

## 黃平縣志複製說明

黃平縣志，又稱民國黃平州志，全書二十五卷，民國十年署黃平縣知事陳昭令等修，李承棟纂，未刊。今據黃平縣檔案館藏稿本複製，現將複製情況說明於下：

一、卷一「致楊覃生先生商榷修志事宜書」，原稿頗多改動，已據本館所藏原函校正；「舊州城圖」原稿被撕去約四分之一，因該圖係照嘉慶黃平州志（以下簡稱「嘉慶州志」）仿繪，其殘缺部份，乃照該志補入；「職任」部份尚有「查卷」、「文牘」、「收支」、「庶務」、「襄贊」等三十六人姓名以及「修志收用銀元表」、「捐款姓氏地名表」共計二十二頁，因無參考價值，已予刪去

### 複製說明

二、原書卷四已佚，現照本志其他各卷例，臆列「嘉慶州志」文，增修部份闕。

三、卷八中刪去「中華民國約法」、「大總統孝弟忠信八德令」、「大總統立國之本令」三文，複製本中僅列上述三法令名，其下註以「畧」字；又「廟祀」一目中，所祀先賢先儒，原稿均載有事蹟，達四十八頁，多係節抄廿四史列傳部份，現僅列姓名；已將事蹟刪去。

四、卷九原稿缺首四頁，因係轉錄「嘉慶州志」之文，現據「嘉慶州志」補入，以資銜接。

五、卷十刪去民國三年二月二十日袁世凱公布的「

崇聖典例」一文。

六、卷十六「節孝」，卷十七「貞烈」、「賢淑」，僅列姓氏，所有事蹟均已刪去。

七、「人物志」各卷，原稿有部份人物重複，已將重複者刪去。

八、所有引用舊志各文，均照「嘉慶州志」進行校正。

九、原稿雖經纂者校改，但錯字及漏字仍多，已據有關志書進行校正。凡經校改之字，均與原字對照，列入書末所附「校字表」中，以資參考。惟限於水平，如有不妥之處，請讀者提出意見。

黃平縣志

複製說明

七

承黃平縣檔案館借給藏本，謹此致謝

貴州省圖書館

一九六五年八月



黃平縣志卷一

緣起 目錄 序跋 凡例 稟牘 圖畫 職任

緒言

志書之有較事所以補正志之不足又有所謂緣起者所以挈各志之領綱凡物皆有統緒條理因果綱目本末首尾況目錄所以扼一書之要序跋凡例所以明一書之旨稟牘以見成書之因圖畫以補紀載之闕職任人名又為著書之元質元素皆今之所謂大前提小前提原動力縮影片歸納法者烏可不沿例而弁冕之

又各書均以敘載編首至目錄中又更列敘在前等云云甚清以目錄列於凡例圖畫後者要知目錄特為查書之便何

黃平縣志

卷一 端言

以反列後幅而序跋凡例將從何處查取相沿已久人莫非之今特一變舊習如以首載敘跋為專作文人故然目錄非書之正文也何嫌於書更何嫌於人

黃平縣志目錄

書之有目自孔子手編六經起如分小豎之什白華之什之類若典謨訓誥風雅頌等又為目中之彙然如論語二十篇孟子七篇與莊子之秋水天下等特於篇首取二三字以為目均未嘗彙於全書之首後之人因翻閱之便乃於各自為目後又另集總目於篇首開卷即得要領實甚便於檢察舊志之十綱四十八目分卷列之是有次第先後也今將卷次取銷以志為綱以彙為目仍備列之以循原例

緣起

卷一 目錄 序跋 凡例 稟牘 圖畫 職任

方輿志

黃平縣志

卷一 目錄

二

卷二 疆域 星野 沿革 山川

卷三 名勝 古蹟 附塚墓 里堡 氣候 風俗

建置志

卷四 城池 官署 壇廟

卷五 驛傳 附郵電 坊表 津梁

官師志

卷六 秩官 世職 土司

卷七 名宦 武備 附大事紀

教育志

卷八 詔令 廟祀

卷九 典禮

卷十 書院 附義學賓興 學校

選舉志

卷十一 科第 附薦辟考職 貢監 附畢業

卷十二 保獎 援例 附職銜 掾吏 耆壽 封蔭

人物志

卷十三 宦蹟 附文武任官 鄉賢

卷十四 學行 孝友

卷十五 勇烈 附殉難 忠義

列女志

卷十六 節孝

卷十七 貞烈 附殉難婦女 賢淑

黃平縣志

卷一 目錄

三

食貨志

卷十八 田賦 徭役

卷十九 經費 附田畝 積貯 蠲卹

卷二十 物產 戶口

藝文志

卷二十一 序跋

卷二十二 論說

卷二十三 傳記

卷二十四 記 辭賦 詩歌

卷二十五 詩歌

序跋

序始於子夏說詩孔子贊易然如史記兩都兩京賦及莊子天下篇均自敘也而馬人作敘自三都賦始又有鑿核訂定他人之書而亦為之作敘者於今此事極多本志將其前書各序悉取列於藝文志中之敘跋內今之所列均續修時編纂鑿定校核翻閱監督等人之所著也

黃平縣志敘

李承棟

嘗謂治天下之道政與教而已定天下之亂兵與刑而已四者之中使教行於閭里不獨積極之政易行而消極之兵刑直可不用今東西文明國之於行政部外特設禮部文部或教育部以為專司誠知根本大計之不僅在富強甲兵工藝商戰諸末

黃平縣志

卷一 序跋

四

事也中國自秦漢來庠序不修專恃法律術數諸淺近以為治具然得立國於二千年後者實賴夫古先聖哲遺有微言大義於人間更得歷代諸賢左右羽翼之歷時既久遂致蔚為習慣成為風俗故雖水火刀兵奸暴強梁均不能澆未燼之灰即今鷹麟虎視爭戰劇烈而我四萬萬同胞猶得以天經地義演殘局於搏搏大地者亦綱常名教之有以維繫也但我國之學術極多而得刀實在於語言文字如孔孟作經馬班作史漢唐諸儒之作注疏宋元明人之作語錄學案均高矣美矣他如諸郡省縣之作志其表揚地方忠孝廉節與夫歷任之名宦達官令讀之者想見其為人雖百世下猶有興起試問今之設學校談教育講講演者其能感人之廣且遠者有如是之深厚者乎更

如志載賦稅徭役山川田土淺視之似無補於教化殊稅則得  
是以定民情得是以知土地方物得是以辨古之咨事咨謀有  
如是之多識廣見者乎然則世之賢長官其懇懇而聘人作郡  
縣志士君子讀書論世上不能為聖賢作經作傳中不能如司  
馬子長輩作史下不能如鄭賈朱程許願等之作注疏作語錄  
亦不辭勞瘁為一州一邑之褒獎善類矜式賢達而作志者豈  
非欲以空言補助國家而為社會風俗之挽救於萬一也耶溯  
我州志初造於李樸莊先生再纂於朱奎山中丞中經初大生  
之遇變王覺斯之編記至王序東李笠山兩先生乃集而成之  
至道光中年稍有補遺至後而黔亂讜起州城失陷者十有八  
年至肅清歸里問諸序東之志僅有周駱兩先生家各獲一部

黃平縣志

卷一 序跋

五

而兩部中又微有不同是皆於萬刦兵灰之餘而獲之同光之  
際凡夫賦稅徭役衙署廟宇書院膏火士林賓興與夫各家之  
義夫節婦世官土職均賴志書以核之其有補於政治教育也  
不少然兵燹後之節義益多百年中之制度已變於是子濬先  
生於丁酉年之三次履任時集合新舊城人為續修計旋因兩  
州人失和而止從此旋議旋置已如嚶語至戊午春子壽曉清  
兩兄復為提議 梓和縣長更嘉許之乃名城廂人士會商於  
城咸以事不可緩共議捐金當計募得一千餘元中間議論紛  
歧已中止矣至本年冬 承棟乃與潤丞兩村伯蒼等催促各任  
事人到局更商承 陳公撥款挹注乃得徧往募捐殊資不濟  
事又頓止己未秋間各父老均以大義切責迫令 承棟出充局

長 承棟 自念學識淺薄資格年齡均居末下兼以家貧病多不  
過對人無欺遇事盡力何敢以塵埃涓水補海填山又越三月  
勢已不支更有以今日不修永無議修此事不舉他事亦廢說  
之者 承棟 聞之聳然生懼念瞬臆間頭已頽白再越一紀諸前  
輩之儀型芳徽更無耳聞之者不得已起而將事朝夕入局尤  
幸曉清雨村兩兄菊園伯蒼等第不以 承棟 為不肖諸凡舍己  
而屈從之事甫就理殊未幾陳縣長接替信到而不顧矣未幾  
林縣長到任而交代迫矣交代未畢而游匪起矣游匪既多不  
得不招安既招安不得不籌餉矣招安甫畢未幾而滇軍上矣  
上後未幾而忽與黔軍返矣如是急忙志局中無有長官之補  
助抑已矣更出而相與籌捐籌餉供張迎送凡所奔走靡不兼

黃平縣志

卷一 序跋

六

顧一年之中艱苦萬狀幸諸君子熱心毅力堅忍不懈出而採  
訪收捐入而翻書黓墨朝夜經營幸而成稿及今痛定思痛回  
首去年之午夜奔馳與戊己兩年之旋辦旋停又回思光緒中  
年之已成復廢又進而念新志之不續不惟忠孝人物淳美風  
俗之無以為後來模範即李朱王李諸前人之欲以教導後生  
作為師表者亦將與草木同湮 承棟 等勉規前步不敢謂補於  
政治竊以諸先鄉賢之欲以忠孝廉節名宦達官啟迪後生蔚  
為習慣成為風俗者願以保存而增長之庶幾蒞吾土者不待  
政而自成不待兵刑而自定豈非一邑之厚幸也哉稿既成謹  
具其困苦如此至於言之無文採之不備希局外人補正而曲  
諒之是又區區負山填海之萬幸也民國十年蒲節後八日

凡例

凡例考何著作者之序跋正言之不足乃變其例為瑣碎語  
言俾反覆詳盡也其注書立說之意事創於杜預之發凡然  
實十翼之變相舊志首載凡例一十八則為序東先生所手  
編全書綱領悉具於中今之續修大體一廣昔賢中因時勢  
所趨抑或事取便利不無畧易面目又以續修時之別有事  
故故亦謹具二十餘則聲明纂述大意庶閱之者得知志中  
梗概而序東先生之一十八則亦不敢廢非僅保存昔賢文  
字亦以全書之要領悉具於是也

一省志之例一切斷至清宣統末年而州志之不能不至修志  
告竣日者不獨事有牽連義有相承如孝友節廉之已在五

### 黃平縣志

卷一 凡例

七

十歲者生平之節概已定清例守節在十五年前不能不類  
及之恐過此未知何年再續然其人其事均定至民國以前  
間有目前事迹不過百之一二焉千之一二焉

一地圖至民國三四年撥插花後始定然撥出之地無多丁糧  
之變更亦少一切仍依舊例故地圖謂以州名可謂以縣名  
亦無不可

一土地人民政事為立國之要素時學易政事為權力而權力  
為對外言焉以仍用孟子之  
是說為志之所志志此要素而已舊志謂何者宜先何者宜次

不無有所軒輊今一以所志名之如曰人物志方輿志類每  
志之內計分幾目不獨編訂簡切檢閱便易且知地方之人  
物山川政治風俗凡百均為重要庶讀者編者及採風問俗

者悉泯一切輕重緩急之念

一舊志之十綱四十八目體例誠備然不能不稍變更者如氣候為今之科學郵電為今之要政學說因世為轉移政治與時為變通茲既增之重之故或加於綱目之中或竟升為正條非故與舊志立異實為運會之所使然

一增加之志如改忠孝尚義為孝友勇烈忠義因苗亂後之建功立烈者多而友愛弟兄亦至行中之所難能故率意徵求列諸傳志而於舊志人物仍未省減一字一人

一如星野一目為今不取物產一目欲提出之另為一志故暫不續然原文仍自存之俾知廬山真面目

一各綱目中之小敘間有未備悉補足之其有敘者各附臆說

## 黃平縣志

### 卷一 凡例

八

及考證於後方式取其劃一體例亦覺完備至敘中間有為續刊時誤改至文義不通者亦謹為之更正若山川里堡之位置道里場市之遠近雖以今之方位程途計之間改原文亦必存舊文於小注中恐見聞之不確用待後賢之考正

一續修既沿前例不能不各就其範圍如經費一志舊志列於食貨志中學校雖為一綱中皆典禮書院賓興諸目律以今制實有未合然前清之制度如是年來之高小國民等校皆由昔日之書院紅儀脫胎倘不依例增加咸同以來之事必失故一一本其跬步如郵電學校法令等事只得依類以從如修新志自當提出

一依例續後擬作物產學梓經費憲政四志志分若干細目如



物產分天然人造動植礦物及工藝出品貨物銷場學校分  
高小男女國民師範等每校之學生增減升學職員之勤惰  
學款之出入均需詳記經費分國家地方兩費國家費分行  
政司法丁糧屠捐印花稅契地方費分學校園防實業議董  
各會等收入分屠捐米穀地租月捐等憲政分京省議會城  
鎮廂等選舉選民與各議董會之辦法較續志之數加詳此  
志之成或殿於後或自獨立必依據於今之政體潮流用為  
後此之先導但舊志之告成已難此項新志尤需時日調查  
能否繼續辦理尚在懸諸擬議

一總纂已由縣署闕聘楊羣生先生嗣因地方多故捐款難收  
未敢相迎然各志修成無人滙纂不惟新舊志之不相聯續

## 黃平縣志

卷一 凡例

九

即新續之志亦無統緒不得已承棟謹於分纂局長兼職外  
僭為滙纂凡未串纂之志均暫編制聯綴之此後如何訂正  
尚望宏博君子

一九志中如黃分纂之所採輯編纂均經承棟增加聯綴至魏  
分纂所編建築教育兩志純是完璧蓋雨村之著作不需手  
糾正惟嫌日給不暇不能有所增益耳

一某人編纂某志各敘於每志之總敘後查閱本志自明不再  
複舉

一縣屬不乏博雅君子惟多寄居別屬抑或遊宦遠出作幕他  
方致令採訪編輯均無人任四鄉時有投稿半多不詳不得  
已親身外出採得之後更為入局編纂即不外出多以書函

調查甚有函索三四而無一字以覆者只好付之闕如  
一編纂人物列女為世道人心起見因善善之從長稱道或有  
過當一切儀型芳徽只嫌採訪不盡天日在上萬不敢以偶  
涉嫌怨愛憎偏私湮没人長若有親故亦萬不敢率意妄造  
厚誣古人各傳俱在核閱便知

一志止記忠孝廉節非如史之賢奸并載然賞善即所以罰惡  
不言懲而懲自在其中

一承棟等之學識淺陋肩此重任力實不逮加以捐款難收日  
期迫促職員無多人兼數事地方當大難之餘凡百灰燼書  
籍寥寥以此參考無據遺落舛誤在在難免然老成已各代  
謝即此尚有耳聞此後之遷變又未可知只好僭竊從事後

## 黃平縣志

卷一 凡例

十

有增修此其繪事之素

一兩州田業除舊志之條列繪圖一律照繪照錄外今之變更  
已多互有增益惟希經理田業之經費辦祭各員繪圖具說  
登之於後今屢函催不得只好俟諸後日

一藝文一志咸豐亂後遺流播徙垂二十年碑碣文獻蕩然無  
存同光間之宿學老儒悉散處南北東西撰著未曾出版函  
索亦難寄到茲謹續採所知之外姑以局中人之所著墨責  
後有投稿當摘去以讓明通

一志局分兩時期在庚申年內為籌辦款項時期爾時以黃孫  
兩局長之力為多其餘局員庶務等職均為局長之襄助至  
辛酉年內為修志時期此時得以朝夕無間為承棟所仰賴

者魏分纂兩村其首黃分纂曉清因病後來然亦得以始終其事其他如黃分纂菊圃中間事去及至款絀莫支各員亦各自退後得趙明齋戎府來力為催款方得以告成功然而斷炊時聞新資遑問年餘之苦頗難為局外人道也諸凡草草多因此故

一志之出版乃謂之為稿者以其文其事均待總纂之訂正特因兵事倥傯款絀無濟誠恐底稿淪亡編纂更難謹付印刷為暫時之保存訂正之後再予成文之名  
民國十年蒲節後三日李承棟謹具

黃平縣志

卷一 凡例

七

志乘為地方之史非若文集之私著作故應受成於官長以此稟之而後行又為緣起之緣起今之所謂原動力者是其也公牘往來亦足以見編纂作事之實情與夫商榷之大意故悉載列是為作志之志也莊子曰日方中方睨老子曰無名天地之始又曰牡為萬物之母茲之所載其抑牡與無名者耶

請陳縣長轉呈續修縣志稟 并批 魏霖遠著

具公呈黃平縣紳士等為續修縣志就地籌款公懇轉呈飭遵事竊維國史昭垂備徵歷朝之實錄縣志編輯綜成一邑之典章是以考獻徵文非僅供儒生稽古採風問俗尤足資焉太史

黃平縣志

卷一 東續

成書史特志之權與志誠史之具體前清季世曾詔分修民國初元復頒續纂志書固有關功令吾邑豈視為緩圖乎黃平舊志創始乾嘉朱中丞屬稿於前李銀臺增華於後規模甫具兵燹旋遭獨存類魯之靈光守缺如周之柱下每思開來繼往見聞恐未洽殫况值時異勢殊體例益難沿襲即如政體定為共和參政之權在選舉人才儲於學校教育之廣及工商踞沅江清江之上游交通當詳水利聚漢族苗族之蕃衍保衛注重國防劃撥插花區域迴殊形勢謀求賦稅規制悉變額徵忠孝烈節所褒揚別施條例農桑森林諸物產應視供求人事之所設施志表則參稽統計縣治之所經緯與國則取用測量斯皆因時制宜未可故步自封也他如月印寒潭摩挲陽明碑碣雲飛

古洞搜剔果勇題刊金石為考古所資圖書迺國粹攸係網羅  
非易當保存鄉土藝文去取宜嚴庶不違國家政令是故時勢  
雖有推遷信今方可傳後名實且分同異守舊尤貴知新凡所  
數陳夙嘗研究前以老成凋謝從事提倡繼而經費困難未遑  
組織倘不及時修纂奚以垂示後來幸逢

縣長學擅三長名高八俊搜尋掌故採兩朝因革之原櫝拾遺  
篇述百年遞嬗之籍籌款既除煩擾秉筆復聘名流循良獨具  
丰裁且追陶周芳躅末學深慚譎陋敢步朱李後塵所幸有開  
必先效班固漢書之續爰為屬辭比事仿常璩郡志之編所有  
續修縣志緣由理合具呈公懇

縣長台前查核轉呈俾得立案遵辦須至呈者

黃平縣志

卷一 稟牘

五

附錄批示

為令知事榮查縣署呈報續修縣志懇請立案一案奉

省長指令開呈悉郡邑志來所以備一方之掌故證前事之得

失允宜蒐羅宏富考據詳明始足以詔示方來用資觀感該縣

志纂修於清乾嘉之間年時已久兵燹屢經人事既多變遷遺

冊復嗟散失茲由該紳張樞等呈請修纂繼續前規屬茲演進

之期宜借觀摩之鑑瞻矚高遠紹修前聞共襄斯舉甚感事也

披閱彙牘曷勝心許應准立案惟茲事體重大緒綜繁多世會

變更雖因實創自非具備三長貫穿羣議曷足以發皇耆獻昭

垂久遠應由該縣妥擬簡章聘請通儒發凡起例尅期纂修本

省長樂與早日觀成也再據呈該紳等量力釀金究竟共數若

千未據敘明無從查核仰即查明連同修志人員暨簡章報查以昭慎重切切此令正轉令間旋奉

鎮遠道道尹指令開呈悉縣志關係綦重地方文獻賴以考徵况迭奉省令嚴催尤屬事不容緩該屬紳耆等深明大體一致贊成組織續修洵堪嘉尚准如所請仰即積極進行尅期開辦慎勿始勤終怠一簣功虧實於該縣有厚望焉仍候

省長核示此令各等因先後下縣奉此合行併令仰該所長等一體遵照辦理此令

陳明修志辦事情形稟

局長 李承棟

呈為陳明辦事情形懇請轉呈立案事竊本局自去歲成立籌辦事務所來繼又正式成立志局今已一年始則用人誠恐不

黃平縣志

卷一 稟牘

七

周遇事即多掣肘繼則人人圍伸一指鼎嚮不足供嘗終則觸手荆棘各知畏難而退加以分纂之延聘未至辦事之意見紛歧以致金錢虛費歲月空擲問諸體例則司空曙之一字不着求諸成績則殷深源之徒手書空不得已舍抽象之空虛求具體之事實於是改弦更張蒙

恩於舊曆八月改委局長為之接繼令之體察前後情形求所以不能成事之故當委曲而為萬難之舉局長自問材力薄弱見識卑陋誠恐折足覆公未敢率爾從事故此日推一日今又三月父老之貴言日至倒閉之形象已成重以前局長之再三囑託殷勤交替謙遜退就分纂之職局長只得抱病入局與各辦事員紳切實磋商籌得進行方法謹當為我

鈞台縷晰陳之一則往事之宜以成績報酬也在昔辦事之初如募捐採訪之類不能不分委多人一方面取眾擎易舉一方面使人各有事至於局內有臨時之員有責任之紳又有奉委而不辦事有辦事而未受委諸人今如照委開新不惟勞逸不分且更無力付給竊惟以考試計分之法將前此在事出力之人依其事之多寡計其分數先由同事公同評定再為彙請鈞台用之懸示局門俟得捐款之後再行分別酬給此則秉公報酬為已往之鼓勵不令辦事人之灰心者一也一則冗員之概行裁汰也前此頭緒紛繁用人不嫌過多加以更替無常遂令牛少牧多人浮於事於今規模已具凡前任事及後退職之人只於刊志時存其辦事職銜以表任事之勞今惟以一局長

黃平縣志

卷一 稟牒

十五

負辦事匯纂之責以一庶務一收支任經理銀錢催收款項各事以一文牘撰擬文稿保存書籍收發文卷以兩書記繕寫各文此辦事一面之人員也若修志一面除一總纂若干分纂外惟以兩採訪兩圖表以補助總分纂之所不及除前條之用成績計分酬勞外一切薪資均從本月十五號之辦事日起方各照額給付此則人不虛用事求核實即為節省經費之辦法者二也一則開支之宜分先後緩急也今之辦事者曰權利義務當各平均但地方人之供職每多一錢之莫名況志局純恃捐輸緩急更難為繼前此之純以臨時收入為用請無論矣從今辦事日起由收支員四出催入除先顧及火食役丁傭員外凡應支新首由總纂次由遠來之員再次由舊城重安之員終有

贏餘方及於本城坐辦之紳此則先賓後主謹以優先特權讓諸遠方之職員者三也一則補助之純用地方現職人員也民國來之設立經費團防勸學各員以及局長區長均各負有地方之責若志乘為一縣典籍凡屬任事均各具有補助之天職况本局之辦事人員只居修志員五分之一故凡局外之一切催款收捐甚望城鄉人員為之分任即如護送銀錢保護出外員紳非團防區長不能為力又如採訪事實徵求文獻尤屬學界人員之責此項職務除本局函請襄助外更希

鈞台通飭城鄉各局萬不可作局外之旁觀俾各努力從事他日志書告成凡經過之學董區長及各經費團局均各刊載銜名以酬任事之勞以記一時之盛此則不須別求人材自得賢

## 黃平縣志

卷一 稟牘

其

能之襄助者四也此外為名譽分纂普通採訪但有文字到局當依來稿之多寡優劣除分別酬報金錢外并許列名於志端此項已經載在章程之中自當依據辦理局長提此四則謹合同事相商咸謂尚中肯綮現在時勢阨危人情渙散惟有具此天良抱此熱忱勉副

鈞台之期望與夫地方人士之付託切實着手一面禱合採訪修志各員於一月十五日開始着筆一面懇求局內外之辦事員紳催收款項為之應用若地方老勳念於百餘年之文獻莫徵際此新舊過渡時代不能無繼述之文字而各出所長則有一月之費用務有一月之工程所謂得尺則尺得寸則寸或有蕙事之一日論者謂縣城之志議修者三十年矣竟無寸草



之萌芽今得

鈞台提倡實為千載一時之會若只委蛇虛糜此後信用一失不獨志書永無發生之日將來官紳辦事人民俱藉為口實營其覆轍之必蹈言念及此是以膽寒心戰不敢不勉力而就職也更察前局長呈稟被

省公署駁斥不當設立局長一職不知省志局之一切開支均由庫款撥付是以僅用修志人員縣志為地方人捐款不能不於修志之外另設局長一職俾與城鄉文權聯合於實事方有起色而又需於修志方面粗識各家體裁兼通今日學問之人方能與分纂接洽況縣志之總纂選居省會又不能不需滙纂一人以之暫集其成數面兼顧所以於總分纂外而又設立是

黃平縣志

卷一 稟牘

七

職地方之情形如此不得不用總括之名以提挈內外否則呼驢呼馬有何重輕以是仍存局長一職尤希

鈞台詳為呈明庶得俯順輿情以為實用者也所有陳明辦事情形懇請轉呈立案各緣由理合呈祈查核准轉并為立案實沾

德便無極為此謹呈

致楊覃生先生商榷修志事宜書

局長

李承棟

覃生先生鴻鑒耳

盛名久矣特以道阻未獲拜識

荊州至縣屬提議修志得

梓和縣長促成而又盛稱

先生於是恭備聘書乃蒙

大君子不嫌鄙陋俯念縣屬之潛德幽光與夫近世之因革損益為我士夫闡發而論列之為一邑信史 承棟黃平人士之一份子更願執

晏子鞭而為文奴於

左右但縣志之所以宕延一年除載呈報辦事情形呈稿外其間尚有多少難言之隱至後情勢美支 承棟不能不起而力殿其後然自問學問資格年齡家資以及品望聲名均在各鄉先生後所有辦事精為敏活者不過對人不欺任事負責肯為城鄉排難解紛得結歡於父老子弟故也然自設立志局以來有局長有局員有臨時之更替有正副之安插至於採訪募捐有

## 黃平縣志

卷一 票情

六

局外之襄助有局中之專責頭上安頭各作旁觀今則一洗前陋若不認真裁汰仍是一牛九牧寸積十墮若過指名核實位不虛設財不虛付必致羣情沸騰大泉解體此一難也縣城辦事凡百均由地方籌款前此之局內開支純由地方官與 承棟等隨時應付不謂遠延一年火食俵價已大不支而城鄉之捐募亦時間有交納今則分募到齊圖表書記已各踴躍任事月費二百餘金均賴捐輸使用不得已飛函四出殊知一紙空文而去仍是一紙空文而還反而問之志局當存當廢乃百餘年

來之文獻無徵凡有血氣莫敢謂可中斷况言廢弛然則畫餅何能充饑仰屋焉可度日此二難也近日尤困苦者地方不幸產出三四之妄誕青年不問是非不計大局借學校為藏身日

結私黨媒孽官紳造謗不已復事報訐報訐不效則更竊名刊章而遞告訴值茲大局變動根本易移

梓和縣長遂存五日京兆之心乃官長一有去志無論何事均各淡置志局遂在可輕可重之間如得

先生鼎力倘遇政客高位延譽增價留此長官解釋羣疑得終未竟之志即為幸福否則一有更動前仇後敵掣肘牽裾搗亂

拴束此三難也至 承 棟 之任事甚多如辦團開河之類現雖已辭辦學而臨時發生之事尤夥蓋不如是不足以講社交而為

志局直接間接之補助且又暗疾纏身朝暮呻吟此尤難外之難者但 承 棟 任事愛人至性生成而又重以官長朋友之付托

只得支持到局日與同人計事着手之初一面部署在局職事

# 黃平縣志

卷一 東續

九

一面提出條件指定方鍼四大方鍼備載呈稿內稽核採訪檔案竊以通

志局發下之採訪條例雖備然已抄發四鄉今之報告局中者

寥寥由其文字太混而鄉間甚少識字之人條件未甚細分而

鄉人自難為分晰之採訪且通志係在各縣調查而縣志全係

與鄉民接手所謂周公與方召談故雅孔明與庶人言故俗是

也於是就省發下之條例參以地方情形并又擇取舊志之例

彙成簡易之十五六表不惟名目細分而又於各欄之下詳加

說明分散四鄉托其詳訪如再遺漏局中分纂當各負有調查

之責必至親臨其境考核清晰而於十六表外尚更陸續編制

此外更細編布告分貼各區中間之採訪催捐均細說明而又

於布告之外詳將呈報文稿以及採訪表例編送局內局外之

辦事員紳不惟使知採訪之事甚急且令知局中辦事之認真此採訪辦事之情形理應陳述於

台端者也自文告發後當於二十八號開職員會議一議定總纂未在中當設一匯纂匯參或分纂長等類以之萃聚出入文件或加損益或為校讐更正俾無分歧錯訛之弊現無何人承認暫以承棟分擔匯纂一議定不各分任撰述條目勤惰甚難分明當各自量材識學力擇其所能而分治之一議分纂人員不兼辦事局中既苦經費乃推定前局長與承棟更番出外不獨與局內外人催挂款項更負一切採訪勘繪諸責一議定圖表員當從城內之衙署學校以及局所祀廟先繪俯視各圍在局分纂當由有案卷可核如賦稅經費之類着手編纂不能

## 黃平縣志

卷一 稟牘

三

再如前之坐待採訪虛耗金璧之陰以上各條決定後即各自查書籍自調卷宗承棟勉任疆域一股乃取舊志翻閱竊有不能不商權者更為約畧陳之今志既謂之曰續自當取各體例而增益之增益之事或合舊志而成為一書或與舊志分離而自訂為一篇若自為一篇即不為體例所束應增應減悉順時勢之潮流然首尾不相聯貫幾如前後兩漢之不同此為應商權者一若依類而論列之後事之列於後幅是也然世風之升降不一古今之見解各異如盡忠一事在昔對於朝廷在今應為國家又如疆域之攢入攢出今非昔比列之後事即與前傳大起衝突或另加以解釋注於本文之下或更加一小敘即自列於續之之前或別列於前序之後各小序與各敘事末當加

以小注如用原文新續之字以別之又或刊舊志續篇之陰文二字於小序敘事之首如古人注疏之例庶使眉目分明不致混漢書史記而為一訾曹大家之續史不清此為應商權者二舊志中如樓台亭閣官廳局所不獨民國來之與前清不同即苗亂肅清後之制度亦與乙卯前大異甚有志中祇有其名基址已早無考又如星野一門言翼言鬼指柳指張此項虛誣濫觴左氏在昔已有訾其妄誕無根者於今科學發明天文地理各有分列而舊志之聚訟紛紛實亦仿諸他傳而為依樣葫蘆不知談空道鬼自欺欺人此類不合時宜之種種不經如為留之作尚書後之存而不論出板流傳必多罵我輩為腐朽者若竟舉而削之作三代前之論而不列要知我輩是為續志而非

黃平縣志

卷一 系續

五

孔聖之刪詩書倘有逐臭之夫好怪之士責其妄加斧劑不合續修之旨名實不副授人口實是為應商權者又為其三應商三條均屬着手之必要承棟未嘗與各分纂討慮獨自躊躇沈

吟洵屬不可解決者矣今姑於不可解決中作一商權之假定

一體例之與今合者即連續而廢繼之如忠對國家對朝廷之類祇依其盡忠之名而不問盡忠之實故凡為忠者仍自續於本條之後一體例名實之與今不符者如災異災祥在今視為

一種怪異毫與人事無關當正其名而將體例更正若中有彗

星隕石雨粟之類當於原文之下而以近今之科學注明以明

古人借事垂戒之苦心非故好為自欺欺人記丙戌冬承棟由者轉家次年天雨

為米滿城俱有拾而細視如糧倉之遺穀老米而為火焚成炭者其米之內皮直故尚存當時童年已心知為亂時之倉粟被

焚今為大風所吹散爾時人多不信今明炭質不朽風起塵柱龍柱之故則前之思想未為奇也又如郵傳之

例於今郵電同為一部應將其傳字改為電字中加小序以申明之凡所屬於郵傳者自可聯類而續矣一體例之未備者於今并換宮移知識進步自當另立新例如褚先生之補八書作日者龜筮各傳名雖曰續實則曰創此則制作由我無事郵郵學步見解所到舉筆直書無強制拘束之苦自不難各自成家各立門戶一體例之所不宜於今者如分野詔勅奏疏學制科舉之類祇有仍存其文不加接續亦不加改正姑刊之以為嗜古者之考其沿革變遷以知運會之無常好奇者之借以談天以資學問之核實西人有據恆星以測地之緯度此外之新者分野之說似又可以節取舊德襟自應加小註作符號於文首文尾以別之一俟科學發

黃平縣志

卷一 彙牘

壬

明我輩已作古人之日晚進後賢取我等所續而論列之或今是而昨非或據今而復古他日筆則筆而削則削混新舊而一體去所非而存所是以待之後聖後賢承錄等祇可為過渡時之揖舟而不敢為不肖子之拆樓

先生學識淵博辨別力厚去予選擇必有

告我縣屬人士者 承錄 當前提議及補助各局長時曾建由宜

加表圖一科此為今日文牘所甚重各國人士爭相編聯早已

冰寒於水火輅椎輪為史公初創之所不能料蓋表則簡括明

瞭而圖則證實感入都有深意時惟魏分纂雨村一人贊成今

黃分纂菊圃由省來局發言亦首及此可知時會所趨心理均

同乃同鄉謝子布

聘作分纂辭不就職

由鎮遠來函謂古之志書甚重文

字今當趨重實業凡地質物產疆域工藝之類應悉考核精確  
測繪明白如以三千金修志當以二千金趨重此面此言又極  
中肯凡悉近今大勢莫不異口同詞然而言之非難行之為難  
於今縣人之講求新學者盡是普通知識編輯者誰人具此知  
識誰人具此知識而肯盡義務於鄉黨又誰人具此知識而肯  
四出考查勞動不已考查之後而又有普通文字為之明白敘  
出至於各科所用之儀器即有金錢貴州何能購置此種議論  
不過作供用之美飾物品志局萬難實行我輩編纂當以民族  
生活為意盡其力之所至能者傳之不知者闕之惟以空言鼓  
吹望後進之補闕而已此之商榷又為一大問題者也此後分  
纂各職各皆盡職不怠四鄉捐助各皆源源而來而退志久萌

黃平縣志

卷一 稟續

七

之 縣長又肯轉而熱心籌補一年之中必有可觀所可慮者  
先生遠居者會我等恭懇

審訂之書分彙繕送首尾必不銜接若迨成書之後然後備將  
全集送至必需努力前進於明冬之際未知得以報

命否也 承 稔 年已半百病多事繁豈猶好逞口舌特以局設一  
年其所經過之苦况與夫現在着手之事實預為將來之想豈  
不能不詳陳

左右俾知志局之情形况

先生既允許為我志之審訂是局中之

極大分子綱領所在更希

詳察而細告之筆墨往來如坐一堂得聆

金玉卽好奉為矩規如各分纂肯將承棟之所請業者俯察而細究之不可謂無補於滄海也臨楮不勝引領肅此恭叩著安竚候

垂教不備附呈職事一紙俾

備知同局之人士

按此函致覃生竟無覆言現在羣生又去北京惟登其稿用知志局之情狀

黃平縣志纂捐啟

魏霖遠

敬啟者吾黃志書創修於前清嘉慶時迄今百餘年未經修纂其間疆域之沿革風俗之變遷徭賦之重輕戶口之增減學校之消長物產之盛衰與夫忠孝節烈潛德幽光之待闡揚者無

黃平縣志

卷一 稟牘

五

一不闕重要第恐年代歷久幾致文獻無徵今幸

縣長陳公闢心志乘毅力提倡曾經召集全縣人士開會議決一致贊成續修並請通呈在案惟修志必須籌款而勸捐出於樂輸是以復懇

縣長發給印簿委派正紳協同各區籌款勸助員體察情形斟酌辦理凡我縣屬

紳界學界商界農界團界諸君熱忱捐助鼎力維持志書成立必將鴻名捐款悉載志中非特增一邑之光榮實為留千秋之名譽矣此啟



黃平縣志

圖畫

周禮大司徒之職以天下土地之圖周知九州之地域辨其山川名物與其邦國都鄙之數漢蕭何入咸陽收丞相御史圖藏之具知天下阨塞戶口多少強弱是圖書二者相為經緯書不能盡圖以顯之此繪事之所由重也黃平據沅水上游為莊蹻椽杙之所自有衛入州四城屹立二水襟流黔中一都會也顧東南壤接台拱巽客聚人昔多梗化按圖者履昇平而仰聲教因地勢之形使恍然於未雨綢繆之至計若城郭衙署為控制出治之所州東飛雲岩為天下壯觀尤往來所具瞻因合鳳嶺鼓臺諸景而并繪之俾巨公名士得展

黃平縣志

卷一 圖畫

畫

當前之遐眺摠懷古之幽情焉

原敘後節稍更

按選注世本謂史皇作圖而客中間集謂始於封堞及舜妹嫫後世乃以顧長康陸探微張僧繇吳道玄為四祖竊謂河圖洛書已為朕兆至伏羲畫卦倉頡因而作字若蟲篆科斗之象形即畫也在昔之畫與字不分且畫反在於字先也及今美術競進凡百書籍無不注重圖畫蓋文字僅能言理若工藝物品制作器具之類反不若畫之顯呈其相而傳其神舊志為圖者十皆城郭廟署之類而風景八圖當是成志後之忝入故其敘曰為圖者十各有說疏其布列周迴之大凡今細閱之州境一圖未載太在兩里及龍溪場外各地豈當時兩地無人而兩城紳衿亦未一履其地故不敢以疑似之

事私心作偽以此足見鄉先達之質直若城池衙署或從正面着筆或從側面取勢較今之一律作俯視者有間乃當日之慘淡經營頗費摩挲苦衷今雖以新法增圖若干而舊圖仍摹取翻印於末者於以借為舊制之考鑿非僅為存古之想已也若風景八圖所繪所刊均非今人所及謹令羅生增畫四圖外悉善摹之不令稍有錯謬以存廬山真面

又按舊志中有營儀賓興田圖係道光年間劉奇揚捐置田後之所加入然另附於營儀卷中頗覺不類因悉摹取附於卷中惟近日之公產公業較前多有增入一俟執事人等繪成當亦次第列入至舊刊各田之有無增損倒塌局中人未至其地惟依樣於舊日葫蘆若能臨繪清悉更望兩城執事

黃平縣志

卷一 圖畫

五

又舊志題曰輿圖二字是當日作圖原未計及分野及各風景之類故原敘後之數行語意頗不順序只得為之更正且更題曰圖畫志夫書記不及借圖補之詞語不明借圖顯之不可謂圖畫之非志也語曰古自我作不亦可乎

黃平縣文廟圖

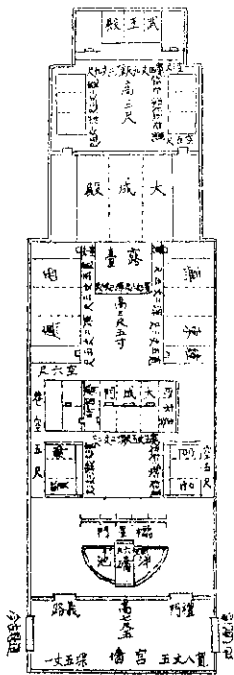

黃平縣志

卷一 圖畫

五

舊州文廟圖

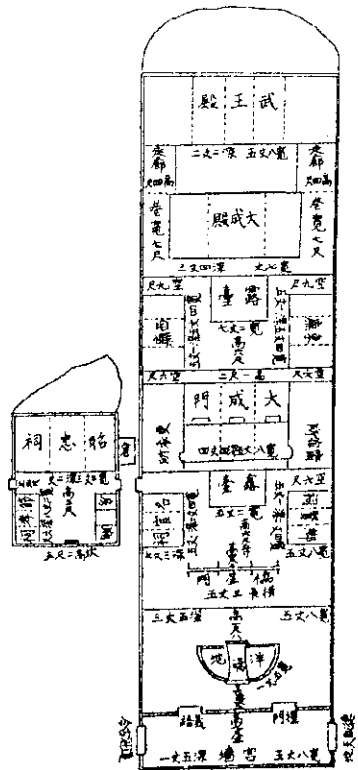



黃平縣昭忠祠圖

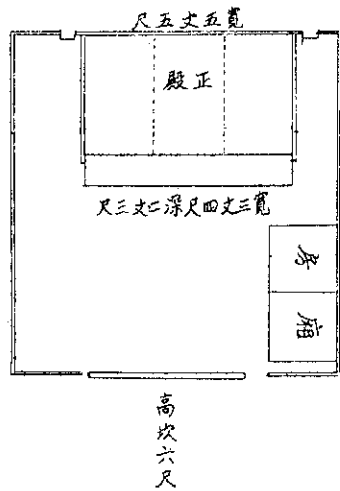

黃平縣志

黃平縣公署圖

卷一 圖畫

二十九

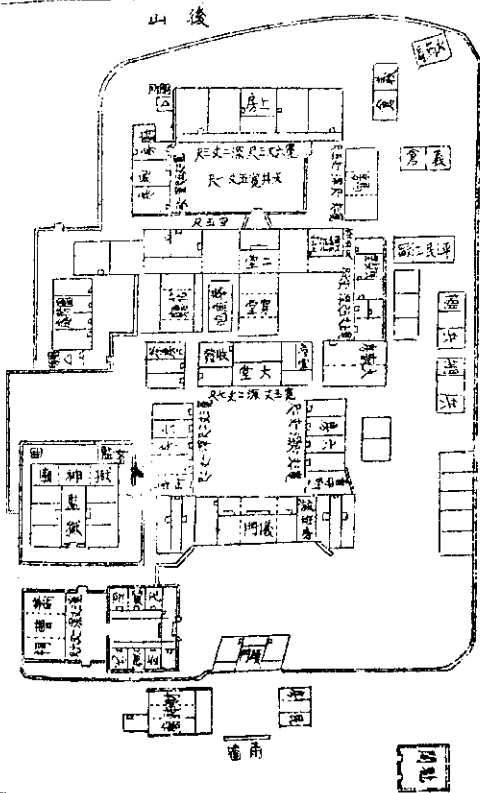

舊州分縣署圖

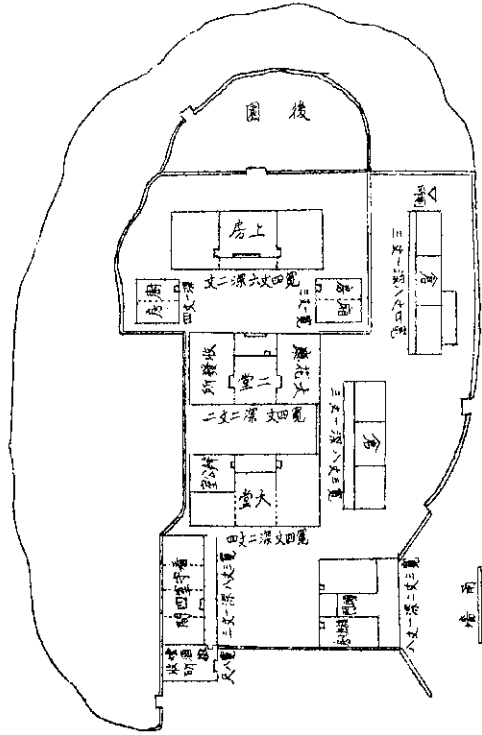

黃平縣志

卷一 圖畫

平

黃平縣高等小學校園

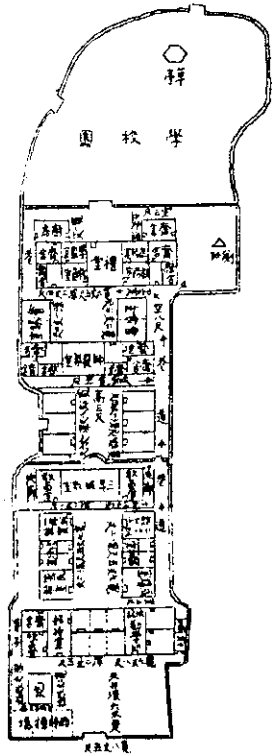



舊州女學校園

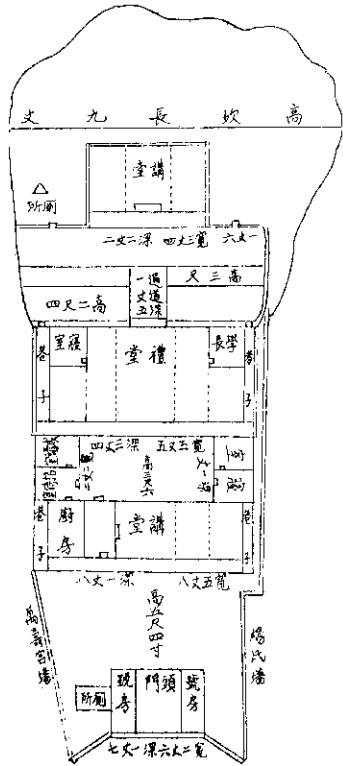

黃平縣志

卷一 圖畫

三三

縣城辦事公局圖

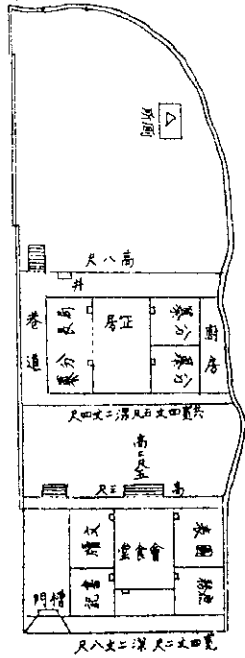



黃平縣團防局即城自治所圖

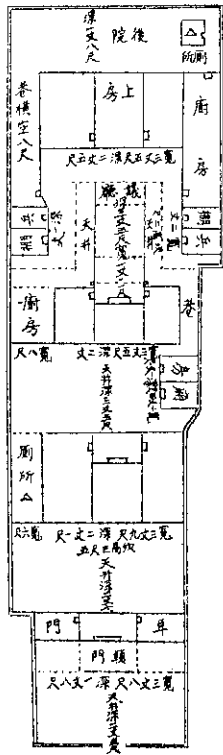

黃平縣志

卷一 圖畫

三

黃平縣蠶桑局圖

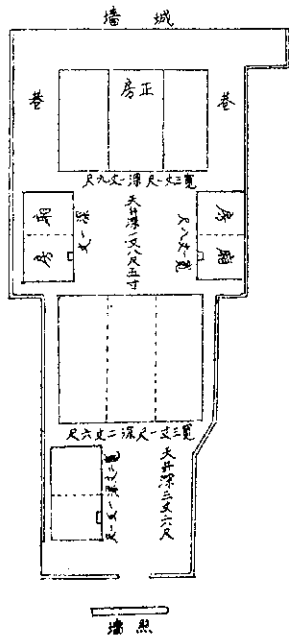

牆 照

雲巖仙島

黃平縣志

卷一 圖畫

十一

白香山記冷泉亭曰東南山水餘杭郡為最就郡言靈隱寺為尤陽明子記飛雲巖曰天下之山聚于雲貴雲貴之秀萃于斯巖自明迄今名公鉅卿文人墨士莫不爭為表揚而雲巖之勝遂與靈隱埒巖當孔道之旁使節輶軒解囊修葺其間為亭為臺為橋為池為樓閣為紺宇珠宮上出下臨山若因之而益高水若因之而益深人巧極天工錯不其然歟

原跋

巖之廟宇自乙卯亂後多未修復而月潭公館亦僅建一佛樓今仍一一摹取以記昔日之勝惟聖果橋與碑亭前圖過於右方今稍移左二寸方位乃為不錯



# 寶相靈區

黃平縣志

卷一 圖畫

七

寺本李唐舊刹去舊城東二里許鼓臺銅釘之秀半毓于斯翠竹蒼松與岡阜平疇蔽虧映洞天福地不啻過之明神廟時燬于權賊郭青螺撫軍既平播賊復勦黎苗始建州設城故橋曰平播以紀成功洞曰靖恭用昭綏定適與釋子三空談禪有契遂復此寺而為之記覽斯圖者慨然想見前此之搶攘後此之安集軍旅之整暇修築之經營非獨呂古寺為可貴也原跋按寺毀後今已次第修復雖未如當日美備然過斯地入斯寺者莫不想像郭青螺之鍾情於此所謂夢麥飯識舊妻之執事未嘗不有所因云

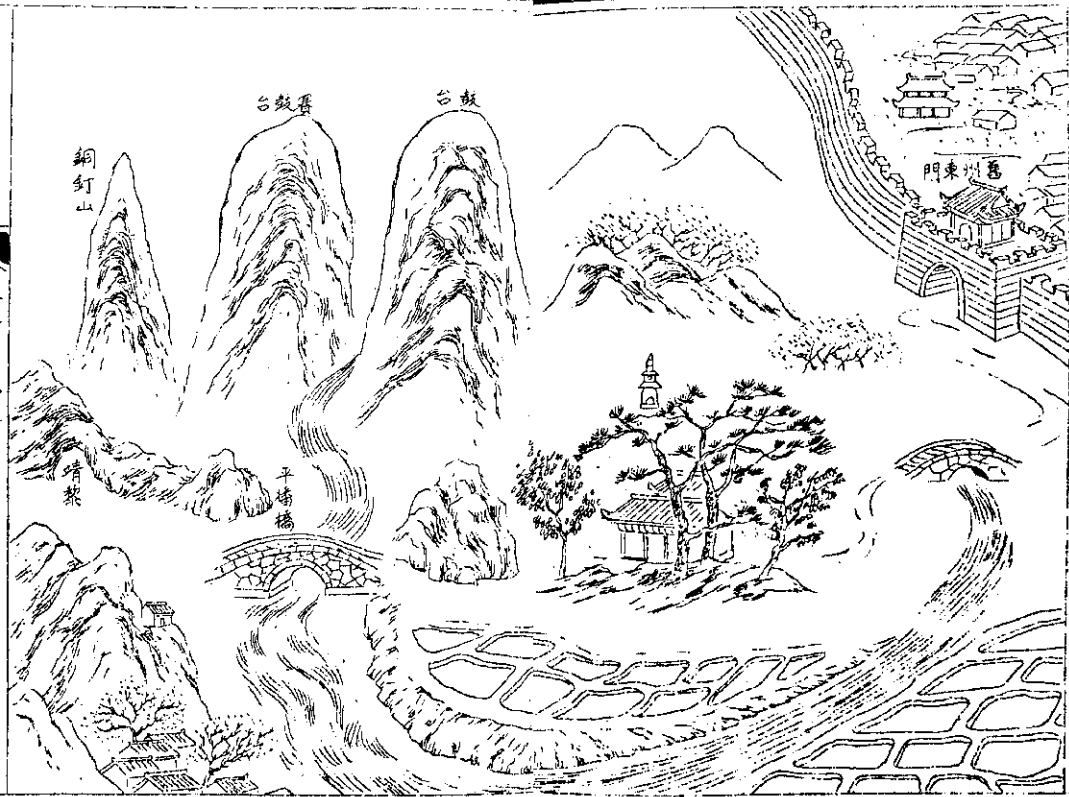

# 鳳嶺春雲

黃平縣志

卷一 圖畫

羊八

城南三十里為重安江江岸有山巋峨軒翥如飛鳳昂霄故名  
金鳳與玉麟山夾江對峙山頂建北帝宮登峰而望則州東南  
香爐山與清平爐山皆縹緲雲間遙相拱揖當清和晴雨之交  
吐霧興雲觸石膚寸翕然不可名狀朱奎山中丞後徙重安時  
常侍太翁攜童冠遊此蓋其地既得江山之勝而一時名教之  
樂風雅之韻亦有足慕者焉 原跋

按玉麟在河之東金鳳在河之西舊圖錯亂兩山以致方位未  
合今全改換圖之乃隔江對峙之形雖異而畫意仍仿春雲蓋  
山以春而益明江以春而益艷當其雲來山半坐者游者釣者  
牧者耕者讀者莫不有春風得意之思云

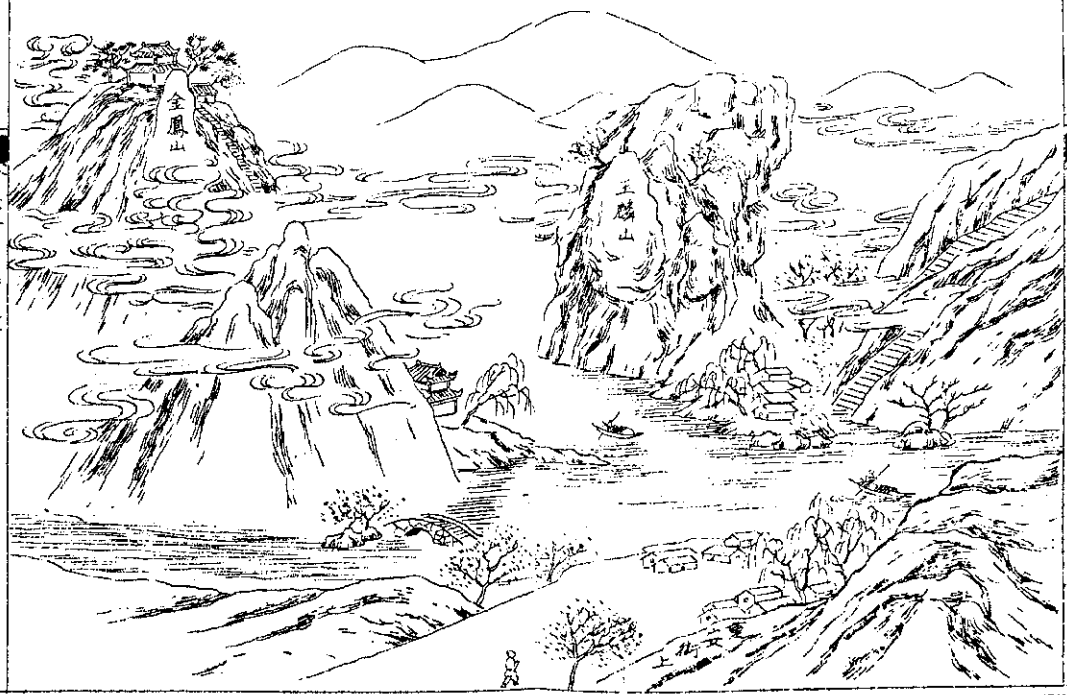

# 鼓臺秋月

黃平縣志

卷一 圖畫

四

山乃舊城十六景之首遙臨南郭上出重霄石徑數十折維以鐵環攀援乃得上上則廓然開敞梵刹在焉古木甘泉別有天地四望百餘里城市烟邨林邱間壑近者如蟻垤蜂房遠則蛛絲鳥篆微茫可識深秋木葉微脫皓兔初升一片空明又不啻廣寒清暑也旁山曰賽鼓臺幾與之埒為舊治之鎮云原跋

山距舊城數里風鑿家謂之湊天土又曰斷巔木然近視如水之漲天遠望若金之覆地更斜觀之千巖嶙峋又烈貞火也蓋一山而五行具焉猶桂林獨秀之形式昔袁子才登獨秀峯有青山尚且直如弦人生孤立何傷焉之咏又桂林志有銅鼓賦之刊惜無是人登斯臺而賦是鼓也



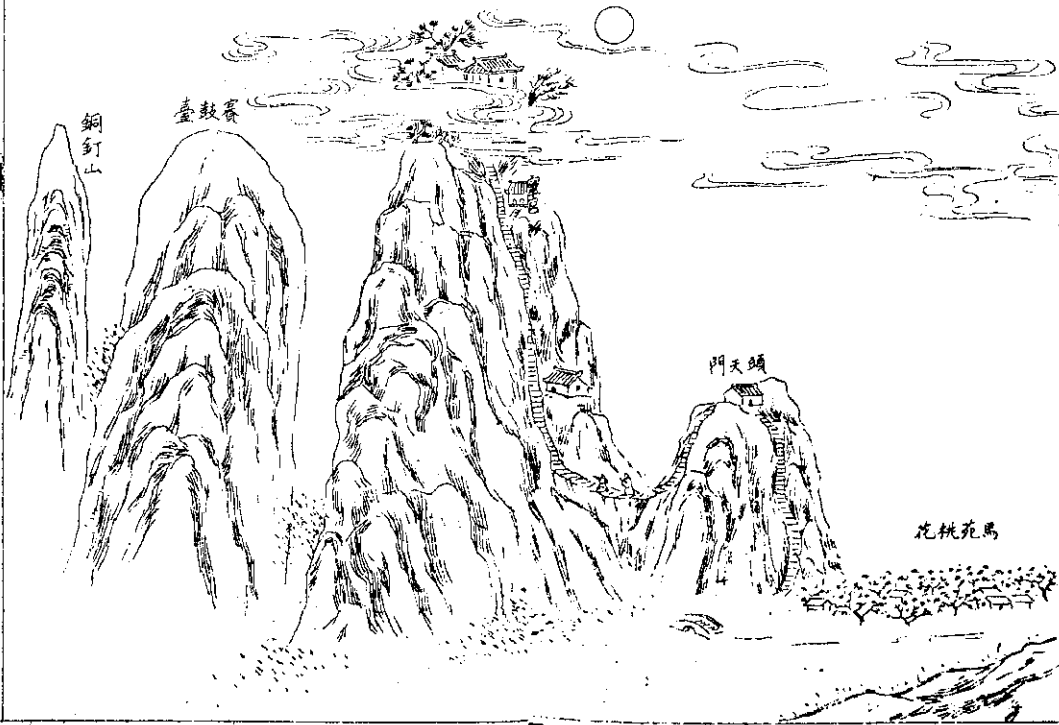

銅釘山

臺鼓震

門天頤

花桃苑馬

# 古佛松陰

黃平縣志

卷一 圖畫

四三

城東北八十里距餘慶城十里而遙有異境焉千巖競秀眾壑爭流山中叢林為下游諸郡稱首昔人謂名山當餘慶福地自興隆者是也每歲季冬八日集遠近諸僧摩頂受戒與會垣點靈山等連岡竹翠遠接蔚藍之天四柱松風疑隔混茫之海天朗氣清遙望兩邑人烟皆在莽莽蒼蒼之外而鳥語嚶嚶濤聲謖謖蕭然塵表令人有遺世之思焉

原跋

山在北二區東北所謂城東北云者指舊城言也然州城計之亦在東北山寺自苗毀後多未修復且距城過遠州人罕到今所游覽者惟餘慶縣人為極勝云



太平庵

餘慶縣

柳泉過湖

望樓新月

馬城放鶴

千松擁翠

古佛鐘聲

絕頂青泉

觀音古台

古洞胡陽

# 寶珠柏翠

## 黃平縣志

### 卷一 圖畫

四一〇

寺一名岑卡在舊城西八里許琴坡疊嶂至此而盡稍東則松洞諸山殊莫能窮其脉絡也突起峯巒都凹杜橋二水左右旋遶山如中流砥柱修竹垂楊近拂清波古柏蒼松遠混天碧過其下者不知有山無論寺矣然寺實更歷唐宋兵火不經殆如武陵源幾與世人間隔云原跋

按寺在琴坡之下岑花各寨之右琴與岑同音故謂之岑又寺之左右前後均陡壁峭巖如懸一匏於山半牆院四圍如營卡然故謂之卡寺右即北三區入城官道中隔一澗路過其傍從左望之莫不思憩於古柏幽巖下也



# 山半雲居

黃平縣志

卷一 圖畫

四六

舊城之西三十里山可數十尋宿雨初晴浮嵐起于山半如蓬  
萊五城隱現瀛海之上晴日則數里烟村籠翠山麓與翠竹青  
林交相掩映自城中憑高望之與都凹雲霧諸山縹緲天際明  
幸蜀僧述中遊而樂之結茆山中名曰雲居至今稱藜林焉原  
政

按雲居左溪為那鮮河河之左為都凹山雲居右溪為里溪河  
里溪河右兩縣諸山之所從出也那鮮河左又十萬營琴坡之  
所從出也雲居介然於中山下即西區之上塲為州屬村場之  
冠惜居民側住不得其地故少王氣焉

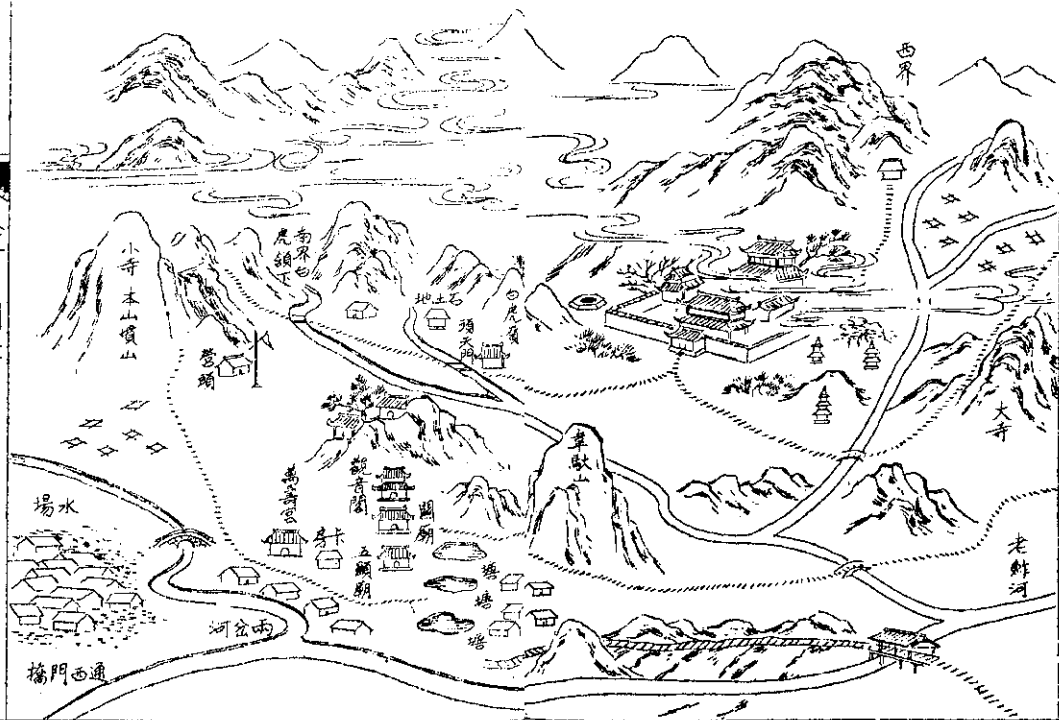

# 溪環浪洞

## 黃平縣志

### 卷一 圖畫

哭

舊城北三十里曾巒疊翠九曲溪迴人以小武夷稱之水由天生石梁而下有川魚躍浪之奇西則西竺寺石厂盤阿北則溫水塘干泉沸鬱龍門松洞二水之交石山轟起上有古刹相傳前明建文帝避居之食石穴出米後因名米竇寺其南平田百頃中有池畝許不盈不涸彌望青蕪步一隅則四維振動投以巨石隱然有聲良久不聞其上浪洞之名所由昉也原跋

按浪洞為琴坡北溪流之所匯故於萬山叢聚中忽啟一平河流下至平溪更匯雲霧山諸水過餘慶下石屏數百里足可行舟塔州人不講水利無人疏鑿如上塘亦然附記於此覽斯圖者勿徒作風景物觀也





羅象湖

# 黃飄大坳

## 黃平縣志

### 卷一 圖畫

### 五

坳在城東三十里為過東區必由之徑坳左山麓為黃飄大寨  
右下為遵路堡即黃飄七舊志謂草塘營壘或即堡也東區未  
開化時固當以此為戍守地至楚軍之覆敗亦以此為最著於  
今漢苗漸次化合然當秋風黃葉勒馬山巔不無慨想古人戡  
足之難黑鐵紅血事非得已地名黃飄可以想其秋霜肅殺日  
也

按地為兵事之絕大紀念勢又橫互一方雄據東藩山右之李  
三寨形家謂之貴人執笏情景亦好因補繪之

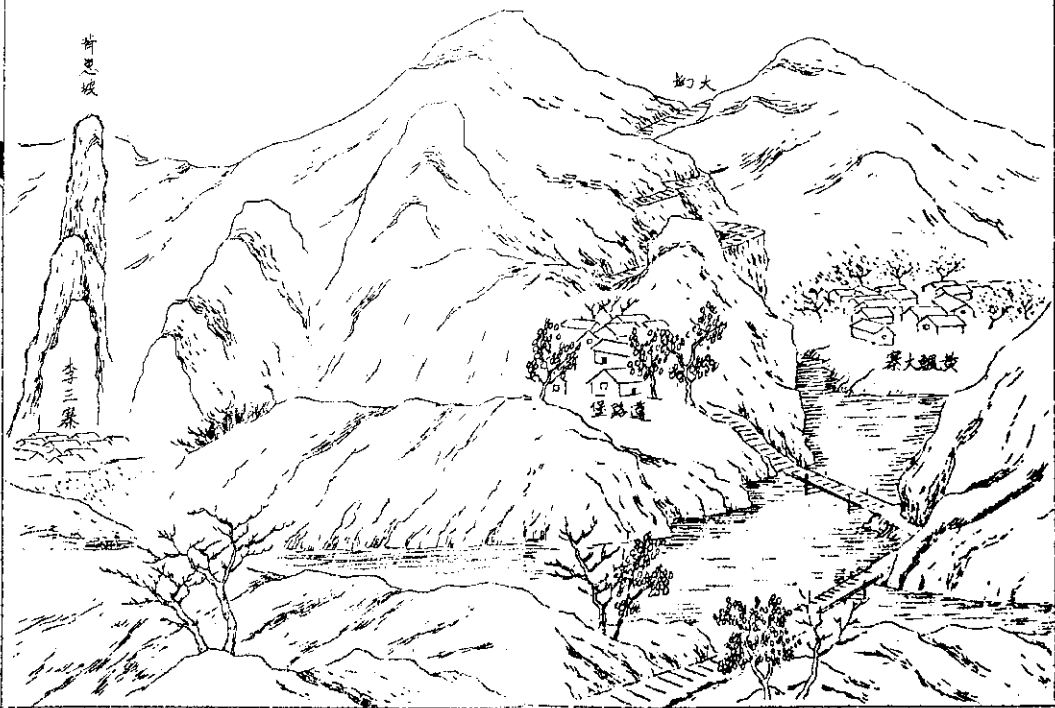

翠擁八楞

山拒北四區中如鼓磴聳出天際故名八楞山巔一寺廟宇古樸昇鶩其間左看烏江如青羅帶繞右看新舊兩城遠在天末若甕餘正酒各地之齊收眼底更無餘矣山脚左為洞水右為永興太陽堡與三星興隆諸場實在下麓山入春夏萬綠齊發昂首望之如團翠球於空際實北區邊際之奇景

按北四區之勝景極多舊志無圖以各鄉先達未至其地也今繪此山諸市場宇即在其下有此奇景遂足以概其餘

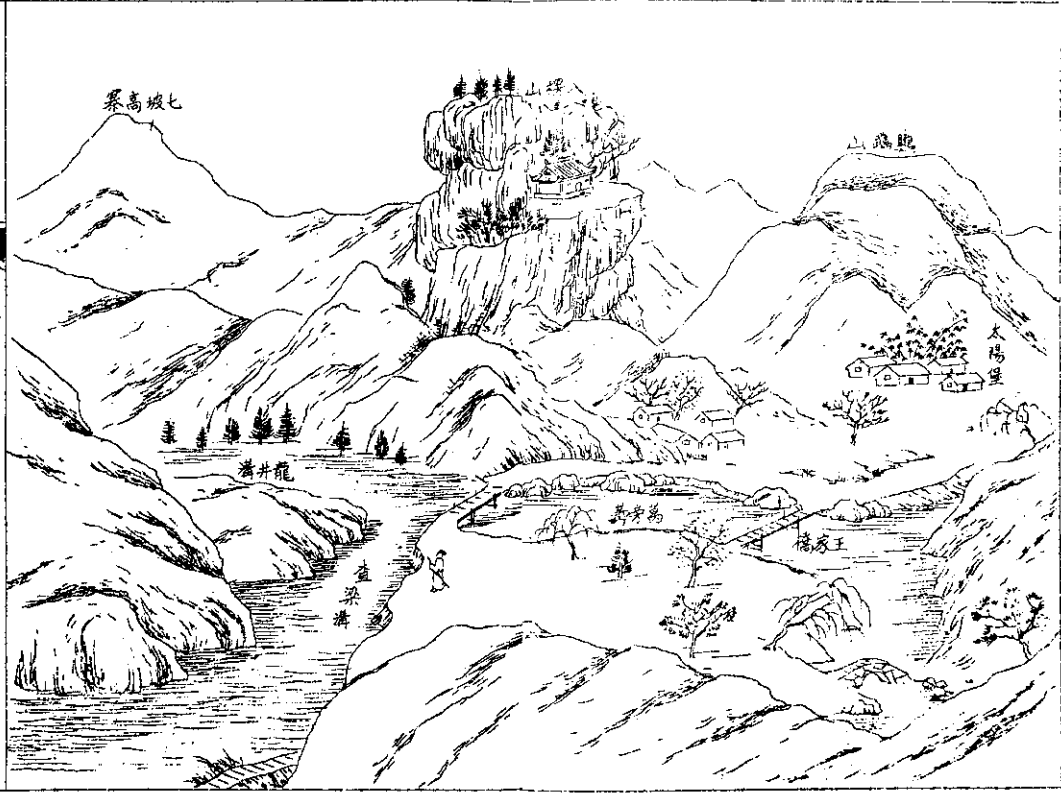

谷  
壟  
藏  
春

黃平縣志

卷一 圖畫

五十四

通巖堡占東區之中央卽所謂壟谷隴也地在前代民智未開  
州人視為畏途今則漢苗化合種族之界漸泯場市中設學校  
設團防規模無不畢具且場市趁集為一州有數繁盛堡中有  
劉崑山軍門清賞黃馬褂巴圖魯與遵路堡之李錫三軍門同  
時得志為武將中有數人物非地靈乃致人傑者耶烏得乎不  
繪

按東區亦為鄉先達所不到今則漢苗一家人羣進步里中又  
多達人局勢亦占東方之勝為一區之都會故補圖之

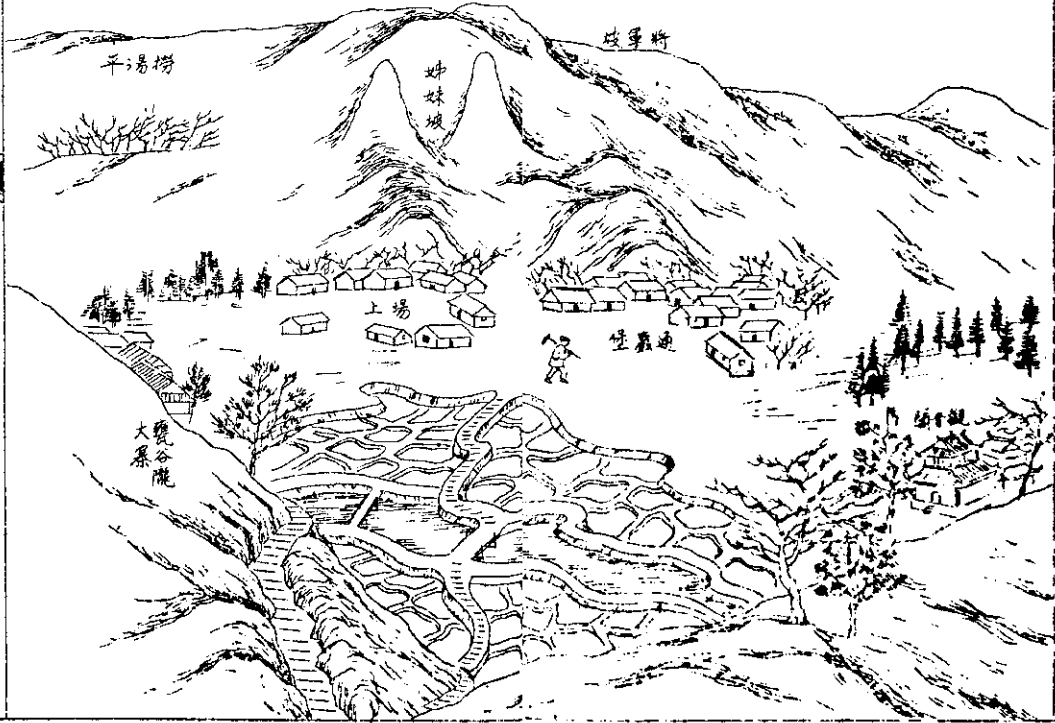

# 池清浴日

黃平縣志

卷一 圖畫

七

池在北三區之西界於四區之南每擬另立一區不惟地面遼狹人民亦不敷用然地之左右山山環伺面面相朝子田在中山民環居四麓小溪迴流田內溪左一池大盈兩畝秋冬水出不竭至夏則紅日當空池水蕩漾照入波心儼如珠沉碧淵投波沫洗涸水漁人將探驪頤於泉底矣

按清池昔為在字里居西堰之上流山勢聳立面面開張更有  
一池蕩漾其間實為不可多得之景前賢之不繪入志者由其  
無人到地地方亦久明達致令湮沒於數千百年下今之顯露  
亦時會使然耳





# 黃平縣圖

## 黃平縣志

卷一 圖畫

五六

黔之為州者十有四而黃平居省垣東北為入黔第一要區幅  
幘廣闊苗漢雜處為久任苗疆亦與他州異惟賢能者蒞之重  
安江界乎東南西門河襟其西北中則龍淵一水縈洄貫注瀉  
滌湮鬱四野含潤穆然見山高而水清蓋涵濡聖朝之德澤者  
百數十年矣金湯之扼要屯堡之控制遠里之遠近一展卷而  
瞭如指掌焉惟太平里與龍溪距城較遠壤地繡錯山谷盤紆  
備載方輿諸志茲蓋撮其大畧云

原跋

按舊圖無北四區及北三區之西隅各地均畫立山河流極詳  
塘汎蓋綠營之防地及傳達公文要以此為重也至同治末年  
苗亂肅清水塘悉撤厥後旱塘亦次第減縮今竟化為烏有茲  
摹仍全留之用誌武備之沿革故也若山脈另詳於名勝河流  
另詳於里堡可以查之續志此不過得其村寨之勢韓



# 黃平縣城圖

黃平縣志

卷一 圖畫

十一

黃平先為興隆衛明初建城時有指揮周公名興字隆岡者實為首庸故取其名字以為衛興隆之名由是始國朝康熙移州治于茲即今州城也西南遠滇黔東北通楚豫皇華之所咨度商賈之所經由關關連雲山環水逸誠勝地也城重修于乾隆二年歷年既久間有傾圮剝落皆隨時修補焉

原跋

按州城自修復來五十年中無歲不有崩圮由其地無底石又多水浸故此地質之有足研究者且城垣四面在山居民甚少今擬議由中所街後順牛場街麓圍一子城于城內又截為三如目字形式俾易防範土匪但費款最少亦需千金地方時有事故故特議時報云



# 舊州城圖

## 黃平縣志

### 卷一 圖畫

五

城北三十里州舊城也周為且簡宋為樂源郡元改黃平府初在城西北天官寨不知何時改卜于此羣峰外蔽沃塹中開東西四十里南北半之溪澗綺交田疇繡錯厥土為黃黃平之得名也其以是歟近南大阜隆起盤踞坡陀周遭近十里因阜築城環城為池蓋天然設險也西門河自沅水上溯即莊躡極船處由陸路達會城較官道差近商費多由之城修于乾隆二年維堞傾圮經袁公詳請列入緩修云 原跋

按舊城自肅清來人民多居西門外之老里壩城中煙戶極少昔州人李錫三軍門已有裁減量修之請事格不行以今地方多故論之似又應如新城之擬議減成一隅以作子城俾便民間之守禦云



職任

著書首列姓氏其來已久况志乘為地方人所擔負尤賴羣策羣力彼秉筆纂著者無論矣若籌辦局所時之出力城廂紳民之出資均為舉事之元素等而上之前後縣長之督率輔翼省長道署之倡導提挈推而遠之團務經費各員以及抄書檢卷諸吏之直接間接莫不有勞於志局飲水思源豈可忘其所自至舊志之所錄列更不敢遺一人咸備載之俾知成書之有自

倡修

貴州省長兼督軍

劉顯世

如周興義附生

貴州鎮遠道道尹

陳廷棻

蘇蘇

黃平縣志



卷一 職任

李四

督修

六等嘉禾章署黃平縣知事

陳昭令

梓和直隸玉田京師大學畢業

署黃平縣知事

林紹猷

獨克山生

署黃平縣知事

潘憲文

荔波

監修

署黃平舊城分縣

王實新

祥甫遵義附生

代理黃平舊州分縣

楊沅

清方村縣丞

黃平縣司法科科長

何紹清

介如廣東陽附生

黃平縣司法科科長

杜泗

遵義

黃平縣司法科科長

黎

伯衡遵義附生前清廣東知事

黃平縣行政科科長

苟安桂

漳武



黃平縣司法科科长 劉植誠 恂三

黃平縣行政科科长 李家盛 紹青 荔波

黃平縣總務科科长 蔡克昌 德菴

黃平縣經徵員 丁學程 洛膳 修文

黃平縣管獄員 陸尤寬 容五 貴陽

黃平縣管獄員 周崇鼎 壽泉 湖 南 長沙

局長兼分匯纂

李承棟 雲浦 廬生

分纂

廣西補用直州判署上林土縣 黃品超 曉清 丁 酉 副榜

湖北補用直州判前施東 魏霖遠 兩村 清 歲貢

黃平縣志

卷一 職任

李五

七品小京官升禮部主事 黃華 南園 清 歲貢

前署廣象餘慶縣知事 楊熾芳 伯昌 清 廩生

校核

程開基 結周

貴陽公立法政畢業 解曾敬 勳丞

南明中學畢業 鄒文翰 伯屏

表冊

南明中學畢業 常文炯 煥三

貴陽陸軍小學畢業 張啟治 翼才

繪畫

貴陽道德小學修業 羅繼英 結錄

採訪

候選訓導縣視學員

傅錫齡

子壽清歲貢

候選訓導西區區長

孫祥霖

俊卿附貢

歲貢

生

黃鍾英

昆明貢

附

生

曹風俊

雲衢

附

生

陳榮光

紹堯

附

生

余化龍

治文

師範傳習所畢業

吳廷猷

秉宣

貴陽農林學校修業

閔國鈞

炳權

附

生

張琴

治安

附

貢

生

潘光甲

鼎鄉

黃平縣志

卷一

職任

六

監

生

潘大勳

明舉

候選訓導

楊啟榮

華先歲貢

附

生

賈治安

附

生

賈治安

附

生

賈治安

附

生

沈遠章

附

生

程開基

附

生

劉建勳

附

生

黃元勳

本城師範傳習所畢業

楊啟芳

縣署財政科科員

魏芳華

附

附

生

陳炳順

生

盧澧

黃平縣志

卷一

職任

七

黃平縣志卷二

方輿志上

疆域

崖野

沿革

山川

總敘

漢班固作地理志後之志方輿者悉仿之而周官職方氏所  
掌尤詳則又漢書之所由昉也王政體國經野因天之時乘  
地之利盡人之力必自經界始故以辨疆域分星野為先黃  
平之名始於元馬平之名實自牙理宗詔呂廷年相度自明地始詳稱沿革之內舊志治未致耳以來廢置不一言古以證於今故沿革次之若夫山峙川流  
標名攬勝以至里堡之遠近風俗之淳漓古蹟則地以人傳  
塚墓亦人因地著畫疆而理者於以識剛柔輕重遲速之宜  
生其間者當如何琢磨奮發耶原敘

黃平縣志

卷二 總敘

一

中國地志莫詳於禹貢一書然九邱三墳倚相讀之是三代  
上已有成書至後分星立經牽及天文遂為近今繞日行藝  
流恆之朕兆所謂天文地人文者實類連而條串之此風  
俗沿革山川星野諸事不能不依類而論列者也最奇絕者  
古今中外之耳目心思與夫制作編纂正不在紛馳各異而  
在夫不謀而同也黃平地志舊分八目一疆域二星野三沿  
革四山川五名勝六古蹟七里堡八風俗星野之末附言氣  
候古蹟之中附志古塚除星野一目之自難存在於科學爭  
進外其餘八者均一縣之阨塞險阻勝地名疆今於舊所遺  
者補之紊者釋之簡者詳之亦思以粉榆景物令生斯長斯  
者日存愛慕心耳增

行方輿志之八目續時鏡於沿革又加文選之改駮後得宋元明史及遵義平越各志叅攷遂加至三分之二餘如古蹟雖僅加三分之一星野僅照錄全文而氣候一目竟因時勢改為正文詳加攷鏡無不增至什之六七至山川疆域里堡等有未至處甚屬依稀倘恍於是親至各鄉周歷四十餘日適值伏葭徧地不嫌蹈虎涉冰力求真相茲計日時連櫛沐四鄉及諮訪人物商辦局事共閱六月有奇然後成此一綱九目撰著之不易非怪百二十年無人繼述洵有難言之困苦者也

黃平縣志

卷二 總敘 疆域

五

疆域 附表一 附圖九

聖天子大一統之治薄海內外罔不率俾尚何此疆爾界之分哉顧自九州殊區九牧殊貢自昔為昭此郡邑所由分而疆域宜首志也且經營者域內之規模官師者域內之表帥賦役者域內之正供因地制宜一道德以同風俗於是手在書云申畫郊圻慎固封守誠保釐善政哉

原敘

中國自秦置郡縣來疆域之分惟至縣止至王荆公創設保甲稍得古意然特連鄉執貳之餘系去周制之鄉閭里黨甚遠及今文軌交通法制諸國莫不有市町村等之分劃論者謂為三代盛事蓋連鄉執貳所以治兵而里長鄉正乃為地方行政之司實以補國家內務行政所不逮故前清仿而行

之於是有議決執行兩機關之分設有府縣會議及城鎮鄉自治之頒布因地方之廣狹定選民之多寡人民至是始知人民之組織地方機關亦有一定之區劃今雖擱置要知畫井分疆依據以為參議兩會及他戶籍區董各職者均法制國家所不可少事况今設團防設經費設學校設他地方各事務所莫不由區內之疆里廣袤人民多寡而計畫之事因人成財以地限非地方自治之規而何今後主權歸回之民團權在民君主立憲之主凡地方藉缺之軍備財政森林畜牧治安裁判道路組合慈善衛生種種事業應各分割而組織更加八區道路場市團八區四趾八區道路諸說恐未詳也

# 黃平縣志

## 卷二 疆域

五

後外有八區河流村寨圍截里堡欄八如聚米畫灰如列星後區山脈名勝圍截名勝欄可與共看鑄鼎運會所趨今加昔詳是抑情勢之所不得已耶據孟子大國百里次國七十里小國五十里之說黃平縣域實古諸

侯國上環縣之幅員如之以是藏奸聚匪不獨屬諸消極者勢所難除而講教育而講生聚屬諸積極者亦力難逮今幸地方制度之發生實療救地大物博日為窳敗之聖藥竊考法國縣下有郡有區有町村之三級英國縣下有州有郡有寺領町村所謂地方團體者必基於地方之區畫而組織之

社會團體不限於區畫黔縣之地廣人稀自治亦以土地人民為要素無地無人亦不能成區

下未必再有組織且地方制度之思想尚幼停止自治來五六年未自有此自治體之對於自治

疆域無隨意之屬廣全之權必受國之限制故以下俾後  
編所定為限自六年後之領程變更久不可為據矣  
此者知選民有所行政有憑設置各種機關得以依據而成  
為法人又實今日續志之要旨也

京師西南七千二百里曰貴州省會曰貴陽府貴陽東北四百

七十里原文四百  
三十里曰鎮遠府鎮遠西南一百三十里原文一  
百二十

里曰黃平州州境東西廣一百八十七里原文九  
十里南北袤二

百五十八里原文一  
十里總計面積共得二萬四千七百九十

六方里增方里

按貴州至民國三年廢府為縣同知通判與各州治均改為  
縣已不隸屬於府舊志載在貴陽府東北鎮遠府西南與州  
境等名今仍之以存舊日體例惟縣城東去革夷以全縣形  
勢論之革

### 黃平縣志

卷二 疆域

五

夷在而且屬  
緯線之極邊際在百里以外北去北西區之邊際在二百

里以外而舊志云一百一十里袁豈當日太在兩里尚未附

州歟抑附州之後李王諸公續修志書時仍將李公之原文

纂入而未加改正歟今者北西區之人才蔚起城中人士每

至辦理公益足跡所經實得絲地之長短廣狹從方計之一

百八十七里之廣橫止差一倍而一百一十里之袤長實少

一倍有餘謹從實更正外并加面積方里於後雖未如測繪

之精確然步履所至較以耳為目訪諸他人其得失又自有

間也

州境經綫以英京天文臺計在一百零八度五十分四十一秒

與一百零九度三十一分零三秒以北京天文臺計又在西  
八度三十分四十八

七分九度一十秒與九度一十秒間緯綫在北二十七度二十一分四十八秒與二十八度四十二分四十二秒間

按州地縱長橫窄合各地圖考之依世界地理計貴州省去東一百零三度一十三分五十一秒起至一百零八度五十一分一十三秒止緯度由北二十四度二十分八秒起至二十九度七分十二秒止以省通志之舊里數計省地東西一千零九十里計得二千秒南北八百二十里計得一千七百二十六秒每里占一秒八有強州地在貴陽東三百二十里外距離五百八十秒弱貴陽在東一百零七度二十分州地自在一百零八度與一百零九度間至州地之南又與省垣同一緯度惟北去過遠故以二十七度二十一分起計至

黃平縣志

卷二 疆域

五

二十八度四十二分外總計地占經綫一度欠二十秒強占緯綫一度一十五分有奇此州地所得經緯度之大較也

又按中國之志天文明清來悉以二十五里為一度計度是

一里占一秒五弱今以各地圖計一里又占一秒八強是一

度又差五十里也又貴州地圖近雖制有新式然實規仿張

制軍之省通志圖州地在省區域內應由省地之經緯綫計

若省地界數及所計經緯有差州地亦隨之而誤加之為

道與人道不同偏南與偏北各異志局之書無多著者又未

習算雖曰六十進為一分又六十進為一度究竟理想與事

實均非姑具此條以俟推算家更正

東驛道至楊柳卡施秉縣界三十里又至縣城三十三里



而驛道至對江塘清平縣今路墟山界三十五里又至縣城三十八里

西至龍角寨按龍角寨外二十餘里不知何據平越州楊義司界

三十里又至州城六十里通志作

北至馬龍坳餘慶縣界九十里原文七又至縣城一十里

又北至袁家渡大河界瓮安湄潭兩縣一百八十里增

按袁家渡又名沿江渡左右包繞瓮安湄潭又并岔入正安

縣界州地只抵河岸之右河去各縣里數頗襍故不詳具

東南至馬海爐山縣界八十里又至縣城九十里原文至羊夷

經緯總正之

西南至羅裙清平縣界四十里原文三又至縣城四十里

### 黃平縣志

卷二 疆域

六

東北至黑石施秉縣界五十里又至縣城四十里

西北至半邊場瓮安縣界七十里又至縣城五十里原文

十里

由州城陸路三百四十里原文三百至貴陽府

由州城水路八十里至施秉縣城城北門河今開鑿雖止半功

之增

由舊城陸路三百里至貴陽府原文本城計貴陽陸路舊城計

城陸路亦應同為增之

由舊城水路一百五十里至施秉縣城原文二百三十

按舊志後附按語謂黃平興隆州衛合併幅員寬廣據沅湘

上游為滇黔門戶惟西北太平一里孤懸於瓮安餘慶湄潭

之間東北龍溪場界於餘慶湄潭地既大牙人多雀角等語  
蓋深慮縣地之廣漢難治也厥後東區加入固圉松茂苞桑  
通巖遵路四堡南區加入康衢一堡西區加入湛露一堡每

堡六十餘軍惟固圉地各十里五里二十里不等甫五六年

劃撥插花事起遂將縣地之富有場市概行撥去四邊之外

并無寸土撥入豈非均以縣地寥濶之故不知黔地之山多

田少土地澆薄煙戶散處各縣區域莫不至一二百里外當

道者謂縣地之犬牙交錯謂縣地之廣漢難治欲為劃一整

齊欲為移遠就近造意未嘗不是無如限期太促龍地按合

事任人不當劃界委員多未到境經費太省道委員由道署

拒絕紳民又甚不許紳民干預怯上之紳民固不得逞而為

黃平縣志

卷二 疆域

致將應撥者不撥不應撥者反橫爭割裂為謀利用事所有

縣地疆域如龍溪如平寨如木老坪只將場市撥去獨留荒

寥無人之地交予我屬平寨一場年認本城學校斗恩銀一

至六七百元全行列入城中龍溪場每年任隨地方征收各

款入城最多不通二百許元今入餘慶亦加兩倍惟連一併

市與本縣收規如松平一場由甕安插入我縣彼既將近猴場之

木老坪撥去應將松坪老墳嘴兩地予我成為一片乃木老

坪去矣反由松坪之左列入將大葉頂馬頭寨等十餘里撥

去使縣地只一高梁大山與北四區毗連如人一頸幾至成

為甌脫預為後日全撥地步彼縣官紳之用心可謂極深而

當時畏首畏尾之胡知事難辭其咎矣當日士紳每向請求

命令又如重安江右之玉麟山對江塘等應全撥歸鐘山而

江左之巖寨旁海苔地江右地在歷金撥入胡以并不計及更

可晒者平寨一場不惟地在河左而人民之市易均東區苗

漢乃以苞桑堡故堡上人願入范東連帶撥去而孤懸江右之革夷

因其戀遷人少消場寂寥遂不與台拱交易於今江上下左

盤右旋為三家役使台拱瀘山黃平比插花也一律仍之彼不插花

也務令成為插花疆域有靈應捧腹而笑對地各知事各委

員之良懦不齊矣三四年來之實情歷歷在自今謹誌於疆

域之後為此後公心撥地者之得以採訪焉

八區疆域增

中區即本城東至楊柳卡界施秉縣地三十里南至馬場街外溪

溝界南區一十五里西至下野洞下至烏梅河界西區五十

黃平縣志 卷二 疆域 八

五里北至太翁堡外新橋河界舊城二十二里東南至黃觀

李三寨冷龍冷屏山山瘠界南區二十五里西南至小羅岑

巴寨真武山與羅岑轉水河界南區三十里西北至三友寨

風岩湖城界舊城二十五里東北至翁堡山由大河下界

縣三十里里縱長七十五里橫廣五十里計得面積五千零

六十一方里

東區以通中東至亮擺阿壽橋界撥去施秉縣地二十里南至

馬海石家橋界爐山縣大河二十五里西至哈把牌翁滿北

洗山保界南區二十五里北至陰陽空黃貓台保界城

區二十里東南至斑鳩寨鍊刀灣界撥去施秉縣地二十里

西南至固圍堡魚梁寨界台拱縣地二十五里西北至牛島

翁開界城區二十五里東北至白齋界城區二十五里

縱長四十五里橫廣四十五里計得面積四千零零一方里

南區城區以重安東至康衛堡楊家牌重森界城區二十五里南至

三江口冷水寨界爐山縣地一十五里西至對江塘刀背嶺

界爐山縣地五里北至轉水河界城區一十五里東南至馬

鞍山上翁緒界城區爐山縣地三十里西南至老馬寨滴水岩界

爐山縣地一十五里西北至黃嶺均甘佑界城區爐山縣地五里

東北至石頭堡橋邊灣小寨界城區十五里縱長三十里橫

廣四十五里計得面積二千三百五十方里

西區以上塘為中東至馬槽井銀鑽洞大平界舊城一十五里南至

大平坳界城區一十八里西至烏梅河官田黃泥平界瓮安

### 黃平縣志

#### 卷二 疆域

絲地二十里北至竹家槽婆羅漢界瓮安縣地二十里東南

至老鼠關木江河界城區一十五里西南至會化營翁馬河

界城區平越縣地三十里西北至七倉米楊家坡界瓮安縣地二

十里東北至朱家山都田古老門界舊城區二十里縱長

三十里橫廣三十里計得面積一千一百七十八方里

北一區即舊城東至印地填平東界北二區二十五里南至水塘

三角冲上木江界城區一十八里西至望城坡馬鬃嶺界瓮

安縣地四十里北至琴坡十萬營界北三區一十五里東南

至梨樹坳新橋河界城區一十八里西南至上泥坑波洞橋

界西區一十四里西北至岑東坳松洞河橋子山界北三區

十五里東北至拖船坡界牌里洞界北三區一十五里縱長

三十二里橫廣五十五里計得面積一千七百七十二方里  
北二區 以中陰坑 東至佈花平立碑界施東縣地二十里南至中

橋河界城區五里西至龍王閣小溪河界北一區二十里北  
至一盤水枒 寨界北三區二十五里東南至下梭洞大河

界施東縣地三十里東北至大塘鋪青沙老渡橋界撥去施  
東縣地及餘慶縣地六十里西南至古朋大岩坊界舊城地

二十里西北至大玳璋石牙田界北三區二十五里縱長四  
十里橫廣八十里計得面積二千九百六十七方里

北三區 以平溪為中 東至頭道水代岩中華山界北二區餘慶縣地  
二十五里南至老鶯岩狗燒填界舊城三十里西至大竹葉

龍井河界瓮安縣地四十五里北至高梁山三家林馬樂河

黃平縣志 卷二 疆域 十

小河山望鄉界北四區六十里東南至七平山石板河界北

二區與舊城三十里西南至溫水塘新田灣郭家范界舊城  
與瓮安縣地三十里西北至清池蓋頭山馮守若界北四區

瓮安縣地五十五里東北至上小溪官莊界餘慶縣地二十  
五里縱長七十五里橫寬六十五里計得面積三千零七十

三方里  
北四區 以太陽堡為中 東至小泥田鴉雀渡界撥出之餘慶縣地二十

五里南至瓮腳場界瓮安縣地三十五里西至高壘山蒙梓  
平界撥去瓮安縣地三十里北至欄河渡馬樂渡大河四十

里東南至枇杷平草灰平界撥去餘慶縣地四十里西南至  
尖山岑台寺界撥去瓮安縣地三十五里西北至開天坡表

一、大渡大河四十里東北至大蓬渡梁家渡大河二十里縱長六十五里橫寬七十五里計得面積四千四百五十四方里

又按北四區之北為烏江大河所包繞上下百餘里有袁家渡茅栗灘馬樂渡欄河渡梁家渡大鵬河鴉雀渡等七處均為上船碼頭均可銷售米穀均為龍家規定邦營猪場之要路將來地方發達邊徼一河甯不讓於內地此北區疆里之不可不查也

黃平縣八區疆域四至縱橫方里面積表 民國九年四月日

區名	東	南	西	北	縱長	橫寬	面積	備考
東區	馬場街	烏梅河	太前堡	河	七五里	五〇里	五〇三〇	以南北疆域為限
南區	馬場街	烏梅河	太前堡	河	七五里	五〇里	五〇三〇	東至北疆域為限
西區	馬場街	烏梅河	太前堡	河	七五里	五〇里	五〇三〇	東至北疆域為限
北區	馬場街	烏梅河	太前堡	河	七五里	五〇里	五〇三〇	東至北疆域為限

黃平縣志 卷二 疆域 十一

東區	亮橋馬	亮橋馬	亮橋馬	亮橋馬	四五	四五	四〇〇一
南區	鹿街堡	鹿街堡	鹿街堡	鹿街堡	三五	四五	二三五〇
西區	高橋井	高橋井	高橋井	高橋井	三〇	三〇	一一六八
北一區	印地	印地	印地	印地	三二	五五	一七七二
北二區	頭道水	頭道水	頭道水	頭道水	四〇	八〇	二九二七
北三區	代岩	代岩	代岩	代岩	七五	六五	三〇七五
北四區	小泥田	小泥田	小泥田	小泥田	六五	七五	四四五四

中區即城區北一區即舊城區四至面積道里以現時所知之中里計算其餘之河流村寨另具他目

明 說



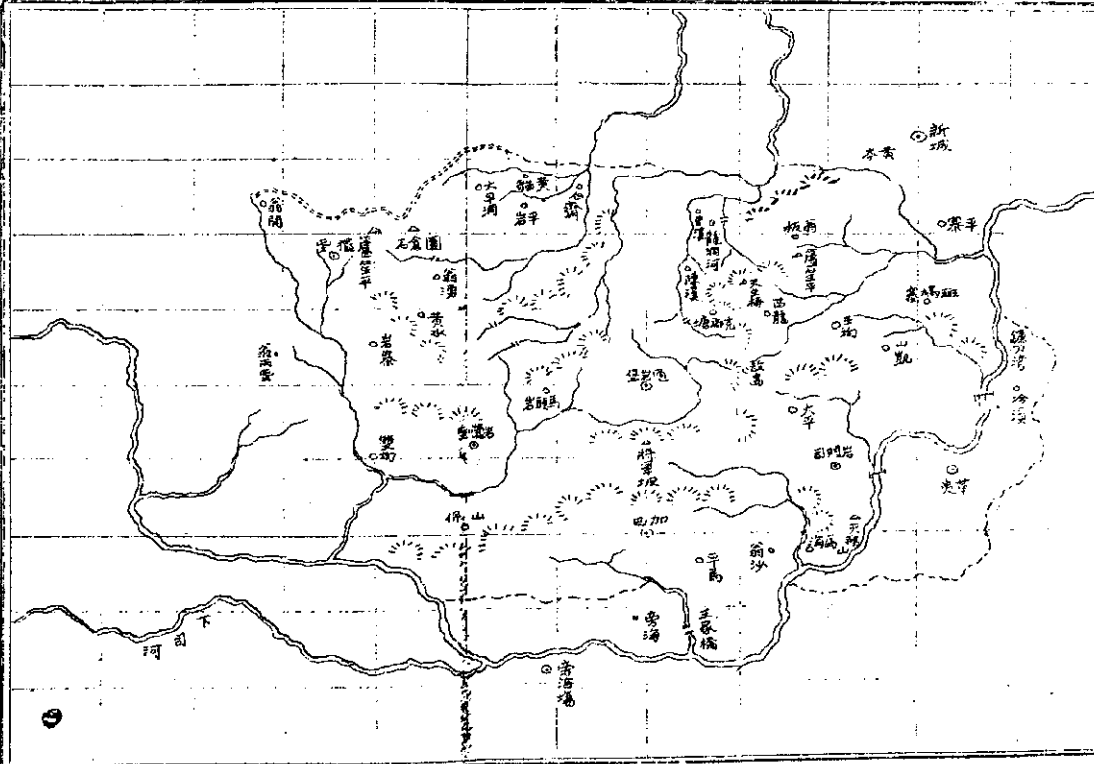



南 區 興 地 圖





北 一 區 即 舊 城 輿 地 圖

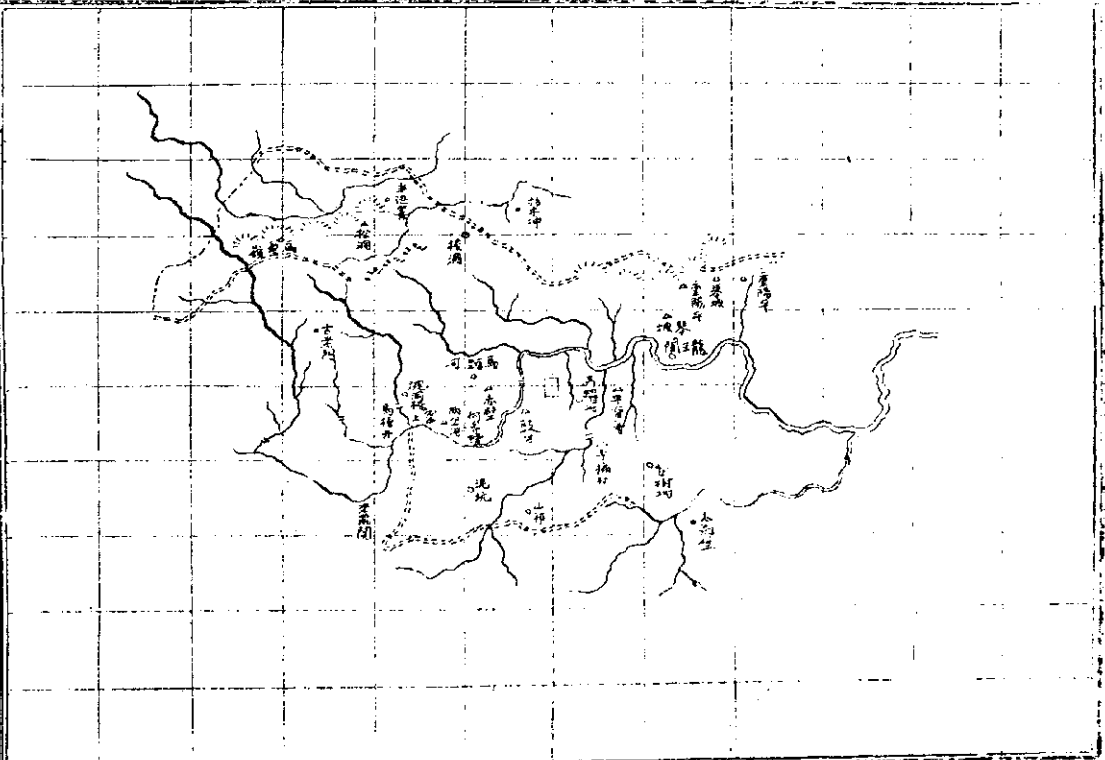







古之言天者曰地有山嶽以宣其氣精鍾為星星也者體生於地精成於天列居錯峙各有道繫故順逆之行時見於上下必有人事以應之天人交感理固爾也是以黃帝有靈臺之測周官則保章氏掌之所由來遠矣顧元象幽遠未易窺尋眾說紛紛不相盡一故博採而並存之以俟為甘石之學者決擇焉原敘

按帝王世紀謂黃帝分星次以定律度而十二次分野之說於是乎始至左氏大揚其波所謂德星熒惑等說二百四十年間若皆卓然有據至漢關地益寬知十二次不足以盡南越北胡於是天官一書又更以二十八宿為分野至今萬國

黃平縣志

卷二 星野

七

林立如亞洲只占五洲之一而十二行省又僅亞洲十分之二彼重洋大海以外其巍然而立淵然而深坎然而陷坦然而平者又果屬於何經度耶韓子有曰左氏浮夸非過言也於今天文算術之屬日益進步益以談空道鬼之言為不足信分野已在裁汰之列雖然泰西之言坤輿者不獨並詳天王海王金木土水之八大行星且每借恆星以為測地是反觀對照之說未可概為全非惟大小精粗有差耳古說俱在辨之激續之誣去之甚存而不論可也增

貴州宣慰司參井分野一統志

興隆衛屬參井謝東山志

興隆衛黃平所俱井鬼分沈思充通志

黑地連於蠶總之不出鴉首鴉火鴉尾之沙又曰星經載參或  
三荆州主與鬼柳張黔近荆州屬鬼柳似近之也即子章

平越以上皆參井也萬歷二十八年庚子狼星入於東井占者  
以為滅播之象已而果應非占在參井之一證耶黔為參井  
翼軫分野平越參井之餘鎮遠翼軫之餘衛旌齊通志

鎮星主東井星經

梁州之西屬北斗開陽一星唐雅

北斗第二星曰璇其分為楚漢志主益州三曰璣其分為梁漢  
志主翼州四曰權其分為吳漢志主荆州宋史天文志

平越在荆梁南境梁分野屬井鬼連甯參荆分野屬翼軫故天  
文諸家以平越上附漢蜀下連荆楚或以為鬼柳或以為井

### 黃平縣志

卷二上 星野

十三

參且或以為翼軫然平越惟與陰最近武陵雖參井之交亦  
軫度之餘氣也

井鬼入甯一度參八度漢書蜀分井鬼黃平舊隸蜀故分野應  
兼甯參且天市垣屬西垣第四星天市西垣第四星曰巴黃  
平原隸重慶亦為巴地也朱志

按通志平越屬參井鎮遠屬翼軫黃平距兩地皆一百二十  
里究何屬耶且參井去翼軫中隔鬼柳星張豈四宿又無所  
分耶黔記云屬井鬼自應以鬼為是

附錄周封邠說增

考諸星度数惟井最長計三十二度漢天文志作三十三度  
漢高帝元年十月五星聚於東井占者以為義取天下之符



蓋高帝先王漢中故以漢為國號井星度惟長故自秦中倚蜀一帶竝應東井井度之末實及遵義府屬明為歷二十八平計出師至滅賊百十有四日則遵義連蜀以至漢中的屬井星無疑但鬼與井連鬼止二度天文志作四度為朱雀之頭目一云天自也主明察又主病與喪中一星白如絮似雲非雲似星非星名曰積屍一名鐵鑽又曰鬼質主祭祀又主誅戮不欲明蓋鬼四星東北主積馬東南主積兵西南主積布帛西北主積金玉明則五穀成惟中央積屍所以象神見氣而已不欲其明又貴為鬼之等音字俗尚巫重神道設教或亦分野使然歟

黃平縣志

卷二上 星野

右為周封邠紹青之所批於舊志者未知依據何書昔瞿州牧議修志時當以賀周兩人為主筆殊為空談今各先達相繼棄世賀則成平越一志而周惟孝行稱平日著述多不成章惟此篇首尾俱備雖與今之實理不合所謂甘氏石氏者亦吳太史之所應列者歟

黃平之得名自元始今詳考之唐虞以前雖曰梁州南境實  
荒服耳隋唐時重置紛紛宋為狼洞地元立府明為安撫司  
曰所曰州曰衛亦未盡一迨國新裁自今併攝百里而大之  
魏制一新足以垂不易不詳書之何以悉其源流而昭法  
守耶原註

按各府縣志多無沿革或以繫之記事或以附之記年其所  
舉者均荆梁洋河象郡之大範圍至於瓜境渺無干涉蓋府  
縣之在一省一州特養爾邑耳且無變遷之事實可考故以  
州郡或一省之所關論列而繕纂之亦地限所使然耳  
惟考黃平除分州置郡不計外其間為司為所歷朝均不變

黃平縣志

卷二 沿革

五

更周是得為資今考去府去州又置縣矣二百年來曾為  
地志之一大紀念應依前例而敘述之外有所考亦附一二  
用一增字以匡利之非敢謂區不遠姑以為討論地正

唐虞梁州南境

按版圖以前九州之地蓋不僅黃河流域與大江南之故集  
會塗山執王禹去勤鬪反武王伐殷孟津之役不期而會皆  
有八百即據三五五十七七百里之說八百圓已去若二里  
地况未與會者及昔之所謂千國萬國者即至元至元中故  
立道為大理勸農官充指瀾滄江為黑水用控高貴華湯貴  
水為梁州是梁州之地不但包羅黔省而滇疆亦在其內又  
山海經載炎帝之妻赤水之子聽訖令人多以畢節之赤水

當之而為勇又明明有導黑水至於三危入於南海夫南海者非瀾滄怒江而去南極之水必是南盤江之紅水河也塔江下柳河而入廣州之謂今之黑水惟梁之文有謂黑水為州不知黑水西河惟在西南貴州全省之為梁地無疑舊志謂周顯明時始通中國蓋未考也

周祥柯園屬

管子小匡篇云桓公曰余乘車之會九兵車之會三九合諸侯一匡天下南至吳越已祥柯張亦廢雕題黑面荆夷之國莫違界人之命云是齊桓世已有祥柯之國所謂漢置郡者名已有自來矣

又且蘭

黃平縣志

卷二上沿革

六

周顯王三十三年楚威王遣莊蹻伐夜郎為巫黔地始通中國按楚辭宋後漢書楚頃襄王遣將莊蹻由沅水上伐夜郎軍至且蘭椽船於岸而步蹻遂滅夜郎據此頃襄王之伐夜郎又當在威王三十八年蓋華陽國志謂周之季世楚威王遣將云云後云且蘭既克夜郎又降秦奪黔中地無路得反遣留王滇考秦奪黔地正頃襄王時實報王之三十八年也茲查史記西南夷傳始楚威王時使將軍莊蹻將兵循江上峽巴蜀黔中以西踰至滇池地方三百里旁平地繞數千里以兵威定屬楚欲歸報會秦擊奪楚已黔中郡道塞不通因還以其眾王滇變服從其俗以長之據此則取黔在威王時而道塞又在頃襄王時也然威王之後中經懷王三十年又

至頃襄王二十二年秦昭襄王始敗五黔中地淹留至六十年之久豈有是耶此不附於本志畧附記之增

秦黔中郡屬

秦昭王二十七年取楚巫黔地置黔中郡

按司馬錯率巴蜀衆十萬大船舩萬艘粟六百萬斛泮江儀楚取商於之地為黔中郡乃在昭襄王七年而楚將莊蹻克夜郎又在昭王三十年各書之年歲不一已見前考此並記之增

久象郡屬增

始皇三十三年畧取南越地置象郡增

按南越即百越也華陽國志言蜀地南接於越東接於巴於

黃平縣志

卷二上沿革

七

今平越在昔均屬越地秦割屬之南越以為象郡區區黃平自隸可知增

又按秦前貴州或屬蜀已又或為鬼方地般高在後鬼方又為三苗

古地古傳甚多範圍通廣不再考也增

漢牂牁郡屬

漢高帝四年改黔中郡為武陵郡建元六年遣唐蒙通夜郎元鼎六年平且蘭置牂牁郡

又益州郡屬增

武帝元封元年分犍為置牂牁郡二年復分牂牁置益州郡增

按兩漢二十四帝四百年間除用兵西北外無年不有事西

南夷貴州之四邊毗連北蜀南越東楚西滇其間或隸隸為或屬越屬或割而為象郡鬱林或併而為且蘭夜郎變易甚多考之費詞錄大畧即知其概增

蜀漢興古郡屬增

後主建興元年夏牂牁太守朱褒反三年丞相亮南征分建寧永昌為雲南郡又分建寧牂牁為興古郡增

又先主以李恢為庾降都督領交州刺史住平夷縣當時貴州亦在庾降治中興古即今之興義增

晉夜郎郡屬增

惠帝太安元年置寧州統牂牁益州朱提至懷帝永嘉五年分牂牁置平夷夜郎二郡增

黃平縣志

卷二

沿革

六

按華陽國志晉元帝世建寧太守孟才以驕暴無恩郡民王清范期逐出之刺史王遜怒分營半為平夷郡夜郎以南為夜郎郡夜郎在營半之南正州地也惟年號與晉史異耳自是以後李雄據蜀牂牁夜郎均在化外

隋牂牁縣境

文帝開皇初置牂牁郡統縣二牂牁賓化增

按梁武帝奄有舊吳務恢境宇頻事經畧開拓闔越克復淮浦平徑洞破牂牁多有析置乃值侯景之亂典籍散失故無所紀而舊志惟紀為縣境又無所分注所謂縣者未知即指開皇之制否增

唐牂州屬增

高祖武德三年牂牁首領謝龍羽遣使來朝以其地為牂州  
拜龍羽刺史封夜郎郡公增

又夷州屬增

太宗貞觀元年二月分天下為十道夷州領於江南道增

按夷州之改實在武德四年中又改牂州曰牁州後又復名

牂州貞觀四年復置夷州其制之變已非一二次矣增

又朗州屬增

貞觀九年以隋牂牁郡之牂牁縣置朗州十一年廢朗州縣

亦省夷州徙治綏陽增

當時夷朗之地不可考然以隋牂牁郡之牂牁縣置朗州則

州治正令之縣城也增

黃平縣志

卷二上沿革

七

又播州境增

貞觀九年原文元年殆誤以牂牁置朗州並析置恭水高山貢山邪

施柯盈釋鷲六縣十一年州廢縣亦廢十三年復置州更名

曰播亦復置縣改恭水曰羅蒙高山曰舍月貢山曰湖江河

盈曰帶水邪施曰羅為釋鷲曰胡刀十六年更羅蒙曰遵義

以廢牢州之芙蓉瑯川來屬顯慶五年省舍月湖江羅為開

元二十六年省胡刀瑯川入芙蓉元和二年置中採訪使

按胡刀瑯川二廢縣在今施秉縣江外俗名偏刀水播州地

自遵義一縣外多在平越黃平應在此六縣中備錄以俟參

考增

元和志載帶水因縣北有帶水為名按此則縣城所立已有

又黔自開元後置採訪隸五溪諸州族入黔中道加經畧使  
更又易觀察使採訪處置經畧使等置宗以後陷於南詔懿  
宗咸通元年安南都護李鄴殺蠻酋杜守登而服之未幾仍  
陷至僖宗乾符初年太原人楊端起兵復之遂世為州刺史  
縣地當在陷中也增

五代晉楚地增

晉天福五年春二月楚馬殷子希範襲殷官爵封天王遣劉  
勅劉全明以步卒擊彭士然士然遣其子師曷率諸蠻降西  
接祥柯兩林南通桂林象郡希範乃立銅柱命學士李皋銘  
之祥柯張萬濬率其夷播等七州附於希範增

# 黃平縣志

卷二上沿革

辛

宋高州屬增

太祖乾符三年珍州刺史田景遠因附開寶元年珍州刺史  
田景遠言本州連歲災沴乞改為高州從之增

元豐九域志西高州夜郎郡領夜郎麗高榮德樂源四縣舊  
志只言樂源郡不知又有縣也增

又樂源郡增

宋朝事實徵宋大觀二年大駱解上下族帥駱世華駱文景  
等獻地東西四百五十里南北三百三十一里以其地為珍  
州亦曰樂源郡復立樂源縣為州治焉增

舊志載大觀二年置樂源郡屬叙州狼洞地舊名龍淵以邑

北龍巖山下有澄淵相傳有靈物居之故也增

又綱載宋樂源郡狼洞未知何據增

又帶水縣增  
大觀二年南平夷人楊文貴等獻其地建為州領播川琅川帶水三縣增

按宋朝事實謂楊光榮而宋史志又謂為文貴且一言立樂源縣一言領帶水未知孰是惟兩存之增

又樂源縣增

宣和三年播州廢為城隸南平軍廢遵義縣以遵義砦為名隸珍州以綏陽縣隸珍州縣二樂源綏陽增

按宋自大觀以後制度紛更改高改珍又改瀘夷又立合州又改承州又隸渝州思州於縣地皆有關係惟詞繁不俱錄

黃平縣志

卷二上沿革

三

也增

又鎮遠州增

理宗寶祐四年五月羅施鬼國遣報恩播言元兵屯大理國取道西南將大入邊守者以聞六年春正月甲戌詔樞密院編修官呂逢年詣蜀闕趣辦關隘正柵糧相度黃平思播諸處險要緩急事宜具工役以聞黃平之名此見於史至十一月甲寅築黃平賜名鎮遠州呂逢年進一秩由此考之鎮遠之名實由我州始增

又開慶元年春正月癸丑詔呂文德城黃平深入蠻地撫輯有方與官三轉按此又為黃平有城之始增

元黃平府



元憲崇討平溪洞置貴州等處長官司貴州之名於是始置  
黃平元帥府並置重安長官司隸播州黃平重安之名亦自  
此始

按元史至元二十八年六月辛巳洞蠻鎮遠立黃平府至元  
為世祖年魏史只言黃平府而無元帥字意者李德輝之所  
屯兵抑楊漢英為宣撫使佩虎符之所謂耶又黃平之始已  
紀前條舊志云云恐或有誤

又至元十四年播州安撫使楊邦憲言本族世守此土將五  
百年昨奉旨許令仍舊乞降璽書從之仍授安撫使領黃平  
隸順元宣慰使二十八年改播州為軍民宣撫司直隸四川  
行省尋置平月長官司隸管番民總管後俱改隸湖廣行省

## 黃平縣志

卷二上沿革

三

又至元十五年十二月邦憲請歸采舊借鎮遠黃平二城仍  
撤戍卒不許請降詔禁戍卒毋擾思播之民從之又十八年  
三月己亥敕黃平隸安西行省鎮遠潭州行省各遣兵戍守  
又二十九年五月命思播黃平等處拘刷亡宋避役手號軍  
人以增鎮守又十二月乙未遣使督思播二州及鎮遠黃平  
發宋舊軍八千人從征安南均黃平事也附志之

又至元十七年三月甲辰思播州軍侵鎮遠黃平界命李德  
輝往視之德輝還至黃平卒舊志載德輝星竇事於名宦即  
此事也

按元史地理志至元二十八年播州洞蠻因戶籍懷疑竄匿  
楊漢英乞降詔招集之以漢英為沿邊溪洞宣慰司行播州

軍民安撫使隸於四川行省安撫司屬載有黃平府有平溪  
上塘羅駝家等處又有寨勞寨勇上塘水車烏江舊州草塘  
等處今袁家渡為烏江下流其餘均縣地名也故補錄之增  
又英宗至治三年癸酉罷播州黃平府長官所一徙其民隸  
黃平似此則長官所之不久久罷也增

明黃平安撫司重安長官司增

太祖洪武六年升播州宣慰司為宣慰使司領草塘黃平安  
撫司二播州餘慶白泥峇山真州重安長官司六增

又黃平宣撫司黃平衛黃平千戶所舊州草塘長官司增

洪武七年九月置黃平宣撫司十五年改播州宣慰司隸貴  
州改黃平衛為千戶所十七年改舊州草塘等處長官司為

## 黃平縣志

卷二上沿革

三五

草塘安撫司增

據此三則則黃平之設衛必在七年以後第改千戶所後不  
知如何變更又甌安朱志謂舊州者特昔之牂州對於後之  
播州之謂在昔無黃平之新州自無舊州之謂又謂舊州草  
塘遵義志謂在甌安餘慶愚謂專在甌安其言頗是蓋餘慶  
白泥兩司已明為餘慶矣豈於二司之外又尚有他司耶但  
樂源為大觀時之珍州牂牁縣為貞觀時之朗州舊州之謂  
亦可以黃平兩城當之及今施秉有草塘一地又未知為昔

日地否增

又黃平州興隆衛

洪武初改黃平府重安司俱為安撫司置黃平所仍隸播州

傅穎公征狼洞苗設興隆衛隸貴州都司萬曆二十八年平播州設平越軍民府改安撫司為黃平州與黃平所興隆衛俱隸府額長官司二土吏目一土州同一土州判二

按土州同羅袍即安撫司平播後改土州同上州判一名楊位一名楊開運俱因附叛賊藍二伏誅袍以失守停襲

按明史地理志萬曆二十九年四月置平越軍民府於衛城以播州地益之屬貴州布政司領衛二清平興隆州一黃平縣三餘慶甕安湄潭長官司二凱里楊義舊志所載其在萬曆以後乎至載楊位等事當時必有見聞故一一仍之增

又舊志官署內記舊州舊署有吏目州司州判署等均在州署之內在昔州同州判均同一署也增

# 黃平縣志

卷二 沿革

孟

又遵義志載宣宗宣德十二年冬十一月四川巡撫張瓚討灣溪蠻破之細注灣溪為黃平州重安廢司地至孝宗弘治元年又增設重安守禦千戶所命播州裁調土兵一千助戍守是重安之沿革變更亦多增

又平越州志據徐志載洪武十九年六月麻哈苗亂征南將軍傅友德討平之二十二年五月黃平狼洞苗叛傅友德討平之下繫置興隆衛並細注黃平州志四字未知所據增

茲查李化龍平播後十二條疏中其復郡縣條中有云黃平為川貴要區舊設撫苗通判一員列銜重慶駐鎮彼中其與播勢相控馭並為重地應設一府湄潭龍泉地里廣邈各應建設一縣甕水重安合設一縣餘慶白泥合設一縣並草塘

岑山二司應割隸各縣等語似此則前此已有通判之設置  
後此設府之事未見當是未准其議也 增

清省興隆衛移黃平州於衛城

聖祖康熙十一年省黃平所入州二十六年移黃平州治於  
興隆衛並省衛入州世宗雍正五年革朗城長官司 乾隆初  
外襲  
領長官司一土吏目一仁宗嘉慶三年改屬鎮遠

板康熙二十七年割黃平州附近白泥地隸餘慶縣名新歸  
里舊志未載今更補之 增

又讓皇宣統三年裁黃施衛悉將衛千總所屬東南各區之  
屯堡附入縣地查東區之堡地五一遵路二通岩三松茂四  
苞桑五固圍南區之堡惟一康衛西區之堡惟一湛露而已 增

## 黃平縣志

卷二 沿革

三

民國改黃平縣 增

民國三年一月一號省內府廳州縣一律改縣黃平由此成  
縣吏目教諭及訓導均廢止升傷城巡檢為分縣仍駐舊州  
黃平縣為二等縣屬於貴東道 增

民國四年劃撥全省插花復將龍溪併入餘慶木老坪及北  
區邊地併入甕安東區平寨與苞桑堡等併入施秉一縣之  
地又削數百里其撥入者特百之一二事詳疆域志中 增

環州皆山也層巒疊嶂不勝書而山下出泉細澗涓流復難枚舉然疆域扼塞之所在與夫舟楫灌溉推牧之利皆度地居民所攸賴也至其秀奇顯著考雖別為名勝亦豈曰江山歷落登臨而懷謝公花竹清幽對酒而思白傅供筇杖適肅歌為遊覽韻事耶抑惟是清淑磅礴育物降靈於是乎在載筆者所不敢遺也

原敘

黔為山國隨地均是峯巒所謂川者特兩山環繞蜿蜒所界之溝洫非若川湖各省為舟楫之是通有水利之可言川之得用反駕於山之上也然黃平一屬為劍河上流之所經過為牂柯大江之所發源今者又正疏鑿城河以接施秉下流

黃平縣志

卷二上山川

五

而岑坡以外之河均北向而趨烏江水之運輸未嘗不可為山地產物之所銷售至若灌溉田畝鋤鑿種樹利用山力利用水力要在吾人自為之耳前志所列山川誠明若列星矣矣尚矣不可加矣然不無遺憾者無綫索以貫連之今讀者知有此山而不知此山之系於何脈知有此水而不知此水之發源滙合於何地又如本城山脈從東數而從南數而次第得矣而舊城之記載則亂之更有東區等地以及太在兩里竟遺而不載豈當日之未有交通耶抑兩城賢達之多裹足不前致令山川無名泉石久湮今惟於亂者正之遺者補之之外加著山脈水道而說八區山名一表水流次第左右一表非敢謂過前賢推輪大輅時有不同後有作者為巨不

遠是即今之所對於古也

新州山

奎山俗名行宮坡在城內東南學宮舊居也後有巨石鵝登山

二字

馬家坡在南門內

羅漢坡在州署前

梅花山在城東郭俗呼鼓角梅花

獅山城東五里備寨堡具形如獅

大坡城東五里頂平形方望若屏藩堪輿謂為輔弼久為倉

庫地有北山主出富戶主人壽長

尖山坡又名麒麟坡城東十里

原文五里山

形秀拔堪輿謂解擇

黃平縣志

卷二上山川

三七

下殿

曾謂曰招搖讓又曰出軍旗立出武職原謂辭讓下殿恐誤

下多名墓

旌粟坡城東十里與尖山坡對峙為曰姓寨後主山山勢挺拔

秀峯重出為城東旺氣

烏雲山城東五里前接太陽山後連架梁坡橫亘二十里為城

北繞東之大山脈

白馬峯在十里礮白馬壑側又名仙人掌

小東坡城東十五里

金竹巖在小東坡側

黃泥坡城東十七里巖高數十仞上有磨崖秀甲天南字

大東坡城東二十里

台厝坡城東二十里在大東坡之右

三臺山城東十二里有解中丞別墅

毡帽坡城東二十里山從平地突起為水口鎮山文筆

太平哨城東二十里在毡帽坡上為尖山坡下馳之大山

黃靚山城東二十五里十五里十五里南高聳峻嶒上亦有泉不竭為

苗人仲春吹笙之所

遵路堡山一名四方坡城東三十里為遵堡之後山與黃靚山

對峙中間一徑去甕谷隴必由路也徐硯香喪師於此為報

部有名之地增

李三寨山近黃靚山甚高山頂有二峯大小相附苗人呼為背

蔥山

翁湧山城東三十里為黃靚山下入東區之山脈增

## 黃平縣志

卷二上山川

庚

蓑衣坡城東七十里為東區最大之山山脚左跨牂牁江右跨

劍河周圍百餘里每歲孟春苗人吹笙馳馬於上如黃靚馬

鞍山故事為鎮遠衛城及玉屏天柱黔陽等縣之主山增

姊妹山城東五十餘里由蓑衣坡分幹上繞山際雙峯並峙為

通岩堡之後山故名姊妹

將軍坡一名江西坡姊妹坡後之大山山外為重安江所包繞

實通岩堡之屏障

加巴山城東五十餘里由姊妹上繞橫亘二十餘里左趨旁海

右下岩鶯壘為東區極大之山增

紅岩堡山城東七十里由教島分幹上連腊望王均壁立河畔

上設通衛堡又名紅岩壘增

甕谷隴坡城東六十里原文為葦衣坡之右幹上接姊妹坡右

連描龍教島各山大寨三百餘家實居其麓之上增自為

革美山城東九十里在革美大寨後道光末年山半出苗民暴

惡苗民之亂發源於此嗣暴惡伏法地方官勘其地勢險惡

乃立闢廟於基內以壓煞焉增

白保山城東三十里後連黃靛山為翁湧山之後脈山半住苗

民百餘家名曰保大寨增

蒙加山城東二十里原文東南為黃靛山左出之脈山半住苗

民百家謂之蒙加寨山頂如鳳飛之勢又名鳳凰山增為字

白記山城東十五里原文右名曰白記左名新庄寨均苗人之所

居為尖山坡後之分脈增右字

### 黃平縣志

卷二 山川

三九

重生羊山城東南三十里相近有馬鞍山

牛島山城東南五十里與馬鞍山冷屏山二峯對峙鼎立堪與

家均謂之大巨門土為東南之三大屏障增

五里墩坡城南關外又名鬼門關坡由城南至重安一上一下

三十里路遙實一山所隔此山之大概可想見增由

單礮山城南五里原文尖峯挺拔秀如玉笋為李氏祖塋朝山

冬月去者李氏坡方知

橋頂山在秦家城南十三里與香爐山并峙為城中來龍近脈

其下萬山昂藏起伏磊落聯屬奔赴城中俗名曰萬馬歸槽

山勢聳拔堪輿家謂之漲天水增山勢

對江坡城南三十餘里重安河右縣境竟處之山也在玉麟山



左為爐山巖觀音山下之脈

增重  
早下

營盤山城南三十里重安場後之山也端正方幅如倉庫然堪興冢謂之小巨門土重安之富雖由河流便利然山之靈氣未嘗不有以主之增

小冷屏山城南二十五里絞沙寨後之山也前接金鳳後連冷

平柳香山上起平壩可容萬人增

真武山城西三十里勢如天劈青巖欹崎險峻上建真武廟山

下有紅魚井

羅岑山城西二十餘里方平廣大週圍數十里高千餘仞山半

峭壁芳城僅通一路山頂復然出霧興雲可占晴雨上有水

田數十畝

黃平縣志

卷二上山川

辛

按此山名俗呼羅裙由其頂有一巖長圓數里如裙腰然巖下萬葉紛披如裙褶飄蕩本以形象得名前賢改為羅岑反失命名真相

金屋山城西三里正臨兌方下有蟠桃洞

了口寨坡城西二十五里通平越小路

雷公坡城西二十餘里與了口寨相連湛露堡屯軍有分駐者

白雲山城西三十里許峯高接雲漢下臨深溪康熙中有明經

羅士良結庵於此

萬峯山城西二十里村名張碩諸峯環抱松竹成林土人崇祀

觀音大士

无界山城西三十里據劉雲仙稱山在老王屯側距城三四里  
是否舊志之誤抑或另有一山後者請證明

萬丈坵山城西二十里去朗山縣必由之徑也兩峯對立中間一徑故名曰坵增

龍角山城西三十里數十丈峯由野流場迤迤南下至烏板河

與真武山相對山勢嵯峨如群笋排列聳入雲端故山下

之渠稱爲石笋溝又如龍角爭峙挺然而立故地因之命名增

長坡嶺城西十里白果樹左之大山山脈由柎口寨左分枝而

來成一平嶺一路出枝結地至白果樹前臨打羊河即大來

之水而止止處有李銀臺之祖墓墓下爲周姓住宅增

高坡牛城西二十里崇拜即重左旁之大山山由三枝寨來至

才平下忽起大山崇拜在山右下之小枝其中脈由寨前抽

出是爲柎口寨之峽上高坡牛之大幹則橫包長嶺而下老

### 黃平縣志

卷二 上山川

十一

三屯與萬文坵等所謂打羊河則在山之方下也增

西山坡城西北五里秀峯繞山谷盤紆

紗帽頂山城西北十里秀峯特立如紗帽然爲王氏三子登封

三代進士之祖塋後龍增

磨盤山城西北二十里右連白蛇洞左連鴉頭山從萬丈坵

下爲西北最大之山增

梁梁山城北三里自北而東橫亘十餘里通志謂孤峯摩天一

望千里或曰榜山巔嶽山半嶺若如壁處上有未書符字傳

名起於北邱柳元講之榜山並後

榜山城北三里壁立石闕之上如衙署之照壁然有土木兩體

頂平橫長堪與家謂爲一字文星又謂掛榜山如下有夫峯

又謂之貴人

榜之得名實終於此今人每以巫並坡俗名馬家岩為榜  
山不知架梁坡之雄惡如虎實水口之禽星士大夫未看堪  
輿家書遂為前傳所誤今謹正之 增

馬鞍山城北二十里原文與太翁山對峙巖石甚勝南鄉之為焉  
山另一山也

綠蔥嶺城北十五里為去舊城所經之沟上有郵亭行路者忌

息其上俯視兩城如在几席之前增為字下

大翁山城北二十里雄特出諸山之上

洞上城北五十里兩山壁立其巔有文昌閣基址其下有洞深

幽莫測相傳有靈物居之

長嶺城北三十里原文

雞叫坡城北五十里老洞河右之水口也 增

### 黃平縣志

卷二 上山川

三

靖壇山城北三十五里為縣境界連施秉之地 增

龍頭寺城北三十里原文山蒼木古高出群山上有古剎

而眼洞城東三十里原文一山綿亘下有巖穴若雙目然

向溪堂行溪澗諸水至此合流從洞中穿出匯祥河江 增

舊志今為...

小滴水城北四十里水從巖上飛下約有二十餘丈如匹練高

慈晶光塔自地造一雖三代日寒猶使人舊志 增

龍場城環城東北谷中丞于山麓建塔曰貴人臺九印之亂

增 增

信州山

龍頭山城南垣為 聖宮後山

高山鋪城西南可瞰通城

倉坊在州署前

餘學坂為州署前案

紅坡在城北

小米坡水閣前

法傘坡城東里許為蓮學宮遺址

七里谷在城東五里俗名七里冲而山壁立中通一路揚應龍

叛時屯兵二十七營於此以窺平

天馬山城東六里其形如馬高出千仞環州遠近俱見之

筆架山在城東七里形如筆架

釣魚山城東十二里城北山形若漁翁在北門原又西門河下深潭

之側特起千仞

按兩城之河均由東方而西北山曾北河文下流因路由北門麓志遂謂在北

## 黃平縣志

卷二 山川

卷

鼓台山城南五里見名勝側一山名賽鼓台合銅釘山三山並

峙爭為雄長為州城主山

二象山城南五里城文形如象鼻兩相糾結

燕子洞城南八里紫燕千百為羣潛藏於中故名

白巖山城西南二十里綿亘五里巖俱白色如雪

黑神坡在城西門外山形盤秀上下皆平皆可適觀自為一州

### 勝地

觀音巖出西門緣河而上約三里赤巖高百餘丈頗著靈異多

書小兒多於巖上以祈福壽

轎子山城西三里如轎形特起為州城後山

金鐘山城西三里許山形圓秀特起若覆鐘也

谷東寧城西十里為州治賓山

黑土峭坡西四十里高三里其土甚黑色如煤

田巖山城西十五里有巖高出形極圓大

十河山城西十五里

大河山城西四十里在都凹一作山側

波洞舊為坡動都凹山水經其下有潭深不可測相傳有靈物

居之隱岸有山曰寶山每潭中外湧山輒動搖不止故多

水井山城西三十里上塘蛇場後之大山縱橫十里雲居山在

其頂上七倉米即其石足山勢由上奔下萬峯林立疊蕩婉

轉若振網於天半從瑪瑙岩上對面望之山脊轉處如網繩

交錯山穴空處如網目徧張真黔省有數之奇峯增

### 黃平縣志

卷二 上山川

七

長嶺岡上塘鼠場後之大山與水井山雙排天際高天形色造

物若故鑄為一對令人不敢軒輊又若故置一方令看山者

不知是一是二好驚嘆山之奇且大也增

老鴛岩城西二十五里距上塘八九里為上塘水口之遠鐘勢

如鶯雄獨立從遠望之又如張一繖蓋繖蓋之頂即山也

筆架山城北三十里在上塘場之河右形如筆架又如人騎馬

上堪輿家謂之天馬貴人實水口之鎮山增

羅家山城西三十里在上塘之對面山勢聳拔中多平率且馬

瑙巖對立場畔其高大過於一倍增

瑪瑙岩與羅家山對峙高水井山長嶺岡之半山峯排列從上

至下如展旗於場之對面增

望城坡城北五里

五星山城北十里五峯聯聚備尖圓方直之形為書院對山故有崖山書院之名

五龍山城北五里五山蜿蜒相向中有圓草如珠俗稱五龍托寶

琴坡城北十里山形如琴

躍魚洞浪洞之水口山也峭壁聳峙怪石參差上跨天生石橋

河水經其下水勢衝激聲若雷霆晉網不能入春夏間江鱗欲上飛躍如雨一日嘗數次遠觀之紛紛如雪飛舞也

雄礮巖城北二十五里為龍門衝之屏藩巖紅似礮故名

增

騎馬山城北三十里在浪洞場北山形如人跨馬兩水夾流俗

黃平縣志

卷二 山川

三五

謂狀元打馬遊京

增

尖峯嶺城北三十里在浪洞場西山勢蜿蜒到頭處突起高峯

如三筆高插雲漢

增

浪洞巖城北三十里在浪洞場東明巖一片神象排列面臨九

曲河畔又稱西竺寺謂如西方佛地也

增

大崩山城北二十里在浪洞場東脊接五星山與十萬營相連

上有平原為苗叛時戰爭地

增

乾壘城北四十餘里由金坑去餘慶之路中間一坳為中華山

北去之大山脈牛大場老渡橋等均在其麓

增

石林山城北八十里有長松菴

龍頭山城北四十里平溪場後之山也上有梵宮相傳有孝公和尚成佛其上屍體至苗亂時始毀

金鳳山城北四十里在平溪河上流山勢嵯峨形如飛鳳上有梵宇

五龍山城北五十里在平溪場西上連雲霧山上有梵宇相傳有馬公得道其上

白馬壑城北四十里在平溪河左山高而平上有營壘故名

中華山城北四十里平溪東面之大山也為金坑牛大場一盤水之後山高入雲表為縣邊際之一巨鎮

太在里山

### 黃平縣志

卷二 山川

五

高粱山在紙房殿後上連甕安縣之土槽坳

下乃為是山下界餘慶屬之小河前臨西堰後接太在各甲周圍百餘里半為巖石曠地自龍溪馬頭寨撥出後龍溪在

山之右馬頭寨在山之左兩面剝削反將一片毡聯之地撥為甌脫實為劃地之奇惟此曠山與太在相連太在人民思

由山頂開一直路以通其氣然上下百里工程未易著手

九龍山高梁山右去之山也山下為草反平為茅平哨在下即撥出餘慶之龍溪大場也

舊志在  
舊州山

高聖山由甕安屬之松平反折逆上而至甕脚甕脚之右為螺絲溝此處成峽遂至龍頭山

頂有七八里平原核足最多有匪盜時容易藏留

八場山北四區之西洞水場後大山也由高聖山出脈後另起  
大支反折而下山尖高聳圍中帶方開為八面面各有楞如  
八方磔磔立於雲表故以名區內各山多為孫子洵為一區  
之主增

大蓬山在區之北右連花山左跨興隆場壩山勢北去五六里  
遙即為袁家渡大河增

鸚鵡山一在太陽堡後山頂有二小峯如鸚鵡對語一在三星  
場五宜壩後山由八楞山下永興寺後遠逸東下至兵馬洞  
左掉頭北去左蔽洞水場石幃太陽堡三星場後之山亦由  
此山出脈而去山峯嵯峨八楞山中出之脈也增

銀平山在永興寺右與葛旁溝山對峙綿亘一十五里山頂若

## 黃平縣志

卷二 山川

三

故少有尖峯惜無水源山間人民惟以種土為生活增

二壘巖葛旁溝右王家溝左之山西向銀平與王家溝山相并增

七坡大七甲內之山中少水田居民多在山際故以七坡高寨

連名增

王家溝山山脈由甕安松平去右為高梁大山山脈左向太陽

保山勢嵯峨聳入雲漢增

觀音山北四區南之大山山之左為羅漢山大山均矗立甕脚

場後實一山相連而起三峯山南為甕脚場與甕安屬之小

岔山北向太陽堡開面大山在其東二壘巖在其西由甕脚

場去太陽堡三十里遙乃為一山所間不得不包繞而行之

如在此山兩場之地直十里耳增



驕頂山在北三區之西北由清池下迤為蓋頭山左出之脈山際起一圍頂如甃瓠然故俗呼為驕頂丙辰之亂流民避難於上嗣後兵力相仇稱元帥將軍不等故甃安以蓋名之山之上能容萬人誠北三區之大山也

蓋頭山在北三區西北清池場右之屏藩也山之左即清池山之右即甃安屬之插且巖山由猴場而下綿亘十餘里凡北三區之山脈均其所出脈由紙房殿而去即餘慶縣之後系也

螺絲山山如螺旋矗立甃脚場左故其地為螺絲壩其溝為螺絲溝均以山得名 增

革山門山在五宜壩左山間樹木甚繁惜去通衢遠林木多無

### 黃平縣志

卷二 山川

五

所用增

#### 縣城河系

北門河有數源出了口寨張洞野洞大雅河匯為小溪至州西十里曰仁里為處洞河又合龍潭水過西門洞頭河來注之繞北門龍洞及芷房河來注之至五里橋老寨諸水注之經十里橋東坡逶迤三十餘里入施秉界其間溪澗不可悉數至施秉城東合祥柯江入於澗水

洞頭河城南十里發源分水嶺至城南門外有橋曰折桂橋入

#### 北門河

龍洞溝城北山下湧出之水冬夏不竭灌田極多 增  
芷隴河城北二里由曇子窰經白水冲合北門河昔建有橋今

圮

老寨河城東十里源出分水嶺之東至五里橋合北門河

烏凹河城東二十里

原文十里

源出哈龍

原文出寨加乃哈龍在寨上即冷屏山

左右連老寨左界

沙河加黃靛上下水東流

更有新在河發源於文山坡右面向加入為水

槽河至大龍頭入北門河

在大跳魚洞下三灣河上加入

玉虹橋溪城東十二里發源白巖冲合北門河

秀水溪城東二十里出飛雲洞下

涼水井溪發源於老虎坳左界范家苑山脉右接灰土坡花山

坡太平哨高梁之水與十里橋下河並流至秀水溪匯處

下與北門河合

增

龍洞河東區內之東流也發源於克麻塘黑衝經陳溪馬路楓

### 黃平縣志

卷二 山川

完

香寨冷溪兩棵樹河匯至施秉屬之白喜入北門河

增

翁涌溪發源於北係山後與太平洞河

發源於大均

匯夾李三寨黃

貓興黃瓢河并流至施秉屬之白喜寨上入北門河

增

響水橋溪城東十五里水出桃花坪與太陽山右至金竹巖雙

流下驛道旁水勢湍急奔流入北門河

增

東坡場溪源出東坡場上龍井內與黃土坡上之溪合奔流下

巖與北門河匯

增

### 重安河系

重安江城南三十里源出平越嘛哈三江會流由清平李羅入

境經重安城外驛道所經設渡口馬蛟沙溪自東北注之過

江口重生半山諸澗水注之至截洞入螃螞凱里河自都勻

來注之至翁蕩巖驚壘溪自東來注之東過巖門司城南至北壩入清江界古曰劍河又曰長河舊陷苗境舟楫不通雍正七年總督鄂公爾泰巡撫張公廣泗清釐苗人投誠題請開濬至湖南黔陽與沅水合計一千餘里江連甕洞船至截洞洞有巨石橫截不能行舟百貨於此起撥洞上小舟可通平越猪場

烏馬河即翁馬河城西三十五里發源平越楊義司之水洞經翁涇入境猴栗坪上下天生礮真武山下入平越青巖合重安江相傳明時有烏龍馬於中出現故名

按烏馬河為縣西之界河實兩河相併左河由平越屬之水洞而來流入上塘之西即烏梅河也南下至夾巖右滙翁馬

### 黃平縣志

卷二 山川

四

河至董丙入洞即天生橋也伏流里許至下野洞下出伏流之內

龍故水舟先攬野洞河水繼攬龍角河水然後與羊老河滙即壚

山之平良寨也縣地西境昔人劃至烏梅河右兩河之水頗

大固當以此為正流今人不知猥以平良河為上流是未至

邊地查明其界也增

皎沙河城南十五里發源與城南之洞頭河滙南分水嶺免

留寮榔木岫諸水入重安江

巖驚壘河城東五十里原文東南二十里源出甕谷隴山下西流

過壘與翁開翁丙屯諸小溪水滙至翁蕩入重安江此為東區之西水與龍洞河共源

巖門河亦東區內之西流水發源於腊望大平西流與長坡小

溪滙南入重安河增

濫溝河叢衣坡

即大高山小高山

右之水也左并龍洞河右源出於教

島左源出於黑衝經描龍寨下與翁溪屯

匯下至李家橋又與黃岑

亦前匯入此寨之苗寨

河匯右接王均斑鳩

寨之山流入入撥出之平寨場與重安河併

舊城河系

舊城西門河即古牂柯江沅水所從出也源於甕安邊界之都

四山經兩岔河上塘諸水自西南注之至老里壩龍潭諸水

注之過川心堡冷水河自東南注之至龍王閣小溪河來注

之至寨鍋屯合朗游諸水迨金坑匯良田長嶺諸水至老洞

入施秉界至鎮遠名海即鎮陽江也江通舟楫百貨多由之

龍洞河合上塘過白巖經泥坑合李漢河諸水源出高岡飛流

### 黃平縣志

卷二 山川

里

層疊可以漚靛水色最佳至兩岔河入江

龍潭溪源出棉花地匯為龍潭杜礮水來注之行數里張旗冲

溪水來注之合流至小河口入江

小溪河城東十五里

原文城此

由石板河至龍王閣入江

冷水河城東五里源出野洞三支寨與大河夾銅釘鐵釘各山

飛流至穿心堡匯此水經年不竭城河匯後行船始無滯碍

太翁堡河城東二十里

原文三里

有天星橋至翁界入牂柯江

水發源於新州之朗城泥巴寨下至

後與歸慈嶺南翁諸水匯始大

羅朗溪城東四十里

原文城此西

經良田長嶺至金坑對面

只金坑二字

入江源於此水新州架梁坡後之漢發

源於此水新州架梁坡後之漢發

源出高溪經龍頭山下兩眼洞

黃衍河城北二十五里

此城字

源出高溪經龍頭山下兩眼洞

入江

金坑河城東四十里

原文城西

源出濫泥經干屯湖水有龍洞出清

流可灌田百畝餘至中橋入江

朗許河城東四十四里

原文城西

源出鬼洞桐梓坪經菜地河至寨

銅屯入江

韓家河城東四十五里

原文城西

源出三岔冲匯平地扶合巖邑河

入江

巖邑河城東四十七里

原文城西

源出黑塘經流甕塘燕石巖至中

堡會韓家河入江

柳塘河城東四十八里

原文城西

源出高坡高視二地經流上中二

壩至洞上有伍家堰可灌田百餘畝會太陽河入江

### 黃平縣志

卷二 山川

三

白沙溪城東五十里

原文城北

源出施秉之干庄金龍山經三渡入

黃平界有上下屏牛塘至三門塘入江

龍洞城北十里相傳可通龍門冲洞中鐘乳下垂具諸物形似

難以悉數泉流不竭可灌田數百畝乙卯第變人匿其中被

害無得脫者旱年禱雨極驗

原文列入山類因像說水移纂於此

北流河系

琴披以外之水有至為江河者有未至落洞者然皆北向故系之北流

九曲河城北

指舊城

三十里

原文十五里

一出龍門冲一出覽安藍家

關之龍坑至老墳嘴經浪洞場與松洞水合流凡九曲一曲

一村經平溪入餘慶境牛場河匯烏江入蜀

白廟河有數源一由施秉洞上石關入巷巷田經上下塘至天

香橋過牛大場左一由施秉長坳過白蠟塘至排水塘入一

由施秉上下古溪經平壩龍至兩岔河入三溪統名曰白廟河經石板河入餘慶牛場河會烏江入蜀

項溪河發源驕頂山左界紙房廠右夾雲霧山下至平溪與九曲河匯增

西堰河發源於甌安右界蓋頭轎頂諸山左繞高粱大山下至小河入餘慶縣地增

萬旁溝山徑之小溪也左夾銀平方接環絲溝王家溝諸山水至太陽堡上入洞增

洞水溪發源於八楊山左界花山大蓬右界李家溝山至洞水場下入洞增

小河洞水山之洋也繞鸚鵡山左至兵馬洞上落洞增

### 黃平縣志

卷二 上山川

畢

永興寺溝順銀平山下至太陽堡上入洞增

兵馬洞溪在太陽堡上接王家溝萬旁溝永興寺諸落洞水成一深溪環繞數里又復入洞

袁家渡州北舊志二百餘里為南明河下流即烏江也由甌安境入經太平里良家渡俸渡落馬渡大蓬渡和南渡巖門

渡數百餘里皆為黃平縣境

按袁家渡順河百里色繞北田區之北百其七渡口不獨可以通路且可以為碼頭但七渡口名與昔之所志不同謹查明而附記之一袁家渡二茅栗灘三馬樂渡四欄河渡五梁家渡六大蓬渡七鴉雀渡

牂柯江辨

王孚鏞

從漢書云楚莊蒙作史記循沅水至且蘭椽船於岸而步戰遂滅

夜郎以且蘭有椽船牂牁處乃改其名為牂牁漢武征南夷置  
牂牁郡領縣十七首敘且蘭鄭旻牂牁解云漢使馳義侯發夜  
郎兵下牂牁江咸會番禺遂以烏撒七星關水為牂牁之源田  
中丞牂牁考云且蘭即今之遵義夜郎即今之桐梓牂牁即今  
之烏江又云甕湄且蘭舊地又云牂牁舊志在思南靖道謨云  
唐長安四年以龍標所析之夜郎置舞州即鎮遠樓七星關水  
即今之盤江灘瀨險惡不通舟楫姑不具論烏江源於貴筑之  
南明河由貴定開州會遵義諸水經甕安至袁家渡入黃平境  
數十里過巖門下注思南之水德江入蜀與沅水入楚者東西  
背馳未可以是當循沅水之牂牁也班史稱夜郎最大自西徂

# 黃平縣志

卷二 山川

密

東幾數千里今遵義及平鎮思銅黎石皆其地未可以桐梓有  
夜郎三站之名即以桐梓彈丸之地當之也漢牂牁守陳立據  
思邛召夜郎王將兵破之牂牁郡為十七縣統屬所治或在思  
邛又未可以思南有牂牁舊城址即以當椽船之牂牁也愚謂  
牂牁之名當以范史循沅水為確據水經注云沅水出且蘭縣  
為旁溝水今黃平舊州都挖一作山之水實為沅水所從出素  
通舟楫則循沅水而椽船舍此別無他屬矣或曰沅水可至銅  
仁江口實近思南然沅水至辰州曰沅陵至常德曰沅江亦猶  
湘水出自廣西全州至長沙曰湘潭湘鄉至岳州曰臨湘耳若  
以銅仁江口下入沅陵為沅水則芷江不得稱沅州矣沅水之  
名以沅州為定則且蘭牂牁當以黃平舊州為足安得以從沅

陵逆入之江口當之耶且由沅陵逆入者尚有黔之清江又曰  
劍江源於五起麻哈入黃平為重安江合都勻凱里諸水遠迤  
境內數十里入清江至黔陽與沅水合亦可通舟楫然皆從沅  
水之下流派入而非循沅水而至者也粵西通志載牂牁江由  
雲南土富川入上四州至潯梧下注番禺即盤江也然黔水之  
會番禺者不一從晉安經定番境入西隆州曰洪水河從荔波  
入南丹州曰龍江從都勻獨山出者曰都江由三足壘經古州  
入懷遠更名融江至柳城與龍江合久至象州都泥江口與洪  
水河合至潯州與盤江合流入番禺粵志亦主發夜郎兵下牂  
牁江會番禺之說故以由田州入之水為牂牁此又鄭昉之說  
之所至皆未思循沅水之文而悞者也昔年與鎮遠學博猶面  
黃平縣志

卷二上 山川

七

樵劇論之鎮遠修志遂立此說非好為辯論亦以身所親歷未  
可隨聲附和云爾後西樵復以書本更引漢書地理志注沅水  
出牂牁入於江及無水首受故且蘭入沅二語此尤疏通證明  
者矣

讀王序東先生牂牁江辨書後

李承棟

按牂牁江辨以王公此說為宜至息廬先生修平越直隸州志  
而以劍河水附會之不二十年朱益清於甌安縣志更力抵之  
遂令牂牁江之在黃平城者乃為千古難翻之鐵案殊令檢查  
貴陽府志及他書籍偏又以南盤江為牂牁江其他之以黔中  
河為牂牁江者亦不可以指計要之主黃平河者以楚莊躡循  
沅水至且蘭定之主南盤江者以馳義侯發夜郎兵下牂牁江



會番禹定之其餘之主銅仁主烏江主紅河者要不如兩說之  
卓有所據今雖不講考據謹當於紛紜聚訟之際為下一最後  
之評語曰主黃平河者從狹義言之也主南盤江者從廣義言  
之也何以故楚莊踰之循沅水而上固明明以沅水所上之極  
船為牂牁江也然至漢武置郡而後牂牁郡之所領者已至十  
有七縣之多武帝前如秦之設置黔中郡者  
雖或置或廢想亦必有十數縣不得謂十有七縣  
之地而非牂牁地十有七縣之水而非牂牁水也譬之省曰貴  
州則凡中下湖南北過四川南去粵西之水應皆得以貴州名  
之也如曰黔江楚水川河之類今亦不可勝數故曰主黃平河  
者從初至牂牁船於岸之所得名也主南盤江與他河者從  
置牂牁郡後因各縣所屬之所得也得名於前其時關地未廣

# 黃平縣志

卷二 山川

四六

故以所入言之此狹義也得名於後披時之幅幘已濶故以所  
屬言之此廣義也從狹義者以其實從廣義者以其名從實者  
應以王公之所辨為是從名者又不可以貴陽府志及急廬无  
人等言為非得憑此評凡我縣之士大夫與夫我黔之明達君  
子可以永息爭訟矣至王公辨中之歷舉諸水非身臨之不能  
悉知其分合太史公之所謂周遊是又在筆墨讀書識見之外  
者

按辨中所引諸水惟從都勻獨山出者曰都江畧有錯誤蓋獨  
山雖有一水要至罷街方與三脚河匯所謂都江者實三脚河  
之下流乃在罷街河之上至都勻一河則由簸箕寨下入下司  
凱里至旁海之上而與重安河匯所謂下司河即都勻河也先

生謂與嶺山同出都江未免絲毫之誤

### 黃平山脈說

李承棟

縣屬山脈可分左右以太翁堡二大幹出者二中幹出縣與二

小幹結城合計六幹此六幹外則為北四區之二奇脈結村而

已今請從大從中從小然後及奇而一一數之

左大者由甕安屬之牛坡嶺南入都凹山橫過馬鬃嶺由蔡家

灣半邊箐旁下至松洞村旁陡然跌斷松洞水下浪洞只一土

通城此斷峽處不有松洞溪水劃分幾不知為大山腰矣斷後

復起上至圍巖遂成上下三十里之大山圍巖一上為琴坡為

十萬營為五星山為七寶山為中華山橫亘四十餘里左跨北

流之九曲河右界牂牁大江黃平城去浪洞場三十里由中華

### 黃平縣志

卷二 山川

四七

山下左為牛大場石為金坑場均在兩山之半山脚實為牛場

河與老洞河其高大可以想見金坑以下為柳塘老渡橋石塔

等地石橋南控此下即是施秉由施秉去至松銅至酋秀直到

湖南北地凡澧水河左之梵淨雲台諸山均其子孫此大脈之

中出者中脈之左由都凹山左旋而過蔡家灣望城坡自望城

坡右下為半邊箐為三角莊均舊城去猴場必由之路望城坡

左又為雲霧山與紅梅山相并下至浪洞平溪而為九曲河所

隔斷中脈之右由都凹山右下波動從皂角村過社壇麒麟平

至平西壩而止其餘枝尚東馳至文坡寨為馬頭河所隔斷此

左脈之最大而最長者

右大者左界那鮮河水右界烏馬河水實由甕安屬之小骨柴

下七倉才而過上塘之雲居山山之左為上塘山之右則順鳥馬河過黑土坡等上至大平均然後南入野洞場至野洞場下三支寨然後分出一由擂鼓台銅釘山鐵釘山去舊城一由獺貓冲下破塘出陝嶺鵝頸山過綠蕙嶺是為架梁坡之脈一由葛葉冲苦竹均過高坡牛脈分三岔三支寨之名具以此辨高坡牛下為崇拜崇拜之前左抽一枝是為長坡嶺右抽一枝是為羅裙大山中枝所出是為材口寨山由材口寨來過五里墩成為一大幹山之左右即縣城與重安兩地三十里路遙為此斷之五里墩頂名燈草哨山脈從此下跌乃成一分水嶺嶺南為西流入重安之皎沙水嶺北為東流入城之洞頭河嶺東去後即起冷屏山即香廬山之一大屏藩方正端巖聳入雲表山北馳去為小冷屏

## 黃平縣志

卷二 上山川

哭

為金鳳山如張一翅山南馳去左為牛島右為馬鞍山均起方勢如三藩抗立馬鞍山為重安河左之巨門牛島為巖鷲聖河右之重鎮兩山之上由哈龍炭坑上入翁閉翁開之後即黃粗大山大山之左由大均分支過逆路堡李三寨黃貓大山之右由北保去馬頭巖黃泥坡巖寨而中脈則由翁湧下入甕谷隴平原由甕谷隴大寨去大寨實去山之後尾則為教島教島寨前倒插而上成一反掉之大藩橫亘二十餘里大藩之左加巴牛場巖門馬海即廬山之旁海左岸各寨均在其間大藩之右如通巖堡如巖鷲聖鯉魚塘均回城西向之寨也教島寨前順河而去左

龍小溪方為紅巖堡為王均山記至班鳩寨下而止教島之後重安大河所謂大高山小高山跨北門河與施秉河即舊城下流與重安

河左之一大鎮也周圍一百餘里為縣屬東境之重鎮大小高山一名藁木坡之脚除克麻塘陳溪龍洞河在山之左爽夏瓊板青紅窩在山之右外即為施秉屬地山右有涼黃岑邑桑壘均有嶺出此山過施秉下鎮遠凡王屏印水天柱劍河勝秉均其餘系直至湘西之黔陽縣城始為劍河牂牁兩水繞注是右脈中之高大而遠去者

中脈之左為蓋頭山與轆頂山山脈來自甌安縣屬猴場路側之插耳巖山左夾清池小溪與西堰小河山右夾小河山河與老墳嘴河從南繞北至紙房廠後之燕子巖又出一溪將紙房廠間斷山勢遂由紙房廠遠迤下三灣墜平入平溪河南為七星坡白馬壘末至平溪前乃由王家林貝母等地繞十二灣之

## 黃平縣志

卷二 山川

四九

小溪馳去餘慶遂為餘慶之後龍堪輿家謂山脈為龍取端此為過縣之山脈者一

中脈之右為萬丈坳紗帽頂山脈有三支寨右出由泥巴寨朗城之石仁里老王屯之左至縣城西之十里而為萬丈坳坳左為紗帽頂紗帽頂後乃為白蛇洞與鴉頭山至此忽北向而至綠蔥嶺嶺距城北復南向而至架梁坡架梁坡右為城河坡左為羅朗水界即乾壩橋長春堡馬鞍山等地此為北之馬鞍山架梁坡去忽起漲天水頂高入雲霄左顧右盼縣城內外及北區羅朗

一帶下至施秉屬之稱鉤坡等均見其崔巍可愛之勢所謂太陽山者即其頂也太陽山右為東坡之飛雲巖與茶梯坳山左為黃野新庄之一片大地至茶梯坳水浸坡下遂入施秉縣境

此去并無抵拔出奇之峯堪輿家謂此峯之龍弱蓋歸於此惟草堂閣際稍起微頂此為過縣之山久其一

脈之小者為兩城城後包繞之山繞舊城者由風巖厓巖下水塘至梨樹坳上已至舊城之東其餘枝由七里冲排列而去以為城朝正枝則從梨樹坳東轉順太翁堡河而下左如釣魚山平龍長嶺右如紅岩冲楊柳塘桐木平均此山之餘枝以為城河之外水口山至翁界河止尚拖餘枝如千尋大船泊於兩水之中俗呼船形蓋山之尾闕處也

繞縣城者由冷屏山出脈過茅坡老寨另出餘枝以去新庄白記正脈到尖山坡陡起高峯如張旗然面向城中山下如銅鼓塘李家院三官閣均城東河右之村寨尖山坡下即為金庄寨

### 黃平縣志

卷二 上 山川

五十

老虎坳灰土坡太平哨均順城河而東峙各山之後為遵路堡河所界無甚要地惟太平哨面出一文峯插於河右即毡帽坡也堪輿家謂為城之外水口此去為茅草平為三灣河黃飄河從右而來亦猶太翁堡河之界船山兩城山翼同於城後繞出同在城東同止於二十里外同為城之水口同為城之右包誠奇事也

此外奇脈如高梁大山一脈除一攔入之苦水屯外多屬無人曠野莊子所謂大而無用殆此山耶山由寫字岩上之土槽坳

地橫過起祖巍峩東下與松平覽安背連北伸一足去向太陽

堡場者是為大山與王家溝山等由王家溝昂然右去即九龍山也九龍山去為草灰平為茅平哨均在太陽堡溪之右餘地

至場去餘慶屬之龍溪場止山右為西堰小河所繞乃一脈也  
又一脈乃八楞山也山由土槽坳後逆折而上右包撥出甕安  
為之馬頭寨地十餘里至松平小岔

頭寨出以成天

又五六里則甕脚場也場右為螺絲溝溝左伸

一山去即二聖岩為葛旁溝右之大山山在太陽堡溪之右應

屬大山之脈溝右先起頂平枝多之高聖山然後脫胎換骨聳

出高入雲表之八楞大山山之中系由永興寺後右去為洞水

場右之李家溝山山脚觀音大士

勝列名

之所在也右去者一面

迴環而為洞水之幃一面生出餘系而為太陽堡之後背即鸚

鵝大山也此山至五宜壩三星興隆等場而止八楞左系是為

花山大邊與葦山門等實蔽袁家灘之南來大水八楞右面為

### 黃平縣志

卷二 山川

五

銀平一山銀平山由垠平至太陽堡上水落深洞成一天生之  
橋東聯西併山系遂亂此又奇脈外之一脈小剖之而為三系  
者也

此二奇脈捍於西堰小河之外在昔為太在兩里下連龍溪是  
為後路在今為北四區地區內惟高粱八楞兩山為大應統括  
於兩山之下

又如東區河外之葦蕺山脈縣屬四五寨煙戶五百家僅附於

台拱屬地之邊際

台拱山脈為長沙武昌攸關兩廣之

無甚可

述之狀故不具焉

### 黃平縣水道說

李承棟

由山脈起伏迴圍而有溪泉出焉是為水道縣屬之水分以巨



整重安一河不成為黃平河矣

一舊城大河此河由甌安屬之大牛坡流入馬鬃嶺此一源也  
由蕩穿關方尖山岩流入邵鮪河源由藍家關前二十里馬龍小壩之石洞內出即小骨柴  
心又一流也而流皆界於都凹山故謂之發源於都凹但那鮪

河最長當為牂柯江之正流都凹山下馬鬃嶺河由波動橋而

至城西葫蘆灣那鮪河由上塘而匯里溪河然後與波動河東

下老高寨平西壩由此流入城西南垣繞城未半即匯牛坡嶺

河及至城北左匯白水寨河方匯冷水河河河水發源於三友寨為分流之最長

者匯後北去由穿心堡出龍王閣下與翁界河大翁界河發源於朗城者合

勢遂東趨至翁界河下別江心之石船堪與家謂之樂星嶺水即中流砥柱石也

去過金坑下之中橋河更與柳塘羅朗黃釘螞蝗山之諸河同

### 黃平縣志

卷二上山川

畫

去老洞老洞以下為施秉界矣河之左右環繞至出洞已在八

十里上又八十里河里過長故上下船隻甚環始至施秉城東而與縣北門

河匯此去鎮遠又只八十里路是為潯水水入湘西之沅州又

至黔陽然後與重安大河相併此河雖不及重安河之大而且

長然其勢甚紆徐舟楫安穩於今不及重安河船之快故通道致令高務減色亦其病也

在先秦設郡時代為最古之牂柯江實一縣有名之中流也河

縣之中心上遠平甌商務終過重安今不及者實為船隻笨重之一原因流之小者一為浪洞河即

舊志所稱之九曲河也源出甌安由插耳岩下經過至老墳嘴

下流入縣境繞雲霧大山左連小河水右合松洞小溪松洞

水匯之處乃浪洞場也至浪洞來流皆東下過場之後忽北轉

西向而屈而下平溪至平溪後又匯項溪河與紙房廠河水勢



益大仍蟠旋而去出場之後左滙白馬壘溝與小溪河茶園河仰澤口河右滙穿洞龍洞諸河與頭道水則入餘慶縣地矣至餘城前更接牛大場左南來之水統連三溪謂之曰白廟河河水至餘慶不減舊城之水惜下流不通舟楫辜負浩浩之波甚可惜也河之右面為琴坡大山所隔故每流均向北去遠與北河水滙故亦得謂為北河水也。

一為城北門河河西發源於打羊河與枋口寨河南發源於周洞塘側之分水嶺而流滙於城西門下順城而下北門左來龍洞榜內經冬不斷之大陰河水從北門外橋而過人始見河故以北門河名過北門至朱家橋又滙曇子窰來之水此水亦經年不竭至城東五里又滙屏山下來之水即陽龍潭高榜田與

### 黃平縣志

卷二 山川

五

老寨河也河至此處其勢漸大直蟠旋而去東坡二十里內均有兩岸之小溪參如河勢如奔茲將各處石坎墜墮製三文長之小舟行駛上下均無阻碍由東坡去更有黃觀河石來滙於跳魚洞下在昔早有施秉船來惜無人計及水利未將諸隘鑿開致令交通不便河在施秉縣東門外與舊城大河相合共去沅江兩水均發源於一縣當同謂為沅江之上流

按河由城下施秉只八十里水道往來不費時日而又在大道之旁開通之後必倍利於昔日官吏每慮大跳魚洞難鑿殊各隘口都有可開餘地又有慮其水小不知河係石底水無點滴滲漏河下并無沙洲水盡歸於一溶兩岸均是陡山有雨即便奔入沿河遠皆平坦水勢無甚湍急加以節

節訪有塘堰悉將水勢開束此皆承標親督夫役往來檢整  
朝暮在事半年歷練之所得並久造船二隻行駛試驗得其  
實據者也經營一年只緣經費不敷暫為歇手如得政府補  
助千元功即成於旦夕附誌於此俾縣人知其底蘊

四河之外有屬於重安流域者為城西之龍角河此河亦發源  
於枏口寨而與入城之苗里河分頭各去至龍角寨下加入石  
笋溝之水然後下真武山而與翁湄河匯有蛟沙一河左與黃  
飄河之源頭分道右與入城之洞頭河背馳亦西流而下重安  
又有岩鶯壘河發源於甕谷龍寨前亦西下翁蕩汎而入江者  
又有野洞一河此河發源於野洞場上三四里至下野洞下飛  
水岩而入翁湄河至極東去更有長坡溝與李家橋河即濫溝  
黃平縣志

卷二上山川

五

河皆為左受之水此六流均重安河左之分支除濫溝河外俱  
為倒流之溪水堪與家謂為發福旺氣者

有屬於縣城河者黃飄河則發源於哈龍炭坑與黃飄大均至  
遵路堡下併新莊河水由李三寨腳至大跳魚洞下而與城河  
匯翁湯河與太平洞河均發源於大均白保過黃貓白齋而入  
縣河之下流又兩棵樹河與克麻塘河均東區腹地之東流齊  
在三灣河下施東屬地而與城河匯流者

有屬於舊城河者如冷水河發源於三支寨順銅釘鐵釘山背  
由五里冲下入城北門外如太翁堡河發源於泥巴寨朗城至  
堡後併入南翁小壩河

即綠葱嶺  
北去水也

下新橋過白記

另一地至翁

界河止如羅朗河黃衍河媽蝗山河均太陽山左之溪而流入

大河右者河名太陽其以北墩加白水寨河朗濟水金坑兩河均聚坡山右之溪而流入大河之左者

諸分流外有西堰一河上流發於清池下流屬於餘慶只經縣地十餘里又無多入之山蹊謂為縣河實無可紀之事

又北田區內之河六十里內訪更無一河之可言如王家溝葛旁溝永興寺溝與洞水場右小河均落於太陽堡上之洞而洞水場之右溪亦在場外落洞洞水之名想亦由此外如五宜壩之小溪三星場等之斷流未嘗不有流入袁家渡之大河考然而杯水堂均只能浮芥未可以河名之謹附說後俾人知其概畧可耳

又袁家渡一河包繞北四區之北面上下百里均有渡口以通

## 黃平縣志

卷二 上 山川

渠

江外之小路惟無小水添入且河左均非縣境故不記焉然河下之水道近為該區內人逐漸疏通可以行船將來必有發達之日今謹將其渡口查得一索家渡二茅栗灘三馬樂渡四欄河渡五梁家渡六大蓮渡七鴉雀渡比七渡者由上數下均在縣境之內縣人之講水利又不可不加注意者也

黃平縣中區各山四至方位距離距地周圍一覽表

山名

東 西 北 至

方位 距離 距地 周圍 備

考

蒙加山

大寨

翁閣

炭坑

河溝

東

里二十

三百二十步

四里

白記山

邊照堡

蔡加河

老寨

新莊寨

東

里三十

三百步

三里

背蔥山

黃寨山

太平洞

四方坡

平打河

東

里二十

四百五十步

五里

四方坡

背蔥山

翁沙溝

黃觀寨

香家地

東

里二十

四百五十步

十里

梅花山

高梁冲

團巖

河溝

城內關

東

半里

二百步

二里

太平哨

大冲溪

范家莊

范家莊

東

里二十

四百步

十里

大坡

趙家營

胡家莊

高梁冲

范家莊

東

二里

二百步

三里

黃觀山

大坳

白保

翁閣

四方坡

東

里三十

五百步

十里

尖山坡

十里橋

擺金瓶

老寨

五里橋

東

七里

三百五十步

十里

黃平縣志

卷二上 附表

五五

旄粟坡

白馬峯

田家河

田家河

台子山

東

九里

二百五十步

二里

烏雲山

白馬峯

旄粟坡

羅寨

乾壩橋

東

七里

四百步

六里

白馬峯

太陽山

玉虹橋

十里橋

烏雲山

東

十里

四百步

六里

小東坡

金竹岩

迴龍寺

玉虹橋

太陽山

東

里十五

四百步

二里

金竹巖

黃泥坡

响水橋

太陽山

桃花平

東

里十八

三百步

二里

黃泥坡

大東坡

范家莊

金竹岩

桃花平

東

里二十

三百步

五里

大東坡

飛雲岩

秀水溪

范家莊

黃泥坡

東

里二十

三百步

三里

台腊坡

天生橋

河溝

高槽灘

秀水溪

東

里二十

三百二十步

五里

三台山

大河

大冲

反土坡

台腊河

東

里二十

二百步

半里

毡帽坡

大河

大冲

反土坡

台腊河

東

里二十

二百步

半里

犛角山

下水溝

冷屏山

高榜田

龍打溝

南

十步

二百五十步

即高榜田之後山會

在前方

奎山	穿城河	龍泉園	南城門	大街	南	二百步	半里	
馬家坡	鼓樓街	奎山脚	城垣	牛場街	南	二百步		南門內之官街有磴百級
五里墩	<small>折桂橋及洞頭坡</small> 西城脚 下沙河	洞頭河	重安大角河	仁里龍	南	五百步	九十里	
橋頂山	高橋田	冷屏山	洞頭河	洞頭河	南	二百五十步	一里	
香壩山	茅坡	兔留寨	蛟	分水嶺	南	五百步	五里	
羅漢坡	北門街	牛場街	贊廟	<small>涂翠屋基</small>	西	一百步		縣署前之路有石磴百二十級
羅峇山	五里墩	轉水河	真武山	柑口寨	西	四百步		山如圍認俗名羅峇志改編為峇瓦失真相
金星山					西			
了心寨坡	長坡嶺	羅	崇拜河	河溝	西	二百步		
萬峯山					西			
見界山					西			

黃平縣志

卷二 附表

卷八

萬文街山	磨盤山	西山坡	泥巴寨	朗城	西	十里	四百步	五里	
西山坡	<small>北門外之北門河舊城大路</small> 上流	老庄屯	小溪	紗帽頂	西	二里	三百步	六里	
紗帽頂	白蛇洞	後	西山坡	中路坪	西	三里	三百五十步	二里	連前二山共此費一洞連之山隨處各有其名
真武山	龍角河	轉水河	平良大	龍角河	西	三里	三百二十步	三里	
龍角山	石笋溝	龍角河	高坡河	營盤坡	西	二里	三百步	五里	
高坡牛	打羊河	崇拜	大平	高岩寨	西	二里	三百步	五里	
長坡嶺	高坡牛	了心寨	漢溝	打羊河	西	十五里	三百步	三里	
架梁坡	偽雲山	北門河	石關	<small>老草坪乾壩橋</small>	北	三里	四百五十步	十二里	
榜山	<small>黑臉土</small>	石關	頭道河	湖南義	北	四里	四百步	二里	以一字文星為說考舊志之榜山即架梁坡也
馬鞍山	<small>羅明河</small>	羅	朗槽冲堡	良田	北	十二里	三百步	二里	
綠葱嶺					北	十二里	四百步	三里	



黃平縣東區各山四至方位距離距地周圍一覽表

山名 東 南 西 北 至

方位 距離 距地 周圍 備

考

簞衣坡	河施東大	描龍溪	河	克麻塘	施東小	東	十里	六百步	六十	
紅岩堡山	山觀溪	河	錄刀灣	腊望溪	太平	東	十五	二百步	一里	
觀谷龍坡	教島坡	溝	大寨河	克麻塘	英街	東	五里	四百步	十里	
描龍山	柳	柳	柳	柳	柳	東	十里	三百五	五里	
教島山	描龍山	柳	柳	柳	柳	東	六里	五百步	二里	
姊妹坡	腊望	柳	柳	柳	柳	南	二里	三百步	二十	坡在堡後城之大幹又名江西坡
加巴山	柳	柳	柳	柳	柳	南	二里	四百步	五里	
草夷大山	柳	柳	柳	柳	柳	南	四里	四百步	二十	
白保山	柳	柳	柳	柳	柳	西	二里	五百步	十五	山後即黃觀山實一山之左右也

黃平縣志

卷二上附表

六十

千島山	巖	巖	巖	巖	巖	西	三十	四百步	十里	
馬頭巖	通巖堡	柳	柳	柳	柳	西	十六	三百步	二里	
翁湯山河	湯	柳	柳	柳	柳	北	十六	三百步	六里	
大王廟	平	塘	塘	塘	塘	北	十五	二百步	三里	

說明

通巖堡為一區之中心國防經費均設於此故各山之方位距離均以通巖堡為中至於距地高低必需測量方知局中並無此項儀器且係專科之學今惟就各山所在地之溪河量為比較俟他日測清或由本局自測或由測量局中抄取再為精確之登載其餘之面積四至未親自勘明及無能事人可詢若姑闕不載不敢以缺似誤人也

黃平縣南區各山四至方位距離距地周圍一覽表

山名	四至方位				距離距地	周圍備考
	東	南	西	北		
重森山	舊院	金鳳山	小寨	梨樹坳	西二	
馬鞍山	朱家大山	羊角井	重森場	上翁田	東三	四百步十里
王麟山	江口小	翁哈	大河	大河	南三	五百步二十里
金鳳山	望壩	大河	朱家左	破沙	北一	五百步五里
營盤山	大河	鐵鎖橋	雙鳳山	官道	南二	
印盆山	官道	駝牛坪	大河	小橋井	南三	
鐵廠山	小岩寨	大河	安馬河	重森	南一	
朱家大山					東一	

即土庫空坪

說明

黃平縣志

卷二上附表

空

南區之中心實在重森場上若重安江場則偏於一區西際然人民繁盛國防經費均設於此自當以之為中心惟前設自治時每議以重森設議事會以重安設重事會現在重森亦有團務學校而計里計方又無關於行政之事故表中各山之距離方位謹以重森為比較至於距地高低必需測量方知局中并無此項儀器且係專科之學今惟就各山所在地之漢河量為比較俟他日測清或由本局自測或由測量局中抄取再為精確之登載其餘之面積四至如未親至勘明及無能事人可詢者姑闕不載不敢以疑似誤人也



黃平縣西區各山回至方位距離距地周圍一覽表

山名 東 南 西 北 方位距離距地周圍備考

右雲山

大牛坡

雲居山

打田關

大河山

馬頭山

朱家山

長嶺岡

瑪瑙岩

黃平縣志

卷二上附表

五

筆架山	大河	太平均	踏塘坡	瑪瑙岩	二百步	一里
雞家山	大河	白	壩	監	半里	三百五
老鸞岩	羅漢坡	大河	不	河	箭	洞
雷公坡					東	半里
					三百五	二里

說明

區之中心應在野洞無如離城過近而場市與屋戶又皆寥寥故前設有治  
 時不能不將野洞一場附於城西現以上塘為區之要地一切國防經費均  
 在於是故各山之方位距離應以二塘為據至於距地高低必需求測量方知  
 角中并無此項儀器且係專科之學今惟就各山所在地之溪河量為比較  
 往地自測清或由本局有測或回測量向中抄取再為精確之登載其餘之  
 西續四至如未親至勘明久無能事人可詢者姑闕不載不敢以擬似語也

印水井山

西 上塘

西

北

北

東

北

南

馬頭山

里

場

下

回

里

高

家

壩

里

那

解

河

東

馬

頭

印水井山

黃平縣舊城各山四至方位距離距地周圍一覽表

山名 東 南 西 北 方位距離距地周圍備

考

涼傘坡				東			
七里谷石	平	梨樹坳	五里冲	冷水河	東	六里三百步	二十兩山并峙排列七里谷在山中計四疊最遠
天馬山					東		
箏架山					東		
釣魚山					東		
龍頭山					南		
高山鋪	東門水	西門水	响水洞	北門三	南	二百二十步	山頂為城內之祖山共版脚即城之四垣也
鼓台山	小村河	飛仙洞	大坡頭	馬料河	南	十里三百步	二十
二象山					南		

黃平縣志

卷二上附表

五

燕子洞					南		
小米坡					西		
白巖山					西		
黑神坡	小西門	西門城	黑神灘	大河	西	六十步半里	
鏡音巖					西		
金鐘山					西		
岑東峯					西		
干河山					西		
圍岩山	龍巖堡	城外大路	坡洞溪	浪洞河	西	五里五百步	四丁上連圍岩下接五星山由西至北實一山也
琴坡					北		
五星山					北		



黃平縣北二區各山四至方位距離距地周圍一覽表

山名	東	南	西	北	方位	距離	距地	周圍	備	考
兩眼洞					東					
一盞水 西之山					東					
乾聖山					西					
古佛山					北					

說明

區之中心自設有治來均以金坑為宜現在圖務經費均在於此故各山之方位距離均以金坑計算至於距地高低必需測量方知局中并無此項儀器且係專科之學今惟就各

黃平縣志

卷二上附表

三

山所在地之溪河量為比較俟他日測清或由本局自測或由測量局中抄取再為精確之登載其餘之面積四至如未親至勘明又無能事人可詢者姑闕不載不敢以疑似誤人也

黃平縣北三區各山四至方位距離距地周圍一覽表

方位距離距地周圍備

考

躍魚洞	東	西	北	東	方位距離距地周圍備
大壩山	紙房河黃龍寨項溪河	奎頭關	西	五里五百步	九十里
中華山	牛大場金坑	重陽平流	東	二十里	五百步
雄磅巖	趙家溝	重陽平龍門冲	南	三里	四百步
浪洞巖	趙家溝	重陽平龍門冲	南	三里	四百步
金鳳山			西		
橋頂山	西堰河	查頭關	北	二十里	四百步
蓋頭山	過路堂	小河山	西	三十里	四百步
尖峯嶺			西		

黃平縣志

卷二上附表

表

白馬堍	落巖小	溪	小地河	東	二里	四百步	二里
騎馬山				北			
龍頭山	平溪河	教溪溝	濫泥冲	東	三里	三百步	三里
五龍山				北			
轎子山							
七寶山	中華山	川巖大	重陽平	東	十里	五百步	二十里
大坡	小溪河	仰項河	紙房廠	北	十里	四百步	八十里
二郎岩	小溪河	寶明寨	邱家寨	東	十里	三百步	四里
黃梅山	雲霧山	平溪壩	浪洞壩	西	十里	五百步	二百里

說明

區中之場市煙戶當以浪洞為首然平溪實為一區之中將

來設自治特應以浪洞設議事會以平溪設董事會庶得以  
之挈領西北一方茲因計里之便故各山之方位距離謹以  
平溪為中心至於距地高低必需測量方知局中并無此項  
儀器且係專科之學今惟就各山所在地之溪河量為比較  
俟他日測清或由本局自測或由測量局內抄取再為精確  
之登載其餘之面積四至如未親至勘明及無能事人可詢  
者姑闕不載不敢以疑似誤人也

黃平縣北四區各山四至方位距離距地周圍一覽表

山名 四 方位距離距地周圍備考

九龍山 東 本堡 東 方位距離距地周圍備

高梁山 西 西 北 東 里二十 五百步 九十 合張平為大韓山長

銀平山 破岩寺 龍洞河 高聖山 南 里十 四百步 四十 延十里 與野溪山觀音山相

二聖巖 南 南 南 南 里十 四百步 四十 連為一山

王家溝 南 南 南 南 里十 四百步 四十 南面即羅漢山詳於

高聖山 銀平山 大 羅 七 坡開天坡 西 里二十 五百步 十里

八楞山 在龍 青菜壩 五里溝 長 漢 西 里十二 五百五 四十

鷓鴣山 三星場 太陽堡 總壩小 雙龍壩 北 五里 四百步 二十

七坡 西 西 西 西 里二十 四百步 二十

黃平縣志 卷二上附表 矣

螺絲山 螺絲壩尖山 西 里二十 二百步 半里

大蓬山 北 北 北 北 里二十 四百步 二十

葦山 北 北 北 北 里二十 四百步 二十

羅漢山 觀安之 觀脚場 萬旁溝 王家溝 南 里二十 四百步 六十

觀音山 觀安之 觀脚場 萬傍溝 王家溝 南 里二十 四百步 六十

大山 觀安之 觀脚場 萬傍溝 王家溝 南 里二十 四百步 六十

說明

區中之場市煙戶太陽堡洞水場觀脚場均各不相上下但  
 區之集中應以太陽堡場為宜而地亦在各場之中現在學  
 校園防以及經費均以堡上為完備故各山之方位距離不  
 能不以太陽堡為計算至於距地高低必需測量方知局中

并無此項儀器且係專科之學令惟就各山所在地之溪河  
量為比較俟他日測清或由本局自測或由測量局中抄取  
再為精確之登載其餘之面積四至如未親至勘明及無能  
事人可詢者姑闕不載不敢以疑似誤人也



黃平縣北門河匯流次第左右長短水量表

次第 左 河名 東源水量 河名 東源水量 備考

一 仁里河 三十里 三文 洞頭河 十五里 一文 五 水量之寬均以一尺

二 龍洞榜溪 半里 八尺 城內小溪 二里 五尺 深計

三 曇子密河 六里 一文 高梁衝閣 二里 五尺

四 冷壇廟澗 半里 五尺 五里橋河 二十里 一文 五

五 田家河 一里 八尺 李家院澗 二里 五尺

六 白馬壆澗 一里 三尺 金萬寨溪 三里 一文

七 箱子岩澗 一里 二尺 蟠溪澗 三里 五尺

八 王虹橋溪 十里 二文 蔣家院溪 一里 三尺

九 晒金石澗 一里 五尺 涼水井溪 十里 一文

黃平縣志

卷二上 附表

七十

十 小東坡溪 二里 五尺 絕帽坡澗 二里 三尺

十一 金竹岩右溪 十里 一文 冷水河澗 一里 三尺

十二 响水橋溪 即金竹岩左 十五里 一文 五 黃觀河 二十里 三尺

十三 冒沙井溪 一文

十四 東坡場溪 左三里 一文 五

十五 秀水溪 由金井開下龍壆河 十里 二文

十六 抬厝山澗 三里 三尺

十七 烏石井澗 三里 五尺

并在河坎之上口數下等連井下有礮房三架

說明

來源有三 四處者 惟以最長之源計 水量之深淺寬窄 出口處數倍於來源處 乃以起處至止處 折中計之多寡 及春冬各有不同 亦難以不泚 不返 將計之又來源處 有未詳者 姑缺之 以俟考核

黃平縣舊城河匯流次第在方長短水量表

以那蚌河為正流

九	湖鴨溝	三里	三尺	冷水河	二十里	三丈	
八	白水寨河	十里	二丈	馬料河	三里	三尺	
七	馬頸河	二十五里	二丈	木江河	十里	一丈	
六	平西壩溪	五里	二尺	打田溝	五里	三尺	
五	都凹山河	三十里	二丈	里溪河	二十里	八尺	
四	板橋河	二十里	六尺	雲居山澗	十里	二尺	
三	長坡溝	五里	三尺	乾冲溝	二里	二尺	
二	簸羅溪	二里	三尺	桃子坪溪	六里	六尺	
一	馬頭山溪	六里	一丈	那蚌河	三十里	二丈	此表修志親從河源考清

黃平縣志

卷二 附表

七二

十	龍燈堡河		菜花溝溪	一里	二尺	
十一	冷水溝		馬溪屯溪			
十二	明湖河		白頭溪			
十三	金坑河	十里	翁界河	二十里	三丈	
十四	柳塘河	即太臨河	滴水岩河	即羅湖河	二十里	二丈
十五			白沙河	即花山溪河		
十六			黃野河			
十七			媽蝗山河			

說明

舊志以都凹河為正河故謂發源於都凹今之覽安縣志亦依據之不知舊城河源之大當以那蚌河為第一其源來自

甌安縣屬蓋家關前之小骨柴到上塘時已有五十餘里今  
編者親由河源溯而上至甌安方知來源逕過岩底尖山下  
破成兩白練懸挂岩間故立表舍前日之鄰家山河而以那  
鮮河之上流為起點

黃平縣志

卷二上 附表

七

黃平縣浪洞河灌溉次第左右長短水量表 即志中之九曲河

次第	河名	來源	水量	河名	來源	水量	備考	
一	老墳嘴河	二十里	三文	浪洞河	即茶家灣	十里	一文	
二	班鳩井溝	十里	一文	簡林溝		五里	五尺	
三	青杠林溝	五里	五尺	大槽溝		五里	五尺	
四	翁保溝	十里	一文	小田街溝		五里	五尺	
五	項溪河	二十里	一文	峇龍	即松崗橋水雨河	十五里	二文	
六	頭道河	即鎮房	三十里	二文	龍門街河	由峇龍水雨河	十里	一文
七	白馬聖溝	十里	一文	茅壩河		十里	一文	
八	小溪河			乾溪溝		五里	三尺	
九	茶園河			越家溝	即登册	五里	五尺	
十	仰溪口河			穿洞河				
十一				龍洞河	即南岩河			
十二				溝洞河				
十三				頭道水				

黃平縣志

卷二 附表

說明

此河舊志謂之九曲河河至平溪場特與縣城之至十里橋  
 實不亞舊城西門外之大河用之行舟大有水利惟河至餘  
 慶之下流傳說有極高石壁但河流一百餘里何不用行百  
 餘里船水利不講地方受貧良可惜也

黃平縣重安河滙流次第左右長短水量表

次第

左 名來源水量

右 名來源水量

備

考

一 烏梅河 五十里 三文 翁馬河 二十五里 三文

此河與翁馬河二河均發源於西之境

二 野洞溪 十里 一文 平良大河 二百里 三十文

三 龍角河 三十里 三文 觀音山溪 五里 一文

四 轉水河 二十五里 三文 小橋溝 五里 五尺

五 黃嶺坳澗 五里 三文 石家坎溝 五里 五尺

六 皎沙河 二十里 二丈 龍洞溝 五里 一丈

七 計家溝 五里 五尺 江口河

此下五右瀆均屬鎮山縣也

八 重森河 即海牙河 十里 一文 凱里大河

九 牙平溪 海牙上溪溝

十 冷水寨溪 一里 凱塘溪

黃平縣志

卷二上附表

蓋

十一 冷水寨溪 二里 格英河 十里 一文

十二 雞雙寨溪 李家橋溪 五里 三尺

此下三石瀆均屬山屬

十三 岩暴溪 冷溪 三里 三尺

十四 長溪

十五 尹家橋

十六 岩篤至河 三十里 五文

十七 馬郎河 三里 一文

十八 馬海溝 即巴河 十里 一文

十九 岩門河 十里 一文

二十 長坡河 十里 一文

二十一 三凱溝 三里 三尺

二十二 李家河 平寨 二十里 三文

黃平縣志卷三

方輿志下 名勝 古蹟 附塚墓 里堡 氣候 風俗  
名勝附圖一

名區勝地皆足徵造化之奇而適遊觀之樂若水經注及柳州諸記讀者輒神往其際非必登嵩華觀江海然後為美也州雖無名山大川而象石之奇所在多有特無善長子厚其人為搜剔耳然飛雲一洞靈奇絕特為名公巨人所激賞間者見者舉如在天台雁宕間又何嘗不名實相副也哉原故按一方之名勝成於天者不過什之二三因夫人者實有什之七八彼鑿石種樹引水建亭志焉銘焉者無論矣若夫聖智賢豪之所設生仙釋羽化之所宅窟設無斯人焉有斯地

黃平縣志

卷三 名勝

七

况士夫足跡苟所不經其埋沒於荒煙蔓草者豈可勝道然則尋幽選勝甚望生斯長斯之無負此土宇為也茲於百二十年後更選得清奇秀美者若干地謹依前例尾而列之並繪一圖俾知在於何山脈內敢謂搜剔已盡竊喜山川有靈象石爭勝竟顯赫於列國競爭有美必彰時也增

西連棘道南極睥江邊方衝要之地苗蠻叢聚之墟一說志  
重岡疊擁二水環流東峙飛雲西雄鼓角控三省之邊藩為一方之保障通志

東連鎮遠西距龍角北通錦播南抵清平當象苗之要衝扼滇楚之咽喉控制東南居然重鎮郡志

北有苗浪洞為之蔽東有馬鬃嶺為之關南則打鐵關險稱天

整西則峇口峭俯扼諸蠻斗壁巉崖大山深谷居中宏開一障四望廣有平原田稱膏腴郡誇雄要 黃平元帥府志

峯巒突兀洞壑清幽牂牁通荆楚之輓輸重安為全省之扼要

朱志

高山四拱沅水淵源東峙飛雲南雄金鳳西北遠控三巴東南

近蟠九股中通大路皇華四牡所經為四達之要地實全

之繁區 王志

香爐山俗名冷屏山州東南十五里一州之鎮山也方正端嚴

高出雲表為

聖廟特朝諸山無出其右者上有深池數畝

先有禪林苗叛時為其所據因而毀之至今石礎尚存乃州

景之一

### 黃平縣志

卷三

名勝

七六

都四山距舊城三十里羣峰聳峙高插層霄表延黃覽之間澗

水之源出焉即牂牁江也右旋入楚左旋入蜀為一方巨鎮

云

雲霧山距舊城西北三十里分都四山脈高與都四埒崇岡峻

嶺地僻境幽常有雲霧籠其巔昔產茶山僧斲之以為業復

大為僧累今則根株悉絕矣

雲居山舊城西三十里山有叢林竹樹蕭疎與山谷相掩映每

當宿雨初晴嵐光頓起山腰如濤如海一望蒼茫與黃山無

異少許則炊烟香篆入戶侵窗黢黢氤氳不啻遊於雲漢間

也

中華山舊城北四十里與餘慶接壤山僧以地僻常致不法州

牧袁公治將曰撥歸書院有碑記

七寶山舊城東北二十五里後倚崇山右臨絕壁環以深溪紆盤迴合亦勝地也因距州較遠山田則遊蕩諸僧典質幾盡山土則附近豪民侵佔無遺袁公治捐金贖歸概入書院勒之於石後袁公解任去屢行控府經平越郡伯郭公斷將田畝三分之一仍與寺僧收種有卷

古佛山城北七十里當興隆餘慶之間羣峰環繞石壑清奇順治時首創叢林踞一山之勝松竹蕭森雲烟掩映如塵瓊石洞天中有藏經樓購諸佛經貯之開壇講法頗多崇信者山僧食指殊繁然皆勤於樹藝自食其力焉

金鳳山城南三十里巍巍截截如飛鳳凌空首昂青溪山間有

## 黃平縣志

卷三 名勝

七

王道洞山前三三峭石卓立如笏如璋山巔建北帝宮登覽四望則冷屏峙於北玉麟拱於南重安江迴折而東西望清平爐山縹緲雲際悠悠然與浩氣俱也

玉麟山舊名阿婆山與金鳳山隔江對峙高稍遜於金鳳而山頂較為寬敞

太陽山即岑州山由城北榜山綿亘而東約二十里突兀而起山勢聳拔與爐山爭長為施秉縣祖山上有仙人石石如人立上廣下削若移置者潛身其下以手撼之動搖欲墜亦靈異也崖隙有清水一泓汲之不涸不溢

龍門冲溪水從石洞中出嘗有雲氣護之旁有穴土人燃炬入可五六七里有潭沙石清澈廣約數十丈隱隱有風雷聲相



傳靈物蟄其中每晴朗時洞中有焰硝氣則濁流隨出三日  
後雷雨交作洪濤洶湧俗以為淘河也數年一遇之歷試無  
爽洞出魚肥美春分時出秋初歸伺其歸而捕之所獲無算  
在舊城北十五里

溫水塘舊城西北三十里自平地湧出塘約寬一畝夏溫而冬  
熱其氣蒸騰如湯在釜不可逼視淺深莫測也近流淺處造  
草紙者資之

浪洞舊城北三十里山勢磅礴下衍平田數百畝最中一田寬  
約數畝內分二池清泉微湧四時不竭蕪草平鋪其上臨覽  
者可望而不可即畧近之頓足則四隅震動池水鼓蕩不已  
拾石投之鏗然有聲其蘊蓄淵涵變動不測為一方之勝因

## 黃平縣志

卷三

名勝

六

命名馬

楚蜀分江城西北約二十里由都凹山羣峯疊聳東至松洞舊  
名梭洞後衍為平岡綿亘十餘里高千餘仞右溪由張旗冲  
會牂牁江入楚左溪由松洞經浪洞平溪入餘慶牛場河會

江入蜀

琴坡北踰深溝有突兀而綿亘者則葛浪洞山也山麓紆迴與  
九曲河相委折層巒疊嶂上出重霄內一峯尤聳拔四面險  
絕石徑三層一綫旋繞而上有石如迴廊人即其間構寺則  
西竺寺也

重陽山舊城北三十餘里每歲重九日鄉人攜酒登之有目極

千里之概

梭洞兩岸林木翳翳水至此由高而下激石飛珠二十餘丈旁有大松數十株又名松洞

九曲河由官塘直下長潭水勢始曲如轉環至躍魚洞每一曲則桑田廬舍映帶左右河魚鮮美柔若無骨水味清冽田穀亦腴碩異於他處

躍魚洞詳藝文與上九曲河西竺寺皆浪洄勝景

罈子窰文波寺在碧溪小橋幽崖古木間佳景也

仙窰巖距重安四里許烟縷曲突宛似人為洞內土石之氣相雜凝積如灰可以糞田五更時土人列炬入取望之如燭窰焉

龍溪與佛寺前桂一株大可尋許高七尺即分枝為八曠南而

黃平縣志

卷三 名勝

十九

虛中廣幾十笏於中構小樓名桂花樓各枝圍圍上出仍合為蔭蓋夏月暑氣不到蟬聲四起坐其上者如在華胥秋月花繁清者縹緲觴咏此間不異廣寒深處也其樓倚幹豎柱因枝布椽頗覲巧思云

清池在舊州北八十餘里與甕邑草塘里鄰平田數百畝中有二池清深如鏡久旱不涸積雨亦不盈地以此得名池在朝陽寺前寺有石洞日出正對洞門故名朝陽

按池在北三區西北五十里極邊之際地接甕安屬之猴場萬山環繞中開一平疇疇右一池寬約四畝洋洋清波搖空漾碧冬夏不乾中有巨魚人民取之甚足供客池之四圍山巒疊繞人家傍山而居戶戶相向池右一溪蟠旋而去即西

堰河之上流也增

天鷲山在巖門司隔江岸上山形如雁昂首軒翼勢欲凌空山尾巖下圓石磊砢俗稱天鷲伏卵

都凹且蘭水合張旗冲水為西門河下至偏橋界數十里中兩岸多石或壁或洞壁上宛懸圖畫洞中每成巒塔十六景內不過摘取一二其實扁舟飛渡應接不暇也

大花心距城三十二里為重安下流之大洲縱橫百餘丈滿河巨石洪漲不淹江流至此水為石破紛岔奔騰如飛雪片如散白棉故以花心為名洲上柏樹數十株四時不凋更有白鷗成羣時集樹上時在洲中與奔流之白水掩映舟來河下不啻在白雲天際也增

## 黃平縣志

卷三

名勝

十

真武山城西四十里之古剝山由羅岑出脈蜿蜒至平良河上突起一拳壁立千丈周圍石壁僅有綫路可通至上又突起五小山形如五嶽中建真武祖師廟廟旁三井可供千人之汲對面即有耳山山中有田二三十畝乙卯苗叛村人紮營其上真武山住三百餘戶有耳山住千餘戶唐軍退時各自驚逃苗人乘機蹂躪被其害殺不少增

石笋溝城西四十餘里之勝景也兩山對峙中空出十數里之長溝溝寬六八丈不等林木陰翳溪水潏洄路由溪旁之淺沙上行紆迴曲折俗呼七十二道脚不乾溪左右山有如筆如笋如鶯如鶴如亭臺如倉庫然又有如人形立者坐者曲腰者仰面者旁贅小峯如公引孫如婦負子者形奇相秀美

不勝言巖穴中多生腊梅冬月開放鶯黃滿林兩山之上林木蔚蔚藤蘿糾纏仰視天光如花篩月影人行其中酷暑不知由龍角入二三里忽成一洲平十餘畝乙卯之亂居民紮營山上中間場市進溝出溝層層樹柵賊不能攻如桃源洞然因日久糧絕始自奔潰增

鐵索橋在重安江上流三里咸同之亂竭四省兵力至武字營始報肅清當時周軍門達武以平苗之餘威建此鐵橋用紀戰功用作民便橋寬二丈有餘長十倍之兩岸以石為堤中架鐵鎖若干條上覆木板左右欄杆均鎖為之橋浮江面遠近望之如牽匹練人行其上簸跌閃爍如在雲端空際右岸觀音堂一所附供平苗軍帥神主左有郵亭數間為人民建

## 黃平縣志

卷三

名勝

全

之以售飲食橋下潭深水碧巨魚如門頁如條鳧者浮沉水內行人投以飯米群趨爭食如雲如陣憑欄俯視儼然濠上之樂故多坐不舍去每當秋夜月明或以小舟泛於其下或垂釣於各磯石上巖瀨潏水無以遇也增

黃韞大均在城東三十里為入東區必由之徑左右登陟均各十里人從東來至此遠視城內各村歷歷可辨如從城去至此俯視東區煙戶亦各悉在目前直去苗鄉之一大關隘乙卯之亂楚軍十餘營全覆於此鄧黃鄒榮各軍統均陣亡於向之南加以聶老姜公之以義師平苗也自巖門通巖後敗來均之左右死亡亦無計數實前清入奏報部有名之地均之北昔設遵路堡屯軍六十戶於上實有鎮壓之深意今竟

改軍為民將各屯田變賣東去屏藩已無一人看伺矣增  
將軍坡在通巖堡之南距城五十餘里為去革夷岩門必由之  
路大坳為左右俯視城鄉之地而將軍坡又俯視東區左右  
之地也相傳康熙間苗亂哈將軍紮營其上因此得名東區  
之名山最多惟供苗人之馳馬吹笙故無甚可紀者增

觀音閣在通巖堡場下庵堂數間左右廂房各一門樓之上即  
起一閣簷牙紛披爪耀玲瓏閣之下蒼松翠柏矗立門外閣  
前小溪環繞田水粼粼為苗疆絕無僅有之勝閣之建設因  
劉軍門昆三統領安定營在川保護鹽務所帥均鄉人於是  
由各營弁兵丁餉下提銀來修並置田業計費二三千金惜  
今棟宇漸朽堡內紳民無人管理將無以為苗鄉之觀感矣增

# 黃平縣志

卷三

名勝

全

天生橋縣地最多一在爽夏寨前一在楓香寨外均苗犂地也  
一在野洞場下數里一在北門外石人洞上接連三洞一在  
茶梯坳左之小澗上橋甚低小此外各鄉如太陽堡如清池  
如浪洞場右無不有之大致水流不去釀成塘堰經幾千萬  
年始將石穴洗穿遂成伏流或經半里數十步而水始見或  
竟成一橋式左右均有溪流更有下可通舟過楫橋之兩側  
古樹蔥蘢有如左右欄杆者此項景物甚多惟均不在城市  
無人修培致天然美景無所表暴謹紀其畧以見其概增

蘆笙坪一在東鄉黃飄大寨後一在東區蓑衣坡一在南區馬

鞍山為苗人吹笙馳馬地每歲二三月如午在上旬當從  
某山起午在中旬

又應從某山遠近苗犂各戚容飾服聚於山頂或圍集吹笙  
起有一定例

或相與馳馬男子之鞍馬女子之髮服莫不銀裝輝煌地無  
樹木亭臺惟以高平俯視為宜苗人以此為勝故三處之山  
亦因之以成其名增

岑苔寺距城一百五十里甕脚場去不數武寺前古木参天大  
可十圍殿宇隱約其中過者幾不知有寺在未兵燹時里人  
經理廟產積穀有年得數百金開山伐木鑿石築壙修造年  
餘得正殿三楹及兩廊寺門等惟惜規模狹隘遊人恒笑鄉  
人之未諳布置然而山寺清幽翠樹繞屋襟山帶水天然勝  
概浩劫不毀洵北四區之佳境也增

寫字巖距城一百三十里在北三區西堰外二里許路旁石壁  
大可丈餘及五六尺不等如懸挂中堂條幅一軸一軸排列

### 黃平縣志

卷三

名勝

六三

道上路約二里遠近條幅數十若為過客備以題詩聯句者  
故文人之行路其間無不思寫數句而去以此壁上之雪泥  
鴻爪或詩或記汗漫滿石不可識辨名之曰寫字可以味夫  
其言矣增

觀音寺洞水場側之大寺也故一名大寺距城二百餘里寺院  
宏敞古樹扶疏雖兵燹未盡修復其基址朗存階石院壁尚  
留勝概寺門倒閉占拒八楞山中出之脈光緒初年有圓珍  
和尚及徒海月經理出入善於積聚食指頗繁圓珍坐寂尚  
能支持至海月亡後山僧散逸幾盡現有海月墓在寺之右  
刻石樹碑費數百金坏土巍然可以知其能矣增

太平寺城北十餘里在琴坎山半城去浪洞路之右側寺後石

壁千尺陡出一脈結一小坡殿宇營於坡上俗名金線吊葫蘆寺左右均有巨石色繞如營堡然寺之前後古柏蒼松紛披林立幽僻勝於他處增

翠瓶山縣北四十里金坑場石之古剎也山勢聳拔壁立萬仞前臨溪澗後滴甘泉中建觀音堂及大佛殿殿下為董公祠祠供巡檢董天祥於中殿後清泉灌田百畝山僧破竹為槽引水入廟不惟供廟內朝夕之用且導以養廟下之田殿後有二巖一名觀瀑一名背蔥背蔥巖如人負子之狀觀瀑巖者坐以觀左流之瀑布也殿下有三洞曰養性曰白雲曰觀瀑養性洞內有僧唐慧鑿石級下朝夕參禪其中因以得名奉董公者雍正乙卯之亂翁已潘志元之嗣某田兵盡失白黃平縣志

卷三下

名勝

論

姓起而相爭久訟不休董公勸息令以田修廟宇兩家訟解後人思之並為立祠然則董公之以德感人可以知矣抑山林之幽美需一賢吏以為坐鎮故因之以成其名耶董天祥號含章沙河巡檢詳舊志據吏目潘志元明嘉靖間人為潘姓入黔始祖增

雞冠洞在北四區北梁家渡河之上路由山上到洞時需引繩而入洞內有廡堂有院落天然成之盡皆清雅洞外有桃樹一株開花結子遠近皆見洞間俯視大河如君山之在水晶盤人入其中表表出塵不作城市之想每遇亂時附近居民多遷避其中可容五六百人以上有塘井並墳塋基址為避亂時之所造葬壬子反正公口林公化龍茂才藏洞數月得

以知其勝概

八楞山為北四區最高之山上有廟一上下左右均有房鐘鼓  
皇皇聲入天際廟外有井足夠山僧之汲松柏濃陰參天如  
畫人上其巔俯視一區如在目前山上結有土子為磧產之  
一愚民至山每爭取之稱為觀音丸用之療疾間亦有效增  
按土子為藥品之一服之煖中去濕且解煩熱以之治疾故  
有效也

磧砂洞在下野洞天生橋去二里許有巖數十丈長亦三十丈  
赭然壁立遠望如朱近反減之由光射故巖下一洞深五六  
尺闊三四尺水從內出如手腕大過客以杖攪之砂隨水出  
如豆米大小增

黃平縣志

卷三

名勝

五

跋巖寺距太陽堡場五里山徑斜去翠柏蒼松間隱隱露出白  
雲入寺者莫不謂樹隙中約現天空珠過樹叢其隱約所現  
乃山半之白巖一片也巖下建有佛殿前後各一左右兩廂  
俱備殿右之巖開處縫僅容人人從縫去如入石門門後石  
梯反上文餘忽敞一平壩之以磚中供靈官神像靈官殿右  
一木梯梯上巖垂塑大士像於中儼然普陀勝地也

香爐巖在北四區南之二至巖下離巖前地有觀音廟一所上  
下左右各一燈廟內鐵鑄一鼎數百年之古物也

圓倉石在城東三十里大坳路旁高約二十丈大有丈餘山畔  
一石上大下小圓如層塔又有楞節如鋼鞭狀頂上翠樹經  
冬猶綠從遠望之疑建危閣於山畔外有小圓倉石亦在去



大均之新莊路右高大不及亦卓然可觀增

石海螺在北四區之三皇場右巖上生數石穴力吹之聲鳴如螺故以名增

按石海螺無道省內黔靈山上之石壁上穴眼數十大小不一吹之多能出聲蓋兩端有通氣處中之空間又長直而無漏隙也增

魚制灘在北四區毛梨灘下隔岸文餘江中石環如門居民對石鑿孔穿木於中置罾木上游魚上下入罾不出一晝夜可獲百斤咸同間官廳視得魚之多寡分上丁糧苗匪亂後此例遂廢增

北四區水車屯下溪溝之側有大小魚從水洞中流出其小者

### 黃平縣志

卷三

名勝

六六

一二三兩不等其大者可至六八斤魚身肥潤骨鱗軟弱味之鮮美猶在浪洞魚上因地處鄉僻少人得知不惟舊志未載即後續修亦無人採丁卯冬月偶得於言談之中謹再補之洞側居民有起屋於側箸筭以俟日得二三斤不等惟水漲時魚出可至一二十斤其大者亦於是出焉

跳魚洞在縣城東三十里北門河之下流也有大跳魚洞小跳魚洞兩處河下因水衝淘成一陡巖巖左一溝有二三石坎水漲時從溝流下魚因尋食水內微生物爭從流水處奔入至水退時上下不得附近居民取以為食現已將小跳魚洞鑿通不久大跳魚洞亦成通航之路矣增

以上所列載於舊志者三十一今所增入者二十三皆縣

屬之勝地甚多惟足難徧到搜剔不盡兩間靈秀更有待於後賢耳所有新舊兩城之三十二景謹照前志列紀於左

### 新州十六景

榜山凝秀 州北里許山青而巖白石壁峻峭王公樞摩巖大書中字於其上山巔皆黃土春夏多雨土輒崩墜巖間赤白相間依稀蝌蚪鳥跡蒼古斑斕州人逢科試之年以為獲雋之驗

按榜山在此巖之右石闕之上一字文星如屏墉挂榜狀舊志以石壁為榜實有未合增

帶水環流 溪水自南來經折桂橋匯仁里水過西門繞北流

### 黃平縣志

卷三

名勝

全

折而東迴環如帶昔人贊桂州詩水似青羅帶於茲益信

東閣梅開 東門外不數武高峯矗立其巔五出若梅花然積雪未消瑩然在望無煩策蹇扶筇恍若暗香浮動也

南樓春曉 即南門城樓循牆而南高百餘尺踞城之巔有叢

茅焉經冬不枯初春旦茂殆靈氣之所鐘而得氣最先者耶按舊志謂有叢茅明言草也今人多謂係一叢樹查叢樹即俗所呼松樹今已無樹可尋未知孰是

雲巖仙島 州東二十三里有飛雲巖通志稱其玲瓏詭異為黔中第一奇境詳圖說碑記

玉峽晴虹 城東十二里道側雙巖陡削一水中通破空下注

巖畔為橋水色山光與日影相炫燿不可名狀巖間鐘乳結

為大士像瓔珞蓮座宛然

寶塔凌霄 居榜山西南岸為東流一柱迴瀾蕩漾雲雁翔翔若  
懸清波而書碧落為一州勝概

按塔毀於丙辰苗亂今惟遺址清光緒癸巳閩瞿子濬州牧  
復建於城東先農壇後未幾復圯

龍潭布雨 州西三里有潭深不可測龍潛其中即龍淵也潭  
雲初起山雨欲來不崇朝而遍布有祈禱之無不應也水不  
在深有龍則靈信然舊名龍潭靈異

爐山端拱 州南十五里曰爐山高入雲表端正方巖 聖宮  
前紫也烟霧常籠其巔縹緲氤氳晴既特佳觸石膚寸之奇  
雨中尤勝舊名爐山烟雨

### 黃平縣志

卷三

名勝

六

沙鏡空明 循北門河下流約三里有圓洲焉沙瑩若鏡積水  
空明日色由高山倒映烟樹迷離鳥語清幽雖盛夏經之發  
忘酷暑若夜遊然舊名沙洲夜月

官渡安流 在重安汛城外為滇黔孔道水勢寬平深靜柱石  
於兩岸而竅其端亘以巨索自北而南豎短棧於舟首循索  
而渡不用篙楫與者騎者擔者負者雜沓河干稱要津焉舊  
名安江待渡

按重安渡口與城東之飛雲巖麟方伯於所刊之鴻雪因緣  
均各有圖

增

紅橋普濟 城雖在叢山中而西北東三面複流環遶平越遵  
義諸邑及蜀中來者俱由舊城達此初頗病涉朱中丞捐資

修橋稱水賴焉從北山瞰之如彩虹飛渡城郭市肆皆疑蓬閣矣

按橋為朱中丞所建高並城垣橋南有中丞橋之一大石碑為苗毀去一角而橋下周姓修一水碾將水堵攔橋之兩傍及河底各石為水侵齧必致崩圯瞿公在任每禁止之周不得已將碾拆棄今又復修數千金物將來必為所損因私害公當繼續嚴禁為是 增

北嶺雄關 州北五里許有石人洞訛石為殺或曰其石狀如人也或曰軍興時殲敵於此然不可考矣嶺險峻截雲下通一徑上可屯數百人憑高俯瞰勢若建瓴往代州衛分隸黔蜀誠據險制敵之地今六合一家第存形勝云爾

## 黃平縣志

卷三

名勝

六

西坡疊幃 在州西六里峯巒綺交或平或峭如列屏聚笏欲雨則吞吐雲霧將晴則刻露烟嵐與屏山相對峙下有泉水逸麓穿石洞出山外木石壅則停而為淵人以為秀氣所鍾云

鳳嶺來青 在重安江岸山勢飛舞插漢昂霄若鳳凰翔于千仞倒影入江則芳草華林掩映澄碧嶺去城三十里當秋空晴霽登樓遠眺天外青蔥之色從斷霞飛鷺中排闥而至誠勝景也

靈巖掛瀑 飛雲層巖之上有泉懸焉振鷺上飛白龍下飲與金枝翠旗相為輝映蓋瀑雖藉巖之勝而亦以助巖之奇匡廬三瀑布不得專美也

蘆州十六景

鼓臺仙景 城南五里高數千仞險仄處雜以鐵絙登者挽之  
乃上山間多奇花異樹巖隙出泉甘香異常下瞰百餘里郊  
野山邨烟雲溪澗如身在蓬島然

銅釘筆峯 與鼓臺並峙高銳如筆山腰石間數處色赤如銅  
俗傳山將長與天並五丁以銅釘釘之乃止語雖近齋諧然  
山勢鋒穎凌雲竇一方之秀也遇旱官民禱以羊豕輒應謂  
其居巽方為風雨所自出云

晴嵐擁郭 城東護山也綿亘十餘里嵐光四時不散城市邨  
廬皆在空翠浮藍之內舊名七里晴嵐

白鷺盈洲 城北一里芷坊潭沙洲也白鷺千百為羣翔集於  
黃平縣志

卷三

名勝

九十

上舊名沙洲鷺集

宜壕營壘 城南十里許山上平衍可容萬人相傳宋時楊再  
興之妹宜壕屯兵於此營壘故址尚存土人耕者恆鋤得古  
磚細潤可作研

梯子巖巖 城南五里許蜿蜒曲折高逼雲端望之若路入青  
霄境內奇觀也

寶寺鐘聲 前朝古刹也播亂毀於賊巡撫郭子章重修極壯  
麗寺有鐘聲聞數里相傳宋時古物也

白巖仙洞 城西二十里洞極敞朗內復深邃夏涼冬溫宛然  
仙境

翁播龍潭 城北十里兩岸壁立下有沉潭每遇大旱上下水

道俱涸獨此淵涵如故  
巡撫郭子章立祠土人祈雨多應  
寶珠古刹 卽岑卡寺城西八里山高路曲古樹扶疎人跡罕  
至有寺科傳始自唐宋境內寺觀無有先於此者

馬苑桃花 出城東門循溪折而西至馬苑地勢平曠當時牧  
園所也水曲而清溪中小石累累作深紅色映水鮮妍若爛  
縵桃花落英蕩漾波際經其地者不啻人間世誤入漁郎也  
明時鼓臺山僧性祖又於兩岸植桃州牧楊鳳翥名之為小  
桃源

按兵燹之後桃樹無存蜀補栽之以復昔日之勝增  
陡巖赤壁 西門河上游兩岸削壁石色皆赤間以丹楓碧草  
望之蔚然泛舟其下者率流連不欲去

### 黃平縣志

卷三 名勝

十一

馬繫峻嶺 城西北二十里形如飛馬馬腰有阜如鞍舊設嚴  
關於此

石塹游龍 城北河中綿亘石塹宛若游龍黃平水口此贊關  
之

兩岔漁歌 城西十里波洞上塘諸水滙流於此汪洋瀟漫兩  
岸居民網罟為業歌唱之聲朝夕不絕

萬聖占侯 卽城北琴坡山頂也前明時黔公沐英總兵南黨  
屯兵於此蕩平四境凱旋後溝塹猶存相傳謂之十萬聖高  
峯繚曲烟雨鬱盤占陰晴者恒視之舊名萬聖陰晴



生乎高周以溯虞夏古矣立乎唐宋則秦漢又古矣世愈遠而蹟之所傳愈可貴重嗟呼豈不以其人哉州在元時尚為羈縻地故古蹟尤少然如傳穎國王新建郭青螺諸公文武功業昭然前史此地非所披墾則所游息可勿記乎爰錄國朝以前可考見者自極船牂牁始

原註

按古蹟亦如名勝之有天然人為其成諸天者歷時未可磨滅若夫名人學士之所造着百年以來非已付諸楚人一炬即半淪沒於荒煙蔓草且更有甲指為某某乙斥為非某某如牂牁江建文廟諸葛鼓類之聚訟盈庭徒滋世人疑慮執是以規反不如無文字記載是非有無之為高妙所謂絕聖

黃平縣志

卷三

古蹟

三

去智剖斗析斛者又豈老氏破壞之本心耶惟今世界維新而先進各邦反於古劍古杯古錢諸物爭保存而羅致之豈獨為世界進步對照之比較彼撫今思昔蓋人情之所不能已耶茲謹於搜剔補遺之外無論事尚有無凡夫舊志之所載悉錄列之不遺一字記曰禮去羊存又今日續書之本意也增

牂牁江漢書楚莊躡由沅水上伐夜郎軍至且蘭極船於岸而步戰遂滅夜郎以由沅水考之當在州境蓋江源於州西之都凹山與甌安接壤會甌邑清明山諸溪水合流入澗溪下注沅水水經注云沅水出牂牁且蘭縣為旁溝水是也至舊

州西門始可通舟楫



黃平舊城治西北四十里宋時為樂源郡元時為黃平元帥府  
明初為安撫司後設黃平所旋置黃平州康熙二十六年移  
州治於興隆衛雍正十一年設州同於舊城今改巡檢

舊城

學宮內有范銅

聖像相傳來自唐宋後雖易木主不敢毀乾隆十一年移訓導  
於此每春秋釋奠將事者益增肅敬焉

狼洞州北門外今名龍洞明洪武二十二年狼洞苗叛潁國公  
傅友德討平之建興隆衛即今之州城也

宜娘壘舊城南五里相傳楊再興之妹有武畧屯兵於此高廣  
寬濶俯視一切下有宜娘井

### 黃平縣志

卷三

古蹟

九三

建文并州東門內相傳建文帝悲此偶渴思飲路南清泉湧出  
至今不竭雖陳迹已湮井欄猶在路北有馬跑井亦同時湧  
出者味差劣今在壽佛寺內

米寶寺舊城北二十里建文帝曾居此相傳大雄寶殿額為帝  
手書寺旁有大石石端有孔米從孔溢出以奉帝朝夕帝去  
後猶足以供寺僧寺僧嫌其小而鑿之米遂止至今其石尚  
存石孔及鑿痕宛然

按世傳建文帝詩三首人多誦之貴陽府志載在廣順州之  
羅永菴亦云有洞流米事今寺內亦將此詩刊於碑上碑為  
鄭州牧選士號秀峯所立事在未亂之前今看此刊又為古  
人蹟再百年後又必成一疑問矣其詩云

閩罷榜嚴磬懶敲笑看茅齋亦曰屋與亦曰掛圓瓢南遊亦曰

嶂嶺千層拱北望天亦曰門萬里遙欵段之忘飛鳳肇袞裳

新換袞龍袍百官此日歸亦曰倚從知何處惟有羣鴉早晚朝風

塵憶昔忽南侵天命潛亦曰移四海心鳳返丹山紅日遠龍

歸滄海碧雲深紫微有象星還拱玉漏無聲夜永沉遙想禁

城今夜月六宮猶亦曰望翠華臨漂泊江湖亦曰岸落西南四十秋

於今亦曰未歸白髮已蒙頭乾坤有恨亦曰家何在江漢無情水

自流長樂宮中雲氣亦曰散朝元閣上雨聲收青亦曰蒲嫩

亦曰柳年年綠野老吞聲亦曰哭未休

王井州城西南洪武時岷王封於滇經此上疏乞武岡駐輿隆

待報於黃平驛後鑿得此泉味殊甘美因名王井

### 黃平縣志

卷三

古蹟

九古

飛雲洞聖果亭記碑相傳明時王陽明先生親筆書寺僧勸之

於石為亭於峯噴覆之文思古穆筆勢蒼勁摹榻者恆珍藏

之

月潭公館在飛雲巖側明副使朱文瑞建陽明先生為之記名

賢巨筆歷久如新今仍建公館數楹為登眺憇息之地過者

每低徊不忍去云

草亭書院城北一里許明方伯周瑛讀書處今遺址尚存石壁

鐫草亭書院四大字瑛州人由明景泰甲戌進士仕至廣西

布政使事詳人物志

靖黎洞舊城東明巡撫郭子章定黎平師旋至黃平此洞始開

因名

王道洞州南金鳳山頂巉崖峻壑虎豹為羣人跡罕至忽聞有木魚聲居民相率持械攀附至山頂遇一洞聲自洞出見道人坐洞中誦經人乃爭致柴米為誅茅立剎道人役虎守山門後忽不見

皂莢樹舊城西門外必勝營大樹十圍高數十丈圓圍如車蓋陽年東南枝葉較茂陰年西北亦然

白菓樹州署前羅漢坡大幾百圍高數百尺相傳能幻化昔人用鐵釘其根分枝處亦以大鐵箍圍釘之今其皮仍外合矣白馬壘舊城北六十里平溪界內綿亘十餘里上平有田有井可容萬人相傳為白馬將軍屯兵處

仙人跡深溝夾馬巖路旁石上長尺餘指痕跡印宛然不數武

### 黃平縣志

卷三

古蹟

九五

有馬蹄印相傳為南黨留遺馬跡人踪經過不少獨此歷久如新不可解也

羊龍井舊城東冷水河右其水自石山流出下注處纍纍如珠居民於井畔恆見白羊故名

平龍礮以明郭子章平應龍名乾隆丁未重修於大石中得條

石如龍者四大小不一鱗甲宛然不見其首好事者取一石約長尺許嵌於礮側未久龍為人攫去鱗甲之痕尚存

小東坡路旁有石斜鋪方廣二十餘步上有字跡大小不一土人呼為大石版行路者謂之曰曬經石

石右有雙鈎寒流一片四字大有二尺四五相傳為王樓公所書又有小字如茶杯大小是詩是賦迷離莫辨細望之得

龍門洞大東坡下兩巖陡峭水從中流昔人鑄龍門二字於石  
草塘遺壘城東二十五里乃諸苗出入之衝前人之營壘在焉  
每當秋風月夜霜白草枯猶令人遐想戍守之艱運籌之善  
也

天宮寨舊城西北三里其命名之義無可考相傳元建黃子元  
帥府舊基也萬曆三十年新鎮道劉冠南請改元帥行府為  
文廟崇禎末復遷建於城中今敗垣尚有存者  
所堂鼓樓側明守禦所官署也基址尚存

帶水由張洞大雅諾水匯小溪至城西為廣洞河合龍潭水統  
北門而東又合紙房老寨諸水入於牂牁江而洞頭河由分

黃平縣志

卷三

古蹟

九

水嶺至南門經折桂橋西注於此稱為帶水唐貞觀時置播  
州改舊柯盈縣為帶水即此

元黃平元帥府在天宮寨今廢

明安撫司署守禦千戶所署後俱改州署

察院行署先為駐鎮通判署今廢

射圃本龍新參將行署明陳牧虞熙奉旨改建今為舊州 文廟  
省農亭舊城西北郭明楊牧鳳蕭建三時官具酒食勞農於此  
重安江石碑明大學士夏公言曾過此刻詩於石

平播橋在舊城東明郭撫軍子章建

龍神祠在翁播龍潭上明郭撫軍經理設州值大旱漢泉俱涸

此獨淵泓如舊遂建祠祀龍神潭為十六景之一

寶相寺舊城東唐剎也毀於播亂明郭撫軍為僧三空重修寶珠寺舊城西宋剎也與寶相寺皆詳十六景內

福智院元剎也今琉璃內殿及院額三字皆舊物云

十萬聖亦十六景之一即城北琴坡頂明初南總兵黨屯軍於此溝塹猶存或云傅穎國沐黔圖皆常養馬於此故城東又有馬苑之名

太平寺在琴坡上南總兵建今移於坡下

宜娘井在宜娘壘下

聖果亭在月潭寺舊名大雲寺泉名冷泉有古柏大可二十圍數百年物也苗人火其中而皮仍無恙

普陀菴在舊州署左明時軍人居此多惡疾掘地得鐘一內生

### 黃平縣志

卷三

古蹟

七

普賢像千戶張朝買其地建菴更塑一佛一菩薩並祀焉鐘鼓樓舊所署左右各一凡操練徵調鳴鐘鼓以集眾云

保障樓舊州城南樓城中最高處往時官僚燕集於此後改名

#### 七星樓

旌善罰惡申明三亭俱在舊州署前

鼓樓在大街舊衛時立今圯

魁星樓在州署前亦舊衛治時立今圯

龍溪場側謝家巖壁立如削廣可數十步高三倍上有錫題字

徑尺筆刀蒼勁詩云仗劍飛虎穴停軺憩洞天幽巖可鑄石

何處不燕然年號明神宗壬子歲大將軍陳璘征楊應龍過

此題

按通志載此作劉緄題桃源洞詩洞在遵義城東三里亦緄  
由碁江征播道而山川志止言洞有仙詩不言緄作龍溪興  
餘慶鄰正璘統湖廣兵由偏橋白泥入播處而僻壤深山斷  
無作偽之理具為當年真跡無疑也

新增亭臺附

維風亭在 玉皇閣前

懷遠亭在北門街

額豐亭在先農壇

接官亭在東門外袁牧治建

許公東亭在五里橋

南亭在南關外許牧錫昌建

黃平縣志

卷三

古蹟

尖

柳木哨亭里人胡學瑗陳元章建

淌水溝亭在黃猴塘南

土地亭在石關上

五里亭在五里橋十里亭在十里橋今圯

滴翠亭在飛雲洞裴撫軍宗錫建

茶亭在楊柳卡西里人朱中丞定元建今圯

過街樓在東坡樓上奉大士後為 關帝廟

勅書樓在中所街山東巡撫里人朱定元建以奉 宸翰並

御賜書籍

貴人峯塔在城東北郭亦中丞建

乙卯之亂塔為苗毀光緒壬辰年州牧瞿公籌建於城東三

里之先農壇後壬寅年復圮

增

爐山

即冷屏山

上有巨石尋餘有好事者刊詩於上詩雖不佳然轉

瞬又成陳蹟矣

首句云昔人避亂雙泉開後三句不成

將軍坡東區通巖堡之大山相傳冷將軍征苗紮營其上以之

得名

大坳東去三十里為東區總匯之路關隘極高坳之左右楚軍

平苗及韜老姜公領民兵去東區覆敗後多亡於此今坳右

立有鄧觀察神道碑即崇鄧冬公蓋節處

增

太陽堡後大平為李都司春華紮營之所今名大營坡因奪得

名也又三星場後白虎巖上亦有營地為余發順所分紮今

有謂為李營蓋誤也

增

## 黃平縣志

卷三

古蹟

九

雷公營在烏梅河左

增

斗壘營在烏梅河右

增

仙人洞在西區下板橋官路之旁巉巖懸絕中現一洞昔有樵

牧遙見一雙僮一童出入其間乃攀藤援葛至上尋之並無

人跡惟見巖間四句云世界藏於裏其中別有天山人同入

水浴眼竟盲然歸述之有為解者山人仙字也同水洞字也

因謂之為仙人洞云

增

鐵索橋在重安江上流為武字營所建已列名勝中惟此橋已

斷兩鑽瞿觀察在州署時禁駝馬來往恐更損壞復修渡船

以渡行人將來應留為陳蹟也

增

城北馬家巖如虎豹蹲伏象堪輿家謂之水口禽星舊志指為

榜山誤也巖上丹書中字縱橫文許相傳為王孚鏞先生所書舊志載為王樛公書今丹字已為風雨洗淡

按晒經石字亦云樛公書乃孚鏞先生不採入志或亦序東之所書刊耶

雞冠營在石笋溝右之大坡上於萬丈陡壁之間架木而過入營後將木折放雖猿猴亦難過也營地最險故乙卯之亂西區人民多住於此

增 幾十里為西鄉最好營壘丙辰城陷壘上人入城收屍及迎婦

女帶傷最多次年壘為內應所賈苗人入之死亡亦最慘酷蓋在萬丈懸巖上惟一路可通及屯失人民無有出處兵文之外由前後巖跌道者破腦傷足死亡無算

### 黃平縣志

卷三

古蹟

一百

重陽平在十萬屯之左老姜公招集民兵悉住於此將入苗寨時已未正月在平上作佛事及焚槍炮令猶有故老歷歷數之

橋頂山在清池之下紙房殿西堰之後為各亂民駐紮之所己未二月老姜公由東區敗歸各首領遠挾殘兵分紮金坑長嶺老墳嘴地三五百人不等首稱元帥將軍繼則稱王厥後多駐於此川楚軍來始各散去橋頂一山遂為黃平之著覽安縣志謂匪均出黃平此項難民不謂之匪則又多有不法謂之為義又皆無甚遠識惟留此山在縣至今并灶粟粟過之者猶想見刁斗肅殺日也

增 按咸豐之亂縣城無官長者一十九年其間川楚軍來流民



自衛義師競起又或苗逆四出如上塘如野洞如真武山如本城之行宮坡縣署後山如重安之堡上營盤街又如舊域內外以及雲霧山平溪浪洞莫不有營壘舊址今記數地即可以知昔日之跡

又按縣屬每有石洞中空外狹苗亂時居民每遠避其中苗人以海辣硫磺薰之悉斃不出厥後川楚軍來苗人亦爭窟藏石洞招投不得亦以其法斃之茲查成山老人年譜內載教島大洞寬廣三里賊聚二千餘家於中攻之不得乃伐木數萬束堆塚內乘風縱火撒硫磺於中數日火息微路入之賊之立者坐者手持槍炮者行列尚未紊亂而氣已閉矣又二十年後苗人有貪財賄者入中尋之殪屍多有如故衣褲

黃平縣志

卷三

古蹟

百

仍自着身出對居民言之有好義者方一一拖出安厝又大平洞內亦住苗男女數千因有李姓人被擄入中去時幼小不知來歷義字營帥領多本族人請招降之願保全洞內乃停三日兵數遣使入之被擄者迫於衆寇竟不得出不得已亦煙薰之全洞俱沒附誌於此俾有亂事勿以藏洞為得計也

上塘之上二十餘里為梅河畔有古樹二株一為楓香一為香柏大需四五人圍抱誠千百年之古物也

增

東門五里橋方蘇家莊土中桂花一株高入雲霄大需三人合抱每當秋月花開滿樹香聞十里

增

城北里許官道之方名老鸞巖謂其如鸞飛伸嘴樣巖下溪水

環流有石壁數丈上有掌印相傳張三丰住此巖欲圮時以掌扶之因留手跡增

城西仙人洞在白蛇洞路之右一穴仰天有巖覆之可安數席穴中壁上題句甚多惟風雨剝蝕不能辨也增

北四區之二壑巖上觀音寺中有生鐵大鼎重千餘斤數百年前所鑄也增

燕子石即石燕也城南折桂橋河上之石巖中及城東胡家苑河畔重安金鳳山脚均有之有時石為雨洗落於河內有時半露巖上以物擊之即脫又城東江西館之基園內時有石螺大如小指長形為雨洗出亦奇跡也增

按石燕之形如溪河內之蚌壳形式大小不一燕之嘴即蚌

## 黃平縣志

卷三

古蹟

三

蒨也燕身之毛即壳紋也當上古時代地必溪溝產有蚌壳後為土湮歷久變為礪質至石螺更無可疑此地質學上之有足研究者

### 塚墓附

昔柳下季壟秦師禁樵採馬而趙武叔譽之觀九原也獨於隨會興誰歸之歎非僅平生知舊車過腹痛也吾州建置數百年來雖未敢上擬古賢而鄉先生名德可稱者亦自不乏凡塚墓可考皆著之且使後之覽者毋謂賢愚同盡遂徒望子孫清明一滴酒而甘自棄於荒烟蔓草間也

明

總兵南黨墓 城北二十里金坑左

知州古德恒墓 舊城外社壇

指揮周興墓 城東十里橋

指揮狄勝墓 城東十七里小東坡

指揮常智墓 城南三十三里台灣

指揮蕭琳墓 城北蕭家坡

指揮權繼武墓 城北二里苗香壩

指揮余洪烈墓 城北五里罈子窰

贈太僕卿周庸二墓

贈太僕卿周政墓

左布政司周瑛墓 城北一里

贈巡撫解鶴齡墓 城東五里羅寨之後

### 黃平縣志

卷三

塚墓

三

巡撫僉都御史解立敬墓 城東十二里玉虹橋左坡上

指揮陳一德墓 尖山坡

千戶張朝墓 舊城東木屋山

指揮李朝陽墓

副使余懋學墓 城東北半里

副使周洪德墓 城西南十五里張洞

副使張五瑞墓 城南十八里新龍塘

同知朱應旌墓 城東五里羅寨前坡

同知狄應期墓 城東十七里小東坡

同知胡松墓 城南十二里黃猴鋪

通判王民牧墓 城東五里羅寨長坡

贈朝議大夫知縣朱璣墓

通判王宗周墓 城東二十三里貓洞

鄉賢陳應熙墓 在舊州東七里石灰窰

知州陳于宸墓 在舊州南五里百花冲

教授陳于明墓 在舊州西安撫塘

知州張問德墓 在野洞

武德將軍張宗聖墓 在舊城北十里峯花

贈文林郎昭信校尉王世臣墓 在西山

指揮胡其仁墓

經歷周鎬墓 白馬聖

知縣周成德墓 長嶺

## 黃平縣志

卷三

塚墓

一

通判周應墓

知縣王國寧墓 江古

教授陳廷謨墓 舊城北十二里大章徽公田

通判陳廷章墓 舊城東南十里龍王閣大地坊

通判李占春墓

知縣陳良才墓 舊城西十五里魚井坡

行人陳良能墓 舊城西十三里新村

孝子周淳墓

清

教授王家雋墓 良田

贈文林郎教授陳善述墓 舊城西八里馬家塘

訓導陳以維墓 舊城西摩羅

教授張拱北墓 舊城西金貓山

贈文林郎王賜綬墓 城東北十五里黃衍

知府周九萬墓

贈通奉大夫知縣李運正墓 城西苗里

教授周廷适墓 白記

知縣唐紀墓 舊城北唐家壘

贈武義大夫知縣王樞墓 城北二十里羅朗

知府曹論彬墓 城北長冲鋪山

知縣張也明墓 舊城外一里瓦窰壩

知縣陳以縉墓 舊城西南十里何家塲

## 黃平縣志

卷三 塚墓

一五

候選守備王槐墓 良撫寨

巡撫副都御史朱定元墓 城東五里麒麟山

知縣李運昇墓 城北良田

知縣吳輝璘墓 舊城東陞官坪

知縣戴琪墓 舊城北二十五里浪洞

知縣沈濬墓 舊城北二十五里浪洞跌馬崖

知縣劉世燾墓 舊城南十里高坡

同知王煥士墓 西山坡祖塋

解元知縣王修士墓 雲公坡

通判王楚士墓 羅朗

參將王焯墓 罈子窰

知州薛子璋墓 舊城北十里滾龍坡

知縣常維炳墓 舊城東瓦窑壩

通判徐而陵墓 舊城東毛栗坡

教諭李運隆墓 重敏

知縣鄒昇墓 舊州西寨壩

知縣劉汝翼墓 瓦窑壩

知縣杜文衡墓

知縣石金炎墓

知縣王國泰墓 重安茅坪

教諭盧瑤墓 楊泗坪

教諭王彬士墓 羅朗

## 黃平縣志

卷三

塚墓

教諭戴綬墓 月黑

教諭張鵬程墓 舊州螺螄灣

知縣李培墓 老寨祖塋

教諭孫鐵墓 舊州劉甫屯

知縣周廷尚墓 格里

知縣周齊濂墓 蟠溪脚

知縣周學裕墓 桐木冲

知縣周學滢墓 大塘坪

教諭盧嘉會墓 雷坪

知縣陳學溥墓 舊城南二十里乾溪

孝子張也恭墓 城北

孝子張子昌墓 蕭家坡

孝子張北舉墓 十里橋觀音閣旁

教授周誌墓 金萬寨塘田

贈振威將軍劉永凱墓 東區通巖堡公地上

丙山  
壬向以下續增

贈振威將軍劉世裕墓 東區通巖堡象山腦

參將劉發順墓 東區通巖堡馬郎坡

乙山  
辛向

守備王鎮銘墓 東區通巖堡馬道邊

乙山  
辛向

守備劉道坤墓 東區通巖堡營盤腦

教諭王兆蘭墓 東區通巖堡殼山

署黃平千總彭惠德墓 東區里山寨

副將黃開才墓 東區固圍堡背坡

## 黃平縣志

卷三

塚墓

一

都司劉鳳林墓 東區黃岑

署巖門司把總龍學海墓 東區濫溝河

署翁蕩汎外委雷有鳴墓 東區克麻塘

署存城外委藍翎守備吳炳章墓 東區翁開

贈建威將軍李雄才墓 東區遵路堡棉花灣

艮山  
坤向

贈建威將軍李恭遠墓 東區遵路堡添樹井

贈建威將軍李迎春墓 東鄉遵路堡廟背後

副將李德福墓 東鄉遵路堡舊屋基

贈武功將軍李茂春墓 城內武廟後

副將李永福墓 東鄉遵路堡北門外

晉封武功將軍署黃平營都司李永祿墓 城東三里即旗山

申山  
寅向

守備姚位桐墓

東鄉遵路堡四方坡腳

貢生周封郊墓

城東五里橋右碼頭後周姓祖塋地

存城千總楊銘發墓

城東江西義園

巖門司把總胡家荆墓

東區巖門司城外

教諭張蘭皋墓

舊城東河下石平

縣丞張政墓

北鄉翁界河中船形上

圓珍和尚墓

北四區洞水大寺廟中

海月和尚墓

北四區洞水大寺廟中

羽士李志亮墓

北鄉太翁堡李氏祠左

花翎都司余安邦墓

北四區獐老水竹林間

咸豐乙卯變亂殉難男女老少萬人塚

一在城東先農壇

## 黃平縣志

卷三 塚墓

頁

右為署黃平都司武功將軍李永祿所檢

一在城東官

路側為城中義士所檢

一在城南五里墩脚二道平為

州牧李興本所檢

一在舊城東二里官道側為義字營

統領建威將軍李得貴所檢碑上橫書忠烈埋骨四字

一在舊城內猪市埕

一在舊城灣子頭

一在舊城東

門外半里

一在舊城北門外城垣脚

一在重安江北

門外馬浪峯經武石營檢葬

一在北四區太陽堡場後

即李都司被難之兵弁光緒初年糧書唐炳光到堡收糧

方檢葬之

千總向日榮墓

西鄉大田寨丁山癸向

貢生張宗銓墓

南區小寨



千總張占彪墓 東區巖鸞空

貢生程世芳墓 南鄉湯巴哨

康熙間人碑  
為朱中丞題

副將吳德剛墓 西鄉村口寨

知縣王品心墓 城西西山坡

明都指揮沈暹墓 南區鐵廠尚家莊

明指揮沈俊基墓 南區黃貓寨大羅園

明知縣沈翹墓 南區鐵廠新寨

明知府沈縉墓 城北二里紫房橋左

貢生沈光魁墓 南區重興寨梓木林

衛千總曹培倫墓 城北罈子窰寨後

知縣劉嗣福墓 城北罈子窰後鼓子坪

### 黃平縣志

卷三 塚墓

一覽

義士王永昌墓 城北蕭家坡脚

義士王壽昌墓 城南五里墩寨後

教諭張賡虞墓 城東十里橋官路之左胡姓墓內

副將李尚榮墓 東坡場街左

都司盧真清墓 城西仁里河

鄉賢劉錡揚墓

建威將軍吳占勝墓 舊城北五里岑花寨

觀察田 墓 城東五里橋朱應旌墓左半里

贈奉直大夫黃嘉特墓 南區黃嶺坳茶園

乾山  
異向

贈武德騎尉黃楹墓 南區天堂看牛坪

同知候選知縣黃品俊墓 南區大石板對門梯子田

癸山  
丁向

守禦所千總銜黃品肅墓 南區重安江馬浪峯

參將李文通墓 南區重安江馬浪峯

百歲狄懋德墓 南區金盆田路坎上

舉人湘南桂東縣知縣黃嘉善墓

吳三桂妃墓 重安北門外路坎上墓頗高大相傳為三桂

之妃某路死葬此故有呼為娘娘墳者

明昭信校尉晉封懷遠將軍駱仲墓 城東門外趙家營方

去甕谷隴小路側

明廕襲百戶駱茂吳墓 城東南隅殷家衝

明廕襲百戶駱俊墓 大河山

明廕襲百戶駱廷儒墓 大河山蛇形

### 黃平縣志

卷三 塚墓

一

贈武畧騎尉駱良佐墓 城東南隅殷家衝

例贈武德騎尉駱湘遠墓 桐油坪

吏員駱明遠墓 桐子坪

試用訓導駱澤晉墓 舊城西門外長坡

舉人盧希曾墓 北鄉楊泗平

周制遂人經田野鄰里都鄙有則此後世里堡之所由做也  
黃平雖叢爾微區若屯若邨若莊若寨名雖不一要皆星羅  
棋布環繞州治而拱向之且戶口由此生聚賦稅由此輸將  
今分東西南北而別其途路之遠近庶幾覽者寓目瞭然未  
必非臨蒞者之一助也 原稿

按土地人民主權為立國之三大要素而衣食住者又為人  
民生活上之要素吾人立於地球表面在未講政法及國家  
人羣社會學者以之視某地幾村某村幾戶乃尋常事耳殊  
之村莊寥落不獨不能發展社會國家而人民之交際生產  
及他組合需要供給無事不形窘迫所以終歲結冰以及沙

### 黃平縣志

卷三 里堡

一百一

漢噴火諸地無人過而問之與其無戶口村落可與語於人  
事也今考舊志甚仰王李朱傅各公獨能於百數十年前備

載遠近各寨若為後世立一自洽模範其心思眼光實大且

遠惟可慨者乙卯一劫兩城陷於荆棘者十有九載 兩城之失雖在

丙辰戊午兩歲而叛亂實始於乙卯今之承平又四十年矣

至甲戌年始報肅清恰亂一十九年 志成後六十年中

考諸當日村寨什之四五尚為邱墟 所添者尚未計入即復

成村者其戶口又只什之三四撫今思昔惟有太息痛恨於

苗變也今者一縣分為八區一區分為若干團某團之內又

各記有幾村其規模始於舊城與本城之東北兩鄉 分舊城為仁義禮智

分北鄉為乾坎艮震巽離坤兌分東鄉為強剛毅均始於光緒初年 民國以來各區踵而行之  
由東區立外十六團起繼而西南北區亦以伊洛溼湖等  
定為團名今惟北四三區未有團名謹由志局代為擬定 莫不綱

舉自張為市町村之良好編制故詳考之作八區江河村寨  
園八區場市八區團甲村寨各表載於舊志之後其舊志之  
所載者一律仍之不去一地非獨為後此組合自治者有所  
依據俾借以考令昔人口之盛衰所謂生聚訓誨者吾人為  
地方之主權為人民之分子為國家之要素應如何講求教  
育衛生講求營業生計講求誼力結合永久治安為未來之  
長養為目前之補救為後此之生存發展若徒為意見門戶  
之競爭各鄉之分區劃圖無識首  
人每有繞越割裂之爭論反為地方人擾亂治安斯  
又無識之甚者

州東 各寨里數以距城遠近計

偏寨堡 五里 五里橋 五里 十里橋 十里 藹堂哨 七里

### 黃平縣志

卷三 里堡

重

金萬寨 十二里 龍鰲 十二里 新寨 十三里 三臺庄 十四里

盤谿 十二里 長興堡 十四里 小東坡 十五里 金竹岩 十七里

大塘坪 十四里 吳小寨 十七里 包角井 十八里 大東坡 二十里

黃泥坳 十六里 臺臘寨 二十里 楊柳汛 二十五里

### 東南

洞頭 距城六里 老馬屯 五里 老寨 七里 新庄 十里

黃靚 二十里 李三寨 二十里 白繼 十八里

### 南

五里墩 距城五里 老油庄 七里 燈草哨 十里 黃猴鋪 十二里

馬場坪 十三里 石頭堡 十五里 皎沙 十五里 周家苑 十五里

金竹寨 十六里 兔留寨 十七里 老吳壘 十五里 班鳩寨 十六里

凉水井 五里

椰木哨 二十里

福壽寨 二十里

黃連坳 二十里

朱家庄 二十里

張家庄 二十里

余家壑 四十里

新龍塘 二十里

舊龍塘 五十里

苗堡 二十五里

江古 二十七里

馬溪屯 七里

重安汛 三十里

槐花樹 三十里

窰上 三十里

堡上 三十里

天堂 三十二里

臺灣 三十三里

上馬臺 二十二里

茅坪 三十三里

葛藤庄 四十里

鐵廠 四十里

銅鼓寨 四十里

阿成寨 五十里

對江寨 三十里

中坡 三十三里

官庄 三十四里

滴水岩 四十里

馬田 三十五里

冷水寨 三十六里

江口 四十五里

龍井 三十二里

新寨 三十三里

螃湖壑 四十三里

白巖山 五十三里

翁蕩汛 五十里

沈家林 三十里

截洞屯 五十里

重生 三十三里

平地塘 四十里

良虎寨 二十六里

老羊寨 二十七里

黃平縣志

卷三 里堡

一五

西南

小坡 距城五里

張洞 二十里

章汴 二十五里

小羊 二十五里

阿利寨 七十里

代芝 二十八里

羅岑 三十里

小羅寨 八十里

大羅寨 五十五里

西

老王屯 距城五里

仁里 八里

建界 七里

白記田 六里

大雅河 十里

丫口寨 十五里

重勝寨 二十里

三教閣 二十里

虎場 二十五里

龍角 三十里

西北

朗城 距城十里

代油 十八里

中路坪 九里

高規 二十里

苦竹 三十里

隔里岔 三十三里

後塘 三十三里

破塘 三十五里

北

郭家庄 距城三里 蟬子窰 五里 燕子窩 七里 吳家塘 八里

狺狺冲 八里 羅朗 十一里 王家塘 十里 馬鞍山 十里

長冲坪 十里 甕口 十五里 良田 二十里 長嶺 三十里

白記 三十里 新寨 翁蓋 三十二里 白攸 四十里 吉水寨 五里

朗虎 四十五里 乾屯 五十里 高坡 五十五里 濫泥 五十六里

大冲 五十六里 白臘塘 六十里 朝龍壩 六十里 牛打場 六十里

蟒銅寨 六十里 龍塘 六十五里 大地 六十五里 銅鼓 六十五里

苦李冲 七十里 大塘鋪 七十里 風山 七十五里 老渡橋 七十里

响水 八十里 林坪 八十二里 王哲 八十五里 滿溪 九十里

坦象 九十五里 鬼龍 九十五里 鬼桑 九十五里 龍溪 一百二十里

### 黃平縣志

卷三 里堡

蓄

閻家屯 一百二十里 班溪 一百二十里

### 東北

青庄 距城十五里 高溪 十八里 岑洲 二十里 桃花坪 二十里

黃衍 二十五里 白塘 二十二里 新寨 二十五里 楊泗坪 三十里

雷坪 二十五里 高塘坡 二十八里 常山 二十五里 白田 三十里

乾溪 三十里 螞蝗冲 三十五里 後屯 三十五里 黑石 五十里

小口寨 四十里 李萬田 三十三里 雙眼洞 四十里 懶龍溝 三十里

### 舊東城

洙泗坪 一距城 螺螄灣 三里 改腮 八里 梨樹坳 九里

楊柳塘 十二里 穿崖 十五里 大翁鋪 十五里 南温 十里

小壩 十里

東南

歇場坡 距城二里

五里冲 三里

洞上 十里

陡嶺 十二里

乾溪 二十里

構皮冲 二十里

風崖 二十里

杉角冲 二十里

山邦 十五里

木江 二十里

落水洞 十二里

三支寨 二十里

翁洞 二十里

砂子坎 五里

美朗 二十五里

巖門 二十五里

濫泥溝 三十里

老鼠關 五十里

倘頭 三十里

龍洞河 五十里

後塘 三十里

岑蕩坡 五十里

南

馬苑 距城三里

安撫塘 五里

龍塘 四里

頸道水 八里

小村 十里

林家院 十里

金竹寨 十五里

桐木冲 二十里

野洞 三十里

黑獺樹 三十里

查底 三十二里

董丙 三十里

黃平縣志

卷三 里堡

五

月黑 三十里

翁馬河 四十里

天生橋 四十里

蒿菜坪 三十里

西南

劉溪屯 距城三里

斗山 四里

團山 四里

平西壩 五里

朱家坡 四里

樓底下 五里

花塘冲 八里

董家庄 八里

普龍壑 七里

何家塆 六里

張王堡 八里

磨羅 八里

岑雷坪 八里

寨圍 四里

寨桃 十里

老高寨 八里

老宋寨 八里

新村 十里

泥坑 十二里

後山 二十里

白巖 二十五里

美敏寨 三十里

兩岔河 三十里

凱樓庄 三十里

相芒 二十八里

濫泥關 三十里

官田壩 八里

高塆 二十八里

大冲 二十八里

大魚井 三十里

毛塆 三十五里

營上 四十里

李溪河 四十里

猴栗坪 四十里

打鐵溝 五十里

西

老里壩

距城

文波寨 一里

社壇 四里

南岳廟 五里

寨壩 三里

必令堡 五里

王家坪 四里

天官寨 三里

馬鞍山 六里

高坡羊 六里

得浪 八里

白膳塘 十里

張旗冲 十里

松洞 即松洞

三岔水 五里

楊橋洞 三里

謝家壩

寨壁 八里

寨沙 十里

寨泥 十里

高坡劉 十里

龍井坡 十里

麥蔭寨 十里

紅梅樹 十里

岑東 十二里

岑都 十里

羊馬頭 十二里

總屯 十里

長坡 十二里

舊龍場 十里

坡動 十五里

興楊寨 十八里

馬槽井 二十里

包角了 二十里

板橋 二十五里

大土 二十五里

吊巖 二十五里

上塘 三十里

黑上哨 五十里

八角眉 四十里

### 黃平縣志

卷三 里堡

百六

青崗坳 四十里

圍峯巖 五十里

老鮮河 五十里

葫蘆灣 十五里

### 西北

寨湧 五里

毛芳 五里

唐家屯 七里

龍旗屯 八里

龍頭溝 八里

琴坡 十里

白水寨 十里

絞龍 十二里

沙嘴 十五里

團岩 十五里

杉木冲 十八里

杜橋 三十里

白溪屯 十二里

千溪屯 十二里

巖底下 十里

黑嶺崗 二十里

楊家塘 二十里

花魚潭 二十里

棉花地 二十里

老鸞巖 十五里

浪洞 二十里

平墓 二十里

岑龍 二十里

總屯 二十五里

寨伍 二十三里

平臘 二十五里

大屯寨 二十里

唐家坪 二十里

馬旗屯 二十五里

新寨 二十五里

管桐寨 二十里

灘頭寨 二十五里

留漢屯 三十里

鹽井寨 二十里

溫水塘 三十里

平溪 四十里



落巖

四十五里

黃羅寨

四十里

翁巖

四十五里

大寨

四十里

張旗屯

四十里

東坑

四十五里

亞應

四十里

車盆壩

五十里

西壩

六十里

小池

五十里

太平鋪

寬脚

八十里

木老坪

八十里

青池

八十里

大庄

二庄

三庄

洞水

一百里

革老水

九十里

湖文寨

八里

上水溝

九里

十子寨

芷方

二里

三翠橋

外灘

下街

金滿寨

三里

湯家坡

一里

教場壩

一里

毛粟屯

曹甫屯

青崗林

八里

川心堡

五里

毛粟屯

曹甫屯

深溝

十五里

迴龍寺

六里

石牛寨

五里

深溝

十五里

# 黃平縣志

卷三 里堡

五

大瀾山

十五里

龍門冲

十五里

石坪

十里

石灰窰

四里

重陽坪

五里

東北

馬溪屯

五里

龍王閣

十五里

柿花樹

二十里

媽蟻井

二十里

苟多驛

二十里

寨網屯

二十里

印地

二十八里

平東

二十八里

金坑

三十里

毋狗田

三十里

翁紀

三十二里

湖水

三十二里

田家寨

三十里

大坪

三十三里

後所壩

三十一里

下園

三十五里

陳家壩

八十里

柳塘

三十七里

大石頭

四十里

洞上

四十里

蒙子灣

九十里

三岔冲

五十二里

上壩

四十五里

中壩

四十五里

平地秋

四十里

一碗水

三十三里

朗許

三十里

文張

三十五里

石鴨田

三十里

老虎洞

十里

拖船坡

二十里

龍洞鋪

十五里

重陽里二十五 李洞里二十五 石版河五里 張家院五里

蕭家塆七里 安路寨三里 班鳩井四里

附場市

城南門場五日集 城北門場午日集 城大街場午日集

東坡場子未日集 黃衍場逢六日集 金坑場巳亥日集

牛大場逢六日集 巖鷲壆場巳亥日集 通巖堡場辰戌日集

巖門司場午日集 龍溪場 平寨場

重森場寅申日集 野洞場寅申日集 加巴場子午日集

擺壆場卯酉日集 格夷場辰酉日集 蓮路堡場寅申日集

羅胡場寅申日集 馬場衙場巳亥日集 重安場辰戌日集

舊城西門場辰戌日集 舊城北門場丑未日集 平溪場卯酉日集

黃平縣志

卷三里堡

真

浪洞場寅申日集 林垓坪場辰戌日集 太平堡丑未日集

洞水場子午日集 上塘場巳日集 一碗水場辰戌日集

甕腳場午日集 紙房廠場巳亥日集 三星場卯酉日集

永興寺卯酉日集 興隆場巳亥日集

以上村寨均照舊志抄記現時各村有荒廢不存者有寥寥四  
五家稱謂已別者又當日之方隅僅以城門去路計未有以  
經緯綫定之而道路之遠近今昔亦有不同無甚闕失緊要  
故均照錄之惟場市之增設者已有十五六處謹照舊例增  
入其已荒落無人趁集及已撥入餘墾施兼各市仍留其名  
於原志俾後來者或可借以考究地方之隆替於人羣之進  
退營思有以補救歟

八區里堡團甲地

城區里堡除城內街道以東南西北分團外東鄉附城八團曰寬裕溫柔發強剛毅合計村寨八十有八南鄉附城四團曰元亨利貞合計村寨三十有四西鄉附城六團曰上下前後左右合計村寨九十有奇北鄉附城八團曰乾坎艮震巽離坤兌合計村寨九十有九

按乾坎艮震巽離坤兌八團由盧希齡茂才辦團時編定謂之河內八團

河外八團以八音命名

至瞿子澹先生牧黃時始編東鄉

之發強剛毅四團至李承勳任東區團務又將文理密察四團編入民國七年李承棟編外十六團曰事理通達等因理字兩出乃將文理密察改為寬裕溫柔於是以斃谷隴左之

黃平縣志

卷三 里堡

黃

大路各村劃為發強剛毅以路右稍僻之村劃為寬裕溫柔於分團之內又暗寓一小區域於其間以之具報立案而東區之團甲編制條理乃為完備至西區之六合團不知定於何時茲因解曾敷編制南區曰元亨利貞遂與天時地利之利字重複兼人和之和平字又同東區之心氣和平合而天字又不便以之命名於是商之王漢昌區長以上下前後左右六字易之乃亦寓有六合之意

又按如黃衍外之螞蝗山等遠去三十里外而上下野洞場之三十五六里遠以之附入城區道里實遠然奇零之一二十家未可自立而野洞場之入城便利人民之向心力甚堅在民國初年劃自治區時當事人曾再三計慮只好如是呈

請立案城區如此他區可知世間無甚易事慎勿以事小而忽也

東區里堡以通巖堡為中心計分一十六圍曰事理通達心氣和平品節詳明德性堅定合計村寨一百三十有五

按東區村寨除客民所居外有里地司地之別里地歲納秋糧司地屬於三土司轄下只應天役有八大差元板兌夫修城修路修渡船之別詳於徭役志內容民村寨亦有納苗民夫價者惟不供役於各項至清季裁撤衛官遂將固圍通巖松茂芭桑蓮路干城諸堡撥入芭桑堡又於民團四年撥去於是又有屯堡一項不獨種族複雜而供役當差治理亦不一致昔年未將堡寨編入若已儕於化外於今風氣日開種族之界漸

## 黃平縣志

卷三 里堡

一五

泯地方紳耆與夫臨蒞長官均抱人道主義悉以開化愚蠻為事加以承棟之設帳於昔年足跡徧到而今久為之編制或團同服納稅當兵之義務同享自由之幸福同受法律之保護令此百餘村寨共列版籍年來之進化甚速已於此類露其穢絨焉

南區里堡以重安場為中心計分八圍曰江沱潛漢伊洛瀝澗合計村寨八十有五

按南區里堡苗乾亦多而康衢一堡獨立南隅故年來未有編聯去秋楊局長正元編為恭寬信敏惠五圍而又將老木哨重興馬鞍山等寨劃出不惟重複且多遺漏乃函商改定今名並將各寨編入以為完備

西區里堡以上塘為中心計分四圍曰富貴吉祥合計村寨七十有八

按西區昔為舊城之智信各圍因離城過遠又為商路之要道乃將邊際村寨及城西之篤遠各村併入文為一區

北一區即舊城里堡以城內為中心計分十圍曰仁義禮智信宮

商角徵羽合計村寨一百一十有奇

按舊城村寨什九居西北兩鄉昔以仁義禮智信立圍因其村落太多又於五字之外分仁上仁下義上義下等圍後因道遠乃將邊際各寨劃入北三區及西區自立外今又商之駱益昌局長以宮商角徵羽五字更換仁上仁下之複雜稱謂於是分城內街道及附城五六里之村寨為仁義禮智信

## 黃平縣志

卷三 里堡

一五五

曰內五圍以距城稍遠之寨由西至東環繞一周為宮商角徵羽之五圍其編制遂大定焉

北二區里堡以金坑場為中心計分八圍曰金石絲竹匏土革木合計村寨一百三十有奇

按附城之河內八圍早備聞之而河外八圍其名未有人道擬由局內代為擬定乃潘明舉來稿及趙學堯區長到地調查方知外八圍已早用八音為定名免再為之代庖也

北三區里堡以平溪為中心計分十圍曰甲乙丙丁戊己庚辛壬癸合計村寨一百七十有四

按金坑以北之里堡舊稱後路由龍溪餘慶邊際逆折而上故平溪反為最末之甲

如一二三四五等甲現在龍溪一場溪在第十二三甲也

撥去餘慶而在字四甲亦被覽安縣撥為繞越奇零各地陳縣長昭令因之併為一區編制極為允當惟錯雜無紀之村寨經鄧局長光榮與本局磋商假以十天干之名其制更為完備也

北四區里堡以太陽堡為中心計分十二團曰子丑寅卯辰巳午未申酉戌亥合計村寨三百有二

按太字九甲昔名太平里以太平堡得名而在字四甲昔名在城里未知以何得名而在字三甲又復脫入太字之內故人稱為跳三甲現在九甲已撥去其三在字已就近併入北三區內惟有後路撥遺之地如龍溪場西之草反坪毛平哨等又不能不附入以為一區茲更將團制定呈請立案而迨黃平縣志

卷三 里堡

百五

北一帶遂得成為地方團體也日自治復生不患無法律上之人格也

又查舊志所載各堡苗鄉並無一地與其未開化及未在管轄也

如屯堡類

而太在兩里村寨之黨入者亦只十二三處如大庄二庄等並未紀其道里如革老水甕腳場等又將道里記錯亦幾視同治外令謹親履其地詳加問明列於里堡表中庶極遠荒陋各堡不致作為世外桃源也

又查北四區之南有桑池壩天堂楊梅官茶坪簡子山等地縱長十里橫約半里煙戶百家昔為在七甲地乃民國三年劉撥插花竟測心撥此辦地去覽安成為繞越華離奇事也

又查後堡一屯在龍脚場之右螺螄廟之左四圍均黃平縣地此數十家昔隸平越直隸州至撥插花時應全撥入黃平亦竟撥去甕安又改成一華雜

又有甕屬松坪場外之朱家堡昔屬黃平乃撥甕安時竟遺數家又有興隆里亦遺幾家

又撥去之龍溪場外有巖頭屯一堡又名巖豆屯距龍溪尚有十餘里昔為施秉屬地縣地已將龍溪撥去忽又將此百十家撥入人謂此次之撥插花真正不愧為撥插花蓋謂將先段之地而撥成插花也將來政治就緒必有再正疆界之日附此以備政府之採擇

黃平縣全屬各區團甲村寨戶口數目道里遠近表

區名團名村

寨

村數戶數甲數道里備

考

城東

大街 太和街即雞場街 馬店街

九

街

大井巷 龍井上 城隍廟 大橋

王家橋 蕭家橋

南

鼓樓街 後所街 十字街 馬家坡

花牌坊又名蓮花池

牛場街

街

西

衙平上 聖廟 魁星樓 文昌閣

六

區街

灣子頭 西門街

黃平縣志

卷三 里堡

一百五

城北

北門街 中所街 羅漢坡即慶豐坡

七

街

懷遠祠 營街 校廠堤 羅家巷

寬

堂都野落 楓香寨 富桐寨

四

字

裕

蒙加炭坑 馬鞍山 板屯

字

哈龍茅坡 藍井田

七

温

白記 胡家院 棉花冲 新庄

七

區字

老寨 尖山坡 擺街營

以上四街均城內



城

區

城

區

字	柔
李三寨	遵路堡
陰陽屯	黃靛寨
翁沙溝	團倉石
	背慈山
七	

字	發
十里橋	毛栗坡
羅寨	台子上
五里橋	大窩坑
鯉魚形	
三	

字	強
擺金報	蟠桐寨
桐角冲	老虎坳
一四	

字	剛
趙家庄	楊小寨
灰土坡	太平哨
一四	

黃平縣志

卷三里堡

一百五

以上八圍均  
東鄉附城

字	毅
毛草坪	冷水河
坡地平	何家田
七	

字	元
折桂橋	對角坡
五里墩	龍浸圍
三	

字	亨
燈草哨	梯子崖
黃家榜	黃猴鋪
一四	

字	利
桑家坳	狄家院
李家院	周家山
九	

城

貞 絞 紗 壁 插 溝 朱 家 庄 免 留 寨  
 馬 廠 荆 竹 寨 排 樓 坡 青 杠 林  
 大 榜

九

以上四圍均  
 南鄉附城

上 泥 耙 寨 野 鴨 塘 堆 柴 坡 吳 象 塘  
 斗 草 鞋 坡 四 方 井 干 塘 冲 園 坡  
 上 坡 塘 嶺 柑 子 坪 龍 灘 中 路 坪

三

區

野 洞 蒿 菜 坪 翁 沙 九 牛 塘 牛 頭 坡  
 下 野 洞 三 支 寨 黃 泥 坡 殿 冲 張 播  
 后 塘 風 均 破 塘 灘 洗 清 月 黑  
 桂 花 管 楊 家 槽 大 坪 均 苦 竹 寨 關  
 飛 水 巖

二

前 猴 坡 大 均 白 菓 樹 花 園  
 山 羊 冲 楊 家 井 蔣 界 天 塘 坡  
 石 板 冲 桃 子 坪 仁 里 河 血 廠 坪  
 高 標 均 冷 塘 塢 大 雅 河 老 王 屯

一六

黃平縣志

卷三里堡

一百三十六

城

後 長 坡 磨 刀 石 高 榜 田 兩 岔 河  
 猪 市 均 重 勝 了 口 寨 水 井 灣

八

左 獐 洞 小 羊 屯 脚 新 院  
 大 塘 白 記 田 老 院 坪 舊 院  
 巖 脚 干 塘 張 灘

二

右 龍 角 虎 場 老 院 屯 山  
 茶 山 大 寨 猪 場 均 大 屯 羅 山  
 麥 垵 梅 家 院 小 羅 麥 導  
 富 塘 寨 新 寨 張 寨 青 杠 林  
 沙 田 脂 毛 長 田 轉 水 河

二〇

以上六圍均  
 西鄉附城

區

乾 良 田 楊 泗 平 雷 李 家 洞  
 老 畝 田 楊 柳 灣 下 院 屋 基 坪  
 大 冲 長 嶺 周 家 院 駱 家 院  
 下 箐 小 寨 坡 青 杠 均

一五

二〇

二四

三〇

城

區

坎

羅朗 冷飯溝 店冲坳 後山  
趕場坡 楊青山 望高坡 穿洞  
破頭山 洪坡 桃子坪 烏龜坎  
韓家院

一三六九一八二〇

良

桃花坪 江西坡 文昌閣 馬家塘  
大橋邊 打拐灣 大陽山 高溪  
石灰窰 文家院 新庄坳 楊花冲

一二九四一〇二五

震

白吉 新寨 乾鎮冲 楊柳塘  
平頭 翁界 母猪 洪波  
山路田 青標灣 柿花院 中院

一二一三六一五二五

巽

窩田 燕子窩 六冲嶺 鶴頭山  
四方井 白蛇坳 水洞 磨盤山  
寶貝河 罈子窰 頭道河

一一二〇一二一〇

黃平縣志

卷三里堡

一百三十七

城

離

黃衍 黑石 大塘 白田  
梭洞 白塘 干溪 楓香坪  
老蛇冲 媽蝗山 狗懸窩 沙井  
官冲 李氏冲 大田坳

一五二五二七三〇

坤

太翁鋪 南文 小棋 大坪  
野猪窩 老額山 白腊灣 大冲

八九九一〇二〇

兌

馬鞍山 平堤橋 老草坪 老草冲  
仙人洞 八工牛 牛尾巴 龍關坡  
克膝坡 曹冲鋪 沈家院 槐花樹  
小山坡

一三一六一三一五

以上八園均北鄉附城

東

事

翁開 北保 大坡 大坪

區

小院 巖寨 擺壘 新寨

東

區

字	理
馮頭崖	巖鷲堂
翁雅	告王寨
	鯉魚塘
	黃水
	姊妹坡
	水牛寨
	包吊學
	王茄八

字	通
王家排	哈把排
	上牛島
	下牛島
	新街
	仰項壘
	羊角
	紅巖

字	蓮
雙田	加巴
均冲	平馬
	新寨
	大牛場
	項郎
	青杠林
	冲白
	大白河
	項香
	喜白
	約
	野狗坡
	山保
	翁滿

字	心
白齊	大塘
	翁剪老寨
	馬野寨
	切頭田
	上寨
	平埃
	太平
	黃貓

黃平縣志

卷三 里堡

一百零八

東

區

字	氣
青山	通巖堡
	瓊谷隴
	大寨
	落油壘
	黃坡
	毛栗平
	干塘

字	和
馬路	克麻塘
	干庄
	龍塘
	楓香寨
	新寨
	大樹邊
	克麻塘
	對門寨

字	平
大高山	龍洞河
	小高山
	里西
	翁齋城
	溪翁垸

字	品
栗樹坳	圍圍堡
	革夷上寨
	革夷中寨
	革夷下寨

東節		詳		明		德	
字	字	字	字	字	字	字	字
巖門司	後哨	長坡	望長壘	紅巖堡	寒寨	臘望	黃狗寨
馬海	翁山	滾水	貓貓洞	鐮刀灣	小寒寨	大平	長田寨
舊司	山平寨	仰朶	猪槽	山凱	白濃	金竹寨	
石家寨		小長坡	項格	冷溪	上冷溪	魚梁寨	

黃平縣志

卷三里堡

一百三十九

東性		堅		定		南江	
字	字	字	字	字	字	字	字
描龍	黑冲	王均	山凱	觀板	重安江壩	水龍井	碑邊堡
教島		班鳩寨	把網寨	小平寨	觀音閣	驛號上	上公館壩
中寨		翁謹山	竹子寨	青杠窩	大營盤	營上	瓦廠榜
爽夏		四新寨	雞叫坡	崖灰洞	背後坡	曾家大坎	

南

對江塘 沈家林 官莊埧 馬田  
濫田 黃黏寨 玉麟山 刀背嶺  
字 石家卡

潛

黃嶺坳 甘古 蘿蘭田 乾莊  
新 煥 火燒寨 馬溪屯 架澗溝  
大屋岩 雄宮坡 磨盤山 棉花冲  
字 新路口 苗堡 海心冲

漢

朗木哨 大石板 小寨 金盆田  
字 熊家田

伊

天堂台 灣 白岩山 五顯莊  
茅平 冷水寨 旺 埧 上馬台  
長平 銅莊 鐵廠 大水井  
字 楊家寨 黃泥井 租田 埧

區

黃平縣志

卷三里堡

一百一十

南

重興 蒲草塘 杉木林 阿成寨  
王畧莊 阿鳥寨 半山<sup>老</sup>寨 塋 上  
大樹根 梨樹坳 舊院 鬼冲  
字 葛藤莊 拔茅冲 瓦角寨

邊

翁丙塋 楊家牌 大山

字

潤

上翁緒 計畝寨 阿亮寨 乾塘坳  
下翁緒

老寨 新寨 包老寨 塘洞

區

字

馬鞍山

區			西		
字	吉	貴	字	貴	字
大	上坪下填	官田填	兩岔河	湘芒橋	白岩
銅鈴岩	沙田灣	那鮮河	後山	窩林	老鷺岩
干塘坳	芭蕉冲	大土溝	白窩	老鷺岩	
歸化營	小翁沙	大土溝	白岩		
風坳	坎樓庄	大土溝			
峇納	大石頭	大土溝			
岩納	大石頭	大土溝			
月舍	大石頭	大土溝			
大院	大石頭	大土溝			
二二二	二二二	二二二			
二二二	二二二	二二二			
二二二	二二二	二二二			
二二二	二二二	二二二			
二二二	二二二	二二二			
二二二	二二二	二二二			
二二二	二二二	二二二			
二二二	二二二	二二二			
二二二	二二二	二二二			
二二二	二二二	二二二			
二二二	二二二	二二二			

黃平縣志

卷三 里堡

一五五

區			西		
字	義	仁	字	祥	字
西上街	余家灣	五顯廟	大田	月峯岩	翁梅河
高山舖	馬家巷	茶倉	毛田	牛頭山	麻蕩
小西門	熊家坡	迎學坡	白沙井	岩頭嶼	青杠坳
劉家巷	李家苑	廖家苑			長浪
財村巷	中前巷	城隍廟			
孫家灣	西中街	水門洞			
東門街	王家巷	馬店街			
北門街	郭家巷	鐘鼓樓			
東門街	徐家冲	小火坡			
郭家巷	王家巷	小火坡			
郭家巷	王家巷	小火坡			
郭家巷	王家巷	小火坡			
郭家巷	王家巷	小火坡			
郭家巷	王家巷	小火坡			
郭家巷	王家巷	小火坡			
郭家巷	王家巷	小火坡			
郭家巷	王家巷	小火坡			
郭家巷	王家巷	小火坡			
郭家巷	王家巷	小火坡			
郭家巷	王家巷	小火坡			
郭家巷	王家巷	小火坡			

以上二圖均在集城之內

舊

禮

門洞坡 黑神廟 二郎廟 馬家坡

菜子灣 紅溝 雜糧市 月台上

鷓鴣坪 尿壩井 石官塢 涼廳

楊泗廟

大橋 小橋 馬道 跨馬頭

智

向家灣 老里塢 長庚街 王坡寨

字

王家營 老營壩 馬頭河 長庚閣

信

三孔橋 百子橋 湯家坡 十字寨

字

下牙 芷芳 菜花溝 冷水河

區

教場塢 紅岩灘 川心壩 萬溪壩

字

石灰窟 釣魚山 龍王閣 袁連寨

信

平保寺 金滿寨 螺蚌灣 瓦窰塢

字

血倉坡 五里冲 梯子岩

區

馬冲 古台山 七里冲 頭道水

字

龍古堂 滴水岩 量夾冲

黃平縣志

卷三里堡

舊

宮

平溪塢 羅家寨 老高寨 文昌閣

字

林家坡 董家左 張文堡 泥坑

字

木江 上木江 下木江 老龍橋

商

何家塢 七里坪 社壇 寨洛

字

而嶽廟 草鞋坪 高坡陽 德卡寺

城

楊馬頭 張漢冲 紅梅樹 岑古井

角

三百丘 岑東 大堰溝 九古井

區

波肉鴉 梯飯街 波洞橋 馬槽井

字

馬頭河 王家坪 鄧家灣 馬泥光

老馬頭 蓮花寺 鎮區坡 寨星燈

天官茶 牙荒 金盆嶼 石水寨 圍岩

龍頭溝 五星山 上水凼 馬溪壩 唐家壩

泰勇 台上 岑坡頭 古少壩 岑冲

太平寺 上石牛 下石牛 牛岩壩 牛岩壩

中岑花 上岑花 下岑花 中石牛 牛岩壩

十萬營 蓋靴 石板河 堡門寨 馬家壩

覽板堯 龍家鋪 石板河 堡門寨 馬家壩

朝福壩 龍家鋪 石板河 堡門寨 馬家壩

毛菜壩 大坳 迎龍寺 望城坡

以上三團均在舊城左右



舊

龍王閣 青杠林 苦李坳 柿花坪

城

大岩芳 後山河 濫橋 螞蟻井  
趙王壘 翠屏山 古盆 吊脚樓

區

花廟 梨樹坳 翁界 圍坡

北

空桐樹 益善橋 苗墳 殺人坳

二

楊柳塘

區

金

北

羊坑塘 田家寨 楊柳冲 大塘口

大坪 麻塘 白果 彭水

黃平縣志

卷三 里堡

北

柳塘 陳家榜 下堡 平地秋

字

黑塘 碓窩田 伍家堰 大石頭

二

印地坎 平東寨 汪屯 芭蕉冲

字

葭多驛 柿花樹 濫橋 龍王閣

區

大岩方 古棚 螞蟻井 大陽山

竹

高視 蔣家灣 新院 河坎

字

將軍山 老蚌冲 沈家灣 錄廠坪

區

玉保山 班竹灣 干屯 野雞坡

李脚灣



北

丙 七寶山 學莊 龍灣 白珠  
 長嶺 石坡 乾田 坳 大路邊  
 字 翁 岩 泡木冲 泡木寨  
 二五三〇三五

三

丁 場 上 底 草 落 若 大 寨  
 韓家苑 邱家寨 平地 茅栗坡  
 字 熊家苑 那鮮田 岑 板  
 一五三〇三二

區

戊 濫泥山 項溪河 翁 井 楊柳井  
 張旗壘 高粱坳 老師坡 磨刀石  
 大棋山 黃梅山 亞 印 生添壘  
 打鼓寨 磅嶼井 老虎田  
 一八三〇三二

黃平縣志

卷三 里堡

百三十五

北

己 上 小 地 下 小 地 白 馬 壘 水 落  
 小溪 代 岩 河溪堡 官 莊  
 字 上 平 寨 王 家 林 大 街 坳 貝 母  
 一六三〇三〇

三

庚 墮 平 紙 房 廠 長 嶺 岡 馬 坎 頭  
 高 若 中 寨 大 土 廠 頭  
 茨 竹 溪 木 廠 運 動 溝 扁 担 坳  
 字 馬 鞍 山 邏 木 坪  
 一八三〇三二

區

辛 車 平 嶼 小 河 山 大 竹 葉 望 門 坡 鄉  
 上 楊 寨 板 坎 子 蕭 家 冲 對 門 坡  
 興 楊 寨 老 屋 基 前 坡 大 寨  
 大 木 橋 腊 水 苦 朗 根 新 天 平 山  
 峯 坡 馬 頭 坳 白 沙 溪 龍 井 河  
 二六二〇二八

北	三	區	北	四	區
壬	癸	字	子	字	字
清池 上堡 狗腦坑 水磨溝 楊家寨 地	西 熊家堤 乾溪 龍門口	高梁大山 楊家堤 中寨坪 大樹灣	螺螄溝 花山 堆子堤 喻家橋 壯鳩溝 龍井灣	下龍坑 後堡 螺螄灣 螺螄灣 螺螄灣 螺螄灣	對門寨 螺螄堤 螺螄堤 螺螄堤 螺螄堤 螺螄堤
茶頭關 蓋頭山 清水坪 楊家坳 楊家灣 長龍灣	唐家寨 白沙溪	挑子坪 蘭木溝	對門寨 螺螄堤 螺螄堤 螺螄堤 螺螄堤 螺螄堤	高菜溝 高菜溝 高菜溝 高菜溝 高菜溝 高菜溝	高菜溝 高菜溝 高菜溝 高菜溝 高菜溝 高菜溝
三五〇〇〇〇					

黃平縣志 卷三里堡

北	四	區
丑	寅	卯
高楠 後山 楊家灣	野豬溝 大寨 楓香灣	滑石板 白水坡 珠鳳堤 三江口
王家院子 虎場菁 崖下	大坪 冒骨傍 楓香坪	芝蔴坡 長探灣 高榜 大樹子
金竹堤 青山 長嶺崗	開天坡 葫蘆寨 崖林寨	根坪 總堤 雙木楹 關門石
觀察平	泄塘坳	箱子坊

北		四		區	
長	字	巳	字	午	字
洞水場 李家塢 袁家寨 橫坡	對門場 趙家院 楊×路 張家灣	興隆場 朝陽洞 青杠園 六合	三合 大水 易家寨 花山	中葛旁 櫻桃井 下葛旁 汪家橋	窟上 濫田灣 山王廟 查糧溝
平樹寨 冷池 大寺 林	免種 黑神廟 萬世坑 黃貓平			三灣 二灣 水坑坡 玉豕灣	陳家院

黃平縣志

卷三 里堡

北		四		區	
未	字	申	字	酉	字
太陽堡 貓貓塘 欄子水 下墮平	上墮甲 毛狗洞 楊柳塘 高坡	草老水 五宜坳 平坎 迴龍場	汪家溝 白楊坡 兆溪河 下草老水	三星場 平頭寨 官井 大谷礫	小谷礫 三莊 二莊 茶園
寨龍 毛栗坪 水坑 水車屯	棟梁坳 苦李坳 孔家灣 楠木灣	磨子灣 大石平 泡通坪 新寨	冷水河 破崖 沙土灣	四上 青菜溝 但家灣 大萬蕩	鷓鴣山 長堰河 大蓮河 芹香寨
				大官井 溢泥溝 保坡 旁海溪	潛水 後槽 楊家達

區		四		北	
字	亥	字	亥	字	戌
大田坎	柏香平	漆樹平	尖峯嶺	董家灣	牛王坡
金竹灣	石笋坳	乾田坳	乾溪	岩豆平	高坡
榆桑溝	萬丈岩	上坎水	平浪干	馬家岩	苦水屯
小塆	木龍水	王家院子	塘	水井坡	天生礮
			填		塘

黃平縣志

卷三 里堡

黃平縣八區場市表

區名 場地 場期 備考

城

大街	牛場街	北門街	東坡	遵路堡	馬場街	野洞	落朗	黃行
酉日	丑日	午日	子未日	寅申日	巳亥日	寅申日	寅申日	逢六日

此場載於舊志至苗亂肅清來  
並未趕集

黃平縣志

卷三 里堡

一百三十九

東

通巖堡	巖門司	革夷	巖鶯壘	加巴	擺壘
長戌日	寅申日	辰酉日	巳亥日	子午日	卯酉日

即巖谷隴場地在堡地  
場在大河之岸昔日最盛今甚  
寥寥  
即圍圍堡場亦在堡地  
場在未亂前為東鄉之冠今歲  
在通巖堡矣

南

重安江	重森
辰戌日	寅申日

地居水陸之衝一場足壓城區  
之七八場

西區

上塘
子巳日

北區

西門街	半邊箐
辰戌日	寅申日

一區之場萃於一城戶口之繁  
水陸之盛故一場足蓋全縣之市

北區				北區三				北區二				北區一					
迎龍場	永興寺	三星場	興隆場	龍脚	洞水	太陽堡	紙房廠	清池	浪洞	西堰	平溪	一碗水	牛大場	老渡橋場	金坑	梭洞場	北門街
辰戌日	卯酉日	卯酉日	巳亥日	巳亥日	子午日	丑未日	巳亥日	辰戌日	寅申日	卯酉日	卯酉日	一七日	二八日	四九日	巳亥日	子午日	丑未日

黃平縣志

卷三 里堡



靈樞素問曰五日謂之候三候謂之氣六氣謂之時氣候之說蓋始於此至周書序有二十四氣之分而呂氏春秋之月令篇又仿夏小正以演其義於是蟲魚鳥獸氣味音律均用以徵天地之節候更至淮南子立為四鈞四維之訓而立春清明秋分夏至等名遂為二千年來候節候氣之定例然由天運曆象以為推測未足以盡原溼高下山川寒燠之理即今所謂天體氣候只可謂為時候而不可謂為氣候者惟有布反置管泰谷吹律稍合於今之旅盤計風漏斗量而至水銀表看寒暖以驗一地一時之氣也時世至今為動植物謀生活為人類文明謀進步氣候之所關極重自應考求而研

黃平縣志

卷三 氣候

重刊

究之因沿舊說採及理論加以胸臆列為一篇慎勿等於風角望氣徒為休咎禍福吉凶喜怒之占也

按未講科學時氣候實為天文學事當日朱李王公用以附於疆域志內已知為地理學事其見解實大異於尋常惟不列為正目採輯又不詳盡以令科學規律純之不無抱歉之事然今為之補正矣姑無論學非專家考究不詳試問寒暑風信氣壓燥溼各表縣中何能得之即有此項儀器矣又何人專司之又何以知其一年內之溫度風向水溼又何以考究三五年內之遷變而得其公例

修志期限定以一年若以財用空乏論恐一年猶難也

至如以一縣緯綫幾占全省三分之一縣之河流山系左右迴環其原溼高下向陽背陽收寒放寒地理上之性質形勢

一區而數易之又何能至地而曆為考驗在未知科學時一事一物洵不知有多少原質原理及今已有科學又甚歎一事一物之未易研究况氣候學為氣象學之所剖分以溫度水溼風向為要素各科皆需專門學人研究乃無差謬志局人之寥寥豈能分科而營此不得已惟於前人之著者存之於今之所得者補之續之於今之所未知與所知而未得未詳者姑俟後賢之補綴語有之繁載三山螳駝一粟盡其力之所致而已苟以淵博自矜大言欺人又或偏執一端不採衆長何能立於分途治學百物競爭之世增

黔地窳而土瘠氣沴而候愆不可以中州例也嵐氣上蒸膚寸之雲即能致雨故有漏天之號山高菁深虧蔽日月一日之間

黃平縣志

卷三 氣候

三三三

乍寒乍暖百里之內此燠彼涼田功三月始犁四月播種五月插禾九十月納稼東作稍遲則苗不茂夏初無雨則收必歉入秋有大風則秀不實謂之青空農民歲入除正供外恒不敷食所賴山坡曠土雜種燕麥苜蓿黍水稗旱稗之屬以佐饜殮政民鮮隔歲之蓄其亦氣候使然歟述志

按漏天之說當在甫設官時蓋彼時之戶口未盛滿山均是箐林故易致雨記童年時縣地之雨澤極多由其森林遍野於今避亂之戶盡行歸回土住之人又漸加增每日薪柴及各器宇均用未亂前蓄之樹故年來不惟春夏雨澤已減昔之三四即入冬之霜雪亦甚稀少故知漏天之說必在人民未盛之時而林木致雨亦為博物家有驗之說也

又按四月播種五月插禾九十月納稼等說雖為黔中之地  
氣使然然亦有人力可致者如縣地播種在昔均在穀雨後  
近日農事較急每為催促有用清明下種亦必有壞穀者至  
下種已早而栽插收穫遂早於前豈戶口增加而易其氣候  
耶抑人力勤惰亦有關係耶若然不獨溫度水溼風向為氣  
候之要素而人力人事之致晴致雨與夫移早移遲又為要  
素外之原素矣

貴陽北近蜀南近粵冬不祁寒夏無盛夏四時多雨少晴雨則  
寒晴則暖夏則晝熱夜涼田功之興遲於中土至華之開果之  
熟百蔬之成則比中土差早也

按舊志謂上二條為合省所全故節錄之然縣地雖與貴陽

### 黃平縣志

卷三 氣候

黃平

同一緯綫究竟熱與寒均通貴陽所謂冬不祁寒夏無盛夏  
者用較他省得以如是云爾

平越四面皆距本省地界氣候無異其耕種收穫先後亦不大  
殊通志

鎮遠近楚寒亦祁寒暑亦酷暑與中州同通志

按黃平舊隸平越後隸鎮遠故舊志兩錄之究竟不是鎮遠  
亦不是平越蓋縣地臨澗水上流為平越河下以高下論固  
在兩者之間以緯度論相差不遠是以寒較鎮遠稍增較平

越又稍減也

又按鎮遠近楚只可以謂澗  
水下流諸縣不能謂為黃平

黃平雖一州氣候有互異者重安距州僅三十里較新城差暖  
以近江故也蔬菜花果之屬早於他處

舊州地勢稍平較州城亦差暖稻穀之屬佈徑向而收穫約早旬餘斗米較他處重二三斤亦地氣使然也

按舊志附論謂舊城接近平越新州接近鎮遠故寒暖不同至舊州之暖又謂與鎮遠同一水源究竟新州之河亦滸水之一源而舊城之經綫只去新州之西一秒而緯度反去北加三秒其寒熱實得反比例焉要知地受光熱不同水之大小各別故其吸收寒熱之多寡亦異加以平行之滅少山霧與山巔扁狹之時受寒潮寒風均有變易氣候之理不止風向水溼偏南偏北之數事已也古人不知各科學理故立論每有差謬當詳論之備列於後

一縣氣候大別為六從其早者數之首重安左右次舊城平壩

### 黃平縣志

卷三 氣候

一百五

各地再次平溪浪洞四縣城左右壩上五東區西區及北二區地六北四區及各山地

增  
就其小者考之重安惟官莊壩之河左右較早舊州惟社壇南岳廟左右縣城惟五里橋左右東區惟通巖堡場乃道路傍之與白記南北對面而白記之收穫較早自日

按氣候以溫度水溼風向為要素此三要外之當考查者如緯度差異土地高低海洋包繞水陸多寡地面形象

平針寬  
微廣狹

類方向雲曇變化及種種氣象學之狀態均於氣候有絕大之

關係縣地惟無海洋包繞其他問題或關於普通者時候天  
氣之類

或關於特別者河流大小  
山謹就所知而論列之餘即可以

類及

重安氣候之早者因水之停蓄最深河流又向南去極東一面山勢稍平植物得受朝日故也

按水之吸收寒熱較厚至極寒時放熱極熱時放寒足為生物上之救濟水從南去南方之暖流容易奔入凡草木吸收雨水內之炭養必賴日光蒸發重安有此三要故其得時最早

舊城壩上雖有諸水岔集然陸地之過於水地甚遠而其氣候亦較早者由其平衍寬故也

按光熱亦能補助動植之生長舊域有縱橫三十里之平疇不獨地面開展無山嵐霧氣即每日之光熱亦多收受數十分鐘故草木之結實不惟較早且更加重

### 黃平縣志

#### 卷三 氣候

#### 通志

縣城亦有六八里路之平疇亦有五六河流之岔集而以緯綫計之且在舊城之南何以寒過舊城熱亦不及重安由其有二十餘里之槽風地又在萬山叢中與大山麓下也

按縣城之寒人謂高於重安更有謂高於舊城其實水雖岔集不惟不似重安之停蓄且陸地加於水者一二三倍不似重安之水陸平均此又以平衍故溫反遜於重安場也加以壩不似舊城之大山反似重安之多而門戶又在東北一面門戶為然以相較當差不遠何以氣候之遜於重安有半月之區別於舊城有旬日之不逮者由其縣城東去二十餘里

左右均是大山風從東坡以下吹來左右為山所阻成一射

矢之勢風水家謂風至城下為西南方之大山即五所阻寒

此即在城內牆故內者亦城內以讓之也故入冬後之東北風一不寒甚舊城重安由此言之氣候遲早不獨風向所能易而地勢地形之關係又甚也

北四區地在麗安高原之下山勢向北而馳水亦從袁家渡去四時均受北來氣流也故氣候遲於一縣而平溪之較暖者不獨為九曲河之下注而東面之山開展足以容納朝陽且與餘慶接近更受鄰地之一切暖流風至東區苗地有Higher者有河由重安及北門河去者中如遇巖壁巖鶯壑之地氣極早農人偏喜栽插秧由其無智識而篤守古時老農占驗之誤也按風向為氣候要素已具前論乃寒流暖流之說不可不附詳之地理學謂風為地球上之氣流南流來之氣暖由其赤

黃平縣志

卷三 氣候

三六

道上之地高雖日近地氣為日蒸而上北帶上之地低終歲冰雪需赤道上之地氣上升其冷流方向南去填補至此地上之氣走後又容受南道上來之暖流循環填補故將一切風向變易中國之有信風誠以此也餘慶縣之氣候極早極前城之惟因在九曲河之下流其他原因未詳且不至東區農關於縣志故不詳列人喜插秧因恐田水易竭當春夏犁時即將田坎推高蓄水至二尺以上故所插秧必在五十日以上之老秧此項晚秧不惟結實最少即發子秧亦稀秧下田後周圍生發免蓋木有所研究也其他因氣候而講求種植者此後有無興起是又著氣候說人之所厚望也

又按縣人之播種必俟桐子花開此以草木測氣候為農家

之玉律金科然在未花之前未當無暖之日即在花後未嘗不有壞種之家甚有誤候花蔭而誤及雨暘者大致熟地之乍寒乍熱或十日一易或五六日一易實無一定之氣候惟有雨則寒有日則暖為一定不易之候安得預測儀器用以測定風雨即有補於農業不少似此不必預測氣候且其氣候亦難定也

統上所列畧得其概而縣地之崎嶇如倒枝樹於大地忽而山巒墳起忽而溪澗奔騰旋北旋南村寨為其包繞故無論一縣之氣候不一即八區之氣候亦無一定今統分為平衍近水向陽背風朝日五地列為一表凡村寨之在其地者其溫度必高於反此之地人民解此或有以知其利用者歟

## 黃平縣志

卷三 氣候

一五七

按溫地之植物甚繁人民易求生活此盡人知也縣地之能種村橋者惟重安舊城兩處其果實之利益甚厚現在舊城之種植已多何重安只知作商即溫度較低之地不遇不宜此項果木其他之可種者又何不亟起而謀之利用是地利用熟地是在有智之人

又按向陽地指斜斜向南者背風地指村寨所在島內向陽流面山勢低平或水向此去暖流由此流來不受北面之風者朝日地指受朝陽較多者近水地指在江河邊及有大陂塘者此五項地之溫度必高已具前論村寨所在之地或五項俱備或占二三或僅得一其氣候亦必稍異乃製類分一表備將所在此項地內之寨填入俾一望而即知為溫地其

未合於一格者削而不載即可知其氣之寒也其五項俱備  
或僅得一二項者並製溫占多寡一表庶更可以便查歟  
又因風雨日曇與節序變遷而得其氣候者今以華氏表而按  
日記之大致立春溫在三十度與四十餘度春分溫在四十五  
十度立夏溫在六十六至七十餘度夏至溫在八十四度立秋  
溫在九十二度秋分溫在七十八十度立冬溫在四十五十度  
冬至溫在三十五六及二十八度而一年內之極熱又在九十  
二度以上一年內之極寒又在三十度以下更附以每日之陰  
晴雨雲列為一表彼八節四時之氣或又有以知其概畧不致  
如老農之以數九計寒以三伏計暑為愒恍無定之詞者耶

按今世俗以冬至逢壬數九遂謂冷不過數九又以夏至後

## 黃平縣志

卷三 氣候

黃天

之三庚入伏遂謂熱不過三伏今考數九之事起於唐之九  
九清寒圖而三伏之說實由於史記註之史皇置伏事其謂  
極熱極寒者亦有應與不應蓋中國之無試驗儀器故二千  
年來多以理想為說也九九清寒圖又不可謂非考驗之一法又縣地之播種  
均在谷雨以後插秧均在芒種前後而收穫如各平地則在  
白露前後各高山地多在秋分以後甚有在寒露以後者凡  
此皆以節候為其氣候又縣人普通之記事曆史也

惜夫為日不久無三五年內之比較而縣城又不足以概一區  
何可以之例一縣且無一切計風量雨之器用之測定氣溫姑  
為此續以待後賢也日學有專科必有進於此日

按學人之註述大約可分為三如廿四史劉記顧亭林日知



錄及他彙書詞典之類為記事考證而作可謂求學之書如  
名人書集及孟子揚子孔子論語之類為發明哲理指導後  
人而作當謂傳道之書如編年紀月司馬列傳及他高書左  
傳之類實為史家之言事謂之記事之書地方志乘歷史類  
也記事書也譬之地方之有森林志只記林木之在何地占  
有多少面積年出多少木料林木是何種類更進及之再言  
林木之良美實係何姓所種現時如何發達年得多少收入  
之類而已至論造林方法地質如何肥料如何之類不惟力  
所不及即時亦有難待且其詞出於範圍之外非記書體也  
氣候雖與人類文明及動植各物有絕大之關係苦無研究  
考求及利用寒熱之事之人故無取材之處獨是今所著作

黃平縣志

卷三 氣候

言電

非如昔日之偏重文字如與社會風俗及民生問題等事無  
涉雖藉柳文章亦難存在於世竊以氣候上之重要問題意  
更分地分期詳加考求再續於後

民國九年二十四節每日晴雨時數及寒暑度數記載表

四節陰陽曆		寒暑度數		晴雨時數	
節	日	寒暑度數	晴雨時數	寒暑度數	晴雨時數
立春	二月四日	一	一	一	一
雨水	二月初二日	二	二	二	二
驚蟄	三月六日	三	三	三	三
春分	三月廿二日	四	四	四	四
清明	四月五日	五	五	五	五
穀雨	四月廿日	六	六	六	六
立夏	五月六日	七	七	七	七
小滿	五月廿二日	八	八	八	八
芒種	六月六日	九	九	九	九
夏至	六月廿二日	十	十	十	十
小暑	七月七日	十一	十一	十一	十一
大暑	七月廿三日	十二	十二	十二	十二
立秋	八月八日	十三	十三	十三	十三
處暑	八月廿四日	十四	十四	十四	十四
白露	九月九日	十五	十五	十五	十五
秋分	九月廿三日	十六	十六	十六	十六
寒露	十月八日	十七	十七	十七	十七
霜降	十月廿二日	十八	十八	十八	十八
立冬	十一月六日	十九	十九	十九	十九
小雪	十一月廿二日	二十	二十	二十	二十
大雪	十二月七日	二十一	二十一	二十一	二十一
冬至	十二月廿二日	二十二	二十二	二十二	二十二
小寒	一月六日	二十三	二十三	二十三	二十三
大寒	一月廿一日	二十四	二十四	二十四	二十四

黃平縣志

卷三 氣候

一百五十一

季	春	夏	秋	冬
月	二月	三月	四月	五月
日	初	二	三	四
晴	...	...	...	...
雨	...	...	...	...
風	...	...	...	...
寒	...	...	...	...
暑	...	...	...	...
濕	...	...	...	...
燥	...	...	...	...
度	...	...	...	...
時	...	...	...	...





東

區

因	山	通	巖	加	陳	克	翁	馬	長	翁
圍	凱	巖	鷺	巴	溪	麻	涌	海	坡	沙
堡	壩	堡	壟			塘				
○	○	○	○				○			
	○							○		○
	○			○	○	○	○	○	○	○
			○							
				○				○	○	
										○

黃平縣志

卷三 氣候

一頁之五

東區南

區

西區

王	巖	茅	官	公	大	狂	蒲	翁	上	大
均	門	坪	莊	館	石		草	丙	塘	坪
	司	壩	壩	壩	板	壩	塘	屯		均
									○	
									○	
○										○
									○	
									○	
									○	

狂壩雖不足五項例其地獨卑者以人力加勸爭先犁播之故

西區

舊

城

北二區

黃平縣志

北二區

北三區

北四區

板橋

白巖

南嶽廟

平西壩

石榴寨

天官寨

穿心堡

峇花

平寶寺

草鞋平

印地壩

金坑

古朋

螞蝗井

大巖坊

平溪

浪洞

燕子巖

清池

落巖

甌脚

○

○

○

○

○

○

○

○

○

○

○

○

○

○

○

○

○

○

○

○

○

○

○

○

○

○

○

○

○

○

○

○

○

○

○

○

○

○

○

○

○

○

○

○

○

○

○

○

○

○

○

○

○

○

○

○

○

○

○

○

○

○

○

○

○

○

○

○

○

○

○

○

○

○

○

○

○

○

○

○

○

○

○

○

○

○

○

○

○

○

○

○

○

○

○

○

○

○

○

○

○

○

○

○

○

○

○

○

○

○

○

○

○

○

○

○

○

○

○

○

○

○

○

○

○

○

卷三 氣候

黃平

平溪距浪洞橋依平政署其下之位  
近餘慶其地流為特利之區

北	太陽堡
四	三星場
區	汪家橋
	龍洞河

說明

向陽地謂軟斜向南者

背風地謂村寨局內南方低平或河從南去者

朝日地謂地受早陽照耀者

近水地謂在大江河邊者

平行地有高低平二種但縣地之平者均在低處

地有得一例者即於欄內用圈記明有得二三例者照欄圈

黃平縣志

卷三 氣候

音序

記無一例者即不載之

縣地之有符五例者尚自不少惜編者之足蹟有限而採訪之士又少知此謹載所知遺者尚望增入

類分黃平縣屬濕地用知氣候較早表

平行地 近水地 向陽地 背風地 朝日地 備

考

茅坪壩 茅坪壩 茅坪壩 茅坪壩 茅坪壩

官莊壩 官莊壩 官莊壩 官莊壩 官莊壩

大石板 大石板 大石板

巖門司 巖門司

固圍堡

山凱壩 山凱壩 山凱壩

通巖堡

巖鶯壩 巖鶯壩

加巴 加巴 加巴

黃平縣志

卷三 氣候

百五十六

陳克麻塘

翁涌 翁涌 翁涌

北門上壩 北門上壩

五里礮壩 五里礮壩 五里礮壩

十里礮壩 十里礮壩

小東坡 小東坡

范家院 范家院

東坡場 東坡場 高田 高田

曹衝堡 曹衝堡 曹衝堡 曹衝堡

太翁堡 太翁堡 太翁堡 太翁堡

東鄉石記 東鄉石記 老王屯 老王屯

胡家院 胡家院 胡家院

胡家院 胡家院



漢書云剛柔緩急係水土之風氣謂之風好惡舍取隨長上之情欲謂之俗風俗之不能強為同由來舊矣然忠弊救之以質質弊救之以文奢則示之以儉儉則示之以禮風行草偃政由俗革安在不可挽頽風而進於隆古也哉爰採之觀記畧陳善敗俾觀風者考焉原敘

按一地之民風由一地之民情演入一為群德一為群行一為抽象一為具體蓋世界之進化莫不由純為錯由渾至畫縣屬風俗至咸豐乙卯之亂而一變至苗亂肅清人民歸來又一變至光緒末年屬行新政又一變焉近五六年來變更之速又非前人所能想象夫十字軍之東來促成歐西之文

黃平縣志

卷三 風俗

頁十七

化此由兵戈之所演入也至政治法律亦為挽回習慣之一原因是以乙卯之變死亡至百分之九十六七然得濡染文明歸來至今革故鼎新人民流血盜賊竄起徵兵徵財政治也法律也此後風俗未知如何如今謹就其落落者續之於後增又按地方風俗即人群演成之習慣也約舉其要可分為十六一職務二飲食三服飾四住屋五器具六婚姻七喪葬八祭祀九酌酢十好尚十一宗教十二方技十三巫蠱十四歌謠十五起居十六結社此十六類又各因人因地不同因地者縣屬惟有分交通與僻靜兩項而因人者則有土著流寓苗疍三種當照舊志編纂條目外更列一表以記其畧

崇儒術重氣節處者耻為汙下之事仕者多著廉潔之稱沈思  
充志

力於稼穡民少爭訟人士為雅無器陵之習省志

附郭舊人遷自中州多讀書尚禮男女有別士夷異俗通志

重禮義尚樸務本力農頗信巫鬼舊志

成化中經歷李文祥革去淫祀遏止浮屠鄉紳周瑛崇尚朱子

家禮冠婚喪祭悉遵舉行風俗漸化人文丕變矣郡志

民務稼穡而少貿遷士敦詩書而多彬雅山川之秀蒸為雲霞

其生為杞梓其人為英傑尚禮教男女之分最嚴不授受不

共食幼女從不出戶于歸後非伯叔兄弟問訊不輕易出見

出入以輜貧不能者則有兄弟或婢女隨之謹內則操井臼

## 黃平縣志

卷三 風俗

百五十六

但少紡織耳

土著之人讀書而外惟知力田刀耕火種以備饗殮他如諸匠

作及鋪店皆外省人為之故四民之中恆士恆農工商殊少

黃平山多田少山間多植藍靛菸葉男耕女耨習以為常

近來婦女針指而外勤於紡織貧家多以織履為業

節序之禮正月朔謂之元旦雞初鳴燃燈燭祝 聖祀神明祖

宗拜尊長畢乃相拜賀

十五夜謂之元宵先於初八九日即張燈結綵簫鼓喧填踏歌

絡繹至元宵極盛十六日後乃各務生理

二月初三日為 文昌聖誕士大夫咸稱祝焉

清明前後各五日士民均躬至祖塋拜掃或以猪羊貧者亦必

雞黍致祭祭後卽於塋前飲食以昭愛敬

四月八日他處謂之浴佛日造烏米飯黃俗亦行但近日有無識婦女朝山禮佛始猶偶然今則愈衆風殊不雅稟官司嚴禁之

五月五日插艾懸蒲於門辦筵席蒲酒以祀先人乃相宴飲剪鵝鴨舌或造各色香囊

五月十三為 關聖誕辰人士醵金作會

二十八日為 城隍會民間多醵金備猪羊祭獻又有於廟中誦經禮懺頗為恭謹

七月十五日為中元盂蘭之會俗曰七月半祖人回家先於初十日潔整几筵燃香燭每日拜祭具冥錢紙衣變化至十五

黃平縣志 卷三 風俗

一百九

日乃已此唐時浮屠之說雖未可以是為確然先人之家無時不在則是日亦未嘗不可於從俗一也

八月十五日中秋夜備月餅西瓜茶棗祀月有歡飲達旦者  
二十七日為 先師誕辰讀書人士各設位致祭以表敬慕  
九月九日重陽登高賦詩俾吏官菊多造佳釀

二十五六日為五顯會雕刻花輪插五色旗幟迎神位并文樂於上數十人擁控着者填街巷巷苗男婦吹笙笙跳踏此一  
大勝會也舊州神會騎用輦推挽者數百人用木為軌踏之  
引從於神輦先後高五尺以至二丈者數十人最為繁盛

十二月八日為臘日多煮豆豉醃猪肉雞鴨等事

廿三日夜具三牲紙馬祀竈謂之送竈次日掃塵

二十八九日炊糯未作餈餅染五色米作米花作糖果宰猪以備新年相餉遺謂之送年茶

除夕備牲醴以祀神備酒饌以供祖掃除內外貼宜春對聯易門神宴飲守歲爆竹達旦

婚禮訪有淑女請媒通言女氏既許乃備酒筵以告祖遂宴媒並鄉黨親友用果盒往女氏納采以驚箋書男女生年月日女氏告祖宴媒亦如之俗云書庚又云討八字近則易果盒為酒席曰踵事增華矣至當婚之年又請原媒通言具禮物箋啟書明親迎月日謂之報期親迎前半月行納徵禮豐儉各稱其家俗云過禮至期則花轎燈彩鼓樂往迎有官者用緞扇旗樂是日成禮次日即拜祖先翁姑奉棗栗後乃適拜

黃平縣志

卷三 風俗

一百一

尊長親友皆賀宴此逾月婿及女同至女家謂之回門行禮多在秋冬近雖稍侈却無論財參商者幸俗猶未滿也

喪禮親初歿時擗踊叫號奉含飯後親鄰皆至奠不慟哭有若

成語故事者手執朱子家禮為之指示三日成服設銘旌散

訃聞一切須備物件皆親族奔走代辦孝子毋敢擅離柩側

舉吊或一日二三日不等至戚用猪羊酒席帳軸致吊稍疎

者用羊席其故舊相知隨其厚薄有力者隨即徧送首白謂

之聞晉孝無力者祇送至親然子姪而外五服之親未嘗制

服而姻家無服或增腰帛為大約八九日即窆俗云來凶吉

葬多作佛事曰應七日曰百日曰週年曰除靈竭蹶為之不知

是鮮不以為非雖士大夫家亦行之其大祥除服自始歿至

終喪大概遵用家禮而稍損之惟作佛事一節違禮且

祭禮大夫有五祀庶人一祀今皆祀竈及中霤土地而已俗鮮有祠堂僅於坐宅正屋中奉祀高曾祖禰四代朔望焚香燈遇節候深羞醴敬薦有時物獻之違忌日亦祭之近多有置公田適宜祭日子姓咸集致敬盡誠雖未盡合古禮而水源木本之思未嘗不一也

冠婚喪祭外有游洋獲雉成進士生日諸慶事親友隨宜公賀或花紅或錦標金額壽帳向日筵宴無踰五簋近頗過豐雖未備陳水陸而烹鮮擊肥不無糜費亦頗疎放棄會之際或歎或號屢舞僂僂盃盤狼藉無復三爵油然杖者出斯出之風矣

## 黃平縣志

卷三 風俗

百六十一

訟獄一事何時何地蔑有不平則鳴要不得已吾黃人心沕穆訟庭草滿巨耐一二好事慙急構釁弱肉強食告訐成風平地與波人無安枕是所望於帥民者嚴懲誣控發奸摘伏庶政由俗革弊絕風清矣

黃俗之悖禮者莫如坐夜一端有喪之家夜置酒食集鄉鄰戚友擊鼓為蒿里薤露之歌喧呶達曙間有聚賭者致命喪家終夜勞擾不如此則群相訾議此相沿惡俗習而不覺者歟負販小民未聞洗腆以養父母而迎神賽會與燈演戲不惜構貸爭先末俗可鄙

以上俱嘉慶前事為舊志之原文

服內成婚大屬非禮乃近日男女及期猝遇父母大事即於三日內完娶名曰孝裏拖親滅理悖倫莫此為甚有識者當嚴禁之

俗有老人會父母存者每會三四十人不等各出銀四五錢交掌事者生息有大事則會中人以銀米柴豈相助成任使命至葬乃已此其名雖近俗亦從厚之一端且能使人送死無憾但不能推之養生耳

苗俗信鬼黔地皆然施秉陳特菴先生曰苗病不服藥惟聽巫卜或以草或以鷄子或以木梳草鞋鷄骨等物卜之所卜之鬼與祭鬼之物甚夥病愈則歸功于巫卜之甚靈病死則歸咎於祭鬼之未遍巫亦計其貧富恣其醉飽愚而弄之至今

### 黃平縣志

卷三 風俗

五十五

漢人效尤殆有甚焉此耗財之蠹也

苗巫曰鬼師漢巫曰端公鬼師用鷄狗之屬間有用牛漢人多效之但不用牛耳端公用猪羊鷄鴨每費八九兩不等名曰衝鐘跳舞叫號語鮮倫次信者殊多習俗移人賢者不免以上為道光十三年之所補遺

鄙陋無識之家有所謂上門填房者上門之說婦人夫故家有業產不肯含棄因於外姓或相識中招人入贅被招者或改從婦姓或不用改已屬非禮其甚者兄死以弟贅之弟死以兄贅之謂之填房更有無知造作謂弟填兄房為常禮兄填弟房為滅倫不知以弟蒸嫂以孀干伯均禽獸行為若不嚴禁必致演成不美之俗

縣人長於積聚業產又易安置家有百金便可買田造屋以此能尚氣節而養廉耻其弊也則流於儉嗇所謂山樞臨卷細已甚也更有甚也兄弟叔伯之有喪亡而無嗣者遠族則不為之立後莫其可以瓜分親支爭與立嗣希其可以獨得於是應繼受繼之說紛紛釀成繁訟訟之不已尋仇坐騙結成人命重案於是又有絕業絕三家之說此俗之罷未知如何救耳增

縣俗之最好者凡處一城一村家有冠婚喪祭鄰族必爭上前相與料理謂之幫忙至新春元旦及報賽祈年互相迎飲和睦雍容有三代遺風於今物競天擇之說盛行於是魯莽滅理者群起而謀常利謂之競爭不知競爭之說謂保族保種

# 黃平縣志

卷三 風俗

晉李革

也謂圖存也謂尚技能也謂謀學業也謂求進步也乃甲持一物乙起而撻之丙得一食丁奪而嗽之爭則爭矣其如滅理何其如道德法律何德之不修學之不講徒取一二皮毛西語以為躲影藏身此又近十年來之頹風也增

舊俗最重尚老鄉先生作事發言每不敢與諍爭其甚者惟聽命之為謹然而過於服從地方事業難謀進步今日尚功重能是也無如無學無術動曰盡義務立功名乃覆鼎折足茫不知愧口黃未脫爭謀權利是又新名詞之誤也增

自教授而曰交換智識師道為之推翻自官長稱為公僕君道為之墮落自平民得有選舉而貴族為之滅視三綱既夷九法亦淪者竊以為迂讓今而襄陵之風日漸張弛大氣之所

故遠非獨縣人之過也 增

老朽不堪朝氣當陽人孰不以少年地方少年人格少年國家少年社會為今日之急務然少年者其名聲敗者其實徒令腦筋簡單輕薄佻達之流與紳耆水火至無理失敗不知自檢惟以攻揭誣蔑為事風俗之薄難為二三青年諱也然老成持重之流着着退讓風俗之厚今猶未泯 增

兄弟叔伯多不和睦此俗不自今日始也原其至此之由前言各有業產易起爭端其故一也地瘠人貧分潤難周其故二也世族單弱統緒不一其故三也地多山隔族誼鮮通其故四也家少通儒不明禮教其故五也人居山地性情褊急其故六也交通不便未知取法其故七也少有外害無需協助

## 黃平縣志

卷三 風俗

書

其故八也其他之原理原則結成不睦之事甚多挽救頹風是在賢豪 增

縣人之不睦族於祠祀又見一般如張家祠也而有城郭之別如周家祠也而有小宗大宗之分同一子姓胡以分門別戶立為四五以視大江南北之聚族而居千百萬家共一祠宇不啻天淵之隔推原其故每有小宗之權利不肯分入大宗一家之產業不甘渾入一族而材木居址又甚易得於是各立一祠曰小五房曰小八房等遂將共祖置之不問一族不合焉望一縣又焉望一國風俗之偷其來有自豈故揭人短惡將志之以求補救 增

信教自由在今已為通例但物理天文地質之學進步崇神奉



佛之士日漸消滅所可議者家有業產無人承嗣遺有弱女將髮剪禿衣以男衫借誦經念佛為名不配夫婿不為父母立後為數十百挑田業乃遂斷絕人道非男非女非尼非僧識者譏為人妖家有明白解事應將此項惡俗革除俗最美者地方屢遭兵禍愚者以苗人為世仇乃通人士夫競以人道主義力為苗族開通於是善設苗疆學校鼓吹苗人讀書近日苗族開化多由縣紳之力

地當孔道而又有重安舊城兩河故遠來客戶極多縣人均一律待遇不分貧賤同享地方應有之權若有貧而無告及顛連流離者反周濟而憫恤之故官商多在縣地落業

尚氣節而重廉耻縣人之特色也乃於貧賤之人并不凌歷而

## 黃平縣志

卷三 風俗

百五

卑視之遇事必持公道此又縣內大多之俗也

丙辰亂後契據失遺自同治末年發給執照田業半多不清其狡獪之爭田霸地時有所聞然忠厚之士偶有輶輳或在鄉村或在城局二三紳耆為之理楚遂各罷休今之有業而無契者隨在皆有不聞有仇家怨友出而佔據報官三代之風至今猶存豈不信然

增

窮究極惡道路已為側目及至置法其妻要求之不巳倘有生路可求必多為之邀懇自肅清後五十年矣官廳每出招台怨辨究惡竟無一為加稟考於此更見縣人之厚

紡織之事至肅清來尚有繼續者惟舊城與北四區之氈脚場而已縣城左右已為鳳毛麟角近今生計艱難有力士紳

主張栽植桐茶以傳山地之利遠近逐漸推行縣地土質所  
美將來必大發達

屬風俗大別為四城區路當孔道見聞較廣無航路之交通  
求利頗難有土田之可耕養廉亦易是以力田小經商外惟  
知誦讀舊城商賈輻輳田多膏腴人民安於富厚除謀利外  
少有求學之人重安商務過來較勝舊城故男婦大小競喜  
經商東區苗多漢少惟以稼穡為本近來苗人開通亦有喜  
作生理者然無家不以耕田為重北二三四等區山多田少  
耕田之外喜種山土此風氣之大同也其異者北四區遠在  
邊際人民樸厚居多至肅清後已多文學之士近又將袁家  
渡之沿河開通行船商務亦漸擴張北二區之順河一帶多

黃平縣志

卷三 風俗

苗業

有外來之人以此良莠不齊昔以來每多伏莽北三區界  
於兩間強半又似城區之俗此又三區中之小別也

以上二十六條合之舊志已有異同可知風俗由於人為其  
良好者當廣續而維持之其惡劣者當挽回而補救之讀此  
者當作太師之陳替人之誦慎勿謂未能免俗聊復爾爾有  
負前人作志之苦心

黃平縣風俗事類因地因人習慣不同表

類事	地	別	人	流寓	苗	別	備考
交通地	僻靜地	土著	除行鋪經商外多工作種土之人	力田外小有經商及作木石各匠			
多經商	多務農	農作外惟知請耨及小經商	行號飲食多妻妾爭用海味工人最儉	極望開細作者含望節難如茹常性取向中之魚蟹螺蚌各蟲			
多浩繁	多儉省	有刀者日不離葷宴客多用海味及鷄鴨蹄	竹布大布居多銀銀次之銀玉各器亦少	青藍布多自紡織婦人喜用銀作裝			
青藍布外稍用絲緞及玉若各物	青藍布外稍有用銀玉之物	士人稍有絲緞工商均用大布婦女多銀器	多磚屋及佃住瓦屋	自田者多瓦屋佃作者多茅屋			
磚筒居多餘俱瓦屋	瓦屋少茅屋多	城市多瓦屋鄉村多茅屋	多磚屋及佃住瓦屋				

黃平縣志

卷三 風俗

器	具	姻婚	喪葬	祭祀	酌	醜	
木鐵外多有用瓷金銀器甚多	木鐵外多本地瓦物瓷器間亦用之	六禮必備宴會最繁	贊禮間吊及用陰陽生相地一如禮	大族有祠宇餘多家祭	慶吊年節多如禮	慶吊年節多如禮	
多木鐵瓷器	多木鐵瓷器	納聘納彩外男家禮物女家賂奩稱家有無	有力者於各關吊類主悉如禮貧者者之	有祠者用文公祭禮冬至日祭餘惟家祭家祭	年節禮物多用食品慶年禮物多用金錢	慶吊年節多用食品慶年禮物多用金錢	
多瓷器及銅鐵金銀物	多瓷器及銅鐵金銀物	富商大賈禮文宴客多重奢侈	多如土著人辦法	均家祭有墓者清明墓祭	慶吊年節多如土著物多用米	慶吊年節多如土著物多用米	
煮飯均用鐵鼎鍋除粟飯物外少有器皿	煮飯均用鐵鼎鍋除粟飯物外少有器皿	禮物極儉媒妁亦有惟不必定尙父母請求	訃告周口親友來中吊足許如今未手式	無祠宇近亦多有家祭者惟食芒及過	年節少來往慶吊禮物多用米	年節少來往慶吊禮物多用米	
				過歲年者冬至日以一鼠祀死者至者七月之吉即時獻主神			過歲年者冬至日以一鼠祀死者至者七月之吉即時獻主神

多有遠遊  
家居多起  
近宿遊

安土重遷  
日作起早  
宿早

少遠遊起  
宿均中

喜交遊  
勤勞動

安土重遷早  
出作夕入家  
農時難竭即興  
力矣

除會館商  
務會外少  
有團體

無會館團體  
有期社齋無  
同飲食而已

除機關法人  
外惟廟社會  
館相會而已

多借會館以  
結團體然無  
甚諳力

昔講族誼昔  
多聽命團首  
今已無故結  
力矣

俗人之歌多  
不中聽全請  
音樂軍人及  
兒童多唱之

多山歌之唱  
詞甚不雅

除樂歌及俗  
人山歌外士  
人間有詩歌

由單界來者  
喜唱軍歌餘  
無他語

秋收之後及  
春間男女搖  
馬即均喜唱歌

男女曰端公  
女曰師螺  
雖有不多

偶有端公  
師螺道多  
不行

昔之端公  
最著名今  
已乏人

作端公師螺  
者多川人

男巫無界  
不有盞毒  
問亦有之

苗人之歌亦  
有數古事請  
沿革要明其  
語者方知

除陰陽醫  
生外惟祈  
禱之道士

少有陰陽醫生  
為祈禱及開路  
主葬者聞有三

習陰陽醫藥  
者多士人惟  
祈禱之道士  
與人為用

來藥者偶有  
陰陽醫士世  
多不聞

人民愚昧  
不知藝術

多奉佛近奉  
耶穌天主教  
者亦多

多奉佛  
祀孔

奉佛祀  
孔極多

除奉佛祀孔  
外亦有奉天  
主耶穌者  
以事

狡獪者多奉  
天主耶穌祈  
以事

多喜呂譽  
及作生理

多守節儉勤  
稼穡工作

講節儉勤  
稼穡明禮  
讓重保守

喜進取勤  
生理貧者  
喜種山土

力稼穡  
新田長積款  
重遷移

黃平縣志卷四

建置志上 城池 官署 壇廟

總敘

周禮量人以建國之法營國城郭營后宮量市朝道巷門渠造都邑掌之量人又掌之掌固以時修之凡守者受法焉聖人治天下雖不侈於宮室臺池之觀而城隍不修學校不設堂皇不闢倉庾壇廟廢而不治道無阻固川無舟梁非所以壯金湯嚴體統廣教化崇祀典也我州樂源狼洞之名原於宋而黃平則始於元其建置無可稽矣明初建邦啟土或為衛或為所或為州量地制邑度地居民所為經營締造者蓋三百年我國家體國經野因其舊而損益之區畫盡善規模

黃平縣志

卷四 總敘

宏遠凡城垣斥堠官師廨署壇廟坊表津梁罔不修飾誠哉  
度越千古者也 原敘

城池

春秋所書城二十有五亦王公設險以守其國之意胡氏皆以為譏吾不謂然黃平城建自前明依山帶水四塞為固緣實逼苗疆伏莽升陵偶或為患桑土綢繆固未可或緩也乾隆二年新舊兩州之城一時並修後又鼎建重安巖門二城百雉崇墉指臂相應隱隱然獨當貴陽東北一面我民沐浴膏澤安堵奠居地利人和屹然保障矣

原款

黃平州城原為興隆衛城明洪武二十六年顧園公傅友德建指揮周興并張龍胡質蕭琳等以次督修甃石週圍五百三十丈高一丈五尺廣八尺門四東曰豐潤西曰宣威南曰鎮安北曰昭化門各有樓鋪三十六串樓一百三十間上下水

黃平縣志

卷四 城池

二

關二座明李羅兵燹之變又遭土寇之亂墻垣塌壞角樓礮臺俱圮

清康熙二十六年裁衛入州移州治於衛城雍正乙卯苗變城遂不守乾隆二年總督張廣泗具題命知州金作楫督修週圍一千零九丈九尺計五里七分城身高一丈一尺垛牆高六尺計一千二百一十六堵城門四座門有樓炮臺四座地有房水關二座有木柵但四門無月城似為缺典及今一百八十餘年風飄雨蝕不無坍塌類難隨圮隨修究難完好今僅存南門一樓

舊城向建於天官寨今顧垣學址尚存不知何時移建今址明神宗朝從巡撫郭子章請設州州牧曹進可督修基以石甃

以磚週圍九里三分一十八步東西南北皆命曰平門各有樓東曰來春南曰七星西曰慶成北曰武勝北有碑後州牧李

逢春增造串樓一千三百間環城有池崇禎六年加深環城

內有馬道以便巡邏明末土寇藍二之變悉毀之雍正乙卯

再毀於苗乾隆二年總督張廣泗題奏命知州金作楫與新

州城同時重修易磚以石週圍一千四百零七丈七尺計七

里八分零門與炮臺水關如新州城後漸坍塌附近居民漸

闕為路以便樵汲四十七年州牧袁治勘估工料通詳列入

緩修嘉慶元年城中紳士捐貲補葺然僅塞其徑竄睥睨樓

櫓及石之朽惡基之斜陷尚有待云按門後改東曰隆遠而西曰青雲西曰樂平北曰

安慶

# 黃平縣志

## 卷四 城池

三

重安汎城舊有土垣距今城二里許即今之堡上也因石橋在

下流為驛道所經故建城其地而路貫其中後橋圯而蛟沙

漢不時泛漲艱於厲揭遂移浮橋與渡於上因建石城其年

月無稽矣康熙十年添設驛站建公館倉廩於內乾隆二十

一年重修為門者五炮臺一座週圍三百五十五丈五尺計

一里九分二釐零城身高一丈塚城高二尺計三百六十五

堵至今稱穩固焉

按重安江距城南三十里即重安土司舊治也土司於清

嘉慶間移住巖鶯壘城雖僅外委附守然倚山為固阻江

為險右臨渡口前明香爐山苗叛恃此為捍禦雍正乙卯

哈將軍尚德亦據以藏苗巍然一保障也江通小舟上至

平越下至截洞換舟以達於楚

巖門司城舊在河南岸雍正乙卯三土司據守於此以阻台拱生苗土域薄惡力不能支皆起水死乾隆初年移建今址週圍四百八十八丈九尺計二里七分七厘城身高一丈垛墻高四尺共四百九十九堵為門者三炮臺三座水關二座門有樓炮有房可據險而守焉

按巖門司距城東南八十餘里後倚高山前阻深江二接重安凱里下達沅靖過江則通台拱垣墉屹屹雄據諸蠻東南一重地也黃平衛駐城西偏所以約束至堡中為土司治東為分防把總署所以彈壓諸苗近則絃誦聿興瓦屋鱗次臚舟而入者莫識為苗地矣國家之陶淑誠無遠弗屆哉

又按州東南八十里有新城城外四週苗寨皆屬州境因係施秉縣汎地城內士衿均係縣屬故不具載又乾隆二年安設各堡俱築有土垣年月既久有坍塌者



官司有守表正有位懸法布象下民觀瞻係焉蓋民非政不治政非官不行此古今之通制也故郡邑莫重於治治莫重於官官莫重於地地莫重於人地以署表人以職列官之所以為治者其在斯歟夫甘棠憩召南園猶歌咏之矧為攸躋攸芋地耶原敘

黃平縣署原為州署舊為興隆衛署雍正乙卯毀於苗創建無考乾隆二年州牧金公作揖重建照牆一座頭門三間儀門五間大堂三間書支房東西各五間二堂五間高公屋煥重建捲棚一座客廳三間東廚房三間內宅門一間內署五間左右廂各二間東後樓三間內廚房三間內西書房二進六間西幕

黃平縣志

卷四 官署

五

廳三間

皆袁公治重修

二門外西押候所三間監獄一所

分縣署乾隆二十八年修照牆一座頭門三間廂房二間大堂

三間內堂三間捲棚一間東廂房五間東廚房一間西廂房

二間

嘗謂至治之世陰陽和風雨時百穀用成雖由於政之善要亦享祀豐潔誠之所至神斯格之理固然也故凡有土地人民之責者莫不有祈報之舉合幽明而展誠敬以為民求福詩曰懷柔百神易曰聖人以神道設教而天下服有其舉之為敢廢諸

文廟名宦鄉賢祠詳教育志

風雲雷雨山川城隍壇在城北歲以春秋仲月上戊日致祭社稷壇在城南門外半里有石臺歲遵照春秋仲月吉日致祭

先農壇在城東門外里許前額豐亭一間門樓一座正殿三

黃平縣志

卷四 壇廟

六

間神倉三間神器所一間石臺一道四週土垣俱州牧袁公治重修歲遵照仲春吉日率文武官員耆老農夫致祭城隍廟在城內東隅

邑厲壇在北門外歲以三月清明日七月十五日十月十五日迎城隍祀之而頒其惠於養濟院之孤貧者

關帝廟在東門內歲以春秋仲月吉日致祭

關帝三代廟同日致祭

文昌閣在學宮右歲以春秋仲月上丁日致祭

羅公祠在城東王皇閣側祀前署州牧殉難羅公鳴序配以

平伐營把總黃進忠幕友陳憲旁祀殉難諸生初震初成

等二十二人皆雍正十三年死事者歲春秋仲月上丁日

致祭

郭公祠祀明巡撫郭公子章一在舊城寶相寺一於乾隆五十四年袁公治重建城東十里之平龍橋士民新建祠於橋北元真觀側專祀郭公以袁公治配

鄭公祠祀前明署州平越府同知鄭公廷英在舊城東門城樓上

義烈祠在東坡元真觀下前明巡撫郭公子章建祀前明千百戶之死事者

黑神廟在舊州西門外祀唐南公齊雲

黃平縣志

卷四 壇廟

七

黃平縣志卷五

建置志 下 驛傳 附郵電 坊表 津梁

驛傳 附郵電

嘗觀孫樵之題驛壁而嘆驛傳煩擾自古為然黃平當滇黔之衝東居施秉南達清平山路崎嶇不百里而置兩驛通者苗民弗靖飛符絡驛師旅星馳官與民日疲奔命令幸邊境又安得以稍舒應接庶不類褒城之題壁乎原敘

置郵傳命義取其速自古為然顧昔之郵曰驛曰站陸驛供馳驅奔走之勞水驛有舟楫牽挽之役而驛遞限於官府文書非人民所得用也今之郵亦用夫用馬他省並有輪船火車之送大事尤有海陸電報之傳而交通較為便利神速皆

黃平縣志

卷五 驛傳

一

官民所得用也黃平為州自清順治十五年設興隆驛康熙十年添設重安驛兩驛各馬五十匹馬夫各二十五名站夫百名舖夫五十二名咸豐兵燹後驛馬減少裁撤站夫而用苗夫綜計驛費每年五千餘兩及宣統三年改設郵政局裁減驛費民國元年完全裁驛歸郵嗣是舊州分縣則設二等郵局縣城重安各設三等郵局重安於宣統三年增設電局凡用郵電費由己出不動官帑勿勞官廳專管交通機關視昔有加誠官民俱便者也但驛站既裁夫役未邀豁免地當通道時局多故師旅往來軍需煩重扛擡遞運動輒數百千人力役之征又覺變本加厲耳續

順治十五年興隆驛站設官馬五十匹馬夫二十五名每季補

馬七匹康熙十年添設重安江驛如之康熙二十四年裁去馬五匹馬夫二名乾隆二年仍復舊數兩驛共馬一百匹馬夫五十名每季補馬八匹閏月加補二匹

站夫於前明時俱以衛所站軍抬扛順治十五年用州縣夫協濟康熙八年每站設長夫一百名應差協夫通行禁止十九年因遞運浩繁用州縣夫協濟二十四年仍用長夫乾隆三十一年暨嘉慶元年軍興遞運軍需暫用田夫田馬幫辦無馬者以夫二名代之事竣即行停止現用長夫一百名如有不敷皆於里下僱覓詳徭役項下

額設鋪夫五十二名大路夫二十九名在城鋪鋪夫五名十里鋪東坡鋪黃猴鋪周洞鋪對江鋪羅仲鋪以上共四名僻路

## 黃平縣志

### 卷五 驛傳

二

夫二十三名舊州在城鋪鋪夫三名長冲鋪王家塆鋪通志作小鋪大翁鋪波洞鋪翁埋鋪一碗水鋪上塘鋪龍洞鋪地送鋪鐵門鋪以上各二名其馬價草料葯餌脚潑鞍屐及馬夫長夫舖夫工食俱詳載經費項下

按通志長冲鋪鋪夫四名新州在城鋪四名舊州在城鋪二名查長冲鋪今止二名不知何時撥二名入新舊在城鋪其亦隨時變通者歟

## 驛站夫役禁約附

田 雲

累民之最甚者莫如驛站夫役一事積弊叢奸前人不知幾經釐剔矣法非不善而立一法則一弊生去一弊而去弊之弊更不可言所謂有治人無治法者此夫苦累是也按黔省

一十八站每站每月額給僱夫銀三十六兩米二十四石若以現行則例每僱夫一名給銀八分計之約可僱夫四百五十名而米數不與焉邇來時際昇平過差極其稀少各站登載循環簿籍寥寥可稽是額給銀米不惟儘足支用而且確有餘剩此良心之難昧者

朝廷本不累民併不累官而該管有司動輒借口曰衝繁艱苦也僱夫踣累也獨不思八分之銀米知給夫與否而餘剩銀米誰其飽之乎此瞞心昧己之談不足聽也民苗充夫之苦情本部院體訪已悉美條列而約言之州縣官端居衙署惟聽探馬一言曰上游某差將至矣下游某差已臨矣不分有無勘牌多寡繫緩立即簽差四出沿鄉逐寨派役簽夫迨

## 黃平縣志

卷五 驛傳

三

拘調已齊而差使尚在杳然今其飢餓守候困苦呼號每至二三日或四五日不等此濫行簽派之弊也夫役守候已久幸而差使至矣前之派集一百名者今止實用五十名州縣官但期應付不缺意願已畢而民之疾苦漠然置之任憑虎役蠹胥威福自專得其賄者謂夫多而放歸若窮極無賄者不問曾否裹糧鞭撻交施立驅扛擡應役此衙役索賄之弊也應役之夫肩撞背負涉嶺登山或炎夏而觸暑躡行揮汗成雨或嚴冬而冰霜載道凌餒迫膚受苦擔勞送差而返滿盼應領銀米活口養身奈州縣官早已相忘度外即下情呼籲仍遭衙役捐延蹙蹙夫役望官署而徘徊日復一日守候無期慮及失誤本業有不悵然以去者乎此不發銀米之弊

也州縣官即有不昧天良概發夫銀矣夫抵不諭多裏索討一包交給衙役取一領狀了事而已衙役得銀入手盜換紙溯扣落後隱巧詞抵賴攤派生意鋪面幫賠添賠彼夫役實惠未沾而追呼橫索之擾又及於市塵矣此輾轉派擾之弊也凡此者有司闡葺衙役兇惡其弊竇強半皆同而尤有貪婪不肖之官禽獸不若者額給銀米悉肥己囊平日過差稀少反似寂寞無聊忽聞探報馳傳某差將至即興致勃勃以為奇貨可居矣夫用幾名派必數倍近村則強拿白捉遠鄉則重價折乾官既索銀於上而蠹胥虎役有不乘機倍索於下者乎里長頭人轉相效尤受此家之厚賄私派彼戶畏強豪之不從橫加懦弱上下交徵勢不至苗民無噍類不止嗟

黃平縣志

卷五 驛傳

四

乎為民父母而忍心害理即不畏上司獨不畏天理正法即而說者曰欲去民苗困累苟若令州縣合計村寨檢充應役夫合計村寨按戶簽派之別名也愚懦者受虧而豪強者肆志也不可為也說者又曰欲除官役弊竇無如另設頭人俾其經營銀米夫殷實之民誰肯舍耕農之業而僕僕公庭必仍係積年蠹棍鑽營滋弊不可設也本部院再四籌計有治人無治法惟於其人求之其人賢則已如不肖則不與俱生於是另議增添催夫銀米嘉惠民苗嚴飭州縣官自今以往實照應用夫數公平催募每一站之中該管官於上下兩站各設探事一人確探過差有火牌勘合者即速抄錄馳報該管官照此實用夫名現銀公催其一切白票便牌置之不理

此心濫派之弊自無也原定僱夫價銀每名八分本部既  
珍念刀役之苦茲概准給銀一錢外加食米四升俾中途足  
以資糧而備值復較前增益鼓舞民苗踴躍樂趨而發拿差  
捉之風可息矣應發銀米州縣官勿憚瑣煩必於平日預為  
料理如每夫紋銀一錢各另緝包小封數十封彙鎖一匣一  
逆差到夫齊即便躬親按名給發既不耽延時日併不假手  
吏胥而扣剋侵漁之弊可杜也以上三則本部院言之自覺

平平無奇有司官果能真心奉行有治人即有治法云云

黃平州興隆驛上至重安三十里下至施秉界藍橋三十里  
原設驛馬五十四匹馬夫二十五名咸豐苗變後減三十四匹該  
二十匹馬夫二十四名驛書一名清書一名驛在州署左側

## 黃平縣志

卷五 驛傳

五

歸州牧管理藍橋至施秉三十里該地為施黃驛道適中處  
兩邑各撥驛馬數匹馬夫數名分駐其地便於接替馳送公  
文增

重安驛上至清平四十里下至新州城三十里原設驛馬五  
十四匹馬夫二十五名苗變後減四十四匹設馬十匹馬夫十五  
名清書一名歸州牧管理

興隆正驛重安半驛每月驛費銀四百三十八兩四錢八分  
六釐

站夫鋪夫名數口糧載在舊志站夫自咸豐苗變後同治肅  
清來名目早經取銷而鋪夫一項至宣統三年改設郵政局

裁減驛站同時被裁



民國成立過軍旅過境需用夫役純由三土司地苗夫充當  
附舊時驛站走馬協濟

貴州通省各站明時俱以衛所站軍扛擡國朝順治十五年  
用縣協夫運送鈞鞘康熙八年總督甘文焜請禁用協夫奉  
旨永行禁止令每站僱募長夫一百名應差十九年因恢復  
遞運浩繁仍用協夫二十四年巡撫慕天顏復請禁用又奉  
旨永禁每站仍僱長夫一百名應差如前通志

按走馬協濟及協夫扛擡之事自康熙初年甘慕雨公題  
請禁革之後迄今二百餘年黔中編氓不但從無此等苦  
徭抑且如此名目亦少有聞知者遠使得以優遊於堯舜  
之世節平越直隸州志

## 黃平縣志

卷五 驛傳

六

郵局

宣統三年閏六月二十九日

郵傳部具奏定期接收驛站摺

奏為定期接收驛站事宜並擬隨時變通辦理恭摺仰祈

聖鑒事竊查上年十二月陸軍部奏將驛站事宜改歸郵傳

部管理一摺奉 旨依議欽此欽遵抄奏咨行到部臣等當

以驛站根於郵政應俟郵政接管後方克定期接收等因咨

覆陸軍部去後今臣已將郵政收歸部辦驛站事宜擬即定

於七月初一日接歸臣部管理以符統一交通行政之旨伏

維驛站之設原以軍報為重軍塘鋪站一切差派遞送各項

多與軍事相關故向隸兵部陸軍部掌管今既改歸臣部自

當與郵政合籌通計交通便利之區亟應咨商各督撫如何改革如何銜接即邊遠荒蕪各處尤宜注重添補郵局力謀擴充暫圖裁併惟是甫經接辦頭緒紛繁似非詳慎酌核恐不足以資完善茲擬自接收後暫行仍照舊章辦理其有應行改革之處隨時計畫為變通以收循序漸進統一事權之效所有臣部接收驛站事宜並擬隨時變通辦理各緣由理合恭摺具陳伏乞

皇上聖鑒訓示謹奏本日奉 旨知道了欽此

節郵傳部奏摺 查郵政始於光緒二十二年二十四年先後奉 旨推行沿江沿海各省暨內地水陸各路名為大清郵政敕下外務部轉飭總稅務司赫德兼司其事經赫德遴

黃平縣志

卷五 郵電

七

派稅務司帛黎為總辦歷十數年各省通行郵政共有六百餘局又代辦四千二百餘處並與數國訂立往來互寄之合同與郵傳部所辦之電報相似辦理頗有成效總稅務司因郵政進款入不敷出請外務部核准由新闢項下每年指撥協濟款七十二萬兩每年實交不過三十餘萬兩據報宣統元年止海關實墊銀一百七十八萬餘兩臣等查總稅務司兼辦以來實屬著有勞動其所用稅務司帛黎專辦郵政井井有條尤為難得之人才此次歸部收回尤須認真推廣務使郵站由漸裁撤郵局由漸加增

附鎮遠府正堂吳 札發置郵處所表

宣統三年六月十七日案准 貴陽郵務長杜 函開黔中

郵政力謀擴充雖未普及全省而現在已達九十餘處本局特為分別府廳州縣轄屬置郵處所列為一表庶閱者一目了然函請分送各屬俾便披覽並冀遇事保護等由准此合就行知為此仰該州查照

鎮遠府置郵處所 府城 施秉 黃平 新州 台拱  
清江 施洞口 重安江

貴州勸業道統轄驛傳事文 改設舊州郵政支局札

宣統三年八月初四日准 貴陽郵務長杜 函開茲因老

黃平鄰近地方新添之郵政代辦甚多支局寫遠管理多有不便擬將該處現設之郵政代辦改為支局以資分撥管轄

黃平縣志

卷五 郵電

人

函請發給護照一紙等情到道准此除給護照並札飭貴筑縣會派兵役移會前述一體發送外為此札仰該州遵照

中華民國元年一月二十一日

貴州軍政府交通部裁撤驛站札

查驛傳一項每歲虛糜太甚已通飭通驛各屬一體裁撤惟收發所應管收發出入文件舊日係由各該地方官希差遞送似覺太緩屢誤要公茲由本部通飭全省各府廳州縣及各局署所有一切文件概交郵政局寄發以期迅速而便交通為此仰該州遵照辦理

中華民國元年九月十四日

貴州民政司公文掛號郵寄令

案奉 部督令開據郵政總局函稱頃奉北京郵政總辦照錄民國認可前清郵傳部札行內開以後各衙署寄帶公件勿論印刷筆寫但蓋有關防印信者均應入掛號寄往交納掛號資費永為定章期於穩妥惟對於衙署本局特別待遇納單掛號之費作雙掛號辦理仍將回執掣交原寄衙署照商民雙掛號應納費一角三分免去五分只以八分交納如有印信一切文件自陽曆八月十六日起不掛號則本局不認寄去至於無印信之件或掛號或平信聽寄件人之便而納費則與商民同除通諭本界郵政各局外相應函請貴都轉飭各地方衙署一體遵照辦理

黃平縣三等郵局設縣城內大街

### 黃平縣志

卷五 郵電

九

舊州分縣二等郵局設舊城內大街

重安三等郵局設半邊街

按二三等郵局尚通滙兌每票一號只滙洋十元為限縣屬三局均由貴陽郵政總局分委局員專司各局郵務凡發信時間郵票價值通郵路綫平信快信單掛號雙掛號明信片滙兌包裹一切章程各局均牌示局門雖間有變更之處而投郵寄件者或問之該局或查閱牌示便得其詳誠無欺也續

電局

光緒二十八年十二月

上諭前因電務為軍國要政應歸官辦已諭令袁世凱張之

洞籌還商股將各電局悉數收回候派大員經理著即派袁世凱為督辦大臣直隸布政使吳重熹著開缺以侍郎候補派為駐滬會辦大臣該局改歸官辦之後其原有商股不願領回者均准照舊合股朝廷於維持政體之中仍寓體恤商情之意該大臣等務當通籌全局認真辦理將從前積弊一律剔除以期上下交益欽此

光緒三十四年正月

郵傳部扎電報局整頓線路延誤洩漏各章程文

照得電政為交通機關於軍國大政實有關係非僅有營業性質已也查中國電報自開辦以來迄今幾過二十二行省局所二百數十處線路數萬餘里果能經理得宜何患不日

黃平縣志

卷五 郵電

十

驟發遽無如近來各局各員司領生因循弊混營私誤公遂致阻線延誤漏洩諸弊層見疊出言之殊堪痛恨本部自接收管轄以來凡應行整頓改良諸事迭經通飭籌辦不啻三令五申而時逾一載成效未見亟宜嚴行整頓以祛錮習而挽頹風查線路之通塞係夫傳電之遲速一局阻滯各局即因而牽動一電稽遲眾電即隨之積擱所關甚為緊要近來各局阻線絞線時有所聞推原其故總由局員擅離職守巡丁則大半缺額工頭濫竽充數所致甚或故壞線路希圖修理肆其侵蝕設心尤不可問若不加大整頓則電政前途不堪設想此線路之宜整頓者一也又查近來各局電報稽延時日錯誤號碼之事不勝枚舉上年軍機大臣林接福州要

電遲至七日始到本年陸軍部接廣西官電錯碼至二十餘字之多官商發寄電報原求便利起見一有延誤往返稽查轉不如函件來往之穩便阻滯發達莫此為甚嗣後各局發電務須按照等第依次排發不得稍有稽攔至號碼尤應詳校毋再疎忽此延誤之宜整頓者一也又查各處由電傳遞之件無論官商均屬關係緊要若遇軍務交涉則一切應付機宜尤須格外慎密乃近來各處要件時有登載報紙之事甚至上日之電次日即已登報原電全文一字不錯此中必有報生串通奸徒得賄傳抄情弊更有賄購密本私通各埠漏洩機要尤屬有闖國政實屬令人髮指亟應嚴密查究隨時稟部嚴辦重治其罪此漏洩之宜整頓者一也以上三者

黃平縣志

卷五 郵電

七

均屬有礙交通而其故全由局員碩生辦理不善營私舞弊之所致現當整頓伊始豈容此等人員混跡其間為此明定阻報延誤洩漏各章程通飭遵守嗣後再有以上情弊一經查實定行嚴辦本部言出法隨決不姑貸各該局員碩生為報生表率尤當以身作則認真經理毋得優游事外行同贖致負本部諄諄誥誡之至意除嚴飭上海電政局通行各局店員司一體認真遵守外京局為京中各衙門電報樞要機關合行嚴札札到該道務當格外認真振刷精神力祛積弊毋為報生等所蒙蔽慄之仰即抄粘報房俾眾週知特札

章程畧

宣統三年貴洪電線成立設電報局於重安驛

重安電報局設正街

係租借許氏宗祠內

由省委員管理電報

按電報亦稱電信藉電流之作用以短時間為長距離之通信也其器為電池電線發信機受信機等數種自甲地通電氣於發信器電流即經電線達於乙地受信器之電磁石而將其上之鐵片吸下片端有筆觸其下發條狀隨時轉動之長紙片電絕則鐵即為鐵絲曳上發信者令電流忽通忽絕受報機上之筆尖即隨之忽觸忽離紙片著墨遂成點線相錯之電報號碼今通用者為模斯電報機此為陸地電線海底電線則捻銅絲數本為一束捲以橡皮圍以鐵桿沉諸海底以連絡中隔海洋之陸地惟以曲線為號碼用玻璃細管夫端印成與陸線微異

錄電報解釋

坊表

國家科貢之士皆有給賜旗匾甲乙榜及通籍者並得建坊而節孝壽考尤亟為表揚所以宏獎士類激勸齊民非第為觀美也邑雖僻壤坊表相望於途邈異數於

天家立德立功並垂不朽書曰表厥宅里樹之風聲寧不頌

廉儒立耶原敘

建坊巨典原以表揚行誼之優美者一鄉一邑嘗有忠義節孝卓立貞珉闡發潛德幽光至於秩祀之宮耆壽之家科名之第崇坊巍煥綽楔高標庶類仰瞻士林宏獎懋功昭德爾類引伸莫不藉坊表為紀念令後人起敬起愛者也舊志所載各坊經咸豐苗孽存者什一亦越民國頌有褒揚條例凡

黃平縣志

卷五 坊表

七

受題字褒章仍許建坊立碑蓋我國崇尚禮教維持風化苟有行誼之優美即邀姓氏之題旌何嘗以時勢殊易哉

櫺星門石坊在 文廟前明指揮狄雋建

德配天地道冠古今二坊在櫺星門左右山東巡撫朱定元建

興賢育才二坊在 文廟前

闕聖廟坊在闕廟前朱定元建

龍淵書院坊在書院前州牧袁公治建

魁星閣坊在魁星閣前

特旨崇封坊在朱宅前為朱定元父如旭母程氏建

科第流芳坊在西門周謨宅前宅今燬



五子登科坊在東門外進士王檉之長子國學生光士子舉人縉樓次子煥士三子彬士四子進士楚士五子進士焯建今圯

飛雲洞坊貴州巡撫劉蔭樞建

孝子坊二一在域內為張子昌建一在域東玉虹橋為張兆舉建

昇平人瑞坊為百歲庠生王嗣文建

貞壽之門坊為進士雲南恩安縣知縣鄒昇百歲祖母楊氏建以上新州

櫺星門石坊在學宮內監生金文光建

興賢坊在櫺星門左義民杜之麟之鳳建

## 黃平縣志

卷五 坊表

四

育才坊在櫺星門右職貢楊培元建

德配天地道冠古今二坊在 學宮垣外義民賈士鵬捐銀

四百兩建

騰蛟坊 起鳳坊俱在 學宮前今圯

承流坊 宣化坊俱在舊署前

四牌坊州治後曹公進可建用記院司道府州所官銜姓氏

春滿黃州坊東門外

雲間紫氣坊西門外

風恬鎮鑰坊北門外

勅鎮西南坊邊都指揮李朝陽宅以上諸坊俱圯

節婦坊凡三十有八在新州者二十有一在舊城者十有七

其姓氏悉著於列女傳不復述焉

樞星門石坊在大成門前光緒乙酉年宋靖邦建

續

德配天地道冠古今二碑坊與宮牆相連光緒己卯年知州

羅錦城建

飛雲崖石坊光緒甲辰年住持道人李志亮募建先建一座  
戊戌大水衝圮茲係第二次建者

舊州 文廟樞星門石坊光緒己卯年金文光建

德配天地道冠古今二木坊光緒己卯年丁松齡韓森記建

縣城 武廟石坊咸豐丙辰苗毀石址猶存廟前

原坊題聖並尼山四

字朱定元建

特旨崇封坊為前山東巡撫朱定元之父母建咸豐苗毀石

## 黃平縣志

卷五 坊表

十五

址猶有存者

昇平人瑞坊為百歲庠生王嗣文建咸豐苗毀今其後人議  
建復其坊

舊州 武廟石坊暨五顯廟前石坊安福堂陳姓建馬店街

石坊盛姓建均經咸豐苗毀石址尚存

戴商氏節孝坊在縣城東門外五里橋之前係戴溢仁之妻

戴德修之母嘉慶九年巡撫福題旌十一年建坊經咸豐苗

變而歸然獨存者

張孟氏節孝坊在東門外距城二里係張金邦之妻張作舟

之母嘉慶五年題旌光緒二十八年重建碑坊民國三年補

修

張楊氏節孝坊在舊城東門外係儒士張炳垣之妻貢生張昭然之母道光八年請旌十四年建坊苗亂未損

趙王氏節孝坊在城南馬場街道光時建咸豐苗變該氏殉難坊毀石址尚存

譚江氏苦節坊在重安對江塘上係譚世美之妻譚化向化舉之母以其貧困守節撫子地方人士聯名請旌躋金建坊於道光時經咸豐苗變石柱猶存

張王氏節孝坊在重安新路口係張宗河之妻張金鑒之母道光末年請旌建坊咸豐苗變遺跡朗存

張特氏節孝坊在重安蔡家橋係張宗澄之妻張金榜之母咸豐癸丑請旌甲寅建坊丙辰苗叛坊毀

## 黃平縣志

卷五 坊表

十六

周王氏節孝坊在縣城南門外係周家聲之妻道光二十五年請旌二十八年建坊咸豐苗毀

戴吳氏節孝坊在縣北三區浪洞茅壩係戴德桂之妻道光五年請旌建坊 今存

石孫氏節孝坊在浪洞管同寨係石大禮之妻道光時建坊 今存

節孝總坊二一在東門外一在南門外各距城里許均磚坊照舊志題節孝姓氏於其上光緒丁酉年知州瞿鴻錫籌建藉以表揚潛德幽光殊地勢不穩固傾斜將圯民國五年撤之尚未修復

平西壩碑坊一座形式甚古字跡消磨不知建於何年亦無

姓名惟雜語有為三槐根柢語非王氏婦則王氏女也又一聯有張也明題數字查也明係康熙甲午科舉人據此則此坊誠古也

蔣易氏節孝坊在北四區太陽堡係蔣光漢之妻光緒二十三年請旌建坊

張黃氏節孝坊在重安大石板係張澤煊之妻張樞紳之母光緒三十一年請旌民國九年建坊

戴谷氏節孝坊在城東趙家營之上係戴承烈之妻戴九德之母咸豐苗變坊毀僅遺斷碣可考

王樓耆壽坊在東門內奎閣光緒丙申年李君雲浦購奎閣地址建屋於屋前竹林內掘得倒塌牌坊石標上書王樓及

## 黃平縣志

### 卷五 坊表

七

原配陳氏繼配李氏等字餘缺無考後查王譜載樓公享年七十有四陳氏享年七十有二李氏享年九十有四然則所建之坊蓋為耆壽坊也

按舊志載節孝坊三十有八在新州者二十有一在舊州者十有七均道光以前所建經咸豐丙辰苗變新州僅存戴商氏一坊舊州僅存張楊氏一坊北三區戴吳氏石孫氏二坊其餘被苗撒毀坊柱倒卧道側而戴姓氏之石匾又被人抬去無從查考茲於荒煙蔓草中搜剔廢坊有姓名可考者八坊並著篇中至光緒以來新建惟三坊耳

又查咸豐癸丑年署知州周夔舉報節孝得八十餘人兩城各建總坊載所至錄僅有題詠並未分紀姓氏越二年

丙辰苗變衙署被焚無案可稽總坊被毀無跡可尋而八十餘人之節孝竟湮沒無聞惜哉

黃平縣志

卷五 坊表

六

治梁王政也修橋善行也或以地名或以人名或以事名或以意名雖俚必書雖廢必紀誠重之也而剗木剗木以濟不通古聖人於渙有取焉昔覃襄公致嘆於無梁衡詩人興嗟於濡軌則津梁之設豈徒稱便行旅已哉亦將以觀政治也

原敘

中國近言工程者以黃河鐵橋為最上行火車下通輪舟費鉅工奇水陸交通然非所望於崎嶇之小邑也黃平地當孔道楚蜀滇粵路所必經重安官渡鐵索鑄橋匹練橫江如躡雲衢環縣山重水複輿梁所資因地制宜民免病涉或帑金建築或慈善捐修裒而續之以補舊志所未載夫乘輿濟人

黃平縣志

卷五 津梁

九

大夫稱惠而虹橋跨道中承紀功今昔有同揆焉至若雨畢除道水涸成梁斯則先王之制守土之責而路政之所關者也續

大橋在大街

鼓樓橋在鼓樓街

王家橋在中街進士王檀建今改建平橋

水關橋有二一在上水關一在下水關

蕭家橋在大井側

維風亭橋十二洞在玉皇閣前

丁未橋舊名石龍橋俗名五里橋橋下石長丈餘有龍形淺

水鱗鱗與日光相映躍躍欲動故名石龍時修時圯州牧袁

治重修以四丁未日興工故名

平龍橋城東十里俗名十里橋創自前明名永安橋巡撫郭子章國朝州牧袁治皆有碑記

玉虹橋城東十三里為八景之一里人狄應旃建

大壩橋東坡站南一里

通濟橋又名東陵橋在月潭寺前明學道龍文光建今圯現  
在貴陽府知府程重修更名聖果橋

月潭寺內橋在飛雲巖下雲貴總督福康安建

黃漂溝橋

蒙加溝橋二橋相近

巖鷲歪橋生員張綦建有碑記

黃平縣志

卷五 津梁

三

折桂橋在南門外饒賓興諸士於此

石頭田板板橋一架最古

雲泉橋城南

萬福橋城南

城南石頭田石礮一眼

榔木哨橋在周洞塘

城南橋邊灣石礮一眼橋左傾石頭堡人修復

重安三溪橋里人沈傑建

重安大橋明初建於觀音閣下圯康熙十二年布政使潘超

先按察使張文德糧道陳寶鏞捐建石橋後圯康熙三十

年各大憲倡修復圯乾隆三十二年麻哈州義民吳□□

移建於上流費近萬金築成即圮人皆惜之

毓蘭橋在西門外翰林曹掄彬舉人曹海建貢生曹掄保續建圮圮衆姓捐建

中丞橋在北門外山東巡撫朱定元建貴州布政使陳德榮有碑記載藝文乾隆五十四年補修

犀橋在中丞橋下半里

羅朗橋進士王榕建

鍾靈橋城北一里

莫家橋

文波橋在罈子窰

上乾壩橋生員張廷樞建

## 黃平縣志

卷五 津梁

五

下乾壩橋生員張日升修

福德橋在中堡河陳運亨張起儀周學順承修

雲路橋在柳塘生員張聖宏承修

引勝橋在洞上河生員張政政承修

全坑上下二橋生員馬文星等承修

天香橋在城北舉人王季正建

麟隆橋在城北二十五里

舊川域內三鞏橋在城內舊州署前

福衆橋城西門外舊名古梁橋創於前明州牧古德恆為平

橋十二洞砌以石梁以木上覆以亭又名古公橋康熙二

十七年水漲傾圮重修更名曰會通橋其制如初乾隆十



五年復圮州貢生楊光廷庠生張學堯楊光宗等倡修以石易木三十七年復圮州人劉漢芳劉琬西劉濟川張鵬程孫元和孫允奇彭登元林文中孫可元李士奇等捐募重修較舊時高廣堅緻稱爲穩固人咸賴之

平播橋城東三里明萬曆時中丞郭子章平播後修建復圮國朝乾隆初生員丁有光善士杜之麟等募修復圮五十六年州牧袁治移建上流率紳士劉琬西戴九德劉奇相劉奇揚戴深仁暨僧印元募眾重修

坡動橋城西十五里通貴陽狹徑山水陡急行人苦之乾隆初年福建客人陳姓先捐銀三百兩募化修建未能成功州人劉漢芳劉琬西劉濟川移於下流設渡後又建平橋

## 黃平縣志

卷五 津梁

三

未幾即圮復募建石橋三大洞奈水勢衝急復圮其一  
天壽橋城西三十里上塘側劉榜孫文士捐修生員石華玉等捐助砌以石梁以木上覆以亭

翁涓橋城西四十里先有邵姓者以大鐵練扣右肩骨募化修建後圮乾隆四十五年劉漢芳劉琬西劉濟川募眾同修

天星橋城東十五里大翁舖地生員丁國光建石橋三洞後復圮其兄生員大光復修亦圮現在架木為之

百子橋城北里許求子者多驗人爭修之俱架以板職員丁崇德易以石橋三洞今稍圮

三鞏橋城北門外廣長菴僧佛林募修

戴家橋城西十里舊龍場貢生戴文郁建

田家橋城西十二里田姓建生員田嘉穀重修

錦榜橋城西五里州人蕭運顯修

永靖橋城西二十里峭地眾姓建

陳家橋東溪州人陳子宸建

彭家橋城東州人彭亨衢建

中橋城北外舊學前石之鼎建

小橋天官寨前楊佑建

滄浪橋即北門橋今圯一名永齊

福濟橋城西十八里馬槽井

東郭外橋

# 黃平縣志

卷五 津梁

五

西關口橋

三多橋西郭外眾建

唐家空橋吏員張君印建

毛方橋張玉龍葦建

白水寨橋

黃衍橋在廟前

元龍橋在甕口

補遺

新州西門外仁里平橋周鴻宗葦修

五里庄橋

黃泥坳橋

紙房橋北門外今圮議修

老馬路橋

興勝橋

黃峯濕溝峒龍三河水合處  
里人李承蓮子若珊若珍建

馬場圩橋

對江塘橋

以上新州

老里壩小橋衆建

黑土哨石橋二相去二里許客人曾起山募修

木槎圩高橋

兩岔河平橋

龍溪橋離城百餘里

黃平縣志

卷五 津梁

五

興富橋在龍溪

杜橋西北三十五里明中丞解文敬修

又小橋一洞田姓修

張旗冲橋西北十里雷時泰募修

馬苑天福橋在鼓台山下葉盛修

界橋西五十里平越州界

田家橋在舊龍場田姓修

翁播圩上橋田姓修

石人洞橋

板橋城西二十三里皂角樹

安撫塘橋陳其書建

國峯巖石橋三城西三十二里曾姓客募建

以上舊城

重安渡在重安汛城外係黃平重安胡城二土司募人撐駕  
半年清平凱里募人撐駕半年有碑記

白悠渡又名寧瀾渡在城北三十里中橋河為入蜀大道水  
勢湍急向無渡船康熙中李州牧廷基捐俸倡置渡田貢  
生王斌等皆捐助為進士王樞亦置渡田併置田為造船  
資後歉歲費不敷舉人王煥士貢生胡學璣捐金增田巡  
撫朱定元亦捐助之歲用益懸渡側有隙地名龜背生員  
盧嘉植捐募墾田逐年收為修路資並稱永利云乾隆三  
十年州人募修石橋有議鬻田為費者進士王楚士堅持

黃平縣志

卷五 津梁

三五

之言願橋成而渡亦不廢橋果未成而圯終有賴於渡焉  
巖門渡在巖門司城外三里許通合拱路

舊城北十五里龍王閣渡乾隆七年王佐白中傑等六人共  
募銀九十餘兩置田後又經董天祥募銀重治有碑記因  
田被水冲壞四十五年董敦禮等募化銀百兩置渡船打  
船修路架橋等田有碑記

馬港渡城西四里乾隆五十九年里人陳天倫等八人募建  
有田糧四斗八升三合

中橋河渡 舊城北三里

長生渡

董家庄渡 以上舊城

大井在上水關水泉甘美

榮家井在後街

王井見古蹟

建文井見古蹟

包角井城東二十里

龍洞泉北門外二里

楊柳井城東十五里玉虹橋

龍塘一在重安金鳳山下一在牛大場側

雲根泉在飛雲洞

金坑井見名勝

以上新州

## 黃平縣志

卷五 津梁

三五

靈泉古井在北門十字街旁有碑

五顯廟井熱蘇木極紅

官井北門後街長文餘寬八尺

嘯天獅井城內關廟前石崖下

古井北門後石宅內深三文餘李志載有楊家井未知即此井否

倉坡井在中應坊坎下烹茶香

蠅象井在南門張吳二宅前

西街古井在街側店戶前任汲不竭

紅坡井在羅衙巷坎下李志載况家坡前大井未知即此井否

屋角古井深三文冬溫夏涼在高山舖坐宅內凡城內泉多者此

東塘一在郭家冲

西塘北家

北塘北家

李家塘官井

汪蕺家塘鎮委

以上六塘皆在城內每遇旱年放之以灌沿城田畝如遇不虞可退飲可救焚可飲為古制也

藕塘堰西門外水湖廟右

周旗廟大堰北門大

白旗屯新堰河之上

馬苑堰灌東門外田

# 黃平縣志

卷五 津梁

三七

冷水河堰通金鑿寨至

千工堰西門大河之上

西門外新堰順橋下過黑神廟

楊馬頭大堰灌寨

寨棍冷水堰灌平橋

鐵索橋在重安江上流三里同治十二年前統領川黔苑軍

貴州提督周達武由營籌款建設以濟驛道行旅橋長約

四十丈寬二十餘丈兩岸石墩由江底砌平用鐵鏈連環

扣成直跨江面兩頭深入石內固結上覆木板左右欄杆

仍用鐵索鑿石象二以鎮橋頭人行固無妨碍惟馱馬成

羣銜尾接踵奔馳而過日深月久鐵索消磨重力集中橋

勢低垂將逾五尺光緒十五年知州瞿鴻錫稟准覘復渡船與礮山縣分季輪渡封閉鐵橋不許馱馬復行橋上藉以保護斯橋橋冊有案至橋板歲修另有田畝

興裔橋在城東五里周家院光緒二十七年張尚忠周理堂承修先係石墩駕木改修石橋原名折橋後易興裔

長吉橋在城東尖山坡脚光緒三十二年周理堂張尚忠承修內有張貴芳捐銀二十兩餘係理堂尚忠合捐修成因取張周二姓各半之義名曰長吉宣統元年補修

福眾橋舊州西門外大橋也道光戊戌年大水衝壞經紳首林茂昭張選予籌修復原

三多橋縣城西郭外之古橋年久崩圯光緒中年王壽春承

## 黃平縣志

卷五 津梁

六

首募捐修理橋係三眼兩岸石砌碼頭中砌梭子石墩架木為梁甫修數年被水衝壞碼頭壽春獨力修補民國八年碼頭復行崩塌梁木傾壞壽春之子王倬與其叔壽昌捐資修復

毓蘭橋縣城西門外古橋年久崩圯光緒中年王壽春捐資修造橋係一眼兩岸石砌碼頭架木為梁長約一丈五六尺料木難得地勢又不堅固時有崩塌壽春與其堂弟壽昌補修三次民國八年壽昌與堂侄王倬補修並換木梁此橋為仁里各寨往來必由之道能改修兩眼梁木易擇較為鞏固焉

仁里橋在馬巖壩橋未修時人行河壩遇山溪水漲行者病

涉光緒季年王壽春捐銀二十兩倡首並募捐百餘兩改路由關廟門首過修橋三眼兩岸石砌碼頭中砌梭子石墩架木為梁鄉人稱便

魏口河石橋三眼高三丈餘尺寬一丈數尺長七丈餘尺光緒甲辰年王壽春首捐銀百餘兩倡修此橋旋得田鼎三韓建宗王壽昌相助各地募捐一千餘兩於丙午年修理成工該地兩岸懸壁鄰架木橋逆水漲時波濤汹涌行人坐待無路繞過數日水消始能揭涉時有溺者自石橋成後方慶安瀾

遷善橋在縣城北輝子窰光緒癸巳年王壽春捐修去銀一百餘兩

### 黃平縣志

卷五 津梁

三

輝子窰石橋一眼民國六年王壽昌捐修去銀四十兩

窩田石橋一眼民國六年王壽昌捐修去銀四十兩弟婦王張氏捐銀十兩

丁未橋在縣城東五里橋原係古橋年久兩岸石墩傾圮光緒甲辰年解春浦張培芝王壽春等籌募銀一百餘兩修理完固

星橋俗名朱家橋原係石橋一眼年久被水剝蝕右岸碼頭崩圮解春浦張培芝王壽春提倡募捐修復去銀一百餘兩迄今十數年又被水衝壞僅餘橋心一片

鐘靈橋在重安街北前通官街後達公館壩今圮兩岸碼頭猶存右岸被張子厚屋佔如地方議修斯橋張姓自應讓



山碼頭以復原狀縣署不棄

四靈橋在重安鍾靈橋之下觀音閣門首光緒癸巳年修成  
不橋中堅二墩上覆瓦屋七間癸卯年被大水衝壞旋改  
修石橋二眼勢甚雄偉

附修四靈橋碑記

竊以望洋致嘆駕返臨河過涉同占凶虞滅頂凡屬要津之  
路豈不賴有橋梁哉我重父老於小河上流修有鍾靈橋由  
來已久超等後輩何敢更張無如水勢過高最易傾圮在昔  
安后樂業雖屢壞屢修尚不為難今則生擊初復源涑輸款  
勢可艱難故庚寅四月舊橋毀閱二十二月壬辰春始行修  
復復未逾三月仍毀實以物力窮修倍難圮勢危毀滋易耳

黃平縣志

卷五 津梁

辛

癸巳春有景懷利濟之趙君相丞許君程廷謂趙曰春水漲  
矣行人阻矣此橋不修如病涉何趙曰唯籌之熟矣不修復  
則利濟安在仍其舊則洪水堪虞欲為一勞永逸非這地新  
修不可但工程浩大心懷力拙奈何皆笑曰噫子迂甚邑有  
梁姓絕業可請示變費權作資始餘則約我重鄉人協力募  
捐庶可成乎趙曰善於是約集同人赴州請示蒙州主臚批  
准立案並飭各寨首人就地畫捐繼又代稟憲局發款添補  
此誠萬象生佛非特與人為善而已超等謹遵德意先變梁  
姓絕業獲銀二百金旋即相度地勢定局於觀音閣門首蓋  
河面既寬水勢較緩由是一面興工一面募捐於癸巳十月  
下石因逼近大河事頗棘手款費不實中修二墩底鎮龜龍

二物岸峙麟鳳二山因名之曰四靈橋閱十有一月始告落成連橋廬工料約費千餘金今駕穩鼉樑可免望洋之苦狹平鯨浪亦無過涉之凶故聊贅數語以誌其事至於鳳來儀麟獻瑞龍利見龜為畜乃 盛朝休徵波及偏隅又超等所深願而默禱者也

濟美橋在重安鐵索橋下距街約一里光緒甲午年孀婦王李氏等捐建係石橋一眼

巖鷲聖大橋三眼眾建年月無考下同

安瀾橋一眼張土司建

克麻塘石橋一眼陳定邦建

大寨石橋一眼眾建

## 黃平縣志

卷五 津梁

三十一

阿秀寨橋一眼眾建

舊司石橋一眼眾建

格夷石橋一眼眾建

望瀾寨脚石橋一眼光緒己亥年沈光瑤沈思寬沈耀廷等籌建捐款不數由巖鷲聖募捐銀百餘兩以成其工

天壽橋在上塘場前那蚌河下流原係古橋石礮木梁四眼上覆以亭光緒十三年上官明鏡春泰各捐銀百兩承首修造未成即圯至三十三年楊明軒傅仲毓復承首倡修去銀若干兩今又十餘年因梁駕過長木條下墜石墩被水衝壞又有將圯之勢

喻家橋在甕脚場下石橋一眼為本地喻姓捐修於咸豐之

初

汪家橋舉脚之石橋一眼昔年太陽堡去猴場必由之路橋為汪姓所修遂以此得名

太陽堡石橋有二一在堡右街口一在堡左修建年月姓氏俱遺

天生橋乃天然之橋也距下里洞里許為梅河之下流從山內穿過約有里餘中不透光放木者聯三四樹成筏由內行駛用撐丈長之樹

北四區天生橋有三一名上天生在汪家橋下之王家溝一名中天生在場對門兵馬洞一名下天生在堡下十五里之枇杷坪

## 黃平縣志

卷五 津梁

三

張家橋在平西壩小溪石橋一眼經修年月及人俱失考

萬年橋在趙溪河原橋先毀經蕭松亭募銀二百餘兩於民國乙卯年重修胡縣長勳路過錫以命名

重安渡載在舊志何章由黃平之重安朗城巖門三土司募人撐駕半年清平凱里募人撐駕半年刊有碑記經咸豐丙辰苗變後至光緒十五年規復渡船仍倚清黃兩屬各渡半年茲特黃平州瞿鴻錫清平縣何秋奚會稟立案原文載後

徵會稟者竊卑州前因重安江鐵橋低垂恐難持久擬照舊章與清平縣會商規復渡船已於本年二月內卑州與何令相商將查辦大概情形會稟在案旋奉善後局憲批

樽節辦理等因當此款項支絀敢不體念時艱第此項渡船名雖公設實係分辦州屬自經兵燹署中無案可稽即附近各土司寨因其廢弛已久年輕者傳聞失實狡黠者趨避有心若徒滋洋議恐蹈作舍道旁之譏因先墊給船費一面飭其購料興修並一面吩諭各園各甲將先年某處應承某項各舉所知以聞嗣據紛紛稟呈綜核詳言並互證以卑州前查情節雖未逐一相符大率不甚差謬船甫造成極力督飭各寨赴案照舊承認黃梨坳新寨一帶充當渡夫重安外牌修理碼頭重興半山修理石柱滾子搖櫓綿竹塘應承纜索竹翁滿雙教幫竹五捆每捆重準一百斤內外黃毛寨三角幫竹二十四根刀背嶺充當紐

## 黃平縣志

卷五 津梁

三

纜索准查綿竹塘現在無竹除雙教等三處照舊幫竹外其不敷之竹應於重安附近各寨有竹地方暫行分認以免推延至於渡船自係每年一造造時向州署領銀一十兩其餘所需歸重安明城巖門各土司地公派至各該寨昔年渡船田土尚未據報前來若待其逐一清查對覓遷延時日惟有責成各寨甲約照舊渡船不准違誤已據歐得責譚宗奎張澤濱承認照舊遵辦並承認造小船二隻為春夏水漲渡引纜索之用現造官渡船一隻經卑州勘驗得船身長十二弓頭面寬四弓零四寸梢尾寬四弓艙底深一弓船底寬平油灰堅固周身鐵條鑲釘並應用各項器具備齊已於七月十八日開渡出示封禁鐵橋以

兌疎虞查照何章清黃各造官渡船一隻各渡半年每年三月九月交替渡船渡夫及一切器物皆係各備謹將規復章程稟懇憲台核飭立案批示遵行以垂久遠通稟督撫藩臬巡憲善後局本府均奉批准立案光緒十五年七月二十四日

民國二年十二月十四日據清黃兩縣首人楊正朝楊文炳吳傳芳龍玉堂雷鳴受潘世鈞等稟重安江渡船歷年以來兩屬分班各渡半載此屬上班彼屬停舟若逢春水暴發難以看守每遭沖失之患首等深慮及此故同商妥共造船二隻議價銀壹百兩兩屬各助其半合約載明外連名稟請立案施行並經盧知事嚴方批准諭由該首人黃平縣志

卷五 津梁

五

等泐石誌記以垂永久在案

民國八年十二月黃平縣陳知事咨鑪山縣田知事迅將新船入水文

竊照重安為黔東大道湘滇必經之所向設渡船以利行人本年夏船隻打壞當由本縣飭團紳趕造茲據黃平屬承辦團紳吳傳芳稟稱查重安渡船向章係黃平鑪山各造一隻每隻撐渡半年嗣改為兩縣每年造一隻輪流供應再後則又改為歸黃平打造鑪山承辦團紳補助錄五十兩如鑪山打造黃平之補助亦然前奉諭令紳立即雇工打造道鑪山承辦團紳楊正邦阻紳勿造由該紳購製現已做成又據重安團甲面稱該紳楊正邦之竟須九年

陰曆三月始能擇吉放水等情據此相應備文咨請貴縣  
長查照轉飭該楊正邦尅日將新船入水俾免阻滯而利  
行人此咨

按重安之下轉水灣渡船田一柱約出穀七十挑民國  
二年龍玉堂趙用九雷鴻章踏勘清楚係羅逆應榜經  
手之田應作渡船夫費

又查查三司首人吳炳章等稟重安官渡船隻每三年  
一換各甲首人齊集會議各照夫價多寡攤派購置黃  
姓田畝一柱招募渡夫耕食各甲輪流監修渡船並承  
縣長陸德滋札委南鄉總甲楊正元查勘稟覆此田原  
係一柱大小共計十五坵約出穀八十餘挑自應懇恩

## 黃平縣志

卷五 津梁

五五

照該首等承認置買原人內應攤銀兩照數催繳以濟  
要公等語除沈耀廷一甲繳齊外其餘未見明文宣統  
三年七月

梁家渡昔為梁姓私渡路出龍家壩龍泉縣等地通峇每苦  
勒索光緒丙午年首人余化龍蕭元興熊光印石光明等  
捐銀七十四兩將其渡口田業基地買作義渡又有朝陽  
寺住持王金河捐出廟田二十餘挑餘慶縣屬梁富亭捐  
田土基地一柱年收租銀五六兩每年僱夫渡船稟縣立  
梁永為官渡

按轟松榮蕭元興余化龍劉榮開等集錢八十千鑿開  
梁家渡下之老虎口使袁家渡之河得以行船均轟等

之力現北四區有七渡口均能用小舟運貨直達涪州  
交通較昔為便利而物產得以輸出矣

大達河渡昔為吳姓私渡民國六年聶松榮等將三星場復  
開移趕舊場之上因勸吳青雲吳炳揚吳漢清吳榮江等  
將田業什土一併捐作義渡又餘慶戴榮昌捐銀二十兩  
買入劉姓田二十批同為義渡之業

構皮灘渡在餘慶縣屬即袁家渡之下流距甕脚場六十里  
光緒末年螺螂壩黃光泰倡首成立義渡相與捐銀置田  
五十餘挑并山土基業供給渡夫刊有碑記立於渡頭以  
垂久遠

按水井塘堰舊志載明厥後并無新增者現查縣城飲

## 黃平縣志

卷五 津梁

五十六

水西南甲飲善化寺視水而該視有寺碾與張石匠碾  
踞其上流時有阻水之患應請禁止二碾則飲水方免  
枯涸北甲飲龍洞水修有堰溝東甲飲大井水并下水  
關河水三轉灣井水又查周公竹樓於咸豐癸丑年鑿  
新城四池二井舊城倍之載所至錄中經丙辰苗變後  
新城之池井不復可尋嗣訪之父老言北門羅家巷一  
池下水關一池今復湮塞餘俱無考

白鶴泉在縣城玉皇閣之山右光緒丙午年知州陳望林題  
名刊石雖井係新鑿味不殊衆

黃平縣志卷六

官師志上 秩官 世職 土司

總敘

黃平於元為府官制無可稽考於明為所為州為興隆衛清初州衛合併損益而更定之無冗無濫一命以上皆有以自效焉夫官無崇卑以功德及民為克盡其職職亦無分文武以黽勉匪懈為不鰥厥官茲當聖主澄清吏治之日顧可不廉隅砥礪奮庸熙載也乎原敘

按原敘謂首州牧從令典也次及前明駐鎮同知及教授等職不忘古也武秩亦列前明衛所指揮千百戶至若土司世及雖異流官然撫有苗人率以供役守土之責亦難辭焉例

黃平縣志

卷六 總敘

一

得備載云云查各目內除民團縣知事及分縣外一切均為古官秩矣雖土司尚有一髮之繫究裁汰已在旦夕要皆可以古職視之故升世職為正目而移名宦於各官後用官無崇卑職雖世流但能不負其官俱得附祀於 靈廟流聲於後葉若武備則又列諸最殿不惟見亡武之不足立國而找地之與苗犴雜處數定而數叛之於以知非此不能以奠我黃平於磐石芭桑且未附有大事一記亦不可以雜於人物內夏首連山殿首歸藏各有要義存於其間然而大致無所差別續者手續應如是也

又按續志均規步於前人以改名目均不能更易今擬於舊志成之後仍名州志以為成古再於此外另作四志如篇



內首志知事之類從民國壬子年起溯源至於清之改革此四志也上以銜接州志下以開啟後來未知明年之人世如何得以再成否也

此志之官師世職以及土司名宦均晚清採輯成篇承棟因而漙之惟官師之經三四次補續而舊職新職以及文武緒下之各有所屬甚屬複雜經一星期之久方各分類而歸於其緒世職之十八名目各考亦經一周期日而武備一目又經兩村修改並以承棟所舉更加訂正乃成一篇時舊曆二月二十日也

又按舊敘之所謂為州此所之謂非僅指衛城內之五千戶所也舊城西北門外守禦千戶所亦是此篇之志多所

# 黃平縣志

卷六 總敘

二

考據此所字人易滑口讀過故補注之惜日促資絀未將應所考者考出令人讀之不生興味是本志之最把恨事後賢不可不察又不可不恕

親民之官為牧令州邑之政威統之簿尉之屬佐治者也校官則明教化以輔治者也是故興利除弊非官不行訓士正俗非官不成行慶施惠非官不宣分爭辨訟非官不決凶荒窮獨非官則疾苦不達地以近而澤易究責綦重也其功德在人者別為名宦志茲僅載其姓名云原敘

守土曰官教民曰師或司一事或兼眾職循名核實責綦重也舊志載知州學正訓導巡檢吏目各一員而重安舊設之巡檢與清初之驛丞旋並裁去若醫學訓科陰陽學僧正等名今已無考其他歷任各官自乙卯亂後檔案失無查惟於咸豐肇亂時所能知者續起至於承平後之捧檄而來者若功

黃平縣志

卷六 秩官

五

德之尤著亦另詳於名宦

增

按舊敘謂首志州牧從今典也今縣知事從民國二年設立而學正吏目巡檢等職以及練營之都司千總亦盡裁去均已成為往事故今編集亦將現任各官從民國改二等縣起列為一篇而已往之文武各員亦如舊志各以類連成篇用存古也他如教職廢而改為勸學練營去而變為團防又如城鄉各會之董事總董及今之經費職員雖地方之紳耆為之亦團體上之法人亦公家機關之執事所謂土職鄉官者較昔之世職土司為更重惟今兵事倥偬自治停止大局未甚肯定將來另編新志再為取決於爾時也如憲政志經費志物產志學校志等擬增四志於舊志之末又擬脫離舊志

另有獨立茲當經費告竭急於脫稿此後或由私家自編或仍繼續纂集須此志畢方有把握

知事一員 民國三年正月一號改設

按地方改縣他省多於反正後由省議會議行黔省因公口生事借糧外兵至民國二年方由中央議改然後於三年一月一號一律實行我縣因之定為二等縣知事一員分縣一員印文曰黃平縣印

盧巖方號筱林雲南通海附生宣統元二年署州事民國元年州紳稟請復任改縣後半年被劾去

胡 勛號頤生湖南長沙監生清末以佐職候補民國三年署事四年秋被控去

## 黃平縣志

卷六 秩官

四

何惺常號惕若廣東順德人廣州高等學堂畢業獎給舉人 民國三年考取知事分發貴州四年九月到任至冬帝制發生因兵事自去

劉紫綸號伯帆湖南寧鄉監生清末以佐職任用民國五年春到任六年夏辭去

陳昭令號梓和直隸玉田人北京大學畢業清末調咨到黔 歷充各中學校校長教員委署麻哈平舟各縣六年六月到任八年冬調署定番縣去

林紹猷號克生獨山附生京師大學畢業九年舊曆元旦日

到任

各年月均記舊曆當以新曆考之

分縣一員住舊城 民國元年設

按貴州之府廳州一律改縣自民國三年始而巡檢分司一律改為分縣又在反正之初今由民國元年記起故自喻竹始也

喻竹號善承貢定附生優級師範學校畢業任教多年反正之初奉委到任

黃華清號伴松大定生員民國三年到任五年卸署

張瑞雲號德風思南人

梅倬仁號心田湖南寧鄉監生清末以佐職候補黜中

龍正昌號石生廣東番禺人

王贊新號祥甫遵義生員

知州一員由明萬曆二十九年設立起

## 黃平縣志

卷六 秩官

五

李珏字仕初雲南楚雄舉人

曹進可號四川江津舉人入名宦

李逢春字文臺四川潼川舉人

楊鳳翥字卷阿四川巴縣舉人

史應元號直隸順天舉人入名宦

向之廉字三峽四川雲陽選貢

王國楨字幹之陝西貢生

古德恆號入名宦

按舊志興隆衛舊官同知之內亦有古德恆名亦加附名宦三字而此記之入字亦一附字乃查名宦之內並無此名而知州同知兩見豈一人而先後署任耶當時既已附

之名官其必為循良賢能今依舊志將名列入名宦志內  
外兩處之附字俱一例改為入字

何天賜字純禧陝西畧陽歲貢

陳虞熙字唐臣四川重慶歲貢

王 适字二若雲南河西舉人

江洪範字錫疇廣西宜山歲貢

朱統鈞字葵園江西新建貢生

黃虞龍字 廣東舉人入名宦

歐陽祐字篤之廣東高要選貢 以上見邇志

陳大猷字我素四川瀘州選貢

熊錫揚字千里四川隆昌選貢

## 黃平縣志

卷六 秩官

六

顏復孔字祖一四川遵義選貢

喻文白字爾介四川榮昌選貢

馮特揚字訥生四川資陽選貢

何振虞字文鐸四川涪州貢生

桂天燦字闇然四川碁江貢生 以上見朱李二志

以上二十二入俱明朝知州照舊志備錄之

杜 廣號關江南諸暨歲貢入名宦

彭始齋鄧州貢生

梅朗中字雪侯湖廣廣濟選貢

馮 象湖廣麻城生員

張聖典廣寧官監

王燦 湖北荊州進士

張宗彝 歷城監生

樊際斌 直隸遼陽監生

湯傳楷 江南長洲監生

莊必榮 鑲紅旗監生

馬龍 浙江沛縣教習

曹秉毅 正白旗監生

徐德武 金壇歲貢

李廷基 鑲藍旗廕生

江宣 儒江都監生

朱錫紱 蕭山監生

黃平縣志

卷六 秩官

七

蕭君柱 三原監生

魏鎰 河南貢生

羅鳴序 湖北漢陽舉人 入名宦

常廷璧 河南舉人

金作楫 浙江秀水進士 入名宦

王琳 正黃旗監生

趙昆 直隸舉人

朱懷棧 山東高唐貢生

萬栻 江西舉人

姚培敘 安徽桐城舉人 署

恒昌 鑲白旗滿州舉人 署

侯克彝河南進士

白 鏡陝西旗舉人署

高星煥山西萬泉拔貢入名宦

趙啟楠山東人

李永祺字松期山西陽曲舉人入名宦

王暎曾江南舉人

鄒紹文江西貢生

王一曾順天宛平

袁 治字父菴號琴塘浙江蕭山舉人入名宦

張鳳枝字核齋江蘇金匱人入名宦

劉世棟湖廣舉人

## 黃平縣志

卷六 秩官

八

松伊納滿洲

陶廷琬號南園浙江進士

周有聲號希甫湖南進士

安嘉相號桂甫湖北舉人此上三人舊志有敘

以上四十二人俱清朝以後舊志之所備錄者

任用儀山西平定副貢嘉慶六年七月到任

張錫毅湖北沔陽進士嘉慶八年正月到任

善 恩漢軍鑲黃旗舉人嘉慶十年二月到任

榮 昌滿洲正藍旗文生筆帖式嘉慶十四年十月到任

張步虛江西沿山進士嘉慶十六年正月到任

德 春滿洲鑲黃旗官學筆帖式嘉慶十六年十二月到任

托 雲滿洲鑲白旗中書嘉慶十七年十月到任

文如筠四川涪州貢生嘉慶十九年五月到任

楊德峻順天方畧管供事嘉慶二十一年七月到任

陳維玲山東曲阜舉人嘉慶二十二年七月到任

李 璣直隸寧津附貢嘉慶二十三年八月到任

周文英雲南昆明舉人道光元年十二月到任

馮志琛四川西昌監生道光二年閏三月到任

魏廷珩直隸柏鄉舉人道光二年十一月到任

殷 輅江蘇陽湖監生道光五年八月到任

易寶善湖北漢陽舉人道光八年九月到任

徐光生浙江武康舉人道光十一年六月到任

## 黃平縣志

### 卷六 秩官

九

許華銳浙江海寧監生道光十三年四月到任

以上一十八人俱道光十五年之所補入者自此以後至

咸豐元年前後一十五年總有十數員畧苦亂之後無人

記及又無書籍檔案可考惟有付之闕如

彭桂芳失名道光二十二年到任 王文軒浮生紀畧自記

壬寅春蒙彭桂芳先生取列前茅按壬寅為道光二十二

年惟桂芳之名與出身則不可知矣

鄭選士號秀峯年遺接浮生紀畧謂官堂課鄭秀峯楊杏農

兩先生尤相器重其語係於癸丑甲寅之下然查周竹樞

所至錄中鄧福照雙城興頌引內謂周竹樞量移黃平為

壬子春而修城訖於癸丑則癸丑年非鄭之在任而王文



軒之紀特與楊杏農粘連言之鄭之署任必在壬子之前  
無純

徐豐裕號石民安徽桐城舉人

周 夔號竹樓江蘇吳縣監生成豐二年到任入名宦

楊承照號杏農江蘇舉人咸豐丙辰年殉難詳勇烈

陳世鑣號鸞生四川舉人咸豐戊午年救援平越戰沒詳勇  
烈

杜琢章號寶田四川開州進士咸豐戊午年殉難詳勇烈

王紹鏞兩城陷後來接州篆戰沒於太平里入勇烈

以上八人均苗亂前前後後署任者此後城陷十三年無官

李興本號南枝湖南拔貢同治十年到任入名宦

## 黃平縣志

卷六 秩官

十

唐樹桐號敏齋四川監生同治十三年到任入名宦

苗立賢

恩 崇

李榮華

姜勳和號子厚

羅錦城號熙堂四川洪雅進士入名宦

劉啟瑞號星閣湖南舉人入名宦

齊綬棋號 湖南

丁 祥號 湖北漢陽

曾樹苞號輝生四川

梁宗輝號華堂廣西舉人光緒九年到任

陳 澧 號敬秋四川

縣廩貢雲騎尉光緒十一年到任

劉丕勳 號

湖北漢陽生員光緒十二年到任

瞿鴻錫 號子澂湖南善化監生光緒十三年到任三次調署

貴筑清鎮龍里至十九年始去任入名宦

來 震 號夢香雲南昆明廩貢光緒十五年到任

李之瑛 號蘭生廣西臨桂生員光緒十六年到任

張正隆 號聚五四川監生光緒十七年到任

李應華 號兼三福建福州進士光緒二十四年春到任入名

宦

史鸞 書號翔承陝西監生光緒二十四年冬到任

聯 魁 滿洲鑲 旗人光緒二十六年到任

## 黃平縣志

卷六 秩官

七

熊世清 號深軒湖南鳳凰廳監生光緒二十六年冬到任

何德源 號心泉雲南晉寧歲貢考授教習光緒二十八年到

任入名宦

石 罇 號敬廷直隸 監生光緒二十九年到任三十年

調取引見至冬復到

詹 禮 號介廷湖北施南進士三十年到任

李培林 號竹坪雲南大姚舉人三十二年到任

陳望林 號蔚蒼福建侯官翰林三十三年到任

孫 琳 號魁園雲南昆明監生三十四年到任

盧嚴 方號小林雲南通海附生宣統元年署任至民國元

年復來

陸德滋號樹齋順天大興監生宣統二年到任反正初去  
以上三十人俱苗亂肅清後來授署任者至民國元年改  
縣另志之

州同一員

明萬曆三十年設旋載至清之雍正十年後設旋改

巡檢

沈玠南京監生

以上一人明時署任之載於舊志者

孫之鸞

姚必觀

董國璟

以上三人俱清康熙雍正年間之署任旋為裁改而載之  
舊志者

## 黃平縣志

卷六 秩官

七

州判一員

明萬曆三十年設天啟六年裁

胡承勳江西人

吳叢芳河南監生

胡起賓鄭縣監生

盧汝勵江西監生

章有忠浙江監生

以上五員俱明時署任於天啟年裁撤者

同知一員

明萬曆年設

按明萬曆庚子年備平於平起衛地

設平越府與隆衛屬焉撫按以與隆為漢黔要衝題請分本  
府之同知駐鎮其地此為與隆衛之流官也至清康熙二十  
六年移州時裁舊志業而存之今謹依誌於左

李在公四川閬中舉人

李曰英廣西博白選貢

韋登卿

選貢

楊廷幹四川劍川舉人

張希賢廣東舉人

鄭廷英四川南川人入名宦

方明棟四川富順舉人

許鴻綸東陽選貢

古德恆入名宦 舊志知州中亦有此名未知何故

王履祥石屏舉人

李天植桐梓貢生

黃平縣志

卷六 秩官

三

董邦昌雲南昆明舉人入名宦

龍納歲 以上見通志

官撫極

張映奎宿松舉人

黃光中江陵人

以上十六人俱明特署任者

金以盛

李益陽大興貢生

史嘉猷邢臺貢生

以上三人俱清時國初署任者

衛經歷一員

李文祥湖廣麻城進士入名宦

李茂珠

胡允中

以上三人俱為明人以後無考

衛教授一員 舊志志衛教授未知設於何年然以官名考之  
當在洪武設衛之時

莫 魯廣西人

張 立雲南人

曹 紀敘南衛人

張文佐永寧人

劉 朝大竹人

黃平縣志

卷六 秩官

古

郭文悟莆田人

沈 清貴陽人

簡敷政大足人

濮 瀛雲南昆明人

張雲翰

謝 鵬

莫維學臨川人

吳金殿九溪衛人

周 嵩嵩明人

謝 尚鄖陽人

趙秉智安南人

黃嘉賓銅仁人

唐宗堯平溪人

楊廷珮沅江人

時表雲南楚雄人

趙必先趙州人

譚鎬祁陽人

周汝麟新貴人

方時吉清平人

徐鑣普定衛人

桂森枝都勻人

劉襄貴陽人

黃平縣志

卷六 秩官

五

以上二十七人俱明時署者

黃上色四川鄆都人

以上一人為清初署任此後改州教授一官遂改學正

衛訓導同教授設於明洪武時

余珍四川江津人

聞善安陸人入名宦

彭綱桂陽人

李楫四川義眉人

左高四川人

楊訓雲南

劉塘四川涪州人入名宦

周鳳岐安寧人

馬朝弼雲南昆明人

黃德郡九溪人

吉希高鎮遠人

張良能貴陽人

包淵臨安人

余良翰四川永昌

胡崇仁四川巴縣人

梁以棟貴陽人

吳科四川永昌人

王應明石阡人

黃平縣志

卷六

秩官

六

劉世殿雲南通海人

衛遵寧平遠人

熊起渭

以上二十一人為明時署任而載之舊志者

任中驥思州歲貢入名宦

以上一人為清初未移州時之署任者

學正一員 按此學正為州衛未併時之州學正至移州後至

清末之學正悉續於後

蓋汝言畢節貢生

張東明永寧貢生

安失名石阡貢生

董其威石阡貢生

高梁楷思州舉人

蘇大同石屏貢生

羅紹裘銅仁貢生

尹鳴鑿興隆貢生

傅夢弼思州貢生

柯宏材安莊貢生

李瑞鶴四川長壽舉人

鄭 燭鎮遠貢生

何致祥四川納溪

以上一十三人為明時之署任者

黃平縣志

卷六 秩官

七

傅世烈江西臨川

余夢鯉湖廣鍾祥貢生

吳中宏貴陽貢生

杜學林普安舉人

張之佩

王 冕都勻舉人

柴大任新貴舉人

王萬年貴定舉人

周仁表印江舉人

樂鳴和都勻舉人

楊 瑄遵義舉人



李維英廣順舉人

景宗朱貴陽舉人

彭 淇修文舉人

朱文炳青谿舉人

盧中理開州舉人

以上一十六人為清嘉慶前人之署任照舊志列載而錄之

徐廷榆清鎮舉人

胡世謨思州廩貢

楊文粹石阡舉人

蕭朝佐修文舉人

## 黃平縣志

卷六 秋官

六

蕭培琳永寧舉人

楊 烈遵義優貢

曾日明興義舉人

羅萬象湄潭舉人

安大魁龍泉舉人

以上九人為修志後之署任照道光十三年之所補入而錄之

景其澍號幼嘉興義舉人咸豐初年署事名載周竹樓所至

錄中

魏卓軒咸豐壬寅年署事從浮生紀畧查取未知其名

鄧福熙疏春臺丙辰城陷殉難入勇烈

以上三人為咸豐初年之署任以上則不可考矣

盧思鉅大定舉人同治末年到任

劉兆龍普安舉人

胡維藩號屏之平越

姜騰甲普安貢生在任多年被控調省聞兩年復任卒於任所

張 廉舉節歲貢

盧郁萱正安歲貢入名宦

楊德榮號獲之貴陽歲貢

伍襄鈞號相東貴陽舉人

以上八人俱肅清後之署任惟署事年代及前後多有錯

## 黃平縣志

卷六 秩官

九

亂今官已廢姑存其名以為職官之考

訓導一員 按清前官制州縣學官祇有學正而無訓導至乾隆後始增之謂之復設訓導故舊志之志訓導止十二三人前所列之明訓導為衛教授之位職另一職也當注意之

趙 名遺

朱 名遺

胡 名遺

趙 節

劉芳柏

莫有益

田 溶

張玉卿都勻歲貢

王 俊仁懷歲貢

陳文政貴陽懷貢

鄒 銓思州拔貢

廖開榜思南歲貢

許克家貴陽舉人

以上一十三人為復設時至嘉慶五年為舊志所錄列者

胡慎修貴陽舉人

吳寧一畢節舉人

朱宏椿覽安舉人

周士哲貴陽舉人

黃平縣志

卷六 秩官

二十

左國澍黎平廩貢

顧 漆麻哈歲貢

周至德安順舉人

郭德馨安順孝廉方正

張師渠貴陽廩貢

高發揚普安解元

以上十人俱嘉道間署任為舊志之所續記者此後至咸

失二十年間因訓導署在舊城無人為之記及故悉闕焉

羅 銅仁歲貢

劉繼雲遵義舉人

胡肇元號培初覽安舉人

蔡雨田號祉畬安平歲貢任貴陽金井街

倪光明貴定

冷煜松甌安舉人

左 之號宜仙亦號師竹由善畫竹也貴陽歲貢入名宦

丁乃昌貴陽舉人

丁汝揮貴陽副榜

以上九人俱肅清後之署任者至光緒末年裁副留正故  
訓導不至民國年廢也

吏目一員 同知州由明萬曆年起

楊大棟雲南安寧吏員

樊思誼四川人

## 黃平縣志

卷六 秩官

三

李

金 杓湖廣吏員

黃光顯順天吏員

鄒 沐四川廣安

王 海遵義

易之俊湖廣人

邢大吉湖廣人

以上九人俱明時署任照舊志錄列之

賀君召湖廣長沙吏員

郭象賢

程彌枯

陳琦

毛斐章

岳安

鮑鎮范

金然 浙江人

李世傑 四川人

吳國相 四川中江人

陳墉 浙江紹興人

郭嗣鈐 浙江仁和人

以上一十二人俱清之嘉慶前人照舊志錄列之

李綦 直隸天津監生 嘉慶六年五月到任

### 黃平縣志

卷六 秩官

三

李昭 祿湖北江陵優貢 嘉慶七年十月到任

郭鵬 程河南祥符監生 十九年三月到任

王式 鈺山東諸城監生 二十年九月到任

劉遜 混湖北黃岡監生 道光七年九月到任

顧啟 曾江蘇元和監生 八年七月到任

袁燧 浙江山陰監生 九年四月到任

魯廷傑 順天大興監生 九年八月到任

崔思齊 順天大興刑部供事 十一年四月到任

以上九人為舊志之所增入自此以至城失二十年中悉

付闕如

余啟豐 號宜堂 浙江遂安人

以上一人在咸豐二三年中署任由所至錄中得之  
揚志舉號 湖南人

廖裕坤號文卿廣西臨桂人沒於任葬湖南義園

王 俊號 四川

周 筠號希九四川涪州

周澍森 四川

史 治號彤廷江西

李發科號 湖南醴陵廩貢

以上七人俱肅清之署任者反正之時李發科去即無員  
來未幾即廢

巡檢一員 清乾隆初年設公駐舊州

黃平縣志

卷六 秩官

五

喬 名關

稽 名關

王國佐浙江錢塘人

徐 起關中人

劉文炳

危 管黔陽人

譚宗泗廣東人

朱慶雲

修時崇山東人

江懷鑑江西貢谿人

李廷贊浙江山陰人監生

丁鳳儀順天大興廩貢署

以上一十二人俱舊志之所載為嘉慶前之署任者  
趙晉元浙江仁 and 監生嘉慶四年十月到任

翼先榮浙江會稽從九嘉慶二十一年七月到任

曹樹楨江蘇上海功臣館供事嘉慶二十二年六月到任

崔禮元安徽太平人充補武英殿供事議敘未入流道光十

一年正月到任

楊時鳳四川成都吏員十一年九月到任

謝榮恩廣東平遠監生十二年二月到任

陸元仲江蘇嘉定監生十三年十二月到任

以上七人俱舊志增補於道光十三年者惟中有李廷贊

## 黃平縣志

卷六 秩官

番

一以注為嘉慶二十一年七月到任然五年前之舊志已  
列之是兩次到任抑或先署而後補缺者已列於前此遂  
去之

王用儀號雲圃江蘇金匱人

陳雲鶴號理堂浙江紹興人

俞紹曾號蘭汀浙江仁和人

以上三人俱咸豐初年之所署任今從所至錄中搜得此

上至道光十四五年之署任悉不可知矣

鄭元凱號 光緒元年請款復修舊州城垣

歐叔綱

吳德滋

賀富疇

李 煒 江西人

易永昌

郭選青 浙江人

陳邦彥 江西人

劉鳳麟 四川人

曾 煒 江西人

計如鑒 直隸

汪叔鏡 浙江人

王杰英 四川人

董士章 四川人

黃平縣志

卷六 秩官

十五

鄭重光 四川巴縣監生

周 筠 吏目調署

周澍森 吏目調署

冉 松 四川

黃熙春 四川

以上一十九人俱屬肅清後之所署任惟先後次序多半錯亂至年代籍貫尚可考而得之

又按重安江場在前明亦曾設有巡檢一員入清改設驛丞旋復裁去其改設年月及署任之官舊志稱其無考今謹摘其語於此俾後此知前人之所志

醫學訓科一員 此官未知設起及廢止謹依舊志錄之



林春元

林廷柱

陰陽學一員 故立廢止舊志未載惟照錄之

鄭洪業

朱世法

黃世平

僧正 無設廢年月及員數多少惟依舊志錄之

佛能

洪深

慧喬

印祥

黃平縣志

卷六 秩官

三六

印常

按黃平舊城於前明萬曆前為安撫司屬播州宣慰司隸重慶亦有駐鎮官員無可考矣興隆衛設自明初幾三百年而經歷僅得三人其間豈無一二才猷可紀者並其姓氏亦湮沒無傳文獻不足徵可慨也已舊志原跋

承棟索列各官既畢因而歎曰清末之論時政者輒謂管官官多管民官少以致中國不理詎知陰陽學正醫師技工以至僧綱道紀均民官也惟相習既久官不司事而監督下僚之所謂管官官者反不盡竭心力認真督率糾察遂致折足覆餗尸位素餐其甚者且借職權以之營利害公其懲羹吹齋者轉以多官多擾起而挾取去之非得已

也今已成為民國知事以下撥然裁棄不特文職之簿書  
錢穀者無一佐治而練營練勇諸事亦并萃於一人彼百  
里長者豈皆神明賢聖如龔黃如杜台謂之管民官少正  
此時也至近亦設經征管獄承審各職矣乃予以獨立無  
事不掣知事之肘責其服從又無異昔之間曹佐貳縣知  
事仍自神聖萬能至於勸學經費團防蠶桑實業之類雖  
非民間所舉亦參事員之餘義所謂鄉官鄉佐者不以地  
方為事亦已矣反視為權利之藪甲爭乙奪用較未反正  
前則又甚焉是誠令人想象於清明盛時之不置也

庚申十二月

守備一員 清順治十八年設衛守備至雍正十三年改營守備

## 黃平縣志

卷六 秩官

三七

秦 傑 浙江紹興人

修 倫 江南武進士

單 永 烈 鄆縣武進士

殷 道 亨 江南

以上四人俱衛守備

雷 海

以上一人為營守備雍正十三年之所改設者

都司一員 清乾隆三年以守備改設

羅雲標 雲南安寧附生

沈瑞龍 四川西昌行伍

胡 鏜 山西大同武進士

歐世亮福建晉昌行伍

鄔翼麟湖南桑植行伍

趙宗灝漢軍正紅旗

李文昇漢軍鑲紅旗

劉 失名

陳開國雲南恩安行伍

王重品四川成都行伍

馬佑龍廣西臨桂進士

劉文雄奉天義州武舉

以上一十二人俱舊志初次所記者

陳時發湖南乾州武舉

黃平縣志

卷六 秩官

三

劉成桂興義行伍

蘇白迪滿洲鑲藍旗

羅 英貞豐難蔭

王萬春安順武舉

徐文超四川眉州武舉

何連興興義難蔭

袁在端湖北監利武舉

張懷毓河南開封武舉

劉紫玉興義行伍

畢連貴都勻行伍

汪履泰湖北漢陽進士

德 寧滿洲正黃旗

張 銳直隸天津進士

李步雲黔西武生

楊紹坤威寧難蔭

劉占貴安順武舉

蘇克精阿滿洲鑲白旗

虎正川四川成都人行伍

徐 輝都勻雲騎尉

盧士貴晉定武舉

劉長青湖南巴陵進士

李萬忱直隸阜成進士

## 黃平縣志

卷六

職官

三九

張萬有晉定恩騎尉

馬鳴珂興義騎都尉

以上二十六人為道光十三年之所補入者

高殿選逸其籍貫出身城陷殉難入勇烈

李春華大定行伍入勇烈

以上二人為苗亂時之所署任由此上至道光十四五年者俱遺

李永祿號佐臣本州人行伍同治十年首來署事入勇烈名

宦

姚 號地齋雲南行伍

張振瀛號仙洲直隸景州武舉侍衛

舒炳南號耀廷平越行伍

蕭森柱號甫丞湖南行伍

陳翼號湖南傳衛

楊國順號貴陽行伍

蔡起昆號厚蒼貴定行伍

崔思仲號直隸侍衛

王大受號安順世襲

陳敬修號安民四川軍功

嚴忠培號子餘湖南行伍

譚玉和號瓚丞湖南行伍

洪嘉賓號雁洲四川廩生

黃平縣志

卷六 秩官

三

湯懋昭號懷玉四川武舉

劉大德號海廷舉節行伍

朱世榮號孝先貴陽世襲

李平西號仁山廣東武舉

周之楨號幹臣直隸侍衛

范彝倫號敘五直隸侍衛民國二年裁撤去任

以上二十人為肅清後同治十年以來之所署任者至民

國二年綠營裁撤官遂廢止

千總一員從改設都司起

宋啟龍江西人

金聲善定行伍

趙之英威寧行伍

馬之驥貴陽行伍

李 璠鎮遠行伍

呂 浩四川成都武舉

王成龍本州武舉

李逢春本州行伍

張永吉鎮遠行伍

白連榜鎮遠行伍

李 台清平行伍

以上一十一人俱嘉慶五年前之署任備列於舊志者

李永富石阡行伍

## 黃平縣志

卷六 秩官

五

張有文普定行伍

趙飛鵬安順武舉

任方泰清平行伍

袁登榜古州行伍

以上五人為道光十三年之所補志者由此至咸豐初年

失城後二十年中無考

彭

劉

譚玉和號贊臣光緒初年補授後由思南守備調署都司後

升授鎮遠中營遊擊

朱恩培號德光施秉行伍

魏全鏞貴陽世襲

盧培榮貴陽世襲

侯仲元號殿臣貴陽行伍

楊銘發號瑞廷平越世襲

以上八人為肅清後之署任者至楊銘發裁撤止

把總二員 按黃平營屬把總一在舊城一在巖門司然巖門

把總裁於清光緒三十年以聯軍入京賠款無出故但舊志

止列舊州之員今於肅清後之補志得其名銜乃備列之

朱 明施秉行伍

趙登元陝西靈州行伍

尉 珏

# 黃平縣志

卷六 秩官

五

李 偉貴陽行伍

王 珩南籠行伍

李 繪施秉行伍

宋 瑄施秉行伍

田正如平越行伍

賈鼎祿雲南恩安武舉

唐心舜鎮遠行伍

龍勝榜青谿行伍

以上二十一入照舊列入嘉慶五年以前者

唐際盛都勻行伍

陳朝龍貴陽行伍

陳應龍普定行伍

魯廷槐安順武舉

傅聯陞四川成都行伍

任方泰清平行伍

劉尚貴本州人行伍

以上七人照舊志道光十三年之所補入者錄列之

李士林號杏村銅仁行伍

田鴻福號錫五鎮遠行伍

潘德清號迷甫鎮遠武庠

潘慶隆廣西行伍

蔡景命號玉屏行伍

## 黃平縣志

卷六 秩官

三三

熊國印號勳丞湖北行伍

吳定國號勳丞鎮遠行伍

潘起緒號廣西行伍

楊庶藩號鼎臣湖南行伍

以上九人俱舊州分防為肅清後之所署任者

龍學海本州東鄉人軍功入忠義

羅占元本州南鄉人軍功附忠義

張朝欽

胡家荆號銘卿玉屏武庠

許連元鎮遠行伍

以上五人俱巖門司分防為肅清後之所署任



分防外委千總外委額等 按舊志於外委千總把總及外委

額外止紀本城八人至補遺則未紀之今以耳目所及亦備

志之但黃平營之分防甚繁如龍溪如柳塘如重安不僅一

汛惟各記於列名之後又查翁蕩一汛地廣州地載之舊志

里堡目中汛官亦屬黃平厥後改於龍溪而柳塘一汛肅清

後未久即裁然既有其官又有聞見亦應錄之

簡再先施秉人

朱漢臣施秉人

謝士望

張益偉本州人

馮應貴思南人

## 黃平縣志

卷六 秩官

三〇

韓德智本州人

以上六人為舊志載為本城外委

王應龍本州人

華祚坤

以上二人為舊志載為額外外委未知屬於何汛

周瑞光號

鎮遠行伍

滕國柱號

松桃行伍

朱翰雲號墨香施秉行伍

章 峰本邑武庠

趙德馨號蘭廷本邑軍功

趙學堯號明齋湖南恒山人由平越千總貶重安把總暨存

城外委

以上六人為肅清後來署任之存城外委

石致恆號紹堂湖南軍功

楊正朝號聘丞普安軍功

曹培倫號秀山本邑武庠

羅殿福號壽堂印江行伍

熊瑞圖號銅仁行伍

潘德清號述甫鎮遠武庠

周玉龍

秦安國號佐臣鎮遠行伍

陳華堂號安順行伍

黃平縣志

卷六 秩官

三五

胡春堂號安平行伍

萬炳榮號兆廷銅仁行伍

曹德貴號炳炳南城北曹宗堡人行伍

龍建章號鎮遠行伍

以上十三人為肅清後署任重安汛之外委把總

羅青雲號鎮遠人

滕代恩號松桃人

童球章號銅仁武庠

王存義號雲南人

以上四人為改設後署任龍溪汛之外委千總

鄭啟富號本邑武庠

雷有明號 本色軍功入忠義

以上二人為肅清後署任柳塘汛之額外外委

吳秉章本州東鄉人行伍

以上一人為肅清後署任翁蕩汛之外委千總

庚申腊自承棟謹將黃分纂之所編纂與舊志聯綴既成乃將來任之官合而計之畧分三類一為民國現任之官二為明清已往文官三為明清已往武官但現任之僅知縣分縣兩項人共知也如明清文官有知州以下而為州同州判與吏目學正等此一系也厥後州同州判既裁改為巡檢遂為宣統以上之知州學正訓導與吏目巡檢此一系也至明末清初之州衛未合而衛地之有駐鎮同知同知之下更有教

## 黃平縣志

### 卷六 秩官

三六

授訓導又一系也武職一類以清順治間之衛守備為一系至改都司遂為二百年中千把外委之綠營又為一系他若指揮千戶百戶等雖亦已往武職然舊志已另詳於世職之內今亦仍之總之知州設於萬曆二十九年駐鎮同知設於平播之二十八年至清宣統三年共計三百一十年中已三變更細讀此志當可與官制同考不徒以某也來署某也去任作官冊簿看作傳舍記讀也若夫為元帥府為真夷州更上而為科盈帶水官師淪亡地亦無稽志乘有無不亦重乎

州人之在內外每曰吾十八指揮後也乃問之甲曰如是問之乙丙莫不悉曰如是此不徒言之者羨之即問之者亦莫不同為深羨蓋輦輅藍縷以啟山林後之君子豔而稱之此古今人情之所同也州有設衛設所以至於今幾六百年大率多指揮千百戶及總小旗裔舊志既列為附篇應考其來歷及他品級衛數陞為正目俾各奕葉為數典不忘之助增按明史指揮分流官世官流官從都督起共分八等一五都督二都督同知三都督僉事四都指揮使五都指揮同知六都指揮僉事七正留守八副留守世官遞分九等一衛指揮使二指揮同知三指揮僉事四衛鎮撫五正千戶六副千戶七正百戶八試百戶九所鎮撫鎮撫以下為總小旗小旗管軍十戶上隸總旗總旗上隸百戶蓋百戶百人千戶千人五千戶所為一衛文率五千六百人為衛千一百二十人為千戶所百十有二人為百戶所所設總旗二小旗十此吾興隆一衛所以有左右前後中之五十戶也

又查世官之設分襲職替職襲者父死子即兄終弟即之類替則他人有故而代替之其不得世也有減革有通革其幼而未襲也有優給襲替優給及一切陞授世流官俱報之都指揮使都指揮達所隸都督府都督府移兵部衛指揮雖直隸於都指揮然布按二司分隸刑錢其賢否優劣每歲由撫按察核而五歲一考選之世官之有賢能可以陞授流官如

世官無人當於武舉及他類用之

又查指揮品級都指揮正二都指揮同知從二都指揮僉事正三均流官也衛指揮使正三衛指揮同知從三衛指揮僉事正四所千戶正五副千戶與衛鎮撫俱從五正試百戶均正六所鎮撫從六大致衛為一級所為一級衛上之都司署為一級合之駐京都督共四級也凡指揮使均一人同知則二人至僉事則四人焉大小指揮署雖共同七指揮而掌印非有材能者不得即千戶之掌印亦然故各署之職則以掌印為尊其掌印也有掌一署而至二署三署者鎮撫則司刑獄如千百戶有故亦可代之每級各有二官此各省都衛指揮之大較也至各衛指揮皆隸於都指揮使都指揮使又省

## 黃平縣志

卷六 世職

辛八

名曰都司點中都司直隸於右軍都督府右軍都督與中左各都督均設於京師此又中外互相維持控制之法外有守禦所不隸於衛指揮如黃平千戶所是更考其制地屬一郡者設所地屬連郡者設衛故守禦千戶直隸於都指揮署此又所與衛之微有不同如此

又十八指揮之謂人多不知或曰同潁國公來者共十八指揮或曰十有八姓更有以一衛而謂有十八指揮者要知一署之同時為指揮者只指揮使與指揮同知指揮僉事之七人若以先後陞授襲替計興隆一衛舊志只載四十人三年亦不止此蓋所謂十八數者以吾黔之設衛共有十八所耳今以明史考之兵志衛所內載右軍都督府隸雲南貴州

四川陝西四都司貴州都司所轄一貴州衛二永寧衛三普定衛四平越衛五烏撒衛六普安衛七層臺衛八赤水衛九威清衛十興隆衛十一新添衛十二清平衛十三平壩衛十四安莊衛十五龍里衛十六都勻衛十七畢節衛十八黃平千戶所所在州域西北十八指揮之謂殆緣於此後人不知左塗右抹忘其所有應為考而正之外如太祖下集慶路為吳王亦設十七衛所謂龍驤豹韜鷹揚飛熊英武廣武等名實為親軍指揮不特不屬貴州亦與十八之數不合未可更為附會又黔人之稱為指揮後者不僅同知僉事之謂諸如千戶百戶下至屯軍要皆屬於指揮旗下同時開拓貴州此從廣義言之不可謂非指揮之裔若夫以軍隸衛以屯養兵征戰則

## 黃平縣志

卷六 世職

堯

集於總兵歸衛則各有營田有唐府兵之義我輩豈稱指揮不止羨其開疆啟宇並制兵之良法美度亦不忘之此更不可不加察也

周興江南潞州人洪武間從傅頌公南征有功創建興隆衛授指揮僉事入名宦祠事詳通志興卒子義襲義陣亡弟文襲永樂間調征交趾陣亡晉指揮同知弟禧襲亦交趾陣亡弟猷襲宣德九年調征松潘正統元年征八番俱有功卒子紀襲論平交趾功襲指揮同知紀卒子璿襲弘治九年調雲南左衛征河寨有功仍回本衛卒子鍾襲鍾卒子朝傅襲朝傅卒子譽襲僉事譽卒子雲龍襲雲龍卒子之印襲之印卒弟之儒襲康熙時裁

曹義江南滁州來安縣人祖勝洪武初授百戶子通通子義於  
洪武二十二年征南有功留守興隆衛前所副千戶世襲二  
十七年調征西堡二十九年征清水江三十三年征三保錫  
林俱有功卒子琮襲正統六年調征雲南麓川攻克上江刁  
招等處晉正千戶景泰元年調征湖廣洪江並香爐山等處  
克翁勇平皎沙二年克重拜論功陞本衛指揮僉事是年冬  
調征草塘五年調征各種以功陞授同知卒子廣襲在任有  
功卒崇祀鄉賢子武襲弘治六年調征都清地方有功陞本  
衛指揮使十四年調征普安降職一級仍留指揮同知卒子  
賓襲僉書管屯賓卒孫松襲授僉事松卒子臣良襲臣良卒  
子登任襲康熙時裁

黃平縣志

卷六 世職

四

張宏江南山陽縣人父士傑以戰功官膺揚衛千戶洪武元年  
從征克潼關守鞏昌衛三年攻秦州陣亡宏授龍驤衛中所  
千戶二十一年從征雲南調興隆中所千戶晉指揮同知二  
十九年征清水江三十三年調取北征在單家橋陣亡子鎮  
襲指揮同知永樂六年調征水西陣亡弟鍾襲二十二年調  
征鄱勻宣德十年調征廣西卒子源襲景泰元年調征土苗  
平重安堡平岩皎沙等處源卒子輅襲輅卒子祚襲祚卒子  
斌襲守備都勻陞貴州都指揮僉事斌卒子時舉襲守備四  
川敘瀘地方陞四川都指揮僉事時舉卒子維襲維卒子淑  
良襲淑良卒子五典襲康熙時裁

常智江南壽州人曾祖佛寶洪武初從軍祖臚梓授小旗父得

屢立戰功授金吾左衛指揮同知智以宣德四年調興隆衛陞貴州都司建學修城厥績最著祀名宦卒子瑛襲指揮同知瑛卒子勝襲勝卒子通襲通卒子守貴襲署貴州都司傳子靖園孫體銘曾孫衛殿裁

權安直隸河間府任邱縣人祖祿官金吾左衛小旗父信從征有功歷授晉金吾左衛都指揮僉事病故賜祭安於宣德六年授貴州都司世襲興隆衛指揮使八年調征廣西九年攻小安定有功景泰二年調征香爐山有功安卒子勝襲勝卒子政襲推選管事政卒子鱣武襲推選管事正德六年調征思石龍泉坪等處有功七年調征鎮寧攻克土橋大龍山等處斬獲有功陞貴州都司貴授都指揮同知十二年守備都

## 黃平縣志

卷六 世職

三

清等衛九月調征香爐山陣亡賜祭入忠烈祠妻周氏二十五歲守節受旌入節孝祠子大用襲大用卒子萬鐘未襲旋卒無後繼武徑大才襲大才卒子柄襲柄卒子任重襲康熙時裁

解忠江南巢縣人洪武二十二年以副千戶調征香爐山有功留守興隆衛前所副千戶忠卒子鏞襲宣德二年調征交趾病故子琛襲正統間捐貲築城興學地方感戴舉祀名宦琛卒子清襲正統七年調征廣西泗城景泰元年調征香爐山皆有功陞正千戶調征草塘有功陞指揮僉事天順二年調征東苗陞指揮同知清卒子綱襲綱卒子明襲弘治四年調征普安攻克竹箐等處陞指揮使明卒子寬襲寬卒子俊襲



授指揮僉事俊卒子延齡襲延齡卒子立勳未襲職而故孫起元襲萬曆四十二年征本省种苗有功陞指揮使起元卒子聖典襲康熙時裁

狄勝江南山陽人洪武中以功授全椒衛千戶調與隆衛後所勝卒子昭襲昭卒子瑤襲正統六年調征麓川攻克上江刁招等處有功賞以銀幣景泰元年征者爐山并克甕谷隴等處有功陞本衛指揮僉事瑤卒子儁襲以功陞都指揮同知入鄉賢事載列傳儁卒子昂襲指揮同知弘治十五年調征普安有功因傷身故子遠襲嘉靖八年授貴州都司入鄉賢有傳遠卒子應龍襲應龍卒子光襲光卒子宗傑襲宗傑卒子理襲理卒子世忠襲康熙時裁

## 黃平縣志

卷六 世職

聖

李毅山東曹州人洪武十四年從傅穎公南征有功留守興隆衛後所千戶陞指揮僉事毅卒子榮襲榮卒子彥襲彥卒子政襲以功授都指揮宣德九年丹行土舍煽誘寨長焚劫龍番地素憚政總督王驥遣政撫諭平之弘治十六年普安土司米魯叛政統官軍擒斬之事詳明史暨通志政卒子芳襲調征烏撒因留守弟蕃承襲蕃卒子大興襲康熙時裁

白興陝西寧夏衛人父成洪武三年從軍守蔚州衛興於三十年從征屢立戰功授濟衛世襲指揮僉事宣德五年調興隆衛興卒子真襲後九年調征廣西陣亡子海襲海卒子爵襲爵卒子恭襲恭卒子繼先無嗣次子繼良亦早亡繼良子思慎以貢生官順慶教授未襲子雲鵬襲神宗時調征定章

以功加都指揮僉事卒子萬俊襲僉事萬俊卒子世臣襲康熙時裁

張貴江南徐州人以軍功授常德衛百戶洪武中從潁川侯南征攻克普安烏撒曲靖等處十五年征黑松林陣亡子勝襲征大小乖西平狼洞築興隆城又征都勻九姓陞副千戶卒子傑襲永樂中征斫子坪宣德中征廣西及都勻正統中征麓川攻克木籠等處賚銀幣卒子瑀襲景泰初征香爐山翁湧等處陞正千戶天順中征東苗克革穰等寨陞指揮僉事卒祀名宦子禧襲值上塘王記歌之叛守城勦捕有功陞同知卒子讚襲僉事讚卒子仁襲仁卒子紹爵襲紹爵卒子耀南襲耀南卒子良宿襲良宿卒汝蘆襲康熙時裁

## 黃平縣志

卷六 世職

三

陳思河南息縣人洪武初以功授天長衛百戶晉千戶卒子興襲百戶調興隆留守興老子瑜代以功陞中所正千戶瑜老子庸代庸老子俊代俊老子勲代推管印務勲老子恩代恩老子大訓代大訓老子策代策老子王道代王道老子其功代天啟初以征水西功晉指揮僉事其功老子一德代崇禎中以功晉冠帶指揮使管衛事明末死節有傳載忠孝後不復襲

李德隴西王文忠孫也文忠子景隆景隆子長增枝次德靖難後貶黃平守禦所千戶德卒子貴襲貴卒子英襲英卒子龍襲龍卒子芳襲芳卒子珍襲珍卒子香襲香卒子發襲發卒子朝陽襲以平播功陞指揮使朝陽卒子喬襲朝陽喬俱有

傳載名宦後不復襲

胡質六安人洪武中以功授指揮僉事後從軍征南留守本衛  
祀名宦有傳世系無考

蕭琳祖籍無考洪武中其先人為本衛指揮傳襲至琳值正統  
時以戰死祀忠烈祠有傳後世系無考

俞海臨淮人父川洪武中以功授指揮僉事卒海襲旋調本衛  
後世系無考

高貴巢縣人太祖吳元年授千戶洪武中陞指揮僉事調本衛  
後世系無考傳至萬鵬字過雲以指揮掌前所事值兵荒之  
際應務周詳上官稱能軍屯安堵

余昌寧懷人洪武中以指揮僉事調本衛傳襲至洪烈以戰死

## 黃平縣志

卷六 世職

四

祀忠烈祠有傳世系無考

鍾授廣德人父亮洪武中授副千戶卒授襲調本衛傳至鼎以  
功陞指揮同知世系無考

趙成徐州人洪武中從軍征南以百戶留守本衛建文中陞千  
戶卒子庸以功陞指揮僉事世系無考

韓福嗣江南定遠縣人明初選充百戶洪武時隨傅穎公南征  
留守興隆衛右所百戶福嗣卒子忠襲忠卒子春襲春卒子

瑜襲景泰四年調征雲南有功陞千戶五年調征天柱五開  
等處陣亡子文應襲千戶職因年幼未經題奏仍襲百戶職

文卒子鐸襲鐸卒子勳襲勳卒子邦輔襲千戶職隆慶三年  
調征銅仁有功陞指揮僉事邦輔卒子國璽襲萬曆二十八

年調往爲江等處國璽卒子興桐襲興桐卒子萬欽襲康熙  
時裁

王凱係江南滁州全椒縣人父德興洪武初授左所總旗姚係  
績功授百戶終洪武二十二年隨宋國公征大小乖西苗守  
興隆衛守禦所百戶次年調征龍場丹溪灣溪等處有功世  
襲管軍百戶二十八年征楊水紫江三十年征五關陳蒙爛  
土有功陞授右所千戶卒子信襲信卒子昇襲昇卒子驥襲  
驥卒子寰襲寰卒子世勳襲協辦衛經歷印務陞授指揮卒  
衛人公舉崇祀鄉賢孫用賢襲千戶職用賢卒孫鼎襲委署  
思南府經歷 國朝撫部院楊 糧憲勞 諱 之辨委協同署  
衛印邱衍辦理軍需重務康熙時裁

### 黃平縣志

卷六 世職

五

王政輔河南息縣人洪武初征南有功留守興隆衛中所千戶  
政輔卒子思孝襲思孝卒子立襲立子珍珍子玉玉子昊  
子源相繼襲源卒子世爵襲世爵卒子鑰襲鑰卒子良彥襲  
天啟五年與弟良啟從征龍里油榨關等處有功陞指揮使  
康熙時裁

李具係山東章邱人洪武初從傅頴公南征爲撤曲靖克平有  
功留守興隆衛指揮僉事具係卒子功襲功卒子興襲興卒  
子勝襲勝卒子元卿襲降本衛右所千戶元卿卒子柯襲柯  
卒子良材襲良材卒子芳襲芳卒姪仕林襲明末與指揮陳  
一德爲流寇孫可望所執不屈死之子傑未襲康熙時裁

羅子功福建沙縣人洪武初從軍授延平百戶二十二年征南

開闢浪洞有功授興隆右所副千戶二十八年調征清江卒  
子希賢襲正統六年征雲南麓川攻克上川刁招等處授正  
千戶希賢卒子應昌襲應昌卒子忠襲弘治十四年調征普  
安有功賞銀帶有差忠卒子天文襲調征思石地方有功授  
本衛指揮僉事旋卒子大美應襲僉事當事索賂不得仍襲  
千戶康熙時裁

高攀原籍無考洪武初征南有功授興隆前所千戶攀卒子學  
用襲遞傳至萬鵬陞指揮僉事康熙時裁

郭捌福建尤溪人明洪武時隨傅頴公南征留守興隆右所  
百戶捌卒子清襲清卒子俊襲俊卒子貴襲景泰元年征香  
爐山有功陞副千戶貴卒子武襲成化十五年征西堡有功

### 黃平縣志

卷六 世職

四六

陞正千戶武卒子崇儀襲弘治六年征都清十八年征普安  
俱有功加陞指揮僉事崇儀卒無子未襲至萬曆五年奉部  
查選胞姪惟才照舊襲副千戶惟才卒子世臣襲世臣卒子  
元卿襲元卿卒子越襲越卒子明襲明卒子富華襲康熙時  
裁

吳巖鳳陽人洪武中征南留守本衛中所百戶巖卒子敏襲敏  
卒子琛襲琛卒子俊襲景泰初以平香爐山功陞千戶卒子  
洪襲洪卒子聰襲成化中以征西堡功陞指揮僉事聰卒子  
繼周襲繼周卒子山襲山卒子文煥襲文煥卒子國柱襲國  
柱卒子應爵襲應爵卒子攀雲襲康熙時裁

田勝順天大興縣人祖天喜洪武初從軍授大寧左衛百戶天

喜卒子頌童嗣從征調營州左衛出師白溝河陣亡弟廣襲

陞本所千戶屢立戰功陞本所指揮三十五年定京師

按三十五

年即建文四年燕王棣率燕兵攻定南京爭功不避降海門衛百戶廣卒子勝襲

正統四年調與隆衛前所百戶勝卒子政襲政卒子浩襲浩

堂弟湛因黃平移差之累與衛人全世寶負本奏辯得復舊

制衛人公舉義士入祠浩卒子賦襲賦卒子科襲科卒子惟

上襲惟上卒子養民襲養民卒嫡堂弟養賢襲養賢卒弟養

宸襲康熙時裁

薛聰江南人從征有功授與隆衛左所百戶歷傳至欽於萬曆

二十八年從總兵吳廣麾下克敵有功陞本衛正千戶欽卒

子太和襲天啟二年從軍門王三善援平越征水西有功陞

## 黃平縣志

卷六 世職

四七

本衛指揮同知授與黃守備駐楊柳營崇禎十五年施秉苗  
亂撮兵至石洞口陣亡賜卹子華襲兼掌左所印務康熙時  
裁

駱仲清江縣人洪武初授百戶隨傅穎公南征授與隆衛右所

百戶仲卒子廷佐襲廷佐卒子光祚襲光祚卒子邦寧襲邦

寧卒子大榮襲大榮卒子茂英襲茂英卒子綬襲綬卒子廷

柱襲廷柱卒弟廷儒襲廷儒卒子尚仁襲尚仁卒姪國瑞襲

國瑞卒子士彥襲以功陞指揮僉事士彥卒子賓襲

賓又名

賓卒子世臣襲康熙時裁

胡名闕河南固始人洪武初從征來南以功授與隆衛百戶世

系無考傳至其仁崇禎時為指揮死節事載忠孝傳後祀鄉

賢遠不復襲喬孫本裕以孝行著稱有傳

羅恕卿明洪武時奉調南征留守興隆衛世襲鎮撫廳卒子英襲正統中以擒斬逆苗功陞指揮僉事英卒子城襲城弟璿

中戊子舉人官廣東廣州通判城卒子洪襲洪弟溥一作由

選貢官四川涪州知州洪卒子蓋臣以郡庠生襲復赴京師

就北闈為部議所格賦詩議刺降後所百戶蓋臣弟儒臣歲

貢生蓋臣卒子鎮襲鎮卒子一虬襲一虬弟一焉由選貢官

江西廣信教授一虬卒子權襲康熙時裁權弟標以貢生授

監紀推官累遷至洱海道標弟懋由監生官知縣權諸子行

有文奇以選貢任銅仁府推官文謨文宿文熙俱以庠生為

總兵文謨鎮平越文熙鎮開州文宿一名文郁晉金吾將軍封伯

## 黃平縣志

卷六 世職

四

爵鎮衛永保岳戰死入忠孝傳事皆在明末季後有士良入

### 學行傳

以上三十二家舊志所載曾經襲授指揮職者

李爵指揮使

俞鸞指揮僉事

趙吉指揮僉事

張讚指揮僉事

蕭武指揮僉事

李倫指揮僉事

王且指揮僉事

張武皆指揮僉事

以上八人亦為指揮舊志載稱見飛雲洞碑記其世系俱無考者

王榮三浙江紹興府上虞縣人以總旗調征雲南克取普安曲靖為撒有功又克大理至鶴慶陣亡入忠烈祠子佐襲論功授興隆衛中所世襲百戶佐卒子琳襲琳卒子鑑襲正統初調雲南陸涼衛左所百戶景泰七年調征湖廣五開天柱等處天順八年攻克蠟洞等處有功復回原任鑑卒子驥襲驥卒子勝襲勝卒子世臣襲世臣卒子國寧不願襲職以恩貢官知縣子民碑襲萬曆二十八年調征揚應龍蕩平有功二十九年調征皮林有功陞授後所千戶民碑卒子祖堯業儒為增廣生不願襲職子家棟襲康熙時裁

### 黃平縣志

卷六 世職

完

林文卿福建莆田人明初以武功為寧波總兵旋即調征貴州洪武八年撥貴州前衛於黃平所所千戶十文卿與馬文卿卒子斌襲斌卒子成襲成卒子勝襲勝卒子炳襲炳卒子茂襲茂卒子悅襲悅卒子秀襲秀卒子武襲武卒子世舉襲世舉卒子藻襲藻卒子大才應襲以武解元中式姪超襲超卒子士登襲康熙時裁

按林氏族譜譜系起乃大才次子其長子清士登又為清之子大才後官連歲

關

聶超保江南定遠人洪武初從軍南征有功授興隆衛鎮撫職傳子暄孫洪調征香爐山以功陞副千戶累傳綱瑛忠良奇鉞六世鉞卒子大才襲大才卒子朝雲襲康熙時裁

范經江西豐城人洪武初從軍南征授興隆後所千戶經卒子



應諾幼弟恭襲恭卒應諾襲應諾卒姪文襲以後無考康熙  
時載

何有隆江南來安人洪武初征南有功留守興隆衛左所副千  
戶有隆卒子貴襲貴卒子世奇襲世奇卒子仲魁襲仲魁卒  
子延祿襲延祿卒子心襲心卒子為仁襲為仁卒子崇爵襲  
康熙時載

沈通江南華亭人洪武初征南勒平爐山新寨老馬鐵廠戶同  
等處留守興隆衛左所千戶兼理指揮事祀名宦暹卒子俊  
襲征山凱黃巖堡涼傘至等寨有功亦祀名宦俊卒子翺襲  
翺卒子文彬襲文彬卒子經以比對不合降左所百戶經卒  
子邦憲襲邦憲卒子鈺襲天啟時調征陸廣陣亡子朝璽襲  
黃平縣志

卷六 世職

五

康熙時載

周庸二臨川人洪武中從軍南征留守興隆戰死事詳忠孝傳  
子彬政皆幼後彬子鑑陳庸二死事狀授彬副千戶卒鑑襲  
以功陞正千戶卒祀名宦有傳子希勳襲孝宗三年戰死盤  
江入忠孝傳子麓襲麓卒無子以從叔希廉仲子節嗣希勳  
後節卒子堯卿襲堯卿卒弟湯卿子潼襲潼卒堯卿孫克紹  
襲克紹卒無子以叔曾祖策曾孫克讓子道泰襲宗禎中征  
苗功多未敘遠卒國變未襲

羅榮上虞人洪武初從徐大將軍征雲州以功授左衛百戶調  
守永平毀私船通軍糧修遼河築會州皆有功陞千戶調興  
隆衛中所卒子國賢襲國賢卒子璣襲皆有軍功璣卒子啟

光襲征紅羅山病故三世未得襲嘉靖中榮六世孫繼宗始襲征雲南有功繼宗卒子承爵襲承爵卒子萬象襲萬象卒子耀襲康熙時裁

涂大成江南江寧人洪武初充虎賁右衛小旗二十一年隨宋國公進征非西留守興隆右所小旗大成卒子友亮襲永樂九年征清江受傷弟闕兒代役授總旗闕兒卒友亮子貴襲正統六年調征雲南麓川刁招杉木籠等處有功授右所百戶貴卒子智襲智卒姪璽襲正德七年調征鎮寧攻克古皮地那等處陞本所千戶璽卒子文襲百戶職文卒子泉襲泉卒子冠襲冠卒子朝爵襲崇禎四年調征兩江牛場加爬等處有功十五年苗賊圍城守城斬獲有功康熙時裁

## 黃平縣志

卷六 世職

五十一

張勝江南臨淮人洪武二十二年從傅穎公南征有功授興隆衛前所百戶勝卒子義襲義卒子瑛襲瑛卒子興襲興卒子璽襲璽卒子倬襲倬卒子士勳不願襲職中嘉靖辛酉舉人任湖廣保康知縣子嘒襲嘒卒子永忠襲永忠卒子斗襲崇禎四年調征大小兩江等處有功守備長冲馬鞍二哨十五年守城克敵陞本所千戶斗卒子聲名襲康熙五年調征水西陞守備管節衛事二十四年裁

張文昌江南英山縣人洪武初授虎賁右衛小旗十九年隨張國公征南二十二年平狼洞苗留守興隆衛本年征灣溪陣亡子永忠襲永樂十一年調征山都掌宣德元年征廣西俱有功陞總旗卒子安襲正統七年調征麓川孟養等處景泰

四年征草塘卒子應軫襲應軫卒子權襲權卒子世隆襲嘉靖中征白洗重拜及容山司等處俱有功陞授百戶卒子鳳羽襲鳳羽卒子其瑜襲神宗三年征兩江陣亡與始祖文昌俱見忠孝傳弟其瑾襲天啟二年調救貴陽崇禎四年攻克兩江九股有功陞副千戶其瑾卒子以達襲康熙時裁

陳以華錢塘人洪武中隨傅頴公征南以功授千戶征白岩陣亡入忠孝傳其後曰東洲曰潮曰俊皆千戶曰暹第九百戶曰剛東坡堡百戶又有大賓亦千戶世系先後無所考康熙時裁

張朝洪武中授黃平所千戶朝卒子法襲法卒子誠襲誠卒子廣襲廣卒子才襲改百戶才卒子嘉猷襲嘉猷卒子三畏襲

### 黃平縣志

卷六 世職

五

#### 康熙時裁

以上一十三家舊志所載曾經襲授千戶者

何君用江南清河縣人明洪武中由百戶調征貴州浪洞校洞保倉磨嘍深村等處有功陞千戶職守興隆衛君用卒子朝贊襲朝贊卒弟朝俊襲俊卒贊子志綱襲綱卒世選應魁起雲良元多淑相繼襲康熙時裁

以上一家為道光十三年之所補遺曾經襲授千戶者

馬應龍江南和州人父興洪武初從征有功授慶州衛百戶與卒應龍襲洪武四年征南有功二十三年調興隆衛左所百戶應龍卒子良襲陞千戶良卒子受襲受卒子驥襲驥卒子昂襲昂卒子元襲元卒子汝臣襲汝臣卒子傑襲傑卒子呈

璽襲呈璽卒子玉麟襲康熙時裁

蔣國光江南人洪武初從軍南征有功授鎮遠百戶調興隆衛後所百戶國光卒子德厚襲德厚卒子開基襲開基卒子顯聰襲顯聰卒子必鳳襲住濫泥屯次子接春以功授本所第六百戶駐長興堡康熙時裁

耿震江南人洪武初從征有功授興隆衛中所第七百戶震卒子應爵襲以後無考今居小東坡

孟德忠江南鳳陽人洪武初從傅穎公南征以功授興隆衛中所百戶德忠卒子顯卿襲顯卿卒子斌襲斌卒子英襲英卒子果襲征香爐山有功果卒子歷襲歷卒子繼朝襲繼朝卒子位襲位卒子志孔襲志孔卒子良鳳襲康熙時裁

### 黃平縣志

卷六 世職

五五

時鎮武進人洪武初由左衛總旗累功授百戶隨征大小亦西回狼洞築城留守興隆衛右所第七百戶卒子茂襲茂卒子庸襲庸卒子俊襲俊卒子英襲英卒子表赴京未襲卒子璿襲璿卒子以達襲以達卒子彥襲防守銅仁卒子良慶襲良慶卒子聖襲聖卒弟錫襲康熙時裁

李貞英山人初充右衛小旗從宋國公征南以功授興隆右所百戶世系無考康熙時裁今庠生朝棟其後也

至朝棟祖父嗣壘馬姓子

為後今位  
太翁璽

黃伏江西臨川人洪武中從軍南征關上馬寨以功授右所第四百戶留守興隆衛後以征水西功陞千戶伏卒子思聖襲思聖卒長子敬貢生次子敏舉人官四川崇寧知縣俱未襲

敬長子綱襲網卒弟紀襲紀卒子玉中順天舉人以後未襲  
萬應春湖南永州府人明洪武中奉調征南以功授百戶應春  
卒子明仰襲明仰卒仲思襲仲思卒子祝奉襲祝奉卒弟春  
奉代理春奉卒子良襲良卒子世勳襲世勳卒子麟占襲康  
熙時裁

以上八家俱襲授百戶載於舊志者

程榮勅江南徽州歙縣人洪武初從傅穎公南征以功授百戶  
駐守興隆衛左所管轄之東坡威鎮堡榮勅卒子瑤襲瑤卒  
子方衍襲方衍卒子國泰襲國泰卒子楊襲時苗人再叛軍  
役浩繁傳子承襲叛猶未已再傳至綱夫馬煩重賠累傾家  
遂棄職逃居鎮遠之白楊平抵甘長官查知飭令長子應文

## 黃平縣志

卷六 世職

五

襲職應文卒子松襲松卒子貴先襲貴先卒子昌言襲至某  
世調征水西立功改授黃猴舖左所第幾百戶因住於此清  
初仍襲百戶職至康熙時裁衛職廢今程氏子孫文武庠生  
及歲貢生代不乏人

以上一人曾經襲任百戶為續修時之所採入者但程氏譜  
中稱榮勅以都指揮使從征有功乃授百戶不知都指揮為  
正二品百戶為從六品考載於前乃至有功而後授之何致隔懸

如此其他錯謬甚多為核考之彼之世授百戶為實他多夸  
詞因之節取入之至有謂興隆衛為十八指揮程氏實十八  
指揮之一因各捐故為前之修志人所削等語無論當年朱  
文甫為程氏之甥何致遺忘外氏而撰著人之未必如是狹

小即以十八指揮為在一衛其言已大不經以此詳考而首  
戴之俾免暨人之捫蓋捫燭為也

合上指揮四十家千戶一十四家百戶九家共計六十三家  
通計一衛指揮使一指揮同知二指揮僉事四正副千戶十  
正試百戶一百僅以興隆一衛計同時已有一百一十七人  
更加舊城西北門外之守禦千戶所除總小旗不計外亦當  
有二百餘家僅得此六十三家以列於志其他遺漏不已多  
乎至謂一衛止有十八家是猶以六十一家為已多也不尤  
慎乎

土司

記有之修具教不易其俗齊其政不易其宜近世土司之設亦王者遠志通欲之權也况其先人大抵以軍官蒞諸彝久而相安抑或故為蠻彝長及國家定鼎成能率先效順故得久席其蔭世世不替然則仰體上德以撫柔其人可勿務歟

原教

貴州之在宋元為宣慰宣撫諸使世為土職其來久矣至明洪武十四五年設為十八衛指揮雖仍世職已漸改為漢官至清康熙二十六年裁衛改流規制遂為大變然猶相習相安於百餘年者以苗俗未甚開通故至同治末年肅清後苗犵之文化亦由兵戈以輸入致龍學海等控告夫役立碑示

黃平縣志

卷六 土司

三十六

禁遂將火煙米水花糧等限制各司歲入不過四五十千及瞿州牧臨任年中夫價悉由苗人自負入衙此後禁止提素禁剝押人各土牧權竟不能敵一保董馴至民國以來城中紳耆徑意安苗在在以人道主義擴張司地教育各苗民之畢業於域內外學校者無地不有更以土司為駢指贅疣於是議裁議廢衆口一詞而馮何兩司竟以繫職用繫傾家莫救近日應有襲替惟以縣知事一令委姑延不斷之縷聊存未替之名即以法理論凡無責任職權之官終不能存留於世界齊建松耶柏耶在旦夕間耳今之所續亦將與衛指揮衛千百戶等增

按明史土官分宣慰使從三級宣撫使從四級安撫使從五級三職三使之

下各有同知正四正六僉事正五正七一人宣慰使之僉事下更

有經歷從七與都事正八知事正九各一人宣撫使下更有照磨

九從一人

又有招討使正副正正五各一人其屬為吏目九從又有長官

司亦正副正正六一人其屬亦吏目未入一人又有蠻夷長

官司正六副長官從七亦各一人又有蠻夷官苗民官及千夫長

副千夫長等職皆因其俗使之撫輯諸蠻謹守疆土修職供

貢無相携貳因元之制而已州屬三土官何為長官司張為

土吏目馮為土千總以職論之何職為大是否相屬舊志未

載姑查明史為三土牧之借徑

又查職官志載土司之官九級自從三品至從七品皆無歲

## 黃平縣志

卷六 土司

五七

祿其子弟族屬妻女若婿及甥之襲替皆從其俗所謂從三  
品至從七品者凡土宣慰宣撫之類是外更有番夷都指揮  
三衛指揮使司三百八十五亦土司也所謂子弟族屬妻女  
若婿及甥之襲替皆從其俗則相襲不止一例也吾黃土司  
之襲由族鄰加結於地方官地方官轉府轉道至藩撫然後  
咨部當日何等鄭重故馮二姓用至千金今各襲替雖有  
爭訴由地方官評判即已因其無肯報部報省也至馮土牧  
一印其先稱其得之於田欽差又張土司一印文甚模糊未  
知來於何署地方官亦不問之可以知其輕重矣

巖門長官司何清四川重慶人明成化四年調征九股天子天  
壩等處有功六年授凱里安撫司左副長官世襲清卒子良



襲良卒子世臣襲世臣卒子鯤襲原屬播州宣慰使神宗時  
平播首楊應龍後改屬黃平鯤卒子秉政襲秉政卒子仕洪  
襲清順治十五年改授巖門長官司康熙十三年吳三桂叛  
追繳號紙十九年蕩平三桂仍予仕洪子瓚速世職四十年  
以緝賊革夷賊苗拒捕遇害長子楫襲楫卒子其仁襲雍正  
十三年苗破巖門城其仁死難子宗應襲宗應卒子騰輝襲  
騰輝卒無後撫堂弟夢占子煥待襲煥年未及歲現係騰輝  
堂叔宗璧代理

又瓚遠次子模以兄子其仁年幼代理土職雍正九年台拱  
廳苗叛模招募鄉勇隨營有功授鐮刀灣土千總十三年陣  
亡乾隆五年賜祭子其美襲其美卒弟其俊襲其俊卒子宗

## 黃平縣志

卷六、土司

五

英襲宗英卒未經請襲

以上均舊志所載自嘉慶五年修志告竣時起以至咸豐初  
年六十年間未知如何襲替惟查甫亂之時係何成基襲職  
及成基戰死詳勇烈乃為何化隆襲替化隆究不知為成基  
何人及巖門城陷化隆殉難時正冠警未能計及至肅清來  
藩署札催承襲值何兆基隨川軍援黔回籍乃暫代理延十  
餘年化隆胞弟緒隆始辨承襲部費省費幾至千金家產因  
之蕩盡此光緒十二年也至二十五年緒隆病卒遺子子衡

尚在襁抱家族起而爭襲得城紳李承棟及鄉團龍玉璋為  
之說明苦况何州牧德源憫念孤貧仍許子衡承襲以疏遠  
族侄並緒隆妻暫行代理候子衡成丁自替父職今二十餘

年子衡年將三十襲職已久

重安司土吏目張佛寶明洪武年間以隨征有功授重安司土吏目累傳至威鎮於清順治十五年准襲前職威鎮傳子漢生漢生傳子繩文繩文傳弟繩全康熙五十五年承襲無印現任土吏司張若齡

以上亦舊志原文至咸豐五年苗叛土吏目張嘉升率兵入城同守城陷嘉升殉難嗣乏至肅清來為嘉賓承襲嘉賓卒嘉鼎代理嘉鼎卒之嗣嘉相襲嘉相卒子幼嘉貞代理嘉貞卒嘉祥襲嘉祥卒侄錫仁襲錫仁卒於民國初年啟仁敦仁等五爭代理家族各覲其親互舉互控歷任知事均駁斥不准錫仁妻時氏頗有才能為夫守節看管印信不輕與人子

## 黃平縣志

卷六 土司

七

已成重現在學校肄業不久將自承襲家族知此今無爭者按重安地在縣城之南場當街道河可行舟於是昔有巡檢驛丞外委把總等諸職乃土職既以重安命名衙署當在南區今查張姓久居岩鷺空已傳五六代人土司屬地又多在東區未知如何遞遷不可得而考矣

朗城司土千總祖馮進賢陝西西安府長安縣人元初以功授播州雄威都統制使司僉事官累傳至馮鐸為明永樂四年平苗有功授朗城司土同知歷傳至馮柄於萬曆二十九年改同知為吏目明鼎革後率土歸清承襲如故至馮鍾俊因土役詐贓斃命失察革職雍正九年台拱廳苗作亂鍾俊自備兵費募軍一千五百捐糧五百石投效贖罪著有勞績得

遷原職子秉文因之承襲奉調守嚴門河道糧倉逆苗破城  
末文歿亡事聞滇省督部堂尹賞給鍾俊土千總委牌復募  
兵隨之征勦奮勇追賊中槍陣亡父子俱死嗣乏鍾俊胞弟  
鍾傑襲土千總職鍾傑卒子秉乾襲秉乾卒子家齊襲家齊  
卒子振聲襲振聲被革子毓楨襲值成豐乙卯之亂毓楨守  
城殉難承平後毓玉代理未幾毓楨弟錫金為之承襲及錫  
金告休又為振聲之孫顯達承襲民國八年春顯達病卒子  
昌平不知世故匿不報喪旋中舉生員考取職官馮紀雲之  
子吉昌承襲昌平不服訴於縣署林縣長不准並勒令將印  
繳出現歸吉昌任事

按朗城司一職舊志未載其按語稱黃平所屬土司三而通

## 黃平縣志

卷六 土司

六

志并有嚴門重安二司嚴門司已據宗圖印冊敘入重安司  
亦據通志採列惟朗城一司通志於廢土司條內載土吏日  
馮鍾俊於雍正五年特參不法案內改土歸流而現在土司  
馮家齊又係土千總似屬參差該司宗圖久經本州飭取未  
據申送發局或朗城一司係各上憲羈縻之意而非朝廷設  
官之制也歟據此所謂特參不法者乃馮鍾俊之土差詐斃  
人命也所謂宗圖久經飭取不獲者乃馮振聲之有故被革  
也今檢該土司之承襲案卷查之並參以該族探報到局之  
語互相對照頗有符合因裁取而補續之較以考工記補周  
官尚同倫也所謂上憲羈縻者今之土職大都如此  
又查朗城一司管上下六莊上六莊地全在西鄉如東區之

下糧香寨覽谷隴里漢等地特下六莊也而朗城一地原在城西十餘里今名尚存馮氏亦有土地在於其內未知該司之署何以今在城東二十里之楓香寨內外一楓香寨在東區離城六十里豈東鄉馮姓另為一支職歸此支故署因之而移耶然至肅清之後上六莊供給如水花糧火煙米類西鄉竟少納之豈苗民盡數移於東區今之西鄉苗花甚少各項擔負亦因之為轉移耶然而夫役因田而派田仍在於西鄉何以食此田者獨得免三大義務之一也即近日東南兩鄉漢民多有買置苗人夫田一切夫役不分擔之率由土司無職之故附記於此為他日徭役改良之問

黃平縣志卷七

官師志下 名宦 武備 附大事紀

名宦

周書立政篇備舉各職而終之以司寇蘇公夫官所蒞有廣狹然澤之及民一也甘棠且思之况其人乎州之有亦近耳前此苗焚雖處叛服不常土田磽瘠資生靡易今乃有寧字矣底定撫綏之所自既尸祝之而近日之循良善政亦備著焉且並列於官師之志非後之也用以見職則猶是而人獨有不能忘者猶周書之意也 原敘

按舊志載名宦自周莊躋漢諸葛公始二公非仕於黔而以之為名宦冠者明其有功德有政績不必有土地人民之責

黃平縣志

卷七 名宦

一

也乙卯未亂以前官是州而立德立功者固不乏人惜老成凋謝播業焚燬姓名不傳事蹟莫考為大憾事迨壬申癸酉下游肅清始有官長修復城池勞來人民然撫綏雖賴司牧所以得有是邑有是官者非賴戡亂底定之人其循良亦無由而著故續編除志周竹樓外悉遵舊例一以平亂諸賢為首至設署任授謹依其年月而先後次之

莊躋史記作躋後漢書作豪仍從史記楚莊王苗裔楚威王使將兵從沅水伐夜郎至且蘭榜船於岸而步戰既滅夜郎定滇池欲歸報會秦奪楚巴黔中道不通留王滇

以上一人周末時人照錄舊志

諸葛亮字孔明南陽人佐昭烈拜丞相後主即位封武鄉侯先

是益州郡有大姓雍闓反建興元年夏牂牁太守朱褒據郡反恩雍闓三年亮征南中時牂牁帥濟濟火者聞亮至通道積糧以迎亮命為先鋒蠻帥孟獲擁眾拒命亮七擒七縱獲遣獲獲止不去曰公天威也南人不復反矣遂入滇池益州牂牁諸郡皆平

以上一人蜀漢時人照錄舊志

南承嗣范陽人南霽雲子為婺川別駕賜緋魚袋歷施浩二州一云為清江郡太守多善政時巡夜郎牂牁薄沛思惠後自請從軍討王承宗柳宗元代為狀

以上一人唐時人照錄舊志

李德輝字仲實通州潞縣人至元十七年西南蠻羅施鬼國復

## 黃平縣志

卷七 名宦

二

叛詔雲南湖廣四川合兵三萬討之兵且壓境德輝以左丞被命至播乃止三道兵勿進遣張季思諭鬼國趣降其長阿察熟德輝名曰是沽合州李公邪其言可信即自至播州泣且告曰吾屬百萬人殺公來死且不降今得所歸幾有二矣德輝上聞乃改鬼國為順元路以其長為宣撫使其後有諸德輝受蠻馬千者帝曰是人朕所素知雖一羊不妄受寧有是耶不聽德輝受降還至黃平夜星實如斗嘆曰他日嘗夢阻烏江今播水名烏江適遇是星實吾死徵也吾嘗羨馬伏波老當益壯奇曹武惠為將不殺今所活者多焉革裹屍歸何憾病七日卒贈中書右丞諡忠宣

以上一人元時人照錄舊志

傅友德字惟學宿州人洪武初封潁川侯充征南大將軍平師  
颺貴州攻普定擒安鎮築城通道屯兵聚糧恩威普著爲蒙  
烏撒東川諸蠻相率降附平狼洞苗設興隆衛邊地悉平封  
潁國公

南薰平越衛人永樂初爲征蠻總兵征苗至十萬斃力戰死屍  
猶立不仆王解苗見而神之載屍歸葬爲立廟

字睿濟寧人監生宣德八年任貴州僉事正統二年遷副使先  
是諸郎衛強半無學睿疏請編建諸學教乃大行

王守仁字伯安餘姚人弘治進士正德元年武統等劾劉瑾被  
逮守仁時爲武選司主事上疏爭之瑾大怒杖闕下謫貴州  
龍場驛丞至龍場學益進算何陋軒君子亭自爲記諸生從

## 黃平縣志

卷七 名宦

七

之遊始知性命之學瑾誅後歷巡撫南贛擒宸濠封新建伯  
謚文成

鄒文威字時鳴公安人弘治癸丑進士正德十一年巡撫貴州  
時清平衛苗阿傍等據香爐山以叛焚劫興隆偏橋等處道  
爲梗上命文威合湖廣兵勦之破其寨俘阿傍等遂進勦黑  
苗擒其魁阿茲提聞降璽書獎諭歷官戶部尚書卒諡莊簡  
江東之字長信歙縣人萬曆丁丑進士爲御史正色立朝摘發

內璫馮保姦狀侃侃有聲二十四年巡撫貴州捐資於各府  
州縣衛平價市買備賑田右文田澤幽田恤隱局惠藥局田  
遞馬穀田欽恤軍田以賑助貧士資給軍民又於南明河中  
築鰲磯建甲秀樓以培風氣點人稱賢撫者必以東之爲首

云

字化龍直隸長垣人

進士經緯雄才久歷邊鎮總督

川湖貴州主征播事其馭將機權取首方畧出人意外雖羽  
檄交馳而尺牘文告皆珠璣錯落開誠布公得人死力賜劍  
未嘗輕用賊平功遷尚書少保攝人祠祀之

郭子章字相奎號青螺秦和人隆慶辛未進士萬曆二十七年  
巡撫貴州歷十年習知民隱凡所設施永垂利澤尤善獎拔  
士類經其品題率成名宿著黔記六十卷經濟卓然先是播  
州首楊應龍作亂王師屢征不克天子拊髀廷臣交薦子章  
匹馬入黔增兵餉扼要害立賞格士氣百倍與師纒百餘日  
擒應龍誅之播州平始經理播州為平越等郡縣未幾復有

## 黃平縣志

卷七 名宦

四

皮林之役功與播等黔人戴恩建生祠七所更有建懷德祠  
以子章與諸葛忠武關神凡鼎足者三十五年陳情終養疏  
九上始得請晉兵部尚書

周鴻圖字子因即墨人安邦彥叛以貴陽同知監紀軍事積軍  
功至平遠知府六年監參將胡從儀及都司張雲鴻軍分道  
搜山所向摧破陞參議分守清溪道是時鴻圖駐平越轄下  
六衛僉事段伯斫駐安莊轄上六衛千餘里間奸宄屏息兩  
人力也

劉冠南廬陵人舉人萬曆間知府修黃涇浚餘甕四州縣城興學  
字民為開創良守

楊可陶嘉定州人舉人萬曆二十九年任府同知性嚴重果於



任事時改設府州縣治修築城堞闢水城建署造橋勞動最著陞知府

郭廷英南川人以府同知署黃平州事值歲大旱廷英步行泣禱而立應聽斷明決民呼為神君肖像以祀

重邦昌昆明舉人崇禎間任平越同知多善政值黑苗叛薄與隆城邦昌多方得禦賴以保全後陞思恩知府

曹進可江津舉人萬曆中任黃平知州當建設初經理規制綱舉目張廉明慈惠不愧父母

史應元順天舉人萬曆四十二年知黃平州秉直不阿卒於官無以為殮民爭贖之乃得歸櫬

按明史史可法傳云祖應元舉於鄉官黃平知州有惠政語

## 黃平縣志

卷七 名宦

五

其子從質曰我家必昌從質妻尹氏有娘夢文天祥入其舍生可法

黃虞龍廣東舉人崇禎末年知清平縣時值苗亂內撫宇而外禦侮備極苦心後擢黃平知州土賊藍二攻陷州城死之

李文祥字天瑞麻城人登成化丁未進士官職方主事成化末獨進諫言直聳振於時與鄒智丁璣齊名中貴欲招致門下

文祥拒之賦兩鵠詩見志有春來風雨尋常事莫把天恩作己恩之句中貴銜之以事中文祥謫興隆衛經歷立均差法

拓寨長中場禁及陳征南苗兵畧巡撫鄧廷鑽奇其才特薦可任憲職尋以朝賀詣京師便道歸省母大雪中行數百里

至商河渡水陷死年僅三十天下惜之所著有檢齋遺稿行

世

周康一從明太祖開國有功陞指揮後隨友德傅將軍南征至一畝水戰死馬革裹屍葬營基下

周興字隆崗滁州人起徒步同父康一從明太祖開國樹勲累陞戶川衛指揮三膺誥命洪武己巳隨傅頤公友德征南平水洞營即今易名之龍洞也初設衛建城工竣請題賜名上卽以其名字取名興隆規制俱擘畫盡善卒封明威將軍世襲指揮僉事子孫遂世家焉迄於今崇墉屹立永靖蠻氛是大有造於斯土者也

胡質六安人洪武間指揮修城築池建公署開屯田撫士卒多著勞績

## 黃平縣志

卷七 名宦

六

蕭琳永樂間指揮以廉能擢掌印事重修衛城民不告勞正統間苗叛圍城卒死士出城與賊戰死

常智立德間官都指揮桓毅勇果修學宮繕城壘厥績最著

杜安正統間指揮性儉素勤於政理御屬吏嚴而不苛

狄儒字時又天順時襲指揮成化十五年調征西堡攻克水塘山寨並白巖前後寨擒斬有功賚銀幣弘治十六年調任都清攻克拱背寨答干苦竹等處有功授指揮同知復賚銀幣在任題請遷建學宮與致仕方伯周瑛共任其事於北門外隙地墾田四畝歲收租七石為祭祀費並捐建櫺星門持己以廉馭衆以寬奮武授文著有勞績

權漢武興隆衛指揮歷官都指揮正德間甥鄒苗叛繼武進征

香爐山戰死

余洪烈衛指揮萬曆辛酉城西林捷苗叛劫路掠屯洪烈率兵勦濫泥溝破塘寨中鎗而死

胡其仁性純存任黃平州指揮崇禎壬午苗叛圍城幾陷其仁挺身奮力擊傷數人賊衆遂奔城獲保全士卒凋殘與同甘苦民間鬻男女者捐資代贖善政多類此

按明末流寇孫可望據興隆改衛為縣誘執指揮千百戶十餘人逼其從逆其仁與指揮陳一德千戶李仕林等罵賊死其他紳士或死或亡指不勝屈解中丞其尤著也

張朝如舉人洪武初設黃平所朝自貴州千戶改任黃平軍政修舉境內帖然

## 黃平縣志

卷七 名宦

七

王榮三上虞人膂力過人洪武初從潁川侯傅友德克取普安曲靖攻大理屢建奇功至鶴慶與敵對壘奮勇陣亡祀忠烈祠事互見忠孝傳子佐論功授興隆衛中所世襲百戶後世以功晉千戶

周鑑唐二孫彬子庸二戰死子幼家貧未獲旌歷及鑑為歲貢乃陳前事得授彬千戶正統中彬卒鑑襲為人有謀勇在衛惠信素孚遇寇至出衆守城臨陣破賊武功表著子希勳見忠孝傳

朱暹貴州前衛千戶少尚儒雅正統間李副使睿以將才薦不就王尚書驥征思仁至金沙江暹進利涉策驥用其言深器之遂師授武德將軍署黃平所令肅政平兵民安堵

龔應龍綏陽人官鎮遠參將崇禎十五年叛苗圍興隆城幾陷  
應龍帥師援之城克全人尸祝焉

以上三十二人俱明時人舊志首所載列者

解琛具筑巢縣人千戶忠之孫正統中任指揮築城建學功績

頗著

曹廣成化間任指揮同知剛正不阿立義學延師以教族人上  
官稱其持身正大宅心平坦不苟不貪有謀有為云

聞善安陸人成化中任本衛訓導持己端莊勤于訓迪

按曹志及月澤

寺王訓碑皆作聞善而朱志作聞吾今從碑刻

張瑀其先徐州人正統中以功晉指揮僉事有威惠稱

劉塘涪州人嘉靖初任本衛訓導剛介不撓進士有方

塘曹志作塘

## 黃平縣志

卷七 名宦

八

守朝陽字鳳臺黃平所千戶神宗二十七年上塘苗石有聰等

引江外叛苗圍城朝陽以兵少捐資募白泥壯勇數百人破

之城遂全及楊首伏誅以平播功晉指揮使守備迤西通志

稱其威惠兼施蠻人悅服卒祀大定名宦祠子喬襲有傳遠

值通皆以歲貢官校官孫先春襲世職占春歲貢官通判改

武選主事達占春並見學行

傅宗祥

開州歲貢官衛教授勤訓課尤精易理遺梓潼通志載文學

宋興祖字芳麓四川合江人官貴州巡按事見後尤錫類傳

尤錫類字孝徵南直蘇州人官參政神宗二十九年播賊既滅

議建城池巡撫郭子章與巡按宋興祖俱駐節黃平往來郡

邑間相度經理劉副使冠南時兼平越守與錫類偕參葺畫

州治及諸縣城廨皆所創建

胡起賓鄆縣人天啟初以州判署州事王倫石勝奉之亂與指  
揮李喬率紳士軍民誓死守立五營練鄉勇克保危城至今  
州人稱其方畧遠通判去

李喬朝陽子天啟中襲指揮使與署牧胡起賓守城練兵軍許  
起賓傳中後調任參將遠副將

江洪範崇禎十五年為知州叛苗圍城以守禦誓死無患

朱民倚覺安人素有威望崇禎十五年苗叛民倚以參將帶兵  
協勦苗圍黃平率兵勦平之

朱統鈞新建人明季為知州遷監軍道合家死難

以上一十四人亦明人為舊志第二次之所補遺

## 黃平縣志

卷七 名宦

九

杜廣諸暨人順治十五年以歲貢來為知州當開創初撫定荒  
殘拮据六載心存仁恕不事刑威食惟脫粟衣皆布素必寫  
征徭集眾共議必悅從而後行焉如父子以勞瘁卒官州民  
為之罷市殮僅布衣一襲殮金買棺以其餘贖棺槨乃得歸  
為廉循首稱云

羅鳴序湖北漢陽舉人雍正末為麻哈牧署黃平州事正道甚  
煽亂跡已著鳴序屢言上官請增戰守具皆不報及猖獗甚

警報日至鳴序身率士民誓死守雍正十三年四月二十七

日苗眾至鳴序知孤城難保豫解所佩兩州印使家人潛遁  
赴省有庫金千餘擇僻地瘞焉城陷死之幕友陳憲及同守

諸生初震等二十二人義民數百人感鳴序之忠皆從死無

巡者事 聞贈鳴序參議歷一子入監憲 贈國子學錄並  
賜葬祭祀忠義祠

黃進忠平伐營外委把總雍正末苗叛進忠逢次州城目擊危  
迫狀官民咸留助守毅然任之城陷奮勇步戰手刃十數苗  
而死事 聞給卹銀七十兩 賜葬祭祀忠義祠

以上皆通志所載內如權繼武余洪烈王榮三胡其仁黃虞  
范雖鳴序黃進忠皆以忠烈祀今惟羅有專祠黃附之餘並  
祀名宦祠中

以上三人俱清初人為舊志之所首列者

金作楫浙江秀水進士乾隆二年由鎮遠縣遷知州廉明仁恕  
時值兵燹之後人民凋瘵失所招徠撫綏勞心殫力承辦新

## 黃平縣志

卷七 名宦

十

營兩州城工及街署倉廩司不異學民不告勞復新建 學  
宮岳忠士子講居敬窮理躬行實踐之學以養以教士庶咸  
行更生之德內陞部郎循良之吏於作楫首屈一指焉

許錫昌江蘇上元監生乾隆十年以台拱同知署任愛養百姓  
敬重斯文有呈控者必反覆曉諭擲還其詞不得已方為準  
理才十日案即結於五里橋及南北關外建茶亭為憩息之  
所民誣思之為豎許公東亭南亭北亭碑今南亭尚存

姚培旂江南桐城舉人乾隆十七年以同知署任性明敏勤政  
事能文章公餘輒延文士課藝時李通政盧進士皆諸生決  
兵必信人以為知人

高星煥山西萬泉人雍正乙卯拔貢乾隆二十二年來知州事

性抗直愛惜民力自勸合外不濫用一夫匹馬聽訟悉准情酌理民心悅服時有聞過河道之議星煥謂暨安以上潭石險隘徒勞人力監司以為規避深銜之撫他事劾去後船卒不行星煥歸囊無餘積餞送者多泣下

李永祺字松期山西陽曲人由乾隆甲子舉人知玉屏縣壬午遷知州明幹有為勤於民事案無留牘而持躬廉慎籍合州應役民數置座右視用夫多寡按里簽差雇覓週而復始無漏無越歲率二三次而止民甚德之暇則與諸生論文藝聞閩如也三年遷四川順慶府官至布政使

袁洽字父菴號蓼塘浙江蕭山人乾隆丙子舉順天鄉試初知正安州甲午調知本州廉正明決甬下車諸健訟者皆走匿

## 黃平縣志

卷七 名宦

十一

僕從僅四五人差務絡繹未嘗違悞有理詞訟不數言立判察牘咸自採不假幕友受成而已儉而不苛食用悉照市平買凡有修造皆先發價給匠有衙署及先農壇倉廩馬院諸興作悉出廉俸未常派累於民捐一千三百餘金建龍淵書院置經史延名師教授生童厚其廉給稱濟濟焉復修石頭堡及重安江義塾區畫周詳勸民間墾種植不責以陞科不加以採取田房稅契聽其自投未嘗差擾士民樂之倡修城東平龍丁未二橋人皆踴躍不數月而告成歷任前後廿年民間利病無不周知而去其太甚人不能欺亦不敢欺也捐

田於星山書院舊州人祀之以配王文成公新州人亦祀於平龍橋側以配郭青螺公年七十四移疾歸京師遂家於大

興

拔擢校字棧齋江蘇金匱人總憲文恪公泰開孫也乾隆癸卯以仁懷同知署州事愛重士子修葺 聖廟落成星山書院捐俸買田舊州人祀之兼祀文恪以乾隆初文恪常主講貴山書院州人士多出門下也慈惠平易人咸安之

松伊納滿洲人嘉慶元年九月以試用同知署任州事勤幹爽直懲盜賊培學校紳民具公呈保留不獲不數月即去後為興義太守以勞瘁卒

任中驥號六書思州府歲貢生康熙中選授興隆儒學崇獎士類扶植善人為衛所未有中驥本醫纓家世問學淹博與人交不立城府士人往見一經晉接如坐春風如有可與為善

# 黃平縣志

卷七 名宦

十一

者即不幸在險阻憂患中輒為之吹噓排解蒞任之後修理文廟躬親督率竭力竭誠工以告竣嘗集有志名士講業學署俄聞鬪聲乃遣門斗往視知某生為某頭人飲派田差爭辯毆辱問之差則本身雜役也中驥乃謂朝廷任養士子為之開復廩餼准免本身雜役者將使治生不分而後力學躬行得以作忠作孝以期收效於異日也若日奔走於差徭以應旦夕之追呼無怪乎文事日疏業不加進於是備文具詳藩憲為之請免批下奉准士林歡忭即將請免批詳勒石立案事詳徭役志中此康熙二十六年也未幾裁衛歸州中驥去任茲讀優免碑文猶令人依徊不置也

按中驥事實舊志附之徭役碑文之後此篇文中僅錄其名



號下注詳見徃後優免碑云云是以此為耐也因裁取之以著於傳

陳文政字方策號冠山貴筑優貢生乾隆三十年任訓導性瀟落工詩詞口吃而善談諧不屑屑為生計簿俸所入悉以付酒家時取飲之饋粥不繼宴如也喜獎拔人材聚諸生課文藝而甲乙之弟子咸樂親炙多所成就倡修魁閣以培學宮形勢名曰雲起樓以調辦驛站節省夫馬失上官意罷去門下士為經營始得歸里所著有冠山詩集行于世其桃花源醒迷亭傳奇尤膾炙人口初安州陳方伯德榮命與其子筌同學後筌來官學使厚待之終潦倒不能自拔人皆惜焉

彭洪開州人乾隆壬午舉人四十六年官學正家素貧落拓嗜

## 黃平縣志

卷七 名宦

五

酒和易近人接諸生以禮不計錙銖生童貧乏未嘗帶贊與諸生通慶弔若家人歡有急需恒以衣物典質所掌賓與銀兩未嘗移用以疾卒不能備棺殮州牧袁治捐五十金始克藏事州紳暨生童各贖金為路費且經紀其家或問彭某有何好處應之者曰子謂有何不好處或曰未見其不好也曰不見其不好此其所以為好也至今人士猶追憶之

王國佐浙江人乾隆十五年任巡檢廉幹而勤多惠政不名一錢軍民愛戴尤喜文士佳者輒為延譽以故多所造就後陞湄潭尹士人多往依之

江懷鑑字照亭江西貴溪監生乾隆四十五年任巡檢性廉而和工詩唐太守樂宇贈以句云漫勞屈宋作衙官源器重之

與諸文士相往還修星山書院及平龍福象平播等橋出力為多士民咸感戴之遷水城照磨卒樞過黃平州人猶醵金助費焉

陳瑛字既勤浙江山陰監生乾隆四十四年任州吏目性孝友父遊幕西域不憚萬里省視後迎養來署先意承志延師教其弟人以是多之才敏而勤州中興作如平龍丁未等橋及先農壇養濟院或佐州牧經理不辭勞瘁委審事件悉准以情崔角者每就質稱為平允以憂歸起補陝西吏目

按前明及本朝名宦有解琛以下通志不載而舊志已錄及木主現存者雖事蹟不傳前人必有所取不敢削也近數十年來海宇昇平守土之官無赫赫可見之迹然或惠愛不苟

## 黃平縣志

卷七 名宦

十四

或廉明共信以口碑之不泯知遺愛之在人亦附於後以見直道之存其字號籍貫出身有未詳者缺焉

以上一十四人俱清乾嘉前人為舊志第二次之補遺者

鄂爾泰字毅齋滿洲總管旗人姓西林覺羅氏以舉人於康熙四十二年襲位領授三等侍衛五十五年遷內務府員外郎雍正元年充雲南鄉試副考官特擢江蘇布政使八月授廣西巡撫三年十月簡署雲貴總督廣順長寨苗叛四年率貴撫石禮哈提督馬會仙討平之因陳經理神苗十一事時雲貴人民以地近苗逆屢被搶割棄地不開又古州丹甯及台供黎平鎮遠諸苗逆會同所出各路搶劫各土司兵練均不能制反因緣以為計不撫久無成爾泰遂以練兵治苗為

急務因奏曰欲百年無事非改土歸流不可欲改土歸流非  
大用兵不可疏上盈廷失色世宗大悅手鑄三省總督印付  
之爾泰乃不次擢張廣四哈元生蘇大有等任封疆合四省  
兵親到賓州督之遂攻板子凱古州黎鎮各屯地開闢新疆  
二千餘里更次第安設塘汛官兵鎮協遙同各署又興設學  
立教有以安苗為言者鄂以書告曰愚非好殺人者人所共  
信但恐今日不殺少日後將殺多反是罪過厥後苗人三次  
為亂經張哈各官攻寨至三四十殺戮擒斬涉餓焚溺死者  
至二三十萬清廷及內外臣工始信爾泰之先見其最有功  
於黃平者疏舊州河以行舟楫奏曰臣查湖南水道直達鎮  
遠由施秉鎮遠可抵黃平雖有阻礙臣現已開通黃平雖

## 黃平縣志

卷七 名宦

十五

山高水陡不能行然不過一二站若由重安江湖源而上漸  
次開濬又可通一二站也於是疏清江河上達邵甸今重安  
舊城兩處商務甲下游實爾泰提挈之力又欲疏烏江大河  
直達四川以震天洞水陡而止

現轟松榮蕭元興等已開

又疏都勻河至

城下思與三脚之都江會溝通湘桂在黔水路旋以工程浩

大而止其他之濬赤水濬盤江改設貴西鎮甯普安貴東黃  
絲楊老兩驛各減道數百十里以省運費更開設雲南鹽井  
及各礦廠增設上下游巡道總兵為洪承疇信郡王多尼開  
闢雲貴以後之名臣於是清水江生芝草雲南省及貴州思  
州等地均有慶雲之異奏聞加少保雍正十年入京授保和  
殿大學士兼兵部尚書辦理軍機事務世宗諭曰鄂爾泰節

制三省歷有年歲於所屬苗疆悉心經理使蠻夷向化咸登樂土古州生苗自昔未歸王化鄂爾泰運籌調度勦撫兼施俾苗人懷德畏威抒誠內嚮疆域開拓邊境輯甯數年以來屢著非常功績其授一等伯世襲罔替七月命督陝甘十一年六月遷京仍兼兵部事十月充八旗館總裁兼署吏部十二月兼署滿洲鑲黃旗都統十三年充文穎館總裁五月以台拱苗叛請解大學士任副伯爵許之仍留三等男八月高宗即位命與莊親王果親王及大學士張廷玉總理事務十二月授一等子充三禮館叢書等總裁元年十一月任軍機大臣兼領侍衛內大臣十二月以總理事務議敘授三等伯賜號襄勤三年兼議政大臣四年二月充經筵講官五月

# 黃平縣志

卷七 名宦

六

加太保七年三月充玉牒館總裁八年兼翰林院掌院學士十年三月加太傅四月卒賜號文端配享太廟祀賢良祠論曰鄂爾泰平定苗疆鑄鐵柱於浮玉橋以紀功儼然以馬伏波自命其登甲秀樓詩又隱然以諸葛武侯自許及今點人為之立祠於諸葛廟側有以夫至平苗亂任用張哈諾人開濬舊城重安兩河實為吾苗萬世之利其他功績未能具傳俾其最有功德於我邑者

張廣四號

漢軍鑲紅旗人由監生捐納知府康熙六十一年

選授思州府雍正五年四月調雲南是雄旋改黎平黎平地謬衝者三面剝壁止一徑可通諸苗業其中不務耕作其酋長賽查之出掠遠近巡撫何世暉請討之總督鄂爾泰及

督楊天縱會湖廣總督邊柱兵往勦之檄廣泗重其事因  
入險殺賊正乘勝下諸寨分隸廣西貴州廣泗歷諸寨至古  
州今屬苗苗以漢官無至者志大驚以為孔  
明後生相率拜廣泗歷來其險要請行招撫爾泰大悅於  
是詳聞新疆矣事聞於朝爾泰使廣泗率副將李登科招撫  
四川生苗張樂饒之廣泗有所請爾泰勸諭不已不得言燕  
堯請間爾泰曰吾以爾為大將才今知非也行軍之事惟兵  
財不足則必請之其餘機宜專斷可也豈必一一請之上官  
耶庶悅其信已往由邵勻於撫八寨諸寨爾泰更請以廣  
泗為貴州按察使八寨之楊排楊克等寨苗聚眾拒之廣泗  
率諸文武官將次第攻下至丹江賊勢日益廣泗請益師爾

# 黃平縣志

卷七 名宦

十七

孫俊定廣副將蘇大有率官弁兵勇往並戒廣泗勿以勝輕  
款且後城宜曰八寨丹江聲勢相倚丹江在內八寨在外非  
大創八寨使之帖服恐苗情反覆更番擾我掣肘益甚於是  
乃勦八寨諸寨然後更下大小丹江由六年五月以至十二  
月大小數十戰地乃定爾泰請以廣泗為貴撫七年正月署  
撫沈廷正赴雲南任廣泗始視事二月爾泰復至貴陽知府  
方駿招撫清江諸苗不服反刻官兵爾泰咨調各兵三月更  
令廣泗往征之從台拱以至清江南至古州又次第開拓矣  
古州地自唐置郡屬嶺南道中經元至正明洪武間旋復旋  
失至吳世璠敗後馬寶取道以竄諸苗得其大炮火槍盔甲  
等諸奸民更往教之增置火藥鉛丸日事仇殺官司不能禁

且往往入內地劫擄各奸民依之以為逋逃藪得廣泗平之  
從山角至上下兩江方得有天日經營兩年闢地二千餘里  
名曰新疆廣泗又謂生苗獠悍由聲教不通故因於各地設  
義學連上游之永豐冊亨羅斛亦並設之初貴東各地兼轄  
於糧道至是更設貴東一道以理平鎮思銅思黎石七府所  
設營汛鎮協詳於貴陽府志十年四月苗平廣泗入京請訓  
加騎都尉世職時準噶爾擾喀爾喀遊牧大將軍岳鍾琪率  
師赴之世宗以廣泗知兵授為副將軍廣泗至軍劾罷鍾琪  
遂設大將軍印尋仍為副十一月授正紅旗漢軍都統十三  
年正月準噶爾乞和廣泗還七月授湖廣總督古州台拱諸  
苗復叛朝令刑部尚書張照副都御史德希壽揚威將軍哈

## 黃平縣志

卷七 名宦

六

元生副將軍董方討之照言苗獠宜柔廣泗聞之忿請革職  
起軍營不許高宗即位以照招撫無效且與元生齟齬召照  
還以廣泗往經畧之哈董均聽節制十一月十三日至鎮遠  
以照等各行其意致七省大兵雲集數月勦撫無效奏請降  
革下差廣泗與元生議曰熟苗非首亂急之則為生苗致死  
暫撫之以離其黨生苗難多容恃賊首以為與後今賊首聚  
九股清江間以三路攻之則各退守其巢俟賊首平然後再  
勦附逆之生熟各苗通總督尹懋善新調四川兵至廣泗遣  
赴各敵轉戰數月廣泗進次清江謂苗數年一反野性未馴  
而凱重黃平施秉熟苗何化已百餘年輒敢附逆不可以其  
暫服而釋之除隨軍效力及大軍至而近降與投獻凶械堪

寨不勦外餘分三等勦之乾隆元年十月諸苗悉平官軍凱旋廣泗由清江巡視諸軍遍歷古州上江八寨丹江還次凱里又攻克一千二百二十四寨皆燬其室廬戮其丁壯俘其老幼闔寨不留一人計陣斬苗人八萬七千六百七十餘級擒獲者二萬五千二百二十餘人受偽官從逆而梟首者一萬一千五百人焚溺中槍凍餓死者十五六萬予兵弁充賞為奴者一萬三千六百餘人其附逆而令之縛黨自贖者三百八十八寨獲鎗炮四萬六千五百餘長矛刀弩盔甲一十四萬八千此外前後死者不下三十餘萬苗人自明中葉來荼毒黔省二百餘年至此乃廓清之鄂爾泰嘗謂數十年後無苗患始知鄂某之功然實施之者廣泗也十二月上捷

## 黃平縣志

卷七 名宦

元

疏並有劾前經理疏忽罪高宗嘉之下部議加三級授輕車都尉世職特置貴州總督以廣泗為之仍兼巡撫復增設上下游兵丁文武官職有差於下游更增丹台等九衛六廳黃平屬設六堡置黃施衛千總於嚴門亦其時也未幾鄂爾泰彌講罷不允及尹繼善入覲又言高宗諭廣泗罷之廣泗力待不可卒行之於是設堡一百有九屯軍八千六百三十戶均給牛種以資耕種並予蓋屋銀各三兩時黔省二十三驛除皇華一驛外驛馬站夫大為民擾廣泗均以帑幣增費民得以安遠近頃之初鄂爾泰請疏都江清江兩河猶有險灘未盡鑿三年九月廣泗奏曰貴州自鎮遠以上各昔不通舟楫商販交困兵燹民食挽運艱清江自清勻經施秉舊縣

至湖南黔陽抵洪江可達常德都勻有獨山之三角至達來  
牛古州抵廣西懷遠可達廣東實天地自然之利前議疏鑿  
以軍興中止險灘猶未盡平臣親察其宜修之處並鑿鑄道  
募夫開濬以資挽運又請開十鎰鑄錢配放兵餉米折由官  
採買不令累民之類均允行之五年五月廣泗入覲至湖南  
城步紅苗粟賢宇作亂即討平之六年正月乞假歸葬詔賜  
父母祭一壇三月粟賢宇黨石金元走黎平黑洞以妖術煽  
諸寨作亂署巡撫陳德榮以聞上命廣泗回黔調提督王無  
黨總兵韓勳副將柳定國及知府孫紹武領軍進勦金元授  
首餘黨悉平六年九月貴州通志成於是黔省始有志乘七  
年廣泗更命大定知府王允浩遵義知府陳玉壘疏赤水河

# 黃平縣志

卷七 名宦

辛

上下流於是四川河又至仁懷之茅台村矣又命人勘烏江  
河欲由思南疏至省城因州北之震天洞水瀑而止十二年  
二月四川金川苗叛詔以廣泗為川陝總督討之罷貴州總  
督屠雲南仍設巡撫以孫紹武為之十三年十二月廣泗在  
金川久無功又與經畧訥親齟齬詔遠至京上親鞠之以有  
功績欲原之廣泗供語不遜命軍機大臣會同刑部議罪當  
斬尋賜帛死

論曰張廣泗之在貴州歷康熙乾隆三朝開闢苗疆二千里  
疏鑿上下游河為萬世利他如築省垣新城增設屯堡等功  
實左鄂文端上蓋文端雖提挈之無廣泗三番繼續經營之  
貴州終無天日然黔人止知有文端而不知有廣泗豈非以



兵獲罪無誣兵傳故人民亦不敢稱道之况其廟祀而尸祝之者耶然廣泗在川無功在黔則無功不著可知用人之專與不專又不能不慨想於文端之知人矣

哈元生子尚德直隸河間人舊志載雍正十二年冬古州苗叛陷清台及鎮遠之邛水等縣十三年四月破州城擾及四鄉舊城同失守提督哈元生聞警馳赴楊老兵僅二百逆苗未知虛實不敢犯因之保全平越都勻貴陽一帶更飛報雲南制軍尹繼善即檄騎兵營參將哈尚德領兵從楊義司取路攻賊於打鐵關沿舊城過州至重安單騎殺賊旋架大砲碎賊無數囚之收復各城茲查元生官貴州提督由參遊從張廣泗平苗集功授揚威將軍乾隆初年廣泗赴準噶爾元生

## 黃平縣志

卷七 名宦

七

與刑部尚書張照互相攻訐各行其意貽誤軍機廣泗復至密勅之苗平遠元生入京降為副將令赴巴里坤營勦力即卒於軍所有功績悉見張傳

治尚德初隨父至雲南拔千總雍正八年以功加遊擊銜九年補騰龍鎮標右營遊擊十三年還騎兵營參將因之卒兵入黔平古州丹江清台諸苗廣泗奏言哈尚德屢著勞績苗人間風畏懼因父元生貽誤封疆身獲重譴詎能勉圖功加倍努力詔擢清江副將乾隆二年調定廣三年三月平定定番姑盧寨花苗事聞議敘尋丁父憂六年服闋命赴湖南因補長州副將八年還湖北宜昌總兵九年調陝西涼州鎮又調雲南臨沅鎮十三年閏七月調古州十四年十月總督張允勅

其乖張擾民交巡撫愛必達鞠審得婪贓事擬杖流二十二年正月賞給副將銜三十八年卒於家

論曰哈元生以二百人駐紮楊老阻逆苗數百千萬象雖苗時場於鄂張之威然二百兵何可以當三千里之叛民至尚德來收復我州已失之地哈之父子福庇於我黃平也大矣傳曰有功德於民則祀之能捍大災禦大患則祀之茲以入祀名宦夫復何疑

以上四人依舊志載郭子章李化龍例為之補入

安嘉相字桂甫湖北江夏縣人工書法好吟咏以舉人起家嘉慶二年署長寨同知時南籠苗反永豐冊亨皆陷歸化為賊所圍長寨逼近歸化民皆震恐嘉相率士民營兵登陴守民

## 黃平縣志

卷七 名宦

五

少定已而壩場陷賊逆屯長寨定番間之虜蔓白老虎寨巡撫馮光熊徽嘉相及署定番知州陳鵬討之嘉相與鵬會兵出隘首仙皇等遁去虜蔓逐平進兵白老虎擒賊首王官保陸阿天白老虎亦平三年授廣順知州嘉相性剛毅治事嚴整吏民皆畏憚之公事暇輒訓課諸生而甲乙之諸生愛之如師七月調開州知州後遠八寨同知卒於官

周夔號竹樓江蘇吳縣人監生生平好名喜事把經世才幕遊於吳越燕趙間諸大吏之亮功懋德與其嘉謀多所襄贊因之勸入官仕於楚北循聲偏著於道光三十年銓選除永甯州知州到任未及一年政平訟理庶民德之立碑於道夔謙弗受作磨碑詩示其意和者如林而名益彰咸豐元年

黃平州殫心竭力應與應軍次第施行莫不綱舉目張時咸  
豐二年壬子江南分守黔中兵力不支苗人思逞大吏復譚  
盜叛憂恐倉卒無守乃得培文風修治新舊兩城集兩州人  
士聚二萬餘金起日舉事十一月而功成紳民德之又慮兩  
城之之汲也復鑿四池二井於城四隅舊城更倍之後三年  
苗亂城得以守實變之力他如新州婦女不知紡織舊城鳳  
儀書院狹隘重安之碼頭與城垣俱坍塌各水陸塘卡之不  
設變均一一理之兩州節婦未有表彰夔建總坊二所登誌  
各名更如行賓與登學田等均極一時之盛鄧儒學福照為  
作雙城與頌引舉其目曰培書院建兩城鑿池井舉節孝興  
紡織行賓與劄積弊拔真才代輸將禁邪會復二關化凶頑

# 黃平縣志

卷七 名宦

三五

修廟宇清賦役石岸憐苗盜淫祠釐學田設塘卡豎文  
峯共二十事載之所至錄中均實事也所至錄者變所履任  
多題咏唱者和者悉彙刊成帙用紀一時政績苗亂後文獻  
俱亡各較事悉得諸題咏中變去黃平後歷署鎮寧郎岱平  
遠等廳州皆見於錄內既守安順以兵復永甯追寇至歸化  
後軍不繼死之獨山莫邵亭弔以詩曰周侯好名逾食色所  
至謳歌騰石墨慷慨常存馬革心似此殉名良亦得深嘉之  
也又州城陷後夔在郎岱任中有句曰思患必預防無能愧  
粥粥首為籌保障雙城各建築蓋未雨綢繆早有見於機先  
也今所至錄刊雖行於世書已無多城東門外石牆上刊紫  
氣東來四字大徑兩尺為夔手筆字法常山力勁氣古見之

輒神往

以上一人為苗未亂時咸豐年間之所署任者餘如楊聚照杜琢章王紹燭陳世鑑李春華鄧福照等殉難於時事蹟載諸勇烈志中茲不再志

席寶田號硯鄉湖南永安人以諸生從曾文正破髮匪保布政使實雲騎尉世職並黃馬褂尋援貴州時尚為按察使故人以廉訪稱之同治六年黔之苗教各匪侵掠楚界湖南巡撫劉琨奏起為統帥募萬人專平黔七年次沅州大破荆竹園克天柱拔弓台拱擒斬悍苗萬餘八年復令榮維善黃潤昌鄧子垣等率所部助之攻破董教公鶴等老巢規復清江施秉等城復由施秉進勦白洗覽谷隴各苗寨悉平時安果軍

## 黃平縣志

卷七 名宦

三四

已復黃平促維善等會師既通驛路至黃羅遇伏師潰維善等陣亡詳勇烈志中寶田憤甚分三道進兵銳意痛勦九年進至施洞俘斬逾萬苗地日蹙川軍亦至黃羅約會師巖門珠川軍進至甕谷隴呼窰因議餉移軍去寶田猶鼓行而東驅軍入凱里逆首張秀眉率羣苗遁入雷公山十年大破雷公山生擒秀眉餘皆乞降苗疆平因之積勞成疾乞歸槁悍山水間未數年卒贈太子少保賜卹如例州人德之今頌平苗功者無不首稱席廉坊云

唐炯號鄂生因祖開府湖北炯生乃以為號焉世居遵義年二十一領道光己酉鄉薦以知縣試用四川署南溪縣時川匪李允和綽號短搭搭蓋大順藍二順等作亂炯募黔勇捍禦

賊不敢犯以功歷署夔綏等府循聲卓著有唐青天之名同治戊辰年川督大舉援黔檄總師旅乃募黔人避居川地者得千二百人名安定營又請調劉鎮鶴齡所部果毅營三千人與偕果毅軍亦多黔人川督復檄唐大有振武軍千五百人隨營聽遣共五千七百人分中副前後左右六營由遵義進兵先遣人持旗榜招撫以收輶脅而孤賊勢劉鶴齡率所部出桐梓趨湄潭會楚師以通聲氣於是分三路渡為江河令同知鄧錡自袁家渡渡河拔大轎頂山肅清餘慶唐大有自龍坑渡江拔小轎頂山進規尚大坪開州肅清劉鶴齡渡江界河連下長安等營若甕安肅清乃留鄧錡駐甕安以規黃平炯與劉鶴齡說降何二強盜妻黎氏擒斬劉祖祖克復

## 黃平縣志

### 卷七 名宦

三五

平越城遣劉鶴齡由崇拜進攻重安徽應豪潛渡狗望河劉占斗潛渡小巖河劉舜祥搶渡真武山以應劉鶴齡遂下重安江進克新州鄧錡亦下舊州遂駐軍重安分兵掃蕩清平丹凱等處直抵甕谷隴老巢搜勦至成溪馬路革夷旁海而回擒斬積年悍苗無算拔出被脅漢民良苗乾林男婦數十萬人及後下游肅清雖屬武宇營實炯與劉鶴齡等川楚兩軍有以先之也故至今談武功者曰安果二軍講將畧者曰唐劉二家後官至雲南巡撫廢務大臣重達卿為贈太子少保卒年八十一賜卹如例

## 劉鶴齡號

湖南敘浦人咸豐十一年以都司隨路文襄公

率果毅營入川勦匪以功獎總鎮同治七年湘蜀大舉援黔

奉檄帶果毅軍三千名隨統領唐鄂生勦辦苗教各匪克復新舊兩州甕餘涓等各城規取重安進攻黃鞏覽谷隴老巢拔出被脅難民良苗乾林男婦以數十萬計當時德之功與唐炯等鶴齡雖歸唐炯節制然戰功最著後因議餉退師鶴齡遂沒於功名浩然歸去

劉德順號崑山本邑東鄉人以勦藍大順藍二順功保參將旋隨安定營拔點中克復下游各城多立戰功其攻拔新舊兩城深入甕谷隴猛攻叫罵洞尤為出力極有功於桑梓黔地肅清追論平苗功得保花翎副將賞果勇巴圖魯授黎平營參將唐炯回川復調還帶安定後營駐重慶以下保川黔鹽路累功薦升記名簡放提鎮貴穿黃馬褂

## 黃平縣志

卷七 名宦

十六

李永祿號佐臣錫三統領之叔伯弟也花翎遊擊晉封武功將軍同治十年幫辦義字營分統與兄永興克復新舊兩城遂著黃平營都司時以本縣人作本縣官為清時僅有事履任來請頒部印與李興本州牧辦理善後修復城垣檢埋二十餘年未掩之骨總以數百十批計彼時奸險之苗尚欲復叛吳炳章等具報得某某數首苗擒而誅之被劫者赦而赦之餘燼不燃均其功績時值大亂初平鄉人無牛種乃領歷年餉得千餘金悉以資耕牛籽種予鄉人時本地無牛費更以數百金交羅卯壽去遵義買獲數十頭均給佃民當時畝田價僅十數金不置一田故晚年罷官赤貧如洗十二年移安順城守營都司去到任未久適有何光用謀為不軌聚多人置

兵杖永祿偵知親往捉獲交安順府訊明斬之事遂得寢後  
任三脚汛千總六年俸滿應引見推升久宦無資因請開缺  
歸遊擊班候補久無事貧甚乃返家年六十無疾而終後乃  
知為氣脫蓋永祿體幹魁偉勇敢善戰為兵弁時每上陣必  
當堅處身受二十九傷故告終之速如此其生平愛士卒而  
篤於兄弟與嫡堂兄永興轉戰上下游無一日離左右當時  
軍帥多重其勇畧嘗以重秩召之去悉辭曰吾以此一付筋  
力當茲亂世何患不得富貴功名誠以兄為至親去不忍也  
召者敬服兄去雲南提中銜任乃謂曰俟間當干當道為吾  
弟題補遊擊殊永興到任未久卒致無所依且氣數多阨三  
次彙保均以守備開具故所得皆以都司補用之上諭云云

## 黃平縣志

卷七 名宦

十七

後有識者為之嘆其數奇友朋教以援案請改當得提鎮職  
官因貧不能遠阨一生及晚年惟教子讀書冀得發跡以補  
其缺長子承棟因之力學以廩貢生官廣西多有聲譽次子  
承勳獎太學生辦東鄉團辛亥之變援城有功另有傳其他  
戰功另詳勇烈傳內

李興本號南枝湖南

縣拔貢同治辛未年以直隸軍民府

署州事當兵燹之餘難民初復諸事草創百廢待興興本先  
其所急修復城垣勞徕流民籌辦耕具籽種規畫公署壇廟  
正經營間遂改組去人多思之光緒丙子復任適周軍門渭  
臣修重安鐵索橋落成餘鐵數百觔為變價置田作常年更  
換橋板費至今歲修賴之

唐樹桐號敏齋四川人同治癸酉以同知署州事苗叛後考試  
久停官樹桐開始時無校舍試諸童於二堂鎮日監視務得  
真才寒士量予旅費時亂甫平聖宮久毀無資修復遇案籌  
款皆交王炳南舉人經理乃得大成殿告成並成前後各兩  
殿及瓜而去士民慕之為立去思碑於道側

羅錦城號熙堂四川洪雅進士光緒丁丑來牧是邦多善政前  
任勦修 聖宮未竟慨然為己任甫一歲而大成門兩廡及  
道德坊無不聿然重新復高其宮牆增其祭品凡關於祀典  
之廟皆加意建修捐款不足以肅俸濟之功因以成州城初  
復人民均茅屋以居時遭焚如錦城因籌款給民領取每屋  
十金悉覆以瓦火災悉免士民無不感戴他如撫綏人民政

## 黃平縣志

卷七 名宦

三

平訟理為承平後不可多得之官至瞿州牧到任城之茅屋  
每燥即火亦悉勒令覆瓦然無資給時雖平靜不似肅清時  
之困苦乃士民每以相較更感當年之仁慈

劉啟瑞號星閣湖南舉人光緒戊寅年署任時元氣未復廢隳  
未整啟瑞以興學為儲材之地急謀修復兩州書院舊城材  
木易購星山書院先期落成龍淵書院甫平基址即屆瓜代  
乃撰楹聯紀念而去

鄭元凱 人光緒元年署舊州巡檢因故城毀於苗請帑修  
復嗣數有匪警賴以固守人民德之

汪鴻錫號子濬湖南善化監生光緒丁亥年補授黃平州州牧  
履任來凡地方事鉅細悉舉尤勤於課士兵變來考棚未復



歲科兩試均在署內試士牧亟欲修復旋調龍里未果辛卯復任甫下車即集兩州人會商得士紳同意乃於丁糧內附加銀若干兩遂復數十年灰燼之考棚成書院四楹更建四門城樓及昭忠祠等城北舊塔毀於苗望氣者謂無文峯故艱於科第牧更銳意為之籌數百金建碑塔於農官坡頂壬辰秋州田出雙穗牧喜採以報部次年癸巳恩科即中趙永霖樂嘉藻兩舉人時牧署貴筑首篆闈中執事頗有力焉聞後調清鎮年滿復回本任昔兩城書院尚無膏火乃清釐寶興紅儀各田並提平寨場斗息得盈餘聘周茹二人主講龍灣星山兩書院興正堂兩課酌獎筆資又以義殺生息兩城各設義塾兩所舉士貧民均得教育補救而倉儲藉以除陳

# 黃平縣志

## 卷七 名宦

五

易新誠一舉而數善備矣其他如建節孝總坊如城垣驛站如街道官路如重安官渡船集各鄉橋樑廟宇各街之太平缸北門街之救溢羅漢坡之崩塌無不營造完善計牧三履斯任三屆較士故得士亦多而又憐才愛士士亦願出其門一政至今有學行聲譽者皆其弟子戊戌春升平越直隸州去延聘士紳創修州志其他課士養民修治官道祠宇悉如黃平所為後署貴東道補授安順府知府民國元年由安順解組歸州人沐其澤供有長生木主今搬移於名宦祠內牧三履州任三番去省不維閩屬紳民不舍及鄰封人民如四官庄餘慶石阡各屬均來州送傘立碑故去思碑林立道左誠苗平後四十年中清官吏之盛事也

李應華號兼三福建進士光緒丁酉年來牧是邑多善政越明年秋鑑山縣屬旁海逆苗田中和楊洪章即楊阿歪等糾黨聲亂燒殺我邑東鄉各壘寨圍撲州城應華一面募兵集團固守一面飛稟鎮遠府鎮求援旋即擊退追獲渠魁解鎮懲辦城鄉危而復安應華力也先是旁海設有耶穌教堂當楊逆焚劫旁海時堂中教士明某避禍赴省途被無知截殺斃命致起交涉應華辦匪之餘復辦教案匪平案結地方元氣不致大傷人多德之亂平陞補平越直隸州知州入冬去任紳民德其守城供長生木主於書院樓與瞿鴻錫埒

何德源號心泉雲南晉甯縣歲貢生考取咸安官教習任滿銓敘到黔居官任事不尚辭華歷署龍里麻哈各州縣皆有聲

## 黃平縣志

卷七 名宦

三

光緒二十八年到州任適奉新章變通科舉德源乃委城紳張樞李承棟閩人傑等清整廟逆各田將龍淵屋山兩書院改為高初兩等小學堂並設蒙學堂四五所於城鄉委士紳分任各職勞怨不辭後此之完善皆前此之始基前此之胚胎實貽後此之效果迄今本城畢業至六期舊城畢業至七期皆德源實心任事之流澤也

武備

國家文以經邦武以戡亂規制並重無偏廢也第戎有變更制亦屢易雖因夫時實因其地也州當衝要之區東南逼處苗疆前明立衛寓兵於農制為近古然苗性犬羊時多叛服毋亦整飭之道有未盡歟自乾隆初更定營制設衛安至星羅棋布誠有備無患哉

原林

周禮夏官大司馬以九伐之法正邦國正者刑其不正也故武備為文化之後盾黔本蠻荒叛服不常有明命將南征設衛駐兵留守郡縣清初更定營制安設至堡正邦國之法亦云備矣乃苗性悍黠良少莠多孽息易蕃時聞蠢動或數十年一小叛或百餘年一大叛如順治四年雍正十三年叛亂

黃平縣志

卷七 武備

七

情形前志俱載迨咸豐初年肇亂令黔糜爛本省兵力不足平靖嗣經湘蜀兩軍分途攻勦同治末年始告肅清後雖光緒二十四年二十六年宣統三年叛亂未久旋即撲滅而淫威殺掠荼毒人民最可慘也前志載兵制屯堡其初法良意美而積久弊生流於廢弛民國三年裁撤綠營六年屯田繳價屯兵被廢一邑之武備盡撤矣况值時局多故土匪肆行告急請兵旋來旋去未能久駐所恃以防範土匪者團防耳然言武備於今日鎗彈精利餉費增多又豈團防所能勝任哉續志自咸豐乙卯迄民國辛酉詳稽兵制變更並續大事紀以備採擇而謀治安焉

明洪武二十二年設興隆衛軍政掌印指揮一員管屯管探捕

盜指揮各一員鎮撫司鎮撫一員五所掌印千戶各一員管  
操千戶一員所鎮撫一員管軍屯印百戶各十員興隆重安  
東坡管站百戶各一員額頒符驗二道銅牌十面屯軍七千  
一百三十七名標馬一百一十五匹

冷水哨兵十五名燈草坪兵十五名石頭哨軍三十名招兵三  
十名榔木哨兵二十五名楊柳哨總旗一名小旗一名軍兵  
二十四名小哨兵十名長冲哨講堂哨黃泥哨穿孔哨對江  
哨撫靖營東坡營以上兵數無考

興隆舊防二營東營設於五里偏寨堡南營設於關外三里較  
場墾兵數無常額以地方緩急為增減

舊城元時為黃平府轄上下三曲二長官司後改屬播州宣慰

## 黃平縣志

卷七 武備

三三

司明初改為安撫司仍隸播擢貴州前衛一所於城內為守  
禦所屬十所官設七里哨深溝哨濫泥關哨天啟間安酋之  
亂添設永靖哨七里哨小旗一名軍兵二十五名深溝哨小  
旗一名募苗兵二十五名濫泥關哨募苗兵二十五名永靖  
哨打鐵關哨各哨兵二名在濫泥關哨兵內撥防必勝營在  
西門外小旗一名充把總募兵三十名板橋營即設寨內小  
旗一名充把總募兵三十名燕子營木姜苦竹寨界立苗頭  
為把總募苗兵五名歸化營月黑破塘界立苗頭為把總募  
苗兵五名一碗水將軍營小旗一名充把總募兵二十名護  
送往來官司並逸公文

國朝康熙初年改設衛守備一員衛千總一員二十六年裁衛

歸州移州於衛之後改設黃施營守備一員把總一員額兵二百名屬施東遊擊管轄雍正十三年改為黃平營守備一員千總左司右司把總各一員兵丁二百名乾隆二年添設三司把總一員兵三百名共兵五百名三年改設都司一員七年裁把總一員兵丁一百名二十八年添設額外外委二員四十七年裁兵四十五名現在黃平營屬鎮遠鎮管轄都司一員千總一員把總二員外委三員額外外委二員係馬兵兵丁三百五十五名內馬戰兵三十二名步戰兵一百四十六名守兵一百七十七名各官俸例馬共一十一匹各兵騎操馬三十二匹存城兵一百四十名內撥在城塘兵五名十里塘兵五名東坡塘兵七名楊柳卡額外外委把總一員

## 黃平縣志

卷七 武備

三

兵七名實存城兵一百一十六名

分防黃平舊州汛左司把總一員帶領兵七十一名內安設汛屬大翁鋪塘長冲鋪塘兵各三名波翻塘上塘龍洞翁埋一砲水塘兵各二名中橋河水塘兵四名龍王閣水塘中廠水塘老洞水塘兵各三名實存汛兵四十二名

分防重安江汛右司外委把總一員帶領兵四十四名內安設汛屬對江塘兵七名黃猴塘兵五名周洞塘兵七名馬田塘小江口塘兵各三名實存汛兵一十九名

分防巖門司汛右司把總一員帶領兵七十一名內安設汛屬通岩塘黃漂塘兵各二名山凱塘南坳塘鍊刀灣水塘兵各三名實存汛兵五十八名

分防翁蕩汎左司外委千總一員帶領兵二十九名內安設汎屬巖寨塘重譯坡塘兵各三名兩江口水塘兵五名實存汎兵一十八名

黃平衛千總一員乾隆四年總督張廣泗題請以叛苗田土安設臺堡屬駐札巖門千總管轄統屬於鎮遠台拱分府黃平境內六堡

湛露堡屯軍一百戶舊安設於東西兩門今改設於破塘桐木冲各五十戶今東西兩門尚有屯地

遵路堡屯軍七十戶安設黃飄寨

康衢堡屯軍九十戶安設翁兩寨

通巖堡屯軍七十戶安設羅油壘

## 黃平縣志

卷七 武備

三

松茂堡屯軍五十戶安設紅岩寨

固圍堡百戶一名屯軍一百戶安設革夷寨以上各堡均有總旗一名共屯軍四百八十戶

按黃平東南距城十餘里即屬苗疆南通台拱西連丹江凱里東達清江為苗人叢集出沒之區雍正乙卯逆苗煽亂凱里黃平先受其害其慘不可勝言勤平後悉將叛苗之田土安各臺堡設黃平衛千總於巖門司城內以管束之而統轄於鎮遠台拱分府屯軍子弟亦赴台拱考試多有入學者向來苗屬黃平轄於平越屯軍屬衛轄於台拱彼此因山土構爭連年不解檔冊雖存而界址相連難免淆混此互控之所由來也今則統於一屬稽察不難其奸易破矣惟是苗田之

上者盡屬屯軍所餘之田皆山頭地角水易濕而旱易乾是以苗土尚有地花銀兩苗田不加賦此又苗田無糧之所由來也苗田無糧在昔不曾納化未便丈量且與舊吏交涉恐成滋擾釀成變亂舊志云然語未確顧苗性犷悍孳生日衆雖沐浴於聖朝文德咸安其業樂其居然衣初之戒何可一日忘之其撫輯消弭之道當必有熟籌之者

以上均舊志原文謹照錄之

黃平營兵制嘉慶道光兩朝無甚變更悉如舊志所載自咸豐丙辰丁巳間苗變陷城綠營官兵丁陣亡逃散不復成軍越同治至光緒初年恢復綠營舊制馬步戰守兵三百五十二名至光緒六年貴州巡撫岑毓英巡閱後以綠營不便調

## 黃平縣志

卷七 武備

十五

遠改編練營遂以本城中卡楊柳塘卡額外二弁暨馬數兵一百七十五名編成練軍名曰黃平營調防畢節歸化一帶本城駐防則調台拱營練軍以駐城內後改台凱營分駐重安黃平所留綠營守兵至是僅一百八十名以之分防城汛也一切官弁分記如左

黃平營簽書都司一員

舊書謂龍遠東公事請領餉項為獨二營也

守兵八十名內撥與中軍千總二十名存城外委四名

中軍千總一員

存城外委一員即廉門協防

舊州汛頭司把總一員守兵三十名

廉門汛二司把總一員守兵三十名

重安汛左司外委把總一員

即舊州汛協防

守兵二十名

翁蕩汛右司外委千總一員

即存城千總協防

守兵二十名

按翁蕩乃黃蘆連界地甚偏僻不及北鄉龍溪繁盛光緒五年巡撫岑巡閱時龍溪紳民稟請移汛駐防因之改駐龍溪

光緒十年奉文裁兵二成光緒十八年奉文裁兵二成光緒三十年奉文裁歲門二司把總至是僅有守兵一百零八名民國三年奉文全營官俸兵餉截至四月底止一律裁撤所有軍械移交黃平縣署接收鎗支多係朽壞旗幟因民國元年苗變城陷被燬至於營田營地歸於官產交由縣署收解財政廳民國六年由縣知事會同經徵員勘繪估價請示變價將款照繳財政廳綠營之制於是消滅無存

## 黃平縣志

卷七 武備

三六

黃平五堡各軍自嘉慶至宣統時設備如舊志所載計六堡一遵路堡二通巖三松茂四固圍均屬東區五康衛屬南區六港露屬西北兩區各堡均有總旗一名惟駐巖門司之衛千總一員自成豐苗變後司城寂無人煙至肅清來各官均駐施洞口自佃屋居惟仍轄於台拱廳之二府宣統元年裁去衛千總並加入苞桑堡屯軍專屬黃平州管理民國四年劃撥插花苞桑一堡又全撥入施秉縣轄矣

六堡屯軍原額共四百八十戶同治末年苗亂肅清田土崩塌報免七十戶民國元年松茂堡崩塌報免三十三戶共去一百零三戶尚存三百七十七戶民國六年遵照財政廳示屯田繳價改作民田已繳者二百八十一戶未繳者九十六



戶分別完糧另入賦稅志中屯軍之制於是又志裁焉

清宣統時綠營屯兵裁汰未盡省城添設巡警道辦理警察宣  
光三年縣城奉文籌辦警察十二名並委展登瀛為教練長  
未及一年因苗變燬城警察解散自民國來迭奉 省公署

通令各縣辦理團防並奉發地方保衛團章程暨縣署設置  
警備兵以資保護安寧均係就地籌款開支縣屬團防區域

分為八區所設團兵每區多者三二十名少以十名為止兵  
弁經費以地方屠捐為大宗餘由商戶居民月捐及斗息雜

捐等項添補警備經費純由屠捐每隻猪加收錢一百文由  
縣署開支至民國六年奉文裁汰紳耆以兵款無出仍請縣

署收付名為警備費為團防合計每歲警備團防額支活支  
黃平縣志

卷七 武備

三七

約錢一萬二千串平均合洋八千元而臨時添兵尚未計入

茲將各區團防設備大概情形列後

縣署警備隊兵二十名 每兵月餉錢四十元 隊長一員 月餉同

長或由縣署酌加

縣城中區團防兵二十名 月餉四百元 班長加 局長一員 月薪

錢十二千 隊長一員 月薪錢八千 收支一員 月薪錢六千 教

練一員 多以隊長兼充 薪錢酌加 以下仿此

中區東坡團防兵二十名 團總 各一員

中區羅朗團防兵十名 團總 各一員

中區仁里圍防兵十名 團總 各一員

東區甕谷隴團防兵二十名 以十名分駐嚴門司 團總 各一員

南區重安團防兵二十名

團總各一員

西區上塘團防兵十名

團總各一員

北一區舊州團防兵二十七

團總各一員

北二區金坑團防兵十名

團總各一員

北二區牛大場團防兵十名

團總各一員

北三區平溪團防兵二十名

團總各一員

北三區浪洞團防兵十名

團總各一員

北四區太平里團防兵二十名

團總各一員

以上警備團防共兵二百二十名若遇緊急臨時招募者未能預定名數事畢則裁至於鎗彈軍裝仍由各區自備保存

造報縣署備案

## 黃平縣志

卷七 武備

三

按團總惟舊州重安等處支薪餘多俸盡義務團防兵月餉雖薄然較前清綠營兵每名月支米三京斗支銀九錢則超過之教練軍每名月支銀一兩九錢則為同等况團防警備經費純由地方擔負民力維艱甚難支持今有無識之輩多怨惠林知事加兵加捐是誠不知稼穡之艱甚可慨也

附調屯始末

同治十一年平苗後驛路修築碣樓自貴定至黃平設屯四曰乾華駐黃絲曰鼎熙駐楊老曰震綏駐清平曰泰安駐黃平碣各有長屯各有官總局則駐於清平初設碣時碣兵所耕之田有佔附近民田而以別處公田撥抵者有委係無主者光緒五年貴州巡撫岑奏撤碣屯民田給主公田歸公另撥練軍沿途

駐防保衛行旅光緒季年練軍改編巡防隊民國二年裁之六年奉安屯屯土歸入營產變賣旋又發歸地方作為祭款

摘錄大事紀附紀兵

周楚頃襄王命莊蹻將兵循沅水滅夜郎

漢元鼎六年且蘭君反詔八校尉擊之中郎將郭昌衛廣破且蘭定西南彝以為牂牁郡

唐貞觀十三年置播州

咸通十二年南詔陷播州

宋宣和元年以田祐恭加貴州防禦使貴州之名始此置播州宣撫司

紹定三年冬十一月甲寅築黃平賜名鎮遠州

## 黃平縣志

卷七

武備

三九

元至元十五年冬播州安撫使楊邦憲請歸宋舊借鎮遠黃平二城仍撤戍卒不允十七年春三月思播侵鎮遠黃平界命李德輝往視之二十六年十一月改播州為播南路

三十年冬督思播二州及鎮遠黃平發宋舊軍從征安南至治三年春二月罷播州黃平府長官所徙其民隸黃平

明洪武八年改黃平府重安長官司俱為安撫司置黃平所十四年傅友德為征南將軍由沅趨貴州十五年改黃平所隸貴州二十年夏五月狼洞黃平蠻叛友德討平之置

### 興隆衛

正統三年省鎮遠州併於府十四年卓塘苗寇圍興隆衛城力戰却之陷黃平所總督侯繼總兵方瑛討平之

天順年間江外黑苗叛擁衆萬餘圍黃平城一月餘忽一日苗衆共見空中皆黃蓋旌旗人馬萬隊城上人皆長二三丈不  
等苗衆遂夜遁去

弘治二年謫職方主事李文祥為興隆衛經歷

萬曆二十七年播州楊應龍叛二月內江外黑苗叛上塘苗

頭石有聰等夥衆圍城黃平所印官李朝陽捐資千金密遣家丁暗往白泥司僱殺手數百人將黑苗殺退城遂無恙未幾楊酋長子朝棟領賊圍城索要土司家口時守城都司舒文俊守備周天爵為黃平生靈計萬不得已乃發五司家口出城朝棟即撤兵去果於黃平秋毫無犯後巡按應公朝卿劾文俊天爵擅發五司家口於二官世職上各降級李志

## 黃平縣志

卷七 大事紀

四

八月設興隆衛參將十一月壬戌播賊寇東坡二十八年六月丁丑滅播州楊應龍死二十九年三月己亥詔分播地以播州為遵義府隸四川革五司以其地為平越軍民府隸貴州設黃平州隸平越府三十一年設黃平州學湄潭甕安餘慶三縣附之三十二年夏開黃平河三十三年秋九月裁興隆衛參將四十七年興隆衛諸苗出劫官道巡撫李愷發兵勦之

天啟二年正月內土賊王倫石勝倭反以安邦彥於上年有圍會城之變也湄潭甕安以次破黃平州州判署州事胡起賓巡捕指揮使李喬集同紳士軍民誓死守城相議立五大營圍練鄉勇晝夜巡守賊不能窺遂保無虞至今黃平人尚誦

二公方畧云 李志 五年六月內路苗阿秧添保等擁眾謀反橫肆劫掠大道梗塞屯寨灰燼總鎮魯公欽守道周公鴻圖專任征勦調發兵馬約以三萬密遣鄉導等官由黃平進一鼓而平阿秧先已授首添保苗眾就擒醜類悉誅巢穴立

李志

崇禎十五年黑苗叛攻興隆衛城三次同知董邦昌指揮胡同寅力戰却之並改圍黃平時州守江弘範率眾守城苗不能入附近屯寨擄殺最慘後請守興參將宋民倚統兵殺退斬賊甚多所得賊中財物即行犒軍鄉紳等仍各捐資備花幣牛酒以犒之參將龔應龍亦引兵救援城賴以全 李志

清順治四年四月土賊藍二大肆猖獗先破甍安餘慶兩邑人

## 黃平縣志

卷七 大事紀

四十一

多從之至圍黃平數日即破州牧黃虞龍死之以裏應外合者眾也屠黃之慘千古未有圍興隆衛城參將武邦賢鄉紳解立敬秋宗尹周洪德等募勇士力戰倖斬無算保守城池賊復圍平越總兵張才擊走之旋就擒戮於市 李志

順治六年沅州失守張先璧兵潰入黔時皮熊部將楊光謙方駐黃平暗遣人盜其馬正先璧怒引兵圍城三月城中食盡光謙力不支州守陳大猷募死士縋城走間道至遵義乞援時錢公邦芑正駐遵義檄王祥率兵救之前鋒至袁家渡先壁議和解圍去是時適值明末興隆當衝流寇孫可望據衛署立偽秦王府誘指揮千百戶殺之居民遠徙 朱志

順治十五年大兵入貴州黃平興隆始入版圖十六年設各站

驛馬 清江苗叛殺施秉令趙玉奇鎮遠黃平居民悉遭蹂躪十七年通黃平水達貴州水路止抵鎮遠前明萬曆時巡撫郭子章開以濟運未幾復阻時以運米艱難自諸葛洞開鑿直抵黃平共修通河道二百三十里擊過險灘五十二處巡撫卞三元倡設委新鎮道徐宏業副將王可就督修

康熙元年六月巡撫羅綰錦請貴州驛站以夫代馬 十一年裁黃平所歸州 十二年吳三桂反 十七年三桂死於衡州 十九年十一月大師復貴州 二十六年四月總督范承勳請以各衛所歸併州縣裁與隆衛入黃平州移州治於衛治 四十年黃平革夷苗奴計羅尤等拒捕傷凱里都司胡安國殺土司何瓚遠巡撫王燕遣兵勦之奴計等伏誅以

## 黃平縣志

卷七 大事紀

三

二 傳述志

雍正十三年賊苗包利紅銀等為亂四月陷重安驛黃平新舊兩城知州羅鳴序等死之五月將軍哈元生遣子參將尚德以次克復

苗叛紀事

朱定元

雍正十二年甲寅冬古州八妹高表等寨賊苗包利火利等捏造妖言傳送大刻不惟悍惡兇狡翕然聽信即蠻婦夷女亦羣起若狂遂於次年二月聚眾先犯古州之王嶺汛總兵韓勳遣官禦之逆苗暫遁又圍台拱之番招汛總兵卜萬年遣官擊退逆苗聚鷄擺尾梗塞清江台拱大路往來號召逆謀益急是時芝苗風聲傳播內地衆心惶惑屢據州縣官稟報撫軍元展成

均指為謠言反行申飭及卜鎮令遊擊姚宅中等帶兵援清江道阻不能前進營於蓮花壘苗遠圍壘且分餘黨四出燒劫乃於四月初九日破鎮屬之邛水司殺戮甚慘初十日圍清江二十一日陷凱里典史邵煥麟死之把總曹萬國舉家遇害居民千餘家俱遭屠戮逃避者僅十之一二二十三日破我州屬之重安江劫驛馬焚倉糧二十五日燒石頭堡皎沙各村二十六日燒燈草哨土地堂一帶地方二十七日破我黃平州城知州羅鳴序死之先是苗未至時城內僅兵三十名且城郭傾圮人心惶懼多先期攜眷遠適適平伐營外委把總黃進忠帶兵五十名赴偏橋過州鳴序留與本城千總金升登生員初震等共為守城逆苗大至鳴序知不可支率眾赴王閣高阜之處擇地

# 黃平縣志

卷七 大事紀

四十五

寇庫銀令家人發印間道赴省繳藩庫與幕友陳憲同時遇害逆忠手刃數苗而歿升潰圍走震兄弟父子闔家男女二十餘口并升妻孥俱被慘殺噫鳴序逆忠之死是矣乃初震身無職守獨於闔城道避之餘効死捍禦全家受戮忠義足嘉是日生員初威韓試王峻黃憲章黃續章等廿二人亦同被難二十八日燒劫州屬巖門新舊二司駐防把總梁壁戰死巖門土司何其仁重安土司張純全朗城土司馮秉文相攜赴水死其仁純全舉家遇害閏四月初四日又攻黃平舊州吏目程彌祐逃去把總楊心鳳金榮拒敵被傷守備陳國斌領兵走上塘避之城遂陷初七日破餘慶夫苗之橫衝直撞如入無人之地者總緣苗從新疆竊發即將內地駐防兵丁盡行調赴逆苗等偵知內

炮兵兵揭叛肆逆孰苗同時附和風聲鶴唳皆足驚人所以戮  
川房縣壘塞官道無兵阻截也提督哈元生聞警馳赴楊老駐  
紮兵僅二百名逆苗未知虛實不敢輕犯而平越都勻并貴陽  
省會賴以保全乃檄雲南制軍尹繼善差援之騎兵營參將哈  
尚德領兵從楊義司取路進攻敗賊於舊城之打鐵關即於二  
十九日抵黃平舊城五月初一日帶兵過州城內至重安驛之  
後坡駐營尚德過城後苗出截殺運糧夫二百餘人於北門之  
蕭家坡是時苗衆聚集重安以塞要衝見尚德兵駐後坡即於  
初二日率衆赴大石板斜登山梁欲壓尚德營也尚德單騎率  
兵至大石板截殺手刃兇苗一人衆苗見其少年英勇俱為暫  
退集聚堡窰向尚德駐紮營壘拋刀嘲笑尚德架穩大炮連發  
黃平縣志

卷七 大事紀

四四

三炮打死賊苗數十餘人竟打碎賊身飛墮落於壘灣之常家  
墳約三里遠苗驚以為神漸有歸業之念是克復新舊兩城與  
重安驛者均參將尚德一人之力也是時大定副將紀龍亦奉  
提督檄領兵從官道來收復清平敗賊於大風洞遣守備陳思  
儀來救我重安避苗於江邊岩洞之難民四百餘口隨營對江  
哨與尚德夾江聲援嗣於二十六日收復凱里後總督張廣泗  
到黔三路進兵掃蕩奏凱此乃黃平新舊二城被賊苗攻陷克  
復之始末也

續大事紀

乾隆三年貴州總督張廣泗奏設各屬屯堡州屬共設六屯  
苗患既平聞新疆二千里苗民之叛逆之業悉以安履設屯



州設六屯合之施秉四屯隸於黃施衛每戶給予修屋銀三兩半種銀五兩并給修城口糧及苗人降繳兵器厥後尹繼善入覲力言不可其餘言者頗多廷議罷之廣泗持不可卒行之

四年九月張廣泗繼疏州河

乾隆初總督鄂爾泰疏都江清江猶有險灘商船多不敢行至是更請鑿之以資挽運并開清江緯道上至重安人民便之又鄂爾泰鑿河具於本傳茲不備載

嘉慶三年改黃平隸於鎮遠府

以平越府改直隸州故至是與黃施衛均屬於鎮遠東西民田之與屯田混連者有事到府案牘無移轉之勞

## 黃平縣志

卷七 大事紀

四十五

道光十六年戊戌夏大雨水衝壞民田倒塌橋梁極多

是歲全縣均有水害貴陽湮及南城不沒垣者三板兩日夜始消施秉大橋被圯州地多山受害尚少

咸豐元年辛亥州屬革夷苗肇亂知州徐豐裕率兵平之是為苗亂之始也

是冬革夷苗楊抱惡等在城南五里撰地貓攔劫火牌被徐牧擒斬數苗抱惡倖脫厥後凱塘凱哨盜苗高大五楊大六勾而抱惡降惡高惡打今濟也等潛謀不軌經徐牧率兵殄滅苗為斂跡

咸豐二年壬子十月知州周公夔修築新舊州城越一年而工成

當時江浙已失黔無兵餉苗亂已形而當道尚多諱之周牧知兩城為苗所必爭因合兩州捐銀二萬次第修培并鑿城內池井備守時汲飲事見所至錄雙城輿頌及夔本傳

咸豐三年癸丑夔安縣屬柳匪聚眾抗糧擾及舊州境界黃平戒嚴

夔安柳匪劉瞎么卓老魁王小花旦王干叫喚等因折征太重共推金文斗即金貓大王為首齊柳抗拒風聲所播而平涓台凱黃平黔苗亦藉口抗糧四境騷然事緣道光二十年後湖湘年歲荒旱全資黔米接濟斗米值銀八九錢官吏緣以為奸每丁一錢勒收銀一兩二三錢每糧一斗勒征銀七八錢民間因米價昂貴一皆照納及道咸之交湖湘大熟米

# 黃平縣志

卷七 大事紀

四十六

例灌價值頓落而官吏征收毫無減少民怨沸騰奸民聲以義憤遂成不逞黃平居民聚圍舊城半日官兵施放火箭亂民大駭乃始散去後經黎平府知府胡林翼率兵懲撫並核減條折價值其事遂定

咸豐五年乙卯二月十六日凱里革夷逆苗劫擄舊州老里壩知州楊承照告急無援始練團兵為自保計

苗約三百餘人搶老里壩商號陳姓回分三股一由馬家岩出尖山坡入甕谷隴一由老王壩出燈草哨入岩鶯壩一由

石山坡出西鄉入凱里所過村寨任意擄掠惟至西鄉猪市均有勇士吳德剛年方強健約子弟十餘人伏路邀擊斃苗數名名教楊承照知亂已至稟京各憲求兵不應求去不許

乃飭各鄉集團互衛激勸城紳捐募民兵協營防守計城中營兵二百餘名募練四百餘名均未經教練見賊即奔倉儲皆罄勢甚岌岌

二月初桐梓縣賊楊陰喜由甯安窺入州境龍溪諸逆敗入州境幸未侵擾旋死於葛庄司

三月二十一日丹台凱里等苗大舉撲攻州城孝軍門解圍去之

苗眾三千餘突來撲城適銅仁請餉兵及孝軍門順過境傳令上城堵禦賊曾退是夜潛往舊城竭力圍攻城幾陷孝軍分兵往援内外夾攻賊始解圍去乃於二十五六等日燒殺附近村寨飽擄歸業孝軍旋亦起行

## 黃平縣志

卷七 大事紀

七

四月初一日招撫委員陳毓書彭汝璋抵州台凱路阻羣苗大變附近各苗見造逆以來省城並未發兵心無戒懼於是內丹江之楊然蚤小江之張送采白洗之吳博五凱里之李老九卽九元帥張其康卽秀眉革夷之潘九松金大五長坡之楊阿秀山丙之張老亮凱塘之告大五等編散木剝糾合羣苗起意大反五月二十三日燒搶重安至馬場街回州城嚴閉陳彭兩委員留州不行

六月初三日逆苗破巖門司衛千總邢汎官唐及陳毓書彭汝璋兩招撫員銅仁帶兵各官弁均死之居民被害者六七百人投河婦女亦數百

自重安巖門失後逆苗愈張良苗漢人裹脅愈眾二十五日

大隊攻城危如累卵相持五晝夜至二十九日翁開并甕谷  
麓大寨苗首求撫解圍去蓋圃糧儲道承子九帶兵二千餘  
駐清平恐其來援故暫受撫

七月承觀察敗退賊復攻城圍紳鄧海山張耀模等擊苗陣亡  
承子九自冷厓口兵潰敗逃紮清江此後省絕援兵城守日  
夜不怠舊州圍紳鄧海山膽勇過人與楊安邦張耀模等率  
圍眾數千來援屢戰小捷二十六日被苗誘至尖山坡五里  
橋伏出截斷圍兵首尾不救海山等陣亡人皆歎惜

八月初六日黎平府知府韓超率兵攻苗解城圍

韓超由施秉省出其不意突於城外攻殺斃苗甚多城圍  
始解韓守駐二日即行苗又來攻舊州圍聞有援兵整隊復

# 黃平縣志

卷七 大事紀

四十八

來至則韓兵已去遂留紮城外相為犄角越三日苗復圍城  
萬州圍兵敗回自海山死後此次重來復大敗去圍練從此  
解體

九月初二日知州楊承照率兵圍擊退圍城眾苗

凱塘等苗時來圍城楊州牧密札仁里河老王堽馬鞍營圍  
練伏於城外出眷屬金銀首飾散給營兵夜分開城直搗賊  
營圍練復發腹背夾擊苗敗退去得此一捷城內稍安

十二月練營兵餉無着勢將譁變知州楊承照解慰之乃免

時全省亂起大憲無兵餉接濟各屬告急請餉悉聞置之黃  
平請餉兵回傳說宮未申報苗叛故不發餉等語城中望餉  
如渴及無餉至并聞卸過之言兵民疑憤幾釀內變楊牧亟

出稟稿批迴相示泣諭再三始息散去尚多疑慮至瀟清來猶有以此詈牧者

六年丙辰二月民團築壘於冷屏山梨樹均連子壘等

城中被圍四鄉窘甚乃南鄉人民築壘於冷屏山北鄉人民築壘於梨樹均西鄉人民築營於連子壘各壘中惟連子壘最險要冢於壘者約二百餘戶壘首為白記黃任才狄家院狄綱義天堂坡盧茶等維持嚴密壘堅路獨州城陷後壘內團兵猶往城內救出人民無數

六年丙辰九月十二日夜苗陷州城知州楊承照都司高殿選千總柴雲恩學正鄧福照皆死之

時值開征州牧諭各鄉運糧入城完納以支兵食皎沙石某

## 黃平縣志

卷七 大事紀

四九

避居城中受苗賄許以城破日酬五百金石某遂於十二日午率苗民十餘人挑米入城詐為佃戶為之肩糧者使半石與奸細縱火並殺守城兵士放賊入城城遂陷楊州牧高都司柴千總鄧學正並幕友妻子皆殉難居民男女死者不計其數下水關北門橫屍阻道婦女投河水為塞流浩劫之慘古所未有聞大府委陳世鑣署知州李春華署都司俱駐舊城

十月初十日清平縣民糧盡城陷苗勢愈熾城南重安失守

自清黃失後省路不通諸苗得志凱哨之楊九松旁海之楊

八王凱塘之金翻碗施洞之包大肚并革夷五岳諸苗頭號

各各處叛酋共立八偽王如潘抱惡何得勝楊九松石七公

為文品博長青賀昌明各有名號如王廷英為殺人王之類先是四川劉義順燈花教匪也被川軍擊潰逃入龍泉并覽餘涓等縣傳布其教陰謀不軌入其教者郡勻之賀昌明沈中和印火六覽安之椰匪何得勝即二強盜王廷英譚光前向宗慶宋三元即三老祖等各據其地各樹一幟以白驪頭者為白號據湄潭以黃為者為黃號據平覽逆苗穿青故稱青號官兵紅衣多謂紅號又蓮子聖團兵穿藍稱藍號又朗澗聶鴻倫自號老姜公以年八十餘故亦燈花教也初與劉義順同道後漸相惡時平溪鄧團紮中橋河被聶攻退併其營遂於重陽坪自樹一幟收羅各縣難民十餘萬自謂術能封地又能知人私事如男女夜合茄葷飲酒之類均能知之

## 黃平縣志

卷七 大事紀

五

又嘗按口授鹽隨手擘贈多少通符以是難民慄若神明肺者日衆而亂勢愈演愈烈徧地皆為匪矣

七年丁巳六月施秉縣城陷湘道遂阻

清平失後省道梗塞自是施秉縣失鎮連隨之潯水以下河道遂阻及至同治九年始次克復十八年中州城無官長衙署廟宇民房俱為灰燼人民生者悉赴他方

八年戊午五月知州陳世鑣赴援覽安至洛柳陣亡署知州杜琢章至仍駐舊州

陳牧之沒事在七年乃平越州志謂在八年甘雨時碑又謂

六年辨詳本傳

十月初一日舊城失陷知州杜琢章並同城文武皆殉難

城失男女死者數萬都司李春華出巡各圍整頓民兵營於平溪旋即率兵并調附城各圍復城而城中倉儲被焚擄掠一空雞難民漸回而風聲鶴唳驚魂已斷勢難守矣

一月燈花教勦馮倫駐兵於重陽坪

馮倫稱兵已一年矣自兩城失後人民無依爭出全納米以赴之遂以湖南之黎某為大元帥

後被何二強盜刺殺

以納望之白山

公為大將軍一碗水之馬文品為二將軍長嶺之韓某為三

將軍金坑之石七公為四將軍難民數萬無地安插乃築大

營於重陽坪上謀與逆苗為敵矣

九年己未正月十一日聶馮倫帥施黃難民與甌谷隴苗戰敗

之追及巖門司河敗潰全軍覆沒

# 黃平縣志

卷七 大事記

十一

馮倫恃有邪法起兵入甌谷隴黃甌竹甌難民男婦大小從者六七萬餘并攜負器器籽種隨行由尖山坡起無戰不利逆苗大奔廿日至甌谷隴難民四出擇地而耕馮倫駐通巖堡內二十二日前敵至巖門司逆苗以楮物活擒法遂無效大敗而回屍積如山馮倫被槍死堡外二十四日苗追至七里冲而回男婦得命脫者僅萬人韓馬石三將軍率殘兵千餘分駐驕頂山老墳嘴等李都司資以糈米欲利用之無有管轄遂各稱元帥擾害地方矣

二月苗復至舊城以空城無掠而退

三月李都司春華被匪黨誘殺於太陽堡知州王紹鏞死於亂

畢

各匪往掠覽黃之間分紮洞水橋頂山太陽堡老墳嘴等處古佛山何二強盜屢招致之諸邊疑未應李都司特有贈糧之惠往招降之諸偽帥齊至太陽堡不降亦不戰李兵困於大坡營內久之糧盡斷汲不得已出與石逆等議和初無異意既出馬賊突起刃之官兵聞變即潰匪圍殺之逃脫者僅什之一二時新委州牧王紹鏞逗遛不前惟於太在甲內勸捐募兵旋營潰於泥坑高寨歿於亂軍

四月舊城再陷難民死者尤酷

難民散處城廂逆苗突至殺死甚多自是丹江之楊殺蚤掃雞尾鳴包鐘與都勻之潘三王為一股凱哨李老九稱九元帥金大五為軍師門豎黑旗糾合各苗頭會議出攻省城由

## 黃平縣志

卷七 大事紀

三

楊老難場出龍貴與潘三王合至省城為趙德光軍所扼遂直上清鎮安順威甯畢節等處竄入廣西因不服水土大掠而回二次獲出至難場九元帥中鎗死金大五帶領其眾殺人王又來合股共圍省城經趙剛節大創敗回殺人王潘小二復分股陷覽安小二後為川軍劉舜祥所擒

十年庚申田欽差與怒督辦貴州軍務

興怒由石阡餘慶至覽安橋頂山匪多向投誠旋即克復覽安適石達開陷定番調田赴省留沈洪富攻玉華山不克退去覽安復陷興怒先以副將來署提督後更加欽差督辦銜田軍未至時有兆軍門者由湘援黔曾至鎮遠前軍已入州境無甚功績聞之前人兆喜演戲時人呼為麻子自養一班



梨園由沅州而上節節停頓前鋒已惟演戲自娛茲查  
王壬秋之援貴州篇謂惲世臨惟倚趙煥聯以言兵所謂趙  
軍門當是煥聯又有周洪印戈鑑亦援黔之湘軍官帥其兵  
未曾至州謹附於此以知湘軍咸豐年間之概

同治七年戊辰三月席寶田廉訪李元度觀察統領楚軍分道  
援黔四月四川知府唐炯與總兵劉鴻齡等共率川軍由遵  
義入黔

自下游府州縣失後十年之間無一兵到州省垣又困於何  
潘各匪自顧不及於是由州屬南下之清江苗匪下擾湖南  
由州屬北上之教練各匪出擾四川兩省連年防勦頗難應  
付至江南平後內外大僚如石贊清劉崑吳崇等均以援黔

## 黃平縣志

卷七 大事記

十一

為務因之相繼出師下游州縣方有生氣

五月唐軍攻克平越之椹木園等寨并安撫黃甌平越各處投  
誠漢苗

唐軍過河多招降教匪及被脇苗花編為榔導用攻各匪而  
又嚴禁淫擄所獲銀錢衣物仍依給降眾全活不下萬人人  
心歡騰甌黃之投誠者五六十起令暫勿雜髮各授旗幟遣  
回使為內應於是外攻內亂破竹之勢遂成

七月川軍收復平越甌安進攻舊州

唐鄂生令劉鶴齡唐大有等督兵渡江同知鄧錡克大轎頂  
山收復州屬木老坪螺螄壩興隆堡甌脚場等總兵唐大有  
克小轎頂山斬偽王石士貴張義順等餘眾悉降參將唐天

佑斷尚大坪路匪等窮促縛狀王逆超凡斬於軍前進攻尚  
大坪降何二強盜妻黎氏並偽王何瑞塘粵賊李文彬等數  
千人擒老教祖劉義順秦慈慈檻蜀正法方二十餘日連克  
五華山等老巢斬除數十年元惡大慙收降百戰悍匪拔出  
被脅漢苗犵狫數十萬皆用降酋譚光前等及投誠之五六  
十起分布各砦官軍外攻降衆內火之故平甕肅清乃進規  
我舊城

八月川兵分勦清黃境內各苗砦

連克七十餘處犵狫難民均往投誠重安江上流一帶匪已  
不能立足

九月十四日克復黃平舊州

## 黃平縣志

卷七 大事紀

五十四

唐炯馳抵酸湯恭督攻打鎮關令鄧錡由藍家關同時并進  
遂拔上塘十四日克復舊州總兵鄧洪超與吳洪貴陣亡甕  
安時潘三王名傑亦來就撫龍貴肅清都勻柳天成八寨馬  
登科亦遣人輸款乃分兵由楊老以規清平

十月二十五日克復黃平州城

鄧錡帶六營駐舊州唐炯劉鶴齡帶八營進攻新州二十五  
日五鼓立破七里冲各賊卡驅兵猛進時甕谷隴賊營於尖  
山坡砦壘布滿山谷劉軍揮兵猛攻唐軍分兵四應立將新  
州克復斬馘無算

八年己巳正月唐炯分兵掃蕩狗望河小岩真武山各賊巢甕  
賊甚多降者亦衆

二月初六日克復重安汎城

劉鶴齡由上塘進攻重安江屢戰皆捷遂克重安平良一帶收撫漢苗之良者數千戶

三月川軍勦撫清平收復州屬各村寨

三月初三日唐炯督師規復清平縣城提督陳希祥來會並攻破附城各逆砦希祥駐清平唐軍振旅回重安二十三日巖鶯聖馬鞍山王家牌等處逆苗麇聚鐵廠坡窺我重安唐軍於堡上架開火炮轟之焚苗數十諸苗喪膽苗疆大震遂以鄧錡駐新州以重安為大營策應四方相機進勦

三月二十二日楚軍分統黃潤昌榮維善等陣亡於東鄉黃飄全軍覆沒

## 黃平縣志

卷七 大事紀

五五

楚軍與川軍同時援黔席寶田為統領帶楚軍二萬餘由沅州直上連克晃州靖州黎平天柱八弓等城駐軍沅州派分統榮維善等帶萬軍進攻丹江台拱施洞口等皆下先是寶田以貴州地濶更請加兵自是黃潤昌廉使領定中四營副以鄧觀察子垣至青溪更合李元度荆竹園之兵七千會榮維善以行維善素以鵬矯稱雄屢戰皆下攻拔鎮遠施秉二十一日克覽谷隴惟善以兵疲議稍休息已允至次日五鼓黃師忽拔榮兵繼進兵先行已過大坳蘇元春前部岔入別

道黃軍已至黃靚鄧子垣兵到霧蛋坡由下而上路甚崎嶇逆苗散伏密林中槍中子垣呼聲四起諸軍遂潰潤昌返救首尾不應勢更莫支維善聞鄧黃戰沒亦返救之有勸維善

行者憤怒不顧持刀往求其屍行列大亂踐踏死者枕藉軍  
饑甚往據賊砦尋食賊復圍之三匝潰圍出不得入夜逆苗  
列火守之凡三晝夜維善及二百從兵俱戰死同時死者羅  
廉使萱贈太常寺卿郝世宗總兵彭永清凌子龍參將洪亮  
及營弁千百把總兵丁隨營効力買賣者計二萬人有奇  
六月唐炯分兵防牛場壩安以遏諸苗

川軍糧運不至兵有饑色楚師新挫黔軍復敗於都勻苗勢  
復張重安大營不為動搖諸苗乃殺牛議榔合萬餘人分道  
出逞金幹幹自下司出楊家林張老熊自凱里出雞場共撲  
牛場斷川軍之糧道黃觀三保之賊出擦耳岩以襲壩安斷  
兩州後路李阿秀楊文章等率壩谷隴老賊數千紮鐵廠坡  
以緞重安老營賊智頗饒唐炯偵知檄副將向長曙等率精  
銳兵五百馳助牛場敗幹幹於楊家林餘俱獲利苗逆又各  
誤期大營軍伏於九龍山復獲大勝川軍乃不為卻

九月唐炯回蜀請領兵餉

唐炯感疫兵亦疲病餉源不濟乃檄各營固守自回成都陳  
說利害祈解兵柄不許惟給餉二十萬兩飭速回營九年春  
炯自蜀回因糧缺乏乃以七萬金於遵義思南貴陽等處買  
米萬二千石以萬金買馬二千匹沿途安設糧台更番馱運  
九年庚午三月二十六日唐軍攻克東鄉黃觀各苗寨

唐炯至重安鄧綺亦回營二十二日襲取東坡賊馳向黃觀  
二十六日鄧綺督周萬順等五營自新州進劉鶴齡督李孝

# 黃平縣志

卷七

大事紀

五

德等六營自盪蕩田進于德楷督劉得順等四營自炭坑進三路齊到立拔黃顰大寨乘勝並克白保二十七日克蒙柳擺壘等二十三寨收撫犵狝林四百餘戶留周萬順等三營駐黃顰

四月川軍攻取加巴革夷等處總兵姚華萃都司楊通祥陣亡楚軍亦至東鄉東境

初二日鄧錡于德楷督七營分勦盪橋馬路哨等二十餘寨會施東楚師於草塘關初五日攻黃雅平山斬賊首保阿富初六日賊來攻黃顰新州均被我軍擊退初九日劉鶴齡督十營拔嚴鶯壘斬數百級初十日鄧錡自新州移營黃顰十一日劉鶴齡攻加巴牛場仰桑等大巢賊萬餘分路來拒而

## 黃平縣志

卷七 大事紀

五

辜夷三乘旁海年虞悍苗亦萬餘數路圍抄劉鶴齡身自搏戰旬辰至酉陣斬千餘賊遂拔其巢總兵姚華萃都司楊通祥陣亡士卒亦傷亡百餘人是日鄧錡于德楷進營覽谷隴戕宋漫山川軍且戰且築壘城賊乃退巖鶯壘覽谷隴既得苗疆與賊共之是時楚軍亦由施洞施東兩地攻入苗路新以之涼傘壘緣水作七屯席寶田躬自督軍破之諸苗奪班馮寨倚覽板為援楚師三路并進苗地日感力莫支矣

五月蜀楚兩軍掃平州屬苗疆東南鄉各寨川軍守備駱安邦元之

蜀軍以次掃蕩馬頭砦蝦蟆塘陳溪馬路翁開唐都野落等寨斬首千餘級楚軍由新城來者破高山仰攬緣河而上者

破山凱錄刁灣上至巖門司約至甕谷隴會師兩軍之軍旗相望諸苗聲息阻絕如川軍不還報投卽在指日

又川軍進攻叫島島後一洞深廣險峻悍賊二千餘家悉聚於內唐炯乃令鄧錡督周萬順王成忠等八營於十二日攻至洞間賊守不出乃強明濠堆積柴草縱火然燒燻以硫磺行列不亂而氣閉矣是役也計殲男女五千餘人守備駱安邦陣亡弁勇傷亡者三百餘名

六月川楚兩軍疏通鎮遠道路

賊首李阿今楊文章等以川軍攻叫島暗糾革夷難講凱棠悍苗數千乘虛潛攻巖爲聖川軍既破叫島乃分路回擊之

## 黃平縣志

卷七 大事紀

五十八

陣斬楊文章李阿今滾岩逃逸賊黨奔潰自此蜀楚軍之聲勢相聯鎮遠道路至重要往來無阻

七月楚蜀兩軍議攻丹台清平各屬苗境漸次平定

楚軍七十餘營進規台拱丹江蜀軍向清平進規都勻凱里于德楷王成忠等奉命分道大搜施黃境內縱橫三百餘里菁林崖谷靡不畢到斬首五千餘級更進攻大小翁蕩革夷五岔凱棠凱哨旁海漁梁等六十餘砦斬賊四千餘投岩赴水死者無算時兩軍計畫楚軍由丹台勦撫而上蜀軍由清平勦撫而下至歲底或來春可望肅清

八月唐炯請撤川軍月供協餉由黔自辦九月得撤師令唐炯

移駐甕安

咸同之間上下游無一淨土撫藩諸司固守孤城得川楚軍  
來乃有生機至是川軍招撫流亡日益一日糧米不支一面  
向遵義採辦一面派員至開州修文等處採買黔中官吏反  
與為難而川中又忌炯之功成多方阻撓於是力主撤師月  
致軍餉五萬交由貴州自辦黔中貪得其權欣然許之席寶  
田惜其功敗垂成飛書留之且上書劉峴請奏飭四川毋得  
輕退奏未具而唐師已還炯師未撤時先移前撫良苗五千  
餘家於牛場方與劉鶴齡鄧錡等分道退紮牛場并函告黔  
軍提督陳希祥暫駐清平勿動以待復命乃川軍於八月十  
八日去十九夜希祥驚潰反省逆苗餘燄復熾

十月周達武蒞貴州提督任撫辦軍務楚軍破革夷諸砦

## 黃平縣志

卷七 大事紀

五十九

達武由川至貴州仍用唐軍并招致貴州轉戰上下兵并故  
收川楚未竟之功然蒞任之初首經營貴陽左右施黃丹台  
之事悉以付諸席軍矣

是月丙午楚軍由施洞進攻革夷旁寨皆潰諸苗奔聚革夷  
丁未復攻葦夷破之兵進台拱屬之交農寶田躬自拔之丁  
巳兵至台拱苗眾不守而走遂進軍九股攻拔招撫有差  
十二月台拱苗請降楚軍許之軍進丹江

楚軍專討丹江用兵三日平苗寨二百一十有奇

十年辛未二月武宇營克復清平麻哈諸城

是年春周軍由龍貴出師所用將弁多唐軍撤退及清黃等  
地諸久戰士深悉山川險阻及賊中情形苗犂之投唐營者

更招降之故入無阻是年三月楚軍平丹江進攻凱里寶田亦以兵久力倦而餉不支銳意拔凱里後即退駐清沅江岸十一年壬申二月李郡司永祿至州接印視事并帶義字前營勒撫境內諸苗

李郡司永祿幫辦義字營去年攻勅上下江義字營統領李得貴原名永興委署丹江營參將郡司亦委是缺上下江平今年正月帶義字前營來時州城克復遂於二月二十日接印視事至是漏網諸苗時猶思逞得吳炳章等偵察秘報擒斬首逆招撫流亡給種子牛州境乃安

又是年李與本委署州任因郡司兵到後境內又安至秋乃至

# 黃平縣志

卷七 大事記

六十

四月凱里香爐山下逆首李載甫等伏誅義字營統領李永興

即得 領兵移駐老州

楚軍攻雷公山獲張秀眉武字營克香爐山獲包大肚均解

省正法十餘年之慣匪悉獲諸老巢亦破苗亂始平李載甫

者石遠聞之悍將也蹂躪至黔夥於亂苗中至是為義字營

統領李永興所獲爾時大亂初平兩城破殘各匪猶時出劫

官道人民不安省憲復命永興領本部兵駐鎮舊城武字右

營統領馬義脚駐鎮本城他如東坡重安均有營哨駐鎮

九月上下游肅清巡撫曾璧光奏派道員曾紀鳳至州辦理善

後事宜

曾紀鳳疏擊民至清平設總局委員至州設分局督辦下游



善後事宜招徠流民清查業產發給牛種人民重見天日於時稍有餘匪伏路行劫驛路不便周達武與曾璧元奏設碉壘自貴定起至鎮遠止設壘四黃絲曰乾華壘楊老曰頂照至清平之大風洞曰襄給壘黃平之馬場街曰泰安壘或二三里一碉或四五里一碉以瞭望所及為度碉有長以約束碉兵壘有官以管帶碉長各碉耕田若干設有撥予逆絕產者有以償買入者中多佔據無主田業至後田三歸膠轄不清連年起訴後蒙撫院岑稟撤碉壘民田給民公田歸公其訟乃息

光緒六年庚辰巡撫岑奏改綠營官兵裁減黃平營兵弁一百八十六名

## 黃平縣志

卷七 大事紀

三

黔撫岑毓英以綠營兵不便調遣因之編改練軍黃平裁兵一百八十六名并汰本城及楊柳卡之額外綠營益不能振

二十四年戊戌九月二十日夜清平逆苗楊洪章田中和等叛來撲州城官紳及防兵擊退舊州重安同時戒嚴

楊洪章乳名阿歪清平屬之茄堆拱人先是田中和亦清平縣人居旁海北岸與南岸屯上爭場屯上者臨江堡屯軍也

巽台拱田欲趁場村中得為壑斷任清平縣事劉茂槐曲庇之田因聚眾以武力逼脇屯上台拱廳移文質問劉不謂然

曰與楊逆遂焚屯上各屯軍遠避劉茂槐親到堡中猶欲以理諭解楊逆等得勢即欲借此作亂置而不理於是會匪黃金山楊裁縫等爭赴之楊逆等遂入州地九月十二夜燒康

獨堡十四夜焚寨萬至十六夜焚通岩堡場二十夜襲入  
道路望遠來撲城東角官紳兵圍擊而殲之  
斬苗人數千尼之相機而行如楊逆等得城即與為亂故雖  
百數十人稱兵實可畏也

又諸逆之不向清平者以劉茂槐有私庇也不焚清平境內  
若以其地之苗多漢少也且彼來約州苗州苗暗中慈撲州  
城其有識者謂其至城必覆其牧獵者翼其得州城後可以  
氣至舊城易得而費財賄幸城中有備賊竟潰敗二十三  
四  
午日由圍解送及擒斬陣亡者計二百人有奇

又按楊逆敗去伏覽谷隴山中被平埃圍捉獲解州州牧解  
至鎮遠府正法任府事全樹勳時升雲南迤西道借以保薦

## 黃平縣志

卷七 大事記

五

楊昌魁副將出山遂以其功予之其實非楊擒獲田中和逃  
至平越之雞場年餘州人偵知往擒訊辦又有黃金山者為  
黃品超捉獲交予張土司錫仁解城究辦

記戊戌苗變

魏霖遠

光緒戊戌年秋九月二十日清平屬旁海逆苗楊洪章田中和  
等率黨數百撲攻州城被我軍擊潰城未失陷此豈徒邀天幸  
哉費亦人力之可逸也黃平南鄉與清屬各苗寨毗連苗變發  
至容易波及城火殃魚事理之常是以清平無恙而黃平轉遭  
蹂躪場逆等在旁海河壩爭鬧新場起釁糾眾抗官縣官劉茂  
從倉惶失措畏蕙無能買舟夜渡作脫身計然楊逆等何以不  
攻清平當日逆輩揚言曰清平城小民單易取難守不如黃平

兩城相倚人民富庶難取易守其志固不在小也又何以不選  
撲重安相距旁海甚近而必紆迴繞道由東鄉以撲州城蓋此  
則覬官兵之勇怯為進退之方鍼耳當夫苗警既深羽書告急  
所恃以運籌帷幄者州牧李公應華也是夜專差赴鎮乞援無  
日無之鎮遠太守全公懋績先則會商鎮軍楊公國寶即檄台  
拱營管帶劉復禮率兵前往勦辦殊劉至州城宿一宵即行官  
紳請其分兵守城則諉於奉令勦叛苗非奉令守州城拔隊而  
去至重安紳團歡迎供張周備劉更佯為持重行三日抵旁海  
僅三十里而其畏怯情形早為楊逆等所偵知從此逆氛愈張  
糾合哥匪黃金山等九月十二夜燒據康衢堡三十四等日  
破巖鶯壘燒甕谷隴風聲鶴唳全州震驚趕辦團防重安總甲

## 黃平縣志

卷七 大事紀

三三

黃品超張澤瀆等招募團兵截堵冷水寨等處隘口舊州巡檢  
會同紳團金仕耀茹朝政王榮昌等募兵設局籌備防堵本城  
紳首張政張肇烈鄒大璋陳祥光等稟承州牧李公都司嚴公  
設城防局籌畫守城調各鄉團勇分駐城門要隘城內每戶出  
一男丁連夜登陴逐段分守搭棚燃燈擊柝相聞而以督查守  
城之事委於城紳張樞巡城之事委之李承棟劉紹壙樞更破  
除情面保城即以保命不辭勞怨心力俱瘁無敢抗者李公復  
求救鎮軍得楊應侯周冠羣哨官率兵數十合本城練營兵尚  
不滿百而羣情憤激躍躍欲試雖逆苗未臨早有背城一戰之  
說及九月十九日暮楊逆等大股苗匪數百人行抵廿里之黃  
坳屯休息煮飯姚總旗密報到署尤為戒嚴夜柝三更逆苗盡

擁而至直撲東角前敵各負木梯數人互攀肉搏登城我軍開槍轟擊前仆後繼誓不畏死城外茅屋數間逆等放火焚燒火光透明儼如白晝逆苗之爬城者喊殺者接應者埋伏者望之瞭然我軍得以射擊命中苗勢不支漸見潰奔哨官周冠羣率兵躍城而下追奔逐北軍聲大振甫及黎明西鄉圍紳梅占紅王德元等亦率團勇出城兜擊又得重安圍紳黃品超沈耀廷率團勇由甕谷隴趕至尖山坡截苗歸路腹背受敵死者枕藉值苗攻城危急時州牧李應華都司嚴忠培同坐昭忠祠門首謂城破惟有舍身殉城殊城竟保全逆首楊洪章被兵擊敗逃匿東鄉山谷經州牧飭圍查緝於二十二日平埃圍解送該逆到署次日李州牧派兵解府正法田中和乘機逃脫二十六日

## 黃平縣志

卷七 大事紀

志

太守全公咨請邛水在籍總兵楊昌魁率兵由甕谷隴搜洗餘匪苗亂始平所說異者劉管帶畏苗如虎擁兵自衛方其駐兵旁海有明教士因避苗變赴者求其保護拒而不納教士行至香黃交界處被無知匪人戕害越二年教案始結管帶身為將官不知保護外人更何有軍事知識楊逆等為爭場細故割知縣不能執行職權按律處分事危則隻身匿避棄城不顧設吾黃防範銷疏不特流毒於城恐苗禍愈演愈烈則星火燎原燧穴潰巢皆斯人階之厲耶二劉之溺職褫官豈足蔽其事哉然而全公懲績以平定苗匪辦理教案均得平允暢然赴雲南追心道新任由是而陳臬蘭藩矣楊公昌魁以冒擄楊洪章之功為丹安鎮總兵矣國家刑賞可謂忠厚之至矣獨是孤城固

守轉危為安有如是之文武和衷紳團用命雖無特別酬報而垂遺愛於眉山帶水留紀念於犵草蠻花州人何忍誦天幸而忘人功此昔人所以聞鼓鼙而思將帥覩塗炭而思杜席也乎二十六年庚子九月清平苗變陷凱里城都司管崑山死之黃平重安戒嚴

是夜商人數十宿分縣城中苗人冀得財物勾結會匪入劫并擄各商號管郡司閩警出署視察遇伏匪中槍斃武署武器俱失州城重安蕩城聞警惕於上年之變各設防守重安逼近更加戒嚴越三日無事乃解至十月張翼卿觀察帶兵往誅匪黨其亂乃息

宣統三年辛亥九月十四日黔省反正黃平奉文改稱民國

## 黃平縣志

卷七

大事記

五

民國元年陰曆十二月十九夜逆猺羅應榜及逆苗潘也當等

借滅公口燒榜州城

花逆羅應榜南鄉犵首羅占洪子占洪在光緒年間為犵民首樸厚忠悃官紳愛之沒後應榜襲其事相貌兇惡州人惡之常加裁抑陸州牧德滋到任性情偏宕甚愛之多假以權羅因得以四收苗犵編入己園權力日甚陸未信也及反正後公口滿地思詐苗犵羅益借聯團以收人心時有潘也當者苗人之巫司也狂昧無知羅因之號招苗人粘以蠅翅名

之朱大耳朵謂為朱洪武之裔清帝已亡當王朱家更以撲滅公口為名遂於十九夜聚千人入城焚燒牛場大街時值解德陞帶兵百餘解護槍彈為之擊散州境賴全然州人兩

番走避其禾災者財物悉被匪圍擄去厥後清鄉代木供給  
三隊苗狂之損失亦復不少

記辛亥苗變

魏霖遠

環縣治皆苗族而以東南為淵藪官斯土者無馭吾則變少撫  
馭不善則變多徵諸往事可知也雍正乙卯有變咸豐丙辰有  
變其間小醜跳梁未陷城邑者指不勝數致變之原因各有不  
同然要以辛亥之變為奇方點反正之初執政不綱公口肆毒  
吾邑亦有保新公者羣聚不逞之徒明目張膽巧立名目為敎  
錢訂先則咸會漢人繼則強迫苗族藉此擴張勢力官廳之政  
令不行國家之法律失效維時陸州牧急於求去屢辭未准雖  
心術芳輩猖獗亦苦無術懲創之有羅應榜者捍種之巨猾也

## 黃平縣志

卷七 大事紀

三六

桀驁不馴心懷叵測奔走街署貌若恭順願以鄉團之力保官  
官故待之獨優而猶未敢遽叛者知捍種不如苗象非聯成一  
氣則舉事不大而為禍不烈故以假王名號加於苗之黠者燎  
惑羣苗聽其指揮苗王者柯苗巫潘也當俗所謂之鬼司也潘  
住太翁鋪羅往荆竹寨平素親暱播謠言某日當有真命人  
主出盍往觀之而潘也當跌坐黑幕中頭裹青布用蝙蝠之翅  
膠粘兩耳手垂膝下偶揭幕使人遙觀咸驚為耳垂肩手過膝  
爰奉之為王觀之者日終繹於道百里外之苗皆至官紳明知  
而不敢阻恐肇變也時練營未裁撤而窳敗不足恃鎮遠同在  
戒嚴無虞乞援公家所存鎗彈悉為公口中人持去揚揚以保  
城自詡羅逆數往來潘逆處恆寄宿署內陸牧知其必與公口

為難未料蹂躪無辜如是也迨軍機岌岌父老請官委紳分赴各鄉安撫免生蠢動羅逆反狀既著迫不容緩委紳方回而逆苗攻城之炮忽鳴內奸燬房之火四起光燄觸天哭聲震地爭逃性命橫屍載道幸遇新軍營隊官解德生由省護解軍火赴黎平道宿城內紳民共具出禦即分軍禦南門而以全力防東門擊退大股苗匪公口中所持械者早出城外攔劫逃民財物嗚呼苗人一炬全城半為焦土時辛亥十二月十九日夜也次日官民皆奔鄉間解隊官率兵而去城空無人越三日潘逆乘肩輿復率醜類進迫東門陸牧登陴議和交涉未終而救兵忽到鎗聲隆隆苗如土崩城未再陷蓋解隊官行抵東坡為圍紳宋士豪泣請回援耳獨羅逆深藏不露兩次攻城均遣兵第徑

## 黃平縣志

卷七 大事紀

七

羅老七羅老金等分領猺種助逆及夫被創敗回則訊苗王解送希圖卸過賴重安圍紳楊正元等誘其親解到城伍軍隊與鄉團團集激於公憤陸牧遂命與潘逆駢誅矣夫篝火狐鳴帛書魚腹乃肇亂者欺人之具逸史稱漢昭烈兩耳垂肩兩手過膝抑英雄本來面目非可偽飾以駭流俗孰意羅逆竟以假王醜態利用愚苗變生肘腋使一城生命財產大蒙損害豈真愚者一得之計歟實亦時會使然也慈苗王特傀儡耳暗中牽線索者羅逆而催促演此慘劇者公口也苗變至辛亥謂非愈出愈奇哉

邑史氏曰康熙二十六年總督范承勳題請移黃平州治於興隆衛慶因苗匪劫掠官道移州官以鎮懾之何以有清二百六

十餘年而苗變與之相終始豈其頑梗不化歟抑撫字無方歟  
顧前之設官不過責苗人納糧當伏不侵不叛足矣雖許與漢  
族一體應試而身列膠庠者等諸鱗角鳳毛不可多得是以民  
智不開變亂相尋耳倘謂非我族類其心必異則又未知種族  
混今之原理近世殖民之政策不觀台灣乎昔號生番自日本  
割據甫二十年教育實業工商物產駁駁有文明氣象况苗族  
久居腹地休養生息固非生番可比誠能廣設學校啟其智識  
齊其語言易其服制通其婚姻縱不敢望日治台灣之效而漢  
苗當能化合吾黔其有勇乎不然事後補苴公私損失較之設  
學校所費尤為不貲每經一次苗變徒增一次痛史吁可慨矣  
民國二年夏五月盜劫覽安屬之猴場舊城戒嚴

## 黃平縣志

卷七 大事紀

至

宋京臣者覽安之哥匪也反正時為猴場偽軍政府爪牙公  
口平後逃居黃覽之間舊曆四月有匪路劫槍枝猴場之駐  
防兵掠其妻子至防京臣忿怨因合革及蔣海全召集百人  
往出妻子遂劫場焚學校屋宇舊城接近恐匪人乘機起事  
遁石阡走馬平之亂方息州主盧嚴方外出本城亦多危懼  
不得已由議事會議長聞人杰董事會總董李永棟電遠鎮  
遠遊擊司令未幾派楊營長至州其亂已平

又按覽安縣志謂未為黃平人要知凡在北三四區之宋姓  
均是覽安人之所借居良莠不齊何地蔑有匪人何足為地  
方耻以覽安志誤特更正之

民國六年冬各地匪熾陳知事昭令呈請會合七屬清鄉



自反三後逃軍西歐槍械備遺游匪潛起更至帝制發生陸軍外出匪益滋甚州地水陸交匯山脉岔出辰沅永順之紅山游匪多來勾結境內及施台爐山之游民頑苗四出關羊從肥牧擊此既陳昭令到任後被擾不堪因請清鄉政府准之至明春乃出

官請會合清鄉縣紳民多非難之城紳李承棟力舉在粵之清鄉各弊以阻止之陳不謂然至明年昭令親帶兵出始而匪猶退讓繼則聚集來搶兵槍各鄰縣又沒置之致費兵費數千反致損威折人昭令方大悔悟甫轉而籌辦學校及他有益事件地方始無異議

民國七年春二月匪劫東坡圍防鎗枝全數失遺

## 黃平縣志

卷七 大事記

五七

陳昭令改設地方圍防營立營哨部以為美觀地方人之違其意者說以十七名圍兵駐紮東坡名為護驛殊各兵遠雜無人稽查日以搜煙營利為事地痞惡之特匪首李占元赤手由湖南回因處瑯間痞因往說指以門徑李遂往劫兵方圍聚清賬不防匪到各自奔逸邊緩者多被刃傷李將全槍劫去次日即擄牛高銃斃東區區圍首人清鄉之兵未回匪勢之熾益為難制

民國八年夏五月游匪田忠國等投誠匪勢稍息

忠國名老丙北三區田家寨人年未冠因匪來家事涉嫌疑兵差往捉不獲慮不免乃外出投匪輕捷耐勞眾匪服之至去年冬匪熾難制有建議招撫者陳知事許之田亦有願反

正數數議撫無人往與結約至今春夏間任勸學總董李承  
欽請往訂期舊曆五月初八日會於北鄉之柴朗場至期舊  
城之傅錫齡紳首及前存城外委趙學堯亦請同往於是李  
約圍防局局長馬錕章去與會而回田受撫後改名忠園督  
帶同招各弟兄四出緝匪獲辦甚多地方復得安息

舊曆冬十二月圍防隊長田忠國被匪獲於北三區匪賊復

熾

忠國投誠後頗立功自贖因之往緝各匪知其踪跡無不應  
手匪甚恨之惟每輕出無機械心城紳之有識者恆規勸之  
奈忠國年穉且習於輕捷不甚介意十二月初帶兩人往金  
坑場左飲岳家酒連住五日匪偵知之某夜來十數人脅之

## 黃平縣志

卷七 大事紀

七

而去槍於山內匪無所忌因而更熾省內各軍如警衛營某  
陸軍等俱在稱鉤坡處被劫失去槍枝兵圍束手往來官商  
悉以施黃道上為畏途

民國九年春三月招安匪首楊王和吳智清吳炳清等成為三  
營省公署委統帶劉文炳帶之出境

至田忠國亡後匪勢愈熾議者恆又言撫時省長因忠國之  
效亦委梅占紅至與官紳議撫林知事紹猷初至任力主其  
事因而招致三營省署委劉文炳率之而去地方稍安

初匪之就撫也議需小春出後劫得財帛方來於是劫斃安  
之猴場牛場及爐山之下司餘慶之龍溪鄰縣責言備至及  
匪招駐本城及舊城東區供給頗多小有滋擾地方亦咸噴

噴然雖費數千金匪類因之遠去其真誠者得以轉為良民  
投後仍為亂者官紳得知姓名本縣及鄰封之因而獲辦者  
計二三百人獲此三善林知事之手續雖未完善識者猶多  
恕之

秋七月省公署委清匪司令和繼威至下游擊匪周石兩營長  
時率兵來獲匪頗多

周光煥者普定縣之名家子也號文謙入黔陸軍小學修業  
未二年因假出往北京報捐州同分發廣西復入桂林講武  
學校畢業當充桂防某營哨官反正後回籍辦理團事充當  
某區區長川戰發生黔軍四出光煥有槍百枝和司令聞之  
召致部下委當游擊義勇軍第幾營營長與石敬臣營長時

## 黃平縣志

卷七 大事紀

七十一

到縣地清鄉獲匪最多無縱無枉駐紮舊城多日舊城之黨  
派分歧每借軍人以洩私忿故所至之營哨官在城無不與  
一黨人水火乃周石兩人往來半年毫無風潮而辦匪又極  
得力以此人多敬服石敬臣者初為匪首兩次投誠均被猜  
忌逸去自到和司令部下屢立功績黃平亦多受賜

民國九年縣公署定戶捐例分上中下斂錢用之辦理團防  
縣屬團防除各處之由屠捐抽有額支外添招之兵或由商  
號出資或由各鄉富戶量力出錢謂之月捐邇來持重有識  
人強半退閒值林知事紹猷之暗昧喜事於是輕躁者乘機  
恣之議改月捐為全縣年捐不遺一戶年可得錢若干萬串  
并可借辦他事識者非之林知事一意孤行殊錢為各地方

殺留縣城之所獲者惟東區一隅其間百弊叢生舉辦時又未清其根底今之城內師範學校純望此款挹注現正追迫不已林知事失意而去此事未知如何結果

民國十年春三月義勇游擊軍周營長光煥及石營長敬臣擊匪北三區獲匪百人聚而殲之

光煥緝匪各鄉悉無枉縱舊曆三月緝匪至北三區追擊三十餘里賊勢不支只得倒戈投誠光煥因利用之更令召集多人任其要求悉優容之至陽曆四月二十二日約款於平溪國民學校內悉聚而殲之止逸三人兵士被傷者三人民感之兩城士紳為之聲送爆竹花紅今將移送本局一函附存如左

## 黃平縣志

卷七 大事紀

七十二

周光煥斃匪事實

辛酉仲春光煥奉清匪司令官和命令出擊股匪三月二十六出發由施餘晝夜追尋寂無匪踪至十六日始探得滇叛軍中士麻老帥名馬中鎔嚴少臣彭花鷄等藏於黃屬北鄉大壩山中當協石營長敬臣及連附劉英圍擊之石先接戰當斃匪四名生擒者二奪獲快土槍五枝匪遂逃匿復接縣長林函告東鄉之巖鷲壘有前招安復叛之軍吳炳清率黨百餘肆行搶殺又協石劉往該處圍攻追擊五十餘里斃匪十餘名得快土槍十一枝後匪潰散搜索不得石營始往施秉而去乃率本營楊哨官文同及劉連附到舊州擊辦正匪吳有生等八名并派多探四出四月三日接報語首匪馬嚴

彭等率黨百三十餘人各持利器駐北鄉之濫泥山定於四日假扮軍隊來劫平溪又據一方偵報雷匪卡呆率黨四十餘名捉去張姓幼子在後山河勒贖金二千元當令楊哨官打雷匪一股斃匪四人獲槍三枝將張姓子奪獲光煥自率兵一隊同劉排長於十三日午後到平溪場是夜鷄鳴出發直達匪穴黎明時與匪接戰二小時許斃匪四名匪潰追擊四十餘里沿途格斃十九匪得利槍五枝土槍四枝生擒匪首麻老帥并管事鄧錫五受傷及從匪四人痛責該匪等之錯點感發其天良飭將同黨喚齊同降予以自新之路給以錢緡之去三日後函報已得匪百餘願來者二百餘人因欲計其悉數殄除永奠乂安後被餘縣知事程雲九驚散經幾

## 黃平縣志

卷七 大事紀

五

番手段始集得八十餘匪鴻快土槍六十餘枝於是月九日匪魁麻老帥即馮中鎔譽老帥即羅發友滇人外洋管事即楊樹南草鞋坪人中國管事即孫定侯小地人機關槍管事即李連凱滇人矮管事鄧錫五紙房廠人相率到平溪遇以優禮欲多誘致以除根株殊嚴彭二股不就範圍二十二日假成軍為名誘入廟中會飲各匪皆猛野異常中有孫楊二匪尤為狡悍知中計即欲為變臨時又將該六魁誘來店中就拴楊匪即取小刀欲割光煥未發後始知之光煥托便而走伏兵即將該匪拏辦隨親往廟中會楊哨官劉連附等督同各官兵痛殺會飲各匪維時匪各持小刀拼命相拒各員兵更勇往直前刀槍齊發血肉橫飛不及半時而匪已完全

誅盡血流成渠人民大快是役也人民無一受傷兵傷三人  
醫治而愈

黃平縣志

卷七

大事紀

七十四

黃平縣志卷八

教育志上 詔令 廟祀

總敘

昔先王肇修人紀建學為先司徒之三物樂正之四術優柔  
饜飶莫非使之會通於大道而成其才非獨使為士者皆知  
窮理修身以待國家之用而化民成俗亦必由之然古者自  
閭師黨正上達于天子治人者即教人者也自鼓篋祭菜至  
于論定授官所以學者即所以仕者也今則督撫而外又有  
學政牧令而外更設校官教之事益專矣或謂學可以入仕  
而所仕者未必資乎學則自束髮受書及于廷對寧皆空文  
而無實耶黃平先時州衛皆有學今經裁併官師雖合而廟

黃平縣志

卷八 總敘

一

庶仍分書院義學亦踵而增焉故備志之且恭錄聖制于首  
以彰立教之本俾知今之為學固無異于古云 原敘

虞廷有司徒之官專司教育夏商周相繼至唐以試士屬於  
禮部試吏屬於吏部科舉與銓選分學校又與科舉分清代  
因之而教育幾無專官然清制學校可得而考者則有宗學  
漢學太學直省鄉黨之學宗學旗學教宗室八旗子弟京師  
立園子監曰太學教五貢廢生例監及外國留學生漢滿款  
臣子弟聖賢後裔直省府廳州縣各於所治立學教廉增附  
生有社學義學以教鄉曲子弟又建書院以濟學校之不及

社學制之概畧也府廳州縣規定學額入學生員各治一經  
本學教官月有課季有考園子監仿宋儒胡瑗經義治事齋

法經義以御纂經說為宗旁及諸家治事若兵刑天官河渠樂律之類以制藝策論由司業月試祭酒季考宗學則王公總其成旗學則總管董其事設清漢書教習兼習騎射春秋試以繙譯經義時務策論社學義學延師教讀經書書院注重經史詞章月有官課師課凡所以培養士之源廣造士之術亦云至矣此則課士之遺規也加以清聖祖稽古右文篤好學問飭勉士予以躬行實踐高宗崇尚學術新建辟雍興元明以來之缺典且聖祖高宗御世年久康熙乾隆間其文籍多係教撰欽定巨帙鴻篇嘉惠藝林裨益後學其制作經綸之業幾欲凌駕漢唐當其盛也兩次詔舉博學鴻詞科延攬才智之士琉球請遣陪臣子弟赴京受業俄國遣官費生

## 黃平縣志

卷八 總敘

二

來學並優待于主教士湯若望南懷仁輩掌欽天監以定曆數習其測算格致之術採取西方文化詔定鄉會常科網羅才俊海內向風蔚成國俗文宗以後國家多事右文之治不能復於康乾之盛矣然所施教皆中國舊學無所更變自天子監以至直省鄉黨之學規制與唐宋元明無甚殊德宗親政與日本戰敗深以為恥思變法自強莫急於興學而舊臣多不利於新政光緒戊戌孝欽太后復臨朝廢學堂復科舉朝廷惡言新學嗣經團匪之亂歐美日本各國聯軍入京兩宮西幸經此劫紐始知養成人才為急癸卯頒布奏定學堂章程乙巳停止科舉於是自唐以來歷一千二百餘年常為吾國教育阻礙之科舉一旦悉廢可見時勢之變遷亦為吾



國教育史上一大變革也科舉既廢創設學部設尚書侍郎等官權位與他部同京師設督學局各省分設學務公所置提學使一人位在督撫之下與藩臬並統該省教育事務至是中央與直省乃有專司教育之官抑以開民國教育統一之制矣然學校為風教所從出入廟思敬以時習禮載諸禮經故以祀孔典禮及書院義學賓興學堂附之而以法令載首者明制度之各因其時云爾續

按本志舊分四員一聖制二廟祀三典禮四書院書院目中附有義學賓興與夫所謂聖制者均世祖世宗諸詔禮隆尊王應如是也於今玉步已更應宜去是無謂之文第古來之英君令辟足以創制顯庸必有大經大法以為立國之本如

## 黃平縣志

卷八 總敘

五

高祖入關一詔晉賢謂開四百年之基者非過頌揚之言孟子不云乎堯舜性之也湯武身之也五霸假之也久假而不歸焉知其非有也三代之後聖王不作但得如漢高光武唐太宗宋藝祖之好名假義亦足以範圍夫人心中國神州能以至於今日者未始非古先賢王之為世憲也况前清如聖祖高宗之學問事功均非小儒所能仰望謂之如綸如緯又非紳民之故為詔諛也即如民國來之

各總統豈皆言金玉國尚不能不奉為準則者蓋舍是無以為統一之樞紐也聖人不云君子不以人廢言故仍因之續以民國之令改曰詔令不用神聖高上之詞是抑可以已矣至書院雖改學校溯自光緒中興而後仍以膏火謀藝教

士者三十年應續志之不為中斷下更加以學校一目以為五馬本志之數乃全

又按教育一志應記城鄉之高小國民女子師範等校每校之學生升學改業退輟病故教員之任用年限出身勤惰各校之經費田業校址以及關於學校之設立謀畫懇親等種種狀態纖細畢具方足以供教育上之採擇無如限於成例只能依樣續之

又此志為雨村全璧承棟無能添助至脫稿時加以上之二按語外更念後增學堂一目與今之名稱不符固知魏分纂之為避舊名也究不如改易概括之名為教育志而學校之名讓諸後加之目名實似為較妥

# 黃平縣志

卷八 總敘

四

詔令

帝堯命契勞來匡直數語為萬世建學明倫之始虞夏商周日臻詳備粹然盡善矣孔孟而後道獨在師儒而治教之統分然英君令辟曷嘗不孳孳勸學蓋未有舍是而可以為治者也我朝列聖相承君師道備釐定經義莫不折衷孔子而上接二帝三王之心源其訓士之文頌諸學宮者洋洋乎聖謨也士生斯時可不爭自濯磨以仰體興賢育才之化歟國家之立必有大經大法頒布為官司所守士民所遵所以畫一整齊者制度典章之為重也前清郡縣各志率載宸章於篇首用示尊王之義今則國體既更無謂之尊崇固應省去然縣志纂述續自清季凡變通科舉預備立憲諸詔仍列黃平縣志

卷八 詔令

五

學校志前副舊例也遠乎民國初元

大總統公布民國約法立國之本諸令雖非一邑所專承而法制所關一邑又安能外亦應列紀諸厥後來並以見立國之各有典常惟將聖制二字改為詔令不惟較前直樸而新舊訓令亦覺銜接至法令之有專屬者仍分載於各自庶有所根據而無蹈違制焉

順治九年

世祖章皇帝曉示生員八條准刊立卧碑置於明倫堂之左

朝廷建立學校選取生員免其丁糧厚以廩膳設學院學道學宮以教之各衙門官以禮相待全要養成賢才以供朝廷之用諸生皆當上報國恩下立人品所有教條開列於後

一生員之家父母賢智者子當受教父母愚魯或有為非者子既讀書明理當再三懇告使父母不陷於危亡

一生員立志當學為忠臣清官書史所載忠清事蹟務須互相講究凡利國愛民之事更宜留心

一生員居心忠厚正直讀書方有實用出仕必作良吏若心術邪刻讀書必無成就為官必取禍患行害人之事者往往自殺其生常宜思省

一生員不可干求官長交結勢要希圖進身若果心善德全上天知之必加以福

一生員當愛身忍性凡有司官衙門不可輕入即有切己之事只許家人代告不許干與他人詞訟他人亦不許牽連

## 黃平縣志

卷八 詔令

六

生員作證

一為學當尊敬先生若講說皆須誠心聽受如有未明從容再問毋妄行辯難為師亦當盡心教訓勿致怠惰

一軍民一切利病不許生員上書陳言如有一言建白以違制論黜革治罪

一生員不許糾黨多人立盟結社把持官府武斷鄉曲所作文字不許妄行刊刻違者聽提調官治罪

康熙九年

聖祖仁皇帝頒示聖諭十六條

朕惟至治之世不專以法令為務而以教化為先其時人心醇良風俗樸厚刑措不用比屋可封長治久安茂登上理蓋法令

禁於一時而教化維於可久而徒恃法令教化不先是舍本而務末也近見風俗日敝人心不古囂凌成習借濫多端扭詐之行日工訟獄之興靡已或豪富陵轢孤寒或劣紳武斷鄉曲或志矜出入衙署或蠹棍詐害良善萑符之劫掠時聞讎忿之殺傷疊見陷罹法網刑所必加誅之則無知可憫宥之則惠典難寬念茲刑辟之日繁良由化導之未善朕今欲法古帝王尚德緩刑化民成俗舉凡敦孝弟以重人倫篤宗族以昭雍睦和鄉黨以息爭訟重農桑以足衣食尚節儉以惜財用隆學校以端士習黜異端以崇正學講法律以儆愚頑明禮讓以厚風俗務本業以定民志訓子弟以禁非為息誣告以全良善誠窩逃以免株連完錢糧以省催科聯保甲以弭盜賊解讎忿以重身命

## 黃平縣志

卷八 詔令

七

等項作何剴勸導及作何責成內外文武該管各官督率舉行兩部詳察典制定議具奏特諭

康熙四十一年

御製訓飭士子文

國家建立學校原以興行教化作育人材典至渥也朕臨御以來隆師重儒加意庠序近復慎簡學使釐剔弊端務期風教修明賢才蔚起庶幾棧樸作人之意乃比年士習未端儒效罕著雖因內外臣工奉行未能盡善亦由爾諸生積錮已久粹難改易之故也茲特親製訓言再加警飭爾諸生其敬聽之從來學者先立品行次及文學學術事功原委有敘爾諸生幼聞庭訓長列宮牆朝夕誦讀寧無講究必也躬修實踐砥礪廉隅敦孝

順以事親秉忠貞以立志窮經考業勿雜荒誕之談取友親師  
志化驕盈之氣文章歸於淳雅毋事浮華軌度式於規繩最防  
蕩佚子衿佻達自昔所譏苟行止有虧難讀書何益若夫宅心  
弗淑行已多愆或蜚語流言脅制官長或隱糧包訟出入公門  
或唆撥姦猾欺孤凌寡或招呼朋類結社邀盟乃如之人名教  
不容鄉黨切齒縱倖脫襪撲濫竊章縫返之於東寧無愧乎况  
郡會科名乃掄才大典關係尤重士子果有實學何患因不逢  
年願乃標榜虛名暗通聲氣夤緣詭遇罔顧身家又或改竄鄉  
貫希圖進取囂凌騰沸網利營私種種弊端深可痛恨且夫士  
子出身之始尤貴以正若茲厥初拜獻便已作姦犯科則異時  
敗檢踰閑何所不至又安望其秉公持正為國家宣猷樹績應

## 黃平縣志

卷八 詔令

八

後先疏附之選哉朕用嘉惠爾等故不禁反覆惓惓茲訓言頌  
到爾等務共體朕心恪遵明訓一切痛加改者爭自濯磨積行  
勤學以圖上進國家三年登造束帛弓旌不特爾等有榮即爾  
祖父亦增光寵矣逢時得志寧俟他求哉若仍視為具文玩愒  
勿做毀方躍冶暴棄自甘則是爾等冥頑無知終不能率教也  
況負栽培復干咎戾王章具在朕亦不能為爾等寬矣自茲以  
往內而國學外而直省鄉校凡學臣師長皆有師鐸之責者並  
三傳集諸生多方董勸以副朕懷否則職業勿修咎亦難運勿  
謂朕言之不預也爾多士尚敬聽之哉

雍正元年

世宗憲皇帝訓飭州縣諭

朕惟國家首重吏治爾州牧縣令乃親民之官吏治之始基也  
貢賦訟獄爾實司之品職雖卑職任甚重州縣官賢則民先受  
其利州縣官不肖則民先受其害膺茲任者當體朝廷惠養元  
先之意以愛民為先務周察菲屋綏輯鄉里治行果有其實循  
卓自有其名非內聚賄而外干譽謂之名實兼收者也全省吏  
治如作室然督撫其棟梁也司道其垣墉也州縣其基址也書  
云民為邦本本固邦寧夫所以固邦本者在吏治而吏治之本  
在州縣苟州縣之品不端猶基不立則室不固容有濟乎  
皇考臨御六十一年灼知州縣之重特行引見咨詢明試至詳  
至慎其有廉能之員每不次超擢以示鼓勵今海內羣黎皆  
皇考所懷保也朕膺

# 黃平縣志

卷八 詔令

九

宗社重寄思贖

皇考之治功惟爾州縣諸臣俱有父母斯民之責且為朕立之  
基址以固邦本焉誠能潔己奉公實心盡職一州一縣之中興  
仁與讓教孝教忠物阜民安刑清政簡朕將升之朝宁用作股  
肱如或罔念民瘼恣意貪婪或取削肥家或濫刑逞虐或借刻  
以為清或恃才而多事或諂媚上司以貪位或任縱胥吏以擾  
民或徇私逞欲以上虧國帑王章具在豈爾貸歟更有任州縣  
時私肥己橐而漫云且後顯要方立名節者其與初市清名晚  
而改節之人何以異哉至於錢糧關係尤重絲毫顆粒百姓之  
膏脂增一分則民受一分之累減一分則民沾一分之澤前有

請暫加火耗抵補虧空帑項者

皇考示諭在廷不允其請爾諸臣共聞之矣今州縣火耗任意加增視為成例民何以堪嗣後斷宜禁止或被上司察核或被司道糾參必從重治罪決不寬貸夫欲清虧空之源莫如節儉正直節儉則用無不足正直則上官不可干以私若股小民之生以飽上官之貪欲冒不測之罪以快一時之奢侈豈砥礪廉隅為民父母之道乎爾州縣等官其恪供乃職勿貽罪戾毋謂地遠官卑朕不及察其賢否也特諭

雍正元年

御製設立忠孝節義祠詔

旌表節義給銀建坊民間往往視為具文未曾建立恐日久仍至泯沒不能使民間有所觀感着於地方公所設立祠宇將前

黃平縣志

卷八 詔令

十

後忠孝節義之人俱標姓名於其中已故者則設牌面於其中祭祀用以闡幽光而垂永久著該部議奏

雍正元年

御製旌表節義諭

旌表節義乃彰善大典每見直者有力之家尚能上達而鄉村貧窶之人則多湮沒無聞深可憫惻着督撫學臣及有司遍加採訪務使苦寒守節之家同沾恩澤至節婦年逾四十而計其守節已滿十五年以上者亦應酌量旌獎着該部議奏

乾隆五年

高宗純皇帝正士習諭

士為四民之首而太學者教化所先四方於是觀型焉比者聚



生徒而教育之董以師儒舉古人之成法規條亦既詳備矣獨是科名聲利之習深入人心積重難返士子所以汲汲皇皇者惟是之求而未嘗有志於聖賢之道不知國家以經義取士由聖賢之言體聖賢之心正欲使之為聖賢之徒而豈沾沾為文藝之末哉朱子同安縣諭學者云學以為己今之世父所以詔其子兄所以勉其弟師所以教其弟子弟子之所以學舍科舉之業則無為也使古人之學止於如此則凡可以得志於科舉斯已爾所以汲汲焉愛日不倦以至於死後已者果何為而然哉今之士子不知此以為苟足以應有司之求矣則無事乎汲汲為也是以至於惰游而不知返終身不能有志於學而君子以為非士之罪也使教素明於上而學素講於下則士者固將

黃平縣志

卷八 詒令

有以用其力而豈有不勉之患哉諸君苟能致思於科舉之外而知古人之所以為學則將有欲罷不能者矣觀朱子此言誠古今通患夫為己二字乃入聖之門知為己則所讀之書一一有益於身心而日用事物之間存養省察闡然自修世俗之紛華靡麗無足動念何患文章聲譽之能奪志哉况即為科舉亦無礙於聖賢之學朱子云非是科舉累人人累科舉若高見遠識之士讀聖賢之書據吾所見為文以應之得失置之度外雖日日應科舉亦不累也居今之世雖孔子復生也不免應科舉然豈能累孔子也此言即是科舉中為己之學誠能如此則四書五經皆聖賢之精蘊體而行之為聖賢而有餘不能為己則雖舉經義治事以督責亦精柏陳言無裨實所學偽與時文等

耳故學者莫先於辨志志於為己者聖賢之徒也志於科名者世俗之陋也國家養育人材將用以致君澤民治國平天下而圓於積習不能奮然求志於聖賢豈不謬哉朕膺君師之任有厚望於諸生適讀朱子書見其言切中士習流弊故親切為諸生言之俾司教者知所以教而為學者知所以學欽此

乾隆五年奉

上諭從來為治之道不外教養兩端然必衣食足而後禮義充故論治者往往先養後教朕御極以來日為斯民籌衣食之源水旱之備所期薄海蒸黎蓋藏充裕俯仰有資以為施教之地而解愠阜財之效尚未克副朕懷第思維皇降衷有物有則衣食以養其身教化以復其性二者相成而不相妨不容偏廢正

黃平縣志

卷八 詔令

十一

如為學之道知先行後然知行並進非剗然兩時判然兩事又妄得謂養之之道未裕遂可置教化為緩圖也今學校徧天下山陬海澨之人無不挾詩書而遊庠序願學者以文藝弋科名官司徒以課試為職業於學問根本切實用功所在概未暇及司教者盡心於簿書筐篋或進諸生而譚舉藝則以為作養人材振興文教其於閭閻小民則謂是蚩蚩者不足與興教化平時不加訓迪及陷於罪則執法以繩之無怪乎習俗之不淳而詒譎麗凌之不能禁止也朱子云聖人教人大概只是說孝弟忠信日用常行的話人能就上面做將去則心之放者自收性之昏者自明此深探立教本源至為切實蓋心性雖民之秉彝而心為物誘則放性為欲累則昏存心養性非知道者不足與

幾若夫事親從兄則家庭日用人人共由孩提知愛少長知敬又人人同具不待勉強要之免舜之道不外乎是即如得一食必先以食父母得一衣必先以衣父母此即是孝能推是心而凡所以順其親者無不至則為孝子父之齒隨行兄之齒雁行此即是弟能推是心而凡所以敬其長者無不至則為悌第一人如此人人從而效焉一家如此一鄉從而效焉則為善俗孟子曰人倫明於上小民親於下又曰人人親其親長其長而天下平由是道也惟在上者不為提撕警覺則習而不察而一時之明不勝夫積習之漸染重昏錮蔽日入於禽獸而不自知任君師之責者奚忍不為之申重而切諭之也我

聖祖仁皇帝頌

黃平縣志

卷八 詔令

十三

聖諭以教士民首崇孝弟

皇考世宗憲皇帝衍為廣訓往返周詳已無遺蘊但朔望宣講

祇屬具文口耳傳述未能領會不知國家教人字字要人躬行

實踐樸實做去人倫日用正是聖賢學問至切要處堯舜之世

比戶可封只是能盡孝弟放僻邪侈觸陷法網只為不知孝弟

記曰將為善思貽父母令名必果將為不善思貽父母惡名必

不果誠能如此存心豈復有縱欲妄行之事苟不從此處切實

做起雖誦讀詩書高談性命直謂之不學可耳凡有牧民課士

之責者隨時隨事切實訓誨有一事之近於孝弟則從而獎勵

之一事之近於不孝不弟則從而懲戒之平時則為之開導遇

事則為之剖析如此則親切而易入將見父詔兄勉日積月累

天良勃發率其良知良能以充孝弟之實藹然有恩秩然有義  
豫順積於家庭太和翔於宇宙親避成風必從此始凡吾赤子  
其敬聽諸凡厥司牧其敬奉諸

乾隆八年

御製訓飭州縣教民諭

國家子惠黎元教養由來並重朕君臨天下宵旰維勤重農桑  
輕徭賦所以養民者惟恐不周至於正人心厚風俗皆國之大  
務尤所時厯於懷者凡中外臣工莫不諄切戒諭務使民間習  
尚剛良訟獄衰息以漸臻風移俗易之效乃數年以來民風仍  
未還醇習俗每輕犯法豈小民之不可曉迪歟抑牧令之教化  
不洽而德意未孚也古者朝廷之政象魏懸書閭里之教月吉

黃平縣志

卷八 詔令

七

讀法三物六行匪徒具文我

聖祖仁皇帝聖訓十六條飭紀敦倫型方正俗精義超越前古  
世宗憲皇帝萬言廣訓益加詳明剴切開導所以牖民覺世者  
至矣使地方有司竭誠宣布雖甚愚頑誰無天性亦必洗心滌  
慮革薄從忠駁駁於上理無如實力奉行者甚少即朔望宣講  
不過在城一隅附近居民聚集觀聽者僅數百十人而各鄉鎮  
間有講約之所亦多日久廢弛全無實際至所奉諭旨有關於  
民教者亦惟張掛告示視為通行之常例焉能使之悅耳革心  
翻然悔悟是以高氣輕生狃於性成作奸犯科常為俗染及其  
怙終不悛而刑罰隨其後朕甚憫之夫守令者民之父母古所  
稱忠信之長慈惠之師惟本至誠惻怛之意以感動愚民使之

各自警省又能隨時隨事委曲勸誘諒無有不可化誨之人亦無往而非敷教之地即聽訟一端兩造具在鄰佑親族齊集公所正百姓耳目所屬推誠曉諭最易提撕不佞見犯者各自退悔並使旁觀者亦因此傳播交相勸勉若公事稍暇或講讀編審或勸課農桑即可單車簡從親歷鄉村遇父老子弟獎其善良懲其不率申之以勸誠示之以榮辱循謹者益加鼓舞即强悍者亦知戒懲漸摩日久性情和順貪利好勝之心不作而一道同風之盛可幾矣惟是百姓以守令之行事為觀感守令以督撫之意旨為從違為督撫者果能董率所屬留心化導實力奉行日計不足月計有餘斷未有為其事而無其功者若徒視為虛文接到諭旨轉行牌示遂以為已經遵奉則亦何益之有

## 黃平縣志

卷八 詔令

七

各省督撫等受朕深恩畀以封疆重寄尚其儆惕匪勉以無負朕諄諄誥誡之至意特諭

乾隆八年

御製訓示州縣勸民務農諭

朕惟養民之本莫要於務農州縣考成固應用是為殿最而向來功令不專以此課吏者因其事甚樸無可炫長其迹似迂驟難見效又或上官之察勘難周有司之條教易飾不似催科聽斷捕盜等事之顯而有據也督撫察吏每於此等本計轉視為老生常談漠焉不甚加意以至州縣之吏趨承風旨專以簿書期會為先而農事反居其後職司民牧之謂何不知為治之道本舉而未自隨之如果南畝西疇人無餘力于耘耔趾日無暇

時則心志自多淳樸風俗自鮮囂凌人知急公而閭閻無待追  
呼矣人知畏法而盜賊因以寢息矣本既端末事亦次第就理  
如此則州縣之考成似疎而實密即督撫之察核可簡而不煩  
日計不足月計有餘民生大有裨益即治道亦漸致郵隆若夫  
朝令夕申意非不美束縛馳驟適以擾民為督撫者當善體朕  
意毋視為具文毋事於塗飾誠以實心化導其屬俾屬吏亦以  
實力勸課其民庶幾野無游惰之風家有蓋藏之樂朕以此訓  
示督撫業已至再至三不啻耳提面命今復降此諭實願與天  
下共敦本計故不厭其言之重而詞之複也各省督撫其共勉  
之特諭

乾隆十年

# 黃平縣志

卷八 詔令

十六

御製正文體諭

國家設科取士首重四書文蓋以六經精微盡於四子書設非  
讀書窮理篤志潛修而欲握管揮毫發先聖之義蘊不大相違  
庭邪我

皇考有清真雅正之訓朕題貢院詩曰言孔孟言文是難乃古  
今之通論非一人之臆說也近今士子以科名難倖獲或故為  
艱深語或矜為俳儻辭爭長角勝風簷鎖院中偶有得售彼此  
倣效為奪幟爭標良技不知文風日下文品日卑有關國家檢  
才大典非細故也夫古人之論文以渾金璞玉不雕不琢為比  
未有穿鑿支離可以傳世行遠者至於詩賦拔藻敷華雖不免  
組織渲染然亦必有真氣貫乎其中乃為佳作今於四書文採

級詞華以示淹博不啻於孔孟立言本意相去萬里矣先正具在因識遵從習俗難化職此之故嗣自今其令各省督學諸臣時時訓飭鄉會考官加意區擇凡有乖於先輩大家理法者擯棄弗錄則詭遇之習可息士風還淳朕有厚望焉該部通行中外知之欽此

按易曰風行水上渙君子以申命行事記曰王言如絲其出如綸王言如綸其出如紿 朝廷有詔諭而立國之規模官司之法守士習民風之丕變薄海內外罔不率俾我 國家重熙累洽百數十年欽奉 恩綸垂為訓典謹錄有司士民所專奉者十一道匪惟以昭臣工之職守亦使家諭戶傳知我 聖朝仁恩之溥樂利之周永永垂於萬億至

## 黃平縣志

卷八 詔令

十七

世宗憲皇帝欽頒 聖諭萬言廣訓藏之學宮每於朔望宣講  
現在遵行故不詳載 原按

光緒二十七年七月

清德宗慶通科舉詔

科舉為抡才大典我朝沿用前明舊制以八股文取士名臣碩儒多出其中當時學者皆潛心經史文藻特其餘緒乃行之二百餘年流弊日深士子但視為弋取科名之具勦襲腐濫於經史大義無所發明急宜講求實學挽回積習况近各國交通智巧日闢尤貴博通中外儲為有用之材所有各項考試不得不因時變通以資造就著自明年為始嗣後鄉會試頭場試中國政治史事論五篇二場試各國政治藝學策五道三場試四書

義二篇五經義一篇考官閱卷合校三場以定去取不得偏重  
一場生童歲科兩考仍先試經古一場專試中國政治史事及  
各國政治藝學策論正場試四書義五經義各一篇考試試差  
庶吉士散館均用論一篇策一道進士朝考論疏殿試策問均  
以中國政治史事及各國政治藝學命題以上一切考試凡四  
書五經義均不准用八股文程式策論均應切實敷陳不得仍  
前空行剽竊自此降旨以後皆當爭自濯磨務以四書五經為  
根本究心經濟力戒浮靡明體達用足備器使庶副朝廷求治  
作人之至意所有各試場詳細章程及其餘各項考試未盡事  
宜著禮部會同政務處妥議具奏欽此

清德宗停止武科詔

年月同前

## 黃平縣志

卷八 詔令

十八

武科一途本因前明舊制相沿既久流弊滋多而所習硬弓刀  
石及馬步射皆與兵事無涉施之今日亦無所用自應設法變  
通力求實際嗣後武生童考試及武科鄉會試著即一律永遠  
停止所有武舉人武進士均令投標學習其精壯之武生及向  
經應試之武童均應募入伍俟各省編立武備學堂後再行酌  
定批還考試章程以備將才特此通諭知之欽此

光緒二十九年十月

清德宗振興農務諭

商部奏請通飭各省振興農務一摺據稱商務初基以提倡土  
公為要義而商之本在工工之本在農非先振興農務則始基  
不立工商亦無以為資振興農務之法不外清地畝辨土宜以



及興水利廣畜牧設立農務學堂與試駁場飭各行軍營撫通飭各屬將地畝冊土性表詳細編造報部等語所陳不為無見著各省大吏速飭各府廳州縣一律切實興辦以廣種植而裕利源欽此

清德宗澄清吏治諭年月同前

自來康濟民生端在澄清吏治州縣為親民之官閭閻利病職當加意勤求一切興養立教除暴安良苟能事事認真何患不日臻治理方今時局艱危羣生困敝宮廷軫念民艱常惻隱之在身大小各官宜若何實力拊循培養元氣乃近來各省州縣真能盡心民事者殆不多得或由瞻循情面用非其人或由更替太煩視同傳舍皆足為地方之害著各該督撫詳加考察隨

## 黃平縣志

卷八 詔令

九

時激揚除貪酷昏頹各員應即立予嚴參外其安坐衙齋公事隔膜及專務鋪張並不知民間疾苦者均令引撤任開缺慎選賢員補署不准徇私濫委如有循良勤職之員務令久於其任即或缺分瘠苦亦當酌提津貼不得託名調劑輒更調各該督撫受國厚恩務即切實辦理用副朝廷親民如傷之至意欽此

光緒三十一年十月

清德宗立國重在保民諭

從來立國之道重在保民近年以來民計已極周故加以各省攤派賠款益復不支剝肉補瘡生計日蹙深慮憊壞民虞常切疚心間各省督撫因舉辦地方要政久復多方苛歛幾同竭澤

而漁其中官吏之抑勒差役之騷擾劣紳訟棍之播弄皆所不免吾民有限之脂膏豈能堪此剝削言念及此能無惻然茲特明白宣示所有各省捐派等款除有大宗收數者姑准照辦其餘巧立名目及苛細私捐著即概行停止凡地方應辦要政仍著次第推行一切學堂工藝有關教養之事但當官為剴切勸導應由紳民自行籌辦不准藉端抽派致滋苛擾各該督撫務當督飭屬員深維邦本共體時艱勉副朝廷不忍重累吾民之至意欽此

光緒三十二年七月

清德宗預備立憲詔

我朝自開國以來列聖相承謀烈昭垂無不因時損益著為憲

## 黃平縣志

卷八 詔令

三十一

典現在各國交通政治法度皆有彼此相因之勢而我國政令積久相仍日處貽危憂患迫切非廣求智識更訂法制上無以承祖宗締造之心下無以慰臣庶平治之望是以前簡派大臣分赴各國考查政治現載澤等回國陳奏深以國勢不振竊由於上下相睽內外隔閡官不知所以保民民不知所以衛國而各國之所以富強者實由於實行憲法取決公論君民一體呼設相通博採衆長明定權限以及籌備財用經畫政務無不公之於黎庶又兼各國相師變通蓋利政通民和有由來矣時處今日惟有及時詳晰甄核仿行憲政大權統於朝廷庶政公諸輿論以立國家萬年有道之基但目前規制未備民智未開若深切從事旋飾空文何以對國民而昭大信故廓清積弊明定

責成必從官制入手亟應先將官制分別議定次第更張並將各項法律詳慎釐訂而又廣興教育清理財政整頓武備普設巡警使紳民明悉國政以預備立憲基礎著內外臣工切實振興力求成效俟數年後規模粗具查看情形參用各國成法妥議立憲實行期限再行宣布天下視進步之遲速定期限之遠近著各省將軍督撫諭士庶人等發憤為學各明忠君愛國之義合羣進化之理勿以私見害公益勿以小忿敗大謀遵崇秩序保守平和以預儲立憲國民之資格有厚望焉將此通諭知之欽此

民國三年五月一日

大總統公布中華民國約法 按修正元年三月臨時約法

## 黃平縣志

卷八 詔令

二十一

(畧)

民國元年九月二十日

大總統孝弟忠信八德令

(畧)

民國二年八月三十日

大總統立國之本令

(畧)

廟祀

古者入學釋奠於先聖先師因以崇德報功亦以學為立教之源而不知所宗主也

孔子為萬世師道之極故專祀學宮而四配以下凡扶翼道統者咸從祀焉歷朝謚號禮制時有損益要皆致其尊崇至我朝而隆禮備樂追王上祀為極盛矣茲據會典所載著於篇雖非一州之事亦曰入廟思敬俾為師者知所以教而弟子知所以學云爾原敘

竊維

孔子祀典肇自漢初盛於唐宋備於明清歷朝各致尊崇清季升為大祀春秋丁祭君主親詣行禮民國肇興大總統諮

黃平縣志

卷八

十一

詢祀孔典禮經政治會議呈覆崇祀孔子仍從大祀其禮

節制服祭品與祭天一律京師文廟由大總統主祭各地

方文廟由各長官主祭其欽崇可謂至矣而典禮頒布全國

遵循俾人知尊重師道崇報德功者所以為正學術端人心

維風俗之根本計也方今世界文化日益昌明孔子之至

德要道著在六經傳譯鄰邦交相傾仰及門諸子足論昭垂

凡讀其書者亦得識聖賢旨歸之所在而兩廡賢儒代有增

列必其人扶持名教羽翼聖經有裨學術人心方可俎豆馨

香其不立說著書躬行實踐各有典籍流傳惟惜邊隅寒

峻未能全購而讀而於賢儒事跡多有潛於不知者僅於春

秋祭祀時趨踰瞻拜微展敬恭與不得其門而入者奚異焉

叢閱各縣舊志於配哲賢儒有僅註其字籍則甚簡闕錄從祀全文則又繁未得其中今於史記家語所載聖門弟子有姓氏而無事實可考者仍從其闕餘則各具事畧庶覽者得知大概苟欲觀其全可以藉遷而入自來希賢希聖由於士習先端正學既明而人心風俗胥歸於正庶頌立懦將寓於祀典中矣續

學宮在城內東隅舊為興隆衛學宣德九年副使李睿指揮常智建弘治二年指揮狄鶴經歷李文祥改建城南嘉靖七年巡撫陳克宅遷城西二十六年巡按蕭端蒙復遷舊址萬曆六年巡按馬呈圖學道李學一移建衛署右後仍遷城東康熙二十六年移州治於衛遷建今址總督蔡毓榮學道忠吉

# 黃平縣志

## 卷八 廟祀

三三

增修四十六年州進士王樞捐資重修雍正十三年苗叛燬之乾隆七年知州金作揖詳請重修署知州廖丕勳紳士王光士王煥士李光宗等監修乾隆二十五年合州紳士補修四十八年署州事張鳳枝知州袁治率紳士盧嘉會王阜鏞朱文虎李景仁張大雄及合州補修正殿 崇聖祠東西兩廡及大成門煥然一新矣

大成殿五間東西廡各五間大成門五間

崇聖祠五間東西廡各三間名宦鄉賢各三間 櫺星門德配

天地道冠古今坊三座 興賢育才坊二座禮門一間照牆

一座

以上皆舊志所記嘉道以來無有變易至咸豐苗變被燬成

荆棘者十八年至同治壬申年苗亂肅清知州唐公樹桐蒞任始建 崇聖祠與 大成殿又五年至光緒丁丑知州羅公錦城更建大成門及東西廡與禮門義路二門復高其宮牆增其祭器嗣建後殿之兩廡光緒乙酉里人宋培邦建 櫺星門光緒二十五年知州瞿鴻錫任內籌款建 名宦鄉賢兩祠今計

大成殿五楹中供 孔子正位旁供四配十哲兩廡作過道殿外為丹墀墀左右列東西階階左東廡五間中供先賢四十位先儒三十九位階右西廡五間中供先賢三十九位先儒三十八位餘為懸鐘鼓室司匱豆室廡前大成門五間左為更衣所右為齋宿所中三間房門門外左為名宦祠供名

## 黃平縣志

### 卷八 廟祀

十四

官三十七人右為鄉賢祠供鄉賢三十五人祠外為櫺星門一座係石豎五門前臨泮池平地一幅即射圃又前為饗石文屏左為禮門右為義路正前宮牆數仞牆左為德配天地坊牆右為道冠古今坊坊外下馬碑一民國七年縣知事陳昭令委祭祀員王倬張濟邦劉紹洲承領罰款修整全廟煥然一新並振理祭祀較前為勝

崇聖祠五間中供 五王正位暨配享諸賢兩廡各三間供諸賢先代 孔子廟歷年培修棟宇聿新四周繚以紅牆廟址坐北向巽形勢崇宏樂歲坡擁護於後冷屏山端拱於前峯巒環列於左右入廟瞻仰氣象尊嚴昔經數遷而得斯地也廟圍附首卷祭款列經費志重修碑記備載藝文志中

舊州

學宮有范園

聖像相傳來自唐宋原建於東門外涼傘坡嘉靖間總兵石邦憲改建於南門內萬曆五年通判朱崑遷於城西北三十年新鎮道劉冠南將黃平行府題請改為之在城外西北天官寨明末土寇藍二張先壁先後折毀州人迎像於城內羅天衛宅基建廟 國朝順治十六年知州杜廣稽於地理遷建於射圃康熙二十六年州遷於衛 聖朝未遷仍以歲時致祭三十五年學師王 以地脈不實殿宇斜謀之象紳士呈請改建城南即今基址也雍正十三年苗叛燒燬正殿左右俱壞惟 聖像獨存各紳士請以黃義學米興修並

# 黃平縣志

卷八 廟祀

二十五

各捐資助建如新州制乾隆十一年總督張廣泗題請以訓導分駐春秋祭祀分祭項辦理乾隆十八年張為寧等八家修 大成殿餘各紳士同捐資建修惟 崇聖祠係生員解汝巽捐修乾隆四十四年知州袁治平紳士重修兩廡解汝巽子能揚補修 崇聖祠江西新淦縣知縣常維炳修 大成門貢生戴深仁修泮池五十八年生員戴九德劉奇相戴德彬職員劉琬西吳繼明賴國明等呈請修理知州袁治平詳將黃義學存貯州倉米石並田畝交紳士經管承辦並各紳士捐助重修 大成殿解汝巽孫文明仍修

崇聖祠監生金文光修櫺星門義民杜之麟之鳳修巽賢坊吏員湯培元修育才坊義民費士鵬修德配天地道冠古今二

坊 聖容肅穆廟貌輝煌甲於他邑默中罕覩焉

以上亦舊志原文謹備錄之以知昔日之概至咸豐苗亂丙辰尖州城越二年戊午冬舊城復失 廟遂被燬至同治癸酉年倡捐依舊址移數丈光緒元年冬先立

大成殿時邑人孫翹澤陳集於湘捐修

崇聖祠彭潤章宰平湖捐修露臺鄒澤沛捐修泮池金文光捐

修櫺星門劉華森捐修

名宦 鄉賢兩祠丁松齡韓森記修德配天地道冠古今兩木坊其餘東西兩廡周圍牆垣射圃次第畢舉七年告成雖出於捐資而實成於監修之張照金迄今春秋二祀頌胙永為酬報重修碑文為博學楊炳芳所製另載藝文志之傳記

## 黃平縣志

### 卷八 廟祀

三六

類

按舊志載有 至聖廟號十數行頗不詳蓋並明嘉靖九年改祀於鄉之鄭象盧植服虔三人明洪武嘉靖二次罷祀之公伯寮以譏仲由黜揚雄以事莽黜荀况以言性惡黜戴聖以賦吏黜劉向以誦神仙方術黜賈逵以附會圖讖黜馬融以貪鄙附勢黜何修以黜周王魯註風角書黜王肅以索司馬篡魏黜王弼以昏宗莊黜杜預以黨貴建短喪黜十一人均分別備載於新編歷代尊崇祀典內至於從祀兩廡賢儒舊志載至乾隆朝止歷嘉道咸同光豈以迄民國八年時有增祀較昔多四十餘人新編博考專蹟亦較詳明故刪去舊志僅載先代賢儒姓氏里居以省重複



又舊志按語云學校為造就人材之地聖賢為萬世瞻仰之人今之列序序旁搜子史遠紹百家而於七十子及先代賢儒姓氏里居或忽焉不考考焉不詳求其原原本本歷舉而悉數之者十不得二三焉寧不貽數典而忘之謂乎故約存梗概不敢謂公家言而遂畧之也今并錄之

大成殿內

至聖先師孔子正位南嚮

復聖顏子回 述聖孔子伋 宗聖曾子參 亞聖孟子軻

先賢東序

閔子損

冉子雍

端木子賜

仲子由

卜子商

有子若

黃平縣志

卷八 廟祀

三

先賢西序

冉子耕

宰子予

冉子求

言子偃

顓孫子師

朱子熹

先賢東廡

公孫僑

林放

原憲

南宮适

商瞿

漆雕開

司馬耕

梁鱣

冉孺

伯虔

冉季

漆雕徒父

漆雕哆

公西赤

任不齊

公良孺

公肩定

鄭軍

罕父黑

榮旂

左人郢

鄭國

原亢

廉潔

叔仲會

公西輿如

邾異

陳亢

琴張

步叔乘

秦非

顏噲

顏何

縣亶

牧皮

樂正克

萬章

周敦頤

程顥

邵雍

先賢西廡

蘧瑗

澹臺滅明

處不齊

公冶長

公皙哀

高柴

樊須

高澤

巫馬施

顏辛

曹邨

公孫龍

秦商

顏高

壤駟赤

石作蜀

公夏首

后處

奚容蒧

顏祖

句井疆

秦祖

縣成

公祖句茲

燕伋

樂載

狄黑

孔忠

# 黃平縣志

## 卷八 廟祀

三八

公西蒧

顏之僕

施之常

申枳

左丘明

秦冉

公明儀

公郊子

公孫丑

張載

程頤

先儒東廡

公羊高

伏勝

毛亨

孔安國

毛萇

杜子春

鄭玄

諸葛亮

王通

韓愈

胡瑗

韓琦

楊時

謝良佐

尹焞

胡安國

李侗

呂祖謙

袁燮

黃幹

輔廣

何基

文天祥

王柏

劉因

陳澧

方孝孺

薛瑄

胡居仁

羅欽順

呂枏

劉宗周

孫奇逢

黃宗羲

張履祥

陸隴其

張伯行

湯斌

顏元

先儒西廡

穀梁赤

高堂生

董仲舒

劉德

后蒼

趙岐

范甯

陸贄

范仲淹

歐陽修

司馬光

游酢

呂大臨

羅從彥

李綱

張栻

陸九淵

陳淳

真德秀

蔡沈

魏了翁

趙復

金履祥

陸秀夫

許衡

吳澄

許謙

曹端

黃平縣志

卷八 廟祀

序九

陳獻章

蔡清

王守仁

呂坤

黃道周

王夫之

陸世儀

顧炎武

李添

崇聖祠舊稱啟聖祠雍正元年改為崇聖祠

肇聖王木金父孔子五世祖

裕聖王祈父木金父子孔子高祖

詒聖王防叔祈父子孔子曾祖

昌聖王伯夏防叔子孔子祖

啟聖三叔梁紇伯夏子孔子父

先賢孔孟皮孔子之兄

曾點字子皙曾參之父

孟孫氏名激字公宜孟軻之父

先賢顏無繇字季路顏回之父

孔鯉字伯魚孔伋之父

先儒東廡

周輔成周敦頤之父

程珦程鵷父

蔡元定字季通蔡沈之父

先儒西廡

張廸張載之父

朱松朱熹父

附錄歷代尊崇祀典

黃平縣志

卷八 廟祀

三

周時魯哀公諫孔子曰尼父為立廟舊宅置卒守焉立廟始此

漢高帝十二年過魯以太牢祀孔子詔諸侯王卿相至郡國先

謁廟後從政自漢以來祀孔子始此元帝詔太師褒成君霸

以所食邑八百戶祀孔子賜霸爵關內侯後番封侯始此平帝元始

元年益孔子褒成宣尼公稱公始此後漢明帝永平二年詔學校

皆祀周公孔子祀學始此十五年幸闕里宅祀仲尼及七十二弟

子章帝元和二年祀孔子於闕里作六代之樂和帝封褒尊

侯安帝延光三年祀孔子及七十二弟子於闕里桓靈時詔

孔廟置百戶卒史掌禮器春秋享禮出王家錢給大酒直河

南尹給牛羊豕各一大司農給米靈帝元光元年置鴻都門

學畫先聖及七十二弟子像畫像始此

魏文帝黃初中詔起舊廟設卒守齊正始七年令太常釋奠

釋奠以太牢祀於辟雍以頽淵配  
釋奠於太學以弟子配  
始此  
祀始此  
前皆祀於闕里

晉武帝太始三年詔太學及魯園四時以三牲祀釋奠於中堂

以顏子配七年皇太子親釋奠於太學太子釋奠始此元明成穆皆

釋奠

宋高祖永初中詔魯郡修蓋墳廟文帝元嘉二十二年太子釋

奠採晉故事舞六佾設軒懸之樂器用卷依上公釋奠用樂始此

齊武帝永明三年學生釋奠於先聖先師用元嘉故事

北魏孝文帝太和十六年親修謁拜禮改謚文聖尼父封後人

為崇聖侯拜孔氏四人顏氏二人復給邑百戶官弟子後裔始此與

周公並饗文成帝詔宣尼之廟別勅有司薦享有司行薦享始此

# 黃平縣志

## 卷八 廟祀

三十一

北齊天保間制春秋二仲釋奠於先聖先師以時修葺祠廟每

月朔制祭酒頒博士弟子以下及園子諸生太學四門博士

升堂助教以下太學諸生於階下拜孔聖揖顏回朔日行禮始此

梁元帝承聖初於荊州建宣聖廟自園聖像為之贊書之南北朝五代

崇祀不廢

隋文帝開皇初贈孔子為先師尼父周公為先聖南面孔子東

面制園學州縣學春秋仲月上丁釋奠州縣春秋仲月釋奠始此

唐高祖武德二年詔國學分立周公孔子廟周孔各廟始此太宗貞觀

二年別祠周公尊孔子為先聖顏子為先師配焉四年詔州

縣立廟四時致祭以左邱明等二十二人配編祠天下郡邑學以先儒配始此

此二十年詔皇太子釋奠於先聖先師遣官釋奠州縣二十

一年詔以左邱明卜子夏公羊高穀梁赤伏勝高堂生戴聖  
毛長孔安國劉向鄭眾杜子春馬融盧植鄭元服虔何休王  
肅王弼杜預范甯賈逵二十二人配享尼父廟堂高宗顯慶  
二年仍尊孔子為先聖顏回為先師總章元年贈顏子少師  
曾子少保弟子追贈以曾子配俱始此元宗開元七年詔春秋釋奠用牲  
牢屬縣用酒醑八年詔顏子十哲像俱侍坐從祀曾參像侍  
坐十哲之次圖七十子及二十二賢像於廟壁令當朝文士  
分為之贊十三年封禪還幸孔子宅親奠以太牢祀墓置卒  
守復孔氏賦役令天下州縣立廟賜百戶充春秋享奠二十  
七年追謚孔子文宣王服袞冕樂用宮懸舞用八佾天子始此  
追贈顏子充公閔子騫費侯冉伯牛鄆侯冉仲弓薛侯宰子

黃平縣志

卷八 廟祀

三二

我齊侯端木子貢黎侯冉子有徐侯仲子路衛侯言子游吳  
侯卜子夏魏侯曾參邾伯顓孫師陳伯澹臺滅明江伯處子  
賤單伯原憲原伯公冶長莒伯南宮子谷邾伯公皙哀邾伯  
曾點宿伯顏路杞伯商瞿蒙伯高柴共城伯漆雕開滕伯公  
伯察任伯司馬耕甸伯樊遲樊伯有若卜伯公西赤郟伯巫  
馬期郟伯梁鱸梁伯顏辛蕭伯冉孺紀伯曹邨曹伯伯虔聊  
伯公孫龍黃伯冉季秉平伯秦祖少梁伯漆雕子斂武城伯  
顏子驕邨瑯伯漆雕徒父須句伯壤駟赤北微伯商澤睢陽  
伯石作蜀郟邑伯任不齊任城伯公夏首亢父伯公良孺東  
牟伯后楚營邨伯秦子開彭衙伯奚容蒧下邳伯公肩定新  
田伯顏襄臨沂伯鄆鞏銅鞮伯句并疆淇陽伯罕父黑乘邨

伯秦商上洛伯申黨召陵伯公祖句茲期思伯榮子旗寧嬰  
伯縣成鉅野伯左人郟臨淄伯燕伋漁陽伯鄭子徒榮陽伯  
顏之僕東武伯原亢萊蕪伯樂欽昌平伯廉潔莒父伯顏何  
開陽伯叔仲會瑕邱伯狄黑臨濟伯邾巽平陸伯孔忠汶陽  
伯公西與如重邱伯公西歲祝阿伯蘧瑗衛伯施常乘氏伯  
林放清河伯秦非汧陽伯陳亢潁伯申棖魯伯顏噲朱虛伯  
步叔乘淳于伯琴張南陵伯命所司奠祭如釋奠之儀贈五等爵  
此始德宗貞元二年釋奠詔自宰臣以下畢集祝版自署名畢  
各北面肅拜

後唐長興三年敕文宣王廟四壁諸賢每釋奠各陳脯醢諸物  
以祭

## 黃平縣志

### 卷八 廟祀

三三

後周高祖廣順二年奠隄里廟謁墓

宋太祖建隆三年詔文廟門立戟十六畫七十二賢及先儒二

十二人像於東西廊之板壁親撰文宣王兗公二贊從祀賢  
哲命當時文人為之釋奠之儀如舊 太平興國中特免孔

氏子孫庸調詔孔宣襲封文宣公真宗咸平三年追謚元聖

文宣王追封兗公顏回充國公費侯閔損瑯琊公鄆侯冉耕

東平公薛侯冉雍下邳公齊侯宰予臨淄公黎侯端木賜蔡

陽公徐侯冉求任城公衛侯仲由河內公吳侯言偃丹陽公

魏侯卜商河東公邴伯曾參瑕邱侯陳伯顓孫師範邱侯江

伯澹蓋滅明金鄉侯革伯處不齊單父侯原伯原憲任城侯

莒伯公冶長高居侯邾伯南宮迺龔邱侯邾伯公皆哀北海

侯宿伯曾點萊蕪侯杞伯顏無繇曲阜侯蒙伯商瞿須昌侯  
共城伯高柴共城侯滕伯漆雕開平輿侯任伯公伯寮壽張  
侯向伯司馬耕楚邱侯樊伯樊遲益都侯郟伯公西赤鉅野  
侯卞伯有若平陰侯鄆伯巫馬期東阿侯穎伯陳亢南頓侯  
梁伯梁鱣千乘侯蕭伯顏辛陽穀侯紀伯冉孺臨沂侯東平  
伯冉季諸城侯聊伯伯度汶陽侯黃伯公孫寵枝江侯彭衙  
伯秦冉新息侯少梁伯秦祖鄆城侯武城伯漆雕哆濮陽侯  
瑯琊伯顏子驕雷澤侯須句伯漆雕徒父高苑侯北微伯壤  
駟赤上邽侯清河伯林放長山侯睢陽伯商澤郟平侯郟邑  
伯石作蜀成紀侯任城伯任不齊當陽侯魯伯申棖文登侯  
東牟伯公良孺牟平侯曹伯曹邨上蔡侯下邳伯奚容蒧濟

# 黃平縣志

## 卷八 廟祀

十四

陽侯淇陽伯句井疆滏陽侯召陵伯申黨淄川侯期思伯公  
祖句茲卽墨侯霄巽伯榮于旗厥次侯鉅野伯縣成武城侯  
臨淄伯左人郟南華侯漁陽伯燕伋汧陽侯梁陽伯鄭國胸  
山侯汧陽伯秦非華亭侯乘氏伯施之常臨淄侯朱虛伯顏  
噲濟陰侯淳于伯步叔乘博昌侯東武伯顏之僕寬句侯衛  
伯蘧瑗內黃侯瑕邱伯叔仲會博平侯開陽伯顏何堂邑侯  
臨濟伯狄黑林慮侯平陸伯郟異高堂侯汶陽伯孔忠鄆城  
侯重邱伯公西與如臨朐侯祝阿伯公西葢徐城侯南陵伯  
琴張頓邱侯

又詔封配饗先儒魯史左丘明瑕邱伯齊人公羊高臨淄伯  
魯人殺梁赤龔邱伯秦博士伏勝乘氏伯漢博士高堂生萊



蕪伯九江太守戴聖楚邱伯河間博士毛萇樂壽伯臨淮太守孔安國曲阜伯中壘校尉劉向彭城伯後漢大司農鄭衆中牟伯河南杜子春緃氏伯南郡太守馬融扶風伯北中郎將盧植良鄉伯大司農鄭康成高密伯九江太守服虔滎陽伯侍中費逵岐陽伯諫議大夫何休任城伯魏衛將軍太常蘭陵亭侯王肅贈司空尚書郎王弼封偃師伯晉鎮南大將軍開府儀同三司當陽侯杜預贈司徒豫章太守范甯封鉅野伯命三司使兩制待制館閣官作贊大中祥符元年東封幸叔梁紇堂詔封叔梁紇齊國公顏氏魯國太夫人丁官氏鄆國夫人遣都官員外郎王勵祭告此追封聖父之始二年詔太常禮院定州縣釋奠禮器數先聖先師每座酒罇二邊八豆八

# 黃平縣志

## 卷八 廟祀

十五

盞二盞二俎三盞一洗一篚一罇皆加勺篚各置於坫中共二燭一爵共四坫共二從祀諸座邊二豆一盞一蓋一俎一燭一爵一五年詔改謚至聖文宣王執桓圭冕九旒服九章天禧元年詔釋奠儀注及祭器圖令崇文館雕印頒行下諸路仁宗景祐元年詔釋奠用登歌慶歷八年詔聖父齊國公像易以九章之服立廟聖殿後至和二年詔封孔子後為衍聖公衍聖公稱始此神宗熙寧八年制文宣王冕十二旒充國公顏子等七十二賢二十二先儒皆依本朝郡國縣公侯伯爵品冠服元豐六年詔封孟子鄒國公配享孟子配享始此七年詔鄒國公同顏子配食宣聖封荀况蘭陵伯揚雄成都伯韓愈昌黎伯並崇祀於左丘明等二十二賢之間頒行天下學校塑像

春秋釋奠行禮徽宗大觀二年封孔鯉泗水侯叔沂水侯詔  
躋子思從祀崇寧四年詔公夏首封鉅平侯后處膠東侯公  
肩定梁父侯顏祖富陽侯鄒單聊城侯罕父黑祁鄉侯秦商  
馮翔侯原亢樂平侯樂欽建城侯廉潔胙城侯從祀

從議禮局言史

記皆有其名唐開元禮亦載祀典

四年詔文宣王執鎮圭並如王者之制廟

門增戟二十四政和元年詔孔子弟子所封侯爵與宣聖名  
同改封瑕邱侯曾參武城侯宛邱侯顓孫師潁川侯龔邱侯  
南宮适汶陽侯楚邱侯司馬耕雒陽侯頓邱侯琴張平陽侯  
瑕邱伯左丘明中都伯龔邱伯穀梁赤雒陵伯楚邱伯戴聖  
考城伯五年詔兗州鄒學孟子以樂正子克配享公孫丑以  
下從祀封樂正子克利國侯公孫丑壽光伯萬章博與伯浩

## 黃平縣志

卷八 廟祀

十一

不害東阿伯孟仲子新泰伯陳臻蓬萊伯充虞昌樂伯屋盧  
連奉符伯徐辟仙源伯陳代沂水伯彭更雷澤伯公都子平  
陰伯成邱蒙須城伯高子泗水伯桃應膠水伯益城括萊陽  
伯季孫豐城伯子叔永陽伯理宗淳祐元年以周敦頤張載  
程顥程頤朱熹從祀景定二年以張栻呂祖謙從祀度宗咸  
淳三年以顏淵曾參孔伋孟軻配享進顯孫師於十哲邵雍  
司馬光從祀

金章宗明昌二年孔子廟門置下馬碑

元世祖至元十年詔春秋二丁釋奠執事官員各公服如其品

陪位諸儒纓帶唐巾行禮

丁祭執事諸儒纓帶唐巾行禮

成宗大德元年飭

各官蒞任先詣先聖廟拜謁方許以次詣神廟十一年七月

武宗追封孔子為大成至聖文宣王祀以太牢仁宗皇慶三年以許衡從祀文宗至順元年稱顏子復聖曾子宗聖子思述聖孟子亞聖以董仲舒從祀加封聖父為啟聖王聖母為啟聖王夫人

明太祖洪武二年詔文廟附祀鄉賢名宦四年定祭置高崇邁

豆簋簋登釗悉用犧牲用熟樂用六奏十四年文廟成造官以太牢祀詔神主不設像上遂視學頒釋奠儀二十四年敕

每月朔望太學祭酒以下行釋菜禮郡縣學長吏以下詣學

行香按北齊每月朔祭酒博士諸生展拜階下郡縣郡縣具香未熟今所謂行香也至宋淳化四年始朔望行香至

是著為令二十六年頒大成樂器於郡州縣學二十九年出楊雄

從祀成祖永樂四年視學服皮弁行一奠西丹禮釋奠西八

# 黃平縣志

## 卷八 廟祀

三七

年正文廟繪像聖賢衣冠令合古制十二年釋奠增十二邊

豆憲宗成化二年增樂舞為八佾英宗正統二年以宋胡安

國蔡沈真德秀從祀八年以元吳澄從祀孝宗弘治八年以

宋楊時從祀世宗嘉靖九年詔加啟聖公封爵今天下學宮

皆建啟聖祠祀叔梁紇以先賢顏無繇曾點孔鯉孟孫澈配

享以先儒程珣朱松蔡元定從祀整正祀典改稱至聖先師

孔子四配稱復聖顏子宗聖曾子述聖子思子亞聖孟子十

哲以下皆稱先賢左丘明以下稱先儒去塑像設不主祀封

爵改大成殿為先師廟門為廟門祭用籩豆十舞佾六郡邑

學籩豆殺其二祭章中稱王者並易為師

神木主高二尺三寸七分濶四寸厚七分座高四寸長七寸

厚三寸四分朱地金書四配主高一尺五寸濶三寸二分赤地黑書啟聖主同十哲兩廡高一尺四寸濶二寸六分厚五分座高二寸六分長四寸厚二寸赤地黑書從祀黨即申枵去黨存枵公伯寮秦冉顏何荀况戴聖劉向賈逵馬融何休王肅王弼杜預吳澄俱罷祀遽瑗林放盧植鄭衆鄭康成服虔范甯俱各祀於其鄉以后蒼王通胡瑗歐陽修陸九淵從祀穆宗隆慶五年以薛瑄從祀神宗萬曆十二年以王守仁陳獻章胡居仁從祀二十三年以周輔成從祀啟聖祠四十二年以羅從彥李侗從祀

清世祖順治元年定每歲春秋仲月上丁日直省府州縣各行釋奠於

## 黃平縣志

### 卷八 廟祀

三十八

先師之禮以地方正印官主祭陳設禮儀均與園子監丁祭同

學政二年定謚  
全書

大成至聖文宣先師孔子十四年改謚

至聖先師孔子通行直省各學

關里志

又議准直省武官協領副

將以上遇

文廟祭祀並令陪祭行禮

學政全書

清聖祖仁皇帝康熙二十六年

議准春秋二祭邁十豆十樂用六佾

學政全書

二十九年議准學宮

關繫文教凡官民人等經過者皆令下車馬並禁於學宮內放馬汗踐上諭直省府州縣致祭

先師凡同城大小武官均照列入廟行禮

學政全書

五十年以朱子

兼發明聖道軌於至正蕙在東廡先賢之列升值大成殿十

哲之次五十三年以范仲淹從祀五十五年題准

文廟樂章皆取平定之義府州縣多仍舊錯用和字著通行改正雍正元年諭內閣禮部追封

孔子先世五代

至聖先師孔子道冠古今德參天地樹百王之模範立萬世之宗師其為功於天下者至矣而水源木本積厚流光有闕必先克昌厥後則

聖人之祖考宜膺崇厚之褒封所以追溯前徽不忘所自也粵稽舊制

孔子父叔梁公於宋真宗時追封啟聖公自宋以後歷代遵循而叔梁公以上則向來未加封號亦未奉祀祠庭朕仰體皇

黃平縣志

卷八 廟祀

三九

考崇儒重道之盛心敬修崇德報功之典禮意欲追封五代並享蒸嘗用伸景仰之誠庶慰羹牆之慕內閣禮部可會同確議具奏四月禮臣議

孔子先世五代應俱封公爵奉上諭五倫為行之本天地君親師人所宜重而天地君親之義又賴師教以明自古師道無過於

孔子誠首出之盛也我皇考崇儒重道超軼千古凡尊崇孔子典禮無不備至朕蒙皇考教育自幼讀書心切景仰欲再加增崇無可增之處故敕部追封

孔子先世五代部議封公上考歷代帝王皆有尊崇之典唐明

皇封

孔子為文宣王宋真宗加封至聖文宣王封

聖父叔梁紇為齊國公元加封

孔子為大成至聖文宣王加封齊國公為啟聖王至明嘉靖時猶以王係臣爵改稱為

至聖先師孔子改啟聖王為啟聖公王公雖俱屬尊稱朕意以為王爵較尊

孔子五世應否封王之處著諸大臣具奏遵旨議定自叔梁公以上至木金父公凡五代並加封為王爵木金父為肇聖王

衍父為裕聖王

尚父為詒聖王

伯夏為昌聖王

## 黃平縣志

卷八 廟祀

四

叔梁紇為啟聖王啟聖祠更名

宗聖祠春秋祭典照啟聖王例陳設各直省府州縣衛學一體遵行二年議准

笙廟音樂侑舞大典攸闕聖祖仁皇帝頒發詔樂非常異數今闕里所奏音節未諧今衍聖宮選擇數人給文赴太常寺演

習訂正俾得轉相傳授又議准復以蘧瑗林放秦冉顏何鄭康成范甯從祀增縣置牧皮樂正克公都子萬章公孫丑諸

葛亮尹焯魏了翁黃幹陳淳何基王柏趙復全履祥許謙陳

澠羅欽順蔡清陸隴從祀東廡首蘧瑗西廡首林放列敘先賢先儒共一百二十三人位次三年頒御書生民未有額時

奏准

文廟祭器樂器式樣刊刻頒行直隸各省畫一製造是年十二月二十七日奉上諭朕以

先師孔子聖諱理應迴避前降旨令九卿會議具奏經九卿議覆凡係姓氏俱加卩為邱字凡係地名皆易他名至於書寫常用之際則用古體卪字朕思今文出於古文若改作卪字是仍未嘗迴避也此字本有期音查毛詩及古文作期音者甚多嗣後除四書五經外凡遇此字並加卩為邱地名亦必改易但加卩旁讀為期音庶乎允協足副朕尊崇

先師至聖之意四年詔州縣二祭增用太牢五年奉上諭八月二十七日

先師誕辰各官致齋不理刑名永著為令

學冊又議准致祭

## 黃平縣志

卷八 廟祀

聖

至聖先師孔子大典攸闢今直省惟司道府州縣官於丁日行禮其督撫學臣則先期一日於階下行九叩禮謂之祭丙典制所無且行禮前後儀節滌器視牲晉奠學儀文隆備但行九叩禮亦未允協嗣後省會之區每遇春秋二祭於上丁日督撫學政率司道府州縣等官齊集致祭如學政考試各府卽於考試處

文廟內行禮至各府州縣守土正印官率領各屬員亦於上丁日行禮毋得簡率從事均照典制遵行

學政全書十一年議准凡

### 府州縣

文廟學宮有應行修理之處該地方據實確估詳明督撫學政於學租銀內動支修理俟工竣日委員驗明責令該教官敬

謹守護遇有殘缺卽會同地方官查驗詳明酌量修補地方官暨教官遇有陞遣事故離任時將

### 文廟學宮監

社稷名壇倒造入交盤項接任官驗明並無傾圮出結接受如有損壞失修之處卽行揭參處直省均動帑修葺如有薦紳生監等額修考聽仍列名以聞交部議敘十二年議准直省

文廟祭器樂器有未全備者該地方官詳明督撫照額設原數備齊如有損壞亦卽詳明修補府州縣官並教官離任時俱各查交代如有損壞遺失之處或教官已經詳報而該地方官不修整責令該地方官賠修如教官未經詳報卽著教官賠修高宗乾隆三年升有子於十哲移朱子於西哲末復以

## 黃平縣志

卷八 廟祀

三

吳澄從祀兩廡大成殿詔易黃瓦高宗頌御書與天地參頤五年奏准各省府州縣學樂舞生每學遵例舞用六佾卽照樂舞之數額設三十六名外加四名以備疾病事故更替之務令各該州縣會同教官考選本籍俊秀通曉音律嫻習禮儀者方准充補遇有缺出另行選考足數此外不許浮充仍造冊申報學臣查核每遇學臣按臨免其府縣兩試由教官冊送府縣申送院考並學政全書按學冊乾隆八年定樂舞生丁祭准用藍衫在領手時周起花

金六年欽頒定先賢先儒從祀位次學冊按松桃志先師

俱增於舊五王與先師同皆碧地全書十二哲降於四配

兩廡降於十二哲崇聖配位與十二哲同旬四配以下皆易朱地全書而不載實八年欽定

聖廟樂章頒發天下學宮俾樂舞生肄習虔肅將事九年議准



直省文武大員及各屬正印官於朔望

崇聖祠行禮或有事不能親詣即委令教官教謹行禮十六年  
議准直省

文廟春秋丁祭准設禮生四名皆以生員充設通贊引贊各二  
人仁宗嘉慶七年頒御書聖集大成額十一年議會典開載  
朝賀之禮列為九班班如其品又直省朝賀禮將軍總督巡  
撫提督學政率所部兵弁文武西於階下列班行禮分駐  
之提鎮道府州縣率僚屬行禮凡外州縣遇

壇廟朝賀地方佐雜皆得隨班行禮而縣丞與教諭品級同係  
正八品其先後則並無明文見在行禮次序縣丞教官先後  
參差不一亦互有爭執查本部則例百官相見儀載教官見

## 黃平縣志

卷八 廟祀

三

督撫轅門外下馬升堂北面再拜辭退三揖督撫立受與知  
州知縣直隸州州同州判見督撫儀同首領佐雜官見督撫  
行一跪三叩不揖不坐等語是教職為師儒之官其體制與  
首領佐雜有別又查例載省會釋奠

先師除正獻分獻外以教授訓導各一員糾儀其在城文武官  
縣丞千總以上咸與祭又載不隸省會之府州縣

崇聖祠以教諭正獻各等語是

文廟祭祀時教官執事亦非佐雜等官之比所有

壇廟行禮班次教官自應在縣丞之前十三年議州同與教官  
行禮次序查外省各屬知州州同與各縣縣丞均係佐雜其  
見督撫等官儀注亦復相同前既經本部覆准教官在縣丞

之先所有教官屬州州同行禮班次亦應令教官在州同之  
先以歸畫一

並舉政  
全書

宣宗道光元年頒御書聖協時中額二

年議准御史馬步塘奏以劉宗周從祀西廡三年議准通政  
司參議盧浙奏以湯斌從祀東廡五年議准閩浙總督趙慎  
軫奏以黃道周從祀東廡六年議准山東道御史吳傑奏以  
陸贄從祀東廡又議准河南巡撫程祖洛奏以呂坤從祀西  
廡八年議准御史張志廉奏以孫奇逢從祀西廡二十四年  
議准巡撫吳文鎔奏以文天祥從祀西廡二十九年以謝良  
佐從祀東廡文宗咸豐元年以李綱從祀西廡二年以韓琦  
從祀東廡三年以公明儀從祀東廡五年頒御書德齊情載  
額七年以公孫僑從祀西廡

## 黃平縣志

卷八 廟祀

四四

崇聖祠以孔孟皮配享九年以陸秀夫從祀西廡十年以曹端  
從祀東廡穆宗同治二年以毛亨方孝孺呂枬從祀東廡又  
以給事中王憲成奏兩廡先賢先儒位次多凌蹀著禮部繪  
圖頒發各省督撫學政轉令各府州縣遵行以西廡先儒孔  
安國鄭康成范甯司馬光李綱張栻陸九淵真德秀何基文  
天祥金履祥陳澔薛瑄呂柟劉宗周孫奇逢陸隴其移祀東  
廡先儒董仲舒杜子春諸葛亮王通韓愈楊時李侗呂祖謙  
蔡沈魏了翁王柏吳澄許謙曹端王守仁黃道周湯斌移祀  
西廡四年頒御書聖神天縱額十年以張履祥從祀東廡德  
宗光緒元年議准江蘇巡撫張樹聲奏以陸世儀從祀西廡  
三年以許慎增祀東廡是年以劉德從祀西廡六年以輔廣

增祀西廡四年以呂大臨張伯行從祀東廡以游酢從祀西廡三十二年十一月禮部議覆

孔子升為大祀典禮摺竊維

孔子德參兩大道冠百王為生民以來所未有及門諸子定論  
昭垂自漢至明歷代帝王未嘗不事推崇而典禮終多缺畧  
至我朝乃極崇隆聖祖仁皇帝釋菜闕里三跪九拜復以曲  
柄黃蓋留供廟庭世宗憲皇帝釋奠臨辟雍稱詣學不稱幸  
學案前上香特諭躬親奠帛獻爵跪而不立黃瓦飾闕里之  
廟迨封至五代為王 聖誕虔肅致齋 聖講特加敬避高  
宗純皇帝闕里釋奠拜跪之數黃蓋之留均法聖祖又倣世  
宗欽定闕里文廟之制以黃瓦飾太學 文廟大成殿大成

## 黃平縣志

卷八

廟祀

四十五

門特飭太常另繕禮節躬行三獻之儀至列聖御書 文廟  
碑文聯匾宸章煥發尤必本配天之意務極闡揚是崇德報  
功之典遠邁前朝實隱然有升大祀之意引而未發今我皇  
太后以列聖之心為心皇上以先師之道為道心源默契德  
音孔昭曠典特頒日星彪炳跪誦之下欽服難名臣等又伏  
讀雍正五年諭曰堯舜禹湯文武之道賴孔子纂述修明魯  
論一書尤切人生日用使萬世倫紀以明名分以辨人心以  
正風俗以端若無孔子則人將忽于天秩天敘之經勢必尊  
卑倒置上下無等千名犯分越禮悖義君不君臣不臣父不  
父子不子其害可勝言哉惟有孔子之教統智愚不肖無能  
越其範圍此所以治萬世之天下為生民所未有也使為君

者不知尊崇孔子何以建極於上而表正萬邦乎祖訓煌煌實與此次綸音後先一揆雖邇日人心好異學派或致紛歧一經顯示欽崇自足收經正民興之效謹將所議升大祀典禮另繕清單恭呈御覽十二月二十日奉旨依議欽此謹將遵旨議奏

先師升大祀典禮繕單恭呈御覽

一先期祇告查會典 國家大典均先期祇告 天 地 宗社致祭 嶽鎮海瀆 前代帝王陵寢 先師闕里 先師升為大祀係屬入典禮請派親王先期祇告 天 地 太廟 社稷及太學 先師廟並遣官致祭 嶽鎮海瀆 帝王陵寢 先師闕里

## 黃平縣志

卷八 廟祀

四六

一廟制街門三間 大成門五間 大成殿七間暨御碑亭十四座舊制皆覆黃瓦餘覆絞瓦今擬通覆黃瓦

一神牌舊制朱地金書今擬金地青書

一神帳及紫衣舊制銷金紅緞今擬改為黃雲緞

一爵舊制用銅親臨釋奠增設鑿金銀爵一鑿金銀爵二今擬均改用玉

一祭品舊制十籩十豆今擬加二籩二豆為十二籩十二豆

一樂無舊制六佾今擬用八佾舊專用文今擬添用武舞

一釋奠舊制遣官時多今擬春秋丁祭請皇帝親詣行禮以昭隆重有事則親王恭代

一分獻舊制親詣釋奠分獻四配以尚書分獻十二哲及兩廡

以侍郎今擬分獻四配以大學士分獻十二哲及兩廡以尚書如魏王恭代則分獻四配以尚書分獻十二哲及兩廡以侍郎

一視牲舊制先二日禮部尚書一人視牲今擬改先三日視牲一齋戒牌銅人舊制先二日太常寺進設於乾清門今擬先三日進設

一致齋舊制皇帝齋於大內二日今擬請致齋三日  
一入廟升殿舊制贊引對引恭導皇帝由中門內入大成門中門升階進殿中門至拜位今擬請由左門入大成門左門升階進殿左門至拜位祭畢禮成出殿門亦如之如遺親王恭代舊制入左門今擬改入右門舊制出左門今擬改出右門

黃平縣志

卷八 廟祀

四七

一迎神送神舊制皇上行二跪六拜禮今擬行三跪九拜禮

一上香舊制皇帝立而不跪查會典大祀皆跪上香  
中祀亦跪上香 先師既升大祀擬請皇帝跪上香

一跪奠帛爵親行三獻光緒二十年八月丁祭親臨擇奠業已遵行今請著為令

一飲福受胙光緒二十年親祭始行此禮詳著為令惟查二十一年禮節謝福胙行二跪六拜禮今擬謝福胙行三跪九拜禮又查會典大祀贊禮郎贊 賜福胙中祀贊答福胙今擬贊

賜福胙舊制遣官飲福受胙今擬如親王恭代不飲福受胙

一太學及直省祭文既升大祀擬請交翰林院另行恭撰

一臨文稱引 先師舊制雙擗今擬改為三擗

一立碑 先師既升大祀擬請御製碑文立石

一崇聖祠正位祭品舊制羊一豕一遵八豆八合擬加牛一加  
遵二豆二

一崇聖祠承祭官舊制親祭 先師之年 崇聖祠以大學士  
承祭今擬視臨釋奠 崇聖祠以親王承祭如遺親王釋奠  
則 崇聖祠以大學士承祭

一直省府廳州縣 文廟規制供奉禮器樂舞暨 崇聖祠祭  
品擬並同太學行禮儀節仍遵舊制惟承祭官出入向例由  
左側門今擬改由右側門不飲福受胙

三十四年以黃宗義從祀東廡以王夫之顧炎武從祀西廡  
宣統三年以劉因從祀東廡以趙岐從祀西廡

## 黃平縣志

卷八 廟祀

四十八

民國八年內務部呈請以顏元李燾從祀兩廡位湯斌顧炎  
武之次

名宦祠三間在 聖廟大成門外東祀明巡撫郭子章同知鄭  
廷英董邦昌知州曹進可史應元黃虞龍經歷李文訓劉導  
聞善劉塘指揮周興胡質蕭琳權安常智狄儁權繼武余洪  
烈胡其仁千戶張朝周鑑百戶王榮三指揮曹廣李政權信  
沈暹張瑤王世勳狄遠沈俊陳一德千戶許興許旻解琛

國朝巡撫陳說知州杜廣羅鳴序幕友陳憲

今增祀明知州古德恆指揮周庸一守禦所朱暹參將龔應  
龍巡按宋興祖參政尤錫類署州事胡起賓指揮李喬知州  
江洪範參將宋民倚知州朱統鈞巡撫鄒文盛江東之總督

李化龍參議周鴻圖知府劉冠南楊可陶潁國公傅友德總  
兵南黨僉事李睿教授傅宗祥清外委黃進忠知州金作楫  
鄉賢祠三間在 聖廟大成門內西祀明周瑛周武卿周應余  
懋學解立敬王宗周張鵬朱芳李俊李際時朱應旌周鎬張  
瑛朱璣沈縉解鶴齡田湛金世寶張緯南李勝常瑛常勝胡  
璋周紀周銘解銘李爵權政李芳周淳

國朝王錫綬王棧張于昌張兆舉又劉奇揚咸豐六年七月  
從祀

按 名宦 鄉賢祠內除已載入通志者毋庸置議其朱李  
二志及王志所載併現在祠內之有神主者名宦曹廣以下  
十二人鄉賢周鎬以下十九人內陳一德以死難聞周鎬張

## 黃平縣志

卷八 廟祀

平九

瑛以孝友稱李政狄遠以政績著皆人所艷稱流傳勿替其  
他雖事蹟缺考要非漫然附入者均未可輕為置議也惟祠  
內有權信一主係權安之父安為始入祭之人祀之宜也信  
雖有大功然於吾州無與似為可議耳

又按忠義孝弟無專祠其主附入鄉賢祠內

節孝祠前後各三間在 聖廟西書院側祀明節婦朱玉妻張  
氏張國用妻孫氏吳澍妻王氏萬一齋妻韓氏余洪烈妻毛  
氏左清妻彭氏丁紹妻解氏鍾立愛妻周氏狄應龍妻李氏  
權繼武妻周氏陳一德妻余氏狄權妻李氏郭繼賢妻林氏  
國朝戚萬任妻薛氏戚萬億妻吳氏周企濂妻曹氏胡學純  
妻田氏孟雲龍妻張氏聶正龍妻廖氏李維嵩妻文氏周廷

材妻崔氏文佑昌妻張氏蔣天祚妻何氏王賜紘妻時氏高  
恒裕妻權氏沈贻妻張氏周又望妻王氏王渙堂妻馮氏王  
俊臣妻張氏張為志妻何氏戴承烈妻谷氏金□□妻楊氏  
閻瑤妻郭氏楊士蘭妻馮氏黃純妻王氏祠因咸豐苗叛被  
燬後至今尚未修復

按新舊城皆有節孝祠有已入新州復入舊州者均照神主  
列名不敢省也又有已請 旌而無木主者亦載入以俟其  
子孫之仁孝者製入焉

羅公祠在玉皇閣側祀殉難知州羅鳴序幕友陳憲平伐營祀  
總黃進忠諸生初震初咸王峻韓試黃綉章黃憲章等二十  
二人每歲春秋上丁致祭

# 黃平縣志

卷八 廟祀

五

按東坡義烈祠祀前明萬曆時陣亡將士余太守興賢為之  
記今其名雖存而中則改奉釋氏矣田畝原載碑陰為侵欺  
者削去並諸人姓名亦去焉羅公祠內之諸生向來各有木  
主今皆為蠶下薪矣夫豈無子若孫而竟莫為之表著又何  
怪二百餘年之義烈祠化為地藏菴耶嗚呼羅公一祠僅  
六十年文獻猶有存者尚且艱於考核其他軼失可勝歎哉

舊州

名宦祠三間在 聖廟大成門外東祀明巡撫郭子章知州曹

進可史應元古德恒黃虞龍著知州鄭廷英守禦所張朝朱

進 國朝巡撫陳詵

鄉賢祠三間在 聖廟大成門外西祀明李朝陽解立敬陳應



熙張鵬彭必遠 國朝張也恭又劉奇揚咸豐六年七月從祀

節孝祠在 聖廟左垣外大門一間前廳三間正室三間左右  
廂各一間祀明張國用妻孫氏張國揚妻劉氏郭繼賢妻林氏  
國朝陳修聖妻趙氏盛萬任妻薛氏盛萬億妻吳氏吳攀雲妻馮氏吳士元妻鄭氏戴綬妻黃氏戴承烈妻谷氏李之諤妻郭氏毛□□妻陳氏陳其詩妻林氏金□□妻楊氏金炯繼妻戴氏丁其昌妻林氏林天寵妻何氏烈女李之顯女二姑

文昌宮在 聖廟西牌樓一座頭門三間大殿五間後殿五間內黃義學倉廩一間里人戴深仁捐銀二百二十兩暨閩州

## 黃平縣志

卷八 廟祀

五十一

紳士修建

魁星閣又名起雲樓兼祀諸葛武侯在 聖廟左側訓導陳文政倡修

陽明祠即星山書院後樓

以上六祠每歲春秋上丁釋奠後以豕一羊一遵豆各四祭薦一筵訓導致祭

名宦祝文附

維靈文武憲邦公忠體國當皇朝之肇造心膂攸司值列聖之丕承股肱作輔明良合德奮庸而庶績咸熙中外宣猷敷澤而兆民永賴洵屬廟廊之碩望允宜俎豆以明禮考績紀勲崇報昭垂於令典陳牲奠幣馨香祇薦於歲時尚饗

鄉賢祝文

維靈秉賦貞純躬行篤實忠誠奮發貫金石而不渝義聞豈  
昭表鄉閭而共式祇事懋彝倫之大性摯義萬克恭念天顯  
之親情殷棣萼揆指咸推夫懿德綸恩特闡其幽光祠宇維  
隆歲時式祀用陳尊蓋來格几筵尚饗

節孝祝文

維靈純心皎潔令儀柔嘉矢志光貞全閨中之亮節竭誠致  
彰彰閭內之芳型茹冰蘖而彌堅清操自勵奉盤匱而匪懈  
篤孝傳徽絲綸特沛乎殊恩祠宇昭垂於令典祇循歲祀式  
薦尊醪尚饗

黃平縣志

卷八 廟祀

五十二

黃平縣志卷九

教育志中 典禮

典禮

為國以禮州邑雖小有社有民安能舍禮以為治哉禮之興必由於學故列之學校而首載釋奠之儀祭器樂章皆具焉先農社稷已載壇廟至冠婚喪祭鄉飲養老尤政教之大者謹按

會典詳列於篇昔太史公觀車服禮器想見其為人韓昌黎讀儀禮恨不揖讓其間士生禮明樂備之時可不講明而遵守

歟原序

釋奠禮每歲仲春仲秋上丁日致祭

黃平縣志

卷九 典禮

一

陳設正位禮神制帛一白色白磁爵三牛一羊一豕一豷一太羹鉶一和羹蓋二簋二黍稷稻粱籩十白餅黑餅形鹽菓魚鹿脯棗栗榛菱芡菜豆十脾所豚胎鹿醢兔醢魚醢醢醢韭菁芹笋酒罇一

四配每位禮神制帛一白磁爵三羊一豕一鉶一蓋二簋二饗八豆八酒罇一

十二哲東六位六案禮神制帛一白磁爵各一豕一鉶各一蓋各一簋各一饗各四豆各四豕首一西六位同獻官拜位東西各一壇每壇共獻爵三

東廡禮神制帛一銅爵各一豕三每案蓋一簋一饗四豆四西廡同獻官拜位每廡三壇每壇共獻爵三

崇聖祠每位禮神制帛一白磁爵三羊一豕一釧一簋一蓋一  
籩八豆八酒樽一

配位每位禮神制帛一銅爵三豕首一簋一蓋一籩四豆四豕  
肉一

西廡每位禮神制帛一銅爵一簋一蓋一籩四豆四豕肉一

前期二日齋戒前一日承祭官率陪祭各官齊赴廟階下行一

跪三叩頭禮滌器視牲瘞毛血祭日黎明各官衣朝衣齊集

行禮以下迎神送神皆有唱贊樂舞生就位執事者各司其事主祭官陪

祭官分獻官各就位舉迎神樂奏咸平之章行三跪九叩禮

行初獻禮舉初獻樂奏寧平之章升壇詣位前行一跪一叩

禮奠帛獻爵如之誥讀祝位跪各官俱跪讀祝畢捧祝文至

# 黃平縣志

卷九 典禮

二

正位案行三叩禮詣復聖顏子位行一跪一叩禮奠帛獻爵

如之宗聖述聖亞聖位亦如之十二哲兩廡分獻俱照前儀

復位凡出殿門皆揖行亞獻禮樂奏安平之章如初獻儀行三獻禮

樂奏景平之章如亞獻儀復位詣受福胙位跪飲福酒受福

胙行三叩謝胙禮復位徹饌樂奏咸平之章送神樂奏咸平

之章行三跪九叩禮捧祝帛饌各詣燎位望燎禮畢

祝文 惟先師德隆千聖道貫百王揭日月以常行自生民所

未有屬文教昌明之會正禮和樂節之時辟雍鐘鼓咸恪焉

以馨香泮水膠庠益致嚴於籩豆茲當仲春祇率彝章肅展

敘祀率將祀典以復聖顏子宗聖曾子述聖子思子亞聖三

子正尚饗

宗聖祠祝文 惟王奕葉鍾祥光開聖緒盛德之後積久彌昌  
凡賢教可覃敷悉循源而溯本宜肅明禋之典用申守土之  
忱茲屆仲秋恭奉修祀事配以先賢顏氏先賢曾氏先賢孔氏  
先賢孟氏尚饗

樂亭迎神咸平之章

大儀哉 侃 孔子 侃 先侃覺 侃 先侃知 侃 與侃 天侃地 侃 參  
侃 萬侃世 侃 之侃師 侃 祥侃 徵侃 麟侃 紱侃 韻侃 答侃 金侃  
絲 侃 日侃 月侃 既侃 揭侃 乾侃 坤侃 清侃 夷侃  
初獻寧平之章

永侃懷 侃 明侃 德侃 玉侃 振侃 金侃 聲侃 生侃 民侃 未侃 有  
侃 展侃 侃 也侃 大侃 成侃 俎侃 豆侃 千侃 古侃 春侃 秋侃 上侃

黃平縣志

卷九 典禮

三

丁侃清 侃 酒侃 既侃 載侃 侃 其侃 香侃 始侃 升侃 侃

亞獻安平之章

式侃禮 侃 奠侃 愆侃 升侃 堂侃 再侃 獻侃 饗侃 協侃 鼐侃 鑄  
侃 誠侃 侃 孚侃 蠶侃 侃 瓶侃 肅侃 肅侃 雍侃 雍侃 壘侃 壘侃 斯侃 侃  
彥侃 禮侃 杜侃 陶侃 侃 樂侃 淑侃 相侃 觀侃 侃 而侃 善侃 侃

終獻景平之章

自侃 侃 古侃 侃 在侃 侃 在侃 侃 昔侃 侃 先侃 侃 氏侃 侃 有侃 侃 侃 作侃 侃 侃 皮侃 侃 弁侃 侃 祭侃 侃 菜  
侃 於侃 侃 論侃 侃 思侃 侃 樂侃 侃 惟侃 侃 天侃 侃 贖侃 侃 民侃 侃 唯侃 侃 聖侃 侃 時侃 侃  
若侃 侃 彝侃 侃 倫侃 侃 攸侃 侃 敘侃 侃 至侃 侃 今侃 侃 木侃 侃 鐸侃 侃

徹饌咸平之章

先侃 侃 師侃 侃 侃 有侃 侃 言侃 侃 任侃 侃 祭侃 侃 則侃 侃 受侃 侃 福侃 侃 極侃 侃 四侃 侃 海侃 侃 黃侃 侃 宮

仁疇伏敢伏不伏肅伏禮伏成伏告伏徹伏毋伏疏伏毋伏汎  
瀆伏樂伏所伏自伏生伏中伏原伏有伏菽伏

送神咸平之章

冕伏繹伏哉伏我伏洙伏泗伏洋伏景伏行伏行伏止  
仁流伏祝伏澤伏無伏疆伏聿伏昭伏祀伏事伏祀伏事伏孔伏  
明伏化伏我伏蒸伏民伏育伏我伏膠伏庠伏

迎春之禮豫於東門外製芒神春牛視歲建干支辨其形色以  
迎生氣占歲時立春前一日率僚屬朝服迎春於東門外隸役  
舁芒神土牛導以鼓樂至署前陳於采棚立春日屆時迺同僚  
屬出土牛環擊以示勸耕之意

崇祀名宦鄉賢之禮直省司牧之官有功德斯民遺愛難泯者薦

黃平縣志

卷九 典禮

四

紳處士積學力行垂範鄉里者由學校師生公舉以達州縣州  
縣以達督撫學政歲於八月具疏部加覆叢歲終彙疏以聞列  
祀名宦鄉賢二祠每代擇適裔一人由督撫學政咨部給照充  
本祠生

旌表節孝之禮由州縣報督撫學政均詳其實蹟造冊送部叢  
定歲終彙奏孝子崇祀忠義孝弟祠節婦自年三十至五十或  
年逾四十而歿守節已閱十五年以上者

賜清標彤管四字以表其閭仍於節孝祠內彙姓氏勒諸貞珉  
其有奇節苦行者各

賜銀三十兩建坊里門春秋祭於祠內孝女與孝子相同貞女  
烈婦與節婦相同若民之義行有屢世同居和睦無間者建坊

里門題名忠義孝弟若出粟以周族黨賑貧乏捐資財以治橋梁修道路均由有司旌其閭為數多者奏請取錄

敬老之禮百歲老民

賜銀三十兩建坊里門題以昇平人瑞四字老婦旌以貞壽之門逾百歲加賞銀十兩內府幣一百有十歲者倍之百二十以上者請

旨加賞不拘成例

慈幼之禮州縣各設育嬰堂收養幼孤之無歸者又民有一產三男者給米五石布十尺掩骼埋胔之禮州縣建義塚有貧不能葬及無主暴骨皆收埋之民有收瘞遺骸年久不急者有司表其門

## 黃平縣志

卷九 典禮

五

鄉飲酒之禮歲以孟春望日孟冬朔日舉行於庠豫期由令教各舉耆年致仕德望懋著者一人為賓次介次三賓次眾賓均以齒德兼優者為之屆期以牧令為主人主席學官一人為司正贊禮執事以生員先一日設坐次於庠之講堂設律令案於堂東司正官率執事諸生習儀設樂於西階下至日質明主人偕僚屬執事生均詣學乃速賓介既至考鐘伐鼓主人出迎於庠門之外賓介東面主人西面主人揖賓介入眾賓從入三揖至於階三讓乃升主人東階上北面再拜賓介西階上北面答再拜主人揖賓介就位三賓眾賓成就位正賓席西北南向介西面東向主人東南西向三賓眾賓在賓席之西東向坐定贊

者贊司正揚鐸唱贊

以下皆立司正揖衆皆揖司爵酌酒於解授司正司正揚解而語曰恭惟

朝廷率由舊章敦從禮教舉行鄉飲非為飲食凡我長幼各相勸勉為臣盡忠為子盡孝長幼有序兄弟恭內睦宗族外和鄉里無或廢墜以忝所生迺畢飲以解授司爵揖賓主以下皆揖司正退衆皆坐執事者舉律令案於堂中讀律令者諸案北面立賓主以下皆立揖如前讀畢退主人起獻賓席前北面立司爵酌酒授主人受爵詣賓位司饌舉饌案於賓前主人奠爵於席降再拜賓答再拜退復位賓起酢主人席前東面立司爵酌酒授賓賓受爵詣主人位饌案從賓奠爵於席再拜主人答再拜賓復位主人起獻介介酢主人均如前儀司爵酌酒獻三

# 黃平縣志

卷九 典禮

六

賓衆賓偏工升鼓瑟歌鹿鳴賓主以下酒三行司饌供羹笙磬作奏面隊間歌魚麗笙由庾司爵以次酌爵司饌供羹者三迺合樂歌闋睢工告樂備執事者徹饌案賓主以下皆起主人就東階賓介就西階均再拜賓介降階出主人送於門外如初迎儀冠服之制一品至八品冠均鍍金為頂一品上用紅寶石中飾牙珠二品用鍍花珊瑚中飾小紅寶石三品用藍寶石中飾刀二品四品用青金石中飾小藍寶石五品用水晶中飾如四品六品用碑礫中飾如五品七品用素金頂中飾水晶八品用鍍金頂九品用鍍銀頂未入流視九品服自一品至三品得用貂緣及蟒綉金花水縐七品以上得用金花采縐八九品得用素縐袂袂得用縐五品金花采縐補服文職一品用鶴二品繡雞



二品孔雀四品犀五品白鷗六品鷺七品鸚鵡八品鶴九品  
練雀武職一品麒麟二品獅三品豹四品虎五品熊六品彪七  
史均用獬豸其都察院都事經歷筆帖式按察使司經歷照磨  
等官仍從其品貂裘四品以上及翰林科道官用之帶一品用  
金銜方玉四各飾紅寶石一二品用鑲金圓版四飾如一品三  
品鑲金圓版四四品銀銜鑲金圓版四五品銀銜素金圓版四  
六品銀銜玳瑁圓版四七品銀圓版四八品銀銜明羊角圓版  
四九品銀銜烏角圓版四士庶公服狀元頂帶視六品會式中  
式貢士冠用裏金三枝九葉頂服均如常制舉人官生貢生監  
生冠帶視八品服皂繒緣青生員冠帶視九品服青繒緣皂外  
黃平縣志

卷九 典禮

七

郎耆老以錫 公侯伯子男及品官已受封父母冠服並得從  
子婦冠服從其夫凡采服百官冠頂均二重王公冠頂用紅寶  
石民公侯伯及一品官均珊瑚二品鑲花珊瑚三品以下至未  
入流各視朝冠頂采服民公侯伯以下文武官裾啟前後均用  
蟒文采繒襟袂緣以金花繒補服與朝同常服民公以下四品  
官以上及  
御前侍從官均得用蟒文七品以上官得用諸花繒八九品官  
得用雜花及素繒舉人視七品貢監生員視八品軍民商賈吏  
員得用綾絹餘並不得僭擬

乾隆三十八年御史胡翹元奏准軍民吏役僕隸優伶准用  
紬綾紡線棉紬繭紬屯絹葛苧梭布絡皮羊皮毛褐冬帽用

染駝鼠狐貉沙狐皮獺皮不得用貂服色不得用黑狐皮秋  
香色米色香色等類其狼皮狐皮沙狐狻緞紗概行禁用違  
者加倍處治

上用服色及色相近者王公以下均毋得用品官革職留原任  
者仍視原品革職官無封銜者原品冠服不得用

凡朝珠文職五品武職四品以上及翰林科道官五品官命婦  
以上均得用以雜寶及諸香為之禮部主事太常寺博士典簿  
讀祝官贊禮郎鴻臚寺鳴贊光祿寺署正署丞典簿國子監監  
丞博士助教學正學錄除在

壇

廟執事及殿庭特儀外餘處不準用

## 黃平縣志

卷九 典禮

八

坐褥民公冬用全虎皮夏皂繒侯伯冬均用方虎皮夏侯用緣  
花皂繒伯用青雲繒均藉紅氍子男各從其品文武官一品冬  
用狼夏紅褐二品冬用獾夏紅褐緣皂褐三品冬用貉夏皂褐  
緣紅褐四品冬用青山羊夏皂布均藉紅氍五品冬青羊夏青  
布六品冬黑羊夏縐色布七品冬用鹿夏灰色布八品冬用麇  
夏土布九品冬用獼夏與八品同均藉白氍佩囊深帛左右垂  
帶下為飾王公百官咸用之佩刀繫鞬飾雜寶凡寒燠更用冠  
服以季春季秋月之五日十五日或二十五日始先期請

首通行若緣貂朝服及裘裘歲以仲冬朔日始孟春十六日止  
凡遇雨雪服雨冠雨衣以氍或羽緞油紬為之職官一品至三  
品冠用紅色四品至六品紅色青綠七品以下有頂帶人員青

色紅緣軍民用青色雨衣一品以上用紅二品以下均用青  
在京文官乘轎三品以上頂用錫昇夫二出京四直省督撫昇夫八司道至  
八四品以下頂用錫昇夫二出京四直省督撫昇夫八司道至  
教職昇夫四雜職乘馬命婦乘車輪轅均用黑色一品夫人皂  
蓋四角緣綠皂幘綠幘二品夫人去緣飾餘視一品二品皂幘  
餘視二品四品青幘餘視三品五品以下均青蓋餘視四品三  
品以上命婦頂用銀餘均用錫幘蓋幘二品以上命婦用素縗  
餘用布

婚禮凡品官先以媒妁通言二姓遂諏吉行納采禮自公爵至  
九品以上官各具簪珥領約衣服衾褥有差主人吉服命子弟  
為使從者齋禮物如女氏至門女氏主人吉服迎入從者陳禮

## 黃平縣志

卷九 典禮

九

物於廳事賓至命主人祇受告於廟迺禮賓賓退主人送於門  
使者還復命是日設燕燕具牲酒自公侯以下數各有差婿期  
前一日女氏以奩具往陳婿家至日婿家具合甕燕於室婿吉  
服以俟迺設儀衛以婦與如女氏女氏主人告於廟拜而命之  
醮女以俟迎者迎者至姆奉女升與行至門女侍導婦入室婿  
婦交拜訖行合甕禮是日設燕與納采日同品官之子未受贖  
者禮得視其父已受贖者各從其品士婚禮得視九品官庶民  
細尖首飾數以四為限與不采飾餘均得視士越三日主人主  
婦率新婦見於廟分不得立廟若見祖禰於寢如常告儀

居喪之禮民公孟逃子截髮去冠緝夫人側室女子婦等士皆  
得剪髮兄弟以下僕婢以上皆男去冠緝女去首飾設帷堂立

喪主內段主赴告於親戚僚友擇時進米棺

朱髻飾金花

置寢室正

中既訖設靈座陳奠凡五服之人皆成服喪主及諸子居苫次大功以下畢室者各歸其家成服後每朝夕奠有饌午奠餅餌陳設執事族人咸齊集上食設饌如生時遇朔望則於朝奠具

殷奠肴核加飯下日而發剝前夕改奠翼日以槨擊舁柩以靈

車載魂帛陳鞍馬八匹儀從各以次前導棺覆以帷帷用青藍

綵綺算夫六十四人前引以丹旒銘旌

旗人用丹旒漢人用銘旌

及殯所暫

安每日設奠如前行初祭禮親戚咸集設饌筵十有五席羊七

楮帛四萬設衣冠為尸祭畢焚之大功者至此易素服行大祭

禮儀與初祭同期服者至此易素服百日致祭禮與初祭同喪

主以下咸薙髮五月而葬豫期行題主禮屆葬期先期祖奠至

## 黃平縣志

卷九

典禮

十

時舁柩如發剝儀葬畢虞祭羊酒楮帛隨宜酌用祭畢卒哭守塋人四戶期年小祥再期大祥及三周悉詣塋域致祭羊楮饌筵各視前減半二十七月服闋迺釋服從吉

侯伯溢逝斂以朱棺發剝陳鞍馬七匹初祭大祭皆用羊六楮

帛侯三萬六千伯三萬二千饌筵侯十有三席伯十有二席餘

皆與公同

凡一品官溢逝發剝陳鞍馬六匹覆棺以銷金青藍色綺為帷

三月而葬守塋人二戶初祭大祭楮帛二萬八千羊五饌筵十

餘與侯伯同

二品官之喪發剝陳鞍馬五匹初祭大祭皆羊四饌筵八席楮

帛二萬四千餘與一品官同

三品官之喪發剌陳鞍馬四匹覆棺以青藍雲綺為帷昇夫四十八人守塋人一户初祭大祭皆用楮帛二萬饌筵六席羊三餘與二品官同

四品官之喪發剌陳鞍馬三匹初祭大祭皆用楮帛一萬六千饌筵五席餘與三品官同

五品官之喪發剌陳鞍馬二匹初祭大祭皆用楮帛一萬二千饌筵四席羊二餘與四品官同

以上楮舉皆紫以砂紅

六七八品官之喪

覆棺用青藍素綺為帷昇夫三十二守塋二人初祭大祭皆用楮帛一萬饌筵三席餘與五品官同

九品官及凡有頂帶官

員之喪覆棺用青絹昇夫二十四餘與八品官同

以上楮舉皆飾以紅筵以黑中飾紅

# 黃平縣志

## 卷九 典禮

十一

聖祭用楮帛六千饌筵二席羊一餘與有頂帶官員同民公以下兵民以上居喪二十七月內不燕會不鼓樂不娶妻納妾門戶不換舊符

凡品官家祭之禮

世爵公侯伯子視一品男以下按品為差等

於居室之東立家廟

一品至三品官廟五間中三間為堂左右各一間隔以牆北為夾室南為房堂南檐三門房南檐各一門階五級庑東西廡各

三間東藏遺衣物西藏祭器庑繚以垣南為中門又南為外門左右各設側門四品至七品官廟三間中為堂左右為夾室為

房階三級東西廡各一間餘制與三品以上同八品九品廟三間中廣左右狹階一級堂及垣皆一門庭無廡以篋分藏遺衣

物祭器陳於東西序餘與七品以上同

在籍進士舉人視七品恩貢歲貢生視八品

壹後楣北設四室奉高曾祖禰四世皆昭左穆右妣以適配南  
嚮高祖以上親盡則祧由昭祧者藏主於東夾室由穆祧者藏  
主於西夾室遷室祔廟悉以昭穆之次東序西序為祔位伯叔  
祖之成人無後者伯叔父之成人無後及其長殤至十六歲者兄  
弟成人無後及其長殤中殤至十五歲者妻先歿者子姓成人無  
後及其長殤中殤下殤十一歲至者皆以版按行輩墨書男統於  
東女統於西東西嚮歲以春夏秋冬仲月擇吉致祭戒子弟讀  
祝一人贊禮一人執爵每案二人分薦祔位東西各一人凡在  
廟所出于孫年及冠以上者皆會行禮先祭三日主人及在事  
者咸致齊前一日主人率子弟咸服入廟視潔除拂拭畢執事  
者於各室前設几几前供案堂南總香案一爐槩具祔位東西

# 黃平縣志

卷九 典禮

十一

各統設一案設祝案於香案之西設尊爵案於東序設盥所於  
東階上視割牲一品至三品官羊一豕一四品至七品特豕八  
品以下豚肩不特殺視滌祭器三品以上每案俎二鉶二敦二  
邊六豆六七品以上邊四豆四八品以下邊二豆二皆俎一鉶  
敦數同代以時用辨祭器之實俎實牲體鉶實羹敦實飯邊實

代以時用

辨祭器之實

俎實牲體

鉶實羹

敦實飯

邊實

時果餅斜魚臘獸醢之屬豆實羹時蔬之屬屈日五鼓主人  
朝服與祭執事者咸服入廟主人竢於東階下族姓竢庭東西  
以昭穆世次為序執事者陳鑪鎗於供案南陳尊爵於東序案  
上代以盞陳祭文於祝案實水於盥盤加巾主婦率諸婦咸服  
入詣鑪所視烹飪奠定入於東房治邊豆之實陳鉶敦也著醢  
醬以醢質明子弟之長者盥詣各室前跪一叩興啟室奉主以

代以盞

陳祭文於

祝案實水於

盥盤加巾

主婦率諸婦

咸服

入詣鑪所

次設於几昭位考右妣左穆位考左妣右分薦者設東西祔位  
畢贊禮立堂東檐下西面諸執事分立東西序端相嚮贊就位  
主人升自東階盥詣中檐拜位立族姓行尊者立於東西階上  
年者立於階下皆重行北面贊參神立主入堂左門詣香案前  
跪執事二人洞簫一奉香盤一挹尊酌酒詣主人左右跪左奉  
香主人三上香石奉爵主人酌酒於地以爵奠於案興退出右  
門復拜位及族姓行一跪三叩禮贊初獻主婦率諸婦出於房  
薦匕箸醢醬於几前案北跪一叩興徧及祔位退入於房庖人  
解牲體實於俎執事者奉以升各薦於供案主人詣高祖考案  
前執爵者奉爵主人獻爵奠於正中跪叩興以次詣曾祖祖禰  
案前獻爵如前儀分薦者徧獻祔位酒訖退立於拜位贊讀祭

# 黃平縣志

卷九 典禮

十五

文主人跪族姓皆跪祝詣祝案之左跪讀訖興以祭文復於案  
退主人以下三叩興贊亞獻庖人納羹飯於東房主婦率諸婦  
和羹實於鉶贊飯於數出薦於案及臘肉炙臠徧跪叩興退如  
初禮主人獻爵於各位之左贊三獻主婦率諸婦出於房薦餅  
餌果蔬叩退主人獻爵於各位之右分薦者徧獻祔位酒皆如  
初獻儀贊受嘏祝取高祖供案酒饋降至香案旁主人詣香案  
前跪祝代祖考致嘏於主人主人呼酒嘗食反器於祝接以興  
主人三叩興復位贊送神主人以下一跪三叩贊望燎祝取祭  
文由中門出送燎主人退避東階下行輩長者咸降階主人詣  
燎位視燎畢興祭者出主人率子弟納神主上香行禮徹祭器  
傳於燕器潔滌謹藏之闔門各退日中餼與祭者尊卑咸在按

躬移布席東西相嚮位別以行行均以齒主人揖尊者入席諸父兄弟子孫各揖尊者及相揖適坐主人酌酒獻於尊者尊者酌之主人進饌於尊者尊者飯眾皆飯諸卑幼各酌酒獻於所尊獻酬畢尊者起眾皆起隨出主婦餽於內儀同 恭遇

辜恩告廟諏吉致齋陳設均如時祭先期別書

制辭一遷祭日進爵讀祝告辭後

以進主人奉考主卑者奉妣

主如有尊者則竣於廟門外宣主人奉妣主

制者一人以同姓或戚屬已仕者朝服奉

制入廟門主人率族姓跪接隨至階下序立考東妣西族姓重

行立其後皆北面宣

## 黃平縣志

卷九 典禮

古

制畢主人奉主率族姓行三跪九叩禮宣

制者奉安神祭南正中降階出主人奉主詣神案前改題新贈

爵位奉主復位退各就拜位再進爵三進爵授福胙如時祭禮

畢焚黃 歲時則薦一二三品時果庶羞每案四槃四五六七

品時果每案二槃庶羞每案四槃八九品及未入流時果庶羞

每案各二設案於室每案琖著壺具香案陳香槃一夙興主人

率子弟入掃除陳設畢迺啟室主人跪上香三叩興子弟取琖

酌酒進於主人主人奠酒訖子弟復奉羹飯從主人薦獻訖以

次詣各案薦獻如前儀徧主人一跪三叩興迺闔室每月朔望

庶羞時果各遞殺一等餘儀同八九品及未入流者止供茶一

跪三叩因事致告與朔望同



凡庶士貢監生員家祭之禮於寢之北為龕以版別為四室奉

有項帶者

高曾祖禰皆以妣配位如前儀南嚮前設香案總一服親男女  
成人無後者按輩行書紙位祔食男東女西相嚮事至則陳已  
事焚之不立版歲以春夏秋冬節日出主而薦梁盛二掣肉食  
果蔬之屬四器羹二飯二前夕主人及與祭者咸致齋薦之前  
夕主婦盛服治飯於房中啟明夙興主人吉服率子弟設香案  
於南然燭置祭文於堂北設供案二昭東穆西均以妣配位南  
嚮設祔案於兩序下各一男東女西東西嚮主人以下盥奉木  
主設於案設祔位於兩序案訖主人東階下立衆各依行輩東  
西序立主人詣香案前上香畢率在位者一跪三叩興主婦率  
諸婦出房中薦匕箸醢醬跪叩如儀退子弟奉壺主人詣神案

## 黃平縣志

卷九 典禮

五

以次酌酒薦熟訖皆就案南跪叩興子弟薦祔位畢主人跪在  
位者皆跪祝進至香案之右讀祭文訖興退主人以下叩興再  
獻主婦薦飯羹三獻主婦薦餅餌時蔬主人酌酒跪叩均如初  
儀畢主人率族姓一跪三叩興祝取祭文及祔食紙位焚於庭  
衆出主人納木主徹退日中而餽春一舉布席於堂東西北上  
陳椅幾匕箸如其人數傳祭食於燕器熱酒饌族姓至主人肅  
入序位以行輩年齒為等拊揖即席進酒饌酬酢如禮湯飯畢  
長者離席告退主人送於門外諸子弟皆隨以出徹僕人餼餘  
食皆盡月朔望日主人及家衆夙興盥洗啟寢室然燭詣香案  
前依行輩序立主人上香訖子弟奉茶主人獻茶復位率衆一  
跪三叩興徹茶闔室衆退若家有吉事主人盥洗啟室然燭焚

卷以其事告行禮如朔望儀

凡庶人家祭之禮於正寢之北為龕奉高曾祖禰神位歲逢節序薦果蔬新物每祭不過四器羹飯具其日夙興主婦治饌主人率子弟設案然燈啟室奉神主於案上以昭穆序主人立於香案前眾序立於主人下以行犖為先後主人上香一跪三叩興納主於室徹退日中眾餒神食歲一舉論行犖先後同行序齒列坐酒行飯已肅揖以退月朔望日獻茶然香燈行禮告事亦如之均與庶士儀同

凡墳塋規制民公侯伯碑一通圍牆四十丈守塚人四戶一二品官碑一通圍牆三十五丈守塚人二戶三品官碑一通圍牆三十丈守塚人一戶四品五品官同六品以下官碑一通圍牆

# 黃平縣志

卷九 典禮

七

十二丈碑制民公侯伯碑身高九尺廣三尺六寸螭首龜跌首高三尺二寸跌高三尺八寸一品官碑身高八尺五寸廣三尺四寸螭首龜跌首高三尺跌高三尺六寸二品官碑身高八尺廣三尺二寸麒麟首龜跌首高二尺八寸跌高三尺四寸三品官碑身高七尺五寸廣三尺天祿辟邪首龜跌首高二尺六寸跌高三尺二寸四品至七品官碑皆圓首方跌四品官碑身高七尺廣二尺八寸首高二尺四寸跌高三尺五品官碑身高六尺五寸廣二尺六寸首高二尺二寸跌高二尺八寸六品官碑身高六尺廣二尺四寸首高二尺跌高二尺六寸七品官碑身高五尺五寸廣二尺二寸首高一尺八寸跌高二尺四寸石像生之制民公侯伯一二品官皆用石人二石馬二石虎二石羊

一石望柱二三品官減石人四品官減石人石羊五品官減石人石虎

謹按

大清會典酌古準今因時定制垂之萬世不易者也宜家有其書以為遵守顧黔南僻處天末購覓維艱謹就臣民日用所最切者敬採諸條于右以昭同軌同文同倫之盛云

以上典禮俱錄舊志查其所自均載大清會典即今國體雖變一切禮制除不用跪拜外十有八九仍用清制如孔子樂及陳設邊豆之類均是外如婚喪冠祭民間日用之禮無一不以習慣蓋數千百年濡染於身心也深矣

民國典禮

## 黃平縣志

卷九 典禮

七

按禮有吉凶賓嘉中央之議未全謹就其頒布者錄之

民國元年八月十七日

大總統公布禮制服章

禮制

第一章男子禮

第一條男子禮為脫帽鞠躬

第二條慶典祀典婚禮喪禮聘問用脫帽三鞠躬禮

第三條公宴公禮式及尋常慶吊交際宴會用脫帽一鞠躬禮

第四條尋常相見用脫帽禮

第五條軍人警察有特別規定者不適用本制

第二章女子禮

第六條女子禮通用第二條第三條之規定但不脫帽尋常相見用一鞠躬禮

第七條本制自公布日施行

服制

第一章男子禮服

第一條男子禮服分為大禮服常禮服二種

第二條大禮服式如第一圖料用本國絲織品色用黑

第三條常禮服分二種

一甲種式如第二圖料用本國絲織品或綿織品或麻織品色用黑

乙種褂袍式如第三圖

## 黃平縣志

卷九 典禮

七

第四條凡遇喪禮應服第二第三條禮服時於左腕圍以黑紗

第五條男子禮帽分為大禮帽常禮帽二種

一大禮帽式如第四圖料用本國絲織品色用黑

二常禮帽式如第五圖料用本國絲織品或毛織品色用黑

第六條禮靴分二種

一甲種式如第六圖色用黑服大禮服及甲種常禮服時均用之

乙種式如第七圖色用黑服乙種常禮服時用之

第七條學生軍人警察法官及其他官吏之制服有特別規定

者不適用本制

第八條凡有公職者於應服禮服時不適用第五條第二款及

第六條第二款之規定

第二章女子禮服

第九條女子禮服式如第八圖週身得加繡飾

第十條凡遇喪禮應服前條禮服時於胸際綴以黑紗結

第三章附則

第十一條關於大禮服及常禮服之用料如本國有相當之毛織品得適用之

第十二條本制自公布日施行

黃平縣志

卷九 典禮

十九

服制圖式

長與腰齊袖與手脈齊前對襟後下端開



畫用大禮服式  
圖一第 (一)

前襟開用暗扣上緣左右用掛扣

褲式圖一第 (三)

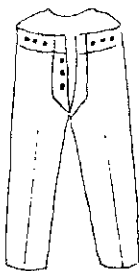

晚用大禮服式  
圖一第 (二)

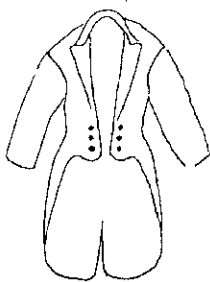

前長與腰齊後與膝齊前對襟後下端開

長與腰齊袖與手脈齊前對襟後下端開

畫用甲種常禮服式  
圖二第 (一)

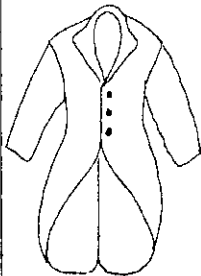

黃平縣志

卷九 典禮

手

式服禮常捷甲用晚  
圖二第 (一)

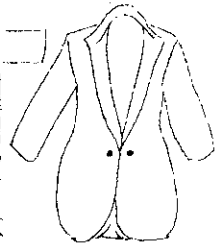

式 褂  
圖三第 (一)

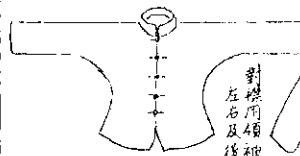

對襟用領袖與手脈齊  
左右及後下端開

式 褲  
圖二第 (三)

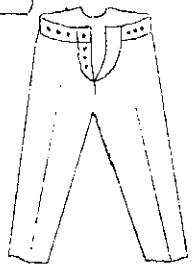

與大禮服同

式 褂  
圖三第 (二)

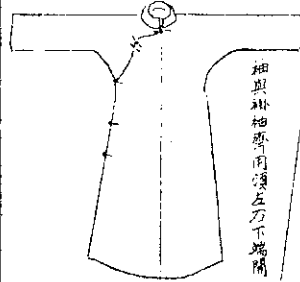

袖與褂袖齊用領左右下端開

五種下沿畧形相國

圓頂下沿畧樹園

色黑長過膝前  
上端用帶扣

色黑上至露露  
前端用帶

圖四第  
式帽禮大

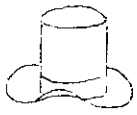

圖五第  
式帽禮帝



式靴禮捷甲用畫  
圖六第 (一)



式靴禮捷甲用晚  
圖六第 (二)



式前鞋捷甲  
圖七第



色黑長及膝

式服禮子女

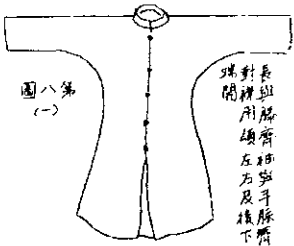

長與脇齊袖與手脈齊  
對襟用領左右及後下  
端開

圖八第  
(一)

式 裙  
圖八第  
(二)



前後中幅平左右有褶  
上端兩端用帶

民國三年八月

內務總長朱啟鈞遵擬祀天通禮分別規定祭禮祭品呈  
二月七日奉

大總統令據政治會議呈覆前奉諮詢祭天一案經開會全體  
議決僉以為禮莫重於祭祭莫大於祀天應定為通祭自大總  
統至國民皆可行之大總統代表國民致祭各地方行政長官  
代表地方人民致祭國民各聽家自為祭以示一體京師祭所  
應在天壇祭期應用冬至祭禮應用跪拜祭品應用牲牢再四  
討論均無疑義惟冠服應飭下所司特別規定其祭禮祭品之  
詳細條目請一併飭交所司採取各說編定施行等語本大總  
統深維祭天之禮自古攸隆有共舉之莫敢或廢至五族人民

## 黃平縣志

卷九 典禮

二十一

齋戒標神明之敬法制無禁止之條應准如擬定為通祭祭所  
祭期均照所議辦理其特別冠服及祭禮祭品應如何分別規  
定著內務部廣集見聞詳晰議擬呈候頒行垂為令典此令等  
因奉此本部遵即設立編訂禮制會並先議定五禮綱目呈奉  
大總統批准在案謹按五禮莫先於吉禮吉禮莫重於祀天歷  
代相因未之或廢儀文末節畧有異同竊謂殷人尚質周人尚  
文雖繁簡殊宜而制禮之意則一惟是簡者易行繁或難備今  
茲政尚共和無圍不下庶人之說凡所制定利在通行且祀天  
之禮以質為敬故禮器云至敬不壇掃地而祭郊特牲云祭天  
掃地而祭焉于其質而已矣蓋以天者至尊無上無物足以配  
天則惟從至簡至簡以象天地之性是以牲不過蕭粟太羹玄

酒案食不饜其器犧尊疏布罍禱杓豆登鼎俎簋簠饒陶之類  
其藉蒲越綦結其車素車其服大裘如此而已聞世久遠寔有  
遺失夫因時制宜各從其便欲盡復古之制固已扞格難通  
而踵事增華抑又非禮今謹擬

大總統祀天儀及各地地方行政長官祀天儀國民祀天儀經在  
會各員分別起草開會逐項審查議決大抵斷自唐代下逮明  
清斟酌取舍唯從其簡至所刪易各條悉有依據不敢憑臆妄  
作理合將所擬各項儀節並理由說明書繕呈謹乞  
大總統鈞鑒訓示施行

七月五日奉

大總統批令祀天典禮綦重所呈各節準今酌古考訂周詳應

## 黃平縣志

卷九 典禮

二十三

即准予照辦交政事堂禮制館通行遵照說明書並發此批

各地方行政長官祀天儀

每歲冬至日各地方行政長官代表地方人民祀

天於南郊獻官以巡按使主之有故則道尹代祭道書祝版祗割戒具陳

設省暨以政務廳長糾儀以道尹道尹代祭糾儀以縣知事糾執事以政

務廳人員及地方員紳之嫻禮儀者選充在城文武官委

任以上咸與祭散齋二日致齋一日

右齋戒

前祀一日味爽執事官擇南郊高潔之處掃地為壇供張

如前儀張獻官與祭官執事人次及饌慢惟地之宜

右供張



是日午後執事官大禮服敬書祝版安奉於次遂省牲胾  
罕斯邊豆簋蓋之賈展器於饌慢

石書祝版胾副戒具

祀日昧爽執事官入壇陳設牲帛器數如前儀惟不用玉  
司樂設樂懸於壇下及千戚羽籥之舞惟地之宜陳設既  
畢政務廳長升壇省胾盞盞如儀

右陳設省盞

獻官行禮時正立位在壇上拜位在壇下均北嚮與祭官  
拜位在獻官拜位之南亦北嚮望燎位在壇下東南隅東  
嚮

執事人司帛爵司福祚各二人立壇上司祝一人立西紫

黃平縣志

卷九 典禮

七

之西糾儀一人立東紫之南西嚮壇下通贊一人又南為  
司樂一人均立於東西嚮引贊一人立獻官拜位之西東  
嚮樂工序立於東西樂懸之次歌工立於樂工之次樂舞  
生分行序列惟地之宜燎人立於燎爐之東南隅

右辨位

是日昧爽獻官與祭官均集獻官具祭服盥畢署名於祝  
版司祝進奉於祝案通贊贊執事者就位執事皆就位引  
贊引獻官就拜位北嚮立贊就位與祭官皆就位北嚮序  
立通贊贊樂舞生就位執事者各司其事與祭官各就位

右就位

通贊贊燔柴通燔柴司樂舉麾贊舉燔柴樂工鼓祝樂作

通贊贊四拜獻官及與祭官皆四拜司饌奉毛血盤進奠於案司樂偃麾工夏故樂止

右燔柴

通贊贊奠帛司樂贊舉奠帛樂引贊贊升壇引獻官升壇正立贊獻帛司帛爵進篚獻官受篚拱舉司帛爵奠於案正中贊復位引獻官復拜位立樂止

右奠帛

通贊贊奉組司樂贊舉奉組樂司饌進徹毛血盤以出有司咸奠於壺進至壇下司饌二人執之以升引贊贊升壇引獻官升壇正立贊奉組司饌執壺以進獻官拱舉司饌以奠沃俎者三退出贊復位引獻官復拜位立樂止

黃平縣志

卷九 典禮

三

右奉俎

通贊贊行初獻禮司帛爵揭尊罍勺挹酒實爵以設司樂贊舉初獻樂樂作樂工舉節舞干戚之舞引贊贊升壇引獻官升壇正立贊獻爵司帛爵進爵獻官受爵拱舉司帛爵奠於壺中引贊贊詣讀祝位引獻官詣讀祝位正立樂暫止通贊贊讀祝司祝捧祝立於獻官右讀祝辭曰維某年月日大總統某令某省巡按使某代表地方人民敢昭告於

上天曰蒼蒼者氣叩聲聞而無聞芸芸之生託鴻濛以資始雖天無私覆匪繫於方域之親而民有秉彝不忘乎本始之祭時惟冬至陽氣初生乃敬以幣帛犧齊盛減庶品備茲

禮燎祗爲潔誠嗚呼維玄有宰無聞元元之心至誠感神  
咸溥昭昭之象尚嚮讀畢獻官拱舉司祝奉安祝版如儀  
退樂復作引贊贊復位引獻官復拜位立通贊贊四拜獻  
官及與祭官皆四拜樂止武功之舞退文舞執羽籥進

右初獻讀祝

通贊贊行亞獻禮司帛爵執爵以進司樂贊舉亞獻樂樂  
作舞羽籥之舞引贊贊升壇引獻官升壇奠爵於左禮如  
初獻贊復位引獻官復拜位立樂止

右亞獻

通贊贊行終獻禮司帛爵執爵以進司樂贊舉終獻樂樂  
作舞與亞引贊引獻官升壇奠爵於右禮如亞獻贊復位

黃平縣志

卷九 典禮

十五

引獻官復位樂止文德之舞進

右終獻

既終獻通贊進至祝案前東嚮贊獻官代表地方人民受  
福胙司樂贊舉受福胙樂樂作引贊贊詣受福胙位引獻  
官至位正立贊飲福酒司福胙二人左右立一人自右進  
福酒獻官受爵拱舉以授於左受胙如飲福之儀贊復位  
引獻官復位通贊贊四拜獻官及與祭官皆四拜樂止通  
贊贊徹饌司樂贊舉徹饌樂樂作司帛爵進徹饌豆各一  
如儀樂止

右受福胙徹饌

通贊贊望燎司樂贊舉望燎樂贊奉祝帛饌逆燎有司各

奉祝帛酒饌恭送燎所如儀引贊贊詣望燎位引獻官詣燎所望燎畢通贊贊禮成獻官及與祭各官皆退

右望燎

道尹縣知事祀天儀

凡道尹縣知事每歲冬至日各於其所駐地方代表人民祀天有故則各以其屬代在城文武委任以上亦成與祭書祝版眈割戒具陳設省盞各以其屬官為之糾儀則道尹以縣知事縣知事以掾屬執事人各於屬官或地方員紳內選充其齋戒日期牲帛器數行禮儀節均與省會同其與巡按使同城之道尹及道尹同城之縣知事不另致祭

# 黃平縣志

卷九 典禮

十六

附說明書

一 祭地

謹按禮器云因吉土以饗帝於郊吉土云者郭璞謂地有吉氣土隨而起也明吉土必高故曰丘丘必出於天然爾雅非人為謂之丘是也象天之圓故曰圓丘就陽位於南郊故謂之郊明古之郊祀必取南郊自然之吉土以為圓丘初不待乎人力之營兆故有南郊圓丘吉土之異名而曰至敬不壇曰兆於南郊曰為高必因丘陵無所謂封土為壇也更無所謂壇有再成三成四成之別也惟是王者建園南郊或不必有丘丘或不必在南郊則於南郊封土為祭處以兆壇位是謂泰壇壇者以人為之所以別於丘

之非八為也後世從祀之神代有增益設位分獻斷非一成可容於是有所等級之判而壇或高至四成兵每一行事禮文既繁耗費復鉅於是有所三年始一祀者矣今

大總統在北京已代表國民歲一致祀各地方行政長官又代表地方人民歲一致祀若再築壇兆位勢非國庫所給况配帝從祀之位俱不復設則壇位更無取乎高廣故北京可就南郊原有之天壇為祭所此外各地方但擇南郊高潔之處掃地而祭臨時張次設幔以為獻官等將事之所庶幾費輕而易舉且深合於古制也

## 二祭器

謹案遵豆簋蓋諸器本以竹木為之惟祭天用瓦器郊特

# 黃平縣志

卷九 典禮

三

牲器用陶匏以象天地之性疏云陶謂瓦器謂酒樽及豆簋之屬匏酒爵後世匏爵而外多用甕質今京師祭天禮有所因器物該備各者則為創始之舉責其周全祭所難至况祭天本以崇儉為主詩大雅傳儉以質祭天尚質備物多費不如從權改竊謂各地祭器即可假用文廟所有者不必泥陶器之文而特製之也樂器亦可假用并議不設蒼壁者亦取節用且稽歷代以社稷為通祭而州縣里社皆不用玉矣

## 國民祀天儀

每歲冬至日國民得祀天於家主人或主婦主祭家屬與祭

祭品 或熟唯家所宜

祭品 或熟唯家所宜

祭儀

一 焚香四拜設案然燭並焚香以代燔柴

二 三獻爵每獻皆拱舉

三 飲福受胙四拜

代望燎

四 焚帛四拜

中華民國三年八月  
政事堂禮制館館長徐世昌擬訂祀孔典禮呈案准內務部移交卷內本年二月七日奉

大總統令據政治會議呈覆前奉諮詢祀孔典禮一案業經開會全體議決僉以為崇祀孔子乃因襲歷代之舊典以夏時春秋兩丁為祀孔之日仍從大祀其禮節服制

黃平縣志

卷九 典禮

天

祭品當與祭天一律京師文廟應由大總統主祭各地方文廟應由該長官主祭如有不得已之事故得於臨時遣員恭代其他開學首日孔子生日仍聽各從習慣自由致祭不必特為規定等因奉此查祀天通禮業由內務部呈奉

批准交禮制館通行遵照在案所有祀孔典禮禮制館既經成立自當屢續編纂謹案孔子之祀肇自漢初唐宗以降代致尊崇至明清而禮儀漸備光緒季年并列入祀今

大總統復令將此禮節服制祭品與祀天一律擬議以

德勸學報禮於先聖者至矣惟事開創制曲說刪而禮

乃脩明祭在歆神至誠通而靈斯來格古者釋奠釋菜祭從其畧或有樂而無尸或用幣而無牲後世不察春秋上丁之祭率沿其稱揆諸典常應名曰祀其間儀文器數若抵牾省盞必致嚴慎設懸合無以忝休和水蒞陸醢之備陰陽攝帛梁盛之昭誠潔吉制所在茂矣美矣恚合仍之其餘上查望燎諸儀禮經所無概議從減至廟之稱文始於永樂孔子萬世師表道無不包僅以文名似嫌褊隘魯哀公立孔子廟於闕里其名最古援照改題較為崇重而崇聖祠追祀孔子五代祖考暨配祀從祀諸賢儒又孔子殿庭四配十二哲與兩廡從祀賢儒自應悉從其舊惟配哲賢儒各位之以諱姓諱名

## 黃平縣志

卷九 典禮

二十九

加旁書字者沿襲帝制於古無微恚宜改書以歸質實  
經世昌等督飭古禮主任編纂暨各分纂員恚心擬議起草成祀孔典禮一卷附說明書由總纂核定評議員議決復經世等詳細覆核凡所纂擬酌古準今舊典率循初非臆為增損新儀式煥益堪表示人倫其間學首日孔子生日等祭謹遵

明令不為規定聽從國人自由致祭用示崇祀之典純出於人民信仰之誠於宗教絕不相涉以杜說而端軌步所有擬定祀孔典禮一卷附說明書理合具文呈請大總統鑒核訓示施行謹

呈

八月二十六日奉

大總統批令准如所擬辦理即由該館通行遵照此批

大總統祀

孔子儀歲以夏時仲春秋兩上丁日

大總統親詣

孔子廟致祀

如不親祀則遣副總統或國務卿攝事

前祀三日齋戒散齋二日致

齋一日如祀

天儀

右齋戒

前祀一日昧爽執事官

凡執事官兩廡及爵應由教育部酌派其餘均由內務

部酌派

潔蠲殿內外藉以搜厲拂拭

# 黃平縣志

卷九 典禮

二十

神座張大次於大成門外之左殿上

正位邊豆案一其前俎一又前香案一皆面嚮

東配二龕西嚮

西配二龕東嚮邊豆案各六統設俎香案東西各一殿中少巫祝

案一南嚮東尊桌一接桌一福胙桌一西尊桌一接桌一

均北嚮

正位神龕東旁饌桌一南嚮

四配神龕北旁饌桌各一東西

哲位神龕北旁饌桌各一均東西嚮東廡

先賢四位



先儒三十八位 蓮豆案三十有九 每案二位 惟第二十案二位 統設俎香案各二

先賢 先儒各一 均西嚮西廡

先賢三十九位

先儒三十七位 蓮豆案三十有九 每案二位 惟第二十案先賢一位 第三十九案

先儒一位 統設俎香案各二 先儒各一 均東嚮廡內兩旁各設

饌桌一 南北嚮門內之南各設尊桌一 北嚮

崇聖祠正中五龕 均南嚮 蓮豆案五 香案五 統設俎一 東配

一龕 西嚮 蓮豆案三 香案三 西配一龕 東嚮 蓮豆案二 香

案二 組統設東西各一

正位案旁東饌桌三 西饌桌二

配位饌桌東西各一 殿內少西祝案一 南嚮 東尊桌一 接

# 黃平縣志

卷九 典禮

三十一

桌一 西尊桌一 接桌一 東廡

先儒三位 西嚮 蓮豆案二 西廡

先儒二位 東嚮 蓮豆案一 組統設東西各一 香案一 饌桌尊

桌亦東 西廡各一 凡桌案均施紅緞桌衣

右供張

是日午後執事官大禮服 敬書祝版 用白紙 墨書 版長一尺二寸 廣八寸 潔

室安奉 遂詣宰牲所 省牲 取宰人以驚刀 割牲 遂成具

視滌 既辨 蓮豆 簋 簋之實 以次展於饌所

右書祝版 臚割戒具

將事之夕 夜半執事官各重其屬 入具器陳

正位 蓮豆案上爵 墊一 其前登

黃以 黃以 銅二 實以 簋二 實以 簋

二實以蓮十有二實以形鹽素魚棗栗菱芡豆十有二  
實以韭菹醃醃等鹿脯白餅黑餅糗餅粉糝豆十有二  
醃荀魚鮓脾析豚杞配食糝食俎實牛一羊一豕一香  
案上設鑪一焚以燭臺二然以降燭

四配位每案爵墊一其前釧二盞二盞二盞八去白餅黑餅

豆八去脾折豚拍俎實羊一豕一香案上設鑪一燭臺二

十二哲位每案爵墊一爵三實以釧一盞一實以盞一實以

邊四實以形鹽豆四實以著莖鹿燈二俎實羊一豕一香

案上設爵墊一鑪一燭臺二帛九配位二正位一哲位六尊四

配位二正位一爵十有二設東尊案接桌上帛八配位

位二尊三配位二爵九設西尊案接桌上壺一實福酒

并爵一盤一實肥肉均設東福胙桌上凡帛皆色白

# 黃平縣志

卷九 典禮

三十二

正位

## 四配異籩

十二哲東西共籩凡尊實酒承以舟疏布器勺具東廡每

位爵一實每案簋一盞一蓮四豆四

先賢案前統設俎實羊一豕一香案上設鑪一燭臺二

先儒案前統設俎實羊一豕一香案上設鑪一燭臺二尊

案上設帛二尊二先賢一虛爵六籩器勺皆具西

廡陳設同

## 崇聖祠

正位每案爵墊一具前釧二盞二盞二蓮十去棗餅豆十配

食糝香案上設鑪一燭臺二又前統設一俎實牛一羊

一豕一

配位每案爵整一其前簋一盞一籩四豆四杵案上設鑪  
一燭臺二又前東西各統設一俎實羊一豕一東尊桌  
接桌上設帛六尊六皆配位各三爵十有八西尊桌接  
桌上設帛四尊四皆配位各二爵十有二兩廡每位爵  
一酒饋每案陳設簋盞籩豆如

配位之數東西統設俎各實羊一豕一俎前香案上各設  
鑪一燭臺二尊桌上各設帛一尊一虛爵三篚罍勺皆  
具月登鉶盞盞皆用銅籩用竹豆用木篚用竹俎用木  
爵

正位三爵用玉餘皆用銅設洗於火次之外司樂設樂懸於殿

## 黃平縣志

卷九 典禮

三五

外兩階鐃鐘一編鐘十有六在東特磬一編磬十有六  
在西皆懸以虞業東應鼓一祝一麾一西敵一東西分  
列琴六瑟四簫六籥四排簫二塤二笙六搏拊二  
旌四節四干戚羽喬各六十有四又設洗於  
崇聖祠階下之東如式

### 右陳設

陳設畢執事官引內務部次長一人入

### 廟恭詣

大成殿周省盞盛及籩豆登鉶之實次詣兩廡省畢引詣  
崇聖祠正殿及兩廡省取如儀

### 右省盞

辨行禮位殿門外階上正中為

大總統拜位階下甬道左右為分獻官拜位正殿分獻官六人在前兩廡分獻官四人在後均北嚮其南為陪祀官拜位特任官在前簡任薦任官在後亦北嚮重行異等

東位西上西位東上凡分獻官及陪祀官之特任簡任者先期由政事堂開單呈請

大總統選派薦任者由政事堂及各部院長官選派各四人教育部直轄學校校長由教育部長官選派二人

辨執事位殿上司祝一人立祝案西東嚮司帛四人司

爵四人皆配位二 正位一 暫位一 捧福胙二人立

西嚮司帛三人司爵三人皆配位二 接福胙二人立

西案之西東嚮侍儀內務總長教育總長大禮官平政

院院長肅政廳都肅政史分立東西案之南東西嚮均

# 黃平縣志

卷九 典禮

三

北上階上贊引對引各一人侍從武官二人分立

大總統拜位左右東西嚮典儀一人立殿左門外西嚮內史

一人立殿右門外東嚮雜事則不設侍儀內史及侍從武官位 其南司樂

一人東上西嚮樂工歌工樂舞生文武八佾於階上樂

懸東西序立階下分贊十人東立於分獻官之右西嚮

西立於左東嚮其南糾儀肅政史二人傳贊二人分立

陪祀百官拜位之次東西嚮司燎一人率燎人立於燎

爐之隅兩廡司帛爵共八人每一統設案分立二人南

北嚮承祭

崇聖祠官拜位在階上正中分獻官四人拜位在階下贊

引一人立承祭官拜位左東嚮分贊四人分立於分獻

宮左右讀祝位在殿中門檻內均北嚮司祝典儀司燎各一人正殿司帛爵各十人各三位五東配位兩廡司帛爵每統設案二人立位與前儀同

右辨位

是日昧爽陪祀各官豫集恭竣

大總統乘禮輿至廟門外降輿右贊引左對引導由櫺星左門入進大次大禮官一人侍從武官二人從

大總統具祭服侍從官奉盥奉帨巾盥畢司祝以祝版進大總統恭閱署名司祝進奉於祝案

右就次盥洗閱祝版

鼓初嚴典儀贊執事官就位執事官各就位再嚴然燭

## 黃平縣志

卷九 典禮

五

焚香三嚴大禮官請

大總統行禮

大總統出大次侍從武官隨侍凡升階進殿均隨侍其餘護從均從至階下止立大

禮官進立殿左西嚮贊引對引導

大總統由大成門左門入升午階就位北嚮立分贊引分獻

官傳贊引陪祀文武百官均於甬道左右就位北嚮序立典儀贊樂舞生就位執事官各司其事陪祀官各就位

位

石就位

典儀贊引戶闔戶訖贊迎

神贊者承傳以下凡典司樂舉麾贊舉迎神贊有詞贊者皆承傳

神樂奏昭和之章均司樂統麾引之辭曰大哉

至聖德威道隆生民未有千禩是崇典則昭垂式茲辟雍載度

簠簋載嚴鼓鐘工鼓祝樂作贊引贊四拜

大總統四拜傳贊贊家官皆拜衆官在位者皆四拜司樂偃

麾工夏鼓樂止凡樂以舉麾鼓祝作

右迎

神

典儀贊奠帛爵行初獻禮司帛爵奉帛篚揭尊罍勺挹

酒實爵以進司樂贊舉初獻樂奏雖和之章辭曰覺我

生民陶鑄賢聖巍巍泰山仰止景行禮備樂和豆籩嘉

靜既述六經爰斟三正樂作樂工舉節舞干戚之舞凡舞

# 黃平縣志

卷九 典禮

五

以節領之導引進退後同贊引贊詣尊帛獻爵位導

大總統進殿左門凡均由殿左門下同詣奠帛獻爵案前正立

贊獻帛司帛進篚

大總統受篚拱舉司帛奠於案正中贊獻爵司爵進爵

大總統受爵拱舉司爵奠於墊中退贊復位導

大總統仍由殿左門出復拜位立左右司帛爵各奉篚實爵

進至

四配

十二哲位前立兩廡司帛爵各奉篚實爵詣

先賢

先儒位前立分獻官各就案前受帛爵拱舉司帛爵獻於

案上退司祝就祝素前立贊引贊詣讀祝位導

大總統進殿詣讀祝位正立樂暫止典儀贊讀祝司祝捧祝立

大總統左讀祝辭曰惟某年月日大總統某

攝事則云謹致  
遣某官某

祀於

至聖先師孔子曰惟

師覺世惟

聖則天樹人紀於千秋宏民胞於萬類文章則兼述作位育則

致中和蓋江海深矣而其量安知雖文質判然而其道

不替茲際上丁祇修舊典謹以犧帛采盛式陳明薦配

以

# 黃平縣志

卷九 典禮

三七

復聖顏子

宗聖曾子

述聖孔子

亞聖孟子尚

饗讀畢

大總統拱舉司祝奉祝版安於篚退樂復行贊引贊復位導

大總統復拜位立贊四拜

大總統四拜傳贊贊眾官皆拜眾官皆四拜樂止武功之舞

退文舞執羽籥進

右初獻讀祝

典儀贊行亞獻禮司爵執爵以進司樂贊舉亞獻樂奏

熙和之章辭曰至哉

聖師克明德不鐸萬年惟民之則清酒既酌百觀東翟太和  
常流英材斯極樂作舞羽籥之舞贊引贊詣獻爵位導  
大總統進殿詣獻爵案前奠爵於左

四配

十二哲兩廡隨分獻如初復位樂止

石亞獻

典儀贊行終獻禮司爵執爵以進司樂贊舉終獻樂奏  
淵和之章辭曰猗歟

聖師納民物軌躋之在前師表萬世酌彼金罍我酒惟旨登獻

雖終弗忘有喜樂作舞與亞贊引贊詣獻爵位導

黃平縣志

卷九 典禮

三八

大總統進殿詣獻爵案前奠爵於右

四配

十二哲兩廡隨分獻如亞獻儀復位樂止文德之舞退

右終獻

典儀進至殿東西嚮立贊賜福胙福事亦得受退贊引

贊詣飲福受胙位導

大總統進殿詣飲福受胙位正立捧福胙官就東案捧福胙

祇立

大總統之右接福胙官祇立於左贊飲福酒右官進福酒

大總統受爵拱舉授左官贊受胙右官進胙

大總統受胙拱舉授左官贊引贊復位導



大總統復拜位立贊引贊四拜

大總統四拜傳贊贊眾官皆拜眾官皆四拜典禮贊徹饌司  
樂贊舉徹饌樂奏昌和之章辭曰璧水淵淵芹芳藻潔  
既歆

至聖亦儀前哲聲金振玉告茲將徹饌假有成日月昭揭樂作  
司爵進徹籩豆各一少移故處樂止

右受福胙徹饌

典禮贊送

神司樂贊舉送

神樂奏德和之章辭曰煌煌辟雍四方來宗甄陶樂育多士景

從如土斯埴如金在鎔懷仁抱智俗美時雍樂作贊引

## 黃平縣志

卷九 典禮

三九

贊四拜

大總統四拜傳贊贊眾官皆拜眾官皆四拜樂止

右送

神

典禮贊奉祝帛送燎司祝奉祝司帛奉篚司爵奉酒饌  
孫投饌盤畢取匱籩豆  
之實置盤內以備送燎以次由中道出恭送燎爐

大總統轉立拜位旁西嚮跪祝帛過仍復位

四配

十二哲兩廡帛饌均送焚燎分贊引分獻官退傳贊引陪  
祀文武百官退立拜位東西樂作典禮贊闔戶闔戶訖  
贊禮成大禮官導

大總統入天次樂止更衣歸府衆官皆歸

右禮戎

崇聖祠同時遣官致祭贊引引承祭官入祠垣右門詣階  
下盥手分贊引分獻官隨入典儀贊執事官各司其事  
贊承祭官就位引承祭官分獻官各就位北嚮立典儀  
贊開戶闕戶訖贊迎

神四拜承祭官分獻官皆四拜贊奠帛爵行初獻禮贊引贊

就奠帛爵位引承祭官入殿右門

凡承祭官退出皆詣由殿右門下同

肇聖王位前正立司帛奉篚承祭官受篚拱舉奠於案司爵  
奉爵承祭官受爵拱舉奠於墊中以次詣左右

正位前奠帛獻爵儀同贊引贊詣讀祝位引承祭官詣讀祝

## 黃平縣志

卷九 典禮

四

位正立司祝奉祝立案左讀祝辭曰維某年月日大總

統名遠某官某致祭於

肇聖王木金父公

裕聖王祈父公

詒聖王防叔公

昌聖王伯夏公

啟聖王叔梁公曰維

王育聖為世作師功則著於人間德則垂於後裔凡聲教之

所敷同其沾溉溯淵源之有自奉以馨香茲當上丁謹

以庶品之儀致祭以

先賢孔氏

先賢顏氏

先賢曾氏

先賢孔氏

先賢孟孫氏配尚

饗讀畢奉祝版安於篚贊引贊復位引承祭官出殿右門

復位典儀贊四拜承祭官分獻官皆四拜分贊引正殿

分獻官入殿左右門詣

配位前引兩廡分獻官分詣兩廡

從位前奠帛獻爵復位均如正獻儀臣獻各獻爵於左終

獻各獻爵於右均如初獻儀典儀贊徹饌畢贊送

神四拜承祭官分獻官皆四拜贊奉祝帛送燎司祝司帛司

# 黃平縣志

卷九 典禮

聖

爵各奉祝帛酒饌以次送燎如儀承祭官避立西旁俟  
過復位典儀贊闔戶闔戶訖贊禮成贊引引承祭官仍  
由祠垣右門出分獻官隨出各退

右

祭聖祠祭儀



圖三 兩廡陳設及辨位

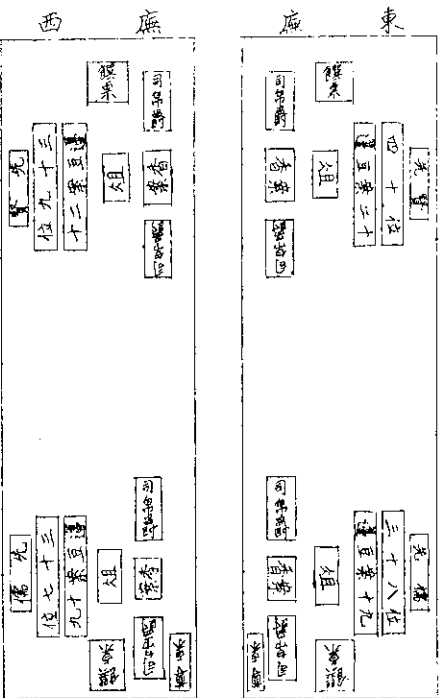

黃平縣志

卷九 典禮

三

圖四 崇聖祠陳設及辨位

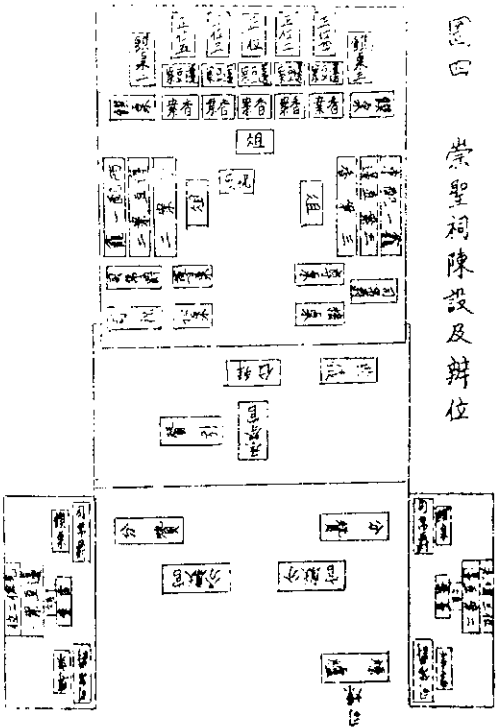

各地方行政長官祀

孔子儀

各地方行政長官皆以歲夏時仲春仲秋兩上丁日廟祀

至聖先師孔子獻官以巡按使主之

有故則代以道尹

四配以簡任官或薦任官

十二哲以薦任官兩廡以委任官各東西一人書祝版

刻戒具陳設省盥以政務廳長糾儀以道尹

如道尹代祭則糾儀

以縣知事執事人以政務廳人員及地方員紳學校教員學生之嫺禮儀者選充在城文武官委任以上咸與祭散

齋二日致齋一日祭前一日有司飭廟戶潔掃殿廡內

黃平縣志

卷九 典禮

十四

外供張如儀正獻官率執事人入廟習儀樂舞諸生入廟習舞習吹祭之日行禮儀節均與京師祀

孔子儀同惟正祭官出入殿門皆由右不由左

右祀儀

祝辭曰維某年月日某官某致祀於

至聖先師孔子曰維

先師德參化育道貫古今集羣聖之大成炳前知以垂憲天下

為公中國一人之量生民未有六經千載之心循宮牆

而瞻富美入室升堂陞俎豆而奉馨香先明後法茲當

上丁祇率彝章肅展徽忱事將祀典以

復聖顏子

宗聖曾子

述聖子思子

亞聖孟子配嗚呼聲名所屆血氣莫不尊親光景常新禮

樂明其禮祀尚

饗

右祝辭

迎

神樂奏昭和之章辭曰大哉

孔子先覺先知與天地參萬世之師祥徵麟駮韻答金絲日月

既揭乾坤清夷初獻樂奏離和之章辭曰永懷

明德玉振金聲生民未有展也大成俎豆千古春秋上丁清酒

# 黃平縣志

卷九 典禮

四十五

既載其香始升舞千戚之舞亞獻樂奏熙和之章辭曰  
式禮莫愆升堂再獻警協茲備誠孚聶觀蕭蕭雍雍譽  
髦斯彥禮陶樂淑相競而善舞羽翥之舞終獻樂奏淵  
和之章辭曰自古在首先民有作皮弁祭菜於論思樂

天墉民生

聖時若彝倫攸敘至今未鐸彝如亞獻徹饌樂奏昌和之章辭

曰

先師有言祭則受福四海蒼宮時歆不肅禮成告徹毋既毋瀆

祭所自生中原有教送

泮泉奏之和之章辭曰龜繹岬岬沫泗洋洋景行行止流澤無

疆事昭祀事祀事孔明以化烝民以育膠庠

右樂章樂舞

崇聖祠同時致祭正獻以國立或公立學校校長分獻以

屬官或地方員紳執事以地方員生或學校教員學生

餘陳設行禮並同京師

崇聖祠祭儀

右祭

崇聖祠

祝辭曰維年月日某官某致祭於

肇聖王木金父公

裕聖王祈父公

黃平縣志

卷九 典禮

四六

詒聖王防叔公

昌聖王伯夏公

啟聖王叔梁公曰維

王垂裕後昆光開聖緒為層冰之積水作大輅之椎輪既祖

功而宗德必有達人亦木本而水源不忘數典茲屆上

丁聿修祀事配以

先賢孔氏

先賢顏氏

先賢曾氏

先賢孔氏

先賢孟孫氏尚



饗

右祝辭

道尹縣知事祀

孔子儀

凡道尹縣知事每歲夏時春秋兩下日各於其所駐地方主

孔子廟之祀有故則各以其屬代分獻以屬官或公立學校校長在城文武委任以上亦咸與祭書祝版貶割戒具陳設省盥各以其屬官為之糾儀則道尹以縣知事縣知事以掾屬

崇聖祠正獻以屬官分獻以學校教員或地方員紳陳設

黃平縣志

卷九 典禮

四七

器數行禮儀節並同巡按使祭

孔子儀其與巡按使同城道尹及與道尹同城之縣知事不另致祭

案內務部皓電開准浙江呂省長真電內開原訂祀孔典禮如拜跪及祭服等項均與現制不合擬除去拜跪行三鞠躬致祭服為禮服等語因時制宜本部極表同意現訂為迎送淨各三鞠躬讀祝受胙各一鞠躬正獻分獻服大禮服陪祀各員服常禮服本屆秋祭期近即行照此辦理 民國五年八月二十八日

附說明書

一稱祀不稱釋奠

謹案古者立學必祭先聖先師所以報本反始崇德而勸學也其禮有四曰祀曰釋奠曰釋菜曰釋幣而以祀為正祭祭義所謂祀先賢於西學是也釋奠者設薦饌酌奠而已無迎尸以下之事文王子釋菜惟釋蘋藻而已無牲牢無幣帛釋幣則徒用幣而無菜亦無牲牢疏王制是釋奠釋菜釋幣皆為祀禮之畧者祀禮亡逸久不可考釋菜之禮又亡於唐宋間學官所舉惟畧存釋奠之儀後世月朔釋菜之禮但存其名耳實與古不合故惟漢魏間尚稱祀孔子禮儀志明帝永明二年祀聖師周公孔子姓以大三國誌志齊王紀正始二年以太牢祭孔子於辟雍五年七年並以太牢祀後此雖升大祀猶未改釋奠之名也釋奠為祀之畧實祀而以釋奠名之其名不正今奉

# 黃平縣志

## 卷九 典禮

四十八

明令祀孔仍從大祀其禮節服制祭品當與祭天一律典禮極為隆重故擬稱祀不稱釋奠

二稱文廟為孔子廟而大成殿仍其舊名

謹案自魯哀公十七年立孔子廟於故宅闕千餘年未嘗出闕里至北魏太和十三年始立孔子廟堂於京師

唐貞觀四年始詔州縣學皆作孔子廟孔子廟之名始見於史記孔子世家及闕里志漢元嘉二年詔此外或

曰仲尼廟史記孔子世家孔廟北魏書高祖紀宣尼廟宋書孔

父廟孔顏廟隋書禮儀志孔聖廟唐段日林請韓文公配饗太學書文宣王

廟冊府元龜唐宣聖廟闕里志宋夫子廟宋歐陽修襄

子廟大歷十三年先師廟明史太祖紀文廟明會

祀闕里志先師廟明史太祖紀文廟明會

年八要以稱孔子廟為最古且最普徧稱文廟為最後  
文廟蓋從文宣王謚而來孔子之道生民未有非一言  
一行之美可以節惠定謚者比明儒邱濬論之詳矣今  
文宣之謚既早罷廢則文廟之稱似亦不必沿明之舊  
元大德十一年始加封孔子大成至聖文宣王而宋崇  
寧三年已詔文宣王殿以大成為名是大成殿不因封  
號而有名者也明嘉靖九年定孔子謚號曰至聖先師  
孔子因改大成殿為先師廟大成門為廟門不知殿因  
封號而名當也不因封號而名則不必改今擬仍以大  
成為殿名說文堂殿也御覽引說文殿堂之高大者也  
廣雅釋宮堂堙壑也初學記引倉頡篇殿大堂也商周  
以前其名不載秦始皇始作前殿玉海又謂秦孝公強  
威時大築冀闕由是天子殿初見秦孝公以前堂殿本  
適呼漢魏以來始為王居所專然以漢書黃霸傳先上  
殿顏師古注丞相所坐屋也古者屋高嚴通呼為殿不  
必宮中證之則漢時丞相所坐屋尚得稱殿故今可仍  
之

三改題避諱諸木主

謹案古無諱名之禮周人以諱事神於是乎始諱諱名  
與謚典同出於周諱者敬避而不名謚者易名而稱行  
其為用不同而其意則一故為親者諱謂之私諱為尊  
者諱謂之公諱猶謚之有公謚私謚也宋徽宗以曾參

黃平縣志

卷九 典禮

四十九

等所封犯先聖諱改封禮志金章宗泰和五年諭有司

進士名有犯孔子諱者避之禮志是為避孔子諱之始

然至清初而直省郡邑之名有孔子諱在內者猶相沿

未改雍正三年始定園丘丘字如故此外除四書五經

凡遇丘字並加邑為邱地名亦不必改易但加邑旁讀

作期音蓋帝制時代臣民既以諱名為事君之禮自當

避孔子諱以示尊孔之道實則諱非事人所宜周雖有

諱而生者不相避名故衛侯名惡大夫有名惡君臣同

名春秋不非曲禮况今日政體改建公諡已不適用則

公諱之典更可不相沿襲依習慣上言之即不避諱亦

必無直呼孔子之名者惟廟中從祀先賢左丘明前清

# 黃平縣志

## 卷九 典禮

三十

木主加邑為邱據曲禮詩書不諱臨文不諱注為其失

事正疏引何胤云詩書謂教學時也臨文謂禮執文行

事時也因誦詩書執禮文行事而有所諱本非孔子所

許今宜改題毋庸加邑為邱此外木主有因犯清帝廟

諱而以字題者如先儒鄭玄陳淳述聖孔伋因避孔子

之姓而題子思子尤為不典宋史度宗紀咸淳三年以

元史祭祀志延祐三年詔以顏子曾子子思孟子宜一

例更正題述聖孔子或謂殿內不名若不題子思子嫌

與至聖先師孔子無別不知禮不諱嫌名况至聖先師

孔子與述聖孔子顯然有別十二哲中如先賢冉雍冉

耕冉求同姓木主皆題先賢冉子崇聖祠中如先賢孔

孟皮孔鯉同姓木主皆題先賢孔氏未嘗嫌其無別何  
獨於述聖而嫌之京師孔子廟木主兼題清至丘氏本漢書宜改正但用漢書  
以太公之後食采謝丘得姓清初以來加邑為邱相沿  
已久其願仍從習慣者不妨各聽其便

四儀文器數之增損

謹案唐開元禮國學釋奠尚以皇太子諸州以刺史縣  
以縣令至宋紹興十年始以在京釋奠為大祀州縣為  
中祀同一祀孔子而京外異儀非所以昭崇敬之道今  
宜一之元至正儀迎神前唱闈戶送神後唱闈戶明洪  
武儀將行禮起鼓三嚴然後獻官至願合大昕鼓微之  
古義用四拜禮則始於洪武二十六年今並採之此外  
黃平縣志 卷九 典禮 五

損益大都參照前清大祀典禮惟兩廡各用少牢三先

賢先儒分配不勻今擬各省其一崇聖詞正位五位各

用一太牢今擬統設一俎上香非古也詳見祀天儀故

去之拜下禮也論語子罕篇子曰拜下禮也今拜上

者下拜然後成禮時臣歸奏故於上拜前清大祀南北

郊皆拜於第二成階上社稷拜於壇門外正中皆取拜

下之義今既定祀孔與祀天一律故擬拜位於殿門外

以昭崇敬又各地方祀孔子三獻之爵如不及備玉者

得代以銅

五樂章暫仍清舊而以和為名

謹案清樂園丘九奏方澤八奏太廟六奏社稷七奏皆

大祀也故祀孔子仍得用六奏沿清之舊不必同祀天  
九奏也宋大觀三年大晟府擬撰釋奠十四首皆用安  
字宋史而元史樂志載祀宣聖樂章共二十有七皆用  
明字其十四章全用大晟樂府明洪武六年定祀先師  
孔子樂六章皆用和字亦全襲大晟樂府之詞至洪武  
二十六年始頒大成樂於天下今擬祀孔樂章暫仍清  
舊畧加點竄惟清樂以平為名今擬悉改為和字

黃平縣志

卷九

典禮

五

黃平縣志卷十

教育志下

書院

附義學賓興

學校

書院

附義學賓興

庠序校之設于鄉今府州縣學是也然古者因學而擇莫耳今則學專以祀為教之地獨有明倫一堂生徒之肄業無所此書院所以不可少也然非賢牧令與鄉之薦紳皆以興起後學為心則往往難之蓋相地庀材之始勞費不細而繼此束修薪水膏火之用又必有以為久遠規固非一手足之烈也黃平新舊兩城各有書院絃誦之盛甲於他邑行見明體運用足以黼黻盛時故即以賓興附焉

原敘

書院之設昉於唐開元中置麗正書院聚文學之士始其後

黃平縣志

卷十 書院

一

遂為講學之地朱子白鹿洞規條學者稱為善法明季東林則好諷議朝政激成黨禍卒無裨於國家清初命省會各設書院發帑金以資膏火頒給經史慎選院長嚴立課程樹之模範嗣是各府廳州縣所在興起要皆賢士大夫留意斯文者所建清用科目取士而書院得人為多雖有各學教官幾同虛設而秉鐸之權不若院長之盛焉黃平原有龍淵星山兩書院燬於咸豐兵燹光緒中年重修義學賓興漸次規復亦賢司牧之注意育才州人士之熱心公益乃得蟬聯科第振興一邑之文風耳

又按州之書院自咸豐苗亂燬於火者二十年至光緒初年始漸規復然僅有屋宇數間至肄業課士直至光緒乙未丙

中間未及十稔即改學堂然前此專於考試刑藝與今不同  
歷任司牧及兩城士紳均有賢勞且推輪為大輅之本今雖  
異於古昔當備志之為教育歷史之一助

又本志為兩村所續稿成後為之核閱服其增錄各詔議之  
文甚為完備惟惜與舊志兩不相連乃次第而編綴之於程  
式較前為整

### 雍正元年建設書院諭

各省學校之外地方大吏每有設立書院聚集生徒講習肄  
業者朕臨御以來時時以教育人才為念但稔聞書院之設  
實有裨益者少浮慕虛名者多是以未嘗敕令各省通行蓋  
欲徐徐有待而後頒降諭旨也近見各省大吏漸知崇尚實

### 黃平縣志

卷十 書院

二

政不事沽名邀譽之為而讀書應舉者亦頗能屏去浮囂奔  
競之習則建立書院擇一省文行兼優之士讀書其中使之  
朝夕講誦整躬勵行有所成就俾遠近士子觀感奮發亦興  
賢育才之一道也著該督撫商酌舉行各賜帑金一千兩將  
來士子羣聚讀書須預為籌畫資其膏火以垂永久其不足  
者在於存公銀內支用封疆大吏等並有化導士子之職各  
宜殫心奉行黜浮崇實以儲國家菁莪棧樸之選如此則書  
院之設有裨益於士習文風而無流弊乃朕之所厚望也

又議准州縣設學多在城市鄉民居住遠遠不能到學照順  
治九年例州縣於大鄉鉅鎮各置社學擇生員學優行端者  
補充社師免其差役量給廩餼凡近鄉子弟年十二以上二



十以下有志學文者俱令入學肄業仍造名冊於學臣接臨之日申報查考如社學中有能文進學者將社師從優獎賞如怠於教習鑽營充補查出褫革並該管官嚴加議處務期啟發蒙童成就俊乂以備三代黨庠術序之法

乾隆元年整飭書院課程詔

書院之制所以導進人才廣學校所不及我世宗憲皇帝命設之省會發帑金以資膏火恩意至渥也古者鄉學之秀始升於國然其時諸侯之國皆有學今府州縣學並建而無遞升之法國子監雖設於京師而道里遼遠四方之士不能胥會則書院即古諸侯國之學也居中講習者固宜老成宿望而從遊之士亦必立品勤學爭自濯磨俾相觀而善庶人才

黃平縣志

卷十 書院

三

成就足備朝廷任使不負教育之意該部即行文各省督撫學政凡書院之長必選經明行修足為多士模範者以禮聘請負笈生徒必擇鄉里秀異沉潛學問者肄業其中其恃才放誕佻達不羈之士不得濫入書院中酌做朱子白鹿洞條規立之儀節以檢束其身心做分年讀書法予之程課使貫通乎經史有不率教者則擯斥勿留學臣三年任滿諮訪考核如果教術可觀人才興起各加獎勵六年之後著有成效奏請酌量議敘諸生中材器尤異者准令薦舉一二以示鼓勵

舞

乾隆元年禮部奏准社學之設著有成例其黔省地處偏僻其有未經設立之處應再行文該督遵照雍正九年定例飭令

州縣官酌量舉行至量加廉餼動何錢糧令該督隨地酌辦乾隆十年議准書院肄業士子應令院長擇其資稟優異者將經學史學治術諸書留心講貫而以其餘功兼及對偶聲律之學其資質難強者當先攻八股窮究專經然後徐及餘經以及史學治術對偶聲律至每月之課仍以八股為主或論或策或表或判聽酌量兼試能兼長者聽酌賞以示鼓勵

政全書

乾隆三十年慎選山長諭陝甘總督楊應琚奏甘肅蘭山書院延請丁憂在籍之府丞史茂來主講席此甚非是督撫有維持風教之責縉紳中積學砥行之儒足備師資者諒不乏人何必令丁憂人員覲居講席是應聘者固不能以禮自處而黃平縣志

卷十 書院

四

延請之地方大吏亦復不能以禮處人於風化士習微有關係恐他省不無類此者特為明切曉示通諭之乾隆三十七年貴州巡撫李湖奏黔省書院掌教張甄陶由編修改授雲南昆明縣嗣在雲南五華書院掌教五年經前督臣劉藻奏明移為貴山書院掌教已滿六年克著成效應照五華書院掌教孫見龍例議敘給與六品官職銜從之以上各條俱續修時之所補入

龍淵書院在城東舊學基向為義學而祀魁神於內因從學者衆朱中丞遂以龍淵書院名之後閣基崩壞乾隆五十四年州牧袁公治謀之紳士以文昌閣與節孝祠基址創建捐廉俸銀一千三百餘兩仍名曰龍淵書院重建文昌閣於

書院後移節孝祠於右前建牌樓一座頭門三間二門一間講堂三間左右書舍各五間曰博文約禮後為院長書屋三間左右書舍各五間曰進德修業後廚房二間講堂側廚房三間今圮倉廩二間繚以周垣規模宏敞廉憲陳簡齋先生復捐金三百兩添置田畝為束修膏火之費州中讀書者皆感戴焉

按院在城西咸豐丙辰燬於苗亂至光緒庚辰年署知州劉啟瑞建有三楹旋圮僅存一聯曰龍虎際風雲有志竟成諸生豈讓鳳池麟閣淵源湖濂洛相觀而善此地何殊鹿洞鶴湖光緒癸巳年知州瞿鴻錫委紳張政周之冕張蘭皋黃品超韓邦森籌募捐款修復書院並建考棚書院講堂匾曰講

# 黃平縣志

## 卷十 書院

五

學明倫聯曰說禮樂以敦詩書願諸君鼓吹休明振起黨庠盛事先器識而後文藝從此日講求體用蔚為王國人材考棚聯曰試院聽茶聲憶昔年露布書勲此事已自崖而返宏規開社履看今日風檐獻藝諸君當磨礪以須光緒三十一年就書院考棚改辦高初小學堂房宇間數詳第一高等小學校

增

書院膏火計延聘山長每年束修節禮共銀七十二兩月考官課一次由州官考試額定生童正取各四名每名獎錢六百文生童副取各四名每名獎錢四百文師課二次生童正副額同官課但獎以米分為六升四升每年以十個月為率膏火田畝載舊志現歸第一高小校經費惟書院地勢雄偉前

面屏山端拱軒豁呈露高峙雲表道光時賀錫耕中丞題有  
突兀見此匾額光緒中知州瞿鴻錫復製懸於院門增

星山書院在舊城 學宮右乾隆四十八年袁公治攝州事司  
馬張公鳳枝率紳士陳子玠劉琬西戴九德杜大典劉奇揚  
徐懋廸及蘭州人等捐修費金一千四百有奇前為照牆一  
座大門五間講堂五間東西二間作貯穀之所左右書舍各  
三間後樓五間祀王文成公以袁張二公配左右書舍各二  
間袁張二公復捐金置田載田畝冊內

按院在舊城南門威豐戊午燬於苗變至光緒庚辰年知事  
劉啟瑞委紳張照奎楊晉增陳華勳彭漢章傅楨等清理公  
業乏業修復上下楹各三間週繞以牆乙酉年張照奎等籌

## 黃平縣志

### 卷十 書院

六

款修兩廊左右各三間連修朝門甬壁庚寅年知州瞿鴻錫  
任紳首張守銘傅錫齡孫士琨勸捐建陽明樓並碑牆光緒  
三十一年就書院改辦高初小學堂房宇間數詳縣立第二  
高小學校增

書院膏火計延聘山長束修節禮官課師課生童正副課額獎  
勵均與龍淵書院同膏火田畝載舊志現歸第二高小校經  
費增

按星山書院之設始於袁公成於張公一切經費皆舊州紳  
士樂輸者也龍淵書院則袁公自捐廉俸成之並未絲毫派  
累於人而州中人士亦未有以絲毫捐助者落成後延請名  
師肄業者月有廩給數年間成就者數十人可謂盛矣公之

經營屋宇撥置田畝備極周詳各義塾亦區區盡善疊成文  
卷更撮其畧勒之於石期以垂之久遠乃不數年假為館舍  
田產盡失房屋漸頽雖賴松公陶公主持分舊州七寶山觀  
音堂租米然不敷束修之用首事等為袁公付托之人毫無  
補救能無內疚於心耶星山書院首事戴九德劉琬西石頭  
堡首事時松等不避勞怨是以尚存重安江之義學更無人  
敢過問矣惜哉

義學向在魁閣近移於名宦祠雍正六年知州蕭公君柱詳請  
以龍溪狗場地租銀十二兩及小東坡米二十八秤完糧在內為  
東修袁公復以張宅老寨庄租銀四兩撥入

按上魁閣云云為舊志之所紀茲查貴州通志載黃平州

## 黃平縣志

卷十 書院

七

義塾有二處一在新城東舊學基一在舊城文廟右清朝雍  
正六年建知州蕭君柱詳准以狗場即龍溪狗場地租銀十二兩

小東坡義學田米永作館穀云云履查縣屬舊治龍溪狗場  
之地基一百九十三間場壩一幅咸豐苗變後每間地基年

收租錢五十共九千六百五十文光緒三十二年編入小學  
堂經費及民國四年仍收清地租旋因龍巡按劃撥插花將  
龍溪撥入餘慶以便治理而辦理劃撥插花案內各縣原有  
辦學不動產項應歸原縣收取不能隨地轉移業經通飭遵  
辦在案殊該人民張照培等借詞侵佔嗣經紳耆黃品超等  
七十六人公呈縣署據情轉呈 省署民國八年七月十四  
號奉

黃平縣公署訓令開案奉

省長指令據本縣呈劃歸餘慶管轄之龍溪地基擬變賣補  
助縣志局及作學款請飭該縣遵照一案奉

令開呈粘均悉查本省辦理插花各縣每因款項膠葛紛紛  
稟訴致碍進行始經前龍巡按使規定凡屬學務款項之不  
動產收入仍歸原縣收取不能隨地轉移歷經照辦在案此  
案該縣撥入餘慶管轄之龍溪場壩地基一百九十三間場  
壩一幅收入款項既經該縣歷任均指為辦學常款自應仍  
歸該縣管理該張照培等何得借詞爭執仰候令飭餘慶縣  
遵照辦理可也此令等因奉此合行令知為此令仰該局紳  
等遵照此令 按現奉 省長批准此款應歸吾縣管理 增

黃平縣志

卷十 義學

八

石頭堡義塾袁公治以三官閣改為之

按閣在城南義塾已遵新章改為國民學校名詳學校表

重安江義塾亦袁公創為之置有田畝今無從查考

按有書院矣何以又有義學蓋書院以教成材之士而義學  
則并及於童子書院皆設於城而義學則分設各鄉亦古者  
鄉有校州有序黨有庠之遺意為教之法固不厭其詳且廣  
也誠使經義治事之學毋驚於浮文而孝弟謹信之規克先  
於養正詎不盛歟

以上各條舊志新續互相摻雜節次閱之文義最明事亦詳  
盡

附志賓興

按賓興者鄉試之發軔也鄉試獲雋則有會試之典以周制比之鄉試即大司徒升選士之秀者而升之學曰俊士會試即大樂正論造士之秀者以告於王而升諸司馬曰進士是也以漢唐之制比之鄉試即郡國州縣學之所舉而報冊於禮部會試即升於辟雍太學而待命於天子者是也清制直省鄉試京師會試點各府廳州縣資助貢廩生監應鄉試之費曰南賓興資助舉人應會試之費曰北賓興黃平南賓興置有田產載明舊志遇鄉試之年將賓興田穀售銀由管理之人在省約集應試者照數攤分至北賓興係光緒中年瞿公鴻錫任內奉鎮府全公懋績飭籌設鎮遠府縣黃平天柱施秉五屬北賓興黃平捐銀伍百兩繳府置產生息每科會

黃平縣志

卷十 賓興

九

試舉人每人給銀二十兩以助旅費鄉會試停款入鎮遠中學校內今州人之在鎮之中學校肄業者得以為每年之學費云

按科舉停後北賓興併入鎮遠中學經費黃平並未收回原銀留作補助黃平學生升入中學之學費而南賓興田產亦歸縣立第一第二小學經費矣田園另繪入經費志

自海禁大開西力東漸清廷應付無方甲午庚子之役受創實深乃命親貴考察各國政治分遣學生留學外國藉圖自強之道

清德宗毅然變法罷黜科舉是以有改辦學堂之命也顧學堂之程序多矣第言小學者昔者之勝法日之勝俄皆歸功於小學者得毋以受小學教育之人有德育以端其品行智育以啟其知識力育以鍊其身體遂可為社會中堅之人物國家強健之分子乎非也嘗考世界豪傑之士偉大之人僅華威頓由小學卒業後入伍充當軍官洵升至提督獨立美洲功業震鐸古今此外所稱豪傑偉人者靡不受最高之教育

黃平縣志

卷十 學校

十

而後其才始足以用世然則小學者特學之基礎也必有優良之小學乃有優良之效果苟其學業既植則奮進取之途人格已堅自無歧趨之慮勿論升入何種學校分為柯界人才自足資造就而有成功矧愛國熱忱早涵濡於平日當兵義務更服從於臨時昔日之戰勝法俄而歸功小學者其推本之論歟不然但就小學之年齡程度觀之均屬幼穉何能遽膺社會國家之事業斯固無庸諱矣黔處山國興學在後初則師資缺乏借才異地而外縣之開辦學堂其困難尤不待言吾邑自光緒二十九年創辦高等小學堂二縣城與舊

州各一初等數堂民國改學堂為學校改初等為國民學校現計縣屬有第一第二第三高等小學第一至第二十四國



民學校第一第二女子高等小學第一至第五女子國民學校綜計教育經費幾至六千元占地方經費過半數而各校猶有捉襟見肘之虞蓋合則見多而分則見少也夫學校為育才之地經費乃人民脂膏擁皋比者參稽既往借鑑將來學有振興款無虛糜未始非教育幸事抑庶不負國家設學之本旨歟茲列清季民國教育功令次詳各校與經費而附以勸學所縣視學私塾改良捐資興學褒例畧備後日考證焉

光緒二十七年八月初二日

清德宗上諭敬教勸學

人才為政事之本作育人才端在修明學術歷代以來學校

黃平縣志

卷十 學校

七

之隆皆以躬行道藝為重故其時體用兼備人才衆多近日士子或空疏無用或浮薄不實如欲革除此弊自非敬教勸學無由感發興起除京師已設大學堂應行切實整頓外著各省所有書院於省城均改設大學堂各府及直隸州均設中學堂各州縣均改設小學堂並多設蒙養學堂其教法當以四書五經綱常大義為主以歷代史鑑及中外政治藝學為輔務使心術純正文行交修博通時務講求實學庶幾植基立本成德達材用副朕圖治作人之至意著各該督撫學政切實通飭認真興辦所有禮延師長妥定教規及學生畢業應如何選舉鼓勵一切詳細章程著政務處咨行各省悉心酌議會同禮部覆覈具奏將此通諭知之欽此

光緒二十九年十一月二十六日

清德宗上諭釐訂學堂章程並遞減科舉

方今時勢多艱興學育才實為當務之急前經諭令張之洞會同管學大臣將學堂章程悉心釐訂妥議具奏茲據會奏臚陳各摺片條分縷析立法尚屬周備著即次第推行其有應行斟酌損益之處仍著該學務大臣會同張之洞隨時詳核議奏至所稱遞減科舉及將來畢業學生由督撫學政並簡放考官考試一節使學堂科舉合為一途係為士皆實學學皆實用起見著自丙午科為始將鄉會試中額及各省學額按照所陳逐科遞減俟各省學堂一律辦齊確有成效再將科舉學額分別停止以後均歸學堂考取屆時候旨遵行

### 黃平縣志

#### 卷十 學校

十二

即著各該督撫趕緊督飭各府廳州縣建設學堂並善為勸導地方逐漸推廣勿論官立民立皆當恪遵 列聖訓士之規謹守範圍端正趨向不准沾染習氣誤入奇袤一切課程尤宜認真講求毋得徒事皮毛有名無實務期教學相長成德達材體用兼賅以備國家任使有厚望焉將此通諭知之欽此

光緒三十一年八月初四日

清德宗上諭立停科舉廣建學堂

袁世凱等奏請立停科舉推廣學校並妥籌辦法一摺三代以前選士皆由學校而得人極盛實我中國興賢育才之隆軌即東西洋各國富強之效亦無不本於學堂方今時局多

艱儲才為急朝廷以近日科舉每習空文屢降明諭飭令各省督撫廣設學堂將俾全國之人咸趨實學以備任使用意至為深厚前因管學大臣等議奏已准將鄉會試中額分三科遞減茲據該督等奏稱科舉不停民間相率觀望欲推廣學堂必先停科舉等語所陳不為無見著即自丙午科為始所有鄉會試一律停止各省歲科考試亦即停止其以前之舉貢生員分別量予出路及其餘各條均著照所請辦理總之學堂本因學校之制其獎勵出身又與科舉無異歷次定章原以修身讀經為本各門科學又皆切於實用是在官紳申明宗旨闡風興起多建學堂普及教育國家既獲樹人之益即地方亦與有光榮經此次諭旨後著學務大臣迅速頒發各種教科書以定指歸而宏造就並著責成各該督撫實力通籌嚴飭府廳州縣趕緊於城鄉各處編設蒙小學堂慎擇師資廣開民智其各認真舉辦隨時考查不得敷衍瞻徇致滋流弊務期進德修業體用兼賅以副朝廷勸學作人之至意欽此

光緒三十二年三月初一日

清德宗上諭宣示教育宗旨

學部奏請將教育宗旨宣示天下一摺自古庠序學校皆以明倫德行道藝無非造士政教之隆未有不原於學術者即東西各國之教育亦以無人不學為歸實中外不易之理朝廷銳意興學特設專部以董理之自應明示宗旨俾定趨向

期於一遠同風茲據該部所陳忠君尊孔與尚公尚武尚實五端尚為拯世總之君民一體愛國即以保家正學昌明翼教乃以扶世人人有合羣之心力而公德以昭人人有振武之精神而自強可恃務講求農工商各科實業物無棄材地無遺利期有利於國計民生庶幾風俗純厚人才衆多何患不日臻上理著該部即照所議各節通飭遵行所有京師及各省學堂師長生徒尤宜正本清源辨明義利不視為功名祿利之路而以為修齊治平之規於國家興學育才之意方為無負該尚書侍郎等惟當整躬率屬行必踐言切實提倡認真查核懷時局之艱難思全國之關係朕心惓惓實有厚望焉餘著照所議辦理欽此

黃平縣志

卷十 學校

古

光緒三十二年四月初二日

清德宗上諭各省改設提學司統轄學務

政務處學部會奏遵議裁撤學政請設直省提學使司一摺現在停止科舉專辦學堂所有學政事宜自應設法變通著即照所請各省改設提學使司提學使一員統轄全省學務歸督撫節制一切詳細官制及辦事權限章程仍由學部籌議具奏所有各省學政一律裁撤均著回京供職各該省學校事宜暫由各該督撫督飭屬員妥為經畫餘著照所議辦理欽此

節高初等小學堂立學總義 光緒二十九年十一月二十六日

高等小學堂凡已習初等小學業者入焉以培養國民之

善性擴充國民之知識強壯國民之氣體為宗旨以童年皆知作人之正理皆有謀生之計慮為成效每星期三十六點鐘四年畢業

高等小學堂之教授科目凡九一修身二讀經講經三中國文學四算術五中國歷史六地理七格致八圖畫九體操視地方情形尚可加授手工農業商業加授之科目作為隨意科目

初等小學堂凡國民七歲以上者入焉以啟其人生應有之知識立其明倫理愛國家之根基並調護兒童之身體令其發育為宗旨以識字之民日多為成效每星期不得過三十點鐘五年畢業

## 黃平縣志

卷十 學校

七

初等小學堂之教授科目凡八一修身二讀經講經三中國文字四算術五歷史六地理七格致八體操此為完全學科視地方之情形尚可加圖畫手工之一科或二科科目作為隨意科目

光緒三十三年正月二十四日

學部奏定女子師範學堂及女子小學堂章程摺

中國女學本於經訓故周南召南首言文王后妃之德一時諸侯夫人大夫妻莫不恪秉后妃之教風化所被普及民間江漢諸篇言之尤備孔子曰人而不為周南召南其猶正牆面而立也與蓋言王化始於正家倘使女教不立婦德不修則是有妻而不能相夫有母而不能訓子家庭之教不講家

養之必不端教育所關實非淺鮮此先聖先王化民成俗所由必以學為先務也方今朝廷銳意興學兼採日本歐美規制京外臣工修奏請辦女學堂者不止一人一次而主張緩辦者亦復有人臣等每念中外禮俗各異利弊務宜兼權自欽派學務大臣以至設學部以來歷經往復籌商亦復審慎遲回未敢輕於一試故前年奏定學堂章程將女學歸入家庭教育法以為先時之籌備上年明定官制將女學列入職間辦女學在時政為必要之圖在古制亦實有脗合之據且近來京外官商士民創立女學堂者所在多有臣部職任攸關若不預定章程則實事求是者既苦於無所率循而徒務

黃平縣志

卷十 學校

十六

虛名者或不免轉滋流弊臣等用是夙夜思維悉心商酌謹擬女子師範學堂章程三十六條女子小學堂章程二十六條凡東西各國成法有合乎中國禮俗裨於教育實際者則仿之其於禮俗實不相宜者則罷之不能遽行者則姑緩之現在京外各地方如一時女教習難得不能開辦者務須遵照前章實行家庭教育之法以資補助其已開辦各女學堂務須遵照此次奏定章程以示準繩倘有不守定章漸滋流弊者管理學務人員及地方官均當實力糾正總以啟發知識保存禮教兩不相妨為宗旨以期仰副聖朝端本正俗之至意如蒙

俞允即由臣部督飭京師督學局並通行各省將軍督撫一體

遵照辦理謹奏

節女子高等小學堂義 光緒三十三年正月二十四日

女子小學堂以養成女子之德操與必須之知識技能並留意使身體發育為宗旨

女子初等小學堂之教科目凡五曰修身國文算術女紅體操外音樂圖畫二科為隨意科目

女子高等小學堂之教科目凡九曰修身國文算術中國歷史地理格致圖畫女紅體操外音樂一科為隨意科目

女子初等高等小學堂修業年限均為四年

中華民國元年九月初二日

教育部令公布

卷十 學校

七

黃平縣志

教育宗旨

注重道德教育以實利教育軍國民教育輔之更以美感教育完成其道德

教育部令公布

學校系統表





開化最先鍾毓獨厚遠溯成周學制人人有士君子之行涉矣  
不可復追秦漢以後二千餘年未與外國文明相接隔新知莫  
敢舊學又為遞渡時期方針不定本大總統在前清從政即以  
廢科舉設學校為先務藍縷初開設施未竟形式或是精神則  
非宜以政體革新神州雲擾民國成立在再三年財政困難未  
遑興作根本大計缺焉莫修顧念治國猶治家然家雖貧子孫  
愈不可以不讀書國雖弱人民愈不可以不求學東西各國專  
門記述著作如林識字人民十得八九返觀吾國則出版之書  
大都藉販專利之品寥寥若晨星甚至高才無升學之途童叟鮮  
求師之地固由公家竭蹶補助無資然中養不中才養不才微  
獨處高明之地者宜然凡為公民皆與有責焉者也本大總統

## 黃平縣志

卷十 學校

七

既以興學為立國要圖今兵氣漸銷邦基初定提倡斯旨豈容  
躊躇矩矱本諸先民智慧求諸世界使中華民族為大仁大智  
大勇之國民則必於忠孝節義植其基於智識技能求其闕尚  
武以備軍人資格務實以儆末俗虛浮矢其忠誠以愛國為前  
提苦其心志以獵官為大戒厚於責己恥不若人嚴則若將領  
之部其弁兵親則如父兄之愛其子弟此本大總統對於學校  
之精神教育尤兢兢於變化氣質而後種種學業乃有所施也  
文明各邦皆厲行義務教育制度其學區分配即就各區內學  
齡兒童人數分擔其延師設學之費吾國亦定初等小學四年  
為義務教育年限但國民罕知義務往往放棄其青年可貴之  
光陰今將以教育普及為期必使人人有自治之精神而去其

依賴之性質即私家學塾但能合乎教授管理之法亦當與各學法大同一之制裁而入乎辦法則有二端師範者中小學所發出宜極力整頓以造就良師課本者各學校所通行宜從速編訂以畫一學制著教育部切實籌辦並將義務教育原理分設演說俟物力稍有餘裕即將各級學校依次擴充記曰學然後知不足知不足然後能自反也創鉅痛深之後宜有堅苦卓絕之儒凡我士民當效陽明夏峰習齋剛主之身體力行而兼以各國理化博物等名家之深思好學精誠所至金石為開痛懲虛矯自大之風以不學無術為深恥庶幾勝殘去殺禮讓彬彬利國福民政予望之此令

教育綱要

黃平縣志

卷十 學校

十

甲總綱

一 施行義務教育宜規畫分年籌備辦法務使赴期成功以謀教育之普及

二 興學由造就師範編輯教科書入手應由教育部通行各省按照各地方所需教員數分期造就並由教育部編輯小學中學教科書以確定全國教育之基礎

三 申明教育宗旨注重道德實利尚武並運之以實用以命令頒布

四 變通小學中學學制名初等小學校為國民學校以符義務教育之義並於中學校得附設預備學校以為升學之預備

五各地方固有學款宜分別保存不得移作他用並將國家地方稅項查明釐定確定學款支出範圍以防混淆在兩稅未分以前暫照各地方習慣以部款省款縣款三種支配之

## 乙教育要旨

一各學校均應崇奉古聖賢以為師法宜尊孔尚孟以端其基而致其用

二中小學教員宜研究性理崇習陸王之學導生徒以實踐教科書宜採及學案以明尊孔尚孟之淵源

三道德教育宜師英美之高尚以涵養德性宜師德國之嚴重以鍛鍊氣質俾與國粹團結為一以採世界特性之長

## 黃平縣志

### 卷十 學校

二十一

四中學小學修身科國文科應將誠心愛國盡責任重閱歷之積極行為與勿破壞勿躁進勿貪事之消極行為編入此二科中教授一面準此以為訓練俾在受學時期養成其意志與慣性以資涉世處事時之應用

五各學校教員宜注意學生之箇性陶冶獎掖其良知良能並養成其自動力暨共同習慣

六明示教育趨向使人人知求學係造就本身能力用以開發社會無窮事業非僅供官吏一部分之用凡從前入學專以干祿之惡習切宜破除以養成國民獨立之精神各學校均用此著為校訓

七自小學以至大學勿論教授試驗管理均取嚴格主義以

造成嚴正之人格正確之知識

### 丙教科書

一中小學教科書於一定期限內編定頒發國定制與審定制並行

二中小學校均加讀經一科按照經書及學校程度分別講讀由教育部編入課程並妥擬讀經教授法通知京外轉飭施行

三中小學校國文教科書除編定者外應選讀國語國策並選讀尚書以期養成政治知識

### 丁建設

一各縣暫就原有區域劃分為若干學區於一定期限內必

## 黃平縣志

卷十 學校

三

須設置若干初等高等小學校

二各縣兩等小學均令就地籌款開辦但向由省款或縣款支給早經成立暨體察情形必須由官款補助者不在此限

三私塾取獎進主義得就其程度高下受兩等小學同一之待遇以期同化於學校

四自中學以至大學均就目前財力可及與國內所需要酌量設校其區畫如左

中學校應就現時已設之校每縣或數縣一所由省款暨縣款支出

師範學校每道各設一所或兩道合設一所由省款支出

女子師範學校注重女子職業並保持嚴肅之風紀京師設一所由部款支出每省設一所由省款支出  
高等師範學校應由教育部統籌全國定為六師範圍於其區內就適宜地點各建一校其經費由部款支出  
實業師範學校每省一所省款支出如有繁盛商埠財力易集者得酌量添設  
中等實業學校每縣或數縣一所省款及縣款支出其設科以克應本地方需要為主  
專門農工商醫學校除京師仍舊辦理外其各省省會及商業繁盛之區得按照地方需要的量添設由部款或省款支出並獎勵地方公立或私立

大學校全國定為四區就適宜地點建設由部款支出  
法政學校每省設一所由省立或地方公立以養成自治人才為主科目偏重自治程度畧選專門教授理論之外兼以多知事實為主畢業後不得與以預高等文官考試及充當律師之資格其各省舊有之專門法政學校暫勿擴充班次京師現設之法政專門學校一仍其舊

五經學院宜於大學校外獨立建設按經分科並佐以京師圖書館以期發明經學之精微

六國立文科大學宜注重研究中國文學哲學史學並佐以考古院以發揚國學之精神

七提倡各省各處設立經學會以收羅年長宿學經生並翼

以養成中小學校經學教員及升入經學院之預備由教育部通咨辦理

八各省公立私立各學校宜嚴加取締除中小學校外凡辦理不得法者得改設或撤廢之就其固有基金提充上列各校建設之用由教育部通咨辦理

九高等專門以上學校招班宜嚴定考試入學之法不得隨意變通招考致紊學系由教育部通咨各省轉飭遵照

### 戊學位獎勵

一學位除國立大學畢業應按照所習科學給與學士碩士技士各字樣外另行組織博士會作為審授博士學位之機關由部定博士會及審授學位章程暫行試辦

## 黃平縣志

卷十 學校

三四

二學位規定後政府應頒布學位章服以表彰其學蹟  
己社會教育

一高尚學藝如圖書館博物館美術館文藝音樂演劇等項均宜設置擴充以彰國華而培民德並設譯書局編譯醇正切要之圖書以輸進文明

二通俗教育如通俗講演通俗書報通俗圖書館通俗教育研究會等項均宜提倡推行以增長羣衆之德慧

民國四年七月二十二日

### 大總統申令

國民教育以小學為基礎觀於小學兒童之態度而可以覘國之興衰為小學教員者兼父母師保之職故愛之重之異於常

流吾國教育本未普及重以改革廢學尤多且辦法紛歧精神  
缺乏予在天津時因小學組級參差進步遲滯特設模範小學  
一所頗資倡導之力京師為全國人士所觀瞻應迅設模範小  
學為各省表率所有建築開辦等經費本大總統自行捐發以  
樹風聲務使學校如林庠序盈門有厚望焉此令

節高等小學校令 民國四年七月三十一日公布

高等小學校以增進國民學校之學業完成普通之教育為宗旨

高等小學校修業年限為三年

高等小學校之教科目為修身讀經國文算術本國歷史地理  
手工圖畫唱歌體操男子加課農業女子加課家事視地方情

### 黃平縣志

卷十 學校

三十五

形農業可以從闕或改為商業並可以加設外國語遇不得已  
時手工唱歌亦得暫闕

#### 節國民學校令

國民學校施行國家根本教育以注意兒童身心之發育施以  
適當之陶冶並授以國民道德之基礎及國民生活所必需之  
普通知識技能為本旨

國民學校修業期限為四年

國民學校之教科目為修身國文算術手工圖畫唱歌體操女  
子加課縫紉遇不得已時可暫闕手工圖畫唱歌之一科目或  
數科目 附註修正國民學校令刪去讀經

教育部頒課程表二

國民學校學年課程表

科目  
學年  
時數

第一學年

第二學年

第三學年

第四學年

修身

二 道德之要旨

二 道德之要旨

二 道德之要旨  
公民須知

二 道德之要旨  
公民須知

國文

一  
(讀意)簡單文  
字書法及日用  
文章之讀法

二  
簡單文字之讀  
法書法及日用  
文章之讀法書  
法作法語法

四  
簡單文字及  
日用文章之  
讀法書法作  
法語法

四  
簡單文字及  
日用文章之  
讀法書法作  
法語法

算術

五  
百數以內之  
十數以內之  
加減乘除

六  
千數以內之  
數以內之加  
減乘除

六  
通常之加減  
乘除  
(珠算加減)

五  
通常之加減乘除  
及簡易之小數  
每數加減乘除  
(珠算加減)

手工

一 簡易製作

一 簡易製作

一 簡易製作

一 簡易製作

黃平縣志

卷十 學校

三六

圖畫

一 簡單形體

一 簡單形體

一 簡單形體

唱歌

四 平易之單音唱歌

四 平易之單音唱歌

一 平易之單音唱歌

一 平易之單音唱歌

體操

四 遊戲

四 普通體操

三 普通體操

三 普通體操

縫紉

一 運針法  
通常衣服  
之縫法

二 通常衣服  
之縫法  
補綴法

總計

三

一男 一女

二男 二女



高等小學學年課程表

教 育  
科 目  
學 年

每 周  
教 授  
時 數

第 一 學 年

每 周  
教 授  
時 數

第 二 學 年

每 周  
教 授  
時 數

第 三 學 年

修 身 二

道 德 之 要 旨

二

道 德 之 要 旨  
中 國 法 制 大 意

二

道 德 之 要 旨  
中 國 法 制 大 意

讀 經 三

講 授 論 語

三

講 授 論 語

三

講 授 論 語

國 文 一〇

日 用 文 字 及  
普 通 文 之 讀  
法 書 法 作 法

八

日 用 文 字 及  
普 通 文 之 讀  
法 書 法 作 法

八

日 用 文 字 及  
普 通 文 之 讀  
法 書 法 作 法

算 術 四

整 數 小 數 諸 算 數  
(珠 算 加 減)

四

分 數 百 分 數  
(珠 算 加 減 乘 除)

四

分 數 百 分 數 比 例  
(珠 算 加 減 乘 除)

黃 平 縣 志

卷 十 學 校

二 七

本 國 歷 史 一

本 國 歷 史 之 要 畧

二

本 國 歷 史 之 要 畧

二

本 國 歷 史 之 補 習

地 理 一

本 國 地 理 之 要 畧

二

本 國 地 理 之 要 畧

二

外 國 地 理 之 要 畧

理 科 二

植 物 動 物 鑛 物  
及 自 然 現 象

二

植 物 動 物 鑛 物  
及 自 然 現 象

二

通 常 物 理 化 學 上 之 理  
象 元 素 與 化 合 物 簡 易  
器 械 之 構 造 作 用 人 身  
生 理 衛 生 之 大 要

手 工 二

簡 易 手 工

二

簡 易 手 工

二

簡 易 手 工

圖 畫 二

簡 單 形 體

二

簡 單 形 體

二

諸 種 形 體

唱 歌 二

單 音 唱 歌

二

單 音 唱 歌

二

單 音 唱 歌

唱 歌 二

單 音 唱 歌

二

單 音 唱 歌

二

單 音 唱 歌

體操	三	普通體操 遊戲	三	普通體操 遊戲	三	普通體操 遊戲
農業		男 兵式體操	二	農事 農事之大要 森林 森林之大要 水產 水產之大要	二	農事 農事之大要 森林 森林之大要 水產 水產之大要
家事	二	縫 級	四	縫 級 家事大要	四	縫 級 家事大要
外國語			二	讀法 書法 作法 語法	二	讀法 書法 作法 語法
總計	三二		三四		三四	

黃平縣志

卷十 學校

民國七年十一月三十日

大總統令

立國本計教育為先比年政局糾紛內外交困致教育事業未克積極進行其在用兵省分地方耗散文教益疏甚或強借校舍使國籍設備悉付摧殘或縮減學款致朝夕饜殮不能供具絃歌輟響黌舍為墟本大總統心焉惜之方今解決時局漸就和平振興教育不容稍緩各省區軍民長官於軍政財政擘畫艱難在所深悉尤願於地方教育力加維護嗣後凡因事借用學校務即設法遷移其教育經費有因一時急需挪充他用者更宜妥籌抵補以期恢復舊觀亟圖進步用副國家興學育才之意此令

縣立第一高等小學校設縣城西隅就原有書院考棚畧為改  
用校門磚坊高峙入校左側有室三間作國民學生雨時操  
場面臨方池即龍淵池右平地一幅為內操場前層正房七  
間中一間作過道左右兩間可作校長室管理員室右餘二  
間現設勸學所左餘二間一作招待室一作教員公共室第  
二層左右廊房各六間第一第二第五第六等間改作四教  
室左餘二間一作圖書室一作成績室右餘二間一作器械  
室一作庶務室第三層正房五間中三間作禮堂左右二間  
作高等學生自習寢室樓上亦可作教室兩旁留有雨道第  
四層廂房左右各三間分作國民學生休憩及澡浴堂役等  
室第五層正房七間中三間作會議室並為集合全校學生

黃平縣志

卷十 學校

十九

朝夕訓誨之地左右各餘二間學生多時均可作寢室右旁  
仍有雨道第六層廂房各二間左邊光線尚足可作教室第  
七層正房五間議改為 陽明祠中供木主各室留備藏書  
閱書暨管理之用後有小房二間作庖廚共計有室四十八  
間四週繚以磚牆高及丈餘前暨照牆左鄰 聖廟借泮池  
前隙地作外操場校後即文昌宮舊址長方廣坪建有樂歲  
草亭遍植花木為學校園蔽以牆垣綜觀斯校規模宏大方  
宇重疊校址校舍綽然有餘若繩以學校新式頗嫌不合唯  
工堅料實良不多得前人創修辛苦物力維艱舊貫是仍異  
日擴充學校無慮其不敷用矣

學校成立原因光緒二十九年知州何德源奉變通科舉改辦

學堂之通訪詳請改龍淵書院為端化小學堂並設蒙學堂旋改為高初兩等小學堂委紳張政張蘭皋張樞充管堂組織學務安紳李承棟魏霖遠聞人傑張明濬為辦事學長任文牘收支並清理各廟餘穀各鄉絕產補助經費開辦之初延聘儒學伍襄鈞教諭周封邵教課經史甄錄學生三十名供應膳宿住堂肄業隨聘格致算術教習兼授科學維時歲科小試未停學生中優者獲雋而去餘多赴省考入別種學堂繼又詳請提學司委派簡易師範生分任功課復聘宿學之儒培養國文經學根底添招學生程度不齊分班講習抑越三載光緒三十三年委紳周陶充堂長按照定章積極進行民國元年一期畢業近來風氣漸開從學校眾教科無缺經費已定民國八年畢業至

黃平縣志

卷十 學校

三

五期經縣知事陳昭令呈准改定第一名稱雖設備未能完善要亦足徵進步後有熱心教育者繼長增高當突過前人是則斯校之所厚望也校園另載附各期畢業表經費表

縣立第一高等小學校各期畢業表

校別	校名	長	畢業期數	年	月	分	學	類	數	備	考
高等小學校	周陶	周陶	第一期	民國元年	十二月	南明中學四人	甲種師範二人			升學畢業後回籍任教員勸學等事	
高等小學校	賀良楨	賀良楨	第二期	民國二年	十二月	南明中學二人	甲種師範二人	鎮			
高等小學校	周培章	周培章	第三期	民國四年	十二月	遠中學四人	鎮武學校三人				
高等小學校	魏霖遠	魏霖遠	第四期	民國六年	十二月	甲種師範一人	鎮遠中學一人	測			
第一高等小學校	魏霖遠	魏霖遠	第五期	民國八年	十二月	甲種師範一人	鎮武學校二人	鎮			

說明

縣立第一高等小學國民學校常年經費表

目別款 項 年收數目 折合銀元 備考

第一類 寶門寨學款 約八十餘石 一百一十四元

第二類 七買山廟散 二十五石 三十五元七角

第三類 高坡流學穀 約三十石 四十二元八角五仙

第四類 朝輔寺學穀 約十石 十四元

第五類 鐵廠學穀 約二十餘石 二十八元

第六類 馬場街三官閣義塾穀 八石 十二元四角

第七類 楓香寨排樓坡學校 約十石零 十四元

黃平縣志

卷十 學校 三十一

第八類 小東坡黃家山賓興穀 約一百一十石零 一百五十四元

第九類 何家林學穀 約五十石 七元

第十類 本城斗租米 三十六石 一百五十二元四角

第十一類 屠捐錢 五百千文 二百八十元  
以十箇月計按月由總費局支五十千

總計 約三百三十四石零 五百千文 八百五十三元三角五仙

說 陳知事躬令按照民國八年兩校開支規定此數若國民學生招足四班尚不敷用除屠捐斗租米外學田賓興田所提廟各田均應繪圖載入經費志內乃垂久遠

例 每穀一石合銀一兩每米一斗合銀三錢以本城舊州重安斗為限斗大者照加每錢一千合銀五錢每銀一兩合洋一元四角以下仿此

縣立第二高等小學校設舊州分縣城南隅就原有星山書院  
添修改用校前司閘室一小間前層新式磚房五間係縣視  
學傅錫齡勸捐修建樓上作教室樓下中為過道左招待室  
右會食室新鑿池一第二層正房三間左校長室右教員室  
中為會議室第三層廂房左右各三間分作學生自習寢室  
並器械各室第四層正房三間作教室外餘為過道第五層  
樓三間樓上供 陽明木主並作教室樓下左圖書室右成  
績室中為禮堂又左邊另修三間國民學生教室教室前作  
學校園前層附修一間作庖廚操場一幅在校後面逼城牆  
左鄰 聖廟借泮池前隙地作外操場校舍共二十四間教  
室四其餘設置各室僅足敷用四週繚以牆垣惜為校址地

黃平縣志

卷十 學校

三二

勢所限未能擴充若國民學生招足班數尚須添設教室則  
必圖推廣之地矣

學校成立原因光緒二十九年知州何德源詳請改星山書院  
為星山小學堂並設蒙學堂旋改為高初兩等小學堂委紳劉  
毅張守銘孫象賢充管堂組織學務委紳常樹勳楊熾芳李長  
庚石顯銘為辦事學長任文牘收支委紳傅錫齡孫士琨籌畫  
經費兼清廟絕各產以資補助委紳易發源陳保元經營書籍  
延聘教諭丁吉甫教課經史招考學生二十名津貼火食住堂  
肄業亦因歲科小試未停學生中有入泮者有赴省投考別種  
學堂者開辦三載未就範圍嗣經詳請提學司委派簡易師範  
生分授科學更易辦學人員添招學生專聘科學教員照章投

設立第三年一期畢業民國八年畢業至七期經縣知事陳昭  
 令呈准改定第二名稱該校經費較第一第三高小學校為優  
 圖書器械較為完備即謀教育之發達而財力無患其不逮矣  
 校園另載附各期畢業表經費表

縣立第二高等小學校各期畢業表

校名	校長	畢業人數	年	月	升學類數	備	考
舊州城立 高等小學	張守銘	九人	第一期	宣統三年 十二月			
舊州城立 高等小學	張守銘	九人	第二期	民國二年 十二月			
舊州城立 高等小學	孫象賢	十三人	第三期	民國三年 十二月			

黃平縣志

卷十 學校

舊州城立 高等小學	石正明	十一人	第四期	民國四年 十二月			
舊州城立 高等小學	石正明	十四人	第五期	民國五年 十二月			
舊州區立 高等小學	楊錦江	十六人	第六期	民國七年 十一月			
第二高等 小學校	楊錦江	十九人	第七期	民國八年 十二月			

說

明

縣立第二高等小學校常年經費表

目別款	項	年收數目	折合銀元	備	考
第一類	學田 費儀	約五百石	七百元	年十月呈報	上列各款係抄民國四年十月呈報縣案
第二類	學地租	約三十餘兩	四十二元八角五仙		
第三類	土租	約十餘兩	十四元		
第四類	雜糧斗租	一百兩	一百四十元		
第五類	米斗租米	四十石	一百六十八元		
第六類	屠捐	三百一十兩	四百三十四元		
總計		約五百四十四石 約四百五十餘兩	一千四百九十八元八角五仙		

黃平縣志

卷十 學校

蓋

縣立第三高等小學校設縣屬南區重安暫附第十四國民學校開辦即三義宮內俟籌足的款即於重安驛號地址建築校舍常年經費以原有學款斗息屠捐等項為指定學款設有不敷時由地方經費局籌助招定學生三十名民國八年秋季始業經縣知事陳昭令呈准立案八年十二月三十一日奉貴州省長公署指令呈冊均悉該縣增設縣立第三高等小學校具見熱心教育殊堪嘉慰所擬章程尚無不合自應准予立案惟查重安學校屢辦屢停貽誤學童良非淺鮮此後應督同辦學人員認真整頓勿蹈前轍是為至要冊存此令謹錄立案原因為重安人士勗學校待修無圖可繪附經費表



縣立第三高等小學校暨第十四國民學校常年經費表

目別款項	年收數目	折合銀元	備考
第一類學田租穀	六十餘石	九十元	
第二類土租錢	十三千	九元四角	
第三類磨捐錢	一百五十千	一百元	
第四類斗息銀	一百二十七兩錢	一百七十九元五角	
第五類豬牛經紀銀	八十兩	一百一十一元一角	
第六類鴨捐銀	約二十五元	二十五元	
第七類木捐			
總計		五百一十五元	

說明

黃平縣志

卷十 學校

縣立第一女子高等小學國民學校設縣城中街就文昌宮廢祀廟宇改

用前層正房五間中為過道左一間為招待室右一間為管

理室左又一間男教員室右又一間校役室第二層左右廂

房各二間左為高等班教室右為國民班教室第三層正房

五間中三間為禮堂左一間女教員室右一間學生憩息室

第四層即諸葛武侯祠五間若添招學生班數可作教授管

理各室校前平地一幅作體操場前面練以磚牆左為高等

校門右為國民校門牆中端題丞相祠堂四大字祠後空地

尚寬仍築土牆以為藩籬民國七年國民學生一期畢業十

二名該校校址前抵路後抵張姓高坎左抵張姓屋基右抵

報恩寺係民國八年春當事紳首將牛場街學地五間並房

與張金玉兄弟互換此基委勸學所所長李承棟籌款移文  
昌廢廟改建女校另有碑記校園另載附經費表

縣立第一女子高等小學國民學校常年經費表

目別款	項	年收數目	折各銀元	備	考
第一類	巖門司船捐	錢四百十文	二百八十元		
第二類	善化寺廟穀	一十石	十四元	由該廟住持搗交	
第三類	城隍廟廟穀	一十石	十四元	由該廟住持搗交	
第四類	玉皇閣廟穀	一十石	十四元		
第五類	豬牛經紀錢	三十三千	二十元四角	由金先臣王長發認交	
第六類	羅寨田租米	一石四斗六升	六元一角六仙	由佃戶王桂香石興德認交	
第七類	塔邊土租米	六斗	二元五角二仙	由佃戶陳必清認交	
第八類	學署門口地租銀	九兩九錢	十三元八角六仙		
第九類	馬場街衙租錢	四千六百文	三元二角	由解玉林收轉交	
第十類	捕廳署門口地租銀錢	銀三兩 錢一千二百文	四元二角 八角四仙		
總計			三百七十三元 一角八仙		

黃平縣志

卷十 學校

說 女校係民國八年成立所有經費各款亦由八年底經陳

知事昭令規定指撥備案田土圖式另繪載入地方經費

志內

縣立第二女子高等小學校設舊州分縣城馬家巷內就原有廢祀文昌宮改用前層學校門左側司閩室第二層正房五間中為高等班教室左男教員憩息室右器械室校役室第三層左右廂房各二間左校長室司鈴室右成績室會客室第四層正房五間中為國民學校一二年級教室左學生憩息室右管理室女教員憩息室國民三四年級教室側為過道第五層正房三間作禮堂平地一幅作操場四週蔽以牆垣民國五年國民學生一期畢業十二名民國八年高等學生一期畢業十五名國民學生二期畢業十四名該校經費照八年度預算支銀三百四十六兩折合銀元四百八十四元二角純由舊州經費局給領別無他款收入校舍亦八年

## 黃平縣志

卷十 學校

三七

始落成也校園另載

### 國民學校

名初等小學校為國民學校以符義務教育之義固與高等小學校不相統屬誠重之也前者高初兩等小學校幾有視初等為附屬品而側重高等小學以為畢業幾班升學多人足增辦學之名譽今既正其名則無畸重畸輕之病更觀國民學校本旨凡教授管理者尤在有學識經驗之良師蓋蒙以養正聖功也之謂歟吾縣男女國民學校共二十有九除第一第二第九男校第一第二女校建設較為完備外其餘別無建築之校舍暫借廟宇公所甚且借用民房向無學款者然則教育經費必須添籌統一方能挹注而現有之各校可期穩固應設之各

地乃得擴充若僅以此二十餘校何足容一縣數千之學齡兒童  
 童造化根基關乎教育原賴賢有司維持而推廣之茲就成立  
 各校列表於後

黃平縣立城區國民學校一覽表

查照民國八年冊報學生  
 數及經費數填載

校別	區別	校址	學生人數	畢業班數	經費	備考
----	----	----	------	------	----	----

第一團	中區	附設第一高小校	四十二人	一班	載入第一高小校	
-----	----	---------	------	----	---------	--

第二團	北一區舊州南門街	附設第二高小校	二十六人		載入第二高小校	光緒末年傳神錫齡孫紳祥霖添修國民學校講堂一大間
-----	----------	---------	------	--	---------	-------------------------

第三團	北一區舊州南門街	借智氏民房暫設	二十四人		酌收學費無的款	第三至第六共四校應添撥經費維持永久
-----	----------	---------	------	--	---------	-------------------

第四團	同前	借郭家祠暫設	三十二人		同前	
-----	----	--------	------	--	----	--

黃平縣志 卷十 學校

第五團	北一區舊州北門街	借天齊宮改設	二十八人		酌收學費無的款	
-----	----------	--------	------	--	---------	--

第六團	北一區舊州西門外	借忠烈宮改設	三十人		同前	
-----	----------	--------	-----	--	----	--

第七團	中區十里橋	就三清殿改設	二十人		四十四元八角	俸義學費會教廟校約三十二石零
-----	-------	--------	-----	--	--------	----------------

第八團	中區東坡街	就萬壽宮改設	二十八人		一百五十二元二角	俸公穀飛雲洞年捐校費捐升息
-----	-------	--------	------	--	----------	---------------

第九團	中區蓮路堡	就關帝廟改設	二十二		五十八元八角	俸劉連植遠芳捐銀百兩買學田校主李陸士芝嗣田及地方公穀
-----	-------	--------	-----	--	--------	----------------------------

第十團	東區通巖堡	就五顯廟改設	二十四	一班 十五人	二百七十五元五角	俸屠捐斗息猪牛鯉紀念項
-----	-------	--------	-----	-----------	----------	-------------

第十一團	東區圍堡	就關帝廟改設	二十六		一百四十元	同前
------	------	--------	-----	--	-------	----

第十二團	東區鷹壘	就關帝廟改設	十八		一百四十元	俸公穀及加巴攬壘等處斗息
------	------	--------	----	--	-------	--------------

第十三國 民學校 南區馬場街 二十 四十四元八角 係義塾穀屠捐

第十四國 民學校 南區重安江 就三義宮改設 四十二 載入第三高小校內

第十五國 民學校 南區一區 就南嶽廟改設 二十四 六十四元 係提廟穀二十石

第十六國 民學校 北一區 就龍神廟改設 二十二 七十五元 係提寺穀共五十石

第十七國 民學校 北一區 就觀音閣改設 十八 三十五元 係提廟穀二十五石

第十八國 民學校 北三區 就米寶寺改設 二十四 九十七元 係廟穀義學穀屠捐

第十九國 民學校 北三區 就義塾改設 二十六 一百九十元 係義塾穀屠捐斗息牲捐

第二十國 民學校 北四區 就川主宮改設 三十二 九元 係屠捐斗息牲捐

黃平縣志

卷十 學校

第二十一國 民學校 北四區 就萬壽宮改設 二十八 二百一十元 係屠捐斗息牲捐

第二十二國 民學校 北四區 就大寺改設 二十四 一百一十四元二角 係屠捐斗息牲捐

第二十三國 民學校 北二區 就私塾改設 二十八 無的款 係廟校屠捐斗息

第二十四國 民學校 北三區 就川主廟改設 十八 二百七十四元四角 係廟校屠捐斗息

第一女子 國民學校 中區縣城中街 附設女子第一高小校 五十八 一班 載入女子第一高小校

第二女子 國民學校 北一區舊州南門內 附設女子第二高小校 二十六 二班 載入女子第二高小校

第三女子 國民學校 北一區 石留寨 二十四 三十五元五角 係園防局籌補錢六千文

第四女子 國民學校 北三區 平溪場 二十二 四十二元 係園防局籌補錢六千文

總

二十九校 七區 七百九十二人 二千零八十元七角

說 查畫分學區中東南西各一北四共八區現惟西區無學校而北區十八校東區三校中區六校南區二校不惟西區應得補設如南區物力尚豐亦應添設庶使學校愈多造就愈廣國民知識亦愈增加有裨地方甚鉅至各校經費內有公設廟穀各田畝應另繪圖載歸經費志以備稽考

明

### 勸學所

勸學所者補助縣教育行政之機關負責籌款興學之責而為一邑學務所匯歸者也自清季改辦學校即頒布勸學所章程吾

## 黃平縣志

卷十 學校

四十一

邑於宣統初年設勸學所於縣城辦理尚無成績至民國四年委紳李承棟任勸學所長秉承縣公署畫分學區籌設各區國民學校請委各區勸學員相助為理具有規模後之肩斯責者維護原有各校按照定章催促進行雖曰普及教育未遑希望而有基勿壞改良推廣綽有餘地教育發達不能不厚望於勸學所民國八年經縣知事陳昭令指定巖門船捐錢二百千文為勸學所經費如有不敷自行籌補茲附勸學所規程俾有遵循焉

民國四年十二月公布

### 勸學所規程

第一條 各縣設勸學所輔佐縣知事辦理縣教育行政事宜

並綜核各自治區教育事務

第二條 勸學所設所長一人由縣知事詳請道尹委任並詳由該管最高級行政長官咨報教育部

第三條 勸學所設勸學員二人至四人由縣知事委任詳請道尹轉報該管最高級行政長官

遇必要時得置臨時勸學員由縣知事就各區學務委員內委令兼充

第四條 具有左列資格之一者得充勸學所所長

一曾任地方教育事務五年以上者

一曾任高等小學校校長三年以上者

一曾在師範學校畢業任教育職務一年以上者

## 黃平縣志

### 卷十 學校

四一

第五條 具有左列資格之一者得充勸學員

一曾任地方教育事務二年以上者

一曾任國民學校或高等小學校教員二年以上者

一曾在師範學校畢業者

第六條 勸學所所長受縣知事之監督指揮總理所內事務勸學員受所長之監督指揮分掌所內事務

第七條 勸學所視事務之繁簡得設書記一人至三人

第八條 勸學所職員之薪俸公費由縣知事詳請該管最高

級行政長官定之

第九條 勸學所經費由縣知事就地方公款項下自行籌支

仍詳報主管長官查核備案

第十條 自治區未成立地方由勸學所依照地方學事通則處理其教育事務

第十一條 本規程之施行細則由教育總長定之

第十二條 本規程自公布日施行

民國五年四月公布

勸學所規程施行細則

第一條 關於左列各事項由勸學所陳請於縣知事處理之

一 義務教育之調查及勸導督促等事項

二 查核各學區之位置及其聯合事項

三 各區學務委員會之設置事項

四 查核各區學齡兒童之登記及其就學免緩事項

## 黃平縣志

卷十 學校

四二

五 經營縣屬教育經費編製預算決算並稽核各區教育經費處理其紛爭事項

六 查核各學校之建築及其他設備事項

七 核定區立各校學級編製各教科目增減事項

八 縣立各校及其他教育事業之設置事項

九 核定區立各校及其他教育事業之設置事項

十 私立學校之認許及考核事項

十一 代用學校之核定事項

十二 改良私塾事項

十三 社會教育之施設事項

十四 學校衛生事項



十五 縣屬教育之統計報告事項

十六 縣知事特別委任事項

第二條 勸學所辦理縣教育行政事宜及第一條所列之各事項遇有應行討論及徵集意見時應陳請於縣知事召集縣教育會議前項會議以左列各員組織之

一 縣署主任教育職員

一 勸學所所員

一 縣立各校之校長及其他教育職員

一 各區區董及學務委員

一 縣知事特別指定之教育會會員及地方士紳

第三條 勸學所所長每一學年內須周歷縣屬各區一次或

### 黃平縣志

卷十 學校

四十五

二次勸學員分任各區勸學事宜每一學期內須周歷所任區域二次以上勸學所所長及勸學員周歷各區時應就所執行之職務述為勸學日記報告於縣知事

第四條 勸學所每一年終應就所內辦理事項編為學事年

報其要目如左

一 縣教育當年之經過情形

一 翌年之教育計劃

一 本細則第一條所列各事項之處理概要

一 縣教育會議之議決案及其他要項記錄

一 縣教育之統計

一 其他報告事項

第五條 勸學所所長以三年為一任屆期滿時由縣知事詳請改委或仍請連任

勸學員以二年為一任屆期滿時由縣知事改委或仍令續充

第六條 勸學所所長及勸學員之獎勵及懲戒事項依地方興學人員考成法之規定由縣知事詳報該管最高級長官分別執行

第七條 勸學所所長應利用圖記由縣知事詳請該管最高級長官刊發

第八條 勸學所經費由所長按月造具支付表詳請縣知事核發仍於年終列入縣教育經費案內詳報該管長官查核

## 黃平縣志

卷十 學校

四

### 備案

第九條 勸學所所長及勸學員因臨時職務及其他特別事項得支給旅費及雜費其費額及支給細則由縣知事定之

第十條 勸學所所長及勸學員非經縣知事之核准不得兼充他項職務

前項之規定臨時勸學員不適用之

第十一條 勸學所經營之文書冊籍及關於財產款項之簿摺契據等件遇所長交代時應連同圖記陳請縣知事核明交代

第十二條 勸學所之文書程式對於縣知事以詳行之對於各區各校及其他教育場所以公函行之

第十三條 勸學所之辦事細則由縣知事核定詳報該管長官查核備案

第十四條 本細則自公布日施行

### 縣視學

縣視學為學務臨時法人責在考察學校凡教授管理設備諸事合章與否有指導改良之權較省部視學權限之大小不同而性質則一其於勸學所一任興學一任察學固有互相為用而皆秉其成於縣知事者也民國五年吾縣設視學一員委紳傅錫齡充任每年兩次出視城區高小國民各學校春季在開學後冬季在未散學前便於考察成績每季造具視察表冊報告勸學所轉呈縣公署查核備案傅紳任事勤

## 黃平縣志

卷十 學校

四十五

勞雖鄉僻學區伏莽未靖亦必親身履行規定縣視學經費每年支薪一百元旅費在外由舊州經費局支取先未奉視學章程所辦理者如上述茲錄

部頒規程俾後之任斯職者有所遵守焉

民國七年四月三十日

教育部令公布縣視學規程

第一條 各省設縣視學每縣一人至三人秉承縣知事視察全縣教育事宜

第二條 縣視學由縣知事呈請省教育行政長官委任但遇必要時得由省教育行政長官直接任用前項縣視學之任用須報經教育部備案

第三條 縣視學不得兼任他職但因特別情形經省教育行

政長官許可暫由勸學所長兼任者不在此限

第四條 有左列資格之一者得任用為縣視學

一 師範學校本科畢業任學務職一年以上者

二 中學校或二年以上簡易師範科畢業任學務職二年

以上有成績者

三 曾任高等小學校校長或本科正教員二年以上經省教育行政長官認為確有成績者

遇有特別情形經省教育行政長官許可暫行任用者不在此限

第五條 縣視學之職務如左

黃平縣志

卷十 學校

四十六

一 督察各區對於教育法令施行事項

二 督察各區對於學務計劃進行事項

三 查核各區教育經費及學校經濟之實況

四 查核各區學齡兒童之就學及出席實況

五 視察各學校設備編制及管理之狀況

六 視察各學校課程教授及學業成績之狀況

七 視察各學校訓育學風及操行成績之狀況

八 視察各學校衛生體育及生徒健康之狀況

九 視察社會教育及其設施狀況

十 視察幼兒教育及特殊教育設施狀況

十一 視察學務職員執行職務狀況

十二 視察主管長官或省視學指定之事項

十三 宣達主管長官指示之事項

第六條 縣視學對於縣屬學務職員得適宜指導之

第七條 縣視學於視學時得調閱各項簿冊

第八條 縣視學遇必要時得試驗生徒之成績或變更教授之時間

第九條 縣視學應將執行職務情形詳細報告於縣知事但遇必要時亦得直接報告於省教育行政長官

第十條 縣視學遇部省視學蒞縣視察時應報告該縣教育情形

第十一條 縣知事應將縣視學報告摘要呈報省教育行政

## 黃平縣志

卷十 學校

四十七

### 長官

第十二條 縣視學處務細則由縣知事擬定呈請省教育行政長官核定

縣視學俸給旅費之標準由省教育行政長官定之

第十三條 省教育行政長官應隨時考核縣視學之成績並須增進其教育上之學識

第十四條 各省所定縣視學暫行規程應自本令施行之日起即行廢止

第十五條 本規程特別區域亦準用之其未設縣治地方關於學務視察事宜由地方長官酌定辦法報經教育總長查核備案

第十六條 本規程自公布日施行

私塾改良附江蘇省規程

照錄江蘇巡按使通飭整頓私塾

據本屆省教育行政會議議決各屬整頓私塾案陳請施行前來查本省自改革以後推廣初等小學不遺餘力歷經三載校數雖見遞增而普及究難驟觀近復查核各縣教育事業進行上之狀況多有有限於經濟難期發展者此知地方教育專恃公立學校以推行之其力有所不濟雖或地方人士不乏熱心公益增出鉅資創辦私立學校輔公立之不逮而為數就屬無多此又知現在地方教育合公私立學校以並營之其力仍有所不濟蓋事實問題然也值此施行義務教育時期一方當悉力

黃平縣志

卷十 學校

四八

推廣公立學校一方宜注意提倡私立學校急起直追勢不容緩而當地方公私財力尚未臻於充裕之際固不妨暫於學校以外別籌國民教育之救濟方法恭讀大總統頒布教育綱要建設之第三項私塾取獎進主義期以同化於學校謹釋斯旨豈不欲國民胥納於學校教育之中收普及之效惟以兒童就學之亟如彼國家財力之難又如此勢不得不因勢利導期私塾之改善以暫濟學校之窮又查國民學校令第二十六條學齡兒童之父母或其監護人應令兒童就學於區立國民學校或代用國民學校但經區董之認可得令其家庭或他處肄習國民學校教科此項規定蓋即所以為國民寬籌就學之途期私塾有以輔助學校之不足雖然年來本省私塾辦理之狀況

其遂足以副獎進之資格乎守冬烘之習慣誦呼唔佔畢為薪  
俸視新法如弁髦奉百家姓千字文為善本甚至除籍之胥吏  
失業之商販以及巫醫星卜之流亦得畧比坐擁設館斂錢而  
二三學子經生羞與為伍遂視課徒之業賤不屑為師資之墮  
落既不堪言學生之成績概可想見若長此而不加過問固不  
足以補助教育且適足以貽害國民當此厲行國民教育時代  
不應有此莽者汰之淑者扶之勢固不得以已茲既經會議全  
體議決以調查為入手辦法調查竣事從事整理並於整理之  
中寓獎進之意應將所調查表式一紙附辦法五則並整理私  
塾規程一份一併公布合飭各該道尹轉飭所屬各該縣知事  
一體查照辦理並依限詳報勿延此飭附調查表式一紙辦法

黃平縣志

卷十 學校

四九

五條整理私塾規程一件

調查私塾表

設立者

所在地

設立年月

塾師姓名籍貫年歲經歷

學生名數每生納費數

用書

辦理狀況

備註

說明

一 設立者欄延師授課者填註聘主姓名設館授徒者填註本塾師姓名如係女師並應於備註欄內註明所在地欄在學區未分割前暫照原定市鄉填註某街某村某鎮應逐細填明

一 每生納費數一塾或各有不同須填明納某數者幾人按月或按節照收亦應註明其延師授課者應將聘主致送薪數填入有附讀者並應分別填入均須於備註欄內明晰聲敘

一 辦理狀況欄如學生男女之區別年齡之大小及教法等項均應逐細填入

一 其他特別事項填於備註欄內

## 黃平縣志

卷十 學校

五

### 調查私塾辦法

一 本屆調查私塾事屬經始處務較繁應由各縣知事特別委任學務委員會同學董行之

二 勿論延師授課或設館授徒者均應調查照表依式填報  
三 關於訂定調查各事項應設法詢問明確按表填註不得從闕

四 本屆係為第一次調查應於九月二十日開始儘十月詳報到縣各縣知事應儘十一月選詳巡按使公署並分詳各該管道尹備查

五 各縣調查既竣即應舉行考試

江蘇省暫行整理私塾規程



第一條 私塾應分為二種甲延師授課者乙設館授徒者甲項應定名為某氏家塾乙項應定名為某氏學塾

第二條 私塾課程應遵照國民小學校令修身讀經國文算術及體操等科目分級教授並注意兒童身體之發育私塾教師對於本條所規定之教科目有一科目或數科目不能擔任者須另延他人代課或組合各塾聘請專科教員或請就近學校教員教授

第三條 私塾之教科圖書須用教育部所編或經教育部審定之

第四條 私塾需用黑板等物概由塾師自備但過不得已時得商由學務委員酌量地方財力籌措添置分期歸還

## 黃平縣志

卷十 學校

五十一

第五條 私塾教師應經地方行政長官考試合格給予許可狀方得充任

第六條 具左列資格之一者得免考試並給予許可狀

甲 肄業師範或畢業者

乙 曾在中學以上之學校畢業者

丙 曾在高等小學畢業列優等或甲等者

丁 得有前清附生以上出身者

戊 學有根底里黨佩服且現受士紳之家禮聘者凡具有

免試資格者須經嚴格審查方給狀其甲乙丙三款須調驗文憑或證書兩款中之甲等畢業者並須查案證

明

第七條 考試私塾教師每學年舉行一次由巡按使定期飭縣行之每屆考試竣事即將考試狀況及合格者並審查合格准予免試者分別造具名冊詳由各道道尹轉詳巡按使公署備案

第八條 考試科目分國文算術<sup>珠算</sup>二門國文以文理清通

者為合格算術以能諳習加減乘除者為合格算術一門得由應該者陳明准予免試

第九條 塾師應試由本人自行報名或由學務委員保送其具有免試資格者辦法亦與上同

第十條 私塾設置地點須經縣知事認可未經認可者不得設立

## 黃平縣志

卷十 學校

五十一

第十一條 私塾教師得有許可狀後授徒歷三年以上研究教育確有心得歷經調查成績優著者即未具有小學教員資格亦得提充國民學校代用教員

第十二條 設館授徒所收生徒達三十人以上一切辦法與國民學校令適合歷經調查認為成績優良者得與私立國民學校受同一之待遇或改作代用國民學校或由公家酌給補助

第十三條 私塾教師應參加各地方之講習講演及小學教員研究等會從事研究以期改進

第十四條 私塾均應受視學員及學務委員之調查認為辦理不合時得施以指導或訓誡調查私塾遇必要時得檢查

具許可狀調查表式另訂之

第十五條 私塾師受有許可狀後若有左列各款之一得褫奪其許可狀

- 一 有不正行爲或其他玷污師資之行為者
- 二 辦理與本規程有抵觸屢經訓誡不悛者
- 三 歷經調查課業荒廢毫無成績者

第十六條 本規程自公布日施行

按教育綱要雖有私塾取獎進主義之明文而改良私塾章程尚未考出前清宣統年間曾有此項章程頒布此外如河南福建等省亦各有省行章程茲選載江蘇規程者取其切近簡要用備採行之助耳 編者謹誌

## 黃平縣志

卷十 學校

五五

民國三年十月

教育部公布捐資興學褒獎條例

第一條 人民以私財勸立學校或捐入學校准由地方長官

開列事實表冊詳請褒獎

華僑在國外以私財勸立學校或捐入學校培育本國子弟准由各駐在領事開列事實表冊詳請褒獎

其以私財勸辦或捐助圖書館博物館美術館宣講所諸有關於教育事業者准照前項辦理

第二條 褒獎之等差如左

- 一 捐資至一百元者獎給銀色三等褒章
- 二 捐資至三百元者獎給銀色二等褒章

三 捐資至五百元者獎給銀色一等褒章

四 捐資至一千元者獎給金色三等褒章

五 捐資至三千元者獎給金色二等褒章

六 捐資至五千元者獎給金色一等褒章

七 捐資至一萬元者獎給匾額並金色一等褒章

第三條 私人結合之團體捐資逾一千元者分別獎給一二

三等褒狀至一萬元以上者得獎給匾額

第四條 遺囑捐資或捐資者未得褒獎而身故時其款逾千

元者分別獎給一二三等褒狀至一萬元以上者得獎給匾

額

第五條 捐資至二萬元以上者其應得褒獎由教育總長呈

黃平縣志

卷十 學校

五十四

請 大總統特定

第六條 以動產或不動產捐助者准折合銀元計算

第七條 應給銀色褒章者由各道縣行政長官詳請省行政

長官授與應給金色褒章或匾額者由省行政長官咨陳教

育總長授與

華僑應得之褒獎由各駐在領事報部核定授與

第八條 授與褒章應填明執照附同褒章一併授與其執照

式另定之

第九條 授與匾額由捐資者按照匾額執照所列式樣自製

其執照式另定之

第十條 授與褒狀應填明狀內所列各項授與其狀式另定

之

- 第十一條 褒章之模型及其佩用儀式另以圖說定之
- 第十二條 捐資請獎自民國元年起適用之
- 第十三條 本條例自公布日施行

黃平縣志卷十一

選舉志上

科第附薦辟考職

貢監附畢業

總敘

任官之法莫重於選舉明則三途並用首進士次鄉科次歲貢進士拔鄉科之秀極一時之選歲貢收鄉科之遺疏壅滯之患人材之進非是莫由清世仍明之舊更廣為登進進士鄉科而外有博學鴻詞科即現任監司而下皆得就試復有優拔有恩副有孝廉方正有保舉資格不拘人材益感即掾吏俊秀願及時效用者皆得及鋒而試至若推恩先代教孝即以教忠卹典所加澤流後裔例得備書而耆壽軍功錫予冠帶者亦並錄焉

原敘稱刪

黃平縣志

卷十一 總敘

一

選舉莫盛於漢魏其得人之多亦非後代所及其衰也奸偽百出所謂曹操以孝廉而姦漢王祥以孝行而事晉至唐以後變為科舉亦時勢之不得不然者然猶以鄉舉里選名之者以其時賢疑出不亞先代至清之世於恩拔副優之外更有貢士有騰錄有筆帖式及軍興後之門用不三於是大開捐例更至末年之預備立憲於是學堂出身有生員考職有舉貢稱考有舉貢就職之種種名目雖曰立憲需材為舊學疏通出路然以地大物博之亞洲古國戶口如此之多地方如此之廣非是不足以容納人材如保獎捐納之得人已多先例其亦需要供給之不得不然者耶舊志已前先例富樞綴而足成之

按舊志於科第貢監封蔭外若耆壽則為附目若掾吏若軍功後例均未注明是正非正是附非附豈著者之因綴耶抑另一人任之而條理之偶有欠缺耶竊以非驢非馬為各先達完璧微玷今更訂為七自各自仍冠一敘雖採訪多有遺漏乃體例較前尚整先民如作應不為僭

又全志為晚清纂輯今取聯於舊志方知遺漏錯雜如佐貳誤為掾吏職銜誤為捐納例貢誤為正貢之類甚多特為更正而條列之然猶不免遺漏者以二三人之耳目不同加之採訪無人非別有所愛憎於其間也苟肯舉以相告尚可次第而增入之

又今之司法典獄及各科長實掾吏也志為選舉非州人之

## 黃平縣志

卷十一 總敘

二

出仕者不錄他日另立體例自當附於官師

自鄉舉里選之法不行士皆以糊名進歇鹿鳴升司馬清班顯秩悉出其中得人稱極盛焉應斯選者期於不負科名非僅誇耀一時已也我國家旁求俊乂仍設文武兩科以招來之黃平雖遠處天末莫不奮興鼓舞以登進為榮寧豈惟是山川之靈秀所鍾抑以覘聖天子作人之雅化也原敘

按貴州文化由漢尹珍從學許慎起而開科取士則自明仁宗洪熙元年令貴州就試湖廣起越明年為宣宗宣德元年詔雲貴合試定額十名二年定雲貴會試中卷至四年增雲貴解額一名七年又增四名至英宗正統六年又增五名至十二年又增五名此後景宗景泰七年憲宗成化四年十年

黃平縣志

卷十一 科第

三

均有增解科第於是乎發皇更至世宗嘉靖十六年始定貴州解額二十五名貴州方得開科然吾州志之載周瑛及第即在景泰之庚午元年其去洪熙元年僅二十三年耳州人之及第獨先是以六百年中登朝籍而擬甲第者世不乏人聲教之洋溢人文之彪炳不獨為黔中之盛也今雖徵換官移科舉停而學校興民國立而前清去景仰前徽猶為後賢所深羨蓋國家以此取士人材亦由是遘身今之議學校者尚欲以科舉列入考試非故囿於所習誠以糊名之公允較膠攀援之偏蔽茲篇之續或非棄履他如薦辟考職實科名之變相用載後車例應如是

明進士



景泰甲戌會孫賢榜

周

瑛官廣西布政使

清進士

文武並載

康熙丁丑會李 蟠榜

王

權官知縣

乙丑會趙熊詒榜

曹掄彬

官翰林知府

雍正甲辰會陳德華榜

劉世燾

官教投

丁未會彭啟豐榜

李運昇

官知縣

黃平縣志

卷十一 科第

四

庚戌會周 爵榜

李運正

官知縣運昇弟

武王

焯官參將

乾隆壬戌會金 銜榜

王楚士

官通判

乙丑會錢維城榜

孟侯富

戴

琪官知縣

辛未會吳 鴻榜

王偉士

官大理評事

鄒

昇官知縣

張問明

庚辰會畢 沆榜

李

臺官通政使

丙戌會張書勳榜

盧嘉會官教

王炳

嘉慶壬戌會

王采鏞官知縣  
傅士子  
張體乾廉生

武劉發恒官遊擊陞參將以提  
鎮用戰死奇揚之臣

乙丑會

武劉奇萬奇揚第舊志載候選千總  
任採訪事蓋試在後五年

己卯會陳沆榜

盧履謙官教

陳璵官教

道光癸未會

武駱兆麟官備

黃平縣志

卷十一 科第

五

己丑會李振鈞榜

金崇城官同

乙未會林鴻年榜

孫翹江官知縣

戊戌會鈕福保榜

石贊清官工部侍郎  
入貴筑學

同治戊辰會洪鈞榜

彭潤章官知縣

光緒戊戌會

孫光祖官主

宣統庚戌舉貢考職

黃

華

官七品小京官轉  
主事並署知事

庚戌朝考

王炳頤

分發廣西即用官  
知事禮六世孫

明舉人

文武並載

景泰庚午科

貴州就試雲南

周

瑛

甲戌  
進士

成化戊子科

朱

玉

羅

璿官州  
判

弘治己酉科

周希默

官知縣  
瑛子

乙卯科

黃平縣志

卷十一 科第

六

李

斐

辛酉科

周希謙

官教諭  
瑛子

甲子科

黃

敏

官崇寧  
縣知縣

正德癸酉科

周

瑛

官通判  
瑛孫

己卯科

周

瑛

官知縣  
瑛孫

嘉靖丁酉科

貴州始設開定額二十五名

狄應期

官知  
州

己酉科前科丙午增五名

周良卿官通判

壬子科

張文燦

辛酉科

朱應旌官同知

張仕勳官知縣

甲子科

胡崧官同知

萬曆己卯科

余懋學官副使

乙酉科

黃平縣志

卷十一 科第

七

貳 高萬象

甲午科增五名

張時熙官知縣

庚子科

余興賢官知府懋學子

丙午科

白雲龍官知縣

乙卯科增二名

龍補袞官知縣順天鄉試

解立敬官巡撫

戊午科

周成德官知縣

張織官同知

天啟辛酉科

葉應甲

官知縣  
安人

朱應徵

武林大才

解元官  
都司

丁卯科

沈

縉官員  
外郎

陳子宸

州官知

崇禎庚午科

張問德

州官知

周洪德

使官副

宋世裕

慶安人

猶登元

官知縣

癸酉科

張淑和

州官知

陳良能

官司行

丙子科

黃平縣志

卷十一 科第

八

韓興儒

官同知

林之平

州官知

壬午科額四十名

王天奇

劉起蛟

縣官知

陳正心

官博士通志無從  
朱李二志採入

按朱志有周企濂張五至沈懿沈文輔沈文龍等通志不載

查黃平於順治十五年始入版圖此五人者其明末之人歟

附列於此

清舉人 文武並載

順治庚子科額二十名

周廷尚

縣官知

張拱北

縣官教

王家儁

縣官教  
授

康熙癸卯科 加五名

周廷适 授官教

丙午科

周九萬 官知府

周齊濂 官知縣洪德子

武劉斌

己酉科

周廷正

壬子科

曹亮

陳修聖 副榜

辛酉科 壬戌年補行

廖應熊 官教授餘慶籍

武周明新

# 黃平縣志

卷十一 科第

九

甲子科

戴綬 四名官學正

丁卯科

王櫟 二名丁丑進士

白光衛 官知縣

庚午科

陳懋德 三名官知縣

癸酉科

唐紀 郡甸籍官知縣

己卯科 丙子科 額三十名

陳以縉 五名官知縣

解汝震 官知縣立穀孫

陳以佳 副榜官學

武王 寇權兄

壬午科

廖士奇

思州籍  
官知縣

武吳文孔

乙酉科

林士典

張縉副榜  
子舉人

武李先芳

戊子科

曹掄彬

己丑  
進士

張縉官學  
正

辛卯科 額三十六名外增五經二名

周學裕

官知  
縣

周春

李士隆

副榜  
已舉人

癸巳科

黃平縣志

卷十一 科第

十

張存恭

朱定元麻哈籍  
官巡撫

李士隆

薛子璋官知  
州

沈澹

甲午科

李運正

二名  
庚戌進士

劉汝翼四名  
教授

張也明

獨山籍  
官知縣

丁酉科

吳輝璘

鎮遠籍  
官知縣

李運昇廂正  
未進士

石誌猷

孫仰緒

常慎德

庚子科  
越籍學正

雍正癸卯恩科 加額十名又增五經一名

李運隆 官教授

林玉璜 官知縣

戴珩 副榜

薛子珩 副榜

張為志 副榜

癸卯正科

陳之穎 五名

劉世燾 甲辰進士

戴琪 乙丑進士

丙午科

武陳熊 占

乙酉科 以四川遵義五州縣及湖廣平溪清浪五開歸貴州撥

王修士 元官知

孔良喬 官知

武王焯 庚戌進士

武石鎮泰

黃平縣志

卷十一 科第

士

壬子科

王楚士 壬戌進士

王彬士 官教諭

王煥士 官同知

乙卯科 各省官生每十名中取中一名

張書紳 官教授

章守頤 官教諭

曹海倫 學正

李道唐 副榜

戴珣 副榜

武石天相

乾隆丙辰恩科 加額十名

盧瑤 二名

戊午科

周訓世

周學澄 副榜



辛酉科

武李光裕官雲南守備

甲子科 定額四十名

孟侯富進士丑

杜文衡官知縣

丁卯科

王偉士三名辛未進士 禮部

李培官知縣 禮部

盧琦強第

常維炳官知縣

朱文彩副榜官知縣 定元子

武郭綸

武李必榮

庚午科

鄔昇辛未進士

石金炎官知縣 辛越籍

黃平縣志

卷十一 科第

士

王國泰官知縣

武王縉官知縣 子總

武王大勇官知縣 子總 禮部

壬申恩科

陳子芳官知縣 授

武張大呂

癸酉科

李臺庚辰進士

丙子科

章榮宗官知縣 守頤子

乙卯科副榜

張鵬程官知縣 授

武王萬年官知縣 子

庚辰恩科

孫 威官教

壬午科

盧嘉會丙戌進士

乙酉科

王孚鏞丙戌進士

王 炳丙戌進士

王孚正榜姪

王廷士副榜

戊子科

楊培本官教

武王成龍官子總辦

庚寅恩科

劉嗣武三名本姓王現任知縣

陳子玠現任教諭

李利仁副榜

武張時華官守

黃平縣志

卷十二 科第

十三

辛卯科

陳學溥官知縣

楊昌熾

武王國泰黃陽籍

武王廷召

武李紹謨

甲午科

周錦世

武李雲龍臨清籍

丁酉科

王源遠現任學正

己亥恩科

李 仁培子

武劉奇揚候選

庚子科

陳 寶五名現任教諭子芳子

王培元禮四世孫既入道先庚子科此處不應列

胡成人現任教諭更名運點

周卜年齊孫

孫文士副榜

武李紹銘總官子

癸卯科

沈毓靈

林齊顯副榜

戊申恩科

丁崇階

己酉科

張全仁副榜

武王永年鎮遠籍廷名子

壬子科

武劉奇萬乙丑進士

武王舜年川人

黃平縣志

卷十一 科第

十四

甲寅恩科

武張本忠鎮遠人

乙卯科

陳 善副榜嘉慶戊午舉人子份子

嘉慶戊午科加額十名

陳 善

盧超宗瑤孫

賀朝樑副榜鎮遠籍

武劉發恆壬戌揚州進士

庚申恩科

黃嘉善

辛酉科

盧言諫庚辰進士

周家相

甲子科

劉興蘭

王 轍 副榜

丁卯科

周增年官訓導

林開泰

賀龍光鎮遠籍

戊辰恩科

陳 興己卯進士 官知縣

盧揚宗官訓導

陳昌緒官訓導

聞嘉善副榜

武 王瑞麟

癸酉科

李義貴

丙子科

黃平縣志

卷十一 科第

五

金崇城己丑進士

武 王松年解元

戊寅恩科

武 游 鈞

己卯科

王家駒

官教諭 於道光十三年志 浮生紀畧載是年王炳南生為家翼林叔獲中之年想真空翼北即駒字號也此名已補

武 王化龍

道光辛巳恩科

武 石 藩

武 石定國

壬午科

武 胡萬春

武 駱兆麟癸未進士

乙酉科

張起鵬官香安教諭

武揚春芝

戊子科

魏雲松官訓導升知縣貴筑學

辛卯科

吳濱官知縣貴陽學

武徐鼎元

甲午科

孫翹江己未進士

賀鳴岡官教諭

乙未恩科

石贊清戊戌進士貴筑學

丁酉科

盧振宗北關

黃平縣志

卷十一 科第

共

己亥預行庚子科

吳湘

楊光華

孫懋澤大挑知縣官布政使銜江四第

庚子科

三福基貴陽學子

王培元官山西長縣

癸卯科

金鵬

王之宇

陳瑤章官平遠學正

丙午科

武彭緯章官松桃千總

乙酉科

王德成檀五世孫

咸豐辛亥恩科

盧布曾

石正士 副榜中  
已正榜

壬子科 此後默亂科停

駱澍遠 官黃陽  
諭

同治丁卯並補行 戊午卯科

孫之瀛 原長大挑一等  
官廣東知縣

彭潤章 戊辰  
進士

劉照青 官教諭

王兆南 副榜官  
教諭

己巳並補行 甲子酉科

黃凌霄 選教諭

劉照乙 官訓導

石正士

張德馨

張鳴皋

孫濬 原名麟書官工  
部郎中魁澤子

黃平縣志

卷十一 科第

七

王嘉賓

王炳南 官教授  
知縣

庚午科

劉照書 官湖南  
知縣

光緒乙亥恩科

黃文德 官奉天  
知縣

壬午科

王炳坤 拔二等選  
原名澤榮禮六世孫

孫焯 官知縣  
魁澤子

乙酉科

張蘭皋 副榜官教  
諭魁遠學

戊子科

黃耀琮 挑二等原

謝文藻 副榜

辛卯科

金士煒 官通戶

癸巳恩科

樂嘉壽 官同知

趙永霖 官知縣

楊國棟 官通判

甲午恩科

匡履福 官通判

丁酉科

李琳 官知縣

孫光祖 戊戌進士

黃品超 副榜官

# 黃平縣志

卷十一 科第

六

辛丑恩科補行庚子正科

陳鳳來 官大校

丙午改考職

馮紀雲 一等以

楊熾芳 一等巡檢用

以上文武進士舉人從明景泰庚午科周瑛及第起以至清末之改朝考改考職止實合舊志前後正續及今之所採入而併列之又舊志文武各自編聯今更合併惟於武舉武進士上各加一武字以別之有范啟麟樂紹唐二名投稿中稱為武舉並無科分而啟麟之下注有癸丑科武進士字究未知癸丑屬何朝代夫代遠年湮文獻無存遺落實多合附於此俟查補之

附薦辟

王楠雍正七年詔京外官名舉所知楠以貢生由戚屬保舉分發浙江以通判知縣用

李光緒乾隆元年詔舉孝廉方正光緒以生員由族鄰呈學

聞人楷嘉慶元年詔舉孝廉方正楷以增生由族鄰呈學

按薦辟在清二百七十年中時有詔諭然所舉者大半在官

職司而與督撫監司有世誼姻戚者下至州縣雖有孝廉方

正之名而地方確有孝廉方正者反不得呈學縣州故赴院

司試驗惟得一六七品冠帶返家至每歲科亦有優生之舉

其事亦同孝廉方正卒之至學院處亦惟以文藝考拔故每

科上下游各得一名亦有專取於一方者甚已徵辟之不可

行於三代下也至今新潮流入爭言選舉彼議董兩會及京

黃平縣志

卷十一 薦辟

六

有故政之已如是也持極端之民主論者尚欲民選省長民

選知事不知前之選孝廉方正選優生優廩者早多厭見習

聞凡有學識品望均不肯上安車御蒲輪豈富貴功名之不

足以櫻心一切有知皆抱知希我貴者耶誠以脅肩詭笑而

夏畦之病確難受也

舊志跋語

按選舉之制歲科兩試知州考州屬之童申之於府府考錄

之而申於學政學政考其秀者入學附於廩增生曰附學生

州學先僅十二名後加三名則太史曹炳菴力也今取十五

名武童亦如之科試則不取武童凡生員各治一經近則五

經兼治學官月有課季有考別其優劣以報學政學政考取



其最優者食饒於官曰廩膳生州學三十人次優者別於附  
學曰增廣生如廩生之數每十二年學政於科試後考其文  
行兼優者會撫院覆試疏請貢入成均曰選拔貢生州學一  
人赴部廷試一二等簡選引見錄用餘皆送國子監肄業鄉  
試中副榜者曰副貢生升入太學與選拔貢生同食饒年久  
以次貢入成均者曰歲貢生三歲二人恭遇覃恩以正貢作  
恩貢與選拔副貢同學政三年試竣於所報優生中擇其尤  
者送部考試准作貢生曰優貢生又有廩增附及俊秀納粟  
准貢生監生皆得入國子監肄業其在籍者聽官約束三年  
省與由學政錄科送之鄉試獲雋書其賢而上之春官中式  
者天子臨軒而策之曰進士武科亦如之自漢唐以後科目

黃平縣志

卷十一 薦辟

二

不一有賢良方正科有博士弟子科有文學科有孝廉科有  
秀才科有明經高第科有制科今制惟重進士科其制科曰  
博學鴻詞國朝一再舉焉惟以學行為鄉里所舉而不加考  
試者曰徵辟又有以賢出身者有以賢授冠帶榮身者有以  
壽考而恩賜職銜者有以掾吏出身者有以勤勞而賜以冠  
帶者皆備列於右云

漢唐取士皆有明經今即以歲貢當之歲者日月之積也鄉制二科旦夕可以撥取若歲貢非老學宿儒不能明制州學三年貢二人國朝因之又十二年一舉為拔貢慶典所及為恩貢學臣任滿保舉為優貢皆正途也又有例貢則廩附俊秀皆得借資登進在前明多致位通顯者各途不復識別若無年分可稽者亦具載姓名以著前徽焉原敘

按貢之名五所謂恩拔副歲優也乃列副貢於科第內是僅四貢而已至納粟之例一廣於是有廩貢附貢兩途但清例作教非廩貢不可是猶以廩生尚有出貢之日若附貢僅可作他官斷不可以為人師也更有所謂例貢雖庶人亦可為

黃平縣志

卷十一 貢監

十一

之蓋納粟之出身必有由是起也至於監生在昔謂之國學厥後皆各納粟為之然由監而中而會者無科不有其人故貢監同一稱謂非皆同貢於成均也舊志列為一目其由蓋有日矣及清之末有所謂貢監職銜從九職銜者有六八兩金即可得一頂帶名器之濫已無底止本志所補亦惟以得入官得赴鄉試者若所謂牛馬走者同治末年省書來借捐照有以一牛一馬免者時謂之不惟不可錄亦不能盡錄

又舊志首歲貢次拔貢又次捐貢今以拔貢為首以其有科名可查也而優貢亦附於選拔之中次紀歲廩各貢又次紀監生若夫出學年次就職大小雖近日友朋半多遺忘違問已登鬼錄乎惟於知者舉而次序之其不知者俟考得再為

補耳

清拔貢 附優貢

雍正癸卯科

張益繡 官教

己酉科

徐而陵 官州

乙卯科

李造唐

乾隆辛酉科

張梓 官布經歷  
平越府學

王偉士 見進士

癸酉科

黃平縣志

卷十一 貢監

三

李臺 見進士

乙酉科

李利仁

丁酉科

周永年 官知縣  
學澄縣

己酉科

虛可宗 孫

戴湛仁 孫子餘  
慶籍

嘉慶辛酉科

盧振宗

癸酉科

楊天培

道光乙酉科

楊瀚之

丁酉科 侯訪

己酉科

周 煥

咸豐辛酉科 同治年間補

黃凌宵 官知縣 號漢樓

同治癸酉科

黃文炳 光緒戊子舉人 更名耀琛

光緒乙酉科

謝鴻藻

張蘭皋 官教授 本料副榜 鎮遠縣學

黃平縣志

卷十一 貢監

三三

丁酉科

賀良楨 官州判 號南渠 善子

黃運升 湖考二等官 知縣 鎮遠學

宣統己酉科

拔趙永宣

優 王炳頤 朝考一等官 知縣

明歲貢 宣德八年建衛學 萬曆三十年建州學

狄 道 官知縣

何廷奎 官教諭

李茂英 官州判

陳 巖 官學正

周 鑑 歲貢 十戶

尤 洪

張 昂

鄭 旭 官學正

張 輔

謝 蕃 官學正

唐 鑑

羅 蒲

郭 正

解 紀 官主簿

戚 勳

金 英 官知縣

李 傑

蕭 昂 官知縣

狄嵩

金仲仁官主簿

朱芳官主簿

吳璘

李美官縣知

韓賜

周符官主簿

郭廉

張元吉

向學

李聰

白寬

李簡

曹寬官檢校知縣

李嵩

鄭卿

周鎬官經歷

韓魁

朱璣官縣知

周簪

盛才官經歷

周濬官主簿

狄應爵官通判

金鯉

唐武

李隆先

狄應朝官主簿

唐朝

余美贈副使

張文美

周武卿官教

周笏官教

周等

黃平縣志

卷十一 貢監

三十四

金鎬

郭文魁

郭文華

王登官縣知

張瑛官正學

沈翹官縣知

張琦

李箱

狄巡

唐時卿

周一卿

張時學

周直卿官教

朱應旂

李為霖

張士旂官州知

狄薦賢

王國寧官副知縣

張以功

解賓官主簿

狄應長

周鳳鳴官縣知

周使卿

周朝宦官教

狄瑋

狄炯官教

李絳

沈文驥官教

吳濶官教

狄應穆官州

解雀齡官學正

朱表

張西銘官訓

沈文淵官知

曹臣純官學正

羅一篆官學正

白思慎官教授

周誌官訓導

張東銘

曹臣敬官學正

盧應文官學正

沈文龍官知縣

胡效夔官通判

張時炳

張綱官學正

周芳

狄宗周官教授

周達德官教授

周謨官教諭

王氏牧官通判拔貢

李洋官學正

狄宗尹官通判

張淑載官教授

李弘國

白雲雀官經歷

周應官通判

曹登元

狄琨官教授

周達道官知州

曹世學

朱朝岳官學正

朱襄

夏尚彬官教諭

王民表官教諭

# 黃平縣志

卷十一 貢監

三五

李助官知縣

王宗周官通判 乙亥拔貢 崇禎

陳善道官訓導

吳祖稷官訓導

謝國聘官訓導

周于德

盧聲先官學正

曹思通官知縣

張五瑞官副使

張五常

張淑氣官知州

曹登樞官副使

周應舉

張淑禎

解起魯

張漢卿

魏思徵

張淑孔

張五教

解起縉

周又濂

解起第官訓導

余洪謨

尹廷鸞官學正

解立極

胡同倫

李耿

羅懋

陳孟道

周宗濂

狄珽

白萬選

解起芳

孫大鵬

吳文英

李際春

白世祿

李長芳

黃朝相

黃家選

黃敬

范士名

以上興隆學

龍補袞

官知縣順天舉人

熊登

授官教

曹元忠

授官教

羅璽

授官教

任夢鵬

授官教

孫光啟

知官同

冷龍

彭永年

授官教

王國聘

承官縣

宋世裕

崇禎庚午中式

孫德祚

授官知

郭崇爵

縣官知

林育才

林鳳來

陳廷謨

許濟

正官學

李達

導官訓

羅琬

張居乾

導官訓

郭崇棟

李占先

府官知

金園佐

張佑

# 黃平縣志

卷十一 貢監

三六

侯政伯

毛羽威

金鼎

授官教

孫應聖

諭官教

宋時傑

張聚垣

中官郎

毛士章

歷官經

陳于明

官教授于宸兄

陳廷章

判官通

毛有倫

判官通

熊維揚

導官訓

石之鼎

縣官知

蕭永奇

州官知

朱應聘

知官同

程登雲

判官通

毛士奇

志作士可

王國治

授官教

陳良才

縣官知

李占春

判官通

方申

毛羽豐

戴文星

導官訓

陳元善

鄧之豫

縣官知

張騰雲

王家修

毛羽異

李通

官教

石聲遠

戚朝賢

戴文郁

林連

彭必遠

楊可舟

田見龍

按前明由貢入仕有學行可稱者皆載各傳其餘為恩為拔為歲為捐及年分先後已無可考則外此姓名湮沒者又不知凡幾矣可嘆也今惟列其姓名不復分別至入國朝來有可考者始以次第著之云

原按語

以上二百一十七人均照舊志錄入

狄世美

潘世望

陳家修

郝大賢

楊先茂

楊世茂

毛鵬九

劉佐明

金鍾玉

楊先夔

通志載  
隱逸

魏明魁

官知  
縣

以上一十一人亦明貢照舊志補遺錄入

黃平縣志

卷十一 貢監

二十七

清歲貢

胡同春

曹可銜

周道隆

許乘鳳

張絰

張調民

周揆謙

陳聖德

朱 絡

曹維寧

贈知  
府

張琦宿

官教  
授

陳天寵

官訓  
導

王賜綬

贈知  
縣

周廷賢

官訓  
導

羅士良

周九伯

張 誠

周九疇

王業威

周 昊

張 欽

傅應魁

楊 俊

常朝殿

常立殿

陳世禎

楊再昇

楊正苑

張洪垣

張大維



戴璉

張也堂

張敏

張六綸

楊再洪

鄒蕙

邱溢

張映奎

李綽

石維周

戴聖聰官訓導

戴聖明

戴全殿

王斌

王楠官通判

林熊

官訓導  
平越學

陳謹章鎮遠籍

周賀喬

周學古

戴珮

張子昭

李長庚

林灑

林天錫

許邦楷

廖文瑛餘慶籍

廖籌餘慶籍

曹掄翰

官訓導  
平越籍

戴纓

汪滙官經

向秉漢

汪治

楊亨通

# 黃平縣志

## 卷十一 貢監

夫

胡學瑗

周學貫

吳耀麟

張繼佑

張親臣

鄒見龍

沈灑

金瑋平越學

龍德盛

時先聲

金璧平越學

張繼融

楊培先平越學

金珣平越學

金□官訓導

金灑

解能讓

田時成恩

田豐

曹掄傑

全文

丁有光

陳瑗恩

彭登儒

周敷

王國霖官訓導

王孚恭

沈宏任

張國茂鎮遠籍

李墀官訓導

孫允奇

楊光廷

馮秉乾

時先達

戴元仁

王珣

常振綸

施秉籍

周圃南

劉自新

陳子琳

羅家禮

平越籍

鄔秉鑑

魏瑄

張金臺

劉滙宗

孫元和

鎮遠籍

黃龍光

羅煒

盧嘉粟

彭萬椿

鎮遠籍

周澤芳

王基遠

龍元芳

思

唐祚厚

楊世魁

俞嘉謀

以上一百一十九人照錄舊志

向孔仁

傅於貴

李同春

陳善述

官教授

張裕

官經歷

# 黃平縣志

## 卷十一 貢監

三

以上五人均清貢照舊志補遺錄入

李鑑

王思遠

盧統宗

王修禮

王經禮

王繼遠

張銓今

蔡維茂

羅瑤

羅份

劉發裕

時永楨

吳登元

朱瑛

時柯

林德涵

孟芳芝

黃嘉樂

韓世鰲

曹文芳

劉發淳

徐坤厚

以上二十二人俱道光十三年之補入

賈玢

平越官訓導

張鑑

官訓導

吳掄元

候選官訓導

戴德彬 餘慶學  
捐主簿

以上四人舊志載為清廉貢又注為准貢

王賜爵

黃□□

張兆興

王廷矩 官府  
知事

朱文虎

戴深仁 保選府  
知事

朱續

朱縞

陳遠修

周吉生 鎮遠  
籍

吳世隆

以上一十一人舊志載為清捐貢者

盧履廷 甘肅文  
縣知縣

蔡維茂

張昭然

羅儀

羅佈 安平縣  
教諭

金池

金鷄

金璧生

金光著

金芝華

金珪

金瓚

# 黃平縣志

卷十一 貢監

辛

金維城

冉瑞台

教觀光 清平縣  
教諭

張其藻 平越州  
學正

周之翰

陳定邦

劉華森 開泰縣  
教諭

劉煥

張宗銓 貞豐州學大  
定府教授

鄭廷瓚

鄭瑞堂

歐宜南

金蘭芝

張耀南

張鑑中

孫芸芳

陳鴻恩

蕭士榮

周封邨

趙明倫

楊煥新

楊文欽

郭芳蘭

姚煥章

周朝輔

王奇英

徐之英

李懷清

周楨

孫貽謀

楊慰先

張政

楊光明

孫榮宗

李德明

沈光魁

彭維馨

後更名鴻雲南縣丞

劉倫秀

劉煥

楊光燦

田種書

張賡颺

陳華勳

習亨達

楊奉先

烏藻

李懷恩

謝文藩

就職縣丞

孫象賢

梓縣分縣

楊啟榮

張樞

四川州判

楊溶

傅錫齡

魏霖速

湖北州判

黃華

戊戌朝考進士官知事

孫士琨

省議員

易發清

周陶

張啟瑞

易發源

孫德章

入貴筑

黃鍾英

丁希齡

楊啟榮

鄭瑜

# 黃平縣志

卷十一 貢監

三十一

陳樹勳

以上七十七人俱道咸同光後之歲貢

駱澤炳

恩貴筑縣教諭

楊漢章

安平縣教諭

張照奎

恩

張宗謨

韓大宗

盧文宗

官直州判

劉毅

李懷恩

閻人傑

直州判

以上九人俱道咸同光後之恩貢

駱廷昌

清漢教諭

劉樹昌

廣西通判更名耀琮

張賡虞

水城教諭

許蔭宗

思南訓導捐升四川通判

李承棟

廣西縣丞

以上五人均同光間捐官外出之廩貢

楊一清

就教職

駱澤晉

試用

許義宗

兵馬司副指

評事歷充省議會公斷處處長等銜局調查員

駱澤南

黃治安

孫祥霖

楊琅

張金玉

王榮九

譚鴻遠

王青錢

雷煊

陸榮春

陸榮諾

狄全忠

潘光甲

以上一十六人均同光後之附貢

清監生

朱文龍

試用雲南州同

王光士

候選縣丞

李均

候選從九品

王孚寶

山陽典史

王孚嵩

張啟華

楊際昌

王孚錦

日照典史

王孚貴

宿州吏目

王孚誥

候選從九品

張啟儒

曹象

黃朝綱

朱國珍

王孚鼎

署鎮遠州同

黃平縣志

卷十一 貢監

十一

王萬春

李境

戴炳

候選從九品

賈璧

朱文彬

林運彩

楊楷

王致遠

張德浩

王恩貴

張啟瑛

吳希聖

王賓禮

王儉禮

沈德懋

張大典

陳學游

張其祥

王琮遠

陳懿德

黃繼芳

戴德模

曹匯

彭萬年

王紋

王孚廷

楊正泰

楊正祥

楊正用

楊德宣

戴德棠

候選州同

戴元賓

張大藩

張大兼

張大傑

曹毓桐

林鵬程

楊正榮

彭世豐

鄧元士

以上五十五人均嘉慶前之監生照舊志錄入

張其膏

黃嘉特

狄懋德

張金榜

駱敷造

駱澤寬

駱烈昌

李慶宗

劉世銳

孫光祖

丁酉舉戊戌進士官部主事

羅懋勳

譚宗奎

李沅沅四川通判

張澤溥

裴鎮清

王家鳳

王攀龍

雷光普

李承勳

# 黃平縣志

## 卷十一 貢監

三十三

以上一十九人均同先後之監生

附畢業生

蔡嶽 日本法政畢業

周英 日本法政畢業獎舉人

李琳 日本法政畢業現任天津山東法政學校校長貴州

李承棟 桂林法政官班畢業歷署中渡平山三都穿山各分司民國初代理馬平縣知事并充施秉松桃各縣承

審員

黃華 貴州法政畢業餘見科第

許智宗 日本宏文學院電氣學校畢業歷任中小學校教職員貴州軍械局長護國軍右翼司令秘書記官

許邦靖 貴州通省公立中學優級師範選科畢業獎師範科舉人加中書科中書銜保准薦仕官歷任南明都勻

中學主任教員松桃甲種實業學校校長師範講習

中所長縣署第一科科長省教育會評議員第二區

省視學員

許邦基

憲法政學校畢業歷任省城各小學校教職員松桃縣署第二科科員本省高等檢察廳書記官

孫毅

北京軍官學校畢業歷任陸軍步兵中校參謀講武學校教官

黃文番

南明中學並北京法官養成所畢業歷辦廳務

王佐

南明中學並測量學校畢業歷任教員現任黔陸軍總司令部測量長

聶元勳

北京軍官學校畢業現任滇軍少校團附

黃圖開

貴州法政北京財政部會計科畢業前任凱里分縣現在湖南供差

張邦權

講武學校畢業陸軍步兵上尉

張定瀛

南明中學並北京軍需學校畢業黔陸軍軍需正

戴大宗

南明中學畢業歷任教員

余治武

貴州法政畢業高等檢察廳檢士

# 黃平縣志

## 卷十一 貢監

十四

吳鴻基

優級師範選科畢業息烽縣知事四川省長公署秘書貴州省視學員

石正明

南明中學畢業現任經理員

常文鎰

高等警察並講武學校畢業歷充巡長陸軍步兵中尉

駱益昌

高等巡警畢業

閻人瑞

高等巡警畢業歷任巡長

張華

講武學校畢業陸軍步兵少尉

彭焯

貴州法政畢業省長公署科員

林本初

陸軍小學考送北洋速成陸軍畢業以上校供差江南

孫卓霖

模範中學畢業現任經理員

王紹榮

農業學校及講武學校畢業歷任教員陸軍步兵中尉現任工兵連附

王紹緒

農林並測量學校畢業歷任教員現任貴州測量局員

趙永釗 貴州法政學校畢業歷任省城各學校教員現充律師

張金炬 南明中學畢業歷任教員

張金礪 南明中學畢業歷任教員

王杰 貴州師範畢業歷任教員現任本縣勸學所長

黃敬禮 鎮遠中學並講武學校畢業陸軍步兵少尉

王倬 貴州法政學校畢業歷任教員

郭家齊 南明中學畢業歷任本縣校長

王承聰 貴州師範畢業現任教員

張可宗 貴州師範畢業現任教員

黃嘉福 南明中學畢業歷任第一分校教員

韓松隆 南明中學畢業歷任教員

黃平縣志

卷十一 貢監

周忠書 鎮遠中學畢業歷任本縣勸學員

劉其昌 南明中學畢業留學日本中途病故

韓鶴宗 貴州師範畢業歷任本縣教員

樂森琳 標師中學畢業四川監務處填私局局長

張濟邦 南明中學畢業歷任本縣勸學教員

樂森理 漢苑中學畢業

石正光 南明中學畢業歷任南明小學分校校長

劉紹洲 南明中學畢業歷任本縣教員

常文炯 南明中學畢業現任舊州兩等學校校長

常文琨 南明中學畢業

張慶宗 南明中學畢業歷任教員



周俊良

貴州法政畢業

曹秉衡

鎮遠中學並講武學校畢業現任陸軍步兵少尉

曹秉權

農學學校並講武學校畢業現任陸軍步兵中尉

魏文鴻

南明中學畢業

趙秉逸

南明中學畢業現任考送日本礦業學校校長

羅衡

南明中學畢業現任教員

彭焜

貴州農林中學畢業現任青縣縣教務處管理員

何青石

南明中學畢業現任教員

沈大燿

貴州農林中學畢業現任本縣縣務管理員

孫鶴

南明中學畢業

孫鵬

南明中學畢業

# 黃平縣志

## 卷十一 貢監

三

郭光華

南明中學畢業

沈思德

農林學校畢業歷充龍里縣安縣署行政科長

沈焜

農林中學畢業歷任教員

劉興鈞

貴州農林學校畢業湖北銀行專科畢業及法政畢業歷任南京臨時政務參議及一等編修四

分縣

張秉芳

農林學校畢業

潘昌明

農林學校畢業

張學昌

農林學校畢業

賂中林

滿武學校畢業少尉

楊華封

初級師範學校畢業

孫必蕃

初級師範學校畢業歷任教員

吳達邦 貴州法政學校畢業

孫履端 貴州法政學校畢業

陳德修 貴州法政學校畢業

張 彬 貴州法政學校畢業

解曾敬 貴州法政學校畢業  
歷任本城勸學員

張金城 鎮遠中學畢業  
歷任教員

周忠悃 鎮遠中學畢業

盧本濤 鎮遠中學畢業

李先植 貴陽師範學校畢業

張□□ 貴陽法政學校畢業

傅榮光 講武學校講習班畢業  
業陸軍步兵上尉

# 黃平縣志

卷十一 貢監

三

曹繩武 貴州法政學校講習班畢業  
業陸軍步兵中尉

孫 振 講武學校附校講習班畢業  
業陸軍步兵少尉

譚鴻鈞 講武學校講習班畢業  
業陸軍步兵中尉

孫 達 貴陽南明中學畢業  
業現入講武學校

黃平縣志卷十二

選舉志下

保獎

援例

附職銜

掾吏

耆壽

封蔭

保獎

有功受祿古之制也自商鞅定為二十級制以賞戰士遂開軍功授爵之門降至漢唐其建功立業者不必皆拔幟斬將而策勲幕府者又多出於說禮教詩其他借箸善策發密運粟勞力於邊塞建築於河堤者無在不登仕版而列朝籍於是有勞績有議教有尋常卓異等諸獎勸州既不乏其人能不於科貢清班以外更為策名紀勲之書增

舊志只有軍功十數人惟附於掾吏援例之後夫以馬革裹屍登孤爭命可憐皆戰骨枯博得一領頭銜其功豈在舞文

黃平縣志

卷十二 保獎

一

弄墨下及他以勞保舉以績得官國家既開此途人材亦由此進州自咸同後城陷於匪者十餘年兩城人之在川楚點營者不可勝計且更下江浙過兩廣其膺顯職而得獎勵者總在三百人外除將補署任職者分記於官蹟各志外凡有官無職者多附於此惟調查難周遺落強半後有查知當更補入

又按保獎之例甚雜凡登仕版者無不由保薦升級惟舊例最重出身凡由科第者皆謂正途後以五貢及供事騰錄筆帖式等亦以正途名之今之所錄亦以其出身為別也

張灼南

貴陽參將

田萬里

丹陽守備

何世科

華赤營參將

曾三省

詳官蹟

羅文郁

總兵伯爵

羅文護

總兵

羅文熙

總兵

何應科

軍赤營

以上八人俱明人舊志列入軍功內

余 昺

羅靈所

狄宗聖

于襄所

吳玉音

官千總

張 超

官千總

黃顯謨

把總

吳達章

把總

李必魁

清平

林大彰

川北

林 虎

把總

以上九人俱嘉慶前人舊志列入軍功內

聞人福基號定山本城人咸豐之亂入營效力保藍翎都司現

年八十三歲子四長傑恩貢就職直州判

周之冕號藻清北三區金坑場人咸豐城陷以庠生入淮軍司

筆札保分省知縣未仕回籍光緒年間在城裏辦公益

解茂椿本城人保藍翎守備瓦葬城北白水冲

黃平縣志

卷十二 保獎

二

解建文號甫臣本城人咸豐之亂入營保花翎副將貧不能仕

回家力食壬子冬羅乾之亂被害於南城外

李白傳號秀廷毅字營効力後入川從唐軍克復老棉州等處

復至陝西雷軍門部下勦平回匪累功保花翎記名總鎮辭

職歸享壽七十而卒

李子傳號蕃威從安果軍勦平苗匪保花翎副將

劉舜祥號福廷花翎副將四川安定前營督帶

劉三才花翎副將

李永福花翎副將失明未仕

聶勳澤以克復甕餘湄等城功保花翎副將

黃開才花翎副將

駱義昌花翎記名協鎮

田占元花翎副將

梅占紅號百先西鄉龍角人咸豐年間効力滇督部下以功保花翎副將奉差湖粵江浙陝甘足跡幾遍繼至川蒙川督丁委辦全川保甲又奉差至西藏緬甸越南各國肅清回梓現年七十有六

劉發順號銘豐從安果軍勦平苗匪保花翎留川補用參將

張占元號鼎臣從趙剛節克復上下游各城保花翎留黔補用參將

李文通花翎留川補用參將

潘開元號鼎三花翎留川補用參將

黃平縣志

卷十三 保獎

三

蔣正有參將銜花翎都司

李其昌號明山城東東坡人花翎參將肅清後充撫標左營練軍哨長

潘世豐字澤貴湘軍効力屢著戰功蒙左文襄於肅清陝甘案內保花翎副將留甘補用

沈光前趙營効力保花翎遊擊

韓明芳花翎遊擊留鄂補用

駱澤增協鎮銜花翎遊擊

王光燦號子清花翎遊擊留甘補用

張元龍從趙剛節公克復上下游功保花翎副將

章世榮花翎副將督帶蓮字營總理營務處留川鎮守邊防

人敬畏

鼎定邦分帶安定前營留川補用都司

潘光朝字効忠分帶安定右營留川補用都司

劉正華以克復下洪永從並勦平六洞功保免補千總以都司  
升用湖南人留寓十里橋

張有明號月如隨淮軍勦皖逃解重圍調征直隸吉林等功保

藍翎守備後蒙議敘加一級

史金榜花翎都司

王榮光號耀先南鄉黃猴鋪人武魁王永年之孫咸豐之亂往  
甘肅奎字營効力屢著戰功保獎至花翎參將補用都司同  
治末請咨回黔歸標未幾回里

黃平縣志

卷十二 保獎

四

吳玉委藍翎都司

王德貴五品藍翎肅清後回家考入武庫

張慶全藍翎都司

王鎮銘號子箴東區通岩堡總旗留川藍翎守備

白純鳳藍翎都司

曹德貴號炳炳南藍翎把總

楊仕明藍翎守備

趙興邦藍翎都司

羅德芳號金山藍翎守備

潘得貴藍翎都司

張占標從安果軍克復下游保藍翎守備

黃安邦藍翎都司

羅朝順號靜菴藍翎守備

狄朝忠儘先都司

潘通武藍翎都司在貴定老縣陣亡

吳清濂儘先都司

鄒興奎藍翎守備

曹興貴儘先都司

沈光棟藍翎守備

史光佐藍翎千總

劉道坤藍翎守備

李正位藍翎千總

# 黃平縣志

卷十二 保獎

五

趙瑛儘先千總

吳朝鑒大鼓礮人藍翎千總在母豬箐陣亡

廖定清儘先外委楓香寨犯人

廖定坤乾族保六品軍功

尹洪章千總職銜

許占魁號亮卿留黔補用千總

黃品豐儘先千總

吳朝明把總職銜

龔得勝五品藍翎

許孝宗藍翎千總  
李朝棟九品職銜咸豐初年太翁堡人

潘世發保獎額外  
承啟威儘先祀選

馬松之馬義卿之姪花翎遊擊

譚玉和湖南人光緒初年官存城千總遂家於城內北街置有不動產

趙學堯湖南人光緒中年官存城並重安汎外委遂家於城內北街置有不動產歷任本城團務並他公益事件

萬炳榮銅仁人光緒中年官重安汎外委遂家於重安歷任重安團務代辦郵政並他公益事件現經商漸置不動產

黃占標一名善堂咸豐之亂以武童入黃平營勦苗有功獎給守備繼投武字營征勦上下游獎給花翎遊擊並加副將銜

## 黃平縣志

卷十三 保獎

六

旋同唐鄂帥過陝後因母老請假回黔奉侍不仕

黃品肅武庠生保千總加捐請五品封

盧奠清西鄉仁里河人同治十年隨武字營効力克復城池保儘先補用都司加遊擊銜

金仕耀號揚廷舊城人城陷後隨各軍至雲南保提督軍門歷署各營參將光緒初年回籍在城帶團乙巳年病故歷官事蹟家無明人問之不肯交局故不詳知

劉怡新號和軒東區黃貓寨人咸豐末年投全祖凱號胡臣田欽差將官

部下攻克覽安王華山桐梓鼎山城遵義螺絲堰等獎給六品軍功同治三年克獨山之雞場翁旗深河等保千總都司

繼隨祖凱赴滇攻克尋甸州澂江府之黑石窪江那竹園魯



旬之桃園等保獎至花翎副將後從雲南歸光緒元年更往  
山東江南等省充當隨員十二年退居湖南衡州二十二年  
回籍仍住黃貓今年八十有餘

李成梁號溥靈北區太翁堡人撫標左營守備

張其彬號子謙由俊秀保從九復加府經歷縣丞不論雙單月  
選用

張宗颺道光末年由台拱出兵至江南保知縣因失城被議後  
往甘肅得保縣丞

張其舉燈草哨人保副將

劉華森號春林道嘉間人州廩生咸豐年間修城並防城保獎  
黎平開泰縣教諭子興蘭號馨如甲子科江西舉人

## 黃平縣志

卷十二 保獎

七

李鏞傳東坡人由施秉縣學增生於同治五年投效果後營攻  
勦上下游保縣丞後隨營入滇力解省圍並克復富民嵩明  
等城攻克尋甸威遠昭通等府廳州縣敘功以知縣留滇補  
用歷委查勘勸稼荒蕪剽盜釐金等差復於克復大理蒙化  
案內保知州銜

王品心重興蒲草塘人咸豐軍興由監生入營効力同治年間  
佐張華統領征甘肅保同知光緒二年署陝西古浪縣知縣  
五年卒於甘歸葬城外西山坡

黃品俊號曉筠南區重安江人咸豐軍興由俊秀入湘軍効力  
保縣丞繼回黔入武字先鋒左營下游肅清保知縣援例加  
同知銜請五品封典

盧履庭號□□咸豐軍興由廩生入淮軍司筆札保花翎同知  
署甘肅文縣知縣

李義培號少穆重安江人咸豐軍興入湘軍幕保同知候選  
沈憲章重興人咸豐軍興由增生入營効力保同知

李永昌城東遵路堡人咸豐軍興投筆從戎獎道銜浙江候補  
同知

盧 渠甘肅候補知縣

沈文彬由從九獎府經

駱 澤花翎同知

吳德培由庠生獎同知

賀 緒號子清以廩生入浙幕保知縣

## 黃平縣志

卷十二 保獎

八

劉照書號校堂同治庚午舉人以軍功保知縣分發湖南未往  
家住省垣著入門八法及醫宗一貫等書名噪一時子景昌  
樹昌俱齊傳

孫長青號玉山舊州白水寨人咸豐之亂入趙營保五品藍翎  
補用把總今相丞縣據其子也

解廷英號炳臣州城人光緒庚子入滇投軍歷保藍翎守備都  
司銜充雲南南防巡防隊前哨哨長己酉年調開廣邊防第  
二營幫帶兼前正哨長翌年調入雲南陸軍講武堂後署貴

州安義鎮標中營分防馬鞭田汛千總牙舟汛把總喬桑汛  
把總壬子回州曾任警備隊長團防局長民國十一年隨定  
黔軍總指揮袁祖銘定黔克省府少校副官援川充總司令

部庶務主任十五年隨軍北伐常德軍潰遂回籍課子長培  
敬次培辰現在貴州省立高級中學校肄業

黃平縣志

卷十二 保獎

九

秦開納粟之例後世非之然漢稱得人如一代詞林之司馬長卿廷尉張釋之均以貲為常侍騎郎彼賢良方正如公孫宏經術淵深如王荊公反以奸朝亂世然則賢者致節財者致賄各效所能卜式之所稱謂非果持之有故耶清變明之貢舉進士三途為科甲保舉捐納吾黃之乘時而效用者不乏奇材異能太史公之大書張廷尉釋之者本志應為取則之也

增

按清至中葉凡在仕途幾至無人不可不有捐納其不捐納者除京選及榜下即用外即無試署試補之日嘗考其例知縣班如京選則為內用之供職供差及翰林散館即用除進士榜

黃平縣志

卷十二 援例

十

後分發外則為朝考二等及大挑舉人他如候補之即補班中則有儘先儘缺先儘缺間過缺等候補班中更分勞績軍功保升卓薦等地方各缺又各有升遷病故降革等故有捐例出後無人不捐一儘先儘缺等花樣以求補署各花樣中又有某補一缺某補二缺於是又各捐一最高花樣或擇其某花樣之人少而捐之此補缺之中遂無人不可不有捐納也又考清初之時如舉人就揀選歲貢就學正恩拔就直州判次如府經縣丞及吏目巡典之類或為吏員出身或為供事膳錄補授亦莫不有一途厥後舉貢而為通同恩拔而作州縣又或歲貢而降作巡典是無人不可不有捐納也志內所列亦惟就其發軔之始而計之所謂官吏出身是也

又按出身之謂始於唐之進士故清有賜進士及賜同進士出身等銜是出身惟進士足以當之但易之繫詞曰出乎身加乎民故一切官吏皆有出身又不僅為進士專有之詞

劉琬西

吳繼明

羅元吉

賴國明

王德昭

丁德隆

韓啟泰

聞燦章

張作舟

王鍾岳

常國培

賈相廷

羅成萬

楊景昌

楊洽昌

楊培元

陳大榮

陳國玉

陳其書

陳其猷

陳國選

以上皆從九品

陳茂寶

州同職

常近光

州同職

楊守寬

從九品

薛玉

楊端

石斐彰

石志忠

劉漢芳

孫玉書

劉濟川

楊秀洲

# 黃平縣志

卷十二 援例

士

楊宗聖

李成章

鄒本

吳東陽

林元魁

正九品

彭應鰲

戴彬禮

吳達萃

羅宗儒

丁材

鄧維新

以上四十三人俱清乾嘉前職謹照舊志錄列

劉耀琮

詳官蹟

彭維新

詳官蹟

金正煒

見官蹟附

楊國棟

見官蹟附

許蔭宗號槐堂以廩貢捐訓導選授思南府學副齊在任五年

加捐四川通判未到省卒

張慶虞號叔襄光緒初年捐教諭後署水城

許義宗號□□兵馬司副指揮改大理寺評事

李承沅

見孝友

陳昌緒湖南麻城縣縣丞

彭祖齡潤章子以庠生報捐補浙江穿場場正

孫庭蘭廣東鹽大使

孫庭芝府經歷

彭大齡巡檢

傅明賢號學淵貴陽府學廩生以巡檢試用雲南

樂嘉藻

詳忠義

樂嘉荃號良丞嘉藻弟也州廩生以通判試用湖南

李承棟

見宦蹟附

張 樞號小謙以歲貢生就職直州判試用四川供差年餘請  
假回籍遇反正在本省聽差

羅濬璋同知職銜

## 黃平縣志

卷十一 援例

十二

蕭光濟同知銜請五品封典

駱正紀從九職

駱澤裕從九職

張尚聖從九職

黃品泰從九職

黃 榆從九職

黃品真布理問

黃德昌同知銜請五品封典

黃仁昌同知銜

王德昌從九職

張德重從九職

張純瑤從九職

曹敬堂號□□由俊秀捐貲助餉咸豐十一年請獎同治元年接咨得給藍翎從九品旋入達字營充當戎幕保至知縣加銜同知分發湖南試用

曹 斌號顯丞貴陽府庠捐府經隨同靖邊營統帶堵禦江邊游匪保升通判咨送廣西試用

黃品肅以千總加捐五品封典

黃平縣志

卷十一 援例

十一

掾吏

論科第之榮吏不如士論作官之法而士又矜乎其後焉蓋  
陶浴濡染者既深且久秦李斯曰若有所欲學以吏為師洵  
有見而云然也自是以來蕭何以刀筆吏佐漢得天下卞壺  
陶侃輩以百六掾而安晉室效更著於今古州掾中如郭起  
賢揚會通董敦禮等豈可以尋常俗吏目哉國家開此以進  
士中有聞達敢不沐手而書增

考古官制官與吏未嘗假分如王使妾於三吏此之三吏即  
三公也而漢之長吏秩自二百石以至四百石如蔣琬費禕  
位至宰衡此吏最極尊者如趙廣漢尹翁歸張敞王尊均為  
循良此吏之最足榮者及今亦有封疆大吏之稱至於掾屬

黃平縣志

卷十二 掾吏

十四

如丞相府之長吏少吏各公府之丞尉皆是大致長則曰官  
如丞相御史外之郡伯丞守等類屬則曰掾如唐宋之簿尉  
明清之外如府廳佐貳內如中書主事下至謄錄筆帖式等  
皆是後世稱有職守者曰官稱官府所辟之士曰幕曰師凡  
辦公之書記曰吏今又以典獄司法行政之科曰掾稱謂實  
與古合此類掾吏規以前例應入官師志中而書記仍以吏目之是掾與吏又  
各判矣

又考明制生員考分六等一二增獎三等照舊四五各降有  
差若六等廩則追月米降吏增附並黜為民是吏為生員降  
等之罰則掾吏遂為士林所不齒然考其實士子之作為藝  
文實非所用之學即所謂家齊國治平天下者特為一種理



想若掾吏之習為簿書且又周知民間情偽只需稍有道德一登仕版即駕士林之上故舊例設為清書經丞總稿掌案等目依例升陟必經若干年始為滿例准予考選咨部較科甲之平地青雲者不啻天淵其稱得人豈非習事之久耶

游應麟 倉大使

王自周 驛丞

張應 經歷

金義 經歷

金印 經歷

游國佐 經歷

林雲鵬 經歷

羅儒 史目

李存忠 省祭

祝國本 省祭

楊名高 大使

賈□□

涂大通 典史

林化鵬 典史

李德裕 典史

朱鶴 州同

吳仲相

劉起鵬

張鳳翔 史目

張國緒 入尚義

# 黃平縣志

卷十三 掾吏

十五

以上二十人俱明時吏員照舊志錄列

楊會通 入尚義

陳紹文 從九品

陳尚典 從九品

費步雲 從九

王澤遠 衡州司獄

楊青雲 從九品

林允 陵水石灣巡檢

鍾德崇 巡檢

董天祥 巡檢

周澤溶 從九品

丁崇德 從九品

涂中彥 從九品

董敦禮 慶元典史

陳元昭 從九品

張希泌 從九品

涂永春 議教從九品

楊端

石思文 從九品

周頤年 議教從九品

林樞 長溪典史

鄭國泰 議教從九品

張希良 從九品

彭東揚 議教從九品

黃朝芳 議教從九品

以上二十四人俱清乾嘉及道光前人照舊志錄列

駱明遠 吏員

孫之瀛 瀛州署滿州吏員

王鳳詔 吏員

羅澤鐘

落吏滿例

駱朝柄

州吏

王祥麟

州吏

孫萬春

滿署南村吏員

孫庭芝

滿署吏員

徐國光

滿署吏員

王永昌

州吏

韓明遠

州吏

王化新

滿署吏員

田荆芳

州吏

張謙然

州吏

周封岐

州吏

郭□□

州吏

劉開陽

州吏

孫之林

州吏

羅尊三

滿署吏員

徐樹棠

滿署

石他山

州掾

# 黃平縣志

卷十二 掾吏

十六

者壽

虞夏商周皆隆引年之典自漢以來凡有大慶恩禮必先及焉然曰憲曰乞當亦德與年稱者是與非濫及也明李少白曰詔稱軍民年八十以上為鄉黨所敬服者有司勘實即予冠帶雖以優老實以勸德否則百歲與蟬蛸等耳我朝列聖相承禮隆三代仁廟純廟享祚長久恩澤尤多雖邊鄙耆民莫不同邀異數甚盛典也謹詳載蠲卹內而冠帶之賜則著于此篇為淳龐者勸焉原敘

按舊志所列者壽除明季外僅得一十九人查清初至修志時歷世一百五十年其間休養生息無時無之胡以享大壽者如是寥寥及讀小序則曰邊鄙耆民詳載蠲卹內而冠

黃平縣志

卷十二 耆壽

七

帶之賜則著此篇又曰即予冠帶雖以優老實以勸德否則百歲與蟬蛸等耳意正辭嚴紀載不濫乃考蠲卹內祇載某年月日賜絹帛米肉等並未載壽民姓字豈當年採得未上抑留之以待採入今竟不知所謂是諸壽者直與蟬蛸等矣孔穎達之引年書曰引戶校年養庶人之老禮曰虞夏商周天下之盛王也未有遺年者孔子曰仁者壽又曰大德必壽故知年齒之尊與爵德同貴實古先聖王之當為養也近代以來賜予之惠空有其文似不必另列蠲卹分為等次今續此志凡夫七十以上無論富貴貧賤都悉採之用表人瑞之異乎云耳

又按舊志不惟未賜冠帶之壽未載即女壽亦未列入夫坤

道承天為數千年來之大義然淑德芳徽載諸列女彼厚德  
載福之坤壽竟湮沒不彰未免遺憾况平等平權之說日興  
女界必有發揚之日今並附之取舍一俟時評

孫仲璣九十三禮部壽官 李義八十 吳元卿九十五

孫袞八十 張天壽九十 羅國旌八十

孫大器八十 羅勝八十 楊時科八十

蕭應宿八十 楊時新八十 許文士八十

孫球八十

以上一十三人俱明考壽謹照舊志登載

彭永年八十 何坤九十八 馮珂九十一  
乾隆

王嗣文一百二歲 曹泌七十  
五十五年建坊

### 黃平縣志

卷十三 耆壽

熊國賢七十 王炳士 沈鍾璧

聞友蘭 張鑲 沈鍾璉

張大敏 郭廷恩 楊苾

曹汪七十 張朝俊八十 秋梅八十

羅桂八十 張朝學九十

以上一十九人俱清道光前人照舊志登載

張啟曙八十七 張啟智九十五  
道光三年

張其蘭八十五 張其膏八十三  
道光三年

狄懋德九十 陳有德九十 王守貞九十

石應章九十 羅佈九十七 沈思德九十  
安

牟九十 周九十二  
同庚夫婦齊眉

時同芳 九十

王澤品 六十

楊金沙 九十

楊定紀 九十

陳文美 九十

楊通壘 九十

楊通榜 九十

石映章 九十

潘再華 九十

解發行 九十

劉有琛 九十 妻杜氏 八十八 夫婦齊眉 四代同堂

張耀宗 八十

蔡恒謙 八十

張文益 七十

楊燦芳 八十

王大發 八十

張金鑿 八十

張興禮 八十

羅富學 八十

張其美 八十

解茂烈 七十 申尚在妻周氏 庚午 歿年七十五

沈思道 八十

黃國賢 八十 奉直大夫 贈

張宗聖 八十

盧履廷 八十 知縣

曹禹門 八十

盧嘉粟 八十 九清 平縣訓導

盧趙宗 八十 知縣

解翠行 七十

張啟曜 八十

張啟旸 八十

魏家修 八十

# 黃平縣志

卷十二 耆壽

元

魏士祥 八十

魏壘傳 八十 二夫 婦齊眉

趙瑛 八十

沈思榮 八十

趙彝倫 八十

趙安邦 八十

趙 八十

沈思相 八十

趙 八十

王培嶼 八十

趙 八十

趙 八十

沈佐廷 八十

趙 八十

趙 八十

汪應顯 八十

廖印堂 八十

曾宗祥 八十

厲達道 八十

黃恆昌 八十

楊正登 八十

石德明 八十

陳萬雲 八十

姚大進 八十

賴潤生 八十

王遇洽 八十

易興虞 八十

金 八十

熊光福 八十

劉萬榮 八十

羅興發 八十

吳大有 八十 五夫 婦齊眉

吳天敘 八十

張敘祥

六十八

王子千

八十四

李尚美

八十八 夫 婦 齊眉

陳敬禮

八十四 夫 婦 齊眉

王大順

八十八

李兆榮

八十二

羅應芳

六十八

狄順忠

八十七

楊朝邦

八十五

劉發順

八十七

劉福有

八十五

宋世發

八十三

史思榮

八十三

孫德光

八十三

許顯宗

八十三

黃德昌

八十 諾 援 夫 婦 齊眉

楊訓記

八十八

張純瑤

八十 妻 黃氏 夫 婦 齊眉

羅濬章

八十一 妻 高 夫 婦 齊眉

鍾元發

八十八

袁登榮

八十一

時大發

八十三

凱其祥

八十二

王德懋

八十一

張宗唐

八十三

潘再榮

八十三

朱桂山

八十二

張金福

八十四

陳正元

八十二 代 同 堂

朱德祿

八十一

時文蔚

八十四

李國春

八十二

魏錫燧

八十一

# 黃平縣志

卷十二 耆壽

二十

潘光華

八十四

王澤茂

八十四

時文興

九十七

黃修廷

八十 肥 封 奉 直 大 夫

盧文宗

八十七

陳德勝

七十七

張子修

七十七

張文筆

八十七

楊也際

八十七

陳熙和

七十九 妻 張 夫 婦 齊眉

滕如貴

八十七

魏家楨

七十七

魏習鍛

六十七

沈光文

九十七

瞿光照

六十七

沈光斗

九十七

馬文書

六十七

張文科

六十七

楊洪貴

六十七

鄒興和

七十六 夫 婦 齊眉

楊正秀

七十五

張學儒

九十七

陸榮誥

六十七

陸榮春

七十四

楊正鴻

八十七

李義興

八十七

周萬順

七十四

賈登魁

七十七 妻 謝 夫 婦 齊眉

高仲才

七十五

易開裕

七十六 妻 劉 夫 婦 齊眉

翁朝福

七十五

陳坤德

七十七

張欽循

七十六

張文魁五十七

石中富七十七

王榮琪九十七

劉威蔡八十七

許子昂七十七

石登林九十七

馬鎮藩六十七

黃紅雲七十七

李永吉六十七

上官福多五十七

楊先春八十五  
夫婦同庚齊眉

胡元春四十七

黃守翼三十七

李德明四十七

蔡德榮二十七

解茂瀛二十七

王德貴七十三  
保獎

雷光普七十一  
義夫

解佐行英七十四  
祖

蕭澤蘭三十七

桂時芳三十七

黃仁昌同知衛四

王德昌二十七

時文瑞二十七

張登雲二十七

黃品忠四十七

許子益二十七

黃枋二十七

黃品貴四十七

黃棊二十七

張派宗四十七

鄧倫林四十七

張思愛五十七

# 黃平縣志

卷十二 耆壽

三

侯德光四十七

張文星二十七

張德重五十七

魏習欽四十七

孫長青  
年七十四卒號玉山保五品藍翎

張德重五十七

趙永泰二十七

瞿興甲二十七

厲達美四十七

羅勝英三十七

金履中四十七

陳庚三十七

吳家發三十七

金履莊三十七

張德政四十七

黃登榜三十七

劉昌福三十七

曹興貴二十七

陳賢芝二十七

楊通文  
七十二妻李氏同庚四代同堂

黃宗景  
七十二妻畢氏夫婦齊眉

黃興周  
七十四妻吳氏夫婦齊眉 金春堂四十七

王立柄二十七

張尚  
城東茅坡人弟兄俱各七十六七

張登雲  
八十餘子萬鍾州庠生

張啟盛四十七 李國春二十七

向光映五十七

王鎮銘三十七

馬鎮良二十七

史光佐 七十 蔡永倫 七十 陳德澤 七十

劉玉堂 七十 沈思綏 七十 王德懋 七十

石成海 八十 石成文 八十 婦齊眉 四代同堂

石成林 九十 石成順 八十 婦齊眉 四代同堂

石成芳 七十 石成洪 八十 石萬國 九十

石萬春 九十 石成興 七十 石萬椿 九十

石成英 八十 孫長青 七十 劉景昌 七十

張大發 七十 戴尚倫 八十 楊炳元 七十

傅來三 九十 八妻王氏 九十 九遠光 時人州牧中請得

楊金二 八十 王紹富 七十 其曾孫也

附壽婦

黃平縣志

卷十二 耆壽

李曹氏 永懷 年九十 有八姻 難城 中

李楊氏 李承 年六十 齒落 重生 至七十 病卒

周蕭氏 冕母 已請 旌 楊 潘□氏 民 潘明官 之母

楊吳氏 首 年七十 銘之 母 解何氏 八十 吳王氏 九十

龍田氏 六 九十 蔣趙氏 九十 趙沈氏 八十

黃許氏 八十 解沈氏 八十 沈楊氏 八十

沈馮氏 七十 沈時氏 六十 黃沈氏 六十

尹任氏 八十 王楊氏 八十 王色氏 八十

張周氏 八十 楊□氏 八十 魏張氏 八十

趙張氏 八十 沈張氏 八十 解羅氏 七十 起

魏周氏 八十 唐楊氏 八十 雷楊氏 八十



張黃氏 八十

沈施氏 九十

沈時氏 七十

許楊氏 八十

彭楊氏 五十

石楊氏 七十六

石甘氏 二十

石鼎氏 七十

石毛氏 三十

石孫氏 八十八節孝  
請旌建坊

石楊氏 四十

傅王氏 九十

王楊氏 八十

李盧氏 七十

李易氏 七十

吳宋氏 七十八  
申尚健在

黃平縣志

卷十三 耆壽

二十三

封廕

禮葬從死爵祭用生祿後世迺有封廕一命以上皆得遠親三事之榮遠追數世而大臣若死事者則又廕及後嗣蓋推恩之道益廣矣夫使為子者念顯揚之有自則可以敬孝為臣者思錫類之惟優則可作忠皆所宜志也至誥勅之言以官品而定非若唐宋時之因人因事而異其詞也茲不具錄原敘

封廕之典唐宋以來皆有其事然僅即身而已至宋之孝宗封及父母已為殊典然亦止於即位時之重恩明始定制凡中外文武官初考無過即得賜璽書封贈其父母若妻三品以上得贈及祖父陰一子入監二品以上並得贈及曾祖父

黃平縣志

卷十二 封廕

十五

母至清世更為廣被嘗考其制一二品封三代三四品封二代五六七品封一代八品以下封本身此常例也若遇重恩在位職官均得加級請封如正六品請從四從七品請正六是更有貶封如本身之封移送父母或已請封再遇重恩請移於叔伯及所受恩之人均得又有賞封如例僅及本身別有功績則加封父母又或官僅三品思賞父母祖父母為一品者厥後更開捐請封典例雖不免於濫然而推恩前人尚足以遂孝思錫類之私若蔭襲除五等封外則有三等輕車都尉三等騎都尉雲騎尉思騎尉等襲有世襲因替者僅襲一二代者有襲一二代輕車騎都等尉而以雲騎恩騎為因替者總以其功烈大小及死事之輕重而定之蔭生之例文

職需三品以上武職又需二品以上此常例也若遇死事殉  
難雖六八品亦能得之若在任之喪發病故及臨敵蒞事或  
因勞瘁致疾或觸瘴癘以死武職至三品文職至四品亦得  
援事以請此又但書例外也

中庸曰武王末受命周公承文武之德追王大王王季文王  
上祀先公以天子之禮斯禮也違乎諸侯大夫及士庶人故  
漢魏以降天子得謚前人追封之典蓋緣於宋明之君推恩  
臣下所謂達乎諸侯大夫及士庶人於是始得而行之又禮  
立廟天子七諸侯五大夫三適士二官司一祀先各有等殺  
所以封贈有三代兩代之等差有三軸五軸之隆殺禮所自  
生亦升降之不得不然也

# 黃平縣志

## 卷十二 封廕

十五

又考漢制諸王之子皆為列侯唐與廣封宗室為郡王者數  
十人至貞觀中以服屬差次降郡公縣侯若明制親王惟嫡  
長子襲而眾子則郡王矣至郡王亦嫡長子襲而眾子則鎮  
國將軍矣又孫為輔國將軍又曾孫為奉國將軍又玄孫為  
鎮國中尉玄孫子為輔國中尉玄孫孫為奉國中尉而世襲  
世蔭之替與不替又特起於是制耶

贈太僕卿大中大夫周庸二 布政使瑛祖

贈太僕卿大中大夫周 政 布政使瑛父

贈承德郎周希杰 通判等父

贈文林郎周希廉 知縣笈父

贈文林郎周希芳 知縣璣父

贈承德郎周 策 通判良卿父

贈奉政大夫朱 璣 同知應旌父

贈儒林郎周 篚 教授武卿父

贈中憲大夫余 美 副使懋學父

贈通奉大夫解程齡 巡撫立敬父

贈文林郎王世臣 知縣國寧父

贈承德郎王 藎 通判民牧父

贈承德郎狄□□ 通判宗尹父

贈承德郎周儲卿 通判應父

贈奉直大夫陳應熙 知州于宸父

贈文林郎張名臣 知縣問德父

### 黃平縣志

卷十二 封磨

三六

贈承德郎王民淳 通判宗周父

贈承德郎孫 立 通判光啟父

贈文林郎陳宗孟 知縣廷章父

贈儒林郎陳廷章 行人良能父

贈文林郎陳廷謨 知縣良才父

贈承德郎李 喬 通判占春父

贈中憲大夫周 誌 副使洪德父

贈中憲大夫張淑載 副使五瑞父

贈文林郎周 謨 知縣成德父

贈文林郎陳 智 博士正心父

贈昭武將軍曾顯貴 都司三省父

贈朝議大夫韓國璽 知府興儒父

以上二十八人俱明之封贈謹照舊志錄列

贈文林郎晉武義大夫王賜綬 知縣樓父參將焯祖

贈朝議大夫曹司宣 知府掄彬祖

贈朝議大夫曹維寧 知府掄彬父

特贈通奉大夫朱朝岳 巡撫定元高祖

贈通奉大夫朱師周 巡撫定元曾祖

贈通奉大夫朱輅 巡撫定元祖

贈通奉大夫朱如旭 巡撫定元父

贈武義大夫王 樓 參將焯父

贈文林郎王賜纓 知縣偉士祖

### 黃平縣志

卷十三 封贈

三

贈文林郎王 樞 知縣偉士父

贈奉直大夫薛 美 知州子璋祖

贈奉直大夫薛正誼 知州子璋父

贈通奉大夫李承經 通政使臺曾祖

贈通奉大夫李 煥 通政使臺祖

贈通奉大夫李運正 通政使臺父

贈文林郎鄒希聖 知縣昇祖

贈文林郎鄒起龍 知縣昇父

贈文林郎戴貴龍 教授珣祖

贈文林郎戴天佑 教授珣父

贈文林郎常懷德 知縣維炳父

贈承德郎張 謹 布經歷梓祖

贈承德郎張于麟 布經歷梓父

贈文林郎陳謹章 教授子芳父

贈武信郎王光士 千總縉父

贈文林郎周廷枚 知縣學澄父

贈文林郎王偉士 知縣孚鏞父

贈宣武都尉劉祚慧 兵部差官候選守備奇揚祖

贈宣武都尉劉漢芳 兵部差官候選守備奇揚父

贈修職郎曹維熙 訓導掄翰父

贈登仕佐郎董 治 巡檢敦禮父

贈登仕郎王 緝 知事廷矩父

### 黃平縣志

卷十二 封廕

二十八

贈文林郎周圖南 知縣永年父

贈文林郎張時炳 知縣織父

贈文林郎周宗濂 知縣廷尚父

贈奉直大夫知縣張織 知州淑氣父

以上三十四人俱清之乾嘉前人照舊志錄列

贈修職郎盧登書 明通進士鎮遠教諭瑤父

贈文林郎盧 瑤 進士黎平府教授勅贈文林郎嘉會父

贈文林郎盧嘉植 進士山東費縣知縣勅授文林郎起宗父

贈文林郎盧岱宗 進士都勻府教授勅授文林郎履謙父

贈修職佐郎盧 珣 訓導嘉粟父

贈奉直大夫劉大仲 知縣照書 教諭照 青 父

贈中憲大夫許文奎

四川通判蔭宗祖  
大理寺評事義宗祖

贈中憲大夫許子咸

四川通判蔭宗父  
大理寺評事義宗父

贈奉政大夫許蔭宗

中書科中書銜邦靖父

贈奉直大夫黃朝鯤

同知銜品俊曾祖

贈奉直大夫黃嘉特

同知銜品俊祖

贈奉直大夫黃櫛

知縣品超生父

贈奉直大夫黃楹

知縣品超祖

贈奉直大夫蕭紹唐

同知銜光濟祖

贈奉直大夫蕭家炳

同知銜光濟父

贈奉直大夫黃國賢

同知銜贈奉直大夫德昌祖

贈奉直大夫黃修廷

同知銜贈奉直大夫仁昌父

### 黃平縣志

卷十二 封蔭

五

贈振威將軍李英信

勅授振威將軍花翎黃馬褂記名提督

得貴曾祖

贈振威將軍李雄才

勅授振威將軍花翎黃馬褂記名提督

得貴祖

贈振威將軍李芳春

勅授振威將軍花翎黃馬褂記名提督

得貴父

贈武功將軍李開春

副將銜儘先遊擊署都司永祿父

晉封建威將軍李茂春

花翎副將德福父

贈武德騎尉曹毓植

黃施衛千總曹培倫祖

贈武德騎尉曹文海

黃施衛千總曹培倫父

贈武德騎尉黃林

守禦所千總銜黃品肅父

贈文林郎王存禮 教授升用知縣炳南祖

贈文林郎王家璣 教授升用知縣炳南父

贈武畧將軍張世萬 授武顯將軍普安遊擊錦亭曾祖

贈建威將軍張其銘 授武顯將軍普安遊擊錦亭之祖

贈榮祿大夫石行健 工部右侍郎贊清曾祖

贈榮祿大夫石尚書 工部右侍郎贊清祖

贈榮祿大夫石廷玉 工部右侍郎贊清父

贈昭武都尉許世覺 花翎都司荔波營千總占標祖

贈昭武都尉許業隆 花翎都司荔波營千總占標父

明恩廕

周布康 布政使瑛子衛學生以父官賜冠帶入監

黃平縣志

卷十二 封廕

三十

清恩廕

吳 緯 千總玉音子廕雲騎尉

李逢春 千總紹銘子廕雲騎尉

韓啟印 把總德智子廕雲騎尉

張□□ 四川千總時華子雲騎尉

以上五人照舊志錄列



黃平縣志卷十三

人物志上 宦蹟 鄉賢

總敘

人者萬物之靈也曷為乎物之瑤琨篠蕩球琳琅玕三品之  
金惟荆惟揚惟雍一州之產也而貴於天下宋之斤魯之劑  
則人為之耳乃遭地而弗良故有其物而地若增重焉况於  
人乎夫州邑之微數十百年之近而有鄉賢有宦蹟有學行  
忠孝以至尚義若而人斯亦金玉其品而工冶之良矣且因  
是遂及於列女文雖不屬義實相承也至於名宦寓賢媒於  
借才異地故先後別志之其他不足志者則人也幾於不物  
矣危哉 原敘

黃平縣志

卷十三 總敘

一

按舊志人物分鄉賢忠孝宦蹟學行尚義諸目今將忠孝尚  
義改為孝友勇烈忠義三目則於五目外更增一目矣所改  
三目強半曉清五兄所編加入承棟所纂而彙分之若鄉賢  
若學行悉兩村兄所編而宦蹟一目又承棟之所獨任者大  
抵人羣之演進本由混而畫由簡而錯由單純而複襍此後  
講求科學發明物理何者為工藝巨子何者為商業大家何  
者為種植賢豪以我極有人物之黃平蔚然興起於黔中爭  
勝於中華飛聲延譽於世界由六目而七目八目至十餘目  
焉日增月盛別戶分門將左記言而右記事日勞學士之補  
書正志內諸先哲人之所願為攜手而地方賢俊之所喜為

踵事增華者也

賢司牧之德於此邦也曰名宦矣若吾人宦於異地而遺愛在人者固未得到於鄉賢也然仕有窮達澤有究不究蹟其大法小廉公忠愛養要不負其官不負其學既歿而令名載之至今得以述焉雖薦以馨香尚待後來論定而觀其所樹立固足為鄉人興起之資矣

原敘

按宦蹟之有功績事業其彰彰在人耳目較學行鄉賢之澤在一鄉一邑者乃有雲泥天淵之隔殊珥筆從事反不知所建樹以其人其事均在數千里外且至兵燹以來吾黃人之留寓於外者或竟占籍他屬或已治厝省外又或子孫式微數典不知如襄承先生在未亂前已入庠貴筑如春膏方伯黃平縣志

卷十三 宦蹟

二

其孫子已生長沙遠烈豐功世不得聞於今更值地方多故各志已成惟有以耳目所及作為論列其不知者俟其後此者耳

又吾邑自嘉慶庚申年舊志告成日起至於高長城陷已一周甲其宦於外者鮮有聞矣自兵興以來宦蹟之最顯者首推石裏丞次惟孫春膏此外如盧良村之在甘肅彭澤之在浙江皆以循良著外如孫縉孫綽皆以舉人而就知縣孫光祖則以進士出身而點中書孫之瀛以乙榜大挑而作宰粵東均文吏也更如李錫三劉崑山均為一品提督均賜滿洲勇號均庸半截黃衣亦武職之最顯榮者此下則協鎮參遊總在百人以外惟少補缺故無政績可見近又有數知事

在外矣如李琳如黃華如金正煒如趙永霖如在局諸人為吏為儒品尚難定但得一命以上及經署任者謹取事績附行狀於本志之末語曰蓋棺論定所以如是誠恐於蓋棺後如孫彭諸人之無以為論耳

狄應期字文昌號榜山嘉靖丁酉舉人初任廣西陸川知縣遷雲南嵩明知州改遷州學于黃龍山州屬科名鼎盛捐俸修大通萬里二橋在官五年政平訟理州人德之晉湖廣辰州同知署府事建義館置渡田祀嵩明辰州名宦

周良卿字宗貴號慕廷瑛曾孫祖希廉父策良卿苦志篤學中嘉靖己酉舉人授雲南賓州學正師範端嚴親喪執禮以哀毀聞補湖廣沔陽學正擢四川資陽令有惠政遷雲南尋甸

## 黃平縣志

### 卷十三 官蹟

三

通判資人肖像立祠在滇風清弊絕稱良吏焉值武定鳳繼祖之事爭不獲掛冠去

周成德字篤桀謨長子神宗戊午解元官山東萊陽教諭遷山西聞喜令時寇盜充斥成德崇文之下兼以講武百姓賴之以養歸子宗濂字石孫有才智以軍功為貢生

王國寧本名夔字敬亭父世臣興隆百戶國寧雖有世蔭而篤于學弱冠蜚聲庠序以神宗癸酉年恩貢三中副車任雲南楚雄知縣多善政士民德之致仕歸卒年六十四為遺囑十條皆格言正論其子孫世遵守焉子民暉代襲百戶職以征楊應龍功陞千戶有智勇稱

張聚垣字象緯州廩生少負雋才神宗時以助賑准貢入監屢

試高等授參軍歷佐州郡以廉能擢戶部郎中旋謝病歸  
孫光啟字仲熊州人神宗甲申歲貢見聞博瞻註易雜參用矣  
鮮而講學以程朱為主善為詩飲酒終日不亂由校官累遷  
至府同知所至以廉明著有清風明月之稱

王民牧字振宇父董字乙黎百戶世臣次子以孝友稱民牧神  
宗時拔貢任廣西南寧教授時本省土酋安邦彥跳梁以智  
畧奉委領兵征討有功崇禎初陞四川安居知縣清操自守  
有西蜀循異之目擢雲南楚雄通判卒於官子宗禹孫賜纓  
入學行傳

狄宗尹字任宇千戶勝九世孫以選貢任真定管關通判時三  
堡有盜警宗尹單騎往勘盜逸去民賴以安稅例榜通衢嚴

### 黃平縣志

卷十三 官蹟

四

禁需索商旅頌之

葉應甲字元胎甯安人附州學以廩生中天啟辛酉舉人學求  
心得行勵廉隅出為湖廣鍾祥知縣清慎自持愛民如子歸  
林下謙謹任恤樂善不倦鄉邦敬之卒祀甯安鄉賢

陳子宸字賡虞應熙次子天啟丁卯舉人官雲南洱海知縣遷  
馬龍州再補四川涪州皆有循聲晚與兄子明篤友恭勤教  
課有父家法云

宋世裕字瑞吾甯安人附州學以歲貢中崇禎庚午舉人孝友  
克教經史淹貫出為知縣遷雲南建水知州廉公勤慎百姓  
愛之如慈母居鄉和厚而自持以禮言動皆為典型卒祀甯  
安鄉賢

洪德字克懋號五若荆宦孫誌子生而穎異性至孝與兄尚  
洪德字克懋號五若荆宦孫誌子生而穎異性至孝與兄尚  
洪德字克懋號五若荆宦孫誌子生而穎異性至孝與兄尚  
授直隸新樂教諭遷廣東封川知縣城臨大江多水患又值  
盜警乃於城西建子城為民衛復浚泉城中民稱惠象遷茶  
陵知州轉戶部員外郎擢湖南永州知府晉辰沅道副使移  
雲南洱海歸值藍賊跳梁破舊州窺興隆北關洪德素知兵  
指賊陣為鷹形募勇士總城下擊其首賊遂奔散城賴以全  
孫可望南下縱兵掠婦女復棄之去洪德招集一樓親防守  
日食以粥榜其里居姓氏使親屬領歸人咸德之卒年六十  
九子八嗣濂歲貢生習濂庠生又濂承濂皆歲貢昌濂廩生  
齊濂有傳企濂見朝宦傳衍濂庠生孫廷楨康熙己酉舉人

## 黃平縣志

卷十三 官蹟

五

官奉節知縣遷瀘州廷賢歲貢官訓導

韓興儒字士章千戶福嗣十世孫崇禎丙子舉人知直隸曲陽  
縣歷雲南大理知府有善政墓誌稱其司牧曲陽善政是數  
繼守大理民安其居知族修譜繼述前模云

郭崇爵字仰臺州人崇禎中以歲貢官六安知縣署巢邑霍山  
廉能知兵籌義餉練鄉勇為一方保障賊不敢窺其境卒官  
李志稱其才練學優時艱力瘁請纓有志擊楫無期云

張五瑞字輯之指揮宏十世孫少穎悟好文學有才諳崇禎中  
由貢生官至洱海道副使所至稱洽鄉人狄世延幼為亂兵  
掠賣流落普洱五瑞素識之贖歸為娶妻生子其好義類此  
張 織官知州為治廉弗計貧富先是雲南監司奉母過東坡

母忽發病仆蹶織父時炳為視脈不類風痰問得母食異物  
平采言平日喜食鷄鵝炳曰然則中半夏毒也處方飲之良  
已後監司移官復過東坡適炳母卒監司善青烏術為葬路  
旁地後生織及孫淑氣為知州

孫德裕字昌明州人崇禎中歲貢存心長厚篤志經學初授徒  
後為教官皆勤懇不倦遷知縣廉惠無私歸舉鄉飲正賓  
曾三省字養初始祖杰巴縣人嘉靖初為重安巡檢廉介卒官  
子孫貧不能歸遂家重安杰四世孫顯貴貢生性恭慎居近  
驛道日危坐小樓聞官長呵殿過輒飲容起立然未嘗干謁  
也鄰人待舉火者甚眾第顯華官雲南經歷有廉聲顯貴生  
三省生賦異相頭骨稜起雙眸若電年十六入衛庠能文工

## 黃平縣志

卷十三 宦蹟

六

書尤好兵法猿臂善射平越太守奇之聘掌書記值九股苗  
亂有銅鼓壘林人王大勇壯猛知義為諸苗所信服兼識叛  
苗巢穴徑路三省言于郡守招致之遂率其林眾大破逆苗  
事平議敘特授興偏營都司大勇亦給弁職後黔苗復叛奉  
一僧為首上官檄三省討捕射殺僧賊眾大敗追至九門寨  
藤絆馬蹶三省躍起適兵弁王雲以馬授之麾軍進蹂其寨  
賊遂平而三省右足帶重傷至老猶跛晉階二級崇禎末致  
仕苗賊藍二叛陷黃平三省雖老猶與大勇率鄉兵抵禦賊  
不敢窺重安趨圓平越為官兵擒戮三省素好善重安關帝  
觀音五顯等廟皆施產業詳載碑記子先捷高捷孫善臺曾  
孫紹孔師孔承孔師孔子會川皆庠生

以上一十八人俱舊志載為明人者

周廷尚字伯熊號雲廊宗濂子性敏博學中順治庚子舉人任安南衛教授倡修學宮遷雲南保山令有善政致仕歸卒年六十五著姓氏史七十二卷陳中丞銑極為推許議付劄刷尋遷去未果雍正乙卯苗叛藏之山中為人所拾李進士遵貞捐資代贖後燬於火聞者無不嘆惜子五學古思貢學裕字以容號崔山康熙辛卯舉人任河南扶溝令學素學立學訥皆諸生

周九萬字鵬遠瑛八世孫康熙丙午舉人官峩眉知縣遷知資州歷潼川知府署鹽茶道所至有政聲子景附貢春康熙辛卯舉人

## 黃平縣志

### 卷十三 宦蹟

七

周齊濂字蓮波洪德六子康熙丙午舉人官四川墊江知縣生世宦之後立志自強捐除紕結之習謹約飭躬恂恂如也勤學好問鄉居授徒受裁成者氣質骨歸醇正焉在墊江公事之暇循行村閭教民以孝弟忠信之行勤儉和睦之道四境恬然歸猶講學城西大雅河進德修業者老而不倦卒年六十六子廷英庠生廷枚廩生

唐紀字帝書舊州人少開爽及長忼慨不欺然諾每讀書傳高義事輒往復不已中康熙癸酉舉人會試下第有雲南舉人卒於京不能歸者典衣得十金助之殮且坐兵部車駕司門凡雲貴公車赴司換牌者人率一金以歸其喪由是義聲滿都下選授江西新昌知縣後為河南安陽令以憂歸服闋

赴都候補攝京秩管理大通橋賑濟輓運事竣補兵部主事  
旋改瑞金令三為民牧所至人歌父母在京師同榜生大理  
少卿陳珣卒官子幼殯殮歸櫬悉紀為經理四方寒士一面  
之識有所請求不少吝後有得志者輒重報之亦不辭皆隨  
手盡常約鄉人相遇具食早起持金出為具過巷中老婦子  
死不能葬者捐囊中金予之客來則囊無一錢反共為具食  
其居家周急不計有無多類此去瑞金士民感賞始能歸典  
衣以食而詠歌不輟子德福廉生

陳以縉字大紳舊州人良才孫善述子生而異敏十齡時鄉里  
避兵眾爭負服食器用獨取祖父經義稿及所讀書作兩巨  
束負之雖逃匿山谷不廢誦讀及長入平越郡庠屢試冠軍

## 黃平縣志

卷十三 官蹟

八

教授鄉里多所成就遼州牧薛子璋太平令張也明其尤著  
也中康熙己卯鄉試選廣西雒容知縣初至即條因俗便民  
六事上官嘉許先是五鄉獐人有通賦數百石吏胥反因為  
利指殿賁為抗欠魁魚肉之以故獐人無敢入城者縉至數  
月胥吏皆斂手獐人負米擔柴貿易城市如平民焉性慈愛  
每聽訟有懸杖者輒以扇掩面刑常減半然人亦不忍犯也  
有英扶芳羅法告踞牛頭堡地險族眾四方亡命復依為巢  
事剽掠以縉請發兵捕之上官畏生事不許乃先遣能言吏  
往諭以法且勸之改許自新未聽也繼遣土兵數百屯數里  
外以聲震之稍悔然猶未決突率民壯數十直入其巢賊黨  
出不意伏地請罪皆遣散之諭扶芳等悉還遠近被掠財物



擒他賊以贖罪由是境內肅清事定上官以二人罪重欲殺之以縉曰若以舊罪議殺誠當縣令且得捕賊功然今已許之自新為民上而誑罪人令將不行矣以去就爭乃已分校丁酉鄉試稱得士以繼母憂歸夾河送者數日不絕以縉事繼母如事生母父晚病自以縉雖館數里外旦夕必歸奉覆食在官日布衣蔬食諸子有所奉則曰吾父未逮祿養而終母在日尤艱苦我今飽煖已難自安况忍為甘美耶服闋以兄弟皆年過五十不欲相離遂不復起子二之穎之灝

解汝震字士長號靜菴立敬曾孫康熙乙卯舉人初授內閣中書改授浙江瑞安知縣署海防同知潔己愛民禁船行牙帖捐築海堤人咸稱便致仕歸紳士有攀轅集頌之汝震幼孤

## 黃平縣志

卷十三 宦蹟

九

力學克遵祖訓孝友端方年五十三卒子能讓貢生入學行傳

薛子璋字瓚若其先江寧人明洪武中始祖興從征黔有功授守禦所守黃平岑花營遂為州人子璋少沉靜讀書頗艱於成誦然記輒不復忘入州學校陳孝廉以縉遊門號多才語悟入必推子璋中康熙癸巳恩科舉人初授山西交城知縣濬汾河旁邑均賴調榆次俗號刁悍摘姦發伏良民以安評最擢保德知州州近邊塞民販木蒙古奸商與爭利激官兵格鬪成獄子璋念小民無知悞于禁例曲為全活事下部議以悞出落職越八年還原官知直隸遼州遼民樸質乃霽止雷電一煦以雨風民復安之子汝昌監生

字運貞字會昌號固菴少孤力學年二十二中康熙甲午科亞  
元雍正庚戌成進士初任廣西博白縣知縣兼署北流縣旋  
調繁宣化縣丁內艱扶柩歸服闋赴部卒於都門任博白時  
訪有姦民結邪教黨羽已至百餘人方陰翕聚勢未張迅率  
丁壯嚴捕盡獲重治首匪餘悉枷責釋歸民皆戴德安生業  
後詣州始面言之李撫軍錫秦時為州牧粹聞驚且喜曰彼  
時若稟知我必不敢竟止將遂成大獄矣此君以膽識濟慈  
愛之苦心也因奇之特保薦調劇邑在博捐俸構書院葺諸  
生童給膏火公暇親為訓課既調宣宣人夙聞治狀咸欣欣  
待澤俄以憂去皆嘆惋 教授文林郎以長子臺貴晉 贈  
通奉大夫臺乾隆癸酉科舉人庚辰科進士授翰林院檢討

## 黃平縣志

卷十三

官蹟

十

轉兩衙門累官至通政使司通政使以病告歸次子埤廩貢  
生選廣順州訓導卒於任

王 楠字楚英孝廉家僞第三子由諸生高等食饒為歲貢通

五經旁及子史為學務明體達用而尤以質實為主雍正初

上命臣工各舉所知湖州知府曹掄彬其女兄出也舉之赴

部引 見分發浙江署温州府通判題補海鹽縣以海疆多

盜業自請調簡屢署蕭山分水等縣後補武康一以愛民為

主民亦愛之所至有老佛之稱一日以公事赴郡見太守出

歸舟無疾端坐而逝年七十有三歷官十餘年家無長物門

人稱貞介先生族子解元修士進士偉士皆常從受業者也

戴 琪字仙珍舊州人父天祐母張氏俱有傳少失怙哀毀已

如成人年十七入郡庠食廩饒中雍正甲辰科舉人琪淡于仕進又不忍久離其母故會試報罷遂不再上公車時仲兄珩先中副車殆兄璉季弟珣亦有聲庠序後俱貢成均珩入則偕諸昆季色養承歡退則各授生徒誘掖後進謂雖高第美官不足易此樂也十餘年母始卒孺慕如喪父時乾隆乙丑以知縣截取赴部乃復入禮闈遂成進士蓋鄉舉已二十一年矣逾十年選授廣東長樂知縣以愛養為政家故素封又念父母在日樂施濟遂悉捐廉俸建廣仁堂收養老弱置田取租給衣食棺殮榮獨永賴邑多曠土捐買麥種給貧民播種向有社倉久廢穀貯社正家耗且盡乃更建倉督後欠倡新捐積弊悉杜饑饉無虞 學宮故庠隘倡捐改建并建

黃平縣志

卷十三 官蹟

十一

萬壽宮為朝賀讀法所創金山書院選才俊而董課之舊有賓輿田土豪姦佃侵隱十不輸一核其籍即清釐勘詳酌定租價歲增租二百四十餘石除給鄉會兩試資外為書院師生館穀膏火又擇律令中民所易犯者刊發地保按戶給發警戒由是士皆向學民鮮犯法縣之岐嶺為潮閩通衢崎嶇艱擔負改修坦塗於嶺半作遵道亭置田施茶往來感頌署興寧龍川感恩等縣其隨地利濟理枉滯一如本任不以暫攝諉逾七年歸值年祿出藏穀百餘石分給里黨貧乏卒年六十有七著勗孝編德報錄行世子深仁有傳湛仁拔貢生

王修士字思永號琴川樞次子孝友篤學未冠有聲庠序雍正

己酉年二十四中本省鄉試第一名壬子充雲南鄉試同考官選山西祁縣知縣聽訟廉公賦役一以法民愛戴之巡撫某器重焉俄遷去代者與前撫素不協反其政議調簡芮城時調簡例多改教遂改補晉安學正日與諸生講學論文既而以在祁時張子文冒支車輛事發驛站州縣皆降調修士降補湖南按察司照磨卒於官修士少年早雋譽望甚重及屢困躓終未嘗有戚戚之容子三孚斌天衢定邦皆庠生

王焯字漢章本名焯士櫟少子貌魁傑讀書解大義喜挽強命中講部勒行陣設奇制勝之法年十九中己酉武鄉試第五名庚戌成進士分發廣西署思恩營守備乙卯叛苗作亂奉調征古州等處人多言黔中山險苗獷悍不易勝且近世

黃平縣志

卷十三 宦蹟

十三

率用鎗炮若對壘惟兵多火器是恃技勇無所用焯曰不然古人言二鼠鬪穴中將勇者勝若一人敢戰百夫爭先雖寡可敵衆彼氣奪故也脫先餒雖多適自踐踏耳嘗以三百人行視進兵路徑馬駿行駛從騎屬者才數人餘俱後里許苗賊起路旁草中馬驚逸前賊又起截路以長鎗截中焯左手忍痛奪其鎗右手揮刀截之而前者虜起攢刺方奮抵格後賊踵及戰馬股馬負痛躍起衝倒前當路賊復回刀斬一人從騎亦殊死鬪賊猶未逸焯顧免後騎將至回馬大呼殺賊賊遂潰竄追捕斬二十餘級歸由是竄者相傳說美少年將軍不可當聞風奔避所至有功論考始服其言以軍功第一留黔補都勻協左營守備推陞福建邵武都司自陳木諧水

性仍留黔省補定廣協中軍都司遣下江遊擊屢署協鎮事  
遣雲南城守營參將年五十卒焯歷任多新疆諸事草創從  
容坐鎮步伍有法居民恃以無恐愛恤士卒與同甘苦咸樂  
為用士卒有不能娶者給資使娶在下江營時一卒有五女  
身死家貧焯撫養成立擇婿婚配象卒無不頌德惟於苗民  
有一介之取必嚴責不貸以故苗民亦愛戴焉子成龍有傳  
石鎮泰舊州人雍正己酉武舉有膽畧乙卯苗叛帶兵征勦至  
鍋底潭賊負固鎮泰身入巢穴勸其歸順不聽以計誘破之  
進攻巖鷹壘蓮花壘台拱丹江等處以軍功授江南大河衛  
守備營務整飭致仕歸年八十卒

王煥士字彩明檉仲子性明敏讀書數過即成誦守制義古文

## 黃平縣志

卷十三 宦蹟

十一

詞一見輒能合其程度然亦不復措意時方清理苗疆而文  
武生員例得互應鄉試煥士日與季弟焯習弓馬焯先以文  
生中雍正己酉武舉旋成進士及壬子文闈後煥士仍留省  
垣操練貌魁偉而藝精人皆擬必售比文場榜發已與兩弟  
同雋矣後以壬戌明通授青谿教諭移建 學宮獎拔士類

夏觀察玠其所造就也甲戌赴部謁選寓蔣家衞貴州東  
館館蓋煥士父檉倡鄉人清理興復者煥士念黔士萬里遠  
客生者有居而死者或未能歸葬捐金買彰義門外隙地為  
義塚還河南臨潁令有能聲委署許州直隸知州者七俸滿  
以同知仍發河南母憂歸起補南陽通判卒于官子孚賢以  
賞授山陽典史孚貴平陸典史憂歸起復宿州吏目孚誥孚

觀皆監生

王楚士字翹瞻一字榕初樓五子與兄煥士彬士同舉壬子鄉試壬戌成進士選廣東開建知縣歷署東莞曲江德慶等州縣分校己卯文武鄉試稱得士以誥誤落職旋開復補東流令構書院以進士江漲城圯力請賑恤水退復請修城事集而民不擾母憂歸起補湖南安鄉以軍需敘功調綏寧皆有政聲秩滿加通判銜歷官三十載治獄以情不事刑威及致仕子孫衣食才給捐積俸置祭田生平善為詩子孚德應舉萬春皆武庠生孚鼎援例授雲南吏目署鎮雄州同兼威信州判孫基遠貢生棟遠庠生

周學溼字靜川號永清一號雲巖廷枚子父歿時學溼甫九歲

黃平縣志

卷十三 宦蹟

十四

念父在時課讀甚嚴與兄學瀚篤志勤學就外傳每日必歸省躬薪水以奉母十七入庠旋食餼乾隆壬子鄉試闈中擬元己累日主司與房考意齟齬復被放閱兩科至戊午始獲入殼又以策對伉直抑置副車時母蕭年已七十矣以家貧親老遂赴都考職初授廣西州判遷粵東封川令其曾祖洪德舊治也洪德遷去時士民為建父母祠及學溼至官已越百數十年所建子城半圯捐廉金修治在縣六年廉慎愛民與利除弊一以其祖為法邑人有父母重來之頌母年九十有一卒典衣以營喪葬家徒四壁繼乃教授楚南北及粵西廿餘年始卒學溼居官勤慎不妄取一錢以是家無長物終身無疾言遽色跣步必慎與人交如春風和煦善卜筮尤精

星命談言多中有就問者以忠義孝弟最之人以方嚴君平卒年八十有三子六長圖南歲貢李銓世增生圖南子永年乾隆丁酉拔貢任直隸鉅鹿懷來南樂等縣知縣銓世子增年廩生

張梓字喬年號燕山州城人家貧嗜學年未冠即以舌耕養父母後館於平越因占籍焉游泮後兼營什一不屑屑計錙銖久無所得返而就學學益力遂受知于學使鄒小山先生舉乾隆辛酉拔貢入成均肄業授八旗教習挑發廣西以直隸州判試用歷署佐貳以廉幹稱補向武調恩城陞山西布政司經歷署絳令及永寧牧皆以慈惠稱上憲喜其誠樸以卓異薦引 見回任候陞年六十二即移疾歸梓少年倜儻

## 黃平縣志

卷十三 官蹟

十五

修髯碩膚吐屬洪暢居家以孝友聞與人交始終如同一同懷兄弟十人女兄弟五人廉俸所入悉以均之鄉黨有貧乏者輒資助焉庚寅歲饑捐粥米全活甚衆居薄宦而好行其德梓為首稱卒年六十八子五人大藩大廉太學生大敘庠生杜文衡字平山舊州人家貧力學為諸生廉介自持中乾隆甲子舉人選授江西興安知縣有惠稱以拘謹失上官意被劾送部引 見復分發廣西亦署興安知縣幕友勸以迎合為務笑曰縣名猶舊吾顧改吾素耶安之而已居歲餘罷歸布衣蔬食如為諸生時年六十餘卒子大源大成大章皆庠生王偉士字少義號誠齋榮三十三世孫祖賜纓父樞皆有傳偉士少端慤勤學能文入州庠試輒高等尤篤於孝弟乾隆丙

長鄉試闈中心動不終試歸即母卒之日也服闋鄰學使一  
桂選充辛酉貢入太學考職一等例以州同用遽請歸省踰  
年父卒其不以榮利易天性如此喪葬哀禮交盡事兩兄愛  
敬至老不衰丁卯中鄉試第三名辛未成進士選湖南永明  
知縣俗惑青鳥說有停柩數十年者貧家養女留助力作有  
至三十不嫁者至官集紳耆諭以禮法復嚴立禁約俗遂革  
學宮卑隘捐百金倡修以餘材建桂香書院士民于書院側  
立祠以祀庚辰歲旱芒鞋露首徒步烈日中遍祈山川壇廟  
果獲甘霖而鄰邑旱災委辦賑務實力查給無侵漏冒濫弊  
民歌誦焉時桂林陳相國為巡撫深器重之擬題鳳凰通判  
丁繼母憂不果服闋補粵西興業甫任事即值滇省軍需購

黃平縣志

卷十三 官蹟

其

馬于粵官吏~~侵~~牟閭閻畏避上司又或苛求駁換致多稽延  
責縣令以違悞劾去檄委兼辦偉士既不私一錢又直言於  
上官兩邑皆先期歲事調崇善護明江同知印務崇善遠邑  
多新疆改遣人犯有走失即呈吏議前令悉拘禁之以書院  
膏火充囚食書院由是久廢偉士至即釋出給資本為生計  
又予官地種蔬自給朔望一點視無或逃者一日偶謂之曰  
或留或去任爾輩為之吾一官得失不足為輕重也皆曰官  
實生我敢相負耶涕泣不能仰視膏火仍歸書院更捐廉以  
助士氣復振念色多孤貧而廉給有足數亦捐廉二百存典  
舖歲取息佐之立業為經久計明江尤瘠苦所得俸悉給貧  
民衣袴茆茨費生平不喜華飾為令十餘年服食不異寒素



折獄必以情弗事敲朴民不能欺亦不敢欺故所至有聲譽  
謂廟學之設原以為教今則專于祭矣欲興文行書院為近  
故每加意焉又謂學當以毋自欺為本故晚號誠齋用以自  
惕內遷大理左評事仲子令山東朝城請致仕就養歲餘卒  
年七十一初常主講龍淵書院教人以敦本務實著家園撮  
要及詩古文四書經義如千卷子四孚鐸增廣生有傳孚鑄  
乾隆乙酉舉人丙戌進士山東朝城知縣孚錦庠生捐授山  
東日照縣典史敝衣羸馬恂恂如儒生以清勤卒官孚銘庠  
生孫源遠丁酉舉人借補麻哈州學正候選知縣澍遠庠生  
餘皆習儒業

常維炳字豹南舊州人弱冠入州庠有文名中乾隆丁卯舉人

## 黃平縣志

卷十三 宦蹟

七

以大挑借補銅仁縣教諭探士有方選江西新淦知縣聽斷  
乎允邑人有常青天之稱調豐城以註誤罷兩邑民咸歎悅  
旋卒于館舍同官士民賻助乃克歸櫬家無遺產妻子結茆  
官地幼子龍光甫十歲袁州牧治憐其貧苦力學招入書院  
肄業厚其薪餼補州學生初維炳倡修 學宮又獨修大成  
門廉俸悉罄云

鄒 昇字東炳號燦齋先世蜀墊江人明季避亂來居舊州至

昇祖希聖父起龍皆樂善好施而寔貧日甚昇性明敏祖父  
母知能亢宗常甘勤苦省衣食以資昇學年十七補博士弟  
子員二十食廩餼文譽日起父卒哀毀骨立奉壻母事祖父  
母以孝聞既而母余氏卒祖又卒昇念祖若父厚望其身成

就其學不克食報而繼祖母楊前鞠幼子後撫孤孫艱苦尤甚脫不能發名成業何以慰地下之志得堂上之懼每讀書至夜分聲淚俱下乾隆庚午舉於鄉辛未成進士引見以知縣分發四川署萬縣蓬州補營山調成都所至有廉能聲譽言吾家三世食貧何忍剝民財為子驕侈地故每克己厚民於寒士及寡婦孤子貧無業者尤厚卹之旋以繼祖母老病思鄉里而既迎養例不得以終養請乃自移疾奉祖母以歸已而楊病愈乃起復赴部分發雲南署建水元謀補恩安循聲如蜀中時兩充鄉試同考官並稱得士以重恩賜贈兩世而繼祖母又以百齡貞壽特祇旌典方感激思報効值緬甸用兵鄰邑皆以軍務奉調昇攝數篆日無寧晷復奉

黃平縣志

卷十三 宦蹟

六

委解餉勞瘁得疾乃請終養歸蓋祖母百有三歲矣及祖母卒力疾盡哀禮人咸稱之昇與第豈友愛篤至第先卒迎其妻子之官督課其子與己子俱祿入亦均之又謂家世積善而發於己惟敬宗收族可以彰君賜而報本源乃建祠堂置祭田修家譜聚族人而教養之年六十八卒子四東鑑思貢生候選教諭秉鈞廩生秉鉦秉銓皆庠生姪秉鑪增生孫澤芳姪孫澤彰澤昌皆庠生秉鈞字國華弱冠入庠豪俠尚氣誼中歲始折節就學從盧進士嘉會適有聲庠序晚益務修謹年五十四卒

王國泰字大來舊州人少為州庠生中乾隆庚午舉人初為清鎮教諭喜獎進士類黃進士變特應童子試國泰以其異敏

言于孫督學士毅亟拔之後果成名宿謁選得萬全令清慎  
愛民失上官意改教職歸補某州學正未至而卒家無長物  
子德溥早卒輒廩生孫光晉業儒

楊光先字裕亭以吏員捐授江西新喻縣巡檢  
勤政恤民弊絕風清人咸頌之  
人江縣丞

汪 滙字聚川歲貢任黎平府學訓導以軍功陞山西寧武經  
歷佐治勤能為郡守倚重旋致仕歸

林芄士玠子吏員考選授石灣司巡檢陞陵水縣丞民安盜息  
士民咸歌遺愛子升元孫學聖

王 縉字薦紳進士禮孫也父光士字暉吉克敦孝友奮志力  
學博涉經史能文章試不售慨然有投筆之懷援例國學復

### 黃平縣志

卷十三 宦蹟

十九

屢鄉試終不售乃肄業成均報滿授縣丞職未仕而卒以子  
縉得贈武信郎縉少承父訓習儒業能書兼通司馬孫吳兵  
法便弓馬弱冠入州學中庚午武舉隨營効力三年分發雲  
南補沅江千總愛士卒上官器重謂有雅歌投壺風以終養  
歸卒子鴻遠廩膳生道遠業儒孫本元貞元皆庠生守元淑  
元永元皆業儒

王成龍字荀伯禮孫焯子少名孚印初為太學生從父於官二  
十餘年雖延師授學通諸經義獨不善為帖括之文於左傳  
國策孫吳司馬法及古名將奇畧善謀每談說娓娓不厭多  
力善射丁父憂服闋納還太學生以今名入州庠旋中乾隆  
戊子科武舉署本城千總卒任皆鄰里成龍訓練校藝儀觀

甚偉而懲勸公明不以親疎有所左右服則與講閭里之歡  
士卒咸畏愛之旋補廣西慶遠協左營千總營務修飭有威  
惠稱以不耐烟瘴告病歸遂不復出母朱淑人內閣學士定  
元女早卒事繼母張以孝稱喜培植人材課學教射貧者資  
其服用親戚子弟多賴以成就年五十六卒子八繼遠廩膳  
生兆麟乙鰲庠生應童子試者兆熊化遠孫皆有儒業

陳學溥字文淵應熙□世孫乾隆辛卯科舉人少失怙恃乙卯  
苗變甫三歲兄學清之麟攜避於湄潭及長天性尤篤從遊  
於叔瑗之門家徒壁立誦讀不倦通籍後教學里中信從者  
衆辛丑挑選一等分發河南以知縣試用時值修築河堤在  
工精勤不怠上憲皆稱其能未幾病卒子嘉典篤孝友勤學

## 黃平縣志

卷十三 宦蹟

二十

問著數法六卷弱冠而卒人皆惜之嘉準嘉治皆州庠生

以上二十八人俱舊志之載為清朝人物者外有朱定元  
曹榆彬二人其功烈甚偉其品行著述亦為黔省不可多  
得之人因之移入鄉賢傳中此不另載

論曰有明三百年州衛分治衛學自景泰中周瑛以巨儒敷  
歷中外祀為鄉賢之首州雖設於神宗朝而孝宗時黃平所  
人蕭昂已入衛學舉丁巳歲薦仕為縣尹文行政績李志列  
之鄉獻二公而後由科貢為巡撫者一觀察者四部寺官四  
守佐二十州牧八縣令三十三校官五十三首領佐貳十有  
四凡百三十餘人可謂盛矣國變之際高者抱璞下者波靡  
科目殆無可言迨 王師入境士慶棠征以貢途仕者較少

而舉鄉科成進士者什倍于前洵黔中文物地也顧自鄉賢諸公外或以忠孝著或以學行稱或以宦蹟見固已後先輝映然其餘亦豈盡無可紀哉如葉應甲祀甕安鄉賢楊光夔載通志隱逸而舊志皆闕其行事他可知也蓋周志不傳李志止載舊州人士朱王兩志又作于二百年後其或子孫他徒譜牒無稽即有存者又為作志之人見聞所不及迄今紀其姓氏已不勝聲消響寂之嘆使更閱數十年安知今之可紀者不又與諸公同泯耶此修輯表章所為汲汲也至列傳遠畧近詳蓋亦左氏成例遠者或述大概或記一行要可想見其為人而近者但有可傳概為敘錄邑乘之體獎勵為先冗瑣之譏所不敢避也

## 黃平縣志

卷十三 宦蹟

三

石贊清字襄臣一字次臯舊城西北門外寨墾人幼年失怙恃家赤貧伯父某住於省內大壩子編竹笠為業贊清販黃平笠至省往依伯伯喜其聰穎送之塾館過自成誦塾師奇之伯家亦貧師知之說東主高某曰石某貧甚天賞獨邁廢學可惜非公妻之女助以膏火不能成名高某從之得以卒讀甫三年貴筑縣試童子贊清報名應試即列前茅因此入庠遂占貴筑籍道光乙未舉行恩科中式第九名舉戊戌會試從中進士以知縣分發直隸即用時道光十八年也二十一年調寧城縣二十三年調盧龍二十八年大計得卓異調取引

光二十九年升蘆臺撫民通判更署永定北岸同知咸豐三年俸滿保薦以應升之缺計用四年補陞天府治中五年署

通永道辦理海運完竣下部議敘六年三月得旨交軍機處  
記名是年五月授天津府知府八年以失察天津縣知縣尹  
佩琮釋放監犯案下部議處九年以辦理海防出力賞加道  
銜十年六月刑部侍郎齊承彥奏保分辦天津團防是時英  
法兩國以大沽口敗兵之故率兵入天津我兵敗績官吏星  
散文宗北巡熱河土地無守贊清忿徒死無益不如往告大  
義兩國或因以罷兵於是公服詣英營慷慨陳說顏色不變  
英帥孟某意頗重之惟條約不協未有議處乃將贊清刳入  
營中贊清不服復大罵之時引手拍頸曰速殺我速殺我孟  
益敬禮為具飲食贊清不顧勺水不入口者三日津民知之  
聚數十萬日夜環輪舟邀懇放出石父母文宗亦諭寄載垣

## 黃平縣志

卷十三 官蹟

三

令與英使巴夏禮法使巴士達美里登等交涉須將石某禮  
還否則象怒難犯激而成戰此是中國最得民心之官等諭  
孟帥依之津人數十萬相與歡呼如獲父母自此津郡一帶  
秋毫無犯論者謂贊清有以感之天下高其節亮競以比之  
亦典屬國穆宗登極思擢忠亮死節之臣以風有位於是諭  
曰吏治與軍務相為表裏吏治得人則民安居樂業軍務自  
有起色近年吏治廢弛封疆大吏以奔走逢迎者稱為能員  
其悃幅無華者往往目為迂拙未列上考昨已起擢天津府  
知府石贊清為順天府府尹用樹風聲俾資觀感着各督撫  
留心查訪如有循良素著樸實愛民者即行專摺保奏又文  
宗未升遐時亦下諭曰直隸天津府知府石贊清在任年久

深得民心此次綏輯地方尚能妥協着加恩交軍機處記名  
遇有直隸道員缺出請旨簡放是年十二月又以收驗海運  
漕糧完竣交部優敘十一年正月更以辦理天津防務出力  
賞加鹽運使銜等是皆心知贊清之忠特為國恥內諱而不  
肯言耳同治元年以府尹兼署刑部右侍郎旋充各省舉人  
補行覆試閱卷大臣因遲至次日閱竣下部議處三月命楷  
察西四覺羅學五月御史朱潮請開畿輔水利事命偕直隸  
總督文煜兼管順天府府尹萬青蔡妥議具奏六月會議何  
桂清罪偕大學士祁篤藻等奏請仍照本律定擬斬監候不  
得加從重字樣均得旨八月充順天鄉試監臨官九月授直  
隸布政使二年五月調授湖南布政使三年八月因金陵克

# 黃平縣志

卷十三 官蹟

五

復東南漸次肅清奉命祭告南嶽四年護理湖南巡撫五年  
內權太常寺卿六年九月稽察左翼宗學十一月升宗人府  
府丞七年六月遷都察院左副都御史七月擢工部右侍郎  
兼管錢法堂事務八年六月因病乞假七月奏請開缺賞假  
一月調理八月復請開缺得旨九月卒奉旨致祭并賜全葬  
銀四百兩一次致祭銀二十兩一次遣禮部尚書萬青恭讀  
文其文曰在公匪懈夙嘉薦柴之忱加禮飾終特備哀榮之  
典爾石贊清闕通積學練達程材方期克享遐齡何意遽聞  
徂謝朕用悼焉爰達前勞式頒嘉奠於戲贊屋雲之景運業  
煥青編沛雨露之殊恩輝增黃壤爾靈不昧尚克歆承當未  
卒時天津昇火畿三口通商大臣崇厚舉之籌辦全省荒政

謂可獨任其難殊病未果九年天津縣舉人李杲泰等率同  
簡邑紳耆呈請入祀名宦直督李鴻章據情入請十年三月  
下部議覆准贊清在官廉正自持性情復清鯁人罔干以私  
蒞任中外均有政聲其在天津時平銀市禁姦拐整頓輔仁  
書院士風為之不變人民訴訟聽斷如神有石一堂之名咸  
豐七年潞河東路漫水贊清往勘因之修隄興工風餐露宿  
於草澤間隄成水歸下流津民德之為之歌曰為國為民天  
津府剛毅不撓胸有主署刑部右侍郎時會議何桂清罪刑  
不致濫人多服之又與文煜議覆朱潮奏謂直隸各河及浦  
港之水皆可開溝蓄洩引以灌田兼可鑿井造恒升車式運  
水以資挹注請由紳富捐資辦理并嚴定地方官墾田殿最

# 黃平縣志

卷十三 官蹟

五

在湖南布政使時倡捐米糧濟餉得旨給獎均言行之卓著  
者其最者由湖南巡撫內轉乃疏陳黔省勦匪事宜八條勅  
下軍機大臣會同大學士九卿妥議具奏復得以楚軍極力  
援默尋超黎培敬為布政使皆條疏之力及後全黔底定論  
者比之于少保守勦議今備錄於藝文志中贊清雅好唐詩  
然不自製凡游覽贈答及記事咏物皆以唐人現句纂成之  
唱和二十年成今古體詩一千零四十五首都為一十二卷  
題曰鈺釘吟詩中對仗工穩切合貫聯如出一人之手光緒  
初年刊於貴陽遠近誦傳稱為集句之勝又有紫荃山錯試  
帖詩二卷亦依上下韻纂之計得三百九十有三首亦刊於  
貴陽贊清年六十有六卒無子以從子承霖嗣同治十年十



月歸葬於黃陽之北郊紅邊里宅吉壩上曾祖行健祖尚書  
考廷玉均贈榮祿大夫曾祖妣吳祖妣唐母氏唐湛俱封夫  
人原配高繼配徐均無出承霖援例補用員外郎現居省內  
皇經閣州茂才石顯明入忠義傳其族姪孫也

孫翹江字蘭皋舊城北郭遇仙坊人其高祖字養靜者由楚遷  
黔累世素封至父餘堂好施予遂中落母氏劉以嘉慶十六  
年辛未二月二十二日生翹江翹江幼穎異有至行與長兄  
翹灃次兄翹源及弟翹澤均藉館穀以供甘旨翹江館恒遠  
距家十餘里日必歸省雖深夜大風雨弗間也館穀外得他  
餽遺悉以佐二親饘教諸弟每舉古今忠節事娓娓言之尤  
喜誦文信國公衣帶贊不置蓋志早定於壯年也年十九補

## 黃平縣志

卷十三 宦蹟

三五

州學弟子員中道光甲午鄉試舉次年成進士改知縣壬寅  
選授直隸肅甯縣因病請假旋署涿水縣事逾年調補任縣  
縣苦徭役翹江至悉罷之民歡然如更生未一年丁父艱服  
闋改官福建署福安縣事縣多蠹役遇民訟輒多方牽延使  
數年不得理翹江至廉得其情日坐堂皇令質者逕入而剖  
之素無留贖胥吏無緣為好色人比之包孝肅更著順昌縣  
事咸豐壬子充福建鄉試同考官旋補連江縣縣地瀕海多  
水患每年潦漲沃田數萬頃悉成澤國翹江憫之盡出所入  
俸相度地勢為建長堤俸不足借官帑益之堤成邑賴以安  
比課賦以虧帑落職去官日士民於堤畔為立生祠肖像以  
祀又感其為民遭讎相與集資償還職得以復歷任劇邑所

至繫人思悉如此咸豐六年丁巳石達開由江右擾閩勢張甚大吏素才之乃檄權邵武篆翹江至嚴兵以待不數月寇至光澤光澤距邵城八十里水陸交通警日至王觀察訓婁太守浩帥文武嬰城守翹江謂坐守庭闈不如出守門戶於是帕首靴刀率民兵扼賊於擘口與賊戰屢有斬獲賊稍卻未幾復麇集戈矛被山谷金鼓聲聞數十里再戰不敵退入城守賊圍數匝礮矢至城如雨下翹江益激厲士卒登陴固守歷兩晝夜無一援兵城遂陷觀察以下官俱死之翹江被執怒詈賊賊臨以刃詈益厲賊怒獨肢解之時年四十有七當城危時或有勸之去者翹江言不能捍城死已負國曷言去耶翹江死後其子受晉亦為賊獲脇之降受晉詭言若瘞

## 黃平縣志

卷十三 宦蹟

二十六

父骨適可賊從之越日逃逸賊退乃得屍還葬於省北門外之大夫嶺事聞賞如同知銜卽照同知陣亡例議卹令於邵武及原籍地方建立專祠以慰忠魂翹江死時連江縣民間之相率聚哭於生祠之內邵武祠成黔中苗亂正棘至光緒三年其弟翹澤由銜永郴桂道署內命其長孫榮祖回籍建祠於舊城東門內詳書其事於壁并請黔撫岑毓英咨部奏請飭令邵武及本籍地方官春秋致祭光緒六年十二月初四日諭下軍機大臣照所請行祠宇今尚巍然惟子孫均寄籍於外里中多傳其前身為江翹孫誤判室女服焚一案另列於異聞志中

孫翹澤號春翠舊城北門人孫翹江明府之四弟也道光甲午

科舉人周竹樓刺史所至錄刊於咸豐甲寅年稱其即補湖南明府是兵興以前即以知縣用也光緒初年仕由衡永郴桂道升署按察使更署布政使政績如何如何遷陞未有考查惟查所至錄中和詩七首皆平正通達其為人必和平謹厚流者四子焯中光緒壬午科舉三子濬中同治己巳科舉官知縣孫光祖中光緒丁酉科舉戊戌成進士欽點主事翹澤官布政使後落籍長沙宦蹟家世雖舊州族人無有知者按瞿州牧任州任時擬修州志屬城紳周封邠張政郭鑑清等函翹澤殊無一字覆其志情於桑梓久矣何怪今日之無有覆函者耶

茲於孫焯試卷中查得翹澤字潤之號春皋道光己亥科舉

## 黃平縣志

卷十三 宦蹟

二十七

人癸卯科大挑一等分發湖南題補嘉禾縣歷任永順武陵等縣明保知府奉旨記名特授常德府知府奏調長沙府特旨簡放衡永郴桂兵備道現任湖南按察使司按察使署理布政使司布政使欽加布政使銜隨帶加五級本科仕湖南鄉試監試司誥授資政大夫

壬戌七月  
承棟手抄

孫之瀛號伯登舊州上塘人中同治丁卯科舉庚辰大挑一等分發廣東即用歷署海洋曲江平遠欽漢各縣皆能盡心民事民多思之光緒庚寅年補授陽山縣知縣到任四年年六十餘告老回家值舊城修文昌宮當出銀百兩更移住貴陽三牌坊子三長庭蘭廣東大洲場鹽大使在任陞四川某縣次庭芷候選府經歷之瀛居省不聞世事民國初年年八十

餘卒

孫維翰號文軒之瀛之弟也邑附生乙卯之變寄居貴陽趙剛節救援各縣之瀛在營効力得保貳尹亂平到部核准分發湖南光緒初補授湘陰縣大荆司巡檢在任十二年勤於職司上官重之屢保至陞用知縣以年老告養回籍子三長祥霖附貢生鄉黨辦事卓有聲譽次作霖貴陽模範中學畢業現為松桃縣經征員三為霖高小學校畢業生

彭潤章號澤之蕪州社壇人中同治丁卯科舉戊辰會試中式榜下即用分發浙江潤章初為諸生即逢乙卯之亂兩州失陷逃往省城貧無所食肩水換錢以救家一日肩水入某家過家塾門聞學生誦讀錯謬為糾正之主人試以詩文大喜

### 黃平縣志

卷十三 官蹟

三八

即留於家聘教其子衣食皆所供給未兩年亂定開科中舉成進士報子至皆在主人之門登分至浙首署嘉興次署綉水三署平湖均有惠政浙例每官臨任皆有陋規數千金潤章至任書吏肩銀入大驚聲問悉辭不受自念身來瘠地何需金銀如此故所至皆得循聲後補平湖縣知縣任幾十年紳民德之俸既滿推升乍浦直隸州知州在州多年歿於任所子祖齡光緒庚辰年回籍入州庠後任鹽大使留宦於浙按黔人在外作宦多得循聲其敗類者不過百之一二焉其操守大都可問者以其產於瘠地來自田間蔬食菜羹是其所習而又周知民間瘠苦苟能盡心無不博名父杜母之聲古語有曰瘠土之民易為善洵非虛言也

盧錫紳字長卿號良村城北良田人進士盧超宗之孫也苗未亂時入州庠及城陷避難於四川張提督華統兵入陝甘以都司護西陵鎮總兵所帶勇均黔人錫紳為辦文案同治三年伏羌縣被回匪攻圍張兵擊退錫紳在事出力得保訓導次年回匪竄擾徽縣張軍二千救援西和縣殲賊於盧家河等錫紳得以知縣留甘補用此後屢有功績歷署文縣徽縣任時修治城垣去後數年城完如故署鞏秦階道丁體帶以階州城修理不善乃檄調錫紳署知州復修城垣年餘功竣病死任所錫紳在官勤於理事當秀才時凡身所經歷隨以筆記至為文案及在官時目之所親身之所經車馬之所過無不筆之於書或有興致即以吟咏代之在甘三十年著有

黃平縣志

卷十三 宦蹟

十九

四書臆解若干卷詩文集若干卷惜道遠身故未有人傳述光緒十六年其姪藩往任所希圖一事錫紳取其文字觀之乃謂爾尚欠通速返梓讀書得入州庠方來見我彼時不恣無事也乃取經書數部令之負回溫習其古樸嚴厲若此當其在文縣時門子某善伺意作威福上官知之雅愛錫紳誠懇令逐其僕終始全之錫紳益自奮勵所至民皆喜之光緒十九年卒子孫若干恣家甘肅

李永興號錫三又名得貴城東遵路堡人家世屯於遵路堡幼失父因廢讀耕於堡上身體肥大轉側遲鈍同耕人恆笑之然勇力絕人外樸內慧丙辰城陷乃以屯軍投効於李都司春華及春華死乃領族中數十人死遵義時武人為俠多崇

奉之名因以顯提督沈宏富至遵率象依之由此歷張文德  
曾樞元黎培敬周達武等各督撫以功保薦至記名提督軍  
門賞穿黃馬褂黃馬褂者半截黃衣  
為清廷最貴之賜戴孔雀翎又賜巴圖魯

勇號曰哈斯洪阿

披清勇號三等文職需有勇字武職  
需無勇字若以旗字名者尤上之

亂未

平時委署丹江營參將并統義字全營規取丹江之黃貓嶺  
與凱里之香爐山圍香爐山時自着短衣往視路徑得知後  
山大藤由巖斜穿而上回報各軍帥次日攀此而登乃覆二  
十年未破之巢積年慣賊得除上下游報肅清省撫深嘉之  
奏入故得異數之賞同治十二年復統義字營駐舊城念兩  
城垣垣寥濶且毀於苗因稟省憲請將兵勇代工將城裁減  
修復稟上下游善後局曾議覆并下黃平州旋以修城為

# 黃平縣志

卷十三 官蹟

平

地方官事惟令李州牧與本與李都司永祿修之永興在州  
無事親率兵勇日檢殉難枯骨葬於東門道側今大塚猶存  
碑志分明領得薪餉并招流民間墾各荒州人德之光緒元  
年補安順提中衛二年到任修治校場營署賑卹兵士勤慎  
教練上下悅服故事武職三品離省因與雲南提中衛李景  
昌對調三年往赴雲南大理府任至任修理城垣及營房校  
場等請款不敷捐俸為之待胡宗和為提督未到任永興護  
篆胡至見大理校場蓋全滇甚喜之雲南亦因徇民亂後地  
方殘毀永興務從寬大老弱兵丁為籌生計其強有力者日  
教練之在任五年得上下心胡宗和題奏請調騰越鎮總兵  
奏甫出傷發病終任所時光緒癸未秋也次年運樞回省葬

於貴陽西門外之鴨江寨永興統兵征勦上下游以勇力聞於諸侯且又篤於天性自李都司亡後李姓弟兄子姪自成一隊上陣拔營無不生死相顧統義字營後得薦文武各職凡相隨之子姪兄弟以及異姓外戚無不各致一職以此弟兄依之悉不忍去城初陷時其胞妹年甫十二無父母顧持不得已許與白丁王文貴後以文貴無官乃干當道并分他人功保薦王至花翎副將王得官在省候補不能騎射復以二千金作匱資為王置業買屋以養其妹及妹還家分予僕婢外指所列衣箱不分貴賤任妹昇數箱歸其敦友誼如此顧兵時勇敢善戰為將領雖讀書不多謀畫皆井井有條遇公事出稟口授方畧老儒不能逮也曾祖英仁祖雄才父芳

黃平縣志

卷十三 宦蹟

三

春俱封建威將軍曾祖妣□祖妣曹顯妣楊俱封夫人子名承恩後易承沆捐分四川通判繼妻人井夫鍾氏所出也清例武職三品因傷病卒予蔭襲胡宗和會劉制軍奏請立祠原籍及立功地方詔覆如請并給夫運柩回光緒末年承沆既捐職以孫先榮襲雲騎尉宣統三年先榮入京襲職因入貴胄學堂肄業反正回黔改入貴州法政學堂畢業現在高等審判廳任職原配胡氏永興未貴時早卒次孫三孫尚幼按永興之友愛弟兄應入孝友傳中但分門既多未免瑣碎今謹將其功烈友愛事蹟薈入本傳讀此可以知所法矣

劉發恒號□□鄉賢劉奇揚姪也中嘉慶戊午科武舉庚戌成進士欽點御前侍衛在京供職有年出為甘肅洪廣營遊擊

數年升花馬池參將在任歷修武備供職勤勞地方有亂即為撲滅事聞 清宣宗嘉其功績記名軍機以提鎮陞用着其先換頂戴未幾張格爾事起與果勇侯楊芳等統兵出塞力戰陣亡入祀昭忠予以世襲雲騎尉無子以姪秀瀛入繼秀瀛邑武生光緒初年襲職省垣供差未得委署乃開長青堂藥號於興隆街今七十餘年矣

王炳南號文軒南鄉黃猴鋪人貧苦積學雖生鄉閭承先世書香之餘立志繼述家雖中貧乃遭離亂父母年老弟兄六人未亂時率諸弟力農日耕夜讀及避於外又率諸弟經商仍不失學有古人負薪挂角風道光壬寅年入州庠歲科各試屢列優等時廩缺難出故未頂補四赴鄉試屢薦卷亦未中

# 黃平縣志

卷十三 宦蹟

三十二

旋遭咸豐之變往避窺安及興義荔波平舟等地後居省城家口十餘均炳南率諸弟顧全之同治己巳補行三科鄉試得中式然貧不能北上至辛未方赴春闈試不利改就教職然同治十年十一年回里在下游善後局曾觀察處辦文案其時已捐教職得曾撫赦入攻克香爐山寨內已保補缺後以知縣升用至是乃在部內注冊至十二年選正安縣學正年已五十就任後先後為正安州牧延之主講鳳鳴書院并在州署及遵義府署看卷起拔真才及受教生徒均愛其勤懇如曾宗泗鍾彥彬等同膺選拔駱開庭馮元章等並舉孝廉皆其門生其他之採芹食餼者指不勝屈士林愛之公送春風廣被區願於學署供職九年壬午秋林貞伯巡撫以品



端學裕講求吏治等語奏保准以知縣陞用因之調取引見炳南力辭迫之以行生童不舍建德教碑於城外以紀去思至省復以家寒累重無力晉見力求注銷復得回任士林喜之更送化雨重沾之匾光緒己丑年由本任陞黎平府教授當即到任如正安所為得士人心歲考舉陳開祥優月課取陳開祺優等辛卯科陳氏兄弟同榜中式人謂明而公允適黎平府志告成余秋浦太守委令督刊更監修奎閣均以嚴事癸巳冬年八十致仕歸里當同治壬申年李州牧到州辦理善後散發耕牛籽種炳南悉為佐理見文廟久燬武字營紮於基內兵練死亡隨地理之因與李少穆張祝三盧閣丞請款復修不得乃各捐銀十兩倡修崇聖祠力請統帶

# 黃平縣志

卷十三 官蹟

李五

馬義卿拔營出紮後得唐州牧經營落成炳南實有力焉又嘗印送元魁左券錄千部施買京匣數百用埋路斃送絮衣數百件皆慈善事在任倡設一錢會置木櫃於稠人處過客各貯一錢每年至冬開櫃得錢多少悉以買米賑濟孤寒於橋路需款常捐助之自著浮生紀畧記生平事甚詳并修家譜垂教後裔卒年七十有八子耀庭貴陽學附生先卒媳謝氏入節孝祠孫鍾英年三十住於城之東門

吳占勝號整峯舊城北門外中岑花人氏豐之亂城陷無依入老姜公營向往甕谷隴平苗敗回遂與石王各元帥聚隊自保各帥移紮轆頂山玉華山等占勝在營作先鋒最有聲百步內能以石子擊人故遠近皆知吳先鋒名田興恕欽使兵

上帶隊投之口至菴被罪遣往投蔣沈各帥當投沈督時  
難以質占勝請兵壓陣獨持一刃出未移時獲十七級以獻  
沈督由是重之沈去復入張文德蔣志遠等麾下後在趙營  
當省垣危急兵餉空乏時趙氏弟兄四出策應占勝均有大  
力同治末年周軍至委充奇字營統領屢功保獎至記名簡  
放提督軍門加巴圖魯勇號曰儘勇鼓勇等又賞三代一品  
封典及孔雀翎等光緒初年歷署遵義協副將大定協副將  
均能恪供厥職又署提標前營遊擊水城營遊擊悉有聲譽  
訓練士兵有法思威并濟及去任各皆送匾額牌繳以紀功  
績彼時大亂初平久在黔之撫提均知黔將官之勞如李佐  
臣等武職均各不離任守厥後鑽營日甚戰鬪各官多半賦

# 黃平縣志

卷十三 宦蹟

三十四

間十三年以久無事乃往雲南投劄譚撫鈞培收之委鎮邊  
營統領帶兵鎮壓猓黑二年餘兵民甚安占勝出巡屬營猓  
民決鬪負之者請兵協助幕友賀仲受東鄉平寨人也擅發  
兵予之傷害人民甚重事聞天府據實奏劾被賀所害故於  
時有禍害之名賀被押解路逸行文四緝獲即就地正法占  
勝不安於衷悒悒而卒十五年遷樞回占勝善鬪身多傷左  
手食指中指俱斷奏入特旨免騎射子二長鴻藻州庠生年  
已五十次鴻基另有傳

按驕頂山等之流民聚守竇迫於時勢其時城陷無官兵戈  
滿地不如此不足以圖存如此結合團體用之保族保種豈  
可多得且官軍之來或即投誠或自解散中如張華王廷英

吳占勝等皆一時英俊投誠後屢立戰功甌安縣志猥以盜匪名之本志別具一眼如老姜公等且大書而特書之蓋有深意存也

李尚榮號華廷城北內八圍之北堂人亂後逃往上游同治五年入果後先鋒營投効保六品軍功六年攻勦平遠州城保藍翎都司自後解滇省圍克復富民嵩明易門安寧昆陽各城及尋甸昭通府之魚脊水營黑石凹又援黔克復興義之新城保至花翎遊擊留滇補用光緒十年出師東京攻勦越南廣威各府州縣逆匪陞儘先參將十六年滇撫王委充建威右營練軍管帶駐防大理至十九年委調鎮東右營練軍管帶駐防東川保護廠務二十四年滇督崧委署提標左營

## 黃平縣志

卷十三 官蹟

三十五

遊擊二十五年馮提督咨調出巡騰越丁督又委管帶鎮北營練軍及調騰永後營三十二年請咨回黔仍以花翎參將候補宣統元年黔撫龐委查威清門城復委署銅松協左營遊擊是年十一月到任越二年革命兵起仍在松桃城內任事至民國二年裁撤練營始卸任回籍李在軍營過戰直前不退故左額上受彈傷事入勇烈志內為官遵守成法持士有恩待民以惠隨在兵民均頌功德故歸來牌匾繖蓋及聯語滿室與人交極和厚待下人極寬容篤於親故故三十年宦遊無一錢初歸住施秉縣城貧莫支移住東坡場上民國三年四月病卒葬場右羅漢坡脚子二光書遠出不歸次光元四川某營連長亦久未還

劉耀琮號巨伯亦號菊生原名樹昌北三區平漢場人舉人劉照書之子也光緒初年入州庠食餼學師姜秉東見之稱於衆曰劉君志氣軒昂格調出羣非久居芹宮者數試秋闈不獲乃於十二年援例捐府經歷往雲南至省入秋闈供差未久即委署猛丁廳經歷猛丁離府百餘里獨立控治保民在任二年甚得民心獲竊盜酷刑治之仇家發其事時耀琮年未三十甫出仕即獲任性嚴急故被議罷職歸將十年粵西游匪猖獗破柳府滇軍往援龍濟光為軍帥耀琮復捐佐職往龍營投効龍濟光者蒙自之士職耀琮在滇時識之故往依也至營充軍醫并辦文案及亂平以知縣保薦部駁惟予以主簿至桂林受知於杜雲帆首府以佐職不足盡其材勸

黃平縣志

卷十三 宦蹟

三六

之援例捐通判資不足厚給之遂在省垣候補時方辦警察王芝祥為廉訪桂林無巡道以按察司兼乃委之為東門外副局局長年餘將委他缺忽家書至報丁內艱苦無資奔喪同寅往唁告諸撫藩以下三日送賻至五六百元得此以返耀琮秉性剛直上官之非同寅之過每斥不諱同鄉中及在者候補者有不是處輒相謂曰毋使劉菊生知也然雖疾惡者不可勝道故人敬愛如此且以醫濟人有疾病者與道及不待言終即援筆主方而供差勤謹遇事明斷時人謂之黃平三傑蓋指黃品超及李承棟三人云也光緒末年僅劉黃李三人在桂林而又皆為黃平人故見重於時如此返點治

喪畢復返省時桂省破格用材復委禁烟公所庶務特宣統二年也三年秋湖北革命軍起桂林騷動桂撫擬委到某縣力辭不往九月二十四日桂省改革同鄉紛紛回里翟琮家在省勉安之民國二年龍濟光督軍廣東復往依之充軍醫院院長四年委署順德縣以地方多故辭不往又委三水亦不往復委連平縣知事到任未久即辭還當龍督任粵西右江道帶兵慶遠時保署河池州亦以匪多不往乃署府經歷數月蓋自猛丁失事後遇事多邊疑而又慮匪患持重太過以致遊滯不發袁皇帝失敗龍濟光攻福州不獲返順天隨之去民國八年卒於北京子一桂林監獄學校畢業先卒媳陳氏守志撫子原配杜氏早亡在慶遠續娶某氏生幼子某

黃平縣志

卷十三 宦蹟

三七

今與孫及陳媳俱住福州樞猶沈滯京師在桂林時鄉人李承棟至見稱其才能於上下委署順德時承棟病在家太息謂人曰菊生良友也可惜血性人其於新知識尚缺乏今為官當知世界之大勢思帶病馳去為作輔後未到任乃止以此可以知其學焉可以知其品矣

彭維新後易名鴻號雨生舊州北門人戊午城失父某逃居者垣開設絲棉鋪於三牌坊榜曰彭裕泰營業二十年勿詐勿欺商賈往來及親朋間與交者悉愛其公正時張鼎銘庠生父聞設張與合傳明賢貳尹父聞設傳懋舍在省與裕泰為兒女媾均名重一時鴻生富戶自幼力學年十五回州應試即冠一軍乙酉選拔鴻至鎮遠應試學官以下皆謂無出其

右者時年甫弱冠亦自信無二人殊謝氏弟兄當試前夜邀之暢飲醉至次日及題下謝氏弟兄合併各以所長顯榜發鴻僅中副榜自是鬱鬱不樂秦晉薦餓鴻出粟援例以歲貢降捐少尹往試雲南至委闈場內巡風藩司某聘教其子年餘委署鄧川州吏目至任以職權小不足以盡其材堂官某安順人也以鄉誼延入署相與辦公事無不舉紳民悅之某官亦以得助為樂郡守聞之頗推重擬薦陞級殊病作卒於任所年僅三十有餘午未間遽柩回葬於省垣父因之傷感不理號事未幾亦卒家遂中落鴻作茂才於書無所不觀在省會得新出書即買歸於時石印初至鴻以父業豐裕所置書以千金計丁亥冬三牌坊火數十百箱悉付焚如親友惜

黃平縣志

卷十三 宦蹟

黃

之鴻又好客喜交游名師宿儒多往來其家後進英俊往借書觀無不予也惜職微而年不永士林為之傷感第名漢度寅歲試入州庠亦不永年子文瑛年三十餘在財政廳作書記

向日榮城西美里人號葵軒乙卯之亂隨父母避居舊城丙辰城陷母死於難日榮尋屍不獲乃出外從戎以功保至參將被賊獲自以殺賊過多必無生理及捆至殺場得相識者救之免乘間逃脫前功盡遺因將前之向得勝名易為今名往役李錫三隊下充當大旗屢戰輒勝於時得大旗名遠近咸知保薦花翎都司亂平借補丹江廳城把總十餘年謹慎任事毫無過失上官信之調署丹江營存城千總并梁山青路

況把總光緒甲午年卒於任子建安亦在武營供差屢任外委

曹培倫號秀山城西崇拜人以武庠應試久不中乃入營効力勤於差操拔翁蕩汎外委光緒初年歷署偏刀水龍溪重安各汎外委旋拔鎮遠存城把總數年升署石硯衛衛千總光緒乙巳丙午間補任黃施衛衛千總旋又調署石硯衛在衛寬厚待民民多愛之蓋衛地名屯軍實多耕田人民且有文武舉貢紳耆故官兼有民事復黃施任忤於上官宣統末年被劾回籍居城中地方有事每與維持民國五年卒士林思之子三長金明邑武庠孫二俱在講武學校畢業今在補充營差遣

黃平縣志

卷十三 宦蹟

三

附錄文武任官 州人之在外任職者頗多或微秩下僚無所未見又或子孫式微不識高曾矩矱局中採訪耳目未能周知更有現在任職及告居林下者前程尚未可知賢否亦難遽定今將其已署任者附記於後其保舉援例而未供職者各附於援例保獎之下

金正煒號仲輝北三區浪洞場人占籍貴陽中光緒辛卯科舉以通判候補四川署雷波廳軍民府反正後委署川口道道尹民國六年戴戡授四川省長重其文學聘當省長署秘書戴敗留寓於川金之文學為一州之冠年未弱冠中舉聞墨衡鑒堂刊出士林誦之後在京久研究中西各學凡科學哲學均能貫澈與友朋言談議論風生文書詞論下筆千言字

寫北魏筆力蒼勁現雖留寓川中名重南北年未五十其前程未可限也

李琳號玉峯南區人父熙文為邑諸生積苦勤學年四十困處鎮遠為秀山書院典書琳依周紹卿山長在重安為學兩年紹卿入城琳仍依之衣食教誨均出於師年二十補弟子員聲名頗盛丁酉選拔嚴範孫按臨鎮遠以琳材器遇人拔取質良楨琳副之旋調省內高材生肄業經世學堂秋試中式第二十名舉人赴試禮闈報罷時救國諸士力講新學範孫乃令出日本留學膳宿各費由範孫資助外不敷函致地方官紳籌款補之及法政畢業回往直隸法政學堂為教員未幾革命軍起琳由直隸回省為政務處參贊并餘出為榕黃平縣志

卷十三 文武任官

四

江縣知事甚得地方人心年餘余松生往接替誣以不法揭之省署交審檢兩廳訊問余曲處以律琳之名益震然與余好者多忌之在省數月得委興義縣一年調松桃又一年調黎平均一等縣也琳壯歲謂天下事無不可成殊往返東瀛僅得一教員及回為參贊也在省提挈鄉人頗有力殊出為知事又過余訟至興義多所掣肘乃調松桃今至黎平又過政潮生平以不得志為恨為官循職而已

趙永霖號湘丞南區重安人原為馬鞍山大族亂後居於重安幼入庠家貧力學學問詞章名擅一時癸巳恩科中三十四名舉人數赴禮闈不雋以揀選投供在京監修東華門得保分發浙江委某船廠差旋入該省法政畢業後遇反正充審



檢廳書記官久不得志返省委署三合縣知事年餘回省充法政學校教員并充黔西縣承審各年餘志局請作分纂到局月許不就仍返省候差現致力於倉公術在省行道甚有名

楊國棟號雲生北三區浪洞場人乙卯亂後祖父某寄居鎮遠乃占籍入庠中癸巳恩科舉以知縣分發四川委署某通判被劾今尚宦遊川省

黃運升號幼麟舉人黃耀琮子占籍鎮遠丁酉選拔朝考取二等分發四川署三台縣知縣并委鹽政差反正後留寓川省今年正強壯

王炳頤號潤甫原名澤霖舉人王炳坤弟也宣統己酉年考取

黃平縣志

卷十三 文武任官

聖

優貢赴京朝考考取照榜下即用分發廣西到省四月即達革命軍起狼狽歸家民國三年得委大塘縣知事到任二年回省復委郎岱縣清理官營產專員後委筍洞稽查局委員在財政廳供職十餘年黃邑自有科第以來選優者祇一人耳

孫象賢號儀齋舊城人入學行傳孫貽謀子也歲貢生注冊選用民國五年委署亦資孔分縣二年餘調署捧鮮分縣已年餘今尚在任

黃團開號東府重安江人署施秉縣知事黃品超子邑庠生貴州法政別科畢業民國元年選充臨時省議會議員未幾委署凱里分縣在任十月返省五年入北京復往湖南今在湘

省供差

吳鴻基號少峯吳占勝子貴州優級師範選科畢業民國三年  
在省充當勘界委員差因之委署息烽縣事息烽舊屬貴陽  
開州因地廣漠劃兩縣地成縣新立之縣凡百未有規模吳  
初作官經營頗難甫三月辭卸返省旋在貴東道署充當科  
員後同戴循若往四川充黔陸軍第一混成旅某團書記官  
遇成都川兵變幾於殺身後返貴陽充第三區視學員今在  
省長署當教育科科长

向建安號良卿向日榮子初應童試遽丁母憂不獲售旋改入  
武營効力歷署丹江營存城把總及烏迭汛外委現在城內  
辦公益事

## 黃平縣志

卷十三 文武任官

四十二

以上十人均曾署缺供差今尚在籍在外者

楊漢章號雲階南區重安江人入學行傳楊小江子以歲貢生  
選授安平縣訓導光緒末年到任三年病卒

張錦亭號雲卿本城衛平上人咸豐元年從軍江南曾文正兵  
敗二郎河張炮傷洪匪頭目一名匪退反敗為勝後在雨花  
台曾九帥跌馬張力救回累功保提督軍門署鎮寧鎮誤殺  
兵勇被劾回復入武字營効力保升參將補授普安營遊擊  
調署黔西安順右營各遊擊光緒中年回普安在任病故葬  
省垣東門外一碗井

馬義卿南鄉某寨人乙卯之亂入營建功保花翎副將同治末  
帶武字先鋒營紮州城借補丹江營守備

張 卓號子祥城西水浸人隨張華至甘肅保都司回貴州投  
効義字營保花翎副將借補台拱營右軍守備後當管帶統  
帶練營十餘年粵匪擾黔帶兵駐獨山州光緒二十九年病  
歿防所

余安邦北四區人撥出甌安縣地木老坪有金吾將軍墓即其  
祖也投効田欽差及武字等營保藍翎都司署台拱營左軍  
守備光緒末年死於家

韓明恩花翎都司署甘肅省西甯縣守備

范 尊東區革夷人咸豐二年任陝西某鎮總兵

韓文昭藍翎守備署八寨營千總

黃平縣志

卷三 文武任官

三

劉景昌號福田藍翎都司任捧鮪城千總

李德福號壽山李錫三之叔伯弟兄也城東遵路堡人花翎副

將借補寨蒿汛千總在任十年於光緒十六年返回黃平原

籍病歿

盧占勝藍翎守備補王母汛把總署長壩營千總

許占標號子貞西區上塘人花翎都司任荔波營千總十餘年

光緒末年卒於任

楊玉清由行伍保授上江營存城千總

唐廷友由行伍保授丹江營守備

許懷邦由行伍歸鎮標署鎮遠存城把總

章 峯北二區大冲人由州武屏歸鎮標光緒二十八年署  
本城外委

許蔭宗號槐堂南區重安江人以廩生援例捐訓導選授思南  
府學訓導在任五年復捐四川補用通判未離任光緒末年  
病卒

劉照乙號葵閣州廩生中同治己巳恩科舉署清鎮縣教諭并  
修文縣訓導著十四層摘抄孝經注解傳世

劉照青號祿閣州附生中同治丁卯科舉署永寧州教諭  
王澤忠號潤生蒲草堂人以軍功保藍翎守備歷署黃平營存  
城外委安義鎮高坎汛外委

李承棟號良材字雲浦永祿子也以廩貢捐廣西巡檢入省投

## 黃平縣志

卷十三 文武任官

器

効供差年餘入桂林法政學堂畢業委署中波廳照磨兼司  
獄并代平山司巡檢卓有政聲以禁煙辦學保獎分省縣丞  
調署馬平縣三都司縣丞民國反正代理馬平縣知事並署  
穿山司巡檢在各任內辦匪修學士民悅服及去任莫不具  
稟挽留格例不行衆多難舍在融縣作承審及回籍後在施  
秉松桃兩縣作承審判結迅敏案無留牘上官稱能紳民愛  
戴生平好學居平手不釋卷著有寄奎軒詩文文曰公牘判  
詞行述志傳獨立萬言策及論說襟組等詩曰在山清粵西  
草返故廬又有鄉土志一卷將梓行世

沈光廷號佐廷重興人署陝西鞏昌都司

李家祿節婦孫氏子以軍功署郎岱營千總

李鳳山太翁堡人咸豐軍興入義字營効力保把總後補雲南大理把總缺即家於該處

唐廷華署雲南昭通苦寨等處遊擊東川營參將鶴麗鎮協鎮鄭啟富咸豐軍興隨征甘肅髮匪旋回黔復入蹇軍効力攻勦關刀山橋頂山等處

彭祖齡號壽山潤章子庚辰州庠川鹽大使留浙江補穿長場正

王癸辛授荔波營遊擊署朗洞營參將出守歿於防地賞四品廕生

黃華號菊圃以貢生考取吏部主事民國來署鳳泉餘慶兩縣

黃平縣志

卷十三 文武仕官

四十五

士君子友善天下尚論古人固不必以鄉重也然千里一聖  
百里一賢則鄉以人重矣古者賓於鄉而獻賢能於王近世  
選舉雖異士大夫固莫不自其鄉來也乃州入版圖歷世數  
十而稱鄉賢者寥寥焉以其流風餘韻足以自永異地猶蒸  
之矧此邦之人哉若夫出處言行無愧於古而俎豆未及則  
激揚風厲者責也茲第就臚於祀典及前志所載列於篇原  
吾邑鄉賢舊志所論列者如周方伯瑛余副使懋學解巡撫  
立敬王南寧檣學行醇備功績爛然陳揮優一德伸忠憤於  
危險王明經賜綬全孝友於艱難皆表表在人早目及咸豐  
五年經禮部題准以武舉劉奇揚入祀鄉賢後即遭乙卯之

黃平縣志

卷十三 鄉賢

四六

亂兵燹餘生凡百俱廢故數十年來無復以鄉賢請者茲當  
續纂志乘謹於舊志宦蹟學行內選紀曹太守掄彬朱中丞  
定元李銀台臺王明府孚鏞夫掄彬由翰林授湖州知府三  
典大郡卓著政聲在京建議請增貴州鄉試解額及黃平州  
學額真能嘉惠士林定元由舉人揀發河員受清世宗特達  
知遇累官至山東巡撫功在海防為特名臣讀禮纂志文獻  
是徵致仕後地方義舉不可勝書臺由翰林檢討典試四川  
願稱得士文學侍從官終通政使晚居林下以人望所歸總  
修州志孚鏞以進士出宰朝城政通人和丁艱歸邑人攀輿  
泣送纂輯志乘獨見賢勞復輸千餘金志賴以成居鄉講學  
士風一變如四先達者出則奏績於國家處則盡力於桑梓

學問事功均無慚德質諸公論應請從祀鄉賢祠以昭崇報  
本志論列之非阿好也此外官蹟學行亦復有人然出處有  
合名實相副者當俟後人之表彰耳增

按明嘉靖九年詔遽環林放鄭玄范寧俱祀於其鄉清雍正  
初年又議准復以遽環諸儒從祀 文廟同治九年浙江學  
政徐樹銘等奏請將浙江桐鄉縣鄉賢張履祥從祀 文廟  
奉旨依議是鄉賢之祠名臣碩儒嘗出其中殆韓子所謂鄉  
先生沒而可祀於社者之足以當之也

又按大清會典凡崇祀名宦鄉賢之禮直省司牧之官有功  
斯民遺愛難泯者薦紳處士積學力行垂範鄉里者由學校  
師生公舉以達州縣州縣以達督撫學政歲於八月具疏部

## 黃平縣志

卷十三 鄉賢

四七

加覆叢歲終彙疏以聞准旨列祀名宦鄉賢二祠此可知其  
例矣

周 瑛字廷潤號澗松其先江西臨川人洪武中祖庸二從軍  
征南留守興隆遂家焉後以討螃蠏苗戰死二子彬政皆幼  
妻鄧氏矢志撫孤以家貧未能陳乞及彬子鑑為歲貢生始  
白庸二死難狀授彬千戶政生瑛少聰穎異常兒稍長讀書  
為文輒出其曹未冠中景泰庚午鄉舉以地無良師遊學蜀  
中博通經史兼善古文辭甲戌成進士篤志力行以聖賢為  
可學而至由部郎歷臨安衢州守轉大僕卿出為廣東左參  
政遷廣西右布政使所至興學立師正己率屬治化大著孝  
宗初元引年歸優遊林泉多吟咏著興隆志二卷草庭存稿

若干卷卒祀鄉賢子六人希廉希默孝宗己酉解元官建德令希杰希謙辛酉舉人官辰州教授希煦希黥孫二十三人希廉子六符歲貢官江陵主簿節以瑛從兄鑑孫麓無嗣出繼襲千戶簡歲貢策笈正德己卯舉人官呈貢令登希黥子六笙簫笏歲貢官昆明教諭第等歲貢蒿希杰子三簧等正德癸酉舉人官武昌通判簪應貢希謙子三篚範筆早世妻並見節孝傳希煦子四簋登策蓋希黥子一齋曾孫三十七人武卿篚長子後祀鄉賢有傳良卿策子有傳見宦蹟直卿簪子歲貢官懷遠教諭使卿等子一卿笏子皆歲貢簧孫淳以孝行著等孫應以循蹟著俱祀鄉賢有傳一卿子涉歲貢官武昌訓導簪曾孫克相子道隆康熙時歲貢克寧孫九萬

## 黃平縣志

卷十三 鄉賢

哭

傳見宦蹟道隆子九伯良卿曾孫道新子九疇等曾孫文貴孫九官九萬子景九官子昊皆歲貢九萬次子春康熙辛卯舉人餘庠生監生數十人

周 紀指揮僉事興之孫景泰中襲世職有威惠論平交趾功晉同知

常 瑛指揮智之子天順中襲世職以端謹稱

權 政指揮安之孫成化中推選管事有政蹟子繼武祀忠烈祠有傳

李 勝指揮僉事具倆曾孫成化中襲世職以方正稱五世孫仕林入忠孝傳

李 政後所千戶毅曾孫孝宗朝以功陞指揮僉事晉指揮使



兼任貴州全省都司安輯貴陽時丹行土舍侵龍番長官地  
政撫諭綏定音安女士司類討平之

朱芳官主簿以孝義祀詳尚義傳

胡璋按周氏譜載布政瑛四子希諫女適指揮胡璋事實無  
考

周武卿字宗名瑛曾孫祖謙父篋正德中以歲貢官武岡學訓  
導遷趙州學正晉岷王府教授授造詣高明踐履篤實讓祖居  
以睦兄弟鑄祭器以恭祀典兩叔範筆早世叔母皆守志武  
卿事之如母親老致仕鄉評重之

周鎬字榴宦指揮興之裔嘉靖中以歲貢官教諭遷武昌經  
歷勤慎奉職不名一錢卅年餘以親老終養歸里黨稱之

### 黃平縣志

卷十三 鄉賢

四九

朱璣芳之子官知縣以孝義祀詳尚義傳

張瑛字玉霞號少崑千戶士傑七世孫父祿嘉靖中瑛以歲  
貢官四川梁山訓導再補永川遷雲南河西教諭制行端嚴  
事孀母撫幼弟以孝友聞常調貧乏衛人德之子時炳歲貢  
孫織神宗戊午舉人官至知州有循稱織子淑氣由歲貢官

知州

狄遠指揮勝五世孫嘉靖中陞貴州都司綏靖疆圉留心民  
瘼在衛興學校厚風俗卒後衛人呈請授學萬題准祀鄉賢  
常讓己田為東坡姑夫義產稱永積焉

解銘事實無考按千戶世系解忠曾孫清陞指揮同知清生  
綱綱生明以征普安晉指揮事蓋巡撫立敬之高祖當即此

人銘明二字必有一悞

常 勝錕之子襲世職能繼父美

朱應旌璣之子嘉靖辛酉舉人官雲南縣令討鐵嶺賊有功署保山多惠政民立祠尸祝之遷湖廣巨津知州賑恤水災饑民頌德擢廣東潮州同知勘災築堤民賴以安引年致仕晉知府秩子袁官經歷孫朝岳寶應教諭

余懋學神宗己卯舉人初為湖廣光化令白江岸浮屍之寃邑人稱神明擢知順寧府時郡初設城池官廡學宮壇廟一切草創田賦戶役皆所裁定至今利賴在郡十八年晉金騰道副使所著古文辭力追唐宋人惜多散佚子興賢由舉人官

黃平縣志

卷十三 鄉賢

五

至知府

解鶴齡神宗朝歲貢為道州學正造士有方旋致仕居家孝友涉世和平有焚券之遺風還金之高義以子立敬貢贈副使晉僉都御史

王世勳千戶震子協理衛經歷事能其官晉指揮恤軍愛民衛人德之及卒合詞請祀

彭必遠

張鵬

李俊

李際時

以上四人皆以孝義祀詳忠孝傳

本志載孝友傳

張緯函以死事祀詳忠孝傳

本志載勇烈

陳應熙字復齋隆萬間為石阡庠生授徒黃平遂家焉早失怙事母孝居喪蔬食三年絕笑語兄或以悍戾加受不怨敬惜字跡見必收貯沉水底通志載隱逸稱其講學著書從遊者二百餘人尤精史學或勸之仕輒掩耳不願聞及卒諸生咸祀之子于明歲貢官教授于宸知州

沈 縉天啟丁卯舉人歷官員外郎有風節出為知府稱循吏焉

周 淳字伯厚瑛五世孫祖黃父翰卿父母早卒事祖至孝詳

忠孝傳

本志載孝友傳

周 應字滙海瑛五世孫祖等父儲卿崇禎中以歲貢為鎮遠

## 黃平縣志

卷十三 鄉賢

十一

教授達雲南澂江通判有膽畧謙恭下士常署府篆適寧州土官祿昌文部目李高鵠等縱卒掠郡境應飭僚屬城守單騎詣之諭以利害詞氣嚴正賊眾解散澂賴以安

陳一德字純初千戶恩十二世孫父其功陞指揮僉事一德代職苗叛守城辨餉明季蓋二之變數破賊兵累功晉指揮使孫可望幽其主一德謂同官曰吾儕世受國恩今君父在顛沛百姓罹湯火不能救生何益恒忼慨泣下後數年可望復由楚入黔過興隆一德以三事抗言遂被殺詳見忠孝傳

本志載勇烈

臨刑罵不絕口天鼓為震青氣結賊庭中後謚忠節妻

余氏見節孝傳子天錫廉生天寵康熙中歲貢選貴筑訓導辭疾未就以文學謀畧為當事延禮柯布政鼎尤重之

解立敬字念顯號誠齋州人性孝友事父母遵令承訓進止惟謹父鶴齡官湖廣道州學正致仕歸卒兄立愛亦卒奉嫂如兄每朔望雖酷暑嚴寒必衣冠造門為禮先世產業悉推與兄二子復教之學業為婚娶立敬雅擅才畧不屑肩章句由廩生中式萬曆乙卯鄉試舉人天啟四年授陝西華陰知縣却徇賊數萬人邑境保全時議建壽瑤魏忠賢祠于嶽廟以去就爭待寢瑤貶臺司籍免罪清議多之及去秦秦人立三賢祠尸祝焉崇禎元年遷知雲南趙州築城修學寇突至濬濬設伏數日舉具民賴以無害奉檄提八道兵討叛首諸監軍受賄冒功級皆無功覆沒立敬先與裨帥盟不奉約束者軍法從事與士卒共甘苦以故獨摧鋒報捷平定普酋還山

## 黃平縣志

卷十三 鄉賢

李一

東青州同知改廣東廣州平海寇劉香老功多時禁交通私鹽觸靖藩怒禍且不測賴朝廷英明得白十一年丁內艱服闋補惠州同知征八排土獯悉平十五年遷江西廣信知府明年擢湖東道按察司副使政績尤著授授巡撫廣饒衢徽等處提督軍務兼理糧餉都察院右僉都御史危疆鉅任勅諭倚重有治郡夙著循聲備兵復嫻將畧之語立敬素忼慨許國而目疾困劇恐負委寄告歸先是在州縣造佐郡雖倥傯肆應而廉公自持定普時却土酋喜黃氏金有解青天之頌土人立祠祝之祠凡四銅像二一在迷渡瑞應樓一在白巖驛惠州太學生姚子豫歿乏嗣妻有遺腹族人利其貲百計傾陷乃雪之姚嗣得不斬在廣州信府正推官及南谷二

縣員並缺檄立敬兼攝縮五符諸政畢理廣東通志載其案  
無留贖庭絕苞苴後祀名宦既歸八年遭逆寇孫可望據黔  
逼授四川巡撫抗節不屈絕食死我朝康熙二十八年士  
民合詞陳請巡撫田批云看得明故巡撫解某孝友禔躬端  
方範世抗逆璫於作令氣同華嶽干霄保危堞而牧民碑擬  
峴山墮浚江東嶺表保釐彌著徽猷納祿引年棲遯堅持晚  
節出處之義無忝忠貞之概凜然宜祀鄉邦聿隆風教於是  
崇祀鄉賢先是苗人藍二叛團州城立敬傾囊募敢死士扞  
禦城賴以全云

王宗周字公旦崇三十世孫崇禎中以拔貢授直隸保定通判  
改補江西金谿令廉明仁恕綜理有方時軍興旁午內保民  
黃平縣志

卷十三 鄉賢

五

生外籌兵餉耕市不驚士民德之以病致仕旋卒於金谿子  
賜綬孫權皆有傳

李芳按指揮具恠指揮殺千戶德三譜世系內皆有李芳俱  
無事實可考此所祀者未知其為何人也

周銘

許晏

許興

李爵 以上四人年代事實俱無考

合共三十六人均舊志載為明人者

楊光蘊字虞卿天啟中貢生後舉孝廉不仕博學好古從遊者  
甚盛著待證錄通志載隱逸傳

以上一人亦明人舊志刊之補遺內者

王賜綬字飛鳥宗周子崇禎末為廩生博學篤行父卒於金谿時丁國變江西猶奉明朝而孫可望據黔中道稔賜綬久之乃聞喪痛絕者數衰經奔喪間扶柩屢遇亂卒以誠孝哀毀感動得無害及歸葬而第賜綬先為苗人所戕控之苗及地主投心金求緩痛憤拒絕守土殉地主情縱不捕復號哭訴上官卒嚴捕伏罪以雪第讎先是食廩歲滿應貢以地屬為貢生未仕卒初命妾張氏及子槐奉繼母許留金谿亂定乃迎歸孝養如所生子槐康熙乙卯武舉擢丁丑進士歷官嘉定上高南寧知縣禮初仕時奉廉俸二百金具甘旨賜綬命捐以修學宮又買地為義塚其他排難周急濟樂施棺事不勝紀族里紳民合詞請祀鄉賢

張也恭以孝行祀詳忠孝傳本志載孝友傳

張兆舉

張于昌

以上二人並以死孝祀詳忠孝傳本志載孝友傳

王 檉字文重一字震來祖宗周父賜綬皆有傳檉幼英敏少

長淹貫六經為文章議論泉涌下筆數千言五歲失母父遠

館繼母曹常虐使之日令檉採必携書往讀歸稍遶門已閉

每露宿即早歸亦不設燈火率坐空倉中默記晝所讀書天

寒則以友擁其足艱苦而學益邃康熙丁卯將赴鄉試昧爽

## 黃平縣志

卷十三 鄉賢

五

辭父母戶未敢父問為誰繼母啣之故反言曰是君中舉中進士兒也後竟如其言是年以第二人舉於鄉丁丑會試與汪倭並擬第一以主司多倭鄉人屈居二十一蓋是時禮闈分二十房故也初仕石阡教授選江蘇嘉定令祿入悉以奉親繼母始豫焉在嘉定知海圻為民害詳請豁免修學校創義塾祠先賢梓其遺集津梁漕運興廢滌弊與前令陸隴其並稱憂歸起補江西上高旬月政聲大著上高有裏湖八千餘畝久廢為築堰長二十餘里遂為沃壤以繼母艱去再起雲南南寧令雲南邊遠吏事多寬假標至風清弊絕旁州事不決輒委會讞然耿介不屑逢迎有逆旅謀財殺三命棄屍道旁督井廉得實而上官納其賂以凶器未獲嚴駁覆讞且

黃平縣志

卷十三 鄉賢

五十五

風使聞其罪檉不為動再詣勘登樓之次兇囑里長袖金納標靴甫就坐傳集士民吏胥脫靴出金執里長訊之雖服而凶器終匿乃焚香告神有風雷掣刃之異蓋血刃藏樓瓦中也獄既定卒以是失上官意時進士任知縣俸滿例得行取御史上官恐不便已誣奏罷去先是有兩違官為婚姻者婿父死而家落依妻父父恥之謀殺婿而嫁女女聞之朝夕必偕不得發乃謬為振拔之者編之軍伍携以行邊實將中以軍法女知婿往慮不免走第書館求計其師師為某孝廉檉庚子鄉闈門下士也告以此事非南寧王公不敢任檉適在省垣女遂走白狀立言大府假他事縛婿還違官方喜謂當以罪誅已而大府將據狀入奏違官懼求解於檉使厚貲其

壻學女以歸其除暴直枉不畏強禦事多類此既歸日以作文教子為事雖與容談笑常使弟子置筆研坐旁有得輒口授錄之日常五六篇為當事聘修黜志復延主貴山書院講席從學者多所成就所著有教署新編四書管見四書文稿蒲水居詩賦稿讀易文尚書文燕臺草行世年七十餘卒學者稱文莊先生子五長光士太學生候選州同煥士彬士楚士皆壬子舉人煥士彬士皆明通楚士壬戌進士次焯庚戌武進士俱歷官有傳

論曰考黃平州衛舊志興隆列鄉賢者十餘人舊州則陳應熙外李志別為鄉獻獻即賢也特以未奉褒旌而臚祀典不得不微異其名耳茲不具論論其已祀者大抵非望在朝野

# 黃平縣志

卷十三 鄉賢

五十六

則行高里閭又或死於王事篤于人倫志稱忠烈孝義者以無專祠故皆祀鄉賢祠中其品之上次行之偏全不可得而定矣而難易微彰之數則較然具在也如周方伯余副使解巡撫王南寧輩學行醇備風績爛然陳擇使仲忠憤于危險王明經全孝友于艱難皆表表在人耳目餘雖止載其一行傳其大畧要之名不虛立非苟而已也近數十年來無復以鄉賢請者故雖卓然可紀亦與李志鄉獻諸賢俱分列于學行宦蹟之內觀者當自辨之蓋清議者憚升聞之艱采風者畧激揚之舉又未可謂古今人盡不相及也

以上五人

王賜綬至王懷

俱清人照舊志錄列

劉奇揚號霞舉舊州人清乾隆己亥恩科武舉庚子會試棟選



二等候選衛守備孝友仁慈出於天性父漢芳因染寒疾醫藥不效奇揚割股愈之母朱氏年逾七十陳情終養或時作斑衣以為戲父母繼逝各廬墓三年撫弟奇萬及姪發恒先後中武舉並成進士發恒由侍衛仕參將升用提鎮馳封奇揚武翼都尉奇揚生平急公好義見善勇為捐俸春田修學宮興義塾籌膏火立社倉建橋梁化萑符置義園卹貧困賑災荒始終不倦年九十逢道光庚子武科重赴鷹揚享年九十有二子一發益孫四彬秀泉秀瀛秀垣秀曾孫八尚能恪守家風咸豐二年經舉人張起鵬等稟請轉詳具題入祀鄉賢六年奉主入祠事蹟詳卷

禮部請 題為議覆入祀名宦鄉賢事禮科抄出貴州巡撫

## 黃平縣志

卷十三 鄉賢

五七

蔣蔚遠等疏稱已故武舉劉奇揚富而好禮勇而有仁請入鄉賢祠造具事實冊結具 題奉 旨該部議奏欽此欽遵抄出到部該臣等議得定例各省舉報名宦鄉賢該督撫學政每年八月前具題併將事實冊結送部於歲底彙題應確覈事蹟儻名實不能相副及僅以人品學問空言譽美者即行指駁以昭慎重等語今查各該省送到事實冊結內開已故貴州黃平州武舉劉奇揚性純孝嘗割股以愈父疾侍母側以斑衣為戲居喪粒米不入口者數日三年廬墓終夜哀號鄉人為之感動戚族中貧乏不能婚嫁者助之州人施朝禮負債一千四百金債主亦孤客迫切挽朝禮將投河該武舉代償俾得兩全凡減里負債及逋賦皆代為完納而不責

其報盪泥溝賊藪也該武舉携金往彼苦心化導三年餘人皆改過為善尤關心公事凡學宮義塾社倉橋梁書院膏火賑饑粥廠莫不出資倡義以集其事該撫所請劉奇揚入祀鄉賢之處洵為名實相副臣等謹抄准其入祀鄉賢祠再此奉向歸年終彙題併合聲明咸豐五年十二月十二日具題十四日奉 旨依議欽此欽遵抄出到部相應抄錄原題知照貴州巡撫遵照辦理可也

曹掄彬字文明號炳菴父維寧有傳掄彬少孤貧性篤孝事節母王恒採薪易米以供朝夕每夜則燃薪誦讀無間寒暑弱冠稱博士弟子員舌耕以養常館於雷坪歲暮解館歸途遇涕泣者詢之將鬻子以償逋負掄彬惻然即以所得修金代

黃平縣志

卷十三 鄉賢

五八

償之歸述其故母亦歡然然糧無隔宿復稱貸卒歲生徒益眾修脯漸增居常猶粥食以齒積濟饑之中康熙戊子舉人已丑成進士選庶吉士以檢討充癸巳會試同考官殿撰王敬銘出其門得士稱極盛約同鄉京官請增貴州鄉試解額同館沈翼機視學黔中亦以掄彬言請增黃平州學額三名皆獲 俞旨掄彬負經濟才為同館推重 上特簡授浙江湖州知府有政聲移知處州勸農興學修郡志屏絕苞苴屬吏咸奉法民為建生祠丁母憂服闋補四川雅州謹邊防勘要隘雅屬打箭爐為通西藏要道詳請添兵郡民安業倡麗澤文會以興人才請廣學額修郡志內遷戶部湖廣司員外郎移疾歸歷任內外四十餘年三典大郡不名一錢移官解

組惟以琴書自隨修髯長身雙眸炯炯人望之咸生畏敬生  
平敦族誼刊修家譜厚鄉里在處州時多所仗助寄金歸建  
毓蘭橋在官別不治生及歸林下蕭然四壁如為諸生時然  
朔望必朝服向北祝 釐未嘗一日忘忠愛年七十七卒著  
述甚富有詩文集及州志手自抄錄僅存什一人皆惜之子  
海雅正乙卯舉人以明通官平遠學正渭庠生

朱定元字象乾號奎山州城人先世銘以縣荒受五品封銘子  
瀏陽主簿芳芳子鹽亭令璣璣子潮州守應旌皆以特行祀  
鄉賢父如旭以孝行聞旭娶程氏生定元幼凝重六歲入小  
學不事嬉戲晨昏定省如成人多病恐為父母憂恒力疾強  
讀長隨耆儒周千里學重內經外歸於實踐讀書偶倦輒長

## 黃平縣志

卷十三 鄉賢

五

跪自警至與友人置冷水坐間互澆以醒睡補博士弟子員  
撥麻哈州庠學使文岱孫勳蔡撰皆賞識焉中康熙癸巳

恩科鄉試會試下第歸講學州南皎沙鄰郡學者踵至家數

燬於火咏歌不輟父母以忘其憂雍正丁未奉徵赴部適河

臣請員揀選四十人引 見 上諭不欲往者起立起過半

謂定元可往分發河南署高郵判粗衣蔬食公餘輒與州人  
士論學已而取河員殷實結同事無貧富皆具結訖定元獨

否曰家實貧敢欺上耶然河督尹繼善知其能特借補前職

復早民請開閘灌田同官莫敢任獨慷慨陳請一方以濟秋

方協理州境賑務而興化委員為饑民所逐 欽差侍郎彭

維新徵狂代州牧郡守如失左右手屢白乞留維新報曰人

才實難暫借一月即還也辛亥從河督嵇會筠請寓賑於工  
定元承築揚河土堤他處率書役豪民攬辦澤不下究定元  
躬與災黎周旋烈日中會筠嘆美奏遷山旰通判明年赴部  
試奏摺稱 旨謂其誠實既遷授勞績尤著時分段濬河益  
堤院吏求賄不得分以險工他處悉情人經理工雖易不堅  
再圮再挑築費滋大定元所築獨完會筠稱其器局才識為  
一時冠以親老請終養會筠慰留之再請則已奏遷揚州江  
防同知矣迨引 見 上謂廷臣曰看來才情綽綽有餘同  
知一缺何足表其底蘊即問歷任及到工始末奏對稱 旨  
詢廷臣以江南緊要府缺命補授淮南知府越日請 訓  
上諭淮安雖六縣緊要繁難况知府於州縣最親督撫欲知

黃平縣志

卷十三 鄉賢

三

州縣賢否問之知府亦如朕欲知衆官賢否問之督府是刑  
名錢穀固當留心其最緊要處尤在認真察吏爾果能實力  
辦公朕不吝擢用也賜 御製喜雨詩為君諭朋黨論上諭  
勸農上諭督撫各一道及貂珠藥錠特達之知向所未有也  
到官却六縣供設興起廢墜甫二月署理淮揚海道查工閱  
庫不受屬吏一飯時父母迎養在署值黠苗猖獗初定元父  
旭歸省先整定元復欲以終養請而會筠先奏調浙江海防  
道新奉 俞旨計兩塘工竣乃歸而父訃忽至申報請代會  
筠以其任其地其時不可少是人之例特疏請留五具哀辭  
不獲復受事建魚鱗大石塘五百九十餘丈乃歸葬上官僚  
屬賻贈一無所受乾隆戊午服闋擢河南布政使請陞 見

奉 上諭朕亦思見汝也既因祥符等五十九縣非常水災奏請留賑百計補救活人無算又請增河工料價公私使之開封南有汴河故道向以淤塞致災奏請通疏又賈魯河由江南潁壽諸郡全注於淮而開歸陳三郡行潦俱由祥符等邑之沙河老黃河會江南渦水由亳以入奏於中牟南賈魯北岸分水入沙河開新疏舊並達渦水下流水不加多而上流勢分力弱不惟兩河鮮漲溢之虞潁壽間亦享分勢減流之利奉上諭通曉河務之員甚為難得朱定元由河南廳員出身歷任海防於河務事宜素所閱歷茲任豫藩所有河道地方皆其統屬而山東為河南下流著其加意留心以備將來任使奏免中牟十四州縣淹塌塌卸堤占沙壅地七百餘

黃平縣志

卷十三 鄉賢

三

頃回豫復奏小民一歲之入仰事俯蓄所餘無幾况當災祲之餘責以並輸甚屬拮据豫省被災各縣麥熟應徵積欠穀三十餘萬石又借給牛具籽種銀三萬九千餘兩仰懇三年帶徵庶寬民力從之尋以副都御史巡撫山東沿邊體訪安插流民給糧築室其復業而缺於牛力籽種者隨地借給額徵漕米奏分四年帶徵又奏上年水災動用倉穀例應本年買補而穀價甚貴豆價稍平若通融買補不惟倉儲易充帑項可省而豆穀分買穀價不致驟昂於災後民生實有裨益均獲 俞旨由是廣設義學立旌善坊列善人姓名民皆向義東省多盜滕嶧尤甚以壤接江南湖河曠遠奏移充郡同知於臨城調各縣兵擒獲金陵鎮盜首姚乾及其黨五十餘

人又督飭屬吏緝獲本境鄰境盜首百七十餘人為從者倍之道路肅清然屢荷褒旨忘者滋衆御史瑪昇給事中馬宏琦相繼摠前任未報盜案及濟曹道族人應鹽募者指為豪占差查部議俱附和以降級請贖上知之深不問也往在淮道時有海州人唐二一案俱擬斬決駁審改擬而撫臣高某仍執原議以去就爭之不得適高去而顧琮代卒如改議及山東水浸民多奪攘莒州郟城獲犯三十餘俱照強盜律擬饑民洵洵不安乃核原案贓物止豆米錢文盜具亦竹筐木担改從輕論榮城文登二十七縣濱海軍流人無以資生强者擾民弱者填溝壑請照例給口糧全活甚衆青州設滿營祿米軍糧俱于郟倉發給而以折給之銀買穀還倉

## 黃平縣志

卷十三 鄉賢

李

為民累請於漕米撥給征西兵應扣例斃馬料三千餘金死故過半存者皆貧乏請豁之歷城等邑偏災請免漕加賑議者咸謂有利上市恩之嫌慨然曰士窮時讀書欲任天下事達則惟利是圖爾絲保障之謂何且聖主愛民如子受朝廷厚恩不以股肱耳自自任享脂膏重祿不以凶荒饑饉入告非獨自待菲薄抑視上為何如主予不敢出也甲子丁母艱歸起光祿少卿逾月遷內閣學士兼禮部侍郎丁卯改都察院右副都御史以足疾請假明年正月以原官休致曾祖祖父皆贈通奉大夫妣皆夫人前後賜書十有四賜宸翰者四藥物服食十有二在官勤國事急民艱而儉於自奉歸田後子孫進食稍腆輒怒不食曰予祿食時所未有也

利人濟物之事則傾貲為之道路橋梁之修不可勝記置義田義塚募人永賴馬生平無他嗜惟嗜書聚至萬餘卷老猶討論不倦所著四書文稿靜寧堂詩文稿河工便覽治平要畧黃平州志稿海塘紀畧如干卷妻黃氏封夫人繼蔣氏子四長文龍援例候補州同授雲南順寧經歷文彬國學生文彩乾隆丁卯科副榜授湖南桂東縣知縣文虎附貢生文龍子國珍附監生纓縉俱庠生文彬子紳寄籍湖南武陵庠生文彩子續縉俱貢生

李 臺字南有號笠山州城人贈通奉大夫運貞子運貞雍正庚戌進士歷任廣西博白北流等縣知縣事載官蹟志臺幼秉庭訓博學能文乾隆癸酉舉人庠辰進士授翰林院檢討

## 黃平縣志

卷十三 鄉賢

奎

乾隆丁酉科典試四川鄉試銜鑑至公頗稱得士尋轉兩衙門累官至通政使司通政使職居清要為文學侍從之臣十餘年清操耿介同官憚其嚴正後以病告歸臺居林下時年已八十以文章道義矜式後學嘉慶戊午年州人士倡修州志臺以人望所歸推為領袖與王孚鏞諸先生博探郡縣各志體例謹嚴詞藻雅瞻越三年始告成書晚年著作散見志中文筆潔淨淵懿可謂大方家數弟焜廩貢生選廣順州訓導卒於任子景仁廩生性溫和廉隅自守卒年四十七林惜之入學行傳

王孚鏞字序東號鴻軒州人父偉士乾隆辛未進士歷任湖南永明廣西興業等縣知縣稱循吏內遷大理寺左評事入宦

蹟志孚鑄幼穎異篤性孝友乾隆乙酉舉人丙戌進士任山東朝城縣知縣有政聲丁艱歸邑人醵金助費攀輿泣送不忍釋時鑄年甫強壯慕淵明風絕意仕進家居過公事不辭勞不吝貲首任修舉如丁未平龍兩橋成於其力俱多州舊無志鑄集前人遺稿手錄成帙捐千餘金以為倡募人採訪越三年工竣土風人物莫不悉備有裨於政治人心風俗者甚鉅晚年好靜攝若於天人性命之旨有得因建宗祠於城建禰祠於蟠谿修義塾於東鄉時聚子弟於祠於塾講正心誠意之學嚴辨義利功首慎獨謂聖賢千言萬語總教人從身心內理會彼徒沾沾精帖括以弋名祿矣一時薰其教者咸知恥浮名敦實行士風為之一變云子澍遠濤遠俱庠生

黃平縣志

卷十三 鄉賢

六十四

以上四人除劉奇揚為咸豐初年之請准外後三人均由舊志之所移入蓋鄉賢之與從祀兩廡者相差不遠故百十年來之未有其人也



黃平縣志卷十四

人物志中 學行 孝友

學行

史家列傳之別曰儒林曰文苑曰孝友曰獨行他郡邑志皆然彼或網羅一代震宇以內或遠稽周秦兩漢近者亦遯晉唐以來數千年之久宜其多也顧猶有遺闕者焉州始自明中葉為時無幾而又數更兵燹文獻無徵非業經表章其湮沒者何可勝道茲據聞見所及以學行該之要皆事實可稽品行兼優若夫各擅所長自當詳於別傳原叙稍正

舊志學行一目用駭儒林文苑孝友學行諸類可見道德與學問相兼重道德而輕學問應世乏才重學問而輕道德立

黃平縣志

卷十四 學行

一

身鮮正故品學兼優非易得也顧士君子居鄉無豐功偉業表著當世而敦品勵學各就其時地之所宜發摠精神建成事業誠有裨於社會國家刈當咸同兵燹學校鞠為茂草幾二十年不有老成宿學絃誦末由以興且城郭坵墟四圍荒蕪人烟寥落元氣凋殘即遇賢有司政治修明而建設諸事非得學識廉正士紳相助為理凡興墜舉廢如清理田賦修復祀典招徠商旅維持治安何能出灰燼而覩昇平鄉先輩洵有勞矣是故或以文學或以事功各奏爾能不必求全責備要以學行無虧為準茲就採訪所獲續著於篇而遺珠之憾俟後賢以補其闕

周朝宦字陪榴鎬子官四川安縣教諭子二長誌字載道號雲

不信佛道鄉里稱之

李 達字應亨朝陽子崇禎中歲貢弟通亦歲貢並有文名達自居鄉講學及為訓導皆執義不撓故人號曰古直先生年八十餘卒鄉人猶思之

龍文明字劍雲涇潭人時未分學附州庠為神宗庚戌歲貢中乙卯順天舉人服古安貧李志稱其損目壯年認理不悞延齡晚景樵姪如兒儒林既有伯道之悲復有卜賢之歎

陳廷謨字文顯歲貢生父宗孟好施與常捐三百金修 文廟

廷謨重義初訓徒鄉里弟子多所成就天啟中為偏橋衛教授以弟廷章既官縣令遂致仕陳孝廉于宸微時買西門市廷謨見而奇之問其家世慨然曰故人子也攜歸使就學語

## 黃平縣志

卷十四 學行

五

子姪曰此子當早馮爾輩不如也時廷章子良能貢才未之信及于宸舉鄉薦以手加額曰而可以對故人矣至謂良能病多冒膿脂反掩真色耳乃痛自洗伐亦登賢書廷謨子良才良有良才字心遠勤學能文嘗羅鄉社有稱匿者從人偵獲以告止勿誣曰渠我厚交戲我耳及歸子弟問誰稱者曰我既諱之莫問為由歲貢官州判遷雲南定遠令庶民知子決獄不假鞭笞人咸悅服移疾歸卒子善述有傳良有字心齋歲貢生冲約好靜言行不苟士林尊之

陳廷章字闇然廷謨弟天啟初由拔貢官雲南河陽令有清聲遷廣西潯州通判致仕廷章躬行孝弟兄病衣不解帶一夜十就問子弟有私呼親長名者必叱責逆惡足艱行之然

官長傳呼過門或兄及長者語窗外必俯身致敬其不為冥墮行類此子良能字心猷崇禎癸酉舉人官行人博極羣書尤喜佳山水常策蹇隨美童所至嘯歌歸則詩草盈笥善作字求書者接踵于門有紀年草行世子善繼

李占春字少白號樸莊朝陽孫天啟中由選貢歷官雲南別駕以才識為上官倚任然自負甚遠落落不得志去國變遂不復出生平喜交遊慕郭林宗之為人好否臧人物鄉人士文行可稱者率為延譽其人益因以自愛卒成令名時州衛未併著有州志於我朝底定黔服以前仍系崇禎不紀閏曆識者疑之今散轍過半矣

以上十二人附八人俱舊志載為明人者

## 黃平縣志

卷十四 學行

四

王家雋字台衮修髯豐眉唇若塗硃出聲應山谷順治初依族叔祖虞祖文避兵吉水寨 大清兵至眾推雋出竭帥奇而禮之留幕中一日謂雋曰君眷屬當另處各覆以青帕吾軍將夜出庶不相犯雋以正言規之不能聽乃獨留祖文聽帥指使是夜軍夜掠村虛無人帥悔召之不復至順治庚子中鄉試官思州教授改偏橋衛教授吳逆叛屢遭偽職義不屈去居林下七年及再定黔地不受偽職者皆自首錄用獨恬退不復出有詩載藝文初娶田氏早卒雋自人情願妻守節已獨不守義何以服人若有子不當復娶無子者亦當在期服後耳己而盜賊蜂起復曰世亂母老奔走不遑豈能更庇妻子耶於是不娶者十九年有以色挑者常誦陳伯諫節色

蛙聲方漫漫是中正氣愈駸駸句及亂定登科始娶陳氏生  
子六棧柵楠杭桃樹皆食廩餼為歲貢生棧楠自有傳  
王賜纓字三聘州庠生為人孝友睦姻宗族姻黨無間言時值  
亂離捐財產犯艱險以拯人危急有夫婦已離而復合子女  
被掠而復還者從子樞為之傳載藝文子樞有傳

陳善述字象賢號子步由歲貢選永寧教諭遷思南教授以憂  
歸起補鎮遠教授致仕篤行力學父病嘗羹以驗吉凶母張  
早卒繼母奘性嚴厲委曲取順卒得其懼心常拾遺金守之  
還其主忠信有幹才地方公事以身任之請分學出貢條議  
烟夫累民皆得施行常率諸子避兵途中猶口授春秋左氏  
傳誦偶候以雨傘擊之殆所謂顛沛必於是者在思南時上

黃平縣志

卷十四 學行

五

官將舉卓異以繼母奘年老力辭然監司太守有重務恒資  
擘畫始習尚書復治春秋先儒傳疏精義皆手自編錄及所  
草四書諸經義皆為弟子傳誦子五以經以緯俱州學生以  
繒自有傳以維康熙己卯科副榜官黔西州學正以奇歲貢  
生

王槐字旦若祖宗周令金谿父賜綬從在署時西南阻兵室  
家留黔中而綬未有子納張氏生槐宗周卒賜綬扶柩歸命  
槐母子留奉繼祖母居久之隣家欲妻以女奩願豐以無父  
命辭既而質吳楚間同人誘以狹邪不為動越二十六年始  
歸娶而嫡母張前卒與弟樞偕事繼母嘗以孝稱中原熙己  
卯武舉為人方正重義遇事不避勞怨難解紛貧弱倚之

子煥堂廩貢覺士太學生孫孝初俊臣萬里皆庠生孝恭貢生

曹維寧字甫修性孝友自小有聲庠序食廩餼從者多名士學行純篤年六十四卒王進士櫟為作傳載藝文子榆彬以侍從出為知府有傳

戴 綬字組印性端穎年十七入州庠明年即中康熙甲子鄉試第四名以親老暫補鎮寧學正迎養署中承歡定省諸生化其身教焉年三十餘卒時論惜之妻黃氏見節孝傳子天勅天叔皆庠生

戴金殿字傳三少以諸生高等食餼聚徒講授從者如雲晚以久次貢成均雖決科不過而門人多成就從弟聖聰聖明俱

黃平縣志

卷十四 學行

六

先後為明經天勅天叔等皆入庠序劉進士世燾雖穎脫去猶就師請業云子秉禮庠生

張兆與其先江南英山人自入黔世有陰德十世至兆與言行端謹以庠生捐貢樂善好施待舉火者數十家助橋工各善事累千金事多不勝紀子國茂字培初為鎮遠庠生食餼貢成均為人孝友弟國英篤于學不事家人業茂為經紀如己事平生薄于自奉而厚于濟人人謂能繼父德

曹 亮字仰葛火入衛庠有文名中康熙壬子科第四名舉人

廖應熊字涓田占籍餘慶中康熙辛酉科舉人官教授勤于課

士

白光衡字雲路善屬文中康熙丁酉科舉人後為知縣

陳懋德字克勤自少有聲序中康熙庚午科第三名舉人後官知縣

羅士良字眉白容貌俊偉望之如鷄羣之雀少補博士弟子員學瞻品端同學皆重之數試不售以久次為歲貢生遂縱遊海嶽自中州以及吳越閩粵名山奧區足跡幾遍十年乃歸鍵戶白雲山中益研究經史不入城市以善醫有延視病者偶一至亦不語人世事選訓導辭不就年七十餘健步丹顏踰于少壯所至人稱白雲先生云

李士隆字遇時有文名康熙辛卯副榜癸巳舉人

劉世燾字

闕

雍正甲辰進士為舊州開先官三原知縣廉慎

自矢以喜談文學改教授歷鎮遠大定南籠諸學皆能獎誘

黃平縣志

卷十四 學行

七

士類年七十卒子鈞

朱師周字蓮亭衡廩生言坊行表門人王賜綬稱為盛古先民以曾孫定元貴贈通奉大夫

張拱北字紫郎號月鹿祖國緒有傳載尚義

本志載忠義傳

父大維字

中極少負經濟才決科不遂與弟大綸皆歲貢生兄弟俱以

篤行稱拱北中順治庚子舉人官咸寧教授致仕後舉鄉飲

正賓文行為一鄉之望從弟拱垣大綸子亦歲貢生以善醫

聞與拱北友愛如同生時有兩世孝友之目

周學致字千里號念恆州廩生家貧授徒資修脯以養親承頤

順志晨夕必歸首及執喪哀毀骨立葬祭一準禮經尤潛心

理學十一應鄉試不售會舉孝廉方正眾論推之堅讓不就

從學多知名士如朱學士定元王孝廉彬士修士王進士偉士輩指不勝屈生平內直外莊言動不苟取與一斷以義獨立獨行不為情勢疑沮邵德篤行能踐其所學年七十卒子善世庠生

王登賢字佐明州學生從名士高奇勇遊同門多獲雋登賢獨屢試不售然言舉業者稱之教授生徒多所成就族子禮其門人也卒禮為傳稱其事繼母孝好學問不以貧窶累心又良於醫貧者不索報然竟無子以從弟遇泰子某為後云

戴天祐字申菴州西葛浪洞人性敏好學少補平越郡庠弱冠文名日起遭偽周亂乃縱情山水比亂定已老遂不求仕事父母孝養無違及遭喪飲食起居言貌悉中於禮二兄早逝

## 黃平縣志

卷十四 學行

八

撫遺孤如子女兄子張某兄弟幼孤疎族子父死流落皆收卹使承其家賜鄰里養貧病葬客死若水決暴散事多不勝詳述善社為子廷師師貧士舉其家迎膳之平生厚交遊及卒致客數郡四子璉珩珣珤皆列科名各有傳

周廷遠字仲友存濂仲子性端嚴明敏博學夙康熙癸卯鄉薦第五名以父老祿養維殷告降任平越教諭丁繼母憂父益老遂決意不復出優游林壑撫育兩孤姪婚嫁等於親生年

八十三卒

李運隆字名世少篤於學為諸生有文名屢受知于諸學使久困場屋四十餘始中雍正癸卯恩科舉人選玉屏縣教諭奉委赴廣西買糧運古州以軍功增級旋病卒初運隆弟運

昇運貞皆從受業及二弟先舉于鄉運隆猶切劘不少寬假  
卒先後成進士而運隆竟不遇然州之知名士多出其門盧  
孝廉滋為最著子二培堂培乾隆丁卯舉人初任安化教諭  
造就人士尤學于寒畯每飲食而教誨之後多成就柴運使  
楨其一也培子□仁己亥恩科舉人堂廩膳生高才早世  
子利仁乾隆乙酉拔貢中庚寅恩科副榜

陳修聖字思永博士正心子也康熙壬子副貢天姿穎異才名  
噪一時與州人張也恭友善詩酒唱和陶然自得州牧李延  
基高其賢聘為西席李陞任湖廣修聖時抱病強以同行竟  
卒于幕李送其柩歸年僅四十時人惜之子謹章有傳

張也明拱北子字允文號遠齋又號雲溪康熙甲午舉人官四  
黃平縣志

卷十四 學行

九

川太平縣知縣尋罷歸少時奮志遠大每以先賢自勵力學  
敦倫之餘尤長於詩詞及駢體之文境內名山寺觀標題多  
出其手詩文多散軼惟集本州合省地名為百字聯贈魏利  
史及經畧張公又集舊城地名為詩人尚能傳誦時俗尚佛  
事常為人題聯云將地獄打開鬼判從今縮手把天堂塞破  
神仙無處安身識者以為達理子李儉孫鼎元

劉汝翼字石民舊城人有聲庠序中康熙甲午舉人官遵義學  
博造士維殷為文善持論嘗書關神武廟聯云漢廷敕夫子  
發荊州吏不策順平駐荊州是天意別有主張故教君相偶  
疎一籌也迨後六師建輿志決身殲無方挽日揮戈兩朝間  
惟辛若了武鄉侯孤忠討寇學者識曹瞞為漢賊而不知孫



權亦漢賊微紫陽揚起書法孰與古今仲明大義或當時二  
監狂逞機深計險有意陷良傾正千載下只成就得伏魔帶  
三界違尊道人至今傳誦其所為詩古文多類此惜散不存  
涿謹章字帝箴修聖子甫三歲父應湖廣道州李觀察聘卒於  
幕計至悲哀若成人六歲時母命出就外傳嘗訓之曰爾父  
見背我青年守爾伶仃孤苦書香之繼為爾是任由是謹章  
日夜務學年十五就平越應童子試失意歸人即報充里長  
謹章恐母知拮据萬狀有城隍廟僧助資赴鎮遠應試入學  
乃免戶役旋食餼恆授徒資束修以奉甘旨承歡慰志五十  
餘年常孺慕如赤子及應貢值母壽終哀毀骨立數月而卒  
母趙見節孝志謹章生平謹厚醇篤禮義自持家雖貧未嘗

黃平縣志

卷十四 學行

十

乞隣於人子二長子芳壬申 恩科舉人有傳次子玠庚寅

恩科舉人孫寶庚子舉人善戊午舉人

李暹昇字平世勤于問學為冠名重士林中康熙丁酉科舉人  
丁未成進士官山西汾陽知縣勤慎奉職以誥誤歸遂不復  
出規行矩步鄉黨視為典型四十餘始生子均雖憐愛而勤

于訓迪猶及見其入泮年七十卒均增廣生以學行稱

吳輝璘字克振自少穎悟文宗大家而一種樸茂直實之概出  
自生性康熙丁酉科鄉試中式第六名選任江南東流縣知

縣雖任民牧惟孜孜以教人力學為務後改本省廣順州學

正卒於官

石誌猷字子升具先江西豐城人姓劉氏祖少孤撫於石遂承

其姓家貧力學有聲庠序間尤篤於孝訓蒙十里外旦暮必歸問寢饋中康熙丁酉舉人是時會試下第願就教職者可即得而誌歎親老且病又無兄弟曰吾豈以升斗之祿易吾勤苦之供耶遂躬耕後徒以終其養親卒年五十餘哀毀甚於童孺遂不復出

張 鑄康熙庚子副榜官清鎮教諭遷黎平教授常聚徒講習必究經傳之旨以綱常世教啟迪門人四方學者雲集子遜若孫如楷

薛子斯子璋之弟康熙癸卯副榜博學能文尤工於詩結體在唐人中晚間有時才遇事擘畫明審議論風發而淡於仕進卒年七十

黃平縣志

卷十四 學行

十一

周廷枚字甌掄齊謙次子齊謙宦于蜀廷枚以母狄素病奉以家居時年僅六歲每就傅必詣寢問安否自塾歸亦然及母逝哀毀骨立盡哀盡禮繼母符年老失明出入扶持必親兄廷英州庠生性嚴急有所督過惟唯兄家有山魈築廷枚至輒避兄曰斯非吾弟孝友之感歟弱冠補弟子員旋食餼凡科歲試論文羣擬弁冕揭案果無有出其右者鄉閭屢不售鬱鬱以歿臨終謂妻蕭氏曰吾不得志於功名汝當撫吾子以成吾志子四長寧瀟次學澄次學灝次學海蕭以義方訓之學澄果以文名顯伯與叔李俱列州庠

王 棧字子瞻文學祖義孫孝廉家雋子少承家學入州庠食餼經明行修一時從學者甚眾刺史邵守屢聘為館師屢試

鄉閭不售晚為歲貢生有弟五人不能離舊居燬於火以積年禮幣束修置莊名曰藍田兄弟同居數十年後訛為良田子孫猶聚族焉年七十一選玉屏縣訓導講學課文尤諄諄於孝弟諸生多所成就洪太史其哲許孝廉翹其高弟也八十以老告歸年高德邵三舉鄉飲賓年八十九卒先是山中相傳有山魃能擲石弄火為人患供奉之則否拭不信焚衣毀器甚至火其屋輒曰人自不慎或數應爾鬼何能為後遂不復至

王 樞字庶瞻祖宗禹有厚德人或以非禮慢不之校鄉黨稱長者父賜纓有傳樞少從族父孝廉家雋學即以篤行為要父早歿孺慕誠切事母孝母張氏告以祖父皆好施與遂常

## 黃平縣志

卷十四 學行

十一

粥食布素而均所有於饑寒遇喪葬不能舉者竭力助之常傾囊為人贖子所居負山面水峯聚而溪環名曰盤溪溪內外數十里中自宗族姻婭以及隣里相識雖厚薄緩急有等而應人之求急人之急無吝詞無德色人皆信賴咸稱盤溪先生年六十八卒子三俊士州學生勤儉友愛修士偉士各有傳俊士子秉元早越府學生孝嵩及孫致遠琮遠皆監生張也堂拱北少子歲貢生官祁州吏目才氣超邁刻意學問常採古來孝子順孫節婦列女附以格言以教鄉里解官後安貧自樂有集唐詩一卷子季和庠生孫金臺貢生

陳之穎字映藜以繒長子父官雖容知縣未仕時教授鄉里從遊為盛之穎負雋才與舅氏張也明及詳子璋子珩等相切

劇同門者後先獲俊之穎雖從父之任孜孜務學無貴价習  
雍正甲辰補行鄉試中第三名未仕卒以弟之灝子仲傳為  
嗣之灝字復梁州學生好學能文與兄之穎皆以孝友聞及  
兄卒之灝慮母悲苦日取史傳誦母側為娛後遂以為常數  
十年未嘗離膝下善談論工東牘對句運用敏妙人謂酷似  
其舅云母好施與之灝雖拮据遇貧困者必竭力調助以慰  
母意次子鏞州庠生仲傳之灝長子為伯父之穎嗣母王氏  
晚年病目嘗疏而抵之動止必扶掖母卒後有遠行必泣拜  
於墓出告反面如生時有族祖年老無子依婿而婿死分宅  
居之後為納妾從叔某五十鰥居無子助資續娶後生一子  
族女為湖廣人畧賣女泣求振為申理擇良嫁之子見龍孫

## 黃平縣志

### 卷十四 學行

七

高緒皆州庠生

戴 珩字晉侯璉之弟性沉靜嗜經史父文祐卒母命課兩弟  
學遠近人士亦樂從其遊三十許乃中雍正癸卯副榜叔弟  
瑛既登賢書珩仍屢入棘闈竟不遇後季弟珣亦以副榜貢  
成均與及門多騰達去而珩乃還校職以母老辭不就仍設  
教里中從學者多所造進子元仁字象春性敏十歲能詩文  
州刺史侯取冠童子試時饗安文進士瑄客侯所許妻以女  
繼丁父母憂既葬讀書苦次聲與淚俱服闋補弟子貢食餼  
授徒所入悉分供弟姪喜調卹有乃祖風晚貢成均年七十  
三卒子德林庠生德□新入庠

王彬士字又彬樓四子生而穎異九歲能詩十二熟五經為學

使沈翼機所器補博士弟子員試輒冠軍詩賦古文詞尤華  
瞻工綴序生無與比者與兄煥士弟楚士同中壬子鄉試以  
士成明通選修文教諭集諸生講課無虛日既屢試未第為  
廣文候選知縣皆非其志遂縱情詩酒豪飲高歌淋漓不厭  
日以論文為樂不復上公車志益憤詩益豪酒亦益縱數年  
卒於官論者謂彬士與父檀天資敏達既同其博學耽著述  
又同然權為文閎博條暢而彬士多沉刻悲壯之作豈其所  
稟又有各異者耶抑所遇有幸有不幸也子大勇萬年督武  
舉攀龍武庠生辛春有文名以食餼歲滿當貢成均辭不就  
徐而陵字為高英安卓磊敏捷過人字宗右軍詩法子美雍正  
己酉以遠選初任湖北黃陂縣丞政滿卓異陞任潭巖司通  
民飲助稱廉吏焉

黃平縣志

卷十四 學行

十四

判調繁安陸府通判凡在任革除陋規民歌父母生平清廉  
自矢人不欺干以私未幾卒囊無餘蓄及扶柩歸里俱出士  
胡大賓州廩生積學能文雍正乙卯鄉試同考官以其卷薦生  
司置第二房考以元爭不得憤然曰此佳卷請待下科遂破  
落未幾卒人咸惜之

鄒見龍歲貢生秉性嚴正篤學嗜古家貧舌耕養親養生送死

一準禮經後徒六十餘年子弟多所成就年七十八卒

游崇聖州庠生以忠厚世其家雍正乙卯苗變 聖宮被毀

聖像猶存平定後崇聖避難歸不暇計居屋即偪首募修俾

宮牆復舊子於翰亦庠生乾隆十八年復合進士戴琪等八

姓呈請黃義學租米變價修理又各捐貲增修至乾隆五十八年州牧袁重修大殿於翰子庠生宏傳復捐貲分司役力三世俱力修 聖宮人皆稱善宏傳子五人尚賓尚賢俱武庠生

李造唐字際虞明孝子俊十一世孫家貧力學十二歲入州庠旋食贖館于餘慶清平平越從者常數十人時以理學稱雍正甲寅拔貢乙卯中副榜後之學者猶稱爲良師焉

戴 璉字商器天祐長子初與三弟同就塾伯仲皆以文名著庠序間而叔季尚少已而父卒母老以璉有才諳乃命仲弟璿督兩弟學而璉代父庀家事其後仲中副車叔雋鄉試逾十年值雍正乙卯苗叛璉使諸弟奉母避江外而身赴軍効

## 黃平縣志

卷十四 學行

十五

謀策是秋季弟亦得副車璉以議叙貢成均

盧 瑤字玉青性端謹言動必以禮少從李孝廉蓮陸學通五經旁及子史明體達用確然可見之施行然不得用故惟以文名雍正末場屋尚鉅麗往往流於庸靡入於浮華否則矜奇弔詭瑤獨本程朱之理唐歸之法清古蒼堅屢擢不顧高廟初聲正文體瑤即以元年恩科中第二名識者謂聞墨閣肆冠一時然知好者仍鮮上春官輒報罷以乙丑明通官清鎮教諭勸學興行士習大振瑤自為諸生迄鄉薦恆聚徒講學時州無書院嘗館奎閣中旁郡從者以百數寺觀皆滿僦屋或結茆以居十五登甲乙科餘亦有名庠序以其子進士嘉會及李通政臺為楫首然皆如景差宋玉之于靈均雖師

其意度亦各因時適變至擬諸其師咸自以為希如也書選  
十二科墨欽評薦尤富詩古文雜質淋漓多可傳者子三嘉  
會有傳嘉銓廩生嘉植增廣生

張繼佑字紹吉也恭子家貧守令弟繼融字有光舞勺遊庠即  
講居敬之學兄弟友愛皆以歲貢教授鄉里及門多知名兄  
友貢字再軒增生有文行佑子恆融子觀孫權今貢子頤皆  
名諸生貢弟友思亭才食饌早世子道統覽邑增生

按此傳多錯字如今貢子頤今字當是友字又貢弟友思亭  
更難解是否友字在貢字上抑多一思字亭字耶

戴 珣字震山性至孝乙卯苗變奉母避江外止田氏豚牢中

讀弗輟時謂猪圈中讀朱卷珣弗顧也是科中割車毋旋卒

## 黃平縣志

卷十四 學行

其

弄龍林時喪亂初平人烟稀少珣結廬墓側者三年廬外虎  
跡縱橫珣不為動虎亦不敢傷人謂孝感後值冢忌必泣奠  
選普安訓導訓課有方修 崇聖祠明倫堂刊卧碑旋陞鎮  
遠教授及老告鎮遠涯溪著有唐詩金針經子彙纂古今文  
貫諸子皆庠生

張聖宏州庠生其先世浙江石門人宦楚南澧州寓楚之石門  
洪武時征南有功為黃平所世襲百戶失其名遠祖必禮由  
湖廣舉人官雲南昆明知縣聖宏父早歿母病痺癱正乙卯  
苗叛聖宏負之而逃晝夜首視積年如一日母卒痛哭幾絕  
亂定鄉人爭還聖宏獨赴殯所舁柩歸葬性好施與親族侍  
舉火者數十家貧乏婚嫁者亦仰給之

解汝晉州廩生鄉賢巡撫立敬之裔好讀書不為浮文孝友謙  
恭言行不苟捐資修舊城 崇聖祠學使臨試屢以優行見  
獎子能遠覽安縣學生性勁直好施與周急存孤乾隆戊戌  
歲祲盡出所藏穀給遠近逃荒者鄉人百餘家挖蕨山中戶  
予木盜鐵鍬人給食鹽咸賴以濟西門礮圯出重金與州人  
八姓同修子文明由監生捐府經歷職亦能率祖父遺德先  
是汝晉修 崇聖祠歲久圯能遠撤其材為兩廡更修新祠  
棟宇益高敞其後州人士增修 文廟文明復修葺加丹雘  
焉

李光緒字顯承州庠生力學篤孝友性和易然廉隅自持乾隆  
初舉孝廉方正受六品冠帶年八十餘卒光緒良于醫弟庠

## 黃平縣志

卷十四 學行

七

主光宗字亢菴精青烏皆不取酬謝貧者德之光緒武舉先  
芳子也

孫文士字才南舊州北巖人大力學及長有聲庠序中庚子科  
副榜候選州判家素封而淡于財常肆業賣山書院家中田  
恒日用悉委從兄弟不計贏絀父如賢常欲修上塘天壽橋  
未行而卒文士鼎方修之約需數百金不火吝既而戚鄰有  
樂助者或數十金少者數金合眾力不及工費十之一則又  
曰君子恥獨為豈較多寡耶其能成先志而與人為善類此  
事繼母以孝聞舊州有 先聖範金像州牧袁屬訓導陳為  
記文士捐二十餘金刊碑立學宮年五十餘未仕卒子立鈔

州庠生



張維寧州庠生以文學教鄉里從者多知名家雖貧拮据為善  
值雍正乙卯苗亂後收瘞暴骸不避勞瘁人為難時葛城  
學宮毀于苗士紳修復維寧為首事鳩工勤慎絲粟不苟州  
中有義舉恆竭力為眾先子鵬程字南鯤能承其學為諸生  
屢試高等中己卯科副榜授普安縣教諭鵬程子朝元職貢  
廷魁會雲俱庠生維寧次子鵬翰亦庠生早世妻彭氏見節  
孝傳鵬翰子鼎魁亦庠生兄弟父子兩世皆以勤儉致素封  
後世衣冠濟濟論者謂維寧力善之效云

丁有光字正陽火入州庠即以敏捷驚長老事親以孝聞在庠  
序數十年試未嘗不前列嘗聽夢舍生讀場中試卷戲之曰  
此成文余所熟也試之無一字遺者為歲貢益好學不倦教

黃平縣志

卷十四 學行

十八

授鄉里貧者斥修脯助之遇戚友相識子弟必勸之學歲科  
試及鄉闈每敦勉以應試艱於資則代為設措焉及孫崇階  
中戊申鄉試恩科第六名論者謂成人美者天亦成之不予  
身于其子孫猶信

周學翰字滙菴廷杖之長子生而穎異曠達不羈好讀書不事  
章句有得輒與古人合弱冠為州庠生幼失怙事母蕭孺人  
先意承志有弱弟三克盡友愛弟學澄中乾隆戊午科副舉  
自有傳學灑學海皆入州庠學翰豪俠好義里人多待舉火  
而婚葬大事尤樂助之任天而動獨往獨來或縱遊山水或  
坐擁琴書浩然有與古為徒之意卒年四十有七子杰世篤  
行孝友學澄薄宦歸杰世事之猶父人咸重之長孫卜年中

乾隆庚子科舉人

周學貫字一齋父廷楫增慶生早卒學貫敦尚實行乙卯苗變躬負老母許氏逃於江外以筆傭養亂定歸母及幼弟學儲相繼歿喪葬畢語次弟學魯曰三弟遺產數畝曷忍分受以為祭田田存而吾弟存矣其孝友如此以食餼久為歲貢子訓世乾隆戊午舉人

解能讓字恭野乾隆丙子歲貢和易坦白而處事周詳通達時務與盧孝廉瑤為友婿俱有經濟之望善詩文尤精歧黃晚年足不入城市以詩酒自娛年九十始卒

盧琦字韓起瑤之弟性孝友聰穎絕倫經史子集覽一過即頷其要少補博士弟子每坐書肆中翻閱近科考墨卷及房

黃平縣志

卷十四 學行

十九

行稿佳者輒記不遺人謂之書篋中乾隆丁卯舉人年三十許卒人皆惜之

陳之垣字玉衡號鶴澳州庠生黔西學正以維次子品行端方事父與繼母以孝聞兄弟皆食貧不得已乃遊幕謀養後喪葬皆獨任之家距父墓八里許每夕必親然香燈無間寒暑風雨在幕不受餽遺當事重之子七人四子顯傳州庠生

陳子芳字秀南謹章長子少穎異十歲能詩文年十三冠童子試以優等食餼連值祖母及父喪葬祭一準禮制家貧授徒

資館教奉母甘旨中乾隆壬申恩科舉人官開泰教諭訓士有方經魁胡紹南進士丁映奎皆所成就丁內艱歸以舊州文廟左冲直出術家言不利科第議建奎閣未果約同

人竭力募建之庚寅歲祿與弟子份約好義者捐貲施粥親為給散全活甚眾起補廣順學正州 文廟在城外二里許歲久傾圮甫到官即議改建踰年而成先是六十餘年州庠無登科者自芳在官先後得五人雖其造士之勤術者亦以為學宮改卜之驗復捐貲建學署推陞思州府教授以病歸卒年六十五著有四書捷講春秋捷解藏於家弟子份乾隆庚寅舉人官天柱教諭調錦屏子二長寶乾隆庚子第五名舉人大挑二等為都勻府訓導候選知縣次德業儒弟子份子善嘉慶戊午科舉人承先啟後芳稱無愧焉

曹倫傑字萬英州廩生力學能文從學者多所成就自少以孝聞晚尤好善樂施年八十七卒門人周孝廉錦世跋其傳後

### 黃平縣志

卷十四 學行

十

云矢念此誠秉心愷悌事椿萱于少壯孺慕克全當兵燹之艱危孝行周聞藍輿躬荷有難弟更有難兄菽水同將全天經即全天顯而且推仁宗族厚恤孤寒薄資財以通緩急不吝傾囊捐米穀以救凶饑寧甘粥食憐溝壑之輟轉掩瘞雖殷閔離亂之死亡殮殯代任赤貧之婚嫁惠以衾裯乏嗣之荒墳樹之碑碣貸金焚券感德良多補路修橋稱便非一加以趨庭同竇氏之義方執贄擬鄭公之通德云云論者以為實錄生子五長汪以文行有聲庠序次泉有節畧入尚義志

載忠 三滙國學四注增生五淵州庠生皆能守其家法焉

盧嘉會字維夏瑤長子少受父訓未冠經學文詞已出其曹道父北上命從門人張拔貢梓遊及父司校清鎮嘉會已名冠

州郡葉學使吳郡守皆延之校文且為弟子師楚南靖沅兩  
郡先後延主書院講歸復主講兩州書院年四十舉壬午鄉  
薦丙戌成進士殿試已列二甲以遺漏策尾式降附三甲嘉  
會素負館閣望顧半世偃蹇遂無意榮進改就教職補思南  
府學教授勤訓課士多嚮學然嘉會實具幹才以課士老時  
論惜之自為名諸生及謝病歸從學恆數十人多所成就人  
以為能繼其父子岱宗廩生秩宗庠生皆能文早世振宗興  
宗及岱宗子履謙今皆能繼祖父業

王孝正字宜中性孝友少從孝廉盧瑤遊十七遊州庠旋食餼  
適劉侍御元燮謫餘慶以文就正侍御為月旦評學益進顧  
屢躡場屋九赴秋闈始中乾隆乙酉舉人赴春闈者五晚猶

# 黃平縣志

## 卷十四 學行

十一

手不釋卷自奉儉而好施族間婚嫁窘於財者必為設措里  
黨亦時周恤有張連升舉豕疫斃捐貲瘞之建天香橋行旅  
稱善子恩遠增生恩賁監生

曾紹孔字受一杰八世孫三首曾孫雍正乙卯苗叛父合久病  
紹孔年十八奉母負幼弟妹擁父走既而父卒拮据淺殯亂  
定乃歸屠方父臨終時囑以倘獲生無廢學然貧甚負米養  
母三弟二女弟皆賴以衣食及弟妹各成家室紹孔念父遺  
言復從師讀書遂入泮以教學為業遇貧欲改業者多方獎  
勸率以成就子道全道彰道行孫曾四十餘人夫婦年逾八  
十四世一堂鄉黨稱之

王炳字耀南天姿英異孝義性成十歲喪母哀毀辟踊若成

人事繼母林氏承順不異所生父卒盡哀禮家貧力學弱冠即飛聲庠序生徒爭從之遊資館穀以奉母然不計修贖多寡貧者皆歸之樂善好施遇人急己雖貧必多方代謀乙酉舉於鄉丙戌成進士時業師鄒昇令恩安招以課子而李太守遂延主講書院及歸從遊愈眾生平教人惟以躬行實踐為要卒年四十繼母慟哭曰天何奪吾孝子之速也州人士咸惜之

王廷士字漢分乾隆乙酉副榜曾祖朝縉祖成章俱州庠生世有積德廷士生而穎異善讀書鄉先輩俱愛重之遊庠食餼見知於葉花南先生顧屢困場屋年四十始以副貢入成均就州判職在都門八九年知交多名士以母老假歸奉母色

## 黃平縣志

### 卷十四 學行

二十二

養備至母八十餘終遂不復出廷士少年個儻好任俠喜功名及壯遊還足不入城市校徒以供菽水子經禮州廩生

楊朝爵字慎修入平越府學秉心孝友學務躬行乾隆中為歲貢生

王國霖字用汝幼英敏長更為持重好學勤修有先正典型然數奇棘闈屢躓而四方從遊者益眾經其指示輒獲雋而去乾隆末以恩貢選銅仁府訓導值苗變分任守城日夜不輟軍務旁午年已八十餘勞瘁卒於官

常振倫州廩生秉性端嚴勤學好問取與言笑不苟家甚窘而孝友甚篤弟妹二十餘人遭喪十四次完弟婚者五成弟名者三友教生徒秀發不少所受束修盡以供養葬婚嫁之費

過先人生忌必齋而後祭喪親逾數十年祭時尚含淚年八十而卒

王孝鐸字覺斯號曉園偉士長子少穎異篤學母以其體羸恐過勞嘗使人攜之觀劇雖立臺下輒自拈題為課藝歸即操紙筆錄之間所觀何劇不啻也其專如此入州庠為增廣生言動必有法度人多畏敬之至目為朱文公嘗以周方伯州志散失聞朱中丞曹太史各有志稿求不獲遂慨然以為己任訪於平越得郡志所載州中疆域沿革人物等數篇參諸通志復悉心咨訪有所聞輒秉記之成志畧八卷年六十卒嘗患目疾讀書不數行淚承睫下即閉目凝思編二三下猶呬唔不輟弟進士孝鑄及子源遠讀書半其口授也源遠乾

## 黃平縣志

卷十四 學行

二十三

隆丁酉舉人借補麻哈學正候選知縣

吳學聖字懋修百戶巖十五世孫性敦厚少言年十三失恃事

繼母維謹二十四失怙時曾祖母馮祖母鄭尚存皆早寡誓

志年老多疾學聖日侍湯藥未嘗廢離及卒俱以長孫承重

服同盡哀禮以故年三十二始補弟子員請兩世 旌典竭

力修祠曰吾非敢言孝以成父志也居鄉家有塾年八十猶

勤訓課鄉人子弟咸事焉子三兆元登元廩生掄元廩貢生

林 模字範南平越郡增生孝友端重然諾不苟母陳氏病劇

籲天求代以為人子不可不知醫遂精岐黃乙卯苗變負母

奔馳顛沛中誠敬無懈嘗因弟破千金之產未嘗有怨言弟

卒遺男女教養婚嫁視若親生童試即器重州牧遊泮後樹

懺文壇從遊甚眾成名者先後數十人立教以端本為先子  
齊顯癸卯科副榜超顯州庠生

周錦世字繡章性和厚寡言笑尤篤于孝友曲體親意及喪葬  
一準禮經生平言動兢兢以殆辱遺體為戒兄庠生盛世貧  
甚迎以同居為其子婚娶且經理稍復其產既而兄子請兄  
析居買遷耗失且子亡孫幼仍命己子奉養之病革猶以兄  
後事為囑錦世自少手不釋卷弱冠食餼遂以訓課為事訓  
誥之下令人身體力行從者不惟文有法度氣質亦變焉中  
乾隆甲午舉人為當事禮重歷主兩城書院及河南白水書  
院講銓部截取以疾辭留志局編纂卒年六十八

戴深仁字澤厚火力學有聲庠序父瑛官廣東深仁從侍理家

## 黃平縣志

卷十四 學行

十四

務母楊氏在署多病而父勤於公事飲食藥餌皆深仁躬調  
視不欲離膝下遂援例捐府知事職居親喪盡哀禮友愛諸  
弟雖各以異母析居深仁常為經理其家甲辰歲幾捐穀百  
石周饑困冬復遍給寒衣至三百餘領修舊城 文廟洋池  
及文昌閣曰吾以成先志也蓋琪常與同學分任捐修會卒  
事未行故深仁云然然工資獨任不以問諸弟也年六十二  
卒子德彬廩貢生候選主簿德模監生德樞廩生

孫公弼州庠生舉人孫仰緒之次子也學優養粹屢試高等而  
不遇尤精於葩經詩律諧暢從遊入庠者頗眾年八十五卒  
子業儒

孫元和字復初性穎悟勤學好問復從名師遊文法先正未弱

冠入鎮遠郡庠旋食廩餼鄉試屢薦未售為歲貢生平忠厚居心尤喜培植人材有貧不能償者焚券不索道路饑寒無所依者多方周恤不使失所州中有善事凡力所能為傾囊成之子克遂州庠生

孫允奇字雲川性淳厚事繼母孝舌耕奉甘旨屢蹟場屋好學不倦家雖貧遇修學修繕必罷勉從事以歲貢入成均未幾卒初無子以族子憲宗嗣及卒憲宗驚產走京師負骸歸艱苦備至喪葬盡禮人謂無子而有子云

劉自新字又齋性謹恪伯父進士世素器重之八歲而父母卒與兩弟相友愛稍長力學能文為諸生優等尤喜啟迪鄉里爭延為師屢試薦不售以恩貢入太學為同堂生所推重

## 黃平縣志

卷十四 學行

十一

無何以疾卒弟子陳嘉聲陳國政鄒元勛羅文光戴光廷李常書戴德彬朱瑛驥金資其子扶襯歸葬焉

俞學漢字朝宗增廣生孝友敦厚積學勵行訓生徒必盡心啟發每朔望率諸生虔誦至聖及文昌孝經各一過令其心解力行生徒子至多遊庠食饌年七十無疾而終

沈毓靈字含英少為州庠生有文名先世有遺產為苗人侵踞族人遷懦莫能理毓靈憤控之吏數官延十餘年有世職陰為苗人助率因仍不之辨最後州牧袁號明斷不徇情面事乃得直然產該兄弟族人分受毓靈授徒自食諸子皆業儒初不以此自利也乾隆癸卯年四十餘始舉于鄉為人多智能而處事必準于義時奉憲新建龍湖書院及城東二石橋



鳩工庀材不避勞怨遇人無賢否禮意必周匝而自持耿介雖密友無所徇也五十四未仕卒士論惜之先是書院田租出入雖有分司而毓靈總其成絲毫無染及卒侵隱者反從而諉咎私刊碑文以實其事聞公論不服乃刻去之

張大雄字鴻遠州廩生方正峭直非禮者輒面斥之同儕敬畏以授徒為恆產收掌學中公項銀錢封賈為朽未嘗私動分文業師廬進士嘉會深器重焉

李景仁字元鎮州廩生通政使臺長子性溫和悃悞無費介氣與沈孝廉毓靈張文學大雄及王進士學鏞以廉隅道義相切劑稱莫逆交張李之卒年皆四十毓靈亦僅五十卒人咸惜之

## 黃平縣志

卷十四 學行

十一

彭萬椿字永年初入鎮遠郡庠以高等久次貢成均幼穎慧長醇謹事親盡孝養樂善好施族鄰有貧乏者酌量賙之年六十卒子國俊州庠生

周銓世字膺衡靜川六子廩生性謹厚寡言笑不泛交遊不干外事廉隅自守篤於孝友父仕粵西掛冠歸家爲甚屢募於外銓年甫甌躬薪水奉母跣步不離膝喪葬一準禮經弱冠知名通書史長詩賦丁酉試見許於伯兄繡章受知主司以數滿被抑前後十三科屢薦不售至老不倦五兄子堯年生六月父母俱失與姊三無所依銓假舌耕並商於婁夏氏舍

己子乳字之奇堯年成名嫁三女不異所生四兄襄世卒於直隸順義五兄冠世卒於直隸懷來樞僕留旅邸子增年舉

丁卯鄉試赴禮闈泣囑曰汝能得兩伯父骸骨歸斯為吾子  
增年俱負之歸鄉黨重之頌其廬曰孝友之門  
以上八十二人附三人俱舊志載為清朝以下人者

李 照字容光州庠生祖長庚父鍾璉母朱氏好施樂善制行  
端嚴喜培植人材鄉黨科第多出其門性至孝事親愉悅婉  
容值親病寢食不離床褥乾隆四十二年父病篤照憂甚具  
文泣禱東嶽大帝願減己年增父壽疏進立起沉疴父越廿  
年乃卒子四長雲龍中乾隆甲午科武鄉試授山東臨清衛  
千總陞兩廣督標守備李雲虬雲鵬雲鷹皆庠生嘉慶己未  
誥封武畧騎尉人以為食孝德之報云

張世任字師戶州庠生張鏡三子篤行孝友與伯兄世正力學

黃平縣志

卷十四 學行

砥行年十七補弟子員九戰棘闈未售因而裁成後學時明  
風雨不憚勤劬出其門者俱名望性醇厚有古人風喜成人  
美有難輒與維持事平無德色人謂積行君子卒年八十有  
五

戴湛仁字遠香琪之第五子少失怙從兄學性聰敏不事嬉戲  
九歲能詩語必驚人及長奉嫡母生母俱能以志養宗族稱  
孝居喪哀毀三載內未嘗有笑容以餘慶籍膺乾隆己酉科  
拔貢生就州判選用平居以讀書為事廉隅自飭與世無爭  
年四十二而卒未竟其用人皆惜之著有臥雲詩葦子德棠  
候選州同  
全 琤字瑞南貢生少穎異力學務本嚴義利公私之辨教授

生徒先德行而後文藝一時醇謹之士多出其門性尤剛直  
嘗面折人過無不畏服而改悔之 部選訓導以老辭卒年  
八十有四子光明增生光旭庠生旭孝友勤學有父風屢試  
不第後徒以供菽水而寒者輒返其贄為人謙厚見者感肅  
然起敬焉光明子維城庠生光旭子寶城庠生崇城道光己  
丑科進士孫池藻必激讓俱業儒

以上四人為舊志第二次之所補遺者

盧履謙號益齋北鄉良田人廩生岱宗子履謙生六月而父卒  
母張氏矢志守節事親撫孤履謙稍長母勗以從祖嘉會受  
學不稍姑息嘉慶己卯成進士歸班候選旋補都勻府學教  
授請旌建坊表揚其母苦節並能上繼祖武蓋嘉會亦乾隆

## 黃平縣志

### 卷十四 學行

三八

丙戌進士也履謙既任教授明倫勸學諸生有不率教者輒  
嚴斥之其孝友端方者則獎勵之尤勤於月課時集諸生校  
其文藝優劣勻士由是奮興如周廷襄譚元勳魏朝瓚王世  
臣乙酉同舉孝廉皆其所造就者在勻先後補修 聖宮並  
承學憲委監修考棚盡心規畫雖宦居冷席而宮聲無忝前  
人且至性孝友篤於宗族堂弟履瑞履道幼而失學履謙視  
如同胞供給服食而教育之均列州庠其居家躬行勤儉自  
奉甚薄至見貧乏親隣則又推解弗吝故其卒後多有感其  
德而思念者子錫齡椿齡州學附生 節家傳

賀緒蕃號幼臣晚號息廬黃平東鄉平寨人文章政事卓爾不  
羣咸豐乙卯苗變緒蕃以諸生投筆從戎遠走江淮同治初

年翁文勤同書開府淮南率軍駐壽州往參戎機深受知遇  
委署安徽蒙城縣時練酋苗沛霖據眾叛勢甚盛圍蒙城閱  
七月作長濠五重拒內外兵緒蕃嬰城苦守屢求救於僧親  
王癸亥十月大兵來援苗逆授首遂為僧親王所嘉許事載  
東華續錄旋以功擢守泗州直隸州未幾忤上官劾罷携家  
寓金陵築不波舫齋與鍾山相對藏書數千卷日事鉛鉛益  
肆力於詩古文詞與江南名宿汪梅村繆幼臣劉公父輩風  
雅唱和又與莫子德鄭子尹楊性農諸先生相師友故其學  
淵源有自考證經史研究六書具有根柢工書法筆姿蒼勁  
古雅各體俱備七旬外所書楹帖為士林寶貴歷主講鎮遠  
之秀山八寨之龍泉平越之墨香各書院裁成後進多知名

## 黃平縣志

卷十四 學行

三九

士纂修平越直隸州志光緒季年於州城創辦高等小學堂  
聘任經史國文教習著有續通鑑綱目若干卷繕存未梓不  
波舫詩鈔七卷附詞一卷蒙城紀畧一卷宣統三年卒享年  
八十有二子良禎光緒丁酉拔貢就直隸州判職分發湖南  
嘗任兩等小學校長能嗣家學

周封邠號紹卿州城人至性孝友品行端方世傳家學有聲序  
序其父夢熊以拔貢赴京朝考病卒於道適咸豐為變黔省  
糜爛封邠以未獲盡禮喪葬時引為憾每讀書遇忠孝節烈  
事輒為嗚咽涕泣即與門人講授時亦然門人嘗不忍以忠  
孝書史觸師之痛蓋不止王褒之三廢蓼莪也太夫人盧氏  
年逾古稀封邠問寢視膳數十年未嘗稍懈和容悅色古人

所難生平矩步規行不苟言笑不妄取予足為鄉人師表學問深厚靡枕經史沈酣典籍尤以程朱理學為宗躬行實踐教人先禮法而文藝次之遊其門者率多有用通才保山吳式釗太史為最舉八民政司僉事李琳飲食教誨優於諸弟子此外登甲榜膺民社者有人貢成均食廩餼列膠庠者尤不乏自苗變後人文散失得封邨講求經史字學後進多所成就主講龍淵書院數年光緒季年就書院改設高等小學堂仍聘任經史國文教習然學富而數奇久困棘闈晚年以歲貢就教諭因太夫人年老躬親侍養未赴銓選有弟封邨先亡遺女二封邨撫育資嫁友愛異於尋常享年七十無疾而終如封邨者可謂經明行修無忝人師者也子陶歲貢生

## 黃平縣志

卷十四 學行

三

研究新學新政嘗任高等小學校長歷充石阡蓬義松桃黎平各縣行政司法科長孫三忠悃鎮遠中學畢業忠恪高等小學畢業

孫貽謀號蘭陔舊州人績學能文敦行孝友性耽史籍恬靜日修地方公事鮮有與聞時當大亂甬平文物凋喪蘭陔講求詩古文詞絳帳傳經十數年後學賴以陶成遊洋食餼貢成均者多出其門好獎掖士類士亦爭自琢磨人文由是興起學者仰之如泰斗嘗以歲貢就教諭年老未赴銓選世以忠厚貽其家鄉黨稱為善士享年七十子三長象賢歲貢生民國歷任亦資孔捧紉各分縣次尚賢武生三國賢附生孫五長毅北京講武學校畢業現任黔陸第幾營營長次鵬南明

中學畢業孫氏方輿未艾人以為貽謀盛德之所致也

張照金號品三舊州人思貢生秉性端嚴處事敏練同治末甫  
肅清照金率族先歸闢除葦萊由此歸而復業者始眾州人  
士倡捐修復 聖宮費鉅工煩雖有孫翹澤廉訪彭澗章大  
令諸人認定捐修某項而收集捐款監督工人惨淡經營七  
年始修完竣照金之力也州人不忍沒其勞春秋丁祭頒胙  
其家酬之又與彭瑞陔楊德菴孫心田陳懋侯清理卷學紅  
儀各田建設書院文昌義舍諸舉無不勤慎將事生平為人  
光明磊落經手公款當眾驗封重量件數後遇需款開支仍  
是原封數目人服其公正居家敦勉六行而義方之教約束  
之嚴為族人所敬服而遵循焉

## 黃平縣志

卷十四 學行

三十一

盧炳奎號閻臣北鄉良田人少負文才世為士族咸豐苗變以  
諸生從戎甘肅隨營効力克復階州直隸州保舉藍翎教諭  
同治六年回黔隨黃平州蕭刺史暫駐餘慶招撫流亡十年  
收復州城又隨李刺史與本清理戶口開墾田畝多方贊助  
十三年署印江縣訓導光緒二年去任回里復襄羅刺史錦  
城灘派後路糧石公平正直人不敢干以私居家課耕訓讀  
非公事不入州衙光緒六年劉刺史啟瑞粗建龍淵書院三  
楹炳奎講學其中課藝以清真為尚從學者頗多獲雋享年  
六十有八子二澧澤均邑附生

盧熙齡號贊卿炳奎堂弟幼承家學弱冠知名咸豐苗變逃赴

上游筆耨舌耕同治戊戌年考入安順府學光緒初年回籍

經理公益事務與張政合衷共濟修復 聖宮武廟奎閣清  
理學款賓興祭田籌設義倉穀石歷任官長咸賴襄助以成  
地方要舉為人溫厚和平躬行節儉雖任公事仍復設帳授  
徒從學之制藝未能及起講者作起講呈之熙齡不斥即只  
能作起講者勉作全篇呈之熙齡亦丹鉛塗修而不辭凡所  
呈藝中但有成語必就其所成者而增損之無論如何一篇  
中止去什之三四成童各生以此欣欣自得以為師已許已  
心花怒發或期月或半年咸各穎悟而去家資之貧者年終  
無束修以奉明年入學熙齡仍收之又至年終無報他年又  
收之故貧乏之士多所樂從即天資之鈍者亦爭從之門下  
遂無棄材熙齡文筆又極清靈甚利小試各生又喜師之有

## 黃平縣志

卷十四 學行

三十一

獎勸而無懲戒故每歲科門下之獲選者居一州之三四晚  
更管北鄉團團內之雀角鼠牙得評判即休去有校擿者必  
訟之官熙齡喚被訴者來聽訊二十年中上下兩衙無差至  
其團內是以河外八甲河內八甲倚熙齡如倚慈母妻無出  
晚年納妾生子芳六十四歲卒卒後三年芳瑒無嗣人多惜  
之

張 政號尊五州城人老成練達任事堅忍咸豐時苗變流寓  
關中以文童入軍營辦理文案保舉府經歷不仕同治季年  
肅清歸城仍應童試入學食餼後以歲貢候選教諭在州久  
辦公益先與盧熙齡修復 聖宮及祀典各廟清獲膏火資  
興紅儀祭祀各田光緒中年熙齡病故旋值瞿州尊鴻錫蒞

任提議倡修書院考棚與文昌廟等工程甚鉅需費尤多由  
政領銜稟請州署通詳立案募捐數千金協同周之冕張蘭  
皋韓邦森黃品超經營數年始告落成自是規復龍淵書院  
延聘山長周封邠招考生童住齋肄業月課酌給獎資而歲  
科童試得在考棚舉行不似前此之在州署擁擠也光緒三  
十年何州尊德源任內奉通飭改辦端化小學堂政又與蘭  
皋張樞李承棟魏霖遠聞人傑張明濬籌擬辦法清提各廟  
餘穀絕業各產添助經費添聘教習考取學生照章授課政  
為人外謙遜而內直方不苟取予研求醫術存心利濟每日  
早膳後出遊各街有病之家即便請其診視幾二十年未嘗  
以為倦人多感激六十誕辰親友祝聯云活我一城人與齡

黃平縣志

卷十四 學行

三三五

編啖神仙草當君六秩壽紀算重開甲子花蓋紀實也享年  
七十子二長明哲高等小學畢業

張蘭皋號香谷州城人清才卓犖雅擅詞章入鎮遠縣學光緒  
甲申歲試揚學院文瑩考取乙酉拔貢旋中是科副榜蘭皋  
屢躋鄉闈自以科名抑塞出參幕府佐張翼卿觀察轉運於  
成都繼平游匪於興義貞豐獨山荔波間又佐祁子修鎮軍  
於貴陽范春霆鎮軍於鎮遠先後十餘年運籌帷幄動中機  
宜厥功甚偉然不受保薦仍由副貢就教職歷署印江縣普  
安廳貴陽府貴筑縣各學教諭年滿回里辦理重要公益修  
復書院考棚創辦高初小學堂嘗與乃兄肇烈經理義穀祭  
款年有盈餘擬具簡章冊簿以資後人考證與後進講學論



文悉以規矩準繩闡成多士享年六十胞姪啟瑞歲貢生啟  
煊州生親承其學如蘭皋之才思清麗廉隅自飭誠鄉先輩  
之翹楚也

孫之清號心田舊州人溫厚和平嫻於詞令咸豐戊午舊城失  
陷避赴上游遂入安順府學同治末年歸里時當喪亂之餘  
百廢待舉如重建舊州 聖宮武廟設立義倉清理紅儀卷  
學田產之清皆與有勞而於文昌宮後殿則捐銀百兩倡修  
三楹殿後籌修新州之書院考棚工費繁鉅之清參議其間  
規畫周至遇事獨抒己見議論風生士林中以言語科稱之  
留心史學與後進論文數典尤能旁徵博引探其本原享年  
七十

## 黃平縣志

### 卷十四 學行

#### 三四

楊一清號曉江南鄉重安人廩貢生持躬嚴正訓士勤劬地方  
肅清未久在亂離時游學齒積盡以之為鄉人開墾從事招  
徠人皆笑其愚而曉江行之愈力因親老不干仕進以老成  
宿學在萬壽宮設教每屆小試頗有獲雋者人益知求學之  
為貴兼辦團務排難解紛遇鄉人口角諍諍以息訟為勸凡  
向之投訴者先辨其是非其人若有不平必到團局理論一  
清仍持前說再不平控之官則必囑之曰我既不能勸解可  
作罷論若等到官勿列我名為證我決不願為若等到庭蓋  
自免涉武斷之嫌如此而官廳判決往往如一清所持之說  
者間有因事餽以豚蹄卻之不得亦必留止其人並邀故舊  
同事與之會餐既不忤人又不可干以私人以是服其盛德

彼武斷徇私之輩聞之受感者亦復不少享年七十餘子漢  
章明經選授安平縣教諭孫正元邑附生屢辦南區公益  
周 楨號幹臣南鄉重安人歲貢生性情和藹古道可親苗亂  
肅清後楨與楊一清均為士林前輩啟迪後學講求時藝試  
帖均有法度士之列膠庠者常出其門下地方義舉尤為竭  
力助成如攤派南鄉丁糧清還凋屯民田清理學田祭款皆  
與有功焉留心時事嘗著有苗亂節畧以備修志採擇居家  
躬行孝友為鄉人表率自守廉隅非公事不入州署歷任州  
牧恆重其教品可想見先正之典型享年七十餘子忠藩邑  
廩生孫三人誦讀外能以貨殖起家

陳華勳號懋侯舊州人歲貢生古貌偉聳精神矍鑠辦理公益  
黃平縣志

卷十四 學行

十五

最久為後進之導師苗亂肅清先與張照金孫之清楊晉增  
彭漢章修理文武聖廟文昌宮並平賢寺各祠宇清復學田  
紅儀卷田各公款任事熱心不辭勞怨及張孫楊彭諸人歿  
後惟華勳歸然獨存凡關公事要舉董率後進如傅錫齡孫  
象賢常樹勳孫祥霖孫士琨楊熾芳輩踴躍為之古道照人  
遇之者咸生景仰享年七十有八

彭漢章號瑞階舊州人入鎮遠縣學篤厚好義行必踐言有中  
表揚日昇邑庠生居西鄉寨壩無嗣欲將田產一百餘挑捐  
作公益因尚有妻女在委托瑞階料理日昇亡後其妻楊雷  
氏孀居一女字劉姓未幾雷氏病亡瑞階為之資嫁孤女未  
匝月而女又亡忽有楊老正者住夾巖山與日昇本非同族

垂涎遺產商於瑞階願平分之瑞階立斥其非老正因而挾  
恨冒充親支圖佔日昇產業時光緒庚寅年瞿州尊鴻錫菴  
任漢章遂將日昇田土契據族譜具情稟請捐入舊州星山  
書院為士人膏火之助瞿州尊查明楊氏族譜並無分居夾  
巖者斥責老正始行定案漢章之篤於故舊如此至於清理  
學產祭田修復祀典廟宇均與有力焉子二松椿邑庠生  
楊晉增號德菴舊州人入鎮遠縣學詩禮家風知名庠序自任  
地方重要事務十餘年不辭勞瘁修建祀典各廟清理學校  
公業攤派各甲丁糧皆盡心協助務期妥善而後已遇事仗  
義執言侃侃而談不稍畏避成就之事尤多值大亂甫平絃  
誦幾廢晉增與同事諸人籌建書院興起文風性喜獎勵人

黃平縣志

卷十四 學行

李木

材講求學問士類傾心不惟裁成後學而家學亦有淵源子  
二長熾芳由優廩生考取光緒丙午一等職官以巡檢分發  
廣西因母老留養在州辦理公益克承父志次煥芳附生

傅 楨號輔丞舊州人廩生性情直爽見義勇為少年積學遇  
咸豐苗變中阻將二十年未獲考試光緒初元以優等食廩  
教課生徒皆有規矩法度而趨庭之訓尤為認真故其子錫  
齡學業之成速勝人一籌至於成就貧寒子弟維持公共道  
德有為人所難能者惜其早逝未竟厥志然子錫齡伉直勇  
往綽有父風以歲貢就職府經歷辦理公益任事勤勞光緒  
中年與前輩張照金陳華勳楊晉增孫貽謀籌修文昌宮武  
廟平實各寺經理書院義學及改辦學堂則與孫士琨專任

籌款與孫祥霖添建國民教室與石仲良募修新式高等教室而高小女學校乃能獨為規畫身任校長俱詳學校志然則父楨未盡之志抑幸有子錫齡為善繼焉孫榮光講武學校畢業現任陸軍連長

張宗銓號鑒堂南鄉小寨人性聰敏有文學甫應童子試即遭咸豐苗變三世同堂人口數十避難於外宗銓上奉父母下撫子姪孝及慈愛兼備後考入貞豐州學旋出歲貢先是下游難民居大定之鷄場者多為土豪歧視要挾訛詐荼毒不堪適宗銓至往拜大定府吳公芝蘭門下為陳被虐苦况懇二三惡徒流民賴得安居共德之亂平回梓得選大定教諭因清理先業修復祖塋未暇赴任繼而礪佔民田失業者眾

## 黃平縣志

### 卷十四 學行

三七

宗銓歷稟上憲得以苗寨中逆絕兩崖償還地方秩序稍寧方欲請文赴任旋即病故迄今談及軼事無不膾炙人口

三炳坤號潤民原名澤榮州人移居省垣壬午舉人少負清才世傳家學光緒戊寅歲試文甚佳為林宗師所嘉賞拔置優等旋中壬午科舉時年十六既登科寫作俱優士林以翰苑相期顯屢躋春闈懷才不售後以大挑二等部選授川縣學正鬱鬱不得志歸舟誤墜湘河竟抱靈均之痛王氏在州為望族乾嘉時科名最盛王禮以名進士令南寧致仕後主講貴山書院分修貴州通志王孚鏞亦丙戌進士令朝城在籍纂修州志主講星山書院故王氏祠聯有三代進士五子賢書之語經咸豐苗變人文稍替炳坤著作頗多代人作碑銘

序跋盈尺惜沒後稿失其弟炳頤光緒己酉優貢朝考二等以知縣分發廣西民國三年回省代理大塘縣知事宅心仁恕平反數案全活十餘命去任後邑人尚有追念者

楊光明號奉三北鄉龍溪人歲貢生襟懷灑落慷慨好義龍溪距州稍僻遠與餘慶石阡施秉犬牙相錯易於藏奸光明辦理龍溪團務十餘年洵能保障一方鄉人稱道弗衰長於經濟嘗以貨殖起家好行慈善過地方公益不避勞怨必求有濟於事然尤留心學業寫作俱超出流輩張宗師海嶠歲試下游光明與周封卯孫貽謀張照金徐之英諸人均受知拔取優等久困棘闈以明經終而家族子弟咸受教成得以詩書繼美享年六十餘弟光燦堂弟濬均以明經就府經縣丞職子培忠姪培芳邑庠生培芳加捐巡檢分發湖南培忠繼父志尚能維持團務

## 黃平縣志

### 卷十四 學行

三十八

黃凌霄號漢艘州人老成宿學世有科名原居州屬北鄉黃衍經咸豐丙戌苗變出避遂移鎮遠凌霄由咸豐辛酉選拔中同治己巳補行貴州鄉試舉人品端學優隱德不仕主講文明書院以經史文辭陶成多士歷受鎮府聘任教讀生平不與地方公事研究典籍講究字學絳帳傳經趨庭學禮悉有法度子耀琮原名文炳同治癸酉選拔光緒戊子科舉人雅擅書法震耀一時士林以鼎甲相期屢困春闈大挑二等未償厥志鄭太守思賢委監修鎮遠中學校迭任校長在鎮辦理公益最久成績昭然凌霄從姪文德光緒乙亥恩科舉人

以知縣分發奉天歷署要缺清廉自矢文謨廩生孫二長運升光緒丁酉鎮遠府選拔朝考二等知縣分發四川歷署三台等縣頗有循聲次運泰附生

謝文藻號子才州人移居鎮遠副榜恬靜寡言博極羣書每遇歲科試為歷任文宗所嘉賞拔置優等光緒戊子鄉闈文甚佳誤中副車文藻刊其卷以質世之論文者生平不與公事設帳授徒廉隅自飭出其門者類多恂謹之士間嘗研究醫學出以應世全活甚多晚歲竟以儒醫名然以濟人利物為心貧者未嘗取資而富者必優以禮過可知人之重其品也自同治肅清以來邑中有以功名顯者有以貨殖富者惟謝氏詩禮家風世為右族弟鴻藻號耘毅光緒乙酉選拔鳳藻

## 黃平縣志

卷十四 學行

三九

龍藻邑附生從弟文藩號式南歲貢就縣丞職經明行修新舊學俱有根柢歷充鎮遠天柱各中學國文經史教員學者奉為泰斗從弟文明廩生姪廷楨附生廷燦廷隆師範畢業生歷充高等小學教員

金守謙號弼丞北鄉浪洞人文學家風代有傳人先祖崇城由進士官湖北黃梅縣知縣卓有政聲崇城著述畧見周竹樓刺史所至錄中守謙入泮遭咸豐苗變避居省垣晚歲歸里以孝友睦嫻任卹為鄉人表率恂恂有古道風庭訓維嚴英才蔚起子子繼外祖後改姓匡名履福號經之才思橫溢早擅文名光緒甲午鄉試解元春闈報罷益沈潛於經史詩文時務經濟因刻勸過深旋病卒次子正煒號仲輝文才與兄

齊名天分尤高光緒癸卯科第八名舉人春闈不利援例以通判分發四川署雷波同知充丙午鄉試同考官得人為盛解元蕭殿俊出其門民國以功簡任道尹正煒者作頗富因兵燹道遠未獲詳誌金氏文學之優異有自來矣

周之冕號藻卿北鄉金坑人悃悃無華任事穩練少逢苗亂以諸生從戎保舉知縣書牘文詞卓有可觀肅清回梓凡城內重要公益恆得臂助如修復書院考棚文昌廟等工程浩煩其尤著者金坑一帶地稍荒僻容易藏奸匪徒出沒其間時為鄉閭擾之冕辦理團務聯合附近各村聲息相通有警即率團眾兜拏鮮有逸脫者光緒中年瞿州尊鴻錫前後三蒞任十餘年間北鄉安靜時有之冕之辦團耳惜其子孫式微

## 黃平縣志

### 卷十四 學行

四十

不克繼其後然自之冕卒而辦理團務者竟無能出其右也楊魁先號子寬舊州板橋人楊氏為州士族雖無科甲顯宦而世守詩書家風孝友足為一鄉之望魁先與堂弟奉先號子孝俱歲貢孝先號子周附生魁先子啟杰廩生奉先子啟輝附生孝先子啟榮歲貢啟榮子培家附生父子兄弟身列州庠者數人蓋由同治肅清以後魁先奉先均老成宿學每應歲試為歷任文宗拔取優等各以其所學教於鄉閭不特從學之士受其薰陶得以遊洋食餼其對於家之子弟亦多所裁成不墜家聲而鄉俗之化有足多者

駱家駿號伯良舊州人英華發越砥礪廉隅於州學界中為繼起之英少受鄉先生教育遊洋食餼文藝已超流輩自視欲

然志在深造雖家貧不恤也負笈走省垣求名宿陶鑄學業  
居貴山書院數年課藝嘗列優等光緒庚寅陳宗師考試歲  
科亟賞其文拔取冠軍自同治肅清至光緒季年停止考試  
計三十餘屆諸生應試首列者恆由是掇科第而兩試冠軍  
尤不多觀僅韋宗師之取張琨宗朱宗師之取魏霖遠受知  
與家駿同耳惜屢薦不售旋病歿竟以應貢終平日居鄉秉  
正不阿盡力桑梓頗多義舉時與同儕淬礪學問孜孜不倦  
士林談及軼事猶依徊不忍忘之弟家驥附生從弟家瑞廩  
生

王奇英號白葵舊州人歲貢天資聰穎書畫兼工少逢咸豐苗  
亂流離瑣尾中猶復求學不輟研究名人碑帖善作擘窠大

## 黃平縣志

### 卷十四 學行

四十一

字方整有法寓相時頗有名譽所書屏聯甚多亦嘗畫梅菊  
梅則老幹紛披豐神缺名菊尤清疎淡雅妙稱寒香題詠不  
俗惜家寒年老泛於應酬索者易得書畫未能專精臻絕詣  
然亦難能可貴也飭躬修謹未嘗妄干有司年六十餘以明  
經終

楊炳芳號霞軒舊州人道光時老諸生秉性敦厚篤嗜古文學  
平不與公事惟以講學授徒教品勵行寢漬各大家文出筆  
高潔不著恆豁與後學講時藝仍主以古文胎息行之力洗  
浮煙漲墨間作記傳古雅可誦從遊之士多恂謹有理法其  
教澤非時流所能抗席也子光奎附生

羅濟章號海臣北鄉良坪人方正嚴謹鄉望素著由附生加捐



同知職銜在鄉講究詩書延名師以教子弟勸導農桑兼求商業以謀鄉閭富庶生平恪守信義言笑不苟起居均有禮法鄉人仰之謂可矜式一方焉享年八十有一子二孫四能繼其家

王兆蘭號香廷東鄉通叢堡人貧苦力學教士有方家處鄉僻久為諸生同治初年貴州補行鄉試中丁卯科副榜人品學問為一鄉所欽仰家本寒素持身方正不妄取予教學修脯所入悉以資仰事俯畜况經咸豐苗變歷同治始告肅清學校中廢誦讀不聞閱十餘年城市如此遑論鄉閭而東鄉地屬苗疆離亂歸來子弟失學教師乏人幸得兆蘭生於梓里訓課勤劬凡格夷巖門附近數十里之地負笈相從麇集門

## 黃平縣志

### 卷十四 學行

四十一

下成就鄉黨後進甚多由是應歲科試獲雋者繼起有人迄今人往風微而東鄉人士談及教術無不感慨系之

黃 樞號星門字翠山南鄉重安人咸豐元年歲試以經古第一入學為名諸生性敏慧有膽識善事父母喜濟人急好整潔威儀自飭偶適街市人皆起立致敬不肖者避去辦地方公益及各義舉悉竭心力為之咸豐乙卯苗初叛亟提議團防未雨綢繆惜承平久人不知兵賊至即成瓦解是年五月二十三日苗劫重安猶於關帝廟鳴鐘警眾意在齊團驅逐及眾逢火起始隻身逃去奔十餘里尋獲父母家屬從此流離於外連遭大故大事畢不屑為冬烘業乃奔走秦隴間冀展請纓志以穩生平經濟惜為髮捻諸匪所阻卒不得志困

秦數年遶道由楚歸適唐公鄂生督辦下游軍務駐重安橋  
以世誼拜謁軍門留司筆札旋逢丁卯開科因辭赴省觀光  
病於途歿於省垣馬棚街子品俊候選知縣品超丁酉副榜  
歷署廣西上林貴州施秉等縣孫圖開法政畢業署凱里分  
縣培開附生

韓大宗字漢樓州城北之長嶺人家世業儒自幼誦讀未長即  
遭咸豐乙卯之變奔走四方以卜自食光緒初年歸考入州  
庠旋以高等食餼教授生徒於城中從學者眾大宗敦厚貌  
古短視性情之和稍遜盧熙齡然甚望學徒過人故督課稍  
嚴然輕利亦如熙齡故生徒亦多從之每充歲科試保諸生  
多出其門下當時盧以教收生韓以保得人極北鄉一時之

## 黃平縣志

卷十四 學行

四十五

勝熙齡平後大宗繼以辦團雖魄力稍遜其和厚非人所及  
盧熙齡後一人也厥後以老辭團遂無有繼之者晚年以老  
居家井里式之時入城中與諸門下晤無師弟存於心慧經  
史中偶有不知及新學新政悉以問諸學徒毫不為恥人有  
況者則曰青出於藍事之常也其謙厚大都如此光緒己丑  
年隴滿應貢成均由鎮遠出貢歸携一妾回適妻在家生子  
後妾又生一子人謂厚德之報去秋年八十餘卒子富隆現  
作縣掾

孝友

孝友睦婣任恤周之六行也漢之孝弟乃與力田並重至晉書以孝友之傳遂令李令伯王偉元諸公翹然於儒學循良之上州地雖小然賢豪英俊世不乏人豈舍根本之地而別著文學事功且夫人孰無父母昆弟獨於此而傳之其不傳者豈皆不孝不友者耶曰否否愛敬之良本瀰天地歷亙古為愚夫愚婦之所能本至易至平事但恐人以平易而忘耳於以表彰而列舉之庶幾有所警覺提撕者歟

增

按舊志孝與忠並為一傳其所志忠皆死節殉難諸人而立功於疆場與盡道於昆弟間者悉泯沒不彰閱之不無抱慊今幸於百二十年後得繼續而補葺之因將死節者提出而

黃平縣志

卷十四

孝友

四十四

立勇烈一傳所遺孝子合友愛諸人仿晉書之孝友傳而立一篇獨是孔子六經言孝即以言弟言忠誠以孝為百行之先萬善之首性天根本之地固無天而不包今之所分特亦依後賢狹義之所為言耳舊志之規模雖隘然謹嚴不無可取昔日小叙仍附如下俾後來尋源返本得以備知匡廬真面目

舉伊龍比之為忠曾閔申奇之為孝非可求之鄉邑之間也然所造有淺深所成有大小要亦發乎性情止乎禮義而已事君事親無失於道者宦蹟學行中有人焉以為臣子之常故不必別著也若夫草莽微臣遭非常而不屈閭閻令子率至性而孤行宜為朝廷所褒顯矣文信國有云讀聖賢書所

學何事正恐執卷傍徨者當之有愧色耳叙中言忠獨舉對

子者今已無此稱謂特以時世不同見地各異故立論隨之所以續修者不能不稍為更易耳

張鵬按朱志有兩張鵬其一號復齋幼失怙事母至孝其一

十歲時父梅病篤割肱愈之事聞旌獎通志止載後說未知

其與復齋為兩人抑一人而前後分見歟

彭必遠通志載其事祖永年竭盡孝道鄉黨稱之

李俊通志載其事孀母彭至孝正德中題旌

李際時本衛千戶通志載其幼失怙事父與庶母極孝謹父惑

庶母讒日加鞭撻且逐於外際時自怨自艾父悟召還孝敬

彌篤

周淳衛諸生賦性淳篤祖黃鏐居日侍左右躬僮僕之役食

### 黃平縣志

卷十四 孝友

甲五

貧養祖年八十暑月道痢淳治藥餌親浣濯朝夕不怠一時

風其順德黃瑛孫也

以上五人均明朝人舊志列之忠孝志中者

張兆舉字廷升縉次子自幼以謹順稱晚病痺兆舉奉藥餌

扶持起居六七年如一日雍正乙卯苗叛請父避難不許語

載縉傳兆舉誓以身殉父乃先給兄子初元之旁邑營寓居

與食繼遺妻奉母携子以行母妻亦不從及苗至兆舉衛父

格鬪死縉亦遇害母妻二女及幼子皆自焚初元以兆舉命

先去得免亂定事聞奉旨旌表盧孝廉瑤兆舉妻兄也為

作序載藝文曹太史掄彬題其聯曰臣死忠子死孝一門全

節妻殉夫女殉母三代完人人以為寶錄云

張于昌字公顯父誠雲南洱海觀祭五瑞之猶子誠丁世亂家貧于昌自幼以孝養聞性樸樸不欺然諾業儒試不售為本營軍吏資月餉以養有兩弟耕于鄉父晚患疾藥餌衣食悉于昌獨任之雍正乙卯苗叛鄉人聞風奔竄于昌先命二弟奉母避去語子朝品曰吾父病篤稍移足必震盪以死死于路毋寧死于家吾誓以身守之汝曷護家口為先人宗祀計子泣拜挈家去已而苗至重安城破于昌聞之不得已負父出北門踰山越嶺至三狼礮覓巖穴設臥具奉父寢其中然已奄奄一息泣守達旦而父卒倉皇覓棺斂同行七人有出偵者以城破告于昌計城不可復入有嫗黨在旁村家貯棺待市欲問道求之七人勸以暫避不從遂行至官路遇苗

## 黃平縣志

卷十四

孝友

四十六

被害亂定逃者復還七人中有見于昌死所者導其子弟尋之屍雜亂不可識或于眾骸內拾一小石猴曰此于昌素所佩者乃並眾骨葬之而翁屍在洞中國無恙事聞奉 旨旌表盧孝廉瑤為作序載藝文

魏紹堯重安龍塘人父嗣恆年八十餘值雍正乙卯苗叛請負以逃父老病不欲往隣里皆去紹堯復請父曰汝負我行亦不速反累兩幼孫不如攜之去我八十寧畏死耶紹堯曰人豈有舍父而全身與子者遺妻子亦不去事急乃共舁父行山徑一日夜至金鳳山馬槽洞謂僻野可無患居數日出洞覓食而苗至妻時氏即墜巖死事具貞烈志紹堯以身護父殺數苗身受重傷力盡而死父及二子俱遇害有鄰人陳良

喬同避在洞攀藤隱巖隙獲免亂定良喬引魏族人同至洞  
收葬夫婦一如生云

解能良字眉英父母早逝雍正乙卯苗叛祖聖中翠家避于小  
壩距城僅二十里能良勸其遠徙聖中以地僻苗未必至不  
從泣諫亦不聽及苗至聖中走免良守護繼祖母楊氏不去  
遂及妻陳氏子女五人皆遇害鄉人旌獎為當事所格

張也恭拱北長子母王氏早卒事繼母楊竭力承歡曲盡孝養  
楊夙有氣疾每發恭侍湯藥早夜不懈四十餘年如一日及  
也恭卒母泣曰子歿予疾不起矣事載通志也恭父舉順治  
鄉薦官教授弟也明也堂皆楊出並以文行仕康熙中為長  
尉也恭當偽周竊據屢被薦辟就加科第之名以母老婉辭

## 黃平縣志

卷十四 孝友

四十七

固未嘗仕也而後人遂以進士稱之誤矣又按通志所載有  
忠烈祠孝義祠者今皆無專祠附于鄉賢祠中

胡本裕州庠生父學純以文學稱早卒本裕甫六歲母田氏矢  
志撫教四十餘年已奉 旌表本裕雖少孤孝友出於天性  
父卒時哀毀如成人歲時祭祀輒含悲飲泣見父手澤或族  
友言及父事時率哽咽不能語迄終身常然母性嚴正常以  
古人望其子子言動偶失必怒甚則繼以鞭撻本裕每膝行  
請罪母怒或終日不食亦勺漿不入口家人諗知常使孩孺  
嬉戲母側母喜即乘悅進饌有族弟尚裕幼孤母撫之本裕  
愛如同生數十年不析居弟卒妻萬氏守志有子行廉本裕  
教養婚娶視如己子妹適王氏多病恆問視調藥不以寒暑

聞母教以厚宗族卹嫻黨本裕皆竭力體親心鄉人為母請  
旌時咸議以本裕孝行並舉本裕曰親恩罔極捐項踵不  
足酬乃以為名乎母體弱又以夫亡子少常多憂患本裕百  
方寬慰朝夕奉藥餌雖妻子不使代娶王氏伉儷甚篤生一  
子而卒本裕不忍再娶母曰汝意誠善獨不為侍我及撫孫  
計乎既逾暮乃續娶焉及卧病累月念母未常去口病危劇  
恒支持作稍瘥狀恐呻吟傷母意比篤猶強食言兒必不遽  
死家人問後事曰老母後事俱夙備惟先君墓地狹不可合  
葬而吉壤未卜吾死不瞑獨此耳妻子環侍揮之遠獨捧母  
手流淚被面而卒子行知孫成人舉人

以上六人均清朝乾嘉以前人舊志載之忠孝志中者

## 黃平縣志

卷十四 孝友

四

### 周封邵事詳學行

韓漢宗號江樓邑諸生自幼至壯言行不苟其居家庭惟父母  
之命是從未遊洋時每夜讀父母不命息燈則不敢息故晝  
聲輒入中夜然生性亦甚勤學每晨入塾必在人先及長出  
入必告暇時偶在隣右坐語刻刻防父母呼喚坐立小時三  
返看望但一聞聲即趨赴不輟父性怵急惟恐觸怒以傷其  
心故謹畏如此年三十父亡哀毀盡禮辛亥季冬羅應榜偕  
臧公口帶數千苗犂焚城居民外逃漢宗出城至團巖左母  
走失遺尋之不得乃匍匐呼號四處奔問天暗路黑仆跌不  
已於泥滿身將曙逆賊由城敗回過漢宗於山路遂刃之並  
刃其妻蕭氏及於幼女後有述其衣號尋母事未嘗不憐其

愚而哀其孝也漢宗生同治壬申年七年三十九歲

張翁和弟兄二人逸其名舊城某寨人也兩城失後州人避難於外張弟兄小作生理恒不相離顛沛流離弟兄均同苦作書宿野店天寒無被弟兄各以其股互溫凍足又一夜得一破蓑衣兄讓於弟弟讓於兄輾轉相讓竟夜不寐後得資本在省垣鹽行街開設張翁和鹽號弟另作行商至洪江疫病發墮水死兄奔赴舁其屍回營葬畢剩有餘資為置田業養其弟婦曹並遺一子一女均顛持至於婚嫁成立並代其姪成其生理惜姪年不永更遺一子女又為翁和之子張雲帆所顛持

聞人戴乾魏允清邑廩生住本城弟承元文章應試有聲苗亂

### 黃平縣志

卷十四 孝友

四十九

時兄年四十弟年廿餘及城陷兄負其母李氏弟負祖母某

出奔及街賊圍難起火起祖母子均被焚

周封郇號少伯小字如青邑廩生山東寧陽縣知縣舉人周卜年之孫與庶祖母雷氏同居城陷時封郇在外人勸之母歸周不許蓋不忘其庶祖母與幼子也將入城遇賊衝散庶祖母負其子死封郇及其妻王氏均遇害幼子乳名狗妹庶祖母雷死年七旬餘

徐秉和城陷時奉母李氏並庶母某氏逃未出城與婦周氏及

三幼女俱死於下水關

王德乾城陷時守禦在外賊已入街尚踰跟奔回首母復越城

出死於橋左



韓明發年六十餘內辰城陷負母而逃力竭俱死

張定國黃平營馬兵城陷負母逃至行宮坡遇賊母子俱死

張宗枋城南小寨人與妻譚氏奉母某避難舊城咸豐戊午冬

舊城陷夫婦負母出北門小河口母子俱被殺賊欲污譚氏

譚即投水死譚氏另入貞烈志

李大綱字浩然素孝謹丙辰城陷負父逃至行臺前苗迎面來

被殺父得釋去

沈光華南區重興人咸豐苗亂乙卯五月二十八日馬鞍山營

陷光華扶祖母王氏與母曹氏奔至阿亮寨賊追及祖孫母

子俱被害得妻張氏負弟光祥逃出嗣得不乏

李鳳典城北太翁堡人陣亡都司李占標之弟撫標左營把總

## 黃平縣志

卷十四 孝友

五十一

李成梁之第六子也仲兄鳳池往雲南謀葦帶哨至裸黑病

亡貧不能歸樞鳳典慟之作小生理往將兄屍散着囊內雙

身負至梓里安葬往返五六千里皆貿易作食至州並代其

嫂及姪清理田業然後自回晉安寓所

羅畬世城西北垣外龍洞榜人性篤厚稍知學州城陷避居首

垣及亂定獨先歸族之田業凡所知者悉清理畢時大亂二

十年州人猶集契據咸失羅一一請領執照族人歸各分給

之無稍隱匿時基田價止什之一二凡買獲者子姪輩歸悉

照價股分不計後值之增也以此家人嗃嗃外人不知其

為同祖異宗者

按此傳作於二十年前今照抄之並有一評足可警世亦附

錄焉寄奎居士曰公之所為固亦無甚異人者然則今之占人田地而謀人家產者何比比也刀兵水火之後不憚天災反乘死亡之不知而據人之所有及人識其不直而與之爭尚執偽契而指天誓曰混蒙官府欺騙鄉愚甚或自竄宗支視其宗之乏業多寡則即混為某宗之後若人斥其亂宗而又稱為承祧過繼非為乏宗立後實為乏業立後下則咫尺邊界毘連不清及至持訟公庭以視公之坦白冰清不已大相徑庭也耶即有一二耿介者己不侵人而亦不計人之得失以此較公公又胞與為懷者歎公三子長鷗遠次鵬遠三鴻遠鴻遠亦情篤似公今住省內

王德芳字某弟德昌字錦堂州城鼓樓街人丙辰城陷弟兄避

## 黃平縣志

卷十四 孝友

十一

難於外往來經商朝夕相依患難不離兄甚謹厚弟材頗優然兄之所為必商之於弟弟之所為必請之於兄弟或不經心言偶觸兄兄怒訓之弟即愧首謝過然兄亦不為芥懷光緒初年兄回里經營業產弟在普安之巖腳經商凡家屋事兄必一一函告而弟之在外生理贏絀亦必詳告其兄彼此無纖微隱有堂弟名德亮少小相依德芳扶持成立為之婚娶家庭內外怡怡如親兄弟厥後德亮行惡忘兄之德尋隙分出並時以基業事相尋芳昌弟兄處之泰然及禍不已乃將其屋費作公所即今之志局也弟兄移住於牛場街人口繁殖為城內盛戶德芳七十餘卒今德昌亦七十餘尚康健處子姪孫輩不知誰為己出誰為兄出也

閩文超城東灰土坡人弟文榜武庠生丙辰城陷文超逃避四  
川時弟穉幼文超撫之至於成立光緒初年文榜回城兄仍  
在外經商家中之事文榜任之外間商務文超任之弟兄極  
其和睦文榜失家兩次婚配及考武庠用銀較多而生財且  
不及兄文超均不與較文超晚年歸已七旬餘兩家數十口  
仍不分居未幾文榜病沒遺妻暨子女文超猶兼顧之尤緒  
三十四年文超卒年幾八十今念及閩氏兄弟人甚稱之

郭大品郭大振郭大台郭大璋東區陳漢人也州城失後弟兄  
四人奉父世鵬避居蔡家灣父以訓蒙為生弟兄各作生理  
孝順和睦鄰近敬之未幾父卒弟兄營葬後遺銀四兩閩家  
十五六人食用甚艱大品弟兄各自努力經營至於千金來

## 黃平縣志

卷十四 孝友

五

往甕餘遵正間朝夕無間風雨不離凡有所為弟必陪兄兄  
必謀弟雅睦之風遠近咸仰及歲清歸里擁貲數十畝田數  
十畝分尼時各開一單某某管某處不立分劃人詢之曰吾  
弟兄白手至數千金今幸歸來各得數百挑曰誰多誰少吾  
子孫斷不計較何用文字以為防閑其樂易和睦可以想見  
今大治大璋子孫在城而大振仍還陳漢三家之戶均為文  
武庠生孫子更為番衍

張肇熙與弟肇烈蘭皋華春子福建汀州上杭縣籍道光中父  
貿易於黔遂家州城咸豐苗叛城陷時肇舉猶未生同治末  
年全黔肅清弟兄歸來同力合作肇熙或作生理或為營畧  
肇烈一意經營商舉入鎮遠縣庠繼取乙酉拔貢殿中制榜

頗有聲譽惟在外作幕歲得薪資悉寄交兩兄以此同心協力不十年家至萬金而肇熙尤古樸謹厚語言無欺待子弟以誠分告時有伯兄某已回福建肇熙弟兄特為留城北白記揚青山田業二股年中收存寄福建伙助其兄兄子時來分花住不忍去其親親長若此故其子孫為最盛肇熙長子啟瑞歲貢生候選州判次子啟煜亦文庠今亡十餘年有知其言行者多盛稱之

閩人傑號閩臣字冠英州廩生宣統三年以恩貢赴選直州判分發湖北革命軍起而止傑性情和厚藹然可親其居家庭凡百不與人較有弟三人其勤而能者扶植之為商為農其不材者更多方護翼之使其充蔚如己故弟兄和樂致富萬

黃平縣志

卷十四 孝友

孝友

金又傑之父號定山藍翎都司入保獎耆壽現年八十起居尚健傑事之曲盡其意友朋重之  
李承沆李錫三子也以錫三蔭並納粟候補四川通判性慷慨喜推解其待諸堂弟兄尤篤擊堂兄承棟欲宦廣西無力致職承沆慨然予以二百金助成其事族戚中之貧無資者輒量力助之嘗歎曰吾力不如吾父不能使宗族親友都有官職於是解囊為其中表鍾永清納粟得獎國子監典簿為其堂弟承勳納粟得國子監學生桂其南北鄉試遵路堡有祖業三百餘挑悉遵父母命分予族戚諸叔母之老而貧者時有饒遺其岳母張氏無人養贍迎養於家外戚中如童姓章姓者常撫卹之今將五十寄居省內子茶法政畢業在番檢

廳供職

許子良邑庠生南鄉本壩人與弟子男性俱至孝咸豐之亂避難於外父文僖母王氏相繼病亡葬普安某處瑣尾中棺衾甚薄子良弟兄哀毀欲絕廬墓三年兄誦聖經弟誦孔子孝經晝夜不息人以孝稱承平回梓遷棺回里弟兄以失養為恨復服制三年共處一家日講孝友俱享大壽迄今鄉黨猶稱頌焉

張嘉諭號子明東鄉巖鶯生人父早逝母沈氏孀居晚年病癱手足不仁飲食需人嘉諭恐其妻不善事凡滌溺器及扶持起居必親自為之每日兩餐必親手調喂母口母病口涎沫遺飯中食有餘嘉諭即盡之每月與母洗足二次水之溫涼

黃平縣志

卷十四 孝友

五十四

張其蘭字騰芳弟其膏字潤之明中所指揮之裔家住南鄉小寨父啟瑤邑庠生母黃氏性賢淑蘭膏生而孝友年未冠父卒賴母撫成咸豐苗變播遷於外弟兄棄農就商事母未嘗乏食弟兄出入食必同席行必同路跬步不離若兄有疾不能食弟亦不食醫卜兼施痊而後已如弟抱病兄亦如之有灼艾分痛之意弟兄俱樂善好施有時激於義憤傾囊弗惜然自奉則甚薄生平不衣錦繡不食膏粱不馬不輿以惜福也弟兄俱享年八十有餘其蘭賜耆老其膏納粟入監子宗漢恩貢生宗銓歲貢生俱孝貞豐州學於今兩家子孫百餘人人以為孝友之澤

張琨宗西鄉老王屯人性孝友父母早逝弟兄四避難於外琨宗居長三弟皆幼賴琨宗以舌耕活之又數被匪衝散弟兄離而復合者數繼往省城謀生琨宗自念因亂廢學非深造不能騰達乃肄業於貴山書院月課每列超特獲獎資悉付諸弟為資本作小貿易以糊口世漸平就貴陽應試獲雋補廩後回梓清理田業草創住屋修理祖墓為諸弟成室自乃於光緒乙亥年未娶而卒三弟淮宗生子五成立者三以次子總邦承繼噫當流離轉徙之際苟無琨宗即無諸弟則祖宗之血食罄矣琨宗不先自娶而維諸弟之是顧卒賴三弟之子以承後天之不沒孝友也如此

李芳林城東遵路堡之總旗性情樸厚久學不成乃作生理以

## 黃平縣志

卷十四 孝友

五

養父母經商十年致田數百挑皆其力弟少純未作他事芳林不與較厥後分居芳林將全業攤作兩股任弟先取然後取之生平不私積一錢凡閭閻中之零尺斷剪悉出之任弟隨取親友稱其友愛乃謂曰吾恨不如吾承棟堂兄不受祖業惟以一筆自謀生活今得田地幾何莫與同胞手足爭多論寡鄉議重之因舉為總旗今已辭職閒居

楊九也東區固圍堡之苗人也父名耆路年八十病廢起居使弱需人九也日夜扶掖起臥履之便溺接之有時負父行田間以快其心如是十餘年父九十有七卒九也號泣如孺子孝之一字求諸士夫不可多得况苗人乎如九也者不知學問天性生成是亦可以風矣

張元清從九職銜父早逝事孀母極孝順母氏陳病危神藥罔效元清憂懼無措乃潔身默禱割股肉以救之母食股肉病立愈人謂孝心之所感

沈光瑤南區重興人性和厚講孝義其伯某與父分居多年伯子避難於外不知存亡伯衰老光瑤請於父迎伯同居奉事如父父沒伯存凡事必請命而行伯卒哀葬亦如父禮鄉里重之今之世人每視叔伯為路人甚或仇而嫌之不知叔伯之於己父其去幾何人知光瑤事其亦可以興矣

那世勳南區康衢堡人父興奎沒時世勳甫八歲時避乙卯之亂居外甚貧棺衾悉母文氏告貸而得母孀居以女紅為生活世勳不忍母獨勞乃為人服役得錢以助日出夜歸告面

## 黃平縣志

卷十四 孝友

五十六

不失及歸娶有事外出必屬妻善事母見母色不悅跪請其故有時喚妻同跪必得母歡而後已母晚年失明凡溺器起臥必親自檢點母辭以有媳曰媳外來恐嫌穢不恭耳母七十餘逝世勳現亦六十矣

沈星光南區重興舊院人性樸直父母早逝叔思植性躁烈與父析居多年老而子幼日食雖艱星光請與同居叔不許星光教授得資必分半與之每市油鹽分成兩份以一目用一即以奉叔也叔饑奉食寒奉衣十年如一日叔沒處諸弟悉友愛人咸重之

李泰昌北三區之清池下堡人雁行三仲早卒泰昌居末性樸厚祖遺田業共三百餘挑伯兄泰和據而有之泰昌不與爭

買易於外擁資歸置產業兄已中落秦昌復以所置之半予之久而鄉人稱道不置

易開裕舊城人戊午城失母氏揚以罵賊被殺賊退收葬母屍哀痛欲絕妻劉氏勸以保身存嗣乃逃於外每念母死於賊常從夢中哭醒淚沾枕席於是念報母恩莫如為善故終身勇於為善如修廟宇橋梁無不量力提倡舊州西門外至梭洞路百餘丈又巖寨路數十丈均其所修也年七十餘卒子發清發源發瀛均入庠出貢

周文龍北二區金坑場人歷代耕讀為業至文龍尤勤儉誠篤父病垂危居鄉無葯聞有人割股事乃效之割左股以進父病即愈後祖病又割進之祖亦愈人謂孝道所感蓋割股雖

## 黃平縣志

卷十四 孝友

五七

非人子事親之正然其心實可嘉矣孝感天地其有以乎

龍士恩字錫三西區上塘人也樸厚寡言凡施棺木葯材及橋梁道路事無不量力為之母老多病久卧床席士恩則晝夜扶持左右不離食必親哺葯必親嘗使溺必親投扶起扶卧衣帶不解者數年至於友愛弟兄和睦鄉里尊敬長上尤為地方所重

石成鼎號玉堂北三區管桐寨人性情篤厚威豐之亂人民遠逃成鼎負母孀氏藏之龍塘巖洞內及城陷二三十里路無烟火成鼎欲負母遠逃母不許願死洞內不敢逆畫往各村寨尋找未盡之糧夜歸煮以奉母如是年餘賊不得知母亦無恙及母病卒成鼎於三十里外尋得木板用以葬母封樹



畢然後逸去肅清後歸家更備棺槨衣衾遷葬於祖塋側哀毀盡禮鄉人賢之亡年四十二歲妻楊氏入賢淑傳

王澤溥號博菴城東小東坡人幼業儒童子試久不獲志入州署作掾五六年無一事貧甚與弟澤耕居嘗以售賣祖人業用為怨澤溥知之稍能自立悉以所遺祖業予弟自置之業無多亦不介意母年六十餘溺愛其弟悉順從之復念己身多病恐不能送終稍有餘資即將母之棺槨置齊弟不能立欲將葬具變作資本澤溥抗不依允未幾病亡遺妻及子家徒四壁弟更無業老母惟澤溥之妻與子是倚澤溥後妻周氏甚賢孝母至八十二歲卒卒得所置葬具以葬母卒及今十一月弟尚落魄他鄉周氏及子一遵父訓苦守父所置

## 黃平縣志

卷十四 孝友

五十八

田親友知之悉多澤溥所為夫讓不難其貧而讓也實難且預知己之不壽與弟之不能自立甘令妻子貧賤止為老母預備後事其志誠可嘉也

楊熾昌號文卿州庠生西區板橋人父名卓新號偉堂在鄉多作慈善事病卒熾昌廬墓側三年不飲酒不茹葷及服闋始歸家平越州貢士鄧國瑜過其廬作詩贈之入藝文志熾昌並能繼父志力行善事鄉閭多稱頌之

黃平縣志卷十五

人物志下 勇烈 忠義

勇烈

勇為三達德之一聖門中惟子路足以當之故卒死於衛太子之難後惟孟子以大勇自居故至大至剛之氣足以塞於天地州地遙處苗夷兵刃時聞不有勇烈何以立城鎮或謂血氣邁往之流幸而克敵止戈以武自豪不幸而膏塗原野人莫之望烏知聖賢之道義然而成仁取義豈淺見寡聞及薄情瀉性者所能僥幸惟造詣有淺深遭逢有險夷之微有不同耳黃平自建城來七百年中其奏膚功而沒王事者豈可考道惟舉所知所聞者列於編抑又九泉勇烈君子之幸

黃平縣志

卷十五

勇烈

一

不幸耳增

按舊志有忠孝而無勇烈至所列忠者悉死節殉難之士蓋吾國之所謂忠者對於朝廷對於地方原無區分况州地為國中之一黑子自州牧都守以至士兵所盡職者又滄海之一粟忠與不忠本難表見必至殺身成仁乃得享此令名豈不悲乎獨是忠不僞於殺身而士之忠者又不免囿於地土拘於職分曷若留之以待國史及他位高名赫之士故謹將盡孝各公剔出而另成為孝友一目惟更補以陷陣衝鋒奮身殺賊諸士俾後此之赳赳桓桓者知保衛地方之不為虛勞庶猛鷲有力者肯為梓桑盡職不僞喚起國魂救此弱腕不堪之中華危國也且烈固未嘗無忠而忠且未必盡烈故

以死難為忠似不如以死難為烈此又名詞之所應為訂正者歟增

張 宏洪武中官指揮同知北征戰死單家橋子鎮襲永樂中亦以征水西戰死本條叙二人下同

王榮三上虞人洪武中以總旗從傅頴公征雲南屢著功績至鶴慶戰死祀忠烈事詳名宦

周 義興之子襲指揮僉事洪武中戰死弟文襲征交趾戰死

晉指揮同知弟禧襲亦以征交趾戰死先是興父庸一從軍南征至一盤水戰死四人

周庸二臨川人洪武中從傅頴公征南留守興隆授千戶後蟒蟒苗反身犯賊鋒敢寡不敵力戰死事聞賜諡忠愍

### 黃平縣志

#### 卷十五 勇烈

二

南 黨唐忠臣霽雲之裔平越樹人永樂初以總兵官征蠻至十萬漢力戰死屍立不仆苗人神之為立廟詳名宦傳

蕭 琳襲指揮正統中以苗叛戰死祀名宦有傳

韓 瑜福嗣曾孫景泰中襲千戶以征五開蠻戰死  
權繼武安曾孫以功晉都指揮同知正德中征香爐山戰死祀忠烈祠事詳名宦

余洪烈襲指揮萬歷中以勦瀾泥溝唐寨林狍戰死  
沉 鈺千戶暹之七世孫天啟中征陸廣蠻戰死

薛太和百戶聰之裔以功晉指揮同知崇禎中禦苗於石洞口戰死

羅文郁怒鄉九世孫明季以伯爵鎮衡永戰死

張文昌百戶 洪武中陣亡八世孫吳瑜後亦陣亡

劉宗仁百戶

夏 時軍人

董邦仁軍人

以上三人萬歷中守東坡營拒敵死義者先是橋酋楊應龍為逆糾九股苗窺興隆宗仁等募兵戍東坡以扼之力竭戰死而衛城因其時完守備卒賴以全事平郭撫軍子章梁少參銓檄守牧建祠祀之詳見余鄉賢懋學記中今碑為侵隱祀田者剗削姓名不可盡識矣惜哉

張緯南衛庠生

田惟賁衛百戶勝之裔崇禎中黑苗叛圍興隆適駐鎮司馬董

黃平縣志

卷十五 勇烈

三

邦昌監軍鎮遠衛城旦夕陷緯南惟賁念倉庫廟署及合城性命之重奮不顧身偕赴無請兵至溢橋遇匪格鬪死

盧聲先天啟時歲貢任桂陽州學正山寇郝賊逼城聲先謂家屬曰茲城不堅且人心渙散必不能全我職分當死汝等可暫避之皆泣去獨其女金姑年十五不肯行城陷聲先衣冠坐明倫堂罵賊而死金姑亦投井死進士王楹有詩二

張 賁洪武中百戶征黑松林陣亡瑞之高祖也

狄 琨字瑞石天啟四年貢生任平溪衛教授陞四川中江縣未之任值甲申之變北向痛哭絕粒七日死

胡其仁官指揮政績詳名宦志及明季孫可望之亂其仁與陳一德李士林皆被執罵賊死事互見一德士林傳中

陳一德明末為指揮國變流寇孫可望據城改銜為縣一德抗言其脅王改制加賦事遂與胡其仁千戶李仕林同罵賊不屈死先是永明王由榔自粵入黔可望處之安龍無人臣禮從臣吳貞毓等十八人與李定國圖可望謀泄被害土人哀之收葬城南稱十八先生墓及一德等之死州人有詩云十八先生死不孤興隆抗節有陳胡云云一德妻余氏見節孝傳其時紳士多殉難者惜不可考惟解中丞立敬著稱後祀鄉賢而其仁祀名宦云陳族孫瀆雍正末守城死

李仕林明季千戶死孫可望之難事見陳一德傳

白 真指揮興子宣德中征廣西陣亡

陳正心字知先智之子明季舉於鄉值土賊蓋二變城陷被執

### 黃平縣志

卷十五 勇烈

四

不屈將殺之有賊酋何姓者素德正心乘間縱去遂請師滅賊永明王由榔聞之召為太常博士時丁未造顛沛流離常在左右後從亡緬甸王遇害正心殉焉子修聖有傳

解立敬明季官巡撫致仕為孫可望逼授偽職不屈死事詳鄉

賢傳

黃虞龍事見名宦傳

張問德字惺初弟問謨字顯文問德博學多才為文不屬草率年

十四入州庠有神童之譽崇禎庚午春自題其門曰雄才已

就三都賦太史行看五色雲是年果中鄉試初令漢水有檜

聲晉昌平牧以病解職甲申國變朝紳人士多汙偽職問德

微服間關南歸每談所見殉節事愛慕如不獲與者為辰土

賊藍二肅聚稱亂聞 大清兵至楚假稱投誠遠巡涓費黃  
平間大肆劫掠問德助州牧黃虞龍城守會有內應數日城  
陷與弟問護皆格鬪被獲縛至元真觀賊諭之降不屈兄弟  
皆觸柱死

張問謨字顯文歲貢生與兄問德偕死義事具問德傳中德無  
子以護子嗣至今子姓蕃衍皆問護後進士王棟論藍二亂  
民背明非順清也問德兄弟之死心存故主志事明如日星  
云

吳仲才其先四川潼川人隨征來黔仲才以征苗功署黃平武  
弁藍二之亂拒守岑山關戰沒

周希勲庸二曾孫孝宗弘治二年征盤江苗戰死

### 黃平縣志

卷十五 勇烈

五

以上三十六人俱前明人為舊志之所載入忠孝志者

羅鳴序事見名宦傳

陳 憲字學度不知何許人雍正末為刺史羅鳴序幕客值九  
股苗煽亂數為鳴序畫策啟上官增戰守具置不問苗旦夕  
至鳴序曰我守土臣分當死子賓客耳盍去諸憲曰古亦有  
死友公於我言聽計從安則利館穀危則去不忍為也城陷  
既死事聞贈國子監學錄賜祭葬陪祀羅祠 原列尚義  
黃進忠事在名宦并互見羅鳴序初震等傳

初 震字大生從弟咸字羣生俱州廩生震早擅文名與咸皆  
豪俠好義雍正甲寅麻哈牧羅鳴序來署州事延震及諸生  
李造唐張維慶陳謹章纂修州志書未成而苗難作先是台

拱苗不靖大兵方事征討旁近生苗悉恐遂勾熟苗為亂事  
已著鳴序以城惡兵單請於上官乞增兵防護七上不報九  
股遂亂警告日至民各奔避重安城陷鳴序慷慨誓與州城  
俱存亡震成倡義激勸得楊士蘭等數百人分陴守時平伐  
營把總黃進忠奉調赴軍過州眾留助焉苗攻圍急城中糧  
盡力不支千總金升手刃妻孥潰圍請救鳴序亦率眾出戰  
死北門外城遂破震成與諸生二十人及進忠士蘭皆巷鬪  
死後並陪祀羅公祠事互見鳴序進忠傳中震成既死闔門  
老幼皆自焚死士蘭及同守兵民無一逃者二人遂無後志  
稿亦燬人皆惜之

三人

韓 試弟詣從弟裕試字敷功增廣生篤學嗜古至老不倦嘗

## 黃平縣志

卷十五 勇烈

六

云讀聖賢書當體聖賢行事詣裕亦知義有勇力雍正乙卯  
苗變試議倡義功城守詣裕踴躍從事試命妻張氏偕二婦  
率子女遠奔避賊未忍行詣曰先人嗣不可絕兄命是也裕  
曰苗無禮婦女宜遠奔皆當速去妻子曰然則盍同去乎皆  
曰吾輩亦去官誰與守存遣去試佐州牧羅鳴序部署守禦  
詣裕親文嬰城晝夜不怠城陷皆死之試子德壽後為州  
廩生孫啟泰以急公授九品職

韓 詣事詳前傳

韓 裕事詳試傳

黃文奎子廩生曠章孛生憲章雍正乙卯苗叛聞變者皆逃避  
文奎年八十一喻曠章等曰若人皆去官誰與守况爾食隸

者千鑄章兄弟遂從父入城助守城陷父子被害三人

王峻州庠生雍正乙卯苗叛與初震黃鑄章等二十人倡義助州牧城守力盡救不至城陷皆死

楊士蘭州民雍正乙卯助諸生倡義號召數百人共誓死守城陷無一逃者惜姓名無可考矣

梁璧巖門駐防把總雍正乙卯叛苗燒城力戰死

何其仁巖門土司乙卯苗叛與同官張純全馮秉文協力守禦力盡同赴水死叔士千總模倅亡二人

張純全重安土司馮秉文攝朗城土司死事見上二人

吳玉音千總乾隆初戰蓮花壘死 賜祭葬予廕

張縉字碩彥少負雋才弱冠為州庠生性疎畧歲試以訛字

## 黃平縣志

卷十五 勇烈

七

置四等畏父嚴不敢歸匿旁村觀音寺學愈刻勵踰年試遂一等旋中副車越三年中康熙戊子科舉人居家孝友端方士林推重後為平遠州學正造士維勤孫初元從在署潛占籍入平遠學縉不知也遂以此去官雍正乙卯苗叛鄉人相率逃散時縉已病瘁子兆舉肩輿請避縉曰吾雖無官守身受國恩豈宜先去以為民望欲入城與牧議防守兆舉力諫未果及城破終不肯去苗至端坐遇害詳載兆舉傳本志移入孝友

李紹銘州武舉孝廉光緒武舉光裕從子父光泗以磊落稱兄紹護亦以武舉借補把總紹銘分發鎮遠鎮標効力署鎮遠左營千總事嘉慶元年奉調隨征銅仁苗奮勇常為軍鋒帶



兵至正大營衆寡不敵力戰陣亡事聞 賜葬祭子逢昇承襲雲騎尉

韓德智州城人從征緬甸有功授本營外委把總嘉慶元年調

征銅仁苗戰檀木董奮力殺賊陣亡 賜葬祭兄子啟印承

襲雲騎尉

張 超把總乾隆中從征金川陣亡 賜葬祭子陞

張時華千總嘉慶初討川匪戰死 賜葬祭子陞

劉友鵬其先楚之黃州人買遷來黔家施秉從黃平友鵬生有

異秉左顧連頓下有赤記若塗硃及長有勇力善騎射投營

入伍由黃平營外委陞鎮遠鎮標把總嘉慶元年從征銅仁

紅苗屢立戰功陞長寨營千總攻巖坳寨殺賊陣亡 賜葬

## 黃平縣志

卷十五 勇烈

八

葬廕一子朝勇雲騎尉引 見發鎮遠標學習期滿以守備

補用五年隨征廣順平苗有功 大中丞琅奏加都司銜賞

戴藍翎

論曰語有之子死孝臣死忠生人之大節也顧其中亦有不

盡同者此篇所志如陳一德抗議僭臣不畏鼎鑊其最烈矣

胡其仁李仕林事雖不詳既與陳同官同死其同志可知也

解立敬退處舊臣可望起而用之亦假永明之命非使其事

已也立敬知可望之不臣而永明為虛號餓死不屈非見之

明守之定能若是乎乃陳正心能計脫藍賊之囚而甘從永

明于顛沛此時豈復有富貴可戀茲所謂智可及愚不可及

者歟蓋抗可望者人臣之節而從永明者君國之心孔子稱

殷有三仁諸君子蓋庶幾焉至近世九股之變惟焚殺是肆非有據土壤竊名分之思楊應龍則小蠢跳梁蓋二又妄庸之尤者耳士大夫不幸見執固無可悻之生若無官守而先幾避之未足為罪也然張緯南張問德初咸諸人或犯難請棧或捐生拒守寧謂非同澤同袍敵王所懷哉若夫數百年中在行陣者死于戰職守土者死于官斯又分義當然視彼遂巡遁逃陷于罪戾者相去遠矣夫君父一也則張兆舉張于昌魏紹堯輩自擊親危效死無去固當與陳解同科即周淳李際時等

按此五人已移孝友傳中

或甘勞瘁而不渝或遭讒間而愈

篤其心又豈與正心立敬異耶

按舊志忠孝合傳故此論語亦合忠孝而贊之

以上二十六人除劉友鵬一人為修志後之所添入餘俱前

## 黃平縣志

### 卷十五 勇烈

九

清嘉慶以前之人為舊志之所載入忠孝志者

楊州牧承照號杏農江南省某府縣人由丁酉科中順天舉人考取教習分發來黔咸豐甲寅到州任事次年即逢苗變先是江南失守南北道梗貴州騷動各大府諱盜不報楊牧未來前任周竹樓知苗人有事乃借培文風籌捐數千金修治城垣及周去遵義楊隆喜亂作清平屬之凱塘凱哨苗被其勾結聚數百人於乙卯年二月十六日劫老里壩陳義泰家得銀八千作路費往投楊逆月杪楊逆敗竄投首於葛莊司各苗見無兵援又戀舊城之富遂結隊三千餘人於三月二十一日前來撲城適銅仁兵過站卸任提督趙某亦來賊遂潛往舊城燒燬東門外城楊牧夾趙軍等往救賊始遁牧因

屢稟求援且言苗逆之惡已彰非痛加勦洗不可大府以楊  
逆就擒未可再起波瀾且兵餉已空一意講撫乃委彭汝璋  
陳毓書等携銀三千作犒賞費來安救苗行至楊老值園州  
城追邇不進五月行抵勝秉苗人聚眾圍台拱汝璋等因鎮  
遠兵擒數十人台拱圍得解汝璋等至巖門司六月三日司  
城失彭陳兩委員及邢千總死之清台之苗遂合州屬叛苗  
日來圍城六月鄧海山糾團數千來救死於尖山坡苗益得  
勢至是無日不至城東南西門除一望外禾不得收城緊甚  
牧屢稟大府皆不為意而州城兵至藩署領餉不得且言苗  
務未報無由得知兵回宣傳此語紛紛詈牧有欲叛而殺牧  
者牧為解說萬端得稍息免然至肅清回城猶有以此怒牧

黃平縣志

卷十五 勇烈

十

者後由賀叶六在華容得牧家書及稟首府各稿寄州得悉  
當日事實始知牧之死猶受屈牧由此憤甚以屢次稟稿抄  
報滇督各署及中央部堂且言憲意欲令官民猜疑置吏  
於死地何不死之於法之為愈即使無法可死何不參勦顛  
撲而死之於饑餓道途矣必陷國家之疆土棄億萬之人民  
而令無限奇冤結成戾氣使春初蠢動聽某所請以一旅之  
師痛加勦洗則事半功倍何至燎原如此今之通詳並直揭  
部揭科以冀挽回殘局於萬一只知為民請命非徒明一己  
之冤也稟發兵終不至牧與二弟仲茶書曰兄之眷口若走  
未免駭人聽聞且臣死忠妻妾死節子女死孝古人已有先  
我為之者况先大父生而純孝沒為神明先大夫賦性耿介

守志冲和而忍令其孫子不肖貽憾九泉耶是年六月大府  
委貴東道承子九督辦下游苗務承至清平只以激勵鄉團  
勸捐助餉敷衍從事乃告急紛至未知如何下手兩次委員  
來接收篆均不敢至牧守圍城無兵無餉亦惟激勵城紳與  
各避難鄉團朝夜苦守以盼兵至而已彼時苗人最愚未知  
攻城之法故又延一年至丙辰九月十二城始陷牧與夫人  
王氏及家小均死之長子恒錫號子純年甫十二有廚人某  
負出北門及橋賊知為公子殺之廚人逃去後遺一弱女為  
吳太謙所得安定營來太謙首先投誠携交唐鄧帥帶至省  
垣配婚某知縣或曰城陷時適牧巡街至龍淵書院因入講  
堂自刎就義又曰牧由書院入謁 聖宮朝服死露臺上之

黃平縣志

卷十五 勇烈

十一

桂樹下未知孰是先是牧扶乩云有時淵內龍飛去脫俗超  
凡始出頭蓋乩仙已先知也牧之通詳及家書另載藝文志  
中

陳州牧世鑣號鸞生四川筠連縣某科舉人州城失後於咸豐  
丁巳年奉委到任帶兵數百駐紮舊城時賊勢已甚加以教  
匪潛發牧處危城帶兵四出斬獲頗多牧勇畧善戰羣賊憚  
之教匪賀昌明所謂賀二王者甚猖獗與沈中和陳明忠何  
得勝即所謂何二強盜者王廷英即殺人王諱光前等領萬  
餘人擾平越州之羅背羅坳破之遂搗牛場入圍甕安縣城  
立營數匝收帶練勇團兵救之圍乃解牧名更震未幾賊復  
擾平越屬之牛場牧往援之已至上霸大隊前進忽出數百

人截之牧僅有護兵十餘人在身象寡難敵遂死於甘棠從  
人無一脫者後將屍收回葬於舊城西下街之下井光緒十  
一年牧子湮來攝州篆移柩回籍復以衣冠葬之立碑以誌  
墓碑刊牧以道銜追贈入祀昭忠堂以雲騎尉出身蓋牧之  
戰沒蔭之也十三年丁亥川人甘雨時署費安縣為立盡忠  
碑於其地載費安縣志中

按牧沒為咸豐七年歲在丁巳而費安縣志據平越州志謂  
在八年六月是時距失舊城僅三四月杜州牧何以能來接  
篆而甘雨時之刊碑稱在六年六月亦誤不知咸豐六年九  
月失我州城猶是楊牧在任蓋中間猶有陳牧李都司兩人  
之在舊城時維七年丁巳也

### 黃平縣志

卷十五 勇烈

十二

杜琢章號寶田四川開縣人由進士出身陳牧戰沒奉委來攝  
州篆駐軍舊城年餘戊午八年十月朔舊城被苗攻陷殉難  
於城今六十餘年其事述少有知者

李春華大定府人奉回教本提標千總咸豐丁巳年奉調來援  
遂署黃平營都司時州城已陷春華與陳牧同守舊城收集  
散亡頗有勞績戊午年冬舊城復失春華外逸省署讓之令  
帶罪立功仍署都司領千餘人轉戰費黃餘慶間當時城陷  
聶老姜公由甕谷隴敗回流民無歸各據地稱元帥將軍於  
是有石韓馬元帥諸人更有賀昌明何得勝等擾費安春華  
移軍太陽堡場後之營盤山上各匪圍之月餘糧盡援絕不  
得已與匪議和各不相犯春華至石韓諸營並未加害旋復

於營下議事乃帶一僕懸一劍往各首邀之吸烟馬賊突來  
聲言李大哥對不住人稱大哥者蓋各教匪之稱謂而加以  
會匪之詞也隨提刀砍之韓石兩匪勸阻不得春華拔劍與  
鬪眾匪湧至亂刀齊舉斫死營下僕從從營下呼之營內兵  
即驚潰匪圍殺之各兵久困莫支連相隨間散勇及正兵共  
三千餘人呼號震天血由溝流徐徐有聲其不死者非有相  
識力保即拚命奪出僅什之一二而奔脫之帶傷者又什之  
四五今都司入縣昭忠其有蔭襲承嗣否路遠事遙不可得  
而知也

王州牧紹鑄逸其籍貫出身戊午冬舊城失後來署州事時無  
一寸淨土牧在太子甲挂捐招勇數月教匪四起遂遇害入

## 黃平縣志

卷十五 勇烈

十三

祀昭忠

鄧福照號春台畢節縣人由舉人選授黃平州學正舉孝廉方  
正未應丙辰城陷死於學署書齋其公子亮輔護篆逃出北  
門及田因畔高難越遂被苗害

高殿選逸其籍貫出身官黃平營都司城陷時殿選持兵上馬  
四面殺賊越城追賊力盡而亡或云在校場戰沒後獲屍於  
將台之下蓋州城失於鷄鳴後至次晨日上許久兵圍猶在  
北門校場內與賊相持久無救援乃各奔潰

何州幕某逸其名州牧楊杏農之刑名也城陷時獲象欲越城  
不果死於州署左火藥局傍內城下

馮毓貞朗城司土吏自苗亂移於城中丙辰城陷與高都司同

時陣亡二子及閭家均被害

王世榮州屬重安人署重安汛外委苗亂陣亡後王世華蔭襲恩騎尉今亡已久無從考其事實

蔡文棟逸其籍貫出身署黃平州學正城陷死節

柴雲恩逸其籍貫出身授黃平營千總城陷死節

蔣邦泰逸其籍貫出身黃平營某汛把總城陷死節

劉朝龍號萃田州城西鄉人於道光二十二年隨貴西道鄭世任往援江浙繼隨羅澤南塔齊布等攻克定海湖口皖江及牛莊塘姑等由都司保薦至協鎮都督府并得銳勇巴圖魯勇號道光二十七年克瑞州陣亡事聞照副將例議卹予騎都尉世職子啟盛襲啟盛由黃平營調援興義在鎮陣亡次

## 黃平縣志

卷十五 勇烈

十四

子啟發襲替

劉朝剛朝龍弟兄也亦於道光二十二年薦往楚軍效力由多隆阿江忠源各帥保至花翎游擊陣亡於德安予卹如例

劉朝貴亦朝龍之弟兄行出兵兩廣及湘湖江浙由伊里布向日榮曾國荃等保至花翎都司亦陣亡江浙

劉啟厚一名雲山咸豐七年由世襲雲騎尉收提標營九年委署水城營中軍子備十年營主某出兵陣亡啟厚以中軍官護游擊篆同治元年匪至城外啟厚帶勇出敵陣沒於水城外之某橋同治二年事聞予雲騎尉子國炳承襲赴雲南箇舊啟公幹回光緒十一年委署黎平營中軍守備因案撤者十三年委署貴定都司未赴任病卒省垣

按劉氏諸人為舊志忠孝傳中劉友鵬族友鵬子朝勇另傳如後

沈 興州署右班之總撥役也勇敢善戰隨侍陳州牧世鏢往救覽安至洛柳遇伏左右散去興獨負牧行山谷間賊及牧度不得脫謂興善走令逃去興不從力負以行三走不脫興世鏢俱死賊手

按鏢傳謂死於甘棠此言死於洛柳依耆民口述也究不知兩地是一是二惟興以一撥役死忠不以執役異也亟起志之為士夫勸

許文科南鄉重安人乙卯苗叛重安失守避居縣城陷協兵團巷戰力盡遇害於北門城堞今該處立有碑記

## 黃平縣志

卷十五 勇烈

十五

黃安邦南鄉天堂寨人文庠黃獻清之子以武童投入趙營由什長提升百長歷保都關在龍里五子登科陣亡

吳朝鑑大鼓礮即三場人在定捷營効力保藍翎千總後在養龍

母猪陣亡

王瑚亭城南黃猴堡人王炳南學師之四叔也逸其名叛苗攻城王奉楊州牧命巡視下水關及城陷逢苗進城手刃二賊苗眾至其繼子某救之不獲父子同死此照炳南之浮生紀

畧採入

孫翹江事詳宦蹟中

龍勝榜青溪縣人黃平把總

何正貴台拱廳人黃平外委



按貴陽府志載此二人與韓德智並註曰韓德智黃平人此三人貴陽府志載稱不知何事寄主昭忠祠內當是出兵戰沒貴陽境內今查出補登德智已載舊志不再具

包 興逸其籍貫出身黃平營某汛把總城陷死節

何成基巖門司長官司也苗亂帶鄉兵入城同守賊至城下督兵出戰陣亡

邢連科貴陽府人即今邢端內翰之祖也任黃施衛衛千總時千總署駐巖門司咸豐五年六月初三日巖門司城失守與委員彭汝璋陳毓書等同遇害連科閣門自殺其子名士義某科舉人至署者親遇難亦自殺

陳毓書逸其籍貫出身龍里縣知事楊州牧家書謂清鎮縣與

# 黃平縣志

## 卷十五 勇烈

十六

彭汝璋同充委員至下游安撫叛苗咸豐五年六月初三日與彭委員邢千總同死於巖門司事詳彭傳

彭汝璋號貢父江夏人逸其出身署古州同知楊牧書謂為候補知州咸豐五年與陳毓書奉委馳救台拱至勝東禽數十苗因撫降之遂解台拱分府圍未幾清平之凱索凱哨苗復起五月十一日汝璋毓書馳救次巖門司十五日苗攻司城擊退去二十九日復大至城僅數百戶無宿糧又乏水汝璋等所將兵練半撥回勝東戰守皆不足恃乞師於鎮遠總兵遣三百人至移之勝東十五日告急於省會尚未應漢民范八者與苗通汝璋等雖知其奸姑羈縻以待援六月初三食盡援不至急馳入衛千總署索范八則已偕千總邢連科之

子舉人士義逸去城遂陷連科闔門自裁汝璋毓善等皆遇害汝璋毓善當道光末曾從鎮遠知府胡林翼黃平知州徐豐玉勦革夷苗為虜夷所畏惡至是皆醢之士義亦有殺八月汝璋之弟湖南候補知府汝琮至黔以衣冠招魂斂為其子具哀狀偏訴同官時大撫未奏苗亂謂漢夷爭鬪汝璋等往治不得下落狀出撫筆不自安署貴筑縣及麻哈州某某等詣汝琮責收所赴狀士庶以收歸赴狀為異聞爭求之一二日傳觀偏窮巷益不可收其後掣哀從撫藩下至府縣各官無一至者汝璋沒時年三十二歲

以上彭陳邢等三人及附一人由獨山莫友芝邵亭遺文內所採入其傳語悉用莫子思書彭氏赴訃狀後又書後之語

## 黃平縣志

卷十五 勇烈

十七

可與楊杏農州牧之家書同看當知苗亂之原委

許中奇縣人官歸化營游擊歸年八十有奇丙辰城陷焚香叩拜祖宗並謝國恩畢從容自縊而亡子如嵩號壽山並殉難

人二

劉朝勇西鄉仁里人友鵬子也年七十餘由世襲仕至都司附舊志劉友鵬傳城陷啟北門管令長子外逃獨自刎死

王兆熊本城人王序東之族嗣也以武庠充黃平營百總年七十餘城陷手刃多賊後自刎子名河清亦武庠兆熊遺令出力報國隨亦殉難兆熊刎後家人無不自刎嗣遂乏遺有馬店街街基光緒中年為族人變賣

人二

張占鰲縣人黃平營百總城未陷時戰沒於陣

周某逸其名號籍貫人以都司傳之丙辰城陷難民至舊城時  
周發米賑濟後出兵戰死於甕安木老坪所謂周都司者是  
否來任黃平營事當時難民少有知其故者

鄧海山平溪鄧光榮之伯也咸豐之亂乙卯六月與楊安邦糾  
約團丁數千來援州城每出城戰苗均不敵六月二十六日  
苗匪設伏於五里橋海山等獲勝退至尖山坡伏出截之首  
尾不接海山戰沒於五里橋左

張耀模舊州北門外茅栗屯人張啟福之父也素有勇力鄧海  
山來援州城耀模同來每戰輒勝六月二十六日遇伏戰死  
於尖山坡苗匪惡之割剔心腸以亂石實腹中

張夏烈老王屯人有勇力鄧海山之來援夏烈入其軍中每敵

## 黃平縣志

### 卷十五 勇烈

十八

賊六月二十六日遇伏猶與海山耀模等力戰自辰至申首  
尾懸絕無一援兵始戰沒

按海山之戰沒同時亡者甚多乃城陷一十九年人民喪亡  
什之九五及今又四五十年僅於故老傳說間得此三人焉  
亟紀而表彰之餘即可以概見

張三盛西區木江人有膽識咸豐之亂與同寨劉文魁集合鄉  
勇捍衛一方相持既久賊眾援絕戰死於老鴉山脚

鄧玉書州庠生西鄉盪泥溝人其地有洪塘營為前明之舊壘  
至雍正乙卯之變哈將軍復營於此咸豐之叛玉書與本寨  
之吳勝乾糾合鄉勇數千重修遺壘紮營自衛賊不敢犯州  
城被圍及平越甕安告急玉書等每往援之及兩城失後孤

立無援且無糧米兩人遂戰沒於野洞場

吳勝乾西鄉濫泥溝人與庠生鄧玉書同事同沒

沈德美州庠生南鄉蒲草塘人咸豐之亂約集鄉人營於馬鞍

山為南鄉自衛松銅兵過州州牧令作鄉導在路過匪被殺

德美時年七十五歲

鄭時潤東鄉新莊人城失後避亂浪洞場遂在場上辦團屯於

米寶寺中寇至率團鬪之獲勝追至南嶽廟失利陣亡

周興仁舊城曹府堂人乙卯之亂帶領鄉團保衛地方舊城一

方全賴周力人以周大鄉公稱之蓋當時鄉約即今團首之

稱周與上塘之劉大師傅不合互相爭鬪劉敗州牧某由首

入境劉極誣之某到任斥不用周後周子某在龍王閣勇戰

### 黃平縣志

卷十五 勇烈

十九

得逆人首級州牧喜復用之而軍器已失不如昔之猛勇周

乃戰亡舊城因之不守人多惜之

蕭國銀北四區人乙卯之亂教會四起國銀率領團丁隨李都

司春華各處戰事未幾陣亡

彭煒章州人道光丙午科武舉任松桃守備在任陣亡於黃觀

已立祀昭忠祠

沈恩忠蒲草塘人咸豐丙辰年帶兵至藍家關攻打巖大五陣

七

瞿興源 與劉國詩均康衛堡人賊至臨敵陣亡

劉國詩 見上

劉廷芳城西野洞場人乙卯之亂紮陡壘營臨敵陣亡

戴武秀才逸其名乙卯之亂帶兵至平良打仗陣亡

余發順北四區之小鼓礮人帶團丁隨李都司出力李紮大營  
坡時余分紮三星場後李營潰後余投田營及張文德各軍  
帥保至花翎參將後在石阡荆竹園陣亡

黃品清南區重安江人廩生黃楹子從戎趙營於同治三年戰  
沒於開州城下

劉發恒事見宦蹟

榮忠壯公維善黃飄大均戰亡之驍將也號某湖南東安縣人  
以軍功至提督咸豐乙卯之亂下游府州縣盡失十餘歲無  
寧日苗匪四出難及湘省周洪印駐軍沅州惟以守邊為事  
歲糜巨餉無有休日湖南巡撫劉崑力主進剿於是以前席廉

## 黃平縣志

卷十五 勇烈

二

使率兵後黔維善副廉使由黎平天柱晃州銅仁等攻入然  
節節進取甚需時日而湘士多非難之後益萬人獨以付之  
黃潤昌而以鄧子煊為副廉使因謂之曰言苗事者必曰雕  
勦夫雕勦者縣軍深入畿因敵糧宿因敵壘行不持營帳居  
不依城砦軍不時出出不時返乃可以入虎穴而得虎子然  
其敗也莫救昔岳鍾琪張廣泗之所以戡定苗疆今惟君可  
以繼之維善奮然請行於是率所部轉戰山谷間南入清江  
百餘里懸軍五六日莫測所至時越大砦而攻小砦或已過  
復還一日驟至清江北岸苗望之以為部眾刃發乃知為官  
軍冬月大雪席軍亦不知維善所在俄而還營簿功其出沒  
不常如此諸苗由是披靡同治八年春鎮遠八弓天柱台拱

清江悉平維善由施秉白洗馳入三月十八日開拔鎮遠十  
九日克施秉縣城二十日破白洗二十一日破寶谷隴公乃  
謂定中營黃廉使曰吾軍不立營幕利在用少今連軍大進  
維善六千人精銳久疲宜休士贏糧乃可進也廉使雅重維  
善因止壘不進軍中以為功在指顧間疑其專功乃以言激  
廉使二十二日四鼓黃廉使及鄧觀察等忽拔隊起行維善  
聞之愠且笑曰以我不能進耶反先發天明渡大坳至黃瓢  
勿敢阻者潤昌軍至敗於陰陽空一名懶板筦又名寡蛋坡  
維善遣蘇元春返救兵潰不進久待聞黃鄧兩人死乃大憤  
怒袒衣持刀入求其屍獨親兵二百人從遇己潰軍道甚狹  
行列俱亂苗人得勢聚益眾數千人圍之無一援救兵饑甚

## 黃平縣志

卷十五 勇烈

三

復潰圍出反攻山間若破之得其食復出擊匪三圍三潰終  
不得脫至夜諸苗裂炬守之凡三晝夜時右路分統蘇元春  
中路分統徐啟瑞等早奔至州城安定營之總兵謝洪章等  
列營城中分米餉各敗軍未知維善在圍故三十里內無一  
往救維善及二百人俱戰死有曰苗人獲維善深惡之以鼎  
錫燒紅着於頭上詈曰大紅頂戴維善罵不絕口而亡此皆  
得之湘軍志及國朝先正事畧中東區中有曰黃軍敗後維  
善尚在翁湯一帶其先出者乃蘇元春及中路分統徐啟瑞  
也然苗人只知通謂官軍知誰為分統正統維善既死席廉  
使縛蘇徐兩將欲斬之湘省為之震動然匪勢由此大衰實  
雕勦之力為多苗疆諸府廳州縣至今無不感席硯蘇廉使

而悲榮軍門所遣之不幸奏入諡忠壯入祀昭忠其子嗣蔭襲如何相省當有專案惜國變未易得也

黃廉使諱潤昌字邵坤湖南湘潭人以諸生見賞於禮部主事四川李榕薦之曾九帥乃招降程學啟克復江寧潤昌統領坤字營苦守雨花臺並攻克天保地保兩城皆有力及江南平以按察使用並加布政使銜因省親回籍同治六年湖南會匪蠢動巡撫劉琨委充營務處募定中四營於湘首七年劉琨疏請入黔與記名布政使席寶田會勦十二月抵清溪度歲先是苗匪擾至湖南二十年中兆琛以知縣至布政使周洪印以千總至總兵均領軍無效乃起李次青方伯以平荊竹園久攻不下奏奪一級更以席寶田募萬人繼之又一

# 黃平縣志

卷十五 勇烈

三十一

年寶田請加兵議者藉藉復以廉使領定中營來副之以鄧觀察子垣潤昌抵青溪鄧軍正饑潤昌分糧餉之八年正月募嚮導二營舉軍大進連克焦溪湧溪鴨溪及兩路口等砦鎮遠往與席廉使商席與榮提督十三營由寨頭起拔潤昌與鄧子垣將萬人同至施秉三月二十一日齊抵寶谷隴獲牛二千餘隻潤昌為招撫示繫之牛角驅而散之四鄉苗人見之皆願薙髮投誠榮提督思休軍後進潤昌後至不知苗人之善於乘虛官兵勝則四伏不出一有失利羣起為難歷來之兵多以此敗且道路之險惡折曲起伏不可名狀入從後來前去者迴環反與後來人對面其上山者後之頂與前之踵相接潤昌未之知欲以長驅直入之勢從北繞出而攻

黃飄白保諸寨復被間者以為榮提督思獨專功不俟天明乃拔隊往榮軍間之更先往二十二晨至陰陽壘之陡壁處苗伏林中以爲槍銃鄧觀察墜馬軍即驚竄諸苗從高處擊以亂石人馬多傷復從巖壁上鳴角鼓譟山谷相應聲撼天地諸軍四潰反自踐躅一時前不應後又無營壘以扼守之饑疲交困遂至不振子垣中槍或勸潤昌急走可免潤昌曰星階因我出師星階死吾何生爲乃與幕友營弁同卽於難或曰潤昌姓黃山名黃飄誠飄泊也潤昌七年二十有九入報得旨照巡撫例賜卹賞騎都尉兼襲雲騎尉世職本籍及死事地方勅建專祠將生平事蹟宣付史館予諡忠壯

鄧觀察子垣號星階湖南新寧人同治六年長沙出省城防兵

## 黃平縣志

卷十五 勇烈

二十三

附以沅北戍兵共萬人以黃廉使爲將觀察附之出晃州北路而令席方伯爲廉使專攻南路次年春同至鎮遠及破費谷隴三月二十二日出攻黃飄蘇軍門元春時當右路分統與中路分統徐啟瑞帶精毅營在前黃廉使潤昌帶定中營斷後觀察帶精捷營接應共軍二萬由黃飄白保出發前軍已至大坳苗人四竄潛伏山谷中各軍連日俱勝皆玩敵潤昌軍後來恐席軍功出己上頗爭勝日上行至陰陽壘兩山均箐林路曲屈斜欹馬不能進數苗藏林中放數槍中觀察軍士驚訝以爲中伏爭奔逸諸苗伏谷中見軍竄各出呼哨槍四發角聲應山谷兵愈益驚互相踐躅諸苗出據險要軍不知山徑具奔至遵路堡有從河下者以爲緣溪而去必



有蹊徑殊十餘里均絕壁有由李三寨竄者以為山徑必有出處殊十餘里均大山有從陡巖下躍者意巖下或有路殊下更高反為懸壁所阻諸苗據兩山拋木擊石死者無算十一年署本城都司李佐臣回里檢骨在各懸壁下得骸骨一二十批者不知凡幾計苗疆之死老姜公帶至者男女五六萬逃逸惟什之二三楚軍之死又二萬人湘中各志諱而不記其他一二千三五百者不可枚舉觀察中槍榮黃兩帥相與戰亡川軍時在新舊兩城及重安各地為之太息但楚軍雖覆敗而施鎮以下之苗已被深創次年春川軍復至東區各寨大加懲創苗亂由之而息至今州人悉感佩死節各公欲立祠以祀之惜地方多事無由籌其資也

黃平縣志

卷十五 勇烈

十四

羅萱字伯宜湖南湘潭縣人父汝懷道光丁酉拔貢芷江學訓導萱為諸生賀督部長齡及學師縣令均器異之咸豐四年曾文正率水師東下辟掌書記謂曰今專足走近文旆望即日戒塗無為曲禮臆說所誤蟾蜍觸沙而不行於兔騰風而萬里士各有志不相及也於是從文正至贛及皖均有戰功備詳先正事畧萱每策騎從文正文正口占書疏輒操筆寫就後至衡州與劉總兵培元謀軍事並首從兄提督逢元於當塗且應郭萬燾招致粵撫署中均不肯留自以文士不欲棄科名屢回籍應試卒不過同治七年黃廉使奉檄撥黔萱為綜理文案每晝出領隊夜歸削牘黃甚重之至戰沒萱與文武將礪諱一十八人皆死於黃飄大均萱之文翰流美性

極恬退從軍十數年不圖仕進初從水師東征叙訓導入江西遷知縣加知州銜在安徽棠保同知留江西補用樂昌解嚴加知府銜克鎮遠晉知府及死優旨視按察使陣亡例議卹賜祭葬贈太常寺卿賞騎都尉世職祀祭忠壯祠所著有儀正堂文箋注二卷粵游日記一卷蓼花齋詩詞四卷彭永清總兵

凌子龍總兵  
洪亮參將此三人皆與黃榮諸帥同死於大坳者照先正事畧榮忠壯傳中採入其事蹟不可得而考也

鄒泗鐘號某鎮遠縣屬之邛水人精提營之某營將領也與榮黃各帥同沒於大坳當時未有知者後於光緒二十五年其

# 黃平縣志

卷十五 勇烈

二十五

長子馨蘭由雲南按察使選往立神道碑於盡節處始知其名碑為晉州事陝西史嚮書所刊泗鐘次子馨德四川補用道孫銘璜琪培鈞璋今鎮遠府城有鄒太常專祠由二子錄奏得旨以太常寺卿追贈也

姚總兵華莘安定營之將領也咸豐之變苗由沅水清江下者擾及湖南由正安桐梓去者擾及四川唐炯在蜀建議以防二千餘里歲糜百萬蜀已坐困但理財莫若節用節用莫若裁勇裁勇莫若撲黔總督崇實公依之於是以炯領安定營劉鶴齡領果毅營唐大有領振武軍均歸炯節制乃由烏江河畔節次攻入招降教匪苗尤甚衆已巳春楚軍覆敗得唐軍安紫州城及重安苗不得肆庚午二月炯由成都回營次

督軍逼近苗寨由炭坑哈龍攻至巖營壘四月十一日劉提督督十營由巖營壘進攻加巴牛場至仰朶賊分三路來拒並有革夷三東及清平屬之旁海悍苗數路圍劫衆至二萬劉督諸將轉戰自辰至酉始拔其巢禽斬千餘革夷奮勇當先因於是日陣亡

楊通祥都司亦安定營之將領或曰州東區人同治九年庚午四月十一日唐軍攻仰朶與姚華萃先後陣亡是日士卒傷亡亦百餘人

按平越州志謂四月初九日提督劉鶴齡督十營分路進攻巖營壘苦戰數日掃蕩數十寨禽斬逆苗數千總兵姚華萃都司楊奇清楊通祥同時陣亡而成山老人自撰年譜中不

### 黃平縣志

卷十五 勇烈

二十六

有奇清且異時日不但劉軍之攻入巖營壘在九月後固合而言之豈楊奇清之陣亡成山反遺之耶當依年譜為是

駱安邦教島陣亡之守備也唐軍由巖營壘加巴等攻入駐軍甕谷龍分兵雕勒以次掃蕩蝦蟇壩陳溪黑冲及新莊白保各寨五月十二日冒雨進擊至教島賊數千家藏聚洞內官軍伐木數萬縱火焚薰并加硫磺全洞盡沒兵攻十八晝夜安邦陣亡死傷兵士三四百人但是役也斬獲極多苗首楊文章被斬李阿金滾巖而逸官軍獲軍械數千時楚軍亦攻至高山甕板苗跋由是大息各將死亡實有造於黔之下游不少

林時芳號維炳舊城西門平西霸人州庠生戊午之變舊城被

圍教匪四起聶老姜公鴻倫駐兵重陽坪何二強盜得勝駐兵大冷水時芳請於州牧領往說之至何說陳說罷兵何義而釋之至聶所聶已聽之惟臘望白某在聶處自號白將軍者疑為偵探執而殺之州人甚惜子應蘭亦州庠孫鍾琨逃避於外病亡林遂之詞

李鳳翔字占標城北太翁堡人兩城陷後入營充兵屢立戰功升至藍翎守備後在省內投效趙營出兵陣亡同治十三年奉行咨得予騎都尉世襲完時給予恩騎尉世襲罔替子之弟五人四鳳綱雲南大理提標某營把總六鳳典入孝友傳劉思亮字文魁人稱劉大師傳謂其有拳勇也上塘烏梅河人乙卯之變楊州牧委帶團練守上塘一帶勦匪最力因事入

## 黃平縣志

卷十五 勇烈

二十七

城州牧出城遠迎勞金四十並予功牌忽匪來擾烏梅河其弟方州急走告之思亮回即誅二十餘人匪逃匿白巖又遣之禽斬三百餘名州牧親往勞之改烏梅河為得勝河平越州告急思亮往援至羊牌斬賊無算各截其耳回營稱之重得七勛餘兩高州牧勞予銀米牛酒清平告急又往救援出婦女數百令各親人領去鎮遠鎮陳德公被圍羊腦思亮往救陳兵乏糧命弟發魁解米予之某協副將楚克昌被困馬場坪更往援之均獲勝孝軍門聞其名往召之令攻濫壩股匪巴軍門令援貴定某巡撫命救開州有功保至藍翎守備委署新化營游擊未到任州城陷陳州牧世鑣調回舊城昭後往援平溪陣亡於二郎巖

楊國安本城團防營之隊長外縣人在縣充當團兵遇匪勇於  
上前縣長陳震之提當隊長招安軍首田忠國被匪捉殺調  
各團兵往援至北鄉楊四坪與匪遇各放槍揚力與鬪正猛  
間各兵首領已暗退楊回顧止一兵在傍然敵已至前惟力  
拒之殊舉槍斃賊賊槍先鳴其彈已貫槍中約然兩彈在槍  
力過猛槍遂炸不得已執身傍兵槍以敵機又停賊兵四至  
被殺後將其屍昇回腸腑已被剖去此民國八年冬月事也  
吳恩元與解德陞同來之兵羅匪入城各兵力戰匪極一旗在  
東城垣上益殺益來曹培倫紳耆謂此賊目也需拔之賊乃  
退吳乃前進奮拔其旗甫回為匪槍所中而死旗亡賊眾乃  
退皆吳之力

## 黃平縣志

卷十五 勇烈

六

戴錫賓名家齊以字行城西港露堡人年二十充堡總旗地方  
公益悉勇為之鄰近有警即率兵往嘗謂城中人曰無論何  
地有匪緝頂召我民國二年五月廬州牧嚴方親往太在里  
勘地并順道清鄉錫賓聞之率十餘兵隨往抵舊城聞猴場  
劫於宋京臣等將征發進勦錫賓喜曰我又得一功矣其  
年盛喜功如此兵未集波洞橋任姓被劫於邱喬二簽兵往  
緝錫賓慨然請行至邱所眾入室錫賓與七兵馬雲臣截於  
外聞室內兵已獲匪忽槍鳴馬牛內錫賓顧問之而彈子穿  
腹出矣逾時即逝牧獲雲臣問之曰我與若生同一路死亦  
富同一路請償決而已或曰雲臣實滑機或曰昔雲臣非為  
錫賓緝送於官獲釋後錫賓故恩結之雲臣實藏於衷今乘

機銃之如然雲臣發槍胡不逃盧牧依法處後州人哀其沒於國事為之設奠於城自治所至者百餘紳挽聯極一時之盛盧牧及兩城紳商賻贈二百金於其母與妻子吏署木主於昭忠祠內春秋附祀之

以上七十三人除余發順劉發恒彭煒章等數人不在州地死節外餘俱咸豐己來之變盡節於州或守城而死或戰陣而沒其為忠烈一也惜老成亡盡又加二十年之兵戎其同時守陣陷陣者亦均次第亡盡無由知其名諱今之所記不過什伯中之一二其所不知惟有付之莫可如何耳

吳德剛號玉廷城西折口寨人家貧務農有勇力十七歲時牧牛於山虎來咬牛去德剛追及捉虎尾並後腳連掇之虎立

## 黃平縣志

卷十五 勇烈

二十九

楚明年苗匪百餘劫老里霸歸過寨後猪市均德剛糾約子弟十餘人伏路截殺苗匪斃二十人城陷後入各武營所向有功保至花翎副將楚軍之敗大均德剛在其軍中得知山徑導蘇元春領敗殘由尖山坡入城德剛之力也同治十一年癸酉苗亂初平德剛帶兵紮東坡年餘解兵歸農年八十餘卒嘗語人曰吾不願為官願作太平一耕叟耳

## 吳占勝事詳宦蹟

李芳春城東蓮路堡人身軀偉大兩臂有千觔力能敵數十百人性豪俠見不義事輒與人鳴不平以此為仇家訐於台拱廳署因會黃平州合百餘人拘之被其毆傷而散乙卯亂起正欲入營效力旋病死後以子永興貴封建威將軍

李永興事詳宦蹟

李永祿事詳名宦

李永福佐臣之胞弟在軍營甚為出力過敵至不論大小即持矛俯首而去有進無退每攻營壘騰身而入各兄恐其亡身每阻止之錫三統領愛其勇常留身邊外人不知每誤為其胞弟後保花翎副將因好賭妄言且失明故未仕

李尚榮事詳宦蹟

王興貴州城人為州署散役乙卯之亂賊臨城下王出殺賊屢立奇功因提升撥役領班戰輒殺賊楊州牧因點衙役之有力者與王帶之苗匪遇之不敢與戰勇力者多附之儼然一隊長也前清重門第及出身王以皂隸不敗與士兵齒及城黃平縣志

卷十五 勇烈

三十

陷插帶領團兵轉戰黃瓊間至遵義官紳倚之殺敵乃有四貴之名後以功自矜多不法各勇目每輕之王反與賊通被官兵偵知殺於遵義

張慶全東鄉團倉石左鐵矢均人本苗族乙卯之變東南鄉苗起應清平縣之凱塘苗張堅不從後勢莫敵張集苗抗之未叛者紮營於重安之大石板以自衛同治七年川軍至帶各苗抗投誠唐鄂帥炯兵至山凱失利被圍慶全率團陷陣救出背負炯行十餘里後保都司子定國與禮均年八九十與禮今尚在每於苗人蠢動均與官兵出力

羅某子占元今羅逆應榜之祖也乙卯之變苗人蠢動各鄉抗民抗不與之及城陷各抗民結營自衛羅居南鄉抗民頗眾

因聯合各寨矢與共守逆苗為難羅與戰爭多所殺傷及官軍至羅先投誠後子占元及各孫皆襲其名得官紳青盼廖國輔子春山孫啟泰啟榮楓香寨之疋家也兩州之失廖等結合同族苦守十數年蓋各疋民多習拳棍時未有槍逆苗每與麟輒敗傷廖等因得無傷至川軍來方得投誠子春山常將屢世苗叛所得之令箭投誠獲牌與城紳看今子孫不以其事報告多逸之然其抗苗之力誠難泯也

龔得勝北四區岑台寺人乙卯之亂在本境帶團丁徧出殺匪匪極畏之李都司春華帶兵練紮太陽堡常得其力深器之都司死為何選士用在本地立功績甚多得保五品藍翎田興恕帶鎮軍兵上疑其跋扈欲殺之以理說脫田更重之亂

## 黃平縣志

### 卷十五 勇烈

三十一

定後由遵義回為川軍嚮導多所殺敵同治末年尚在地方便團乃終於家

汪某北四區之汪家橋人兩城陷後教匪四起汪結團數十家營於寨後高榜田與匪為難六七年無一救援始潰散

席贊田事詳名宦

唐炯事詳名宦

劉鶴齡事詳名宦

鄧錡字伯平湖南淑浦人與劉提督同鄉川軍之到貴州唐

炯立為安定營劉提督營名果毅錡則領果毅中營及後營副於鶴齡鶴齡克東區各寨錡皆與有功績入黔時尚為同知因黔之功薦陞道員



按騎平越州志作琦今從成山老人年譜內更正

劉德順號崑山州屬東區通巖堡人記名提督軍門賞穿黃馬褂瑚璉阿巴圖魯唐軍入州時劉在部下帶安定某營時為參將平苗最有功績

劉彝祥號福亭亦通巖堡人與唐軍來為某營首領平定苗匪最有功績後官四川管帶安定營以副將補用

于德楷號仲芳貴陽府人唐軍到州于以同知領安定前營與鄧觀察錡陳提督希祥等勦撫東區苗寨所至有功爭先勇戰不亞劉提督鶴齡後以道員留川光緒初年回籍在首縣團最有聲名其他功績省志中必為採取此記其有功於州屬者

## 黃平縣志

### 卷十五 勇烈

三十一

安定營之將領難為採輯即劉崑山二人其子孫微弱不知先人之事故無可以詳錄他人有知可以補入

張宗澤本城人人稱土地二爺者乙卯之亂張外逃常在各營當兵每告奮勇出劫匪營屢奏奇功嘗言某夜與某三人出劫賊營路由橋過賊數十燃火橋首尾為燎望夜深賊各睡去腳各向火三人銜枚次第將各匪刀矛檢出分兩面排刀斫之賊在夢中頭顱已去三人將伏路匪殺絕馳入營中無有知者營遂亂其生平膽勇若此光緒戊戌秋清平乾豆拱苗匪楊洪章作亂九月二十日夜來撲州城宗澤適當黃平營隊目都司嚴忠培各發藥彈三份宗澤與趙蘭廷羅貴山三人在鼓角梅花處當賊衝槍彈放完各撤城垣石擊匪多

中傷之賊始去

唐太興思南人在州小資本貿易戊戌之役楊洪章糾數百人來撲城唐當衝處衆有退者唐獨不去賊由梯上益殺益來唐獨一手乃以矛腳拗城石用肩矛石猛下將梯打斷賊無緣上始各奔潰棧兵至城得以全

羅金山名德芳城北窩田人與堂兄羅甫臣常在唐營安定營紮重安江羅弟兄屢出殺賊常立功績兩人均高五尺五六能持長矛賊當之無不披靡金山嘗言一日約五人告奮勇來劫新州賊營時新州立營三一行宮坡一聖廟後一玉皇閣上城之南門堵以亂石無由入乃由缺處穴入至聖廟之營脚又迴環不得入聞鷄已亂鳴共坐俟旋天欲曙一苗婦

黃平縣志

卷十五 勇烈

五十五

啟門抬水某等隨之入正欲動間而未入者鳴一槍將抬水苗婦銃斃營中驚起只得乘而殺之苗大亂起出四奔旋天大明營內苗及行宮坡兩營見止五六人各包繞來捉某等且戰且走至折桂橋重安之棧軍齊出號聲鳴苗衆始潰奔金山勇而且誠唐炯甚愛之及在滇辦礦猶呼去予以事丁酉秋回州省墓死於家金山在川帶一哨得保藍翎守備與苗里周春山隊長最相契

二

王德元西鄉明城泥巴寨人在鄉辦團最能任事各花戶甚愛之戊戌之役王帶團入城守捉賊出力頗多凡有警官紳召之王立至其勇於任事多如此今已八十移入城中團務交之他人

解德陞直隸河間人性慧直由兵士升任隊官民國元年一月  
即辛亥十二月十九夜南鄉金竹寨羅逆應榜借滅公口帶  
數千人忽來撲城德陞帶百人由省請領軍火去黎平交艾  
管帶夜宿城城中知羅至官紳同留守城德陞九之夜半賊  
入西門牛場街火起德陞領各兵在武廟大街及行宮坡各  
處力戰銃死苗疔無算天明苗逆始退德陞起行至東坡宋  
士豪等邀轉之二十一日至城復擊退入城各苗城得保全  
州人感之湊數千金相謝並他牛酒留月餘及返黎平其長  
官以失期囚之州人請官聽行文至乃免後又在省遇事州  
人為之上稟求救並湊金子之今已十年城中猶念解隊官  
不置

黃平縣志

卷十五 勇烈

三十四

李承勳號彥材佐臣都司之次子也光緒末年各州牧委充東  
區區長頗得苗人心辛亥之變苗疔恐城承勳由下水關奔  
出未叛各苗趨迎之承勳欲往黃平各苗不肯共昇至東鄉  
新莊寨中各苗趨問之恐羅逆敗後大軍來而皂白不分咸  
共問計因導之曰欲避此惟齊殺逆苗不惟免禍且有功諸  
苗允之聚者千人而東區之首及遵路堡屯軍悉至各有軍  
器承勳遂在新莊誓師各以白布束肩為號且曰與諸叛者  
挂孝也領眾出至六山坡時二十一晨圍城之苗正至新莊  
圍忽至截殺數十人東坡兵更至賊乃奔後復領眾清理南  
鄉此次之役論者謂承勳得在東鄉故使東方之苗不變且  
利用之備以出力實有功於桑梓不才七年秋病卒

唐朝欽號子敬州增生在印地霸辦圍疾惡如仇每得盜匪特殺之州牧等教以格斃報唐曰明明殺耳何以如是唐任事匪多遠颺然唐之入城及他往飄忽無常亦恐匪人暗算也去年移入舊城至冬病卒年來北方匪患大熾多惜唐之未得終於任事且又死也

周聘侯逸其名貴陽人充某練營哨長戊戌秋乾豆拱楊洪章等亂作李州牧應華飛書告急鎮遠岑軍門檄周與楊某領兩哨人來九月二十夜賊糾百餘人來撲城從者數千以觀機勢四鼓賊由鼓角梅花處緣梯洩入各鄉兵相持移時周在北西兩門次第集兵至猛擊退賊天曙路經分明周思帶兵出追時都司嚴忠培嚴鎮城門不許人開周憤極從城垣黃平縣志

卷十五 勇烈

三十五

上躍出各兵從之追賊至胡家苑獲匪甚多槍傷無算二十一二日鄉團搜山獲傷匪解城羣苗由是解散官紳具狀以上各軍帥甚重之

田忠國北二區田家寨人乳名老炳年十六七被匪來協兵役往捕之遂入匪隊四出擄掠兵莫與敵官廳患之民國八年夏具願投誠縣長陳及各紳悉允之忠國帶百人來就撫因為之改今名蓋望其盡忠於國也當甫就撫時陳縣長命捕某匪忠國領部下夜至某林不知匪在林下也取火吸烟匪由林下放一彈遂命息火率部兵悄至林下號起眾槍齊鳴匪放槍後不聞聲息謂無他也殊眾至槍彈齊發爭惶奔潰擄得之物及器械均驚失並獲數匪至城斬之忠國投時僅

二十一二喜立功以贖前愆每輕出過匪輒打官紳戒之不  
以為意至冬戀其妾石氏在金坑場左右松山家往視之只  
帶二人騎一騎入夜賊偵知之忽來數十人圍執而去捨於  
野匪風遂熾縣人惜之

以上三十人或為州人或為遠來軍帥及武士兵弁均為地  
方殺賊立功雖不致於殺身成仁然而克敵止亂如李吳各  
公之奮不顧身其不至於粉骨壘身亦天幸也乃苗亂二十  
年兩城之陷於荆棘者十五六載州人之以武功致顯者從  
副參游以至千百把總總以百計而黔中之優賞者為黃馬  
褂四除兩件由川楚軍帥得去外其兩件均穿鄉之遵路通  
巖兩堡人得之功烈之偉洵非他縣所及茲於雲散風流之

# 黃平縣志

## 卷十五 勇烈

餘得此三十許人合之死節諸公亦未滿百人焉其遺亡者  
豈可勝道獨是國家之需材孔急文治與武勇並重况今列  
邦圖強尤以鐵血主義軍國民政策為保族保種之大計縣  
人知此亦可奮然起矣所有失城被難諸人及各團勇之入  
鄉捕賊不幸反為賊殺此與奮然直前與匪交鋒者有何辨  
因悉附諸殉難表中俾亦有所考核云

附錄失城殉難士民及被匪殺斃兵士表

婦女殉難附列  
女志貞烈目

周延年 號壽峯歲貢丙辰失城殉難年七十餘 王自申 世襲某職雙目失明丙辰失城殉難年七

徐 十 張星燴 重安土吏目失城殉難

張嘉昇 石笋溝失營殉難 王培鈺 號承章歲貢生失城殉難年六十餘

徐步瀛 號仙洲州庠生失城殉難 冷慰昌 州武庠失城殉難

彭朝梁 州武庫失

劉啟泰 州吏員失城

周紱傳 號方來失城殉

聞人觀 光州庫生失

周珍傳 州庫生年八

曠元勳 號松雲州庫

王京 州庫生失

吳德樞 號拱長州庫

周端 號旭初丙辰城

許老關 營百總死

張嘉瑜 巖營屯人移

劉執中 丙辰城陷與子祖

劉祖培

劉祖芳

王家楸 黃猴堡人

周家鎰 劉家苑人偕婦

周家瑞 城陷及妻

周爽 城鄉約城陷

王培金 城陷及弟培昆

王培昆 前

王德茂 西門保正

張奇峯 州代書城

黃平縣志

卷十五 勇烈

三七

李明

呂芳

李玉

華奉

張楊保 以上五人均州廳

李開春 遵路堡人城陷被擄後

張玉堂

張德聰

張德懋

張德忠 四人均北三區墜坪人

韓連科

韓明書

譚裕昆

譚祖佑

夏老王 以上五人均州署

尹朝清 驛喜城

李義士 學喜城

王奉 馬

陳運貴 鄉

周銀壽 老

韓文彬 榔木

潘奉 學署門子合上各

周家卿

郭如松

周家銘

朱翠菴

郭世錦

王雙寶

周家鏡

韓明彰

周家鏡

傅啟發

劉二岩

朱啟龍

郭士珍

陳三駝

陳輝發

張啟欣

以上一十六人均城內人民失城殉難者

芳

圓善化寺僧

芳

欽善化寺僧

聖

錚善化寺僧

聖

回善化寺僧

明

玉龍王廟僧

真

誠廟僧

黃平縣志

卷十五 勇烈

三十八

綸

滙開廟僧

老

鼎廟僧

源

亨壽佛寺僧

游

大漢壽佛寺住持

聯

法九子廟僧

洪

惠

道

真

治

以上二人俱玉皇廟僧合和

方

林

悟

靜

悟

心以上三人均白衣閣僧尼

源

順城隍廟僧

許

文科重安江人避賊遇難

劉

禮和覽谷人避賊遇難

時

德政蛟沙人避居獨山州城失與妻趙氏均殉難

陳

樹滋江西人西原劫老至蜀陳義泰即其家也城在善城殉難

馮

尚忠固圍堡團兵送公文至陰陽坐被匪關羊死

向

永規通嚴堡花戶出寨塔莊被槍死

秦

國泰同向永規被槍死

戴

錫買縣場人同州牧廉公至凌陽被匪劫同縣滑鐵槍七

周

培芝團防兵

李

伯洲團防兵

吳老黨 團防兵

唐炳奎 團防兵

周瑞廷 團防兵

龍定國 團防兵

馬文彬 團防兵

王樹道 團防兵

夏德元 團防兵以上九人均民國六七年出差緝匪反為所殺者

韓漢宗 邑庠生入孝友傳辛亥冬出城遇害

解建勳 邑庠生辛亥冬出城被殺

彭興順

解甫臣

蔡良臣

楊長壽

黃銀壽 羅匪入城共死四十餘人今記八人其未知者付之闕如

石雙臣 合上八人均辛亥冬羅匪入城之殉難者

黃平縣志

卷十五 勇烈

二十九



舊志謂孝友睦婣任恤莫非義之當然竊以為忠亦義之當然子與氏不云乎未有義而後其君者也今以忠為對於國家對於地方對於朋友如中心為忠為人謀而不忠之類則又義務之通詞也古謂士曰忠義蓋亦知有殊途同歸兩美必合之道州地之先民可作雖用財用力不同盡職盡心各異要皆義有所取勵澗忍而挽澆薄合璧遺絢應採輯焉增按舊志編曰尚義蓋以族婣荷其周卹里黨薰其善良為足多也乃今將忠孝一目剖為勇烈孝友兩傳如李關保之盡忠於主臨難救孤有程嬰杵臼之風吳太謙之引女投誠廖輔國之窮守不變人知大義心明順逆是皆不可以無紀故

黃平縣志

卷十五 忠義

四十

易此目續加後賢庶幾無美不搜士無遺憾者也

朱芳興隆人性端重好學少聘趙氏女以痘損目而麻女父請辭婚芳曰娶妻不以色我不娶女將何歸卒娶之禮愛無失人服其厚後以歲貢官劉陽主簿子璣有傳

按朱氏父子皆以明經服官例當入學行傳然使紳士皆入學行而尚義但錄閭左任恤之事則人之視尚義輕矣故首列二公所以重尚義也且使知門以事分非有軒輊也

田湛興隆人百戶勝之孫浩之弟嘉靖中以黃平各司民移差之累負本奏辦下川貴兩省會勘衛人義之祀孝義祠

金世寶衛人先是田湛以移差奏辦事下川貴會勘仍未畫一嘉靖末世寶具本復奏仍下兩省經平越經歷李勘詳撫按

批定害乃絕衛人義之與進俱祀孝義祠今亦附鄉賢之列矣惜此經歷者舊碑稱其不為感抃不為利移後以各司去蜀遠擢重慶通判駐鎮黃平督糧馬事述甚著而不載其名無由列之名宦也

朱 璣芳之子先以文學高等久次當歲貢讓年長者司銜義之旅以選貢授四川鹽亭知縣子應旌入鄉賢傳

彭亨衢其先江西人客遊于州遂家焉勤儉好禮與人交絲粟不苟過勸糴修橋輒踴躍為眾先

朱 堂本所舍人性慤誠而篤于孝友足跡不到公門一鄉稱善人院道旌以華楔

陳 智州人性醇厚勤儉而好施葬行旅掩暴骨病餒者解衣

### 黃平縣志

卷十五 忠義

卅一

推食濟以藥餌隨時行善至老不倦子正心八忠孝傳本志載勇

游應鯉州人少讀書試未售即務農業謹身守法延師教子多

行陰德遇人亦諄諄勸勉焉天啟末年八十公舉鄉飲耆賓

張國緒本所人幼讀書長為州掾以廉直不合于官遂棄之延

禮名師以課子孫子大維大綸孫拱北入學行傳

王家棟字元石榮三十一世孫父祖堯襲千戶家棟貌魁梧輕

財好俠尤長于技勇崇禎中聞西北多故慨然謂世職不足

建白遂杖策投軍後聞黔中有苗患復辭歸宗族多賴保護

佐從叔宗周于保定為歸迎其父母未行而宗周以憂去時

楚豫盜猖獗不能歸服闋補金谿令旋罷會甲申改步音耗

阻不知宗周存亡棟乃犯難走吳中尋之遇昌平牧張問德避亂維陽為悍僕所害棟憤擊之羣僕獸散後歸里有不平事輒為排解莫敢齟齬年八十六卒子椿故某亦慷慨好義云

王家紳榮三之裔崇禎中黑苗圍衛城張緯南田惟賁請救鎮遠半道遇害不得達人莫敢復往家紳負技勇而行捷慨然請行遇苗截路家紳接其槍隨手仆數人奪路去苗追不及乃得董司馬邦昌龍參戎應龍提兵救援城賴以全

以上十一人均明人舊志載諸尚義傳中者

戴貴龍字君輔蜀長壽人少孤力學家素裕年十五值獻賊荼蜀因囊金偕健僕遠避至黃娶於趙而家於城北葛浪鄉時

## 黃平縣志

### 卷十五 忠義

四十一

丁未造賦役煩輿居者逃亡過半貴龍惻然出橐金代納民稍復業暇即讀書耕稼明大義趙亦稱賢淑善持家家漸饒輒調卹貧乏適遭藍二之變村人凶懼欲逃貴龍盡傾所有與同村劉姓募勇士為守禦計寇不能犯村中二百餘戶賴以全活皆尸祝之貴龍無德色既去蜀值家忌輒西望號泣每數年一首祖墓率以為常其至性如此晚年隱居課子嘗訓子曰居家惟積善可以垂久前人積善譬之契膏後人益之則膏沃而光暉也子天祿天祥天祐俱有聲屏序孫八人有名士風時稱八士琪成進士以均貴貽贈文林郎劉名以敬孫世燾亦成進士人以為厚德之報云

王宗禹字疏河父民牧卒於雲南通判官舍囊無餘資宗禹往

返徒跣扶柩歸，賻遺無所受，崇禎末避地蒙加苗民貧乏，恒假貸之，畧不能償者，輒還其券，其好義如此。丁世亂，雖才富，學優深，自詔晦奉母教子，以布衣終。子賜饒，州庠生。

朱如旭，州人，應旌六世孫，高祖袞，官鶴慶，經歷，曾祖朝岳，以歲貢為賢，應教諭，祖師周，入文學，傳父輅，歲貢如旭，字東昇，號燦齋，生平孝義事詳，沈學士德潛所作傳中，傳載藝文以子定元貴，封通奉大夫。

張于麟，字友鳳，父謹，早卒，舅奪母志，伯父諭，撫以居，時有七歲，諭涎其產，欲死之者，數矣，會有天幸，輒為戚隣所救，少長，贅庠生李傑女，且學且買，儉以勤家，漸裕，有子八，長者教之耕，少者教之讀，歲時祭祀，常以不逮，養為恨，命諸子曰：汝等不

黃平縣志

卷十五 忠義

四十五

及事祖父母，見伯祖父母，猶祖父母也。時諭家已落，迎養之，族從兄弟居遠，鄉來州應試，或府試院試過州城，必助以衣物，資斧，年五十三卒，以五子梓官贈儒林郎，有傳，載宦蹟。

黃國任，康熙間，庠生，有芹菜，墾田，田隣以水坳占墾，佃戶請訟，理置勿論，常晝寢，庭中囊金，為人竊去，見者以告，恐其人羞，辱忍不言，喜暱人，貧困，貸不能償者，即焚其券，曰：無使子孫索取，傷舊好也。子維瓚，增廣生性，寬讓，人有凌侮，輒避之，絕跡城市，于橋梁道路，則傾囊補修，佃戶分穀多寡，聽其自致，或言侵隱，曰：彼勞我逸，雖少隱不足較也。維瓚子閻，才庠生，恭遜好義，所積仍為修橋濟荒之用，妻宋氏，施秉宦家女，父母貧老，贈三百金買田，以終其養，捐所與白旗屯田數處，償

九十餘作魁閣焚獻資有楊光祖妻何氏閩才友人也夫  
死子幼分宅居而饒之

李承運子若珊若珍俱好善修興勝橋行人便之

張兆先字學周州庠生順事父母偶不悅即長跪請罪與兄兆  
輿相友愛兄出繼伯父產薄兆先仍析父產讓之丈時值亂  
逃散與祖母范氏相失父紀求不得終身戚戚父卒兆先徒  
步走數郡旦則逢人拜問夕宿神祠泣禱屢年始得之石阡  
張宅迎歸與兄孝養焉子國珍增生國瑾庠生

王上士字雁階孝友好義李通政臺有傳載藝文孝廉孝正其  
次子也

韓代開字運遠州北長嶺人八齡失怙事母順養敬兄愛弟出

## 黃平縣志

卷十五 忠義

四

于天性及長處鄉黨無欺莊而藹然可親持家勤儉然能同  
人緩急族黨多被其德乾隆初兩舉鄉飲大賓年八十餘卒

郭起賢字士希州人幼讀書試不售年三十六為本州戶曹祿

勤慎無害雍正乙卯逆苗猖獗勢且近起賢先命門生汪清

收合州魚鱗冊擔負藏龍溪石巖署州事麻哈牧羅度孤城

難守矢身殉以兩州印付賢賞首級陷羅殉起賢欲從死念

州印無可托持之夜行避江外比亂定金千總升先突圍請

救道病後以失守議斬起賢出州印推護持功讓之得免人

服其義復為曹掾時流散歸業田畝錢糧多影射爭措糧魚

鱗冊存點者無可售欺人咸德之先是田賦推同甲一人為

戶首復督以糧差起賢知戶首為累請去之惟慎擇糧差累

釋而邁久益鮮閭里稱使次子綸字承恩中丁卯科武舉  
林春元明經鳳來之孫世業儒性行醇篤少孤食貧習醫暗內  
經之旨數起危疾遇時疫全活尤多貧者率不取酬選充醫  
學家漸裕雍正乙卯苗變後遺骸載道春元躬檢葬無勞怨  
之色食用裁足恒自損以給人貧而病者為處方購藥死者  
助之棺斂州牧獎以額曰樂善好施年八十二無疾卒子廷  
柱能繼其志孫開泰以文學有聲庠序間食廩餼

聞繁昌字茂宗其先山陰人祖睿卿順治間官新添守備與興  
隆衛守備秦傑同鄉戚好睿卿移官岳州適裁衛遂俱留家  
黃平次子鳴鳳生茂宗由行伍為施黃把總雍正十三年帶  
兵征台拱叙功一等以疾卒伯父鳴鶴老病無子茂宗奉養

## 黃平縣志

卷十五

忠義

甲十五

劉治如其親人以孝義稱長子璩以父廢為國子生四子璠  
早歿婦郭氏見節孝傳六子友蘭以嘉慶元年引年 恩授  
從九品銜

張希泌院吏員慷慨好義值凶年買麥種給隣里播種人皆德  
之苗變後骸骨遍野希泌捐資覓人檢瘞號萬人墳後日久  
踐踏幾平子庠生起芝起元為樹碑碣禁牧畜焉

楊會通字友儒少讀書屢試不售去為藩司掾性勤敏熟于掌  
故一時稱諳練者皆莫之及乾隆二年安設各屯議以各州  
縣糧如前用兵時分運給軍黃平原運巖門丹江等處會通  
酌水陸之遠近運費之多少更定數處力請行之所在官民  
稱便而黃平遂得由水途改運鎮遠無負載奔走暴露守候

之苦仁人之言其利溥會通有馮子光廷歲貢生光廷子世珍樂善好施常與同志捐修大成殿西門橋施粥濟饑人稱其德諸孫入州庠列北雍者濟濟焉

張君義父鳳翔四川人明季為武岡知州移居黃平時未有子力施濟後生子二君義君任君義占籍以歲貢為貴定訓導踐行父志家漸貧孫存恭中康熙癸卯舉人未仕卒存恭弟之琳由行伍為丹江武弁子孫遂遷獨山云

孫 億字德萬自奉淡泊儉以起家常以衣食給人與妻郭氏年皆九十子如賢如淵學淮俱庠生文士大士連士名士吉士志士杰士上士其孫也文士有傳

楊光宗字敬承州庠生孝友廉潔居宗族之長綜理家務威信

## 黃平縣志

卷十五 忠義

四六

從焉少時值苗叛今避偶于路拾囊金坐待竟日無問者乃書獲金地名揭于城市有吳客來認詢其封數輕重字號皆不妄遂還之吳請分其半以謝不受州牧聞而嘉之言于學憲獎以額曰英年高義

羅嗣宣字光宗州北龍塘人增廣生好學力行從子奕俊少失怙恃嗣宣衣食教訓之後補州學生又族有浩然慧然五然兄弟以田實金為質遷計久不歸族人議鬻其田嗣宣勿許訪之粵中三人者已死得慧然遺孫嗣楊嗣顯以歸僅六七歲撫教婚娶捐所質價以田歸之其敦于宗族如此年七十卒子奕彬奕彩文表俱庠生

戴文郁捐貢生稟性誠樸好善樂施捐資倡修文昌宮又造舊

龍場石橋每遇道途傾側捐資修治荒年出穀以調貧乏有  
七子皆能繼其家

羅聯章字錦如州東門人遷居葛浪洞先是值歲祲父母失其  
舊業聯章甫八歲樵之依舅氏唐家少長負販四方躬儉薄  
而豐于養不使父母以貧乏為憂親歿盡哀禮後家稍裕喜  
助義舉濟急難有牧馬人驅其馬墮坑谷中逆旅主人責使  
鬻身以償聯章止之見鬻女償債者代償焉過歲祲為粥賑  
饑以百金置義田濟族之貧困然常汲汲若不憚于志愛讀  
書少以貧廢儒業晚年為子元吉孫士英納粟助軍興皆授  
九品職延師課讀孫士珍補博士弟子員諸孫十餘人皆習  
科舉業元吉能承其志助修 文廟書院平龍福泉等橋歲

### 黃平縣志

卷十五 忠義

二十七

荒賑貧困如父在時云

楊秀璠舊州蔡舉人父以二親老病甘旨藥餌費不貲家日落  
親卒既葬遂移居都凹山耕山種穀勤苦不懈妻勸其娶妻曰  
施與輒去其半生一子數歲而殤為善不懈妻勸其娶妻曰  
吾命宜子則爾年未衰若無子何必誤人家父女既而妻伺  
其他往為娶妾巴氏強納之生子再德再德未生時鄉人修  
西門橋祈嗣者約共修七祠之一名曰廣嗣秀璠署捐若干  
傾囊不足自荷鋤負擔計工以足之常日手一鋤過道路崎  
嶇傾卸者修復之行他人田塍間有禾穗偃地必扶理之有  
田歉於水水必由高田以入田主怠不省而下田復私決以  
自利秀璠日夕守視常使高下田與己田均足人服其量必



年饑者粥凍者衣路死者收瘞雖典實稱貸為之不吝年七十四卒子再德孫正榮皆能業其家妻朱妾巴子婦吳皆有節行具列女志中

郭於忠性孝友衣食僅足而好施與歲購棺十餘具以濟不能葬者道路橋梁無不竭力捐修州人高其義請於州牧鄒表其宅曰里開完人鄉里稱郭善人云

彭起珣幼讀書不成以惜字紙為務日攜一袋城鄉書館無不遍歷收焚而藏之銅釘山巔或靖黎洞四十年不輟後有蕭仲舉亦如之仲舉不知書而好言陰鷲果報遍收字紙於朔望日詣靖黎洞具香楮焚化藏之至老不倦

王 緝字方來州庠生明千戶政輔裔孫也祖朝緝諸父成章

## 黃平縣志

卷十五 忠義

四八

成卿俱庠生皆有隱德以耕讀世其家緝秉性醇樸制行端方乾隆庚寅己亥丁未等歲饑施米施粥全活無算助捐銀一百二十兩修平龍橋與兄暨子姪等捐千金建文昌閣培地脉為課讀所以長子庭炬官馳 封登仕郎年八十餘卒次子國泰辛卯武舉庭炬字絜齋州學生屢試不售捐府知事分發工蘇署金匱典史旋補蘇州府知事以目疾告歸庭炬長身 奉職勤慎上游多器重之居官未久人咸惋惜

子玉麟庠 子瑞麟亦庠生

俞學深原籍山陰人祖英基父鏡世守忠厚以醫理傳家深醇謹力學屢試未售而持己敦倫濟人利物里黨稱良士訓子孫以儒業醫自經義及岐黃書皆手錄使誦習為人治療輒

效之嘗宗酬人以仁心仁術推之卒年七十子嘉謀 恩貢  
生嘉會庠生餘俱業儒

王國偉州北干七人性孝友有二弟早卒撫其遺孤如己子既  
而妻卒人勸之續娶曰吾姪與兒尚幼倘娶而不賢奈何俄  
而子璩歿勸者曰今則不可止矣嘆曰弟之子猶子也昔慮  
娶不賢苦吾兒今獨不慮苦吾姪乎及兩姪珣璩已長受室  
不忍伯之嗣勸之娶亦不從珣璩乃偽為自疎遠者求析居  
有疾不問召之亦不至而使前勸者復言曰君謂姪猶子今  
若是幸尚未老曷娶乎乃許之及娶夏氏珣璩復親近如初  
後生子星等三人與璩皆習儒業而珣以學行稱庠序今為  
歲貢生人交美之

黃平縣志

卷五 忠義

甲九

劉漢芳字廷祥性豪邁好施與凡地方修築公舉闕于利濟者  
率身任不辭族隣有貧乏多方調濟必視其得所而後已尤  
直質尚義不可干以私以故忿爭者成就決白莫不忻然聽  
受解釋而去其枉詐者不敢見也先是世居湖南之茶陵父  
祚慧携長子商於蜀及歸而長子猶留蜀祚慧日夜念之時  
漢芳甫成童見父之思兄切也不遠數千里徒步尋之終得  
其兄以歸己乃學負販于黃平以其羸歸奉甘旨父卒殯葬  
如禮迎母就養遂家焉以急公授從九品職娶朱氏生二子  
奇揚奇萬先後授武科奇揚効職兵曹選 覃恩封兩代宣  
武都尉

楊兆龍州人敦倫紀凡有善事率先爭赴人以孝義稱之子世

魁歲貢生

劉作德字濟川湖南茶陵人性端重和厚少時父祚與為商然中徒步尋之父命以就學既而父貧中落乃負販以代其勞貧復起遂迎母來黔以兩親久勞于家計思得其歡凡施予賑貸倡修橋梁諸義舉皆竭力為之曰吾親之志也扶持宗人多方洲迫期于成立鄉隣雀角得一言輒解人咸重之以急公授從九品職年六十卒子五人奇相士璋及孫發裕發淳皆有聲庠序發源候選從九品

劉琬西名廷炎以字行先為江西廬陵人天性孝友少讀書應童子試不利去而懋遷所得悉以資親族之貧乏者尤勇於為善與族兄漢芳濟川募修西門橋又捐修翁埋波洞二橋

黃平縣志

卷十五 忠義

平

工稱穩固其助袁公治修平龍丁未橋力尤多又佐理 聖廟書院及 文昌魁星諸閣庀材鳩工不辭勞瘁他如施粟之雲臺山諸葛洞亦捐多金施人敦請以主其事庚寅戊戌年荒施粥皆勉力從事凡有興作州人咸推為首琬西寢食工所綜理微密絲毫不苟人以是重之其樂善不倦類如此教諸姪勤懇周摯使成立尤人所難及云以急公授從九品職子三士程士徐士印

董敦禮字文敬祖再舒廩膳生父治庠生屢世忠厚敦禮性剛直平易初為布政司掾以謹信特見倚重歲滿循例捐吏目職揀發浙省歷署州縣倅皆能其官題補定海分司月餘丁內艱服闋以前試俸未滿仍赴浙借補慶元尉在官七年奉

委詞訟率平情處分無不服者尤體恤獄囚邑中橋梁道路  
捐俸倡修以老歸士民祖道不忍別先是母白氏卒教禮甫  
六歲繼母陳撫之奉事五十餘年愛敬篤摯父母俱以 覃  
恩賜贈既歸以本族居遠更立祠祀其祖父而大宗祠堂歲  
必與祭祖塋凡數所每春遣子弟分往拜掃而同上一塚週  
而復始事足為追遠法又捐金倡殷實者買田取租以應合  
村夫為之役急公厚隣人皆稱之橋渡亦多捐助修村旁翠  
屏山寺雖晚年遊息所實為族里誦讀地有二子早卒孫  
曾三老不倦今年八十餘矣

李迎春其先湖南人洪武中始祖章從軍來黔以功為偏橋衛  
百戶五世至時芳官四川黔江知縣又五世至迎春勤儉樂

## 黃平縣志

卷十五 忠義

十一

善雖刀農而能重學子三人繩武世態及孫德浩德瀚皆入  
施秉庠

張映奎字會文州人入獨山庠為歲貢生勤學敦行施與不吝  
於板橋橫嶺建涼亭置田為施茶費子上典上仁上禮上智  
葉 盛字向榮父文尚有好善稱盛敦行父志乾隆壬子年捐  
修鼓臺山下萬福橋約費百金賑饑埋骨排難解紛事不勝  
紀子燦鰲庠生

曹 汪字大川榆傑子州學生性孝友年十一喪母哀毀如成

人兩事繼母皆稱克順至六十餘始居父喪食粥茹蔬不以  
老自寬假與諸弟友愛無間生平助人娶葬為人贖子凶歲  
濟饑之一踵父行以引年 恩授九品職銜年七十四卒子

毓鍾庠生毓棚監生毓椽庠生毓樞業儒

曾 泉字審川綸傑次子七歲失恃及長為國子監生善事繼母恭兄友弟仗義疎財年四十餘卒子三毓榮毓楓毓泰俱庠生

張朝棟字雲表于麟三子有才踰年十三即助父理家政雖貧奉養甘旨無缺俾兄弟七人名就其業後稍裕助貧困賑孤弱殷如也卒年五十七子五大呂武舉大惠庠生大藩國學生孫十餘人啟榮庠生啟華監生餘載大觀傳

張大觀字用賓朝棟四子少業儒試不售去為醫治療不擇貧富効未嘗索酬年饑施粥及掩骼埋骨善事不一子二鑑廩貢官鎮遠黎千府學訓導啟鏐監生

## 黃平縣志

卷十五 忠義

五十五

張 銳字爾觀父汝翼早逝撫於祖母狄氏性樸直篤愛同氣與兄錦鏐事祖母均以孝稱存心利濟鄉里有爭訟力為排解地方公事則出力任勞一秉公正平恕不避嫌怨兄弟年老未嘗析居尤人所難及子世正世任俱庠生

周杰世字邦傑學翰子性耿介寡言笑於人鮮所合於事少所可然遇公正事輒以身自任早失怙恃讀蓼莪諸什不禁涕零值忌祭縞素蔬食誕日亦如之終其身不受慶居冢戒奢靡禁繁華尺布斗粟不忍浪費至於裏人之美傾囊不吝婚葬兩事尤惟應之有言必踐無事不誠終其身如一日老年喜靜攝朔旦不葷不酒閒時步履階澆竹鋤花以博逸趣以無疾終先期沐浴浴身衣冠端坐而逝年六十有八子卜年

登乾隆庚子科賢書鶴年業儒

李必榮性純篤十歲生母丁氏卒哀毀骨立如成人禮事繼母周孝養愈篤父澄不善治生家中落兄亦負債累累必榮力學不獲售遂棄卷經營有所得悉為父兄償逋欠又為弟必茂捐貲入藩司掾父母昆弟稱其孝友鄉里亦無異言

賈士鵬舊州地浪洞人少孝友嘗入山採薪遇虎虎反避去父母卒自謂家累少而年力方強以腴產讓二兄自受荒瘠種植茶杉以億計十餘年漸饒樂善好施刊善言善事以勸人兄卒助其喪葬勉兄子斌就學以貢生選銅仁府訓導傾囊助之修理舊城 文廟前二坊州有烟戶役頗重力請於官得減其半隣家火及宅而熄人以為神佑今年八十餘子長黃平縣志

卷十五

忠義

李

璧監生次思達庠生

張 綦州庠生樂善好施世居巖鶯坐襲土司綦以兄卒姪幼嘗攝其事撫愛諸苗皆奉公少訟村旁有大溪人頗病涉捐貲建安瀾橋周孝廉錦世為作記年四十餘卒子若淵州庠生

葉 藩字為翰秉性醇厚六歲受書已能解大義家貧不能卒業隨父學藝母楊氏久病刲臂療之稍瘥逾一年母卒哀毀骨立父老弟幼獨肩事畜以己學未能成遺弟慕就從兄秀學每夜必執藝伴之讀弟後補弟子員事繼母劉氏問寢視膳慰志承顏無異所生父喜飲雖貧日必奉百餘錢具酒膳父卒繼母所生弟章教育婚配數年未生子又為買妾兄弟

同居孝友之實雖書傳所載不能過也

陳紹文字光輝少為州吏歲滿家居博覽羣書不涉外事樂善好施凡修橋路及荒年施粥不惜多金州人咸重之生二子斌士達士俱成名年八十有五矣

陳懿德江西清江人占籍黃平為國學生助修舊州學宮魁閣星山書院及西門平龍等橋凡二百五十金遇歉歲常賙困乏造回生丸以濟時疫及掩骼埋胔修路等事義舉甚多置祭田以祀其先子四長遠修捐資次遠彪庠生

杜之麟江西人孝友禔躬端嚴訓後因省親來黃遂家焉積而能散崇修禮門建橋施粥善行不一其同祖兄弟課讀婚配悉敦友愛年七十子八人半列庠序

## 黃平縣志

卷十五 忠義

五十四

戴德桂武庠生性孝友父深仁患麻木症十餘年發輒一二日不能動履舉止需人母亦體弱多病桂於父行止必隨扶持必謹侍母病衣不解帶一日以母病不敷離而父往平溪未歸距家十餘里夜聞父病復發即趨往視時適溪水泛漲溺於溪順流里許忽得攀木而登人以為孝感父母卒哀毀氣絕者數殯葬後遂得疾不起

范 樞性勤儉家以裕足而隣里半貧乏樞無不謙遜謹飭人咸稱之子二長文秀施秉學生

許世懋字德卿其初祖多吉以功授明威將軍曾祖乘鳳以應貢承世職祖振玉父銓皆州庠生世懋安分謹行躬約不苟母病刲臂療愈處兄弟友愛不爭子其璣其璋其瑛其珍其

胡文林國學生處士子賢之子自豫章而家黃平母許氏孝且慈幼時每夜課讀必訓以大義及林長敦厚種德篤敬 聖人學宮龍脉踐踏願捐金助衆補之凡寺觀礮梁遇有修造罔不樂輸長子京兆庠生次子麟兆三子祥兆俱業儒

論曰周禮以鄉三物教萬民而賓興之其一曰六行孝友睦睦任恤是也茲于孝行特著者既入于忠孝之篇其下五事往往出自士大夫學行宦蹟傳中章章可考矣然或學與宦無事可稽而即高義之一端足以想其為人則亦列之尚義焉夫人之為善豈必求福然前明達官世職蓋以十數其子孫濟美固不乏人而零落者十且四五可嘆也乃朱芳起卑

黃平縣志

卷十五 忠義

五十五

官後遂日大陳智張國緒諸人伏處里閭之間子孫科名相望仕宦累世天道福善詎不信哉故備著之俾生閱閱者念先業之必賴增修而處寒微者知積德之無難滋大云

以上五十一人均清嘉慶以前人舊志載諸尚義傳中者王玉麟字炳書江蘇蘇州府知事廷炬子也性仁慈弱冠入武庠旋失怙以顯揚為急援例捐衛千總職請封典 恩贈兩代武略佐騎尉安人事孀母色養兼至族人賢之推為長玉麟亦以敦本自任倡建宗祠規模宏遠清復已失祖墓十有餘所閒暇校弟姪輩騎射多獲雉焉生平好義慷慨有為取與不苟然諾必信閩邑善舉恒賴其力以成若州之 文武聖宮魁星閣善化寺南鄉之文昌閣三官閣東鄉之飛雲洞



三官殿及東北道之十里橋芷隍橋其較者也任重若輕雖勞無怨勤公事無私謁邑侯咸器重之歲饑捧檄勸捐與同事輩辦賑必使人沾實惠其一切平糶常平凡有關於國計民生者靡不視為己事盡心為之今年已七十有三猶矍鑠如故斯所謂俾壽而臧者歟子兆熊州庠生兆岐應童子試孫德福德祿德三德武俱業儒

朱 縞貢生巡撫定元孫知縣文彩子生仕宦後無紉袴習謹言行見人訥訥然如不出諸口而和藹之氣溢於眉宇是以人咸欽慕之尤篤孝友父令楚南桂東卒於京時縞年十有五兄續雖長而善病俱奉母家居計至縞即匍匐奔喪往返數千里扶櫬歸營葬具必誠必信悉獨力自任兄旋卒遺女

## 黃平縣志

卷十五 忠義

李

一撫之如己出生平樂善好施肫肫以濟物利人為念夙受明人異方不惜重貲製丹丸以賑疾病投之輒效行數十年至老不倦現年七十餘子三耕讀各司其業諸孫林立一庭之內和好無間孝友可風人以為盛德所致云

以上二人為嘉慶以後之所補入尚義傳者

李關保失其姓孱生李之顛家僅也年甫十二值雍正卯苗叛之顛挈家避於老鼠關莊上莊苗引賊入之顛及父母皆被害之顛妻郭氏女二姑皆撞石死關保負之顛周歲兒元善逃免乞食哺之之顛兄煥唐以先出瞭賊得不死比亂定關保負元善歸人咸稱其忠義合詞陳請與主母郭氏及二姑並奉旌獎

以上一人為舊志載之忠孝傳者今改忠義用之編入  
黃 榆疏春山南區官莊霸人敦厚尚義咸豐乙卯之亂棄學  
業商開黃乾泰號於省城報捐從九樂施予族戚中有能商  
者假以資本不責息州城書院課士無款榆於光緒二十年  
慨然將本己之鐵廠田一百餘挑並耕牛倉房捐作膏火學  
人有資州牧瞿公表其門曰慷慨好義其田現為重安學校  
收用榆子二長品芳食餼當貢次品芬

張尚聖城東茅坡人咸豐苗叛城守乏糧慨然獻穀一倉州主  
義之保授從九職銜

鄭廷傑號金珊舊城北平溪場人世傳落巖鄭姓又曰鄭十萬  
蓋謂產業之盛也父俊臣咸豐間任粵西南寧某營遊擊同

## 黃平縣志

卷十五 忠義

年七

治中黔亂漸平葉官旋里行抵羅城病沒廷傑隨母避亂者  
垣以姪為繼時貧甚及壬申癸酉間苗亂肅清始得還家清  
復祖父產業鄭氏故富甲一州廷傑復經營之益有增益下  
游大姓遂無與比然廷傑雖席履豐厚毫無富家氣即首在  
省貧亦無窮人氣確有端木子無詔無驕風性復和厚喜怒  
不形於詞色與士夫交謙退如不及與鄉黨來往善氣迎人  
人皆多之州亂平後官紳規復舊制如 聖宮考棚新舊兩  
城書院兩文昌宮新州文筆塔舊城誠善堂惻隱堂南北賓  
輿牛昌霸義渡等廷傑均出巨款以助光緒甲辰年兩城創  
辦高小學堂苦無教科書堂長張樞往勸捐資遂以二百餘  
金置書堂內當瞿州牧三履任時凡有興作廷傑出資之多

卽此時也州牧義之親書匾額以風嚴範葆督學至府聞其  
風亦書嘉惠士林四字予之光緒中年國帑空乏廷傑以巨  
資報效部覆獎以同知職銜兩州人士共往賀祝平漢男女  
學校久無成廷傑予以鄧氏義塾田復經營積穀乃底於成  
後多畢業之生實為其惠反正後四郊多故廷傑獨購槍枝  
募練團兵保人保己更有姪光榮相助地方乃得獲安子四  
長光漢先廷傑沒次光鍾後廷傑一歲沒四光□尤聰穎夏  
月露宿火藥側不慎於火藥然而傷瘍廷傑由此鬱鬱病  
年餘戊午三月沒於家獲年五十有八三子光燦南明中學  
畢業繼辦北三區團有聲於時姪光榮武庠生另有傳

張鳴皋號朗軒經魁咸豐八年舊城失守紳民殉難極多屍骸

## 黃平縣志

卷十五 忠義

五八

填街道賊退鳴皋入城收葬數百具費資無算人多義之

楊代欽號明宣江西高安縣人光緒初年至舊城經商號名同

義厚性情和厚與人無欺楊初至資猶中等未幾甲於一縣

並及全省更擴充之如外省之常德漢口上海等商場無不

有同義厚商牌舊城修高等小學校捐助百金反正之初公

口邊起某匪垂涎城內王寶丞首倡招兵抵禦代欽首出銀

千兩作兵費各商號及紳耆繼之練兵百名械精糧足匪不

敢發舊城得以無事舊城設誠善堂作慈善事代欽捐銀三

百兩並專函省內及各市埠托各莊友捐銀補助至今善堂

猶存上塘那鮮河水當入省衝道過客病涉代欽捐銀百兩

為倡橋費數千金因得落成他如施棗之雙鳳橋等代欽無

不出資補助在縣五十年商業最盛名聞遠近民國六年二月卒於漢口子清淮年三十繼理號事和平好義不減父風王寶丞四川某縣人德厚榮之管事也慷慨好義遇事勇為舊戚有事紳商齊集每事由王提倡咸贊成之至期王首以力楊代欽首以資故事無不舉如候場某匪公口數百欲擄黃平商號也使人告之索償王不允乃首議招兵楊代欽以千金助之事立舉王立以號中布柵周圍號屋用代牆垣各號效之一時營壘數十柝聲相聞而又有新募兵以為策應候場匪偵之知難與敵遂不敢犯匪息兵費不足王獨任之如修學校橋梁之類無不量力捐助王雖代人營業食用甚華然號事亦甚開展民國三四年德厚榮收黃平莊王因以去

## 黃平縣志

卷十五 忠義

五十九

今人念及舊城事無人不思慕寶丞不置王性情爽朗慷慨有為在舊城十餘年義舉甚多惟無筆記之者今數催索不得只好舉其大概如此

樂嘉藻號彩澄光緒癸巳恩科舉人城北黃野人咸豐乙卯之亂先人避難省城遂家焉然嘉藻與弟嘉荃均回籍試志入州庠父某在省作商上下兩湖家至數十萬中國自甲午敗後嘉藻弟兄慨時勢日促願毀家抒難念救亡需首開民智於是在省設立學校輸銀五千兩買置書籍儀器聘請日本教員以教黔中之士貴州之有學校由嘉藻起也丙申丁酉間設校於省城南門外丁文誠公祠戊戌變政中止辛丑後復設師範學校嘉藻弟兄以促進文明挽救中國為己任因

此捐資頗多大樂尤甚巡撫龐公錄列具奏以揀選知縣得  
並知府銜弟兄兩人尤關心梓里每致書士紳勸之入省留  
學如貧無資者飲食學費均予供給城中如周貢生陶在其  
校內樂弟兄貸予安家費用年耗五六十金其他各縣寒賤  
得其周濟者不少縣城初設學校未有規模凡聘師買書之  
類多得嘉藻指導宣統初黔省設諮議局選嘉藻為議員復  
由議員選為議長若鎮遠七屬同鄉會會長省教育總會會  
長省慈善會會長均舉嘉藻為之在會多所建白宣統三年  
各省志士鑒內政不綱外侮頻陵集會滄上議由各省教育  
總會選舉代表二人赴京聯名向政府請願速開國會以救  
危亡嘉藻為人望所歸被選為正代表蔡嶽副之其見重於  
知州運同銜國變後返居省垣不聞世事

## 黃平縣志

卷十五 忠義

六十一

時如此蔡嶽亦黃平籍人多羨羨後偕詣京伏闕陳請記下  
減短預備立憲期四年桂宣統五年召集歸未久值光復嘉  
藻居樞密院要職旋以省中多故避地京師嘉荃湖南候補  
吳泰謙東區翁開人本苗族署嚴門司把總吳炳章之父也咸  
豐之亂由清平延及縣地東南區苗民已變翁開猶未與亂  
楊州牧家書中言翁開苗人至城求撫蓋泰謙也及州城陷  
泰謙得楊公女負至家撫之唐鄂帥統安定營至吳即攜女  
投之唐公兵退合家隨之入省厥後武字營來泰謙已老遂

以子炳章為嚮導復州城炳章父子多功績因以炳章署嚴  
門司事同治十一年李都司佐臣在任漏網凶苗在在聳動

炳章舉辭頗多此後文武兩署辦理苗疆各事依賴之光緒末年新政發生苗人亦漸開化炳章性情和緩未知所指然年已七十乃以青囊術遊於各山間民國七年年八十卒於家炳章字煥堂子傳芳號蘭亭入癸巳恩庠戊戌冬補廩食餼

雷有鳴東區克麻塘人歷祖以來雖苗族頗知大義其高祖正闕於雍正乙卯之叛投哈將軍麾下為鄉導亂平賜與田產永免夫役及咸豐之亂其父阿報不願為逆清平縣知縣某迂儒也自負能化愚苗乃單騎入鄉勸導至東區諸苗守之禁不得出有鳴父子百計圖之得某藏之穀倉中後漸露風苗逆難之復夤夜送至施秉縣署某乃免各苗偵知欲不相

黃平縣志

卷十五 忠義

三

容有鳴父子以五百金為諸苗贖贖始釋清平志載縣官秦恩賊中後由王奔

功委署楊柳卡額外子鴻章鴻勳鴻猷孫國鈞均讀書明理

龍學海號涵川東區描龍寨人與富有鳴為兒女婿光緒初年

與吳炳章富有鳴齊名謂之苗疆三酋然學海尤聰敏肯任

事喜交遊家中食客嘗數十尤禮士人有至其家者敬禮之

不令行多方留教其子弟聞有明師不惜重資遠聘每謂人

曰吾等苗族若不讀書不知天下之大每好叛變必無遠類

至其家內如青烏醫藥拳術繪畫諸士無所不有當亂未平

投為鄉導每獻策諸軍帥謂苗人願家心甚兩軍久持時重

購內應入焚其寨男女奔走諸苗返顧可以制矣又知苗人

之藏粟於地窖導使掘之諸苗乏食故喪敗極迅亂平委署  
翁滂汎外委未幾辭職家居與吳雷兩人分任三土司事光  
緒七八年州署派苗夫頌重督三土司所為龍乃赴省控訴  
得批示回劉州牧為之刊碑定案今縣署前之三土司夫役  
火煙米水花糧等章程碑是也至後苗人得減負擔並免虐  
待龍之力也其他軼事甚多備載寄奎軒苗疆三酋長傳光  
緒二十一年秋病卒子玉琨玉書玉成頗知學姪玉堂州庠  
生現辦團事其材不讓於伯又姪玉章玉峯多知青囊青烏  
之術

羅占元父某南鄉金竹寨之犵民咸豐之亂羅集犵民數千家  
結營自衛唐軍來首先投誠約犵民共為鄉導

## 黃平縣志

卷十五 忠義

六十二

廖國輔城東楓香寨犵民兩城失陷廖等結合犵民苦守十數  
年官軍來首先投誠其家尚有康熙年間之投誠令碑等公  
件兩人事迹並詳勇烈傳中

楊德滋號雨堂城東新莊寨之苗首也性明敏嘗在外經商多  
見聞其姪啟芳讀書明理辛亥冬月羅犵作亂帥眾焚城李  
承勳區長出城楊之叔姪挽留在家乃得糾合苗漢團丁前  
來復城並阻住東區一帶不生異心亂平功績頗多陸州牧  
為之請獎城內紳耆重其忠順不辭勞瘁多予匾額以為矜

勳洪倫北二區金坑場後老蚌衝人也咸豐之亂兩城失守施  
秉亦陷流民無歸聶以神權法術聚各縣人民於金坑詐約  
叛苗往攻餘慶至者千一夜半戮之無一漏網至是歸者益

多眾至六七萬更於舊城北十里之重陽坪駐紮大營時洪倫年已七十鬚眉均白自號姜公蓋謂如周尚父也各流民重其年齒又以鼎老祖祖稱之故世人少有知其名者其致流民也需謹奉其教不飲酒茹葷男女各宿老幼屯居有粟者出粟有金者出金日食所需特親手分配如甲有幾人伺之索鹽隨拾一片予之恰夠其家之食有作奸犯科及男女同宿者見面輒叱飭之重則斥逐輕則罰跪以此人多神之謂其果有神也戊午冬月設壇於重陽坪上大作齋醮傳令次年三月帥眾入東鄉爭轉已失各地時有白某眾稱曰三公東區臘望人也其家陷於苗寨哀求不已不得已於次年正月十二日出兵出兵前復醮於重陽坪洪倫令將槍炮焚

黃平縣志

卷十五 忠義

李奎

燬謂能封賊槍砲不恃此也於是男女老少六七萬人各持刀矛犁鋤負耕牛籽種向苗寨去謂爭轉苗地即在地耕種不須還也至州城逢苗與戰烏槍遍放人果不傷苗眾大驚悉奔潰去前敵已至巖門司河洪倫帥各男女散駐於雙谷隴各寨悉預備耕田河外有老苗曰此蝦蟆精也若至三月來是其出洞時難與敵也今春未溫尚易制耳乃令以狗竭血反污穢物着槍中出與戰彈果穿身流民不支遂大奔潰正月二十二日敵追至通巖堡洪倫出寨門督戰身著數彈乃以手塵揮曰我不管我不管二十年後長沙龍華會上再為相會言畢即沒各男女奔回沿途截殺為積如邱州人之死除失城失屯外此其巨也或曰國家不祥出此妖孽藉以



收生或曰聶志大而才殊篤信其教故致覆亡然其結團體保流亡糾合同類志在復仇甚足嘉也兵潰眾亡蓋有天焉其忠義之行不可以不表也又有曰聶在重陽坪作黥時身披鶴氅作姜尚父裝扮手持魚網以網男女得網者謂之得渡心頗喜之後兵潰時其不死者皆未入網者也又曰洪倫作一竹鷄日夜拜之至於生毛又拜一燈息而復明此暗中易之惜以惑人無足異者惟賞善罰惡公而不私乘其時會聚眾至六七萬行列不亂聽其驅使雖季漢之張陵張魯無以過也當時黔中官吏苟利而用之嚴其步伐帥其行伍借以平苗何致有十九年之亂此中蓋亦有天數存也

按當株訪聶事時承棟擬為之立義民傳此論一出多有是

## 黃平縣志

卷十五 忠義

六四

之及編纂時局中同事菊圃雨村兩分纂多是承棟之論不宜如他志竟謂之為盜惟曉卿兄大非難之以為妖人聚眾不軌死我縣人實為恨事各持一端竊謂事有反對理乃益明因請著論反對外並著論以評之曰金人之亂南宋流遷河北之民羣起抗金如宗澤李綱岳武穆諸賢均請召致義民豪傑以復中原故魏勝起兵宿遷王友直起兵高平以宋民而保宋地綱目乃大書而特書之若有予能復我疆域以攻異己之亂我神州虐我人民者今如洪倫所為不稱尊號不戕官奪城一可嘉也糾合同類志在復仇二可嘉也其率眾也男女之界最嚴賞罰之令甚明三可嘉也得地不為己有生與眾共同四可嘉也引誘叛苗一鼓殲之五可嘉也

他如借神權詐齋醮特狐鳴篝火聚雲夜哭用以籠絡士民如陳勝張耳如漢高光武莫不以此糾合眾人古之太史猶為之作世家作本紀豈得盡以妖人目之耶且時至今日君權輕而民權重四野干戈萬國環伺在在講求保族保種皆需兵出詔力結合團體以與加刃於我之仇讐抗他書不查猥以盜寇目之如此淺見寡聞不惟不知今日大小團體大小社會之義即三代上之游牧部落之史亦不知之徒以成敗論事小節繩人豈不慎乎嘗考韓文之原道篇曰行而宜之謂義朱子註曰義者事之宜也又乾之文言利物足以合義鼎洪倫當全國離亂之時崛起革澤糾合如許人民為之保種族平寇變其利物為何如其行而宜之又何如昔者

## 黃平縣志

卷十五 忠義

六十五

太史公為游俠立傳不過急人之急己也如鼎洪倫者號召六七萬眾響應數十百里而目的專在於平寇安民其急人之急又豈游俠之可比耶所惜者智不及以用武遂一蹶而蹶起然而山野村氓目不識丁何知用文行兵之道故不能成一成一旅之功今獨高其保衛流民為我華族樹一義旗因採輯而補前志之所不及如 高明有論請並列而陳之以俟後賢判評

按黔中教匪有黃號白號等名其派別為唐郎保智化於是 有志公化公諸教會起聞之前人某教保唐保宋某教扶清扶元五家似各寓有革命之意以此互相攻伐姜公所為雖 近於是跡其心術行事又若不合即隊下有白將軍石馬元

帥諸名乃敗潰後各自分途標號姜公當日並未有此借也  
黃光泰號開陽州武庫住北四區螺鄉霸光泰為人剛愎任事  
曾在鄉辦團眾依賴之區東北之構皮灘為袁家渡下流渡  
甚為難乃倡首捐銀置田五十餘挑及土場等用之供給渡  
夫以為義渡刊碑在岸路遠未得人抄又光泰有表姪周子  
林閔國鈞者閔之父甚樸厚鄉人欺之光泰多方扶持周甚  
流浪光泰教之不得在甕安地將田喪盡乃移周至家並其  
母亦來俱瞻養之又胞姪某共處一家光泰置田千挑兩姪  
垂涎求分不得因訟於官依法應判一半與姪大拂保全  
兩姪之意居甚懊惱

喻朝福號和卿北四區之雙腳場人現年七十有五生平和厚

## 黃平縣志

卷十五 忠義

六十六

子忠貴充當團甲與人排解事故多不決朝福力決之鄉人  
頌之不置忠貴富甲一鄉人謂朝福之厚所蔭

聶松雲號長青湖南鎮算道人以手藝至北四區喜立名能任  
事區內人民重之舉為區長並辦團防局事勤於緝匪某鄉  
有警人正患之無何兵勇馳至視之則聶區長來也與蕭元  
興余化龍劉榮開等集資鑿開袁家渡河之老虎口等險灘  
並修檢繆路沿口河下得以行船區內米穀因之行銷此後  
四區日有起色均聶等力也

梁家渡為去龍家壩鳳泉縣等之要道渡為梁姓私渡過客每  
被刁難光緒丙午年余化龍庠生與蕭元興熊光印石光明  
等捐銀七十四兩將其渡口之田業基址買作義渡梁姓服

其高義因大減價又有北四區內朝陽寺住持王金河亦提出寺田二十餘挑餘慶縣人梁書亭施田土地基一組年收租銀五六兩俱作每年渡夫之用各縣具稟立案永為官渡六人之力及費渡梁姓之義均難泯也

又大蓬渡亦為北四區去江外之要道渡為吳姓私渡民國六年轟松榮將三星場復開移趕舊地渡在場下轟因勸吳青雲吳炳揚吳漢清吳榮江等將田業山土捐作義渡吳氏允之有餘慶縣人名戴榮昌並出銀二十兩買入劉姓田穀二十挑用以補助渡夫云

張文魁號子高前清例貢北四區高南人相貌魁梧性情樸茂在鄉辦團三十四年頗有聲譽

## 黃平縣志

卷十五 忠義

本志

石中富北四區乾溪嶺人光緒初年在地方辦團頗有聲名人多重之前州牧瞿子濬書賜忠直可風四字子二長明鈞州庠生孫八中富民國元年故時年七十有七

黃太與北西區太陽堡人未亂時在堡內辦團甚有動能及亂後仍帶團保衛地方肅清後多知地方事州主依之北四區之糧多由黃與張文魁手清釐之

石顯明號德三舊城人州庠生石襄臣司空之族孫也讀書知大義當局紳堅忍任事為仇家誣於道署被罰金千元光緒末年舊城星山書院苦無書籍上海書局預約券出石慨然捐洋二百元為買圖書集成一部後無運脚石又捐銀百兩運至舊城今高小學校內書籍盈櫥士人讀之無不感石之

楊日陞州庠生舊城人光緒十年病篤時以之嗣故遺言將本已寨垣田一百餘挑捐作學塾亡後族內出爭得彭漢章茂材力質訴訟至府復下州經瞿州牧判結作啟秀義塾學費後設學校乃改作高小校內經費邑人德之並德彭之維持指導事詳學行傳彭漢章內

沈耀廷名光□南區重興人以字行年七十餘辦團多年每事顧全大局堅忍耐勞不避險阻縣城自肅清來如戊戌九月楊洪章之亂庚子九月凱里之失福及州地又如辛亥臘月羅逆之變沈均與城內聯合通氣及賊衰禽斬餘孽清理逆產沈皆盡力羅逆亂後有數逆苗借奉教為名官紳恐惹事

黃平縣志

卷十五

忠義

六八

端姑縱容之名逆脫命在鄉益橫沈大憤恨劇煙陸軍至其地沈乃禽而斬之於是惹起教堂得官紳為之力解乃免少年不知謂具多事殊激於義憤屢顧公益非借故生事人也今年已衰他年東南禍恐無人如此尚義也

孫之清事見學行

許秉章開州人同治末年來城貿易開萬合號漸有田業遂家之晚年來積穀頗多因以作慈善事直隸人數千在雲南法國所修鐵路作工路由城回貧無資許均一一補助城內外路多出金修之每年除夕必集米若干石錢若干千以濟貧乏行之十年民國五六年病沒長子泰亨猶繼父志每年至期如數施送次子泰安占籍入州庠

王壽昌疏鶴齋指揮王姚保喬王永昌之堂弟也學將成以貧並病足入州曹作掾十餘年無事原配黃氏織履以助壽昌守窮不為人作訟詞及他教唆事後收各櫃糧得餘資家稍裕凡道路貧困地方橋梁醫藥施棺救急諸善事無不量力為之親友有訴訟事多方排解甚有設席請紳耆老幼為之息者年三十習遊冥術有求以問吉凶者嘗借因果神鬼事勸戒鄉愚暇則手執一卷五經三傳及易知錄皆能上口敬禮士人有學行者尤重之經史事實忘之者問之多能答覆晚年多病尤好善城南五里墩根木哨火災俱捐資賑助將沒時猶獨力修文波寺後石橋一座今年春正月卒人多惜之

黃平縣志

卷十五 忠義

六九

羅澤鍾號松皋其元世閩之延平沙州人也及始祖諱子功者入州宦居於興隆街至某世祖始移住於舊州西鄉羅祖某父某羅生天資英邁為學日記萬言年十四五棄學遠買及州城陷寄居於奇垣時因避亂赤貧若洗羅操守自如不忤不求曰售筆墨為炊羅之孺人林紡織以助羅為巾布袍意適然也光緒初亂少平羅以筆札陡致萬金縮衣節食一如平時某宦宦乏無力引見羅傾囊以助戚友中事有無資舉者與商之必解囊予後某官及各戚貧負所助而羅因解推豪用亦寫盡取負券焚之家人懟之曰天地生財原予人以流通夫人之負我非人之本心也貧也貧而執券如無也假使夫人而富我無券而求償人亦肯昧天良也耶但我貧時

如何富又如何今而貧而富富而貧也又如何我何鄙鄙焉  
如市井僮父為也生平於貧富二字不獨於己相忘而人之  
若貧若富者亦不知有貧富在其人焉戚友往來惟知有勸  
戒焉而已有周恤焉而已有求焉盡力而已有謀焉盡心而  
已後進子弟尤喜獎勸學有不知問焉必言親族婚喪貧而  
過奢富而過儉者立正之損益當理故往來者於直而畏其  
嚴於施予而喜其慷慨於言語而愛其和平於謀慮而服其  
明於勸勉獎勵而欽其訓誨此同宗異姓所由共相敬仰者  
也某年月作幕某軍營以績得選用府經歷丁酉春卒例贈  
修職郎

黃品俊號曉筠縣南重安江人本小康家子六歲受書能解義

## 黃平縣志

卷十五 忠義

七十一

旨遭咸豐乙卯之亂流離失所時俊年十四歲隨表叔李少  
穆入湘軍營司筆札獲保五品藍翎以縣丞用同治初由蜀  
回黔復入武字先鋒左營幕亂平叙功僅得同知銜以知縣  
銓選無內援故也遂沒於名而理生人業先人遺產讓諸弟  
食乃謀為藩署掾由苦而甘光緒己丑恭逢軍恩為先人請  
五品封典生平仗義疎財凡族戚婚嫁喪葬無力者咸助之  
宗廟初建捐重資並一切神主燈彩祭器等物他如廟宇橋  
梁道路及掩骼埋瘞施葯放生諸善事無不樂為又以父星  
門封翁歿時遠在西蜀得舊友殷瑞泉代視含殮德之視同  
手足為之置屋校室殿現有子生孫矣至家庭中兄弟未嘗  
失和夫婦未嘗反目享年六十有四卒於重安故宅子三長

培開庠生

張義源城西老王屯人生平好義樂施與承平時固樂善不倦及咸豐避難於外見族戚困乏者輒散財分給每曰當此亂世擁資實禍患也與其飽諸賊苗何如濟我同胞肅清歸家不中資而樂善好施如故子振宗入邑庠橫厚流光此特發軔也

許子益號利齋南區重安江人監生性醇厚好施濟如施衣施藥施棺以及修橋補路各善舉十數年如一日每歲臘月贖家儲米至除夕施濟貧乏鄰邑貧者亦沾惠焉最可風者許配程氏姪永清歿於湘遺孤僅二歲許以白金二百兩遺程撫孤經前鎮遠府憲全旌其門曰好義可風現年七十有六

## 黃平縣志

卷十五 忠義

七十一

猶善飯健步子二琨宗宗堯均邑庠琨宗亦尚慈善頗有父風

許 模號克誠南區重安江人庠生性和藹見義勇為對於修建橋梁廟宇道路平糴諸義舉無不捐資提倡見人疾病與貧而無葬者給予藥餌棺木每歲除夕施米濟貧鄰邑貧者亦來領取近今變賣官營產重安汛西門外操場一幅不惜重資購作義地鄉里賢之

沈之燧號燦星庠生弟武庠之煥號燦章南區重安江人兄之炘光緒壬寅年買於粵染時疫卒時燻母年邁戒家人不聞逢七化包必夜闌人靜即近鄰亦解知者其於地方橋梁廟宇路道平糴諸公益有所興舉樂捐重資以為之倡聞亦



獨任其事者如室之破水灣為寺海灣水及四鄉趁墟要道  
時有坍塌靡靡砌砌行人便之其他施藥施棺無善不為重  
安時有火災之煥墊資由漢陽購水龍水槍後之火警賴之  
救滅又倡捐重資購對江塘官地以作義塚其除夕施米亦  
與許同遠近稱道不置

諱宗奎號子成南區雙鳳嶺人監生勇敢尚義咸豐之亂由行  
伍投入趙營以功保至都閩承平歸復納粟入監辦團數十  
年維持桑梓人皆仰賴生平喜作善事如修湖南會館鉄線  
橋大路並宗祠等類皆捐地捐金毫不吝惜鉄線橋成旁修  
刹廟以鎮橋頭災於火神像無損獨力修復費不貲郡守劉  
公蒞靖雨過此橋賜匾曰種慧禪林聯曰火宅忽迴身想法

## 黃平縣志

卷十五 忠義

七十三

雨慈雲救得羣生無量苦鉄橋重到眼聽朝鐘暮鼓不須再  
畫辟支禪皆紀實也

王光燦號子清城南黃猴鋪人武職家殷實性溫良尚義父人  
龍早逝賴母張氏撫育年十二值苗叛母携逃於清平之香  
爐山賊粹至母結燦隨眾先行遂墜巖死燦聞號泣返尋為  
賊鄰迫上路乃得免稍長投筆從戎隨某都閩勦匪至陝周  
某者提督也重燦貌贊為婿黔亂平燦欲偕婦歸而難於言  
婦賢以從夫之義告父母遂偕歸水土不宜病故燦乃續娶

羅余二氏痛母全節殉難屍骸莫掩故力行善事以報劬勞  
羅余二氏賢多所贊助除建宗祠捐祭田外如廟宇橋梁道  
路皆首捐重資倡又獨修石拱橋一石平橋二皆在五里墩

坎下又修五里墩分路處處起至瓦廠坡石路十餘里捐玉皇閣天燈田城隍廟善化寺香燈田各一份他如刻善書施藥丸皆所樂為至辨該處團務排難解紛勸人息訟為一方保障歿於光緒癸卯年享壽六十有一繼姪孫鍾盛承嗣女四長適黃幼適揚次三長齋繡佛守貞不字

孫德元號建堂舊城人生於道光癸巳年父孤母下堂去年十八娶妻即迎母歸養生平喜讀醫書又常請教高明以故岐黃日精受人延未嘗索謝貧者反以藥資與之母病乳潰腐不堪日進藥至以口吮其膿三年始愈及其逝也哀葬如禮其修宗祠財力兼盡又喜培修道路橋樑如北門百子橋建時適當暑月孫為監修日在驕陽中落成乃已後以醫道傳

## 黃平縣志

卷十五 忠義

七十五

子炳章民國乙卯年無疾而終享壽八十有三子二次殤長即炳章孫履端現充鄂西靖國軍黎師長天才部下二等執事官

楊朝邦老虎坳人生於道光丁亥年二十三歲娶妻潘氏越二年生子德芳彌月後潘氏病故朝邦以潘因產而亡誓不再娶日抱德芳從鄰婦乞乳撫成邑人曹秀山者官黃施衛與朝邦交好勸之娶不從歷五十餘年德芳先死朝邦至民國辛亥年享壽八十五歲而終人以義夫稱之現有孫遇春等四人

張九保甕谷隴苗族也為劉子箴外祖家佃戶乙卯之叛子箴父履和母某氏携子箴逃於新城履和遇害母子失散遇九

保黑夜送少主人出險回知子箴為主人外孫救匿山中越二日送至平寨之銅鼓塘方與其母相會如九保者雖夷人亦義俠之流也

裴成亮南區重安江人雁行四成亮居二知識優於諸兄弟咸豐亂起逃居於湖南沅州等處一家二十餘口皆仰給於成亮成亮亦無私財行商於粵鄂間首先提倡建江西會館三建三災成亮多方籌畫始得規復舊日壯觀又見義勇為或力不足勸人為之有人有紛爭柔聲善勸從不聳人與訟成亮固不訟人人亦未嘗訟成亮故自壯至老未嘗一履公門每月朔望必禮帽禮服捧香燭敬茶至各廟敬神人或迂之而成亮履行愈恭年七十餘卒

## 黃平縣志

卷十五 忠義

七十四

王永昌號壽春縣城人父母早逝學而未成為州署戶曹掾無惡習勤儉根諸天性循良與生俱來家僅中人屋而施濟勝於富豪凡橋梁道路廟宇疾病以及掩骼埋窆塚施衣施棺施藥諸善事或獨任或提倡知無不為如甕口石橋城北頭道河石橋均倡捐修造人有涉訟者或具杯酒或墊薄資總以解和為樂又憫獄囚罪繫每滿年二節備角黍糲食粟官依散習以為常具仁愛類此尤多子三長倬慈愛不減父風次殤三佐南明中學並測量學校畢業現任陸軍司令部測繪長

魏壘傳號爾玉重安人古直樸茂敦本務農平居躬行孝友為宗黨子弟表率光緒初年苗亂肅清修復江西會館爾玉率

其族人富者捐資貧者助工襄成盛舉妻周氏存心慈善凡建修廟宇周濟困窮時出資以佐爾玉竭力為之數十年不倦夫婦齊眉卒年各八十餘歲子孫世守耕讀不墜家風

韓邦森即韓森記江蘇人商於舊城遂家焉為人豪爽尚義對於地方公益知無不為為無不精如舊城聖宮之道德坊架木為之是其手建迄今不偏不倚亦無朽壞又新州之考棚書院材木均由舊州運來運費耗大邦森率木工量其寬窄度其高低用立木若干穿坊地脚若干或長或短宜厚宜薄規畫清楚由舊城裁減斧鑿齊全權其輕重包力抬運費者而速如期建立工堅料固為兩城各衙署及文武各廟冠今改為兩等學校一壁不壞紳耆義之尤其子孫世占州籍以

## 黃平縣志

卷十五 忠義

七十五

壽庸也於今人亡久矣其生平應事精細急公好義為兩城人士永懷不忘也

### 張宗銓事免學行

楊卓新字偉堂上塘兩岔河人生平正直樂善好施見義勇為凡地方橋路廟宇視己之力能為者無不提倡贊助勸造修補務期落成享壽八十四而卒真一鄉之碩望也

宋士豪字幹臣東坡人公正不阿取與不苟光緒初効力綠營保六品軍功後辦東坡團保衛桑梓排解是非一方仰賴辛亥逆徒羅應榜等謀叛十二月十九日焚昭州城新軍解隊官得升奉令北伐道宿城中率兵擊退後次日馳去過東坡幹臣挽留返救不許至伏地哭泣解為感動反轡救殺退

建寧城不再陷保全身命財產無數亂平蒙唐督獎五品軍  
功地方官紳旌以匾額現年七十餘歲辭職家居常以忠義  
勉勵子孫

楊榮春楊再先楊再玉楊再朝均東區山凱人雖苗族而本漢  
籍明理好義不隨苗叛同治庚午有漢族男女八百八十餘  
口避居紅巖堡嗣席軍進剿至州駐紮連苗同議殺絕漢人  
無使漏網榮春等聞知不忍連夜報告席公救援願作鄉導  
席查其誠發兵往援八百餘人皆得出險迄今感榮春等忠  
義不忘

楊秀元即再先再朝之父道光丙午有乞丐至鄉乞食秀元視  
其不類乞人詢之乃施東濫泥溝寒士曹某因覓館不就流

## 黃平縣志

卷十五 忠義

七六

落無歸秀元乃挽留至家為易衣履命子姪從讀後草夷台  
扶知名弟聘修金至百餘兩之多曹感不已

楊考芳考松東區新莊人家小康喜任恤每年五六月未貴時  
開倉糶穀不取孤貧利息咸豐之叛深懼順逆不分同罹法  
網乃投州署哀祈護照而逃

許文奎字鰲峯城西老王屯人乙卯之亂常募團兵禦賊賊頗  
憚之城破時許左足病疔卧床在家家人俱散聞呼噪聲始  
起於門隅得一杖扶以出不數武病若失因沿門探望各親  
族均逸去至族叔母張氏門聞太息聲入視則張以八十餘  
姓為家人棄也許負而逃張不肯行許負益疾至城缺絕下  
晝夜奔至舊城行荆棘中頭面手足俱刺傷親友見之勸棄

置許曰吾從虎穴中負叔母出今安可舍也於是携抵首地  
妙手空空加以柴棧米珠許奉之如己親越數年病卒並厚  
葬之遠近稱其義許為人慷慨好義不阿世有餘資常以濟  
貧梁驚輩雖謗欲誅然斥之不懼也同治丙寅年卒於舍內  
光緒二十年以長孫蔭宗貴馳封奉政大夫宣統元年次孫  
義宗為兵馬司指揮請封晉中憲大夫

李華榮城東茅草平人與兄正興比屋而居宣統元年某日夜  
竊盜入其家竊猪去弟兄同起各執一矛截盜於途而殺之  
天明鄰右集視兄弟各稱為己所殺鄉人以命件為大案往  
報於官州牧某親往勘驗華榮弟兄執前詞不知誰為事主  
問諸鄰舍亦莫決只得置華榮於獄城紳義之乃爭於牧曰

## 黃平縣志

卷十五 忠義

七二

盜入民屋獲而殺之不過事僅盜竊施過當耳至弟兄各稱  
己殺爭置於獄頗有北海弟兄風牧上其事未幾得釋華榮  
在獄時其妻往視桀卒義之暗藏妻於獄朝夜服役及華榮  
出妻舉一子人謂孝友之報辦事員紳更舉為毅字團首每  
事直前不避艱險鄉人賴之民國十年病沒於家正興繼理  
團務正興勇為雖遜於弟然極樸茂耕稼之餘行巫教於里  
閭多敬愛之

許子咸號澤山文奎子也本與老王屯張氏同祖後多住於重  
安又稱重安許氏年十四值乙卯之亂隨父文奎轉徙兵燹  
間亂平寄居省城為小負販辛苦十餘年資稍裕設市於省  
垣凡與交易取子分明遠近稱之故商業日盛嘗謂曰生不

逢時未能拾青紫以光族里碌碌可恥於是砥行礪節商事之餘並究聖賢經傳及百家書士夫敬之晚年尤好慈善事歲費巨金作周濟事如省內施粥廠平糶局均出金補助又如省中名勝坍塌朽壤悉為修治光緒丙申歲存饑蒿中丞設局平糶以子咸為協理自朝至暮枵腹無倦即守揚於萬復委南保局紳遇人民爭訟得一言即解子咸性嚴重子弟就外傳夜必課讀嘗深宵不寢子弟亦不敢寢避難時姊適重安陸氏未知所終母周氏念甚篤乃探訊至楚之洪江悉姊新寡即迎歸養之為請旌表姊女適唐光禕孝廉賙奩皆為所備二十餘年姊卒為置墓田祀之子咸又有傲弟子升每竊資賭豈不問子升徹夜不歸必達旦以待子升與人角

## 黃平縣志

卷十五 忠義

七六

嘗背負傷人至家為之醫愈並解囊息事蓋母愛子升恐計較以傷親心氏國四年都督劉公聘死府參議每決大事為諸老成所倚重逾年卒停柩在家鄰人不戒於火燄已及數人舉柩出輕槩異常由此得免人謂忠厚所至子六長蔭宗思南府訓導次義宗清北城兵馬司副指揮改大理寺評事三智宗日本宏文院及電氣專門學校畢業孫邦靖今第二區查視學有聲於時

黃德昌號玉堂根木哨人避乙卯亂寄居省城讀書不多而明大義當離亂時奉父母奔逃間僱夫不及則力負以行弟二弟克昌經商以供菽水亂平以諸弟失學為恨使克昌歸應小試入武庫為仁昌相同知銜後子姪請五品封贈祖父

已而如之皆能繼商業家居樂為善喜施予如重修外忠神  
反仇願守嘗捐鉅資並董其事落成而後已府縣以其公正  
委辦公益與人排難解紛咸稱平允現年八十餘歲子孫蕃  
衍

韓衍光字惠廷州庠生也入庠後與今恩貢生注冊直州判聞  
人傑充當齋長清理苗亂後之遺失公田承辦祭祀興復兩  
成書院之官正堂課極有勤能時瞿州牧再履州任振飭庠  
序總理者為張政張蘭皋而奔走任勞者則為祖光與聞人  
傑也戊戌苗亂許武經殺斃洋人於重安仇家誣陷祖光與  
許庠生某得洋人物務置之法得全株績按察使力持之僅  
革衣頂祖光由是不樂解業為商壬寅秋販煙往粵被匪攔

## 黃平縣志

卷十五 忠義

七九

刳沒於梅寨司之朗炮河中

常樹勳號績臣州茂才也家貧力學光緒己丑歲試同承棟為  
陳筱圃取入因居舊城故舊城前輩舉充星山書院齋長時  
書院未有膏火得瞿州牧清提營儀賓與其盈餘為堂正  
課獎資樹勳與孫士琨等經理星山書院與聞人傑韓祖光  
之經理龍淵書院均能盡力樹勳性尤篤厚誠實無欺兩城  
人士甚重之惟嗜酒飲不輟晚年不改故四十餘而卒子文  
炯中學畢業明敏過於其父

鄧光榮號植之北三區平溪霸人也鄧於平溪為大族富甲於  
州州人呼塔巖鄧冢又曰鄧十萬蓋言其穀之多也咸豐之  
亂鄧氏中落自肅清歸來其叔廷傑已起家而光榮年尚幼



至光緒壬辰年考入武庫力為經營得享某氏勤以持家凡  
養稍覺禮事無不自為之故未十年亦富至萬金為叔廷傑  
之亞然光榮富不及叔而好義過之族戚友朋之有急需者  
呼之無不量力以助性且坦易與人交不立城府民國以來  
地方多故官長委充區長光榮自養團兵十名槍支子彈均  
自為之助以地方之兵區左右有匪聞警即率兵以往獲賊  
甚夥一方恃為保障民國九年夏劫匪過清池光榮率兵截  
之獲贓及匪解縣訊解後數月隻身出匪出不意羣追之幾  
至不免至秋病卒後之辨團者少如光榮之慷慨出資故今  
令人思念不置子五長已二十餘歲歲收二千餘石穀今夏  
饑聞其家猶乏食可以知其輕財矣

## 黃平縣志

卷十五 忠義

六

彭澤章黃平人汪至孝善母楊氏極其誠順年五十不離母側  
常侍湯藥母八十卒哀喪不食者數日喪服終身二弟海章  
三弟漢章黃平武庫兄弟友愛終世無間言性又慈善如長  
齋戒殺生佛一軸香一爐手持菩提口誦貝葉靜室默坐不  
妄一語勸人以善先言以孝鄉黨稱之善人民國元年苗逆  
羅應榜叛臘月十九日夜城陷澤章率諸姑弟姪奔至北門  
城門初啟難民爭出澤章手持城門竭力扶掖兩面城牆斯  
時城中火燄煌煌炮聲隆隆弟姪等促其速行隨聲應曰前  
乙卯年城陷門閉人死街中枕藉豈忘老母之言乎竟不顧  
一家之存亡遂將城門張開難民奔出隨與諸弟姪輩出走  
避免一家安全無恙豈善心感動上蒼而然耶澤章卒年六

十有六葬日猶有鄉鄰至墳哭泣者可見平時為人之好善也特附諸卷末以彰其善

補

趙學堯號明齋衡州衡山縣人父星勝副將總兵銜帶果毅營某營卒歿死亡學堯幼孤母撫成立童試不售因隨岳父陳長明至鎮遠以軍功署重安外委旋補存城外委勤慎奉職十年無異裁缺後家於城置有薄田屢充北區區長及團防局收支庶務等職處事恪謹忍辱耐勞十餘年無過犯如往東鄉安慰羅仇及招降田忠國等事人多畏難且慮後患學堯毫無顧忌挺身直往紳耆賴之現年五十猶在地方任各繁務

黃平縣志

卷十五 忠義

八十一

萬炳榮號仁綱仁行人田綠營當差得補重安外委光緒之末到任奉職甚謹反正後家於重安辦理地方團務忍辱耐勞不異於堯紳耆賴之清梅十把以下官為總爺言及辦公勤慎莫不曰重安萬總存城趙總實為難得之士

黃平縣志卷十六

列女志 節孝

總敘

劉向傳列女賢后賢母並及貞烈婦女夫婦女以貞烈著所遭之不幸也而不惜太息言之者亦以巾幗幽貞尤易動人觀感也易之家人曰利女貞又曰閑有家言婦道之常也節曰苦節不可貞又曰甘節吉獨不可觀婦道之變乎彼以閨中脆弱擔荷綱常不惟安之而且甘之卒至道窮而終不悔者莫非天地之大義也今就所採賢淑別為一編竊欲附於家人之義凡節孝已經

旌表者首列簡端而未經請旌者亦備載之所以發潛德幽

黃平縣志

卷十六 節孝

一

光也至若守不字之貞與庶人不傳質之義同而慷慨捐軀亦與忠臣不事二君之義無異芳規不一高行各標皆足以式訓閨幃流聲竹素身雖沒而名不朽故編次如左以為彤管光焉原敘

自司馬氏改編年為列傳乃為廿四史之圭臬然獨紀后妃而不及列女得劉更生起作八篇事雖為趙飛燕姊妹所發實足以補龍門之所不逮但二千年來試舉國史之所著述與夫私家之所記載母儀獨少豈非以地道無成惟待以終者乎至十九世紀來女學日明一以婦德母教為事將來婦女之可傳者應不止於節孝貞烈賢淑之二三端云耳縣屬自民國初年提倡女學校起至今新舊兩城已有兩高等小

學其餘城鄉亦多國民女校雖麗之明已兆初基續志者依例陳列之外又不禁珥筆以待其餘也

又按列女三目之續篇多成於晚清承棟特取而彙聯之其補遺者未及十分之一惟查舊志亦經四五次補遺篇章不無紊亂謹依舊例理其次敘各加按語於後以清眉目其不能理者各綴數語於小敘末按自查之自知其事至於人名事實未敢損益一字誠恐文字失真而徽音芳型亦因以改也

節孝

聖朝崇尚風化表屬幽貞閨房介節上聞無不報可亦既樹之以緝楔榮之以祠祀矣然而蓬鬢蒼髯茹荼集蓼或宗黨少聞揚之才子姓乏象賢之似以致含淒窮巷埋香荒塚者何可勝道茲并為甄訪姓氏節錄事實使知女史彤管而外寡嫠孤嫠墜心錫骨足當巾幗之英可入鬚眉之座予以壽貞珉振末俗豈曰小補哉原敘

按舊志所載列女節孝一自已至二百八十九人較之他目實增一倍數數補遺於以見冰雪松節之操強半付於女子蓋坤道地道主貞主靜其茹苦含辛百折不回實非主動主閒之男子所能企及惟惜國家令典不能盡為表彰僅吾輩

黃平縣志

卷十六 節孝

三

三五明人間世而一紀之恐澗谷巖阿尚遺多少蘭萱慈安耳今於百數十年後而補輯之今去王志恰百二十年去後補遺之道光十四五年亦八年矣為日不已晚乎增

又按舊志記載先志已旌後志訪輯甚有條理至王志後三四補遺遂亂此例今欲整理一如前例又恐亂其朝代且後此之補遺一依此例必又累及全篇不得已惟有隨筆綴之已旌未旌請於文字內求之可也其有查而無節者亦并附入

百吳 融妻王氏

千李 清妻彭氏

指權繼武妻周氏

指郭繼賢妻林氏

張國用妻孫氏

指狄應隆妻李氏

戶萬一麟妻韓氏

猶余洪烈妻毛氏

婢狄 耀妻李氏

阡丁 紹妻解氏 以上載通志

猶白 貞妻孫氏

婢周 範妻朱氏

婢周 筆妻狄氏

婢解立愛妻周氏 朱志

以上十四人為舊志載為明人者

周庸二妻鄧氏

以上一人為舊志補遺中載為明人者

婢威萬任妻薛氏

威萬億妻吳氏

以上二人俱雍正七年巡撫張廣泗 題旌

類周企濂妻曹氏

猶陳一德妻余氏

吳攀雲妻馮氏子士元妻鄭氏二人

# 黃平縣志

卷十六 節孝

四

人舉戴 綬妻黃氏

胡學純妻田氏

孟雲龍妻張氏

鼎正龍妻廖氏

李維嵩妻文氏

婢周廷材妻崔氏 有傳見藝文

櫛陳修聖妻趙氏

文佑昌妻張氏

蔣天祚妻何氏

婢王賜絨妻時氏

婢高恒裕妻權氏

以上十五人俱乾隆四五年總督張廣泗 題旌 通志

婢沈 榜妻張氏

周又望繼妻王氏

婢金 炯繼妻戴氏

孀李 堂妻王氏

婢林天寵妻何氏子生林 械妻楊氏二人

孀王煥堂妻馮氏子婢王俊臣妻張氏二人

丁其昌妻林氏

陳其詩妻林氏

閻 瑤妻郭氏

楊士蘭妻馮氏

櫛張為志妻何氏

戴承烈妻谷氏

黃 純妻王氏

鄧國侯妻李氏

以上三十三人俱舊志載為清之乾隆前人曾已據表者

胡大升妻田氏

張世琴妻石氏

周學禹妻陳氏

王進士櫛有輓  
貞婦詩載藝文

戴承憲妻石氏

辨吳之啟妻戴氏

戴承憲妻石氏

王之賓妻張氏子士元妻孫氏 二人

李嗣興妻王氏

張聖宿妻馮氏

張廷爵妻楊氏

譚懋德繼妻王氏

黃平縣志

卷十六 節孝

五

常鍾秀妻□氏

鄔起鵬妻張氏

楊光美妻鄭氏

羅安吉妻姚氏

石誌仁妻張氏

張子睿妻王氏

張 紋妻栢氏

陳其才妻涂氏

彭元亨妻吳氏

周之瑜妻馬氏

吳至德妻陳氏

鄔雲龍繼妻陳氏

杜文秀妻汪氏

羅宗英妻周氏

石顯祖妻陳氏

韓德永妻胡氏

張德新妻李氏

戴溢仁妻商氏

辨丁大元妻楊氏

鄔紹順妻陳氏

沈 濬繼妻劉氏

沈旭普妻張氏 二人

按通志康熙五十二年癸巳恩科列沈濬三十名舉人

鄔 昱妻陳氏

彭繼芳繼妻劉氏

彭祖賢妻張氏

陳 炳妻沈氏

劉 鈞妻陳氏

楊芳培妻石氏

江應鰲妻楊氏子江自元妻林氏 二人

石尚賢妻楊氏 董天蛟妻徐氏

朱興明妻劉氏子文恒妻俞氏 二人

孫景周妻王氏 陳學淳妻宋氏

羅大純妻陳氏 賈世瓌妻何氏

楊光昇妻孫氏 楊國翰繼妻張氏

楊光潔妻張氏 李鍾靈妻褚氏

黃平縣志

卷十六 節孝

六

李 英繼妻張氏 王孚典妻胡氏

毛之賓妻傅氏子芳渠妻傅氏 二人

金 洪妻沈氏 張永基妻王氏

張德威妻龍氏 周澤鈞妻馮氏

李紹晟妻孫氏 羅 樞妻解氏

狄昌宗妻王氏 田世仰妻彭氏

田茂袖妻鄧氏 張啟儒妻王氏

張燕山妻薛氏 陳國治妻曹氏

王廷光妻黃氏子詮禮妻何氏 二人

狄 相妻吳氏 張金邦妻孟氏

余宗孟妻湯氏 李世勳妻蕭氏



易興賢妻吳氏

林仲昌妻王氏

田佳穗妻涂氏

金世璽妻張氏

特先舉妻周氏

石宗賢妻毛氏

李必泰妻韓氏

王綱妻李氏

韓啟科妻耿氏

韓啟蛟妻李氏

田仁讓妻唐氏

田先貢妻吳氏

耿朝棟妻王氏

生張德嘉妻曹氏

吳宗隆妻郝氏

陳芳傳妻戴氏

鄧維憲妻張氏

唐祚甲妻林氏

丁崇寬妻王氏

楊永昌妻陳氏

駱良義妻陳氏

郭紹儀妻王氏

黃平縣志

卷十六 節孝

七

曹漢妻胡氏

王澄遠妻陳氏

孫德威妻金氏

解文朗妻孟氏

王天香妻駱氏

林世龍妻王氏

生盧岱宗妻張氏

生張調時妻狄氏

張啟鳳妻章氏

胡成賢妻何氏

周德藩繼妻徐氏

丁良翰妻陳氏

王廷楨妻黃氏

馬正乾妻楊氏

盛大璋妻陳氏

戚聯璧妻林氏

周書傳妻馬氏子大邦妻沈氏 二人

常振經妻張氏

黃聯芳妻鄒氏

蔣應熙妻陳氏

巴□妻□氏

蕭清萬妻熊氏

何朋遠妻丁氏

楊秀璠妻朱氏妾巴氏子在德妻吳氏 三人

張汝翠妻時氏

張應元妻蕭氏

吳 □妻高氏

劉尚友妻姚氏

張仁鎮母狄氏妻周氏子海妻沈氏 三人

生張兆行妻何氏

王孚瓚妻張氏

楊明通妻戴氏

生徐希文妻張氏

石天珏妻彭氏

周澤皞妻蔣氏

吳崇聖妻江氏

孫念祖妻劉氏

白光祚妻吳氏

曹世遠妻白氏

吳攀龍妻曹氏

曹掄佐妻王氏

黃平縣志

卷十六 節孝

八

曹 沂妻張氏

陳天惠妻曹氏

張兆男妻章氏

王國伸妻曹氏

李世昌妻謝氏

鄭 珮妻戴氏

何何 忠繼妻沈氏附奴引弟婢珍喜 附二人

楊 琳妻陳氏

以上一百五十一人附奴婢二人俱舊志載為清人未曾請旌者

生周廷枚妻蕭氏

孫仰緒妻徐氏

白雲衢妻董氏子光前妻劉氏 二人

生金履恒妻楊氏

王國佑妻張氏

毛之貴妻陳氏子方澗妻楊氏 二人

賓大儒妻鄒氏

彭應元繼妻朱氏

張炳垣妻楊氏

生張其恭妻曹氏

金一端妻張氏

韓德昇妻文氏

李占魁妻巴氏

徐懋德繼妻蕭氏

陳其智妻雷氏

戴有璉妻張氏

戴有璧妻董氏

張映朝妻吳氏

生張鵬翰妻彭氏子鼎魁妻林氏 二人

生蔣其華妻吳氏子夢璋妻郭氏 二人

王德溥妻劉氏

許其璋妻王氏

劉尚德妻張氏

杜大璋妻張氏

沈旦妻汪氏

周澤緩妻楊氏

周澤汪妻汪氏

張德成妻時氏

黃平縣志

卷十六 節孝

九

生曹毓森妻徒氏

董其誼繼妻李氏

陳尚富妻馬氏

周德祥妻張氏

彭萬忠妻馬氏

王鍾士妻畢氏

周光世妻李氏

生田茂穰妻張氏

李紹禹妻何氏

王滙遠妻聞氏

張宏開妻盧氏

羅崇恒妻徒氏

王珣妻汪氏

生林楷妻解氏

楊光美妻鄭氏

以上四十七人俱舊志第一次補遺載為清人之已旌未旌者

曹毓標妻羅氏

周邦鍾妻李氏

周澤萱妻張氏

生廩盧岱宗妻張氏

王廷光妻黃氏子王詮禮妻何氏

二人

人李義貴妻王氏

黃嘉潛妻李氏

曹文璣妻張氏

生張若金妻狄氏

朱德治妻涂氏

曹文繡妻唐氏

吳必智妻段氏

李開雲妻柴氏

楊興茂妻時氏

周雲虎妻朱氏

羅權妻王氏

金廷標妻郭氏

蔣之浩妻李氏

張其江妻黃氏

生曹毓緣繼室張氏

張其德妻曹氏

曹毓珠妻羅氏

曹文毓妻解氏

# 黃平縣志

卷十六 節孝

十

陳英豪妻李氏

周莖年妻李氏

州屬嚴門司入  
築遠府學庠生鄧安邦妻張氏

周緝聖妻李氏

楊光遠妻王氏

生沈德芳妻宋氏

周澤清妻李氏

林德新妻張氏

廖如琇妻周氏

李德九妻曹氏

生魏士美妻楊氏

生廩張家相妻陳氏

萬□□之女

胡文明妻張氏

監嚴門

王廷業繼妻汪氏

生巴龍光妻傅氏

王偉士妻蔣氏

解能元妻張氏

生羅騰芳妻王氏

生王騰芳妻張氏

張大譽妻狄氏

曹本坤妻李氏

羅廷寬妻萬氏

張文瀾妻周氏

繡王振緒妻李氏

楊興舉妻任氏

石定恒妻毛氏

壩石定芳妻雷氏

壩陳懷芳妻劉氏

劉枝書妻石氏

鄧云發妻張氏

吳必恭妻謝氏

吳尚朝妻張氏

李紹宗妻戴氏

張宗澄妻時氏

以上五十九人俱道光十四五年三五次之所補遺者

譚世美妻江氏

張宗海妻王氏

周冢聲妻王氏

戴德桂妻吳氏

石大禮妻孫氏

程琦妻張氏

黃平縣志

卷十六 節孝

十一

蔣光漢妻易氏

張澤煊妻黃氏

趙□妻王氏

許啟揚妻金氏

生曠黃楹妻程氏

朱德全妻吳氏

韓明儒妻魏氏

鄧文仕妻張氏

張殷青妻徐氏

劉□妻徐氏

周忠玉妻孫氏

徐泳泉妻蔡氏

蕭國銀妻閔氏

王德彰妻劉氏

陸榮書妻魏氏

孟炳福妻周氏

李勝黃妻王氏

張啟樑妻王氏

張文孝妻曹氏

譚子華妻王氏

沈思鼎妻時氏

葉百齡妻張氏

張朗宗妻楊氏

時文楷妻沈氏

黃酉開妻王氏

楊聿誠妻許氏

徐海清妻周氏

施應祥妻羅氏

李曙楠妻時氏

王正科妻李氏

盧燦奎妻曹氏

周綏遠妻時氏

張永宗妻包氏

范元相妻鄧氏

范元卿妻楊氏

包 〇妻王氏

侯 〇妻馮氏并弟孀熊氏

二人

李德元妻楊氏

張金堂妻淳氏

斌張金樑繼妻陳氏

張金玉妻沈氏

張文增妻曾氏

馮祥聲妻金氏

# 黃平縣志

卷十六 節孝

十五

張正一妻程氏

陳國樓妻時氏

沈光國繼室王氏

沈光祺繼妻張氏

沈光餘妻張氏

瞿成珍妻邵氏

李成泰妻沈氏

沈光霖妻謝氏

蔣 〇妻王氏

黃澤淳妻蔡氏

廖朝雲妻唐氏

周忠貞妻韓氏

趙永正妻龍氏

易受貞妻左氏

趙協臣妻謝氏

趙永昌妻陸氏

潘世良妻吳氏

鄧鶴齡妻丁氏

龍文欽妻何氏

康鄭 〇妻馬氏

王天佑妻陳氏

蔡明遠妻楊氏

同州戴培基次妻張氏 戴 □妻余氏

吳樹鰲繼室彭氏並媳林氏 二人

生序李懷楷妻陳氏 韓治隆妻周氏

傅 □妻彭氏 楊 □妻唐氏

楊 □妻易氏 楊 □妻張氏

石輝山妻鍾氏 鼓王家萬妻楊氏

陳繼永妻黃氏 韓明書妻時氏

賈必興妻毛氏 陳樹滋妻蕭氏

劉 □妻章氏 周發春妻曹氏

周忠禎妻韓氏 時大林妻金氏

劉紹芬妻時氏 解茂鈞妻李氏

# 黃平縣志

卷十六 節孝

十五

時文科妻馬氏 周金元妻鴻宗母張氏

曾輝基妻張氏 王福昌繼室龍氏

生繼魏士敏繼室萬氏 周所遠妻盧氏

許文彬妻李氏 楊沛霖妻彭氏

生婢王耀庭繼室謝氏 張嘉粟妻曾氏

雷 □妻楊氏 楊通書妻陶氏

蕭 □妻張氏 周緝聖妻李氏

周之俊妻王氏 張萬福妻駱氏

周錫齡妻喻氏 生廉周松齡妻駱氏

石 珠妻田氏 周之政妻張氏

張 □妻狄氏 劉洪章妻董氏

李域傳妻孫氏

沈士清妻宋氏

生續許崇堯妻王氏

解茂金妻彭氏

洪聿渠妻裴氏

甄龍昌明妻秦氏

張錦林妻劉氏

楊慎先妻胥氏

張 □ 妻曹氏

楊 珍妻沈氏

州周 冕妻韓氏

生附 王定祥妻余氏

許啟賢妻黃氏

龍正和妻吳氏

縣知戴開基妻譚氏

改思南府訓導許隆宗妻丁氏  
捐通判

陸榮舉妻許氏

主澤遠妻張氏

擊道丁家炳妻鍾氏

沈光華妻張氏

潘通遠繼室宋氏

司張錫仁妻時氏

黃平縣志

卷十六

節孝

古

張登華妻蔣氏

童馬步瀛妻馮氏

王澤順母楊氏

人舉王福基妻姚氏

羅 □ 妻陳氏

張明良妻李氏

王培芝妻李氏

劉生貴妻楊氏



黃平縣志卷十七

列女志 貞烈 附殉難婦女 賢叔

貞烈

正氣之在兩間必不容抑闕而奪之使屈故不獨忠臣烈士慷慨悲歌浩然行其志於事窮勢極之餘即香閨脆質弱不自勝而一念所結指青松以自誓甘白刃其如飴直足雄視鬚眉力刷其渙忍媮媮之習嗚呼彼非巾幗中人哉其秉信蹈義有如此者

原叔

按貞以守志烈以殞身世有剪髮茹素惜奉佛以不通他姓士君子斥而不予者以其無因而自外人道也至於咸豐乙卯之亂兩城失守其他失室失場而香閨秀彥之飲刃投河

黃平縣志

卷十七 貞烈

一

懸梁焚如者總數倍於男子惟當日盡節致命無人見而述之及有一二從焉死一生中來者五六十年来所謂其人與骨皆已朽矣將從何處問津所以後筆而書者特百之一二焉千之一二焉末附殉難一表亦僅知其如是而沒焉中多凜凜大節雖鬚眉之所不及其詳亦不得而聞也

宜娘

以上一人舊志紀為宋人然事屬傳聞年代不得而知也

張國揚妻劉氏

舉 朱玉妻張氏

曹義公女曹氏

舉 盧聲先女金姑 王聲有詩紀之

以上四人舊志載為明人

毛聲啟妻師氏

舉 李之顛妻郭氏

解聖中繼妻楊氏

魏紹堯妻時氏

張縉妻長氏子張兆舉妻盧氏 二人

張問德妻彭氏 傅德妻謝氏

以上八人俱舊志所載為清朝以來之人

張澤孝 黃友娣

韓祖貞 王桂蘭

周濂清 張桂英

周蘭英 潘珍華

張性貞 常能貞

庠生金鷄妻林氏 舉人毛文鼎廩生劉觀榮 饒以詩詞附藝文

張全宗未婚妻章氏 王人龍妻張氏

# 黃平縣志

卷十七 貞烈

張宗祊妻譚氏 許桂英

潘德貞妻何氏 蔣劉氏

易興虞妻楊氏 楊宜人王氏

鄧孺人張氏 李王氏

李大元妻張氏 李大倫妻趙氏

張蘭英 冉正官妻張氏

王孝英

附失城失室殉難婦女表

周王氏 向蕭氏

周曹氏 趙王氏

張石氏 時趙氏

李曹氏

沈陳氏

李黃氏

沈曹氏

黃平縣志

卷十七

貞烈

三

賢淑

昔人云願為良臣不願為忠臣愚謂不第為人臣也即為人婦亦然化行俗美家室和平願為賢淑不願為節烈以節烈固門內不幸事也近世史志列女止載節烈而賢淑不概見母亦以節烈易知而賢淑難稽耶黃平淑數百年來豈無賢淑然無可徵考僅就見聞確實者列為一編以昭壹範焉原叙  
黃平淑媛不止處變之柏舟自矢援筆難書即處常之教子助夫足為世法者亦不乏人蓋地處山與水間不膏不磽士得以力田農樞牽車服費彼口饑中亦得以紡績鍼紉以為家庭助且儉以處家勤以持己又為數百丘之美俗凡我縣人之外宦游作賈者均喜回梓娶媳以其勤儉之過於

黃平縣志

卷十七 賢淑

四

邑此可知也善夫張州司馬樞之言曰我輩讀書得力於母教者實什之八九竊更為之擴充其義曰凡夫立身成名處家餘裕者無不得力於內助止惜耳目不周汗簪鞋襪僅得磊磊者若干人用綴舊書之後其未及紀者可以知其厚德

王氏淳妻馬氏

王宗周繼妻許氏

武舉 王槐母張氏

田佳秩妻王氏

以上四人俱明人為舊志之所補遺今更移之於前以順朝代之序

王登第妻張氏

王槐繼妻秦氏

張于麟妻李氏

增 韓試妻張氏

庠生 周學翰妻王氏

舉人 王彬士妻張氏

沈宏學妻章氏

陳其謨妻王氏

周學澄妻丁氏

繼妻曾氏 二人

張之秀妻王氏

舉人王孚正妻張氏 事詳墓誌 見藝文

生序蔣如昂妻張氏

劉士程母陳氏

張希泌妻李氏

林大坤妻張氏

張泰妻周氏

胡行超妻楊氏

王國英妻蕭氏

毛大元妻蕭氏

丁崇仁妻戴氏

何騰輝妻孫氏

陳天壽妻張氏

周齊濂妻狄氏

周杰世妻楊氏

劉美芳妻朱氏

廩生聞人瓊繼妻張氏

# 黃平縣志

卷十七 賢淑

五

以上二十七人俱清初人舊志補遺於後者今移於前以順

次序

曾繼寧妻王氏

具淑行見進士王樓詩中

姜文宣妻王氏

王樓妻陳氏

生序戴天祐妻張氏

黃如瑛妻周氏

陳以縉妻張氏

陳之穎妻王氏

王上士妻余氏

王覺士妻李氏

王宗德妻張氏

鄒希聖繼妻楊氏

鄒起龍妻余氏

王偉士妻張氏 事詳墓誌 見藝文

鄒昇妻何氏

王斌妻田氏

彭元翰妻石氏

陳斯珩妻戴氏

周雱世妻王氏

蕭之瑜妻楊氏

戴聖功妻陳氏

林世隆妻王氏

丁大光妻金氏

廖獲妻王氏

王孚禮妻李氏

文祚昌妻周氏

王新邦妻劉氏

何宗應妻孫氏

田惟福妻容氏

朱文龍妻周氏

生黃孫元和妻石氏

楊宗相妻石氏

以上三十一人均舊志所載注為清時人者

周玖傳妻劉氏

楊德新妻周氏

生曹榆俊妻張氏

生周澤茂妻羅氏

生周銓世妻夏氏

時棹妻黃氏

# 黃平縣志

卷十七 賢淑

六

羅文燦妻周氏

周榮濂繼妻戴氏

王培琦妻周氏

李世熊妻范氏

史王廷玉妻盧氏

羅宗賢妻李氏

以上十二人為道光年間之所補遺者

黃春尚妻許氏

遊鄧安邦妻劉氏

生黃樞繼室包氏

張玉連妻陳氏

魏家庭妻劉氏

王永昌繼室蔡氏

黃品高妻程氏

石成鼎妻楊氏

王以貞妻劉氏

從張金柱妻沈氏

孫之瀛母戎氏

生蔡世敦繼室尹氏

李佐臣妻楊氏

李壽山妻岳氏

韓明書妻時氏

韓景芳妻劉氏

張樞之母周氏

生周烈之母龍氏

王俊秀繼妻雷氏

王澤譽妻游氏

許維標妻徐氏

黃平縣志

卷十七 賢淑

七

黃平縣志卷十八

食貨志上 田賦 徭役

總叙

洪範八政食貨居先生民之大命國家之經費皆係乎此周禮以九職任萬民以九賦歛財賄誠重之也黃平雖袤延百餘里而崇山峻嶺不毛強半所需鹽布之屬遠近貿易皆以粟易從無挾重貨致奇貨者以非所用也而公上之徵求亦未聞及於異物以非所產也前明於紙房廠試採硃砂山薄而礦易竭大為民累國朝康熙初將課攤於地丁永行封禁民困以甦故備紀賦役所供蠲卹所及民俗所資物產所出為附庸者覽焉

原叙

黃平縣志

卷十八 總叙

一

按洪範之八政一曰食二曰貨班史因之作志遂為後世之濫觴第食品累千貨物盈百詎惟是粟菽米穀一一金錢云爾况菽粟本土地而輸將金錢因職務而行使果由因而生不得謂因即果及今主物從物之辨綦嚴主體客體之界攸分繩之以科學規之以論理食貨之名應在刪除之列獨是傾筐倒匣之固屬快人快事但紛更必連及他志定名必費時日非論前賢為一般人士所不喜所謂作者聖而述者明誰敢以大聖居而冒不諱思維再四只俟修新志將物產一目另立一綱茲惟依例締續後有明賢必就正於將來

增

舊志計分之日一田賦二戶口三徭役四經費五蠲卹六積貯七物產茲擬以物產一目另立一志以動植礦及工藝商



茲為目乃以田賦為一徭役為二經費為三積貯為四蠲卹  
為五而戶口一目亦姑附之繼以新志未增仍以物產為六  
戶口為七是為暫時之事

擬加自治一志中分議董會及今  
之團防勸學各目而戶口自在自

治之列如戶口入於自治選舉志內純係用  
度事件乃以他名更易食貨二字更為完善

又本志係黃楊二分纂分任不意楊則假去不來黃惟編就  
積貯徭役二目而積貯一目不過畧加修飾至徭役之中多  
有錯謬未幾黃因事去只得取而修正以足成之至編訂時  
有黃分纂所續之釋粟釋穀釋花釋木等仍附物產之後用  
為他時採取至戶口一目撮其大要於後亦承棟之所補綴  
者也

黃平縣志

卷十八 總叙

自唐虞任土作貢三代相因法有變通皆以什一為中正尚矣秦漢以下田不井授無田之家或農或末各食其力今則戶口徭役諸賦皆出於田合而計之猶不過二十而取一蓋田皆民業故也貴州山多田少通省之賦不敵中州東南數大縣况一州之地哉然朝廷疆界正供所出不容各也夫輸將恐後足以見良吏之撫循而催科不煩亦可徵閭閻之恭順詎不盛歟原叙

貴州田賦極其複雜即以吾黃論之有條有丁有火耗有折色有科屯民苗有荒熟原額新墾除荒節年馬館之種種名目至其徵收之時有徵糧不徵銀徵銀不徵糧又有銀糧兩

黃平縣志

卷十八 田賦

三

徵及米昂徵不銀高徵銀之種種不同繁雜如此雖士大夫亦未知其底蘊何況小民而官長又如傳舍以此伸縮之力純在書吏無惑乎士民之受累無窮而國庫之虛耗如故也自民國來費用日繁取諸民者益甚於是將各現費搜剔整畫中飽之弊悉除至民國三年一律改為折徵一切規費均載票中惟視總數一欄之合洋銀多少無論丁條加耗加平加水均合於總結票中城鄉人民然後知有額定數自此後永定為例易繁難為單簡變活動為印板手續糧銀備載雖曰負擔日增但使國有補益是亦人民之所樂盡義務者也

增

又按縣屬之分八櫃不知所至有謂各處皆有分防故令糧

書就近徵收銀解縣署未留養兵不惟民無入城之勞且使  
兵得就汛領米行之已久故成習慣惟各處章程不一如太  
左兩里之丁極重故有一石折至八兩四者如本城與舊州  
丁又極輕故一石止折二兩四與三兩者又如四官莊一櫃  
無所謂丁與條每一升只折五十制錢今僅定為二兩五者  
又有本城之折價與後路合禮字一櫃為舊城之所分出故  
與舊州合而太在兩里之各櫃中又有兩項三項折價者今  
又撥入施秉餘甕三縣之地而東西兩鄉屯堡有已繳價而  
變民糧者有未繳價仍上昔之屯糧者此又名目外之折價  
視祿不有記載倘有災變後此何求今幸規模已定用將各  
櫃所收價額與夫櫃有多少糧石昔之所折徵者如何今之

黃平縣志

卷十八 田賦

四

撥入撥出又如何並其變更歷史今與古殊凡有可查悉繫  
舊志之後俾後之人考核舊志知原額之所自來檢閱今書  
知科條之已大異所謂由混入畫由簡至繁又由複祿而趨  
簡易者不獨縣人之有可遵循抑亦理財官司之有可問津  
者歟

舊志登記額數

原額田五萬八千六百八十五畝二釐五毫荒蕪田一萬六千  
九百四十一畝四分五釐一毫二絲九忽八微二纖九渺實  
在成熟田四萬一千七百四十三畝五分七釐三毫七絲一  
微九塵七纖一渺  
原額山土五千畝荒蕪山土二千四百五畝三分三釐七毫八

絲實在成熟山土二千五百九十四畝六分六釐二毫二絲  
原額本色米六千三百三十三石七斗四升八勺一抄八撮六  
圭五粒六粟荒田無徵米二千三百二十六石七斗七升八  
合三勺一抄七圭四粟減則無徵米二十八石七斗五合二  
勺三抄二撮七圭六粒五粟實在有徵米三千九百七十八  
石八斗八升七合二勺七抄五撮一圭八粒七粟

原額條編歲用土賦租祭等銀一千八百八十二兩五錢二分  
六釐一毫三絲五忽五微二塵六纖七渺田荒無徵銀五百  
二十九兩八錢九分五釐九毫九絲三忽六微七塵八纖二  
渺減則無徵銀七錢七分九釐七毫七絲一忽四微八塵三  
纖實在有徵銀一千三百五十一兩八錢五分三毫七絲一

黃平縣志

卷十八 田賦

五

忽三微六塵五纖五渺

原額馬館銀一千四百二十五兩二錢二分七釐六毫五絲八  
忽二微四塵田荒無徵銀三百九十六兩七分八釐五毫六  
絲二塵三纖實在有徵銀一千二十九兩一錢四分九釐九  
絲八忽二微一塵七纖

此項馬館銀兩已併入田內完納

以上四條及後注均舊志照錄通志之文今章程雖已數易  
仍錄之以存舊日之目

原額民僧苗屯料田五萬八千六百八十五畝二釐五毫又瘠  
正九年新墾額外田二十九畝三分五釐二共額田五萬八  
千七百一十四畝三分七釐五毫內除乾隆二年分清出叛

產撥歸安屯田二千八百二畝九分七釐四絲外實額田五萬五千九百一十一畝四分四毫六絲每畝各則例起科不  
等

原額本色秋糧米六千二百二十一石三斗九升六合七勺八抄八撮八圭二粒九粟

又額外思南府婺川縣濯水溪額納本色米二十石五升七合二共額該本色秋糧米六千二百四十一石四斗五升三合七勺八抄八撮八圭二粒九粟

此項正米合之餘慶共米六十五石四斗三升八合七勺當於前清光緒三十三年清理插花已各撥歸該縣以上三條亦舊志之所照錄舊志者

黃平縣志

卷十八 田賦

六

原額民田共三萬零九百三十五畝四分八釐每畝起徵本色米二升地丁銀七分五釐八毫共徵本色秋糧米六百一十八石七斗零九合六勺地丁銀二千三百四十四兩九錢零九釐四毫

原額屯田九千二百八十六畝一分五釐八毫每畝起徵本色米三斗四升六合四勺地丁銀二分二釐五毫共徵本色秋糧米三千二百一十六石七斗二升五合二勺地丁銀二百零八兩九錢三分八釐六毫

原額徵糧不徵銀料田二千三百七十七畝二分九釐三毫每畝起徵本色米五升四合七勺共徵本色秋糧米一百三十石零三升七合九勺

原額山土二千七百五十畝零六分八釐八毫每畝起徵土賦銀二分二釐六毫六絲七忽共徵土賦銀六十二兩三錢五分一釐三毫

節年士民陸續首報新墾除荒徵熟民田二百八十七畝八分每畝起徵本色米二升地丁銀七分五釐八毫共徵本色秋糧米五石七斗五升八合地丁銀二十一兩八錢一分一釐節年士民陸續首報新墾除荒徵熟科田六十一畝三分一釐五毫每畝起徵本色米五升四合七勺共徵本色秋糧米三石三斗五升六合九勺七抄

以上嘉慶三年奏銷冊

按現在民屯科田山土新墾統計四萬五千六百九十八畝

# 黃平縣志

卷十八 田賦

七

七分三釐四毫每歲共應徵秋糧米三千九百七十四石五斗八升五合六勺七抄每石隨徵加一五耗米一斗五升共應徵耗米五百九十六石一斗八升七合八勺六抄每歲共額徵地丁正銀二千六百三十七兩九錢八分每兩隨徵耗羨銀一錢五分共應徵耗羨銀三百九十五兩六錢九分七釐

以上六條及按語均前清嘉慶年第三次修志之所載至同光年間苗匪肅清縣城設局清理丁糧即以按語中之總數

為據至今五十年徵收之士無不用為規律厥後陸續加徵或依樣葫蘆或變本加厲謹備錄之俾知沿革之所自

近日丁糧 近日丁糧雖已規定一律折徵不再納米然自

同光年間恢復來以至民國五年六年中間之變更極多  
不得不粗具之今溯其由大要有三列舉如下

一舊志內載秋糧三千九百七十四石五斗八升五合六勺七  
抄乃財政說明書中載原額為三千九百八十八石零五斗一  
升四合四勺較原額已增五石九斗二升八合七勺三抄未  
知從何項增入即年月事實均不可考此一變也至前清光  
緒三十三年辦理插花撥去婺川餘慶正米五石四斗三升  
八合七勺只剩正米三千九百七十五石零七升五合七勺  
又一變也後因龍塘與龍門衝水災報免又只剩正米三千  
八百九十一石七斗二升八合七勺此三變也中有三千六  
百六十六石三斗八升四合三勺與三千六百四十六石零

黃平縣志

卷十八 田賦

八

零二合八勺不知因何增減此四變也及今除東南西三鄉  
之原額屯糧與新改民糧之屯糧不計外加以撥入撥出通  
共應徵正米三千六百二十六石二斗八升二合四勺是為

近今實額又五變也此糧米之或增或減而變更者此其一  
按龍門衝之災免在民國六年六月以後此案尚未奉批共糧一十

九石七斗八升九合而龍塘之災免在前清宣統三年六月  
以後共糧一石七斗七升四合而以三千九百七十五石與  
三千九百一十三石三千八百九十一石三千八百六十六

石之數除之或除清宣統前免之數或除民國六年後免之  
數分除合除均與三數不符未知由何錯誤縣署案卷之東  
鱗西瓜無從查考幸無關於要政姑誌其沿革以為變更考

又縣屬丁糧均隨正米為增減米數既有變更丁亦隨之變更欲知其數當與米數共核可也

一舊額每糧一石加徵耗米一斗五升每丁銀十兩加徵耗羨銀一兩五錢若以米折銀亦每十兩加銀一兩五錢所謂見

一加一五是也此一五既全解庫則書役之至各鄉其路費飲食問之何人其往來運解問之何人其筆墨紙張印儀門

包等費問之何人不特此也州署派一親丁而與糧書往也莫不携一二百金以還更有不往之跟丁亦需提成分潤因

又隨加銀米至二成以上又有所謂見一加三五是也至前清光緒十六七年中次第將其所加解省以求悅於上官勢

### 黃平縣志

卷十八 田賦

不能不於三五之外又加一五厥後歷任相沿甚至三五之外又加三五且有至於什之八九者積至民國三年四年各處訴訟不已省道各署派員嚴查然後以見一加五五以報各糧所徵實數於是乃定今將具報表列於下亦以考縣屬米銀規費之累進累加者此其二

#### 民國四年黃平縣經徵丁糧一覽表

本城		糧額		徵收科則		每兩收數 石折數	隨地銀 丁糧合收數	每糧總數備考
五三〇五三七	六九三八二	正耗	收加規	每石收	每石收			
一〇五	一五〇三	〇三	〇三	〇九	〇五五	〇五分	二四	二七三七六分



舊城		重安		後路		禮字		太字	
九七二六九五	一五〇三〇三	五二八八八九	一〇五〇三〇三	七七九〇八二	一〇五〇三〇三	二七六一六五	四四九六四	一九六六五	一九一八五
一一五〇三〇三	〇三五	一〇五〇三〇三	〇三五	〇九九二	〇九九二	〇四		〇五五	〇九二
〇六	〇六	〇二六八〇九	〇二六八〇九	〇二四	〇二四			八四	二六二五四
三	三	四二五五九九九	四二五五九九九	三	三				
四五六六六七									
						禮字田賦 概分出故 一切加收 均同舊城			

黃平縣志

卷十八 田賦

十

興隆		在字		四官莊		總數	
三二二〇三	一〇五〇三〇三	一〇五〇三〇三	一〇五〇三〇三	五七五斗	二六三二八六元	二六三二八六元	三九三二九五
一五五七一	一〇五〇三〇三	一〇五〇三〇三	一〇五〇三〇三				
〇二	〇二	四	四				
二四	二四	八四	八四	二五			合計
三七三七〇四	三七三七〇四	八四〇	八四〇	二四三七五			一三四八五五元

合觀上表每逢兩石加一五則無不合至各糧則有三加而重安止有一加又不合也合而計之本城與後路興隆係收

二錢四舊城與禮字條收三錢太在兩權條收八錢四分四  
官莊磨米均是五十文錢一升無所謂耗羨規費故不另加  
及至改收銀兩當時兩銀合錢二千故僅折成二錢五分一  
斗從此永定為例各權之銀乃有標準後雖劃撥插花太在  
各鄉各有撥入撥出而此價即為不易之章

雖然價額永定民間知有標準一切餘利悉歸公家無所謂  
中飽無所謂侵蝕也而徵收書吏不聞有分釐之薪資火食  
各鄉折銀解城不聞有護解之公費將去者之人均枵腹而  
從公來者之銀皆不脛而走耶此後永無增加非編者之  
所能料也

中國人喜為鋪張如永不加丁搜剔中飽之類既  
永不加丁何以由一五加至四五及五五不等既  
搜剔中飽當以取諸吾民者仍還吾民胡以反用為例焉特  
以怨歸窮促不堪之書吏執政者只知間接而取之反謂吾

## 黃平縣志

卷十八 田賦

十一

民既甘讓之書吏曷若予之政府巧於  
立詞善於營利真有夢想所不及者

一縣屬之兵備由參將以改都司其制不可得而聞也惟都司  
之住本城而分防也則有舊州重安龍溪岩門諸汛需用糧  
米頗多而衙署亦有坐支之役食故舊城與本城均銀米兩  
收而重安則定為銀米各半又不知因何成例除此則純用  
貨幣為代替是寶物之與貨幣一縣已不同若此若既同收  
米銀矣而重安則定為米銀各一半本城之與舊城則又任  
意伸縮米銀並無一致又不同若此在昔米價之賤實不及  
夫額定之折價故民間爭喜納米厥後連年之米均昂於折  
價之額故官廳又不喜折銀殆收米入倉也價昂則報解甚  
速而盈餘則不在國家價低則變賣擱置虧損仍不在官吏

於是國稅廳嚴飭一律改為折徵縣署猶借民喜上米為詞  
及至人民請願不得已然後以前表具報而四官莊之每升  
折五十錢者亦以時價每錢銀合錢二百之例折之同定為  
二錢五分一斗至中間之改米而又折銀折銀而又改米之  
三四反覆實物與代替兩歧任意伸縮民間只認損而不認  
益者沿革頗為難數今幸一律定為貨幣使納稅與被納稅  
者無手續之煩難有一定之標式乃得由錯綜而入於簡易  
者又其三

茲由原額上考之當分紀如下

不用表者恐民間不知或有誤也

一本城糧額計米五百三十石零五斗三升一合七勺丁額  
計六十九兩三錢八分二釐

## 黃平縣志

### 卷十八 田賦

十二

一舊城糧額計米一千五百二十八石八斗八升九合丁額  
計銀九百一十七兩一錢六分九釐五毫

一重安糧額計米二百六十石零三斗二升七合八勺丁額  
計銀五十四兩一錢八分一釐五毫

一後路糧額計米七百七十九石零零八合二勺丁額計銀  
一百一十五兩一錢九分四釐六毫

一禮字糧額計米四百四十九石六斗一升四合丁額計銀  
二百七十六兩一錢六分五釐

一太字糧額計米一百九十一石八斗五升丁額計銀七百  
九十六兩六錢五分

一興隆糧額計米一十五石五斗七升一合丁額計銀三兩

一錢二分零五毫

在字糧額計米一百石丁額計銀四百兩

一四官莊糧額無丁無條通共計米五十七石五斗

九共糧額計米三千九百一十三石二斗九升一合七勺丁

額計銀二千六百三十一兩八錢六分二釐九毫是為未撥

插花前之實數

更由今之價額上分之計有八項

一折八錢四分一斗者連丁計之共有二百二十五石零三

升八合六勺

一折三錢一斗者連丁計之共有一千九百七十一石五斗

二升零二勺

# 黃平縣志

卷十八 田賦

十三

一折二錢五分一斗者無丁條等共有二十一石八斗八升

八合三勺

一折二錢四分一斗者連丁計之共有一千一百四十七石

八斗七升一合四勺

一折一錢八分一斗者連丁計之共有九石七斗零八合

一折一錢五分八釐四毫一斗者連丁計之共有九石二斗

七升五合一勺五抄

一折一錢四分一斗者連丁計之共有二百六十石零三斗

二升七合八勺

一折二錢五分五釐一斗者連丁計之共有三斗七升三合

三勺五抄

八共合納正米三千六百四十六石零零二合八勺此與後  
者係有龍門街災請免之一十九石七斗八升九合一並算入也

但八糧之價已各不同而又加以甕安餘慶施秉之撥入各地  
丁糧各有不同其撥出者無論矣如求其數當與原如撥入  
額之數較之即得

與原存者不得不簡記如下

一本城正米五百三十石零五斗三升一合七勺地丁銀六  
十九兩三錢八分二釐連平餘規費每石折徵銀二兩四錢  
合共徵銀一千二百七十三兩二錢七分六釐一毫

一舊城今北區正米一千五百二十一石五斗四升二合三勺

地丁銀九百一十二兩八錢七分九釐七毫連平餘規費每  
石折銀三兩合共徵銀四千五百六十四兩六錢二分六釐

# 黃平縣志

卷十八 田賦

十四

九毫

一重安今南區正米二百六十六石零三斗二升七合八勺地丁

銀五十四兩一錢八分一釐八毫連平餘規費每石折徵銀

一兩六錢八分零九毫合共徵銀四千三百七十七兩六錢零

四釐四毫

一後路今北區正米六百零六石二斗二升零一勺地丁銀八

十八兩五錢三分五釐九毫連平餘規費每石折徵銀二兩

四錢合共徵銀一千四百五十四兩九錢二分八釐三毫

撥入餘慶正米九石二斗七升五合一勺五抄九撮地丁銀

八十八兩五錢三分五釐九毫連平餘規費每石折銀三兩

合共徵銀六十兩零四錢七分三釐七毫

一禮字

今北三區

正米四百四十九石六斗一升四合地丁銀二

百七十六兩一錢六分五釐連平餘規費每石折徵銀三兩  
合共徵銀一千三百四十八兩八錢八分四釐二毫

一太字

今北四區

正米一百三十三石九斗三升八合五勺地丁

銀五百六十兩零一錢二分九釐九毫八忽連平餘規費每  
石折徵銀八兩四錢合共徵銀一千一百二十五兩零八分  
三釐四毫

附興隆正米一十一石一斗一升九合六勺地丁銀二兩三  
錢五分零九毫連平餘規費每石折徵銀二兩四錢合共徵  
銀二十六兩六錢八分七釐一毫

撥入苑秉屯根二十石零一斗五升七合九勺無地丁平餘

## 黃平縣志

卷十八 田賦

十五

規費每石折徵銀三兩合共徵銀六十兩零四錢七分三釐  
七毫

一在字

今北三區

正米九十一石一斗零零一勺地丁銀三百六

十四兩七錢六分八釐四毫連平餘規費每石折徵銀八兩  
四錢合共徵銀七百六十五兩二錢四分零九毫

撥入平越正米九石七斗零八合無地丁平餘規費每石折  
徵銀一兩八錢六分合共徵銀一十八兩零五分六釐九毫

撥入甕安正米三斗七升三合三勺五抄地丁銀一兩一錢  
四分連平餘規費每石折徵銀二兩二錢五分合共徵銀八

錢四分零零六絲

一四官莊

今東區

正米二十一石八斗八升八合三勺無地丁

平餘規費每石折徵銀二兩五錢今共徵銀五十四兩七錢二分零八毫

八櫃正米合共三千六百二十六石二斗八升二合有奇地丁銀共二千三百二十八兩三錢九分三釐六毫有奇連平餘規費加耗加水通共徵銀一萬五千一百一十三兩八錢

九分六釐四毫有奇照今新章每兩折洋一元五角

所謂一五折合

是合共折合洋銀二萬七千六百七十元有奇是為近三年來之實數外有票錢每張納洋七仙五星更有滯納金由陽歷二月一日起每兩加收一錢兩月一加有加至三次者有加之至五次者又或暫免止加一次二次者時蹶時緩伸縮悉在省署不關正供之數故不記焉

## 黃平縣志

卷十八 田賦

十六

屯糧附記

縣屬屯糧六一遵路二通巖三松茂四固圍均在東區五康衝屬南區六進露屬西北兩區六堡屯軍原額合共四百八十戶至同治末年苗亂肅清人民流亡田土荒蕪其時崩塌亦多乃減去七十戶之多至撥入縣來又因水災民國元年松茂堡崩塌報免三十三戶零一籽共得三百七十七戶至民國六年一律勘繪勒令繳價盡改民田於是繳價者二百八十一戶未繳者九十六戶成為近日之兩項賦稅

按舊志載乾隆二年清出叛產撥安屯田二千八百二畝九分七釐等是六堡屯田多由縣地撥出今仍歸之縣轄是亦回復原狀之謂但縣屬東區除四官莊外純係苗田只有役

夫而無秋糧惟西南兩區糧役兩有茲以二千八百畝計之  
舊志雖未載為何鄉當是只計西北各區有糧之田  
又按苞桑一堡本非縣屬當日撤衛歸州只以併於一縣不  
費手續之故故復劃撥梅花仍將苞桑一堡劃隸施秉縣屬  
仍轄舊日之屯惟四百八十戶之數變成三百三十七戶而  
已

舊日屯糧考之藩署之檔黃施衛年解庫銀六十餘兩較諸民

間戶納三斗二升之數已加三四倍焉

連苞桑堡計五百四十戶有奇除總小旗

百戶坐支七十許戶外尚餘四百七十許戶尚有一百四十五後遞加至四斗五斗今查

縣檔竟定為七斗一戶其折徵也亦由八錢一兩一兩二錢  
遞增至一兩四錢一戶亦如民糧之加火加耗加規費等同

## 黃平縣志

卷十八 田賦

十七

### 一沿革變更矣

按民糧有丁有條屯糧無丁無條但屯軍之徭役極多除徵  
調戰征應加口食不計外如調戍古州台拱如巡撫行轅道  
府操演屯軍均應赴廳差操又如防冬迎春之類每軍均有  
分派所得之田多係山地其糧增至七斗一戶較之有丁有  
條者只有過之至後勘改民田以上中下故計賦並又加入  
新墾之升科外只有減之而無增之可以知其苦也

現在此項屯糧計已繳價者二百八十一戶連平餘規費及一

五升合計之年共徵洋銀四百二十一元未繳者九十六戶  
連平餘規費每戶照舊徵銀一兩四錢以一五升合計算年

共徵洋銀二百零一元有奇



按屯田變賣之後分上中下田納糧上田一畝征銀二角中田一畝徵銀一角五仙下田一畝征銀一角畝數湏合未繳價田計算現在未繳之田九十六戶雖有免價之令將來或

另成爲一種或與繳價之糧併合尚未可以懸揣

又按東區屯糧時附四官莊糧上時附本城糧上而西南兩屯亦係時附各糧時與屯糧成爲一種收法是爲八糧外之

例外

古者用民之力歲不過三日而無常業者出夫征勸民力本也後世民無世業工作負販游食難稽故役獨歸於農加入田賦有事則官為僱募雖若病本而優末然聖朝休養萬民走遞則有驛馬擡擯則有長夫即偶需民力亦優給以值民不見其病也至於僱募之後寢為科率則吏胥之弊朝廷無由知在守土者奉公率下以息民而已原叙

按徭役亦税法之一古為力役之徵今之馬館丁差是也丁差即昔用民不過三日之法而馬館則為使客經行上官巡視一切輿馬供張之費國家額徵此項銀民間遵例納之方免充役所謂免役錢即今之條編銀是也在昔稅目繁多不

黃平縣志

卷十八 徭役

十九

勝其擾自明隆慶萬歷間乃刪繁就簡作一條鞭法將丁役土貢悉併於田賦之內滿清因之而徭賦益專至康熙五十年諭令此後即以丁冊為額滋生者永不加賦雍正間每五年編審均徭於賦大都合丁差馬館二項按故攤派而併徵之民間惟稱為條銀其知為條丁者十不二三而馬館之名則幾與忘矣由是各站則有驛費各官則有養廉辦公皆受之於上而不派之於下雖偶遇大差夫馬額數不敷僱募必與以值飯食色料皆報銷帑項未嘗以絲毫累民乃行之既久又不無法外之弊如驛費則減扣馬匹長夫以歸中飽賦稅則於正供之外加火加耗而大差之來仍不免有供役外此更有修城修路修渡修船諸勞及今兵事日增盜匪充斥

不獨無糧之苗民日有供給彼納丁納糧加火耗加折色規費之漢民如東驛道上發強剛毅南驛道上元亨利貞諸團均應役不已可知舊志中之泣涕而道者皆地方傷心史也蒿日時艱直不敢削而去之且更附益用代鄭俠作圖也增黃平驛原設於黃平安撫司明正統間改官道遂移驛與隆衛仍係安撫司土人赴驛應役嘉靖中土人閃避差累與隆代役軍舍名田湛金世寶先後疏奏下川費兩省官會勘委平越衛經歷李勘詳撫按覆奏仍前衛人立碑以記平播後因之明末藍二之變黃民死亡過半舊章紊失順治初斟酌時宜黃平州所赴驛走春夏兩季湄潭縣協濟銀二百四十兩解興隆代走秋季興隆承走冬季謂之走馬協濟

## 黃平縣志

卷十八 徭役

二十

黃平站舊係黃平州所協濟興隆損擡十分之七民少役繁逃亡相繼知州梅朗中衛守備秦傑所千總葉顯明先後申請守道徐宏業驛道陳丹會詳以思州府協濟偏橋十分之四以餘慶增協興隆與黃平州所十分之八謂之損擡協濟以上二條皆往日舊例也聖天子休養萬民愛惜民力驛馬站夫二項俱准支銷興隆重安二驛各額設驛馬五十四匹興隆站額設站夫一百名遇大差經臨額設夫馬不敷於各里及三土司添僱照定價八分發給嚴禁派累民奔走恐後不復知勞矣

以上舊志前頁末有朱志細注當是第一次志之原文乾

嘉時夫馬額數

頭莊夫一百八十五名馬十八匹半

二莊夫一百八十二名馬十八匹二分

三莊夫一百九十九名七分馬十九匹九分七釐

四官莊夫一百九十一名半馬十九匹一分五釐

太平里上五甲夫二百二十五名馬二十二匹五分

太平里下四甲夫一百八十名馬十八匹

上塘七寨夫一百一十六名馬十一匹六分

上塘四哨夫三十名無馬

上下黃平夫二百三十六名四分六釐馬二十三匹六分四

釐六毫

平浪夫一百八牛名馬十八匹

黃平縣志

卷十八 徭役

十一

在城里夫二百四十名馬二十四匹

上下道夫二十二名半無馬

重安朗城嚴門三土司夫八百名馬八十八匹

以上夫二千八百名馬二百八十八匹皆各里應催之數其

額以所種地土之弓口為定蓋黃平雖孔道然非若鎮遠

為商賈輻輳之地其人以擯擡為業並畜馬為人馱載以

營利者故不得不分僱於各里也各里之民有田者納糧

有地者出夫民地有夫軍地無夫軍糧重而民糧輕故也

每夫十名出馬一匹所謂烟夫烟馬者即此各里與三土

司舊皆合辦乾隆四十七年始照夫攤派每歲自正月初

一日起至四月初十日止遇閏加十日歸三土司承僱自

四月十一日起至年底止過閘加二十日則各里承僱每夫一名官給價八分馬倍之總各里夫馬之數為一關一關既完則周而復始關數之多寡視過差之多寡無定額嘉慶三年制憲過境亦僅用三關往年見一歲之中有用十數關及二十關者官雖給價不欲累民而民已疲於奔命矣蓋僱募之夫有實當者有私折者距城近者多實當距城遠者多私折然近城之以實夫來者多守候之苦不得已而亦私折而距城遠者又苦無實夫於是一遇差臨官役輒拉市人應之肩挑負販者皆押令即行雖饑寒不恤貨物寄頓每多遺失不順者復毆之以繩從衣袖穿入懼其逸去也若用夫過多即按戶押領名曰排門夫先及

黃平縣志

卷十八 徭役

二十三

城內次及近郊雖孤寡不得免焉此近城之累也至距城最遠之鄉有折價未完者或過一二人入城輸納錢糧差役輒以他人未完之夫馬價扣抵以致鄉人不敢入市差役亦不敢入鄉此遠城之累也至若有馬之家本聽烟夫自僱自差役包折則勾串鄉約凡有馬之戶私行報官記冊風聞差到即便簽拿入城守候押店取保三日五日一為點視點後即攔入號中非有使費不能牽出喂養大差未到且以應雜差大差已過發價無期若非賄囑鮮有能即歸者或遇馬斃必割耳尾報官方能除冊報官有費除冊復有費民間以蓄馬為戒馬羣遂空田山蘊先生驛站禁約言其弊甚詳然如此類亦不盡知是名為應僱實則

派當矣若夫用夫之多則亦有不全係乎差役者惟原其故亦有二端大差經過隨從必多自乘馬隨轎之數人而外餘皆用四轎轎夫或三班四班即亦用兩班且添用繡夫四名或六名八名不等是一人而用數十夫也且二爺而下有三爺以至五爺及隨行弁役皆然甚而長班轎夫亦非馬即轎轎亦用添班此濫用之弊也富商大賈與隨役交通自南而北則茯苓水銀硃砂之屬裝作槓擡至常德而止自此而南則布疋綢緞之屬裝作槓擡至省而止腳價既無又逃關稅此帶貨之弊也是以每一差過先後或七八日猶不已此官民兩困者也近年以來各上憲深知其弊實力革除夫馬始不至多用雖銅仁興義兩值

# 黃平縣志

## 卷十八 徭役

十三

軍興而師行如過枕席今天子嘉慶四年又明降諭旨嚴禁騷擾驛站凡有驛地方均得休息又不獨黃平一州官民之幸矣豈不美哉

按黃平州衛合併幅輿寬廣向來夫馬並無違悞近則間有上控及抗避不前者非貧寡之患而不均之患也如鎮遠差務夫馬皆行戶承辦近來水陸諸貨多由舊州過載夫馬幫貼獨累貧民豈非國家重農抑末之意若樂不均無怪民之不服也其隨時變通之道講明切究烏可忽諸以上所記皆乾嘉時之情形近日軍興遇有不道德者過境及守候之苦多有如此景象

任中驥先生優免碑記附

先生號六警思州府人其循良事實舊志附於記後茲另別出編入名宦志中

平越軍民府與陸衛儒學為詳請優免之例以示獎勵以別齊民以息爭訟事康熙二十六年六月二十二日奉布政使司批據本學申請前事內稱竊思朝廷設科取士崇隆學校復廩餼予優免實以鼓勵人才培養風氣卑職蒞任以來竭力提撕留心作養每見士子苦為雜差歛派所累肄業之日少奔走於催徵之日多在士子以向無定制妄希全免者有之在里甲以公濟私模糊混派者有之若不定以優免不惟士子於云云闕朝廷恩免云云闕旨未沾德惠而彼此互推在民亦難獨累合無仰祈憲恩除各

## 黃平縣志

### 卷十八 徭役

二十四

項條糧不免外其餘雜派賞定畫一之制鄉紳若干畝舉貢若干畝廩生若干畝增廣若干畝附學若干畝武生若干畝書辦供役不能耕墾者又若干畝成例一定則田之浮於例者不得妄希過免即不足額者不得包攬冒騙爭訟息而文教興士氣民風漸歸醇厚矣等因具詳奉批紳衿僅免本身雜徭本司久經詳明通行在案該學酌定畝數另報毋得冒濫此繳等因奉此該學隨即差役往查黃平州優免事例去役據稱黃平鄉紳舉貢每人免雜徭三十畝廩生二十五畝增廣二十畝附學武生一十五畝以暨在官書役各免五畝等語據此合無以黃平優免之例酌定為例內有田多者不許浮於此例之外有不足額者

不得包攬冒濫庶憲恩之作養永矢勿護等因復詳於康熙二十六年七月十一日奉批如詳行但不許借端包免抗阻差徭致使民累此繳等因奉查本衛紳衿有佃食黃平州安一二三四甲田畝除牒呈州衛核查所佃民屯科田遵照以定例優免外合行勒石永垂畫一在紳衿書役有佃田多者不得浮於此例之外有不敷與無田可佃者不得包攬冒濫其里甲頭人不許假公濟私模糊混派各宜凜遵須至勒石者康熙二十六年七月日

按優免田畝之例他邑所無黃平戴聖恩而沾憲澤百數十年矣乾隆三十二年雲南之役京兵過站州牧鄔公紹文集紳士會議若照舊碑優免則當差之田無幾定議無黃平縣志

卷十八 徭役

五

論紳衿舉貢生監職員總以優免五畝為率五畝而外與齊民同役在官書吏亦逮及之至嘉慶元年銅仁之役亦照舊辦理則吾州之所當銘刻者也

謹按國朝乾隆元年上諭任土作貢國有常經無論士民均應輸納至於一切雜色差徭則紳衿例應優免乃各首奉行不善竟有令生員充當總甲圖差之類殊非國家優恤士子之意嗣後舉貢生員等着概行免派雜差俾得專心肄業倘於本戶之外別將族人借名濫充仍將本生按名治罪欽此

又按今黃平惟有戶首一役尚為紳士之累戶首之役同里同甲之有田者每年共推一人為首催徵銀米等事糧



差催戶首戶首催同甲糧差遂得而奴隸之役賤且勞而  
黠者遂因以漁利當交卸之際遍告鄉鄰曰吾將報汝賄  
之則另報一人視家之貧富取賂之厚薄至紳士例應優  
免輒混指曰某人之冊名即某人舍同居之父兄而報其  
子弟及至呈牒訴明已不無所費矣在呈報者亦明知事  
之無成不過計圖拖累刺史袁公在任日久諗知其弊不  
許混報審明呈報不實者仍令現役充當然止暫免一時  
耳間有同甲中醵金置田為戶首費擇謹厚者輪流更替  
以免擾累又有捐金置夫馬田惜未有通行者

附董敦禮捐田當夫碑記

力役之徵自古為然以下供上分所應爾我寨網屯隸州

## 黃平縣志

卷十八 徭役

二十六

屬之黃二甲約數十餘戶向來一遇差事每闕出夫二名  
馬半匹除優免外照戶公派辦理非不善也但其中貧富  
不齊艱難者未免互相推諉以致遲悞之咎余每憂之於  
是思為一勞永逸之法自捐田畝以為倡復慮租火不敷  
辦理爰集甲眾公議不分優免但照貧富多寡幸而人人  
樂輸添買田畝以足其數其田即交本甲鄉約耕管條糧  
應出夫馬悉係鄉約承辦不得累及里中倘鄉約更換此  
田仍交新約照舊耕種辦理如此不但責有攸歸差事無  
遲悞之咎亦且里中享安逸之利無窮矣余恐後來妄易  
爰將公議情事及所置田畝暨州主批語一並勒石以垂  
永久俾世世遵守云爾

以上各節均第二次修志之所編纂者謹全錄之惟中有  
任中驥之事實全行摘出編入名宦志中現時徭役謹續  
入後

近日徭役增

縣屬徭役在咸豐乙卯前不可得而聞也至同治末年肅清  
來惟以三土司之苗民供夫即前所記之頭莊二莊等夫馬  
不惟事不可得即地已半不知在於何處蓋州地設驛一站  
半凡上差過路均有領款當是各鄰封之協濟均解藩庫各  
驛夫馬惟向省署領取遂將一切力役併於驛號之內至三  
土司之供役亦由苗民有田之未納分釐丁糧者任之厥後  
由龍學海等稟折年供八百千錢然以土司所屬之地故計

黃平縣志

卷十八

徭役

三七

較之民糧不過百之一二馬百之四五馬至折錢以後雖入  
大差過境派來苗夫百十人多作拖縶之用合以每年之修  
城修路修船較之納丁糧者亦不過什之二三是苗民仍未  
見其虛也

按三土司所屬巖門司分為三莊朗城司亦分上下六莊  
上六莊地在西鄉下六莊地在東鄉而重安司亦有大小  
三甲之名考諸舊志異同參半其供夫也大小三甲均以  
馬計其幾寨共馬一匹某幾寨為兩脚某幾寨為一脚一  
馬合錢多少匹馬以四分之至今各寨首人都能歷歷言  
之想未亂前之攤夫馬與同計今則只計其馬主名反為  
倒置而六莊之買賣業產多有於田契內註明夫價若干

者是又依之作賦之先導也

至民國來羅逆叛亂省內不知苗犵之暴有疑官廳派役過激之故於是多有免役之議且境內已無督撫欽使來往如昔所謂八大差者是苗民之所供役者只此八千串錢之上納縣署與重安渡船之歲修而已

按東南西之苗犵有三司地里地板斃夫地之別三司地者指年上八千串之地而言里地者只照納糧而不應夫板斃夫者亦不納糧亦不供夫惟供所轄土司之役在昔土司權盛以人作斃故謂之板斃今則只為肩輿柴草水米之用現在土司無權刁猾之苗多有於柴草之役均不供者

# 黃平縣志

卷十八 徭役

二十六

又重安渡自武字營修造鐵索橋後幾無用船之事至光緒十五六年朽壞兩鎮瞿前牧將橋阻禁不准馬行因令各苗仍復造船造船之例有渡夫有繆纜各費鑪山黃平同役會議置田另葺建築志中

二三年前匪風甚熾東坡前之驛道與太翁堡之左右關羊捉肥日有所聞縣署思所以克之於是嚴令民間沿途派人哨探遇有緊急由團飛報不得已各村為之挨戶輪派晝夜值班遇有兵差及郵遞信件由值班之人護送於是不肖之徒直令護送民人代肩行李後竟視為成例驛道之人不堪其擾事聞省內得督軍嚴禁方息然而門牌捐招安捐城鄉月捐之紛紛不已是客戶之負擔反多於苗民而徭役之

例又一變矣

按門牌捐取以養團兵而月捐如發強剛毅與寬裕溫柔各團既供城內團防又供東坡戍兵在無丁糧之苗民理固應加而客民亦一體取之招安捐則取以供投誠匪人之用多由富戶出之其他如猪牛經紀及屠捐之類均賦役外之加徵也

民國初年席正名等圍攻松銅滇軍屢下及今四川兵起滇軍由粵赴援三四旅人過境始用至朗城巖門兩司河外之夫無知之苗猶為咨嗟怨恨是以十餘年中之所豁免者竟視為應有之權利不知納稅當兵為人民應盡之義務如今之應役固苦彼較以畝田納三四斗米而又有一切之條丁

## 黃平縣志

卷十八 徭役

二十九

火耗加平折色者非由脂膏血汗中所自來者耶

按松銅之役滇軍數下每次不過一二營人所以供給柴草者均附城左右之偏勞惟滇軍後川有候至一月有餘者及附城之人民不敷方派至巖門司河之外不惟民國來未有之事即前清之肅清來亦未用夫如此數十年一遇凡當軍站均需民夫是困苦者不獨三土司苗民而三土司苗實為幸中之幸耳

附錄司地改定夫價碑文

碑在縣署頭門之右

欽加知府銜特授仁懷直隸軍民府署理黃平州正堂加五級紀錄十次劉為酌定章程勒石刊碑以垂久遠事案據總團首龍學海吳玉瑞雷有明上控三土司何兆基張嘉相馮

燈金等播虛無休等情一案奉東道憲易批仰黃平州即便  
澈查嚴究等因奉此當經本州傳集查訊知人心之不古識  
情偽之多端在該苗首等所列各款似難期其盡實而該土  
司等不循常例未免積久漸加茲就地方情形悉心斟酌應  
禁則禁應裁則裁應減則減應革則革因特酌定章程明白  
宣示兩造均各悅服出具遵依甘結在案誠恐日久弊生復  
蹈故轍致使良法美意湮沒不彰當經據情詳奉道憲批准  
勒石刊碑以期永遠遵行合將所議各條開列於左

計開

一苗民有田無糧向係實夫應役嗣因地方變亂至同治十二  
年平靖之後減為每年共捐繳夫價錢八百千文已屬格外

黃平縣志

卷十八 徭役

三十一

體恤今仍照舊辦理查朗城重安二司各應繳錢三百千文  
巖門司應繳錢二百千文仍由三土司催收齊全按四季繳  
署以充公用而符定章惟運錢脚價催差飯食以及各土司  
進城公幹不無費用前因加派過重自應酌減嗣後各寨每  
繳夫價錢一千文外加小費錢一百文多少照數類推永以  
為例該土司等不得多取分文該苗民等亦不得抗延違悞  
致干責罰不貸

一每月派撥苗夫三十名坐站候差乃地方收復後始有此例  
本屬苦累苗民現自本任起全行裁汰以示體恤如遇大差  
過站仍須調夫應役每日每名發給工食錢一百六十文倘  
有抗不應差者一經土司指名具稟定行提案責罰決不姑

寬

一歲門宣化司每年應收火烟米五石地花糧米三十石朗城  
司每年應收火烟米七石地花糧米十石重安司應收火烟  
米十石其地花糧一項除已出銀買田各甲概行免收外其  
未出銀之甲准按戶收米一升該土司等各宜照數收取毋  
得妄加顆粒致干查究

一土司等嗣後遇有喪葬嫁娶及承襲壽辰生育等均不得苛  
派苗民錢文違者查究如係苗民自己盡情者各聽其便  
一各寨苗民嗣後遇有戶婚田土錢債口角事故不准赴土司  
衙門控告該土司亦不得擅受一經查覺致干重究

一土司嗣後下鄉不准濫派夫馬錢文及洋烟鷄鴨等物所有

黃平縣志

卷十八 徭役

十一

買馬買草各項名色全行禁革違則律究

一土司嗣後無故不惟專差下鄉該土司等如敢聳詞捏控藉  
端敲磕以及攔路劫搶等事案証確據准爾苗民捆解送  
州以憑訊明盡法懲辦倘係挾隙誣控定即照例坐究兩無  
輕縱

以上各條斟酌至當無苛無擾實為補偏救弊之急務各宜  
永遠遵守實力奉行庶上下相安訟端永息同遊熙皞共樂  
昇平是則本州之所厚望也夫光緒五年歲次己卯季冬月  
按案定夫價除災免及死亡外今只七百六十千有奇分四  
季由各首人收繳縣署後又分作秋冬兩季現在此錢以一  
半解省以一半作地方公用前此作紡織警備等今作蠶桑

局開支又三土司在昔修路修城由縣署於農隙時傳辦日  
給火食或有給小用錢數十者於今國路無款可領城垣崩  
塌無費理應仍用前例只需使派均勻未可為擾蓋三土司  
之地廣人稠徭役實輕於漢民之丁糧什伯也 增

黃平縣志卷十九

食貨志中

經費附田畝

積貯 蠲卹

經費附田畝

取之有常用之有節為國之所同也故未有用無藝而能取  
有制者然竊謂國家之經費莫非為民即以一州言設官而  
制之祿州有長貳以治民也校有正副以教民也武有營衛  
以衛民也 學宮農壇之祀為民美報也至於驛遞夫馬之  
設又以寬之力役也上以取之民者還為民用而無所私馬  
故備志之誠知此為經費則外此費而非輕以累民者庶其  
豸乎原叙

舊日之所謂經費純係官吏之薪俸與兵弁之餉糈中有牛

黃平縣志

卷十九 經費

一

穀銀兩及糜膏之坊器要均由國庫開支以今規律論之乃  
所謂國家事業而非地方事業者故無地方經費之計及然  
亦無所謂地方事業矣地方經費也蓋專制之世官長之來  
則曰此吾民也此吾任也雖曰朕即國家為法王路易之誤  
點然執胞與以任天下者不獨水深火熱蒸拯救而衽席之  
乃少有長老有養也均官府執政之責故一切用度不由地  
方員荷未嘗非邦治熙雍之盛今則綠營裁兵所持以鋤盜  
禦暴者惟團防警備之是待教職汰矣所持以教育子弟者  
惟城鄉學校之是需其他實業樹藝無一不由地方供給自  
民國成立來一縣度支自三四千元以至五六千元七八千  
元馴至一萬元有奇公門牌戶捐船隻火號燕不鷄鴨無不



抽捐納稅以為地方用度茲已利及秋毫無假而門窗不敢  
開浸假而猪狗不敢養所謂人頭割食無鹽者吾民皆身受  
而痛苦矣不備志之不可得也或者曰載之志乘恐將永以  
為例然則前此而未載諸志者何以未十年間收至如許金  
錢增至如許負擔使吾民之無一聊生至四野之盜賊蠹起  
今纖細而畢舉之庶幾知所困苦或可圖救於後來如曰民  
國之主體在民凡百負擔均吾民應盡之天職使吾民如波  
蘭如交趾者不敢娶妻不敢舉火生計日艱種族淪滅則非  
編者之所忍言也 增

知州一員養廉七百兩俸銀八十兩州書辦八名無工食門子

一名皂隸十名民壯三十名禁卒二名轎傘扇夫七名斗級

## 黃平縣志

卷十九 經費

二

一名以上每名歲支工食六兩共銀叁百零陸兩

按門子皂隸各銀謂之役食均在藩庫請領至肅清來州署  
夫役多半無給惟各民壯月在署內領京斗米三斗鹽菜錢  
二百或四百文而已

文廟春秋祭祀銀九兩

先農壇祭祀銀四兩

耕耤迎春春牛花鞭銀五兩

此項祀典銀兩肅清尚能領支至民國來盡行停止但

文廟 武廟之祀典應由國庫領取方昭恭敬最可歎者

武廟之有祭田前經徵員商文英竟列入官田中呈由財政

廳變賣不知是何心肝

儒學學正一員俸銀四十兩學書一名齋夫一名門子一名以上每名歲支六兩膳夫一名歲支工食六兩六錢六分六釐畏馬草料銀六兩共三十兩零六錢六分六釐

儒學訓導一員俸銀四十兩學書齋夫門子膳夫畏馬草料銀共三十兩零六錢六分六釐

按訓導一員在前清光緒三十年間裁撤惟學正至民國元年始廢

吏目一員養廉六十兩俸銀三十一兩五錢二分書辦一名無

工食門子一名皂隸二名馬夫一名以上每名歲支工食六

兩共二十四兩

巡檢一員養廉六十兩俸銀三十一兩五錢二分書辦一名無

### 黃平縣志

#### 卷十九 經費

正食門子一名皂隸二名弓兵八名馬夫一名以上每名歲

支工食六兩共銀七十二兩

按吏目衙門由民國元年裁撤而巡檢一署現改為二等分縣

貢生坊儀銀三兩

廩生膳銀十五兩毓米一百二十石

按膳坊銀兩至肅清後已廢惟廩膳生年領米四京石

興隆驛每年修葺馬棚三間每間價銀一兩二錢共銀三兩六

錢製鞍轡二十付每付價銀六錢四分共銀十二兩八錢製

汗皂五十塊每塊價銀一錢六分共銀八兩製鐮刀五把每

把價銀三錢二分共銀一兩六錢馬夫二十五名每名日支

工食銀四分每年共支銀三百六十兩驛馬五十匹每匹每月釘腳踏一付每付價銀四分八釐每年共支銀二十八兩八錢每馬月用藥餌一服每服價銀四分八釐每年共支銀八兩八錢每匹日支草料銀五分每年共支銀九百兩重安驛各項俱與興隆驛同

按重安驛至前清光緒中年改為半驛各費之減甚多與重二驛每季買補倒斃馬各八匹每年買補馬各三十二匹遇閏月各增二匹每匹價一十四兩每驛各領銀四百四十八兩遇閏各加二十八兩

兩驛每年解皮張建曠銀一百七十七兩九錢五分四釐運餉長夫一百名每名日支工食銀四分每年共支銀一千四

## 黃平縣志

卷十九 經費

四

百四十兩

大小道舖夫五十二名每名日支工食一分口糧米折銀一分二釐每季領銀一百零二兩九錢六分遇小建扣除

按前之薪俸甚薄各官廳之所有盈餘者半由丁糧規費及各驛道項下取之官廳之所恃以為各項開支者均取給於驛費至甲午之敗和款無出驛費一減八國聯軍各省攤賠兵費又一減厥後遞設郵政電綫均有減裁於今案卷莫考且已全裁姑附此於舊志下俾後知其概畧可也

先農壇耜田四畝九分每年額徵穀四石八斗五升以供案盛外不敷銀二兩八錢六分州牧墊用請領歸款

此款至民國來無領且奉文將案盛田畝變賣解繳財政廳

後由縣署邀懇方准留作學款

賑恤寒生十二名內極貧六名每名賑米一石次貧六名每名  
七斗每年共賑米一十石二斗除動支州倉學租米四石八  
斗外不敷米五石四斗每石折給銀五錢共二兩七錢州牧  
墊發

此款自肅清後不聞

養濟堂收養孤貧十四名內大口十二名小口二名每名日支  
鹽菜銀五釐大口支米八合小口五合每年共支米三十八  
石一斗六升鹽菜銀二十五兩二錢每名冬給棉衣褲各一  
價銀九錢九分小口減半共銀一十二兩八錢七分除口糧  
於官莊賑米內支銷外州牧墊給銀三十八兩零七分

# 黃平縣志

卷十九 經費

五

此款肅清後每名月發京石米三斗鹽菜錢二百文現在年  
支銀七十九元五角月攤銀六元六角二仙五星

額運鎮遠鎮兵糧米二千六百三十石採買加運鎮遠新添兵  
糧米三百九十六石七斗八升又黃平營減兵米石撥運鎮  
遠新添兵糧米一百四十五石六斗七升每年共需船運水脚  
口袋背夫銀一千二百零九兩九錢四分四釐八毫  
此項運米至苗亂後廢止

都司一員每年養廉銀二百六十兩俸銀二十七兩三錢九分

三釐九毫九絲六忽薪銀七十二兩蔬菜燭炭銀一十八兩

心紅紙張銀二十四兩例馬四匹春冬六個月每日四分秋

夏六個月每日三分共銀一十二兩六錢四匹共銀五十兩

四錢以上共銀四百五十一兩七錢九分三釐九毫九絲六忽

千總一員養廉一百二十兩俸銀一十四兩九錢六分四釐七毫九絲九忽二微薪銀三十三兩三分五釐二毫八微例馬

二匹共銀二十五兩二錢以上共銀一百九十三兩二錢

把總二員每員養廉九十兩俸銀一十二兩四錢七分一釐薪

銀二十三兩五錢二分九釐例馬二匹銀二十五兩二錢共

銀一百五十一兩二錢二員共銀三百二兩四錢

外委三員每員養廉一十八兩馬餉銀二十四兩馬子銀一十

二兩六錢共銀五十四兩六錢三員共銀一百六十三兩八

錢

# 黃平縣志

卷十九 經費

六

按上官俸至肅清後僅發四成至六成者至光緒六年始領

全數

馬義兵二十九名內額外外委二名每名馬餉銀二十四兩馬

子銀一十二兩六錢共銀三十六兩六錢共計銀一千零六

兩四錢

步戰兵一百四十六名每名餉銀一十八兩共銀二千六百二

十八兩

步守兵一百七十七名每名餉銀十二兩共銀二千一百二十

四兩

每年官兵共銀六千九百二十四兩五錢九分三釐九毫九絲

六忽在藩庫請領

按苗亂後官兵屢有減裁光緒初年裁去馬步戰兵并兩額  
外外委十八年更裁二成三十年又裁巖門司把總僅留守  
兵一百零八名至民國元年裁撤罄淨餉額可依人數扣算  
不另補志

營子倉每年收成時發出銀六百六十六兩三錢三分七釐採  
買米石存貯次年二三四五六七等月散濟兵丁仍在季餉  
內照原價收回源源接濟

每年請領賞給營中遇祖父母父母本身妻室病故者每名賞  
銀三兩五錢完配長子次子長女次女本身娶妻每名賞銀  
二兩五錢一年領銀一百一十九兩如遇實有剩存留下年  
添用

## 黃平縣志

卷十九 經費

七

此二款至苗亂後亦全廢止

以上三十條俱舊志原文惟有變更不合於後者各加按語  
以志其概第皆已往之事留作備考可也

近日經費 近日經費分國家經費與地方經費兩項而國  
家一項應分行政公費與司法公費但司法之在各縣仍是  
附屬於行政惟有承審管獄兩員漸謀獨立謹識如下

### 一 國家經費

#### 縣行政費

縣知事薪俸月領三百元年領三十六百元

縣署辦公月領三百一十元年領三千七百二十元

按民國二年中央規定中縣知事月薪二百四十元科長八

十元一等科員五十元二等科員四十元三等科員三十元  
技士三十元一等僱員二十元二等僱員十六元三等僱員  
十二元中縣執役一十六人每人每月五元至次年秋縣署  
公經兩費定為六百一十元當是合知事科長科員僱技執  
役各一而加三等僱員一員而成為此數也但六百一十元  
之實行甫滿一年惟胡何二知事領足至帝制發生貴州二  
次兵興支用不足旋遂減作六成領取茲將公署近三月內  
呈報之預算備載於後并可以知支出之數矣

縣知事一員月支官俸一百二十元科長一員月支薪水三  
十元庶務一員月支薪水十六元收發一員月支薪水二十  
元行政科員一員月支薪水十二元經徵員一員月支薪水

黃平縣志

卷十九 經費

八

三十六元一等僱員三員每員月支薪水四元二等僱員二  
員每員月支薪水三元五角三等僱員五員每員月支薪水  
三元糧書八員每員月支薪水三元承發吏五名每名月支  
薪水三元護兵六名每名月支薪水五元雜役十一名每名  
月支薪水二元郵費月用六元七角五仙紙張文具月用一  
十一元零四仙烟茶消耗月用一十三元合共四百零二元  
開支以經徵員由後加入而三十六元之薪水另由省署領  
取故合之三百六十六元之數而成為四百一十元也將來  
經費支足經徵員亦當領足四十元是於六百一十元之外  
又加四十元也

又按中央之所定為六百餘元云者均辦公員役薪俸身工

之謂外此之辦公各用猶未規定遂遭帝制之變況此六百一十元之猶未行久即以六成減發矣猶不能向省署領取猶定為不甚信用之黔幣猶需各知事之催收稅驗契據又即前數之所開支其中不無項督折扣今之論說者每曰官吏不清然則欲澄清官方者一縣署月有一千元奇之使用或者可以刻責耳

#### 分縣行政費

分縣薪俸月領八十元年領九百六十元

分縣署辦公月領三十元年領三百六十元

按此一百一十元之規定中央並無此項公文蓋分縣之存留為我省之一種特別暫設機關將來司法獨立必裁改為黃平縣志

卷十九 經費

九

區裁判所現在亦是六成開支月領經費六十六元署中如何開支未得其詳

#### 縣司法費

各縣司法民國二年雖有附設審檢廳之說以縣知事兼檢察另設幫審員以理民刑案件未幾即停及今雖有承審員之名目或竟不用或即以科長兼充開支由縣公署內付給惟有管獄員一員月領薪資銀二十四元雖由高等檢察廳核發實在縣署所收訟費內提付非驢非馬實不成為司法費用也

按如今之所謂承發吏者即係司法機關傳達文書命令之人所有開支即是司法費用蓋司法行政之渾合久矣無惑



平經費之渾合亦難免也

又按訴訟費用為國家收入之特別稅則不惟今猶未定即司法獨立亦未可以渾於經費之內

一地方經費

茲從收入項下計之

公田穀

合前蠻儀賓興書院膏火及後撥入各廟田

賣入價銀二千五百九十二

元

土地街租銀八十六元五角

各處斗息賣入銀一千二百四十元

各處牲捐銀七百二十五元

房租銀五十元

黃平縣志

卷十九

經費

十

各處屠捐銀四千五百一十元

柴木樹條捐銀二百三十元

各處船捐銀六百元

理講費銀二百二十元

門牌捐銀一百八十元 此捐為東區之大宗每牌收錢百

文借以養兵他區無之者由其有戶捐也近曰由縣署親自

發給預算每張收錢一二十文冀得數百千文以為臨時款

項但各鄉之捐已屢能否收入尚未可知

蠶桑捐銀四百三十元

警備捐銀四百三十元 此捐及上捐亦屠捐之一由城鄉

屠案下見猪各加錢百文用以解城不過由用途上之一名

耳

團防戶捐銀一百一十元 此項捐款由有力花戶月出一  
二百錢或至十文者又有由團攤派如發強剛毅元亨利貞  
各附城團月幫錢三千五千不等者又有匪事發生各區之  
富戶富商臨時捐三五十一百元以招團兵者又如東鄉附  
城八團既幫城內月捐又另月捐三五千錢用養東坡之  
防路團丁者惟不關於經常且為民力之所不支故不計入  
鷄鴨捐銀一十八元 此捐南區獨有

攤捐銀六十元 此捐惟東區通巖堡場有之

稱炭捐銀三十元 此捐由公稱項下取炭三節集而賣之  
舊城重安等雖亦取之隨時消耗惟本城純為團防收支員

## 黃平縣志

### 卷十九 經費

十一

之薪資故并計入

三土司夫價半數換銀二百三十元 此項夫價全數七百  
七十千零自民國來多作團兵之費胡盧兩知事收作署內  
編規經紳民訴訟始報省署後辦蠶桑由劉知事呈請以半  
數解省以半數作蠶桑費用俟蠶桑事滿當可移作實業用  
也

以上一十七項合共收入一萬六千二百六十餘元由各區  
報告縣署及詳加調查之所得者而約計耳縣屬之地方經  
費統是各收各用經費局不惟毫無實權即名義上之書面  
審查亦屬空談故核計頗難精確但極駭人者各款之除三  
土司夫價及公田廟穀各土租外無一不由民國後之所加

入一縣地方通共二萬四千七百九十六里面積人民三萬  
家不足山地居什之八荒蕪不開又什之三而啼饑號寒者  
隨處皆是編歷北三四區有三分之一蓋被絮而二分除年中又有一分至嚴冬尚只得蓋絨葉被者除年  
納正米丁條外如稅驗契據稅驗房屋無不為近今之所加  
徵甚而日用貨物如布帛鹽糖之價增三五什倍者無一不  
由加稅而來至地方之負擔又年增至八九千元尚有臨時  
之捐不計意國民困苦已至萬分奈何盜不四起今謹誌之  
希後此者設法裁減慎勿謂志有陳例當跟續照收倘有天  
性刻削者尚作再加之議所謂烹桑弘羊乃雨者不止太史  
公之發憤於平準書也

按近日縣署倡辦年捐城鄉上戶三千半戶二千下戶一千

# 黃平縣志

卷十九 經費

十二

雖極貧亦取謂年中可得三萬千串之多用之練兵如有所  
餘用辦他項行政正當厲行未知結果如何所謂竭澤而漁  
者其林知事之所為乎

更由各區收入計之

中區各項收銀二千九百零二元

東區收銀一千八百二十七元

南區收銀二千三百七十七元

西區收銀一百七十元

北一區即舊城收銀五千六百八十二元

北二區收銀六百七十六元

北三區收銀一千四百六十四元 區內鄧光榮獨自養兵

十名或二十名遇有緊急節廷傑家亦或補招均屬臨時及特別款項未曾計入

北四區收銀一千一百六十元

各區款項畧舉大數欲知其詳可查後表但各區之警備蠶桑兩款雖由各區收入其支出儘數解城而東區之夫價亦解城中作蠶桑局之補助

茲由支出項下計之

城鄉高小國民男女學校年支銀六千元零

蠶桑局遞年減支以五年平均年支銀七百六十元 此款

俟五年後停局當移作辦實業用

勸業所年用銀一百元

# 黃平縣志

## 卷十九 經費

勸學所年用銀二百四十元

經費局年用銀一千一百元

警備團防年用銀關

春秋二季祭祀年用銀關

### 黃平縣地方經費收入款項數目表

東區	中區	區名	款目	項備
七三	百元	田公	租地	
三〇	三三	息斗	捐牲房	
二六	六三	捐租	捐屠	
三五	三	捐樹	捐船	
三三	六〇	捐費	捐門	
三三	六〇	捐桑	備蠶	
三三	三三	捐戶	捐雞	
六〇	三〇	捐友	捐糶	
三〇		價天		
		考		

南區	西區	北一區	北二區	北三區	北四區	合計
二七六		二四四		七三三		五九三
九五		五五				六五
三五五		三八		五〇	一〇〇	三六九
三〇		一五			五	四〇
五九〇	三〇	三〇	二五	三五	四七六	三三〇
一五五		三〇			三	三〇
六六	三	三	元	元	三	三〇
五九	一〇	八〇	一〇	三八	四〇	一〇〇〇
八六八	一三	三六	二五	三五	四七六	四五一
		三九〇	四三〇	六六〇	四三〇	四九八
		六				八〇
						三〇
						三〇

黃平縣志

卷十九 經費

說  
 縣屬經費歷未統一甚有地方支用縣署未一報帳者  
 以此調查頗難幸反正後承棟在家辦理各事日與經  
 費議事并嘗往各區畧得其概茲與經費董事聞人傑  
 合商制成此表雖較條書有百十元之不符乃大致則  
 不相妨且可以知類列辦財政者將之以為南鍼多不  
 明  
 誤也

舊志賓興紅儀膏火各田畝

舊志賓興膏火等田悉記於書院目之義學賓興後而饗儀田又置於道光末年惟補圖於饗儀卷後今以田畝性質應入經費之中圖繪既有一目自應彙於一志但舊志所載之田至今有無失遺猝難考查至設立學校之後更加入城鄉撥入廟田並其他之買賣事更闕於兩城本局數確當事員紳請將田畝開送或更悉繪成圖分彙列於志中乃兩年以來無人計及不得已將其載於志者錄於經費志後繪成圖者列於圖畫卷中其未知者懸卷以待如何補入是望兩城執事

黃平縣志

卷十九 田畝

十五

賓興田在小東坡巡撫郭公嘉惠士子所置也每年於庠中設管事三人料理每人給米四秤每秤出米市斗二斗五升每年除上條糧及廟夫工食外餘變價存留為修葺聖廟與士子鄉試之費會試出貢者亦每人給以三秤計料田五十畝零三分

學宮東門田四十二畝 每年收毛穀三石五斗

以上條糧學塘一段在重安渡取魚供祭

西門田十一畝 每年春秋二季太牢之費

苗里田二柱 每年作燈油之費

以上計屯田三畝料田三分民田五分零俱進士王檀捐置

學莊三 一在重安阿成寨每年租米二斗銀六錢鷄鴨各一

隻柴一担 一在洞頭每年租油十二觔 學宮年燭費

一在長冲鋪每年春秋二祭認草四担米豆各一斗

學地二 一在馬場坪租銀二兩餘 一在城中十字街房七

間銀一兩四錢

此基連屋民國八年  
掉賣張金玉弟兄

以上二項作書斗往回鄉試纒黃

舊州賓興田在上塘

學田二柱 一在城內 一在平溪巴乍

學塘二口在舊學冲

黃義學田舊州紳士捐置修理 聖廟者也每年租米原係學

中紳士自行收管支銷因乙卯苗變將學倉燒燬暫寄州倉

此乃一時權宜之計必俟十有餘年方請發給則

## 黃平縣志

卷十九 田畝

十六

聖廟傾圮過多工費耗繁不無派之地方州牧袁公治將緣由

通詳飭令舊州紳士蓋立學倉每年清理收貯仍照舊規辦

理庶

聖廟得以常新無煩案牘蒙各 上憲批往飭知在案州中人

士咸仰恩德於不朽焉

布政司詳稿附

本司遵查黃平從來原設有舊州學宮一座各紳士捐買民

田四十五畝零立黃義學冊名每年租米原係學中紳士自

行管理收貯學倉除助祭納賦以及廟夫月支外其餘米石

隨時變價修葺因雍正十三年苗變學倉燒燬始行寄貯州

倉並不造入交盤以及奏銷之項自寄州倉之後業經變價

修葺三次今據該紳士等具呈請領便修經該州袁牧會同該學教官並紳士人等逐一履勘實皆傾圮虧爛勢難延緩應如該紳士等所請即將寄貯州倉黃義學節年積存米百三十一石八斗八升四合照數發給紳士人等領出變價遊選公正誠實妥練之人乘時興修不敷之數聽該紳士自為捐資辦理務期工歸實用毋得勒索派捐至紳士等既已蓋有學倉此后每年額收學田租米亦應如該州所請即交紳士等自行妥為收貯遇

聖廟偶有風雨損壞磚瓦脫落隨時修葺不惟工料不致浩繁而廟貌得以常新庶事不煩而案不擾且免日久虧挪滋事實為兩便緣奉批飭核議又奉

# 黃平縣志

卷十九 田畝

十七

撫部院馮批本司呈詳該州詳據紳士等請將收貯學倉租米石變價修葺舊州

聖廟一案緣由奉批如詳飭遵繳等因奉此合就錄批抄看行知為此仰州官吏遵照憲批事理即將節年積存租米照數發給紳士領出變價遊選公正誠實妥練之人乘時興修不敷之數聽該紳士自為捐資辦理務期工歸實用毋得勒索派捐致干嚴究嗣後學租米石即交紳士妥為收貯隨時補葺乾隆五十八年勒石

附兩州書院膏火田畝坐落坵段及約出谷數列後

一柱坐落舊州七寶山

此與後柱中華山斷歸書院原委並上控詳結有案

廟門首田七

十三坵 廟門首坵頭田二十五坵 廟東窰田水井灣田



三坵 黃泥埆田大小一十六坵 冉家屋基田三十二坵

張家墳田三十四坵 張家墳灣田二十六坵 後冲田

四段共三十一坵 板倉灣田二段共三十坵 茶油林田

大小三十坵 廟頭田二十五坵 木姜埆田二段大小共

三十三坵 杉木林田二段大小共二十八坵 張家屋基

田二十坵 舊巷灣田三坵 楊家灣路坎下田六十四坵

楊家灣路坎上田五十六坵 後冲干溝田二坵 戴家

坪田二段共十五坵 戴家坪門首田二段共四十五坵

後山涼水井新開田十五坵 木姜新開田十坵 干溝新

開田八坵 楊家山新開田十五坵 錫圍田八坵 小塘

田六十坵 下大塘田四十二坵 大塘後冲田二十二坵

# 黃平縣志

## 卷九 田畝

十八

坡頭田三十坵 大石板田五坵 姜家溝舊獨田三坵

姜家溝新獨田二坵 橋田大小三十一坵 姜家田四

坵 大冲田二十坵 大坳田八坵 右邊三塊田十四坵

寶門寨水井水灣田二十七坵 濫灣田大小一百坵 芭

蕉冲田八坵 大埆田大小八十一坵 晒米包田二段共

四十七坵 濫灣冲田三段共八十九坵 廟門首坳田大

小五坵 石板路田二段共三十九坵 鬼洞坪田四段共

一百一十八坵 璧林田二段共一百零四坵 蕭家屋基

田七坵 小壘田四段共七十坵 老寺院田二段共二十

九坵 靈田五坵 丁家塆新開田二十六坵 吳家冲新

開田六坵 過山冲田七坵 姜家埆田二段共二十九坵

陝疊田七坵

此柱共計田壹千陸百捌拾叁坵歲約得穀壹千柒百貳拾餘籠認佃各戶皆有領結在卷

按此柱分三分之一與七寶山寺僧有卷

一柱坐落舊州中華山

尖山大水車田一坵 上後堡田四坵 猴栗樹田一段大

小八坵 高視田一段大小十四坵 鹽井冲田大小十坵

下後堡田二坵 彪家門首大田一坵 彪家院塆上田

二坵 五顯廟巖下田三坵 五顯廟門首田三坵 下壩

大河坎田二坵 龔家壩田四坵 大沙田一坵 毛栗冲

即起工白杖林荒熟田十二坵 趕工車田拼成一坵 天

# 黃平縣志

卷十九 田畝

十九

家寨門首塆上田六坵 下壩大小刀乾田三坵 下壩水

路田七坵 下壩大小墨斗田二坵 下壩石頭田二坵

下壩路邊田二坵 棉花冲田二坵 勾洞門首田四坵

廟冲田六坵 馬龍坳田十六坵 大章大窩田二坵 紅

巖灣田五坵 銀花田五坵 小光溪田六坵 廟脚下田

一坵 燒香田一坵

此柱共計田壹百叁拾玖坵歲約得穀陸百柒拾餘籠認

佃各戶皆有領結在卷

按中華山距城最遠田少糧多且半被水冲壞控經署行

孫訊明仍退歸廟有卷

一柱坐落舊州文坡寨等處係舊州觀音堂廟田被匪僧浪費

淨盡進去清查之下買當各戶呈契情愿捐入書院有卷可稽

按每年給寺僧米柴市石有卷

文坂寨大田一坵 白家塆田大小十坵 石頭冲田九坵  
鷓鴣坪上下段共田四十六坵 大路冲田大小六坵  
老馬冲田大小四十一坵 觀音巖田三十坵 平西廟田  
大小二坵 岑雷坪田一坵 何家塆即老麻地田九坵  
寨壁後檀木坪田大小三坵 冷水河高視即下衙田八坵  
此柱共計田壹百陸拾陸畝歲約得穀陸百壹拾餘籠認  
佃各戶皆有領結在卷

以上三柱通計田壹千玖百捌拾捌畝共約出穀叁千籠有

## 黃平縣志

卷十九 田畝

二十

零每歲秋成請本城端謹首事三四位會同舊州首事往分  
摺報穀存舊州及各該處倉內次年三四月仍請各首事會  
變摺報以半為星山書院修脯膏火及修理書院之用歲底  
報銷餘銀生息為添置田畝及大修書院等項分用其半銀  
兩歸龍淵書院首事往分田穀時各先發經費銀數兩在變  
價內歸款

一柱分撥聖母閣廟田畝最多僧人因之浪費且漸容遊蕩飲  
博而不自愛者假先世施捨之名需索酒食遂不敷用轉資  
借貸以致與訟審明官用銀壹佰伍拾玖兩捌錢零代該廟  
還出債會銀兩斷將田畝之半並應納糧賦撥歸書院其半  
仍歸該廟香火有卷可稽

劉家巖田大小三坵 吳小寨田二十二坵 浪冲田四坵  
下嶺玉石田大小十一坵 對角坡田十坵 海棠哨田  
三十八坵 洞頭張家壩田大小十四坵 洞頭燈油田十  
七坵 臺頭背後田三坵 黃猴舖苗東通心田三段共一  
百零四坵 洞頭長坡脚下田二十一坵 苦桃冲田十五  
坵 後冲淳萍壩田十六坵 長平堡田十坵 小冲河溝  
田一坵 吳小寨楓香樹田三坵 五里橋屋後冲四方田  
二十七坵 龍泉堡田三十五坵 十里堡園幹田二坵  
白記田五坵 天堂冲田七坵 大坡脚田四段共四十五  
坵 龍場坡即沙子坡田三段共七十四坵 响水橋田大  
小一百二十五坵 响水沙埭田二段大小共一百六十六

黃平縣志

卷十九 田畝

二十一

坵 黃泥田一坵 扑地虎田大小二十七坵 劉家埭田  
大小二十一坵

此柱共計田捌百貳拾捌坵歲約得穀壹千貳百肆拾餘  
石認佃各戶皆有領結在卷

一柱坐落白記寨係重安故土司偷將苗民耕食應役官物結  
歡朱宦役仍苗民勉應朱宦得無賦之產並不報升今苗民  
苦難應役具控到案審悉之下念歷年久遠授受皆亡難於  
按究並從寬免追朱氏所獲花息地土斷歸苗民耕食應役  
田坵斷歸書院外有苗民近年私墾零星典賣查皆無知愚  
民官用銀貳百柒拾陸兩零各照契價贖出併歸書院契領  
各結在卷

水井田一坵 水井頭上田四坵 水井坎下田一坵 泡  
水冲田共五十五坵 報丟田共一十七坵 老龍大冲田  
八坵 長溝田二十二坵 寨脚下田一坵 牛廠坡田一  
坵 牛廠壩田二坵 寨背後坡田大小六坵 野牛冲田  
二坵 老虎冲田四坵 報斗田三坵 濫泥冲田四坵  
大坡田十坵 董鷄包田二坵 濫田坳頭田一坵 泡水  
冲邊田十坵 長溝二冲田八坵 堯家嶺田三坵 河邊  
田四坵 河坎上田二坵 加干坎上田一坵 加干坎下  
田四坵 寨門水井坎田三坵 團倉石田大小共三十三  
坵 泡木冲老礮田二坵 團倉石背後田一坵 泡木冲  
大坡田二坵 寨門首田二坵 界牌坡田大小十四坵

黃平縣志

卷十九 田畝

三

潭田二坵 冲邊長溝田十三坵

此柱共計田貳百肆拾捌坵歲約得穀壹千貳拾餘石認  
佃各戶皆有領結在卷

一柱坐落張家寨係龍角漢奸為富不仁金一音父子盤剝張  
家寨苗民滾奠田土契幾百紙既不幫苗力役亦無絲毫糧  
賦今苗力難支具控到案審訊之下因思苗民將官物抵還  
利債亦屬不應從寬免追歷年租息內有帶糧數紙仍歸一  
音父子管業餘著苗民照契取贖及該苗等繳銀到案一音  
父子抗不具領且別滋訟端後斷將地土歸苗民耕食應役  
由歸書院查核苗等有些微墾糧在冊亦劃入書院契領粘  
存有卷可稽

慕卿下河邊田六坵 寨背後山田五坵 蕨菜坡田十坵  
雷正田三十六坵 牛坡田六坵 唐南田三坵 桑田  
一坵 虎場脚下河邊田一坵 水井邊田二十六坵 巖  
脚河邊田六坵 掉梅扛田九坵 龍角河邊田一坵 壩  
頭田十坵 翁刀田一坵 張家壩頭田一坵 朱場坵田  
二坵 朱蘭田二坵 尖坡脚下田八坵 虎場壩田大小  
十四坵 鹽井田六坵 尖坡田一坵 虎場坵田三坵  
水井灣田一坵 米囊田三坵 虎場門首田九坵 雷公  
坡脚下田四坵 實表田六坵 扁橋田三坵

此柱共計田貳百伍拾肆坵歲約得穀陸百伍拾羅認佃  
各戶皆有領結在案

黃平縣志

卷十九 田畝

三三

以上三柱通計田一千三百三十坵共約出穀二千九百餘  
羅繩成時請本城端謹首事三四位往分先酌發纏費在變  
價內歸款其聖母閣一柱穀石貯書院倉支發山長肆業食  
米白記張家寨穀石各貯該處買建倉內次年三四月請原  
經手往變報賬同舊州變到銀兩每年春秋各移送本城儒  
學銀八兩添備祭品以期豐潔又撥銀十兩為重安義塾先  
生修金外悉歸書院山長修脯肆業膏火會課獎賞有餘官  
為生息為大小歲修添置書籍田畝之用歲終將銷款列示  
書院通衢並粘卷俾咸知曉有侵欺染指者天厭之外舊州  
歲應交土銀一兩五錢李大雄應交尖山坡土租銀三兩有  
卷徐耀龍應交壇子窰土租銀一兩八錢有卷三共銀六兩

三錢亦歸書院候補府左堂知州事袁治刊記

迴龍寺撥歸星山書院田租

一安佃官莊田八坵石盤冲上段除焚獻口糧米七石外應交白米二石七斗

一安石盤冲下段背後塲五坵共認白米五石六斗

一安佃滾龍坡田八坵孫家墳五坵楊柳冲八坵共認白米一石七斗

石七斗

一安佃背後塲田五坵共認白米八斗

一安黃府屯田一坵堰塘河田一坵共認白米二石

一安佃滾龍坡田七坵共認白米一石七斗

一安佃滾龍坡田二十九坵五星山田二段共認白米三石八

黃平縣志

卷十九 田畝

二十四

斗

一安佃毛栗坡孫家坡共九坵共認白米一石三斗

一安佃土橋田十一坵認白米八斗

一安佃滾龍坡田一坵認白米二斗

莊田納銀八分陸釐糧八斗一升二合三勺民田納銀一兩

二錢伍分二釐八毫糧三斗零八合

攝州事張鳳枝捐置紅梅樹田一坵

知州事袁治捐置梭洞白鱗塘田一份計十四坵寨壁坪鴉口

田一坵

西門店房二進每年租銀十兩

王孚鏞曰書院集議之始新州則盧嘉會及鏞沈毓靈胡成

人舊州則劉奇揚戴深仁劉琬西戴九德也碑記卷案原委  
具存非勉强武斷沒入者後袁公去任盧沈戴三人相繼下  
世胡成人劉奇揚入都州人紛紛翻控由是龍淵書院田畝  
盡失袁公及 廉憲陳公捐銀亦無着落所存惟七寶山觀  
音堂二處署州松公審訊押追其黨復赴府呈控郡守郭公  
署州陶公主持酌將三分之一分給寺僧其餘田米交首事  
自行變價開支摺報每年束修薪水均不敷用鋪計前後具  
稟五次在卷嗟乎袁公及合州紳士廿年來經營之而不足  
者一旦敗之而有餘真可為長太息者也

舊州

聖廟黃義學下橋芷芳等處之田四十五畝有零冊名黃義學

黃平縣志

卷十九 田畝

二十五

以為永遠修葺之資

大門首二坵	老虎冲三坵	廟門首一坵	廟坡一坵	坐
門首一坵	小門首六坵	壩攸坡七坵	大塆三坵	壩
攸坡二坵	廟門首三坵	高年巷五坵	底朵六坵	小
門首二坵	坐門首一坵	小門首八坵	大塆田一坵	
老虎冲三坵	壩攸坡九坵	廟門首五坵	街邊五坵	
小門首二坵	小門首一坵	芷芳壩二坵	底朵二坵	
廟坡頭四坵	大塆邊二坵	小門首二坵	磁塆三坵	
孫家冲一坵	大門首四坵	芷芳壩一坵	水井冲六坵	
坐門首一坵	坐門首二坵	高羊巷一坵	欄均一坵	
望城坡六坵	大門樓二坵	廟門首三坵	芷芳五坵	



霸攸坡三坵 水井冲一坵 廟門首十一坵 廟背後二坵 篆灶十二坵 壘門首三坵 小門首一坵 高年巷一坵 壘尾巴九坵 霸攸坡一坵 大門首二坵 槐花樹一坵 大門首二坵 廟底下四坵 小門首三坵 小門首一坵 大門首一坵 大塘邊一坵 內有下衙坐基坐戶每年地租銀五兩以作春秋二祭太牢之費

乾隆四十五年四月十九日給舊州紳士勒石

文廟春秋二祭香燈紙燭賃租店房四間在西門門洞右側吏員費步雲捐置

石頭堡義塾田

黃平縣志

卷十九 田畝

三十六

一蕭景何施廟基一幅四至俱載老契

一沈應祥施水灣田一段科差三分

一買蕭氏甫地重坡田上段大小四十九坵下段大小十三坵

安三甲民差一畝三分七釐

一胡泰生唐益共施山土二幅有契

一蕭聲遠施土壹幅有契

一陳崇二施各鴉寨田二段民差三分

一時門王氏仝男兆麟施膏梁寨白巖田二段

一買曹板臣礮脚下科田大小十六坵

一劉復先得買胡泰生小白水田二坵小香蓮巖圍坡田大小

二十三坵餘穀差銀叁錢

一陳茂聲施火燒寨田大小十三坵民田四分

一張門胡氏施梨樹灣田一份民差三分

一周允明施周家苑背後田二段

一沈盼蕭聲遠同施寮葉山草卡塘丫口田二處

一得買景章兔田老虎冲山土一幅有契

一得買陳式三廟旁左側地土一幅有契

一張于昇施橋邊坡田一段

一蕭雲章施老羊寨田大小三坵民差三分

一得買陳天璧等地重坡田一坵

一黃之瓊施章卡塘田一份又於乾隆三年蕭宅加補銀五兩

五錢斷賣

## 黃平縣志

卷十九 田畝

二十七

一楊正玉陳國賓施楓香樹無差墾田二坵

一何陳氏施香蓮巖圍坡田頭上四坵

魁閣基址一幅田五柱 閣門首一柱 毛栗園一柱 三里

灣一柱 馬家巖一柱 東坡孟宅燈油田一柱

以上作香燈暨廟夫食費

閣基一幅并閣門首田一柱  
於民國八年賣與李雲浦

街基二幅每年地租銀四兩存留作修廟之費

按從前 聖廟學田文昌閣魁閣賓興及書院義學等田畝

除正供條糧外一切雜差採買軍需等事均未派當此又管

理首事人等所宜遵守不得藉口混行支銷者也

州牧陶示 附

為遵判曉諭事案奉本府正堂郭稟開案據州民何應元高士

元等具控首事戴九德等一案緣州屬七寶山有寺一所衆姓捐施田畝嗣後寺僧將田盜當各施主控經前州袁審明由僧浪費莫若培植士子隨將寺田斷入龍淵星山兩城書院當派紳士戴九德劉琬西等經理乾隆五十五年該寺僧海常輒赴臬憲具控批州查報緣前州袁錄案詳覆仍照原斷批結六十年地棍何應元等藉修廟為名將寄存七寶山祖穀聚衆搶賣佃戶張士貴稟州前署州繆傳訊未獲高聯芳等即赴府具呈前府孫批州查報殊高聯芳等復赴臬憲具告批前署府孫差提集訊因係古刹神祠創建已久未便竟將香火廢棄斷令寺田分作三股以近廟一股作該寺焚獻另招妥僧住持其餘二股撥歸新舊兩城書院以作膏火詳奉臬憲批准完案詎高聯

黃平縣志

卷十九 田畝

二十八

芳何應元等不容召招妥僧復將書院米穀搶賣叟首事具稟前署州松提集訊明着落搶賣之何應元等估計攤賠銀四百四十兩在案迨後松任卸事劉陶二任照案押追嘉慶二年八月何應元等復將七寶山廟穀搶去經僧正印常報州何應元等轉控違斷勒賠等詞勾串高士元具控到府行提人卷逐一訊訊滿悉前情查何應元等搶費租穀控詞衆孽實屬刁玩姑念鄉愚無知且到案據實供明俯首懇乞從寬將何應元重責三十板枷號一月遞州管束追繳穀價外所有田產仍照前府詳定章程將一股歸該寺住持僧仙玉管理焚獻二股仍歸兩城書院飭令首事監管佃佃被證人等概行寧釋毋許再滋事端各取遵結立案批判等因到州奉此合行出示曉諭為此示

仰該首事戴九德等知悉嗣後仍照舊規妥善經理倘地棍何  
應元等如敢違斷越收搶賣該首事等立即指名具稟以憑拏  
究嚴辦決不姑寬各宜凜遵毋違特示

雲起樓田畝

一柱張炯暉英體乾捐獻馬鞍鏡田一份又地名新田一份過  
水大田二坵塆上二坵又筋竹塘田一份黃六甲軍糧二畝

民田一畝

一柱黃閣才捐銀九十八兩得當趙姓與二甲田二份地名白  
旗屯二坵丁岑花規脚五坵弓口二畝閣內補銀十五兩斷

買

一柱劉秀華捐獻在三甲田一份地名左岔二坵上下桐梓坪

黃平縣志

卷十九 田畝

十九

三坵弓口四分

一柱楊再朝捐獻安五甲田二坵地名白記廟灣弓口五分

一柱楊起林楊廣林捐獻興三甲田一坵地名轉灶一坵

一柱射圃田菌基址前抵街後抵坎左抵張宅右抵常宅基

積貯為生氏之大命夏貸冬徵凶糴稔糴所以重農而備歉  
惠政也調劑得宜則年增月殖匪惟可救地方之凶荒而充  
累至盈且可擴為基本財產以謀教育實業之發達使無法  
以善其後弊亦滋多小則折耗需陳遇災弗能賑貸大則虧  
挪侵蝕有患益形恐慌是備急轉難救急惠民反以厲民有  
治人而無治法關係誠非淺鮮所賴賢有司深注意焉 增

按積貯為古今中外所最重如今之存儲銀行勞動貯金學  
會貯蓄之類皆是不獨貯粟防饑一事為然也然必先有完  
善之法令然後有良好之事實因查陳案備將科道御史之  
所陳奏與夫清帝之各上諭採輯而彙錄之不惟使後此者

黃平縣志

卷十九 積貯

三

得知備款之大法且以知積貯之緣起次列舊志所載用知  
未亂前之數目終舉近日之檔案是為目前存積之所重在  
編書者不過因物付物紀其事彙其文為抽象之設想若夫  
保存維持而監督之者是又地方人士與夫臨斯地者之責

耳 增

按通志康熙二十八年河南道御史周士煌疏請令民輸米  
粟實常平倉以備荒歉予官有差工科掌印給事中譚瑄疏  
請沿邊諸州縣官民輸米粟貯倉以備賑濟照捐納例子官  
有差皆下部議行貴州之有積貯實自此始

三十一年上諭各地方官勸諭百姓比戶量力捐輸米穀春  
夏借與乏食之民秋冬照數償還每歲依例舉行州縣官各

具其姓名及米穀之數以上尋又諭積貯所以重農凡直省現任官各量力捐穀於就近地方常平倉存貯每年逐一造冊報明

嘉慶三年上諭前因吉慶等查奏廣西通省倉穀並未實貯在倉輒以穀價抵數曾經降旨嚴飭茲據查明分別參處設法如數買補已交軍機大臣會同該部議奏矣各省額設倉穀原應如數貯倉以備緩急之用乃近年州縣因買穀例價較之市價輕減可有盈餘在任時輒將倉穀任意糶賣私肥囊橐及交代離任時僅將例價留抵日積月累輾轉因循以致倉穀空虛毫無儲備甚至將所留例價亦復侵用迨清查時豫為挪借以圖掩飾目前事後仍歸無著至常平及社義

## 黃平縣志

卷十九 積貯

三十一

兩倉之設古人原所以惠民立法最為良善乃近聞出借時於富戶則抑之使借而於貧民則靳而不予且借出之斗斛任意減少而還倉之穀石勒令加增以致小民不沾實惠轉或因之受累是惠民之法適以資貪官而病民此等積弊不特慶西一省為然各直省皆所不免著通飭各該督撫隨時留心嚴行查覈遇有此等滋弊累民之劣員即據實嚴參示懲於各州縣倉穀必令如數實貯在倉不許留價作抵於借糶倉穀務令出入斗斛一律均平俾小民得沾實惠庶足除積弊而實倉儲使民食而肅吏治欽此

道光四年上諭給事中郭泰成奏請旨飭查直省常平倉一摺所奏甚是直省設立常平倉並社倉義倉鹽義等倉皆收

貯米穀雜糧以備平糶及賑濟之用地方官果能經理得宜積貯足額何致偶遇偏災辦理賑務動形支絀必須奏請帑項截卸漕糧自是各該州縣於常平等倉所存穀石有無虧挪掩飾之弊着交戶部查明確數行文各督撫據實冊報如有災歉先於此項內支放照例隨時買補還倉裕民食而重倉儲如將來查有虧缺惟該督撫等是問不能稍有寬貸也欽此

光緒二年八月初八日上諭鮑源深奏請飭各省捐備倉穀以濟荒歉等語足民之政積穀為先國家設立常平倉原以備賑濟之用第監守在官於民究有未便鮑源深擬依照江南從前設立豐備倉之法勸民遵辦其向有社倉者加意整

黃平縣志

卷十九 積貯

三十二

頓其未立者趕緊捐儲事成報官地方官不得問其出入以杜擾累所籌尚屬周妥著直省督撫體察情形飭屬一體辦理務使戶有蓋藏以備荒歉特此通諭知之欽此

又按會典凡直省常平倉皆州縣官專司之社倉義倉建自商民官為經理凡常年積貯之法必相風土之寒暄燥濕東南西北異方稻麥粟米異宜每歲出陳易新土高燥者以十之七存倉十之三平糶卑濕則存半糶半各因時地而變通之以均歲之豐歉督撫於歲終覈實奏銷以冊送部稽察如有虧闕先請動帑買補將虧空官題參照例治罪限年追賠凡買補之法春夏出穀秋冬還倉依市價於本地產穀之區或隣邑價平處買運如數還倉遇歲歉市貴則展至次年若

倉庾闕乏亟需補足者申明上官準於價賤之州縣和糴抑富民派保甲者勅之 凡民間收穫時隨其所贏聽其出粟麥建倉貯之以備鄉里借貸曰社倉公舉殷實有行誼音一人為社長能書者一人副之共領其事 按保甲印牌有習

業而貧者春夏貸米於倉秋冬大熟加一計息以償中歲則損其息之半下歲免息社長社副報簿檢校歲以穀數呈官經理出納惟民所便官不得以法繩之豐年勸捐社穀在順民情禁吏抑派有好義能捐十石至百石者旌獎有差社長社副經理有方者按年給獎仍以息穀酌酬勞動 凡紳士捐穀以待賑貸曰義倉各就市鎮鄉村建廠春頒秋歛取贏敬滯獎善酬勞悉依社倉規條惟頒歛之期出入之籍時呈黃平縣志

卷十九 積貯

五十五

所在官覈之所在官於去任蒞任時授受籍簿察其虛實以行懲勸

又戶部則例平糴倉穀貴州存七糶三若米價稍貴不拘此例減糶定價豐歲每石照市價減銀五分歉歲價減一錢若市價過昂則大加酌減者督撫核實奏報一面發糶總不得過三錢凡買補倉穀過本地有穀之家情願出售於官者准其議定價值官為輸運若有遇發價銀強行勒買及勒令賣戶上倉交納者察出參處義社倉穀不准矜監軍役及不務農業者混行借貸其例得借貸者如已借常平不准再借義社倉穀



削竹為箸屑木為香績絲為網與夫負米裹鹽搬柴運水其為事勞也貴州以儒生業之則其地瘠民貧可知也蓋貴之地山陵林麓居十之七而軍民居其三軍戶自屯田官賦外所餘無幾其閭城老幼俱俟苗民負米入城郭計升合貿易有不足者出重息以稱貸於人故苗粟一日不至則饑稱貸不得嗷嗷待哺而已平歲如此設有水旱螟蟲之災備戒不虞之變將若之何往己酉歲稔民之填溝壑者幾半此非地之貧而備之不豫耳頃予視學思欲明禮義以淑人心然饑寒迫其身俯仰勞其志則不可以責人於善予為惻然欲拯之未能也既而思之力不足於己豈不可以望於人效不可以見於今豈不可以圖諸後乃愀晦翁社倉遺意稍得贖金

黃平縣志

卷十九 積貯

三十四

糴粟數十石積貯於官視諸生貧乏之差而多寡其數以散之如挈故物以還人其受粟於倉也如取諸寄官特為之收歛節縮之耳名之曰義倉意數十石之粟其濟幾何然余繼而益之日計不足歲計有餘所積彌多所及彌廣此余所望於人而圖諸後者也使稍脫諸生稱貸溝壑之患則余之惻然者庶幾有瘳乎雖然一人倡之十人從而和之則其事可久十人作之一人從而壞之則其廢必速余之是舉常恐積粟之不多也苟還納不時約信不著積者錙銖耗者什伯欲是倉之久而不廢也胡可得哉雖然即使是法之行盡寒士衣食飽煖之余之意尚有進於是者蓋士有恃乎己而無待於人者明禮義以淑人心是也禮義未明人心未淑則余之

惻然者終懼其不免焉爾願與諸生共勉之至若積儲為生民大命故常平社倉之制為百姓被旱荒賑災後者則又視乎司牧之留意民瘼而非學使者之所得為也

### 巡撫田雯積穀說

余於戊辰之八月入黔視事值歲豐穀賤凡銀一金可糴六斛於是謀共事黔者相率出俸錢以易之得穀三千石有奇司會司書記之倉人廩人掌之蓋將以防天時之不常而濟地利人倫之不及也周禮大司徒荒政十二其言救荒最詳而遺人掌邦之委積以恤民之艱既廩人掌九穀之數以治年之凶豐此積穀所自來也耿壽昌立常平倉朱熹有社倉法制非不善矣而汲黯之矯制繼之復何人乎矧黔之無黃平縣志

卷十九 積貯

三十五

粟可發也富弼知青州勸民出粟益以官廩俾而行之又涉於多事矣矧黔之民稀而久貧也今惟以俸錢之所入為粟米之所出不動帑不勞民何不可者李愷有平糶法以宏周給之仁耿壽昌糴穀於近郡以省漕卒之費法固善而意亦良美矣至於白居易極言榆糶之弊蘇轍連疏青苗之禍此又害民之甚者今惟以市價之盈虛消長適商賈之貿易有無不假胥吏不驚市廛又未見其不可也况千黔多石火田山高箐密去城郭五里之外所隸皆群獍狉狉樞髻馭舌之徒而行旅之蟻穴於閭閻間者朝而之蜀之楚焉夕而之滇之粵焉非有恆產之守也非有土著之樂也非有甌石之儲而聚族之謀也脫一旦雨暘愆咎作廢金死粟生道殣相望

即為之求轉移於蜀楚滇粵之間是猶之渴而掘井以七年之病而求三年之艾也烏可得哉不第是也明天啟壬戌間安邦彥之亂賊圍泱歲城中無米人相食殆盡此非其明鑒歟方今邊陲綏靖苗蠻向化仰賴聖天子柔遠德意以共樂昇平自可弗慮乎寇盜然而堯水湯旱則未敢預計其必無也積穀之舉殆亦因地制宜司封疆者龜勉其所有事耳以上所列均保存辦理積貯之法則議論

照錄舊志

古者三年耕則餘一年之食而彘宰以三十年之通制國用是耕九餘三者民與國同也吾黔山多田少黃平幅幘雖差廣要亦在萬山中舊州平田不過二十里居州境百分一耳

### 黃平縣志

卷十九 積貯

三十六

而民貧者什室而九蓋藏鮮能踰歲一不熟則受之饑矣是上之積貯以備賑貸者視古尤切也我聖祖仁皇帝可料道諸臣奏令沿邊諸郡官民轉米貯倉以備荒歉百餘歲來豐年屢告雖雍正卯賑恤難民亦未動及倉穀所積至三萬餘石可謂盛矣茲據通志原額及現貯貯額著於篇

通志乾隆五年黃平州實貯積貯穀六百石

舊州積貯穀三千三百八十六石九斗二升四合

欽奉案内穀二石九斗舊州米二十石八斗穀五十二石三斗

二項統共四千六十餘石並貯常平倉

乾隆六年起陸續加增至乾隆十三年定額後實存常平額貯

穀三萬零九百二十一石八斗二升六合四勺嗣於乾隆二

十七年奉 旨暫減常平穀六千石實存穀二萬四千九百二十一石八斗二升六合四勺至乾隆四十六年奉 旨全行買補減貯歸款自乾隆四十七年至嘉慶五年現在常平實貯穀三萬零九百二十一石八斗二升六合四勺貯州倉者三千六百八十六石貯舊州倉者二萬七千二百三十五石八斗二升六合四勺

通志重農案內穀四石舊州七十三石一斗每年本州捐輸穀二石按年加增

嘉慶五年現在重農穀二百一十九石九斗在州倉者五十九石九斗在舊州倉者一百六十石社倉穀二石五斗三升以上所列均縣屬修志前之所存積厥後如何加增如何挪

## 黃平縣志

### 卷十九 積貯

三十七

用至乙卯亂時已五十餘年及今又六十年矣其事具穀均不得知所以存其文者知縣屬之積貯不自今日始也

現時積貯 近時倉儲分常平穀及義穀二種本志先記常平穀後記義穀

### 常平穀

黃平常平自康熙廿八年開辦起積至嘉慶五年合重農穀及社倉穀已至四萬餘石至咸豐乙卯苗匪叛亂碾給守牌兵練丙辰城陷穀亦隨盡同治十二年苗平總辦下游善後曾

以民散土荒招徠開墾設局發給牛種徵納牛租

設平費清黃麻哈等

局十二年所發牛種每分十二兩徵納牛租得穀若干至光緒元年稟准撫憲將牛租改作常平以厚積儲而備緩急三

十二石十三年每分八兩徵納牛租八石

年委員移交州牧江照和收管計新州倉五間舊倉三間舊  
州新倉六間重安新倉三間共積貯穀一千七百二十七石  
七斗五升除撥發義學穀一百五十石又借出穀十一石只  
存穀一千五百六十六石七斗五升江牧交卸繼任苗牧立  
賢恩牧崇先後病故兩任共虧短穀七百石零五斗五升只  
存穀八百六十六石六斗李牧與本接任又虧短四十四石  
四斗羅牧錦城任內復虧短八十三石八斗實存穀七百三  
十八石二斗光緒八年又加入泰安坐調田穀三百石統計  
共一千零三十八石二斗十三年劉牧丕勤任內經田穀委  
員會同查明申報在案劉茂病故瞿牧鴻錫到任盤量此項  
穀石虧短牛租穀二百六十餘石並調田穀三百石瞿憐其

黃平縣志

卷十九 積貯

身後蕭條代為捐補足數十六年瞿牧復任又以此項倉穀  
積貯太久稟准出陳易新平糴一次因需變折耗至一百四  
十三石六斗七升不能抵銷仍設法放息填足嗣後各任亦  
有動支二十三年瞿牧又復任經理一次尚無虧短自是以  
降弊竇叢生而地方紳士不能過問焉因此項倉穀原係官  
物經理者又係戶書昔年未經報部故凡一官之來蒞任時  
則照例動支去任則折銀交糧書買補其米買與否不計也  
放息與否弗問也新任接交時則糧書只具一紙空結承認  
或藉故倉壞買存私宅以作搪塞如遇天災水旱無所賑貸  
焉是此項倉儲原以備地方之緩急者實轉以供官吏之恣  
動而已由是年代愈久而弊愈多匪惟原額不能加增而斗

量轉因之變更矣考二十五年案各糧書承認甘結將原額牛租穀七百三十八石二斗以牛租斗扣合本城市斗每斗只合九升共折合市斗六百六十四石三斗八升外常平穀三百石即爛田穀改作常平之三百石以京斗折合本城市斗每斗照五升七合八勺扣合市斗一百七十三石四斗二共合本城穀八百三十七石七斗八升分貯本城倉一百二十四石六斗九升重安倉一百七十石零六斗一升舊州倉五百四十二石四斗八升後又以此為定額經聯何詹盧各任均有動支少則百數十石多則數百石卸佐時均折銀交糧書米買填補惟重安一倉經三十年詹牧愷任內將穀碾放軍米並出陳易新全數動支除將官莊賑恤穀一百零三石填還運入

黃平縣志

卷十九 積貯

舊州倉外餘額六十七石六斗一升發銀采買入新州倉重安倉至是無存儲矣宣統二年陸牧德滋清理舊州倉穀一次馮得義斗穀五百八十二石九斗七升二合義倉斗每升以四合為準積至民國四年何知事愷常適體盤量舊州及本城倉只存穀四百七十五石三斗六升下欠額穀市斗三百六十五石四斗二升照復原額市斗八百三十七石七斗八升計實欠此數經書記即耆田荆芳三運昌結認分期填倉五年二月結認牛租穀分存舊州倉實存本城倉按黃平常平穀實係由牛租及爛田穀改入而署中案內分成兩項牛租之為牛租爛田穀改入者始名之為常平牛租穀係七百二十八石二斗常平穀係三百石合之則為一千零二十八石二斗後以市斗扣合乃有八百三十七石七斗八升之名稱不知前平糶穀入倉時皆係市斗無所謂牛租斗京斗也附誌於此以備閱參六年十二月陳知事昭令任內稟提牛租穀二百石修理

城垣餘穀放息四年填還原數雖奉財政廳批准而此穀未  
動城垣亦未修七年七月因清鄉需款稟提三百石作為此  
項經費文內申明原存牛租穀七百餘石除修理城防已提  
二百石此次清鄉又提三百石僅存二百石呈請作放息補  
足原數其期限作二十年填還是月奉省長指令後云此項  
提款亟應隨時設法籌還各清各款不得僅就牛租穀二百  
石之放息延至二十年之久始能填還以致此項久懸無着  
等語隨即飭令經手員承領結此次稟提穀石多少雖不可  
決定由前呈財政廳文內之數未動及閱後傳紳及王喜承  
領結內俱云牛租穀經清鄉費用動支二百石則此呈文內  
稟提三百石實只用二百石度其底蘊實仍提修城垣所稟

黃平縣志

卷十九 積貯

四十

未用之二百石也姑存臆說於此以備閱者之查考焉傳王  
二承領結附載於後

具承領結

經費局董事  
商民王裕後(即王運昌)

今於縣長大人台前實結

得縣屬牛租穀原額共七百二十八石二斗前經鈞台詳准  
清鄉費用動支去穀二百石外現實存倉穀五百二十八石  
二斗蒙恩諭令發穀盤借生息統限二十年照原額歸復七  
百二十八石二斗之數董事商民前承領穀三百二十八石二斗

經手發借生息至民國二十七年期滿本利共應還穀四百

百八十八石五十九石四斗八升石至期曬乾簸淨如數入倉不得短少顆

粒如有不清自干重究所具領結是實是結八年一月二十

二日到署

附錄傳錫齡抵押字一紙

立出抵押字經費局董事傳錫齡今承領到縣公署存倉牛租穀二百石正借放生息所有年限行息均詳載領結邀免冗錄照章有抵押品自願將本已修造西大街舖面及坐房一連三進前抵西大街後抵塘坎左抵郭姓右抵石姓並無重當抵押以此作抵押品恐口無憑立此為據另有錢安鼎陳利興楊錦江切實就保結一紙粘案

按陳知事以動支牛租穀只餘二百石定期二十年放息填足原額未免年限太久且向章無此辦法故省長指令亦恐久懸無着飭亟隨時設法籌還及閱傳王承領結又共借出五百二十八石二斗作期限二十年認息二百石填足原額

黃平縣志

卷十九 積貯

四十一

更屬不合然此只專勸牛租穀而常平之三百石猶存也倉中有無存儲尚望賢有司經理之耳

義倉

按義倉亦社倉之意當時和歲豐之時由人民量力捐集造饑饉薦臻之際在當事輸出平糶以各地方之積供各地方之食難曰不足其呼庚癸於將伯待周濟於國家殆亦僅矣黃平向只有社倉積穀無幾迨咸豐乙卯兵燹已無存近時只有義倉而無社倉義倉之建置則自光緒五年始因同治十二年苗亂平後光緒三年上峯將牛租穀改作常平穀五年巡撫林通飭各府廳州縣籌辦義倉穀以備歉荒各貯各堡寨州屬紳民自是年捐集起共存京斗義穀一千六百二



十二石九斗二升十三年又奉撫憲潘通飭捐辦義穀增捐  
三千五百三十石七斗三升共存京斗五千一百五十三石  
六斗五升此數即成定額嗣於十七八九年本城東坡半山  
十里橋平溪火災支賑去京斗義穀二百四十七石五斗實  
存在倉穀四千九百零六石一斗五升二十二三年經州牧  
瞿鴻錫復任內出陳易新全數平糶仍照原額填足分貯各  
鄉寨計列如左

本城倉二千一百零四石九斗一升

重安倉五百七十四石八斗五升

金竹寨倉八十四石七斗

班溪倉四十二石

黃平縣志

卷十九 橫貯

四十三

舊州仁上甲倉義穀京斗五百四十一石五斗六升

仁下甲倉一百二十二石六斗

義上甲倉三百五十一石

智上甲倉二百一十五石五斗

智下甲倉九十四石一斗

信上甲倉三百四十五石五斗

信下甲倉一百四十八石三斗

在字甲倉八十一石一斗五升

太字九甲並在字五甲共倉存穀四百四十七石四斗八升

二十四年九月州牧李應華任內因清平縣屬旁海苗變攻

撲州城舉辦團防動支本城倉穀京斗一百七十六石重安

倉穀京斗一百九十二石實存在倉義穀京斗四十七百八十五石六斗五升二十五  
年案內載出陳易新實存市斗穀四千三百八十二石零七升扣合京斗七千二百五十五石零九斗五升二合二十六  
年州牧聯魁開辦平糶動支京斗穀三千零九十九石八斗三升二合尚存京斗穀四千一百五十一石一斗二升  
州牧熊世清任內催獲上倉穀京斗一千七百二十石二十七  
年除賑仁上甲火災動支京斗穀一百三十七石  
總共實存在倉穀京斗五千七百三十四石一斗二升分貯各倉  
此二十八年二月初七日移送新任州牧何德源接准前任移交各義倉原額及動支平糶數目而何州牧德源接准熊牧交代移送後任石牧樽案內只載原額五千一百五十三石六斗五升除任內動支本

# 黃平縣志

## 卷十九 積貯

四十五

城及重安兩處義穀京斗三百六十八石實存在倉義穀京斗四千七百八十五石六斗五升與前數不符相差至數百石之多又無別案可稽姑存此以待查考  
此二十八年十二月十二日移交造報清冊

三十一年七月石任案內奉藩臬憲善後局札飭認真清理義穀詳報  
其札本城及各鄉倉首畧云案奉藩臬憲善後局札開案奉撫憲批據安順府羅鴻錫詳銷紳弁陳鳳熙等稟糶變義穀分欸未清學堂不設等情一案云云持札等因奉此查本城義穀於二十六年未償昂費經聯州主飭批該首等平糶所獲銀兩仍交該首等買穀填倉今查該首等尚未買復穀石填倉現奉上憲札飭認真辦理義倉云云為此札仰本城倉首陳祥光解茂林許炳章及州屬各甲倉首等速急買穀填倉云云

後據稟報畧云

查明州屬各鄉新舊捐存義穀京斗五千一百五十三石六斗五升經各前牧稟准動支與原數不符現經倉正副等於每年除陳易新放生息穀補足還倉除霉爛折耗看倉口實

各項外仍實存在倉京斗五千一百五十三石六斗六升與原額無虧並具結承認實儲在倉並無私挪虧短甘結在案由是新舊任移交案均憑一紙冊結敷衍了事宣統元年陸牧德滋任內雖奉撫憲龐札飭將各項倉穀切實清釐按年將存穀支用實用提前造報亦只據前隴任搬移分存各處之數申報民國二年盧知事嚴方任內奉都督唐令借放只動本城倉穀經城自治員盤結細數除賑恤買快鎗三百一十三石八斗市斗不能填倉外下存借欠實穀共市斗一千一百三十三石零五升倉中現實存穀只三百四十七石五斗八年陳知事昭令任內奉督軍兼省長劉令飭清理填表詳報據其案內逐處表結者共二十處謹記於後

# 黃平縣志

卷十九 積貯

四十四

## 一中區

本城倉一千六百五十六石九斗六升  
三間建縣署後

楓香寨九石九斗  
借放民間倉未修整

## 二南區

重安江四百七十四石八斗五升  
倉三間建驛號地址側

## 三西區 即信下甲

上塘一百石  
倉二間

## 四北二區 即舊城與金坑

仁上甲六百六十九石五斗六升  
倉四間

仁下甲一百三十三石零五升  
倉一間

義上甲四百四十一石  
倉二間

智上甲 倉二間 二百三十五石五斗

智下甲 倉一間 一百一十二石一斗

信上甲 倉二間 三百六十五石五斗

以上六甲義倉均建舊州城內學校地址側即昔書院地址按此一區原係仁義禮智信上下十甲光緒二十三年釐牧鴻錫任內將義下甲及禮上下二甲義穀變價糴入城中此三甲遂無義倉矣現在已劃為城區地段義下甲即金坑印地埧等處禮上下二甲即平溪浪洞等處今已另為一區矣

### 五北三區

在一甲 倉一間 建 五十八石五斗

## 黃平縣志

卷十九 積貯

四十五

在四甲 倉一間 建 三十二石七斗

### 六北四區

太一甲 倉一間 八十二石二斗八升

太二甲 倉一間 六十七石一斗

太三甲 倉一間 八十八石

太四甲 倉一間 一百零八石五斗二升

太五甲 倉二間 建 七十八石

太六甲 倉一間 建 七十一石一斗

太七甲 倉一間 建 三十四石

太下七甲 倉一間 建 四十四石二斗

按北三區區域為紙房廠清池西堰等場此區亦有義倉惟

署中無案又查區內義倉自清光緒初年花戶挨次照糧派  
取二甲紙房廠義穀因該場總甲蘇永興侵蝕被鄒朝武告  
發經前瞿牧鴻錫押追繳城又查西壩義倉地址在蕭澤蘭  
處去歲經傅錫齡下甲查馮當賣五石於今存積穀僅十餘  
石清池義倉亦由傅錫齡查馮經倉正劉建邦交出陳錫欽  
領收共有穀七十餘石

以上合計四千八百四十二石二斗二升倉三十一間

此外東區亦有義穀因多係屯田署中無案惟查各屯堡係  
由台拱撥入之軍戶其捐集義倉穀亦在光緒五年奉撫憲  
林通飭開辦起每戶捐集六京斗按年放穀生息其撥隸黃  
平在光緒三十二年雖已改民籍而義穀一項未報署內存

## 黃平縣志

卷十九 積貯

四十六

案地方官亦不經理計由台拱撥入係六堡每堡大者近百  
戶小者亦六八十戶按戶以六斗計算每堡亦有數十石其  
穀先存覽谷隴之通巖堡繼因民國反正經理人多虧挪侵  
蝕各堡不服仍移歸各堡經管然損失亦甚鉅矣現在遵路  
通巖紅巖固圍四堡屬東區康衢一堡屬南區進露一堡屬  
西北區遵路一堡即黃觀屯今為附城之禾字團以上各堡  
義穀以覽谷隴為最多餘各屯堡存積多少俟考

遵路堡 黃觀屯 六十七戶 原額七十戶

通巖堡 覽谷隴 六十六戶 原額七十戶

松茂堡 紅巖 十一戶 原額四十戶

固圍堡 革夷 九十戶 原額一百戶

港露堡 破塘野洞

七十二戶 原額一百戶

康衛堡 翁丙七

六十二戶 原額九十戶

### 附錄整理義倉法

按義穀捐自民間與社穀相似惟較常平穀由公家捐貯者

其性質稍異然皆為恤民而備荒非以病民而蠹國也常平

官司緣以年之上下出欵法出則減價糶欵則增價糶是也

近世謂出景中丞不知乃古法也社倉始於隋文帝開皇三

年義倉始於唐高祖武德八年蓋國以民為本民以食為天而無患若王荆

公本此意以設青苗用人不慎致百弊叢生朱晦翁行其意

而作社倉實事求是遂一時收效文獻通考宋浙東提舉朱

熹請於府得常平米六百石請本鄉朝奉即劉如愚共任

賑貸夏受粟於倉冬則加二計息以償自後逐年欵散或遇

凶歉即蠲其息之半大饑即盡蠲之凡十有四年得息民造

成倉廩以原數六百石還府見管米三千一百石以為社倉

## 黃平縣志

### 卷十九 積貯

四七

不復放息每石只收耗米三升以故一鄉不開食請以是行於司倉自宋迄今相距六七百年

而民間之所請義倉者即師社倉之意也吾黃自承平後先

建常平繼建義倉沿今三十餘稔不見增值反為減縮中間

屢虧屢復均賴瞿州牧鴻錫之維持三臨黃邑而三次填補

過此以往無復有熱心如此公者常平向由官飭糧書經理

無論如何動支如何挪移紳民不敢過問雖有天災水旱亦

不聞開倉賑貸焉義倉雖由官飭地方經營在城則歸之繕

紳在鄉則掌諸團甲世代相襲任意支吾即有時出陳易新

賑災恤難每一開倉弊端百出甚至糶出者不聞糶入動息

者轉致用本時而散放也富戶則柳借多數貧民則靳不予

領以致小民不受實惠反以資殷實者之便宜焉官吏雖負

督察之名又不盡清盤之責每值新舊交替但憑一紙空結了事而倉廩之實貯多少不問也倉穀之霉朽與否不計也聽其年年封閉徒卸己責而已吾邑自反正而後又遭苗變元氣大虧加以匪風日熾防害農功邇來米價之騰湧蓋有故也若不預備不虞設至雨暘不時米珠昂貴一旦荒如庚子哀鴻滿目嗷嗷待哺欲出義倉以賑貸則義倉亦僅有其名將何救斯民乎剗查城鄉倉穀積貯多不實在貯城倉者現僅數百石貯鄉者間亦多捏報茲欲籌備荒之法似非由實行清理義穀着手不可是所望於有牧民之責者姑采清理表式及整頓增殖諸法附後以備經理者酌焉

清查義倉表

黃平縣志

卷十九 積貯

四十八

所在地點	經手名姓	經手年月	原額若干	現存若干	有無虧空積事	有無變更事實
通共幾間				現存總數若干		

整頓管理增殖義倉方法

甲整頓 散放義穀乃推陳易新之法一方能贍給貧民則一方能增殖利益法良意美莫此為盛惟倉正副等未必人皆潔身自好官一稍失覺察其侵虧之弊曷可勝言設再不改絃更張何足以重倉政試言振頓之法

一每年散放倉穀須由倉正副先行呈報縣署核准後始行散放

二借穀人須在倉正副處領取票據此項票據共為三聯以一

聯給領穀人以一聯呈繳縣署備查以一聯留倉並由縣加蓋騎縫印以昭慎重

三借穀人須請五人以上妥實保結設將來還繳不清或逃亡即歸保人賠還

四借穀利率填還時由該倉正副另貯一處呈請縣署盤馮五每年春秋時由縣署派員盤一次

六各倉正副除借放被人虧空不能追償外倘有侵蝕情形依律科以侵占罪刑

乙管理 各倉正副熱心公益者固多而不肖者亦復不少為防流弊僅以縣署監督有時恐難週到現時各縣經費局均已成立應由各縣令委經費局紳協同管理其寫遠該局之

## 黃平縣志

卷十九 積貯

四十九

義倉則飭令各區區長幫同管理至將來自治團體成立以後各倉正副即一律取消所有義倉義穀完全劃歸自治團體經營

丙增殖 義倉之設置純由義積而來設經理得人敢卜捐輸必豐足增殖之法也得分為數項

一自由捐助 家資殷實之戶能捐穀百石以上者由縣署呈請首長給匾獎勵捐穀五十石以上者由縣署給匾獎勵捐穀十石以上者由縣署懸牌嘉慰

二勸捐過年豐歲稔時得由縣署派公正紳士妥為勸捐

三罰項借穀人還穀愆期時得由縣署酌量情形分別處罰

四各倉正副有侵蝕倉穀除科刑追還原本外得酌量所犯之



情節整重併科罰穀若干石歸入義倉

黃平縣志

卷十九

積貯

五十一

刑不濫則無取於赦賦有常則無取於蠲誠以粟米力役既皆惟正之供而民間食時用禮又自有餘力以為旱潦之備也然周禮有荒政之設蓋天地好生父母愛子長養拊育不厭其詳耕斂之省猶有補助况凶荒乎國家勤恤民隱稍有災眚沛澤頻仍黃平雖偏隅休養生息百餘年之深民生厚矣然間遇軍興輒蒙蠲卹而逢國慶典則有老者之資下逮孤貧則有養濟之政皆詳志焉原叙

按免入為蠲加出為卹本屬兩事然對之國家方面均為消極對之人民方面均為積極雖一而二實二而一也黃平在元明前為化外無所謂兩稅法一條鞭及租庸調等地方賦

黃平縣志

卷十九 蠲卹

五十一

稅均操之土牧豪吏國家既無所入自無所出是以舊志僅紀清帝入關以來之優免雖曰士處尊制禮曰尊王究前此實無事可紀今考史書及各府縣志惟舉宋徽宗政和三年復溱播降德音於梓潼路以為蠲卹之緣起究所謂德音者不知果何惠典至後惟元成宗大德七年以荆湖川蜀供給軍餉減免差稅有差武宗泰定元年減免播州差發差稅一年明成祖永樂四年免播州荒田租神宗萬曆四十六年加天下田賦除貴州地畝加有苗變不加四百年中僅此五事本志之由清順治起遞錄蠲免各諭亦事所必然耳今之所續亦惟以舊所遺者補之體例悉遵前志雖曰人云亦云然而匪風下泉亦可思也增

又按前清之蠲卹多為子虛烏有之具文在黔邊野尤無實惠可沾竊念當日蠲免之諭由軍機錄交各部各部遞交各督撫至各督撫然後刊交各府廳州縣是謂騰黃此項騰黃至各督撫時已在六八月外及下至各府廳州縣非一年則已十月矣此一年中搜括已無餘矣及有貧困之戶蒂欠升斗大率居處山陬僻野焉知所謂恩卹焉知所謂曠典連年之迫運仍復如故極至鬻妻賣子不歸貧嫠之官司即入狡獪之差吏至所謂恤者百數十年而不見焉竊憶五十年來之災眚馴至苗亂失城惟見地方官發數十百石義倉或取諸叛亂之業產變價是以謂某年上諭某帝詔書徒空言耳於今造成民國凡地方之拯濟施予謂之慈善事業均屬諸

## 黃平縣志

卷十九 蠲卹

五十二

公共團體或為私人所為國家已不過問此項文字又更為空文之所不具其甚者更倡國家爭競日烈人民負擔益重之說於是加兵加餉田賦也釐金也公益捐也消費稅也化私為公轉瞬而又為私矣折耗折色歸之於公轉瞬而又加折耗折色矣一稅之揮一紙之紅均齊徵解則裁此揮印此絀者不取之於民間又將誰取八九年來將所謂具文空言者更成廣陵散焉由此言之則專制國之一書一誥又玉律金科之可寶可貴將所謂如綸如綍堂哉皇哉者實非臣下昧心喪狂誣枉惶惑之頌耳故所補錄并加會典內戶部蠲卹之二十二則如民國可治得蘇民困應以所言為過否則此志此物必將為十二銅表之不可毀夫

順治十六年六月詔發內帑銀六萬兩賑濟貴州

又十八年正月初九詔軍民年七十以上者許一丁侍養免其雜派差役八十以上者給與絹一疋綿一觔米一石肉十觔九十以上者倍之增

康熙三年六月詔直省順治十五年以前拖欠銀米等項錢糧概行蠲免增

又四年三月初五日詔直省順治十六十七十八年各項舊欠錢糧着照蠲免十五年以前錢糧一體蠲免其鹽課橫通催徵不得者着察明亦准酌量蠲免增

又八年十一月二十五日詔康熙元二三年各直省地丁正項錢糧拖欠在民不能完納者該督撫察明奏請豁免各處養

## 黃平縣志

卷十九 蠲卹

五十三

濟院所有鰥寡孤獨及殘疾無告之人有司留心以時養贍無致失所增

又二十年吳三桂平詔直省督撫查十七以前民欠錢糧保題豁免增

又二十二年詔免黔省本年秋冬及來年春夏應徵地丁正項錢糧

又二十五年詔免湖廣湖南福建四川貴州二十六年應徵地丁錢糧并二十五年未徵錢糧

按蠲免多係已往蒂欠惟康熙年間免及未來丁糧實歷來少有事可知世祖之仁明可知當年之富庶增

又三十二年九月詔免廣西四川貴州雲南應徵十七十八二

十二二十三二十五二十六二十七等年地丁錢糧

又是年四月舊志三十四年四月詔免雲南貴州四川均賠無着鹽課銀

一萬九千餘兩

又四十二年四月詔戶部速行文地方官徧行曉諭蠲免雲南貴州四川廣西四十三年份應徵地丁各項錢糧務使小民得沾實惠增

又是年三月十八日因萬壽詔軍民年七十以上者許一丁侍養免其雜派差徭八十以上者給絹一疋綿一觔米一石肉十觔九十以上者倍之百歲者題明給與建坊銀兩他志有各處養濟院所有鰥寡孤獨及殘疾無告之人有司留心以時養贍毋致失所等蓋舊志摘錄所遺也增

### 黃平縣志

卷十九 蠲卹

五十四

又四十八年三月十一日詔賜老人絹綿米肉悉如四十二年之數

又四十九年十月初三日詔自明年始終三年以內通免一周又直隸奉天浙江福建廣東廣西四川雲南貴州除潛項錢糧外康熙五十年應徵地畝銀七百二十二萬六千一百兩有奇人丁銀一百一十五萬一千兩有奇歷年舊欠銀一百一十八萬五千四百兩有奇俱着全免其五十一年五十二年應蠲省分至期候旨遵行增

又五十二年三月十八日詔徵收錢糧但據康熙五十年丁冊定為常額續增人丁永不加賦天下地丁錢糧三年內悉與豁免貧民僦居官地租稅康熙五十三年豁免一年歷年逋

欠一併察明免其追逋

增

舊志於此年只載賜老人絹綿米肉悉如四十八年之數云

又六十一年十一月二十日詔各省民欠錢糧着該部查明具

奏候旨豁

舊志此一節

賜老人絹綿米肉悉如五十二年之數

雍正元年正月十二日詔老人九十以上者州縣不時存問其

或孤寡及子孫貧不能養贍者督撫以至州縣設法卹養或

奏聞動用錢糧務令得沾實惠

又是年八月十三日詔地方災傷已經查勘蠲免者有司不遵

仍行濫派及但免有力之家致窮民不沾實惠事發決不饒

恕各省婦女年七十以上者給與布一疋米五斗八十以上

者給與絹一疋米一石九十以上者倍之百歲者題明給與

## 黃平縣志

卷十九

蠲卹

五

建坊銀兩各處養濟院所有鰥寡孤獨及殘疾無告之人有

司留心以時贍養毋致失所

增前後二節

又二年五月諭各省督撫轉飭有司勸募好善之人於通都大

邑人烟稠集之處照京師例設立普濟堂育嬰堂養老存孤

又六年諭雲南貴州四川勦撫苗蠻官兵丁從前若有預借

銀兩俟免其還陣亡官兵丁着照陣亡例加倍賞給銀兩

得病身故及受傷官兵丁着照陣亡例賞給銀兩

增

按此諭係鄂文端平苗後所奉故僅卹及三省兵弁

又七年七月二十五日諭着將庚戌年甘肅額徵地丁銀二十

七萬七千六百兩零四川額徵地丁銀三十一萬六千三百

兩零雲南額徵地丁銀一十四萬一千六百兩零貴州額徵

地丁銀七萬四千二百兩零廣西額徵地丁銀三十五萬三千九百兩悉行蠲免西安各屬預備軍需蠲免錢糧十分之三計銀四十七萬九千九百兩零增

舊志只錄貴州一節今補之備知是年五省用兵之故是年三月又賞省鎮標協營生息銀三萬四千兩遵義協營一千一百一十三兩七錢二分零仁懷營一百九十九兩三錢四分零均為貴州苗亂用兵之故

又十三年八月初三日諭着將今年黔省錢糧通行蠲免其被賊殘害之州縣蠲免三年錢糧若有已徵在官者准抵下次應徵之額賦

又是年賑卹貴州諭如左

黃平縣志

卷十九 蠲卹

五十六

一賑恤難民口糧米折寒衣等項銀四十五萬一千二百三十八兩六錢一分三釐四毫零

一賑恤被水災民米折並借給牛具籽種銀四千零七十八兩七錢九分五釐

一借給遇難民牛具籽種銀二萬一百二十二兩五錢二分四釐九毫零

一借給復業難民麥種及運脚等項銀三千六百二十兩七錢四分七釐四毫零

又是年九月初三日諭各省民欠錢糧係十年以上者着該部

查明具奏候旨豁免賜軍民七十八九十絹綿米肉悉如

雍正元年之數 增查免一節

又是年十一月十二日詔名處養濟院所有鰥寡孤獨殘疾無告之人有司留心養贖毋致失所增

又是年十一月二十一日詔各省婦女賜絹米題坊悉如元年之例增

乾隆十年六月初六日諭將乾隆丙寅年直省應徵錢糧通行豁免着大學士會同該部議奏部覆請照康熙五十年例分作三年以次辦理增

又十一年正月初四日諭部議蠲免正賦分作三次辦理已經先行所有應徵耗羨一併緩至開徵之年按款完納使小民於交官之便不必兩次伺候於公庭增

又二十六年十一月二十二日諭軍民七十以上者免差賜絹

## 黃平縣志

卷十九 蠲卹

五七

題明建坊悉如前例增

又三十五年正月元日因六旬及太后八旬壽誕諭免全年丁糧部議仍分三年以次辦理

又四十三年正月二十四日太后升遐推恩諭將戊戌年丁糧全免仍分三年辦理

又是年部議將丁差銀一百三十兩一錢八分八釐在於田畝內攤派減徵

又五十五年元旦以八旬壽誕諭免全年地丁錢糧部議請按各直省將所屬州縣次第搭配作三次輪三年辦理又諭軍民年七十以上者賞給絹一疋綿一觔米一石肉十觔九十以上者賞



給絹二疋綿二觔米二石肉十二觔至百歲者題明旌表加賞火緞一疋銀十兩均許一丁侍養免其雜徭差役

舊志作五十六年且未詳備

又五十九年八月十五日因八十有四五代同堂諭免天下地丁全糧一次部議如何分年輪免

增

又六十年九月二十三日諭免各省未完地耗正糧等銀一千七百十餘萬兩糧穀豆等銀三百七十五萬餘石零所有奉

天山西四川湖廣貴州廣西等省向無橫欠着下年通免正賦十分之二

舊志只免地丁銀七百九十二兩一錢二釐想是獨指貴州一省

又是年十月初八日諭丙辰元旦舉行歸政着將嘉慶元年各省應徵地丁全糧通行蠲免部議請照五十五年之例作三

## 黃平縣志

卷十九

蠲卹

五十八

次輪三年辦理

增

嘉慶元年諭軍民年七十及八十九十者賜丁及米肉悉如舊例有司留心養濟院所一如前例

增

舊志并載蠲免地丁十分之二銀五百二十七兩四錢五分五釐八毫又有賞老民米三石當時正值修志當是親見下

## 縣之案

又四年十一月十九日升配禮成諭將乾隆六十年前各省積

欠緩徵地丁耗羨及民欠籽種口糧積欠緩徵民借米穀草

棗等銀入於升配恩詔內普行豁免

此下俱是新續

又十四年諭軍民年七十八十九以上及百歲者賜丁免差

及絹肉題旌悉如昔例從前偏災地方借給貧民籽種口糧

牛具查明實係力不能完者着予豁免有司留心養濟院所一如前例

又二十四年諭明歲六旬所有節年正耗民欠及因災緩徵帶徵銀穀着各督撫查明實欠在民若干以次豁免

又是年恩詔軍民七十八九十百歲者賜丁免差給絹肉題旌悉如前例有司留心養濟院所一如前例各省偏災地方借給貧民籽種口糧牛具等實係力不能完者着予豁免

又二十五年八月二十七日諭賜軍民絹綿肉米免差及留心養濟院所悉如前例

又是年十月二十二日詔各處養濟院所有司留心養贍如前各例

## 黃平縣志

卷十九 蠲卹

五十九

按此詔枉上太行皇帝尊諡蓋仁宗升遐時之所發也

又是年十二月初三日上淑睿皇后尊號詔各督撫令有司務將積穀酌量賑濟毋令奸民假冒支領

道光二年十一月十六日冊立皇后詔各省老婦有孤貧殘疾無人贍養者該地方官加意撫卹毋令失所

又是年十一月二十七日上淑睿皇后徽號詔各省人民有孤貧殘疾無人贍養者該地方官加意撫卹如無室廬居處該地方官酌設棲流所以便棲處

又十四年十月十八日冊立皇后詔各省老婦有孤貧殘疾無人贍養者該地方官加意撫卹毋令失所

又是年十月二十一日加上淑睿皇后徽號詔如二年十一月

二十七日之例

又十五年十月初十日詔軍民年七十以上者許一丁侍養免其雜派差役八十以上者給與絹一疋綿一觔米一石肉十觔九十以上者倍之至百歲者題明給與建坊銀兩

按是月初八日諭御史况澄奏豁免錢糧請剔弊端一摺本年恭逢皇太后六旬萬壽前經降旨普免道光十年以前民欠錢糧是此年已有蠲免也又云如該御史所奏各省於應行豁免本款或先期徵存不行流抵或既奉蠲免不為扣除或以官虧捏報民欠吏胥等又復從中侵漁是以實惠不能及民徒飽官吏之蠹等論可知當年蠲免已有百弊叢生民無實惠之事

黃平縣志

卷十九 蠲卹

六

咸豐元年諭各省節年民欠正耗錢糧及因災緩徵帶徵銀穀並借給籽種口糧牛具及漕項蘆課學租雜稅等項着督撫將軍府尹將道光三十年以前實欠在民者詳細查明開單具奏候旨豁免

按是年正月十三日又諭給事中袁甲三奏豁免民欠請嚴除積弊等中間限三個月即行開單具奏毋任書吏借詞駁換致有需索騰黃告示務須編貼城鄉並將里戶豁免實數清單刊粘騰黃之尾使窮鄉僻壤周知得霑實惠等云用此以較世祖高宗前之蠲免不無升降之感

又十一年貴州布政使覺羅海英及糧儲道承齡詳請巡撫何冠英奏將五年十年以前丁糧准予豁免未奉文惟御史朱

夢元奏請十二月部議准將九年以前有軍務省分之民欠錢糧奏銷到部未齊者一概豁免

按是年辛酉貴州全省糜爛黃平陷入苗亂已五年有餘人  
民土地均無自是當免之列又是年七月丁亥文宗棄世而  
十二月之部議實穆宗御極後之蠲免

又穆宗同治三年有諭不肖官吏因緣為奸致小民踴躍輸  
將反飽貧殘囊囊上行其惠下屯其膏嗣後如有隱匿騰黃  
朦混流抵按照侵盜錢糧律治罪等文可知當時蠲免多不  
獨僅為混朦甚至騰黃亦有不得聞者

同治元年詔民欠借給籽種口糧牛具漕項蘆課學租雜稅各  
項照部議准同正項錢糧一律蠲免

## 黃平縣志

卷十九 蠲卹

三

按此詔因同治十一年之案補入第所謂正項者是否即文  
宗升遐後之所免應再考核

又十一年九月十五日大婚禮成詔免各省民欠錢糧照道光  
十五年免十年以前二十五年免二十年以前例辦理又部  
議覆六年以前民欠未完借給籽種口糧牛具漕項蘆課學  
租雜稅各項照元年奏准成案隨同正項錢糧一律蠲免

光緒元年登極直省士民有五世同堂年至百歲者賞銀十兩  
九十者九兩八十七十者以次遞減各賞緞一疋折銀二兩  
并給匾額着各督撫分別辦理將動支銀兩報部核銷軍民  
年七十八十九十百歲者免役一丁及題旌賞給銀緞等悉  
如前例又百歲坊銀三十兩至一百一十歲者倍之一百二

十歲又倍之更有多歲者按壽加增又壽民壽婦已得旌表者仍一體加賞又府廳州縣銜有勤於耕種力作者各督撫飭各屬不時訪察由該地方官酌量加獎鰥寡孤獨殘疾無告貧民轉飭加意撫卹等

又是年三月二十六日戶部議覆各省民欠錢糧請照同治元年案將雲南貴州陝西甘肅五省同治十年以前民欠錢糧一概豁免

又二年六月初四日戶部議准貴州司案呈巡撫黎培敬奏黔省各屬被賊焚掠倉穀懇請豁免即日奉旨依議

按此即奏銷咸豐四年所截止之存倉義穀軍興後之所焚掠共計八十四萬一千九百九十石有奇

## 黃平縣志

卷十九 蠲卹

六二

又八年戶部奏報貴州司案呈巡撫林肇元奏查黔省應徵光緒三四五六等年未完同治十年至十三年暨光緒元二等年地丁秋糧及歷年舊欠餘米懇請分別全免十二月十四日軍機大臣奉准依議

又十三年正月十五日親政詔外省民人有孤貧殘疾無人養贍者該地方官加意撫卹如無室廬棲處該地方官酌設棲流所以便棲處軍民年七十以上者免役給銀賜丁一如前

例

又十五年八月戶部奏報貴州司案呈巡撫潘蔚奏查明被賊滋擾各屬光緒七八九十一等年并光緒三四五六各年份民欠丁糧餘米懇請豁免八月二十八日詔准照同治二

年定例出示編行曉諭以遵成憲而杜弊端

又十六年崇上慈禧后徽號詔各首地丁錢糧着戶部查明實  
條積欠在民者酌議年份豁免凡應追贖私查明實係家產  
盡絕者概予豁免毋得株連親族

此後德宗大婚慈禧后之兩次萬壽陝西之巡狩回鑾慈禧  
后二次垂簾德宗之回鑾親政與宣統帝之御極均有蠲免  
惟縣署之檔案已失他縣查取又急不能至只好闕此二十  
年中候他採得再補錄之

民國元年一月清帝遜位民國成立 大總統令二十四省及  
蒙古滿洲西藏等漢滿蒙回藏五族凡辛亥以前之地丁漕  
糧一應緩徵帶徵之關稅徭役積欠均一律豁免

## 黃平縣志

卷十九 蠲卹

六十五

按此令一下多有抗納辛亥年之秋糧地丁殊中國習慣本  
年秋糧大半至次年始納於是紛紛電請中央乃得覆令由  
辛亥秋糧已前始悉豁免若辛亥年之秋糧地丁在冬後及  
次年上納者均一律照徵令覆之後爭端乃息

### 附地方賑卹

前清同治末年苗亂肅清由善後局貸予災民及投誠各苗之  
耕牛籽種銀若干兩穀若干石後均豁免

按縣署牛租穀實由善後局之所收入至所發之穀若干石  
牛若干隻如何以銀貸予厥後如何奏銷均歸首署辦理不  
惟反正後檔失莫稽及局尚在非守秘密即是捏入別案非  
局外人及後此者所能知也此以聞諸先輩者而粗紀之

光緒初年城內茅屋回祿由州署貸銀買瓦每屋一間貸銀十兩只貸銀若干兩後亦豁免

按此項貸銀由羅州牧熙棠按戶發給當時稱自捐廉及去任時唯取本銀多有未納此項賬如未知作何辦理

光緒某年人民流亡無歸七田無墾而十九年中之崩塌亦多當由台拱分府報免七十戶

按此項報免當時由台拱分府主政稟由無由而稽惟聞先將軍佐臣公言我遵路堡之總旗胆怯只報免三戶然則除此堡外其餘五堡之報免悉多也

宣統三年六月十三十六等日南鄉龍塘新街各處霖雨山田崩壞六百餘畝由陸州牧德滋發給義穀一十一石三斗賑

# 黃平縣志

卷十九 蠲卹

李四

濟外請免秋糧一石七斗七升四合丁銀一兩三錢三分七釐五毫夫價錢二千文

民國元年一月即舊歷辛亥年十月十九日夜羅逆應榜焚劫縣城由議員

魏霖遠請願 唐督批發下縣每戶次貧給銀一兩極貧給銀二兩當賑去穀七百二十三石

按州署呈報極貧一百五十九戶次貧二百四十六戶合共四百零五戶及查榜示只有二百戶零又查義穀卷內只發去穀連買快槍三百一十三石至所發銀并無領字冊籍又各辦

事員紳均知每戶發銀五兩實由陸前牧以東南鄉之贖罪金用賑於廬州牧渺不相涉誠屬離奇之事

又按 唐督當日批示如有存貯義倉即由積穀項下動支

如無積穀可支由該州丁糧項下先行撥賑仍將所發穀石銀兩補具印領呈司憑考云云此後并無具報公文當是將案批去必有一篇虛假文字竊取千金而去民間所得之賑仍是地方脂膏政府之惠別有在也

民國元年六月東區松茂堡夏雨連日崩塌屯田三十三戶零一析由盧縣長呈請豁免屯糧二十三石九斗二升

民國五年舊曆十月東鄉十里橋周之傑周棟良等十戶回祿又城南門外廖老五一戶回祿又東鄉龍鰲寨潘阿也等十戶回祿由縣署發給義穀市斗二十二石呈請放息填補

按回祿之發給義穀在前清時此項賑卹甚多惟當時義穀不報省署純由地方州縣作主故無可稽之案

## 黃平縣志

卷十九 蠲卹

十五

民國六年六月舊城禮下甲

即北區

龍門街暴雨水漲衝壞民田

九十四畝二分三釐由劉前縣長請免秋糧一十九石七斗八升九合地丁銀一十一兩八錢三釐四毫

按此呈猶未奉批當是候中央統一後呈但縣署之無徵解三年來已為陳例矣

### 照錄舊志陳例

舊章成例每年賑恤寒生十二名共米十石二斗詳載經費按此例久已無聞舊志所載今姑存之

收養孤貧十四名共給米三十八石一斗六升鹽菜棉衣褲共給銀三十八兩零七分詳載經費

按口糧至民國來猶年支銀七十九元五角月攤銀六元六



角二仙五星惟衣褲銀已久無聞

養濟堂一所在東門外

按堂在城門之左苗亂肅清來仍立數屋今已將圮

舊州養濟堂明曹州牧進可立於南門內以養鰥寡孤獨廢疾者不限其數月糧三斗冬衣銀五錢病故棺木銀三錢今圮按堂雖圮舊志錄之以志當日之惠今不敢刪亦此意也

舊州漏澤園三以收葬死無歸者一在東門外一在北門屬壇下一在涼傘坡

舊州義塚在城西門外職員劉漢芳捐置

按舊志之所稱義塚即今之義園是也查各義園各以湖南

江西四川等省分之補紀於後

## 黃平縣志

卷十九 蠲卹

六六

新州義塚三一在東門外一在南門外俱朱學士定元捐置一

在南門外王進士檉捐置

各同鄉會義園

附增

縣城江西義園二一在東門外先農壇左地名農官坡一在東

門外五里橋右地名蘇家莊原名石龍坡由館上買入田土

兩柱曰作香燈土作義園

湖南義園三一在城垣東北隅塔山左一在北門外官道左地

名石柱坡一在北門外頭道河左

四川義園二一在北門外石關坡後頭道河左與張氏祖地相

鄰一在北門外西山坡吳家塘後地名獅子石

重安江義園四一在官道側地名馬浪峯一在官道側地名金

盆田為江西會館置一在西門外打槍平原係營兵操場為  
淨生許樸叢蓋一在對江塘官道側由街上眾紳耆捐置  
總錄大清會典編印各條

三

黃平縣志

卷十九

蠲卹

六十七

物產

高貞載絲條之美周官詳動植之宜蓋先王物土之宜而布其利區區國用於是不賴焉非細故也他志惟取其產之尤異餘則比于常事不書之例然物固有處處有之而此獨無者不若據所見而詳之之為實也且因以見物產非富民生在勤上之為政下之為俗皆宜講於樽節愛養之道云爾

叙

按物產之重在古已然如禹貢備誌草木金玉革齒羽織細畢具益尤以為不足更著山海經以補之三代盛時均以

黃平縣志

卷二十 物產

一

生產養民為國之大本至太史公作貨殖傳論者誤為發憤譏時於是以牛頭馬號任氏粟鄧通銅等恥為不道中國之貧而為弱實緣於此近世列邦無不以種植製造為致強之本然以天然物首數我國若能加工整飭因事培養何難以地大物博雄飛於世如我黃平膏腴千里山嶽環峙一切動植礦物無地蔑有今續州志應詳紀載以備工商農學之考究無如續成諸志已去一年又值地方多事經費莫出只好以黃菊園分纂所編輯者附諸舊志之後如求完備尚待後時

當黃分纂續食貨志時擬提出物產另為一綱中分動植礦物及工藝出品貨物銷場等目此外更加學校憲政兩志或

自獨立或附舊志純依據於近日潮流用作新志先聲但纂著之實計什之二三而採訪調查需時尤甚今以所輯之釋穀釋蔬釋果續諸後幅例似舊志之類舉至鳥獸鱗介猶缺但全志未成姑以此斷殘文字補之是抑食品之重要物件用附食貨將無不宜

穀之屬曰白黏紅黏百日黏麻黏銀頂黏早香飯違香飯早白連白黃殼細紅黃瓜糯大穀糯牛皮糯蜂子糯蝦糯光頭糯早稻小米有飯糯高粱

麥之屬曰老麥大麥小麥燕麥米麥

豆之屬曰黃豆黑豆青皮豆菜豆紅豆飯豆豇豆四季豆蠶豆豌豆扁豆刀豆羊眼豆

## 黃平縣志

### 卷二十 物產

二

雜糧之屬曰紅稗毛稗菽有甜苦玉米一名包穀

菜之屬曰白菜青菜即蕪菜具用最多可菹可鹽可醃終年皆資之菘菜茼蒿苦蕒蒿苣甜菜廣菜莧菜有紅白二種又有馬齒莧蒿菜芹蘋芋韭菘葱茄蒜芫荽芡苳薑蕨春取苦作菜冬挖根取粉食之荒年人多賴以救饑謂之土倉蘿菔菌有涼傘青桐奶漿凍菌羊肚然往往遇毒齋菜及條菜馬蹄菜奶漿菜寶菜海椒又名辣子甘露子

瓜之屬曰王瓜菜瓜南瓜冬瓜西瓜金瓜瓠瓜苦瓜葫蘆絲瓜菓之屬曰桃李有麥熟鷄心六月蚌蛤苦李郁李蟠果等名梨甜雪酸香水滷羊斤諸類柿栗核桃木瓜花紅櫻桃銀杏梅杏林檎石榴枇杷香櫞柑橘橙桑椹葡萄蓮子刺藜木薑子

花之屬曰牡丹多粉口近間有紫者甚難栽植樹有白有紅綠  
草藤梅海棠桂有黃紅白三種月桂梔子芙蓉石榴有白粉  
口粉紅郁李有粉紅白二種繡毬洋繡毬王蘭山茶近始有  
紅寶珠白寶珠瑪瑙寶珠然不多木槿紅白二種紫荆紫薇  
夾竹桃碧桃絳桃辛夷迎春柳羊躑躅薔薇十姊妹木香玫  
瑰月月紅滴滴金荼蘼刺蘼鐵線蓮金銀花纏枝牡丹藤蘿  
芍藥有紫白二色蘭蓮有紅白二色玉簪白紫二色秋海棠  
水仙百合山丹罌粟虞美人萱花鹿蔥花剪春蘿剪秋蘿粉  
石竹鷄冠鳳仙百日紅荷包牡丹水柱胭脂花美人蕉俗名  
金鳳尾菊花有數十種蜀葵俗名蜀季花向日葵小桃紅  
草之屬曰芭蕉馬鞭草虎耳草旱蓮草燈草萍荇藻明鏡草夏

黃平縣志

卷二十 物產

三

桔草車前草茅蓼秀蕨

木之屬曰松栝杉椿桐梓槐檀楠桂楓柏梨白楊栗冬青樟桑  
穀柳棗桐麻櫟俗名青桐樹椈黃楊白果白蠟

竹之屬曰篔簹竹為用甚多而堅厚俗名筋竹白竹苦竹水竹刺  
竹方竹蒟竹俗條箭竹紫竹羊躑竹

藥之屬曰何首烏仙茅小茴川芎瓜蒌車前子柴胡沙參金銀  
花益母草石菖蒲地骨皮薏苡五加皮澤蘭苦參茵陳桃仁  
杏仁黃精丹皮五倍子槐花紫蘇枳實艾乾葛山藥桔梗扁  
蓄淡竹葉骨碎補淫羊藿薄荷荊芥牛夕續斷香附黃栢天  
花粉茨菇女貞子  
羽之屬曰鷄鵝鴨鶯燕鳩鴉鷓鴣竹鷄鷓鴣啄木子規俗名陽

雀喜鵲麻雀錦鷄甚少野鷄畫眉百舌鸚鵡鷹鷄布穀水鴨  
點水雀紅綠文彩可鶯或即翡翠而小歟鸚鵡白鷺  
毛之屬曰馬牛羊犬豕貓虎豹獐兔鼠野猪野貓狐獾黃鼠狼  
九節狸猴獾麝

鱗之屬曰鯉鯉鯽鯽鱖鱣桃花魚白條魚

介之屬曰鼈蚌螺蝦蝦穿山甲

蟲之屬曰蜂蛙蛇蟬螢蛾蠅蟻蜥蜴蜘蛛蝙蝠蛇蚓螳螂蟋蟀  
蟬蛉蠶斑貓蜈蚣蜂蟞蛛蚪土蠶蚊蜻蜓蚰蜒蜈蚣百  
足

貨之屬曰土布蜜陶石器桐油茶油靛烟

按天地生材莫不各適於用惟所產不厚故資之不給况從

## 黃平縣志

### 卷二十 物產

四

而撓之乎即竹木一端自苗賊猖獗公私廬舍盡付一炬蕩  
平後一時修復四野材木俱空然使十年之計樹木斧斤以  
時入山林自當不可勝用惟衙門修造雖給價公買而胥役  
緣以為奸民間運送既艱且多波及之累遂至以栽蓄為畏  
途欲其豐亨裕大何道之從故轉移節者之機不在下而在  
上使不有病癘乃身登之衽席者安得用之不竭而盈寧有  
象也哉

又按穀之為利較之種雜糧者不啻倍之舊志不載近來種  
者甚夥舊城以上塘出者為最上塘以李谿河龍洞河出者  
為尤數十年來因以致富者不少以故人爭趨之亦有因而  
蕩產者則非穀之罪也舊志亦不載烟草今則遍地栽之州

南及東北一帶為甲王阮亭香祖筆記烟草考之本草爾雅皆無此名姚旅露書云呂宋國有草名淡巴菰一名金絲釀烟氣從管中入喉能令人醉亦解瘴氣搗汁可毒頭蝨初漳州人自海外携來莆田亦種之反多於呂宋矣是物本無益而耗財但習俗移人未能禁止始誌之以備物產焉

又按前明於紙房試採硃砂所得無多大為民累國朝康熙六年課程無出經士民籲請本州轉詳題奏永遠封禁將課銀六十二兩攤於軍田完納民困以甦得以盡力南畝真殊恩也

以上一十八則照舊志錄列後附釋穀釋蔬釋果釋花均黃分纂之抄於貴陽遵義志者備錄如下

# 黃平縣志

## 卷二十 物產

五

釋穀

穀乃總名有五穀六穀九穀之稱五穀者禾麻粟麥豆周禮註以麻黍稷麥豆為五穀六穀者黍稷稻粱

麥菽九穀者黍稷秫稻麻大小豆大小麥其餘種類甚多總謂之穀

稻 有私稻稷稻晚稻旱稻之分 種類甚多皆清明前後種白露前後收

按稻俗謂之穀有黏有不黏者黏者為稷俗作糯不黏者為稷音庚稷即私也私音仙揚子方言江南呼稷為私黔人在洪武初多由江南來宜其呼稷米為私米蓋私為相然切在江南音原讀若仙在黔省音實讀若黏此水土所習方音之變無他異也南方以為常食邑人呼穀以不黏者為黏殆不知黏之當作私偶疏而未考耳

私穀 有百日私栽秧後百日可穫最早者也烏脚私大桿私紅私白私銀頂私麻私油私早白私遲白私貴陽私馬尾私

半邊社等名多至數十種率大同小異任田皆可種惟百日  
社雖早為全賴集之所田一石收不七斗非室如縣譽者莫  
種以其得早得食也紅銀麻油各社同時熟為甚鬆獲必以  
時稍遲則枯落馬尾社蒂堅無枯落之弊然芒穎太長嚴曝  
而蹂踐之石僅得九斗邑中霸子田多種貴陽銀白油等社  
高旁田多種麻紅馬尾等社各社碾而為米油社味甚佳宜  
於售紅社馬尾黏飯最漲力田者喜食焉

粳穀 有黃殼糯金絲糯米子糯米大桿糯米江西糯米蜂子糯米牛皮  
糯米蝦糯米頭糯米檣糯米具名亦數十凡糯米皆宜於極肥之田  
社穀所不能任者具收差邊瓜糯米粒最大作茶果最佳糯米  
收時不用鎌以手摘其莖約成束置灶突竹樓上次年晒以

# 黃平縣志

卷二十 物產

六

烈日連枷擊之始能脫落苗人於高坡田多種之味甚香

晚穀 俗謂晚米宜於高山幽澗冷水之田收較糯穀尤遲蒂  
最堅擇以枷斗不落收時以手鎌連莖摘之約成束如摘糯  
之收藏者以為米味最糯而最香上游多種之過年春成二  
次耙以款各邑中今有種者性最黏滯腸胃久食始慢

旱穀 有私糯兩種宜於陸地高山之地常帶沮洳而又不作  
水田者可種故名旱稻但收甚歉今邑中人少田多鮮種之  
者黃陽土謂為另一種旱稻覽安志指為稷不知何所據而

云然

按禾本科之植物多為草本或狀如木本其特徵為莖有  
節葉狹長葉柄作鞘狀圍繞莖外花為兩性或單性花序



為穗狀或複總狀各花大抵有殼及鱗被雄蕊三至六有  
丁字葯花中雄蕊之端色黃而出花粉之部份謂之葯子房上位一室柱頭如鳥  
羽果實為穎果種子有胚乳如稻麥玉蜀黍等是

麥 有小麥大麥老麥燕麥米麥數種

小麥俗稱醬麥言可醬也即中州餅餌麪食之麥邑中多種  
之大麥俗稱老麥可為飯糰可和米為餈即詩所謂來牟邑  
中少種燕麥俗呼香麥又呼油麥作餅或作調麪人珍食之  
名以燕者以穀多輕似燕耳米麥尤可飯種者甚多因麥一  
稔二米而此惟一米也並八九月下種四五月收米麥先熟  
大麥次之小麥燕麥最後

菽 衆豆之總名有黃豆黑豆赤豆綠豆一作菹豆飯豆巴山豆豇

### 黃平縣志

卷二十 物產

七

豆四季豆籬巴豆又名刀豆豌豆一名蠶豆葫豆一名扁豆老鼠  
豆十數種

黃赤黑綠飯諸種皆清明前後種八月收蠶豌豆均九月  
種四月收餘皆春種以時收黑豆可飼馬可為豉綠豆可發  
芽作菜可磨漿為粉餘豆均作菜蔬黑綠赤三種並可入藥  
品葫豆豌豆尤可為糧惟黃豆之用最大古語云菽水承歡  
即黃豆汁可為腐為豉為醬榨油供種糧食品近日西人收  
買為出口之一大宗邑中種植者多重安舊州兩處通河道

亦極銷行附近重安舊州各鄉寨米麥豆均運至兩處銷售上船近日極旺再加擴充下救

貧之二端也附胡季衡續王宏華豆區八友傳書後余嘗謂布帛菽粟而外蔬品之為功於世也實多然而

非具時不得亦非其地不產者欲於貧賤次治場中求一  
耐久朋了不可得豆氏之昆季脫胎換骨腐朽神奇舉凡朝

市山林無不有無地不然誠蔬品中之時宜君子也但諸君日與世周旋上下古今茫茫無一知己今得空草先生分別作傳立意古簡寓意玄奇不獨八友之精神面目栩栩如生覺齒牙肺腑間另是一番習氣臭味先生非八友千秋知己哉余凡几寒齋與世寡合喜得先訂金石交先生又薦八友與余為耐久朋從此首蒼厨中日列山瑤海錯矣第善藏之不足為肉食者道

按豆科之植物或為草本或為木本其特徵葉常互生大率有托葉萼裂為五片花冠不整齊而成蝶形亦有整齊者雄蕊或分離或結合子房上位一室果實為莢或核果種子無胚乳如蠶豆合歡等是

蕎 俗稱蕎麥又名苳子一年生草本有花蕎甜蕎苦蕎藥蕎等種

花蕎亦曰甜蕎凡苳皆歲兩種春苳二月種四月收秋苳七

## 黃平縣志

卷二十 物產

八

月種九月收以作餅餌或搗粉和米作飯北方以此供常食其滑細如粉亞於麥麵花蕎葉嫩時可作菜然苳草屬非麥屬

稗 有紅稗毛稗二種又象其形以鷄爪鵝掌名之亦曰糝子有私有糯米紅者山民團餅以充饗殮或研麵和飯毛稗釀酒味清冽三月種八月收

麥 俗呼高粱一名蜀黍莖似蘆而實穗如拂枉大如火麻子紅黑而光亮米圓而白磨粉作餌色紫赤以之釀酒味最醇美清明前種八月收

按稷古今著錄所述形態不同漢以後皆誤以粟為稷唐以後又誤以黍為稷穀類中種之最早古稱為百穀之長

故農官名稷穀神亦名稷今江淮以北多種之通呼之曰  
秫

黍 俗謂之小米高三五尺又名黍子黏曰糯不黏曰飯言可  
飯也有黃白兩種三月種九月收又一種穗短而壳多俗曰

秋胡即彫胡也

玉蜀黍 俗呼包穀一年生草本有紅白黃三色純白者糯花

開於頂實綴於身護之以衣鬚淡紅色茸茸然清明前後種

七八月收歲視此為豐歉此豐穡不大熟亦無損價視米賤

而耐食食之又省便農家之性命也其糜作糖甘脆

附鄭珍 穀並序本草綱目蜀黍即木稷漢人名曰玉米川黔人曰包

穀即一物也黔西一帶以之代梁其盛尤在秦之上潁湖能

知蜀黍即木稷不識玉黍乃是古來之木禾我生南方世農

圃能究原委如星羅此穀從何來遠在稷播以前茲岷嶓昆

# 黃平縣志

## 卷三十一 物產

九

命山高一萬一千五百里之穀修茂穀靈井灌根地力厚自

然能沒九黍蛇營雁戴盾日地啄文樹聖木連枝柯開明獸

北接六絕此穀遠映西洱波神禹所見益所記西鯉具在古

豈此漢黔是海內西南取土宜千古無殊科概今編望滿

山谷長苞巨幹平坡陀猴獐夜盜獼倚侶鳥鷄畫銜防網胎

一胥蜂數連同渠栗亦無皮差類探梭磨質脫鱗魚穿目蛟胎

出骨蜂露粟落釜登盤即充腹不煩椎磨質脫鱗魚穿目蛟胎

過爾時此穀定入尚方饋不黑亦拂芝蓋摩寶和我讀竹書

又知更名為答董其時見之黑水阿黑水今在雲南中益見

我言非矣輜上古地廣穀類亦多種天降地出知幾何職方

五種載周官數之竟耦百穀已無多木禾自是梁益產遠與

蒟醬驚黃嗜周公歌馮道方物體從刊落非刻苛爾雅羊成

秦漢人道里隔絕安知他自通夜郎畧印焚伏儲名乃傳清

河景純博物味形狀目所未見難盡詞亦如九穀中有梁與

瓜南人未聞名者徒摩拳具點山多不編稻此豈民樂否即

瘞爾來樽蓋盛黍縹緲程鄉帛製傳梓柯織人夜食就者便買

此費於杭米嗟賦天國利俱在此無人考論理則那他年南

方雖作木禾譜請補

然含舊狀歌此歌

薏苡 一曰苡珠子一年生草本花生於葉腋五六月結實青

白色形如珠子而稍長故呼苡珠子去殼曰薏米一曰苡仁  
可雜米中作粥飯及磨麵並入藥多食最補人又有菩提子  
子圓而壳厚無仁不可食但可穿作念經數珠及作草帽之  
纓又山澗中有野薏苡其莖葉煮汁飲之可治淋居人謂之  
五穀米

脂麻 卽芝麻又名胡麻沈存中筆談云胡麻卽今油麻古者  
中國止有大麻張騫始自大宛得油麻種來故名胡麻有早  
晚二種赤黑白三色白者可以榨油並作搗茶點糖餅赤黑  
者可以入藥一種大麻莖皮可績子可入藥一種似蘇者曰  
蘇麻子並作搗茶均三月種八月收按胡麻與紫蘇等在植  
物學為唇形花冠  
數瓣成二裂片向上下開展狀如人心之展唇  
謂之唇形花另有唇形科名詞載後紫蘇條

# 黃平縣志

卷二十 物產

十

按胡麻科之植物皆草本其特徵為葉對生或互生無托  
葉花生於葉腋常有二小苞片萼五裂花冠唇形雄蕊大  
抵四枚長短各二子房二室至四室中軸胎座或一室而  
有二側膜胎座果實為蒴種子為胚乳

天星米 金川瑣記米如黍粒可作糧食葉經霜紅如老少年  
秋深滿山紅葉亦一大觀土人以米炒成花和糖搗作餅切  
片以食名天星米糖

釋蔬 凡草類之可食者通稱曰蔬蔬卽菜也本作蔬按  
菜以佐穀名之曰蔬者所以調臟腑通氣血疏壅滯也  
有辛香柔滑清涼甘膩四種

辛香之品

薑 地下莖色黃味辛葉狀如箭鏃花被大小不整色淡黃食入醬入糖皆宜說文禦溼之菜白沙地宜之清明後三日種芽長後從根旁搥去老薑耘鋤不厭七八月收本草薑之用極廣有回陽通脈之功為家食不可少新芽曰子薑烹飪時多用以調和或蜜漬食之曬乾曰乾薑入藥用

木薑 落葉亞喬木俗呼艾子即食茱萸類也生山上春初開黃花夏秋結子如胡椒實正綠味辛食品投一二粒香滿盤孟用之豆腐中尤宜其花曰木薑花尤香美或曰作為膏尤良按揚雄蜀都賦當作藪藪艾同字贊曰綠實若茱味辛香苾投粒羹臙椒桂之匹本草綱目食茱萸一名藪即櫛子蜀人呼為艾子禮記內則所謂三牲用藪即此按蜀都賦稱木

黃平縣志

卷二十 物產

十一

艾今黔人通呼木薑子惟熟治胃寒及暑月霍亂吐瀉等症極效

椒 落葉灌木即花椒辛熱之物葉青皮紅花黃膜白子黑氣香最易蕃衍亦有青色者曰青椒皆可食惟視紅色者氣味稍遜凡開口者均不可食此種以產蜀者為最良曰川椒入藥品又一種曰蔓椒本草一名豕椒一名狗椒野生林箐間枝軟如蔓子葉皆似椒山人亦食按俗呼狗矢椒火食者番椒 一年生草本即海椒俗呼辣角園蔬要品每味不離鹽酒漬之可食終歲夏初開花結子似禿筆頭味辣色甚紅可觀子種其形狀有數種長細似角者名牛角辣細如小筆頭叢結尖仰者名朝天辣二種尤辣一種扁圓形色或紅或黃

味不甚辣者名柿辣一名燈籠辣並可作盆玩

葱 初生曰蔥針葉曰蔥青衣曰蔥袍莖曰蔥白葉中空細者香蔥巨者大蔥又有野蔥居人謂之苦蒜味辛冬蔥即凍蔥夏衰冬盛莖葉柔細而香能調美食用入藥最良分莖栽無子故人稱慈蔥漢蔥春末開花成叢青白色冬即葉枯

韭 禮韭曰豐本腴土者佳叢生葉青翠八月開小白花醃作茹益人秋月掘出去老根分栽亦可子種北人冬月移根窖中養以火坑培以馬糞葉長尺許不見風日色黃嫩謂之韭黃味甚美吾黔亦倣此法種多年春初概售韭黃色中亦知種者又有大葉韭葉長味稍遜

蒜 即大蒜一名葷菜昔張騫使西域回始得此種八月分瓣

## 黃平縣志

卷二十 物產

十二

種之冬食秧夏臺以後食根根作數瓣攢拱必拔去臺瓣乃肥大具有瓣相環者曰子母蒜不作瓣者曰獨蒜味辛辟瘴癘解諸毒又有老鴉蒜生水邊山蒜石蒜生於巖間亦可食菰子 即薤一曰晶頭根如小蒜一本數顆相依而生王楙農書曰生則氣辛熟則甘美種之不蠹食之有益於老人尤宜茴香 即時蘿一名蘘香一年生草本宜向陽地以子種之生苗作叢肥莖綠葉五六月開花色黃子如麥粒輕而有細稜用以調味並可入藥此為大茴別有小茴亦入藥十月斫去枯梢以真蘘之即滋生

薤 狀似韭而中空夏開細花色紫鱗莖如小蒜謂之薤白可食並入藥

禮切葱若薤

藜荷 一作陽禾多年生草本由地下莖而生莖葉俱如薑苗  
七八月間根生紅芽每個十數層掘取用水浸同子薑食之  
味亦辛美諺曰七月藜荷八月薑言其盛也

芹 一名楚葵有水芹旱芹兩種水芹生溝溪陂澤之涯莖色  
赤旱芹生園圃中夏月開小白花嫩葉供食皆芬芳可作蔬  
然旱芹比水芹更美可子種

蒹葭 一作芫荽亦名胡荽張騫得種於西域故名甚辛香子  
葉俱可用生熟俱可食凡調和牛羊肉者多用之

香菌 即香菇蔬中上品出者甚少 按黎平志下江永從土  
人於深山中伐楮樹俗稱楮皮樹卧地俟木將腐用香菇浸

水灑之越十數日菌即出其味芳美

## 黃平縣志

卷三十 物產

十五

蒿蒿 莖肥葉綠有缺刻微似白蒿花黃氣香以佐日食可為  
佳品 一名芄蒿一作蓬蒿

白蒿 一名繁生山澤中二月發蒿葉似嫩艾而歧細面青背  
白莖或赤或白辛香而美邑人多以之釀米  
煮粥及煮醃肉

芥 俗名辣菜其氣辛辣有介然之義種類不一有青紫白三  
種莖有圓有扁圓硬者最早辣皆秋種春收青者可醃以為

蔬可釀以為齏子如蘇子色紫味辛研末泡為芥醬和菜備  
肉 解源云芥葉似油菜而有缺刻葉面常皺縮粗糙秋末

下種冬時可食並宜作齏春深開小黃花結實成莢子如粟  
粒研之成末味極辛烈食饌中用以調和曰芥末其子尤堪

入藥

按芥類極賤而子甚小故喻物之小而賤者皆曰芥如纖芥草芥之類元史芥視珠犀不少留目

油菜 即雲臺一名薑菜莖堅葉少味辛春暮開黃花為總狀花序果為長角熟則綻裂子出嫩葉可食子可榨油燃燈燒燭膏髮烹飪其渣可以作肥料用至廣邑多種

柔滑之品

白菜 一名菘菜潤大色淡綠有柄諸菜中最堪常食者大別為三種一種莖團厚而色青俗稱假白菜一種莖扁薄而色白俗稱白菜一種經培養而變種者別稱為黃芽白菜捲心微黃園丁以沙壅根束之以草而葉彌捲心彌黃又稱為捲心白有重至五六觔或至十餘觔者舊州石關壩及重安沈黃平縣志

卷三十 物產

十四

豕林等處沙土種之最宜但此種自湖南便水來者佳然必年年新購若自留種則變矣

青菜 即醃菜北方所無皆菘類也惟莖葉皆青性微涼可供常食清明前邑人取以作醃菜最佳過此則抽臺而菜老矣又一種葉色尤潤雖清明後猶柔嫩俗名春不老又一種莖葉皆紅俱可食

大頭菜 即蔓菁一曰蕪菁嘉話錄三蜀之人呼為諸葛菜本類蘿蔔而大葉深綠邊有細齒春日開黃花為總狀花序飽類油菜花實成長角根蘸鹽揉軟貯甕中最耐久

蕪菜 一名蕪葎一名蕪蕪葎出西域頗陵國唐時始入中國此人呼為赤根菜莖柔中空葉互生畧如三角形而尖基部



又旁出兩尖莖高尺餘花小而黃綠單性雌雄異株根色赤  
味甜嫩時以為常蔬此菜乃過月朔乃生即晦日下種與十  
餘日前種者同出不一異也

牛皮菜 即蒸菜葉厚而大似白菜味帶土氣一名蒼蓬菜園  
圃多栽種之其葉四時皆可為蔬成長後莖高三尺許初夏  
開多數小花成穗色黃綠然亦有紅梗者亦可食又一種葉  
上缺刻甚多有地下莖如蘿蔔可榨汁製糖謂之糖蘿蔔  
空心菜 即蕹菜幹柔如蔓中空葉似菠薐秋開白花嫩莖葉  
可食一名葦

莧菜 長尺餘葉卵圓形有赤白青紫五色馬齒六種惟白莧  
柔嫩味勝他莧五色莧即老少年可供盆玩馬齒莧即莧陸

## 黃平縣志

卷三十 物產

十五

一名高陸處處有之柔莖布地葉對生並圓整如馬齒故名  
根可入藥性能去瘀血解熱毒易經莧陸夫夫又有野莧色  
青柔莖小葉味比家莧更勝

冬莧菜 即冬葵一名大莧菜性甘而滑冬春發生葉有五歧  
深青色食之益人根尤美黔俗名齊齊菜又稱戎葵為大齊  
齊菜蓋葵之轉語也冬莧蓋即古之葵也

苣菜 葉似冬葵而小味尤甘滑其根可止虛汗即黃耆也俗  
名滑滑菜

萹生菜 即白苣可生食似萹苣而葉色白斷之有白汁開花  
結子如苦蕒色人為江西籍者多於立夏日取萹菜將炒萹  
豆及嫩筍等為餡包而食之謂之包生

高筍 即萵苣一物而二名也葉由根生者尖潤由莖生者為心藏形皆無柄抱莖春暮開黃花列為頭狀花序莖高尺許去皮生食味清脆如胡瓜並可醃菹

地地菜 冬月生圓圃中葉柔嫩青白色味極香又一種生山地葉粗硬而有毛味亦遜

廣菜 即廣荷葉仰如荷莖亦空有一種色紅者俗名紅廣菜莖人多以煮魚食

凍菌 凡松樹胡桃栗樹樺皮梨等樹伐而根皮在者兩日寒暄蒸而為菌人或以草覆之澆以米泔則生尤多味亦佳無

毒又有茅草菌夏秋之間生草中蓋紅帶白靈雨則生又有青桐菌即橡樹葉落生者間有毒其餘種類甚多皆感天地

# 黃平縣志

卷二十 物產

十七

不正之氣而生非若香菌之因種而出也食者慎之但凡菌有毒者經炊烟薰乾則無如中毒以黃土和水漿食之可治又以地醬及金銀花藤煎湯亦能解 邑中產此甚多有熟嗜菌性者取時必審其形色不異香味不烈吹之作聲同蒜及銀器煮不黑乃可食洵良法也

地捲皮 即地菌皮菌亦音捲故俗名地捲皮夏月天雨生山中石骨上又露菌生菴草中皆可食

按菌為隱花植物之一類此類之特徵體為無色之絲狀不含葉綠質常寄生他物體有種種繁殖法無性者菌絲

之尖端分裂脫離或生傘狀囊狀各體內藏孢子有性者雌器之卵細胞受精而成卵子漸漸發芽生長如松茸徽

蘭等是松蘿之類其生於乾燥向陽之地色白或褐有香氣折斷曝空氣中斷而不變色者無毒可食叢生溼地鮮美斷面曝空氣中有青綠褐等色臭味頗烈味苦鹹辛澀者有毒不可食黴菌之類常在水空氣及塵芥等不潔物中藉其作用可以製醬造飴其寄生於人體及稻梁等之菜上者甚有害

菜薑 即馬蘭薑生原溼間亦菜名食其薑味香美二月生苗亦莖白根長葉葉末微圓又有葉作刻齒者俗名花馬蘭采均為蔬曬乾亦可

羊蹄菜 俗稱牛舌菜即蔞也越年生草產於溼地春初叢生大葉長尺許形如牛舌故亦名牛舌菜春末抽花莖開淡綠

## 黃平縣志

卷二十

物產

二十七

色小花成叢下垂結子如蕎麥謂之金蕎麥根長近尺紅黃色夏至即枯秋深復生經冬不死根搗汁可治疥癬腫毒

馬蹄菜 即杜蘅多年生草常生山中陰地葉為心臟形葉脚凹陷頗深有長柄冬月根際開紫花有管狀花被根莖可食并可入藥楚辭雜杜蘅與芳芷

清涼之品

瓠子 似葫蘆一名瓠瓜蔓生葉花皆如葫蘆夏初結實肥白色味甘淡子長一尺二三寸亦有短者粗如人肘曲直不一中有瓢兩頭相似味淡可為夏月常食不可生啖

壺盧 即瓠壺一作葫蘆蔓生莖細長以養鬚終於他物葉圓如心臟形有柔毛夏花而秋實須架起則結實圓正殼老而

豎大者可為瓢腰細者可盛酒圓大微扁者為匏上小下大頂尖腰圓者為壺長朽而圓者為懸匏似壺而細腰如兩截者為藥葫蘆皆利水道止消渴

冬瓜 一曰東瓜又曰白瓜蔓生莖粗如指有毛中空葉大而青有白毛如刺開白花實生蔓下長者如枕圓者如斗皮有毛初生青經霜則白如塗粉肉及子亦自八月斷其稍檢實小者摘老止留大者經霜乃熟味香美大者可二十觔點心舖以之作瓜片即此瓜也

絲瓜 一名布瓜一名天絲瓜蔓生莖綠色有稜而光葉如黃瓜葉而大無刺深綠色宜高架喜背陽向陰開大黃花結實色綠有短而肥者名癩絲瓜有長而瘠者名長絲瓜九月將

黃平縣志

卷二十 物產

老者取子留作種瓢絲如網可撿器且可作藥一說絲瓜老則皮韌皮有霜滋之可療喉熱肉青白而熱其味甘滑

黃瓜 即胡瓜蔓生葉五尖而澀有細白刺如針芒莖五稜亦有細白刺開黃花結實青白色質脆嫩多汁有長數寸者有長尺許者遍體生刺如小粟粒味清涼解煩止渴可生食種陽地燠則易生

苦瓜 蔓生莖青色有稜葉多歧微青色開黃花結實而皺皮非熟則裂瓢赤色有長數寸者有長尺餘者味清涼可煮食亦可醃以為菹

攪瓜 蔓生藤葉似南瓜葉色深青邊多鋸齒實似南瓜而小形長食時斷為兩截浮之滾水中以箸攪之成細絲不假刀

切故名攪瓜

苦苣 卽苦賣葉狹而綠帶碧莖空斷之有白汁花黃如初級野菊花春夏皆旋開一花結子一叢如茼蒿子花罷則萼斂子上有毛茸隨風飄揚落處卽生味苦寒夏月食之宜

按俗人多以此爲萬苣菜以萬苣爲萬筍

黃花菜 卽萱也俗名金鍼可入饌北地呼爲黃花菜花六出葉大如蒲蒜質柔弱葉四垂五月抽莖開花花甚長而色黃微帶紅暈采其花跗乾而貨之名爲黃花菜又一種葉較窄秋開淡黃花名曰秋萱 按萱又名忘憂亦名宜男婦人懷娠佩之宜男邑中種者甚火

甘膩之品

黃平縣志

卷二十 物產

十九

南瓜 附地蔓生莖粗而空有毛葉大而綠亦有毛闊大黃花結實形橫圓而豎扁亦有肥而長如桶者生青熟黃有白紋界之微凹煮熟食味甘而膩亦可和肉作羹亦名番瓜北人呼爲倭瓜其子卽供果品外有一種金瓜形圓有翻色如赤金居人摘供盤玩味淡不中食長者名珊瑚枕

菜瓜 蔓生俗稱生瓜皮綠有直紋莖葉卷鬚皆似甜瓜實堅硬有毛入醬中漬之味脆美可久藏俗謂之醬瓜生切亦可食

茭筍 俗名茭瓜一名茭白水種秋結實可食池塘栽植葉如湖澤所生之茭葉八月起臺大如蒿筍而色白質鬆味甘老則中有黑點

西瓜 以種來自西域故名蔓生花如甜瓜葉大多極缺而深  
青背微白葉脈莖皆有毛如刺微細而硬結實或圓或長或  
大或小其瓤或白或黃或紅黃紅者味尤勝北方產者最佳  
土產者瓢少味薄

茄瓜 一名落蘇有青白紫三種高尺餘一種海茄形如柿不  
可食右結實有蒂包之蒂分數尖實長五六寸花與實皆紫  
色實形北方多扁圓南方多卵圓或長圓莖與葉似蜀葵俱  
紫黑有刺開花時攜其葉布通衢令人物踐踏之則結實多  
邑中多圓形及長形兩種味亦相似可蒸可煮可炙可糟可  
醬但忌用秋後茄令人發眼疾

# 黃平縣志

## 卷二十 物產

二十

椒葉互生花梗大抵生於葉腋之外萼五裂或四裂花冠  
整齊或各有大小五裂亦有四裂者雄蕊與花冠之裂片  
互生子房上位果實為漿果或蒴果種子有胚乳如茄煙  
草等是

按蒴音胡為植物之果實由數子房相合而成熟  
則沿隔膜縱裂者亦稱蒴果如百合紫花地丁等  
是

按瓜為蔓生植物屬葫蘆科此科植物皆草本其特徵莖  
有卷鬚葉互生無托葉花單性萼與花冠俱五裂雄蕊三  
枚或五枚藥屈曲子房下位一室胚珠生於側膜胎座果  
實大抵為瓠果種子無胚乳如絲瓜胡瓜等是瓜類甚多  
皆以其所結之實名之葉如掌或為分歧形有卷鬚花多  
作黃色春種夏熟至秋而萎實為蔬類或果類之食品

番薯 即甘藷一名山藷音若殊亦若韶或呼為山藷其種本出於外趾吳川人林懷蘭得種歸編種於粵因不患凶旱電名為番薯蓋番藷之類邑中各鄉皆種之以沙土為最宜莖細長葉心臟形皆黃褐色花似牽牛色紫而稍小根形圓而長本末皆銳皮黃紫而肉白亦有黃紅肉者味較香甘樸地傳生一莖蔓延至數十百莖節節生根折而栽種蕃衍無盡一畝種數十石勝種穀二十倍且利於陸地不占水田可廣種以佐饜殮分紅白兩種紅者較白者尤甜有謂性冷者非二三月及七八月俱可種但卵有大小耳卵八九月始生冬至乃止始生便可食若未湏者勿頃掘令居土中日漸大到

## 黃平縣志

### 卷二 物產

二十一

冬至湏盡掘出否則敗爛製用之法可生食可熟食可煮食可煨食可切粒晒乾收作粥飯可晒乾磨粉作餅餌其粉可作糝子可造酒但忌與醋同用 樹藝之法種藉高地沙土起脊尺餘種在脊上過早可汲井澆灌即過勞年若水退在七月中氣候既不及莖五穀即可剪藤種諸至於蝗蝻為害草不蕩盡惟諸根在地薦食不及縱令莖葉皆盡尚能發生若蝗信到時急令人發土遍壅蝗去之後滋生更易是天災物害皆不能為之損人家凡有隙地但只數尺仰見天日便可種得石許此救荒第一義也湏歲前深耕以大糞壅之春分後下種若地非沙土先用柴灰或牛馬糞和土中使土脈散緩與沙土同庶可行根耕要極深將諸根每段截三四寸

長覆土深半寸許每株相去縱七八尺橫二三尺俟蔓生既盛苗長一丈留二尺作老根餘剪三葉為一段插入土中每栽苗相去一尺大約二分入土一分在外即又生諸隨長隨剪隨種隨生蔓延與原種者不異凡栽須順栽若倒栽則不生節在土上即生枝在土下則生節約各節生根即從其連綴處斷之令各成根苗每節可得卵三五枚 藏種之法九月十月間掘薯卵揀近根先生者勿令損壞用軟草包裹掛通風處陰乾一法於八月中揀近根老藤剪七八寸長每七八根作一小束耕地作畦將藤束栽畦內如栽蒞法過月餘每條下生小卵如蒜頭狀冬月畏寒稍用草蓋覆至來春分種若老條原卵在土中無不爛壞一法七八月取老藤種入

# 黃平縣志

卷二十 物產

二十二

木筒或磁瓦器中至霜降前置草箔中以稻糠襯置向陽近火處至春分後依前法種 收蔓之法枝節已遍地不能容者即為游藤宜剪去之及掘根時捲去藤蔓俱可飼牛羊猪或晒乾冬月喂之皆能令肥脂地汙下者不宜踏若高仰之地平時種藍種豆者易以種薯有數倍之獲焉倘慮天旱則此種畝收數十石數口之家止種一畝縱災甚而汲井灌溉一至成熟終歲足食又何不可 陳文政紅薯利民通粟昔人云甘薯有十二勝收入甚多一也色白味甘二也補益脾胃三也搗地傅生今歲一莖次年可種數十畝四也枝葉附地隨節生根風雹不能損以土覆藤蟲不能食五也枝葉附地隨節生根風雹不能損釀酒八也磨粉作餅餌五味甜勝用糖蜜九也可充饑豆七也可也用地無多具性耐旱久旱亦易澆灌十一也春種夏收夏種秋收止須墮土不用鋤耕不好農工十二也請更益之曰薯葉可作菜食十三也餘藤曬乾可喂養牲畜十四也奉布政使司溫批准通飭全省廣種在案 又紅薯詩海上



曾聞號薯種神携寒穀別儲荒薯菁饒種呼諸葛薯以空流  
到夜郎徑尺光瑩琥珀枕盈倉味奪後稅穗饒堂逢暇傳耕  
缺又先筮  
農列兩行

有一重野生者曰茅狗薯有製以亂山藥者饑年人掘取作  
餅又一種充亂蔬者名雲板薯又名脚板薯皆以形名大者  
徑一二尺狀白甚蔓間結子拾而害於火畔俟春種之

芋 即菰子植於水田曰芋頭一種旱芋又名慶芋俗稱洋芋  
地下莖多肉葉畧似苻葉而長一端有大缺刻葉柄肥大花  
為肉穗花序有巨苞包之葉柄色綠者為青芋色紅紫者為  
紫芋本大末尖光而不糙老根名芋魁俗名芋母大如盃其  
旁生者曰芋子大者如鷄子小者如彈丸一說每一本生十  
二子應月之數子皮黃黑色肉白色膩而滑芋魁有紅皮者

# 黃平縣志

卷二十 物產

二十三

皆可蒸煮而食之兼蔬果之用

益部方 芋種不一鷄芋則貴氏儲于田可用終歲王維 巴人

物贊 芋田東坡蜀中人接花果皆用芋膠合其罅

山藥 即薯蕷一名薯蕷俗稱山藥多年生蔓草有野生家種  
之別莖皆細長纏絡於地物業為長心臟形有長柄夏月開  
花色淡紅實為裂果三稜地下莖多肉長者至數尺或尺許  
皮黃褐色肉白色多食甚補人家種者供食野生者入藥河  
南之潁慶產者最佳稱懷山藥 村人多以巴掌薯充山藥  
不可不辨

磨芋 即菊蕪一名葛蕪多年生草葉為掌狀複葉大而多極  
莖作黑白點花單性有肉質穗狀花序花苞頗巨根圓如球

可供食品本草綱目一名蕻頭一名鬼芋製法秋冬間采根球拭去粗皮切細磨研成漿將熟以刀畫方塊加石灰或穀楷反同煮即疑成塊謂之磨芋豆腐脆而滑可侑食又有揭錫巴及抽磨芋精更堪入饌但磨與煮皆禁人語語則停不轉醒不疑永善人多種切而曬之運往川為出口貨之一宗惜邑人不之知僅種少許以為蔬菜之用按其芽俗名鬼鼻以為種五六月斬露時以竹竿拍其葉露所滴即旁生

按蕻蕻與蕻醬出祥柯之蕻不同文選蜀都賦蕻蕻菜也注蕻蕻醬也蕻草也則蕻蕻本為二物楊慎丹鉛總錄謂

蕻醬為蕻蕻誤

附 蕻醬

前漢書南越傳使唐蒙風晚而越食蒙蕻醬問所從來曰道西北祥柯江豎蕻花如流藤菜

# 黃平縣志

卷二十 物產

二五

如華微子如桑椹其味辛香近於檳榔之麵而人取其葉合攪椰食呼為蕻蕻亦蕻也歷其油醃為醬故曰蕻醬按前蕻草名產於嶺南其嫩葉謂之蕻菜土人食檳榔者以大葉及幹及少許同嚼食之以為可辟瘴毒實名蕻子可以調食亦稱蕻醬又益部方物贊蕻附木生實若博壘或曰澤留南人謂之和以為醬五味皆宜

蕻菇

水萍也一作茨菰多年生草植於水田三月苗生色青

綠莖似嫩蒲有稜中空每數十餘莖葉如燕尾前尖後歧內根出一兩莖稍粗而圓上分數枝秋開白花為團錐花序地下之球莖形橢圓大者如杏小者如栗色白而莖滑冬及春初掘取煮食或炸作椒鹽片味甘脆名以蕻菇者因一根歲生十二子如蕻菇之乳眾子也

蕻蕻

亦作萊蕻言能制麵毒來鏈之所服也莖高尺餘葉作

羽狀分裂花四瓣色淡紫或白為總狀花序實成長角不裂

開其狀有長圓二類根有紅白二色紅者嫩脆畧小白者可至數觔味鬆爽各鄉皆有大抵生沙土者脆而甘生瘠地者堅而辣苗稠則實小隨時取食令稀則根肥大此種莖葉皆有細柔毛春末抽高臺開小花紫碧色夏初結莢子大如火麻子圓而微扁黃赤色名菜腹子可入藥秋初下種八月食苗冬食根葉其味辛甘而永五月再種供食名夏蘿蔔根不多大

胡蘿蔔 元時來自虜中故名有黃赤兩種味甘氣香葉不可食冬月掘根形如錘柄大盈握長五六寸生熟皆可啖微帶蒿氣宜伏內畦種肥地亦可漫種各鄉皆有

木耳 一名木蛾菌類生於朽樹之上言枝葉曰耳曰蛾象形

## 黃平縣志

卷二十

物產

二十五

也色黑質軟而脆石耳生巖石上似地耳質硬而厚 按木耳以產滇者為最良曰雲耳本地產者質稍遜又有黃白等色白者最貴名銀耳黃者次之

鷄縱菌 一作鷄唆一作鷄唆其狀下有脚如釘上有蓋若嫩面紫黑而光背色黃而起稜如刻絲然俗名傘把菰產處下必有蟻穴又名蟻封菌味最香美可浸醬油乾之尤佳無毒此菌生蔓草中始奮如粒既如蓋漸則紛披如鷄羽故曰鷄以其從土中出故曰縱產滇之蒙化者佳邑中出者不多

地笋 根如藕而小可漬食即草石蠶也

蕺菜

即側耳根一稱魚腥菜野生莖細長高七八寸葉為卵

形初夏開淡黃色小花有花四片色白無花被莖葉皆有臭  
氣可食亦入藥浙江紹興縣東北有蕺山因產蕺昔越王勾  
踐過荒嘗采食之後遂以得名 按貴陽志作為魚香菜烹  
魚氣甚香黎平志作為側耳根呼蕺為側者乃聲之訛要  
黎志為是

魚香菜 闕

百合 俗名百瓣多年生草春生苗高二三尺幹粗如箭葉生  
四面如鷄距又似竹葉短而潤互生青色近莖微紫莖端碧  
白四五月開花有香色白而無斑點其紅黃色有斑點者謂  
之卷丹俗通謂之百合地下之鱗莖如蒜而大疊生二三十  
瓣可研粉作麵食最益人和肉和糖食俱補劑要以白色者

黃平縣志

卷二十 物產

二十六

為良

地蘿葡 即地瓜葉柔蔓生宜沙土其根結實如瓜皮白肉白  
味甘脆以子種

地牯牛 即土葫蘆其根形如葫蘆泡食極脆美

木蓮蓬 即薜荔常綠灌木蔓生莖長數尺葉橢圓花細隱於

花托中一說不花而實平如蓮房曰木蓮蓬圓而醱起曰鬼  
饅頭六七月青黑色內空微紅有白汁曬乾搗碎可作涼粉  
解鬱熱即醫家所謂冰漿

巢菜 即元修菜一曰薇一曰野豌豆一曰大巢菜蔓生莖葉  
氣味皆似豌豆其釐作蔬入羹皆宜詩采薇禮芼豕以薇皆  
此物宋人巢元修好之故名

蕨 野生羊齒類植物地下莖甚長春時出嫩葉其端卷曲如

拳後成複葉紫色而肥野人今歲芟山則來歲蕨菜繁生其

舊生葉之處蕨葉老硬紛披人誌之謂之蕨基有二種一曰

甜蕨採食柔滑有味俗稱蕨臺長者尺餘末散如鷄爪形細

葉鱗次俗謂蕨基農人取以肥田根如竹節皮黑質白而有

筋掘其根洗淨入木槽搗爛之則曰蕨凝以其凝置缸中和

水反覆淘杵取汁以梭皮濾去滓則盛之經宿凝淀如膏則

曰蕨粉成粉後搏為餅蒸食曰蕨已以粉灑釜中微火起之

曰蕨皮曰蕨線和肉為饌味頗佳亦可攪藕粉百合粉中然

作偽矣近時粉房收之壓為細絲名蕨粉極銷行若擴充之

亦天然之利也 乙未庚子兩遇歉歲流民四集土人爭採

## 黃平縣志

卷二十 物產

二十七

之以救饑曠野深山掘取一空全活甚眾一曰苦蕨形與甜

蕨同色稍青但味微苦亦可食

筍 一作笋竹萌類有數種隨竹名之曰苦竹筍荊竹筍斑竹

筍刺竹筍水竹筍冬竹筍或採於野或拔於園均可供蔬惟

苦筍味苦荊竹筍味麻口必切片漂水中去其苦味麻味肥

美又勝他筍冬竹不甚高頗堅實秋月出筍味亦香美斑竹

筍在立夏前後徧山皆有亦佳

竹蓀 生竹林中間有不多

竹花菜 荒年雜詠即蕨草其葉似竹生水旁及陰溼處人家

磨豆漿以菜和煮者多用此

醋菜 黔記黔人好食臭腐物每歲三月洗青菜鋪巨桶中加

以小米或高粱麵層層木滿則小巨石壓之至五月始開  
氣極惡湯湯食之頗以為香美也其汁越老越好以治瀉泄  
痢疾甚效土人呼酪菜苗家尤多

釋果

果木實也今謂植物所結實皆曰果俗作菓分膏果穀果二種

膏果

桃 落葉亞喬木五木之精也邑中有紅桃黃桃碧桃香桃胭脂

桃 脂桃

即血桃味最甘美

毛桃接桃用他樹接者

冬桃之類種法取佳種熟

桃連肉埋真地中尖頭向上覆熟肥土尺餘至春發生帶土  
移栽別地則旺但種桃淺則出深則不生故其根淺不耐久  
雖栽三年即結實然皮繫於四年後必以刀斫其皮至生枝  
處使膠盡出可多活數年老亦結實又桃實太繁則多墜於

# 黃平縣志

卷二十

物產

二十八

社日分根下土石壓其枝則不落又以刀橫斫其幹數下亦  
止又桃子蛀者以煮猪首汁冷澆之自無又或生小蟲以多  
年竹燈掛懸梢間則蟲自落近來邑中多仿用之樹接者味  
最甘脆大都以形色名用柿樹接者曰金桃味甘色黃用李  
樹接者曰李桃用梅樹接者曰脆桃又冬桃至冬乃熟重安  
有之色黃有柔毛味亦香美惟毛桃味惡七月乃熟又一種  
野桃粘核五月早熟純紅帶紫而多汁餘如各種家桃均六  
月熟

落葉亞喬木性較桃則耐久可活三十餘年邑中有麥熟

鷄心箕盤蚌蛤蜂糖六月七月脫核蟠果黃蠟味砂李苦李

郁李之類俗傳種桃宜密種李宜稀分根接種與桃同培壅

宜猪穢不可用糞用桃樹接者生子甘紅於元旦五更將火把四面照看謂之嫁李當年便生若於正月朔望日以磚石着李樹歧中可令實繁實不沈水者不可食

杏 落葉亞喬木花葉均與梅相似又名甜梅種法如桃子若不移過則實小味苦又宜栽稀則易長而多實其根最淺以大石壓根則花盛子牢用桃樹接者實紅而且大又耐久不枯中杏仁毒即以杏枝切碎煮湯服即解邑中有甘酸二種其實大而味甘者名沙杏

梅 落葉喬木早春開花有紅白二種白者初開時微帶綠色亦謂之綠萼梅葉後花而生卵形而尖邊有鋸齒果實味酸立夏後熟生者青色謂之青梅熟者黃色謂之黃梅多野生

# 黃平縣志

## 卷十

### 物產

其種之園林中者花千葉間亦結實製用之法取大者以鹽漬之日晒夜漬十晝十夜便成白梅調羹和蔬所在任用或以籃盛梅突上薰黑即成烏梅以枹反淋汁潤溼蒸過則肥溼不蠹亦可糖藏蜜餞作果惜邑中間有不多

櫻桃 落葉灌木即含桃謂鳥喜食也實大者味甘有朱紫蠟三色產於山者實細微酸一枝數十顆大如指頂形味甘多汁實熟時必須字護否則為鳥雀白頭翁所食又必張幔以護風雨一經雨打則蟲自內生人不之見須用水浸良久候蟲出方可食種法二月間取枝節間有根鬚下垂者栽於肥土中常以糞水澆之即活若陽地種者還種陽地陰地種者還種陰地

梨 一名果宗一名玉乳本為落葉喬木因采梨者屈曲其枝或刈夷之幾成灌木形木堅可刻字二月開花六出色白如雪實為漿果大而圓至秋成熟上巳日無風則結實必佳其樹必接換實乃甘碩邑中有香水青皮黃皮金蓋半斤鵝梨雪甜酸澀之別俱鬆脆味美另有一種城防梨產於北區之城防驛金頂而味最甘美近於滇之昭通梨惜產無多人遂以城防名之植法用最熟之梨全埋經年至來春生芽次年分栽之多著肥水及冬葉落附地刈削之以炭火燒頭二年即開花接法在春秋二分時用桑木或棠梨或杜均可藏梨之法與蘿蔔相間收或削梨蒂插於蘿蔔內皆可經年不爛或就樹上以囊包裹過冬摘下亦佳有一種野生者名山梨

黃平縣志

卷二 物產

三

子味極酸置器中或溫糠壳內開春食之味麪而甜

棗 一名木蜜落葉喬木北方最佳邑中產者不甚高大樹堅直而多利少橫枝有鷄蛋棗米棗等名皆美中食一種野生者名酸棗齊民要術曰旱澇之地不任稼穡者堪種棗棗能健脾開胃可久留生熟皆可食故又名為百益紅種須移栽每於蠶入簇時以杖擊其枝振去狂花則結實繁而大白露日根下遍堆草焚之以辟露氣使不至於乾落至元旦日以斧背斑駁捷之名曰嫁棗則花盛而實繁

柿 本作柿俗作柿佳果也落葉喬木四月開花八九月熟未熟時味澀熟則味甘色紅於微黃時摘下置器中或以蓼根汁浸三五日自然紅熟澀味盡去其甘如蜜生時去皮捻扁



其心或貯以核桃仁日晒夜露至乾納甕中待生白霜取出謂之柿餅其霜謂之柿霜最甜美食之且止咳病一種小而多子者野生俗呼柿鍾亦可食即烏牌也搗其汁為膏名曰柿漆以之塗傘扇及行李包紙可以禦溼防腐樹宜接換接過之枝則核全無矣

按柿樹科之為用或為喬木或為灌木其特徵葉互生無托葉花大抵單性萼宿存三裂至五裂花冠裂片與萼同子房上位各室含胚珠一二果實為漿果如柿烏木等是枹棗 即枹榘一名木棗椒俗稱鷄爪又叫鷄距野生落葉喬木葉卵形互生夏開小白花枝頂結實實有肉質之柄色黃肥大畧如鷄爪形長寸許紐曲開作兩三歧儼如鷄之足距

黃平縣志

卷三十 物產

三十一

嫩時青色經霜乃黃每開歧盡處結一二小子狀如蔓荊子內有扁核赤色如酸棗仁形味甘如蜜故又名樹蜜又名木錫詩南山有枸枸即椶也蠶食綠枹棗子賜食之頑火即死此不可解者

蘋果 一名頻婆即奈也落葉亞喬木葉橢圓鋸齒甚細春日開淡紅花實圓畧扁生青熟則半紅半白或全紅夏秋之交成熟味甘鬆與林檎同類北地最多家家收切晒乾為脯數十百斛以為蓄積謂之頻婆糧邑中間有種者但較北方實差小耳

林檎 一名來禽言其能來眾鳥於林也一名冷金丹即奈類但花六出果似花紅而大實圓長而味稍苦本為落葉亞喬

木中種者多成落葉灌木高不過一丈無橫枝而多柔條結時實一柄或四五枚必摘去數枚祇留一二則實大而脆鬆謠云林檎好吃樹難栽即謂此耳實將熟即食味甘美若過熟則麩而少味此木非接不結多以奈樹縛結之其法與接梨同臘月可將嫩條移栽若樹生蟲可埋蠶蟲於樹下或以魚腥水澆之可除好事者於未熟時剪紙為花貼於枝頭向陽好實上紅熟時猶若花木瓜樣入盤餽可愛

花紅 落葉亞喬木花葉俱似西府海棠實間紅白故名北人

呼為沙果亦奈類也

洛陽草木記

林檎之別有六花紅亦林檎之

一種耳春暮開粉紅花夏末果熟形圓味甘美有一種色青而皮厚熟稍邊其味酸澀此樹惜不耐久稍大則根多蟲蛀

## 黃平縣志

卷二十

物產

三十二

治法必以刀斫其孔淺則以鐵籤尋殺之如入孔已深則用火藥傍孔處燒薰之其蟲可除餘如栽與接之法與林檎同木瓜 落葉灌木一名楸一名鐵脚梨花如西府海棠葉較大樹如奈春深先花後葉花分紅白色頗美艷實橢圓大如瓜小如拳生青熟黃氣香味酸而微醲酒利氣者溼導滯按本草有木瓜木李木桃之別大抵長者為木瓜圓者為木桃小者為木李惟木瓜香而可食亦可蜜漬其樹可以子種亦可接壅移栽宜秋社前後畏日喜肥更宜犬糞廣志木瓜枝一尺百二十節又本草木瓜最療轉筋症呼其名及書土作木瓜字皆愈

楊梅

一名杻常綠亞喬木樹多合抱經冬不凋隔年開花結

實如穀樹子而有核與仁生青熟紅肉在核上無皮殼五月熟有白紅紫三色紅勝白紫勝紅俗稱火炭楊梅類大者核細鹽藏蜜漬糖製酒浸均佳一種實小者而色淡味亦劣邑中多野生近有家種者性宜羊糞以桑樹接則不酸如樹生癩以甘草削籤釘之即愈

枇杷 一名盧橘樹常綠亞喬木高二丈餘枝葉婆娑經冬不凋秋發細蕊成球冬開白花來春結子夏初實熟形圓色黃簇結有細毛味甜而酢皮肉淡黃色者為上俗稱為白沙枇杷性不喜糞但以淋過淡灰壅之自能榮茂春月用本色肥枝接過則實大而核小果木中獨備四時之氣者惟枇杷以其秋萌冬花春實夏熟也其核能去黴垢

黃平縣志

卷二十 物產

三十三

山楂 一名棠棣子落葉灌木生山中高五六尺枝多刺葉形似尖劈有鋸齒春暮開小白花實有赤紅二色大者如小花紅秋熟可食小兒以之為戲果并入藥閩滇以之作糧糕

羊孺子 落葉灌木救荒本草白棠子樹一名沙棠梨兒一名羊孺子樹又名剪子果枝幹似棠梨樹枝而細其色微白葉似棠葉而窄小色亦頗白又似女兒茶葉卻大而背白結子如羊乳味酸甜

羊桃 即葢楚也蔓生山谷不能為樹子赤狀如鼠糞故亦名鼠矢兒童食之按羊桃子細如小桃皮黃黑色肉青色內有細子熟透時可食其味酸甜相並其葉可以肥豬其藤及根性並黏膩邑人造紙者採而搗之以和構竹白紙始成呼為

滑藥又可作和泥與石灰之用

紅子 一名救軍糧小灌木類山谷道旁多有之高二三尺叢生奉密根最堅深枝間刺如錐二三月開細白花結子圓扁有如大豆者有如細豆者大者味極甘細者稍苦澀味紅色擊之如珊瑚刃有黃色者八九月熟若至冬經霜雪其味尤佳嘗有句云黃茅傲雪稜偏利紅子經霜味更甜貧家摘之磨以蒸餅昔有軍糧不足以此充食故名救軍糧 按此種獼因被野紅碧可挹花幹與天竺花相似古之青精飯聞用天竺子汁以漬米食之或即此種未可定

茅薺 古名鳧苽又稱烏茅浙呼地栗粵謂馬蹄多年生草水西栽植之莖高二三尺管狀色綠花穗聚於莖端頗似筆頭

### 黃平縣志

卷二十 物產

三十四

冬月成實地下之塊莖形圓如花紅粟子大小不齊皮薄色淡紫肉白而細甘脆可食力能毀銅新州及舊州產者甚好重安種者不多有野茅薺實小味淡居人以此作粉然隸於安順者遠甚

藕 荷根月生一節過閏多一節有孔有絲大者如臂可生墩花下者尤美可作粉色中有池塘之處甚少所產不多且味帶泥腥

葡萄 俗名字桃一作蒲萄蔓生之木本植物有卷鬚葉掌狀分裂頗平滑夏初葉腋抽花穗簇生小花色黃綠為長圓錐花序至秋實熟有白紫二色白名水晶紫名馬乳亦有純綠者形有圓有長一莖或二三十枚味甚甜一種野生實小肉

薄而有紫黑二色熟時味甜種法宜扦插正月下取肥枝長四五尺捲為小圈令緊先治地極肥鬆種之止留二節在外俟春氣發動眾萌盡吐而土中之節不能條遠則英華盡萃於出土之二節不二年而成棚矣若以此藤穿棗木而生者味更甘美入麝香於其皮內則葡萄熟時盡帶香味可口

按葡萄科之植物或為草本或為灌木其特徵葉對生或互生花整齊花冠四瓣或五瓣雄蕊與花瓣對生子房上位二室至六室果實為漿果如葡萄烏莓莓等是

刺藜 野生落葉小灌木幹如蒺藜花如茶藨實如小石榴幹與果多芒刺味甘酸食之消悶解渴煎汁為膏色同楂梨亦可和米釀酒四封皆有移之地境則不生考之本草綱目金

# 黃平縣志

卷三十 物產

三十五

櫻子一名刺梨子一名山石榴一名山頭鷄子蘇頌云叢生郊野中大類薔薇有刺四月開小白花夏秋結實亦有刺黃赤色形似小石榴按此則金櫻正是今刺藜金櫻當作金嬰與石榴鷄頭皆以形象立名白居易有山石榴詩是詠蜀產他如滇湘亦間有之但不多滇黔紀遊及貴州通志並云黔屬始有他境不生舊說殆不盡然也又古云有金櫻酒今邑鄉多採刺藜蒸之曝乾囊盛浸之酒益名刺藜酒味甚佳是古製也今藥肆金櫻非本草所名反以刺藜為別一物謬矣桑椹 椹與甚同桑之實也形畧似小棗熟則紫紅味甘可食邑人多以之泡酒味濃如蜜 按此類植物學謂之桑果乃複果之多肉者由多數小核果聚而成全體漿質如桑椹無

花果等是

無花果 落葉亞喬木一名優曇鉢一名映日果一名蜜果樹似胡桃三月發葉似楮子生葉間五月內不花而實狀如木饅頭生青熟紫味如柿而無核種法在春分前取三尺長條插土中澆以糞水若生葉後惟澆清水結果後更不可缺水此樹隨地可種多植有益實可作糖蜜饅果並可備歎葉可醫痔

殼果

白果 落葉喬木即銀杏一名公孫樹言公種而孫始得食也高可十數丈葉如鴨脚而綠背淡白故又名鴨脚子二月開花成簇青白色單性夜半開旋落人罕見之結子如枇杷初

黃平縣志

卷二十 物產

三十六

青熟黃八九月打下堆空處待漚皮爛取核為果或煮或炒均可食但食滿千顆殺人昔有歲饑以白果待飲食滿千者皆死小兒尤不可多食此木大可數抱肌理甚細而有紋可為器具棟樑之用其核兩頭尖中圓大而扁三棱為雄二棱為雌須雌雄同種方肯結實春初種肥地週年後方可移栽核穉 落葉喬木一名胡桃又名羌桃相傳張騫自胡羌得其種故名高二三丈葉為奇數羽狀複葉夏初開花雌雄花皆成長穗下垂淡黃綠色秋間結實如青桃熟後漚爛皮肉取核而食其仁為果實之最有益者種樹必移栽數次俟樹高大以斧斫皮出殼結實殼薄多肉而易碎否則殼厚肉難取又一種野生者形微尖殼甚厚須椎之方破味香而齏取以

榨油亦香美

按胡桃科之植物皆喬木其特徵為花單性雌雄同株花被四片與子房畧連合雄蕊多至三四十實為核果亦有生兩翅或作槌果狀者如胡桃化香樹等是

栗 落葉喬木大可合抱樹似櫟而花色青黃枝間綴花長二三寸許有似胡桃收以點火風雨不滅結實如球外有芒刺內有栗房一苞或單或雙或三四熟則罅裂子出生食則甘熟時則麪色中有數種一曰板栗樹高大者數丈莖大如巨杯一莖數子一曰錐栗小莖獨實末銳體圓亦高數丈兩種皆木理堅直修屋製器貴之皆八月熟一曰毛栗樹僅三尺遍山皆有結實較細味與板栗錐栗等九十月熟一曰櫟

# 黃平縣志

卷二十 物產

三七

栗樹連抱葉光滑結莖攢攢亦有刺風動子落響如撒沙子大如大豆黑殼白粒斧斫之直裂到顛一曰猴栗樹亦連抱葉光澤寬厚長五六寸結莖含實體圓末銳與錐栗同亦皆九十月熟其木堅勁亦皆有用之材春分時取櫟樹或本樹生於肥土者接之凡栗生數年不可靠近新栽樹皆然其實如欲乾收或曝或懸迎風處若欲生收藏之瀾沙中至春三四月尚如新

榛 落葉喬木高二三丈葉甚闊畧圓端尖有細齒冬開花春結實一苞一實味似胡桃通稱榛子形較櫟子圓小殼外堅而內肉香甜美可食

石榴 落葉亞喬木一名丹若一名金罌一種味最甜者名天

漿其種自安石國張騫帶歸故名安石榴或以子種或折其條盤土中最易生有甜酸二種惟千葉者不結實房由青而紅熟時自裂子多白者似水晶淡紅者似水紅寶石紅者如硃砂一種子小而不甚紅名土石榴性喜暖雖烈日亦可澆以水糞以大石壓其根則實繁而不落

橘 常綠灌木一名木奴多生暖地性畏霜雪樹枝多刺生莖間葉作長卵形端尖葉柄有翼狀小片四月開小白花其香甚濁六七月成實交冬黃熟大者如杯包中有數瓣瓣外有筋膜內有核實小於柑味甘微酸重安及舊州產者甚多新州地高氣稍寒不能栽植有火橘金橘油橘諸種一種小橘名公孫橘花實相間經年不歇可供盆玩一種壽星橘樹小黃平縣志

卷二十 物產

三六

而實長瓢酸皮可食以子種者結實遲用罐貼接移栽者二三年即結實如幹生苔蘚湏速刮去見蛀屑瓢出先以鈎索蟲穴再用杉木釘窒其孔根下埋死鼠則結實加倍若藏橘於綠豆內至春盡不壞

柑 常綠亞喬木樹似橘少刺實亦似橘而圓大未經霜猶酸霜後始熟色黃赤縑皮者名獅頭柑味甘美縑皮畧小味微酸

柚 柑屬也常綠喬木樹似橘而有刺葉稍大而長有缺刻如兩段三月開花氣甚香實徑四五寸形圓頂高色正黃皮極厚不易剝脫有大小二種小者如柑味酸不可食大者如盤或青瓢或紅瓢味甘美其尤佳者福建之文旦柚廣西之沙



田柚湖南之安江柚最著名重安只有沙田安江兩種惜不多餘則老州重安俱有種其核俟長成以接柑橘則味不變橙橘柚屬也一名蜜橙一名金球樹常綠喬木葉皆類柚實亦似柚而香晚熟耐久大者如盃經霜乃熟皮厚蹙而香氣馥郁但瓢味稍酸耳墜土宜實種後若不搖動雖縱橫顛倒插之盡活乃最易生之物也或曰橙即柚形圓長不一瓢有赤白二色味別甘酸

香櫟 俗作圓一名枸櫟常綠喬木本似橘而葉畧尖長枝間有刺花之色與杏亦類橘其實正黃色有大小二種皮光細而小者為香櫟皮粗而大者為木櫟香味不佳惟香櫟清芬襲人可作案頭清供瓢可作羹皮可作糖片以之浸酒甚清

## 黃平縣志

卷二十 物產

十九

芬異樹必待小鳥作窠後方能開花結實物類之感召也下子亦易出

黃果 柑屬形如香櫟皮光澤有瓢無瓣切食之味香而甜膩兼能耐久舊州產者最佳重安次之

佛手柑 一名飛瓊常綠灌木與香櫟同種亦稱佛指香櫟葉尖長枝間有刺植之近水乃生結實形如人手指長者有五寸其皮生綠熟黃色若橙而光澤內肉白而無子以之切片浸酒清香襲人作蜜餞果食銷行更甚一種實圓如香櫟者名蜜羅柑

蓮子 蓮六月開花花褪蓮房成蒴蒴在房如蜂子在窠六七月采嫩者生食脆美至秋房枯子黑其堅如石謂之石蓮子

食宜去心多食養脾補心

甘蔗 多年生草高丈許葉板而尖長二三尺花單性雄花生於莖梢雌花生於葉腋有巨苞包之為製糖之原料莖如竹有節中實斷節去皮而食其汁味甘美

落花生 穀類植物一名香芽俗稱長生果莖高尺餘多蔓延

地上葉為羽狀複葉夏秋之間葉極開花色黃如蝶形花落於地以土覆之根即生實連絲牽引土中纍纍不斷冬盡掘

取以供食品並可榨油

福清縣志云本出外國康熙初年僧應元住扶桑覓種寄回

梧桐子 落葉喬木一名青桐四月開花五六月結子莢長三

寸許五片合成成熟則開裂如葉狀種子生於遠緣多者五六

次者二三大如黃豆皮皺淡黃色仁肥嫩可生噉亦可炒食

## 黃平縣志

卷二十 物產

四十

產於滇者最佳

葵花 即葵子一年生草莖高六七尺葉似芙蓉夏秋之交莖

頭開一花為頭狀花序大者徑七八寸花瓣鮮黃其花常向

太陽旋轉朝東暮西故名向日葵秋後花落子結盤中纍纍

在房老則殼黑亦有白色紫色者殼內仁白食之味香并可

榨油

菱角 菱本作菱果類植物種陂塘中菱葉小於蓮莖端出葉

畧成三角形浮於水面柄上具浮囊夏月開小白花四瓣色

白秋後結實有四角三角兩角故謂之菱角色或青或紅生

熟均可食鄉間陂塘間有之

野荔枝 荔枝產於閩廣高三四丈果實外皮有龜甲紋肉色

白味甘多汁原屬常綠喬木邑中野生之一種極大而肉薄  
味芬直等灌木耳

釋花

花為植物體之一部生於莖枝之上所以結果者也而不實者本作華分木本草本藤本三種

木本

牡丹 落葉灌木為花中之王吾國特產也有五色千葉重疊  
之異邑中所產者有粉紅紫色二種莖高四五尺葉有二歧  
三歧淺綠色花有重瓣單瓣之別其重疊者高三四寸闊四  
五寸清香襲人但花枝嬌嫩開時須以杖扶之庶不為風雨  
所折宜寒畏熱喜燥惡溼得新土則根旺栽向陽則性舒而  
花大最懼烈風酷日移植在八月社前或秋分後皆可根下  
宿土少留切勿掘斷細根每種須先將白蘇末一斤拌勻新

# 黃平縣志

卷三十

物產

果

上內因其根甜多引土蠶路增故用白蠟殺之再以小麥數十粒撒下再坐花於

上以土覆滿將牡丹提與地平使其根直則易活不可踏實  
隨以天落水或河水灌之夏月灌既必清晨或初更地凍時  
壟以豬糞春分後便不可澆肥直至花放後喜用輕肥六月  
尤忌澆澆則損根來年無花矣 按古無牡丹統稱芍藥曰  
唐以來始分為二以其花似芍藥而幹為木又謂之木芍藥  
且有牡丹花王芍藥花相之說

海棠

落葉亞喬木花色之美者其株幹脩然出塵俯視象芳

有超羣絕類之概分數種一種貼梗海棠葉生雖長綴板者  
花五出裂口深紅如胭脂正月即開一種垂珠海棠樹一二  
丈枝條柔長花色淺紅多葉下垂一種西府海棠枝梗甚堅

花色稍紅與垂絲皆二三月間開最為艷美貼梗垂絲皆重瓣不結實惟西府海棠單瓣結實實名海紅大如山極味酸可食此花無香而畏臭只宜糟水肥水澆不宜臭水澆

瑞香 常綠小灌木一名蓬萊花莖高四五尺枝葉繁茂經冬

不凋春日開花內白外紅紫香清氣遠有一種莖稍高開黃

色管狀花至秋落葉者花落後始生葉謂黃瑞香亦名結舌其纖維

可製紙此花名麝囊能損他花宜另植又性畏寒及月瀆收

暖室夏月置之陰處勿見日

按瑞香科之植物或為喬木或為灌木其特徵有強韌之

內皮葉全邊無托葉花蓋裂為四片雄蕊大抵為大子房

一室有一胚珠懸垂如瑞香結香等是按勸采而固也勸皮乃植物學名詞

# 黃平縣志

## 卷二十 物產

在樹幹表皮內為纖維所成實稱柔對幹外部之堅強即由於此

梅 一名柶落葉喬木先畧木花似杏差小而香獨優色有紅

白二種白者初開時微帶綠色不謂之綠萼梅紅者又分粉

紅梅硃砂梅二種如以棟樹接紅梅則花開帶淡墨色謂之

黑梅花皆清香馥郁植之盆玩尤佳 頌滋柳道院梅詩清

癯古逸已成仙猶向塵中著色妍莫幻霓裳空際影斷霞雲

落九重天 又夢梅詩月滿羅浮清夜思美人沈惚影相隨

春風欲盡虛無境酒醒天寒又一時 性潔喜晒澆以塘水

則茂一切花木皆貴少壯獨梅與松貴蒼老古勁

臘梅 蠟 一作臘一名黃梅多葉灌木本非梅因其與梅同放

其香又相近色似蜜蠟且臘月開故有是名樹不是大而枝

叢葉如枇杷而厚有馨口荷花狗英三種要以馨口為最人皆愛其香但可遠聞不可近嗅以其香不及梅之清芬耳其本宜過枝不宜接換

石榴 四五月開惟單葉者結實其千葉重疊銀邊灑紅數種皆不結實而花色極艷性喜肥糞水當午澆之花更茂盛  
茶 葉如木樨稍厚而硬經冬不凋以葉類茶又可作飲故得茶名種類甚多黃色近有九心茶瑪瑙茶紅寶珠白寶珠數種其開最久自十月開至二月方歇性喜陰燥不宜大肥春間臘月皆可移栽以千葉接單葉則花盛而樹久以冬青接十不活一二秋時用烏豆水灌之其花益妍

紫荊 落葉灌木一名滿條紅花叢生深紫色一簇數朵細碎

黃平縣志

卷二十 物產

而無瓣或生本身或附根枝二月盡即開柔絲相繫花罷葉出即結莢子甚扁冬取其莢種肥地春即生又春初取根芽小枝栽之即活米具蕊熱水中焯過鹽漬少時點茶頗佳若與棗棠並植金紫相映最可人昔臨潼田真兄弟分居復合新枯再榮草木猶能感召故世俗以之比昆仲

郁李 一名棠梨俗呼壽李即棠棣也落葉灌木高五六尺枝葉似李而小實若櫻桃而赤酸甜可食其花反而後合有赤白粉紅三色單葉者子多千葉者花如紙剪簇成色最嬌艷而上承下覆繁纓可觀似有親愛之義故以喻兄弟昔賦甘棠詠召公即此其材可為器具仁入藥性潔喜暖春間宜栽高燥處澆以清水不用大肥

鴛鴦桃 桃花二月開爛熳芳菲具色甚媚邑中有數種惟碧  
桃絳桃千瓣深紅色尤可愛又有鴛鴦桃千瓣深紅開最後  
結實必雙

夾竹桃 本名枸那自嶺南來夏間開淡紅花五瓣長筒微尖  
一朵約數十萼至秋深猶有之因其花似桃葉似竹故名非  
真桃也性惡溼畏寒喜暖分法在季春以大竹管套於枝節  
間用肥土填貯朝夕不失水久之根生截不另植今人於五  
六月間以之花配茉莉婦女簪髻嬌媚可掬

木槿 一名椴一名舜英落葉小灌木樹高五六尺至丈餘枝  
多歧色微白葉為卵形三裂互生夏秋之交開花五瓣短柄  
如蜀葵色白紅紫皆備朝開暮落人家多種之以為藩籬其

黃平縣志

卷二十 物產

四十四

花菜以煮油粥最滑膩閩人以此拌麵煎食又呼為麵花其  
嫩葉可代茶飲可種可插若欲杆籬須一連粘去如斷續住  
干難活必斷而不接也

芙蓉 一名木蓮亦名木芙蓉落葉灌木幹高七八尺葉如桐  
而有五尖及七尖柄長互生秋半開花大而美艷有紅白黃  
等色黃芙蓉不可多得餘如千瓣紅千瓣白半紅半白及一  
種醉芙蓉早開純白向午桃紅晚變深紅所在有之此花最  
能耐寒獨殿羣芳乃秋實之最佳者昔蜀後主城上盡種芙  
蓉故名錦城陂塘有芙蓉則懶不敢來其皮溫麻作綫織為  
網衣夏月衣之最涼且無汗氣種法不必分根春初取肥條  
插之即活

辛夷 一名木筆一名望春落葉喬木其花初出時尖銳如筆  
故謂之木筆樹較玉蘭長小高數丈葉似柿葉而狹長者初  
開花有紫白二色大如蓮花香味馥郁白者俗稱爲玉蘭今  
植物學家謂辛夷玉蘭皆爲白色惟玉蘭九瓣而長辛夷六  
瓣而短濶以此爲別舊亦名爲迎春花

桂 一名棧一名木樨一名巖桂常綠亞喬木葉對生豐厚而  
硬凌寒不凋枝條繁密木無直體花甚香甜小而四出或有  
重瓣亦不易得其種不一白名銀桂黃名金桂紅名丹桂均  
八月間花香聞數十步惟丹桂香稍遜耳又有月桂十二月  
皆開花色俱同一云以木樨接於石榴樹其花即成丹桂花  
以鹽滷浸之經年色香猶在以糖楮作餅點茶香美

黃平縣志

卷二十 物產

四十五

玉蘭 落葉亞喬木樹高數丈而不易成長其花九瓣色白微  
碧香味似蘭故名葉與花瓣皆爲倒卵形一幹一花皆着木  
末絕無柔條隆冬結蕾三月盛開澆以糞水則花大而香濃  
花蕊從蒂中抽葉特異他花又一種花瓣內白外紫者俗稱  
紫玉蘭植物學家謂卽木蘭

紫薇 一名百花紅其花紅紫之外有白者曰銀薇又有紫荷  
藍色者曰翠薇落葉亞喬木高丈餘樹極滑澤若無皮人若  
握之則枝幹無風而自動故俗呼爲怕癢樹葉對生一枝數  
穎一穎數花枝頭成簇不能分瓣六月始花其蕊開謝相接  
續可至九月約有百日之紅其性喜陰自茂根旁小本分種  
附鄭珍中秋後夕獨酌紫薇下詩銀河轉碧星漸稀庭中

露上清氣肥明月邊  
漸下樹涼風嫋嫋  
遠吹衣提壺對  
此獨自勸伴座無語  
三紅薇學舍如舟地  
如水菱行蕩漾  
柘因依忽驚深夜  
落何處美人散盡  
吾何歸仰看天宇  
淨塵翳俯念人間  
多是非心魂月魄  
兩明妙窅窅人天  
俱入機六根長願  
止如此醉月一盃  
無我違

梔子 一名越桃 一名林蘭 釋號蒼菊 常綠灌木 有二種 單葉  
小花者 結子千葉 大花者 不結子 色白而香 烈作苞時 瓣紅  
結純綠 可玩 放後 清香襲人 小者名海梔子 此種冬初 取子  
晒乾 采春畦 種覆以灰土 次年三月 移栽至四年 即開花 結  
實矣 千葉者 宜壓板分栽

繡毬 落葉灌木 樹皮體皺 葉深綠而澀 三四月開花 一帶五

## 黃平縣志

卷二十 物產

四十六

瓣百花成 孕團壘如毬 滿樹有粉紅白藍三色 又一種紫色  
者 名紫繡毬 花鏡以花大者為粉團 小者為繡毬

杜鵑 落葉小灌木 一名紅躑躅 一名山躑躅 俗稱映山紅 生

山谷中 樹不高 大重瓣紅花 極其爛熳 枝葉皆有毛 先花後  
葉 出自蜀中者 佳謂之川鵑 花內十數層 色更甚 每於杜鵑  
啼時 盛開 故有是名 三月間 花如羊躑躅 而蒂如玉 簪較稍  
小 近有紫白二種 千葉者可供盆玩 此花若生 溪山頭 其年  
必豐稔 若欲移植 家園 須以本土壟始活

按植物學 栽杜鵑為常綠 灌木 葉橢圓 夏日開紅紫花 間  
有白色者 花冠為漏斗狀 邊緣五裂 甚深 山躑躅 俗稱紅  
躑躅 一名映山紅 乃杜鵑之一種 幹較低 為小灌木 葉倒



長部形夏初開紅花較杜鵑畧早羊躑躅俗稱黃杜鵑為  
落葉灌木葉為倒卵形春日先新葉開花為漏斗狀花冠  
色黃其花較杜鵑為大列為短總狀花序花鏡以杜鵑為  
紅躑躅以山躑躅為映山紅

又考躑躅行不進也又花名

古今

羊躑躅花色黃羊食之

則死見之則躑躅分散故名按古時凡杜鵑山躑躅羊躑

躑躅皆首稱躑躅

茉莉 常綠小灌木一名株刺東坡名曰暗麝釋名鬘華北土

名奈原出波斯國與素馨同類後入中國始專稱尖瓣細瘦

者素馨

即金雀花

圓瓣者謂之茉莉弱莖繁枝葉如茶而微大色

綠夏秋之間開小白花每至暮開香滿一室出自煖地性畏

## 黃平縣志

卷二十

物產

四十七

寒喜肥墜以鷄糞灌以煖猪湯或鷄鵝毛湯或皮屑並米泔

水黃豆汁則開花不絕雖烈日不懼六月六日以魚腥水愈

流愈或霜降後須藏煖處黃平茉莉皆來自洪江沅州重安

舊州地煖栽插易活新州地高氣候稍寒植之較難一種藤

本叢生近時亦有之

金絲 落葉小灌木枝似枸杞葉間有小刺花肖蠶豆一葉一

花金花成瓣木本中着黃色者杜鵑鳴時即開與陽雀花同

時與萱花同色味甘美可食

夢花 落葉小灌木樹高四五尺葉如枇杷葉而長深綠色花

如瑞香而色白枝條甚柔邑人有迷信者夜夢不祥即將莖

枝打一乾踏謂即能解故一本而有無數乾踏呼之以夢大

約指此

三春柳 卽檉也一名觀音柳一名河西柳俗稱西湖柳落葉  
亞喬木爲文餘幹不甚大赤莖弱枝葉細如絲縷綠若鸚鵡  
花婀娜可愛一年作三次花花穗二三寸其色粉紅形如蓼  
花黔中婦女頭簪昔多如此花形亦名三春柳近已改良此  
樹宜植之水邊池畔若天將雨檉先起又名雨師葉經冬盡  
紅春時杆極易活

草本

蘭 常綠多年生草俗稱葦蘭多生浙東故又名甌蘭卽羣芳  
譜所謂幽蘭是也葉細長而尖長尺許有平行脈由根叢生  
春日開花淡黃綠色瓣上有細紫點無紫點者謂之素心蘭

# 黃平縣志

卷三十 物產

四十八

皆一莖一花幽香清遠種類甚多其一莖數花者爲蕙亦春  
開別一種至秋始開亦一莖數花以產於福建故名建蘭又  
一種夏蘭俗名火燒蘭春時野火燒山至夏則蘭花盛開葉  
不甚長色香均與建蘭同一種朱蘭又名若蘭實非蘭以其  
花形似蘭葉短濶似筆色白微紅又一種風蘭俗名吊蘭生  
崖壑間懸根而生花瓣多紫不用土栽取大窠者盛以竹籃  
懸於見天不見日處早晚噴以清水冷茶或下水中浸溼又  
掛誠大可品也一云能催生臨產掛房中甚驗按蘭多種惟  
建蘭最難植邑中多作盆玩放時清香滿室栽泥須用火燒

山黃土苗盛頻分則根舒澆洗須如法養蘭訣云春不出霜

雪冷風夏不日最忌炎秋不乾多澆肥水冬不溼宜藏暖室  
之患或烈日或或豆汁或或土炕內

不可不知

伊蒲 卽伊蘭也楊慎伊蘭賦序江陽有花名賽蘭香不足於艷而有餘於香戴之髮紒經句猶馨意古者幼佩之用類浴之具必此物也西域有伊蘭以為佛供卽此漢書所謂伊蒲之供也羣芳譜伊蘭出蜀中名賽蘭樹如茉莉花小如金粟香特馥烈戴之香聞十步經日不散

水仙 多年生草陸生宜水地下莖如蒜頭外有薄赤皮冬生葉如萱草色綠而厚冬間於葉中抽一莖莖頭開花數朵大如簪頭色白圓如酒杯上有五尖中心黃蕊甚大故有金盞玉盤之稱心黃邊白者種訣云五月不在土六月不在房栽向東籬下花開久且芳但種肥土葉長花短不甚可觀若於冬月

# 黃平縣志

卷三十 物產

四十九

用磁盆密排其根少着僵石實其罅時以微水潤之日曬夜藏使不見土則花頭高出於葉香氣清幽誠仙品也

荷 多年生草總名曰芙蕖一曰水芝其蕊曰函苞結實曰蓮房子曰蓮二葉曰荷且根曰藕產於淺水葉大而圓柄細長夏月開花或紅或白可栽池內亦可用缸植為几前之玩乃花中之君子也 附張應詔學蓮說蓮茂叔周先生宋之隱君子也所著太極圖說千百世好學君子羣奉為理學之宗矣又有愛蓮一說其辭曰蓮花之君子者也余惟先生以君子之望於君子之道並美其隱愛之蓮以君子之名君子者蓮耶愛蓮者君子耶余固不敢同於愛蓮之君子也竊於君子所愛之蓮寄願學之思者蓋亦有年雖不知其所就有當

於蓮之可愛與否若他日因學蓮而幸登君子之堂則以所學於先生太極圖之問生一編以為質

鐵線蓮 一名鎖蓮狀如灌木而蔓生以葉柄纏物上升合九

小葉成一複葉夏月開紫花或白花千瓣細狹開時由外向內以漸而舒未到花心輒謝其心有汁最甘可食花隨日向轉朝開暮合布落穿籬清雅可玩春間壓土移栽名之鐵線以其本細似鐵線也或云即威靈仙

芍藥 古名將離一名餘容又名婪尾春多年生草葉為複葉

小葉往往為極深之三裂宿根在土十月生芽至春出土初夏開花大而美艷色有紅白紫數種根亦有紅白二色供藥用邑中以白為上分栽在八九月獨不宜春分無論好醜必

### 黃平縣志

卷二十 物產

五十

三年一分恐舊根侵蝕其新芽苗遂不肥如欲携根窠致遠須取本土貯之

玉簪 一名白蕙二月生苗成叢葉大如小團葉七月初抽莖莖有細葉十餘每葉出花一朶花未開時其形如玉搔頭簪開時微綻四出中吐黃蕊七鬚環列一鬚獨長朝開暮捲甚香而清亦有紫色者俗謂紫玉簪別為一種春初去其老根移植肥地

山丹 一名溼丹一名重邁多年生草大者高二尺許一莖直上葉長而尖如柳根似百合體小而瓣少可食初夏開花有紅白二種鱗莖甚小六瓣下四垂至八月常爛熳可觀一種溼丹以其花色朱紅諸卉莫及故名性喜肥澆鷄糞更妙

鳳仙 一年生草一名小桃紅一名早珠珠一名菊婢莖粗高  
尺餘葉如箭簇有鋸齒夏日開花於葉腋有重葉單葉大紅  
粉紅深紫白碧之異又有白質紅點色如凝血俗名灑金寶  
橢圓稍尖熟則自裂俗名急性子女多取其花以染指甲亦  
稱指甲花隨地可植乃賤品也

黃平縣志

卷二十 物產

五十一

周禮獻民數於王王拜受之聖人式員版者蓋民為邦本其重如此歷代編審之法皆欲知其息耗之實耗則思所以生聚之息則思所以富教之非屬民也是以丁差之名雖存悉均入田賦改徵銀米且今天下孽生戶口永不加賦聖朝覆載深恩聚族而居者誠不可不知樂利之旨也夫

原叙

按統計戶口為內務行政之一即今之選舉議員納稅當兵均於戶口多少定之論其性質亦內務事也續志之時擬將戶口提出統於憲政志內茲以地方多故捐款無出加以人力疲弊所謂新續四大志者恐一時急難就緒只得將其舊目綴以所知如何增集異日再計

# 黃平縣志

卷三十

戶口

五十二

又按中國戶口自來多無實據即所謂四萬萬同胞者不過就清康熙年間之所調查而言其實不止四萬萬也何以言之中國無戶籍法無井町村區長戶籍吏等平日之稽核已失去調查時又惟恃地方官之一紙空文更有字不可破者清自聖祖下永不加丁詔後雖二百年來奉為玉律金科無釋民間之歷受苛政總以戶口增益為可慮如我州屬舊志載有二萬五千一百九十六戶計男婦大小十二萬一千六百六十七丁口較已核實然至咸豐乙卯之變除兩城失守及各壘寨之死亡不計外而鼎洪倫之甕谷隴一役死者已六七萬人其間之由別縣入鼎隊者不過什之一二然州人之未入其營及逃出遠近並在他教與已叛苗民是鼎之隊

下又不過什之二三耳雖曰亂時之在舊志修後六十年彼六十年中其生養也又能增至幾何至羅方伯黔南職方紀畧咸豐初年著內載州屬客民僅六百六十八戶內無業苗二百零七戶未填丁口十五戶如此虛誣讀之亦不禁發噱矣又今之選舉事務所成立也本志甚希望其調查戶口冊到可以得其大概殊一縣八區而舊城區之報來總數戶口已在一萬五千有奇然則其餘七區以此例之一屬戶口又當有一十二萬有奇矣即以各區減半計之亦當有六萬以上如是增加又何以為後此信史

然則欲求議員多者勢必放大其詞而胆怯各區惟恐年捐之抽及他門牌戶捐供夫種種差累必又故意減殺是二者

## 黃平縣志

卷二十 戶口

五十三

均為戶口不實之病如更調查必需歲月及有視臨各村之員是又薑餅之不能療饑而望梅之未必止渴也不得已惟有於前調查村寨時得其團內之大數姑附於後是抑不得已之急就篇耶

原額戶口三千六百七十三戶新增戶口二百六十六戶

原額人丁二千五百六十三丁內除隨田帶派人丁一千四百三十五丁實編差人丁一千一百二十八丁內除節年清編抵補外尚逃七人丁七百一十二丁康熙三十五年編審實在徵差人丁四百一十六丁

原額丁差銀六百二十九兩八錢七分七釐八毫六絲內除丁逃田荒無徵帶派丁差銀三百零三兩二錢四分二釐七毫

七絙三忽七微五塵

又三十五年至五十年增徵差人丁一十八丁康熙五十年編  
審實額徵差人丁四百三十四丁實額徵丁差並熟豆帶派  
二丁差銀三百三十二兩四錢六分七毫六絲三忽六微九  
塵

雍正十年全數改徵米四百四十三石二斗八升一合四抄四  
撮九王二粒

又康熙五十五年至雍正九年編審新增人丁二百六十六丁  
永不加賦通志

按上各條從三百三兩加至三百二十六兩又從三百二十  
六兩加至三百三十二兩至定成丁米四百四十三石斗五

## 黃平縣志

卷二十 戶口

二十四

云後方得永不加丁然則二百年之不肯呈報實數者非得  
已也及今民間之担負數十倍於昔日人民不能不念清代  
之仁又不能不慮後日之有加無已是抑情勢之使不得不  
匿報也

嘉慶四年現在六里漢民通共二萬五千一百九十六戶男婦

大小十二萬一千六百六十七名

男大口三萬八千三百五十一名

婦大口三萬四千八百七十四口

男小口二萬五千二百八十四名

女小口二萬三千一百五十八口

六里流寓客民共八百九十戶男婦大小共三千四百三十五



名

男大口一千五百一十一名

婦大口一千零二十一

男小口五百二十四名

女小口三百八十口

按六里之名至今只知太平里在城里後路里等其餘三里想是四官莊及舊城重安之謂耶

約計現時戶口

以民國五六年之區團計然清末之數實亦如此

中區本城四門為四團每團約計二百家東附城八團每團約計二百五十家南附城四團每團約計二百五十家西附城六團每團約計一百五十家北附城八團每團約計一百二

## 黃平縣志

卷三十 戶口

五五

十家合共五千六百六十家

東區一十六團每團約計三百家合共四千八百家

南區八團每團約計三百家合共二千四百家

西區四團每團約計三百家合共一千二百家

北一區即舊城十團每團約計五百家合共五千家

北二區八團每團約計二百家合共一千六百家

北三區十團每團約計二百家合共二千家

北四區一十二團每團約計二百五十家合共一千七百家

全屬約計二萬四千三百六十家每家六口計之共有一十四

萬六千一百六十四口

以上戶口人丁統計大畧俟修憲政學校經費各志時往調

查各區學校經費再為切實詳載入志

黃平縣志

卷二十 戶口

五十六

黃平縣志卷二十一

藝文志 序跋

總叙

自十體六義垂之為經後世藝文皆昉焉然書以道政詩以陳風故虞帝傳心周王訪範祇因事而載其言而文周繫易別有成編三百篇正變不同皆有關於政事風俗者不則概從刪逸矣纂言固有體也降及後世龍門傳寶傳錄弔湘賦鵬之篇為合傳故明其與古人埒也班書則並載政事疏以特傳故見其為當世才也非此類也則豈容取夫人之著作而盡收之哉志以志地故文之關於沿革利弊山水人物者錄之大體亦必歸於雅馴若人有專集與夫唱和流傳之作

黃平縣志

卷二十一 藝文

一

皆不錄蓋志地非選文也原叙

按舊志志分為十各志均有大綱細目獨藝文一志惟以上中下篇繫之豈不以文體繁雜未可以類分耶然古人之著述萬千不外論理與記事兩端兩端之外或取古書事而咏嘆吟繹之或於未事而引伸之又一類也三者之中又不過有韻與無韻而已有韻則辭賦歌謠今古詩篇皆是舍是又皆無韻文也無韻之文論其體不外雙單兩致論其類實不外前所舉之三項况志書非選文其取材也嚴其登記也寡又何妨一依其例故本志亦以五目彙之較舊編或有進也五目為何一序跋二論說三傳記均無韻文也四詞賦五詩歌均有韻文也分彙之外仍各以一叙冠首非故以是續冕

或鶴所謂整齊劃一亦前例之所不得已耶

又按選文分類始自梁太子昭明論者謂魏劭王象之奉  
撰六五經群書通合八百餘萬字各以類從已為類書之  
始志竊謂孔子刪詩訂禮贊易修春秋六經各以類從各經  
中如典謨訓誥誓命風雅頌比賦興類又各以例彙之厥後  
分三傳分九流實為文選之鼻祖總之文各有類均自然而  
然事聖人特因其然而成之非有心臆於其間惟至晚近文  
體日增益為分割日益複雜今有昭明恐亦不止詩賦詔令  
箋檄七策之種種彙列故姚姬傳選文大別分為十三而總  
綱則曰文詞今之所分較姚尤為簡也

又按志文之難如依地依事依人詩文即難劃一今以文類

## 黃平縣志

### 卷三十一 藝文

二

為自彼事地與人又已錯雜莫考更以舊志之記各依記文  
類固易區別若各詩之五七絕律及今古體者不惟事與地  
亂即著作人之先後亦各失其次焉譬如一人初過飛雲巖  
再過飛雲巖一為五古一為七絕勢必散見於各體例內竊  
以志為記地記事記人應以三者為綱然如所云藝文一志  
已為駢枝繁指可以芟夷而刪除之矣茲不得已依前志之  
大綱為今之五類除舊志之各依各體外今續詩文於可彙  
者彙之於不可彙者謹以作者補者為先後庶幾於此中得  
一歷史焉是抑無統緒中立一統緒仍於有統緒中無完善  
之統緒所謂兩利取重兩病取輕是即此耶

序本於孔子贊易至子夏序詩太史公襲莊子天下篇而自序其史序文遂盛於世後至曾子固作為跋語序之名又一變大抵述他人著書之意明自己編纂之詞又或表布於未事之先如題如引如解如書後等皆是舊志之採此文字甚少惟序志至於六七篇今并彙而存之其他類於此者亦更採以續焉

按莊子天下篇每節有古之道術有在於是者云云蓋與孟子子子豈好辯哉及舜明於庶物之四章相連同意至太史公自序惟襲其貌而語義已自不同更至昌黎著為原道又襲其意而變其體與格也可知文無定格所謂序跋題引者又後人之因其時而變其名也若韓退之之贈言如送黎安二

## 黃平縣志

### 卷三十一 藝文

三

生送李愿歸蟠谷等乃亦以序名之下至宋明更有壽序婚序等名而序跋之本真全失矣今之彙此一以序述咏嘆引伸之詞為歸不因命名異也若文必關於沿革利弊山水人物前叙已聲明矣不再為論

### 送陳千戶還興隆衛序

周瑛

今天順三年己卯之八月天下武臣子弟襲替比試來京者千有奇夏官司馬以其事請命悉如例恩至渥矣吾郡武畧將軍千戶陳君之元子庸實預焉夫庸世家河南息縣厥祖慷慨有大畧洪武初以戎功授昭信校尉百戶卒於官厥父迺克負荷正統中南夷弗廷從靖遠伯王公問其罪用奇功陞千戶茲以年邁六旬使庸代其職庸蓋篤實人頗讀書諳理道騎射雖其

餘事然彼較武於東教場者或為馬驚或為威懼甚或為弓矢  
畏不稱者多庸能三試三中故監試內外大臣咸以遠大期之  
庸既拜朝命南還有日郤之縉紳士徵余言贈別粵惟自古國  
冢之所賴以捍外者武觀易謙之六五利用侵伐書之泰誓我  
武惟揚詩之皇矣依其在京可見矣然武非法不行古之太公  
望六韜黃石公三畧皆法之善者故能成功當時為法後世庸  
茲歸矣宜潛心二書景行先哲樹立功名俾無忝於迺祖迺父  
則肯堂肯楫庶無愧於詩書所稱矣方今文武並用之際英雄  
豪傑之士皆有帝臣之願庸盍以豪傑自期事上有忠勇之風  
臨下無貪酷之習則人將指而言曰陳氏有子如是國家得武  
臣如是興隆之山嶽所鍾如是顧不偉哉

# 黃平縣志

## 卷二十一 藝文

四

### 草庭類稿序

仁和丁養浩

文章與時上下而又限於地理之不同故時不能無古今地不  
能無遠近游藝之士生其時處其地固其風氣習俗之不齊則  
文章之美惡亦因之此天下之通論也惟豪傑之士則不然雖  
曰生於今後於古播越於僻陋之域而其志大其氣昌其功精  
以勤則其文章可以高視一世與古之人不相上下是故漢之  
去古為尚近唐次之宋又次之然其時司馬遷韓柳歐蘇之數  
君子或產於北或產於南已非三代之時之比而蘇氏之所產  
又遠且后若以古今人論宜其淪胥以陷而不能自拔也久矣  
數君子者乃能奮發淬礪追古之豪傑而友之其文與詩皆可  
與古之豪傑並若馬遷之文舍六經諸子無與為比韓之文近

於馬歐之文師於韓而柳與蘇則視韓與歐在師友之間皆不  
可以優劣辨由此言之謂後世無文章邊鄙無豪傑可乎弘治  
乙卯余奉命巡按貴州省以學校為務思得豪傑之士賓而禮  
之以為之倡求之縉紳之間得一人焉曰周君廷潤君與陸衛  
人名瑛先世文祖自江右來從戎於茲君少補衛學生能篤志  
於學以不能得良師友則游學於蜀之瀘州比再期歸領景泰  
庚午鄉薦登甲戌進士第授秋官屬歷官廣西右布政使致仕  
歸且十年年老矣而好學之志不衰取其平日所為詩文自始  
仕以至於今幾四十餘年總若干篇首手自校錄萃而成編命  
之曰草庭類稿以示於余而求為之序且曰瑛之心非敢以古  
人自期直不欲自棄於僻陋之域以為庸衆之人等耳噫君其

## 黃平縣志

### 卷三十一 藝文

五

可嘉也哉余聞之貴州之地三代以前無有也我國朝洪武永  
樂間創立省治建學立師以風化斯土蓋自還古以來皆棄不  
錄而今乃以中國之治治之可謂遭逢其時而游藝之士乃往  
往徂於風氣之偏習俗之陋不知儒業為何物視詩與文忽焉  
若不與其事君所遭與衆人同所居與衆人同而所志特與衆  
人異用能自拔於流俗之中以成宏博之學作為詩文既富且  
贍而又衆體畢備可謂得古人之用心矣嗚呼君誠可嘉矣哉

### 孝子張兆舉建坊序

盧 瑤

乙卯苗變吾黃受禍最烈被慘者遺骸纍纍相望其以死孝著  
稱邀 皇仁旌卹暗得二張焉其一為張公顯仔昌一為張庭  
升兆舉于昌之建坊也余以其孤之請為排纘其事畧錫之坊

額矣越月而兆舉之坊成其孤姪初元乞余言叙其始末嗟乎  
余何忍叙庭升哉庭升之妻余同懷女弟也夫婦以父母舅姑  
之故與一子三女畢命於凶殘鋒鏑之中行路聞之皆為雪涕  
余每念及淚沔沔下不止尚能嚙毫述其遺事耶顧念純  
孝幽芳風雲抱憤余以至戚知之最詳而嘿無一言是無以暴  
揚遺跡而慰幽魂於地下也爰洒淚和墨誌其梗概焉兆舉尊  
先人碩彥公諱縉孺人長氏公以康熙戊子舉於鄉任平遠州  
學正未幾染痿痺之疾致仕里居病日劇先是公有長子兆男  
早世遺孤初元兆舉其次子也自幼承顏養志得二人歡心公  
之任平遠也振興學校訓課文章兆舉佐理宦况清苦又以其  
餘力往來省會奔走家園凡所經理纖悉不遺其侍父疾也禱

## 黃平縣志

卷三十一 藝文

六

祠藥餌扶掖起居六七年來如一日雍正乙卯春秋風聞苗變  
居民震恐兆舉備肩輿跪請遠避公曰予雖無官守身受國  
恩脫有不虞繼之以死豈宜先去以為民望事益急復請公仍  
執前議但云命爾婦奉爾母挈孫男女暫避皆泣曰寧有舍親  
而求生者乎兆舉不得已乃始初元赴旁邑有所營辦四月二  
十六日城陷居民奔散公與孺人及兆舉夫婦子女皆遇害嗟  
乎以庭升之才力固足出父母於危即瀕危矣亦足脫父母於  
死祇以親誓死報國子媿亦誓死殉親且於倥偬惶遽之中計  
脫孤姪以存宗祊一綫慷慨之際有從容焉庭升頌然長身雙  
眸炯炯豪飲善飯膂力絕人使遭時道會其成就必有可觀而  
詎知其止於是哉雖然忠孝節烈萃於一門塞蒼冥而光簡策



於是乎在視震耀暴著於生前者孰重孰輕必有能辨之者矣  
孝子張于昌建坊序

盧瑤

孝子諱于昌字公顯其先世以武功起家一世祖士傑以前明  
千戶陣亡河口二世祖宏三世祖鎮陞授指揮俱能捐軀赴難  
一亡於河彎一亡於水西此後代立軍功子姓彬彬繼起稠望  
族七世祖瑛始以文學顯崇祀鄉賢祠是科第蟬聯司民牧秉  
教鐸者接踵而出至十世祖五瑞以選貢任雲南洱海觀察使  
其姪誠即于昌之父也于昌生而樸邀至性過人事二人以孝  
稱比長充營書資月餉以供甘脆有第二人居南鄉之皎沙力  
農自給其父往來城鄉間愛于昌尤篤晚年染疫火之疾纏綿  
床褥藥餌飲食悉于昌親調寒暑晝夜周問癘正乙卯閏四月

黃平縣志

卷三十一 藝文

七

苗變居民聞風奔竄于昌先命二弟奉母由間道走平越未幾  
變益急于昌泣語其子朝品曰汝祖病篤動蕩決無生理又萬  
不可闔門同死致絕先人禋祀吾誓以身殉汝護家口遠遊善  
事祖母勿以我為念其妻與子泣拜而去廿四日凱里陷遠近  
震動于昌素厚善者諷之曰處艱危者思出險今呼吸存亡汝  
宜為計于昌喏然曰子欲生我乎有父則身死而心生無父則  
身生而心死心死身安用之吾籌之熟矣子勿以狗彘不為者  
望我也廿五日苗焚擄重安于昌聞之從容負父出北門踰山  
越嶺約五里至三眼橋覓巖穴設卧具奉父寢其中時翁已奄  
奄一息不絕如綫于昌泣守其旁次日城陷醜類雲集烟塵蔽  
天沿鄉搜掠將至于昌所翁已先時氣絕時同處三眼橋者尚

有七人見勢急曳于昌同遁于昌以父死未葬為辭撒手行至蕭家坡擬問道求棺殯殮七人各逃去不復相聞于昌遂遇害六月大兵至苗潰流移者稍稍引還前七人中有言及于昌始末者領其子與弟導以屍所翁屍仍完好尋于昌屍不可得越數月鄉人有醵金掩骼者於象骸中拾一小石猴有知之者曰此于昌少時所玩弄常佩者也因知骨殖雜象骸中不復能辨認矣乾隆四年事聞於朝五年奉旨旌表六年鳩工建坊二既竣為備著其本末以垂不朽云

飛雲巖志序

朱定元

六合之內不乏名勝然或山奇矣而水不秀即山水已臻其盛僅足以供往來遊跡之賞玩古今山客之搜羅倘無益於地方

黃平縣志

卷三十一 藝文

八

鮮利於民人士君子亦未遑遠諏遊訪於其間也黃平之東二十里有巖曰飛雲忽現奇觀適當衝道卓哉黔國之咽喉夷穴之門戶也此地得則仕商絡繹於途農工謳歌於野此地失則施秉靖平不通餘慶甕安難保其所係甚非淺鮮稽之古人飭令上司分段保路立石寺前俾傳永久蓋有深意存焉且巖顛之水奔流飛瀑自高而下雖大旱不涸遠近灌田數百餘畝其近溪邱庄以及行旅渴乏之輩朝夕得而飲食甘芳清潤取之不禁用之不竭者盈千累萬况冠蓋往還旌旗環繞夷人聚族而觀莫不交羨哉朝車書兵甲之隆典章文物之盛用夏變夷之道即於此潛孚默化具有益於地方普利於民人不堪彰明較著哉自明迄今疊被苗患歎氣所值罔不灰燼月潭古寺

獨巍然於兵戈擾攘之餘豈非山之靈地之傑而天有以佑之乎余生長龍淵密邇靈巖深悉其裨益於地方人民非一日矣矧當 聖天子宵旰勤勞深仁厚澤遠播遐陬黔中人文雲蒸霞蔚日盛月新又安知非靈巖先為之發其秀也耶至於挺翠標奇幻如天章五色因風欲飛名賢學士或存治化於記序之中或寓振興於詩歌之內敷華棧藻俱有裨於世道人心蓋不僅風雲月露繪畫山川妝點太平而已也且所謂志也者識也史也以永鑑觀文獻所屬也余不揣固陋編輯以志之俾後之君子有所考究云爾是為序

重修善化寺接引殿引

朱定元

竊考五帝首出三王嗣興紀綱振飭斯民樂利佛於此時安處

# 黃平縣志

## 卷三十一 藝文

九

西方優游自在未嘗與中國爭此土也迨後風俗涼薄人心不古其奸宄邪慝思逃法網佛不得已乃以慈悲救度於是有王章繩之而頑梗如故刑罰加之而靡僻依然者一旦聞寶音梵語而慕心生焉見乃山劍樹而畏心起焉覩地獄報冤輪迴受苦而戒心勃然發焉是將陷溺之乾坤轉而為光華之宇宙且輔造化所不及並濟政教之窮者非佛力而何故謂五帝三王為盛世佛可也謂佛為後世之五帝三王亦無不可也然帝王以仁義治天下而庶民子來高崇宮殿非帝王好為美觀乃黎庶報禮之義佛以慈悲救振眾生而乃聽其風棲露立雪壓草浸於情則不安於理則不順矣吾隆城南有善化寺建立通衢象庶瞻仰後殿供接引佛三尊皆丈六金像莊魏輝煌其感發

人善心者不少爰多歷年所棟折矣雨洞其肩榱崩矣露洗其面加以垣頽址墮莓草浸堦苟非重興土木煥金碧于烏革肇飛何以振啟愚家展焚獻於晨鐘暮鼓有僧某矢志重修然工將始於一日資實借於十方因叩引於予余字慚青簡文愧紫臺遙慕坡公却少鎮山之玉帶緬懷蒙正難比題壁之紗籠但愿君子仁人擴揮金洪度共成天上珠宮結種玉福緣重構震中紫殿嗟嗟純陽報德降黃鸝於江樓竇老好施折桂枝於月窟夫與者固不望報而受者必無不還之理也是為引

募化修五里墩茶亭引

朱定元

人生事功不必有所待而後起也苟有利於人濟於物可以補天地之有憾而不為盛朝之所擯斥者事功即見焉矣抑不必

黃平縣志

卷五 藝文

十

功自己出而不借資於人也即合衆人以成一事而此事果有利於人濟於物可以補天地之有憾而不為盛朝之所擯斥者而事功無不見焉矣世之論者吾惑焉非曰事功有待而起即欲功自己出縱不然或以創寶塔為因果建佛寺為功德淪於無而入於虛皆非宣聖老安少懷之志而於立人達人之意未廣也吾黔道路夙號崎嶇故三里一涼亭五里一茶院解人煩渴與為休息而吾隆南行五里崎嶇尤甚舊有茶亭一座乃前任州牧徐公捐倡所造也予髫年恆往來其間見遊人旅士之憇於茲者莫不食德於無窮頌德於不衰為之咏樂土而賦樂郊焉厥後風雨飄搖兼鮮修葺則圯宇頽垣皆在荒烟蔓草之中而利人濟物之舉年來化作野人家矣噫嘻春夏征夫目斷

憂憂芳華秋冬過客心傷難黯冥雲恨底雁之無依汗雨淋漓  
揮日下悵休思之同襖淒涼涕淚灑冰天此誠大地之有滄帝  
王所不及仁人君子宜自警而心傷者也丁亥有僧碧蓮踵修  
其事基址初立竟以無緣罷去今年春其徒欲成厥志以利濟  
斯人於是聚石工集材木將建石亭以垂不朽然獨力難成不  
無求助因過予而叩引予愧不文然利人濟物之舉心切向往  
且快其事之不必有所待而後起也功亦不必自己出也尤喜  
不論於無入於虛且於天地之有感不無小補也蓋庶幾吾夫  
子老安少懷之念之人達人之心云爾因將此意以告同心吾  
知懷利濟之志者自必欣然樂助矣

黃平州志序前八行殘毀

李占春

## 黃平縣志

### 卷三十一 藝文

十一

太守陳公紹英率修府志黃平志亦經刪補丁亥春郡邑罹藍  
二難一切書史俱與城社同燼厥後孫慤竊據人人從鋒刀中  
偷生即諸生亦失去本業不講此志者久矣辛丑臘占春自滇  
回山居無事每從八十老父前叩諸往事父曰細語前朝固是  
傷心事然此時不之知後竟無據矣占春始將黃平規制不憚  
咨訪或翻遺文或詢前輩每有所聞即筆於紙如此者踰年始  
有頭緒遂憑臆見列為一十一志志下約有五十六則凡藝文  
下序記等不與焉此占春蒐蕘之見也曷敢言書異日厥揚歛  
鐸翰楮流馨賢有司俯而詢及得以藉為郡志根本又安見占  
春蒐蕘之見不亦有關於父母之邦也哉凡一人一物一句一  
字皆從三代之直道行毫不敢私有竄入存為信史占春志也

惟是芳躅之未盡哀錄嘉言之多有遺亡是則占春之罪也已  
要此草創也曰討論曰修飾曰潤色則又在後之君子時壬寅  
臘月既望日也樸莊道人李占春書而藏之弟護春男經同閱  
黃平州志序

朱定元

稽之周禮掌邦國之志者有小史掌四方之志者有外史掌天  
下之圖籍者又有職方氏志願不重乎哉况戶口田土旁及山  
川之形勢學校職官下逮地方之兵防悉關政體攸繫民瘼且  
忠孝節烈更足以起發人心振興風化志願不重哉總緣黔處  
遐荒屢遭劫火不惟簡編殘缺並殘缺之簡編俱杳焉無存遂  
使入境觀風者問具因革並不知何者為因何者為革問其名  
宦人物亦不識某為此邦之名宦某為此邦之人物甚至節義

黃平縣志

卷三十一 藝文

十二

無稽祀事缺考坐便士不通今吏不達俗有志者興歎於文獻  
不足負此 重華之盛世心滋怒矣余前抱繫吳越宦遊豫東  
政事之餘即徵各屬纂修志譜黼黻 文治而顧聽桑梓之地  
祀宋無徵詎不更深愧報第虞奉 簡書南北奔馳有志未逮  
甲子丁艱在籍親友盧君玉青王君彰明俱以邑無記載為言  
遂不揣固陋於苦帷之中搜覽兼聽闡新舊二城之人文事跡  
登記簡冊斯時也余無官可言責敢曰即以此為邑之志哉蓋  
有感於失今不輯後更無稽且志也者紀其實不襲其文如徒  
粉飾鋪張文過其實雖敷華棧藻月露風雲識者且將從而疑  
之矣余固不文第求其實不徇門第之私不因親識之請或仍  
其舊轍或加以新增訛者正之疑者闕之條分縷析編纂成書

而廣搜博採體備詳明甚有望於後之賢君子也夫

黃平州志序

周有聲

合一方之忻戚憂愉肫然周通如一身而後可以言治其孳孳則骨幹也其賦役則血脈也其性情風俗則精神也精神治而後血脈周血脈周而後骨幹立非是則痿且蹶而事不可得而理黃平在黔為文物聲明之地科名輩出甲於他郡近年以來多稱其難治或至視為畏途余嘗攝理三閱月察其病在於血脈之不周思欲調其精神使之完密純固而後徐徐及之州之民亦似不余非也願嘗念良醫之處方其用心必周乎人骨髓腠理之際使其疾如在己身而後方可效良吏之為治何獨不然數百里之間無智愚賢不肖皆知官之所為悉所以為我而

黃平縣志

卷二 藝文

十一

無自私自利之心有不令之而行不禁之而止者乎信而後勞其民此即處方和劑之法安得以為過濶而惟所做為哉惟其地當孔道往來之使絡繹官斯土者朝夕不遑日以厨傳供張為事計出入綜贏縮勢處於無可如何故不得不為一切苟且之政以求效目前嗟予厨傳供張何事也一健僕能為之而士大夫至疲精憊神求盡於此以為稱職是尚得謂民之咎哉在黃平時州人王序東明府間以公事謁余余為道其言明府頌躋之時方創修州志明府實總其事以志橋壩為勘定明府正人也其書亦詳贍有法書成值余權守思州走書索序余因舉余前所以思治黃平之道述而記之不必可為典要也 賜進

士出身奉政大夫同知判鎮遠府清江廳事署思州府知府前

代理黃平州事長沙周有聲撰

黃平州志序

劉世棟

古者太史陳詩納賈以觀民風今州縣蒞任必詳覽須知之冊以其方輿地丁圖籍由郡而上之藩撫達之部曹因地施治未已也又必稽其城郭官署學校之因創形勝之險夷道里之遠近戶口田賦之多寡人物節行之端亮文章經濟之特達誼俗飲食破服之異同詳而列之為志所以備參考明政治資化導也黃平為滇黔咽喉重區其山水瑰奇地當衝要惟奇也故名流踵興節烈輩出惟衝也故民苗雜處獄賦紛煩守土者不得以一須知了事也余以乾隆六十年調刺斯土求州志不得州人序東王先生以名進士為東魯名宰休沐歸里來謁詢之以

黃平縣志

卷五 藝文

十四

為非無附志於省郡者然不詳不備是吾州之闕典也前中丞奎山朱先生曾草創未就當偕孝廉周子繡章請於鄉先達笠山李先生訂正而卒成之嗣以軍需旁午置未暇理越三年而王公編次成帙出其分類撮要者與余商馬大約蒐羅必詳考核必確幽潛必發揚厲必真勿憚勞勿避怨務在徵實無有瞻徇期於傳信而止傳曰文獻不足則不徵顧獻非文不傳文非獻不著茲志之成其有資於政治關於化導非小補也是為序時嘉慶四年小陽月望後楚北漢川劉世棟鶴亭氏書於黔之官舍

黃平州志序

陶廷珩

粵稽周官司徒掌邦土地之圖周知九州之域廣輪之數司險



寧建九州之圖周知山林川澤之阻誦訓掌方志以知地俗所知之大小廣狹不同而不可不知則同其即後世直省通志及石州縣志之所由昉歟黔省自府若廳而外直隸州一州十四縣三十有四有志可考者十不得三四焉其山川人物之美忠孝節烈之行不特守土者來自異邦無從遠悉即生於斯長於斯者往往不能知之即有得於故老之傳聞及附見於首郡志中知之而亦不能詳載言之真憾事也黃平自有明創設州衛二治民苗雜處境屬衝衢素稱繁劇數百年來其式廓之增人文之啟庶類之蕃殆未易屈指計是不可以無志丁巳夏余奉檄來署茲篆索州志不得為悵然者久之明年春州人王序東先生因公來謁余室余告之故先生曰然是誠余州之急務也

# 黃平縣志

## 卷三十一 藝文

十五

乃言及前中丞朱奎山先生曾輯志稿數卷藏於家雖未詳備而大畧已定蓋可踵而成之爰糾闔州紳士商之於李笠山先生乞為領袖遂復合詞額請於余余雖不文不敢重違其請乃具文轉中各憲允准舉行戊午夏將謀開局時余適有採辦滇銅之役尅期瓜代不克共勦盛舉勉効操觚庚申夏接王公郵書至滇知已將朱中丞舊稿詳核增補編次成若干卷陸續付梓將竣問序於余竊惟志者史之一體期於信今傳後考獻徵文而止無取鋪張揚厲為也黔之人向不聞有以輯志為急者間或有之非失之繁冗即病於疎漏可稱者不數觀今州之士聞有是舉莫不踴躍趨事又幾經鄉先輩舊定善本諸君子整訂成編洵稱完備其有關於政治資於考鏡者不淺是豈特

州之人之幸抑亦予土者之樂於適觀厥成也是為序時嘉慶五年歲次庚申七月中韓會稽陶廷淑書於滇南寓齋

州志序

安嘉相

書之有序始於子夏之序詩其後劉向校書每成一編即綴一序左思賦三都成自以名不甚著求序於皇甫謐然皆一篇而止未聞有更迭為之者亭林顧氏之言曰府州縣志書成必推其鄉先生之齒尊而有文者序之否則官於其府州縣者也請者必當其人其人必審其無可讓而後為之官於是者其文優其於是書也有功則不讓於鄉矣鄉之先生其文優其於是書也有功則官不敢作矣義取於獨斷則必自為之而不讓於鄉與官矣黃平州志之修也予牧黃之二年書適告成其序之也

黃平縣志

卷二十一 藝文

一六

其鄉先生則有朱奎山中丞李笠山銀臺王序東明府是不獨在官矣其官於斯則有周希甫司馬劉鶴亭刺史陶南園明府許後田廣文是不獨在鄉矣其秉筆獨斷則傅竹莊明府實任其筆是鄉與官亦有不讓者矣乃鄙人士願猶諄諄以序屬予夫兼斯三者而皆崇論閎議各行藻麗為是書冠冕者極美且備予乃操禿管瓦硯勸說雷同以強隨其後予予既不敢勸說雷同強隨其後則又何詞以塞都人士之雅意而伸予之鄙懷乎夫官署傳舍也守官者過客也權攝之官又過客之倉卒者也予雖不敢存五日京兆之心然利所當興弊所當去法令之所當具教化之所當先自問無一實濟於民之事徒以手版腰帶僕僕衝衛既盡忠補過之未能亦考獻徵文之不暇則予之

遜謝不敏也竇於此書討論得失斟酌同異未有寸長思以藏拙而掩陋也抑古語云家有敝帚享之千金自顧謏材薄植舉筆搦詞不能有所發明然質而言之論是書之所由作則奎山中丞之始功不可沒而踵而成之者各出其心手以共罄其緒餘搦搗立局矻矻累年自笠山銀臺序東明府而下諸君子贊襄檢校之勤何可負也夫昔之無志者而今有志其事屬創創則因而精求之詳訂之也不難矧黃平蘊山川之秀實產人文由是興起蔚蒸鬱為國華當更有大書特書屢書不一書者則予之不敢率爾操觚而又不能嘿嘿重違都人士之請者其苦心可以鑒矣嘉慶六年歲在辛酉夏月鄂江安嘉相書於黃平官署西偏之夢魚堂

# 黃平縣志

卷三十一

藝文

十七

黃平州志序

傅玉書

志之異於史者謂其著美而隱惡故史期於直志期於厚此其體固然然惡者誅而善者益勸史未嘗不厚美者錄而否則沒焉志何嘗不直哉余謂志之體小於史而難於史何也史總一代之全典章政教功業行能可述者多惡文不足著之耳志則拘於方隅雖有沈博之才無所於施故惡其陋也史據當時日錄及詔敕奏疏之文患繁冗不能斷耳志則窮鄉鄙屋有善必紀又溯之數百年湮沒之餘文字既無可資見聞復多不及故又悉其遺也史所書之事若人於作者相關涉百之一二耳即論贊或徇好惡其事實不可得而增損志則一州邑之人皆有姻戚久故之好焉雖主之以守土之官假手於異地之士而十

年以前之事與人彼無從知采訪稱道者仍出此都之耳故  
又惠乎其私也黃平為州為衛前分後併開創幾五百年前有  
周草亭先生衛志二卷載在明史藝文而州與其家皆無藏本  
志所已載而稍詳其沿革備其羨阜物產於州之士女非崇祀  
旌表者多不錄益人之耳目不能徧於一州雖有見聞嫌於私  
而不欲著也文學弟序東進士余鄉舉同年生也令朝城久公  
勵勤獎崇善類稱良吏與俗齟齬罷歸且二十年於鄉人懿德  
美行間輒簡記蓋不得施於世者欲以施之其鄉以就乃兄之  
業然慮見聞有遺未敢據也歲戊午余自安城罷歸過序東語  
及此以是告之時銀臺李笠山先生養疴林下鄉之望也而會

## 黃平縣志

卷三十一 藝文

十一

稽陶進士南園以清平時府來獨州事二公皆博學能文章  
道人善於序東有全心明府於是請於上官而序東適過新舊  
州之士曠資設局通告閭里凡前人善行有家譜碑碣倚記可  
緣及者在耳目者各具梗概送局既又屬同志士友周歷邨坊  
博采輿論然後序東總為續輯而銀臺裁定焉會余主講濟陽  
鄆具稿謂余襄討論之事余謂前所云云以序東之公且勤可  
以自信況重以諸君子之公聽而並觀乎若余之甥陋既不能  
有所討論而志以紀實要不使無陋足矣固無待于文也時嘉  
慶四年仲秋望前一日覽安傳玉書序

## 州志序

許亢家

地志盛於唐元和而華陽國志已尊其先華陽晉記也晉近漢

為確其志沂沅水一條與後漢書合又云元封元年置牂柯郡  
又蜀漢以馬忠為牂柯太守而皆統之南中後漢書云楚頃襄  
王遣將莊豪將兵伐夜郎暹至且蘭楛船於岸而步戰遂滅夜  
郎以且蘭有楛船牂柯處乃易其名為牂柯是改且蘭為牂柯  
非改夜郎為牂柯也由今揣之夜郎與牂柯似為與國接壤大  
抵夜郎治不出遵義平越二境或者其民居無常處耶又按漢  
書地理志注沅水出牂柯入於江又曰無水首受故且蘭入沅  
舊志云且蘭湄甕黃施之交今湄水源於黃平舊州都凹山然  
則故且蘭即黃平舊州治牂柯江即湄水似為得之又新唐書  
云貞觀十六年開山洞置濠州濠州領縣五榮懿扶歡夜郎  
麗皋樂源樂源即今黃平舊州治元和三年州廢依此則樂源

## 黃平縣志

卷十一 藝文

九

即古牂柯牂柯即故且蘭無疑矣余以乾隆戊申司鐸黃平實  
駐其地覽山川之秀發井落之委集田疇之平衍人物之遠偉  
物產之豐腴要為黔地下游沃壤太白云叢叢及魚鳧開國何  
茫然令人蹉然起三代以上之想矣州舊無志創輯較艱歲戊  
午兩州人士慨然有志斯舉於是啟州子詳定其事濬以李納  
言為主裁王鴻軒傳竹莊為編纂余樂觀其成因畧考核地理  
實諸二三君子然與否與抑予竊嘆地志有三難耳目竟接桑  
梓情濡過避多忌一也談墓輸金佳傳索米瓠亞瓦缶鼎鐘蒼  
黃二也阡陌交通米鹽凌雜一以為纂一以為郵程尺寸相  
資彌縫舊物三也去此三者乃信而有徵諸君子皆稟潔自持  
故絕無疵病然考古者殉今由前之說其有附會之見者存耶

抑亦以地志者志其地不可不詳確也是為序時嘉慶三年閏四月既望貴陽許克家後西氏撰

州志叙

里人李 奎

志者史之一體周禮小史掌邦國之志今國史一統志是也外史掌四方之志今直省通志及府州縣志是也稽之實錄信之紅本其理博而詞不繁故史臣之志難而易廣之見聞考之紀載其體繁而物不博故府州縣之志易而難更有歷時未久其地理人物史家固無由詳又不可信心鑿空以為一家之言則尤難之難者也吾黃創自明初設州衛二治始分而終合境界苗疆地既衝衝要而幅輿廣闊與他州大異迄今四百有餘年矣庶類蕃蕃人文蔚啟宜有專志乃其事蹟僅畧附於首郡諸

# 黃平縣志

卷二十一 藝文

序

志非所以徵文考獻也嚮無州人起而修之者即有私著筆簡畧不足觀乾隆間朱中丞公定元居母憂嘗輯州志六卷可云具體但於舊城事采摭稍畧未為完善今兩城士界一時同聲籲請修輯各願捐貲勸助斯志所賴以觀成者也頃諸友往余為領袖以董厥事而表弟王鴻軒字鏞實擅創論之才洵之標軀渠亦慨自効不辭又洩襄贊諸友各司其事以蘄易舉其採撫大抵以朱公所撰及李公占春舊稿為底本而旁拾諸舊載之可信者寧密毋疏寧詳毋畧要以不漏不誣為足傳信來茲而已矣余以耄耄矍叟既老且病欣逢盛舉藉手告成實無毫髮自任之力自名簡端有餘愧焉謹序并書時年八十歲

黃平州志畧序

王孚鐸

地之有志蓋要隘風俗物產賦役之事皆為政之資而昔人之懿行嘉言亦足為後人觀感興起之助非徒欲誇耀為勝地也吾州在宋元以前為縣為郡其沿革之詳不可考矣自明迄今數百年州衛分治而合并為州政教日新人士日盛而史傳及省郡志所載百不及一余私懼守土之善政與鄉人士女之懿美久而湮沒也爰於遠近音蕩好古而樂道人善者每見必訪有聞輒記積之歲月頗得其概乃合之史傳及省郡志所載者編秩為書名曰志畧恨見聞謏陋揆舉不文非敢云著述聊為後之作者嚆矢云爾時乾隆甲辰秋七月

州志跋

王孚鏞

丁巳秋鏞以書院弟與戴子九德聚處數月戴子每言吾州志

黃平縣志

卷十一 藝文

十一

無成書深懼先民之文章政事忠孝節義所謂鄉邦之望者久而失傳此後人之責也曩者嘗事於斯盍即成之鏞懼不克勝任以語鱗章周子周題其說亦鑿鑿鑄借周子謀于銀臺李笠山先生先生曰此僕所有志而未能者也君其任之僕雖老願相與從事以底于成焉適劉子琬西戴子德彬至亦欣然樂附遂共商之兩城紳士眾議僉同戊午三月請於刺史陶公函園具文申請既如所請即於六月經始越庚申七月歲事噫嘻吾州之志自前明百餘年有方伯周廷潤先生興隆衛志顧舊本散失閱二百餘年有別駕李少白先生黃平州志然止載舊州且多缺畧及州衛合併百餘年有朱奎山先生志稿又數十年有家晚園先生志畧皆草創未就迄今始克成編蓋五百年於

茲矣成志之難固如是哉且夫志之要方輿食貨學校三者而已重乎土者明地利學民生者慎賦役廣教化者端士習三者得而凡建置秩官諸類皆可統舉而條分焉然而徵文考獻尤於人物係之獨念黃平自宋元以來其間科名政績儒行壺幽可垂之竹帛而不朽者指不勝屈乃年湮代遠或傳其事而不能實其人或著其名而不能詳其事如羅公祠之從祀諸賢僅二三人可稽在數十年者且然又何怪前明之鄉先輩僅能考其名於敗殘譜牒之遺其他佚失何可勝道然則今日之志烏容已也夫天下事可待後人而故身任之是名曰僭非甚切己而必欲為之是名曰妄鑄極知僭妄無所逃罪然亦不敢辭謹就各底本及搜採所及輯為草稿十二卷列傳則屬之同年生

## 黃平縣志

卷三十一 藝文

三

傅子竹莊鑄學植久荒未能表章徵信每一脫稿動經數易與同學諸子商權討論是時南園先生奉使滇南未及就正爰鑒定於州刺史劉公鶴亭安公桂甫筆削於司馬周公希甫考證於學博許公後田少府郭公仙舟而笠山先生實總其成既訖工為綴數言於末其謬陋舛鄙闕畧之處不無有待於後人之不視為不切已而刪定之者是役也戴子九德力為多尤賴兩州人士共勩厥事姓氏俱載簡首不具錄時嘉慶五年庚申六月上浣里人王孚鑄撰并書

平越直隸州志叙

陳培庚

平越直隸州在嘉慶前為平越府州人傳有徐氏宏業康熙癸卯府志抄本三冊多錄山水勝蹟及流連風景之作非徐氏著



書本旨而其全書又不可見至徐氏所稱舊志則世蓋無知者  
徐氏而後中絕紀載二百餘年光緒丁酉長沙瞿君鴻錫來攝  
州事慨然有志賡續徐氏之業會五年不調益得發摠所為開  
局署側募民穀千石以供經費延前安徽泗州牧黃平質君緒  
蕃主纂修辛丑始事士寅書成未及刊行而瞿君受代去越四  
年丙午培庚始來攝事亟取寫本讀之凡為卷四十為大目十  
子目七十有九其編次仿莫徵君友芝鄭徵君珍遵義府志蓋  
質君為子愔先生弟子故其為書發凡起例悉本師說卷中辨  
正疆域考求水道事實編年多即用莫鄭原文其他星野學校  
典禮風俗諸篇大率志家成例官書舊文要亦莫鄭所嘗甄錄  
考訂者故其書雅贍有法然歲事較速又未置副手目營手治

# 黃平縣志

卷三 藝文

五三

或遺編屬舉其疎舛畧有一二崇一統志平越秦為且蘭地漢  
為牂柯郡後漢因之晉屬牂柯郡劉宋因之齊為南牂柯郡治  
隋初為牂州地大業初仍改為牂柯郡唐以為羈縻州宋入於  
蠻南宋嘉泰初始內附曹學佺名勝志平越軍民府宋嘉泰初  
土官宋永高克服參新地內附建黎戎

里等

元置平月長官司屬管番民總管所言沿革皆不與播州

案

相涉洪亮吉沅水考云故且蘭縣在黃平以西都勻府以北左  
近界中兩漢牂柯郡皆治故且蘭則牂柯郡治亦在黃平州西  
南貴筑縣東北左近界內此因水道考得地望質氏亦服其證  
驗明碣今雖不能碣指于越州治即古牂柯郡治然其為故牂  
柯地斷然無疑平越既為牂柯地則在唐宜為牂州不當為播  
州何以言之唐書地理志南蠻傳並云高祖武德三年牂柯首

領謝龍羽遣使者朝以其地為祥州仍領祥柯賓化二縣更祥柯縣名建安地理志又云初祥州為下州開元中降為羈縻隸黔州都督府是祥州本祥柯故地隸黔州則非播州明甚唐播州治遵義縣在今遵義府遵義縣西元和郡縣志云播州東南至祥柯州二百二十里與今遵義東南至平越二百五十里者地望正相準意古祥州治當在今平越州西北故道里畧有長短然即此蓋見平越之為祥州矣賀氏紀平越沿革亦知據元和志播州八到以定疆域而不能參互考正反據貴州通志臆度之詞以播州六縣除遵義外餘多在平越界又據傅玉書桑梓述聞以湄潭芙蓉等縣皆施秉地遂疑平越全境皆不離乎播州不知元和志明言芙蓉縣西南至州六十里帶水縣東至

# 黃平縣志

卷之二 藝文

二十

州七十里是皆不越今遵義縣界內平越施秉皆遠在遵義二百里外何得為播州地乎竇安餘慶湄潭三縣在唐本播州地然不能以屬下之舊隸為本管之新稱也賀氏沿遵義志之文紀事編年直以播州名篇而於此州建置沿革類多曲說以就之其所當詳者惟此實為最要至如軍屯土舍裁改不著其始年地畝糧額勻攤不詳於亂後在前州鄧在嶺先朝文獻採摭未備鄉里庸德收載從寬諸所疎漏畧為揭禁匪曰詆謀恐其重貶紕繆云爾讀瞿君自序蓋深取汪海村上江志序之言以勇決速成為誼乃瞿君去而五年不及刊行此後來者之責無可謝也先是瞿君留儲刊費數百金久漸耗散培庚迺為之徵集耗金趣明經吳君能楷劉君錫琪鳩工庀材亟付剞劂以今

春間局比秋成功已十之六七於瞿君之誼庶幾無負而培庚  
行將去任不及睹其成也是書斷自辛丑今田賦稍加於舊兩  
君請依現額補載因附綴各條之後加補字以別之又新設城  
鄉高等小學堂一所初等小學堂十一所兩君亦請附載學校  
之後以規模未備不綴入也昔宋施宿撰會稽志二十卷張吳  
復撰寶慶續志八卷續錄宿後二十五年事蹟併補正前志之  
論培庚於著述無能為役且促促少暇豈惟慚對昔賢於此州  
人士亦且愧負之矣然培庚之愧負是州者又豈僅此哉  
光緒三十三年太歲在丁未七月吉望權知州事安陸陳培庚  
謹撰

續修黃平州志序

易寶善

黃平縣志

卷三十一 藝文

二十五

黃平入黔第一州也山川人物甲於下游久矣向無專志附載  
省郡者多闕畧焉嘉慶戊午歲其鄉先生李銀臺因李別駕朱  
中丞王文學底本濟以明府王鴻軒傅竹莊參互考訂纂輯成  
書前任周希甫劉鶴亭陶南園安桂甫諸先生為之序其書為  
綱者十為目者四十有八體制大備綜覈無遺非徒垂示後人  
將蒞茲土者展卷瞭然勝覽須知冊馬戊子秋余攝篆斯邑亟  
取觀之未嘗不嘆地靈人傑故有是之文物聲明也迄今三十  
餘年風會亦稍殊矣通州屬武舉兵部差官候選衛守備劉君  
霞舉世德相承樂善不倦義捐價銀貳千壹百有奇創置卷田  
分給兵禮二科使文武生童遇試咸取給焉而州人士又復捐  
置學儀田俾文武童新進者胥得所資此固衆擎合舉實則劉

君淫齋純齋體乃父受之先生志捐銀叁百兩為之倡垂念寒  
儒自義舉也事既觀成宜誌之以垂不朽况數十年來科名相  
繼而高士密清淳之風貞女亮明白之節者亦復不少自應依  
類附入州志昭示來茲進士金君卓峯孝廉王君驥林暨州人  
士合稟於余余嘉其好義急公臚列申詳統蒙憲賞獎劉君霞  
舉以嘉惠儒林匾額卷舉田如詳立案州志准即續修茲金君  
等以試卷學儀兩田照案附載州志章程圖冊備焉杜弊端也  
昌黎云莫為之前雖美弗彰莫為之後雖盛弗傳繼已然之迹  
則為因著未有之奇則為創時至事起於以興士類而勵民俗  
亦黃平風會之一大轉機也劉君倡義諸君舉行所係豈淺鮮  
哉余署黃三載攝篆之官從未有如是之久者固余之拙故得

## 黃平縣志

卷三十一 藝文

七

相安無事而是事則余實左右之乃志局將開適有運鉛之役  
則固已置身局外矣金君等復郵書索序於余蓋不忘始事之  
人也夫有司之所得為者則為之已耳若以雪泥鴻爪之跡遽  
作召棠岷石之思豈余志哉第三載淹留人物山川時往來於  
寤寐則樂善功之有成預卜人文之蔚起余與金君等有同心  
焉而金君等處能有裨於鄉出必不負於國尤余之所厚期者  
不得因置身局外而無以應之也爰述其顛末而為之序時道  
光十二年歲次壬辰二月既望楚北易寶善玉峰氏書於黔省  
寓齋

士君子出身加民必有豐猷偉績照耀人寰而後可謂之功必

有深仁厚澤周浹民隱而後可謂之德且必有邁衆之精神軼倫之經濟而後立功立德乃有以貫注乎初終而永垂不朽夫如是不求名而名自歸不期頌而頌偕作上荷宸居之

褒寵而無慙下貽史策之揄揚而無愧此其詣吾嘗懸諸心目間蓋歷數十年惟黃平刺史竹樓周公庶足以當之公古吳世族以幕學著梅燕趙吳越諸大吏亮功懋德嘉謀半出幕庭相與襄勸入官筮仕楚北即著循聲嗣銓黜之永寧牧發矸新試士庶歡騰未及暮而謠頌成集具在查城悒錄茲不贅夫為政日淺即已功播黔黎德洽蒼赤如此何術之神歟壬子春量移黃平甫下車即以興賢育才化民成俗為先務而於新舊兩城之頹圯尤深屬意焉用是殫心圖治綱舉目張感民以誠乎民

## 黃平縣志

### 卷三十一 藝文

二十七

以信未半年而民以大和公知民之可勞也集兩城紳耆諭以王公設險守國之義莫不鼓舞歡忻趨承恐後共襄集二萬餘金剋日興建夫建城非易事也建兩城尤非易事也肇基之初人咸謂慮始者之難與圖終矣乃自壬子十月訖癸丑九月未一年而兩城同日告成其間牆垣鞏固樓閣凌霄萬目縱觀歡聲雷動不特旁觀者所不及料即黃之民亦不自料其成功如斯之速也於是羣相謂曰我公之功在兩城如此我公之德在萬姓者尤非尋常所易有爰彙公載餘以來所立善政彰彰在人耳目可以播之風謠者共得二十餘事他如清慎勤能愛民如子民無怨獄境無游民不能備述凡我士民能無編管歌詩以紀公之功德於靡涯耶風聲所屆夏玉敲金名體皆備較之

查戒偶錄有過之無不及也余司鐸是邦喜公之功實足以照耀人寰知公之德實有以周決民隱而尤佩公之精神經濟有以包涵徧覆而游刃有餘也異日名達九重徽流奕世胥可為公操券券焉因將所彙德政各目具列於左

重安蔡孺人尹氏賢淑序

敬堂

何廷熙

平越州學教授

黃州之南有蔡姓家重安蔡母尹氏蔡公世敦之繼配也一時以賢淑稱黃之人有紀以文者有賦以詩者有繫以贊詞者士林咸嘖嘖稱道焉癸丑春尹氏年七十其四子恒顯由蔡峨州署出實署示余知其外大父文舉公經楊甘泉人讀申韓書以蔡望家遊黔南遂於黃州家焉尹氏年及笄歸世敦時公有母弟三曰世勳曰世榮曰世俊公之嫡配遺子恒德甫四歲一堂

黃平縣志

卷二十一

藝文

三八

猶具慶也尹氏撫弱息事舅姑和兄弟帶圍之內融融洩洩以是多之尹氏生子四長恒修次恒瑩次恒顯次恒達暨前室子五焉後恒德取媿未逾年夫婦先後以病歿尹氏甚痛之既而胞弟世榮歿弟孀再醮遺孺子甚幼尹氏鞠養數歲而孀又既而四胞弟亦歿弟孀又短折由是以其所出恒瑩為世俊嗣存亡繼絕之義尹氏其知之乎乃未幾而世敦公亦并故矣食指日繁生計愈蹙而又以所天不祿強近無親尹氏矢死靡他措撐捍擋家聲賴以不墜州之人愈以是重之其後次媳既喪次子繼亡復撫其遺孫昌曙尹於蔡氏遭際真不偶乎雖然生於憂患死於安樂尹氏之壽正未有艾矣而其賢又彰彰若是惡知其後嗣積久而不昌乎夫女之所重者德為最才次之尹氏

其首以德著矣不然黃之人雖阿所好亦何文者文詩者詩讚者讚同聲相應無一參差若是哉余心評尹氏德並書其事於實畧後而歸之咸豐三年歲在癸丑仲春月吉旦敬堂何廷熙於平越學署東齋拜草

署黃平州竹樓周先生壽叙

卓峯

金崇城

州進士湖  
北黃梅縣

昔孔子謂仁者壽夫壽居五福之首人之所同欲而聖人乃舉而私之於仁豈舍仁即無有所謂壽乎曰有世之臻耄耄享期頤者不乏人矣然則何以獨為仁信說者謂仁之性定性定則情不移而壽仁之理純理純則欲不擾而壽似也而猶未極乎仁之大充乎仁之全而深會乎所以必得其壽之旨也崇竊持此以衡斯世於我牧伯竹樓先生恍然遇之先生性本慈祥才

# 黃平縣志

卷二十一

藝文

十九

尤果達當其隨侍晉齋太封翁於楚北父母昆弟雍雍然無間言其為仁之本已如此及幕遊越楚燕趙諸邦以申韓之術存孔孟之心故其時與大吏相贊襄所論者皆仁言也所佐者胥仁政也舉而措之無不曉然於先生之術為仁術也返而求之無不穆然於先生之心為仁心也於是相勸入官初除查城牧數月之間仁風翔洽無不鼓舞懽忻白水之碑滿陵之坊持其顯焉者耳甫半載而即調任黃平夫黃平為衝繁之區待經理者甚夥而且苗蠻梗化奸匪蔓延其撫馭為尤難乃先生閱黃平之風土人情覽黃平之山川疆域審黃平之得失利弊度黃平之時勢機宜握要以圖百廢具舉則見其政之可大而廣沛其仁者如別積弊清賦役是也其政之可久而永載其仁者如

建城郭鑿池井是也以養而論則興紡織代輸將肫然仁之流  
露焉以教而論則培書院釐學田藹然仁之布護焉至於節孝  
則舉膏興則舉仁之用無不周文峯則建古閣則建仁之施無  
不備有隱行其仁者淫祠邪會不嫌以革為因有反行其仁者  
苗盜兇頑不妨以威為德則豈特拔真才而士彙荷其仁修廟  
宇而鬼神鑒其仁築石岸而澤行者頌其仁設塘卡而山行者  
歌其仁哉崇昔備員楚北於先生之為人早心焉儀之然猶未  
識先生仁量之火仁德之全之至於斯也今親被先生之政乃  
備悉先生之仁備悉先生之仁即預必先生之壽蓋其仁大其  
壽必長其仁全其壽必永於是因先生而愈歎聖人之言洵不  
我欺也會盛夏望七值先生懸弧士民之稱觴者屬序於崇崇

黃平縣志

卷十一

藝文

二十

思先生之必得其壽也乃先生之自得其壽也今欲壽先生而  
撫居官之綺詞拾稱觴之麗句以為壽曷如即先生之自壽者  
以為壽且使人知先生之壽即先生之仁知先生之仁之能壽  
民而非民之能為先生壽乎於是就崇之默會於先生者樓陳  
以為壽又從而歌曰榜山兮蒼蒼帶水兮泱泱先生之壽兮山  
高而水長

仁里河重修 闕廟碑文

紹鄉 周封邠

西鄉闕廟之建久矣以文獻無徵難詳其始遍詢父老嘖嘖述  
前朝官兵紮捷子堂時迭蒙 帝君顯聖賊劫糧使驚竄兵却  
壘使生全共尊靈異遂歷昭代而常存咸豐乙卯苗叛鄉人移  
神位生中值苗乘隙攻像輒汗若督戰然屢挫賊鋒苗懼甚



州城陷於丙辰九月十五日守逾年非荷 神功不及此肅清後  
廟基僅存外餘數畝荒田同鄉若周盧全狄李黃王曹八姓人  
等聚議曰此廟不特鎮鎮一鄉水口且數百年朱兵沐 神惠  
不敢忘約放谷生息為修復計歲庚寅買積銀肆拾餘金諏吉  
於十月重建之辛卯招獲住持道彭常海代請印簿更為募化  
十方補修一切並鑄鐘蒙鼓次第告成雖盛舉未全恐前功漸  
沒囑愚序其緣起愚竊謂吾黔在昔屬荆梁邊徼三國割據先  
主都益 帝君鎮荆吾黃實在治內故 神之屢顯靈異於四  
境而庇蔭夫吾黃者其鍾愛之情抑亦有不得已者耶蘇子謂  
神之在天亦如水之在地尚是理論要不如吾鄉之實蒙 神  
佑信而有徵所以山陬僻境廟貌獨尊蓋有感於 神靈者抑

## 黃平縣志

卷二十一

藝文

三十一

深且永碑既成除名已勒鐘不另鐫外特勒好善姓名於左將  
共荷 神庥以垂不朽云

郵亭留韻叙

李承棟

襄陽有盪泆之碑夫一碑而能令人歛歆感慨非其深恩厚澤  
有以便然哉雖然羊叔子之感人無盡羊叔子之致感猶有窮  
也何則碑一也荆襄百德萬家其見者可得而感慨其不見者  
恐未必日存一碑於心目中時時其愛慕不盡之忱又况金石  
有時而泐江山有時而異滄海桑田其尚知有峴山片石耶然  
則移情悅性深入人心歷亙古而遺響不絕者其惟君子之言  
乎言也者渺無迹象至其入人之深足可使人悲使人喜播之  
絃管傳之聲歌閱世益遠傳人益多所謂天下不見湯之盤而

能誦日新之銘者是也。是故古君子之治世不立名譽不尚異能。惟知整躬以率物。造其政化俗成。而一語一言。致令後之人。讀其書。想見其為人。玩其詞。遠懷其為政。此子長所以讀晏子春秋而願執鞭永叔。所以誦幽懷賦而恨生不同時。蓋其閑中肆外。其所移人者。非一日矣。晉寧何公奉憲命來牧是州。至則雅靜安閒。寂無息聲。俾期月而文修武礪。巨細畢張。民所不便者。革士所欲行者。行殊再理。端而交篆之檄。至矣。當整旌時。依依士民留之。不得從之。不能於是。泣涕出餞。悲慨作歌。諧聲選韻。伏道拜行。計得別詩若干公。復從而贈答之一時。悅擊芬蘭不啻。繼起絃歌。初公以夙學宣風。治理間接。見士紳并未嘗道及詞賦。及至和咏一出。而遠邇士民爭相賡頌。都恨黔山謏陋。

## 黃平縣志

卷三十一 藝文

三十三

無有燕姬趙女。高拍雲板。斜撥箏桐。為渭城三疊。黃沙直上之唱。然後嘆悃悃君子。不獨施於世者。其深沈不可得而知。即發於聲者。其蘊藉亦不可得而測也。惟惜世運遷流。賢豪莫救。自調劑試署之例。一開舉天下州縣。以為傳驛民無三年不易之。主官無周歲可恃之俸。一瓜甫熟。更調突惟符炳。未過郵筒。促易致令賢司牧。齷齪期年。舉措僅得乃爾。今者雲山縹緲。驛路悠悠。僅有此郵亭數律。留為後人歌咏。雖我州人士庶長為巷舞。途歌不徒作峴山片石之念。然而一州人頌之。曷若達於四海九州。使天下皆共頌之。之為愈也。棟特布棗梨而宣之。後附以送行。諸作倘有續和。并請得而殿刊焉。光緒二十九年秋八月。門下士某謹叙。

朝陽石洞叙

洞水賦

黃鍾英

昆明日覽  
知非子

點山之洞最多而此洞得名獨異洞名以朝陽者何竊嘗於洞  
面上下四旁及倡首修洞之數人得之蓋陽為震方一陽下起  
洞乃良竅一陽上生周易解卦爻以陽為君子為善人此洞兩  
陽對峙下起上生善機相迎矣山頂淨圓石罅洞開於光緒癸  
巳暮秋為李氏高乾與族人瞻瀛修善奇元等創置得名以卦  
例之乾為純陽所以族名皆陽象始其人其事方以類聚者歟  
不然洞蔭柏松蔦蘿苑樹洞垂珠露雨花撲筵洞掩旭輝時捲  
煙霧洞含菁華橫拱獅象即幻景以名洞而洞異括實景以命  
洞而洞神李氏却盡除一切者豈不以洞本陰象有陽射之得  
坎離妙用符超修煉方術無需待坎中之取猶龍嗣續其有見

黃平縣志

卷二十一

藝文

三十三

於此歟於今多方男女日入其中咸知革面洗心真孟子所云  
雖有惡人齋戒沐浴則可以祀上帝同為君子同為善人已乎  
以是知洞不立異而却有天然之異也妙夫

以一異字立柱以一陽字作骨反挪正樸不離宗旨文又短  
峭挺拔洵可傳世 李承棟

論說

今人有曰言論為事實之母試以本志例之如于少保有議  
貴州乃得不棄鄂文編有疏三千里之苗疆乃闢及今石侍  
郎唐中丞有奏有稟苗亂因以再平他如請入鄉賢名宦請  
修志乘請開河渠皆借言論演為事實又如陽明條教文甫  
惜陰雖無事實可言然以之演成風化範圍人心功更在於  
奏疏公牘之上蓋言論根於思想由於觀察凡夫論理論事  
論人有惜古以為今則有斥於當時而後世奉為神明者故  
取若干篇以列於志如稟牘如條議皆可以論說該也

黃平縣志

卷二十二 藝文

按論緣於論孟至莊子齊物要論過秦陸機辨亡諸論演為  
長篇論之體為一變降至唐宋文章專取論以為題文體又  
為一變至說亦論之一體如戰國策之遊說各說是也乃春  
秋三傳稱為說經毛亨毛萇號為說詩於是後之謂說專為  
注疏言之而說亦失其本真矣茲所謂論說者大凡論事說  
理射策陳言均挾取焉從廣義焉亦溯源於上古也

貴州守勦議

明于謙

正統中尚書王驥征麓川黔兵悉行諸苗遂叛驥還討旋以病  
歸叩水苗陷思州草塘苗陷石阡平越黃平思南侯繼代驥駐  
師雲南遠不及討景泰元年命保定伯梁瑄督勦未至朝議推  
貴撫無敢往者侍郎何文淵言貴州難守請撤布按以下官吏

仍以宣慰司管屬土人都司都指揮鈐束軍衛眾議唯唯謙為  
兵部尚書獨持不可因上議云

貴州之設太祖高皇帝開創於前成祖文皇帝經營於後迄今  
將百年矣法制已定勢無可更比來邊將處置乖方加以征南  
之師數出遂致賊寇竊發勞師遠征然且一年之間各城雖被  
圍官將死守未之稍變今總督總兵等官初未嘗言此地可棄  
其請兵請餉亦未嘗言此地難與守也夫土地者祖宗之土地  
人民者祖宗之人民萬一缺軼猶宜補救今堂堂布按蓋轄其  
地小有枝梧動言棄擲日登百里伊誰之咎文淵嘗奉使貴州  
備諳山川險易夷情向背宜量予陞職給勅以往令相度形勢  
便宜行事至賞賜銀幣即就彼官庫支給不必京師運發

# 黃平縣志

卷三十二 藝文

二

沙洲集鷺說

徐而陵

黃平城北約里許為芷坊灘也一水自西遠城而下至此則滌  
洄曲折遠際無涯中有沙洲一聳踞江心如舟如盤凝然不動  
四面皆水兩岸上雜以邨舍遍植桃柳濃陰掩映有樓臺倒影  
落花流水之趣雖西湖佳景不是過也當秋冬水涸洲固亭然  
玉立不足異即春夏水漲洲亦砥柱中流不隨湮沒白鷺千百  
為羣點染清波恍然與錦鱗游泳者競秀爭妍也噫嘻彼斯鷺  
者胡為或集於斯耶彼誠見夫斯世皆炎而此地獨涼斯世皆  
濁而此地獨清耶抑或有得天流水行雲之趣而行乎不得不  
行止乎不得不上耶即不然或自處以正不隨波逐流而有樂  
于此洲者耶嗟乎天人寄形宇內誠不可不留身後名也居廟

堂之上無求温飽處家庭之中不忘孺慕人生之大節無虧即百世之芳名不朽俯焉仰焉隨地可以自盡優焉游焉隨時可以自樂任人世之顛倒覺清白之在我庶幾無愧于斯洲斯鷺而可傳於弗替也因為之贊曰沙明似雪鷺白如霜與清流而互照共明月以分光觀高山而仰止友魚蝦而徜徉固宜地靈毓秀人傑鍾祥振西雝之健翔序北闕之鸞行知應運之非偶樂

盛世于羲皇使斯洲之鷺亦偕鳳麟而比美並龍馬以相將

惜陰說

朱定元

嘗讀書至吉人為善惟日不足未始不嘆古聖賢之及時進修有如此吾人生聖賢之後學聖賢之為人所賦之五官與聖賢

黃平縣志

卷三十一 藝文

三

與異所處之倫常與聖賢無殊然每自暴自棄悠悠終朝伊何故哉蓋善惡分途夫人而知之矣邈厥由來大約因循實甚偶爾失足輒曰可以改圖於異日也可以補過於將來也抑知一時偶誤畢世貽羞一事偶差終身莫贖况去日之多來日之少即惕惕終朝猶恐貽憾於夙夜矧暴棄而不知返耶今而後願我同人念夫時之忽忽其不留也思乎老之冉冉其將至也德與年俱新無悔臨巖勒馬功與時並進無嘆補漏江心苟謂後生之歲月無窮當際之優游甚適吾知今日所遇閱異時而遶目前所經不轉盼而謝往者紛紛不止也來者茫茫莫知也迨三日月易矣而人如故年齒益矣而德不加行不過中人譬不超里巷窮年皓首而始嘆壯盛之已非驚遲暮之忽及亦已晚

矣總之金烏似箭人縱急圖猶不能於薨期之餘復挽已逝之歲月玉兔如梭天雖仁愛亦不能為怠荒之輩長留無盡之居諸嗟乎哉春秋代謝往復何常悲桑榆兮易逝告無愧兮何年以故庸愚玩日惟覺具長志士惜陰每憂其短古聖賢之及時進修願吾友共效之矣

示龍場諸生教條

明

王守仁

諸生相從於此甚盛恐無能為助也以四事相規聊以答諸生之意一曰立志二曰勤學三曰改過四曰責善其慎聽毋忽志不立天下無可成之事雖百工技藝未有不本於志者今學者曠廢隳惰玩歲愒時而百無所成皆由於志之未立耳故立志而聖則聖矣立志而賢則賢矣志不立如無舵之舟無銜之馬

黃平縣志

卷三十一 藝文

四

漂蕩奔逸終亦何所底乎昔人有言使為善而父母怒之兄弟怨之宗族鄉黨賤惡之如此而不為善可也為善則父母愛之兄弟悅之宗族鄉黨敬信之何苦而不為善為君子使為惡而父母愛之兄弟悅之宗族鄉黨敬信之如此而為惡可也為惡則父母怒之兄弟怨之宗族鄉黨賤惡之何苦而必為惡為小人諸生念此亦可以知所立志矣己立志為君子自當從事於學凡學之不勤必其志之尚未篤也從吾遊者不以聰慧警捷為高而以勤謹謙抑為上諸生試觀儕輩之中苟有虛而為盈無而為有諱己之不能忌人之有善自矜自是大言欺人者使其人資稟雖甚超邁儕輩之中有弗疾惡之者乎有弗鄙賤之者乎彼固將以欺人人果遂為所欺有弗竊笑之者乎苟有謙

默自持無能自處為志力行勤學好問稱人之善而咎己之失  
從人之長而明己之短忠信樂易表裏一致者使其資稟雖甚  
當鈍儕輩之中有弗稱慕之者乎彼固以無能自處而不求上  
人果遂以彼為無能有弗敬尚之者乎諸生觀此亦可以知  
從事於學矣夫過者自大賢所不免然不善其卒為大賢者為  
其能改也故不責於無過而責於能改過諸生自思平日亦有  
缺於廉恥忠信之行者乎亦有薄於孝友之道陷於狡詐刻薄  
之習者乎諸生殆不至於此不幸或有之皆其不知而誤蹈素  
無師友之講習規勸也諸生試內省萬一有近於是者固亦不  
可以不痛自悔咎然亦不當以此自歎遂餒於改過從善之心  
但能一旦脫然洗滌舊染雖昔寇盜今日不害為君子矣若曰

## 黃平縣志

卷二十二 藝文

上

吾昔已如此今雖改過而從善將人不信我且無贖於前過反  
懷羞澀疑沮而甘心於汙濁終焉則吾亦絕爾矣責善朋友之  
道然須忠告而善道之悉其忠愛致其婉曲使被聞之而可從  
繹之而可改有所感而無所怒乃為善耳若先暴白其過惡痛  
毀極詆使無所容彼將發其愧恥憤恨之心雖欲降以相從而  
勢有所不能是教之而使為惡矣故凡訐人之短攻發人之陰  
私以沽直者皆不可以言責善雖然我以此而施於人不可也  
人以是而加諸我凡攻我之失者皆我師也安可以不樂受而  
心感之乎杲於道未有所得其學鹵莽耳謬為諸生相從於此  
每終夜以思惡且未免况於過乎人謂事師無犯無隱而遂謂  
師無可諫非也諫師之道直不至於犯而婉不至於隱耳使吾



而是也。因得以勉。具是吾而非也。因是以去。具非益。敬學相長也。請生貢善。當自吾始。

丁祭教

國朝鄂爾泰

稿惟

至聖先師禹世之師表也。冠帶集團。橋

天子有臨雍之典。春秋。屈仲月上。丁修釋菜之儀。內則命夫。賈子三公外。則寄於有司。羣牧典綦嚴也。誰敢懈焉。本部院前蒞南藩。職司秉鬯。恭逢丁祭。親齋沐而宿黌宮。先令儒官較簿。書而正祭器。乃知牲或已經宰殺。既失告全。致潔之心。物豈盡屬肥鮮。更乖博碩蕃滋之義。且或常供不充。夫額數任先後。以那移珍品。不給於豆。遽致道鹽之雙。叠兼聞各學。亦有同風。罔知

黃平縣志

卷三十二 藝文

六

共竭精誠。但解泰行故事。甚或尊壘未備。曠詳犧象之形。琴瑟雖陳。莫辨敬履之狀。觀者如堵。如堵。任彼咆哮。祭者似醉。似癡。顏如顰蹙。一尊。纒薦滿庭之燎。火無光。三獻未終。兩廡之燈。輝已滅。於是登劍與蓋。蓋悉憑顛倒。几筵。鹿兔與榛。菱似過摩。空鷓雀。分甘。奪臚。半由承祭之家。人拍地。喧天。違問。糾儀之齋。長駿奔髦。士霎時怒髮。衝冠。與隸。膳夫一片。雄心。染指。凡此之類。罪豈勝誅。皆由約束不嚴。亦以躬行未善。不思主爵。則身膺一命。幸得窺聖人門。墻分獻。則賦任半。壇原以司。泮宮。俎豆。平時未知化導。已蒙尸位之譏。臨事不克恪恭。難免曠官之咎。於是飭邵守州牧。縣令等職。兼以誠教授。學正訓導。諸員各矢乃心。以襄大典。預期三日。牲牷皆供。乎餼。奉先事一朝。品物盡陳。於

類璧齋戒沐浴來觀習樂試歌舞於明倫堂前料量潔清退服  
衾衣欽備神於尊經閣畔庶幾必誠必信斯夙夜之惟寅無怠  
無愆知神人之感格是并申之條約用以頒諸學宮業經江南  
各學遵照奉行在案今本部院蒞任滇黔合行通飭為此仰各  
府州縣等官并教授學正訓導諸員務希恪遵奉行今將條約  
開列於左

一既奉

肇聖五王不惟簋豆邊照數增設即牲牲亦應各增其四有  
議共牲者其說不可從考之典禮惟配享有可以共牲者專主  
無共牲之禮書云文王騂牛一武王騂牛一其明徵也自三代  
至漢唐皆不闡共牲之說惟後漢有青帝赤帝共一犢白帝黑  
黃平縣志

卷三十三 藝文

七

帝共一犢者議者非之唐開元時五品以上室異牲六品以下  
共牲豈有王爵而可共牲者乎其各照數增一為五可也

一祭牲祭品皆有定額一豆一蓬罔可缺遺况牲取親割以告  
虔也取其毛血以告全也可既宰而入學門乎豕曰剛鬣註謂  
其豕肥則鬣剛羊曰柔毛註謂其羊肥則毛細而柔弱此博碩  
肥膾之所由稱也可以瘦瘠不堪之豕羊而飲之灌之以充牲  
牲乎既宰且不可瘦瘠且不可況可缺其額數而肥更胥之囊  
橐乎月令曰犧牲勿用牝又曰命宰祝循行犧牲視全具按芻  
豢膳肥瘠察物色必比類量大小視長短皆中度五者備當上  
帝其饗註曰上帝且歆享之况羣神乎嗣後各官俱須先三日  
親至學視牲牲如法然後稽其數使人牧之以待先一夕親割

雖好其何所施乎

一丁祭先數日集樂舞生演習精熟先一日與祭官親同往觀不得草率從事

一丁祭先一夕凡與祭官齋集學宮齋宿不得有一員私宿本署

一丁祭之日庭燎燈燭務須光明如晝以俟祭畢後已除神前燈燭外即官員不得各自張燈

一丁祭之日樞星門內不得容一間雜人所有事宜止許學書幹辦及小心謹慎門斗二人或四人照管燈燭具官員僕從人等一概於門外伺候萬無使僕從持燈夾墊相隨上殿及上兩廡之禮君師一體毋得自取罪戾以遺失禮之愆

## 黃平縣志

### 卷三十三 藝文

八

一丁祭之日既不許容一間雜人自無有搶奪祭燭及祭品之事倘或仍有潛匿門內乘空搶奪者以盜賊論即時擒獲解報以憑盡法重究

一學宮之地聖賢靈爽所依不惟丁祭宜修治肅清即平日尤宜掃灑潔淨近每見黌宮以內栽瓜種菜學圃成澆灌之場曝被晒衣諸生絕往來之路甚至丹楹刻桷徒供蝙蝠棲遶烏革聳飛盡是黠隄巢穴蛛塵百斛廟貌埋埃垢之中編糞千箕腥穢間宮牆之外皆已安之若素久且習為固然甚至先儒先賢兩廡之神牌倒置鄉賢名宦兩祠之神位傾頽非其子孫有誰咨問加之朽蠹若罔聞知凡爾學官所司何職即諸門斗多亦美為嗣後教官不時巡察務令門斗分班輪值逐月掃除學宮

之內不得容一毫塵埃庶亦無忝厥司慎哉毋忽

學校志論

曹掄彬

自宋仁宗賜克州學田詔天下州縣立學增置學官歷南宋元明擴而張之至

本朝而師儒縫掖遠溥海外文治之盛于斯為極黃平自建學以來三百餘年環魏科登甲第者百餘人吁亦可謂盛矣獨是世風日降士多貧窮吾見兒童五六歲亦嘗令就學稍長家貧易而為農者有矣商與工者有矣或吏胥而卒伍者有矣卒業于學者十得一二焉嗚呼詎不難哉雖然亦視乎自奮何如耳苟有傑出之資必不為貧所困試思古來豪傑何嘗不自困苦中來哉獨是先王謹庠序以立教五體六樂七教八政養耆老

黃平縣志

卷三十一

藝文

九

恤孤獨上賢以崇德簡不肖以絀惡非專為人梯榮弋祿之資也是故修之于家而獻之于廷德行高妙志節清白表正風俗視民不能君相之所敬求長吏之所尊禮也乃或孝弟無稱踰閑蕩檢造請夤緣侵漁武斷圭璧之躬士有闕矣有司束濕又何怪焉司馬溫公曰士先德行而後文藝而經術又為文藝之本蓋經術者格物致知之學所以進于誠意正心修身而為齊家治國平天下之具也今學者焚膏繼晷而唯科舉是務即所謂科舉之文亦非有原本經術發抒義理得之心而宣之口者也不過揣摩迎合圖取膏粱文繡已耳就其所學寧堪自問哉夫人不患才之不成而患志之不立年盛質美始涉學庭講修典訓志道據德之基也積分優補久列膠庠力學不倦依仁游

藝之漸也古之學者自一年以至七年謂之小成九年謂之大成故能經術湛深時務明達本末貫通紹休聖緒敷奏以言則文章可觀明試以功則盤錯皆利出為冢國天下之良材處亦人心學術之攸賴也若但取斷爛時文以求應舉粗知對偶便望魏科閭里童昏儼然師塾又安望其知類通達強立不反乎以此求才徒虛語矣胡安定先生教授蘇湖嚴師弟之禮視諸生如子弟諸生亦信愛如父兄其教人之法有經義齋有治事齋經義齋擇疏通有器局者居之治事齋人各治一事又兼一事如邊防水利之類故天下謂湖學多秀彥許魯齋設教燕京弟子出入進退嚴如君臣相其動息以為張弛課誦少暇即習禮或習書算少者則令習拜跪揖讓進退應對久之人人自得

黃平縣志

卷二十三 藝文

十

尊師敬業下至童子亦知三綱五常為生人之道今則博士弟子漠如路人甚者避不相見其師平日之教可知矣鄉塾之師或崇故戲謔倚席不講弟子亦蔑視其師師之去留不關父兄悉由子弟之好尚如此尚可冀其相與有成乎昔文翁治蜀每出行縣擇諸生之明經飭行者與俱蜀人爭為學官弟子比于齊魯明道先生令晉城鄉皆置校正兒童所讀句讀教者不善輒易置之鄉為社會立科條旌善剔惡由此觀之有司者民之父母而師率之責無所諉也誠有司留心文治義學社學聿新棟宇聘有學行生儒主之民間塾師必籍其名覈其文藝品行隆其禮復其身有教約以嚴其師師有殿最有教法以課其徒徒有賞罰月朔與學博諸生講求

御製訓飭士子文字一本之經術申之以孝弟忠信禮義廉恥無為沾沾科舉是崇都人士之文章德業又焉可量也

請故明指揮陳一德祀名宦狀

羅士良

為孤忠久協輿情異時未邀旌典謹陳死事情由懇入名宦崇祀以豫幽魂以勵臣節事竊照完名者生人之巨節卹死者風世之弘規故志士仁人恆待錄於君子忠臣孝子每獲表於盛朝茲有先明宗禎十六年原任興隆衛掌印指揮陳一德者素性剛方居家孝友三事繼母聿昭底豫之誠兩育遺孤克篤猶子之愛撫已凋之軍士恩比扶鰥尤溫賑欲斃之流離情較痼瘼倍切且三世有功於學名存聖座之陰一死無忝於生慘切執章之筆慨目秦王孫可望以八賊之餘孽脇受明封恃一

# 黃平縣志

卷三十一 藝文

十一

己之姦雄妄視神器尊獻忠為義帝荼毒溷黔幽故主於安籠剪除宰輔作威作孽罪孚燕山三兒任革任因惡比漢廷王莽陳一德目擊心傷泣語同事曰吾儕世受國恩今君父在顛沛百姓罹湯火莫能挽救徒生無益異日諸君當收我於市也眾亦潸然淚下迨至癸巳孟夏秦寇楚歸路經興隆一德上書陳言三事一曰主上播遷甚不得所一曰糧賦太重十倍於額一曰祖制宜遵未可更變書中語言激切觸忌犯鋒遂蹈於刃至死其色不變臨難猶罵不休更可異者西角天鼓應歿而鳴賊庭青氣結空不散而近悲遠泣固無論已總以一念貞誠上為君父靖難下為生靈保全志足動天地泣鬼神雖越年四十壽若昨朝而父老子弟猶能疾首傷心者祇緣人以地限有美弗

彰事以世殊雅勝不錄致使九泉之厲節未邀一字之褒崇今  
撫憲博訪遺事不令震烈鞠為茂草卹典委於荒烟也伏念臣  
之死事史不絕書若陳一德殉國於時勢已去之餘抗節於惡  
毀正熾之日不惜一腔之血以報累世之恩誠殘統之孤芳實  
邊圉之僅見懇賜勘詳准入名宦崇祀俾幽魂得分俎豆之光  
而碩廉懦立人心思煥旗常之色而風易俗移輿情允協公論  
獲明矣

代陳允德等請陳一德妻余氏節孝旌表狀

周學裕

為芳節久協輿情歷來未邀旌典敢祈闡揚節烈獎重彝倫以  
答幽光以彰潛德事竊惟祀婦銜衣霜操時焯彤管共姜誓死

## 黃平縣志

卷三十一 藝文

十一

冰心獨映青編振古如斯於今勿替如黃平州已故指揮陳一  
德之妻余氏為指揮余洪烈之女生等之宗兄嫂也芳苑植根  
何假婦柔之誠清流濯秀早通女史之箴珠樓傳合鬢之鵲髮  
方覆額纈帳結同心之侶弱不勝衣乃能定寢晨昏虔供奉栗  
事姑先意承順孝德格天佐夫篤志忠貞抗身報國觀伊夫陳  
言觸忌有似叩馬孤忠慷慨殉身堪比睢陽厲舌從此玉簫長  
寂錦衾永隔三秋靈草難尋青鏡忽飛一夕用是冰霜自守志  
矢栢舟首似飛蓬兼辭膏沐心如匪石獨扃妝樓上事霜姑下  
撫弱子遲遲春日長如小年孀孀清風偏吹素帳無何繼姑染  
病偃息在床湯藥親嘗衣不解帶忽焉長逝棺槨自盡經營香  
矣難追殯葬親為指畫婦修子職潔祭祀以蒸嘗母作師資嚴

義方為應訓某條私以常會職之之床取奚吞花獨濯扶風之  
錦衣無教子成髮去復是以長子食廩傾於宮墻蜚聲譽序次  
子宮訓導於貴筑為譽藝林成輯芳徽為之振起遂使太邱之  
所節婉美琳瑯豈若棠里之庭階半荒松菊至若長齋夜誦花  
散香燈繡閣朝參聲流貝葉夙契無生之旨超離塵世之緣洵  
足比節松筠爭光日月者也茲者恭逢

聖天子闡揚節孝各上憲弘獎人倫呈乞臺前俯念余氏甫歌  
黃鵠年僅二十二齡歷遍青霜時經五十八載事姑至孝教子  
成名懇賜勛詳得邀褒異庶幽光騰於閭里桃李生春華袞被  
於闡轡山川增色矣

以上各篇均由舊志錄出以下或由別書選入或為地方

## 黃平縣志

卷三十二 藝文

十一

人之所著作故年代之先後不一

請忠烈廟南公祀典疏畧

明王

憲貴州  
巡撫

臣聞以死勤事則祀之為民禦災則祀之獲免貴州城中舊有  
忠烈廟祀唐忠臣南霽雲洪武初都指揮程暹建至今軍民皆  
稱其神靈每歲春首風狂境內常有火災及水旱疾疫蟲虎寇  
盜虔禱於神其應若響雖神貺久孚人心而聖代未蒙祀典臣  
謹考南霽雲在唐天寶末安祿山為亂賊將尹子奇圍睢陽守  
將張巡計遁與之誓死拒賊當求殺兵於賀蘭進明初噤指示  
信已而城陷霽雲死之茲者顯靈入番陰為禦災捍患乞追賜  
美謚頒祀典每歲春秋有司致祭非惟聖恩廣布不遺前代之  
忠臣抑使神惠愈彰永濟邊方之黎庶



為查議定員以培民力事該臣看得滇黔衛所併歸臣仰體  
皇上愛民至意悉心籌畫從議汰冗員魁息軍民起見到任後  
即發行二省藩臬會同妥議通詳除滇省各衛所已經臣議裁  
具題在案據貴州布政使柯鼎會同按察使李之梓公詳復  
批令再加確議茲據詳稱查黔省衛所康熙十一年間已將清  
平等五衛改縣安莊衛改州現今尚存十五衛十所其間有專  
城者有與府州同城者有與州縣犬牙相錯者軍丁耕田納糧  
與民無異所當分晰裁併改設如偏橋衛在鎮遠一府兩縣之  
間查施秉縣民糧稀少應將偏橋衛裁併施秉縣仍屬鎮遠府  
管轄裁去守備一員至施秉縣原未設學裁去衛教授一員改  
黃平縣志

設縣訓導一員舊衛地方應設偏橋驛丞一員管理驛務與  
隆衛地錯黃平應將興隆衛裁併黃平州移州於衛治管理驛  
站仍屬平越府管轄裁去守備一員經歷一員吳原設興偏營  
改為黃施營營制照舊至黃平州學原兼餘慶覽安二縣學今  
州治既移興隆裁去教授一員以州學正移駐衛治於覽安縣  
另設訓導一員兼攝餘慶縣學務新添衛附近貴定縣田賦無  
多應將新添衛裁併貴定縣移縣於衛治管理驛站仍屬貴陽  
府管轄裁去守備千總經歷各一員查貴定縣原與龍里縣合  
學今裁去衛教授一員改設縣訓導一員貴州貴前二衛同附  
會城應裁改為一縣恐兩縣地方差徭不均將附近新貴縣量  
行割附應名貴筑縣亦屬貴陽府管轄至兩衛原未設學應無

庸議裁去守備千總各二員經歷一員改設知縣典史各一員  
此貴東各衛之當裁併改設者也如鎮西威清二衛廩地相接  
應共設一縣而以赫聲威武二所附之縣治駐於威清管理驛  
站應名爲清鎮縣裁去守備千總經歷守禦所千總各二員改  
設知縣典史各一員查鎮西衛原附安順府學今二衛改設一  
縣裁去威清衛教授一員改設縣訓導一員平壩衛路當孔道  
管理驛站應改設一縣即名安平縣以附近之柔遠所附之裁  
去守備千總經歷守禦所千總各一員改設知縣典史各一員  
裁去教授一員改設訓導一員安南衛亦在大道管理驛站應  
改爲一縣即名安南縣裁去守備千總各一員改設知縣典史  
各一員裁去教授一員改設訓導一員其附近普定縣之定南

## 黃平縣志

卷十二 藝文

十五

所裁併普定縣附近南籠廳之安籠所裁併南籠廳管轄裁去  
守禦所千總二員至普安州同城之普安衛應裁併歸州裁去  
守備千總經歷各一員仍俱屬安順府管轄但普安設有兩站  
州官僅可管理在城驛務吏目又有佐理巡捕之責其亦資孔  
一驛應設驛丞一員管理此貴西衛所之當裁併改設者也又  
會城西北之敷勇衛應改設一縣而以修文濯靈息烽於裏四  
所附之即名修文縣仍駐衛治亦屬貴陽府管轄裁去守備經  
歷合一員守禦所千總四員改設知縣典史各一員裁去衛教  
授一員改設訓導一員又永寧衛係川黔襟喉要地應改爲一  
縣而以普市所附之即名永寧縣裁去守備經歷守禦所千總  
各一員改設知縣典史各一員裁去教授一員改設訓導一員

畢節衛無州縣可歸亦應改為一縣而以赤水衛附之即名畢節縣裁去守備二員改設訓導一員二縣俱屬大定府管轄至威寧府同城之烏撒衛應裁衛歸府裁去守備千總各一員及衛教授一員併歸府教授此西北衛所之當裁併改設者也再查衛所既裁都司一官無所事事亦應裁去武闈事務即令藩司料理操捕都司一官亦應裁去製辦火藥應照他省例責令城守營管理其都司經歷并應裁去以上共應裁去都司一員操捕都司一員都司經歷一員衛守備一十五員衛千總一十員守禦所千總一十員衛經歷一十一員衛教授一十一員俱各咨部改補共應改設知縣七員典史七員訓導七員驛丞二員

## 黃平縣志

卷三十一 藝文

丁六

應請內部照缺銓補再查各府有稱軍民者今既概編為民則軍民字樣亦應裁去等因前來臣覆加籌酌似宜裁併改設以昭畫一以垂經久通計議裁各官共六十員議設官共二十三員稍減經費以紓物力或亦省官省事之一助也至有各衛所田土人民跨入他境應查坐落附近州縣酌量歸併及新設之縣幅幘太廣應查近隣州縣糧額多寡酌量割附容臣行令該司逐一查明分晰另冊報部外臣謹會

題

題設新貴黃平等學疏

明 郭子章

臣看得建學育賢為化民成俗首務今據司道會議改平越普定二衛學為平越安順二府學增設黃平州新貴縣二學裁平

越衛學訓導改黃平州學學正裁宣慰司學訓導改新黃縣學  
教諭此一轉移間不煩官帑允宜建設黃平州學除土司土著  
子弟照舊取考外其新民子弟須照禮部題准近例三十年後  
方准收考今據司道府會議黃平等州縣乃新造之邦土著鮮  
少禮義不知新民子弟目前准其收考文理平通者止許入學  
不許觀場待三十年方許入試既不失化誨苗方之意又不礙  
冒籍中式之例似應俯從其平越安順二府學廩額貢期俱照  
都勻府學例各廩二十名一年一貢黃平州學准廩十名二年  
一貢須在十年之後方准起貢二衛學印記當改為二府學印  
記至於增解額一節邇來黔中文教漸昌庠序日增且會試中  
式不下於粵滇而鄉試解額獨少於二者似應於原額量加以

## 黃平縣志

卷三十二

藝文

十七

廣聖化伏候睿鑒施行

題禁協夫疏

雲貴總督 甘文焜

為恭陳協夫為黔民之大害特請

天語嚴飭永禁事竊臣於康熙八年五月二十八日抵黔任事  
沿途村落凋零民苗困憊目擊實所不忍初尚未解其故及履  
任博採輿情細察民隱始知病在兵燹之後協夫繼之也查開  
黔之初順治十六年設驛馬匹官養官當每驛設馬夫二十五  
名每名月支工食銀六錢米三斗因僱覓乏人前撫暫令隣近  
漢土百姓代應養馬彼時大兵雲集餉鞘繁多經畧臣洪承疇  
題請給價僱夫趕迎緣民人稀少前任撫臣趙廷臣議於相聯  
僻壤州縣每站派幫夫數十名原期不悞餉鞘不過一時以軍

機為重權宜之意既經

題准自康熙元年為始每站設長夫一百名每月支工食銀四錢五分米三斗應差所有派幫之夫自應免派不意各官催募不力仍照前派幫濫用相沿年久竟為成例以致民苗不得耕種躲避廢業米價騰貴村落荒殘民窮不堪臣訪得實會同撫臣佟鳳彩已於康熙八年七月二十日痛革轉飭各驛站一遵定例募僱長夫遞運餉糶其濫索等弊概行釐革從此民苗始得休息力事耕耘田地漸闢本年米價減至一錢二三分一斗較臣抵任時每斗二錢五六分已賤一倍各處荒村漸次構茅結屋已有起色明驗誠恐將來不肖官弁巧生機變漸萌釁端協夫復舉則黔民復受其害伏乞

## 黃平縣志

卷二十三 藝文

十八

天語嚴飭方可永除沿習積弊民生幸甚庶無負

皇上加惠元元之意也

按黃平為滇黔通道夫役之苦舊志已泣涕言之矣至光緒中興後人民痛苦大非昔比不意反正之後軍事日繁客兵主兵連年不已均以當道之民為負荷更至近時各軍包運客貨不惟僅收護送費用乃損抬亦并包之月內五六往返不獨沿途混挪且行文與地方官硬要派人員担回首專制時代反覺光天化日然則清朝之以胡人入主二百七十年間豈可倖獲今編藝文見此題奏亟選登之用告民國軍官當茲哀鴻遍野勿使流離失所彼此均是黃種獨令革野耕夫為印度之黑奴為非洲之紅蠻於心何忍編書人甚望為

甘忠果公之留遺愛於百世下也

夜郎考

靖道謙

且蘭夜郎皆南夷名史記云西南夷君長以十數夜郎最大是且蘭非夜郎匹也楚莊蒙循沅水至且蘭楸船於岸而步戰遂滅夜郎以且蘭有楸船處乃改其名為牂柯蒙既留王滇夜郎且蘭仍自立為國漢武平南夷置牂柯郡領縣十七後漢領縣十六皆首叙且蘭而夜郎反為屬縣晉永嘉二年分牂柯立夜郎郡領夜郎四縣於是夜郎始列於郡劉宋蕭齊皆因之隋地理志有牂柯郡復有牂柯縣而夜郎之郡縣皆無梁陳周書俱不志地理遂不知廢自何時也唐以隋牂柯郡之牂柯縣置播州而縣有三夜郎之名武德四年析夷州之寧夷縣置夜郎貞

黃平縣志

卷五二 藝文

一九

觀元年州廢縣亦廢八年析五州之龍標縣置夜郎十六年開山洞置珍州亦置夜郎縣長安四年以龍標所析之夜郎置舞州天寶元年更縣名為義山龍標之夜郎當在今黎平鎮遠之間夷州之夜郎當在今石阡思南之間珍州之夜郎則今遵義之正安州桐梓縣矣巫州夷州之夜郎或廢或更名珍州之夜郎置之最後而自唐迄宋名未嘗改於是人止知播州之為夜郎而亦不復知夜郎之大矣漢書云唐蒙從巴蜀筰關入遂見夜郎侯又云夜郎東接交趾自西徂東莫啻千里亦無怪當年夜郎之自大也

夜郎且蘭牂柯辨

蔡宗建

夜郎牂柯稱名不一城域治所亦無確據然自偏橋以西鎮遠

以東沅辰以上皆其地漢書云唐蒙從巴蜀筰關入遂見夜郎  
侯又云夜郎東接交趾自西徂東幾數千里班史所謂夜郎最  
大者也按楚莊象猶沅水至且蘭極船於岸而步戰遂滅夜郎  
以且蘭有極船牂柯處乃改其名為牂柯漢武征南夷置牂柯  
郡領縣十七後漢領縣十六皆首叙且蘭又按田中丞黔書載  
且蘭即今之遵義夜郎即今之桐梓又云牂柯舊治在思南又  
云鹽滸且蘭舊地今沅水源於澗水澗水源於黃平舊州之都  
凹山與甕安之清明山諸溪水合流水經注云沅水出牂柯且  
蘭縣為旁澗水是也則知極船處非鎮遠即黃平其視遵義澗  
潭相去亦大懸絕矣可知且蘭當在鎮遠黃甕之間然則且蘭  
之名先於牂柯而夜郎乃統屬之稱故有夷州之夜郎珍州之

# 黃平縣志

卷十三 藝文

二十

夜郎巫州之夜郎播州之夜郎龍標之夜郎夷州則思州石思  
皆其地珍州則正安桐梓蜀之綦江皆其地巫州則辰沅靖皆  
其地播州則平越遵義皆其地龍標則黎平銅仁皆其地人止  
知播蜀之為夜郎而不知鎮遠以東辰沅以上皆夜郎也又按  
靖道謨云晉永嘉二年分牂柯之夜郎郡領夜郎四縣於是夜  
郎始列為郡劉宋蕭齊皆因之隋地理志有牂柯郡復有牂柯  
縣而夜郎之郡縣皆無梁陳周書俱不志地理遂不知廢有何  
時也又云唐長安四年以龍標所析之夜郎置舞州即鎮遠天  
寶元年更夜郎縣名為義山是鎮遠亦稱夜郎凡此皆可疑雖  
秦漢而來易封建為郡縣然夜郎自大恐未必內附何得而郡  
縣之或如今之交趾緬甸郡縣而不屬之內地耶至舊志以牂

柯在思南則大非是何也莊豪溯沅水至且蘭楸船於岸而名  
牂柯澗水不通於思南思南河源於烏蒙即烏江歷開州甕涇  
思石下入彭水合岷江勢遂大下三峽至荆江直與黃河長江  
埒距辰沅之水則東西背馳矣豈能以沅州上且蘭之水為思  
南之水德江乎哉當楚頃襄王時巴蜀漢中盡為秦所有楚豈  
能越人之國以伐人國乎哉故有謂鎮甸銅黎之水為牂柯水  
則可謂思南河為牂柯水則不可也

按鄭旻牂柯解以烏撒七星關水為牂柯之源非是又云漢使  
馳義侯因巴蜀罪人發夜郎兵下牂柯江咸會番禺乃今盤江  
難瀨險惡虛無行人豈古合時異勢殊耶亦自無可解矣又按  
田中丞牂柯考云且蘭即今之遵義夜郎即今之桐梓牂柯即  
黃平縣志

卷之三 藝文

三

今之烏江自遵義甕至印江烏江不能入思南城西之巴江

水其地有牂柯舊城址漢牂柯守陳立據思邛召夜郎王將兵  
破之牂柯舊治既在思南則牂柯江宜在思南而其楸船之處

不在巴江亦必在印江蓋印江與甕印江不與甕接壤而甕

乃且蘭舊地楸船於岸或即此也予謂不然諸公之論牂柯必  
據後漢書云楚將莊豪循沅水至且蘭伐夜郎楸船於岸而名

牂柯然竟不思循沅水三字耶且並刪卻三字以故聚訟紛如  
不知沅水不能與烏江合思南之水德江烏江水也其源由於

貴筑之南明河流新添開州之巴香乖西至清水江棉花渡樂  
旺河至湄潭界之合口河湄潭之諸水來注之遵義之湘江仁  
江洪江諸水來注之折流甕安之船頭攔管家渡下震天洞江



界河袁家渡以至巖門晏文宗所謂楚蜀通津也有餘慶牛場  
河來注之東入石肝之甬口至思南塘頭為水德江至婺川界  
有印江思邛諸水明溪諸水來注之有婺川之煎茶溪水來注  
之印江即古思邛縣下注蜀之合江入涪州而合於岷江唐史  
稱涪陵水方輿勝覽稱思州有巴江水是也蜀賈鹽艘又可抵  
土城曰赤水然是由川逆入者也非循沅而入也涪涪陵水可  
抵思南水道險惡必盤壩往往虛舟逾險乃可達然是由川逆  
入者也非循沅而入也或曰沅水可至銅仁之江口以近思南  
是又不然江口之水發於酉陽司梵淨山諸水合流通麻陽辰  
谿以注於沅水下然沅水可抵江口非可以抵思南也又何由  
楸船於印江且何由楸船於古思州之巴江耶故予斷以鎮陽  
黃平縣志

卷三十一 藝文

三三

江為梓柯江大抵黔中水道要舉其梗概之大者言之或入於  
蜀或入於楚或入於粵其餘小溪會合則各州府縣隨在皆有  
不可勝數蓋黔地多山亦多水山隈中諸泉合而成小溪諸小  
溪合稍大而成河以注於入蜀之江注於入楚之江注於入粵  
之江諸縣志可得其詳也他事可據據史集至於地理水道則  
必目及身親不可以臆而斷也舊志往往錯誤殊不可解

王正位次議

鄂爾泰

為以五王位次頒示各學事照得本部院前在江南據宜興縣  
學詳稱轉奉憲牌即將啟聖祠改造謹繹部文內開添設神牌  
按昭穆位次或係正位南向餘依世代東西分別或以五代並  
皆南向止照左右次序分別昭穆原未經示明相應詳請批示

遵行本司看得奉 上諭將

聖王昭聖王詒聖王昌聖王啟聖王加封王爵改造聖祠添設神牌此誠千古未有之盛典萬世不朽之鴻猷也但昭穆位次若非依據經文詳請定式則即一省之內各府州縣互有異同非以尊崇聖教仰答

帝心也今博採經傳準古酌今欲令各學規模歸於畫一未敢擅專謹依稿詳議呈列於左謹按典禮該學所稱肇聖王以下昭穆位次所謂正位南向餘依世代東西分別者非也所謂並皆南向照左右次序分別昭穆者亦非也嘗考諸經義周禮春官小宗伯辨廟祫之昭穆而昭穆之名始見於此禮記王制天子七廟三昭三穆與太祖之廟而七諸侯五廟二昭二穆與太

## 黃平縣志

卷三十三

藝文

十五

祖之廟而五而昭穆之位次未有聞焉祭統曰夫祭有昭穆昭穆者所以別父子遠近長幼親疎之序而無亂也此雖主生者之昭穆而言而亦可知昭穆之義大抵取於有別有序而無亂者也至於昭穆位次於經義皆無所據後世儒者議論紛紜鮮所適從古今禮制既殊其廟貌規模廣狹豐儉之度亦難以古制相繩惟博採朱子之論明乎禮意之所在以為之折衷可耳朱子嘗引孫毓以為外為都宮太祖在北二昭二穆以次而南考諸孫毓之說宗廟之制外為都宮內各有寢廟別有門垣太祖在北左昭右穆差次而南由此觀之則廟中之主昭穆各不相望而義取於有別今所謂並皆南向左右次序分別昭穆者是無別之甚者也故謂其說非也朱子之言曰太祖之廟始祖

之君居之昭之北廟二世之君居之穆之北廟三世之君居之  
昭之南廟四世之君居之穆之南廟五世之君居之廟皆南向  
各有門堂寢室而墟宇四周焉凡廟主在本堂之室中皆東向  
及其於於太祖之室中則惟太祖東向自如而為最尊之位羣  
昭之入乎此者皆列於北滿下而南向羣穆之入乎此者皆列  
於南滿下而北向南向者取其向明故謂之昭北向者取其深  
遠故謂之穆蓋羣廟之列則左為昭而右為穆禘祭之位則北  
為昭而南為穆五廟同為都宮則昭常在左穆常在右而外有  
以不失其序一世自為一廟則昭不見穆穆不見昭而內有以  
各全其尊由此觀之古者廟皆南向廟主皆東向羣廟之制雖  
左昭右穆皆以各全其尊惟禘祭始屈於太祖之尊而就南向

## 黃平縣志

卷三十一 藝文

三十四

北向之列則各全其尊者常也屈於所尊者暫也今所謂正位  
南向餘依世代東西分別者是使居正位者止一肇聖自此而  
下啟聖亦不得以自全其尊而常就旁列故其說亦非也朱子  
之言又曰後世公私之廟皆為同堂異室而以西為上者何也  
曰由漢明帝始也降及近世諸侯無國大夫無邑則雖同堂異  
室之制猶不能備南渡之後無復舊章雖朝廷之上禮官博士  
老師宿儒莫有知其原者是古制之不可復見朱子已言之矣  
然則如之何而可為之準古酌今依經傳義則莫若廟固南向  
主亦南向不可謂古是而今非也況弟子之於先師後人之於  
先聖既南向則主祭者以下皆得北面是南向之禮固一定而  
不可易者也而欲各立一廟以成尊勢有不能同居一室而無

洲禮又不可今惟就廟之中隨其地之廣狹分為五室所謂五室者非能準諸古制不過如今之所謂龕是也以肇聖仿始祖之禮居於正北裕聖居左詒聖居右稍次而南更約前尺許而肇聖之室視裕聖詒聖約深尺許裕聖詒聖視昌聖啟聖復約深尺許從外觀之則五室並齊從內觀之則位之淺深各殊系之尊卑自別則五聖之靈其亦可安矣乎要而言之則同在一廟即外為都宮之禮也肇聖居北即太祖居北之禮也四聖以次而南即二昭二穆以次而南之禮也左昭右穆即不失其序之禮也各為一室即各成其尊之禮也子游不云其庶幾亡於禮者之禮也其動也中予不敢自謂其說之果中亦庶幾亡於禮者之禮也夫若此者變而不失其為常也權而不害其為經

黃平縣志

卷三十一

藝文

十五

也變而可常權而可經則於禮也其庶幾乎此議業經江寧撫都院行之七屬復經兩江督部院頒示兩江在案今本部院蒞任滇黔所有五王位次擬合頒行

請開貴州鄉科疏

田 秋

臣秋原籍貴州思南府人竊惟國家取士於兩京十二省各設鄉試科場以掄選俊才登之禮部為之會試然後進於大廷命以官職真得成周鄉舉里選之遺意所以人才輩出視古最盛惟貴州一省遠在西南未曾設有鄉試科場止附雲南布政司科舉蓋因永樂年間初設布政司制度草創且以遠方之民文教未盡及也迄今涵濡列聖休明之治教百五十餘年而親承皇上維新之化又八年於茲遠方人才正如在山之木得雨露

之間曰養生長正非昔日之化矣臣愚謂開科盛舉正有待於  
今三也且以貴州至雲南相距二千餘里如思南永寧等府衝  
至雲南且有三四千里者而盛夏難行路險峻瘴毒浸淫生儒  
赴試其苦最極中間有貧寒而無以為資者有幼弱而不能徒  
行者有不耐辛苦而返於中道者至於中冒瘴毒而疾於途次  
者往往有之此皆臣親見其苦親歷其勞今幸叨列侍從乃得  
為陛下陳之邊方下邑之士望天門於萬里扼腕嘆息欲言而  
不能言者亦多矣臣嘗聞國初兩廣亦共一科場其後各設鄉  
試解額漸增至今人才之盛埒於中州臣竊以為人性之善得  
於天者本無遠近之殊特變通鼓舞之機由於人者有先後耳  
今設科之後人益向學他日雲貴又安知不若兩廣之盛乎議

# 黃平縣志

卷三十三 藝文

二十六

考曰科之不開病於錢糧之少臣竊以為不然蓋貴州雖赴雲  
南鄉試而舉人牌坊之費貴州自辦也鹿鳴之宴貴州自備也  
今所加者不過三場供給試官聘禮耳鎮遠永寧等稅課司每  
歲不下數百兩思南府又有棉花稅若設一稅課司委一廉幹  
府官監收之每歲亦可得數百兩只此數項足充其用况求才  
大事又可靳於區區之小費乎且歷年撫按官亦屢有舉奏蓋  
一方之志願上下之同情其運置之地區畫之詳在彼必有定  
議乞勅該部再加詳議舊額二省共取五十五名雲南三十四  
名貴州二十一各臣請於開科之後量增數名以風勵遠人使  
知激勸則遠方幸甚

臣按黔省本西南荒微入中國版圖最後古以蠻彝目之然鬼  
方懷服于殷宗髻微聽誓于牧野固已沾三代聲教矣後王失  
馭廢為犵獠莊踞畧地如同過客夜郎之知漢大則日武帝始  
也宋漢末牂柯尹珍自以生于荒裔未知文學從汝南許慎授  
經選里教授博覽尹貢之徒并有名德號南州人士而周公仲  
尼之直亦漸漸及之矣後帝建興間丞相諸葛亮南征蠻酋濟  
火刊山通道聚糧以應王師功成表為羅甸王是出谷遷喬識  
溪家得統之正賢於郡下江東昧義而扶漢賊者遠也山川之  
靈秀將開借晉宋隋唐以下莫有起而振之朝貢時通因革時  
類亦視為蠻苗羅鬼偶爾羈縻而已趙宋中葉始名貴州然分  
隸楚蜀而政教無聞元時稍擴而大至明永樂間設貴州布政

# 黃平縣志

卷二十三 藝文

二十七

司始自為一省亦未立學校興教化宣德中始命合靈南鄉試  
嘉靖十四年始開科本省有成進士讀書中秘者季義節烈亦  
遂羣然以興人文風氣駸駸欲上然地多蠻獠居民鮮少魁結  
味俗立不通語言又字盤踞深山空箐中累累作孽益自逞恣  
以來終明之世蠻彝工賊政者三十有三中間圍省城陷府州  
縣衝者十有四殺巡撫藩臬道府州縣總兵參將指揮都司守  
堡等官先後百有餘莫小者隨時撲滅或一年半年即平大者  
三三年或十數年如米魯不過一蠻婦六年乃平金石蠻石承  
靈味龍蠻五所踞或十年或六年乃平銅苗鎮苗思州石阡  
十餘年乃平苗酋楊應龍抗王師六七年合川湖貴之兵乃平  
安邦參水西酋孽酋者城一戴合湖廣援兵僅得解圍嘗不旋

遂而六晏內江全軍覆沒巡撫總兵膏塗原野披猖至七八年  
五省之中而克平之又五六年而餘黨始盡凡皆連歲兵戈  
層迭未絕鳴鑼又至二百年間曾無生聚休養教訓之日安望  
異人文物未與上國繫短長也明社屋流賊橫丁亥戊子年間  
為秦豫可望昭遵義入貴陽屠貴陽城屠定番安莊安南普定  
諸城而人烟絕數百里哀鴻甫集王祥皮熊構鬻相攻復圍貴  
陽孫可望復自滇中遣黨白文選襲入貴陽李定國繼至蹂躪  
抄掠居民相率投彝反以苗峒為安身之所哀此十餘年間生  
靈塗炭極矣順治十五年我

世祖章皇帝命宗室大臣帥師臨黔羣盜風捲居民始見天日  
俄會師取雲南明年勦馮天裕又明年征馬乃康熙三年平水

## 黃平縣志

卷三十三 藝文

三十八

西版圖式廓流寇叛彝以次殲滅然郎岱黎平烏撒田心定番  
廣順都勻諸苗蠻猶相繼伏莽殲血天戈而逆藩吳三桂舉兵  
反復陷貴陽天不容逆殛死銜州孽孫世璠尚據貴陽黔民在  
湯火之中幸

聖祖仁皇帝廟算神威迅速誅鋤康熙二十年以後宇宙肅清  
恩賞屢沛黔首民彝始知太平之樂於今四十餘載員未橫經  
遠遊舍鼓其民庶朴陋有古風士大夫亦質直而知廉節至於  
苗蠻婦女間有貞烈可不謂過化存神速於置郵而傳命乎乃  
當今仕宦尚以黔為畏途謂其山高地僻土瘠以荒民貧以鄙  
無文獻之足觀有異類之難馴夫淫鬱之開在人不在地轉移  
風氣在官不在民苟實心經理行力農務本之政疏確可化為

膏腴曠土荆榛悉令墾闢寬其成賦課其情勤鑿山疏泉堰澗  
谷為水利崇原廣阜可灌而耕樹藝畜牧竹木果蔬牛羊鷄豚  
之利可貨可飽不出十年其民大富教之以孝弟忠信急公奉  
法寓軍政於保甲之中聯絡鄉村守望相助飭營伍勤訓練生  
苗他盜莫敢相侵則弱可強作興學校多置書籍明聖賢之道  
以道之以蘇湖安定之規育經義治事之才蕭陋文風日振日  
上而苗蠻亦薰以絃誦漸為衣冠文物之人民生苗亦樹之風  
聲將為戶口貢賦之黎庶山川險阻乃足壯國家藩籬夫何嫌  
於鄙僻哉吳越之初皆為蠻彝而至于今乃能若彼地固不能  
限人豈於黔而獨限望官斯土生斯土者共勉之

治亂頻仍之故言之鑿鑿總見得政教之不可不修而又不

## 黃平縣志

卷三十二 藝文

十九

難於修文勢雄渾浩瀚信乎風樓障馬不足為其勇也 極  
力為黔省擡高身分而責成於撫黔之人是作者留心經世  
處

建文帝君臣論

張樹

余嘗讀史至金川門失守而王鉞言高皇帝有遺詔既得鉞匿  
錄押度牒刺刀竊歎廢孤箕箒妖讖亡延高故女冊天心割漢  
似有定數不可以人力爭亦由聖祖不建青宮輔弼傳作皇覺  
餘裔也又念少康逃竄終東元圭宣王潛閭仍杖黃鉞五年而  
天節反一旅而中興奏則忍辱圖存乘機觀變未始非識時之  
俊杰撥亂之雄才方其成皇死沙場昭帝居諒閣俺答鳴鏑戈  
鉞鈍於邊關高煦磨牙蜂蟄伏於肘腋國執孤注人情狐疑必



不能長駕遠馭皋牢萬里之外而漠然地險沐氏兵強假令效勃蘇頓庭威公泣血自能發勇氣於仲禮唱義聲於濟陽漢軍出荆門即襄鄧可搖戈船下漢南即長江可據奮青邱之神劍返紫宮於彝庚仁壽之鏡重明雲臺之仗復設握符蘭珍富不具難或者謂夏桀浮舟是為失位夷吾返國終辱先君故文叔受符不憂成帝復生元聖西歸告讓忠王繼統也豈知惠王居櫟殺子頽而返都襄王居鄢誅太叔以奠位伯者克定其難春秋不以為非况未甚誇人翻同流彘未警蛾賊竟爾蒙塵反謂三靈改卜九廟弛縣豈薰丹穴以求故君忠乃不足閉沙邱而餓主父事固有名歟無如斷龍難期荒野永遯嗟痕浸淫於枕席黃屋奇寓於團瓢不知晉鄙之依疇為共和之計黃圖赤縣

## 黃平縣志

卷三十一

藝文

三十

置之周論毋亦諫精衛不能塞海愚公不能移山遂甘心於瘴雨蠻烟罔筮夫臭風熾火哭逆鸞鶴寓公誰迎謠應豆田出帝不返雖亡國大火不足與言事而千秋直史何未書均房乎昔者玄品降泚水而容與杜宇禪開明而遠放要皆祭遺松棟罔念萬國衣冠塵視玉輻何計三泉鳧雁乃誦嚴榜而白髮蕭蕭敲梵磬而天門蕩蕩聖人寶失虛想早朝之雅法王輪空尚懸茶毗之骨母亦備嘗險阻精力銷亡魂將斷於祖龍方思山鬼銜璧運已云於佛狸又恐帝犯寶監思歸弄西山故明廷自列平至若痛哭之五十餘人從亡之二十二士沐風栴雨胼手胝足四十餘年忘其勞動吟不動於龍蛇走自効夫牛馬雖無仁謀之偉烈迨金輪於廬陵亦有子家之孤忠奉馬鞍於野井所

謂朱炎鏢石不靡蕭邱之木凝冰慘栗不凋款冬之花義悲六合仁感萬靈以視當日之誌而按衣開門延敵昧衛難之洪義拜殿下而主臣者豈可同年語哉

請修州志呈

具呈黃平州紳士李 臺王孚鑄周卜年朱文虎戴德彬陳遠修鄒秉鑑戴九德王德遠張廷魁徐懋迪劉奇相王錫祺張道統費思達劉琬西吳會雲等呈為創修志乘以光文教以資考證懇恩詳請飭辦事竊惟

國家重熙累洽稽古右文四庫書齋萃淵涵纂述定千秋之論一統志搜羅完善車書徵萬國之同凡茲海澨山陬盡入天機甄度遐荒僻壤悉歸

# 黃平縣志

卷三十二 藝文

三十一

盛世鴻圖誠哉德洽垂謨允矣治資鑒古惟我黃平地雖隸乎邊隅俗久濡夫雅化遐稽宋代粵傳狼洞之名暨及熙朝移建興隆之衛既禮陶而樂淑風氣日新亦摩義而漸仁民苗楫樸嶺山川形勢不難據古以證今而品物人文漸已增華而陸事以至城郭興廢之蹟津梁困創之原要皆今昔異宜先後殊致苟致簡編有缺紀載無聞則儒生考古得毋嗟文獻之無徵太史陳風不幾嘆輶軒之莫採誠士民所共憾亦閭里所滋慚者也今者民康物阜戶慶盈寧歲美時和人懷樂利樹際凱歌載道正修文偃武之時欣逢

賢牧下車仰勵俗維風之治編等眾議捐貲修理合州志書凡有紳士耆民咸稱踴躍理合公呈稟懇

父台府項與情轉詳

上憲如蒙允准俾復興修付之剗劔以垂久遠則從川原品類之間源源可按城市園廛之內井井堪稽將見挈領提綱一展卷而瞭如指掌庶幾信今傳後雖逾時而炳若日星功莫大焉典至鉅也幸惟垂察伏候

鴻裁為此具呈須至呈者

黃平川正堂陶 批候據詳飭遵詳奉

平越府正堂郭 批當茲

盛世允興稽古之文况有名賢堪繼陳風之蹟所詳事屬可行仍候各

憲批行到日另檄飭遵此繳又奉

### 黃平縣志

卷三十二 藝文

三十二

糧儲道孫 批仰平越府飭候

兩院憲 學院暨 藩 臬司批示遵辦繳又奉

按察使司張 批據詳已悉仰候

兩院暨 藩 臬司批示飭遵繳又奉

布政使司常 批據詳州屬紳士李臺等呈請修理合州志書

緣由洵為盛舉應與施行仰平越府速即飭候

督部堂 撫部院暨 糧道 臬司批示到日擇吉舉行仍候工竣刷送一套呈

閱可也此繳又奉

巡撫部院馮 批據詳州屬紳士李臺等請修志乘以備稽考

而徵故實應否舉行及作何辦理之處仰布政司查議詳奪再

點考通志年久缺修亦應查核辦理仍候

督部堂批示繳又奉

督部堂鄂 批據詳州屬紳士通政使李臺等衆議呈請捐資  
修葺閬州志書緣由仰貴州布政司查議飭遵具報仍候  
學部院批示繳

創設卷田學田呈

金崇城

具呈進士金崇城舉人黃嘉善王家駒張起鵬副指揮劉肇修  
衛千總王玉麟武舉駱兆麟貢生戴德樞胡經兆孟芳芝黃嘉  
樂韓世鰲拔貢楊瀚之生員曹毓楓陳先柱杜大模吳達治周  
絳傳王培玉周珍傳曹毓榮周培林維炳曠永超陳琳王應元  
劉發澤陳允清杜秉鈞樂宮懸時大均羅文昭楊文彬沈德恒  
黃溥王體緒李迎泰鄭如蘭李金張杰徐步雲監生劉斯絨等  
黃平縣志

卷三十二 藝文

三十三

為創置卷田學田以資進取懇賞准批示奉稿准

苟季到處遜過悉荷栽培

喬寫飛來撲秀成歸作青蓋

天子恒以重道崇儒為切務而有司即以正德勸學為要圖惟  
我黃平州實當邊境沐

熙朝之雅化戶習詩書體君子之愛人家知絃誦向風簷而角  
技濟濟英多從

上國以觀光蒸蒸日起惟是邑多山水地鮮膏腴亦有單寒不  
皆殷實每富州府院試或苦資斧之莫給招覆不前或傷試卷  
之無資向隅徒嘆十年勸志一旦灰心我見猶憐誰能遣此又  
况廣文一席夙號冷官植桃李而半菽如初何以奉先生之饌

遊泮壁而束修罔藉何以將弟子之儀此誠新進所同羞而尤  
老成所滋憾者也州人兵部差官候選衛守備劉奇揚乾隆己  
亥科武舉也兩州公事閱歷多年屢念廬於寒儒素情敦乎梓  
誼首倡義舉嘉惠來茲爰變產捐銀貳千兩交給崇等買置彭  
世豐等田叁契約出穀伍百餘挑措辦文武生童州府院試卷  
於是聞風向慕者則有由百兩以至數百兩不等均屬共濟和  
衷垂諸久遠以資進取之路永為鼓勵之階而闔州士民覩茲  
盛事咸思量力普捐共成善舉則卷田學田皆可次第觀成矣  
前此輸將無幾是以

殷牧任內未便稟明茲當

賢牧下車之時正值義舉將成之會謹邀同志仰叩

# 黃平縣志

卷三十一 藝文

三十四

崇墀敬懇

仁恩玉成斯役將數百人之有造有德棧樸同歌而千百世之  
為棟為梁甘棠永慕矣為此具呈頌至呈者

創設卷學曰詳

玉峯 易寶善州牧

為詳請立案事據州屬進士金崇城舉人王家駒等稟稱竊以  
見義勇為輿情永洽樂善不倦士論咸推恭逢我

聖朝累洽重熙戶皆絃誦幸遇賢司牧勸農講學士爭濯磨應  
試之童額加增山邑之文風丕振第黃平崇山峻嶺地瘠民貧  
其間員未橫經率多寒士考期日近方憂資谷莫供招覆榜懸  
更嘆試卷難備銀袍立編外望傷心鐵硯磨穿當場裹足此有  
志之士往往因貧不能與考實堪憫恤茲有州屬武舉兵部差

官候選衛守備劉奇揚垂念寒儒特創義舉捐銀貳千壹百肆拾兩買民田計九段捌拾捌畝出穀伍百伍拾批除分佃外實收穀貳百柒拾伍批由經理首事交給州禮兵二房分收備卷數千本以作歲科兩試文武生童應試招覆補考考古出貢考拔卷價之費自道光九年歲試起及本年科試業經舉行著有成效從此白屋生童歲歲科場得遂觀光之志而赤貧子弟正履試不阻初進之階崇等共勸其事樂觀厥成所有置買田契四張一並呈繳州存案稟乞轉詳立案以垂永遠等情據此卑職查該武舉劉奇揚情殷造士志切樹人俾風簷有染翰之資寒暖無向隅之嘆似應俯順輿情以仰副

憲臺作育人材之至意除將田契附卷外所有據稟創捐卷田

## 黃平縣志

卷三十一 藝文

三十五

緣由理合詳請

憲臺俯賜查核批示立案再劉奇揚加惠後進甚屬可嘉可否量予鼓勵之處出自

憲恩為此備由另文申乞

照詳施行須至冊者

題請劉奇揚入祀黃平鄉賢

題為議覆入祀名宦鄉賢事禮科抄出貴州巡撫蔣蔚遠等疏稱已故武舉劉奇揚富而好禮勇而有仁請入鄉賢祠造具事

實冊結具

題奉

旨該部議奏欽此欽遵抄出到部

該臣等議得定例各省舉

報名宦鄉賢該督撫學政每年八月前具題併將事實冊結送部於歲底彙題應確覈事蹟彙名實不能相副及僅以人品學問空言譽美者即行指駁以昭慎重等語今查各該省送到事實冊結內開已故貴州黃平州武舉劉奇揚性純孝嘗割股以愈父疾侍母側以斑衣為戲居喪粒米不入口者數日三年廬墓終夜哀號鄉人為之感動戚族中貧乏不能婚娶者助之州人施朝禮負債一千四百金債主亦孤客迫切挽朝禮將投河該武舉代償俾得兩全凡戚里負債及逋賦皆代為完納而不責其報濫泥溝賊數也該武舉携金往彼苦心化導三年餘人皆改過為善尤關心公事凡學宮義塾社倉橋梁書院膏火賑饑粥廠莫不出資倡義以集其事該撫所請劉奇揚入祀鄉賢之奏洵為名實相副臣等謹抄准其入祀鄉賢祠再此本向歸年終彙題併合聲明臣等未敢擅便謹

題請

旨

咨抄

禮部為知照事儀制司呈呈禮料抄出本部彙題已故官高鴻飛等入祀名宦鄉賢祠一疏於咸豐五年十二月十二日具題十四日奉

旨依議欽此欽遵抄出到部相應抄錄原題知照貴州巡撫遵照辦理可也

請劉奇揚入祀鄉賢祠呈

具稟舉人張起鵬駭涉遠武聲楊春芝王化龍拔黃周煥貢生  
葉煥林虞履廷生員陳琳孫翹源林茂昭張拱楊煥林蔭南吳華章  
華森徐方曾郭經邦孫翹源林茂昭張拱楊煥林蔭南吳華章  
韓榮邦監生蕭永全張萬青鄒澤沛胡森林金枚職員劉澤鍾  
耆民張應亨等為稟請牒州申詳題奏入祀鄉賢祠以彰善行  
事竊聞州閭鄉黨首重賢良秋祀春嘗用隆崇報茲有武舉劉  
奇揚者中式乾隆四十四年己亥

恩科鄉榜歿年九十二歲平生樂善好施急公尚義卷田獨置  
寒士悉遂觀光橋座建修行旅無虞朝涉設義塚則澤施泉壤  
新壇廟則功在城闈及乎饑饉荐臻則倡首濟極而災黎全活  
荏苒竊弄則盡心化導而羣惡皆良凡茲美行昭然久為閩州

## 黃平縣志

卷三十一 藝文

三七

共式洵足稱一鄉之賢達尚未叨享祀於蒸嘗舉等會集紳耆  
推甄實行懼夫時運世遠終致淹沒之不彰幸今與頌鄉紳猶  
是當年之公論况值

公明在座欣逢百廢俱舉之時採訪搜遺正無一善不揚之候  
恭乘嘉會宜闡幽光理合臚粘事實合詞公懇

大父師臺前賜又申詳轉請題奏入祀鄉賢祠俾該武舉獲邀  
祀典永彰善行於來茲舉等亦厚沐深仁共荷  
榮恩於不替為此具稟伏乞

俯賜察核批示施行

陳請黔耆勦匪事宜疏

石賢清

貴州之賊半皆散練難民為官吏逼迫而成加以兵餉奇絀疆



臣無術蔓延至今誠能選擇將帥及牧令權度先後緩急勦撫兼施不過一年決可平定敬陳管見八條一事權擬歸併也貴州全省糜爛萬難自強必借資川楚始能勦撫安民又必歸併事權始能用兵籌餉請照雍正年間鄂爾泰三省總督故事令賂秉章總制川滇黔三省一辦理有緩急也以滇黔兩省情形而論滇患止於迤西而東川昭通尚有餉源可開黔則全省皆賊人民相食以機勢而論先黔後滇則川東不設防而兵餉裕蜀力處於有餘先滇後黔則川東必設防而兵餉薄蜀力苦於不逮請專力辦黔然後料理滇事一用兵有先後也黔省下游自龍里貴定平越清平黃平以達施秉鎮遠清溪玉屏旁及都勻清江古州黎平等處皆係苗匪窟宅自開州餘慶甕安龍泉

## 黃平縣志

卷二十二 藝文

三八

以達思南石阡思州松桃等處皆係號匪盤踞至貴陽遵義大定安順四府則苗匪號匪互相勾結苗匪坐守窟宅而保寨林立攻之似易而難號匪飄忽游弋而老巢僅一尚大坪擊之似難而易應令湖南配兵一萬由思南等處進四川配兵五千從遵義等處進合攻號匪尚大坪再配兵五千從修文進斷其抄畧不出三月尚大坪必拔苗勢漸衰然後合川楚黔兵分三路攻之不過一年全省可告肅清一將帥宜選擇也貴州提督周達五戰功卓著雲南道員李文森四川候補道襄閩候補知府唐炯皆貴州人於地方情形尤熟援黔將帥楚帥中如李元度王永章吳嗣仲楊昌江均老成練達膽勇足稱宜慎選精擇備折衝禦侮之用至貴州總兵趙德光樸勇可恃賊皆畏之應令

募足三千人固守省城無許東調西防以致疲於奔命一餉楮  
當盡定也四川湖南每歲防黔餉楮皆不下百數十萬今僅以  
萬兵援黔一年所費不過七十餘萬防費既省所有趙德光一  
軍即由川楚二省按月籌撥一萬兩以資飽騰其貴州別項所  
需由貴州巡撫自籌一勦撫宜並用也貴州之賊多由迤背而  
成宜募人入賊中開諭令其自拔來歸如殺賊來獻者仍按功  
保獎分別良莠隨宜辦理一屯田宜舉辦也貴州山多人少亂  
後千里荒蕪宜於克復地方分鄉分段清查丈量招人認墾三  
年始行升科使民間樂從流亡易歸一牧令宜慎重也貴州民  
情樸實最易為理特以地方苦亂實缺多不到任署理率皆佐  
雜人員甚有借養勇為生財之計肆意迫捐逼民作賊此時創

## 黃平縣志

卷三十一 藝文

十九

深痛鉅非循良牧令不為功見在貴州如畢大錫陳枚琪希傑  
吳德溥呂序程等循聲遠播似宜畀以地方使之盡心撫輯以  
上八條皆就黔省見在情形而言雖辦理之方未必詳盡然欲  
戡定黔首大要亦不出此更有請者貴州學政編修黎培敬出  
入艱險往來考試宣布 朝廷德化士民感戴宜會同巡撫辦  
理一切事宜並量加錄用

城中紳耆擬開城北門河行舟呈請縣署轉請省署撥款

補助由

李承棟

為公懇轉呈撥款開河事竊縣城目前清裁衛設州來實以地  
處苗疆路當孔道故不能不設官廳以資彈壓但城雖中區而  
商場之冷落實業之不興凡百設施多仰賴於舊城重安等處

及至民國成立地方注重自治各區款項均各分割留加以  
棉花一役劃去解城之款益多從此辦理教育實業以及團防  
等事莫不仰屋咨嗟束手無策紳耆等朝暮思維惟念城下一  
河來源雖短從城北以至東坡二十里中迭有細流攬入河下  
東坡施秉船即駛到裝載糧食柴草早已絡繹不絕計自縣城  
以至施秉遠僅七八十里且河身頗寬水道平坦自東坡以上  
更有碾房為之築堤蓄水沿河汪汪無異江浙之間粵湘之斗  
若能因其塘堰借以行舟足以如三合縣之古宜船式運載糧  
食十石較用人肩馬馱總在二十倍以上並又計及施秉場期  
每逢一六均有鎮遠船上轉運貨物若我城以數小舟接濟施  
秉船之貨物較舊城之下施秉重安之下洪江更迅速於五倍

黃平縣志

卷十二 藝文

甲

如此整便迅敏設使河無阻滯得一舟以之運輸貨物立見商  
場輻輳何患工藝不振種植不興經濟不足不能辦理一切事  
務使地方不有起色而實力文化之不得進步遂無以為橫豎  
之鑿鑿愚昧之感化也竊以為一縣之長治久安實為一河而  
一河之開通又實一省利賴之原也然前此舟船之不通者特  
因東坡下有數石坎之阻塞故也查此石坎在前清光緒末年  
已經官紳屢次勘踏三五往返尚不得覈今蒙

鈞臺於舊歷四月初間帶領紳耆等親去履勘越山架嶺不辭  
勞瘁乃勘得各石均在一丈二三水流雖急若從大轉灣處開  
一料溝運船自能上下竊喜石壁各有開溝餘地除已繪存圖  
說外似此天然水利蒙 福曜之親臨而始得之得以如法鑿

通所有東坡以上之檢容設閘自然不甚費力紳耆等竊計鑿此四渠除放石火藥懇由 省署發給外約需一千洋元始敷工用此外檢容設閘造舟運石約在七百元上共需洋銀一千七百許元紳耆等謹將逆田變賣約得三百洋元又提本年義谷息銀亦可得洋二百元許此外千元若祈 鈞臺籌集茲蒙移修女校預備修志以及去年辦匪已用去三千元外當此財力罄竭渴轍末弩羅掘不過二百元許此外尚欠千元似非懇祈 恩臺代為轉祈 省署准照補助重安開河之例撥助千元巨款不能成此萬世永賴之利如蒙補助又當趕此暑天之農隙民飢用工代賑方得收功於轉瞬紳耆等又查重安鑿河已蒙政府撥助至三千元以上而縣城尤屬重要人民渴望

## 黃平縣志

卷三十二 藝文

四十一

盛恩以此合詞公懇祈

各鈞長俯念下情憫然垂助於萬一者也紳耆等誠知省庫維艱但縣城為下流鎖鑰地方無財辦事影響於國家非小用敢援例呼懇伏祈

縣長大人轉呈撥助施行頃至公呈者

河工事務所呈請縣署轉請覆勘城北門河工程由

李承棟

為河工已有規模懇轉請員覆勘事竊本城疏鑿河流下連施

東蒙

恩疊次勘明繪圖呈請

省長撥款補助一面即委專辦等計日興工專辦等竊將大跳

魚洞分為二股小跳魚洞與穿巖各為一股闌門石與哈蟆口合為一股其餘之沿河灘石共為一股合計六股每股需工一千一二需火藥三百許劬需洋鋼五十許劬每工需錢四百上下此估計工程錢件之辦法也估工之後先由小跳魚洞及穿巖兩處試辦用核估計之當否次及闌門石與哈蟆口兩處着手之後當又造船三隻一以預備深水難涉之處俾使行駛一以用載工人物件用之順疏沿河灘石使其上下啣接易於通氣俟得助款之後然後集注全力於大跳魚洞上此次第設施用力先後之辦法也至於經費銀錢之收入換掉純由副專辦經理至包工用動始由正專辦書揮支領分類登記俾令出入分明財不虛用除一二使用人外各辦事人并不支薪此節省

黃平縣志

卷三十一 藝文

四十三

財力開明昭著之辦法也計畫已定當於舊歷七月下旬着手乃得老州及重安駛船之工人以及明通紳士相與看視用力然後知城河雖小二十里內即有十六七流溪河攬入其利便一沿河又係石底水無漏洩秋冬不竭其利便二因水狹小沿河并無沙洲岔流船易行駛其利便三沿河一帶兩岸均是陡山稍有雨雪融流入河水即添深舟無阻滯其利便四船流下至施秉只需一日可轉本城來往不費時日其利便五雖通時沿河之生產稍稀戶口未盛迨至交通便利人物自各發達得此象目昭彰查考分明同贊贊美專辦等益加踴躍不辭勞瘁前蒙道署委派錢知事沿河勘明專辦隨侍左右備將各樣辦法口述報明現在已將小跳魚洞及穿巖兩股打開并將穿巖

以上之一小灘鑿好而順河之疏鑿船已行至十里橋下計其工程已得三分之一大致與所估計相符惟由公業變賣之錢已竭可否懇恩轉求

道署再派委員親到各開濬口處查看分明如行舟尚有滯碍當加工程專辦等謹當敬聽驅策竭力修整只求於此財力告竭之時得即撥款補助不致中道廢弛散渙莫救實沾

層恩不少所有河工已有規模懇請員履勘各緣由理合呈祈

查核錄文轉懇委員撥款施行為此謹呈

署理黃平縣縣長陳

河工正專辦員李承棟

# 黃平縣志

卷三十三 藝文

四十三

河工副專辦員閻人傑

代編團目列表請縣定案由

李承棟

為代編團目列表請 核事竊縣屬團目甚為複雜如新舊城

有發強剛毅仁義禮智之各代名詞而南區之二千餘家并無

此項名目以稱謂之令人不知有團多少此一岐也東區既有

心氣和平之命名西鄉又以地利人和以重之舊城既有仁義

禮智信之舊稱重安今乃以恭寬信敏以犯之此二岐也既均

以一字代名矣如乾坎艮震之類是矣何以舊城乃用仁上仁

下及北區之用太一太二等雙字以別之此三岐也不特此也

太一太二在三在四以數目相連里地命名矣胡他區不以舊

一舊二南一南二之類以劃一之此四岐也又縣屬自治分

區以來各區已各有統緒不謂北三區之尚名禮下甲與在字甲等不惟與舊城似二而一旦更與舊日之在字以一為二此五歧也所更歧者太字甲之已變為北四區矣中猶有跳三甲之名稱以別為在字之華離而太在兩里之被撥入甯餘兩縣又將六七三四等甲或全劃去或只存留一二十家遂令昔日之舊制成為零星散亂之事此六歧也有此離奇謀錯之事不獨辨事上已無劃一之方如竟照此列之志乘將來遠近傳觀不免為識者之所哂笑局長分纂輿地一志中有疆域里堡各目均應備列城鄉團甲恐此名不雅馴只得函知遠近并親歷各區與各區長保董相與磋商或依其舊有之名或改其曩日之制或衰多而益少或舍此而就彼本其村落之毘連依其地

## 黃平縣志

卷二十三 藝文

四十四

段之廣狹編成九十有八團各團代以一字無一重複之名成為一致之制除上之縣志之中列表請報省通志局外理合另具一表呈請

鈞臺查核備案後更飭團防局局紳照抄三五份以存局中以咨城鄉辦團各首庶辦事上有一定之名稱所謂正名正經界者實為官治與自治上之重要問題竊以舍己芸人未免遺礙於越俎然而因利就便何妨姑代其捉刀所有代編團目列表請核各緣由理合呈祈

備案飭抄施行為此謹呈

署理黃平縣縣長兼志局督修

局長兼匯纂李承棟

黃平縣志卷二十三

藝文志 傳記

傳

古之史官左記言而右記事左氏公穀因作三傳記與傳一也至司馬氏創作列傳後世又因之作行狀墓誌事畧等文記事與記人遂各分道而揚鑣於是修造有記平戎有記下至游覽雕刻亦有記以紀之立論益為繁蕪但序述多有蹈空而傳記需有事實舊列藝文此項之文最多蓋志為史地方之人物山水以及風俗教化學問事功思借文字以為傳耳今所採輯亦規隨之

案姚姪傳曰記亦碑文之屬主於稱頌功德是殆以周秦上

黃平縣志

卷二十三 藝文

一

石鼓文蔡山巡狩碑等為說若周禮考工記大小兩戴記類又何嘗以稱頌為詞哉方望溪曰文士不得私為達官立傳然季習之有東川節度使盧坦傳蘇東坡有太常少卿陳希亮傳抑又何耶兄實錄上之史官行狀刻之私集其實非傳而何故矩傳以不拘論之今者文字刷新如東方非有允生陶潛五柳先生等傳均可以自為之何有於專制之幾要之志乘為地方之史一切鄉賢名宦賢淑貞烈均傳體也茲於藝文中更採標記標誌以足之凡夫已往事實城鄉文化及他一切大工程大事業均可於文字中求之又司馬八書班固十志外之一史也可不重耶

李鳳臺傳

朱表



李鳳臺名朝陽西南名將也先世祖貴永樂八年調黃平千戶

泗水人考族譜則旣昭武靖後始祖德增乃叔子代適靖難遂

籍任城藉改播陽遷樂源非得已也公生六歲孤十歲母他適

臨外父許是依長通武舉子業騎射稱絕技詩史問及馬性篤

孝友鄉黨間恂恂如二十歲襲武畧將軍職有治聲長八尺豐

頤廣額出擢人一頭地諸上官愛之為饒將材神將軀也萬歷

二十七年播酋叛公統草塘軍圍鐵柱攻海龍皆任先鋒播酋

授首正公守塞日時二十八年六月六日也撫軍郭公子章巡

按宋公興祖合疏題曰黃平被播賊攻圍數次千戶李朝陽固

守無虞抵敵見效酋長避其雄風黃庶資其保障亦何壯也本

年川貴總督李公化龍題平播功曰黔將李朝陽等居常則鳴

## 黃平縣志

卷三十三 藝文

二

劍抵辜誓投湯蹈火以不辭見賊則躍馬揮戈若掣電奔雷而

直搗自非有萬死一生之義旅何以收一月三捷之奇功疏上

迺有世襲揮使命郭公得邸報贈以聯自是千年鷄從今萬戶

侯二十九年宋公薦曰氣橫塞上夷驚神軀天挺矢發空中鷄

落妙技人推三十二年直指畢公三才薦曰鼓士氣以投膠障

孤城于壘卵奇而能正勇且有謀路苗叛公任征剿撫按郭金

兩公題平苗功曰指揮李朝陽英風追虎賁之三千壯志懷鵬

程之九萬冒九死雖危不避提三尺所向有功三十四年直指

金公忠士薦曰猿臂技射雙鷗燕領封堪萬里智勇邁象謀畧

通行三十六年督撫郭公薦曰賈勇親登險坐用奇克保危城

腹貯五兵射貫七札本年推守備奉勅協鎮西南平二安爭官

雖以厥緒好就擒操練以時焚僞警服二十七年直指馮公一  
垣薦曰控弦破敵振木成山戈揮萬馬皆奔最顯六奇盡拙三  
十八年直指張公世璣薦曰壯志惟雄一剑奇謀可勦九天破  
三公城有李將軍名統讓夷退賊富范老子甲兵部推滇閩以  
忠自效政歸歸禮名師教子弟仍督耕桑事暇聚族老輩效牛  
羊會樂之此公出處大概也要非專恃武功者孤而好學德以  
深遠而在師中不喜殺不妄淫非真名將曷以臻此余傳是以  
知公深也然必入剡章者總欲後之人知公功績蓋當世如此  
平兵烈烈也公有四子喬襲揮使任副戎遠植通皆廩生孫則  
先春行十有五人云

周母崔孺人節孝傳

朱定元

黃平縣志

卷二十三 藝文

五

女之事夫猶臣之事君也事君者居恆尚慷慨談節義一旦遭  
不測鮮不喪其所守况女子乎夫女子性柔懦又未嘗讀書苟  
能守從一之節矢死靡他詎不與魯之敬姜宋之陶母齊芳並  
烈哉吾黃節婦崔孺人係庠生周公廷材妻也年十五歸周雖  
年方及笄弱不勝衣而孝奉翁姑敬事夫子承歡勸學克敦嬪  
職無何翁既淹逝夫又淪亡遺孤二長學尊六歲次經三歲孺  
人年僅廿二晝夜號泣殆不欲生姑泣諭之曰吾之望婦如子  
也况兩孫孤幼嬾死吾身何倚藐孤何依乎孺人勉從姑命緝  
縻度日針指延年糴米養姑己甘茹荼拾薪供爨單衣菽體甚  
至手指裂血見者憫之孺人哀泣無怨矢志不移遇姑久病孺  
人廢寢食侍湯藥茹素三年請以身代迨姑之歿也衣衾棺槨

悉遵典禮既克以婦道兼子職又能以慈母為嚴師訓誨二子伯也入庠仲己食廩鳳翥鵬飛殆未有艾孺人守節四十三年現年六十大歲白髮彌堅青松不改族黨公舉奉

旨旌揚孺人苦節洵可謂迴天地之正氣立世道之綱維培姬氏之家傳彰

盛朝之雅化愧人臣之蕺心挽波靡之邪行而無愧者也嗟乎倫常名教豈其盡在鬚眉孝義仁慈不必皆由學問且余正恐讀書男子未易若是之節孝兼全表表天壤雖曰與日月同明山岳比操又何忝焉余同居桑梓忝屬葭莩既景其懿行復爰其德範因樂得而為之序

蟠溪先生傳

武陵戴嗣方

# 黃平縣志

卷二十三 藝文

四

蟠溪王先生者黔之黃平人也名樞字庶瞻居黃平城東十里橋蟠溪有隱德黃之人無論貴賤大小不稱曰庶瞻惟稱曰蟠溪人以地顯乎抑地以人傳乎問其邑人曰居蟠溪左右者數十家惟先生為人望故以是歸之余曰黃之巨室如先生者亦不乏何孽焉以所居地名其人者之前聞也又曰蟠溪居象山之中秀峯羅列黃邑之靈萃焉而先生三子或遊泮或掄元或奪魁其風水兩兩相映故云然然其子之秀發在後而其名之彰聞在前亦豈足為定論乎余自楚來黔嘗至其家見夫鄉里中時有以待以舉火者親友內時有需助以供婚娶葬埋者先生固不樂應之至於課子孤獨尤時時在念也余曰新殆其陰行善事者乎先生曰余祖某公好施捨始官於蜀繼官於滇貴

不甚厚及歸志以散給鄉里之困窮者先嚴先慈繼其志每於  
地方荒歉時出所餘以賑之常曰吾寧食粥以均被饑餓之人  
迨予之身亦不忍見鄉鄰親友中艱難者而必為之相通有冠  
婚喪祭者而必為之代謀有困苦無告者而必為之周恤此予  
之生性使然非敢以此沽名而釣譽也余聞之嘆曰易有之善  
不積不足以成名若先生之豕其善之積亦已久矣宜乎奪蟠  
溪之秀而為此溪之望族也稱之曰蟠溪非人以地顯殆地以  
人傳也雖然孟子有云好善優於天下豈徒蟠溪一區蒙其惠  
乎以蟠溪稱先生黃之人愛先生敬先生不敢以先生之名名  
先生耳倘先生推其好善之心以兼善天下天下之人且將愛  
之敬之不稱以蟠溪而稱以庶瞻將亦若有海內之人戴司馬  
黃平縣志

卷三十三 藝文

五

溫公之德舉黃童白叟不稱之曰司馬涑水而稱之曰司馬君  
實且吾又見今之學者宗周子稱之曰濂溪尊程子稱之曰伊  
川慕蔡氏蘇氏鄭氏來氏諸儒者稱之曰西山東坡紫溪瞿塘  
誠使先生廣好善之量於天下又惡知天下後世不相傳蟠溪  
之名於不朽也故余畧其他行深契其隱德而表著之亦祇書  
之曰蟠溪王先生傳

王公雁階傳并序

李臺

乾隆辛卯予官翰林表弟王季正宜中孝廉以就試春官留京  
邸間泣請為先舅氏立傳曰先公行誼惟兄稔之乞畀一言以  
彰前徽藉不朽予惟舅氏生未數一命名業無由著見於世而  
直亮之姿淳懋之行實為一時邦彥宜宜中之亟欲表揚謂予

粗能知公可以紀其行實且予史官也闡微發幽有載筆之任據實而書不當以戚昵為嫌爰不辭舛陋為之傳曰

公諱上士字雁階先籍浙之上虞明初遠祖榮三公以千夫長從征滇黔事定留守興隆衛隸中所世襲本秩曾祖諱祖堯祖諱家棟考諱椿號壽伯同懷四人長遶士次即公次欽士次純士先是鼎革裁軍家棟公失世秩屬戎事游臻所領軍屯祖庸額征無墊壽伯公丁其時承辦艱劇載罹荼苦以是家業中替公生而個儻性警敏強毅遇事輒奮發不屑為猥瑣曲謹狀自其少時志操已異人年十五失怙既免喪喟然歎曰守先人遺業遭時纍吾曹皆手一編即誰撐門戶理生計者遂棄學經營家政凡外而軍需旁午徭役徵輸內而食指紛繁支吾贍給以

黃平縣志

卷二十三 藝文

六

一身任之奉母盡孝甘旨必以時備友愛手足煦暘特至嘗服賈走四方旬日一歸家人勞燕豆觴將母怡然樂也伯氏素不耐事以公有幹才悉委焉公亦順適之不推勞有姊二人弟妹各二人匪勉婚嫁咸及時如禮與人交真率坦易多熱腸肯濟人緩急受人委托殫心力如謀己事胸中無人我見也尤敬重宿德遇文人達士有才望者樂與通款曲相慕悅然素直諒無隱情人有過輒面責若不可容顧能省改則又嘉予之不復計前失故一時多憚其剛嚴而亦頗親附之里黨習公之耿介有因事相競將致訟者公徐喻解之多釋然以罷居平雖頗逐什一而行類康伯不掩人以自利嘗訓子弟以民生在勤勤則不匱之言謂治生不妨於儒但當本誠厚檢心地毋詭以自便毋

刻以自封順事恕犯義富而福亦裕所致應逾儉蓋本身以施  
教也雅與先君學善及先君宦粵再任劇邑助理內外條緒肅  
然一如自治其家事有從拂喜愠皆形於色且見真母如此前  
後凡三適粵存子家逮先君以補官卽世京師予得耗匭匭北  
奔公憫予茆茆孤少毅然偕行至漕江登舟水大漲沂流客舟  
多沉溺襍貨蟻漾江面榜入且懼且恐予時亦心動公獨不為  
意言笑如常時僅五日抵武陵迎櫬以歸此予所極不忘者公  
居北鄉新村距城七十里晚年息遊聚順歎入城市惟加意賑  
貧乏服屬子姓暨附閭而居者每散貨資本俾負販自給猶時  
叩其盈縮且指畫之有贏則為心喜否益慰勉之恒孳孳然不  
倦故藉舉火者甚眾以乾隆十一年丙寅正月十六日無疾而  
卒年五十有七子二孚智庠生孚正乙酉科舉人孫六德隆邵  
彥生恩遠增生餘業儒公自以孤嬰累失學故課子最嚴切  
方童稚卽令負笈遠從明師歲終乃許一歸率以為常用能光  
啟其緒中所王氏於興隆為著族其擢高第登貴仕者趾相接  
也而宗支近屬則自公從叔祖家雋領順治庚子鄉薦後至是  
而孚正乃繼之說者謂公令德所召云

曹封翁甫修先生傳

王 樓

曹氏為興隆望族其先世滁州來安縣人洪武初從太祖起行  
間有戰功世襲本衛千戶右陞指揮使三世祖廣公修學校立  
祠堂義學文物始盛事詳衛志崇祀名宦公生武武生賓賓生  
世遠遠生松栢檜三公是為三房族益盛以明經入仕者屢傳

黃平縣志

卷三十三

藝文

七

十一世而至修甫先生今己丑進士翰林院檢討楸之贈公而禮公之第四世孫也先生諱維寧字甫修為人浩浩落落不喜置生產家貧無積粟從不為意弱冠時補弟子員走場屋數四終年教授生徒出其門者孝廉張縉明經張繡康生胡大賓餘悉知名于時為士林所俎豆性至孝謹事尊公色養兼至順治庚子歲斗米千錢人不死亂輒死饑先生偕兄弟且耕且讀挈家就養于楚之天柱縣左右携持卒免于難以視夫時之輟轉流亡不能全活父子兄弟間者先生則誠人傑也尊公晚子二未婚娶屬先生與其兄克生公曰二弟惟爾兩人是依先生特為婚娶成禮未幾行四維弼之婦殂無出久不能娶會及門以修金進先生悉為續娶費因連舉丈夫子迄今子姓克延先

## 黃平縣志

卷二十三 藝文

八

生以兄道成父道也嘗從事吳先朗高其南兩先生得舉業正宗為文皆有法後生輩過而就正輒拳拳樂為指授未嘗以不出門下有所區分里中惡少有以非理侮者閉門不與校其人卒以盛德感就館荆請弟弼以小忿死于鬪旁人聳息理質先生涕泣愁然謂斯人素無疵隙此實天命有數終訟是使兩破家也尋隱忍赴公解釋人人皆以難之先生非歎于理蓋遵于數云先生生於崇禎甲戌卒于康熙丁丑以明經終不獲施用葬裝藥山前娶贈母周太孺人繼娶封母王太孺人實余從堂姊也余繼母曹太孺人即先生長房松公五世孫余兩家蓋甥舅云嘗謂盛德之家其後必昌天之報施往往不爽今令子高擢巍科讀書中秘從此服官近禁黼黻休明用以顯揚橫塞先

生之潛德當有國史書之為紀其善如此

曾母王太恭人節孝傳

詹銓吉

太恭人姓王氏先世浙江上虞人由始祖榮三公從明太祖起行間在南留守興隆衛世襲百夫長因家焉後九世民牧公以明經歷任雲南楚雄府別駕有政績至十二世庠生三錫公與弟庠生三聘公同居友愛終身無間言恭人三錫公之女也恭人幼體羸善病及笄正靜端莊不苟言笑父愛之甚謹於擇配不以許凡子維時贈公曹號甫修公者方為諸生有聲庠序間先娶周恭人早歿不即續絃親友以恭人之賢告贈公聞之曰是固吾所願求者因遣窈窕修焉三錫公亦喜曰是足以配吾女矣及結褵之夕適吳三桂謀逆流離奔竄不遑寧處贈公偕恭

黃平縣志

卷二十三 藝文

九

人避賊於苗地之蒙加及逆孽孫叛據滇黔招致名流而贈公聲名籍甚且挨次當貢搜羅迫脅欲污以偽職贈公伺隙潛逃竟得脫終不受其點染其時恭人產豕君榆樹于蒙加識者有以知天意之有在也反寇平乃返故里則屋廬田產悉為荆榛瓦礫之場生理蕭然無以度日贈公雖以舌代耕然百孔千瘡終難為計維太恭人曰亂雖失業者衆矣獨我家於是親操井臼且以針指易錢米偶或不繼則捫腹度夜毫無愠色其憔悴槁樓之况贈公每顧而愀然恭人則處之泰然懼傷贈公心而隳其志也後贈公携嗣君館于雷坪忽遭疾不起嗣君扶襯歸里恭人號慟幾絕而復甦以撫孤為重不忍即以身殉無如鸞鳳之側亦來鳥噪曾有長親欲奪其志恭人毅然曰從一而終



婦之道也專行當以義相副耳此言何為至於我哉長親遂巡懷斯而退自是一意撫孤其政飭家君之詞慈義兼盡聲淚俱下而家君仰體親心用承厥志刻骨銘心罔敢失墜至於登賢書咸進士官

禁近沫

恩綸每一報至太恭人益色喜然其持己也益謙以恭其訓子也益諄而篤每以己之守節况子之守官洎迎養京師因訓家君以酒戒有所謂蓋世功名當不得一矜字彌天罪過當不得一悔字者恍如清夜晨鐘發人深省後隨官吳興益推其意而為敬刑卹獄養恥培士之訓視昔之多所平反則喜笑異平時者猶為偏而未全之見也嗚呼太恭人之婦道固無待言太恭

# 黃平縣志

卷三十三 藝文

十

人之母道亦可謂曲盡兩矣若夫濟人及物之仁取舍是非之義則不以窮約而改其操不以富貴而易其志恭人才食貧時其四叔喪偶不能再娶恭人力勤贈公以所得修金為之繼室後竟得舉子以廷祀有盜竊恭人壽藏衣裙殆盡廉得其寶矣而恭人念其母老無以為養遂止不治里中婁人質子豪家過期當沒為奴時恭人僅存膳田一分無所顧惜命家君典田代贖俾之完聚此皆恭人居窮守約而為濟人利物之事也迨其後家君官庶常貧自若也親友或勸之舉貸以濟用恭人婉謝曰吾甘貧久矣兒初入仕途負累過深將來如何能做好官美其意而不從其言顧於伯母之孀居子夭者及叔母之子幼無依者皆迎致其家以養以教使無失所而其自奉則衣糲食淡

常如一日即就養官署亦食不重味衣不重采曰吾為後人惜  
福耳此皆毫無矯拂而安處善樂循理如此其大如此其細可  
畧也銓嘗與冢君同官翰林竊聞高風一二以地遠不獲升堂  
展拜及來吳興又以疎遠之跡幾二十年不入省會而登堂之  
願遂至終虛後自湖州旋里而冢君復來守枯蒼未逾年而太  
恭人之仙馭已上昇矣冢君以

睿眷方深奉

旨在任終制雖冢君之心不能無隱痛然後孝作忠亦猶行太  
恭人之志也銓伏處窮山辱冢君命張其行事為傳先以介紹  
重以書幣竊懼無陋不足以發揚恭人之懿德羞縮不敢為者  
久之而冢君督之益切爰敗讀其所示行狀撮其嘉言懿行著

# 黃平縣志

卷三十三 藝文

十一

于篇

唐銓吉曰坤之取象以順而健行為足以應地而承天若王  
太恭人之見之明而守之固韋險一致老而益堅非所謂順  
而健行者歟至吾家溫食厚好行其德者或有矣乃自處窮  
困凡耳目之所感觸輒忘其貧以極人之阨必不使此心閑  
遏而不得遂其誠造次必於是顛沛必于是者哉恭人之克  
昌厥後也宜哉

至節母王孺人傳

傅玉書

孺人性王氏清平副榜諱純修公女黃平文學青陽先生之配  
副榜候選教諭印川利仁之母也王冢席素封李雖世族貧無  
負郭田孺人於歸時年甫十六佐冢婦奉翁姑恭謹讓讓而操

作勸吉有德曜風厨爨園蔬之餘恒夜紡以勸學先生父 贈

翁為玉屏學博憂歸講學里門先生與兄豐宜大令稱競爽焉  
乾隆丁巳先生捐館舍印川生甫踰年贈公亦卒大令時未  
選資研田以養服食益甚太母念家貧孫幼恐孺人父母辱其  
志每送之歸上亭輒涕泣不出一語孺人喻其意不至外家者十  
年蓋誓志匪他且不欲使親有過舉也及大令官陳留太母年  
高未就迎養孺人奉侍寢食晨夕無倦先是丁丑家遭回祿而  
太令時官廣文貧無以歸印川遂欲學為謀食計孺人泣曰猶  
憶爾父坐爾于膝顧吾而言曰吾得耳提其子教以數行書死  
亦瞑目予時訝為不祥至今言之亦痛也家雖貧余敢憚艱辛  
使爾廢學耶印川由是益自刻勵孺人則日事灌園夜勤紡績  
黃平縣志

卷二十三 藝文

十二

以勗其學數年由博士弟子高等食餼選乙酉拔貢旋中庚寅  
恩科副榜孺人自持家訓子雖艱窘中一介不妄取及印川文  
名日起生徒從者日衆禮幣所豐孺人悉用以賙助自奉裁足  
而已乙未族鄰呈請 題旌建坊蓋守志三十九年矣孺人泣  
曰從一者婦道之常吾豈以為名哉幸吾子學成名立可對死  
者於地下耳今又二十四年印川有三子長鑑為州廩生鈇鏐  
及五孫皆業儒鑑已抱孫一堂五代濟濟英多人咸以為母德  
所積者厚其流蔭遠而益昌云

戴節母傳

覽安傳玉書 竹莊

戴節母姓谷氏黃平州文學九德之母也父曰相輔平越人幼  
學未成以農為業節母生而穎異稍長性婉淑而舉止端嚴識

越伯斷其每述古書傳列女事輒置置問難究其終始聞鄉鄰  
女婦有孝順節烈者必雙嘆羨慕否則怫然不置一語蓋天質  
然也年二十二歸處士君承烈處士父國紳生處士昆孝四人  
而命處士為兄以志後節母于歸時所繼翁姑已先卒佐夫奉  
饋養若歲時祭祀必誠敬前室有遺女甫四歲撫鞠如所生時  
劉紆翁及妻老且病其諸子產業蕩費殆盡眷顧處士君常  
以奉之節母謂夫曰君雖出繼而叔翁媪故本身父母也即翁  
姑在必命君迎養况我不逮事翁姑若得為君事本生父母庶  
能盡婦職乎處士君稱善遂如其議然前治所後喪葬繼奉二  
親甘旨藥餌家日寫節母畫蔭園蔬夜勤紡績以助之未幾處  
士君卧病連延三年節母獨力支持勞瘁尤至時夫年已逾三

## 黃平縣志

卷三十三 藝文

十三

十末有嗣息二親恆以為憂及文學生二親與夫皆喜甚曰此  
天祖所以酬孝婦也既而處士君卒節母痛絕者數已念二親  
慘戚幼子無依乃忍痛慰翁媪曰婦在猶子在願老人毋自太  
苦也由是承顏視膳以及持家訓子無不曲體親心夫兄弟及  
子姪雖先異居時有所調助越十餘年二親卒喪葬盡哀禮教  
子愛勞兼至造學業既成屢試不售而節母年例已符鄉人合  
詞請

旌有司以子未成名僅予閭額文學即以是年入州庠迺得詳  
請彙題奉

旨旌表踰九年始卒享年六十有八照例設牌祀節孝祠文學  
性峭急喜面折人過亦因以自律故於事未嘗輕為惟公義所

在則勇往蓋於母訓為兢兢云孫二長元霖次元賓國學生  
論曰嘗見婦之事翁姑固分所當然乃姊妹之間諉勞逸校錙  
銖因以缺養者比比也節母于夫所後父母既不逮事而能誠  
敬于祀又贊夫迎本生父母而終其養不以諉異居受產之兄  
弟夫既卒且時調之此世俗所絕歎者蓋緣見義明確故能備  
歷艱苦守志成家卒奉  
褒旌為閭壺範宜哉

如旭朱公墓誌銘

沈德潛

貴陽朱公奎山既巡撫山東服闋補官任閩學潛為同官朱公  
明達而誠體用兼備久於河堤多治績心敬禮之朱公曰某何  
能佩先公教庶免於愆戾也暇日縷述先德謂潛曰先公既就

## 黃平縣志

卷三十三 藝文

十四

定矣志石有待敢乞銘於子感其誠不容以不文辭公諱如旭  
字東昇燦菴號也本金陵籍始祖子輝公於明洪武時由粵西  
調征滇南留守黔之黃平州因家焉代有巨人長德公生而岐  
整愛古文講求經濟學凡兵屯算法農田水利諸務無不嫻熟  
少歲值逆藩吳三桂開科羞應偽試遂絕意仕宦事父鳴鸞公  
盡子道值寇亂負父倉皇避山中寇嘗以刃領以身代寇曰害  
孝子不祥舍之去事母夫人癯至老備篤弟熾喜聚于嗣公別  
己庶為置妾終身友愛親身兢兢式化家邦隱然有徐孺子美  
於三房方風教予以嚴里中有宿儒周名學致者學邃性剛面  
折人過人不敢近公曰國者易親忠於狎方者難近可奉為  
規矩為承塾師卒受其業既子登第書官准楊間迎養官署公

曰居官無他遇事敏行潔己敏無廢事潔無汙行而一以不欺行之遂以少時講求凡經國恤民一切利害通塞之故如畫沙聚米俾當官者一一見諸措施由行水暨理民由佐郡暨東節由淮揚暨山左其功在河防澤在民社名在衆口為國家旬宣屏翰藩材者承公教也先是公里居時知古州逆苗將勾引熟苗為變患捍禦而城郭頽圯州城無兵守土者莫能備公曰我無死守責曷為身燼也遂携家避江南乍行而苗患作焚燒屠戮所過赤土公懂而免得違淮署骨肉保全作避苗說以記其事衆稱知幾晚歲遊金焦虎丘西湖諸勝形諸詠歌既欲更探天台武夷巨廬羅浮曰青鞋布襪不妨老人著也後聞逆苗既靖迫于省墓歸而卒遠遊之志未免遂云公生於順治丙申卒

## 黃平縣志

卷三十三 藝文

十五

於乾隆丙辰年八十一

誥封中憲大夫後 晉封通奉大夫配程夫人有淑德贊勸家政八十齊眉孝敬慈惠堪擬古人子一人定元癸巳舉人見任內閣學士兼禮部侍郎孫四人墓在州東百繼之原葬於乾隆七年十一月初二日潛本史官於士行之高者宜搜擇刊同官之考敢不紀其實俾傳之永久耶爰作銘曰

抱器在躬隱蓬藿後賢政成陰雨臺樹蘼建牙東家教德隨年  
羣力彌邵斯人云亡四國悼妥鬼佳城爽而壤我鏡銘辭卜遠  
耀豈弟君子神所勞

邑甫修墓誌銘

周起渭 漁嶺

公諱經寧字甫修生於崇禎之甲戌年八月初五日卒於今康

熙丁丑年三月二十日以州庠廩生馳令子封葬黃平州之西鄉裝藥地今其子掄彬官翰林院檢討請于朝而錫之命於戲報施天道也顯揚盛典也光大前烈克承先志尊親之教也按曹氏為江南望族先世滁州來安人洪武初從明太祖起行間出征黔南以戰功世襲興隆衛千戶後陞指揮使掌衛篆三世祖廣公慶生武武生賓賓生世遠遠生松栢檜三公族益盛繁以明經入仕者代不乏人傳十一世而至甫修公乃檜公之四世孫也公少而敦敏弱冠補諸生攻舉子業走場屋數四數奇不過因其學教授生徒一時知名之士皆從之國初時黔屬兵荒溝至公偕兄弟耕讀不輟雖往來就食于他鄉而事育之外不忘進修厥後歲期序貢衣食奔走兩親相繼逝而公之年

## 黃平縣志

卷三十三

藝文

十六

亦就衰矣至其敦族睦鄰推解利濟薰風沐德遍洽休聲雖允頑冥悖之流亦無不受格而恥為所短則陳太丘之敷揚清時郭有道之人倫東國不過是也公行二伯維楨庠生叔維弼李維基俱處士姊一一適沈一適張前娶周氏贈孺人繼妻王氏生太史封太孺人

### 張孺人墓誌銘

楊培本

孺人張氏孱生兆先公次女舉人揀選知縣王公宜中之元配也孺人之卒本以姪婿即事喪所讀公所為行畧盡然增哀敬先是本歲時往來公家輒盤桓兼旬始歸而親族姻黨道孺人之賢如一口蓋不獨家事治其輔成公之德義有為行畧所未及者公赴禮闈留京屢歲孺人治家勤儉而教子嚴及公之歸

長子思遠已入州庠次子亦能勤其家公善甚而不謂孺人遂不獲與公偕老也已酉歲予官貴筑教諭思遠來應鄉試造學署而徽銘乃質言而係以辭孺人卒于乾隆丙申年六月二十一日享年五十有三子二人長思遠增生次思貴監生女三人適士族孫七俱業儒以乾隆四十一年某月日葬桐木杓茶山原銘曰

助內克勤惟福之終作嬪賢達惟德之宜生有令聞女嬪所儀沒有遺施君子所唏

鮑封安人魏母劉安人傳

黃品超

安人姓劉氏普安新城分縣人歲貢生劉文淵之胞姊湖北補用州判歲貢霖遠之母秉性仁淑素明大義少更亂世其弟文

## 黃平縣志

卷三十三

藝文

七

淵幼賊猝至安人負避山谷中備經危險幸脫於難友愛迴出恆情咸豐時上游回匪生變下游苗匪作亂禍延全黔乙卯州城失陷魏公家廷嬰家倉皇逃散鄰縣相繼失守父子兄弟覓不見面魏公從戎至新城聞安人賢委禽焉同治戊辰長于歸次年生霖遠迨稍肅清光緒初元魏公訪聞其父太翁尚在太母則元亡急於返梓當時安人父母年老不忍其女遠離強留之安人跪請曰女不幸遠適將違雙親膝下又不幸姑亡現僅翁存若不及事有虧婦道且違大人平日三從之訓其父母乃許安人行蓋由新城至黃平路千里也安人事翁敬慎無違相夫夫勤儉自持子女六人免於饑寒時以求學立身之道教其子



霖遠兄弟嘗曰汝輩不發憤讀書實負我千里從女父之心生平無急言遽色善處骨肉間是以能慰己之父母從夫遠歸而得事其翁及夫歿忍耐貧苦撫子女以完婚嫁非其識之過人哉安人卒於光緒丙午享年五十有五子三長霖遠次致遠早亡三淇遠清俊秀歷辦武營文案陸軍七團編修男孫四長文鴻南明中學畢業生餘俱幼讀魏氏之世守書香遵自安人遺訓洵無愧陶歐之母儀矣

按宣統三年霖遠以七品職官援例請賜封生母劉氏安人領有封典

張母周孺人行述

男逢年

嗚呼樹欲靜而風不息子欲養而親不在追維往日抱恨難安

黃平縣志

卷十三 藝文

十八

年生不長甫三歲而嚴父見背四姊一妹與不孝六人爭抱母孺吾母含悲忍淚獨力支撐喪葬大事既畢即留心家務不辭勞瘁早夜辛勤族鄰有告貸者悉周濟之不孝六歲延師課讀供奉先生飲食必親檢點至九歲染痘疾勢甚危孺人不惜多金延醫調治痛益劇而醫之去愈速孺人魂幾斷有子生亦生子死亦死之意焉幸邀天眷遇沈姻長鍾偉者精於此症隨手奏效孺人喜甚感甚竊念今危已救後請難來以不孝拜為恩父俾得風寒可恃以便數款延治其用心苦矣語云父母惟其疾之憂具此之謂歟及不孝病愈即令歸書室有阻之者曰獨子之家留以延後足矣如此督責母乃太過乎孺人曰吾之子吾非不知愛惜今日姑容他日不肖何以對先夫於地下勞之

正所以愛之也成敗由天吾只盡人事而已他非所知也至是而管束愈嚴比長命不孝從甲午科舉人舅父繡章周公遊臨行諄戒曰吾為爾得師爾舅父不特學問優且品行端也爾其法之不孝謹遵慈命隨讀五載丙辰歲遊泮孺人喜曰吾願畢矣爾能發憤上進我精神尚健猶能為爾料理一切爾慎勿自荒也不孝退而自思諸姊妹俱各適人不孝尚未生育姑婦二人覺菴在宅遠難色養心何以安乃請於孺人願家居誦讀朝夕得以承歡膝下孺人又常以不見孫為憂戊午年生文錦孺人喜形於色謂所願已足死亦瞑目吾今年五十有六矣不知能望孫成名否也孰意天不假年丙寅冬竟飄然仙遊嗟呼父顏莫睹憾已抱於終天母去誰依恨更深於此日回憶孺人來

## 黃平縣志

卷二十三 藝文

十九

歸事翁姑克盡婦職其佐府君也內治外治皆民悅服建橋修路賑孤濟貧見善勇為後撫理不孝成立婚嫁周畢豕道漸豐即今所衣所食皆自孺人節儉中來也嗚呼孺人為不孝竭盡心力一生苦節恨為例所隔不能旌表於當世用是滴淚和墨謹錄大畧以待仁人君子採擇焉

誥封宜人黃母包宜人傳

魏霖遠

黃宜人包氏清平

今改

隴山縣人黃筑訓導包公世鄉之胞妹劉榜

歷署廣西上林恩隆貴州施秉等縣知縣品超之生母宜人幼嫻禮訓溫恭慈惠生逢苗亂咸豐丙辰歸黃封翁星門為繼室前宜人韓氏遺子四品俊品充品豐品立大者年十三幼僅三歲次年宜人生品超黃氏為州望族雖在流離自太翁以下男

女猶二十餘口宜人事上拯下人無閒言太封翁夫婦均年七十餘每餐喜食柔軟而封翁則尚硬健宜人曲體其意同甌而較硬各異又恐其滯誤每日必親侍食太封翁嗜葷俗名折耳根宜

人採植屋後浸水處隔日一摘時供新鮮以博歡心封翁性剛烈宜人時順無違撫前室子如己出飲食衣服無稍異夜則以

針繡佐食用居平越二年賊來撲城舉家奔逃適遇髮匪石連開大股衝散長子品俊與姪品真被擄數日逃回太翁曰黔亂正熾外寇復來吾家人衆不如分逃或有子遺乎太封翁率長次兩房子孫奔獨山後太封翁歿遂葬於斯封翁率宜人子女輩奔安順封翁員經濟才器宇不凡不屑小就携長次三子入隴欲博亂世功名臨行謂宜人曰我視黔亂未已此行設有定

## 黃平縣志

卷之三 藝文

二十

處再移家亦計之得也以細弱屬汝昌善撫育宜人曰耐勞如苦憑吾十指或不致於饑餓死丈夫志在四方請行勿復念也殊至隴後回捻髮匪四起道路梗塞五年不通音信宜人居安順換品立反未婚媳李氏品超兄妹等五口播遷之後迭遭擄掠糧無隔宿衣皆襤褸而何遜不時圍城米珠薪桂嗷嗷待哺於宜人而宜人携竹器貯硯一翦一筆一紙一朝出為富室嘉畫夕歸得苞穀半斤或一碗磨之雜諸野菜和粥分兩餐食如是者五年封翁由隴入蜀司許某營文案宜人乃携子女等赴蜀與封翁會未幾營撤封翁自蜀入湘尋長子品俊先在表親李少穆處入湘軍幕故也竟於途中相左遂返黔時唐鄂帥勸辦下游軍務駐兵重安值丁卯鄉試鄂帥留之不得派兵護省

中途遺疾病故於馬棚街鹽耗至當宜人一稱錢絕逾年典質  
回黔至遵義住一年移有垣改葬封翁於武安營越甲戌品俊  
品超等奉宜人回梓建房清產頗費辛勤而又數遭回祿不獲  
葬處戊寅冬微疾而終享年五十有七以子品俊品超貴誥封  
宜人孫男女十餘人長孫圖開由文庠於專門法政學校畢業  
署凱里分縣現以縣知事供差長沙如宜人者士族賢媛身遭  
亂世雖流離轉徙之中而事翁姑以孝相夫子以禮教子姪以  
義觀其忍耐饑寒歷經困苦從容措置處倉皇不失於正士大  
夫有不能者豈特有功黃氏致其子孫食報無窮耶而賢媛軼  
事實有裨於婦德非輕特表而出之以為婦女者鑑焉

蔡孺人尹氏賢淑傳

幼明潘元煒 跋四

# 黃平縣志

卷三十三 藝文

二十一

蔡母尹孺人者江西南揚州甘泉縣人也父文舉學中韓之術嘉  
慶中以其術遊貴州與某刺史相交善造刺吏牧黃平延之幕  
中以其地山水佳甚挈家居之時孺人甫及笄二女紅通文墨  
明三從四德之訓文舉鍾愛之稍收不輕字既而刺史甄別人  
才於書院得孺生蔡世敷卷拔置超等袖其卷示文舉曰此生  
聲優而品粹前程未可量也文舉聞其文羨慕之訪諸同輩知  
其新嫁喜曰是足以壻吾女矣遂妻之孺人既于歸事舅姑以  
孝聞相夫子有規而無拂治家勤且儉一時里黨咸稱之不少  
衰時世教有前妻子恒德甫四歲孺人撫之若己出衣履必親  
製澣濯櫛沐不辭勞瘁及長為之求淑女以配之不幸有疾則  
親視湯藥日夕不遑息撫摩之切踰於親生不知者見之初不

知者其為前母子也乃病竟不起則哭之慟幾於失明曰吾心何以自白豈何以對其母於九原乎世孰有母弟二人這三弟病致子尚幼妻志為人所奪孺人留之不得終身以為憾撫其孤甚於己子誠而四弟夫妻繼歿無子孺人以所生子恒瑩承其祀曰勿令其魂為若教氏鬼也道光中世敦卒家漸落孺人獨力操持備歷艱險咸豐初苗匪滋事圍黃平孺人率其家之平趣六年卒享年七十有四子五長恒德即前室所生者次恒修恒瑩恒顯恒達女一適庠生黃嘉邦孫五昌曙昌昀昌曦昌璿昌暉至今子稱林立或為儒或為農或為商賈各遂其業人僉曰此孺人賢淑之所致也迄賊陷平越城中數萬戶罹害者過半而其家竟獲全人又曰此孺人賢淑之所致也噫天之所

## 黃平縣志

卷二十三

藝文

十一

以報孺人者可謂至矣同治紀元秋余遊常德謝青巖學博以孺人賢淑實畧見示余雜誦數過見作序者累累作詩作讚者累累而傳尚闕如爰補綴之以待採風者之摺換焉黔西潘元焯幼明氏拜撰

誌授振威將軍李公墓碑

趙爾巽

公諱得貴字錫三其先江右望族由豫章徙黔居黔之黃平州曾祖英信祖雄才考芳春三世有隱德以公貴皆封贈如例公幼而崎嶇少長即以材武自負咸豐初年苗匪倡亂時太平日久民晏然不知兵革之事守土者未能預遏患萌而諸閫帥又率戎備不整故一方首禍上下游二千餘里所在響應而攻掠無堅城公時年未冠慨然思訓集義勇

遠後以義字名為義字營統領者不忘初志也

捍衛一鄉既不果乃遂自投營請劾時胡公林翼權鎮遠府知府篆故命公帶勇先後克雷臺山復桐梓湄潭兩縣以功授外委十一年欽差田公知公能辦賊檄勦遵義各匪疊有新獲回師援慶安賊棄城走省道遂通而是時安順大定黔西安南各處苗教尤熾羽書日夜不絕於間道公以一旅馳突上下廓清權陷不遺餘力司治三年權清江協左營都司七年率師進洗舊縣餘孽是年署理上江協副將解八寨之圍九年偽翼王石達開犯廣順永寧擊破走之至是而各行省之大帥始不敢輕視黔軍公之力也十年補授提標中營參將本年五月逆首包大肚等合攻八寶山公奮力擊退分路進勦炮斃偽帥得旨以總兵記名遇有缺出請旨簡放公又將八寨三脚一帶堅險賊

## 黃平縣志

卷二十三 藝文

二十三

巢二百十餘處次第踏平香爐山者尤悍酋盤踞之所徑壁斬絕逆黨數萬人俱驚忍善戰我師進討輒不利十一年大合諸軍會剿公潛窺形隘黑夜自簡精銳由後嶺攀葛而上天明突據牛角坡賊望見奪氣乘勢招各軍進邊毀其巢斬獲逆首李宰輔李高禾首級二顆呈繳是役也下游一律肅清而全境之賊亦自是大創矣累功存保提督交軍機處記名遇有缺出請旨簡放賞穿黃馬褂賞果勇巴圖魯勇號並賞換那斯洪阿巴圖魯勇號光緒三年調補雲南提標中營參將六年調署督標中營副將時雲南提督胡中和未到任公護理提督傷發終於大理官舍春秋四十有六娶鍾氏生子承恩扶櫬歸葬於貴陽之鷓江寨公性沈潛居常溫溫無所試見敵則蹈厲迅發勇氣

百倍嗚呼破同之間髮捻半天下天未海福雖得復心爪牙之  
佐奮吳武怒寔合雷埽邊之又久而始告成功黔崎嶇萬山中  
二十年來苦教蹂躪無完土公乘機蹈會乃能提一旅之衆以  
次削平魏虜年雖不永而功名顯於當世豈不偉哉銘曰  
李氏名將推於用趙廣雖數奇十萬橫埽就就將軍起蹈實武  
搗險若夷摧堅如腐二十餘年將軍桑梓力鉏姦凶與亂終始  
身雖不存名豈遂滅劉文千春眎此豐碣

贈孺人旌表節孝魏母萬孺人墓誌

訓導 陳文政

孺人姓萬氏經生鍾祿之女系出名門幼秉禮教溫恭淑慎閨  
里稱賢年十八尚待字維時太學生魏君士敏州邑士族困於  
棘闈適值斷絃前孺人沈氏遺幼子三人父母俱年邁魏君欲

## 黃平縣志

卷三十三 藝文

二十四

續娶淑女主持家政得以專攻學業聞孺人賢情媒妁求婚會  
委禽矣未幾魏君病歿孺人聞訃痛不欲生涕泣請於乃父願  
守從一之志乃父曰吾知女志不可奪然何以處之孺人泣曰  
與其慷慨捐軀從壻地下轉增翁姑悲且魏氏諸孤又誰恃而  
撫育似不如過門盡婦道之為得也乃父曰難矣汝往勉哉嘉  
慶己亥五月夫家迎歸焉孺人事翁姑曲盡其意撫前室子如  
己出次年正月姑病日危孺人焚香默禱割股和藥以進幸而  
病痊其後翁姑相繼棄世孺人喪葬如禮課諸子不惡而嚴長  
子習樸次子習正均入泮三子習鏞男孫十三曾孫十五孺人  
享大壽皆目覩孫曾輩成立並荷大府

旌表節孝准建貞砥天於苦節之後其報施亦何厚乃爾論曰孺人受魏氏之聘而為之全貞守節事親極孤舍辛茹苦數十年卒致子孫蕃衍家世熾昌得以償其素志古人云寄命托孤臨大節而不可奪求之名公鉅卿中或曠世不一得而不意於巾幗彷彿遇之如孺人者可以傳矣並題七律一首

未親夫面矢從夫塵滿妝臺一鏡孤

地下豈難同穴墮庭前何忍棄翁姑

隻棲夜冷龍塘月代哺朝看鳳嶺雞

孝節堅貞延似續坤維正氣竄門廬

記

# 黃平縣志

卷三十三 藝文

二十五

黃平州新城記

明黃輝

天子所不得已於播者蓋黃平是視黃平靜不得已於仁黃平園不得已於義義赭播仁民夷咸御史大夫郭公功公曰重哉黃平夷漢二維茲堠夷漢一維茲穀城黃平城三邑五司已乃新州治命堂曰來遠築石城一千三百丈有奇高一丈有六尺門東西南北皆命曰平命南樓曰七星以拱山故城相東七里谷鑿洞而礮之命之曰靖黎東闕益壯開上塘鋪遮以給府城疏古碌翁播以通商艘州遂雄視黔中民肖公像於舊治祠馬州境奠山環河古緇樂源即宋元改黃平元帥府唐以來領於撫使以五土司屬明興隸屬重慶而守禦以黔千戶所楊酋叛首嬰黃平土壘數尺老苗眾數萬去孰為乎以險險者播既平



所要害倍熬黃平五土司之外無尺寸嗚呼金湯無形形以金湯守之者知郭公意乎仁而義之夷而民之小得己己之小不得己不已也以無使莫邪於志可常為天子席此土矣是役也費餉可六千金工始萬曆壬寅孟冬癸卯秋直指畢公勘竣事曰完以堅往復相度則參政尤公錫類副使管平越府事劉公冠南董工贊役則同知楊可陶副總兵陳寅標下中軍官署都指揮僉事劉岳旗牌官王宏業知州曹進可同知沈玠判官胡承勳吏目楊大棟印捕官李朝陽褚綬孫敏千百戶張嘉獻薛應時朱霞韓紹縉林藻江惟清婁拱張權土官羅袍楊位楊開運張體乾馮國瑞勤勞有差進可屬余為之記

興隆衛學丁祭碑記

周 瑛

黃平縣志

卷二十三 藝文

二十六

聖人之道載諸六經垂憲萬世故大成之殿自京師暨天下無處不建二丁之祭自天子至郡邑守長通得祀而遍天下韓子豈欺我哉粵稽古興隆在荒服外昔鬼方狼狽之域未通中國及我太祖高皇帝奄有天下四夷咸賓洪武己巳昉置衛而人始知耕守之事永樂癸巳昉於貴州置藩臬司設郡縣建學校而人始知詩書之習宣德九年甲寅昉於各衛建學興隆始有焉初設弟子未有博士擇粗通教誨者領之正統癸亥首除訓導江津余師琛來教於茲景泰庚午得破天荒登科者柳子謂仲尼之道與王化遠邇豈誣也哉惜乎丁祭止於釋菜揆之故

典似非厚也成化戊子巡按御史許州王公墳按臨謁廟知祀典薄迺勸富家得白金十六兩具案發學權其子母歲以助祭

始得羊一豕一較足幼重體昂之類皆具端數公之知能急先務矣歲癸巳分巡僉事淳安吳公俾克紹其美迪以區畫白金九十九兩具簿發學置本取息雖名師生燈油之資考試科貢之費遇祭有不給能忍吝不以助乎公之知能有在矣弘治戊申秋八月巡按御史桂林包公裕下車適逢丁祭行事畢喟然嘆曰夫子萬代帝王之師祭不腆可乎詢得城北隅隙地平曠可以墾田遂允視篆指揮狄候雋申狀僦工役闢土壤為田四大坵度七畝召力田耕歲獲禾百秤足春白粳一十五石有奇永供釋奠之禮公之知能兼二公而有矣庚戌春二月丁亥職方主事麻城李公文祥謫官經歷攝學事先期治祀具羊一豕六案盛饗帛籩豆簋簋新增十二事遵憲宗成命也祭之日詣

## 黃平縣志

卷二十三

藝文

十一

執事周旋中禮諸獻官北面跪祭進退誠敬禮如親弟子者孔子聽然哀冕南面而坐以王者當之羣賢以爵配享其禮無以尚矣園橋門而望者嘆羨百年來僅見此早在泮諸生慕聖人在天之靈駭鬢嚮學感諸公作興之雅請予記於戲聖道同天地悠久維綱常而已朝廷重祭祀所以重聖道也重聖道所以重綱常也為師者知所以教為弟子者知所以學事親必孝事君必忠夫婦別長幼序朋友信倫理明風俗厚無不負聖天子崇信重道養賢圖治之盛心也若或吝於用而忽於祀不惟戾諸公之德而違聖道之大不亦遠乎哉故為刻石廟門垂休於不泯

一陸建學古未始有聞也貴州志稱邑為狼洞歷代罔攸臣其  
沿革無傳焉暨我明洪武己巳始開衛建官蓋已貢其土而呈  
其人矣又三十有四年為宣德甲寅始開學招生徒蓋庶且教  
之矣然時領其事者祇論於鄉而故焉猶未始有官也又數十  
年為正統癸亥始設官分篆而生徒日益衆盛於是人物寔備  
始赫然與中川並矣未幾今廣西右布政使周公瑛遂以春秋  
領庚午鄉薦登甲戌進士第戊子則朱公玉羅公璿同發己酉  
則公子希熟也凡三人其貢士登名胄監然後人知學士之貴  
於公瑛以迄於今凡十有二人科貢蟬聯衣冠委蛇視古昔殆  
將百一焉嗚呼地固若是其未改闢也民固若是其未改聚也  
而賢才之殊異乃如此亦獨何哉是固足以見國家變夷之治

## 黃平縣志

### 卷三十三 藝文

二十八

矣弘治二年予以罪謫興隆經歷會學員缺官遂得攝學事凡  
學中規制久已頽廢而諸科貢士僅名氏於堂之右壁錫裂塵  
蝕日就湮滅間有求其人而弗可得者予甚憫焉乃就工鑿石  
一通高七尺五而廣殺三之一礮為四面畫為四區題曰進士  
曰舉人曰監生而次其名氏於本區內仍各虛其餘以待來者  
樹立於戟門之外且亭焉工畢衆遂乞予記昔周公之戒成王  
曰思皇多士生此王國王國克生維周之禎蓋言文王之所由  
興也康王之命畢公曰旌別淑慝表厥宅里彰善癉惡樹之風  
聲蓋言殷民之化不出於勸教則凡思佐王國而化頑冥者豈  
復有他道乎亦惟作人材明勸教而已矣故予之樹立斯石蓋  
以彰賢而明教也豈徒為斯名哉嗚呼名不易得也古昔人非

有大功德於宗社則不得金石其名氏又有艱苦其行終身竟  
湮沒以幾一名氏而卒弗遂者名豈易得耶然則諸賢之勒名  
斯石者固宜益知所重而將來有志之士固宜益知所勸哉誠  
若是則知所以植王國而率頌冥將於是乎賴也豈惟之石者  
之惠使或士馬而忘其名馬而忘其實祿位馬而忘其職與  
忠則古所謂庸人也已雖貴且富吾無取焉耳名以遠善亦以  
遠惡遠之而弗善焉孰與不遠哉諸賢當知辨於此矣謹記

修泮池記

周瑛

學有宮有泮即諸侯泮宮之制也以三方有水形如半月半於  
辟雍故詩人頌魯侯有曰思樂泮水是也興隆為邊徼重地昔  
禔荒服外操弄干戈罕習禮儀肆我太祖高皇帝君臨萬邦始

黃平縣志

卷十三 藝文

十九

入幅員洪武己巳昉置衛漸被王化丕變士風殆與中州齒而  
學制尚未備宣德甲寅昉於各衛建學初設弟子未有博士正  
統癸亥首除訓導江津余師珍來教於茲其制漸備惜泮池猶  
未遑弘治庚戌前兵部職方清吏司主事李公文祥謫興隆衛  
經歷采守於茲因念夫有宮無池講學行禮何以節觀者乃謀  
請察采名葺清俸售工技於杏壇之前取泮水之法而鑿池焉  
欲其經久也則下甃以石欲其相稱也則上乘以橋欲其有本  
也則引夫泉水欲其薄采也則植夫芹藻於是冠帶縉紳之士  
鼓舞於園觀之時學之制始備焉經始於弘治辛亥三月丙子  
落成於壬子三月丁丑不愆期也遊泮師生請余為記嗚呼泮  
池古制也興學守職也余何言哉第期彼此進修毋忝所生為

守者親是池之制當未魯侯之賢俾人頌之可也為師者親是池之片當體天地成物之心造就人材可也為弟子者親是池之水則想夫濯纓之恩油然而興也至若望燭峯而竊比東山則景仰之懷存諸想像也臨帶水而情殷洙泗而講習之忱勞我寤企也師若弟同得乎泮水之樂斯亦樂得所樂也嗚呼諸生果能於遊泮之暇上求堯舜禹湯文武之遺次咀嚙左傳荀卿班固司馬遷楊雄劉向韓柳歐蘇之文斯遊不廢學則道德文章不及乎古人者幾希矣執事請勒諸石余有厚望多士勉梅

月潭寺記 從通志

王 訓

貴與楚鄰封當兩疆之界曰東坡由道左入躋攀林麓僅百武

### 黃平縣志

卷二十三 藝文

三

許有飛巖倒懸巖坑巧怪垂珠滴乳盡態極奇若神蛟之駕秋雲鳴鳳之駕晴溪又如千乘萬騎浮空以馳仙子靈妹御風而下雖以五丁之力吳剛之技追而琢之不足以方其妙蓋天成也孝有崆峒還不可入而一清泉冷冷自半巖出奔流平野居人飲焉其佳勝無與為比惟在夷區古所弗治故撤跡罕焉爰自皇明一統始制兵衛隸貴曰興隆隸楚曰偏橋而周道由之由是來往者得以觀遊間有學佛者結廬號普陀巖正統間遊僧德術來營寺址名曰月潭時貴之都指揮使常智為衛興隆倡象募財首建正室中塑法像金碧麗美茂林修竹環擁芳翠遂有聞於四方余惟山川因人而顯宇內佳山水經品題而載輿志者固多若斯巖之美蓋千百而什一也

興隆東行二十里有月潭寺寺左為巖磅曰飛雲距地百餘尺中虛而下欲乳液融結紛詭殊狀豎者柱矗懸者塔綴揚者鳥屬突者獸躡躡級漫瞻敘衽徐睇極意所愜遂洞豁豁而宵際清渠激注而前繞舊即巖麓稍右構樓攬轡脂轄者息而飲焉余聞武沅江海漢而還春和晝熙停馭周覽惜於徑去而樓且向紀屢按察副使祁君清彝牘闕垣傍飭吏解時偶成四詩于書於石而記其端貴州寶殿周鬼方靡莫地秦漢以來間稱置耶竊廢未改革昧至我昭代開藩樹文武官吏始稱屏藩蠻序之鄉今檢圖誌錦巖珠壑秘洞靈淵所至有之若澄泉噴折匿見怪石巉坑林立在大都名區得其餘溜斷塊亦足以誇功而

黃平縣志

卷二十三 藝文

三十一

競於人者豈周道往往是焉而茲巖之奇又巖也當其湮鬱於蠻烟寇莽中穆駿不馳奮節靡指蛇虺所穴躬走所遊提兵拓疆之天尚赳赳未嘗輕置足焉而今日冠蓋以臨圖誌以載披霧覩天欣欣有遇矣然使生於大都名區則有力與好事者將營以萬金侈以眾觀笙簧鞞鼓宵嘗繼晷窮遊覽之盛而貴州遊壤雜夷中原士彥非膺命不蒞商旅非入漠不經其暇而遊遊而知賞者幾人也噫巖固幸而遭昌時出穢墟而為人所知亦又不幸居於斯不能并大都名區巖洞泉石稱雄於世而為人所盡知耶

月潭寺公館記

王守仁

興隆之東有巖曰月潭壁立千仞層重數百尺其上頽洞玲瓏

浮者若雲霞亘者若虹霓豁若樓殿門闕懸若鼓鐘編磬幢  
纓玲若得風之鵬翻隼翔鷓鴣隄之糾蟠狻猊之駭攫諱奇變  
幻不可具狀而其下澄潭邃谷不測之洞環密回伏喬林秀木  
垂蔭蔽虧鳴瀑青溪停迴引映天下之山萃於雲貴連亘萬里  
際天無極行李之往來日攀援下上於窮巖絕壑之間雖雅有  
泉石之癖者一入雲貴之途莫不困踣煩厭非復夙好而惟至  
於茲巖之下則又皆灑然開豁心洗目醒雖庸儔俗侶素不知  
有山水之遊者亦皆徘徊顧盼相與延戀而不忍去則茲巖之  
盛蓋不言可知矣巖界與隆偏橋之間各數十里行者至是皆  
憊困饑悴宜有休息之所而巖麓故有寺附巖之成卒官吏與  
凡苗夷犵狁之種連屬而居者歲時令節皆於是焉釐祝寺漸  
黃平縣志

卷十三 藝文

無廢行禮無所憲副漢南朱君文瑞按部至是樂茲巖之勝憫  
行李之艱而從士民之請也乃捐貲備材新其寺於巖之右以  
為釐祝之所曰吾聞為民者順其心而趨之善今苗夷之人知  
有尊君親上之禮而感於弗作也吾從而利導之不亦可乎則  
又因寺之故材與址架樓三楹以為部使者休息之館曰吾聞  
為政者因勢之所便而成之於事運而民逸今旅無所舍而使  
者之出師行百里饑不得食勞不得息吾圖其可久而兩利之  
不亦可乎使遊僧正觀任其勞指津狄遠度其工千戶某某相  
其役遠近之施捨勤助者或然也年不兩月而工告畢自是饑  
者有所以勞者有所以遊觀者有所以釐祝者有所瞻依以為  
竭忠効誠之地而茲巖之奇若有所益勝也正觀將記其事於

石蓮合過而請焉予惟君子之政不必專於法要在直於人君子之教不必泥於古要在入於善是舉也蓋得之矣况當法網嚴密之時衆方喘息憂危動虞牽觸而乃能從容於山水泉石之好行其心之所不媿者而無求免於俗焉斯豈非見外之輕而中有定者能若是乎是誠不可以不志也已寺始於成卒周肅公成於遊僧德彬治於指揮劉璉常督李勝及其屬王威韓儉之徒至是凡三葺而公館之建則自合日始

倡後記

失名龔龍子

光明寶藏本來無相若置一絲即成魔障幅巾秀才袈裟和尚汝自分別不關模樣譬如空花復結空果野狐自迷葛藤自縛經百千劫終無解脫永墮輪迴難成正覺我證聖果惟一直心

黃平縣志

卷三十三 藝文

三十三

不涉思議不落聲聞孰為餓鬼孰為衆生悟即是佛感歸大來堂堂萬古無量世尊

冷泉大雲寺舊有聖果亭予因公務止寺中三日人客既退稍  
有餘暇時取佛書觀之乃即有悟為聖果亭偈書之壁間以示  
僧衆若於此見得即能具一隻眼若不解呵雖得多聞不成聖  
果如人說食終不能飽大酉髯龍題髯龍子書示聖果亭偈龍  
陽子曰是証聖果矣請登之石以示浩劫

重建寶相寺碑記

郭子章

黃平故為千戶所城東里許有寶相寺為萬歲祝釐之宮逆龍  
匪如歲稱兵窺所城余以萬歷己亥入黔命參將劉效節指揮  
徐登階李朝陽守備張鶴紳固壘共守之賊屢入寇諸君紆忠



効策卒不能拔而寶相遭火災為瓦礫場矣楊平余往勸黎苗  
黎靖余入黃平修築城垣瀕請黎靖建如是庵僧三空乃以復  
寶相寺請余始建經閣以福之己士民布金粟修檀乃於故址  
重構紺宇外為門仍題曰寶相禪寺前為天王殿三楹崇二十  
尺中為佛殿廣五十尺修如之宗二十四尺題曰大雄寶殿殿  
中題曰天子萬年為上祝也後為樓五楹崇三十六尺題曰華  
嚴樓貯華嚴等經也週圍築垣四百六十尺厚三尺共縻三百  
餘金始事於萬歷丁未年九月訖工於戊申年五月工半而三  
空那維弟子性洋等勸力卒之乃以落成期來告且乞言於石  
以告具寺之後人余讀阿彌陀經云西方有佛曰寶相雲樓上  
人蓮池解之曰寶相者相好殊特如寶尊貴故鈔曰相好如寶

黃平縣志

卷三十三

藝文

三十四

者佛有無量相姑舉一二目相如經言八萬四千清淨寶目毫  
相如經言琉璃筒胸相如經言紫磨金肉髻相如經言甄叔迦  
皆所謂寶相也推之則三十二相具黃金色放大光明皆寶相  
也又推之各現本末具有八相出家降魔成道說法以至涅槃  
皆寶相也顧豈一朝夕所能就哉如玉在璞不雕琢之則龜彩  
白虹之瑞不現如金在鑛不淘洗之則麟趾襄蹄之形不彰始  
由業轉現三細而生有六種相名曰麤皆苦相也繼為化度一  
切眾生而諸眾生以種種諸惡加我悉無嗔恨有五種相名曰  
修忍則由苦相而入無我我所相也故忍也者所以鋤其麤以  
入於細葆其光而成其寶也非一朝一夕所就也雖然此猶著  
也經曰若心取相即為著無我相無人相無眾生相無壽者相

無法相亦無非法相是名無所著名無所著即無相是名金剛  
蓋金輪紺馬不足貴神珠玉女不足珍寶之寶也至於施金施  
田檀越姓氏及田畝具在碑陰

遊鼓臺山記

楊鳳肅

出東平門外越溪去則寶相寺也不越溪西折數武則馬苑也  
溪水從苑口透出春夏交堵石澗水以為灌田計秋冬石折水  
落苑中巖石坦如也儘堪坐卧其下流觴曲水勝敵蘭亭其中  
積石百頭大則如屏如象更有如虎豹虬螭者小則如蓋如几  
或斜欹欲墜或重疊玲瓏奇怪怪莫可名言右巖壁立千仞  
左則山石嶙峋令人躊躇摩弄不忍去當澗水時往來有厲揭  
患僧人性祖募工開徑徑旁植桃花樹若干本春來紅花滿苑

黃平縣志

卷三十三

藝文

三五

余呼為小桃源似矣徑盡處敞一坪所謂山之頭天門者此也  
由此而進多土田耕樵唱答下有磷磷韻以和之度溪山行草  
樹蒙茸非杖青藜不前也上至山腰間一隙地則后土祠也所  
謂山之第二天門者此也自苑口至此計有五里許至此必憩定  
而後下下石磴者千百十級下畢則攀榆柳過板橋迂迴而上  
需一時則抵茶亭三天門巍然也盥漱飲茶後復下石磴者數  
十步至凹處仰睇之山則在雲霧中而路杳然矣從空鑿梯垂  
以鐵鍊者二共四十餘尺捫之始得上上畢則靈官殿也過此  
而松亭而梅塢而竹徑元天門外別是一天進此登玉虛府陟  
空中樓榭窗四眺身在五雲深處矣兩廊有舍舍各有室環山  
皆松栢竹木風起錫鑪有聲疑欲捲此鼓臺去少頃則從殿外

以觀井生飲一巨碗澆澆作透骨狀呼童汲而烹之試以名山  
茶清泓味足香氣撲人惜鴻漸不及同啜也要之此山之奇不  
奇於形懸天半周遭如削而奇於絕頂孤峯上有此真泉也天  
下名山亦多矣不無人二點綴之巧此山如村谷中人不知致  
師而一種率真自然之態令人可仰可親也登臨雖未盡興薄  
山紫竊不得不揖山靈歸歸至馬苑坦巖下乃同二三寮友暨  
明經胡太韶孝廉余存素呼盧浮白飲至月上始攜手進東平  
門時壬子年中秋后三日也

東坡義烈祠碑記

余懋學

播之役賴主上廟算御史大夫司馬郭公慳籌八道陳兵六月  
奏凱捷聞廷臣合辭頌上神武黜縉紳矜弁之士下及田野

黃平縣志

卷三十三 藝文

十五

老黃童紅女拜司馬公枉席賜亦合辭誦公神武公曰憶不佞  
之節鉞從事於茲殫鯨鯢築京觀以保此黔苦難有之雖然諸  
將士所戮力也何敢居露布草疏臚列諸將士斬馘捐殉狀議  
爵樹功者祠死義者於是東坡諸戰亡兵得次第舉祠祀先是  
播不道逆我願行糾黥東九股苗為翼東坡以一如饒路扼其  
衝既募兵戍守苗日往來不得恣大恚憤因舉兵來寇勢甚猖  
獗衝城老稚旦夕惴恐無不相持泣下自必墮虎口今少參  
梁公銓駐城中馳請幕府指自集衛三老策曰城腹心也東坡  
肘腋也肘腋誠急當援然勢且及城萬一援兵出賊乘虛襲攻  
城謂腹心何遂一意嚴城備士大夫弟子員而下與諸軍荷兜  
登持矛盾雜立于睥睨間自甲夜連曙無敢交目寢者東坡兵

殊死戰以寡寡不敵竭力死戰賊屯三晝夜時時奔突已兵至城下偵知備嚴乃引去禮以死勤事者祀帛祭不至精寃何依吾師青螺先生檄治祠祀錄諸兵忠勤昭示方來存慰忠寃庇之寧宇俾無呼號於日冥草短月苦霜白間仁也祠而蒸之嘗之俎豆之報且與簪笏之榮同施不朽茲吾師意哉憶己亥冬漢值順寧之變予實身在軍時聞播賊寇東坡內顧在念不任怛怛憂久之聞賊退幸無恙則又不勝欣欣喜非倖也惟梁徐兩公指奉謀斷守城而城完是以有今日井廬不改室家相保以東坡完興隆徵司馬公密畫嘉惠不及此今事定司馬公改築吾城垣墟言言與龍新平黃諸城并雄構黔東保障而且祠諸兵垂之永世春秋書城諸及防予時也安于為趙簡子縊而

## 黃平縣志

卷三十三

藝文

七

死曰我死晉寧趙氏定矣趙氏祀之諸兵之為興隆死也異世同事也城奠生靈祠慰忠魂皆民所欲舉舉之以順民志總為吾隆計久遠非尋常所蠲測者茲司馬公意哉咸曰敬聞命祠在東坡站關東經始於乙巳秋八月落成於丙午春三月費金貳拾兩而縮中構堂三楹祀站百戶劉宗仁軍兵夏時董邦仁等外周以垣垣有門以其羨貳拾金購田四畝有奇為歲祭資工訖請於司馬公顏祠曰義烈凡有勞於祠者暨田區書碑陰

### 五龍橋記

郭子章

興隆城東十里許故有橋名十里河橋其河流一自苗里屯一自香爐山俱山膏澗水至五里泛濫出十里河身陡而急春至洪濤靡常病涉殊甚弘正前重安土夷集木累土以濟尋築尋

圮嘉靖時衛指揮張時舉蕭詔請於御史張公禹為橋七洞橋成約費金千二百餘兩庶幾一勞永逸第水勢建瓴橋中與左石平石與水崩萬歷丙申夏四月猛漲衝激中洞然補葺尚易己亥冬逆龍折毀驅石阻燕吳楚越之餉是時梁參議銓徐同知廷綬固守興隆城北貴陽援兵至賊始退明年六月王師克梧州鹽逆龍上命裂橋地置平越府黃平州而橋圮如故予乃徵尤憲長錫類袁大參應文劉憲副冠南陳副總寅新砌而令平越楊同知可陶率衛指揮張維解廷齡督其工巡按宋公暉公後先來巡乃趣之始事於辛丑春二月訖工於癸卯秋八月橋高三十尺有奇中加五尺長二百五十尺翼以欄如其長橋廣二十尺有奇靡工二千有奇靡金千四百二十兩有奇米二百六十

# 黃平縣志

卷三十三 藝文

三六

石有奇橋竟有司請名予命之曰平龍昔叔孫得臣殺僑如以名其子漢武獲南越相以名其城茲橋以逆龍圮以平逆龍復名曰平龍上以彰天子殺伐之威下以旌諸將士力戰之勲且以志逆龍之毒於殊方今西南諸蠻屢此橋也將無曰倔強者何益乎是予名橋意也爰代貞珉勒於岸詩曰皇帝御宇八極同風萬方安堵湯武文聲東距島犇北臣東土歲在己亥逆龍匪茹夜郎之游寇我興隆躡我東坡羽書蠡午逆龍糾苗於彼結陳縱橫跋扈皇帝於斯推轂授鉞剪此稷翰明年六月八路烟塵百道旗鼓逆龍投環竟隳其軀俘之明主戍亭撤兵武庫藏戈民歸其所乃命司險鑿石通流於彼故土橋名維何命曰平龍用彰神武洞開石梁馬得成行車得方軌天子萬年通道

罷施暨營黔園六詔書傳八番檄奏跡此銘語

重安盤江麻哈三渡橋記

郭子章

山川之增損勢相應也有餘於水不足於山東南是矣有餘於山不足於水西北是矣而亦有不盡然者黔崇崗複嶺礙雲隱日山有餘矣舡艫不通商賈不湊水不足矣而山太叢密水不寧淺兩岸壁立水源壁走深不可底上下二千餘里惟是重安盤江麻哈三渡為險石梁則江心澎湃何處設墩木梁則山椒有木無千尺材勢不得不絕以小艇而榜夫其毒尤甚行人既集舟小載重有沒溺之患艤舟守候有饑餓之苦地多瘴饑甚則瘴慢而倏為藹鬼地多盜早夜不得渡而資歸莊踣地多虎急切不得渡而委身虎吻其甚者渡夫與司兵通行人駐江東

黃平縣志

卷二十三 藝文

七

而渡倂西泊伺兵恣索而後移舟於東復恣索渡金是兵虐於陸渡凌於水也又其甚者渡與賊通苗逐商至江裔而渡倂遁商不死賊則死水是苗為腹渡為目也予稔知其弊况黔當兵戈後物力大詘乘輿難濟乃謀之父老僉曰浮梁使秋八月架橋明年春三月撤夏秋之交山水四集即解浮梁之舟分渡以濟予乃會直指畢公檄司道令鎮寧知州吳天祿指揮吳東俊督盤江橋造船十有六先後糜金二百七十兩有奇江干造屋十楹居渡夫歲捐其馬價七十金又移盤江哨二十五兵守西岸黃毛哨五兵同十渡夫守東岸令都勻府推官羅得星守備薛紹宣指揮邵元爵趙清督重安橋造小船三十糜金五十七兩有奇渡夫原係重安江古寨民令守東岸重安哨兵四名守

西岸令平越同知楊可陶守備薛紹宣指揮美國柱把總馬武卿經歷陳江定督麻哈橋造船十有四糜金六十四兩有奇移武勝營四哨兵同十渡夫守西岸橋既成吳知州進曰橋之始作也不易而善終難泮橋歲計修葺歲撤勢當大修費將安出于曰市田若何三橋當孔道渙黔共之渙兩臺陳中丞宋直指二公助金五百有奇梅方伯助金五十黎平守井濟博八百有奇皆田貨也吳曰市田匪人始腴謊官二三年後暗易以石田則法窮安南安莊清平平越四衛故有賑田改為橋田則田不價而利永且饑溺之切於民一也下四衛改田繕橋而渙黎之金眷貯司庫無溢出以待異日是役也府衛州官分董於下而布政使趙健按察使尤錫類參政洪澄源副使韓光曙劉冠南

# 黃平縣志

卷二十三 藝文

四十

總理於上法得備書

新建玉清宮碑記

八十五老人 朱應旌

吾隆故俗好善而敬神各所年有祈禳之醮月有表獻之會其來久矣各寺觀神祠供晝夜之燈者百餘家以歲計布油一千二百觔有奇雖大歉不廢地境所無者只此一閣崇祀上帝昔有謀創者卜地弗得吉遂已萬歷乙未歲致仕萬戶侯曹公松百里侯王公國寧千夫長李公柯百夫長韓公邦輔謀於應旌逸叟曰玉閣未建缺典也人心樂從無倡導者吾數人俱林下朽亟圖之何如旌曰誠是也人心不淑雖國法森嚴有恬不知畏者若質諸鬼神証以經典即畏縮而不敢肆故古有象教謂設象以教化人也若建閣肖像上帝之臨望之而生敬畏心就

之而生焉。悟心。維持世教。大法也。律以非分之。曠曠敢避當兵。心其任。何患于。弗勝。城東郭。百萊畦。一區。昔建。壇祈雨於此。盡。征觀之。即借步。至彼。果高。福平。夷四山。環拱。盛境也。問其主。三。山家。合。買分業者。問其價。不過十餘金。議遂定。乃會致仕。別駕。趙公。良。卿等。六十人。約盟於神。積錢。穀。採木石。募緣。則借覺雲。為之首。二師。則丁世美。韓。點為之。最。餘各分任其責。至丙申。歲。采。閣。歸。然矣。閣甫元任雲南。憲。副。余公。懋。學。捐俸百金。付善士。夜。拱。辰。治金。肖象。七尊。飾以金。請。點。府路符。差官。輦。至矣。具間。樂。助。居多者。鄉耆。鍾。應。鑿。秋。應。旃。何。冕。張。俸。劉。寅。謝。時。舉。張。時。朝。許。可。尚。暨。憲。副。公之。伯子。興。爵也。不。憚。遠。募者。致仕。百夫長。陶公。希。舜也。越。數。歲。而前。殿。成。又。數。歲。合。衛。軍。舍。施。公。費。之。餘。

黃平縣志

卷三十三 藝文

四十一

而相。樓。翼。如也。官舍。士。庶之。室。豕。脫。簪。珥之。助。而。牌。坊。轟。如也。買。閣。前。地。募。砌。石。道。蜿。蜒。而。上。計。三十餘丈。庠。生。狄。宗。賢。施。魚。池。之。中。募。建。平。礪。計。一十二孔。而。規。制。大。備。矣。斯。閣也。材。選。其。良。工。用。其。能。且。天。然。形。勝。萃。秀。鐘。靈。所。少。者。金。碧。輝。煌。詘。於。材。力。耳。我。聖。朝。景。運。幾。三。百。年。今。方。僅。見。非。有。默。相。之。者。胡。能。然。哉。斯。舉。也。有。竭。力。以。創。始。者。有。多。助。以。成。中。者。惜。曹。王。諸。公。先。後。化。去。繼。贊。襄。以。成。其。終。者。憲。副。公。之。仲。子。春。元。興。賢。百。里。侯。之。冢。子。千。夫。長。民。暉。旌。之。子。府。幕。表。也。施。田。多。且。先。者。義。相。時。宸。也。黃。平。施。助。率。先。者。義。帥。孫。君。克。謀。也。至。于。董。其。役。而。不。敢。懈。司。出。納。而。不。敢。虛。旌。又。何。敢。自。諱。其。萬。一。之。勞。焉。助。以。財。者。輔。以。力。者。與。夫。銀。米。工。力。之。費。難。以。悉。計。住。持。僧。智。聰。覺。亮。了。



禪如寶均有勞役並及之雖曰大功將告完矣余之心有未完者葺其宮牆勿致微漏藩其竹木勿使剪伐約其僧徒勿容匪人是則有望於後之善人君子無窮之心也是為記

聖母閣碑記

明 余興賢

生人之道莫不貴有子孫華封人以多男祝堯詩人以則百斯男頌太姒所從來姚長矣周禮月令仲春元鳥至之日以太牢祀於高媒天子親往后妃帥九嬪御乃禮天子所御帶以弓韜授以弓矢於高媒之前簡狄生契姜嫄生稷靡不由此自周迄唐未之有改而孔聖之生以父母禱尼邱傳之記載雖窮鄉下邑庸人孺子能言之此其尤大彰明較著者也里中舊祀聖母元君於城隍廟門之小閣若僦居然大僅容膝祀者無能陟降

黃平縣志

卷十三 藝文

四十三

成禮予常謁而怪之元君業為下土嗣續主不難以麟趾彞斯昭景祝於生民里人亦既敬恭明神貌而奉之取蕭取歎以享以祀乃不能闢半畝之宮為專事地所謂宮室不設不可以祭者豈其無一人見及此耶鄉紳朱公袞張公時熙張公綱善士義官時袞吳君崇羅君汝明許君可尚相地得玉皇閣之左偏楹可闢楹乃捐貲首倡得地方廣若干丈芟荆棘平凸凹庀木工召工匠諸薦紳檀越相繼襯施凡數年而閣成奉元君其上飛甍耀日未挽于霄信足以妥神靈而嚴祀事左右翼以樓廊瀉僧寮具備前為東嶽殿以嶽神掌人世居民貴賤高下之分疎料長短之事故附麗於蕃錫子孫之元君取類聚義云越今志子咸復前樹緯楔三楹閣僧性慧議馨石表緣起過予問記

乎生慧詰之曰子可祈而得乎曰唯符聖之母祈於西門豹祠而聖生皇甫政祈於魔母堂而子生翟禰之母祈於所繪大士像而禰生此感彼應若鼓答柝若券責負固歷歷不爽者也矧於元君曰子可祈而必得乎曰唯唯否否漢中山王勝百二十餘子女後周李廷哲六十九子女馬在祈伯道無兒香山斬後馬在不祈天固有不可問者愚烏能測其所以然予解之曰是有說焉所祈者文也所以祈者非文也實也實為何德是也故犧牲既成粢盛既潔齋明盛服以承祭祀祝史陳辭告訴以通祈之文也清明在躬志氣如神不動而敬不言而信神之聽之終和且平祈之實也藉第令德之不修猥取陳鼎設籩豆奉璋執鬯之縉儀日矯舉以賣元君神將吐之其何福之與有故

## 黃平縣志

卷三十三 藝文

四十三

曰某之禱久矣慧起曰先生之論擊矣雖然元君之靈有不可証者請以現在論禮越張公初祠文昌帝君繼祠東嶽帝君凡可以致禱者無不至乃行年六十四而舉一子已七十四復舉一子頭玉碾碗掌珠瑋瑋比於徐卿二麟人或詭以為帝之賜斯固先生所睹記者寧曰閣之建也僅以神道設教乎哉予曰然若張公者是必有以祈者在矣即謂元君之靈捷於胎嬰可也僧慧性及檀越時君許君初佐朱公張公復佐公之猶子廣文君綱時君之子逢春經營拮据是數人者功德富與閣同不朽宅翰助喜信士女得以次列姓名碑陰

時君之子逢春大  
字當在後佐字上

### 兩蔡公捐貲助修州學碑記

王 樞

盛朝文德武功超軼前代數十年來設學校增科制唯默安

獨深康熙庚申年冬總督雲貴部院綏遠將軍蔡公諱毓  
崇文

天二命提範猗之師恢復滇黔所至撫輯安全不妄殺一夫吾  
儕也世子孫俱在生全覆庇中矣丙寅秋公奉

託還刻時與隆衛即今黃平新州奉督學道畢公諱忠吉檄修

孔子廟方鳩二庀材經費不貲禮時為弟子員同庠友請銜捐  
助公捐俸四十金修葺正殿至今三十年父老子弟感公生全  
教育言之無不流涕乃者太史蔡公誕來督學政實公猶子也  
張與教化視昔有加亦捐清俸三十金助修

啟聖祠蓋新州學宮自疊經兵燹傾圮特甚以故數十年幾番  
建造猶不能幸觀厥成今二公後先濟美一以武功著一以文

## 黃平縣志

卷二十三 藝文

四十四

德昭為

聖天子分任戡亂制治之責惟我州人受庇尤深宜其俎豆尸  
祝與田疇學校共其綿長終遠公去之日有去思碑在州南門  
外今眾議移立

文廟左並以當年耆定厥功及兩次捐助備為紀勒以垂不朽  
古者天子命將出征受成於學孰有罪反釋奠訖告文武未嘗  
分途庚申之役逆臣授首終遠公克誥張皇為

朝廷聲靈著赫赫濯濯之盛固已獻馘警宗勳名銘鼎石矣而  
督學公又能以文德繼武功折衝樽俎咏天保歌采薇堪比當  
年文武周召出入將相固不止以晉兩謝公西漢兩司馬氏提  
衡而并論也檉時家居躬逢盛事重以梓里同人之屬為記其

器如此

城隍靈應記

朱定元

宣統壬午夏月時元年十六忽病劇甚父延醫胡姓調治想藥  
其病反藥煎壺中元恍惚見一白髮老人曰汝不服此藥可與  
二人母養生送死否則不能矣元轉述于母母即向父言父怒  
元曰素不喜藥故作此誑言臨飲藥時又見一童子至言如前  
元懼父不敢再言俯首飲訖半刻渾身冷汗牙關咬緊不知人  
弟母哭曰兒逝矣父急請醫至手已無脉針指不見血出一身  
俱冷惟心窩尚熱父母惶惶悲慟醫乘隙逃去比父母待元復  
生轉述之言彼時元不知也元飲藥後即見醫手持利刃從口  
至腹直下破開將五臟取出見前童復至云原不令汝服藥今  
黃平縣志

卷三十三

藝文

四一五

則從我去也元即從之去由下水關轉小路至城隍廟門首童  
令元稍待我復命即喚汝元獨立階前迴視吾城生前所見烟  
火數百家者今只見烟霧朦朧并不見一人戶頽災童至曰命  
汝避元避避其光像不與平素同並不見十二司止大路一條  
高聳直至前殿路兩旁覺至低暗而房宅甚多轉前殿角入正  
殿見一修容偉貌者巍然端坐于上童令跪元跪神膝前覺赤  
身不掛一絲甚為羞赧神曰我原命人來不令爾服藥汝父何  
執着止信人言不信神言竟服藥至此將若何若為躊躇言曰  
吾救汝于袖中取藥一枝狀若樹根親手授元曰飲此即愈元  
投口中嚼而咽之見醫前用刃破口腹俱開者漸次復合神命  
童曰轉引回宅元隨童由前去舊路而回至王家橋始聞父母

號泣聲吐氣一口轉生回世父母聞口中吐氣喜出意外飲以沸水少頃元轉述神言父母驚喜曰城隍爺救吾兒也深夜不能赴廟即於園中向城隍廟叩謝後父買牲酬神母織麻賣鞋賣油於神前點燈元少年多病從此不藥而愈加以精神壯健得續壽成召父母嘗謂元曰爾自申時服藥即汗出身冷口已氣絕歷酉戌二時至亥復生皆賴神力兒後富貴毋忘元領諾元至陰府始終並無一言命之左則左右則右毫無主張亦不知父母悲泣想人生去來大概如此元丁巳自浙江觀蔡丁父艱回里適值苗變之後別廟俱毀惟神廟獨存然頽圯不堪矣元捐餘俸重新神像懸額置聯并前殿後殿均為修整非敢云報德蓋以神之靈應若此且為庸醫所誤者鑒也是為記

## 黃平縣志

卷三十三 藝文

四十六

施薑茶碑記

朱定元

寒渴之累人甚矣哉人生一日不飲則渴片刻無衣則寒平居大抵然也况吾縣每多崇山峻壑險陁危橋又當酷日炎風煎砂灼石並被霜帶雪凍結冰堅之會斯時或山高日烈口欲生烟或路遠衣單心窩並冷其為渴與寒也尤甚非得茶水解渴薑湯救寒勢心至內外受傷漸染成疾其所係蓋非淺鮮焉者也城南二十里地名糊木哨羊腸盤嶺鳥道穿雲行旅艱辛跋涉愁苦曲躬擔負狀類登天喘氣吁嗟情同涸轍吾友胡君學瑗黃君元章捐缸置水儼然甘露瓊漿聚眾修亭宛矣棠陰槐蔭予美其意之甚善而思其事之有恆爰捐餘俸廿金購楓香樹田一坵交觀音閣住持以為夏施茶水冬燒薑湯之用從此

打欄亭遠近異壺仙七碗尋梅道上勝於草聖千杯勺沼烹茶  
不待西江之遠飲辛癯肺誓司絜纒之温非敢曰廣己獨己饑  
之心亦庶體立人違人之念云爾

玉閣重修碑記

朱定元

州城東北隅地敞而秀脉婉而腴且四山環繞松杉蔽日明初  
祈晴雨者就此結壇釐祝叩之即應雖曰人之傑抑亦地之靈  
歟萬歷間本城冢先達萬戶侯曹公松百里侯王公國寧千夫  
長李公柯百夫長韓公邦輔謀於元祖中順大夫應旌暨經歷  
公襄協同建閣於斯蓋恢古象教之義若曰上帝臨汝毋貳  
乃心其維持世道之隱表千古如揭也詎料乙卯苗變逆炬飛  
烟斯閣遂與學宮佛寺官舍民房俱成灰燼後各次第修復惟

黃平縣志

卷三十三

藝文

四十七

斯閣議論未協城內親友欲改大殿各鄉耆舊思復層樓幾同  
道守築舍遲八九年頽垣廢址瓦礫依然元適自山左丁艱旋  
里為之解曰欲修大殿利益眾生也思建層樓尊崇上帝也

何不於大殿之中仍架層樓則利益眾生之意得伸而尊崇  
上帝之念亦遂且上帝之鑒享原不在於雕梁峻宇實係乎  
人之一心果心向夫善則一誠感格可通帝座無疆之福自我  
求之矣城鄉親友僉曰唯唯議既協遂卜吉鳩工經始於癸亥  
孟冬告成於甲子仲夏蓋不成吾祖并冢先達維持世道之衷  
於設象教人之意云爾

重修聖母閣東嶽殿碑記

朱定元

書曰作善降之百祥作不善降之百殃夫所謂善者忠君孝親

仁民愛物克盡倫紀之道充滿吾心之德是也而祥莫祥於玉  
燕投懷佳葉叶夢嗣息衍慶門庭誌喜審若是美必有所禱而  
祀哉雖然歷稽往昔因禱而生者且紛紛矣如吾隆舊有聖母  
元君相傳掌人間嗣續此禱彼應響若柝鼓誠余與賢公所謂  
元君之靈捷於盼響者也考其初祀於城隍廟之小閣繼為予  
先祖公表張公時熙等約一時好義建閣於玉閣之左偏供奉  
聖母前殿崇祀東嶽蓋以五氣流行木位東方四時順布春居  
歲首萬物發育皆本於東嶽萬物資生推原於聖母故因類及  
之且王政莫大於厚民生而順民欲夫天下之嶽有五而東嶽  
主生民之所欲惟生而坤德又生之所由始書稱東嶽曰岱宗  
易稱坤元曰資生俱以生萬物為德故廟祀魏煥所以厚民生

## 黃平縣志

卷三十三 藝文

四十八

也且以順民欲也詎料乙卯苗變逆炬猖狂前殿僅存東嶽神  
像而元君之靈隨昇騰於紅光烈燄中矣善士王成功程萬章  
等欲復舊制眾謀僉同爰伐木鳩工重輝棟宇正樓前殿煥然  
一新推其意蓋欲磅礴東嶽元君之靈俾麟趾彞斯昭瑞慶於下  
土擴充厚民生順民欲之政且使各忠君孝親仁民愛物共勸  
國家邦隆之感庶幾充滿吾心之德降之百祥耳是為記

## 重九遊金鳳山記

朱定元

壬寅秋之重九清風厲爽瘦菊飄香山莊書室在鳳山右遠立  
遙望則青翠欲滴紫鷲橫飛心曠神怡殊榮懷抱家大人逸興  
勃發謂余曰山光迎客秋色邀人何不偕二三子向名山乞靈  
况黃嶺風清何妨向最高峯頭覽遍江山也冠者童子聞之色

焉於是攜壺挈盃相與問徑於大人大人曰登山孔道鮮迴峯  
側嶺之奇况人行亦行我輩不樂狗象聞山側小徑曲折奇險  
且其中之瑤草琪花香巖古石待我輩久矣遂從容出竹坪入  
空箬霜樹流丹滿林如醉我輩恰似武陵人尋春誤入桃源步  
步皆非凡徑一折越山足之小溪荇藻交橫清照眉目若冠若  
童或洗纓或濯足儼然在滄浪之中而秋葉點點又從旁溪流  
出大人笑顧二三子曰豈唐宮人題詩處耶且行且笑樞衣而  
前至山腰野樹蒙茸山徑草寒滿目蘆花荻花隨烟飄渺仰睇  
鳳山隱隱在雲霧中而路則莫知所之矣又加涼風拂面細雨  
沾衣余詩曰石因雨積沾泥滑風為秋深拂面涼皆紀實也眾  
人皆有退志家大人獨老當益壯剪棘竟徑越峻壑歷巉巖林

## 黃平縣志

卷二十三 藝文

四九

木蒼黃烟光紫翠而山嵐凝露若散若聚隨風遊戲於平崗低  
岫之間使人應接不暇及登山頂雲開雨霽別是一天憑虛四  
顧身在紫闕雲中金鳳樓前矣少頃清風四起竹木聲喙幾疑  
金鳳飛風帶我而去由是詩興勃發凡身之所經目之所遇不  
能不借紆於管城子楮先生爰即鳳樓之前任筆狂書倚歎快  
哉送吟俯唱吐辭於天半之中染翰揮毫賞懷於雲臺之上墨  
花與天花同墜歌韻借山韻俱清飄飄乎不知天地間復有何  
事矣未幾烟籠樹杪日轉山腰景色逼人不得不辭山靈而去  
然轉盼徘徊戀戀殊不忍別及抵家而明月滿林矣二三子挑  
燈讀書家大人猶率予於東籬月下熟視遙顧則浩色溶溶清  
光流碧金鳳帶月又是一番景象因思此日之遊距之謝東山



之美坂孔北適之嘉賓然父子優游有天性之親焉董冠畢集有長幼之序焉且撫景情深各愜所願有天下一家老安少懷之趣焉嗟嗟七賢歎下雖留遺興於千秋三月蘭亭縱賞春風於萬古余不自揣將欲傲而駕之曰不我及也不我及也

中丞橋記

陳嘉榮

黔多高山峻嶺重巒疊嶂其深溝斷壑縱橫參差無地無之夏秋淫潦山水泛溢則奮迅湍急飛騰澎湃難施舟楫行者望洋而嘆不幸則往往汨於波臣故橋梁之設在黔中尤為急務省之東黃平州治滇楚通衢往來絡繹城北舊有石橋不知創自何代傾圮已久行人病之大中丞朱公以憂家居目擊心惻乃捐金督工於乾隆七年壬戌六月經始八年癸亥十一月告成

黃平縣志

卷三十三 藝文

辛

榮聞之不勝慶幸竊以為雨暈除道水涵成梁因天順時以為民利此先王之制守土者之責也余蒞黔前後幾二十年凡城郭道路橋梁之廢墜者率屬修葺創建不遺餘力而公以鄉先生鍵戶讀禮蕭然林壑間乃念切濟人重修此橋於百年既廢之後以佐守土者之不逮可不謂曠舉歟且公以理學名儒得闢閩濂洙正傳尤精於詩古文詞稱騷壇巨擘身膺華臚泊然無榮而於民生之休戚政治之善否諮詢搜剔日昃不遑宦蹟所歷善政善教淪浹于淮徐海岱河濟宛洛之間

九重嘉悅倚為股肱行見出而麟獻

皇猷霖雨九有垂竹帛而照寰宇者正自無窮第此橋之足為公頌予哉語云吉人為善惟日不足余樂觀此橋之成而公

十日之乞已行仁大公無我痲癩胞與之深哀亦可概見矣因  
爲其橋在中丞橋復作歌三章鏡諸石俾採風者有所觀覽并  
公之鄉人歎公德於無窮也歌曰黃之水石齒齒跣足中流  
照石壘安得虹霓枯天起黃之水東奔注行人欲渡而不敢渡  
巨公神力作砥柱繫千年兮蛟龍護黃之水流湯湯車書萬里  
通遐荒行旅過之免褰裳中丞之德水流長

黃人峯記

李運昇

峯曾壘壘全由天作之奇水轉山迴半借人工之巧挽順流而  
滌繞定航英賢環巨浪於奔衝應茲庶富是故滕王黃雀美著  
東南非僅術士堪與法宜左右瞻山川之秀色慶桑梓之偉人  
對石垂芳濡毫增喜蓋吾城名勝壯麗南樓人說民貧憎嫌北  
黃平縣志

卷十三

藝文

十一

路山拱護而有象水直瀉而無情以抱弓以外張若掉頭而不  
顏述傳聞於文獻康壽盡于輿情雖近星橋之區頓恃迴峯之  
三當年拮据昔營大士琳宮通日蒿榛煨自苗民逆炬平蕪堪  
淖誰爲隻手之擎蔓草徒嗟孰砥龍門之柱幸卿隣之有造非  
大化之無心川嶽効靈爲生碩望如朱大中丞者信與朝之柱  
石挽末世之狂瀾獨家

聖主之知江淮著績羨奇封疆之任節鉞銘功家國咸欽遠邇  
胥賴巽宮之增飾光耀琳琅王路之蕩平并資略繹思無弗備  
惠罔不周尤作巨靈成茲盛舉勿謂浮圖遺法肇昉蕭梁彼由  
貝葉繁興奉崇寶誌茲如煉石特補天工可諒捐金表資地利  
巍然捧日長撐半壁之天卓爾連雲永注一灣之水既崢嶸於

虹橋與寶塔同功南國衣冠流水共高山并仰范希文懿徽於  
昔郭青螺嗣美于今後起蟬聯學山學海前功鵠立亦步亦趨  
人文整整繩繩閭里熙熙攘攘錦峯繡嶺富春山如在目前唐  
室秦關題名塔堪擬往事嗟半筆筆為善初非囊篋之豐盈悠  
悠戎思信是縉紳之領袖大力自負無資土壤以成功小技堪  
羞聊借翰香而作記

七寶山碑記

前僧在明自隆慶年間間立七寶山有劉明春將承丈民田壹  
拾貳畝樹分山場基址在冊土壹拾壹畝九分東至千公坪南  
至斗累西至鷄公壩北至河下擦耳巖立愿捨明永不退悔倘  
黃平縣志

卷三十三 藝文

五十一

劉族子孫日後有悔願自領諸經一藏身遭百癩昔年別歸僧  
冊具劉宅塚陰地仍與埋葬於戊子年間被兵毀壞七寶山  
巖巖陡狹傷壞人多常住拋荒二十餘年無僧住坐楊族將荒  
山施入相傳於康熙元年新建更名太平山至康熙九年鄰近  
施主訴明前任州主二山相連將常住移與太平山焚獻二十  
五載前僧身故元空元修自覩山高冷菁風雨飄搖難以焚獻  
自庚午年將山移於劉宅舊院重修仍頂七寶山焚獻亦係通  
州古刹元空元修身故三十八年復訴前任州主張賞給遵照  
明珠深穎於五十四年九月張宅平地風波侵佔常住告經州  
主李蒙批儒學田踏驗山場四至老田有劉士英住持僧明益  
十月初五復訴州主擡鐘鼓入衙當堂審斷照撫憲出示批諭

凡荒田地上無論有主無主但無土賦者悉聽民間諸色人等開墾呈報不許老棍人等藉稱霸阻憲行甚明今詢張劉二比咸稱此山並無土賦錢糧則官山可知既稱和尚新墾有田着令除老田壹拾貳畝陸分之外新墾數呈報諸人不得仍前侵佔致干重究復批儒學再踏新墾呈報貳伍分查此田不堪每年中雨水調勻可有十分中收七若遇歲旱顆粒無收難以勘丈今將二比情愿具報緣由具文詳報當堂查核本州批如詳仍嚴飭二比日後不得爭佔如違重究此繳十二月立結在案將地名弓口造冊呈報入僧以為焚獻之需勒石備載庶此山永垂不朽愈見施恩之有自是為碑

黃平縣志

卷之三 藝文

五十五

鼎建黃平州治記

彭而述

黃平明初隸衛蜀黔交治播之役從而州之事肇萬歷壬寅設  
牧定賦名繫郡縣歷三代稱邦治官商流冗土著蕃殖生息闡  
闡殿賑烜蒲輯玉與王國諸侯等稱樂土矣勝國末藍孽掃突  
城為窟尋以孫慙割據築穴瀆黔黃平芟刈如薙草象魏聽事  
之所蕩為焉有今

上十五年

天子命六師邊滇黔黃平以是年四月入版圖當是時林麓瓦

黃平縣志

卷二十四 藝文

一

磔虎豹晝遊醜骼載道流離鵠鳩無復生理椎髻負販之徒藥  
矢毒弩摩牙阻山谷間守是邦者上都杜公單騎至掩涕曰嗟  
乎州無人矣焉治且治無所矣烏州夷漢雜居猥踰難馴奈何  
與二三僮僕棲身城隍廟中徐圖所以安輯撫定之者亡何而  
反側子與兵相勾屠其郭守力救止殺亡何而牧馬之檄又至  
千萬其羣彌川塞谷維時儲楫槍纛毫無一存主牧者則又恐  
喝答卒吏如霆守乃露次崎嶇蠻柵苗壘間道勸勉人感其  
誠間有持莖豆稔稻相餉者士馬糧糗緣是不乏於是大喜過  
望不復茲擾民間守曰是亦足矣得以少緩頰與吾民其瘳亡  
何而牧馬者復踵至矣守為辦之如前如此者凡數次不止民  
力殫守力亦殫矣閱明年兵去民稍稍得安水耕火耨石田中

少得升斗自活民以漸有人色子曰則民者威儀易重觀臨之  
卦難治者苗民書重呂刑之篇爰創堂皇以示匡飭經始於順  
治十六年某月某日斷於十七年某月某日州治以成維時述  
以滇蕃移西粵之官經過想茲旬日因邦人求所以記州治之  
成者予應之曰唯唯邦人則又暨暨陳杜公之勞與州之所以  
難治者曰大夫從滇來今六師駐滇黔為襟喉驛使冠蓋相望  
中原協餉經屬勿絕州距孔道一舍其所乘傳飛輓夫馬不費  
平越一郡惟州獨劇又今羽林虎賁之士更番戍戍凡橋梁道  
路及行糧草蕩不啻數倍正額皆咄嗟立應不敢後時又新開  
諸葛等筒河口東南米船頓黃平勿敢以紅朽取贖州民之難  
可知守之難又可知余曰是也今日滇黔天下騷然矣守之勞

## 黃平縣志

卷三十四 藝文

二

苦功多人臣之分拭目西南太平洗兵甲不用使得如杜守者  
曷置星羅於天下為邦伯何難邦隆哉他如賑饑訓士禦侮修  
學諸政邦人則暨暨言之予曰此又人臣之分也他日觀風之  
使輶軒采之入循良傳中可耳此記其成州治者而已

### 鼎建黃平學宮碑記

彭而述

黃平之名州也自明萬歷壬寅始先是州隸蜀之播稱衛以黔  
千戶守禦之播之亂改州隸黔具有學宮也自州始又所屬餘  
慶甕安學皆統於州州治建學流官遠商富殿中蕃于孫荒裔  
聲教喁喁矣以帖括明經孝廉登進官達走四方多顯者明末  
遭蓋寇城復於隍學隨灰燼今

皇帝十有五年王師定黔州守學博爰為肇啟襄事學宮用成

時古無兵戍繼不堪舉言獻然而宮墻在望俎豆孔修真良有司  
等也計又學以後址凡三遷初在城外以風氣渙散移之內既  
歲今後相度更置於此正位乎離未鳥文明枕山帶水面銅鼓  
二山文瀾環洞峯出雲表龜書命同終焉永藏矣君子謂是舉  
也百三喜焉以遵王也以訓俗也以采遠也當今

天子得天下以馬上治天下以詩書頒條約學宮妙選學臣極  
為嚴重上下之儀躬率三公六卿諸侯大夫習舞釋菜辟雍鐘  
鼓何以加焉故曰遵王民之不匡亂是用長姜簡師儒以開鄒  
魯故曰訓俗又黔僻在遐荒苗犍攸居鳥言卉服夜郎君長不  
知漢大建學明倫文德覃敷道人載鐸蛾子時術觀光上國於  
是乎在故曰采遠嗟乎由是言之何獨黃平為然哉抑余因之

# 黃平縣志

卷之四 藝文

三

有感於貴州之往事矣貴為羅甸國王之后歷唐宋只稱宣慰  
其地在水西者隸蜀在思南鎮遠者隸楚在普安正安隸滇其  
初三省地也不列郡縣止以宣慰繫之曷嘗有文教哉自永樂  
有田氏之變乃立貴州布政居然首會車書朝宗與十四國等  
矣黃平者又貴之支郡也前代之力亦大矣是役也督撫趙卞  
二公可其種守巡張徐二君襄其議其捐資趨事夙夜在公相  
與有成者則州守學博也余時以滇藩移西粵取道茲州從諸  
生之請而為之記蓋祇有重夫諸君之有是舉云耳

## 修學碑記

盧 瑤

吾黃 學宮舊在城東南隅地稍湫隘屢遷凡七徙而得今地  
時在順治己亥二月定議上請者則鄉先輩周洪德曹司衡諸

公也。能時經營伊於以衛堂改為之宮室。率庠規制闕焉。越康熙丁亥鄉先生震來上公以進士令嘉定。遵先人命斥清奉二。至金重建。於是堂廡寢筵戟門璧池巖巖翼翼垂三十年。雍正乙卯苗氏逆命宮燬於火。春秋享祀俎豆無所。布薦牲牢。歌象管雜沓於制。漆泥塗間。以更衣則無其署。以登降則無其階。甚非所以肅恭將事以妥侑。聖靈也。進士秀水金公奉簡命。采守茲土。下車謁。聖願瞻太息曰。學校如此。其何以展誠敬。興教化。司牧之任無大於此者。迺取前守估修原冊。亟請於上。報可。即撥日命工。時井邑坵墟。諸凡鼎建。城工軍屯官廨兵舍。并手偕作。公悉以委諸府史之能者。至文廟則遲迴再四。遴擇董理之人。於是震來先生子上舍光士孝廉煥士實任其事。

## 黃平縣志

卷二十四 藝文

四

鳩工庀材。殿堂門廡。鄉賢名宦。忠孝節義之祠。明倫之堂。以次修舉。高其宗廟。廣其階除。繚以垣墻。塗以丹粉。工將竣而公報。禮銓曹粵西靈川廖公來攝篆事。慨然樂董其成。閱三月而工畢。先是奉文增設祭器。金公實經理之。仲秋上丁。釋奠。莘莘俎豆。小大駿奔。觀者交悅。州人士伐石以進。命余記之。余惟四代之學。虞庠上下。夏序東西。殷膠左右。周保傅所紀為學。有五士之入乎此者。有俎豆筐篚之器。笙鐘琴瑟之音。屈伸俯仰之儀。藏修游息之所。而師氏以三德三行教國子。司徒以六德六行六藝養興之。此四代之所以為教也。迺宋李覲之記袁州學也。反覆於秦漢之間。深維乎廢興之故。獨以禮樂忠孝為國家教學之。意彼豈不知六德六行六藝之不可缺一也。而惓惓云爾。



者古疆其目此舉其綱道固各有取也吾黃際創殘之後

聖天子首加意於選學明倫賢有司汲汲於興廢舉墜寧第使之弄筆墨以邀利達如李觀所譏哉其以消干戈冷戾之氣而答君親生成之德者舍禮樂忠孝固無可為者矣嗚呼可不勉矣矣役也經始於庚申夏落成於壬戌冬糜帑金之兩以十計者九十有二金公復捐清俸百五十金以濟其不足公諱作楫庶明仁恕惟科不擾周際遺黎公實更生之廖公諱丕勲勤恤民隱平糶濟民全活甚衆均如韓子所云事神以誠治人以明涵渌日者貢生胡學棧協理者武舉李光裕生員黃承高李光宗王孚初狄本聞運昌爰撫其本末而為之記

聖像碑記

訓導陳文政

黃平縣志

卷十四 藝文

五

欽惟 至聖先師道德獨隆於千古尊崇備極於歷朝山陬海涇凡入小學者莫不有一聖人在其心目中正無事多設像教而後生其敬慕也黃平古樂源郡在前明為播地自郭青螺先生戡定播逆隸黔省以來固己人敦禮義戶盡詩書至我 朝列聖相承遍膠庠于宇內興賢育才文教蒸蒸日上矣舊制自太學暨直省郡縣 大成殿成立 聖像明嘉靖中命廷臣更定禮制以像隣佛教除 闕里外概令撤去荆奉木主惟時黃平尚為安撫司黃平所不在府州縣之內故 聖像遂未並撤竊正乙卯有苗蠱動災及巖宮兩廡被焚惟正殿獨存 聖容無恙益著神靈紳士亟為修建以復舊觀乾隆十有一年奉移訓導一員典祀事焉政少讀書孫我山先生祠遇孔裔求觀

行傳上存

聖祖仁皇帝御題詩讚後於畢節又獲見銅範 聖像今歲乙酉按是州訓導叩謁之下復趨殿中敬謹跪瞻正與前此所見不差鎔泰政生何幸以未到 闕里之下士轉得三仰 聖顏以遂景仰之私州之士大夫又何幸而不啻常依杏壇親炙 聖人之雅化春秋絃誦具故事之是為記

龍淵書院記

李臺

龍淵書院者吾 先師盧桐圃先生講學處也自先生之歿及今幾三十年往時同門諸子大半淪喪具存者皆已衰殘匏落無能繼先生之志大懼遺澤之遽沫而淵源將不可溯也共思表諸貞石而臺申之以一言曰嗚呼教化行於鄉閭風流著於

黃平縣志

卷十四 藝文

六

徒侶斯國學士所追懷永慕而豈達人志願之所僅屬哉惟先生誕膺天衷聰睿明哲孝友溫恭仁篤莊雅夫其姿量恢濶蘊蓄淵懿浩浩焉汪汪焉與夫不可測已若乃砥節礪行直道正辭貞固足以幹事練達足以濟時抱負固期閑遠也早歲席珍衡門收朋勤海蔚有成材去而薄遊往來汾朔迨乾隆丙辰魁薦於鄉益周歷南北淹留吳浙者有年已而夜里里之長老慮子弟之誤業而喜先生之歸也相與敦延主講席焉方是時聲氣所感四方異縣廩至齋集齋宇不勝容率櫛旁舍為依止先生憫俗學之敝陋於是課之經籍以求具根柢博之史傳以裕其藻飾授之古今大家文以端其趣向口講指畫昕夕不倦一時生徒少長躋躋魚魚樂鼓舞造作之有方皆黽勉敬業爭自

八世先德百餘人稱各有所成就每歲科兩試食餼遊庠者趾  
踵相屬而貢明經者若而人領鄉薦者若而人即臺之謫劣亦  
獲多名於朝其敢忘本本水源之所自耶吾黃文教夙甲黔南  
至先生而更集其盛際其時者莫不欣欣向風矣今幾時耳人  
狂風微徒餘陳迹迨維提命莫覩前徽宜同志之愾焉懷德而  
不能忘也矧先生抱經世之志豐其學而塞其遇僅一就儒官  
遂厲志以沒焉尤天之不可問又誰獨俛仰今昔不勝興衰之  
感已也先生諱瑤字玉青桐園其別號也以辛未授官清鎮縣  
儒學教諭癸酉春卒於官年五十有六長君嘉會丙戌進士今  
任思南郡學教授次君嘉銓廩生次君嘉植增生方先生講學  
時中丞奎山朱公里居慕之題書院之額表於前坊

## 黃平縣志

卷十四 藝文

七

龍淵書院碑記

袁治

卜子曰百工居肆以成其事聖經云知止而後有定書院為致  
道者之肆未臻乎靜安慮得而先求有定之所居其間者上而  
堯舜禹湯文武周孔之道下而關閩濂洛諸夫子之學務有以  
窺見其淵源而遙接其統緒暇則尚論往代旁及風雅皆於此  
間致力焉所係不綦重哉余於甲午歲承乏是州竊聞此邦為  
黔南人文輩起之區因思竒尤畢集文行振興端由書院下車  
之日詞之司鐸及縉紳先生知竟為缺典不禁慨然公餘求二  
三同志相籌又不獲旦暮遇夫以當為之事縱乏可為之基敢  
不毅然堅必為之願經營久之於 宮牆之西得文昌廟舊基  
及在官荒地橫弓以長者十五有奇縱六十有六除瓦礫平坑

坎次築鳩二庀材適廉憲陳簡齋先生遷任安藩蛻旌過處詢  
知其事欣然畀余三百金以速具二余因得藉以有成焉中建  
講堂頽為宏深堂後為山長憇息之軒左右為諸生肄業舍內  
外共二十間前層為司子者之居最前建坊題曰龍淵龍淵雖  
州地名然易曰見龍在田又曰或躍在淵蓋言進德修業欲及  
時也好學深思之士亦可顧名思義矣院後仍建文昌閣配以  
兩相隔以門垣題曰桂香宮啟其秀也來學者眾更可於閣之  
上下栖止勞餘隙壤足植卉木為遊息地屋宇軒敞墻垣重疊  
既幽且邃為廚為滷無不咸備是工也經始於己酉十月落成  
於庚戌八月木石工用共計千三百餘金固未嘗絲毫累人也  
又自己酉至癸丑積漸籌畫置獲間田如干畝歲約入市斛租

## 黃平縣志

卷二十四 藝文

八

穀如干石師生修脯膏火亦復充然以是垂之永久諸弟子肄  
業其中人文蔚起賢豪奮興上下三千年尋求道脉處則耕莘  
釣渭出則旋乾轉坤當亦思夫余念茲在茲者歷廿載而始得  
慰其願庶幾上副

聖天子右文作人之雅化云田畝坐落坵段除存冊檔外更勒  
碑陰以備稽考是為記

### 新建屋山書院碑記

袁治

一州也別於新故稱舊焉州遷矣何舊之足云鄭曰新鄭蔡曰  
新蔡厥舊無聞同風俗定新制一耳目彼疆此界此紛然者無  
取乎爾已然而草昧淳樸念舊猶然州之移也猶近黔東西固  
不號舊黃平者君子因俗而理何為必舍其舊哉况舊州中殿

靡俱列 孔室猶存州之秀良強半出焉有志教養斯民者每  
顧其地而油然動矣斯其為舊州也其又有異于他州郡之舊  
焉者矣予作牧已來或間歲至焉或歲再三至焉八年之間民  
與予輒相安焉惟舊文廟設訓導以分守諸生皆就廟行禮幾  
忘廟之已移于新州也者儼然耦州予嘗欲革其風顧重拂邦  
人士之意且 聖祀大典有舉無廢可也壬寅癸卯之際舊州  
人既新 聖廟復修建義學于其右而請記於予予維黔省義  
學始於我

朝自于撫軍 題請徧立俾庶民子弟入學肄業

聖祖皇帝特允所請 欽頒文教遐宣四字懸額學舍於戲夏

后誕敷未必遠是無分新故無間遠近民生其間莫不優遊化

## 黃平縣志

卷十四 藝文

九

日永享昇平矧為士者習絃誦明道德其有甘於悖教長傲忘  
厥分而作不靖者哉志載新舊州各設義學比於鄉校術序蓋  
教育人才之地隨在宜有則新舊州之各有 文廟亦固其所  
近諸君子風氣日上咸知自愛獲雋者輒多舊州之士義學之  
繼文廟而新之也不可謂非諸人士之盛意也嘗於其成而落  
之太翁馬鞍諸山森森相向平播之橋猶有前人遺蹟鳥望西  
門河直達濤沅估舟散輓何莫非東吳萬里若夫聽此洞開堵  
藹來之謬又令人想名士風流襟期莫測軒之堂之以解以舍  
豁露氣象欲過新州殆足增茲地之勝而永斯文之盛歟向苦  
膏火脩脯概無所資時迴龍寺僧違法滋事僉曰宜逐予因奪  
其產以異學自茲以往士之負笈來遊遠不及數十里近可不

違幣帷束脩足以擇良師館穀足以濟寒士興新州學舍爭標  
競爽可無遷而為良不亦善乎至於狗場小東坡學田仍歸新  
州表學俱仍其舊學舍中端謹廉幹之人衍其規則稱其出納  
矢志上進勿替引之以衛茲學彼都人士予也竊有厚望焉

星山書院落成記

張鳳枝

夫古者致治之盛衰視學之興廢記曰國有學遂有序黨有庠  
家有塾此當極盛之時美備之制也故海內邊塞四方萬里之  
外莫不有學焉然昌明之任責在有司是則守土者不於此以  
占其能事哉予以攝篆來知黃平地當衝道駟傳之繁迎送之  
劇酌應紛錯起不待晨卧不及暖廢飲食冒風雨至官舍壞不  
能修葺器具弊不能改作勞苦如是而欲冀其文學訓士以敦

黃平縣志

卷二十四 藝文

十

教化之本乃事勢所難也非所賴於能吏哉前牧袁公以剛毅  
明敏之才久蒞茲土興廢除弊事無不舉政誠優矣而公固素  
優於學者也州之舊城向固有學州人士樂公之教育興舉修  
建已煥然一新并建星山書院甫經創始值公移攝威寧作記  
題額而去予得代公按臨舊城僅見講堂一間而窗扉廊舍廳  
事未備且修廡不給膏火無資蓋公去不及觀其成是必有藉  
於後來者予不敏欲董成之乃與諸士議爰立募簿擇士之端  
謹能事者分司役力一稟至公無私出入無懷侵潤持此意以  
告同志捐資襄助以底完美先是書院建於學宮左維地不廣  
稽省志義學向在文廟右因於左舍為明倫堂易學院於右於  
是開拓宏敞俾講藝有堂門序有位棲士有舍積儲有助予復

得學蓋產而紳士中亦有偏而割數者不益見州人士尚學之  
心乎亦得與袁君不負有司之責歟記工自癸丑二月始事  
至甲辰十月落成凡捐資各戶二百五十有五木石工料費錢  
千三百貫有奇增置紅梅樹田二畝五分西市店一所講堂師  
帳書舍庖滷無不畢具堂之上為樓祀明王文成公以昭黜學  
倡教之始誠州學之大備矣我

朝作人雅化振邁前古將必有振興鼓舞以鳴

國家之盛者州人士感袁公之德復請記於予夫公固已記之  
矣又何所為記然興利除弊公誠先為其難以予之不敏而繼  
公後不尤難哉今州人士既幸得其所難而卒幸得其所尤難  
此皆可喜無憾也予行將轉代於公公不日且至未竟之功公  
黃平縣志

卷二十四 藝文

十一

必始終其盛究無所謂難也而州人士之於學其亦自是日起  
而有功也夫

石頭堡義塾碑記

袁治

周官黨術庠序之制甚詳先儒謂周公作之當時有未及盡行  
者漢多沿秦法然孝弟力田取諸鄉里其猶有先周之遺乎我  
國朝興學右文振邁往古新闢疆土首先建學考千八百國類  
宮之設未有若斯之盛者也直省府州縣又各立書院俾之膏  
火興賢育才之典罔不備且悉矣而民間私塾在所不禁蓋磨  
世礪鈍莫善於學而興起之而沐浴之必有其漸惟懼其不廣  
也黃平一州為明神宗平播所設我

朝勘定苗彝凡興革建置務以宜民勵俗余牧此八年見風俗

人物蒸蒸日上與前志迥殊焉其漸被已深矣城南十五里曰石頭堡居民數十家道左巖上有三官閣閣前兩桂樹亦舊物矣宮仁經人民捨置產畝歲得米數十石迺住僧輒多不法屢犯案曠居民苦之去秋復以蕩費許控余維村落寺觀之設原以衍香火作一方觀瞻人好施捨奉寧古佛飯彼釋徒求所謂利濟則無有然苟恪守清規雖無益固無害耳至於僧徒鬪狠倚產侵奪妄結訟端是反足以禍此鄉而梗王化何以堪此不若以此現在精廬改為義塾令居此者以長其子孫以率其子弟習儒好學起懦化頑未必非助流宣化之一道也爰允民人請立為此鄉書塾顏曰石頭堡義塾云既又請曰自吾鄉之以茲閣僧人病苦者久懵不知所措今此除害興利實非淺鮮第

黃平縣志

卷三十四 藝文

十二

思久計願賜勅石以垂示後來其亦可乎余曰可哉夫利慾之情因生日起貪嗔癡妄日汨焉而不自知風俗一偷且有以官吏為侵漁者矧此髡奴不識道理蹈非己有之地食非己力之產蕩然罔忌擾累一方亦固其所繼自今官斯土者體鄉民不得已之情上以長育人才下以馴擾黎庶家絃誦而戶可封豸必鄙魯之秀良耶爾民人亦宜漸滌澆風習禮義而尊長上世守茲塾永為

盛世仁里毋自作不靖使吏胥得操長短是不肖僧人之續矣既以語之并具規條籍產數識諸碑陰

重建平龍丁未橋記

袁治

州東十里舊有石梁毀於楊應龍明中丞郭子章戡亂後重為



建國命名曰平龍巖末備載郭碑橋高三丈餘廣二十尺有奇規制宏壯結構堅凝歷二百餘年稱鞏固焉乾隆丁未夏五月大雨兼旬猛漲衝激巨石奔騰而是橋與距城五里之石橋先後崩塌余維兩橋固渙黔衝婁星使必經方思與州人謀所以築之適 廉訪陳憲因公赴銅仁歸見橋圯謂余曰是不即建不獨病涉者而有妨兩首郵傳修之不容一日緩也君其克倡此舉乎遂捐廉俸五百金命余董其事兩城紳士商民間之莫不欣欣然體廉憲意感樂輸襄事焉工始於六月越明年戊申仲春告成灰石工匠兩橋計費九千七百餘兩而斯橋實用八千六百金橋之高廣較前有增仍鑿水為七大洞鑿石壘趾中實以灰相接處更以卵石鉤鈐之壑底平其磧瀾使水勢平

# 黃平縣志

卷三十四

藝文

十三

入洞無搏激患上翼扶欄如其長之數而兩之經營細密逾於昔制工竟余請壽貞珉於 廉憲公以為兩橋之成非成於余成於爾州人之力也爾其無沒州人之善可矣余自愧牧茲土者十有餘年於公事無所補豈而竊幸州人士之樂事赴功既無廢前人經久之制並足貽奕世利濟之休是烏可不分別志之首事新州則進士盧嘉會王亨鏞孝廉沈毓靈胡成人舊州則副貢張鵬程職貢劉琬西武孝廉劉奇揚生員戴九德司出入則吏目吳國相陳墉巡檢江懷鑑進士王亨鏞孝廉胡成人余第四子廷揆隨王胡諸公後督領工匠不憚辛勤與有微勞焉其兩城樂輸紳士商民姓氏及所捐銀數備勒於左橋名仍舊蓋欲存前賢之勲績於不朽也距城五里橋因起建之年月

日時命名丁未紳士捐數已總列是碑督理之人修造之法與斯無異不更勒石是為記

新葺飛雲洞殿閣記

福康安

飛雲洞在黃平道左數黔中勝概者必首屈一指焉乾隆庚寅間余纔逾舞勺三奉

恩命省先公於征緬軍營取道黔疆得數數過之覽山水之

嶽嶽磊落詭譎萬狀未嘗不歎息徘徊不忍去而身荷絲綸

心馳帷幣未敢稍為流連每一經過輒忽忽如有所失迨邊境

敕寧攬槍淨掃先公振旅還朝余日侍

御前兢兢奉職初不意復於烟霞紫翠間覽佳賞也庚子春余

欽奉

黃平縣志

卷三十四 藝文

十四

思擢自盛京將軍移制滇黔五月既望復過黃平暢覽縱觀得未曾有維時對雨初晴林巒鮮美凡茲洞奇偉之狀靈幻之形莫不迴巧獻技畢效於余前若喜余之復來者嗟乎余與茲山其果有遇乎山麓有古寺其中為三世佛殿殿左建養雲閣閣之前楹懸先公題額曰巖壑大觀閣前有池廣畝許人之至是闢者必紆道池旁直覆以橋使行人之往來洞中有大士像洞上為接引佛閣皆因山石之自然如藻繪焉夫浮屠之說清淨無為而世所稱洞天福地大都處於荒遠奧僻森森不樹之區故宜佛焉今茲洞僻在遐壤而靈秀奇傑不可思議是誠祇園鹿苑也且佛者好生而惡殺其說主於教人為善黔古牂牁地夷獠之所居性多佞佛宜乎因其勢而利道之亦古所謂神

是設教之意也。爰搆康傳學殿閣佛僧葺而新之并構橋於池上金碧莊嚴輝映蒼翠因識余與茲山相遇之顛末若即若離而今乃得盡覽茲山之奇以恆余志洵予余與茲山其相遇殆亦偶然也故漫筆而為之記

新修黃平州署碑記

高星煥

聖帝之建樹存乎我不朽之爭功利用恆蓋我也者量黎庶之斗斛而我輿情之刀尺也所患者不能撫躬靜觀將有時不見有我委棄形骸筮書高閣悠悠澁澁竟不事事有時惟知有我侈心蕩志荒樂縱欲味人敢怒惟己是適兩失維鈞焉予可尤有說焉每見過人之士膽氣挺出擔天下之重任一時亨屯平險舌然負奇異於眾願任重而不能道遠成功而未能永貞操

## 黃平縣志

卷二十四 藝文

十五

後中哀志節半廢不恆其德又美取諸茲之州治古興隆衛也若黃平設州則古樂源地前明庚子恢疆播酋立府平都建州屬越治於斯始速

國朝康熙年間我衛歸州兩署並存官因事駐不常厥居雍正甲寅移州於衛此地遂永為州治矣乙卯歲因兵燹公署草創閱今二十三年楹斜垣圯秋隘卑瀛余恭膺

簡命牧茲二年慨然者久之用捐清俸大啟爾宇夫道有率由而無弊者德章遵循最戒紛更喜事况土木興作勞民傷財聖賢悼焉然事有不可因陋就簡者以佚道使民臺沼且形為咏歌安見今獨異於古所云耶况其為臨民布化之大也此余所以因俗成治罔憚勞瘁以有此舉也乎過此以往牧斯土而登

斯堂者設我之身處我之地匪我子孫之是謀而不敢有苟且  
補苴之計因疏觀夫凡事之足以庇廕民生者所當出一我以  
任勞怨竭精力而經營之不見有我所持惟我並舉帝天之鑒  
觀士女之闡觀以凜在我之返觀兼冀行之以忠益以無倦持  
德固懈久遭化成余與有榮幸焉豈惟斯堂不然而深居養重  
局恭消夏民社弗躬長嘯塵牘別有任情恣睢嗚象從欲居然  
自樂處堂貽譏又或始勤終怠先潔後污徇名於前徇財於既  
近嫌換面黑白改妝本此類推其辱斯堂實甚矣爰表斯旨而  
頌其額大堂曰持恆後堂曰觀我持以言乎其操守也恆主敬  
則常惺至誠故無息也觀中以自考也我端本在身也取以自  
警兼勗來者時乾隆庚辰季春月

## 黃平縣志

卷十四 藝文

十六

重建白衣閣合祀五顯神碑記

李臺

釋氏宗空道流尚玄二端之分門角立如水火之各顯其用而  
不可合併也久矣然吾聞老子跨青牛出函關闢尹喜占紫氣  
而歡迎之著道德五千言遂西走流沙入大秦別闡教於西域  
則西教之興始其濫觴歟宋紫陽亦謂釋經之精義奧旨蓋獵  
取於老氏而後世之為其徒者翻襲釋氏之粗以自樹用是浸  
以不競由斯以諱道之可以相藉者必其勢之可合而不必岐  
視之也予道且不必岐視則其象設之顯示者即偶合焉應亦  
無乖於禮爾奉佛者曰菩薩佛門之大弟子也觀世音則又證  
法如來以大慈悲而救苦難于南瞻部洲固海內善信所祀而  
祝焉者也昔吳越王夢白衣人求葺其居寤而有感因建天竺

後晉嘗經院則白衣住相之所昉矣奉道者曰諸天之神太微  
三帝所統屬而希濩下界以護國祐民者也乃若吾黃世祀土  
神躬號華光道流謂北斗所降精靈第不深考然傳聞明季教  
苗莖二既破郢城及蕙州直擁烏合數萬來犯城方戒嚴無何  
賊衆至北山固遙見二天將高逾樓堞率大隊自郭外迎敵旌  
旗下仗閃爍騰越勢如電掣風馳逆衆大懼潰遁自相蹂躪死  
忘共算時城內見賊遽自退相愕不解乃率衛軍出追擒獲餘  
黨訊得其故凜然於闕聖華光之陰行捍衛吾民也記曰能捍  
大災禦大患則祀之吾人之奉夫神而以秘報賽者由來已久  
其亦有當於國典也歟神之廟舊在北郭外再燬於火而莊像  
皆無恙自是寓祀他宇不常厥居至雍正乙卯黑苗猖獗吾城

## 黃平縣志

卷十四 藝文

十七

諸古利蕩為劫反城東白衣閣范金寶象也而首僅存乃華光  
寓城北之三壇歸然獨完茲又靈異之尤著者往歲里中諸長  
德共謀所以重奉大士而並以安神之靈者相與斟酌權宜復  
鼎新斯閣而併祀焉經始於乾隆丁巳越辛酉而落成族兄光  
緒實與董其事既自為記而徵予文以壽諸石荏苒宦途未克  
即應老闕卅餘載矣今予以憂歸兄年且逾八袞復用此教囑  
曰惟明夫合祀之義並有不容已于建設崇奉者如此至工費  
之若干以及常住之存留所以為善後永久之計者具詳兄記  
中茲不贅云

### 重修真武山碑記

魏 鎰

今夫佛教與聖教各一教也至其現身說法欲使天下後世同

善于善而不為惡者則無不皆此民胞物與憂樂與共之懷蓋  
嘗觀聖人之道惟子臣弟友禮樂農桑不過尋常日用坦易近  
人然正其義不謀其利明其道不計其功此惟有道之君子能  
之而惡夫愚婦則固難以語之而夫子曰民可使由之不可使  
知之若佛之教夫善男信女者曰輪迴六道善則轉輪而為仙  
佛神人不善則有冰刀地獄舂磨鋸解之苦而為禽畜蟲豸夫  
使天下無論智愚賢不肖以至愚夫愚婦胸中時凜凜有一地  
獄之懼則不善者轉而為善矣胸中時欣欣有一仙佛之慕則  
善者益進而為善矣此誠循循善誘夫愚夫愚婦而胥向于善  
非

聖王神道設教之本心歟蓋天地之間有為晝而陽為夜而陰

## 黃平縣志

卷三十四 藝文

十八

有或動而作有或靜而止無一不相需以成化相燮而遷行然  
後乃成其造化向使專一而不錯綜豈足以盡天地之大哉今  
夫人日逐逐於名利爭趨之途而不知止蓋亦動之極矣豈  
祖師之山參佛大乘心經而得夫明心見性之旨棄去一切寧  
不足以息其貪妄之念則夫佛之為教雖與聖人去取各殊動  
靜不一不猶夫晝夜陰陽闡闢動靜為天地造化缺一不可者  
歟余自雍正四年來倅感寧繼移大定六年之內皆奔走于烏  
蒙軍旅間官署席不暇煖及雍正十年題授黃平日事簿書軍  
務具於叢林方丈蓋不啻仙凡之隔也興隆之西有真武山者  
為 祖師梵院通境之所崇禮也經理乏人田土樹木多為土  
棍之所占踞控經于州余為清理委敦實善士曹子海者掌其

二資糧長出入不數月而寺宇重新工無濫費常住田畝并勤  
諸石以垂永久庶 祖師香燈可以不替矣事竣書子復請序  
于余余愧不文爰約畧而為之記云

### 蓮興寺碑記

蓮興一刹肇自前明有田二十二畝乃必令堡高坡楊寨必三  
寨先人好善樂施後人所當共保勿替也蜀僧方桂與其徒元  
壽等苦行勤修以成此廟又買田一十三畝恐日久生弊呈州  
建碑同立重誓歷傳至僧明濶皆能遵守又後之僧人所當效  
法也寨必坪田三畝零則康姓施入亦不可沒也乃竟有不善  
之徒罔念前人功德將碑中要字鏜削以圖侵佔三寨合議重  
修此碑倘再有鏜碑匿田及住持私積逃走者並如前誓夫子

## 黃平縣志

卷三十四 藝文

十九

孫不忘其先志與寺僧能守其師法皆可取也是為記 寺田  
山林開後 冷家灣田共八畝 寺後二畝 寺右一畝 寺  
左二畝 陳宅門口一畝 山門口二畝 楊家墳一段 大  
林邊二畝 大街上一畝 平南堤二畝 下大路一畝 觀  
音閣四畝 雷打人一畝 寨必坪三畝 幾棒冲一段十八  
畝 寨旁六畝 李宅門口一畝 半腰井二畝 曾溪堰一  
畝 寺門沙堤田一段 上河堤上段十五畝 中段十七畝  
共三十八畝零 馬鞍山一幅田二畝 社壇山林一幅康翁  
捨入 寺前大林一幅 續鐵帶田三畝 嘴頭坡二畝 青  
樹堤二畝 太公廟門口一畝共一畝八分原當銀三十兩寺  
內兩次贖回 乾隆癸巳僧佛智法光重修上殿已僧印綬

印海重修下殿嘉慶丁巳僧續興重修兩廊附記于此

重安江江西會館記

李紅

凡士商之客於四方者必設會館為歲時頌禱地有事則聚而議焉而出於吾鄉人為多其在黔楚間尤盛蓋猶古者鄉校之意特倚寄為異耳然人情比閭托處習而忘之及遠遊日久聞鄉音輒喜雖旁州郡之人如親戚然因是有以聯其情誼不然老則鄉人是非之公亦于是出焉顧不善歟重安江城在平越都勻鎮遠三郡之交前臨大江風景閎濶又為滇黔通道仕宦商賈肩摩而踵接驛舍之外闌闌連屬亦繁盛之區也乾隆十八年鄉人魏捷萬徐必祥曾良友熊天祥蔡以文蔡遠臣吳學萬等始合謀釀金購基與田二十年鳩工庀材越十年熊人河黃平縣志

卷二十四 藝文

二十

魏及萬蔡作舟等逆感其事又三十餘年嘉慶戊午予以甕安今攝干越篆鄉人蔡麟舟魏國仲施奇珍等以勒石之文來請因為論館之所由設在于篤桑梓親睦之風而公其是非非僅為黨向之具其所祀神皆鄉之德施于人者人皆知之不具論三萬壽名宮坊自昔代然今當四海會同之世自神及人實皆為

聖天子祝無疆之福則尊嚴之地凡往來差使皆未可假館住宿停寄物料以褻越視之也其田畝基地載碑陰

一買謝東昇基地一幅前後左右二十二丈 一買陳世德基地一幅 一買李象吉基地一幅 一買趙世勳基地一幅 一買曾受街基一幅 一買謝廷藩基地一幅 一買章顯宗



一畧地一幅 一買滿漢臣土地一幅地名王家坪併茶園在內  
一買王世坤等街基一幅 一買劉元錦田二段地名馬桑冲  
一買張青英田一坵地名垵尾大小十七坵 一買許仲遠田  
一坵

重建平橋橋記

許克家

舊城東三里有河曰冷水河相傳昔有冷水和尚者禪修旁之  
山隈後化去土人艷之故名河自楓巖小村而來繞城北下街  
紙坊合樂水滙潏入沅冬春之間潦盡寒流僅一小溪而已夏  
秋水暴漲急湍飛瀑千澗交溢嘗汎溢數十畝民病涉焉明  
巡撫郭青螺先生平楊應龍後建橋其上名之平橋播為應龍  
巢穴而舊州亦播地也雍正十三年逆苗蠢動橋亦被毀賢相

黃平縣志

卷二十四 藝文

二十一

寺僧佛能者募捐重建不數年旋為大水所傾自是擇淺者築  
木作梁以通行旅雖一歲數易究之水漲時往來者咸數日止  
山以俟莫敢或越佛能之弟子印元憫行人守候之艱欲繼其  
師志為橋力不克勝請於州刺史袁蓼塘先生商諸紳士之強  
有力而心存利濟者於是戴君深仁偕印元為募修之倡自守  
土以迄士庶共捐金六百五十兩有奇印元之助米益薪又在  
外焉刺史率州人士相度妥基以舊址地卑而澗為洪波巨浪  
所必經難期久固因遷於上流半里許水之紆迴處依山作柱  
鑿石為足僉謂可保永無傾圮之虞復遴選紳士之能事謹恪  
者劉子琬西戴子九德董其事以歲己酉秋初經始落成於庚  
戌春仲既畢而刺史屬予泐石以記予愧無文相誌其顛末如

此具捐金則附鐫之碑陰云

重修舊州學署明倫堂記

許克家

黃平舊州為漢牂牁郡地其後設縣設府設州歷代沿革不一國初遷州治於興隆衛城而舊州

聖廟不廢乾隆中復請分駐學博一員典司祀事予以乾隆戊申采東州鐸分駐其地見學舍荒蕪堂室幾圯慨然有增修之意會以他事未果姑就其可強為支撐者量購材物稍為補葺繚以土垣益之粉至庶幾可以少安矣乃未及一年而棟欲折椽欲崩僂焉有不可終日之勢詢之弟子員知其地當雍正十三年為苗蠡焚掠殆盡諸官解皆於灰燼之餘拾其殘缺者改為之故質薄而易壞兼學署居

黃平縣志

卷三十四 藝文

二二

聖廟東偏地甚卑濕巒宮前後四溝皆繞屋傍壁流焉故朽敗尤易也先是署南高阜上有草創遺址數楹未就久亦絕無人跡顧疋之弟子爭來告子曰此前人欲建書院為其地高而狹嫌難克工因而中棄者也先生盍卜之予曰地固罕地也諸子為水照計則得矣雖然高則宜消屑狹則宜稍培即平址功屈指已所費不貲况重之營建乎予病未能也言未已而鄉城眾弟子接踵至咸願醵金為助眾議僉同於是庀材鳩工諏吉擇事先勘土次砌石次及屋宇次及階除牆垣瓦石竹木一時並興且闢為門為堂為室為書舍為廡既為厨為廡無不備具蓋五閱月而成焉計銷金六百八十兩有奇諸子共集者半子亦捐蓋者半子董事則劉子琬西徐子懋迪戴子九德張子道統

游子天偉劉子奇相林子間泰陳子克劉子奇萬戴子德彬既  
歲華而諸子請記予喜吾黃人情之厚諸子從事之誠且願後  
之官是者隨時修治之俾諸弟子員長得趨蹌於執經辨難之  
地以無負

聖天子立學之旨與黃人士尊崇之意焉則善矣故記之

黔南黃平州萬壽宮碑記

江西程巖

聖天子聲靈赫濯薄海內外萬姓蒙休百靈效職凡有功德於  
民者皆有廟祀而禦大災捍大患如我西江福主許大真君其  
尤偉者也真君生於晉習儒學道今旌陽有德政厥時妖蜮作  
孽生民罹害真君仗法力制之遂使江湖永奠千百年來精靈  
猶著其感應之速捷於影響晉天之下均沾惠澤固不獨大江

黃平縣志

卷二十四 藝文

十三

以南西道諸郡已也廟像之祀偏於震宇宜哉貴州當滇楚蜀  
粵之交為天南勝區山水奇秀甲天下黃平更推絕特文物之  
盛足與天下爭衡其地靈故神之託於斯者亦愈靈而吾鄉之  
貿易茲土與寄籍焉者不下千百數皆賴神之靈以默佑之舊  
創萬壽宮於城之東隅以妥以祝固或不度自卯辰以來苗民  
逆命毀於兵火吾鄉人之流困而失業者亦既有日矣幸

天子神聖威加萬里底定苗疆俾吾鄉人流而復集困而復蘇  
又以神之庇行者有什一之獲居者有生聚之繁而文物之興  
亦與地著者稍分其盛哉曰神之福我如是苟聽其祀之終毀  
也非所以云報也神雖無恫吾其何以為心於是眾議僉同謀  
復厥祀經始於乾隆七年四月越十二年八月工乃竣具址上

下二十二丈左右二十三丈其宇堂十楹門四進餘屋兩間戲臺一座共用銀九百五十餘兩向之荆蓐蕪穢今則棟宇嵯峨也向之瓦礫堆填今則金珠焜耀也向之牧豎樵夫歌吟而上下今則衣冠俎豆拜跽而馨香也夫而後神有所安民有所祝不既康乎吾於是而見太平之象已徵於此矣蓋苗民之歸化已久兵火之慘可保無虞神之福我將永永無極矣田畝文卷無恙皆蘇金章艱苦携出者也例得並書以旌其勞且為後之修舉者勸

地基田畝開後

一買陳茂修基一幅前抵街左抵關廟右抵李宅又後一幅外又二塊共二契 一買岳繼聖基一幅上抵墻下抵街左抵關

黃平縣志

卷二十四 藝文

二十四

廟路右抵萬壽宮墻 一水府廟地承通城紳士付在本廟管

理有約 一買李毓真山地一幅地名龍場坡三岔冲界至戴

契 一買周廷臣北門壩葫蘆田三坵民差一畝二分 一買

周中建西門外隆二甲屯田一坵計弓口三畝 一買許允費

安三甲民田一坵地名猴坡大小三十三坵 四至載契 一買

周際盛民田二坵一坵金家坪大小五十坵一坵燒香田大小

六十坵 四至載契 一買王宗伯水府廟官田二坵地名下壩

一買梁楚珍紅排樓石規田一坵料差六分 一買張繼先馬

路脚下獨田二坵半河小窩舖大小五坵新開二坵 四至載契

料差三分 一買趙子勳科田一坵五里橋膀上 一劉奇方

苑民田一畝二分地名猴坡脚下楊水田一坵又猴坡三坵

一狄英施氏田一份大小十坵地名羅寨小羅壩 一楊學賢施廷馬店大街地基一間 一買蘇啟宗五里橋田一份四至

載契

一買蘇榮采五里橋石龍坡山土一幅墾田一坵山林

竹木俱有四至載契 一買蘇沈氏同舅蘇承周五里橋石龍

坡山土一幅基田一坵四至載契

校館之田業至苗亂後有未清獲者有在修志後添入者有

經歷年修廟當出賣出者茲將其現存者條開如後

一蘇家莊田土山林壹柱此即舊列之三柱合入現尚出當

一北門上垵大龍田壹柱此即舊列之葫蘆田現尚出當

一東門外農官坡土壹幅此即舊列之龍場坡山地

一北門外下垵田叁坵此即舊列之水府廟田

## 黃平縣志

卷三十四 藝文

二十五

一西門外衝門口田壹柱此即舊列之墜二甲田現為張雲甫所占於列還

一馬店街地基一幅計一間在奇奎軒巷口對門此在修志後添入

一關廟右之廟基全幅此即舊列之陳岳三柱併合者

以上七柱俱為現管之業

重建飛雲巖聖果橋記

安嘉相

遊人入黔者必侈談飛雲巖之勝懸瀑千仞奔溪瀟瀟滿流所  
惟有橋以通往來之道蓋巖壑之美卒巒之奇此穹然者實與  
之蔽虧掩映而不准藉資利濟已也歲乙卯淫雨為災水漲蓋  
石橋圯行人病之乃架木以代石橋閱時未幾傾欹立見守鎮  
遠郡令守貴陽郡 暘川程公發大願力毅然起而修之因以  
其事上白 大憲咸樂捐金倡始適嘉相奉檄代牧黃平 公

以其事屬之是役也材取其大而裕工責其堅而精經始於己未之冬閱七月而工成計費千有餘金出於 當事及守土之捐措者十之三出於紳民之樂輸者十之七其鳩工庀材郭少府仙舟實董其事而都人士周君卜年劉君琬西李君繩武等咸僕僕工所無間晨夕出入有節省試有程勞來有經故人不少怠而工無或曠得計日而觀厥成也橋故無名因寺名月潭土人以月潭呼之竊謂山水異區必經名賢投別地以人重月潭之名雖曾見於舊志歷有記述顧於暇日摩娑石碣見聖果亭偈字奇詞古跋稱冷泉大雲寺聖果亭髯龍子書偈於壁龍陽子請登之石則知陽明先生謫官來遊此其手書真蹟髯龍無考味其跋語似當事之賢而遽於內典者與姚江宗旨契合

# 黃平縣志

卷十四 藝文

五

針芥此偈此亭獨有千古茲橋成當必求其可以千古者則因月潭之名又何必不因聖果而名之乎且果之為義至大云聖學云禪理明心見性廣種福田皆是物也而斯橋之普濟衆孽亦有取焉至冷泉當即今之雲根泉大雲月潭是二是一難憑臆揣以語陽明之蹟則貞珉具在光怪旁溢毋寧捨彼而取此願告山靈且以示都人士之修楫志乘者

## 寶珠寺記

陳善述

寶珠寺樂源古刹也明季藍二張先璧相繼披猖遂成灰燼所存者惟常住數畝田耳僧調御從師騰初誅茅結菴越數年甫建前殿而騰歿其時調御亦衰邁難支得徒融通相與竭蹶從事而兩廊後殿始完備焉調御示寂後融通歷盡艱險獨力撐

約數十載如一日自鐫接引大佛一尊章獻一尊增置常住又  
於前殿三間擴而為五是皆生平辛勤苦積口甘淡泊身受飢  
寒不致以一絲一粟自私自利而建此功德誠哉苦行頭陀也  
茲欲將新舊常住勒石以誌不朽乞予言以記之予非不知山  
之興廢由於常住之有無向非有舊常住數畝則此山不能  
復興也不自今日矣乃故誥之曰山門由土輒稱常住有說乎  
融曰在俗產業更番授受罕有至十世百世者一入山門則仗  
佛力無敢侵奪如山之艮止而莫能移易此常住之所由名也  
予曰恐未必然昔蘇子瞻有云世豈無無佛而滅鬼者乎烏能  
禁其侵奪也融曰猶有說夫人之捨此業也非為本身圖福祿  
即為子孫祈綿遠彼不捨而反思侵奪具人之存心與張藍無  
異不但本身墮落而欲冀子孫之綿遠也難矣即如貧僧舍身  
浮屠辛勤所購僅以付諸空門誰則不愿宗祧之相承不墜而  
奪之也予曰信如此言則常住可保無虞矣又安用勒石為哉  
融曰此言異常耳僧老矣能保後之焚獻此山者皆如我哉又  
況於山以外者能保其後之所遇悉如前之人故萬一不然雖  
有簿約或委草莽或投水火將敵數無稽垢段迷失官冊之錢  
糧如故僧家之田面不敷賠累既多任持難任甚且置莊嚴之  
法像棄崔嵬之禪林而成冷廟荒烟皆不可知也而欲再為振  
興也難予曰然勒石誠不可已也是為記

重修明倫堂碑記

金崇城

州學明倫堂其所由來舊矣余於成童後補弟子員登其堂則

黃平縣志

卷十四 藝文

十七

竟其已星明燦遂若綠由其風飄雨滴幾至棟折榱崩蓋司鐸者之無以肅觀瞻而資講貫也匪朝夕矣繼余舉於鄉歷赴禮闈試十年餘未嘗至於斯越己丑成進士應邑侯命主講龍淵因之棲息此地及至學而規模煥然一新余初甚異之不識誰為鳩工誰為庀材俾宏規之大起一至於斯既而問其故始知棟隆之吉具有蓋等之慶除修學數冢外尚藉多金大廈需材三非徒一手足之為烈也然而董其成者實王君玉麟曹君毓振周君紱傳王君培玉陳君先柱之力諸君於學中事其扶衰起敝修舉廢墜者居多而斯堂之締造經營尤為鼎力以今視昔不惟堂之肯與輪俱美即廳垣寢室亦藉龜背公項靡不次第觀成堂哉豈我甚盛舉也吾知司鐸者於此可以資講貫可

# 黃平縣志

卷二十四 藝文

二十八

以肅觀瞻而郡人士亦因之生色矣是為記

黃平重修書院考棚記

代翼州牧作

鎮遠張蘭皋書

古之言政者曰教曰養我朝薄賦輕徭不及什一之徵司牧但

沿遵成憲是即養之一助也至若人材之所儲苟非得其地以

觀摩之彙徵之則有不足以鳴國家之盛而鼓吹休明者教之

所係書院考棚其最焉前人已見及此矣無如兵燹無存肅清

垂二十年亦未規復政之所急莫逾於此况黃平文風甲於下

游如宋中丞李銀臺輩悉以文章致顯今值海疆不靖需才孔

亟何可無以切劑而造就之丁亥歲余承乏是邦有志未逮庚

寅復檄州篆州人士謁見余每以人才無所教育為歎於是父

詒其子兄勉其弟咸知是役之不可緩合詞以請吾民亦踴躍



翰侍之材鳩工免底於成而吾夙昔深懼無以教之之心亦遂  
捐款用數另勒貞珉但願生徒之肄業其中講德行者益生其  
孝親敬長之心談經濟者彌動其忠君愛國之忱先器識而後  
文藝以經為經以史為緯學成三年而賓興之則他日潤色皇  
猷黼黻帝治實基於此豈徒科第蟬聯有繼昔日之盛云爾哉  
茲因有平越之行州人士請言以文諸石特倚裝以記之

新修縣城女子高等小學校記

并贊

李承棟 雲浦

中國女子之有學而無校也具散見於古書者如德容言工從  
父從夫以及內則之婦事同夫婦事翁姑大易之正位內外恆  
德貞吉皆家庭教育也至今文化昌明學術進步乃儕女於男  
而受社會上之義務普通各教育夫男女平權女子參政等說

## 黃平縣志

卷二十四 藝文

五九

未嘗不以女子為尊然使無學以培之雖男子猶將以覆敗况  
女子為後來之母範尤賴學術以為家庭教育也所謂其膏沃  
者具光澤為教本澄源之計此東西各國推行女校之所以不  
遺餘力也我城女校自民國二年由本林等創設淑德女學始  
然困於經費五六年不能為國民女子謀一升學地實為辦學  
之恨事歲戊午 梓和陳公到任後之半年也乃召紳董而計  
畫之適又困於游匪之滋擾越明年匪勢殺 梓和公風餐露  
宿親冒雨彈之所致也於是欣欣然更與椽吏紳耆進謀之即  
以昔日女校之祖屋五楹並其街址易入張氏中所街之地址  
時廢文昌祀遂以其廢宇移修之工既畢計得正室五楹乃昔  
之前殿也對廳亦五楹又昔之後殿也此外左右兩廡牆院階

堂大北以舊之磚石瓦木而葺之外蓋正殿一即移建於校後  
中興

其殿階榭之棟椽繞以牆垣以奠以輪凡所為講室校舍操場  
宮廳灶廚浴廁無不各具規模煥然改觀除易去基宇值洋二  
百餘元外一切工料共去洋銀四百元有奇均 梓和公所籌  
集而承棟一人之所經手者昔建文昌祠宇計亦去洋六七百  
元實 瞿子濬先生之所籌集於兩州人士者然則孕育今日  
之校舍乃昔日之 賢刺史而孕育後此之文明又今日之  
賢長官也 梓和公為後來之母而孕育之將以母一校者母  
一邑母一邑者母天下直可以為千萬人百世後之大母而不

### 黃平縣志

卷二十四 藝文

三十

疑也彼鄭人之誦子產曰豕母漢民之稱杜詩曰杜母不將又  
於此校見之耶回想方 子濬先生牧此於今三十年矣兩州人  
士無不謳思歌詠爭尸祝而生祭之乃繼 子濬先生而為是  
校也實為教育根本上作其始基所謂澄其源而敷其本其為  
縣人之所謳思歌詠爭尸祝而生祭者又豈有窮耶校既成謹  
紀其事於石若 梓和公政績之足以勸諸貞珉者要不僅於  
女校見之緣不關於女校故不舉焉記畢謹再頌曰

王化所係 詩冠闕睢 坤為婦道 繼乾為詞 尚書首冊

又紀降鳩 手訂六經 維我先師 女教是重 深意所垂

無奈後世 棄本求枝 只為男校 進化乃遲 今作此校

為女士規 舊祭立起 姬姜可追 休明我黃 永垂斯碑

武侯祠碑記

劉秉仁

世傳諸葛武侯畧地黔中時殆抵牾柯適金筑云又侯所過觀  
遺蹟付諸山靈後人發得奇踪閱響必謂侯所遺蓋謂非侯  
其誰宜為也今野甲銅鼓兩巖皆謂侯遺蹟蓋故老相傳如是  
然不可考矣南岷故有祠祀侯前挹郫城下瞰漁磯烟水縹緲  
翠微亦稱廟貌我龍洲王公開府茲土瞻侯祠宇想見侯杖漢  
三分事慨然興懷低徊久之乃手侯舊傳增損校讎再四刻之  
楔於之祠以為薦紳典型以慰旼庶遐思愚嘗反覆深維之見  
公有遠意匪直寓仰止之勤己也忠武在葦武時欲完蜀以瞰  
中原之變志圖恢復故其所經畧蜀地務先警服竿焚諸彝之  
黃平縣志

卷三

藝文

三十一

心要在奪之氣以藉其力曰思雖北征宜先入南是也故彝俗  
習格鬪知兵侯故矣感困之憂善匿燧燎原侯故烈始燔之彝  
巧避毒菁幽若侯故窮搜之彝信鬼幻悉侯故奇蹟閱響以震  
警之謂所過輒有遺蹟付諸山靈者蓋侯警彝之一端也彝警  
而無變然後得藉其力以瞰中原此侯之遠謀也閱千百祀來  
我太祖高皇帝兼有區夏削苕落而樹以郡邑彝菁祠而代以  
控弦戍守自黔達滇蜀皆星絡雲屯已倍蓰什伯於侯所指注  
矣顧國家亦武侯意也夫居今諸彝不靖則黔蜀滇不完黔蜀  
滇不完則非所以重西南之屏翰矣然欲靖諸彝匪得侯之才  
量及侯之規畫如侯其人者未足以語此今觀龍洲公之注措  
則得之公自幼挺拔沉浸羣籍馳騁今古歷職方卿寺於邊腹

形勝險易經意事直固不洞突安領故無臨避服譬之熟轅游  
乃也地之貴微利則啓盜則杜途之梗塞高則陂涉則梁兵之  
務蓄下利得或則比畜之冠傑馴則懷叛則兵士之習俗游則  
警情則戒行逾年彝無鼓譟民無謹譁有苗來格在在帖寧不  
與候之遠謨曠世相孚耶公所經畧匪直全黔以完即滇三蜀  
不藉公以完如候之故志候所究蜀雖未足窺中原公所究黔  
蜀滇則屹然為中原一大藩鎮衣為曰邊器羨曰邊裔具而衣  
器完而中好他日行國冢南顧憂者公力也公之意遠矣大  
都欲尚方於候以經畧匪直寓仰止之勤已也余於亟傳候者  
而深緝得之矣試特以誌公將謂余知言哉故不掃荒謗有皆  
記之

## 黃平縣志

卷二十四 藝文

三十二

游小飛雲洞記

竹樓周 夔州牧

天下好山多矣吳山秀越山逸魯山雄蜀山奇粵山峭燕秦晉  
楚閩豫滇黔之山麗者清者峻者險者怪者樸者尤千態萬狀  
多入畫有異趣黔之永佳山尤富余來牧此州端坐堂上日與  
斯民斷斷然竊久為山靈笑新秋送涼忽動游山興偕鈕君芳  
濂朱君逢甲選勝山行尋得一奇洞石門豁敞膏乳紛垂若仙  
若佛若龍若獅若象若鶴若雲皆含飛動勢洞外遠山無數浩  
浩若萬頃波濤奇觀也昔余游黃平之飛雲洞歎奇絕此洞似  
之因名曰小飛雲大喜錫石壁歸而穆然思焉夫此洞奇矣而  
出志遺之志遺奇洞志員奇洞矣余今始游此奇洞余遺奇洞  
久余員奇洞久矣然則永之奇人奇文余恐遺亦久而員亦久

已奇人余心藏之奇文余謀士良喜奇者多然余恐奇而遺遺而負者更多也不禁懷然久之書以勒石以質後之游此洞者以質後之留意人文者雖然余言俗甚山靈其相許否

重修新舊二城記

周夔

黃平新舊兩州當貴陽之衝為滇黔東南保障前明創建此城誠設險守國之至意也厥後金公重修易磚以石較為堅固然歷年既久風雨飄搖凡城身塚口城樓月甃及上下水關門扇柵欄十去七八舊城則僅存基址蓋自前牧袁列入緩修而城之不可問者亦已久矣咸豐二年春予奉調牧斯州下車後遵例周閱見其坍塌太甚因思城為民生保衛人物攸關今之料第不如昔之全盛今之居民不如昔之稠密者得毋城垣頽壞

黃平縣志

卷三十四

藝文

三十三

之所致歟殷然有重建之志嗣以芟除夷孽勞形案牘刻無暇晷適至秋間徧訪輿情覺士樂膠庠民安耕鑿獄訟寢息商賈輻輳雖不敢謂遠緣向化而民氣蒸蒸不以予為不肖斯誠可用民力矣爰進紳耆商建城之役僉以費繁任鉅為辭予亦率匠勸估所需果不下二萬餘金而賦性類急遇事喜於有成數月之間凡州之應舉者若書院賓興紅儀皆不惜捐廉倡復他如設膏火以育生童創卡房以禦盜賊剔丁糧積弊以安善良無不竭力以圖獨城工缺然何以自安於是復進紳耆曉以保衛身家之說進以人文振興之語咸欣然踴躍樂輸其城周圍若干丈備戴州志至工費若干暨捐輸姓名另碑具載最不可磨者予公事多未能時時監督新州得聞帥盛司鐸鄧戶侯柴

誦聽余或總理商務或監督工役舊城則廣文景不時稽查其  
總理一切悉委任於巡司王雲圃兩川紳耆皆不辭勞動贊襄  
三事從此兩城並建固若金湯行見人文蔚起黎庶乂安未始  
非兩城人民之一幸即未始非滇黔保障之一幸也事既成郡  
人士請予一言以垂久遠予固不文然不忍令諸君勤勞之績  
湮滅不彰因握管以誌其概是役也經始於壬子十月落成於  
癸丑九月未一年而工胥告竣尤見民風之厚民力之亟云

移建昭忠節孝祠記

周 夔

千古偉烈豐功皆有磨滅之候惟忠孝直亘貫古今而與天地  
無終極蓋其情發於心性之真其理本於倫常之正其氣塞於  
乾坤之大其明並於日月之光微特名宦醇儒盡忠孝之全者

黃平縣志

卷十四 藝文

三十四

可以昭垂萬世即匹夫匹婦行其所見以成其是而纏綿篤斐  
亦有不可磨滅者 國家立昭忠節孝兩祠誠有見於二者之  
足以維持世道激勵人心即一節之奇而不容以或沒也黃平  
忠孝二祠建有年矣余承乏斯篆每春秋祀輒得趨躋其間見  
其棟宇卑庠地局狹隘且附書院左右隅甚非所以示尊崇而  
維風化也伏思 盛朝神道設教如文武二帝之超前軼後者  
闡赫然在人耳目余於州之闕廟文昌不惜捐廉以丹牘誠以  
忠孝之令人景仰而不覺情之難已也第祀典之大皆知敬之  
而昭忠節孝獨非祀典所載乎 朝廷表彰之郡邑襄置之焉  
予可爰與紳耆謀得東門正街公地一幅分置昭忠節孝二祠  
綽有餘地鳩工庀材修成大觀且為籌祭品之費使千秋百世

不竭葵藿之香其地既在通衢其宇又聳瞻觀吾知上而公卿  
下天下而農工商賈以及婦孺之傳聞行旅之往來必有瞻顧  
咨嗟流連慨慕者稍與憇息於其下低徊而不能去而忠孝之  
情苟不知其何以油然而生矣其維持乎世道激勵乎人心豈  
淺鮮歟後之作牧於斯者時為修葺是又余之所深幸也天

豐功記

叶六 賀鳴 蘇州明學筆  
容廣文

從來有非常之功必待非常之人固矣然或與一利而利之未  
弊者猶多除一弊而弊之未除者仍廣豈其才之不足與抑亦  
神之未裕也吾邑舊多賢牧具足媲美前哲而範後世者竹樓周  
公具尤焉公富建功之才裕建功之神甫任查城猶聲遠播繼  
范吾黃難以僻處故數月始得往謁聆其言論欽仰逾恆昔蘇

黃平縣志

卷十四 藝文

三五

子由於山見秦岱之高於水見黃河之大且深而猶必以見拜  
太尉為幸難之於公殆又過之何者穎濱之於太尉特慕其聲  
之盛位之崇耳難之於公則欽其才之富神之裕焉蓋才不富  
則功不速神不裕則功不全乃人之頌公功者輒以建兩城首  
屈指天袞積二萬餘金數非不多也未一歲而告成功非不速  
也顧第以建城為公功竊恐未睹斯城者且有忘公功者矣即  
以鄧臺學師所彙廿條為公功亦少之乎視公功而公之功  
有不及備載者矣故公之功人則分疏之難則統名之且人既  
已臚列之雖亦何必更贅之然則何以頌公功乎夫亦曰公之  
才富故其功速公之神裕故其功全猶之乎化工不言功而其  
功自著也東坡不云乎造物不自以為功歸之太空太空冥冥

不可得而名是可以為公頌是可以為公記

新舊二城同日告成記

豐五 林慶章 州秀

且夫城之建也為王公設險守國之要務亦即保障億兆身家之急需况我黃平新舊二城實逼苗疆伏莽升陵偶或為患桑土繩膠顧可緩乎湖我州樂溪狼洞之名原於宋而黃平府之疆則始於元自有明以來或為衛或為所或為州亦未盡一造國朝康熙十一年首黃平所入州二十六年移黃平州治於興隆衛並首衛入州此新舊州之所由時而新舊城之所由名也第新城之修肇自前明洪武間基則以石甃亦以石周圍五百三十丈高一丈五尺廣八尺門四舊城之建創於前明神宗世基則以石甃則以磚周圍九里三分一十八步明末遭土寇之

黃平縣志

卷之四 藝文

三十六

亂二城悉傾雍正卯又遭苗變兩城幾崩圮無遺乾隆二年總督張公具題命州牧金君作楫同時重修石者仍之磚者以石易之新州城周圍加增一千零九丈九尺計五里七分城身高一丈一尺垛牆高六尺計一千二百一十六堵城門四門有極臺四臺有房水關二關有柵舊州城周圍加增一千四百零七丈七尺計七里八分有奇餘如新州自是以後風飄雨蝕不無坍塌四十七年州牧袁公勘估工料通詳列入緩修及今一百一十年新城雖隨圮隨修究難完好舊城崩塌尤甚即嘉慶二年城中紳士捐貲補葺葺然僅塞其徑實今則徑實亦如故矣因陋就簡誰慨然興桑土繩膠之思乎咸豐壬子春我竹樓周公作牧於斯蒿自兩城關心千古於是集閣州紳士老成練



遂於河濱築橋二州之人皆深知我公公忠體國誠信愛民莫  
不踴躍樂從不出三日捐金萬餘刻日興工煥乎維新巍然竝  
峙吾知真居安堵常則永享仁壽之基地利人和變則可保金  
湯之固而生於斯長於斯聚族於斯者何慮乎身家何憂乎有  
苗何畏乎伏莽升陵者之為患哉志載孝廉張也明律詩云城  
下深溝勤壘土山邦長此享承平州之人亦從此長享承平矣  
爰撮記其事以誌公之德於勿衰

安瀾橋碑記 橋在岩營壘

重安土司張 棻

司治路捷黃施高賧絡繹不減通衢南望許有二溪一發源於  
朗城司治金屏山會合於安江下流翁蕩河巉巖夾護或窟或  
漚一路險絕秋冬則憂霖可就而怪石參差促足窻步幾經疾

## 黃平縣志

卷十四 藝文

三七

徐而始傍岸迨至春夏羣山吐液盡納於斷澗中洪波觸石飛  
震山河怒浪千層鋪銀濺雪浩浩乎其無涯也彼往來者佇岸  
踟躇臨河返駕儔不驚狂瀾而嗟險阻嘻亦病甚矣心焉痛之  
憶昔府君創橋於丙岔河口工甫竣而橋傾亦越丙戌偕叔父  
暨仲兄李弟復營於二水交合之下無如地卑勢窘波瀾湧沸  
圯而復修乃仍修而復圯第橋經兩造未成而病涉日衆目擊  
之而斯橋之連耿耿於懷也因公餘之下溯流而上度其形勢  
相其攸宜見此地兩峰高峙峭壁層岫而左岸長山回護到頭  
一石宛若行龍欲望江而渡者因慨然曰安瀾其在斯乎於是  
鳩工庀材甃石成橋名曰安瀾是役也創始於丙申首祚之初  
旬告成於丁酉花朝之既望經營終歲非敢謂因果鴻功惟期

人物更利。水勢安瀾而已矣。橋功既成，用是告祝曰：率茲水滸，  
五歌樂土，不齊恒江中流砥柱，山高水長，橋與永固，浪靜波寧，  
蛟龍擁護，蕩蕩乎平德萬年數。

鍊鍊橋碑記

李興本

黃平城南三十里有長江，名曰重安，兩山對峙，一水中流，為  
古人出入之衝，而實滇黔兩省之咽喉也。舊設渡船二隻，清黃  
兩屬分渡，各半年，具船板篙槳纜索等件，均係各苗寨應付。苗  
變後遂毀焉。同治辛未年，軍門渭臣周公督師於此，值江水陡  
漲，舟小莫濟，師遂阻。公曰：此要道也，可使人民病涉乎？壬申夏  
公定苗疆凱旋之日，審形度勢，因於古渡上流創修鍊鍊橋一  
座，自癸酉仲冬迄甲戌季夏告成，計費萬二千金，皆公獨力捐

黃平縣志

卷二十四

藝文

三十八

造而民人遂於是得利濟矣。丙子歲，本重菽黃平親茲盛舉，不  
勝拜羨焉。惟橋板經風雨薄蝕久之，必壞心特憂之，而修橋鍊  
尚餘二千餘斤，本謂此鍊未可浪費，而可以成公之全美也。爰  
商諸駐防鄧公靖陶命前署重安汛外委石致恆變價買田一  
份，地名馬田，門首計出谷六十餘石，充壽佛寺首士阮正明單  
訓國譚宗奎等經理，俟三年期滿，即以此谷為換易橋板之資。  
從此橋垂萬古，渡比慈航，而公平苗之功，仁民之德，亦遂與斯  
橋而永垂不朽云。因勒石以誌之，是為序。

賞穿黃馬褂頭品頂戴

督辦全黔軍務貴州提督軍門

世襲雲騎尉博奇巴圖

魯周

捐建記名提督軍門統領靖武全軍世襲雲騎尉哈豐

阿巴圖魯鄧千勝監修署鎮遠府黃平州即補直隸軍民府李

與本詳撰

光緒二年六月十五日谷旦五品銜黃品俊選知縣黃品俊書  
石 餘繳變價置田換易橋板田名址數四抵

二柱馬田具中間大小拾肆坵上抵黃姓田下抵郭姓田左抵  
黃郭姜三姓田右抵溝又一坵上抵姜姓田下抵譚姓田左  
抵黃姓田右抵郭姓田

一柱馬田磅上田大小陸坵上下均抵譚姓田左抵溝右抵譚  
姓界

以上各田契存雙鳳嶺譚宗奎處

按貴州三鐵索橋一在烏江一在盤江一即重安江而烏江

盤江之鐵橋曾經大水崩圮後修為難重安鐵橋屹然無恙

# 黃平縣志

卷十四 藝文

三九

雖曰辛事尤望地方人士隨時維護免蹈覆轍

重建重安江觀音閣碑記

黃品超

竊以有功則祀國家首重酬庸作善降祥神明不昧因果湖夫  
后昭王光志寶氣西方甫誕聖人漢明帝夢現金容南國始通  
佛教於是丹書圖目白馬馱經遂令天竺象教遍於寰區西方  
聖人傳至中國此佛法之所由來也厥後鷲嶺頻開夫覺路鹿  
苑大聖出澤林翠竹黃花羣沾法雨長松細草普蔭慈雲塵靜  
則塵海金蓮梵響則經緯貝葉此又蘭若之緣起壇寺日興也  
暨安蓮有觀音閣前臨長江後倚巒壑左玉麟而右金鳳當為  
嶽端奈然深羅峽而帶清江恒賴鍾靈毓秀六方閣聳勢插魯  
靈三殿楹連影含碧水寺有詩僧恍如東林結社門橫寶筏何

黃西極雲垂不謂遺厄運於五月降奇劫於大千屢遭火厄重  
留金容甯非靈異何能如斯超等湖神明設教之義思地獄懲  
勸之奇範法律而秉報慧劍仍是明形萌惡念而畏幽冥魔  
杵何殊劍教以故詢謀僉同集資重建念昔年捲土重來玄都  
穢景物猶是即今日祝融幾稅魯靈光巍然獨存既荷神明擁  
護常留丈六金身旋着廟貌畫新更饒萬千氣象此地以人重  
事以異傳之不可沒也然大厦非一木能支輕裘豈數腋所製  
父老昆季解囊不吝多多棟宇棟趨建樹畢足磊磊從此大河  
前橫家依彼岸潮音時警渡仰慈航振名勝之流湮竭力於層  
樓飛閣歷古今而不朽紀顛末於福地瑯環指點蛟飛曲徑長  
留姓字馨香艷傳驚布黃金水織檀那真面爰樹碑碣其為古

## 黃平縣志

卷二十四 藝文

四十

所許千冀壽貞砥以待後之覽者

### 辭賦

昔子長傳賈誼而以弔屈原賦鵬鳥兩詞入之既傳司馬相  
如又以子虛上林及哀秦二世大人頌等詞賦入之豈不以  
賦為古詩之流詞之所感者深故低徊未肯棄耶州自宋理  
宗成城已七百年矣自設衛設府亦五六百年豈無宋玉景  
差相如揚雄者出於其間胡舊志只載鼓臺山一賦柳李白  
珠玉退之文集已竟流落於人間今僅搜括得文若干應悉  
登之於簡

增

姚姬傳曰辭賦類者楚人最工為之非獨屈子而已嘗謂漁  
父卜居楚人以弋說襄王宋玉對楚王問遺行皆設詞而無

書實奇辭賦耳又按孟堅兩都賦曰賦者古詩之流也可也  
詞賦不始於三百篇如且復旦兮南風之薰兮等早為楚之  
先聲持至屈宋而發皇之遂又為子虛上林三都兩京等之  
長篇巨文所祖所謂變本加厲大輅推輪世風之升降遷流  
不止文字一端為然耳今人作辭強半用之吊誄然則相如  
弔二世全為皆賦屈子之離騷如弔高陽之苗裔兮數句乃  
用以叙世家又如天問卜居何嘗用之誄弔不過詞以致哀  
則易於滄惻動人賦以狀物則便於敷陳諷勸以致文人學  
士之因事而構造也今之所採未可過分惟不屬於詩歌之  
韻語則錄之俾他日之有似相如用以興也

又按班書之藝文志直以屈宋景差等詞列於賦內并謂之

## 黃平縣志

卷三十四 藝文

四十一

曰賦是古人於詞賦本無分也今之所列亦步塵於班志耳

### 鼓臺山賦

明史應元善良

夫何天半嶺屹之青黛兮乃首出羣峯而在菟惟逢逢之縣於  
上界兮故錫以嘉名曰鼓臺奠六鼇以為繫兮左環崑崙而右  
鉤蓬乘稟扶輿之異形兮撐東南之半壁於不隕於是勢峻嶒  
以孤往挺雄概於列嶂轟入霄以逸太清平伸掌而摩曠蕩險  
捫鐵徵以神驚靈似玉虛而有像當青旗之搖曳兮花琪樹而  
瑤草芊芊輪擁祝融以暵曝兮竊十丈而開華山之井蓮得白  
藏之剪拂兮見倦鸞懶鹿而眠其顛怪凜冽之朔颼兮迫蒼松  
碧栢而號于岫有黃冠而跨雀兮吹鳳笙嫋嫋以飛仙羨老衲  
之蹲石而談三品兮忘歲月如許之遷延乃有雨色晴嵐匪元

匪白古捲翠筠蔽樞掩柵擊磬砮鐘斯朝斯夕天平人乎同棲  
虛碧疑嵩雲之結天寶蓋兮類律令之擊夫大輦特轟雷而掣  
電兮宛然宗動而萬山隨弄擊枓於霧中兮朱霞輾而玉髓馳  
聳瓊與紫閣兮紅雲爛熳而影垂瀟銀河於天上兮是即觴王  
母之瑤池試大小月團之片片兮較康王谷之簾泉而清倚何  
必飽飲菊潭兮服此即可以傲索帶之啟期重曰危峯湧出葉  
具臺兮靈霞執桴聲具籟兮泉源灑瀚山而潢兮回觀廬瀑墮  
乎後兮鎮以北帝伏魑魅兮况諸名嶽其伯仲兮

石船賦

常安

維繫有石船形宛然杙於何日棹於何年扣之有聲琢之彌堅  
齋乃泊於牛渡河中停乎獅子峯畔遙倚白蘋之洲近接紅蓼

黃平縣志

卷二十四 藝文

四十二

之岸任其朝霧之迷聽其夕雲之亂幾經天上春秋更歷人間  
月旦且復檣收曲澗破重盤渴高碍斗牛楫搖丹桂遠牽雲浪  
纜結修蘿寒浸中流有月不貫冷涵水底無風可波空號羽毛  
似駛難稱葦葉如梭久阻思歸之棹淹留乘興之槎若夫叱石  
兮羣起而化羊射石兮夜行而疑虎鞭石兮血出而海填煉石  
兮彩成而天補取笏而拜兮無為之石丈刻桐而扣兮臨平之  
石鼓昆明池兮鯨鳴零陵郡兮燕舞是皆故蹟之相傳猶有遺  
踪之可數羨此船也無沉而無浮誇此石也歷今而歷古是以  
長為濶潤不逐星流觸虛焉終無所怒不繫兵寧將何愁豈勞  
二陸之輩無煩虞姁之情堪為僕射之居處不類孝廉之停留  
白鷓湖中能鼉頻泛太虛山下濛船常浮惟是秋蘆歲歲迷離

春水年年蕩漾汨萬頃之長流倚四圍之疊嶂縱操瓊揮何施  
不問布帆無恙悠然樵子之歌邈矣漁郎之唱於是鷓首霜漸  
潔白鵝頭月照空明擊楫聲聞澎湃扣舷響答噌吰霜滿秋郊  
紅葉落雨來春夜紫苔生庶可免朝來暮往又何須故送新迎  
豈非深鑿風波之險頓悟桑海之情哉

霍天洞賦 附跋

葉應甲

維黔山之烏江實羣流之所統自南明導其源至清水而波瀾  
益縱棉花樂旺隨地異名遵義湄潭滙歸益衆船頭江界之間  
乃由湄而入甕厥聲震天遂以名洞其下則水德之江著於黔  
書又下而岷山之江載於禹貢者也或曰水自高而下觸石成  
坎故曰洞則水石相激而鳴也或曰其旁山石中空水覆於門  
黃平縣志

卷三十四 藝文

四三

若簾懸焉則山應水而成聲也要其巨浪拍天洪濤盪涌羣龍  
扶山而下趨衆鷄衝波而起舞哮哮檻檻如連軻接軸過百萬  
之兵車淵淵填填如整旅搖旌伐三千之戰鼓仰視則齒巖齒  
萃草木蒙茸疑熊咆而虎嘯俯窺則長潭汨沒幽壑陰森慮鼉  
作而蛟怒訝無雲而何雷竟不風而飛雨爾其春雨初過山翠  
如潑乃沿溪而登攀羨時鳥之鳴時忽聞響於前山笑衆音之  
胥奪若乃夏午新晴樵人荷笠手揮扇而轉炎汗沾衣而欲濕  
聽高浪而生涼覺鬱蒸之盡失至若秋氣淒涼水天共碧木葉  
既凋山骨如刻訝山峽之橫雲下晴空之霹靂洎夫冬日稍霽  
殘雪在岡江水不凝况於朝陽何雪花之飛舞落長冰而琅琅  
是其勢從天落氣挾山繞耳目為之震盪心神為之騷騷惟文

情與詩興當茲境而益豪宜其多奇於廬山之瀑而角勝於海門之濤

洞為甕黃之交實在州北四區河中以今領海樓論自應為兩屬公地但此洞鑿開不獨甕人獲利即黃屬北四區之獲利亦復不少事因北四區人鼎松榮蕭元與余化龍等疏開行船業將事實記於忠義志內并採甕安志賦入之非爭領河之權用以知其洞之在於某河并見開鑿之非易也承棟跋

烏江賦

李鳳翔

原夫烏江者盪鵲南廣經乎蘭地流安順之西堡與谷龍而相會始不過屬揭之微繼則恣作舟之利波搖六廣漸大其流浪

黃平縣志

卷十四 藝文

四十四

湧九莊透朔其勢崩其繞團倉而濛濛抵螺獅而彭澤石牛噴瀑以來趨養龍孕精而獻瑞上則黃沙衍其派下則烏拉沃其齋南界修文之舊衝北暨榕州之邊義乃名烏江爰設關隘自時取後水落品懸斷壁十尋而削列迅湍一線以長穿左則大魚合小魚以奔注右則三岔下三角而洄漩鹿平之金鐘晚翠猴硯之珠光夜然洋水小河長流灌乎其內大塘表革古渡廢於何年甕整則山苗傍崖而處茶山則前明鑿險而關遂乃會合口下石斛過湄潭經思南標水德而入武彭會岷江而趨積龕走三省以縣互納眾谷而流謙此烏江之原委嘗禹步所未探北連蜀界南控黔垣東臨九黃洞西開五白門一夫所守足當萬屯此烏江之形勝也亦約畧而可言其為山也歷落嶮歎



橫斜藏嶼晴天似晦蒸雲縹石冬草不彫夏水不釋清飈器葉  
於孤岫懸瀑珠於幽壑怪巖奇隙上轟蒼穹衝雁鳥之回翅  
峽猿爲之絕踪五丁不能用其力夸娥不能犯其鋒魚則赤鯉  
紅鯊王鱸叔鮪乘桃浪以排流隱蘆根而潛逝鮪鮓鮓鮓鮓  
蠻蝟蝶蝟蝟腹鱗而同生水母目蝦而共濟有鼈三足而行有龜  
六眸而視鳥則展鵠天鳩山鷄水鷺鷓鴣同棲蠻蠻比翼元鷄  
語寒雪鴻候氣翟翻流風揚翎鼓翅千類萬聲羅氏難記獸則  
霧豹才于於危孽魚虎賤瞞於空嵌迅猱臨虛以騁巧孤獲舞  
臂而善摻猴猿濯子於碧岸後狢負糧於絕巖山鹿則嚼花而  
戲刺猪則負箭而銜其草木則葭蒲揭菡萏田田天花臨巖  
而的皪葳蕤垂翠而黽黽薜荔朝鮮而泣雨松杉夜漲而撼天

# 黃平縣志

卷三十四 藝文

四十五

禹餘之糧經霜成粉堯時之韭濯水生鮮馬平之桃枝艷世安  
青之笏竹可船若夫岸峻山深崕岵斥懸硤狺狺冥霧霏灑  
駭浪驚翻激流奔下迅瀟雷响而電激層花捲石而豁開浪憑  
灑而山搖砾霹靂而起濤震天則水伏而潛流旋塘則石立而  
三汊吾思夫波濤之險南莫如瞿塘之口而李冰奏蹟於秦北  
莫如龍門之塞而似禹告成於夏假其利導有方則估楫西通  
而物平價白圭自周而肯來弦高由鄭而速駕普懋遷於炎徽  
前民用於陶寡則此江之水非與天限之長而俱流者哉

按江自甕安縣包繞北四區之北環流百餘里為北鄙之水  
利今得此賦亟補錄之良材記

巖在城東二十里外如濃雲飛騰狀因名焉晉王愷公有雲  
巖小志惜遭兵燹失傳丙申歲盧樹堂先生權州學試此題  
棟因賦以獻

渺然先生喜覽名山有空空子客於龍淵奇飛雲巖之聳拔岷  
岍歸而語曰先生遨遊有年曾識黔南壯觀一登雲巖之巔乎  
先生曰子殆因地之變耶黔中蠻境古稱鬼國謝安屐未到張  
鷟樞不涉雖深山窮谷半其中而島嶼英華不過滄海一粟九  
鼎一鬻若夫終南挺秀衡蒿奇特曾登而眺焉事必誌夫其巨  
吾未嘗採荒服之物色空空子曰噫嘻由余進於戎才非不傑  
也西子浣於溪貌非不絕也而良玉每蘊於璞明珠恆沈諸淵  
天下事大多類是先生奈何亦云然夫蘭亭無右軍不彰劍閣

# 黃平縣志

卷十四

藝文

四六

非孟陽久湮天特護惜靈異歛藏深沈俟識者暴白焉而始傳  
僕不嫌自負闕異窮元為先生瑣瑣陳焉飛雲巖之屹立夫龍  
淵城東也望之蔚然瞻之皇哉磅礴峭崿糾縷撐開氤氳蒼茫  
懸壁勢墮蜿蜒嶙峋不知直從幾千萬里飛來豈馬鑿焉若氣  
噓歎油然翳然為風撼歟石溜欲墜露含欲霽祥光遠暈瑞彩  
幻輯磊磊落落鬱鬱岌岌鑿有神工盪非人力其大早出而慰  
民望抑觸石起而捧紅日秋梁思親盼之不疑夕陽返照激灑  
下垂宿雨初收嵯峨益奇楊將軍見欣勒銘王陽明過必題詩  
乃當料峭春寒濛濃煙鎖縷縷兮無心出岫暮暮兮釀花傾墮  
布護寰區敷澤朝野泰山之雲不崇朝而雨偏天下有如是也  
及夫暑氣鬱蒸浩蕩奔騰宛轉興起悠揚上昇玉筍排於天末

芳蕊簇夫高陵層出疊見疑翠同嶂巖即雲耶雲却巖耶粹真  
為兮何曾或則金帝肅然孤瘦凌空丹楓流豔而下霓蒼松高  
岸千竚龍宮草淡晚煙爭麗霜葉並晚霞騰紅孤鷺飛而影落  
片片鴻雁歸而石破重重日留山頭而縹緲光騰月含谷口而  
深樹影走魄之者莫不驚為碧落空中誰復和夫人之所所有爾  
乃不落草枯精神亦見棱角縣縣玲瓏面面寒冰添骨濃雲爭  
絢萬嶂俱零獨樹不變天陰慘淡而出沒風威飄發而隱現時  
則迤銀瀉白時而斂色整容寒凝南來之路冷隔北望之空鶴  
高飛而誤殺梅倩想而長封浩浩乎四野淒涼望望然西郊迷  
濛凍雲直逼驛路雪意渾團望中迨半朝旭開而天霽象仍悠  
然而融融至若水聲潺潺下溜泉也綠鱗細細環流溪也鶴鍊

# 黃平縣志

卷十四

藝文

四七

長挂石瀑瀉也虎牙四撐羣峯繞也波光蕩漾魚躍沼也鳴音  
呀啞鳥噪林也蒼味盛廊迴腰簾捲珠閣流赭鈴音鏘鏘然煙  
篆竊竊然志足以助叢之清妙者也予嘗援葛藟攬藤蘿踏莓  
苔踐瑤瑤陟峭崿坐險絕之重霄登大羅胸蕩蓬萊之霧足繞  
秦岱之煙揮日輪而歎困御雷車而執鞭嗟應貞之飛錫躍空  
貌三喬之控鶴中天冷冷然憑虛御風飄飄乎羽化登仙想天  
台之勝境遺塵世之俗緣喜而高歌曰巖磷磷兮如雲飛勢赫  
赫兮闡大造之微苔堯個儻兮擅羅施之神奇幽鬱博啟兮巢  
參井之星輝落九重之一片兮窈窕兮依稀傾太虛之一朵兮  
紆鬱兮在巍豈漢高之來兮何飄遙而駿駢抑烏孫之駕兮吳  
奔迭而雲霏佛燈然而明星晰晰兮簫笙奏而仙管柔柔影倒

池而藏蛟欣欣兮風浮頂而山猿啾啾翻青茵於隙兮化碧霞  
而編流搖蒼竹於罇兮絢翠靄而輕浮涌醴泉於寒井兮流桃  
花於曲渚蟠螭蚪於壘孔兮伏獅象於隱幽抱明月於懷兮掬  
漢水以洗眸摘太白於掌兮喜紅日之當頭接王母之軒兮面  
羽人於丹邱入赤松之封兮賜超步於瀛洲涉靈境之窟宅兮  
渺六合而隘九州即此是方壺之島兮美必整輕翻而他求豈  
夏蟲之疑於冰兮誠奧衍之堪遊柳螻蟻之旋於磨兮實光怪  
之莫儔既無絕粒茹芝之人兮誰復向瑰璋之墟而鳴騶誦歌  
未畢渺然先生矍然驚怖改容起謝曰吁嗟乎珍寶不度地以  
產芝蘭寄空谷而香是以冊瑚貢自海邦白雉獻於越裳傑夫  
哉非子搜冥索隱誰識邊隅有茲奇偉之異常勝極矣請休爾

黃平縣志

卷十四 藝文

四十八

楚辭大風清廟明堂吾當策駕而往從茲不取小夫八荒

通篇注意飛字假靈巖以組織之深得此題作法而寫巖之  
奇瑰處亦復添毫欲仿漢魏體以騁馳卻有筆力亦有才  
思但體度稍有未活者鍾鍊不甚精也然視脂粉者流又不  
啻床上之別盧郁

寄奎軒賦

李承棟

棟無尺土薄登址結廬三間脚避風雨原委備見銘志今雖  
離軒二歲而每思不置因復賦焉夫貧無立錫良足慨矣何  
有於賦然間常德尤長洲之代東坡轉語曰四大本無五德  
非有何處不可以坐是安知渺冥寥廓之鄉不令吾寄此一  
宇耶於是設為非非之想乃作烏有之詞曰

錦裘七裏胸羅列宿月斧信修斗室堪構一畝半畝額祈風雨  
無驚三間兩間誰與河山同壽久負牽牛之債買宅無錢幸有  
祀奎之基結廬許割遂乃掃蒼煙拂白霧考辰躔分釐度按杓  
鳩工秉衡作具規度崇朝椽成五步憑二十八將分隅之宇聊  
綴蜂窠椽十六星受享之區斜穿雁路壺中日月羨他世外間  
接袖裏乾壑喜我囊中有萬雖則虹不施檻風不索鈴簾不捲  
雨車不鳴近井不漾碧缶不除青然而雲頻接樹月喜穿樞橫  
薦石枕翠張山屏垂天福曜炳地坤靈璧聯伯仲參什鶴鴿書  
藏二酉男慶雙丁房無鬼瞰室有德馨地非蠻觸人豈螟螟又  
況庭栽月桂園植算桑荷淨凝烟池留夕照竹喧過雨門繞斜  
陽挂北斗於闐千慶接辰光於北院懸南極於庭畔祝開壽宴

黃平縣志

卷十四 藝文

四九

於南堂榻生奕奕之輝長庚入夢藜吐熊熊之燄太乙分光望  
裏嬋娟夜靜欣來薜砌封冢少婦春深斜上花牆並且柳搖婁  
金之白榴絢鷄火之嬌草奪嫦娥之翠花飛織女之銷鳥鳴九  
曲之徑鶯歌垂柳之條簷溜雨師之水梁涌馮夷之潮風伯高  
吹欲挂涵虛之席冥若四注儼停牛渚之橈推到望舒之車一  
輪冰淨戲揮天公之玉萬點雪飄於是設為歷井桐參之談嶼  
作畫雲煉日之想竊謂老人之坦負且忤忱太白之精摘堪入  
掌支機渡裏槎曾犯月而浮冒笠空中橋亦架虹以上天能枕  
而地能席言豈無稽月可弄而風可吟體均得仿樹列中天華  
表何難雁塔題名度來上界霓裳遂學蟾宮署榜將命曰洗馬  
於青宮攀龍於紫府抑謂綠野之高堂朱纓之華廡乃身猶未

入三台位尚不登四輔惟是築臺罷露儉素堪師著績凌烟勳  
名震樹旣已從玄武而開軒依璫璣而面圃是則輔六張翼四  
角無殊日觀之巔以寄居宜具輪七曲東九魁直指雲臺之一  
以名字高縣百二從茲亘古常新世界三千自是湖山有主然  
則占無需斗實儼塵已步乎東坡天駟臨門直駕郎官而上恭  
階環堵豈同處士之科謝西昂之蕭公今已無煩請苑訪南箕  
之博相尚其與我連柯憶當年宋治休明五星爛熳看今日屋  
椽拱耀一字娉姿堂有文昌是應側名天上鄰分武庫所當砥  
柱大羅遙懷承露之高於今安在竊取乘風之義試問如何所  
願隨三百六緯度同輝世上常留陋巷歷十萬千風霜不朽人  
間持重行高者也

## 黃平縣志

卷十四 藝文

五十一

乞巧文

李承棟

金牛之秋白馬之夜者荆楚之志奇傳牛女之策駕俯念僕悠  
悠三十谷橘色結愁多黍寡豈非拙哉遂如是者七裏有空應  
亦憐我之愚而予我以巧也因援筆乞曰秋高銀漢斗換碧天  
未成箇事將又滿年望長河之耿耿感雙星之矚矚恨我癡頑  
致令半生偃蹇何來巧慧莫教終歲顛連於是鋪花翦彩煉麝  
飶醴瓜盤玉潤果鼎珠圓酒酌鳳髓香然龍涎再拜祝曰僕非  
漢苑三千唐宮十二額抹鵝黃眉掃鴛翠絳蘭華膚白爭粉膩  
不乞歌喉之宛轉不乞容顏之嬌媚不乞精製於鍼紉不乞妍  
飾於簪珥維是茅日塞心標非益智馭世多疏玩物靡備是以  
聲悉收天熱純藏地舌腐唇焦力窮志盡竊見夫丹陛馳騁華

屋縱橫談吐飛花呼吸生靈說傾君相語震響纓倒河山於頰  
輔結珠玉於舌莖遺書且七千乘憑軾亦下百城斯謂巧辯世  
特爭鳴亦有千騎連衡五都播棊輸財以要辭位而購術銜仙  
踪披開隱岫荒院吠雞相門鑽寶冠吳彈玉鬚姑拚冠鼎甘願  
烹銅於何臭官自我為言憑他話此謂巧宦功名苟就至於登  
箠車馬之鄉冠蓋闐闐之場善持鹽鹵計獨登壘斷罔王家三  
窟園府九章牙籌日抱珠盤夜量謀運於白金取手黃膏狀萬  
頃睥睨一方巧營以之致富多藏未必無殃凡此之風颺雷激  
焱燼景燦行維自矜見己欲若乃復更有兩覆雲翻迹隱形幻  
射影飛讓話言離間省勢量權許忠道患庸知害則攸分利惟  
獨見棄顏憲之知交接朱任於覲面刑社詭仕以傾奇貨捨妻

## 黃平縣志

### 卷二十四 藝文

十一

而擅既已詆秦之難不嫌反羿之箭海壑莫量其欺鬼神難究  
其變以故粟累千鍾爵益十縣雖乏亦常曳紫拖青朝歌莫宴  
若夫運筆豈無巧思結構豈乏巧詞未必匪養由之巧射未必  
鮮輸般之巧機他如巧走烟雲之腕巧舞霓裳之衣巧織回文  
之錦巧吟雜組之詩針巧而綉成鳳翥剪巧而裁就鸞飛舞巧  
而劍擊鉤鉅調巧而韻達金絲然處且無虛出更無車無肉以  
為食無帛以為衣穀未染其丹髮已脫其黎鄉黨不曾挂齒流  
俗未嘗稱奇誠以世所重者固將在彼而不在茲矣伏維牛女  
賜我笙簧其口劍戟其唇圓堪多鏢利亦燦金更加弄直悔諒  
飾偽變真聯臂青顯影驟星奔摩項程羅崔躍蛇行復善觀夫  
時勢審厥重輕窺人生之意向作宰執之模倣使曹瞞之魑魅

英雄籠絡一世亦安往而不尊榮者也嗟乎狙詐颺起鬼蜮叢  
生抱拙則屈使巧則信悵長河之日下問巖嶮以誰增乃起歌  
曰巧如天孫兮天上無雙胡負金錢之二萬兮今猶未償既能  
予人以巧兮胡朝朝莫莫勞勞於製錦之裳繼歌曰鵲紛紛兮  
迢迢碧波輦遲遲兮胡不渡河燭已殘兮月欲斜牛兮女兮奈  
我蟲何

棟於韻語之文居嘗少事茲乃鑿疆關口夷陋潛身惜多暇  
之秋補未修之業罵學劉四顰效西施腐臭可憎醬餅堪覆

毆病文

李承棟

予自丁酉秋病符入垣連年不已今秋來苦惱益甚自來貧

## 黃平縣志

卷十四 藝文

五十一

與病相連予既無術以救貧焉能有方以治病戲握管以毆  
代湯藥之伐焉

惟光緒之庚子值困敦與上章月當作靈日應重光多病生某  
謹以竹國之帛柏梁之香三品肴一酪漿乃召病大夫之靈而  
祝之曰惟子大夫兮生於天地之六氣秉於五行之陰陽本寒  
暑以不時遂觸人而飛颺亦有因人血氣不必皆感雨暘伏鬱  
於肺腑之間馳驅乎經絡之場是以壯者不多染老者恒汪洋  
強者可久禁弱者益羸尫具為狀也或寒或熱或昏或狂得者  
皆呻吟聞者亦驚惶出於肝腎則青黃來自心脾多紅黃或日  
輕而夜甚或朝健而宵僵智士遭之不明勇者貴之失強力拔  
山兮不敢抗雄壓世兮亦難當潞公因老而罷相冉耕扼腕而



悲傷爾乃為歌為泣如劍如鋌忽出忽沒亦見亦藏悵惘失志  
渺冥莫防變化多端進退無常口如淳于之辯其名究不得詳  
嗟吾運之否塞兮彼偏與我而不忘我非與汝為讐兮何久驅  
逐而傍徨若是親朋僕隸兮我之困迫如斯恐未必朝夕而相  
將笑爾大夫之多情兮不甘與世而趨涼但我之龍鍾不振兮  
抑何能勝其賊戕令我畫不能攤箋握管兮夜不得開卷而剔  
缸懶不著謝公之屐兮久不擔李賀之囊遠莫履夫孟門太華  
兮難亟登夫金馬玉堂壹是廢墜悉由爾殃或謂吾女色過度  
而一妻不過糟糠酒泉生災而三年未嘗舉觴宴安太甚而誰  
似吾且莫之違違味厚服煖而所養非文綉所食匪膏粱憂鬱  
所召而時敬慄夫知命之戒嗜慾所開而曾三復養心之章實

# 黃平縣志

卷三十四 藝文

五十五

由吾命之不辰兮故難逃夫爾網吾且料子并非若秦穆之昏  
昏七日致吾於廣樂又非若晉侯之惕惕二豎使吾新夢不書  
爾不過如淮陰狂士欲令吾服其袴下學漢廷絳灌沮吾於老  
大頓唐然而命有重於泰山亦有輕於鴻毛吾寧不能忍辱耐  
勞而甘與子較短翠長終朝擾擾爾曷觀吾之坐止鄭老一毡  
卧惟幼安一床處既無衣出且無裳渺石崇一箸千錢鮮漢苑  
畫棟雕樑縱不憐吾形單影隻弱難堪而與吾風雨過從爾  
痿不能予補養之藥爾渴不能予潤口之湯無肯酒以合歡無  
肥美以充腸吾生平不祭非鬼今聊備茲酒食為爾餞曰成都  
相如得文君而富甲一鄉消渴者即去把臂東漢阿瞞去帝陸  
而止間一級患臆者速整行裝捧心仍覓西子恫瘝轉伴姬昌

勢不得已久寄吾廊他如孝哀帝秦始皇顏子淵卜子高魏之  
信陵齊之孟嘗西蜀之昭烈河間之獻王此數人者皆帝王賢  
豪公子天潢凡夫遠遊喪志陽痿失明天短泄利酒色荒亡引  
繩批根宜與頡頏譬借一枝以棲息何若翻夫千仞之岡至若  
疋禿稱自淮南癖疥喻出中郎迷罔紀於御寇贅疣載乎楚莊  
形狀若殊名號不一要各自尋附托吾難悉與籌量茲今限爾  
三日而去三日不去則五日五日不去則七日七日不去是不  
聽吾商也吾必呼扁鵲叱太倉選兵命將畫策施方修我甲冑  
整我戎行帥以八仙十神佐以六君三皇黃斬關則用大黃將  
軍運籌則用甘草丞相合萬顆之彈丸沸百尺之金湯用奇則  
黃平縣志

卷二十 藝文

辛巳

牽牛然蜡透技則射干穿楊守城則越婢可用仗器則大戟如  
霜六軍相愛如父附子陰符必本平姜尚黃石於是乎東接燕  
築桂枝西連胡柴羌活旗開川練餉備禹糧鳴金鬱撞鼓敗稱  
干戈執英公持兵橫勛眾貫披甲山東根柳營衛嚴肅步武安  
詳策馬兜鈴勛車前驅誓將殿爾於寥廓之荒

悲崇賦

李承棟

予自去秋受侮於二豎聞有為予悼歎者以此辱控何芥於  
中抑不知予之悼彼更甚也因作是賦示之

夫何女魃之剛兮駕清冷而下神潢耕父之橫兮渡天池而跨  
飛梁噴火噓烟脫桃弧而四布連肩攘臂解葦索而飛揚為掬  
糜兮而不嫌奔騰於暝晦緣杯潤兮而不嫌煽燮夫陰陽悲夫

哉頑不懼神中茶舒凶不怯鬱鬱壘壘慘不解詞虎擊不慄霹  
靈不避斧鉞以加不憚儀童以剔不畏負喫於泉壤不念遺殃  
於後裔原夫生既不能施法死勤沒遂斬夫血食又不能捍災  
患定國家遂無人歆其馨報其德子又不能平九州兮胡以為  
社身又不能植百穀兮胡以為稷悲夫哉子若孫兮已絕寢與  
廟兮成垤祠宇兮燐燐焚火墳陵兮莽莽荆棘春復春兮無一  
祭年復年兮無半粒示以夢兮無因附於壇兮莫立與霖雨兮  
匪其靈奮踴躍兮乏其力茲荔缺兮女蘿殘歲已晏兮孰華予  
俯無羞而仰無依勢不得不橫恣靈爽假權扶威排闥穿戶鑽  
房入幃煽疫海之橫波盪蠅池之淤泥狎暱罔象比掣螭蛇咆  
哮於農野冢出沒乎烟草籬不拔髮而踊即負塗而啼覆糶草

## 黃平縣志

卷三十四 藝文

李五

與根根乃相引以遐馳嗚呼噴毒而飛隋堤跳踢而沸北陸甘  
饗餐而不顧孰蚩蚩以魚肉食非五鼎豐而乃蹈夫五鼎戮不  
務仁者行而乃啖夫仁者粟較之擄掠則有餘律以義取則不  
足光天化日之下敢競瘴其蝕而騁其欲設令國舉令典逐讎  
大宣召巫覡而操蒞起弼相以秉鉞赤幘抽矢皂製張弦搜冥  
索幽拘執以繫桃宗壓朔山而猶得保首領以優遊夫九泉耶  
悲乎悲乎游光乎魑魅乎何所恃而不恐乎人多駭之我則憫  
之人爭媚之我則拒之似此么麼赫赫炎炎作祟幾何欲公然  
食人胡不端厥趨向正厥胸襟樹德立功入祀典而飽啖元羹  
服美乘肥胡不修名礪節而為大人之為厚子蔭妻胡不種仁  
義之粟鋤道德之畦東隅雖已逝桑榆未為虛九幽如補牢地

丁豈無梯胡為乎朝莫器器竊人世之魁柄攫腐穢之脂膏倒  
行於末路肆志而作非子擲揄予耶予不知也予竊卑若志痛  
若為傷心慘目不禁扼腕發悲

舉節孝 頃周竹樓刺史

支山 林毓岐州秀才

天地健順兮判陰與陽生人缺陷兮茹苦而含霜矢柏舟以自  
守兮冀苦節之流芳奈華門兮圭竇嘆僻壤兮窮鄉或熊丸兮  
畫荻竟湮沒兮不彰惟刺史兮賢良發潛德兮幽光韜軒兮四  
椽節孝兮表揚玉汝於成兮旌汝以不朽之坊闡此貞潔兮存  
者惑而沒者香煥其祠而新其宇兮春以祀而秋以書此恩兮  
遍及此德兮難忘宏仁化於蒼赤兮更波及於孤孀功至是而  
莫與京兮預卜厥後之必昌

# 黃平縣志

卷三十四

藝文

二十七

霞雲洞賦 并序

程開基州秀才

城北千二百步有一洞焉名稱不一土人曰殺人以洞前不數  
武為蕭家坡舊營壘也當時或有刑人於洞者如此妄屢誠無  
稽之言而荒誕之詞也或曰石人洞也余曾經過數次窮其幽  
邃無所謂石人者洞內一水中通由後出前入可百六十步洞  
門石壁排闥而立洞頂嶙峋巖壁巖色紅黑錯雜若霞若雲而  
洞門左畔有石墩中通一小埽以口吹之聲如鳴角右畔有八  
分書三壺買春四字洞前一橋橫鎖行人每憩於此酣觀流連  
不忍遽去俯視城郭屋宇若鱗別具畫圖真佳境也聞古謂為  
霞雲洞以舊志不載故名莫能定余懼久而其名湮沒也爰撰  
洞靈而賦之曰

小孩端倪莫測頭緒天造地設境殊形異可以遊目騁懷爽心  
息氣則非煙非霧彼教道子畫之難工形則屢凸屢凹任是  
奏呈歎亦不去留此迎蒙色相用呈天地之靈看他巽竅幽深  
特阻山川之氣由是雲旣時蒸霞亦常蔚以霞雲而名洞洞固  
名稱其實以洞而聚霞雲霞雲亦不洞棄是豈若子虛烏有徒  
飾夸張自當與震天响雷同歸實際原夫此洞之得名也形偃  
仰勢邊留納夕照漱長流純因象取端以質求鑿賴五丁言空  
虛將安敢信時當正午運發皇以忘憂式飲庶幾不必腰纏萬  
貫宜人如此無煩心運一籌雨則橫披橫吹滋生兩間之樹泉  
則不渴不竭灌漑萬頃之疇極天地之大觀應爾超越今古得  
乾坤之正氣自當閱度春秋爾乃遊春公子尋勝詞人或延長

## 黃平縣志

卷十四 藝文

五十七

袖或整青巾行行行向他山借錯止止止從此地追尋賺  
得瘦石皴皴納涼避暑領取源泉混混滌滌洗心石角吹來鶯  
徹九霄雲漢長橋過去行徑七曲沼津擬同赤壁之遊不少蘇  
髯作賦欲仿菊園之醉應有陶叟脫巾於是採新名詞閱古法  
度將錯就錯多是心猶有蓬以訛傳訛敢將榜為妄樹從此名  
正言順但求於心莫疑離教時異勢殊漫云不見其處雖圖畫  
無雙關隘不判高低即飛雲第一洞天亦當相附煙淨墨漲想  
媧皇造就之功丹渥朱凝為渾沌鑿成之助字留玉壺買春古  
之人何等關心言如金精不朽愚不才乃因作賦