6月

湖南日报

第3814号　1976年6月1日　星期二　农历丙辰年五月初四　（今日四版）

毛主席语录

千万不要忘记阶级和阶级斗争

教育要革命

坚持毛主席无产阶级教育路线　努力把学校办成无产阶级专政的工具

我国农村教育革命取得巨大胜利

广大农村已经基本普及五年制小学教育，不少地区已经普及七年（初中）教育，有的还普及了九年（高中）教育。文化大革命带来的这一巨大成就，在中国教育史上写下了光辉的一页，深刻地批判了邓小平反对教育革命的罪行

据新华社北京一九七六年五月三十一日电　无产阶级文化大革命中，教育革命蓬勃开展，推动了我国农村社会主义教育事业的迅速发展。广大贫下中农深刻地认识到坚持毛主席无产阶级教育路线的重要性，努力把学校办成无产阶级专政的工具。现在，广大农村已经基本普及五年制小学教育，不少地区已经普及七年（初中）教育，有的还普及了九年（高中）教育。文化大革命带来的这一丰硕成果，在中国教育史上写下了光辉的一页。

据有关部门统计，目前我国农村百分之九十三以上的学龄儿童都上了学。全国小学在校学生已经发展到一亿五千万人，比文化大革命前增长百分之三十。有二十三个省、市、自治区的学龄儿童入学率，已经达到或者超过百分之九十五。文化大革命以来，不仅平原地区迅速普及教育，广大山区、牧区、边远地区和少数民族聚居的地区，也纷纷传来普及教育的喜讯。一九六五年学龄儿童入学率还只有百分之三十一的西藏自治区，现在已经上升到百分之八十五。位于黄河源头的青海玛多县，平均五平方公里一个人，就是在这样一个人烟稀少的地方，也队队办起了牧读小学，同文化大革命以前比，学校增加了八倍多，学生增加了五倍多。聚居着蒙古、汉、回、满、达斡尔、藏、鄂伦春等族两万多人的内蒙古自治区镶黄旗，解放前没有一个贫下中牧的子女能上学，现在百分之九十五以上牧民孩子都上了学，各公社小学还附设初中班，开始普及七年教育。曾经被帝国主义国家的一个传教士断言“在二十世纪内不可能有学校”的云南省怒江傈僳族自治州，今天办起了一千二百三十所小学和二十五所中学，学龄儿童入学率达到百分之九十以上。

文化大革命前的十七年，由于刘少奇一伙把持教育部门的领导权，疯狂推行修正主义教育路线，毛主席的无产阶级教育路线基本上没有得到贯彻执行。广大农村学校教育制度、教学方针和方法几乎全是旧的一套，贩卖“学而优则仕”、“读书做官”、“智育第一”等封资修黑货。修正主义教育路线还设置了种种清规戒律，什么“学校要正规化、集中化”啦，什么“二十户以下的村子不准办学”啦，“不满三十个学生不准开班”啦，严重压制了贫下中农办学的积极性。由于教育大权不在无产阶级手里，不在贫下中农手里，使很大一部分贫下中农子女仍然被排斥在学校大门之外。就是进了学校，一些贫下中农子女也受到封资修的毒害，变得生在山里不爱山，长在农村不务农，向往城市，脱离农村。教育战线上这种资产阶级专了无产阶级的政的严重现象，早就激起贫下中农的强烈不满，他们气愤地说：这根本不是为咱贫下中农办的学校！

在毛主席亲自发动和领导的无产阶级文化大革命中，广大贫下中农奋起批判了刘少奇反革命的修正主义教育路线，夺回了农村文化教育大权。一九六八年，毛主席发出**“在农村，则应由工人阶级的最可靠的同盟者——贫下中农管理学校”**的光辉指示，广大贫下中农热烈欢呼，奔走相告。很短的时间内，贫下中农管理学校的组织就如雨后春笋，遍及全国农村，直接参加管理学校的贫下中农代表共有三百七十多万人。许多公办小学下放到了大队来办。在毛主席革命路线指引下，广大贫下中农采取各种有效措施，按照无产阶级的面貌改造学校，使农村教育革命蓬蓬勃勃地开展起来。

广大贫下中农从斗争实践中深深懂得，学校从来都不是单纯传授知识的场所，而是阶级斗争的重要阵地，只有把教育革命开展起来，为什么人服务的问题解决了，贫下中农子女才能真正得到受教育的机会。他们遵照毛主席关于**“教育必须为无产阶级政治服务，必须同生产劳动相结合”**的教导，深入批判修正主义，批判旧的教育制度，努力把学校办成无产阶级专政的工具，把下一代培养成为**“有社会主义觉悟的有文化的劳动者”**。他们说，普及教育首先要普及马克思主义、列宁主义、毛泽东思想，使孩子们从小粗知马克思主义。他们把马列著作和毛主席著作作为基本教材，把阶级斗争作为主课，把转变学生的思想放在首位。他们引导师生坚定地走《五·七指示》的道路，实行开门办学，在三大革命运动中培养无产阶级革命事业的接班人。大寨大队贫下中农说得好：“要让红旗飘万代，重在教育下一代”，“不要那个金字榜，要孩子们有个好思想”。大寨大队党支部和贫下中农始终坚持以阶级斗争为纲，引导青少年积极参加现实阶级斗争，在斗争中锻炼成为扎根农村干革命的新型农民。湖北英山县许多农村学校建立了阶级教育展览室、长工田、红军村、烈士坑、幸福堤等思想教育点，开展忆比教育，百讲不厌，常讲常新。河南辉县抗大中学的学生，在县委和贫下中农关怀下，几年来先后深入全县二百多个大队，调查阶级斗争现状，写出了三百多篇家史、村史和几篇调查报告，从理论和实践的结合上加深了对党的基本路线的理解。陕西渭南县五百八十多所农村小学，在开门办学中普遍成立了红小兵务棉小组，五万多名红小兵共植棉五千八百多亩。他们通过学农，认真学习贫下中农为革命种田的好思想，创造了亩产皮棉一百五十多斤的好成绩。广东电白县每个中小学都办起了小农场，大搞甘蔗高产试验，平均亩产四吨多，最高达到十八吨，大大超过当地甘蔗产量。这些农村的新一代，对土地亲，跟庄稼近，年龄小，觉悟高，和贫下中农心连心，学习期间就为社会主义新农村作出了贡献。

各地贫下中农管理学校委员会还带领师生改革旧的教学内容和教学方法。他们把那些不适应三大革命运动需要的课程内容删去，增加了无产阶级专政理论、马克思主义哲学、批林批孔文章、历史上劳动人民反孔斗争故事、法家著作、革命儿歌等内容。有的学校还编写出一批乡土教材。许多农村中小学设置了农业技术、农用机电、农用数学、电工、木工、林业、兽医、赤脚医生等专业课和专业班，以及新法育秧、菌肥繁殖、耕作制度改革等短训班。贫下中农管校代表和有实践经验的工农兵兼职教师经常登台讲课，进行理论联系实际的教学，使学生在德、智、体几方面都得到了发展。

学校是无产阶级专政的工具这个根本问题解决了，贫下中农掌握了教育大权，就创造出多种多样的办学方式方法。他们彻底打破修正主义办学的清规戒律。在国家办学的同时，贫下中农还依靠集体的力量，采取多种形式办学，千方百计让**“农民子女就近上学方便”**。在辽阔的草原牧区，办起了牧读小学、马背小学、帐篷小学；在居住分散的大山区，办起了巡回小学；在江河湖海的渔区，办起了水上小学。不少农村学校设立了一榄子班，早、午、晚班，复式班，半日制和间日制班，允许带弟妹上学，允许兄弟姐妹轮流上学，允许晚来早走，还建立了教学点、随到随教班、牧童班、送字组、包教组，用各种办法解决贫下中农子女上学困难，使他们进得来、留得住、学得好。各地还大破“男尊女卑”的旧传统观念，切实解决女孩子家务负担问题，大大提高了女孩入学率。

广大贫下中农说，按照毛主席的无产阶级教育路线培养有社会主义觉悟的有文化的劳动者就是好，它对于实现劳动人民知识化，限制资产阶级法权，逐步缩小三大差别，对于反修防修，巩固无产阶级专政，具有极其重大的意义。广大农村青少年在毛泽东思想哺育下，讲路线，敢斗争，在三大革命运动中发挥出越来越大的作用。

文化大革命以来，各级党组织遵照毛主席的指示，把教育革命作为在上层建筑领域对资产阶级实行全面专政的一件大事，认真管起来。他们切实抓好典型，总结经验，解决教育战线上出现的路线和政策问题。各级党组织和贫下中农管理学校委员会认真落实党的知识分子政策，团结、教育、改造农村教师，同时从复员转业军人、知识青年中选拔人才充实教师队伍，并推荐大批优秀工农兵担任兼职教师，不断从思想上、组织上加强教师队伍的建设。各少数民族地区还大力培养本民族的教师。广大教师**忠诚党的教育事业**，努力改造世界观，许多人热心为贫下中农办学，为农村普及教育作出了贡献。

广大贫下中农和师生回顾文化大革命十年来的战斗历程，用农村教育革命的巨大成就，深刻地批判了党内最大的不肯改悔的走资派邓小平妄图从教育阵地打开缺口，翻文化大革命的案，算文化大革命的帐，复辟资本主义的罪行。广大贫下中农和师生满怀革命豪情，决心进一步掀起深入批邓、反击右倾翻案风的新高潮，在毛主席革命路线指引下，乘胜前进，发展大好形势，把教育革命坚持下去，夺取新的更大的胜利。

上海汽轮机厂职工学习毛主席的重要指示和“鞍钢宪法”

剖析邓小平炮制的修正主义《条例》

《条例》以加快工业发展为名，行复辟资本主义之实，必须深入批判

新华社上海一九七六年五月三十日电　上海汽轮机厂党委，在深入批邓、反击右倾翻案风的斗争中，组织广大干部、工人和理论队伍成员，认真学习毛主席的一系列重要指示和“鞍钢宪法”，联系工业战线的实际，深入批判邓小平授意炮制的《关于加快工业发展的若干问题》（以下简称《条例》），推动批邓、反击右倾翻案风的斗争深入发展，进一步提高了大家贯彻执行毛主席无产阶级革命路线的自觉性。

《条例》是邓小平在经济战线复辟资本主义的一面黑旗。几个月来，这个厂党委充分利用这份反面教材，深入开展革命大批判。党委主要领导同志首先贴出批判《条例》的大字报，各级干部也纷纷带头揭，带头批，工人理论队伍成员充分发挥带头作用和骨干作用。工人理论小组分别写出了《〈条例〉是对“鞍钢宪法”的彻底背叛》、《〈条例〉鼓吹物质刺激是为了复辟资本主义》等七篇讲稿，在全厂进行宣讲。厂党委还将宣讲材料和《条例》印发至班组，发动全厂工人群众深入批判。大家摆事实、议危害，对邓小平授意炮制《条例》的险恶用心看得更清楚了。全厂广大干部、工人和理论队伍成员掀起了批判《条例》的高潮。厂党委不失时机，及时召开全厂班组长以上干部会议，组织交流，推动了学习和大批判的进一步深入。

在批判中，这个厂的干部、工人抓住要害，列出专题，摆出事实，讲清道理，着重从三个方面进行批判。

批判“三项指示为纲”黑纲领，提高坚持以阶级斗争为纲的自觉性

广大干部、工人首先抓住《条例》鼓吹的“三项指示为纲”这个修正主义的纲领，进行深入的剖析和批判。工具车间党支部成员以他们车间的变化为例，说明坚持以阶级斗争为纲的重要性，揭露了“三项指示为纲”的反动性。这个车间的领导过去一度放松抓阶级斗争，听任车间里个别对文化大革命心怀不满的人散布错误言论，结果，使资产阶级歪风邪气抬头，群众的社会主义积极性受到压抑。后来，厂党委派了调查组，和这个车间的干部、群众一起抓阶级斗争这个纲，对否定文化大革命的错误言论进行了批判，使整个车间的面貌发生了很大变化，形成了无产阶级正气人人树，资产阶级歪风有人批的生动活泼的政治局面，生产很快上去了。不少同志从中受到了教育。他们说：毛主席历来教导我们要抓无产阶级同资产阶级斗争这个纲，而资产阶级为了向无产阶级进攻，则总是要反对以阶级斗争为纲。邓小平代表资产阶级，因此，他炮制的“纲”和我们的纲必定是“两股道上跑的车”。邓小平在《条例》中鼓吹“三项指示为纲”，否定工业战线上的主要矛盾是无产阶级和资产阶级的矛盾，就是妄图改变工业发展的社会主义方向。他们对“三项指示为纲”的反动性，从以下三个方面进行了剖析：

一、“三项指示为纲”抹杀无产阶级对资产阶级的阶级斗争。邓小平把三项指示不分主次，统统摆在“纲”的位置上，以目乱纲，以目代纲，这样，阶级斗争这个纲无形之中就被取消了，党的基本路线就被否定了。《条例》中鼓吹“要加快工业的发展，必须牢牢抓住这个纲”，其目的就是要我们忘掉阶级斗争，跟着他一道走资本主义的邪路。

二、“三项指示为纲”抹杀企业的社会主义性质。毛主席在党的九大时提出，**“团结起来，为了一个目标，就是巩固无产阶级专政，要落实到每个工厂、农村、机关、学校。”**毛主席的指示深刻地告诉我们，社会主义企业是无产阶级向资产阶级进行阶级斗争的阵地。它的根本任务是巩固无产阶级专政，而“三项指示为纲”正是要否定这个根本任务。邓小平把“实现四个现代化”放在高于一切的位置，把工厂看成单纯的经济组织。这是十足的唯生产力论，是从根本上抹杀了社会主义企业必须抓阶级斗争、巩固无产阶级专政的任务。

三、“三项指示为纲”抹杀无产阶级政治挂帅。“三项指示为纲”不提社会主义方向和坚持党的基本路线，谈现代化不提实现什么样的现代化，只讲“搞上去”而不管是社会主义还是资本主义，正如毛主席指出的，**“他这个人是不抓阶级斗争的，历来不提这个纲。还是‘白猫、黑猫’啊，不管是帝国主义还是马克思主义。”**这就充分说明，“三项指示为纲”完全抹杀了社会主义和资本主义、无产阶级专政和资产阶级专政的根本区别。邓小平要实现的“现代化”，实际上是资本主义化。通过这样的分析批判，大家进一步提高了坚持以阶级斗争为纲的自觉性。几个月来，这个厂的党委始终把学习毛主席的重要指示放在一切工作的首位，深入批邓，反击右倾翻案风。全厂举办了一百四十多期各种类型的学习班，召开了四百多次各种类型的批判会和声讨会。职工们写出了二千多篇批判文章。革命推动了生产。今年一至四月份，这个厂超额完成了生产任务。

批判修正主义的「管、卡、压」，提高工人当家作主的自觉性

广大干部、工人在批判《条例》时还着重批判了邓小平推行修正主义的“管、卡、压”和“物质刺激”的反动本质。

大家回顾了文化大革命前刘少奇推行修正主义办企业路线，大搞“管、卡、压”，大搞“物质刺激”的情况。那时，工人的社会主义积极性被打掉了，社会主义的人与人之间的相互关系被破坏了。各种规章制度充满了修正主义的黑货，在这些规章制度里，连工人上厕所的次数都要受到限制。工人们气愤地说：“这分明是对我们实行资产阶级专政。”

至于“物质刺激”给工人队伍带来的危害，大家更是记忆犹新。文化大革命前，厂里奖金名目多如牛毛，危害程度犹如毒刀。以当时运输科推行的超额奖和节油奖为例，表面上是鼓励工人多运货，少耗油，实际上却是把工人群众往资本主义的邪门歪道上引。当时就曾出现过这样的情况：如果安排几辆车同时到一个地点装货，司机为了抢先占据有利的装货位置，都抢先出车，甚至不顾行车安全，抄近道，开快车，争取抢先多装。车开得慢了，搬运工责怪驾驶员；货装得慢了，驾驶员责怪搬运工。为了少耗油，驾驶员不肯开倒车，需要倒车时，就让搬运工下车推；如果耗油指标仍然超出规定，搬运工又埋怨驾驶员没有技术。工人们回想到这些情景，无比愤怒地说：“‘管、卡、压’和‘物质刺激’，腐蚀干部、群众的思想，破坏工人队伍的团结，把社会主义制度下的人与人之间的关系变成了雇佣关系，金钱关系，完全是修正主义、资本主义的一套。”

（下转三版）

省委组织部召开部分青年干部座谈会

深入批判邓小平攻击老中青三结合的罪行

本报讯 最近，省委组织部邀请正在省五七干校总校学习的部分青年干部举行了座谈会。这些青年干部都是在文化大革命中涌现出来的新生力量。他们以毛主席的重要指示为强大思想武器，怀着对伟大领袖毛主席深厚的无产阶级感情，用自己在文化大革命中经受锻炼、茁壮成长的事实，大歌大颂毛主席革命路线的伟大胜利，大歌大颂无产阶级文化大革命的胜利成果，愤怒声讨和批判党内最大的不肯改悔的走资派邓小平攻击老、中、青三结合的领导班子，打击和排斥青年干部的罪行。表示一定要认真学习毛主席的重要指示，坚定不移地执行毛主席的革命路线，发扬敢于反潮流的革命精神，在各级党委的领导下，深入批判邓小平“三项指示为纲”的修正主义纲领及其推行的反革命的修正主义路线，把反击右倾翻案风的伟大斗争进行到底。下面是座谈纪要。

文化大革命培养和造就了千百万无产阶级革命事业接班人

成小江（邵阳第二纺织机械厂革委会副主任）、丁汉秋（省网岭五七干校学员、一中队党支部副书记）、傅志高（湘潭柴油机厂一车间党支部副书记）：

毛主席指出：**“无产阶级革命事业的接班人，是在群众斗争中产生的，是在革命大风大浪的锻炼中成长的。”**无产阶级文化大革命是一场深刻的政治大革命。伟大领袖毛主席热情鼓励广大青年投身到这场大革命的洪流中去，经风雨，见世面。他老人家亲自写信支持红卫兵的革命行动，并八次在天安门广场接见来自全国各地的红卫兵小将，号召大家关心国家大事，把无产阶级文化大革命进行到底。伟大的号召，亲切的接见，鼓舞着广大革命青年和工农兵一道，高举**“对反动派造反有理”**的大旗，大造走资派的反，大造修正主义的反，大造刘少奇、林彪资产阶级司令部的反。在激烈的阶级斗争和路线斗争中，无产阶级的一代新人逐渐成长起来了。当年的红卫兵，现在已有千千万万被选拔到各级领导班子，在社会主义革命和建设中，发挥了越显著的作用。我们也是在无产阶级文化大革命中成长起来的青年干部，回顾我们成长的过程，深深感到，我们青年干部的成长是与毛主席的革命路线紧密相联，与无产阶级文化大革命息息相关的。党内最大的不肯改悔的走资派邓小平，出于他的资产阶级反动本性，对我们青年干部的成长怕得要死，恨得要命，千方百计进行排斥和打击。十年前，他伙同刘少奇推行资产阶级反动路线，疯狂镇压革命群众运动，不许青年起来革命。他重新工作后，又迫不及待地跳出来，丧心病狂地攻击青年干部是“火箭式的干部”，“从工人、农民中一下提起来，一般效果都不好”，“参加三结合的青年干部，他们根本没有经验”，“要一律下放基层锻炼改造”，必欲置之死地而后快。邓小平为什么对文化大革命中涌现出来的新干部如此深恶痛绝呢？这是因为，广大青年干部在文化大革命中造了他的反，打破了他复辟资本主义的黄粱美梦；参加三结合的领导班子后，仍然保持了当年红卫兵敢于反潮流的革命精神，对修正主义敢斗，对资本主义敢批，对错误的领导敢于抵制。因此，他便把青年干部视为眼中钉，肉中刺，妄图把青年干部从三结合的领导班子中赶出去，使我们的革命事业后继无人，这就完全暴露了他的反动嘴脸。

老中青三结合增强了领导班子的战斗力

冯生玉（江华县委副书记）：

实行老、中、青三结合，是培养无产阶级革命事业接班人的重要措施，是搞好领导班子和干部队伍建设的一项重要原则。它对于贯彻执行党的基本路线，限制资产阶级法权，反修防修，巩固和加强无产阶级专政有着十分重大的作用。而不肯改悔的走资派邓小平，却胡说“三结合”是什么“三凑合”、“三磨擦”，这完全是歪曲事实，恶意中伤。我们县委“一班人”团结战斗的事实就是对邓小平的这种反动谬论的有力批判。我们县委领导班子是按照毛主席关于培养无产阶级革命事业接班人的五条标准，根据老、中、青三结合的原则建立起来的。在我的这“一班人”中，有的是经过革命战争锻炼和考验的老干部，有的是在文化大革命中涌现出来的青年干部，有的是在社会主义革命和社会主义建设中作出了贡献的先进模范人物，少数民族干部占半数以上。在斗争中，我们新老干部坚持以革命利益为重，大家互相尊重，互相支持，对错误的东西敢于开展积极的思想斗争，使全县革命和生产的形势越来越好。我是在文化大革命中成长起来的一个瑶族青年干部，结合到领导班子后，开始工作不够大胆。老干部就遵照毛主席关于**“要让他们做，在做的中间得到教训，增长才干”**的教导，放手让我工作，逐步压担子。在工作中及时帮助我总结经验教训，并主动承担责任。在同志们的热情帮助下，我工作更大胆了。通过看书学习和斗争实践，逐步提高了识别真假马克思主义的能力和执行党的路线、方针、政策的自觉性。我在向老干部学习的同时，也积极支持老干部的工作。在批林批孔运动中，有一位老干部开始领导运动不够大胆，我就和另一位青年领导干部主动找他谈心，鼓励他大胆领导运动，并和他一起到县直各单位召开座谈会，广泛听取群众意见。后来，他带头揭发，带头批判，很快取得了领导运动的主动权。以上事实充分说明，老、中、青三结合好得很，它促进了学习，促进了团结，促进了工作，增强了领导班子的战斗力。邓小平恶毒攻击老、中、青三结合，其目的就是妄图扼杀这一社会主义新生事物，全盘否定无产阶级文化大革命；蓄意挑拨新老干部之间的关系，分裂我们的干部队伍，削弱各级领导班子的战斗力，好让他顺顺当当地推行反革命的修正主义路线，复辟资本主义。但是，老、中、青三结合这一社会主义新生事物具有强大的生命力，是任何人也骂不倒，砍不掉，扼杀不了的。

革命经验只能从三大革命实践中来

邹启林（石门县委副书记、南镇公社党委书记）：

我在一九六八年十月被选为常德地区和津市镇革委会成员以后，从津市镇到石门县南镇公社安家落户。十二月，毛主席关于**“知识青年到农村去，接受贫下中农的再教育，很有必要”**的指示发表后，更使我坚定了扎根农村干革命的决心。回顾这一段经历，深深感到自己下放农村安家落户，接受贫下中农再教育的过程，确确实实是一个改造世界观，逐步取得革命经验的过程。我们落户的南镇公社药场，是一九五八年建立的，有一百多个社员。当时，由于主要负责人自发思想严重，热衷于资本主义经营，搞了十多年，还是年年亏本，欠国家贷款两万多元，每年要返销几万斤粮食。群众对此很不满意，文化大革命中，对他的错误进行了揭发和批判。我到药场后，担任了药场党支部副书记，革委会副主任，负责抓全面工作。后来，我们通过学习马列和毛主席著作，分清了什么是社会主义，什么是资本主义，端正了思想政治路线，深入开展农业学大寨群众运动，坚持社会主义方向，只两年工夫，就改变了药场面貌。一九七三年以来，我们夺得了一个又一个好收成，药材、粮食都有了大幅度的增产，还清了贷款，自力更生办起了发电站、加工厂，平整了二百多亩土地，新建了住房，一跃成为全公社农业学大寨的先进单位之一。实践使我懂得了**“只有社会主义能够救中国”**的道理，明确了要把我们的乡村建设成繁荣昌盛的乐园，必须不停顿地同修正主义、资本主义作斗争，坚定不移地走社会主义道路。

一九七五年初，组织上要我担任石门县委副书记兼南镇公社党委书记，开始，我有些压头情绪。县委领导同志发现后，及时给我指出：不怕没经验，就怕不实践。鼓励我大胆工作。去年，我们公社遭受了百年未有的大水灾，但由于公社党委“一班人”能以阶级斗争为纲，坚持党的基本路线，带领广大干部和群众，大批修正主义，大批资本主义，大干社会主义，战胜了灾害，发展了革命和生产的大好形势，粮食产量达到了历史上最高水平。通过实践，使我们越干越想干，越干越敢干，越干越会干。邓小平说我们青年干部“根本没有经验，一律要下去锻炼改造。”这不但完全抹杀了大家在基层工作已取得的经验，而且反对我们参加各级领导班子的工作，取得领导工作的经验，这就清清楚楚地暴露了他要把青年干部统统打下去的险恶用心。

黄远东（团省委组织部长）：

陈铁牛（桃源县委副书记、盘塘公社党委书记）：

我们讲的经验，就是认真贯彻执行毛主席的革命路线和政策，坚持无产阶级对资产阶级实行全面专政的经验。这种革命经验，只能从三大革命实践中来。是文化大革命和批林批孔运动，使我们这些年青人懂得了什么是阶级斗争、路线斗争，使我们认识了这种斗争的长期性和复杂性；明确了社会主义社会的主要矛盾是无产阶级同资产阶级的矛盾，主要危险是修正主义，革命的对象是资产阶级，斗争的重点是党内走资派；取得了同党内外资产阶级、同走资派作斗争的经验。邓小平极力鼓吹反动的“经验”论，实质上就是举起他的左手打击革命的新生力量，妄图把我们青年干部在文化大革命中学到的阶级斗争知识和经验来个全盘否定，一笔勾销；伸出他的右手网罗那些对文化大革命一是不满意，二是要算账，具有反革命经验的老走资派，其罪恶目的是为了变无产阶级专政为资产阶级专政，复辟资本主义。但这只能是痴心妄想！

（省委组织部办公室供稿）

大有作为 大有希望

——记青年战士李偃清自觉抵制邓小平右倾翻案风的事迹

《人民日报》五月二十九日发表的社论《群众是真正的英雄》，令人鼓舞地列举了许多在去年就自觉抵制邓小平的右倾翻案风的基层干部和群众的生动事例，其中有一位是人民解放军武汉警备区某部六连二十二岁的年轻战士。这位战士就是共产党员李偃清。早在去年九月，李偃清就以锐利的目光，看出了邓小平一个“讲话”的修正主义实质，毅然写信给伟大领袖毛主席，谈了自己的看法。这件事有力地证明了马克思主义唯物史观的一个伟大真理：“群众是真正的英雄。”有了这样千千万万敢于反潮流的战士，我们的党、我们的国家大有作为，大有希望，修正主义就休想在中国得逞！

去年夏季前后，党内最大的不肯改悔的走资派邓小平，刮起了一股右倾翻案风。

九月十五日，人民解放军武汉警备区某部六连副班长李偃清，和战友们一块到团里听邓小平在一次会议上的“讲话”的传达。邓小平在这个“讲话”中，不讲阶级斗争，不讲路线，侈谈什么“整顿”，还胡诌什么打硬仗就是“打钢仗”，等等。李偃清越听越感到不对劲，越感到邓小平在和毛主席的教导唱反调。回到连队，李偃清聚精会神地学习毛主席关于阶级和阶级斗争、政治与军事关系的教导。**“思想上政治上的路线正确与否是决定一切的”，“武器是战争的重要的因素，但不是决定的因素，决定的因素是人不是物。”**他翻来复去地领会毛主席的这些教导，回忆我军两条路线斗争的历史，心想，我军成长的历史和斗争的实践告诉我们，什么时候坚持了毛主席的革命路线，就前进，就发展，就胜利；什么时候背离了毛主席的革命路线，就走弯路，就受挫折，就失败。毛主席一再告诫我们：**“千万不要忘记阶级斗争”**，亲自为我党制定了在整个社会主义历史时期的基本路线。我军在毛主席的领导下，坚持党的基本路线，狠抓阶级斗争，在加强军队建设和保卫无产阶级专政的斗争中，取得了一个又一个的胜利。可是，今天那个“讲话”里，离开路线，片面的强调物质的重要，说什么“打仗就是打钢仗”，这种说法不就是鼓吹单纯军事观点、唯武器论吗？想到这里，他又翻开党的九大、十大政治报告，进行认真阅读，仔细琢磨：这两个报告对社会主义历史阶段阶级斗争的规律阐述的多么深刻，对党内两条路线斗争的经验总结得多么好啊！可今天听的这个关系到军队建设方向的“讲话”，为什么不提阶级斗争、不讲路线呢？为了搞清楚这个问题，李偃清又翻阅了文化大革命期间广大革命群众批判党内走资派的有关文章，发现这个“讲话”的人过去就是一个唯生产力论的鼓吹者。因此，他这个“讲话”中的错误观点不是偶然的，而是旧病复发的表现。第二天，李偃清将自己的想法，告诉了理论骨干张长海，小张表示也有同样的感觉。面对这样一个事关军队建设沿着什么路线前进的大是大非问题，革命战士应该怎么办？李偃清同志坚定地回答：我们听毛主席的。错误的观点要批判，大是大非要辨清。他决定向毛主席写信汇报自己的看法。

当时，李偃清还是共青团员，就在听那个“讲话”传达前不久，第五次向党支部递交了入党申请书。他也曾想到，在这个时候写这样的信是要担风险的。但他更想到：毛主席教导说**“反潮流是马列主义的一个原则。”**一个革命战士为了党的事业，为了捍卫毛主席的革命路线，决不能考虑个人得失，怕这怕那，要胸怀大目标，为反修防修，敢于闯风浪。只有这样，才算得一个真正的共产党员。我就是要争取做这样的共产党员。他怀着这样一个信念，连续三个中午休息时间专心致志地写信；夜深人静了，还在继续战斗。他在信中尖锐地指出：邓小平那个“讲话”，颠倒了“人和武器的关系，政治工作与军事工作的关系。”他引用毛主席关于**“路线是个纲，纲举目张”**的教导，批判邓小平那个“讲话”不讲路线的错误。

李偃清对邓小平的修正主义路线之所以有这样敏锐的识别能力和敢于斗争的反潮流精神，这是由于伟大的无产阶级文化大革命的熏陶，是由于马克思主义、列宁主义、毛泽东思想的哺育。

党的九届二中全会开过不久，李偃清这个在文化大革命中成长起来的红卫兵小将，怀着保卫无产阶级专政的一颗红心，来到了人民解放军这所革命的大学校。他积极响应毛主席关于**“认真看书学习，弄通马克思主义”**的伟大号召，决心学好革命理论，做一个反修防修的坚强战士。他始终把读马列著作和毛主席著作摆在首位。中午休息的大部分时间，他都用来读书；晚上，战友们睡觉了，他用报纸把灯罩起来，常常学到深夜；星期天更是用来认真看书学习。几年来，李偃清通读了《毛泽东选集》一至四卷，反复学习了毛主席的五篇哲学著作，攻读了《共产党宣言》、《哥达纲领批判》、《国家与革命》、《伟大的创举》、《无产阶级专政时代的经济和政治》、《青年团的任务》等十多本马列著作，还读了许多政治、历史书籍。

毛主席亲自发动和领导的反击右倾翻案风的伟大斗争展开了。李偃清象跃出壶壖的战士，斗志高昂，冲锋在前。连队召开大批判会，他总是抢着发言；连队办批邓专栏，他积极写稿，并且担任编辑。班里有的战士对修正主义的唯生产力论同“抓革命，促生产”的界限划的不大清楚，他就和大家一道研究和分析，并且在执勤任务繁重的情况下，抓紧中午和晚上的休息时间，写了一篇批判唯生产力论的文章，帮助同志分清路线，提高认识。

革命战士在大风大浪中锻炼成长。李偃清在批邓和反击右倾翻案风的伟大斗争中，光荣地加入了中国共产党。现在，他以更加朝气蓬勃的革命精神，高歌猛进，战斗向前。（新华社武汉一九七六年五月三十日消息）

延边朝鲜族自治州歌舞团瞻仰韶山后离长沙回延边

歌舞团在长期间曾为省会工农兵演出受到热烈欢迎

本报讯 在批判邓小平、反击右倾翻案风斗争胜利发展的大好形势下，吉林省延边朝鲜族自治州歌舞团怀着对伟大领袖毛主席深厚的无产阶级感情，在瞻仰了毛主席家乡韶山和毛主席早期从事革命活动纪念地后，于五月三十一日乘火车离开长沙回延边。

延边朝鲜族自治州歌舞团是五月二十日从广州来长沙的。二十三日，歌舞团的同志专程前往韶山，瞻仰了毛主席旧居和毛主席旧居陈列馆，同韶山人民一起隆重纪念毛主席《在延安文艺座谈会上的讲话》发表三十四周年，并为韶山人民作了专场演出，受到韶山人民的热烈欢迎和热情接待。歌舞团还瞻仰了毛主席早期在长沙的革命活动纪念地湖南第一师范、中共湘区委员会旧址清水塘、自修大学、橘子洲头、爱晚亭，受到了一次生动的阶级斗争和路线斗争教育，进一步提高了贯彻执行毛主席革命路线的自觉性，增强了把批判邓小平、反击右倾翻案风的伟大斗争进行到底的坚强决心。

歌舞团在长期间，为省会工农兵进行了演出。中共湖南省委、省革命委员会、省军区和驻省部队以及中共长沙市委、市革委会、长沙警备区的领导同志出席观看并接见了全体演员。歌舞团的精彩演出，受到省会工农兵观众的热烈欢迎。

纪念中共中央一九六六年五月十六日《通知》十周年
纪念毛主席《在延安文艺座谈会上的讲话》发表三十四周年

湖南省专业剧团戏剧创作节目调演 为工农兵演出

长沙市代表队	常德地区代表队	湖南省话剧团代表队	湖南省花鼓戏剧团代表队	零陵地区代表队	湘西自治州代表队	邵阳地区代表队
辅导员 红色家信	一代红医 金凤朝阳	〈五场话剧〉 希望	（花鼓戏） 金堤浪	花鼓戏 炸龙头 响姑	花灯戏 创业路上 夺车	话剧 分家 请石匠
（轮换演出）				话剧 草塘春秋	歌舞 凤山晨曲	话剧 一张住院证 宣战
				（轮换演出）		（轮换演出）
6月1、2、4、5日 在湖南剧院		6月2、3、4、5日 在红色剧院	6月1,2,4日（全演） 在东风剧院	6月1,4,5日在湘江剧院	6月1,2,5日 在解放剧院	6月1,2,4日 在长沙剧院

售票办法：在各剧院预订各场团体票，售当日少数门票， 开演时间：下午七点三十分

省委组织部召开部分青年干部座谈会

深入批判邓小平攻击老中青三结合的罪行

本报讯 最近，省委组织部邀请正在省五七干校总校学习的部分青年干部举行了座谈会。这些青年干部都是在文化大革命中涌现出来的新生力量。他们以毛主席的重要指示为强大思想武器，怀着对伟大领袖毛主席深厚的无产阶级感情，用自己在文化大革命中经受锻炼、茁壮成长的事实，大歌大颂毛主席革命路线的伟大胜利，大歌大颂无产阶级文化大革命的胜利成果，愤怒声讨和批判党内最大的不肯改悔的走资派邓小平攻击老、中、青三结合的领导班子，打击和排斥青年干部的罪行。表示一定要认真学习毛主席的重要指示，坚定不移地执行毛主席的革命路线，发扬敢于反潮流的革命精神，在各级党委的领导下，深入批判邓小平“三项指示为纲”的修正主义纲领及其推行的反革命的修正主义路线，把反击右倾翻案风的伟大斗争进行到底。下面是座谈纪要。

文化大革命培养和造就了千百万无产阶级革命事业接班人

成小江（邵阳第二纺织机械厂革委会副主任）、丁汉秋（省网岭五七干校学员、一中队党支部副书记）、傅志高（湘潭柴油机厂一车间党支部副书记）：

毛主席指出：**“无产阶级革命事业的接班人，是在群众斗争中产生的，是在革命大风大浪的锻炼中成长的。”**无产阶级文化大革命是一场深刻的政治大革命。伟大领袖毛主席热情鼓励广大青年投身到这场大革命的洪流中去，经风雨，见世面。他老人家亲自写信支持红卫兵的革命行动，并八次在天安门广场接见来自全国各地的红卫兵小将，号召大家关心国家大事，把无产阶级文化大革命进行到底。伟大的号召，亲切的接见，鼓舞着广大革命青年和工农兵一道，高举**“对反动派造反有理”**的大旗，大造走资派的反，大造修正主义的反，大造刘少奇、林彪资产阶级司令部的反。在激烈的阶级斗争和路线斗争中，无产阶级的一代新人逐渐成长起来了。当年的红卫兵，现在已有千千万万被选拔到各级领导班子，在社会主义革命和建设中，发挥了越显著的作用。我们也是在无产阶级文化大革命中成长起来的青年干部，回顾我们成长的过程，深深感到，我们青年干部的成长是与毛主席的革命路线紧密相联，与无产阶级文化大革命息息相关的。党内最大的不肯改悔的走资派邓小平，出于他的资产阶级反动本性，对我们青年干部的成长怕得要死，恨得要命，千方百计进行排斥和打击。十年前，他伙同刘少奇推行资产阶级反动路线，疯狂镇压革命群众运动，不许青年起来革命。他重新工作后，又迫不及待地跳出来，丧心病狂地攻击青年干部是“火箭式的干部”，“从工人、农民中一下提起来，一般效果都不好”，“参加三结合的青年干部，他们根本没有经验”，“要一律下放基层锻炼改造”，必欲置之死地而后快。邓小平为什么对文化大革命中涌现出来的新干部如此深恶痛绝呢？这是因为，广大青年干部在文化大革命中遗了他的反，打破了他复辟资本主义的黄粱美梦；参加三结合的领导班子后，仍然保持了当年红卫兵敢于反潮流的革命精神，对修正主义敢斗，对资本主义敢批，对错误的领导敢于抵制。因此，他便把青年干部视为眼中钉，肉中刺，妄图把青年干部从三结合的领导班子中赶出去，使我们的革命事业后继无人，这就完全暴露了他的反动嘴脸。

老中青三结合增强了领导班子的战斗力

冯生玉（江华县委副书记）：

实行老、中、青三结合，是培养无产阶级革命事业接班人的重要措施，是搞好领导班子和干部队伍建设的一项重要原则。它对于贯彻执行党的基本路线，限制资产阶级法权，反修防修，巩固和加强无产阶级专政有着十分重大的作用。而不肯改悔的走资派邓小平，却胡说“三结合”是什么“三凑合”、“三磨擦”，这完全是歪曲事实，恶意中伤。我们县委“一班人”团结战斗的事实就是对邓小平的这种反动谬论的有力批判。我们县委领导班子是按照毛主席关于培养无产阶级革命事业接班人的五条标准，根据老、中、青三结合的原则建立起来的。在我们这“一班人”中，有的是经过革命战争锻炼和考验的老干部，有的是在文化大革命中涌现出来的青年干部，有的是在社会主义革命和社会主义建设中作出了贡献的先进模范人物，少数民族干部占半数以上。在斗争中，我们新老干部坚持以革命利益为重，大家互相尊重，互相支持，对错误的东西敢于开展积极的思想斗争，使全县革命和生产的形势越来越好。我是在文化大革命中成长起来的一个瑶族青年干部，结合到领导班子后，开始工作不够大胆。老干部就遵照毛主席关于**“要让他们做，在做的中间得到教训，增长才干”**的教导，放手让我工作，逐步压担子。在工作中及时帮助我总结经验教训，并主动承担责任。在同志们的热情帮助下，我工作更大胆了。通过看书学习和斗争实践，逐步提高了识别真假马克思主义的能力和执行党的路线、方针、政策的自觉性。我在向老干部学习的同时，也积极支持老干部的工作。在批林批孔运动中，有一位老干部开始领导运动不够大胆，我就和另一位青年领导干部主动找他谈心，鼓励他大胆领导运动，并和他一起到县直各单位召开座谈会，广泛听取群众意见。后来，他带头揭发，带头批判，很快取得了领导运动的主动权。以上事实充分说明，老、中、青三结合好得很，它促进了学习，促进了团结，促进了工作，增强了领导班子的战斗力。邓小平恶毒攻击老、中、青三结合，其目的就是妄图扼杀这一社会主义新生事物，全盘否定无产阶级文化大革命；蓄意挑拨新老干部之间的关系，分裂我们的干部队伍，削弱各级领导班子的战斗力，好让他顺顺当当地推行反革命的修正主义路线，复辟资本主义。但是，老、中、青三结合这一社会主义新生事物具有强大的生命力，是任何人也骂不倒，砍不掉，扼杀不了的。

革命经验只能从三大革命实践中来

邱启林（石门县委副书记、南镇公社党委书记）：

我在一九六八年十月被选为常德地区和津市镇革委会成员以后，从津市镇到石门县南镇公社安家落户。十二月，毛主席关于**“知识青年到农村去，接受贫下中农的再教育，很有必要”**的指示发表后，更使我坚定了扎根农村干革命的决心。回顾这一段经历，深深感到自己下放农村安家落户，接受贫下中农再教育的过程，确确实实是一个改造世界观，逐步取得革命经验的过程。我们落户的南镇公社药场，是一九五八年建立的，有一百多个社员。当时，由于主要负责人自发思想严重，热衷于资本主义经营，搞了十多年，还是年年亏本，欠国家贷款两万多元，每年要返销几万斤粮食。群众对此很不满意，文化大革命中，对他的错误进行了揭发和批判。我到药场后，担任了药场党支部副书记，革委会副主任，负责抓全面工作。后来，我们通过学习马列和毛主席著作，分清了什么是社会主义，什么是资本主义，端正了思想政治路线，深入开展农业学大寨群众运动，坚持社会主义方向，只两年工夫，就改变了药场面貌。一九七三年以来，我们夺得了一个又一个好收成，药材、粮食都有了大幅度的增产，还清了贷款，自力更生办起了发电站、加工厂，平整了二百多亩土地，新建了住房，一跃成为全公社农业学大寨的先进单位之一。实践使我懂得了**“只有社会主义能够救中国”**的道理，明确了要把我们的乡村建设成繁荣昌盛的乐园，必须不停顿地同修正主义、资本主义作斗争，坚定不移地走社会主义道路。

一九七五年初，组织上要我担任石门县委副书记兼南镇公社党委书记，开始，我有些压头情绪。县委领导同志发现后，及时给我指出：不怕没经验，就怕不实践。鼓励我大胆工作。去年，我们公社遭受了百年未有的大水灾，但由于公社党委“一班人”能以阶级斗争为纲，坚持党的基本路线，带领广大干部和群众，大批修正主义，大批资本主义，大干社会主义，战胜了灾害，发展了革命和生产的大好形势，粮食产量达到了历史上最高水平。通过实践，使我们越干越想干，越干越敢干，越干越会干。邓小平说我们青年干部“根本没有经验，一律要下去锻炼改造。”这不但完全抹杀了大家在基层工作已取得的经验，而且反对我们参加各级领导班子的工作，取得领导工作的经验，这就清清楚楚地暴露了他要把青年干部统统打下去的险恶用心。

黄远东（团省委组织部长）：

陈铁牛（桃源县委副书记、盘塘公社党委书记）：

我们讲的经验，就是认真贯彻执行毛主席的革命路线和政策，坚持无产阶级对资产阶级实行全面专政的经验。这种革命经验，只能从三大革命实践中来。是文化大革命和批林批孔运动，使我们这些年青人懂得了什么是阶级斗争、路线斗争，使我们认识了这种斗争的长期性和复杂性；明确了社会主义社会的主要矛盾是无产阶级同资产阶级的矛盾，主要危险是修正主义，革命的对象是资产阶级，斗争的重点是党内走资派；取得了同党内外资产阶级、同走资派作斗争的经验。邓小平极力鼓吹反动的“经验”论，实质上就是举起他的左手打击革命的新生力量，妄图把我们青年干部在文化大革命中学到的阶级斗争知识和经验来个全盘否定，一笔勾销；伸出他的右手网罗那些对文化大革命一是不满意，二是要算账，具有反革命经验的老走资派，其罪恶目的是为了变无产阶级专政为资产阶级专政，复辟资本主义。但这只能是痴心妄想！

（省委组织部办公室供稿）

大有作为 大有希望

——记青年战士李偃清自觉抵制邓小平右倾翻案风的事迹

《人民日报》五月二十九日发表的社论《群众是真正的英雄》，令人鼓舞地列举了许多在去年就自觉抵制邓小平的右倾翻案风的基层干部和群众的生动事例，其中有一位是人民解放军武汉警备区某部六连二十二岁的年轻战士。这位战士就是共产党员李偃清。早在去年九月，李偃清就以锐利的目光，看出了邓小平一个“讲话”的修正主义实质，毅然写信给伟大领袖毛主席，谈了自己的看法。这件事有力地证明了马克思主义唯物史观的一个伟大真理：**“群众是真正的英雄。”**有了这样千千万万敢于反潮流的战士，我们的党、我们的国家大有作为，大有希望，修正主义就休想在中国得逞！

去年夏季前后，党内最大的不肯改悔的走资派邓小平，刮起了一股右倾翻案风。

九月十五日，人民解放军武汉警备区某部六连副班长李偃清，和战友们一块到团里听邓小平在一次会议上的“讲话”的传达。邓小平在这个“讲话”中，不讲阶级斗争，不讲路线，侈谈什么“整顿”，还胡诌什么打硬仗就是“打钢仗”，等等。李偃清越听越感到不对劲，越感到邓小平在和毛主席的教导唱反调。回到连队，李偃清聚精会神地学习毛主席关于阶级和阶级斗争、政治与军事关系的教导。**“思想上政治上的路线正确与否是决定一切的”，“武器是战争的重要的因素，但不是决定的因素，决定的因素是人不是物。”**他翻来复去地领会毛主席的这些教导，回忆我军两条路线斗争的历史，心想，我军成长的历史和斗争的实践告诉我们，什么时候坚持了毛主席的革命路线，就前进，就发展，就胜利；什么时候背离了毛主席的革命路线，就走弯路，就受挫折，就失败。毛主席一再告诫我们：**“千万不要忘记阶级斗争”**，亲自为我党制定了在整个社会主义历史时期的基本路线。我军在毛主席的领导下，坚持党的基本路线，狠抓阶级斗争，在加强军队建设和保卫无产阶级专政的斗争中，取得了一个又一个的胜利。可是，今天那个“讲话”里，离开路线，片面的强调物质的重要，说什么“打仗就是打钢仗”，这种说法不就是鼓吹单纯军事观点、唯武器论吗？想到这里，他又翻开党的九大、十大政治报告，进行认真阅读，仔细琢磨：这两个报告对社会主义历史阶段阶级斗争的规律阐述的多么深刻，对党内两条路线斗争的经验总结得多么好啊！可今天听的这个关系到军队建设方向的“讲话”，为什么不提阶级斗争、不讲路线呢？为了搞清楚这个问题，李偃清又翻阅了文化大革命期间广大革命群众批判党内走资派的有关文章，发现这个“讲话”的人过去就是一个唯生产力论的鼓吹者。因此，他这个“讲话”中的错误观点不是偶然的，而是旧病复发的表现。第二天，李偃清将自己的想法，告诉了理论骨干张长海，小张表示也有同样的感觉。面对这样一个事关军队建设沿着什么路线前进的大是大非问题，革命战士应该怎么办？李偃清同志坚定地回答：我们听毛主席的。错误的观点要批判，大是大非要辨清。他决定向毛主席写信汇报自己的看法。

当时，李偃清还是共青团员，就在听那个“讲话”传达前不久，第五次向党支部递交了入党申请书。他也曾想到，在这个时候写这样的信是要担风险的。但他更想到：毛主席教导说**“反潮流是马列主义的一个原则。”**一个革命战士为了党的事业，为了捍卫毛主席的革命路线，决不能考虑个人得失，怕这怕那，要胸怀大目标，为反修防修，敢于闯风浪。只有这样，才算得一个真正的共产党员。我就是要争取做这样的共产党员。他怀着这样一个信念，连续三个中午休息时间专心致志地写信；夜深人静了，还在继续战斗。他在信中尖锐地指出：邓小平那个“讲话”，颠倒了“人和武器的关系，政治工作与军事工作的关系。”他引用毛主席关于**“路线是个纲，纲举目张”**的教导，批判邓小平那个“讲话”不讲路线的错误。

李偃清对邓小平的修正主义路线之所以有这样敏锐的识别能力和敢于斗争的反潮流精神，这是由于伟大的无产阶级文化大革命的熏陶，是由于马克思主义、列宁主义、毛泽东思想的哺育。

党的九届二中全会开过不久，李偃清这个在文化大革命中成长起来的红卫兵小将，怀着保卫无产阶级专政的一颗红心，来到了人民解放军这所革命的大学校。他积极响应毛主席关于**“认真看书学习，弄通马克思主义”**的伟大号召，决心学好革命理论，做一个反修防修的坚强战士。他始终把读马列著作和毛主席著作摆在首位。中午休息的大部分时间，他都用来读书；晚上，战友们睡觉了，他用报纸把灯罩起来，常常学到深夜；星期天更是用来认真看书学习。几年来，李偃清通读了《毛泽东选集》一至四卷，反复学习了毛主席的五篇哲学著作，攻读了《共产党宣言》、《哥达纲领批判》、《国家与革命》、《伟大的创举》、《无产阶级专政时代的经济和政治》、《青年团的任务》等十多本马列著作，还读了许多政治、历史书籍。

毛主席亲自发动和领导的反击右倾翻案风的伟大斗争展开了。李偃清象跃出壑壕的战士，斗志高昂，冲锋在前。连队召开大批判会，他总是抢着发言；连队办批邓专栏，他积极写稿，并且担任编辑。班里有的战士对修正主义的唯生产力论同“抓革命，促生产”的界限划的不大清楚，他就和大家一道研究和分析，并且在执勤任务繁重的情况下，抓紧中午和晚上的休息时间，写了一篇批判唯生产力论的文章，帮助同志分清路线，提高认识。

革命战士在大风大浪中锻炼成长。李偃清在批邓和反击右倾翻案风的伟大斗争中，光荣地加入了中国共产党。现在，他以更加朝气蓬勃的革命精神，高歌猛进，战斗向前。（新华社武汉一九七六年五月三十日消息）

延边朝鲜族自治州歌舞团瞻仰韶山后离长沙回延边

歌舞团在长期间曾为省会工农兵演出受到热烈欢迎

本报讯 在批判邓小平、反击右倾翻案风斗争胜利发展的大好形势下，吉林省延边朝鲜族自治州歌舞团怀着对伟大领袖毛主席深厚的无产阶级感情，在瞻仰了毛主席家乡韶山和毛主席早期从事革命活动纪念地后，于五月三十一日乘火车离开长沙回延边。

延边朝鲜族自治州歌舞团是五月二十日从广州来长沙的。二十三日，歌舞团的同志专程前往韶山，瞻仰了毛主席旧居和毛主席旧居陈列馆，同韶山人民一起隆重纪念毛主席《在延安文艺座谈会上的讲话》发表三十四周年，并为韶山人民作了专场演出，受到韶山人民的热烈欢迎和热情接待。歌舞团还瞻仰了毛主席早期在长沙的革命活动纪念地湖南第一师范、中共湘区委员会旧址清水塘、自修大学、桔子洲头、爱晚亭，受到了一次生动的阶级斗争和路线斗争教育，进一步提高了贯彻执行毛主席革命路线的自觉性，增强了把批判邓小平、反击右倾翻案风的伟大斗争进行到底的坚强决心。

歌舞团在长期间，为省会工农兵进行了演出。中共湖南省委、省革命委员会、省军区和驻省部队以及中共长沙市委、市革委会、长沙警备区的领导同志出席观看并接见了全体演员。歌舞团的精彩演出，受到省会工农兵观众的热烈欢迎。

纪念中共中央一九六六年五月十六日《通知》十周年
纪念毛主席《在延安文艺座谈会上的讲话》发表三十四周年

湖南省专业剧团戏剧创作节目调演 为工农兵演出

株洲市代表队 常德地区代表队
花鼓戏 辅导员 汉剧高腔 红色家信
荆河戏 一代红医 花鼓戏 金凤朝阳
（轮换演出）
6月1、2、4、5日 在湖南剧院

湖南省话剧团代表队
<五场话剧>
希望
6月2、3、4、5日 在红色剧院

湖南省花鼓戏剧团代表队
（花鼓戏）
金堤浪
6月1、2、4日（全演） 在东风剧院

零陵地区代表队
花鼓戏 炸龙头 响姑
祁剧 草塘春秋
（轮换演出）
6月1、4、5日在湘江剧院

湘西自治州代表队
花灯戏 创业路上 苗歌剧 夺车
侗河高腔 凤山晨曲
6月1、2、5日 在解放剧院

邵阳地区代表队
祁剧 分家 祁剧高腔 请石匠
歌剧 一张住院证 花鼓戏 宣战
（轮换演出）
6月1、2、4日 在长沙剧院

售票办法：在各剧院预订各场团体票，售当日少数门票，开演时间：下午七点三十分

省委组织部召开部分青年干部座谈会

深入批判邓小平攻击老中青三结合的罪行

本报讯 最近，省委组织部邀请正在省五七干校总校学习的部分青年干部举行了座谈会。这些青年干部都是在文化大革命中涌现出来的新生力量。他们以毛主席的重要指示为强大思想武器，怀着对伟大领袖毛主席深厚的无产阶级感情，用自己在文化大革命中经受锻炼、茁壮成长的事实，大歌大颂毛主席革命路线的伟大胜利，大歌大颂无产阶级文化大革命的胜利成果，愤怒声讨和批判党内最大的不肯改悔的走资派邓小平攻击老、中、青三结合的领导班子，打击和排斥青年干部的罪行。表示一定要认真学习毛主席的重要指示，坚定不移地执行毛主席的革命路线，发扬敢于反潮流的革命精神，在各级党委的领导下，深入批判邓小平“三项指示为纲”的修正主义纲领及其推行的反革命的修正主义路线，把反击右倾翻案风的伟大斗争进行到底。下面是座谈纪要。

文化大革命培养和造就了千百万无产阶级革命事业接班人

成小江（邵阳第二纺织机械厂革委会副主任）、丁汉秋（省网岭五七干校学员、一中队党支部副书记）、傅志高（湘潭柴油机厂一车间党支部副书记）：

毛主席指出：**“无产阶级革命事业的接班人，是在群众斗争中产生的，是在革命大风大浪的锻炼中成长的。”**无产阶级文化大革命是一场深刻的政治大革命。伟大领袖毛主席热情鼓励广大青年投身到这场大革命的洪流中去，经风雨，见世面。他老人家亲自写信支持红卫兵的革命行动，并八次在天安门广场接见来自全国各地的红卫兵小将，号召大家关心国家大事，把无产阶级文化大革命进行到底。伟大的号召，亲切的接见，鼓舞着广大革命青年和工农兵一道，高举**“对反动派造反有理”**的大旗，大造走资派的反，大造修正主义的反，大造刘少奇、林彪资产阶级司令部的反。在激烈的阶级斗争和路线斗争中，无产阶级的一代新人逐渐成长起来了。当年的红卫兵，现在已有千千万万被选拔到各级领导班子，在社会主义革命和建设中，发挥了越显著的作用。我们也是在无产阶级文化大革命中成长起来的青年干部，回顾我们成长的过程，深深感到，我们青年干部的成长是与毛主席的革命路线紧密相联，与无产阶级文化大革命息息相关的。党内最大的不肯改悔的走资派邓小平，出于他的资产阶级反动本性，对我们青年干部的成长怕得要死，恨得要命，千方百计进行排斥和打击。十年前，他伙同刘少奇推行资产阶级反动路线，疯狂镇压革命群众运动，不许青年起来革命。他重新工作后，又迫不及待地跳出来，丧心病狂地攻击青年干部是“火箭式的干部”，“从工人、农民中一下提起来，一般效果都不好”，“参加三结合的青年干部，他们根本没有经验”，“要一律下放基层锻炼改造”，必欲置之死地而后快。邓小平为什么对文化大革命中涌现出来的新干部如此深恶痛绝呢？这是因为，广大青年干部在文化大革命中造了他的反，打破了他复辟资本主义的黄粱美梦；参加三结合的领导班子后，仍然保持了当年红卫兵敢于反潮流的革命精神，对修正主义敢斗，对资本主义敢批，对错误的领导敢于抵制。因此，他便把青年干部视为眼中钉，肉中刺，妄图把青年干部从三结合的领导班子中赶出去，使我们的革命事业后继无人，这就完全暴露了他的反动嘴脸。

老中青三结合增强了领导班子的战斗力

冯生玉（江华县委副书记）：

实行老、中、青三结合，是培养无产阶级革命事业接班人的重要措施，是搞好领导班子和干部队伍建设的一项重要原则。它对于贯彻执行党的基本路线，限制资产阶级法权，反修防修，巩固和加强无产阶级专政有着十分重大的作用。而不肯改悔的走资派邓小平，却胡说“三结合”是什么“三凑合”、“三磨擦”，这完全是歪曲事实，恶意中伤。我们县委“一班人”团结战斗的事实就是对邓小平的这种反动谬论的有力批判。我们县委领导班子是按照毛主席关于培养无产阶级革命事业接班人的五条标准，根据老、中、青三结合的原则建立起来的。在我们这“一班人”中，有的是经过革命战争锻炼和考验的老干部，有的是在文化大革命中涌现出来的青年干部，有的是在社会主义革命和社会主义建设中作出了贡献的先进模范人物，少数民族干部占半数以上。在斗争中，我们新老干部坚持以革命利益为重，大家互相尊重，互相支持，对错误的东西敢于开展积极的思想斗争，使全县革命和生产的形势越来越好。我是在文化大革命中成长起来的一个瑶族青年干部，结合到领导班子后，开始工作不够大胆。老干部就遵照毛主席关于**“要让他们做，在做的中间得到教训，增长才干”**的教导，放手让我工作，逐步压担子。在工作中及时帮助我总结经验教训，并主动承担责任。在同志们的热情帮助下，我工作更大胆了。通过看书学习和斗争实践，逐步提高了识别真假马克思主义的能力和执行党的路线、方针、政策的自觉性。我在向老干部学习的同时，也积极支持老干部的工作。在批林批孔运动中，有一位老干部开始领导运动不够大胆，我就和另一位青年领导干部主动找他谈心，鼓励他大胆领导运动，并和他一起到县直各单位召开座谈会，广泛听取群众意见。后来，他带头揭发，带头批判，很快取得了领导运动的主动权。以上事实充分说明，老、中、青三结合好得很，它促进了学习，促进了团结，促进了工作，增强了领导班子的战斗力。邓小平恶毒攻击老、中、青三结合，其目的就是妄图扼杀这一社会主义新生事物，全盘否定无产阶级文化大革命；蓄意挑拨新老干部之间的关系，分裂我们的干部队伍，削弱各级领导班子的战斗力，好让他顺顺当当地推行反革命的修正主义路线，复辟资本主义。但是，老、中、青三结合这一社会主义新生事物具有强大的生命力，是任何人也骂不倒，砍不掉，扼杀不了的。

革命经验只能从三大革命实践中来

邱启林（石门县委副书记、南镇公社党委书记）：

我在一九六八年十月被选为常德地区和津市镇革委会成员以后，从津市镇到石门县南镇公社安家落户。十二月，毛主席关于**“知识青年到农村去，接受贫下中农的再教育，很有必要”**的指示发表后，更使我坚定了扎根农村干革命的决心。回顾这一段经历，深深感到自己下放农村安家落户，接受贫下中农再教育的过程，确确实实是一个改造世界观，逐步取得革命经验的过程。我们落户的南镇公社药场，是一九五八年建立的，有一百多个社员。当时，由于主要负责人自发思想严重，热衷于资本主义经营，搞了十多年，还是年年亏本，欠国家贷款两万多元，每年要返销几万斤粮食。群众对此很不满意，文化大革命中，对他的错误进行了揭发和批判。我到药场后，担任了药场党支部副书记，革委会副主任，负责抓全面工作。后来，我们通过学习马列和毛主席著作，分清了什么是社会主义，什么是资本主义，端正了思想政治路线，深入开展农业学大寨群众运动，坚持社会主义方向，只两年工夫，就改变了药场面貌。一九七三年以来，我们夺得了一个又一个好收成，药材、粮食都有了大幅度的增产，还清了贷款，自力更生办起了发电站、加工厂，平整了二百多亩土地，新建了住房，一跃成为全公社农业学大寨的先进单位之一。实践使我懂得了**“只有社会主义能够救中国”**的道理，明确了要把我们的乡村建设成繁荣昌盛的乐园，必须不停顿地同修正主义、资本主义作斗争，坚定不移地走社会主义道路。

一九七五年初，组织上要我担任石门县委副书记兼南镇公社党委书记，开始，我有些压头情绪。县委领导同志发现后，及时给我指出：不怕没经验，就怕不实践。鼓励我大胆工作。去年，我们公社遭受了百年未有的大水灾，但由于公社党委“一班人”能以阶级斗争为纲，坚持党的基本路线，带领广大干部和群众，大批修正主义，大批资本主义，大干社会主义，战胜了灾害，发展了革命和生产的大好形势，粮食产量达到了历史上最高水平。通过实践，使我们越干越想干，越干越敢干，越干越会干。邓小平说我们青年干部“根本没有经验，一律要下去锻炼改造。”这不但完全抹杀了大家在基层工作已取得的经验，而且反对我们参加各级领导班子的工作，取得领导工作的经验，这就清清楚楚地暴露了他要把青年干部统统打下去的险恶用心。

黄远东（团省委组织部长）：

陈铁牛（桃源县委副书记、盘塘公社党委书记）：

我们讲的经验，就是认真贯彻执行毛主席的革命路线和政策，坚持无产阶级对资产阶级实行全面专政的经验。这种革命经验，只能从三大革命实践中来。是文化大革命和批林批孔运动，使我们这些年青人懂得了什么是阶级斗争、路线斗争，使我们认识了这种斗争的长期性和复杂性；明确了社会主义社会的主要矛盾是无产阶级同资产阶级的矛盾，主要危险是修正主义，革命的对象是资产阶级，斗争的重点是党内走资派；取得了同党内外资产阶级、同走资派作斗争的经验。邓小平极力鼓吹反动的“经验”论，实质上就是举起他的左手打击革命的新生力量，妄图把我们青年干部在文化大革命中学到的阶级斗争知识和经验来个全盘否定，一笔勾销；伸出他的右手网罗那些对文化大革命一是不满意，二是要算账，具有反革命经验的老走资派，其罪恶目的是为了变无产阶级专政为资产阶级专政，复辟资本主义。但这只能是痴心妄想！

（省委组织部办公室供稿）

大有作为 大有希望

——记青年战士李偃清自觉抵制邓小平右倾翻案风的事迹

《人民日报》五月二十九日发表的社论《群众是真正的英雄》，令人鼓舞地列举了许多在去年就自觉抵制邓小平的右倾翻案风的基层干部和群众的生动事例，其中有一位是人民解放军武汉警备区某部六连二十二岁的年轻战士。这位战士就是共产党员李偃清。早在去年九月，李偃清就以锐利的目光，看出了邓小平一个“讲话”的修正主义实质，毅然写信给伟大领袖毛主席，谈了自己的看法。这件事有力地证明了马克思主义唯物史观的一个伟大真理：**“群众是真正的英雄。”**有了这样千千万万敢于反潮流的战士，我们的党、我们的国家大有作为，大有希望，修正主义就休想在中国得逞！

去年夏季前后，党内最大的不肯改悔的走资派邓小平，刮起了一股右倾翻案风。

九月十五日，人民解放军武汉警备区某部六连副班长李偃清，和战友们一块到团里听邓小平在一次会议上的“讲话”的传达。邓小平在这个“讲话”中，不讲阶级斗争，不讲路线，侈谈什么“整顿”，还胡诌什么打硬仗就是“打钢仗”，等等。李偃清越听越感到不对劲，越感到邓小平在和毛主席的教导唱反调。回到连队，李偃清聚精会神地学习毛主席关于阶级和阶级斗争、政治与军事关系的教导。**“思想上政治上的路线正确与否是决定一切的”，“武器是战争的重要的因素，但不是决定的因素，决定的因素是人不是物。”**他翻来复去地领会毛主席的这些教导，回忆我军两条路线斗争的历史，心想，我军成长的历史和斗争的实践告诉我们，什么时候坚持了毛主席的革命路线，就前进，就发展，就胜利；什么时候背离了毛主席的革命路线，就走弯路，就受挫折，就失败。毛主席一再告诫我们：**“千万不要忘记阶级斗争”**，亲自为我党制定了在整个社会主义历史时期的基本路线。我军在毛主席的领导下，坚持党的基本路线，狠抓阶级斗争，在加强军队建设和保卫无产阶级专政的斗争中，取得了一个又一个的胜利。可是，今天那个“讲话”里，离开路线，片面的强调物质的重要，说什么“打仗就是打钢仗”，这种说法不就是鼓吹单纯军事观点、唯武器论吗？想到这里，他又翻开党的九大、十大政治报告，进行认真阅读，仔细琢磨：这两个报告对社会主义历史阶段阶级斗争的规律阐述的多么深刻，对党内两条路线斗争的经验总结得多么好啊！可今天听的这个关系到军队建设方向的“讲话”，为什么不提阶级斗争、不讲路线呢？为了搞清楚这个问题，李偃清又翻阅了文化大革命期间广大革命群众批判党内走资派的有关文章，发现这个“讲话”的人过去就是一个唯生产力论的鼓吹者。因此，他这个“讲话”中的错误观点不是偶然的，而是旧病复发的表现。第二天，李偃清将自己的想法，告诉了理论骨干张长海，小张表示也有同样的感觉。面对这样一个事关军队建设沿着什么路线前进的大是大非问题，革命战士应该怎么办？李偃清同志坚定地回答：我们听毛主席的。错误的观点要批判，大是大非要辨清。他决定向毛主席写信汇报自己的看法。

当时，李偃清还是共青团员，就在听那个“讲话”传达前不久，第五次向党支部递交了入党申请书。他也曾想到，在这个时候写这样的信是要担风险的。但他更想到：毛主席教导说**“反潮流是马列主义的一个原则。”**一个革命战士为了党的事业，为了捍卫毛主席的革命路线，决不能考虑个人得失，怕这怕那，要胸怀大目标，为反修防修，敢于闯风浪。只有这样，才算得一个真正的共产党员。我就是要争取做这样的共产党员。他怀着这样一个信念，连续三个中午休息时间专心致志地写信；夜深人静了，还在继续战斗。他在信中尖锐地指出：邓小平那个“讲话”，颠倒了“人和武器的关系，政治工作与军事工作的关系。”他引用毛主席关于**“路线是个纲，纲举目张”**的教导，批判邓小平那个“讲话”不讲路线的错误。

李偃清对邓小平的修正主义路线之所以有这样敏锐的识别能力和敢于斗争的反潮流精神，这是由于伟大的无产阶级文化大革命的薰陶，是由于马克思主义、列宁主义、毛泽东思想的哺育。

党的九届二中全会开过不久，李偃清这个在文化大革命中成长起来的红卫兵小将，怀着保卫无产阶级专政的一颗红心，来到了人民解放军这所革命的大学校。他积极响应毛主席关于**“认真看书学习，弄通马克思主义”**的伟大号召，决心学好革命理论，做一个反修防修的坚强战士。他始终把读马列著作和毛主席著作摆在首位。中午休息的大部分时间，他都用来读书；晚上，战友们睡觉了，他用报纸把灯罩起来，常常学到深夜；星期天更是用来认真看书学习。几年来，李偃清通读了《毛泽东选集》一至四卷，反复学习了毛主席的五篇哲学著作，攻读了《共产党宣言》、《哥达纲领批判》、《国家与革命》、《伟大的创举》、《无产阶级专政时代的经济和政治》、《青年团的任务》等十多本马列著作，还读了许多政治、历史书籍。

毛主席亲自发动和领导的反击右倾翻案风的伟大斗争展开了。李偃清象跃出壑壕的战士，斗志高昂，冲锋在前。连队召开大批判会，他总是抢着发言；连队办批邓专栏，他积极写稿，并且担任编辑。班里有的战士对修正主义的唯生产力论同“抓革命，促生产”的界限划的不大清楚，他就和大家一道研究和分析，并且在执勤任务繁重的情况下，抓紧中午和晚上的休息时间，写了一篇批判唯生产力论的文章，帮助同志分清路线，提高认识。

革命战士在大风大浪中锻炼成长。李偃清在批邓和反击右倾翻案风的伟大斗争中，光荣地加入了中国共产党。现在，他以更加朝气蓬勃的革命精神，高歌猛进，战斗向前。（新华社武汉一九七六年五月三十日消息）

延边朝鲜族自治州歌舞团瞻仰韶山后离长沙回延边

歌舞团在长期间曾为省会工农兵演出受到热烈欢迎

本报讯 在批判邓小平、反击右倾翻案风斗争胜利发展的大好形势下，吉林省延边朝鲜族自治州歌舞团怀着对伟大领袖毛主席深厚的无产阶级感情，在瞻仰了毛主席家乡韶山和毛主席早期从事革命活动纪念地后，于五月三十一日乘火车离开长沙回延边。

延边朝鲜族自治州歌舞团是五月二十日从广州来长沙的。二十三日，歌舞团的同志专程前往韶山，瞻仰了毛主席旧居和毛主席旧居陈列馆，同韶山人民一起隆重纪念毛主席《在延安文艺座谈会上的讲话》发表三十四周年，并为韶山人民作了专场演出，受到韶山人民的热烈欢迎和热情接待。歌舞团还瞻仰了毛主席早期在长沙的革命活动纪念地湖南第一师范、中共湘区委员会旧址清水塘、自修大学、橘子洲头、爱晚亭，受到了一次生动的阶级斗争和路线斗争教育，进一步提高了贯彻执行毛主席革命路线的自觉性，增强了把批判邓小平、反击右倾翻案风的伟大斗争进行到底的坚强决心。

歌舞团在长期间，为省会工农兵进行了演出。中共湖南省委、省革命委员会、省军区和驻省部队以及中共长沙市委、市革委会、长沙警备区的领导同志出席观看并接见了全体演员。歌舞团的精彩演出，受到省会工农兵观众的热烈欢迎。

纪念中共中央一九六六年五月十六日《通知》十周年
纪念毛主席《在延安文艺座谈会上的讲话》发表三十四周年

湖南省专业剧团戏剧创作节目调演 为工农兵演出

株洲市代表队 常德地区代表队
汉剧辅导员 汉剧高腔红色家信
荆河戏一代红医 花鼓戏金凤朝阳
（轮换演出）
6月1、2、4、5日 在湖南剧院

湖南省话剧团代表队
<五场话剧>
希望
6月2、3、4、5日 在红色剧院

湖南省花鼓戏剧团代表队
（花鼓戏）
金堤浪
6月1、2、4日（全演） 在东风剧院

零陵地区代表队
花鼓戏炸龙头 响姑
祁剧草塘春秋
（轮换演出）
6月1、4、5日在湘江剧院

湘西自治州代表队
花灯戏创业路上 苗歌剧夺车
辰河高腔凤山晨曲
6月1、2、5日 在解放剧院

邵阳地区代表队
祁剧分家 邵阳高腔请石匠
歌剧一张住院证 花鼓戏宣战
（轮换演出）
6月1、2、4日 在长沙剧院

售票办法：在各剧院预订各场团体票，售当日少数门票，开演时间：下午七点三十分

联合国第四届贸发会议闭幕

第三世界国家坚持对超级大国的斗争，使会议取得一些积极成果

据新华社内罗毕一九七六年五月三十一日电　历时二十七天的联合国贸易和发展会议第四届会议，五月三十一日早晨在肯尼亚首都内罗毕闭幕。

这次会议是在国际经济领域内破除旧秩序、建立新秩序的斗争深入发展的形势下举行的。广大第三世界国家代表坚持团结，坚持马尼拉《宣言》和《行动纲领》中的正确原则，坚持对两个超级大国种种阻挠和破坏进行斗争，长了第三世界人民的志气，灭了超级大国霸权主义的威风，使会议取得了一些积极成果。

会议通过的关于商品综合方案的决议，确认了第三世界国家所坚持的对商品问题进行总体解决的必要性，并且为此要求贸发会议秘书长不迟于一九七七年三月召开关于设立共同基金的谈判会议。关于债务问题的决议要求在一九七六年年底以前在"适当的国际论坛"上研究减轻发展中国家债务困难的问题。此外，会议还通过了关于技术转让的国际行动守则、关于对跨国公司实行控制等项决议。

在会议通过决议的过程中，两个超级大国顽固坚持反动立场，继续兜售它们的黑货。美国代表团硬要会议通过它的关于"国际资源银行"的决议，并要求会议表决，结果被否决。苏联代表抛出的"具体行动纲领"和鼓吹"中、长期贸易协定"等货色的"立场文件"和"决议草案"，以及它反复重弹的"裁军"、"缓和"、"欧安会"等滥调，在各个谈判小组中就遭到与会代表的拒绝，落得一个无人理睬的可耻下场。

中国代表在会上对两个超级大国贩卖的所谓"互相依赖"和"新形式的国际分工"等黑货进行了揭露和谴责。

在闭幕会议上，中国代表团副团长王越毅发表了讲话。他说："在本届会议上围绕建立新的国际经济秩序展开了尖锐的错综复杂的斗争。""中国代表团对发展中国家的正义立场表示坚决支持，对它们在会议期间坚持原则、坚持团结、坚持斗争的精神表示赞赏。"

王越毅说："本届会议期间，两个超级大国作了淋漓尽致的表演。它们的丑恶行径使大家进一步看清：它们是旧经济秩序的顽固维护者，是最大的国际剥削者。"他指出，一个超级大国在会议开始就抛出了所谓'国际资源银行'的建议，为会议制造混乱，妄图分化发展中国家，以达到破坏建立新的经济秩序的目的。另一个超级大国表现得更为狡猾，继续玩弄假支持、真反对，口头上支持、具体问题上反对的故伎。它表示原则上支持马尼拉文件的某些规定，但又抛出一个'具体行动纲领'，同马尼拉《宣言》和《行动纲领》相对抗。这个"具体行动纲领"的实质在于"控制发展中国家，适应其争霸、扩张的需要"。

王越毅谈到会议通过的决议和文件提到国际货币基金和世界银行等国际金融机构时指出，国际货币基金和世界银行等国际金融机构，顽固拒绝执行第二十六届联大的有关决议，至今还把早已被中国人民所唾弃的蒋帮留在该组织内，继续推行制造"两个中国"、敌视中国人民的政策。"因此，中国不参与它们所主持的一切活动。"

在谈到安哥拉问题时，王越毅说："安哥拉虽然获得了独立，但它的内政仍遭到粗暴干涉，它的民族团结和独立主权仍受到严重损害。这完全是苏联社会帝国主义疯狂推行侵略、扩张政策造成的结果。我们坚决反对苏联社会帝国主义继续武装干涉安哥拉，我们坚决反对为它延长侵略、干涉行为提供任何借口。本着这一原则立场，对安哥拉加入贸发会议的提议付诸表决，中国代表团是不参加投票的。"他表示，中国人民一贯支持安哥拉人民争取民族解放的正义斗争。

亚非国家报刊抨击超级大国顽固维护旧国际经济秩序

第三世界反对经济霸权主义潮流不可阻挡

苏联代表在贸发会非法印发文件私塞黑货被当场揭穿丑态毕露

据新华社北京一九七六年五月三十一日消息　一些亚非国家报刊最近继续发表评论和文章，抨击超级大国在联合国第四届贸发会议上顽固维护旧的国际经济秩序的立场，并且呼吁第三世界国家加强团结，为建立新的国际经济秩序而斗争。

斯里兰卡《人民力量报》发表的文章指出，那个装作第三世界"朋友"的大国，"提出'缓和'和'裁军'的口号，企图把第三世界反对霸权主义的斗争引入歧途。""这个帝国主义国家是当代世界上最大的帝国主义剥削者之一。"文章指出，由于帝国主义者企图瓜分世界，新的世界大战的威胁正在增长。"对和平更大的威胁是来自那个鼓吹'和平'的帝国主义大国，这已不是什么秘密。"

扎伊尔《埃利马报》发表的文章指出，在联合国贸发会议期间，"某个国家鼓吹签订'中、长期贸易协定'，妄想以此代替商品综合方案"。它还鼓吹建立"合股企业"，并"竭力反对第三世界国家遵循独立自主和相信自己力量的道路"。文章揭露超级大国"玩弄阴谋进行诽谤"，企图"在第三世界国家之间制造分裂"。

尼泊尔《祖国周刊》发表评论说，"研究一下美国和苏联代表的发言就可以看出，美国和苏联将继续阻挠第三世界努力实现他们的要求"。因此，"第三世界要结束现有的不公正的世界经济秩序"，就"必须团结起来"。

老挝《人民之声报》的评论指出："第三世界国家代表在这次联合国贸易和发展会议上要求废除旧的国际经济秩序、建立新的国际经济秩序的斗争，其实质是要铲除各帝国主义国家对发展中国家的压迫和剥削。只有解决这一问题，发展中国家才能逐步走向经济独立。"

据新华社内罗毕一九七六年五月二十九日电　苏联代表在联合国第四届贸发会议上兜售"缓和"、"裁军"、"欧安会"等黑货连遭碰壁后，竟使用卑鄙无耻的手段，未经谈判小组代表同意非法印发文件，私自把这些黑货偷偷塞进这个非法的文件里。这一非法勾当被当场揭穿，成为国际会议上罕见的丑闻。

五月二十七日，在会场区散发了一种以第五谈判小组名义发表的文件。但是这个小组的代表随即发现其中有不少曾由苏联代表多次提出但一直遭到拒绝的论点，例如："以欧洲安全和合作会议的'最后文件'各项规定为指南"，"欧洲安全和合作会议的结果为所有国家间经济合作的发展和正常化创造了有利条件"等等。代表们看到这种情况，非常气愤，纷纷到会议的有关机构去追查。

在二十八日举行的总务委员会会议上，中国代表指出，这个超级大国把与会议无关、纯属欺骗宣传、并已遭到谈判小组各方拒绝的一些段落，偷偷塞进文件，非法印发，造成了混乱。多哥代表以"七十七国集团"名义发言，支持中国代表的意见，并要求会议彻查此事。主持会议的总务委员会主席西·弗·蒂斯当即接受了这一合理建议，责令大会秘书处负责收回这一非法文件。

二十九日上午，当总务委员会主席宣布立即停止分发、并收回已发的非法文件时，苏联代表在众目睽睽之下，犹如罪犯受审，窘态毕露，无地自容。

努力学习　积极劳动

越南广大少年儿童正在健康成长

据新华社河内一九七六年五月三十一日电　越南广大少年儿童，努力学习，积极参加生产劳动和社会活动，正在健康成长。

一年来，越南各地增建了许多校舍，进一步扩大了教师队伍，添置了各种教学设备，使更多的学龄儿童得到受教育的机会。目前，全越南普通学校的学生人数已达到一千多万。特别是越南南方解放以后，广大教育工作者在各地人民的热情帮助下，克服困难，修整和增建校舍，先后开办了一万多所普通学校，吸收了四百多万劳动人民子弟入学。

广大少年儿童遵循胡志明主席的教导，广泛开展"做千件好事"活动，为社会作出了有益的贡献。

广大少年儿童还积极参加生产劳动和植树造林活动。

在南方，目前已有三十万少年儿童加入了少年先锋队。他们努力学习，积极参加社会活动。胡志明市许多普通学校的学生，积极参加义务劳动，同当地人民一起兴修水利、建造房屋、发展生产。

朝鲜儿童积极参加各种文艺活动。这是平壤少先队员在市人民文化宫举行文艺演出。　新华社记者摄

台湾少年儿童备受摧残遭遇悲惨

蒋帮残害少年儿童的罪行激起了台湾人民的强烈愤懑

新华社北京一九七六年五月三十一日电　台北消息："救救我们的下一代！"——这是台北《自立晚报》不久前发表的一篇社论的题目，也是台湾广大少年儿童家长们的共同呼声。这悲愤的呼声，说明在蒋帮的黑暗统治下，台湾少年儿童备受摧残，遭遇悲惨。

在台湾各地，经常可以看到一些面黄饥瘦、衣衫褴褛的少年儿童，在街头向人们哀号求乞。《台湾新生报》曾以"何处是归途，终年餐风露宿，可怜流浪儿，亟待社会救助"为题，报道了两个孤儿的悲惨流浪生活。其中一个名叫叶小玲的孤儿才十一岁，几年来她一个人在台北西门町一带流浪，忍受孤独困苦的折磨，还经常遭人欺凌。另一名叫陈德成的十一岁孤儿，在几年的流浪生涯中，"困了，蜷缩在街下廊道睡觉；饿了，到市场拣拾残菜烂果果腹"，"饱受折磨"。象这样贫苦的少年儿童目前在台湾难以数计，仅据蒋帮的所谓"社会福利"机构最近公布的官样材料透露，即有六万七千多人。蒋帮为了欺骗台湾人民，曾在台北等地设立了几所"孤儿院"，但据台湾报纸报道，这些所谓"孤儿院"只不过是装点门面的"收容所"，院内的孩子"形同乞丐"。有的"孤儿院"还"视孤儿为商品"，"平时任令孤儿在脏乱饥饿中生活"，稍大即将他们贩卖出去。

蒋帮推行媚外卖国的殖民地经济政策，为外国垄断资本在台湾开办的企业提供廉价劳动力，使台湾每年增加七、八万名童工。这些童工的工资一般不及成年人的一半。但他们每天要做超过八个小时的繁重劳动，还经常被迫做夜工，结果使许多童工"心力交瘁"，健康受到严重损害。有些工厂主还强迫童工从事有爆炸性、引火性或有毒质等各种危险的工作，经常造成童工伤亡事故。台湾童工的遭遇，戳穿了蒋帮所谓"维护儿童身心健康，促进儿童正常发育"的骗局。

蒋帮推行反动腐朽的教育制度，也使台湾少年儿童的身心健康受到严重摧残。据台湾报纸报道，台湾的少年儿童遭到"升学主义"的毒害，一个初中生在三年内要读二十六公斤的书籍，沉重的课业负担将他们"压得喘不过气来"。一位学童家长投书《联合报》说，他的一个念初中的孩子，每天回家要做的功课，不到夜里十一点不能做完，还有数不完的临时考、周考、月考、随堂测验等要作准备，使他的孩子长期"睡眠不足，精疲力尽"。《自立晚报》悲叹，"我们每每见到正在发育中的男女少年学生，佝偻着身体，背着跟其身材颇不相称的大书包，疾行于马路上或抢搭公车，即使人兴起无限怅惘的感觉。"沉重的课业负担，加上学校设备简陋，光线暗淡，造成孩子们的视力锐减。据报道，目前台湾中、小学生的近视比率"耸人听闻"。有些初级中学竟全班学生患近视；在台北市最近调查的四万四千名小学一年级学生中，也有一万五千多人视力不良。沉重的课业负担还造成逼死学生的悲剧。据高雄《台湾新闻报》报道，当地一名十四岁的女学生林丽珍，就因为承受不了沉重课业的压力而跳水自杀。她在留给她父亲的遗书中写道，繁重课业的压力使她"精神与体力上实在受不了，因此一死自求解脱，希望这一问题能引起社会及教育当局的重视"。林丽珍的遗书，是对蒋帮反动腐朽教育制度的血泪控诉。

蒋帮为了维护它的反动统治，竭力用反动腐朽文化麻醉台湾人民，使台湾的少年儿童深受毒害。台湾报纸说，台湾的"电视、电影上的武打场面、暴力镜头、罪恶描写，诲淫诲盗，都促使着青少年受到感染而模仿"。充斥台湾城市的各种色情行业和糜烂的社会风气，更诱使少年儿童堕落、犯罪。蒋帮的两名"监察委员"在去年年底供认，台湾的"少年刑犯历年直线上升"，前年就已达到八千六百多人，占总刑案百分之二二点五五。台湾报纸惊呼，目前台湾"犯罪年龄相对降低"，"少女犯罪有逐渐增加的趋势"，"可怜的孩子已成为罪犯的主要后备军"。

蒋帮摧残台湾少年儿童的罪行，激起台湾人民的强烈愤懑。《自立晚报》在社论中透露说："三十年代就曾经有人喊过救救我们的下一代，三四十年后的现在，我们又不得不再度喊出：救救我们的下一代！"

李强部长设宴欢迎科摩罗政府代表团

据新华社北京一九七六年五月三十一日电　外贸部长李强今天晚上举行宴会，欢迎由内政部长萨利姆·希米迪率领的科摩罗国政府代表团。

李强部长和希米迪部长在充满友好气氛的宴会上先后讲话。

李强部长在讲话中热情赞扬科摩罗政府和人民在获得民族独立后，为维护国家统一和领土完整继续进行着不懈的斗争。

李强部长说，当前国际形势的特点是天下大乱，形势大好。两个超级大国争夺世界霸权是当今世界不安宁的根源。尤其是那个"和平经"念得最起劲的野心勃勃的超级大国，正是最危险的战争策源地。但是，决定世界命运的决不是一两个超级大国，而是占世界人口绝对多数的第三世界国家和世界人民。国家要独立、民族要解放、人民要革命的历史潮流正滚滚向前。

希米迪部长在讲话中说，科、中两国虽然远隔万水千山，但是战斗的友谊、团结和兄弟情谊把我们连结在一起。中国人民和科摩罗人民有着共同的历史遭遇，今天又都依然面临着进步、人民解放事业的敌人的挑衅。象贵国一样，我们曾经进行斗争，今天仍然在国内进行斗争，反对外国帝国主义和并吞主义，同时反对封建主义的一切陈腐的东西和官僚资本主义的不良倾向。

希米迪部长说，我们愿通过这次代表团的访问向你们表示我们决心和中国人民并肩战斗，以建立一个更加美好、公正的世界，这个世界建立在和平、正义、尊重国家主权、领土完整、互不侵犯、互不干涉内政、互相支持、互利和和平共处的基础之上。他强调指出，我们坚决反对一切当前的或潜在的旨在印度洋制造持续的紧张局势、不平衡、不稳定的企图。希米迪部长主张要把印度洋变成和平区域。

（上接一版）

通过回顾，广大干部、工人更加感到文化大革命对这些修正主义的条条框框破得对，破得好。《条例》提出"必须整顿企业管理，提高管理水平"。大家认为，邓小平鼓吹的整顿，正是要整掉文化大革命的胜利成果，整掉工人的主人翁精神，恢复"一长挂帅，四总当家"的局面。一句话，是把企业重新拉到修正主义邪道上去。

通过批判，广大工人当家作主的精神大发扬，更加激发了大干社会主义的积极性。近两个月来，这个厂多次开展"共产主义义务劳动"活动，参加的职工有两万一千多人次。工人们豪迈地说："邓小平想用规章制度来卡我们，用'物质刺激'来腐蚀我们，我们就要同他对着干，不计报酬讲贡献，敢挑重担夺高产。"

深入批判邓小平鼓吹的"洋奴哲学"，提高执行独立自主、自力更生方针的自觉性

这个厂广大干部、工人在批判中，还抓住《条例》中散布的"洋奴哲学"进行批判，激发大家进一步发扬独立自主、自力更生、奋发图强的革命精神，促进生产和技术革新运动蓬勃开展。

广大工人、技术人员和干部在批判中，回顾了这个厂从原来只能生产小型电动葫芦，到一九五六年制成第一台六千瓩汽轮机，一九五八年制成五万瓩汽轮机，文化大革命中又制成十二万五千瓩和大型高温高压中间再热的大容量汽轮机的发展历史。他们说，毛主席的**独立自主、自力更生**方针，是我国发展工业的唯一正确的路线，只有坚持这个方针，才有汽轮机制造工业的飞速发展。邓小平鼓吹的"洋奴哲学"，是彻头彻尾的修正主义的货色。

这个厂通过批判"洋奴哲学"，广大工人和干部更加意气风发，斗志昂扬，生产形势越来越好，全厂技术改造、技术革新的成果犹如百花争艳。柴油机车间在前几年开始进行一项改革柴油机结构的科学研究。最近，这个科研项目的进度大大加快，取得了初步的成果。试制大容量燃气轮机的工作，在反击右倾翻案风斗争的凯歌声中，也取得了初步成果。改变汽轮机叶片生产落后面貌的一项重要措施——冷拉叶片，已经在生产中正式采用，叶片材料利用率从原来的百分之五十提高到百分之九十，切削工时比原来减少了二分之一。三个多月来，这个厂共搞成功大小技术革新项目一百一十六个，比去年同期增长近四倍。现在，这个厂的广大干部、工人正在乘胜前进，他们决心以批邓、反击右倾翻案风为强大政治动力，夺取抓革命、促生产的更大胜利。

一九七六年新闻简报

第二十一号

坚决拥护毛主席党中央的英明决策

（湖南、天津、黑龙江、新疆、云南、江西）

第二十二号

坚决拥护毛主席党中央的英明决策

（吉林、四川、青海、宁夏、河南、内蒙古）

中央新闻纪录电影制片厂摄制　中国电影公司发行

六月二日放映影片

彩色纪录片 **毛泽东主席会见马尔登等新西兰贵宾**
工人 6.20　烈士公园 8.25　新华 6.55　燎原 7.25

彩色舞台艺术片 **红军不怕远征难**（长征组歌）
同映：冰上新花
工人 6.20　燎原 7.25　新华 6.55　烈士公园 8.25

彩色歌舞片 **我们都是向阳花**
同映：今昔儿童两重天
人民 1.30　4.05　6.45　文化 2.30　7.45　8.00露天
红卫 1.00　5.05　7.15　湘江 2.00
湘剧 3.15　5.55　8.40　8.55露天

彩色故事片 **金锁**　同映：冰上运动会
1976年新闻简报16号
红卫 上午 9.35　新华 1.35　4.45　东风 2.50
工人 1.00　4.10　燎原 2.05　5.15
烈士公园 3.20　6.00

故事片 **长空雄鹰**
长沙 1.30　文化 4.35　红卫 3.00

彩色纪录片 **南海诸岛**　同映1976年新闻简报18、19号
人民 8.50

艳阳天　北郊 7.30

侦察兵　工人 8.25

彩色美艺片 **带响的弓箭、渡口**　北郊 6.00

奇袭　新华 9.00

湖南电视台节目预告

六月二日（星期三）第一次播出下午三点开始　赤脚医生节目：①电视新闻：苗岭深山好医生②医疗卫生第十二讲：预防拨神（长沙市卫生防疫站贺赞琪同志讲）③电视纪录片：中西医结合的一朵新花——防聋医疗天宿同志　第二次播出晚上七点开始　转播北京电视台节目　电视新闻　电视新闻专辑：新生事物赞　国际新闻　彩色纪录影片：傈棠盛开大寨花　彩色影片：钢琴协奏曲《黄河》　彩色影片：革命现代舞剧《草原儿女》

本报社址：长沙市建湘路　电话总机：9191　夜班编辑室：9194　昨日开印时间：6时14分　印完：10时48分　长沙地区天气预报：今天白天阴有中等阵雨，晚上到明天多云到阴。北风三级。最高气温二十三度，最低二十度。

誓作无产阶级革命事业接班人

△ 红小兵学英雄，誓做红色接班人。韶山学校红小兵们请原志愿军战斗英雄张马伯同志讲战斗故事。 本报记者摄

△ 岳阳县人民武装部的少年儿童，坚持开展课外学政治、学文化、批判资产阶级的活动。这是课外学习小组在学习。 本报通讯员摄

△ 大庆儿童以英雄的大庆工人为榜样，从小养成热爱劳动，艰苦奋斗的化良作风。他们在大庆雄补厂的阿换带领下，自己动手，穿针引线，缝补衣服。 新华社记者摄

▽ 在毛主席光辉的《五·七指示》指引下，广西天等县那康公社安康小学的学生在开门办学中，直接参加农村三大革命运动的实践，从小树立起学习为革命、长大当农民的新思想。 新华社记者摄

△ 山西省临汾县嘉泉学校的红小兵，愤怒批判邓小平翻文化大革命的案，复辟资本主义的罪行，决心把反击右倾翻案风的斗争进行到底。 新华社摄

▽ 唱英雄，学英雄。大荔县黄家洼公社姜家洼大队学校红小兵在学唱革命样板戏《沙家浜》选段。 大荔县文化馆供稿

▽ 那县新村学校的红小兵们积极开展学军活动。这是红小兵在练习射击瞄准。 那县报

△ 西藏自治区樟木口岸位新公社小学学生在教师的辅导下，认真学习社会主义文化课。 新华社记者摄

▽ 祁阳县蔡家坪公社经常组织幼儿开展体育活动，促使幼儿健康成长。这是蔡家坪大队第九生产队幼儿班的儿童在拔河。 祁阳县委宣传部供稿

湖南日报

第3815号　1976年6月2日　星期三　农历丙辰年五月初五　（今日四版）

毛主席语录

《水浒》这部书，好就好在投降。做反面教材，使人民都知道投降派。

使人民都知道投降派

——北京大学师生员工评论《水浒》深入批邓

伟大领袖毛主席指出：**“《水浒》这部书，好就好在投降。做反面教材，使人民都知道投降派。”**

毛主席去年发出评论《水浒》的重要指示之日，正是党内最大的不肯改悔的走资派邓小平煽起的右倾翻案风甚嚣尘上之时。今天，在反击右倾翻案风的斗争中，北京大学党委组织学校师生员工重温毛主席的重要指示，评论《水浒》，深入批邓，清楚地看到：邓小平其人就是一个道道地地的投降派。

北大师生员工深入揭发、批判了邓小平对毛主席关于评论《水浒》的指示所进行的破坏活动。他们指出，去年夏季围绕着评论《水浒》所展开的斗争，是现实的两条路线斗争的重要组成部分。按照毛主席的指示，就是要通过评论《水浒》，揭露投降派的嘴脸，大造革命舆论，坚持反修防修，把无产阶级专政下的继续革命进行到底。这是毛主席的重要战略部署。而邓小平为了坚持他的修正主义、投降主义路线，竟然施展造谣诬蔑的伎俩，暗藏祸心地说什么“有人利用这个批示做文章，想搞阴谋”，妄图以此来掩盖他自己大搞阴谋诡计的卑鄙勾当，打击坚决贯彻执行毛主席关于评论《水浒》重要指示的共产党员、无产阶级和革命群众。但是，这正好暴露了他袭用汉代吴王刘濞“清君侧”的故伎，来分裂革命队伍、分裂我们党的反动面目。邓小平还别有用心地说什么“有些人听到风就是雨”，“你怕什么，又不是宋江、投降派”，这恰恰反映了他惶恐不安、害怕革命的心理，是他既要骗别人、也要骗自己的虚弱本质的表现。结果，邓小平这个投降派欲盖弥彰，同宋江一样成了众矢之的，充当了不可多得的反面教员。

北京大学师生员工评论《水浒》，总结阶级斗争的历史经验来为现实的阶级斗争服务，深入批判邓小平反革命的修正主义路线。大家指出，宋江和邓小平这两个投降派，各自所处的历史条件不同，所代表的阶级不同；但是，他们修正革命路线，从而叛卖革命，则是一样的。宋江投机革命后，就打着“拥护”晁盖的名义，来排斥晁盖，修正晁盖的路线，搞投降叛卖活动。他表面尊晁盖为“山寨之主”，却不断地通过“排座次”来“整顿”梁山的领导班子，排斥晁盖等革命派。他把晁盖的“聚义厅”改为“忠义堂”，竖起“替天行道”的杏黄旗，彻底修正了晁盖坚持的“和大宋皇帝作个对头”的农民起义革命路线。现代投降派邓小平，对无产阶级革命领袖和无产阶级司令部也竭尽排斥之能事。他背着毛主席、党中央炮制的“三项指示为纲”的修正主义纲领，彻底背叛了无产阶级专政，与毛主席的革命路线相对抗。为了推行他的修正主义路线，他借“整顿”之名，行宋江那种“排座次”之实，排斥革命派而扶持走资派。就这样，在他的策划、指挥、煽动之下，一时间群魔乱舞，右倾翻案风四起，“还乡团”大打出手，邓小平作为党内最大的不肯改悔的走资派，导演了一场向无产阶级进攻、向资产阶级投降的丑剧。

反动没落阶级不会自动退出历史舞台，它们总是要进行垂死挣扎，特别是图谋从内部来瓦解革命。北京大学的师生员工指出，宋江所说“借得山东烟水寨，来买凤城春色”，就是他栖身梁山阴谋叛卖革命的绝好自供状。他身在农民起义军中，但始终属于地主阶级，代表着反动地主阶级的利益。武装的敌人用屠刀没有打败梁山起义军，而宋江作为地主阶级代表从内部进行投降叛卖活动，却把梁山革命事业断送了。这一历史事实充分说明了从内部瓦解革命的危险性。邓小平名为共产党员，但从来都不是马克思主义者。他不读书，不懂马列，代表资产阶级。在天安门广场制造反革命政治事件的一小撮阶级敌人，妄图推出邓小平当中国的纳吉，这就清楚地说明邓小平是他们的挂帅人物，是党内外资产阶级和没有改造好的地、富、反、坏、右的总代表。毛主席亲自发动和领导的反击右倾翻案风的伟大斗争，彻底粉碎了邓小平妄图从内部瓦解革命的罪恶阴谋。

师生员工们分析了宋江、邓小平这两个投降派的阶级实质，历数他们投降叛卖的种种倒行逆施，指出他们都是旧制度、旧秩序的卫道士。宋江口口声声“尽忠报国”，他受人招安、进京投降之日，一路上打的两面旗上也写着“顺天”和“护国”。他忠心图报的，就是反动地主阶级的封建国家；他拚命维护的，就是这个封建国家的“法度”，即封建主义的秩序。邓小平这个由资产阶级民主派演变而来的党内走资派，不是也曾同叛徒、内奸、工贼刘少奇一道，竭力“巩固新民主主义秩序”吗？**“庸俗的民主派把民主共和国看做千年王国”**。（马克思：《哥达纲领批判》，《马克思恩格斯选集》第三卷第二十二页）他不是也拚命抱住这种**“千年王国”**的“法度”不放吗？革命革到资产阶级头上了，对资产阶级法权要在无产阶级专政下加以限制了，他就浑身不舒服，就反对。他反对在所有制方面进行社会主义改造，反对解决在所有制范围内的资产阶级法权。他用“不管白猫黑猫，抓住老鼠就是好猫”的市侩语言，来推销他的“只要能增产，单干也可以”的复辟倒退主张。现在，当资产阶级法权在所有制范围内基本解决而又没有完全取消的时候，他又反对在生产关系的另外两个方面，即人们的相互关系和分配形式方面限制资产阶级法权。他疯狂反对文化大革命中涌现出来的有利于限制资产阶级法权的社会主义新生事物，竭力强化和扩大资产阶级法权，目的就是为了改变社会主义所有制，瓦解社会主义经济，从而在我国复辟资本主义制度。

北京大学师生员工运用马克思主义、列宁主义、毛泽东思想这一无比锐利的武器，深入批判宋江、邓小平的修正主义、投降主义，进一步提高了学习马克思主义、列宁主义、毛泽东思想的自觉性。大家指出，梁山农民起义军中的革命派李逵等人，知道大刀板斧的厉害，但是没有认识到投降派从内部瓦解梁山革命事业的危险。李逵等人经过英勇斗争而失败，这是由于当时还没有新的生产力和生产关系，没有新的阶级和先进政党的领导，是农民阶级的阶级地位和历史条件所决定的。彻底批判宋江修正主义、投降主义路线的重担，历史地落到了先进的无产阶级和中国共产党人的身上。党内的投降派对此不断加以阻挠和破坏，因为他们需要**“以昨天的卑鄙行为来为今天的卑鄙行为进行辩护”**。（马克思：《〈黑格尔法哲学批判〉导言》，《马克思恩格斯选集》第一卷第三页）右倾机会主义路线头子陈独秀欣赏《水浒》“美妙”，就在于他也搞投降主义，在第一次国内革命战争时期把革命领导权拱手让给大资产阶级。叛徒、内奸、工贼刘少奇，是一个混进革命队伍内部的投降主义者。国民党反共分子、托派、叛徒、特务、修正主义分子陈伯达，早在三十年代就宣扬宋江让人招安是为了抗御外敌，为“抗日必须降蒋”的王明机会主义路线辩护。叛徒、卖国贼林彪，在一九七〇年初，党的九届二中全会之前，也指使人专门“研究”《水浒》，鼓投降派宋江为楷模。邓小平同这些现代投降派一样，解放初期就洋洋自得地以所谓“及时雨”宋江自诩。这也有助于人们理解，为什么在社会主义革命深入发展的今天，他是那样百般阻挠中国共产党人和中国人民评论《水浒》、批判投降派了。在我们党内，搞修正主义、投降主义的，过去有、现在有，将来必然还会有，这是不以人们意志为转移的客观规律。我们一定要认真汲取阶级斗争的历史经验，把反对修正主义、投降主义的斗争坚持到底。北京大学师生员工表示坚信：马克思主义、列宁主义、毛泽东思想这一批判的武器，是这样锐不可当，胜利一定属于中国共产党人和中国人民。

新华社记者

（新华社北京一九七六年六月一日电）

我国云南西部地区连续发生两次强烈地震

毛主席和党中央、国务院十分关怀灾区人民

迅速组织有关部门进行救灾工作。灾区人民满怀信心战胜灾害，自力更生，奋发图强，重建家园

新华社昆明一九七六年六月一日电　我国云南省西部地区连续发生两次强烈地震。

据我国地震台网测定，五月二十九日二十时二十三分在云南省西部的龙陵、潞西一带发生七点五级地震，同日二十二时零分在同一地区又发生七点六级地震，震中位置为北纬二十四点六度，东经九十八点七度。

伟大领袖毛主席和党中央、国务院对地震灾区群众十分关怀。地震发生后，中共中央立即向灾区人民发了慰问电，并派出中央慰问团前往灾区慰问。国务院组织有关部门迅速进行救灾工作。中共云南省委和震区各级党组织已采取紧急措施，领导群众投入防震抗灾斗争。云南省委领导同志带领有关部门负责人，连夜赶赴灾区指挥防震救灾工作。中国人民解放军昆明部队和云南省卫生系统，已组织医疗队赶赴现场。国家地震局和云南省地震局已组织专业人员赶赴现场，监视震情。

在毛主席、党中央的亲切关怀下，在深入批判邓小平、反击右倾翻案风斗争取得伟大胜利的大好形势下，受灾地区人民群众满怀信心战胜地震灾害。他们决心以阶级斗争为纲，深入批邓、反击右倾翻案风，在毛主席的革命路线指引下，发扬人定胜天的革命精神，团结起来，奋发图强，自力更生，发展生产，重建家园，夺取抗灾斗争的胜利。

我国地震工作部门对这次强烈地震有预报。在中共云南省委的统一领导下，采取了预防措施，大大减轻了伤亡和损失。

在批邓、反击右倾翻案风斗争取得伟大胜利的凯歌声中

首都少年儿童热烈庆祝“六一”国际儿童节

省会少年儿童满怀胜利的喜悦和幸福的激情举行联欢活动

新华社北京一九七六年六月一日电　在批判邓小平、反击右倾翻案风斗争取得伟大胜利的凯歌声中，首都两万多名红小兵和少年儿童今天在北京市少年宫举行盛大游园联欢活动，热烈庆祝“六一”国际儿童节。他们坚决表示，要继续发扬当年儿童团的革命精神，争当批邓小闯将，在三大革命运动中锻炼成为无产阶级革命事业接班人。

在京的一些外国小朋友，应邀参加了今天的游园联欢。

连日来，全市各个区和街道，以及各小学和幼儿园，都为少年儿童安排了丰富多彩的庆祝活动。许多少年儿童通过参加报告会、座谈会、参观展览，观看文艺节目，受到了生动的阶级斗争和路线斗争的教育。有的区还召开了红小兵代表大会，表扬一批优秀红小兵和优秀红小兵辅导员。北京市总工会、共青团北京市委、北京市妇联和北京市教育局、市文化局、市体委，联合召开了慰问工农兵校外辅导员大会。会上，北京市的一些文艺、体育团体为一万多名工农兵校外辅导员进行了慰问演出。节日前夕，两千七百多名幼儿教育工作者还举行了幼儿教育工作经验交流会。

节日里的北京市少年宫，彩旗飞舞，红灯高悬。迎门墙上写着**“好好学习”，“天天向上”**八个红色大字，巨大的诗词牌上书写着毛主席的《水调歌头·重上井冈山》、《念奴娇·鸟儿问答》的光辉诗篇。系着红领巾的少年儿童们，在大门口载歌载舞，迎接参加联欢的小朋友和来宾。广播喇叭播送着《无产阶级文化大革命就是好》、《红小兵勇敢上战场》、《红星照我去战斗》等革命歌曲。少年宫建筑物上悬挂的大幅标语写着：“坚决拥护中共中央两项决议，掀起批邓、反击右倾翻案风斗争的新高潮！”“文化大革命永放光芒！”“伟大的中国共产党万岁！”“伟大领袖毛主席万岁！”“毛主席的无产阶级革命路线胜利万岁！”

参加游园联欢的红小兵和少年儿童，尽情唱歌跳舞，玩各种有意义的游戏和猜谜语，生动活泼，充满朝气。他们表演舞蹈《热烈欢呼中共中央两项决议的发表》、大合唱《誓让红旗万代飘》、儿歌表演唱《我们和文化大革命同岁》、锣鼓演唱《教育革命就是好》、独唱《永做无产阶级专政的小尖兵》等文艺节目，热情歌颂伟大的中国共产党；歌颂伟大领袖毛主席，歌颂毛主席的无产阶级革命路线，歌颂无产阶级文化大革命的伟大胜利，愤怒批判党内最大的不肯改悔的走资派邓小平及其推行的反革命的修正主义路线。批判他翻文化大革命的案、算文化大革命的帐的复辟罪行。在游园联欢中，一些文艺、体育等团体还为欢度节日的少年儿童表演了精彩的文艺体育节目，博得小观众们的热烈掌声。

在欢庆节日的时候，首都少年儿童更加深切怀念台湾广大小朋友和台湾同胞。当一群台湾省籍同胞的子女来到联欢点上时，全场小朋友热烈鼓掌欢迎他们。台湾省籍同胞的子女登台表演了《我爱北京天安门》、《翻案不得人心》、《红太阳一定要照亮台湾》等文艺节目，接着在场的一位红小兵又演唱了歌曲《歌儿飞向台湾岛》。他们的演唱受到热烈欢迎。

在今天的游园联欢中，到处洋溢着中外儿童团结友好的气氛。应邀参加游园联欢的在京外国小朋友走到那里，那里就响起热烈的掌声。不同肤色的中外小朋友，还一起登台表演歌舞《全世界儿童手挽手》。他们边舞边唱道：“全世界儿童手挽手，团结起来去战斗；大风大浪都不怕，反帝反霸雄赳赳。前进，向前进，我们是革命的小战友。”

中国工会“九大”筹备组、共青团“十大”筹备组和全国妇联“四大”筹备组的负责人，中共北京市委、北京市革命委员会和北京市工、青、妇以及民兵组织的负责人，北京市教育局、文化局和体委的负责人，今天来到少年宫，向红小兵和少年儿童们致节日的祝贺。

在粉碎天安门广场反革命政治事件中光荣立功的一些首都工人民兵和人民警察、警卫战士，以及部分优秀的红小兵辅导员和工农兵校外辅导员、首都工农兵代表，今天也应邀参加了游园联欢。

本报讯　在深入批邓、反击右倾翻案风斗争取得伟大胜利的大好形势下，省会七千多名红小兵和少年儿童，满怀胜利的喜悦和幸福的激情，分别在湖南剧院和省体育馆举行联欢活动，庆祝“六一”国际儿童节。中共湖南省委书记李振军、省委常委罗秋月、刘玉娥、石玉珍，以及省直各战线的负责同志，同孩子们一起欢度节日。

同红小兵、少年儿童一起欢度节日的还有离职休养的老干部周里、徐启文同志。

在联欢会上，第一师范附小、长沙工学院子弟学校的红小兵和省革委会第一、二、三幼儿园、省军区幼儿园的少年儿童，怀着对伟大领袖毛主席深厚的无产阶级感情，载歌载舞，尽情欢呼，歌唱伟大领袖毛主席，歌唱伟大的中国共产党，歌唱无产阶级文化大革命的伟大胜利，歌唱社会主义的新生事物。广大红小兵和少年儿童，怀着对党内最大的不肯改悔的走资派邓小平的满腔仇恨，发扬儿童团敢斗“还乡团”、红小兵敢批“大圣人”的革命精神，狠批邓小平推行反革命的修正主义路线，大刮右倾翻案风的罪行。他们说：“邓小平，搞复辟，搞倒退。毛主席的红小兵，拿起笔来狠狠批。保卫文化大革命，保卫敬爱的毛主席。”联欢会既是欢乐的海洋，又是批邓的战场，充分显示了经过批林批孔和批邓、反击右倾翻案风斗争锻炼的广大红小兵和少年儿童崭新的精神面貌。

“六一”前夕，省会各学校都在党组织的统一领导下，举行庆祝活动，对广大红小兵和少年儿童进行“文化大革命就是好”和“教育革命就是好”的教育；采用参观阶级教育展览、进行社会调查等形式向广大少年儿童进行阶级斗争主课教育，经受阶级斗争风雨的锻炼。同时，还召开表彰大会，表彰了一大批“三好”学生和优秀红小兵以及优秀红小兵辅导员。

六月一日，长沙各影剧院都为孩子们放映了反映少年儿童在阶级斗争风浪中锻炼成长的影片。

（省团委供稿）

深刻认识社会主义社会的主要矛盾

——学习《在中国共产党第七届中央委员会第二次全体会议上的报告》的一点体会

中共攸县县委中心学习小组

当我国新民主主义革命即将取得全国胜利，社会主义革命很快就要到来这样一个革命转变的重要时刻，伟大领袖毛主席亲自主持召开了具有深远历史意义的党的七届二中全会，并在会上作了重要报告。毛主席在这个报告中，深刻地分析了新民主主义革命胜利以后，国内阶级斗争的新形势和新特点，规定了我国由新民主主义革命阶段转变为社会主义革命阶段的总任务和主要途径，奠定了社会主义历史时期党的路线和策略的理论基础。这篇光辉文献，也是我们当前深入批邓、反击右倾翻案风的强大思想武器。

社会主义社会有没有阶级斗争？主要矛盾是什么？怎样回答这个问题，直接关系到我国革命的前途和命运。伟大领袖毛主席在七届二中全会的报告中明确指出：全国解放以后，国内的主要矛盾是**“工人阶级和资产阶级的矛盾”**，并且告诫全党：**“在拿枪的敌人被消灭以后，不拿枪的敌人依然存在，他们必然地要和我们作拚死的斗争，我们决不可以轻视这些敌人。”**十三年后，毛主席重提阶级斗争问题，庄严地发出**“千万不要忘记阶级和阶级斗争”**的伟大号召，并且完整地提出了党在整个社会主义历史阶段的基本路线。建国二十多年来，在毛主席光辉理论指引下，我们党领导全国人民胜利地进行了镇反、三反五反、肃反、反右派和城乡社会主义教育等重大政治运动，进行了对农业、手工业和资本主义工商业的社会主义改造，进行了批判电影《武训传》、批判《〈红楼梦〉研究》等批判资产阶级思想的斗争。与此同时，在党内进行了粉碎高岗饶漱石反党联盟、彭德怀反党集团的斗争，接着进行了伟大的无产阶级文化大革命和批林批孔运动，粉碎了刘少奇、林彪两个资产阶级司令部。这些重大斗争，都是无产阶级反对资产阶级的斗争。这些斗争的胜利，打退了党内外资产阶级的猖狂进攻，极大地巩固和加强了我国的无产阶级专政。斗争的实践一再证明，我们在社会主义革命和社会主义建设中，必须坚持以阶级斗争为纲，紧紧抓住无产阶级同资产阶级这个主要矛盾，开展无产阶级对资产阶级的斗争，这是推动社会前进的根本动力。但是，不肯改悔的走资派邓小平，却抛出“三项指示为纲”的修正主义纲领，歪曲和篡改社会主义社会的主要矛盾，否定以阶级斗争为纲，这完全是反马克思主义的。四月上旬在天安门广场发生的反革命政治事件中，一小撮阶级敌人在光天化日之下造反革命舆论，搞反革命暴力，无耻地吹捧邓小平，打出拥护邓小平的旗号，公然把罪恶的矛头指向伟大领袖毛主席和以毛主席为首的党中央。这场惊心动魄的阶级斗争，正是对邓小平鼓吹的“三项指示为纲”修正主义政治纲领的反动性的最好说明，同时又一次充分证明无产阶级和资产阶级的斗争仍然是主要矛盾、修正主义仍然是主要危险。

毛主席说：**“整个过渡时期存在着阶级矛盾、存在着无产阶级和资产阶级的阶级斗争、存在着社会主义和资本主义的两条道路斗争。忘记十几年来我党的这一条基本理论和基本实践，就会要走到斜路上去。”**我们一定要牢记毛主席的这个教导，决不能同那些妄图把阶级斗争从运动中勾销的人一道走。

社会主义社会的主要矛盾是无产阶级同资产阶级的矛盾，革命的对象是资产阶级，重点是党内走资本主义道路的当权派，这是伟大领袖毛主席在新的历史条件下，分析了阶级关系的新的变化，总结了国际国内无产阶级专政的历史经验所得出的科学的结论。深刻认识毛主席揭示的社会主义时期阶级斗争的新的特点和规律，对于我们坚持无产阶级专政下的继续革命是十分重要的。有许多在民主革命时期参加革命的同志，正是由于认真学习马列主义、毛泽东思想，深刻领会毛主席关于无产阶级专政下继续革命的理论、路线、方针和政策，努力改造自己的世界观，因而能够跟上时代的步伐，坚持继续革命。但也有一些人参加革命以后，根本没有接受马克思列宁主义的教育，立场和世界观还是旧的，他们是作为党的同路人加入到党的组织里来的，**“思想上并没有完全入党，甚至完全没有入党”**。不肯改悔的走资派邓小平就是带着剥削阶级深深的烙印，跑到无产阶级革命队伍中来的。由于他拒不改造资产阶级立场和世界观，因而长期以来，他反对毛主席，反对毛泽东思想，反对毛主席的无产阶级革命路线，特别是进入社会主义革命阶段以后，他更是同党格格不入，合作化时他就反对，批资产阶级法权他有反感，总是代表资产阶级顽固地对抗无产阶级，这就理所当然地成了社会主义革命的主要对象。由于党内的走资派，打着共产党的招牌，掌握着一定的权力，搞起复辟来是很凶的。从发生在天安门广场的反革命政治事件中，我们就可以清楚地看到，邓小平代表着那些反革命分子的利益，那些反革命分子吹捧邓小平，想把他抬出来当反革命政变的头子，可见，象邓小平这样的不肯改悔的走资派，是无产阶级专政的主要危险，是妄图在我国复辟资本主义的主要力量。因此，我们搞社会主义革命，不仅要看到社会上的资产阶级，更要看到党内的资产阶级，坚持同党内走资派作斗争。当前就是要集中火力批判邓小平反革命的修正主义路线，彻底揭露他的罪行，肃清他的影响。

毛主席在报告中还深刻地指出：**“夺取全国胜利，这只是万里长征走完了第一步。”“中国的革命是伟大的，但革命以后的路程更长，工作更伟大，更艰苦。”**二十七年来，我们党遵循毛主席的教导，同资产阶级作了一次又一次的斗争，取得了一个又一个的伟大胜利。但是，我们必须认识到，在整个社会主义历史时期，阶级和阶级斗争还存在，资产阶级法权还存在，小生产的习惯势力和传统影响还存在，还会不断地产生资产阶级和资本主义，**“走资派还在走”**的现象将长期存在，无产阶级同资产阶级的斗争决不会止息。我们务必有充分的精神准备，而绝不可稍微松懈自己的战斗意志。我们一定要深刻认识和紧紧抓住社会主义社会的主要矛盾，坚持以阶级斗争为纲，做好各项工作。要在斗争中努力学习，认真改造自己，以适应日益发展的革命斗争形势的需要，在继续革命的道路上不断前进。

社会主义革命的主要对象是党内走资派

中共郴州地委宣传部部长 何广德

重温毛主席关于文化大革命的重要指示

伟大领袖毛主席在亲自主持制定的中共中央关于无产阶级文化大革命的决定中明确指出：**“这次运动的重点，是整党内那些走资本主义道路的当权派。”**毛主席最近又指出：**“搞社会主义革命，不知道资产阶级在哪里，就在共产党内，党内走资本主义道路的当权派。走资派还在走。”**毛主席的指示，是对马克思主义关于无产阶级革命和无产阶级专政理论的重大发展，为我们坚持无产阶级专政下的继续革命指明了方向。

在社会主义社会中，被打倒的老资产阶级不甘心于他们的失败，总是妄图复辟；同时，由于大量的小资产阶级和没有改造好的知识分子的存在、资产阶级法权的存在，就有滋生资本主义和资产阶级的土壤和条件，还会不断产生新的资产阶级分子。无产阶级同资产阶级的矛盾是社会主义社会的主要矛盾，它决定了社会主义革命的对象是资产阶级。有阶级斗争，党内就必然出现走资派。党内两条路线的斗争，就是无产阶级同资产阶级两大对抗阶级的生死斗争。走资派就是社会主义时期资产阶级的一部分，象邓小平这种不肯改悔的走资派，已经成为党内外资产阶级的头面人物，是妄图在我国复辟资本主义的主要力量。因而，他们是无产阶级专政的最危险的敌人，是无产阶级专政下继续革命的主要对象。

党内走资派之所以是最危险的敌人，首先在于他们居于“当权”的地位，手中握有一部分权力，推行一条复辟资本主义的修正主义路线。思想上政治上的路线正确与否，是决定一切的问题，领导权掌握在哪个阶级手里，是决定所有制在实际上归哪个阶级所有的问题。在苏联，就是由于修正主义路线的头子赫鲁晓夫、勃列日涅夫篡夺了领导权而改变了所有制的性质，复辟了资本主义的。在我国，刘少奇叛徒集团、林彪反党集团也是利用他们窃据的那部分权力，大搞资本主义复辟，只是由于无产阶级文化大革命，摧毁了他们的资产阶级司令部，夺回了被他们窃取的那部分权力，批判了他们所推行的反革命的修正主义路线，才粉碎了他们复辟资本主义的阴谋。党内最大的不肯改悔的走资派邓小平，紧步刘少奇、林彪的后尘，重新工作以后，就利用手中的权力，从政治上、思想上、组织上向无产阶级发起猖狂进攻，抛出“三项指示为纲”的修正主义纲领，大刮右倾翻案风，反对以阶级斗争为纲，妄图篡改党的基本路线，全盘否定无产阶级文化大革命。要是顺着他的修正主义路线，资本主义就要在中国复辟。国际国内阶级斗争的严重事实告诉我们：**“混进党里、政府里、军队里和各种文化界的资产阶级代表人物，是一批反革命的修正主义分子，一旦时机成熟，他们就会要夺取政权，由无产阶级专政变为资产阶级专政。”**这也正如鲁迅所指出的：“敌人是不足惧的，最可怕的是自己营垒的蛀虫，许多事都败在他们手里。”

走资派的危险性还在于他们挂着“共产党员”的招牌、披着马列主义的外衣，打着红旗反红旗，在不改变社会主义名义的情况下大搞资本主义，因而具有极大的欺骗性。赫鲁晓夫、勃列日涅夫和刘少奇、林彪等修正主义头子，都是这样干的。不肯改悔的走资派邓小平也故伎重演，他利用全国人民要求安定团结和要把国民经济搞上去的心情，打着“全面贯彻”毛主席指示的旗号，抛出“三项指示为纲”的修正主义纲领，否定我党以阶级斗争为纲的基本理论和基本实践，否定文化大革命的必要性。如果我们的马克思主义水平和路线斗争觉悟不高，就容易上当受骗。

走资派的危险性，还在于他们是同社会上的资产阶级和没有改造好的地、富、反、坏、右联系在一起的。资产阶级和一切阶级敌人把复辟的希望寄托在走资派身上，他们是走资派进行复辟活动的社会基础，而走资派则是他们的政治代表、挂帅人物。天安门广场事件就充分说明了这个问题。一小撮反革命分子猖狂活动，在恶毒攻击伟大领袖毛主席和党中央领导同志，恶毒攻击无产阶级专政的社会主义制度的同时，公开打出拥护邓小平的旗号，吹捧邓小平反革命的修正主义路线，妄图推出邓小平当匈牙利反革命政变的头子纳吉，以颠覆无产阶级专政，复辟资本主义。苏修叛徒集团也把颠覆我国无产阶级专政的希望寄托在邓小平身上。事实尖锐地说明，象邓小平这样的走资派，是彻头彻尾的资产阶级的政治代表，是一切反抗社会主义革命和敌视、破坏社会主义建设的社会势力和社会集团同无产阶级进行较量的挂帅人物。这是社会主义时期阶级斗争的一个重要特点。

作为党内资产阶级的走资派，代表着腐朽没落的资产阶级的利益，与广大工人、贫下中农要求继续革命的愿望背道而驰，他们本质上十分虚弱，在人民中十分孤立。在当前反击右倾翻案风的斗争中，我们一定要认真学习马列主义、毛泽东思想，进一步搞清楚社会主义革命的性质、对象、任务和前途，搞清楚社会主义历史时期阶级斗争的规律和特点，与广大工人、贫下中农一道，把批判邓小平、反击右倾翻案风的伟大斗争进行到底。

是假岂能充真

岳军

在天安门广场制造反革命政治事件的一小撮阶级敌人，在不肯改悔的走资派邓小平的煽动支持下，犯下了滔天罪行，暴露了他们极其凶残暴虐的反动本性。他们明明是一伙明火执仗的反革命暴徒，却大喊大叫什么要“真正的马列主义”，妄图以此来掩盖他们反共、反人民、反社会主义的反革命本质。但是，这完全是徒劳的。

鲁迅曾经说过：“战斗正未有穷期，老谱将不断的装用。”这些反革命分子玩弄的以假充真、以假乱真的手法，其实并不是什么新鲜玩艺，只不过是一种“老谱”的装用。十九世纪四十年代，德国的格律恩、赫斯一伙就玩弄过“真正的”字眼，把他们的小资产阶级的社会主义打扮成“真正的社会主义”。马克思、恩格斯对这种“真正的社会主义”进行了深刻的揭露和批判，指出它只不过是反动统治阶级用来镇压德国工人起义的**“毒辣的皮鞭和枪弹的甜蜜的补充”**。叛徒、卖国贼林彪一伙，为了其反革命政变的需要，也扯起了“真正的社会主义”这面破旗。可是，事实清楚地说明，他们所谓“真正的”社会主义，只不过是真正的法西斯主义的代名词而已。

马克思主义告诉我们，实践是检验真理的标准。是真是假，不是看口号，看声明，而是看行动，看实践。一小撮反革命分子鼓吹的“真正的马列主义”究竟是什么货色呢？看看他们的所作所为就全然明白了。他们不是和一切反动没落阶级一样，起劲地吹击主张革新前进的“秦皇”么？这说明他们是开历史倒车的复辟狂。他们不是为邓小平歌功颂德、公开打出拥护邓小平的旗号么？这说明邓小平推行的修正主义路线正反映了他们的复辟愿望，他们则是邓小平颠覆无产阶级专政、复辟资本主义的社会基础。他们不是舞文弄墨，迷惑愚众、狂喷毒汁，把矛头直接指向伟大领袖毛主席和以毛主席为首的党中央么？这说明他们是十恶不赦的人民公敌。他们不是手持凶器、张牙舞爪、纵火打人么？这说明他们是一伙穷凶极恶的法西斯暴徒。这那里有半点马列主义的气味呢？**“假的就是假的，伪装应当剥去。”**这伙反革命分子所谓“真正的马列主义”，原来是地地道道的修正主义、法西斯主义。

一小撮阶级敌人打着“真正的马列主义”的旗号，在天安门广场制造反革命政治事件，这从反面再一次告诉我们：在社会主义历史时期，阶级斗争是十分尖锐、复杂的。资产阶级不仅社会上有，而且党内也有。邓小平就是党内外新老资产阶级和没有改造好的地、富、反、坏、右的政治代表、挂帅人物。他们为了颠覆无产阶级专政、复辟资本主义，本来是十分凶狠地向无产阶级挥舞着屠刀，可是口中卻念念有词，力图用虚伪的口号掩饰自己的庐山真面目。因此，我们切不可书生气十足，必须努力学习马列主义、毛泽东思想，不断提高识别能力，这样才能及时地识破他们，揭露他们，战胜他们，为反修防修，巩固无产阶级专政作出应有的贡献。

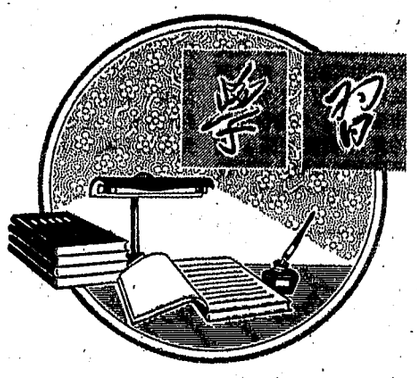

必须坚决镇压资产阶级的疯狂反扑

——读列宁《向匈牙利工人致敬》

新化县文教局理论组

一九一九年三月，匈牙利工人阶级击败了资产阶级政府，建立了苏维埃政权。列宁对匈牙利工人阶级的这一胜利，感到无限欢欣鼓舞。在两个多月后，即一九一九年五月二十七日，列宁写了《向匈牙利工人致敬》这一光辉著作，热情称赞匈牙利工人阶级的历史功绩和革命精神，并强调指出：无产阶级专政**“必须采取严酷无情和迅速坚决的暴力手段来镇压剥削者即资本家、地主及其走狗的反抗”**，为匈牙利工人阶级继续革命指明了方向。今天，我们重读列宁这篇光辉著作，感到格外亲切。

无产阶级夺取了国家政权，并建立了无产阶级专政以后，阶级斗争并没有结束。这是因为，不仅被推翻的地主资产阶级人还在，心不死，而且还会不断地产生新的资产阶级分子。新老资产阶级分子互相勾结，总是把复辟的希望变为复辟的行动，时刻企图推翻无产阶级专政，复辟资本主义。并且社会上的资产阶级同党内的资产阶级，党内走资本主义道路的当权派，是互相连成一气的。走资派是党内外资产阶级的头面人物，由他们出面搞资本主义复辟，比资产阶级亲自出马要好得多。因此，无产阶级同资产阶级的斗争是长期的，复杂的，有时甚至是很激烈的。正如列宁所指出的：**“消灭阶级要经过长期的、艰难的、顽强的阶级斗争。在推翻资产阶级政权以后，在破坏资产阶级国家以后，在建立无产阶级专政以后，阶级斗争并不是消失（如旧社会主义和旧社会民主党中的庸人所想象的那样），而只是改变它的形式，在许多方面变得更加残酷。”**无产阶级只有坚持以阶级斗争为纲，凭借无产阶级专政这个强大武器，对资产阶级的反抗进行坚决镇压，才能巩固政权，夺取社会主义革命的更大胜利。否则，无产阶级政权就要得而复失，资本主义就要复辟，革命人民就要遭殃。当年，匈牙利工人阶级夺取政权以后，就是由于党内修正主义头子拒不接受列宁的教育和指示，对敌人讲“仁慈”，致使资产阶级复辟活动越来越猖狂，以至在首都布达佩斯策动武装叛乱事件。结果，六千多名革命战士倒在血泊之中，匈牙利苏维埃政权只存在一百三十二天就被扼杀了。这样用血换来的教训，是我们永远不能忘记的。

学习列宁的教导，联系我国当前的阶级斗争实际，我们可以更加深刻认识到无产阶级运用暴力手段镇压阶级敌人反抗的极端重要性。今年四月上旬，正当全国人民遵照毛主席指示，批判邓小平、反击右倾翻案风的斗争胜利发展的时候，一小撮阶级敌人迫不及待地跳了出来，有预谋、有计划、有组织地在天安门广场制造反革命政治事件。他们在光天化日之下，明目张胆地发表反动演说，张贴反动诗词，散发反动传单，纵火行凶，丧心病狂地把矛头指向伟大领袖毛主席，妄图分裂以毛主席为首的党中央。他们公开打出拥护邓小平的旗号，妄图推出邓小平当匈牙利反革命事件的头子纳吉。反革命气焰极为嚣张。首都工人民兵、人民警察、警卫战士，对这一小撮阶级敌人采取果断措施，实行严厉镇压。这是完全必要的，它大长了无产阶级的志气，大灭了阶级敌人的威风，是对邓小平所代表的资产阶级和一切反动势力的沉重打击。今天，反击右倾翻案风斗争取得了伟大胜利，但斗争并没有结束。我们要百倍地提高革命警惕，密切注意阶级斗争的新动向，及时揭露和打击阶级敌人的破坏活动，彻底粉碎阶级敌人的复辟阴谋，把批判邓小平、反击右倾翻案风的斗争进行到底。

热烈欢迎比兰德拉国王陛下

人民日报社论

尼泊尔国王比兰德拉·比尔·比克拉姆·沙阿·德瓦陛下，应朱德委员长和华国锋总理的邀请，前来我国四川、西藏地区进行友好访问，今天到达成都。中国人民对尼泊尔贵宾的光临表示热烈欢迎。

尼泊尔是具有悠久历史和灿烂文化传统的国家。勤劳勇敢的尼泊尔人民为反抗帝国主义的侵略，进行了长期英勇的斗争。近年来，在比兰德拉国王陛下领导下，尼泊尔在捍卫民族独立和国家主权，发展民族经济和民族文化等方面，取得了新的成就。在国际事务中，尼泊尔政府坚持奉行和平中立和不结盟政策，反对强权政治，支持民族解放运动，为第三世界的团结和反帝反霸事业作出了贡献。中国人民对此表示赞赏和钦佩，并祝愿尼泊尔人民在独立发展的道路上不断取得新的成就。

当今的世界继续在动乱中前进。第三世界国家和人民在团结反帝反霸斗争中，取得了新的胜利。亚洲和南亚地区的形势，也朝着有利于各国人民，而不利于帝国主义和霸权主义的方向发展。最近一个时期，南亚各国之间的友好合作和团结，有了显著的增进。这是有利于南亚各国维护民族独立和发展民族经济，符合南亚各国人民的根本利益的。对南亚人民怀有深厚友谊的中国人民，热诚希望看到南亚各国排除外来干涉，通过平等协商，在和平共处五项原则的基础上改善关系，友好相处。

中国和尼泊尔自古以来就是友好邻邦。雄伟壮丽的喜马拉雅山把我们两国人民紧密地连结在一起。我们两国人民在反帝、反殖、反霸的斗争中一向互相同情，互相支持；在两国交往中相互尊重，平等相待。一九五五年中尼两国建交以后，特别是从一九六〇年中尼两国签订和平友好条约以及一九六一年圆满解决边界问题以来，我们之间的传统友谊和友好合作，不断得到巩固和发展。中国人民十分感谢尼泊尔政府和人民多年来给予中国的支持和合作。中国政府和人民坚决支持尼泊尔政府和人民反对外来干涉、捍卫民族独立和国家主权的正义斗争，坚决支持比兰德拉国王陛下提出的关于宣布尼泊尔为和平区的正义主张。我们相信，比兰德拉国王陛下对我国四川、西藏地区的友好访问，必将进一步推进我们两国的友好合作关系。我们衷心祝愿尼泊尔贵宾的访问圆满成功。

（赖六月二日《人民日报》，新华社北京一九七六年六月一日电）

在霍查同志为首的阿劳动党领导下

阿尔巴尼亚在革命化道路上不断前进

各地党员和群众努力学习马列主义，决心为巩固无产阶级专政而斗争

新华社地拉那一九七六年五月三十日电　在以恩维尔·霍查同志为首的阿尔巴尼亚劳动党领导下，阿尔巴尼亚的革命化进程继续发展，促使整个国家生活呈现出朝气蓬勃的局面。

今年以来，阿尔巴尼亚各地党员和群众继续学习马列主义关于无产阶级专政的理论。今年一月阿尔巴尼亚人民议会公布了新宪法草案后，他们立即掀起认真学习和讨论新宪法草案的热潮，与此同时，他们还学习不久前出版的霍查同志著作第十九卷到二十一卷。通过学习，广大党员和群众进一步提高了阶级斗争觉悟，加深了对同资产阶级和修正主义进行斗争的长期性和艰巨性的认识，激发了自力更生建设社会主义的革命热情。他们决心提高警惕，以实际行动来反击帝国主义、修正主义的蛊惑宣传和施加的种种压力，为巩固无产阶级专政和保卫社会主义祖国而斗争。

今年四月，阿尔巴尼亚劳动党中央和部长会议公布了关于降低高工资、改进工资制度和进一步缩小城乡差别的决定。阿尔巴尼亚人民的伟大领袖霍查同志在谈到这一重大措施时指出，这一决定进一步缩小了城乡差别，说明党为使国家生活和干部不断革命化进行着持续的、始终不渝的斗争，说明党对保持干部的纯洁所寄予的关心。

为了加强工农群众对国家生活各个领域的监督，阿尔巴尼亚各地根据劳动党的指示，今年继续有组织地建立由工人和合作社社员参加的监督小组。这些监督小组在党组织的领导下，开展广泛活动，为执行、捍卫党和国家所制定的社会主义准则，加强政治思想教育和发展生产正在做出积极的贡献。

广大党员在革命化进程中踊跃投身于斗争实践，要求经受锻炼和考验。在首都地拉那的工厂企业中，最近有九十名预备党员向党组织提出申请，要求到艰苦的地方去劳动锻炼。五月初，他们已前往地处北方山区的费尔泽水电站建设工地参加劳动，接受预备期考验。

青年是革命化进程中的一支突击力量。他们听从党的召唤，那里有困难，那里需要，就奔向那里。斯库台等地的许多城市青年最近志愿前往农村劳动和生活一至三年。不少人向组织保证要在农业战线积极地劳动和不倦地工作。培拉特和迪勃拉区的数百名青年最近报名，到普雷尼亚斯——古里伊库奇铁路工地参加一个月的义务劳动。利布拉什德区的八百多名青年在农村十天的义务劳动中，开挖水渠，疏通渠道，为支援农业生产贡献了力量。在革命化进程中涌现出来的优秀青年，受到各地党组织和群众的信任，被提拔到领导岗位。

广大工人和合作社社员在学习理论和思想革命化的带动下，政治热情饱满，促进了生产建设事业的发展。今年头四个月，阿尔巴尼亚的铜、石油、铬矿石、铁矿石、煤炭等生产任务已经完成。交通运输、轻工业和食品工业部门的职工也都取得良好成果，超额完成了头四个月的生产计划。农业战线的广大劳动者进一步认识到发展农业特别是粮食生产的重要意义，使今年的许多农活做得又快又好。他们决心为夺取今年农业生产的更大丰收而努力斗争。

李强部长、何英副部长同科摩罗政府代表团会谈

新华社北京一九七六年六月一日电　外贸部长李强、外交部副部长何英同科摩罗国政府代表团团长、内政部长萨利姆·希米迪今天上午举行了会谈。

科摩罗方面参加会谈的有代表团团员：亚非国家、社会主义国家和国际组织的巡回大使阿卜杜·巴卡尔·布瓦纳，总统府内务局长阿卜杜勒·马吉德·优素福，总统府国防秘书长阿里·塔希尔，运输电讯部无线电通讯处处长扎伊杜·本·阿里，财政部秘书长阿里·纳苏尔，以及阿卜杜·哈马达，易卜拉欣·哈利迪，赛义德·马利基。

中国方面参加会谈的有：外交部司长何功楷、副司长傅顺和，外贸部副局长雪呐，外经部副局长吴家华等。

金日成主席接见即将离任的李云川大使

新华社平壤一九七六年六月一日电　朝鲜人民的伟大领袖金日成主席六月一日接见了即将离任的中国驻朝鲜大使李云川，并同他进行了长时间的十分亲切友好的谈话。

接见时，朝鲜政务院副总理兼外交部长许锁在座。

五月二十五日，朝鲜民主主义人民共和国第一副主席金一也接见了李云川大使，并同他进行了十分亲切友好的谈话。

谷牧副总理会见即将离任的德意志联邦共和国驻中国大使

新华社北京一九七六年六月一日电　国务院副总理谷牧今天下午会见了即将离任的德意志联邦共和国驻中国大使保尔斯。

会见时，外交部西欧司副司长徐维勤、礼宾司副司长傅顺和在座。

* * *

我政府代表团离喀土穆回国

据新华社喀土穆一九七六年六月一日电　以外经部部长方毅为团长的中国政府代表团在参加了苏丹"五·二五"革命节七周年庆祝活动之后，六月一日上午乘飞机离开喀土穆回国。到机场欢送的有苏丹共和国总统府部长阿卜杜拉·哈桑·西迪尔、共和国总统府国务部长埃泽丁·哈米德。

宦乡向欧洲共同体负责人递交委任书

据新华社布鲁塞尔一九七六年六月一日电　中华人民共和国新任驻欧洲经济共同体使团团长宦乡，六月一日在布鲁塞尔分别向欧洲经济共同体部长理事会执行主席、卢森堡政府首相兼外交大臣加斯东·托恩和欧洲经济共同体委员会主席弗朗索瓦—格扎维埃·奥托利递交了委任书。

在财政危机的影响下

美国纽约市立大学被迫关闭

据新华社北京一九七六年六月一日电　纽约消息：在纽约市财政危机的影响下，美国最大的大学之一——纽约市立大学，由于无法支付教职员工的薪金，被迫关闭。

纽约市立大学已有一百二十多年历史，目前共有二十五万名学生，一万六千名教师和一万一千名职工。

由于纽约市立大学的关闭，该校的二万七千名教职员工失业。毕业生的毕业典礼可能取消，全校二十五万名学生的学业受到严重影响。

纽约市立大学的关闭是纽约市财政危机的反映。

中尼友谊万古常青

中国和尼泊尔自古以来就是和睦相处的友好邻邦。中尼两国的友好往来已有一千五百多年的历史。现在两国建立在和平共处五项原则基础上的友好合作关系又成为当代的范例。

自一九五五年八月中尼建交以来，两国友好合作关系有了新的发展。一九六〇年四月周恩来总理第二次访尼时，签订了《中尼和平友好条约》。一九六一年马亨德拉国王访华并于十月五日签订了《中尼边界条约》，圆满地解决了两国的边界问题。在此期间还签订了关于修建中国西藏地区到尼泊尔加德满都公路协定。两国在政治、经济、文化等方面的友好合作关系随之不断增进。双方互派了友好、文化、科学、教育、体育、医学、妇女、青年、佛教等代表团进行访问，加强了两国人民之间的友谊和团结。中尼两国有着传统的贸易关系。一九六四年、一九六八年和一九七四年，两国先后签订过三个贸易协定。

中尼两国传统的深厚友谊，是在贯彻执行和平共处五项原则和反帝、反殖、反霸的共同斗争中得到发展和加强的。尼泊尔坚持奉行独立自主和和平中立的不结盟政策，顶住了外来压力，捍卫了民族独立和国家尊严，得到中国政府和人民的坚决支持。中国也积极支持比兰德拉国王宣布尼泊尔为和平区的正义立场。尼泊尔王国政府曾经为恢复中华人民共和国在联合国的一切合法权利进行过始终不渝的努力。它还宣布不允许把尼泊尔边境作为对中国进行敌对活动的基地，并且采取果断措施解除了流窜到尼泊尔境内的西藏叛匪的武装。

比兰德拉国王对增进中尼友谊起了重大的作用。早在他还是尼泊尔王太子的时候，就曾在一九六六年访问过中国。比兰德拉国王继位后，于一九七三年十二月前来中国进行国事访问，为加强中尼友好关系作出了重要贡献。

（新华社）

国际资料

自力更生种水稻

——访加纳阿菲费水稻产地

今年三月初，正值加纳的旱季，我们从加纳首都阿克拉东行，到沃尔特地区阿菲费水稻产地访问。汽车穿行在富有非洲热带草原风光的阿克拉平原上，只见公路两侧尚待开发的辽阔原野上覆盖着丛生的荒草和稀疏的树木。可是，当我们到达离首都一百六十公里的阿菲费时，看到的又是另一番景象。这里广阔的大地披上了新装，生意盎然：平川上是一片青翠碧绿的稻田，远处是拖拉机在翻地；田间水渠流水淙淙，滋润着茁壮生长的禾苗；男女农民忙碌地在稻田里中耕除草，准备迎接又一个丰收年。

位于加纳东南部的阿菲费，远近有十来个村子，约一千户农民。长期以来，他们靠种植旱粮作物木薯和热带香蕉过活。这里虽然土质肥沃，全年气温适于水稻生长，但是水源少，旱季灌溉有困难。

在阿昌庞主席领导的加纳政府一九七二年发动全国性的"自己养活自己运动"后，定居在阿菲费的农民发扬自力更生精神，在政府支持和一九七三年十月来到这里的中国农业技术组合作下，兴修水利，开荒造田，大力发展水稻生产。从一九七三年到一九七五年，阿菲费的稻谷总产量由二十一万斤增加到七十二万斤，水稻播种面积由五百零四亩增加到一千五百八十四亩，种植水稻的农户由三十一户增加到二百零二户。

一九七四年雨季，这里的降雨量比往常少，四百多亩稻田由于缺水，田地干裂，秧苗枯黄。这时，阿菲费农民没有向困难低头，他们同中国农业技术人员一道，披荆斩棘，钻进荒草丛，踏着烂泥沼，寻找水源，终于发现可以把附近贝利克帕河的水引进稻田。开渠引水、抗旱保苗的突击战斗开始后，远近村民纷纷赶来参加义务劳动。一条五百多米长的引水渠很快完工了，河水顺着渠道流入稻田。农民们看到受旱的禾苗返青了，个个欢欣鼓舞。他们还利用这条水渠扩大了灌溉面积。结果，这年阿菲费的稻谷总产量比前一年还增加了八万斤。更重要的是，这条水渠的建成使当地农民体验到兴修小型水利的优越性，加强了自力更生发展水稻生产的信心。

贝利克帕河是一条季节性河流，雨季水涨，旱季干涸。要保证旱季灌溉，就要把雨季涨水时的大量河水蓄存起来。一九七五年二月，在加、中两国技术人员帮助指导下，阿菲费农民进一步兴修水利。当时正值旱季，骄阳似火。他们顶烈日，冒酷暑，奋战两个多月，建成一座蓄水三十七万立方米的平塘，加高防洪堤八百米，修排灌渠二千三百米。他们就地取材，用几根活动木桩代替金属闸门。这些小型水利工程为当年开荒造田、扩大种植面积创造了有利条件。

在开荒造田战斗中，阿菲费的农民改变了过去单纯等待机耕的习惯，用机械和人工相结合的办法，大大加快了垦荒的进度。一百四十多个农民用砍刀和锄头，砍树除草，挖渠筑埂，由政府提供的三台拖拉机翻地平田。仅在七十五天内，就造田七百五十亩，比一九六九年至一九七三年四年开荒总面积多一倍以上，而且抢在雨季前播种完毕，然后分给农民经营。这年的水稻总产量达到当地种植水稻以来的最高水平。

丰收喜讯传来，大大鼓舞了农民自力更生种植水稻的积极性，要求学种水稻的农民越来越多。去年八月，阿佐蒂村向政府申请种稻的二十八户农民，自愿组织起来开荒种田。全凭双手使用小农具，苦干两个半月，造田八十四亩。插秧完毕后，他们又自己凑钱买水泥，铺了一块晒谷坪。辛勤的劳动换取到丰硕的果实：这一季平均亩产六百六十斤，其中有四十五亩达到亩产八百四十斤。

当我们参观这二十八户农民的高产田时，看到收割完毕的稻田里放着一张张木制大方桶，这是打谷用的，他们说，用这种工具打谷不一定需要全劳力，一到谷穗黄熟，男女老少一齐参加打谷，人手多，进度快。此外，村里的人还就地取材，制作了许多铁制、木制的小农具，成本低廉，简易适用。有些农民还向中国农业技术人员学会了用牛犁田。我们来到德克波亚村一个有十多户人家的小村落，看到椰林掩映下的住房大多翻盖一新，昔日的茅棚土屋已换成砖墙铁皮屋顶的新房。两年来，由于种植水稻的收益，这些农户的生活条件都有了改善。我们还了解到：另一个村子的三十多户农民，去年每户平均收获干谷二千六百斤，收入随之增加，很多家添置了农具和家具。

陪同参观的一位加纳农业官员告诉我们：当地有越来越多的农民愿意种水稻，目前还有几百户人民要求安置在这里。在田边交谈中，一位中年农民达乌苏说，自从他放弃做小买卖，来到农村学会种水稻后，家里的生活情况有了改善。加纳农民勤劳勇敢，为增产粮食作出的努力，给了我们深刻的印象。我们衷心祝愿加纳人民在自力更生的大道上不断胜利前进。　新华社记者

加纳通讯

六月二日放映影片

彩色歌舞片　**我们都是向阳花**
同映：今昔儿童两重天
燕原　上午 9.30　2.05　6.15　8.35　北郊　3.40
工人　1.00　5.10　7.50
新华　1.35　5.45　烈士公园　2.55　7.05

彩色故事片　**金锁**　同映：冰上运动会
1976年新闻简报20、21号
工人　3.05　烈士公园　5.00　北郊　1.30　5.45
新华　3.40　燕原　4.10

故事片　**侦察兵**　长沙　2.30

彩色舞台艺术片　**红军不怕远征难**（长征组歌）
新华　下午7.50

湖南电视台节目预告

六月三日（星期四）转播北京电视新闻　电视新闻：①韶山人民在批邓中乘胜前进，②工人是科技的主人　电影纪录片：战斗的十年胜利的十年　首都工农兵反击右倾翻案风歌颂无产阶级文化大革命群众欢歌大会（中华人民共和国文化部、北京市革命委员会联合主办）

六月四日（星期五）第一次播出下午三点开始　电视新闻专辑：人民子弟兵　理论学习专题讲座：坚持斗争继续革命（湖南橡胶厂工人理论学习小组）电视纪录片：五·七路上迈大步　第二次播出晚上七点开始转播北京电视台节目　电视新闻　电视新闻专辑：农业学大寨　彩色纪录影片：战金山　彩色故事影片：黄河少年

六月五日（星期六）转播北京电视台节目　电视新闻　电视新闻专辑：工业学大庆　少年儿童节目　音乐　曲艺（中央广播文工团演出）

六月六日（星期日）转播北京电视台节目　第一次播出上午十点开始　电视新闻　电视纪录片：庆祝文化大革命的伟大胜利　黄梅戏：《小唐赛早》（安徽省安庆市黄梅戏剧团演出）淮北花鼓戏：《新人魏焉》（安徽省宿县淮北花鼓戏剧团演出）第二次播出晚上七点开始　电视新闻　国际新闻　彩色故事影片：创业

本报社址：长沙市建湘路　电话总机：919.1　夜班编辑室：9194　昨日开印时间：5时54分　印完：10时16分

长沙地区天气预报：今天多云到晴。明天晴天。北风三级。最高气温三十度，最低二十度。

气象小哨兵

（常德丝弦）

余致迪

（表唱）雷轰轰，电闪闪，
大雨哗哗落起烟。
山顶飘下把小红伞，
好似一朵红花落山间。
打伞的名叫文灿灿，
人称红色“小管天”。
你看她——
荚花盘儿脸，
羊角翘翘辫，
乌亮的大眼有神采，
胸前红领巾似火焰。
灿　灿（唱）文化大革命十年我满十岁，
党的阳光照心田。
（表唱）星期日值班起得早，
测风测雨测雷电，
观测完毕快预报，
直奔村口大路边。
忽见她，猛吃一惊脸变色——
灿　灿（夹白）啊！
（众白）出了么得事吵？
（表白）原来，红小兵气象栏里，贴了首用气象纸写的黑诗，说什么“气象哨，造谣站，准不准，全靠天”，好多攻击开门办学，破坏教育革命的恶毒话，跟刮右倾翻案风的走资派唱的一个调子。哼！硬是气炸哒——
（众接唱）小灿灿哪！
灿灿火冒三丈高，
划根火柴点得燃，
一把扯下那黑诗，
又气又恨怎么办？
灿　灿（唱）想起党支书红姑姑，
领俺创办气象站，
队长送俺几罐小泥鳅，
老农教俺背熟谚语三百三，
开门办学开新花，
贫下中农勤浇灌，
气象哨迎着风雨长，
新花开得多灿烂！
怎能叫狂风吹折它，
怎能让坏人攻击放暗箭！
（夹白）走！
（表唱）小灿灿跑去报告红姑姑，
红姑姑，耐心启发小灿灿。
灿　灿（表白）红姑姑讲：走资派刮右倾翻案风，阶级敌人就会掀恶浪。红小兵气象哨不仅要观测天地间风雨，更要时刻注意阶级斗争风云变化啊！
（唱）一声声警钟响耳边，
一个个问号排成串：
为什么有人偷用气象纸，
涂写黑诗搞破坏？
字迹好比鸡爪扒，
黑手伸到气象栏？
为什么气象员小利子，
今早没有来值班？
未必是风雨太大路难走，
未必是另有原因在里面？
（表唱）这时候，灿灿赶回村口来，
拨风穿雨找疑点，
大眼睁得圆溜溜，
好象个小小侦察员哪。
突然发现山脚边，
哎，谁的套鞋踩出泥巴眼？
灿灿跟着鞋印追，
追到那八里山坡前。
抬头看，两行脚印进了屋，
两扇大门紧紧关——
灿　灿（夹白）噢！老贾立的屋……？
（表唱）灿灿转身往回走，
继续追查不迟延。
哪管风雨路难行，
哪管汗水湿衣衫。
邀来山山邀岚岚，
找着清清找泉泉，
喊了爱农喊学军，
叫出虎伢叫铁蛋。
红小兵集合听敌情，
“小机关”噼里叭啦叭啦噼里发了言。
虎　伢（表白）虎伢子性急等不得，抢先说：（白）走，先把地主分子老贾立拖出来审问一盘嗜！
灿　灿（白）他不承认，看你怎么办？
（表白）这时候，灿灿走上前对大家说：（白）老贾立前几天表面上要给小利子送新手电筒，说支持红小兵气象哨，为什么暗地里却叫小利子早晚莫上山搞观测？大家再想，如果这坏事真的是他干的，那他哪来的气象纸呢？老贾立是文化大革命中被学校清洗出来的地主分子，他的字怎么写得会像鸡爪子扒呢？
（众白）是呀，这……

铁　蛋（表白）突然只见铁蛋猛拍了一下后脑壳，连忙说：（白）灿灿，你提得好！我记起来哒，三月三那天早上，也是风雨天——
灿　灿（唱）气象哨轮到你值班，
铁　蛋（唱）老贾立他把我欺骗，
偷偷撕下气象纸，
哄我讲要卷喇叭筒烟。
灿　灿（表白）说话间，灿灿翻开手中的气象簿，指着被撕过的地方说：（白）对！写黑诗的气象纸正是被撕的这一张。
泉　泉（表白）泉泉接着说（白）：还有，我听小利子讲，一天擦黑的时候，他去看《闪闪的红星》，从老贾立屋门前过身，看见老贾立——
（唱）鬼鬼祟祟躲在偏屋里，
黑桌上点起破灯盏，
他用左手在写字，
哄人说右手得了关节炎。
灿　灿（白）这家伙到处扯谎，就是有鬼。（表白）灿灿正在想怎么找老贾立去当面揭穿他，这时候只见小利子顶着风雨跑来了。
小利子（白）灿灿！
灿　灿（白）小利子！你怎么才来值班？
小利子（白）今早，老贾立天不亮就溜出去了，我看有鬼，就赶紧跑到他屋里，和他家么妹子翻到了他用左手写字的本子。灿灿，你看这就是那个本子。
灿　灿（白）我正想弄到它，你就送来哒！哼！大家看，这笔迹与黑诗上的一模一样！
（众白）小利子，你警惕性真高哇！
小利子（白）我是灿灿帮助的。
灿　灿（白）走，找老贾立算账去！
（众白）算账去！
（众唱）红领巾，红艳艳，
红缨闪闪迎激战。
队伍好比箭离弦，
眨眼射到山坡前。
灿　灿（表唱）灿灿上前猛敲门，
老贾立（表唱）门缝里露出胖猫脸，
暗叫不妙背了时，
猫儿胡子吓得直打颤。
（表白）老贾立扶了下架在猫鼻上的高度近视眼镜，迎着灿灿说：（白）哎呀，真是“四月天，伢儿面，喊声变就变”罗！
灿　灿（白）老贾立，你梦想变天！
老贾立（白）想问眼前你报什么天？
灿　灿（念）“晚上落雨到天明，早雨当日是晴天”！
老贾立（白）哦哦，正好队里油菜等开镰……
灿　灿（白）莫跟我装糊涂！
（唱）狗地主，敢狡辩，
红小兵和翻案风对着干！
不怕邓小平是总风源，
不怕走资派是你的保护伞；
假象识得破，
阴谋戳得穿，
谁敢攻击新生事物搞破坏，
就叫他，尝尝俺无产阶级专政的大铁拳！
（白）我问你：今早上为什么写黑诗攻击我们红小兵气象哨？
老贾立（白）这，这不是落雨讲出星来哒？我还没出门坎哟！
（表白）老贾立一边扯谎一边挪动他的胖身子，想遮住门角落里那双泥浆糊糊的套鞋。
灿　灿（表白）嗬，那哪能躲过灿灿的眼睛，她一把抢在手里，同时拿出老贾立的本子，大声说道：（白）认得啵？
老贾立（表白）老贾立一看，拐哒！就气势汹汹地操起门杠来抢灿灿手里拿到的罪证。
灿　灿（表白）紧急中，忽听门口大吼一声：不准动！原来，红姑姑带领民兵叔叔和红小兵冲进屋来，捉了这条丧家的猫面狗。这时节，云开日出，灿灿迎着霞光高兴地去发报当日气象消息啦！这正是——
（众唱）谎言休想成“气候”，
乌云遮不住艳阳天。
保卫文化大革命，
一代新人斗志坚！

孩子的画

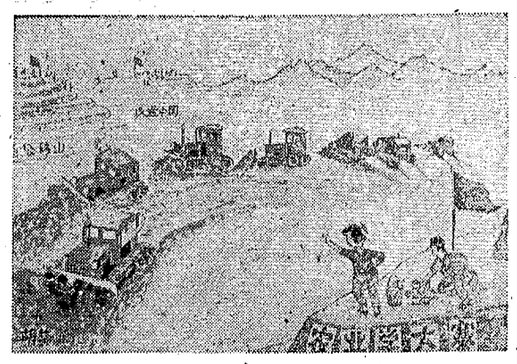

叔叔喝水　　岳阳 胡爽（六岁）

校外辅导员
岳阳 姚阳光（十三岁）

文化大革命好
凤凰 胡秋华（十二岁）

红小兵诗选

要到韶山去站岗

长沙市银盆岭小学 周密

我听爸爸讲韶山，
心里甜得象蜜糖。
昨天晚上刚睡着，
真的到了上屋场。
根根翠竹比我高，
咚咚山泉如鼓响。
醒来才知是个梦，
心里好久还在想：
长大当了解放军，
定要争取去站岗！

寄信

湘潭市育新学校 李涯

小斑鸠，叫咕咕，
爸爸写信给姑姑，
不寄“湖南大学收”，
却寄茶陵黄山坞。
小妹扯着爸爸手，
“爸爸写错地址啦，
姑在大学把书读。”
爸爸拍着巴掌笑：
“哈，姑姑毕业又回乡，
广阔天地落了户。”
小妹大眼一闪说了话：
“爸爸爸爸你写上，
我要学习好姑姑，
从小立下革命志，
长大也去建设新山区”。

新生事物多又多

零陵水电设备厂子弟学校 罗小丽

大海涨潮波连波，
春笋出土长满坡，
文化大革命结硕果，
新生事物多又多。

想起台湾小同胞

长沙市一中 王小沙

庆「六一」，锣鼓敲，
想起台湾小同胞：
你们生活在铁蹄下，
水深火热受煎熬。
我请白云捎封信，
送到祖国台湾岛：
我们同你们在一起，
怒对敌人举枪刀。
定叫鲜红的五星旗，
在台湾岛上迎风飘！

批邓如斗毒蛇胆

凤凰县一中 周平波

红小兵，当闯将，
学习英雄好柯湘，
批邓如斗毒蛇胆，
革命志气坚如钢。

学冬子　　未来的勘探队员
凤凰一中 朱未西（女、十四岁）

赛诗台

零陵县一中 申敏莹

小小赛诗台，
大家赛诗来，
诗歌一篇篇，
炮弹一排排。
回击右倾翻案风，
红小兵豪情满胸怀。
小小赛诗台，
大家赛诗来，
字字冲云天，
声声震四海。
红小兵永远跟党走，
革命路上大步迈。

革命师生心一条

长沙市培红学校 冯丽萍

校园里，多热闹，
大辩论，掀高潮。
老师要写大字报，
我把笔墨准备好；
我们写的批判稿，
老师亲手把题标。
儿歌首首象利箭，
我们和老师同编抄；
漫画张张象炮弹，
老师和我们同笔描。
革命师生团结紧，
同壕共战心一条。

莫把稗子当秧爱

永顺县杨木大队小学儿歌创作组

学农田，
一块块，
碧绿的禾苗迎风摆。
红小兵，
下田来，
一字儿排开除杂稗。
老贫农，
把口开：
“心明眼亮辨真假，
莫把稗子当秧爱。”

湖南日报

第3816号　1976年6月3日　星期四　农历丙辰年五月初六　（今日四版）

毛主席语录

我们坚决主张，一切国家实行互相尊重主权和领土完整、互不侵犯、互不干涉内政、平等互利、和平共处这样大家知道的五项原则。

比兰德拉国王到达成都受到热烈欢迎

华国锋总理盛宴欢迎尼泊尔贵宾

华国锋总理和比兰德拉国王在宴会上讲话　阿沛·阿旺晋美、乔冠华、赵紫阳、刘兴元等出席作陪

华国锋总理在讲话中代表毛主席、朱委员长向比兰德拉国王表示热烈欢迎

新华社成都一九七六年六月二日电　尼泊尔国王比兰德拉·比尔·比克拉姆·沙阿·德瓦陛下，应人大常委会委员长朱德和国务院总理华国锋的邀请，前来我国四川、西藏地区进行友好访问，今天下午乘专机到达成都。

国务院总理华国锋、人大常委会副委员长阿沛·阿旺晋美，外交部部长乔冠华、副部长韩念龙，中国驻尼泊尔大使曹痴，专程从北京到达成都欢迎比兰德拉国王等尼泊尔贵宾。

到机场欢迎尼泊尔贵宾的还有四川省革命委员会主任赵紫阳，中国人民解放军成都部队司令员刘兴元，四川省革命委员会副主任段君毅、谢正荣、江海云，中国人民解放军四川省军区司令员胡继成，成都市革命委员会副主任崔大田、张坤，以及成都市群众数千人。

尼泊尔驻中国大使拉纳也从北京到成都迎接比兰德拉国王。

比兰德拉国王的随行人员中有：喜马拉雅·比尔·比克拉姆·沙阿亲王和夫人普林塞普·沙阿公主，巴森达拉·比尔·比克拉姆·沙阿亲王，肖芭·沙希公主，外交大臣克里希纳·拉杰·阿里亚尔，工商国务大臣哈尔卡·巴哈杜尔·古隆，肖芭公主的丈夫莫汉·巴哈杜尔·沙希骑马，尼泊尔驻中国大使拉纳，国王陛下首席私人秘书苏伦德拉·曼·乔希，国王陛下军事秘书丹纳·甘比尔·辛格少将，国王陛下私人秘书纳拉扬·普·什雷斯塔，外事秘书乌达夫·德奥·巴特，国王陛下联合新闻秘书奇兰·舒·塔帕，外交部代理联合秘书克达尔·普拉萨德·柯伊拉腊等。

中尼两国人民自古以来和睦相处，有着悠久的传统友谊。在反对帝国主义、殖民主义和扩张主义的共同斗争中，两国人民一贯互相同情、互相支持。比兰德拉国王曾于一九六六年和一九七三年两次访问我国，对进一步发展中尼两国人民的友谊和两国友好合作关系作出了可贵的贡献。比兰德拉国王这次对我国的友好访问又带来了尼泊尔人民对中国人民的深情厚谊，成都市人民同全国人民一样感到十分高兴。

今天，成都市人民怀着对尼泊尔人民的友好感情，把城市装饰得象节日一般。市区主要街道上空一面面彩旗迎风招展，一幅幅欢迎标语凌空高挂。标语上面写着："坚决支持尼泊尔人民维护民族独立和国家主权，反对扩张主义的正义斗争！""中尼两国人民友谊万岁！""第三世界人民大团结万岁！""全世界人民大团结万岁！"

下午一时，尼泊尔贵宾乘坐的专机在飘扬着中尼两国国旗的成都机场上降落。当比兰德拉国王等贵宾走下飞机时，华国锋总理等迎上前去，同他们亲切握手，表示热情欢迎。

机场上举行了隆重的欢迎仪式。乐队奏尼泊尔王国国歌和中国国歌。比兰德拉国王由华国锋总理陪同，检阅了中国人民解放军仪仗队。随后，贵宾们走向欢迎队伍，同群众见面。这时，机场上鼓乐齐鸣，一片欢腾。身穿鲜艳服装的青少年跳起了欢乐的迎宾舞。成都市民兵持枪列队向贵宾们致敬。人们挥动中尼两国国旗，高呼口号，热烈欢迎尼泊尔贵宾。比兰德拉国王高兴地向欢迎群众招手致意。贵宾们乘车前往宾馆途中，沿途群众热烈鼓掌欢迎来自亲密邻邦的尼泊尔贵宾。

新华社成都一九七六年六月二日电　国务院总理华国锋今天晚上在成都举行盛大宴会，热烈欢迎尼泊尔比兰德拉国王陛下访问我国。

比兰德拉国王的随行人员，以及尼泊尔驻中国大使拉纳，应邀出席了宴会。

出席宴会作陪的有：人大常委会副委员长阿沛·阿旺晋美，外交部部长乔冠华、副部长韩念龙，四川省革命委员会主任赵紫阳，中国人民解放军成都部队司令员刘兴元等。

宴会厅里并排悬挂着尼泊尔王国国旗和中国国旗，洋溢着中尼两国人民团结友好的热烈气氛。

华国锋总理和比兰德拉国王先后在宴会上讲话。

华国锋总理在讲话中代表毛泽东主席、朱德委员长、中国政府和中国人民，向比兰德拉国王陛下以及全体尼泊尔贵宾表示热烈的欢迎。他说，中国政府和中国人民十分钦佩并高度赞赏尼泊尔政府和人民在比兰德拉国王陛下领导下，在捍卫民族独立和国家主权以及发展民族经济方面的英雄气概和坚强决心。他指出，国王陛下特别重视优先发展农业，在粮食生产方面，尼泊尔取得了显著的成就。尼泊尔对外坚持奉行和平中立和不结盟政策，支持各国人民的正义斗争，在国际事务中起着积极的作用。华国锋总理说，比兰德拉国王陛下关于宣布尼泊尔为和平区的建议，反映了尼泊尔人民维护民族独立和国家主权的强烈愿望。中国政府坚决支持这一正义主张。在反对霸权主义和扩张主义的斗争中，中国人民将一如既往，永远和尼泊尔人民站在一起。

华国锋总理在讲话中指出，当前国际形势大好，十分令人鼓舞。世界在动乱中前进，人民在不断觉醒。特别是广大第三世界国家和人民在反帝、反殖、反霸斗争中团结前进，日益发挥着主力军的作用。两个超级大国加紧争夺霸权，是世界不得安宁的根源。但是，它们失道寡助，内外交困，日子很不好过。近年来，南亚形势发生了深刻的变化。南亚各国人民维护民族独立和国家主权、反对霸权主义和扩张主义的斗争有了进一步的发展。令人高兴的是，近来南亚一些国家之间的关系开始有所改善。我们热诚地希望南亚各国能在和平共处五项原则的基础上真正平等相待，友好相处。中国政府也将继续在和平共处五项原则的基础上，加强和发展同南亚各国的友好睦邻关系。

华国锋总理在谈到我们国内大好形势时指出，伟大领袖毛主席亲自发动和领导的批判邓小平反革命的修正主义路线、反击右倾翻案风的斗争，已经取得了伟大的胜利。通过这一斗争，毛主席的革命路线必将更加深入人心，我国社会主义革命和建设事业必将更加蓬勃发展，毛主席的外交路线和政策也必将得到更好的贯彻执行。我们决心在毛主席的无产阶级革命路线指引下乘胜前进，把这场伟大的斗争进行到底。

华国锋总理说，中尼两国人民世世代代和睦相处，在反对帝国主义、殖民主义和扩张主义的斗争中，一贯相互同情，相互支持。我们满意地看到，中尼建交后，两国之间的传统友好关系不断得到加强。最近，中尼双方又决定将中国西藏自治区和尼泊尔之间的通商、交通和其他有关问题的协定延长十年，这表明中尼之间的友好睦邻关系是发展国与国之间关系的光辉范例。毛主席曾经说过："朋友有真假，但通过实践可以看清谁是真朋友，谁是假朋友。"中尼建交二十余年来的历史充分证明，中尼关系是十分亲密友好的，我们之间不存在任何问题，我们是真诚的朋友。他说，一九七四年，国王陛下采取坚决有力的措施，解除了逃往尼泊尔的一小撮西藏达赖叛匪的武装，圆满地解决了这个问题，彻底粉碎了他们破坏中尼友谊的阴谋。

（下转四版）

华国锋总理同比兰德拉国王举行会谈

新华社成都一九七六年六月二日电　国务院总理华国锋同尼泊尔国王比兰德拉·比尔·比克拉姆·沙阿·德瓦陛下，今天下午在成都举行了会谈。

尼泊尔方面参加会谈的有：外交大臣克里希纳·拉杰·阿里亚尔，工商国务大臣哈尔卡·巴哈杜尔·古隆，尼泊尔驻中国大使拉纳，国王陛下军事秘书丹纳·甘比尔·辛格少将，国王陛下私人秘书纳拉扬·普·什雷斯塔，外事秘书乌达夫·德奥·巴特，国王陛下联合新闻秘书奇兰·舒·塔帕，外交部代理联合秘书克达尔·普拉萨德·柯伊拉腊。

中国方面参加会谈的有，人大常委会副委员长阿沛·阿旺晋美，外交部部长乔冠华、副部长韩念龙，司长沈平、朱传贤，副司长章含之，外贸部副局长张先成，中国驻尼泊尔大使曹痴。

切不可书生气十足

——学习《关于胡风反革命集团的材料》的序言和按语

潘　锋

一九五五年，在伟大领袖毛主席的领导下，我们开展了反对胡风反革命集团的斗争。这是建国以后一次惊心动魄的阶级斗争。胡风集团是一个以"文艺"为幌子的反革命政治集团。他们以阴险的两面派手法，打入革命队伍内部进行反革命活动，妄图搞垮社会主义的新中国。毛主席在这场斗争中亲自撰写了《关于胡风反革命集团的材料》的序言和主要按语，深刻地分析了社会主义时期阶级斗争的规律和特点，系统地揭露了阶级敌人卑鄙毒辣的反革命策略和手法，阐明了肃反工作的路线、方针和政策，它是巩固无产阶级专政的锐利思想武器。在当前深入开展批判邓小平、反击右倾翻案风、追查反革命的高潮中，重新学习毛主席写的序言和按语，重温毛主席关于如何同暗藏的反革命分子进行斗争的一系列教导，具有极大的教益。

毛主席早在全国解放前夕就英明地预见到：**"在拿枪的敌人被消灭以后，不拿枪的敌人依然存在，他们必然地要和我们作拚死的斗争，我们决不可以轻视这些敌人。"**（《在中国共产党第七届中央委员会第二次全体会议上的报告》）在粉碎胡风反革命集团的斗争中，毛主席又强调指出：**"如果说，法国资产阶级的国民议会里至今还有保皇党的代表人物的话，那末，在地球上全部剥削阶级彻底灭亡之后多少年内，很可能还会有蒋介石王朝的代表人物在各地活动着。这些人中的最死硬分子是永远不会承认他们的失败的。"**毛主席的这些论述，深刻地说明了社会主义时期阶级斗争的长期性。社会主义革命是人类历史上第一次以消灭任何剥削制度和最后消灭阶级为目标的革命，必然引起被打倒的反动阶级的激烈反抗，我们同他们的斗争要经历长期的、反复曲折的过程。二十多年来，我们清楚地看到，革命和反革命的斗争从没有停止过。一是老反革命分子中的死硬分子不肯认输，一有机会就要进行捣乱和破坏。二是**"原有的反革命分子肃清了，还可能出现一些新的反革命分子"**。（《关于正确处理人民内部矛盾的问题》）新的反革命分子的产生并不是偶然的。由于世界上还有帝国主义、社会帝国主义、国内还存在阶级和阶级斗争，存在资产阶级法权，存在各种剥削阶级的意识形态，这就是新的反革命分子产生的阶级根源和社会根源。新产生的反革命分子同老的反革命分子有着共同的阶级本质。他们都十分仇视共产党和社会主义制度，极力反对无产阶级专政和无产阶级专政下继续革命，反对和破坏社会主义事业，狂热追求资本主义复辟。他们兼有新老资产阶级的反动、没落和腐朽的特征，具有极大的疯狂性、破坏性。如果只看到老的反革命分子还存在，看不到新的反革命分子的产生及其反动本质，就不可能真正掌握社会主义时期阶级斗争的规律和特点，就不可能有效地为巩固无产阶级专政而斗争。

随着社会主义革命的深入，反革命分子的破坏活动总是同党内资产阶级搞资本主义复辟紧密联系在一起。这个特点越来越明显地表现出来。毛主席指出：**"搞社会主义革命，不知道资产阶级在哪里，就在共产党内，党内走资本主义道路的当权派。走资派还在走。"**党内资产阶级是社会主义革命的主要对象。党内走资本主义道路的当权派推行修正主义路线，其罪恶目的就是颠覆无产阶级专政，复辟资本主义，不仅要搞掉社会主义革命的成果，而且要搞掉民主革命的成果，妄图把中国倒退到半殖民地半封建的旧社会去。因此，走资派集中代表了党内外资产阶级和没有改造好的地、富、反、坏、右的利益和愿望，成为他们的政治代表、挂帅人物，得到他们的拥护和支持。走资派搞修正主义，倒行逆施，不得人心，也需要一小撮反革命分子作为他们的社会基础。**"被消灭的剥削阶级无论如何是要经由它们的反革命政党、集团或某些个人出来反抗的"**。刘少奇、林彪、邓小平这些走资派实际上起着新老资产阶级头目的作用。阶级敌人都把复辟的希望寄托在走资派身上，而反革命分子的罪恶活动也得到走资派的鼓动和支持。这正如工农兵群众比喻的那样："党内走资派台上叫，反革命分子台下跳，党内走资派伤风，反革命分子感冒"。在天安门广场搞乱的一小撮反革命分子，就是邓小平及其修正主义路线煽动起来的，他们表现出极其凶残暴虐的反动本性，打人放火，无恶不作。可见，走资派同反革命分子沆瀣一气，狼狈为奸，使革命和反革命的斗争变得更加尖锐、复杂，当反革命分子在遭到失败而作绝望的垂死挣扎的时候，甚至会出现反革命暴乱这样激烈的斗争形式。

反革命分子是剥削阶级中最腐朽、最反动的一部分，他们反对人民革命事业是不择手段的。胡风反革命集团就是这样。毛主席指出：**"他们有长期的阶级斗争经验，他们会做各种形式的斗争——合法的斗争和非法的斗争。我们革命党人必须懂得他们这一套，必须研究他们的策略，以便战胜他们。切不可书生气十足，把复杂的阶级斗争看得太简单了。"**值得我们注意的是，胡风反革命集团当年采用的一些卑鄙毒辣的反革命手法，又被现今修正主义路线的头子和一小撮阶级敌人所袭用。

无中生有，制造谣言。当年胡风一伙就制造了大量的政治谣言，恶毒攻击污蔑毛主席的文艺路线、方针和政策，攻击污蔑中国共产党。从去年夏季到天安门广场反革命政治事件这一段时间内，社会上也出现了大量的反动政治谣言，把矛头指向毛主席，指向以毛主席为首的党中央，指向毛主席的革命路线。其根源就是"邓记谣言公司"。修正主义路线的头子和反革命分子所以重视反动政治谣言的作用，是因为他们既无真理，又无群众，便肆无忌惮地用这个廉价的杀人不见血的武器，以掩盖自己的反动面目，欺骗群众，蛊惑人心。反革命政治谣言从来就是反革命复辟的舆论准备，制造谣言就成为反革命活动的必不可少的内容。那里有阶级敌人的复辟活动，那里就会有离奇古怪的谣言。但是谣言毕竟是违反客观事实　站不住脚的，在具有高度政治觉悟的人民群众面前，谣言的制造者总是跌得粉碎，自食恶果。

"请诛晁错，以清君侧"。胡风反革命集团当年曾经采用这个手法，以攻击少数人为借口来攻击毛主席和中国共产党。毛主席指出：**"自从汉朝的吴王刘濞发明了请诛晁错（汉景帝的主要谋画人物）以清君侧的著名策略以来，不少的野心家奉为至宝，胡风集团也继承了这个衣钵。"**邓小平以及一小撮反革命分子同样继承了这个衣钵。他们不惜采取种种卑劣手段，诸如捏造罪名，嫁祸于人等等，妄图陷害坚决贯彻执行毛主席革命路线的领导同志，分裂以毛主席为首的党中央。他们玩弄的"清君侧"反革命策略，是他们篡党夺权、颠覆无产阶级专政的一个重要步骤。

"借题发挥，冲破缺口"。胡风反革命集团曾经采用这种手法来反党反人民。他们打着帮助整风的幌子，向毛主席的文艺路线，向中国共产党和无产阶级专政大举进攻。他们阴谋以此为突破口，向党夺权。在天安门广场搞反革命暴乱的一小撮反革命分子也施展了这个手法。他们借题发挥，恶毒攻击以毛主席为首的党中央，攻击反击右倾翻案风的斗争，为党内最大的不肯改悔的走资派邓小平鸣冤叫屈。他们妄想从这里打开缺口，改变社会主义航向，复辟资本主义。

（下转二版）

思想早动员 计划早制订 措施早落实

攸县积极开展晚稻备耕生产

本报讯 在集中火力批邓、深入反击右倾翻案风的伟大斗争中，攸县各级党组织、革委会认真执行抓革命，促生产的方针，坚持以阶级斗争为纲，放手发动群众，在加强早稻田间管理的同时，立足于"早"，着力于"细"，扎扎实实抓好晚稻备耕生产，决心夺取全年粮食大丰收，以实际行动回击右倾翻案风。

入春以来，特别是中共中央两项英明决议发布后，攸县农村的广大干部群众看书学习蔚然成风，批邓、反击右倾翻案风斗争不断深入，有力地促进了农业生产。在不失时机地完成早稻插秧任务以后，县委、县革委会及时把晚稻备耕生产提到了议事日程上。开始，有的同志认为："早稻才插秧，就喊晚稻备耕，这是睡到半夜喊天光——瞎忙。"为了统一思想认识，他们层层召开干部、群众会，认真学习毛主席关于反击右倾翻案风的重要指示，批判邓小平鼓吹"三项指示为纲"，破坏抓革命、促生产的罪行，同时引导大家从往年的斗争实践，看到在晚稻生产中主动抓阶级斗争、及早进行思想动员的重要性；从晚稻的增产潜力，看到晚稻在全年农业生产中所处的重要地位和晚稻赶、超早稻的可能性；从晚稻生长规律看到及早动手抓晚稻备耕的必要性。使大家深刻认识到，夺取晚稻高产，路线是根本，备耕是基础。要打下晚稻生产的扎实基础，就必须坚持以阶级斗争为纲，本着"做一备二考虑三"的精神，做到思想早动员，计划早制订，措施早落实。

为了及早把晚稻备耕生产抓落实，县、社领导同志纷纷深入基层，邀请农业技术人员、劳动模范和基层干部，认真分析了今年早稻育秧烂种、季节有所推迟、给晚稻生产带来的新问题，决心把革命干劲和科学态度结合起来，一环扣一环地抓好晚稻备耕生产。针对早稻中熟偏早品种增多的新情况，全县计划扩大晚稻迟熟倒种春，大力推广旱土育秧，抓紧做好育秧准备；并坚持加强早稻田间管理，促使早稻提早成熟，为晚稻抢季节插秧创造有利条件。全县还针对晚稻肥料少、农药缺的问题，采取了相应措施。银坑公社坚持自力更生的方针，兴办和巩固了五十七个土农药、土化肥厂，目前，已制出五四〇六菌种粉七百多斤，可抑制施用八千多亩晚稻的菌肥，并积制了腐植酸类肥料两万多担，准备了土农药原料达三万多斤，还建立了土农药的原料基地，每个生产队都种了一亩以上的烤烟；同时还发动群众试制成功了半导体黑光灯。县委及时总结推广了银坑公社的经验，全县迅速掀起了大办土农药的热潮，每个生产队都为制造土农药种了一至两亩烤烟，并正在组织专业班子采挖野生药材，力争为每亩晚稻生产土农药二十斤。全县还打算动员十五万劳力上阵，打两次积制土杂肥的突击战，为每亩晚稻积制基肥六十担、冲苞壮籽肥二十担。最近，县里还召开水利工作会议，针对部分社队晚稻经常受旱的问题，部署了兴修水利和蓄水保水工作，为夺取晚稻丰收进一步创造条件。（本报通讯员）

桃源县枫树公社推广李光庆劳模稻稻麦三熟经验

狠抓早稻田间管理 誓夺季季丰收

本报讯 桃源县枫树公社党委坚持以阶级斗争为纲，带领广大干部群众深入批判邓小平反革命的修正主义路线，认真推广李光庆劳模稻稻麦三熟制夺高产的经验，在夺得小麦高产丰收的基础上，继续努力作战，切实搞好早稻田间管理，抓好晚稻备耕生产，决心千方百计夺取季季丰收，以实际行动反击右倾翻案风。

在反击右倾翻案风伟大斗争的推动下，今年枫树公社一万亩小麦获得丰收，早稻插秧任务也完成很好。面对这种情况，广大干部群众决心乘胜前进，抓好早稻培管，夺取季季丰收。但少数人却认为："早稻刚插完，应该闲一闲。"对培育管理抓得不紧。针对这个情况，公社党委组织干部群众认真学习毛主席的重要指示，深入批判邓小平反革命的修正主义路线，把夺取今年农业丰收提高到巩固无产阶级专政、以实际行动反击右倾翻案风的高度来认识，使大家提高了思想觉悟。许多同志说："早稻插了秧，管理任务重，晚稻要高产，备耕要跟上，怎么能闲一闲呢？"广大干部群众切实采取措施，加强早稻田间管理，及早动手抓晚稻备耕生产，千方百计夺取季季丰收。大家认真总结推广了李光庆劳模早稻田间管理的经验，狠抓了三手过硬工夫。一是补蔸不过夜，全苗不掉蔸。从插秧开始，全社每个生产队就固定了两个劳力专门负责补蔸全亩，一人一把锹、一个背篓，秧插到哪里，就补蔸到哪里，边插边补，步步跟上，消灭了"兄弟禾苗"。二是"防草中耕"。过去秧插下去后，一般要到十五、六天才开始除草中耕，今年插下去六、七天，就开始"防草中耕"，把杂草消灭在萌芽阶段，促使泥活通气，促根早发。群众总结说：防草中耕比除草中耕工效提高一倍。目前，全社插的一万九千亩早稻，基本上结束了两次"防草中耕"。三是消灭串灌串排。全公社每丘田都开好了排洪撇泻沟，降低地下水，达到了保水保肥的目的。在晚稻备耕上他们立足于一个"早"字，狠抓一个"好"字。公社党委在实践中体会到，晚稻能不能高产，路线是根本，备耕是基础。早稻插秧上岸后，全社各生产队就狠抓了晚稻种子翻晒和秧田整理，并组织专业劳力开展夏季积肥，计划在"双抢"前每亩积足土杂肥八十担到一百担。同时大力发展养猪积肥，大力放养"三水一萍"，千方百计夺取今年晚稻高产。

（县、区、社通讯组、本报驻常德地区记者组）

反击右倾翻案风 促进木材生产

会同县今年木材生产任务完成好

本报讯 中共会同县委带领全县农村广大干部群众和森工系统的职工，以毛主席的重要指示为武器，批判不肯改悔的走资派邓小平抛出的"三项指示为纲"的修正主义纲领，奋起反击右倾翻案风，有力地促进了木材生产。今年一至五月份，共砍伐木材十六万七千二百三十四立方米，到材七万一千一百多立方米，分别完成年计划的百分之九十四和百分之四十一。

伟大领袖毛主席指出："什么'三项指示为纲'，安定团结不是不要阶级斗争，阶级斗争是纲，其余都是目。"会同县委组织农村广大干部群众和森工系统的职工，认真学习毛主席的重要指示，针对不肯改悔的走资派邓小平抛出的"三项指示为纲"的修正主义纲领，广泛地开展了革命大批判，大家指出：不肯改悔的走资派邓小平带头刮起一股右倾翻案妖风，妄图否定阶级斗争这个纲，取消无产阶级对资产阶级的斗争，颠覆无产阶级专政，复辟资本主义，我们坚决不答应！我们一定要紧紧抓住阶级斗争这个纲，坚持党的基本路线，用搞好木材生产和各项工作的实际行动回击右倾翻案风。这个县的竹瓦溪木材收购站，过去存在就生产抓生产的倾向，一些同志深入社队抓木材的采伐和收购，往往讲技术、规格多，讲阶级斗争少，虽然人下去了，木材生产还是上不去。今年，这个站的职工，联系阶级斗争实际，狠批了邓小平"三项指示为纲"的修正主义纲领及其理论基础阶级斗争熄灭论和唯生产力论，阶级斗争和路线斗争觉悟有了很大提高。他们深入到有木材生产任务的社队后，首先调查木材生产中两个阶级、两条道路和两条路线斗争的情况，紧紧依靠当地党组织，同那里的干部群众一起批判修正主义，批判资本主义，解决木材生产的方向、道路问题，从而调动了群众的社会主义积极性，加快了木材生产。到五月底止，全站今年一万一千多立方米的木材收购任务，除全部砍伐完毕外，已收购六千九百二十多立方米，完成了年计划的百分之六十三。地灵公社的木材生产，过去存在着比较严重的高工分、高补助、高奖励的资本主义倾向。今年以来，这个公社的干部群众在反击右倾翻案风的斗争中，联系实际批判了"物质刺激"、"奖金挂帅"等修正主义黑货，坚持无产阶级政治挂帅，坚持用革命统帅生产，全公社木材生产任务完成得又快又好。（本报通讯员）

宁远县大界公社建新大队干部、社员，坚持抓革命，促生产，今年烤烟又获丰收。图为社员在采摘烟叶。 宁远水市区供销社供稿

搞好晚稻种子翻晒和余缺调剂

编辑同志：

晚稻播种季节快到了。最近，我们大队革委会组织各队保管员，对晚稻种子进行了一次检查，发现有的队种子数量不足，有的队种子有了霉气。针对这个情况，立即动员队与队之间，对缺种的进行了余缺调剂，对有霉气的种子进行了翻晒，保证了种子数量和质量。

今年前段雨水多，湿度大，种子容易受潮发霉。因此，我们建议各地抓住当前的晴朗天气，对晚稻种子进行一次翻晒，对不足的种子互相调剂，坚决打好晚稻育秧一仗，誓夺晚稻更大丰收。

平江县梁山公社湖源大队革委会

土化肥土农药大有可为

长沙县以阶级斗争为纲积极发展小化肥、土农药、土化肥生产

本报讯 长沙县各级党组织坚持以阶级斗争为纲，积极发展小化肥、土农药、土化肥生产。去年全县公社、大队、生产队共办常年性的"一小两土"工厂二千九百八十八个，生产了各种细菌肥两万多斤，腐植酸类肥、磷肥和其他小化肥三万九千多吨；生产了各种土农药粉和土农药乳剂十七万多担。全年施用小化肥、土化肥的面积占总耕地面积的百分之二十，施用土、农药的面积占总耕地面积的百分之三十四。贫下中农赞扬说："一小两土"是个宝，资源广泛容易找。成本低廉花钱少，生产制作易得搞。使用方便污染小，肥田、杀虫效果好。

"任何新生事物的成长都是要经过艰难曲折的。"长沙县发展"一小两土"生产，是在两个阶级、两条道路、两条路线的斗争中发展起来的。开始，有右倾保守思想的人说：土的没有洋的好，自己造药，不如拿钱买药。"阶级敌人也乘机散布："农大哥造化肥，只怕把本赔"。针对这种情况，全县各级党组织坚持以阶级斗争为纲，组织干部群众认真学习毛主席关于**"自力更生，艰苦奋斗"**的教导，狠批"两眼向上，两手向外"的依赖思想，对一小撮阶级敌人的破坏活动坚决进行了打击。同时用果园公社双河大队一九七二年以来，采取野外采、土里种、土法造的办法，大造土农药，有效地制服了病虫的危害，粮食产量不断增加，生产成本逐年下降的典型事例，对大家进行生动的路线教育。使大家认识到：发展"一小两土"生产，符合独立自主、自力更生和多快好省的精神，在当前商品化肥、农药一时满足不了需要的情况下，需要走这条路，即使将来商品化肥、农药多了，这条路还是应该走的。

认识提高后，各级党委满腔热情的支持这一新生事物，县委由两名副书记挂帅，成立了领导小组，设立了办事机构，配备了专职干部。各区社也成立了相应的组织机构。县级财贸、文教、农技等部门也紧密配合，帮助勘探资源，培训技术骨干，举办样品展览，普及技术知识。为了把握发展"一小两土"生产的主动权，各级党组织都坚持了**蹲点办样板**。

在大搞"一小两土"的群众运动中，长沙县坚持了自力更生的方针。他们的作法是：发动群众因地制宜、因陋就简，土法上马，就地取材，就地制造，做到原料自采，资金自筹，厂房自建，设备自造。全县社办"一小两土"厂，自筹资金一百二十六万五千元，自建厂房一万二千多平方米，自造和购买粉碎机、球磨机、电动机等大型设备一百八十九台。五丰公社党委，发动群众找矿，依靠群众办厂，采用"滚雪球"的办法，办起了年产两千吨的小磷肥厂。自泉中学广大师生，坚持开门办学，用土办法办起了腐肥厂。去年一年的时间生产了八种腐植酸类肥共一百一十多吨。

在大搞"一小两土"的生产中，他们还很注意质量，讲求实效。全县共培训了一万三千多名技术骨干。区、社农科站、大队农科队与当地"一小两土"厂挂钩，把生产、科研、推广三者结合起来，做到先试验后推广，边示范边普及，保证质量。

在批判邓小平、反击右倾翻案风伟大斗争的推动下，今年这个县的"一小两土"生产又得到了新的发展，到目前止，全县共已生产了细菌肥料一万多斤，腐植酸类肥等各种小化肥二万多吨，土农药粉和土农药乳剂一万三千来担，为夺取今年农业丰收打下了一定的物质基础。

（本报通讯员）

◁六月四日放映影片▷

彩色纪录片 毛泽东主席会见马尔登等新西兰贵宾
人民 6.40 建殿 7.50 紅衛 8.50 文化7.10

彩色舞台艺术片 红军不怕远征难（长征组歌）
同映：冰上新花
人民 6.40 紅衛 8.50 建殿 7.50 露天 文化 7.10

彩色故事片 金锁 同映：冰上运动会
湘江 1.00 东風 2.20 人民 4.05 文化 5.05
长沙 1.30 建殿 3.15 紅衛 4.35

彩色歌舞片 我们都是向阳花 同映今昔儿童两重天
建殿 1.00 5.20 7.30 人民 1.50 8.50
文化 2.50 8.20 露天 紅衛 2.20 6.40

一切不可书生气十足

（上接一版）

"反革命分子不是那样笨拙的"。随着阶级斗争形势的发展变化，他们也在不断总结反革命经验，改变斗争策略，变换进攻手法。**"他们老是在研究对付我们的策略，'窥测方向'，以求一逞。有时他们会'装死躺下'，等待时机，'反攻过去'。"**我们要时刻保持清醒的头脑，密切注意阶级斗争的新动向，认真研究反革命活动的新特点，及时揭露阶级敌人的新花招，使其一切阴谋诡计不能得逞。

尽管反革命分子是那样穷凶极恶，诡计多端，但在无产阶级专政之下，终究逃脱不了彻底灭亡的命运。这是因为，他们是属于正在走向灭亡的反动阶级，只占总人口的极少数，只是一小撮。他们逆历史潮流而动，与人民为敌，必然遭到广大人民群众的坚决打击和愤怒声讨，因而是极其孤立的、虚弱的。在人民群众的铜墙铁壁面前，反革命分子的任何捣乱和破坏，只能落得个可耻失败的下场。

要及时识破和粉碎阶级敌人的一切阴谋诡计，关键在于用马克思主义、列宁主义、毛泽东思想提高广大干部和群众的阶级斗争和路线斗争的觉悟。分清了路线问题上的大是大非，就能坚定地站在毛主席的革命路线一边，及时揭穿反革命的一切鬼蜮伎俩，旗帜鲜明地同阶级敌人作斗争。在天安门广场的反革命政治事件中，一开头就有很多同志觉察到政治气味不对头，有所警惕。随着事态的发展，广大工农兵、革命干部、革命知识分子愈来愈清楚地认识到，这是党内外资产阶级和一小撮反革命分子的猖狂进攻，因而立场坚定地同他们作斗争；首都工人民兵奋起反击，使这次反革命暴乱顷刻瓦解。如果分不清路线是非，就必然看不清反革命分子的反动本质，就会站错立场。毛主席在揭露胡风反革命集团妄图从我们内部拉人下水时，尖锐地指出：**"一切犯有思想上和政治上错误的共产党员，在他们受到批评的时候，应当采取什么态度呢？这里有两条可供选择的道路：一条是改正错误，做一个好的党员；一条是堕落下去，甚至跌入反革命坑内。这后一条路是确实存在的，反革命分子可能正在那里招手呢！"**二十年后的今天，重温毛主席的告诫，依然是十分亲切的。有的同志在无产阶级文化大革命中受到批评，能否正确对待文化大革命，正确对待群众，正确对待自己，这极为重要。如果对文化大革命有抵触，不满意，要算帐，要翻案，反革命分子就会向他们招手。因此，我们要认真读马列的书和毛主席的书，努力改造世界观，提高自己的路线斗争觉悟，保持高度的革命警惕性，坚决地同阶级敌人作斗争。

当胡风反革命集团刚刚被揭露出来的时候，毛主席就指出：**"如果说胡风集团能给我们一些什么积极的东西，那就是借着这一次惊心动魄的斗争，大大地提高我们的政治觉悟和政治敏感，坚决地将一切反革命分子镇压下去，而使我们的革命专政大大地巩固起来，以便将革命进行到底，达到建成伟大的社会主义国家的目的。"**粉碎胡风反革命集团的斗争实现了毛主席的预见和要求。二十多年来，我们坚持贯彻执行毛主席关于**"有反必肃，有错必纠"**的正确方针，这对于巩固无产阶级专政，对于加速社会主义革命和建设事业的发展，对于教育和锻炼我们的人民，都起了巨大的作用。镇压反革命破坏活动，这是无产阶级专政的一项基本任务。列宁说：**"无产阶级的革命专政是由无产阶级对资产阶级采用暴力手段来获得和维持的政权，是不受任何法律约束的政权。"**（《无产阶级革命和叛徒考茨基》，《列宁选集》第3卷第623页）对一小撮阶级敌人决不能讲"仁慈"。要运用无产阶级专政的铁的手腕，镇压一切反革命活动，剥夺反革命分子的言论自由、行动自由。放纵反革命活动是犯罪行为，不管什么地方出现反革命捣乱，就应该坚决加以粉碎。为了稳、准、狠以准为重点地打击反革命分子，我们要严格区分和正确处理两类不同性质的矛盾，坚决打击反革命政治谣言的制造者和反革命破坏活动的策划者。对于一般传谣、信谣的人，对于受骗上当、做了一些错事的人，应着重进行思想教育，总结经验教训。毛主席指出过：**"有右倾思想的人不分敌我，认敌为我。广大群众认为是敌人的人，他们却认为是朋友。有'左'倾思想的人则把敌我矛盾扩大化，以至把某些人民内部的矛盾也看作敌我矛盾，把某些本来不是反革命的人也看作反革命。"**（《关于正确处理人民内部矛盾的问题》）我们要记住毛主席这个教导。

"宜将剩勇追穷寇，不可沽名学霸王。"我们要充分发动和依靠广大群众，坚决镇压一切反革命分子，巩固和发展文化大革命的胜利成果，将无产阶级专政下的继续革命进行到底。

（摘载《红旗》杂志一九七六年第六期）

（新华社北京一九七六年六月二日电）

建设灿烂的新生活

——记湘潭市红旗知青农场

伟大的无产阶级文化大革命，摧毁了刘少奇、林彪两个资产阶级司令部，荡涤着旧社会的污泥浊水，拆掉了“读书做官”的阶梯，架起了缩小三大差别的桥梁。成千万的知识青年上山下乡，走上了一条到达理想境界的道路。在这条道路上，青年们正在用自己**“朝气蓬勃的青春力量来建设灿烂的新生活。”**湘潭市红旗农场知识青年的事迹就是一个很好的说明。

斗　争

湘潭市红旗知青农场座落在市郊的宝塔岭上，是文化大革命前夕，由湘潭市六百多名城镇上山下乡知识青年集体创办的新型农场。办场初期，宝塔岭遍地荒坟古墓，荆棘丛生，乱石垒垒。青年们一个个生龙活虎，向困难挑战！没有住房，就住在贫下中农家里；床铺不足，就垫野草，睡地铺。他们抡起羊角锄，披荆斩棘，不分昼夜地开荒建场，栽茶种果，决心扎根宝塔岭，建设宝塔岭。

建场后不久，伟大领袖毛主席亲自发动和领导的无产阶级文化大革命开始了。革命青年积极参加红卫兵运动，高举**对反动派造反有理**的大旗，奋起批判刘少奇反革命的修正主义路线，坚决揭露和打击阶级敌人的破坏活动。在激烈的斗争中，有人提出“解散农场”，煽动青年倒流城市。青年们奋起抵制了这股逆流。现任农场党总支副书记、革委会副主任罗青青，反复学习毛主席的教导，同修正主义路线对着干，铁心务农不动摇。多次招生招工，她次次婉言谢绝，而且还动员自己的弟弟和妹妹一起来农场扎根干革命。接着，在文化大革命的推动下，一批又一批知识青年来到了宝塔岭扎根。但是斗争并没有止息。有人认为“挖几块死黄土，办不好新农场”，主张另找“出路”；有的人提出“派人外出抓现金来养农场”。一九六七年全场先后有半数以上青年被派出抓现金去了。有的在街头叫卖冰棒，有的去饮食店煮甜酒，有的到工厂做小工。农场里开过的荒山不久又荒了。青年们十分焦急，他们看出，如果不彻底清除修正主义办场路线，知青农场就会走上邪路。在文化大革命斗、批、改阶段，青年们挥戈上阵，用革命的大字报，向修正主义路线猛烈开火。大批判使青年们擦亮了眼睛，提高了觉悟。外出抓钱的青年纷纷杀回农场抓革命，促生产，端正了办场方向。

可是，不久又面临着新的斗争。又有人说，“农场选点不当，生产条件差，容纳不了这么多人，有三百多名青年被挤出了农场。大批革命战友的离去，激起了留场青年的义愤。转点外迁的青年更是日日夜夜想念农场。场内场外的青年一致指出：我们的农场，决不是什么“选点不当”，而是办场路线不正。条件差，我们可以改变它；困难大，我们能够战胜它！斗争取得了胜利，转点外迁的青年陆续回到了农场。大家立下了一个共同的心愿：誓为伟大领袖毛主席争光，为毛主席革命路线争光，一定要把荒山秃岭建设成为社会主义新农场！

青年们是这么说的，也是这么做的。现任农场革委会副主任陈跃文，一回到农场就投入抗旱保苗的紧张战斗，一连三个多月没下火线。有一天，他累病了，饭没吃，水没沾，晚上还提起马灯，坚持挑水上山。平日，那里任务重，困难大，那里就有他参战。突击开荒，他手里拿的是装着铁柄的大锄；抢运红砖，他肩上挑的是二百多斤的重担；赶修水塔，他在高空作业，连续奋战三天三晚。在陈跃文的带动下，广大知识青年艰苦创业，用自己的双手开垦了一千一百亩荒地，栽培了二万五千株果木，种植了九百五十亩青茶，兴建了四千七百平方米养猪场。同时，还兴办了矿石粉厂、茶厂、化工厂等六个小型工厂。从一九七一年到一九七五年，全场工农业总产值由八十一万元增加到一百八十万元，积累不断增加，生产年年扩大。近四年来，农场给国家贡献了八千担水果，四千头肥猪，四百担茶叶，一百万株果、茶苗，还为国家生产了四万吨矿石粉，加工了八百吨副食品。在毛主席革命路线指引下，农场的社会主义事业欣欣向荣，蒸蒸日上。

登上农场的“广阔楼”，放眼望去，座座山头郁葱葱，层层梯土平展展，行行果茶绿油油。昔日这方圆十多华里的宝塔岭，如今已是风光无限好，**旧貌变新颜。**

成　长

我们赞美农场的景色，更加赞美这里的青年。通过文化大革命的锻炼，广大上山下乡知识青年在毛泽东思想的哺育下茁壮成长。党总支的负责同志告诉我们，文化大革命前，农场知识青年中没有发展党员，团员也很少。现在，农场里建立了党总支和基层党支部。一九七一年以来，知识青年中有十七人入了党；一百五十多人入了团；有八十名青年成为农场的骨干，大部分是农场各级革委会的成员；在全场管理人员中，知识青年占了百分之九十。就是这样一批青年人，他们坚持无产阶级政治挂帅，既会做生动活泼的政治工作，又在生产技术上精益求精。他们是一批又红又专的年青人。

湘潭市红旗农场党总支书记杨政祥（右三）在向青年们进行党的基本路线教育。　湘潭地区新闻科供稿

还是说说农场党总支副书记、革委会副主任罗青青吧！她从毛主席著作中获得了力量的源泉；在革命圣地韶山，她学习了毛主席的伟大革命实践；在苦大仇深的老贫农那里，她懂得了什么是阶级苦、民族恨；在投身农场建设的斗争中，她学会了用阶级斗争的观点和用阶级分析的方法去看待一切，千头万绪狠抓纲。一九七三年八月，盘龙工区有几个青年突然情绪低落，纪律松驰。罗青青带领几名骨干到这个工区蹲点劳动，以党的基本路线为武器，做深入细致的思想政治工作，发动青年揭发批斗了一个腐蚀、毒害青年，扒骗、盗窃国家财产的新生资产阶级分子，使大家受到了教育，提高了觉悟，工区面貌焕然一新。

农场的青年们中间，有许多人不仅是政治工作的模范，而且也是为革命学技术的尖兵。在果园苗圃，有青年们在那里研究嫁接枝条和培育管理的技术；在畜圈栏边，有青年们在那里给牲畜注射防疫针和鉴别各种病症；在场办工厂的车间里，有青年们在那里研究图纸、革新各种机械设备。他们在实践中提课题，也在实践中写答卷。经过实践，由感性认识上升到理性认识，然后又使这种理性认识回到实践中去，在实践中得到真知，增长才干。知识青年刘汉文学习兽医的经历就是一个生动的事例：一九七一年，农场养猪事业大发展，领导上决定让刘汉文学习兽医。刘汉文只有初中文化，没有接触过兽医知识。但是，刘汉文以顽强的精神刻苦学习，仅仅经过一个月时间的专业培训，就能给猪看病治病了。在实践中，他虚心请教，刻苦钻研，细心琢磨，努力实践，四年来不但学会了医治猪病、牛病，还学会了去势手术，为发展畜牧生产作出了贡献。现在他已经担任农场兽医组的组长。

今日的红旗农场，象刘汉文这样在实践中求得了真才实学的青年，已有数百人之多。他们当中，有栽培果木、饲养牧畜、养蜂、制茶、做粉、财会、医务、设计、建筑、化验，以及车、钳、刨、锻、翻砂等几十种技术人才。他们用自己的双手建造了一批大型拱式无木结构养猪场和一些厂房、住房，摸索了一套科学养猪的经验，制出了受人称赞的“群芳”“湘波绿”等名茶，生产了国家需要的工、农业产品，为社会主义建设做出了可喜的贡献。

前　程

在红旗农场，到处是沸腾的战斗生活。每天早晨，青年们迎着朝霞出新村，奔向各自的工作岗位。他们虽然分工不同，但远大目标却是一致的。“为缩小三大差别而来，为缩小三大差别而战！”这是青年们建场初期的战斗口号。现在，他们的理想正在逐步实现。农场化工厂有六十个男女青年。办厂前，他们都是从事农业生产；分配到工厂以后，每年仍然有四个月以上的时间搞农业。采茶的大忙季节，他们就停下机器，投入采茶战斗，每年要采摘上百担的鲜茶。留霞工区三十多个男女青年，主要从事农业生产。但他们又是制砖工人，农闲季节就在农场的砖厂做工，每年要帮助砖厂烧制数百万块红砖。象化工厂和留霞工区那样，农场六个工业企业、五个农业工区的男女青年，普遍实行亦农亦工，亦工亦农，打破了行业的界限，缩小了工农差别，为青年们向生产的深度和广度进军提供了无限广阔的战场。

随着工农差别的逐步缩小，人们相互关系方面存在的资产阶级法权也得到了有效限制。我们看到，红旗农场的青年们，人与人之间出现了一种社会主义的新型关系。不论搞工业还是搞农业，不论当干部还是当普通职工，不论从事科学研究还是从事生产劳动，工资基本平衡，生活没有多少差别。在工作和劳动上，既有大体分工，又有相互支援与协作。参加集体生产劳动，是青年们同志式相互关系的纽带。他们中间走上领导岗位的人，不论工作多忙，坚持参加集体生产劳动，随时随地和群众打成一片。青年们常说：我们就是要用劳动的汗水，冲刷掉人与人关系方面存在的资产阶级法权，密切同群众的联系，学会做社会的公仆。

凡是留心观察新生事物的人就不难发现，在红旗农场广大知识青年的日常生产中，小生产的影响在一天天缩小，共产主义的因素在一天天扩大。滨临湘江的木鱼湖新村，居住着七对知青夫妇。他们一般只生育一至两个小孩，这是农场知青的第二代。知青新村的生活是令人向往的。每天，男女青年们分别到工厂、抽水机站和农业工区去劳动。小孩由农场在新村举办的托儿所负责看管。劳动余暇，他们根据自己的喜爱，或打球，或拉胡琴，或唱革命样板戏。夜晚，齐聚在电灯明亮的学习室里，刻苦攻读马列和毛主席著作。他们没有小农家庭那种固有的生活累赘。住房是农场集体修建的，收费低廉。基本生活物资取自农场这个集体。连同他们的第二代，治病服药，都部分享受由农场公益金开支的公费医疗。在青年们的头脑中，什么“自留地”、“家庭副业”这一类反映旧痕迹的名词概念，已经淡薄了。全场一百三十多对已婚知青的家庭里，每个家庭成员都是农场的主人，人人为公劳动，家务事已减少到最小程度。红旗农场青年们为建设灿烂的新生活而进行的战斗，已是花红叶绿，果实累累。这在党内不肯改悔的走资派邓小平看来，是“在社会主义做了共产主义的事”，是“极左”，是绝对不能容许的。

让邓小平和一切仇视社会主义新生事物的新老资产阶级去诅咒吧。青年们，**“我们是未来的党，而未来是属于青年的。我们是革新者的党，而青年总是更乐于跟着革新者走的。我们是跟旧的腐朽事物进行忘我斗争的党，而青年总是首先投身到忘我斗争中去的。”**

祝愿红旗农场的知识青年们，高举红旗继续前进，奔向共产主义的明天。　　·新纪、谭文、谭纪初·

春暖花开燕归来

郭笃先　罗美中　汤大传

雨润杨柳枝头绿，
风催桃树花又开，
春燕大学毕业后，
重回山村落户来！

几回望，几回盼，
乡亲几夜未入睡，
屈指难算心中情呵，
今儿迎出几里外。

掌声急，笑声脆，
锣鼓声震得花枝摆。
树下伸来双双手，
老茧里饱含阶级爱。

千般情啊万般爱，
情意殷殷深似海，
多象当年情和景呵，
乡亲们欢迎春燕来……

曾记得，七年前，
正是桃花朵朵开，
春燕落户到山村呵，
广阔天地任往来！

窗前夜读迎日出，
灯花伴着心花开；
田头接受再教育，
春雨滴滴入心怀。

战天斗地学大寨，
铁姑娘队她领带；
阶级斗争记得牢，
心中有个烽火台！

屋檐冰柱化春水，
窗前绿树长成材，
四年风霜四年雨，
春燕迎风展翅飞……

东风来把喜讯传，
报与桃花烂漫开，
选送春燕上大学呵，
贫下中农喜开怀。

四卷宝书双手递，
一朵红花胸前戴，
阶级委托重如山，
革命情意深似海。

阴沟蛤蟆声声哀，
阶级敌人冷风吹：
“燕子终非山中物，
气候一到便高飞！”

春燕一听肺气炸，
正气浩然扫阴霾：
“人民送我上大学，
毕业一定回队来！”

雨洒杨柳三春绿，
三度春风桃花开，
春暖花开今又是，
春燕展翅又飞来！

老支书，笑咧嘴，
一手抢过背包带，
分明说话象吟诗，
激情如火迸出怀：

“文化革命炼新人，
如今一代胜一代。
风送春燕翅更硬，
万里春光任剪裁！”

话音未落掌声起，
姑娘直把春燕催。
春燕笑脸迎红日，
眼含热泪诉衷怀：

“锦绣大地人民开，
春光哪是燕剪裁？
永与工农相结合，
同绘山河添异彩！”

在斗争中学会斗争

湘阴县沙田公社知识青年队

伟大领袖毛主席亲自发动和领导的无产阶级文化大革命到现在已经整整十年了。我们，当年的红卫兵小将，今天的下乡知识青年，回顾光辉的战斗历程，心潮澎湃，热血沸腾。我们每前进一步，都是靠毛主席的革命路线指引；我们的每一个成绩，都是毛泽东思想的结晶。我们要大歌大颂无产阶级文化大革命的伟大胜利！誓死保卫无产阶级文化大革命的丰硕成果！永远沿着毛主席指引的与工农相结合的道路奋勇前进！

文化大革命前资产阶级知识分子统治了我们学校，执行的是修正主义教育路线，关门读死书，严重“三脱离”，妄图把我们培养成为资产阶级复辟的工具。在无产阶级文化大革命中，我们红卫兵响应毛主席的伟大号召，杀出课堂，走上社会，来到了伟大祖国的首都，在天安门广场受到伟大领袖毛主席的检阅。在毛主席革命路线的指引下，我们高举起**对反动派造反有理**的大旗，奋起大造党内走资派的反，揭露和批判了旧教育毒害我们青少年的罪行，在伟大的革命斗争中锻炼成长。

一九六八年的冬天，正当文化大革命取得决定性胜利的时刻，毛主席向我们红卫兵和广大革命青年发出了**“知识青年到农村去，接受贫下中农的再教育，很有必要”**的伟大号召，为我们红卫兵运动指明了继续前进的方向，为我们革命青年开辟了广阔的道路。“毛主席指示我们照办，毛主席挥手我们前进。”当时我们扛起红旗，打着背包，带上红卫兵袖章，来到湘阴县沙田公社捆队落户，走上了与工农相结合的道路。

在三大革命运动中，我们知识青年坚持和贫下中农同吃，同住，同劳动，同学习，共同批判资产阶级。我们从贫下中农身上吸取了丰富的政治营养，从艰苦的劳动中转变自己的思想感情，坚持乡村干革命，虚心接受再教育。在贫下中农的指导下，我们凭着一颗红心两只手，艰苦奋斗，开荒造田；自力更生，建设知青点，把荒无人烟的廖家牌建设成为社会主义新农村。现在全队粮食亩产超千斤，棉花亩产过《纲要》，油茶亩产是全公社的最高水平，耕田、灌溉、运输、打稻等百分之七十以上的农活实现了机械化。我们的知青点，还新建了一个百头猪场，一个八十亩水面的渔场。过去荒芜的廖家牌，如今呈现出一派欣欣向荣的社会主义景象。

在游泳中学会游泳，在斗争中学会斗争。我们毛主席的红卫兵，廖家牌上的新农民，在与工农相结合的道路上，冲锋陷阵，茁壮成长。现在我们的知青队，已有三十多人加入共青团组织，有三人加入了光荣的中国共产党，有的还被结合到公社的团委、妇联、贫协组织，有的成为农机员、农技员、赤脚医生、耕读教师，在农村三大革命运动中发挥生力军的作用。

上山下乡，这是我们以实际行动向旧教育制度的挑战。过去，刘少奇胡说什么“下乡镀金”，“读书做官”；后来，林彪反党集团又攻击我们上山下乡是“变相劳改”，“没有出息”；如今，邓小平又跳出来进行干扰和破坏，在他的指使下，教育界奇谈怪论的制造者，叫嚣什么“要挑中学生好的，要直接上大学”，极力反对我们上山下乡，走与工农相结合的道路。我们毛主席的红卫兵，坚决与旧的传统观念决裂，立志扎根农村干革命，决心当一辈子新农民，以实际行动为限制资产阶级法权，缩小三大差别，反修防修作出贡献，永远沿着毛主席指引的革命路线奋勇前进！

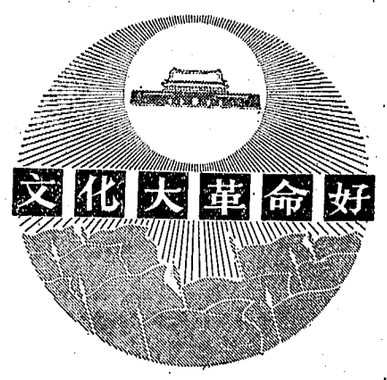

美国十月同盟（马列）机关报《号角》发表文章

中国战胜了走资本主义道路的邓小平

新华社北京一九七六年五月三十一日电　美国十月同盟（马列）机关报《号角》（前译《呼声》）周刊五月十七日发表了一篇题为《中国战胜了走资本主义道路的邓小平》的文章。

文章指出：中国"新民主主义革命在一九四九年取得胜利后，革命进入了社会主义阶段。主要矛盾变成了工人阶级和资产阶级的矛盾。"

文章说："许多早先入党的有革命思想的民主派努力改造自己，逐渐接受了党在社会主义阶段的任务和纲领。他们学习马列主义的教导，同劳动人民群众紧密结合。这样，他们就在建设社会主义的工作中发挥了积极的和领导的作用。""可是另外一些人没有改造他们的世界观，在革命超出了民主革命阶段以后，他们就起来反对革命。因为他们有了很高的地位和比较舒适的生活，所以他们变得自满起来，反对正在成长的革命新生事物。邓小平就是这样的人。"

文章在谈到在整个社会主义历史阶段仍然存在着阶级和阶级斗争，存在着三大差别，存在着资产阶级法权，因此，必须以阶级斗争为纲，限制资产阶级法权后指出："邓小平和邓小平之流的人，如刘少奇和林彪却反对这场革命，利用他们的地位来保护和扩大社会主义制度下的这些差别，而不是限制这些差别。他们企图镇压社会主义制度下的这场革命，贬低学习共产主义理论的意义和助长各种资本主义思想。"

文章指出：邓小平曾是叛徒刘少奇的追随者。他曾伙同刘少奇破坏农业合作化运动，反对建立人民公社，鼓吹恢复单干，推行修正主义路线，因而在无产阶级文化大革命期间受到群众的批判。

文章接着指出："邓在看到（刘少奇的）这个资产阶级司令部遭到批判时，对他过去的错误作了冗长的自我批评，并且保证接受文化大革命中对他进行的批判以及遵循党的路线。在这个基础上，一九七四年让他回到了党和国家的领导岗位上。这是符合毛主席关于批评和自我批评的方针——'治病救人'的。"

"但是实际上，邓小平并没有背弃他原来的错误和他原来的资产阶级立场。""他攻击了文化大革命所取得的一切革命成就，事实上是试图翻他曾发誓接受的批判的案。"

文章说："邓在他的'纲领'中，把他的主要攻击矛头指向毛主席的'以阶级斗争为纲'的路线。邓小平的纲领不提阶级斗争，而把促进经济发展作为纲。这同邓和刘少奇二十年以前用来阻止发展集体化的理论是一样的，这也同一九七一年林彪用来攻击社会主义革命，把生产置于革命之上的'唯生产力论'的理论是一样的。"

文章说："所有这些经验都向中国人民表明，社会主义是一个进行长期阶级斗争的时期。邓小平、林彪和刘少奇推行的路线代表了一定的阶级——资产阶级的利益。"

文章说："党内的走资本主义道路当权派是最危险的，因为正是在党内他们可以取得权力和推行他们的反动纲领。"

文章最后引用了毛主席在最近发表的讲话：**"社会主义革命革到自己头上了，合作化时党内就有人反对，批资产阶级法权他们有反感。搞社会主义革命，不知道资产阶级在哪里，就在共产党内，党内走资本主义道路的当权派。走资派还在走。"**文章说："邓小平就是还在资本主义道路上走的这些走资派中的一个。社会主义革命只有在反对那些想阻挡历史车轮向共产主义迈进的人的一场全面的运动过程中才能前进。"

张春桥副总理会见科摩罗国政府代表团

新华社北京一九七六年六月二日电　国务院副总理张春桥今天晚上会见由内政部长萨利姆·希米迪率领的科摩罗国政府代表团，同他们进行了亲切友好的谈话。

会见时在座的有外贸部长李强，外交部副部长何英、司长何功楷、副司长傅顺和，外经部副局长晏家华。

谭震林副委员长会见菲社会经济参观团

新华社北京一九七六年六月二日电　人大常委会副委员长谭震林今天下午会见了以奥拉西奥·莫拉莱斯为团长、卡拉斯·费尔南德斯为副团长的菲律宾社会经济参观团，同他们进行了友好的谈话。

菲律宾驻中国大使馆临时代办阿·巴托洛米参加了会见。

会见时在座的有杨骥、程瑞声、王植范等有关方面的负责人。

新中国妇女儿童图片展览在牙买加开幕

新华社北京一九七六年六月二日电　金斯敦消息：新中国妇女儿童图片展览六月一日在牙买加协会开幕。这个展览是由牙买加协会和中华人民共和国驻牙买加大使馆联合举办的。

牙买加总理的母亲埃德娜·曼利夫人、牙买加协会主席内维尔·道斯和牙买加各阶层友好人士以及华侨代表出席了开幕式。

中国驻牙买加大使李超也出席了开幕式。

出席开幕式的还有一些国家驻牙买加的外交使节。新中国妇女儿童图片展览将展出到六月十一日。

金日成主席观看中国人民解放军歌舞团演出

演出结束时，同中国演员一一握手，祝贺演出成功

新华社平壤一九七六年六月二日电　朝鲜人民的伟大领袖金日成主席六月二日在平壤二·八文化会馆的大剧场观看了中国人民解放军歌舞团的演出。

朝鲜其他党政领导人金东奎、朴成哲、吴振宇、徐哲、林春秋、杨亨燮、李用茂、吴白龙、金永南、金铁万、郑浚基以及各有关部门负责人，人民军官兵，平壤市劳动群众和文艺工作者约六千人观看了演出。

当金日成主席在乐曲声中走进剧场时，全场起立鼓掌欢呼。中国人民解放军歌舞团团长兼政委丁里、副政委王汝俊、副团长朱东林和王淼池，中国驻朝鲜大使李云川陪同金日成主席和朝鲜其他党政领导人观看演出。

歌舞团演出的中国歌舞和器乐节目，以及朝鲜的一些歌舞节目，获得了全场观众的热烈欢迎。在演出过程中，剧场里充满着中朝两国人民、两国军队和文艺工作者之间的友谊和团结的热烈气氛。

演出结束时，红色天幕上映出了朝鲜人民的伟大领袖金日成主席和中国人民的伟大领袖毛泽东主席的巨幅彩色画像。这时全场掌声雷动。金日成主席和金东奎、朴成哲、吴振宇、李用茂同志在丁里团长、李云川大使的陪同下走上舞台。金日成主席同中国演员一一握手，并赠送了花篮，祝贺演出成功，还同他们一起照了像。随后，全场齐声高唱《金日成将军之歌》和《东方红》。

金日成主席在观看演出之前，接见了丁里团长，并同他进行了十分亲切友好的谈话。

苏联在文艺界全面复辟资本主义

在苏修叛徒集团的鼓动与支持下，老资产阶级的政治经济地位急剧上升，新资产阶级分子接踵涌现。他们把持下的苏联文艺界，群魔乱舞，毒草丛生

据新华社北京一九七六年六月二日电　新华社记者报道：苏修叛徒集团篡夺了苏联党政领导权，把无产阶级专政变为资产阶级专政后，文艺界也大量滋生新的资产阶级分子，文艺已成为它们全面复辟资本主义的工具。

毛主席指出：**"凡是要推翻一个政权，总要先造成舆论，总要先做意识形态方面的工作。革命的阶级是这样，反革命的阶级也是这样。"**赫鲁晓夫—勃列日涅夫集团在复辟资本主义的过程中，利用文艺摇旗呐喊，鸣锣开道，把文艺作为他们在上层建筑领域实行资产阶级专政的重要舆论工具。赫鲁晓夫一上台，文艺界的资产阶级代表人物就立即跳了出来，向无产阶级专政和社会主义制度发动猖狂进攻。老右派爱伦堡一九五三年抛出了精心炮制的反革命宣言书《论作家的工作》，公开鼓吹文艺要"自由化"，恶毒攻击社会主义的文艺方向，诬蔑斯大林时期的革命文艺。接着又在一九五四年初抛出了臭名昭著的毒草小说《解冻》，明目张胆地把伟大的马克思主义者斯大林的逝世和赫鲁晓夫修正主义的上台，比喻为"冰河解冻"，"春天来临"，为苏修"二十大"作反革命的舆论准备。

苏修叛徒集团在文艺领域复辟资本主义的一个重要方面，就是扶植复辟势力，在文艺界培植新资产阶级分子以加紧控制文艺阵地。赫鲁晓夫上台后，便把文艺界的新老资产阶级分子视如至宝，让他们把持各个文艺组织和重要文艺报刊的领导大权，有些人并拉进苏修中央。他们还公然为那些在无产阶级专政时期被镇压、被批判的反动作家和毒草作品翻案。一九五八年五月苏修中央通过决议，为一九四八年受到联共（布）中央严肃批判的一批资产阶级右派作曲家翻了案，同年六月八日《真理报》又受苏修党中央委托，发表编辑部文章，大肆吹嘘翻案决议对整个文艺界的所谓"巨大的意义"。一九五九年五月二十二日赫鲁晓夫亲自出马在全苏第三次作家代表大会上为右派作家杜金采夫鸣冤叫屈，说什么"杜金采夫从来就不是我们的敌人，不曾是苏维埃制度的反对者。"苏修叛徒集团还公然推翻联共（布）中央的决议，为二十年代和四十年代受过批判、并被开除作家协会的反动作家"恢复名誉"，大量出版他们的作品，为其树碑立传。苏修叛徒集团的所作所为，不仅使修正主义在文艺界取得合法地位，而且为文艺界的新老资产阶级攻击无产阶级专政，进行反攻倒算大开了绿灯。因此，在他们的鼓动与支持下，苏联文艺界形形色色的牛鬼蛇神纷纷出笼，登台表演。过去受批判的毒草作品不仅重新搬上舞台，而且拍成电影。臭名昭著的反动作曲家肖斯塔科维奇甚至戴上了"列宁奖金获得者"的桂冠，爬上了全苏作曲家协会书记的宝座。赫鲁晓夫之流为那些早已成为历史垃圾的形形色色的资产阶级反动文人翻案，绝不单纯是对某个人的评价问题。他们的目的是：通过翻案取消了十月革命后文艺领域中的无产阶级专政，改变党的文艺路线，使文艺为资本主义复辟服务，对广大人民群众实行资产阶级专政。

苏修叛徒集团把资产阶级复辟的希望变为复辟行动，自然得到文艺界的新老资产阶级欢心和喝采。他们纷纷麇集在修正主义的黑旗下，掀起了阵阵黑风恶浪，咒骂斯大林，吹捧赫鲁晓夫，攻击无产阶级专政，赞美资产阶级专政。充当鼓吹反革命修正主义路线、复辟资本主义的急先锋。那个苏联有名的大人物肖洛霍夫，一九四九年斯大林七十寿辰时，曾在《真理报》上写文章，用尽一切美好的词句歌颂斯大林；一九五三年斯大林逝世时，他假惺惺地称斯大林是"亲爱的、终身都热爱的父亲"，宣誓要把对斯大林的"神圣哀悼永远留在心灵里。"一九五四年，肖洛霍夫哀悼斯大林的"鳄鱼之泪"还没来得及揩干，就在第二次全苏作家代表大会上带头攻击斯大林时代的革命文学。苏共"二十大"以后，他紧密配合赫鲁晓夫疯狂反对无产阶级专政，破口大骂斯大林，肉麻地向赫鲁晓夫表白了"说不出口"的"男人的""爱慕之情"。

苏修叛徒集团在文艺领域复辟资本主义、实行资产阶级专政的另一个重要方面，就是竭力巩固、强化和扩大的资产阶级法权。他们利用高工资、高稿酬、高奖金等作为收买和腐蚀文艺界的手段。培植精神贵族、使其为推行修正主义政治路线效劳。赫鲁晓夫、勃列日涅夫上台以后，巧立名目，广设奖金。仅文艺界的定期奖金就有一百多项。其中列宁奖金和国家奖金的数目多达一万卢布和五千卢布。而这些奖金的获得者只能是那些得到苏修叛徒集团"鼓励"和"支持"并死心塌地为他们效劳的御用文人。事实正是如此。自从苏修叛徒集团上台以来，列宁奖金和国家奖金的获得者都是肖洛霍夫、特瓦尔多夫斯基、西蒙诺夫、米哈尔科夫等文学界的权贵，他们炮制修正主义毒草而得到其主子的犒赏，从而攫取了劳动人民的大量血汗。例如反动诗人特瓦尔多夫斯基由于写反斯大林，攻击无产阶级专政的毒草诗歌有"功"，两次获得的奖金达一万二千五百卢布，相当于一个普通工人十二年的工资。这那里是什么"人民作家"，简直是吸血鬼！

苏修叛徒集团还以封官晋爵和各种特殊物质待遇培植特权阶层，加强修正主义的社会基础。苏修上台二十多年来，在文艺界增设了大量的所谓"荣誉"称号，给作家戴上种种桂冠。诸如什么"人民作家"、"人民诗人"、"社会主义劳动英雄"、"苏联英雄"，等等，不一而足。获得这些称号和奖章的人，不仅政治上享有特权，而且物质上享受特殊待遇。按照苏联最高苏维埃发布的命令，如获得这些"荣誉"称号的作家，可以享受全苏一级养老金；可以优先得到住宅，而且房租按一般职工房租标准减半，如本人有住宅，可以减免房产税和地价税的百分之五十；每年免费住一次疗养院或休养所。与此同时，苏修不惜挥霍劳动人民的血汗，给整个文艺界以特殊的物质待遇。仅苏修一九七〇年的文艺经费预算就达一千八百五十多万卢布，每个作家所占的经费平均为二千五百多卢布，相当于一般苏联工人三年半的工资。

以勃列日涅夫集团为代表的官僚垄断资产阶级掌握了国家政权，垄断了生产资料和分配大权。他们上台以后，通过了多项决议和条例，在文艺领域竭力保障并巩固著作权的私有制。以苏修作协第一书记、中央委员马尔科夫为例，仅一九七二年一次出版的五卷集就得稿费十九万二千卢布，相当于一个苏联普通工人二百年的工资！

苏修叛徒集团所推行的修正主义路线已使得今日苏联的文艺界成了滋生新资产阶级的温床。老资产阶级的政治和经济地位急剧上升，新资产阶级分子接踵涌现，形成了文艺界的资产阶级特权阶层，成为苏修叛徒集团的社会基础。一小撮享受高工资、高稿酬、高奖金的精神贵族，利用人民的血汗尽情挥霍，过着纸醉金迷、荒淫无耻的生活。他们大兴土木，为自己建造高级别墅和各种豪华的享受设施。他们拥有几辆小汽车、几座别墅。肖洛霍夫就是一个亿万富翁，他不仅有庄园式的别墅、私人飞机、汽船、汽车，还专门雇人为他管理庄园和银行存款。

在新老资产阶级和资产阶级知识分子的把持下的苏联文艺界，群魔乱舞、毒草丛生。无论是小说、诗歌和戏剧，还是电影、音乐和舞蹈，都放肆地攻击无产阶级专政，歌颂新资产阶级；宣扬利己主义，贩卖资产阶级生活方式。许多作品大肆鼓吹军国主义、民族沙文主义和种族主义，煽动侵略战争的狂热，为社会帝国主义的侵略扩张政策效劳。这些乌七八糟的东西每日每时地、象瘟疫一样腐蚀着社会，毒害着人民，特别是青年一代。

五十多年前，列宁在《十月革命四周年》一文中，把腐朽黑暗的沙皇俄国比作"肮脏的马厩"，并且庄严地宣布：十月革命的疾风暴雨已经把这些"肮脏的马厩"打扫干净了。现在，赫鲁晓夫、勃列日涅夫为首的一伙叛徒，又重新把列宁、斯大林领导苏联人民打扫干净的地方，变成了"肮脏的马厩"、苏修文艺就是这个"马厩"中的一堆粪土。可以断定，有光荣革命传统的苏联人民终将会再次奋起革命的铁扫帚，把苏联这个"肮脏马厩"中的粪土连同它的物主，象列宁所说的那样，打扫个一干二净，使苏联文艺重新回到列宁所开拓的无产阶级文化艺术的道路上来！

（紧接一版）中国政府和中国人民高度赞赏和十分感谢国王陛下的这一果断决策。华国锋总理说，国王陛下这次飞越喜马拉雅山前来我国进行访问，开辟了中尼之间的直接空中通道，在"世界屋脊"上有史以来第一次架起了中尼友谊的空中桥梁，为中尼友谊史上增添了新的篇章。

比兰德拉国王在讲话中感谢中国人民和中国政府给予的热烈欢迎。他说，我把这种欢迎看作是多年来作为我们两国关系特点的友好、谅解和亲密友谊的标志。我们为再次来到友好的中国人民的国土而感到高兴。我们带来了尼泊尔人民的问候和友情。

他说，尼中两国的关系可以追溯到古代。这种关系历来是主要通过中国的西藏地区进行的，尽管这不是唯一的途径。广泛的人员、文化和货物交流不仅加强了我们之间的关系，而且也丰富了我们两国人民的生活。

比兰德拉国王说，尼泊尔是一个热爱和平的国家，她按照人民的要求致力于本国的经济建设。我们决心继续执行我们的和平、不结盟以及同世界各国友好和合作的政策。我们不允许利用我们的国土进行敌视任何国家的任何活动，我们希望其它国家在这个问题上采取同样的立场。我的关于宣布尼泊尔为和平区的建议的目的，实质上是为了实现我们外交政策的基本出发点。我国人民对你们及时支持这一建议深为赞赏。

比兰德拉国王说，经济合作不断发展是我们两国关系的特点。自从我两年半前访问贵国以来，建立一个新的国际经济秩序的要求日益变得更加明确，并且不仅得到第三世界各国政府和人民的赞同，而且还得到其它国家政府的赞同。在建立一个新的国际经济秩序的斗争中，尼泊尔和中国有着共同的目的。这种新秩序必须废除各种剥削关系，并且必须考虑到世界上所有国家——无论大国和小国，富国和穷国，强国和弱国——的正当和合法的利益。在第三世界国家之间，传统的经济和贸易关系不仅必须加强，而且还必须进一步扩大，以反映这些国家人民的新的希望。

比兰德拉国王说，和平共处五项原则是我们关系的基础，这些原则确保各国的独立发展。一个国家或国家集团摆布其他国家人民命运的日子已经一去不复返了。遍及世界的民族主义潮流扫除了各殖民帝国，各地的民族主义力量比以往任何时候都要强大。在这种形势下，执行严格的不干涉他国内政的政策是明智的。尼泊尔和中国坚信这些理想。我相信，本着这种相互谅解的精神，我们的友好关系在今后的岁月里将不断加强。

毛主席的革命文艺路线胜利万岁

湖南省专业剧团戏剧创作节目调演　为工农兵演出

株洲市代表队　常德地区代表队：（汉剧）辅导员　（汉剧高腔）红色家信　（荆河戏）一代红医　（花鼓戏）金凤朝阳（轮换演出）6月4、5日　在湖南剧院

湖南省话剧团代表队：〈五场话剧〉希望　6月3、4、5日　在红色剧院

湖南省花鼓戏剧团代表队：（花鼓戏）金堤浪　6月4日（演）　在东风剧院

零陵地区代表队：（花鼓戏）炸龙头　响姑　（祁剧）草塘春秋（轮换演出）6月4、5日　在湘江剧院

湘西自治州代表队：（花灯戏）创业路上　（苗歌剧）夺车　（辰河高腔）凤山晨曲　6月5日　在解放剧院

邵阳地区代表队：（祁剧）分家　（祁剧高腔）请石匠　（歌剧）一张住院证　（花鼓戏）宣战（轮换演出）6月4日　在长沙剧院

售票办法：在各剧院预订各场团体票，售当日少数门票，　开演时间：下午七点三十分

本报社址：长沙市建湘路　电话总机：9191　夜班编辑室：9194　订价：每月一元　昨日开印时间：5时25分　印完：9时10分　长沙地区天气预报：今天晴转多云，明天多云转阴。北风二级。最高气温三十度，最低二十一度。

湖南日报

第3817号　1976年6月4日　星期五　农历丙辰年五月初七　（今日四版）

毛主席语录

群众是真正的英雄，而我们却是幼稚可笑的

往往是下级水平高于上级，群众高于领导，领导不及普通劳动者，因为他们脱离群众，没有实践经验。

工人当家做主人　矿山旧貌变新颜

——湖南杨梅山煤矿工人理论组专题批邓侧记

在党中央两项英明决议的鼓舞下，湖南杨梅山煤矿，风雷激荡，集中火力批邓的革命洪流奔腾向前。广大矿工以阶级斗争为纲，深入批判邓小平妄图颠覆无产阶级专政、复辟资本主义的反动罪行，带动了全矿抓革命，促生产大好形势的迅猛发展。

在伟大的无产阶级文化大革命中一跃成为全省**“工业学大庆”**先进单位的杨梅山煤矿，在矿党委领导下，最近召开了一次由各级党组织负责人和工人理论骨干参加的专题批邓会。大家联系本矿文化大革命以来坚持同修正主义路线斗争的实践，集中火力痛斥邓小平反对**“全心全意地依靠工人阶级”**，散布什么“依靠工农兵是相对的”等反动谬论。矿机修厂工人理论小组在专题批判中说：毛主席在党的七届二中全会上明确指出，社会主义时期国内的主要矛盾是**“工人阶级和资产阶级的矛盾”，“我们必须全心全意地依靠工人阶级”**。而党内最大的不肯改悔的走资派邓小平代表资产阶级的利益，反对全心全意依靠工人阶级，否定工人是社会主义企业的主人，反对把企业的领导权掌握在真正马克思主义者和工人群众手里。邓小平大肆鼓吹“台阶论”，诬蔑“老中青”三结合中的年轻工农干部是“坐直升飞机上来的”，反对把工人中优秀分子提拔到领导岗位上来。杨梅山煤矿“工人当家做主人，矿山旧貌变新颜”的生动事实，就是对邓小平反动谬论的有力回击。不久前，在文化大革命中涌现出来的优秀矿工刘连生，被推选担任了杨梅山矿党委书记兼矿革委会主任。矿里许多工人高兴地说：“毛主席亲自发动和领导的无产阶级文化大革命，批判了‘专家治厂’和对工人实行‘管、卡、压’的修正主义办企业路线，使我们工人真正成了社会主义矿山的主人！”今天的杨梅山矿，有一大批象刘连生那样，经过文化大革命风浪锻炼的优秀工人和基层工人干部，被选拔到各级“老中青”三结合的领导班子里担任了领导职务。其中矿级有四人，占矿党委常委的一多半；区（科）级的有十八人；队级的十三人；在矿党委和矿革委会成员中，还有三分之一不脱产的工人代表。这批从工人中选拔出来的新生力量同革命领导干部一起组成的各级领导班子，和工人群众保持着血肉联系，全心全意依靠工人阶级参加企业管理，使社会主义企业生产关系不断改善，充分调动了工人群众的社会主义积极性。全矿从一九七〇年以来，年年提前超额完成国家计划。去年原煤产量已超过矿井设计能力一倍，使杨梅山一矿变两矿。今年一至四月份又创造了十七年来同期最高水平。

杨梅山矿供销科工人理论组在这次专题批邓会上以《全心全意依靠工人阶级，努力办好社会主义企业》为题，批判了邓小平鼓吹对工人实行“管、卡、压”，胡说要管得“严一些”等反动谬论。他们说，对工人群众是相信还是不相信，是依靠还是不依靠，是“管工人”还是“工人管”，这是两个阶级两条路线斗争的问题。全心全意依靠工人阶级，就要让工人群众直接参加日常的企业管理工作，把专业管理同群众管理结合起来，变少数人管为多数人管。文化大革命以来，全矿在按照精兵简政原则设置专业管理机构的同时，逐步建立健全了一套群众管理体制。全矿组织了以班组“五大员”为主体的四百一十六人的工人管理队伍，做到了思想工作有人抓、出勤有考核、质量有检验、安全有检查、操作有规程、消耗有定额、设备有维修，事事有人管，显著加强了企业管理工作。实践证明，只有工人参加管理，才能彻底破除修正主义的“管、卡、压”，建立起适应社会主义经济基础的规章制度来。工人们说：“我们批判‘管、卡、压’，并不是不要规章制度，问题是建立什么样的规章制度，依靠谁来建立和执行规章制度。”列宁指出：**“农奴制的社会劳动组织靠棍棒纪律来维持”，“资本主义的社会劳动组织靠饥饿纪律来维持”，“共产主义（其第一步为社会主义）的社会劳动组织则靠推翻了地主资本家压迫的劳动群众本身自由的自觉的纪律来维持。”**文化大革命前，邓小平就伙同刘少奇竭力推行修正主义办企业路线，用一些不合理的规章制度束缚群众手脚。文化大革命以来，杨梅山矿党委发动群众破除了这些不合理的规章制度。同时，矿党委领导专业管理人员深入工区、班组，和工人群众一起，在批判不合理的旧规章制度基础上，让群众自己总结革命和生产斗争的实践经验，建立健全了必要的合理的规章制度。

就在这次专题批判会上，杨梅山矿许多工人理论小组，热情歌颂了文化大革命以来这个矿“工人当家做主人，矿山旧貌变新颜”的崭新景象，有力地批驳了邓小平胡说什么“企业问题不少”、“积重难返”等反动谬论。

文化大革命前，由于刘少奇、邓小平推行反革命的修正主义路线的破坏，一些资产阶级技术权威散布杨梅山已“窿老山空，无煤可采”，竭力主张“关门收摊子”。文化大革命中，广大工人批判了修正主义办企业路线，矿党委坚信只要端正办矿的思想政治路线，全心全意依靠工人阶级，老矿挖潜的路子就会越走越宽广。他们坚定地依靠“三结合”找煤探矿小组和广大矿工，钻老窿，闯“禁区”，文化大革命以来十年间，新探明的储量比原来掌握的储量增加了一倍多，为这个老矿实现产量翻番准备了物质基础。

在矿党委的领导下，全矿矿工决心在反击右倾翻案风的伟大斗争中，更自觉地以工人阶级主力军的姿态，坚持在斗争中认认真真地学好马列著作和毛主席著作，学习毛主席的一系列重要指示，不断提高继续革命的觉悟。现在，全矿各工区和厂队共办起了十二所政治夜校，组织了五十八个工人理论组和业余自学马列小组，一支工人理论队伍正在斗争中茁壮成长。在矿山上到处摆开了革命大批判的战场。广大矿工把对邓小平反革命罪行的无比愤恨，转化为抓革命促生产的强大动力。全矿在连续六年提前超额完成国家计划，去年实现了一矿变两矿的基础上，今年一到四月份又月月、旬旬都超额完成煤炭生产任务，创造了十六年来历史同期最高水平。

新华社通讯员、新华社记者

（据新华社长沙一九七六年六月一日电）

文化大革命推动我国电视事业蓬勃发展

电视屏幕上伟大领袖毛主席的光辉形象同亿万群众心心相连，社会主义革命和建设的灿烂图景鼓舞人心；电视在巩固无产阶级专政斗争中发挥着重要作用

据新华社北京一九七六年六月三日电　经过无产阶级文化大革命，我国社会主义的电视事业得到了蓬勃发展，电视在巩固无产阶级专政的斗争中发挥着越来越重要的作用。

目前，我国的电视台已由文化大革命前的七座发展到三十七座，电视转播台发展到一百二十三座，首都的电视节目可以通过微波线路传送到二十三个省、市、自治区；电视接收机比文化大革命前增加了将近十倍。经过文化大革命和批林批孔运动，电视节目的内容更是发生了深刻的变化。在今天的电视屏幕上伟大领袖毛主席的光辉形象同亿万人民心心相连，马克思主义、列宁主义、毛泽东思想的伟大红旗高高飘扬，社会主义革命和建设的灿烂图景鼓舞人心，革命样板戏塑造的英雄典型光彩照人，工农兵登上了电视屏幕，成了电视的主人。工农兵群众高兴地说：“有了电视机，看到天下事。坐在千里外，能见毛主席。又听讲理论，又看样板戏。革命鼓干劲，生产齐努力！”所有这些生动的事实，对党内最大的不肯改悔的走资派邓小平所鼓吹的“今不如昔”的反动谬论是一个有力的批判。

我国的电视事业是在一九五八年大跃进的凯歌声中诞生的，是贯彻**独立自主、自力更生**方针的胜利成果。十八年来，围绕着电视的性质、作用和任务问题，经历了两个阶级、两条道路、两条路线的激烈斗争。经过无产阶级文化大革命，广大电视工作者深刻地认识到，要办好无产阶级的电视，必须以阶级斗争为纲，坚持党的基本路线，批判刘少奇、林彪、邓小平的修正主义路线，同资产阶级、修正主义的电视划清界限，坚持电视作为无产阶级专政的舆论工具的根本性质，努力为无产阶级政治服务，为社会主义服务，为工农兵服务。文化大革命以来，各地电视台为办好无产阶级的电视，积累了许多新鲜经验。

广大工农兵群众迫切希望能在电视里及时看到伟大领袖毛主席的光辉形象。为了满足群众的强烈愿望，北京电视台的电视工作者以饱满的革命热情，对毛主席在天安门前接见红卫兵和毛主席会见外宾等活动，作了重点、突出的播映。几年来，每当北京电视台播映毛主席的光辉形象，都极大地鼓舞了人民群众的革命斗志。广大工农兵说：“在电视屏幕上看见毛主席向我们招手，我们热血沸腾——毛主席啊，和我们心连心！”

各地电视台旗帜鲜明地宣传马克思主义、列宁主义、毛泽东思想，批判修正主义，批判资产阶级，深入地宣传党的路线、方针和政策，努力反映我国社会主义革命和建设的伟大成就，在巩固无产阶级专政的斗争中，发挥着**“组织、鼓舞、激励、批判、推动”**的作用。

几年来，各地电视台紧密配合政治运动，举办了大量节目，成为广大人民政治生活和文化生活的重要组成部分。在批判邓小平、反击右倾翻案风的伟大斗争中，北京电视台及时播出了《伟大的胜利》和《新生事物赞》、《教育革命赞》等电视纪录片和新闻片，受到了广大工农兵的支持和欢迎。上海电视台自文化大革命以来已经转播了一百多次全市性的电视批判大会，每次转播，都有几十万人到上百万人收看。

满腔热情地歌颂无产阶级文化大革命，歌颂社会主义新生事物，是各地电视节目的一个鲜明特色。沈阳电视台去年顶着党内最大的不肯改悔的走资派邓小平刮起的右倾翻案风，拍摄了电视片《新型大学》，比较全面地宣传了朝阳农学院同修正主义教育路线对着干的教育革命经验。天津电视台先后拍摄了李长茂《为革命学哲学》、王淑珍《学习唯物辩证法，做自觉革命战士》等近三十部工农兵学哲学的电视片，推动了学习毛主席哲学思想群众运动的发展。近几年来，他们又拍摄了《天津站工人登上历史讲台》、《小靳庄巨变》、《毛家庄的新社员》等一大批电视片，为工农兵占领上层建筑领域、知识青年上山下乡等新生事物大唱赞歌。各地电视台的这些节目，促进了社会主义新生事物在限制资产阶级法权，巩固无产阶级专政的斗争中发挥更大的作用。

文化大革命以来，各地电视台在文艺节目中大量播映了光采夺目的革命样板戏，以及在革命样板戏带动下出现的戏剧、电影、音乐、舞蹈、曲艺、杂技等好作品，把帝王将相、才子佳人等为剥削阶级服务的文艺节目赶出了电视屏幕。近两年来，北京电视台转播了一百多台全国文艺调演节目。上海电视台从一九七五年七月一日开始，举办教育电视讲座，相继开设了政治理论、农业知识、医疗卫生、电子技术、机械技术和新工艺新技术交流等六门课程。据不完全统计，上海市大约有十五万人收看电视讲座。

同无产阶级的报纸一样，无产阶级的电视也是**“要靠大家来办，靠全体人民群众来办，靠全党来办”**。文化大革命以来，许多电视台采取请进来、走出去的形式，请工农兵登上电视，评论电视。许多地区建立了工矿、农村、部队、街道等基层单位的电视集体收看点。河北省栾城县每个生产大队都有电视机，有的生产队也有了电视机。上海市去年把大量电视机下发到街道里弄，依靠各级党组织和广大群众，大力办好向阳院的电视收看点，使电视在把巩固无产阶级专政的任务落实到基层的斗争中发挥了有力的作用。

华国锋总理同比兰德拉国王继续会谈

新华社成都一九七六年六月三日电　国务院总理华国锋同尼泊尔国王比兰德拉·比尔·比克拉姆·沙阿·德瓦陛下，今天下午在成都继续举行了会谈。

群众是真正的英雄　学习群众深入批邓

衡阳车站党委在反击右倾翻案风的斗争中，深入群众，集中群众的智慧，总结群众中的新鲜经验，把批邓斗争不断引向深入

本报讯　衡阳铁路分局衡阳车站党委在反击右倾翻案风的伟大斗争中，牢记毛主席关于**“群众是真正的英雄”**的教导，虚心向群众学习，和群众一道战斗，集中群众的智慧，引导群众把批判邓小平反革命的修正主义路线和反动罪行的斗争不断引向深入。

反击右倾翻案风的斗争开展以后，这个站党委的成员，联系自己在文化大革命中的经验教训，反复学习毛主席关于**“群众是真正的英雄，而我们自己则往往是幼稚可笑的，不了解这一点，就不能得到起码的知识”**等教导，深深体会到，用马列主义、毛泽东思想武装起来的广大人民群众，有高度的觉悟，无穷的智慧，而某些领导，则因为他们脱离群众，没有实践经验，往往不及普通劳动者。他们回顾在文化大革命初，由于自己阶级斗争、路线斗争觉悟不高，看不清社会主义时期阶级斗争的特点和规律，不懂得社会主义革命的性质、对象和任务，落后于群众，甚至站在群众运动的对立面，所以处于被动地位。但广大工人群众在文化大革命中却紧跟毛主席的伟大战略部署，勇敢地起来造党内走资派刘少奇、林彪、邓小平的反，造资产阶级的反，也批判了站党委在文化大革命前推行修正主义路线的错误，教育和帮助犯错误的干部回到毛主席革命路线上来。通过回顾和总结，衡阳车站党委成员清醒地看到，人民群众要革命，要前进，要求逐步限制资产阶级法权，造成使资产阶级既不能存在也不能再产生的条件。当领导的，只有从本质上看到群众的这种革命精神和革命热情，并且在思想上、行动上满腔热情地当群众的学生，尊重群众的革命首创精神，才能代表群众的根本要求，受到群众的拥护。

为了真正树立**“群众是真正的英雄”**这个历史唯物主义的世界观，衡阳车站党委对邓小平唯心主义历史观的反动谬论进行了有力的批判，在斗争中努力提高执行党的群众路线的自觉性。邓小平胡说什么“依靠工农兵是相对的”，衡阳车站党委成员以办企业的切身经历和雄辩的事实对邓小平这种无耻谰言进行了批判。这个车站在文化大革命前，由于受修正主义办企业路线的影响，推行“专家治厂”、“物质刺激”、“奖金挂帅”等修正主义货色，结果压抑了群众的社会主义积极性，破坏了工人队伍内部的团结，运输生产也徘徊不前。无产阶级文化大革命中，站党委端正了思想政治路线，依靠群众管理企业，广大职工群众以主人翁的姿态，用革命精神从事工作，建立了崭新的社会主义生产关系，充分发挥人的社会主义积极性，结果运输生产形势越来越好。事实就是对邓小平“相对依靠”论的最好批判，也使党委成员深刻地认识到是不是全心全意地依靠工人阶级，这是两条办企业路线的大是大非问题，也是搞马克思主义还是搞修正主义的问题。邓小平的“相对依靠”论，实际上是“反对依靠”论，是反对马克思主义，反对历史唯物主义的。这充分暴露了邓小平**“代表资产阶级”**的反动本质。

衡阳车站党委在斗争中体会到，无产阶级文化大革命、批林批孔、学习无产阶级专政理论、评论《水浒》，直到现在正在进行的批邓、反击右倾翻案风的斗争，都是毛主席亲自发动和领导的、全国亿万人民群众参加的伟大运动。伟大领袖毛主席把党内两条路线斗争拿到群众中，一再强调路线斗争问题**“要使广大革命群众都知道”，“要使全国知道”**，这就为无产阶级专政下的继续革命总结了新鲜经验。在批邓、反击右倾翻案风的斗争中要很好地运用这个经验。因此，他们检查了运动开展以来的情况，进一步摆正领导与群众的位置，积极支持群众的革命热情，尊重群众的首创精神，注意虚心学习群众，认真总结群众中的新鲜经验。他们举办了各种类型的学习班，组织广大党员和群众认真学习毛主席关于反击右倾翻案风的重要指示，继续采用批判会、大字报、专栏等多种形式，深入批判邓小平反革命的修正主义路线和罪行，批判他压制群众，保护搞修正主义的“大官”们的利益的资产阶级立场。同时，坚持深入生产第一线，向群众作调查，自觉以普通劳动者的态度站在群众一起，虚心向群众学习，迎着斗争风浪共同前进，不断地把批邓和反击右倾翻案风的斗争引向深入，发展了全站革命和生产的大好形势。

（本报通讯员）

湖南日报

坚持同党内外资产阶级作长期斗争

农村干革命的先进模范代表座谈会

省革委会、省军区在韶山召开全省复员退伍军人扎根

本报讯 在批判邓小平、反击右倾翻案风斗争深入发展的大好形势下，在庆祝无产阶级文化大革命十周年的日子里，湖南省革命委员会、湖南省军区在韶山召开了全省复员退伍军人扎根农村干革命的先进模范代表座谈会。代表们汇集一起，总结了批邓和反击右倾翻案风斗争的经验，交流了以阶级斗争为纲，从事农村三大革命实践的体会，畅谈了限制资产阶级法权、扎根农村干革命取得的新成就。代表们一致表示，要进一步发扬人民解放军的光荣传统，紧跟伟大领袖毛主席的战略部署，深入批判邓小平、反击右倾翻案风，抓革命、促生产、促工作、促战备，为逐步铲除产生资产阶级的土壤和条件、夺取社会主义革命和建设的新胜利作出更大的贡献。

代表们怀着深厚的无产阶级感情，瞻仰了毛主席的旧居和陈列馆，学习了毛主席的伟大革命实践，深受教育和鼓舞。代表们回顾革命历程，展望未来远景，热情歌颂毛主席的无产阶级革命路线，热情歌颂无产阶级文化大革命，怒斥邓小平翻文化大革命的案、算文化大革命的帐，妄图颠覆无产阶级专政，复辟资本主义的罪行。代表们说：文化大革命的十年，是战斗的十年，胜利的十年，它摧毁了刘少奇、林彪两个资产阶级司令部，粉碎了他们的复辟阴谋，批判了他们反革命的修正主义路线，夺回了被他们篡夺的那一部分党和国家的领导权，保证我们国家沿着毛主席革命路线继续前进；亿万人民在斗争中学习马列主义和毛泽东思想，大大提高了反修防修、继续革命的觉悟，毛主席的无产阶级革命路线更加深入人心；我们的党经过吐故纳新更加坚强，更加朝气蓬勃；我们的军队在“三支”“两军”中经受了新的锻炼，为人民立了新功，更加强大；各级领导班子实行老、中、青三结合，更加朝气蓬勃；广大知识青年踊跃上山下乡，各级干部坚持走五·七道路，千百万无产阶级革命事业接班人按照毛主席提出的五项标准在斗争中锻炼成长；教育、文艺、卫生、科技等战线的社会主义革命，在两条路线的激烈斗争中阔步前进；农业学大寨、工业学大庆的群众运动蓬勃开展，工农业生产和整个国民经济蒸蒸日上。事实充分证明，无产阶级文化大革命好得很！邓小平妄图翻文化大革命的案，算文化大革命的帐，是不得人心的，是注定要失败的。

到会的代表，有在过去革命战争中立过战功，在无产阶级专政下继续革命中又立过新功的英雄；有为人民军队建设作过贡献，在农村三大革命运动中又取得新的成就的模范。大家回顾在无产阶级专政下继续革命的实践，清楚地看到，社会主义社会是生长着的共产主义同衰亡着的资本主义彼此斗争的时期，不可避免的还存在着资产阶级法权，这是滋生修正主义和资本主义的重要经济基础。党内外资产阶级对有利于限制资产阶级法权的新生事物视为眼中钉，拚命反对，就是要千方百计地保护他们这个命根子，维护他们赖以生存的土壤，妄想颠覆无产阶级专政，复辟资本主义。大家用自己不回城市到农村，不拿工资拿工分，不要照顾要革命，自觉地限制资产阶级法权的革命实践，痛斥了邓小平所谓“限制资产阶级法权也要有一个物质基础”的反动谬论。代表们说：对资产阶级法权，是限制它还是力图强化、扩大它，实质是一个搞马列主义还是搞修正主义、是坚持继续革命还是搞复辟倒退的大是大非问题，我们一定要发扬过去在战场上奋不顾身、攻克敌人碉堡的革命精神，同各种错误思想斗，同旧的传统观念斗，同党内外资产阶级斗，同邓小平的修正主义路线对着干，坚持无产阶级专政下的继续革命，自觉地限制资产阶级法权，扎根农村干革命，铁心务农志不移，为逐步缩小乃至最后消灭资产阶级法权，不断铲除旧的痕迹，造成使资产阶级既不能存在也不能再产生的条件努力奋斗。

代表们学习了毛主席关于文化大革命和反击右倾翻案风的一系列重要指示，清醒地认识到，我们已经取得了伟大的胜利，但是斗争并没有结束。我们千万不可松懈自己的战斗意志。必须继续努力学习无产阶级专政下继续革命的理论，弄清楚资产阶级在哪里和对资产阶级全面专政的问题，坚持反修防修，继续革命。必须继续批判和限制资产阶级法权，满腔热情地支持社会主义新生事物，巩固和发展文化大革命的胜利成果。必须进一步深入批判邓小平，反击右倾翻案风，坚决打击反革命破坏活动。同志们说，我们现在还是一个“**没有资本家的资产阶级国家**”。只要资产阶级法权还存在，阶级、阶级矛盾和阶级斗争还存在，资产阶级和国际帝国主义、修正主义的影响还存在，“**走资派还在走**”，将是长期的历史现象。因此，对于同走资派的斗争，一定要树立长期作战的思想。“**不斗争就不能进步。**”一定要在以毛主席为首的党中央领导下，坚持以阶级斗争为纲，把无产阶级专政下的继续革命进行到底。

最后，与会代表一致通过了给毛主席的致敬信，表达了全省复员退伍军人紧跟毛主席干革命，风吹浪打不回头的坚强决心。

沿着毛主席指引的革命大道冲锋向前

——记从红卫兵成长起来的昌潍地委副书记王敢冲

十年前，伟大领袖毛主席亲自发动和领导了无产阶级文化大革命。人们永远不能忘记那激动人心的情景：天安门广场上红旗如海，歌声如潮，毛主席佩戴着红卫兵袖章，屹立在天安门城楼上，挥手检阅来自全国各地的红卫兵小将。毛主席对年青一代寄托着多么殷切的希望啊！在接受检阅的队伍里，有一位来自山东半岛的十七岁的红卫兵小将。他，就是现任昌潍地委副书记的王敢冲。十年来，王敢冲在毛主席革命路线指引下，发扬为革命事业敢想敢干、认真负责的精神，朝气蓬勃，茁壮成长。

雏鹰展翅

无产阶级文化大革命初期，红卫兵小将王敢冲带头同资产阶级反动路线猛烈搏斗，勇敢地捍卫了毛主席的革命路线。在阶级斗争的大风大浪中，王敢冲受到群众的拥护，不久，他就担任了诸城县红卫兵组织的负责人和县革委会副主任。

一九六八年底，毛主席关于“**知识青年到农村去**”的指示发表了。王敢冲听到这一伟大召唤，心潮起伏。他打开《毛泽东选集》，一遍又一遍地学习《青年运动的方向》。他感到自己的世界观非常需要到贫下中农中间进行改造，决心走毛主席指引的与贫下中农相结合的道路。于是，他一连三次向县革委会提出申请，要求回村当农民。县革委会批准了他的请求。

一九七〇年三月的一天，王敢冲这个红卫兵装束的小伙子，背着背包，迈着矫健的步伐，踏着洒满阳光的道路，回到自己的家乡解留公社小凤凰大队当社员。

王敢冲回到小凤凰大队后，虚心学习贫下中农的好思想、好品质，勇于在艰苦的斗争中磨炼自己。打石头，他抡一柄十五斤重的大锤；推车，两个偏篓装得冒尖；脏活、累活，他总是抢在前边干。

王敢冲在农村三大革命运动中迅速成长。一九七〇年底，他光荣地加入了中国共产党。不久，便担任了小凤凰大队的党支部书记。王敢冲紧紧抓住阶级斗争这个纲，带领群众批判修正主义，批判资本主义。三年间，全大队粮食平均亩产增长了近一倍，每年都超额完成国家征购计划，社员收入也年年增加。还新添了三部拖拉机，安装了发电机，集体经济越来越巩固。

群众高兴地说：“小凤凰飞起来了！”

永不休战

王敢冲走上领导岗位以后，牢记毛主席的教导，狠抓阶级斗争，带领群众批判修正主义，批判资本主义，促进了各项工作。

一九七二年，麦收前后五十天滴雨未落，岭地摔起的土煲手，洼地里跺脚冒烟。严重的干旱，给秋季作物的播种带来了很大困难。正在这个节骨眼上，有的地方刮起了一股工分挂帅、物质刺激的邪风。小凤凰大队也有人对王敢冲说：“咱也把农活按人头包到户里，各人干各人那一份，既能调动大伙儿的积极性，当干部的也省了心。”这个“建议”使王敢冲心里一惊。他想起文化大革命中诸城县几十万人民，愤怒批判刘少奇鼓吹的“三自一包”、“四大自由”、“工分挂帅”、“物质刺激”等黑货，这些修正主义货色已被批得臭不可闻，为什么现在又有人要搞修正主义这一套呢？为此，王敢冲召开了党支部扩大会议。会上，王敢冲引导大家回顾文化大革命前刘少奇大搞“三自一包”所造成的危害，他坚定地说：“让工分挂了帅，就会让资本主义把人心搅乱，这样调动起来的只能是资本主义的积极性。这条路是资本主义的死胡同。对资本主义复辟势力，我们要永不休战。我们要坚决走毛主席给我们指引的金光大道，风吹浪打不回头！”

通过讨论，小凤凰大队的全体干部心里亮堂了：只有社会主义能够救中国！对刮来的资本主义邪风，哪怕一个小洞，都要坚决堵死。夏播期间，他们白天和社员一起挑水抢种，晚上，召开社员大会，请老贫农诉旧社会的苦，诉单干的苦，诉修正主义路线的苦，极大地调动了干部、社员大干社会主义的积极性，他们苦战一个月，六百多亩高粱、地瓜、大豆和黄烟全部抢种完毕，大旱之年夺得了好收成。

诸城县程戈庄中学是王敢冲的母校。王敢冲担任程戈庄公社党委书记以后，很关心这个学校的教育革命。他向全体师生介绍朝阳农学院的经验，鼓励他们走出校门，实行开门办学。在公社党委的关怀和帮助下，这个学校根据农村三大革命的需要，办起了赤脚医生训练班、生产队会计训练班、农机手训练班和畜牧兽医训练班，为农村培养技术人材。他们还遵照毛主席的“五·七”指示，办起了小工厂、小农场、养猪场，请贫下中农管理学校，实行开门办学，成为昌潍地区教育革命的先进单位。去年秋后，这个学校的二百多名学生开上群英岭，结合几何专业的教学，在农田基本建设工地学习测绘、计算和施工。

学生上岭不几天，教育界的右倾翻案风就吹到群英岭。有人散布什么“学生劳动多了，影响了教育质量，现在该抓抓教学质量了。”刚刚担任程戈庄公社党委书记的王敢冲觉得这股风不对味，便对学校的负责人说：“咱们千万不能忘记十七年修正主义教育路线对青年的毒害啊！”他还专门召开了公社党委会议，研究如何巩固前一段教育革命的成果，并亲自到学校做报告，大讲教育战线两条路线的激烈搏斗，号召全校师生同十七年的修正主义教育路线对着干，走朝阳农学院的道路。在公社党委的引导下，这个学校的教育革命顶着右倾翻案风胜利前进。

警钟长鸣

无产阶级文化大革命期间，王敢冲在参加批判走资派的斗争中，看到许多老干部出身并不错，不少人在战争年代还为人民立过战功。但是后来有的人官做大了，薪水高了，生活舒适了，就不想革命了，有的甚至成了资产阶级在党内的代理人。一些老干部演变的教训，给王敢冲敲响了警钟。一九七五年夏天，王敢冲把程戈庄公社一些青年干部召集起来，以“年轻一代如何做限制资产阶级法权的促进派”为题，举办了一期专题学习班。王敢冲对年轻的战友们说：“我们这一代人，千万不能欣赏资产阶级法权！欣赏它，就是演变的开始！”

“不欣赏资产阶级法权！”王敢冲经常用这句话严格要求自己，他能上能下，能官能民，掌了权不谋私利，地位高了不搞特殊。一九七五年五月，他担任了中共昌潍地委副书记以后，本村的一个姐姐找他给务农的姐夫安排个工作，不愿在队里下庄户。

王敢冲说：“这个庄户还是永远下好啊！”王敢冲终于说服了自己的姐姐。事后，他对自己的家属、亲友说：“干部亲属在农村应该带头学大寨，不能有任何特殊。不管是谁，想利用职权谋私利，一律不能办，还得挨批评。”

王敢冲勤勤恳恳为人民服务，从不计较报酬，不搞特殊。他带领大队党支部作出了“大队干部要全心全意为人民服务，在任何情况下都不能吃请”的规定。王敢冲担任了程戈庄公社党委书记后，又建议公社党委制订了“约法三章”，要求全体机关工作人员和农村基层干部带头参加集体生产劳动，不准吃请，不准搞特殊。王敢冲担任地委副书记以后，仍然坚持参加集体生产劳动。

新的征途

王敢冲把过去十年自己成长的过程，看作是万里长征的第一步。在批判邓小平、反击右倾翻案风的伟大斗争中，他英姿勃勃地投入新的战斗。

反击右倾翻案风的斗争开始后，王敢冲经常深入工厂、农村、机关、学校，和工人、农民、革命师生一起，学习毛主席的重要指示，批判邓小平妄图复辟资本主义的罪行。有一次，他发现一位老干部在运动中有顾虑，领导运动不够大胆。王敢冲便对这位同志说：“在战争年代，你能带领群众向前冲，现在，资产阶级在向我们反扑，作为一个党的干部，应当发扬革命战争年代那么一股劲，带领革命群众向邓小平的修正主义路线勇敢冲锋。”一席话使这位老干部很受启发，表示一定丢掉怕字，大胆领导运动。王敢冲更是以身作则，带头写批判文章，批判邓小平炮制的“三项指示为纲”的修正主义纲领。

在战斗的日子里，王敢冲刻苦地学习马列主义、毛泽东思想。自从担任党的领导职务以来，他已经通读了《毛泽东选集》一至四卷，精读了《哥达纲领批判》、《国家与革命》、《帝国主义是资本主义的最高阶段》和《关于正确处理人民内部矛盾的问题》。反击右倾翻案风斗争以来，他的工作任务更加繁重，但仍然挤时间重温了毛主席《在中国共产党第七届中央委员会第二次全体会议上的报告》，并带领干部和群众认真学习毛主席关于无产阶级文化大革命和反击右倾翻案风的一系列重要指示。他豪情满怀地说：“邓小平是我们的老对手了，文化大革命前，他伙同刘少奇疯狂推行修正主义路线。文化大革命初期，他镇压革命群众运动，被全国人民批了个落花流水。重新工作以后，他变本加厉地大搞翻案复辟活动。‘**不斗争就不能进步。**’我们一定要发扬宜将剩勇追穷寇的彻底革命精神，把批判邓小平和反击右倾翻案风的斗争进行到底，让无产阶级的革命红旗，永远高高飘扬！”

新华社通讯员
新华社记者

（据新华社济南一九七六年六月三日电）

新邵县商业部门在反击右倾翻案风斗争中

以阶级斗争为纲帮助社队发展多种经营

本报讯 反击右倾翻案风的伟大斗争，极大地焕发了新邵县商业部门干部、职工大干社会主义的积极性。他们坚持以阶级斗争为纲，积极扶助社队发展多种经营，全县烤烟、辣椒、生姜等老产品有了新的发展；柑桔、蚕桑、食用菌类等新产品也迅速增长。

在反击右倾翻案风的斗争中，新邵县商业部门在各级党委的统一领导下，组织广大干部职工认真学习毛主席的重要指示，深入批判邓小平的修正主义路线，进一步提高了阶级斗争、路线斗争和无产阶级专政下继续革命的觉悟，摆正政治与业务、生产与流通的关系，坚持以阶级斗争为纲，批判修正主义，批判资本主义，促进多种经营的发展。向江渡公社靠近城边，一些资本主义思想严重的人煽动劳力外流，副业单干，影响烤烟等经济作物的生产。在公社党委的领导下，商业部门配合社队干部发动贫下中农，在深入批判邓小平反革命的修正主义路线中，联系本地阶级斗争和两条道路斗争的实际，狠批了资本主义倾向，烤烟种植面积超过计划百分之二十五点八。商业部门在协助社队发展棉花、烤烟、辣椒、生姜等老产品的同时，还因地制宜帮助社队发展了柑桔、黄花、蚕桑、苡米、食用菌类等新品种。蚕桑生产经过一年试点，今年大发展，成为全县经济作物主要项目之一。龙溪铺区仅磨菇一项，一年就为国家提供了八十多万斤出口任务。

（本报通讯员）

长沙市土产贸易公司职工，在农业学大寨的群众运动中，积极帮助公社、大队办好社队企业，搞好多种经营。这是他们在路口公社涤树林场和社员观测涤树生长情况。

《长沙日报》记者摄

攸县峦山公社发展土纸生产

本报讯 在毛主席革命路线指引下，攸县峦山公社在大力发展粮食生产的同时，充分利用山区资源，因地制宜，积极发展土纸生产。一九七五年生产土纸一万二千七百余担，总产值达三十五万余元，有力地支援了外贸出口，发展壮大了集体经济。

峦山公社过去受刘少奇、林彪反革命修正主义路线的干扰破坏，曾出现“重副轻农”、“重钱轻粮”的资本主义倾向，部分生产队抓了纸槽，放松了农业，结果粮食产量低，土纸也上不去。无产阶级文化大革命以来，公社党委坚持以阶级斗争为纲，在商业部门的协助下，深入开展党的基本路线教育，批判修正主义，批判资本主义倾向，摆正了农业与副业的关系，以农养副，以副促农，一九七三年粮食第一次跨过《纲要》，同时，他们还注意正确处理造纸和育林的关系，发动群众揭露和打击阶级敌人的破坏活动，制止乱砍滥伐现象，认真总结推广“采育并重、砍一育三”的经验，做到青山长在，永续作业，不仅土纸生产年年增长，竹林也得到垦复和发展，粮食生产连年丰收，贡献越来越大。（本报通讯员）

认真学习 深入批邓

澧县供销部门积极支援棉花生产

本报讯 澧县供销部门干部、职工认真看书学习，深入批邓，以阶级斗争为纲，大力支援棉花生产。

在反击右倾翻案风的斗争中，澧县供销部门广大干部、职工认真学习毛主席的重要指示，深入批判邓小平否定以阶级斗争为纲，反对党的基本路线，妄图复辟资本主义的罪行。通过学习和批判，广大干部、职工进一步提高了阶级斗争的觉悟，决心以阶级斗争为纲，用抓革命促生产的实际行动，反击右倾翻案风。他们组织干部、职工，配合当地党组织，到主产棉花的社、队调查研究，发现有的社队劳力外流比较严重，影响棉花生产；有的队不服从国家种植计划，与棉争地。在反击右倾翻案风斗争中，他们发动群众，狠批刘少奇、邓小平推行的「三自一包」的黑货，纠正了少数地方「劳力自由支配」、「作物自由种植」的资本主义倾向，落实了棉花种植面积。

澧县供销社还派出职工深入到队办点，当好棉花生产的参谋。他们和贫下中农一道，预测虫情，观察病害，协助生产队以自力更生的精神，制造土农药，修理杀虫器械，积极防治棉花病虫害。各地供销部门对棉花用肥也抓得较紧，积极供应，平均每亩已达五十多斤，为夺取今年棉花高产创造了好的条件。（澧县通讯组）

湖南日报

1976年6月4日 星期五 第三版

深入批判邓小平反革命的修正主义路线

维护资产阶级法权是对继续革命的反动

——批判邓小平反对限制资产阶级法权的反动罪行

胡[illegible]容

在反击右倾翻案风的斗争中，伟大领袖毛主席深刻地指出：“社会主义革命革到自己头上了，合作化时党内就有人反对，批资产阶级法权他们有反感。搞社会主义革命，不知道资产阶级在哪里，就在共产党内，党内走资本主义道路的当权派。走资派还在走。”毛主席这一极其重要的指示，一针见血地揭露了党内最大的不肯改悔的走资派邓小平代表资产阶级，反对社会主义革命，反对批判和限制资产阶级法权的反动本质，为我们坚持无产阶级专政下继续革命、反修防修进一步指明了方向。认真学习毛主席这一极其重要的指示和其他一系列重要指示，可以使我们进一步认清邓小平反革命的修正主义路线的实质，加深对社会主义革命的性质、任务、对象和前途的理解，提高阶级斗争、路线斗争和无产阶级专政下继续革命的觉悟。

（一）

毛主席在谈到社会主义制度时，谆谆告诫我们：**“我国现在实行的是商品制度，工资制度也不平等，有八级工资制，等等。这只能在无产阶级专政下加以限制。所以，林彪一类如上台，搞资本主义制度很容易。”**利用无产阶级专政的力量，限制、缩小和逐步消灭资产阶级法权，不断用社会主义战胜资本主义，铲除资产阶级赖以存在和产生的土壤，为最后消灭阶级，在全世界实现共产主义创造条件，这是无产阶级专政下继续革命的一项长期的根本任务。目前，我们的国家还是一个**“没有资本家的资产阶级国家”**，资产阶级法权在所有制范围内还没有完全取消，在人与人的关系方面还严重存在，在分配方面还占统治地位。这是产生资本主义和资产阶级的土壤和条件，也是滋生党内走资派即党内资产阶级的重要经济基础。它的存在，是社会主义社会的性质和特点决定的，是不可避免的；但是在马克思主义者看来，这是旧社会遗留下来的一种“弊病”和“痕迹”，必须在无产阶级专政下加以限制。如果不加限制，任其巩固、扩大和强化，新的资产阶级分子就会大量的产生，就会瓦解社会主义经济基础和上层建筑，导致资本主义复辟。

建国二十多年来，无产阶级同资产阶级两个阶级、社会主义同资本主义两条道路斗争的一个重要内容，就是无产阶级不断限制资产阶级法权和资产阶级顽固地反对这种限制的斗争。伟大领袖毛主席在党的七届二中全会上英明指出，革命取得全国胜利后，国内的主要矛盾是**“工人阶级和资产阶级的矛盾”**，无产阶级和资产阶级的**“限制和反限制”**的斗争，将是**“国家内部阶级斗争的主要形式”**。在毛主席革命路线指引下，解放后我们依靠无产阶级专政的力量，没收了帝国主义资本和官僚买办资本，建立了国营经济，开展了对农业、手工业和资本主义工商业的社会主义改造。当时党内不肯改悔的走资派邓小平追随刘少奇，鼓吹发展资本主义，接着又伙同刘少奇砍掉二十多万个合作社。可是，广大工人、贫下中农是要继续革命的，他们在党的领导下，冲破机会主义的重重阻挠，胜利实现了社会主义三大改造，在所有制方面基本上改变了资产阶级法权占统治地位的局面。

在生产资料所有制的社会主义改造基本完成以后，毛主席发表了《关于正确处理人民内部矛盾的问题》这部光辉著作，运用对立统一规律，深刻分析了社会主义社会的基本矛盾，指出在我国**“社会主义生产关系已经建立起来，它是和生产力的发展相适应的；但是，它又还很不完善，这些不完善的方面和生产力的发展又是相矛盾的”**，指出必须继续革命。一九五八年，毛主席在多次重要讲话中，进一步明确提出限制资产阶级法权的问题，并亲自领导开展了关于限制资产阶级法权的大辩论。而邓小平公然对抗毛主席的指示，百般阻挠和破坏这场大辩论。在三年暂时困难时期，他又追随刘少奇，大刮“三自一包”的黑风，鼓吹“不管白猫黑猫，捉住老鼠就是好猫”的谬论，妄图恢复、巩固和扩大在所有制、人们相互关系和分配方面的资产阶级法权。毛主席亲自发动和领导的无产阶级文化大革命，粉碎了刘少奇、林彪、邓小平妄图复辟资本主义的罪恶阴谋，在经济基础和上层建筑的各个领域，都涌现出了大量的社会主义新生事物，有力地限制了资产阶级法权，加强了无产阶级对资产阶级的全面专政。

在无产阶级文化大革命和批林批孔运动取得伟大胜利的形势下，毛主席发出了关于理论问题的重要指示，再次把限制资产阶级法权的问题，提到全党和全国人民的面前。正当全国人民热烈学习毛主席的重要指示，调查研究进一步限制资产阶级法权的措施时，党内最大的不肯改悔的走资派邓小平迫不及待地跳了出来，翻文化大革命的案，算文化大革命的帐，妄图以**“整顿”**为名，把文化大革命中各条战线涌现出来的有利于限制资产阶级法权的新生事物，一古脑儿反掉。但是，**“翻案不得人心”**，他终于在全国人民的反击下，彻底垮台了。

事实表明，从合作化到批资产阶级法权，社会主义每前进一步，邓小平都要顽固地加以抵抗。特别是对资产阶级法权这个旧社会的“弊病”和“痕迹”，他更是如同逐臭的苍蝇一样，死死叮住不放。这是毫不奇怪的。因为在社会主义条件下，资产阶级法权成了资产阶级安身立命的场所。他们当然不会轻易地放弃这个向无产阶级进攻的基地，而要利用这个基地，并通过他们的政治代表党内走资派极力扩大和强化资产阶级法权，来进行复辟活动，妄想把无产阶级专政一口一口地吃掉。苏修叛徒集团不就是这样干的吗？他们一不改变苏维埃的名字，二不改变共产党的名字，三不改变社会主义共和国的名字，而是以承认和利用这些名字作掩护，通过恶性膨胀和发展资产阶级法权，把社会主义生产关系变成了官僚垄断资本主义生产关系，把无产阶级专政变成了官僚垄断资产阶级的法西斯专政。在我国，刘少奇、林彪也是通过推行修正主义路线，强化和扩大资产阶级法权，曾经使一部分单位程度不同地改变了社会主义性质。邓小平亦步亦趋，这就充分暴露了他反对无产阶级专政下继续革命，妄图复辟资本主义的罪恶目的。

（二）

邓小平为了反对限制资产阶级法权，散布了种种修正主义的奇谈怪论。

其一曰：你们这样做是“根本脱离实际，现在就要搞共产主义”。这是诬蔑我们限制资产阶级法权超越了革命阶段。我们是马克思主义的不断革命论者，又是马克思主义的革命发展阶段论者。我们认为，无论是在新民主主义革命和社会主义革命之间，或是在社会主义和共产主义之间，都没有隔着也不允许隔着万里长城。但是我们也清楚地看到，不同的发展阶段反映事物的不同质的变化，不应当也不允许把这些不同质的阶段互相混淆起来，超越客观条件许可的范围，去勉强做那些现在还做不到的事情。难道事实不正是这样吗？解放以来，我们所采取的一系列限制资产阶级法权的革命措施，哪一项不是从社会主义社会的实际出发的呢？哪一条不是阶级斗争的客观需要呢？诚然，我们在进行社会主义革命的时候，也在为过渡到共产主义创造条件，这是马克思主义不断革命的要求。我们**“现在的努力是朝着将来的大目标的，失掉这个大目标，就不是共产党员了。”**

大家知道，在新民主主义革命时期，在革命根据地，就曾经出现过不少社会主义的因素。如没收帝国主义资本和官僚资本为全民所有；群众中有耕田队、互助组、合作社；革命队伍内部实行官兵平等、军民平等，过着大体相同的军事共产主义生活，等等。这些，不仅不是什么超越革命阶段，而且，极大地调动了全体军民的革命积极性，保证了民主革命的胜利，为社会主义建设积累了宝贵的经验。今天，在社会主义革命的伟大斗争中，也涌现了大量具有共产主义因素的革命新生事物，这是完全符合历史发展规律的现象。怎样对待这些**“共产主义的幼芽”**呢？难道可以斥之为“超越阶段”，采取资产阶级老爷式的态度，一概予以扼杀吗？如果不积极扶植社会主义新生事物，不努力发展共产主义幼芽，那么，要逐步造成使资产阶级既不能存在也不能再产生的条件，最终实现共产主义，岂不成了一句空话！由此可见，邓小平的所谓限制资产阶级法权是“脱离实际”，只不过是以此为借口，来反对马克思主义的不断革命论，反对及时地变革那些同生产力的发展不相适应的生产关系和同社会主义经济基础不相适应的上层建筑，反对削弱和清除资本主义的传统与痕迹，反对无产阶级对资产阶级的全面专政。

其二曰：“限制资产阶级法权，也要有一个物质基础，没有，怎么限制？”限制资产阶级法权究竟靠什么？我们认为，主要靠无产阶级领导的政权力量，靠一条马克思列宁主义的路线，而决不是单纯靠什么“物质基础”。毛主席在《井冈山的斗争》一文中，有这样一段论述：**“红军的物质生活如此菲薄，战斗如此频繁，仍能维持不敝，除党的作用外，就是靠实行军队内的民主主义。”**可见，当时在红军中限制人们相互关系和分配方面的资产阶级法权，靠的就是党的领导，而不是所谓“物质基础”。就今天来说，我们坚持无产阶级政治挂帅，反对“物质刺激”，实行老、中、青三结合，工人参加管理，干部参加劳动，工农兵上大学，知识分子走与工农相结合的道路，文化艺术和医疗卫生坚持为工农兵服务的方向，以缩小等级差别和脑力劳动与体力劳动的差别，等等，难道也没有“物质基础”吗？强大的物质基础，社会产品的极大丰富，并不是限制资产阶级法权的前提，而是消灭资产阶级法权的一个条件。列宁在驳斥借口“俄国生产力还没有发展到足以实现社会主义的水平”的孟什维克分子时，讲过一段著名的话：**“你们说，为了建设社会主义就需要文明。好极了。那末，我们为什么不能首先在我国创造这种文明的前提如驱逐地主，驱逐俄国资本家，然后开始走向社会主义呢？”**同样，邓小平不是说“限制资产阶级法权，也要有一个物质基础”吗？那末，为什么不能以阶级斗争为纲，首先对那些阻碍生产力发展的资产阶级法权进行限制呢？如果要等“物质基础”雄厚了才去限制资产阶级法权，而在搞所谓“物质基础”时根本不去限制资产阶级法权，相反还去扩大资产阶级法权，到那时必然是老资产阶级喂肥了，新资产阶级也大量出现了，这那里还谈得上无产阶级限制资产阶级法权，而只能是资产阶级利用资产阶级法权剥削和压迫无产阶级和劳动人民了。这就是邓小平真正目的所在。

其三曰：“就是到了共产主义，也还有一个物质基础，才能消灭资产阶级法权。”说到了共产主义社会还有资产阶级法权，这是邓小平的“发明创造”。马克思明确指出，无产阶级专政的社会主义社会，**“是达到消灭一切阶级和进入无阶级社会的过渡。”**这就是说，限制和最终消灭资产阶级法权，在整个地球上消灭阶级，是社会主义历史阶段的任务。而在共产主义社会里，阶级和三大差别消灭了，全体人民具有高度的共产主义觉悟，社会产品也极大的丰富了，整个社会实行**“各尽所能，按需分配”**，人们完全超出了资产阶级法权的狭隘眼界。我们绝不能设想有一个保存资产阶级法权的共产主义社会。而邓小平不但反对在社会主义阶段限制资产阶级法权，甚至还要把资产阶级法权硬塞进共产主义社会里，妄图把它永远凝固化、神圣化。这只能说明他所说的“共产主义”，实际上是资本主义，同赫鲁晓夫鼓吹的假共产主义完全是一路货色。

（三）

邓小平顽固地反对限制资产阶级法权，有着深刻的阶级根源。毛主席指出：**“他不懂马列，代表资产阶级。”**邓小平抛出**“三项指示为纲”**的修正主义纲领，推行一条彻头彻尾的复辟资本主义的路线。他是资产阶级的政治代表，是一切反抗社会主义革命和敌视、破坏社会主义建设的社会势力和社会集团同无产阶级进行较量的挂帅人物。邓小平本来就带着高官厚禄、入股分红的资产阶级思想参加革命，参加共产党，而又根本不愿改造世界观。新民主主义革命胜利后，他要搞资本主义，反对搞社会主义，利用他掌握的部分权力，搞资本主义复辟。巩固、扩大、强化资产阶级法权，变社会主义生产关系为资本主义生产关系，就是他搞资本主义复辟的一个重要途径。因此，当革命人民继续前进，要限制、缩小并最后消灭资产阶级法权时，他就象资本家看到自己的生产资料被剥夺那样痛心疾首，并利用手中的职权，拚命进行反抗，反对革命。正如毛主席指出的：**“民主革命后，工人、贫下中农没有停止，他们要革命。而一部分党员却不想前进了，有些人后退了，反对革命了。为什么呢？作了大官了，要保护大官们的利益。”**以邓小平为代表的党内资产阶级的这种反抗，还代表着整个新老资产阶级和没有改造好的地、富、反、坏、右的利益。因为，社会上的资产阶级和一小撮阶级敌人要搞资本主义复辟，总是利用商品制度、货币交换等方面的资产阶级法权，大搞化公为私，贪污盗窃，投机倒把以至雇工剥削等等。如果不在无产阶级专政下对资产阶级法权加以限制，社会上的资本主义势力就会急剧膨胀起来，破坏社会主义经济。因此，保护搞修正主义的“大官”们亦即党内走资派的利益，保护社会上的新老资产阶级和没有改造好的地、富、反、坏、右的利益，妄图变无产阶级专政为资产阶级专政，这就是邓小平反对限制资产阶级法权的阶级根源。

现在，反击右倾翻案风已经取得了伟大的胜利。但是，我们必须牢记党的基本路线，坚持无产阶级专政下的继续革命，坚持限制资产阶级法权，以阶级斗争为纲，深入开展革命大批判，把邓小平反革命的修正主义路线批深批透，批倒批臭，把反击右倾翻案风的斗争进行到底。

反对限制资产阶级法权就是复辟倒退

新邵县复员军人 李维友、李国坚、肖坤书、刘克清、李解忠、李典庆

毛主席指出：**“我国现在实行的是商品制度，工资制度也不平等，有八级工资制，等等。这只能在无产阶级专政下加以限制。所以，林彪一类如上台，搞资本主义制度很容易。因此，要多看点马列主义的书。”**毛主席的这段教导，强调了限制资产阶级法权对反修防修，巩固无产阶级专政的极端重要性和必要性，反映了无产阶级和革命人民要把社会主义革命推向前进的愿望和要求，为我们坚持无产阶级专政下继续革命进一步指明了方向。

我们是一年前在学习无产阶级专政理论的高潮中，根据革命的需要，主动申请从北京部队某部八连复员回到家乡的。离开部队之前，我们通过学习毛主席关于理论问题的重要指示，认识到复员战士回到农村去，对于限制资产阶级法权，缩小三大差别，反修防修，巩固无产阶级专政，有着极其重大的意义。一年来，我们满怀革命的豪情壮志，投入了农村三大革命运动，在斗争中深深感到：我们回到农村干革命这条路子走对了。

党内最大的不肯改悔的走资派邓小平，由于他的资产阶级本性，对革命人民限制资产阶级法权，千方百计进行反对、压制，说什么“限制资产阶级法权，也要有一个物质基础，没有，怎么限制？”就是说现在限制资产阶级法权的物质基础还不具备。这完全是谬论。能不能限制资产阶级法权，并不在于生产水平的高低，物质条件的好坏，而在于执行什么样的路线。我们有个同志所在的大队，前几年由于对阶级斗争这个纲抓得不紧，资本主义自发倾向比较严重，有的人外出搞副业单干。结果是“抓了钱，离了‘线’，散了心，荒了田”，粮食产量每亩平均只有四、五百斤，集体经济不够巩固；而有的人却越来越富。一九七二年，这个大队坚持党的基本路线，刹住了资本主义歪风，纠正了以副伤农的错误倾向，群众的社会主义积极性大发扬，集中人力大搞农田基本建设，革命和生产出现了新局面。一九七三年以来，粮食亩产跨《纲要》，过千斤，农、林、牧、副、渔都有了较大发展，公共积累和集体储备粮也有较大增加。这个大队的经验充分说明，不是物质条件差，生产水平低就不能限制资产阶级法权，相反，过去正是由于对资产阶级法权不进行限制，对资本主义倾向不进行批判，偏离了毛主席的革命路线，才使集体生产不能发展。在社会主义社会，如果不限制资产阶级法权，资产阶级法权就要限制社会主义的发展，助长资本主义的发展。无数事实证明，强大的社会主义经济，雄厚的物质基础，恰恰是在限制资产阶级法权和批判修正主义、资本主义的斗争中发展起来的。在无产阶级夺取政权的革命战争年代，物质条件那么差，我们的革命前辈能够实行军事共产主义，一没有那么多的等级，二没有什么薪水，官兵一致，军民一致。现在物质条件比革命战争时期不知要好多少倍，难道限制资产阶级法权的条件反而不具备了吗？很明显，如果现在不对资产阶级法权加以限制，反而加以扩大，资本主义就会复辟，生产力的发展就会受到阻碍，社会产品的极大丰富也只能是幻想。邓小平反对限制资产阶级法权，就是反对无产阶级专政下继续革命，就是要搞复辟。

在当前批判邓小平、反击右倾翻案风的斗争中，我们要认真学习无产阶级专政理论，深入批判邓小平抛出的“三项指示为纲”的修正主义纲领及其推行的修正主义路线，在斗争中努力改造世界观，扎根农村一辈子，风吹浪打不动摇，为限制资产阶级法权，缩小三大差别，贡献自己的力量。

醴陵县黄丽咀公社建设林场的下乡知识青年，在反击右倾翻案风的伟大斗争中，认真学习马列和毛主席著作，坚决拥邓，决心更坚定地扎根农村干革命，用实际行动批判资产阶级法权。 中共湘潭地委新闻科供稿

意共(马列)和锡共总书记分别发表声明、文章

热情赞扬中国批邓、反击右倾翻案风斗争的胜利

苏丹报刊载文指出中国的文化大革命正在反复辟反倒退的斗争中继续前进

据新华社罗马一九七六年六月二日电 意大利《新团结报》在最近一期刊登了意大利共产党(马克思列宁主义)中央委员会的一项声明。声明指出，“中国无产阶级和人民在以毛主席为首的党的领导下所进行的反对刘少奇和林彪的反革命的修正主义路线以及最近反对邓小平反革命的修正主义路线的胜利斗争，为在无产阶级专政下继续革命的理论和实践作出了重大贡献，为马克思列宁主义作出了重大贡献”。

声明说，“过去的十年证明无产阶级文化大革命具有多么重大的历史意义，证明在整个社会主义历史阶段存在着阶级、阶级矛盾和阶级斗争，存在着社会主义道路同资本主义道路的斗争，存在着资本主义复辟的危险以及存在着帝国主义和社会帝国主义的颠覆和侵略的威胁，证明无产阶级应该在一切领域里对资产阶级实行全面专政，应该把经济基础和上层建筑中的不断的革命向前推进”。

据新华社科伦坡一九七六年六月二日电 锡兰共产党总书记桑穆加塔桑最近发表文章，欢呼中国批判邓小平、反击右倾翻案风斗争的胜利。

这篇刊登在斯里兰卡《劳工报》和《工人报》上的文章说：天安门广场的反革命政治事件的目的是支持邓小平，转移当前批判邓小平，反击右倾翻案风斗争的方向。

文章说：“这些反革命分子吹捧邓小平，企图推他当匈牙利反革命事件的头子纳吉。但是，有觉悟的群众、人民解放军和工人民兵孤立了闹事者，迅速把他们镇压了下去。这是中国无产阶级专政的胜利。”

文章指出：“这也生动地证实了毛主席所教导的真理，即使在社会主义革命后，阶级和阶级斗争仍然存在，马列主义者在建设社会主义时必须以阶级斗争为纲。最近，毛主席对中国共产党说，**搞社会主义革命，不知道资产阶级在哪里，就在共产党内，党内走资本主义道路的当权派。**”

文章说，邓小平是共产党内资产阶级的总代表。他企图利用权力来翻文化革命的案，分裂中央委员会，反对毛主席的革命路线，再次试图使中国走资本主义道路。这清楚表明他是不肯改悔的。

文章最后说：“在社会主义这个历史时期里，阶级斗争永远不会熄灭。毛主席教导我们说，一次文化革命是不够的。在阶级消灭之前，还要进行若干次斗争。只有靠领导这样的阶级斗争，中国才能不改变颜色，才能加强无产阶级专政”。

据新华社喀土穆一九七六年六月二日电 苏丹一些报刊最近发表文章，热烈赞扬中国无产阶级文化大革命和反击右倾翻案风的斗争。

苏丹《新闻报》五月十五日刊登了最近访华归来的苏丹新闻工作者努尔丁·迈达尼和伊德里斯·巴拉卡特写的题为《十年文化大革命成就》的文章说，在毛主席的领导下，中国人民在获得新民主主义革命和社会主义革命的伟大胜利以后，继续同资产阶级斗，赢得了一九六六年发动的无产阶级文化大革命的胜利。由于在社会主义革命中存在着两个阶级和两条路线的尖锐斗争，中国共产党正确而科学地总结了无产阶级专政的经验，开展了文化大革命，以反对在党内掌权的走资派。

文章说，在中国访问期间，我们看到了群众举行游行，支持中国共产党中央委员会的两项决议。从这里，我们懂得了文化大革命是怎样在工农兵中深深地扎根的。群众紧紧地团结在毛主席的周围，在文化大革命的道路上前进。

文章说，我们参观了一些中学和大学。我们看到文化大革命是怎样震撼了旧教育制度而代之以新的革命的教育制度。在这一新制度下，学制缩短了，教学内容丰富多采了。课堂教学和在农村、工厂乃至社会里的实践已经真正结合起来了。

文章最后说，中国的无产阶级文化大革命正在反复辟和反倒退的反复斗争中继续前进。中国人民非常明白，哪里有革命，哪里就必然有人反对它。中国人民坚定地站在无产阶级路线一边，毫不动摇地把文化大革命继续进行下去。

苏丹《武装部队周刊》五月八日刊登阿瓦德·阿拉撰写的一篇文章说，中国文化大革命正在坚定地阔步前进。中国人民热爱劳动，热爱他们的制度，热爱自力更生。过去的大学生关心的是他们自己的地位和工资，脱离工农兵。但现在，中国的大学生必须和工农结合。

比兰德拉国王应邀出席文艺晚会并参观都江堰

华国锋总理陪同尼泊尔贵宾观看演出

新华社成都一九七六年六月三日电 尼泊尔国王比兰德拉·比尔·比克拉姆·沙阿·德瓦陛下及其随行人员，今天晚上应邀出席文艺晚会，观看了四川省杂技演出队演出的杂技节目。

陪同观看演出的有：

国务院总理华国锋；人大常委会副委员长阿沛·阿旺晋美，外交部部长乔冠华、副部长韩念龙；

四川省革命委员会主任赵紫阳，成都市革命委员会副主任崔大田等。

当比兰德拉国王等尼泊尔贵宾由华国锋总理等陪同来到剧场时，全场起立，热烈鼓掌。

文艺晚会是由成都市革命委员会举办的。演出受到贵宾们的热烈欢迎。演出结束时，天幕上映出了“中尼两国人民友谊万岁”的字样。在热烈的掌声中，比兰德拉国王由华国锋总理陪同走上舞台，同演员们亲切握手，祝贺演出成功，并向他们赠送了花篮。

新华社成都一九七六年六月三日电 比兰德拉国王以及随同来访的尼泊尔贵宾，由四川省革命委员会主任赵紫阳和外交部长乔冠华陪同，今天上午乘车来到距成都五十多公里的灌县，参观了都江堰水利灌溉工程，受到灌县革命委员会负责人和当地群众的热情欢迎。

都江堰是我国古代劳动人民在岷江上修建的一项巨大水利工程。两千多年来，这项工程一直为发展农业生产服务。解放后，特别是无产阶级文化大革命以来，灌区人民高举**农业学大寨**的旗帜，发扬自力更生、艰苦奋斗的革命精神，对河床和堤岸不断进行整修和改造，并且新建了许多水利设施，使灌溉面积由解放前夕的两百多万亩扩大到今天的八百多万亩，有力地促进了农业生产的发展。

比兰德拉国王特别重视优先发展农业，并宣布今年为农业年。近年来，尼泊尔在粮食生产方面已经取得了显著成就。今天，比兰德拉国王来到都江堰进水口旁边的雄伟楼阁，很有兴趣地听取了关于这个水利工程的历史和现状情况的介绍。随后，尼泊尔贵宾登上渠首附近的山坡，放目瞭望，都江堰渠首工程全貌尽收眼底：岷江水从峡谷中奔腾而出，直泻成都平原，看去气象万千，蔚为壮观。比兰德拉国王说，我看到了你们农业，特别是在水利方面的发展情况。这次参观给我留下深刻印象。

陪同尼泊尔贵宾参观的还有外交部副部长韩念龙，四川省革命委员会副主任江海云，中国驻尼泊尔大使曹痴。

苏修先生们为什么大动肝火？

苏联政府最近就它与西德关系问题发表的声明，在西德和西方国家中引起了强烈的反应。西德报刊连日发表评论，对苏修在政府声明中露骨干涉西德内政的做法，表示不满和愤慨。

人们只要稍加分析，就可以看出，苏联政府的这个声明是一个充满着咒骂、恫吓、狡辩和伪善之词的外交文件。它恶意攻击反对苏修扩张的西德“某些集团”“歪曲苏联对外政策”、奉行“冷战教条”。它一面兜售“缓和”骗局，佯称苏联无意“威胁”别人，一面又声言苏修扩军备战“是必要的”。它不但教训西德必须同它搞好关系，而且以西德的恩人自居，恬不知耻地胡说什么西德政府只是因为支持了苏修的“缓和方针”，才使自己免于“国际孤立”。不仅如此，苏联政府竟公然要西德人民考虑自己的“未来”，威胁性地质问他们究竟要选择“和平”还是“战争”。对于一个自称要与之进行“合作”的欧洲主要国家，苏修竟如此粗暴地挥舞橡皮头着钢丝的大棒，威胁利诱，软硬兼施，无所不用其极。这在国际关系中是少见的。

“手段的卑鄙正好证明了目的的卑鄙”。(《英国工人阶级状况》，《马克思恩格斯全集》第2卷第466页)苏修选择这样的时机，采用这种异乎寻常的手段，有着极其阴险的政治目的。人所共知，欧安会后，特别是安哥拉事件以后，苏修假缓和、真扩张的面目进一步暴露，引起了西欧各国的不安和警惕。西欧各国有识之士纷纷要求加强西欧联合，增强独立的防卫力量，以对抗苏修咄咄逼人的军事威胁。这种情况，在西德也十分明显。近一个时期以来，在西德政界和舆论界有越来越多的人士揭露苏修假缓和、真扩军的骗局。西德基督教民主联盟——基督教社会联盟议会党团安全政策发言人麦尔纳最近指出：苏联正“在全球范围内加紧推行反对西方的进攻性政策”。在苏联政府发表这个声明的前几天，西德外长根舍也公开表示对苏联军事威胁的“忧虑”，认为苏联的扩军备战已经“超出了客观的防务需要”。苏修一向把西德作为它对欧洲政策的一个重点，并竭力利用苏联西德关系来吹嘘所谓“缓和”的“成就”。现在，“缓和”已越来越暴露真相，遭到碰壁，而西德警惕苏修扩张威胁的声浪也越来越高。如果让这种势头发展下去，苏修在欧洲散布的“缓和”烟幕岂不就要烟消云散？正是出于这样的忧虑，苏修顾不得起码的外交惯例，发表这样一个冗长而又粗暴的政府声明，对西德国内揭露“缓和”、主张警惕苏联扩张野心的政界人士和公众舆论施加压力，赤裸裸地干涉西德内政，力图左右西德政局，把西德的政策纳入苏修“缓和”的轨道。

然而，苏修的这种打算不但完全徒劳，而且适得其反。正如西德报纸所说的，苏修的这一手是出于“错误的估计”，“起不到什么效果”。西德奉行什么样的政策，只能由西德人自己来决定，而决不可能由苏修来操纵，也毋须苏修来教训他们该做什么、不该做什么。只要苏修搞霸权主义，人们就必然要反对它的霸权。只要苏修的威胁存在，人们就必然要对抗它的威胁。西德有识之士揭露苏修的扩张威胁，不过是指出了无法否认的客观事实。苏修如此大动肝火，作出这种丑恶的表演，只能更加暴露它霸权主义的狰狞面目，从反面教育西德人民和欧洲人民，加速其“缓和”骗局的彻底破产。

人民日报 国际短评

(截六月三日《人民日报》，新华社北京一九七六年六月三日电)

在前往朝鲜访问途中

拉齐拉卡总统到达北京

新华社北京一九七六年六月三日电 马达加斯加民主共和国总统迪埃迪·拉齐拉卡和夫人及其一行，在前往朝鲜民主主义人民共和国访问途中，于今天下午乘飞机到达北京。

人大常委会副委员长乌兰夫、外交部副部长何英以及有关方面负责人到机场迎接。

孙健副总理会见越南国家科委和社会科委代表团

新华社北京一九七六年六月三日电 国务院副总理孙健今天下午会见以越南国家科学技术委员会副主任黎克为团长、越南考古学院院长范辉通为副团长的越南国家科学技术委员会和社会科学委员会代表团，同他们进行了亲切友好的谈话。

越南民主共和国驻中国大使阮仲永，越南南方共和国驻中国大使武玉湖，参加了会见。

中国科学院副院长吴有训、副秘书长柳忠阳，中国科学院考古研究所所长夏鼐，有关方面负责人刘继英、郝汀，邱力行、张岐，也参加了会见。

会见以后，吴有训副院长、黎克副主任签署了中国科学院同越南国家科学技术委员会和社会科学委员会科学合作一九七五年至一九七七年执行计划。

越南国家科委和社会科委代表团将于近日离京去外地访问，然后回国。

在祖国大好形势鼓舞和党的政策感召下

逃往云南境外的原蒋军残部八纵队副官罗玉其弃暗投明回到祖国

新华社昆明一九七六年六月三日电 逃往云南境外原蒋军残部八纵队中尉副官罗玉其，由于不满蒋帮黑暗统治，在祖国到处莺歌燕舞的大好形势鼓舞和党的政策感召下，于三月二十五日回国投诚。

罗玉其回来后，受到了云南边疆各族人民、边防驻军的热情欢迎和亲切接待。临沧地区革命委员会负责人和驻军首长接见了他。罗玉其还在临沧地区进行了参观访问。五月三十一日，镇康县军民几百人为他举行了欢迎大会。会上，县革命委员会主任汤国景对罗玉其弃暗投明的爱国正义行动表示欢迎，并且向他赠送了马列著作和毛主席著作，勉励他今后努力学习，积极参加祖国的社会主义建设。罗玉其在会上揭露了逃往云南境外蒋军残部的反动本质与穷途末路的情况。

人民政府根据罗玉其的要求，送他回家与家人团聚，并给他发了安家费。罗玉其对人民政府的宽待十分感激，表示今后要听毛主席的话，走社会主义道路，为人民多做好事，为解放台湾、统一祖国贡献力量。

孙晓风副部长举行宴会欢迎委矿业和石油部长埃尔南德斯

据新华社北京一九七六年六月三日电 石油化工部副部长孙晓风今天晚上举行宴会，欢迎委内瑞拉矿业和石油部长巴伦廷·埃尔南德斯·阿科斯塔和夫人以及随同来访的其他委内瑞拉贵宾。

委内瑞拉驻中国大使桑切斯·卡雷罗应邀出席了宴会。

出席宴会的有石油化工部副部长张珍，有关方面负责人陈德和、缪文、张昌等。

在充满热烈友好气氛的宴会上，孙晓风副部长和埃尔南德斯部长先后祝酒。

发动大规模攻势 英勇反击印尼侵略军

东帝汶武装部队取得一系列新战果

新华社北京一九七六年六月二日电 达尔文消息：据达尔文电台收到的东帝汶电台广播，东帝汶独立革命阵线的武装部队反击印度尼西亚侵略军的大规模攻势，取得一系列新战果。

报道说，东帝汶独立革命阵线的武装部队五月二十日摧毁了在艾柳和埃尔梅拉之间的公路上的托科卢利的一个印尼兵营。

在拉梅劳山附近，当印尼侵略军炮击阿察贝地区时，有七名印尼士兵被打死。此外，当印尼侵略军企图攻打东帝汶独立革命阵线部队在包考的一个哨所时，十五名印尼士兵被击毙。在拉尔加，也有十二名印尼士兵被击毙。

东帝汶独立革命阵线设在离帝力以南四十公里的艾柳指挥部说，从一月二十日起至四月三日止，东帝汶独立革命阵线武装部队在那个地区共击毙八百四十五名印尼士兵。

东帝汶电台还广播说，据从边境地区的集中营逃出的两位东帝汶独立革命阵线支持者说，在巴图加德地区的印尼军队曾屠杀许多人、强奸妇女和毁坏稻田。

简明新闻

各国驻中国大使馆武官参观大寨

应我国国防部的邀请，各国驻中国大使馆武官、副武官和他们的夫人，在国防部外事局副局长张秉玉陪同下，于五月二十七日至六月三日前往山西省，参观了大寨大队和太原、大同等地，并游览了名胜。他们所到之处，受到当地军民的热烈欢迎和热情接待。

巴空军友好代表团访问天津等地

由空军参谋长佐勒菲卡尔·阿里·汗空军上将率领的巴基斯坦空军友好代表团，在中国人民解放军空军司令员马宁陪同下，六月二日至三日在天津和石家庄参观访问。代表团在天津参观了空军部队，观看了飞行表演。

上海京剧团结束在京都访问演出

中国上海京剧团六月一日、二日在日本京都进行了两场演出后，成功地结束了在京都的访问演出。中国演员们先后演出的革命现代京剧《智取威虎山》全剧、《审椅子》、《津江渡》以及《智取威虎山》和《磐石湾》的选场，受到观众的热烈欢迎。

联合国非洲经委会执委会举行会议

联合国非洲经济委员会执行委员会五月三十一日到六月二日在亚的斯亚贝巴举行第十四次会议。会议通过的一项决议强调非洲国家要「实现自力更生」，并且要促进非洲国家之间以及非洲和其他地区，特别是同第三世界之间的经济合作」。

彩色纪录片 毛泽东主席会见马尔登等新西兰贵宾
紅衛 1.00 人民 7.50 建設 7.00 文化 8.20露天

彩色舞台艺术片 红军不怕远征难 (长征組歌)
同映：冰上新花
紅衛 1.00 人民 7.50 建設 7.00 文化 8.20露天

彩色故事片 金 锁 同映：冰上运动会
1976年新聞簡报20、21号
文化 1.00 4.05 紅衛 3.05 6.10 湘江 3.35
建設 1.45 4.50 人民 2.35 5.40

故事片 长 空 雄 鹰
烈士公园 1.10 新华 3.35 工人 3.00

△六月五日放映彩片▽

彩色歌舞片 我 们 都 是 向 阳 花
同映：今昔儿童两重天
新华 1.35 5.35 7.50 工 人 5.00 7.15
燎原 2.05 4.10 8.20 露天 烈士公园 3.20 6.25
东風 2.50 紅 衛 8.50

彩色纪录片 南海诸岛 同映1976年新聞簡报18、19号
燎原 7.00 文化 8.00

侦 察 兵 建設 8.00露天 | 奇 袭 湘江 7.00

彩色美术片 带响的弓箭、渡口 人民 1.00

彩色科教片 科技简报特辑——毕业实践结硕果
凯旋的探勘一号 文化 6.30

本报社址：长沙市建湘路 电话总机：9191 夜班编辑室：9194 订价：每月一元 昨日开印时间：5时27分 印张：9时20分 长沙地区天气预报：今天到明天，阴天，有时有阵雨。北风二级。最高气温二十八度，最低二十一度。

湖南日报

第3818号　1976年6月5日　星期六　农历丙辰年五月初八　（今日四版）

毛主席语录

社会主义革命革到自己头上了，合作化时党内就有人反对，批资产阶级法权他们有反感。搞社会主义革命，不知道资产阶级在哪里，就在共产党内，党内走资本主义道路的当权派。走资派还在走。

社会主义革命的重点对象是走资派

沅江县台公塘公社党委认真学习毛主席的重要指示，深入剖析邓小平反革命的修正主义路线的实质，促进了批邓斗争的深入开展

本报讯　沅江县台公塘公社党委成员，在反击右倾翻案风的斗争中，以毛主席一系列重要指示为强大思想武器，深入剖析邓小平“三项指示为纲”的修正主义纲领及其反革命的修正主义路线的反动实质，努力搞清资产阶级在共产党内的问题，提高了反修防修、继续革命的觉悟，促进了批邓和反击右倾翻案风斗争的深入开展。

毛主席最近指出：**“搞社会主义革命，不知道资产阶级在哪里，就在共产党内，党内走资本主义道路的当权派。走资派还在走。”**台公塘公社党委少数成员在开始学习时，对资产阶级在共产党内感到不好理解，认为共产党是无产阶级的先锋队，怎么里面还有资产阶级呢？为了搞清这个反修防修的重大课题，党委组织大家先后四次学习了列宁的有关论述，特别反复认真学习了毛主席关于同党内资产阶级斗争的一系列重要指示。早在党的七届二中全会上，毛主席就深刻地预见：**“资产阶级的捧场则可能征服我们队伍中的意志薄弱者”**，并且严肃地告诫全党：**“要准备一副清醒的头脑去对付对方采用孙行者钻进铁扇公主肚子里兴妖作怪的政策。”**在反对彭德怀反党集团的斗争中，毛主席又深刻地指出，党内右倾机会主义分子从来不是无产阶级革命家，只不过是跑到无产阶级革命队伍里来的资产阶级、小资产阶级的民主派；他们从来不是马克思列宁主义者，只不过是党的同路人。台公塘公社党委成员反复学习了这些重要指示，回顾了文化大革命十年同刘少奇、林彪和邓小平斗争的历程，分析了党内资产阶级构成的成份。大家说，经不起资产阶级糖弹袭击的蜕化变质分子，钻进我们党和政权机构内部的阶级异己分子，顽固坚持资产阶级世界观的资产阶级民主派，这些人反对社会主义革命，代表资产阶级的利益和愿望，他们就是我们党内的资产阶级。通过这样学习和分析，大家清楚看到了资产阶级确在共产党内。一位公社党委委员深有体会地说：“过去一提革命对象，我就只想到老的四类分子。通过学习毛主席一系列重要指示，使我懂得，搞社会主义革命，就要看到资产阶级在党内。我们只有坚持斗党内走资派，才能更有力地打击社会上阶级敌人的破坏活动。”

台公塘公社党委成员在分析了党内走资派的构成之后，又用毛主席指示分析了这样一个问题：为什么党内走资派是社会主义革命的重点对象。大家认为，这是由社会主义革命的性质和社会主义时期阶级关系的变化所决定的，也是由党内走资派所处的阶级地位和他们对革命的极大危害性所决定的。大家说，党内走资派是资产阶级同无产阶级进行较量、搞资本主义复辟的主要力量。这里关键问题在于他们是混进无产阶级专政机构内部走资本主义道路的当权派。他们篡夺了党和国家一部分权力，制定和推行反革命的修正主义路线，拼凑复辟资本主义的黑班底，强化和扩大资产阶级法权，妄图改变社会主义的生产关系，颠覆我们的无产阶级专政。同时，他们披着“共产党员”的外衣，总是打着马克思列宁主义的旗号，以“领导干部”的面目出现，欺骗一部分觉悟不高的人走资本主义道路。因此，象刘少奇、林彪和邓小平这伙走资派，搞起复辟来要比党外资产阶级更厉害，他们是无产阶级专政的最危险的敌人。我们要把社会主义革命进行到底，就必须把斗争重点放在党内走资派身上。

党内为什么会产生资产阶级，出现走资本主义道路的当权派？台公塘公社党委成员说，邓小平这个党内最大的不肯改悔的走资派，从反面给了我们清楚的回答，因为在他的身上，集中地、鲜明地体现了党内资产阶级的反动本性和特点。于是，大家以毛主席重要指示为武器，着重剖析了邓小平其人和他的修正主义路线，从阶级基础、思想体系和经济基础上，深挖走资派产生的根源。

剖析邓小平所顽固坚持的资产阶级反动立场，搞清党内出现资产阶级的阶级根源。大家指出，我们党内出现邓小平这个最大的不肯改悔的走资派决不是偶然的，而是无产阶级和资产阶级的生死斗争在党内的必然反映。大家指出，在整个社会主义历史阶段，革命对象始终是资产阶级。随着社会主义革命的不断深入，阶级关系发生了深刻变化，无产阶级和资产阶级的阶级力量对比，越来越有利于无产阶级。被推翻的资产阶级，要恢复自己失去的“天堂”，但他们在社会上的名声很臭，他们出面搞复辟活动容易被人识破，于是就千方百计地到共产党内寻找代理人，把复辟的希望寄托在党内走资派身上。邓小平抛出“三项指示为纲”的修正主义纲领，推行反革命的修正主义路线，正是适应了资产阶级复辟的愿望，充当了资产阶级搞复辟的挂帅人物。正如毛主席最近指出的，邓小平**“代表资产阶级”**。大家从发生在天安门广场的反革命事件中，更加清楚看到邓小平确是新老资产阶级和一小撮反革命分子的总代表、总后台。经过这样剖析，大家更加懂得，只要阶级、阶级矛盾和阶级斗争存在，党内就会出现象邓小平这样的走资派。

剖析邓小平反对限制资产阶级法权的反动行径，搞清党内产生资产阶级的经济基础。台公塘公社党委成员通过学习和讨论，懂得了社会主义社会存在着的资产阶级法权，是产生党内资产阶级的土壤。因此，毛主席总是号召我们，对资产阶级法权必须**“在无产阶级专政下加以限制”**。但是，邓小平同毛主席的指示大唱反调，反对批判和限制资产阶级法权。邓小平这样做的罪恶目的，一是保护老走资派的修正主义利益，二是培植新走资派，妄图把社会主义所有制改变为资本主义的私有制。大家指出，资产阶级法权是走资派的命根子，是他们得以安身立命的东西。所以他们总是利用自己手中的权力，强化和扩大资产阶级法权，保护自己这些搞修正主义“大官”们的利益，把商品和货币转化为资本，侵吞和挥霍大量社会财富。党内走资派就是在强化和扩大资产阶级法权中，不断地产生出来的。

剖析邓小平所顽固坚持的资产阶级世界观，搞清党内出现资产阶级的思想根源。大家首先回顾了邓小平对待历次社会主义革命运动的立场和态度，提出一个问题：邓小平为什么处处对抗社会主义革命呢？大家指出，这是由他顽固坚持资产阶级世界观决定的。他这个人从来不是真正的马克思主义者，而是抱着入股分红的剥削阶级思想跑到革命队伍中来的。民主革命时期，他就同党不同心。民主革命成功后，他的灵魂深处仍是一个资产阶级王国。他为了保护他和他所代表的党内外新老资产阶级的利益，当社会主义革命革到他自己的头上时，就必然跳出来进行疯狂的反对，最后堕落成为不肯改悔的走资派。大家从剖析邓小平的资产阶级世界观中，清楚看到了资产阶级和修正主义思想的存在，是党内产生资产阶级的深刻的思想根源。

台公塘公社党委通过分析党内为什么会出现资产阶级的问题，更加深了对毛主席关于**“走资派还在走”**这个科学论断的理解。他们说，我们进行社会主义革命，必须坚持同党内走资派作斗争，这个斗争贯穿于整个社会主义革命时期，关系到我们党和国家的前途和命运。因此，我们必须不断提高反修防修、继续革命的觉悟，树立同走资派长期作战的思想，并且学会同走资派作斗争的本领，走资派从哪里进攻，我们就要在哪里反击。大家表示，当前要积极投入批邓和反击右倾翻案风的斗争，把这场斗争进行到底。现在，这个公社党委积极站在批邓斗争的前列。九个党委成员都在公社、大队的批判会上带头批判。为了培养批邓和反击右倾翻案风的骨干力量，公社党委又先后举办了三期理论骨干学习班。全公社办了九十五个批邓专栏，干部社员共写了近五千篇批邓文章。整个公社批邓和反击右倾翻案风的斗争搞得轰轰烈烈，有力地促进了当前生产。

（本报通讯员）

安乡县安全公社抱树大队贫下中农理论骨干，认真学习马列主义、毛泽东思想，弄清资产阶级在哪里和对资产阶级全面专政的问题，坚持反修防修，继续革命。

本报记者摄

奉比兰德拉国王之命

拉纳大使在成都举行盛大答谢宴会

华国锋总理阿沛·阿旺晋美等应邀出席　比兰德拉国王和华国锋总理讲话

新华社成都一九七六年六月四日电　奉尼泊尔国王比兰德拉·比尔·比克拉姆·沙阿·德瓦陛下之命，尼泊尔驻中国大使拉纳今天晚上在成都举行盛大答谢宴会。

应邀出席宴会的有：

国务院总理华国锋，人大常委会副委员长阿沛·阿旺晋美，外交部长乔冠华，四川省革命委员会主任赵紫阳，中国人民解放军成都部队司令员刘兴元等。

宴会厅里并排悬挂着中国国旗和尼泊尔王国国旗。比兰德拉国王陪同华国锋总理等步入宴会厅时，全场起立，热烈鼓掌。

在充满热烈友好气氛的宴会上，比兰德拉国王和华国锋总理先后讲话。

比兰德拉国王在讲话中说，在我们访问贵国期间，我们有机会亲自了解自从我们上次在一九七三年访问你们的伟大国家以来，中华人民共和国在各方面所取得的不断进步。

在毛主席的英明领导下，四川省在一个短时期内所取得的农业、工业和其它方面的伟大成就给我们留下了特别深刻的印象。我们同华国锋总理和中国政府其他领导人亲切友好地交换意见使我们双方都互有收益。我相信，经常进行这样的交换意见是必要的。个人交往不仅能促进两国之间更好的了解，而且也有助于进一步发展亲密友谊的关系，导致富有成果的合作。

比兰德拉国王说，中华人民共和国政府和人民所给予我和我的随行人员的热情欢迎和深厚友谊，使我们深受感动。尼泊尔人民对中国人民怀有深情厚谊。我们相信，我们两个邻国之间的友好关系将为我们两国人民的相互利益而继续发展。

华国锋总理在讲话中说，在国王陛下访问成都期间，我们双方就进一步加强中尼关系和共同关心的国际问题，进行了诚挚友好的会谈，取得了圆满的结果。通过会谈，进一步加深了我们之间的了解，增进了我们之间的友谊。国王陛下的这次访问，为中尼友好关系揭开了新的一页。

华国锋总理说，中尼两国同属于第三世界，我们都是发展中的国家。在反对帝国主义和扩张主义的斗争中我们一贯互相同情，互相支持；在发展民族经济、建设各自国家的事业中我们总是互相学习，互相帮助。我愿借此机会，再次感谢尼泊尔政府和人民在两国交往和国际事务中给予我们的合作和支持。我相信，建立在和平共处五项原则基础上的中尼友谊和友好合作关系有着广阔的发展前途。华国锋总理请国王陛下回国后，向兄弟的尼泊尔人民转达中国人民的亲切问候和良好祝愿。

比兰德拉国王和华国锋总理讲话以后，乐队分别奏中国国歌和尼泊尔王国国歌。席间，乐队演奏了中尼两国乐曲。

随同比兰德拉国王访问的其他尼泊尔贵宾出席宴会作陪。

联系实际深入批邓　依靠工人群众办好企业

向红机械厂革命生产蒸蒸日上，到五月底止，产量、产值分别完成年计划的百分之六十五和百分之五十二

本报讯　在反击右倾翻案风的伟大斗争中，向红机械厂党委领导成员认真学习马列主义、毛泽东思想，联系工业战线的实际，深入批判党内最大的不肯改悔的走资派邓小平诬蔑、敌视工人群众的种种谬论，进一步看清了他推行修正主义路线的反动实质，提高了全心全意依靠工人阶级的自觉性，发展了革命、生产的大好形势。

到底依靠谁来办好社会主义企业？向红机械厂党委成员在深入批邓中，反复学习列宁关于**“如果真是所有的人都参加国家的管理，那末资本主义就不能支持下去”**的论述，学习毛主席关于**“全心全意地依靠工人阶级”**的教导，回顾文化大革命来的斗争实际，认识到我们所进行的社会主义革命和社会主义建设事业，是亿万人民群众的伟大事业。工人阶级是革命的领导力量，是国家和企业的主人，全心全意依靠工人阶级，才能把企业建设成巩固无产阶级专政的坚强阵地，才能更快地发展社会主义生产。邓小平叫嚣“依靠工农兵是相对的”，这充分暴露了他与无产阶级和劳动群众为敌的反动面目。有的党委成员深刻地指出：不肯改悔的走资派邓小平反对依靠工农兵，是他那条修正主义路线的一个组成部分，和他的一系列反革命言行一样，其目的都是要把历史的车轮拉向倒转，把无产阶级专政的工具变为对无产阶级专政的工具。这是我们绝对不能容忍的。

向红机械厂党委成员还联系本厂实际，列举了大量的事实，有力地驳斥了邓小平和其他刮右倾翻案风的人散布的所谓工农兵“文化水平太低”，不能依靠的无耻谰言。这个厂是在无产阶级文化大革命中建立起来的。几年来，厂党委不断地批判刘少奇、林彪的修正主义路线，坚定地依靠工人群众办企业，各个班组都建立了工管组，车间建立了工管会，厂部成立了“三结合”企业管理领导小组。工人以主人翁的姿态，管大事，管路线，使厂里**“工业学大庆”**群众运动蓬勃开展，阶级敌人受到沉重打击，修正主义办企业路线得到及时的揭露和批判，社会主义新生事物茁壮成长，生产任务总是提前或超额完成。事实雄辩地证明：**群众是真正的英雄。**搞社会主义革命，办社会主义企业，必须全心全意地依靠工人群众。不肯改悔的走资派邓小平，从他的资产阶级反动立场和世界观出发，继承孔老二“上智下愚”的衣钵，继续贩卖刘少奇的“群众落后论”，肆意贬低人民群众，似乎只有那些“有水平、有知识”的资产阶级“专家”、“权威”才能依靠，只有那些“横下一条心”、“不怕第二次被打倒”的不肯改悔的走资派上台才能搞好生产建设。所以，在天安门广场闹事的一小撮阶级敌人叫嚣，“由邓小平主持中央工作，斗争取得了决定性胜利”。这些，都明白不过地告诉我们，邓小平就是要依靠党内外资产阶级，依靠没有改造好的地、富、反、坏、右，颠覆无产阶级专政，复辟资本主义。

如何依靠工农兵，充分调动群众的积极性，同样存在着马克思主义同修正主义两条路线的斗争。过去，刘少奇、林彪一伙鼓吹“物质刺激”、“奖金挂帅”，今天，不肯改悔的走资派邓小平老调重弹，叫嚷什么不搞点物质刺激调动不了积极性。向红机械厂党委成员针对这一问题，认真学习了革命导师有关政治与经济、政治与业务、政治与技术相互关系的一系列论述，总结以往的经验教训，清楚地看到，**“政治工作是一切经济工作的生命线”**。依靠工人群众，调动群众的积极性，只能靠加强思想政治工作，用马列主义、毛泽东思想武装群众，不断提高阶级斗争、路线斗争和无产阶级专政下继续革命的觉悟，从而推动革命、生产向前发展。如果搞“物质刺激”、“奖金挂帅”，就只能刺激出搞资本主义的积极性，破坏工人阶级内部的团结，助长资产阶级歪风邪气，破坏社会主义的生产关系，阻碍生产力的发展。

联系实际深入批邓，使向红机械厂党委成员进一步提高了执行毛主席革命路线的自觉性，坚持按**“鞍钢宪法”**的原则办事，全心全意依靠工人阶级，更好地听取工人群众对于办好社会主义企业的意见，发动群众对各级领导班子实行革命监督，依靠群众狠抓阶级斗争、路线斗争，促进全厂的各项工作，推动生产持续上升。全厂的生产任务，已提前一个月超额完成了上半年计划，到五月底产量、产值分别完成了年计划的百分之六十五和百分之五十二。

（新化县通讯组、本报通讯员）

文化大革命造就的干部好

——夸我们涟邵矿务局党委副书记、工人新干部赵仲生

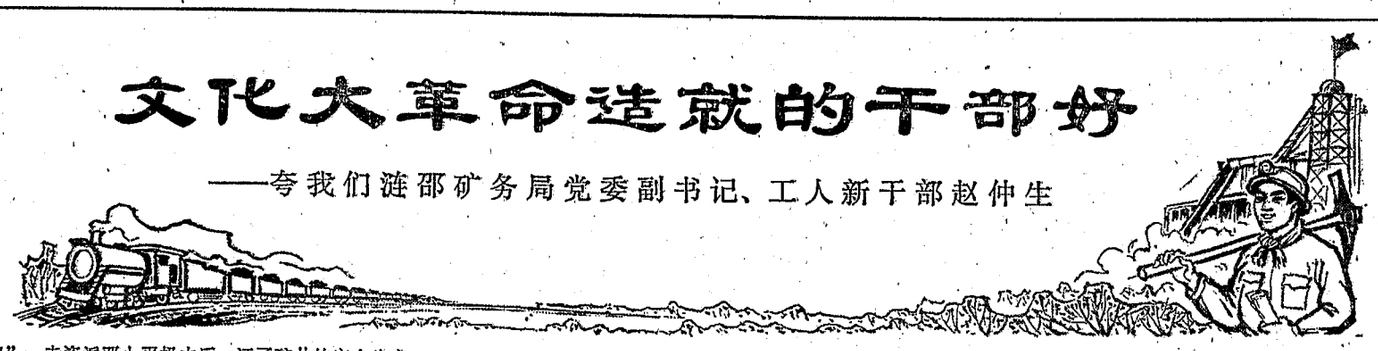

文化大革命就是锻炼人，出息人！我们涟邵矿务局党委副书记赵仲生，就是无产阶级文化大革命造就的工人新干部。这几年来，老赵当了工人当干部，当了干部又当工人，先后八次上上下下。从当工人上去当干部时，他“当‘官’不象官”；从当干部下来当工人时，他“普通工人不普通”；当自己的职务大了，手里的权多了时，他“掌权不特权”。走资派邓小平极力反对限制资产阶级法权，而我们的老赵，却是和邓小平对着干，用自己的实际行动，自觉地限制资产阶级法权，勤勤恳恳地当人民的勤务员。

先夸他“当‘官’不象官”

经过无产阶级文化大革命的锻炼，老赵由班长提升为队长了。上任第一天，他仍然身穿煤灰工作服，肩扛岩矛，来到他原来的采煤工作面，请新任班长安排自己的工作。

这一下，可使这位新班长愣了好一阵，才说：“怎么？你当了队长，不先到队部报个到，……这是什么意思？”

老赵也愣住了，心想：为什么职务变动了一下，再回到自己的班组劳动，大家都感到惊奇？这可是旧社会留下来的资产阶级等级观念在人们头脑里的反映啊！我一定要用自己的实际行动作个回答。他笑着对新班长说：“什么意思！很简单嘛，职务变动了一下，工人本色不能变。往后，我就留在班里考验吧！”说完，他顺手操起电煤钻，突、突、突地打起炮眼来。

工作面上，大伙围着他，笑着说：“我们这位新队长，当‘官’不象官，还是和我们一个样。”

是的，老赵当干部以后，坚持参加集体生产劳动，处处保持艰苦朴素的政治本色，身上的煤灰没比我们工人少过。记得一九七三年四月，一连下了几场暴雨，井下涌水量狂增，急需增装新的排水管道。三百多斤重一根的生铁水管，要抬着走六百多米的陡坡下山巷道，确实十分困难。老赵把水管往自己的肩上一放，说：“来，我走前头！”便抬着水管直往井下走去。在他的带领下，排水管道很快就安装好了，保证了矿井的安全生产。

不久，老赵由队长提拔当了工区副主任，接着又担任了我们涟邵矿务局的党委副书记，成了三万多名工人的领头人。这时，有些人议论开了：“老赵连升几级，‘官’越做越大，担子重了，怕不会和当队长、工区主任时那样扛岩矛、抡斧子了。”可是，我们老赵却不是那样想的。他想：共产党员嘛，担子越重，同工人的心要贴得越紧，职务越高，同广大群众要靠得越近。他担任党委副书记不久，就带领工作组到利民煤矿蹲点，经常一把斧子，一把岩矛，同工人们一起打钻、支棚。刚到这个矿的时候，一些工人还不认识他，见他干活这么卖劲，就高兴地说：“想不到局工作组还有这么好的采煤大工呀！”已经认识他的同志说：“是呀，老赵是个好大工，也是我们工人的好书记！”听说他是局党委副书记，大伙都激情地传告：“老赵当了书记还和我们工人一个样！”

的确，老赵担任我们局党委副书记后，还和我们一个样。他在利民矿蹲点那阵，母亲给他带来一只蒸熟的鸡。这时，他听说采煤二队的工人谢锦文在井下因公负伤，便立即捧着这只鸡，到医院看望小谢来了。小谢热泪盈眶地握着老赵的手，激动地说：“你呀，心和我们工人贴在一起，真是我们的好书记！”

还夸他“普通工人不普通”

一九六九年，矿里调整劳动组合，合并了一些基层队、组。这样，原有的干部多了。工作需要，当时当了队长一年多的老赵被安排下班组当工人。这时，有人说：“赵仲生怕是犯了什么错误，怎么降了。”在家里，爱人也问他：“到底是怎么回事？怎么退步了？”

经过文化大革命锻炼的老赵，站得高，看得远。他意识到：这正是旧思想、旧意识在作怪。只有资产阶级，才时刻想到当官、升官。升了官就能发财，就能有个人的一切。我们共产党人，不是要做官，而是要革命。一个共产党员的进步与退步，只能以共产主义觉悟来衡量。他望着爱人，意味深长地说：“毛主席教导我们：我们一切工作干部，不论职位高低，都是人民的勤务员。当工人和当队长，都是革命，都是为了实现党的最终目标——共产主义！如不能正确对待这个问题，那就会当资产阶级思想的俘虏，真正会犯错误哩！”

老赵又当普通工人了。他用自己的战斗行动，赢得了和资产阶级法权思想作战的第一个回合的胜利。但是，资产阶级思想影响是一刻也不会停息的。当工人后，有人劝他说：“无官一身轻，干八小时工作就行了。”然而，他却不是这样。当普通工人时，仍然时时想到全局，处处以身作则，那里艰苦那里上，那里困难那里冲，那个同志思想有疙瘩，他就上那个同志的门。星期天，他蹲在队里和班长一起研究工作，出主意，成了队里有名的“管得宽”。

刚下班组当工人不久，采煤工作面的上半部遇到一个变薄带，只有几公寸高，要取下矿帽才能爬过去。这时，有人提出来，上半部的煤不多，煤壁又矮，还要过“变薄带”，费工又费力，丢掉这一块算了。

对这种大手大脚的作风，老赵可不答应，他站起来坚定地说：“不！煤是社会主义建设的宝贝，只要能采，困难再大也要采，一块也不能丢！”“班长，把这任务交给我吧！”

老赵挑起了攻“变薄带”的重担。整整三天，他带着几个小伙子，爬在底板上，一岩矛、一岩矛地挖，一拖箕、一拖箕地端，衣服被汗水泡得没一根干纱，满是老茧的手上，皮磨掉一层又一层。经过一场苦战，“变薄带”终于冲过去了，国家的资源一块也没有丢掉。大伙夸老赵：“真是普通工人不普通！”

再夸夸他“掌权不特权”

革命的需要，党把更重的担子放到了老赵肩上。他职务越来越高，手里的“权”越来越多。老赵刻苦学习无产阶级专政理论，用毛泽东思想武装自己的头脑，掌权不特权，不用职权为自己图半点方便，把人民交给的权力，全部用在为人民服务上。

说说他担任工区副主任后的一件事吧。那阵子，矿里准备从自然减员中补进一些职工。正在这时，他爱人的侄儿从百里外的家乡农村来找他，要求进矿当工人。老赵严肃地对内侄说：“我是共产党的干部，不能用半点职权为自己服务。”接着，他和内侄一起学习毛主席的有关教导，一起批判旧的传统观念，鼓励他听毛主席的话，向资产阶级法权思想宣战！在老赵的帮助下，内侄终于提高了思想认识，高高兴兴地回农村去了。

我们的老赵走上领导岗位后，对同志的关心更多了，坚持原则，耐心地做工作。有一次，一个原先同他一起工作的同志，给他带来一瓶酒，两斤面条。见面就说：“老赵，我们是老熟人了，现在你当了领导，帮帮我换个工种吧。”老赵把礼物退到他面前，关切地说：“我们是革命同志，你有什么困难，我应该帮助你，但这样的事我就不能帮你的忙。你身体好，应该在最艰苦的地方战斗，为建设社会主义多出力。”从这以后，老赵多次了解这个同志的情况，多次找他谈心，帮助他提高认识。最后，那位同志坚定地对老赵表示：一定服从革命的需要，在艰苦的地方战斗一辈子！

夸起老赵的好，那可真是象葡萄架上的葡萄，一串一串的，讲也讲不完。我们晓得，水有源，树有根，老赵这样的干部这样好，是因为马列主义、毛泽东思想的哺育，是因为文化大革命斗争风浪的锻炼。干好万好，文化大革命最好！爹亲娘亲，毛主席最亲！可是，党内最大的不肯改悔的走资派邓小平，却丧心病狂地攻击文化大革命，诬蔑文化大革命造就的工农新干部“一般效果都不好”。这是屁话！文化大革命造就的干部就是好！邓小平恨他们，我们工人阶级就是爱他们，坚决支持他们把革命的红旗扛下去，让革命的红旗飘到共产主义！

·涟邵矿务局工人通讯员·

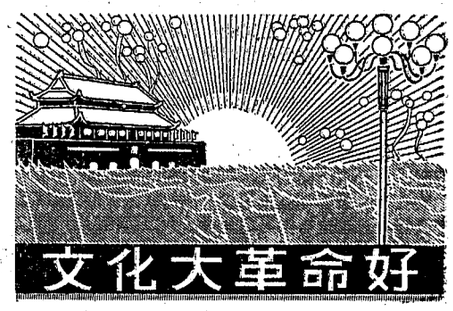

伟大的革命焕发了我的青春

湘潭机械厂党委副书记 高树安

伟大领袖毛主席亲自发动和领导的无产阶级文化大革命，摧垮了刘少奇、林彪两个资产阶级司令部，提高了广大干部、群众的阶级斗争、路线斗争和无产阶级专政下继续革命的觉悟，特别是我们这些参加过民主革命的老同志，受到了极其深刻的教育。

在那战火纷飞的年代，我怀着打倒蒋介石，解放全中国的心情，参加了中国人民解放军。那时，物质生活极端艰苦，战斗又十分频繁，但我总觉得有一股使不完的劲头，出生入死，无所畏惧。全国解放后，我从部队转业到工厂，环境变了，地位高了，产生了革命成功，可以过舒服日子了的想法。是伟大的无产阶级文化大革命教育和锻炼了我，给我敲了警钟。毛主席在中共中央一九六六年五月十六日《通知》中指出：“**混进党里、政府里、军队里和各种文化界的资产阶级代表人物，是一批反革命的修正主义分子，一旦时机成熟，他们就会要夺取政权，由无产阶级专政变为资产阶级专政。**”刘少奇、林彪、邓小平正是这样的资产阶级代表人物，他们掌握着党和国家很大一部分权力，并利用手中的权力招降纳叛，结党营私，自上而下地制定和推行反革命的修正主义路线，妄图把无产阶级专政的工具变为对无产阶级专政的工具。如果让他们的阴谋得逞，我们的党和国家就会改变颜色，无产阶级和劳动人民就要重新回到万恶的旧社会去当牛做马，这是多么危险的情景啊！惊心动魄的阶级斗争事实，使我清楚地看到，革命在深入，斗争在继续，从民主革命转入社会主义革命以后，阶级斗争仍然是长期的、复杂的，有时甚至是很激烈的。阶级斗争的存在，是不以人们的意志为转移的客观规律。既然如此，我们又怎能马放南山、罢兵休战呢？自己过去之所以存在那些糊涂认识，只能说明继续革命的觉悟不高，人进入了社会主义社会，思想却还停留在民主革命阶段，发展下去，就会过不好社会主义关，就有可能变为社会主义革命的绊脚石，甚至跟着党内走资派的那种路线走，犯更多的错误。

随着无产阶级文化大革命的继续和深入，在革命群众的帮助下，我也逐步看到了工厂企业存在的一些问题。过去，由于受刘少奇、林彪、邓小平反革命的修正主义路线的影响，推行物质刺激、奖金挂帅，搞那套管、卡、压，使企业的领导权不在真正的马克思主义者和工人群众手里，出现了资产阶级专无产阶级政的严重局面。正如工人们在批判我的错误时指出的，过去自己在民主革命时期能够跟随党冲锋陷阵，为推翻三座大山作出贡献，今天干社会主义，为什么不能发扬战争年代那么一股革命热情和拚命精神，将革命进行到底呢？工人们的批评，使我触动很大。我想，过去和帝国主义、封建主义、官僚资本主义斗，明枪实弹，看得清楚。今天，自己当了国家和企业的主人，却看不到资产阶级就在共产党内，不懂得社会主义革命的性质、对象、任务和前途，这也就是自己贪图安逸、停步不前的根本原因。懂得了这些道理，我也就能够比较自觉地认真学习马列著作和毛主席著作，不断提高执行毛主席革命路线的自觉性，带领群众大批修正主义，狠斗资本主义，同时坚持做到自觉限制资产阶级法权，抵制资产阶级思想的侵蚀。我除了积极参加生产劳动，生活上不搞特殊化以外，还热情支持文化大革命中涌现出来的社会主义新生事物，依靠工人管理企业，主动到五·七干校锻炼，带头送子下乡务农。

实践使我深刻体会到：文化大革命就是好！文化大革命使我焕发了革命青春。党内最大的不肯改悔的走资派邓小平，胡说什么“运动一来往往伤害了老工人和有经验的干部”，这完全是恶毒的诽谤和攻击！我们革命干部决不会上他的当。我决心更好地读马列的书和毛主席的书，在三大革命运动中不断改造主观世界，为捍卫毛主席的革命路线，巩固和发展文化大革命的伟大成果而努力奋斗。

斗争使我懂得怎样当家作主

黔阳县农机厂老工人 陈云喜

我是一个普通工人，今年五十岁。在旧社会，我从十一岁开始，就给地主放牛，给资本家做工。是党和毛主席把我从苦海中救了出来，翻了身，当了工人，过着幸福的生活。一九五九年，我光荣地加入了伟大的中国共产党。在工作上，我的确有使不完的劲，做不完的事，越忙越累心越甜。我常常想到，我要作一个名副其实的共产党员，真正当家作主人。

一九六六年，伟大领袖毛主席亲自点燃了无产阶级文化大革命的烈火。我们厂的工人群众写大字报，开批判会，狠批刘少奇、林彪两个资产阶级司令部，狠批他们反革命的修正主义路线。在斗争中提高了我的觉悟，看到我们工厂，过去由于修正主义路线的干扰，不抓阶级斗争，用物质刺激代替思想政治工作，搞计件工资，搞名目繁多的奖金，把工人群众的思想往钱上引；为了追求利润，一个农机厂竟然不生产农业急需的产品，背离了社会主义的方向；工厂还规定了许多不合理的规章制度，对工人实行管、卡、压，严重地挫伤了群众的社会主义积极性。对这些问题，我和大家一道，联系斗争实际，积极揭发批判，帮助犯错误的领导干部提高认识，转变立场。在斗争中，我也触及了自己的灵魂。在斗争中学习毛主席的一系列重要指示，特别是学习无产阶级专政理论，对一些原来搞不明白的问题找到了正确的答案。毛主席在党的九届一中全会上说过：“**看来，无产阶级文化大革命不搞是不行的，我们这个基础不稳固。据我观察，不讲全体，也不讲绝大多数，恐怕是相当大的一个多数的工厂里头，领导权不在真正的马克思主义者、不在工人群众手里。过去领导工厂的，不是没有好人。有好人，党委书记、副书记、委员，都有好人，支部书记有好人。但是，他是跟着过去刘少奇那种路线走，无非是搞什么物质刺激，利润挂帅，不提倡无产阶级政治，搞什么奖金，等等。**”这就告诉我们，在社会主义社会，由于存在着两个阶级和两条道路斗争，它必然要反映到党内来，而路线斗争决定阶级、政党和国家的前途和命运，也决定企业的性质。一个社会主义企业的工人，要真正当家作主，固然要以主人翁的姿态投入生产斗争、科学实验，但更重要的是要以主人翁的姿态抓阶级斗争，管企业的路线、方向，真正使企业成为巩固无产阶级专政的坚强阵地。

新晃冶矿快速掘进队工人开班前批判会，批判邓小平的反动罪行。 新华社记者摄

自己有了一些觉悟，也就更加感到肩上担子的份量。我努力学习毛主席著作，坚持搞好生产，并且遇事都问一问，想一想，是执行毛主席革命路线，还是执行修正主义路线；是干社会主义，还是干资本主义。有段时间，个别厂领导在用人问题上不注意执行党的阶级路线。我想，办社会主义企业，应该全心全意地依靠工人阶级，决不能走文化大革命前“专家治厂”的老路。于是，我理直气壮地提出来，厂领导接受了我的意见。我还经常以自己的亲身经历，和青年工人一起忆苦思甜，使大家牢记党的基本路线，从思想上绷紧阶级斗争的弦，自觉地为革命当家作主人。现在，我们厂的大多数工人群众都关心路线，关心大事，对全厂的生产计划、技术改革、经营管理、质量检验等等，在党支部的领导下，以主人翁的姿态，齐把路线关，使工厂面貌不断得到改变，为农业服务的方向更加明确，生产也年年上升。一九七五年，工人总数只比一九六五年增加一半，工业总产值却增长了五倍。

党内不肯改悔的走资派邓小平，对我们工人恨之入骨，胡说什么“依靠工农兵是相对的”，反对工人管大事，管路线，这完全是痴心妄想。无产阶级文化大革命好得很，她使我懂得了怎样当家作主。今后，我一定在党的领导下，进一步发挥主人翁的作用，为巩固无产阶级专政、建设社会主义而战斗！

深入批判邓小平反革命的修正主义路线

用事实回击邓小平刮起的右倾翻案风

衡南一中关于文化大革命前后教育制度、教育质量的调查

在反击右倾翻案风的斗争中，衡南县一中在党支部和驻校工宣队的领导下，组织一百多名师生，分成二十二个调查组，对向阳、黄狮、云市、廖田四个公社的二十二个生产大队进行了社会调查，主要了解文化大革命前和文化大革命后两种招生制度、两种教育质量的情况，用事实教育广大师生，回击邓小平刮起的右倾翻案风。师生们说得好："究竟是十七年好，还是十年好，贫下中农是历史的见证人，请他们作鉴定，错不了！"在调查中，师生们请贫下中农和回乡知识青年回忆旧教育制度摧残青少年，迫害贫下中农子女的罪行。

贫下中农愤怒地控诉说："旧学校执行的是刘少奇反革命的修正主义教育路线，对我们贫下中农子女一关、二卡、三压、四迫害。"他们举出一九六三年衡南一中高中毕业生为例，在二百七十五名应届毕业生中，就有一百五十一人过不了考试这一关，领到毕业证书的仅占百分之四十五。考取大学的十四人，其中贫下中农子女只有四人，而地富子女就有六人。贫下中农还举出向阳公社三个大队的对比事例。这三个大队在文化大革命前入校的学生，大部分是地富子女，贫下中农子女只挂一点"零头"。祝冲大队八个中学毕业生，就有七个是地富子女；团结大队四个初中毕业生，贫下中农子女只有一个；河市大队六个中学毕业生，五个是地富子女。文化大革命后，祝冲大队四十九个中学毕业生，有四十八个是贫下中农子女；河市大队三十六个中学毕业生和团结大队二十九个中学毕业生，贫下中农子女就占百分之九十以上。师生们调查后说："两笔账，把文化大革命前后两种不同的招生制度对比得清清楚楚，我们的眼拨亮了。旧学校为谁办，新学校为谁办，再明白不过了。"他们还引用贫下中农的话说："旧学校姓'资'，根本没有我们的地盘，新学校姓'无'，校门朝着我们开！"不肯改悔的走资派邓小平及教育界奇谈怪论的鼓吹者妄想恢复旧的招生制度，妄想把我们贫下中农子弟再排斥到校门之外，我们坚决不答应。

为了回击邓小平和教育界奇谈怪论的鼓吹者的挑战，一中的师生们还按照毛主席关于**"使受教育者在德育、智育、体育几方面都得到发展"**这个唯一正确的标准，对二十二个生产大队在文化大革命前后毕业回乡的中学生进行了全面调查，对比文化大革命前后的教育质量，看究竟是"今胜于昔"，还是"今不如昔"。大家认为，看质量，首先要看路线、看政治质量。贫下中农深刻地说："文化大革命中的学生好，好就好在他们的阶级斗争和路线斗争觉悟高，好就好在他们读书不忘本，毕业后热爱农村，扎根农村干革命；文化大革命前学生，差就差在讲话、做事同我们合不来。"

贫下中农列举的大量事实就是这样。以向阳公社为例，文化大革命后，全社十七个大队在一中毕业的学生有三百六十二人。这些学生的共同特点是扎根农村思想牢，大干社会主义劲头足。他们在各级党组织的领导和贫下中农的帮助下，在各项政治运动中是闯将，在阶级斗争中是尖兵，在普及大寨县运动中是骨干。现在，有三十六人加入了中国共产党，二百〇八人加入了共青团，还有六十多人分别担任大队、生产队的干部，有的被提为公社党委副书记。团结大队有七个在一中毕业的学生，一回乡便向大队党支部递交了扎根农村干革命的决心书。去年冬，被提拔为大队党支部副书记的刘弟新同学，被贫下中农推荐上大学。就在这时，公社党委又调他去当农业学大寨工作队队员。在一天内，录取大学和批准参加工作队的通知同时到达。党支部征求他的意见，他果断地说："农业学大寨是全党全国人民的一件大事，我是贫农的后代，决心放弃读大学的愿望，参加工作队，从斗争中学本领，为普及大寨县作贡献。"贫下中农高兴地说："弟新这孩子读了几年书，不忘本，好得很，我们欢迎。"

回头再看看从旧学校培养出来的学生。向阳公社在文化大革命前毕业回乡的中学生中，大部分不安心农村。少数人在"读书做官"、"智育第一"的毒害下，升官发财、争名争利等资产阶级思想十分严重。有的想出外找工作，有的向往着大城市。祝冲大队有个高中生，在旧学校是个"优等生"，回乡后，竟然不愿和父母同桌吃饭，嫌他们身上有污气。贫下中农痛心地说："这就是受旧教育制度毒化的结果！"

这些活生生的事实，使师生们擦亮了眼睛。他们说：这么一比，首先就在路线上、政治上把十七年比垮了，把修正主义教育路线的反动性揭穿了，把无产阶级教育路线的优越性比出来了。

在文化水平、理论水平方面又是怎么样呢？师生们认为，这是奇谈怪论的制造者攻击最集中的地方，一定要搞清楚。他们跑遍了向阳公社十七个大队，发现文化大革命后毕业回乡的学生，大部分担任了农村的理论辅导员和政治夜校教师。还有四十六人成了农业技术员和其他技术人员。贫下中农在批判中斥责奇谈怪论的制造者说："如果我们这些伢妹子'不学理论'、'不学文化'，怎么能辅导我们学习马列和毛主席著作，批判修正主义呢？怎么能帮助我们学理论，学文化呢？"他们还说："现在从学校出来的学生，作田是好手，科研是里手，理论能结合实际，我们就是欢迎。""旧学校毕业出来的学生，有的'理论'虽有一大套，就是讲不清阶级和阶级斗争；有的人文化虽然高，就是派不上用场！"贫下中农的评价，又从理论和文化水平上把十七年比垮了。

通过调查对比，师生们说："不怕不识货，就怕货比货。邓小平和奇谈怪论的制造者妄想给十七年贴金，给教育革命抹黑，翻文化大革命的案，算文化大革命的帐，要让资产阶级在学校重新专无产阶级的政，我们革命师生坚决不答应。"这样摆事实，讲道理，有力地批驳了教育界的奇谈怪论，回击了党内最大的不肯改悔的走资派邓小平刮起来的右倾翻案风，热情地歌颂了无产阶级文化大革命。

·衡阳地区通讯组·

批邓结合评论《水浒》　推动革命大批判深入发展

临湘县文教局党总支认真学习毛主席重要指示

本报讯　在反击右倾翻案风的斗争中，临湘县文教局党总支成员，认真学习毛主席重要指示，攻读马列和毛主席著作，继续评论《水浒》，把批判不肯改悔的走资派邓小平同批判投降派宋江结合起来，进一步提高了党总支成员对反击右倾翻案风这场斗争性质和意义的认识，促进了革命大批判的逐步深入。

在反击右倾翻案风的斗争中，这个局的党总支成员重温了毛主席关于评论《水浒》的重要指示，把宋江搞修正主义、投降主义的言行，与邓小平刮右倾翻案风的奇谈怪论加以比较，反复剖析，深入批判，使大家进一步看清了邓小平搞翻案复辟的真面目，更加坚定了把这场反击右倾翻案风的斗争进行到底的决心。

在革命大批判中，县文教局党总支成员把"替天行道"和"三项指示为纲"这两面杏黄旗加以对比分析，进一步认清了那些搞修正主义、投降主义的人的活动规律。宋江混入梁山农民起义队伍后，就把"聚义厅"改为"忠义堂"，把晁盖、李逵"要和大宋皇帝做个对头"的农民革命路线，篡改为"替天行道"的投降路线。邓小平和宋江一样，他一上台，就抛出"三项指示为纲"的修正主义纲领，与毛主席的以阶级斗争为纲的指示相对抗，妄图抹杀社会主义社会存在着阶级矛盾和阶级斗争，篡改党的基本路线，复辟资本主义。他是大刮右倾翻案风直至天安门广场反革命政治事件的挂帅人物。他的路线就是刘少奇、林彪反革命的修正主义路线的继续。他走的这条资本主义道路就是要走回到半殖民地、半封建的旧中国去，使中国沦为帝国主义、社会帝国主义的附庸。有位同志在批判会上说："两个投降派都是一个嘴脸，两面'杏黄旗'同是一路货色，一句话归总，都是搞修正主义、投降主义。"

这个局的党总支成员又把不肯改悔的走资派邓小平篡改毛主席革命路线的手法，同宋江篡改梁山农民起义路线的手法加以比较，进一步认清了他们搞倒退复辟的一个共同特点，就是利用折中主义手法，篡改革命路线，欺骗革命人民。大家说，宋江用贪官和所谓"清官"这个统治阶级内部狗咬狗的斗争，掩盖农民同封建地主阶级之间的阶级斗争这个主要矛盾，把轰轰烈烈的梁山泊农民起义，引向了"只反贪官，不反皇帝"的招安投降的邪路，使梁山农民起义遭致失败；不肯改悔的走资派邓小平同样用折中主义手法，掩盖社会主义时期无产阶级同资产阶级的斗争这个主要矛盾，用"三项指示为纲"抽掉阶级斗争这个纲，妄图使无产阶级放弃对资产阶级的斗争、放弃无产阶级专政，以便他断送无产阶级的红色江山。这是我们决不答应的！

临湘县文教局党总支成员还联系《水浒》中宋江从组织上分裂梁山农民起义领导集团的事实，狠批邓小平推行修正主义组织路线、大搞分裂的罪行。大家说，宋江利用排座次机会分裂梁山农民领导集团。只要对他推行投降主义路线有利，什么"帝王后宫"，什么朝廷命官，什么"东京的大财主"，他都一一网罗进来，封为"五虎将"、"八骠骑"，而执行晁盖革命路线的李逵、阮氏兄弟等人，却受到排斥，终于使梁山农民起义军实际上成了封建王朝的"御林军"。邓小平为了复辟资本主义，一方面借落实政策为名，"请隐士"、"举逸民"，提出要特别依靠和重用那些"横下一条心"、"不怕第二次被打倒"的人，也就是对文化大革命一不满、二要算账的走资派；另一方面，他以种种借口排斥和打击坚持毛主席革命路线的老干部和新干部，对抗毛主席关于无产阶级革命事业接班人的五个条件。按照他的"台阶论"，文化大革命中涌现出来的大量的青年领导干部就会被赶出各级领导机关，老、中、青三结合的领导班子就要被搞掉。邓小平还千方百计地挑拨人民群众和党的关系，妄图分裂以毛主席为首的党中央。通过把宋江搞分裂的罪行与邓小平搞分裂的罪行联系起来批，大家进一步认识到：凡是钻进革命队伍而反对革命的人就一定要搞分裂，革命人民一定要提高警惕，加强革命团结，为巩固无产阶级专政而战斗。大家表示，一定要坚决执行毛主席的指示，满腔热情地支持新干部的工作，进一步加强老、中、青三结合领导班子的战斗力，彻底批判邓小平的修正主义路线，把反击右倾翻案风的伟大斗争进行到底！

（临湘县委宣传部、县文教局通讯组、本报驻岳阳地区记者组）

深批修正主义教育路线　反击右倾翻案风

衡阳县井头公社中学在斗争中坚持开门办学

本报讯　在批判邓小平、反击右倾翻案风的高潮中，衡阳县井头公社中学党支部遵照毛主席关于教育革命的一系列指示，以阶级斗争为纲，紧密联系教育战线两个阶级、两条路线斗争的实际，深入开展对修正主义教育路线的批判，不断提高了师生们的阶级斗争和路线斗争觉悟，坚持了开门办学的正确方向，有力地回击了右倾翻案风。

在毛主席教育革命路线的指引下，井头公社中学党支部坚决走毛主席指引的《五·七指示》的道路，在学校里办起了小型农场，建立教学、科研、生产三结合的新体制。这一新事物的出现，得到了广大贫下中农的热烈拥护，可是却遭到一小撮阶级敌人的攻击。去年夏季前后，邓小平鼓吹的修正主义教育路线的奇谈怪论，不断地向他们袭来，指责他们这样作"培养不出高标准的学生"。

实行开门办学就降低了教育质量吗？学校党支部和贫管会认为，不同的阶级就有着不同的教育质量观，我们一定要分清什么是无产阶级的教育质量，什么是资产阶级的教育质量，这样才能有力地打击一小撮阶级敌人的破坏活动，击退修正主义教育路线的反扑。为了解决这个问题，学校党支部和贫管会在组织大家认真学习无产阶级专政理论的基础上，对实行开门办学的实践进行了深入调查。大家在调查中看到：实行开门办学的学生真能顶用。他们的阶级斗争和路线斗争觉悟高，学习革命理论能刻苦，接受贫下中农的再教育很自觉，敢于斗争，勇于实践，成为农村各方面的骨干。在二百五十一名毕业生中，就有一百九十名担任大队和生产队干部，其中有一百七十九人被评为先进工作者和优秀社员。他们都安心扎根农村，立志务农，成为农业学大寨运动的一支突击力量，深受贫下中农的欢迎。他们还看到，旧学校毕业的学生由于受到修正主义教育路线的毒害，有的在学校读书成绩是"优等"，但毕业后不安心农业生产，甚至走上了邪路。触目惊心的阶级斗争，使他们深刻地认识到：在社会主义这个历史阶段中，主要矛盾是无产阶级同资产阶级的矛盾，主要危险是修正主义。在办学的问题上，那种所谓要"培养高标准的学生"，就是要搞资产阶级"智育第一"，要培养符合资产阶级标准的学生，要把无产阶级教育革命的方向重新扭回到资产阶级教育的老路上去。

经过学习和调查，大家的阶级斗争和路线斗争觉悟得到了很大的提高。他们说：凡是敌人拥护的，我们就要反对，凡是敌人反对的，我们就要拥护。我们决不能让阶级敌人的阴谋得逞，让修正主义的教育路线复辟。他们在公社党委的领导下，以阶级斗争为纲，深入发动群众，同贫下中农一道，狠狠地斗争了阶级敌人，狠狠地批判了复辟修正主义教育路线的谬论，反击邓小平刮起的右倾翻案风，坚持了开门办学的方向，扩大了校办农场的阵地。这个公社冷浸田多，近年来又发生过大面积的水稻纹枯病和稻纵卷叶虫害，影响水稻的稳产高产。公社党委和贫下中农要求学校积极采取措施，为全公社改造冷浸田、防治病虫害作出贡献。他们一方面吸取外地的先进经验和书本知识，一方面对当地的土壤进行普查和分析，采取各种办法，使地下水能排，泥层水能滤，下雨无渍水，干爽又通气。同时他们根据农常课《农用微生物》等章节的内容，一边教学，一边试制农药，经过试验，终于成功地制出了十多种土农药，有效地防治了水稻纹枯病和稻纵卷叶虫害。公社党委多次在这里召开现场会，推广他们的经验。现在，井头公社每个大队都成立科技队，每个生产队有科技小组，初步形成了一个农业科技网。而这个公社中学近几年来毕业的学生，都成了开展科学实验的骨干。

（衡阳县文教局、本报驻衡阳地区记者组）

辰溪县红卫小学针对小学生特点

结合各科教学引导学生深入批邓

本报讯　辰溪县城关镇红卫小学针对小学生特点，坚持正面教育，结合各科教学引导少年儿童深入批邓，使反击右倾翻案风斗争深入、持久地开展下去。

在反击右倾翻案风的斗争中，这个小学的党支部和工宣队，紧密联系教育革命的实际，发动全校师生广泛深入地开展了革命大批判。最近，他们又在认真总结前段经验的基础上，采取有效措施，把深入批邓、反击右倾翻案风结合到各科教学中去。各科教学都增加了反击右倾翻案风的内容。语文课把毛主席关于反击右倾翻案风的重要指示和中央两报一刊的重要文章定为教学内容。四年级以上的政治课，教师摘出了有关社会主义革命的性质、对象、任务和前途的一些问答题，选辑马列和毛主席关于阶级斗争和无产阶级专政的论述作为教材。为了帮助少年儿童写革命大批判的儿歌和文章，他们还根据少年儿童的写作水平，增加了革命大批判儿歌和文章写作方法的教学内容。音乐课主要教唱文化大革命好和反击右倾翻案风的歌曲。算术课也组织少年儿童计算学校的大字报、儿歌和批判专栏，并编写出应用题。同学们通过计算，看到了反击右倾翻案风的浩大声势，走资派十分孤立，从而加深了对毛主席关于**"翻案不得人心"**这一指示的理解，决心发扬无产阶级的彻底革命精神，与走资派斗到底。

为了配合反击右倾翻案风的斗争，这个学校党支部和工宣队还结合教学，坚持把小课堂与大课堂紧密结合起来，搞好开门办学，让少年儿童在三大革命运动第一线和工农兵一道作战，向工农兵叔叔学习，收到了较好的效果。二年级乙班政治课在学习毛主席关于**"什么'三项指示为纲'，安定团结不是不要阶级斗争，阶级斗争是纲，其余都是目"**的教导之后，就请老贫农刘婆婆和同学们一起批判邓小平"三项指示为纲"的修正主义纲领。刘婆婆用她苦难的家史和悲惨遭遇，以及现实的阶级斗争事实，深刻剖析了"三项指示为纲"的反动实质，就是否定阶级斗争这个纲，以掩护资产阶级向无产阶级进攻，实行反攻倒算。听了刘婆婆的发言，同学们很受教育。四年级语文课在学习了《文化大革命就是好》这一课后，就组织学生到水井公社潜家湾大队二仙洞生产队支农送肥，和生产队干部、贫下中农一起批判"唯生产力论"。他们联系这个生产队文化大革命前后的变化，提出了这样一个问题："同一个二仙洞，为什么文化革命前后生产发展速度两个样？"贫下中农和队干部说：文化革命前由于刘少奇反革命的修正主义路线的干扰，思想政治路线不端正，生产上不去；文化大革命后，我们紧紧地抓住了阶级斗争这个纲，坚持抓革命促生产，生产就大发展。这活生生的事实对比，使同学们认识到，邓小平鼓吹"三项指示为纲"，贩卖"唯生产力论"的黑货，就是挖社会主义墙脚，破坏生产，复辟资本主义。

红卫小学的师生，从实践中认识到，结合各科教学深入开展批邓活动，既对学生进行了生动活泼的马克思主义基本观点的教育，有力地反击了右倾翻案风，提高了同学们的思想认识水平；又体现了各科教学的特点，有效地提高了教学质量。（中共辰溪县委办公室、辰溪县革委会教育局供稿）

比兰德拉国王在成都参观

棉纺厂 乔冠华外长陪同参观少年儿童业余体校

阿沛·阿旺晋美副委员长陪同贵宾参观四川第一

新华社成都一九七六年六月四日电 比兰德拉国王以及随同来访的其他尼泊尔贵宾，由人大常委会副委员长阿沛·阿旺晋美和四川省革命委员会主任赵紫阳陪同，今天上午参观了四川第一棉纺织印染厂。

今天，这个座落在绿树丛中的工厂内到处飘扬着鲜艳的彩旗，到处悬挂着欢迎标语，洋溢着中尼两国人民团结友好的热烈气氛。当比兰德拉国王来到时，数百名工人和少年儿童敲锣打鼓，挥动中尼两国国旗和花束，热烈欢呼："欢迎，欢迎，热烈欢迎！"这个工厂是我国自己设计、自己建成的棉纺织印染联合企业。今天，工厂负责人向比兰德拉国王介绍了关于工厂革命和生产建设的情况。然后，比兰德拉国王高兴地参观了纺纱、织布和印染车间。尼泊尔贵宾对这个工厂用本省产的棉花生产棉纱、棉布，供应省内人民的需要，很感兴趣。

陪同尼泊尔贵宾参观的还有外交部副部长韩念龙、成都市革命委员会副主任崔大田。

今天下午，比兰德拉国王等贵宾由外交部长乔冠华和四川省革命委员会副主任段君毅陪同，来到成都市人民体育场少年儿童业余体育学校，参观了学生们的体操、武术、田径、球类等体育项目的训练情况。在体育馆里，幼儿园的小朋友们为尼泊尔贵宾表演了团体操《我们的朋友遍天下》、《小小侦察兵》等节目。

徒劳的干预

——评五月二十二日苏联政府声明

新华社记者述评

苏联政府五月二十二日就它同西德的关系发表了一项长达几千字的声明，为苏联的以"缓和"之名行侵略扩张之实的政策辩解，同时对西德所谓"反对缓和"的"某些集团"进行攻击。这项声明既暴露了莫斯科恣意干涉别国内政的霸权主义嘴脸，又反映了它对其"缓和"政策被揭穿而深感不安的狼狈处境。

就这个政府声明所阐述的"缓和的含义"、"裁军建议"、苏联对西方国家"政策的要点"等等而言，没有任何新内容。但是，苏联就同西方国家的关系发表这样的"政府声明"，这在近几年还是头一回。西方报刊指出，苏联的这项声明是"破例的"、"突如其来的"、"极不寻常的"。

为什么苏联现在要发表这么一个政府声明呢？

首先，赫尔辛基会议以来，西欧出现了令莫斯科感到恼火的新的政治动向。莫斯科要刹住这个动向的势头。随着苏联对西欧以至对全世界的威胁日趋严重，侵略扩张的胃口越来越大，特别是安哥拉事件之后，苏联"缓和"的神话遭到越来越多的揭露和谴责。西方主张对苏联威胁采取抗衡政策的呼声在上升。莫斯科感到局势不妙。于是，开动宣传机器对西欧大兴问罪之师。去年年底以来，苏联同西欧政界和报刊之间围绕"缓和"政策开展了好几场论战。然而，西欧的这种势头并没有被刹住。于是，莫斯科认为这次必须采取更严重的斗争手段了。

这次，苏联不仅采取了"政府声明"这一更高级的形式，而且威胁恫吓的份量也加重了。声明竟挥动"战争"这根大棒，要西德考虑它的"前途和命运"。声明说，今天，"德意志联邦共和国人民面临一个根本问题：他的劲将往哪里使，他的影响将加到天平的哪一头——加到和平一头，还是战争一头"。这等于说：你们不接受我的"缓和"，向我靠拢，那就只有用战争来对付你们了。难怪西德报纸把这项声明形容为"莫斯科的告诫书"，是"苏联人采取的示威性步骤"。

当然，苏联的大棒不只是挥向西德的，也是挥向整个西方的。德新社指出，苏联声明"并不掩饰对西德和可能还有对整个西方世界的关于缓和的讨论进程感到失望"。

德新社还把苏联的声明叫做"来自克里姆林宫的引诱和警告"。这就是说，除了大棒，苏联在政府声明中也略略塞了一点胡萝卜。只要追随苏联，同它搞"缓和"，"好处"大得很，那就是"促进贸易和经济联系不断发展"。但是，声明没有说明通过这种"发展"帮助苏联增强其军事实力，对西方究竟有什么"好处"。

其次，苏联政府声明选择了西德以及其他一些国家今年大选之前的这个时机，因此，它干涉他国内政之心，昭然若揭。声明把西德人分成赞成同苏联搞"缓和"的力量和"试图毁坏苏联和西德关系"的"某些集团"。声明攻击"某些集团仍然试图强行讨论德意志联邦共和国的'东方政策'的意义和目标"，"破坏缓和"、"贬低东西方实际合作所取得的成果"等等，罪名一大堆。

既然"东方政策"是西德人的事情，西德人赞成也好，反对也好，都是西德的内政。奇怪的是，为什么西德人去讨论它就是"强行讨论"，就要受到俄国人的指责?!俄国不准西德人自己讨论自己的事情，不正好说明莫斯科在干涉他人内政吗？西德联邦议院基督教民主联盟议员维尔纳·马克斯在评论苏联声明时指出，"苏联执行一种诡计多端的对外政策，它一再企图对德意志联邦共和国的内部决策施加影响"。这个党的总书记比登科普夫认为，莫斯科想对西德的竞选进行干预。基督教社会联盟总书记坦德勒也说，莫斯科显然打算对西德的竞选施加影响。

莫斯科新沙皇对纯属西德内部事务的问题说三道四，妄加干涉，这不仅说明了苏联这个超级大国的狂妄，而且也暴露了它色厉内荏，对它的"缓和"政策在西方所面临的前景心焦得很。

"缓和"的催眠曲，和者愈来愈寡，要求对苏联扩张威胁提高警惕的呼声愈来愈高。西欧形势中这一新动向，把苏联的对西方政策开始逼入困境。勃列日涅夫集团之所以公开发表声明，不择手段地干涉西德内政，其目的就在于想阻止这一趋势的发展。不过，形势的发展是不以人们的意志为转移的。苏联既然要扩军备战，侵略扩张，反对苏联社会帝国主义的力量的增长，就是不可阻挡的；不论是谩骂，是干涉，是恫吓，或者别的什么，统统阻挡不了。

（新华社北京一九七六年六月四日电）

中共中央政治局委员姚文元同志会见朝鲜广播电视代表团

新华社北京一九七六年六月四日电 中共中央政治局委员姚文元今天下午会见以朝鲜民主主义人民共和国广播委员会副委员长金承俊为团长的朝鲜广播电视代表团，同他们进行了亲切友好的谈话。

朝鲜民主主义人民共和国驻中国大使玄峻极参加了会见。

会见时在座的有中央广播事业局局长邓岗、副局长李哲夫，新华社副社长解力夫，《人民日报》副总编辑肖泽晰，外交部亚洲司副司长王晓云等。

法国三军参谋长到达北京

杨成武、何正文副总参谋长等到机场欢迎

新华社北京一九七六年六月四日电 法国三军参谋长居伊·梅里上将和夫人等一行，应我国国防部邀请前来进行正式访问，今天下午乘专机到达北京。

到机场欢迎的有中国人民解放军副总参谋长杨成武、何正文，总政治部副主任田维新，海军副司令员王万林，空军副司令员张积慧，北京部队副司令员肖逸进，有关方面负责人赵志珍、柴成文、魏应吉、张秉玉、齐宗华，以及中国驻法国大使馆武官吴震。

法国驻中国大使克洛德·阿尔诺和夫人，大使馆武官白克诚上校和夫人，副武官费序尔少校和夫人等，也到机场迎接。

拉齐拉卡总统离开北京去朝鲜

新华社北京一九七六年六月四日电 马达加斯加民主共和国总统迪迪埃·拉齐拉卡和夫人及其一行，今天上午乘专机离开北京，前往朝鲜民主主义人民共和国访问。

人大常委会副委员长乌兰夫、外交部副部长何英以及有关方面负责人到机场送行。

朝鲜驻中国大使玄峻极和夫人也到机场送行。

李素文副委员长会见哥伦比亚客人

新华社北京一九七六年六月四日电 人大常委会副委员长李素文今天下午会见哥伦比亚众议员希尔维托·萨拉萨尔·拉米雷斯和夫人，同他们进行了友好的谈话。

会见时在座的有中国人民外交学会负责人谢黎，外交部美大司副司长吴凡吾等。

谷牧副总理会见孟中友协代表团

新华社北京一九七六年六月四日电 国务院副总理谷牧，今天下午会见以孟加拉国——中国友好协会主席米尔查·戈拉姆·哈菲兹为团长，孟中友协秘书长穆哈默德·洛特夫·阿拉姆为副团长的孟中友协代表团，同他们进行了亲切友好的谈话。

孟加拉国驻中国大使阿卜杜勒·莫明参加了会见。

会见时在座的有对外友协副会长林林、外交部亚洲司副司长程瑞声等。

打豹小英雄郑正强

最近，在鄂南山区，人们非常兴奋地传告着一位十三岁的红卫兵打死一只五尺长的金钱豹的英雄事迹。

阳春三月，湖北阳新县农村一派生气勃勃的景象。六日这一天，风和日丽，东春公社西垅中学的学生郑正强和几个同学以及社员们一起正在离家两里多远的白蜡嵌山砍柴。突然，他们带去的一只狗望着长满芭茅的山坑狂吠起来。郑正强机警地向前望去，只见一只黑白花斑的金钱豹从山坑一跃而起，向几个和他一起正在砍柴的小孩扑了过来。在这千钧一发之际，郑正强头脑里闪现出潘冬子英勇斗敌、不怕牺牲的英雄形象，心中只有一个念头："坚决消灭恶豹！"他毅然决然地拿着一条两头包着铁皮十分尖锐的冲担大吼一声，冲了上去。恶豹被这突然发出的吼声所震惊，侧转身子，扑向郑正强。郑正强急中生智，敏捷地潜伏到一块大石后边，沉着、机灵地注视着豹子的动向。正当豹子从他头上腾空而过的时候，他把手中的冲担用力一戳，正戳在豹子的腹部。豹子咆哮起来，调转头一跃，跳进了一个三米多深的山坑。这时，十五岁的红卫兵郑正松也赶来了，同郑正强一起迅速地跳到一个山岩上，抱起石头向恶豹砸去，打中了豹子的腰部。豹子受伤后在山坑里打滚挣扎。他俩发扬**"在野兽面前，不可以表示丝毫的怯懦"**的大无畏精神，趁机跳进山坑，用冲担、柴刀，使尽全身气力，朝豹子头部猛打狠劈。豹子被打得发出连声怪叫，作垂死挣扎，再次向他俩反扑过来。他俩机智地躲进旁边的岩洞，豹子扑在洞口上，郑正强急忙对准豹子的腹部使劲再戳一冲担，把豹子刺了个四脚朝天，郑正松又跃上去连砍几刀，豹子的腹部流出鲜血，躺在地上再也不能动弹了。

人们从四面八方赶来，围着郑正强和郑正松，称赞说："毛主席教育出来的红卫兵，真是舍己救人风格新啊！"

郑正强勇打金钱豹的事迹，很快传遍了鄂南山区，人们都说："用马列主义、毛泽东思想武装起来的年轻一代，是无所畏惧的。"郑正强从小认真学习毛主席著作，爱听革命英雄人物的故事，爱看表现革命英雄人物的书籍和电影。他看了《闪闪的红星》，向父母和老师表决心，立志学做潘冬子。在反击右倾翻案风的斗争中，郑正强和其他同学一起运用在一个生产队调查到的事实，写批判稿，画漫画，有力地批判了党内最大的不肯改悔的走资派邓小平抛出的"三项指示为纲"的修正主义纲领和他贩卖的阶级斗争熄灭论。平时在劳动中，郑正强不怕苦和累，助人为乐，一心为集体。

通讯

郑正强舍己救人，勇打金钱豹的事迹，受到了上级的表扬，全公社的革命师生开展了向他学习的活动。他决心把贫下中农和革命师生的鼓励和赞扬，变为自己前进的动力，努力学习毛主席的重要指示，为深入批判邓小平、反击右倾翻案风，巩固无产阶级专政而继续战斗。 新华社通讯员

（新华社武汉一九七六年六月四日电）

隆重庆祝"六一"儿童节 推动幼儿体育蓬勃发展

长沙市举行一九七六年幼儿运动会

本报讯 在批判邓小平、反击右倾翻案风斗争取得伟大胜利的凯歌声中，长沙市举行一九七六年幼儿运动会，隆重庆祝"六一"国际儿童节。运动会从六月一日开始，六月三日胜利结束。中共湖南省委办公厅、省委宣传部、省妇联、省教育局、省体委和中共长沙市委、市革命委员会以及长沙市有关部门的负责人出席了开幕式和闭幕式。

在毛主席革命路线指引下，文化大革命以来长沙市的幼儿保育事业有了很大发展。各级党委遵照毛主席关于**"发展体育运动，增强人民体质"**的伟大指示，十分关心幼儿的身心健康，坚持体育工作从儿童抓起，积极组织幼儿开展体育活动。从去年举行首届全市幼儿运动会后，特别是开展批判邓小平、反击右倾翻案风的斗争以来，全市幼儿体育运动发展更快。参加这届幼儿运动会的幼儿园有六十一个，比去年增加百分之二十二；红孩子班四十个，比去年增加五点六倍。在这届运动会上，十二个单位的幼儿园、红孩子班表演了团体操，比去年增加了一倍，比赛项目增加了男子团体操、拾麦穗跑、越障碍杀敌、火炬接力、丰收接力等项。运动技术水平比去年也有提高。

这届运动会坚决贯彻了"友谊第一，比赛第二"的方针，十分注重培养幼儿良好的体育风格。对运动员的选拔、竞赛及奖励办法作了改革，使规模不同、条件不同的幼儿园和红孩子班，都有机会派出自己的优秀儿童参加运动会，更有利于推动幼儿体育活动广泛开展。通过比赛，培养孩子们团结互助、不追求名利的好思想。运动会还由下至上民主评选了认真贯彻毛主席革命路线，广泛开展幼儿体育活动，促进幼儿德智体全面发展等方面做出了好成绩的先进单位，并交流了经验。

运动会期间，运动场上自始至终洋溢着热烈的战斗气氛，到处张贴着"掀起批邓、反击右倾翻案风的新高潮！""儿童们团结起来，学习做新中国的新主人！""发展体育运动，增强人民体质"等大幅标语和幼儿体育活动宣传画。穿着鲜艳服装、手执鲜花彩球、天真活泼的小观众以及他们的家长、幼教工作者和兴致勃勃的工农兵观众挤满了看台，为小运动员们精彩的比赛热烈鼓掌。参加运动会的小运动员们在运动会上放声歌唱"金色的太阳光芒万丈，鲜艳的花朵遍地开放；在毛主席的亲切关怀下，小朋友们茁壮成长；学习工农兵的光辉榜样，革命接班人的责任担肩上。"孩子们在毛泽东思想阳光雨露哺育下茁壮成长，使广大工农兵观众无不感到喜悦。称赞他们从小就学工农兵、长大要接革命班的志气。

（本报通讯员）

图为运动会上的团体操表演。 本报记者摄

纪念中共中央一九六六年五月十六日《通知》十周年
纪念毛主席《在延安文艺座谈会上的讲话》发表三十四周年
湖南省美术作品展览
时间：1976年5月23日——6月23日 地点：省展览馆
·湖南省文化局主办·

六月六日放映影片

彩色纪录片 毛泽东主席会见马尔登等新西兰贵宾
长沙 7.00 工人 8.50 燎原 7.45露天 新华 8.15

彩色舞台艺术片 红军不怕远征难（长征组歌）
同映：冰上新花
长沙 7.00 工人 8.50 燎原 7.45露天 新华 8.15

彩色故事片 金锁 同映：冰上运动会
1976年新闻简报20、21号
建设 上午 8.00 11.05 燎原 1.00 4.40
文化 上午 8.45 11.50 新华 1.30 5.10
湘江 上午 9.15 工人 2.05 5.45
人民 上午 9.45 烈士公园 2.50 长沙 4.10
红卫 上午10.15 东风 3.20
侦察兵 文化 7.15 红卫 8.15

彩色歌舞片 我们都是向阳花 同映今昔儿童两重天
新华 上午 8.50 红卫 1.30 6.05
燎原 上午 9.20 文化 5.05 8.15露天
长沙 上午 9.50 建设 4.20 6.50
东风 上午10.40 人民 3.00 5.35
烈士公园 上午11.10 湘江 2.00

故事片 长空雄鹰
烈士公园 上午 9.00 人民 1.00
新华 上午10.55 建设 2.00 8.00露天
工人 上午10.00 红卫 3.20 文化 2.45

彩色纪录片 南海诸岛 同映1976年新闻简报18、19号
人民 7.45

朝鲜故事片 火车司机的儿子
同映：1976年新闻简报17、22号
北郊 1.00 3.10 5.20 7.30 东风 6.35 烈士公园 6.05

本报社址：长沙市建湘路 电话总机：9191 夜班编辑室：9194 订价：每月一元 昨日开印时间：4时58分 印完：9时0分 长沙地区天气预报：今天白天多云间晴，晚上多云转阴。南风二到三级。最高气温三十度，最低二十度。

湖南日报

第3819号　1976年6月6日　星期日　农历丙辰年五月初九　（今日四版）

毛主席语录

社会主义革命革到自己头上了，合作化时党内就有人反对，批资产阶级法权他们有反感。搞社会主义革命，不知道资产阶级在哪里，就在共产党内，党内走资本主义道路的当权派。走资派还在走。

钱粮湖农场五分场党委把学习摆在首位

层层召开理论讨论会深入批邓

引导职工努力弄清楚资产阶级就在党内的问题，提高了反修防修的自觉性

本报讯　反击右倾翻案风的伟大斗争开展以来，中共国营钱粮湖农场五分场委员会为了组织广大职工群众学好毛主席的重要指示，深入批判邓小平的修正主义纲领、路线和罪行，层层召开了有贫下中农、理论骨干、基层干部参加的理论讨论会。到目前为止，全分场举行理论讨论会三百多场，参加讨论发言的职工群众有一千五百多人。他们围绕资产阶级就在共产党内的问题，集中讨论了十个专题，推动了学习和批判的深入。

我们的斗争需要马克思主义。马克思主义是批判邓小平修正主义路线的强大思想武器。只有学得深，才能批得透。基于这一认识，分场党委在组织理论讨论会的过程中，十分注意引导群众把学习放在首位，专题讨论，深入批邓，努力从理论和实践的结合上弄清资产阶级就在党内的问题。例如，在讨论为什么说走资派是最危险的这一专题时，大家首先认真学习了毛主席关于**“世界上一切革命斗争都是为着夺取政权，巩固政权。而反革命的拚死同革命势力斗争，也完全是为着维持他们的政权”**的教导，认识到走资派之所以最危险，关键问题在于他们是混进无产阶级专政机构内部，掌握了一部分权力。他们可以利用手中的权力自上而下地推行修正主义路线，在他们把持的部门、单位改变党的路线、方针、政策，逐步变社会主义所有制为资本主义所有制，变无产阶级专政为资产阶级专政。如果他们篡夺了党和国家的领导权，党就要变修，整个国家就要改变颜色。苏联资本主义的复辟就有力地证明了这一点。为了进一步认识走资派推行修正主义路线对劳动人民带来的严重灾难，分场党委还组织理论骨干调查了本分场“晒骨州”的由来。一九二七年以前，洞庭湖一带农民运动热火朝天。由于陈独秀在党内推行右倾投降主义路线，使大革命遭到了失败。当时跑到华容、长沙、汉口的地主豪绅马上领着“还乡团”反扑过来，对闹过革命的人，“宁可枉杀一千，不可漏网一个”。当时的洞庭赤卫队员一次就被杀了一百多，烈士的遗体摆在沙滩上暴晒。“晒骨州”也就由此得名。从历史上的阶级斗争、路线斗争联系到现实的阶级斗争与路线斗争，大家进一步认识到，今天，几十年前在这里杀人放火的地主还乡团虽然死的死了，有的被镇压了，但地主资产阶级“还乡”复辟的迷梦从来没有破灭过，他们越来越把“还乡”复辟的希望寄托在党内走资派身上。党内最大的不肯改悔的走资派邓小平拼凑的资产阶级“还乡团”，比老的地主还乡团更危险、更有欺骗性。他重新工作后，就以“不怕第二次被打倒”的反革命决心，推行一条与毛主席革命路线相对抗的修正主义路线，翻文化大革命的案，算文化大革命的帐，有纲领、有舆论、有组织、有部署地向党进攻，并造成了骇人听闻的天安门广场的反革命政治事件。要是他们的阴谋得逞，苏联资本主义复辟的悲剧就会在中国重演。

为什么邓小平搞起翻案复辟来如此疯狂呢？大家认真学习了列宁的教导：**“被推翻的剥削者不曾料到自己会被推翻，他们不相信这一点，不愿想到这一点，所以他们在遭到第一次严重失败以后，就以十倍的努力、疯狂的热情、百倍增长的仇恨来拚命斗争，想恢复他们被夺去的‘天堂’”**。用列宁的这个教导来剖析邓小平的阶级属性，同志们说：邓小平在文化大革命前就是刘少奇资产阶级司令部的二号头目，刘少奇、林彪垮台以后，他就成了党内外新老资产阶级的政治代表，成了一切反抗社会主义革命和敌视、破坏社会主义建设的社会势力和社会集团同无产阶级进行较量的挂帅人物。为了夺回走资派失去的权力，恢复地主、资产阶级失去的“天堂”，他便赤膊上阵，以“还乡团”的反动气焰，全面地向党进攻，向无产阶级和革命人民反攻倒算。他这种翻案复辟的疯狂性，完全是由他的反动的阶级本性所决定的。

通过联系实际学习和批判，使大家深刻地认识到：修正主义是当前的主要危险。走资派搞起资本主义复辟来，比资本家还厉害。他们是社会主义革命的重点对象。**“走资派还在走”**，我们一定要有同走资派长期作战的思想准备。

这个分场的党委在实践中深深体会到，组织理论讨论会好处很多，它既是学习会，又是批邓会，可以提高大家反修防修、继续革命的自觉性。他们决心认真总结经验，使理论讨论会的活动开展得更好，掀起学习和批判的新高潮。　（本报通讯员）

常德县委把反击右倾翻案风的斗争深入持久地进行下去

领导站在批邓前列　带领群众长期作战

本报讯　在深入批邓、反击右倾翻案风取得伟大胜利的大好形势下，中共常德县委领导成员坚持长期作战，继续站在运动前列，深入学习毛主席的一系列重要指示，学习中央两报一刊编辑部重要文章《文化大革命永放光芒》，不断加深对这场伟大运动的认识，把对邓小平修正主义路线的批判深入持久地进行下去，以夺取新的更大胜利。

最近，中共常德县委回顾了前段反击右倾翻案风的斗争形势，一致认为：在毛主席一系列重要指示的指引下，经过批判邓小平抛出的“三项指示为纲”的反革命修正主义纲领，声讨一小撮反革命分子在天安门广场的罪行，使全县人民更加看清了邓小平的反动本质，更自觉地投入了反击右倾翻案风的伟大斗争，形势一派大好。但是，要肃清邓小平修正主义路线的流毒，还需要花气力、下功夫，还需要继续深入学习，努力作战。

要继续作战，深入批邓，首先就要**“认真看书学习，弄通马克思主义”**。常德县委从实践中深刻体会到：“只有学得深，才能批得深，掌握了马列主义武器，才能打中修正主义的要害。”为此，县委除坚持学习制度，办专题学习班外，每个同志都坚持了自学。下厂下乡时，他们还同工人、贫下中农一起学，坚持写心得笔记，写批判文章。他们把学习与批判紧密结合起来，做到学中批，批中学。具体作法是：坚持用毛主席的一系列重要指示，剖析邓小平是怎样堕落为不肯改悔的走资派，以及他与社会上的阶级敌人是怎样紧密相联系的，深入批判他的“三项指示为纲”的反动纲领及其反革命的修正主义路线，深刻理解党内产生资产阶级、走资派还在走这个社会主义时期阶级斗争的特点。用毛主席关于限制资产阶级法权的教导，分析和批判邓小平如何强化和扩大资产阶级法权，维护那些搞修正主义的“大官”们的利益，深刻理解党内走资派与资产阶级法权的关系。用毛主席关于防止资本主义复辟的指示，分析和批判邓小平如何“一朝权在手”，便从各个领域疯狂地向无产阶级反攻倒算，宣至制造天安门广场反革命事件，深刻理解党内资产阶级的危险性。通过这样的学习和批判，提高了大家反修防修、继续革命的觉悟。他们狠抓阶级斗争这个纲，自觉限制资产阶级法权，努力改造世界观，决心紧跟毛主席革命到底。

县委不仅自己带头学，深入批，还采取各种措施，发动全县干部群众认真学，深入批。最近，县委认真总结了学习与批判搞得好的蔡家岗公社、中河口公社双到大队的经验，并且在这里召开了现场会进行推广，有力地推动了全县的学习与批判。同时，领导同志还分别在点上和全县广播大会上作辅导报告，和广大贫下中农一道分析、解决学习和批判中遇到的疑难问题。县里还举办了理论骨干学习班，采取专题学习，专题批判等办法，不断把学习和批判引向深入。

（常德县通讯组、本报驻常德地区记者组）

发扬我军既是战斗队又是工作队生产队的光荣传统

解放军各部队积极支援地方搞好「三夏」工作

新华社北京一九七六年六月五日电　经过无产阶级文化大革命、批林批孔和反击右倾翻案风斗争的锻炼，人民解放军广大指战员更加自觉地发扬我军既是战斗队，又是工作队、生产队的光荣传统，积极支援地方搞好“三夏”工作，与广大贫下中农并肩战斗，努力夺取革命和生产的新胜利。

北京部队某部党委把支援地方“三夏”列入议事日程，入夏以来多次召开会议进行研究，及时向部队发出了有关的通知，并主动地与地方党委取得联系，积极组织人力物力进行支援。在党委的统一部署下，这个部队从农场抽出拖拉机，帮助驻地附近的社队运麦、耕地；从卫生队抽出医务人员，深入田间、村头，热情地为贫下中农防病治病；从军械修理所抽出部分技工组成巡回维修小组，深入农村社队，检查农机具，及时保养维修。几天来，这个部队帮助地方收割麦子五百多亩，深翻土地三百多亩，运送肥料八千多吨，检修农机具两百多件，有力地促进了驻地附近社队“三夏”任务的完成。

武汉部队某部红军团在“三夏”大忙季节到来之前，党委成员就对部队的各项工作进行了妥善的安排，并亲自到驻地附近社队了解夏季作物的生长情况，了解各社队“三夏”中的困难，与社队的干部一起研究“三夏”的计划。“三夏”战斗打响后，团长张景阳、政委舒秀堂立即带领指战员奔赴乡村，白天在田间和社员群众一起劳动，晚上回来处理部队的日常工作。根据驻地比较分散的特点，这个团的其他领导干部分别率领指战员到了“三夏”第一线。现在，这个团的干部、战士正在两县一市的广阔田野里同社员群众一起奋战，为夺取农业丰收贡献力量。

各部队在支援地方“三夏”的过程中，都坚持把宣传毛主席的重要指示，开展深入批邓、反击右倾翻案风的斗争作为一项重要任务，切实抓好。豫北驻军某部成立了宣讲组、批判组、演唱组，利用休息时间，在田间地头广泛宣传毛主席的重要指示，歌颂无产阶级文化大革命和反击右倾翻案风斗争的伟大胜利，联系农村两个阶级、两条路线、两条道路斗争的实际，批判邓小平的反革命的修正主义路线。南京部队某团在支援“三夏”的过程中发现有些社队由于农活忙和社员住地分散，影响了学习、批判。团党委专门召开会议研究如何帮助这些社队搞好学习、批判，把反击右倾翻案风的斗争不断引向深入的问题，并把全团各个连队的战士理论骨干组织起来，成立了宣传小分队，开赴“三夏”第一线。这些理论骨干，白天和社员群众一起劳动，并利用劳动间隙组织大家学习毛主席的重要指示，批判邓小平的反动罪行。到了晚上，他们就按照自然村把社员群众组成学习小组，分别进行辅导。广大社员群众通过深入的学习和批判，进一步提高了阶级斗争、路线斗争觉悟，更加斗志昂扬地参加批邓的斗争，大大加快了“三夏”工作的进展。

在支援地方“三夏”的战斗中，人民解放军广大指战员想人民所想，急人民所急，主动帮助地方解决农事中的困难。山西驻军某部二营卫生所的同志很关心驻地附近社队社员群众的健康。一次，太村大队的一些社员患了流感，卫生所的同志立即赶去，走遍全大队的一百八十多户人家，把药送上门。安徽驻军某部高炮营汽车驾驶员许春法，入夏以来随身带着修理工具，出车途中，发现有损坏的农机具，就主动帮助检修。一天夜里，十里外的东风生产队的抽水机发生了故障，他知道后，立即前往奋战一个通宵，直到把机器全部修好才回连队。正在执行战备任务的南京部队某部一连指战员，一天早晨从广播里听说当天有雷阵雨，党支部立即派人了解驻地附近社队的夏收情况。当了解到陈郢、方塘、吕店三个生产队有一百六十多亩麦子已经成熟，但还没有收割时，他们就对连队工作进行妥善安排，由指导员王存贵、副连长于兴才和排长陆福建分别带领抢收小分队到三个生产队，帮助社员群众收割。这些社队的贫下中农感动地说：“解放军真是我们的贴心人，我们啥时候遇到了困难，他们啥时候就出现在我们面前。”

金竹山煤矿狠批唯生产力论　原煤月月超额完成国家计划

本报讯　金竹山煤矿党委带领全矿干部、工人，认真学习毛主席一系列重要指示，深入批判邓小平散布的唯生产力论，不断发展革命和生产的大好形势。在一至四月份月月超额完成国家计划的基础上，五月份又分别提前完成了原煤产量和掘进进尺计划。与去年同期比较，产量增长了百分之八，进尺增长了百分之一点八，成本也有所降低。

反击右倾翻案风的斗争开展后，金竹山煤矿有的同志由于一时分不清抓革命促生产与唯生产力论的界限，耽心抓了生产，会犯唯生产力论的错误。针对这个问题，矿党委组织大家认真学习毛主席一系列指示，批判邓小平的修正主义路线，明确政治与经济、革命与生产的关系，通过学习和批判，大家认识到，我们与邓小平在这个问题上的根本分歧，不是要不要把生产搞上去的问题，而是按照哪条路线发展生产的问题。邓小平抛出“三项指示为纲”的修正主义纲领，鼓吹唯生产力论，实质上就是否定阶级斗争，否定革命对生产的统帅作用。许多同志指出：整个社会主义历史时期都存在着阶级、阶级矛盾和阶级斗争。我们发展生产，不抓阶级斗争，行吗？按照邓小平那一套去搞，就只能象苏联一样，“卫星上天，红旗落地”。毛主席为我们制定的**“抓革命，促生产”**的方针，是发展生产的唯一正确方针，这和邓小平鼓吹的唯生产力论，是根本不同的两条路线。为了使全矿干部、工人进一步认清唯生产力论的反动性和危害性，这个矿党委还引导大家联系本矿的阶级斗争实际，深入批判邓小平的修正主义谬论。一平峒工区是个老矿井。文化大革命前，由于受邓小平“不管黑猫白猫，捉住老鼠就是好猫”谬论的影响，推行了修正主义办企业路线那一套，挫伤了工人群众的社会主义积极性，生产发展十分缓慢。文化大革命中，工人们运用革命大批判武器，积极开展上层建筑领域的社会主义革命，不断解决生产关系和生产力、上层建筑和经济基础之间存在的矛盾，有力地推动了生产的发展。一九七五年的年产量，比文化大革命前产量最高的一年还翻了一番多。一平峒工区的工人们愤慨地说：邓小平宣扬什么批判唯生产力论就是不要发展生产的谬论，完全是混淆是非，倒打一耙。正如毛主席指示的：**“他这个人是不抓阶级斗争的，历来不提这个纲。还是‘白猫、黑猫’啊，不管是帝国主义还是马克思主义。”**邓小平贩卖唯生产力论，就是妄图改变企业的社会主义方向，破坏革命和生产，复辟资本主义。土硐二队的工人们提高认识后，用实际行动和邓小平对着干，用更快的速度把煤炭生产搞上去。五月份，在工作面煤层厚度平均不到一米的困难条件下，大家团结战斗，提前十二天完成了月计划，全月突破了万吨关。托山工区二队、四队的工人们以高昂的斗志抓革命，促生产，提前十二天完成了月计划。

通过批判唯生产力论，广大干部既积极投入运动领导运动，又坚持用革命统帅生产，扎扎实实地做好生产的组织和指挥工作。五月上旬，一平峒工区湘煤采十四队工作面出现了一个大断层，顶板碎，压力大，使生产处于被动局面。矿党委一名常委深入到这个队，和队党支部成员一道，一面狠抓学习和革命大批判，激发大家的革命积极性；一面深入工作面，和工人们一起采取措施，终于控制住了顶板，使日产量由上旬的两百多吨迅速增长到四百多吨，最后仍提前五天完成了月计划。（本报通讯员）

对菲律宾吕宋地区发生水灾表示同情和慰问

华国锋总理致电马科斯总统

新华社北京一九七六年六月五日电　中华人民共和国国务院总理华国锋六月四日打电报给菲律宾共和国总统费迪南德·埃·马科斯，对菲律宾吕宋地区发生水灾，表示深切的同情和慰问。电报全文如下：

马尼拉

菲律宾共和国

费迪南德·埃·马科斯总统阁下：

惊悉菲律宾吕宋地区由于受台风袭击，发生水灾，人民生命财产受到损失，我代表中国政府和中国人民向你，并通过你向菲律宾政府和灾区人民，表示深切的同情和慰问。

中华人民共和国国务院总理　华国锋

一九七六年六月四日

在湘、桂、黔三省(区)交界处，有个山坡，名叫三省坡。坡的东面是湖南省通道侗族自治县独坡公社，坡的南面是广西三江侗族自治县独峒公社，坡的西面是贵州省黎平县新化公社。在这个三省交界的坡上，居住着侗、苗、瑶、壮、汉等几个民族的人民。无产阶级文化大革命以来，各族人民的精神面貌发生了深刻的变化，增强了民族团结，他们在毛主席革命路线指引下，坚持党的基本路线，互相帮助，共同战斗，不断巩固和发展文化大革命的胜利成果，民族团结之花象坡上的映山红，漫山遍岭，越开越鲜艳。

共同对敌

无产阶级文化大革命以来，三省坡各族人民，坚持以阶级斗争为纲，团结一致，共同打击阶级敌人的破坏活动，进一步巩固了无产阶级专政。

一九七〇年秋，广西独峒公社玉马大队有个没有改造好的富农分子和湖南独坡公社孟冲大队的一个地主分子，借故煽动，妄图挑起民族纠纷，破坏民族团结。两个大队党支部的领导成员牢记毛主席关于**“民族斗争，说到底，是一个阶级斗争问题”**的伟大教导，深入群众中去，发动群众，揭露敌人破坏民族团结的阴谋。在对敌斗争大会上，孟冲大队六十八岁的苗族老贫农潘启右，向大家沉痛地诉说了一件往事。那是在一九三九年，三省坡的苗王、寨佬为了争夺一块山林，挑起民族纠纷。事后，苗王、寨佬又串通一气，勾结国民党反动派，抓去了三个无辜的贫苦农民坐牢抵罪，逼得许多阶级兄弟卖儿卖女，流浪他乡。苗王、寨佬还趁机在三省交界处立了一块大石碑，不准边界人民互相来往。在控诉了苗王、寨佬的罪恶以后，潘启右接着说：解放后，在毛主席的英明领导下，在党的民族政策光辉照耀下，三省坡各族人民团结起来，斗倒了苗王、寨佬，砸烂了石碑。从此，民族平等代替了民族压迫，民族友爱代替了民族歧视，各族人民加强了革命团结。今天，阶级敌人妄图重新挑起民族纠纷，破坏革命大团结，这是痴心妄想，我们决不答应！老贫农的一席话，使大家眼睛更亮了。孟冲大队和玉马大队的贫下中农和社员群众，很快揪出了本大队搞破坏活动的阶级敌人，进行了狠狠的批斗。

几年来，三省坡人民进一步健全了联防组织，加强了民兵建设，几个公社经常一起分析阶级斗争新动向，百倍警惕阶级敌人的破坏活动。

有一次，广西独峒公社一个反革命分子外逃了。湖南独坡公社和贵州新化公社的民兵和贫下中农得到消息后，立即在三省坡的关口、要道和村寨布下岗哨，撒下了罗网。他们注意各种可疑的迹象。一天，新化公社归欧大队来了一个作篾活的陌生人，立即引起侗族民兵杨明家的警觉。他马上把这个情况向大队党支部作了汇报。民兵连长便立即带人前去盘查。结果，那个作篾活的家伙，正是独峒公社外逃的那个罪恶累累的反革命分子。

经过文化大革命战斗洗礼的三省坡各族人民就是这样保持高度的革命警惕，团结一心，共同战斗，狠狠打击一小撮阶级敌人的破坏活动，把三省坡建设成为无产阶级专政的铜墙铁壁。反击右倾翻案风的斗争开展以来，特别是粉碎了一小撮阶级敌人在天安门广场制造反革命政治事件的阴谋以后，三省坡的各族人民热烈拥护中共中央两个决议，愤怒声讨邓小平和一小撮阶级敌人在天安门广场制造反革命政治事件的滔天罪行，他们狠批邓小平炮制的“三项指示为纲”的修正主义纲领，和他鼓吹的“阶级斗争熄灭论”，决心坚持以阶级斗争为纲，团结在以毛主席为首的党中央周围，把批邓、反击右倾翻案风的斗争进行到底，不断巩固和发展文化大革命的胜利成果。

合作医疗

“三省坡，瘟疫多，穷人无医受折磨。层层尸骨垒成山，千村万寨鬼唱歌。”这首歌谣，真实反映了解放前三省坡人民遭受疾病折磨的悲惨情景。解放后，各族人民过着幸福的生活，但由于刘少奇反革命修正主义卫生路线的干扰破坏，这里缺医少药的落后面貌没有得到根本改变。文化大革命以来，在毛主席关于**“把医疗卫生工作的重点放到农村去”**的光辉指示照耀下，三省坡的村村寨寨办起了合作医疗。为了扶植合作医疗这个社会主义新生事物，三省相邻的这几个公社互助合作，亲如一家。湖南独坡公社的合作医疗站在创办初期缺乏经验，广西独峒公社卫生院院长、瑶族医生侯杨华便带领由侗、瑶、壮、汉四个民族组成的医疗队来到独坡公社传经送宝，帮助他们总结经验，制定措施，使这个公社的十二个合作医疗站得到了巩固和发展。湖南独坡公社新丰大队的合作医疗办起来以后，六十七岁的侗族老草医吴未喜被群众推选为大队的赤脚医生。他不仅积极为本队群众治病，而且经常翻山越岭，走寨串户，到邻省的社队出诊，并利用出诊的机会，向当地一些赤脚医生宣传使用中草药对于发掘祖国医药学、巩固合作医疗的深远意义，积极传授自己多年来行医的经验。三省坡方圆百里，药源丰富，是合作医疗的天然药库，也是吴未喜传授医药知识的最好课堂。去冬的一天，吴未喜带着广西赤脚医生谭运坤上三省坡采集一种治跌打损伤的草药，在采集过程中帮助他实地识药。三省坡山高路陡，他们走了一阵，吴未喜腿上的关节炎复发了，痛得汗流浃背。谭运坤见了，心疼地劝他说：“吴老，你年纪大，身体吃不消，快回去吧，我一定把那草药采回来。”但吴未喜为了把知识传给年青一代，咬紧牙关，继续攀山越岭，终于采到了那种草药。几年来，吴未喜就是凭着这种革命精神，帮助三省坡下三个公社的赤脚医生掌握了许多草药知识。这些赤脚医生一般都能运用二、三百种中草药为群众防病治病，大大减轻了群众的负担。现在，这三个公社每人每年交纳合作医疗经费都在五角钱以下，有的大队还实现了免费治疗，群众非常满意，合作医疗越办越巩固。过去那种缺医少药、贫下中农无处就医的落后面貌已经基本改变了。

团结水库

在广西独峒公社和贵州新化公社交界的大塘坳，有座面积七百余亩、容量二百多万方的水库。它象一面巨大的平镜，镶嵌在群山之中。看到它，人们就会想到，这是文化大革命的胜利成果，是三省坡各族人民互相支援、团结战斗的象征。

在大塘坳，人们早就想修一座水库。他们看到一股桶粗的泉水，终年不断地往贵州方向白白流去，两岸的农田得不到灌溉。为了蓄水灌田，他们多次进行勘测，制定计划。但是，在文化大革命以前，由于刘少奇反革命的修正主义路线的干扰，社会上阶级敌人的破坏，人们的愿望没有实现。无产阶级文化大革命中，这里的各族人民批判了修正主义路线，提高了路线斗争觉悟。一九六九年，在党的九大团结胜利路线指引下，广西独峒公社和贵州新化公社经过民主协商，决定动工。当时，吹来一股冷风说，什么“大塘坳的水千百年来归贵州，要是修起大坝，今后是广西拿刀把，贵州拿刀口了”。一个没有改造好的寨佬趁机煽动破坏，妄图挑起纠纷。阶级敌人的挑拨动摇不了贫下中农建设社会主义农业的决心。两个公社的干部和群众都站在党的政策的立场处理问题，两个公社的党委召开联席会议，合理解决了各方的负担和受益问题，制定了施工方案和受益计划。同时，召开了批判会，斗争了搞破坏活动的反动寨佬。在批判会上，侗族老贫农阿甫田秀回顾说：一九二九年，遇上大旱，为了抢救快要枯死的禾苗，他和几户农民到大塘坳挖沟引水，刚挖了一段，贵州的苗王、山霸就窜来，抓走了人，填平了沟，制造了一场民族械斗。老人的控诉，激起了大家的阶级仇恨。大家说，我们决不能让这样的历史重演。山霸、寨佬是我们的敌人，我们贫下中农是一家，要团结一致，把三省坡建成社会主义新农村。

工程上马了。独峒、新化两个公社的四千多民工浩浩荡荡开赴工地，把沉睡的大塘坳闹醒了。建设社会主义的共同目标，把侗、苗、瑶、壮、汉各族人民紧紧地连在一起。施工中，出现了许许多多的各族人民互相爱护、团结战斗的动人事迹。一次施工放炮，贵州民工班长石良福去排除哑炮，刚冲到哑炮前，只见导火线正“嗤、嗤”地燃着。在这个千钧一发的时刻，站在安全沟里的广西侗族民工秦章宛，一个箭步冲了上去，把石良福按倒在地，用自己的身体护着他。一声巨响，乱石纷飞，秦章宛右脚受伤了，石良福安然无恙。

一九七二年春，一场暴雨夹着冰雹，接连下了几天几夜。几十条山冲的洪水一齐涌进水库。库内水位迅速上升，新建的水库大坝眼看有被冲垮的危险，严重威胁着下面新化公社阳坪、三团两个大队的安全。工程指挥部立即动员全体民工投入抗洪抢险战斗。在关键时刻，毗邻的湖南独坡公社上岩、骆团两个大队的贫下中农，心急如焚。他们想，山前山后都是人民公社的田，手板手背都是贫下中农的肉，阶级兄弟遇到困难，我们应该全力支援。他们立即挑选了三十四名民兵，扛上抗洪急需的木料、楠竹，火速赶到工地，投入抗洪战斗。广西、贵州的民工也立即赶来支援，经过一番苦战，终于战胜了洪水，保住了大坝，加快了工程进度。

水库建成后，大家把这座水库命名为“团结水库”。“团结水库”的建成，使新化、独峒两个公社的两千多亩稻田实现了自流灌溉，旱涝保收，这里的粮食连年获得丰收。去年，新化公社粮食亩产超千斤，独峒公社连续三年过《纲要》。大寨红花，在三省坡并蒂开放。

广西三江侗族自治县革委会
贵州省黎平县革命委员会 联合报道组
黔阳地区、通道县革委会

巧栽乌桕绣洞庭

——记沅江县普丰公社知识青年乌桕科研组

走进沅江县的普丰公社，真是一派好风光：繁茂成林的乌桕树，一排排，一行行，挺立在渠边路旁，春光沐浴，青翠健壮，迷人的八百里洞庭显得格外俏丽多姿。

乌桕是一种用途很广的油料树，桕油是重要的国防工业原料，它一身都是宝，可历来生长在山区，而且要七、八年才能成林结籽。如今，普丰大地遍栽乌桕。是谁让山区乌桕在水乡安家，巧绣洞庭的呢？贫下中农高兴地说：“巧栽乌桕绣洞庭的是毛主席教育出来的好知青！”

在文化大革命的推动下，社会主义新生事物，如雨后春笋，茁壮成长。普丰公社党委在研究怎样尽快发展壮大集体经济，开辟肥源的时候，决定引种乌桕。一九七一年冬，他们把这个任务交给了来这个公社插队落户的知识青年。

就在这年冬天，公社从山区买回了一批乌桕苗，知识青年们组成了乌桕科研组，他们和贫下中农一道冒风雪，抗严寒，挖穴植苗，施肥培土，栽下了一万五千棵乌桕苗。入春了，春风早已吹绿洞庭柳，可乌桕苗却不发芽也不抽梢。这时，阶级敌人吹起阵阵冷风：“城里的伢妹子怎能在农村扎根，山区的乌桕哪能在湖区成林？”公社党委透过苗情看到了敌情：这是阶级敌人对知识青年上山下乡的攻击，对社会主义新生事物的诬蔑，必须迎头痛击。于是，公社党委书记深入到知青科研组，引导大家联系实际学习党的基本路线，认识征途处处有斗争，革命青年就是要敢于迎着阶级斗争的风浪前进，用毛主席的哲学思想指导科研实践。在党组织的关怀和鼓励下，长沙下乡女知识青年李快玲，发扬当年红卫兵的革命精神，迎着困难上，一心扑在乌桕科研上，挖树苗，查原因，和大家一道调查研究，终于找到了问题的所在：主要是照搬了山区的栽培方法，没有考虑湖区土粘、地下水位高的特点，栽得过深，以致引起烂根死苗。“吃一堑，长一智”，大家对症下药，改深栽浅培为浅栽厚培，把几千棵尚未枯死的乌桕苗，硬是挖出来一棵棵重栽。李快玲为表达自己铁心务农的决心，还特意在公社大路边种了三棵“扎根树”，愿自己象乌桕苗一样，在广阔天地里茁壮成长，开花结果。阳光雨露育新苗，重栽的乌桕苗终于在知识青年的辛勤培育下发芽抽梢，枝繁叶茂。事实给了阶级敌人当头一棒。在喜人的形势面前，公社党委及时提醒知识青年们，既要看到斗争后的胜利，更要看到胜利后的斗争。在党的培养下，知青们在斗争中越战越坚强。下乡知青刘国云和战友们一道，又以顽强的斗志，战胜了乌桕“疯长”和虫害等困难，使乌桕树健壮生长。

“乌桕要七、八年才能结籽，这样的速度怎能适应农业的大干快上呢？我们一定要想办法叫乌桕快速成林结籽，为社会主义革命和建设多作贡献。”在成绩面前，知识青年们又向自己提出了新的科研课题。他们一次又一次地学习毛主席的光辉著作《实践论》，一次又一次地走访有经验的老农。大家从果树的嫁接和水稻杂交优势利用上受到了启示，便试用已成林结籽的乌桕枝条，嫁接到直播的幼苗上，为乌桕快速成林结籽创造条件。他们多次试验获得成功，经过枝接的树苗生长很快。可是，旧的矛盾解决后，新的矛盾又来了，枝接受季节限制，到外地采购结籽枝条又花钱费工，乌桕生产仍不能多快好省地发展。为了解决这个问题，科研组长、共青团员曾宪初，根据大树的枝叶都是从一个个芽苞的生长开始的，大胆地提出了改枝接为芽接的想法。这一想法得到了领导和群众的大力支持。经过反复试验，芽接也获得了成功。一九七四年芽接的三万四千棵乌桕苗，成活率达到了百分之九十五。后来，青年们把芽接苗移栽出圃，只有两年多的时间就开花结籽，打破了“七桐八桕”的老框框，实现了一年栽树，二年成林，三年结籽，四年丰收，为湖区多快好省发展乌桕闯出了一条新路。

广阔天地炼红心，巧栽乌桕绣洞庭。几年来，普丰公社的知识青年们在渠边路旁，栽培了七万五千多棵乌桕，去年已收摘了八千多斤乌桕籽，上交了一万五千元收入给公社装备农机厂。乌桕在斗争中成林结籽，知识青年也在斗争中茁壮成长，全组先后有十八名青年加入共青团，两名青年加入共产党。科研组连续几年被评为省、地、县的知识青年先进集体，今年还光荣出席了全省农业学大寨经验交流大会。这一铁的事实，是对党内最大的不肯改悔的走资派邓小平否定文化大革命，攻击社会主义新生事物的有力批判和回击。

通讯

•益阳地区通讯组、沅江县通讯组•

“赤脚书记”

“赤脚书记”，这是怀化县铜鼎公社干部社员对公社党委书记张学锡的亲切称呼。

长工出身的张学锡，无产阶级文化大革命前就担任了公社党委书记。可在那时，他对于干部参加集体生产劳动是社会主义制度下一件带根本性的大事理解不深，认为自己是苦水里长大的，泥巴里滚过来的，劳动少一点没关系。由于思想路线不端正，参加劳动越来越少，工作指手划脚，“官”架子越来越大。他在一个大队蹲点，这个大队自然条件本来很好，但是，在他蹲点这段时间，却由贡献队变成了吃饭靠统销、用钱靠贷款的队。一九六六年，文化大革命开展后，广大群众奋起狠批刘少奇修正主义路线，对张学锡脱离群众，很少参加集体生产劳动等错误也进行了严肃的批评。一位年过七十的老贫农语重心长地说：“学锡呀！树死从根烂，人变从懒起，干部不劳动，长工出身，也要变修啊！”老贫农的话，对张学锡震动很大。他回到家里，反复学习毛主席关于干部参加集体生产劳动的论述，心情很不平静。他想：孔老二鼓吹“劳心者治人，劳力者治于人”，刘少奇、林彪极力散布“入党做官论”，反对参加体力劳动，拚命扩大差别。文化大革命前，我很少参加劳动，做官当老爷，正是上了他们的当，丢掉了长工本色，顺着“懒、馋、占、贪、变”这条邪路往下滑，这是多么危险啊！打这以后，他给自己“约法三章”：坚持认真看书学习，努力改造世界观，坚持艰苦奋斗，永保长工本色；坚持参加集体生产劳动，不做官当老爷。几年来，张老不管下队蹲点还是下去检查工作，总是一双赤脚，走到哪里就劳动到哪里。一次，他在县里开会，散会时，已是下午。他想，当天不赶回去，明天就不能参加劳动。于是，他卷起裤管，飞身就走，赶上便车乘了一段，又翻山越岭步行二十多华里，回到公社的时候，他看到附近的社员还没有收工，他把行李往田坎上一放，就和社员们一起干开了。

老张患有腰痛和胃溃疡等多种疾病，去年“双抢”时，他坚持同社员一道起早摸黑地战斗。胃病一天天加重了，老张却一声不吭，瞒着大家照样去扮禾。有人说：“老张你年纪这样大了，身体又不好，革命的劲头真大啊！”他说：“文化大革命使我懂得了，只有手脚生老茧，才能思想不变修。想到这些，劳动起来，全身就有用不完的劲！”

劳动锤炼了思想，劳动促进了工作。张学锡在铜鼎坪大队劳动时，发现这个大队靠近河边的一垅田，都是粗耕粗种。他向群众一了解，原来这垅田曾被洪水冲洗过，土层薄，产量低，有的人把它当作“搭头”，有就收，没就丢。他想：条件靠人创造，只要下工夫，低产完全可以变高产。他发动群众做，自己带头干，他在这垅田中选了一丘条件最差的作试验。有些人担心地对他说：“老张，你选这样的田作试验，以后产量低，会影响你的威信啊！”他坚定地回答说：“种试验田是为了摸索经验，指导面上的工作，如果能在条件最差的田里夺高产，才更有说服力呢！”从那以后，他每天早晨五点多钟就起床去拾畚粪，掏阴沟，铲草皮，千方百计增加活土层，提高肥力。田间管理时，有人又劝他：“老张啊，你的试验田多施些化肥吧！”他却说：“靠化肥，搞特殊化，那还叫什么试验田，要靠自力更生，增了产才有意义。”就这样，他从犁田开始到稻谷收割，亲自实践摸索规律，终于获得两季亩产一千五百多斤的好收成。老张的试验成果大大鼓舞了干部群众改造低产田的信心。在他的带领下，大家终于把这垅贫瘠低产田建成了高产稳产的大寨田。

•怀化县通讯组•

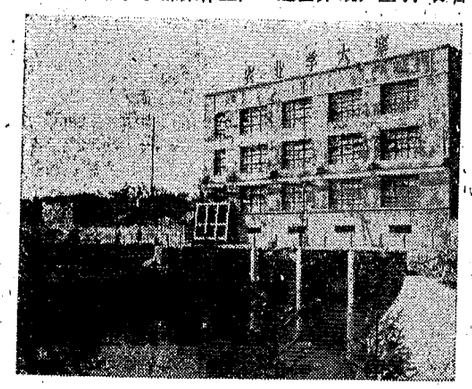

在无产阶级文化大革命的推动下，我省农田水利基本建设取得了伟大成绩。这是洞庭湖区十大建设项目之——常德县沙河口电力排灌站一角。 本报记者摄

弄清楚资产阶级就在共产党内

资产阶级就在共产党内

长沙铁道兵军政干校　唐绍华
零陵县蔡家公社石木冲大队党支部

“搞社会主义革命，不知道资产阶级在哪里，就在共产党内，党内走资本主义道路的当权派。走资派还在走。”毛主席的这一重要指示，深刻地分析了社会主义时期阶级关系的变化和阶级斗争的特点，揭露了党内走资派的资产阶级本质，进一步指明了社会主义历史阶段革命斗争的重点，是对马克思列宁主义关于阶级斗争和无产阶级专政理论的重大发展。它不仅是我们当前深入批邓、反击右倾翻案风的强大思想武器，也是我们在整个社会主义历史时期坚持无产阶级专政下继续革命的指路明灯。

我国新民主主义革命取得胜利以后，国内的主要矛盾是无产阶级和资产阶级的矛盾，资产阶级由民主革命时期的同盟者变为革命的对象，这是阶级关系的一个大变动。社会主义时期无产阶级和资产阶级的斗争，是制约一切、渗透一切的，它不仅表现在社会上，而且表现在党内。党内马克思主义路线和修正主义路线的斗争，就是无产阶级和资产阶级两大对抗阶级生死斗争的深刻表现。因此，党内存在资产阶级，并不奇怪，它是由社会主义社会的主要矛盾决定的，是社会主义时期阶级关系变动的产物。

资产阶级就在共产党内。这是毛主席根据苏联变修的历史教训和我国无产阶级专政的实践经验所作出的科学论断。赫鲁晓夫、勃列日涅夫叛徒集团，不就是苏联党内的资产阶级、而且现在已经成为苏修社会帝国主义的新的官僚垄断资产阶级吗？回顾建国二十多年来我们党内的历次路线斗争，也可以清楚地看到，从高岗、饶漱石、彭德怀，到刘少奇、林彪、邓小平这些人，都是搞修正主义的头子，他们从思想、政治到生活，都彻头彻尾资产阶级化了，烂透了。他们所推行的反革命的修正主义路线，都集中代表了党内外新老资产阶级和没有改造好的地、富、反、坏、右的利益，反映了资产阶级和一切阶级敌人妄图颠覆无产阶级专政，复辟资本主义的愿望与要求。在政治上，他们极力否定和反对以阶级斗争为纲，反对党的基本路线，时刻梦想变无产阶级专政为资产阶级专政，变社会主义制度为资本主义制度。党内最大的不肯改悔的走资派邓小平，就历来不提无产阶级对资产阶级的斗争这个纲，鼓吹什么“不管白猫黑猫，抓住老鼠就是好猫”，不管帝国主义还是马克思主义。文化大革命初期，他伙同刘少奇推行资产阶级反动路线，大搞白色恐怖，疯狂镇压革命群众运动。重新工作后，他又旧病复发，抛出“三项指示为纲”的修正主义政治纲领，否定党的基本理论和基本实践，否定文化大革命的必要性。他还拚命“争夺思想阵地”，大造翻案复辟的反革命舆论；“首先抓班子”，打击和排斥坚持毛主席革命路线的老、中、青，拼凑翻案复辟的“还乡团”；打着“全面整顿”的旗号，实际是资产阶级整无产阶级。邓小平的所作所为，不正是社会上资产阶级所梦寐以求的吗？只不过是社会上资产阶级所不敢说的，他“敢”于说了，社会上资产阶级所不敢干的，他“敢”于干了。在思想上，党内修正主义路线的头子，都是疯狂地反对马列主义、毛泽东思想，极力维护和散布封、资、修的思想体系的。彭德怀就狂热崇拜自由、平等、博爱的资产阶级口号，刘少奇的黑《修养》，就是封、资、修的大杂烩，林彪的资产阶级世界观，更是腐朽透顶，邓小平当然也不例外，同是一丘之貉。我们分析一下邓小平散布的种种奇谈怪论就不难看出，他所贩卖的一套黑货，既可从伯恩施坦、考茨基之流那里找到渊源，从赫鲁晓夫、勃列日涅夫那里找到近亲，又可从孔孟之道那里找到出处。他们是资产阶级压迫、剥削无产阶级的思想体系的顽固维护者。在经济上，他们都代表着腐朽的资本主义的生产关系。他们大肆宣扬唯生产力论，大搞利润挂帅、奖金挂帅、物质刺激，竭力维护和扩大资产阶级法权，反对独立自主、自力更生，对工人群众实行“管、卡、压”，迷信资产阶级权威、专家，迷信外国，妄图变社会主义经济为资本主义经济，为帝国主义、社会帝国主义的附庸。以上事实充分地证明，党内走资派是地地道道的党内资产阶级，而且是党内外新老资产阶级和一切反动阶级的总代表。搞社会主义革命，不知道资产阶级在哪里，就不是一个清醒的无产阶级革命者，就不能有效地巩固无产阶级专政，防止资本主义复辟。

资产阶级就在共产党内，这从四月上旬发生在天安门广场的反革命政治事件中也可以看得很清楚。我们想一想，为什么一小撮反革命分子那么起劲地为邓小平歌功颂德，无耻地叫嚷“由邓小平主持中央工作，斗争取得了决定性胜利”，要推他充当匈牙利反革命政变的头子纳吉呢？为什么克里姆林宫的新沙皇们也开动宣传机器，为邓小平、为一小撮反革命分子撑腰打气呢？为什么龟缩在台湾的蒋经国之流也捶胸顿足，要把拥护邓小平的那些反革命分子吸收为国民党的“精神党员”呢？这就充分表明资产阶级的政治代表和挂帅人物在党内，天安门广场的反革命政治事件的罪魁祸首就是邓小平。邓小平就是党内外资产阶级的总头目。

资产阶级就在共产党内，会不会影响我们党的无产阶级先锋队的性质呢？这个问题我们必须用辩证唯物主义的观点进行分析。毛主席教导我们：**“事物的性质主要地是由取得支配地位的矛盾的主要方面所规定的。”**看一个党是马列主义的还是修正主义的，主要看党的领导权是掌握在无产阶级革命家手里还是资产阶级代表人物手里，看在党内占主导地位的是马克思主义路线还是修正主义路线。我们的党是伟大领袖毛主席亲自缔造和领导的党，党的指导思想的理论基础是马克思列宁主义、毛泽东思想，毛主席的无产阶级革命路线始终处于主导地位，绝大多数党员是革命的，是好的，坚持前进、反对倒退。人心、党心、党员之心向着毛主席，向着以毛主席为首的党中央，向着毛主席的革命路线。党内资产阶级、党内走资派是极少数，他们在党内是极端孤立的。恩格斯说过：**“无产阶级的发展，无论在什么地方总是在内部斗争中实现的”**。我们的党也正是在毛主席的领导下，坚持两个阶级、两条路线的斗争，不断清除党内的机会主义派别，排除“左”右倾机会主义路线的干扰，不断巩固和发展起来的。解放以来，特别是无产阶级文化大革命以来，毛主席领导全党坚持同党内走资派作斗争，坚持批判修正主义路线，吐故纳新，从而使我们党更加纯洁，更加巩固，更加朝气蓬勃，这恰恰表明了我们党的先进性与战斗性，证明**“我们的党是一个伟大的党，光荣的党，正确的党。”**

党内资产阶级产生的根源

长沙市物资局理论小组
省知青办宣传教育处　罗如圭

列宁曾经指出：分析一切社会问题，**“必须牢牢把握住社会阶级划分的事实，阶级统治形式改变的事实，把它作为基本的指导线索”**。用列宁提出的这个**“基本的指导线索”**来分析资产阶级就在共产党内的问题，我们可以清楚地看到，作为党内资产阶级的走资派的出现，不是什么偶然的孤立的现象，而是社会主义时期无产阶级同资产阶级之间阶级斗争的特点和规律决定的。社会上阶级、阶级矛盾和阶级斗争的存在，资产阶级和国际帝国主义、修正主义影响的存在，是党内资产阶级产生的政治根源；资产阶级法权的存在，是党内资产阶级产生的社会经济基础；资产阶级立场、世界观没有得到改造，思想仍然停留在民主革命阶段，是党内资产阶级产生的思想根源。

在社会主义历史阶段，始终存在着阶级、阶级矛盾和阶级斗争，被打倒的地主资产阶级，由于他们的阶级本性所决定，时刻都在梦想复辟。但是，在老的资产阶级分子名声已经很臭的情况下，他们要公开出头露面搞复辟活动不太容易，因此他们必然采取拉出去，打进来的办法，在党内寻找代理人，并把复辟的希望寄托在他们的代理人身上。党内走资派正是这样的代理人。他们适应资产阶级的需要，推行修正主义路线，集中地代表了党内外新老资产阶级的利益和复辟的愿望。同时，在国际上还存在着帝国主义、修正主义的时候，党内某些意志薄弱者也可能接受他们的影响和屈服于他们的压力，与他们互相呼应，成为他们的走狗和附庸。解放以来，历次党内修正主义路线的头子向党进攻，不是往往都有国际背景吗？彭德怀里通外国，与赫鲁晓夫相勾结，刘少奇大搞“三自一包”，与当时帝、修、反的反华大合唱相呼应，林彪更是妄图寻求苏修的“核保护伞”，要当苏修的儿皇帝。邓小平大肆鼓吹洋奴哲学，也充分暴露了他洋奴买办的丑恶嘴脸。

毛主席指出：**“列宁说建设没有资本家的资产阶级国家，为了保障资产阶级法权。我们自己就是建设了这样一个国家，跟旧社会差不多，分等级，有八级工资，按劳分配，等价交换。”**社会主义时期不可避免地存在的资产阶级法权，是不断产生资产阶级和资本主义的条件，也是产生党内资产阶级的肥沃土壤。由于资产阶级法权的存在，由于商品、货币仍然存在，党内有的人世界观根本没有得到改造，又力图强化和扩大资产阶级法权，其中特别是那些修正主义的“大官”，利用窃据的权力为自己谋私利，“捞一把”，在分配方面通过某种合法和大量非法的途径占有越来越多的商品和货币，或者把被他们篡夺了领导权的单位，将社会主义所有制变成走资派控制的资本主义所有制，无偿地占有他人的劳动，从而使自己的阶级地位转到资产阶级方面去。他们十分贪婪而又凶狠地掠夺社会财富，穷奢极欲地挥霍浪费，搞起复辟来确实比资本家还厉害。正如列宁当年所说的“工人贵族”一样，他们已经完全**“资产阶级化”**了。邓小平这样的党内走资派成为社会主义革命的重点对象，成为党内外资产阶级的挂帅人物，从经济根源上说，也正是他维护旧的生产关系，坚持扩大资产阶级法权的必然结果。

历史的经验和现实的斗争还告诉我们：在社会主义革命时期，思想停止在资产阶级民主革命阶段，并且顽固坚持资产阶级、小资产阶级民主派的立场和世界观，就会搞修正主义，就会对于社会主义革命格格不入，由抵触到反对，成为党内的资产阶级，成为社会主义革命的反对派。邓小平就是这样一个人。他从来就不是无产阶级革命家，而是带着资产阶级民主主义思想参加无产阶级革命队伍的；从来就不是马克思主义者，只不过是党的同路人。正如毛主席指出的：**“民主革命后，工人、贫下中农没有停止，他们要革命。而一部分党员却不想前进了，有些人后退了，反对革命了。为什么呢？作了大官了，要保护大官们的利益。”**邓小平代表资产阶级，搞修正主义，要保护修正主义“大官”们的利益，唯恐触动资产阶级一根毫毛，所以每当社会主义革命前进一步，他就总是要横加阻挠，拚命反对。这样，他就由民主革命时期党的同路人变为社会主义革命时期的反对派、复辟派，成了革命的重点对象。

总之，在存在着无产阶级和资产阶级两个阶级、社会主义和资本主义两条道路尖锐复杂斗争的社会主义社会中，在我们这个没有资本家的资产阶级国家里，在共产党内出现资产阶级，出现走资本主义道路的当权派，是符合阶级斗争发展的客观规律的。我们一定要充分认识这一点。我们只有弄清楚社会主义时期阶级关系的变化和阶级斗争的特点，深刻懂得社会主义革命的性质、对象、任务和前途，才可能真正做一个无产阶级专政下继续革命的自觉战士。

党内走资派是复辟资本主义的主要力量

中共零陵地委宣传部　林晓儒
省革委会网岭五七干校学员　游碧松

党内走资本主义道路的当权派，是党内外资产阶级的政治代表，是复辟资本主义的主要力量，具有极大的危险性。正如毛主席曾经指出的：**“混进党里、政府里、军队里和各种文化界的资产阶级代表人物，是一批反革命的修正主义分子，一旦时机成熟，他们就会要夺取政权，由无产阶级专政变为资产阶级专政。”**

社会主义革命，是要革资产阶级和一切剥削阶级的命。这个革命的日益深入，必将遭到资产阶级和一切剥削阶级的疯狂反抗。但在社会主义条件下，特别在生产资料所有制方面的社会主义改造完成以后，通过历次政治运动，被推翻的地主资产阶级在经济上已经被剥夺，在政治上名声很臭了，他们虽然复辟之心不死，但想要推出他们的头面人物来挂帅同无产阶级进行较量就比较困难了。而党内走资派，特别是象刘少奇、林彪、邓小平这些修正主义路线的头子，由于掌握了党和国家很大一部分权力，他们可以依仗自己所处的地位，招降纳叛，结党营私，在党内拼凑资产阶级司令部，自上而下地制定并强制推行反革命的修正主义路线；可以提出和推行他们的修正主义纲领，并在这个纲领的号召下，把新老资产阶级和没有改造好的地、富、反、坏、右纠集起来，向无产阶级进攻，把资产阶级的复辟希望变成有组织、有计划的复辟行动。回顾我国二十多年来社会主义革命的斗争历程，我们可以清楚地看到，在每次政治运动中，反对毛主席革命路线最厉害的，是党内走资派；社会上的阶级敌人能够兴风作浪搞破坏，其靠山也是党内走资派。因此，党内走资派人数虽然不多，但能量颇大。他们是党内外资产阶级同无产阶级进行较量的核心力量，是资产阶级向无产阶级进攻的挂帅人物。由于他们所处的当权的地位，搞起复辟来，比党外的资产阶级要厉害得多，对无产阶级的革命事业的危害，比党外的资产阶级要严重得多。

党内走资派具有极大的危险性，还在于他们可以强化和扩大资产阶级法权，破坏和瓦解社会主义生产关系，复辟资本主义。社会主义时期存在着资产阶级法权，这是产生新的资产阶级的重要的经济基础。党内走资派凭借他们手中的权力，拚命维护和扩大资产阶级法权，以保护他们这些搞修正主义的“大官”们的利益。他们还可以利用某种合法及大量非法的途径，大搞化公为私、贪污盗窃，侵吞和挥霍大量社会财富，在不改变社会主义所有制的名义下，把社会主义所有制变为资本主义所有制。如果他们篡夺了整个党和国家的领导权，支配生产资料和分配产品的权力就会操纵在他们手里，从而从根本上改变人与人之间的社会主义关系，改变整个国家的社会主义性质，无产阶级和劳动人民就要丧失政治上和经济上的权力，重新沦为受压迫、受剥削的奴隶。今天苏联资本主义全面复辟的严酷事实，就是一个惨痛的教训。

党内走资派具有极大的危险性，还在于他们的欺骗性。象邓小平一类的走资派，一般都有比较多的反革命政治斗争经验，他们善于窥测方向，选择时机，打着各种旗号，向无产阶级发动进攻。他们挂着“共产党员”的招牌，披着马列主义的外衣，玩弄打着红旗反红旗的手法，能暂时蒙蔽和欺骗一部分不明真相、觉悟不高的人，跟着他们那条修正主义路线走。

事实充分证明，党内走资派是一切反抗社会主义革命和敌视、破坏社会主义建设的社会势力和社会集团同无产阶级进行较量的挂帅人物，是搞资本主义复辟的主要力量，这就决定了他们是社会主义革命的重点对象。因此，我们搞社会主义革命，不仅要看到社会上的资产阶级，更要看到党内的资产阶级，始终把斗争的主要矛头指向党内走资派，坚持反修防修，使我们国家永远沿着毛主席的革命路线胜利前进。

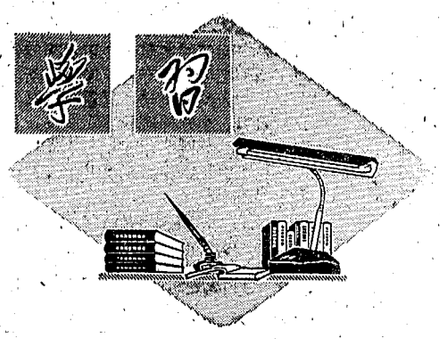

走资派还在走　革命派要坚持战斗

湖南六九零二单位理论小组
黔阳地区安江机械厂　叶尚发

在整个社会主义历史阶段，由于还存在着阶级和阶级斗争，存在着资产阶级法权，存在着资产阶级和国际帝国主义、修正主义的影响，**“走资派还在走”**将是长期的历史现象。因此，任何时候我们都不能解除思想武装，放松革命警惕。走资派还在走，革命派就要坚持战斗。

毛主席说：**“一百年后还要不要革命？一千年后要不要革命？总还是要革命的。总是一部分人觉得受压，小官、学生、工、农、兵，不喜欢大人物压他们，所以他们要革命呢。一万年以后矛盾就看不见了？怎么看不见呢，是看得见的。”**毛主席的这个重要指示，是运用对立统一规律观察社会的光辉典范。我们一定要牢牢掌握这个坚持同走资派作斗争、坚持无产阶级专政下继续革命的强大思想武器。当前，反击右倾翻案风的斗争已经取得了伟大的胜利。但是，我们决不能认为邓小平已经撤销党内外一切职务，一小撮阶级敌人在天安门广场制造的反革命政治事件被粉碎了，就大功告成、“差不多”了。我们一定要清醒地看到，从政治思想上清算一条错误路线，要比从组织上撤换一个修正主义路线的头子艰巨得多。同时，一小撮阶级敌人也决不会甘心自己的失败，他们还会要从自己的失败中研究对付我们的策略和手法。因此，邓小平的垮台，天安门广场反革命政治事件的被粉碎，并不意味着斗争已经结束，并不意味着以邓小平为总代表的党内外资产阶级复辟资本主义的贼心已死。我们必须乘胜前进，把批判邓小平、反击右倾翻案风的斗争引向深入，进行到底。

列宁说：**“日益巧妙地伪造马克思主义，日益巧妙地把各种反唯物主义的学说装扮成马克思主义，这就是现代修正主义在政治经济学上、策略问题上和一般哲学（认识论和社会学）上表现出来的特征。”**我们党内历次修正主义路线的头子，也无不表现出这样的特征。因此，我们坚持同党内走资派作斗争，最根本的问题是要努力学习马克思列宁主义、毛泽东思想，不断增强识别真假马克思主义的能力。不掌握马克思主义这个政治上的显微镜和望远镜，路线是非就辨别不了，错误的东西就抵制不了，就容易受骗上当。在当前批判邓小平、反击右倾翻案风，追查反革命的斗争中，我们一定要坚持把学习放在首位，认真学习马列和毛主席著作，切实搞清楚资产阶级在哪里和对资产阶级全面专政的问题，把这场反修防修的斗争进行到底，夺取社会主义革命和建设的新胜利。

比兰德拉国王离成都抵拉萨对西藏进行友好访问

离成都时，华国锋总理、乔冠华外长等和数千群众到机场热烈欢送

抵拉萨时，受到任荣代主任等和各界群众热烈欢迎

新华社成都一九七六年六月五日电 尼泊尔国王比兰德拉·比尔·比克拉姆·沙阿·德瓦陛下及其随行人员，由人大常委会副委员长阿沛·阿旺晋美陪同，今天上午乘专机离开成都前往拉萨，对西藏地区进行友好访问。

国务院总理华国锋，外交部部长乔冠华、副部长韩念龙，司长沈平、朱传贤，副司长章含之，外贸部副局长张先成到机场热烈欢送尼泊尔贵宾。

到机场欢送尼泊尔贵宾的还有：四川省革命委员会主任赵紫阳，中国人民解放军成都部队司令员刘兴元，四川省革命委员会副主任段君毅、谢正荣、江海云，中国人民解放军四川省军区司令员胡继成，成都市革命委员会副主任崔大田、张莖，以及成都市群众数千人。

在尼泊尔贵宾乘车去机场的途中，聚集在街道两旁的群众，热烈鼓掌，欢送尼泊尔贵宾。

在飘扬着尼泊尔王国国旗和中国国旗的成都机场上，举行了隆重的欢送仪式。乐队奏尼泊尔王国国歌和中国国歌。比兰德拉国王由华国锋总理陪同，检阅了中国人民解放军仪仗队。当尼泊尔贵宾向欢送群众告别时，欢送群众挥动花束，高呼热烈欢送尼泊尔贵宾的口号，身穿鲜艳服装的青少年随着欢乐的乐曲翩翩起舞，向尼泊尔贵宾表达中国人民对尼泊尔人民的亲密情谊。比兰德拉国王等贵宾热情地向欢送群众招手致意。

尼泊尔驻中国大使拉纳随同比兰德拉国王前往拉萨。中国驻尼泊尔大使曹痴也陪同贵宾前往拉萨。

新华社拉萨一九七六年六月五日电 尼泊尔国王比兰德拉·比尔·比克拉姆·沙阿·德瓦陛下及其随行人员，由人大常委会副委员长阿沛·阿旺晋美陪同，今天上午乘专机从成都到达拉萨，对西藏地区进行友好访问。

西藏自治区革命委员会代主任任荣，副主任天宝、封克达、高圣轩、巴桑、郭锡兰、杨宗欣、洛桑慈诚、马瑞华，中国人民解放军西藏军区司令员郑晋武，拉萨市革命委员会主任朗杰，到机场热烈欢迎比兰德拉国王。

专程从北京来西藏的外交部亚洲司副司长何章明、礼宾司副司 刘华也到机场迎接尼泊尔贵宾。

到机场迎接的还有尼泊尔王国驻拉萨总领事觉登·乌克亚布。

尼泊尔与我国西藏自治区山水相连。自古以来，西藏各族人民同尼泊尔人民有着非常密切的友好往来，彼此建立了深厚的传统友谊。随着中、尼两国人民在反帝、反殖、反霸斗争中的团结日益加强，拉萨——加德满都更是紧密地连接在一起。西藏各族人民为能够在“世界屋脊”上接待第一位外国国家元首感到由衷的高兴。

今天，为欢迎亲密邻邦的友好使者——尼泊尔国王比兰德拉陛下的到来，高原古城拉萨市披上了节日的盛装，到处洋溢着中尼友好的热烈气氛。市区的主要街道上彩旗迎风招展，凌空悬挂着横幅标语，上面用汉文、藏文和尼泊尔文写着：“热烈欢迎尼泊尔国王！”“热烈欢迎尼泊尔贵宾！”“坚决支持尼泊尔人民维护民族独立和国家主权、反对扩张主义的正义斗争！”“中尼两国人民友谊万岁！”

上午十时三十分，贵宾们乘坐的专机在飘扬着中尼两国国旗的拉萨机场上降落。当比兰德拉国王等尼泊尔贵宾走下飞机时，任荣代主任等迎上前去，同他们亲切握手，热烈欢迎。

贵宾们乘坐的车队来到市区时，全城一片欢腾，锣鼓声、口号声交织在一起。从巍峨的布达拉宫到宾馆，两千多名穿着鲜艳民族服装的拉萨市各界群众簇拥在街道两旁，挥动中尼两国国旗、花束和彩带，热烈欢迎贵宾的到来。青少年们跳起了欢乐的藏族民间舞蹈。他们满怀激情地唱道：“雪山顶上阳光灿烂，万紫千红迎客来。热烈欢迎，尼泊尔国王！热烈欢迎，尼泊尔贵宾！”尼泊尔贵宾高兴地向欢迎群众招手致意。

今天，比兰德拉国王等贵宾乘车从机场到拉萨时，沿途田野里正在劳动的藏族社员热情地向尼泊尔贵宾招手、鼓掌。

中国驻尼泊尔大使曹痴，尼泊尔驻中国大使拉纳，也同机到达拉萨。

国防部欢宴法国三军参谋长梅里上将

杨成武副总参谋长和梅里上将先后在宴会上祝酒

据新华社北京一九七六年六月五日电 中华人民共和国国防部今晚举行宴会，欢迎法国三军参谋长居伊·梅里上将和夫人及其一行。

杨成武副总参谋长和梅里上将先后在宴会上祝酒。

杨成武副总参谋长在祝酒时说，法国人民有着维护民族独立的光荣传统。在第二次世界大战中，法国人民为反对法西斯侵略，争取祖国解放，进行了不屈不挠的斗争。战后，法国人民继续为维护民族独立和国家主权作出了坚持不懈的努力。

杨成武副总参谋长说，当前国际形势的特点是天下大乱，形势大好。战争因素明显增长。两个超级大国的争夺遍及全球，而欧洲是它们争夺的重点。特别是那个和平经念得最起劲的超级大国，不仅拚命发展核武器，而且大力发展远远超过自己防御所需要的常规武器，严重地威胁着世界各国人民特别是欧洲人民的安全。我们高兴地看到，西欧越来越多的国家和人民日益清楚地认识到了所面临的战争威胁来自哪里。他们要求联合自强、保卫自己安全的呼声日益增长。我们一贯支持西欧各国联合反霸的斗争。

杨成武副总参谋长说，我国人民在我们伟大领袖毛主席领导下正在进行的批判邓小平反革命的修正主义路线，反击右倾翻案风的斗争，已经取得伟大胜利。这一斗争，对于巩固无产阶级专政、防止资本主义复辟、确保我国永不变色，具有重大意义。同时，这也是最根本的反侵略战争的准备。他说，中国人民和中国人民解放军决心在毛主席的革命路线指引下，抓革命，促生产，促工作，促战备，把我国社会主义革命和社会主义建设搞得更好，争取对人类作出较大的贡献。

杨成武副总参谋长谈到了中法两国人民之间的友好情谊。他表示相信，梅里将军的这次访问必将为加深我们的相互了解和友谊，发展两国军队的关系作出贡献。

梅里上将在祝酒时赞扬中国人民解放军是具有光荣传统的军队。

他说，尽管中国和法国位于占地球面积三分之一的辽阔的欧亚大陆的两端，但是两国之间的关系已有将近八个世纪的历史了。不管是过去空间的距离，还是今天经济和社会制度的不同，都没有阻止我们两国产生和增进相互间的同情。他说，尽管中法两国政治制度不同，但是我们两国在防务思想方面有许多观点是很接近的。我们两国都热爱和平，强烈坚持民族独立的概念。两国都从自己悠久的历史中懂得，在我们生活的这个危险和不安定的世界上，一个国家的人民如果把自己的安全交给别人去考虑，他就会遭到致命的危险。中法两国一再表明并不断增强他们首先依靠自己力量的决心。因此，不威胁任何人的中法两国，正在为发展自己的防御能力作出重大努力。

* * * * * *

乌兰夫副委员长会见日本地方自治体首长访华代表团

新华社北京一九七六年六月五日电 人大常委会副委员长乌兰夫今天下午会见以日本三重县知事田川亮三为团长、日中友好协会（正统）中央本部副理事长岩村三千夫为顾问的日本地方自治体首长访华代表团，同他们进行了亲切友好的谈话。

中日友协副会长王芸生，以及孙平化、陈抗、单达圻等参加了会见。

尼泊尔和我国西藏地区的贸易迅速发展

增进了两国人民的友谊，促进了双方国民经济的发展

新华社加德满都一九七六年六月四日电 尼泊尔和中国西藏自治区之间的贸易近年来获得了显著的发展。

尼泊尔和中国西藏地区的进出口贸易总额，一九七五年比一九七四年增加了百分之二十四，比一九七二年增加了将近两倍，今年计划还将进一步增长。

在贸易总额增加的同时，进出口商品品种也有明显的增加。一九七四年进出口商品的品种达一百零八种，比一九七一年增加了二十多种。这些货物绝大部分都是当地的农牧业产品和用本地原料生产的工业品。

尼泊尔同中国西藏地区边境居民之间传统的易货贸易也有发展。双方交换的货物有羊毛、羊皮、羊肉、土碱和食盐、粮食、辣椒等。

尼泊尔和中国西藏地区之间贸易是根据平等互利、互通有无的原则进行的。通过贸易往来，增进了尼中两国人民的友谊，促进了双方国民经济的发展。

尼泊尔和中国西藏地区从十三世纪起就建立了贸易关系。随着时间的进展，这种关系日益密切。一九五五年尼中两国建交后，尼泊尔和中国西藏地区的贸易关系更有了进一步的增长。一九六六年，中尼签订了关于中国西藏自治区和尼泊尔之间的通商、交通和其他有关问题的协定。今年四月，经过两国政府的友好协商，一致同意将这个协定的有效期延长十年。

一九七四年五月，中国政府贸易代表团访问尼泊尔时，尼中两国签订了新的贸易和支付协定，使尼中贸易关系得到进一步发展。

最近，尼泊尔政府为了进一步促进尼泊尔和中国西藏地区的贸易事业，颁布了一项新的发放贸易许可证办法，对中尼边境以南，在尼泊尔境内三十公里范围内的尼泊尔商人将优先发放同中国西藏地区进行贸易的许可证。

廉价的姿态

新华社记者述评

在中东“六·五”战争九周年到来前不久，苏联政府曾就中东问题发表了一项声明。看召苏联在这项声明中兜售的货色，人们对这个叛卖阿拉伯人民正义斗争的所谓“天然盟友”的认识，就会更深一层。

苏联政府声明，它对中东局势“感到不安”，鼓吹要恢复关于中东问题的日内瓦会议，使中东问题取得“无所不包的根本的政治解决”，表示苏联将“毫不迟延”地派代表与会。乍一召，苏联似乎在为中东各国人民着想，似乎要下决心解决中东问题。但是，这不过是一种廉价的姿态，背后掩盖着不可告人的目的。

苏联声明是在美国“逐步解决”中东问题的“方案”走入困境的情况下发表的。去年九月，埃及和以色列在美国的调解下达成第二次脱离接触协议。美国还保证要促成叙利亚和以色列谈判第二次脱离接触。然而从那以后，尤其是今年美国面临大选，统治集团忙于竞选，目前无力作出重大决定。苏联正是乘美国在中东问题上无所作为之机，提出重开日内瓦会议，将美国的“军”，同美国争夺控制中东问题的“主动权”。这是苏联在中东发动的争夺攻势的一个组成部分。

苏联声明也是在苏联霸权主义在埃及遭到严重挫败、在阿拉伯世界声名狼藉的情况下发表的。今年三月，埃及毅然废除埃苏“友好合作条约”，揭露了自称为阿拉伯国家“天然盟友”的超级大国苏联的伪善面目，为其他阿拉伯国家反对苏联干涉、控制、颠覆的斗争树立了光辉的榜样。阿拉伯人民进一步认识到，苏联对中东的政策完全是服从于它同美国争霸的需要，完全是为了对中东进行侵略和扩张的需要。在这种情况下，苏联政府出来作一些什么“不谋私利”的虚伪表白，结果是欲盖弥彰。

正是在这样的背景下，苏联军政头目正在中东加紧活动，企图挽回自己的声誉和挖美国的墙脚。苏联乘约旦和美国在武器问题上的分歧，不久前派苏联国防部副部长兼空军司令到约旦活动。柯西金也“访问”了一些中东国家。苏联还变本加厉地破坏阿拉伯团结，插手阿拉伯国家间的事务，以便分化瓦解，各个击破。大量事实证明，苏联正在插手黎巴嫩事件和西撒哈拉问题，阴谋挑起争端，破坏阿拉伯国家的团结反霸事业。苏联为了同美以做交易，还阴谋压巴勒斯坦解放组织承认以色列。苏联自己则加紧同以色列勾勾搭搭。

苏联的霸权主义行径遭到阿拉伯人民和巴勒斯坦人民的强烈反对。苏联对阿拉伯人民的新觉醒十分惶恐，它现在又捡起“召开日内瓦会议”的主张来重弹旧调，企图骗取阿拉伯人民的好感，补缀于疮百孔的“天然盟友”的画皮，以便继续对阿拉伯国家进行渗透和侵略，和打掉美国的“逐步解决”方案。

但是，阿拉伯人民越来越清楚地认识到，苏联根本不想真正解决中东问题，而是极力保持中东的“不战不和”的局面，打一下，停一段；打是有控制的打，和是有控制的和。因为，只有这种局面，才有利于它同另一个超级大国在中东争夺势力范围、战略要地和石油资源；有利于它贩卖军火、牟取暴利；有利于它试验新式武器，准备新的更大的战争。所以苏联政府声明发表后，阿拉伯国家反应寥寥、冷冷清清。

中东问题的实质，是以色列的侵略和美苏在中东争夺霸权同巴勒斯坦和阿拉伯人民反侵略、反霸权主义斗争的问题。中东问题的真正解决，从根本上说，只能靠阿拉伯和巴勒斯坦人民加强团结，坚持长期斗争，才能最后得以解决。

（新华社北京一九七六年六月四日消息）

简明新闻

巴基斯坦空军友好代表团离京回国

由巴基斯坦空军参谋长佐勒菲卡尔·阿里·汗空军上将率领的巴基斯坦空军友好代表团结束了对我国的友好访问，四日晚上乘飞机离开北京回国。到机场欢送代表团的有中国人民解放军空军司令员马宁、副司令员何廷一、副政委高厚良等。

中国人民解放军歌舞团离平壤回国

中国人民解放军歌舞团结束了对朝鲜民主主义人民共和国的友好访问演出后，六月五日乘火车离开平壤回国。在车站广场上，朝鲜人民军军官、文艺工作者和身穿民族服装的朝鲜男女青年，挥舞花束和彩带热烈欢送中国人民解放军歌舞团。

缅中两国田径队在京举行友谊比赛

缅甸田径队五日下午在北京工人体育场同中国田径队举行了友谊比赛。三万多名观众观看了比赛。中缅两国田径运动员进行了女子十二个项目、男子十六个项目的友谊比赛。中国运动员还进行了男子跳高和男子标枪表演。

第六届亚洲杯足球锦标赛决赛阶段在伊朗举行

中国足球队第一次参加这个比赛

据新华社塔布里兹一九七六年六月三日电 第六届亚洲杯足球锦标赛的决赛阶段于六月三日下午，在伊朗东阿塞拜疆省首府塔布里兹举行开幕式。

亚洲杯足球锦标赛是亚洲足球联合会主办的一次重要比赛，一九五六年以来每四年举行一次。本届锦标赛按规定先举行了四个分区赛，然后由各分区的前两名和上届的冠军队参加决赛阶段。参加这个阶段比赛的有上两届冠军伊朗队以及伊拉克、科威特、马来西亚、民主也门和中国的足球队。已获得参加决赛阶段比赛资格的朝鲜民主主义人民共和国、沙特阿拉伯和泰国没有前来参加比赛。

中国足球代表团已于五月三十一日到达塔布里兹。这是亚洲足联于一九七四年驱逐蒋帮，恢复中国合法席位后，中国足球队第一次参加这个比赛。他们表示将本着“友谊第一，比赛第二”的精神，通过比赛，增进同各国运动员的团结和友谊，共同提高技术。中国队将在五日和七日分别同马来西亚队和科威特队交锋。

中国红十字会致电菲律宾红十字会

慰问菲律宾水灾地区人民

新华社北京一九七六年六月五日电 中国红十字会六月四日打电报给菲律宾红十字会，对菲律宾遭受水灾地区的人民表示同情和慰问。电报全文如下：

马尼拉

菲律宾红十字会：

获悉贵国吕宋地区最近遭受严重风灾和水灾，中国人民和中国红十字会对此深表关切。我会决定捐赠价值人民币三十万元的物资（包括毯子、针织品、罐头食品）和三十万元人民币现款，以帮助灾区人民克服暂时困难，并请贵会转达中国人民和中国红十字会对灾区人民的同情和慰问。

中国红十字会

一九七六年六月四日

新华社马尼拉一九七六年六月五日电 据马尼拉报纸报道，菲律宾吕宋地区，最近因台风造成水灾。

马尼拉以北的平原地区，有些地方洪水一度曾深达六米多。这次水灾造成了当地居民的伤亡，并对农作物、牲畜、建筑物、工程和财产造成相当大的损害。

目前，菲律宾政府正在灾区进行救济和恢复工作，把药品、食物和其他救济物品紧急运往灾区。

△六月七日放映影片▽

彩色故事片 金锁 同映：水上运动会
1976年新闻简报20、21号
北郊 5.30 工人 3.30

彩色歌舞片 我们都是向阳花
同映：今青儿童两重天
新华 8.30 煤原 7.00

朝鲜故事片 火车司机的儿子
同映：1976年新闻简报17、22号

工人	上午	9.00	1.00	5.50 8.50
煤原		2.05	4.10	8.05 露天
新华	上午	9.35	1.35	3.40 6.25
烈士公园		2.55	5.00	7.15

地下游击队 北郊 7.40

湖南电视台节目预告

六月七日（星期一）转播北京电视台新闻 电视新闻：①批邓创迎新成果②火红的熔炉 转播中国人民解放军第二炮兵政治部文工团演出实况

六月八日（星期二）第一次播出下午三点开始 电视新闻：①火红的熔炉②转战山乡创新业 理论学习专题讲座：彻底实现从民主革命到社会主义革命的思想转变（中共长沙市委副书记兼长沙县委书记王守仁同志讲） 电视纪录片：二·七惨厂变新颖 第二次播出晚上七点开始转播北京电视台节目 电视新闻 电视访问：井冈山下新农民——访下乡大学毕业生王建华、刘树英同志 彩色故事影片：牛角石

本报社址：长沙市建湘路 电话总机：9191 夜班编辑室：9194 订价：每月一元 昨日开印时间：5时30分 印完：9时58分

长沙地区天气预报：今天多云，明天阴天有阵雨。微风四级。最高气温三十一度，最低二十二度。

湖南日报

第3820号　1976年6月7日　星期一　农历丙辰年五月初十　（今日四版）

毛主席语录

社会主义革命革到自己头上了，合作化时党内就有人反对，批资产阶级法权他们有反感。搞社会主义革命，不知道资产阶级在哪里，就在共产党内，党内走资本主义道路的当权派。走资派还在走。

驳“基础论”

——批判邓小平反对限制资产阶级法权的罪行

山东省下乡知识青年　周焕涛

新华社编者按：周焕涛原是济南三中学生，一九七四年毕业后下乡到济宁县南张公社李庙大队插队，任知识青年小组组长，公社团委副书记，不脱产，现年十九岁。周焕涛学习努力，劳动积极。几年来他努力学习马列和毛主席著作，写了十几万字的读书笔记。这篇文章就是他在学习和批判的基础上写出来的。

对资产阶级法权限制还是反限制的斗争，是社会主义时期两个阶级、两条道路、两条路线斗争的一个重要方面。全国解放以来，历次修正主义路线的头子都竭力反对无产阶级为限制资产阶级法权而进行的伟大斗争，都顽固地站在无产阶级的对立面，拚命地巩固和扩大资产阶级法权。在这方面，党内最大的不肯改悔的走资派邓小平更是做了充分的表演。

他那样迫不及待地抛出“三项指示为纲”的修正主义纲领，破坏无产阶级专政理论的学习运动；他那样丧心病狂地向无产阶级文化大革命反攻倒算，攻击和扼杀社会主义新生事物，都暴露了他对限制资产阶级法权极端仇视的反动心理。他为了反对限制资产阶级法权，还炮制了这样一个谬论，说什么“限制资产阶级法权，也要有一个物质基础，没有，怎么限制？”这就是说，我们现在限制资产阶级法权还为时过早，因为“物质基础”还不具备，目前首要的任务是发展生产，等把生产搞上去，物质基础具备了，才能谈到限制资产阶级法权的问题。这个关于限制资产阶级法权问题的“基础论”，是一个彻头彻尾的反马克思主义的观点，是反动的“唯生产力论”的大拍卖，是他的“三项指示为纲”的修正主义纲领的一个重要理论根据。

究竟什么是限制资产阶级法权的基础？一九七四年底，伟大领袖毛主席在关于无产阶级专政理论问题的重要指示中说：“**总而言之，中国属于社会主义国家。解放前跟资本主义差不多。现在还实行八级工资制，按劳分配，货币交换，这些跟旧社会没有多少差别。所不同的是所有制变更了。**”“**我国现在实行的是商品制度，工资制度也不平等，有八级工资制，等等。这只能在无产阶级专政下加以限制。**”这就明确告诉我们：无产阶级专政就是限制资产阶级法权的基础和条件。社会主义社会是“**衰亡着的资本主义与生长着的共产主义彼此斗争的时期**”（《列宁选集》第4卷第84页）。资产阶级法权就属于衰亡着的资本主义的一部分内容。无产阶级要把社会主义革命推向前进，就必须在无产阶级专政下对资产阶级法权加以限制，不断铲除滋生资本主义的土壤，为资产阶级的最后消灭和共产主义的最后实现创造条件。因此，限制资产阶级法权，首要的是要抓阶级斗争，抓无产阶级对资产阶级的全面专政。

可是，邓小平却胡说什么限制资产阶级法权要先有一个“物质基础”，这是明目张胆地和毛主席的指示唱反调，反对马克思主义关于阶级斗争和无产阶级专政的学说。这种谬论在理论上和在实践上都是极其反动的。

一定的物质基础和资产阶级法权究竟有没有关系？我们的回答是肯定的。社会主义社会之所以存在资产阶级法权，一个重要原因就是我们的物质财富还不丰富。只要公社还拿不出多少东西同生产大队、生产队“共产”，全民所有制也拿不出极为丰富的产品来对八亿人口实行按需分配，就只能继续搞商品生产，货币交换，按劳分配。列宁说得完全对：“**马克思并不是随便把一小块‘资产阶级’法权塞到共产主义中去，而是抓住了从资本主义脱胎出来的社会里那种在经济上和政治上不可避免的东西。**”（《列宁选集》第3卷第256页）这说明，资产阶级法权在一定历史时期的存在有它的不可避免性。然而它同一切事物一样，终究会走向灭亡的，这是不以人的意志为转移的。我们现在承认它，正是为了将来消灭它。

由于资产阶级法权的存在，由于我们现在只能在无产阶级专政下对它加以限制，因此，城乡资本主义因素的发展，新资产阶级分子的出现，也就是不可避免的，而且即是这个“限制”，也要遭到党内外新老资产阶级的责难和反对。这反映了社会主义历史时期阶级斗争的尖锐、复杂性。正是由于我们处在这样一个历史条件下，要防止资本主义复辟，要更好地发展社会主义的物质基础，就必须对资产阶级法权加以限制。现在不去限制资产阶级法权，要等到物质财富极大丰富的共产主义到来的时候再去限制，这实际上是不要共产主义，实际上是要我们丢下无产阶级专政这把“刀子”，干脆向资产阶级缴械投降！这不是彻头彻尾的修正主义观点又是什么？若说非得有一个物质基础才谈得上限制资产阶级法权，那么请问：究竟要具备一个什么样的“基础”才够格呢？在战争年代，物质条件那么艰苦，可我们在毛主席领导下，官兵平等，军民一致，反对资产阶级等级，提倡共产主义思想，搞得生气勃勃。巴黎公社在建立后的日子里，基础也不厚，可他们在限制资产阶级法权方面做了大量的工作，采取了许多行之有效的革命措施。现在，我们伟大的祖国，社会生产力有了很大发展，物质条件比过去大大提高，可是，照邓小平看来，限制资产阶级法权的条件反而不具备了！这真是偏见比无知离真理更远。我们回头再看看那个所谓“发达的社会主义国家”苏联，可谓物质基础雄厚了吧，可就在他们那里，资产阶级法权不但没有受到限制，反而更加扩大，就是连列宁时代已被取消了的那部分资产阶级法权也被重新恢复。可见，限制资产阶级法权，关键是要有一条马克思列宁主义的路线。不难看出，邓小平的所谓“基础论”，纯粹是一种谬论，其实质是在鼓吹反动的“唯生产力论”。我们知道，老牌的机会主义者攻击和反对无产阶级革命就是用“唯生产力论”作武器，说我们搞革命没有条件，缺乏基础，要等生产发展了，条件好了再搞革命，再建设社会主义。伟大导师列宁曾痛斥过这种谬论，说他们对于马克思主义的了解迂腐到了极点，对马克思主义中有决定意义的东西，即马克思主义中的革命辩证法，是一窍不通的。

（下转二版）

云南地震灾区人民泰山压顶腰不弯，山崩地裂志不移

在毛主席党中央的亲切关怀下重建家园

掀起了深入批判邓小平、反击右倾翻案风和抗震救灾、抢栽抢种的高潮

据新华社昆明一九七六年六月六日电　在伟大领袖毛主席和党中央的亲切关怀下，中共云南省委和地震灾区各级党组织积极领导灾区各族人民在向自然灾害作斗争中，以阶级斗争为纲，坚持党的基本路线，发扬无产阶级大无畏的革命精神，自力更生地恢复生产、重建家园。现在，灾区广大人民掀起了深入批判邓小平、反击右倾翻案风和抗震救灾，抢栽抢种的高潮，到处呈现出一派抓革命、促生产，誓在大灾之年夺丰收的动人景象。

云南西部龙陵、潞西一带五月二十九日连续两次强烈地震以后，毛主席、党中央极为关怀，向灾区人民发了慰问电，派来了慰问团，对灾区各族人民进行慰问。在毛主席、党中央的亲切关怀下，中共云南省委、保山地委、德宏傣族景颇族自治州党委和龙陵、潞西县委，在地震发生后都立即召开紧急会议，成立抗震救灾指挥部，主要领导干部亲自带领慰问团、医疗队和地震科研人员等，日夜兼程赶赴灾区。被各族人民誉为“雪山雄鹰”的省委副书记、藏族干部七林旺丹，冒着大雨翻山越岭，连续步行十多小时，带领干部第一批进入灾情最重的社、队，和各族人民一起抗震救灾。德宏傣族景颇族自治州党委副书记、傣族青年女干部晚小惠，带领慰问团和医疗队，哪里灾重就赶到哪里，和干部、社员一起调查灾情，抢救伤员，发动和组织群众向自然灾害作斗争。龙陵县和潞西县的广大干部，带着中央慰问电，深入到傣家竹楼，崩龙山寨，和景颇、傈僳、彝、白、回、汉等各族社员家里，用汉语和少数民族语言宣读，讲解中央慰问电内容，使各族人民受到极大鼓舞。潞西县城关公社的一位傣族贫农老大妈听了中央慰问电以后，激动得热泪盈眶，她说：“在旧社会，土司头人压迫我们，有灾无灾，贫下中农都是最苦的人；今天有毛主席的关怀，灾害再大，我们也是最幸福的人。”

在向自然灾害作斗争中，地震灾区各级党组织发挥了坚强的战斗堡垒作用。广大干部站在斗争第一线，表现了泰山压顶腰不弯，山崩地裂志不移的无产阶级硬骨头精神。龙陵县镇安公社大坝大队党支部书记熊体友，在强烈地震就要发生以前，一口气跑完七个生产队，组织社员迅速撤离到安全的地方。镇东大队党支部书记段朝忠，自己负伤以后，忍着疼痛，带领赤脚医生跑遍全大队的五个生产队，抢救出八个受伤的社员，使他们及时得到治疗。这个县的孟冒公社金竹坪大队党支部，几年来坚持向群众宣传地震知识，防止地震灾害。五月二十九日傍晚，干部们发现就要发生强烈地震的异常现象，一面打开广播通知社员跑出屋外，把厩里的牲畜放出来，把屋里的火灭掉，一面赶到社员家里，组织群众进入安全的地方。地震发生后，全大队房屋严重倒塌，而社员则没有一人伤亡，牲畜也没有损失一头。干部和社员们豪迈地说：地震不可怕，人定胜天，房屋倒了，田震坏了，这没有什么了不起，只要有人在，我们就一定能把社会主义新农村建设得更好！芒市人民医院党支部，在发生地震的时候，立即组织医务人员抢救病人，领导干部和大家一起把重病号一个一个背出室外。地震以后，医院党支部又组织医务人员奔赴灾区，抢救受伤的群众。

灾区各级党组织在抗震救灾中，紧紧抓住阶级斗争这个纲，深入批判邓小平反革命的修正主义路线，掀起了反击右倾翻案风的新高潮。震中地区的镇安公社在地震发生后，公社党委和各大队党支部连续召开干部会、党团员会、民兵会和社员大会，组织广大干部和群众深入学习毛主席的重要指示和中央慰问电，忆旧社会的苦，思新社会的甜，忆修正主义路线的苦，思毛主席革命路线的甜。广大贫下中农通过忆苦思甜，深刻体会到：毛主席的无产阶级革命路线是各族人民的生命线、幸福线。他们说：要是邓小平复辟资本主义的阴谋得逞，我们就要吃二遍苦，更不要说遭受这么大的自然灾害。今天，毛主席、党中央这样关怀我们灾区各族人民，我们一定要发扬自力更生、艰苦奋斗的革命精神，用抗震救灾的实际行动反击右倾翻案风。

目前正是农业生产的大忙季节，灾区广大干部积极带领各族社员坚持抓革命、促生产的方针，做到抗震救灾和抢栽抢种两抓紧。龙陵县象达公社和朝阳公社，房屋和农田受到地震严重破坏，两个公社都连夜召开党委会，统一部署了抗震救灾和生产工作。第二天上午，干部们就带领社员冒着大雨整修田坝、水渠，抢栽抢种。他们决心用加倍的劳动，夺回地震灾害给农业生产造成的损失，以实际行动报答毛主席、党中央的关怀，发展革命和生产的大好形势。

华国锋总理会见梅里上将和夫人

新华社北京一九七六年六月六日电　国务院总理华国锋今天晚上会见了法国三军参谋长居伊·梅里上将和夫人，以及随同来访的其他法国贵宾。

会见时，宾主进行了友好的、内容广泛的谈话。

法国驻中国大使阿尔诺，大使馆武官白克诚上校参加了会见。

中国人民解放军副总参谋长杨成武、何正文，国防部外事局局长柴成文、副局长张秉玉，外交部西欧司副司长齐宗华等，会见时在座。

叶剑英副主席会见梅里上将和夫人

新华社北京一九七六年六月六日电　中共中央军委副主席、国防部长叶剑英今天下午会见法国三军参谋长居伊·梅里上将和夫人以及随同来访的其他法国贵宾，宾主进行了友好的谈话。

法国驻中国大使阿尔诺和夫人、大使馆武官白克诚和夫人参加了会见。

参加会见的还有：中国人民解放军副总参谋长杨成武、何正文，有关方面负责人柴成文、赵志珍、万玲、齐宗华、张秉玉、吴震等。

在反击右倾翻案风斗争取得伟大胜利的凯歌声中

我国第一座现代化深水油港大连新港建成投产

新华社沈阳一九七六年六月六日电　在反击右倾翻案风斗争取得伟大胜利的凯歌声中，我国自力更生建设的第一座现代化十万吨级的深水油港——大连新港已于最近建成投产。

这座新港，是由我国自行勘测、自行设计、自行施工并全部采用国产材料建成的，从设计施工到建成投产，只用了一年半的时间，比原计划提前了八个月。这项工程的投产，对于扩大我国原油运输能力将起很大作用。它的建成，是我国港口建设中贯彻执行毛主席的“**独立自主、自力更生**”方针的重大胜利，是同邓小平推行的洋奴哲学、爬行主义对着干的又一重大成果。

新建的大连新港座落在金县鲇鱼湾，是我国目前规模最大、水域最深、技术比较先进的油港。一座全长一千四百多米的栈桥原油码头伸向波涛滚滚的大海。原油码头有两个深水泊位，可以分别停靠十万吨级和五万吨级的大型油轮，码头上安装着用无线电操纵的自动输油臂和供船员上下船使用的自动升降梯。一座可以同时停靠十四艘大型拖轮及其它工作船的工作船码头，也同时开始使用。崭新的灯塔和信号楼，高耸在流急滩险的小岛上和惊涛拍岸的海边，为来往船舶指引航向。总容量三万立方米的大型污水处理池，以及电力、电讯、公路、供水、排水等工程，也迅速建设起来。一年多以前还是岗峦起伏的海湾，如今已出现了一座生机勃勃的现代化油港新镇。最近，辽宁省和交通部共同组织了“三结合”的验收小组，对这个原油码头进行了检查验收，认为码头结构、装油工艺、工程质量都符合设计要求。

大连新港是一九七四年十一月开始建设的我国重点港口建设工程。这座港口高速度高质量地建成，是中共旅大市委、建港指挥部党委带领广大职工狠抓阶级斗争这个纲，积极贯彻执行党的基本路线，认真学习无产阶级专政理论，反击右倾翻案风的成果。在建港过程中，中共旅大市委和建港指挥部党委始终抓住学习无产阶级专政理论不放松，抓住阶级教育和路线教育不放松，抓住大批资本主义、大批修正主义、大干社会主义不放松。一年多来，他们共举办领导干部学习班二十二期，理论骨干学习班一百四十七期，同时创办了九所政治夜校，建立了一百一十六个马列学习小组。广大职工通过认真学习马列著作和毛主席著作，学习无产阶级专政理论，大大提高了阶级斗争、路线斗争觉悟和识别真假马克思主义的能力。

（下转二版）

以阶级斗争为纲 学习朝农经验

努力把农村分校办成无产阶级专政的工具

省委宣传部召开高等院校农村分校教育革命座谈会，认真学习毛主席一系列重要指示，深入批邓，总结交流经验。到会同志决心以阶级斗争为纲，把教育革命进行到底

本报讯 在欢庆无产阶级文化大革命十周年，深入批邓、反击右倾翻案风斗争取得伟大胜利的大好形势下，省委宣传部召开了全省高等院校农村分校教育革命座谈会。参加这次会议的有各高等院校、农村分校以及有关地区宣传部、教育局和工宣队负责同志。会议以阶级斗争为纲，认真学习了毛主席关于无产阶级文化大革命和反击右倾翻案风的一系列重要指示，学习了马列、毛主席有关教育革命的论述，学习了中央两报一刊编辑部《文化大革命永放光芒》重要文章，联系创办农村分校的斗争实际，深入批判了邓小平的修正主义纲领、路线和反动罪行，交流了教育革命的经验，研究了办分校的有关问题。出席会议的同志通过学习、讨论和批判，进一步明确了**教育要革命**的方向，更加坚定了办好农村分校的决心和信心。

参加座谈会的同志回顾了一年来创办农村分校的战斗历程，深深感到，农村分校是在两个阶级、两条路线的激烈斗争中诞生和成长的。去年年初，在学习无产阶级专政理论的高潮中，我省高等院校根据省委指示精神，学习朝农经验，放手发动群众，在调查研究的基础上，提出了办农村分校的设想。接着，各有关地区、部门和院校，反复研究、落实办农村分校的具体方案。正在这时，不肯改悔的走资派邓小平，抛出“三项指示为纲”的修正主义纲领，刮起一股右倾翻案风，否定文化大革命，否定教育革命，妄图阻挠朝农经验的推广，干扰创办农村分校的革命行动。在毛主席关于理论问题的重要指示指引下，各高等院校党委和广大工宣队员、干部、师生精神振奋，斗志昂扬，同右倾翻案风对着干。湘潭大学在零陵、湘西土家族苗族自治州创办了两所农村分校。就在分校开学前夕，教育界奇谈怪论的鼓吹者玩弄“推迟开学”的花招，妄图扼杀这一新生事物。但由于有毛主席革命路线的指引，有广大革命干部、贫下中农的支持，去年九月十日，在毛主席为湘潭大学题字十七周年的光辉日子里，他们隆重地举行了开学典礼。湖南农学院党委和革命师生员工，和右倾翻案风对着干，在常德、衡阳、邵阳、郴州、黔阳、湘潭地区，办了六所农村分校。现在，全省农、医、师、文和工科院校办起了十八所农村分校，省人民医院也在安化烟溪办起了医科大学。这些学校，分布在十个地区十九个县市，主要在山区和少数民族地区，至今年三月初，已全部开学，招收社来社去学员一千五百二十名。实践证明，大学办农村分校这一社会主义新生事物，从多方面限制了资产阶级法权，符合劳动人民的根本利益，具有强大的生命力，资产阶级想反反不掉，走资派想压压不垮。大学农村分校这棵共产主义幼芽坚不可摧。

毛主席指出：“**不斗争就不能进步。**”与会同志认真学习了毛主席这一伟大教导，一致认为，分校是在斗争中诞生的，也只有坚持斗争，才能使分校得到不断巩固和发展。反击右倾翻案风的斗争虽然取得了伟大胜利，但斗争并没有结束。教育界的资产阶级偏见特别顽固。“**陈旧的东西总是力图在新生的形式中得到恢复和巩固。**”农村分校诞生以后，要不要继续办下去和办成什么样的学校的斗争，仍然尖锐地存在。修正主义仍然是当前的主要危险。要巩固和发展农村分校，并把它办成无产阶级专政的工具，就必须认真学习毛主席的重要指示，坚持“**教育要革命**”的方向，坚持以阶级斗争为纲，坚持党的基本路线，深入批邓，把反击右倾翻案风的斗争进行到底。

会议指出，要把农村分校办成无产阶级专政的工具，必须彻底改革旧的教育制度、教学方针和方法。首先，要坚持社来社去的方向。社来社去，是毛主席关于“**要从有实践经验的工人农民中间选拔学生，到学校学几年以后，又回到生产实践中去**”的伟大指示的具体体现，是对旧教育制度的一项带根本性的改革。它有利于限制资产阶级法权、缩小三大差别；有利于反修防修，在上层建筑领域实行对资产阶级的全面专政；有利于多快好省地造就和工人、农民划等号的无产阶级知识分子宏大部队；有利于促进广大知识青年上山下乡，扎根乡村干革命。实践证明，社来社去，受到了广大基层干部、贫下中农、革命知识青年的热烈欢迎。有的公社报名上社来社去大学的青年，比招生名额超过一百倍；有的主动放弃可以由国家安排工作的机会，毅然决然地上社来社去大学。这对污蔑社来社去“不全面”、“不周到”、“国家大，行不通”等奇谈怪论是一个有力的回击。第二，要坚持半工半读、勤工俭学的方针。半工半读、勤工俭学是使教育同生产劳动相结合，培养一代反修防修战士的有力措施。分校广大师生在荒山起家、劳动建校过程中深深体会到，只有和工农同晒太阳同流汗，才能保持劳动人民的本色。实践还证明，学员实行半工半读，“**上课的时间要比正规的日校学生少一半，但学到的东西一样多，而且往往更多。**”因此，农村分校一定要把半工半读、勤工俭学深入开展下去，以达到转变学生思想的目的，同时也为国家创造一定的物质财富，逐步实现钱、粮、油、肉、菜等自给或半自给，努力实现不要国家一分钱。第三，要按照三大革命需要办学。要根据三大革命需要设置专业，制定教学计划，开展科学研究；要采取多种形式办学，在办好普通班的同时，积极举办各种短训班、函授、科学讲座；要努力建立教学、科研、生产三结合的新体制；要几上几下，开门办学，使学校越办越大，越办越向下，越办越革命化，彻底改变旧学校“三脱离”、“三中心”的状况。

会议指出，要加强教师队伍的建设。“**教改的问题，主要是教员问题。**”没有与工人、农民划等号的教师队伍，就培养不出与工人、农民划等号的学生。分校要充实有丰富实践经验的工人、贫下中农、革命技术人员的兼职或专职教师，团结、教育、改造原有教师，努力建立一支工农兵、革命技术人员和原有教师三结合的、与工人农民划等号的无产阶级教师队伍，以适应教育革命的要求。

会议强调指出，要把农村分校办成无产阶级专政的工具，必须切实加强党的领导。按照条块结合，以块为主的原则，实行地委和总校双重领导，以地委领导为主。各有关地区和总校党委，要把分校教育革命和建设列入党委议事日程，管好方向、路线，抓好领导班子建设，充分发挥工宣队的政治作用，保证分校始终沿着毛主席的革命路线前进。

批修必须批孔

——读杨荣国的《中国古代思想史》

文师

杨荣国同志所著的《中国古代思想史》（一九五二年初版，一九七三年由作者作了修改和补充后再版），系统地介绍了我国殷周奴隶制社会至春秋战国时期，在意识形态领域里两个阶级、两条路线激烈斗争的状况，揭露和批判了坚持复辟倒退路线的孔孟之道，对主张革新变革的法家荀卿、韩非等给予了历史的肯定，突出了儒法两条思想政治路线的对立和法家对儒家的批判，全书贯穿着批孔的战斗精神。

在我国古代殷周奴隶制社会向封建制转变的时期，奴隶起义风起云涌，代表封建生产关系的地主阶级作为一支新兴力量登上了历史舞台，纷纷向奴隶主阶级展开了激烈的夺权斗争，整个奴隶制社会已是“礼崩乐坏”、处于风雨飘摇之中。急剧的社会变动与尖锐的阶级斗争必然反映到思想领域中，从而出现了“百家争鸣”的局面，主要表现为儒法两家的对立和斗争。

孔丘是没落奴隶主阶级、反动的儒家学派的代表。他在奴隶制土崩瓦解的时期，为了维护垂亡的奴隶制度，抛出了“克己复礼”的反动政治纲领，打出了“兴灭国，继绝世，举逸民，天下之民归心焉”的破旗，妄图复兴灭亡了的奴隶制国家，接续断绝了世袭地位的贵族世家，起用没落的旧贵族人士，使天下老百姓归顺奴隶主的统治。为了实现他的反动的政治纲领，他喋喋不休地鼓吹奴隶主贵族的道德规范“仁”，以此作为自己思想的核心，把“孝”、“忠”、“恕”、“礼”、“竭”、“恭”、“宽”、“信”、“敏”、“惠”都包摄到“仁”的范畴里。孔丘的“仁”究竟是什么货色呢？在《中国古代思想史》一书中，作者一针见血地指出：“仁，乍看起来，仿佛是很漂亮的，说‘仁’就是‘人’，连一切的人——不论是贵族或奴隶——都包括在内，但实际上并不如此。孔子的‘仁’，只是包括当时的王公大人和士大夫”，孔丘鼓吹“仁”的目的就是复辟，即所谓“克己复礼为仁，一日克己复礼，天下归仁焉”，就是要人们克制自己，不要“犯上作乱”。孔家店的二老板孟轲发挥了孔丘的“仁”的思想，提出了所谓“仁义”、“仁政”。作者揭露，“孟轲的言仁义，对于当时被奴役的人民只是一个欺骗，骨子里却在于借仁义来加强统治者的宗族团结”；孟轲的所谓“仁政”在经济上就是妄图恢复奴隶制统治的经济基础——井田制，在政治上则是反对新兴地主阶级的变法革新，欺骗劳动人民，借以维持殷周以来“无君子莫治野人，无野人莫养君子”的奴隶制局面。书中还揭露孔丘一伙为了复辟殷周奴隶制，大肆散布“今不如昔”的谬论，提出“正名分”的复辟口号。所谓“正名分”，就是对于人，君是君，臣是臣，主是主，奴是奴，父是父，子是子，各有各的职责，各守各的范围，彼此不相逾越；对于事物，一切都是原有的好，妄图以此来维护奴隶制的旧秩序，“订正”在变革中的社会事物。书中还列举大量事实，揭露孔丘、孟轲用唯心主义的“天命论”、“性善论”和“中庸之道”作为毒害人们的反动思想武器，鼓吹要人们“畏天命”、“守中和”、“闭门自省”，妄图借此来麻痹和泯灭劳动人民的斗志，抹煞奴隶与奴隶主阶级之间不可调和的、你死我活的矛盾，挽救腐朽没落的奴隶制。

作为儒家学说的对立面的是代表新兴地主阶级的法家学派。《中国古代思想史》较全面地介绍了法家思想的杰出代表荀况和集法家思想之大成者韩非等人的思想。为了替新兴阶级的变革实践找根据，针对孔孟的“礼治”，荀、韩等人旗帜鲜明地提出要用“法治”来代替，反对遇事取法先王的复古倒退行为。针对孔丘的“正名论”，荀况提出了“制名以指实”的观点，肯定客观存在的事物是第一性，而名称（概念）则是第二性的，应当用客观存在来决定人们的概念。针对孔孟的“天命论”，他们提出了“人定胜天”的思想，指出天不是什么“有意志”的神，人类应当“敬其在已者”，相信自己，相信自己的力量。此外，对孔孟的“性善论”和教育思想，荀、韩都作了一定程度的批判。

读了《中国古代思想史》，我们清楚地看到，孔孟之道就是复辟之道。正因为如此，它成了我国历代反动统治阶级毒害人民、反对革命、破坏革命的反动思想武器。党内历次机会主义路线的头子都是尊孔派。他们为了推行反革命的修正主义路线，都乞灵于孔孟之道。从陈独秀、王明到刘少奇、林彪都是如此。党内最大的不肯改悔的走资派邓小平也不例外，他为了复辟资本主义，公然学着孔老二的腔调，攻击文化大革命中涌现出来的新生事物，鼓吹“今不如昔”，效法孔老二“要正名分”，妄图把一切都“扭”到修正主义路线和资本主义道路上去。他所鼓吹的“阶级斗争哪能天天讲”、“矫枉过正总不是正”，就是孔孟中庸之道的翻版。他所干的“请隐士”的勾当与孔老二的“举逸民”完全是一窑货。当年的孔老二搞复辟活动时大耍“巧伪人”的两面派手法，他在匡国被围，狼狈不堪，向匡人赌咒发誓，保证不再到处点火搞复辟，但是一转身就全推翻了。不肯改悔的走资派邓小平在风头上表示认输，发誓“永不翻案”，可是一转眼，就翻文化大革命的案，算文化大革命的账，他的手法与孔老二又何其相似乃尔。所有这些事实说明，邓小平正是踩着孔老二的脚印，走着一条复辟倒退之路。因此，在当前批判邓小平反击右倾翻案风的斗争中，读一读《中国古代思想史》，对于我们深挖邓小平反革命修正主义路线的思想根源，弄清他这个复辟派的真面目，提高我们的阶级斗争、路线斗争觉悟，是很有帮助的。

驳“基础论”

（上接一版）

从这里我们可以得到一点启示：在无产阶级夺取政权以前，“唯生产力论”被用来阻止无产阶级去打碎资产阶级国家机器；在夺取政权以后，“唯生产力论”则被用来反对无产阶级继续革命。这正是老的修正主义分子伯恩施坦、考茨基，托洛茨基、布哈林和新的修正主义分子赫鲁晓夫、勃列日涅夫、刘少奇、林彪的所作所为。今天，邓小平步新老修正主义的后尘，也在干着这样的勾当。“战斗正未有穷期，老谱将不断的袭用”。用反动的“唯生产力论”反对无产阶级进军的人，过去有，现在有，将来还会有，这一点，是需要我们百倍提高警惕的。

毛主席最近深刻指出：“**搞社会主义革命，不知道资产阶级在哪里，就在共产党内，党内走资本主义道路的当权派。走资派还在走。**”邓小平之所以反对限制资产阶级法权，不让对资产阶级实行全面专政，根本原因是**社会主义革命革到自己头上了。**在他眼里，社会主义新生事物限制了资产阶级法权，冲击了他们这些搞修正主义的“大官”们的利益，那还了得。他又是砍，又是杀，简直有一口把它全部吞掉的劲头。其实这也不奇怪，无产阶级要在社会主义条件下继续革命，做着马克思所说的消灭四个“一切”的工作，要刨掉资产阶级最后的命根子，面对这灭顶之灾，党内外资产阶级怎能不惊恐万状？正是这样，作为他们的总代表的邓小平亲自“挂帅”出来反对。毛主席关于理论问题的重要指示一发表，邓小平就很敏感，急忙抛出“三项指示为纲”的修正主义纲领，故意混淆纲目关系，欺骗群众，与无产阶级相对抗。从“基础论”可以得出这样一个逻辑：限制资产阶级法权要先有一个“物质基础”，那么生产才是更急需解决的问题，理所当然，是纲中之“纲”了。联系他那种大刮“经济台风”，“八级不够，就刮十二级”，“只要人家说你复辟了，你的工作就干好了”的狂妄劲头；联系在天安门广场闹事的反革命暴徒们那副打人放火的资产阶级“还乡团”的狰狞面目，岂不都在为“基础论”做着注脚吗？“四个现代化日”，“卫星上天，红旗落地”之时，这就是他们要“设酒重祭”的盛大节日。

实践告诉我们：不限制资产阶级法权，不坚持对资产阶级实行全面专政，就不会有什么社会主义的物质基础。如果不批判资产阶级法权思想，忘记了“**小生产是经常地、每日每时地、自发地和大批地产生着资本主义和资产阶级的**”这一客观事实，让老的资产阶级在政治上、经济上重新复辟，让新的资产阶级得以大量滋长，那么，我们不但无法建立强大的物质基础，而且社会主义制度也要变质。苏联变质的教训，我们切不可忘记。正因为如此，建国二十多年来，在毛主席亲自领导下的我们的党，从来没有停止过限制资产阶级法权的伟大斗争，从来没有停止过向共产主义奋勇前进的步伐。尤其是在无产阶级文化大革命和批林批孔运动中涌现出来的一大批社会主义新生事物，更是有力地限制了资产阶级法权，强化了对资产阶级的全面专政。斗争锻炼了群众，事实告诉了人们：限制还是扩大资产阶级法权，实质上是搞马克思主义还是搞修正主义的大问题；一切愿意和广大的工人、贫下中农继续前进的革命同志，一切愿意为共产主义奋斗终身的中国共产党人，都应该做限制资产阶级法权的促进派。

由于社会主义社会“**是刚刚从资本主义社会中产生出来的，因此它在各方面，在经济、道德和精神方面都还带着它脱胎出来的那个旧社会的痕迹。**”（《马克思恩格斯选集》第三卷第10页）所以，我们不能人为地宣布取消一切资产阶级法权。但这并不等于说我们在它面前就束手无策，任其摆布。毛主席提出“**这只能在无产阶级专政下加以限制**”的光辉思想，就充满着革命的辩证法，指明了对现阶段存在的资产阶级法权应抱的科学态度，表现了无产阶级和共产党人的革命精神。我们完全有可能去努力造成精神和物质的条件，以便逐步消灭它。巴黎公社曾这样做过；十月革命后列宁领导的俄国无产阶级也曾这样做过；今天，毛主席领导我们党也在为限制资产阶级法权，造成使资产阶级既不能存在也不能再产生的条件而努力作战。资产阶级法权总有一天要和纺车、青铜斧这类历史的陈迹一起被放进历史博物馆。这历史发展的必然趋势，是谁也阻挡不了的。

泾渭分明，不容混淆。限制和消亡，是两个概念，我们所讲的以物质基础为条件的，是指资产阶级法权的最后消亡，而不是指对它的限制。若说有联系的话，那就是今天的限制是为了明天的消亡。邓小平别有用心地偷换概念，把二者加以混淆，把我们没说的强加在我们头上然后加以否定，这叫“贼喊捉贼”。这和当年叛徒考茨基把国家消亡问题与资产阶级国家必须用暴力打碎这两者混淆起来，借以反对暴力革命是一样的，要的都是诡辩论的把戏。手段的卑鄙正好证明了目的的卑鄙。邓小平翻案不得人心，手里没有真理，只好乞求于诡辩术，这恰恰暴露了他在政治上的反动和理论上的空虚。

邓小平如此不择手段地反对限制资产阶级法权，这从反面说明了我们干得好，做得对。历史经验告诉我们：只要有资产阶级法权存在，就还会有出来为它喊冤叫屈、大开绿灯的人。革命在发展，斗争还要长期地继续下去。在当前批邓、反击右倾翻案风的伟大斗争中，我们一定要认真学习毛主席的一系列重要指示，牢牢抓住阶级斗争这个纲，努力掌握社会主义革命斗争的特点和规律，夺取更大的胜利。

（新华社济南一九七六年六月五日电）

我国第一座现代化深水油港大连新港建成投产

（紧接一版）去年夏季前后，当邓小平抛出“三项指示为纲”的修正主义纲领，各种奇谈怪论甚嚣尘上的时候，建港指挥部坚持组织职工学习无产阶级专政理论，批判修正主义路线，对职工进行阶级教育和路线教育。今年以来，建港指挥部党委带领广大职工认真学习毛主席的一系列重要指示，深入批判邓小平炮制的“三项指示为纲”的修正主义纲领，激发了大干社会主义的积极性。他们以“**可上九天揽月，可下五洋捉鳖**”的英雄气概，抢时间，争速度，大大加快了工程进度。

在新港建设过程中，中共旅大市委和建港指挥部党委坚持贯彻执行毛主席的“**独立自主、自力更生**”的方针，把立足点放在自己力量的基础上，充分发挥广大建设者的聪明才智克服困难，保证工程顺利进行。自动化输油臂是从码头往油轮输油的关键设备之一，是我国油港第一次采用的新技术，过去国内没有制造过。大连起重机器厂广大职工毅然接受了试制和生产自动化输油臂的任务。他们愤怒批判邓小平宣扬洋奴哲学、爬行主义，同心协力地抢困难，攻关键，开展社会主义大协作，成功地制造出了我国第一批大型自动化输油臂，保证了建港工程的需要。

“一盘棋，大家走；龙江水，全港流。”参加这次新港建设的有来自全国各地的六十多个单位的工人、贫下中农、解放军指战员、革命师生等一万多人。他们在中共旅大市委和建港指挥部党委的统一领导下，打破了过去基本建设单位分“甲方”、“乙方”，互相讨价还价，互相卡脖子的错误做法，实行统一指挥，统一行动，团结协作，共同战斗。参加会战的广大干部和群众心往一处想，劲往一处使，使工期一再提前。

大连新港的建设，得到国务院有关部委、有关省、市的大力支持。全国十五个省市、三百多个单位承担了建设新港的协作任务。

深入批判邓小平反革命的修正主义路线

党内最大的不肯改悔的走资派邓小平在推行“三项指示为纲”的修正主义纲领的同时，竭力对抗和篡改毛主席提出的关于培养无产阶级革命事业接班人的五条标准，反对坚持毛主席革命路线的老、中、青，推行一条修正主义的组织路线。在反击右倾翻案风的斗争中，我们必须彻底揭露和批判他的罪行，坚持无产阶级革命事业接班人的五条标准，坚持老、中、青三结合的革命原则。

为了保证我们的党和国家不改变颜色，伟大领袖毛主席总结了国际共产主义运动和我们党内两条路线斗争的经验，提出了无产阶级革命事业接班人“**必须是真正的马克思列宁主义者**”；“**必须是全心全意为中国和世界的绝大多数人服务的革命者**”；“**必须是能够团结绝大多数人一道工作的无产阶级政治家**”；“**必须是党的民主集中制的模范执行者，必须学会‘从群众中来，到群众中去’的领导方法，必须养成善于听取群众意见的民主作风**”；“**必须谦虚谨慎，戒骄戒躁，富于自我批评精神，勇于改正自己工作中的缺点和错误。**”同时强调了“**要特别警惕象赫鲁晓夫那样的个人野心家和阴谋家，防止这样的坏人篡夺党和国家的各级领导。**”毛主席提出的这五条标准，是我们选拔和培养无产阶级革命事业接班人的唯一正确的标准。但是，邓小平却提出所谓“党性强，作风好，能团结人”为选拔培养干部的标准，明目张胆地同毛主席提出的关于培养革命接班人的五条标准相对抗。我们必须用马克思主义关于阶级斗争和路线斗争的观点，剖析邓小平修正主义组织路线的反动实质，揭露其险恶用心。

党性是阶级性的集中表现。在社会主义社会这个历史阶段，由于存在着阶级、阶级矛盾和阶级斗争，存在着社会主义同资本主义两条道路的斗争，存在着资本主义复辟的危险性，存在着帝国主义、社会帝国主义进行颠覆和侵略的威胁，无产阶级的党性，必须集中表现在坚持以阶级斗争为纲，坚持党的基本路线，用马克思主义战胜修正主义，用社会主义战胜资本主义，巩固无产阶级专政，防止资本主义复辟，为社会主义、共产主义的最后胜利奋斗终身。而邓小平却极力鼓吹阶级斗争熄灭论，抹煞党性的阶级性，千方百计地歪曲、阉割马克思主义关于阶级斗争和无产阶级专政的学说。早在一九五七年，正当资产阶级右派向党向社会主义猖狂进攻时，他叫嚷“阶级已经消灭了，就不应该强调阶级斗争”；一九六二年，正当国际上帝修反掀起反华恶浪，国内阶级敌人刮起资本主义妖风时，他又抛出“不管白猫黑猫，捉住老鼠就是好猫”的谬论，大刮“三自一包”的妖风；一九六六年，他推行资产阶级反动路线，反对文化大革命；一九七五年，全国人民响应毛主席的伟大号召，认真学习无产阶级专政理论，限制资产阶级法权，反修防修，加强无产阶级对资产阶级的全面专政，他又抛出“三项指示为纲”，否定以阶级斗争为纲，篡改党的基本路线，用修正主义代替马克思主义。因此，他所说的“党性”，只能是资产阶级的党性，修正主义的党性。四月上旬在天安门广场制造反革命政治事件的一小撮阶级敌人的丑恶表演，就是邓小平所谓的“党性强”的真实内容的大暴露。

我们党始终坚持毛主席倡导的理论和实践相结合、和人民群众紧密地联系在一起以及自我批评的作风。这是我们党区别于资产阶级、修正主义政党的一个显著标志。但是，邓小平却闭口不谈党的优良传统作风，反而大讲“作风好”好就好在“突出一个‘敢’字”。我们知道，在阶级社会里，“敢”与“不敢”从来是有阶级性的。有无产阶级、马克思主义的“敢”，也有资产阶级、修正主义的“敢”。无产阶级的“敢”，就是无产阶级的彻底革命精神。我们共产党人，在为社会主义、共产主义而奋斗的时候，出以公心，敢想，敢说，敢干，敢于革命，敢于造走资派的反，敢于反对修正主义路线。邓小平离开要搞马克思主义，不要搞修正主义这个政治方向问题，大讲特讲什么“半年来，我们讲的中心是‘敢’字”，“不要怕第二次被打倒，把工作做好了，打倒了也不要紧，也是一个贡献”。邓小平还声嘶力竭地叫喊：“要找一些不怕打倒的人”，去建立“强有力的，‘敢’字当头的，有能力的领导班子。”他所说的这个“敢”究竟是敢什么呢？如果是为革命，为无产阶级和广大人民群众的利益，“敢”字当头，把工作做好了，为什么还会被无产阶级和人民群众打倒呢？显然，他说的“敢”字当头，就是敢写诬告信，敢作放毒演说，敢拟翻案提纲，敢把矛头指向以毛主席为首的党中央和毛主席的革命路线。他这个“敢”，就是给文化大革命受到批判至今不肯改悔的走资派撑腰打气，要他们敢于把搞复辟倒退的“工作做好”，即使被无产阶级再次打倒，对资产阶级“也是个贡献”。这就是邓小平“作风好”的实质。

无产阶级从来是讲阶级团结的。这种团结是建立在马克思主义、列宁主义、毛泽东思想原则基础上的革命同志间的团结，即同的是无产阶级推翻资产阶级和一切剥削阶级，解放全人类的志，同的是搞好社会主义革命和建设，最终实现共产主义的志。但是，邓小平讲“能团结人”，却是要团结那些妄图改变党的基本路线，否定文化大革命，搞复辟，搞反攻倒算的人；就是在组织上让那些在文化大革命中受到批判而又不肯改悔的走资派重新掌握领导权，并极力要把文化大革命中清查出来的叛徒、特务留在党内，以便日后东山再起。他打出来的旗号，是所谓关心老干部，“落实政策”，“调动积极性”，说什么：“领导班子要依靠老的。”他所说的“老干部”是那些人呢？是那些坚持毛主席革命路线的老同志吗？不是的。邓小平对这些老同志不仅不关心，不依靠，而且造谣中伤，恶意攻击，想方设法要把这些老同志挤出去。邓小平所要依靠的，实际是“老”走资派，是少数对文化大革命一不满意，二要算帐，反对社会主义革命，对批判和限制资产阶级法权有反感的人。这就充分证明，他要团结的就是那些不肯改悔的走资派，就是那些在天安门广场制造反革命政治事件的一小撮新老资产阶级分子、舞文弄墨的反动文人、行凶作恶的亡命之徒。他要把这些人组成还乡团，向无产阶级反攻倒算，妄图颠覆无产阶级专政，复辟资本主义。这条组织路线的反动性，不是很清楚吗？

究竟按照什么标准培养接班人和选拔干部，历来是无产阶级同资产阶级两个阶级、马克思主义同修正主义两条路线斗争的一个原则问题。邓小平不讲马列主义，不讲毛主席的革命路线，不讲为无产阶级和人民群众利益服务，不讲对待文化大革命的态度是否正确，完全抛弃搞马克思主义还是搞修正主义这个政治方向问题，大讲特讲“首先抓班子”，要整什么“软”班子、“懒”班子、“散”班子，把经过文化大革命锻炼的领导班子说得漆黑一团。这也要“整”，那也要“整”，妄图达到他扼杀新生力量，排斥坚持毛主席革命路线的干部，否定老、中、青三结合的罪恶目的。他不择手段地排斥打击文化大革命中涌现出来的革命青年干部，造谣中伤，恶毒攻击参加三结合的革命老干部。他亲自出马“请隐士”，拜“权威”，网罗和重用不肯改悔的走资派，叫嚷要把他们的“积极性调动起来”，“摆到适当的位置上”，妄图把这些人统统“举”到领导岗位上来。列宁说过：“**什么叫做复辟？复辟就是国家政权落到旧制度的政治代表手里。**”伟大领袖毛主席高瞻远瞩，洞察一切，亲自发动和领导了这场反击右倾翻案风的斗争，粉碎了邓小平的复辟阴谋。我们一定要在以毛主席为首的党中央领导下，发扬无产阶级的彻底革命精神，深入揭发批判邓小平推行的修正主义路线和罪行，把反击右倾翻案风的伟大斗争进行到底。

批判邓小平篡改革命接班人标准的罪行

中共郴州地委组织部理论小组

揭露邓小平“全面整顿”的反动实质

长岭炼油厂铂重整车间理论小组

“全面整顿”是邓小平翻案复辟的行动部署。他的所谓“整顿各方面的工作”，就是要把毛主席的革命路线和政策，要把文化大革命的成果，要把社会主义制度的优越性，一律“整顿”掉，其实质就是资产阶级整无产阶级，就是资本主义复辟。

邓小平“**不懂马列，代表资产阶级**”。他重新工作后，顽固地站在资产阶级立场上，把文化大革命后“**到处莺歌燕舞**”，“**旧貌变新颜**”的大好形势，诬蔑得一团漆黑，胡说什么现在“问题相当多”，“积重难返”，“不整顿不行”。他狂叫“工业要整顿，农业要整顿，交通运输要整顿，财政贸易要整顿，科学技术要整顿，文化教育卫生要整顿，文学艺术要整顿，军队要整顿，党也要整顿”。他就是要在各条战线、各个领域推行“三项指示为纲”的修正主义纲领，推行反革命的修正主义路线，反对无产阶级专政，妄图把无产阶级专政的工具变为资产阶级专政的工具。他施展全部反革命政治斗争的经验，有纲领、有舆论、有组织、有部署地向党进攻，把矛头指向伟大领袖毛主席。他露骨地叫嚷：“只要人家说你复辟了，你的工作就干好了。”邓小平的自供状，正好说明所谓“全面整顿”的反动实质，就是要搞翻案复辟。为此，他在组织路线上一方面挥舞起打击青年干部的大棒，推行资产阶级的“台阶论”，反对毛主席提出的无产阶级革命事业接班人的五条标准，反对老、中、青三结合的原则，要把坚持毛主席革命路线的新、老干部整下去；另一方面，他“请隐士”，“举逸民”，拼凑黑班底，依靠不肯改悔的走资派，大搞翻案复辟活动。

邓小平鼓吹的所谓“整顿”，是从老修正主义分子那里捡来的破烂。早在一九二一年，暗藏在俄共中央的资产阶级代表人物托洛茨基，在《工会的作用和任务》那本反动小册子中，打着“提高生产”的幌子，反对无产阶级专政，提出了“整刷”工会的反动口号，主张对工人群众采取强制方法和命令手段，来提高劳动生产率。他认为只有“自上而下的整刷”工会，才能完成恢复国民经济的任务。按照托洛茨基的“整刷”主张，工人只有从事生产的义务，没有任何革命的权力。对此，列宁深刻地揭露、批判了托洛茨基的“整刷”政策，指出如果按照托洛茨基主张的那样做，“**就会使苏维埃政权灭亡，使无产阶级专政灭亡**”。今天，党内最大的不肯改悔的走资派邓小平，为了反对阶级斗争这个纲，颠覆无产阶级专政，复辟资本主义，玩弄“全面整顿”的鬼把戏，只不过是当年托洛茨基全面“整刷”政策的变种罢了。

“战斗正未有穷期，老谱将不断的袭用。”只要“**走资派还在走**”，他们就一定要向无产阶级进攻。尽管他们的手法可能改变，但在他们力所能及的范围内，整无产阶级，颠覆无产阶级专政，则是他们的既定方针。邓小平用“整顿”的棍棒打来，我们就奋起毛泽东思想千钧棒，针锋相对，把他扫进历史的垃圾堆。我们决心遵照毛主席关于“**不斗争就不能进步**”的伟大教导，坚持同走资派长期作战，为巩固无产阶级专政而战斗。

剖析资产阶级民主派

省五七总校　史建

存在于我们党内的资产阶级民主派，在社会主义时期，他们代表资产阶级，反对社会主义革命，成了走资本主义道路的当权派。剖析资产阶级民主派存在的原因、它的发展演变以及对社会主义的危害，对于我们弄清楚资产阶级就在共产党内，对于批判邓小平，反击右倾翻案风，坚持无产阶级专政下的继续革命，有着重要的意义。

一九五九年，毛主席在党的八届八中全会上批判彭德怀反党集团时曾深刻地指出，党内的右倾机会主义分子从来不是无产阶级革命家，只不过是跑到无产阶级革命队伍里来的资产阶级、小资产阶级的民主派；他们从来不是马克思列宁主义者，只不过是党的同路人。无产阶级文化大革命和这次反击右倾翻案风的斗争中揭发出来的大量事实表明，党内最大的不肯改悔的走资派邓小平，也就是毛主席早已指出和批判过的那种人，他从来就不是一个马克思主义者，而是一个资产阶级民主派，在社会主义革命时期，是党内外新老资产阶级和地、富、反、坏、右的总代表。

我们党内至今还存在资产阶级民主派，这是不奇怪的，是有着历史的、阶级的和社会的原因的。我们的党是伟大领袖毛主席亲手缔造和培育起来的无产阶级先锋队，是伟大的、光荣的、正确的党。它以马克思主义、列宁主义、毛泽东思想作为指导思想的理论基础。它的基本纲领是彻底推翻资产阶级和一切剥削阶级，用无产阶级专政代替资产阶级专政，用社会主义战胜资本主义，最终目的是实现共产主义。它的成员主要是来自工人、贫下中农。但是，我党在长时期内领导的反帝、反封建、反官僚资本的新民主主义革命，仍然是资产阶级民主主义性质的革命。党在民主革命时期的最低纲领，与资产阶级民主派的要求有不同的部分，也有相同的部分，所以，就有一些代表资产阶级、小资产阶级利益的民主派参加了无产阶级领导的新民主主义革命，甚至参加到无产阶级先锋队里来。正如列宁在一九〇九年所指出的：“**在群众性的工人政党中，无论那一个比较大的派别，实际上在资产阶级革命时期都不可避免地或多或少吸收一些各种色彩的‘同路人’。这种现象甚至在彻底完成了资产阶级革命的最发达的资本主义国家，也是不可避免的，因为无产阶级经常同小资产阶级的各式各样的阶层接触，经常不断地从这些阶层中吸取力量。这种现象毫不反常，毫不可怕，只是无产阶级政党要善于改造这些外人，使他们服从自己，而不是服从他们**”。资产阶级民主派反帝、反封建的要求，与无产阶级的利益是一致的，但他们反帝、反封建的目的，并不是为社会主义革命准备条件，而是为了在中国发展资本主义。他们在民主革命的一部分纲领上，在有无社会主义革命的要求上，在世界观和革命的彻底性上，都与无产阶级有根本的不同。因此，无产阶级必须对他们进行教育改造。他们中的许多人，在党的教育下，在长期革命斗争实践中，逐步接受了马克思主义，逐步抛弃了资产阶级世界观，接受或树立了无产阶级的立场和世界观，成为无产阶级革命者。但也还有少数人资产阶级世界观比较顽固，不愿接受党的教育改造，虽然**在组织上入了党，思想上并没有完全入党，甚至完全没有入党**，名为共产党员，实则满脑袋是资产阶级的脏东西。这种坚持资产阶级立场和世界观的资产阶级民主派，到了社会主义革命时期，就成为党内资产阶级，党内走资本主义道路的当权派。

毛主席指出：“**民主革命后，工人、贫下中农没有停止，他们要革命。而一部分党员却不想前进了，有些人后退了，反对革命了。为什么呢？作了大官了，要保护大官们的利益。**”当民主革命基本完成以后，我们党立即将革命不停顿地由民主革命引向社会主义革命。在毛主席的革命路线指引下，广大工人、贫下中农没有停止，他们要革命，沿着社会主义道路继续前进。但是党内坚持资产阶级立场的民主派，由于他们从来就没有接受过党的基本纲领，他们的身子虽然随着革命的洪流进了社会主义革命阶段，而思想却仍然停止在民主革命的旧阶段上，用资产阶级的立场和世界观来认识和对待社会主义革命，这就决定了他们要由民主革命的同路人变为社会主义革命的反对派。社会主义革命的对象是资产阶级，因此，他们必然要代表资产阶级反对社会主义革命，企图按照资产阶级世界观改造世界。并且，由于他们以私有者的眼光看待民主革命的胜利，认为该是轮到自己捞一把的时候了。他们有些人作了大官，要保护修正主义“大官”们的利益，要维护、强化和扩大资产阶级法权。所以，他们跟党跟无产阶级再也“同路”不下去了，他们害怕革命、反对革命了。在社会主义革命开始时，他们反对革命，妄图在中国发展资本主义；在生产资料所有制的社会主义革命取得基本胜利以后，他们反对革命，妄图复辟资本主义。

党内最大的不肯改悔的走资派邓小平走过的道路正是这样。毛主席指出：“**社会主义革命到自己头上了，合作化时党内就有人反对，批资产阶级法权他们有反感。**”毛主席这段话，是对邓小平的最深刻的揭露和批判。文化大革命前，邓小平是刘少奇资产阶级司令部的二号头目，竭力推行反革命的修正主义路线；文化大革命初期，他又推行资产阶级反动路线，镇压革命群众运动。党和群众揭露、批判他，挽救他。但他用“永不翻案”来伪装自己，重新工作以后，就扔掉伪装，变本加厉，以十倍的仇恨，百倍的疯狂，施展全部反革命政治斗争经验，有纲领、有舆论、有组织、有部署地向党进攻，把矛头指向伟大领袖毛主席，翻文化大革命的案，算文化大革命的帐，妄图颠覆无产阶级专政，复辟资本主义。邓小平这个活标本说明，在社会主义革命时期，资产阶级民主派已经失去了任何的进步性和革命性，他们已不再是革命的同路人。他们代表的是腐朽、没落的资产阶级利益，干的是复辟倒退的事，对社会进步只起破坏作用。社会主义革命越深入，这些顽固坚持资产阶级立场和世界观的资产阶级民主派就越反动，越疯狂，越要急不可待地跳出来，搞修正主义，搞资本主义复辟。因而，他们必然要成为社会主义革命的重点对象。

在社会主义革命时期，党内那些思想还停止在民主革命阶段的走资本主义道路的当权派，对革命有着极大的危害。因为在整个社会主义历史阶段，始终存在着两个阶级、两条道路的斗争，始终存在着资本主义复辟的危险性。这种危险，主要来自党内走资派。无产阶级专政的历史经验证明，在无产阶级专政的条件下，被打倒的地主资产阶级，由于已经失去了权力和生产资料，在社会上的名声又很臭，亲自出马搞复辟是难以得逞的，他们的复辟企图，主要是靠通过党内代表他们利益的走资派，篡夺党和国家的领导权，推行修正主义路线来实现。世界上第一个社会主义国家苏联蜕变为社会帝国主义，就是通过赫鲁晓夫、勃列日涅夫这些党内走资派篡夺了领导权而变过去的。党内最大的不肯改悔的走资派邓小平，利用他窃取的权力，很快地煽起了一股右倾翻案风，再一次证明了这一点。毛主席总结了国际国内无产阶级专政的历史经验，一再提醒我们：“**要警惕出修正主义，特别是要警惕在中央出修正主义。**”“**无产阶级专政条件下革命的主要对象是混入无产阶级专政机构内部的资产阶级代表人物，是党内一小撮走资本主义道路的当权派。**”最近又深刻地指出：“**搞社会主义革命，不知道资产阶级在哪里，就在共产党内，党内走资本主义道路的当权派。走资派还在走。**”我们一定要深刻理解毛主席的教导，认清党内走资派是无产阶级专政下革命的重点对象，同走资派作长期斗争。在当前，要把斗争矛头集中对准党内最大的不肯改悔的走资派邓小平，深入批判他的修正主义纲领、路线和罪行，夺取反击右倾翻案风斗争的彻底胜利。

西藏自治区革委会举行宴会欢迎比兰德拉国王

宴会上宾主亲切交谈，祝愿中尼人民传统友谊不断发展

阿沛·阿旺晋美等陪同尼泊尔贵宾在拉萨参观游览

新华社拉萨一九七六年六月六日电 西藏自治区革命委员会今天晚上举行宴会，热烈欢迎尼泊尔国王比兰德拉·比尔·比克拉姆·沙阿·德瓦陛下以及随同来访的其他尼泊尔贵宾。

尼泊尔驻中国大使拉纳，尼泊尔驻拉萨总领事觉登·乌克亚布，应邀出席了宴会。

人大常委会副委员长阿沛·阿旺晋美，政协全国委员会副主席帕巴拉·格列朗杰，出席了宴会。

西藏自治区革命委员会代主任任荣首先在宴会上祝酒。他代表自治区革命委员会和西藏人民对比兰德拉国王等尼泊尔贵宾的来访表示热烈欢迎，并且介绍了西藏和平解放以来特别是一九五九年实行民主改革后，西藏百万翻身农奴在毛主席英明领导下，在工业、农业、牧业等方面所取得的成就。

任荣代主任说，我国两藏地区与尼泊尔山水相连。我区人民和尼泊尔人民之间，自古以来关系密切，交往频繁。我们之间的传统友谊象喜马拉雅山一样巍然屹立，象雅鲁藏布江水一样源远流长。布达拉宫显示的中尼建筑艺术互相融合的独特风格，就是这种友谊的历史见证。中尼两国建交以来，我国西藏地区人民与尼泊尔人民之间的友谊得到了新的发展。最近，两国政府决定将关于中国西藏自治区和尼泊尔之间的通商、交通和其他有关问题的协定延长十年，这对促进我国西藏地区和尼泊尔的贸易、交通等事业的发展，具有重要意义。我们将为执行此项协定继续作出最大的努力。

他说，作为访问我国西藏地区的第一位外国元首，比兰德拉国王陛下带来了尼泊尔人民对我国人民尤其是西藏地区人民的深情厚谊。我们对此感到特别高兴。我们深信，国王陛下的这次友好访问，必将进一步增强我国人民尤其是我国西藏地区人民同尼泊尔人民之间悠久的传统友谊。

阿里亚尔外交大臣受比兰德拉国王之命接着祝酒。他说，我们长期以来期待的拉萨之行实现了。这也许是因为尼泊尔同中国这个地区的联系确实可以追溯到古老的岁月。他说，依我看来，在拉萨受到的欢迎就象这里明媚灿烂的阳光一样温暖、友好和真正的绚丽多彩。

阿里亚尔大臣说，对于我们尼泊尔人来说，国王对拉萨的访问是一次历史性的访问。我们国王的友好访问，开辟了一条飞越喜马拉雅山的新航线。我认为，这就标志着在我们两国关系中开辟了新的前景。

他说，同中国的其它地区一样，西藏也经历了现代化的新过程。在毛主席的生气勃勃的领导下，中国人民每天都在取得新的胜利。可以期望，这个地区不用很久就也能赶上中国其它地区的发展。

他说，作为历史传统，我国的一些侨民一直在西藏地区生活和工作。我相信，他们将能继续同贵国这一地区的人民进行合作并对两国人民之间的友好关系作出贡献。

宴会自始至终洋溢着热烈友好的气氛。席间，宾主亲切交谈，祝愿中尼两国人民的传统友谊不断巩固和发展。

出席宴会作陪的有：

西藏自治区革命委员会副主任天宝、尉克达、高圣轩、巴桑、郭锡兰、杨宗欣、洛桑慈诚、马瑞华，中国人民解放军西藏军区司令员郝晋武，拉萨市革命委员会主任朗杰；

外交部副司长何章明、刘华，中国驻尼泊尔大使曹痴。

新华社拉萨一九七六年六月六日电 尼泊尔比兰德拉国王及其随行人员，由人大常委会副委员长阿沛·阿旺晋美和西藏自治区革命委员会代主任任荣陪同，今天上午参观了西藏革命展览馆。

西藏革命展览馆是一九六五年为迎接西藏自治区成立而建立的。整个展出用大量照片、图表、实物、模型、雕塑，形象地展示了西藏人民在毛主席和中国共产党领导下，通过民主改革，用短短十几年时间，跨越几个世纪，把封建农奴社会的旧西藏变为社会主义新西藏的光辉历程。

下午，比兰德拉国王等尼泊尔贵宾由西藏自治区革命委员会副主任天宝和拉萨市革命委员会主任朗杰陪同，到拉萨市七一农机厂和拉萨市地毯厂参观访问，受到藏、汉族工人群众的热情欢迎。

七一农机厂是个仅有一百六十名藏、汉族工人的小厂。工人们发扬自力更生、艰苦奋斗的革命精神，不断进行技术革新，使生产逐步发展。这个厂生产播种机、水轮机、脱粒机、扬场机等农业机械和其他专用设备，并为西藏各地培训农业技术人员，对发展西藏地区的农业生产作出了贡献。

参观之后，比兰德拉国王说，祝贺你们取得的成就。

尼泊尔贵宾今天还参观了具有一千三百多年历史的古代建筑大昭寺，并游览了市容。

埃及伊斯梅利亚城举行阅兵式

庆祝苏伊士运河重新通航一周年

运河管理局经理指出，埃及武装部队有能力保卫运河

新华社开罗一九七六年六月五日电 埃及伊斯梅利亚城六月五日上午举行阅兵式，庆祝苏伊士运河重新通航一周年。

同一天下午，苏伊士运河管理局经理马舒尔·艾哈迈德·马舒尔在伊斯梅利亚城举行的记者招待会上说，运河的重新开放是埃及武装部队进行的英雄的十月战争的结果。他指出，埃及武装部队有能力保卫运河。

他说，苏伊士运河重新开放后的第一年，有一万二千四百艘船通过。他在介绍运河的扩建工程时指出，工程分两阶段进行，第一阶段扩建工程在一九七九年完工后，十五万吨的满载油轮和更大吨位的部分装载的油轮可以通过运河，第二阶段扩建工程完工后，二十六万吨的满载油轮和三十万吨的部分装载的油轮可以通过运河。

五日清晨，马舒尔经理前往阿比丁宫向萨达特总统祝贺，随后向开罗无名士兵纪念碑献了花圈。

苏伊士运河重新通航一周年的庆祝活动，从六月一日起持续一周。运河沿岸的伊斯梅利亚城、苏伊士城和塞得港举行体育比赛、民间歌舞艺术表演和展览会。

苏伊士运河是在一九六七年六月五日以色列对埃及发动侵略战争之后关闭的。一九七三年十月中东战争中，阿拉伯国家取得很大的胜利，埃及部队打过了运河，收复了运河东岸的一些土地，使运河得以在去年六月五日重新开放。

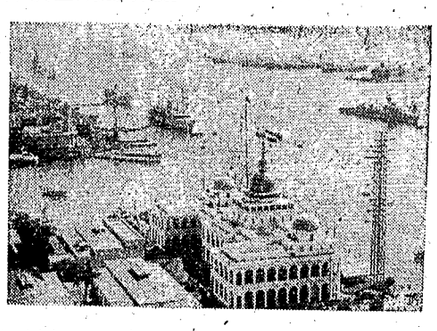

◇ 这是埃及塞得港“苏伊士运河航行管理局”及通过运河的船只。 新华社记者摄

谷牧副总理会见埃尔南德斯和夫人

新华社北京一九七六年六月六日电 国务院副总理谷牧今天下午会见委内瑞拉矿业和石油部长巴伦廷·埃尔南德斯·阿科斯塔和夫人以及随同来访的其他委内瑞拉贵宾，同他们进行了亲切友好的谈话。

委内瑞拉驻中国大使桑切斯·卡雷罗参加了会见。

会见时在座的有石油化工部副部长孙晓风、张珍，有关方面负责人陈德和、缪文、白正之。

不结盟国家协调局会议闭幕

公报强调加强合作，排除威胁，开好首脑会议，巩固不结盟运动

据新华社阿尔及尔一九七六年六月三日电 在阿尔及尔举行的不结盟国家协调局会议，六月三日上午在通过了会议的最后公报后闭幕。

公报说，会议讨论了国际政治形势和世界上尤其是发展中国家所面临的各项经济问题；审议了第四次不结盟国家和政府首脑会议和利马不结盟国家外长会议通过的各项协议的执行情况，并且讨论了将于今年八月在科伦坡举行的第五次不结盟国家和政府首脑会议的筹备工作。

公报指出，第四次不结盟国家和政府首脑会议的决议以及以后通过的各项决议的执行，在政治和经济方面推动了不结盟运动的发展。

公报在谈到即将召开的第五次不结盟国家和政府首脑会议时表示相信，会议“将通过加强不结盟运动在国际舞台上的行动和越来越大的作用，特别是在维护和平与正义，支持殖民主义统治下的国家争取自由和独立，消除外国侵略和占领，建立新的国际经济秩序和使国际关系民主化这些方面的行动和作用，来使会议成为巩固不结盟运动的一个重要阶段”。

公报强调说：“不结盟国家必须加强合作，以排除任何对它们的主权、领土完整、独立的威胁，并对建立公平的、正义的、尊重它们国家人民利益的新的国际政治、经济关系作出贡献。”

公报在谈到有些不结盟国家遭受压力、强迫、恫吓的情况时指出，不结盟国家“坚信每个国家都有自由地实现其政治、经济、社会发展的权利，并且保证支持遭到压力、强迫和恫吓的不结盟国家”。

关于中东问题，公报指出，以色列必须从它所占领的一切阿拉伯土地上撤走；必须恢复巴勒斯坦人民不可剥夺的民族权利。

公报欢呼柬埔寨、越南、老挝和非洲人民取得的胜利，重申完全支持阿扎尼亚、津巴布韦、纳米比亚人民争取民族独立的斗争，并且呼吁不结盟国家及世界上其它国家加强对解放运动的支持。

公报重申支持朝鲜民主主义人民共和国提出的关于由朝鲜人民自己自主和平统一祖国的倡议，并且要求打着联合国旗号的驻在南朝鲜的所有外国军队必须撤走。公报表示支持拉丁美洲各国人民反对帝国主义、新老殖民主义、种族歧视等一切形式的统治和压迫，争取实现政治、经济的完全独立的斗争。

科摩罗国政府代表团访湘后去沪

本报讯 由科摩罗国内政部长萨利姆·希米迪率领的科摩罗国政府代表团，结束在我省的访问后，于六日上午乘飞机去上海。

科摩罗国政府代表团是四日上午从北京乘飞机到达长沙的。当天晚上，湖南省革命委员会副主任尚子锦设宴欢迎科摩罗朋友。省革委会常委白玉兰、长沙市革委会副主任李照民，省外事办副主任杨山出席宴会作陪。

五日，科摩罗国政府代表团专程访问毛主席的家乡——韶山。受到韶山区革命委员会副主任马明喜等同志的热情接待。科摩罗朋友参观了毛主席旧居和旧居陈列馆，在旧居前合影留念。

在长沙期间，科摩罗国政府代表团参观了湖南第一师范学校，参观了向东无线电厂以及省博物馆，还观看了省杂技团演出的杂技节目。

科摩罗国政府代表团在抵离长沙时，尚子锦、白玉兰、李照民、杨山等同志均曾往机场迎送。

对不结盟运动的粗暴干涉

新华社记者述评

近来，莫斯科的宣传机器对预定今年八月在科伦坡召开的第五次不结盟国家和政府首脑会议，表示了异乎寻常的热心。它们连篇累牍地大发议论，对不结盟运动指手划脚，暴露了苏联社会帝国主义妄图干涉、分裂、控制不结盟运动的险恶用心。

塔斯社五月二十日发表了苏修党中央机关刊物《共产党人》杂志上的一篇文章的摘要。这可算是一个“代表作”。它透露了苏修对不结盟运动的几个图谋：一、扭转不结盟运动的斗争大方向。文章冠冕堂皇地说，不结盟运动要“保持它的反帝方向”。实际上，它的意思是，不结盟国家不要反对霸权主义，不要反对社会帝国主义。二、离间不结盟运动。文章说，“不结盟运动的成分五花八门——从社会主义国家到君主国家”，有“健康”力量和“保守”力量，等等。这是别有用心地在不结盟国家之间进行分化、挑拨、破坏它们在反帝、反殖、反霸的共同斗争中的团结。三、插手、控制不结盟运动。文章鼓吹不结盟国家要“加强同其他国家的和平、民主和社会进步力量的有效同盟”，用塔斯社五月十九日报道中更露骨的话来说，就是要不结盟国家同所谓“社会主义国家”即以苏修为家长的“大家庭”结成“同盟”，妄想把不结盟运动纳入苏修同美帝争霸的轨道。

苏修有什么权利在不结盟运动的“方向”问题上对不结盟国家发号施令？明明是不结盟运动，苏修却非要人家同它“结盟”不可，这真是滑天下之大稽！

新沙皇如此迫不及待地开动宣传机器，对不结盟运动进行粗暴的干涉，原因何在呢？这是因为，不结盟运动的蓬勃发展，广大中小国家反帝、反殖、反霸的强烈呼声，已成为苏联社会帝国主义向全球扩张的一个严重障碍，使它慌恐不安。参加不结盟运动的国家，一九六一年在南斯拉夫首都贝尔格莱德举行第一次首脑会议时只有二十五个，到一九七三年举行第四次首脑会议时已增加到七十五个。预计参加今年第五次首脑会议的正式成员国，加上以观察员或来宾身分出席这次会议的国家将达一百个以上，包括了第三世界的绝大多数国家，成为反帝、反殖、反霸的一支宏大队伍。在第四次不结盟国家首脑会议上，苏修社会帝国主义的霸权主义行径已经受到人们的谴责。因此，苏修处心积虑地插手不结盟运动，转移不结盟运动斗争的矛头，破坏不结盟运动的团结。

然而，越来越多的不结盟国家日益认识到，苏美两个超级大国争夺世界霸权越演越烈，是当今世界动荡不安的根源，严重侵犯或威胁广大不结盟国家的独立和主权。反对帝国主义、殖民主义和霸权主义是斗争的需要，符合不结盟国家的切身利益。苏联企图转移不结盟运动的斗争矛头是办不到的。突尼斯总统布尔吉巴今年三月在不结盟国家新闻讨论会上说：“不结盟运动的兴起，主要是由于严重地意识到一些集团的霸权对于我们各国独立和我们各国人民的尊严带来了威胁。”第四次不结盟国家和政府首脑会议通过的宣言中也明确指出，不结盟国家要反对霸权，以巩固它们的独立。

苏联妄图分裂不结盟运动的阴谋活动，已经引起广大不结盟国家的警惕。最近在阿尔及尔举行的不结盟国家协调局会议期间，一些代表指出，有人在分化不结盟国家的团结，企图在不结盟国家中挑起纠纷。这次会议的公报强调，“不结盟国家必须加强合作，以排除任何对它们的主权、领土完整、独立的威胁”，“保证支持遭到压力、强迫和恫吓的不结盟国家”。这是对粗暴干涉不结盟运动的苏联社会帝国主义的当头一棒。

（新华社北京一九七六年六月五日电）

重访苏伊士运河区

五月初，正是埃及繁花缤纷的时节，记者重访了运河区的三城市——塞得港、伊斯梅利亚和苏伊士城。这些屡经战争洗礼的英雄城市，在苏伊士运河通航一年来发生了显著变化。广大埃及人民正在一边重建一边备战的口号下，为医治战争创伤建设国家，辛勤地劳动着。

苏伊士运河是一九六七年“六·五”战争后，被迫关闭停航的。一九七三年，埃及军民发动了震撼世界的十月战争，把以色列侵略军赶出了运河区。埃及政府从一九七四年四月起，着手清理运河航道，经过一年多的紧张劳动，运河终于在去年六月五日重新通航。

连结地中海和红海的苏伊士运河，是沟通欧、亚、非三洲的重要海上通道。去年运河通航以后，人们随时可以看见一艘艘远洋巨轮扬波破浪地航行在苏伊士运河上。

为了满足日益发展的国际航运事业的需要，运河通航后，埃及政府就着手筹备扩建运河的工程。埃及政府和人民把备战和重建当成两项重要的任务，而把重建运河区看成是一个新的战斗。

随着运河的通航和扩建，运河三城市的恢复和重建工作也取得了迅速的进展。曾经两次遭受战争严重破坏而满目疮痍的运河城市的面貌，现正逐渐改观。据一位埃及官员告诉记者，一年多来，运河区清除被战争毁坏的楼房共达两万二千一百套，在六万五千套急需修缮的住房中，已有五万多套修缮完毕，同时还盖了约一万五千套新的住房。约有二百所中、小学校经过修缮后已经复课，绝大部分遭到破坏的医院和政府建筑物经过修缮也已经起用。三个城市都恢复了正常的生活。工农业生产也逐步地得到恢复。

为了发展西奈半岛已解放地区的农业，埃及政府在伊斯梅利亚、苏伊士城和西坎塔拉铺设了三条通向运河东岸的地下水管，把尼罗河水源源不断地输送到西奈半岛。埃及政府还决定修建五条连结运河东西两岸的地下隧道，其中一条将兴建在苏伊士城附近的沙特。据陪同的埃及朋友说，这是第一条通向西奈的地下隧道，建成后将具有重要的军事和经济意义。

十月战争中，各阿拉伯国家和埃及人民站在一起，同仇敌忾、并肩战斗，沉重地打击了以色列侵略者。现在，在重建运河的过程中，一些阿拉伯国家又向埃及提供了可贵的援助。在伊斯梅利亚和苏伊士城的一片片新的住宅区，就是由阿拉伯国家援助兴建的。

记者还访问了运河区的一些工厂。在访问中，我们了解到埃及工人在战争中是如何奋不顾身地为保卫工厂而英勇斗争，在战后，他们又如何迅速地投入修复厂房和恢复生产的劳动。如苏伊士运河管理局造船厂，在战争中约有百分之八十的厂房被炸毁。一九七四年七月，埃及政府决定恢复这个工厂的生产，埃及工人们很快行动起来，只用了一年多时间就修复了被破坏厂房的百分之六十。

在访问苏伊士运河区的一个星期里，记者亲身体会到，苏伊士运河三城市的人民在重建家园的时候，并没有忘记战备工作。塞得港省长赛义德·穆罕默德·沙拉汉在会见记者时说：“埃及人民经历过多次战争，现在正一边重建一边备战，准备随时收复被占领土。”

（新华社）

埃及通讯

◁六月八日放映影片▷

彩色歌舞片**我们都是向阳花** 同映：今昔儿童两重天
人民 8.15

故事片 **长空雄鹰**
北郊 7.30 红卫 8.45

朝鲜故事片 **火车司机的儿子**
同映：1976年新闻简报17、22号

人民	上午	8.00	10.05	1.00	3.35	6.10
红卫		1.30	4.05	6.40		
文化		2.00	4.35	7.10	8.55	露天
建设		2.45	5.20	7.55	8.10	露天

彩色科教片 **科技简报特号——毕业实践结硕果 凯旋的勘探一号** 北郊 6.00

本报社址：长沙市建湘路 电话总机：9·1·9·1 夜班编辑室：9·1·9·4 订价：每月一元 昨日开印时间：5时15分 印完：9时2分 长沙地区天气预报：今天到明天，阴天有阵雨。南风四级转北风四级。最高气温二十八度，最低二十度。

湖南日报

第3821号　1976年6月8日　星期二　农历丙辰年五月十一　（今日四版）

毛主席语录

无产阶级文化大革命是使我国社会生产力发展的一个强大的推动力。

亲切慰问我云南西部地震灾区人民

金日成主席和朴成哲总理致电毛主席、朱德委员长和华国锋总理

新华社北京一九七六年六月七日电　朝鲜劳动党中央委员会总书记、朝鲜民主主义人民共和国主席金日成和政务院总理朴成哲六月四日打电报给毛泽东主席、朱德委员长和华国锋总理，就我国云南省西部地区发生地震，表示深切慰问。电报全文如下：

北京

中国共产党中央委员会主席　毛泽东同志

中华人民共和国全国人民代表大会常务委员会委员长　朱　德同志

中华人民共和国国务院总理　华国锋同志

获悉五月二十九日中国云南省西部龙陵、潞西一带发生强烈地震并受到灾害的不幸消息，我们向你们，并通过你们向受灾地区人民表示深切同情和慰问。

我们深信，兄弟的中国人民在毛泽东同志和中国共产党的英明领导下，将高度发扬自力更生、艰苦奋斗的革命精神，早日战胜地震灾害，安定灾区人民生活。

朝鲜劳动党中央委员会总书记
朝鲜民主主义人民共和国主席　金日成

朝鲜民主主义人民共和国政务院总理　朴成哲

一九七六年六月四日于平壤

齐奥塞斯库总统、曼内斯库总理致电毛主席、朱德委员长和华国锋总理

新华社北京一九七六年六月七日电　罗马尼亚共产党总书记、罗马尼亚社会主义共和国总统尼古拉·齐奥塞斯库和罗马尼亚政府总理马尼亚·曼内斯库打电报给毛泽东主席、朱德委员长和华国锋总理，就我国云南省西部地区发生地震，表示最深切的慰问。电报全文如下：

中国共产党中央委员会主席　毛泽东同志

中华人民共和国全国人民代表大会常务委员会委员长　朱　德同志

中华人民共和国国务院总理　华国锋同志：

惊悉云南省西部发生强烈地震，造成了人员伤亡和物质损失，我们代表罗马尼亚共产党中央委员会、罗马尼亚社会主义共和国国务委员会和政府，代表罗马尼亚人民并以我们个人名义向你们、向中国共产党中央委员会、中华人民共和国全国人民代表大会常务委员会和国务院，向中国人民和灾区居民表示最深切的同情和慰问，向死难者家属表示最衷心的哀悼。

罗马尼亚共产党总书记
罗马尼亚社会主义共和国总统
尼古拉·齐奥塞斯库

罗马尼亚社会主义共和国政府总理
马尼亚·曼内斯库

范文同总理致电华国锋总理

新华社北京一九七六年六月七日电　越南民主共和国政府总理范文同六月二日打电报给华国锋总理，就我国云南省西部地区发生地震，表示亲切的慰问。电报全文如下：

中华人民共和国国务院总理　华国锋同志：

获悉云南省龙陵、潞西地区于一九七六年五月二十九日发生强烈地震，我谨代表越南劳动党、越南民主共和国政府和越南人民，向你并通过你向灾区人民表示亲切的慰问。

越南民主共和国政府总理　范文同

一九七六年六月二日于河内

黄晋发主席致电华国锋总理

新华社北京一九七六年六月七日电　越南南方共和临时革命政府主席黄晋发六月三日打电报给华国锋总理，就我国云南省西部地区发生地震，表示亲切的慰问。电报全文如下：

中华人民共和国国务院总理　华国锋阁下：

获悉中国云南省龙陵、潞西地区于一九七六年五月二十九日发生地震，我谨代表越南南方人民、越南南方共和临时革命政府，向你并通过你向灾区人民表示亲切的慰问。

越南南方共和临时革命政府主席　黄晋发

一九七六年六月三日于越南南方

布托总理致电华国锋总理

新华社北京一九七六年六月七日电　巴基斯坦伊斯兰共和国总理佐勒菲卡尔·阿里·布托六月二日打电报给华国锋总理，就我国云南省西部地区发生地震，表示最深切的同情。电报全文如下：

北京

中华人民共和国国务院总理　华国锋先生阁下

阁下：

我非常沉痛地获悉云南省发生了地震，造成了破坏。对这一灾难，我谨代表巴基斯坦政府和人民并以我个人的名义向你和中国人民表示最深切的同情。我们相信，勇敢的云南人民将以他们的勇气和决心迅速克服这场悲剧造成的后果。

顺致最崇高的敬意。

巴基斯坦伊斯兰共和国总理
佐勒菲卡尔·阿里·布托

一九七六年六月二日于拉瓦尔品第

马尔登总理致电华国锋总理

新华社北京一九七六年六月七日电　新西兰总理罗伯特·马尔登打电报给华国锋总理，就我国云南省西部地区发生地震，表示深切的慰问。电报全文如下：

亲爱的总理：

痛悉中国又一次遭受地震灾害。我谨代表新西兰政府和人民向所有的灾民和全体中国人民表示深切的同情和慰问。

你的诚挚的，

罗伯特·马尔登

在伟大领袖毛主席和党中央的亲切关怀下

贯穿大兴安岭林区的嫩林铁路胜利建成通车

林区，密切祖国北部边疆与全国的联系，促进各族人民大团结，巩固国防，有着极其重要的意义

这是文化大革命的胜利成果，是英雄的铁道兵部队和各族人民作出的新贡献，对于开发原始

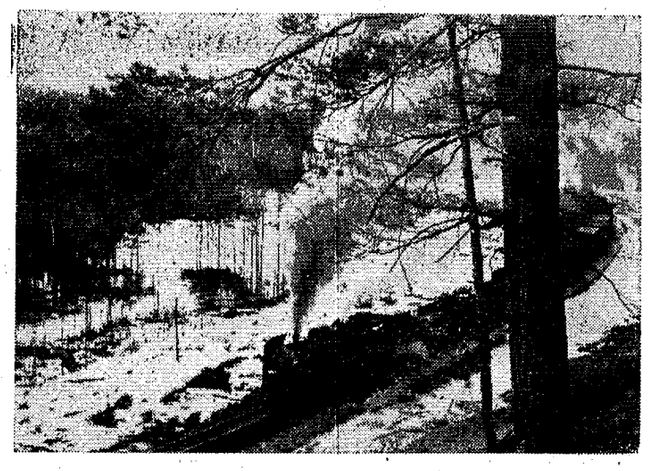

因为满载木材的列车奔驰在嫩林铁路上。　新华社稿

新华社北京一九七六年六月七日电　在伟大领袖毛主席和党中央的亲切关怀下，一条贯穿大兴安岭原始林区的钢铁动脉——嫩林铁路胜利建成通车。这是无产阶级文化大革命的胜利成果，是英雄的人民解放军铁道兵部队和各族人民团结奋战，为祖国社会主义建设做出的新贡献。随着铁路的修建，沿途创办起数以百计的林木企业和工厂，建设起了一座座新兴城镇。昔日荒无人烟的林海雪原，如今充满了一派欣欣向荣的景象。

嫩林铁路是一条林区专用线路。这条铁路的建成通车，对于有计划地开发原始林区，密切祖国北部边疆与全国的联系，促进各族人民的大团结，巩固国防，都有着极其重要的意义。

大兴安岭林区，山峦起伏，森林密布，是我国最大的绿色宝库。林区的矿藏资源也很丰富。由于地处高寒地带，交通闭塞，千百年来从未得到开发。一九六四年底，嫩林铁路开始动工兴建，随着铁路不断向密林深处伸延，特别是铁路干线和支线全部建成通车后，大大地推动了原始林区的社会主义建设。这里，每年有数百万立方米的木材，源源不断地运到祖国各地。沿线新建的许多大型国营农场，每年为国家生产数亿斤粮食。火车还给长期生活在深山密林的鄂伦春、鄂温克、达斡尔等兄弟民族，运来大批化肥、农药、农业机械和生活用品，促进了农业生产的发展，改善了人民群众的生活。边疆各族人民热情地欢呼这条铁路是通向毛主席身边的“幸福的金桥”。

嫩林铁路经过的地区，每年冰冻期长达八个月，年平均气温在摄氏零度以下，最低气温为零下五十多度。这里有长年冰雪不化的永冻层，冱结冰数尺的冰河，有人马难行的沼泽地带。解放前，日本帝国主义侵占我国东北时为了掠夺林区资源，曾先后四次闯进来，都因为制服不了高寒，未能得逞。解放后，也曾两次开发，由于刘少奇反革命的修正主义路线的干扰和破坏未能实现，被称为“高寒禁区”。一九六四年，以毛主席为首的党中央发出了开发大兴安岭林区的伟大号召，要求克服一切困难，夺取全胜。广大林业工人和干部、铁道兵指战员，坚决响应毛主席、党中央的号召，从祖国的四面八方浩浩荡荡开进林海，开始了林区大会战。英雄的铁道兵部队承担了修建嫩林铁路的任务，勇敢地充当了开发原始林区的开路先锋。广大指战员用毛泽东思想武装头脑，发扬一不怕苦，二不怕死的革命精神，以“干劲横扫漫天雪，豪情似火化冰霜”的英雄气概，同冰雪严寒展开了顽强的搏斗。没有住房，铲开冰雪，搭起帐篷就是家；没有水喝，砸碎冰块，融冰化水，没有蔬菜，就吃干菜，蘸咸盐水；缺少取暖设备，战士们群策群力，用黄土和片石，在帐篷内盘上既保温又经济的“地火龙”。经过一冬的艰苦奋战，指战员们终于在零下四、五十度的严寒下扎下了根，为全面施工创造了条件。

无产阶级文化大革命和批林批孔运动，有力地推动了嫩林铁路的修建。参加筑路的广大指战员在激烈的两条路线斗争中，认真学习马列著作和毛主席著作，愤怒批判刘少奇、林彪反革命的修正主义路线，大大提高了执行毛主席革命路线的自觉性，千里林海铁路工地上，掀起抓革命，促生产的高潮。指战员们在沼泽地带填筑起高高的路基，在冰雪覆盖的山岭上开凿出一条条隧道，在冻结数尺的冰河上修起座座大桥。某部九连战士们把大批判中激发起来的干劲倾注在施工中，他们仅用半年的时间，就在两条冰河上修好了两座总长二百多米的大桥，施工速度比原计划加快了一倍。某部八连担负一段劈山填河工程，战士们不畏寒风刺骨，不怕坡陡岩滑，天天攀山凿石，打眼放炮，战斗八个月，在陡壁上开凿了十三个近二十米深的竖井，炸开了半座山，将三万多立方的岩石填入河谷，提前筑起了傍山沿河铁路。呼玛河大桥是铁路的重点工程。这条冰河宽四百多米，冰层几尺厚。某团一营的战士们争时间，抢速度，在隆冬季节破冰修桥。他们在凛冽的寒风中，用铁锤加钢钎，逐层破冰。七、八米深的桥基，全是大冰窟窿，有时冰层渗水，淹没桥基，战士们就跳进刺骨的冰水里堵塞漏洞。为了防止混凝土冻结，他们用铁板炒，开水烫等土办法，把近六万立方米的砂石温度从零下四十多度升到零上三十多度，提前修好了十三个桥墩台，保证了工程质量。

毛主席教导说：**“人类总得不断地总结经验，有所发现，有所发明，有所创造，有所前进。”**广大指战员和工程技术人员，遵照毛主席的教导，批判刘少奇鼓吹的“洋奴哲学”、“爬行主义”，以毛主席光辉的哲学思想为武器，认识和掌握冷的规律，积极化不利因素为有利因素。打破了高寒地区施工“夏进冬出”、“半年施工半年停”的陈规。在高寒林区，冷使河流半年封冻，在冰河上作业，钢钎冻的发脆，手脚冻的发僵，困难重重。但是，冷可使河流冻结数尺，成为桥梁施工中的“天然浮桥”，通行无阻，作业面宽；在冰河上开挖桥基，可以逐层剥冰，逐层冻结，使河床下的流水形成天然的“冰围堰”，避免了夏季水中作业的困难。（下转四版）

华国锋总理会见藤山爱一郎

同他进行了亲切友好的谈话

新华社北京一九七六年六月七日电　国务院总理华国锋今天下午会见日中友好议员联盟会长、日本国际贸易促进协会会长藤山爱一郎，同他进行了亲切友好的谈话。

会见时在座的有中日友协会长廖承志、副会长张香山、秘书长孙平化，外交部亚洲司副司长王晓云等。

湖南日报

从来没有这样扬眉吐气

——上海钟表元件厂工人歌颂文化大革命深入批邓

“文化大革命使我们工人从来没有象今天这样扬眉吐气！”上海钟表元件厂工人群众最近联系本厂实际，用无产阶级文化大革命以来我国工人阶级政治地位大大提高，领导作用进一步加强的事实，热情歌颂文化大革命的胜利成果，深入批判邓小平反革命的修正主义路线，批判他翻文化大革命的案，算文化大革命的帐，妄图复辟资本主义的罪行，掀起了深入批邓、反击右倾翻案风斗争的新高潮。

党内不肯改悔的走资派邓小平胡说什么“依靠工农兵是相对的”，他把资产阶级的“专家”、“权威”捧上了天，同时贩卖修正主义的管、卡、压那一套，妄图把工人群众变为雇佣奴隶。上海钟表元件厂的工人们对此进行了深刻的批判。他们指出，文化大革命前，在刘少奇修正主义路线影响下，上海钟表元件厂用一套修正主义的管、卡、压条例，对工人群众实行资产阶级专政。当时全厂的九科一室，有五科一室的领导权把持在公私合营前的资本家手里。这些资本家被捧成所谓“计划权威”、“设备权威”、“总务权威”、“游丝权威”、“钻石权威”，他们倚仗修正主义的条条框框，高高在上，发号施令，独断专行，而工人则在所谓“科学管理”“文明生产”的借口下，置于“被管”的地位，对企业工作没有任何发言权。当时工人搞一项技术革新，要经过九道关，办二十三道手续。有一次，工人搞成功一台可以代替手工操作的机械油槽厚度分类仪，竟被某些“专家”、“权威”借口“财务手续不全”给判了死刑。有位工人从实践中发现一种可以提高钻石质量的操作方法，可是却被有的干部斥为“违章操作”，严厉地禁止了。经过文化大革命，上海钟表元件厂开始了在党的领导下工人阶级全面掌握企业大权的新局面。修正主义的管、卡、压制度被冲掉了。一批工人出身的新干部走上了各级领导岗位，他们朝气蓬勃地和老干部团结战斗，充分显示了工人阶级的领导才能。在厂党委领导下，干部参加劳动，工人参加管理，形成了制度。全厂每个干部每年坚持参加劳动近一百天；工人对企业中一些事关路线、事关大局的问题，都可以运用大鸣、大放、大字报、大辩论的武器发表意见。一大批工人理论队伍在斗争中茁壮成长。文化大革命以来，这个厂还派出一批优秀工人参加工人毛泽东思想宣传队，进驻上层建筑领域领导斗、批、改；一批工人民兵积极参加了社会上的阶级斗争。工人们指出，所有这些都充分证明，毛主席亲自发动和领导的无产阶级文化大革命是完全必要的，是非常及时的。**“翻案不得人心。”**邓小平站在广大工人群众的对立面搞翻案、倒复辟，必然落得个可耻的下场。

上海钟表元件厂的工人们说，无产阶级文化大革命中，大批工人参加企业管理，创造了许多新鲜经验，使企业出现了生气勃勃的局面。对此，邓小平却恶意地加以攻击，在他授意炮制的所谓发展工业的条例中，诬蔑企业管理“混乱”、“打乱仗”等等，千方百计想把工人参加管理这一新生事物置于死地。工人们说，工人参加企业管理到底是“混乱”还是有条有理；是“打乱仗”还是打胜仗？这个问题必须辨论清楚。他们列举大量事实，驳斥了邓小平的谬论。

“钻糊涂”变成了“日日清”是一例。文化大革命前，在少数资产阶级“专家”、“权威”的管理下，这个厂连每天生产多少钻石这个反映工厂生产情况的最基本的数字，也经常是一笔糊涂帐，一些专职统计人员整天忙得团团转，还是计算不清楚，工人称之为“钻糊涂”。文化大革命中，厂里实行班组群众管理，钻石统计也由各班组负责。工人们在实践中创造了行之有效的计算方法，把每一道工序的钻石产量都算得清清楚楚。现在全厂钻石产量比文化大革命前增加八点三倍，而全厂只有一名半脱产的统计人员，他每天只要花半天时间就做到了“日日清”。

“一剪刀解决十年生产关键”是又一例。手表钻石中的弧形钻加工，原来一直存在着弧孔发毛的问题。为了解决这个问题，文化大革命前少数“专家”、“权威”关在屋子里冥思苦想，搞了十年没有结果，弧形钻孔合格率长期停留在百分之五十上下。文化大革命中，工人参加了管理，他们意识到已经经过六十九道工序加工的钻石，决不能在自己负责的这最后一道工序上大量报废，大家认真分析了全部操作过程，发现弧形钻孔发毛是由于产品加工过程中被一段不易发现的钢丝磨擦造成的，只要一剪刀剪去这段钢丝就行了。十年来悬而未决的“老大难”问题被工人们一下解决了，弧形钻孔的合格率一举上升到百分之九十五。厂里干部对此深有体会地说：别小看这一剪刀，脱离生产实践的人，也许一辈子也想不出这个办法来。

“四十多种原料、材料从靠进口到不进口”也是一例。这个厂生产钟表元件共需要三千八百多种原料和材料，这些原料、材料一九六八年前有四十多种要靠进口。工人们决心改变这种状况。他们派出二十多个调查组，走访了上海和外地几十个工厂，同这些工厂建立协作关系，又在厂内积极试验用国产材料制造产品，终于改变了依靠进口的局面。

象这样的事例，在这个厂还可以举出很多。无数生动的事实说明，工人群众参加管理，企业管得有条有理，越管越好！工人们说，邓小平反对我们管理企业，目的是要让资产阶级骑在我们头上，让我们重新做牛马，这只能是痴心妄想！

上海钟表元件厂的工人、干部和技术人员，还深入批判了邓小平叫嚷的“在技术业务上不行，就让人家干”，诬蔑工农兵不配搞科研、搞技术的反动谬论。他们指出：邓小平妄图让资产阶级重新掌握技术大权，来专我们的政，这万万办不到。

工人们举出这个厂制造激光自动打眼机“六年徘徊，一年成功”的事实，来生动地证明工人群众是科学技术的主人。打眼工段是生产手表钻石的“喉咙口”。这个工段使用机械打眼，原来每人每天能打三千粒。由于上海手表工业飞速发展，机械打眼越来越跟不上需要，不得不一再加人、加班、加设备、加场地。为了解决这个矛盾，厂里成立了激光打眼新技术研究小组，但是开初只靠少数技术人员关门研究，把厂里的广大工人排斥在科学实验之外，实验室成了工人进不得、看不得的“禁区”。结果搞了六年，只搞出一台样机，每十秒钟才能穿一粒钻眼，还因为存在许多技术问题不能正式使用。一九七二年批林整风运动中，在厂党委领导下建立了以工人为主体的三结合攻关组，全厂展开了一场热火朝天的激光大会战。一位只读过三年书的老工人，摸索到了车制聚光性能强的椭圆形激光腔体的办法；一位普通的白铁工解决了激光腔体降温的难点；几位机修工自行设计了自动送料装置。结果只用一年多时间，就制造出了具有先进技术水平的激光打眼机，零点七秒钟就能打一粒钻石。现在，人们走进这个工段，只见激光打眼机白光闪耀，钻石奔流，一个工人一天能打眼三万多粒，生产效率提高近十倍，全工段工人由原来的一百三十多人减少到十九人，车间面积从三百二十多平方米减少到七八十平方米。

这个厂的工人掌握了生产技术领导权，积极帮助技术人员进行思想改造，推动技术人员走与工农相结合的道路，使全厂绝大部分技术人员在三大革命运动的实践中有了不同程度的进步。四车间原来用手工测量钻眼油槽的深浅，生产效率低，劳动强度高，一位技术员跨到这个车间，和机修工、操作工一起搞革新，经过四个多月的努力，终于革新成了一台钻石油槽自动测量分类仪，以后又造出五台，效率比手工操作提高了四倍。

无产阶级文化大革命中，这个厂的工人就是这样发扬自力更生、艰苦奋斗的革命精神，实现了一千多项技术革新，平均每个人实现了一项技术革新。他们还自已制造了高效专用设备三百八十多台，检验仪器二百多架。全厂加工手表钻石的专用设备，百分之八十以上是本厂职工制造的。一九七五年全厂工业总产值比一九六五年增长七点三倍，劳动生产率增长五点七倍，上缴利润增长十六倍，产品成本下降百分之五十五，全面实现了多快好省。工人们说：这些成就难道是靠少数专家“权威”取得的吗？不是。这是我们劳动群众在毛主席革命路线指引下，同革命的技术人员一起，发挥集体智慧，艰苦奋斗干出来的。

邓小平曾经公然宣称：“我们革命都靠物质刺激”，“就靠物质刺激走向共产主义”。这些修正主义的黑货在文化大革命中被广大群众批得臭不可闻。他去年重新工作以后，却又大力兜售过去那一套谬论。文化大革命前深受“物质刺激”毒害的上海钟表元件厂广大工人、干部和技术人员对此十分气愤。工人们批判说，物质刺激只能刺激出个人主义的积极性，扼杀社会主义的积极性；刺激出资产阶级作风，扼杀共产主义风格；刺激出雇佣思想，扼杀工人的主人翁精神。物质刺激实际上是一把裹着糖衣的要让劳动人民重新沦为雇佣奴隶的软刀子。

毛主席指出，**“不斗争就不能进步。”“八亿人口，不斗行吗？！”**上海钟表元件厂广大工人学习毛主席的指示，斗志更加高昂。他们决心把批判邓小平、反击右倾翻案风的伟大斗争进行到底，以实际行动保卫和发展无产阶级文化大革命的胜利成果。

（据新华社上海一九七六年六月七日电）

嫩林线上处处春

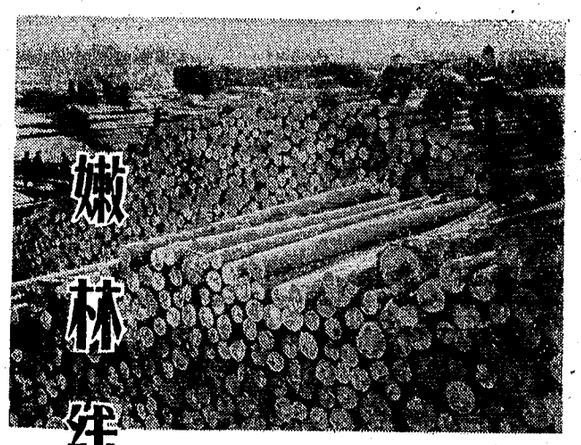

嫩林铁路通车后，大批木材运出林海，支援祖国各地的社会主义建设。
新华社稿

嫩林铁路象一条巨龙蜿蜒伸延于大兴安岭林海之中。它给荒无人烟的原始森林带来勃勃生机，加速了边疆社会主义建设的步伐。在铁路沿线，到处莺歌燕舞，响彻着无产阶级文化大革命的胜利凯歌。

乘上嫩林线的火车，穿过富饶的嫩江北部平原，在群山环抱的甘河畔，一座美丽的新城——加格达奇展现在面前：一条条平坦宽阔的马路上，汽车川流不息，人群熙熙攘攘，马路两旁矗立着高大的建筑；车站上，一列列满载圆木的火车整装待发。到处是一派欣欣向荣的景象。“加格达奇”是鄂伦春语，意思是“有獐子松的地方”。文化大革命前夕，林业工人和铁道兵部队刚进来的时候，这里只有几间矮小简陋的房屋，作为护林防火的哨所和猎人休息的地方。如今，它拥有十万人口，是大兴安岭地区革命委员会所在地。在铁路沿线，象加格达奇一样，数以百计的城镇随着铁路的修建，象雨后春笋般地发展起来。当列车攀上大兴安岭的主峰，凭窗远眺，只见浩瀚的林海一片葱茏，一辆辆拉着大树干的汽车，驶向铁路边的贮木场；一片片红砖新房，把碧绿的山林点缀得更加美丽。这一座座新建的车站、城镇，都有一个动听的名字，例如翠岗、绣峰、碧州、劲松、新天、宏图……个个充满无产阶级文化大革命带来的朝气蓬勃的时代气息。

新林林业局，是大兴安岭林区开发建设中涌现出来的一个工业学大庆的先进典型。这个林业局的一万四千名职工乘着文化大革命的浩荡东风，经过十年奋战，建成了年产八十万立方米木材的现代化企业，一九六七年以来，木材产量每年递增百分之三十以上。今年四月初，这里连遭两场大雪，严重地影响了生产。党中央两项英明决议的发表，使广大职工受到极大鼓舞，密林深处燃起批邓烈火，革命激发了职工的冲天干劲。他们冒着零下三、四十度的严寒，战胜雪灾，仅用半个月时间就完成全月生产任务，迎来了战斗的红五月。

大兴安岭林区革命和生产大发展的十年，使一些边疆古镇也焕发了青春。漠河，是一座具有几百年历史的秀丽的小城。文化大革命前，由于刘少奇反革命的修正主义路线的干扰、破坏，这里交通闭塞的状况一直没得到改善。林业工人砍伐的木材，要先经黑龙江流送，再装船送到佳木斯铁路线上，要花整整一年的时间，嫩林铁路通车后，从这里两天两夜就能到达伟大祖国的首都北京。漠河的革命群众高兴地说：“伟大的无产阶级文化大革命给边疆添上了翅膀，我们同北京越来越近了。”

嫩林铁路经过的嫩江上游平原和甘河、呼玛河、额木尔河两岸的冲积地带，日照时间长、水源充足，黑土层厚，是良好的农业区。但由于交通不便，长期以来是野兽出没，人迹罕到的地方。铁路通车后，这里相继建立了铁道兵农场和十一个机械化农场。到去年年底，各农场共开垦荒地近百万亩，农、林、牧、副、渔五业大发展，有力地支援了国家社会主义建设。大杨树农场管理局东方红农场，是一个场小志气大，人少贡献多的先进单位。去冬，反击右倾翻案风的伟大斗争激发了群众战天斗地的冲天干劲，在零下四十多度的严寒里，全场职工掘冰雪、刨冻土，大搞农田基本建设，修成长达十四华里的引水灌渠。今春，批邓的烈火烧得更旺，春耕生产热气腾腾。现在，铁路两侧广阔的田野里，麦苗茁壮，一片油绿，春风徐来，绿波荡漾，又将是一个喜人的丰收年景。

嫩林铁路的建成，给居住在深山密林里的鄂伦春族、达斡尔族、鄂温克族人民带来了革命和生产的高潮。通车那天，兄弟民族的男女老幼都穿上鲜艳的民族服装，吹奏起口角琴，手舞足蹈地歌唱：“兴安岭青松根连根，毛主席和咱心连心，派来亲人解放军，开山劈岭搭金桥。金桥连着北京城。”过去，这里的群众别说火车，连汽车的喇叭声也没听到过，许多人都是过着一人一马一杆枪的游猎生活。如今，这里的群众在党和毛主席的关怀下，都过上了以农为主的幸福生活。密林深处的库玛尔线鄂伦春族生产队，文化大革命前是个只有几十户人家的穷山村，随着嫩林线通车和林区建设的发展，这里已成为有五千人口的山区新镇。医务站、学校、政治夜校、合作医疗站、供销社，越办越红火，不少社员家里有了缝纫机、收音机、自行车、手表等生活用品。莫力达瓦达斡尔族自治旗红彦公社立新生产队，过去两千亩土地全靠人畜耕种。如今，火车运来化肥，农业机械。社员们以阶级斗争为纲，深入开展农业学大寨的群众运动。革命推动了生产，几年来，耕地面积翻了四番，粮食总产量由一九六八年的四十五万斤，提高到一百二十六万斤。这个贫穷落后的生产队，一跃成为大兴安岭地区农业学大寨的先进典型。

在毛主席关于**“知识青年到农村去”**的伟大号召鼓舞下，北京、上海、天津、浙江等地的数万名知识青年先后来到这里，投入开发和建设大兴安岭林区的战斗。这些经受了文化大革命锻炼的红卫兵小将，虽然没见过森林，没在冰封雪飘的北国生活过，但对这美丽富饶的祖国领土，无比热爱。他们凭一颗红心，靠一双铁手，为革命创业，在斗争中成长。现在，全区知识青年中，有一千一百多人入了党，有一千五百多人被评为劳动模范，有一千八百多人被选拔到各级领导班子。翠岗林场女子采伐队的姑娘，都是一九七〇年从祖国南方来的知识青年，她们破除了妇女不能伐木的陈规，发出了豪迈的誓言：“铁脚踏破千重岭，誓将山林重安排。”五年来，她们战胜了重重困难，为国家生产了九万多立方米木材，成为林区著名的先进集体。

火车在飞奔，大兴安岭林区在毛主席革命路线指引下一日千里的前进。这一事实对于党内最大的不肯改悔的走资派邓小平散布的“今不如昔”的谬论，又是一个有力的回击。

新华社通讯员

（新华社北京一九七六年六月七日电）

通讯

在文化大革命的推动下，为扩大冶金燃料来源闯新路

我省试验成功缚硫焦炼铁新工艺

新华社长沙电 在无产阶级文化大革命的推动下，湖南省生产、科技、教育部门的一些单位，协作试验“缚硫焦炼铁”初步获得成功。这种新工艺为利用高硫煤炼焦，扩大冶金燃料来源，闯出了一条新路，对促进钢铁工业、特别是地方中小钢铁工业的发展，具有重要意义。

硫是影响钢铁质量的有害元素，一向被称为“硫老虎”。钢铁中的硫，主要来源于焦炭，而焦炭中的硫，又来源于炼焦的煤。在钢铁生产过程中，必须尽力将硫除去。我国目前普遍使用的是“脱硫法”，这种办法，一般只能处理含硫百分之一以下的低硫煤。含硫百分之一之上的高硫煤，由于硫难以脱净，因此影响生铁质量。“缚硫焦炼铁”就是在炼焦时，加进适量的缚硫剂，将硫“捆缚”起来，在炼铁时，让它大量进入炉渣。用这种办法，可以将含硫百分之一到百分之三点五的高硫煤，炼制成符合小高炉炼铁需要的焦炭。

“缚硫焦炼铁”新工艺，是在无产阶级文化大革命推动下，湖南省工厂、学校和科研单位开展社会主义大协作的成果。湖南省煤炭的储量比较丰富，但大部分是高硫煤，不能适应全省蓬勃发展的小高炉炼铁的需要。一九七二年，长沙冶金工业学校党委遵照毛主席关于**“教育要革命”**的指示，组织师生到酒埠江钢铁厂、邵东钢铁厂、灰山港钢铁厂、涟源县铁厂、冷水江铁厂等工厂作调查研究，决定把这个问题作为学校重点科研项目，组织师生同生产单位一起进行研究。

这项研究工作一开始，就遇到了种种阻力。当时就有人说：“外国人还没有搞成的事，你们就想搞？如果这个问题那么容易解决，外国人早就解决了。”还有的人则认为这是白费劲、白花钱的事，在物质条件上加以刁难。参加研究的革命师生，在校党委和生产单位职工的支持下，坚定地说：“我们就是要在毛主席革命路线的指引下，坚定地走洋人没有走过的道路，为社会主义建设作出贡献。”他们认真学习毛主席著作，运用毛主席的哲学思想，对硫在高炉中的变化和形态，进行分析研究，大胆地提出了变“脱硫”为“缚硫”的设想，即用“捆缚”的办法，控制“硫老虎”。一九七二年底，他们首先在试验室中进行试验，获得基本成功。一九七三年，湖南省成立了有工厂、学校、科研单位的工人、干部和研究人员参加的“三结合”的“缚硫焦炼铁试验小组”，到湖南常德地区的新安焦化厂、石门钢铁厂进行工业性试验。后来，中国科学院、鞍钢、鞍山焦化耐火材料设计研究院、武汉钢铁学院，以及省内有关单位派人一起参加试验研究。几年来，试验小组在中共常德地委的领导下，同广大工人一起，以阶级斗争为纲，发扬**“独立自主、自力更生”**的革命精神，进一步批判“洋奴哲学”和“上智下愚”的唯心史观，坚持党的基本路线，艰苦奋斗，反复试验，终于在一九七五年研究成功“缚硫焦炼铁”新工艺。一九七五年底，全国十个省、市四十多个单位的代表对“缚硫焦炼铁”进行技术鉴定。鉴定认为：湖南省这项试验成绩大，效果好，为利用高硫煤炼焦，扩大冶金燃料来源，逐步改变“北煤南运”的状况闯出了一条新路。并认为这项新工艺的设备、流程简单，投资少，有利于地方中小钢铁厂迅速推广。

今年，在反击右倾翻案风斗争的推动下，试验小组的同志们狠批了邓小平反革命的修正主义路线。他们更加意气风发，斗志昂扬，进一步对“缚硫焦炼铁”如何运用于较大的焦炉和高炉，进行了试验研究，同时将这项新工艺在湖南省部分中小钢铁厂推广和应用。石门钢铁厂采用这项新工艺后，生铁合格率由百分之三十提高到百分之九十五，焦比和每吨生铁的成本都下降了百分之五十左右。

深入批判邓小平反革命的修正主义路线

认清企业的主要矛盾　坚持抓好阶级斗争

批判邓小平在工交战线散布的阶级斗争熄灭论

衡阳市冶金机械工业局党委书记　张国琪

伟大领袖毛主席在党的九届一中全会上明确指出：**“看来，无产阶级文化大革命不搞是不行的，我们这个基础不稳固。据我观察，不讲全体，也不讲绝大多数，恐怕是相当大的一个多数的工厂里头，领导权不在真正的马克思主义者、不在工人群众手里。过去领导工厂的，不是没有好人。有好人，党委书记、副书记、委员，都有好人，支部书记有好人。但是，他是跟着过去刘少奇那种路线走，无非是搞什么物质刺激，利润挂帅，不提倡无产阶级政治，搞什么奖金，等等。”**毛主席的指示告诉我们，在社会主义所有制建立以后，企业还存在着两个阶级、两条道路、两条路线的斗争，存在着不是名义上而是实际上归哪个阶级所有的问题。这就说明，我们工交企业的主要矛盾是无产阶级同资产阶级的矛盾，主要危险是修正主义，是资本主义复辟。党内最大的不肯改悔的走资派邓小平，鼓吹“一切为了四个现代化”，授意炮制了一个所谓发展工业的《条例》，大肆兜售在文化大革命中被群众批臭了的修正主义黑货，胡说什么工交战线当前的主要危险是“不敢说抓生产”，“带有普遍性”的问题是“设备完好率差”、“不讲质量”、“技术是落后的”等等，公然抹煞工交企业存在的两个阶级、两条道路、两条路线的斗争，要改变工业发展的社会主义方向。

斗争的实践告诉我们，由于阶级和阶级斗争还存在，资产阶级法权还存在，利润挂帅、物质刺激等修正主义黑货还有市场。所以在一个相当长的时期内，企业的普遍性问题，仍然是走社会主义道路还是走资本主义道路的问题，是领导权掌握在马克思主义者、工人群众手里还是掌握在资产阶级代表人物党内走资派手里的问题。无产阶级文化大革命前，在刘少奇、邓小平修正主义路线影响下，工厂里搞什么“一长制”、“四总当家”，有的甚至重用了一些所谓业务上有一套的坏人，使这些企业的领导权不在真正的马克思主义者、不在工人群众手里。无产阶级文化大革命，摧毁了刘少奇、林彪两个资产阶级司令部，批判了他们反革命的修正主义路线，工人阶级夺回了被少数坏人篡夺了的那一部分权力，对什么利润挂帅，物质刺激，洋奴哲学，专家治厂，管、卡、压以及条条专政等一整套修正主义黑货进行了彻底的批判，工人真正成了企业的主人。然而，斗争并没有结束。我们决不能把工厂看成单纯的经济组织，工厂企业如果离开抓无产阶级对资产阶级的斗争去孤立地抓生产，不但不可能为社会主义发展生产，还会滋生资产阶级、资本主义。发展下去，工厂的社会主义所有制仍然会变为资本主义的所有制，工人阶级就会重新沦为雇佣奴隶。邓小平极力否定工交企业的主要矛盾是无产阶级同资产阶级的矛盾，炮制“三项指示为纲”，反对抓阶级斗争这个纲，正是为了掩盖他代表党内外资产阶级向无产阶级进攻，掩盖他推行修正主义路线，走资本主义道路。邓小平鼓吹的所谓政“抓生产”，并不是要真正搞好社会主义生产，他的险恶用心就是妄图诱骗我们放弃抓阶级斗争，好让他们顺顺当当地搞修正主义，搞复辟倒退，我们决不能受骗上当。

“阶级斗争是纲，其余都是目。”我们工厂企业只有以阶级斗争为纲，以大庆为榜样，深入开展对修正主义、资本主义的批判，不断解决执行什么路线，走什么道路的问题，社会主义的生产才有正确方向，才有强大动力，包括设备、技术、质量在内的一切有关生产方面的问题，也才能真正得到正确的解决。无产阶级文化大革命是搞阶级斗争的。我市冶金机械系统在无产阶级文化大革命以来，各方面都发生了深刻的变化。一九七五年与一九六五年相比，工业总产值增长了一点四一倍，平均每年递增百分之十三点七，主要产品由五十八种增加到一百五十一种。事实雄辩地说明，革命就是解放生产力，革命就是促进生产力的发展。邓小平篡改党的基本路线，反对以阶级斗争为纲，妄图复辟资本主义，这是绝对不会得逞的。正如马克思恩格斯所断言的：**“资产阶级的灭亡和无产阶级的胜利是同样不可避免的。”**我们要在毛主席亲自发动和领导的反击右倾翻案风的斗争取得伟大胜利的大好形势下，进一步认真学习毛主席的一系列重要指示，紧密联系实际，深入批判邓小平在工交战线散布的修正主义谬论，把批邓、反击右倾翻案风的斗争进行到底，夺取社会主义革命和社会主义建设的新胜利，为铲除资产阶级赖以存在和产生的条件而努力奋斗！

不许邓小平继续兜售「物质刺激」的黑货

邵东县农机修造厂党支部

在工矿企业里，是靠毛主席的革命路线，坚持政治挂帅，办好社会主义企业，还是靠修正主义的那套“物质刺激”、“奖金挂帅”来办企业？这是在社会主义企业里无产阶级同资产阶级斗争的一个重要方面。

党内最大的不肯改悔的走资派邓小平，文化大革命前就是刘少奇资产阶级司令部的二号头目，在文化大革命中受到批判。当时，他假惺惺地认错，还赌咒发誓“永不翻案”。由于他坚持反动的资产阶级立场和世界观，一旦重新工作之后，又打着“一切为了四个现代化”的幌子，在工交战线再次兜售他那一套修正主义黑货，胡说什么“我们革命都靠物质刺激”，要“靠物质刺激走向共产主义”等等，真是胡说八道，荒谬绝伦。邓小平喋喋不休地鼓吹“物质刺激”，这使我们想到第一个社会主义国家苏联“卫星上天，红旗落地”的教训。当赫鲁晓夫、勃列日涅夫修正主义集团在苏联上台后，就打着建设共产主义的幌子，从上到下地推行其修正主义路线，叫嚣什么“物质刺激”是马列主义原则，把资产阶级利已主义作为发展社会主义生产的唯一动力，用金钱、物质做钓饵，腐蚀和毒害劳动人民，在苏联全面复辟了资本主义。邓小平这个党内外资产阶级的总代表，为了在中国复辟资本主义，也大肆鼓吹修正主义谬论，利用社会主义社会还存在着的资产阶级法权，用“物质刺激”来腐蚀工人的思想，麻痹工人阶级的斗志，以便他瓦解社会主义的经济基础，其用心何其毒也！

毛主席教导我们：**“政治工作是一切经济工作的生命线”**。我们搞经济工作，不能忘记无产阶级政治，不能忘记无产阶级对资产阶级的阶级斗争，不能忘记无产阶级专政。建国二十多年来的实践证明，只有坚持以阶级斗争为纲，坚持无产阶级政治挂帅，批判修正主义，批判资产阶级，才能充分调动广大群众的社会主义积极性，把工厂办成巩固无产阶级专政的坚强阵地。回顾我们工厂的发展历史，就是同资产阶级斗争的历史。我厂是在文化大革命中建立的，开始只有三台旧机床。工人们一开始就靠毛泽东思想指挥战斗，狠批刘少奇、林彪的修正主义路线，坚持自力更生、艰苦奋斗，自已动手造出了冲床、镗床和发电机等设备，厂子迅速地武装起来了，不断适应了本县农机修配的要求，连续两年都提前一个季度完成了计划。以后，由于一度放松了抓革命大批判，“物质刺激”、“奖金挂帅”那一套又冒了出来，重主机、轻配件，重制造、轻修配的思想相当严重，偏离了为农业服务的方向，各种歪风邪气也不断上升。这一年不但没有完成国家交给的任务，而且还亏损了一万四千多元。在批林批孔和学习无产阶级专政理论中，在工人群众的批评帮助下，我们端正了方向路线，带领群众认真讨论了工厂企业的任务，进一步懂得不仅要多出产品，更重要的是要对资产阶级实行全面专政。从而，比较自觉地以阶级斗争为纲，坚持贯彻执行党的基本路线，不断批判修正主义路线，批判资本主义倾向，批判资产阶级法权思想，工人们的共产主义觉悟不断提高，社会主义积极性得到更好的发挥，全厂又出现了团结战斗，努力为支援农业作贡献的新局面。近两年又连续超额完成了国家交给的各项生产任务。今年来，在反击右倾翻案风的伟大斗争推动下，工人们认真学习毛主席一系列重要指示，学习无产阶级专政理论，狠批邓小平的修正主义纲领和修正主义路线，为巩固无产阶级专政大干快上，又月月超额完成了国家计划。

通过联系我厂正反两方面的经验，深入批邓，使我们深刻地体会到：办好社会主义企业，只有靠毛主席的革命路线，靠以阶级斗争为纲，靠无产阶级政治挂帅，靠过细的思想政治工作。如果搞其他的邪门歪道，就会走偏方向，丧失无产阶级对企业的领导权。

名为「整顿」实为「复礼」

衡阳铁路机务段调车机车队工人理论小组

我们调车机车队担负着在车站解体和编组列车的任务。无产阶级文化大革命前，对调车工作的作业区域、调车机车、线路、人员、班次等等，都规定得很死，不得越过雷池半步，否则就按“违章作业”论处。其名为让每台机车、每个机班都有明确的责任，其实是束缚了我们工人阶级的社会主义积极性，破坏了人与人之间的社会主义新型关系，阻碍了交通运输事业的发展。通过无产阶级文化大革命和批林批孔、学习无产阶级专政理论，我们联系实际反复批判了修正主义的办企业路线，对运输生产中的一些障碍生产发展的条条框框进行了猛烈的冲击，狠狠批判修正主义，大大地提高了人们的社会主义觉悟，进一步树立了胸怀全局干革命的主人翁责任感。有段时间，当货运量与运能发生矛盾的时候，我们就在上级领导和有关部门的大力支持下，打破了“专机专用”等不合理的规定，发扬共产主义协作精神，在完成调车区解体和编组列车任务的同时，先后将几十列货物列车送到沿线各站，疏通了衡阳站场，促进了大干快上。我们认为，文化大革命中对不合理的规章制度的改革，就是好得很。

党内最大的不肯改悔的走资派邓小平，要翻文化大革命的案，算文化大革命的账。他对文化大革命焕发出来的人们的当家作主精神，促进生产的发展，都气急败坏地斥之为乱，行之以“扭”。他污蔑改革不合理的规章制度是“打乱仗”，大肆叫嚷“整顿”，要“拚老命”把它“扭”过来。他还亲自授意炮制了一个所谓《关于加快工业发展的若干问题》。在这个完全承袭刘少奇修正主义路线衣钵的《条例》中，邓小平摆出一副教师爷的嘴脸说：“要把建立责任制，作为整顿企业管理的重要的一环。”还说每一件工作，每一个岗位，每个干部、工人、技术人员都要有明确的责任，就是不谈发挥工人群众当家作主的精神。他喋喋不休地大讲“责任”制，其用心何在？戳穿了就是借“整顿”企业管理为名，行“复礼”之实，用早在无产阶级文化大革命中被批判过的资产阶级管、卡、压那一套，来专我们工人群众的政，达到他破坏社会主义革命和建设的罪恶目的。我们工人阶级懂得，为了更好地组织社会主义工业生产，必须有严格的规章制度。但是，什么是企业规章制度的核心呢？毛主席说：**“制度要有利于群众”**。也就是说，社会主义企业的规章制度应该确立工人阶级的领导地位，激发工人群众的主人翁责任感，限制资产阶级法权，有利于缩小三大差别，反映社会主义生产的相互关系，巩固无产阶级专政。是不是相信和依靠工人群众，是调动还是压抑工人群众的社会主义积极性，这是社会主义企业规章制度与资产阶级管、卡、压的分界线，也是无产阶级同资产阶级的斗争在工交战线的突出反映。《条例》中侈谈什么“责任制是企业规章制度的核心”。完全抹煞了改革不合理规章制度中的阶级斗争，妄想让我们满足于搞好“一件工作”，守住“一个岗位”，埋头生产，不问政治，听任他们放手复辟资本主义。

邓小平这个不肯改悔的走资派要在工交战线大搞“整顿”，是他的资产阶级本性的大暴露。他要整掉的是毛主席的无产阶级革命路线，要恢复的是刘少奇、林彪的修正主义路线；他要整掉的是已经建立起来的社会主义生产关系，要恢复的是资本主义的生产关系；他要整掉的是社会主义公有制，要恢复的是资本主义私有制。一句话，他的所谓“整顿”企业，说穿了，就是孔老二的“复礼”。就是资本主义复辟！当前，我们要进一步认真学习毛主席关于反击右倾翻案风的一系列重要指示，紧密联系工交战线两个阶级、两条路线斗争的实际，集中火力深入批邓，抓革命，促生产，努力发展社会主义经济，把巩固无产阶级专政的根本任务落实到基层。

衡阳拖拉机厂党委在深入批邓中认真抓好理论队伍建设。这是工人理论辅导员在进行专题理论研究，准备给职工作学习辅导。

衡阳市冶金机械工业局供稿

批判邓小平反对依靠工人阶级的谬论

桃江县磷肥厂党支部

一个社会主义企业，对工人群众是依靠还是不依靠，这是搞马克思主义还是搞修正主义的标志之一。伟大领袖毛主席早在党的七届二中全会上就指出，**“必须全心全意地依靠工人阶级”**。可是，党内最大的不肯改悔的走资派邓小平，却叫嚷什么“依靠工农兵是相对的”，反对依靠工人阶级。这就使我们看到，他公开对抗毛主席的革命路线，继续顽固推行刘少奇、林彪那条反革命修正主义路线，彻底暴露出不肯改悔的走资派的嘴脸。

工人阶级是国家和企业的主人，进行社会主义革命和社会主义建设，必须全心全意地依靠工人阶级，这是我们无产阶级专政的社会主义国家性质所决定的。对一个社会主义工厂企业来说，它决不是单纯的生产组织，而是无产阶级向资产阶级进行斗争的一个阵地。我国工人阶级是同国内外的资产阶级斗争中诞生和壮大起来的。他们最听毛主席的话，热爱社会主义；他们懂得资本主义复辟意味着什么，因而总是要坚持继续革命；他们最痛恨资产阶级和一切剥削阶级，敢于同搞修正主义的党内走资派作斗争。所以，全心全意依靠工人阶级，使社会主义企业的领导权真正掌握在马克思主义者和工人群众手里，才能把企业办成对资产阶级实行全面专政的坚强阵地。邓小平叫嚷“依靠工农兵是相对的”，这就完全暴露了他站在工人阶级的对立面，代表着党内外一切新老资产阶级，为改变社会主义企业的性质、复辟资本主义，向无产阶级发起猖狂进攻。其实，他的这一套也不是什么新鲜货色，同刘少奇攻击工人阶级是“破椅子”不能依靠，林彪攻击劳动人民只知道“妻子儿女”、“恭喜发财”如出一辙。邓小平对工农兵的依靠是“相对的”，那么，他对谁的依靠才是“绝对的”呢？我们只要回顾一下他重新工作后到处“请隐士”、“举逸民”，要把那些不肯改悔的走资派扶上台来，要把那些同他们的利益一致的所谓“有水平”、“有知识”的资产阶级知识分子“提到领导岗位上来”，就清楚地看到他依靠的是资产阶级，妄图让他们掌握企业乃至国家的领导权，对工农兵群众实行“管、卡、压”，变无产阶级专政为资产阶级专政。这完全是痴心妄想，我们工人阶级和劳动人民坚决不答应。

伟大导师列宁指出：**“对我们来说，重要的就是普遍吸收所有的劳动者来管理国家。”**毛主席也教导我们：**“共产党基本的一条，就是直接依靠广大革命人民群众。”**斗争实践证明，凡是按照革命导师的教导办的，执行正确的路线，充分发挥工人群众的积极性，社会主义事业就兴旺发达；反之，就会受到挫折，甚至走到邪路上去。回顾我们厂在文化大革命前，由于受刘少奇、邓小平修正主义路线的影响，搞“一长制”、“专家治厂”，屁股坐到资产阶级一边，对工人群众实行“管、卡、压”，严重地束缚了工人群众的社会主义积极性，阻碍了生产力的发展，我们有了深刻的教训。伟大的无产阶级文化大革命，摧毁了刘少奇、林彪两个资产阶级司令部，批判了他们反革命的修正主义路线，一举夺回了企业的领导权，工人群众以阶级斗争为纲，坚持党的基本路线，按照**“鞍钢宪法”**的五项原则，在全厂各个车间、班组成立了工人参加管理的机构，建立了一套工人“当家有数，做主有权”的合理规章制度，进一步密切了企业里领导、技术人员和工人群众之间的关系，全厂出现了生动活泼的政治局面，革命蓬勃发展，生产蒸蒸日上。一九七五年的产量就比一九六五年增长了十四倍，生产能力提高了九倍。产品质量不断提高，年年都超额完成了国家计划。在深入批邓、反击右倾翻案风的斗争中，我们认真学习毛主席的重要指示，联系斗争实际，更加看清了邓小平推行反革命的修正主义路线的罪恶目的，更加坚定了依靠工人群众办好社会主义企业的决心，进一步加强了群众管理，改善了干群关系，工人们的社会主义积极性不断高涨，今年一至五月的磷肥产量，又比去年同期增长百分之二十七。

比兰德拉国王观看军事表演和文艺演出

阿沛·阿旺晋美副委员长、任荣代主任、郄晋武司令员等陪同尼泊尔贵宾观看军事表演

新华社拉萨一九七六年六月七日电 比兰德拉国王以及随同来访的其他尼泊尔贵宾，今天上午观看了拉萨市民兵的军事表演。

陪同观看表演的有人大常委会副委员长阿沛·阿旺晋美，西藏自治区革命委员会代主任任荣，中国人民解放军西藏军区司令员郄晋武等。

参加表演的藏族、汉族、回族和布依族男女民兵为贵宾们表演了高炮对空中活动目标射击、步兵打空降、步兵排射击以及步兵班和单兵对抗射击等军事项目。布依族民兵连长卢朝英同他的爱人、民兵班长文若谷，还为贵宾们进行了夫妻对抗射击表演。民兵们的准确射击和精彩表演受到贵宾们的鼓掌欢迎。表演结束后，参加表演的男女民兵列队高呼“中尼两国人民友谊万岁！”比兰德拉国王同他们一起合影留念。

晚上，比兰德拉国王等尼泊尔贵宾，应邀出席了由拉萨市革命委员会举办的文艺晚会。

人大常委会副委员长阿沛·阿旺晋美、政协全国委员会副主席帕巴拉·格列朗杰、西藏自治区革命委员会代主任任荣、拉萨市革命委员会主任朗杰等陪同尼泊尔贵宾观看了演出。

文艺晚会以热情奔放的《中尼友谊舞》开始。西藏歌舞团的文艺工作者们为尼泊尔贵宾演出了丰富多彩的歌舞节目。曾到尼泊尔访问并受到过已故国王马亨德拉陛下亲切接见的著名藏族女歌手才旦卓玛和独唱演员常留柱，怀着激动和喜悦的心情，用尼泊尔语分别演唱了《中尼人民情谊长》、《中尼友好歌》。西藏歌舞团乐队还演奏了尼泊尔器乐曲《青年们，起来，向着光明前进》、《我为祖国作贡献》。整个演出受到全场观众的热烈欢迎。

演出结束时，比兰德拉国王由阿沛·阿旺晋美、帕巴拉·格列朗杰、任荣等陪同，在热烈的掌声中走上舞台，同演员们亲切握手，祝贺演出成功，并向他们赠送了花篮。

今天下午，比兰德拉国王等尼泊尔贵宾游览了布达拉宫。

肯尼亚报纸谴责苏联赖在安哥拉

比利时外交大臣指出西欧必须加强防务对付苏联威胁

新华社内罗毕一九七六年六月六日电 肯尼亚《星期日民族报》六月六日发表社论，谴责苏联社会帝国主义及其雇佣军赖在安哥拉。

社论谴责苏联在安哥拉把一个组织称为“革命的和进步的”，同时反对其他的组织，甚至拿武器来对付它们。

社论指出，俄国人和古巴人赖在安哥拉，是安哥拉不能实现持久和平的主要原因之一。

社论要求俄国人和古巴人离开安哥拉，让安哥拉人自己解决安哥拉问题。

这家报纸同一天发表的另一篇社论说，“我们一贯反对对任何国家内部问题的外来干涉”。

据新华社布鲁塞尔一九七六年六月四日电 比利时外交和发展合作大臣雷纳特·范埃尔斯兰德六月三日在众议院辩论中发言时，对苏联在欧洲不断增加军事实力表示不安，并且指出，西欧必需建立共同防务。

范埃尔斯兰德指出，无论是符拉迪沃斯托克（海参崴）协议、赫尔辛基协议还是维也纳裁军谈判，都没有能使两个超级大国的军备竞赛停止。

他说，在安哥拉，“一个超级大国竟然直接或者利用第三者进行大规模干涉，从而在世界的这一地区谋取单方面的利益”。

比利时外交大臣指出，在欧洲，现在“苏联和它的盟国的军队不仅有数量上的优势，它们的装备也越来越完善”。

范埃尔斯兰德强调，西方必须有足够的力量，避免让苏联“从实力地位出发，企图取得决定性的政治利益”。他强调要加强西方国家的常规力量，因为它们不能只依靠美国的核保证。

他最后强调指出：“没有足够的军事手段，欧洲想抵抗来自东方的政治压力的愿望就会失去任何可靠性。”他说，忽视安全问题的迫切性、苟且偷安，可能成为爆发事端的预兆。

《自由比利时报》六月四日发表评论指出，欧安会以来的事态发展，“使西方世界不能相信苏联吹嘘的缓和”。

评论说，在赫尔辛基会议以后，在葡萄牙和安哥拉发生的事件，非常明显地表明，“东西方关系的正常化是根本靠不住的”。

亚洲羽联常委会会议在曼谷举行

与会者谴责国际羽联少数官员继续阻挠恢复中国合法席位，阴谋制造“一中一台”的行径

新华社曼谷一九七六年六月七日电 亚洲羽毛球联合会常务委员会五月三十日和六月三日在曼谷举行会议。会议讨论了有关加强亚洲羽毛球界团结合作以及发展亚洲地区羽毛球运动的问题。

与会者强烈谴责国际羽毛球联合会少数官员，在六月二日举行的国际羽联代表大会上，继续阻挠恢复中华人民共和国在国际羽联的合法席位和阴谋制造“一中一台”来分裂中国的行径。与会者指出，他们厚颜无耻地干涉中国内政和令人厌恶的行为，是注定要失败的。

与会者对国际羽联少数官员表示了极大的义愤，并且指出，在他们的操纵下，国际羽联内没有平等权利。

会议决定加强亚洲羽毛球联合会成员之间的团结和合作，并继续同国际羽联少数官员的独断专行的行为作斗争。

十三个国家和地区的代表出席了会议，它们是中国、伊朗、印度、印度尼西亚、日本、马来西亚、尼泊尔、巴基斯坦、菲律宾、新加坡、斯里兰卡、泰国和香港。

埃尔南德斯部长离开北京

据新华社北京一九七六年六月七日电 委内瑞拉矿业和石油部长巴伦廷·埃尔南德斯和夫人以及随同来访的其他委内瑞拉贵宾，结束对我国的友好访问，今天下午乘飞机离开北京。石油化工部副部长孙晓风，有关方面负责人陈德和、缪文、白正之等到机场欢送。

我贸易代表团离开开罗回国

据新华社开罗一九七六年六月七日电 由外贸部副部长陈洁率领的中国政府贸易代表团结束了对埃及的友好访问，六月七日离开开罗回国。

代表团在埃及的九天访问中，同埃及的贸易官员举行了会谈，双方签订了中国和埃及一九七六年贸易议定书。

新沙皇为何高唱“国际主义”？

新华社记者述评

最近，由勃列日涅夫带头，莫斯科开动了各种宣传机器，大喊大叫要“保卫国际主义”。勃列日涅夫责骂他的“兄弟党”“在一系列问题上持特殊观点”，“很少有国际主义气味”；苏斯洛夫威胁说，谁要是“背离”“国际主义原则，只会遭到损失和失败”。

新沙皇的恼怒因何而起？莫斯科的责骂向谁而发？他们这样做又说明了什么？

事情很明白，随着世界人民反霸斗争的深入，随着社会帝国主义面目日益暴露和困难越来越增加，苏联在“经互会”的“盟友”和“兄弟党”的伙伴同苏修之间矛盾又有发展，控制和反控制的斗争更趋尖锐，新沙皇的指挥棒越来越不灵了。

在东欧，苏修的殖民主义行径引起人们的反抗。“经互会”内争吵不休。去年，苏修企图让波兰在新宪法中写上同苏结盟的内容，遭到波兰人民的坚决抵制。连勃列日涅夫本人都承认“大家庭”内部相互关系中存在着“复杂情况”，苏修中央政治局“几乎没有一次会议不研究”与此有关的问题。

在西欧，苏修的那些“兄弟党”更不愿意象过去那样听其摆布。它们公开与苏唱对台戏，表示拒绝把自己的国家“倒在苏联的模子里”，要走所谓符合本国“历史、社会和政治发展特点”的道路。

就是在这种“家长”和“老子党”地位发生动摇、面临挑战的情况下，苏修恼恨交加，大骂它的“伙伴”“背叛国际主义”了。

什么是“国际主义”？新沙皇有一个绝妙定义。苏修党刊《共产党人》的文章说：“在我们时代，如果国际主义不是与保卫、加强和支持苏联和整个大家庭相联系，那么它只是一句空话”。苏修中央国际部第一副部长扎格拉金说：“对反苏主义的斗争，如今是判断无产阶级国际主义的重要标准之一”。这些赤裸裸的道白告诉人们，所谓“国际主义”就是以苏修划线，服服贴贴跟它走，那就是“国际主义”；若即若离不听话，甚至明里暗里唱反调，那就是“背离国际主义”。无怪乎连西方报刊都说，这是“以苏联为中心的国际主义”，它“使人们回想起一九六八年发生的捷克斯洛伐克事件”。

莫斯科牌号的“国际主义”表现了十足的霸权主义。莫斯科的责骂引来了它在西欧的一些“兄弟党”的反击，他们说：“自主和国际主义是不矛盾的”，“真正的国际主义实质上是排除任何民族霸权的”，有的甚至公开表示，“没有什么重要的党和不重要的党，没有什么大党和小党”，同苏联的“磐石般的团结已成过去”，不能“设想所有的人都一道走”。苏修在东西欧的一些伙伴不买苏修的账，并且敢于公开顶撞，暴露了修正主义集团分崩离析的局面，反映出新沙皇众叛亲离的困境。

“国际主义”的叫喊，喊出了新沙皇无可奈何的哀怨，同时又使人看到了霸权主义者妄图继续挥舞大棒的凶恶面目。历史已经一再证明，霸权主义终归是要失败的，它在世界人民中间行不通，在一个强行控制的集团里也是不会维持长久的。

（新华社北京一九七六年六月六日电）

文化大革命的又一丰硕成果

我国现代化油港——大连新港建成投产

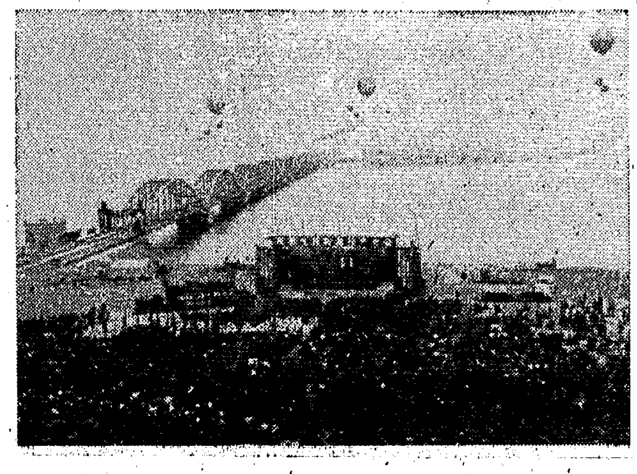

△一九七六年四月三十日，大连新港隆重举行建成投产庆祝大会。

△大连新港是我国广大工人、干部和工程技术人员，坚持独立自主、自力更生伟大方针，高速度、高质量建成的。这是担负栈桥原油码头设计任务的大连工学院师生，和工人、干部在建港工地上研究施工问题。

▷大连起重机厂职工克服重重困难，为大连新港制造了用电子操纵的输油臂。当它同油轮的油管吻合后，原油即可直流入舱。

（均为新华社记者摄）

反对削减教育经费 反对失业

英国各师院学生继续进行抗议斗争

新华社伦敦一九七六年六月七日电 据英国报纸报道，英国各师范学院的数万名学生继续在全国进行抗议斗争，反对失业。到目前为止，全国一百四十所师范学院已有一百零九所被学生占领。

由于经济危机非常严重，英国当局已经决定削减教育经费，减少雇用师范学院毕业生做教员。这样，今年夏季将有数万名师范学院的学生找不到职业。

苏格兰的师范学院学生为了对失业威胁表示愤慨，从五月中旬开始占领了学校。他们的行动立即得到英格兰学生们的响应。于是占领学校的斗争迅速扩展到整个英国。

在过去几周中，参加斗争的学生以作报告，写请愿书，举行示威游行和集会等方式表示他们的愤慨。六月二日，伦敦各学院的约一百名培训教师在伦敦教育当局办公楼外面举行示威游行。他们携带的标语牌上写着“停止削减（教育经费）”和“为工作权利而斗争”等口号。六月五日，来自一百五十所院、校的大约六百名学生代表，在曼彻斯特工艺学校举行了特别大会。会上发言者表示要把斗争坚持下去，直到取得胜利。

学生们正在进行的斗争在社会上得到了同情和支持。曼彻斯特、兰开斯特、布里斯托尔和约克等地的一些学校的学生们也举行了静坐或罢课，支持师范学院学生所进行的斗争。一些教师协会还发表声明表示支持。一些院校的职员举行罢工，声援师范学院学生的斗争。

（紧接一版）指战员们从实践中总结出了“以冻制冻”的施工方法，抓住河流封冻这一大好时机，大搞冬季施工，赢得了时间，加快了工程进度。

嫩林铁路施工中，得到全国人民特别是黑龙江、内蒙古自治区各族人民的大力支援。在施工紧张的时刻，齐齐哈尔铁路局派出工人、大兴安岭地区组织了许多民兵连同战士们并肩劳动。鄂伦春族人民用马拉着名叫草上飞的大轮车、鄂温克族人民用驯鹿为部队运送了成百上千吨的物资。勤劳勇敢的各族猎民还把从山里打来的狍子、飞龙鸟，从林中采来的猴头、蘑菇、木耳，送到医院、卫生队慰问伤病员。某部铺轨基地缺少枕木，老湖河林场的工人们看在眼里，急在心里，他们日夜奋战赶制了几千根枕木，送到铺轨基地，保证了施工。

现在，千里林海，遍燃批邓烈火，掀起反击右倾翻案风斗争的新高潮。参加筑路的铁道兵部队指战员，高唱战歌，意气风发地投入了新的战斗。嫩林铁路的广大职工深入批判邓小平的修正主义路线，努力提高运输效率和运输质量，使嫩林铁路在社会主义建设中发挥越来越大的作用。

一九七六年新闻简报

第17号 誓把反击右倾翻案风的斗争进行到底

第23号
热烈欢迎埃及贵宾（北京）
志在边疆干革命（山东）
欢迎你们到西藏来（西藏）
批孔闯将破天荒（湖北）
以阶级斗争为纲 促春耕生产（广东、四川）

中央新闻纪录电影制片厂摄制
中国电影公司发行

彩色纪录片
莺歌燕舞
（辽宁新事之一、之二）
长春电影制片厂摄制 中国电影公司发行
自一九七六年六月八日起在我省陆续上映

◁湖南电视台节目预告▷

六月九日（星期三）第一次播出下午三点开始 赤脚医生节目（一）电视新闻：①路线对了头一步一层楼②井冈山下展新颜（二）医疗卫生第十三讲：流行性乙型脑炎的防治（长沙市传染病院谢仁华同志讲）（三）电视纪录片：五·七路上迈大步 第二次播出 晚上七点开始转播北京电视台节目 电视新闻专辑：新生事物赞 国际新闻 电视纪录片：第三届全运会单项体育表演 彩色故事影片：平原游击队

△六月九日放映影片▽

彩色纪录片 毛泽东主席会见马尔登等新西兰贵宾
烈士公园 1.30 新华 3.40 工人 3.05

彩色舞台艺术片 红军不怕远征难（长征组歌）
同映：冰上新花
烈士公园 1.30 新华 3.40 工人 3.05

彩色故事片 金锁 同映：冰上运动会
1976年新闻简报20、21号
建设 1.00 3.10 红卫 4.55 人民 4.25
文化 1.45 3.55 湘江 2.15 北郊 7.30

彩色科教片 蛇岛 蛇伤防治
同映：造纸工业碱的回收
人民 2.00 6.30 文化 8.00露天 湘江 7.30
红卫 2.30 7.00 建设 8.45露天 北郊 5.10

彩色美术片 带响的弓箭、渡口 文化 6.40

朝鲜故事片 火车司机的儿子
同映：1976年新闻简报17、22号
工人 1.00 5.10 7.25 东风 3.05
新华 1.35 5.45 8.00 长沙 2.35
燎原 2.05 4.25 8.50 8.30露天 红卫 9.15
烈士公园 3.35 6.35

彩色歌舞片 我们都是向阳花
同映：今昔儿童两重天
建设 7.30 人民 8.45 文化 8.15

湖南省话剧团 在红色剧院演出
创作并演出 五场话剧
希望
日期：9、10、12、13日 晚7.30
预订团体票 售部分门票

本报社址：长沙市建湘路 电话总机：9191 夜班编辑室：9194 订价：每月一元 昨日开印时间：4时30分 印完：8时55分 长沙地区天气预报：白天雨停转阴，晚上到明天多云。北风三级。最高气温二十九度，最低二十一度。

湖南日报

第3822号　1976年6月9日　星期三　农历丙辰年五月十二　（今日四版）

毛主席语录

群众是真正的英雄，而我们却是幼稚可笑的

往往是下级水平高于上级，群众高于领导，领导不及普通劳动者，因为他们脱离群众，没有实践经验。

在批邓、反击右倾翻案风斗争的推动下 我国春播胜利结束各种作物长势良好

据新华社北京一九七六年六月八日电　毛主席亲自发动和领导的反击右倾翻案风的伟大斗争，极大地激发了我国农村广大干部和社员群众的社会主义积极性，有力地推动了今年春季播种工作。目前，南方早稻已栽插完毕，多数地区秧苗长势良好；北方各地玉米、高粱、谷子、大豆等大秋作物播种已胜利结束，禾苗生长茁壮，一片葱绿；南北各地棉区棉苗已出土现行，苗齐苗壮。

在今年春播过程中，各级党委以阶级斗争为纲，坚持党的基本路线，广泛深入地开展批邓、反击右倾翻案风的斗争，促进了农业学大寨的群众运动，推动了春耕生产。广大农村干部、社员认真学习毛主席的一系列重要指示，深入批判党内不肯改悔的走资派邓小平鼓吹的“三项指示为纲”的修正主义纲领，批判阶级斗争熄灭论、唯生产力论，提高了阶级斗争、路线斗争觉悟，提高了贯彻执行毛主席革命路线的自觉性。粮、棉、油连续高产的上海市郊区各级党组织坚定不移地贯彻执行“抓革命，促生产”的方针，坚持以革命统帅生产，大大加快了春季播种工作的进程。全市二百一十七万亩早稻，插秧适时，插秧质量和目前禾苗长势都好于去年。一百四十三万亩棉花除少部分育苗移栽和晚茬棉花外，直播棉花四月下旬已全部播完，为夺取今年棉花丰收打下了基础。去年夺得粮食亩产上《纲要》的新疆吐鲁番地区，今春以来，各族干部、社员认真学习毛主席关于反击右倾翻案风的重要指示，举办各种类型的学习班，培训骨干，开展革命大批判，春种的进度快，质量好。

去冬今春以来，我国大部分地区气候异常，低温、阴雨、霜冻、风雹、干旱等自然灾害频繁，给春播工作带来很多困难。各地广大农村干部、社员在批邓、反击右倾翻案风斗争的推动下，进一步激发了社会主义积极性，同各种自然灾害进行了顽强的斗争。我国南方各地在早稻育秧时，遇到了长期低温阴雨和寒潮的袭击，烂秧严重，插秧季节比往年推迟。各地广大干部、群众发扬人定胜天的革命精神，抓住一切有利时机，集中人力、畜力、机具，日夜奋战，抢种抢播，千方百计地把低温延迟的时间夺回来，插秧日进度比往年快，质量也好。烂秧较重的湖南、广东等省，由于补种、抢插工作抓得紧，早稻栽插面积不但没有减少，还比去年有所扩大。棉花主要产区的陕西省，为了战胜今年的春寒，在棉花播种前，坚持多留预备种，多育预备苗，立足抗灾夺全苗。播种以后，他们根据地温回升慢、棉花出苗率低的情况，大搞育苗移栽，终于适时完成了棉花播种任务。

今年春播过程中，各地还注意贯彻执行“以粮为纲，全面发展”方针，正确处理粮食和棉花及其他经济作物的关系，发动广大干部群众按照国家要求，全面安排和落实粮食、棉花、油料和其他经济作物的种植计划。

目前，我国农村革命和生产形势一派大好，批邓、反击右倾翻案风的斗争不断深入，生产热潮一浪高过一浪。广大干部和社员针对今年春寒低温，播种季节推迟的特点，提早进行田间管理。南方早稻地区发扬连续作战的作风，抓住五月中旬以来气温高的有利时机，早耘田，早追肥，早防治病虫害，促使禾苗早生快发。现在，多数地区已中耕追肥一至两次。各地棉区随着棉花播种结束，都及时地展开了耙耱保墒活动，促使棉苗早发。广大干部和社员群众决心用抓革命，促生产，夺取今年农业新丰收的实际行动，反击右倾翻案风。

岳阳化工总厂锦纶厂党委认真学习毛主席关于资产阶级就在共产党内的英明论断，针对职工在学习中提出的问题，有的放矣地召开了有工人理论辅导员、老工人、干部、技术员参加的理论讨论会，分专题进行讨论，收效显著。　岳化锦纶厂宣传科供稿

领导要向群众学习 上级要向下级学习

批邓，全县出现学习扎扎实实，批判轰轰烈烈，生产热气腾腾的战斗局面

江永县委在反击右倾翻案风的斗争中，深入基层同干部群众一道学习、一道

本报讯　中共江永县委领导成员在批邓、反击右倾翻案风的斗争中，始终把学习毛主席重要指示摆在首位。他们在学习和批判中，遵照毛主席关于“**群众是真正的英雄**”的教导，既深入下去虚心向群众学习，从群众斗争中吸取丰富的政治营养，又到群众中介绍自己的学习体会，带领群众深入批邓。全县出现了学习扎扎实实，批判轰轰烈烈，生产热气腾腾的战斗局面。

毛主席最近指出：“**群众是真正的英雄，而我们却是幼稚可笑的**”，“**往往是下级水平高于上级，群众高于领导，领导不及普通劳动者，因为他们脱离群众，没有实践经验。**”江永县委领导成员通过回顾斗争实践，对毛主席揭示的这个历史唯物主义真理有了深切体会。在批判邓小平“三项指示为纲”的修正主义纲领中，县委领导成员反复学习了毛主席重要指示，并且深入基层同工人和贫下中农一道学习、批判。他们发现群众中有不少敢于同修正主义路线对着干的事例。并且看到，由于广大工农群众是社会主义革命和建设的主体，他们总是要革命，要前进；特别是经过文化大革命的锻炼，他们更坚定地实践毛主席关于无产阶级专政下继续革命的理论，对于那些搞修正主义、资本主义的“大人物”，就敢于起来进行坚决斗争。他们不但敢于顶“风”，而且善于识“风”，这种识“风”能力，又源于他们能够在斗争中认真而刻苦地学习革命理论。看着群众，比比自己，县委领导成员更加感到毛主席的教导是多么亲切，决心坚持向广大群众学习。他们在基层拜工人和贫下中农为师，在广大群众的帮助和教育下，进一步提高了阶级斗争和路线斗争觉悟。他们带头坚持刻苦学习毛主席重要指示，带头批判邓小平反革命的修正主义路线，切实加强党对运动的领导，既虚心向广大群众学习，又十分注意领导好群众的学习，推动批邓和反击右倾翻案风斗争的不断深入。他们以毛主席一系列重要指示为武器，剖析邓小平修正主义路线的反动本质，把学习和批判分为专题，采取集体备课、分头宣讲的办法，向全县广大干部、群众进行宣讲和辅导。上江圩公社龙田大队是县委一位副书记的点。这个大队一些干部群众，听说邓小平要搞翻案、复辟，怀着满腔的仇恨怒火，狠批了邓小平的反动罪行。但是，批了一段时间，有的人觉得该批的都批了，现在可以松一口气了，结果搞批判的劲头就不那么大了。这位副书记便组织干部群众反复学习毛主席的重要指示，引导大家深入剖析邓小平这个反面教员，讨论走资派怎样还在走的问题，使大家清楚地认识到，邓小平现在虽然垮台了，但他的修正主义路线的流毒和影响并未肃清，而产生走资派的社会根源，在社会主义时期更是长期存在。因此，从理论和实践上深入批邓，还有许多工作要做。干部群众搞清了这些问题，又掀起了批邓新高潮。

江永县委领导成员在搞好自身学习和向下级学习的同时，还十分重视帮助公社、厂矿一、二把手学好毛主席的重要指示。特别对于在文化大革命中受过群众批评的老干部，县委领导成员分头下去做工作，帮助他们加深理解毛主席的重要指示，做到三个正确对待，积极投入批邓和反击右倾翻案风的斗争。井边公社党委书记是个老干部，历来干工作劲头大，但对学习不够重视。反击右倾翻案风斗争刚刚开始的时候，他对这场运动的伟大意义认识不足。县委书记便亲自到他家里，同他一起学习毛主席重要指示，一起剖析邓小平及其修正主义路线的反动本质，使他认识到批邓和反击右倾翻案风是当前的头等大事，它关系到我们党和国家的前途和命运。他提高了思想认识，立即回到自己点上，组织干部群众学习和批邓，并且总结了“反击右倾翻案风，促进春耕生产”的经验，在全社范围内进行推广，全社迅速出现了“晚上学习批判，白天大干生产”的战斗局面。

（本报通讯员）

驻省某部队参加过“三支”、“两军”的指战员举行座谈会

批判邓小平否定“三支”“两军”攻击部队建设的罪行

本报讯　在欢庆无产阶级文化大革命十周年的时候，人民解放军驻省某部队参加过“三支”、“两军”的部分指战员举行座谈会，回顾文化大革命的战斗历程，畅谈文化大革命促进了部队建设的大好形势，批判邓小平否定“三支”、“两军”，攻击部队建设的罪行，决心努力学习马列和毛主席著作，以新的战斗姿态，深入批判邓小平，夺取反击右倾翻案风斗争的更大胜利。

无产阶级文化大革命中，这个部队的指战员积极响应毛主席关于“**人民解放军应该支持左派广大群众**”的伟大号召，走出营房，先后在两省、五市、九县的二十多个工厂、机关、学校和公社担负“三支”、“两军”光荣任务。在欢庆无产阶级文化大革命十周年的时候，他们反复学习毛主席关于文化大革命和反击右倾翻案风的一系列重要指示，学习中央两报一刊编辑部文章《文化大革命永放光芒》。同志们说：中央两报一刊编辑部文章指出：“我们的军队在‘三支’、‘两军’中经受了新的锻炼，为人民立了新功，更加强大。”这是对邓小平否定“三支”、“两军”谬论的有力批判。

大家在座谈中指出：我军参加“三支”、“两军”，和广大工人、贫下中农、革命干部、革命师生员工一起彻底摧毁刘少奇、林彪为头子的两个资产阶级司令部，夺党内走资派的权，实行革命大联合，建立“三结合”的领导班子，为保卫文化大革命，为捍卫毛主席的无产阶级革命路线立下了新功。邓小平把“三支”、“两军”说得一无是处，这完全是恶意歪曲。文化大革命中在某矿山担任过军宣队长的同志说，就拿我们当时支左的那个矿山来说吧，文化大革命初期，由于刘少奇推行资产阶级反动路线，一小撮走资派为了保自己，挑动群众斗群众，使革命和生产受到严重影响。军宣队进驻矿山后，深入矿场、车间，组织工人群众联系本矿阶级斗争实际，认真学习毛主席关于阶级斗争的论述和党的基本路线，发动群众狠批刘少奇推行的修正主义路线，很快揭开了矿里的阶级斗争盖子，粉碎了资产阶级反动路线。接着，军宣队又帮助该矿建立了“忆苦窿”和“三史馆”（家史、矿史、两条路线斗争史），先后举办了二百多期各种类型的学习班，使群众、干部提高了思想觉悟，打击了阶级敌人的破坏活动，全矿上下团结一致，大批资产阶级，大批修正主义，大干社会主义，形势越来越好。事实雄辩地证明，我军在“三支”、“两军”中，认真执行和捍卫了毛主席的革命路线，宣传群众，使群众提高了政治觉悟，实行了革命大联合和革命的“三结合”，批判了刘少奇、林彪反革命的修正主义路线，粉碎了他们的复辟阴谋，打击了阶级敌人的破坏活动，为保卫文化大革命的深入发展做出了贡献。可是，邓小平坚持资产阶级反动立场，睁着眼睛说瞎话，根本否定我军“三支”、“两军”的不朽功绩，这就充分暴露了他极端仇视文化大革命，仇视“三支”、“两军”的不肯改悔的走资派的丑恶面目。

在座谈中，这些指战员回顾了参加“三支”、“两军”的战斗历程，深深感到，部队参加“三支”、“两军”，与广大工人、贫下中农、革命干部共同战斗，建立了深厚的无产阶级感情，大大增强了军政团结，密切了军民关系。文化大革命中在某县支左的一位副参谋长回忆说，当时，我带队到一个区工作，那里住房较挤，区委知道后，立即发动群众腾出十多间房子给我们住。“双夏”期间，贫下中农怕我们中暑，天天煮好凉茶挑到田头给我们喝；秋收冬种，社员们也处处关心照顾我们。人民热爱子弟兵，子弟兵一心为人民。一次，该县有个区受飓风袭击，不少房屋被刮倒，稻田里刚插下去的禾苗受到损失。在这种情况下，干部战士冒着生命危险，把压在房屋底下的社员群众一个一个抢救出来，把埋在泥土中的粮食、农具一点点、一件件挖出来。飓风过后，大家又帮助社员在被飓风损坏的田里重插秧苗，帮助受灾的贫下中农盖房子，修农具，重建家园，使这个区迅速恢复了生产，大灾之年夺得了粮食大丰收。文化大革命中在某工厂担任过军管会工作人员的一位后勤处副处长，在座谈中也谈了当时的情景。他说，军管会刚成立时，这个厂正是筹建阶段。工人师傅们积极支持军管会开展工作，军管人员也全心全意依靠工人阶级。工人师傅有什么意见，热情地给军管人员提；军管人员有什么事，也总是找工人师傅商量。军民并肩战斗，克服了许多困难，提前完成了筹建任务，投产五年来年年超额完成国家计划，使这个厂成为全省工业战线的一面红旗。回顾这些动人事例，指战员激动地说：“三支”、“两军”密切了军政、军民关系，增强了军政、军民团结，邓小平竭力否定“三支”、“两军”，胡说什么“军政、军民间的关系也相当紧张”，这是对我军和人民群众的极大污蔑和恶毒诽谤。

在座谈中，大家还运用“三支”、“两军”锻炼了部队的大量事实，批驳邓小平污蔑“三支”、“两军”影响了部队建设的奇谈怪论。他们指出，在“三支”、“两军”中，部队各级党组织提高了抓阶级斗争的自觉性，广大指战员焕发了革命精神，自觉为加强部队建设出力使劲，使部队建设呈现出一派大好形势。这个部队的政委是个入伍近三十年的老同志，他在谈到“三支”、“两军”对自己的教育时说：文化大革命前，由于长期住城镇，坐机关，脱离群众，脱离劳动，逐渐滋长了官气和资产阶级法权思想。文化大革命开始后，参加了“三支”、“两军”，和群众一起批判刘少奇的修正主义路线，一起搞斗、批、改，在斗争中也狠斗了自己的官气和资产阶级法权思想，促进了世界观的改造，焕发了革命精神。返回部队后，虽然身体不大好，可还是坚持下连蹲点，和战士们同吃、同住、同学习、同劳动、同操练，和干部战士的关系越来越融洽，这完全是在“三支”、“两军”中经受教育的结果。八连连长也谈到，文化大革命前，他们连由于思想政治工作没有提起纲来，连队一直处于后进状况。文化大革命中，他们到一个矿山担负支工任务。在那里，激烈的阶级斗争现实，工人们坚持以阶级斗争为纲、认真贯彻执行党的基本路线的事迹，使指战员们深受教育。他们坚持以阶级斗争为纲搞好连队建设，使连队一跃成为部队的先进单位。据统计，连队自执行支工任务以后，全连先后有二百三十多人立功受奖，二百二十多人加入了中国共产党，二百八十多人加入了共青团，三十人被提拔为干部。大家在列举这些事实后指出，明明“三支”、“两军”全面锻炼了部队，促进了部队建设，可邓小平却为什么要全面否定“三支”、“两军”，攻击部队建设“今不如昔”？原来，这里包藏着险恶用心。他是妄图通过否定“三支”、“两军”进而否定文化大革命，梦想按照资产阶级的那一套来改造我们的军队，把无产阶级专政的柱石变为他复辟资本主义的工具。同志们表示，邓小平翻文化大革命的案，算文化大革命的帐，妄图否定我军“三支”、“两军”的历史功绩，我们绝对不答应，要坚决和他斗到底，要继续深揭狠批邓小平的修正主义路线和罪行，夺取反击右倾翻案风斗争的更大胜利。

（齐山移）

湖南日报

以阶级斗争为纲 坚持为农业服务的方向

华容县插旗供销社党支部

无产阶级文化大革命以来，我们插旗供销社在毛主席革命路线指引下，在公社党委的一元化领导下，坚持以阶级斗争为纲，认真贯彻执行党的基本路线，不断与修正主义商业路线斗，与流通领域里的资本主义倾向斗，认真落实毛主席**“发展经济，保障供给”**的伟大方针，真正把立足点转移到以农业为基础的轨道上来，全心全意支援农业，推动了农业学大寨运动，促进了农业生产的发展。农业的发展又带来了商业市场的购销两旺。一九七五年与文化大革命前的一九六五年相比，收购总值增加一点六倍，商品销售额增加一点七倍，支农的路子越走越宽广，商业越办越兴旺。

我们供销社在文化大革命中的十年，是沿着毛主席革命路线在斗争中前进的十年。供销社革命和生产呈现出的大好形势，雄辩地说明无产阶级文化大革命是完全必要的，是非常及时的，有力地批判了党内最大的不肯改悔的走资派邓小平鼓吹“三项指示为纲”，翻文化大革命的案，算文化大革命的账，妄图颠覆无产阶级专政，复辟资本主义的反动罪行。

与“利润挂帅”斗 坚持为农业服务的方向

无产阶级文化大革命以前，我们供销社由于受刘少奇修正主义路线的影响，存在着单纯利润观点，商店只顾购销，不问生产，把直接为农业生产服务的生产资料门市部砍掉了，大宗生产资料不调进，小农具不经营。贫下中农尖锐地批评供销社是“店在家门口，对门不对路”。在文化大革命中，我们狠批了“利润挂帅”，才逐步地把工作纳入到以农业为基础的轨道上来，端正了办商业的方向。

有一次，正是抗旱的紧张时刻，党支部书记陈雪生下到同福大队调查，发现有个生产队的水车闩坏了，找不到杂木做闩子，只好用柳条代替，车几下就断了，既浪费劳力，又影响抗旱。这件事引起了他的深思：为什么农业生产急需的物资我们没有卖？回来后，他把这个问题提到党支部会上和职工会上进行讨论。有的同志说，卖一个小车闩，油水不大；有的同志说，巧媳妇做不成无米炊，湖区缺竹木，哪有车闩子卖。党支部引导职工认真学习毛主席关于**“农业生产是我们经济建设工作的第一位”**和**“发展经济，保障供给”**的伟大教导，狠批刘少奇、邓小平鼓吹的“利大大干，利小小干，无利不干”的反动谬论。大家认识到，车闩子买卖虽小，却是农业生产的需要。因为小就轻视它，因为无利可图就丢掉它，正反映了商业偏离了为农业服务的方向。我们从这件事抓起，进一步分析了生资门市部被砍掉的原因，使大家懂得，搞利润挂帅，唯利是图的严重危害性。马克思曾深刻指出，赚钱发财是资本主义生产的绝对规律。社会主义商业根本区别于资本主义商业，就在于它是为工农业生产服务，为人民生活服务，为巩固无产阶级专政服务的。几年来，我们根据农业生产的实际需要，组织木、篾工人生产了各种中小农具三百多种，供销社生产资料供应品种由原来的三十多种增加到四百多种，既有成龙配套的犁耙车滚的大农具，也有拆零供应的一分钱一个的锄头楔，一分钱两个的水车闩等，连耕牛用的牛嘴笼也分大、中、小三个型号。我们还派出了职工和贫下中农一道研究，试制土化肥、土农药，帮助大队、生产队办土化肥、土农药小厂，有力地支援了农业生产。

由于社会主义商业还带着资本主义商业的痕迹，利润挂帅、唯利是图的资本主义东西，总是要顽强地表现出来。供销社多次批判了这些修正主义货色以后，有的同志又借抓经营管理为名，主张把某些支农项目砍掉。于是，我们又引导职工进行路线分析，正确认识社会主义积累与搞利润挂帅的界限。大家认识到，于社会主义需要合理的经济积累，以扩大社会主义再生产，多快好省地发展社会主义建设事业。不要合理积累的思想是错误的。但是，这种合理的积累与利润挂帅有着本质的区别，哪个企业如果以追求利润为目的，哪个企业就要蜕变为资本主义企业。这个问题解决后，支农中怕亏本的思想得到了较好的解决，支农的路子越走越宽。过去，我们的生产资料都是按商店供应的，经过的中转环节多，费用开支大，又不利于及时供应到队。通过调查，全社有十二个大队，一百一十多个生产队靠近水路或公路，可以用车船直接运送。于是，我们根据贫下中农的意见，打破了条条框框的束缚，对公路、水路沿线的大队、生产队需要的生产资料，都采取直达运输的办法。近几年来，供应给生产队的化肥、农药、石灰等生产资料，百分之九十以上是直达运输的，为社队节省了大量的劳动力。同时，我们还打破了以前只卖不修的老规矩，坚持做到既管好卖又管好修。贫下中农赞扬说：“供销社真是我们的好后勤部。”

与商品流通领域里的资本主义倾向斗 引导农民走社会主义道路

通过无产阶级文化大革命，我们深深认识到，农村商业工作一定要在党的一元化领导下，用社会主义占领农村阵地，把无产阶级专政任务落实到各个基层。农村商店为农业服务，不单是支援农民同大自然作战，更重要的是要从流通领域切断资本主义同农民的经济联系，促进农村集体经济的巩固和发展，引导农民走社会主义道路。

有一年春，新河大队的社员织芦席成风，“新河一条堤，家家织芦席，晚上织到半夜过，白天出工不出力。”而我们供销社却不问生产来源，大量收购芦席，助长了部分社员的资本主义自发思想。这个严重的教训使我们看到，在支援农业中，如果不紧紧抓住无产阶级同资产阶级的阶级斗争、社会主义同资本主义两条道路的斗争这个主要矛盾，即使销售给农村的商品多，收购的农副产品多，也不是为社会主义搭桥，而是给资本主义铺路。于是，我们派出三十多名职工到新河等十多个有织芦席习惯的大队，和贫下中农、社员群众一道狠批刘少奇、邓小平鼓吹的“三自一包”、“四大自由”的修正主义路线，开展“走什么路”的大讨论，提高了农民走社会主义道路的自觉性。贫下中农积极把编织业纳入集体经营的社会主义轨道，全公社成立了几十个编织小组。这样，既充分利用了当地芦苇资源，发挥了社员的手艺特长，为国家加工了大批产品，同时又为农业生产提供了大量资金，堵塞了资本主义漏洞。

随着集体经济的发展和集体副业门路的增多，有的资本主义思想比较严重的人就打着为集体的招牌搞资本主义。麻鸭生产是插旗公社近年发展的一项集体副业。在经营管理上，大多数队路线端正，管得好；但有的队却采取包产到棚的方法，结果亏了集体，肥了个人，发展了资本主义，挫伤了群众的社会主义积极性。集体经济内部的这种资本主义倾向，具有很大的危害性。使我们认识到，处理农村商店与农业集体经济的商品交换关系，应当以阶级斗争为纲，注意配合农村党组织和贫下中农，批判集体经济内部的资本主义倾向。我们在公社党委领导下，主动帮助社队端正集体企业经营方向，特别是经营研究农副产品的流向，加强农副产品的计划和监督管理。这样，巩固了集体经济，支援了国家建设。

毛主席指出：**“我国现在实行的是商品制度，工资制度也不平等，有八级工资制，等等。这只能在无产阶级专政下加以限制。”**在农村，由于存在着农民同国营商业之间、农民同城镇居民之间的商品交换关系，新旧资产阶级必然会利用这种关系进行贪污盗窃，投机倒把，从而占有越来越多的商品和货币。如果我们只埋头搞购销，不抓阶级斗争，不加以限制，就会被资产阶级和资本主义思想严重的人钻空子。经过无产阶级文化大革命，供销社的干部职工提高了阶级斗争觉悟，主动协助市管部门，打击投机倒把活动，加强在流通领域里对资产阶级的专政，做到了收购产品问来源，供应商品问去向，发现疑点及时查，掌握阶级斗争新动向，有力地批判了资本主义倾向，打击了阶级敌人的破坏活动，巩固和发展了农村集体经济。

与单纯的买卖观点斗 帮助社队发展生产

洞庭湖畔万里沃壤，是个发展多种经营的好地方。但是在文化大革命前，我们这里多种经营发展不快，购销任务年年完不成。在文化大革命开始时，我们带着这个问题来到同福九队进行调查，群众说：“供销社收购满乡串，发展生产不沾边。”群众的批评使我们认识到，生产是商业的本和源，商业工作要搞得活跃，只有积极支援生产，发展生产。如果没有生产的大发展，商业就成了无本之木，无源之水。从那时起，我们便在同福九队办起了发展生猪的试点。这个队在一九六五年曾经买猪交派购。办点后，生猪发展很快，每年能向国家交售七十多头，同时猪多、肥多、粮多，粮食生产由文化大革命前的亩产五百斤增加到了一千一百多斤，棉花由亩产四十多斤增加到了一百二十多斤。同福九队的变化，使我们对**“发展经济，保障供给”**的方针有了较深刻的认识，支援社队发展生产也就比较自觉了。近几年来，我们先后组织了五十多个职工深入到七个大队办起了棉、猪、鱼、茶等八个主要商品基地，促进了多种经营的发展，壮大了集体经济。十年来，我们通过扶植生产，先后帮助十三个比较困难的生产队和三个比较困难的大队基本改变了面貌，全社的商业工作也越做越活跃。

在帮助社、队发展生产中，是因地制宜，按照国家计划合理布局，还是单纯培植货源，这同样存在两条路线、两条道路的斗争。开始，我们认为下队办点，只要抓好生产，有了货源，满足了商业购销的需要，供销社的工作就主动了。有段时间，我们只考虑收入大，市场需要，发动群众多种多养，结果影响了国家计划安排，助长了资本主义思想。这使我们进一步懂得，在支援社队发展生产中，还存在着是发展社会主义生产还是搞资本主义生产的问题。如果我们支持的是资本主义生产，那么，国家的需要就不能保证，人民的需要也不能满足，商业工作也会偏离社会主义轨道。以后，我们十分注意这个问题，按照国家计划，因地制宜，合理布局，全公社发展了楠竹、杉树、泡桐、油桐、杂树、棕树等三千多亩，棉、桑、茶、湘莲、柑园六千二百多亩，鱼、鸡、鸭等也有较大的发展，多种经营收入占农业收入的百分之五十二。

我们在支援社队发展生产中，还注意帮助社队实现农业机械化，积极帮助社队积累资金，购置农业机械。现在全公社已有十二台拖拉机、一台汽车，一条轮船、二百九十多台排灌机械，平均十一亩耕地有一匹马力，运输、农副产品加工、植保基本实现机械化和半机械化，机耕面积也达到了百分之三十五。

伟大的无产阶级文化大革命，使我们逐步认清了办好农村商业的正确道路。邓小平抛出“三项指示为纲”的修正主义纲领，推行一条反革命的修正主义路线，妄图把我们引向资本主义的邪路，达到他颠覆无产阶级专政的罪恶目的。这是绝对不能容许的。我们决心深入批邓，反击右倾翻案风，沿着毛主席指引的光辉道路，坚定地走下去。

为无产阶级守卫理发阵地

——记益阳市工农理发店理发员刘凤莲的事迹

一九七〇年，红卫兵刘凤莲到益阳市工农理发店当上了理发员。她热爱这平凡的岗位，有一股子为人民服务的热情。但是小刘的这种心情，旧思想严重的人很不理解，说什么：“凤莲读的书有一大箱子，进工厂、坐机关哪点儿不配，当个剃头的有啥光荣？”这些话传到小刘耳里，可她不这样想。她反复学习《共产党宣言》，这篇光辉著作里说：**“共产主义革命就是同传统的所有制关系实行最彻底的决裂；毫不奇怪，它在自己的发展进程中要同传统的观念实行最彻底的决裂。”**革命导师的教导在小刘心里点亮了红灯，她懂得：有的人把理发工作看成“低人一等”，这是他们受了传统观念的束缚，资产阶级正是利用这种传统观念腐蚀人。我是毛主席的红卫兵，就要为无产阶级守卫理发阵地，奔共产主义的光辉前程，决不作传统观念的俘虏。她在日记里热情洋溢地写道：“通过理发员灵巧的手，为工人、贫下中农、解放军战士、干部理发，这与社会主义革命和建设事业紧密相联呀。在向共产主义前进的征途上，理发员同工农兵、干部是同志和战友，决没有高低之分。干的都是革命工作，图的是实现共产主义。”

凤莲是个有心人，工农兵的事件件装在心窝里。小刘到理发店工作不久，人们就这样称赞她。一次，一位红小兵搀扶着一位八十岁的老人进店理发。小刘一了解，老人是个“五保户”。小刘被红小兵的好思想深深感动了，她想：我们应当努力把店内的工作干好，还要想到老弱病残进店不方便，工农兵因为工作忙有时挤不出时间进店，我们做好能上门理发，为他们服好务。于是，在工余时间，小刘挎上理发箱，下工厂、走农村、进军营。当工农兵同志休息时，小刘就在工地、屋檐下为群众理发。还主动上医院，有的病人起不了床，她便把病人从床上扶起来，在病人身后垫床被窝，就理起来。近三年来，小刘利用工余时间，上门为工农兵理发二千多人次。

小刘不仅为工农兵服务满腔热情，而且处处注意同资产阶级思想斗，把理发阵地当作同资产阶级斗争的战场。一次，一个留着小八字胡须的青工进店理发，问小刘“会不会理菊花头”？小刘意识到追求“菊花头”这种怪发型，是资产阶级思想的表现，就说：“不会理，会也不能给你理。”这位青工一听就火了：“理得就理，理不得就拉倒。”说着起身就要走。小刘心想：同资产阶级思想斗，哪能把一个同志推出门就完事，应当引导他朝正道上走。便挽留说：“同志！你慢走，我给你理个‘青年式’，好不好呀？”这位青工还不大乐意，小刘就问他：“你看过《海港》没有？《海港》中青工的发型好不好？”青工回答说：“看过几遍，那种发型还看得，就照那个样式理一个吧。”小刘就边理边想：发式换了，还要让他换换思想才行。于是，她又和青工搭讪开了：“菊花头，八字胡，资产阶级认为很美，无产阶级则认为很丑。菊花头杂乱无章，八字胡老气横秋，美什么呢？我们是无产阶级革命的后代，做人要做铁梅那样的人，艰苦朴素，朝气蓬勃。”小刘看到这个青工乐意听她的话，就进一步说：“毛主席教导我们：**‘千万不要忘记阶级斗争。’**我们可要时刻警惕资产阶级思想的腐蚀和侵袭。我们不光是穿上工人装，更重要的是要头脑中换上无产阶级思想。”理完发，青年感激地对小刘说：“今天，你不仅给我理了一次发，更重要的是给我整理了一次思想，今后我一定好好学习，做革命的好青年！”

阳光雨露育新苗。在毛泽东思想哺育下，小刘去年光荣地加入了中国共产党，并被选为益阳地、市团委委员。反击右倾翻案风的伟大斗争开展以来，她更加刻苦地学习马列著作和毛主席著作，发挥当年红卫兵的革命精神，冲锋陷阵，狠批邓小平反革命的修正主义路线和反革命罪行，决心坚守社会主义的每一块阵地，为粉碎资产阶级复辟阴谋，把无产阶级专政下的继续革命进行到底而奋斗终身。

·益彤、陶花农·

宁远县水市区供销社认真做好革命图书的发行工作，用马列主义、毛泽东思想占领思想文化阵地。这是图书发行员为群众送书上门。

宁远县通讯组供稿

用社会主义占领旅社

——记郴州镇红卫旅社共产党员郑耀凤的事迹

一个社会主义服务行业的工作人员，应该怎样在平凡的工作岗位上，为巩固无产阶级专政而努力奋斗？郴州镇红卫旅社主任、共产党员郑耀凤，用自己的革命实践，作出了很好的回答。

老郑是长工的女儿，在旧社会，六岁就给地主放牛，吃尽了黄连苦，受尽了人间累。党和毛主席把她从苦海里解救出来，指引她走上了革命的道路。当无产阶级文化大革命的烈火熊熊燃烧的时候，郑耀凤曾在天安门广场上接受过伟大领袖毛主席的检阅，受到了莫大的鼓舞和教育。深厚的无产阶级感情，使她热爱革命工作的每一个岗位。她经常认真学习伟大领袖毛主席的光辉著作《为人民服务》、《纪念白求恩》，深深懂得服务工作同社会主义建设事业，同巩固无产阶级专政是紧紧联系在一起的，她鄙视那种认为服务工作低人一等的思想，决心与剥削阶级的腐朽观念决裂。她向党组织坚定地表示，一定要把党交给自己的任务完成好。

郑耀凤经过文化大革命的锻炼，思想上常有一杆阶级斗争的“枪”。一天，一个旅客来旅社登记住宿，他对人显得特别“热情”，逢人讲赞扬话，给旅社写表扬稿，还对服务员说：“你们要买什么东西，我都可以帮助买到。”老郑没有被这种捧场迷惑，却十分注意这个“旅客”的言行，又向一些长住旅客调查，有人给她反映：这个人答应给一位广东客人通过私人关系买一部机器，正催着要钱哩。老郑想：国家统一分配的计划物资，决不容许人套购！她立即向有关部门反映了情况，经过反复调查，查明这个“旅客”是冒充“采购员”的诈骗犯，受到了有关部门的惩处。

旅社常住千家客，形形色色的思想都带到旅社来了。郑耀凤政同资产阶级思想和各种错误思想斗，经常组织旅社职工和旅客学习马列主义、毛泽东思想，学习党的方针、政策，批判修正主义，批判资产阶级，批判一切剥削阶级的意识形态，用社会主义占领旅社阵地。在她的提议下，旅社办起了学习专栏、小评论栏、大批判栏，发动职工和工农兵旅客写文章，批判邓小平，搞得热气腾腾。她还组织旅客开展学习小新庄活动；赏诗歌，讲革命故事，唱革命样板戏，开形势座谈会，使旅社呈现出一派革命的新风貌。

郑耀凤对阶级敌人有着刻骨的仇恨，对工农兵旅客却是无限关怀。一个夏天的晚上，天气闷热得使人透不过气来。时钟已经响过十点，郑耀凤早就该下班了，可是她想到有位姓范的旅客，清早出去了还没有回来，很不放心。她一连向好几个单位挂电话，都没有找到这位同志。这时，外面电闪雷鸣，大雨倾盆而下，老郑心里更加焦急不安。她要别的服务员继续向有关单位挂电话询问，自己就冒着风雨，到有关单位去找，直到深夜，才在一个医院里找到这位旅客。原来，老范得了急病，来不及告诉旅社就住进了医院。老郑马上赶回旅社，把老范的日常生活用品送到医院来。医院的同志见老郑这样热情周到，问老范这是不是他的亲人，老范激动地对医务人员说：“她是红卫旅社的服务员，待我们旅客比亲人还亲哩！”

·辉政、蓉溪·

深入批判邓小平反革命的修正主义路线

农业学大寨的方向不容篡改

中共酃县县委书记　石维刚

党内最大的不肯改悔的走资派邓小平，抛出了“三项指示为纲”的修正主义纲领，在各个领域向无产阶级发起了猖狂进攻。去年，正当全国农村认真学习毛主席关于理论问题的重要指示，用无产阶级专政理论深刻认识大寨的根本经验，深入开展农业学大寨运动的时候，邓小平跳了出来，歪曲和篡改大寨的根本经验。他不讲阶级斗争，不讲两条路线斗争，绝口不提大寨坚持以阶级斗争为纲，坚持党的基本路线，而是把大寨描绘成一个单纯的生产典型，妄图把农业学大寨的群众运动引向邪路。对于邓小平的这个险恶用心，必须加以揭露和批判。

我们知道，早在一九六二年，毛主席在与刘少奇、邓小平反革命的修正主义路线作斗争中，完整地提出了党在整个社会主义历史阶段的基本路线。为了引导全国广大农村贯彻执行党的基本路线，毛主席亲自树立了大寨大队这面红旗，发出了**“农业学大寨”**的伟大号召。大寨的根本经验，就在于坚持了党的基本路线，一直抓住阶级斗争这个纲不放，狠斗修正主义，狠斗资本主义，抵制和反对了刘少奇、林彪以及邓小平的修正主义路线的干扰，大干社会主义，把对资产阶级的全面专政落实到了基层，为我们反修防修，巩固无产阶级专政，建设社会主义，树立了光辉的榜样。我们学大寨，必须把主要注意力放到学习大寨的根本经验上来。这是因为在整个社会主义历史阶段，始终存在着两个阶级、两条道路的斗争，存在着资本主义复辟的危险性。**“对于农村的阵地，社会主义如果不去占领，资本主义就必然会去占领。”**大寨大队正是一天也没有放松过两个阶级、两条道路的斗争，一天也没有停止过在政治、思想、经济领域里的社会主义革命，一天也没有放松过无产阶级对资产阶级的专政，在任何情况下，任何问题上，都能坚持毛主席的革命路线，反对修正主义路线，才使革命不断深入，社会主义阵地不断巩固，无产阶级专政不断加强。因此，学大寨能不能抓住这个根本，就是一个方向问题，路线问题。在这方面，我们是有过经验教训的。我县新县委成立初期，由于坚持了党的基本路线，调动了广大社员的社会主义积极性，学大寨出现了新局面，集体经济得到了较大发展。但在以后的一个短时间内，放松了抓阶级斗争这个纲，结果一些地方资本主义泛滥，重钱轻农、副业单干成风，影响了集体经济的巩固。批林批孔运动开展以来，特别是通过去年学习无产阶级专政理论，我们批判了阶级斗争熄灭论和唯生产力论，狠抓阶级斗争，狠斗资本主义，加强无产阶级对资产阶级的全面专政，使农业学大寨出现了新高潮，社会主义集体经济日益巩固发展。历史的经验充分证明，阶级斗争仍然是社会主义社会发展的动力，学大寨必须学根本。党内最大的不肯改悔的走资派邓小平歪曲大寨的根本经验，从根本上否认两个阶级、两条道路的斗争是农村的主要矛盾，这就否定了党的基本路线，否定了大寨道路。

学大寨，既是一场深刻的社会主义革命运动，又是一场改天换地的伟大斗争。加快社会主义农业建设的步伐，是巩固无产阶级专政的需要，是农业学大寨、普及大寨县运动的任务之一，也是广大人民群众的迫切愿望。但是，只有坚持毛主席的革命路线，以阶级斗争为纲，才能加速社会主义农业的发展。如果放弃正确路线的领导，修正主义路线就会进行干扰破坏，资本主义就会泛滥，集体经济就会走上邪路，农业生产必定上不去。因此，抓生产，搞经济建设，首先要解决路线问题，解决以什么为纲、走什么道路的问题。大寨始终坚持了党的基本路线，一直抓住阶级斗争这个纲不放，抓革命，促生产，所以人变、地变、产量变，生产迅猛发展，把一个亩产不过百斤的旧大寨变成亩产超千斤的新大寨。我县一些学大寨先进单位也提供了这方面的经验。城东公社是靠近县城的一个公社，过去资本主义倾向比较严重。在近几年农业学大寨运动中，公社党委牢记党的基本路线，坚持以阶级斗争为纲，用革命统帅生产、促进生产。他们注意抓好对基层党组织和广大党员的社会主义教育，运用政治夜校等形式，向广大社员进行思想政治工作，放手发动群众，不停顿地打击阶级敌人的破坏活动，狠批刘少奇、林彪的修正主义路线，批判那种“靠山区乱砍乱伐，靠城市卖菜卖瓜，靠河边捕鱼捞虾，靠公路车上车下”的资本主义行为，认真解决发展农业的方向、道路问题，从而使这里的面貌发生了深刻变化。一九七五年粮食产量比一九六六年将近翻了一番，生猪发展增长三倍多，多种经营迅速发展，集体经济更加巩固，成为我县农业学大寨的先进单位。大量事实证明，**“思想上政治上的路线正确与否是决定一切的”**。邓小平把大寨说成是单纯搞生产的典型，完全是别有用心的。他以“三项指示为纲”的修正主义纲领反对以阶级斗争为纲，反对党的基本路线，反对学习大寨的根本经验，顽固地坚持搞修正主义，就是要复辟资本主义。如果邓小平的阴谋得逞，国家就会变修，那么农业不仅不能搞上去，反而会垮下来，苏联被赫鲁晓夫、勃列日涅夫修正主义集团篡夺领导权以后，资本主义全面复辟，农业连年减产，靠向外国抢购粮食过日子，就是明证。

我们要进一步认真学习毛主席的重要指示，学习无产阶级专政理论，深入批判邓小平，反击右倾翻案风，在斗争中不断加深对党的基本路线的理解，提高学大寨学根本的自觉性，把农业学大寨运动不断引向深入，把巩固无产阶级专政的任务落实到每一个基层。

唯生产力论的一个标本

——剖析“一切为了四个现代化”

水口山矿务局第四冶炼厂工人理论小组

党内最大的不肯改悔的走资派邓小平，为了复辟资本主义，炮制了“三项指示为纲”的修正主义纲领，抛出了“一切为了四个现代化”的口号。他们一伙四出游说，奔走呼号，左一个“一切围绕着四个现代化转”，右一个“四个现代化搞不上去，我们大家全部完蛋。”好象他真的是热心现代化似的。其实不然。列宁说：**“在市场上常常可以看到一种情况：那个叫喊得最凶的和发誓发得最厉害的人，正是希望把最坏的货物推销出去的人。”**用无产阶级专政理论一剖析，就不难看出，把“一切为了四个现代化”的口号喊得震天响的邓小平，贩卖的正是唯生产力论的黑货。

在社会主义这个历史阶段中，什么是国内的主要矛盾？什么是主要危险？毛主席为我们党制订的社会主义时期的基本路线十分明白地告诉我们：整个社会主义历史阶段的主要矛盾是无产阶级同资产阶级的矛盾，主要危险是修正主义。最近毛主席又深刻指出：**“搞社会主义革命，不知道资产阶级在哪里，就在共产党内，党内走资本主义道路的当权派。走资派还在走。”**而“一切为了现代化”这个口号却根本否认社会主义社会的主要矛盾和主要危险，否认社会主义时期还存在着阶级、阶级矛盾和阶级斗争，认为当前社会的主要矛盾是四个现代化“化得上”与“化不上”，“化得快”与“化得慢”的矛盾。在这里，邓小平用物与物或人与物的矛盾取代了社会主义社会的阶级矛盾，用反动的唯生产力论代替毛主席的无产阶级专政下继续革命的理论。怪不得他大吹大擂什么要为实现四个现代化“扫除障碍”，“创造条件”，政治工作、行政工作“都要围着这个转”。按照他们这个“化”法，学习无产阶级专政理论，评论《水浒》，批判修正主义，批判资本主义，便都“化”为乌有。他们实际上是要化社会主义为资本主义。

究竟是以阶级斗争为纲，还是“一切为了现代化”？这决不是发展经济的具体做法之争，而是两条道路、两条路线的大是大非之争。一切党内机会主义路线的头子，为了反对社会主义，复辟资本主义，总是要把矛头指向党的正确路线，总是要想方设法否定、修改阶级斗争这个纲。当年刘少奇一伙就曾鼓吹“无产阶级同资产阶级之间的矛盾已经基本上解决了”，“现在我们所作的一切工作，是如何尽快的发展生产力”，林彪一伙也宣扬“九大”以后的主要任务是“发展生产”。今天，党内最大的不肯改悔的走资派邓小平狂热鼓吹“一切为了现代化”，重弹的不正是刘少奇、林彪的老调吗？这些唯生产力论的鼓吹者，尽管在词句上变来变去，但万变不离其宗。他们讲生产力不讲生产关系的变革，讲经济基础不讲上层建筑的革命。他们完全违背了马克思揭示的**“没有对抗就没有进步。这是文明直到今天所遵循的规律。到目前为止，生产力就是由于这种阶级对抗的规律而发展起来的”**这一真理。在这些人的眼睛里，人类社会的发展，不是靠阶级斗争推动了社会的前进，而是生产力发展（主要是科学）的自然结果。他们曾大言不惭地说：四个现代化“搞上去了就是马克思主义，搞不上去就是修正主义。”足见他们把马克思主义糟塌到何种地步。说穿了，他们“搞上去”是假，复辟资本主义才是真。

“无产阶级文化大革命是使我国社会生产力发展的一个强大的推动力。”联系到我们厂文化大革命前后的巨大变化，事实正如毛主席教导的那样。在文化大革命前，由于刘少奇在工矿企业推行“专家治厂”的修正主义路线，工厂的许多生产技术大权掌握在资产阶级“专家”、“权威”手里。他们对工人实行“管、卡、压”，用陈规陋习束缚工人手脚，工人群众的生产积极性和智慧受到压抑，生产发展缓慢。文化大革命中，工人们奋起批判了刘少奇反革命的修正主义路线，批判了“洋奴哲学”、“爬行主义”和唯生产力论等黑货，贯彻执行了**“鞍钢宪法”**。广大工人群众的智慧和革命积极性得到了充分发挥。他们破除迷信，解放思想，群策群力，以主人翁的姿态大搞技术革命和技术革新，大胆改革炉体，用机械化的转窑代替了手工操作的方炉焙烧锌砂，人员减少近一半，生产提高了百分之二十，并且大大减轻了劳动强度。以后又把转窑改用更先进的沸腾炉焙烧，使日产二十多吨的烘砂增加到四十多吨，而且还回收了废气制酸。我们搞现代化，靠的是革命；建设社会主义，靠的是毛主席的革命路线。党内最大的不肯改悔的走资派邓小平抛出“一切为了四个现代化”的口号，反对阶级斗争这个纲，用唯生产力论来搞资本主义化。我们就要和他对着干，坚持以阶级斗争为纲，抓革命，促生产，加快社会主义建设的步伐。

唯生产力论就是唯资本主义论

常德市力车厂工人理论小组

党内最大的不肯改悔的走资派邓小平抛出“三项指示为纲”的修正主义纲领，一个重要的理论依据，就是反动的唯生产力论。一小撮阶级敌人在天安门广场制造反革命政治事件，用“四个现代化日”作为他们复辟资本主义之日的代名词，仍然是挥舞着唯生产力论这面黑旗。事实充分说明，唯生产力论就是唯资本主义论，必须彻底批判。

马克思主义认为，生产关系和生产力、上层建筑和经济基础是辩证的统一，生产力对于生产关系，经济基础对于上层建筑，**“一般地表现为主要的决定的作用”**；但是，也必须看到生产关系对于生产力，上层建筑对于经济基础，有巨大的反作用，特别是当不变更生产关系，生产力就不能发展的时候，当上层建筑阻碍着经济基础发展的时候，生产关系和上层建筑的变革**“又转过来表现其为主要的决定的作用”**。历史上，一种新的生产关系的产生是一定的生产力发展引起的，但是生产力的巨大发展，却总是在新的生产关系建立并占统治地位之后。从原始公社解体以来，革命人民总是通过抓阶级斗争，搞社会革命，来变革生产关系和上层建筑，解放生产力的。建国二十多年来，毛主席领导全国人民在经济战线、政治战线和思想文化战线开展的社会主义革命，大大推动了社会主义建设的发展。一九五六年生产资料所有制的社会主义改造，促进了工农业生产的迅猛发展；一九五七年的整风反右斗争，迎来了一九五八年波澜壮阔的大跃进局面。无产阶级文化大革命以摧枯拉朽之势，粉碎了刘少奇、林彪两个资产阶级司令部，更是**“使我国社会生产力发展的一个强大的推动力”**。就拿我们这个从一九六九年由三个手工业修理合作社合并而成的小厂来说，在毛主席革命路线的指引下，党支部全心全意地依靠工人阶级，深入批判了刘少奇、林彪兜售的“物质刺激”、“利润挂帅”的修正主义黑货，大大调动了工人群众的社会主义积极性。大家坚持自力更生，土法上马，用蚂蚁啃骨头的办法制成了成型机、拉丝机、钢丝自动组合机床、花古双面铣组合机床等关键设备，逐步把我厂发展成为一个拥有大小设备六十一台，年产七万轮力车下盘的机械工厂。一九七五年总产值相当于一九六九年的四倍，一厂变成了四厂。邓小平否定生产关系对生产力、上层建筑对经济基础的反作用，把人类社会的发展看成是生产力发展的自然结果。这是十分荒谬的。今天，他只讲生产力，不讲社会主义的生产关系；只讲“现代化”，不讲革命化；只讲“搞上去”，不讲党的基本路线，把他的“不管白猫黑猫，捉住老鼠就是好猫”的那一套修正主义黑货重新搬出来。这就说明，他“关心生产”是假，翻文化大革命的案，顽固推行修正主义路线是真；搞“四个现代化”是假，破坏社会主义生产关系，复辟资本主义是真。

我们批判唯生产力论，决不是不要发展生产。马克思主义者从来重视生产力的发展。但是，马克思主义认为阶级斗争**“是历史的直接动力”**、**“是现代社会变革的巨大杠杆”**，只有以阶级斗争为纲，抓好革命，才能促进生产。毛主席指出的**“抓革命，促生产”**，正确地回答了革命和生产、精神和物质、上层建筑和经济基础、生产关系和生产力之间的辩证统一关系，是我们必须坚持的唯一正确方针。因此，我们同党内最大的不肯改悔的走资派邓小平的分歧，根本不是要不要把生产搞上去，要不要四个现代化的问题，而是执行什么路线，走什么道路的问题。在当前集中火力批邓，掀起反击右倾翻案风斗争的新高潮中，我们一定要继续深入批判反动的唯生产力论，用实际行动同邓小平反革命的修正主义路线对着干，坚持抓革命，促生产，两副重担一肩挑，夺取新的更大的胜利。

＊　＊　＊

工农兵文艺　一九七六年　第六期　（总五十七期）　目录

文化大革命赞

伟大的进军（诗）……工人　左宗华
炮声隆隆（诗）……李陇汉
手捧八届十二中全会公报（诗）……知青　王农鸣
工人大学短歌（诗六首）……工农兵学员　王琼辉
山乡黎明（诗）……解放军某部　张　欣
云雀啼（花鼓戏）……农民　李宗绅执笔
双抢中的战斗（顺口溜）……肖友华
洞庭红莲（快板书）……刘国欽
育竹记（唱词）……万平煊
肯进学校（故事）……农民　黄三畅
天安门红旗高高飘扬（独唱）……汪道锐词　尹晓星曲
坚决反击右倾翻案风（歌曲）……刘梓钰词　工人　宋午炎曲
社会主义文艺创作的重要课题……薛宗草
教育革命的一曲赞歌（新作短评）……伍掘戈
认真学习无产阶级专政理论　回击右倾翻案风（木刻）……谭继康（封三）
走资派还在走　革命派在战斗（木刻）……张京德（封三）
迎子务农（剪纸）……周向恒（封底）

迎风击浪　苗壮成长

儿歌八首……红小兵　杨平　李坚芳等
狠炮猛轰走资派（儿童歌曲）……谢亚红　谢亚令词　解放军某部　宋泽海曲
狠批走资派（儿童歌曲）……上海淮安路小学儿歌组词　姚林　洪滔曲
幼苗茁壮（故事）……农民　李湘健
洞庭湖上红小兵（年画）……郑小娟（封面）
阳光雨露育新苗（剪纸）……李慧玲（封二）

文化站辅导员｜改革民间文艺　为无产阶级政治服务……会同县委宣传部业余通讯员学习班
木刻技法简介……文　兵

“图穷匕首见”

张书志

四月上旬，一小撮阶级敌人在天安门广场行凶作恶，制造反革命政治事件。这件事不禁使我们想起了历史上“图穷匕首见”的故事。战国末期，新兴地主阶级的杰出代表秦始皇，顺应历史发展的潮流，胜利进行统一六国的战争。这引起了奴隶主贵族的极度恐慌。他们拚命从政治上、军事上同秦始皇相对抗，但都以自己的失败而告终。于是，燕国奴隶主阶级的头面人物太子丹，便收买荆轲这个亡命之徒，以献地图为名行刺秦始皇。然而，荆轲的阴谋未能得逞。

荆轲刺秦皇，是临近灭亡的奴隶主阶级狗急跳墙、无能为力的表现。一小撮反革命分子在天安门广场发表反动演说，张贴反动标语、诗词，打人砸车，投匕首，烧营房，反动气焰十分嚣张，但实际上也只不过是历史上“图穷匕首见”反革命丑剧的重演罢了。伟大领袖毛主席指出：**“阶级敌人是一定要寻找机会表现他们自己的。他们对于亡国、共产是不甘心的。”**毛主席亲自发动和领导的反击右倾翻案风斗争，深入批判了邓小平的修正主义路线和反动罪行，给了党内外新老资产阶级和一切阶级敌人以沉重的打击。一小撮阶级敌人把邓小平看作是复辟的希望，变天的靠山，而邓小平又把他们作为篡党夺权的社会基础和依靠力量。他们看到邓小平被揭露、被批判，在全国人民中越来越孤立，感到自己末日的来临，但又不死心，便迫不及待地跳了出来，公开打出拥护邓小平的旗号，在天安门广场制造了一起有预谋、有计划、有组织的反革命政治事件，妄图通过反革命暴乱，来挽回他们的不可避免的败局。这个事实告诉我们，社会主义时期阶级斗争是多么尖锐、激烈。走资派确实在走，反革命分子确实有。我们切不可书生气太足了。

“图穷匕首见”，是阶级社会中常有的现象，但玩弄这套鬼把戏的人，是从来不会得逞的。燕太子丹、荆轲阴谋刺杀秦始皇，受到了历史的应有惩罚。一小撮阶级敌人在天安门广场制造的反革命政治事件，也被首都革命人民迅速粉碎了。事实再一次雄辩地证明：**“中国如发生反共的右派政变，我断定他们也是不得安宁的，很可能是短命的，因为代表百分之九十以上人民利益的一切革命者是不会容忍的。”**历史前进的车轮是谁也阻挡不了的。我们可以断言，今后如果有人重演这类历史丑剧，肯定也逃脱不了彻底灭亡的命运。

热情歌颂无产阶级文化大革命和社会主义新生事物

上海出版大量反映文化大革命的文艺作品

新华社上海一九七六年六月八日电 无产阶级文化大革命中，上海人民出版社出版了大量反映这场政治大革命的文艺作品。近几年来，这个出版社出版的文学、美术、音乐等各类文艺图书，直接歌颂无产阶级文化大革命和社会主义新生事物的占了很大比重。例如，已经出版的四十五部中长篇小说中，有二十部是反映文化大革命斗争生活的，占总数的百分之四十四。已经出版的三十八部短篇小说集和二十一部诗歌集中，歌颂文化大革命和新生事物的都占了百分之九十以上。

受到广大工农兵热烈欢迎的《序曲》，是发表在一九七三年到一九七五年期间《朝霞》文艺杂志上“努力反映文化大革命的斗争生活”征文的选辑。其中有小说、散文、诗歌，也有剧本。《初春的早晨》、《序曲》等许多作品都是从正面表现文化大革命的高潮的；《第一课》、《樟树泉》等作品是描写无产阶级革命派夺了党内走资派篡夺的那部分权力以后的斗争生活的。它们从不同的角度、不同的侧面，塑造了一个个具有鲜明的时代特点的英雄人物。有的作品如《金钟长鸣》，还反映了文化大革命高潮以后阶级斗争和路线斗争在新形势下的继续。在批林批孔运动和批判邓小平、反击右倾翻案风的斗争中，这些鲜明地刻划无产阶级同党内资产阶级作斗争的文学作品，对革命群众起了很大的鼓舞作用。

为了促进社会主义文艺的进一步繁荣，上海人民出版社近年来加强了文艺评论书籍的出版工作。最近出版的《文艺评论丛刊》第一辑，在“文艺作品要努力反映文化大革命”的专栏中，围绕影片《春苗》的创作，认真总结这方面的新鲜经验，发表了一组有关的评论文章和创作体会。这一辑还刊载了学习革命样板戏和学习鲁迅等方面的许多评论文章。

去年夏季前后，在党内最大的不肯改悔的走资派邓小平大刮右倾翻案风的时候，上海人民出版社坚持毛主席的革命文艺路线，连续出版了表现无产阶级同党内资产阶级作斗争的小说、故事、连环画，并且坚持出版革命样板戏的剧本、总谱、选段以及有关革命样板戏的评论集，还出版了反映普及革命样板戏给工厂、农村、部队带来的深刻变化的调查报告集《一直唱到共产主义》。

上海人民出版社近年来坚持开门办社，实行领导、工农兵业余作者、专业作者三结合，开展创作活动。他们经常组织编辑创作人员认真学习马克思主义、列宁主义、毛泽东思想，组织专业的编辑、作者深入基层蹲点调查研究，在边学习、边实践中提高无产阶级专政下继续革命的觉悟。由于认真实行“三结合”，写出的许多作品具有鲜明的时代特色，浓厚的生活气息和强烈的战斗性，使作品所反映的工农兵斗争生活有一定的广度和深度。

毛主席指出：**“搞社会主义革命，不知道资产阶级在哪里，就在共产党内，党内走资本主义道路的当权派。走资派还在走。”**上海人民出版社编辑、创作人员认真学习毛主席这一重要指示，多次举行座谈会、讨论会，进一步研究文艺作品如何反映无产阶级文化大革命，如何表现无产阶级同党内走资派作斗争这一重大课题的问题，决心创作、出版更多更好的作品。

中国农业技术组在扎伊尔

在扎伊尔，人们传颂着许多中国农业技术人员同扎伊尔人民并肩战斗，为扎、中友谊谱写新篇章的动人事迹。

开荒造田

位于横跨赤道的扎伊尔中央盆地大森林南沿的洛贾县，是一个土质肥沃、河流纵横、宜种水稻的地方。但当地农民多年来习惯于种旱稻，产量较低。一九七四年，中国农业技术人员和扎伊尔农业技术人员一起，来到兰达河畔的松波村推广种植水稻。他们动员二十六户农民，试种了两公顷水稻。首种水稻获得可喜成果，每公顷产稻谷三千二百七十公斤，比旱稻增产三倍。去年上半年，又种了第二季，每公顷稻谷产量又提高到四千七百多公斤。当地农民喜气洋洋，奔走相告，大家表示要种水稻。为此，从去年下半年开始，扎、中两国农业技术人员和兰达河两岸的一百多户农民一起掀起了开荒造田的热潮。没有开荒的机械，他们就用砍刀、锄、斧和火烧。艰苦奋战了五个月，终于把一片长有五万多棵树木的森林，开成了二十多公顷耕地。接着，他们又投入修建拦河水坝的工程。为了抢在雨季前完工，兰达河两岸男女老少全部出动参加推土和运木料。水性好的青年便在水下铺石、打桩。终于在雨季到来前十天，胜利完成了水坝工程。

夺取高产

扎伊尔中游的赤道省奔巴县是种植旱稻的老稻区。一九七三年中国农业技术人员到那里时，当地用的稻种R66由于多年未提纯复壮，退化严重，每公顷只产稻谷四百至六百公斤。农民种稻积极性大受影响。中国农业技术人员同扎伊尔农业技术人员一起，在试验田里繁植了经过提纯复壮的R66良种，向农民大量提供。同时，他们还开办了短期训练班，帮助农民较快地掌握了选种、育种、留种和繁种技术。经过三年的努力，奔巴地区稻种去年全部更新。

过去当地农民播种稻谷以后，大都间种木薯。木薯长势快，把谷苗压下去，影响稻谷的成长。经过扎、中农业技术人员共同探讨和研究后，试在稻谷播种二十天至一个月以后再套种木薯。结果两者互不影响，获得了稻谷和木薯双丰收，农民十分满意。

三年来，奔巴地区稻谷连年增产。一九七四年每公顷单产达一千公斤，比一九七三年增产约一倍。一九七五年每公顷平均单产又比一九七四年增加了一百多公斤。

友谊的结晶

一九七五年十月十日，扎伊尔南基伍专区鲁济济县桑给镇隆重举行了“倒虹吸管”竣工通水典礼。这项工程是几百名扎伊尔农民和扎、中两国农业技术人员一起奋战了三个月，克服了许多困难而胜利完成的。这项工程是把水位较高的南基伍的乌维拉河的水倒引到一点八公里以外的桑给镇，解决当地耕地的灌溉和农民的用水问题。

这项工程原估计需要国家投资八万多扎伊尔。但当地农民在扎、中农业技术人员的帮助下，发扬艰苦奋斗的精神，工程需要的木材自已上山去砍，石子和沙子到河里去挖。结果只花了五千扎伊尔购买钢材和水泥，节约了大量资金。

扎伊尔通讯

在举行引水典礼时，当河水从“倒虹吸管”通过九米深的河谷奔腾而出时，参加典礼的农民群众激动万分，掌声和欢呼声响成一片。基伍省农业厅厅长在发言中热情称颂扎、中两国人民的合作和友谊。他说：“这项工程是扎、中友谊的结晶。”

新华社记者

（新华社北京一九七六年六月六日消息）

为比兰德拉国王访问我国西藏地区 尼泊尔驻拉萨总领事举行招待会

尼泊尔贵宾继续在拉萨参观游览

新华社拉萨一九七六年六月八日电 为尼泊尔国王比兰德拉陛下访问我国西藏地区，尼泊尔王国驻拉萨总领事觉登·乌克亚布今天晚上举行招待会。

比兰德拉国王出席了招待会。

应邀出席招待会的有人大常委会副委员长阿沛·阿旺晋美，政协全国委员会副主席帕巴拉·格列朗杰，西藏自治区革命委员会代主任任荣，副主任天宝、封克达、高圣轩、巴桑、郭锡兰、杨宗欣、洛桑慈诚、马瑞华，中国人民解放军西藏军区司令员郄晋武，拉萨市革命委员会主任朗杰，外交部副司长何章明、刘华，中国驻尼泊尔大使曹痴。

在比兰德拉国王即将结束对我国的友好访问前夕，西藏地区和拉萨市各界群众代表今晚应邀出席招待会，感到非常高兴。几天来，比兰德拉国王在拉萨参观访问了工厂、人民公社、学校，同工人、农民、学校师生等各方面的群众进行了广泛的接触，加深了我国西藏地区人民同尼泊尔人民之间的相互了解和友谊。招待会上洋溢着热烈友好的气氛。宾主亲切交谈，畅叙友情，不断举杯共祝尼中两国人民的传统友谊与日俱增。

比兰德拉国王的随行人员喜马拉雅·比尔·比克拉姆·沙阿亲王和夫人普林塞普·沙阿公主，巴森达拉·比尔·比克拉姆·沙阿亲王，肖芭·沙希公主，外交大臣克里希纳·拉杰·阿里亚尔，工商国务大臣哈尔卡·巴哈杜尔·古隆，肖芭公主的丈夫莫汉·巴哈杜尔·沙希驸马，尼泊尔驻中国大使拉纳等出席了招待会。

新华社拉萨一九七六年六月八日电 尼泊尔国王比兰德拉以及随同来访的其他尼泊尔贵宾，由人大常委会副委员长阿沛·阿旺晋美、西藏自治区革命委员会副主任天宝和拉萨市革命委员会主任朗杰陪同，今天上午参观了拉萨市郊区东嘎人民公社。

今天，公社所在地彩旗招展，呈现一派喜气洋洋的节日景象。当比兰德拉国王来到公社时，聚集在门口的数百名藏族社员和从北京到这里插队落户的知识青年，十分高兴地打起热巴鼓，跳起热巴舞，吹起唢呐，弹起六弦琴，不断用藏、汉两种语言高呼口号，热烈欢迎来自喜马拉雅山南麓的尼泊尔人民的友好使者。

比兰德拉国王听取了关于这个公社革命和生产情况的介绍，参观了绿果满枝的苹果园和长势喜人正在吐穗的冬小麦。尼泊尔贵宾还到翻身农奴家里作客，受到亲切热情的接待。

下午，比兰德拉国王等贵宾由西藏自治区革委会代主任任荣陪同，参观了西藏自治区成立后创建的第一所中学——拉萨中学，受到学校师生员工的热烈欢迎。

比兰德拉国王等尼泊尔贵宾今天还参观了拉萨市西郊水电站，游览了哲蚌寺、罗布林卡。

梅里阐述法国新的军事战略思想

新华社巴黎一九七六年六月八日电 法国《国防》杂志六月号刊登了法国三军参谋长居伊·梅里上将在国防高等研究所发表的讲话。这一讲话阐述了法国军事战略思想，在法国内外引起了注意。

梅里将军在讲话中说，“我们生活在一个不确定的、有暴力的和危险的世界上”。他说，“如果不拥有保证自身安全的手段，那么寻求缓和是最最危险的”。

梅里指出，一种战略概念主张“（法国）主要致力于搞核威慑手段，从而仅仅谋求取得一种维护国家领土完整的纯理论上的保证”。他认为，这样一种概念“是行不通的”。他说，象法国这样一个国家“不可能对它周围发生的事情漠不关心和采取近乎中立的态度”。与此截然相反的另一种战略概念是，“在需要的时候用军事手段在世界各地进行干预”。他说，这种全球性概念的观点是“大大超出了象法国这样一个中等强国所能采取的战略的”。

梅里认为，法国最合理的战略概念应该是介于这两种极端的概念之间，“这样一个概念应当使我们在保证（法国）国家领土完整的同时能够以我们的全部的或部分的力量，对可能使（法国）领土的安全最直接受到威胁的整个地区进行干预，也就是可概括地说，能对欧洲及其邻近地区，其中特别是地中海地区，进行干预”。

从这一战略思想出发，梅里上将说明了法国同北大西洋联盟的关系。他说，法国“现在仍然是（北大西洋联盟）忠实和正直的盟友”，“我们继续参加除了所谓军事一体化组织以外的联盟的各种机构，而且从我们退出一体化组织的时候起，我们在（北大西洋联盟）各级指挥部建立了联络使团”。他还说，法国军队要和盟国军队一起进行一些演习。

他说，法国的战略“完全建立在独立的思想之上”，“这种独立是要有作决定的权利，它并不必然要导致在行动上的自主”。

梅里说，“当然，在和平时期我们就预先承担义务在（北大西洋）联盟的保卫前沿的战略范围内占据一个‘工事’，这种可能性是完全排除了的。但是，另一方面，绝不排除我们参加这一前沿战斗的可能性。我个人甚至认为，如果我国对这场实际上关系到我们本身安全的第一次战斗自愿置身事外的话，这对我国将是非常危险的。”

在谈到西欧联合防务问题的时候，梅里说，“很难设想一个完全独立于同美国的联盟的欧洲防务，当然，一个统一的欧洲能在一个新的联盟中找到比在北大西洋公约组织——在这个组织中美国占的比重无疑太大了——中更好的（同美国的）平衡”。

居伊·梅里上将在讲话中还强调发展核武器的努力不应当损害常规力量。他说，“我们看到两个拥有巨大核武库的大国正在继续维持、苏联甚至还在发展也很庞大的常规部队”，法国“从现在开始就必需寻求核力量同常规力量之间比较协调的平衡”。

政协全国委员会委员、政协湖南省委员会副主席

方鼎英先生逝世

本报讯 政协全国委员会委员、政协湖南省委员会副主席、民革中央委员、民革湖南省委员会副主任委员方鼎英先生，因患脑溢血症，于一九七六年六月二日下午二时三十分在长沙逝世。终年八十九岁。

方鼎英先生逝世后，湖南省革命委员会及有关部门负责人组成方鼎英先生治丧委员会，由湖南省革命委员会副主任尚子锦任主任委员，周里、丁维克、凌霞新任副主任委员。六月七日上午举行了方鼎英先生追悼会。

政协全国委员会、中共中央统战部、民革中央送了花圈。湖南省革命委员会、中共湖南省委第二书记张平化、政协湖南省委员会、湖南省革命委员会副主任尚子锦、全国人大常委会委员陶峙岳、政协湖南省委员会副主席周里和有关单位以及方鼎英先生生前友好、方鼎英先生的亲属也送了花圈。中国国民党革命委员会中央委员会发来了唁电。

尚子锦同志参加了追悼会。追悼会由中共湖南省委统一战线工作组组长丁维克主持，政协湖南省委员会副主席凌霞新先生致悼词。

参加追悼会的还有中共湖南省委统战组负责人、政协湖南省委员会及省、市各爱国民主党派负责人以及方鼎英先生的生前友好等。

方鼎英先生患病期间，有关部门负责同志曾前往探望。方鼎英先生逝世后，尚子锦同志、陶峙岳先生及有关部门负责同志曾往方鼎英先生生前寓所向遗体告别，并向方鼎英先生家属及其子女表示亲切慰问。

亚洲杯足球赛第一小组循环赛结束

科威特队和中国队获半决赛权

据新华社塔布里兹一九七六年六月七日电 第六届亚洲杯足球锦标赛第一小组循环赛六月七日下午在塔布里兹结束。在小组的最后一场比赛中，科威特队以一比零胜中国队。这两个队都获得了半决赛权。

科威特和中国足球运动员近年来通过友好接触，结下了深厚的友谊。比赛开始后一分钟，科威特队获罚间接任意球机会，由右边锋法·卡梅尔踢进一球。此后，双方球门前一再出现紧张激烈的场面，博得了观众的热烈掌声，但双方都没有能攻进对方球门。

在第一小组的比赛中，科威特队小组第一；中国队和马来西亚队都是一平一负，中国队失球数少，因而列小组第二。

在德黑兰举行的第二小组循环赛还在继续进行。

苏联军舰闯入日本近海搜集情报

据新华社东京一九七六年六月七日电 日本防卫厅六月六日宣布，苏联一艘搜集情报的军舰，六日中午接近日本福井县的若狭湾海面，在经岬东北二十五公里处进行搜集情报活动。

日本防卫厅指出，苏联搜集情报的军舰“这样异乎寻常地接近离岸只有二十五公里的海面，还是第一次”。

据报道，这艘军舰，五月二十四日至六月二日这段时间一直在对马海峡活动。

彩色纪录片

毛泽东主席会见李光耀总理等贵宾

中央新闻纪录电影制片厂摄制 中国电影公司发行

自一九七六年六月九日起在我省陆续上映

六月十日放映影片

彩色故事片 金锁 同映：冰上运动会
工人 1.30 6.10 烈士公园 2.20
新华 3.45 6.45 东风 7.25
燎原 3.10 8.15露天

彩色歌舞片 我们都是向阳花 同映：今昔儿童两重天
燎原 7.10 文化 1.00

彩色科教片 蛇岛 蛇伤防治
同映：造纸工业碱的回收
燎原 1.00 工人 3.40 8.10 东风 2.50 北郊 6.30
新华 1.30 烈士公园 4.30 7.20 长沙 2.00

地下游击队 建设 7.35 ｜ 森林之火 文化 8.20

朝鲜故事片 火车司机的儿子
同映：1976年新闻简报17、22号
新华 上午 8.30 10.40 文化 3.05 6.10 9.15露天
工人 上午 10.05 建设 2.20 5.25 8.30露天
人民 1.00 4.05 7.10 红旗 1.30 4.35 7.40
湘江 3.35 6.40

湖南省话剧团创作并演出 在红色剧院演出 五场话剧
希望
日期：9、10、12、13日 晚7.30
预订团体票 售部分门票

长沙市歌剧团试验演出 在长沙剧院演出
大型歌剧 金凤歌
时间：11、12、13日 晚7.30

纪念毛主席“发展体育运动，增强人民体质”题词发表二十四周年体育表演
项目：拔河、羽毛球、体操、技巧、游泳、水球、跳水
时间：六月十日晚7.30
地点：省、市体育馆、省游泳馆（组织观众参观、不售票）

湖南电视台节目预告

六月十日（星期四）转播北京电视台新闻 电视新闻：①韶山人民在批邓中乘胜前进②批邓创造新成果③工人是科技的主人 电视纪录片：凯歌声中庆五·一 彩色纪录影片：then欢歌舞

六月十一日（星期五）第一次播出下午三点开始 电视新闻：①革命青年心向党 批邓斗争打先锋②退伍不褪色 理论学习专题讲座：彻底实现从民主革命到社会主义革命的思想转变（中共长沙市委副书记兼长沙县委书记王守仁同志讲）电视纪录片：战斗的十年胜利的十年 第二次播出 晚上七点开始转播北京电视台节目 电视新闻专辑：农业学大寨 彩色故事影片：金光大道（上集）

本报社址：长沙市建湘路 电话总机：9191 夜班编辑室：9194 订价：每月一元 昨日开印时间：5时37分 印完：9时25分 长沙地区天气预报：今天到明天，多云到晴。南风二级。最高气温三十度，最低二十一度。

湖南日报

第3823号　1976年6月10日　星期四　农历丙辰年五月十三　（今日四版）

毛主席语录

阶级斗争是纲，
其余都是目。
发展体育运动，
增强人民体质。

在无产阶级文化大革命、批林批孔和反击右倾翻案风斗争的推动下

我国农村群众性体育运动蓬勃发展

毛主席的无产阶级体育路线深入人心，涌现出一大批农村体育活动开展得好的先进单位。

广大社员群众说：农村需要体育，体育必须下农村；我们为革命种田，也要为革命锻炼身体

新华社北京一九七六年六月九日电　在无产阶级文化大革命、批林批孔和反击右倾翻案风斗争的推动下，我国农村群众性的体育运动蓬勃发展，涌现出一大批农村体育活动开展得好的先进单位。

我国农村有几亿人口，大力开展农村群众性的体育活动，对于贯彻落实毛主席关于**“发展体育运动，增强人民体质”**的伟大号召，具有重大意义。无产阶级文化大革命中，各级体育部门和农村广大干部、群众批判了刘少奇、林彪推行的修正主义体育路线和他们鼓吹的“体育不能下农村”等谬论，毛主席的无产阶级体育路线深入人心。广大社员群众说：“农村需要体育，体育必须下农村；我们为革命种田，也要为革命锻炼身体。”许多地方的农村体育出现了领导重视，群众积极参加，活动经常不断的可喜局面。全国第一个学大寨的先进县——昔阳县，也是开展农村体育活动的先进县。全县二十个公社，四百一十一个生产大队，队队都开展体育活动，有半数以上的社员和青少年参加体育锻炼。广东省东莞县道滘公社游泳活动开展得好，全公社男女老少百分之八十以上都学会了游泳。全县推广了道滘公社的经验，参加体育活动的群众越来越多，以游泳为重点，出现了三千多个体育锻炼队。这个县已被誉为“游泳之乡”。安徽省芜湖地区文化大革命以来广泛开展农村体育活动，国家体委曾在这里的南陵县奎湖公社召开过全国农村体育工作会议。反击右倾翻案风以来，这个公社的社员、干部狠批了邓小平破坏群众体育的罪行，体育活动又有了新的发展，参加各项体育活动的人数达到总人口的百分之八十以上。河北省唐山地区有半数以上的生产大队开展了体育活动，参加体育锻炼的人数达到二百万左右，共成立了五千五百多个体育代表队。最近，这个地区召开了一九七六年农村体育工作会议，到会代表和体育工作者畅谈农村体育运动的大好形势，一致指出这是无产阶级文化大革命带来的丰硕成果，它有力地批判了党内最大的不肯改悔的走资派邓小平否定文化大革命，散布“今不如昔”谬论的罪行。

近几年来，各地在开展农业学大寨运动中，同时认真学习了大寨办体育的经验。大寨大队党支部以阶级斗争为纲，坚持党的基本路线，十分重视上层建筑领域的革命，积极开展包括体育在内的各种新文化活动，用社会主义占领农村思想文化阵地，为全国树立了榜样。大寨大队有百分之六十以上的人，包括许多老年人，都积极参加各种体育锻炼，并且以民兵和青少年学生为主，成立了球类、田径、武术、体操和军事体育队。天津市宝坻县林亭口公社小靳庄大队认真学习大寨，批林批孔运动中出现的“十件新事”，体育就是其中的一件。各地从这些先进典型的经验中学习到，抓好阶级斗争这个纲，积极开展群众性体育活动，既能增强人民体质，又有利于用社会主义占领农村思想文化阵地，有利于对资产阶级实行全面专政。许多单位的领导干部改变了过去认为“搞体育影响生产，蹦蹦跳跳学不了大寨”等错误看法，加强了对农村体育工作的领导，努力使体育与生产劳动相结合，与民兵训练、卫生等工作相结合，推动了农村群众性体育运动的迅速发展。

党内最大的不肯改悔的走资派邓小平极端仇视社会主义新生事物，去年他公开跳出来诬蔑小靳庄，还下令砍掉第三届全国运动会团体操《红旗颂》中学习小靳庄的内容。广大社员、干部不信邪，坚决和邓小平的修正主义路线对着干。在右倾翻案风刮得最厉害的时刻，小靳庄的干部和群众以十二级台风刮不倒的革命精神，继续坚持开展群众性体育活动。北京市大兴县红星公社太和管理区、辽宁省东沟县黄土坎公社扬名大队、四川省成都市龙潭公社等许多地方的干部和社员，列举本地开展群众性体育活动所带来的大量新变化，批判了邓小平破坏农村体育工作的罪行，有力地反击了右倾翻案风，使这些地区的群众性体育活动开展得更加丰富多彩，生气勃勃。

“时代不同了，男女都一样。”广大农村妇女冲破旧传统观念的束缚，积极参加体育活动，这是文化大革命和批林批孔以来我国农村体育运动蓬勃发展的一个显著特点。许多地方批判了“男尊女卑”等孔孟之道，农村妇女纷纷组织起来，参加体育锻炼，对于移风易俗，发展生产，起到了很好的作用。贵州省台江县东风区东风寨大队的女子篮球队，是文化大革命中成立起来的，这支苗寨女篮不但打球，还做广播操，演文艺节目，做移风易俗的促进派，在苗家村寨树立了社会主义的新风尚。陕西省凤翔县陈村公社广大妇女在批林批孔运动中，批判了反动的《女儿经》，全公社有两千五百多名妇女参加体育锻炼，建立了二百零三个女子体育锻炼队。广西三江侗族自治县富禄公社梅林大队、福建长泰县城关公社十里大队的许多女社员，同阶级敌人斗，同旧习惯势力斗，冲破“妇女不能下水”的旧风俗，学会了游泳。山东省掖县西由公社有九千多名妇女参加做操、打太极拳、拔河、游泳、打球等各种体育运动，他们豪迈地说，“冲破旧风俗，砸碎铁锁链，锻炼身体为革命，妇女顶起半边天。”

反击右倾翻案风斗争开展以来，我国广大体育工作者狠批邓小平抛出的“三项指示为纲”的修正主义纲领，批判他鼓吹的“体育工作无非是提高运动技术水平”的谬论，更加明确了体育必须为无产阶级政治服务，为工农兵服务，与生产劳动相结合的方向。各级体育部门把工作重点放在发展工农兵群众体育上来，大批体育干部深入农村调查研究，指导群众性体育工作。各体育院校的师生和各地体育运动队的教练员、运动员，也纷纷到农村进行开门办学和开门训练，进一步推动了农村群众性体育运动的发展。

在开展群众性业余体育活动中，东安县委不断用马列主义、毛泽东思想武装干部和群众。图为业余体校的青少年学员在学习。　本报记者摄

运用典型引路　把批邓斗争引向深入

资兴县青市公社党委认真总结和推广群众中的典型经验，批邓烈火越烧越旺，革命生产形势越来越好

本报讯　在批邓和反击右倾翻案风的斗争中，资兴县青市公社党委在县委工作队的帮助下，在自己带头学、带头批的同时，抓住学得好、批得深的典型，及时加以宣扬和推广，进一步发动了广大干部群众，使批邓烈火越烧越旺，革命和生产形势越来越好。

反击右倾翻案风的斗争开展以后，青市公社掀起了大学习、大批判的热潮。为了把批邓斗争不断引向深入，公社党委及时总结推广了群众中大批判的经验。周塘大队在大批判中，党支部注意培养理论骨干，组织他们认真学习毛主席关于反击右倾翻案风的一系列重要指示，并采用集体备课、搞社会调查、现场批判等办法，做到先走一步，多学一点，批深一点。由于理论骨干较好地掌握了斗争武器，又比较系统地、全面地了解了邓小平的反动罪行，就能抓住邓小平修正主义路线的反动实质，批深批透。接着，大队党支部就组织理论骨干在群众大会上批，在各个生产队政治夜校巡回批，在劳动工地上批。还写出了一批富有战斗性的批判文章，举办了各种批判专栏。由于理论骨干的带动，批邓斗争很快出现了新高潮。公社党委总结了周塘大队的经验，并在这个大队召开了现场会、举办了全社理论骨干学习班，推广了他们的经验，促进了全社批邓斗争的深入。

青市公社党委在总结和推广群众中的典型经验的同时，还注重亲自动手培养典型，摸索大批判的经验。公社党委书记在自己蹲点的青腰大队，在发动群众全面开展批判的基础上，组织党员、团员和理论骨干，分专题深入开展批判。他们批判邓小平的“三项指示为纲”时，用无产阶级文化大革命的伟大胜利批判邓小平否定文化大革命的谬论；用新旧两个社会的对比批判邓小平复辟资本主义这个要害问题；用历史的和现实的阶级斗争事实批判邓小平鼓吹的阶级斗争熄灭论；用抓纲的甜头和不抓纲的教训批判邓小平鼓吹唯生产力论的罪恶阴谋。这个大队的典型经验在全社推广后，许多大队联系历史的和现实的阶级斗争、两条路线斗争批邓，狠抓阶级斗争，使批邓斗争又前进了一步。社员群众说，联系实际搞专题批判好，邓小平的丑恶面貌大现原形，促进了革命和生产。

随着批邓斗争的深入，青市公社党委又十分注意帮助提高典型，使之不断发展。毫元大队在春耕生产中，大批修正主义，大批资本主义，打击阶级敌人的破坏活动，革命生产出现了高潮。这个经验曾经向全社推广过。最近，他们通过学习中共中央两项英明决议，声讨一小撮阶级敌人在天安门广场制造反革命政治事件的罪行，感到只是过去那种批判还不够，还必须上升到理论高度。于是，大队党支部组织党员、干部和理论骨干，抓住天安门广场的反革命政治事件，反复学习毛主席关于**“资产阶级在哪里，就在共产党内，党内走资本主义道路的当权派。走资派还在走”**的指示，进一步批判邓小平的反动罪行。他们把邓小平同一小撮反革命分子的矛头指向和罪恶目的进行对比，把邓小平同匈牙利反革命政变的头子纳吉进行对比，把邓小平搞翻案复辟的行动和手法同社会上新老资产阶级的破坏活动进行对比，使大家清楚地看到：他们是穿的连裆裤，走的一条路，做的一样事，都是妄图开历史倒车，搞翻案复辟。邓小平是一切新老资产阶级的总头子，是一切没有改造好的地、富、反、坏的总后台。他鼓吹阶级斗争熄灭论，就是梦想麻痹革命人民的斗志，好让他和一小撮阶级敌人搞复辟倒退的罪恶活动。大家说，只要党内有邓小平这样的走资派，社会上的阶级敌人就一定会跳出来搞破坏。因此，在整个社会主义历史阶段，我们都要坚持以阶级斗争为纲，把斗争的重点放在整党内的走资派上，这样才能防止资本主义复辟，把社会主义革命进行到底。通过联系实际学习毛主席一系列重要指示，毫元大队的干部群众对阶级斗争熄灭论的批判又深化了一步。公社党委再次总结推广了这个大队的经验，强调把学习革命理论摆在首位，以学习促批判，抓革命促生产，使全社的批邓斗争不断向纵深发展，生产搞得热气腾腾。　（资兴县通讯组、本报驻郴州地区记者组）

加强领导　依靠群众　深入批邓

汉寿县坡头公社掀起学习毛主席重要指示，批判邓小平的新高潮

本报讯　在反击右倾翻案风的斗争取得伟大胜利的大好形势下，汉寿县坡头公社党委进一步加强对运动的领导，发动群众，依靠群众，不停顿地批判邓小平的反动罪行及其反革命的修正主义路线，把批邓、反击右倾翻案风的斗争不断推向新高潮。

坡头公社党委认为，邓小平虽然已经垮了台，但批判邓小平反革命的修正主义路线的斗争还必须深入进行下去，决不可以停止或松一口气。公社党委通过进一步学习毛主席的重要指示，回顾总结党内两条路线斗争的历史经验，分析现实的阶级斗争，深深认识到，斗争没有止息，任务还很艰巨。他们说，邓小平的修正主义路线集中代表了党内外资产阶级的利益和愿望，资产阶级并没有因为邓小平垮台而放弃对无产阶级的进攻；同时，邓小平的修正主义路线还在我们中间散发着臭气。只有深入批邓，才能清除它在各个领域、各条战线的影响和流毒，保证毛主席革命路线的贯彻执行。有了这样的认识，党委就更加自觉地把毛主席、党中央的战略部署变为继续深入批邓的实际行动，切实加强对运动的领导。他们连续召开了五次党委会，认真研究和部署深入批邓的问题，在干部群众中再次进行深入的思想发动，使他们进一步明确批邓斗争的深刻意义和战斗任务。全社的运动很快出现了一个新的局面。一个多月来，全社召开了五百多次批判会，写出了上万篇大字报和批判文章，批邓的烈火越烧越旺。

坡头公社党委认为，要把批邓斗争深入进行下去，首要的一条就是要进一步用马列主义、毛泽东思想武装广大群众的头脑，认真学习毛主席关于反击右倾翻案风的一系列重要指示，掌握好批判武器。他们通过干部轮训班培训了干部和理论辅导员一千七百多名，还举行了二十多次理论讨论会，对重点问题、疑难问题进行学习和研究；同时，充分发挥政治夜校的作用，组织广大群众进行经常性的学习，每一次学什么内容，怎样进行辅导，解决什么问题，都作出具体的安排。为了把学习引向深入，党委在总结前段学习情况后，要求全社干部、群众着重弄懂弄通以下三个问题：一是资产阶级为什么就在共产党内，“走资派还在走”为什么是长期的历史现象，我们怎样同走资派作斗争；二是产生修正主义路线的阶级根源、思想根源和社会经济基础是什么，怎样才能逐步铲除其根子；三是邓小平同社会上的阶级敌人、资本主义势力有什么联系，批邓同批判资本主义倾向又有什么联系。广大群众围绕这些问题，认真选学马列和毛主席著作，加深了对毛主席重要指示的理解，提高了大批判的水平。

坡头公社党委在加强对运动的领导时，还注意深入到大队、生产队，认真向群众学习，及时总结推广群众中的先进经验，使全社革命大批判步步深入。前段，红星大队群众在批判中采取一个一个问题批深批透的专题批判的方法，收到很好的效果。比如，在批判邓小平鼓吹的唯生产力论时，他们把邓小平在这个问题上散布的种种谬论进行分类，选学马列和毛主席的有关论述，并结合本大队的事实进行剖析，从而使干部群众进一步看清了唯生产力论的反动实质，看清了邓小平的险恶用心。党委认真总结了这个大队的经验，在全社进行推广；同时，党委中心学习小组具体进行了研究，把邓小平搞修正主义的反动言行列成十个专题，交给干部群众有计划地进行逐题批判。在批判中，他们十分注意启发群众自己提出问题，自己分析问题，自己解决问题。一个专题搞完了，党委又发动群众从理论上进行综合归纳，把认识提到一个新的高度。一个多月来，他们组织了四个专题的批判，每个专题批判都有始有终，既轰轰烈烈，又扎扎实实。

目前，坡头公社党委正进一步发动群众，把批邓和抓现实的阶级斗争结合起来，打击阶级敌人的破坏活动，批判资本主义倾向，从各方面肃清邓小平修正主义路线的流毒，使批判邓小平、反击右倾翻案风的斗争向纵深发展。　（汉寿县通讯组）

马达加斯加总统迪迪埃·拉齐拉卡应邀将对我国进行国事访问

新华社北京一九七六年六月九日电　应中华人民共和国政府的邀请，马达加斯加民主共和国总统迪迪埃·拉齐拉卡阁下将于一九七六年六月十一日抵达北京，对中华人民共和国进行国事访问。

深入批判邓小平反革命的修正主义路线

以阶级斗争为纲 广泛开展群众体育活动

向 体

今年六月十日，是伟大领袖毛主席的**“发展体育运动，增强人民体质”**题词二十四周年。毛主席的题词深刻地阐明了社会主义体育的性质、任务和目的，指明了我国体育工作发展的根本方向。

二十四年来，特别是无产阶级文化大革命以来，在毛主席革命路线指引下，我省体育战线发生了深刻的变化。一支用马列主义、毛泽东思想培育起来的新型体育队伍正在茁壮成长。体育战线的社会主义新生事物如雨后春笋到处涌现，群众性的体育活动象烂漫山花开遍城乡，出现了一大批开展群众体育活动的先进单位和个人。仅一九七五年，全省各地举办的县、区、社农民体育运动会就有三千零七十九次，参加各项比赛的运动员达到七十四万九千多人。广大农村妇女也纷纷破除千年旧习，英姿飒爽地走上了运动场。做操、打球、跑步、爬山、游泳、打太极拳等体育运动项目已在我省城乡广泛普及，到处出现了一派生气勃勃的景象。体育与爱国卫生运动、生产劳动相结合，与民兵训练相结合，对增强人民体质发挥了积极作用。

二十四年来的革命实践，使我们深深体会到，社会主义体育事业每前进一步，每一项体育运动成果的取得，都是同刘少奇、林彪、邓小平反革命的修正主义路线斗出来的。我省体育运动的蓬勃发展是坚持以阶级斗争为纲，贯彻执行党的基本路线的结果。体育战线获得的巨大成绩，是对邓小平抛出的“三项指示为纲”的修正主义纲领、路线的有力批判。

体育是上层建筑的一个组成部分，它同其他各个领域一样，历来就是无产阶级同资产阶级进行激烈搏斗的战场。无产阶级的体育工作必须坚持无产阶级政治挂帅，在体育战线对资产阶级实行全面专政。但资产阶级总是以“技术”为幌子来同无产阶级进行较量，同无产阶级争夺体育阵地，妄图恢复他们已经失去的“天堂”。无产阶级文化大革命以前，体育界的走资派竭力推行刘少奇反革命的修正主义路线，散布资本主义毒素，曾公开叫嚷：“你们只管埋头练球，政治上我们包了。”大肆贩卖技术第一、锦标主义、物质刺激、名利思想等修正主义黑货。去年夏秋，党内最大的不肯改悔的走资派邓小平，在大刮右倾翻案风的同时，也将黑手伸进了体育战线，公开反对体育战线的社会主义革命，胡说什么：“‘友谊第一，比赛第二’，这就是一个纲”；你们的工作计划，“无非是提高运动技术水平，争取好的成绩嘛！”十分露骨地贩卖阶级斗争熄灭论，公开兜售“业务挂帅”、“技术第一”，反对以阶级斗争为纲，反对无产阶级政治挂帅，给资产阶级、修正主义货色开绿灯，破坏“友谊第一，比赛第二”这一方针，妄图篡改体育工作的社会主义方向，把社会主义体育拉上修正主义邪路，为他颠覆无产阶级专政，复辟资本主义服务。这些触目惊心的事实说明，在体育战线上，围绕着是以阶级斗争为纲、坚持无产阶级政治挂帅，还是搞阶级斗争熄灭论、技术挂帅这一事关路线的大问题，斗争是十分尖锐激烈的。

毛主席早就深刻指出：**“思想和政治又是统帅，是灵魂。只要我们的思想工作和政治工作稍为一放松，经济工作和技术工作就一定会走到邪路上去。”**无产阶级文化大革命以来，我省广大体育工作者和运动员，坚持无产阶级政治挂帅，认真学习马列和毛主席著作，搞好体育战线的社会主义革命，坚持同修正主义路线和资产阶级腐蚀侵袭进行斗争，坚持体育为无产阶级政治服务、为工农兵服务的正确方向，出现了体育战线欣欣向荣的大好形势。省运动队和各级体委在毛主席关于理论问题的重要指示发表后，纷纷成立了理论学习小组，刻苦学习马列和毛主席关于无产阶级专政的理论。在理论小组的辅导下，广大体育工作者和运动员加深了对资产阶级全面专政问题的理解，自觉地为巩固无产阶级专政而战斗。由于无产阶级政治挂了帅，方向明确，运动队伍面貌焕然一新，有力地推动了运动技术的发展。株洲县白关大队下乡知识青年，面对阶级敌人攻击他们开展体育活动是什么“玩玩乐乐”，“不象农民的样子”，“女人下河破坏风水”等反动谬论，针锋相对地大讲毛主席革命路线的伟大胜利，大讲开展农村体育活动，用社会主义占领农村思想文化阵地的重大意义，联系实际批判刘少奇、林彪妄图扼杀农村体育的罪行和孔孟之道，狠狠打击了阶级敌人的破坏活动，促进了知青点群众体育活动的蓬勃开展，成为全省群众体育先进单位之一。在全省，象株洲县白关大队知青点这样用无产阶级政治统帅体育运动的先进单位，层出不穷。事实说明，只有坚持以阶级斗争为纲，坚持无产阶级政治挂帅，才能促进社会主义体育事业蓬勃发展。邓小平在体育战线鼓吹阶级斗争熄灭论，鼓吹技术挂帅，其目的就是妄图麻痹工农兵群众、广大体育工作者和运动员的阶级斗争观念，让资产阶级卷土重来，实现资本主义复辟，其用心是十分险恶的。

社会主义体育并不是不要技术，但技术不是第一位的东西。我们的体育队伍肩负着为社会主义祖国争光，为伟大领袖毛主席争光的重任，需要不断地提高运动技术水平。但是，怎么去提高？是关在房子里去提高，将运动员培养成不问政治，浑浑噩噩的资产阶级尖子，还是让运动员在三大革命运动中锻炼成长，在普及的基础上去提高技术水平，成为目光远大、胸怀宽广、又红又专的无产阶级革命事业接班人？在这个问题上，无产阶级同刘少奇、林彪、邓小平反革命的修正主义路线进行了长期反复的斗争。无产阶级文化大革命以前，刘少奇一伙在运动队伍中，大搞“以技术为中心，以训练场为中心，以教练为中心”，脱离工农兵，脱离生产劳动，强化和扩大资产阶级法权，以致使有些人演变成了“一年土，二年洋，三年不认爹和娘”的修正主义苗子。不肯改悔的走资派邓小平与刘少奇、林彪是一丘之貉。他对批判资产阶级法权有反感，打着“提高运动技术水平”的幌子继续强化和扩大资产阶级法权，妄图将我们的体育工作和运动队伍拉向修正主义邪道，为资产阶级颠覆无产阶级专政、复辟资本主义服务，这是我们万万不能容许的。

我们要建设一支又红又专的无产阶级体育队伍，就要以阶级斗争为纲，坚持无产阶级政治挂帅，引导运动员认真学习马列主义、毛泽东思想，即使少年运动员，也要帮助他们从小粗知一些马列主义，努力提高识别能力和抵制资产阶级思想腐蚀侵袭的能力，同党内外资产阶级作斗争，并积极参加三大革命运动，虚心向工农兵学习，自觉限制和批判资产阶级法权，与旧传统实行彻底决裂，认真改造世界观，沿着毛主席指引的又红又专的道路茁壮成长。我省女子体操队是文化大革命后成长起来的一支年轻队伍。五年来，这个队的党支部组织全体运动员认真学习马列主义、毛泽东思想，坚持下乡下厂，虚心接受工农兵的再教育，生动切实的政治工作，有力地促进了专项技术训练。她们常年坚持大运动量训练，大胆闯新路，勇敢攀高峰，逐步掌握了一些体操高难度动作，在近几年的全国体操比赛中都获得了较好成绩，并两次代表国家出国访问。五年来，她们经历了困难的考验，也经历了胜利的考验。在与工农兵相结合的道路上做出了可喜的成绩，深受广大工农兵欢迎。如果照邓小平所鼓吹的那一套去搞，用资产阶级法权的绳索，将运动员束缚在体育馆的小天地里，就不可能培养出受群众欢迎的运动队伍，有的即使技术暂时冒了尖，资产阶级思想也冒了尖，就会把技术和成绩当成“争名于朝、争利于市”的资本，把自己当成待价而估的商品，成为资产阶级俘虏。

伟大领袖毛主席教导我们：**“发展体育运动，增强人民体质。”“体育是关系六亿人民健康的大事。”**毛主席的伟大教导为社会主义体育规定了根本任务和目的。可是，刘少奇、林彪站在仇视广大人民群众的反动立场上，公开同毛主席的指示相对抗。刘少奇胡说：“体育不能下农村”，林彪胡说工农兵体育“谁愿意搞谁搞，反正我不提倡”。他们处心积虑地妄图扼杀工农兵群众体育。刘少奇、林彪一类还气势汹汹地下禁令，胡说什么体育机构的任务“就是把身边的运动队搞好”，不准过问群众体育。邓小平也跟着刘少奇、林彪亦步亦趋，大放厥词，他鼓吹体育工作“无非是提高运动技术水平”，要把群众体育砍掉。他们反对大搞群众性的体育活动的罪恶目的，就是反对体育为无产阶级政治服务，妄图把体育变成玩玩乐乐、供少数人享受和消遣的工具，这是广大工农兵群众、广大体育工作者和运动员坚决不能答应的。

我们的国家是无产阶级专政的社会主义国家，亿万工农兵群众是国家的主人。体育必须为工农兵服务，为工农兵所有。**“什么工作都要搞群众运动”**。体育也不例外，必须广泛发动群众参加。在毛主席光辉题词的指引下，在文化大革命和批林批孔运动的推动下，我省广大工农兵登上体坛，加强了无产阶级在上层建筑领域对资产阶级的全面专政，促进了体育队伍的革命化建设和运动技术水平的提高。株洲市红湘江机器厂党委认真贯彻执行毛主席的革命体育路线，放手发动和带领群众，结合生产实践，大力开展各种体育运动，有效地增强了工人群众的体质，促进了革命、生产的蓬勃发展。临湘县溜溪公社沙南大队坚持以民兵为骨干，带领群众大搞体育锻炼，并将体育与军事训练很好地结合起来，到处出现了一派生龙活虎，欣欣向荣的景象。广大革命群众在开展体育活动中还创造了不少新鲜经验，为我省群众体育蓬勃发展，作出了巨大的贡献。事实说明，群众是真正的英雄，体育运动没有广大群众的参加，是无论如何也不可能得到发展的。邓小平阻挡群众性体育运动的发展，反对体育为无产阶级政治服务，妄图变社会主义体育为资本主义体育，搞资本主义复辟，他的罪恶阴谋是永远不能得逞的。

邓小平鼓吹“技术挂帅”就是复辟资本主义

省体校理论组

党内最大的不肯改悔的走资派邓小平抛出“三项指示为纲”，在教育界、科技界、文艺界、卫生界等大刮右倾翻案风的同时，把黑手伸进体育战线。他否定体育战线经过文化大革命和批林批孔运动获得的胜利成果，歪曲体育工作的根本方向和任务，大肆贩卖“阶级斗争熄灭论”、“唯生产力论”的黑货，胡说什么体育工作“无非是提高运动技术水平，争取好的成绩嘛！”竭力否认体育战线两个阶级、两条道路、两条路线的斗争，妄图把社会主义体育拉上修正主义的邪路，为他颠覆无产阶级专政、复辟资本主义服务。对此，我们必须彻底予以揭露和批判。

我们知道，体育作为上层建筑的一个组成部分，是属于一定的阶级的，是为一定的政治路线服务的，绝对没有超阶级的体育。无产阶级的体育，是无产阶级为巩固本阶级的统治的工具之一。它必须绝对置于无产阶级政党的领导之下，坚持以阶级斗争为纲，在对资产阶级实行全面专政中，不断发展社会主义的体育事业，以达到为巩固无产阶级专政服务的目的。同时，我们应当看到，体育战线两个阶级、两条道路、两条路线的斗争是很激烈的，党内外资产阶级无时无刻不在想夺取体育阵地，用来向无产阶级进攻。邓小平闭口不谈无产阶级对资产阶级的斗争，不谈巩固无产阶级专政这一根本任务，却将“提高运动技术水平，争取好的成绩”前面加上“无非是”三个字，捧为最高目的。在他的煽动下，一些奇谈怪论的制造者胡说什么“主要矛盾是运动技术水平上不去”。一句话，他们是要从根本上否定体育的阶级性，否定体育战线无产阶级与资产阶级的矛盾是主要矛盾，否认体育战线还**“存在着阶级、阶级矛盾和阶级斗争，存在着社会主义同资本主义两条道路的斗争，存在着资本主义复辟的危险性。”**妄图麻痹广大体育工作者和运动员的斗争意志，以便把体育阵地变为资产阶级向无产阶级进攻的场所。

无产阶级文化大革命以来，在毛主席关于**“发展体育运动，增强人民体质”**的光辉指示指引下，我国广大体育工作者和运动员，认真贯彻执行毛主席的无产阶级体育路线，坚持为无产阶级政治服务、为工农兵服务的方向，狠批“技术第一”、“锦标主义”等修正主义黑货，为巩固无产阶级专政刻苦训练，使我国社会主义体育事业蓬勃发展。不少运动项目已达到和超过了世界水平。去年我国登山运动员又一次从北坡登上了地球之巅，将五星红旗插上了珠穆朗玛峰，为我国体育事业谱写了新的篇章。无产阶级的胜利，必然引起资产阶级的惶恐不安和疯狂的反对。在邓小平的煽动下，科技界右倾翻案风的鼓吹者，居然以我国登山队攀登珠穆朗玛峰作比喻，胡说什么“不管从南坡爬，还是从北坡爬，只要攀上去就行。”公开兜售邓小平“不管白猫黑猫，捉住老鼠就是好猫”的黑货，鼓吹技术挂帅。我国登山运动员从北坡再次登上珠穆朗玛峰，是登山队员刻苦学习马列和毛主席著作，坚持无产阶级政治挂帅，积极参加三大革命运动，认真改造世界观，怀着为无产阶级争光的雄心壮志苦练登山本领的结果，根本不是什么“技术挂帅”带来的“成绩”。右倾翻案风的鼓吹者借我国登山队攀上珠峰，大肆贩卖“技术挂帅”的黑货，这是他们反对社会主义体育，妄图把社会主义体育变成资本主义体育，全面复辟资本主义阴谋的自我暴露。更有甚者，他们还公然声称“方向不对，走另一条路，总有个高峰”。他们要我们走的是“另一条”什么路？很明显，他们是要我们走“技术挂帅”的“白专道路”，变成为资产阶级服务的奴才，其用心是十分险恶的。

无产阶级文化大革命前，邓小平伙同刘少奇在体育战线兜售“个人主义”、“锦标主义”、“大国沙文主义”以及“单纯技术观点”等修正主义黑货，鼓吹走“白专道路”。在他们的毒害下，有些运动员认为，只要“学会篮下”，就可以“走遍天下”，将技术作为私有财产，作为追求名誉地位的工具。结果，有的人成为资产阶级的俘虏，有的甚至堕落为反党反社会主义的右派分子。这样的沉痛教训，我们是无论如何也忘记不了的。无产阶级文化大革命以来，广大运动员狠批了修正主义体育路线，认真学习马列和毛主席著作，以阶级斗争为纲，坚持为无产阶级政治服务，为工农兵服务的正确方向，限制资产阶级法权，思想面貌发生了深刻的变化。不少运动员自觉坚持为革命苦练过硬本领，严格训练，严格要求，努力赶超世界先进水平，为发展我国社会主义体育事业作出了可贵的贡献。正当我们在毛主席革命路线指引下，去夺取新的更大的胜利时，邓小平却别有用心地提出什么体育工作“无非是提高运动技术水平，争取好的成绩”，这就充分暴露了他要否定文化大革命，在体育战线复辟资本主义的丑恶嘴脸。他甚至公然叫嚣“白专对中华人民共和国有好处”。试问，技术高超，但思想反动的运动员，难道会对中华人民共和国有好处吗？苏修社会帝国主义的体育队伍，可算是世界上“白专”的最新蓝本，他们为了称霸体坛，在运动场上弄虚作假，要挟裁判，故意犯规伤人，甚至大打出手，对观众要流氓。象这样的“白专”，要说“有好处”的话，只能是对代表资产阶级的党内走资派要在中国复辟资本主义有好处。而他们的“好处”，恰恰是无产阶级要坚决反对的。他们的所谓“提高”“技术水平”，只能是朝着资本主义“提高”，即使有“好的成绩”，也只是为资产阶级效劳的“好的成绩”。

邓小平在体育战线所干的勾当从反面教育了我们，通过无产阶级文化大革命，体育战线两个阶级、两条路线、两条道路的斗争并没有结束。我们必须紧紧抓住阶级斗争这个纲，坚持党的基本路线，深入批判邓小平抛出的“三项指示为纲”的修正主义纲领，深入批判他的修正主义路线及其在体育战线散布的奇谈怪论，继续坚持体育战线的社会主义革命，热情支持体育战线的社会主义新生事物，限制资产阶级法权，把批判邓小平，反击右倾翻案风的伟大斗争进行到底。

结合军训军农生产积极开展体育活动

解放军驻省某部二连坚持以阶级斗争为纲

本报讯 解放军驻省某部二连党支部，遵照毛主席关于**“发展体育运动，增强人民体质”**和**“要准备打仗”**的教导，坚持以阶级斗争为纲，深入批判刘少奇、林彪、邓小平反革命的修正主义路线，结合军事训练和军农生产，积极开展群众性体育活动，有力地促进了部队建设。

二连党支部十分重视开展群众体育活动，经常组织大家认真学习毛主席关于体育工作的一系列指示，总结开展体育活动的经验，狠批刘少奇、林彪、邓小平一伙在体育工作中反对党的领导，反对体育为无产阶级政治服务，为工农兵服务，推行技术第一、锦标主义的修正主义路线，和他们妄图取消部队体育训练、破坏部队建设的罪行，不断提高干部战士对开展群众体育活动的认识。连长、指导员既是指挥员又是运动员，积极参加体育活动。在党支部成员的带动下，全连体育活动搞得热气腾腾。

这个连党支部十分注意将开展体育活动与生产劳动、军事训练紧密结合起来，根据具体条件，以班和执勤点为主，围绕连队的中心工作开展活动。连队搞生产，就利用上下工地的时间练跑步、搞挑担比赛；连队进行野营拉练，就开展越野、登山、长跑等活动；连队搞军事训练，就开展投弹、武术、体操、举重和越障碍物等锻炼。两年多来，通过开展群众性体育锻炼活动，这个连队指战员增强了体质，有效提高了部队战斗力，抓革命，促生产，促工作，促战备的劲头更大了，各项任务都完成得比较好。

在反击右倾翻案风的斗争中，二连指战员对党内最大的不肯改悔的走资派邓小平兜售“三项指示为纲”的修正主义纲领开展了深入的批判。他们以阶级斗争为纲，用开展体育活动所取得的成果，狠批了邓小平鼓吹的体育工作“无非是提高运动技术水平”等谬论和他竭力反对工农兵开展群众性体育活动的罪行。通过批判，大家更加自觉地坚持以阶级斗争为纲，大力开展群众性的体育活动，使体育更好地为无产阶级政治服务。他们经常利用业余时间和节假日到附近生产队、学校、工厂开展友谊比赛，加强了军民联系，增强了军民团结。

（泽军）

满载着中国人民对尼泊尔人民的深厚友情

比兰德拉国王结束对我国川、藏地区的访问后回国

新华社拉萨一九七六年六月九日电　尼泊尔国王比兰德拉·比尔·比克拉姆·沙阿·德瓦陛下以及随同来访的其他尼泊尔贵宾，圆满结束了对我国四川、西藏地区的友好访问，满载着中国人民对尼泊尔人民的深厚友情，今天上午乘专机离开拉萨经成都回国。

人大常委会副委员长阿沛·阿旺晋美，外交部副司长何章明、刘华，中国驻尼泊尔大使曹痴，陪送尼泊尔贵宾从拉萨到成都。尼泊尔驻中国大使拉纳同机离开拉萨回国。

西藏自治区革命委员会代主任任荣，副主任天宝、封克达、高圣轩、巴桑、郭锡兰、杨宗欣、洛桑慈诚、马瑞华，中国人民解放军西藏军区司令员郗晋武，拉萨市革命委员会主任朗杰等，到飘扬着中尼两国国旗的拉萨机场，热烈欢送比兰德拉国王等尼泊尔贵宾。

为欢送比兰德拉国王回国，今天，高原古城拉萨再次沉浸在友谊的欢乐中。欢乐的人群，无数的彩旗和横幅，使得从宾馆到布达拉宫的林荫大道形成了一条友谊的长廊。拉萨各族人民身穿节日盛装，聚集在街道两旁。当尼泊尔贵宾们的车队离开宾馆时，青少年们吹响竹笛，打起腰鼓，欢跳民间舞，高唱友谊歌。人们挥动彩带，不断高呼口号，热烈祝贺比兰德拉国王访问我国四川、西藏地区取得圆满成功，衷心祝愿中、尼两国人民的友谊万古长青，祝愿尼泊尔人民在维护民族独立、发展民族经济的道路上取得新的胜利。

尼泊尔王国驻拉萨总领事觉登·乌克亚布也到机场送行。

比兰德拉国王以及随同来访的其他尼泊尔贵宾今天路经成都时，四川省革命委员会主任赵紫阳，中国人民解放军成都部队司令员刘兴元，四川省革命委员会副主任段君毅、谢正荣、江海云，中国人民解放军四川省军区司令员胡继成，成都市革命委员会副主任崔大田、张筮，到机场迎送。

在英联邦议会协会第八次非洲地区会议上

一些非洲国家代表谴责超级大国在印度洋争霸

孟报揭露苏威胁和平，主张科伦坡会议讨论印度洋和平区问题

新华社内罗毕一九七六年六月八日电　出席正在肯尼亚首都内罗毕召开的英联邦议会协会第八次非洲地区会议的代表，谴责两个超级大国在印度洋的争夺，要求把印度洋变成一个和平区。

六月七日，当会议在讨论“印度洋成为和平区”的问题时，肯尼亚议员阿尼奥纳说：“印度洋的和平是必需的，因为它是非洲和亚洲非殖民化进程的组成部分”。他指出：“如果印度洋变成了两个超级大国争夺的战场，我们就不可能维护我们这些国家的独立和发展。”

阿尼奥纳还谴责超级大国在印度洋上争夺军事基地。他说，肯尼亚有义务揭露这些大国在印度洋的海军设施。他呼吁这个地区所有国家动员起来，采取一致的立场，以便使印度洋成为和平区。

坦桑尼亚议员、国民教育部长埃利纳温加在会上说：“超级大国不得进入印度洋，因为它们的出现威胁我们的安全和经济。”他说，我们必须在各方面不断施加压力，以确保印度洋成为和平区。

毛里求斯和塞舌尔的代表在发言中也要求超级大国离开印度洋。

新华社北京一九七六年六月八日电　达卡消息：孟加拉国《星期六邮报》在六月五日发表的一篇题为“苏联对和平的威胁”的评论中说，“苏联在印度洋的意图，是对这个地区的和平和稳定的明显威胁”。

评论说，“在印度洋的苏联舰队实力的增加，已引起人们的关切和愤慨。人们早就要求把印度洋地区作为和平区，免受大国角逐的影响。”

评论说，苏联在口头上也说支持使印度洋地区成为和平区的要求。但是，苏联的这种说法和它的实际行动之间有很大的距离。

评论接着说，“特别应当提出的是，不仅要使印度洋成为和平区，而且要使它成为一个无核区。”除非这两者一起解决，不然这个地区的紧张局势将会继续下去。评论主张即将召开的不结盟国家首脑会议，认真讨论印度洋和平区的问题，并且作出结论。

“不独立，毋宁死”

东帝汶人民坚决拒绝与印尼“合并”

印尼导演所谓“东帝汶同意与印尼合并”丑剧

新华社北京一九七六年六月九日电　达尔文消息：据达尔文收听到的东帝汶电台的广播说，东帝汶民主共和国政府内政和安全部长阿拉里科·费尔南德斯今天说，“由于东帝汶人民坚决拒绝，印度尼西亚根本不能使它对东帝汶的合并合法化”。

费尔南德斯说，“东帝汶人民将战斗到最后一个人。我们获得胜利是毫无疑问的。”他说，东帝汶独立革命阵线领导下的游击战士正在东帝汶的许多地方对印度尼西亚入侵军进行英勇的抵抗。上一星期，游击战士们就打死一批印尼入侵军，击毁卡车七辆。

费尔南德斯说，“印度尼西亚不尊重联合国的决议，相反正在扩大对东帝汶人民的军事侵略。”他呼吁一切爱好和平和进步的国家和组织谴责印尼入侵军对东帝汶人民犯下的罪行。

新华社北京一九七六年六月九日电　帝力消息：在印度尼西亚政府导演下，最近在帝力上演了一场所谓“东帝汶人民议会”开会“一致同意东帝汶同印度尼西亚共和国合并”的丑剧。

这是印度尼西亚政府玩弄的一个骗人的花招，其目的是要使它对东帝汶的赤裸裸的入侵和吞并披上一件合法的外衣。尽人皆知，去年十一月东帝汶民主共和国成立以后，印度尼西亚政府怀着吞并一个主权国家的野心，悍然派出军队，占领东帝汶各主要城镇，屠杀东帝汶人民。尽管遭到各国人民和国际舆论的谴责，印度尼西亚政府拒不执行联合国大会和安理会有关决议，至今仍未撤退其入侵的军队。在此情况下拼凑起来的所谓“东帝汶人民议会”，根本不能代表东帝汶人民，只不过是印尼占领者手中的御用工具。

据澳大利亚《时代报》报道，这场丑剧遭到许多国家的抵制，应邀参加者寥寥无几，全部会议只不过开了一个多小时就草草收场。

这家报纸的记者在报道时说，在帝力进行的这场“自由选择的表演”很显然是一个骗局。

报道说，明白无误的事实说明，印度尼西亚当局大大地低估了他们在侵占东帝汶时将遇到的各种抵抗，过高地估计了他们以军事和其他手段镇压抵抗的能力。报道说，约在两个月前，东帝汶独立革命阵线已在东帝汶山区某地开始用自己的电台进行每周三次的定期广播。这一事实说明，“反对与印尼合并的斗争是组织得比较好的，而且有更加深厚的基础”。

几个月来，东帝汶人民在捍卫民族独立的斗争中，高举“不独立，毋宁死”的旗帜，坚持游击战争，给予印度尼西亚占领军沉重打击。现在印度尼西亚政府又企图假借“民意”来实现其并吞东帝汶的野心，最终也将逃脱不了失败的命运。

日本农业问题专家林信彰发表文章

揭露苏联粮食战略的帝国主义性质

据新华社北京一九七六年六月九日电　日本农业问题专家林信彰在最近一期《苏联问题》季刊上发表文章指出，苏联在粮食战略上采取了极端的帝国主义路线。

文章说，苏联的粮食危机相当严重。据苏联中央统计局发表的数字，一九七五年谷物总产量仅为一亿四千万吨，比原计划产量少七千五百万吨，这是过去十年来产量最低的一年，按人口平均计算，同沙皇时代的一九一三年不相上下。

文章指出，苏联的粮食战略是，一方面把国民经济投资重点放在发展以军事工业为中心的重工业上，另一方面却到处抢购谷物和肉类，并在世界各个海域抢捞水产品，以弥补蛋白的不足。而且，苏联在进行这些活动时，是以庞大的武装力量为其后盾的。

文章说，在谈到苏联粮食战略的帝国主义性质时，人们不能忘记渔业问题。苏联渔船队进入日本的近海，强行捕鱼，使日本渔民深受其害。苏联渔船队还迅速地向非洲、拉丁美洲和中近东各国沿海扩展，起着攫取海军基地的先遣队的作用。

文章最后说：“勃列日涅夫政权，为了不让国内人民注意其农业的失败和为了解决粮食危机，已经选择了野心勃勃的牺牲各国人民的道路。”

日本当局密切注视苏海军在日近海的动向

据新华社东京一九七六年六月九日电　日本当局正在密切注视苏联海军搜集情报的军舰在日本近海的动向。《朝日新闻》六月九日晚刊援引日本海上自卫队向防卫厅的报告说，海上自卫队的三艘军舰在房总半岛近海进行训练时，发现一艘苏联海军搜集情报的军舰在附近游弋。苏联军舰活动的海域距千叶县野岛崎约五十公里。一直在日本岩狭湾近海活动的苏联海军的一艘军舰八日上午，已驶进了石川县能登半岛西北约四十五公里的海域。日本海上自卫队先后派出驱潜艇和飞机对这艘苏联军舰进行了监视。

中尼友谊新篇章

——记尼泊尔比兰德拉国王访问拉萨

尼泊尔比兰德拉国王于六月五日到九日访问了拉萨市，在这座“世界屋脊”上昼长夜短的太阳城里受到了各族人民热情友好的欢迎。

比兰德拉国王是我国人民熟悉的朋友。国王曾于一九六六年、一九七三年两次来我国访问。这次比兰德拉国王飞越喜马拉雅山来到我国，为中尼两国人民的友好往来开辟了一条新的航线，为两国人民的友好往来展示了更为广阔的前景，在两国人民的友谊篇章上写下了新的一页。西藏人民更为比兰德拉国王的来访感到荣幸和高兴。

阳光灿烂的高原古城拉萨这几天来沉浸在友谊的海洋里。远处的群峰，披着银色的盛装。巍峨的布达拉宫，雄伟壮观。尼泊尔贵宾在拉萨的工厂、农村人民公社、学校进行了友好访问。他们走到哪里，哪里都有热情洋溢的欢迎群众。尼泊尔贵宾高兴地说，我们在拉萨受到的欢迎，就象这里明媚的阳光一样温暖、友好和真正的绚丽多彩。

中国和尼泊尔国境毗连。两国自古以来就是和睦相处的邻邦。一千五百多年前，两国人民在文化和经济上就有着密切的友好往来。中华人民共和国成立以来，特别是一九五五年两国正式建立外交关系以来，中尼两国人民在反对帝国主义和殖民主义的共同斗争中，一贯互相同情，互相支持，结成了深厚的友谊。

我国西藏地区同尼泊尔王国山水相依，喜马拉雅山横贯两国边境。西藏的兰嘎湖同尼泊尔境内的呼那卡那里河紧紧相连。公元六世纪末，西藏同尼泊尔就有联姻关系。从那时起，西藏的学者就常去访问尼泊尔，尼泊尔的著名学者西拉曼鸠也曾访问过西藏。尼泊尔具有悠久的文化，工艺很著名。历史上曾有许多技艺精巧的尼泊尔工匠来到中国，协助建造了不少宏伟的庙宇和宫殿。公元一二六〇年，尼泊尔选派艺匠阿尼哥率八十多人到西藏，同中国同行合作修建金塔、庙宇。比兰德拉国王这次在拉萨参观的布达拉宫，就保持着中尼建筑艺术相融合的独特风格。西藏民主改革以后，特别是从拉萨到加德满都的中尼友谊公路建成后，我国西藏地区与尼泊尔之间在贸易、交通、邮电等方面的互助合作关系迅速发展，两国人民之间的友谊有了进一步加强。尼泊尔人民欢度“德赛节”等节日时，西藏地区牧民每年都赶着成千上万只膘肥体壮的绵羊，从藏北草原爬山涉水上千里，供应尼泊尔人民；尼泊尔人民也选优质土特产品供应西藏。

藏族人民十分珍视中尼两国人民这种宝贵的友谊。他们说，中尼友谊比喜马拉雅山还高，比中尼友谊公路还长。比兰德拉国王到达拉萨的当天，中尼友谊公路上的驾驶员王忠良带领全家六口人，穿着节日盛装，手持鲜艳的花束，一清早就来到充满节日气氛的拉萨街头，同各族人民一道热烈欢迎尼泊尔贵宾。他说，比兰德拉国王的来访，将促进中尼两国人民友谊的进一步发展，我同大家一样非常高兴。今后，我们的友谊客车将更快地奔驰在中尼友谊的大道上，让友谊之花在友谊之路上遍地开放。

西藏歌舞团的著名歌唱家常留柱和才旦卓玛，在一九六五年和一九六七年中尼友谊公路施工和竣工时，先后参加中国歌舞团和中国艺术团去尼泊尔访问。当时在位的马亨德拉国王曾率领王室和政府官员观看了他们的演出。演出结束时，国王还上台祝贺演出成功，并发表了热情的讲话，高度赞扬中尼人民的友谊。他们从中尼边境的友谊桥到加德满都沿途访问演出期间，一路和尼泊尔艺术家举行联欢，建立了友好的情谊。听说比兰德拉国王要来西藏进行友好访问，常留柱和才旦卓玛都很高兴。他们和西藏歌舞团的文艺工作者一起，创作了《中尼友谊舞》、《中尼友好歌》等歌舞节目欢迎尼泊尔贵宾。在为贵宾们举行的文艺晚会上，常留柱以他浑厚的男高音唱出了友谊的赞歌：

从北京到加德满都，
充满了友谊和欢乐。
中尼人民是兄弟，
到处传颂着友谊的歌。
在反帝、反殖斗争的基础上，
我们的友谊更加得到发展和巩固，
帝国主义再凶狂，
也阻挡不了世界人民革命的洪流。

才旦卓玛接着满怀激情地登上舞台，用尼泊尔语唱道：

喜马拉雅高入云，友谊桥下水长清。
中尼人民情谊长，世世代代永长存。
手捧吉祥的鲜花，满怀着兄弟的深情。

唱支团结的颂歌，献给尊敬的贵宾。

他们的歌声刚落，全场就卷起海涛般的掌声。

西藏自治区对外贸易局局长孙杰，曾在我国驻尼泊尔使馆工作过，同尼泊尔政府官员和人民有过许多友好接触，建立了深厚的友情。这次访问西藏的尼泊尔贵宾中，就有他的老朋友。在陪同尼泊尔朋友参观访问中，他们共同回忆着两国的友好情谊。孙杰说：中尼两国有着传统的贸易关系。我国政府和尼泊尔政府关于中国西藏自治区和尼泊尔之间的通商、交通和其他有关问题的协定从一九七六年五月二日起延长十年的协议，最近在亲切友好的气氛中举行了换文仪式。现在比兰德拉国王又来西藏地区进行友好访问，这表明中尼两国的友好合作关系今后必将进一步得到巩固和发展。

西藏百万翻身农奴热烈欢迎比兰德拉国王对拉萨的访问。在封建农奴制社会下受尽了苦难的藏族人民，从内心深处珍惜今天的幸福生活，也珍惜中国人民同各国人民的友谊。东嘎人民公社的翻身农奴听说尼泊尔贵宾要来访问，天刚刚亮，女社员们就穿着彩色的围裙，男社员戴着节日的礼帽，手执花束迎候在公社大院的前面。他们当中有七十高龄的阿爸，也有十来岁普姆(女孩子)。贵宾们进入公社时，欢迎队伍鲜花如潮，鼓声震天。穿着羔皮藏袍的翻身农奴弹起了六弦琴，姑娘们跳起了西藏的民间舞，热情地欢呼：“嘎布秀，丹增秀，尼泊尔却格杰布比兰德拉！”（欢迎，热烈欢迎尼泊尔国王比兰德拉！）一家家翻身农奴还早早打好酥油茶，欢迎贵宾到家作客。身着节日服装的女社员喜洛，高兴地邀请比兰德拉国王到她家里。屋内彩色的卡垫上叠着一床床新被，红漆桌上放着彩花瓷碗。国王问女主人家里的生活情况，喜洛回答说，她家过去是奴隶，被领主诬蔑为“会说话的牲口”。民主改革后，特别是成立人民公社后，一家人过上了幸福生活。她爱人现在区里当干部，两个孩子在学校里念书，自己在公社劳动，一家吃穿有余，日子越过越甜。女主人用藏族人民最隆重的礼节，将一杯浓浓的酥油茶双手捧给国王。比兰德拉国王高兴地说，感谢你这么盛情地欢待我。翻身农奴还邀请贵宾们参观了绿果满枝的公社苹果园和地里长势喜人正在吐穗的冬小麦，公社的业余宣传队还为贵宾们演出了西藏民间歌舞节目。

尼泊尔贵宾们参观拉萨市地毯厂时，比兰德拉国王在一幅龙凤图案的地毯面前细细端详。地毯上织有彩云和两条金龙围着一只彩凤，栩栩如生。它是由一位有二十多年工龄的翻身农奴选用十八种色线精心织出的。这种象征吉祥的龙凤图案的地毯，历史上就销售尼泊尔等地，深受尼泊尔朋友的欢迎。在尼泊尔贵宾离开拉萨的前夕，翻身农奴把这幅地毯赠送给了比兰德拉国王。

比兰德拉国王对这次访问拉萨留下了深刻的印象。比兰德拉国王说，在毛主席的领导下，西藏自治区和中国其他地区一样，也取得了很大的进步。

西藏人民也同全国人民一样，对尼泊尔人民在比兰德拉国王领导下，在捍卫民族独立和国家主权以及发展民族经济方面所取得的成就感到由衷的高兴，并且祝尼泊尔人民取得更大的成就。

让中尼两国人民的友谊象喜马拉雅山一样永世长存，让中尼两国人民在反帝、反殖、反霸的共同斗争中并肩前进！

新华社记者

（新华社拉萨一九七六年六月九日电）

△六月十一日放映影片▽

彩色纪录片　毛泽东主席会见李光耀总理等贵宾
文化 1.00 7.15　建設 1.45　紅衛 3.10
人民 3.40 8.45　湘江 7.45

彩色故事片　金锁　同映：冰上运动会
文化 1.00 7.15　建設 1.45　紅衛 3.10
人民 3.40 8.45　湘江 7.45

彩色歌舞片　我们都是向阳花　同映：今昔儿童两重天
建設 7.00　紅衛 8.15

朝鲜故事片　火车司机的儿子
同映：1976年新闻简报17、22号
紅衛 上午 11.00　燎原 1.00 4.45 8.00跳天
东風 3.55 7.10　新华 2.00 5.20 8.30
烈士公园 3.25 6.40　工人 2.35 5.50 9.05
长沙 3.10

彩色故事片　车轮滚滚　燎原 7.20

彩色科教片　蛇岛　蛇伤防治
同映：造纸工业碱的回收
紅衛 1.00 6.10　文化 3.00 8.35跳天　湘江 2.00
人民 1.30 6.40　建設 3.45 7.50跳天　湖南 7.00

科教片　液压滑模施工　予应力混凝土构件
烈士公园 2.00

湖南省话剧团　在红色剧院演出
创作并演出　五场话剧
希望
日期：10、12、13日　晚7.30
预订团体票　售部分门票

长沙市歌剧团试验演出　在长沙剧院演出
大型歌剧　金凤歌
时間：11、12、13日　晚7.30

纪念毛主席“发展体育运动，增强人民体质”题词发表二十四周年
体育表演
项目：拔河、羽毛球、体操、技巧、游泳、水球、跳水
时间：6月10日晚7.30
地点：省、市体育馆、省游泳馆
（组织观众参观，不售票）

湖南电视台节目预告
六月十二日（星期六）转播北京电视台节目　电视新闻专题：工业学大庆　少年儿童节目　电影纪录片：红旗颂　彩色戏曲影片：黄梅戏《小店春早》彩色影片：革命现代京剧：《审椅子》

本报社址：长沙市建湘路　电话总机：9191　夜班编辑室：9194　订价：每月一元　昨日开印时间：5时0分　印完：8时50分　长沙地区天气预报：白天多云，晚上到明天多云转阴有时有小雨。南风二级。最高气温三十一度，最低二十二度。

到处莺歌燕舞

——选自省美术作品展览

⇦论战前夜（木刻） 颜志行 工人

⇨战斗正未有穷期（套色木刻） 左汉钟 美工

⇧立志（套色木刻） 雷宣铮 知青

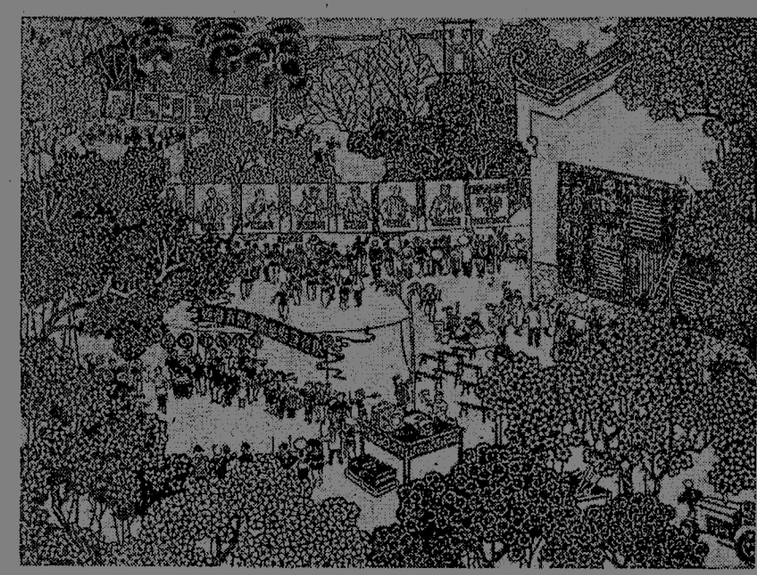

⇧春色满园（剪纸） 刘双全 肖建民

⇧田间新课（木刻） 曹武亦

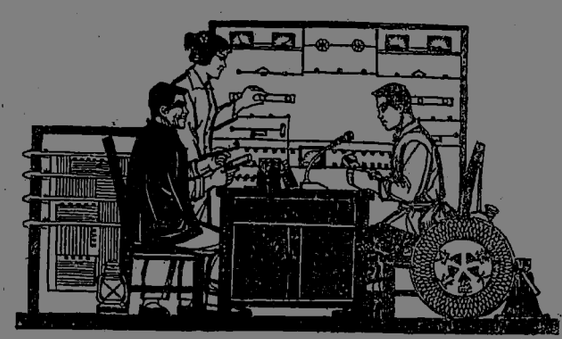

⇧理论讲课传万家（剪纸） 宋祚民 社员

⇧走出机关（国画） 唐源源 美工

⇦赤脚红医（套色木刻） 谭建康

⇨推荐（木刻） 王亦戎

⇨泥腿子的论文（套色木刻） 崔一鸿 汪宾芳 工人

湖南日报

第3824号　1976年6月11日　星期五　农历丙辰年五月十四　（今日四版）

毛主席语录

这次无产阶级文化大革命，对于巩固无产阶级专政，防止资本主义复辟，建设社会主义，是完全必要的，是非常及时的。

无产阶级文化大革命的丰硕成果

——常宁县各级党组织实行老中青三结合的调查

在毛主席亲自发动和领导的无产阶级文化大革命十周年的喜庆日子里，我们调查了常宁县老、中、青三结合领导班子的情况，看到了经过文化大革命和批林批孔，这个县各级三结合的领导班子朝气蓬勃，团结战斗的动人景象。他们带领广大干部和群众，坚持以阶级斗争为纲，认真贯彻执行党的基本路线，使这个原来工作比较后进的县成为农业学大寨的先进县。在批判邓小平、反击右倾翻案风的斗争中，全县干部群众总结了实行老、中、青三结合的经验，大歌大颂文化大革命的伟大胜利。他们说：“老、中、青三结合就是好！邓小平恶毒诬蔑和攻击老、中、青三结合，我们坚决不答应。”

无比的优越性　强大的生命力

无产阶级文化大革命以来，常宁县委积极培养和选拔青年干部，使各级领导班子更好地实行了老、中、青三结合。这个社会主义新生事物一出现，就显示了无比的优越性和强大的生命力。

由于实行了老、中、青三结合，各级领导班子朝气蓬勃，更有战斗力，成为坚决执行毛主席革命路线的战斗指挥部。参加三结合领导班子的新老干部都在文化大革命中经受了锻炼。老干部一般都有了正反两方面的经验，经过文化大革命，焕发了革命的青春；青年干部更是生气虎虎，敢于造党内走资派的反，敢于与修正主义路线对着干。特别是工农出身的优秀青年进入领导岗位，加强了干部队伍同工人、贫下中农的联系，使各级领导班子深深扎根于群众之中。这样的领导班子，互相学习，互相支持，团结战斗，能够比较自觉地执行毛主席的革命路线，抵制修正主义路线。依湖公社原是一个后进公社，领导班子实行老、中、青三结合后，公社党委的第一、二把手都是年青人，他们一面积极与党内的错误思想斗，排除修正主义路线的干扰，一面带领全社干部和群众狠批资本主义，打击阶级敌人的破坏活动，自力更生大干社会主义，巩固了文化大革命的成果和农村社会主义阵地。去年，这个公社农田基本建设完成的土石方量相当于文化大革命前十年的总和，粮食总产量比文化大革命前的一九六五年翻了一番，生猪饲养量比一九六五年增加两倍多。

实行老、中、青三结合，对于培养无产阶级革命事业接班人，对于反修防修具有深远的意义。在这样的领导班子里，可以充分发挥老干部、中年干部和青年干部的优点和特长，能够不断地造就无产阶级革命事业接班人。现在，常宁全县共有青年干部二千二百多人，在县、区、社、队党的领导班子成员中，青年占百分之四十三点六；四级党组织正副书记中有青年干部八百七十多人，占这一级干部的百分之三十六。桐黄公社塘湾大队十八岁的党支部书记阳文科，原是一个回乡知识青年，选进领导班子后，在党的培养教育下，阶级斗争、路线斗争的觉悟和工作能力不断提高。批修斗资，他扛大旗，打头阵，冲锋在前，使大队迅速改变了后进面貌。贫下中农赞扬说：“秤它虽小压千斤，革命喜有后来人。”

由于各级领导班子实行老、中、青三结合，从组织上保证了毛主席革命路线的贯彻执行。现在，这个县社会主义新生事物茁壮成长。学习马列和毛主席著作的群众运动蓬勃开展。上层建筑各个领域的社会主义革命越来越深入。农业学大寨、工业学大庆运动一浪高过一浪。山河旧貌变新颜，工业农业齐跃进。文化大革命十年来，全县农田基本建设完成的土石方量相当于文化大革命前十七年总和的四点九倍。县办工业有了较大的发展，去年，全县工业总产值比文化大革命前的一九六五年增加四点七倍，社队企业发展也很快；粮食总产量比一九六五年增加百分之六十三。

常宁县委积极培养新干部，使新干部在各级领导岗位上茁壮成长。这是县委书记和青年干部一起学习和谈心。　本报通讯员摄

党内最大的不肯改悔的走资派邓小平胡说什么老、中、青三结合是“三凑合”、“三磨擦”，这完全是恶意的诬蔑和攻击。常宁县广大干部和群众说，邓小平如此恶毒攻击老、中、青三结合，其罪恶目的就是要翻文化大革命的案，算文化大革命的账，全面推行其修正主义路线，复辟资本主义，我们必须彻底批判。

老中青三结合是在斗争中发展起来的

老、中、青三结合也和其他社会主义新生事物一样，是在斗争中巩固和发展起来的，特别是在培养青年干部问题上，必须克服不少的思想障碍。开始，有的人说什么“树要成林几十年，人要当家在中年”，认为青年干部是“嫩竹扁担挑不起重担”。有的领导成员由于没有很好解决正确对待文化大革命，正确对待群众，正确对待自己的问题，对老、中、青三结合的重要意义认识不足，对培养青年干部缺乏热情。在讨论选拔青年干部时，不是认为这个资格太嫩，就是那个经验不足，看着不称心，使用不放心。例如，青年干部刘佑生，文化大革命中是红卫兵小将，他中学毕业回乡后，积极参加集体生产劳动，和贫下中农紧密结合，对资本主义、修正主义敢批敢斗。县委吸收他参加了干部队伍，并破格提拔为西岭公社党委副书记。他在工作中，坚持以阶级斗争为纲，做出了可喜的成绩。过了两年后，有关部门经过多次考察，建议提拔他为区委副书记，县委先后三次讨论，可是，头两次认识不一致。县委主要负责同志意识到不批判“论资排辈”的思想，青年干部上不来，老、中、青三结合不能巩固。于是，便组织大家认真学习毛主席关于培养无产阶级革命事业接班人的指示，狠批刘少奇、林彪的修正主义干部路线，帮助大家从理论和实践上认识领导班子实行三结合的重要意义。县委第三次讨论提拔刘佑生时，很快统一了认识。小刘担任央田区委副书记后，更加自觉地用革命接班人五条标准严格要求自己，进步很快，被评为全县干部的标兵。

去年，党内最大的不肯改悔的走资派邓小平重新工作以后，出于推行反革命的修正主义路线，复辟资本主义的需要，在干部问题上制造了大量的奇谈怪论。他恶毒攻击参加各级领导班子的青年干部是“火箭式”干部，“一般效果都不好”。还叫嚷什么“参加三结合的青年干部，没有经验的，一律到基层去锻炼改造”等等。常宁县委牢记毛主席关于**“为了保证我们的党和国家不改变颜色，我们不仅需要正确的路线和政策，而且需要培养和造就千百万无产阶级革命事业的接班人”**的教导，积极热情地选拔培养青年干部，与邓小平打击排斥青年干部的反动言行对着干。在批邓和反击右倾翻案风的斗争中，县委组织全县广大干部和群众，认真学习毛主席关于反击右倾翻案风的一系列重要指示，批判邓小平的“三项指示为纲”的修正主义纲领及其修正主义路线，批判他恶毒攻击老、中、青三结合的罪行，并总结青年干部在三大革命斗争中不断增长才干、作出贡献的大量事实回击右倾翻案风。文化大革命中的红卫兵小将、回乡知识青年龙芬芬，由大队党支部书记提拔为蓬塘公社党委书记后，坚持以阶级斗争为纲，自觉执行党的基本路线和政策，工作越做越好。过去，这个公社生猪发展缓慢。去年，小龙在排楼大队蹲点，和大队党支部一道狠抓在生猪问题上的两条道路斗争，带领群众坚持社会主义方向，自力更生办集体养猪场，全队生猪生产发展很快。她及时总结推广了这个大队的经验，使全社集体猪场由原来八十个发展到一百三十多个，生猪饲养量由九千多头增加到一万四千多头。排楼的经验，后来还在全县得到了推广。许许多多的生动事实，使干部群众进一步认识到，青年干部经过文化大革命的锻炼，炼就了敏锐的眼光，提高了分清路线是非的能力，培养了敢于造党内走资本主义道路当权派的反的大无畏精神。群众说：“‘儿童团’不能小看，年轻人挑起了重担。邓小平说青年干部这也不好，那也不行，这完全是睁着眼睛说瞎话。”从去年到目前为止，县委先后选拔了八百多个青年干部进入了各级领导班子。

正确对待、积极培养青年干部

大批青年干部走上领导岗位后，是给他们压担子，还是摆在领导班子中做样子；是以饱满的政治热情关心培养他们，还是冷淡、歧视，这是对待社会主义新生事物的态度问题，也是能不能巩固和发展老、中、青三结合的关键问题。常宁县各级党组织从反修防修、巩固无产阶级专政的高度出发，认真做好培养青年干部的工作。

近几年来，常宁县各级党组织经常对青年干部进行毛主席关于“三要三不要”基本原则的教育；忆苦思甜、回忆对比的教育；艰苦奋斗的传统教育；全心全意为人民服务的教育。帮助广大青年干部，认识社会主义革命的性质、对象、任务和前途，自觉地执行党的基本路线和政策，做走社会主义道路的带头人；帮助他们保持和发扬敢于同刘少奇、林彪、邓小平反革命修正主义路线对着干的革命精神，坚持无产阶级专政下的继续革命；保持普通劳动者的政治本色，做限制资产阶级法权的模范。（下转四版）

反修防修的宏大部队

——上海工人理论队伍在斗争中阔步前进

文化大革命造就了工人理论大军

无产阶级文化大革命催发了千万株春苗。工农兵理论队伍就是其中生机勃发的一株。在上海，一支由三十多万优秀工人组成的理论队伍，正沐浴着马克思主义、列宁主义、毛泽东思想的灿烂阳光，在能文能武、反修防修的征途上奋勇前进！

“我们的命运和无产阶级文化大革命紧紧相连！”上海工人理论队伍成员这样概括地总结他们茁壮成长的战斗历程。早在一九五八年的大跃进年代，以上海求新造船厂为代表的上海工人，就开始了学哲学、用哲学的群众性活动；然而，广大工人群众学习马列著作和毛主席著作的运动却被刘少奇一伙诬蔑为“大呼隆”、“形式主义”、“实用主义”、“庸俗化”、“简单化”，横加阻挠和破坏。但是，上海工人阶级顶着风浪前进，他们冲破重重阻挠，坚持学习革命理论，掌握革命真理。无产阶级文化大革命排除了刘少奇、林彪修正主义路线的干扰和破坏，特别是毛主席发出**“认真看书学习，弄通马克思主义”**的伟大号召以后，上海工人阶级学习马列著作、毛主席著作的群众运动达到了新的广度和深度，工人理论队伍也在斗争中日益发展和壮大。以纺织工业局为例，这个局的工人理论小组在一九七一年建立时只有四百六十二个，由于批林整风和批林批孔运动的推动，到一九七四年，激增到二千八百个；去年学习无产阶级专政理论、评论《水浒》，又发展到二千九百个，人数达四万九千多人，占全市纺织工人总数的百分之十四以上。这说明：一条正确的政治路线，对于工人理论队伍这一新生事物的存在和发展有着决定性的意义。

工人理论队伍的成长壮大，对于巩固和发展无产阶级文化大革命的胜利成果，加强对资产阶级的全面专政，限制资产阶级法权，都具有重大的意义。广大工人和革命人民对这个社会主义新生事物，热情地扶植它，为它的成长大喊大叫，高唱赞歌；而党内外资产阶级却极端仇视它、害怕它，千方百计地进行扼杀和破坏。刘少奇、林彪是这样，邓小平也是这样。文化大革命前，邓小平就是扼杀和破坏工农兵学习运动的罪魁祸首之一。邓小平重新工作不久，又大肆诬蔑文化大革命以来群众对马列主义、毛泽东思想的学习“有点混乱”、“不全面”。在他授意炮制的《关于加快工业发展的若干问题》中，叫嚷要把工人理论队伍和其他社会主义新生事物“一律撤销”。但是，革命必然战胜反动，新生必然战胜腐朽。上海工人理论队伍在反击右倾翻案风的伟大斗争中越战越强，狂叫要“撤销”工人理论队伍的邓小平，搬起石头打自己的脚，成了工人理论队伍口诛笔伐的极好的反面教员。

坚持批判修正主义、批判资产阶级

上海工人理论队伍是一支坚强的马克思主义理论大军。他们牢记工人阶级的伟大历史使命，紧密联系现实的阶级斗争和路线斗争，运用马克思主义这个望远镜和显微镜，对修正主义，对资产阶级以及一切剥削阶级意识形态，无情揭露，猛烈抨击。无论是在批林整风、批林批孔，或是学习无产阶级专政理论、评论《水浒》，还是批判邓小平、反击右倾翻案风的斗争中，工人理论队伍象尖刀班一样，冲锋陷阵，勇往直前。他们积极参加上层建筑领域的革命，加强了对资产阶级的全面专政。

去年夏季前后，邓小平刮起右倾翻案风，许多工人理论骨干敏锐地感到这股风头不对，立即进行了多种形式的抵制和斗争。上海星火零件厂工人理论小组副组长、青年工人鲁新民，就是一位敢批修正主义“大人物”的普通理论战士。去年七月，鲁新民从一张大字报上看到“三项指示为纲”的字句，就反复琢磨，越想越感到这个提法不对头。毛主席长期以来反复教导我们要以阶级斗争为纲，为什么现在有人又提出一个“三项指示为纲”？他和理论小组的同志一起学习了毛主席的光辉著作《矛盾论》，用哲学观点剖析了“三项指示为纲”，看出它的要害是抽掉了阶级斗争这个纲。第二天，小鲁代表理论小组在全厂干部会议上发了言，带头批判“三项指示为纲”。接着，他又给上级党组织写了一封几千字的长信说明自己的见解，指出：“‘三项指示为纲’的观点是错误的”、“是修正主义的东西”。这位当年的红卫兵小将、今天的工人理论战士，牢记毛主席关于**“凡是错误的思想，凡是毒草，凡是牛鬼蛇神，都应该进行批判，决不能让它们自由泛滥”**的教导，和战友们一起坚持批判，坚持斗争，毫不妥协。在上钢五厂，去年八月二十六日，有人问起“三项指示为纲”到底对不对？这个厂二车间理论小组的一位同志旗帜鲜明地回答说：“不对，这和毛主席历来的教导不符合。”这些事实说明，在马克思主义、列宁主义、毛泽东思想武装起来的上海工人理论队伍面前，路线斗争是可知的，修正主义潮流是可以觉察出来的，各种风向是可辨的，阶级敌人的阴谋是可以识破的。

上海工人理论队伍在平时还经常帮助企业领导端正路线，努力实践毛主席关于把巩固无产阶级专政任务落实到基层的伟大教导。他们见到不符合毛主席革命路线的事，敢于挺身而出，或在会议上，或写小评论、大字报，尖锐泼辣地提出批评和建议。上海港第五装卸区有些领导干部在一段时间里存在着只抓吨位不讲革命风格、不讲安全、质量的思想倾向，工人理论小组发现后，就满腔热情地写了大字报，批评领导的错误，豪迈地提出：我们工人要做码头的主人，不做吨位的奴隶！一石激起千层浪，整个港区工人们纷纷响应。他们和领导干部一起，共同向修正主义办企业路线猛烈开火。整个港区朝气蓬勃，面貌大变。上海工交战线许多工厂的工人，学习上港五区理论队伍的革命精神，也都根据本厂的特点提出了类似的口号，鼓舞大家更好地抓革命，促生产，为捍卫毛主席的革命路线而战斗。（下转二版）

华国锋总理会见美国新任驻华联络处主任盖茨

新华社北京一九七六年六月十日电　国务院总理华国锋今天下午会见了美利坚合众国新任驻中华人民共和国联络处主任小托马斯·索夫林·盖茨。

会见时，我国外交部司长林平、朱传贤，副司长唐闻生在座。

可爱的西沙可爱的人

在深入批邓、反击右倾翻案风的新高潮中，记者乘坐海军舰艇访问了祖国的南海明珠西沙群岛。

西沙群岛按其自然分布，可以分为东西两群：在东面的叫宣德群岛，即我渔民所称的"上七岛"，也就是古籍上所载的"七洲洋"；在西面的叫永乐群岛，即我渔民称呼的"下八岛"。海南岛渔民每年来西沙两次，春初来，夏初返；秋末来，冬末返。他们捕鱼捞参通常先到宣德群岛，后到永乐群岛，所以渔民称这一群岛为"上七下八的西沙群岛"。

浩瀚南海，碧波万顷，一望无际。舰艇犁开海浪，洋面上泛起道道金波。当快要驶近羚羊礁时，记者站在舰台上倚栏眺望，激动的心情象大海的波涛，汹涌澎湃。这是英雄血染的地方，两年前，举世瞩目的西沙海战就是在这里展开的。在这里，我英雄的渔民民兵同敌人周旋，英勇的人民解放军被迫自卫还击，英雄的军民用生命和鲜血捍卫了祖国的尊严，维护了祖国领土主权的完整。

屹立在舰台上的猎潜艇大队大队长姚永文用手指着前面浪花翻滚的海面说："那儿，羚羊礁南面一点九浬处，就是惩罚入侵者的地方，南越西贡当局的十号护航舰在那里葬身海底，还有三艘驱逐舰带着烈火浓烟，狼狈逃窜。"

战舰乘风破浪前进。不久，在我们前面出现了一串珍珠般的小岛。放眼望去，礁盘上浪花飞溅，珊瑚沙晶莹剔透，常绿林郁郁葱葱，好一派热带海岛风光！迎着灿烂的阳光，我们登上永兴岛码头，看到处处莺歌燕舞。从舰艇码头到营房哨所，指战员们正在认真学习毛主席的重要指示，深入批判邓小平，反击右倾翻案风。"老海岛"告诉记者，经过无产阶级文化大革命，西沙旧貌变新颜。过去被反动派糟踏得满目疮痍、一片荒凉的海岛，现在屋舍栉比，百花盛开。昔日的孤魂庙前，如今建起了气象站、商业站、海洋站、水产站和人民医院，新盖的革委会大楼同驻军大楼遥相辉映。入夜，电灯齐明，灿若繁星。远处，航标灯时隐时现，指引着海上作业的渔船；近处弦歌阵阵，缆绳相连。渔汛生产指挥部的同志告诉记者：西沙春汛又获丰收。截至四月，水产品收购量比去年全年还多六千担。今年收购的海产品不仅数量大，而且品种多，质量好，其中经济价值较高的优质鱼有三十多种：著名的有金枪鱼、马鲛鱼、石斑鱼、红鱼、鲣鱼、褐梅鲷以及千斤鲨；软体类有墨鱼、鱿鱼、章鱼；驰誉世界的海特产品有海龟、玳瑁、龙虾、梅花参、珍珠贝、鲍鱼干以及燕窝。梅花参含蛋白质百分之六十以上，滋补功能不亚于人参，因此人称海参。多种用途的海龟全身是宝。个体长大的龙虾，外形奇伟，壳色艳丽，肉味鲜美。我国南海马氏珠母贝产的珍珠是世界名珠。西沙的黑蝶贝是能产名贵黑色珍珠的品种，是稀有装饰品，也是名贵药物。彩色缤纷的海产贝类和千奇百状的珊瑚以及其他海洋生物一起，构成了美丽壮观的海底世界。

西沙群岛处处是宝藏。在东岛，记者看到了成千上万的白腹鲣鸟，体大如鸭，绿嘴红足带蹼，可以凫水。远远望去，林冠一片白色，鸣声响彻云霄。记者去参观时，正是宿鸟投林，万鸟飞翔。它们不但不怕人，而且向你头上俯冲，给人以"鸟天下"之感。鲣鸟喜群居，白天成群结队飞向鱼群上空觅食。渔民根据这种鸟的去向扬帆驾舟追捕鱼群，"西沙人"都称它为"导航助渔鸟"，国家已将其列入自然资源保护之列。

由于鲣鸟多，每天排泄不少粪便，岛上鸟粪层厚达一米多。这些鸟粪经过千百年的堆积和雨水溶蚀，形成了鸟粪化石和天然磷矿，是制造化肥和提炼咖啡因的重要原料。整个南海诸岛鸟粪储量估计在二百万吨以上。

在东岛的密林之中，还生长着野牛。相传清朝两广水师提督李准在视察西沙时，曾在各岛饲放牛羊。由于旧时反动政权对资源不加保护，造成滥捕滥杀，使这些动物几乎频临绝境。解放后，我政府一面加以保护，一面重新放养，任其自然繁殖，才有了现存的一百多头"野牛"。

祖国的西沙群岛，有着悠久的历史，绮丽的风光，丰富的资源，使人感到十分可爱；然而更可爱的，还是经过无产阶级文化大革命锻炼的、日夜战斗在群岛上的人。他们中间，有初来西沙闯海捕鱼的年轻姑娘，也有世世代代在这里捕鱼的"老西沙"；有日夜辛勤守卫和建设西沙的英雄军队和人民，也有从全国各地来西沙进行测绘和考察的科学工作者。许多人的脸经海风吹，太阳晒，都显得黑红黑红，他们都自豪地把这种肤色称作"西沙标记"。

在琛航岛，记者访问了一位被人们称为"海岛抗风桐"的海军战士。他有着一副宽阔的肩膀，一张黝黑透红的脸，名叫毛金芳。"抗风桐"本是西沙的一种高大乔木，根深叶茂，风吹不倒，日晒不枯，任凭十二级台风截枝，插在地上又可以生根、发芽、开花，起着固沙、蓄水、防风和调节海岛气候的作用。毛金芳是高射机枪的瞄准手，会开驳船，会修艇尾机，刻苦学习马列著作和毛主席著作。由于他心红胆壮，喜欢开顶风船，不怕风吹浪打，所以大家都称他是"海岛抗风桐"。

去年六月，西沙接连刮了二十多天强风，海上交通断绝，晋卿岛断水。那时，战士们吃了海水饭，每人每天只发一杯淡水。上级把给晋卿岛送水的任务交给了毛金芳。毛金芳驾着玻璃钢小艇，装着二十四桶淡水，启动艇尾机，迎着惊涛骇浪出发了。可是由于艇小风浪大，启航不远船就被打沉了，艇尾机泡了海水。毛金芳在海中与风浪搏斗，推回了小艇，将艇尾机连夜拆卸清洗，第二次，终于在渔民同志的帮助下，胜利地把水送上了晋卿岛。

毛金芳勇开顶风船，不仅表现在海上同自然作斗争中，而且表现在政治上。去年，党内不肯改悔的走资派邓小平在一次讲话中，把文化大革命后我军的大好形势讲得一团糟，毛金芳听了觉得不对，便和战友们一起编演了《十唱我连新事多》。在反击右倾翻案风的斗争中，他发扬当年红卫兵的革命造反精神，认真学习毛主席的重要指示，写出了批判"三项指示为纲"的发言稿。他抓革命，促生产，用搞好战备的实际行动来反击右倾翻案风。为了练好迅速捕捉目标的本领，他白天顶着烈日瞄白云、海鸟，夜晚迎着海风瞄星星月亮。他说："邓小平是党内外资产阶级的总代表，我们反击右倾翻案风，批在邓小平身上，痛在帝修反心上，阶级敌人是不甘心失败的。我们一定要提高警惕，树立长期作战的思想。"

访问西沙的日子里，记者还遇到了两位在无产阶级文化大革命中焕发了青春的老教授，一位是中国科学院青岛海洋研究所副所长曾呈奎，今年六十八岁；一位是青岛海洋研究所女教授郑柏林，今年六十三岁。论年龄，他们早就该退休了，可是他们"快马加鞭未下鞍"，不但不退休，而且主动要求到西沙群岛进行考察。他们下楼出院，开门办科研，同邓小平的反革命的修正主义路线对着干。为了尽快查清西沙藻类资源，他们打破常规，没等过春节就踏上了征程。他们老当益壮，战胜了年大、体弱、多病等等困难，带着十一名学生和工作人员，投身到三大革命运动第一线，走与工农相结合的道路。他们以大海为课堂，同年轻人一样，身穿工作服，头戴潜水镜，肩挎救生圈，坚持下海采集标本。每天他们顶着晨星出海，踏着暮色回营，中午也不休息，晚上还戴着老花镜在灯下学习毛主席的重要指示和无产阶级专政理论，整理标本直到夜深。

傍晚，记者去看望他们时，两位教授正俯身在显微镜架上，聚精会神地观察、分析。曾教授见我们来了，连忙热情地和我们握手。当我劝他要注意适当休息的时候，老教授说："干不了几年了，不争分夺秒地干怎么对得起党和人民对我的关怀和期望！"去年九月至十月，曾呈奎曾担任中国科学代表团副团长出国访问。那时候，一个外国人说："你们资源多，没查清，我们帮助你们查吧！"曾呈奎教授说："谢谢。我们有毛主席的自力更生方针，我们也有两只手，我们自己能查清。"

事实正是这样。在毛主席革命路线指引下，曾呈奎和郑柏林越干越起劲，越深入调查就越为我们伟大祖国有这样丰富的自然资源而感到自豪和鼓舞。他们忘我工作，不到四个月，就采集了一千五百多号标本，其中有几十种是在西沙新发现、第一次采集到的。他们在过去普查的基础上，胜利地完成了西沙海底植物资源的考察工作。此外，他们还考察了海水养殖，了解了热带深海低温水的利用，为开发西沙海上资源提供了资料。随着祖国社会主义建设事业日新月异地向前发展，可爱的西沙群岛必将变得更加美丽富饶。

新华社记者

（新华社海口一九七六年六月十日电）

文化大革命促进农机科研大发展

全国百分之七十以上的地区和半数以上的县建立了农机研究所，农业机械大批出现。这一事实有力地批驳了邓小平的「今不如昔」谬论

据新华社北京一九七六年六月九日电 在无产阶级文化大革命、批林批孔和反击右倾翻案风斗争的推动下，我国农业机械科学研究事业蓬勃发展。全国二十九个省、市、自治区，有百分之七十以上的地区和半数以上的县都建立了农机研究所；群众、干部、科研人员三结合的农机科研队伍不断壮大；适应我国自然条件和农业生产需要的农业机械大批出现。这是毛主席的无产阶级革命路线的胜利，是对党内最大的不肯改悔的走资派邓小平否定文化大革命，散布"今不如昔"谬论的有力回击。

在发展农机科研事业的过程中，各地农机研究所根据当地的特点和要求，研制和推广的农机具品种繁多，适应性强，既有适合东北大平原使用的大型谷物播种、收获等机械，又有适合我国南方水田、山地使用的中小型机械；既有发展小麦、水稻、玉米等粮食作物所需要的一系列机械，又有发展各种经济作物所需要的机械。适用于深翻、开沟以及推、铲、抛、运等农田基本建设机械比过去大大增加。林、牧、渔业机械也有很大发展。

我国省、地、县三级农机研究所是在同修正主义路线的不断斗争中建立和发展起来的。一九五九年，在毛主席关于**"农业的根本出路在于机械化"**的光辉指示鼓舞下，各地农机研究所如雨后春笋般地出现，群众性的农具改革活动迅速展开，在短短的时间内，农机研究所遍及全国。但是，由于刘少奇一伙推行反革命的修正主义路线，把刚刚出现的农机研究所这个社会主义新生事物很快扼杀了，到文化大革命前，全国农机研究所所剩寥寥无几。文化大革命中，农机战线广大职工批判了刘少奇一伙的修正主义路线，全国省、地、县农机研究所得到迅速恢复和建立。许多地区社、队还建立了农具改革小组，形成了县、社、队农机具改革网，为发展我国农机科研事业创造了有利条件。

我国地域辽阔，各地自然条件差异很大，种植方法也有很大不同。经过无产阶级文化大革命，各地农机研究所的工作人员改变了过去坐在高楼深院脱离劳动，脱离群众，脱离实际的做法，坚持开门办所，深入基层，调查研究，根据当地的特点，制定科研课题，研制和推广适合当地使用的农机具。文化大革命以来，我国南方十三个省、市、自治区中的三十多个农机研究所，坚持开门办所，根据当地需要，把水田机械作为科研的主要课题。他们和一百多个工厂、九个高等院校一起，协同作战，攻克难关，取得了可喜的成果。现在，水稻生产所需要的十个重点科研项目、六十多种机械，已经定型或初步定型生产。这样一来，水稻生产过程中包括整地、拔秧、插秧、中耕、植物保护、收获、脱粒等一系列机械已初步配套。黄淮平原和东北各地农机研究所分别研制了适应间作套种和垄作的大批机具，有的已经推广。在反击右倾翻案风斗争中，广大农机职工对邓小平散布的科研"拖了四个现代化的后腿"，以及科技界刮右倾翻案风的人散布的"不宜笼统提"开门办所，"这种创新还是少点好"的谬论，非常气愤，他们一针见血地指出，邓小平反对开门办所，其目的就是要科研人员重新走"关门办所"的回头路，妄图把科研所变为他们复辟资本主义的工具，这是痴心妄想，我们坚决不答应。

工农群众成为农机科研的主力军，这是社会主义的新生事物。文化大革命以来，各地农机研究所的广大职工批判了刘少奇、林彪、邓小平推行的"专家办科研"、"上智下愚"等修正主义黑货，采取走出去，请进来，在基层设点和培训技术力量等措施，广泛发动群众搞科研，实行工农群众、干部、科研人员三结合。广大工人、贫下中农登上农机科研的舞台，大大加快了农机研制的速度。

各地农机研究所在研制、推广农机具时，坚持经过试验，确实有效，然后成批制造，加以推广。同时，还注意帮助社队培养不脱产的农民技术员，用好管好农机具，充分发挥现有农机具的作用。

目前，在反击右倾翻案风斗争取得伟大胜利的大好形势鼓舞下，农机研究部门的广大职工认真学习毛主席的一系列重要指示，决心深入开展批判邓小平、反击右倾翻案风的斗争，进一步加快我国农机科研的步伐，为社会主义革命和建设做出更大的贡献。

反修防修的宏大部队

（上接一版）

在毛主席关于**"工人阶级必须领导一切"**的伟大号召指引下，工人毛泽东思想宣传队进驻上层建筑，打破了资产阶级知识分子的一统天下。如今，工人理论队伍又以主力军的姿态，直接参加哲学、历史、教育、文学、艺术、法律等各个领域的研究活动。他们评法批儒，著书立说，进一步用工人阶级的面貌改造上层建筑领域。工人理论队伍用自己的斗争成果，雄辩地证明了**"卑贱者最聪明！高贵者最愚蠢"**是颠扑不破的真理。

据不完全统计，目前上海工人理论队伍分科研究的理论小组共有二千个左右，其中包括哲学小组、历史小组、政治经济学小组、文艺小组、国际问题小组等。此外，还有自然辩证法小组、体育史小组、古天文小组以及法律小组等等。工人理论队伍是马克思主义的大学校，为实现"劳动人民知识化，知识分子劳动化"这一宏伟目标而发挥自己的作用。文化大革命前，列入《辞海》编辑委员会名单的，不是"专家"，就是"权威"，没有一个工农兵。现在，工人理论队伍开进了这块"禁地"。《辞海》一百多个学科中，多数都有工人理论战士参加编著。由上海市总工会负责编辑的《历代法家著作选注》，主要由工人理论队伍承担了编写任务。

上海工人理论队伍能够在反修防修的伟大斗争中发挥巨大作用，关键是他们刻苦攻读马列著作和毛主席著作，努力掌握马克思主义这个锐利的思想武器。几年来，他们遵照毛主席关于**"认真看书学习，弄通马克思主义"**的教导，坚持学原著为主，在职学习为主，自学为主，努力做到比群众学得早一点，多一点，好一点。目前，工人理论骨干普遍读完了党中央规定的马列著作和毛主席著作，许多人还通读了《马克思恩格斯选集》、《列宁选集》、《毛泽东选集》。读《资本论》的人也越来越多。仅是造船工业系统就有七百五十多个工人理论小组和生产班组在攻读《资本论》。常年航行在海上的海员工人理论战士，也克服种种困难，坚持学习马克思主义理论，在学懂、弄通上狠下功夫，努力掌握马克思主义的立场、观点、方法。他们说，我们的斗争需要马克思主义，只有学得好，才能更有力地进行斗争。

在斗争中不断提高自己

文化大革命的十年，是上海工人理论队伍在毛主席革命路线指引下，同党内外资产阶级斗争的十年。他们在斗争中不断**"改造自己的认识能力，改造主观世界同客观世界的关系"**。斗争，进步，再斗争，再进步，上海工人理论队伍就是这样在文化大革命的战斗中不断成长壮大的。

上海工人理论队伍还把限制资产阶级法权，缩小三大差别作为自己的战斗任务。他们牢记党的基本路线，反复批判刘少奇、林彪、邓小平强化和扩大资产阶级法权，扩大三大差别的反动罪行，同时经常进行历史回顾，总结经验教训，坚持做到：一不脱离劳动，二不脱离群众，三不脱离实际。他们这样做，得到工人群众的信任和支持。

上海照相机三厂是个三百多工人的小厂，工人理论队伍有六十多人。几年来，他们坚持利用业余时间自学和写大批判文章，有三分之一的成员已经通读了《马克思恩格斯选集》、《列宁选集》、《毛泽东选集》。厂工人理论小组组长、青年女工沈碧娴身体较弱，但她带头参加劳动。厂党组织几次决定她脱产，她都不同意。每逢厂休息日，她还赶到市轻工业局，参加局工人理论小组的学习活动。这个厂由于工人理论队伍成员始终和工人群众打成一片，学习和批判搞得有声有色。上海广大工人理论战士深深懂得：离开了劳动岗位，离开了火热的斗争生活，也就是脱离了三大革命运动。因此，他们处处注意把自己放在群众之中。

历史的经验值得注意。文化大革命前，刘少奇、邓小平一伙腐蚀工人出身的理论战士、作家，用的手法之一就是"拔尖子"、"关门提高"。今天，资产阶级还会用这一套来诱使工人理论骨干上当。上海广大工人理论战士对此保持着高度的警惕。他们反复学习毛主席的有关教导，把主要精力放在向工人群众宣传、普及马克思主义上面。他们说：我们一定要坚持"水涨船高"，在群众的马克思主义水平普遍提高的基础上提高自己；反对脱离群众，反对走"关门提高"的邪路。

上海钟表元件厂工人理论队伍在这方面有很好的经验。这个厂是上海开展群众性大学习、大批判的先进单位。他们认为，反修防修不是少数几个人的事，必须使广大群众都搞清楚对资产阶级专政的问题。因此，这个厂的工人理论队伍在党的一元化领导下，坚持把辅导群众的学习作为自己的主要任务，每个班组都成为用马克思主义的锐利武器，向资产阶级进行斗争的阵地。由于他们坚持几年这样做，已收到成效。全厂工人群众的马克思主义水平普遍提高，识别真假马克思主义的能力大大增强，在批判修正主义，批判资产阶级的斗争中充分发挥了主力军作用。

毛主席最近指出：**"不斗争就不能进步。""八亿人口，不斗行吗？！"**上海工人理论队伍认真学习毛主席的重要指示，更加增添了把批邓、反击右倾翻案风的伟大斗争进行到底的战斗豪情。他们决心在毛主席革命路线指引下，乘胜前进，和党内外资产阶级斗，和党内走资派斗，和修正主义斗，和资本主义斗，在斗争中迎来更加光辉灿烂的明天！

新华社记者

（据新华社上海一九七六年六月十日电）

湖南教育（月刊）
一九七六年第六期（总第三十五期）目录
文化大革命永放光芒
……《人民日报》、《红旗》杂志、《解放军报》编辑部
加强对教育战线深入批邓的领导……中共浏阳县委员会
只有学得好 才能批得倒
——五学《实践论》深批奇谈怪论的体会
……衡阳师范专科学校工农兵学员 刘智明
发动红小兵 狠批邓小平……衡阳市城南区向阳小学
用列作武器 处处摆战场
——澧县东门公社红小兵批邓纪实……澧县甘溪区教革办
识破"脑壳"里的"埋伏"
——学习鲁迅杂文《五三感旧》……李桑牧
文化大革命好 教育革命好
步步沿着毛主席的红线走
——记株洲县南阳桥学校栖建育的新事迹……株洲县教育局通讯组
土家山寨的新卡察
——记保靖县土家族民办教师龙民生……保靖县教育局通讯组
峻岭红梅斗雪开
——记当年红卫兵、青年女教师段如海……鄠县文教局通讯组
为山区普及教育呕心血……祁阳县小塔洞小学教师 李水英
反右倾翻案 促扫盲业余教育……本刊记者述评
阶级斗争一抓就灵 业余教育面貌一新
——桃江县筑金坝公社的调查……桃江县文教局调查组
开门办好农民业余学校……华容县三封公社衡星大队党支部
办贫下中农欢迎的"泥腿子大学"……醴陵县泗汾公社党委会
知识青年进业大 三大革命添新军……南县九都公社党委会
·教学研究·
谈谈我们如何开门改革数学教材……鄠县第一中学数学组
关于农田基本建设中的计算问题
……茶陵县下东中学教师 谭康美
新儿歌四首……周小玲 刘玉英 邢修玉、熊开通
红小兵和祖国一起前进（歌曲）……郭荣安词 苏勇曲

集中火力批邓 坚持卫生革命

深入批判邓小平 同修正主义路线对着干

部分优秀赤脚医生、模范医务工作者和卫生先进单位代表举行座谈，歌颂文化大革命的伟大胜利，畅谈卫生革命的大好形势，狠批邓小平攻击合作医疗、赤脚医生的罪行，决心把反击右倾翻案风斗争进行到底

本报讯　在党中央两项英明决议的鼓舞下，在深入批邓、反击右倾翻案风、追查反革命的斗争取得伟大胜利的大好形势下，最近，省卫生局召集部分先进单位、优秀赤脚医生、模范医务工作者和省农村卫生工作队的代表，在临澧县举行座谈会。到会同志认真学习了毛主席的重要指示，热情歌颂了无产阶级文化大革命的伟大胜利，歌颂了赤脚医生、合作医疗等社会主义新生事物，有力地批判了党内最大的不肯改悔的走资派邓小平的反动罪行和他所推行的修正主义路线，决心把反击右倾翻案风的斗争进行到底，把卫生革命进行到底。

代表们在畅谈反击右倾翻案风斗争的伟大胜利时，个个心潮澎湃，豪情满怀，他们坚决拥护党中央的两项英明决议，愤怒声讨邓小平以及一小撮阶级敌人在天安门广场制造反革命政治事件的滔天罪行。热烈的拥护，愤怒的声讨，充分表达了革命卫生战士对毛主席和以毛主席为首的党中央的深厚无产阶级感情，对邓小平和一小撮阶级敌人的深仇大恨。

伟大的无产阶级文化大革命，使卫生战线的面貌发生了深刻的革命变化。全省百分之九十一点六的大队实行了合作医疗，九万一千多名赤脚医生和三十多万名生产队卫生员和接生员，活跃在三湘四水，战斗在山乡苗寨。代表们回顾自己成长的战斗历程，齐声称赞文化大革命好，卫生革命好。桃源县黄婆店公社禄厂桥大队赤脚医生覃菊英，回顾自己在大跃进时，就当卫生员，办起了医疗站，后来，刘少奇伙同邓小平在卫生战线推行修正主义路线，她的医药箱被没收了。文化大革命运动摧毁了刘少奇的修正主义路线，这里办起了合作医疗站，她又被贫下中农选出来当上了赤脚医生，重新背起了红色医药箱。她激动地说：没有文化大革命，我覃菊英就不能当赤脚医生。党内最大的不肯改悔的走资派邓小平，要翻文化大革命的案，算文化大革命的帐，为“十七年”修正主义卫生路线翻案，为城市老爷卫生部招魂，我们坚决不答应。模范医务工作者袁彩云、李宇清、粟绍琼和省农业学大寨工作团凤凰县卫生工作队队长谢振武、临澧县官亭医院的负责同志在批判中指出：文化大革命前，由于刘少奇一伙拒不执行毛主席的无产阶级卫生路线，整个医疗卫生工作是重城市，轻农村，贫下中农的常见病、多发病得不到及时预防和治疗，就是得了急病，送到城市医院，也常常是被拒之门外，正如贫下中农所批评的：“医院大门两边开，有病无钱莫进来。”今天，毛主席的无产阶级卫生路线深入人心，整个卫生战线“旧貌变新颜”，合作医疗日益巩固发展，赤脚医生茁壮成长，城市医务人员上山下乡，中草药遍地开花，卫生工作的重点放到了农村，农村缺医少药的面貌有了显著改变。铁的事实是对邓小平恶毒攻击文化大革命的谬论的有力批判。

到会的代表对邓小平恶毒攻击赤脚医生和合作医疗这两个社会主义新生事物的罪行表示了极大的愤慨。永顺县抚志公社茶湖大队赤脚医生彭继根、湘阴县东方红公社绥乐大队“三八卫生班”班长刘月娥和安乡县卫生局局长廖炎贵在发言中说：党内最大的不肯改悔的走资派邓小平，攻击赤脚医生“水平低”，合作医疗是“共产风”，这是一派胡言。赤脚医生、合作医疗是文化大革命的胜利成果，它完全符合广大贫下中农的迫切愿望，推动了农村卫生革命的深入发展。赤脚医生以农村常见病、多发病为重点，又抓防疫，又抓治病，又能中西结合，还能自采、自种、自制中草药，不仅能治一般常见病，而且有些被资产阶级专家、权威宣布的“不治之症”，也治好了不少，贫下中农称赞说：“赤脚医生身背药箱能治病，手拿锄头能种田，我们养得起，信得过，是我们贫下中农的贴心人。”合作医疗是共产主义的幼芽，它限制了资产阶级法权，缩小了三大差别，贫下中农同样给予了高度的评价，他们说：“农业合作化使我们挖掉了穷根，合作医疗使我们挖掉了病根。”贫下中农的高度赞扬，就是对邓小平否定卫生战线新生事物的罪行的深刻批判。麻阳县赤脚医生李眷华、韶山公社韶山大队赤脚医生毛富强、临澧县珠日公社永丰大队赤脚医生袁长津，在发言中指出：党内不肯改悔的走资派邓小平，胡说什么赤脚医生以后要“穿草鞋”、“穿布鞋”、“穿皮鞋”，妄想把我们往白专道路上引，这是白日做梦，办不到。毛富强原来是赤脚医生，后来被贫下中农推荐到湘潭卫校学习两年毕业后，他同旧的传统观念决裂，做缩小三大差别的促进派，不当“穿皮鞋”的医生，仍然回到了本大队当赤脚医生，受到贫下中农的欢迎。他说：邓小平要我们穿修正主义的“皮鞋”，背离毛主席的革命路线，脱离群众，脱离劳动，我们决不上当！我们一定要永远赤脚干革命，步步走在毛主席革命路线上。袁长津是一个坚持乡村干革命十一年的下乡知识青年，他当赤脚医生后，身不离劳动，心不离群众，几次招工都不愿意走。去年，他看病六千多人次，劳动二百一十多天。他在批判中说：我们赤脚医生向往的不是“皮鞋”、白褂，我们感到自豪的是一双赤脚能踩荆棘路，两手老茧能拿锄头把。邓小平害怕我们打赤脚，正说明我们做对了，我一定要扎根乡村，坚持赤脚，做反修防修的坚强战士，当一辈子赤脚医生。

代表们一致谈到，惊心动魄的阶级斗争事实教育了我们，要把卫生革命进行到底，就必须牢记党的基本路线，坚持以阶级斗争为纲，认真学习毛主席的一系列重要指示，牢牢掌握斗争大方向，狠批邓小平鼓吹的“三项指示为纲”的修正主义纲领，坚决反击右倾翻案风，同修正主义路线对着干，巩固和发展文化大革命的胜利成果。

卫生局的负责同志在座谈会上带头作了批判发言。　（本报驻常德地区记者组）

不许为修正主义卫生路线翻案

汝城县岭秀公社贫农社员　李武林

党内最大的不肯改悔的走资派邓小平大刮右倾翻案风，为刘少奇的修正主义卫生路线翻案，为文化大革命前的“城市老爷卫生部”评功摆好。我们贫下中农坚决不答应。文化大革命前十七年旧卫生部到底好不好，我们贫下中农最有发言权。别的不说，就从我这双脚谈起吧！

在旧社会，我家过着牛马不如的生活。一九四六年，我六岁那一年，生了病，因无钱医治，被拖成残废，一直躺在床上，屎尿都要人接。解放后，我家和千千万万贫下中农一样，翻身当了主人。看到一群群的少年儿童上学读书，站岗放哨，斗地主恶霸，我是多么想站起来呵！可是，我的两只小腿已经萎缩得象干柴，用尽了全身的力气，也只能依靠双膝在地下慢慢移行。那时，亲人为了治我的病，到处求医买药，去过不少大医院，求过不少名医，可是得到的结果是“不治之症”，有的医生还说：“生成的眉毛，长成的痣，你想要站起来是办不到的。”眼看农村的社会主义革命和社会主义建设蒸蒸日上，而我呢，一年又一年，还只能在地上爬行。一个贫下中农不能为革命作贡献，反而增加社会的负担，心里多么难过啦！我真想不通，为什么解放了，有病还住不进医院，得不到治疗？现在才明白，这是刘少奇伙同邓小平推行修正主义卫生路线的结果。他们把医药集中在大城市，为少数老爷们服务，哪能想到广大劳动人民的疾苦！伟大的无产阶级文化大革命，摧毁了刘少奇反革命的修正主义路线，广大革命的医务人员，响应毛主席关于“**把医疗卫生工作的重点放到农村去**”的伟大号召，组织医疗队，下农村来为我们贫下中农防病治病，培养赤脚医生。一天，赤脚医生接我进了县里治疗瘫疾、聋哑病人的学习班。来到学习班，解放军、赤脚医生和医务人员亲切地对我说：“我们一定想法把你的病治好。”他们和我共同学习毛主席著作，一起批判修正主义卫生路线。医生们为了治好我的病，用尽了心血，多次进行了会诊，反复制订治疗方案。医生们每天为我扎针、煎药、扶着我练步，累得满头大汗，他们也不肯休息。经过三个月的精心治疗，我可以站起来慢慢步行了。回到家里，赤脚医生又经常上门给我按摩。就这样，我的两只干枯的小腿，慢慢长上了丰满的肌肉。在中国共产党召开九大的光辉日子里，我可以迈开大步前进了。我心潮澎湃，热泪盈眶，千遍万遍地高呼：“毛主席万岁！共产党万岁！”

无产阶级文化大革命使我站起来走路了，我要步步走在毛主席革命路线上，为革命多作贡献。现在我日能行百余里，肩能挑百多斤担，每年出勤在三百四十天以上，多次评为先进个人。一九七一年我到大队专业队煮饭，我除了煮五十人的饭外，还养了七、八头猪，种了三亩多蔬菜，一有空，还帮大队合作医疗站种药切药。专业队的同志出工较远，我就把饭菜送到工地上，节日执勤，我主动要求去站岗放哨。“好心”人劝我：“不要这也干，那也干，不会多给你的工分。”我理直气壮地回答：“有毛主席的领导，有文化大革命，才有我今天。我不为工分为革命，干起活来有使不尽的劲。”

文化大革命改变了农村缺医少药的状况，我们大队办起了合作医疗，有了自己的赤脚医生，社员群众再也不为三痛两病耽忧了。赤脚医生做到无病早防，有病早治，我们村里的多发病和常见病比文化大革命前减少一半以上，呈现一派人寿年丰的兴旺景象。比一比，想一想，真是两条路线两重天。邓小平要否定文化大革命，为刘少奇的修正主义卫生路线翻案，这办不到！我们一定要彻底批判邓小平反革命的修正主义卫生路线，誓死捍卫毛主席的革命路线，以实际行动保卫和发展文化大革命的胜利成果。

新田县人民医院党支部和工宣队，认真学习毛主席的重要指示，总结卫生革命的经验，深入批判邓小平的修正主义路线。这是党支部领导成员和工宣队员在一起学习。　本报通讯员、本报记者摄

赤脚医生不容诬蔑

通道侗族自治县坪阳公社坪阳大队赤脚医生　姚吉太

伟大的无产阶级文化大革命，有力地推动了广大农村卫生革命。我们通道侗族自治县三百多个大队普遍实行了合作医疗，大批少数民族赤脚医生茁壮成长。侗乡人民热情赞扬说：“合作医疗好得很！”“赤脚医生好得很！”可是，不肯改悔的走资派邓小平却大肆攻击社会主义新生事物，胡说什么赤脚医生“知识少”、“水平低”。听到这种谬论，我们侗族赤脚医生肺都要气炸了。

赤脚医生这一社会主义新生事物究竟好不好？看看我们坪阳大队的事实吧。我们大队处在湘、桂交界的大山区，过去缺医少药。解放前，这里疟疾、霍乱、天花等传染病流行。一九四〇年疟疾流行，整个寨子就先后死去两百多人。解放后，由于刘少奇反革命的修正主义卫生路线的干扰，我们这里仍然没有改变缺医少药的局面。社员得了病，只能到离寨子七十余里的县城去治疗，或者翻山越岭到广西龙胜县去请医生。一九七〇年，我们大队办起了合作医疗站。贫下中农推选我当赤脚医生。我想起过去侗族人民缺医少药的痛苦，深深感到自己的责任重大。我决心努力提高自己的思想、业务水平，为革命努力掌握医疗技术，全心全意为贫下中农防病治病，当好赤脚医生。这以后，我除了参加县、社举办的赤脚医生学习班外，还主动向一些老中草医学习，向群众学习，并在深入调查和出诊过程中不断学会防病治病的本领。现在，我除了一般能运用中西两法治疗常见病、多发病外，还能治疗一些疑难病症。有次，外大队送来一位双目失明的病人，他先后到过好几个医院，都没有治好。对于这种病，我以前根本没治过。接受这位病人后，我一方面进行针刺治疗，一方面到群众中调查，了解到几味草药能治疗这种病。在针刺和草药的结合治疗下，终于使这位病人重见光明。实践使我深刻体会到，只要坚持唯物论的反映论，大胆摸索，勇于实践，医疗技术水平是能够提高的。

我们大队自从建立了合作医疗站，有了赤脚医生后，群众有病能得到及时治疗，医疗卫生面貌得到了根本改变。全大队人丁兴旺，生产发展，昔日的“瘟疫寨”变成了今日的“幸福村”。可是，党内不肯改悔的走资派邓小平闭塞眼睛不看事实，诬蔑赤脚医生“知识少”“水平低”。他们讥笑赤脚医生，其目的，就是对抗毛主席的无产阶级医疗卫生路线，为扼杀这个社会主义新生事物，扩大三大差别，恢复过去的“城市老爷卫生部”制造舆论；就是要推行他的反革命的修正主义路线，复辟资本主义。然而，这只不过是他的黄粱美梦，我们侗族人民和赤脚医生是决不容许的！我们一定要在斗争实践中，继续学习马列和毛主席著作，不断提高医疗技术水平，全心全意为人民防病治病，用实际行动批判邓小平，回击右倾翻案风。

永远赤脚闹革命

永顺县抚志公社土家族赤脚医生　彭继根

不肯改悔的走资派邓小平鼓吹赤脚医生“穿鞋论”，妄想叫我们赤脚医生穿修正主义的鞋，走资本主义的路。我们赤脚医生绝不受骗上当，要永远赤脚闹革命。

我是一九七〇年担任赤脚医生的。当我背上红色药箱的时候，贫下中农语重心长地对我说：“继根，你是我们土家人民的赤脚医生，社员们对你抱着很大的希望，一定要好好地干啊！”贫下中农的话，勾起了我对解放前和“十七年”我们土家人民惨遭疾病折磨的深切回忆：一九四四年的夏天，我们茶湖寨子上痢疾流行，当时全寨四百多口人，大都感染了痢疾，由于无钱医治，有九十多人被病魔夺去了生命。文化大革命前，刘少奇伙同邓小平推行一条修正主义卫生路线，广大农村仍然缺医少药，土家人民看病吃药的问题还没有解决。一九六二年的一天，我的右腿被一棵大树打伤了，膝盖骨上的皮肤被撕去了巴掌大一块。开始请来一个游医，他连伤都没看一眼，就要先吃酒和肉，先拿粮和钱。我气愤不过，没叫他治。后来，只好请人抬着我，翻山越岭到离家十五里以外的公社联合诊所去求医。旧诊所在刘少奇修正主义卫生路线的影响下，搞自负盈亏，金钱挂帅，住了近三个月，用了不少钱，结果还是伤口腐烂，膝关节变了形。从此，我右腿僵直了，成了一个跛子，使我终身残废。

贫下中农选我当赤脚医生，我决心为贫下中农掌好卫生大权。我想赤脚医生贵在“赤脚”，只有不脱离劳动，不脱离群众，才能保持劳动人民的本色，为贫下中农掌好卫生大权。我每年治病一千五百人次左右，还要坚持参加集体生产劳动。我常常是天没亮就起床，看完病，赶上出早工；利用社员们吃早饭和中午休息时间给大家防病治病；晚上背上药箱登门串户，有时通宵守护病人，白天照常出工。

一九七二年腊月，一个大雪纷飞的傍晚，我从山上劳动回到家里，刚刚端起饭碗，且坝生产队社员田祖龙跑来说：“我小孩昏过去了，快去救救吧！”我连忙丢下碗筷，背上药箱，冒雪赶到八、九里路远的病人家里。经过两个多小时的抢救，孩子转危为安了。这天晚上，我三次出诊，诊治了五个病人，走了四十多里路。第二天，我又和社员们一起上山劳动。斗争的实践，使我懂得，如果脱离集体生产劳动，久而久之，就会变成过去的老爷医生，就会变成邓小平需要的精神贵族。邓小平鼓吹“穿鞋论”，是想用软刀子来扼杀赤脚医生这一社会主义新生事物。我们赤脚医生一定要同邓小平鼓吹的“穿鞋论”对着干，永远赤脚红心闹革命，用战斗来保卫无产阶级文化大革命的胜利成果！

热烈欢迎马达加斯加贵宾

人民日报社论

马达加斯加民主共和国总统迪迪埃·拉齐拉卡应我国政府邀请，前来我国进行国事访问，今日抵达北京。拉齐拉卡总统曾两次访问我国，是中国人民的老朋友。他从遥远的东非带来了马达加斯加人民的珍贵友谊。我们以十分喜悦的心情，热烈欢迎马达加斯加贵宾。

马达加斯加人民是伟大的人民，具有反抗外来侵略的光荣斗争传统。为了争取民族解放，马达加斯加人民前赴后继进行了长期的不懈斗争。中国人民感到特别高兴的是，近年来马达加斯加政府和人民在维护民族独立和国家主权、发展民族经济和民族文化等方面取得了可喜的成就。马达加斯加政府对外奉行不结盟政策，它反对帝国主义、殖民主义、种族主义、犹太复国主义和大国霸权主义，支持亚、非、拉美的民族解放运动，积极加强非洲团结，主张成立印度洋和平区，对非洲以及第三世界人民团结反帝反霸事业作出了有益的贡献，得到世界各国人民的赞赏。我们相信，马达加斯加政府和人民，在拉齐拉卡总统的领导下，必将在独立发展的道路上取得新的成就。

当前，伟大的非洲正在阔步前进。非洲人民的日益觉醒和非洲国家力量的不断壮大，已成为当代第三世界团结反帝反霸斗争的一支重要力量，在国际事务中发挥着越来越重大的作用。但是，帝国主义、殖民主义和种族主义是不甘心失败的，它们正在伺机进行破坏和捣乱。那个自称为非洲人民“天然盟友”的超级大国，为了同另一个超级大国争夺非洲，正在野心勃勃地向南部非洲进行侵略和扩张，并施展种种阴谋，破坏非洲国家团结战斗的事业。然而，非洲是非洲人民的非洲。我们相信，非洲人民只要提高警惕，加强团结，坚持斗争，就一定能排除帝国主义特别是超级大国的干扰和破坏，赢得整个非洲大陆的彻底独立和解放。

中国人民和马达加斯加人民在长期反对帝国主义和殖民主义的共同斗争中，一贯相互同情和支持，结成了深厚的友谊。近年来，两国的友好合作关系得到了令人满意的发展。这次拉齐拉卡总统访问我国，必将对进一步增进我们两国人民的友谊和两国之间的友好合作关系作出新的贡献。

（载六月十一日《人民日报》，新华社北京一九七六年六月十日电）

为争取经济独立实现粮食自给

马达加斯加大力发展农业取得积极成果

新华社塔那那利佛一九七六年六月九日消息 近几年来，马达加斯加政府和人民为争取实现经济独立，大力发展农业、特别是粮食生产，取得了积极成果。

马达加斯加具有发展农业的良好条件，并且有种植水稻的悠久历史。但是长期殖民统治严重破坏了马达加斯加的经济，使它的农业生产一直处于十分落后的状态。一九六〇年独立后，由于殖民统治的影响以及使发展中国家继续遭受剥削的旧的国际经济秩序的存在，马达加斯加的粮食仍然不能自给。特别是最近几年，两个超级大国在国际市场上一再哄抬粮价，严重地影响了许多第三世界国家的经济发展，也使马达加斯加深受其害。

面对这种情况，马达加斯加政府和人民越来越认识到发展农业、特别是粮食生产的重要意义。为了迅速发展农业，马达加斯加采取了扩大粮食种植面积，使用有机肥料，改进农业生产工具等一系列积极措施。

在扩大粮食种植面积方面，从一九七一年到一九七五年，马达加斯加的水稻种植面积扩大了约十万公顷，达到一百零六万五千六百公顷。同时，经过垦荒，整个农田面积也有了扩大。目前，全国粮食种植面积占耕地总面积的百分之七十六，其中水稻占百分之六十三。水稻总产量也有了提高。

在挖掘肥源和增施肥料方面，近几年，马达加斯加政府强调要扩大使用传统的有机肥料，并且提出要开发岛上的所有肥源，广泛使用厩肥、垃圾、绿肥等。有机肥料的广泛使用，不仅有利于改良土壤，而且在最近三年中减少了化肥的进口，节约了大量外汇开支。

为了改变农具落后的状况，马达加斯加大力为农业生产提供农业机械和农具，并且筹建了一些中小型农具厂，开设了一所高等农技学校和八所中等农技学校。从一九七二年到一九七五年，中等农技学校培养出七百多名农、林、牧业技术人员。一九七二年，还专为农村青年和农民建立了四所农业技术培养中心，至今已培训了六百多人，他们掌握了一定的农业技术后又回到农村去从事农业生产。这一措施深受广大农民的欢迎。

苏联在中东和地中海地区制造紧张局势

它一方面派出军政头目，对阿拉伯国家进行所谓“友好”访问，另方面又向地中海增派军舰，玩弄炮舰政策

新华社北京一九七六年六月十日电 新华社记者报道：在侵略扩张势头上的苏联社会帝国主义，最近在中东和地中海地区进行频繁而猖狂的活动，使地中海和中东形势更趋紧张。它又是派出军政头目，对一些阿拉伯国家进行所谓“友好”访问，又是向地中海增派军舰，玩弄炮舰政策。在一些地方，它极力设法稳住自己的立足点，保持既得利益；在另一些地方，它则伸进其魔爪，进行新的扩张和渗透。苏联这一系列咄咄逼人的攻势是利用美国目前正忙于大选的机会发动的，主要是力图削弱美国在中东的影响，加强它在全球争霸中的地位。

当美国的“逐步解决”中东问题方案搁浅之后，苏联急不可待地于今年四月间抛出了一项政府声明，鼓吹重开日内瓦会议，为中东问题“无所不包的根本的政治解决”作出努力。它要全盘解决中东问题是假，要从美国那里夺取中东问题的控制权是真。有关阿拉伯国家对苏联这一倡议反应冷淡。

五月底至六月初，克里姆林宫一头目亲自跑到中东地区兜售苏联精心炮制的所谓日内瓦会议“全盘解决”中东问题的方案；挑拨离间阿拉伯国家之间的关系；对黎巴嫩的紧张局势火上加油。

苏联头目在中东恶毒咒骂敢于反对苏联霸权主义的埃及，并且蛮横地要别人跟着他指名攻击埃及。他这样做，显然是为了防止埃及反对苏联霸权主义的斗争在其他阿拉伯国家中引起连锁反应。

在中东访问期间，苏联头目同一些阿拉伯国家领导人讨论了黎巴嫩的当前局势，力图把苏联在黎巴嫩问题上的主张强加于人。在过去十四个月的黎巴嫩境内的武装冲突中，苏修一直扮演着极不光彩的角色，嘴里今天这样讲，明天又那样讲，出尔反尔，看风驶舵，而暗中支一派，打一派，企图制造混乱，乘机进行渗透和扩张。但是，克里姆林宫的企图远没有实现。正如苏联的一个高级官员所供认的那样：“我们已达到了不能控制我们的阿拉伯朋友的程度。”

为配合苏联头目“访问”中东，苏修公然从黑海向地中海增派军舰十五艘，其中包括直升飞机母舰为其助威。苏联头目回到莫斯科后还不到两天，苏修又派总参谋长维克托·库利科夫乘坐一艘导弹巡洋舰进入地中海。到目前为止，苏联在地中海军舰的数字已增加到七十艘，大大超过了在地中海的美国第六舰队军舰的数字。显而易见，苏联向地中海增派大量军舰和库利科夫在地中海的出现，是进行军事讹诈，推行炮舰政策，企图利用急剧动乱的黎巴嫩局势，浑水摸鱼，从中渔利，以达到它称霸中东，从南北两翼包抄西欧的罪恶目的。

苏联在中东地区见空就钻，不遗余力地挖美国的墙脚。它不仅继续与以色列拉拉扯扯，还竭力挑拨约旦与美国的关系。

对苏联咄咄逼人的攻势，美国与之展开了激烈的争斗。苏联头目在中东为兜售日内瓦会议“全盘解决”方案而发出的叫卖声刚刚沉寂下来，美国总统福特六月六日在华盛顿的一次电视节目中，拉开嗓门回答苏联人说：“今年举行日内瓦会议是不可能的。”他还毫不隐讳地指出，美国“正设法作双边交易”。这就是说，美国执意要沿着“逐步解决”的道路走下去。

值得注意的是，两个超级大国目前围绕着黎巴嫩问题又展开了一场激烈的争夺。它们怀着不可告人的目的在黎巴嫩各自支持一派，打击另一派，使黎巴嫩战火连绵不绝，愈演愈烈，造成了严重伤亡。苏美它们就是这样利用阿拉伯人打阿拉伯人，坐收渔人之利。

苏美两霸的争夺是中东和地中海地区不安宁的根源。而披着“天然盟友”外衣的苏联社会帝国主义，更是阿拉伯各国人民的危险敌人。苏修在阿拉伯世界当中，别有用心地封一些国家为“进步的”，骂另一些国家为“反动的”；今天封这个国家是“进步”的，明天又骂它是“反动”的；在一个阿拉伯国家当中，它称这一派是“爱国的”，骂另一派是“卖国的”。它就是用这种办法来分裂阿拉伯队伍，制造国与国之间的对立，挑起派与派之间的残杀。这样，它就可以利用这种混乱的局面，对阿拉伯国家进行渗透、扩张、掠夺和控制，其用心何其毒也！阿拉伯各国人民已越来越清楚地认识到，阿拉伯国家和人民只有团结起来，才能取得反对以色列犹太复国主义和超级大国霸权主义斗争的胜利。

谷牧副总理会见即将离任的叙利亚驻中国大使阿特拉什

新华社北京一九七六年六月十日电 国务院副总理谷牧今天上午会见了即将离任的阿拉伯叙利亚共和国驻中国大使阿特拉什。

会见时在座的有外交部礼宾司司长朱传贤、西亚北非司副司长温业湛等。

中科经济技术合作协定在京签字

新华社北京一九七六年六月十日电 中华人民共和国政府和科摩罗国政府经济技术合作协定今天下午在北京签字。

外贸部长李强和科摩罗国政府内政部长萨利姆·希米迪分别代表本国政府在协定上签字。

外交部副部长何英和有关方面负责人，科摩罗国政府代表团团员参加了签字仪式。

国际资料

雄踞西印度洋的马达加斯加民主共和国

马达加斯加民主共和国是非洲东南端的一个岛国。它位于印度洋西部世界第四大岛马达加斯加岛上，面积五十九万多平方公里，隔莫桑比克海峡与非洲大陆相望，是印度洋上连接欧非大陆的航路的要冲，具有重要战略地位。全国人口八百万（一九七四年），首都塔那那利佛。

马达加斯加是一个农业国，农业人口约占总人口的百分之八十五。主要农产品有咖啡、大米、木薯、丁香和华尼拉果（一种可制香精的香草）等。马达加斯加的华尼拉果占世界总产量的五分之四。矿产品中最著名的是石墨，产量占非洲第一位。

一八九六年马达加斯加沦为法国殖民地。英勇的马达加斯加人民为反抗殖民统治、争取民族独立，进行了长期的斗争。一九六〇年六月二十六日，马达加斯加正式宣告独立。一九七五年十二月三十日，成立马达加斯加民主共和国。

近几年来，马达加斯加政府在维护民族独立、发展民族经济和肃清殖民主义影响等方面采取了一系列措施，修改了独立初期签订的马法协定，退出了法郎区，建立了国家银行，收回了货币发行权，并成立了国家贸易公司。从一九七五年六月开始，进一步对银行和保险公司实行了国有化。

马达加斯加政府在国际事务中奉行积极中立的不结盟政策，积极参加反对帝国主义、殖民主义和大国霸权主义的斗争，支持非洲、亚洲和拉丁美洲的民族解放运动，并且一贯主张印度洋成为和平区。

中国在历史上就同马达加斯加建立了海上交通。在反帝、反殖、反霸的共同斗争中，中马两国在和平共处五项原则的基础上建立和发展了新的友好合作关系。一九六〇年六月马达加斯加独立时，周恩来总理代表我国政府和人民致电祝贺，并宣布正式承认。拉齐拉卡总统对中马两国友好合作关系的建立和发展，做出了积极的贡献。在他第一次以外交部长的身份访华期间，中马两国在一九七二年十一月六日正式建立了外交关系。一九七四年一月，他率领马达加斯加政府代表团第二次访问中国，并签订了中马经济技术合作协定和贸易协定。这次拉齐拉卡总统远涉重洋，带着马达加斯加人民的深情厚谊来中国进行国事访问，必将为进一步加强中马两国友好合作关系作出新贡献。（据新华社）

无产阶级文化大革命的丰硕成果

（上接一版）

常宁县各级党组织放手让青年干部到三大革命第一线去经受考验，大胆让青年干部担任主要领导职务，满腔热情地帮助他们搞好工作。县委副书记、二十四岁的女青年阳新丽，文化大革命中是个红卫兵小将，先后担任过生产队妇女队长、大队妇女主任、区妇联主任。一九七三年三月县委调她去湖塘公社党委担任副书记，分工抓农业生产，当时她刚满二十岁。有的人怕她挑不起这副担子，小阳自己也有些顾虑。县委书记唐盛世同志及时找她谈心，鼓励她大胆工作。小阳担任公社党委书记后，开始，工作中抓具体事务多，抓大事少。唐盛世同志又向她谈自己在文化大革命前的经验教训，和她一起学习马列和毛主席关于阶级、阶级斗争的论述，帮助她认识作为一个党委的主要负责人应坚持抓阶级斗争的大事。后来又帮助小阳坚持党在农村的阶级路线，紧紧依靠贫下中农。从此，小阳在革命道路上一步一个脚印地前进，带领群众狠批修正主义，狠批资本主义，连年夺取粮食大丰收。

常宁县各级党组织对培养青年干部的工作，不是抓一阵松一阵，而是坚持不懈地扎扎实实地抓紧抓好。县委常委和区、社、队党组织的主要领导人，对培养青年干部具体分工负责；分期分批举办学习班和组织青年干部去五·七干校学习；从基层抽调优秀青年参加全县党的基本路线教育宣传队；在青年干部中评先进、树标兵，评出青年先进工作者六百九十人。

新老干部互相学习团结战斗

搞好老、中、青三结合，老干部是一个重要方面。常宁县委经常教育各级领导班子中的老干部，事事要以身作则，处处严于律己。在毛主席革命路线指引下，这个县的许多老干部带头学习马列和毛主席著作，带头贯彻执行毛主席革命路线，带头发扬党的优良传统，做到了在路线上带，在斗争实践中带，在作风上传；同时，虚心学习新干部敢想、敢干、敢于斗争的长处，热情支持新干部的工作，搞好革命团结。县委常委、组织部长何玉生，是个参加工作二十多年的老干部。他把培养青年干部看成是自己义不容辞的政治责任。他处处严格要求自己，在板桥公社长冲铺大队蹲点时，坚持与群众打成一片，带头参加集体生产劳动。“双抢”时，他白天同社员一起战斗，晚上同社员一起学习。老何的模范行动，使和他一起蹲点的青年干部、团县委书记唐满桂深受感动。小唐经常告诫自己：地位变了，劳动人民本色不能变，革命的斗争精神不能丢。她更加刻苦学习马列和毛主席著作，努力改造世界观。去年，她在农村蹲点八个月，劳动一百四十多天，受到了群众的好评。

常宁县各级党组织经常教育青年干部学习老干部的长处，又要求老干部学习新干部的长处，不断分析新情况，接受新事物，研究新问题，坚持无产阶级专政下的继续革命。在全县各级三结合的领导班子里，广大的青年干部尊重老干部，虚心向老干部学习，同时，对老干部的缺点、错误，积极热情进行帮助。柏坊公社铜鼓大队地处矿区，资本主义倾向比较严重。这个大队党支部有个老干部，由于平时学习不够，忽视抓阶级斗争，对资本主义倾向不敢批。有个坏家伙乘机打着“为集体”的幌子，散布什么“身在铜矿边，伸手就是钱”，煽动劳力外流。而这个老干部不但不斗争，反而开绿灯，使大队革命、生产一度受到影响。去年二月，青年干部刘林生担任了这个大队的党支部书记后，便多次找那个老干部谈心，和他一起学习毛主席关于阶级斗争的论述，开展积极的思想斗争，严肃热情帮助那个老干部端正思想政治路线。在小刘和党支部成员的帮助教育下，那个老干部较好地认识和改正了自己的错误，积极与党支部一道分析阶级斗争的动向，放手发动群众，狠抓阶级斗争，狠狠打击阶级敌人的破坏活动，批判资本主义倾向，教育了广大干部群众，各项工作迅速出现了新的局面。贫下中农高兴地说：“文化革命结硕果，领导班子三结合，新老干部团结紧，革命生产齐飞跃。”

省、地委组织部联合调查组
本报通讯员 本报记者

六月十二日放映影片

彩色纪录片 毛泽东主席会见李光耀总理等贵宾
新华 1.30 东风 3.20 长沙 2.30
工人 4.10 8.40 烈士公园 7.50 燎原 2.00 7.00

彩色故事片 金锁 同映：冰上运动会
新华 1.30 东风 3.20 长沙 2.30
工人 4.10 8.40 燎原 2.00 7.00 烈士公园 7.50

彩色歌舞片 我们都是向阳花 同映：今昔儿童两重天
烈士公园 4.30

朝鲜故事片 火车司机的儿子
同映：1976年新闻简报17、22号
红卫 1.00 5.20 8.00 人民 1.30 4.20 7.00
文化 2.45 4.50 8.30露天 建设 3.30 6.10 9.15露天
湘江 2.00 7.30

彩色舞台艺术片 红军不怕远征难（长征组歌）
同映：冰上新花
红卫 3.10

彩色故事片 牛角石 新华 6.40

彩色故事片 海霞 建设 8.20 | 车轮滚滚 北郊 7.50

彩色科教片 蛇岛 蛇伤防治
同映：造纸工业碱的回收
工人 1.30 6.30 燎原 4.00 8.10露天
新华 3.30 8.40 烈士公园 2.20 东风 7.20

科教片
液压滑模施工 预应力混凝土构件 工程塑料
建设 1.00 北郊 6.20

杂技英豪 文化 7.30

湖南电视台节目预告
六月十三日（星期日）转播北京电视台节目 第一次播出上午十点开始 电视新闻 彩色戏曲影片：莱芜梆子《三定桩》 彩色舞台艺术影片：红军不怕远征难（长征组歌） 第二次播出晚上七点开始 电视新闻 国际新闻 电视纪录片：走遍延边唱新歌 首都工农兵反击右倾翻案风，歌颂无产阶级文化大革命群众歌咏大会（重播）（中华人民共和国文化部、北京市革命委员会联合举办）

湖南省话剧团 在红色剧院演出
创作并演出 五场话剧
希望
日期12、13日 晚7.30 预订团体票 售部分门票

长沙市歌剧团试验演出 在长沙剧院演出
大型歌剧 金凤歌
时间：12、13日 晚7.30

长沙市湘剧团 在解放剧院演出
革命现代戏 铁流战士（湘剧弹腔）
日期：12、13、15、16、17日 晚7.30
预订团体票 售隔日门票

本报社址：长沙市建湘路 电话总机：9191 夜班编辑室：9194 订价：每月一元 昨日开印时间：5时20分 印完：9时47分 长沙地区天气预报：白天多云转阴，晚上到明天阴有中雨。南风二级。最高气温二十八度，最低二十二度。

湖南日报

第3825号　1976年6月12日　星期六　农历丙辰年五月十五　（今日四版）

毛主席语录

全世界各国人民的正义斗争，都是互相支持的。

拉齐拉卡总统等马达加斯加贵宾到京
华国锋总理举行盛大宴会热烈欢迎

华国锋总理和拉齐拉卡总统在宴会上讲话　乌兰夫副委员长等出席宴会

新华社北京一九七六年六月十一日电　马达加斯加民主共和国总统迪迪埃·拉齐拉卡，应我国政府的邀请前来进行国事访问，今天上午乘专机从平壤到达北京，受到热烈欢迎。

国务院总理华国锋，人大常委会副委员长乌兰夫，外交部长乔冠华，以及首都群众数千人，到机场热烈欢迎马达加斯加贵宾。

陪同拉齐拉卡总统来访的正式成员有总统夫人，最高革命委员会委员吉尔贝·桑普松和夫人，最高革命委员会委员德西雷·拉科托阿里若纳和夫人，外交部长让·贝马南贾拉和夫人，财政和计划部长拉科托瓦奥一拉扎卡博瓦纳，农村发展和土改部长皮埃尔·拉乔纳，卫生部长让·雅克·塞拉芬，马达加斯加驻中国大使拉科托菲林加和夫人等。

这是拉齐拉卡总统第三次访问我国。在他担任外交部长时，曾于一九七二年和一九七四年两次前来我国访问，为中马外交关系的建立，为两国友好合作关系和两国人民友谊的不断发展，作出了积极的贡献。

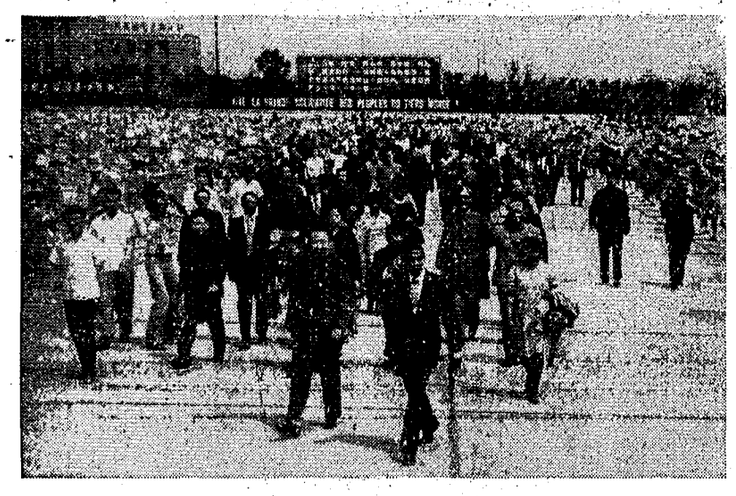

马达加斯加民主共和国总统迪迪埃·拉齐拉卡应我国政府邀请，前来我国进行国事访问，六月十一日到达北京。华国锋总理、乌兰夫副委员长等以及首都群众数千人到机场热烈欢迎。

新华社记者摄（传真照片）

今天，北京市人民为欢迎贵宾们来访，把市区装饰一新。主要街道上空彩旗迎风招展，两旁的高大建筑物上悬挂着巨幅欢迎标语，上面写着："热烈欢迎拉齐拉卡总统！""热烈欢迎马达加斯加贵宾！""坚决支持马达加斯加人民维护民族独立和国家主权的正义斗争！""中马两国人民的友谊万岁！""第三世界人民大团结万岁！""全世界人民大团结万岁！"

上午十时三十分，拉齐拉卡总统乘坐的专机在飘扬着中马两国国旗的首都机场上降落。华国锋总理、乌兰夫副委员长等同拉齐拉卡总统和夫人等马达加斯加贵宾热情握手，表示欢迎。机场上举行了隆重的欢迎仪式。乐队先后奏马达加斯加国歌和中国国歌。拉齐拉卡总统由华国锋总理陪同检阅了中国人民解放军陆、海、空三军仪仗队。当贵宾们走到欢迎人群面前时，人们敲锣打鼓，热情挥舞着中马两国国旗、花束和彩带。青少年们随着乐曲声，跳起欢快的舞蹈。首都民兵持枪向贵宾们敬礼。拉齐拉卡总统和夫人等贵宾高兴地向欢迎群众招手致意。

到机场欢迎的还有：

人大常委会委员吴德峰、赵俊祯；

政府有关部门、北京市革命委员会和北京市妇联的负责人何英、陈洁、李克、郝中士、姚进、张之强、徐运北、傅玉芳，以及中国驻马达加斯加大使田志东。

由马达加斯加新闻部顾问拉科托瓦奥·居伊率领的马达加斯加国家新闻代表团，马达加斯加驻中国大使馆外交官员，朝鲜民主主义人民共和国驻中国大使玄峻极，各国驻中国的外交使节，也到机场迎接。

我国外交部礼宾司司长朱传贤专程前往平壤迎接拉齐拉卡总统和夫人等贵宾，并陪同到达北京。

新华社北京一九七六年六月十一日电　国务院总理华国锋今天晚上在人民大会堂举行盛大宴会，热烈欢迎马达加斯加民主共和国总统迪迪埃·拉齐拉卡和夫人以及随同来访的其他马达加斯加贵宾。

人大常委会副委员长乌兰夫，外交部长乔冠华，文化部长于会泳，出席宴会。

在并排悬挂着中国和马达加斯加两国国旗的宴会大厅里，洋溢着中、马两国人民团结友好的热烈气氛。

华国锋总理和拉齐拉卡总统在宴会上讲了话。

华国锋总理在讲话中赞扬马达加斯加政府和人民在拉齐拉卡总统领导下，在巩固民族独立和发展民族经济等方面所取得的可喜成果。他说，在国际事务中，马达加斯加政府坚持不结盟政策，主张非洲团结，反帝、反殖、反对大国霸权主义，主张印度洋建立和平区，支持各国人民的正义斗争，为第三世界团结反霸事业作出了积极的贡献。（下转四版）

华国锋总理同拉齐拉卡总统举行会谈

新华社北京一九七六年六月十一日电　国务院总理华国锋同马达加斯加民主共和国总统迪迪埃·拉齐拉卡，今天下午举行了会谈。

马达加斯加方面参加会谈的有：最高革命委员会委员吉尔贝·桑普松、德西雷·拉科托阿里若纳，外交部长让·贝马南贾拉，财政和计划部长拉科托瓦奥一拉扎卡博瓦纳，农村发展和土改部长皮埃尔·拉乔纳，卫生部长让·雅克·塞拉芬，马达加斯加驻中国大使拉科托菲林加，共和国总统府民事办公室主任乔治·索洛福松，共和国总统府典礼局长莫伊兹·拉科托西哈纳卡等。

中国方面参加会谈的有：外交部部长乔冠华、副部长何英，外贸部副部长陈洁，外经部副部长李克，外交部司长何功楷、朱传贤，中国驻马达加斯加大使田志东等。

迎来春色换新天

——来自株洲铁路机械学校的报告

同志，你到过株洲铁路机械学校吗？经过无产阶级文化大革命的战斗洗礼，这里的变化可大啦！

你看，一张张批邓的大字报喷射着仇恨的烈焰；一场场批判会，发出连天的炮火。在这里，批判邓小平、反击右倾翻案风的斗争正在深入开展。

十年啊，不平凡的十年，学校的面貌焕然一新了。教育革命繁花似锦，硕果累累。昔日那种读死书、死读书的沉闷空气一扫而空；昔日那种学而优则仕、智育第一、技术至上等等资产阶级偏见，日益失去市场；昔日资产阶级知识分子在学校独霸的一统天下，今日已逐步改造成无产阶级专政的工具。你看，马列主义自学小组象雨后春笋般的涌现出来。毛泽东思想空前普及，毛主席革命路线日益深入人心。学校是工厂，工厂是学校，学员半工半读，教师亦工亦教，政治建校，劳动炼人，既出人材，又出产品。广大工农兵学员能文能武，又红又专；师生互学互帮，互敬互爱，一种新型的同志式的师生关系，开始形成。目睹这莺歌燕舞，春色满园的大好形势，我们情不自禁地放声歌唱：文化大革命就是好！教育革命就是好！

"株洲铁路机械学校是一九五六年创办的。文化大革命前办了十年，文化大革命后又经历了整整十年。前后两个十年，有如天地之别。后十年是同前十年对着干的十年，是沿着毛主席的革命路线阔步前进的十年"。许多师生员工抚今思昔，无限感慨地说："校变靠人变啦"！

呼啸前进的火车头

"火车跑得快，全靠车头带"。一个学校的变化不也是这样的道理吗？

株洲铁路机械学校的领导班子，多是工农干部。用一些人的话来说："都是些外行"。在他们看来，外行是不能领导内行的。可是，这所学校的深刻变化，却无可辩驳地说明这些"外行"们是能够领导好学校的，他们的行动给了邓小平这些党内外资产阶级一记响亮的耳光。

无产阶级文化大革命的熊熊烈火，使这个学校的领导班子越炼越坚强。他们对执行毛主席的革命路线由不太自觉到比较自觉；由动动摇摇，到逐步坚定起来。对修正主义路线，则由顺着干变成了对着干。

就拿学校的党委书记、革委会主任陈修温同志在文化大革命前后的变化来说吧。

陈修温同志向我们回顾了他在文化大革命前后的一段斗争经历。他说："我是一九六四年调到这个学校任党委书记的。那时，主观上也想把学校办好，自认辛辛苦苦地做了不少工作，实际是抓了'智育第一'、技术至上那一套。文化大革命中，群众贴我的大字报，批判我。当时，我是有些想不通啊。埋怨自己工作抓多了，管严了，得罪了人。后来，经过群众的帮助和自己的学习，从积极方面总结经验教训，才逐步清醒地认识到，自己是跟着刘少奇那条修正主义路线走了，帮了修正主义的忙。"说到这里，老陈那种内疚的心情仍然可以觉察出来。他说：我越想越觉得文化大革命不搞是不行的，对自己的教育确实是太深刻了。陈修温同志通过文化大革命逐步养成了这样一种新习惯：凡事总要想一个为什么，想一想它是否符合实际，是否真有道理，是否符合毛主席的革命路线。他总是说："毛主席怎么说我们就怎么干。"他执行毛主席革命路线的自觉性增强了，盲目性减少了，遇着风浪敢于顶了。在校党委领导下，教育革命轰轰烈烈地开展起来了。

一九七二年，修正主义教育路线回潮，攻击开门办学，推行"智育第一"的一些谬论冒出来了，什么"统考"、"正规化"也冒出来了。可是，学校党委没管那一套。他们仍然坚持多种形式开门办学，校内办短训班，校外办教学点，把教学班办在车间里、列车旁、工区内、车头上。工人同志高兴地说："教育革命开新花，机校课堂回了家。"

去年夏季前后，邓小平刮起右倾翻案风，教育界的什么"新精神"不断传来。一时乌云压城，黑浪翻滚，沉渣泛起。这些"新精神"究竟新在哪里？一个盛夏的夜晚，党委办公室里灯火通明，陈修温同志把马列和毛主席关于教育革命的一些论述，学了一遍又一遍。毛主席说：**"教育必须为无产阶级政治服务，必须同生产劳动相结合。"**列宁说：**"学校应当成为无产阶级专政的工具"**。无产阶级文化大革命以来，学校坚持以阶级斗争为纲，坚持党的基本路线，认认真真地贯彻执行马列、毛主席关于教育革命的一系列指示，学习朝农、江西共大先进经验，大闹教育革命，学校发生了翻天覆地的巨大变化，形势一派大好。可是，"新精神"却说："教育革命的方向问题，总没有解决好"；"开门办学是实践——实践——实践，不学文化，学生质量低"，"今不如昔"，这不是分明要把教育革命往修正主义的老路上"扭"吗？！老陈边学边想，越来越坚信这几年学校是沿着毛主席的革命路线前进的。这时，天已大亮，火红的朝阳，照红了大地，照红了这个老战士的心。于是，老陈忘记了休息，主持召开了学校领导班子会议。大家反复学习毛主席的《七·三〇指示》、《五·七指示》、《七·二一指示》，把这些指示与"新精神"加以比较。越比较，大家越觉得"新精神"不对劲。这时，陈修温同志气愤地站起来，斩钉截铁地说：凡是违背毛主席教导的，不管它来自哪里，都要坚决顶住。经过一番议论，党委决定不传达，不贯彻，并且领导师生员工深入学习马列、毛主席关于教育革命的论述，利用大字报、黑板报、学习专刊、批判会等多种形式，批判否定教育革命的种种奇谈怪论，进一步提高了广大师生员工执行毛主席革命路线的自觉性，激发了教育革命的积极性，教育革命的洪流滚滚向前。

辨别路线是非要靠马列主义的显微镜和望远镜，反潮流的革命勇气来自立党为公的无私精神。陈修温同志从文化大革命前后的经验教训中深深体会到，不认真学习马列、毛主席著作，努力改造世界观，就会成为政治上的盲人，就会分不清路线，辨不清是非，迷失方向。十年来，不管工作多忙，时间多紧，任务多大，老陈学习马列、毛主席著作从未间断，还写了二十多万字的心得体会。用马列主义武装起来的革命战士，心明眼亮斗志坚，老陈带领广大师生员工，对着修正主义教育路线进行了一次又一次大搏斗。

一九七四年底，在批林批孔运动的推动下，学校根据教育革命的需要，决定开办汽车修理厂。有人说："办汽修厂一无设备，二无资金，三无技术，怎么办？"陈修温同志满怀豪情地回答道："我们要做创业派，不要当洋奴才，光伸手向国家要设备，要资金，要条件，还要我们共产党员干什么！""一等二要三落空，一闯二干就成功"。凭着三把扳手，一张钳台，他带领师生员工搞起了汽车修理小组。汽修小组修出第一台汽车后，他和党委的同志一起，给汽修小组的同志戴红花，亲自敲锣打鼓，庆祝首战告捷，大长了革命师生员工的志气。从此，汽修小组逐步扩大成为汽车修理厂。汽修厂建厂一年来，先后有四百多名学员来这里实践、学习，既炼了思想，又学到了本领，政治业务双丰收。他们修理了各种型号的汽车二百五十多辆。成为培养有社会主义觉悟的、有文化的劳动者的教学基地。

金光道上迈大步

初到株洲铁路机械学校的人，还真难分辨出谁是教师，谁是学员，谁是工人呢。在课堂里，在校办工厂的机器旁，你常常可以见到许多人，身穿工作服，满手油污，操作熟练，时而聚精会神地在那里干干，时而停下来，比划着手势在那里讲讲。干干，讲讲，再干干，再讲讲。干得那样熟练，讲得那样易懂易记。这是谁在讲课呢？这中间有上讲台的工人师傅，也有教师在搞半工半教，还有工农兵学员自己在讲课。工人、教师、学员难分难辨。

无产阶级文化大革命的春风化雨，改变了一些老教师的精神面貌，也培养了一代朝气蓬勃的年轻教师。许多教师在与工农结合的道路上迈出了可喜的一步，在教育革命的征途中顶着风雨前进。中年教师郭炯凡，文化大革命以来精神面貌发生了深刻的革命变化。他是一九五六年在唐山铁道学院毕业的。毕业后分到一个铁路现场当技术员，那时他想得较多的是个人的业务如何钻得深一点，本钱捞得多一点，吃得开一点。现在可大不一样了。他经常想的是如何为教育革命多做贡献，为无产阶级革命事业教育出崭新的一代。他从实践中越来越深刻地认识到这样一个真理：教育者必先受教育，先当学生，后当先生。他暗下决心，一定要多到工厂、农村、现场去，虚心地愉快地接受工人阶级和贫下中农的再教育。郭炯凡确是这样做了，每年差不多有三分之二的时间在工厂、现场。一次，他和株洲田心机车厂热处理车间的工人一起，在盐浴炉热处理工件时，工人师傅不想让老郭干这危险活，故意把他支开了。老郭知道底细后，立即赶回车间。一位工人师傅对他说："老郭，这活你就别干了！"老郭一听急了，他说："我要向工人师傅学习，越是有危险，越得冲啊！"可是，由于天气炎热，加上老郭在高温条件下工作还不适应，正在他干得起劲的时候，突然，潮湿的工件滑入盐浴炉中，把八百多度的高温熔盐激迸出来，老郭的脸、手都烫伤了。（下转二版）

以粮为纲 全面发展

坚持以阶级斗争为纲 林业生产飞跃发展

衡东县在无产阶级文化大革命的推动下

本报讯 在伟大的无产阶级文化大革命的推动下，中共衡东县委坚持斗争哲学，带领全县人民与修正主义路线斗，与资本主义倾向斗，与小农经济思想斗，在发展农业生产的同时，大打植树造林的人民战争，加快了林业建设的步伐。经过十年的艰苦奋斗，全县新造各种林木九十四万多亩，其中杉木林三十三万亩，油茶林十万亩，果木林三万亩，其它用材林、薪炭林四十八万亩。同时，对原有的三十多万亩老油茶林全面进行了垦复补植，对三十多万亩用材残林进行了改造。现在全县有林面积达一百四十六万多亩，占山地总面积百分之七十九点七。林业生产的发展促进了农业生产。全县粮食亩产量从一九七〇年以来，五年跨《纲要》，去年亩产一千零二十九斤，比文化大革命前的一九六五年提高了一点二倍。其他多种经营都有较快的发展。

衡东县是一个二分田土、七分山地的丘陵区。文化大革命前，由于刘少奇“粮林分治”、“粮林对立”修正主义路线的影响，县委部分领导成员重粮轻林的思想比较严重，认为“粮食冒上纲，林业顾不上”、“粮食要上，林业要让”，注重了二分田土，却忽视了七分山地。这样，不仅旧社会遗留下来的大片荒山没有得到改造，而且不少地方原有的老林也遭到严重破坏，变成了残林和荒山。抓林业生产究竟会不会影响农业生产？这个县东烟公社东烟大队的干部群众用自己的实践经验作出了很好的回答。这个大队有四千多亩山地，原来都是光山秃岭，天晴三天断泉流，一下大雨沙盖垅。全大队一千五百多亩田，有半数以上是“干鱼脑壳”，有三分之一常被水冲沙压，灾害频繁，农业生产发展缓慢，粮食亩产只有四、五百斤。无产阶级文化大革命中，这个大队的干部、贫下中农，狠批刘少奇反革命的修正主义路线，坚持“粮林并举”的方针，发展了林业生产，绿化了所有荒山。林业生产的发展，保持了水土，涵养了水源，大大改变了生产条件，促进了农业生产的发展。一九六八年以来，全大队粮食亩产连年跨《纲要》、超千斤。衡东县委联系东烟大队的斗争实践，认真学习了毛主席关于“**农、林、牧三者互相依赖，缺一不可，要把三者放在同等地位**”的伟大教导，狠批刘少奇反革命的修正主义路线，深刻认识到，粮林是互相依赖、互相促进的。林业生产搞上去了，能大大改善农业生产条件，促进农业稳产高产。

县委统一了思想认识后，便组织全县人民大学毛主席的有关指示，大批刘少奇的修正主义路线，并将东烟大队正确处理粮林关系、实行粮林并举的经验加以总结推广。与此同时，县委还组织干部、老农、技术员“三结合”的调查组，分头深入到全县各地作调查研究，根据田、土、山、水综合治理的原则，因地制宜，制订了发展林业生产的规划。县委对各级林业部门的领导力量也进行了调整充实，县、区、社、大队都确定了一名负责同志主管林业生产。全县很快打响了植树造林的人民战争。

在植树造林中，这个县坚持以阶级斗争为纲，发动群众坚持与资本主义斗，狠批“多得不如现得”、“抓林业十年八年难见效，抓副业一天半日进钞票”等形形色色的错误思想，狠狠打击了一小撮阶级敌人的破坏活动，把外流的劳动力集中到了农业第一线，投入了造林战斗。全县平均每年的造林面积由文化大革命前的四万来亩增加到九万多亩。欧阳海公社地处京广复线，通水路、公路、铁路，以前劳力自由支配等资本主义倾向比较严重。从一九六九年起，公社党委学习东烟大队的经验，年年抓造林，但由于没有抓住阶级斗争这个纲，成效不大。后来，在工作队的帮助下，公社党委坚持以阶级斗争为纲，发动群众批判资本主义倾向，煞住劳力自由支配的资本主义歪风，把劳力集中到了生产第一线。结果，四年迈出四大步，共新造了杉木林一万多亩，油茶林八千亩，茶叶、果树三千多亩，全社三万多亩荒山已基本绿化。石湾区委从一九六九年以来，不断地发动群众，与阶级敌人斗，与资本主义倾向斗，集中劳力造大林，做到了造林打歼灭战，育苗打突击战，管林护林打持久战，几年来营造各种林木二十八万三千多亩，其中杉木林一十四万多亩，全区百分之八十一的山地都披上了绿装。

在植树造林中，这个县还坚持与右倾保守等小农经济思想斗，坚持贯彻建设社会主义的总路线，做到多造林，造好林，管好林。营造杉木林，一般做到了全县深挖整梯土，等高撩壕加客土，拉线大穴下底肥，集中连片成基地。营造油茶林，还要求尽力按果园化的标准办事。县委建立了以桔冲大队为中心的万亩油茶丰产片。去年以来，全县搞果园式油茶林达二万五千多亩。为了管好林木，全县还普遍实行了基地办林场，林场管基地，群众运动植树造林与专业队伍管护相结合。全县四十个公社已有二十二个公社、百分之九十五的大队办起了林场，有十二个大队办起了油茶林场，在坚持高标准造好林管好林中发挥了巨大作用。现在全县造林成活率，由文化大革命前的百分之三十提高到了百分之九十。

（本报通讯员）

隆回县大种油莎豆

在深入批邓、反击右倾翻案风斗争的推动下

本报讯 在深入批邓、反击右倾翻案风斗争的推动下，隆回县各级党组织放手发动群众，大种油莎豆。今年全县种植油莎豆面积达五千亩，为去年同期的二倍多。

油莎豆原产北非，含有大量的脂肪和淀粉，可以用来榨油、熬糖、酿酒，是人民生活、国防、化工的一种重要物资。文化大革命前，隆回县曾经试种过油莎豆，但由于刘少奇反革命的修正主义路线的干扰和破坏，油莎豆生产没有得到很好的发展。经过无产阶级文化大革命，县委把发展油莎豆生产提到了议事日程，及时总结推广了这方面的典型经验。去年全县种植油莎豆一千二百亩，收获油莎豆近二十万斤。今春以来，隆回县各级党组织在反击右倾翻案风伟大斗争的推动下，紧密联系油莎豆生产的斗争实际，组织广大干部群众认真学习毛主席的一系列重要指示，狠批邓小平抛出的“三项指示为纲”的修正主义纲领，狠批“金钱挂帅”、“自由种植”的资本主义倾向，使广大干部群众认识大种油莎豆的意义和好处。颜公公社是隆回县发展油莎豆的重点基地。今年，全公社计划集中连片间种油莎豆二千亩。为了保证这项种植计划的落实，县粮食局负责同志亲自带领几个干部，主动协助公社党委开展工作。他们放手发动群众，大摘林、油间种，全公社出动一千多人上山整地，妥善解决了种油莎豆与粮食生产争地的矛盾；还帮助解决了种子不足的困难。到五月上旬止，这个公社已完成了上级分配的油莎豆种植任务。目前，全县广大干部群众正在抓紧油莎豆的培管，决心在毛主席革命路线指引下，为革命种出更多更好的油莎豆，以实际行动反击右倾翻案风。

（本报通讯员）

沅江县不断发展苧麻生产

本报讯 中共沅江县委以阶级斗争为纲，在抓好粮食生产的同时，积极发展苧麻生产，苧麻种植面积逐年扩大，产量逐年增加。去年，全县粮食亩产继续跨《纲要》，三万四千七百八十多亩苧麻，也获得了历史上的最好收成，亩产二百二十五斤。今年，县委带领群众深入批邓、反击右倾翻案风，积极扩种新麻，全县苧麻种植面积发展到了四万四千多亩。

无产阶级文化大革命中，沅江县委带领全县广大干部群众紧密联系苧麻生产斗争的实际，狠批了刘少奇反革命的修正主义路线，狠批了“粮麻对立”等错误思想。在群众性的革命大批判的基础上，县委又总结推广了阳罗公社增积九生产队抓纲带目，以麻促粮的经验，从而使大家加深了对毛主席关于“**以粮为纲，全面发展**”方针的理解，提高了为革命种麻的自觉性。

目前，这个县广大干部群众正在总结苧麻生产的经验，决心进一步抓好苧麻生产，夺取更大丰收，为中国革命和世界革命多作贡献。

（益阳地区通讯组）

在反击右倾翻案风斗争的推动下，岳阳县君山茶场春茶丰收。这是茶场知识青年在喜摘春茶，总结交流摘茶技术。

岳阳县通讯组供稿

宜章县莽山公社发展茯苓生产

本报讯 宜章县莽山公社认真贯彻“**以粮为纲，全面发展**”的方针，因地制宜地积极发展茯苓生产。

茯苓是一种重要中药材，莽山公社在文化大革命中才开始种植。今年，公社党委紧密联系茯苓生产中两个阶级、两条道路斗争的实际，发动群众狠批邓小平反革命的修正主义路线，批判资本主义倾向，打击阶级敌人的破坏活动，使大家进一步提高了为革命种茯苓的自觉性。公社党委还注意总结推广科学种植茯苓的经验，千方百计地节约木材和种子。到五月底止，全社种植的茯苓由上年的三万一千窖增加到四万一千窖，不仅完成了播种任务，而且节约了大量木材和种子。

（本报通讯员）

城步县积极扩种莰米

本报讯 莰米，是城步苗族自治县的一项传统土特产品，营养价值很高，可用于膳食，也是一种良好的中药滋补品，素以「宝庆莰米」著称，畅销国内外。在深入批判邓小平，反击右倾翻案风的伟大斗争中，今年这个县的各级党组织，发动干部、群众，批判邓小平的「三项指示为纲」的修正主义纲领及其破坏抓革命、促生产的罪行，决心扩大莰米种植面积，并在单位产量上来一个大突破，为革命争作贡献。黎、瑶、汉、苗、回五族聚居的潜源公社鲜花大队，有多年种植莰米的历史。去年，全队的每人平均收入中，莰米收入占四十四元七角。今年，他们将莰米种植面积由去年的四百六十亩扩大到了五百亩，并在种植上推广了改点播为条播等先进技术。资源、和平等八个公社以前从未种过莰米，今年也都积极进行了试种。

到目前止，全县已播种莰米一万五千一百多亩，超额完成了原计划，比去年实种面积扩大了百分之二十多。广大干部和各族社员正在认真进行培育管理，决心夺取莰米高产丰收，以实际行动反击右倾翻案风。

（本报通讯员）

（紧接一版）但是，他仍然坚决要求继续参加战斗。就这样，几年来他在与工人、学员一起劳动一起学习的过程中，总结工人群众的实践经验，利用节假日和业余时间，同株洲田心机车车辆工厂等单位，编写出《实用热处理》和《热处理炉前手册》两本书，共计六十余万字，已由湖南人民出版社出版，受到了全国许多工厂的欢迎。同时还完成了三项具有国内先进水平的科研项目和实现了三十多项技术革新，为教育革命和社会主义建设做出了贡献。

谈起这些事时，郭炯凡非常感慨地说：“文化大革命前，我就在这个学校教了六、七年书。那时，一天围着课堂转，很少接触实际，脑子里空空洞洞的，也缺乏现在这般热情和干劲，没有搞出什么成果。那时的路线不对，没有走上与工农相结合的金光大道啊！现在走在毛主席革命路线上，虽然工作累点，心里却总是甜滋滋的。”是的，他真是越干越有劲。一九七一年以来，他没有休息一个节假日。他说：“身教重于言教，自己甘当普通劳动者，这对转变学员思想也是一种有效方法啊。”

老教师精神振奋，新教师更是意气风发，昂首阔步，奋勇向前。就拿当年佩戴过红卫兵袖章的青年教师林宝球来说吧。这位二十六岁的青年教师，虎气不减当年。一九七四年二月，他在这所学校毕业时，校党委一位领导同志对他说：“小林，留下当教师怎么样？”“干什么都可以，党叫干啥就干啥。”可是，这个消息传到家里，家里多数人反对，一些相识的人也好心地劝他：“你成绩好，又是党员，到工厂、现场去一定吃得开，当老师多倒霉啊！”“党员，更应该服从党的分配，没有任何理由挑挑拣拣。当老师倒霉吗？为革命我就喜欢干些‘倒霉’的事。”

林宝球当教师不久，组织上交给他编写东风4型内燃机车柴油机教材。这对一个刚从学校毕业，连这种型号的柴油机沿都没有看过的人来说，困难确实不少。可是，你听听他怎么说吧：“干革命那能没有困难，闯嘛！”他想起党总支一位负责同志的嘱咐：小林啊，这不是一般的编写教材，这是打的一场政治仗，争气仗呀！小林牢记党的委托，准备出发到大连机车工厂编写教材去。凑巧，这时，该厂来信说，这里刚发生强烈地震，危险没有过去，暂不能来。小林想，这种教材急需用啊，如果延迟去，就会耽误几个班的教学，那怎么行呢？有危险也得去。小林风尘仆仆，远道赶到大连。厂里一位同志见了惊讶地说，“你这个年轻人的胆子真大啊！”小林一到厂里，就穿上工作服，白天同工人师傅一起劳动，带着问题请教，找资料，晚上就加以整理，每天工作到深夜。每当碰到困难时，小林就常想起接受伟大领袖毛主席检阅时的幸福情景，便觉得浑身是劲。他就是这样夜以继日地连续奋战了三个多月，终于编写出一本十余万字、一百二十多张插图的新教材初稿，经过大家讨论修改，解决了八个班的教学急需。

迎来春色换新天

雨露滋润新苗壮

无产阶级文化大革命以来，株洲铁路机械学校采取多种形式办学，除在校内办普通班外，还在校外办点，学制有长有短，先后为铁路运输部门输送和培训了一万一千多名急需人材。学员们分到哪里，哪里欢迎。工人师傅夸工农兵学员“架子没得，理论讲得，实际干得，硬是要得。”许多学员不辞辛苦，不计报酬，不声不响地从事各种平凡的劳动，自觉与普通劳动者划等号，向资产阶级法权挑战，向知识分子劳动化进军。

一九七四年毕业的学员党立新就是其中一个。小党在校学习期间刻苦攻读马列、毛主席著作，努力学习文化专业知识，艰苦朴素，始终保持着劳动人民的本色，多次被评为“三好”学生，并且光荣地加入了中国共产党。毕业后，分配在株洲车辆段当检修工人，他一心扑在工作上。有一段时间，铁路运输任务紧张，他和同班组的师傅们睡在车间里，吃在车间里，几十个日日夜夜没有离开过工作岗位，他一个人常常连续干两班的活，顶三个人的班。工人同志爱抚地拍着他的肩膀说：“立新啊，你就是块纯钢，也才有百十斤，该休息一下！”还有个别人劝他：“拿多少钱干多少活，你何苦这样干！”党立新同志理直气壮地回答道：“我们是国家的主人，不是商品，有命不革命，要命有何用！”多么豪迈、铿锵的语言！

正在校里学习的工农兵学员，豪迈地提出：“来自工农，不忘工农，在校作贡献，毕业当工农。”用自己的行动填补三大差别的鸿沟。一九七五年十月，孟宪芳从河南省的一个农村来到株洲铁路机械学校学习。到校后，小孟经常惦记着手把手教育他成长的贫下中农，惦记着生产队试种水稻的事情，贫下中农盼望他回家时，把南方优良的水稻种子带点回去，小孟把贫下中农的嘱咐——铭记在心中。他在找水稻种子的过程中，和株洲市郊区清水公社麻园大队第五生产队的贫下中农结下了深厚的友情。他把这个生产队做为自己参加农业生产劳动的基地，当做反修防修、改造世界观的战场。每逢节假日，小孟便自动和贫下中农一起试种大白菜，挑土、拉粪……什么农活他都抢着干，贫下中农夸奖他。他说：“我是工农兵学员，来自工农，不忘工农，要为毛主席的无产阶级教育路线争光，为贫下中农争气！”小孟是这样说的，也是这样干的。他刻苦攻读马列、毛主席著作。入学八个多月来，写了读书心得一百七十多篇，在批判邓小平、反击右倾翻案风的斗争中，积极地写出大字报、批判文章七十多篇，被评为优秀团员。

去年夏季前后，党内最大的不肯改悔的走资派邓小平和教育界的走资派大刮右倾翻案风，否定教育革命，广大工农兵学员义愤填膺，当时他们就针对教育界的奇谈怪论，展开了针锋相对的斗争。当伟大领袖毛主席发出反击右倾翻案风的战斗号令后，全校工农兵学员更加意气风发，斗志昂扬，到处弥漫着斗争的硝烟，到处滚动着批判修正主义的怒吼。一篇篇批判稿，一首首诗歌，一次次批判会和声讨会，象一颗颗炮弹，一把把匕首，一支支利箭，直指邓小平抛出的“三项指示为纲”的黑纲领及其反革命的修正主义路线，直指教育界的种种奇谈怪论。一小撮阶级敌人在天安门广场制造反革命政治事件的反动罪行，更加激起了工农兵学员极大的无产阶级义愤。整个学校，掀起了大批判的热潮，涨满了革命的春潮。这热潮，这春潮，奔腾呼啸，有力地反击着邓小平刮起的右倾翻案风。翻阅整个的教育史，有谁见过象今天这样“敢与魔鬼争高下，不向霸主让寸分”的工农兵学员呢？没有，从来没有！

不是有人攻击教育质量“今不如昔”，诬蔑工农兵学员“水平很低”吗？你们睁开眼睛看看好吗？电机电器班学员在开门办学中，学到了真本领。有个车站十台电瓶车，有九台不能用，严重地影响运输生产。刚分配到这里工作的一个学员，想工人之所想，急工人之所急。他和工人师傅一道，利用节假日和业余时间，运用在校所学的知识，在很短时间内，将九台电瓶车全部修复使用。这个站的职工十分高兴地赞扬说：“半工半读培养出来的学生，思想好，业务强，真管用。”机械三班的五个学员于去年七月到某机务段办教学点。当时那里有台CW6140床头箱发热和一台CW6150床头箱液压自动装置漏油。有个文化大革命前在机校四年制学习毕业的技术员对这个难题感到很棘手，长期得不到解决。这个班的学员破除迷信，解放思想，虚心向工人师傅请教，经过仔细检查、分析，终于找到了问题的症结，很快破除了这两个难关。工人师傅连声称赞，那个技术员更是非常感慨地说：“这几个同学学习不到两年就比我啃四年书本还强，能做工，能讲课，能解决实际问题，真不简单呀！”是的，真不简单，有的还有发明创造哩。机械五班有个学员在教师指导下，学会了用等强度扣合法、热套法修复严重破损的电机端盖的工艺，并在这基础上，刻苦钻研，进一步简化了计算公式，提高了质量和工效。这样的事例是举不胜举的。

新苗啊，你沐浴着毛泽东思想的阳光，吮吸着文化大革命的雨露，迎着阶级斗争的暴风骤雨，昂然挺立，天天向上。革命人民为你欢呼，为你歌唱，让那些诬蔑工农兵学员的人向隅而泣吧。奇谈怪论的鼓吹者越是攻击你们，越证明你们的路子走得对。愿你们继续沿着毛主席指引的康庄大道高歌猛进！

“天生一个仙人洞，无限风光在险峰。”

“世上无难事，只要肯登攀。”

·李雅斌 万中·

深入批判邓小平反革命的修正主义路线

从孔丘的“正名”看邓小平“全面整顿”的反动性

岳阳地委秘书处理论小组

党内最大的不肯改悔的走资派邓小平重新工作以后，就疯狂地叫嚷什么“我们现在全国存在着各方面的整顿问题”，打出“全面整顿”的旗号，恨不得一口气就把无产阶级专政全部整垮，反革命复辟气焰非常嚣张。邓小平的“整顿”，与两千多年前孔老二鼓吹的“正名”一样，都是为了搞复辟倒退，极为反动。

春秋战国时期，是奴隶制社会向封建社会变革的时期。当时，孔老二顽固地站在没落奴隶主阶级的反动立场上，把社会大变革诬蔑为“天下无道”。为了挽回“礼崩乐坏”的局面，他抛出了“正名”论，妄图用正定名分的方式，把社会的秩序按奴隶制重新规定一番，用以扭转当时社会革命与进步的现实。他鼓吹“君臣父子”的行为必须合乎各人之“名”，各守各的职责，各守各的范围，彼此不相逾越。否则，“名不正则言不顺，言不顺则事不成，事不成则礼乐不兴，礼乐不兴则刑罚不中，刑罚不中则民无所措手足。”很明显，孔老二的“正名”就是复礼，其目的就是要把当时的社会扭回到奴隶制的轨道上去。

邓小平的“全面整顿”，是翻案复辟的行动部署。他对文化大革命一是不满意，二是要算帐。他诬蔑文化大革命这也搞糟了，那也搞乱了。于是，他“横下一条心”，要“整”，要“扭”。也就是要把毛主席的革命路线和政策，文化大革命的成果，社会主义制度的优越性，一律“整”掉，要把我们的社会主义国家，“扭”到资本主义邪路上去。邓小平毫不隐讳地说，“无非有人讲‘还乡团’回来了”，“什么时候人家说你复辟了，你的工作就干好了”。这充分暴露了邓小平“全面整顿”的反动实质，就是反攻倒算，全面复辟。这和孔老二鼓吹“正名”论，要“克己复礼”开倒车，不是如出一辙吗！

邓小平的“全面整顿”和孔老二的“正名”一样，攻击的目标都是新生事物。在孔老二看来，周朝奴隶制的一切，从井田到法律，从音乐到酒杯，都尽善尽美，不可改变。当“铸刑鼎”、“初税亩”等新生事物出现后，他认为不符合旧的名分，破坏了“周公之典”，就要“纠之以猛”。不仅如此，他还挥舞手中的屠刀，大砍新生事物和新生力量，如调兵堕三都，杀害革新派少正卯。他在奄奄一息的时候，听说齐国的新兴地主阶级代表陈恒夺了政权，还挣扎着爬起来，请求鲁国国君派兵镇压。孔老二就是这样打着“正名”的幌子，向新生事物和新兴势力进行疯狂的反攻倒算的。

现代复辟狂邓小平的“全面整顿”，也是要把社会主义新生事物全部整掉。他把无产阶级文化大革命中涌现出来的社会主义新生事物看作眼中钉，肉中刺，恨得要死，怕得要命。他咬牙切齿地叫喊对新生事物“就是要扭”，恨不得刮起“十二级台风”，在一个早上把社会主义新生事物统统刮掉。在教育界，他认为从有实践经验的工人、农民中间选拔学生“强调过分了”，开门办学搞“过头了”，因而要“整顿”，要挑选高中生“直接上大学”，要学生“回到课堂上去”，“不要急于去搞劳动生产”；在科技界，他反对开门搞科研，诬蔑工农兵“文化水平低”，不能搞科研，因而要通过“整顿”，在全国“提拔几万个工程师”，把科技界那些所谓“公认的”、“有权威的”、“第一流的”人请上来当所长；在文艺界，他诬蔑革命样板戏是“一花独放”、“阻碍文艺发展”，要按照他的主张，把中国历史都编成戏，“从三皇五帝编起”，“编他三百六十本，一天演一本”；在卫生界，他不准许赤脚医生存在，胡说什么赤脚医生以后要“穿草鞋”、“穿布鞋”、“穿皮鞋”，千方百计要把“城市老爷卫生部”恢复起来。由此可见，邓小平就是要把文化大革命中兴起来的“整”掉，把已经革掉的又兴起来，说穿了就是借“整顿”之名，行反攻倒算之实，要把一切不称修正主义的心，不如资产阶级的意的社会主义新生事物一个一个“整”下去，把已经发霉腐烂的封、资、修的东西一个一个搬出来，对社会主义阵地实行反占领。

邓小平还打着“整顿”的旗号，学着孔老二的样子，到处“请隐士”，“举逸民”，搜罗那些对文化大革命一不满意，二要算账的不肯改悔的走资派，拚凑黑班底，为复辟资本主义作组织准备。“**什么叫做复辟？复辟就是国家政权落到旧制度的政治代表手里。**”邓小平一旦重新工作，就大肆叫嚷：“整顿的核心是领导班子”。他逢人就讲班子，讲班子就讲“整顿”，要大整所谓“软”、“懒”、“散”的班子。其罪恶目的就是要把老、中、青三结合的领导班子整垮，把坚持毛主席革命路线的老、中、青干部一个一个打下去，把那些“不怕第二次被打倒”的不肯改悔的走资派一个一个扶上台。说到底，邓小平的“整顿”就是要换班夺权，拼凑“翻案派”，组织“还乡团”，让党内的资产阶级上台。现代的邓小平与两千多年前的孔老二的反革命的组织措施，又何其相似乃尔。

“整顿”和“正名”的认识论根源一样，都是唯心主义，主观上要改变已经发展的客观事物，用旧的概念来匡正新的现实。这样就颠倒了“名”和“实”的位置，否定了存在是第一性，意识是第二性这个根本的哲学原理。孔老二大谈特谈“君君、臣臣、父父、子子”，就是强调君、臣、父、子的行为，必须各各合乎其名。他认为只要把“名”弄清楚了，“实”就自然会改变。这就是他的“存名正实”的反动理论。邓小平抱住修正主义路线不放，鼓吹“全面整顿”，要在“整顿”的名义下，搞掉正在飞跃发展的社会主义，开历史的倒车，逆时代的潮流，这也完全是以主观和客观相分裂为特征的。

“整顿”和“正名”，旗号不同，实质一样。这充分暴露了邓小平尊孔复辟的丑恶嘴脸。批邓必须批孔。我们一定要以阶级斗争为纲，坚持党的基本路线，奋起马列主义、毛泽东思想干钩棒，深入批邓，继续批孔，夺取反击右倾翻案风的更大胜利。

不是记性不好而是本性难改

赵玉林

无产阶级文化大革命十年了，革命群众运动那种叱咤风云的宏伟气势，以及它带来的天地翻覆的革命景象，至今历历在目，记忆犹新。可是，党内最大的不肯改悔的走资派邓小平却胡说什么“文化大革命中的那些问题一概把它忘记，根本不要去想它，也不要去提它了。我记性不好，都忘记了。”他对文化大革命极尽诬蔑攻击之能事，根本不是什么“记性不好”，“都忘记了”，而是他的资产阶级本性难改，要记革命群众的仇，要算文化大革命的帐，翻文化大革命的案。

无产阶级文化大革命，是在社会主义条件下，无产阶级反对资产阶级和一切剥削阶级的政治大革命，是反修防修的伟大实践，**“对于巩固无产阶级专政，防止资本主义复辟，建设社会主义，是完全必要的，是非常及时的。”**对此，全国人民无不欢欣鼓舞，踊跃参加；而邓小平却百般仇视，疯狂破坏。经过文化大革命，我们摧毁了刘少奇、林彪两个资产阶级司令部，对刘少奇资产阶级司令部二号头目邓小平也给了有力的批判。这对于邓小平来说，应该是终身难忘的。他也曾赌咒发誓地表示“永不翻案！”。可是，他重新工作以后，就疯狂地向无产阶级反攻倒算。去年刮的右倾翻案风和四月上旬发生在天安门广场的反革命政治事件，反动气焰何等嚣张。他全面否定文化大革命，从理论到实践，无一不加以反对。你要学习无产阶级专政理论，反修防修，以阶级斗争为纲，对资产阶级实行全面专政么；他说，那可不行，要以“三项指示为纲”，一切围绕“四个现代化”转。你要改革文艺，改革教育，改革一切不适应经济基础的上层建筑么；他说，那是“极左”，“质量不高”，“拖了四个现代化的后腿”，应该搞“智育第一”，要让封、资、修反动文艺的毒草重新独霸舞台。你要培养无产阶级革命事业接班人，建立老、中、青三结合的领导班子么；他说，那是“软、懒、散”的领导班子，要“整顿”，要“请隐士”，“举逸民”，重用和依靠那些“横下一条心”，“不怕第二次被打倒的人”。你要坚持无产阶级政治挂帅，抓革命，促生产么；他说，还是“不管白猫黑猫，抓住老鼠就是好猫”。你要加强党的领导，大搞群众运动么；他说，党的领导“一不懂行，二不热心”，“依靠工农兵是相对的”，“要有热心科学的外行来领导”，企业管理还是离不了“管、卡、压”，等等。他的一言一行，都和文化大革命背道而驰。凡是文化大革命中受批判的，他都要翻案；凡是文化大革命提倡的，他都要反对。他提出要忘记文化大革命，也就是要从根本上否定文化大革命。

邓小平带头刮起右倾翻案风，找了个“记性不好，都忘记了”的借口。真是他记性不好吗？否。他的记性可好啦！孔丘的复辟经，他一见如故；宋江的投降术，他运用自如；新老修正主义者的阶级斗争熄灭论、唯生产力论和折中主义的诡辩论，他融会贯通。唯独文化大革命“都忘记了”，岂非咄咄怪事！究其原因，还是他的资产阶级反动本性作怪，改也难。

邓小平是资产阶级民主派，是带着资产阶级入股分红思想来到革命队伍里的。在新民主主义革命时期，他是党的同路人；社会主义革命革到自己头上了，就要与党分道扬镳了。早在解放初期，他就与刘少奇一道鼓吹“巩固新民主主义秩序”，要在中国搞资本主义；在农业合作化时期，他伙同刘少奇砍掉二十多万个合作社；公社化以后，他又与刘少奇一唱一和，鼓吹“白猫黑猫论”，坚持走资本主义道路；文化大革命中，他参加制定和推行刘少奇资产阶级反动路线；在社会主义革命深入发展的今天，他又大刮右倾翻案风，妄图颠覆无产阶级专政，复辟资本主义。二十多年来，尽管他不断变换手法，但是万变不离其宗，就是顽固地坚持资产阶级立场，反对社会主义革命。

在社会主义时期，还存在着阶级、阶级矛盾和阶级斗争，党内资产阶级，走资派总会要跳出来表演。他们搞修正主义，不搞马克思主义，决不是由他们的“记性不好”所决定的，而是由他们的资产阶级反动本性不改所决定的。我们要坚持马克思主义的阶级斗争学说，坚持阶级斗争和路线斗争，树立同走资派长期作战的思想。只要我们始终抓住阶级斗争这个纲，就会船行万里不迷航，乘风破浪，胜利前进。

“放宽”与“整顿”浅析

欧阳荣昌

一九五七年，我国生产资料所有制的社会主义改造基本完成以后，邓小平伙同刘少奇大肆鼓吹阶级斗争熄灭论，公然声称“我们过去专政多了，以后可以放宽些”。事隔十余年以后，这个党内最大的不肯改悔的走资派，又炮制“三项指示为纲”的修正主义纲领，竖起“全面整顿”的黑旗，疯狂反对以阶级斗争为纲，篡改党的基本路线。“放宽”也罢，“整顿”也罢，邓小平说法虽然不同，实质都是要颠覆无产阶级专政，复辟资本主义。对他的这些鬼蜮伎俩，我们必须予以彻底揭露和批判。

阶级斗争学说是马克思主义的基础，无产阶级专政理论是马克思主义的精髓。在我国，生产资料所有制的社会主义改造基本完成以后，**“阶级斗争并没有结束。无产阶级和资产阶级之间的阶级斗争，各派政治力量之间的阶级斗争，无产阶级和资产阶级之间在意识形态方面的阶级斗争，还是长时期的，曲折的，有时甚至是很激烈的。”**从一九五七年的反右派斗争，到尔后粉碎彭德怀、刘少奇、林彪等反党集团的斗争，完全证明了毛主席的马克思主义的论断非常英明、非常正确。邓小平的“放宽”论，与毛主席坚持在无产阶级专政下继续革命的光辉思想是水火不相容的。他的所谓“放宽”，就是叫我们党放弃阶级斗争和无产阶级专政，放弃领导权，投降资产阶级，就是让他把一切牛鬼蛇神放出来，推翻无产阶级专政，复辟资本主义。这显然是对马克思主义的可耻背叛。

在毛主席的英明领导下，经过无产阶级文化大革命和批林批孔，摧毁了以刘少奇和林彪为头子的两个资产阶级司令部，进一步巩固了无产阶级专政，防止了资本主义复辟。刘少奇资产阶级司令部的第二号头目邓小平，在运动中也受到了革命群众的批判。但狼总是要吃人的，机会主义路线头子的反动本性改也难。邓小平重新工作不久，又挥舞起“整顿”的大棒，疯狂向无产阶级反攻倒算。他的所谓“整顿”，与他的所谓“放宽”的反动思想是一脉相承的，“整”是为了“放”，“放”则必须“整”。可不是么，他不把坚决贯彻执行毛主席革命路线的老、中、青三结合的领导班子整垮的话，就不能把那些“不怕第二次被打倒”的不肯改悔的走资派放出来推行其反革命的修正主义路线；他不把工人群众当家作主，敢想敢干的革命精神整下去的话，就不能推销“管、卡、压”等修正主义黑货，实行资产阶级专政。总之，他不“整”就不能“放”，不能“放”就无法篡党夺权，颠覆无产阶级专政，复辟资本主义。“放”、“整”者，又何其毒也！

不过，这种“放”和“整”的两手反革命策略，也不是什么新鲜玩艺。两千多年前的孔老二，为了搞复辟倒退，不是一手“举逸民”，一手残酷地整死了革新派人士少正卯吗？投降派宋江，为了推行投降主义路线，不是一面对提到的“朝廷命官”，“亲解其缚”，“纳头便拜”，一面下毒手大整李逵那样坚持革命，反对招安的英雄好汉吗？叛徒、卖国贼林彪，为了颠覆无产阶级专政，复辟资本主义，不是一面要将地、富、反、坏、右“一律给予政治上的解放”，一面“打着毛主席的旗号，打击毛主席的力量”吗？匈牙利反革命暴乱事件的罪魁祸首纳吉，他登台当总理以后，不是一手释放了上万名反革命的政治犯，其中包括一九四九年以叛国罪被判处无期徒刑的红衣主教明曾蒂，一手又杀害了大批共产党员和革命干部吗？然而，不管反动派的反革命气焰怎样嚣张，用心怎样险恶，手段怎样毒辣，**“凡属倒退行为，结果都和主持者的原来的愿望相反。古今中外，没有例外。”**他们无一不是以彻底失败而告终，被永远钉在历史的耻辱柱上。革命必然战胜反动，新生必然战胜腐朽，这是历史的规律。

当前，反击右倾翻案风的斗争已经取得了伟大的胜利，但斗争并没有结束。我们必须努力学习毛主席一系列重要指示，努力学习无产阶级专政的理论，认真研究反动阶级的策略，以便战胜他们，把反击右倾翻案风的斗争进行到底，巩固和发展无产阶级文化大革命的胜利成果，巩固和加强无产阶级专政。

“倒悬”与倒退

——读鲁迅杂文《倒提》有感

长岭炼油厂动力车间　谭国庆

用一层薄薄的面纱将自己的险恶面目掩藏起来，或者在脸上抹几道油彩把自己打扮成道貌岸然的“慈善家”，是一切反动阶级惯用的骗人伎俩。三十年代，帝国主义在上海的“公共租界工部局”的“章程”中，就有不许倒提鸡鸭在路上走的规定，如有犯者，便要拘捕罚款，作为他“虐待”动物之罪的惩办。鲁迅在《倒提》一文中，对帝国主义和向他们摇尾乞怜的反动文人的伪善面目，进行了无情的揭露。

古往今来，口里“阿弥陀佛”念念有词，手中屠刀鲜血淋淋的“巧善人”是屡见不鲜的。鲁迅文中讲到的帝国主义“工部局”居然发起善心，而且善到不许倒提鸡鸭，就是一例。历史上孔丘和孟轲为了维护奴隶主阶级的反动统治，曾经大肆鼓吹“仁义道德”；袁世凯、蒋介石及刘少奇、林彪一类，向革命人民开刀，嘴里也拚命喊着“忠恕仁义”。现在，党内最大的不肯改悔的走资派邓小平又来了这一套，上演一场搞复辟倒退的丑剧。

邓小平分明是妄图从根本上篡改党的基本路线，全面复辟资本主义，使中国退回到暗无天日的旧社会去，却要装出关心人民，热心实现“四个现代化”的样子，并以此为借口，对无产阶级文化大革命和无产阶级专政进行无耻的污蔑。他散布“不读书”，“没有文化”是当前“最大的危险”、“最大的危机”的谬论，诬蔑无产阶级对科学技术“一不热心，二不懂行”，攻击文化大革命中涌现出来的社会主义新生事物是“问题相当多”，“积重难返”，等等。因而他叫喊要“全面整顿”，“刮十二级台风”，坚决“扭”回去。他究竟要“扭”到何方去？他说：“只要人家说你复辟了，你的工作就干好了。”多么绝妙的自供状！面纱一揭，哪里还有半点关心人民的影子。帝国主义的“慈善”、“人道”，党内最大的不肯改悔的走资派邓小平的尽快实现“四个现代化”，两样花招，一个手法，就是“骗”。鲁迅指出：“这类的人物一多，倒是大家要被倒悬的”。邓小平复辟倒退的阴谋如果得逞，中国就会倒退到半封建、半殖民地的旧中国去，中国人民就要被重新“倒悬”起来，吃二遍苦，受二遍罪。

然而，历史在前进，人民要革命。帝国主义的“慈善”面孔早已暴露无遗，古今中外反动派的骗术也一个个被揭穿。党内最大的不肯改悔的走资派邓小平玩弄花招，倒行逆施，也逃脱不了历史的惩罚。**“社会主义到处都在胜利地前进”**，这个历史发展的必然趋势是任何人也阻挡不了的。

*　　*　　*

湖南日报

泰国学者代表团成员畅谈访华见闻

赞扬中国到处呈现出新气象

日报刊载文欢呼中国文化大革命和反击右倾翻案风的胜利

新华社曼谷一九七六年六月十一日电 访问中国归来的泰国学者代表团成员，不久前在曼谷法政大学举行的一次报告会上，畅谈访华见闻，赞扬中国到处呈现出新气象。

代表团团长、朱拉隆功大学政治系教授格森·素瓦那军博士说，泰国学者代表团是怀着友好情谊和增进泰、中两国人民之间的相互了解的愿望去中国访问的。

他说，解放后的中国同旧中国相比已经大变样了，到处都呈现着新的景象。现在，八亿中国人民生活得很幸福。中国人民精神焕发、喜气洋洋，正在依靠自己的力量和资源，为建设自己的国家而勤奋工作和劳动。

他说，有人说中国的文化大革命影响了生产。事实正好相反。经过文化大革命，中国的工农业建设得到了迅速的发展。中国的文化大革命是为了防止走资本主义、修正主义道路，而坚持社会主义道路。

泰国法政大学副校长沙涅·乍玛立在谈到中国的教育革命时说，中国的学校正在认真执行毛主席的革命教育路线，提倡开门办学，教育与生产劳动相结合，学生毕业后，不仅学到了文化，而且具有把自己的一生献给祖国建设事业的崇高思想。

朱拉隆功大学政治系教授强·提拉逸博士说，代表团到达北京时，中国正在展开批判邓小平、反击右倾翻案风的斗争，我们亲眼看到广大群众在天安门广场举行游行，拥护中共中央两项决议的动人情景。他说，中国批判邓小平，是正确路线同错误路线之间的一场严肃斗争。这样的斗争还要继续下去。

在报告会上，还有四位代表团成员畅谈了他们的访华见闻和观感，受到了与会的六百多名各界人士的热烈欢迎。

据新华社东京一九七六年六月十一日电 日本报刊最近发表文章，热烈赞扬中国无产阶级文化大革命和反击右倾翻案风斗争的伟大胜利。

日本评论家新井宝雄最近在日中友协（正统）中央总部机关报《日本和中国》上发表文章，回顾了毛主席亲自发动和领导的中国无产阶级文化大革命之后强调说，“无产阶级文化大革命使中国的面貌为之一新。通过这次群众运动，在中国国内，进一步确保了群众的利益，创建了密切联系群众的革命委员会这一新型政权。在经济建设方面，否定了物质刺激和技术、机器至上的观点，明确地把重点放在培养推进社会主义革命和社会主义建设所需要的具有正确观点的人。事实证明，企图阻止并反对社会主义革命和社会主义建设的分子，不仅在国内国外，而且在党内也实际存在着，在社会主义制度下，还需要继续进行阶级斗争，这些带有根本性的问题已为更多的人们所掌握。”

文章接着指出，中国共产党通过整党，更加密切了同人民群众的联系，加强了党的一元化领导。无产阶级文化大革命已经使中国在教育、文艺、卫生等各个领域中出现新的面貌，革命的新生事物不断涌现。

文章说，自从新中国成立以来，中国国内就已经存在着企图复辟资本主义的刘少奇路线。无产阶级文化大革命就是对刘少奇企图复辟资本主义的路线予以反击，就是要从理论和实践的结合上解决社会主义社会还要继续革命的问题。可以认为，批林批孔运动和对邓小平刮起的右倾翻案风的反击，都是这次无产阶级文化大革命的继续和深入。

文章说：“无产阶级文化大革命十年来的进程，表明了中国的社会主义在群众的支持下，正在正确地生气勃勃地向前发展。在国际方面，具有重要意义的是中国向国内外庄严地表明：中国决心以变质的苏联作为反面教员，决不容许苏联的情况在中国重演。”

日本日中往来恳谈会出版的《日中往来》杂志五月号刊登熊谷次郎写的一篇文章说，目前中国正在掀起一场反击右倾翻案风的伟大斗争。右倾翻案风就是走资派对无产阶级进行的一次反扑。邓小平这个不肯改悔的走资派是一个假共产主义者。

文章对中国人民反击右倾翻案风取得的胜利表示祝贺，并说，“这对日本和日本民族也是一件好事”。文章说：“真正的社会主义国家没有侵略的野心，也没有要当超级大国的野心，它重视友谊，在外交和贸易上讲信义。”

比兰德拉国王就访问中国发表文告

尼泊尔报刊欢呼比兰德拉国王访问我川、藏地区成功

新华社加德满都一九七六年六月十日电 据尼泊尔民族通讯社报道，尼泊尔国王比兰德拉在结束对中国的友好访问回到尼泊尔后，于六月九日向尼泊尔国民发表一项文告。

文告说：“尼、中关系具有深切的相互谅解和睦邻的特征。我相信，我们的这次访问不仅加深了这一进程，而且为我们的未来开辟了新的领域。”

文告说：“我们将继续奉行和平、独立和不结盟政策，同我们的邻国保持密切友好的关系。”

文告说：“我们对中国人民在毛主席的伟大领导下在国家生活的各个领域所取得的巨大成就留下了深刻的印象。”

新华社加德满都一九七六年六月十日电 尼泊尔许多报刊纷纷发表社论或文章欢呼比兰德拉国王对中国四川和西藏地区的友好访问取得成功。

《新兴的尼泊尔报》六月十日发表社论说，国王陛下的这次访问，“毫无疑问，这对进一步促进两国人民的密切联系和了解会有很大帮助”。“国王陛下的为时一周的访问总的成果是进一步加强了两个紧邻邻邦的友好关系，扩大了合作和贸易的领域。”

《祖国》周刊六月八日发表社论说，国王的这次访问“的确在尼中友好和合作史上增添了新的篇章”。在国王陛下这次访问中国后，尼中合作的领域肯定将进一步扩大。

《新消息》周刊也在最近发表的一篇署名文章中说，尼中关系仍然是国家之间相互合作，相互尊重主权、平等和互相信任的榜样。“这次访问还是尼中之间日益发展的友好和信任的又一例证。”“的确，尼中关系是不同政治和社会制度的邻国加强它们关系的范例。”

《廓尔喀新闻报》六月六日的社论说，国王的这次访问将为加强尼中两国的合作和了解作出贡献。“国王陛下访问四川和西藏还将引导今后世世代代加强尼中两国的历史联系”。

此外，《独立》周刊、《埃佛勒斯特》周刊、《真理之声》周刊、《新社会报》、《社会报》、《人民生活报》、《我们的祖国报》等报刊也发表社论，祝贺比兰德拉国王访问中国成功。

就南朝鲜渔船侵入我禁渔区和领海的海盗行径

我有关方面严重警告南朝鲜当局

新华社北京一九七六年六月十一日电 今年四月下旬以来，大批南朝鲜渔船公然连续侵入我禁渔区和领海，横冲直撞，干扰我渔民生产，破坏我生产工具。南朝鲜渔船这种海盗行径，激起我国广大渔民极大的愤慨。

我有关方面严重警告南朝鲜当局，必须立即采取措施，制止类似事件的发生。否则，由此引起的一切后果，由南朝鲜当局负全部责任。

评塔斯社关于黎巴嫩局势的声明

新华社记者述评

六月九日，塔斯社奉克里姆林宫之命，就急剧动乱的黎巴嫩局势抛出了一项声明。这项声明的出笼，是为了苏联社会帝国主义将来公开侵略干涉黎巴嫩准备舆论。

在这项声明中，苏联既进行政治讹诈，又进行军事恫吓，充满着火药气味。它叫嚣说，“近东地区同苏联的距离”比同美国和其他国家间的“距离要近得多”，“苏联对黎巴嫩及其周围局势目前和将来的发展情况的关心至少不亚于它们。这点是任何人也不应该忽视的”。这是十足的社会帝国主义腔调，它把这个自诩为阿拉伯“天然盟友”的苏联对黎巴嫩的野心赤裸裸地暴露在光天化日之下。

在苏联社会帝国主义的眼中，黎巴嫩位于近东地区，同苏联距离近，苏联就有权干涉黎巴嫩的事务。在苏联社会帝国主义的眼中，一个小国，它的地理位置靠近一个大国，就理应受这个大国的任意摆布和宰割。这是地地道道的帝国主义的强盗逻辑。

克里姆林宫的新沙皇们是这样说的，也是这样干的。早在一九六八年，苏联就派军队占领了靠近它的捷克斯洛伐克。其实，对苏联社会帝国主义来说，岂只距离近可以出兵干涉，距离远也照样可以派兵侵略。距离挡不住新沙皇的扩张野心。安哥拉同苏联万里迢迢，苏联前不久就曾经派雇佣军对这个刚获得独立的非洲国家进行过一次大规模的军事干涉和侵略。现在，苏联又妄图让在安哥拉发生过的事在黎巴嫩重演。

塔斯社在声明中大谈特谈什么“黎巴嫩发生的事件正在超出它本国的范围”，“黎巴嫩事件有变成更广泛的国际冲突的危险”等等，别有用心地对黎巴嫩局势大肆渲染。言外之意是，由于黎巴嫩问题变成了“国际冲突”，苏联就取得了对其干涉的合法通行证了。显然，塔斯社声明是在为苏联今后对黎巴嫩进行公开侵略和干涉准备舆论。

塔斯社在声明中，还假惺惺地对黎巴嫩境内“阿拉伯人同阿拉伯人骨肉残杀的战争”表示“关心”，要求停止这场“悲剧性”的“流血战争”，并且“呼吁各国不采取同尊重独立、主权和领土完整原则相违背的任何行动”。照此说来，苏联简直是国际原则的维护者了，它把自己洗刷得多么干净！

事情果真如此吗？不，正是苏联这个超级大国践踏这一公认的国际原则，无视黎巴嫩的独立与主权。它同另一个超级大国一样，在黎巴嫩煽风点火，挑拨离间，导演了这场利用阿拉伯人打阿拉伯人的悲剧。新沙皇对阿拉伯人民是欠下了债的。在今天战火继续蔓延之时，它关心的哪里是阿拉伯人民的疾苦，首先考虑的仍然是它在中东的争霸地位。苏联一边喊要“停止”这场流血战争，一边却玩弄炮舰政策，增派十五艘舰只到地中海活动，其中包括直升飞机母舰，使它在地中海的舰只增加到七十艘，许多舰只游弋在黎巴嫩附近的海面上。苏军总参谋长库利科夫还乘坐导弹巡洋舰进入地中海活动。这不是企图利用黎巴嫩局势，浑水摸鱼，又是什么？

塔斯社的声明，已经为苏联进一步干涉黎巴嫩埋下了伏笔，放出了信号。然而，炮舰政策早已声名狼藉，不得人心，黎巴嫩人民和阿拉伯各国人民，决不会屈服于超级大国的政治讹诈和军事恫吓。他们将识破帝国主义和社会帝国主义的阴谋诡计，正确地解决自己内部的问题。苏联社会帝国主义的倒行逆施，只能是搬起石头砸自己的脚。

（新华社北京一九七六年六月十一日电）

斯里兰卡《人民之路》发表评论指出

苏修是最危险的战争根源

据新华社科伦坡一九七六年六月十一日电 斯里兰卡《人民之路》报最近发表一篇评论指出，今天最危险的战争根源是苏联社会帝国主义。

评论说，“苏美两个超级大国争夺世界霸权的争斗正变得更加严重。新的世界大战的危险正在我们眼前增长，有一天将会爆发出来。”

评论在谈到苏联社会帝国主义在国际上的一系列罪恶活动时说，苏联对捷克斯洛伐克进行侵略，把自己的军队驻扎在别国领土上，明目张胆地干涉别国内政。苏联对安哥拉的军事干涉，已受到全世界的谴责。

评论指出，由于苏联法西斯独裁的国家机器和集中化的国家垄断资本是结合为一体的，所以很容易极为迅速地使国民经济军事化。希特勒的“要大炮，不要黄油”的政策正在苏联实行。它是今天世界上最大的军火商。评论说，“苏联具备着帝国主义的全部传统特征，成了更加凶恶的新帝国主义。因此它在同美国争夺世界霸权的争斗中，已成为新的世界大战的发动者。”

评论最后指出，“面临着这样的情况，世界人民只有一个选择——提高警惕，加强团结，准备打仗。”

简明新闻

首都新闻界设宴欢迎孟新闻代表团

首都新闻界十一日晚上举行宴会，欢迎以《孟加拉国时报》主编依纳叶图拉·汗为团长的孟加拉国新闻代表团。在充满热烈友好气氛的宴会上，《人民日报》总编辑鲁瑛和依纳叶图拉·汗团长先后祝酒。

中国艺术团访问苏丹后回到北京

以殷诚忠为团长、申伸为副团长的中国艺术团，在参加了苏丹革命节庆祝活动并对苏丹进行友好访问演出以后，十一日晚上乘飞机回到北京。到机场迎接的有文化部副部长刘庆棠，外交部副部长余湛，对外友协副会长林林等。

国家体委欢宴伊拉克青年部代表团

国家体委十一日举行宴会，热烈欢迎由伊拉克青年部长纳伊姆·哈达德率领的伊拉克共和国青年部代表团前来我国进行友好访问。国家体委主任庄则栋，有关方面负责人路金栋、程远行、王植范、朱仄、史道、李凤楼、张金鹏出席宴会作陪。

拉齐拉卡总统等马达加斯加贵宾到京

华国锋总理举行盛大宴会热烈欢迎

（上接一版）

华国锋总理指出，当前的国际局势越来越有利于各国革命的人民，而不利于帝国主义、殖民主义和霸权主义。他说，面对超级大国争霸和新的战争危险增长的严酷现实，第三世界国家和世界人民的觉醒日益提高，革命斗争正在波澜壮阔地向前发展。最近在非洲召开的联合国第四届贸发会议，挫败了超级大国的破坏阴谋，通过了有积极意义的决议，为第三世界在经济领域的团结反霸斗争作出了新的贡献。

华国锋总理谈到非洲的大好形势时说，南部非洲地区特别是津巴布韦人民争取民族解放和独立的武装斗争蓬勃发展，正不断地给予沃斯特和史密斯政权以沉重的打击。然而敌人是不甘心失败的，它们正在进行挣扎。超级大国正日益加剧对南部非洲的争夺，尤其是那个打着“支持民族解放运动”旗号的超级大国，对非洲进行侵略、干涉、颠覆和分裂的阴谋活动更为露骨和嚣张。我们高兴地看到，越来越多的非洲国家日益认识到超级大国在非洲的争夺是非洲国家独立和安全的主要危险。我们坚信，日益觉醒的非洲人民加强团结，拒狼防虎，坚持长期斗争，就一定能赢得整个非洲的独立和解放。

华国锋总理说，毛主席亲自发动和领导的批判邓小平反革命的修正主义路线、反击右倾翻案风的斗争，已取得了伟大的胜利。我们决心乘胜前进，发展大好形势，坚持以阶级斗争为纲，把我国社会主义革命和社会主义建设事业搞得更好，争取对人类作出较大的贡献。

华国锋总理说，中、马两国同属第三世界。自从中、马建交以来，两国的友好合作关系取得了令人满意的发展。我们相信，总统阁下的这次访问，必将进一步增进两国人民的相互了解，促进两国友好合作关系的新发展。

拉齐拉卡总统在讲话中说，在友谊、团结和相互尊重的标志下，中国人民和马达加斯加人民又重新建立了他们之间的联系。建立这种联系的时间虽然不长，但已取得了十分丰硕的成果。总统指出，我们的关系是极好的。

拉齐拉卡总统赞扬中国人民在毛泽东主席领导下，在长期革命斗争中取得的一个又一个的胜利。他说，你们的斗争就是我们的斗争，你们也理解我们所经受的考验。

拉齐拉卡总统说，我们同你们站在一起，并同爱好自由、进步与和平的各国人民一道，借这个特殊的机会再次宣布，我们坚决捍卫各国人民自由作出决定的权利，不懈地反对新老殖民主义、帝国主义和霸权主义，在世界上铲除种族主义和种族歧视，并与大国罪恶地制造紧张局势温床的行径进行斗争。在这一和平事业中，我们所遵循的只是不结盟原则。我们毫无保留地支持所有的民族解放运动。任何国家、任何武器、任何力量都永远不能无限期地压制各国人民走向独立的不可抗拒的激情，也不能反对给予非洲、亚洲和中东的民族现实以正当的承认。

拉齐拉卡总统说，我们对大国为了取得霸权，或诡称为了保护并不明显的利益，而向至今一直是稳定安宁的地区所施加的种种威胁十分警觉，十分关注。所以，我们不能同意印度洋可能成为那些并非我们的事业之间，以我们不赞成的原则的名义，进行对峙的场所。总统接着指出，有人不顾联合国决议，继续向应该成为和平区的地方派遣强大的舰队。他说，我们向一切进步与和平力量发出呼吁，不要让沿岸国家——即使是小国——的愿望和各个国际组织的决议再长期被强权法律所嘲弄了。总统说，我们必须进行不懈的斗争，反对一切以直接形式或隐蔽形式进行统治、侵略、施加压力、压迫、剥削或干涉别国事务。

华国锋总理和拉齐拉卡总统讲话以后，乐队分别奏马达加斯加国歌和中国国歌。

马达加斯加驻中国大使拉科托菲林加和夫人，正在我国访问的由拉科托瓦奥·居伊率领的马达加斯加国家新闻代表团，以及在京的其他马达加斯加朋友，应邀出席了宴会。

中国驻马达加斯加大使田志东出席了宴会。

各国驻中国外交使节也应邀出席。

△六月十三日放映彩片▽

彩色纪录片 毛泽东主席会见李光耀总理等贵宾
新华 上午 9.45 紅衛 8.30
东風 上午 10.30 文化 3.40 8.00 蹈天
建設 1.00 7.15 湘江 2.20 人民 1.50

彩色舞台艺术片 红军不怕远征难（长征組歌）
同映：冰上新花
烈士公园 1.20

彩色故事片 金 鎖 同映：冰上运动会
新华 上午 9.45 人民 1.50 文化 3.40 8.00 蹈天
东風 上午 10.30 紅衛 8.30 建設 1.00 湘江 2.20

彩色歌舞片 我们都是向阳花
同映：今昔儿童两重天
紅衛 3.10 人民 6.30

彩色纪录片 杂技英豪 北郊 4.30 燎原 7.30

朝鲜故事片 火车司机的儿子
同映：1976年新闻简报17、22号
建設 上午 8.30 工人 1.00 5.55 8.00
人民 上午 9.20 11.20 新华 1.35 4.40 9.10
文化 上午10.50 燎原 2.05 5.10 8.40
紅衛 上午 9.50 烈士公园 3.25 6.40
湘江 上午10.20 长沙 2.35 东風 3.55 7.10

彩色故事片 海 霞 燎原 上午9.30 北郊 7.30

彩色科教片 蛇 岛 蛇伤防治
同映：造纸工业碱的回收
工人 上午 9.15 紅衛 1.00 6.20
烈士公园 上午 10.05 建設 3.10 8.05
长沙 上午 10.50 文化 1.30 7.20
人民 4.00 8.55 湘江 6.50

液压滑模施工 预应力混凝土构件 新华 7.00

本报社址：长沙市建湘路 电话总机：9191 夜班编辑室：9194 订价：每月一元 昨日开印时间：5时0分 印完：9时0分 长沙地区天气预报：今天多云，明天阴有阵雨。南风三级。最高气温三十三度，最低二十二度。

湖南日报

第3826号　1976年6月13日　星期日　农历丙辰年五月十六　（今日四版）

毛主席语录

群众是真正的英雄，而我们却是幼稚可笑的

往往是下级水平高于上级，群众高于领导，领导不及普通劳动者，因为他们脱离群众，没有实践经验。

虚心向群众学习 认真总结群众批邓的经验

和反击右倾翻案风的斗争引向深入，全县革命和生产出现了新局面

怀化县委领导成员深入基层调查研究，和群众同学习同批判，不断把批邓

本报讯　中共怀化县委领导成员在批邓、反击右倾翻案风的斗争中，认真学习毛主席的一系列重要指示，坚持深入斗争实际，虚心向群众学习，总结和推广群众在运动中创造的新鲜经验，推动全县批邓斗争不断深入发展。

反击右倾翻案风的斗争开展以后，怀化县委领导成员便深入基层调查研究。他们不仅亲眼看到了广大干部群众用毛主席的重要指示为强大武器，深入批判邓小平修正主义路线的先进经验；而且了解到不少基层干部和群众在邓小平大刮右倾翻案风的时候，敢于抵制他的修正主义路线的动人事迹。县委领导成员从中受到了极大教育，加深了对毛主席关于**“群众是真正的英雄”**教导的理解。大家回顾文化大革命的斗争历程，更加清楚地看到，广大群众识别修正主义的能力往往比领导强，抵制修正主义的态度往往比领导坚决。为什么这样呢？大家运用历史唯物主义观点进行分析。群众水平往往高于领导，领导不及普通劳动者，就是因为人民群众是历史的创造者，是社会实践的主体。大家说，这就说明领导必须虚心向群众学习。如果违背了历史唯物主义原理，就会偏离正确路线。通过认真学习和调查研究，大家更加懂得了虚心向群众学习和带领群众深入批邓的辩证关系，明确了县委在批邓斗争中所肩负的责任，就是要以毛主席的一系列重要指示为指导，认真总结群众的经验，带领群众深入批判邓小平的修正主义路线，沿着毛主席的革命路线前进。而要做到这一点，真正加强对运动的领导，县委成员首先就要以小学生的姿态，虚心地向群众学习。

怀化县委把总结群众批邓经验的过程，当作向群众学习的过程。他们认为，群众的经验是在斗争实践中积累起来的，领导只有同群众一起参加斗争实践，才能更好地从群众中吸取政治营养，也才能深刻认识和正确总结群众的经验。基于这个认识，他们特别注意深入蹲点，亲身参加实践，与群众同学习同批判。县委十四名常委除留两名在家主持日常工作外，其余都深入基层蹲点和调查研究。县委一位副书记背上行李，来到全县学大寨先进单位石门公社。他白天同群众一起参加劳动，晚上同群众在政治夜校一起学习、批判。为了深入批判邓小平炮制的“三项指示为纲”，他同大家专题学习了毛主席有关阶级斗争的论述，专题调查了这个公社阶级斗争的历史和现状，然后把邓小平的谬论，分成若干专题，一个一个地进行剖析，使大家认识到“三项指示为纲”在理论上的荒谬性，政治上的反动性和手法上的欺骗性，看清了这个所谓“总纲”是一个旨在颠覆无产阶级专政、复辟资本主义的彻头彻尾的修正主义黑纲领。这位县委副书记通过同群众一起参加批邓斗争，不但自己提高了识别真假马克思主义的能力，而且同大家一起总结了专题学习、专题调查、专题批判的经验，在县委召开的公社党委书记会议上作了专题介绍。今年以来，县委已总结推广了六个单位的批邓、反击右倾翻案风斗争的经验，为全县深入批邓起了很大推动作用。

怀化县委领导成员虚心向群众学习，认真总结群众批邓经验，增强了自己反修防修、继续革命的自觉性，也促进了县委带头学，带头批。县委书记戴平在反击右倾翻案风的斗争中，为了弄清社会主义革命的性质、对象、任务和前途的问题，深入批判邓小平反革命的修正主义路线，他先后认真学习了《共产党宣言》、《关于正确处理人民内部矛盾的问题》等七篇马列和毛主席著作，并且写了一万多字的学习心得，在全县广播讲课中向广大干部群众进行了辅导。另一位在中方公社浓井大队蹲点的县委副书记，与这个大队的干部群众一起研究批邓专题，自己亲手写了三个专题的批判材料，并在群众大会上带头批判邓小平的反动罪行。由于县委领导成员带头学，带头批，又带动了各级干部和群众。全县二千七百多所政治夜校越办越好，理论骨干队伍由原来的七千多人发展到一万二千多人。批邓和反击右倾翻案风的斗争，有力地推动了农业学大寨运动，全县革命和生产出现了新的局面。

（本报通讯员、本报驻黔阳地区记者组）

华容县人武部党委在反击右倾翻案风的斗争中，深入基层，认真组织民兵学习毛主席的重要指示，深入批判邓小平反革命的修正主义路线。这是党委成员和民兵骨干一起学习、一起批判。　本报通讯员摄

朱德委员长会见拉齐拉卡总统等贵宾

同马达加斯加贵宾们进行了亲切友好的谈话

新华社北京一九七六年六月十二日电　人大常委会委员长朱德，今天下午会见了马达加斯加民主共和国总统迪迪埃·拉齐拉卡等马达加斯加贵宾。

当拉齐拉卡总统等来到会见大厅时，朱德委员长同他们一一握手，表示热烈欢迎。随后，朱德委员长同贵宾们进行了亲切友好的谈话。

参加会见的马达加斯加贵宾有：最高革命委员会委员吉尔贝·桑普松、德西雷·拉科托阿里诺纳，外交部长让·贝马南贾拉，财政和计划部长拉科托瓦奥—拉扎卡博瓦纳，农村发展和土改部长皮埃尔·拉乔纳，卫生部长让·雅克·塞拉芬，马达加斯加驻中国大使拉科托菲林加，共和国总统府典礼局长莫伊兹·拉科托西哈纳卡，最高革命委员会专员罗贝尔·科托等。

会见时，我国外交部部长乔冠华，司长何功楷、朱传贤，中国驻马达加斯加大使田志东等在座。

朱德委员长六月十二日会见马达加斯加民主共和国总统迪迪埃·拉齐拉卡等马达加斯加贵宾。　新华社记者摄（传真照片）

华国锋总理同拉齐拉卡总统继续会谈

新华社北京一九七六年六月十二日电　国务院总理华国锋同马达加斯加民主共和国总统迪迪埃·拉齐拉卡，今天下午继续举行了会谈。

群众办电威力大　祖国遍地夜明珠

我国亿万农民破除迷信，解放思想，踊跃办电。文化大革命十年来，新建中小型水电站达五万六千座。全国农村三分之二以上公社、一半以上大队不同程度地用上了电，这一事实是对邓小平散布的“今不如昔”谬论的有力回击

据新华社北京一九七六年六月十二日电　我国农村亿万群众在无产阶级文化大革命中破除迷信，解放思想，因地制宜地兴建起了一批又一批的中小型水电站。只是一九七五年，全国新建的中小水电站就超过了文化大革命前十七年的总和。十年来，全国农村新建成的中小型水电站达五万六千座。

大批电站的蓬勃兴起，如同在祖国大地上镶嵌了无数的夜明珠，闪射着灿烂的光辉，使广大偏僻农村和边远山庄沸腾起来，政治、经济和文化生活更加活跃，更加丰富多彩。电流到处，广大群众无不欢欣鼓舞，热烈欢呼这是毛主席革命路线的伟大胜利，是无产阶级文化大革命的丰硕成果，是对党内最大的不肯改悔的走资派邓小平散布的“今不如昔”谬论的有力回击。

群众办电是文化大革命中涌现出来的社会主义新生事物。它不仅说明了占我国人口绝大多数的农民群众，完全能够掌握现代化的科学技术，成为农村办电的主人，而且体现了我国农村电力建设的方向：只有依靠亿万群众，农村电力事业才能多快好省地向前发展。

过去有人说什么，北方一些地方少水，不能办电；然而，文化大革命中，位于塞上的河北省青龙县，在燕山山麓用拦截地下潜流、蓄积小水为大水等办法，建成了八十多座小电站。过去有人说什么，平原地区河流落差小，水头低，不能办电；但是，近几年来，位于珠江三角洲的广东省顺德县，在西江的支流上拦河筑坝，利用一米左右的水头，建成了五千瓩的电站。过去有人说什么，边疆少数民族地区工业基础薄弱，技术落后，不能办电；如今，位于小凉山上的四川省雷波县的彝族翻身奴隶，用自己的双手安装机器，架起电线，建成了一座座小电站。所有这一切都表明，群众办电的滚滚洪流，已经冲破了各种所谓的“禁区”，把电送到了雪山草地，送到了戈壁沙漠，送到了密林深处，送到了祖国的四面八方。广大群众高兴地说：毛主席给我们送来了“幸福光”！

文化大革命前，刘少奇伙同邓小平推行修正主义的条条专政，扼杀地方办电的积极性。在这条修正主义路线的破坏和干扰下，有些资产阶级权威胡说什么“泥腿子只能摸锄把”，“电老虎是洋玩艺，动不得”，“小水电站不顶用，是小磨房”，因而把广大农民群众排斥在农村电力建设之外。伟大的无产阶级文化大革命砸碎了资产阶级强加在劳动人民身上的精神枷锁，农村亿万群众奋起批判了刘少奇、邓小平的贪大求洋、专家办电等修正主义黑货，清算了上智下愚的唯心史观，“泥腿子”决心降服“电老虎”。他们在党的领导和国家支持下，利用江河水、渠道水以及大海的潮汐，办起了各式各样的中小电站。中小水电站和大电网供电相结合，使全国农村三分之二以上的公社、一半以上的大队都程度不同地用上了电。

群众办电，显示了在电力建设上大搞群众运动的威力。它有利于发挥地方各级办电的积极性，有利于发挥人民公社一大二公的优越性。广东省的地、县、社、队四级都动手办电，文化大革命十年间，中小水电站的装机容量猛增十五倍。

广西壮族自治区、湖南省和四川省阿坝藏族自治州，以及新疆维吾尔自治区鄯善县等地，都依靠群众在短时间内办起了大批的中小水电站。

许多地区把群众办电作为农业学大寨的重要内容，认真执行党的基本路线，坚持治水和办电相结合，一条河一条河，一座山一座山，从上游到下游，从山顶到山下，有计划地综合治理，使中小水电站在建设社会主义大农业中发挥了作用。广东省恩平县有计划地开发了横贯全县的最大一条江——锦江，在江的上游修了水库，沿江建了九级电站，把发电和防洪、灌溉、航运、养鱼等结合起来，安装了总发电量为三万三千瓩的电机，灌溉三十八万亩耕地，减少受涝面积六万多亩，做到治理一条河，改造一大片。群众的实践证明，只要在正确路线指引下，全面规划，综合开发利用水力资源，治水和办电相结合，就可以尽快地改变一个社、一个县的面貌。

群众成了办电的主人，自力更生、艰苦奋斗的精神就大发扬。在农村许多中小水电站里，都可以看到在水轮机、发电机上刻写着本县、本地区某某厂制造的字样。在国家的支持下，地方自己制造设备，自己武装自己，这是近年来农村办电的一个特点。解放前西藏自治区拉萨市唯一的一座十八瓩的小水电站——专给布达拉宫供电的电站，水轮机和发电机是从德国和英国进口的。象这样的小型发电机组，现在农村一些公社的工厂就可以制造。现在，许多县和地区的工厂，已经能生产几百瓩、几千瓩的发电机组了。在办电中，广大群众充分发挥自己的智慧和力量，因地制宜，就地取材，土洋结合，土法上马，创制了许多中小水电站的各种设备，其中有预应力钢丝网水泥压力管、球墨铸铁水轮机大轴等，既为国家节省了钢材，又为大量兴建电站创造了有利条件。

在群众性大办水电的热潮中，我国农村已经培养出一支亦工亦农的水电技术队伍。这支队伍基本上掌握了水电站从勘测设计、施工安装到运行管理方面的技术，成为我国农村实现机械化的一支骨干力量。尤其重要的是，这支队伍的出现，有利于限制资产阶级法权，有利于缩小三大差别。

最近，水利电力部在广东省召开全国中小水电经验交流会，总结和推广了文化大革命以来各地群众办电的新鲜经验。参加会议的同志怀着极大的革命义愤，深入批判党内最大的不肯改悔的走资派邓小平顽固地推行反革命的修正主义路线的罪行，决心抓好阶级斗争这个纲，更好地依靠群众，继续加快农村电力建设的步伐，为巩固和发展文化大革命的胜利成果，为普及大寨县和基本上实现农业机械化，做出更大的贡献。

湖南日报

紧跟毛主席继续革命

（劳动模范李光庆、唐纯银、毕承松谈文化大革命对自己的教育）

毛主席说：**“民主革命后，工人、贫下中农没有停止，他们要革命。”**在农村，广大贫下中农怀着激动心情，回顾文化大革命的战斗历程，学习毛主席最近发表的一系列重要指示，齐声赞颂文化大革命就是好。他们以本社、本队的巨大变化和自己的切身感受，来批判邓小平的修正主义谬论。最近，我们访问了著名农业劳动模范李光庆（桃源县枫树公社庄家桥大队）、唐纯银（安乡县安福公社松湖大队）和毕承松（澧县澧淡公社拥宪大队），他们谈起自己在文化大革命中经受的锻炼和教育，表示要坚决听毛主席的话，继续革命，在阶级斗争风浪中奋勇前进。

李光庆说，文化大革命好得很，它帮助我——实现了「人满七十，粮过三千」的农业劳动模范

提高了抓阶级斗争的自觉性

以前，对于阶级敌人明显的破坏活动，我是敢抓敢斗的。但对社会主义社会的主要矛盾是无产阶级和资产阶级的矛盾理解不深，对阶级斗争贯穿于整个社会主义历史阶段理解不深。伟大的无产阶级文化大革命，摧毁了刘少奇、林彪两个资产阶级司令部。惊心动魄的阶级斗争，使我认识到，文化大革命就是搞阶级斗争，革党内走资派的命。我曾经三次上北京，两次幸福地见到伟大领袖毛主席。他老人家反复教导我们千万不要忘记阶级斗争，不要忘记无产阶级专政。毛主席的亲切教导，文化大革命的斗争实践，使我明白了：整个社会主义历史阶段始终存在着阶级、阶级矛盾和阶级斗争。在我们前进的道路上，确实处处有阶级斗争，事事有阶级斗争。党内最大的不肯改悔的走资派邓小平叫嚷“阶级斗争哪能天天讲”，完全是胡说八道。共产党如果不搞阶级斗争，那就不是共产党了。我们搞任何工作，都必须抓住阶级斗争这个纲。我经常这样给自己敲警钟，抓阶级斗争也就比以前自觉了。

就拿一些同志要我介绍粮食生产的经验这事来说吧。在文化大革命以前，我只给人家讲生产上的几手过硬功夫，而今我想，讲那些具体事不是最重要的，最重要的是要讲怎样抓阶级斗争。我能实现“人满七十，粮过三千”，我们大队的粮食产量能不断提高，根本一条，就是做田里工夫，想天下大事，狠抓了阶级斗争这个纲。比如，为了迅速发展粮食生产，我早就主张推广麦稻稻三熟制。可是，前几年总是推不开。什么原因呢？原来，有的人散布“增不增，口粮六百斤，搞不搞，六百斤少不了”。还有的虽然愿搞三熟制，但只重视“油稻稻”，不想搞“麦稻稻”，为什么这样？主要是一些资本主义思想严重的人认为种麦花工花肥多，划不来，还说什么多产麦子要多卖余粮，多产油可以多吃，可以多卖钱。你能说这只是个生产问题吗？显然这是个阶级斗争和两条道路斗争问题。根据这个情况，我们大队党支部组织大家学习毛主席关于**“中国应当对于人类有较大的贡献”**的教导，深入进行党的基本路线教育，打击阶级敌人的破坏活动，批判为饱肚子种田的错误思想，树立为革命种田争贡献的思想。去年冬，俺全大队一千四百亩田，种了麦子六百亩，加上油菜和绿肥留种田，三熟制面积达到百分之七十以上。今年麦子、油菜都获得大丰收。这件事告诉我们，搞生产必须以阶级斗争为纲，从思想路线上去抓，问题才能得到解决。

毛主席最近指出：**“不斗争就不能进步”**，这是一条千真万确的真理。原先，我看不清党内走资派的危险性。文化大革命中，毛主席再次指出：**“这次运动的重点是整党内那些走资本主义道路的当权派。”**随着运动的深入，我才逐步认识到，在无产阶级专政条件下，阶级敌人妄图颠覆无产阶级专政，复辟资本主义，就要找代表他们利益的挂帅人物，到哪里去找呢？社会上的资产阶级批臭了，又没有掌权，不容易搞起势来。而党内走资派掌握了一部分权力，又挂着共产党员的招牌，披着马列主义的外衣，搞起资本主义复辟来，欺骗性最大，危险性也最大，真的比资本家还厉害。文化大革命十年来，我们同党内走资派刘少奇、林彪、邓小平斗，取得了伟大的胜利，但是斗争还远远没有结束。搞修正主义的“大官”们，为了保护自己的利益，必然要压制我们贫下中农，这个斗争是长期的，我们要树立与走资派长期作战的思想，一直斗到共产主义的实现。

突破皮棉亩产四百斤，为发展棉花生产作出很大贡献的全国植棉模范唐纯银说，文化大革命使我学会了——

用革命理论指导斗争实践

在无产阶级文化大革命中，亿万军民掀起了学习马列主义、毛泽东思想的群众运动。我也开始读马列和毛主席著作，几年来，我学习了《共产党宣言》等十多本马、列著作的有关章节，学习了《毛泽东选集》一至四卷。我为了学懂一个问题，经常学到深夜十一、二点。一次，我学习《哥达纲领批判》，为了弄清楚马克思批判拉萨尔“劳动是一切财富的源泉”的问题，硬是通晚冒睡，鸡叫时，老伴醒来，见我还亮着灯看书，关切地对我说：“还没睡呀，还在想什么问题？”我高兴地回答说：拉萨尔撇开生产关系讲“劳动是一切财富的源泉”，完全是为了维护资本主义制度，真是个大骗子。

我这个学习理论的积极性，是在三大革命斗争中逼出来的。文化大革命前，我想把自己的植棉经验推广开去，可是不管怎样用心费劲，收获还是不大。大家说我的经验好是好，就是“不过沟”。有一年，播种以后，我就招呼大家采用俺过去的成功经验，即用脚把垅上的松土踩紧，防止幼苗掉气死亡。但是，有的队却没这么做，有的人还背后说：“千年的棉土要松散，哪见苗圃踩成板？”听到这些议论，我心里象爪子抓，怎么说服大家呢？真是“茶壶煮饺子，有货倒不出”。我回想起自己多次见到伟大领袖毛主席的幸福情景，想起中央首长的指示和期望，深深感到是自己学习不够，讲不出多少道理。从这以后，我决心学习革命理论，学会用马克思主义的立场、观点和方法观察和处理问题，把感性认识上升到理性认识，再回到实践中去。毛主席说：**“我们看事情必须要看它的实质，而把它的现象只看作入门的向导，一进了门就要抓住它的实质，这才是可靠的科学的分析方法。”**学习了毛主席的教导，我思想开窍了。有的人反对踩土只是问题的现象，而不是问题的实质，我的棉花明明比他们高产，他们不会不相信。那么问题究竟在哪里？通过实地调查，我发现有的人认为种棉不如抓钱，花很多时间踩垅土，不如外出抓现金。我觉得，这才是问题的实质。我开始明白了我过去就踩土讲踩土，没有把它和方向道路联系起来，所以经验推不开。于是，我同党支部的同志商量，向群众进行社会主义教育和为革命种田的教育，大批修正主义，大批资本主义，煞住了劳力自由支配的歪风，使踩垅土、保全苗的经验得到全面推开，有效地促进了大面积棉花增产。

随着文化大革命的不断深入，我种的棉花，产量也不断提高。于是，有人说，棉花生产搞到这个样子，不讲到顶，也是离顶不远了。是不是到了顶呢？我认真学习了毛主席的有关教导，认识到，到顶论就是停止的论点，无所作为的论点，这不符合辩证法。为了创造新成绩，我再次提出“秋洮盖顶”的设想。这个问题，我在文化大革命前试验过，没成功。主要原因是两个矛盾不好解决：一是要多结秋桃，就要多追肥，延长棉花寿命，可是后期多追了肥，又容易造成疯长，后期荫蔽大，又影响产量；二是结了秋桃，迟迟不开炸，也就是“白露花，不归家”。怎么办呢？毛主席教导我们：**“矛盾着的对立的双方互相斗争的结果，无不在一定条件下互相转化。在这里，条件是重要的。”**毛主席这个指示，象把金钥匙，打开了我的心窍。认识到要解决这两个矛盾，关键是创造转化的条件。于是，我和科研人员一道，经过多次试验和总结外地先进经验，创造了促、控、促的条件。在棉花早期促早发，中期控疯长，后期促迟谢。这样，棉花的生长期由一百八十天延至二百二十天，又没有疯长，达到了多结秋桃的效果。对于秋桃归仓的矛盾，我们又创造了“人工促炸”的条件，促使秋桃早熟、早炸、晴天多炸。就这样，在党的领导下，在科研小组同志配合下，我们终于夺得了较大面积亩产皮棉三百斤，小面积试验亩产皮棉四百一十八斤的好收成。

坚持小块试验为大田服务的全国植棉模范毕承松说，触及人们灵魂的文化大革命使我认识到——

贫下中农是农业科研的主力军

我种了几十年棉花，总想在植棉问题上搞出点成绩来。但在文化大革命以前，尽管我下了很大决心，一个人埋头苦干，费了九牛二虎之力，棉花产量还是不高，也没有摸出什么好经验。

文化大革命中，毛主席发表了**“要信任群众，依靠群众，尊重群众的首创精神”**等一系列伟大教导，亿万人民群众发动起来了，刘少奇、林彪两个资产阶级司令部被揭发出来了，他们的罪行受到了群众的批判，许多长期没有解决的问题，群众动员起来后，很快就解决了，群众性的发明创造不断涌现，工农业生产蓬勃发展。这一切，使我对**“群众是真正的英雄”**的真理加深了理解。自己原来搞棉花试验成绩不大，主要是没有走群众路线，而是自己单打鼓，独划船，这哪能搞出成绩来呢？**“真正亲知的是天下实践着的人”**。贫下中农是农业科研的主力军。我在科研中遇到了许多难题，都是依靠群众解决的。一九七〇年，我从省棉站搞到一百粒“岱红岱”棉花良种，决心自己繁育。当时，一缺技术，二无设备，我就走访贫下中农，向科研队的同志问策求计。他们出了许多好主意：没有考种袋，就用旧报纸糊；没有小型轧花机，大家动手用人工掰，这样群策群力，终于把原种繁殖出来了。但要再扩大繁殖，光靠大队科研队的力量还不够，面积也不足了。怎么办？我把这个问题向大家提出来，贫下中农和科研队的同志又想出了队繁组育的“三年三圃制”的好路子，即大队科研队办株行圃、株系圃，生产队科研组办原种圃，经过实践，效果很好。“岱红岱”棉种很快在全县普及，在省内外推广，全大队先后为外地提供了良种六十五万多斤。

以前，我为了摸索棉花高产经验，采用“拉两头，带中间”的办法，就是提早播种，推迟拔杆，靠大肥大水延长有效花桃期，来夺取棉花高产。文化大革命中，群众说“这个经验好是好，就是大田难办到”。这话对我震动很大。心想，劳动模范就是要起示范、桥梁和骨干作用，而我为保住劳模称号，在小块地靠高成本夺高产量，这种脱离群众，脱离大田的试验，有什么用呢？荣誉要让，贡献要争。一九七〇年春，我从北京参加全国棉花工作会议回来，就决定把探索大面积棉花高产的路子作为科研的主要课题。随后，我到山、丘、平、湖等不同自然条件的地方调查，发现在同样耕作条件下，密植的棉花要比稀植的成熟早，产量高，成本低，我认为这是个好路子，大田办得到。为了取得直接经验，我开始搞密植试验，由于加大了密度，棉株相互争阳光、争空间的矛盾更为突出，光长梗不座盘。我便打“矮壮素”来控制疯长，结果，棉株叶面加厚，贪青不老，后期荫蔽大，造成棉桃长期不炸而烂掉，丰产不能丰收。正当我为这个问题着急的时候，老贫农、共产党员赵大松提醒我说，提早打顶芯，能防止棉花疯长，去掉横枝旁尖，就可限制它伸展。我照着他的办法去做，果然收到了早座盘、无荫蔽、成熟早的效果。

从此，我不仅对科研方面的问题向群众请教，而且对方向、路线上的问题，也请群众把关。有一年，我们科研队为了确保棉花高产，决定把春季蚕豆苗砍掉埋在地里作底肥。群众指出这样作不符合**“以粮为纲，全面发展”**的方针，我们应该带头闯出粮棉双高产的路子。这个意见好，我们照着办了。科研队经过多次实验，采取用营养钵育苗移栽的办法，解决了粮棉争地的矛盾。一九七五年，我们大队百分之七十的面积是营养钵育苗移栽，不仅获得了棉花大丰收，春粮的总产也比上年翻了一番。今年，我们大队的棉花全部实行营养钵育苗移栽，棉花长势很好，春粮也丰收。真是依靠群众办科研，为革命种田，用科学种田，越种越甜。

·陶安礼、常济舟整理·

苗寨钟声

韩宗树

古老的枫香树，
刚劲、挺拔。
粗壮的树杆上，
有一口铜钟高挂。

啷啷的钟声是战斗号角，
激励着人们豪情迸发！
钟声里，文化大革命轰轰烈烈，
钟声里，河水变乖，粮仓变大……

今夜，钟声又敲响了，
呵，声声急犹似奔腾的战马！
钟声惊起多少飞雀！
钟声唤来多少火把！

大树下，人群黑压压，
争先恐后上台把言发，
一个个脸上布满怒云，
出口的话语如雷炸：

“说什么‘三项指示为纲’，
分明是一块复辟的面纱，
他要我们忘记阶级斗争，
脑子里只装种豆种瓜。”

“他要否定文化大革命，
把社会主义新生事物扼杀，
他要走资本主义道路，
使我们重新当牛作马！”

“我们有一双猎人般的眼睛，
猎人的眼睛能辨认善恶真假，
走资派要搞翻案，算账，
咱早磨亮了杉刀、鱼叉……”

“啷啷啷！啷啷啷！”
钟声更响，飞山过峡，
钟声下集合起金戈铁马，
对准走资派邓小平口诛笔伐！

明灯万盏照山乡

安化县中砥公社境内，有座海拔一千三百多米高的辰山，顺着这座山脉的延伸，有六条常年奔腾不息的溪流。在这些溪流上，建起了一道道河坝，一座座电站。一行行电杆，牵着缕缕银线通向万户千家。入夜，万灯齐明，如同无数颗闪光的宝石，与天上的星星交相辉映，展现一派社会主义新农村的壮丽图景。

这个山青水秀的地方，解放前，却是一片荒凉。解放后，这里的贫下中农决心依靠集体力量，建设新山区。一九六二年，他们决定修建第一座小水轮泵发电站。但由于刘少奇修正主义路线的干扰，工程被迫下马了。一九六六年，毛主席点燃了无产阶级文化大革命的烈火。中砥公社的贫下中农积极投入运动，愤怒批判刘少奇鼓吹的反革命的修正主义黑货，狠批他破坏水电建设的罪行。贫下中农愤慨地说：“刘少奇搞那一套‘洋奴哲学’，‘爬行主义’，害得我们好苦啊！老是等专家、靠外援，等等靠靠十七年，还是个老样子。现在，毛主席为我们拨正了航向，我们要坚持自力更生，把小水电站建起来。”缺少技术员，他们就选拔了贫农青年谌大全担任技术员。小谌认真看书学习，刻苦钻研技术。测量电站渠道时，没有水平仪器，他用土办法准确地测出了渠线。界山大队修建一座四十四瓩的水轮泵发电站，原规划需要资金两万五千元，小谌和贫下中农商量研究，大胆地提出了以条石代替钢筋混凝土，用三合泥代替水泥沙浆，用木质压力水管箍铁箍的办法代替水泥压力管等一系列技术改革措施。经过精心施工，这座电站只花了七千八百多元就建成了。缺少资金，他们一面积极发展社队企业，增加集体收入，一面发动群众自己筹集。现在，全公社已建起十三座电站，发电量四百三十瓩，除满足本公社用电外，还供应安化县城机关的部分用电。

现在，这个公社每到夜晚，社员们在明亮的电灯光下，学理论，搞批判，学文化，听广播，排灌、打稻、农副产品加工等都实现了机械化或半机械化，大大解放了生产力，促进了生产的发展。中砥公社水电事业的蓬勃发展，是对邓小平恶毒攻击和污蔑文化大革命、叫嚷“今不如昔”的一个有力回击！

·安化县通讯组·

管天姑娘

在桑植县官地坪公社，人们称誉公社业余气象员王银芝为“管天姑娘”。

王银芝出身一个土家族贫农家庭，今年二十一岁。两年前，她高中毕业回到了家乡，被贫下中农推选为公社气象员。小王当上气象员后，经受了一场又一场阶级斗争的锻炼和考验。在公社党委的坚决支持下，她与广大贫下中农一道，与阶级敌人的破坏展开了针锋相对的斗争。公社气象站这一新生事物在斗争中得到了完善和巩固，小王也在斗争中锻炼成长起来了。气象工作对于小王来说，是一个生疏的工作，困难很多。她迎着困难上，刻苦学习，反复实践。每天下地劳动，总是把中国云图、日记本和钢笔带在身上，随时对照云图，把见到的风云，连同当天的天气记录下来，掌握第一手材料。几年来，她跑遍了全公社十八个大队，走访了八十多个老农，搜集了一百多条看天谚语。她还和群众一齐动手，制作了风向标、方位计、棉球晴计等观天仪器，专门喂养了泥鳅、蚂蝗等对天气变化反应较敏感的动物，用来帮助观测天气。学习和实践，使小王逐步掌握了本地气候变化规律，不断提高了天气预报水平。一九七五年六月五日傍晚，王银芝和社员一道插秧，发现太阳射线，便立即跑去观测场，从仪器上看到，风已转东北向，气压降低，空气湿度增大，断定当地将要下雨。她想起这些日子，各大队都在忙于插秧，小麦还未收完。于是，她立即通过公社广播站发出一两天内将要下雨的预报，建议突击抢收小麦。各大队听到预报后，立即组织社员群众抢收，使未收完的七千多亩小麦在下雨之前抢收回来了。今年春洋芋播种期间，连日雪雨交加、阴雨连绵，对播种十分不利。为了捕捉天气转晴的因素，她每天冒雨顶雪，一次又一次来到观察场，留心各种温度和风云的每一点细小变化。一天晚上，当她来到观察场，发现天顶发亮，四周昏暗，风向已由东北转向西南，干、湿球差质逐渐增大，最高温度与干球温度近乎相等，她喜出望外，连忙找来四个老农，一道汇集情况，进行分析，共同断定天气将转晴，并马上发出了预报。公社党委及时组织劳力突击播种，使全公社应播种的春洋芋种子抢在几个晴好日子里播了下去。

·州委宣传报道学习班·

深入批判邓小平反革命的修正主义路线

邓小平是新生事物的反对派

中共湘西土家族苗族自治州委中心学习组

是满腔热情地支持革命的新生事物，还是百般压抑和扼杀革命的新生事物？这是革命阶级和反动阶级长期斗争的一个重要问题，也是区别真假马克思主义者的一个重要标志。历史证明，凡是反动的、没落的阶级，总是否定革命的新生事物，那些搞复辟倒退的反动派，他们都是扼杀新生事物的刽子手。春秋末期的孔老二，打着“克己复礼”的破旗，提出“正名”的复辟口号，对当时出现的新生事物，视同洪水猛兽，从政治、经济、思想的革新，到酒杯等日用器具的改制，他都极力反对，诬蔑攻击。现代修正主义路线的头子刘少奇、林彪、邓小平也步孔老二的后尘，走复辟的老路，疯狂反对和扼杀社会主义的新生事物。当社会主义胜利前进的时候，刘少奇则大叫要“巩固新民主主义秩序”。林彪看到文化大革命中成长的新生事物，就横加指责，说是“名不正，言不顺”。邓小平更是有过之无不及，他重新工作后，就撕下伪装，极力攻击新生事物和新生力量，挥拳吼叫：“有人说我的讲话有‘今不如昔’的意思，我没有用‘今不如昔’这个词，但我的意思就是有，就是今不如昔。”把在无产阶级文化大革命和批林批孔运动推动下，蓬勃兴起的新生事物说成是“乱极了”，并恶狠狠地叫嚷：“我不怕，就是要扭”。他把新生事物的成长，看成是灾难，挥起“整顿”的大棒，妄图把社会主义新生事物统统都整掉，置于死地而后快。

邓小平为什么这样仇视新生事物呢？我们用马克思主义、列宁主义、毛泽东思想作指导，运用阶级分析的方法来剖析他的阶级立场和世界观，就不难找到其阶级根源和思想根源。邓小平从来就不是马克思主义者，只不过是党在民主革命时期的同路人。毛主席最近一针见血地指出：**“他不懂马列，代表资产阶级。说是‘永不翻案’，靠不住啊。”**这就深刻地揭露了邓小平的反动阶级本质。当革命转变为社会主义革命时，邓小平的思想仍然停留在资产阶级民主革命阶段，世界观原封没动，仍然还是个资产阶级王国，这就决定了他对社会主义革命必然抵触和反对，也决定了他对社会主义新生事物必然抵触和反对。我们可以清楚地看到，邓小平长期以来，反对毛主席，反对毛主席的革命路线，反对社会主义新生事物。文化大革命前，他伙同刘少奇推行反革命的修正主义路线，反对合作化，反对总路线、大跃进、人民公社，鼓吹“三自一包”，支持包产到户。文化大革命初期，他又站在资产阶级立场上，和刘少奇一起镇压群众，推行资产阶级反动路线。经过群众批判，他表示愿意悔改，“永不翻案”，毛主席挽救他，给他改过自新的机会。但他重新工作，又旧病复发，翻文化大革命的案，算文化大革命的账，否定文化大革命中成长起来的社会主义新生事物，反对限制资产阶级法权，百般阻碍新生事物的共产主义因素的成长，极力维护腐朽的资本主义因素；他炮制“三项指示为纲”的修正主义纲领，大刮右倾翻案风，煽动资产阶级势力扼杀社会主义新生事物。邓小平的所作所为，并不是偶然的，也决不是什么“好心办了坏事”，而是由他的反动立场和阶级本性所决定的。

“新陈代谢是宇宙间普遍的永远不可抵抗的规律。”社会主义新生事物必然要战胜资本主义的腐朽事物，并将越来越显示出它不可战胜的强大生命力。据初步统计，我们自治州文化大革命中成长起来的政治夜校达到二万三千多所，普及到了全州农村、厂矿、街道，工农兵理论骨干队伍一天天壮大，现在已发展到六万二千多人；十一所“五·七”干校，从一九七一年以来共培训了干部七万多人次；越来越多的知识青年上山下乡，走与工农相结合的道路，目前已有二万二千多名知识青年在农村扎根落户；全区百分之百的公社和百分之九十二的大队实现了合作医疗……新生事物有如烂漫山花遍地开放。尽管邓小平这个庞然大物费尽心机，百般地刁难，疯狂地扼杀，但是新生的必然代替腐朽的、革命的必然战胜反动的这样一个历史发展的总趋势是任何人也改变不了的。邓小平妄图扼杀社会主义新生事物，只能搬起石头砸自己的脚。**“资产阶级的灭亡和无产阶级的胜利是同样不可避免的。”**历史的车轮必将朝着共产主义胜利推进。

邓小平的「灭火器」和「烟幕弹」

毕容县宋市公社大批判组

从党内最大的不肯改悔的走资派邓小平身上，我们可以清楚地看到一切新老修正主义者的一个共同特征，就是竭力鼓吹阶级斗争熄灭论，反对无产阶级对资产阶级的阶级斗争。邓小平炮制的“三项指示为纲”的修正主义纲领，一个重要的理论基础就是阶级斗争熄灭论。他妄图反掉以阶级斗争为纲，反掉党的基本路线，颠覆无产阶级专政，复辟资本主义。这就说明他彻底背叛了马克思主义，暴露了他修正主义者的丑恶嘴脸。

邓小平为什么这样卖力地兜售阶级斗争熄灭论呢？因为这是他从事反革命的“灭火器”和“烟幕弹”。正如毛主席在批判邓小平时所深刻揭露的：**“刘少奇说阶级斗争熄灭论，他自己就不是熄灭，他要保护他那一堆叛徒、死党。林彪要打倒无产阶级，搞政变。熄灭了吗？”**邓小平也正是以阶级斗争熄灭论作为“灭火器”，妄图熄灭无产阶级对资产阶级的斗争；他又以阶级斗争熄灭论作为“烟幕弹”，借以掩护资产阶级向无产阶级的进攻。看看邓小平重新工作后的丑恶表演，我们更认清了他这一反革命的伎俩。邓小平一旦重新工作，就同毛主席大唱反调，拾起阶级斗争熄灭论这面破旗，叫嚷什么“阶级斗争哪能天天讲”。就在这个虚伪的尖叫声中，他却以十倍的仇恨、百倍的疯狂，施展全部反革命政治斗争的经验，有纲领、有舆论、有组织、有部署地向党向无产阶级进攻，把罪恶矛头指向伟大领袖毛主席。他又是搞“三项指示为纲”这个翻案复辟的政治纲领，又是搞“争夺思想阵地”这个翻案复辟的舆论准备，又是搞“首先抓班子”这个翻案复辟的组织措施，又是搞“全面整顿”这个翻案复辟的行动部署，直至导演了天安门广场的反革命政治事件。真是反革命的十八般武艺，他都要拿出来跟无产阶级较量。邓小平在阶级斗争熄灭论掩护下所干的这种种罪恶勾当，倒从反面向我们揭示了一个普遍的阶级斗争的现象：凡是象邓小平这类人物叫喊阶级斗争熄灭论最凶的时候，正是他所代表的资产阶级向无产阶级进攻最猖狂的时候。

毛主席教导我们：**“阶级和阶级斗争的存在是一个事实……企图否认阶级斗争存在的理论是完全错误的理论”**。回顾我国解放二十多年来的历史，有哪一个阶段不是充满着激烈的阶级斗争呢？而且随着社会主义革命的深入，阶级斗争越来越深刻地突出地反映在我们党内，党内走资派成为整个资产阶级的核心力量，成为颠覆无产阶级专政，复辟资本主义的主要危险。就拿我们公社二十多年的历史来看，阶级斗争确确实实一天也没有停止过，土地改革和农业合作化时是这样，人民公社化时和文化大革命中也是这样。在无产阶级文化大革命取得了伟大胜利，无产阶级专政更加巩固的形势下，阶级斗争仍然十分尖锐。修正主义路线头子一刮妖风，社会上的阶级敌人就遥相呼应。他们窥测时机，随时变换手法，玩弄种种卑鄙的伎俩，采取党内外勾结、城乡勾结的方式，煽动资本主义倾向，破坏集体经济，妄图篡夺领导权，复辟资本主义。大量的事实告诉我们，社会主义时期的阶级斗争是多么激烈而复杂。虽然我们在阶级斗争中取得了一个又一个的胜利，但是社会上和党内还存在资产阶级，大量的小资产阶级正在改造，大量没有改造好的知识分子还存在。即使老的地主资产阶级都死光了，新的资产阶级分子还会产生出来；老的反革命分子都死光了，还会出现新的反革命分子。总之，在整个社会主义历史时期，阶级斗争是决不会熄灭的。阶级斗争就是这样明明白白地摆着，而邓小平却偏偏鼓吹阶级斗争熄灭论，其反革命目的不是昭然若揭吗?！我们必须牢记毛主席关于千万不要忘记阶级和阶级斗争的教导，继续深入批判邓小平鼓吹的阶级斗争熄灭论，坚持开展无产阶级对资产阶级的阶级斗争，坚持无产阶级对资产阶级的全面专政，把无产阶级专政下的继续革命进行到底。

在反击右倾翻案风的伟大斗争中，临澧县委带领广大社员群众深入批邓，坚持“抓革命、促生产”的方针，赢得了今年春收作物的丰收。这是县委书记吴愈俊在点上和社员一起开田头批判会，用抓革命、促生产的丰硕成果狠批邓小平鼓吹的“唯生产力论”。　本报通讯员、本报记者摄

唯生产力论既破坏革命又破坏生产

汉寿县岩咀公社党委会

党内最大的不肯改悔的走资派邓小平打着关心生产的幌子，大肆鼓吹反动的唯生产力论，攻击革命人民对唯生产力论的批判，胡说什么「唯生产力论不要批了吧，再批，生产上不去了」！他妄图利用广大群众要把国民经济搞上去的迫切心情，阻挠对唯生产力论的批判，将社会主义的生产，拉到修正主义的路上去，以便他复辟资本主义。

唯生产力论的破坏性，我们是记忆犹新的。回顾文化大革命前我们公社走过的一段弯路和文化大革命以来的巨大变化，铁的事实说明：搞唯生产力论只能助长资本主义，阻碍生产的发展，它既破坏革命，又破坏生产；只有批倒唯生产力论，坚持用革命统帅生产，生产才能沿着社会主义方向，多快好省地向前发展。文化大革命前，我们公社党委有些同志受刘少奇的唯生产力论的影响，只抓生产，不管方向、路线，结果阶级敌人搞破坏，资本主义自由泛滥，群众的社会主义积极性受到严重压抑，农业生产徘徊不前。文化大革命以来，我们牢记毛主席关于**「政治是统帅，是灵魂」**的教导，坚持以阶级斗争为纲，依靠贫下中农抓思想，抓路线，用革命统帅生产，不断批判反动的唯生产力论，大大促进了生产的发展。一九七五年全社粮食总产量比文化大革命前的一九六五年增长百分之八十以上，亩产近千斤，人平总收入达到一百八十多元，比文化大革命前的一九六五年翻了一番。回顾文化大革命前后的变化，贫下中农深有体会地说：不批唯生产力论，革命生产就不能向前进；同唯生产力论对着干，革命生产就能大变样。

毛主席教导我们：**「对于农村的阵地，社会主义如果不去占领，资本主义就必然会去占领。」**历史经验反复证明，农村中两个阶级、两条道路、两条路线的斗争是尖锐激烈的。这就告诉我们，批判唯生产力论更加显得重要。正如有的贫下中农说的那样，不批判修正主义，不批判资本主义，不认真解决方向、道路问题，不摆正革命和生产的位置，埋头抓生产，不但生产上不去，而且还会有断送革命果实的危险。我们公社有一个生产队，文化大革命前由于受刘少奇反革命的修正主义路线的影响，埋头生产，不抓阶级斗争，结果一小撮阶级敌人蠢蠢欲动，扬言要夺生产队的权，煽动群众分田单干，使革命生产受到严重损失。活生生的阶级斗争事实，深刻地说明：不批判修正主义，不批判资本主义，不解决方向、道路问题，农业生产就一定会走到邪路上去。邓小平鼓吹的反动的唯生产力论，就是为了掩护资产阶级向无产阶级发动进攻，妄图为他过去伙同刘少奇推行的那条反革命的修正主义路线翻案，复辟资本主义。

我们和邓小平的分歧，不在于要不要把生产搞上去，而在于是搞社会主义的生产，还是搞资本主义的生产。邓小平鼓吹反动的唯生产力论，并非关心生产，而是借以反对社会主义革命，破坏社会主义生产。是搞社会主义生产，还是搞资本主义生产，我们体会界线有三条：一是用什么挂帅，二是依靠谁；三是发展生产的目的是什么。我们搞社会主义生产，就要以阶级斗争为纲，坚持无产阶级政治挂帅，就要全心全意地依靠贫下中农，就要一心想着把巩固无产阶级专政的任务落实到基层。否则，不但生产发展不了，甚至会走上邪路。

「不斗争就不能进步。」我们一定要认真学习毛主席的重要指示，进一步批判邓小平所鼓吹的反动的唯生产力论，坚持以阶级斗争为纲，深入反击右倾翻案风，抓革命，促生产，夺取今年农业更大丰收。

斥「工农群众不配搞科研」的谬论

古丈县断龙公社细塔大队棉花姑娘队队长　彭继美

在党内最大的不肯改悔的走资派邓小平的支持和煽动下，科技界右倾翻案风的鼓吹者，以贵族老爷式的态度，将科技领域当作不准工农群众进入的神圣殿堂，胡说什么工农群众“文化水平太低”，不配搞科研，妄图把工农群众排斥在科技大门之外，反对在科技战线实行无产阶级专政，这是我们工农群众绝对不允许的。

“人民，只有人民，才是创造世界历史的动力。”劳动人民是物质财富的创造者，也是精神财富的创造者。古往今来，一切科学技术成果都是劳动人民智慧的结晶。凡是有成就的自然科学家，都是从劳动人民智慧和经验的海洋里，吸取自己革新科学技术的丰富养料。其中许多人就直接出自劳动人民行列。在我们无产阶级专政的社会主义国家，工农兵群众既是阶级斗争和生产斗争的主人，也是科学实验的主人。他们有坚强的革命意志，有丰富的实践经验，因此完全有能力搞好科研。在无产阶级文化大革命推动下，农村四级农科网蓬勃发展，许多贫下中农在科学实验中创造出许多优异的成绩。我们棉花姑娘队几年来坚持科学实验的斗争实践也有力地说明了这一点。

我们大队处在海拔七、八百米高的断龙山腰，这里山高坡陡，岩多土少，气候寒冷，水源奇缺，历来被认为是种棉“禁区”。为了改变我们大队过去长期不种棉的状况，在党支部的领导和贫下中农的支持下，我们于一九七一年成立了棉花姑娘队，开始在高山上试种棉花。我们队的十个土家族姑娘，大多数只读了几年小学，用资产阶级的标准看，我们文化水平是不高的，在党内最大的不肯改悔的走资派邓小平眼里，我们是进不了科研这个大门的。但是，我们战斗在三大革命的第一线，有毛主席革命路线的指引，有广大贫下中农的支持和帮助，斗争实践不仅使我们懂得怎么应用书本上的知识，而且还学会了书本上学不到的知识。就拿棉花播种来说，一般说来播种期是“春分早，谷雨迟，清明下种最适时”。而我们细塔山上是个“清明不断雪，谷雨不断霜”的地方，清明播种，势必烂秧，清明不播种又赶不上季节。怎么办呢？我们认真学习毛主席的哲学著作，分析矛盾的主要方面在于做好防寒抗冻工作，保证棉花在清明下种不烂种。于是，我们总结经验教训，向有经验的老农求教，集中群众智慧，采取了桐油拌种、温床定株育苗、露天温床育苗，以及深开厢沟排水和用细牛粪、草木灰拌种直播等办法防寒抗冻，较好地解决了适时播种问题，终于在种棉“禁区”种上了棉花，而且获得高产。五年来，我们种的十一亩六分地棉花连年获得丰收，其中四年亩产皮棉过百斤，我种的九分三厘试验地，最低亩产二百二十七斤，最高达三百零二斤半。

事实雄辩地说明，战斗在三大革命运动第一线的广大工农兵群众，他们亲身参加阶级斗争、生产斗争和科学实验，每天都在社会主义革命和建设的实践中进步，不断增长着智慧和才干。要使科学技术很好地为社会主义建设服务，就必须全心全意依靠工农兵群众，走开门办科研这一条社会主义的光辉道路，只有这样，才能多快好省地发展社会主义的科学事业。

党内不肯改悔的走资派闭着眼睛说瞎话，污蔑我们工农群众“文化水平太低”，不能搞科研，说穿了，他们就是要把工农群众从科研这个阵地赶出来，把科技领域变成资产阶级知识分子独霸的一统天下，让资产阶级专无产阶级的政，就是要为刘少奇、林彪推行的“专家治所”的修正主义科研路线扬幡招魂，妄图翻文化大革命的案，搞复辟倒退。他们这个罪恶企图是决不会得逞的。

我们棉花姑娘队的同志们，决心进一步认真学习好无产阶级专政理论，深入批判修正主义路线，在科学实验中，继续攀登新高峰，以实际行动反击右倾翻案风，巩固和发展文化大革命胜利成果。

反右倾翻案 促工业生产

新疆、山东工交战线捷报频传

在反击右倾翻案风斗争中，新疆各族人民在各级党组织的一元化领导下，认真学习毛主席一系列重要指示，学习无产阶级专政理论，进一步调动了各族工人的社会主义积极性。今年一至四月份，工业生产创造了近几年来同期最好的成绩，总产值比去年同期增长了百分之十四点三。有五十四种主要工业产品，产量比去年同期都有增长，其中二十四种产品比去年同期增长了一倍以上。完成全年计划三分之一以上的工业产品有二十五种，其中钢和钢材已分别完成全年计划的百分之四十点一六和百分之五十四点零九。在燃料动力工业生产方面，原煤比去年同期增长了百分之二十三点四，原油增长了百分之十点零八，发电量增长了百分之二十点六。

深入批邓和反击右倾翻案风斗争的节节胜利，给山东省工交战线带来了革命、生产蓬勃发展的大好形势。在革命的推动下，生产捷报频传，许多厂矿完成了今年第一季度国家计划。济南钢铁厂今年第一季度的钢产量创造了历史最高水平。全省今年第一季度工业总产值完成了年计划的百分之二十三点四八，比历史同期的最好水平提高百分之三十以上。全省交通运输也出色地完成了国家计划。

威远机修厂工人与四川大学师生密切合作

用自造金刚石制成高质量的“争光钻头”

在毛主席的无产阶级革命路线指引下，四川省石油管理局威远机修厂工人和四川大学师生密切合作，用自己制造的人造金刚石，成功地设计、生产出了性能超过从国外进口的天然金刚石钻头的“争光钻头”。这种钻头，为四川石油工人出色地打成我国第一口六千零十一米超深井作出了贡献，为进一步加快我国石油和天然气的勘探创造了条件。这一成绩是无产阶级文化大革命的胜利，是批林批孔、学习无产阶级专政理论和反击右倾翻案风斗争的一个成果。

负责研制“争光钻头”的是威远机修厂部分青年工人和四川大学物理系固体物理专业的青年师生。他们的研制工作，从一九七四年批林批孔运动中开始，到反击右倾翻案风斗争中胜利研制成功，只用了不到两年的时间。到目前为止，他们在四川石油部门和四川大学各级党委的领导和勘探部门的支持下，已经自制人造金刚石聚晶块一万九千多颗，成功地生产出硬地层钻头四十多只。

从去年年底以来，泸州气矿使用这些钻头在三千米以下的石灰岩夹燧石结核岩层中钻进，每只钻头的平均进尺为三十六点零五米，平均机械钻速每小时达零点九四米。今年二月中旬，川中矿区七〇〇二钻井队用这种“争光钻头”打超深井，在五千九百八十多米以下的硬岩层中钻进，一只钻头钻进十七点五四米后，尚有百分之五十的新度；而进口的天然金刚石钻头进尺仅六点五米就报废了。石油工人们使用了自己生产的高质量的钻头，高兴得热泪盈眶。他们兴奋地说：“这是为毛主席争光的钻头，是为中国工人阶级争光的钻头。”

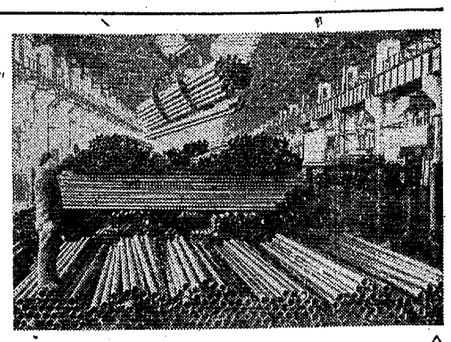

首都钢铁公司广大钢铁工人在反击右倾翻案风的斗争中，坚持抓革命、促生产的方针，革命和生产形势大好。这是超额完成第一季度任务的轧钢厂焊管车间准备把产品外运。

重庆石油仪器厂修配厂职工

制成高温高压放射性测井仪

在反击右倾翻案风的伟大斗争中，重庆石油仪器修配厂职工，坚持以阶级斗争为纲，深入批判党内最大的不肯改悔的走资派邓小平的反革命的修正主义路线，发扬**独立自主、自力更生**的革命精神，试制成功了我国第一台高温高压放射性测井仪。这台测井仪在我国第一口六千零十一米超深井里连续测井之后，证明性能稳定，质量良好。它的试制成功，是对邓小平的“今不如昔”谬论的有力批驳。

放射性测井仪是一种重要的测井仪器。随着我国石油工业的飞速发展，原有的测井仪器已不能满足需要。现在制成的这台高温高压放射性测井仪，采用国产电子元件和材料制成，突破耐高温摄氏二百度、耐压一千个大气压大关，经过多次现场测试，质量完全合乎要求。这台测井仪现已交付使用，并且取回了超深井的放射性测井资料，受到石油钻井工人的赞扬。

盛产龙井茶的浙江省杭州市西湖公社梅家坞大队社员们不失时机地冒雨采茶，决心以抓革命、促生产的实际行动反击右倾翻案风。

安徽省扩大早稻栽插面积

安徽省农村今年一千五百万亩早稻栽插任务已胜利完成，栽插面积、进度和质量都超过往年。目前，全省水稻产区的广大干部、社员，正在大搞早稻田间管理，力争满月耘完三交革。

福建省春茶获得丰收

福建省今年春茶获得丰收。到五月下旬，全省收购的茶叶比去年同期增长一成多，质量也比较好。福建省是我国主要茶区之一，盛产武夷岩茶、功夫茶、铁观音和白茶等各种名茶。目前，全省茶园面积已发展到百多万亩，比文化革命前一九六五年增长一倍多。

一批厂矿企业提前完成上半年生产计划

黑龙江省双鸭山矿务局

黑龙江省双鸭山矿务局于六月一日提前二十九天完成了上半年的国家计划，原煤产量和掘进进尺分别比去年同期提高百分之十二点三和百分之十五。

山东省烟台港务局

山东省烟台港务局今年以来月月超额完成国家计划，现在已提前一个月完成了上半年的港口生产计划，港口吞吐量创造了历史同期最高水平。

邯郸冶金矿山管理局

邯郸冶金矿山管理局于五月十八日提前超额完成了上半年采剥总量和铁矿石的生产计划，矿石质量、成本等经济技术指标创造了历史同期最好水平。

内蒙古乌达矿务局

内蒙古自治区乌达矿务局已于五月底提前三十一天完成了上半年国家原煤生产计划和提前四十五天完成掘进进尺国家计划。

河北省兴隆煤矿

河北省兴隆煤矿于五月二十日提前四十一天完成了上半年国家原煤生产计划。掘进进尺、露天剥离、坑木消耗、成本、利润等主要经济技术指标也都创造了历史同期最好水平。（均据新华社）

在革命样板戏的带动下 社会主义曲坛繁花似锦

全国曲艺调演在北京举行

参加调演的四百多个节目，全都是表现我们新的时代、新的人物，这是对不肯改悔的走资派邓小平的又一有力回击

新华社北京一九七六年六月十二日电 全国曲艺调演今天开始在北京举行。二十八个省、市、自治区和部队、铁路、广播等方面的曲艺工作者，带着一百八十二个曲种的四百多个节目聚集北京，社会主义曲坛这一繁花似锦的生动局面，是对党内不肯改悔的走资派邓小平恶毒攻击文艺革命的又一有力回击。

曲艺是我国古老的民间说唱艺术。文化大革命以来的十年间，在革命样板戏的带动下，曲艺由内容到形式都发生了深刻的革命变革。广大曲艺工作者遵循毛主席**“古为今用”、“推陈出新”**的方针，认真学习和运用革命样板戏的经验，为工农兵创作，为工农兵演出，使这一民间艺术获得了新的生命。这次全国调演，就是曲艺革命成果的一次汇报。参加调演的四百多个节目，全部都是表现我们新的时代、新的人物。其中，歌颂党、歌颂毛主席无产阶级革命路线和社会主义新生事物的节目占将近一半，紧密配合批邓、反击右倾翻案风斗争的节目也有相当数量。此外，还有移植革命样板戏的曲目和以工业学大庆、农业学大寨为题材的作品。有些节目运用曲艺形式反映了无产阶级同党内走资派的斗争。这次演出的曲目形式上也丰富多彩。观众们既能看到历史悠久的评书、鼓书、评弹、相声等，也能欣赏到曾濒临失传现在经过革新的梅花调大鼓、联珠调快书等曲种和流传于少数民族中的曲种。例如云南哈尼族的哈巴热，彝族的四弦弹唱，内蒙古的乌力格尔（蒙古语说书），宁夏的阿拉善说唱，广西壮族的莫伦、苗族的果哈，青海的撒拉曲，贵州布依族弹唱，新疆维吾尔族的热瓦甫弹唱等，都是第一次在首都舞台上演出。

以短小、灵便见长的曲艺，能迅速地反映现实斗争，也易于走到工农兵群众中去，是文艺战线上的“轻骑兵”。参加调演的许多曲艺工作者，用这一文艺形式积极占领社会主义思想文化阵地，配合党的各项中心工作，它在三大革命运动中较好地发挥了战斗作用。调演期间，曲艺工作者们将认真交流这方面的经验，并对曲艺怎样为工农兵服务和怎样搞好曲艺改革等问题进一步展开讨论。这次调演仍将坚持送戏上门，把演出重点放到工矿、农村、部队中去。

姜齐贤同志追悼会在北京举行

陈永贵、王震、孙健等送了花圈

新华社北京一九七六年六月十二日电 原农垦部副部长姜齐贤同志因病医治无效，于一九七六年六月三日在北京逝世，终年七十一岁。

姜齐贤同志追悼会十二日在八宝山革命公墓礼堂举行。陈永贵、王震、孙健副总理送了花圈。送花圈的还有国务院、农林部、卫生部、中国人民解放军总后勤部。

王震、孙健副总理和农林部机关干部、群众参加了追悼会。

追悼会由农林部部长沙风主持、副部长肖鹏致悼词。

悼词介绍了姜齐贤同志的革命经历。姜齐贤同志一九三一年参加中国工农红军，一九三五年加入中国共产党。在红军时期曾任军委总卫生部副部长、部长等职，抗日战争时期任晋察冀军区卫生部长、政委，解放战争时期任华北军区卫生部政委，全国解放后任军委卫生部副部长、高级后勤学校副校长等职。悼词中说，姜齐贤同志在毛主席、党中央的领导下，几十年来，在新民主主义革命、社会主义革命和社会主义建设中，在历次政治运动中，在无产阶级文化大革命、批林批孔运动和这次反击右倾翻案风的斗争中，积极学习马克思主义、列宁主义、毛泽东思想，努力执行毛主席的无产阶级革命路线。忠于党，忠于人民，勤勤恳恳地为人民服务，把毕生精力贡献给了中国人民的解放事业和伟大的社会主义革命和建设事业。

追悼会以后，姜齐贤同志的骨灰盒安放在八宝山革命公墓。

拉齐拉卡总统参观解放军某部并应邀出席文艺晚会

乌兰夫副委员长等陪同贵宾出席文艺晚会

新华社北京一九七六年六月十二日电 迪迪埃·拉齐拉卡总统和夫人等马达加斯加贵宾，由中国人民解放军副总参谋长胡炜陪同，今天上午访问了中国人民解放军北京卫戍区某部，受到指战员们的热烈欢迎。

今天，北京卫戍区某部洋溢着中、马两国人民团结友好的热烈气氛。当拉齐拉卡总统和夫人等来到时，指战员们敲锣打鼓，高呼口号，向贵宾们热情致意。卫戍区副司令员李刚、部队负责人张良友、陈先达同拉齐拉卡总统和夫人亲切握手。

贵宾们听取了关于这个部队在毛主席建军路线指引下发展壮大的战斗历程的介绍。拉齐拉卡总统赞扬这个部队的光荣革命传统，并祝愿他们今后取得更大的成绩。贵宾们在这里观看了战士们的军事项目表演，参观了连队俱乐部、战士宿舍、制药厂和家属缝纫厂。

拉齐拉卡总统的夫人昨天下午参观了北京儿童医院，今天下午参观了北京地毯厂。

新华社北京一九七六年六月十二日电 马达加斯加民主共和国总统迪迪埃·拉齐拉卡和夫人以及随同来访的马达加斯加贵宾，今天晚上应邀出席文艺晚会。

陪同拉齐拉卡总统和夫人出席晚会的有人大常委会副委员长乌兰夫，文化部长于会泳，外交部副部长何英，北京市革命委员会副主任徐运北。

文艺晚会是由北京市革命委员会举办的。中国歌舞团在晚会上演出了音乐、舞蹈节目。文艺工作者还用我国民族乐器演奏了马达加斯加乐曲。演出受到马达加斯加贵宾们的热烈鼓掌欢迎。

演出结束时，拉齐拉卡总统和夫人等由乌兰夫副委员长陪同走上舞台，同演员们热情握手，并赠送了花篮，祝贺他们演出成功。

马达加斯加驻中国大使拉科托菲林加和大使馆外交官员，正在这里访问的马达加斯加国家新闻代表团，也应邀出席了文艺晚会。

首都新闻界宴请马达加斯加新闻工作者

据新华社北京一九七六年六月十二日电 首都新闻界今天中午举行宴会，欢迎以马达加斯加新闻部顾问拉科托瓦奥·居伊为团长的马达加斯加国家新闻代表团和随同迪迪埃·拉齐拉卡总统来访的马达加斯加新闻工作者。

在洋溢着热烈友好气氛的宴会上，新华通讯社副社长解力夫和拉科托瓦奥·居伊团长先后祝酒。他们表示相信，中、马两国人民和两国新闻工作者之间的友谊在反帝、反殖、反霸的共同斗争中，必将进一步得到发展。

简要新闻

出席世界采矿会议的中国代表团回国

以中国金国采矿委员会副主任贺炳章为团长的中国代表团在参加了在西德杜塞尔多夫召开的第九届世界采矿会议之后，于六月十一日乘飞机回国。

阿尔诺大使为梅里上将访华举行宴会

法国驻中国大使克洛德·阿尔诺和夫人六月十二日晚上为法国三军参谋长居伊·梅里上将访华举行宴会。应邀出席宴会的有中国人民解放军副总参谋长杨成武、何正文，海军副司令员王万林，空军副司令员张积慧等。

苏联又进行一次地下核试验

瑞典乌普萨拉地震研究所六月九日测得苏联在西伯利亚又进行了一次地下核试验。今年以来，已经被测出的苏联进行的地下核试验已达三次。

△六月十四日放映影片▽

彩色歌舞片 **我们都是向阳花**
同映：今昔儿童两重天
文化 7.30 燎原 8.15露天

彩色舞台艺术片 **红军不怕远征难**（长征组歌）
同映：冰上新花
燎原 1.00

朝鲜故事片 **火车司机的儿子**
同映：1976年新闻简报22、23号
建设 上午 8.00 10.35 2.45 紅衛 上午 9.45 1.30
文化 上午 8.45 11.20 2.00 北郊 4.55 7.00 9.05
人民 上午 9.15 1.00 3.45
杂技英豪 建设 7.30 | 海霞 紅衛 8.45

彩色科教片 **蛇岛 蛇伤防治**
同映：二氧化碳气体保护焊
燎原 3.00 6.00 文化 4.05 8.35露天 人民 7.00 9.05
紅衛 3.35 6.30 建設 4.50 7.50露天

长沙市歌剧团试验演出 在长沙剧院演出
大型歌剧 **金凤歌**
日期：13日 晚7.30

长沙市湘剧团 在解放剧院演出
革命现代戏 **铁流战士**（湘剧弹腔）
日期：13、15、16、17日 晚7.30
预订团体票 售剧日门票

湖南省话剧团 在红色剧院演出
创作并演出 五场话剧
希望
日期：13日 晚7.30 预订团体票 售部分门票

湖南电视台节目预告
六月十四日（星期一）转播北京电视台新闻 电视新闻：①社队企业遍山乡②广木之乡③东安 体育 遍山乡 彩色故事片：沸腾的群山
六月十五日（星期二）第一次播出下午三点开始 电视紀录片：清华大学在斗争中前进 理论学习专题讲座：党内为什么还会出现资产阶级（长沙市育红学校党支部书记何明护同志讲）第二次播出晚上七点开始转播北京电视台节目

本报社址：长沙市建湘路 电话总机：9191 夜班编辑室：9194 订价：每月一元 昨日开印时间：5时20分 印完：9时5分 长沙地区天气预报：今天到明天阴天，有时有阵雨。南风四级。最高气温二十五度，最低二十一度。

湖南日报

第3827号　1976年6月14日　星期一　农历丙辰年五月十七　（今日四版）

毛主席语录

搞社会主义革命，不知道资产阶级在哪里，就在共产党内，党内走资本主义道路的当权派。走资派还在走。

坚持斗争哲学　同走资派进行长期战斗

杨梅山煤矿党委带领工人、干部认真学习毛主席重要指示，总结文化大革命以来同走资派斗争的经验，深入批邓、反击右倾翻案风

本报讯　在欢呼文化大革命的伟大胜利，深入批邓、反击右倾翻案风的斗争中，杨梅山煤矿党委带领工人、干部认真学习毛主席的一系列重要指示，总结文化大革命以来同走资派斗争的经验，加深了对工人阶级历史使命的认识，坚定了与走资派长期作战的决心。全矿批邓烈火越烧越旺，革命生产蓬勃发展。

毛主席在反击右倾翻案风中再次明确指出：**“社会主义革命革到自己头上了，合作化时党内就有人反对，批资产阶级法权他们有反感。搞社会主义革命，不知道资产阶级在哪里，就在共产党内，党内走资本主义道路的当权派。走资派还在走。”**今年年初又教导我们：**“不斗争就不能进步。”“八亿人口，不斗行吗?!”**这个矿党委成员和工人、干部为了加深对毛主席这些重要指示的理解，认真回顾总结了无产阶级文化大革命以来同走资派斗争的经验。他们认识到必须分析走资派产生的阶级根源、思想根源和经济基础，弄清走资派的政治特点和反革命手法，才能更好地与之作针锋相对的斗争。因此，首要的问题是必须认真学习马列和毛主席关于无产阶级专政的理论，弄清楚资产阶级就在共产党内，明确社会主义革命的性质、对象和任务，提高同走资派作斗争的自觉性。许多同志说，在社会主义社会，由于阶级、阶级矛盾和阶级斗争还存在，资产阶级和国际帝国主义、修正主义的影响还存在，资产阶级法权还存在，党内就会产生资产阶级，“走资派还在走”，将是长期的历史现象。有的同志说，应该看到走资派挂着共产党员的招牌，披着马列主义的外衣，有着领导干部的身份，打着各种旗号，具有很大的欺骗性。如果我们的眼睛不亮，就不能识破，有时甚至会糊里糊涂地跟着他们那条修正主义路线走。通过学习和回顾，大家深深感到，毛主席的科学论断，总结了我国和国际上无产阶级专政的历史经验，从理论上高度概括了无产阶级专政下阶级斗争的规律，指出了社会主义革命的主要对象，发展了马克思列宁主义，进一步为我们指明了继续革命的方向。毛主席的科学论断也揭示了党内走资派的反动阶级实质，是我们反修防修，坚持无产阶级专政下继续革命的指路明灯，为我们同走资派作斗争提供了强大的思想武器。因此，只要我们用马克思主义、列宁主义、毛泽东思想武装自己的头脑，不管走资派如何乔装打扮，变换花样，都能扯下它的伪装，剥去它的画皮。

在学习和批判中，矿党委和广大工人、干部还认识到，从刘少奇、林彪到邓小平这些修正主义路线头子，他们都掌握着党和国家很大一部分权力，能够利用它自上而下地制定和推行一条修正主义路线，把无产阶级专政的工具变为资产阶级专政的工具。因此，同走资派斗，必须大搞群众运动，把百分之九十五以上的干部和群众都动员起来，对他们的罪行进行揭发和批判，把他们彻底孤立起来，并且肃清他们散布的修正主义流毒。大家回顾了文化大革命十年来的斗争实践，深深懂得文化大革命、批林批孔和反击右倾翻案风的斗争，都是动员亿万革命群众同资产阶级、同走资派作斗争。在文化大革命前的一个时期内，叛徒、内奸、工贼刘少奇及其一伙，曾控制了党权、文化宣传工作的权、许多地方的权。伟大领袖毛主席洞察一切，点燃了无产阶级文化大革命的烈火，亿万人民群众紧跟毛主席，高举**“对反动派造反有理”**的大旗，充分运用大鸣、大放、大字报、大辩论的武器，大造了刘少奇一伙叛徒、死党的反，一举摧毁了以刘少奇为头子的资产阶级司令部，打破了他妄图颠覆无产阶级专政的迷梦。邓小平这个刘少奇的帮凶，拒绝党和人民对他的教育挽救，重新工作后，继承刘少奇、林彪的衣钵，以十倍的仇恨，百倍的疯狂，施展全部反革命政治斗争经验，有纲领、有舆论、有组织、有部署地向无产阶级猖狂进攻。然而，毛主席一声号令，广大革命群众起来一反击，他就陷入极其孤立的境地。事实充分证明，群众是真正的英雄。他们最痛恨资本主义，痛恨党内走资派，要走社会主义道路，要坚持无产阶级专政下的继续革命。正如毛主席指出的：**“一百年后还要不要革命?一千年后要不要革命?总还是要革命的。总是一部分人觉得受压，小官、学生、工、农、兵，不喜欢大人物压他们，所以他们要革命呢。”**经过无产阶级文化大革命的锻炼，广大人民群众的阶级斗争、路线斗争觉悟大大提高了，识别真假马克思主义的能力大大提高了，对于修正主义的免疫力和战斗力大大增强了。有了千千万万敢于反潮流的革命群众，我们的党，我们的国家大有作为，大有希望，修正主义、资产阶级就休想在中国得逞。

这个矿的干部和工人在学习和批判中，还从邓小平推行反革命修正主义路线，直到天安门广场的反革命政治事件，看到用革命舆论战胜反革命舆论的重要作用。毛主席早在一九六二年党的八届十中全会上就指出：**“凡是要推翻一个政权，总要先造成舆论，总要先做意识形态方面的工作。革命的阶级是这样，反革命的阶级也是这样。”**毛主席的话打中了一切反革命修正主义分子的要害，也打中了邓小平这个不肯改悔的走资派的要害。二工区工人理论小组的同志说：邓小平大刮右倾翻案风时，就抛出了“三项指示为纲”的修正主义纲领，制造了大量的奇谈怪论。邓记谣言公司炮制大量反革命政治谣言，社会上的阶级敌人相互呼应。当邓小平遭到全国人民的批判，一小撮阶级敌人就进行垂死挣扎，在天安门广场制造反革命政治事件，发表反动演说，大造反革命舆论。但是，专靠造谣和诡辩混日子的反动派，最害怕革命舆论，害怕革命真理。我们一造革命舆论，他们的反革命舆论就被彻底粉碎了，他们的日子就再也混不下去了。邓小平所以垮得这么快，天安门广场反革命政治事件所以被粉碎得这么迅速，是和发挥了巨大威力的革命舆论工作分不开的。

“走资派还在走，工人阶级坚决同他斗！”杨梅山煤矿党委和广大工人、干部提高了同走资派长期作战的自觉性后，更加认真学习毛主席的一系列重要指示，联系实际批邓，开展如何同走资派作斗争的专题研究，写出专题批判文章，力求作到**“要使广大革命群众都知道”**，以充分作好同党内走资派长期斗争的思想准备，把社会主义革命进行到底！

（郴州地区通讯组、本报通讯员）

军民并肩战胜地震灾害恢复生产重建家园

昆明部队指战员积极投入滇西抗震救灾工作

新华社昆明一九七六年六月十三日电　参加云南西部龙陵、潞西一带抗震救灾战斗的人民解放军昆明部队指战员，同灾区人民一起，迅速掀起深入批判邓小平、反击右倾翻案风和自力更生恢复生产、重建家园的热潮，整个灾区到处可以看到军爱民，军拥军，军民并肩战胜灾害的动人景象。

五月二十九日晚，昆明部队党委和云南省军区党委获悉龙陵、潞西一带发生强烈地震的消息以后，连夜召开紧急会议，组织部队积极投入抗震救灾斗争。各级领导干部带领部队、民兵和医疗队，带着党中央的慰问电和救灾物资，以最快的速度赶到灾区。驻在地震灾区的德宏军分区和潞西县、龙陵县人民武装部指战员，在部队营房遭到严重破坏的情况下，不怕地动山摇，不顾墙倒屋塌，奋不顾身地抢救人民群众的生命和财产。保山军分区党委负责人带着参谋人员和无线电台，连夜急行军，及时赶到现场指挥战斗。昆明部队六十医院、六十四医院、七十一医院的医务人员身背药箱和医疗器材，冒着倾盆大雨，翻山越岭，赶到灾区抢救受伤群众。驻云南空军某部，在接到运送医务人员和救灾物资的命令后，飞行人员和地勤人员争先恐后地向党委请求战斗任务。连日来，空军战士驾着雄鹰，战胜了复杂气象造成的重重困难，穿云破雾，把大批救灾物资送到了灾区各族人民的手里。空军某部的飞行员们，接到救灾命令后，连夜起飞。灾区附近的机场没有夜航设备，他们就用七盏马灯做标志。灾区阴雨连绵，云雾弥漫，他们冲破云雾，绕过雷区，把飞机一直降到二百米以下的低空进行空投。

在抗震救灾中，广大指战员满怀对灾区人民深厚的无产阶级感情，和人民群众同甘苦、共患难，并肩战斗在救灾第一线。驻在灾区附近的滇西驻军某团，派出了一支五百多人的救灾抢险队伍，在团的领导干部亲自带领下，身背干粮和救灾物资，越过怒江峡谷赶到地震中心。他们白天帮助群众抢收抢种，恢复生产，晚上帮助群众修建房屋，整整三天三夜没有睡觉。某部执行任务到达保山地区的第二天，就接到抢险救灾的命令。干部、战士日夜兼程，边行军边抢修公路，一到灾区就立即投入抗灾工作。部队广大指战员不顾自己的安危，帮助灾区人民战胜灾害的动人事例，极大地鼓舞了灾区各族人民重建新家园的信心。龙陵县一位八十二岁的老贫农接到部队送去的救灾物资以后，热泪盈眶地说：“解放前，我挨过日本侵略军的炸弹片，遭受过国民党匪军的抢劫，逼得我逃深山，住崖沟。如今，亲人解放军带来了毛主席、党中央的亲切关怀，帮助我们重建家园，真是毛主席领导的好队伍！”

广大指战员在参加抗震救灾的同时，还积极协助地方各级党组织带领群众认真学习毛主席的重要指示，深入开展批判邓小平和反击右倾翻案风的斗争。在刚刚架起的草棚里，在抢栽抢种的田间地头，军民一起学习，一起批判，畅谈毛主席、党中央对灾区人民的亲切关怀，痛斥邓小平推行修正主义路线的反动罪行。通过这些活动，极大地激发了灾区人民抗震救灾、重建家园的革命热情，决心在毛主席、党中央的亲切关怀下，更加紧密地团结在一起，抓革命，促生产，在大灾之年夺取革命生产双胜利。

华国锋总理同拉齐拉卡总统继续会谈

新华社北京一九七六年六月十三日电　国务院总理华国锋同马达加斯加民主共和国总统迪迪埃·拉齐拉卡，今天下午继续举行了会谈。

今天上午，拉齐拉卡总统和夫人等马达加斯加贵宾，由外交部副部长何英陪同，游览了长城、定陵。拉齐拉卡总统的夫人下午游览了天坛。

澳大利亚总理弗雷泽应我政府邀请将于六月下旬来我国进行正式访问

新华社北京一九七六年六月十三日电　澳大利亚总理马尔科姆·弗雷泽和夫人，应中华人民共和国政府的邀请，将于一九七六年六月下旬前来我国进行正式访问。

黔阳县酒厂党支部组织职工认真学习毛主席重要指示

狠批唯生产力论　促进生产大发展

本报讯　在反击右倾翻案风斗争胜利开展的大好形势下，黔阳县酒厂党支部带领全厂职工深入学习毛主席关于理论问题和反击右倾翻案风的一系列重要指示，选学马克思主义政治经济学的有关论述，联系实际，深入批判党内最大的不肯改悔的走资派邓小平鼓吹的唯生产力论，以阶级斗争为纲，抓紧无产阶级对资产阶级的斗争，注意解决同生产力发展相矛盾的生产关系不完善的方面，调动了广大职工的社会主义积极性。全厂呈现一派抓革命，促生产的大好形势。到五月中旬止，完成全年生产任务的百分之七十点一，生产成本下降百分之十四。

这个酒厂是一九五七年创建的，文化大革命以前，由于受刘少奇、邓小平鼓吹的唯生产力论的影响，有的领导成员认为：工厂的生产资料归全民所有，产品和利润交给国家，走什么道路的问题解决了，主要任务是把生产搞上去。当时，把追求产值和利润当成主要目标，利大大干，利小小干，不顾产品质量，甚至以次充好，弄虚作假。为了调动所谓积极性，大搞物质刺激，有时一个月发的各种奖金竟相当于全厂工人一个月的基本工资。但是，生产并没有搞上去，而资本主义倾向则泛滥。在反击右倾翻案风的斗争中，职工们回顾这个教训，更清楚地看到了唯生产力论的反动性，深刻认识到：**社会主义生产关系已经建立起来，它是和生产力的发展相适应的；但是，它又很不完善，这些不完善的方面和生产力的发展又是相矛盾的。**这种矛盾在阶级关系上表现为无产阶级与资产阶级两个阶级、社会主义与资本主义两条道路的斗争。我们必须坚持抓无产阶级对资产阶级的斗争和全面专政，端正社会主义方向，注意解决生产关系和生产力、上层建筑和经济基础的矛盾。邓小平鼓吹唯生产力论，否定两大对抗阶级的矛盾，否定生产关系和上层建筑的继续革命，就是要取消以阶级斗争为纲，篡改党的基本路线，妄图复辟资本主义，我们坚决不答应！认识提高以后，厂党支部带领职工更加自觉地学习无产阶级专政理论，坚持以阶级斗争为纲，批判利润挂帅、物质刺激等修正主义的办企业路线，坚持抓革命，促生产，全厂革命和生产面貌日新月异。

这个酒厂党支部遵照马克思主义的教导，全心全意依靠工人阶级，发动工人群众参加企业管理，议政治、抓大事、管路线，充分发挥了工人阶级的主人翁的作用。有段时间，厂里为了解决原材料问题，有的领导成员不顾国家计划，与别的单位搞以物易物的非法协作。工人群众一针见血地指出：这种非法协作破坏了社会主义计划经济，这样下去，工厂就会偏离社会主义轨道，变成资本主义企业。厂党支部听取了工人群众的意见，请工人代表参加党支部的开门整风，对领导班子实行革命的监督。这样，厂党支部进一步端正了路线，抓紧了阶级斗争，用无产阶级政治统帅经济工作，纠正了错误的作法。厂党支部还紧密依靠工人群众，大搞技术革命，实现高产、优质、低耗。这个厂的锅炉过去被称为“煤老虎”，耗煤量大，蒸发量小，劳动强度大，是酿酒生产的一个“拦路虎”。在党支部的领导下，锅炉班的工人齐心协力，克服了技术、资料、材料不足的困难，对锅炉进行彻底改造，提高了炉膛温度，加大了蒸发量，使生产一吨酒的耗煤量由十吨左右减少到四吨左右，劳动强度也大大减轻。今年，全厂进行了十几项技术革新，使工效比过去提高三倍。

为了实现生产关系方面的不断革命，改善人与人之间的关系，这个厂的干部坚持经常参加生产劳动，自觉改造世界观。他们深入第一线与群众团结战斗，形成了崭新的干群关系。党支部还大力宣扬共产主义新思想、新风尚。一次，粗蒸馏塔底部出了毛病，不立即修复就会影响全厂生产。过去，遇到这种情况，就要等着维修班来检修。这次，蒸馏班的工人提出，“分工虽不同，都是主人翁，全厂一盘棋，团结又协作。”他们与维修班的同志一道战斗，连夜抢修好，当即投入了生产。党支部大力倡导发扬这种社会主义大协作精神，号召大家打破行与行、班与班之间的界限，大兴“龙江风格”，团结战斗夺高产。不久前，工厂要挖一条出煤渣道，工人们主动利用早、晚休息时间拚命干，大家豪迈地说：不做金钱的奴隶，要做革命的主人。厂党支部坚决支持工人们的行动，宣扬他们的革命精神，全厂新人、新事不断涌现，革命、生产蒸蒸日上。

（黔阳县通讯组）

这是醴陵国光瓷厂三车间红旗组——「刘胡兰」组的职工们集中火力深入批判邓小平的反革命修正主义路线。　湘潭地区新闻科供稿

认清社会主义时期阶级关系的变化

中共郴州地委宣传部 郴州地革委五·七干校学习班

列宁指出：“阶级关系，——这是一种根本的和主要的东西，没有它，也就没有马克思主义”。“任何革命，只要是真正的革命，归根到底都是阶级变动。”“只有客观地考虑某个社会中一切阶级相互关系的全部总和，因而也考虑该社会发展的客观阶段，考虑该社会和其他社会之间的相互关系，才能成为先进阶级制定正确策略的依据。”毛主席也指出：“要明了各种阶级的相互关系，得到正确的阶级估量，然后订出我们正确的斗争策略，确定那些阶级是革命斗争的主力，那些阶级是我们应当争取的同盟者，那些阶级是要打倒的。”无产阶级革命领袖的这些教导说明，在革命过程中，研究、分析和掌握阶级关系及其变化，是马克思主义的一条基本原则，是马克思主义者制定路线、政策和策略的依据和出发点，是无产阶级政党在各个革命时期正确认识敌我友和正确解决依靠谁、团结谁、打击谁这个革命的首要问题的前提。正因为如此，毛主席在领导中国革命的过程中，特别是在革命发展的关键时刻，总是把研究阶级关系及其变化放在极端重要的位置上，对每个历史时期的阶级关系作出最深刻、最科学的马克思主义的分析，在这个基础上为我党制定了正确的路线、方针和政策，引导中国革命不断地从胜利走向胜利。当前，我们认真学习马列和毛主席关于阶级斗争和无产阶级专政的论述，搞清楚社会主义时期阶级关系的变化，进一步明确社会主义革命的性质、对象、任务和前途，有助于我们牢牢掌握批邓斗争的大方向，夺取反击右倾翻案风斗争的彻底胜利，把社会主义革命不断推向前进。

列宁说：“在无产阶级专政时代，阶级依然存在，但每个阶级都起了变化，它们相互间的关系也起了变化。”在我国，社会主义时期的阶级关系同民主革命时期相比，已经发生了根本的变化。

首先是无产阶级与地主阶级、大资产阶级和民族资产阶级的地位和相互关系发生了根本的变化，也就是社会的主要矛盾发生了根本的变化。在民主革命时期，地主阶级、官僚资产阶级处于统治地位，无产阶级和其他阶级处于被统治地位，社会的主要矛盾是无产阶级和人民大众，同帝国主义、封建主义、官僚资本主义的矛盾，新民主主义革命就是无产阶级领导的人民大众的反帝、反封建、反官僚资本主义的资产阶级民主主义性质的革命。民族资产阶级由于在一定程度上也受到帝国主义和官僚资本主义的排挤和欺压，因而在一定时期和一定程度上倾向革命，赞成反帝国主义、反军阀的革命运动，从而成为无产阶级在民主革命时期的动摇的同盟者。民主革命胜利后，我国进入了社会主义社会，地主阶级与官僚资产阶级在政治上被打倒，在经济上被剥夺，无产阶级则由过去被压迫被奴役的阶级上升为统治阶级和国家的领导阶级，它的先锋队——中国共产党成为执政党。社会主义革命要求消灭资本主义的生产关系与上层建筑，为逐步过渡到共产主义积极创造条件，而资产阶级则代表着城乡资本主义的生产关系，它们是极力反对社会主义革命的。这样，无产阶级和资产阶级的矛盾便成为国内的主要矛盾，资产阶级则从民主革命时期的联合对象变成了社会主义时期的革命对象。无产阶级和资产阶级这两大对抗阶级之间在政治上、经济上、思想上的斗争，将是长期的、曲折的，有时甚至是很激烈的。社会主义社会的这个主要矛盾和斗争，规定和制约着其他方面的矛盾和斗争，是推动社会前进的根本动力。

新的资产阶级分子不断产生，这是社会主义时期阶级关系的又一个新变化。马克思指出：社会主义社会“是刚刚从资本主义社会中产生出来的，因此它在各方面，在经济、道德和精神方面都还带着它脱胎出来的那个旧社会的痕迹。”毛主席也指出：“列宁说建设没有资本家的资产阶级国家，为了保障资产阶级法权。我们自己就是建设了这样一个国家，跟旧社会差不多，分等级，有八级工资，按劳分配，等价交换。”在我国，资产阶级法权在所有制方面还没有完全取消，在人们的相互关系方面还严重存在，在分配方面还占统治地位。在上层建筑中，资产阶级在某些方面实际上还占着优势，封、资、修的思想还在散发着臭气，侵蚀和毒化社会主义的肌体。所有这些，都是产生资本主义和资产阶级的土壤与条件。由于这个缘故，不仅“小生产是经常地、每日每时地、自发地和大批地产生着资本主义和资产阶级的”，而且“工人阶级一部分，党员一部分，也有这种情况。无产阶级中，机关工作人员中，都有发生资产阶级生活作风的”。这些新生的资产阶级分子，是旧土壤中长出来的新毒草。他们一般都具有两面派和暴发户的特点。

资产阶级就在共产党内，走资派成为整个资产阶级的核心力量，成为颠覆无产阶级专政、复辟资本主义的主要危险，这是社会主义时期阶级关系变化的突出表现和重要特点。中国共产党是无产阶级的政党，是无产阶级的先锋队，这是毫无疑义的。但是“党外有党，党内有派，历来如此。”“派别是阶级的一翼。”在我们党内确实存在着资产阶级，走资本主义道路的当权派。这是社会主义社会阶级斗争客观规律的必然反映，是社会主义社会的主要矛盾发展的结果。我们知道，我们党过去所领导的新民主主义革命，发生在一个半殖民地、半封建的社会里。不少的资产阶级、小资产阶级民主派带着资产阶级民主主义的思想参加了革命队伍，包括加入共产党。他们中有许多人经过长期的党的教育和革命斗争的锻炼，已经逐步地抛弃了资产阶级世界观，接受和树立了无产阶级的立场和世界观，能够坚持无产阶级专政下的继续革命。但也有少数人，他们的资产阶级立场和世界观一直没有得到改造，思想上还是一个资产阶级王国，他们一心向往的“仙山琼阁”是自由、平等、博爱的资产阶级共和国。民主革命胜利后，他们有了高官厚禄，他们不但力图维护自己的既得利益，而且力图按照资产阶级的世界观来改造党和社会，他们所主张的实际上并不是社会主义路线，而是资本主义路线，社会主义革命每前进一步，都同他们的利益相抵触，他们都要跳出来反对一气，表演一番。他们便由资产阶级民主派变成了社会主义革命的反对派，由民主革命时期党的同路人变成同党分道扬镳。邓小平就是一个突出的典型。这种“昔日同路人，今日走资派”的演变，正是社会主义时期阶级关系变化的一个重要方面。其次，有的叛徒、特务、阶级异己分子钻进我们党内，这些人无疑是要坚持走资本主义道路，反对社会主义革命的。此外，由于资产阶级、修正主义的思想影响和资产阶级法权的存在，党员中也会产生少数背叛无产阶级和劳动人民利益的新资产阶级分子，要走资本主义道路。实践证明，党内的走资派，特别是刘少奇、林彪、邓小平这些修正主义路线的头子，掌握党和国家很大一部分权力，可以利用手中的权力，招降纳叛，结党营私，拼凑资产阶级司令部，自上而下地制定和推行一条修正主义路线，变无产阶级专政为资产阶级专政；可以强化和扩大资产阶级法权，侵吞和挥霍大量社会财富，破坏和瓦解社会主义的生产关系，改变国家所有和集体所有制的社会主义性质，使之变为走资派所控制的资本主义所有制。正如广大群众所揭露的：“走资派挂的是‘共产党员’的牌子，坐的是当权派的位子，过的是资产阶级的日子，走着资本主义的路子。”他们搞起资本主义复辟来是很凶的，很快的，比党外资产阶级还厉害。因此，他们是整个资产阶级的核心力量，是社会主义革命的主要对象。无产阶级与党内走资派的斗争，就是无产阶级同资产阶级两大对抗阶级的生死斗争，这种斗争存在于整个社会主义历史阶段，决定着我们党和国家的前途与命运。

社会主义时期阶级关系的这些变化告诉我们：社会主义革命的性质就是无产阶级反对资产阶级和一切剥削阶级的革命，革命的对象是资产阶级，重点是党内走资本主义道路的当权派。因此，我们必须始终抓住无产阶级同资产阶级斗争这个主要矛盾，牢牢把握主攻方向，把革命的锋芒始终对准党内的资产阶级，专走资本主义道路当权派的政。要在斗争实践中，掌握走资派的活动规律与特征，提高识别走资派的能力，作好同走资派长期作战的思想准备。要坚持毛主席的无产阶级革命路线，努力创造使资产阶级既不能存在也不能再产生的条件，为最终实现共产主义而努力奋斗。当前进行的批判邓小平、反击右倾翻案风的斗争是一场深刻的社会主义革命，是两个阶级、两条路线、两条道路的生死斗争。我们要认真学习马列和毛主席著作，继续努力作战，深入批判邓小平反革命的修正主义路线，坚持把这场关系到我们党和国家命运与前途的重大斗争进行到底！

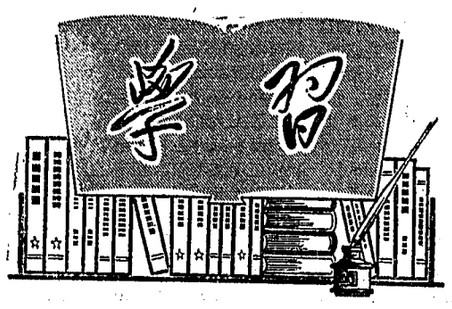

用革命的两手对付反革命的两手

韶文

无产阶级是旧世界的批判者、新世界的建设者。批判旧世界靠什么？靠两手。一是革命的暴力，或叫“武器的批判”；二是革命的舆论，或叫“批判的武器”。早在三十多年前，伟大领袖毛主席就曾经指出：“在我们为中国人民解放的斗争中，有各种的战线、就中也可以说有文武两个战线，这就是文化战线和军事战线。我们要战胜敌人，首先要依靠手里拿枪的军队。但是仅仅有这种军队是不够的，我们还要有文化的军队，这是团结自己、战胜敌人必不可少的一支军队。”一文一武，互相配合，这是无产阶级克敌制胜的两大武器。几十年来，我国人民正是在毛主席和共产党的领导下，运用革命暴力和革命舆论这两大武器，打败了国内外反动派，取得了新民主主义革命的彻底胜利和社会主义革命的伟大胜利。今天，社会主义革命正在不断深入和发展，我们要巩固无产阶级专政，坚持无产阶级专政下的继续革命，仍然必须随时用革命的两手对付反革命的两手。

社会主义时期阶级斗争是长期的，复杂的，有时甚至是很激烈的。被推翻的地主资产阶级和一切反动势力时刻梦想恢复他们已经失去的政治和经济的权力，总是在拚死地同无产阶级进行较量。而党内走资本主义道路的当权派，则是党内外资产阶级和一切反动势力同无产阶级进行较量、搞资本主义复辟的主要力量，是他们的挂帅人物。历史的经验告诉我们，在社会主义历史时期，资产阶级，特别是党内的资产阶级，走资本主义道路的当权派，为了颠覆无产阶级专政，复辟资本主义，首先总是要拚命抓舆论阵地，大造反革命舆论，以此作为图谋复辟的先导。他们懂得，在强大的无产阶级专政面前，仅仅凭藉反革命的暴力，想在一个早上猛扑过来，实现颠覆无产阶级专政的罪恶目的，是比较困难的；通过大造反革命舆论，搅乱思想，征服人心，就易于混水摸鱼，篡权复辟。因此，反革命舆论是资产阶级和一切剥削阶级反对无产阶级革命和无产阶级专政的重要武器，革命舆论同反革命舆论的斗争是整个社会主义历史时期两个阶级、两条道路、两条路线斗争的一个重要方面。我们清楚地看到，苏修叛徒集团在苏联复辟资本主义制度，就是从上层建筑、意识形态方面打开缺口的。他们大肆歪曲、篡改马列主义，大肆污蔑无产阶级的革命领袖和无产阶级专政的社会主义制度，大力宣扬修正主义，结果使得苏联人民几十年浴血奋战的革命成果毁于一旦，使得列宁亲手缔造的第一个社会主义国家变成社会帝国主义。一九五六年匈牙利反革命事件，也完全是在纳吉的策划下，由裴多菲俱乐部一小撮反共的知识分子用反动舆论首先发难的。我们回想一下，党内最大的不肯改悔的走资派邓小平大刮右倾翻案风，不也是从大造反革命舆论开始的吗？他在重新工作之后，立即抛出“三项指示为纲”的修正主义纲领，用折中主义的手法篡改马克思主义的基本原理。他不仅自己破门而出，大肆放毒，而且指使别人又是搞演说，又是拟汇报提纲，又是炮制黑文章，疯狂地否定党的基本路线，否定文化大革命，否定社会主义新生事物，鼓吹开历史的倒车。他还设立邓记谣言公司，大造政治谣言，蛊惑人心，呼风唤雨，推涛作浪。这一切，都是为他妄图颠覆无产阶级专政、复辟资本主义的罪恶目的服务的，都是邓小平大搞翻案复辟的先导。严酷的阶级斗争的事实表明，我们要反修防修，巩固无产阶级专政，就必须十分重视革命舆论的工作，坚持用马列主义、毛泽东思想占领一切阵地，用革命舆论战胜和粉碎反革命舆论，加强对资产阶级的全面专政，及时粉碎党内外资产阶级的一切复辟阴谋。

当然，党内外资产阶级同无产阶级进行较量、搞资本主义复辟，不仅仅是靠造舆论一手，仍然也要靠武的一手。叛徒、实国贼林彪不是要抓枪杆子和笔杆子这“两杆子”吗？不是穷凶极恶地策划反革命武装政变吗？党内最大的不肯改悔的走资派邓小平不是也挑起了天安门广场的反革命事件吗？这一次反革命政治事件，也可说是党内外资产阶级大施反革命两手策略的丑恶表演。你看，当时一小撮反革命分子，又是张贴反动诗词和标语，又是散发反动传单，大造反革命舆论；接着抽刀拔剑，大打出手，放火、打人、烧车；无所不用其极，这就是大搞反革命暴力。然而，英雄的首都工人民兵，在人民警察和警卫战士的配合下，充分运用革命舆论和革命暴力的威力，迅速地平息了这一反革命政治事件，给了一小撮阶级敌人以应有的惩罚。这一斗争的伟大胜利，为我们加强无产阶级专政提供了新鲜经验。当前，批判邓小平、反击右倾翻案风的斗争取得了伟大的胜利，但是邓小平的垮台，并不是阶级斗争的结束。走资派还在走，将是长时期的历史现象。我们必须乘胜前进，继续深入批判邓小平反革命的修正主义路线，批判他散布的种种奇谈怪论，坚决打击反革命的破坏活动，把反击右倾翻案风的斗争进行到底，夺取社会主义革命和建设事业的更大胜利。

学习鲁迅同“蛀虫”作斗争的革命精神

岳军

“敌人是不足惧的，最可怕的是自己营垒里的蛀虫，许多事都败在他们手里。”这是鲁迅在革命斗争实践中所得出的宝贵经验。

三十年代，鲁迅是在极其艰苦的环境中坚持斗争的。他不仅身受国民党反动政府的迫害和反革命御用文人的围攻，而且遭到了混进革命队伍内部的“四条汉子”的打击。在这种“瞻前顾后”的斗争中，鲁迅深深感到扮着革命面孔的假马克思主义者的极大危险性。鲁迅把这些敌人比作“蛀虫”，认为他们从“内里蛀空”，往往使革命遭受挫折和失败，能够起到国民党反动派所不能起到的作用。因此，他对这些“蛀虫”的憎恶和鄙视，简直在明显的敌人之上。他一再唤起青年和革命人民在斗争中“不但应该留心迎面的敌人，还必须防备自己一面的三番四复的暗探”；并运用自己犀利的笔，对“蛀虫”进行了无情的揭露和批判。

鲁迅认为，革命营垒里的“蛀虫”，对革命事业的极大危害，首先在于他们善于打着红旗反红旗，“巧妙地格杀革命的民族的力量”。他们“拉大旗作为虎皮，包着自己，去吓唬别人；小不如意，就倚势（！）定人罪名，而且重得可怕”。其次在于他们长于造谣，用这个杀人不见血的武器，“将革命中伤、软化，曲解”。三十年代，鲁迅曾旗帜鲜明地反对“国防文学”这个投降主义的口号，坚持“民族革命战争的大众文学”的无产阶级口号，拒绝参加招降纳叛的所谓“文学家协会”。披着马克思主义外衣的周扬一伙，就“摆出奴隶总管的架子”，大施淫威，诬蔑鲁迅对党的“基本政策没有了解”、“破坏统一战线”、“搞分裂”，给他加上“封建余孽”、“内奸”、“反革命”等莫须有的罪名，必欲去之而后快。对此，鲁迅极为气愤。在与这些“自以为在革命的大人物”的斗争中，鲁迅始终如挺拔的大树，立场坚定，旗帜鲜明，越战越勇。鲁迅与“蛀虫”作斗争的革命精神，是值得我们很好学习，大力发扬的。

在社会主义时期，革命队伍里仍然还有“蛀虫”，党内走资派就是这样一些“蛀虫”。毛主席指出：“搞社会主义革命，不知道资产阶级在哪里，就在共产党内，党内走资本主义道路的当权派。走资派还在走。”象刘少奇、林彪、邓小平这样一些混进无产阶级专政机构内部的走资派，是党内外资产阶级的总代表，是资产阶级向无产阶级进攻的挂帅人物。他们手中握有权力，挂着“共产党人”的招牌，有较多的反革命的政治斗争经验，他们从内部颠覆无产阶级专政、复辟资本主义，比党外的资产阶级还厉害。因此，我们搞社会主义革命，不仅要看到社会上的资产阶级，更要看到党内的资产阶级，并把斗争的主要矛头指向党内走资派。揭露他们的花招，粉碎他们的阴谋，“使伏在大纛荫下的群魔嘴脸毕现”，就能不断巩固和加强无产阶级专政。

当前批判邓小平、反击右倾翻案风的斗争，是无产阶级同党内资产阶级的严重斗争。通过这场斗争，全国人民必将进一步提高识别革命营垒中“蛀虫”的能力。我们一定要乘胜前进，继续深入批判邓小平反革命的修正主义路线和罪行，把反击右倾翻案风的斗争进行到底。

还要努力作战

湘潭盐矿芒硝车间工人理论小组

毛主席亲自发动和领导的反击右倾翻案风的斗争，已经取得了伟大胜利。在大好的革命形势下，有的同志认为邓小平垮台了，他散布的奇谈怪论也批过了，运动搞得差不多了。这种松气思想是不对的，有害的，必须注意防止和克服。

邓小平的确是垮台了，但他的垮台，并不是阶级斗争的结束。列宁曾经指出：“机会主义不是偶然的现象，不是个别人物的罪孽、过错和叛变，而是整个历史时代的社会产物。”资产阶级就在共产党内，这是社会主义时期阶级斗争的一个重要特点。邓小平是党内外资产阶级的总代表，是一切反抗社会主义革命和敌视、破坏社会主义建设的社会势力和社会集团同无产阶级进行较量的挂帅人物。我们同他的斗争是无产阶级同资产阶级两大对抗阶级的你死我活的斗争。这种斗争决不会因为邓小平的垮台而停止，资产阶级也决不会因为邓小平的垮台而“立地成佛”。相反，他们必将从失败中研究和采取新的策略，继续向无产阶级进攻。因此，我们丝毫不能松懈自己的警惕性，要牢固地树立同走资派作长期斗争的思想。

邓小平从新民主主义革命到社会主义革命时期，是一贯反对毛主席，反对毛泽东思想，反对毛主席革命路线的。他重新工作以后，又抛出修正主义纲领，带头刮起右倾翻案风，大搞反攻倒算，有纲领、有舆论、有组织、有部署地向无产阶级猖狂进攻。对于他散布的一整套修正主义黑货，有的我们虽然批了，但批得还不够深，有的还没有来得及进行揭发和批判。我们必须继续努力作战，把他的修正主义纲领、路线和反动罪行，揭深批透，化毒草为肥料，以达到教育全党和全国人民的目的。

要把批邓斗争继续深入下去，这不仅是个理论问题，而且是个实践问题，也就是说，我们不仅要通过革命大批判，认清邓小平的资产阶级反动本质，同他的修正主义路线划清界限，同时要善于把批邓同抓现实的阶级斗争结合起来，同促进新生事物的发展结合起来。在这方面，还有大量的工作需要做，有许多新鲜的经验需要总结，怎么能够说差不多了呢？

“宜将剩勇追穷寇，不可沽名学霸王。”让我们发扬无产阶级彻底革命的精神，在各级党委的一元化领导下，继续革命，乘胜前进，把批判邓小平、反击右倾翻案风的伟大斗争进行到底。

小评论

做人要做这样的人

——记株洲县下乡知识青年学习革命样板戏的事迹

经过无产阶级文化大革命，在伟大祖国辽阔的土地上，社会主义新生事物如烂漫的山花，光华夺目。作为无产阶级文艺革命标志的革命样板戏，结束了帝王将相、牛鬼蛇神对舞台的统治，以高大的工农兵英雄人物形象鼓舞着广大群众在继续革命的征途奋勇向前。不肯改悔的走资派邓小平恶毒攻击革命样板戏，否定文艺革命的伟大成果，要翻文化大革命的案，非常不得人心。株洲县下乡知识青年们无限热爱、认真学习革命样板戏的事迹，就是对邓小平这一反动罪行的有力批判。

红灯照征途

王十万公社神山大队茶场共产党员、下乡知识青年刘瑞湘，是一个在文化大革命中锻炼出来的革命小将。还在学校当红小兵时，她就非常喜爱革命样板戏。“做事要做这样的事，做人要做这样的人”，是她经常爱唱的唱段。她立志学英雄，坚定不移地走与工农相结合的道路，把根子深深地扎在公社的土壤里。自一九七三年下乡以来，贫下中农先后五次推荐她进工厂、上大学。她说：“为了消灭三大差别，我乐意在乡村干一辈子！”决心坚持扎根农村，做限制资产阶级法权，缩小三大差别，反修防修、巩固无产阶级专政的自觉战士。

有一次，几个坏家伙窜到神山茶场，煽动知识青年离开茶场倒流城市。面对这股歪风，刘瑞湘挺身而出，坚持斗争。在大队党支部领导下，她和贫下中农以及带队干部将受骗离场的青年一个个动员回场，组织大家学马列和毛主席著作，以革命样板戏《海港》为教材，引导大家联系现实斗争，深入批林批孔。“胜利中须保持头脑清醒，征途上处处有阶级斗争”。方海珍这一唱段，为大家敲响了警钟，提高了青年们阶级斗争和路线斗争觉悟，粉碎了阶级敌人妄图破坏知识青年上山下乡的罪恶阴谋。刘瑞湘带领战友们，满怀胜利豪情战斗在茶场，迈开了新的战斗步伐。

在株洲县，象刘瑞湘这样以革命样板戏中的英雄人物来鼓舞自己的斗志，坚持乡村干革命的青年，比比皆是。今年四月，在批判邓小平，反击右倾翻案风的斗争中，古岳峰公社党委收到了一份闪闪发光的《思想汇报》。写这份汇报的是岳峰大队果木场下乡知识青年袁小朵。她在汇报中，用《沙家浜》中英雄人物气壮山河的语言向党表示：坚持乡村干革命，“八千里风暴吹不倒，九千个雷霆也难轰”！句句充满着同旧的传统观念彻底决裂、坚决反击右倾翻案风的战斗豪情。

袁小朵一九七四年下乡后，如饥似渴地学习马列和毛主席著作，写了几万字的学习心得，并决心象李玉和那样，以“无产者一生奋斗求解放”的广阔胸怀，彻底砸碎剥削阶级的精神枷锁，一辈子扎根农村，做一颗填平三大差别鸿沟的小石子。但是，在她坚持乡村的道路上，却遇到了来自家庭的阻力。她父亲要她不要表态扎根农村一辈子。小朵便深情地对父亲说：“爸爸，你不是常给我们讲，要我们学习铁梅，接过革命的红灯，走毛主席指引的革命路吗？”在小朵的耐心说服下，父亲终于支持小朵坚持乡村干革命。革命的“红灯”，照耀着小朵和她的战友们，在与工农相结合的道路上奋勇向前。

志坚除隐患

夜幕降临，群丰公社林场知青宿舍里，传出了《杜鹃山》中柯湘的唱段“乱云飞”的二胡演奏旋律。随着激昂的琴声，有人情不自禁地唱了起来：“……须提防内生隐患，腹背受敌，危及全军……”。这位二胡演奏者，就是防治白蚁的“土专家”、下乡知识青年钱新武。小钱落户林场两年多来，农村三大革命斗争的风风雨雨，将他锻炼成了一名无产阶级的先锋战士。他特别喜欢演奏“乱云飞”。谈起他这个爱好，还得从他与修正主义路线对着干，从事科研活动的事说起。

小钱到林场后，发现白蚁和其他病、虫对树木的危害很严重，便邀了几位知识青年和贫下中农一道，成立了一个科研小组，决心消灭树木的病虫害，小钱担任了科研小组的组长。在党内最大的不肯改悔的走资派邓小平大刮右倾翻案风，什么“工农兵不能搞科研”等奇谈怪论甚嚣尘上的时候，有人要解散林场科研组。在文化大革命和批林批孔的斗争风雨中锻炼成长起来的小钱，敏锐地意识到这是一场尖锐的路线斗争。那一天晚上，电影队来到林场，放映《杜鹃山》。小钱吃了晚饭就准备去看电影。有人对他说：“你还有心思去看电影吗？科研组都快搞不成了！”小钱说：“看电影是受教育，怎么不去呢？”他拿起手电就出门，挤进了人群中。随着激越高昂的音乐声，杜鹃山上惊心动魄、波澜壮阔的斗争情景，在银幕上展现，柯湘面对飞滚的乱云、翻涌的松涛，洞察分析着阶级斗争的风云变幻，小钱的心情非常激动。他想：虽然刘少奇、林彪完蛋了，但修正主义仍是当前的主要危险。党内走资派还会有，他们和杜鹃山上的温其久是一丘之貉，都是革命队伍中的隐患！革命队伍中的隐患不清除，革命事业就要遭受危害。小钱从《杜鹃山》中得到深刻启示，便和贫下中农一道，同邓小平在科技界刮起的右倾翻案风对着干！在毛主席光辉哲学思想指引下，经过反复实践，终于掌握了多种白蚁的生活习性和活动规律，先后挖出白蚁一百四十多窝，研究出十多种树木病虫害的防治方法，为消灭危害树木的隐患作出了一定成绩。他还和科研组的同志一道帮助兄弟社队培训了大批骨干，使防治白蚁的技术迅速得到普及，扩大了科研成果，为发展社会主义大林业作出了贡献。小钱深有感慨地说：“‘须提防内生隐患’，这句话就象警钟在我耳边长鸣不息。在继续革命的征途上，我必须坚持认真学习无产阶级专政理论，认清社会主义革命的性质、任务、对象和前途，为清除一切危害和蛀空社会主义大厦的‘隐患’而努力作战。”

无私的青年

革命样板戏，是响彻云霄的共产主义精神的颂歌。知识青年们通过学唱革命样板戏，毫不利己专门利人的崇高风尚不断发扬。共产党员、下乡知识青年李素萍，一九七三年来到龙凤公社金伏大队林场落户后，经常爱唱《龙江颂》中江水英的唱段：“手捧宝书心头暖，一轮红日照胸间。毫不利己破私念，专门利人公在先。有私念近在咫尺人隔远，立公字遥距天涯心相连。”她不仅这样唱，而且以这种崇高的思想作为自己言行的准则。开荒山，修水港，战“双抢”，搞宣传，她事事打冲锋，每逢节假日，她都顾不上回家处理自己的私事，带领大队文艺宣传队深入生产队，演唱革命样板戏选段及自编的革命文艺节目，用社会主义占领农村思想文化阵地，扫荡封资修的污泥浊水。去年六月二十四日，一位贫农社员胃出血，病情危急，需立即输血抢救，小李马上赶到医院要求输血。有人劝她：“素萍，快要招工了，如果检查身体贫血，就招不出去了。”她回答：“赵永刚‘将人民的安危冷暖’‘时刻挂心上’，江水英‘毫不利己破私念，专门利人公在先’，我如果见亲人病危不救，而想着自己招工，那是可耻而渺小的！”她毫不犹豫地将自己的鲜血输进了阶级亲人的血管里，使病人转危为安。得救的阶级亲人含着感激的热泪说：“小李呀，你真是毛主席培育出来的好青年！”

• 本报通讯员、朱纪 •

遍地红旗遍地歌

——记道县公坝大队开展群众文化活动的事迹

“文化革命结硕果，
公坝大队新事多，
朵朵鲜花向阳开，
遍地红旗遍地歌。”

这是道县公坝大队贫下中农用来歌颂文化大革命好的一首诗歌，也是他们对自己大队丰富多彩的文化生活的真实写照。

文化大革命前，这个大队演的是旧戏，唱的是坏歌，讲的是黄色故事，严重地腐蚀和毒害着人们的思想，影响着集体经济的巩固和发展。

文化大革命一声春雷，迎来了文艺园地的满园春色。一批革命样板戏相继诞生，工农兵英雄形象登上了文艺舞台，结束了千百年来由帝王将相、才子佳人统治着舞台的历史。一九六九年，大队党支部作出决定，用社会主义的新思想、新文化、新风俗、新习惯，去占领思想文化阵地。在大队党支部领导下，全大队先后办起了十一所政治夜校，组织了一个大队文艺宣传队和十个生产队文艺宣传组，建立了两百多人的理论队伍和演出队伍，开办了三个图书室，设立了十一个赛诗台和四十四个批判、学习专栏，还成立了球队、体操队，经常组织社员开展丰富多采的文化活动。几年来，他们大演大唱革命样板戏，还自编自演一百五十多个短小精悍的节目，写诗二千六百多首，画画九十多幅。并创作演出了群口词《战沙洲》、小戏剧《送粮》、快板《文化大革命就是好》等优秀节目。全大队能唱样板戏的有七百多人。社员们都在唱英雄，学英雄，出现了一个生动活泼的局面。上层建筑、意识形态领域的社会主义革命，大大促进了社会主义集体经济的巩固，促进了生产的发展。

一九七二年，正当公坝大队群众文化活动轰轰烈烈地开展起来的时候，有人却说什么“台上锣鼓响，台下误生产”。面对这种情况，大队党支部进行了阶级分析，充分肯定了开展革命文化活动对批判修正主义、批判资本主义，对促进社会主义革命和生产的积极作用。他们组织社员批判反动的唯生产力论，用自己开展革命文化活动，促进社会主义革命和建设发展的事实，有力地回击了那些谬论，顶住了那股冷风。

去年，不肯改悔的走资派邓小平抛出了“三项指示为纲”的修正主义纲领，制造种种奇谈怪论，污蔑、攻击以革命样板戏为标志的文艺革命，反对开展群众革命文化活动。面临这场严峻的考验，公坝大队从干部到社员，从热火朝天的田头工地到灯火通明的政治夜校，人人都在思考着这样一个问题：我们究竟错没错？一天，大队党支部书记和主管群众文化工作的支委，来到公社向党委汇报自己的看法，认为在农业学大寨运动中，推广小靳庄经验，狠抓意识形态领域里的社会主义革命，肯定错不了。公社党委支持了他们的看法。他们对照毛主席关于“**千万不要忘记阶级斗争**”的教导，回顾本大队的斗争历程和鼓舞人心的革命变化，越来越感到自己干得对，干得好！越来越感到反对开展群众革命文化活动这股风不对劲。正是有了这样的认识，在尖锐复杂的阶级斗争面前，他们没有迷失方向，脚步没有乱，腰杆没有软。大家坚持学习无产阶级专政理论，深入开展对《水浒》的评论，使社会主义的思想文化阵地更加巩固。女社员段银珍是学唱革命样板戏的积极分子。有人对她进行攻击。她一听，当即驳斥说：“我们学唱样板戏，是为了颂英雄，学英雄，越唱越爱唱，越唱越长革命精神。我过去唱，现在唱，今后还要唱。”社员们说：“我们爱唱样板戏，英雄形象心头记，任凭狂风恶浪起，敢于斗争有志气。”

毛主席亲自发动和领导的反击右倾翻案风的斗争开始以后，公坝大队的干部社员真有说不出的高兴。他们搞清楚右倾翻案风的风源后，立即举办赛诗会、田头批判会、大字报专栏，到处摆开革命大批判的战场，锋芒直指党内最大的不肯改悔的走资派邓小平。社员周承志写诗批判道：“手握铁笔写诗歌，首首诗歌团团火，烈火直烧走资派，烧死蹚闯小麻雀。”

革命，冲击着腐朽没落的意识形态，涤荡着封、资、修的污泥浊水，给公坝大队带来的变化是很深刻的。女社员陈淑云，在娘家时就入了党，后来结了婚，有了孩子，政治活动参加少了。大唱革命样板戏的热潮，把这位农村妇女从家庭的小天地里“唱”了出来，成了生产队的理论骨干。去年，她动员爱人徐景易丢掉篾刀，参加队里集体生产劳动，还利用休息时间为队里编织农用竹器。今年，社员推选她担任了生产队政治指导员。她爱人也担任了生产队干部。社员们称赞他们是走社会主义道路的带头人。这样的事，在公坝大队举不胜举。

去年五月上旬，连日大雨，河水猛涨。一天清晨，新筑不久的河堤，被洪水冲开一丈多宽的缺口，堤下一百多亩新开的大寨田，刚刚插下的禾苗眼看就要被冲毁。险情就是命令。全大队两百多名干部和社员从四面八方赶来投入防洪抢险战斗。大队党支部书记张仁智奋不顾身地跳进激流。紧接着，几十名宣传队员、理论骨干也一齐跳下水去，以“越是艰险越向前”的革命英雄气概，冒着生命危险，手挽手，肩并肩，筑成一道人墙。经过三个多小时的奋战，堵住了缺口，保住了河堤，谱写了一曲“抢险合龙”的战歌。

繁荣昌盛的群众业余文艺，生动活泼的思想政治工作，给公坝大队的革命、生产发展带来了崭新的面貌。农业生产连年丰收，去年粮食亩产超过了千斤，比文化革命前的一九六五年增加了一倍多。

• 道县文化馆、道县通讯组、凌智 •

红卫兵战笔永不停

——记涟邵矿务局青年工人业余作者朱鹏涛

“……亲爱的战友，让我们紧紧握住手中的战笔，发扬文化大革命中的战斗风格，百倍珍惜人民给予自己的权力，为巩固无产阶级专政，为将上层建筑领域里的革命进行到底，学习鲁迅先生，永不休战，战斗到生命的最后一息！”

这是涟邵矿务局桥头河煤矿青年工人业余作者朱鹏涛创作的散文诗《笔》中的诗句。这诗句，抒发了广大工人业余作者的无产阶级战斗激情，也是他自己战斗生活的真实写照！

在风雷激荡的无产阶级文化大革命中，小朱是红卫兵一个战报的主编。在摧毁刘少奇资产阶级司令部的斗争中，他紧握手中的战笔，写出了一篇篇揭露走资派丑恶嘴脸的战斗檄文，编出了一期期反击资产阶级反动路线的红卫兵战报。后来，在毛主席的战斗号令下，他和战友们一道，走向了广阔天地，接受贫下中农的再教育。在农村的战斗生活里，他一直紧握着手中的笔，歌颂文化大革命，歌颂文化大革命中涌现的新生事物。到矿山的第三天，还在新工人学习班学习时，他便在党支部的领导下，编印《新工战报》。他手中的笔，一直在战斗！十年间，他共写出一千多篇战斗的文章，为三大革命运动服务。工人群众赞扬他说：“我们小朱，就是一枝红卫兵战笔，一直冲杀在阶级斗争的前沿阵地！”

朱鹏涛在创作《笔》这首诗的早几个月，在一场激烈的夺煤战斗中，负了重伤，一只手被截断，一条腿被一吨重的矿车压伤了。矿山救护车，把他送进了涟邵矿务局职工医院。

手断了，腿伤了，难道就停止战斗？！

“不！战笔永不停！”

小朱坚强地从床上坐了起来，向前来看望他的涟邵矿务局党委宣传部和医院的领导同志请战：“有什么报道和创作任务吗？交给我吧！”

领导同志十分感动，说：“小伙子，你伤势很重，好好养伤，写稿，就暂时停一停吧！”

这个经过无产阶级文化大革命烈火锻炼的红卫兵，他手中的笔哪里停得下？躺在病床上，他想起革命样板戏中的无产阶级英雄李玉和、杨子荣、江水英……，决心向英雄们学习，生命不息，战笔不停。当时，全国人民正遵照毛主席关于理论问题的重要指示，掀起了一个轰轰烈烈的学习无产阶级专政理论的运动，批判资产阶级法权。在这场学习运动中，这个医院的广大医务人员用实际行动限制资产阶级法权，使他很受感动。联想到有的人对批判资产阶级法权有反感，他决心紧握战笔，参加战斗。于是他就利用医生给他看病，护士给他打针的时机，细心地进行采访，很快就掌握了第一手材料。

夜深了，前来陪护他的爱人准备去睡觉了。小朱突然把她叫住：“等等！”

“有事？”爱人茫然地停住了脚步。

小朱微微笑笑：“有件大事，要请你帮帮忙。”

“别罗嗦了。是要喝水？”爱人也笑了，准备去给他倒开水。

“不！我不喝水！我构思好了一篇稿子，请你帮我记记。”

他这种精神，感动了爱人。她便在病床边坐下，拿出纸笔，为他代记。

于是，深夜的病房里，朱鹏涛口念一句，他爱人记一句。记完后，他和爱人又反复修改了几遍。一篇新闻特写《医院新风》，就这样完成了。稿件寄出去后，不久就被党报采用。在医院住院的两个多月时间里，他为医院里的黑板报写了很多稿件，有的还被上级报纸采用了。就是在创作散文诗《笔》的时候，他的伤还没有痊愈。同志们赞扬他说：“这样的土作家就是好，红卫兵战笔永不停！”

• 本报通讯员 •

衡南县宝盖公社黄田大队林场知青业余文艺宣传队的成员，认真学习毛主席《在延安文艺座谈会上的讲话》，经常深入到生产队、屋场、田头、工地为贫下中农演出，热情地歌颂无产阶级文化大革命和新生事物，深受群众欢迎。　衡南县文化馆供稿

新晃县群众体育蓬勃开展

新晃侗族自治县体委坚持以阶级斗争为纲，狠批邓小平的修正主义路线，促进了群众体育蓬勃开展。

这个县群众体育运动开展比较普遍。今年四月，县体委举办体育工作者和群众体育骨干学习班，认真学习毛主席关于阶级斗争和无产阶级专政的论述，联系体育战线阶级斗争的实际，狠批邓小平在体育界散布的体育工作“无非是提高运动技术水平”的谬论。通过批判，提高了大家贯彻执行毛主席革命路线的自觉性，进一步落实了毛主席关于“**发展体育运动，增强人民体质**”的指示，妥善安排职工篮球训练和全县中、小学生田径、篮球训练，促进全县群众体育活动。凉伞公社在县体委的指导下，依靠群众办体育，在短期内，十六个生产队办起了三十七个篮球场，两个排球场，二十二处室内活动场所，乒乓球台十九个，参加锻炼的达五千六百六十多人，占公社总人口的百分之五十以上。县、社机关也普遍建立了篮球、田径等运动队。县体委还为社队培养了大批的体育教员，有力地推动了群众体育活动的蓬勃开展。

平江县城关镇注意培养小裁判

在批判邓小平，反击右倾翻案风的伟大斗争中，平江县城关镇根据少年儿童体育运动发展的需要，从各小学挑选了一批优秀红小兵，在全县中、小学生田径运动会期间进行培养，以利他们以后很好地开展裁判工作。

这些小裁判在运动会期间，认真学习毛主席关于体育工作的重要指示，学习《红旗》杂志文章：《邓小平在体育战线鼓吹什么？》坚持以阶级斗争为纲，深入批判邓小平破坏群众体育的罪行。他们说：人民选我们当小裁判，我们就得认真贯彻执行毛主席的革命体育路线，同邓小平对着干，坚决批判「白猫黑猫论」和技术第一、锦标主义等修正主义黑货，坚决捍卫毛主席的革命体育路线。他们虚心学习，严格要求，很快学会了一些项目的裁判技术，较好地完成了这次运动会的裁判任务。

深切慰问我云南地震灾区人民

马科斯总统致电华国锋总理

中华人民共和国国务院总理华国锋先生阁下

阁下：

马科斯夫人和我代表菲律宾人民，对云南省地震所造成的生命和财产损失，向你，并通过你向中国人民，特别是向云南省龙陵、潞西地区居民，表示最深切的关心和慰问。最近我们自己也遭受了自然灾害，因此我们完全理解这次灾害给你和中国人民带来的悲伤。我们对你的悲痛表示同情，同时也和你一样坚信，我们两国人民通过加倍的努力将能迅速克服这些自然灾害所造成的后果。

菲律宾共和国总统

费迪南德·埃·马科斯

布尔吉巴总统致电华国锋总理

北京

中华人民共和国国务院总理

华国锋先生阁下：

惊悉中华人民共和国云南省发生地震。在此不幸的时刻，请阁下向受害者家属转达我本人以及突尼斯政府和人民的最深切的同情和最诚挚的慰问。

突尼斯共和国总统

哈比卜·布尔吉巴

一九七六年六月九日于突尼斯

努伊拉总理致电华国锋总理

北京

中华人民共和国国务院总理华国锋先生阁下：

沉痛地获悉中华人民共和国云南省发生地震。在这不幸的时刻，我谨向阁下，向贵国政府和受害者的家属表示最诚挚的慰问和最深切的同情。

突尼斯共和国总理 赫迪·努伊拉

一九七六年六月九日于突尼斯

赛义姆总统致电华国锋总理

北京

中华人民共和国国务院总理华国锋先生阁下

阁下：

孟加拉国政府和人民以及我本人深为难过地获悉最近在云南西部发生地震所造成的生命和财产的损失。请接受我们的衷心慰问。

孟加拉人民共和国总统

阿布·萨达特·穆罕默德·赛义姆

一九七六年六月十一日于达卡

米图宁总理致电华国锋总理

北京

中华人民共和国总理华国锋先生阁下：

总理先生，我谨代表芬兰政府，并以我个人的名义，对在龙陵和潞西不幸发生地震使无辜的人民遭受极大的痛苦表示慰问。

芬兰共和国总理 马蒂·米图宁

一九七六年六月九日于赫尔辛基

李光耀总理致电华国锋总理

北京

中华人民共和国总理华国锋先生阁下

阁下：

我谨代表新加坡政府和人民并以我个人的名义，对云南省西部的地震所造成的灾害和破坏，向你和中华人民共和国政府和人民表示深切的慰问。

新加坡共和国总理 李光耀

一九七六年六月十日于新加坡

陈锡联副总理会见伊拉克青年部代表团

同他们进行了亲切友好的谈话

新华社北京一九七六年六月十三日电 国务院副总理陈锡联今天下午会见了伊拉克青年部长纳伊姆·哈达德率领的伊拉克共和国青年部代表团，同他们进行了亲切友好的谈话。

伊拉克驻中国大使萨马赖参加了会见。

会见时在座的有：国家体委主任庄则栋，有关方面负责人路金栋、程远行、王植范、杨有为、朱仄。

拉齐拉卡总统和夫人访问上海

举行宴会热烈欢迎马达加斯加贵宾

乌兰夫副委员长等陪同贵宾抵沪 上海市革命委员会

新华社上海一九七六年六月十三日电 马达加斯加民主共和国总统迪迪埃·拉齐拉卡和夫人以及随同来访的马达加斯加贵宾，由人大常委会副委员长乌兰夫陪同，今天下午乘专机由北京到达上海访问。

上海市革命委员会副主任马天水、冯国柱，常委陈阿大、汪湘君、黄金海，中国人民解放军上海警备区副司令员杨新亚和两千名群众到机场热烈欢迎马达加斯加贵宾。

拉齐拉卡总统一九七二年曾经访问过上海，上海人民为有机会再次接待总统来访感到格外高兴。为欢迎马达加斯加贵宾，今天上海主要街道上空挂起了鲜艳的彩旗和巨幅欢迎标语。欢迎群众手持中马两国国旗和花束，聚集在机场迎候贵宾。当拉齐拉卡总统和夫人走下飞机时，马天水、冯国柱等迎上前去，同贵宾们热情握手，这时人们高呼口号，青少年们欢乐起舞，机场上充满了中马两国人民友好的热烈气氛。

陪同拉齐拉卡总统和夫人来上海访问的还有外交部司长何功楷、朱传贤，中国驻马达加斯加大使田志东，马达加斯加驻中国大使拉科托菲林加和夫人。

晚上，上海市革命委员会举行欢迎宴会。乌兰夫副委员长出席了宴会。

在洋溢着热烈友好气氛的宴会上，马天水副主任首先祝酒。他说，上海人民高兴地看到伟大的非洲正在阔步前进。具有光荣斗争传统的马达加斯加人民，近年来在拉齐拉卡总统领导下，在维护民族独立和国家主权、发展民族经济和民族文化等方面取得了可喜的成就。上海人民同全国人民一样，坚决同马达加斯加人民和非洲人民一起，在团结反帝反霸的事业中并肩战斗、共同前进。

拉齐拉卡总统在祝酒时代表马达加斯加政府和人民，对上海人民给予他们的极其热情的欢迎表示感谢。他指出，马中两国的友好合作关系已经进入了一个新的阶段。他相信这次访问必将进一步加强两国的友好合作关系和两国人民的战斗团结。

法国三军参谋长梅里上将离北京经乌鲁木齐回国

新华社北京一九七六年六月十三日电 法国三军参谋长居伊·梅里上将和夫人一行，结束了对我国的友好访问，今天上午乘专机离开北京经乌鲁木齐回国。

中国人民解放军副总参谋长何正文陪同贵宾前往乌鲁木齐。

到机场欢送的有：中国人民解放军副总参谋长杨成武、总政治部副主任田维新、海军副司令员王万林、空军副司令员张积慧、北京部队副司令员肖选进，有关方面负责人魏应吉、张秉玉、齐宗华等。法国驻中国大使馆外交官员也到机场送行。

法国驻中国大使阿尔诺和夫人陪同梅里上将等前往乌鲁木齐。

土耳其报纸揭露苏联急剧扩充在地中海的军事力量

苏联社会帝国主义推行炮舰政策威胁中东安全

新华社北京一九七六年六月十三日消息 正当中东和东地中海地区由于黎巴嫩局势的发展而日趋复杂紧张的时候，苏联迅速扩充它在地中海的海军力量，说明苏联社会帝国主义者正利用这种局势露骨地推行炮舰政策，威胁中东各国人民，并加紧同美国争夺这一地区的霸权。

据土耳其报纸最近报道，苏联在地中海的海军舰只最近已增加到七十多艘。苏联过去在这个地区通常保持四十五艘至五十艘军舰。据报道，五月三十一日，苏联"莫斯科"型直升飞机航空母舰穿过土耳其的海峡，进入地中海。六月六日，悬挂苏联总参谋长维克托·库利科夫的旗帜的"卡拉"级巡洋舰"奥恰科夫号"通过土耳其的海峡进入了地中海。这艘军舰是苏联最现代化的巡洋舰，装备有各种类型的导弹。现在，苏联在地中海的海军力量几乎扩充到一九七三年十月中东战争爆发前的水平。

苏联在地中海的扩张，引起了美国的强烈反响。五角大楼官员说，苏联最近向地中海新派去的舰只中有二十艘水面作战舰只，使它在那里的水面作战舰只增加到三十多艘。一个美国官员承认，美国目前在地中海只有四十四艘军舰，其中二十八艘是水面作战舰只。这就意味着，目前在地中海的苏联水面作战舰只已经超过美国。

据来自布鲁塞尔的报道，北约人士对苏联海军在地中海迅速扩充力量也表示关注。北约的人士说，苏联迅速发展海军，是企图切断北美和欧洲之间、欧洲和中东石油产地之间的"生命线"。

苏联在地中海疯狂地进行军事扩张，更充分地暴露了它的霸权主义面目，使人们更加警惕苏联的扩张威胁。

美国政府债务急剧增加

据新华社北京一九七六年六月十二日电 华盛顿消息：一九七五年美国联邦政府的债务急剧增加，成为第二次世界大战以来负债增加最多的一年。

据美国商务部六月十一日宣布，美国联邦政府一九七五年的债务比一九七四年增加了八百五十五亿美元，净负债额高达四千四百六十三亿美元。也就是说，一九七五年的债务比一九七四年增加了百分之二十四。而一九七四年只比一九七三年增加了百分之三点四。美国商务部的报告还说，一九七五年联邦政府和州政府以及地方政府的债务总额达七千四百一十亿美元，比一九七四年增加了百分之十五点一。报告指出，美国政府公债的增加幅度在战后第一次超过了私人债务增加幅度，（一九七五年私人债务增加了百分之六点二）。

北大西洋集团举行国防部长会议

部长们对地中海形势紧张表示关切，强调要加强防御能力

据新华社布鲁塞尔一九七六年六月十一日电 北大西洋公约组织成员国国防部长六月十日至十一日在比利时首都布鲁塞尔举行了春季会议。参加会议的国防部长们一致通过了北大西洋集团今后六年加强军事力量的计划，"以便在面对华沙条约国力量不断增长的情况下保持有效的威慑力量"。

会议发表的公报说，部长们对于华沙条约国军事力量"继续增长，已超过为了防御而应当具有的水平表示关注。他们特别注意华约部队、特别是它的空军更加侧重于进攻能力这一点的含义"。"部长们关切地注意到最近几年苏联军事能力的各个方面在规模上和效能上取得重大进展，确实认为有在世界范围内直接或间接地使用军事力量或以这种力量相威胁的明显的可能性。"

公报说，在上述背景下，"部长们同意了常设防务计划委员会代表他们确定的一九七七年至一九八二年的北大西洋公约组织力量目标。"

据北大西洋集团官员透露，与会部长们同意今后防务开支每年增加百分之五。

公报还说，部长们"对整个地中海地区的形势继续紧张表示关切。他们强调他们重视加强盟国的防御能力"。公报还说，部长们对于美国最近同希腊和土耳其分别签订的新的"防务合作协定"表示满意，一致决定，给葡萄牙和土耳其两个国家以特别军事援助。

在十日会议开始时，北大西洋集团情报机构负责人埃里克·富尔奈斯少将在会上就苏联和华沙条约的军事力量提出了一项报告。这个报告指出，苏联实际上一直不遗余力地扩充它的军事力量。苏联的军事"力量正在逐步地被改变成一种用以支持苏联向全世界扩张的政治目的"而进行各种规模的战争的工具。报告说，苏联通过干涉安哥拉显示了它在遥远地区谋求它的利益的"决心和能力"。报告强调，再也不能排除苏联"进行类似（在安哥拉）的活动的可能性"。

在会议结束后，西德国防部长勒伯尔说，与会各国部长们一致同意要加强北大西洋集团的部队，并且使它现代化。

美国国防部长拉姆斯菲尔德在会后举行的记者招待会上说，在这次会议上，西方国防部长们一致认为，在军事力量对比方面有利于苏联的"不利趋势必须加以制止"。

亚洲杯足球赛半决赛结束

据新华社德黑兰一九七六年六月十二日电 第六届亚洲杯足球锦标赛昨天（六月十一日）在这里进行半决赛。伊朗队以二比零胜中国队，科威特队以三比二胜伊拉克队。这两场半决赛争夺得十分激烈，都是在比赛延长三十分钟后才分出胜负的。

伊朗队和中国队昨天都赛出了风格，赛出了水平。在规定时间九十分钟结束时，场上仍保持零比零的纪录。直到延长比赛至十分钟时，伊朗队前锋阿·霍希迪射进一球，打破平局；在终场前半分钟时，中国队员在禁区内漏一头顶球，被伊朗队的哈·劳山把球带入禁区，射球进门。伊朗队最后以二比零获胜。在这场比赛中，双方都摆出四三三的阵式，伊朗队采用边线突破、中间接应的打法，中国队则以短传推进为主，伺机长传反击。双方互有攻守，都获得很好射门机会，但由于对方防守严密，所以在比赛规定时间结束时，双方都未能攻破对方球门。

科威特队和伊拉克队都是海湾地区的足球劲旅。在不久前举行的海湾地区阿拉伯国家足球联赛上，科威特队和伊拉克队分别获得第一和第二名。昨晚，双方都采用四三三阵式，科威特队快速反击、伊拉克队短传推进，踢得十分精彩、激烈。上半场第十二分钟时，科威特队乘虚而入，右前卫法·易卜拉欣在对方禁区内劲射一低球，球碰门柱弹入网内，以一比零领先。下半场开始后一分钟，伊拉克队从左路进攻传中，右前卫瓦埃尔射门，球碰门柱弹出，中锋贾利尔上前一脚，猛射入网，拉成一平。第三十分钟时，科威特队反击，从左路突破，右边锋卡梅尔射进一球，使科威特队以二比一再度领先。但九分钟后，伊拉克队长将球传到对方禁区内，左前卫法·哈桑把球顶入对方球门，把场上纪录再次拉平。比赛延长至第十二分钟时，科威特队的卡梅尔带球从左路突破，又射进一球，使科威特队以三比二最后获胜。

在十三日举行的决赛中，上两届冠军伊朗队将同科威特队决第一、二名。中国队将同伊拉克队比赛，决第三、四名。

简明新闻

中国边境贸易代表团访巴后回国

以新疆维吾尔自治区外贸局局长温福堂为团长的中国边境贸易代表团，结束对巴基斯坦的友好访问后，于六月十三日离开拉瓦尔品第回国。在访问期间，温福堂团长同巴基斯坦代表团长、北部地区驻节使和专员西迪基，在吉尔吉特举行会谈，并签订了一九七六年度中巴边境贸易换文。

巴基斯坦总理布托访问阿富汗

应阿富汗总统达乌德的邀请，巴基斯坦总理佐勒菲卡尔·阿里·布托六月七日至十一日对阿富汗进行了正式访问。访问期间，布托总理和达乌德总统在友好的气氛中就阿富汗和巴基斯坦之间的双边关系交换了意见。

危地马拉宣布实行二百浬承袭海

危地马拉议会六月十一日颁布一项法令，宣布危地马拉实行二百浬承袭海和十二浬领海。危地马拉议会的这项法令规定，国家对承袭海或称专属经济区的自然资源拥有勘探、开发、保护和管理的主权权利。

中、塞两国手球队进行友谊比赛

中国男子手球队和塞内加尔男子手球队六月十二日下午在达喀尔举行了首场友谊比赛。两国运动员本着"友谊第一，比赛第二"的精神进行了友好、激烈的比赛，他们的好风格和精湛球艺受到观众们的热烈欢迎。

◁六月十五日放映影片▷

彩色故事片 海鹰 燎原 7.20 | 杂技英豪 长沙 7.30

彩色故事片 车轮滚滚 湘江 7.30

朝鲜故事片 火车司机的儿子

同映：1976年新闻简报22、23号

燎原 1.00 4.15 7.55 鹭天 东风 3.25 6.40

新华 上午 9.00 1.30 4.45 8.25 湖南 7.25

工人 2.00 5.20 9.00 烈士公园 2.55 6.10

彩色科教片 蛇岛 蛇伤防治

同映：二氧化碳气体保护焊

湘江 1.30 烈士公园 8.25

长沙 2.00 北郊 3.20 5.30 7.40

本报社址：长沙市建湘路 电话总机：9191 夜班编辑室：9194 订价：每月一元 昨日开印时间：5时18分 印完：9时57分

长沙地区天气预报：今天到明天，阴有中到大雨。南风三级。最高气温二十五度，最低二十二度。

湖南日报

第3828号　1976年6月15日　星期二　农历丙辰年五月十八　（今日四版）

毛主席语录

阶级斗争是纲，其余都是目。

我们的方针要放在什么基点上？放在自己力量的基点上，叫做自力更生。

坚持独立自主、自力更生的方针

——上海造船工人联系实际批判邓小平崇洋媚外的谬论

无产阶级文化大革命以前，党内不肯改悔的走资派邓小平就伙同刘少奇积极推行洋奴哲学、爬行主义的修正主义路线。去年八月，他又到处兜售崇洋媚外的谬论，并把这种谬论写进他亲自授意炮制的所谓《关于加快工业发展的若干问题》中去，妄图在工交部门推行。文化大革命以来坚持贯彻执行**独立自主、自力更生**方针取得了伟大胜利的上海造船工业战线的广大职工，对邓小平的这一套谬论早有警觉和抵制。在反击右倾翻案风的斗争中，他们联系造船工业战线两条路线斗争的实际，对这些谬论进行了深入的剖析和批判。他们指出，邓小平鼓吹崇洋媚外的谬论，对内搞阶级投降，对外搞民族投降，其罪恶目的就是要否定文化大革命以来的巨大成就，翻文化大革命的案，算文化大革命的账，在我国复辟资本主义。

江南造船厂的工人们说，经过无产阶级文化大革命，全国到处出现了**“莺歌燕舞”**的大好形势。就拿上海造船工业来说，文化大革命前，在“造船不如买船”的修正主义路线影响下，十七年只造了一艘万吨轮。文化大革命中，造船工人深入批判洋奴哲学、爬行主义，大打造船工业翻身仗，十年来造了四十五艘万吨轮。从一九七〇年以来，新造船舶的吨位和船用柴油机的马力，都超过了文化大革命前十七年的总和。船舶的新品种也不断增加，已经试制成功了万吨级挖泥船、石油钻探船、海洋调查船、大型客轮、万吨级浮船坞等。工人们说，上海造船工业的这一派大好形势，是无产阶级文化大革命的伟大胜利，是我们造船工人在毛主席的革命路线指引下，以阶级斗争为纲，坚持批判洋奴哲学，向爬行主义进行坚决斗争斗出来的。

邓小平去年重新弹起文化大革命中早已被批臭了的崇洋媚外滥调，鼓吹这也要进口，那也要进口，在他看来，一切都是外国的好，月亮也是外国的圆。对于他种种长外国资产阶级威风，灭中国工人阶级志气的买办资产阶级的反动谬论，上海广大造船工人愤怒极了。他们在批判中联系我国造船工业两条路线斗争的历史，进一步认清了邓小平鼓吹的崇洋媚外的谬论，同刘少奇、林彪一样，都是为了扼杀我国工人阶级的革命创造精神，扼杀我国胜利前进的社会主义建设事业。他们指出，无产阶级文化大革命以来，广大造船工人狠批洋奴哲学、爬行主义，同修正主义路线进行针锋相对的斗争，争得了造船权、造机权和远航权，整个造船工业出现了前所未有的大好形势。

修正主义路线不是硬逼着沪东造船厂工人买洋专利，不准他们造万匹马力柴油机吗？这个厂的职工偏不信这个邪，他们大批崇洋思想，自力更生造出了万匹柴油机。工人们自豪地说：资本主义国家从开始生产二千匹马力柴油机，到试制成功一万二千匹马力柴油机，花了近五十年时间。而我们，用毛泽东思想武装起来的中国工人阶级，从一九五八年起，只用十六年时间，就走完了这段路程。修正主义路线不是说什么我国造船厂设备差，不能造万吨轮吗？上海造船厂的工人破除洋框框，在条件十分困难的情况下，苦干加巧干，对原有船台进行改造，硬是在三千吨的船台上造出了万吨轮。不仅造了一艘，而且造了九艘。如今，仅是上海，就有四个船厂能造万吨轮了。修正主义路线不是不准国产万吨轮远航吗？自从“风庆”轮远航胜利归来，现在已有一批国产轮船飘扬着五星红旗乘风破浪地远航了。

毛主席早在抗日战争时期就指出：**“中国一切政党的政策及其实践在中国人民中所表现的作用的好坏、大小，归根到底，看它对于中国人民的生产力的发展是否有帮助及其帮助之大小，看它是束缚生产力的，还是解放生产力的。”**毛主席同时指出：只有消灭侵略者，打倒反动派，改变旧的生产关系，**“才能使中国社会生产力获得解放，才是中国人民所欢迎的。”**（《论联合政府》）邓小平崇洋媚外，反对文化大革命，想剥夺中国工人阶级造船的权利，妄图扼杀我国造船工人的革命积极性和我国造船工业的发展，这就暴露出他是七十年代不准革命的假洋鬼子，是破坏我国国民经济发展的罪魁祸首。

上海造船工人们指出，我们主张自力更生，并不是一概反对从外国引进某些确实有用的设备和技术。但是，对待外国的技术、设备，要具体分析，加以鉴别，使其为我所用。引进的目的是为了增强我国人民自力更生的能力。我们同邓小平的分歧，决不是要不要引进这一项或那一项技术、设备的分歧，而是要不要坚持**独立自主、自力更生**方针，要不要坚持社会主义方向，要不要全心全意地依靠工人阶级办好社会主义企业这样两个阶级、两条道路、两条路线斗争的大问题。工人们说，要想政治上独立，经济上一定要自主。如果依了邓小平那一套，不管白猫黑猫，捉住老鼠就是好猫，也不管是帝国主义还是马克思主义，那就必然会出现这样的后果：我们能够自力更生生产的无限制地进口，国内需要的却又无限制地出口。这样下去，我国岂不要变成资本主义世界的原料产地、投资场所和商品倾销市场？我国岂不要重新沦为帝国主义、社会帝国主义的附庸，重新受帝国主义的蹂躏和宰割？

在反击右倾翻案风的斗争中，上海广大造船工人怀着对邓小平的无比愤慨，豪迈地提出：要与邓小平的阶级斗争熄灭论对着干，做“举旗”“抓纲”的铁人；与邓小平修正主义的“管、卡、压”对着干，做社会主义企业的主人；与邓小平的洋奴哲学、爬行主义对着干，做“海上铁路”的铺路人；与邓小平的物质刺激对着干，做大干社会主义、限制资产阶级法权的共产主义创业人。今年以来，在批邓、反击右倾翻案风斗争的推动下，他们掀起了抓革命、促生产的热潮，把四条万吨轮和一批其他船舶送下了水，上海造船工业战线到处呈现出一派革命热气腾腾、生产蒸蒸日上的大好形势。

“沉舟侧畔千帆过，病树前头万木春”。毛主席的**独立自主、自力更生**方针，是发展我国社会主义生产建设的金光大道。我国造船工业同其他各项事业一样，正在这条大道上生气勃勃地胜利前进！

新华社记者

（新华社上海一九七六年六月十三日消息）

拉齐拉卡总统举行盛大宴会

华国锋总理、乌兰夫副委员长等应邀出席

拉齐拉卡总统和华国锋总理在热烈友好的气氛中先后讲话

新华社北京一九七六年六月十四日电　马达加斯加民主共和国总统迪迪埃·拉齐拉卡和夫人，今天晚上在人民大会堂举行盛大宴会。

应邀出席宴会的有：国务院总理华国锋，人大常委会副委员长乌兰夫，外交部长乔冠华，文化部长于会泳，人大常委会委员吴德峰、赵俊祯，政府有关部门、中国人民解放军总参谋部、北京市革命委员会、对外友协的负责人何英、陈洁、李克、胡炜、郝中士、夏之栩、陶琦、姚进、迟群、张之强、李青川、石少华、顾文华、张潮、傅玉芳、王文、徐运北、杨骥，中国驻马达加斯加大使田志东。

宴会厅里并排挂着中国和马达加斯加两国国旗。

拉齐拉卡总统和华国锋总理在热烈友好的气氛中先后讲话。

拉齐拉卡总统在讲话中说，中国领导人和中国人民隆重、热忱地对我，并且通过我，对马达加斯加人民表达了他们的情谊。我们到处都受到了热烈、确实是兄弟般的接待。对此，我向你们表示诚挚的、衷心的感谢。

拉齐拉卡总统说，在众所周知的印度洋地区处于危险的地理政治形势下，看到中华人民共和国鲜明表示的友谊和声援，这是最大的鼓舞，最宝贵的激励。总统在热烈赞扬了中国人民的成就以后说，你们作出了不懈的努力，真诚援助第三世界。在双边关系方面，你们致力于真诚、有成果、有效能、持久的合作。这种合作已成为典范，中、马合作就是生动的证明。

拉齐拉卡总统谈到了当前的国际形势。他说，有许多新的重大因素正在改变国际政治格局，从而正在塑造当今世界。无疑，其中最有决定性意义、最有前途的因素是第三世界的觉醒，发展中国家投入了“世界经济革命”。他重申马达加斯加所执行的积极独立和不结盟政策。他指出，这一政策的目的之一是摧毁以新老殖民主义、种族主义、帝国主义和霸权主义为基础的国际旧秩序；使第三世界在解决国际问题方面发挥自己应起的作用。

拉齐拉卡总统谈到马达加斯加人民高度评价中国人民在各方面所给予的诚挚、有效和兄弟般的合作。他说，我这次荣幸访问贵国，在中华人民共和国和马达加斯加民主共和国之间的经济、贸易、技术与文化关系史上揭开了新的一页。我对此感到高兴，因为访问的目的是加强我们之间的合作和谅解，巩固两国人民之间的友谊。

华国锋总理在讲话中说，总统阁下在访问期间，同朱德委员长进行了会见。我们双方就共同关心的国际问题和进一步发展中、马两国友好合作关系问题进行了诚挚友好的会谈，取得了圆满的结果。总统阁下的这次访问，对增进两国人民的友谊和发展两国友好合作关系，做出了重要的贡献。

华国锋总理说，总统阁下提到了我国的援助问题，我们一向认为，援助从来都是相互的。我们尽力支援兄弟的马达加斯加人民，这是应尽的无产阶级国际主义义务。我们相信，在今后反对帝国主义和霸权主义的共同斗争中，我们两国将一如既往，互相同情，互相支持，紧密合作。华国锋总理请拉齐拉卡总统阁下和贵宾们回国后，向兄弟的马达加斯加人民转达中国人民的深厚情谊和亲切问候，并祝愿他们在独立发展的道路上不断取得新的胜利。

拉齐拉卡总统和华国锋总理讲话以后，乐队分别奏中国国歌和马达加斯加国歌。

拉齐拉卡总统的随行人员、马达加斯加驻中国大使拉科托菲林加和夫人、正在我国访问的由拉科托瓦奥·居伊率领的马达加斯加国家新闻代表团，以及在京的其他马达加斯加朋友，出席了宴会。

应邀出席宴会的还有各国驻中国的外交使节。

中华人民共和国外交部发言人声明

南沙群岛，正如西沙群岛、中沙群岛和东沙群岛一样，历来就是中国领土的一部分。任何外国派兵侵占南沙群岛的岛屿或在南沙群岛地区勘探、开采石油和其他资源，都是对中国领土主权的侵犯，都是不能允许的。任何外国对南沙群岛的岛屿提出主权要求，都是非法的、无效的。

新华社北京一九七六年六月十四日电　中华人民共和国外交部发言人声明

一九七六年六月十四日

据最近菲律宾官方宣布，一个瑞典和菲律宾石油开采公司财团，已在中国南沙群岛的礼乐滩地区开始石油钻探作业。中华人民共和国外交部发言人受权发表声明如下：

南沙群岛，正如西沙群岛、中沙群岛和东沙群岛一样，历来就是中国领土的一部分。中华人民共和国政府曾多次声明，中国对这些岛屿及其附近海域拥有无可争辩的主权，这些地区的资源属于中国所有。任何外国派兵侵占南沙群岛的岛屿或在南沙群岛地区勘探、开采石油和其他资源，都是对中国领土主权的侵犯，都是不能允许的。任何外国对南沙群岛的岛屿提出主权要求，都是非法的、无效的。

在深入批判邓小平、反击右倾翻案风斗争的推动下

我省大专院校农村分校越办越好

新华社长沙一九七六年六月十二日电　在深入批判邓小平、反击右倾翻案风斗争的推动下，湖南省大专院校农村分校越办越好。到目前为止，全省已办起“社来社去”农村分校十八所，省人民医院还办起一所“社来社去”医科大学。这些农村分校分布在全省十个地区十九个县，主要在山区和少数民族地区，共招收学员一千五百二十名。这些农村分校设有农科、医科、师范、文科和工科，为建立全省高等教育网迈出了可喜的一步。

去年夏季以前，湖南省大专院校没有一所“社来社去”农村分校。去年上半年，各大专院校学习朝阳农学院的办学经验，纷纷创办了农村分校。去年夏季前后，虽然邓小平刮起的右倾翻案风，极力破坏学朝农经验，走朝农道路，但是，办“社来社去”的农村分校得到广大工农兵和革命教职员工的热情支持。湖南师范学院在汨罗县弼时公社只有四个“社来社去”招生名额，该公社报名的青年就有四百多人。有些社队过去怕“送出去回不来”，不肯把优秀青年送去上大学，这次听说是“社来社去”，就敲锣打鼓地把学员送来。湘潭大学零陵分校和湘西土家族苗族自治州分校诞生后，教育界奇谈怪论的鼓吹者妄图以“推迟开学”的手段把这棵幼芽压下去。但是，在毛主席革命路线指引下，有贫下中农的支持，去年九月十日，在毛主席为湘潭大学题词十七周年的大喜日子里，隆重地举行了开学典礼。湘西苗族土家族群众听到湘潭大学、湖南医学院办农村分校的消息，奔走相告，热情歌唱：“湘西过去是个穷山窝，山高水冷文盲多，麻雀飞过不落脚。如今办起新大学，贫下中农哪能不快活？！”

在反击右倾翻案风的斗争中，各大专院校农村分校的广大学员、教师和干部，积极站在斗争前列，用实际行动和切身体会，深入批判邓小平反革命的修正主义路线，批判否定教育革命的种种奇谈怪论。他们在草棚里，油灯下，攻读马列著作和毛主席著作，伏在箱子上，趴在草地上，挥笔写批判文章。湖南农学院黔阳分院的师生们，不到半年时间，在雪峰山头、沅水河畔，自己动手搭起了二百一十平方米的棚子，喂起了三十头猪，收获蔬菜二万四千余斤，自给有余。并开展了单倍体育种等十七个项目的科研活动。师生们自豪地说：“荒山起家办大学，劳动建校炼思想，艰苦创业学抗大，教育革命谱新章。”在反击右倾翻案风斗争中，他们坚定地表示：“邓小平的十二级右倾翻案风，也刮不倒我们新型大学的一个草棚！”

湖南大专院校农村分校在办学过程中，打破旧大学的所谓“正规化”，按照农村三大革命运动的需要办学。教学计划和科研项目也都从农村的实际需要出发来制定和设立。医科分院针对当地的常见病、多发病和季节性流行病开展教学和科研活动，为当地防病治病做了大量工作，抢救了一些危重病人，深受贫下中农的欢迎；湖南农学院在六个具有不同特点的地方办了六所分院，各分院根据当地实际情况和需要设置专业，学校的教师、学员与农民兼职教师和农业技术员一起开展教学和科研活动。去冬今春，许多分校开展了有关耕作制度和育种方面的科学实验，取得了成绩。湖南农学院衡阳分院师生，以阶级斗争为纲，在春耕大忙季节治好了三百多头耕牛的腐蹄病，解决了生产上的急需，学员也学到了实际本领。随后，师生们又把在实践中获得的资料带回学校进行研究，推动了科研工作的开展。在反击右倾翻案风的斗争中，广大师生把这些事实写成大字报，狠批了邓小平污蔑开门办学的罪行。

“社来社去”农村分校的师生们，认真学习无产阶级专政的理论，批判邓小平的反革命谬论，决心做限制资产阶级法权、缩小三大差别的促进派。学员们为了实现自己的誓言，不仅在农村分校与许多社队挂钩，开门办学，而且还抽出时间返回原社队参加三大革命运动。贫下中农称赞说：“如今的大学生，手上有老茧，心里想着咱，出得去，回得来，用得上，真合我们的心意！”

深入批判邓小平反革命的修正主义路线

《条例》是对“鞍钢宪法”的彻底背叛

——批判邓小平授意炮制的《关于加快工业发展的若干问题》

省机械工业局理论小组

十六年前，伟大领袖毛主席亲自制定的“鞍钢宪法”，是无产阶级在经济领域对资产阶级实行全面专政的伟大纲领，是无产阶级办企业的根本大法。十六年来，特别是无产阶级文化大革命以来，在“鞍钢宪法”的光辉指引下，我国工交战线的革命、生产蓬勃发展，到处呈现出“莺歌燕舞”，“旧貌变新颜”的喜人景象。但是，党内最大的不肯改悔的走资派邓小平为了翻文化大革命的案，算文化大革命的账，极力否定工交战线的辉煌成就。他授意炮制的所谓《关于加快工业发展的若干问题》（以下简称《条例》），就是他在工交战线大搞翻案复辟的宣言书，是对“鞍钢宪法”的彻底背叛。

是坚持无产阶级政治挂帅，还是搞阶级斗争熄灭论、唯生产力论，这一直是两条办企业路线斗争的焦点。毛主席说：**“政治，不论革命的和反革命的，都是阶级对阶级的斗争”**。坚持政治挂帅，就是要坚持阶级斗争这个纲，认真贯彻执行党的基本路线，加强无产阶级对资产阶级的全面专政，把企业办成无产阶级专政的坚强阵地。而邓小平授意炮制的《条例》，却鼓吹什么“三项指示为纲”是加快工业发展必须牢牢抓住的“总纲”。他们把社会主义企业看成仅仅是“生产的企业”，并采用“只注意生产”“是很不对的”，“不注意生产”“也是很不对的”这种折中主义手法，反对无产阶级政治挂帅，否认工交战线的主要矛盾是无产阶级同资产阶级的矛盾，否认政治对经济的统帅作用。这同**“鞍钢宪法”**的精神是完全背道而驰的。

社会主义企业仅仅是“生产的企业”吗？可以脱离阶级斗争而单纯搞生产吗？我们说，在存在阶级的社会里，从来没有“仙山琼阁”式的超阶级的“生产的企业”，也没有什么脱离阶级斗争的单纯的生产。社会主义社会的主要矛盾是无产阶级同资产阶级的矛盾，这表现在各条战线、各个领域，工交战线当然也决不会例外。事实也完全证明，工交企业从来就是两个阶级、两条道路、两条路线激烈搏斗的战场。不坚持无产阶级政治挂帅，不抓阶级斗争，不从上层建筑和经济基础两个方面深入进行社会主义革命，使上层建筑更加适应经济基础的需要，生产关系更加适应生产力发展的需要，就谈不上搞好社会主义生产，就会走偏方向，滑到资本主义的邪路上去。毛主席在**“鞍钢宪法”**中提出的**“坚持政治挂帅”**的原则和后来进一步指示的**“抓革命，促生产”**的方针，正是基于对工交企业主要矛盾的科学分析，正确地回答了革命和生产，精神和物质，上层建筑和经济基础，生产关系和生产力之间的关系的问题，因而是我们必须时刻牢记和实践的马克思列宁主义的原则和方针。而《条例》却用所谓“三项指示为纲”来篡改阶级斗争这个纲，并恶毒攻击无产阶级在上层建筑领域开展的革命“闹得企业不得安宁”，“破坏生产”。他们还打着“整顿”的旗号，妄图扼杀在文化大革命和批林批孔运动中涌现出来的社会主义新生事物，叫嚣要把企业中的“体育队、文艺宣传队、民兵、写作班子等等”“一律撤销”。这就清楚不过地表明，邓小平鼓吹“三项指示为纲”，贩卖阶级斗争熄灭论，就是要煽动和支持资产阶级向无产阶级进攻；他把企业说成是单纯的“生产的企业”，就是要把社会主义企业演变为资产阶级剥削、压榨无产阶级的工具。

加强党的领导，是办好社会主义企业的根本保证。邓小平为了复辟资本主义，也把眼睛紧紧盯在领导权上。他授意炮制的《条例》，反对党的一元化领导，重弹“专家治厂”、“技术挂帅”的老调，竭力宣扬什么要实现“四个现代化”，必须依靠所谓“精通技术，精通业务的人材”，就是白专也“应爱护、赞扬”。《条例》只字不提党内走资派是社会主义革命的主要对象，修正主义仍然是主要危险，而是猖狂反对革命三结合的领导班子，说什么“危害甚大”的是那些“没有得到改造的小知识分子和‘勇敢分子’当权”。《条例》还根据“全面整顿”的翻案复辟的行动部署，妄图把坚持毛主席革命路线的老、中、青干部，特别是把新生力量统统整下去，而把那些对文化大革命一不满意，二要算账的不肯改悔的走资派重新扶上台，把资产阶级反动学术“权威”请出来，拼凑翻案复辟的“还乡团”。从这里，充分暴露了不肯改悔的走资派邓小平的险恶用心。

毛主席早就指出：**“工、农、商、学、兵、政、党这七个方面，党是领导一切的。”**社会主义企业是无产阶级专政的重要阵地，是阶级斗争、生产斗争、科学实验的重要阵地，必须置于党的绝对领导之下。党的领导就是毛主席革命路线的领导，就是要坚定不移地按照毛主席的革命路线办事。回想文化大革命前，为什么相当大的一个多数的工厂里头，领导权不在真正的马克思主义者、不在工人群众手里？这里除了有坏人篡夺了领导权的情况外，还由于过去领导工厂的，有些人是跟着刘少奇那种路线走。经过文化大革命的暴风骤雨，无产阶级革命派夺回了被走资派篡夺的那部分权力，狠批了修正主义路线，广大干部、群众提高了阶级斗争、路线斗争和继续革命的觉悟，各个企业普遍建立了老、中、青三结合的领导班子，大大加强了党对企业的领导，增强了领导班子的战斗力。党内不肯改悔的走资派邓小平，反对党对企业的领导，梦想恢复“一长制”、“专家治厂”的局面，以便把社会主义所有制变为党内走资派控制的资本主义所有制，我们决不能让他的阴谋得逞。

大搞群众运动，实行两参一改三结合，这不只是企业管理上的方法问题，而是关系到在社会主义企业中建立新型的人与人之间的关系，限制资产阶级法权，多快好省地发展生产和建设，巩固社会主义的经济基础，防止资本主义复辟的重大原则问题。经过伟大的文化大革命运动，有力地冲击了“一长挂帅，四总当家”的修正主义管理体制，批判了修正主义“管、卡、压”的条条框框，确立了工人群众的主人翁地位，这是一个很大的革命变革。对此，顽固坚持资产阶级反动立场的邓小平也视为“大逆不道”，他叫嚷“依靠工农兵是相对的”，把工交战线的革命群众运动描绘得一团漆黑，把群众的革命首创精神斥之为“胡闹”、“非法”，要“拚老命”“扭转过来”。按照他的旨意，《条例》气势汹汹地一味强调“整顿企业管理”，宣扬“制度万能”，左一个“严加控制”，“一律不准”，右一个“严格执行”，“决不允许”。

《条例》强调的“整顿企业管理，严格规章制度”究竟是什么货色呢？说穿了，就是要用修正主义“管、卡、压”的这条绳索，重新捆住工人群众的手脚，用“物质刺激”的诱饵，腐蚀工人群众的灵魂，扼杀工人群众的革命精神，对工人群众实行资产阶级专政。

毛主席说：**“什么工作都要搞群众运动，没有群众运动是不行的。”**全心全意依靠工人阶级，大搞群众运动，这是**“鞍钢宪法”**的重要组成部分，是办好社会主义企业的基础。无数的事实证明，用马列主义、毛泽东思想武装起来的工人群众，有着无穷的智慧和创造力。放眼全省和全国工交战线，过去许多被“专家”、“权威”们认定办不到的事情，不是都办到了吗？一些资产阶级望而生畏的“禁区”，不是一个个被闯开了吗？工人群众是企业的主人，是社会主义革命和社会主义建设的主力军；往往是下级水平高于上级，群众高于领导，这就是历史唯物主义的基本观点。我们一定要批臭邓小平的“相对依靠”论，坚决同他鼓吹的“英雄创造历史”的唯心史观划清界限。

反对全心全意依靠工人阶级，鼓吹唯心史观，就必然崇洋媚外，宣扬洋奴哲学、爬行主义。在这方面，邓小平授意炮制的《条例》也可说是个标本。《条例》打着实现四个现代化的幌子，说什么要靠多引进“外国的先进技术”，靠外国供应“现代化的成套设备”，如果不按照他们炮制的药方去向外国资产阶级乞讨，那就是“夜郎自大，闭关自守”，真是好一副贾桂的奴才相，好一副当今“洋务派”的丑恶嘴脸。“一颗红心两只手，自力更生样样有”，这就是到处可以听到的中国工人阶级的钢铁誓言，也是对邓小平鼓吹的洋奴哲学的有力回答。工人阶级通过自力更生，艰苦奋斗，大搞技术革新、技术革命攀登新的高峰的事迹，比比皆是，层出不穷。工人阶级完全有志气、有能力依靠自力更生，走自已工业发展的道路，实现社会主义现代化，迅速步入世界的先进行列。邓小平对资产阶级卑躬屈膝，阴谋把社会主义的新中国变为帝国主义、社会帝国主义的附庸，这完全是痴心妄想。

总之，邓小平精心炮制的翻案复辟的《条例》，是完全反**“鞍钢宪法”**的，是彻头彻尾的修正主义货色。在当前批判邓小平、反击右倾翻案风的斗争中，我们要深入批判他授意炮制的《条例》，剖析它的实质，认清它的危害，肃清它的影响。要更好地贯彻执行毛主席亲自制定的**“鞍钢宪法”**，深入开展**工业学大庆**的群众运动，夺取社会主义革命和社会主义建设的更大胜利。

批判洋奴哲学 走自力更生道路

湘潭柴油机厂工人理论小组

党内最大的不肯改悔的走资派邓小平，为了推行修正主义路线，复辟资本主义，在工交战线公开鼓吹洋奴哲学，说什么只有靠“引进外国技术装备”，才能“加速工业技术改造”，污蔑我们坚持**独立自主、自力更生**是“夜郎自大，闭关自守”。在反击右倾翻案风的斗争中，对邓小平这一套投降卖国的修正主义黑货，必须彻底批判，肃清其流毒。

是坚持**独立自主、自力更生**，还是搞洋奴哲学、爬行主义，这是一个路线问题，是社会主义革命和建设中两个阶级、两条道路、两条路线斗争的一个重要方面。伟大领袖毛主席指出：**“自力更生为主，争取外援为辅，破除迷信，独立自主地干工业、干农业，干技术革命和文化革命，打倒奴隶思想，埋葬教条主义，认真学习外国的好经验，也一定研究外国的坏经验——引以为戒，这就是我们的路线。”**我们坚持毛主席制定的这条马克思列宁主义路线，一次又一次地战胜了帝国主义的封锁，顶住了社会帝国主义的压力，任凭资本主义世界经济危机风潮起伏，我国社会主义经济却蒸蒸日上，由一个贫穷落后的旧中国变为初步繁荣昌盛的社会主义国家。邓小平同毛主席的无产阶级革命路线大唱反调，鼓吹洋奴哲学、爬行主义，推行一条同**独立自主、自力更生**完全对立的修正主义路线。这条修正主义路线抹杀社会主义与资本主义的区别，抹杀无产阶级专政与资产阶级专政的区别，不相信社会主义制度的优越性，甘心在西方资产阶级面前顶礼膜拜，向资本主义国家乞讨过活。如果按照他这一套搞下去，不仅不能加快工业的发展，而且必然会扼杀工人阶级的首创精神，必然是少慢差费，更严重的是，经济上既不能独立，政治上也就不能自主，我们国家就会变成帝国主义、社会帝国主义倾销商品的市场，变成国际资本的附庸。拿我们厂的情况来说，我厂前身是农业机械厂，设备陈旧，技术落后。无产阶级文化大革命前几年，工人群众积极要求开展技术革新和技术革命，向半自动化、自动化进军。可是，当时厂里少数领导由于深受刘少奇、邓小平修正主义路线的毒害，认为“改革不如伸手要，国产的不如进口的”，不支持我们工人阶级的革新精神；而是一股劲地向上面打报告，要洋设备，要外国的工艺图纸，把扩大生产能力寄托在外国资产阶级身上，用“等、靠、要”来束缚我们工人的手脚。结果，“等”短了志气，“靠”懒了思想，“要”来的是爬行主义，拖了七、八年，什么也没有搞成，只能搞修修配配，连一些简单的农业机械也制造不出来。一九六五年，我厂改为柴油机厂，经过无产阶级文化大革命运动，我们反复学习了毛主席关于**“我们的方针要放在什么基点上？放在自己力量的基点上，叫做自力更生”**这一伟大教导，批判了刘少奇、邓小平鼓吹的洋奴哲学、爬行主义等修正主义黑货，自觉地坚持了**独立自主、自力更生**的方针。在党委的领导下，广大工人和干部破除迷信，解放思想，勇于变革，敢于创新，经过几年努力，改造了五十多台旧设备，实现技术革新项目近千项；原有的单孔钻床改为组合钻床，手工清砂、造型改为型砂自动线，十七种原材料由进口到不进口，全厂基本上实现了半自动化和自动化，形成年产175型柴油机一万台的生产能力，除供应国内广大农村需要外，还远销东南亚各国。试想，如果依了邓小平的洋奴哲学那一套，整天迷恋“引进”，哪能有今天这样的成就？工人们批判得好：“邓小平的投降卖国政策，是把我们的脖子往外国资产阶级的绳索上套。”

邓小平同党内历次机会主义路线的头子一样，其所以总是鼓吹洋奴哲学、爬行主义，就是因为他们眼里只有资产阶级，崇拜资本主义，看不见无产阶级和人民群众的力量，根本否认人民群众创造历史这一马克思主义的真理。马克思指出：**“在一切生产工具中，最强大的一种生产力是革命阶级本身。”**毛主席教导我们：**“群众是真正的英雄”**。文化大革命以来，我们认真学习马列和毛主席著作，批判刘少奇、林彪、邓小平“上智下愚”的唯心史观，大长了无产阶级的革命志气，极大地激发了广大工人群众的革命积极性。斗争的实践证明：全心全意依靠工人阶级，什么困难也可以战胜，什么人间奇迹也可以创造出来。我厂在改造耐压造型浇铸自动线的过程中，急需一批油缸、气缸。有人认为，必须要有外国的精密机床、进口的无缝钢管才能制成。我们三车间的工人接受这项任务后，发挥集体智慧和创造力，因陋就简，土法上马，攻克了一个又一个难关，终于用国产机床代替洋设备，用本国的无缝钢管代替进口的无缝钢管，造出了油缸、气缸，达到了先进水平，并为油缸气缸的技术改造闯出了一条新路。象这样的事例还有很多。它充分地反映了只要我们工人阶级掌握自己的命运，在毛主席革命路线指引下，发挥主观能动性，有条件利用条件上，没有条件创造条件上，外国人办得到的，我们能办到，外国人办不到的，我们也要办到。在文化大革命和批林批孔运动的推动下，我们厂坚持**工业学大庆**，大学大批促大干，大搞群众运动，革命热气腾腾，生产蒸蒸日上，自制各种设备一百四十九台，全厂加工柴油机的专用设备，百分之九十以上是本厂职工自己制造的。一九七五年工业总产值比文化大革命前的一九六五年增长四倍多，劳动生产率增长一点八倍，上交利润增长二点三倍，产品成本下降百分之九十六。我们工人群众从长期的斗争实践中，懂得了一个真理：洋奴哲学是窒息人民群众革命创造精神的枷锁，不打掉它，不走自力更生道路，生动活泼的革命精神就奋发不出来。

历史事实告诉我们，凡大搞复辟倒退的人，都是崇洋卖国之辈。蒋介石是如此，刘少奇、林彪也是如此，邓小平则完全继承了他们的衣钵。他大搞洋奴哲学、爬行主义，其要害就是要在中国复辟资本主义，把我国扭到半封建、半殖民地的老路上去。这是我们工人阶级绝对不能容忍的。我们工人阶级经过文化大革命的锻炼，进一步提高了贯彻执行**独立自主、自力更生**方针的自觉性，坚决同邓小平鼓吹的洋奴哲学、爬行主义对着干。当前全厂广大工人、干部正在认真学习毛主席的重要指示，进一步贯彻**“鞍钢宪法”**，深入开展**工业学大庆**群众运动，决心以抓革命，促生产的实际行动，反击右倾翻案风。

驳所谓「好心」

汨罗纺织厂 向东路

党内最大的不肯改悔的走资派邓小平，在他刮起的右倾翻案风受到全国人民愤怒回击的时候，继续玩弄诡辩术，说什么他是“好心办了坏事”。果真是“好心”吗？只要查查邓小平的一贯表现，就能看清此人之心，实为反对社会主义革命、搞资本主义复辟的祸心。

在我党领导的新民主主义革命时期，邓小平是作为党的同路人过来的。搞社会主义革命，触动了他所代表的资产阶级的利益，革命革到他的头上了，他就反对革命了。从合作化、人民公社化、“四清”到无产阶级文化大革命运动，每一次他都是站在资产阶级立场上拚命反对，企图开倒车，对社会主义革命从来就没有安“好心”。而且，检验一个人是好心还是坏心，马克思主义者是既看动机（主观愿望）又看效果（社会实践）的。毛主席指出：**“唯心论者是强调动机否认效果的，机械唯物论者是强调效果否认动机的，我们和这两者相反，我们是辩证唯物主义的动机和效果的统一论者。”**在无产阶级文化大革命中，党和人民批判了邓小平推行的修正主义路线，揭露了这条路线对社会主义事业造成的危害。他在风头上表示认输，“永不翻案”，似乎要换上“好心”了。可是，此人悔改了吗？没有。他重新工作以后，原形毕露，抛出“三项指示为纲”的修正主义纲领，大刮右倾翻案风，对文化大革命要翻案，要算账，公然打着“还乡团”的旗号，以复辟派自居，“横下一条心”，“拚老命”抵抗和破坏社会主义革命，并一手挑起了天安门广场的反革命政治事件。这样疯狂地向无产阶级反攻倒算，坚持走资本主义道路，难道也算得“好心”吗？

干了坏事，却说“好心”，这种两面派的故伎，不禁使人想起鲁迅的诗句：“千古同心有孟子，也教肉食远庖厨。”孔家店的二老板孟轲，也曾宣扬一种“好心”，主张君子既要食肉，又要离杀牛和煮肉的地方远一点，以表示“不忍之心”。鲁迅讽刺道：“你看孟夫子多么幽默，……咀里吃着肉，心里还保持着不忍人之心，又有了仁义道德的名目。不但骗人，还骗了自已，真所谓心安理得，实惠无穷。”党内最大的不肯改悔的走资派邓小平，恨不得把无产阶级和广大人民群众一口吃掉，嘴里却还念着是“好心”。他的这种“好心”，与孟轲的“不忍人之心”，在思想体系上是何等相似呵！我们决不可受这种“好心”的骗。对不肯改悔的走资派，我们必须坚决与之斗到底。

卫生革命好得很

赞衡阳县上峰公社的合作医疗、赤脚医生

来到衡阳县上峰公社农村，我们感到由衷地高兴。这里的村庄整齐洁净，家家户户讲究卫生；这里的群众精神振奋，再也不为生病耽心；这里年年增产，迅速改变了昔日的贫困。从这里，我们看到了无产阶级文化大革命的累累硕果，看到了广阔农村卫生革命的生动缩影。今天，上峰公社的群众真正掌握了医疗大权，叫我们怎能不放声赞颂：文化大革命好得很！卫生革命好得很！

（一）

无产阶级文化大革命摧毁了刘少奇反革命修正主义卫生路线，迎来了社会主义新生事物——合作医疗、赤脚医生。在毛主席的无产阶级卫生路线指引下，广大人民群众自觉起来与缺医少药的状况作斗争。瘫子站起来了，瞎子重见光明。上峰大队一位曾经瘫痪了八年的老贫农，抑制不住内心的激动，他说："没有文化大革命，就没有我朱增林。"

这位年将半百的老人，对修正主义卫生路线异常痛恨。文化大革命以前，有一次他在水利工地不幸折伤了筋骨，伸不起腰来直不起身。他求医求药，来到上峰公社唯一的一个联合诊所中。这个诊所"以药养医、自负盈亏"，药价特高，病人负担重。他用光集体补助的三百多元现金，用光国家的救济款，最后把土改分得的胜利果实——房屋和家具出卖，而病情越来越重。类似朱增林这样的遭遇，当时在上峰公社就有一百四十多户（占总农户的百分之十）贫下中农。

当时许多贫下中农这样想着：毛主席领导穷人闹革命，推翻了帝国主义、封建主义、官僚资本主义的统治，工农翻了身。为什么还有人因病致贫，这究竟是什么原因？无产阶级文化大革命，摧毁了刘少奇资产阶级司令部，批判了他的反革命修正主义卫生路线，使大家找到了答案，挖出了祸根。为了改变缺医少药的局面，上峰公社的群众自觉行动起来创办合作医疗，培训赤脚医生。合作医疗好啊，赤脚医生满腔热情。防病、治病，送医送药上门，治好了许多疑难大病，也治好了这位瘫痪八年的病人。

朱增林从自己治病的经历中，更加深刻地认识到无产阶级文化大革命的伟大功勋。他说这场大革命非搞不可，不搞不行。农村缺医少药的状况再也不能容忍。邓小平要否定文化大革命，为修正主义卫生路线翻案，我们一万个不答应。朱增林以极大的热情，参加泉地生产队养猪场劳动。他说："是党和毛主席给了我第二次生命。"人们看到了一把草药、一根银针的巨大作用，解放了思想，破除了迷信。学医办药也搞起了群众运动。群防群治，蔚然成风。

（二）

提起上峰公社创办合作医疗的情景，许多群众记忆犹新。那是一九六九年的春天，上峰公社的群众积极响应毛主席的号召，打破了资产阶级的垄断，大搞卫生革命。大家齐心合力为合作医疗筹办器械，筹办药物。许多群众献来了制药用的野草树根。他们说，不要迷信那些"洋大夫"、两眼不要光盯着那些"A、P、C""阿托平"。六十岁的"土郎中"魏冬阳，把祖传三代医治狂犬病的秘方献出，他说："祖宗传我只保身，如今搞社会主义，要为毛主席的革命卫生路线争光，拿出来为贫下中农治病。"伟大的智慧存在于民众之中。这场革命使上峰人民把几千年来同疾病作斗争的经验都献了出来，当地药材宝库也打开了门。全公社二百八十多户社员，共献出偏方、单方和秘方四百四十多种。

正在这个时候，人民解放军一六九医院的白衣战士也来到了上峰公社。他们大力扶植新生事物，热情支持人民群众的首创精神。深入调查，反复验证，把那些野草树根加工成膏、丹、丸、散和酊剂、片剂、水剂等二百多种不同型剂的常用药品。他们一把草、一根针，言传身教，先后培训了四十八名赤脚医生；还培训生产队卫生员、家庭卫生员一千多名。他们结合农田基本建设，带领群众大搞"两管"、"五改"，居住环境焕然一新。

子弟兵同赤脚医生一道，从疾病普查中掌握了常见病、多发病的规律；从临床实践中探索了治疗疑难病的经验；从阶级斗争中更加深刻地认识到贫下中农掌握医疗大权的重要作用。如今，上峰公社社员群众的发病率比文化大革命前降低了百分之七十一，麻疹、疟疾、乙脑等十种易发的传染病也绝迹了。

（三）

"革命是历史的火车头"。上峰公社广大贫下中农，通过文化大革命摆脱了缺医少药的苦痛。七年前，这个"治病靠贷款，吃粮靠统销，养猪常发瘟"的公社，如今变成了全省卫生革命的红旗，农业学大寨的先进单位。五业兴旺，生猪过《纲要》，粮食亩产超千斤。

革命改变着一切。住在上峰庙附近的一位八十四岁的老贫农魏祥福，过去家里有个三病两痛，总是要到上峰庙求神保佑，结果被瘟疫夺去了他二十七位亲人的生命。如今他觉醒过来了，动员儿孙和社员一道，把上峰庙开发成了大队药场，还笑谈自己过去迷信鬼神。白沙大队沙坪生产队老贫农周祥斌，过去相信村后的"山坛老爷"，如今，他自己动手，背着开山大锄，把"山坛老爷"挖掉，再也不搞迷信。白沙大队牙冲生产队老贫农魏诗柏，见到赤脚医生就问什么草治什么病。他先后把山里野生的四十八种常用中草药移来家种。几年来，他不仅全家没有上过合作医疗室，而且每年还要给很多人治病。象魏诗柏这样既不是赤脚医生，又不是卫生员的社员，在上峰公社比较普遍。他们银针随身带，要药顺手采，有病就地治，无病就防病。

尤其值得赞颂的是人民群众焕发出来的共产主义精神。过去一人有病一家穷，现在一人有病大家帮；人人爱护合作医疗，合作医疗更加兴旺。就说白沙大队贫农社员汤桂秀吧！为了办好合作医疗，她逢年过节上山把药采集回来，把屋里的鸡内金收藏起来，把老姜皮积累起来，把家庭生活中一切能够作用的药物挖掘出来，送给合作医疗室防病治病。几年来，她先后送给合作医疗室的药材就有一千多斤。一次她爱人腹痛，赤脚医生要给他服药打针，她说："先扎银针，药品留给别人使用。"这种舍己为人的精神，已经成为上峰公社的一代新风。这个公社每个人都有自己的血型登记卡，遇到急救病人，大家争着输血；遇到危重病人，大家互相关心。人与人之间这种新型关系的形成，有效地限制了资产阶级法权，有利于巩固无产阶级专政。这，绝不是邓小平攻击的什么"社会主义阶段，办了共产主义的事情。"

× × ×

人民要革命，社会在前进。合作医疗、赤脚医生这个社会主义新生事物，象烂漫的山花，盛开在祖国社会主义的广阔农村。她象大海的惊涛，洗刷了医药私有的旧的传统观念，打破了资产阶级在卫生战线搞复辟的黄粱美梦。我们纵情赞美她，歌颂她，邓小平攻击社会主义新生事物，这只能是搬起石头砸自己的脚。人民群众将照样走自己的路。合作医疗、赤脚医生这一社会主义新生事物将迎着朝阳更加茁壮成长，前进！

·湘蒸、衡卫、翠峰·

说说我们队里的赤脚医生

衡山县萱洲公社堰江大队贫农社员　王孟连

党内最大的不肯改悔的走资派邓小平恶毒攻击合作医疗、赤脚医生这个社会主义的新生事物，胡说什么赤脚医生"知识少"，"水平低"，"赤脚医生不能一步登天！"到底是赤脚医生好还是过去"城市老爷卫生部"培养出来的某些医生好？我们贫下中农心里最明白，最有发言权！

经过伟大的无产阶级文化大革命，社会主义新生事物如雨后春笋般涌现出来。就拿我们大队合作医疗、赤脚医生来说，它一出现就受到我们贫下中农的热烈欢迎。我们大队是一九七〇年办起合作医疗的，大家看到陈庆云这伢子思想好，工作踏实，就推选他担任赤脚医生。庆云当了医生，坚持亦农亦医，每年参加集体生产劳动都在二百天以上。由于他和大家战斗在一起，拿起针头，不忘锄头，了解病因，清楚病情，治疗有效。我们这里过去卫生条件差，喝的是塘水，粪便管理不好，得钩虫病和丝虫病的很多。为了解决这个不好的习惯，庆云走东家串西家，对每一栋屋场都进行了一番调查，那里打井，那里砌猪牛栏和厕所，都妥善地进行了安排。现在，我们这里的钩虫病和丝虫病基本上灭迹了。庆云不但认真贯彻预防为主的方针，而且一发现病情，就采取积极措施治疗。前年"双抢"期间，他感到自己脚上有些发痒，再一看，脚上现出了一些红斑点，接着他又仔细检查了几个社员，发现也出现了类似的情况，他认为这是由于高温引起的皮肤发炎。于是，他扯上几味草药，轮流到各队介绍了防治稻田皮炎的方法，收到了很好的效果。

赤脚医生打的是"赤脚"，心里有贫下中农，成了我们的贴心人。今年二月的一天傍晚，我的小孩突然得了重病，一家人急得团团转。当时天下着大雨，庆云又上公社开会去了，我只好背着小孩上公社卫生院去。刚迈出门不远，在路上碰到了庆云。他一看小孩四肢抽搐，昏迷不醒，一检查，小孩患的是急性中毒肺炎。这时天已黑了，他想，从堰江到公社卫生院还有五里多路，小孩在这段时间如不马上抢救，十有八九有生命危险。他立即背着小孩往回走。到家后，他袋子没放下，就给小孩扎银针，还口对口进行人工呼吸。小孩苏醒了过来，需要马上注射葡萄糖盐水，但这药大队已经用完了，他顾不上吃饭，打起雨伞，又跑步上卫生院去领取葡萄糖盐水。回到家里，一身泥水一身汗，又马上给小孩输液。这时已是深夜了，我劝他去休息，他横直不肯。等病孩稍好一点，他又打着电筒出门找草药，回来已是鸡叫二遍了。这一夜，他一直守护在小孩身边。经过他的精心治疗，我的小孩终于得救了，这是毛主席的医疗卫生路线给了我小孩的第二次生命。不肯改悔的走资派邓小平恶毒攻击合作医疗、赤脚医生，企图把卫生事业"扭"到文化大革命前十七年的老路上去，我们坚决不答应！

毛主席教导我们：**"为什么人的问题，是一个根本的问题，原则的问题。"**我们看医生的水平"高"与"低"，不能光看医疗技术，而要看他为那个阶级服务。文化大革命前的"城市老爷卫生部"，只为城市少数人服务，不把广大贫下中农放在眼里。即使贫下中农积了一点钱，跋山涉水到城市求医买药，也往往遭到歧视和冷落，拒之于医院大门之外。文化大革命前，我们贫下中农由于没有掌握医疗大权，只好小病拖，大病躺，重病等着见"阎王"。现在，医院办到了家门口，贫下中农掌握了医疗大权。赤脚医生来自贫下中农，心里有贫下中农，扎根在贫下中农之中，我们最欢迎。赤脚医生以农村常见病、多发病为重点，用中西两法防病治病，收到了很好的效果。就拿我们大队来说，现在人民的健康水平大大提高，农业生产有了很大的发展。文化大革命前，不肯改悔的走资派邓小平伙同刘少奇反对毛主席的革命卫生路线，重新工作之后，他又旧病复发，站在地主资产阶级立场上，大肆攻击卫生战线上的社会主义新生事物，阻挠和破坏落实毛主席光辉的"六·二六"指示，想叫我们走回头路，吃二道苦，我们坚决不容许！合作医疗、赤脚医生就是好，好得很！

安乡县安康公社卫生院的职工，破除迷信，解放思想，自己动手制造葡萄糖注射液，千方百计满足贫下中农对药物的需要。　本报记者摄

文化大革命使我重見光明

湘乡县龙潭公社东江大队社员　赵肖莲

文化大革命好！赤脚医生好！千言万语说不完，还是从我这双眼睛说起吧：

在旧社会，我从小就讨米，不到九岁就做了童养媳，二十几岁到长沙做女工，患了红眼病，资本家老板便把我赶出门。回到家里不久，丈夫帮地主做工被磨死，儿子被抽去当了壮丁。在万恶的旧社会，我真是有苦无处诉，有冤无处伸，成天泪汪汪。从此，我的眼病更厉害了，长年肿痛，视力减退。解放后，毛主席、共产党把我救出了苦海，从此，我一家过上了幸福生活。我一想到这些就高兴。总想要多为集体做些事，多为社会主义出力。但是，我的眼病却越来越严重了，心里干着急。我多么希望能够把眼睛治好啊！为了治眼病，我的儿媳不知为我花了多少心血，请了多少医生，治疗就是不见效。不久我的双眼瞎了。小孙子带不了，还要拖媳妇的后腿，我心里好难受啊！

伟大领袖毛主席发动和领导的文化大革命，使我这个双目失明的人重见了光明。一九七一年，我们生产队青年黄康宙学了赤脚医生回来就给我治眼睛。康宙硬是一心一意为贫下中农看病，他又搞中医、西医，又扎银针。只要贫下中农有病，不论白天黑夜，刮风下雪，随喊随到。除了看病，还抓紧时间参加队里劳动，每年做工二百多个。他只学了三个月的医，对眼病并不清楚。但他为了治好我的眼睛，特意搞了两只猪眼睛回来解剖。晚上就看治眼病的书。经过摸索，后来他诊断我患的是白内障，可以动手术治好。这时，别有用心的人风言冷语说什么："赤脚医生也想动大手术出名，这是癞蛤蟆想得天鹅肉吃。"我怕康宙心里受不了，对他说："孩子，别操心了，过去一直没治好，现在人也老了，算啦。"康宙说："二阿婆，这不是单单为治好您的一双眼睛，这是为了捍卫毛主席的医疗卫生路线，保卫文化大革命的胜利成果。一些人泼冷水，决不是攻击我个人的问题，而是摆在我们面前的一场严重的阶级斗争。"我见康宙说得有理，连忙打他的气，大队党支部书记和贫下中农都鼓励他大胆做手术，使他更加充满了信心。他要做手术没有买到需要的拨障针，就根据书上的说明自己动手做。做好拨障针后，又先在动物身上进行试验。一九七五年六月三日，他正式为我做手术了。他和大队的王乐安一同来到我家里，两个人一起动手，将房子打扫干净，又将屋内四壁和地上喷洒清水，清除室内空气中的灰尘。用我自己的竹靠椅作手术台。手术前，他俩一边做准备，一边安慰我。从麻醉到开刀，一切都做得很细致，很顺利。做完后，又用纱布敷上药膏。过了几天，他帮我揭下纱布。我睁开眼睛一看，什么都看得见了。当我一眼看到了贴在屋正中的毛主席像时，心里一阵发热，口里不禁高呼着："毛主席万岁！"康宙和贫下中农都高呼："毛主席万岁！"确实，我要感谢毛主席，是他老人家发动了这场史无前例的文化大革命，批垮了刘少奇的修正主义卫生路线，拨开了蒙在我眼中的迷雾，使我这个双目失明的人重见了光明。可是，不肯改悔的走资派邓小平否定这场大革命，攻击赤脚医生，我们贫下中农坚决不答应，一定要和他斗争到底，用实际行动保卫文化大革命，保卫新生事物。

"毛主席的好战士　人民的好医生"

——记军医王望生的事迹

无产阶级文化大革命的急风暴雨，荡涤着千百年来剥削阶级的污泥浊水，在斗争中培养和造就了千百万无产阶级革命事业的接班人。人民解放军某医院共产党员、外科军医王望生就是在这场伟大斗争中成长起来的新一代。文化大革命中他造了资产阶级司令部的反，以后，他在党组织的领导下，继续发扬无产阶级革命精神，批判修正主义，批判资产阶级法权，革旧的医疗卫生制度的命，在斗争中不断成长。

十年前，王望生是个医学院的学生。无产阶级文化大革命开始后，他怀着对伟大领袖毛主席的无限热爱，怀着对刘少奇修正主义路线的无比仇恨，参加了红卫兵组织，跋涉千里，到首都天安门，接受毛主席的检阅。回到长沙后，他组成十个人的长征队，沿着毛主席长征的路线，行程五千余里，历时三个多月，到贵州遵义参观学习。他们走到那里，就把毛主席的指示宣传到那里，把群众工作做到那里，就在那里向工农兵学习。他决心发扬红军长征的革命精神，沿着毛主席指引的道路勇往直前。

"知识青年到农村去，接受贫下中农的再教育，很有必要"。王望生反复学习毛主席这一重要指示，感慨万千。他想，我是劳动人民的后代，可是旧的教育制度，使我沾染了资产阶级的名利思想，过去经常光脚下田，进城后不愿赤脚走路了。这是多么危险啊！"照毛主席的指示办事就是胜利，紧跟毛主席就是方向。"回忆毛主席检阅红卫兵时的幸福情景，王望生增添了无穷的勇气和力量。他决心到农村去，在那个广阔天地里锻炼自己。一九六九年二月，他来到湘西桑植县农村，住在老贫农贺大伯家里。贺大伯怀着深厚的阶级感情，给他讲述在旧社会的苦难家史，热情地赞颂解放后的巨大变化，对他进行新旧社会对比的阶级教育，鼓励他保持劳动人民的本色，走毛主席指引的和工农兵相结合的道路。王望生也严格要求自己，同贫下中农一道下田、挑担、打柴，一起在政治夜校里学习党的基本路线，开展革命大批判。通过学习和劳动，王望生的思想感情发生了很大变化，阶级觉悟和继续革命的自觉性有了很大提高。他深有感受地说："几个月的再教育，胜过在大学读了几年书。"

在无产阶级文化大革命胜利发展的大好形势下，王望生光荣地参加了中国人民解放军，被分配在一个陆军医院工作。这时候，正值湘黔铁路紧张施工的阶段，医院组织医疗队支援。他积极报名参加医疗队，来到了铁路工地。广大工人、民兵为落实毛主席指示而表现出来的"一不怕苦、二不怕死"的革命精神，使王望生受到极大的鼓舞和教育。他满腔热情地向当地赤脚医生学习。在很短的时间里，他学会了工地上几种常见病的治疗方法。他爬山越岭，采集中草药，为群众防病治病，同工人群众的感情越来越融洽。群众称赞王望生"是毛主席的好战士，人民的好医生"，并推荐他出席了湘黔铁路省军区系统的先进单位、先进个人代表大会。

王望生从铁路工地回到医院后，外科党支部交给他一项任务，研究腰腿痛、腰椎间盘脱出症的病因与治疗。在这个难题面前，他发扬红卫兵敢想敢干的革命精神，和医疗小组的同志一道，学习基础理论知识，走访伤病员，向地方有经验的医务人员请教，在治疗的实践中积累经验。这一年，他记下了十多万字的学习资料和治疗体会，摸索了一些发病的规律和防治方法，使一些病人恢复健康，重返战斗岗位。医院党委给王望生记了功，以示表彰。

在反击右倾翻案风的斗争中，王望生以自己文化大革命中锻炼成长的事实，狠批了邓小平否定文化大革命，攻击社会主义新生事物的奇谈怪论。为了反击邓小平对卫生革命的污蔑，他又主动向医院党委申请，来到洞庭湖畔，满腔热情地为工农兵服务，用实际行动批判修正主义，批判资产阶级法权，谱写新的战斗诗篇。

·湘苑医、王超·

德国共产党机关报《红旗》发表文章

热烈赞扬我文化大革命和反击右倾翻案风斗争

新华社波恩一九七六年六月十四日电 德国共产党机关报《红旗》最近发表文章，热烈赞扬中国人民在无产阶级文化大革命和反击右倾翻案风斗争中取得的伟大胜利。

《红旗》编辑部为这篇文章所写的按语指出，在中国，批判邓小平反革命的修正主义路线和反击右倾翻案风的斗争取得了伟大的胜利，在这样的形势下，毛泽东同志关于无产阶级专政下继续开展阶级斗争和无产阶级文化大革命的学说有迫切的现实意义。我们同中国共产党和中国人民一起，热烈庆祝无产阶级文化大革命十周年，并且重新学习中国共产党中央委员会一九六六年五月十六日的通知。

文章指出，毛泽东同志伟大的历史功绩在于进一步发展了无产阶级专政和无产阶级专政下继续进行阶级斗争的学说，并且通过他亲自发动和领导的无产阶级文化大革命把这一学说变成行动。

文章指出，在粉碎了刘少奇和林彪两个资产阶级司令部以后，邓小平作为资产阶级的代表又跳了出来，企图篡夺党和国家的领导权，为的是把中国拖回资本主义道路上去。

文章说，“邓小平从前就是走资本主义道路的当权派，是刘少奇反革命司令部的第二号人物，因此，他去年夏季开始进行反对无产阶级文化大革命及其成果的活动这一点是毫不奇怪的。他以抓‘业务’为借口反对工人阶级对教育、文化和科学的领导，他反对革命的三结合，为的是把在文化大革命中经受过锻炼的革命青年排挤掉。他要算文化大革命的账，因为文化大革命不仅消除了资产阶级在无产阶级专政机关里所窃取的很大一部分权力，而且也大大地限制了新资产阶级势力的产生和活动”。

文章在批判刘少奇、林彪和邓小平所鼓吹的“阶级斗争熄灭论”时说，“这些人打着‘阶级斗争熄灭论’的旗号出现，而实际上他们为了资产阶级的利益开展了一场尖锐的阶级斗争”。文章指出，现代修正主义者，从赫鲁晓夫开始，总是打着“阶级斗争熄灭”的旗号。他们提出“全民国家”和“全民党”的“理论”，为的是阻挠无产阶级对资产阶级实行全面的专政。

文章强调说，中国无产阶级文化大革命和反击邓小平的右倾翻案风的斗争，“大大地巩固了无产阶级专政和进一步缩小了资产阶级的地盘。然而，斗争并没有结束。资产阶级、资产阶级法权和资产阶级意识形态赖以滋长的土壤还是肥沃的”。文章指出，在党和国家内部还会出现资产阶级代表人物，他们还会试图篡夺政权和建立资产阶级专政，因此，必须把阶级斗争继续进行下去。

文章最后说：“中国人民在无产阶级专政下继续革命中正在前进。他们在反对邓小平反革命的修正主义路线的斗争中取得了新的成就，这些成就将进一步提高他们的觉悟”。

马达加斯加贵宾离沪回京

拉齐拉卡总统和夫人等

新华社上海一九七六年六月十四日电 马达加斯加民主共和国总统迪迪埃·拉齐拉卡和夫人等贵宾，结束了在上海的访问，由人大常委会副委员长乌兰夫陪同，今天下午乘专机离开上海返回北京。

上海市革命委员会副主任马天水、冯国柱，常委陈阿大、汪湘君、黄金海，中国人民解放军上海警备区副司令员杨新亚等到机场热烈欢送马达加斯加贵宾。

拉齐拉卡总统和夫人等马达加斯加贵宾，由乌兰夫副委员长，马天水、冯国柱副主任陪同，今天在上海进行了参观访问。贵宾们参观了上海工业展览会、上海市少年宫和新建成的上海体育馆，并登上上海大厦顶层俯瞰了市容。贵宾们所到之处受到群众的热烈欢迎。

第六届亚洲杯足球锦标赛胜利结束

伊朗队、科威特队、中国队获前三名

据新华社德黑兰一九七六年六月十三日电 第六届亚洲杯足球锦标赛，于六月十三日晚上在这里胜利结束。在决赛中，伊朗队以一比零胜科威特队，第三次获得这个锦标赛的冠军。科威特队获得第二名。在决定第三、四名的比赛中，中国队以一比零胜伊拉克队，获这届比赛的第三名。

大约有六万观众观看了今晚这两场势均力敌的比赛。决赛结束后，在乐曲声中举行了闭幕式。伊朗首相助理和伊朗体育组织主席阿·霍贾特·卡沙尼中将把亚洲国家杯授予伊朗足球队。此外又把三个银质奖杯授给这次比赛的前三名：伊朗队、科威特队和中国队。

比赛结束后，中国足球代表团团长黄中对本社记者说：“我们来到这里参加第六届亚洲杯足球锦标赛的决赛阶段，受到了伊朗人民和足球界朋友的热情接待和关怀，对此我们表示衷心的感谢。根据友谊第一、比赛第二的精神，我们同四个国家的足球队进行了比赛，学到了他们不少的长处。我们相信，通过这次比赛，亚洲国家运动员之间的友谊将进一步巩固，亚洲足球运动的技术水平将进一步提高。”

乌拉圭武装部队推翻现任总统

新华社北京一九七六年六月十四日电 蒙得维的亚消息：乌拉圭武装部队六月十二日宣布已推翻胡安·玛丽亚·博达维里总统。

乌拉圭武装部队在一项公报中说，由于武装部队和博达维里总统在国家政治生活的某些方面存在着深刻的分歧，武装部队决定撤回对总统的信任和支持。

博达维里是在一九七二年就任乌拉圭总统的。据报道，乌拉圭武装部队已任命副总统阿尔维托·德米切利为临时总统，由武装部队控制的特别选举委员会将在六十天内任命新的总统。

霸权欲迷住了心窍

——评苏修对法国梅里将军讲话的攻击

最近，苏联报刊对法国《国防》杂志六月号刊载的法国三军参谋长居伊·梅里上将的讲话发起了猖狂的攻击。它们指责这篇讲话“是冒险的公式”，“同缓和国际紧张局势背道而驰”，违反了“欧安会最后文件”，“讨好北大西洋公约组织”，等等。莫斯科这一阵谩骂，不仅暴露了苏联这个披着“社会主义”外衣的超级大国妄图干涉别国内部事务的霸权行径，而且也从一个侧面反映了新沙皇在国际上的尴尬处境和虚弱本质。

新沙皇为什么对梅里将军的讲话如此怒不可遏？梅里的讲话究竟触犯了莫斯科的什么利益？

在苏美激烈争夺世界霸权，使欧洲和整个世界波谲云诡、更加动荡不安的形势下，梅里将军在讲话中阐述了法国的军事战略思想，强调法国要“拥有保证自身的安全的手段”，强调法国发展核武器的努力不应当损害常规力量的发展，并表示法国“现在仍然是（北大西洋联盟）忠实和正直的盟友”。

梅里的讲话，反映了最近一个时期西欧的一种值得注意的政治动向。赫尔辛基会议以来，西欧越来越多的人认识到慕尼黑思想的危险性。随着苏联对西欧以至对全世界的扩张威胁日趋严重，特别是在安哥拉事件之后，苏联“缓和”的神话遭到西欧公众舆论和各界人士愈来愈多的谴责和揭露。西欧各国主张加强西欧联合、加强北大西洋公约组织和本国防务，采取同苏联抗衡政策的呼声在增高。这种形势自然对克里姆林宫的假缓和、真扩张政策和实现其霸权野心极为不利，因而引起它的慌恐和恼怒。最近一个时期，西欧国家许多军政领导人和一些有识之士，由于揭露了莫斯科假缓和的真相，提出了加强防务、加强西方团结的主张，一直都成为苏联报刊咒骂的对象。法国三军参谋长梅里现在又讲了不合苏修胃口的话，克里姆林宫又怎么会放过呢。《真理报》九日发表的署名亚历山德罗夫的文章，攻击梅里将军的讲话“放弃了建立在民族独立基础上的防务政策”，“讨好北大西洋公约组织”，背离“缓和”，其用心就在于企图再一次作出努力，扭转西欧最近出现的上述动向，分化西方团结，以利于苏联实现其对西欧的霸权野心。

苏联报刊攻击梅里的讲话“同缓和国际紧张局势背道而驰”，是“冒险的公式”，违反了“欧安会最后文件”。事实上，把这些大帽子回敬给苏修自己是最合适不过的。

最近几年来，苏修“缓和”调子唱得比谁都高，扩军步伐迈得比谁都快，扩张坏事干得比谁都多。从一九七一年到一九七四年，苏联的战略核导弹的数目增加了一倍，常规武器的生产除直升飞机外，每年的平均产量都数倍超过美国。西欧各国就更瞠乎其后了。最近一年多，特别是在“欧安会”以后，苏联扩军备战的势头有增无已。它不仅进一步增加了苏联核武器的数量，而且试制成功并部署了三种新型的以陆地为基地的洲际导弹。其常规武器的生产水平也在直线上升。然而，苏修仍不以此为满足。只要信手翻阅一下最近几个月的苏联报刊，苏联军政头目鼓吹武装、再武装的言论是屡见不鲜的。苏修头目勃列日涅夫、前国防部长格列奇科、陆海军总政治部主任叶皮谢夫、总参谋部第一副参谋长科兹洛夫等人，今年以来就公开声称：“任何人想必都不会怀疑”苏联“将竭尽全力使苏联的武装今后仍拥有一切必要的手段”，“进一步大力加强苏联武装力量”“是合乎规律的过程”。格列奇科今年三月在苏联国防部召开的一次会议上甚至毫不掩饰地叫嚣，要使一九七六年“必须成为进一步提高苏联军队战斗力的一年”。

在莫斯科一片“缓和”的鼓噪声中，苏联一步紧似一步加强了针对西欧的进攻性军事部署，同美国激烈争夺欧洲。他们在西欧正面部署了比北大西洋公约组织大得多的优势兵力。同时，在欧洲南北两翼疯狂进行军事扩张和政治渗透，想从侧翼包抄西欧。“欧安会”结束一年来，他们又进一步加强了在欧洲的兵员，从军事装备数量和质量上强化了在欧洲的军事力量。这期间，苏联还向南部非洲和南大西洋扩张，企图进一步紧缩对欧洲的战略包围圈。苏修武装干涉安哥拉，就是他们在这方面采取的一个重要步骤。

请问克里姆林宫的老爷们，这一切究竟算不算“同缓和国际紧张局势背道而驰”？是不是违反“欧安会最后文件”？法国在这种严重形势下要求加强法国的自卫力量，竟成了大逆不道。这真是“只许州官放火，不让百姓点灯”！苏联这个超级大国蛮横霸道的嘴脸，在这里暴露得实在够充分的了！

新华社记者述评

时代在前进，人民在觉醒。莫斯科的叫骂，绝对阻挡不了西欧各国奋起反对苏联社会帝国主义霸权野心的历史趋势，挽救不了苏修假“缓和”的彻底破产。他们对梅里将军和西欧一些有识之士一而再、再而三不择手段地进行咒骂和攻击，只能说明克里姆林宫新沙皇完全被霸权欲迷住了心窍。

（新华社北京一九七六年六月十四日电）

共同培育友谊花

第一批中国医疗队队员，一九七五年八月到马达加斯加，同马达加斯加医务人员密切合作，并肩战斗，共同培育着中马友谊之花。

中国医疗队到达后，不仅受到马达加斯加政府和人民的热情欢迎和接待。在医院里，还经常受到当地政府和人民的亲切关怀和帮助。当他们开始工作的时候，就遇到语言不通的困难。马达加斯加的同行就想了许多办法帮助解决。马希齐医院院长法拉玛拉拉和她的丈夫主动利用自己的休息时间，把当地的常见病和病人常说的习惯语言，用法文和马文对照，亲自教给中国朋友。他们和医院的其他医生、护士，还通过一起看病、查房来实地帮助中国同行学习，使他们很快突破了语言上的障碍。

在医疗过程中，中马两国医务人员并肩战斗，救死扶伤，结下了深厚的友谊。今年三月下旬一天晚上，一位重病的临产妇女，从农村送进安博翁贝医院，确诊是腹腔妊娠。两国医务人员立即进行抢救，剖腹取出胎儿，疏通胎儿的呼吸道，从腹腔中剥离胎盘。经过一系列紧张而又困难的手术，终于把母亲和婴儿都救活。十几天后，母子双双健康出院了。三月的一个下午，安博翁贝医院收进一位被汽车严重撞伤的农民。为了抢救伤员，全院立即行动起来，两国医务人员一起紧张地进行检查、研究，施行了复杂的手术。手术后，为防止发生意外，他们昼夜轮流守护伤员。经过四十三天的精心治疗和护理，这位农民痊愈出院了。

半年多来，中马两国医生用针灸为当地人民治好了不少疾病。特别是外科手术中针刺麻醉和针拨白内障眼科手术的成功，使中国的这种传统医术在马达加斯加受到欢迎，并且开始得到推广。用中国的针灸治病效果好的消息传开后，马希齐医院院长法拉玛拉拉特地找中国针灸医生为她母亲治疗已经患了十六年之久的神经性头痛病。在一个多月时间内，经过十五次针灸，老人的头痛病完全治好了。她叮嘱女儿一定要学会针灸疗法。针拨白内障的眼科手术，也在马达加斯加取得了良好成果，许多因患白内障而失明的老人重见了光明。

针灸疗法以及针麻手术的屡次成功，引起了马达加斯加医务工作者的很大兴趣。他们细心观察，刻苦学习，逐步掌握了这门技术。今年四月二十八日上午，马希齐医院外科医生朱斯坦和护士长罗歇，在中国医生配合下，第一次采用针刺麻醉，连续为两个病人做甲状腺瘤切除手术，获得了完全的成功。现在，这个医院的大多数马达加斯加医护人员都学会了针灸，有些人已能独立施行针拨白内障手术或针刺麻醉。

马达加斯加 通讯

新华社记者

苏联侵占加拿大领域的浮冰岛屿

搜集有关海面、海底和气象的情报

新华社渥太华一九七六年六月十四日电 据加拿大通讯社报道，加拿大武装部队六月十一日公布的从空中拍摄的照片表明，苏联占据了位于加拿大北冰洋领域的一些浮冰岛屿。

四月底，加拿大巡逻机上的人员在离北极五百英里的地方对一个标名为北极二十二号的浮冰岛拍了照。这个岛长三英里半、宽约二英里，冰厚约九十七英尺。

在照片上看到有一百多名苏联人，十到十五所流动小屋、九架飞机和三架直升飞机。

加拿大军方说，苏联在北极大片浮冰上设立许多“考查站”，向设在列宁格勒的南北极科学研究所提供有关海面、海底和气象的情报。

加拿大认为，从育空到北极到巴芬湾之间的北冰洋地区的主权属于加拿大。

更正 本报六月十四日一版《军民并肩战胜地震灾害恢复生产重建家园》一稿，第一段第六行中的“军拥军”应为“民拥军”。

简要新闻

民主也门领导人视察中国援建的工厂

也门民主人民共和国总统委员会委员、民族阵线统一政治组织总书记阿卜杜勒·法塔赫·伊斯梅尔，在工业部长阿卜杜勒·瓦利等陪同下，六月十二日在亚丁视察了中国援建的纺织厂、盐场和农具五金厂。伊斯梅尔赞扬也门工人为国家的发展而作出的努力和热情，并且赞扬中国的真诚援助和中国工程技术人员所作的努力。

张香山宴请日本访华友好参观团

中日友协副会长张香山十四日晚举行宴会，欢迎以村田吾一为团长、依田熹和青谷清为副团长的日本归还北方领土访华友好参观团。访华友好参观团是以居住在北海道东部地区积极要求归还北方领土的人士为中心，并吸收日本各地积极开展归还北方领土的活动家组成的。

中国古代青铜器展览会在京都开幕

中华人民共和国古代青铜器展览会，六月十四日在日本京都开幕。日本关西地区和名古屋等地的各界人士六百多人出席了开幕式。这个展览会曾在东京展出，受到日本各界人士的欢迎，现在来京都继续展出。

△六月十六日放映影片▽

彩色纪录片 毛泽东主席会见李光耀总理等贵宾 北郊 5.00 7.15

彩色舞台艺术片 红军不怕远征难（长征组歌） 同映：冰上新花 建設 1.30

彩色纪录片 莺歌燕舞（辽宁新事之一、之二） 北郊 5.00 7.15

朝鲜故事片 火车司机的儿子 同映：1976年新闻简报22、23号 紅衛 1.00 4.35 6.40 人民 1.30 5.05 7.10 文化 3.00 5.35 9.00 8.50露天 湘江 2.00 6.10 建設 3.45 8.00 8.15露天 长沙 2.30

地道战 工人 8.35 | 车轮滚滚 东風 7.20 新华 6.30

科教片 液压滑模施工 预应力混凝土构件 烈士公园 1.30

彩色故事片 金锁同映：冰上运动会 新华 2.05 烈士公园 2.55

广阔的地平线 紅衛 8.45

彩色科教片 蛇岛蛇伤防治 同映：二氧化碳气体保护焊 新华 4.10 8.35 东風 2.50 工人 3.40 6.30 烈士公园 7.20

长沙市歌剧团试验演出 在长沙剧院演出 大型歌剧 金凤歌 时间：16、17、19、20日 晚7.30

长沙市湘剧团 在解放剧院演出 革命现代戏 铁流战士（湘剧弹腔） 日期：16、17日 晚7.30 预订团体票 售剧日门票

湖南省话剧团 在红色剧院演出 创作并演出 五场话剧 希望 日期：16、17、19、20日 晚7.30 预订团体票售少数门票

湖南电视台节目预告

六月十六日（星期三）第一次播出下午三点开始“赤脚医生节目”（一）电视新闻（二）医疗衛生第十四讲：蛇伤防治的基本知識（石门县人民医院文紹强同志讲）第二次播出晚上七点开始转播北京电视台节目 电视新闻专报：新生事物赞 国际新闻 彩色纪录片：百舸爭流 彩色影片：革命现代京剧《智取威虎山》选场

六月十七日（星期四）转播北京电视台新闻 电视新闻：①勇攀高峰的快速掘进队②工人搞科技的主人③能队企业遍山乡 朝鲜宽银幕故事片：金姬和銀姬的命运。

本报社址：长沙市建湘路 电话总机：9191
夜班编辑室：9194 订价：每月一元
昨日开印时间：4时46分 印完：9时36分

长沙地区天气预报：今天白天到晚上阴天，有时有阵雨。明天阴天，有小到中等阵雨。南风二级。最高气温二十五度，最低二十度。

湖南日报

第3829号　1976年6月16日　星期三　农历丙辰年五月十九　（今日四版）

毛主席语录

这次无产阶级文化大革命，对于巩固无产阶级专政，防止资本主义复辟，建设社会主义，是完全必要的，是非常及时的。

文化大革命推动我国农业机械化蓬勃发展

一九七五年和一九六五年相比，各地工业部门为农业提供的拖拉机、手扶拖拉机、排灌机械等主要农机产品的产量，分别增长了六倍至十一倍。一九七五年的化肥产量，超过了文化大革命前十七年化肥产量的总和。这些事实又一次说明，革命是推动社会生产力发展的强大动力。它对邓小平散布“今不如昔”的谬论，妄图否定文化大革命的成果，也是一个有力的回击

新华社北京一九七六年六月十五日电　伟大的无产阶级文化大革命和批林批孔运动荡涤着修正主义的污泥浊水，为工业支援农业开辟了广阔的道路。十年来，全国工业战线广大职工贯彻执行党的基本路线和**“以农业为基础、工业为主导”**的总方针，在加快实现农业机械化方面作出了重大贡献。一九七五年和一九六五年相比，各地工业部门为农业提供的拖拉机、手扶拖拉机、排灌机械、拖拉机和内燃机配件等主要农机产品的产量，分别增长了六倍至十一倍。一九七五年的化肥产量，超过了文化大革命前十七年化肥产量的总和；农药、农业用电量、水泥、塑料薄膜、机引农具等，也大幅度地增长。工业加强对农业的支援，加快了农业机械化的步伐，提高了农业劳动生产率和抗御自然灾害的能力，这对保证我国农业连年丰收，进一步发展集体经济，巩固工农联盟，起了重要作用。今年以来，在批判邓小平、反击右倾翻案风的斗争推动下，全国支农产品的数量和质量又有新的提高。一月至四月，十四种主要农机产品，有十二种的产量比去年同期增长了百分之十至百分之五十以上，化肥产量增长了百分之二十三。

这些事实又一次说明，革命是推动社会生产力发展的强大动力。它对邓小平散布“今不如昔”的谬论，妄图否定文化大革命的成果，也是一个有力的回击。

我国农业机械化是在两个阶级、两条路线的激烈斗争中发展起来的。毛主席早在一九五七年就教导我们：**“发展工业必须和发展农业同时并举”**。一九五九年，毛主席又指出：**“农业的根本出路在于机械化”**。接着，毛主席又亲自制定了**“以农业为基础、工业为主导”**的发展国民经济总方针。但是，由于刘少奇、林彪反革命的修正主义路线的干扰和破坏，使一些单位“重工轻农”、“重城轻乡”，一些企业利润挂帅，不愿生产支农产品。无产阶级文化大革命推毁了刘少奇、林彪两个资产阶级司令部，批判了他们推行的修正主义路线，国民经济各部门在毛主席的无产阶级革命路线指引下，加强了支援农业的工作。到目前为止，全国农机工业的布局已经基本铺开，其中各种专业农机制造厂就有一千六百多个，可以生产包括大型拖拉机、联合收割机、大型农用水泵等一千三百多种产品。全国二十九个省、市、自治区中，已有二十七个建立了大中型的化肥厂。小钢铁厂、小机械厂、小煤矿、小化肥厂、小水泥厂、小水电站等，遍及全国各地，正在逐步成为一个强大的工业支援农业网。

毛主席教导说：**“有两个积极性，比只有一个积极性好得多。”**无产阶级文化大革命以来我国农业机械化迅速发展的一条重要经验，就是批判了刘少奇、林彪、邓小平推行的修正主义的“条条专政”，把大批企业和绝大多数支农产品下放给地方管理，贯彻了农业机械制造以地方为主的方针，从而调动了地方的积极性。以排灌机械为例，一九六三年至一九六六年平均每年产量增长百分之十九；一九六七年下放给地方管理以后，各省、市、自治区都来办，九年来平均每年产量增长百分之三十三。最近三年配套的机井，超过过去二十四年的总和，灌溉面积可达一亿六千万亩。其中，仅河北省生产的柴油机和电动机，就比新中国成立后二十四年中这个省生产的总和还多一倍。这些排灌机械使河北省五十多万眼机井配了套，在抗旱斗争中发挥了很大作用，同时也加快了农副产品加工、收割脱粒等作业的机械化的进程。贫下中农赞扬说：“柴油机，就是好，能磨面，能铡草，安上水泵能浇地，安上轱辘就会跑，耕地送粪拉庄稼，真是生产队的一件宝。”

原来工业基础比较薄弱的广西壮族自治区，以及甘肃、湖南、山东、河南等省，近几年来在大办农业的同时，有计划地发展支农工业，也大大加强了工业对农业的支援。

各地发展支农工业的经验证明，凡是批判贪大求洋，坚持走独立自主，自力更生，依靠群众，土法上马，充分挖掘原有企业潜力的道路，发展的速度就快，效果就好。常州市过去曾想生产一种拖拉机。起初，他们搞了一个设计，向国家要几千万元的投资。由于方案脱离实际，搞了几年没有搞成。经过无产阶级文化大革命，这个市的领导接受工人的建议，把全市二十四个小工厂组织起来，发动群众大搞技术革新，开展社会主义大协作，逐步形成了每年能生产一万五千台手扶拖拉机和三万八千台小柴油机的生产能力，而投资只等于新建一个同等规模工厂的三分之一。全国还有一些地区，象常州一样，自力更生发展支农工业，收到了多快好省的效果。

我国幅员辽阔，农作物品种多，各地的自然条件和耕作习惯不一样。要实现农业机械化，不仅要依靠工人阶级，发挥工业的主导作用，同时也要动员几亿农民一起来搞。河北省遵化县人民在县委领导下，发扬“穷棒子”精神，大办社队工业，几年来，主要依靠自己的力量，共生产了各种中小农机具四万多件，在排灌、脱粒、粉碎、农副产品加工、植物保护等方面基本上实现了机械化和半机械化。辽宁省依靠贫下中农发展为农业服务的社队工业，一九七四年社队工业的总产值比一九六六年增加了十倍。社队工业的发展，加快了农业机械化的步伐，扩大了农村的社会主义经济阵地，有利于缩小城乡差别、工农差别。这种社会主义新生事物虽然现在还比较幼小，但是它有着光明灿烂的前途。

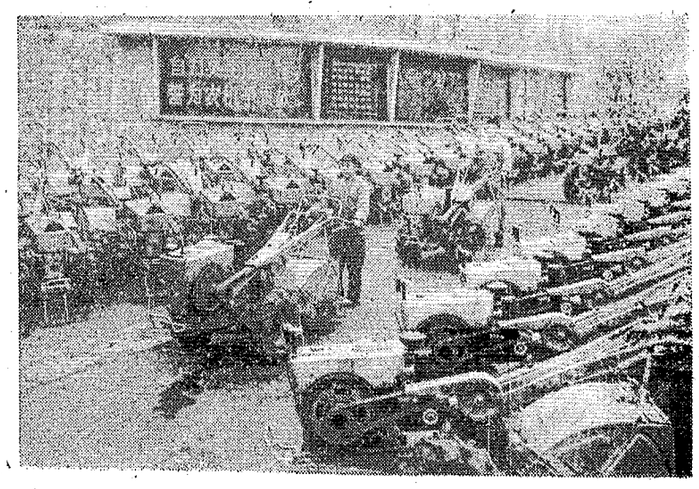

涟源县机械厂广大职工，发扬自力更生、艰苦奋斗的革命精神，成批造出了手扶拖拉机，为农业机械化作出了贡献。　涟源县委宣传部供稿

新闻战线上的新生事物

——赞工农兵评报

首都天安门广场上，五星红旗高高飘扬，人民英雄纪念碑巍然屹立。刚刚胜利完成粉碎反革命政治事件战斗任务的天安门前警卫连、北京汽车制造厂、北京车辆段等评报组的战士和工人民兵，立即投入了对四月八日报纸的评论。在保卫天安门前五星红旗中荣立二等功的警卫连评报组成员朱海平，怀着胜利的喜悦说：“报纸宣传大长了革命人民的志气，大灭了阶级敌人的气焰，立场坚定，旗帜鲜明。《人民日报》通讯《天安门广场的反革命政治事件》写得好，真是大得人心，大快人心。”这些评报组的同志兴奋地说，党报和我们一起参加了粉碎反革命政治事件的战斗，我们既要面对面地打击反革命，还要用革命舆论打击阶级敌人。

天安门前警卫连、首都钢铁公司炼钢厂等评报组，是《人民日报》、《光明日报》和一些省市报纸建立的许多工农兵评报组当中的一部分。这些评报组在无产阶级文化大革命和批林批孔运动中诞生，在反击右倾翻案风的战斗中成长。它体现了毛主席关于**“我们的报纸也要靠大家来办，靠全体人民群众来办，靠全党来办，而不能只靠少数人关起门来办”**的教导，是新闻战线上的社会主义新生事物。

五月二十一日，在《人民日报》编辑部举行了工农兵评报大会。来自各条战线的评报组代表，带着阶级的委托，带着捍卫毛主席的无产阶级新闻路线的深厚感情，昂首阔步走上讲台，展开了热烈的评报活动。北京汽车制造厂的杜金栋激动地说：“没有无产阶级文化大革命，别说上这个讲台，就是报社编辑部的大门也难进。”北京东风市场的陈文泉说：“我们东风市场和《人民日报》编辑部虽是同在一条街，文化大革命前，修正主义新闻路线却硬是要把我们隔得象万水千山。如今，报社编辑部的门打开了，毛主席的无产阶级新闻路线使我们战斗在一起了。”他们说，工农兵评报是文化大革命中的一个新创造。有了文化大革命，才有工农兵评报组。

工农兵评报，做报纸的主人，这是一个大变化。北京十里堡副食商店七十二岁的老工人王继明，第一次参加评报时，激动地朗诵了他作的一首诗：

旧社会我卖报，新社会我评报。
新旧社会两重天，我们当家做主人。
人民的报纸为人民，毛主席的教导牢记心。
新生事物我支持，评报工作要认真。

王继明，在旧社会当过报童，吃不饱，穿不暖，他最懂得什么阶级当权，报纸就是什么阶级手里专政的工具。旧社会，报纸是为反动统治阶级服务的。文化大革命前，由于刘少奇、邓小平反革命的修正主义新闻路线的干扰和破坏，看不起工农兵，广大工农兵评报无门。现在，王继明当上了评报员。他评报的第一句话就是：“工农兵评报好！”

工农兵能不能评报？能不能评得好？这是在评报工作中曾经遇到的问题。有人口头上虽说工农兵是英雄，思想深处却怀疑：“工农兵大老粗，能评好报？”事实作了肯定的回答。经过文化大革命锻炼的广大工农兵，有着高度的阶级斗争、路线斗争觉悟，能够识别什么是真马克思主义，什么是假马克思主义。他们的意见，常常一下就能打中要害。《光明日报》在最初报道朝阳农学院社来社去这一新生事物时，没有联系批林批孔。北京卫戍区某部六连评报组提出了意见，报社立即派人对朝阳农学院在批林批孔运动中的变化，作了一系列采访报道，收到了好的效果。这说明，只有工农兵，才是报纸的主人。

工农兵评起报来，评路线，他们最清楚报纸对毛主席革命路线执行得坚定不坚定；评政治，他们最懂阶级斗争；评方向，他们最了解报纸是不是代表无产阶级利益。今年三月底，《人民日报》刊登《文化大革命好》征文启事后，北京太阳宫公社五路居大队评报组写信给《人民日报》编辑部，称赞这个征文办得好。他们说，我们贫下中农最知道文化大革命好；邓小平翻文化大革命的案，算文化大革命的帐，我们有帐和这个老走资派算！这个征文，用十年的大变化歌颂文化大革命，用事实批判邓小平，我们贫下中农最赞成。这个意见，帮助编辑人员提高了办好征文专版的认识。一位做了十七年报纸工作的同志，参加工农兵评报活动后，心情激动地说：“工农兵一评报，就评到‘纲’上‘线’上。谁最懂得办报？工农兵。办报十七年，我才感到，自己不如工农兵。”

工农兵评报组，还评论了报纸文章的文风。他们希望多发表准确、鲜明、生动的文章，特别是短而好的文章。北京工艺美术工厂等评报组的同志说，报纸上有一些不该长的文章长了，读起来一低头一个多小时，争分夺秒紧张战斗的工人，那能花费这个功夫！报上长的文章多了，工农兵读者就少了。这是多么尖锐而又中肯的批评！他们说，好的长文章，我们很喜欢。《文化大革命永放光芒》，一遍读不够，两遍三遍地读。说到我们心里的好文章，我们从来没有觉得长。这使编辑人员认识到报纸要登长而好的文章，同时要努力多登理论和实际相结合的短而好的文章。他们深有感触地说：文风问题，是个群众观点的问题。要按照毛主席的教导树立好文风，心里必须要有工农兵！

工农兵的评报意见，象一股股新鲜空气，吹进报社编辑部，给报社人员带来政治营养。报社将评报意见登在编辑部的刊物上，有的重要意见当天就带到编报会上传达，报社领导和编辑部同志都注意听取，用以研究改进工作。不少评报组指出：报纸一定要做好对毛主席一系列重要指示的宣传，多发表学习理论、深入批邓的典型报道，要多登工农兵的文章，体现出工农兵在批邓、反击右倾翻案风斗争中的主力军作用。东风市场、十里堡副食商店评报组提出，《人民日报》一段时间对商业战线的宣传少了。报社就派人进行采访，做了报道。有的评报组还要求一些地方报纸，一定要坚定地宣传毛主席的革命路线，旗帜鲜明地同以邓小平为总代表的党内资产阶级作斗争。这使报社人员体会到，无产阶级的新闻工作人员，应当象工农兵那样，做保卫毛主席革命路线的战士。这样，才能当好党报的编辑、记者，写出有思想性、战斗性的好通讯、好文章。现在，在编辑、记者头脑里，工农兵评报，成了办好报纸的一个重要组成部分。评报组代表工农兵用马克思主义、列宁主义、毛泽东思想评论每天的报纸。正象天安门前警卫连同志说的：我们是天安门前的哨兵，也是党报宣传的哨兵。

读报、用报、评报相结合，是工农兵评报的一个特点。工农兵通过评报，能够更好地学习和运用马克思主义、列宁主义、毛泽东思想，能够不断提高路线斗争觉悟和改造世界观；思想觉悟提高了，革命和生产就有了新面貌。天津拖拉机制造厂等评报组，经常学习理论，认真读报、评报，提高了分析和解决问题的能力。他们说，现在开讨论会、批判会，心里更有底了，批判更有力了。

评报员又是宣传员，又是战斗员。这是工农兵评报的另一个特点。他们把评报活动中学到的理论，带到群众中去宣传，推动了本单位的理论学习和批邓运动。在批邓、反击右倾翻案风的斗争中，东风市场湘菜餐厅评报组走在战斗的前列。在学习和评论《“十二级台风”刮不倒》通讯时，青年厨工韩振海向党支部领导提出：我们应该好好向小靳庄大队党支部书记王作山学习，他路线斗争觉悟高，不传达不贯彻执行邓小平抛出的“三项指示为纲”的修正主义纲领。这使党支部很受教育。市场党委还开现场会，在全场十七个党支部中，推广了评报和促进本单位革命和工作的经验。

工农兵评报受到了各级党组织的重视，许多单位的党组织加强了对评报组的领导。有的单位评报工作被提到党委工作的议事日程，有的党委书记亲自动手抓这件事。多种多样的评报形式创造了出来：车间班组、生产大队、连队、商店、学校、机关开展经常性的评报活动，开评报座谈会和群众评报大会，办“评报园地”，写评报笔记，评大报促小报（大字报、板报等），班组宣传员评报，出辅导群众读报用报的大字报，编辑人员把未发表的文章送给工农兵讨论修改，等等。一些评报组同志还自豪地把自己叫做“不在编制的报纸工作人员”。现在可以看到，有了坚实群众基础的工农兵评报组，党报这个无产阶级专政的工具就越来越发挥出巨大的作用。工农兵同样也是新闻革命的主力军。

新生事物总是在斗争中成长的。**“不斗争就不能进步。”**有人说什么，工农兵评报“搞不好”、“长不了”。事实批驳了这种论调。工农兵评报组这一新生事物，既然出现了，任何力量也扭转不了它前进的方向。在毛主席革命路线的指引下，工农兵评报组象其它社会主义新生事物一样，正在不断发展，茁壮成长。

《人民日报》通讯员
《光明日报》记　者
《人民日报》记　者

（新华社北京一九七六年六月十五日电）

一定要以阶级斗争为纲

——谈谈文化大革命对我的教育

中共常德地委书记 张文光

毛主席亲自发动和领导的无产阶级文化大革命，是一场深刻的阶级斗争，**“实质上是在社会主义条件下，无产阶级反对资产阶级和一切剥削阶级的政治大革命”**。这场大革命的伟大历史功勋，就在于及时而坚决地粉碎了以刘少奇、林彪为头子的两个资产阶级司令部搞复辟倒退的阴谋，批判了他们反革命的修正主义路线，夺回了被他们篡夺的那一部分党和国家的领导权，保证我们国家沿着毛主席的革命路线继续前进，就在于从理论和实践的结合上，解决了巩固无产阶级专政，防止资本主义复辟这个当代国际共产主义运动的重大课题。这场大革命，对广大革命人民，尤其是对我们这些担负领导工作的干部，是一次极其深刻的阶级教育。它使我们懂得了，**“千万不要忘记阶级斗争”**，任何时候都要坚持以阶级斗争为纲，牢记党的基本路线，坚持无产阶级专政下继续革命。

十年前，毛主席在亲自主持制定的中共中央五月十六日《通知》中指出：**“混进党里、政府里、军队里和各种文化界的资产阶级代表人物，是一批反革命的修正主义分子，一旦时机成熟，他们就会要夺取政权，由无产阶级专政变为资产阶级专政。”**在反击右倾翻案风的斗争中，他老人家又指示，**“搞社会主义革命，不知道资产阶级在哪里，就在共产党内，党内走资本主义道路的当权派。走资派还在走。”**毛主席在这里进一步明确地告诉我们：在整个社会主义历史阶段，主要矛盾是无产阶级同资产阶级的矛盾，主要危险是修正主义，革命的对象是资产阶级，重点是党内走资本主义道路的当权派。我们不仅要看到社会上资产阶级的存在，更要看到党内的资产阶级，尤其要警惕赫鲁晓夫式的人物篡夺党和国家的领导权。对这一点，我们过去缺乏清醒的认识。文化大革命以前，我虽然多次读过毛主席在党的七届二中全会上的报告以及后来的一系列指示，知道在新民主主义革命取得胜利后，国内的主要矛盾是**“工人阶级和资产阶级的矛盾”**。但是，由于当时没有认真研究和认识社会主义时期的阶级关系及其变化，没有认真研究和认识走资派产生的社会根源和他们活动的规律，因此对毛主席的这些极其重要的指示理解不深，没有完全搞清楚社会主义革命的性质、对象、任务和前途。在农村工作中，只看到没有改造好的地、富、反、坏、右不甘心失败，破坏捣乱，却不知道资产阶级就在共产党内，社会主义革命的重点对象是党内走资本主义道路的当权派；只看到经济领域里阶级斗争激烈、复杂，而没有看到几千年遗留下来的剥削阶级思想、小生产的思想会在无产阶级中，在共产党员中，在国家机关工作人员中，散发毒素，腐蚀人们。因此，对社会上的地、富、反、坏、右管得严，对集体经济内部的资本主义倾向就有所忽视；对基层两个阶级、两条道路的斗争抓得较紧，对打着红旗反红旗的修正主义货色识别不清，实际上是对社会主义时期阶级斗争的特点认识不清，对这一斗争的严重性和复杂性认识不足。无产阶级文化大革命中揭露出来的大量的触目惊心的事实，才使我清醒地看到，国内被推翻的地主资产阶级总是企图复辟，新的资产阶级分子也会产生，社会上两个阶级、两条道路的斗争，必然要反映到党内来。国际上帝国主义和社会帝国主义要对我们进行侵略和颠覆，也必然会到我们党内寻找代理人。混进党内的资产阶级代表人物，竭力推行反革命的修正主义路线，企图改变党的基本路线，变无产阶级专政为资产阶级专政。刘少奇、林彪、邓小平就是这样的资产阶级代表人物。如果不搞文化大革命，不把这些**“现正睡在我们的身旁”**的赫鲁晓夫式的人物挖出来，资本主义就会复辟，就要重蹈苏联“卫星上天，红旗落地”的覆辙，整个中国就要改变颜色了。想到这些，我深深感到，毛主席的这一论断非常英明：**“这次无产阶级文化大革命，对于巩固无产阶级专政，防止资本主义复辟，建设社会主义，是完全必要的，是非常及时的。”**一切共产党员和革命者，只要从党和国家的前途命运来考虑问题，就会热烈歌颂文化大革命好得很！党内最大的不肯改悔的走资派邓小平要翻文化大革命的案，算文化大革命的帐，只能暴露他逆历史潮流而动的反动本质，是不得人心的。

文化大革命以后，我被结合到地委担任领导工作。这时，我脑子里经常在想：怎样避免重犯路线错误，完成党交给的任务呢？我告诫自己：一定要正确对待文化大革命，正确对待群众，正确对待自己。坚决听毛主席的话，紧紧抓住阶级斗争这个纲，坚持党的基本路线。

说抓住阶级斗争这个纲，坚持党的基本路线，这里面一个重要问题，就是要摆正政治与经济、政治与业务的关系。文化大革命以前，我们中了唯生产力论的毒，在农业学大寨运动中，把大寨当作生产典型，抓来抓去，迈不了大步，农业生产徘徊不前。文化大革命教育了我，认识到要把大寨的根本经验学到手，就要象大寨党支部那样，坚持无产阶级政治挂帅，以阶级斗争为纲，大批修正主义，大批资本主义。只有抓住了阶级斗争这个纲，改变生产条件、改革耕作制度等这些属于“目”的东西才能带动起来。因此，文化大革命以来，我们地区每年要打一、两场大批修正主义，大批资本主义的人民战争。特别是一九七三年以来，全区连续开展抓三分之一的工作，地、县委的大部分常委每年带领大批机关干部深入农村，狠抓党的基本路线教育，不管遇到什么风浪都不动摇。去年全国农业学大寨会议以后，我们地委召开了全地区县、区、社党委书记会议，认真学习毛主席关于阶级斗争的一系列论述，总结推广了安乡县委和桃源县委以阶级斗争为纲，坚持党的基本路线教育，深入开展**农业学大寨**运动的经验，组织贫下中农、干部和群众学习。大学大批促进了大干，全区农业学大寨运动有了新的起色。十个县、市（镇）中，有五个跃入全国农业学大寨先进县的行列。全区粮食和棉花产量在一九七四年跨过《纲要》的基础上，去年又获得大丰收，粮、棉无论单产和总产都超过了历史最高水平。实践使我进一步认识到，**“政治工作是一切经济工作的生命线”**，政治同经济、同业务相比，政治是第一位的东西，**“政治是统帅，是灵魂”**。党内不肯改悔的走资派邓小平提出“三项指示为纲”，玩弄折中主义，实际上就否定了政治的统帅地位，否定了阶级斗争这个纲，这完全是一个破坏社会主义革命和生产，复辟资本主义的修正主义政治纲领。

我们体会到，要抓住阶级斗争这个纲，坚持党的基本路线，就必须坚持斗争哲学，特别要注意斗掉修正主义在领导班子内部的影响。**不斗争就不能进步。**不能社会主义革命革到自己头上了就过不了关。在党委内部，丧失原则，一团和气，是不行的。我们讲团结，是在马列主义、毛泽东思想基础上的团结，这种团结是通过对修正主义、资本主义的斗争得来的。安乡县委在文化大革命前，对修正主义在县委内部的影响不敢批，对错误思想不敢斗，结果，年复一年，山河依旧。文化大革命后，县委年年开门整风，狠斗修正主义在县委内部的影响，增强了县委“一班人”的战斗力，全县面貌大变。一九六九年以来，粮食亩产两年跨《纲要》，五年超千斤。安乡县的经验告诉我们：必须经常地在领导班子内部开展对于修正主义的斗争，党内不反掉修正主义，社会上的资本主义就有了庇护。认识到这一点，我们地委每年都要搞一、两次整风。这样做的结果，地、县委领导成员在毛泽东思想基础上加强了团结，增强了战斗力，推动了学大寨、普及大寨县的运动。

能不能紧紧抓住阶级斗争这个纲，坚持党的基本路线，重要的问题在于能不能认真学习无产阶级专政理论，真正弄清楚社会主义革命的性质、对象、任务和前途。文化大革命以后，我吸取过去的经验教训，坚持每天都要读一、两个小时的马列著作和毛主席著作，遇事用马列主义、毛泽东思想进行分析。去年七、八、九月，教育界有些奇谈怪论传到我们地区，怎么对待呢？我们认真学习了毛主席关于教育革命的一系列论述，觉得这些奇谈怪论不是味道。毛主席强调**“教育必须为无产阶级政治服务，必须同生产劳动相结合”**。右倾翻案风的鼓吹者却加以反对，诬蔑开门办学是“实践——实践——实践”；毛主席说大学**“要从有实践经验的工人农民中间选拔学生”**，他们却鼓吹“要挑中学生好的，要直接上大学”，等等。显然这是与毛主席的教育革命路线唱对台戏。我们决心按毛主席的教导办事。我们常德农校认真总结了几年来坚持“社来社去”的方针的经验，使教育革命不断深入；恢复了临澧共产主义劳动大学，培养有社会主义觉悟的有文化的劳动者；常德市七所中学全部建立了农村分校，进行开门办学。通过文化大革命，广大干部和群众努力学习革命理论，提高了识别真假马克思主义的能力。去年，教育界奇谈怪论的鼓吹者，派出“调查组”来汉寿县看板滩中学“打招呼”，他们对学校党支部书记艾祖信说，现在的教育革命，必须有专门的机构专门的人材来研究。还说，“不要怕有人说你搞复旧，不要怕有人说你思想右倾保守，不要赶时髦”。艾祖信和学校的革命师生抵制了。这说明广大干部群众是有觉悟的，翻案是不得人心的。群众的觉悟鼓舞、教育了我们。我们支持了艾祖信等同志敢于反潮流的精神。实践说明，只要我们认真学习无产阶级专政理论，骗人的东西是可以识别的。在用毛泽东思想武装起来的革命人民面前，推要翻文化大革命的案，搞复辟倒退，不管他的职位多高，资格多老，都是行不通的。邓小平翻文化大革命的案，算文化大革命的帐，他这种倒行逆施的行为，很不得人心，人心、党心、党员之心都不赞成。

在当前这场批邓、反击右倾翻案风的伟大斗争中，我们决心认真学习毛主席关于文化大革命和反击右倾翻案风的一系列重要指示，学习无产阶级专政下继续革命的理论，认真改造自己的世界观，深刻认识文化大革命的辉煌胜利和伟大意义，满腔热情地支持社会主义新生事物，把邓小平抛出的“三项指示为纲”这个修正主义纲领批深批透，以阶级斗争为纲，坚持党的基本路线，坚持无产阶级专政下的继续革命，深入开展**农业学大寨、工业学大庆**运动，夺取革命和生产的新胜利，把批邓、反击右倾翻案风的伟大斗争进行到底。

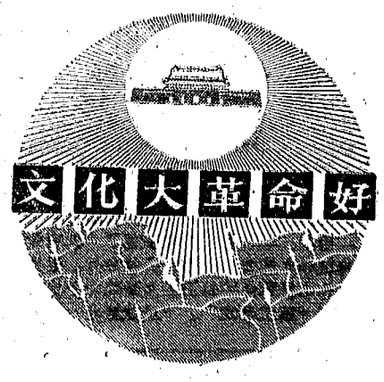

文化大革命使我学会了抓阶级斗争

国营平山红农场三分场四队党支部书记 李伏秋

文化大革命前，我是四队队长。文化大革命初期，群众给我贴了不少大字报，批评我不突出无产阶级政治，搞“物质刺激”、“工分挂帅”。群众的批评的确打中了我的要害。以前，我想，抓政治思想工作有党支部书记，我这个当队长的不抓生产抓什么？为了把生产搞上去，我确实费了不少力。催人出工呀，生产上不去就提高工分、奖这奖那呀，一年到头，忙得不可开交。可是，尽管我一心一意想把生产搞上去，但事与愿违，低产的局面仍然没有改变。这是什么原因呢？对于这个问题，我一直找不到答案。随着文化大革命的不断深入，刘少奇资产阶级司令部被揭发出来了，批判了他那套“阶级斗争熄灭论”、“唯生产力论”的修正主义黑货，我思想上受到了很大的震动。不久，我们队进驻了毛泽东思想宣传队。他们进队后，第一件事就是组织干部群众学习毛主席在文化大革命中的一系列光辉指示，学习党的基本路线。并联系实际和我一起总结过去就生产抓生产的教训，分析阶级斗争动向，使我认识到，要把生产搞上去，就要牢记党的基本路线，紧紧抓住阶级斗争这个纲。

我们队水利条件差，易旱易涝。为了改变这个状况，我们发动群众大干水利。可是开工不久，劳力逐渐少了，工程进展慢了。我深入进行调查，终于找到了问题的根子。原来是一个历史反革命分子煽动群众离开工地。我们发动群众，在工地斗争了这个坏家伙，同时登门做群众的思想工作，动员群众很快回到了工地。大家奋战三个月，队上水利条件大为改善。以后，我们又开展经济领域里的阶级斗争，批判那种“国营农场的东西人人有份”的观点，批判化公为私的资本主义倾向，挖出了一个盗窃集团，并追回了一批赃物。**“阶级斗争，一抓就灵。”**一九七〇年，我们队里稻谷比一九六九年增产百分之七十，一九七二年粮、猪、甘蔗跨《纲要》，成为全场的先进单位。革命实践使我深深认识到：在阶级社会里，生产斗争总是同阶级斗争联系在一起的，搞生产如果不抓阶级斗争，不但生产搞不上去，还会走上斜路。

伟大的无产阶级文化大革命还使我认识到，作为一个单位的领导，必须认真改造世界观，搞好自身思想革命化。如果把当干部看成特殊，不注意思想改造，就会在资产阶级法权的引诱和糖衣炮弹的袭击面前打败仗，当俘虏。有一次，一个坏家伙窜到我家里，偷偷送给我一只鸡、一瓶酒、一包饼干。我把这些东西交给了生产队。第二天，发现那个家伙同场外有的人勾结，盗窃畜牧组饲料粮，我便发动干部群众召开批判会，并且拿出这些“活教材”，对这个坏家伙进行了狠狠的批判，既打击了阶级敌人，又教育了群众。有一段时间，我们队上有一种议论，说是我们四队“贡献大，劳动强度大，但报酬却同别队一样多，吃了亏”。对此，我们党支部成员中也有人附和。去年，个别同志不经党支部集体研究，就把底分普遍提高一分或半分报送分场。在支委会上，我们对此进行了严肃的批评，开展了积极的思想斗争，纠正了这种做法。平时，我坚持同职工一样“同工同酬”，有时外出开会或检查生产耽误了劳动，我坚持不记工。

党内最大的不肯改悔的走资派邓小平妄图翻文化大革命的案，算文化大革命的帐，复辟资本主义，那是痴心妄想。文化大革命对我的教育，我要永远牢记；文化大革命的成果，我要坚决保卫。我决心和广大职工一道，深入持久地批判邓小平反革命的修正主义路线，树立与走资派作长期斗争的思想准备，坚持以阶级斗争为纲，把无产阶级专政下的继续革命进行到底。

都庞岭上新苗壮

江 同

都庞岭是孤立在湘桂边境的五岭之一。它的主峰座落在江永县西南。解放前，这里不但无人垦育，就连原有的天然野树也被地主官僚劫掠一空，都庞岭留下的是一个个乱石成堆的蛇虫穴，杂草丛生的虎狼窝。文化大革命的春风，使都庞岭翻起了“绿浪”。如今展现在人们面前的，是一幅欣欣向荣的图景：山下，一座座茂盛的蜜柑园，一片片青翠的毛竹林，一山山散发着浓烈香味的山苍子树，一块块珍贵药材基地，还有大量的蜜桃、板栗、别具形姿的葵扇、附满寄生物的紫胶丛。山上，株株笔直的杉、松迎风挺立，极目远望，漫无边际；盘山道上，运木车笛笛……真是**“风景这边独好”**！谁会想得到，描绘这美景的主要骨干力量，是从城市里来的两百多名知识青年。真是“山美人更美，林娇人更娇”！他们是祖国林业工人队伍的一代新人。

文化大革命前夕，二百多名长沙市和本县城镇的知识青年，响应毛主席号召，在四十名老工人的带领下，到都庞岭下一个叫高泽源的山沟里安营扎寨，办起了第一个林场。“要育树，先育人”。林场党支部给青年们上的第一课，就是由老工人把他们带到山下一个旧社会地主残害穷人的水库里，向青年们进行阶级教育。接着，又把青年们带到当年红军长征经过的山路上，指着崖壁上的弹洞，讲述革命前辈英勇奋战的事迹。

青年们擦干眼泪，挥戈扬锄，开始了绿化都庞岭的战斗。他们爬高山，钻老林，采集树种；他们搬开石头新开苗圃地，在岩头山上育出了茁壮的树苗。

树苗迎着春风成长，革命青年在阶级斗争的风浪中前进。尽管刘少奇、林彪、邓小平鼓吹的“读书做官”、“下乡镀金”、“变相劳改”等阴风一阵阵袭来，但是都庞岭的知识青年用“扎根山区干革命，不图舒服争贡献”的实际行动，与修正主义路线对着干，风吹浪打不动摇。张忠祥是第一批到这里安家的知识青年，在艰苦的环境里，他吃得苦，耐得劳，一直表现很好。有的“好心人”对张忠祥说：“你下乡几年了，经受了艰苦锻炼，加上又是独子，该回城工作了。”社会上当时也流行着“磨子碾谷——先进先出”的谬论，煽动知识青年倒流城市。小张没有听信这些闲言乱语，他认真学习毛主席的《青年运动的方向》等光辉著作，回顾了自己在文化大革命运动中的成长过程，一眼看穿了那种所谓“先进先出”的谬论，实际上是“下乡镀金”论的变种。面对奇谈怪论，他斩钉截铁地说：“我哪里也不去，坚决做一个扎根在都庞岭上的山里人，做一个限制资产阶级法权的钢铁汉！”他不但自己没有回城，还动员退休了的父亲到都庞岭落了户。

十年来，他们中有六十多人光荣地加入了共产党和共青团，二十六人被选进县、场领导班子。知识青年周少炎，人们称他是“出山虎”。场里安排八十多名青年和民兵到高达海拔千米以上的香草界去造林，他主动担任了带队的任务。当时正是白雪皑皑的寒冬，他带领大家手握银锄，破冰开路，一锄一步，顽强登攀。上山后，无处安身，就扒开积雪垒地基，砍来杂木搭茅棚。小周乐呵呵地说：“刀在石上磨，人在苦中炼，困难不可怕，只要斗志坚。”经过一个多月的艰苦奋斗，硬是在那里营造了幼林二千八百多亩。女青年李学本，大家称她是“不信邪的犟姑娘”。林场党组织派她到高泽源工区担任主要负责人。这个工区担负着数万亩幼林的抚育任务和全场的粮食生产任务。当时有人担心说：“她还是个娃娃，唱唱歌跳跳舞还可以，要领导这么大一个工区的革命生产，只怕是高粱秆子当扁担——挑不起啊！”小李不信这一套，勇敢地接受了任务。她坚持依靠群众，不仅做好本工区职工的政治思想工作，还把工作做到场外，切实搞好林场与邻近公社、大队的关系，依靠周围广大贫下中农管理好山林。在她主持工区工作以来，山林管理很好，杜绝了山火事故，间伐木材的任务也按时完成，粮食亩产还超过了《纲要》规定指标。

目睹十年来高泽源林场的深刻变化，林区老工人写了一首诗，满腔热情地赞颂文化大革命：“都庞山巅翻绿浪，岭上新苗多茁壮，文化革命春风吹，一代更比一代强。”

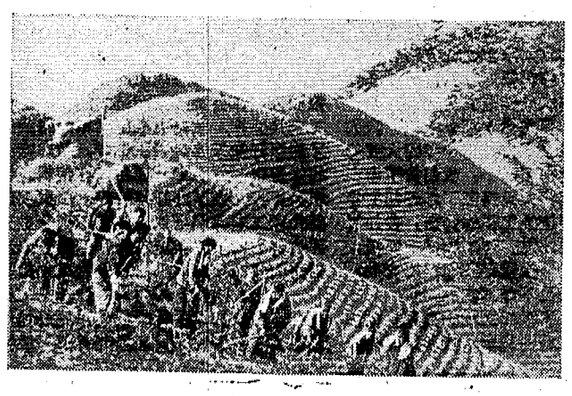

隆回县高平区各级党组织坚持以阶级斗争为纲，大搞植树造林。文化大革命以来，全区集中造片，高速度，高质量营造社会主义大林十万亩，图为社员们在进行幼林抚育。 隆回县通讯组供稿

圆满结束了对我国的国事访问

拉齐拉卡总统等贵宾离开北京回国

华国锋总理、乌兰夫副委员长、乔冠华外长以及首都群众数千人到机场热烈欢送

新华社北京一九七六年六月十五日电　马达加斯加民主共和国总统迪迪埃·拉齐拉卡和随同来访的其他马达加斯加贵宾，圆满结束了对我国的国事访问，今天晚上乘飞机离开北京回国。

国务院总理华国锋，人大常委会副委员长乌兰夫，外交部长乔冠华，以及首都群众数千人，到机场热烈欢送。

今晚，首都机场灯火辉煌，中国和马达加斯加两国国旗在机场上空高高飘扬。机场上举行了隆重的欢送仪式。乐队奏马达加斯加国歌和中国国歌。拉齐拉卡总统由华国锋总理陪同检阅了中国人民解放军陆、海、空三军仪仗队。拉齐拉卡总统和夫人来到欢送队伍前，同群众告别。这时，锣鼓声和口号声响成一片，青少年们欢乐起舞，人们挥动中马两国国旗和花束、彩带，向马达加斯加贵宾致意。欢送的群众衷心祝愿中马两国人民的友谊在反帝、反殖、反霸斗争中不断巩固和发展。

到机场欢送的还有：人大常委会委员吴德峰、赵俊衍；政府有关部门、北京市革命委员会和北京市妇联的负责人何英、陈洁、李克、郝中士、姚进、张之强、徐运北、傅玉芳；中国驻马达加斯加大使田志东。

马达加斯加驻中国大使拉科托菲林加和夫人，由马达加斯加新闻部顾问拉科托瓦奥·居伊率领的马达加斯加国家新闻代表团；各国驻中国外交使节；也到机场送行。

拉齐拉卡总统和夫人参观清华大学

据新华社北京一九七六年六月十五日电　马达加斯加民主共和国总统迪迪埃·拉齐拉卡和夫人等马达加斯加贵宾，今天上午由教育部负责人、清华大学革委会主任迟群和北京市革委会副主任徐运北陪同，参观访问了清华大学。拉齐拉卡总统赞扬这个学校是一个革命的学校；并向学校负责人转达他对师生员工的问候。

拉齐拉卡总统的夫人等马达加斯加贵宾，今天下午由农林部副部长郝中士陪同，参观了双桥人民公社，受到社员们的热烈欢迎。

陈永贵副总理会见委内瑞拉客人

同他们进行了亲切友好的谈话

新华社太原一九七六年六月十五日电　国务院副总理陈永贵，今天在山西省昔阳县大寨大队会见委内瑞拉全国众议员、委中友协第二副主席阿道尔多·埃莱拉教授和夫人一行，同他们进行了亲切友好的谈话。

大寨大队革命委员会主任郭凤莲会见时在座。

委内瑞拉客人是六月十四日到达大寨的。郭凤莲同志陪同委内瑞拉客人在大寨参观访问，并代表大寨大队革委会设宴欢迎他们。

孙健副总理会见日本科学技术代表团

同他们进行了友好的谈话

新华社北京一九七六年六月十五日电　国务院副总理孙健今天下午会见以近藤次郎为团长、田中修二郎为秘书长的日本科学技术代表团全体成员，同他们进行了友好的谈话。

会见时在座的有中国科学院副院长吴有训，中国科学技术协会副主席周培源，有关方面负责人严济慈、潘梓克、关

重庆医学院第一医院医务人员团结战斗勇攀高峰

抢救三名感染性多发性神经炎患者获得成功

新华社成都一九七六年六月十五日电　在毛主席的革命卫生路线指引下，重庆医学院第一医院神经科医务人员先后抢救了三名感染性多发性神经炎患者获得成功。这三名病员曾分别停止自动呼吸达一百七十五天、一百天和九十天。这一成就，雄辩地证明了文化大革命给医疗卫生战线带来的新变化，有力地驳斥了邓小平鼓吹的“今不如昔”的谬论。

一九七四年十月，重庆九龙坡区财税局杨家坪税务所的工作人员张卫，患感染性多发性神经炎，在短短的两天时间内，四肢完全瘫痪，被送进了这个医院治疗。入院后，张卫的病情继续恶化，很快出现呼吸肌将要完全麻痹的危险情况。当医生们正在对张卫进行紧急抢救的时候，又有两名病情同样严重的呼吸麻痹病人入院。

感染性多发性神经炎是一种威胁人类生命的较常见的神经系统疾病，发病较急，轻则手足失灵，四肢瘫痪；重则全身麻痹，不能自动呼吸，不能咳嗽，不能咀嚼和吞咽食物。病情一旦发展到呼吸肌完全麻痹，病人就面临死亡的危险。医院为了抢救张卫等三名患者，组织了有工人和医护人员参加的老、中、青三结合抢救组，用人工呼吸机进行抢救。抢救组的青年医务人员在老年医生的具体指导下，废寝忘食地坚持战斗。

治疗这样严重的病人，要有一定的设备条件，但更重要的是医务人员对人民极端负责的革命精神。一次，人工呼吸机突然发生故障，在场的医生武成斌不顾病员痰液、分泌物的脏和臭，想到的是抢救病人要紧，马上用自己的嘴对着病人被切开的气管上的插管，进行人工呼吸，及时急救，避免了意外。有好几次遇到打雷停电，正在吃饭的同志放下了碗筷，正在看书学习的放下了书本，冒着倾盆大雨，从宿舍赶到病房进行抢救。在抢救这三名垂危病人的漫长日子里，医务人员团结战斗，充分发挥了集体的智慧。在毛泽东思想的指引下，他们一步一个脚印，勇敢地向着前人没有攀登过的高峰迈进。

文化大革命前，医务人员由于受刘少奇修正主义路线的影响，对呼吸麻痹这类危重病症，存在着“不可治”的错误观点，因此不敢突破治疗上的难关。经过无产阶级文化大革命，医务人员批判了“业务挂帅”、“爬行主义”等修正主义黑货，批判了“不可治”等形而上学思想，学习国内抢救这类疾病的成功经验；大家决心以毛主席的哲学思想为武器，攻克难关，夺取抢救工作的胜利。

在抢救过程中，首先要解决的是，病人呼吸肌麻痹引起严重缺氧的问题。使用人工呼吸机，可以维持肺的呼吸功能，改善缺氧状况。但由于这是机械呼吸，不是自主呼吸，掌握不好，就会造成过量或不足，从而导致呼吸性酸中毒或碱中毒。医务人员运用一分为二的观点，在发挥机械呼吸有利因素的同时，又加强对病人血压、呼吸及血液酸碱度测定等一些主要生理体征的观察，克服不利因素。经过一段时间的实践，抢救组的医务人员在对呼吸机的使用上，逐步地取得了自由，使患者的病情日趋稳定。

医务人员采取中西医结合方法进行了一系列治疗以后，三名病人度过了缺氧、感染等难关。但是，要使他们从瘫痪的状况下，逐步恢复自动呼吸，直至恢复健康，还要从多方面进行努力，搞好护理工作就是十分重要的一环。这三名病人中，住院时间最长的是三百一十八天，最短的也有一百八十四天，护理工作极为繁重，医护人员发扬“一不怕苦，二不怕死”的革命精神，日日夜夜不辞辛苦地为病人服务。患者气管切开及用机械呼吸后，痰量增多，每隔几分钟就必须吸出痰液或分泌物。一天二十四小时多达一百多次。吸痰时要关闭呼吸机，医护人员一边清洗气管套管、接头；一边做胸外人工呼吸，并进行吸痰。每吸一次痰，要由三个人同时操作。行动的快慢、配合的好坏，都直接关系到病人的安危。就这样，在病人呼吸麻痹的上百天中，医护人员一直进行着细致而繁重的抢救和护理工作，表现了崇高的革命人道主义精神。

由于病人长期卧床，臀部、髋部、踝部等多处长期受压迫，血流不畅。为了防止发生褥疮，医护人员天天坚持为病人翻身、按摩、热敷，护士们还一针一线地做了很多棉花褥垫，给病人垫关节和受压的部位。经过医护人员的努力，三名病人都没有发生褥疮。

当这三名病人的肢体功能逐步恢复，先后都能站立起来时，医生和护士们个个兴高采烈，他们说：“‘世上无难事，只要肯登攀。’这是千真万确的革命真理。”

现在，这三名病人都已出院，除病员张卫还需扶拐杖走路外，其余两名病员都能独立行走，可以自理一般生活。张卫能用大拇指夹起钢笔写字了。他首先写下了“毛主席万岁”这五个金光闪闪的字，后来又给他的原单位党组织写信汇报了自己的学习心得和病情。他写道：“我获得第二次生命，是毛主席给的，是党给的，千言万语说不尽党对我的关怀。我要争取早日返回工作岗位，为党和人民而努力工作。”

越南全国工会和妇联组织召开统一会议

决定统一全国工会和妇女组织并建立新的领导机构

新华社河内一九七六年六月十五日电　据越南通讯社报道，越南北、南两方的工会执行委员会和妇女联合会执行委员会最近先后在胡志明市召开统一会议，决定统一越南全国的工会和妇女组织，并建立新的领导机构。

统一后的工会名称为越南总工会，统一后的妇女组织名称为越南妇女联合会。

今年三月份，越南南方胡志明人民革命青年团中央委员会发表公报，宣布胡志明人民革命青年团统一命名为胡志明劳动青年团。

日本司法、警察当局和蒋帮分子串通一气

迫害旅居横滨神户两地爱国华侨

旅日爱国华侨团体和日中友好团体纷纷谴责日本当局，并要求保证不再发生类似事件

新华社东京一九七六年六月十五日电　最近，日本司法、警察当局和蒋帮分子串通一气，制造了迫害旅居横滨、神户两地爱国华侨的事件。旅日爱国华侨团体和日中友好团体纷纷谴责日本当局这一违反中日两国政府联合声明的行为，并要求立即停止迫害华侨，保证不再发生类似事件。

在中日两国邦交正常化以后，横滨和神户两地华侨根据中日联合声明的精神，要求蒋帮分子交出他们非法霸占的华侨的公产——两地的华侨总会会址。但是，日本法务省的派出机构横滨地方法务局蓦然准予一小撮蒋帮分子以所谓“中华民国留日横滨华侨总会”的名义进行登记。这是违背中日联合声明、制造“两个中国”的非法行为。今年五月二十一日，旅居兵库县和神户地区的二十八个华侨团体的代表前往神户华侨总会会址交涉。二十二日晚，日本警察当局出动一百多名警察，强行赶走正在谈判的华侨代表。五月二十二日，旅居神奈川县和横滨地区的华侨代表，也前往横滨华侨总会会址交涉。日本警察当局出动八辆大型警车和数百名警察，无理逮捕了十九名华侨。

事件发生后，神户、横滨两地的华侨组织相继发表声明，谴责日本警察当局包庇蒋帮分子和迫害华侨的暴行。东京、关西、九州等地的华侨团体也纷纷举行集会或发表声明，坚决支持横滨、神户两地华侨的正当行为，强烈抗议日本警察当局的暴行。

日中友好协会（正统）中央总部在五月二十四日举行的一九七六年全国大会上，一致通过了一项反对迫害华侨的抗议书，并且派出代表把抗议书递交有关当局。这个协会的中央总部六月七日又发表一项声明，指出在横滨和神户发生的事件显然是违反日中联合声明精神的。日中友好协会（正统）中央总部会长黑田寿男、日中友好议员联盟代表吉田法晴、日中文化交流协会代表河原崎长十郎、日本国际贸易促进协会理事长荻原定司和亚非人民团结日本委员会理事长坂本德松，在东京华侨总会六月十日举行的报告会上讲话，一致谴责迫害华侨的暴行。他们指出，在日中邦交正常化三年多以后的今天发生这种事件，是令人震惊的。这次事件虽然是日本警察当局制造的，但是，它是同日本政府的政治态度联系在一起的。日本社会党也以委员长成田知巳的名义，要求日本政府停止对华侨总会的无理干涉，立即释放被捕华侨。

但是，日本当局不顾广大旅日华侨、日中友好团体和人士的抗议，不仅长时间地非法拘留了十九名华侨，而且于六月十二日还扩大事态，对其中的六名华侨强行“起诉”。横滨华侨总会当天发表声明，指出这是蓄意制造“两个中国”的阴谋和破坏中日友好的事件。日中友好协会（正统）中央总部、日中文化交流协会、日本国际贸易促进协会和日中友好议员联盟在六月十二日联合派出代表，会见日本内阁官房长官，要求立即释放被捕华侨。

澳大利亚人民反对苏修文化渗透

举行示威游行，高呼“俄国佬滚回去！”

新华社堪培拉一九七六年六月十三日电　近年来，苏修向澳大利亚派进各种文艺团体，进行文化渗透，贩卖修正主义毒素，甚至派进特务冒充作家大肆活动。这种情况引起澳大利亚人民的不满和反对。

不久前，在澳大利亚举行的第九届阿德莱德艺术节上，苏联“西伯利亚哥萨克舞蹈团”同美国等西方腐朽没落的文艺一道，进行了丑恶的表演。这个庞大的苏联舞蹈团是艺术节上人数最多的外国团体。它打着哥萨克民族歌舞的招牌，实际上却肆无忌惮地贩卖低级趣味的货色，有些节目纯粹是同哥萨克歌舞毫不相干的西方大腿舞，阿飞舞。这个舞蹈团不但在阿德莱德艺术节上演，还跑到堪培拉、悉尼、墨尔本、布里斯班、纽卡斯尔等城市兜售这一套黑货。

阿德莱德艺术节有一个“作家周”。苏修派了两名“克格勃”特务冒充“作家”混进了澳大利亚。他们又是拉人去苏联“免费旅行”，又是物色澳大利亚作家写的书去苏联出版，给予大笔稿酬，进行收买。当这两名特务在台上讲话时，在座的澳大利亚作家大声说：“我们不需要你们来。”第二天，几十名澳大利亚作家发起签名，反对苏联这种任意派人顶替的作法。这两个苏修特务再也不敢露面。

在艺术节前后，苏修在澳大利亚的一些城市举办“苏联电影节”。映出的苏联电影，无非是丑化无产阶级，宣扬利己主义，鼓吹军国主义，歌颂新资产阶级。

苏联的这种文化渗透已经引起澳大利亚有识之士的警惕和反对。“西伯利亚哥萨克舞蹈团”在悉尼演出时，在剧院前出现反对苏修法西斯专政的示威群众。示威者在一辆卡车上布置了一个由铁丝网围着的苏修“集中营”，六名妇女穿着囚衣被关在里面。一个扮演“克格勃”特务的人站在铁丝网前。卡车旁边的示威群众高举标语牌，并散发传单，谴责苏修法西斯专政。

苏联莫斯科大马戏团，每三年到澳大利亚一次，每次演出一两个月。上次这个马戏团访问悉尼时，同样因为内容低级遭到了群众示威。二百多人在演出地点温特沃思公园举行示威游行，高呼“俄国佬滚回去！”

简明新闻

哥伦比亚马列主义联盟代表团离京

应中拉友协邀请来我国参观访问的哥伦比亚马列主义联盟全国领导委员会代表团于最近离京回国。中共中央委员、中联部部长耿飚，中拉友协负责人申健分别会见和设宴招待了代表团全体成员，并同他们进行了亲切友好的谈话。代表团在中国期间，先后访问了北京、长沙、韶山、辉县等地。

罗马尼亚化工代表团到达北京

以罗马尼亚化学工业部部长米哈伊尔·弗洛雷斯库为团长的罗马尼亚化工代表团，应邀前来我国进行友好访问，十五日晚上乘飞机到达北京。到机场迎接代表团的有石油化学工业部副部长孙晓风，有关方面负责人郗照明、白正之等。

国家体委招待朝鲜游泳水球代表团

国家体委十五日举行招待会，热烈欢迎由韩仁根团长率领的朝鲜民主主义人民共和国游泳、水球代表团前来我国进行友好访问。国家体委负责人路金栋，有关方面负责人柏坪、朱德录等，以及我国游泳、水球教练员、运动员出席作陪。

拉美经济体系拉美理事会会议开幕

拉丁美洲经济体系拉丁美洲理事会第二次例会六月十四日在加拉加斯开幕。这次由各成员国的经济或财政部长参加的会议将讨论有关这一地区经济发展的问题。六月七日至十三日，成员国的专家为此举行了筹备会议。

彩色纪录片

毛泽东主席会见布托总理等贵宾

中央新闻纪录电影制片厂摄制　中国电影公司发行

自一九七六年六月十六日起在我省陆续上映

一九七六年新闻简报

第二十四号

热烈欢迎新西兰贵宾（北京）

欢送知識青年上山下乡（上海）

广阔天地育新人（河南）

林海新兵（黑龙江）

新造油輪下水（辽宁）

中央新闻纪录电影制片厂摄制

中国电影公司发行

六月十七日放映影片

彩色纪录片　毛泽东主席会见李光耀总理等贵宾
人民 6.40　文化 8.15　建設 7.30　紅衛 8.45

彩色故事片　金　顿　同映：冰上运动会
建設 1.00　湘江 2.15　文化 1.45　紅衛 3.05

朝鲜故事片　火车司机的儿子
同映：1976年新闻简报22、23号
建設 上午 8.00　10.35　人民 上午 9.15
工人 1.00　4.15　8.00　烈士公园 3.25　7.15
新华 1.35　4.50　8.35　东風 2.55　6.45
燎原 2.05　5.20　9.05 晚天　湖南 6.00

彩色纪录片　鸾歌燕舞（辽宁新事之一、之二）
人民 6.40　文化 8.15　建設 7.30　紅衛 8.45

彩色科教片　蛇　岛　蛇伤防治
同映：二氧化碳气体保护焊
紅衛 1.00　6.25　建設 3.05　7.50 晚天　湘江 6.55
人民 4.20　9.05　文化 3.50　8.05 晚天　长沙 2.00

彩色歌舞片　我们都是向阳花
同映：今昔儿童两重天
烈士公园 1.20

广阔的地平线　燎原 8.00 | 地道战　北郊 7.20

科教片　液压滑模施工　预应力混凝土构件
新华 7.00

拆“阶梯”的人（小说）

湖南师范学院工农兵学员 徐 静、魏文彬、蔡修云、李伯松

一

生物系副主任老金，特别嗜好栽种花木。三年前，他托人从外地带回百来棵华山松苗，从中精选出四棵，栽入别致的花盆里，摆在窗台上，每天浇水扶持，早晚欣赏，视为“家珍”。有个他所喜爱的学生郭华昕，却蔑视地称之为“精神贵族”。老金听了也并不生气，笑微微地答道：“你呀，连几棵树也要往政治字眼上扣！”

今天，老金格外兴奋。他的女儿筱青下乡三年了，这次参加省上山下乡知识青年积极分子代表会，顺路回家看看，他想趁时掏掏女儿的心底：眼下大学招生工作快开始了，她怎么打算的呢？老金一边用精巧的喷水壶小心翼翼地为松苗“洗澡”，一边望着女儿道：“记得吗？你下乡那阵子，它们还在苗圃里哩，三年啦！”“爸爸，您还是那样，我看蛮好的松苗到您手里都变成‘精神贵族’啦！”

“哟，和郭华昕唱一个调！”

“郭华昕？”筱青欣喜地道：“他快分配了吧？”

“他的路子走对罗，由农村进大学，又发表了科研论文，这次准备让他进生物研究所。”老金从桌上拿起一份研究所的登记卡，颇有感触地说。“进研究所？”筱青吃惊地问道，“上个月，他不是给大队写了信，说毕业后回乡当农民吗？”

筱青报名下乡时，正值郭华昕进大学，她当时不顾爸爸反对，决意要求到最艰苦的地方去，正巧，就到了郭华昕原来所在的云飞岭大队。贫下中农指着那层层梯田，滚滚稻浪，向她介绍了小郭一桩桩动人事迹。以后郭华昕利用假期，多次回到云飞岭，帮助大队抓学习，搞批判，开展科研活动，前不久又给大队写了信，表示毕业后要回乡当农民。

“当农民？”老金打断了女儿的沉思，“我早知道罗，他向系里写了报告，但不可能。”“不可能？准是你不同意！”筱青道。“我当然不同意呀。”老金在转椅上坐下来，“好，别谈这个了，快洗完脸，我还有事要问你。”老金说完，望着那雅致的松苗，揣摸着怎样掏女儿的心底。

“爸爸，你看谁来了！”不知什么时候，郭华昕已站在门口了，筱青扔下毛巾，惊喜地叫了起来。小郭身材高大，穿一身竹布衬衫，棱角清晰的脸上，两道浓眉和他的身胚一样，粗爽得有些特别。老金一扭头，脸上漾开了笑纹。筱青心直口快地嚷道：“小郭，你要当农民，我爸爸不同意！”老金笑了笑，连忙打开那台小电扇，他知道，郭华昕进屋准要带进一股热气。筱青不依不饶，“你不同意也是白搭！”说着，从挎包里掏出一封信，“小郭，大队党支部来了信，欢迎你回去！”

郭华昕一进门，就注意了金副主任的神态，筱青不说，他也明白：校党委常委兼系总支书记老韩参加省理论学习班去了，毕业分配工作由老金在抓，前进的阻力就是这样可摸可触地摆在眼前。听说大队党支部来了信，他喜出望外，扬起两撇浓眉，迫不及待地读起来，心中荡起一股激情：“金副主任，你看看这封信，想想贫下中农的心情！”老金乜视一眼小郭递到眼前的信，自信地道：“他们的心情我理解。”“不，你不理解。”郭华昕肯定地说道。老金用指头轻轻弹着玻璃台板：“云飞岭欢迎你去，生物研究所也欢迎你去呀！”他露出一丝微妙的诱惑，将登记卡朝郭华昕眼前一推，“我们把填写这个的机会给你。”可小郭只是朝登记卡睥视了一下，说：“我不需要这个机会。”老金并排着食指和中指顶了一下那副深度近视眼镜的架梁，开导似地说：“青年人不能凭感情用事啊！”

“什么感情用事？要说凭感情，我们就是要凭着无产阶级的感情、凭着对共产主义事业的感情啊！”郭华昕习惯地挥动着手臂，激动地说，“你这样做，不也是在凭着一种感情吗？”

顺着小郭说话间斧劈般的手势，老金的目光落到了窗台上那四棵松苗上，他手捋下巴，努力克制着自己愠怒的心绪：让你说吧，我总要说服你的！

二

老金认为自己不同意郭华昕当农民，蛮有理由。

三年前，老金到一个山区县招生，旁听了一个科学种田的经验交流会，一个青年关于在高寒山区培植“丰产一号”水稻良种的报告谈到了遗传学理论问题。老金是颇有声望的遗传学理论“权威”，从来认为别人对遗传学是谈何容易的，所以他很注意这个青年人。当时就了解到，这青年人名叫郭华昕，四年前从省城下乡后，虚心向贫下中农学习，反复实践，培育出了抗寒能力较强的“丰产一号”良种，为农业学大寨作出了贡献。就在那次招生中，郭华昕上了大学，而且分在生物系。入学后，老金对他关怀备至，业务上常常为他开“特餐”。不久，郭华昕就感觉出了老金对他特别的原因。就在移松苗上楼的那天，小郭半开玩笑地说：“你可别把我栽到花盆里，移到楼上去呀！”老金不置可否地扬着指头笑起来，心里暗暗称许郭华昕脑子灵巧。前不久，省里《科技通讯》上发表了郭华昕的一篇论文——《高寒山区的水稻种植》，引起了科技界的重视。而眼下，他竟要去当农民，拿工分，老金是怎么也不赞同的，何况他还希望郭华昕给自己的女儿作个样子呢？

这天，老金找着系里一个准备下去招生的老师，就筱青上大学的问题很策略地打了个招呼，然后又带着那张登记卡，径直来找郭华昕。

老金推开郭华昕的房门一看，只见他手里捏着一双草鞋，象在思考什么。推门的声响，把小郭从沉思中惊醒过来。他一沿，笑道：“金副主任，我正想就这双草鞋找你谈谈心。”“好哇！不过，这草鞋你不是讲过多次了吗？”老金显出平素那种轻松和谐的风度，“你委实是大有前途的，应该要进研究所……。”“是吗？如果不进研究所呢？”郭华昕笑着说。“尖端总是要人攀的嘛。”“如果说进研究所就是攀尖端，我沿这个尖端未免太低了！”老金显然惊讶了：“太低了？以前有多少人想进这张门还办不到呢！”郭华昕有些激动了，挥手说道：“在那些人眼里，读书是个阶梯，目的是成名成家，脱离工农，脱离体力劳动。可是，在文化大革命以后的今天，我们工农兵学员心里想的是什么，你知道吗？”“大学毕业了，你想的难道就是穿上这双草鞋，去当一名普普通通的农民？”“对！”郭华昕紧紧捏着草鞋，朗声地说：“穿上这双草鞋，当一名普通的农民，拆掉‘学而优则仕’的阶梯！”老金顶了顶眼镜架梁，频频摇头，“你一向具有科学的头脑，怎么能把大学生和农民划等号？”他感到一阵头晕，说不下去了。

窗外，几只矫健的苍鹰正在蓝天下盘旋，盛夏的阳光染在它们的羽翼上，熠熠闪亮。柳叶荫里的知了，却在拉着嗓音聒噪不休。这些小生灵仿佛什么都“知了”，可就是不明白，苍鹰为什么乐于在蓝天翱翔，飞得那么高，那么远……

三

老金走后，郭华昕还把那双草鞋端在手上，思绪在激剧地翻腾。

这双草鞋是云飞岭大队老支书在油灯下精心编织的。当时，为了欢送小郭上大学，有人说送钢笔，有人说送脸盆，老支书说：“就送这双草鞋！”欢送会上，老支书把这双草鞋塞在郭华昕那双粗壮的手掌里，深情地说：“过去世世代代，读书人总是瞧不起作田人。你是工人、贫下中农的儿子，是文化大革命的春雨把你浇大的。如今上了大学，带上这双草鞋，可不能忘了工人和贫下中农啊！”郭华昕凝望着老支书的脸，抚摸着草鞋的根根茎苇，心潮翻滚。他深深感到，这对自己是一种信赖，是一种有力的警策！

想起这些，郭华昕就激动。是的，大学生不忘记这双寄托着贫下中农殷切期望的草鞋，立志要去当农民，这是古今中外的新鲜事啊！一帆风顺没有斗争，那才怪呢。郭华昕决定把自己的报告抄出去，再呈交一份给校党委，他坚信：校党委会支持，广大革命师生会支持，新生事物一定会战胜腐朽势力的。

下午，生物大楼的宣传栏前，围上了一大堆人——那里贴着郭华昕申请毕业后当农民的报告。正文的顶端，用庄严的字体抄录着《共产党宣言》里的一段话：**“共产主义革命就是同传统的所有制关系实行最彻底的决裂；毫不奇怪，它在自己的发展进程中要同传统的观念实行最彻底的决裂。”**

大家看着、议论着，有的情不自禁地读出声来。

这时，老金带着一腔烦恼从教学楼大门走出来，只听得一个粗犷的喊声：“金副主任，看——！”老金一转头：郭华昕！他正和几个同学在门口挂一条大横幅：“拆毁‘学而优则仕’的阶梯，搭起通向共产主义的金桥！”老金恍然记起，眼下郭华昕挂横幅的那里，不就是文化大革命前挂“成长吧，未来的生物学家”几个字的地方吗？“唉，人世沧桑，一切都变罗！”老金心里涌起一种异样的滋味，是甜酸还是苦辣，竟说不清楚。

使老金伤脑筋的事还有呐。他心神未定，筱青又在喊叫了：“爸爸，你来看！”老金循声一瞧，只见在郭华昕那张报告的下面，写着一排醒目的字：

“向郭华昕学习，扎根农村干革命，立志做个拆‘阶梯’的人！云飞岭大队青年社员金筱青。”

老金一见，肺差点气炸！郭华昕的问题没解决，女儿又来挑战了。但是众目睽睽，不便发火，他重复了烦恼时的习惯动作——两指顶了顶眼镜架梁，匆匆离开了这火气炙人的地方。

晚上，老金压抑着纷乱的情绪，推心置腹地向女儿作了一次长谈，归结起来一句话：叫女儿做好上大学的思想准备。可是筱青却反问他：“上大学干什么？”“读书嘛！”“读书干什么？”老金望着自己的女儿，真是又好笑又好气，但感到这个问题确也不便直言，琢磨少许，才说道：“你看郭华昕，上了大学，写了论文，又有进研究所的机会，不好吗？”筱青倔强地回答：“郭华昕做得对，你说的不对！他鼓励我与旧的传统观念实行最彻底的决裂，我就是要向他学习，做一个有社会主义觉悟的有文化的新式农民！”

“怎么？郭华昕他……”老金猛地联想到筱青在郭华昕那张报告上写的话，似乎又明白了什么，暗暗叫道：郭华昕，你太使人失望了！

四

隔日清早起风了。老金决定以组织的名义通知郭华昕：他的报告不能批。他深知郭华昕对筱青的影响，所以，必须挽住郭华昕，再拉回筱青。

郭华昕接到通知后赶到办公室，一进门，老金将登记卡朝小郭面前一推，郭华昕照例拒绝了。

“都象你这样，我们的科研单位要停办了！”老金一反平时轻松、优雅的风度，用手指猛敲桌面。

“这不可能，工人、农民和无产阶级的知识分子将要完全占领这些领域！”郭华昕冷静地答道。

老金感到自己的希望幻灭了。文化大革命这么多年来，他感到有一股潮流般的力量，推着他走过来了，然而，他心中却留下了层层忧虑的积沙。此刻，想起前些日子，听说一个“大人物”讲过教育不能抱四个现代化的后腿的话，他脑海里又掠过一线希望。“我问你，大学毕业都当农民，谁搞科研？”老金提出了自认为相当有力的一问。谁知郭华昕严肃地答道：“问题的实质不在这里，而在于：有的人十分顽固地认为，读书就是上阶梯，读了一点书，就把自己同普通劳动者分离开来，梦想成为高踞于劳动人民之上的‘精神贵族’。有人说什么这是为了实现四个现代化，那完全是个幌子。如果只讲现代化；不讲社会主义，那必然会化成资本主义。我是下决心要同这种奇谈怪论对着干，同几千年来形成的旧的传统观念对着干的！再说，对于我的专业，农村本身也就是一个无可比拟的科研所，在那里是可以大有作为的。”“不要太激动了！”老金眼睁睁地说。

“一讲起这些，我的心里就没法不激动。”郭华昕说着，掏出大队党支部的那封信来，“你不是不愿意看这封信吗？不是说大学生不能和农民划等号吗？事实是，一些自认为了不起的知识分子，远远不及普通劳动者！你听，贫下中农说得多好：小郭，你回来当农民，建设社会主义新农村又增添了一份力量。更重要的是，你这样做，是向资产阶级法权的一个有力的挑战，是拆毁‘读书做官’这个阶梯的革命行动！听说你要回来当农民，村里就有人说，小郭伢子登了梯子不上顶，蠢得咬泥。还有人说，摆着楼房不住，放着票子不接，要回来蹲泥砖房，拿工分，不知他那算盘是怎么打的。这场斗争在你们学校里肯定也是激烈的。……我们贫下中农理解你的心，你回来当农民，我们要放鞭炮敲锣打鼓欢迎，给你戴大红花！要让别人看看：我们自己的大学生回来了！这是我们自己的人，不是那种官老爷，精神贵族！’金副主任，读着这样的信，你说我怎能不激动，怎能不激动啊！”

郭华昕挥着手，浓黑的双眉挑得老高。那线条粗犷的脸膛，此刻显得更加神彩焕发。

这时，门“咣”的一声开了，筱青呼哧呼哧地闯进来，眼里闪着愤怒的火光。老金一怔，有了某种预感，便使劲地摇着手：“别说！别说！”“要说，要说！”怒不可遏的筱青大声道：“你为了让我上大学，竟利用党和人民给你的权力开后门！你……你，这是一个共产党员应做的事吗？我，我要贴你的大字报！”说完，她将小辫使劲一甩，“呼”地冲出了门。

风刮得更紧了，夹杂着雨点，把窗户摇得“咣啷”、“咣啷”直响。望着老金由红变白又变成铁青的脸，郭华昕徐徐有力地说道：“筱青问得好啊。金副主任，你我都是共产党员，入党时，我们宣誓要为共产主义奋斗终生，这话不是说给别人听的呀。我们应该拿出自己的实际行动，一步一步地向前迈进，向前奋斗啊！而你想的做的，难道不正是背道而驰吗？”

电话铃又响了起来。老金已是被郭华昕和筱青这一席连一席的话震得脑子里嗡嗡直响，这时他从迷蒙的苦楚中挣扎过来，拿起话筒一听，原来是系总支书记老韩打来的电话。老韩说，他刚从学习班回来，正赶上校党委开会，研究郭华昕和在他带领下的一批同学毕业后回乡当农民的要求，党委坚决支持这一新生事物，并要各系总支认真讨论，提出意见。……

老金撑着伞，迈着沉重的步子回到房间，猛然睹见花盆里的四棵松苗正在风雨中摇曳，完全失去了平时那种高雅的风采。而远望山上种的那批华山松苗，在风雨中却显得更加生气盎然，欣欣向荣。

五

几天以后，一个风和日丽的清晨。

郭华昕明天就要离开学校，奔向云飞岭山区农村了。他邀着老金在校园外的一条马路上散步。

迎着火红的朝阳，马路上上班工人骑着自行车，精神抖擞，如梭如流，车轮滚滚向前，洒下一路铃声，一路笑语；郊野间，菜农出工了，银锄飞舞，歌声荡漾，成畦的蔬菜翠绿如茵，蓬蓬勃勃。小郭和老金边走边谈。他们谈到了过去，谈到了未来，谈到了昨天的风波，也谈到了明天还有的斗争。老金不禁感叹：“过去，教学楼前挂着一条横幅：‘成长吧，未来的生物学家’，文化大革命把它批判了，摧毁了，当时，我也受到了教育，可是，后来又不知不觉地移回自己的脑子里来了。”郭华昕接过话题道：“传统观念就是这样顽固啊！你的思想上挂着这条横幅，行动上就必然为扩大资产阶级法权造‘阶梯’了。”“而你要拆这‘阶梯’，我们之间就不可避免地发生了这场矛盾和斗争。”郭华昕深思地说：“对呀，只要资产阶级法权的‘阶梯’没有拆除掉，这场斗争就还会继续下去！”

说着，说着，迎面两个菜农拉着满满一车青菜走上坡来。“金副主任，来！”郭华昕拉着老金向前跑去，四个人很快就把青菜拉上了坡。郭华昕做这一类事，已经是习以为常了。老金却有一种特殊的新鲜感。完了，两个菜农忙不迭地道谢。老金客气地摇着头，问道：“这菜是送到那里去呀？”“送往你们大学呀。”“哟，你怎么知道我们是大学的？”老金很有兴趣地问道。两人中，年长一些的那人爽朗地笑道：“瞧你的模样，准是。”平时，老金听人说自己象大学里的人，心里便产生一种怡然的快感。今天，他的脸却不知怎么忽地变得绯红。那人又仔细打量郭华昕在霞光中显得粗犷朴实的身躯：“这小伙子倒使人辨认不出来。”郭华昕习惯地一挥手臂，自豪地道：“我呀，是个人民公社社员！”说罢，禁不住朗声大笑起来，那笑声格外的浑厚、洪亮，蓝蓝的天空仿佛也发出了回响。

毕业归途（版画） 钟增亚、王逸心

迎 新（剪纸） 知青 唐一沙

把整个祖国放心上

李 峻

锣停了，鼓歇了，
只有鞭炮的硝烟还散发着芬芳。
欢送的人群把村口挤得水泄不通，
领头的是我们生产队长——一个知青姑娘。

她的眼睛深情地注视着远方，
她的双手不住地在空中挥扬，
远了啊，战友的身影远了，
渐渐地溶进了天边的霞光！

又一个朝夕相处的伙伴，
奔向了新的战场，
姑娘啊姑娘，
此时此刻，你怎能不心潮激荡——

省城进工厂好不好？——好！
北京上大学想不想？——想！
但这云环雾绕的偏远山乡，
却格外令人心驰神往：

东山岩，是红军留过脚印的地方，
多少回，老贫农在那里畅谈革命理想；
西河坝，曾挖出过地主的变天账，
多少回，女书记带我们杀上大批判的战场。

耕云犁雾，我们把铁牛开上了十里高坡，
劈山凿石，我们牵来碧水绕山岗，
迎着朝阳，我们把梯田修上了万里云天，
踏着月色，我们把金谷银棉送进公社的仓房。

这里，每一注清泉都灌进了黄河长江，
每一朵云彩都挨进了祖国的画廊，
每一条崎岖小道都与长安街相接，
松明火把紧连着中南海的灯光！

革命者要把整个祖国放在心上，
农村、工厂、大学都是反修防修的战场。
战士从不把阵地来挑选，
哪里最需要就在哪里拚刀枪！

我们的队长从容地转过身来，
集合队伍，要把一场新的战斗打响！
啊，文化大革命锻炼的一代新人，
胸怀就是这样的宽广！

生活中常常有这样的时刻，
也许看不到剑影刀光，
但与旧传统决裂也一样地惊心动魄，
需要我们脸不变色心不慌！

湖南日报

第3830号　1976年6月17日　星期四　农历丙辰年五月二十　（今日四版）

毛主席语录

社会主义到处都在胜利地前进

国家机关的改革，最根本的一条，就是联系群众。

洞庭湖滨鱼水情

经过无产阶级文化大革命，常德县到处洋溢着干部和群众团结战斗的景象

干部群众心连心，鱼水情谊深又深。
团结战斗跨大步，全县面貌月月新。

湖南省洞庭湖滨的常德县，到处洋溢着干部和群众团结战斗的景象。他们在毛主席、党中央的英明决策鼓舞下，掀起了深入批邓、反击右倾翻案风的新高潮，促进全县农业学大寨运动蓬勃发展。

经过无产阶级文化大革命，常德县的广大干部和群众一起认真学习马列主义、毛泽东思想，深入批判刘少奇、林彪的反革命的修正主义路线，提高了反修防修的自觉性。去年，他们又通过学习无产阶级专政理论，不断批判和自觉限制资产阶级法权，促进了思想革命化，更加密切了与群众的联系。他们和广大群众团结在一起，以阶级斗争为纲，坚持党的基本路线，进一步巩固和加强无产阶级专政，使常德县成为全省农业学大寨的先进县。

搞好干部和群众的关系，根本在路线，关键在领导，这是常德县委的一条重要体会。县委第一书记刘春樵，文化大革命前在蔡家岗公社担任党委书记。那时，他成天辛辛苦苦，一心想带领群众改变落后面貌；但是，由于执行了修正主义路线，这里的落后面貌一直没有改变。在文化大革命中，经过群众批评和帮助，他提高了路线觉悟，认识到搞修正主义的“物质刺激”之类的东西，不是真正为了群众。只有坚决执行毛主席的革命路线，以阶级斗争为纲，带领群众学大寨，大干社会主义，防止资本主义复辟，巩固无产阶级专政，这才是群众的根本利益。从此以后，他带领群众学大寨，坚持无产阶级政治挂帅、思想领先的原则，自力更生，奋发图强，把蔡家岗公社建成全省农业学大寨的先进集体，还清了国家的贷款，每年还向国家交售余粮。群众说：这才是搞社会主义。刘春樵光荣地出席了党的第九次、第十次全国代表大会，都被选为中央候补委员，一九七三年担任了县委第一书记。

常德县委领导成员时刻牢记自己的权力是工人阶级给的，是贫下中农给的，是占人口百分之九十五以上的广大劳动群众给的，作为一个领导干部，只能用这种权力去按照毛主席的革命路线办事，为绝大多数人谋利益，而决不许凭借这种权力去做任何违反人民利益的事。因此，他们满怀无产阶级感情处处关心群众。群众生了病，他们帮助买药；公路坏了，行车不方便，县委带领群众修路；看到一些群众还用旧式白舂米，劳动强度大，就主动给他们调去了碾米机。春节期间，县委书记、常委轮流下厨房帮助炊事员做饭，到猪圈里喂猪。他们在县委机关大门口摆上两排长椅子，并备好茶水，让那些到县里办事的社员有地方休息，喝水。有人说，这不大“正规”，不象机关的样子。县委的干部们说，现在的党政机关不是旧社会的“衙门”，干部不是“官老爷”，我们关心群众，方便群众，有什么不正规？！

这些年来，常德县委逐渐形成这样一个规矩：在群众遇到困难的时候，领导干部要出现在群众的面前。一九七四年春天的一个晚上，常委们正在开会研究工作。快到十一点钟，风越刮越紧，雨越下越大。群众的房子会不会被这场大风吹倒？常委们很不放心，连忙要办公室的干部打电话向各区打听风情。一霎时，沅水以南的四个区电话中断了。常委高振远顾不上带雨具，连夜冒着风险抢渡沅水，向斗姆湖区一带赶去。当他到达那里时，只见公路上一片汪洋，不少房屋倒塌。他找到区、社干部马上开了个紧急会议，动员干部把受灾的群众安排在公社机关和附近的安全房屋里住下，然后又奔赴其它地方察看灾情，帮助群众作好抗灾安排。第二天晚上，他又赶回县里，组织物资，帮助群众迅速修复被风吹坏的房屋。这时，他已连续五十多个小时没有休息了，还在惦记着受灾地区人民的生产和生活。在县委的关怀下，这一年，斗姆湖区广大干部和群众战胜了自然灾害，夺得了从来没有见过的大丰收。

常德县委深刻体会到，一个领导干部，要带领群众前进，就要真正放下架子，虚心当群众的小学生。他们每年都要进行一两次开门整风，请基层干部和贫下中农代表，就政治思想路线、执行党的方针政策、生活作风等方面向县委提出批评建议，认真进行整改。平时下乡工作，他们也注意随时听取群众意见，吸取政治营养。凡是人民群众来信来访，重要的都亲自接待处理。去年，县委主要领导同志亲自处理的群众来信达到二百多件，接待来访群众不计其数。为了深入实际，多接近群众，常德县委十二名常委除留一两名在家值班外，其余都深入到大队、生产队蹲点，做到吃住在贫下中农家里，学习在政治夜校里，劳动在试验田里。去年，常委下乡的时间一般在半年以上。县委常委作风的转变，促进了机关革命化。县委和县革命委员会机关只留下二十多人坚持日常工作，其余都下到基层搞调查研究和参加集体生产劳动。去年一年，机关干部平均劳动时间达到一百零四天。

通过学习无产阶级专政理论，常德县委领导成员路线觉悟大大提高，下决心带头限制资产阶级法权。为此，他们不仅下乡后和群众打成一片，回机关也同机关干部一样排队买饭，自己打开水、扫地，住同样的房子，用同样的家具。县里有两部小汽车，如何使用？县委经过讨论作出决定，并且在机关干部会上宣布：小汽车不是书记、常委的专用车，而是机关的公用车。书记、常委严格要求自己，在一般情况下不坐小汽车；下乡回县搭乘客班车船，近距离的坚持步行或骑自行车。县委副书记潘国忠是个老干部。他吸取文化大革命前脱离群众的教训，严格要求自己，住在居民区一条小巷子里，一家住了两间小房子。机关管行政的同志为了方便他的工作，给他在机关里安排了一间房子。（下转三版）

深入批判邓小平，生产面貌日日新，安乡县今年早稻长势很好。这是县委负责同志与社员们一起检查禾苗生长情况。　本报记者摄

毛主席的独立自主、自力更生方针的伟大胜利

三十万瓩双水内冷汽轮发电机组投产

一年多来稳定地运行发电，给文化大革命增添了新的光辉，标志着我国汽轮发电机组的设计、制造、安装达到新水平，有力地批判了邓小平崇洋迷外的谬论

新华社上海一九七六年六月十五日电　最近，从我国电力工业战线传来一个振奋人心的喜讯：我国自行设计、自行制造和安装的三十万瓩双水内冷汽轮发电机组，经过一年多时间运行发电，表明机组的性能和质量已达到设计要求。这是毛主席**“独立自主、自力更生”**方针的伟大胜利，也是批判邓小平、反击右倾翻案风斗争的又一丰硕成果。

三十万瓩双水内冷汽轮发电机组是我国目前最大容量的火力发电机组，安装在大运河畔的江苏望亭发电厂。整个机组技术先进，与国外同容量的机组相比，具有体积小、重量轻、消耗低的特点。发电机采用了我国工人阶级首创的“双水内冷”先进冷却技术；新设计的锅炉和汽轮机采用了高温高压、中间再热等先进技术；汽轮机装上了我国自己设计的新型叶片；辅机和主要配套设备中有八百六十一台（件）是这次试制成功的新产品。“三十万”电站工程从一九七三年六月十九日破土动工，到一九七四年九月二十七日建成并网发电，一年多来机组运行逐步正常，发电量不断增长。今年以来，机组经过经心调整和完善，已做到安全稳定发电。

这套“三十万”机组是社会主义大协作的产物。上海和全国共有一百多个工厂、企业的工人为此付出了辛勤的劳动。“三十万”电站稳定地投入发电运行，给伟大的无产阶级文化大革命增添了新的光辉，为我国多快好省地建设大型火力电站积累了新经验。它标志着我国冶金、机电、仪表等工业的技术水平和配套能力有了很大提高。

“不斗争就不能进步。”三十万瓩双水内冷汽轮发电机组就是在同刘少奇、林彪、邓小平这一伙党内走资派斗争中诞生并胜利前进的！一九五五年，上海工人阶级就造出了我国第一台六千瓩汽轮发电机组；在一九五八年大跃进中，又相继造出了一万二千瓩、二万五千瓩和五万瓩的汽轮发电机组。但是刘少奇伙同邓小平推行反革命的修正主义路线，打着“以外促内”的旗号，策划以相当于上海汽轮机厂和上海电机厂两个大厂投资总额的代价，向国外进口一台二十五万瓩的汽轮发电机组。上海汽轮机厂、电机厂和锅炉厂的职工无比愤慨地说：“这那里是什么‘以外促内’，分明是以外压内，卖掉母鸡换鸡蛋吃！”工人们责问：“花这么多钱去进口发电设备，为什么不能用这些钱来加强和发展我国自己的电机制造工业？”工人们坚决反对这种崇洋媚外行为，针锋相对地提出自己设计、制造比二十五万瓩汽轮发电机组更大的三十万瓩汽轮发电机组的革命要求。就在这个关键时刻，毛主席亲自发动和领导的无产阶级文化大革命开始了，广大工人群众奋起造了刘少奇资产阶级司令部的反，狠批“洋奴哲学”、“爬行主义”等修正主义黑货，争得了“三十万”机组的制造权。工人们发扬敢于创造，敢于登攀高峰的革命精神，在机组上采用了两千多种新产品、新材料、新技术、新工艺，终于使“三十万”机组胜利制造成功。接着，上海工人和江苏望亭发电厂附近地区的贫下中农并肩作战，进行电站机组的安装和土建工程。他们在批林整风和批林批孔运动的推动下，发挥高昂的革命干劲，从向地层打下第一根桩到并网发电，一共只花了十五个月的时间，创造了我国电站建设史上的奇迹。

但是，斗争并未止息。去年在邓小平掀起的右倾翻案风影响下，有人抓住“三十万”机组的某些不够完善的地方大做文章，散布诬蔑和攻击“三十万”机组的奇谈怪论，妄想不许上海工人阶级再造“三十万”机组。上海工人阶级顶天立地，毫不动摇。工人们愤慨地说：“这不是刘少奇、林彪的修正主义路线又回来了吗？”广大职工学习无产阶级专政理论，评论《水浒》，更加心明眼亮，认识到围绕着“三十万”机组的斗争，决不是什么质量之争，而是关系到发展我国工业走什么道路，执行什么路线的大是大非问题。工人们用尽快完善“三十万”机组的实际行动，同邓小平刮起的右倾翻案风对着干。在中共上海市委的关怀支持下，市工业领导部门组织了由制造厂、发电厂和科研单位三方面代表参加的“三结合”攻关组，对机组存在的一些薄弱环节，认真地进行调查研究，精心改进，使之完善。上海电机厂、锅炉厂、汽轮机厂和第一水泵厂等单位的攻关小组，经常往在电站，和运行工人一起检修机组。望亭发电厂的许多运行工人睡在车间里、机组旁，在很短时间内掌握了大量第一手材料，大大加快了机组完善的进程。今年以来，广大职工认真学习毛主席的一系列重要指示，深入批判邓小平炮制的“三项指示为纲”的修正主义纲领，斗志更加高昂。广大工人群众联系电力工业战线两个阶级、两条路线斗争的实际，特别是以设计、制造和安装三十万瓩汽轮发电机组的亲身经历，满腔热情地歌颂文化大革命给电力工业战线带来的生气勃勃的大好形势，深刻揭露批判邓小平这个敌视文化大革命的翻案派、复辟派的反动面目。在文化大革命以来的十年中，上海制造的电力设备相当于文化大革命前十七年的二点六五倍，所造机组的容量从文化大革命前的五万瓩发展到目前的三十万瓩，标志着我国汽轮发电机组的设计、制造、安装达到了新的水平。事实雄辩地证明，无产阶级文化大革命是使我国社会生产力发展的一个强大推动力，邓小平的诬蔑和攻击，丝毫挡不住文化大革命的万丈光芒。

批判邓小平　勇攀新高峰

李光庆再创小麦高产纪录

在深入批判邓小平、反击右倾翻案风斗争的热潮中，湖南省桃源县枫树公社庄家桥大队传来了喜讯。这个大队的党支部书记、老模范李光庆搞的四亩三分试验田，平均亩产小麦八百零六斤，比一九七五年增加七十七斤，再次夺得“麦——稻——稻”三熟制试验的小麦高产新纪录。

李光庆今年七十一岁，是全国四届人大代表。他在一九七四年提前一年实现了“人满七十，粮过三千”的指标以后，坚持继续革命，不断探索“麦——稻——稻”一年三熟的高产规律，一九七五年又创造了平均亩产三千二百五十四斤的高水平，其中小麦平均亩产达到七百二十九斤。去年秋后，他带领科研队的社员，认真贯彻全国农业学大寨会议精神，狠抓阶级斗争，坚持党的基本路线，进一步开展“麦——稻——稻”三熟制试验，决心为革命作出新贡献。

伟大领袖毛主席亲自发动和领导的反击右倾翻案风的斗争，使这位在旧社会给地主当了二十年长工的老人革命精神更加焕发，斗志更加坚强。他认真学习毛主席的重要指示，和大队干部、社员一起，积极投入批判邓小平、反击右倾翻案风的斗争。党中央的两项英明决议发表以后，正在住院治病的李光庆欢欣鼓舞，当即出院赶回大队，带领大家认真学习，深入批邓。他说，党中央的两项英明决议，说出了俺贫下中农的心里话，大快人心！党内不肯改悔的走资派邓小平，抛出“三项指示为纲”的修正主义纲领，妄图否定阶级斗争这个纲，篡改党的基本路线。他叫嚷什么“阶级斗争哪能天天讲”，这真是睁着眼睛说瞎话。从一九六六年起，我们开始搞“麦——稻——稻”一年三熟制试验，就不断受到阶级敌人的攻击和破坏。我们牢记毛主席关于**“千万不要忘记阶级斗争”**的教导，坚持阶级斗争天天抓，与阶级敌人斗，与修正主义路线斗，七斗八斗，才斗出亩产三千多斤的高产量。实践使我们懂得，斗则进，不斗则退。我们千万不能上邓小平的当，做田里工夫，要时时想天下大事，事事注意抓阶级斗争，不但要坚持和社会上的阶级敌人斗，而且要和党内的资产阶级斗，用抓革命，促生产的实际行动批判邓小平，反击右倾翻案风。

邓小平和科技界右倾翻案风的鼓吹者胡说工农兵“文化水平太低”，不配搞科研，妄图把广大群众排斥在科研大门之外。李光庆带领科研队的社员，迎着阶级斗争的风浪前进。他说，这些人跟林彪、孔老二唱的是一个调，搞的是“上智下愚”那一套。我们就要针锋相对地同他们斗。被他们瞧不起的“泥腿子”一定能在科研上搞出新成果。在夺取今年小麦高产的过程中，李光庆和大家一起，回顾、总结了多年来的实践经验，吸取外地的先进经验，对小麦生产技术作了进一步改革，把试验田里的小麦全部改为育苗移栽。与此同时，从整地、施肥、培育管理到防治病虫害，逐项进行了总结、提高，终于再次创造了小麦高产纪录。

李光庆的模范行动，鼓舞了当地干部和社员反击右倾翻案风、夺取小麦丰收的斗志，促进了“麦——稻——稻”三熟制的推广。枫树公社去年秋播的三熟制小麦面积由上一年的八千二百多亩扩大到一万二千多亩。从目前收打的情况看，全公社小麦总产量和平均亩产量都可比去年增长一倍多。

在夺得小麦丰收以后，李光庆满怀革命豪情地说：“这都是批判邓小平、反击右倾翻案风斗争的胜利成果。我们一定乘胜前进，坚持斗争，不断攀登新高峰！”

新华社通讯员　新华社记者

（新华社长沙一九七六年六月十六日电）

深入批判邓小平反革命的修正主义路线

坚持同走资派斗 加强民兵建设

临武县汾市公社北岸大队民兵营

党内走资本主义道路的当权派，为了实现他们复辟倒退的阴谋，在推行修正主义政治路线的同时，总是推行一条与之相适应的修正主义军事路线，妄图把无产阶级专政的工具，变为他们复辟资本主义的工具。要加强民兵建设，使之真正成为无产阶级专政的柱石，就必须坚持同走资派和他们所推行的修正主义路线作斗争。**“不斗争就不能进步。”**我们大队的民兵，就是在不断地同走资派作斗争中成长起来的。

一九五八年，我们积极响应毛主席关于**“大办民兵师”**的号召，动员全大队男女青壮年报名参加民兵，发展和壮大了民兵组织。这时候，彭德怀、刘少奇却跳了出来，在攻击总路线、大跃进、人民公社的同时，大肆散布“民兵无用”、“民兵过时”的谬论。到底民兵过时还是没有过时，有用还是没用？我们在大队党支部的领导下，组织民兵和社员反复学习了毛主席关于**“帝国主义者如此欺负我们，这是需要认真对付的。我们不但要有强大的正规军，我们还要大办民兵师”**的教导，狠批了彭德怀、刘少奇的反动谬论。大家认识到，彭德怀、刘少奇的狂吠，是为了配合帝修反的反华大合唱，妄图解除中国人民的武装，我们必须反其道而行之，大办民兵，办好民兵，**“这样，在帝国主义侵略我国的时候，就会使他们寸步难行。”**大家对办民兵的积极性更高了，全大队男女青壮年踊跃参加民兵，原来的民兵连扩建成了民兵营。党支部加强了对民兵工作的领导，确定一名副支书专管民兵工作，定期研究、布置、总结民兵工作。民兵们积极参加各种活动，学政治、学军事、监管阶级敌人，带头参加集体生产劳动，积极战斗在三大革命运动第一线。

无产阶级文化大革命，粉碎了刘少奇的复辟阴谋，批判了刘少奇的修正主义路线，民兵们进一步提高了阶级斗争、路线斗争和继续革命的觉悟，积极参加批判资产阶级、批判修正主义的斗争。面对这样的民兵，叛徒、卖国贼林彪恨得要死，怕得要命，别有用心地提出“民兵的中心任务就是全力搞生产”，妄图改变民兵无产阶级专政工具的性质。我们大队有个富农分子也跟着叫嚷起来，梦想我们取消对他的斗争。民兵的中心任务究竟是什么？在大队党支部的领导下，我们发动民兵学习毛主席关于阶级斗争的论述和党的基本路线，请老贫农、土改根子给民兵讲阶级斗争史，组织民兵瞻仰了解放北岸时光荣牺牲的解放军烈士墓，举办了阶级斗争教育展览。民兵们认识到，在社会主义历史阶段，始终存在着阶级、阶级矛盾和阶级斗争，存在着资本主义复辟的危险性。我们必须紧紧抓住无产阶级对资产阶级的斗争这个纲，坚持无产阶级专政下的继续革命。如果埋头生产，不问政治，不搞阶级斗争，革命先烈用鲜血和生命换来的红色江山就会改变颜色。民兵们提高认识以后，积极投入社会阶级斗争。大家奋起批判修正主义、资本主义；深入进行社会调查，坚持巡逻放哨，打击阶级敌人的破坏活动；批坏书、批坏戏，教育青少年，深挖教唆犯；用革命统帅生产 保卫农村社会主义阵地。这样，巩固无产阶级专政的任务进一步落实到基层，民兵组织也在斗争中得到了锻炼和提高。

“战斗正未有穷期，老谱将不断的袭用”。正当我们深入学习无产阶级专政理论，批判和限制资产阶级法权，加强对资产阶级全面专政的时候，党内最大的不肯改悔的走资派邓小平却大肆散布“唯武器论”的黑货，胡说什么“真正打硬仗是打钢仗，有色金属”，“四个现代化实现不了，总有一天，我们大家全部完蛋”。经过无产阶级文化大革命锻炼的民兵，掌握了同走资派作斗争的本领，大家用毛泽东思想一对照，就看穿了邓小平的险恶用心。大家说：决定战争胜负的是人而不是物，不管战争形式如何变化，武器怎么发展，都永远改变不了这个真理。邓小平散布“唯武器论”，是妄图解除我们民兵的思想武装，要我们跟着他的修正主义路线走，这完全是痴心妄想。大家坚持同邓小平的修正主义路线对着干。在大队党支部的领导下，民兵营组织了一支四十八人的民兵理论骨干队伍，以政治夜校为阵地，组织民兵学习马列和毛主席著作，开展对修正主义的批判。大家满怀无产阶级革命义愤，积极参加反击右倾翻案风的斗争，打击阶级敌人的破坏活动，巩固和发展无产阶级文化大革命的成果。大家还根据劳武结合的方针，小型、就地、分散的原则，积极开展军事训练，苦练杀敌本领。民兵们的政治觉悟、军事技能大大提高，学习、生产、执勤、训练任务，样样圆满完成，真正成为了一支对内反复辟、对外反侵略的重要力量。

我们虽然已经取得了伟大的胜利，但斗争并没有结束。我们还是一个**“没有资本家的资产阶级国家”**，阶级、阶级矛盾和阶级斗争还存在，资产阶级和国际帝国主义、修正主义的影响还存在，**“走资派还在走”**，将是长期的历史现象，民兵建设上两条路线的斗争，也将继续进行。我们一定树立同走资派长期作战的思想，在斗争中来加强民兵建设。

邓小平叫嚷“一律撤销”的要害是复辟

长沙市民兵指挥部

打着“整顿企业管理”的幌子，要把执勤工人民兵“一律撤销”，这是邓小平破坏民兵建设的一大阴谋，它的要害是复辟。

武装产业工人，组织工人民兵参加社会阶级斗争，是由党的基本路线和民兵的性质、任务所决定的，是对资产阶级实行全面专政，巩固无产阶级专政的战略措施。我们工人民兵在参加社会阶级斗争中，宣传马列主义、毛泽东思想，批判修正主义，批判资产阶级，镇压阶级敌人的破坏活动，强化了无产阶级专政，这就挖了党内走资派赖以复辟的社会基础。我们民兵在斗争中所取得的每一个胜利，都是对党内走资派及国内外阶级敌人的有力打击。在粉碎天安门广场反革命政治事件中，英雄的首都工人民兵同人民警察、警卫战士密切配合，并肩作战，充分显示了毛主席的人民战争思想和群众专政的强大威力。这有力地证明：有了用马列主义、毛泽东思想武装起来的，在社会阶级斗争中锻炼成长的强大工人民兵，资产阶级要想复辟，阶级敌人要想翻天，是绝对办不到的。正因为如此，它必然遭到党内走资派和社会上的一小撮阶级敌人的仇恨和破坏。

邓小平是党内外新老资产阶级的政治代表，是一切反抗社会主义革命和敌视、破坏社会主义建设的社会势力和社会集团同无产阶级进行较量的挂帅人物。他一旦大权在握，就疯狂地有纲领、有舆论、有组织、有部署地向党进攻，大刮右倾翻案风，妄图变无产阶级专政为资产阶级专政，复辟资本主义。为了实现这一阴谋，邓小平把无产阶级专政的坚强支柱视为眼中钉、肉中刺，叫嚷“一律撤销”执勤工人民兵。社会上一小撮阶级敌人立即呼应，攻击民兵参加社会阶级斗争，扬言要“给执勤民兵一点颜色看”。这既暴露了邓小平妄图撤销执勤工人民兵的反动实质，也从反面证明了民兵参加社会阶级斗争是完全正确的和必要的。

邓小平的罪恶行径，不但没有动摇广大工人民兵参加社会阶级斗争的决心，反而激发了广大工人民兵同邓小平反革命的修正主义路线对着干的斗志。我市工人民兵，坚定地站在社会阶级斗争第一线，发动和依靠群众，主动向阶级敌人和一切剥削阶级的意识形态进攻，震慑了敌人，维护了革命秩序，加强了无产阶级专政，发展了革命和生产的大好形势。虽然批判邓小平、反击右倾翻案风的斗争已经取得了伟大的胜利，但斗争没有止息，革命要继续。我们一定要保持清醒的头脑，牢固树立长期作战的思想，集中火力深入批邓，把反击右倾翻案风的斗争进行到底。同时，坚持参加社会阶级斗争，打击阶级敌人的破坏活动，在斗争中进一步加强民兵建设，为巩固无产阶级专政而英勇战斗。

民兵参加社会阶级斗争的方向不容否定

湖南省动力机厂民兵团

去年，当右倾翻案风刮得很凶的时候，党内最大的不肯改悔的走资派邓小平以“整顿企业管理”为名，强令执勤工人民兵“一律撤销”。他的借口是执勤工人民兵“影响生产”。真是执勤工人民兵影响了生产吗？事实是最好的回答。我们厂是一个生产农用柴油机的单位，现有民兵一千二百多人。从一九七三年学习上海民兵建设的新鲜经验以后，我们便开始派出民兵执勤小分队，一是进驻街道，协助居委会管理街道，教育青少年；二是到公共场所，负责维持革命秩序；三是坚持厂区执勤巡逻，狠狠打击阶级敌人的破坏活动。执勤的民兵小分队多时达五、六十人，少时也保持了二十人。组织民兵参加社会阶级斗争，不仅不妨碍生产，还会促进生产。因为阶级斗争是社会发展的根本动力。我们学习上海的经验，组织民兵参加社会阶级斗争以后，狠狠打击了阶级敌人的破坏活动，狠抓了意识形态领域里的阶级斗争，大长了无产阶级的正气，大灭了资产阶级的邪气。全厂职工精神振奋，斗志高昂，学大庆，学大寨，革命、生产热气腾腾。有的同志一人干两人的活，甚至一天干完两、三天的活。民兵小分队外出执勤时，同志们都异口同声地对他们说：“放心吧，车间、班组的事我们都包下来了，保证完成任务。”去年第四季度，装配车间部分民兵抽去执勤后，车间人手少，任务重，青年民兵自动成立了突击队，打破班组、工种界限，哪里需要就到哪里干。由于职工、民兵们的共同努力，终于提前四十二天超额五百台完成了年计划。今年头四个月，在电力供应不足和原材料缺乏的情况下，仍然完成了年计划的百分之三十六点三，比去年同期增长百分之十六。

毛主席在批判邓小平时指出：**“他这个人是不抓阶级斗争的，历来不提这个纲。”**毛主席的指示一针见血地揭露了邓小平的反动本质。邓小平之所以要“一律撤销”执勤工人民兵，极力阻挠和破坏工人民兵建设，正是因为武装产业工人，组织工人民兵参加社会阶级斗争，对他推行反革命的修正主义路线，复辟资本主义是个严重障碍。邓小平的破坏，从反面说明了民兵参加社会阶级斗争的重大意义。我们一定要同邓小平对着干，彻底批判他推行反革命的修正主义路线的罪行，批判他破坏民兵建设的罪行。

民兵参加社会阶级斗争，是关系巩固无产阶级专政的大事。只有在阶级斗争中锻炼、改造、提高民兵，民兵才能配合人民解放军真正担负起对内反复辟、对外反侵略的重任。今后，我们决心进一步加强工人民兵建设，积极参加社会阶级斗争，为巩固无产阶级专政而战斗到底。

岳阳县沙南大队民兵，深入批判邓小平破坏民兵建设的罪行，进一步促进了民兵工作“三落实”。图为民兵们在训练间隙开批判会。 本报通讯员摄

民兵建设必须以阶级斗争为纲

常宁县洋泉公社民兵团

是不是坚持以阶级斗争为纲建设民兵，历来是民兵建设上两条路线斗争的一个焦点。修正主义路线的头子彭德怀胡说“民兵只是看看坡就行了”，林彪鼓吹“民兵的中心任务就是全力搞生产”，邓小平叫嚷民兵执勤影响生产要“一律撤销”，他们都是否定阶级斗争这个纲，妄图篡改民兵建设的正确方向。党的基本路线告诉我们，在社会主义历史阶段，无产阶级同资产阶级的矛盾是主要矛盾。这一矛盾的存在和发展，规定和影响着其他矛盾的存在和发展。各项工作必须紧紧抓住无产阶级同资产阶级的斗争这个纲。民兵工作更不能例外。民兵是阶级斗争的工具，它战斗在阶级社会中，如果民兵建设不坚持阶级斗争这个纲，不抓无产阶级对资产阶级的斗争，不坚持无产阶级对资产阶级的专政，听任资产阶级和修正主义思想的腐蚀侵袭，那就不要很长时间，无产阶级专政的工具就要变为资产阶级专政的工具。列宁、斯大林亲手缔造的苏联红军，随着赫鲁晓夫、勃列日涅夫的篡权复辟，由无产阶级专政的工具蜕变为资产阶级、法西斯专政的工具的事实，就是沉痛的历史教训。

我们公社民兵建设实践，也充分证明，民兵建设必须坚持以阶级斗争为纲。无产阶级文化大革命中，我们发动和组织民兵造刘少奇、林彪反革命的修正主义路线的反，批判他们反对大办民兵、破坏民兵建设的罪行，极大地提高了民兵的阶级斗争、路线斗争和无产阶级专政下继续革命的觉悟，促进了民兵建设。学习上海民兵建设的新鲜经验后，我们积极组织民兵，紧密联系现实的阶级斗争认真学习马列著作和毛主席著作，学习无产阶级专政的理论，批林批孔，评法批儒，评论《水浒》，深入批邓、反击右倾翻案风，热情支持社会主义新生事物，积极参加社会阶级斗争，坚决打击一小撮阶级敌人的破坏活动，参加和保卫农业学大寨运动。广大民兵通过参加社会阶级斗争，进一步加深了对党的基本路线的理解，认清了社会主义历史时期阶级斗争的特点和规律，提高了同走资派作斗争的自觉性，学会了严格区分和正确处理两类不同性质的矛盾，团结了干部和群众的大多数，孤立和打击了一小撮阶级敌人，增强了敌情观念和战备观念，培养了一不怕苦、二不怕死的革命精神，提高了保卫祖国的杀敌本领。近几年来，我团先后被评为全县民兵工作“三落实”的先进单位。邓小平反对以阶级斗争为纲建设民兵，特别反对民兵参加社会阶级斗争，其罪恶目的就是妄图使民兵脱离现实的阶级斗争，使民兵组织名存实亡，以便他为所欲为地复辟资本主义。我们一定要认真学习毛主席的一系列重要指示，深入批判邓小平的“三项指示为纲”的修正主义纲领，批判他反对以阶级斗争为纲建设民兵的罪行。要同他的修正主义路线对着干，坚持参加社会阶级斗争不动摇，在毛主席革命路线的指引下，使民兵永远保持无产阶级的战斗本色，成为反修防修、巩固无产阶级专政的有力工具

阶级斗争就是要天天讲

通道侗族自治县寨头堡大队民兵营

邓小平鼓吹“阶级斗争熄灭论”，胡说“阶级斗争哪能天天讲”。阶级斗争要不要“天天讲”？对这个问题，我们战斗在基层的广大民兵最有发言权。人类自分化为阶级以来，几千年的历史，都是阶级斗争的历史。就我们党内来说，十次重大路线斗争以及这次批判邓小平、反击右倾翻案风的斗争，都是惊心动魄的阶级斗争。

就拿我们寨头堡大队来说吧，阶级斗争就从来没有熄灭过，一小撮阶级敌人从来就没有熄灭过对贫下中农的反扑。去年夏季前后，当邓小平刮起右倾翻案风，社会上谣言四起的时候，我们大队的一小撮没有改造好的地、富、反、坏分子也攻击社会主义新生事物。我们大队民兵营组织民兵认真学习无产阶级专政理论，学习党的基本路线，认识到被推翻的反动阶级不甘心失败，时刻妄图复辟。民兵教导员吴昌华带领民兵，对敌人的破坏活动进行坚决打击，教育了群众，锻炼了民兵，进一步巩固了无产阶级专政。伟大领袖毛主席最近指出：**“文化大革命是干什么的？是阶级斗争嘛。刘少奇说阶级斗争熄灭论，他自己就不是熄灭，他要保护他那一堆叛徒、死党。林彪要打倒无产阶级，搞政变。熄灭了吗？”**毛主席的话，彻底揭穿了邓小平鼓吹“阶级斗争哪能天天讲”的谎言。邓小平散布“阶级斗争熄灭论”，其罪恶目的就是要麻痹我们广大民兵和革命群众的思想，要我们放松无产阶级对资产阶级的专政，好让他们顺顺当当的在中国复辟资本主义。从天安门广场的反革命政治事件，我们民兵更加清楚地认识到，在新的历史条件下，民兵所担负的任务更重了。民兵是对外反侵略、对内反复辟的强大力量。正因为如此，党内走资本主义道路的当权派总把我们民兵看成是他们在中国复辟资本主义的重大障碍，总是妄图取消民兵或扭转民兵建设的方向。但是，不管他们变换什么手法，玩弄什么花招，用马列主义、毛泽东思想武装起来的民兵战士，无论何时何地，都牢记阶级斗争这个纲，坚持阶级斗争天天讲，天天抓，认真执行毛主席关于民兵工作“三落实”的指示，学习上海民兵建设的新鲜经验，积极参加社会阶级斗争；学习首都工人民兵的英雄榜样，发扬“一不怕苦、二不怕死”的彻底革命精神，哪里有坏人破坏，我们就在那里打击它，哪里有敌人进攻，我们就到那里实行镇压。在当前，我们一定紧跟伟大领袖毛主席，高举革命批判大旗，把批邓、反击右倾翻案风的斗争进行到底，不获全胜，决不收兵。

* * *

深切慰问我云南地震灾区人民

赞比亚总统卡翁达致电华国锋总理

阁下：

我们赞比亚人沉痛地获悉中国云南省遭受了地震灾害。请接受我代表赞比亚的党、政府和全体人民所表示的深切关心和慰问。

我们热忱希望灾害的创伤将很快得到治愈。

肯·戴·卡翁达

坦桑尼亚总统尼雷尔致电华国锋总理

北京

中华人民共和国国务院总理华国锋：

我谨表示，坦桑尼亚人民极其沉痛地获悉云南西部龙陵、潞西地区不幸发生地震，给中国人民造成了许多损失。

我们请阁下向全体灾区人民和死者家属，以及中国政府和人民转达最诚挚和衷心的慰问。

坦桑尼亚联合共和国总统
朱利叶斯·克·尼雷尔
一九七六年六月十四日

尼日利亚首脑奥巴桑乔致电华国锋总理

北京

中华人民共和国国务院总理华国锋先生阁下

阁下：

我深为难过地获悉一九七六年五月二十九日中华人民共和国云南省龙陵、潞西地区发生了严重地震。

我代表尼日利亚政府和人民，并以我个人的名义，对这一不幸事件向总理先生，并通过你向贵国政府和全体受灾人民，表示衷心的慰问。

尼日利亚联邦共和国联邦军政府首脑、
武装部队总司令　奥卢塞贡·奥巴桑乔中将

澳大利亚总理致电华国锋总理

华国锋总理阁下：

我深为难过地获悉五月二十九日云南省西部发生强烈地震，造成了破坏和痛苦。

我代表澳大利亚政府和人民向你，并通过你向中国政府和灾区人民表示最深切的慰问。

澳大利亚总理　马尔科姆·弗雷泽

柬副总理和突尼斯、日本外长致电乔外长

新华社北京一九七六年六月十六日电　民主柬埔寨政府负责外交事务的副总理英萨利、突尼斯共和国外交部长哈比卜·沙提、日本国外务大臣宫泽喜一，最近分别打电报给乔冠华外长，就我国云南省西部地区发生地震表示同情和慰问。

姚文元会见南斯拉夫广播电视代表团

新华社北京一九七六年六月十六日电　我国领导人姚文元今天下午会见以南斯拉夫广播电视组织管理委员会主席、普利什蒂那广播电视台总台长伊斯马依尔·巴依拉为团长的南斯拉夫广播电视代表团，同他们进行了友好的谈话。

南斯拉夫驻中国大使德鲁洛维奇参加了会见。

会见时在座的有中央广播事业局局长邓岗、第一副局长张振东，外交部苏欧司副司长于洪亮等。

谭震林会见日本访华友好参观团

新华社北京一九七六年六月十六日电　人大常委会副委员长谭震林今天下午会见以村田吾一为团长、依田熹家和青谷清为副团长、直井寿为秘书长的日本归还北方领土访华友好参观团，同他们进行了亲切友好的谈话。

会见时在座的有中日友协副会长张香山，中国国际旅行社总社负责人张雨等。

李强部长会见罗化工代表团

综合新华社电　外贸部部长李强六月十六日下午会见以罗马尼亚化学工业部部长米哈伊尔·弗洛雷斯库为团长的罗马尼亚化工代表团，宾主在友好气氛中进行了亲切的谈话。

晚上，石油化学工业部副部长孙晓风举行宴会，热烈欢迎罗马尼亚化工代表团。

提高警惕加强国防

巴黎通讯

在法国，近来人们谈论得较多的一个问题是国防问题。法国总统、总理、国防部长和三军参谋长最近都发表了有关法国国防问题的重要讲话或文章，阐述法国的战略思想和国防政策。法国国防部和参谋部花了一年半的时间制订出来的“一九七七——一九八二年军费和三军装备计划草案”，已经由政府提交国民议会和参议院讨论并得到通过。这些都引起了法国国内外舆论的注目。

关于国防问题，人们的注意力实际上集中在三个主要问题上：一、加强国防的必要性，二、加强常规武装问题，三、法国同北大西洋联盟的关系问题。

法国政府提交议会讨论的五年国防计划草案规定，到一九八二年时法国的军费预算将占这一年的法国政府预算的百分之二十（今年的军事预算占整个预算的百分之十七点零六），占国民生产总值的百分之三点零五。

为什么要增加国防经费，加强国防？法国政治和军事领导人在他们的讲话中指出，当前世界是“不稳定的”和“危险的”，两个超级大国的扩军备战达到了空前高的水平（法国总统吉斯卡尔·德斯坦称之为“超级武装”）。计划草案说，“只要真正的裁军尚未实现，法国自己在为缓和而努力的同时，就要继续进行它的防御努力，并且注意保持它的武装部队的效能”。

威胁究竟来自何方？如果说，法国官方在谈到这个问题的时候比较含蓄的话，那么在议会讨论中一些议员就说得比较直截了当。独立共和党议员瓦尔甘在国民议会指出，“我们确实远远不是生活在裁军的时代。事实上，同（北大西洋）联盟对峙的华沙条约的军力是令人印象极为深刻的。苏联百分之六十的坦克和百分之六十三的战斗机是在欧洲前线。”改革派议员马克斯·勒热纳在辩论发言中强调说，“最严重的威胁是在东方”，“来自东方，因为苏联集中了难以想象的军事力量”。独立共和党议员弗雷德里克·杜邦说，“华沙条约国家的军备是令人吃惊的。有些人低估了压在我们东方边境上的威胁。但是，怎么能说华沙条约国家的很大一部分飞机和坦克驻扎在西欧附近而不威胁任何人呢？”改革派议员甚费尔也一针见血地指出，威胁法国的是“由苏联军事力量支配的华沙条约全部兵力”，他们是具有“进攻性”的，“十年来，苏联从没有（象今天这样）咄咄逼人”。

法国军政领导人强调，应当首先依靠自己的力量来保证国家的安全。国防部长布尔热向国民议会解释国防五年计划草案时说，“采取手段来保证我国安全”的“在于我们自己”。

在计划草案中还重申了法国对维也纳中欧裁军谈判的立场。它写道：“如果人们对这一谈判不小心的话，它就可能以这样的结果告终：现存的地理上和军事上的不平衡不是减少而是加重，并且，从长远来看，使欧洲组织自己的防务的能力受到损害”。

议会大多数议员支持了政府关于增加军事预算、加强国防的决定。他们指出，只有进一步加强国防，增加防御能力，才能有效地保障法国的安全。

但是，在如何加强法国的国防力量的问题上是有分歧和争论的。有人认为“核威慑就是一切”，他们把法国的安全的保证主要寄托于发展和加强法国的核武器上面。许多人不同意这种看法，他们提出了一些尖锐而又现实的问题：“如果敌人在科西嘉岛空降几百个人，是否值得动用原子弹？”“如果一个超级大国切断了我们的石油供应线，为了重建这一供应线，是否值得按原子电钮？”还有人形象地说，“人们不会拿起一把铁锤去砸烂停在自已鼻子上的黄蜂”，但是不把黄蜂打死也可能被黄蜂蜇死”。因此，他们主张要努力发展和加强法国的常规武装，以便用来对付小规模的或大规模的常规武装进攻。法国总统吉斯卡尔·德斯坦在去年以来的多次谈话中，反复强调法国应该加强常规武装的建设。今年六月一日，他在法国国防高等研究所就国防问题发表的讲话中又说，“在防务上不能‘冒风险’。我所谓‘冒风险’，就是说把我们的防务建立在一个只考虑到某些假设而没有考虑到另一些假设的部署之上。”法国三军参谋长梅里将军也在《国防》杂志六月号上发表的文章中阐述了这一战略思想。

这次法国政府提出的五年国防计划体现了这一战略思想，规定了使常规武装的发展获得保证的一些措施。许多议员在讨论中发言支持这一战略思想和有关措施。

计划草案阐明了法国和北大西洋公约组织的关系，指出：“从一开始就参加了北大西洋公约的法国，仍然是这个联盟的完全成员国。事实上，在目前情况下，只有这个联盟能够对抗华沙条约国家巨大的军事实力并且保障欧洲的力量平衡。法国作出这种选择，表明它意识到，面对着西欧面临的危险，它有责任使它和盟国团结起来，并且愿意在共同防务中承担起自已的那部分责任。”

政府总理希拉克在国民议会讨论时发言说，“独立并不意味着孤独。法国属于并将继续属于一个联盟，唯有这个联盟能够平衡华沙条约的力量。”

梅里将军在他的讲话中还具体地表明，虽然由于法国已经退出北大西洋联盟的军事一体化组织，因而在和平时期并不预先承担义务负责防卫北大西洋联盟在西德边境的前沿阵地的某一地段，但是这绝不排除一旦这一前沿阵地受到攻击时法国军队参加保卫它的战斗的可能性。他认为，这样一场战斗关系到法国本身安全，法国如果自愿置身事外，对法国将是非常危险的。

在议会讨论中，许多议员也表示了类似的意见。

经过几天的辩论，法国国民议会以三百零三票对一百八十一票的多数通过了政府提出的五年国防计划草案。参议院也以一百七十五票对九十六票予以通过。从法国议会的这次辩论中人们可以看到，越来越多的人对欧洲面临的严峻的现实提高了警惕。

然而，意味深长的是：法国政府这一加强国防的决定却使勃列日涅夫集团大为恼怒。连日来，塔斯社、《真理报》、《消息报》都一齐鼓噪起来，呵责法国国防政策“同缓和国际紧张局势与和平共处是背道而驰的”，没有“严格遵守全欧会议最后文件”等等，并且露骨地挑拨法国执政党派之间的关系。苏联社会帝国主义的蛮横态度引起了法国一些报刊的正当的愤慨，《巴黎日报》指出这是一种“跋扈的外交伎俩”。

莫斯科的谩骂反映了它对人们识破它的骗局的沮丧，也进一步暴露了它对西欧国家的险恶的用心，它所希望的西欧正是一个个只顾自己的、没有防御能力的孤立的国家，以便它凭借自己占压倒优势的军事力量，威胁利诱，各个击破。

新华社记者

（新华社巴黎六月十六日电）

罗马尼亚国防部长发表文章

谴责否定国家主权和独立原则的谬论

新华社布加勒斯特一九七六年六月十五日电　罗马尼亚国防部长扬·约尼查大将六月十四日在《自由罗马尼亚报》发表文章，谴责那些自称马列主义者的人否定国家主权和独立原则的谬论，强调要不惜任何牺牲来保卫罗马尼亚的自由和独立。

文章说，“罗马尼亚军队永远不会对别人发动侵略战争，但是，对我国的任何侵略都会遭到整个罗马尼亚民族的武装抵抗。”

文章强调，要在军队中树立“不惜任何牺牲来保卫国家的自由和独立的决心”。

文章说，反动势力“对于民族独立和主权的政策进行了垂死的反扑，企图把关于民族和独立的思想说成是已经过时的、不适应当前社会发展阶段的思想，说什么各国人民应当全部或部分地放弃独立与主权的时代已经到来，要把自己的命运交给一些超国家机构去掌握。这种超国家机构是一种用来掩盖帝国主义统治政策的新形式。世界历史经验表明，没有任何一个国家的人民情愿自行消亡，情愿消极地接受外国的奴役，世界上没有任何一种势力能够使一个决心不惜任何牺牲来捍卫自由与独立的人民屈服。”

文章接着说，“但是，遗憾的是，民族的作用、国家独立与主权的原则竟然被自称为马列主义者的哲学家和理论家打上了问号，直至被否定掉。他们声称民族的历史使命已经完结，在社会主义社会里民族已失去了任何前途，因而捍卫民族独立与主权的政策不仅是不合理的，甚至还是危害革命斗争的一个主要因素，是对马列主义的践踏，是滑到资产阶级民族主义的立场上去了，是与无产阶级国际主义水火不相容的。不难看出，这些理论不仅是荒谬的，而且是公然违背马列主义的。”

文章说，“鉴于帝国主义采取与历史发展的正常进程相敌对的行径，力图维护或重新获得旧的特权，继续推行武力和发号施令的政策和粗暴践踏各国人民的自由、独立与主权的政策，我们党和政府以最强烈的责任感努力加强国家和人民军队的防御能力。”

洞庭湖滨鱼水情

（紧接一版）他想到新调来的同志没有房子，主动让出去了。不久，机关建了一栋三层楼的宿舍，第二次要他搬家，但他想到机关干部住得挤，又坚持不搬。后来机关调整办公室，空出了一间房子要他去住，他又想到外地来县里工作的同志没有地方休息，建议作为机关客房。三次让房子，他总是说：“谢谢同志们的关心。我不能因为担负了领导工作而只顾自己住得舒服。”

县委领导人带头限制资产阶级法权，更加密切了上下级关系和干群关系，广大基层干部和群众深受感动。有一位干部说：“文化大革命前，有什么事找县委，看到书记派头大，说话都感到很拘束，有事也就尽量不去找他们。文化大革命后，县委领导作风大改变，书记、常委没有架子，平易近人，见到书记、常委感到热乎乎的，什么话也敢说，在一起吃饭、劳动时也可以商量工作，什么事情都办得干净利落。”的确是这样。现在书记、常委都有自己常来常往的知心朋友。他们外出工作，一路上都有人跟他们反映情况，汇报工作，提批评建议。见不到县委的就及时写信，有时还亲自到县委机关反映。干部、群众到了县委会自己倒水喝，自己找椅子坐，商谈工作，毫无拘束。他们觉得该找书记、常委，就找书记、常委，该找机关干部，就找机关干部。县委领导同志听了群众的反映，该立即解决的就立即解决，该调查研究的就及时调查研究，不拖泥带水，做到事事有着落。这真是：

干部群众心连心，鱼水情谊深又深。团结战斗跨大步，全县面貌月月新。

新华社通讯员
新华社记者

（新华社长沙一九七六年六月十五日电）

△六月十八日放映影片▽

彩色纪录片　毛泽东主席会见李光耀总理等贵宾
烈士公园 7.20　燎原 8.40　工人 6.30　新华 8.10

彩色故事片　金　锁　同映：冰上运动会
燎原 1.00　东風 2.20　新华 1.30　工人 3.30

彩色纪录片　莺歌燕舞（辽宁新事之一、之二）
烈士公园 7.20　新华 8.10　工人 6.30　燎原 8.40

彩色歌舞片　我们都是向阳花　同映：今昔儿童两重天
建設 3.10

朝鲜故事片　火车司机的儿子
同映：1976年新闻简报22、23号
烈士公园　上午 8.30 10.40　人民 2.15 4.45 7.05
建設 1.00 8.50 9.05露天　湘江 3.45 6.35
文化 1.45 4.15 8.05露天　长沙 3.15 6.05
紅旗 2.45 5.15 7.35

彩色故事片　车轮滚滚　文化 8.30

彩色科教片　蛇　岛　蛇伤防治
同映：二氧化碳气体保护焊
工人 1.30 8.50　燎原 3.10 8.05　露天　烈士公园 2.20
新华 3.40 6.00　东風 7.15　湖南 6.30

科教片　液压滑模施工　预应力混凝土构件
文化 7.00

长沙市歌剧团试验演出　在长沙剧院演出
大型歌剧　金　凤　歌
日期：17、19、20日　晚7.30

湖南省话剧团　在红色剧院演出
<五场话剧>
希　　望
日期：17、19、20日　晚7.30　预訂团体票　售少数门票

长沙市湘剧团　在解放剧院演出
革命现代戏　铁流战士（湘剧弹腔）
日期：17、19、20日　晚7.30　预訂团体票　售隔日门票

湖南电视台节目预告

六月十八日（星期五）第一次播出下午三点开始　电视纪录片：黄巖变新颜　理論学习专题讲座：党内为什么还会出现资产阶級（长沙市育紅学校党支部书記何明华同志讲）第二次播出晚上七点开始转播北京电视台节目　电视新闻专辑：农业学大寨　电视紀录片：顶風破浪育新人，彩色舞台艺术影片：百花争艳

六月十九日（星期六）转播北京电视台节目　电视新闻　少年儿童节目　紅小兵生活：①继承人民革命战争的光荣传統 ②校办工厂育新苗　小舞剧：送鸡蛋　話剧：《枫树湾》（湖南省話剧团演出）

六月二十日（星期日）转播北京电视台节目　第一次播出上午十点开始　电视新闻　彩色戏曲影片：吕剧《半边天》彩色故事影片：雷雨之前　第二次播出晚上七点开始　电视新闻　国际新闻　彩色故事影片：《决裂》

本报社址：长沙市湘湘路　电话总机：9191　夜班编辑室：9194　订价：每月一元　昨日开印时间：4时59分　印完：9时4分　长沙地区天气预报：　今天到明天，阴天有阵雨。北风三级。最高气温二十七度，最低二十一度。

一幅壮丽的抗震救灾图

今年五月二十九日晚，云南西部龙陵、潞西一带连续发生两次强烈地震后，我们来到灾区访问，看到灾区各族人民在毛主席、党中央的亲切关怀下，在各级党组织的领导下，团结一致，奋发图强，用自己的双手和汗水，在祖国西南边疆描绘出一幅壮丽的抗震救灾图。一个个顶天立地的英雄好汉，一桩桩抗震救灾的动人事迹，都雄辩地说明：经过无产阶级文化大革命、批林批孔和反击右倾翻案风斗争锻炼的我国各族人民，能经得起任何风浪的考验，泰山压顶不弯腰，永远立于不败之地。

监视地震的哨兵

在我国地震科研战线上，活跃着许多监视地震活动的哨兵。龙陵县地震办公室就是其中的一个。五月二十八日上午，这个地震办公室的同志从观测手段都发现有明显的异常现象，立即分析数据，认为在龙陵、潞西一带即将发生强烈地震。他们一面向上级汇报，一面加强监视。到二十九日傍晚，他们从观测到的大量异常现象判断，强烈地震已迫在眉睫，便迅速找到县委负责同志，研究了防震抗震的紧急措施。安装在县城高处的警报器拉响了！在这同时，公社也得到了电话报警："赶快做好准备，晚上不能睡觉！"

听到报警的群众迅速跑出室外。没有听到报警的群众，由于事前受到地震办公室的宣传和教育，懂得地震知识，在出现强震前兆的时候，也纷纷跑到安全的地方。

山崩地裂的地震发生了！从县城到农村，房屋严重倒塌，而伤亡人数很少。县城各族居民六千多人，竟没有一人伤亡。

龙陵县地震办公室在这次地震测报工作中作出了出色的贡献。这是他们长期坚持学习马列著作和毛主席著作，认真做好地震群测群防工作的结果。这个办公室是在一九七〇年五月建立的。他们在工作中勇于实践，勤于总结经验，不断提高预报水平。在他们分析、预报过的十一次小震中，就有九次是准确或比较准确的，为捕捉大地震积累了经验。几年来，他们兢兢业业地记录了五万七千多个数据，绘制了图件，还发放各种宣传材料，放映地震科教片和幻灯，利用会议、板报、广播、展览等形式，向群众广泛宣传地震知识。

在祖国的遥远边疆，在同一个地方连续发生两次七级以上的强烈地震，而伤亡人数很少，这个事实充分显示了我国群测群防地震工作的丰硕成果。

亲人来到窝棚里

地震发生后，毛主席、党中央极为关怀，立即给灾区人民发来慰问电，派来慰问团。中央慰问团的同志们不辞辛苦，爬山涉水，来到社员们临时搭起的窝棚里了解灾情，问寒问暖，对各族人民进行亲切的慰问。

一天，慰问团来到龙陵县猛冒公社，听说电区大队受灾较重，要去寨子里看望社员群众。当时正下大雨，从公社到山寨要步行一个多小时的山路，公社干部劝慰问团的同志不要去了，说："我们一定把慰问团的心意告诉每一个社员。"慰问团的同志们说："群众受了灾，毛主席、党中央派我们来慰问，我们不亲自看望，心里不安呀！"于是，大家冒着大雨出发了。一路上，同志们互相照顾，遇到塌方和陡坡，就你拉我扶，年轻的同志还给年纪大的同志找来了竹棍。来到山寨后，社员们看见大家衣服淋湿了，身上沾满了泥浆，十分感动。五十九岁的贫农老大妈段牙果，在窝棚边紧紧拉住亲人的手，连声说："感谢毛主席！感谢党中央！"

来自北京、四川和云南各地的医疗队，满腔热情地为灾区各族人民治伤治病。北京医疗队一到地震灾区，就分赴到灾情最重的社队和边远山寨，日以继夜地治疗受伤人员，送医送药进窝棚。他们还在当地赤脚医生的配合下，上山采集中草药，熬成大锅药汤给社员们服用，预防感冒、痢疾等疾病的发生。各族社员热情地称赞他们是"毛主席派来的亲人"。

在毛主席、党中央的亲切关怀下，一批批救灾物资从全国各地赶运到灾区。灾情严重的地方，公路阻断，空军便派出飞机进行空投。龙陵县镇安公社镇北大队七十八岁的贫农老大妈杨召凤，平时走路困难，但在看到飞机来空投救灾物资和散发中央慰问电时，她顾不得下雨路滑，一连走了两里多路，拿到七张中央慰问电传单，叫人读给她听。在旧社会，杨大妈不知经历过多少次天灾人祸，想起过去家破人亡的悲惨遭遇，眼见今天毛主席、党中央对灾区人民的亲切关怀，无比激动地说："我要把中央慰问电好好保存起来，让子子孙孙记住毛主席、党中央的恩情！"

震不倒的钢铁汉

经过文化大革命锻炼的各族干部和群众，在严重的自然灾害面前，具有泰山压顶不弯腰的英雄气概。从发现强震前兆开始，他们就奋不顾身地投入了抗震救灾的战斗。

龙陵县镇安公社财金所党支部书记赵宏文，就是一个震不倒、压不垮的钢铁汉。那几天，赵宏文正在生病。强震前兆出现后，他忍着病痛，首先组织群众转移到安全地带，最后才匆匆安顿了自己的爱人和孩子。这时，山在摇，地在动，天在哗哗下大雨。赵宏文想到财金所仓库存放的现金和账本，心急如火，拔腿就跑。

"危险！不能走！"爱人把他拉住，孩子哭着紧紧抱住他。

"我是共产党员，哪能怕危险！有我在，就有国家财产在！我死了，你们也要把国家财产保护好！"赵宏文大声地说着，从身上掏出党费叫爱人转交给组织上，挣脱身就向财金所跑去。那铿锵有力，气壮山河的声音，那凝聚着共产党员对党的事业无限忠诚的党费，周围的群众听见了，看到了，一个个激动得热泪盈眶，不约而同地跟在他后面，投入抗震救灾的战场。

在连续一天一夜的抢险中，赵宏文两次负伤，饭没吃一口，觉没睡一下，仅仅喝过几口凉水。他把财金所的现金和账本全部转移出来以后，又赶到附近生产队，和群众一起抢救耕牛和物资。震后，他又拄着拐棍，到处走访受灾群众，帮助解决各种困难。

象赵宏文这样的好干部、好党员，在灾区有许许多多。龙陵县象达公社的社员们热情赞扬他们的公社党委副书记王世方，是一个临危不惧、机智勇敢、始终站在斗争第一线的好带头人。

地震那天，王世方发现异常现象，敏锐地感到强震即将发生，便当机立断，一面高喊："要地震了！大家快出来！"一面向空中连鸣三枪，使附近寨子的群众都听到警报，纷纷跑到室外。十五分钟以后，强震发生了，王世方看到还有两个小孩和一个老大妈没有跑出来，便迅速冲进摇晃着的房屋，把他们抢救到安全的地方。

第二天，王世方召开干部会，组织大家学习《人民日报》、《红旗》杂志、《解放军报》编辑部文章《文化大革命永放光芒》。那时，大地还在不停地晃动。王世方看着四周倒塌的房屋，激昂地说："我们干部，经过文化大革命的教育，要有敢于斗争的精神！邓小平搞修正主义，我们要敢于斗争！在地震灾害面前，我们也要敢于斗争！"听了王世方的话，干部们纷纷表决心，出主意，制订抗震救灾措施。大家立即下到各队，带领群众投入了重建家园的战斗。

灾区就是战场

无产阶级文化大革命、批林批孔和反击右倾翻案风斗争，使边疆各族人民深刻认识到，"只有社会主义能够救中国。"他们以极大的革命义愤，批判邓小平反对党的基本路线，妄图复辟资本主义的罪行。地震发生后，中央慰问团把党和毛主席的关怀送到灾区，更加激发了各族人民大批修正主义，大干社会主义的战斗豪情。

潞西县城关公社大湾大队震后连续召开各种会议，组织干部、群众认真学习毛主席的重要指示和中央慰问电，深入批判邓小平的修正主义路线。各族贫下中农读着中央慰问电，字字觉得亲切，句句感到温暖，深刻认识到毛主席的革命路线是各族人民的生命线，幸福线。他们在田间地头，在打麦场上，到处摆开了批邓的战场。他们决心用抗震救灾的实际行动反击右倾翻案风，报答毛主席、党中央的亲切关怀，发展革命和生产的大好形势。六十多岁的傣族老大妈肖佯依，不顾年老体弱，不顾自家房屋倒塌，每天冒雨出工，为生产队抢收黄豆。社员们劝她歇一歇，她说："我要大干社会主义，以实际行动报答毛主席的关怀，批判邓小平！"

强烈的地震，给灾区造成了严重破坏。各族人民面对倒塌的厂房，损坏的农田，奋起投入了恢复生产，重建家园的战斗。他们争分夺秒，日夜苦干，迅速使一座座工厂转动机器，一块块农田栽上绿秧。

果朗河电站是德宏傣族景颇族自治州最大的一个电站，担负着自治州首府芒市的照明和工农业生产的供电任务。为了迅速恢复发电，自治州抗震指挥部决定组织二百名民兵参加抢修。消息传到电站工地，工人们说："现在各单位都需要人，应该把力量用到更需要的地方去。"他们谢绝了支援，发扬自力更生精神，夜以继日地投入抢修。各族工人大干苦干，工程进展十分迅速。原计划要增加二百民兵干三天才能完成的抢修任务，他们只用两天就干完了。六月四日晚上，祖国的边城芒市，盏盏明灯耀眼，全市一片光明！

在受灾的农村，各族社员头顶竹笠，身披蓑衣，冒雨犁田、栽秧的景象随处可见。镇安公社拖拉机手张建祖，自家的房屋震塌了，他不顾个人财物的损失，震后第二天早上就驾着铁牛下田了。他一心想着赶时间，抓节令，满栽满插，天天从早干到晚，七天犁了三百多亩田，受到公社党委的表扬。干部们分头下到各队，和广大社员一起抢收抢种。不到十天，这个灾情严重的公社，就栽秧五百多亩，收割小麦近二千亩。

目前，灾区各族人民正以高昂的斗志，狠抓革命，猛促生产，誓在大灾之年夺丰收。

在抗震救灾斗争中，边疆各族人民互相关心，互相支援，谱写出一曲曲民族团结的新歌。

与潞西县毗邻的瑞丽县，震后从县委到各公社、大队都召开了紧急会议，他们把重灾区人民的困难看成是自己的困难，决定捐献粮食送往重灾区。被誉为"榜家大寨"的广双生产队的干部社员说："各族贫下中农是阶级兄弟，支援重灾区是我们应尽的义务！"他们立即捐献出集体储备粮八千多斤送往重灾区。

边疆各族人民决心乘反击右倾翻案风斗争的强劲东风，在中央慰问电的鼓舞下，更加紧密地团结起来，艰苦奋斗，抗震救灾，夺取批邓和反击右倾翻案风斗争的更大胜利，把灾后的家园建设得更加美好。

新华社通讯员
新华社记者
（新华社昆明六月十六日电）

通☆讯

在毛主席党中央亲切关怀下抗震救灾

云南地震灾区各族人民决心以实际行动深入批邓、反击右倾翻案风

▽ 人民解放军的医务人员在地震之后，日夜兼程，奔赴灾区，抢救受伤群众，为社员治病。

△ 云南地震灾区广大社员和干部认真学习毛主席的重要指示和中央慰问电，深入批判邓小平的修正主义路线，决心用抗震救灾的实际行动反击右倾翻案风，报答毛主席、党中央的亲切关怀，发展革命和生产的大好形势。

△ 国家地震局的专业人员在地震之后，立夜奔赴灾区，监视震情，做好预震防报工作。

△ 云南地震灾区各级党组织在抗震救灾中，紧紧抓住阶级斗争这个纲，深入批判邓小平反革命的修正主义路线，掀起了反击右倾翻案风的新高潮。这是龙陵县镇安公社党委副书记张凡龙和社员群众一起批判邓小平的修正主义路线。

本栏照片均为新华社记者摄

◁ 人民解放军昆明部队获悉龙陵、潞西一带发生强烈地震的消息后，立即组织部队积极投入抗震救灾斗争。这是昆明部队某部指战员在地震灾区帮助社员群众修盖房屋。

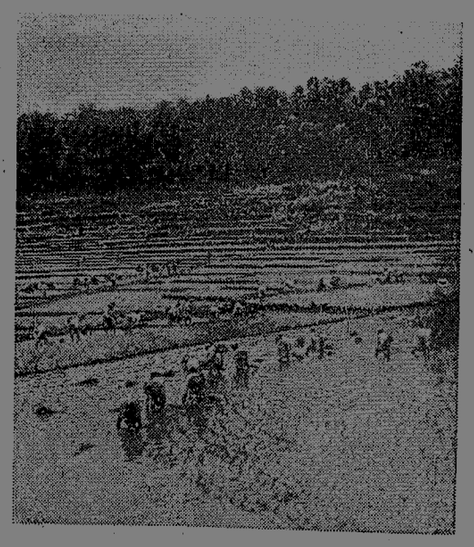

△ 潞西县城关公社大湾大队各族社员发扬艰苦奋斗、自力更生的革命精神，用加倍的劳动夺回地震灾害给农业生产造成的损失，插秧进度比去年同期快两倍。

湖南日报

第3831号　1976年6月18日　星期五　农历丙辰年五月廿一　（今日四版）

毛主席语录

阶级斗争是纲，其余都是目。

无产阶级文化大革命是使我国社会生产力发展的一个强大的推动力。

深入批邓、反击右倾翻案风斗争的胜利成果

我省今年春收作物获得大丰收

全省十三个地、市个个增产，高产典型成批出现，三熟制面积成倍扩大

本报讯　在深入批邓、反击右倾翻案风的伟大斗争中，我省农村各级领导，旗帜鲜明地站在斗争的前列，带领广大干部和社员群众，深入批判邓小平反革命的修正主义路线，坚持以阶级斗争为纲，狠抓革命，猛促生产，夺得了今年春收作物大丰收。据初步统计，全省春粮总产比去年增加二成，油菜籽总产也比去年有较大幅度的增长。这一事实有力地说明：抓了革命，生产就能迅速发展。目前，广大干部群众满怀丰收的喜悦，正踊跃向国家交售粮、油，努力为支援社会主义革命和社会主义建设作出新的贡献。

我省今年春收作物丰收的特点是：大面积平衡增产，高产典型成批出现，三熟制面积成倍扩大。全省十三个地、市，个个增产。位于洞庭湖滨的澧县，四十五万亩春粮作物，平均亩产比去年增长近五成。地处山区的溆浦县，十五万六千亩春粮作物，面积比去年扩大一倍，总产比去年增长了两倍。历史上第一次稻田种麦的祁阳县芳名亭公社连片一千亩三熟制小麦，亩产四百〇五斤。新邵县大坪大队四百多亩三熟制小麦，亩产达四百多斤，其中五十亩示范田亩产达七百斤。老劳动模范李光庆种的四亩三分三熟制小麦高产试验田，平均亩产创八百〇六斤的新纪录。湘西山区的古丈县红星大队洪沙溪生产队五亩二分小麦试验田，亩产达八百斤。春收作物的丰收，大大解放了人们的思想。过去不少人总认为："春收作物是生成的矮子，产量高不了。"现在他们深深认识到：只要路线对头，春收作物就能高产。过去有少数人说什么："春收作物亩产两百斤，就算到顶了。"现在这些人也改变了看法，说："认识无止境，生产没有顶，人有争贡献的思想，地就有挖不尽的潜力。"许多社队春收作物收获一结束，就开始讨论今年冬天大干冬种的规划，决心夺取明年春收作物更大丰收。

今年我省春收作物获得大丰收，是坚持深入批邓、反击右倾翻案风的结果。伟大领袖毛主席亲自发动和领导的反击右倾翻案风的斗争开展后，全省农村各级党组织带领广大干部群众认真学习毛主席的一系列重要指示，深入批判邓小平抛出的"三项指示为纲"的修正主义纲领，批判他散布的"阶级斗争熄灭论"和"唯生产力论"，并紧密联系农村实际，批判修正主义，批判资本主义，狠狠打击一小撮阶级敌人的破坏活动，不断解决发展农业的方向道路问题，大大提高了广大干部群众的阶级斗争和路线斗争觉悟。许多同志说：邓小平要复辟资本主义，我们就要大干社会主义；邓小平鼓吹反动的"唯生产力论"，我们就要坚持抓革命，促生产的方针；邓小平散布"今不如昔"的谬论，我们就要多种种好春收作物，以实际行动反击右倾翻案风。占全省春粮总产三分之一的常德地区，地、县、社各级党委坚持以阶级斗争为纲，同邓小平反革命的修正主义路线对着干。他们发动群众紧密联系农村两个阶级、两条道路斗争的实际，揭露批判"三项指示为纲"的修正主义纲领的欺骗性和反动性，批判"副业单干"、"自由种植"等资本主义倾向，使全区劳力高度集中到农业第一线，全区春收粮食作物面积由先一年的一百五十六万亩，扩大到二百二十万亩，总产翻了一番。去年粮食获得大幅度增产的衡阳地区，各级领导通过批判邓小平反对限制资产阶级法权的谬论，自觉地做限制资产阶级法权的促进派，坚持参加集体生产劳动，各级共种了三熟制小麦丰产样板田十二万多亩；同时发动干部群众狠批邓小平鼓吹的"物质刺激"、"工分挂帅"等修正主义黑货，树立为革命种田的思想。大批促大干，大干夺丰收，全区六十六万亩小麦，大面积平衡增产。

深入批邓、反击右倾翻案风的伟大斗争，有力地推动了科学实验的蓬勃开展，为夺取今年春粮作物高产发挥了重大作用。科技界反击右倾翻案风的斗争开始后，广大贫下中农和社员群众奋起批判邓小平诬蔑工农水平低，不能办科研的谬论，农村各级党组织加强了对群众办科研的领导，充分发挥以贫下中农为主体的科技人员的作用。安乡县委充分发挥四级农科网的作用，农科人员坚持大种试验田、样板田，带动群众大搞科学种田，夺得了春粮作物大丰收，全县春粮总产比去年翻了一番。祁阳县农科所采取"旱育水插，水播旱管"的办法，小麦亩产达到四百斤，比直播、移栽小麦增产一成以上。永顺县沙坝公社沙坝大队，水播水插一百一十三亩，小麦亩产达到三百斤，为小麦高产开辟了新的途径。

我省今年春收作物的大丰收，不仅为夺取全年农业丰收打响了头一炮，而且为今后大面积发展三熟制生产，向生产的广度深度进军展示了广阔的前景。全省广大农村干部和社员群众决心以阶级斗争为纲，认真总结春收作物丰收的经验，狠抓早稻及其他作物生产，夺取全年农业新丰收，以实际行动深入批判邓小平的反动罪行，把反击右倾翻案风的斗争进行到底。

（省农业局通讯组）

汉寿县护城大队采取摆事实批谬论挖实质的办法

深入批判邓小平的阶级斗争熄灭论

本报讯　在深入批判邓小平的斗争中，汉寿县护城公社护城大队采取摆事实、批谬论、挖实质的方法，集中批判了邓小平贩卖的阶级斗争熄灭论，提高了干部群众的阶级斗争和路线斗争觉悟。

一、摆本大队解放以来阶级斗争的表现，批邓小平"哪能有那么多阶级斗争"的谬论，看阶级斗争熄灭论在理论上的荒谬性。解放以来，护城大队阶级斗争从来没有平息过。被打倒的阶级敌人不甘心自己的失败，一有风吹草动就跳出来表演。他们记变天账，暗藏杀人凶器，甚至阴谋策划反革命活动；他们和新生的资产阶级分子串通一气，破坏集体生产，贪污盗窃、投机倒把，挖社会主义墙脚；他们宣扬孔孟之道，搞封建迷信活动，制造反革命舆论。联系这些阶级斗争的事实，干部群众认真学习党的基本路线，明确了这样的道理：在有阶级存在的社会里，阶级斗争是不可避免的。在社会主义时期，老的地主资产阶级没有消灭，新资产阶级又不断产生出来，特别是党内的资产阶级即走资派具有更大的危险性，无产阶级和资产阶级的阶级斗争是长期的。正如毛主席指出的：**"阶级和阶级斗争的存在是一个事实，……企图否认阶级斗争存在的理论是完全错误的理论。"**干部群众指出：邓小平矢口否认阶级斗争的存在，完全违背了我党几十年来的基本理论和基本实践，背叛了马克思主义的辩证唯物论和历史唯物论。它在理论上是十分荒谬和虚伪的。

二、摆抓不抓阶级斗争的不同结果，批邓小平"阶级斗争哪能天天讲"的谬论，看阶级斗争熄灭论在实践上的危害性。在批判中，这个大队的干部社员回顾了无产阶级文化大革命以来，集体经济发展的情况：一九七〇年北方地区农业会议以后，他们坚持以阶级斗争为纲，狠批刘少奇的修正主义路线，干群拧成一股劲，齐心大干社会主义，革命生产一步一层天，粮食总产量由一九六九年的一百六十万斤增加到一九七二年的二百零七万斤。一九七三年，由于少数同志在大好形势下放松了阶级斗争，阶级敌人就捣乱，资本主义就泛滥，集体生产走了下坡路。一九七五年，大队党支部在县委工作组的帮助下，组织干部社员掀起了学习无产阶级专政理论的高潮，煞住了资本主义歪风，端正了农业发展的方向，农业学大寨的群众运动蓬勃开展，粮食生产又大幅度上升。这些事实，使干部社员加深了对毛主席关于阶级斗争要**"年年讲，月月讲，天天讲"**的伟大教导的理解。通过回忆和批判，干部社员决心牢牢抓住阶级斗争这个纲，坚持党的基本路线，深入批邓、反击右倾翻案风，用革命推动生产，掀起农业学大寨的新高潮。

三、摆地、富、反、坏、右和党内资产阶级的联系，批邓小平"我们过去专政多了，以后可以放宽些"的谬论，看阶级斗争熄灭论在政治上的反动性。这个大队党支部引导理论骨干认真分析了不同时期阶级敌人的活动规律，看到社会上的阶级敌人总是与党内资产阶级遥相呼应的，党内资产阶级刮什么风，社会上阶级敌人就兴什么浪，修正主义路线泛滥之时，便是阶级敌人活动猖狂之日。一九五六年，刘少奇、邓小平大砍合作社，几个地富分子就进行煽动破坏；一九六二年刘少奇推行"三自一包"，有个富农分子就疯狂叫嚣"社会主义长不了"；邓小平鼓吹"不管白猫黑猫，捉住老鼠就是好猫"的修正主义谬论，贩卖唯生产力论，一个富农分子就说"不管黄狗黑狗，咬到水鱼就是好狗"。他们唱的是一个调子。在批判中，（下转四版）

把批邓和抓现实的阶级斗争结合起来

中共郴州镇委领导成员认真学习毛主席重要指示，狠批「阶级斗争熄灭论」，带领全镇人民夺取反击右倾翻案风斗争的更大胜利

本报讯　在伟大领袖毛主席亲自发动和领导的反击右倾翻案风的斗争中，中共郴州镇委领导成员认真学习毛主席的重要指示，旗帜鲜明地站在斗争的前列。他们在前段全面揭发批判党内最大的不肯改悔的走资派邓小平的反动罪行的基础上，深入批判邓小平鼓吹的"阶级斗争熄灭论"，彻底清算他翻文化大革命的案、算文化大革命的账、妄图复辟资本主义的罪行，进一步提高了以阶级斗争为纲，坚持党的基本路线的自觉性，带领全镇人民夺取反击右倾翻案风斗争的更大胜利。

毛主席指出：**"文化大革命是干什么的？是阶级斗争嘛。刘少奇说阶级斗争熄灭论，他自己就不是熄灭，他要保护他那一堆叛徒、死党。林彪要打倒无产阶级，搞政变。熄灭了吗？"**郴州镇党委各级领导成员反复学习毛主席的这一教导，结合学习马克思、恩格斯、列宁的有关论述，回顾建国以来特别是无产阶级文化大革命中两个阶级、两条道路、两条路线斗争的历史，联系邓小平大刮右倾翻案风和一小撮阶级敌人制造天安门广场的反革命政治事件，向无产阶级疯狂反扑的事实，深刻认识到：在无产阶级专政下，阶级斗争不是结束，而是在新形势下的继续。这种斗争正由于资产阶级的失败而变得更加激烈、更加尖锐复杂。邓小平胡说"哪能有那么多阶级斗争"、"阶级斗争哪能天天讲"，就是赤裸裸地反对党的基本路线，从根本上否定无产阶级文化大革命。大家说：邓小平一面鼓吹阶级斗争熄灭论，一面自己代表资产阶级向无产阶级进攻。他搞的这一套，使我们从反面受到了教育，更加识破了"阶级斗争熄灭论"的欺骗性。他们联系自己在三大革命运动中的亲身体会，列举了许多坚持以阶级斗争为纲，革命和生产就突飞猛进，放松了阶级斗争这根弦，革命和生产就受到损失的事实，说明阶级斗争就是要年年讲，月月讲，天天讲。许家洞公社联盟大队，一九七二年狠抓了阶级斗争，坚持抓革命，促生产，粮食亩产超《纲要》，总产量突破了八十万斤；一九七三年，大队党支部放松了抓阶级斗争，阶级敌人乘机捣乱，资本主义泛滥，一年减产十六万多斤；经过批林批孔、学习无产阶级专政理论，这个大队在公社党委的帮助下，狠批资本主义，大干社会主义，去年粮食总产又跃到八十七万多斤，创历史最高水平。他们说：许多活生生的事实，都是对邓小平的反动谬论的有力批判，**"我们决不能和那些想把这个阶级斗争从运动中勾销的人们一道走。"**我们要彻底批判邓小平的反动谬论，坚决把反击右倾翻案风的斗争进行到底。

郴州镇党委领导成员在抓紧学习和批判的同时，注意在实际工作中也提起阶级斗争这个纲来。他们深入基层认真调查阶级斗争的现状，许许多多的阶级斗争事实，使他们更加看清被打倒的地主资产阶级妄图把复辟的希望变为复辟行动的狰狞面目，看清了资产阶级就在共产党内，党内最大的不肯改悔的走资派邓小平就是党内外资产阶级和没有改造好的地、富、反、坏、右的总代表和总后台。因此，阶级敌人要破坏和干扰批邓和反击右倾翻案风的斗争，是毫不奇怪的。结合批邓、反击右倾翻案风的斗争，镇委学习首都工人民兵、人民警察、警卫战士对一小撮反革命分子实行无产阶级专政的新鲜经验，依靠群众，狠狠打击了一些制造反革命政治谣言，破坏批邓斗争和搞贪污盗窃、流氓诈骗活动的阶级敌人，不断夺取反击右倾翻案风斗争的新胜利。郴州氮肥厂去年生产任务完成不好，在反击右倾翻案风的斗争中，镇委领导成员深入这个厂，同工人群众一起批判邓小平鼓吹的阶级斗争熄灭论和唯生产力论，发动群众狠抓意识形态领域里的阶级斗争，依靠群众打击了阶级敌人的破坏活动，使厂领导和工人群众精神大振、革命、生产面貌焕然一新。一季度完成了年计划的百分之三十二点八，四月份又大幅度上升，比去年同期增长百分之一百九十五点五。事实再一次说明，阶级斗争，一抓就灵。他们决心继续批邓，深入开展反击右倾翻案风的斗争，乘胜前进，夺取更大的胜利。　（本报通讯员　本报驻郴州地区记者组）

以阶级斗争为纲　落实计划生育规划

省委召开电话会议，要求各地深入批邓，发动群众做好明年的生育规划

本报讯　在深入批邓，反击右倾翻案风的斗争取得伟大胜利的大好形势下，最近，省委召开了全省计划生育工作电话会议。要求各地坚持以阶级斗争为纲，深入批判邓小平的修正主义路线，依靠和发动群众落实好一九七七年的生育规划，把实行晚婚和计划生育的工作做得更好。

十年来，在毛主席的革命路线指引下，我省计划生育工作和其他各项工作一样，取得了可喜的成绩。毛主席、党中央关于计划生育的指示越来越深入人心，群众实行晚婚和计划生育的自觉性不断提高。广大城乡，晚婚和计划生育蔚然成风，革命化的婚礼和男到女家结婚落户的革命新风，有力地冲击着几千年来旧的传统观念。

计划生育是一场深刻的社会革命和思想革命，始终充满着两个阶级、两条路线、两种思想的激烈斗争。一小撮阶级敌人总是利用"四旧"，利用孔孟之道，散布和宣扬剥削阶级的婚姻生育观，千方百计破坏晚婚和计划生育。刘少奇、林彪和邓小平，他们搞复辟倒退，鼓吹阶级斗争熄灭论，都是代表阶级敌人的利益。无产阶级文化大革命以来，批判了他们推行的修正主义路线，卫生革命深入发展，农村合作医疗、赤脚医生茁壮成长，为开展计划生育创造了极为有利的条件。会议认为，计划生育工作的深入开展，有利于抓革命、促生产、促工作、促战备，有利于人民的健康和民族的繁荣。因此，必须坚持以阶级斗争为纲，进一步抓好晚婚和计划生育工作，巩固和发展无产阶级文化大革命的胜利成果。

会议指出，搞好计划生育工作，必须认真学习毛主席的重要指示，深入批判邓小平的修正主义路线，狠抓婚姻生育方面的阶级斗争，坚持同邓小平的修正主义路线对着干。对于破坏晚婚、计划生育的阶级敌人和其他犯罪分子，要发动群众揭发批判，坚决打击。对于人民内部的思想认识问题，要加强宣传教育，做好耐心细致的思想政治工作。只要群众懂得了实行晚婚和计划生育的好处和意义，就会齐心来办。那种简单从事，甚至强迫命令的方法，都是不对的。要把党的政策交给群众，变成群众的自觉行动。按照"晚、稀、少"的要求，依靠和发动群众落实一九七七年的生育规划；从群众的要求出发，因人制宜落实各种节育措施。对男到女家结婚落户和举行革命化的集体婚礼这些群众创造出来的新事物，都要积极支持。

会议强调指出，搞好计划生育工作，还必须加强党的领导。各级党委要把这项工作列入议事日程，抓紧抓好。既要一年大抓几次，又要经常抓，才能抓好；公社、大队、生产队都要有人抓。要紧密结合农业学大寨、工业学大庆的群众运动和卫生革命，统一部署，经常检查。要充分发挥赤脚医生、接生员和卫生员的作用。要教育医务人员全心全意为人民服务，保证节育手术的质量。要做好妇幼保健工作，保护妇女儿童的健康。各个部门要主动配合，认真抓好。

衡阳地委和常德县委在会上介绍了他们深入批邓，促进计划生育工作的经验。

弄清楚资产阶级就在共产党内

党内走资派是资产阶级法权的卫道士

邹 轩

对资产阶级法权采取什么态度，是限制它还是强化和扩大它，这是继续革命还是停止不前甚至反对革命的一个重要标志。党内走资派为了对抗社会主义革命，总是拚命地反对限制资产阶级法权，成为资产阶级法权的忠实卫道士。

一九七四年底，伟大领袖毛主席指出：**“我们现在实行的是商品制度，工资制度也不平等，有八级工资制，等等。这只能在无产阶级专政下加以限制。”**在反击右倾翻案风斗争中，毛主席又指出：**“列宁说建设没有资本家的资产阶级国家，为了保障资产阶级法权。我们自己就是建设了这样一个国家，跟旧社会差不多，分等级，有八级工资，按劳分配，等价交换。”**社会主义社会是衰亡着的资本主义与生长着的共产主义彼此斗争的时期，在这个时期内，还不可避免地存在着资产阶级法权。在无产阶级专政下对资产阶级法权加以限制，逐步地铲除旧社会遗留下来的痕迹，努力造成使资产阶级既不能存在也不能再产生的条件，这是摆在我们面前的一项重大无比的任务。全国解放以来，在毛主席革命路线的指引下，我们党采取了一系列重大措施，发展社会主义新生事物，限制资产阶级法权，取得了伟大胜利。特别是经过文化大革命和批林批孔运动，在上层建筑领域和经济基础方面，涌现大量的社会主义新生事物，进一步限制了资产阶级法权，使社会主义革命和社会主义建设的形势越来越好。

无产阶级要限制资产阶级法权，党内外资产阶级则要强化和扩大资产阶级法权。这种限制与反限制的斗争一直非常激烈。党内最大的不肯改悔的走资派邓小平，就是一直拚命反对限制资产阶级法权的。他早就追随刘少奇，反对生产资料所有制的社会主义改造，在一九五八年关于限制资产阶级法权的大论战中，他对批资产阶级法权有反感。去年，他又公开与毛主席关于限制资产阶级法权的重要指示唱反调，说什么“限制资产阶级法权，也要有一个物质基础，没有，怎么限制？”他一旦重新工作，就以十倍的仇恨，百倍的疯狂，利用自己手中握有的权力，翻文化大革命的案，算文化大革命的帐，大肆扼杀社会主义新生事物，以扩大资产阶级法权，扩大三大差别。从邓小平的丑恶表演中，我们可以清楚地看到党内走资派对于限制资产阶级法权是多么仇视。

党内走资派为什么反对限制资产阶级法权呢？因为资产阶级法权是产生新的资产阶级分子和修正主义分子的重要的经济基础。资产阶级法权是资本主义生产关系的产物，它的实质是用形式上的平等掩盖着事实上的不平等。坚持在无产阶级专政下对资产阶级法权加以限制，就能逐步创造条件消灭事实上的不平等，消灭阶级，实现共产主义；强化和扩大资产阶级法权，就会扩大不平等，造成两极分化，扩大资本主义因素，逐步改变社会主义所有制的性质，导致资本主义复辟。党内走资派作为党内外资产阶级的政治代表，他们要推行修正主义路线，走资本主义道路，加强复辟资本主义的经济基础，就必然要拚命地巩固和扩大资产阶级法权。邓小平一听到批资产阶级法权，就那么害怕，那么反感，千方百计地进行反对和破坏，这从反面告诉我们：资产阶级法权是党内走资派的命根子，限制资产阶级法权，就是革党内走资派的命。

党内走资派反对限制资产阶级法权，还因为限制资产阶级法权损害了他们的既得利益。毛主席最近指出：**“民主革命后，工人、贫下中农没有停止，他们要革命。而一部分党员却不想前进了，有些人后退了，反对革命了。为什么呢？作了大官了，要保护大官们的利益。”**党内走资派正是这样一些反对革命的人。他们根本不是无产阶级革命家，根本不愿为工人、贫下中农的利益而变革整个社会，他们所要求的只是想使现有社会尽可能地让他们感到满意而舒服。他们象小私有者一样，总想趁机捞一把。他们官作大了，薪水高了，生活好了，好处一到手，就不想革命了。刘少奇、林彪、邓小平都是想方设法巩固、扩大和强化资产阶级法权，而工人、贫下中农则要把社会主义革命进行到底，要限制资产阶级法权。这便不可避免地触动了党内走资派的利益。于是，他们的反抗就越来越强烈，越来越疯狂了。在这种反抗中，他们资产阶级顽固派的丑恶灵魂也就越来越充分地暴露在广大革命人民的面前了。

在社会主义历史阶段中，资产阶级法权只能在无产阶级专政下加以限制，而不能一下子取消。因而在对待资产阶级法权问题上，无产阶级同党内走资派之间的限制与反限制的斗争，将会以不同形式长期斗争下去。我们要有足够的思想准备。但是，不管斗争的道路是多么曲折和复杂，最终必然是资产阶级法权被送进历史的陈列馆。**“资产阶级的灭亡和无产阶级的胜利是同样不可避免的。”**党内走资派企图反对限制资产阶级法权，阻挡历史车轮的前进，只能是痴心妄想。

党内走资派是一切反动势力的总代表

岳阳化工总厂党委宣传部

毛主席指出：**“搞社会主义革命，不知道资产阶级在哪里，就在共产党内，党内走资本主义道路的当权派。走资派还在走。”**党内走资派是党内外资产阶级和一切反动势力的总代表，是社会主义革命的重点对象。

文化大革命初期，毛主席在一九六六年五月十六日《通知》中批判刘少奇一伙时就尖锐地指出过：**“他们是资产阶级、帝国主义的忠实走狗，同资产阶级、帝国主义一道，坚持资产阶级压迫、剥削无产阶级的思想体系和资本主义的社会制度，反对马克思列宁主义的思想体系和社会主义的社会制度。”**党内走资派作为社会主义社会存在着的资产阶级的一翼，他们具有垂死的、腐朽的特征，代表着没落的资本主义生产关系，代表着党内外和一切反动势力的利益，既非常贪婪，又非常凶残，恨不得一口把无产阶级吃掉，把社会主义扭回到资本主义的老路上去。当社会上被推翻的剥削阶级时刻想把复辟希望变为复辟行动的时候，党内走资派就是他们心心相印的靠山。

回顾建国以来，在伟大领袖毛主席的英明领导下，我们党进行了几次重大的路线斗争。这些斗争就其性质来说，都是无产阶级同资产阶级两大对抗阶级的生死斗争。在每次斗争中，通过揭露、批判党内修正主义路线的头子，都沉重地打击了国内外阶级敌人的颠覆和破坏活动，有力地巩固了我国无产阶级专政的社会主义制度。同时，斗争的实践也使我们越来越清楚地看到，党内走资派同社会上的阶级敌人是紧密联系着的，他们有着共同的阶级本质。党内走资派顽固坚持走资本主义道路，推行反革命的修正主义路线，正是集中体现了党内外资产阶级和没有改造好的地、富、反、坏、右的利益和愿望。文化大革命以前，刘少奇及其一伙，从叫嚷“剥削有功”，“巩固新民主主义秩序”，到大砍合作社，搞“三自一包”，从吹捧反动影片《清宫秘史》和《武训传》，到对抗批判《海瑞罢官》，不是都适应了阶级敌人的需要吗？刘少奇一伙在台上叫，阶级敌人就在台下跳。正是在刘少奇的修正主义黑旗的挥舞下，资产阶级才向无产阶级发动了一次又一次的猖狂进攻，并在一些部门出现了资产阶级专无产阶级政的严重情况。今年四月上旬发生在天安门广场的反革命政治事件，也从反面告诉我们，党内走资派与社会上的阶级敌人是如何相依为命的。去年七、八、九月，党内最大的不肯改悔的走资派邓小平有纲领、有舆论、有组织、有部署地向党进攻，把矛头指向伟大领袖毛主席，反革命气焰十分嚣张。在邓小平的煽动、策划下，不肯改悔的走资派和一小撮阶级敌人，纷纷跳了出来，向无产阶级反攻倒算。伟大领袖毛主席洞察一切，亲自发动和领导了反击右倾翻案风的伟大斗争，很快就把邓小平这个刮右倾翻案风的总后台挖了出来，对资产阶级的进攻给予了迎头痛击。一小撮阶级敌人不甘心于失败，竟然公开打起拥护邓小平的旗号，行凶闹事，企图要邓“当总理”。有的甚至叫嚣：“只要邓小平不倒，我就有出头之日。”这就清楚不过地表明，象邓小平这样的党内走资派，完全是社会上阶级敌人的挂帅人物，社会上的阶级敌人则是邓小平这样的党内走资派搞复辟的社会基础。只要党内有邓小平这样的走资派，社会上的阶级敌人就会更猖狂地兴风作浪，向无产阶级进攻，帝、修、反就会同他们相呼应。

党内走资派成为党内外资产阶级和一切反动势力的总代表，不仅是由他们的阶级属性所决定的，而且是由他们在反动营垒中所处的地位决定的。我国生产资料所有制方面的社会主义改造基本完成以后，特别是一九五七年反右派斗争以后，党外资产阶级在经济上被剥夺了，政治上名声很臭了，他们想要公开聚集起来同无产阶级全面较量，颠覆无产阶级专政，复辟资本主义，已经很困难了，这就必然把复辟的希望寄托在党内资产阶级的身上。党内走资派则由于处于当权的地位，他们能够起到党外资产阶级所不能起到的作用。他们手中有权，可以自上而下地制定和强制推行反革命的修正主义路线，变社会主义的所有制为资本主义的所有制。他们可以抛出修正主义纲领，并以这个纲领为号召，把党内外资产阶级和一切阶级敌人纠集起来，向无产阶级进攻。他们可以强化和扩大资产阶级法权，保护搞修正主义的“大官”们的利益，发展资本主义因素。而他们干着这些反党反社会主义勾当的时候，却打着革命的旗号，披着马列主义的外衣，以“共产党员”的身份出现，因而又往往容易欺骗和蒙蔽一部分人。因此，党内走资派的这种当权地位，决定了他们可以充当党内外资产阶级的总代表，因而他们是颠覆无产阶级专政、复辟资本主义的主要危险。尤其象刘少奇、林彪、邓小平这些修正主义路线的头子，都掌握党和国家很大一部分权力，他们可以把无产阶级专政的工具变为对无产阶级专政的工具，因而搞起复辟来是很凶的，也是很快的。苏联不正是由于赫鲁晓夫、勃列日涅夫上台搞修正主义，把一个好端端的社会主义国家变成了社会帝国主义国家吗？这个惨痛的教训，我们永远不能忘记。

毛主席在领导中国革命的过程中，总是谆谆告诫我们要分清**“谁是我们的敌人？谁是我们的朋友？”**在社会主义革命阶段，资产阶级由过去的同盟者变成了革命的对象，他们的代表人物已经不在党外，而在党内，即党内走资本主义道路的当权派。这是社会主义时期阶级关系的一个重大变化。我们要充分认清这种情况，始终把斗争的主要矛头指向党内走资派，加强对资产阶级的全面专政，自觉地为反修防修、巩固无产阶级专政而斗争。

党内走资派就是投降派

袁 凌

在批判邓小平、反击右倾翻案风的斗争中，重温毛主席关于**“使人民都知道投降派”**的教导，剖析邓小平一类修正主义路线头子投降主义的丑恶嘴脸，对于我们认识党内走资派的危害性和反动性，坚持反修防修，巩固无产阶级专政，是很有益处的。

三十多年前，毛主席在《给福斯特同志的电报》中指出，修正主义**“即投降主义的路线”**。这一针见血地揭示了修正主义的阶级实质。我们党几十年来两条路线斗争的历史事实表明，搞修正主义必然要搞投降主义，修正主义、机会主义路线的头子都是投降派。对内，他们投降地主资产阶级，搞阶级投降主义；对外，他们投降帝国主义、社会帝国主义，搞民族投降主义。比如在民主革命时期，**“一九二七年陈独秀的投降主义，引导了那时的革命归于失败”**。陈独秀后来同托洛茨基分子相勾结，采取取消主义的反动立场，成立反党的小组织，堕落成为可耻的叛徒。张国焘从失败主义和取消主义的反动立场出发，一九三五年反对红军北上，接着进行公开的反党反中央的背叛活动，自立伪中央，破坏党和红军的统一，最后只身逃出陕甘宁边区，做国民党的特务去了。王明先是“左”倾后是右倾，搞阶级投降，最后叛国投敌，成了“百分之百”的苏修社会帝国主义的鹰犬。进入到社会主义革命阶段以后，党内历次修正主义头子即党内走资本主义道路的当权派，也无不表现出投降派这个特征。如刘少奇就是个老投降派。解放以后，他继续宣扬“剥削有功”，提出要“巩固新民主主义秩序”，后来又大砍合作社，大肆鼓吹“三自一包”、“三和一少”，处处为国内地主资产阶级和国际上帝、修、反效劳。林彪反党集团炮制的《“571工程”纪要》，更是他们一伙大搞投降主义的绝妙的自供状。党内最大的不肯改悔的走资派邓小平，也是一个地地道道的投降派。早在民主革命时期，他就积极主张“各阶级间的亲密合作”，宣扬阶级投降主义。解放后，他又追随刘少奇，对抗历次社会主义革命运动，成为刘少奇资产阶级司令部的二号头目。无产阶级文化大革命的伟大革命风暴，迫使他讲了些“悔过自新”、“永不翻案”的话，然而风头一过，一旦重新工作，大权在握，便充当资产阶级和一切反动势力的总代表，以十倍的仇恨、百倍的疯狂向无产阶级进攻。他抛出的“三项指示为纲”的政治纲领，实质上也是个投降主义的纲领。因为在整个社会主义历史时期，明明存在着尖锐复杂的两个阶级、两条道路、两条路线的斗争，他却竭力鼓吹阶级斗争熄灭论，妄图麻痹无产阶级的斗志，解除思想武装，好让资产阶级肆无忌惮地搞复辟活动，这不是充当资产阶级的内应，向资产阶级屈膝投降是什么呢？邓小平在他授意炮制的所谓《关于加快工业发展的若干问题》这个《条例》中，公然诬蔑自力更生是“夜郎自大，闭关自守”，主张把发展生产、发展科学技术的希望寄托在外国资产阶级身上，说什么要多引进“外国的先进技术”，靠外国供应“现代化的成套设备”，然后用我们生产的原料去“偿还”。邓小平还吹嘘这是个“大政策”。你看，邓小平对外国资产阶级是多么卑躬屈膝啊！为了乞讨外国资本家的“先进技术”和设备，竟然可以丧权辱国，不惜用我国的宝贵资源作抵押。这与当年洋务派李鸿章之流打着“求强”、“求富”的旗号，搞的什么洋务“新政”有什么两样呢？好一个“大政策”，简直是大投降、大出卖。从这里也就露出了邓小平的买办阶级的本相。难怪邓小平那么反对评《水浒》，害怕批投降派，原来邓小平同宋江害的是一个病，走的是一条道，当然就要猩猩惜猩猩了。

党内走资派之所以是投降派，这不是偶然的，而是由他们的阶级本质决定的。毛主席曾经说过：**“右倾机会主义的特点，就是引导无产阶级适合资产阶级一群一党的私利。”**象邓小平这样的党内走资派，是资产阶级的政治代表，他们的所作所为，完全是以维护资产阶级的利益为出发点和归宿的。社会主义革命每深入一步，他们都要站在资产阶级立场上进行对抗，千方百计为资产阶级效劳。就拿限制资产阶级法权来说，为什么邓小平那么起劲地反对？因为资产阶级法权是产生新资产阶级分子的重要经济基础，是资产阶级赖以安身立命的通灵宝玉。因此，他要保护它、扩大它。而在无产阶级专政下继续鼓吹扩大资产阶级法权，就是向资产阶级献媚的阶级投降主义的可耻行径。毛主席还说：**“阶级投降主义实际上是民族投降主义的后备军”**。半殖民地半封建的旧中国的大资产阶级带有很大的买办性，直接依附于帝国主义，为帝国主义所豢养并为帝国主义服务。这是中国资产阶级的一个重要的历史特点和阶级属性。这个历史特点和阶级属性也必然在党内资产阶级身上反映出来。从高岗、彭德怀到刘少奇、林彪、邓小平的反动行径，都充分证明了这一点。

党内产生投降派，有着深刻的阶级根源和社会根源。只要社会上还存在着阶级斗争，存在着资产阶级和国际帝国主义的影响，就会出现投降派。因此，我们必须坚持用马列主义、毛泽东思想武装头脑，结合批邓斗争，进一步开展评论《水浒》的活动，努力提高识别投降派的能力，坚持同投降派作斗争。全国人民都知道了投降派，投降派就会彻底孤立起来，他们的反革命阴谋就不能得逞。

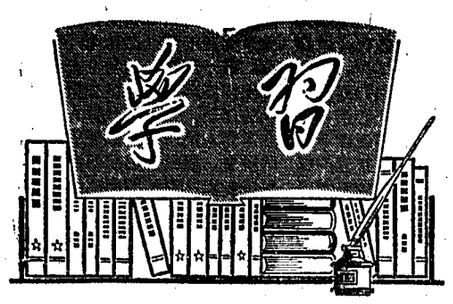

一堂生动的理论讨论会

在反击右倾翻风案的斗争中，华容县三墩公社不少社员家庭也举行理论讨论会，认真学习毛主席一系列重要指示，批判邓小平的反动罪行，促进了学习和批判的深入。这里记述的是六月十日晚上，在烟墩大队一队社员李必文家里召开了的一次理论讨论会。

讨论会由共青团员李必文主持。他首先领着全家六口人认真学习毛主席关于**「搞社会主义革命，不知道资产阶级在哪里，就在共产党内，党内走资本主义道路的当权派。走资派还在走」**的重要指示，接着围绕「为什么党内资产阶级、党内走资派比社会上的资产阶级更危险」的问题进行讨论。

李必文的父亲李华林是生产队理论辅导小组的成员，他开门见山讲了自己的看法：「我看党内资产阶级、党内走资派最危险，关键是他们手中有权。一朝权在手，便把令来行。他们可以利用篡夺来的权力搞鬼，推行错误路线，整我们无产阶级和贫下中农，搞起复辟来比地、富、反、坏、右厉害得多。」李必文接着说：「正是这样，合作化的时候地主、富农也想破坏，但成不了大气候，而刘少奇、邓小平一家伙就砍掉了二十多万个合作社，你看是不是最危险。」

正在高中读书的李必炎说：「党内走资派同社会上的阶级敌人穿的是连裆裤。社会上的阶级敌人是党内走资派的社会基础，党内走资派则是社会上阶级敌人的后台、靠山。我们眼睛里既要盯着社会上的阶级敌人，及时打击他们的破坏活动，更要盯着象刘少奇、林彪、邓小平这一类的走资派，坚持同他们的修正主义路线斗。」

在生产队里当幼师的李孟兰说：「我看还有一条，党内走资派比社会上的资产阶级更危险，是他们挂着『共产党员』的招牌，披着马列主义外衣，打着红旗反红旗，容易欺骗人。电影《春苗》里面的杜文杰就是这号货色，但春苗由于学习好，能识破。我们要象春苗那样坚持看书学习，就不会上当受骗。」

讨论会开得很认真、很热烈。最后大家表示要认真看书学习，积极参加批邓、反击右倾翻案风的斗争，抓革命，促生产，不获全胜，决不收兵。

（本报通讯员）

集中火力批邓 坚持卫生革命

不许为“城市老爷卫生部”翻案

溆浦县人民医院党支部组织医务人员认真学习毛主席的一系列重要指示，联系实际，深入批判邓小平否定卫生革命的罪行

本报讯　在批判邓小平、反击右倾翻案风的斗争中，溆浦县人民医院党支部组织医务人员认真学习毛主席一系列重要指示，联系实际，深入批判邓小平否定卫生革命，为“城市老爷卫生部”翻案的罪行。

毛主席指出：**“不斗争就不能进步。”“八亿人口，不斗行吗?!”**为了彻底批判邓小平反革命的修正主义路线，进一步搞好卫生革命，医院党支部发动全体医务人员认真学习毛主席的一系列重要指示，联系实际，忆文化大革命前在刘少奇修正主义卫生路线毒害下关门办院的情况，讲文化大革命以来贯彻执行毛主席革命卫生路线，实行开门办院的成就，用自己的亲身经历，对邓小平为卫生界“十七年”修正主义路线评功摆好的翻案复辟谬论展开了批判。大家在批判中指出：邓小平根本不提两条路线斗争，不提文化大革命，别有用心地把在毛主席革命路线指引下取得的成就同刘少奇修正主义路线的干扰破坏故意混淆在一起，说什么“二十五年来”“取得很大成绩”；卫生界右倾翻案风的鼓吹者公开说什么“卫生战线也应这样看”，就是妄图否定文化大革命前十七年刘少奇修正主义路线的干扰和破坏，否定文化大革命的必要性，为“城市老爷卫生部”翻案。他们说，文化大革命以前，医院在修正主义医疗卫生路线的统治下，不提倡医务人员进行思想改造，不重视常见病、多发病的预防和治疗，不为劳动人民服务，只管“坐堂看病”，为城市老爷服务。贫下中农即使跋山涉水来院求医买药，也往往遭到歧视和冷落，甚至被拒于医院大门之外。“城市老爷卫生部”造成的恶果铁证如山，这个案是永远翻不了的！

溆浦人民医院的医务人员还用文化大革命以来本院坚持开门办院、深入开展卫生革命的大量事实，驳斥了邓小平“今不如昔”的反动谬论。他们说，无产阶级文化大革命以来，医院坚持面向农村、开门办院的方向，先后组织了十七批、百分之九十的医务人员参加巡回医疗队，深入到全县八个区、三十二个公社、四百多个大队防病治病，为贫下中农服务，深入开展卫生革命。据不完全的统计，近五年来，巡回医疗队先后为贫下中农诊治疾病十多万人次，抢救了危重病人五千多人次，做计划生育手术一千多例。举办了四十多期防病治病、计划生育和妇幼保健学习班，为农村培养了基层医务人员和赤脚医生五百五十多人，为巩固农村合作医疗，改变农村卫生面貌做了一些工作。特别是通过批判“重西医、轻中医”的修正主义卫生路线，医务人员走出医院大门，向贫下中农学习，向老草医、老药农学习，筛选和研制出用金九合剂防治钩体病、桎木叶防治流行性出血热，大大缩短了疗程，减轻了贫下中农的经济负担，使全县一九七五年钩体病、出血热的发病率比一九七四年分别下降百分之七十和百分之二十三以上。他们还用中草药制造静脉注射液。文化大革命以来所有这些巨大的变化，对邓小平否定卫生革命，散布“今不如昔”的谬论都是有力的批判。

溆浦人民医院的医务人员还联系自己坚持走与工农相结合的道路，在开门办院的实践中认真改造世界观所取得的丰硕成果，深入批判邓小平翻案复辟的罪行。他们说，文化大革命前，旧卫生部用“一把刀扬名天下”，“一本书名利双收”等资产阶级思想毒害医务人员，致使有的人为了捞取名利，不择手段，拿病人做试验；有的人关门搞科研，只搞所谓“高、精、尖”，不愿下农村，不为工农兵服务。经过文化大革命，医务人员的阶级斗争、路线斗争觉悟不断提高，他们满怀革命豪情，纷纷走出医院，到工厂、农村接受工人、贫下中农的再教育，决心一辈子走与工农相结合的道路。可是，邓小平却胡说什么卫生战线的主要危险是“不学技术”、“不学业务”，妄图引诱医务人员重新回到脱离无产阶级政治、脱离工农群众的邪路上去。这是革命的医务工作者所不能容忍的。五官科主治医生赵国镛在批判时联系文化大革命前，自己在修正主义路线的毒害下，脱离实际、脱离工农的苦头；以及无产阶级文化大革命以来，自觉地走与工农相结合道路的甜头，深入批判了邓小平的罪行。一九七四年，他参加了巡回医疗队，深入到两丫坪山区，向贫下中农学习，采用中西医相结合的办法，为失明二十八年的贫农社员贺才德治好了眼病，受到当地贫下中农的称赞。他深深感到，只有坚持无产阶级政治挂帅，全心全意为贫下中农服务，为广大人民大众服务，才是知识分子唯一正确的道路。他说，党内最大的不肯改悔的走资派邓小平要我们埋头钻业务，走脱离无产阶级政治、脱离工农的修正主义邪路，这是办不到的。通过无产阶级文化大革命，广大医务人员深刻认识到知识和技术是劳动人民创造的，是属于党和人民的，只能用知识和技术为无产阶级政治服务，为广大工农兵服务，决不能用知识技术来谋私利。外科副主任谢文章认真钻研技术，热心传授技术。他采用中西医结合的方法，施行胃切除手术，缩短了疗程，减轻了病人的痛苦，降低了医疗费用，深受工农兵欢迎。他在批判邓小平的罪行时说：“邓小平拚命扩大资产阶级法权，我就要同他对着干，更加努力为工农兵服务，用实际行动限制资产阶级法权，反击右倾翻案风。”　（溆浦县通讯组）

以阶级斗争为纲办好合作医疗

麻阳县羊牯脑大队赤脚医生　李春华

是坚持党的基本路线，坚持以阶级斗争为纲，坚持无产阶级专政下继续革命，还是否定党的基本路线，取消阶级斗争这个纲，取消无产阶级专政下的继续革命，这是区别马列主义和修正主义的试金石。党内最大的不肯改悔的走资派邓小平，抛出“三项指示为纲”，否定以阶级斗争为纲，否定社会主义历史时期无产阶级同资产阶级这个主要矛盾，篡改党的基本路线，妄图颠覆无产阶级专政、复辟资本主义，充分暴露了他的修正主义的丑恶嘴脸。

我是个复员军人，回乡二十多年来，一直在农村基层医疗卫生部门工作，先后担任卫生员、接生员、兽医员，现在是大队赤脚医生。斗争的实践使我深深体会到，要把革命工作搞好，必须坚持党的基本路线，狠抓阶级斗争，同资本主义斗，同修正主义路线斗，才能取得胜利。就拿我们大队办合作医疗来说，它的巩固、发展和壮大的过程，就是两个阶级、两条路线、两种思想激烈斗争的过程。

在毛主席的革命卫生路线指引下，一九六九年我们大队开始创办合作医疗，广大贫下中农拍手叫好，一小撮阶级敌人却诬蔑中伤，说什么合作医疗是“吃大锅饭”、“刮共产风”，妄图煽动群众不入合作医疗。在大队党支部的领导下，我们组织社员群众，反复学习毛主席关于阶级和阶级斗争的论述，联系卫生战线上两个阶级、两条路线的斗争，揭露和打击了阶级敌人的破坏活动，向广大群众宣传合作医疗的好处，不到两个月，全大队二百六十七户社员都参加了合作医疗。

合作医疗办起来后，我们大力推广使用中草药，有的人又说什么“根根草草治不了病”；我们培训了一批医疗卫生骨干，有人又怀疑起来，说什么：“水有水道，医有医道，搞了这伙人医不象医，能治啥病？”针对这个问题，我们耐心地向群众作深入细致的思想工作，批评错误思想，坚持用无产阶级政治统帅业务，不断提高赤脚医生的政治水平和业务能力，使合作医疗沿着毛主席的革命卫生路线健康发展。近三年来，我们共采集中草药三千多斤，制成黄连注射液、十滴水、止咳糖浆、桎木茶以及各种丸、散、膏、丹两百多斤。去年，中草药的使用率由一九六九年的百分之二十五上升到百分之九十。使用中草药，不仅疗效好，而且费用低，大队合作医疗经费年年有节余。

正当合作医疗取得一定成绩的时候，有人看到我们赤脚医生坚持参加集体生产劳动，便说什么：“医高不脱鞋袜，有一手好技术，够你吃的用的啦！”这些话，引起了我们的警惕，大家认为这是资产阶级的糖衣炮弹。一个赤脚医生如果脱离劳动，就会脱离群众，变为老爷医生，重新回到文化大革命前十七年的老路上去。从此，我和其他赤脚医生坚持参加农业集体生产劳动的自觉性更高了。近几年来，大队参观的人多了，到上面开会的时间多了，尽管这样，我还是坚持作到：地位变了，“赤脚”的本色不变；荣誉高了，为群众看病的要求不能低；事情多了，参加集体生产劳动的时间不能少。一九七五年，虽然外出开会学习占用了很多时间，我仍然劳动了二百三十天，为社员治病一千六百多人次。通过参加集体生产劳动，改造了世界观，与贫下中农的心贴得更紧了。邓小平鼓吹什么赤脚医生今后要穿“草鞋”、“布鞋”、“皮鞋”，想引诱赤脚医生脱离劳动、强化和扩大资产阶级法权，我们决不上当。

事实雄辩地证明，**“阶级斗争，一抓就灵。”**什么时候抓住了阶级斗争这个纲，社会主义事业就胜利，就前进；丢掉了阶级斗争这个纲，社会主义事业就停顿、就倒退。党内最大的不肯改悔的走资派邓小平鼓吹阶级斗争熄灭论，他就是要熄灭无产阶级对资产阶级的斗争，其罪恶目的是妄图颠覆无产阶级专政，复辟资本主义。我们要与邓小平反革命的修正主义路线对着干，坚持以阶级斗争为纲，进一步办好合作医疗，把反击右倾翻案风的斗争进行到底！

坚持卫生革命　反击右倾翻案风

津市人民医院抽出三分之一的医务人员深入农村培训赤脚医生扶植合作医疗

本报讯　津市人民医院党支部，在深入批邓、反击右倾翻案风的斗争中，组织医务人员认真学习毛主席关于**“把医疗卫生工作的重点放到农村去”**的光辉指示，先后抽调三分之一的医务人员，深入农村，扶植发展合作医疗，热情培训赤脚医生，以实际行动批判不肯改悔的走资派邓小平仇视卫生革命的罪行，满腔热情地支持社会主义新生事物，保卫和发展无产阶级文化大革命的胜利成果。

合作医疗、赤脚医生是在无产阶级文化大革命中涌现出来的社会主义新生事物。它一诞生，就得到了广大贫下中农的热烈拥护和支持。可是，党内最大的不肯改悔的走资派邓小平却肆意攻击和诬蔑这一社会主义新生事物，胡说什么赤脚医生“知识少”，“水平低”；赤脚医生以后要“穿草鞋”、“穿布鞋”、“穿皮鞋”。这个医院的医务人员联系农村实际，狠批了邓小平的这些谬论，深入揭露了他破坏毛主席革命卫生路线的罪行。大家进一步认识到：积极培训赤脚医生，巩固和发展合作医疗，对于改变农村缺医少药状况，保护人民健康，限制资产阶级法权，巩固无产阶级专政具有重大的意义。广大医务人员表示要以战斗来捍卫毛主席的革命路线，以实际行动回击右倾翻案风。于是，他们又组织了两个医疗队，分别下到澧县红湖、棠华和津市窑坡三个公社，帮助办好合作医疗，培训赤脚医生。

医疗队深入农村后，同赤脚医生一起认真学习毛主席关于无产阶级文化大革命和反击右倾翻案风的一系列重要指示，学习《为人民服务》、《纪念白求恩》等光辉著作，不断提高贯彻执行毛主席革命卫生路线的自觉性。棠华公社黄金大队有个赤脚医生，一度不安心工作，通过学习毛主席重要指示，批判不肯改悔的走资派邓小平攻击、诬蔑赤脚医生的罪行，提高了觉悟。他积极投入反击右倾翻案风的斗争，并以办好合作医疗的实际行动，回击邓小平的攻击和诬蔑。前不久，这个大队有个生产队流感蔓延，他不辞辛苦，积极采集治疗流感的中草药，制成酊剂，分别送到社员家里，及时控制了流感的蔓延。为了支持赤脚医生这一新生事物，医疗队的同志还在红湖、棠华两个公社创办了两所赤脚医生训练班，结合典型病例，讲授基础知识，采取传、帮、带的办法，把赤脚医生带到病房临床教学，边讲病例，边授诊断知识，使赤脚医生很快地掌握了对感冒、急性支气管炎、急性肺炎和肺脓疡等多种疾病的诊断和治疗技术，收到了良好的效果。

医疗队的同志还注意学习赤脚医生“一根针，一把草”治病的精神。他们与赤脚医生一道采集各种中草药。今年来共采集两万三千多斤。中草药采集回来以后，共同研究搞好加工贮藏，在棠华和窑坡公社办起了十三个小土药厂，利用中草药自制膏、丹、丸、散、酊等六十多个品种剂型，方便社员病人服用。岳山大队合作医疗站，利用枇杷叶、矮地茶制成合剂，给患百日咳的小儿免费治疗；用地榆和青木香制成粉剂，治疗肠炎，疗效都很好，一付药只花几分钱就能够解决问题，很受贫下中农的欢迎。医疗队的同志还同赤脚医生一道，串村走户，开展病情普查，掌握防治疾病的主动权。在医疗队的帮助下，红湖、棠华、窑坡三个公社，现有的九十七名赤脚医生思想觉悟和业务水平都有很大的提高，除能治疗农村一般常见病，多发病外，有的还能做倒睫、人工剥离胎盘、婴儿急救和计划生育四种手术，成为巩固和发展农村合作医疗的一支骨干力量。

（津市通讯组）

岳山大队党支部书记毛迪秋经常对赤脚医生进行革命传统教育，鼓励他们发扬革命战斗时期那么一股劲，那么一种拚命精神，把农村的医疗卫生工作搞好。　新华社记者摄

支持新生事物　积极培训赤脚医生

沅陵县官庄公社卫生院用赤脚医生的成绩反击右倾翻案风

本报讯　沅陵县官庄公社卫生院的医务人员，运用本公社赤脚医生在农村卫生革命中所取得的巨大成绩，驳斥党内最大的不肯改悔的走资派攻击和污蔑赤脚医生的种种谬论，大家表示，一定要满腔热情地支持社会主义新生事物，搞好卫生革命，把反击右倾翻案风的伟大斗争进行到底。

官庄公社地处湘西山区，文化大革命前，由于刘少奇推行反革命的修正主义医疗卫生路线，山区缺医少药，贫下中农有病得不到及时治疗，有些边远大队的社员看一次病往返要走百来里。无产阶级文化大革命以来，全公社各大队都办起了合作医疗，培训了六十四名赤脚医生，在毛主席革命卫生路线指引下，逐步改变了山区缺医少药的状况。各大队赤脚医生坚持贯彻“预防为主”的方针，大力推广使用中草药，全心全意为贫下中农防病治病，在实践中练本领，增长才干。现在，全公社的赤脚医生背起药箱会治病，拿起锄头能种田，不仅能治一般的常见病、地方病和多发病，有的还能作一般手术，能处理一些疑难病症。贫农女社员刘腊英，一九六五年患了重病，由于当时农村缺医少药，得不到及时治疗，后来多次上医院，花费百多元也没治好，一直瘫痪在家。赤脚医生郑开甲，怀着为阶级姊妹解除痛苦的决心，虚心向老草医学习，认真总结经验，反复进行实践，克服了重重困难，终于用中草药治好了刘腊英的病。全公社赤脚医生从一九七〇年以来，每人每年平均治病三千余人次，治愈率占病人总数的百分之九十以上。大量事实，有力地批判了邓小平污蔑赤脚医生“知识少”、水平低的谬论。在批判中大家指出：知识来于实践，真正亲知的是实践着的人们。赤脚医生坚持同贫下中农一起生活，一起劳动，对于贫下中农的病因、病理、病情最了解，他们吸取了民间中草药防病治病的丰富经验，从实践中不断提高了医疗技术水平。他们是最有知识的人。不肯改悔的走资派邓小平攻击和污蔑赤脚医生“知识少”，妄图否定卫生革命，否定社会主义新生事物，其目的就是要翻文化大革命的案，算文化大革命的账。我们广大贫下中农和革命的医务工作者是绝对不能答应的。

在革命大批判的过程中，这个公社卫生院的医务人员认真总结了前段培训赤脚医生的经验。大家表示一定要更好地贯彻执行毛主席关于**“把医疗卫生工作的重点放到农村去”**的指示，在党的一元化领导下，继续坚持每月召开一次赤脚医生会议的制度，学习毛主席关于卫生工作的指示，总结交流经验，提高政治思想水平；坚持每年举办一至二期赤脚医生短训班，系统地学习医疗卫生基础知识，提高医疗技术水平；同时保持三分之一的公社医生，固定到大队医疗站帮助开展工作，让赤脚医生轮流到卫生院跟班学习，有计划地实行卫生院医生和大队赤脚医生交换；同时坚持和公社中学挂钩合办红医班等办法，分期分批地为大队培训赤脚医生。大家表示，今后要进一步支持社会主义新生事物，搞好卫生革命，以实际行动把反击卫生战线右倾翻案风的斗争进行到底。

（沅陵县第四期业余通讯员学习班）

罗中央政治执委会、政府等举行联席会议

讨论了经过修改的经济——社会发展全国统一计划

为改进政府工作，罗共中央政治执委会决定了一些组织措施

新华社布加勒斯特一九七六年六月十六日电 据《火花报》十六日报道，在罗马尼亚共产党总书记、共和国总统尼·齐奥塞斯库主持下，罗共中央政治执行委员会、经济和社会发展最高委员会和政府十五日举行了联席会议。

会议讨论了经过修改的一九七六至一九八〇年罗马尼亚经济——社会发展全国统一计划，并批准了有关发展国民经济的其他一些文件。

为了改进政府的工作，罗共中央政治执委会决定了一些组织措施。其中，包括解除格·乔亚拉罗共布加勒斯特市委第一书记的职务，任命他为政府副总理；解除扬·约尼查国防部长的职务，任命他为政府副总理；解除政府副总理保·尼古列斯库所兼的教育部长的职务，任命他兼任整个国民经济日用消费品生产协调委员会主席；任命扬·科曼上将担任国防部长的职务。

联合国安理会讨论塞浦路斯问题

我代表重申中国的原则立场，并驳斥苏联代表的无耻攻击

据新华社联合国一九七六年六月十六日电 联合国安全理事会从六月十一日至十五日举行三次会议，讨论塞浦路斯问题。十五日讨论结束时通过一项决议，将驻塞浦路斯的联合国维持和平部队的驻期延长六个月。

中国和贝宁未参加这项决议草案的投票。中国代表申明，中国代表团支持决议草案中重申联合国大会第三十届会议通过的关于塞浦路斯问题决议的部分内容。但是，中国代表团对于驻塞浦路斯的联合国维持和平部队问题，历来在原则上持有不同的立场，因而不参加这项决议草案的投票。

在讨论中，巴基斯坦、坦桑尼亚、圭亚那和巴拿马等许多第三世界国家的代表在发言中对塞浦路斯目前的局势表示关切，并且希望塞浦路斯问题早日得到合理的解决。

中国代表赖亚力在发言中说："中国代表团坚决主张，塞浦路斯的独立、主权和领土完整应当受到尊重。塞浦路斯、土耳其、希腊都是中国的友好国家。我们过去都曾受过帝国主义挑拨离间、分而治之的痛苦。我们也充分理解，由于问题比较复杂，要解决历史遗留下来的和当前面临的问题，需要一定的时间。我们恳切希望，塞浦路斯的希、土两族和有关方面，以大局为重，进一步排除超级大国的插手、干预和破坏，特别是不给那个蓄意挑拨离间、混水摸鱼的超级大国以可乘之机，并能采取积极态度，在平等的基础上，通过耐心的和平协商，互谅互让，逐步消除而不是加剧分歧，争取使塞浦路斯问题早日得到合理的解决。"

苏联代表马立克在会上的发言再次暴露了苏联霸权主义的嘴脸。他顽固地坚持插手干预塞浦路斯的局势，又一次提出召开"塞浦路斯问题的国际会议"和"向塞浦路斯派遣调查团"的干涉主义主张。由于苏联的行径早已被许多国家所识破，会议根本没有理睬他。苏联代表作贼心虚，不得不借助无耻谰言攻击中国。中国代表赖亚力当即进行了驳斥。

赖亚力指出："自从一九七四年塞浦路斯危机爆发以来，苏联社会帝国主义就视为天降良机，不遗余力地挑拨离间、煽风点火。你们象热锅上的蚂蚁一样，四出活动，并且连篇累牍发表声明，今天支持张三、反对李四，明天又支持李四、反对张三，千方百计地利用矛盾，火上加油，扩大事态。其后你们对有关各方的谈判，又极尽破坏之能事。谁都看得出来，你们这种恶作剧的手法，决不是为了你们口头上所吹嘘的'支持塞浦路斯'的目的，而是想在塞浦路斯问题上插一手，挤进东地中海，同另一个超级大国进行争夺，并配合你们在其他地区的扩张活动，妄图建立世界霸权。你们是地地道道好话说尽，坏事做绝的伪君子。事实俱在，怎么能掩盖得了呢？"

陈永贵副总理会见乌干达农业代表团

新华社太原一九七六年六月十七日电 国务院副总理陈永贵，今天在山西省昔阳县大寨大队会见由孔亚率领的乌干达政府农业代表团，同他们进行了亲切友好的谈话。

会见时在座的有大寨大队革命委员会主任郭凤莲，昔阳县革命委员会副主任郭富银，农林部有关方面负责人李永凯。

代表团是今天到达大寨的。郭凤莲主任陪同他们在大寨参观访问，并代表大寨大队革命委员会设宴欢迎。代表团今天还参观了昔阳县的一些水利工程。

苏修抛出「有限缓和」论说明了什么？

新华社记者述评

最近，苏联社会帝国主义反复宣传一种引人注目的新论调，叫做"有限缓和"论。苏联报刊宣称，"缓和"并不是"无限的"，而是"有极限的"，"缓和不能解决世界上所有的问题"，不要提出"过高的期望"，否则就会产生"天真的""不必要的失望"。莫斯科这种新出笼的"有限缓和"论向人们提出了一个值得玩味的问题：当初，勃列日涅夫之流把"缓和"吹得天花乱坠，如今为何又改变了腔调？苏联鼓吹的"缓和"从"无限"发展到"有限"，究竟说明了什么？

从去年下半年以来，苏联武装干涉安哥拉的炮火，进一步打破了克里姆林宫制造的"缓和"神话，引起世界舆论对苏修的不满和警惕。莫斯科对此惶恐不安。凡是谴责苏联的假"缓和"、指责苏联在安哥拉蛮横行径的人，统统被莫斯科指名道姓地骂了一通。在采取谩骂战术的同时，苏联报刊接连发表文章，不得不缀补一下它那面"缓和"的破旗。所谓"有限缓和"论，就是在这种背景下炮制出来的。

人们记得，过去苏修领导集团和苏联报刊把"缓和"与"和平共处"说成是什么"现时代的至高无上的绝对命令"，"时代的无条件的要求"，"缓和应该是无所不包的，应该遍及我们整个星球"等等。他们唯恐别人不信，还发誓说，它那个"缓和"政策是"十分认真"的，"始终如一"的，"言行一致"的。这还不算，他们还曾对美国有人提出的所谓"有限缓和"的论点大加抨击，苏联的《美国——经济、政治和意识形态》杂志的文章说，如果认为"缓和是有限度的"，这乃是一种"怀疑论"，是"自相矛盾"和"站不住脚的"。文章甚至怒气冲冲地声称要对"有限缓和"这个口号"进行批判"，并说这是苏联宣传机构"在意识形态领域和实践中……的重要任务"。

然而，曾几何时，自从苏联自己出钱、出枪、出人在安哥拉进行军事扩张之后，莫斯科自己也公开唱起"有限缓和"论的调调来了。难道莫斯科不感到自己的论点也是"自相矛盾"吗？是否也要"进行批判"呢？

人们注意到，勃列日涅夫集团在日益露骨地鼓吹要在全世界实行"进攻性的战略"的同时，抛出了"有限缓和"论，这绝不是偶然的。它向人们说明了这样一个事实：苏联社会帝国主义随着扩军备战的增强，争霸世界的胃口越来越大，越来越疯狂了。在这种情况下，那种所谓"无限的"、"无所不包的""缓和"既不能适应其大举侵略扩张的需要，也容易暴露其伪善面目，于是便改变调门，规定"缓和"的"极限"，缩小其范围，逐步撕掉"和平"的伪装。这也是历史上一切帝国主义列强争霸世界的一种常见现象。

世界上一切清醒的舆论早就指出，当前，天下大乱，苏联所鼓吹的"缓和"只不过是掩盖其与美帝激烈争夺的一种烟幕，是妄图转移人民斗争目标的骗局。而苏联最近抛出的"有限缓和"论只不过是其社会帝国主义侵略本性的进一步暴露而已。

（据新华社北京一九七六年六月十七日电）

朝鲜人民的伟大领袖金日成主席六月二日在平壤观看了中国人民解放军歌舞团的演出。图为演出结束后，金日成主席和其他朝鲜党政领导人走上舞台和演员合影，并送了花篮。

四月三十日下午，中国人民解放军歌舞团乘火车抵达平壤，受到朝鲜人民军文艺工作者的热烈欢迎。

（均为新华社记者摄）

中国人民解放军歌舞团在咸兴龙城机械厂为工人演出舞蹈《战马嘶鸣》，受到热烈欢迎。

同声歌唱 战友情深

——记中国人民解放军歌舞团访问朝鲜

五月的平壤，阳光灿烂，繁花似锦。在这美好的季节里，中国人民解放军歌舞团来到兄弟邻邦朝鲜进行友好访问演出。歌舞团访问朝鲜期间，到处受到朝鲜战友的热烈欢迎和亲切款待。感人的战友情谊至今难以忘怀。

五月十二日，朝鲜人民军协奏团和中国人民解放军歌舞团的文艺工作者在平壤举行友好联欢活动。歌舞团的男高音独唱演员李双江同协奏团的男中音独唱演员崔昌林一见如故，立即热情地攀谈起来。崔昌林曾在一九五八年和一九六〇年两次参加访华演出，两次都见到了毛主席。他满怀崇敬的心情向中国战友回顾那难忘的情景：一九六〇年十月，他在北京人民大会堂演出。当他看到中国人民的伟大领袖毛主席微笑着听他唱歌时，顿时感到增添了力量。当毛主席神采奕奕地走上舞台祝贺朝鲜演员演出成功时，他紧握毛主席的手，一股暖流通向全身。讲到这里，他激动地说："我感到非常幸福。这一珍贵时刻一直铭记在我的心上。"

五月十七日，歌舞团访问了咸兴市荣誉军人塑料厂。这个厂是由四百名荣誉军人和三百多名家属组成的。在这里，歌舞团的同志会见了为了保卫祖国、打击侵略者而光荣负伤的英雄战士。担任工厂保卫工作的韩国夫在战争中失去了双手，但他一直用双臂坚持工作。他知道歌舞团里有前中国人民志愿军文艺工作者，十分激动。他满腔热情地说："我们是老战友啦，战友重逢格外亲啊！让我拉手风琴来表达我们全体荣誉军人和家属的心意吧！"他先演奏了一支朝鲜歌曲《歌唱无限幸福》，歌词表达了朝鲜人民对金日成主席的热爱，反映了他们的幸福生活。随后他又演奏了一支中国歌曲《草原上升起不落的太阳》，表达他对毛主席的敬仰感情。中朝战友眼里含着热泪，倾听这位英雄战士用手臂演奏反映中朝人民用鲜血凝成的友谊的琴声。当歌舞团演员请韩国夫同志题词留念时，他用两只手臂夹住钢笔，用朝文写下了："朝鲜人民的伟大领袖金日成同志万岁！""中国人民的伟大领袖毛泽东同志万岁！"接着他又用中文写下："毛泽东同志万岁！"

朝鲜人民的伟大领袖金日成主席六月二日在二·八文化会馆观看了歌舞团的演出，这给全团成员以巨大的鼓舞。正当女独唱演员邓韵走上舞台演唱时，她一眼就看到了金日成主席，心里十分喜悦和激动。她满怀激情地唱了朝鲜革命歌剧《党的好女儿》的选曲《怀念的将军，您在哪里》。演出结束后，金日成主席登上舞台，同演员们一一握手，并且一起照了像，最后又转过身来同邓韵再次握手说："再见！"金日成主席的亲切关怀，使中国演员们深为感动。

歌舞团在工厂、农村和人民军前沿阵地进行了多场露天演出，博得了朝鲜广大工农兵群众的热烈欢迎。被人们尊称为"志愿军妈妈"的韩锦顺老妈妈，在朝鲜祖国解放战争时期，为了帮助中国人民志愿军，经常头顶弹药箱来往于枪林弹雨之中。五月十六日，她老人家在龙城机械厂看完歌舞团的演出后，紧握中国演员的手，热泪滚滚，无限深情地说："你们的歌舞太使人感动了，真是充满朝中人民的深情厚谊啊！你们回国以后，一定要把我国人民的心意带给中国人民，告诉他们，我这个老妈妈也来看了你们的演出。"她的简短的几句话，使中国同志深深感到，伟大的中朝友谊是多么深入人心！

歌舞团同志在同朝鲜战友相处的日子里，经常可以听到《朝鲜是一个整体》这支动人的歌曲，深深体会到朝鲜人民要求自主和平统一祖国的决心是多么的坚强和不可动摇。他们永远不会忘记，他们同参加过朝鲜祖国解放战争著名的一二一一高地的战斗英雄金永洙少校和现在守卫在上甘岭的战斗英雄金英才大尉相会时的情景。在这次会见中，两位朝鲜战友还代表目前仍然在这两个高地上警惕地守卫着共和国北半部的人民军部队，把当年在朝鲜祖国解放战争中立过战功的两支枪赠送给了歌舞团留作纪念，表示朝鲜人民和军队同中国人民和军队将永远战斗在一起、胜利在一起的心意。

朝鲜通讯

新华社记者

（紧接一版）干部社员还联系一小撮阶级敌人在天安门广场制造反革命政治事件，公开打出拥护邓小平的旗号，妄想推出邓小平当中国的纳吉的事实，认清邓小平就是未改造好的地、富、反、坏、右和党内外资产阶级的总后台，总代表。大家学习毛主席的重要论述："**刘少奇说阶级斗争熄灭论，他自己就不是熄灭，他要保护他那一准叛徒、死党。林彪要打倒无产阶级，搞政变。熄灭了吗？**"进一步看清了邓小平鼓吹阶级斗争熄灭论在政治上的反动性。大家指出，邓小平鼓吹阶级斗争熄灭论，是把矛头直接对着无产阶级专政的。妄图取消无产阶级专政、复辟地主资产阶级的反革命专政，就是他的罪恶目的。

通过批判，干部群众进一步看清了阶级斗争熄灭论的反动实质，对社会主义革命的性质、对象、任务和前途有了深入一步的理解。大家决心牢记党的基本路线，紧紧抓住阶级斗争这个纲，彻底批判邓小平"三项指示为纲"的修正主义纲领及其推行的修正主义路线，将反击右倾翻案风的斗争进行到底，将社会主义革命进行到底！

（汉寿县通讯组）

朝鲜彩色宽银幕故事片

金姬和银姬的命运

朝鲜二八艺术电影制片厂摄制

长春电影制片厂译制 中国电影公司发行

自一九七六年六月十九日起在我省陆续上映

六月十九日放映影片

彩色纪录片 毛泽东主席会见李光耀总理等贵宾 湘江 2.30 文化 8.05露天 人民 6.30 紅衛 8.35 建設 7.20

彩色故事片 车轮滚滚 燎原 7.20

彩色故事片 金锁 同映：冰上运动会 建設 1.30 文化 3.30 人民 2.20

彩色纪录片 莺歌燕舞（辽宁新事之一、之二） 湘江 2.30 建設 7.20 文化 8.05露天 人民 6.30 紅衛 8.35

彩色纪录片 民兵赞 文化 1.10 建設 3.35 紅衛 1.40 长沙 2.10 人民 4.25

彩色故事片 海震 紅衛 4.00

朝鲜故事片 火车司机的儿子 同映：1976年新闻简报22、23号 燎原 1.00 4.10 7.50露天 烈士公园 2.50 6.05 新华 1.35 4.40 8.20 东風 3.20 6.35 工人 2.05 5.15 8.55 湖南 7.20

彩色科教片 蛇岛蛇伤防治 同映：二氧化碳气体保护焊 文化 1.10 7.15 建設 3.35 8.00露天 湘江 6.45 人民 4.25 8.50 紅衛 1.40 6.15 长沙 2.10

科教片 液压滑模施工 预应力混凝土构件 新华 6.45 工人 7.30

长沙市歌剧团 在长沙剧院演出 大型歌剧 金凤歌 日期：19、20日晚7.30

湖南省话剧团 在红色剧院演出 <五场话剧> 希望 日期：19、20日 晚7.30 预订团体票售少数门票

长沙市湘剧团 在解放剧院演出 革命现代湘剧 铁流战士 日期：19、20日 预订团体票 售隔日门票

本报社址：长沙市建湘路 电话总机：9191 夜班编辑室：9194 订价：每月一元 昨日开印时间：5时50分 印完：10时16分 长沙地区天气预报：今天到明天，阴天有阵雨。北风三级。最高气温二十五度，最低二十一度。

湖南日报

第3832号　1976年6月19日　星期六　农历丙辰年五月廿二　（今日四版）

毛主席语录

民兵工作要做到组织落实、政治落实、军事落实。

在深入批判邓小平、反击右倾翻案风的斗争中

上海百万城市民兵乘胜前进

新华社上海一九七六年六月十八日电　在毛主席的革命路线指引下，在中共上海市委的领导下，以产业工人为主体的上海百万城市民兵，认真学习毛主席的重要指示，深入批判邓小平反革命的修正主义路线，在反修防修、巩固无产阶级专政的斗争中发挥着越来越大的作用。

无产阶级文化大革命，给上海民兵建设带来了翻天覆地的变化。过去，在刘少奇、林彪反革命的修正主义路线的干扰下，上海城市民兵在组织上没有以产业工人为主体，政治上脱离现实阶级斗争，军事上则是少数人关起门来搞所谓“尖子”训练。文化大革命中，上海工人阶级冲破了修正主义路线的“紧箍咒”，遵照伟大领袖毛主席关于武装产业工人和民兵要改造的指示，重建了城市民兵队伍。从此，他们坚持党的基本路线，积极参加社会阶级斗争；建立了民兵指挥部，实行了民兵、消防、治保“三位一体”；派出了民兵小分队进驻各街道里弄，搞好厂区挂钩、平战结合；他们和驻上海的人民解放军各部队在一起开展各项军事训练，认真贯彻执行了毛主席关于民兵工作“三落实”的指示。他们办好民兵的新鲜经验，得到了以毛主席为首的党中央的一再肯定，受到广大人民群众的高度赞扬。

同一切社会主义新生事物一样，上海城市民兵的成长，遭到刘少奇、林彪、邓小平这些修正主义路线头子们的恶毒攻击。去年夏季前后，党内最大的不肯改悔的走资派邓小平刮起右倾翻案风，叫嚷“上海民兵的经验，我还要研究研究”，借口工厂里生产忙，恶狠狠地下令工厂民兵活动要“一律撤销”，“民兵指挥部的问题要彻底解决”等等。面对尖锐、激烈的两个阶级、两条路线的斗争，上海民兵在毛主席和以毛主席为首的党中央的亲切关怀下，掀起了深入学习无产阶级专政理论和评论《水浒》的热潮，不断提高同修正主义斗争的本领，坚定民兵建设的正确方向。市民兵指挥部专门举办了有区、县民兵指挥部领导成员、部分民兵骨干和市指挥部全体工作人员参加的学习班，认真学习无产阶级专政理论和无产阶级革命导师关于武装群众的论述，联系文化大革命的战斗历程，围绕为什么民兵要改造、为什么民兵要参加社会阶级斗争、为什么要成立民兵指挥部等五个专题，展开了热烈的讨论。各区、县和基层民兵组织也都举办了类似的学习班，参加学习的民兵骨干有二万三千多人。与此同时，全市召开了数十次学习理论交流会，总结推广了几十个单位抓理论学习、促民兵建设的经验。虹口区民兵指挥部还开设了民兵政治学校，分期分批轮训基层民兵干部，增强民兵识别真假马克思主义的能力。

（下转四版）

岳阳县沙南大队民兵营组织民兵学习毛主席重要指示

集中火力批邓　加强民兵建设

提高了民兵保卫无产阶级专政的自觉性，进一步促进了民兵工作“三落实”

本报讯　岳阳县渔溪公社沙南大队民兵营，在反击右倾翻案风的斗争中，组织民兵认真学习毛主席的重要指示，深入批判邓小平反革命的修正主义路线，提高了民兵为巩固无产阶级专政加强民兵建设的自觉性，进一步促进了民兵工作“三落实”。

沙南大队民兵营首先组织民兵针对邓小平散布的“阶级斗争哪能天天讲”，“哪能有那么多阶级斗争”以及所谓民兵执勤影响生产，要“一律撤销”的谬论，重温了党的基本路线和毛主席有关民兵工作的指示，联系本大队解放以来的阶级斗争历史，开展革命大批判。大家在批判发言中指出，被推翻的反动阶级，从来不甘心他们的失败，时刻梦想夺回他们失去的“天堂”，作为无产阶级专政的柱石民兵，是他们复辟资本主义的严重障碍，他们总是千方百计破坏民兵建设。邓小平叫嚷“一律撤销”，要取消民兵，就是代表资产阶级向无产阶级进攻，妄图颠覆无产阶级专政，复辟资本主义。我们必须反其道而行之，大办民兵，办好民兵。通过学习和批判，大家加深了对办好民兵重要性的认识。在党支部的领导下，他们把八名优秀民兵选拔到领导岗位上来，分别担任了营、排干部，进一步健全了各级领导班子。他们根据当前阶级斗争形势和大队所处的地理位置，重新部署了对敌斗争，安排了巡逻执勤民兵，狠抓阶级斗争不动摇。广大社员和民兵更加热爱民兵组织，关心民兵建设。普通民兵余佑民五十多岁了，他一直不肯退出民兵组织，还拿着土改时用过的梭镖，对民兵进行传统教育，用实际行动同邓小平对着干。

这个大队民兵营还针对邓小平攻击学习无产阶级专政理论是“苛捐杂税”非“砍掉”不可的谬论，组织民兵学习毛主席关于**“列宁为什么说对资产阶级专政，这个问题要搞清楚。这个问题不搞清楚，就会变修正主义。要使全国知道”**和**“我们的斗争需要马克思主义”**的教导，批判邓小平破坏无产阶级专政理论学习的罪行。民兵们说，马克思主义是政治上的望远镜和显微镜，是我们识别一切妖魔鬼怪的法宝，邓小平反对我们学习无产阶级专政理论，就是害怕我们掌握了马克思主义，识破他的资产阶级真面目。为了从理论上和实践上彻底批判邓小平反革命的修正主义路线和反动谬论，他们对全大队五所民兵政治夜校进行了一次全面检查，把民兵理论骨干队伍由三十人增加到四十五人。今年来先后举办了七期民兵理论骨干学习班，组织大家认真学习毛主席的一系列重要指示，开展社会阶级调查，提高理论骨干的理论水平。全体民兵积极参加政治夜校的活动，以学习带动批判，以批判促进学习，全大队办了十八个批判专栏，写了四百多篇批判文章，开了七十九场批判会，文艺宣传队还编排了十二个歌颂文化大革命、反击右倾翻案风的节目，把批邓斗争不断引向深入。

这个大队民兵营还针对邓小平散布的“军队讲打硬仗，真正打硬仗的是打钢仗”的谬论，组织民兵学习毛主席关于**“武器是战争的重要的因素，但不是决定的因素，决定的因素是人不是物。力量对比不但是军力和经济力的对比，而且是人力和人心的对比”**的教导，用毛主席的人民战争光辉思想，批判邓小平的唯武器论。民兵们说，赢得战斗胜利的是人而不是钢。**“兵民是胜利之本”**，这是颠扑不破的真理。邓小平散布唯武器论，就是公然反对毛主席的人民战争思想，否定民兵的作用，妄图瓦解我们民兵的革命斗志，决不能让他的阴谋得逞。我们一定要搞好军事训练，苦练杀敌本领，在未来战争中充分发挥民兵的作用。他们在大队党支部的领导下，根据上级军事部门的要求，制订了全年训练计划。举办了五期民兵军事小教员学习班，培训了五十多名军事训练骨干。全体民兵根据农村特点，坚持劳武结合，积极开展小型、就地、分散的训练活动。训练器材不足，他们就自力更生，就地取材，自制器材。民兵们通过训练，增强了军事素质，基本掌握了射击、投弹、刺杀、爆破、武装泅渡等军事技术，受到上级党委和广大群众的好评。

（省军区司令部供稿）

解放军驻省某部七连指战员和当地民兵，坚持以阶级斗争为纲，搞好军民联防，保卫文化大革命的胜利成果。　本报通讯员摄

理论战线上的新兵

——记《孔丘教育思想批判》的作者冯天瑜

在批判邓小平、反击右倾翻案风的斗争中，人们传阅着一本批孔的新书——《孔丘教育思想批判》。广大工农兵读者认为，这本书对当前深入批邓、继续批孔很有帮助。

作者冯天瑜是武汉市教师进修学院的一位青年教师，三十四岁。他是无产阶级文化大革命中成长起来的一名理论战线上的新兵。

冯天瑜是怎样走上理论战线的呢？

“春雷激荡，催我走上战场”

每当谈到自己的成长过程时，冯天瑜总是说：“是伟大领袖毛主席亲自发动和领导的无产阶级文化大革命，把我引上批修批孔的道路。阵阵春雷激荡，催我走上战场！”

十年前，毛主席亲自主持制定的中共中央一九六六年五月十六日《通知》，吹响了无产阶级文化大革命的进军号。全党和全国人民高举革命批判的大旗，对党内走资本主义道路的当权派展开了革命大批判。**“对反动派造反有理”！**二十四岁的冯天瑜也奋起参加席卷全国的群众运动，投入了批判资产阶级反动路线的战斗。

气势磅礴的革命大批判怒涛，冲垮了刘少奇资产阶级司令部和他推行的反革命的修正主义路线，又一次把孔丘押上了历史的审判台，猛烈地冲刷着资产阶级和一切剥削阶级的旧思想、旧文化、旧风俗、旧习惯，荡涤着旧社会遗留下来的污泥浊水，改变着我国整个社会的面貌。从这样的**“天地翻覆”**中，冯天瑜看到了马克思主义、列宁主义、毛泽东思想批判旧世界的威力，懂得了**“破，就是批判，就是革命”**的深刻含意。他决心做一名批判旧世界的战士。

一九七〇年，党组织分配他到武汉市教育局革命大批判组工作。冯天瑜情不自禁地回忆起一九六五年。那时，他被派到江西共产主义劳动大学学习了一年，受到毛主席教育思想光辉的照耀，开始感到旧教育制度很成问题。为了彻底批判修正主义教育路线，宣传贯彻执行毛主席无产阶级教育路线，冯天瑜和教育局大批判组的同志一道，深入到全市许多中学进行调查研究。他广泛地接触了进驻各中学的工宣队、贫宣队，并且和许多学生家长座谈。广大工农兵群众说，修正主义教育路线统治的旧学校，实际上是用孔孟之道、一切剥削阶级思想，专了无产阶级和劳动人民的政；今天，我们工农兵在党的领导下，掌握教育大权，就要彻底砸碎这些精神枷锁，用马克思主义、列宁主义、毛泽东思想改造好学校这块阵地。从大量的第一手材料中，冯天瑜触目惊心地看到了教育战线上两个阶级的尖锐对立和斗争。刘少奇一伙为封、资、修反动文化大吹大播，叫嚷“要放手让人家读书”，“读孔夫子的书”，“化腐朽为神奇”等等，在文科教材里塞满了孔孟之道和黑《修养》之类的大毒草。正是孔丘教育思想，成了修正主义教育路线的重要精神支柱。一九七一年八月，冯天瑜写出《摧毁资产阶级统治学校的重要精神支柱》一文，开始了对孔孟之道的批判。

批林整风运动中，冯天瑜和同志们一起剖析叛徒、卖国贼林彪的反革命武装政变计划《“571工程”纪要》和一系列修正主义谬论，发现林彪鼓吹的“灵魂深处爆发革命”，就是孔孟的那一套“内省”、“自讼”的闭门修养经；林彪贩卖的“不成功便成仁”的精神鸦片，也是从孔丘那个“杀身成仁”的破烂堆里捡来的破烂；林彪诬蔑知识青年上山下乡是“变相劳改”，和孔丘咒骂要求“学稼”、“学圃”的学生是“小人”，完全同出一辙。冯天瑜更加深刻地认识到，党内修正主义路线的头子，尽管反革命表演有所不同，他们都是搞复辟、搞倒退的孔孟之徒。革命人民要反复辟，反倒退，就必须“把那些坏种的祖坟刨一下”（《鲁迅书简》第787页）。

此时此刻，冯天瑜的胸中燃起了一团火。他想，清算孔丘教育思想，不仅是批孔的一个重要方面，也是批判资产阶级、批判修正主义的一项战略任务。他下定决心写《孔丘教育思想批判》，不批倒“大圣人”，誓不罢休！

“深入虎穴，是为了打老虎”

一九七三年春，正当冯天瑜拿起笔来向孔丘教育思想宣战的时候，他光荣地被批准加入中国共产党。共产党员**“应该成为英勇作战的模范”**，毛主席的教导激励着他排除万难，投入战斗。

冯天瑜原先是学生物学的，对中国古代历史了解得不多，不太清楚孔丘的具体情况；又不是专业理论工作者，只是业余研究孔丘其人，可想而知，困难是不小的。每当他遇到困难的时候，武汉教师进修学院党委和周围的同志们，及时给予了热情支持和鼓励。这样，在每天挤出的有限时间里，他坚持不懈地主攻了记载孔丘大量言行的《论语》，钻研了《论语》的主要注释，查看了历代主要的尊孔言论和反孔、批孔言论，还读了有关中国历史、世界历史以及哲学史的著作，重点研究了春秋战国时期的历史，先后翻阅了数百万字的资料。

他说：“不入虎穴，焉得虎子。但深入虎穴，还要警惕被‘老虎’吃掉。”在批孔的征途上，要警惕上尊孔观点的当。最初，他自己就曾经对一些资产阶级学者宣扬的所谓孔丘的教育方法和治学方法具有“唯物”、“辩证”、“合理”的因素等谬论分辨不清，也觉得孔丘的教育思想固然反动，孔丘的教育方法还有某些“可取”之处。后来，他运用毛主席教导的阶级斗争观点和阶级分析的方法，去解剖孔丘的反动思想体系，才逐渐弄清楚一定的教育方法总是从属于一定的教育方针，并为一定的政治路线服务的。孔丘的政治观点是反动的，哲学体系是唯心的，从这样的思想政治路线出发派生出来的教育方法和治学方法，也必然是唯心的、反动的，根本谈不上有什么合理因素。

冯天瑜吸取了经验教训，对这个问题的批判格外下力。他研究了孔丘教育方法所包含的政治内容，揭露在这些方法后面所掩盖着的阶级实质，一针见血地指出：孔丘的“举一反三”，是注入奴隶主阶级政治观念的类推教学法；孔丘的“因材施教”，是为没落奴隶主阶级选“优”拔“尖”的措施；孔丘的“学而不思则罔，思而不学则殆”，是唯心主义的修身养性法；孔丘的“不耻下问”，是企图到流落在民间的“逸民”那里寻找“先王之道”。

由于他怀着恨“老虎”的心情深入虎穴，敢于同旧的传统观念决裂，所以打起“老虎”来，才能置其于死地，不仅深入地批判了孔丘，驳斥了资产阶级尊孔观点，而且戳穿了刘少奇、林彪一伙党内走资派的画皮，深挖了他们反动思想的“祖坟”，看清了他们推行修正主义教育路线的极右实质。

“武器要精，才能击中要害”

冯天瑜批判孔丘教育思想的过程，也是他**“从战争学习战争”**，不断攀登理论高峰的过程。

在写《孔丘教育思想批判》一书的前前后后，他读了许多马列的书和《毛泽东选集》一至四卷，努力掌握精锐锋利的理论武器。他说：“武器要精，才能所向披靡，击中敌人要害。”

批“学而优则仕”这个反动观点时，冯天瑜曾经认为孔丘鼓吹“学而优则仕”，是为了让门徒升官发财。后来，他分析了刘少奇、林彪为什么鼓吹“读书做官”，觉得这种批判还不够有力，便深入研究孔丘的言行。这一深入，许多矛盾现象就暴露出来了。例如，孔丘对学生说：“天下有道则见，无道则隐。”可见，孔丘并非要弟子们见官就做。孔丘还说，当官要按“周道”行事，如果统治者不采纳，宁可弃官不做。可是有时候，他又要学生到那些他认为“无道”的新兴封建主那里去当官。这些矛盾现象说明了什么问题呢？

冯天瑜学习和运用毛主席的光辉著作《矛盾论》。他从已暴露出的矛盾各方面，去研究矛盾在其总体上、在其相互联结上的本质。经过去伪存真、由此及彼、由表及里的周密思考，才得出进一步的结论：孔丘要学生或出来做官、或隐居潜伏、或弃官不做、或充当内奸，不仅仅是为了学生个人升官发财，而是从整个奴隶主阶级的利益出发，要培养一批精通周礼、坚守反动立场、决心开历史倒车的反革命官僚，去窥测方向，以求恢复奴隶主阶级正在失去的“天堂”。

（下转二版）

湖南日报

斗争换新貌 街道处处春

——来自长沙市南区新兴路的故事

伟大的无产阶级文化大革命，荡涤着各个角落里封、资、修的污泥浊水，提高了人们的思想觉悟，把巩固无产阶级专政的任务落实到了基层。来自长沙市南区新兴路街的这一组革命故事，就反映了城市街道在这方面的深刻变化。

一堂辅导课

一天深夜，新兴路居委会政治夜校辅导员游玉华戴着老光眼镜，手捧着毛主席的书在灯光下一字一句地细看，她在紧张地备课哩。

前几天，政治夜校学习讨论了革命导师列宁的一段教导：**“小生产是经常地、每日每时地、自发地和大批地产生着资本主义和资产阶级的。”**当时，有的人提出了这样一个问题：街道上的小生产，人数不多，做个小生意，象老鼠子的尾巴，打上一捶捶，肿起来只那么一坨，这也会产生资产阶级么？多数同志觉得这种看法不对头，但又讲不出好多道理。这个问题讨论了几个晚上，都没有得到统一认识。

老游是一位年近五旬的婆婆，自从政治夜校一九七一年创办以来，她就担任了辅导员。这次她同群众一起学习讨论，听到那些意见，决心要把这个问题弄清楚。这天，夜深了，她还在认真阅读毛主席在《中国社会各阶级的分析》中的一段话：**“这种人发财观念极重，对慈公元帅礼拜最勤，虽不妄想发大财，却总想爬上中产阶级地位。他们看见那些受人尊敬的小财东，往往垂着一尺长的涎水。”**老游读着这些论述，联系街道实际细细想，悟出了这样一些道理：小生产属于小资产阶级，它的特点就是羡慕资产阶级，总想发财致富；由于社会主义社会还存在资产阶级法权，小生产者就可以利用这些去赚钱，积累货币，变成资产阶级。可见对小生产如果不实行社会主义改造是不行的。想到这里，她觉得自己对这个问题的认识深入了一步。但能不能说得更实际点？老游放下书，凝视了一回，眼光落到正燃着的半节蚊香上，突然双手一拍，叫声“有了！”她想起了街道上这么一件事：有家做蚊香的小手工业，廉价进料做蚊香，开始自己做，后来请别人的小孩帮工，接着又找人到他家里晚上做。就这样，在几个月的时间里，牟取暴利三千余元。老游想，这不就是小生产产生资本主义的一例吗？老游越想心里越开朗，连夜写出了辅导提纲。第二天晚上，她在政治夜校讲了一课，大家听了感到有理论，有实际。课后开展了热烈的讨论，大家说：“可别小看小生产，你不限制它，它就会滑到资本主义邪路去哩！”“我们一定要认真学习无产阶级专政理论，自觉破除小生产观念。”经过学习无产阶级专政理论，组织起来的十几户个体手工业者，进一步坚定了办街道工厂，走社会主义道路的决心。

“灵堂”批判会

一九七三年深秋的一个晚上。新兴路居委会有位人称周婆婆、名叫周润秋的老人，正和婆婆姥姥们在政治夜校里学习毛主席关于**“要抓意识形态领域里的阶级斗争”**的教导，联系实际谈论着街道移风易俗，破旧立新的事，突然传来一个消息：洪家湾死了一个地主分子，竟敢设灵堂，吹吹打打，大搞剥削阶级的“四旧”。大家都把眼光望着周婆婆，说：“这股风可得煞一煞！”周婆婆霍地从坐凳上站了起来，招呼十来个老婆婆快步奔向洪家湾。

灵堂设在堂屋里。老婆婆们进门一声喊，分开人群走了进去。周婆婆用坚定的目光环视了一下惊疑的人群，“啪”的一声，把一个纸灵牌子摔到地下，大声对在场的人说：“我们都是经过了文化大革命的人，一定要听毛主席的话，遇事要问个为什么，千万不要忘记阶级斗争。死了人，设灵堂，搞地主资产阶级腐朽没落的一套，在我们社会主义社会里对不对？更何况死的是个地主分子呢？”周婆婆提出这些问题，话音刚落，人们就议论开了。有的说：剥削阶级“用‘四旧’腐蚀人们，是向无产阶级进攻的一种手段。”有的愤怒控诉这个死了的地主分子生前的种种罪恶。发言的一个接着一个，结果开成了一个批判会，许多同志说，这个批判会开得好，使我们受到一场深刻的阶级斗争教育。

通过这件事，有力地推动了街道移风易俗，破旧立新的革命。今年初，新兴街向阳院的两个老人临死时，嘱咐亲属，死后要火葬，叫把原来备下的棺材改做家具。向阳院为这两个老人开了有意义的追悼会。

农村传喜报

“小魏评上劳动模范了！”今年春节，青山祠居委会南村向阳院的群众，把贫下中农送给下乡女知识青年小魏的一张奖状，当作一桩喜事传开了。小魏的母亲逢人遍告：这要感谢向阳院，感谢向阳院主任周伯伯对她的教育。提起周伯伯，南村向阳院的群众一个个都竖起大拇指夸他。

周伯伯叫周忠民，共产党员，原在中国人民解放军空军某部工作。在一次执行任务中不幸受伤，是二等甲级残废军人。组织上为了照顾他的身体，让他退休养病。老周从反修前线来到城市街道，长期的阶级斗争经验，使他深深感到资产阶级同无产阶级争夺青少年一代，是阶级斗争的尖锐反映。作为一个退休养病的革命军人，有责任在培养无产阶级革命事业接班人上多花心血。

小魏原来沾染了一些不良习气。老周认为小魏出身工人家庭，长在新社会，本质是好的。她表现出的毛病，主要是资产阶级的影响所致。由小魏他又想到整个青少年的教育问题，他决心用毛泽东思想来帮助他们健康地成长。老周把南村向阳院四十多个青少年组织起来，发动他们认真读毛主席的书，还请老工人忆苦思甜，上阶级教育课，又领着他们学唱革命样板戏，讲革命故事，开展体育活动，同时参加一些力所能及的劳动。从早到晚，一天天都安排的井井有条。在这些活动中，老周对于进步快的就及时给予表扬和鼓励。小魏参加这些活动后，有了一些进步。有一回，她找老周谈思想，表示愿意到农村去锻炼，但又有顾虑。老周热情鼓励她，针对她害怕艰苦的思想，又同她讲红军二万五千里长征的故事，介绍上山下乡知识青年扎根农村干革命的先进事迹，使小魏受到教育。就这样，小魏和其他知识青年一起，很快奔赴农村干革命。临走的那天，老周起得很早，象送自己的女儿一样，帮小魏提袋子，一直送到汽车上。

小魏到了农村，虚心接受贫下中农的再教育，以劳动为荣，重活脏活抢着干，从思想上、劳动上、生活上刻苦磨炼自己，努力改造世界观。贫下中农看到小魏的进步，心里非常高兴，特地送给她一张奖状，鼓励她在农村这个广阔的天地里锻炼成长。

长沙市南区新兴路街道居民，广泛开展革命文艺活动。这是他们在文艺晚会上演唱革命样板戏选段。

长沙市通讯组供稿

街道红哨兵

一九七一年初冬的一天，晨雾笼罩着大地。上碧湘街居委会治保副主任戴淑元在串街走巷，注视着黎明前可能出现的阶级斗争动向。

戴淑元是个年近半百的女同志。文化大革命的战斗洗礼，使她更加擦亮了眼睛，看到了阶级斗争和路线斗争的长期性、尖锐性，思想上时刻警惕着，决心迎接胜利后的斗争。这天凌晨五点钟，路灯刚刚熄灭。戴淑元拿着手电筒，正在巡查着。忽然，在一个巷口的地上出现几片白纸，她马上赶去捡起来，打开一看，纸上一行行复写的字她虽然认不全，但还是觉察出有问题。她两步并作一步走，带着那几片纸跑到治保主任家里，知道了这是一份反动传单。便又飞快地赶到街道办事处，向党组织和公安机关报告。在党组织和公安机关的同志火速赶到现场观察后，一场追捕逃敌的战斗打响了。公安人员、工人民兵、人民警察、机关干部、街道居民紧急行动起来，密切配合，协同作战，布下了天罗地网。当天上午九点多钟，就在火车站把那个正在逃窜的反革命分子捉拿归了案。这个落网的阶级敌人，就是两天前上级布置要破获的重大案件的罪犯。

在对现行反革命实行无产阶级专政的日子里，人们热情赞扬戴淑元是“街道的红哨兵”，说她为人民除了一害，表示要象她一样，人人做保卫毛主席、保卫以毛主席为首的党中央、保卫毛主席革命路线的红哨兵。

企业的主人

一天，新兴帆布厂的工人正在紧张生产，一辆军用卡车，嘎的一声，在厂门口停下来。工厂的几位负责同志，放下手里的活，热情地接待了解放军同志。

解放军同志要求修补一块大帆布平棚的几个破洞。

工厂的同志问：“什么时候取货？”

解放军同志焦急地说：“战备任务很紧，一会儿就要。”

工厂几个领导同志商量了一下，决定接受这项任务，打算迅速组织力量突击。

对于修补棚布的事，工人中有着不同的议论。有的在嘀咕：“棚布这么大，又脏又重，收入又不多，现在生产忙不赢，还要揽得这么宽！”

共产党员、厂长彭秀兰听到这些议论，想了想，说：“我们过去是围着锅台打转的家庭妇女，如今是街道工厂的主人，我们就要时时事事看路线，识方向，当好家，作好主。解放军同志给我们送上门的突击任务接不接受，是对我们办厂方向的一次检验。”彭秀兰等几位领导成员的明确态度，得到大多数工人的支持。他们说：“这件事做得对，我们街道工厂就是要坚持社会主义方向。”

修补棚布的战斗打响了。工人们把棚布拖进车间，两部机子缝补，拉的拉，拖的拖，个个忙的满头大汗。别看这些婆婆姥姥年岁大，头发白，干起活来，个个劲鼓鼓的。经过三个多小时的紧张战斗，胜利完成了任务。解放军同志看着修好了的棚布，感激地说：“从这件事上，看到了你们办厂的社会主义方向。你们真是工厂的主人。”

这个厂的工人们当家作主，坚持社会主义方向的动人事迹，又何止一桩两桩？！

有一次，工厂接受省邮电局加工四万个邮袋的任务。这事她们过去没干过，工人们就到长沙市邮电局分发科参观学习，反复琢磨，根据邮局要求和帆布袋的规格，提出了修改意见。按修改意见加工邮袋，既符合质量要求，又可节约原料。结果她们把节约下来的帆布料制成四百个邮袋交给了订货单位。

就这样，她们这个工厂创办六年多来，加工的数十万件产品，没有迟交过一次货，没有退回过一件货，获得了各方面的好评，夸她们是：人老热情高，厂小干事多，路子走得正，发展前途大。

南轩、长城

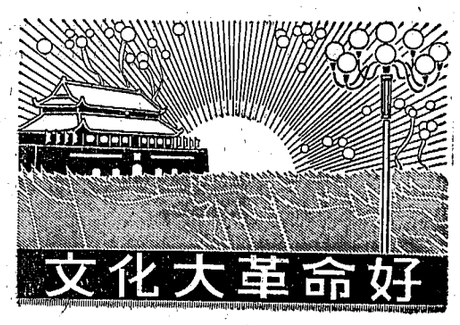

移风易俗 树立社会主义新风尚

衡东县二十九对男到女家结婚落户的青年在县城举行集体婚礼

本报讯 在深入批判邓小平，反击右倾翻案风的新高潮中，中共衡东县委于六月一日，在城关广场为二十九对男到女家结婚落户的新婚青年举行了集体婚礼。中共衡阳地委宣传部，团地委，地区妇联的负责同志都到会祝贺。省计划生育办也发来了贺信。这一天，新婚男女所在的公社、大队党组织，都派了干部和社员代表，敲锣打鼓把他们送到会场。机关、厂矿、学校、商店，送来了一封封贺信。天真活泼的少先队员给新婚夫妇戴上了大红花。许多工人、贫下中农参加了他们的婚礼。吴集公社一个白发苍苍的老奶奶看着听着，笑得合不拢嘴，他拉着主持婚礼的县委负责同志的手说：“搭帮毛主席，搭帮共产党，这样办喜事硬是办得好哇，办得好！”

这些男到女家结婚落户的青年，大多数是女方的父母有女无子。这些新婚青年既不要彩礼、嫁妆；又不请客做酒，有的在结婚前一天还打着赤脚在田里劳动。这种移风易俗、破旧立新，敢与旧的传统观念决裂的革命精神，受到了与会同志的赞扬。中共衡东县委还给新婚青年每人赠送一套《毛泽东选集》，一张书有“移风易俗，破旧立新”的奖状和一把锄头，一顶草帽，勉励他们认真看书学习，坚持继续革命，为社会主义革命和建设作出贡献。

男到女家结婚落户，这是同几千年来“男尊女卑”、“男立女从”、“男娶女嫁”等旧的封建礼教实行彻底决裂的革命行动。它有利于促进计划生育工作的落实，有利于肃清变相买卖婚姻的流毒，有利于巩固无产阶级专政。这是无产阶级文化大革命、批林批孔和反击右倾翻案风在上层建筑领域破旧立新、移风易俗的成果。杨林公社三联大队六十多岁贫农老奶奶胡端午，看到男到女家落户的幸福情景，联想起自己八岁做童养媳受的折磨，激动地说：“旧社会由于孔老二思想的毒害，重男轻女，把养女看成添祸，看做赔钱货，真是‘苦瓜棚下弹琴——弹（谈）不完的苦’。现在毛主席领导，男女真正平了等。现在的囡女真是泡在蜜糖水里，吃不尽的甜啊！”三江公社柏林大队贫农老奶奶康秀英，过去就是怕独生女出嫁，身边没亲人作伴，看到男到女家结婚落户的新事，笑在眉头喜在心，逢人便说：“毛主席、共产党不但把我们从火坑里救了出来，就连我这样有女无子的老年人需要亲人在身边照顾的事都想到啦。”高潮公社柏林大队贫农社员肖林生已有三个女孩，原想再生个男孩，这次，受到教育，决心落实节育措施。

（衡东县通讯组 地、县计划生育办 本报驻衡阳地区记者组）

理论战线上的新兵

（上接一版）

冯天瑜就是这样努力运用马克思主义的立场、观点和方法，去探讨问题，发现矛盾，解决矛盾。他运用历史唯物主义的解剖刀，在已有的批孔成果的基础上，进一步戳穿了“孔子首创私学”的谎言，论证了“私学”并非孔丘首创，而且尖锐地指出孔丘办私学是为了“举逸民”，以便挽救“先王之教”的衰亡，是倒退复古的罪行；进一步驳斥了所谓“有教无类”是“不分贵贱”和“打破阶级界限”的资产阶级观点，揭露了孔丘是为了“治民”而“教民”，和用教育对人民进行思想奴役，根本不是“造福人民”，而是杀人不见血的屠刀。这就深刻有力地揭露和批判了孔丘办教育的反动政治目的，把所谓“至圣先师”、“人民教育家”等桂冠砸得粉碎，使孔丘现出了“克己复礼”祖师爷的原形。

冯天瑜不仅刻苦攻读马列著作和毛主席著作，而且积极地走毛主席指引的与工农相结合的道路。自文化大革命以来，他从火热的群众斗争中不断吸取丰富的政治营养。一九七三年八月，写完《孔丘教育思想批判》的初稿。这个初稿，坚持了批修批孔的大方向，但是还没有写儒法斗争。伟大的批林批孔运动开始了，全国城乡掀起了研究、宣讲儒法斗争史的热潮，冯天瑜也积极地到工厂参加评法批儒活动。“千秋功罪谁人评说？我们，我们工人阶级！”工人理论队伍说到做到，不仅重新恢复了奴隶们创造历史的本来面目，而且把被历代反动派颠倒了的儒法斗争史也颠倒了过来。广大工农兵群众的革命精神，以及他们的许多文章和发言，使冯天瑜深受教育和启发。他更加坚定了拜工农为师的决心和信心，也感到初稿没有写儒法斗争是个很大的不足。于是，他集中群众的智慧，从历史上的阶级斗争和两条路线斗争的高度，重新改写了《孔丘教育思想批判》。冯天瑜深有体会地说：“若是没有亿万工农兵批林批孔、评法批儒的伟大实践，就不可能解决这个根本问题。

“不断革命，坚持长期作战”

反击右倾翻案风斗争中，冯天瑜又奋起揭露、批判袭用孔丘老谱的党内最大的不肯改悔的走派资邓小平，在深入批修，继续批孔的道路上迈开了新的步伐。

去年九月，冯天瑜和武汉市第六中学的师生一起，到大别山区麻城县开门办学。这时，邓小平刮起的右倾翻案风也吹到了这里。他一听到教育界的种种奇谈怪论，就感到风向不对。在毛主席关于评论《水浒》的重要指示鼓舞下，他和师生们一起坚持用无产阶级政治挂帅，深入到贫下中农之中，开展评《水浒》、批宋江、反对投降派的活动，用实际行动顶住了右倾翻案风。紧接着，在教育革命大辩论中，冯天瑜又连续奋战半个月，写出了《孔丘的亡灵与教育界的奇谈怪论》的文章，发表在《红旗》杂志一九七六年第三期上。

毛主席指出：**“社会主义革命革到自己头上了，合作化时党内就有人反对，批资产阶级法权他们有反感。搞社会主义革命，不知道资产阶级在哪里，就在共产党内，党内走资本主义道路的当权派。走资派还在走。”**毛主席的这一重要指示，使冯天瑜受到了巨大的鼓舞和深刻的教育。他一遍又一遍地反复学习，认真领会，加深理解。他想，党内走资派反对批判资产阶级法权。那么，走资派鼓吹的孔孟之道与资产阶级法权究竟是什么关系呢？冯天瑜给自己提出了这个新的研究课题。他经过对比分析发现，虽然二者之间的社会范畴不同，但是，邓小平千方百计要强化和扩大资产阶级法权，与孔丘竭力维护没落奴隶主阶级的特权，有着惊人的相似之处，其反动思想是一脉相承的，他们都是要搞复辟倒退。因此，他认为，要警惕和识别**“走资派还在走”**，就必须批资产阶级法权；而要限制资产阶级法权，破除资产阶级法权思想，又必须批孔。于是，他斗志昂扬地赶写出《批孔与限制资产阶级法权》一文，并在武汉市教师进修学院的批邓大会上作了发言。

最近，在毛主席的重要指示的鼓舞下，冯天瑜正加快步伐研究鲁迅的教育思想。他在批孔过程中，读了一些鲁迅的书，越来越感到文化革命的英勇旗手鲁迅，不但是伟大的文学家、思想家和革命家，而且是伟大的教育革命实践家和理论家。鲁迅的一生很重视教育，鲁迅的教育思想与孔丘的教育思想是根本对立的。因此，在完成了《孔丘教育思想批判》一书之后，他就开始酝酿研究鲁迅教育思想方面的写作，继续批判孔孟之道，批判党内走资派推行的那条修正主义教育路线。

理论战线上的新兵冯天瑜，满怀战斗的豪情。他说：“识别和战胜党内走资派，这是毛主席给我们指明的长期战斗任务。我一定要学习鲁迅的精神，不断革命，用马克思主义、列宁主义、毛泽东思想改造世界观，坚持长期作战。要深入批判邓小平，把反击右倾翻案风的伟大斗争进行到底。”

新华社通讯员

新华社记者

（新华社武汉一九七六年六月十七日电）

在斗争中提高民兵反复辟的战斗力

黔阳县龙田公社党委组织民兵学习毛主席重要指示，积极参加社会阶级斗争，提高民兵同党内外资产阶级作斗争的能力，巩固和发展文化大革命的胜利成果

本报讯　黔阳县龙田公社各级党组织，在文化大革命、批林批孔运动和反击右倾翻案风的斗争中，组织民兵认真学习毛主席的一系列重要指示，学习上海民兵建设的新鲜经验，发动民兵批判资产阶级，批判修正主义，积极参加社会阶级斗争，提高了民兵无产阶级专政下继续革命的觉悟，增强了民兵同党内外资产阶级作斗争的能力，有力地打击了阶级敌人的破坏活动，为保卫社会主义革命和社会主义建设，巩固和发展无产阶级文化大革命的胜利成果做出了贡献。

根据党的基本路线的要求，组织民兵学习毛主席关于社会主义时期主要矛盾的论述，明确民兵参加社会阶级斗争的基本任务是打击资产阶级的复辟活动。在党委的领导下，龙田公社的民兵参加社会阶级斗争，打击一小撮阶级敌人的破坏活动，取得很大成绩。但是，在阶级斗争的新形势下，有的民兵看不到胜利后的斗争，放松了阶级斗争的“弦”。公社党委组织全团民兵学习毛主席关于**“社会主义社会是一个相当长的历史阶段。在社会主义这个历史阶段中，还存在着阶级、阶级矛盾和阶级斗争，存在着社会主义同资本主义两条道路的斗争，存在着资本主义复辟的危险性。要认识这种斗争的长期性和复杂性”**的教导，学习无产阶级专政理论，弄清社会主义时期的阶级斗争特点和规律。民兵们清醒地认识到，无产阶级同资产阶级的斗争，贯穿于社会主义时期的始终，贯穿于社会的各个领域，无产阶级必须始终抓紧阶级斗争这个纲，在革命发展的各个阶段、在各个领域里加强对资产阶级的全面专政，才能把社会主义革命不断推向前进。因此，民兵参加社会阶级斗争，决不能停留在站岗放哨，打击阶级敌人明火执仗的破坏活动，还必须参加政治、经济、思想、文化各个领域的阶级斗争，用社会主义战胜资本主义，彻底粉碎资产阶级的反抗，才能担负起反复辟的历史任务。东风大队民兵过去一度只注意了巡逻放哨，防特防盗，队上的资本主义歪风一直没有刹住。通过学习，他们提高了对资产阶级全面专政问题的认识，紧紧抓住农村两个阶级、两条道路的斗争，既跟老的地主资产阶级斗，又跟新生的资产阶级分子斗，既跟阶级敌人的复辟活动斗，又跟人民内部的资本主义倾向斗，打击阶级敌人的破坏活动，批判了资本主义倾向，很快就刹住了“靠河的捞鱼摸虾，靠山的乱砍滥伐，靠城的拉着板车搞自发”的资本主义歪风，把巩固无产阶级专政的任务落实到基层，使这个大队跃入了农业学大寨的先进行列。

根据社会主义时期阶级关系的变化，组织民兵学习毛主席关于社会主义革命的性质、对象、任务和前途的论述，明确走资派是无产阶级专政最危险的敌人。龙田公社民兵通过文化大革命和参加社会阶级斗争的实践，清楚地看到，资本主义复辟活动，不仅来自社会上的阶级敌人，而且来自党内走资本主义道路的当权派。公社党委组织广大民兵重温毛主席关于**“要警惕出修正主义，特别是要警惕在中央出修正主义”**和**“无产阶级专政条件下革命的主要对象是混入无产阶级专政机构内部的资产阶级代表人物，是党内一小撮走资本主义道路的当权派”**的论述，揭露和批判刘少奇、林彪反革命的修正主义路线，使民兵们懂得了，要巩固无产阶级专政，防止资本主义复辟，不仅要同国际上的帝修反和社会上的阶级敌人斗，还必须同党内走资派斗。党内走资本主义道路的当权派，挂着“共产党员”的招牌，打着“马列主义”的旗号，搞起资本主义复辟来，比社会上的阶级敌人要危险得多厉害得多。但是，也有的民兵认为“上面搞修正主义难辨，下面上当受骗难免”。针对这种错误认识，公社党委又组织民兵学习毛主席的有关指示，剖析刘少奇、林彪、邓小平推行修正主义路线的罪行。民兵们认识到，推行修正主义路线，坚持走资本主义道路，这是党内走资派最本质的政治特征。只要看书学习，掌握马列主义、毛泽东思想这个政治上的望远镜和显微镜，遇事进行马克思主义的阶级分析，那就不管走资派怎样伪装，都是能够识别的。去年，邓小平抛出“三项指示为纲”的修正主义纲领，大刮右倾翻案风的时候，龙田公社民兵牢记毛主席关于以阶级斗争为纲的教导，同邓小平的修正主义路线对着干。他们认真学习上海民兵的新鲜经验，积极参加社会阶级斗争，大批修正主义，大批资本主义，满腔热情地支持社会主义新生事物，巩固和发展无产阶级文化大革命的胜利成果。

总结对敌斗争的经验，研究党内走资派与社会上阶级敌人的关系，认清社会主义时期阶级斗争的特点，牢牢掌握阶级斗争的主动权。反击右倾翻案风的斗争一开始，龙田公社各级党组织就引导民兵学习毛主席一系列重要指示，学习无产阶级专政理论，总结以往同刘少奇、林彪以及同社会上的阶级敌人作斗争的经验，积极投入反击右倾翻案风的斗争。特别是在首都工人民兵配合人民警察、警卫战士粉碎天安门广场反革命政治事件以后，民兵们进一步学习了毛主席关于资产阶级就在共产党内的英明论断，学习了中央两个决议和中央报刊重要文章，回顾了文化大革命以来两个阶级、两条道路、两条路线激烈搏斗的情况，民兵们看到了在无产阶级专政条件下，地、富、反、坏、右的破坏活动总是同党内资产阶级搞资本主义复辟的活动紧密联系在一起。象邓小平这样的不肯改悔的走资派是党内外资产阶级和一切反动势力的总代表，社会上的阶级敌人是他们的社会基础，他们有着共同的复辟愿望和阶级利益。民兵们认识社会主义时期阶级斗争的这个特点以后，更加积极投入批判邓小平、反击右倾翻案风的斗争，保持高度的革命警惕，坚决打击阶级敌人的破坏活动。他们对地、富、反、坏、右严加管制，对重要的场所严加守护，对政治谣言严加追查，保卫了运动的顺利进行。广大贫下中农高兴地说，我们公社民兵经过无产阶级文化大革命和批林批孔运动的锻炼，真正成为了反对帝国主义侵略、反修防修、巩固无产阶级专政的钢铁长城。

（黔阳军分区工作组、黔阳县通讯组）

毛主席教导我们：民兵工作要做到组织落实、政治落实、军事落实。

在反修防修斗争中阔步前进

汉寿县氮肥厂工人民兵抓革命促生产的片断

伟大的无产阶级文化大革命，大大地推动了民兵建设，促进了民兵工作“三落实”。广大民兵迎着阶级斗争的风浪，阔步前进。汉寿县氮肥厂工人民兵认真读书，深入批邓，用抓革命、促生产的实际行动反击右倾翻案风，受到全厂职工的热烈称赞。

批资批修打先锋

合成车间甲班的民兵认真学习马列主义、毛泽东思想，专跟修正主义路线对着干的事迹，就是一个很好的例证。有一次，厂里发给每个职工一张免费的加餐券。这个班的民兵寻问根底，原来是这天生产创了纪录，厂里个别领导想用这个方法“以示鼓励”，“调动”职工的劳动积极性。甲班民兵们拿着加餐券，学习**“鞍钢宪法”**，看出了这种作法是错误的，当即贴出大字报，批评厂领导搞物质刺激，偏离了毛主席革命路线，指出调动积极性主要靠思想政治工作，靠提高职工的社会主义觉悟，不能搞修正主义的那一套。这张大字报，得到厂党组织的支持和全厂职工的热烈响应。有关领导同志作了认真的自我批评。

去年七月的一天，邓小平的“企业整顿”的讲话传到了厂里。甲班民兵听了传达后，觉得不对味，议论纷纷。讨论这个“讲话”的时候，他们列举了社会主义到处都在胜利前进的事实，大歌大颂文化大革命，批判“积重难返”之类的谬论。反击右倾翻案风的斗争开展后，他们认真学习毛主席的重要指示，更加心明眼亮，只几天时间，全班就写出了三十多篇批判文章，开了批判会，还编演了文艺节目，批判邓小平的罪行，反击右倾翻案风。

心红眼亮斗敌人

邓小平反对民兵参加社会阶级斗争，氮肥厂工人民兵同他对着干，坚持战斗在阶级斗争第一线，狠狠打击阶级敌人的破坏活动，维护社会治安，为巩固无产阶级专政而战斗。有一天，一个陌生人在工厂附近转来转去，行动鬼祟。这情况引起了造气车间丙班民兵小曾的注意。不几天，小曾又在工厂附近的小镇上发现了这个人，他东张西望，躲躲闪闪，更使小曾警惕起来。他想起毛主席关于**“千万不要忘记阶级和阶级斗争”**的教导，联系社会上的阶级斗争实际，心想，我们民兵是无产阶级专政的工具，一定要百倍警惕，不放过一个坏人。他留心观察。一天小曾下班后，又在贸易商店发现了这个家伙，他贼头贼脑，在顾客中钻来钻去，绕了一阵子，就溜走了。这到底是个什么人？小曾决心弄个明白。他不顾紧张工作后的疲劳，跟踪了十多里路，找到了这个家伙的落脚点。小曾向附近的群众打听，都说，这个家伙和坏人勾勾搭搭，东游西荡，专干坏事。小曾把情况报告给民兵小分队。小分队在厂党组织的领导下，配合专政机关，对这个人进行了调查。原来这个人是个逃跑的犯罪分子，逃跑后又多次作案，破坏社会主义革命和建设，但最后还是落入人民法网，受到了应有的惩罚。

苦战巧战夺高产

反击右倾翻案风的斗争，进一步焕发了氮肥厂工人民兵大干社会主义的劳动热情。他们响亮地提出，“为革命多生产氮肥，以实际行动反击右倾翻案风。”大家团结一心，紧密协作，克服困难，苦干巧干，今年氮肥生产比去年同期增加百分之十一点八。民兵们不怕苦和累，实干巧干的场面，到处可以看到。

今年五月十八日，造气车间的一号大炉出了故障，要停下来修理。厂里两台造气大炉，停下一台，势必严重影响生产。正在休息的甲班民兵得知后，立即开会研究。他们说，“现在反击右倾翻案风的斗争正深入发展，我们民兵要干方百计地增加生产，绝不能减产。”当即决定，用三号老炉替补。三号老炉早已淘汰了，现在起用，需要进行一系列准备工作。为了使炉子按时投入生产，班长曾建国带领五个民兵，提前上班，开始了整治三号老炉的战斗。整治这台老炉是把烧结在炉膛里的煤炭渣打碎运出去，为了争取时间，炉上炉下同时动手干。汗珠滚滚，煤灰扑面，他们全不在意，用最快的速度，完成了这项工作。

·汉寿县人武部通讯组、东升·

邵东依化厂武装基干连的民兵联系本厂实际，适用对比方法，热情赞扬社会主义新生事物给革命、生产带来的新气象，决心做新生事物的促进派。　邵东县人武部报道组供稿

厂社协作共同狠抓阶级斗争

工农民兵联合执勤好

浦沅工程机械厂地处常德县灌溪公社，周围是农村社队。一九七三年底，工厂党委和公社党委认真学习上海民兵建设的新鲜经验，积极组织本单位的民兵抓社会阶级斗争。开始，工人民兵只管保厂，农村民兵只管护队，互不挂钩，很少来往，结果出现一些漏洞。工人民兵查户口，坏人就往村里躲；农村民兵抓犯罪分子，罪犯又往工厂逃。在斗争实践中两个单位的党委感到，在工厂和农村结合的地方，要形成强有力的群众专政，工厂和农村的民兵就要密切配合，联合行动。一九七四年七月，两个单位的党委商议，共同组织工厂、农村民兵联合执勤，共同抓阶级斗争。广大干部和群众说：“工农民兵联合执勤好！”好在哪里呢？

浦沅工程机械厂党委副书记潘学志、灌溪公社党委副书记江爱堂说，联合执勤——

增强了工农团结

工农民兵没有实行联合执勤以前，我们所在地区的工农关系，总的来说是好的。但是，由于一小撮阶级敌人进行挑拨离间，一度影响了工农关系。自从我们两个党委学习上海民兵建设新鲜经验，组织民兵狠抓阶级斗争，特别是组织工农民兵联合执勤以后，它象一条纽带，紧密地把我们两家联系起来。工农民兵并肩战斗，互相支援，加深了感情，增进了团结，巩固了工农联盟。一九七五年秋后，因为天旱，电力供不应求，工厂自己发电解决生产用电，厂里的生活用电停止供应，把节省下来的电力支援农村社队。一天下午，机械厂一位老工人在富强大队十一生产队的大路上因病晕倒了，贫农社员束业清发现，立即把他背回家里，用民间药方进行抢救。病人清醒过来后，束业清又很快从生产队借来车子，把这位老工人送回厂里。象这样工农亲密无间的生动事例是很多的。今后，我们将认真总结经验，坚持以阶级斗争为纲，继续把工农民兵联合执勤的工作搞好，为进一步增强工农团结，巩固工农联盟，加强无产阶级专政，贡献我们的力量。

浦沅工程机械厂保卫科长周荣福、灌溪公社公安特派员孔令和说，联合执勤——

搞好了社会治安

过去，没有实行工农民兵联合执勤，工厂民兵和农村民兵执勤是各管各的。阶级敌人和犯罪分子发现有空可钻，有机可乘，便内外勾结，胡作非为，扰乱了社会治安，影响了工农业生产。实行联合执勤以后，工农民兵团结协作，并肩战斗，组成了群众专政的天罗地网。一天晚上，工人民兵在公路旁发现三个黑影，就机智地迂回到跟前，问了一声：“干什么的！”三个黑影“呼啦”一声，一溜烟地向农村跑去。工人执勤民兵发出信号，正在附近巡逻的农村执勤民兵立即围了过来，顷刻之间，三个盗窃犯全部捉拿归案。工农民兵联合执勤以后，我们这个地区的发案率大幅度下降，破案率有明显提高，社会秩序越来越好，工农关系更加融洽，革命和生产的形势格外喜人。

浦沅工程机械厂革委会副主任许文龙、灌溪公社革委会副主任冯月先说，联合执勤——

促进了工农业生产

我们驻地离城市不远，水陆路交通比较方便。过去，经常从外地窜来一小撮坏人，和我们这里的犯罪分子内外勾结，到工厂盗窃原材料和生产工具，到农村偷鸡摸狗，挑起事端，一度扰乱了社会治安，影响了工农业生产。实行工农民兵联合执勤，共同抓阶级斗争以后，经常协同搞“政治大扫除”，打击阶级敌人和犯罪分子的破坏活动，横扫资本主义妖风。阶级斗争的每一个胜利，不仅为工人、农民抓革命、促生产创造了良好的条件，同时还进一步激发了工农群众建设社会主义的积极性，有力地促进了工农业生产的发展。在工厂，联合执勤后的一年，工业总产值比前一年上升了百分之五十点五。在农村，参加联合执勤的五个大队和公社农科站，去年的早、晚稻在遭受自然灾害的情况下，仍比前年增产一成多。

浦沅工程机械厂民兵执勤小分队负责人高兰枝、灌溪公社基干民兵连副连长廖德保说，联合执勤——

加速了民兵思想革命化

过去，工农民兵单独执勤，互相之间很少往来，双方的先进思想和优良品质很难直接交流。工农民兵联合执勤以后，大家经常在一起放哨、巡逻。通过并肩战斗，实地观察，工农民兵都把对方的先进思想和优良品质作为激励自己前进的力量。工人民兵拒腐蚀、永不沾的优秀品质，深深地印在农村民兵心里；农村民兵吃苦耐劳，艰苦奋斗的革命精神，使工人民兵难以忘怀。工人执勤民兵林乃娣，开始轮到夜间执勤，思想有点紧张，和农村民兵联合执勤以后，特别是看到女民兵杨月仙，脚被铁钉刺破后，仍然坚持夜间巡逻执勤，使她很受教育。林乃娣决心学习杨月仙的革命精神，在阶级斗争中自觉锻炼、改造自己。后来，在一次夜间执勤时，林乃娣主动要求担任潜伏哨任务，她一连几个晚上埋伏在杂草丛生的水沟旁，蚊子叮起了疙瘩，她不吭不响，坚持和战友们一起完成了潜伏任务。

× × ×

工农联合执勤民兵在阶级斗争中互相学习，互相帮助，大大促进了民兵思想革命化，提高了阶级斗争和路线斗争觉悟。一年多来，有不少民兵加入了党团组织，成为抓革命、促生产的骨干。（联合报道组）

老挝最高人民议会召开第一次全体例会

苏发努冯主席主持会议，凯山·丰威汉总理作政府工作报告

新华社万象一九七六年六月十八日电 据老挝《人民之声报》报道，老挝最高人民议会六月十二日到十七日在万象召开第一次全体例会。

老挝人民民主共和国主席、最高人民议会主席苏发努冯，老挝人民革命党总书记、政府总理凯山·丰威汉和政府顾问梭发那·富马等出席了开幕式。

苏发努冯主席主持会议并致开幕词。凯山·丰威汉总理在会上作了政府工作报告。

凯山·丰威汉总理在政府工作报告中回顾和总结了老挝人民民主共和国建国半年来在保卫革命政权和社会治安、恢复和发展工农业生产以及文教卫生事业等方面取得的成绩。并提出了政府下半年的主要工作。他号召老挝全党、全军和全国人民发扬爱国和自主精神，努力生产，厉行节约，团结一致，争取更大的成就。

例会于六月十七日闭幕。政府副总理奔·西巴色，坎代·西潘敦和政府顾问梭发那·富马等出席了闭幕式，苏发努冯主席在会上致闭幕词。

联合国非殖民化特别委员会通过决议

支持津巴布韦和纳米比亚人民解放斗争

据新华社联合国一九七六年六月十七日电 联合国非殖民化特别委员会从六月八日至十七日举行会议，辩论津巴布韦问题和纳米比亚问题，并且通过了支持津巴布韦人民和纳米比亚人民解放斗争的决议。

特别委员会通过的决议谴责了非法的种族主义政权加紧迫害津巴布韦人民的罪行以及采取目的在于在津巴布韦建立一个种族隔离国家的措施。决议要求立刻终止非法政权目前正在进行的对自由战士的处决，立即无条件地释放全部政治犯、被拘留者和被监禁者。决议还要求成员国给津巴布韦人民以一切必要的道义、物质等方面的援助。

另一个决议谴责了所有违犯安理会关于制裁非法的种族主义政权的决定的行动。决议呼吁各国政府采取有力措施来保证严格执行制裁和禁止以任何形式同非法的种族主义政权进行合作。

津巴布韦非洲人全国委员会的代表在辩论津巴布韦问题开始时发言说，津巴布韦人民现在认为只有通过加强武装斗争的办法，才能获得多数人的统治。他说，“我们的人民已献身于津巴布韦的解放事业，并且没有比这更重要的义务了。”他在发言中回顾了今年以来津巴布韦人民的武装斗争后指出：“无论在津巴布韦的内部或外部，没有人能够制止这个武装斗争。”“我们的人民为实现这个正义要求——津巴布韦的多数人统治视死如归。”

许多第三世界国家的代表在发言中支持津巴布韦人民反对史密斯非法的种族主义政权和争取民族解放的斗争。

中国代表赖亚力在发言中说：十年来，津巴布韦人民在非洲人民和全世界主持正义的人民的大力支援下，坚持持久的武装斗争，不断粉碎南罗种族主义政权的武力镇压和政治欺骗的反革命两手策略，使斗争不断深入发展。津巴布韦人民的武装力量，从无到有，由弱到强，不畏强暴，前赴后继，在斗争中不断开拓了新的局面。

赖亚力在叙述了非洲国家对津巴布韦人民正义斗争的支援和揭露了史密斯政权采取的一些疯狂镇压措施后说，值得引起人们注意的是，超级大国从它们争霸的全球战略需要出发，正日益加剧对南部非洲的争夺。一个超级大国正在变换手法，力图保住它的既得利益，而另一个自诩为非洲人民“天然盟友”的超级大国为了取代老殖民主义的地位，更是多方插手，虎视眈眈，力图在南部非洲建立它的势力范围。它还加紧分裂民族解放运动，挑拨非洲国家的战斗团结，破坏南部非洲人民的解放斗争。

中国代表说，这一切就增加了南部非洲人民斗争的复杂性和艰巨性。但这也使津巴布韦和南部非洲人民进一步认识到，在这一地区防止“前门拒狼，后门进虎”是一个十分现实的问题。

苏联代表妄图掩盖苏联社会帝国主义罪恶昭彰的扩张，并徒劳地攻击中国对南部非洲问题的原则立场。他的谎言和诡辩受到中国代表的坚决驳斥。

在特别委员会辩论纳米比亚问题期间，一些第三世界国家的代表谴责南非种族主义当局非法占领纳米比亚和残酷镇压纳米比亚人民。他们要求南非当局立即从纳米比亚撤出去。他们还表示坚决支持纳米比亚人民反对殖民主义、种族主义和争取民族独立和解放的正义斗争。

中国代表周南在发言中指出纳米比亚人民反对南非占领、争取民族独立和解放的斗争不断取得新的进展，揭露了南非沃斯特种族主义政权玩弄的阴谋诡计和采取的法西斯镇压措施。他还谴责超级大国加紧在非洲南部进行争夺。周南说，中国政府和人民强烈谴责南非白人当局对纳米比亚的非法占领和对纳米比亚人民的迫害、镇压，并坚决支持纳米比亚人民反对南非白人殖民统治，争取民族独立的正义斗争。中国代表团主张：本委员会应当通过决议，严厉谴责南非当局对纳米比亚的非法占领和镇压纳米比亚人民的种种暴行；要求南非当局立即从纳米比亚撤出去；坚决支持纳米比亚人民反对殖民主义、种族主义、霸权主义，争取民族独立和解放的正义斗争；并要求对南非实行切实有效的制裁。

在辩论结束时，特别委员会取得了一致意见，强烈谴责南非政权的罪行并重申他们支持纳米比亚人民争取自决和民族独立的斗争。

南非爆发反对种族主义的群众示威游行

愤怒的学生用石块、木棍、铁棍还击警察的武装镇压

新华社北京一九七六年六月十八日电 约翰内斯堡消息：南非最大城市约翰内斯堡的黑人学生连日来举行大规模的示威游行，反对南非沃斯特种族主义当局的反动政策。

六月十六日，约翰内斯堡市郊黑人聚居的索韦托区的数千名中学生举行示威游行，抗议南非当局强行规定黑人学校必须用南非少数白人统治者的语言——南非荷兰语讲课。示威学生举着“我们是非洲人，不是布尔人（南非荷兰白人移居后裔）”的标语牌，高唱非洲歌曲。

南非当局十六日出动大批警察进行镇压。警察开枪打死打伤了许多学生。愤怒的学生不畏强暴，用石块、木棍、铁棍等还击，并且放火烧毁了一些官方建筑物和车辆。

十七日，南非当局进一步向索韦托派去一千五百名武装警察，加紧屠杀示威群众，并用直升飞机向示威群众施放催泪瓦斯。据报道，已有五十多人被打死，七百多人被打伤，一百三十多人被反动当局逮捕。

约翰内斯堡市区的学生积极声援索韦托学生的正义斗争。他们在十六日和十七日连续举行示威，抗议反动当局的暴行。他们在标语牌上写道：“这不是语言，而是制度问题。”约翰内斯堡韦特瓦斯特兰德大学的几百名白人大学生十七日举行了声援示威。示威群众还高呼“我们要正义，我们要改革”的口号。

抗议反动当局暴行的浪潮十七日扩展到距约翰内斯堡西北二十英里的克鲁格斯多普的卡吉索区。当地几百名非洲人参加了示威游行。

在这之前，索韦托区七所学校的二千多名学生已经进行了一个月的罢课斗争，抗议南非当局的反动政策。

约翰内斯堡群众反对种族主义的斗争目前还在发展中。这场斗争反映了长期处于种族主义压迫和剥削下的阿扎尼亚人民对于反动的种族主义制度的强烈不满。南非《兰德每日邮报》承认：这场斗争真正对象是白人统治和种族不平等。

混淆黑白 以售其奸

新华社记者述评

苏联当局最近就不结盟运动大放厥词，竟然把不结盟运动同它炮制的“亚洲集体安全体系”挂起钩来，说什么两者“并无矛盾”，是“朝着同一个方向前进的”。这是勃列日涅夫集团混淆黑白、以售其奸的又一手法。

不结盟运动和“亚安体系”是水火不相容的。这只要摆一摆最基本的事实，就十分清楚了。一九六九年六月，勃列日涅夫第一次抛出“亚安体系”时，就曾露骨地宣称，“亚安体系”的首要目的是对亚洲“现有军事政治集团的更好的代替”。他的意思很明显，就是要把亚洲一些国家纳入莫斯科牌号的“军事政治集团”。因此，外国报刊立即指出，苏联的意图，是妄想打着“和平”、“安全”的幌子，拼凑一个“亚洲的华沙条约”。众所周知，不结盟运动正是在反对超级大国控制的军事集团的根本原则下发展起来的。一些不结盟国家的领导人反复阐明反对超级大国拼凑军事集团和划分势力范围的坚定立场。今年六月初，不结盟国家协调局会议通过的最后公报再次强调：不结盟运动的基本原则之一是“不参加同大国建立的多边军事同盟”。由此可见，不结盟运动和“亚安体系”是根本对立的，绝不可能“朝着同一个方向前进”。

七年来，克里姆林宫为了兜售“亚安体系”，给这个破烂货色贴上各种装璜。但是，随着新沙皇们的侵略本性日益暴露，人们对他们炮制“亚安体系”的目的，认识也越来越清楚了。亚洲舆论指出，所谓“亚安体系”是“苏联的陷阱”，是“侵略扩张的工具”。马来西亚《星槟日报》的评论说，苏联“以新的亚洲国际宪兵的姿态出现”，“想取代美国的势力，成为亚洲霸权的盟主”。菲律宾《东方日报》说：“苏联建立‘亚安体系’的目的，是想保障一个超级大国在亚洲的地位，苏联的亚洲安全概念是建立在政治霸权的基础之上的。”尼泊尔《祖国》周刊指出，“亚安体系”是企图“使亚洲国家互相残杀”，它同不结盟国家维护本国主权的主张“有着根本的差别”。

正因为这个“亚安体系”在亚洲没有市场，到处碰壁，苏联又想利用不结盟国家积极筹备将在科伦坡举行的第五次不结盟国家和政府首脑会议的时机，把这个卖不出去的“亚安体系”硬塞给不结盟运动，来破坏不结盟运动。克里姆林宫的吹鼓手在叫嚷所谓“亚安体系”同不结盟运动“同一方向”的时候，还以命令的口气说，不结盟运动“应该竭尽所能”为“亚安体系”作出“贡献”。这就是要改变不结盟运动反帝、反殖、反霸的正确方向，使它充当苏联同另一个超级大国争夺霸权的工具。

苏修在兜售“亚安体系”的过程中玩弄这种伎俩，已经不是第一次。一九七三年以来，他们先后把东南亚中立化计划、建立印度洋和平区的建议以及尼泊尔宣布本国为和平区的建议，全都说成是同“亚安体系”的原则“一致”、“接近”或者“密切相联的”。现在，他们又把不结盟运动说成是“亚安体系”“必不可少的前提”了。但是，不管苏修怎样变换手法，都不能掩盖他们以“亚安体系”为名、行扩张之实的霸权野心。在日益觉醒的第三世界人民面前，苏修推销“亚安体系”的图谋是决不会得逞的。

（新华社北京一九七六年六月十五日电）

日本渔民强烈反对苏联渔船横行霸道

日外务省向苏联提出抗议，要求苏联遵守日苏渔业协定

新华社东京一九七六年六月十八日电 最近，苏联渔船队在日本北海道和北方四岛近海到处横行霸道，破坏日本渔民的生产活动，激起广大日本渔民的强烈不满和反对。

据《读卖新闻》等日本报纸六月十八日报道，北海道钏路地区的一艘不到十吨的渔船“丰昌丸”，六月十七日展在钏路东南约十八公里的海域捕鱼时，苏联的一艘大型拖网渔船突然朝它闯去，在距日本这艘渔船仅五十米的地方投下拖网，把日本渔船撤下的渔网挂住，然后倒拖着这艘渔船继续航行。“丰昌丸”以及附近的其它日本渔船一再鸣笛和挥动国际信号旗，要求苏联渔船停驶，但是苏联渔船竟置若罔闻，把这艘日本渔船在海上倒拖了一个小时之久，使“丰昌丸”几遭颠覆。

日本渔民说，根据日苏渔业捕鱼协定，“丰昌丸”在捕鱼时设置了明显的标志，然而苏联渔船竟完全无视这些标志。他们对于苏联渔船队的这种粗暴行径感到十分气愤。

同一天下午，在北海道厚岸町尻羽岬西南约三十公里的海域，“幸进丸”等九艘日本渔船在捕鱼时，也有五艘苏联渔船追近它们，使这些日本渔船被迫停止捕鱼作业。

六月十六日，北海道根室市的渔船“第八佳荣丸”在前往择捉岛北岸近海途中，遭到一艘苏联“渔业取缔船”的检查。苏联官员制造借口，强行罚款四万日元，并没收了日本渔民的所有渔具。

日本《宗谷日刊》新闻不久前指出，“最近，苏联监视船的活动加剧，正在威胁着出海捕鱼的日本渔船”。苏联渔船相继出现在宗谷近海，使日本渔民不断遭受损失。这家报纸呼吁制止苏联渔船的粗暴行径。

日本外务省六月十七日向苏联政府提出了抗议，强烈要求苏联遵守日苏渔业捕鱼协定的各项规定。

日本一些渔业组织代表在东京集会，强烈抗议苏联限制日本渔船在太平洋西北部海域和鄂霍次克海进行捕捞活动。 新华社稿

上海百万城市民兵乘胜前进

（紧接一版）这个区的横浜街道民兵小分队负责人沈俊，去年夏季在外地出差时，听到有人介绍邓小平对民兵工作的一些所谓“指示”，感到不符合毛主席的一贯教导。回来以后，他就针锋相对地组织大家学习马列和毛主席著作，深入里弄调查研究，写了八篇调查报告，热情歌颂民兵建设上的革命新生事物，对邓小平的奇谈怪论展开了有力的批判。在革命理论指引下，上海民兵同邓小平的修正主义路线对着干，把民兵工作做得更好了。

邓小平气势汹汹地要把民兵指挥部一刀砍掉。在中共上海市委的一元化领导下，上海民兵指挥部专门组成了三个调查组，分别到杨浦区、卢湾区和上海县调查研究，总结了加强民兵指挥部建设的经验。他们又选拔了大批优秀的产业工人的代表，充实到各级民兵指挥部领导岗位，使目前市、区两级民兵指挥部的干部中，工人成份达到百分之六十以上，充分体现了毛主席关于在城市斗争中“必须全心全意地依靠工人阶级”的教导，使民兵指挥部这个机构更加健全。

邓小平对民兵参加社会阶级斗争横加指责，诬蔑民兵抓阶级斗争“不正规”。上海民兵反其道而行之。他们不仅加强了全市一千二百多支里弄民兵小分队，而且还成立了上千个业余民兵小分队。许多民兵刚从工厂下班，又配合上海警备区的警卫战士，到里弄巡逻站岗。他们还与有关方面一起办起了一千多个“向阳院”，组织青少年成立了许多“学习潘冬子战斗队”，让下一代在阶级斗争的风浪中锻炼成长。上海中国轴承厂民兵营，去年以来先后组织了三千多人次参加社会阶级斗争，打击阶级敌人，保护人民。他们积极配合家长、单位，对少数沾有资产阶级歪风邪气的青少年进行教育挽救，同修正主义争夺下一代，使其中百分之九十以上的青少年都有了显著的转变。上海成千上万个商店、旅社、饭店、影院、车站、码头、公园等单位的广大民兵，紧密结合本职工作，团结广大群众，坚持批判资产阶级，批判修正主义。理发店的民兵抵制各种奇形怪状的发型，照相馆的民兵抵制和批判反映资产阶级生活方式以及情调不健康的照片。被称为“工农兵之家，牛鬼蛇神之网”的静安区旅社的民兵，长期坚持以旅社为阵地，打击混杂在旅客中的坏人，并且运用一切宣传工具大造革命舆论，组织旅客进行学习，揭露和批判各种谣言，为巩固无产阶级专政作出了新贡献。

邓小平重新工作不久，对上海民兵组织实行“三位一体”的新鲜经验大泼冷水，拒不承认。上海各级党组织和人民群众则满怀深厚的无产阶级感情，支持这个社会主义的新生事物。现在，全市已有三千一百多个工厂企业的民兵组织实行了“三位一体”，有力地保证了党对民兵和治安保卫工作的领导，促进了民兵工作“三落实”。上海第二十二棉纺织厂民兵团，切实抓好治保、军事和消防知识的“三普及”，使广大民兵“三种本领全学到，三副担子一起挑。”这个厂的保卫工作过去只靠少数治保员来抓。现在全厂依靠三千民兵战士，密切注视阶级斗争新动向，牢牢掌握了阶级斗争的主动权。这个厂过去只有二十三名消防骨干。现在，广大民兵都普遍掌握了消防知识，做到人在生产岗位，兼管消防值班，消防骨干也随着发展到二百一十五名。工人群众说：“三位一体”真正好，安全保卫更牢靠，革命生产步步高。

批邓、反击右倾翻案风的伟大斗争，进一步锻炼了英勇的上海百万民兵。在毛主席关于民兵工作“三落实”光辉指示发表十四周年的时候，他们热烈座谈，回顾自己的战斗历程，更加朝气蓬勃地活跃在“抓革命，促生产，促工作，促战备”的战斗岗位上。他们决心乘胜前进，加强学习，深入批邓，进一步巩固和发展民兵建设的新鲜经验，为反修防修、保卫祖国和巩固无产阶级专政立新功。

△六月二十日放映影片▽

彩色纪录片 毛泽东主席会见李光耀总理等贵宾 东風 6.40 燎原 8.00 湖南 7.30 新华 8.30

彩色纪录片 喜歌燕舞（辽宁新事之一、之二） 东風 6.40 燎原 8.00 湖南 7.30 新华 8.30

彩色故事片 金锁 同映：冰上运动会 燎原 3.35

彩色科教片 蛇岛 蛇伤防治 同映：平炉吹氧炼钢 紅衛 上午 8.45 文化 上午 9.45 建殿 上午 10.30 长沙 上午 11.20 人民 上午 11.50 工人 4.20 7.40 新华 6.00 燎原 8.25 熙天 东風 2.20 烈士公园 2.50 6.50

彩色舞台艺术片 红军不怕远征难 工人 上午 10.40

朝鲜彩色宽银幕故事片 金姬和银姬的命运 北郊 1.00 3.40 5.55 8.10

朝鲜故事片 火车司机的儿子 同映：1976年新闻简报22、23号 工人 上午 8.30 紅衛 1.00 4.35 6.40 新华 上午 9.05 人民 2.30 5.05 7.10 燎原 上午 9.35 文化 3.00 5.35 9.00 8.45熙天 烈士公园 上午10.55 建殿 3.45 8.00 8.15 东風 上午10.25 湘江 1.30 6.10 长沙 2.00

彩色歌舞片 我们都是向阳花 同映：今昔儿童两重天 建殿 1.45 文化 1.00

彩色故事片 海霞 湘江 上午10.00

彩色科教片 雷电 气象站预报 紅衛 8.45

本报社址：长沙市建湘路 电话总机：9191 夜班编辑室：9194 昨日开印时间：5时20分 印完：9时30分

长沙地区天气预报：今天到明天，阴有阵雨。明天晚上阴，有中等雷阵雨。北风三级，最高气温二十七度，最低二十一度。

湖南日报

第3833号　1976年6月20日　星期日　农历丙辰年五月廿三　（今日四版）

毛主席语录

我们的斗争需要马克思主义。

充分发挥理论队伍在批邓中的战斗作用

——岳阳地区部分工农理论骨干座谈纪要

最近，在岳阳地区召开的理论学习经验交流会上，省、地委宣传部邀请了参加会议的部分工农理论骨干，座谈了如何站在反击右倾翻案风斗争的前列，充分发挥战斗作用的问题。大家畅谈学习毛主席重要指示的体会，总结深入批邓、反击右倾翻案风斗争的经验，决心在党的一元化领导下，坚持以阶级斗争为纲，加强学习，深入批邓，把反击右倾翻案风的伟大斗争进行到底。下面是座谈会上的部分发言纪要。

坚持在斗争中带头学习

方传辉（汨罗纺织厂工人）：

我们厂工人理论队伍，在毛主席革命路线指引下，经过前段批判邓小平、反击右倾翻案风斗争的实践，进一步认识到这场斗争的性质和伟大意义，更加看清了党内最大的不肯改悔的走资派邓小平的反动本质。我们对邓小平重新工作后，扔下伪装，有纲领、有舆论、有组织、有部署地向党进攻，把矛头指向伟大领袖毛主席，犯下一系列反革命罪行，感到无比愤慨。面对两个阶级、两条路线斗争的严重情况，我们厂三百多名工人理论骨干，始终坚持把学习马列和毛主席著作摆在首位，认真学习无产阶级专政理论，坚决批判邓小平，反击右倾翻案风，结合评《水浒》，批投降派，批资本主义倾向，带动群众大学大批，使全厂出现了学理论，促大干的热潮，革命、生产形势越来越好。

为了发挥理论队伍在反击右倾翻案风斗争中的作用，我们理论骨干在厂党委的领导下，更加刻苦地攻读马列和毛主席的著作，努力掌握批邓的理论武器。通过办读书班、进夜校、坚持自学等多种形式，先后普遍学习了《哥达纲领批判》、《国家与革命》、《伟大的创举》、《再论工会、目前局势及托洛茨基和布哈林的错误》、《关于正确处理人民内部矛盾的问题》等马列和毛主席著作，反复学习了毛主席关于阶级和阶级斗争的论述，学习了毛主席关于文化大革命和反击右倾翻案风的一系列重要指示，许多同志还自学了一点哲学、政治经济学，努力从理论和实践的结合上搞清楚资产阶级就在共产党内、**“走资派还在走”**等重大问题。我们理论骨干和全厂职工一起，到处摆开批邓的战场，批判专栏遍布全厂，批判会连续不断，深入批判了邓小平反革命的修正主义的纲领、路线和反动罪行，推动了批邓、反击右倾翻案风斗争的深入发展。

吴概华（平江县土龙斧路工班工人）：

我们要把邓小平的修正主义货色批深批透，最根本的是要**“认真看书学习，弄通马克思主义”**。只有真正地学好，才能有力地批透，批邓斗争才能朝着正确的方向深入发展。反击右倾翻案风斗争开始后，我重新学习了毛主席关于理论问题的重要指示，反复学习了毛主席关于文化大革命和反击右倾翻案风的一系列重要指示。我们还利用业余时间深入到六个大队搞调查研究，访问了十多位老贫农，努力从理论和实践的结合上搞清党内产生资产阶级的社会根源和思想根源，写出了十几万字的学习理论、深入批邓的辅导材料，帮助群众提高了认识，进一步分清了路线是非，激发了抓革命、促生产的积极性，受到了领导和贫下中农的好评。

积极辅导群众搞好学习和批邓

龙喜鸣（长岭炼油厂工人）：

在批邓、反击右倾翻案风斗争中，我厂近千名工人理论骨干在认真抓好自身学习的同时，还积极辅导群众学习毛主席关于反击右倾翻案风的一系列重要指示，学习马列和毛主席关于社会主义时期阶级和阶级斗争的论述，学习马列和毛主席有关著作，共写了二百余万字的辅导材料，在全厂职工和家属中上了三百九十多场辅导课。通过带头学习和辅导，帮助群众搞清资产阶级就在共产党内的问题，使大家更加明确了社会主义革命的性质、对象、任务和前途，看到了党内资产阶级比社会上的资产阶级有更大的危险性，从而更加自觉地集中火力批判邓小平。我们还把学习和批判结合起来，带头批邓。我们厂动力车间职工在学习时反映：党内资产阶级、走资派，搞起资本主义复辟来最危险，但我们怎样去识别走资派呢？这个车间的工人理论小组，针对这个问题，认真学习了毛主席的一系列重要指示，选学马列有关著作，阅读了国际共运史，采取从历史和现实的结合、理论和实践的结合上，对机会主义、修正主义头子，特别是刘少奇、林彪、邓小平进行了剖析。他们的共同特征，是推行修正主义路线，搞资本主义复辟。具体的讲：一是他们都把阶级斗争熄灭论、唯生产力论，作为其理论基础；二是他们都披着马列主义外衣，打着红旗反红旗，都是反革命两面派；三是他们都极力强化和扩大资产阶级法权，维护资本主义复辟的经济基础；四是他们都拉山头，搞分裂，拼凑资产阶级司令部，推行修正主义组织路线；五是他们都首先在意识形态领域里向无产阶级进攻，争夺思想阵地，大造反革命舆论；六是他们都以腐朽没落的孔孟之道，作为搞复辟、开倒车的反动思想武器；七是他们都极端仇视革命派，扼杀新生事物，反对或镇压革命的群众运动；八是他们都在关键时刻跳出来，有纲领、有计划、有组织地向无产阶级进攻，反对革命；九是他们都代表资产阶级利益，同国内外阶级敌人相呼应；十是他们都是不得人心的，最后落得可耻的下场，以彻底失败而告终。车间工人理论小组经过这样综合分析，反复讨论，多次修改，写出了三万多字的辅导材料，分几次向全厂职工宣讲，使大家认清了走资派是怎么走的，增强了同走资派作长期斗争的决心。

努力在专题学习和批判上下工夫

曾祥发（华容县邮电局工人）：

在反击右倾翻案风斗争中，我们理论小组不断开展专题学习、专题讨论、专题批判，较好地解决了学习和批判中提出的一些理论问题，有力地推动了批邓、反击右倾翻案风斗争的深入发展。如有的同志对走资派和资产阶级法权的关系弄不清楚，我们就及时研究和讨论了“资产阶级法权和走资派”这个专题。由于这个专题内容十分丰富，我们就把它分成三个小专题：一是资产阶级法权要不要限制，为什么邓小平反对限制？二是资产阶级法权能不能限制，为什么邓小平说不能限制？三是对资产阶级法权应该怎样限制，而邓小平是怎样反对限制的？然后，围绕专题攻读马列和毛主席的原著。在理论骨干做了充分准备的基础上，我们集中讨论，突破难点。如邓小平说什么“限制资产阶级法权也要有一个物质基础，没有，怎么限制？”资产阶级法权，是不是要有物质基础才能限制？为了把这个问题弄清楚，我们从三方面对邓小平的这个谬论进行了分析和批判。一是学习革命导师的教导，看到革命导师从来都是讲资产阶级法权的消亡需要充分的条件，从来没有讲限制资产阶级法权决定于物质基础。邓小平偷换了“消亡”和“限制”的概念。二是资产阶级法权消亡的物质基础，只能通过逐步限制资产阶级法权，深入批判资产阶级法权思想，在经济基础和上层建筑两个方面不停顿地进行社会主义革命，搞好社会主义建设，才能实现。资产阶级法权消亡的过程，是一个从限制到更多限制，再到最后消亡的过程。邓小平鼓吹先搞物质基础，后限制资产阶级法权，完全颠倒了政治与经济、革命与生产的统帅与被统帅的关系，是反动的唯生产力论的翻版。三是用巴黎公社领导成员一律领取普通工人的工资，我国工农红军在井冈山时期官兵一致，上下一致，从军长到炊事员都吃五分钱菜，以及无产阶级文化大革命以来，有效地限制了资产阶级法权的事实，有力地说明限制资产阶级法权，根本的问题不是靠物质基础，而是靠路线的正确，靠无产阶级专政。经过这样学习和批判，不仅从理论上帮助大家搞清了问题，而且促进了批邓的深入，使大家懂得今后应更加自觉地限制资产阶级法权。

丁松林（临湘县云溪公社新民大队党支部委员）：

在伟大领袖毛主席亲自发动和领导的反击右倾翻案风斗争中，我们大队贫下中农理论骨干认真学习了毛主席的重要指示，攻读了《实践论》、《矛盾论》、《关于正确处理人民内部矛盾的问题》等著作，运用毛主席的哲学思想，写出了五万多字的专题辅导材料，从三个方面帮助群众弄清资产阶级就在共产党内的问题：

一是用马克思主义对立统一规律，看世界上的任何事物都是一分为二的，认识共产党内存在资产阶级的必然性。我们回顾建国以来的历史，从高饶反党联盟、彭德怀反党集团、刘少奇和林彪两个资产阶级司令部，到不肯改悔的走资派邓小平，以大量事实说明，对立统一规律是宇宙的根本规律，不论在自然界、人类社会和人们思想中，都是普遍存在的，无产阶级政党也不例外。党组织的纯总是相对的，不纯是绝对的，只要阶级和阶级斗争存在，共产党内就必然会存在资产阶级。

二是用内因外因的辩证关系，看党内外资产阶级的复辟活动，认识党内的资产阶级要比社会上的资产阶级具有更大的危险性。因为：**“唯物辩证法认为外因是变化的条件，内因是变化的根据，外因通过内因而起作用。”**世界上第一个社会主义国家苏联，曾经粉碎了十几个帝国主义国家的武装干涉，战胜了上百万法西斯军队的进攻。可是由于出了赫鲁晓夫、勃列日涅夫这些党内资产阶级，却使列宁缔造的马克思主义的党变成了修正主义的党，社会主义国家变成了社会帝国主义国家。这就说明，党内资产阶级、走资派，是颠覆无产阶级专政，复辟资本主义的内因。他们挂着“共产党员”的牌子，说着马克思主义的词句，凭借他们窃据的一部分权力，打着红旗反红旗，具有很大的欺骗性，搞起资本主义来，比党外的资产阶级厉害得多，是最危险的。

三是从矛盾的普遍性和斗争的绝对性，看资产阶级就在共产党内是社会主义社会长期存在的历史现象。我们联系刘少奇、林彪反党集团和邓小平推行反革命的修正主义路线，搞资本主义复辟的事实，进一步认识到社会主义历史时期，始终存在着阶级、阶级矛盾和阶级斗争，存在着产生资本主义的条件和土壤，因此，即使是原有的叛徒、特务、地主、资本家全部死光了，仍然会产生新的资产阶级分子，共产党内仍然会出现走资派。我们贫下中农必须作好同走资派长期作战的思想准备。

（本报通讯员）

保持高度革命警惕　当好首都的红哨兵

参加粉碎天安门广场反革命政治事件斗争立功的首都工人民兵先进集体的党组织，在批邓、反击右倾翻案风斗争中进一步搞好民兵工作“三落实”

新华社北京一九七六年六月十九日电　参加粉碎天安门广场反革命政治事件斗争立功受奖的首都工人民兵先进集体的党组织，在批邓、反击右倾翻案风斗争中进一步贯彻执行毛主席关于**“民兵工作要做到组织落实、政治落实、军事落实”**的指示，以阶级斗争为纲，坚持党的基本路线，大力加强民兵建设，决心为保卫毛主席，保卫党中央，保卫毛主席的无产阶级革命路线，保卫伟大社会主义祖国的首都北京，更加坚强有力地战斗。

经过无产阶级文化大革命锻炼的首都工人民兵，在中共北京市委的一元化领导下，学习、推广上海民兵建设的经验，坚持党的基本路线，积极参加社会阶级斗争，加强社会治安，保护首都人民的安全，在阶级斗争的风浪中发展壮大，受到广大群众的热烈拥护和赞扬。今年四月上旬天安门广场发生反革命政治事件时，具有高度阶级斗争、路线斗争觉悟和严密组织的首都工人民兵，一听到北京市革命委员会的战斗号令，召之即来，来之能战，战之能胜，在人民警察和警卫战士的紧密配合下，一举粉碎了这股反革命政治逆流，并且在斗争中涌现出了一批先进集体。

在深入批邓、反击右倾翻案风斗争新高潮中，这些民兵先进集体所在单位的党组织，联系实际重新学习毛主席关于民兵工作“三落实”的重要指示，深刻认识到，搞好民兵工作“三落实”，对民兵在尖锐复杂的阶级斗争中，配合人民解放军充分发挥巩固无产阶级专政的作用，有着极其重要的意义。各单位党组织都是书记挂帅，领导成员专人分工，把民兵工作列入重要议事日程，努力搞好“三落实”，在斗争中不断加强民兵建设。

这些单位的党组织，把组织民兵认真学习毛主席的重要指示，深入批判邓小平反革命的修正主义路线，放在进一步做好民兵工作“三落实”的首位。许多单位党委的领导成员深入民兵连队，和民兵一起学习，带头批邓，总结和推广先进民兵连队的经验，搞好民兵的基层建设。首都钢铁公司炼钢厂党委举办了排以上民兵干部学习班，组织大家认真学习马列和毛主席关于阶级斗争、路线斗争的论述，学习毛主席关于资产阶级就在共产党内的科学论断，请在粉碎天安门广场反革命政治事件中立功受奖的先进集体和个人介绍斗争事迹，抓住天安门广场反革命政治事件这个反面教材深入批邓。通过学习和批判，民兵干部用革命理论武装了头脑，对社会主义革命时期阶级关系的新变化，以及社会主义革命的性质、对象、任务和前途提高了认识，为反修防修、巩固无产阶级专政而努力做好民兵工作的自觉性更高了。荣立集体二等功的北京市木材厂活动房车间民兵连、北京第一机床厂值勤民兵中队，以毛主席的重要指示为武器，对邓小平挥舞“整顿”大棒，叫嚷要把各个工厂企业的民兵活动“一律撤销”的罪行，展开了深入的批判。大家说，邓小平妄图把民兵工作一刀砍掉，我们就要同他对着干，更加坚定地搞好民兵工作的“三落实”。北京市木材厂原来只派出一支民兵小分队进驻居民区。厂党委总结、推广了活动房车间民兵连以深入批邓促民兵工作“三落实”的经验后，全厂又组织了十支业余民兵小分队参加社会阶级斗争。这些民兵小分队进驻的居民区，在加强对青少年的教育，打击阶级敌人的破坏活动，巩固无产阶级专政方面，很快出现了许多新的气象，民兵小分队在组织上、思想上、军事上也经受了许多新的锻炼。

在参加社会阶级斗争的过程中，首都工人民兵的组织落实工作搞得更好了。各厂矿企业基层单位实行了民兵、治保、消防“三位一体”，使民兵的组织形式有利于党对民兵工作的一元化领导，更好地适应了当前阶级斗争的需要。各立功受奖先进民兵集体单位的党组织，还把在文化大革命、批林批孔、学习无产阶级专政理论运动和反击右倾翻案风斗争中涌现出来的先进分子，选拔到各级民兵组织的领导岗位上来，加强了各级民兵组织的领导力量，使各级民兵组织更加健全，指挥更加统一，更有战斗力。北京市邮政局党委专门组织立功受奖的局机关民兵排的民兵，到粉碎天安门广场反革命政治事件时与阶级敌人战斗的地方，给各基层党组织的负责人和民兵干部介绍斗争事迹，提高了大家搞好民兵工作“三落实”的自觉性。局党委第一书记又亲自召开局所属区、处的党委、总支书记会议，抓好民兵工作的组织落实。他们除了健全和加强局民兵团以外，还成立了有关单位的联防委员会，保证做到一旦需要调集多少民兵，都能及时迅速地完成调集任务。北京第二棉纺织厂党委在加强民兵的组织建设中，还注意发挥妇女的作用。现在，这个厂百分之四十三的连以上民兵干部是由女民兵担任的。英姿飒爽的女民兵们和男民兵一道，朝气蓬勃地为巩固无产阶级专政积极贡献自己的力量。

首都这些先进工人民兵单位在批邓、反击右倾翻案风的斗争中，认真贯彻执行毛主席关于民兵工作“三落实”的指示，军政素质有了新的提高。工人民兵们认真学习，深入批邓，时刻保持高度的革命警惕，密切注视着阶级斗争的新动向，决心当好首都的红哨兵。许多先进民兵单位还重新制订了警卫、值勤的措施，加强了巡逻值班，在巩固无产阶级专政的斗争中作出了新的贡献。为了加强战备，提高军事技术，北京二七机车车辆工厂高射机枪民兵连，连续举办了四期射击训练班，他们坚持用政治统帅军事，发动民兵为保卫祖国勤学苦练，取得了高射机枪射击的优良成绩。民兵们抓革命、促生产的捷报也不断传来。荣立集体二等功的北京市电信局五十五分局的电话专线民兵班，经常发扬连续作战的精神，克服困难，出色地完成任务，受到领导和群众的赞扬。

北京石景山发电厂的工人民兵，坚决执行毛主席的无产阶级军事路线，严格训练，严格要求，根据实战需要，进行军事训练。　新华社记者摄

光明灿烂的希望

——汨罗县社队企业五例

无产阶级文化大革命以来，农村社队企业这一新生事物，似雨后春笋蓬勃发展起来，显示出了强大的生命力。邓小平翻文化大革命的案，算文化大革命的账，攻击社会主义新生事物，指责这也不行，那也不好。那么，且看看汨罗县社队企业这一新生事物成长的情况吧！

这个县二十六个公社，三百四十五个大队，社社队队兴办了企业。一九七四年社队企业总产值达一千四百一十五万多元，一九七五年社队企业的总收入占人民公社三级收入的百分之二十二点八。社队企业的发展，壮大了公社、大队两级的经济，提高了集体所有制的公有化程度，加快了全县农业机械化的步伐，造就了一代亦工亦农的新型农民，进一步发挥了人民公社“一大二公”的优越性，使广大农民看到社会主义的光明前程。事实雄辩地证明：社队企业是人民公社伟大光明灿烂的希望所在。

下面举出五例。

改造小生产的大熔炉

城关公社是汨罗县城所在地，有十二个农业大队。过去，这里城乡资本主义自发势力互相勾结，利用集体化后农民中残存的小生产者传统习惯和心理，煽动劳力自由外出，全社经常有一千五百多人、七百多部板车搞副业，抓现金，农业生产停滞不前，严重影响着集体经济的巩固和发展。近年来，城关公社党委以阶级斗争为纲，在发动群众狠批“重副轻农”、“以副伤农”的资本主义倾向的同时，大力发展社队企业，情况很快发生了变化：闲散、单干的劳力集中了，手工业人员组织起来了，剩余劳力找到了出路；农副业人员关系密切，互相促进；小生产的习惯心理逐步得到改造。拿双塘大队来说，这个大队手工业人员比较多，过去，他们自由外出，人在集体，心想个人。社员彭纯溪，有门好铁匠手艺，办企业前，他长期游离在集体经济之外；带着兄弟三人，在县城租借一间房子，敲敲钉钉，一年收入二千多元，交到队里的还不到六百元。一九七二年，公社党委书记来到这个大队蹲点，发动群众狠批劳力自由支配、副业单干的资本主义倾向，把外出的一百多劳动力收了回来，在大办农业、大办粮食的同时，大队办起了农机修理组、农副产品加工厂和集体猪场，还抽出二十多个劳力到了公社企业。彭纯溪有一技之长，被吸收到农机组。他提高认识后，和农机组的同志一道，自力更生，艰苦创业，由一座红炉起家，发展到有车床、钻床、电焊机等设备的农机厂，积极为农业生产服务，他被选为农机厂的副厂长。他感触很深地说：“旧社会，我家无田无土，是个受苦人，解放后，翻身作了主人，由于资本主义迷心，险些犯大错误，社队企业的兴办才把我引上正路！”

类似彭纯溪这样变化的社员，在城关公社又何止一个两个！全社五百多手工业人员组织起来办起了农机厂、加工厂、红砖厂、塑料厂、基建队、缝纫社；十二个农业队，也先后办起了农机、加工、红砖厂、猪场、渔场等二十多个企业。现在社队两级企业有一千二百多人，他们心向集体，面向农业，成了农业学大寨运动中的一支重要力量。公社党委的同志深有体会地说：“社队企业的兴办，不仅增加了社会财富，更重要的是堵死了资本主义的邪路，社队企业成了改造小生产的大熔炉。”

农业机械化的“金翅膀”

“农业的根本出路在于机械化。”汨罗公社社队企业的蓬勃发展，对于加速农业机械化步伐起了巨大作用。贫下中农说：社队企业的兴办和发展，为农业机械化添上了“金翅膀”。这话一点不假。

一九六九年，汨罗公社还只有六台拖拉机，十台其他动力机械。如今发展到四十台拖拉机，七十七台内燃机，九十八台电动机，平均每十亩田有一匹马力；还有一辆汽车，八十套水泵；打稻、脱粒、榨油、打米、磨粉、压面等农机具一千五百八十四台（件），高压线路二十一公里，电排十五处。几年时间，添置这么多农机具，资金是哪里来的呢？是社队企业提供的。这些年来，公社先后办起了农机厂、农机站、肥料农药厂、机砖机瓦厂、基建队、渔场、林场等七个企业；十三个大队，办起了红砖厂、农副产品加工厂、猪场、渔场等二十六个企业。几年来，公社企业投入农业机械化的资金六十七万元，大队企业投入三十五万元。一九七五年全公社新购买了大小拖拉机十六台，资金全部是社队企业提供的。

社队企业不仅为加速农业机械化提供了大量资金，还提高了农机修造能力，使农业机械充分发挥效益，改变了过去那种“没有机器想机器，有了机器愁修理”的局面。水稻脱粒是项繁重的劳动，推广打稻机后，还要人踩，劳动强度大。公社农机厂的职工想方设法，在人力打稻机上安上一个小马达，变为动力打稻，大大减轻了劳动强度，工效提高了四倍。几年来，社队企业生产、改装了打稻机、打米机、机动滞滚船、薯类打浆机等机械三百多台，修理配套农具四千多件。还为地区柴油机厂生产零配件二十四种，一万多件。

现在，汨罗公社百分之七十的耕地实行机耕，抗旱排灌、农用物资运输和粮、棉、油、红薯加工脱粒等基本上实现了机械化和半机械化。他们还发挥机械作用，建成高标准园田化面积八千多亩，新开水田六百多亩，修机耕路九十多公里。随着机械化程度的提高，生产条件的改变，农业生产连年丰收，全社到处是一派蓬勃兴旺的景象。

农业大上的“加速器”

翻开白水公社历年粮食产量表看，一九六九年，全社粮食亩产只有七百四十六斤，一九七四年上升到了八百七十八斤，去年粮食亩产达一千零三十五斤。粮食为什么连年增产呢？公社负责同志说：“社队企业立了一大功！”

经过无产阶级文化大革命和批林批孔运动，白水公社的社队企业有了较快发展。一九六九年以来，先后办起了农机、化肥、水泥、毛笔、砖瓦以及猪、渔、茶、园艺场等十六个公社企业，二十二个大队，因地制宜办起了以种、养、加工为主的企业九十二个。一九七四年，企业总产值达一百八十九万七千元，占全社农副业总收入的百分之三十五，去年的总产值又比一九七四年增加六十万元。

社队企业的蓬勃发展，有力地支援了农业。农业需要什么，社队企业就生产什么。先看物资上的支援吧，兴修水利，大搞农田基本建设，社队企业生产出了水泥，改造低产田需要磷肥，公社化肥厂生产出两千多吨过磷酸钙；抗旱排灌，水管供应比较紧张，公社农机厂、电机厂的职工连夜加班，生产出水管三百多米，支援抗旱；农机具的修理、配件，更为及时，有时还送上门来；防治病虫害，大队农药厂生产出土农药。去年晚稻治虫时，公社农机厂、电机厂的职工，一心为农业着想，为增产出力，生产出黑光灯四百一十多盏，三芯防风灯三千多盏，及时满足了治虫的需要。

资金上支援农业生产更为可观。公社企业管理站作了六年统计，六年中，社队企业总产值达一千一百七十万元，除缴纳国家税金外，企业职工投放到农业上的工资达三百三十多万元，农田基本建设投资三十五万元，购买农机具六十五万元，扶助穷队六万五千元。这些资金不仅满足了集体购买化肥、农药、石灰等农用物资的需要，而且对改变生产条件，加速机械化进程，缩小穷队与富队的差别也起了很大作用。白水公社的贫下中农一提起社队企业的好处，总是说：“社队企业是农业大干快上的加速器。”

由穷变富的康庄道

古培公社三港大队，解放前是个“干死蛤蟆饿死老鼠”的穷地方。解放后，在毛主席的英明领导下，贫下中农翻了身，走上了集体化的道路。但是，由于刘少奇、邓小平反革命修正主义路线的干扰和破坏，这个大队的面貌改变不大，仍然处于穷困的状态。农田基本建设无钱搞，农药化肥购不回，农业机械买不起，结果田瘦山荒，粮食单产只有五百来斤，社员纯收入每人每年只有二、三十元。年年要吃返销根，年年要国家贷款。

怎样尽快改变这种状况？他们曾一度安排劳力外出搞副业，赚“活钱”，严重影响集体经济的发展。后来，大队党支部在公社党委的帮助下，组织干部群众抓阶级斗争，批资本主义，同时学习先进单位围绕农业办企业，迅速改变穷困面貌的经验，以阶级斗争为纲，坚持一种、二养、三加工，积极兴办大队企业。办起了茶场、林场、猪场、渔场和农副产品加工厂、茶叶初制厂、红砖厂，以及农机修配厂。经过几年的艰苦奋斗，不断“滚雪球”，企业越办越多，愈办愈好。大队企业的发展，使大队集体经济迅速壮大起来。一九七一年以来，他们从企业收入中拿出近三十七万元钱，加上公社党委利用企业积累起来的资金进行扶助支持，大搞了农田基本建设，购置了农业机械。全大队共架设了二十三华里的高、低压线，添置了一台六十匹马力的发电机组，兴修了十一条机耕路，十三条共长二十华里的渠道，搞了一千一百亩面积的园田化，八百亩荒山披上了绿装。购置了各种机械七十多台（件），机耕面积占整个耕地面积的百分之七十五。生产条件大改变，农业机械化程度大提高，农业生产大步跨向前。粮食亩产由过去的五百来斤增加到一千多斤。每人每年的纯收入增加到八十多元。现在集体积累资金三十三万元，每人平均一百二十元。

在古培公社，由于社队企业的发展，全公社十八个大队，其中较穷的五个大队，近几年来都发生了深刻的变化，有的象三港一样，跃入了富队的行列。

造就新农民的“好学校”

在川山公社联山大队，经常可以看到一位年轻的小伙子，时而和队里的贫下中农一起，挥舞银锄，刨土铲地，时而手持钳锤为队里修理农机具，时而又驾着“铁牛”在田野里奔驰。社员们称他是“队里的新农民”。这位新农民叫李石荣。其实，川山公社自兴办社队企业以来，涌现出了上千的亦工亦农的新农民！

川山公社社队企业现有职工一千多人，他们坚持闲时做工，忙时务农，队来队去，和队里的社员一样记工分。这里就举一例吧。公社农机厂的老师傅卢冬梅原来是个铜匠。一九六六年公社办起农机厂后，他被推荐到厂里当了工人。以前，他身在农村不爱“农”，一年四季只为打铜把钱挣。到农机厂后，他通过学习，明确了社会主义方向，成了修理农机具的“好把式”。平时送上门来的农机具及时修，农忙时刻串村走队上门修。他还和大家一起开动脑筋，大胆革新农机具，为加速农业机械化积极贡献自己的力量。

尤为可喜的是，川山公社的社队企业办起来以后，还采取“请进来”、“派出去”、“一结合”（一结合是职工回队参加劳动时结合带徒弟）的办法，为大队、生产队培养出了一批既会种田，又会做工的新农民，其中仅机手就有三百多人，机修工、电工五十多人。有了这支队伍后，队里买了机器有人驾驶，机器“得病”有人“医治”。清泉大队田屋生产队女青年吴建芳，在队里是敢干善战的女闯将。她机器开得动，坏了能修理。贫下中农夸她是摆弄机器的能手，三大革命斗争的尖兵。她高兴地说：“往日看到机器我不敢摸，如今我能驾着机器在田里梭。社队办企业就是好，我们做工又做农，城乡差别缩小了。”

• 汨罗县通讯组、本报驻岳阳地区记者组 •

衡南县石塘公社农机厂广大职工，在农业学大寨群众运动中，以大寨为榜样，自力更生，大办农业机械化。这是工人正在抬垂即将出厂的饲料粉碎机。

衡南县文化馆供稿

春娭毑怒批邓小平

夜幕刚刚降临，国营汨罗江农场一分场九队的会场里就已挤满了人。明亮的电灯光，照亮了一张张充满着愤怒的面孔。党支部书记宣布“批判大会开始”的话音刚落，白发苍苍的春娭毑就迈步走上了讲台，她摸着脖子上、手上一条条紫红的伤痕，愤怒地控诉说：“同志们，看吧！这就是旧社会的罪恶见证。在万恶的旧社会里，我们贫下中农当牛做马，受尽了地主老财的欺凌。搭帮毛主席、共产党，我们才翻身作了主人。为了建设社会主义，实现共产主义，毛主席为我们制定了党的基本路线。这条基本路线是我们贫下中农的生命线，幸福线。党内最大的不肯改悔的走资派邓小平却鼓吹‘三项指示为纲’，篡改党的基本路线、妄图复辟资本主义，要我们贫下中农旧伤痕上又添上新伤痕，我们坚决不答应！”春娭毑的发言说出了大伙的心里话。

说起春娭毑的发言，还有一个故事哩。

不久前的一天，党支部决定召开狠批“三项指示为纲”的大会。春娭毑听了这个消息，心情十分激动，想参加会发个言。可是，她又想，自己年纪这么大了，斗大的字认不了几个，上台讲话行吗？夜已经很深了，春娭毑躺在床上翻来复去睡不着。旧社会的苦难遭遇，新社会的幸福情景，一幕一幕地浮现在她的眼前。

春娭毑今年七十二岁，是个孤老人。在旧社会，她不到七岁就给人当童养媳，稍大一点又给地主家做女工。一个风雪交加的夜里，春娭毑在纺纱，双手冻得发僵，一时棉纱出得不匀，地主婆见了就是一顿毒打，还把沾了油的棉花缠在她手上，烧得她十指连心痛……。从此，这些罪恶的伤痕留在了春娭毑的手上、脖子上，也深深地刻在她的心上。平地一声春雷，春娭毑搭帮党和毛主席，出了苦海见到了青天。而今生活有集体照顾，柴米送上门，过着幸福的晚年。抚今追昔，激起了春娭毑对不肯改悔的走资派邓小平的满腔怒火。她想，什么“三项指示为纲”，分明是不要以阶级斗争为纲，要复辟，要倒退，要把我们贫下中农拉回到旧社会去！她决心以毛泽东思想为武器，用自己亲身经历的事实，狠批“三项指示为纲”。在年轻人的帮助下，她一字一句的学习党的基本路线，学习毛主席最近发表的重要指示，联系自己的血泪史，做好了大批判发言的准备。大会召开的这天晚上，天还没黑，她就冒雨赶到了会场。

党中央的两项决议，更加鼓舞了春娭毑的革命斗志。近响来，在九队举行的批判会、声讨会上，春娭毑仇恨满胸膛，每次发言，字字句句似炮弹，射向邓小平，射向在天安门广场制造反革命政治事件的一小撮反革命分子。大家赞扬她不愧是“批修战场上的老英雄”。

• 汨罗江农场通讯组、一分场九队通讯组 •

充分发挥青年在批邓中的作用

武冈县新东公社小山大队党支部在反击右倾翻案风的伟大斗争中，充分发挥共青团员和广大青年的积极作用，推动全大队反击右倾翻案风斗争不断向前发展。第三生产队的团员和青年在大队党支部的领导下，组织群众，宣传群众，带头学习，带头批判。他们成立了五个革命大批判组，每次召开批判会，他们都能从不同的侧面揭露和批判邓小平的反动罪行。同时，青年们还帮助那些文化水平低的群众学习，写批判稿。现在，全大队男女老少齐上阵，使批邓和反击右倾翻案风斗争蓬勃发展。

（武冈县业余通讯员学习班）

举办《文化大革命好》展览

在庆祝文化大革命十周年，进一步掀起批邓和反击右倾翻案风斗争的新高潮中，湘乡县新研公社党委举办《文化大革命好》展览，运用图表、画幅等形式，进行文化大革命前后的对比，充分反映通过文化大革命，全社革命生产出现的大好形势。展览用大量的事实，歌颂毛主席革命路线的伟大胜利，歌颂文化大革命的伟大胜利，狠批党内最大的不肯改悔的走资派邓小平否定文化大革命，翻文化大革命的案，算文化大革命的账，攻击社会主义新生事物的罪行。展览展出后，全社干部、社员、革命师生纷纷前往参观，从中受到了深刻的教育，有力地促进了批邓、反击右倾翻案风斗争的深入开展。（本报通讯员）

利用有线广播开展专题批判

蓝山县地处南岭北部山区，社员居住分散。在深入批邓、反击右倾翻案风的斗争中，县委充分发挥有线广播的作用，举办广播辅导课专题节目，帮助干部和社员群众认真学习毛主席的一系列重要指示，深入批判邓小平的反动罪行，有力地促进了全县学习和批判运动的深入发展。

为了使广播辅导专题节目收到更好的效果，县广播站采取专职理论辅导员和业余理论辅导员相结合的方法。一起学习，一起调查研究，一起编写讲稿，一起进行辅导，不断提高辅导质量。如在辅导《资产阶级就在共产党内》一课时，专职理论辅导员深入社队，和贫下中农、政治夜校的理论学习辅导员一道学习毛主席关于资产阶级就在共产党内，“走资派还在走”的重要指示，并且进行社会调查，写出批判稿，然后通过有线广播对全县基层干部和社员群众进行学习和批判的辅导。今年以来，已经进行了九个专题的广播辅导。他们选择在早晚休息时间播送，干部和社员一到时间就围坐在广播喇叭下收听。大家反映，广播辅导课通俗易懂，是学习理论、深入批邓的好办法。（本报通讯员）

集中火力批邓　深入开展教育革命

全省中小学师生员工把学习摆在首位

深入批邓　发展教育革命大好形势

本报讯　在毛主席无产阶级革命路线指引下，我省广大中小学师生员工，在各级党组织的领导下，以马列和毛主席著作为强大思想武器，积极投入批判邓小平、反击右倾翻案风的斗争。党中央两项英明决议发表以后，全省一千余万名中小学师生，更是群情振奋，斗志昂扬，革命大批判的烈火越烧越旺，掀起了批邓、反击右倾翻案风斗争的新高潮。在反击右倾翻案风斗争的推动下，教育革命更加蓬勃发展。

在反击右倾翻案风的斗争中，广大中小学的师生员工，越来越深刻地认识到，**“我们的斗争需要马克思主义。”**斗争越深入，对毛主席的重要指示和党中央的文件，越需要抓紧学习。他们已普遍学习了毛主席的一系列重要指示和中央文件，学习了马列、毛主席关于阶级、阶级矛盾、阶级斗争的教导和教育革命的论述，学习了毛主席关于文化大革命的一系列重要指示，以及中央两报一刊的重要社论和文章，进一步认清了社会主义革命的性质、对象、任务和前途。汉寿县石板滩中学，坚持理论联系实际的原则，针对青少年的特点，因势利导，举办学习班，组织专题学习，帮助他们掌握思想武器；并根据青少年阶级斗争的经验比较缺乏等情况，请贫下中农回忆对比，组织大家调查研究，了解阶级斗争情况和阶级斗争规律，使大家加深对革命导师教导的理解，加深对反击右倾翻案风斗争伟大意义的认识。在学习过程中，各地十分注意培训理论骨干，加强马克思主义理论队伍的建设。运动开展以来，衡阳地区各级学校理论学习小组由八千七百多个发展到一万七千三百多个，理论骨干由七万八千多人增加到十五万六千多人。不少学校有中心学习组，年级有理论辅导组，班级有理论学习组。许多理论骨干，边学习边战斗，写出了不少有份量的学习心得和批判文章，成为学习理论的辅导员，革命大批判的战斗员，政治思想工作的宣传员，带动了广大群众的学习与批判，推动了运动的深入发展。

通过对毛主席重要指示和中央文件的学习，广大师生清楚地认识到，党内最大的不肯改悔的走资派邓小平，是党内外新老资产阶级的总代表，是右倾翻案风的总后台。广大中小学师生，把大批判的矛头始终对准邓小平，狠批他炮制的“三项指示为纲”的修正主义纲领和推行反革命的修正主义路线的罪行；狠批他翻文化大革命的案，算文化大革命的帐，妄图颠覆无产阶级专政，复辟资本主义的罪行。衡阳市七中的师生员工，在批判邓小平的“三项指示为纲”的修正主义纲领和反革命的修正主义路线时，把他与托洛茨基、布哈林相对照，看他是怎样继承老修正主义者的衣钵的，与批孔、评论《水浒》相结合，看他是怎样与历史上的复辟派、投降派一脉相承的，联系苏联变修的历史教训，看他是怎样妄图变无产阶级专政为资产阶级专政的；与社会上一小撮阶级敌人的破坏活动相对照，看他是怎样代表新老资产阶级和没有改造好的地、富、反、坏、右的复辟愿望的。这样，从各个方面撕下了邓小平的假面具，揭露他的反动本质。有的学校还围绕如何认识“十七年”修正主义教育路线，怎样看待文化大革命后教育革命的形势，学校的根本性质是什么、培养什么样的人，对社会主义新生事物持什么态度，对我国知识分子的状况怎么估计，学校由谁领导，当前教育战线的主要危险是什么等问题，一个一个进行辨论。进一步弄清了两条路线斗争中的大是大非问题，提高了执行毛主席的无产阶级革命路线的自觉性。

在批判邓小平、反击右倾翻案风的斗争中，各地党组织注意放手发动广大青少年学生，尊重他们的革命首创精神，组织他们积极参战。运动开展后，各中小学校普遍进行了“无产阶级文化大革命就是好”、“教育革命就是好”的教育，使青少年学生认识文化大革命和教育革命的伟大成就，用活生生的事实，批判邓小平的修正主义路线和教育界的奇谈怪论。临湘县新生五·七学校、衡阳市向阳小学、郴州镇九完小、辰溪县城关镇红卫小学等，采取适合小学生特点的多种形式批邓，内容丰富，形式新颖，为青少年所喜闻乐见。广大中小学师生还到工厂、农村进行社会调查，同工农兵一道开批判会，从工农兵中吸取了丰富的政治营养。

在批判邓小平、反击右倾翻案风的斗争开展以来，各级党组织从反修防修、巩固无产阶级专政的高度，加强对工宣队、贫管会的领导，使工宣队和贫管会进一步得到加强。株洲市进驻中小学校的工宣队员，由运动前的一百五十六人增加到现在的三百八十人。郴州地区贫下中农管校代表，由运动前的一万八千余人，增加到二万余人。广大工宣队、贫管会成员，在各级党委的一元化领导下，坚决执行毛主席的革命路线，牢牢掌握斗争大方向，积极做好各项工作，充分发挥了政治作用。桃源县一中工宣队在党支部的领导下，坚持用毛主席、党中央的指示武装群众，用党的政策发动群众，较好地发挥了政治作用。临湘县桃林中学、汉寿县石板滩中学的贫下中农管校代表，深入群众，做艰苦细致的思想工作，并带领师生走出校门，到农村这个广阔天地里进行社会调查，听苦大仇深的老贫农忆苦思甜，参加社员的批邓大会，把学校教育与社会教育结合起来，大大激发了师生们的无产阶级感情，使学校反击右倾翻案风的斗争掀起新高潮。

大学大批促大干。批邓和反击右倾翻案风的斗争，大大激发了革命师生的社会主义积极性，推动了教育革命的深入发展。不少单位在运动中，组织师生学习马列和毛主席著作，运用多种形式，进行党的基本路线教育，革命传统教育，革命理想和前途教育，开展**向雷锋同志学习**的活动，上好阶级斗争这门主课，有效地转变了师生的思想，提高了辨别路线是非的能力，敢于同旧的传统观念决裂，走与工农相结合的道路。长、衡、株、潭等城市的应届高中毕业学生，纷纷向党表示决心，要求到最艰苦的地方去，到边疆去，扎根农村干革命。好人好事大量涌现，一代新人茁壮成长。广大教师，在斗争中改造世界观。运动开展以来，常德、郴州、湘潭和湘西土家族苗族自治州等四个地区，坚持与修正主义教育路线对着干，校办工厂由原来的一千九百九十个增加到二千四百一十个；校办农场面积，由原来的七万七千亩，增加到十四万余亩。很多学校建立学工学农基地，实行厂校、队校挂钩，实行半工半读，开展勤工俭学活动，使学校小课堂与社会大课堂紧密结合，教学、生产、科研紧密结合，深入开展教育革命，无产阶级教育新体制不断巩固和完善，教育战线的社会主义新生事物正在不断成长。

（本报通讯员）

南县一中党支部加强领导，树立长期作战思想

把革命大批判深入到教学领域　推动教育革命

本报讯　在反击右倾翻案风的伟大斗争中，南县一中党支部树立长期作战思想，坚持把批判党内最大的不肯改悔的走资派邓小平的修正主义路线同各科教学结合起来，不断提高师生阶级斗争、路线斗争和继续革命的觉悟，有力地推动了教育革命，取得了较好的效果。

这个学校党支部认识到反击右倾翻案风的斗争，已经取得了伟大的胜利，但是批判邓小平反革命的修正主义路线的斗争还必须深入进行下去。他们发动师生员工继续认真学习毛主席关于反击右倾翻案风的一系列重要指示，用各种形式，包括结合各科教学，深批邓小平的修正主义路线，加深对毛主席的指示的理解。在政治课教学时，围绕搞清楚社会主义革命的性质、对象、任务和前途的问题，组织教学，让学生粗知一些马克思主义，掌握反修防修的强大思想武器。根据各年级程度不同的情况，讲授了毛主席在七届二中全会以来关于阶级、阶级矛盾和阶级斗争的重要论述与反击右倾翻案风斗争的重要指示。抓住“为什么资产阶级就在共产党内？”“天安门广场反革命政治事件说明了什么？”这些重大问题，组织专题讲解和讨论。引导学生认清社会主义社会阶级关系的变化，走资派作为整个资产阶级的核心力量在党内出现，成为复辟资本主义的主要危险。把邓小平大刮右倾翻案风同天安门广场的反革命政治事件联系起来批判，揭露邓小平的反动本质，深挖他的阶级根源和思想根源，激发了大家对邓小平的极大无产阶级义愤。他们说：社会主义时期阶级斗争是极其尖锐、复杂的，我们决不能书生气十足，一定要发扬彻底革命精神，把批邓、反击右倾翻案风的斗争进行到底。语文课把《人民日报》、《红旗》关于批邓和反击右倾翻案风的重要文章，选为教材。还指导学生阅读《风波》、《狂人日记》、《阿Q正传》、《论“费厄泼赖”应该缓行》等鲁迅作品，介绍鲁迅生平事迹，学习鲁迅的彻底革命精神，坚持胜利面前不停步，紧紧抓住邓小平这个资产阶级总代表，反复批、深入批。历史教学坚持“古为今用”的原则，结合史实讲述阶级斗争是历史发展的动力，批判唯生产力论，批判帝王将相创造历史的英雄史观，数学、理化等自然科学的教学深入批判“超阶级”、“超政治”、“纯学术”之类的观点，批判唯心主义和形而上学的认识路线。讲解各种发明创造和科研成果，说明实践第一和群众是真正的英雄的观点，驳斥走资派关于“工农兵是科研战线主力军提法不妥”的谬论。

在深入批邓斗争中，南县一中还注意把革命大批判深入到学校工作的各个环节。高中部学生在张公塘学农分校学农，便联系学农分校这个新生事物在激烈的斗争中诞生和发展的经历，总结教育革命的丰硕成果，批判邓小平鼓吹“今不如昔”、扼杀社会主义新生事物、反对文化大革命的罪行。初四十九班的学生在县供电公司学工，结合开展社会调查，参观工人科研成果展览室，请工人师傅讲解坚持以阶级斗争为纲，发展电力工业，全县输电量由一九六四年二十四瓩增加到现在五万瓩的巨大变化，从理论和实践的结合上批判邓小平鼓吹的阶级斗争熄灭论和唯生产力论。

革命大批判深入到教学领域，推动了教育革命的深入发展。师生提高了阶级斗争和路线斗争觉悟，进一步坚定了教育革命的正确方向。他们不断洗刷教学上的唯心精神，肃清形形色色的封、资、修影响。他们在洗马池里围湖造田，把校办农场扩大到了一百四十多亩。校办五·七工厂新创办了电机、轴承修理两个车间。近来下到工厂、农场、工地学工、学农的师生有一千二百多人，工农兼职教师发展到了七十八人。开门办学等新生事物不断巩固和完善，教育、生产、科学实验和其他各项工作，都取得了新的成绩。大家决心沿着毛主席的无产阶级革命路线，乘胜前进，巩固和发展文化大革命的胜利成果。（南县文教局通讯组）

永兴县永丰公社牌楼学校

根据少年儿童特点联系实际深入批邓

本报讯　永兴县永丰公社牌楼学校在大队党支部的领导下，根据少年儿童的特点，紧密联系本大队文化大革命以来的巨大变化，批判邓小平否定文化大革命的罪行，促进教育革命深入发展。

小学生没有经历文化大革命，为了帮助他们具体认识文化大革命的伟大成果，学校组织他们走出校门，请干部、老贫农、理论骨干、农机手、赤脚医生等讲文化大革命的巨大变化。这个大队文化大革命前，由于刘少奇修正主义路线的干扰，资本主义泛滥，粮食亩产只有三百多斤。由于摧毁了刘少奇、林彪两个资产阶级司令部，批判了他们的修正主义路线，文化大革命以来，这个大队的广大干部群众以阶级斗争为纲，坚持党的基本路线，与刘少奇、林彪的修正主义路线斗，与阶级敌人斗，与资本主义倾向斗，整个大队在斗争中前进，社会主义新生事物大量涌现，粮食亩产跨过《纲要》，总产翻了一番，给国家贡献增加了一倍。学生用这些事实，批判邓小平翻文化大革命的案，算文化大革命的账，妄图复辟资本主义的罪行。他们说：文化大革命就是好，邓小平否定文化大革命，要把修正主义、资本主义的东西统统恢复起来，他跟地主资产阶级演的是一台戏，唱的是一个调。这个学校的同志在实践中体会到，发动少年儿童批邓，还必须紧密联系学校两个阶级、两条路线斗争的实际。文化大革命前的十七年，教育战线资产阶级专了无产阶级的政。当时，这个学校只有四个小学班，八十多个学生，适龄儿童入学率只有百分之五十一，很多贫下中农子女上不了学。文化大革命，批判了刘少奇、林彪的修正主义路线，贫下中农管理学校，夺回了教育大权，坚决执行毛主席的革命教育路线，深入开展教育革命，教育事业蓬勃发展，学生由原来的八十多人发展到三百七十五人，适龄儿童入学率达到百分之九十八，并且附设了初中班。学校实行开门办学，与三大革命运动结合，把转变学生思想放在首位，不少学生毕业后热爱农村，铁心务农。

两条教育路线，两种不同结果的对比教育，使学生认识到学校从来是阶级专政的工具，邓小平和教育界奇谈怪论的制造者，诬蔑教育革命的方向“总没有解决好”，因而就是要“扭”，其目的就是要扭回到修正主义教育路线的老路上去，复辟资本主义；无产阶级要巩固自己的政权，就必须坚决执行毛主席的革命教育路线，使学校成为无产阶级专政的工具，把学生培养成为反修防修的坚强战士。通过联系学校实际搞大批判，学生们认识到必须坚决执行毛主席的革命教育路线，同修正主义教育路线对着干。他们开辟了教学、生产、科研三结合的教学基地，开门办学搞得热气腾腾，教育革命出现了新的高潮。

（永兴县通讯组）

采取适应少年特点的多种形式深入批邓

衡阳市城南区向阳小学

在小学如何反击右倾翻案风，开展教育革命大辩论？我们从实践中体会到，既不能只是教师讲，学生听；也不能生搬硬套中学或大学的方法，而必须采取适应少年儿童特点的多种形式进行。

一、讲、学、批结合起来。为了使学生粗知一点马克思主义，掌握批邓的思想武器，我们依靠教师讲，辅导学生学，在“讲”和“学”的过程中，一个问题一个问题地进行学习和开展革命大批判。例如：我们在组织学生学习毛主席关于**“翻案不得人心”**这一重要指示时，先由教师给学生讲清楚四个问题：（1）邓小平翻的是文化大革命和教育革命的案；（2）邓小平翻案是为了搞复辟；（3）复辟是违背广大人民的根本利益的；（4）搞复辟是他的资产阶级本性所决定的。同时把邓小平搞复辟与孔老二、宋江、刘少奇、林彪搞复辟加以对照，使学生知道邓小平与孔老二、宋江、刘少奇、林彪一样，都是复辟狂，都是坏东西。使小学生对邓小平翻案复辟的罪行，有较具体的认识，然后组织他们把邓小平同历史上的反动派和刘少奇、林彪等联系起来加以批判，使他们从小就参加批判资产阶级，批判修正主义的斗争。

二、进行回忆对比教育。小学生对旧社会缺乏了解，对文化大革命前修正主义教育路线统治学校的现象没有亲身感受。因此，我们除了发动教师向学生进行文化大革命前后对比教育外，还注意进行新旧社会对比教育。开始，学生问教师：“还乡团”是个什么东西？驻校工宣队五个老工人就对全校师生进行忆苦思甜的阶级教育。吕师傅愤怒地控诉了旧社会劳动人民受压迫、受剥削的痛苦，讲了新社会翻身的幸福。告诉学生，“还乡团”，就是“复辟团”，“还乡团”就是象《沙家浜》中的刁德一、《闪闪的红星》中的胡汉三那样的人。邓小平要当“还乡团”，就是要地主资产阶级重新上台，劳动人民吃二遍苦。这样，激发了少年儿童的阶级感情。二年级学生听了吕师傅的报告后，在教师的辅导下，编了“红小兵，快快快，打倒‘还乡团’，狠批走资派”的儿歌，对“还乡团”进行了有力的批判。

三、运用文艺形式批。少年儿童对文艺节目爱演爱看，对革命儿歌爱写爱唱。我们就引导他们运用赛诗会、写儿歌、编写小故事等多种文艺形式开展批判。如反击右倾翻案风的斗争一开始，学校就紧密围绕教育革命大辩论，在红小兵各中队普遍举行了“教育革命就是好”的专题活动，红小兵自编自演了表演唱《赞教育革命》等文艺节目，随着斗争的深入，学校又引导学生作了大量的儿歌、诗歌，各个班组分别召开了赛诗批判会；全校举行了反击右倾翻案风的赛诗大会，由学生主持，全体工宣队员和师生一道，以革命诗歌作武器开展革命大批判。到目前为止，师生自编自演文艺节目六十六个，演出文艺节目十四场，创作儿歌一千一百多首，举行大小赛诗会二十七次，有力地回击了邓小平刮起的右倾翻案风。

四、课堂结合教学批。除利用政治课外，我们还把反击右倾翻案风的斗争，贯穿到各科教学活动中去。如五年级算术课，在教“约分”这一节的时候，老师引导学生用文化大革命前后的对比数据编题演算。学生通过广泛调查，自编了一百八十多个应用题，反映了各条战线文化大革命以来所取得的丰硕成果，批判邓小平翻文化大革命的案、算文化大革命的帐的罪行。反击右倾翻案风的斗争开展以来象这样结合课堂教学批，共上一千二百五十节课。

五、发挥校外“三结合”小组的作用，校内校外配合批。全校九十二个校外“三结合”小组，既是马列和毛主席著作自学小组，又是社会调查小组，还是革命大批判小组。反击右倾翻案风的斗争开展以来，校外“三结合”小组坚持学习毛主席重要指示，共写学习心得笔记一千五百多篇；向工厂、街道、家庭作调查九百八十余人次，召开各种类型的批判会二百七十余场。这样，就使校内校外互相促进，推动学习和批判的深入开展。

湖南日报

热烈欢迎澳大利亚贵宾

人民日报 社论

澳大利亚总理马尔科姆·弗雷泽应我国政府的邀请，前来我国进行正式访问，定于今日到达北京。中国政府和人民对来自南太平洋的澳大利亚贵宾，表示热烈的欢迎。

澳大利亚是一个疆土辽阔、资源丰富的国家。澳大利亚人民是勤劳、智慧的人民。在当前国际事务中，澳大利亚政府对亚洲及太平洋地区的和平与安全十分关切。它一再揭露苏联社会帝国主义的全球扩张政策，强烈谴责苏联在印度洋和太平洋的海上扩张，指出苏联是这一地区和平与安全的主要威胁。它反复强调“缓和”不可靠，不应对“缓和”抱“危险的幻想”。澳大利亚政府主张增强自己的国防力量，加强大洋洲国家的联合防务，增进同邻近的东南亚国家的关系。这些主张，维护了澳大利亚的国家独立和主权，也反映了亚洲及太平洋地区国家反对超级大国霸权主义的共同愿望。

当前，以天下大乱为特点的国际局势继续朝着有利于各国人民的方向发展，形势大好。国家要独立，民族要解放，人民要革命的历史洪流滚滚向前，势不可当。亚洲及太平洋地区的国家和人民反对苏联社会帝国主义扩张侵略的斗争日益发展。苏美两个超级大国的激烈争夺遍及全世界，特别是那个“和平”经念得最起劲的超级大国更是野心勃勃，到处伸手。最近苏修施展各种阴谋，竭力在亚洲及太平洋地区进行渗透扩张活动，但是这一地区的人民正在日益觉醒，苏修的图谋连遭碰壁，它的丑恶面目更加暴露。我们相信，只要这一地区的国家加强联合，共同斗争，就一定能够维护自己的独立、主权和安全，挫败苏修的任何扩张侵略阴谋。

中澳两国虽然远隔重洋，两国人民之间早就有着友好的往来。自从一九七二年中澳两国建交以来，两国之间的友好往来和文化、科技等方面的交流日益增加，两国人民之间的友谊和了解不断加深。这次弗雷泽总理前来我国访问，带来了澳大利亚人民对中国人民的友好感情。通过这次访问，必将进一步发展两国之间的友谊和了解。祝愿弗雷泽总理一行在我国的访问圆满成功。

（载二十日《人民日报》，新华社北京一九七六年六月十九日电）

在深入批邓、反击右倾翻案风的伟大斗争推动下

我国西沙海域渔汛生产喜获丰收

新华社广州一九七六年六月十六日电 在深入批邓、反击右倾翻案风的伟大斗争推动下，我国南海重要渔场——西沙群岛海域，今年春夏渔汛生产喜获丰收。到五月十五日，水产品总产量比去年同期增长百分之一百一十八，海龟、贝类等分别增长一至二倍多。

西沙群岛海域的水产资源极其丰富。西沙自卫反击战以来，这里渔业生产形势大好，连年丰收。今年西沙群岛海域渔汛期间，风云多变，强风多，水温低，白浪排空，鱼藏深海。由于风急浪高，渔船出海作业时间比往年减少三分之一左右，给捕捞带来很大困难。但是风浪大，没有西沙渔民的志气大。他们坚持以阶级斗争为纲，发扬**「可上九天揽月，可下五洋捉鳖」**的大无畏革命精神，战天斗海，夺取渔业生产的大丰收。特别是反击右倾翻案风斗争开展后，广大渔民、干部在党组织的领导下，积极行动起来，深入批判党内最大的不肯改悔的走资派邓小平炮制的「三项指示为纲」的修正主义纲领，在码头、货场和渔船上，到处掀开了批邓战场。渔民们以文化大革命以来，特别是西沙自卫反击战以后，海岛发生的巨大变化，狠批了邓小平散布的「今不如昔」的反动谬论，更加激发了渔民们夺取渔业生产丰收的积极性，不断创造出新纪录。海鸥「三八」号一对渔船上的二十多名姑娘，发扬「一不怕苦，二不怕死」的革命精神，千方百计夺高产。三月上旬，西沙群岛海面上连刮了几天强风，水温低，流水急，按照常规，渔船不能出海。她们为了争时间，多捕捞，顶着险风恶浪出海，连续奋战六昼夜，捕鱼六百九十多担，创造了西沙海域八十匹马力机船扛缯网日产新纪录。

今年渔汛到来之前，海南行政区各有关部门抽调五十多名县、社领导干部和技术工作人员，成立西沙渔汛指挥部，加强领导。各级领导干部深入渔业生产第一线，随船出海，坚持参加生产劳动，和渔民同拉一张网，同吃一锅饭，做到政治工作、生产指挥、技术服务、物资供应、产销运输、产品加工等都到现场，既当指挥员，又当战斗员、勤务员，密切了干群关系。驻岛人民解放军海军某部指战员，积极支援西沙渔汛生产。他们派出各种服务队深入渔船为广大渔民送水、送茶、理发，还派出巡回医疗组、机械维修组，给战斗在海上的渔民送医送药，维修渔船。广大渔民一手撒网，一手拿枪，紧密配合人民解放军巡逻放哨，保卫海疆，进一步增强了军民团结，从而更加激发了广大渔民的社会主义积极性，创造了一个又一个先进生产纪录。

我科学工作者对珠峰考察资料分析研究取得新成果

有力地回击了邓小平散布的「今不如昔」反动谬论

据新华社北京一九七六年六月十九日消息 在反击右倾翻案风斗争取得伟大胜利的大好形势下，中国科学院组织有关科研单位的科学工作者和部分高等院校的工农兵学员，对去年在珠穆朗玛峰进行科学考察取得的资料进行了一系列分析、鉴定和研究工作，取得了许多新成果，有力地回击了党内最大的不肯改悔的走资派邓小平散布的“今不如昔”的反动谬论。

去年，在我国登山队再次攀登珠穆朗玛峰的过程中，我国科学工作者在毛主席、党中央的亲切关怀下，由藏、汉族群众、人民解放军和我国登山队员密切配合，对珠穆朗玛峰进行了科学考察，取得了大量地质、高山生理、大气物理等方面的珍贵资料。当有关科学工作者对这些资料进行室内分析、鉴定时，邓小平刮起的右倾翻案风已甚嚣尘上。参加这次科学考察的二十个单位的百余名科学工作者怀着极大的无产阶级义愤，顶着风浪前进。反击右倾翻案风的斗争开始后，他们认真学习毛主席的一系列重要指示，深入批判邓小平推行的反革命的修正主义路线，决心早日拿出研究成果，以实际行动回击右倾翻案风。北京大学化学系参加科考成果总结的师生，在校党委领导下，和有关单位组织了会战组，他们批判了邓小平鼓吹的“技术靠从国外引进”的爬行主义黑货后，为了尽快测定从珠峰采回的天然水的氢同位素组成，仅用半年时间，就自力更生地配制成功标准水样，精确度达到了国际水平，填补了我国的技术空白。

参加这项研究工作的地质科学工作者，运用野外考察获得的资料，编制了珠峰北坡三百多平方公里五万分之一的地质图和顶峰至曲布四十多公里的地质剖面图。这是该地区第一幅较精确和较详细的图件。对从北坳至珠峰峰顶的四十五个不同高度的七十余块岩石标本进行了详细的研究，为确定珠峰峰体的岩石组成性质、地层单位划分和层位对比提供了充分的依据。不论是从采集研究的岩石标本的数量上看，还是从对珠峰峰顶地质情况的认识上看，都超过了前人。他们还确定了珠峰北坡的构造特征，证明了包括喜马拉雅山脉、南亚次大陆和南半球各大陆，在晚古生代，是连在一起的古大陆。这些科研成果对于探讨珠峰和喜马拉雅山的隆起和地质发展史都具有重要价值。

我国气象科学工作者，经过对野外大量气象观察资料的分析研究，对珠峰北坡的局部地区环流特征有了新的认识，进一步掌握了攀登珠峰的气象条件及预报规律。

我国环境保护科学工作者，对一千三百多个样品进行了三十多项定量分析，取得了大量数据，为该地区环境本底值的建立提供了科学依据，对研究污染物质通过大气进行长距离迁移运动的规律提供了重要资料。

我国高山生理科学工作者对去年登山时在海拔五十米、三千七百米、五千米不同高度记录的四百九十八份脑电图、三百二十四人次的呼吸功能、一百六十五人次的心室功能和海拔五十米到六千五百米直接记录的六百三十一份心电图（其中有一百七十份体力负荷心电图）进行分析研究，发现了一些与高山适应能力有关的指标，这对选拔登山运动员和相似状况下的工作人员以及医务监护，提供了生理学参考依据，加深了对人体低氧适应性的认识。我国自行设计制造的耐低温无线电心电遥测仪，成功地为登山运动员作了海拔七千米至顶峰之间六个不同高度的遥测心电图。这在世界上是第一次。

目前，参加对珠峰科学考察资料进行分析研究工作的科学工作者，决心以阶级斗争为纲，坚持走与工农相结合的道路，发扬**“世上无难事，只要肯登攀”**的革命精神，乘胜前进，继续揭开地球第三极的奥秘，以实际行动深入批邓、反击右倾翻案风。

南非人民反种族主义斗争迅速扩大

新华社北京一九七六年六月十九日电 约翰内斯堡消息：由南非约翰内斯堡索韦托区非洲人学生六月十六日点燃起来的反对南非种族主义政权的反动政策的斗争火焰，三天来迅速蔓延到南非其他城市。

在约翰内斯堡，斗争从索韦托和卡吉索区扩大到另外几个非洲人居住区，其中包括亚历山德拉、沃斯卢鲁斯、纳塔尔斯普鲁特、卡特莱洪、藤比萨等。六月十八日，斗争最激烈的是亚历山德拉区。在这个区里，警察开枪打死了十多名示威的非洲人。示威群众英勇反击，在街上筑起路障，阻止增援的军警进入该区。示威群众还袭击了白人的汽车，使一些工厂不得不关闭。

斗争还迅速扩大到南非北部德兰士瓦的彼得斯堡的一所大学和东部沿海的祖卢大学。这两所大学的黑人学生十八日积极投入了斗争。彼得斯堡大学约二千名学生围绕着一个运动场游行，并且高呼口号。祖卢大学的学生烧毁了学校的行政大楼、南非荷兰语系办公室和其他建筑物。

沃斯特反动当局继续疯狂镇压示威群众。据报道，已有一千多非洲人被打伤，近一百人被打死。目前，广大黑人群众不畏强暴，继续坚持斗争，事态仍在发展中。

非统组织和一些非洲国家领导人

强烈谴责南非当局的法西斯暴行

非洲国家驻联合国代表坚决支持南非人民的正义斗争

新华社北京一九七六年六月十九日电 非洲统一组织秘书长和一些非洲国家的领导人纷纷发表声明或讲话，强烈谴责南非种族主义政权在约翰内斯堡市郊索韦托区野蛮屠杀示威群众的法西斯暴行。

非洲统一组织秘书长埃特基·姆布穆瓦六月十七日发表声明说：“倒行逆施的比勒陀利亚政权要是采取暴力手段，非洲统一组织决心用暴力反对暴力。”声明强调：“解放南非的进程决不会因为种族主义政权在索韦托使用武力而停止。”

加纳最高军事委员会六月十七日发表声明说，南非警察向手无寸铁的学生开枪，这说明南非少数白人政权“只能用越来越野蛮的镇压来维持自己的统治”。加纳最高军事委员会在声明中保证支持南非斗争中的非洲人。

马达加斯加总统拉齐拉卡在给联合国秘书长的信中指出，索韦托事件是“南非少数白人政权罪恶的野蛮行径”。

博茨瓦纳总统塞雷茨·卡马在出国访问后回到首都哈博罗内机场时，谴责了南非当局在索韦托残酷枪杀黑人学生的罪行。

赞比亚外交部长姆瓦勒六月十八日强烈谴责南非种族主义政权屠杀约翰内斯堡索韦托区手无寸铁的无辜黑人。他说，非洲和进步人类再也不能容忍又一次沙佩维尔事件。他还强调，南非种族主义政权的屠杀不能阻止南非被压迫人民的斗争进程。

新华社联合国一九七六年六月十九日电 非洲国家驻联合国代表六月十八日发表新闻公报，强烈谴责南非沃斯特种族主义政权最近对南非黑人犯下的严重暴行，坚决支持南非人民反对种族主义政权的斗争。

新闻公报说，“非洲集团坚决谴责这一暴行，并且再次表示坚定地同南非的非洲人民群众团结在一起，声援他们日益高涨的反对南非种族隔离政权的行动。”

公报说：“非洲统一组织坚决履行对正在斗争的南非的非洲人民群众及其民族解放运动的义务。”“在这个斗争中，非洲人的正确立场必需得到非洲的一切真正的朋友的支持。”

公报指出，对于南非的被压迫人民及其解放运动，联合国负有特别的责任，非洲集团呼吁非洲人的一切真正的朋友支持南非人民反对（实行）种族隔离的法西斯政权的正义斗争。

非洲集团已经决定要求联合国安理会举行紧急会议，讨论南非目前的局势。

日防卫厅长官向内阁报告苏对日军事侦察活动

据新华社东京一九七六年六月十九日电 日本防卫厅长官坂田道太在六月十八日举行的日本内阁会议上，报告了苏联海空军最近在日本周围连续进行情报侦察活动的情况，并提醒内阁成员们注意苏联这一系列异乎寻常的行动。

据报道，坂田在内阁会议后会见日本记者时说，他之所以向内阁报告上述情况，是因为苏联的海空军已“接近了靠近首都的房总海面”，“有必要提请内阁成员们从我国的安全保障上来认识这个问题。”

六月二十一日放映彩片

彩色纪录片 **莺歌燕舞** 同映：**雷电**
燎原 7.10 建设 8.10露天

朝鲜彩色宽银幕故事片 **金姬和银姬的命运**

建设	1.00	4.05	8.45	红衛	1.50	4.55	7.25
人民	2.20	5.25	7.55	湘江	2.50	6.25	
文化	3.20	5.55	9.15	9.30露天			

彩色科教片 **蛇 岛 蛇伤防治**
同映：**平炉吹氧炼钢**
燎原 1.30 3.50 北郊 5.30 7.45

故事片 **烽火少年** 燎原 8.00露天

湖南电视台节目预告

六月二十一日（星期一）转播北京电视台新闻 电视新闻：①干部参加生产劳动的好榜样③生气勃勃的小将 彩色歌舞影片：我们都是向阳花、今昔儿童两重天

六月二十二日（星期二）第一次播出下午三点开始 电视新闻 理论学习专题讲座：维护资产阶级法权是对继续革命的反动（胡容）第二次播出晚上七点开始转播北京电视台节目 电视新闻 科技新闻26、27号 彩色科教影片：功成塑料 曲艺：（辽宁代表团曲艺队演出）独幕话剧：《新来的管理员》（中央广播文工团演出）

把医疗卫生工作的重点放到农村去

部分农村医药卫生书籍介绍

一、革命大批判、先进经验、先进事迹书籍：

反击衡生战线的右倾翻案风……人民衛生出版社編
反击衡生战线的右倾翻案风（二）……人民衛生出版社編
毛主席指引的“六·二六”道路越走越宽广……人民衛生出版社編
赤脚医生面壮成长（赤脚医生先进事迹汇編第三輯）……人民衛生出版社編
合作医疗遍地开花（怎样办好合作医疗第三輯）……人民衛生出版社編
大寨 昔阳农村衛生革命经驗选編 ……人民衛生出版社編
医院办大学好 上海第一医学院华山医院办大学经驗……人民衛生出版社編
历史上的儒法斗争对我国医药学发展的影响……中医研究院院理論学习小組編

二、除四害、讲卫生、防治、消灭疾病书籍：

除四害…浙江省爱国衛生运动委員会办公室《除四害》編写組編
北方农村衛生“两管”“五改”資料汇編……北方十六省、市、自治区“两管”“五改”学习班編
南方农村衛生“两管”“五改”資料汇編……南方十三省、市、自治区“两管”“五改”学习班編
堆肥和粪稀的衛生检查方法……中国医学科学院衛生研究所編
农药中毒的防治……辽宁省《农药中毒的防治》編写組編
小型厂矿企业劳动衛生……湖南省劳动衛生研究所編
結核病的防治……北京市結核病防治所編
克山病……吉林医科大学編
流行性脑脊髓膜炎防治手册……北京 儿童医院等編
流行性乙型脑炎防治手册……北京市衛生防疫站編
防治感冒及气管炎中草药手册…中国医学科学院药物研究所編
钩端螺旋体病的防治……湖北省衛生防疫站、湖北恩施地区人民医院編
地方性氟病的防治……宁夏回族自治区衛生防疫站等編
絲虫病的防治……山东省寄生虫病研究所編
衛生宣传資料①③③④……北京市衛生防疫站等編

三、赤脚医生参考丛书：

中医外科 赤脚医生和初学中医人員参考丛书……宁波学聞衛生防疫所編
中医眼科 赤脚医生和初学中医人員参考丛书……广东省中医院編
针灸 赤脚医生和初学中医人員参考丛书……河北新医大学編
中医基础理論 赤脚医生和初学中医人員参考丛书……甘肃省新医药研究所編
中医内科 赤脚医生和初学中医人員参考丛书……广东省中医院編
中医儿科 赤脚医生和初学中医人員参考丛书……江苏新医学院第一附属医院編
赤脚医生参考丛书 基础医学問答①总論……河北新医大学編
赤脚医生参考丛书 基础医学問答②消化系統……河北新医大学編
赤脚医生参考丛书 基础医学問答③呼吸系統……河北新医大学編
赤脚医生参考丛书 基础医学問答④生殖系統……河北新医大学編
赤脚医生参考丛书 基础医学問答⑤血液系統……河北新医大学編
赤脚医生参考丛书 基础医学問答⑥循环系統……河北新医大学編

四、妇幼卫生、计划生育书籍：

农村妇女衛生……长沙县衛生局編
計划生育知識問答《农村版》……韓向阳編
农村妇幼衛生常識問答《农村版》……林巧稚等編
农村接生員課本……人民衛生出版社編
女青年經期衛生……黑龙江生产建設兵团衛生处編
怎样带好小孩……王丽英編

五、赤脚医生培训教材：

“赤脚医生”教材（供南方地区复訓使用）……上海市川沙县江镇公社衛生院編
赤脚医生复訓教材……吉林医科大学編
紅医工培訓讲义（試用本）……上海市徐汇区紅医班編
针灸穴位挂圖……广州部队后勤部衛生部編 广州美术学院繪
人体寄生虫挂圖……江苏新医学院編

以上图书，由新华书店北京发行所发行，全国各地新华书店经售。

人民卫生出版社

本报社址：长沙市建湘路 电话总机：9191 夜班编辑室：9194 订价：每月一元 昨日开印时间：6时0分 印完：10时15分 长沙地区天气预报：今天到明天，多云到晴天，南风二级，最高气温三十度，最低二十二度。

湖南日报

第3834号　1976年6月21日　星期一　农历丙辰年五月廿四　（今日四版）

毛主席语录

我们坚决主张，一切国家实行互相尊重主权和领土完整、互不侵犯、互不干涉内政、平等互利、和平共处这样大家知道的五项原则。

弗雷泽总理等澳大利亚贵宾到达北京
华国锋总理举行盛大宴会热烈欢迎

华国锋总理和弗雷泽总理在宴会上先后讲话　徐向前副委员长等出席

新华社北京一九七六年六月二十日电　澳大利亚总理马尔科姆·弗雷泽和夫人，应我国政府邀请前来进行正式访问，今天下午乘飞机到达北京。

国务院总理华国锋，外交部长乔冠华，外贸部长李强，外交部副部长王海容，北京市妇联主任傅玉芳，中国驻澳大利亚大使周秋野和数千名首都群众，到机场热烈欢迎澳大利亚贵宾。

随同弗雷泽总理和夫人来访的有外交部长安德鲁·皮科克，总理和内阁部秘书长米内迪尤和夫人，外交部秘书长雷诺夫等。

为欢迎弗雷泽总理和夫人访问我国，今天首都北京装饰一新。市区主要街道上空彩旗迎风招展，高大建筑物上悬挂着巨幅欢迎标语，上面写着："热烈欢迎弗雷泽总理！""热烈欢迎澳大利亚贵宾！""中、澳两国人民的友谊万岁！""全世界人民大团结万岁！"

机场上空中国和澳大利亚两国国旗高高飘扬。弗雷泽总理和夫人走下飞机时，华国锋总理等迎上前去，同他们热情握手。机场上举行了隆重的欢迎仪式。乐队奏澳大利亚国歌和中国国歌。弗雷泽总理由华国锋总理陪同，检阅了中国人民解放军陆、海、空三军仪仗队。澳大利亚贵宾来到绚丽多彩的欢迎队伍前，同群众见面。这时，鼓乐齐鸣，一片欢腾。青少年们欢乐起舞，人们挥动花束，高呼口号，向贵宾们致意。欢迎的群众衷心祝愿中国和澳大利亚两国人民的友谊和两国的友好关系日益发展。弗雷泽总理和夫人不断向群众招手致意。

到机场迎接的还有澳大利亚驻中国大使费思荣和夫人，在北京的其他澳大利亚朋友，以及各国驻中国的外交使节。

新华社北京一九七六年六月二十日电　国务院总理华国锋今天晚上举行盛大宴会，热烈欢迎澳大利亚总理马尔科姆·弗雷泽和夫人以及随同来访的其他澳大利亚贵宾。

人大常委会副委员长徐向前，外交部部长乔冠华，外贸部部长李强，文化部部长于会泳，出席了宴会。

宴会在人民大会堂举行。宴会厅里并排悬挂着澳大利亚国旗和中国国旗。

华国锋总理和弗雷泽总理先后在宴会上讲话。

华总理在讲话中说，弗雷泽总理远道来我国进行正式访问，这是中澳两国关系中的一件大事。他说，中澳两国虽然相距遥远，但是两国人民一向相互友好。一九七二年中澳两国建交以后，两国关系进入了一个新的阶段。在建交以来的短短三年多时间中，两国政府和人民的友好往来不断增加，两国贸易和科技、体育、文化交流也在迅速发展。这些都加强了我们之间的相互了解和友好关系，完全符合两国人民的利益。我们相信，弗雷泽总理这次访问，一定会为促进两国关系的发展作出新的贡献。

华国锋总理说，当今这个世界很乱。世界各种基本矛盾都在激化，两个超级大国争夺霸权的斗争遍及全球，尤其那个"缓和"调子唱得最高的超级大国，为了达到其称霸全球的目的，更是处心积虑，有空就钻，到处进行捣乱，到处进行扩张。它已成为新的世界大战的主要策源地。但是它尽管野心很大，本质却十分虚弱，正象一切帝国主义一样，不过是一个外强中干，色厉内荏的纸老虎。只要各国人民提高警惕，加强团结，敢于斗争，就一定会挫败它的一切阴谋活动。世界人民正在动乱中前进，世界形势一片大好，越来越有利于各国人民而不利于帝国主义、殖民主义和霸权主义。

华国锋总理说，中国和澳大利亚社会制度不同，对一些国际问题有不同看法，但是我们都主张在互相尊重主权和领土完整、互不侵犯、互不干涉内政、平等互利、和平共处五项原则基础上发展两国关系。我们都关心亚洲—太平洋地区的安全。我们都反对任何国家和国家集团在亚洲—太平洋地区谋求霸权。近几年来，亚洲—太平洋地区越来越多的国家都表示，反对超级大国在这个地区争霸，尤其对那个"缓和"调子唱得最高的超级大国在这个地区的渗透、扩张活动提高了警惕。最近澳大利亚政府和新西兰政府公开谴责那个超级大国的扩张行径，对此我们表示坚决支持。

华国锋总理说，我国国内形势一派大好。毛主席亲自发动和领导的批判邓小平反革命的修正主义路线，反击右倾翻案风的伟大斗争，在全国亿万人民的热烈拥护和积极参加下，正在胜利地深入开展。我国工农业生产和整个国民经济蒸蒸日上。我们坚信，通过这场伟大斗争，毛主席的无产阶级革命路线必将更加深入人心，毛主席为我们制定的革命外交路线，必将得到更好的贯彻执行，我国的社会主义革命和社会主义建设事业，必将更加迅速地向前发展。

华国锋总理说，弗雷泽总理这次访问，不仅可以进一步增进我们的两国关系，而且也有利于为推进国际局势的发展继续作出各自的努力。

弗雷泽总理在讲话中说，我来北京，带着加深我们两国政府和两国人民间的了解的具体目的。为了我们本国人民和我们所关心的地区的人民的未来幸福，重要的是，我们应该了解彼此的希望和愿望，了解彼此的观点和地区的形势。重要的是我们应该尽一切努力增进我们的相互了解。

谈到澳大利亚的对外政策时，弗雷泽总理说，我们的外交政策不是根据一个国家的意识形态或社会制度，而是根据它的国际政策以及它同其他国家的关系。需要做的是弄清楚各国之间有哪些共同利益。我相信，我们的共同利益越来越清楚了，而且双方都越来越认识到这种共同利益。亚洲太平洋地区的未来发展对我们两国的重要性，以及这一地区今后的重要地位，提供了建立一种工作关系的基础。进行坦率的交谈和讨论是很有价值的。（下转四版）

华国锋总理等以及首都群众数千人，到机场热烈欢迎弗雷泽总理等澳大利亚贵宾。新华社记者摄（传真照片）

华国锋总理同弗雷泽总理举行会谈

新华社北京一九七六年六月二十日电　国务院总理华国锋同澳大利亚总理马尔科姆·弗雷泽今天下午举行了会谈。

澳大利亚方面参加会谈的有：外交部长安德鲁·皮科克，澳大利亚驻中国大使费思荣，总理和内阁部秘书长米内迪尤，外交部秘书长雷诺夫，以及弗雷泽总理的其他随行人员希尔、巴德、伍达德、麦克利戈特、肯普。

中国方面参加会谈的有：外交部部长乔冠华、副部长王海容，外贸部局长郑拓彬，外交部司长林平、朱传贤，外交部副司长吴凡吾，中国驻澳大利亚大使周秋野。

我们自己的理论队伍就是好

新田县大坪塘公社大坪塘大队贫下中农

我们大坪塘大队，地处一个偏僻的山沟，有六百多户人家。十年前，我们这里可落后得出名哩。封建宗族观念严重，资本主义到处泛滥，革命、生产长期上不去。人们都说，大坪塘是一块难啃的"腊肉骨头"。经过无产阶级文化大革命这场暴风雨，我们这个落后地方开始大变啦。毛泽东思想大普及，阶级斗争天天讲，农业学大寨跨大步，人心都扑在集体上，到处莺歌燕舞，粮食产量年年增长。大坪塘的名字上了全省农业学大寨大会的《光荣榜》。在欢庆文化大革命十周年的日子里，我们谈起这些变化，心里有说不出的激动。大伙说：无产阶级文化大革命的春风一吹，百花盛开。我们贫下中农自己的理论队伍，就是百花园里的一朵香花。

我们大队的理论队伍，是在文化大革命中锻炼成长起来的。那还是一九六九年下半年，我们正在批判刘少奇的"阶级斗争熄灭论"。为了弄清"宗族亲还是阶级亲"这个问题，大队党支部书记蒋先楠和副书记段柏玉，带头组织了第一个理论辅导小组，当时只有六个人。这个社会主义的新生事物一出现，大家就从心眼里拥护，都说：泥脚杆子上讲台，批修斗资闹起来。从那以后，随着无产阶级文化大革命的步步深入，我们的理论队伍也一天天发展壮大。今年，已经发展到一百零九人，有干部，有回乡知识青年，还有老贫农。年纪最大的六十挂零，最小的还是十五六岁的黄毛丫头。他们互相学习，取长补短，共同提高，作用越来越大。

我们大队的理论队伍，最大的作用，是带动了群众看书学习，他们真称得上是传播马列主义、毛泽东思想的好宣传员。

就说批林批孔运动吧，那时有的人不懂为什么林彪要学孔老二？批林与批孔有什么关系？为了帮助大家弄清这些问题，理论骨干们下了很大的功夫。他们白天参加集体生产，晚上回来就翻书看报，钻研问题，准备讲稿，常常熬到鸡叫。大队理论辅导小组组长、党支部副书记蒋光正，带着几个理论骨干，一次又一次给大伙辅导学习《国家与革命》、《哥达纲领批判》、《实践论》等马列著作和毛主席著作，宣讲儒法斗争史。我们文化低，有的名词概念搞不清，又不懂古文。他们就想了"少吃多餐"的办法，用通俗易懂的话，简明扼要地讲解。他们还引导我们把林彪的反革命罪行和孔老二"克己复礼"的反动纲领挂上钩，把林彪《"571工程"纪要》上的黑话和孔老二搞复辟倒退的言论联上线，把林彪的天才论和孔老二鼓吹的天命论对上号，深刻分析了林彪、孔老二的反动阶级立场、理论基础和思想根源。革命理论象一把钥匙，打开了我们的心窍，大家这才看到：两个大毒瓜，一根黑线牵，林彪学孔老二，是为了找复辟的武器；把批林和批孔结合起来，是为了进一步认清林彪反革命的修正主义路线的极右实质，肃清其流毒。在那些日子里，理论骨干们带领我们，刻苦读马列的书，读毛主席的书，联系实际，对照分析，先后比较系统的给大家讲了十多次辅导课。只几个月时间，全大队就写出了三百多篇批判稿件，批林批孔的烈火呼呼啦啦烧起来了。

理论骨干们是好宣传员，也是好战斗员。他们时刻把反修防修的大事挂在心上，带头和修正主义路线对着干，为巩固无产阶级专政处处打头阵。一九七五年上半年，我们通过认真学习无产阶级专政理论，对什么是马克思主义？什么是修正主义？为什么说资产阶级法权是产生资产阶级和资本主义的土壤和条件？开始有了认识。就在这时候，吹来一股冷风，说什么"现在农村物质基础差，有什么资产阶级法权可限制？"理论骨干、党员蒋继义和蒋先发，用毛泽东思想的"显微镜"，一下就把问题看穿啦：这是要走资本主义道路的人和我们斗啊！他们顶住这股冷风，和其他几个理论骨干深入各个生产队调查，从大量事实中看到：什么"包产到组"、"自由种植"、"高工分"，统统都是扩大资产阶级法权的鬼把戏。在全大队学习辅导会上，他们激动地说：限制资产阶级法权，是毛主席他老人家提出来的，是反修防修的重大措施。我们搞无产阶级专政，不限制资产阶级法权，农村就会出现两极分化，就会产生新的资产阶级。有人不让限制，我们就偏要限制！在大队党支部领导下，理论骨干组织我们贫下中农认真学习无产阶级专政的理论，围绕"怎样限制资产阶级法权"的问题开展大讨论。灯不拨不亮，理不辩不明。通过学习讨论，大伙提高了阶级斗争和路线斗争觉悟，把私人承包的鱼塘、石灰窑收归集体经营，扩大的"自留土"主动交给队里，作物种植坚决服从国家安排，产品销售坚决按党的政策办事，常跑外面抓现金的人也不再跑了。我们就这样打了一次大胜仗。理论骨干、党员蒋石筋有个侄儿在大队当赤脚医生。这个十九岁的小青年，开始劲头大，后来产生了搞赤脚医生"没出息"的错误思想，打起了"退堂鼓"。石筋先后三次找侄儿谈心，讲家史，说明当好赤脚医生对于反修防修、限制资产阶级法权的伟大意义，批判了林彪、邓小平对新生事物的诬蔑。他语重心长地说：今天劳动人民是国家的主人，医疗卫生大权要牢牢掌握在贫下中农手里，这个权是毛主席给的，我们可要为毛主席争气呀！侄儿想通了，决心学"春苗"，为巩固无产阶级专政，吹起"冲锋号"。不久前，为了治疗一个因公受伤的社员，他和伤员同睡一铺床，整整守护了七天七夜，使那个社员很快恢复健康，投入了新的战斗。

象继义、先发、石筋这样带头反修防修的理论骨干，在我们大队可多哩！全大队一百零九名理论辅导员，有三十八名支持自己的亲人走与工农相结合的道路；有三十六名参加大队文艺宣传队；有十四名当了学校民办教师，积极搞好教育革命。他们在抓上层建筑领域的斗争中，都是些敢开"顶风船"的好角色。

我们大坪塘，现在还有个好风气：政治思想工作稍一放松，就会有人提建议；有点偏线离向的苗头，就会有人出来纠正。这些人是谁呢？大部分是理论骨干。他们眼明心亮，是帮党支部把关定向、做政治思想工作的好参谋。

今年春天气候反常，遇到多年没有过的长期阴雨低温。眼看一块一块秧苗烂掉，谁不心焦呀！少数干部觉得压头，有的社员感到没奔头，一小撮阶级敌人乘机散布"大灾年成各自飞"的老调子，劳力外流、自由开荒的苗头又出现了。在这骨节眼上还是理论骨干们有眼力。九队理论辅导员、团员蒋先定，在大队理论学习领导小组会上，和大家一起学习毛主席关于**"阶级斗争是纲，其余都是目"**的指示，学习《人民日报》社论《抓阶级斗争，促春耕生产》，提醒党支部领导成员：邓小平在上面唱翻案戏，阶级敌人在下面吹喇叭，有人想利用天灾攻击我们，把春耕生产搞垮，我们可不能糊糊涂涂啊！三队理论辅导员、党员蒋继勇也跑到党支部书记家里，提建议说："看来不斗硬是不行，要通过学习毛主席的重要指示，联系现实阶级斗争，深入批判邓小平，真正把阶级斗争这个纲抓起来。"支部书记说，这些"炮"放得好，帮领导帮到点子上啦。党支部这火车头一发动，我们就跟着上，一下揭出全大队十五种阶级斗争表现。许多人表示：我们要批臭阶级斗争熄灭论，把敌人斗倒，定叫天灾投降！一个来月时间，大队开了八场批判会，各生产队开了四十多场批判会，批了邓小平，斗了阶级敌人，反击右倾翻案风形成高潮。这样一来，春耕生产真象开了锅的水，热气腾腾。大伙说，**不斗争就不能进步**，坚持斗争就能胜利。

理论骨干给领导当参谋的好人好事，实在说不尽。去年来，理论骨干给党支部和各生产队领导提的好建议，少说也有上百条，他们对我们大队认真贯彻毛主席的革命路线，坚持抓革命，促生产的方针，确实作出了大贡献。

革命红花向阳开，迎风斗雨永不败。工农兵理论队伍，我们贫下中农最喜爱，党内走资派和一切阶级敌人最痛恨。邓小平总想把这个新生事物打下去。但这只是妄想！在当前批邓、反击右倾翻案风的伟大斗争中，我们贫下中农决心坚定不移地支持自己的理论队伍，让他们迎着阶级斗争的风雨，更快地锻炼成长。

在批邓斗争中加强党的建设

溆浦县马田坪公社中林大队党支部领导成员站在斗争的前列，深入批邓，提高了看书学习和改造世界观的自觉性

溆浦县马田坪公社中林大队党支部，在批判邓小平、反击右倾翻案风的斗争中，组织党支部“一班人”认真学习毛主席的重要指示，分析邓小平堕落成为不肯改悔的走资派的过程，批判邓小平的修正主义纲领、路线和罪行，认清了党内走资派产生的原因和危险性，提高了同走资派作长期斗争的自觉性，促进了党支部的革命化建设。

在反击右倾翻案风斗争中，这个大队党支部领导成员联系建国二十六年来阶级斗争、路线斗争的实际，反复学习了毛主席的重要指示：**“搞社会主义革命，不知道资产阶级在哪里，就在共产党内，党内走资本主义道路的当权派。走资派还在走。”**并用毛主席的指示，对党内最大的不肯改悔的走资派邓小平的资产阶级反动本性和特征进行分析批判。通过学习和批判，大家认识到，社会主义时期主要矛盾是无产阶级同资产阶级的矛盾。党内走资派是党内外资产阶级的政治代表，是颠覆无产阶级专政、复辟资本主义的主要危险。我们搞社会主义革命，不仅要同社会上公开的阶级敌人斗，尤其要看到党内的资产阶级，同刘少奇、林彪、邓小平这样的党内走资派进行坚决的斗争，这样，才能巩固无产阶级专政，把社会主义革命进行到底。大家认清了走资派的危险性，提高了与走资派作长期斗争的自觉性，都决心把批判邓小平、反击右倾翻案风的斗争深入地进行下去。党支部多次召开会议，对如何学习和深入批邓的问题作了具体部署。他们把邓小平现在和过去的罪行联系起来批，把邓小平同发生在天安门广场的反革命政治事件联系起来批，把邓小平同国内外机会主义路线头子联系起来批；并把批判邓小平同批判孔老二结合起来，深挖邓小平推行修正主义路线的阶级根源、历史根源和思想根源，认清邓小平的资产阶级反动本性。党支部成员带头学，带头揭，带头批，带头反击右倾翻案风。党支部副书记刘生求，在批判邓小平鼓吹的阶级斗争熄灭论时，反复学习了马列和毛主席关于阶级、阶级矛盾和阶级斗争方面的论述，回顾了解放以来两个阶级、两条道路和两条路线斗争的历史，同时联系本队两个阶级、两条道路斗争的经历，深入批判了邓小平否定党的基本路线、反对以阶级斗争为纲，妄图复辟资本主义的罪行。由于党支部成员站在斗争的前列，使全大队的学习和批判不断深入。

这个大队党支部的同志还用毛主席的指示分析和批判邓小平堕落为不肯改悔的走资派的过程，进一步提高了改造世界观、坚持继续革命的自觉性。党支部组织大家认真学习了毛主席关于阶级斗争和无产阶级专政的教导以及反击右倾翻案风的一系列重要指示，剖析了邓小平堕落成为党内不肯改悔的走资派的过程，清楚地看到，邓小平从来就不是无产阶级革命家，只不过是跑到无产阶级革命队伍里来的资产阶级、小资产阶级的民主派，从来不是马克思主义者，只不过是党的同路人。到了社会主义革命阶段，他反对社会主义革命，是刘少奇资产阶级司令部的二号头目。他重新工作以后，翻文化大革命的案，算文化大革命的帐，施展全部反革命政治斗争经验，有纲领、有舆论、有组织、有部署地向党进攻，把矛头指向伟大领袖毛主席，妄图复辟资本主义。这都是他坚持资产阶级反动立场和世界观所决定的。通过剖析，使大家从邓小平这个反面教员身上，进一步看到了改造世界观的极端重要性。这个大队党支部成员深深感到，要坚持无产阶级专政下的继续革命，就必须抓紧世界观的改造。他们在反击右倾翻案风的斗争中，把学习理论摆在首位，带头批判修正主义，批判资本主义，批判资产阶级法权，自觉改造世界观。今年来，九个党支部委员参加生产劳动的时间，都比去年同期大有增加。他们决心同走资派作长期斗争，在斗争中不断清除非无产阶级思想影响，真正做到从思想上入党，紧跟伟大领袖毛主席，把无产阶级专政下的继续革命进行到底。

（溆浦县农村办公室、县通讯组）

要敢于同党内资产阶级斗

辉文

彩色故事影片《决裂》有这样一个场面：赵副专员摆出一副“太上皇”的架势，面对屡次抵制他那一套修正主义黑货的共大松山分校党委书记兼校长的龙国正，气急败坏地威胁说：“如果不改，我就开除你的党籍，撤销你的职务。”龙国正却毫无畏惧，针锋相对地回答：“这并不说明你们有道理，并不说明你们正确。不！真理不在你们手里。你们这些做法，使我又一次坚信：共产主义劳动大学办得好！办得对！”这句话，充分显示了一个共产党员，为了捍卫毛主席的革命路线，为了坚持真理，不怕开除党籍，不怕撤职，敢于顶逆流，敢于与走资派作斗争的大无畏精神。

干革命就得有龙国正这种敢于反潮流的大无畏精神，这是一个共产党员应有的革命本色。毛主席最近指出：**“搞社会主义革命，不知道资产阶级在哪里，就在共产党内，党内走资本主义道路的当权派。走资派还在走。”**象影片里的曹仲和、赵副专员这类资产阶级在党内的代表人物，他们可以利用自己掌握的一部分权力，在学校推行修正主义的那一套，压制和打击执行毛主席革命路线的领导干部和工农学生，妄图把学校这个无产阶级专政的工具变为资产阶级专政的工具。他们这些所作所为，正是地主资产阶级想做而做不到的事。这说明党内的资产阶级搞起复辟来，比党外的资产阶级还厉害。因此，我们共产党员和一切革命者，要认真学习马列和毛主席著作，认清社会主义革命的性质、对象、任务和前途，充分看到党内走资派是资产阶级同无产阶级进行较量、搞资本主义复辟的主要力量，是社会主义革命的主要对象。我们搞社会主义革命，既要与社会上的资产阶级斗，更要自觉地、勇敢地与党内资产阶级、走资派斗，粉碎他们的复辟阴谋。

走资派在推行修正主义路线时，很重要的一个特征，就是披着马克思主义的外衣，打着红旗反红旗，具有很大的欺骗性。因此，我们在同走资派作斗争中，首先就要认真看书学习，弄通马克思主义。只要我们掌握了马克思主义、毛泽东思想这个政治上的望远镜和显微镜，就能分清是非，识别真假，不管他们玩弄什么花招，如何伪装，都能及时给予识破和揭露。龙国正之所以敢于同赵副专员、曹仲和推行的错误路线对着干，力量的源泉就是来自马列主义、毛泽东思想。他平时坚持刻苦攻读马列和毛主席著作，认真领会革命导师的伟大教导。正因为他掌握了马列主义、毛泽东思想的锐利武器，才看清了赵副专员、曹仲和推行的那一套修正主义货色，挫败了赵副专员让他参观“名牌”大学的腐蚀阴谋，坚定了执行毛主席革命路线的决心，勇敢地迎着风浪前进。

能不能象龙国正那样敢于同走资派作斗争，关键还在于是不是出以公心，立党为公。大无畏的反潮流精神，来自对革命事业的赤胆忠心。只有树立了无产阶级世界观，做到**“不为名，不为利，不怕苦，不怕死，一心为革命，一心为人民，完全、彻底地为中国人民和世界人民服务，对革命无限忠诚，为人民鞠躬尽瘁”**，才能在错误路线和错误潮流面前，泰山压顶志不移，顶着逆流向前进。龙国正是“带着地主老财的赖底参加革命的”，他一刻也没忘记阶级的苦和仇，决心为解放全人类而奋斗终身；他牢记着“没有毛主席，没有共产党，就没有我龙国正”，对毛主席和党有深厚的无产阶级感情，决心把自己的一切献给党，献给革命事业。所以，他能同传统的观念实行彻底的决裂，能够为捍卫毛主席的革命路线而英勇战斗。

社会主义历史时期，还存在着阶级、阶级矛盾和阶级斗争，存在着资本主义复辟的危险性，**“走资派还在走”**将是长期的历史现象。我们一定要牢记党的基本路线，以阶级斗争为纲，发扬敢于反潮流的革命精神，坚持与走资派作长期斗争，一直斗到共产主义。在当前批判邓小平、反击右倾翻案风的斗争中，一定要发挥共产党员的先锋作用和模范作用，认真学习毛主席重要指示，站在斗争前列，同广大群众、干部一道，把这场反修防修的伟大斗争进行到底。

洞口县洞口公社天井大队党支部教育党员

做看书学习的模范　当深入批邓的尖兵

洞口县洞口公社天井大队党支部在反击右倾翻案风的斗争中，教育党员认真看书学习，努力掌握批邓斗争的武器，带领群众把批判邓小平、反击右倾翻案风的斗争不断引向深入。

反击右倾翻案风的斗争开展以来，这个大队党支部带领群众批判了邓小平的“三项指示为纲”的修正主义纲领，批判了邓小平否定文化大革命的反动谬论和罪行。特别是党中央两项英明决议发表后，党支部成员认真地进行了学习讨论，连续召开了党员大会、群众大会，愤怒批判邓小平的反动罪行，严厉声讨制造天安门广场反革命政治事件的一小撮反革命分子的滔天罪行。在反击右倾翻案风取得伟大胜利的大好形势下，怎样把批邓斗争引向深入？党支部认真总结了前段批邓斗争的经验，找出了薄弱环节。党支部主要负责同志遵照毛主席关于**“我们的斗争需要马克思主义”**的教导，引导党员认真看书学习，掌握批邓斗争的武器，努力从理论和实践的结合上深入批判邓小平的修正主义路线。党支部书记向传桂，通过深入的调查研究，综合了本大队阶级斗争的二十一种表现，驳斥了邓小平所谓“阶级斗争哪能天天讲”的鬼话。老向又认真地、反复地学习了党的基本路线和毛主席关于阶级斗争和无产阶级专政的论述，从理论上弄清了阶级斗争熄灭论是瓦解革命人民斗志的腐蚀剂，是掩护资产阶级向无产阶级进攻的烟幕弹；邓小平既不承认阶级斗争，又不承认无产阶级专政，这就充分说明他是新老资产阶级在党内的代理人，是彻头彻尾的修正主义者。老向根据自己的学习体会写出了《阶级斗争就是要天天讲》的发言稿，并给党员上了一次党课，对大家启发很大。

为了搞好看书学习，党支部进一步健全了党课制度，要求党员把看书学习摆在首位，努力多学一点，学好一点，做看书学习的模范，当深入批邓的尖兵。在党员的带动下，全大队看书学习的自觉性越来越高，大批判的烈火越烧越旺。

（邵阳地委组织部调查组）

加强党支部“一班人”革命化建设

解放军驻省某部警卫勤务连党支部在反击右倾翻案风的斗争中，采取积极措施，加强党支部成员的革命化建设。一是组织大家认真学习毛主席的重要指示，深刻理解这场反击右倾翻案风斗争的性质和意义，不断提高参加斗争的自觉性。二是运用回忆对比的方法，激发对党，对毛主席的深厚无产阶级感情，提高继续革命的觉悟。三是把自己的现实思想与入党誓词相对照，帮助大家找差距，鼓干劲，树立共产主义远大目标，自觉为巩固无产阶级专政而战斗。通过教育，有效地提高了支部“一班人”的继续革命觉悟。有个支委原来想早点回地方，一度放松了对运动的领导。通过教育，他认识到这场反击右倾翻案风的斗争是关系到我们党和国家的前途和命运的大事，自己是一个共产党员，应该积极带领群众投入这场斗争。他深入到炊事班，和炊事员一起学习，一起批判，一起劳动，受到战士们的赞扬。（报道组）

联系斗争实际上好党课

解放军驻省某部装配所党支部在批判邓小平、反击右倾翻案风斗争中坚持上好党课，教育党员认清这场斗争的性质和深远意义，自觉投入反击右倾翻案风的斗争。他们注意把学习和批判中的难点作为党课教育的重点，不断帮助党员提高理论水平和批判的质量。有的同志对邓小平和一切机会主义者为什么都要鼓吹阶级斗争熄灭论这个问题，还弄不太清楚。党支部便安排支部书记带领三名党员对这个问题进行专门研究，然后用他们的学习体会，给党员上了一次党课，党员反映很好。在党课教育中，他们还先后帮助党员努力弄清楚“资产阶级就在党内”、“走资派还在走”等问题，进一步提高了党员的阶级斗争和路线斗争觉悟。（本报通讯员）

批邓打先锋　生产当模范

“我们是共产党员，就要在批邓斗争中冲锋在前！”这是衡阳铁路机务段全体共产党员共同的战斗誓言。在批判邓小平、反击右倾翻案风的斗争中，这个机务段的共产党员认真学习毛主席一系列重要指示，积极站在斗争最前列，带领广大群众反击右倾翻案风，促进铁路运输生产，在抓革命、促生产中发挥了先锋模范作用。这里，向大家介绍其中的两个片断。

副支书批判打头阵

已经是午夜一点钟了，设备车间办公室里还灯光灿灿。从窗户里望去，五十多岁的车间党支部副书记、车间主任邓世豪怀着满腔无产阶级义愤，为第二天批判邓小平鼓吹的“唯生产力论”准备发言稿。他戴着老花眼镜，一手拿着新华字典，一手翻开列宁的光辉著作《再论工会、目前局势及托洛茨基和布哈林的错误》。革命导师的论述，一字字，一行行，耀眼生辉：**“托洛茨基和布哈林把事情说成这样：我们所关心的是提高生产，而你们所关心的只是形式上的民主。这样说是不对的，因为全部问题就在于（从马克思主义的观点来看，也只能在于）：一个阶级如果不从政治上正确地处理问题，就不能维持它的统治，因而也就不能解决它的生产任务。”**这时，他脑海中浮现了车间前后变化的情景：文化大革命前，刘少奇胡说什么社会主义时期国内的主要矛盾是“先进的社会主义制度同落后的社会生产力之间的矛盾”，否认社会主义时期无产阶级同资产阶级的阶级斗争，否认无产阶级专政，大搞“生产第一”、“技术第一”。在刘少奇修正主义路线的干扰下，设备车间的领导一度忽视了思想政治工作，眼睛整天盯着指标、任务、进度，结果，工人群众的社会主义积极性不能得到充分发挥，资本主义倾向反而抬头，出现了机械设备故障多、设备检修质量低的局面。无产阶级文化大革命以来，党支部坚持以阶级斗争为纲，坚持无产阶级政治挂帅，带领大家深入学习无产阶级专政理论，狠批修正主义，狠批资本主义，狠批资产阶级法权，干部群众的精神面貌焕然一新，革命生产的形势越来越好，设备合格率由文化大革命前的百分之六十左右，上升到百分之九十三。**“革命就是解放生产力”**。但党内最大的不肯改悔的走资派邓小平却以关心生产为名，反对革命，叫喊这也“拖了四个现代化的后腿”、那也“拖了四个现代化的后腿”，鼓吹“一切围绕四个现代化转”，**“还是‘白猫、黑猫’啊，不管是帝国主义还是马克思主义”**。邓世豪越想越气愤，越想越觉得邓小平鼓吹的“唯生产力论”是反对无产阶级革命的反动理论，他压根儿不是关心社会主义生产，而是妄想破坏社会主义革命，破坏社会主义生产，达到颠覆无产阶级专政，复辟资本主义的罪恶目的。想到这里，邓世豪挥笔写出了《唯生产力论是破坏社会主义生产的反革命货色》的批判稿。在第二天全车间的批判大会上，邓世豪第一个登上讲台，带头发言批判。同志们听了都说：“邓世豪同志这第一炮打得好，击中了邓小平鼓吹的‘唯生产力论’的要害。”

批判会后抢挑重担

燃料场里，抓煤机发出隆隆的轰鸣声。人们看到共产党员、四〇一号抓煤机司机尹敬祥刚参加批判邓小平的大会回来，把批判稿一放，又奔向抓煤机和大伙干起来。大家都知道，老尹是一位在旧社会讨过饭、挖过煤窑、受尽了地主资本家残酷剥削压迫的老工人。吃过黄连的人更加懂得蜜糖的甜，熬过严寒的人倍觉红太阳的温暖。在反击右倾翻案风的斗争中，老尹对邓小平搞翻案复辟的罪行感到无比愤慨，他克服文化低的困难，联系自己的苦难家史写出了《不准邓小平复辟资本主义的阴谋得逞》的批判稿，带头在批判大会上向邓小平开了炮。

批判会刚结束，燃料值班室通知说车站送来十九节煤车，为了保证车辆周转，要求尽快抢卸完。老尹一听，高兴地说：“好哇！我们一定完成任务。用抓革命、促生产的实际行动反击右倾翻案风。”话刚落音，他就操纵着抓煤机轰隆轰隆地开到卸煤线上。一长列煤车刚送进燃料场，老尹就把抓煤机煤斗伸到煤车上。只听到机器轰鸣，煤斗上下飞舞，一节节的煤车迅速卸空了。老尹聚精会神地搬动着操纵手把，一口气干到下午一点多，连午饭都顾不得吃，水也顾不得喝。这时，他的胃病发作了，脸色苍白，口吐酸水。协助老尹工作的老张看到这种情况，心痛地说：“老尹，你先去歇歇，吃口饭，这任务就交给我来干吧！”老尹说：“不要紧，这病顶一顶就过去了。多一个人就多一份力量，早卸完一车煤就是对革命多做一分贡献。”说着，他将身子压在司机室窗口上，忍着胃痛又继续干起来。老张一看这情况，知道劝他也没用，经征求车间领导的同意，把另外一台备用的抓煤机开了过去。两台抓煤机一齐干，只用了三个小时就把一千吨煤全部卸完了。同志们都赞扬尹敬祥是抓革命、促生产的闯将。

通讯

·衡阳铁路机务段报道组·

学习鲁迅　热情支持新生事物

楚　里

对待新生事物采取什么态度，是热情支持，精心培育，还是指责非难，压制摧残？这是区分真假马克思主义者的试金石。伟大的革命家、思想家、文学家鲁迅，在他战斗的一生中，满腔热情地为新生事物大声“呐喊”，呕心沥血地扶植新兴的“萌芽”，为我们做出了光辉的榜样。当前，学习鲁迅热情扶植新生事物的革命精神，对于我们反击右倾翻案风，彻底批判党内最大的不肯改悔的走资派邓小平推行的修正主义路线，促进社会主义新生事物的茁壮成长，巩固和发展无产阶级文化大革命的胜利成果，在上层建筑和经济基础各个领域加强无产阶级对资产阶级的全面专政，有着重大的现实意义。

（一）

毛主席指出：**“新陈代谢是宇宙间普遍的永远不可抵抗的规律。”**用唯物辩证法的观点看待问题，任何事物的内部都存在着新旧两个方面的矛盾，形成一系列的曲折的斗争。斗争的结果，新的方面由小变大，上升为支配的东西；旧的方面则由大变小，逐步归于灭亡。世界总是这样以新的代替旧的，除旧布新，推陈出新。因此，新生事物是不可战胜的，它具有强大的生命力，必将在斗争中发展壮大。无产阶级革命者的正确态度应象列宁教导的那样，**“细密地研究新的幼芽，极仔细地对待它们，尽力帮助它们成长”**，当扶植和发展新生事物的促进派。鲁迅就是这样的伟大革命家。

鲁迅认为：人类社会是不断向前发展的，“中国一切旧物，无论如何，定必崩溃”；惟有新生事物，才是“改进的运动的先锋，要使中国向着好的，往上的道路走”，有着“更光明，更伟大的事业在它的前面”。从五四运动以来，鲁迅始终热情地扶植新生事物的成长。

在鲁迅生长的旧中国里，风沙扑面，狼虎成群，反动势力采取种种法西斯手段，妨碍摧残革命的新生事物。鲁迅却以大无畏的精神，“要催促新的产生”，百倍爱护新生事物的“萌芽”。当鲁迅还是一个革命民主主义者的时候，面对荆天棘地、“风雨如磐”的旧社会，他就渴望“新的社会的起来”。列宁领导的十月革命取得了伟大胜利，鲁迅精神振奋，“在刀光火色衰微中，看出一种薄明的天色，便是新世纪的曙光”；他昂首呼喊：中国人民抬起头来，“曙光在头上”。在五四运动中，他为提倡新道德、新文学而呼啸前进，是中国**“文化新军的最伟大和最英勇的旗手”**。当鲁迅在斗争中成为共产主义者以后，他“确切的相信无阶级社会一定要出现”，并为实现这一光辉理想而战斗不息。伟大领袖毛主席领导工农红军和人民群众在井冈山建立了革命根据地，鲁迅热情支持**“工农武装割据”**这一新生事物，写下了一系列讴歌中国红色政权的壮丽诗篇。“昔闻湘水碧如染，今闻湘水胭脂痕。湘灵妆成照湘水，皎如皓月窥彤云。”他寓意瑰丽的神话故事，歌颂红色苏区在毛主席领导下取得第一次反“围剿”胜利，旌旗如画、彩霞飞涌的大好景象。当工农红军粉碎国民党反动派第二、三次“围剿”，不断发展壮大时，鲁迅以“血沃中原肥劲草，寒凝大地发春华”的诗句，赞扬浴血奋战的革命人民，称誉革命事业象鲜花那样，抗严寒，傲霜雪，迎春绽开。他还召唤革命文艺工作者“只研朱墨作春山”，饱蘸鲜艳的朱墨去描绘和赞美春意盎然的革命根据地。在国民党反动派发动第五次反革命军事“围剿”的同时，日本帝国主义大举进犯华北。鲁迅在这中国黎明前最黑暗的年代里，挥动如椽巨笔，写出了“心事浩茫连广宇，于无声处听惊雷”的名句，抒发他对革命事业必胜的坚定信念，预示革命高潮的滚滚惊雷必将到来。而当工农红军在毛主席领导下，完成二万五千里长征，胜利到达陕北时，他又怀着万分欣喜的心情，“起看星斗正阑干”，遥望北斗横移，曙光就在眼前！社会主义社会这一新生事物在中国出现，为期不远了。

当年，国民党反动派不仅妨碍推行反革命军事“围剿”，而且疯狂实行反革命文化“围剿”。他们为了把无产阶级文艺扼杀在摇篮里，暗杀革命作家，查禁进步刊物，捣毁文化团体，无所不用其极。伟大的鲁迅，横眉冷对敌人的残酷压迫和血腥屠杀，以反潮流的革命精神，热情歌颂无产阶级文艺“是东方的微光，是林中的响箭，是冬末的萌芽，是进军的第一步，是对于前驱者的爱的大纛，也是对于摧残者的憎的丰碑”。这些“压于大石之下的萌芽”，“有革命的读者大众支持，‘将来’正属于这一面”。无产阶级的木刻艺术，是团结人民、教育人民、打击敌人、消灭敌人的一种有力武器。为了扶植这一新生事物，鲁迅不仅认真研究我国古代民间木刻的特点，介绍世界各国战斗的木刻作品，而且在紧张的战斗生活中，举办木刻讲习会和展览会，广泛地与木刻工作者通信，耐心指导他们搞好创作，“灌溉佳花，——佳花的苗”。他花费了近两年的时间征集一批优秀作品，汇编成《木刻纪程》，在经济窘迫的境况下自筹资金，刊印发行。他还在《无名木刻集》的序言中，激情洋溢地向人民群众推荐道：“新的木刻是刚健，分明，是新的青年的艺术，是好的大众的艺术。”“这些作品，当然只不过一点萌芽，然而要有茂林嘉卉，却非先有这萌芽不可。”在鲁迅的倡导下，当年，许多革命的木刻工作者把刻刀当作刺向反动派的锋利匕首，使作品成为批判旧世界的严正檄文。就这样，共产主义者鲁迅巍然屹立在文化战线的前沿，代表全民族的大多数，无所畏惧地向着敌人冲锋陷阵，坚决卫护和支持革命的新生事物，在粉碎反革命文化“围剿”中，成了**“中国文化革命的主将”**。

鲁迅还认为：推翻旧世界，建设新社会，要有一支“生力军”，一代接一代地进行长期的艰苦战斗。因此，鲁迅特别注重培养新生力量。他经年累月地“为初初上阵的青年们呐喊”；到了晚年，他更是大声疾呼：“我们应当造出大群的新的战士”；殷切期望：“此后更有无尽的旌旗蔽空的大队”。尽管他为革命事业做出了卓越的贡献，在国内外革命人民中享有盛名，但他从不摆“老资格”，而把自己当作大海中的一滴水，党领导下革命队伍中的一名“小兵”，把革命青年看成是站在同一条战线上“向旧社会进攻”的战友。他和青年们一起组织文艺团体，编印文艺刊物，把自己丰富的斗争经验传授给青年，“将血一滴一滴地滴过去，以饲别人，虽自觉渐渐衰弱，也以为快活”。他看到长江后浪推前浪，一代新人在成长，便以十分喜悦的心情赞扬说：“现在新的，年青的，没有名的作家的作品站在这里了，以清醒的意识和坚强的努力，在榛莽中露出了日见生长的健壮的新芽”。当有些人嘲笑、攻击无产阶级文学青年的作品幼稚粗糙，“不值一哂”的时候，鲁迅立即给以反响和抗争，愤怒斥责这些“恶意的批评家”是在“嫩苗的地上驰马”，践踏、“戕贼”新生的幼芽。他明确指出：“幼稚是会生长，会成熟的，只不要衰老，腐败，就好。”“惟其幼小，所以希望就正在这一面”。当反动文人散布所谓“回到书斋里去”、“为艺术的艺术”等谬论，妄想把青年引上歧途的时候，他又告诫青年谨防上当受骗，必须认识到：“无产文学，是无产阶级解放斗争底一翼”，革命的文艺战士一定要投身于阶级斗争的“漩涡”中去，把自己锻炼成为一个“革命人”。在鲁迅的帮助下，许多青年作家成了向旧世界顽强斗争的勇士，有的甚至为中国人民的解放事业献出了自己宝贵的生命，用鲜血写下了“中国无产阶级革命文学的历史的第一页”。

现在，无比优越的社会主义制度，为新生事物的茁壮成长开辟了广阔的前途。在无产阶级文化大革命的推动下，学习马列主义、毛泽东思想的群众运动，实行老、中、青三结合的领导班子，以革命样板戏为标志的文艺革命，工农兵马克思主义理论队伍，工人阶级进驻上层建筑机构，工农兵上大学和教育的改革，知识青年上山下乡，兴办农村合作医疗，赤脚医生不断成长，广大干部走五·七道路等社会主义新生事物，有如雨后的春笋不断涌现，恰似向阳的新苗生机勃勃。这些社会主义的新生事物，是无产阶级战胜资产阶级的崭新成果，是亿万革命人民群众的伟大创造，它从各个方面限制了资产阶级法权，成为无产阶级在上层建筑和经济基础的各个领域中对资产阶级实行全面专政的强大力量。党内最大的不肯改悔的走资派邓小平散布“今不如昔”的反动谬论，否定文化大革命，妄图把社会主义新生事物通通整掉，这是绝对不能容忍的。我们应当**“学鲁迅的榜样”**，“时时想到中国，想到将来”，深入批判邓小平，反击右倾翻案风，为促进社会主义新生事物的发展壮大而奋力前行。

（二）

鲁迅指出：新生事物“常常是现代社会的魂魄”，体现着“社会大众的内心的一致的要求”，代表着历史前进的方向；而新事物的诞生即意味着旧事物的崩溃，“旧的便照例有一种异样的挣扎”，“发生反动，于是便酿成战斗”。这样，在对待新生事物的问题上，不可避免地会产生两个阶级、两条路线的激烈斗争。在斗争中，鲁迅对于旧事物“则竭力加以排击”，不遗余力地为新生事物的成长扫清道路，“以造成一个使新生命得能诞生的机运”。

一切没落的剥削阶级代表人物，由于他们的反动阶级本性所决定，总是竭力维护旧事物，反对新事物。正如鲁迅所说：“他们的脑中满藏着旧思想旧东西，环境渐变，影响到他们自身的一切，于是回想旧时的舒服，便对于旧社会眷念不已，恋恋不舍”。当挺拔向上的新生事物一个又一个地出现，他们盘踞的世袭领地将一个接一个地丧失时，他们便必然要反扑过来，企图保持他们占据的阵地。鲁迅一针见血地揭露说，他们对待新生事物的既定方针就是两个字：“歼灭”。伟大的革命家鲁迅，当年面对反动派“明明暗暗，软软硬硬的围剿”，大呼猛进，坚决斗争，无情地揭露和谴责了反动势力扼杀新生事物的种种卑劣手段。

对新事物的幼芽恶毒咒骂，横加践踏，或者“求全责备”，恣意夸大它在前进中的某些不完善的地方，攻其一点，不及其余，企图进而从根本上加以否定，这是资产阶级反对新生事物的手段之一。鲁迅辛辣地讽刺道：“智识高超而眼光远大的先生们开导我们：生下来的倘不是圣贤，豪杰，天才，就不要生；写出来的倘不是不朽之作，就不要写；改革的事倘不是一下子就变成极乐世界，或者，至少能给我（！）有更多的好处，就万万不要动！”其实，一切新生事物开始都是不完善的，但它必将在斗争过程中不断完善起来，而旧事物是走向没落的，它的腐朽才是无法挽救的。资产阶级掀起“不要生”、“不要写”、“不要动”之类的喧嚣，就是不准新生事物出现，以便他们维护旧的事物，反对新的变革。

千方百计地妄图篡改新生事物的性质，磨灭它的革命锐气，使它“堕落和衰退”，从而让旧事物在新的形式中得到恢复和巩固，这是资产阶级反对新生事物的又一种手段。比如，五四运动中，无产阶级和人民大众在向旧文学斗争时，曾经大力提倡白话文，我国第一篇用白话文写成的具有强烈战斗力的现代小说，就是鲁迅的《狂人日记》。而当经过一番奋斗，白话文站住脚跟时，那些封建遗老、“洋场恶少”便变换手法，竭力鼓吹钻古书，引诱青年到故纸堆里去寻找什么“新字汇”。鲁迅指出，这是彻头彻尾的欺人之谈，痛斥这些遗老遗少是新生事物的“蛀虫”，戳穿他们的真实目的是要使白话文仅仅剩下一个躯壳，并在青年头脑里埋伏下“谬种”、“妖孽”。

诚然，在人民内部，有的人由于受旧传统、旧习惯的影响，有时也用老尺子来衡量新事物，指手画脚，挑剔非难。就象鲁迅写的小说《风波》中的九斤老太那样，用自家的“私秤”来“称”新的变革，于是就感到这也不顺眼，那也不舒服，唠叨不已。对于这种人，鲁迅则大张旗鼓地宣传新生事物的优越性，引导他们站到正确的立场上来。他说：对待新生事物，用西方的“密达尺”或者“汉朝的虑俭尺”、“清朝的营造尺”来量是不对的，“必须用存在于现今想要参与世界上的事业的中国人的心里的尺来量”。这就告诉我们：只有深入到群众中去，了解群众的思想感情，同群众一道前进，克服右倾顽症，才能以正确的态度对待新生事物。“倘若各种顾忌，各种小心，各种唠叨，这么做即违了祖宗，那么做又象了夷狄……，怎么会做出好东西来”？他还指出：改革的事“倘无弊害，岂不更是非常之好？然而在实际上，却断没有这样的事”；对于改革过程中的“利”“弊”，“只可权大小”。这又告诉我们：对待新生事物应当看本质看主流，必须“权大小”，切莫把支流当作主流。鲁迅就是这样耐心启发那种右倾思想严重的人，抛弃错误的观点，站到革命的行列中来，为新生事物的成长大喊大叫。

“芳林新叶催陈叶，流水前波让后波。”社会主义的新生事物欣欣向荣，万紫千红。然而，党内最大的不肯改悔的走资派邓小平却抛出“三项指示为纲”的修正主义纲领，大刮右倾翻案风，对新生事物或者谣诼诬谤，或者竭力篡改，妄图扼杀，其实就是搞翻案复辟。在反击右倾翻案风的伟大斗争中，我们应当发扬鲁迅卫护新生事物的革命精神，紧紧抓住阶级斗争这个纲，集中批判党内最大的不肯改悔的走资派邓小平推行的修正主义路线；同他的修正主义路线对着干，使社会主义的新生事物在斗争中成长壮大，进一步巩固和发展文化大革命的伟大成果。

（三）

对待新生事物是爱护还是反对，归根到底是个立场问题，世界观问题。鲁迅之所以能坚定不移地支持革命的新生事物，就是由于他坚持在改造客观世界的同时，努力改造自己的主观世界；特别是在后期，他自觉地以马克思列宁主义武装自己的思想，学会了运用辩证唯物论和历史唯物论来观察、处理问题，从而能使自己的行动符合社会发展的客观规律，执行无产阶级的思想和政治路线。

在漫长的斗争历程中，鲁迅深刻地感到，旧社会是腐败的，希望新社会的出现。但是，起初他并不明白这新的社会该是什么，以及新的是否一定就好。待到十月革命以后，他认识到新社会的创造者是无产阶级，“惟新兴的无产者才有将来”。特别是经历第一、二次国内革命战争的斗争风暴，鲁迅确切地相信，在毛主席和中国共产党身上，“寄托着中国与人类的希望”。不论斗争道路如何曲折，无产阶级的革命事业必将按照“战斗，变革，战斗，建设，战斗，成功”的规律前进。新生战胜腐朽，社会主义战胜资本主义，这个历史发展的总趋势是任何人也改变不了的。正是这种对历史发展总趋势的明确认识，鲁迅坚定地站在无产阶级一边，“无条件地加入”毛主席领导的革命战线，对于代表无产阶级和人民群众根本利益的新生事物，不管反动势力如何压制和摧残，他总是以大无畏的革命精神，热情歌颂，坚决支持。同时，在革命斗争中，鲁迅废寝忘食地坚持学习马克思主义理论，“操马克思主义批评的枪法”，来“狙击”自己思想中非无产阶级的东西，纠正原来只信进化论的“偏颇”，去掉小资产阶级知识分子的“坏脾气”，同旧的传统观念实行最彻底的决裂，终于由一个革命民主主义者转变成为伟大的共产主义战士，牢固地树立了无产阶级世界观。因此，他具有高度的政治远见，敏锐的辨别能力，能够时时感受到“新潮流新空气激荡着”，勇于接受新事物，善于研究新问题。当新生事物刚刚从地平线上出现的时候，他就热烈欢呼，促其成长。

党内最大的不肯改悔的走资派邓小平从来不是无产阶级革命家，只不过是跑到无产阶级革命队伍里来的资产阶级民主派；从来不是马克思列宁主义者，只不过是党的同路人。鲁迅曾经说过：“一切‘同路人’，也并非同走了若干路程之后，就从此永远全数在半空中翱翔的，在社会主义底建设的中途，一定要发生离合变化”。不肯改悔的走资派邓小平，拒不改造他的资产阶级立场和世界观，头脑里还是一个资产阶级的王国。他要用资产阶级世界观改造世界，这就决定了他必然会疯狂反对社会主义革命和在这场伟大革命中涌现出来的新生事物，竭力推行反革命的修正主义路线。他代表党内外新老资产阶级和没有改造好的地、富、反、坏、右的利益，带头刮起右倾翻案风，直至挑起天安门广场的反革命政治事件，妄图颠覆无产阶级专政，复辟资本主义，成为无产阶级专政下继续革命的主要对象。

正反两个方面的经验，深刻地教育我们：应当**“学鲁迅的榜样”**，刻苦攻读马列和毛主席著作，在三大革命运动中认真改造世界观，使自己的思想适应于不断变化发展着的新情况，坚持无产阶级专政下的继续革命，热情支持社会主义的新生事物。对党内最大的不肯改悔的走资派邓小平搞复辟倒退，诋毁扼杀社会主义新生事物的反动言行，我们一定要深入批判，把反击右倾翻案风的斗争进行到底。在社会主义社会这个历史阶段中，资产阶级复辟和无产阶级反复辟的斗争将是长期的，让我们发扬鲁迅的“韧”的战斗精神，树立同党内资产阶级、党内走资本主义道路的当权派作长期斗争的思想，为促进社会主义新生事物的蓬勃发展而“永远进击”！

衡南县文化部门满腔热情地扶植社会主义新生事物，积极为社队培训以算下中农为骨干的故事员队伍，歌颂社会主义新思想、新风尚。这是故事员在学讲革命故事。

衡南县文化馆供稿

且说“辫子”

欧桐生

党内最大的不肯改悔的走资派邓小平在刮右倾翻案风时，作了一通关于“辫子”的自白。他说：“我这个人，辫子多，一抓就几个。”这不禁使我们想起了鲁迅写的小说《风波》中的一个情节。

《风波》里的茂源酒店老板赵七爷，看见辛亥革命的浪潮席卷全国，以为在风头上得“顺应顺应”，于是把脑后的垂辫盘在头顶，装出一副革命的模样，后来，当他眼见革命风头已过，且闻辫子军的头子张勋复辟，“皇帝坐了龙庭了”，他便狂喜得无以形容，郑重其事地把盘在头顶的辫子放了下来。

党内最大的不肯改悔的走资派邓小平与当年的赵七爷在“辫子”的“盘”与“放”上，何其相似乃尔。文化大革命中，亿万人民在毛主席领导下狠批了刘少奇、林彪的修正主义路线，也批判了这个刘少奇资产阶级司令部的二号头目。在革命风暴中，他也学赵七爷“顺应”之法，把“辫子”盘起来，赌咒发誓“永不翻案”。然而，时隔不久，当他重新工作以后，旧病复发，又学着赵七爷“昔日颟顸”，把盘起的“辫子”放下来，对文化大革命一是不满意，二是要算账，大刮右倾翻案风。他炮制“三项指示为纲”的修正主义纲领，鼓吹阶级斗争熄灭论，大“放辫子”，大搞复辟。但是，人民群众从历史和现实的斗争中已经懂得了：这种人“盘辫子”是“克己”，“放辫子”是“复礼”。倘若依了他，革命的成果就会得而复失。因此，一旦他把“辫子”放下来，就非揪住批判不可。

党内最大的不肯改悔的走资派邓小平说自己“辫子多，一抓就几个”，本意是发泄不满，要翻文化大革命的案。但革命人民却确实看清了他拖着一条又粗又长的“辫子”。毛主席指出：**“他这个人是不抓阶级斗争的，历来不提这个纲。还是‘白猫、黑猫’啊，不管是帝国主义还是马克思主义。”**他在文化大革命前追随刘少奇搞修正主义，对抗历次社会主义革命运动，在文化大革命中被批判过而又不肯悔改，继续走资本主义道路，他的这条修正主义的大“辫子”一亮，党内外新老资产阶级和没有改造好的地、富、反、坏、右即时有如沉渣泛起，纷纷跳出来表演，把复辟的希望寄托在邓小平身上。而当革命人民揪住邓小平的修正主义“辫子”进行批判，反击右倾翻案风时，这些人又为他鸣冤叫屈，以至公开搞反革命破坏活动。天安门广场的反革命政治事件，从反面给我们上了极其深刻的阶级斗争课，使我们更加清楚地看到：邓小平的这条“辫子”非同寻常，在它上面系着党内外资产阶级和没有改造好的地、富、反、坏、右的利益，乃是一条反革命的修正主义路线的“辫子”。

在反击右倾翻案风的伟大斗争中，我们一定要揪住邓小平这条修正主义“辫子”，深入批判他反对毛主席、反对毛泽东思想、反对毛主席革命路线，推行修正主义路线，妄图颠覆无产阶级专政，复辟资本主义的罪行，进一步巩固和加强无产阶级专政，夺取新的更大的胜利。

联合国安理会举行紧急会议，许多国家代表发言

强烈谴责南非当局镇压黑人学生和人民的暴行

我国代表团主张安理会必须立即采取行动，给予南非种族主义政权必要的惩处，并呼吁世界人民积极支持阿扎尼亚人民的正义斗争

据新华社联合国一九七六年六月十九日电 联合国安理会六月十八日晚和十九日就南非当局镇压黑人学生示威的暴行召开紧急会议。许多国家的代表，特别是非洲、亚洲和拉丁美洲国家的代表在会上纷纷发言，强烈谴责南非种族主义政权对黑人学生和人民的野蛮屠杀。

安理会在最后通过的决议中承认南非人民为消除种族隔离和种族歧视而进行的斗争是合法的；强烈谴责南非种族主义政权的暴行和大屠杀；对大屠杀中的遇难者表示深切同情。决议还重申种族隔离政策是对人类尊严的践踏，是对国际和平与安全的严重干扰；紧急呼吁沃斯特政权停止对黑人的镇压并采取紧急措施来消除种族隔离和种族歧视。

安理会紧急会议是应联合国非洲集团的要求举行的。利比里亚代表安吉·布鲁克—伦道夫作为非洲集团的主席首先在会上发言。她说，非洲集团谴责比勒陀利亚政权杀害几百名无辜百姓的暴行，重申坚决声援正在参加反对种族隔离政权的不断高涨的起义斗争的南非黑人群众。她呼吁安理会和国际社会采取果断的积极行动制裁南非种族主义政权。

阿扎尼亚泛非主义者大会代表戴维·西贝科在发言中指出，阿扎尼亚人民正在掀起一个抵抗沃斯特政权的空前规模的斗争浪潮。种族主义政权迟早将被推翻。

南非非洲人国民大会代表塔米·姆兰比索在发言中说，种族主义政权今天面临着必将象火山爆发一样的人民起义。必须从地球上铲除掉这个非法的种族主义政权。他指出："遭到南非警察残酷杀害的黑人儿童和学生的这次斗争，应该被看作是非洲人民反对种族主义政权的总斗争的一个有机组成部分。"他表示相信，南非被压迫人民的斗争将会进一步发展。

中国代表赖亚力在发言中说："索韦托事件是南非种族主义政权继一九六〇年沙佩维尔惨案以来所一手制造的又一次十分严重的大屠杀事件，也是它对阿扎尼亚人民和全体非洲人民的极其猖狂的挑衅。"

赖亚力指出："沃斯特之流企图用血腥的屠杀来压服阿扎尼亚人民的正义斗争，这只是痴心妄想。它不可避免地将进一步激起阿扎尼亚人民和全体非洲人民的无比义愤和更加猛烈的反抗，并进一步团结起来，采取一切有效的手段进行斗争，直至彻底埋葬南非种族主义政权。"

赖亚力说："中国政府和人民一贯坚决支持阿扎尼亚人民和其它南部非洲人民反对种族主义和殖民主义，争取民族独立和解放的正义斗争。中国代表团主张安理会必须立即采取行动，强烈谴责南非种族主义当局的暴行和给予必要的惩处，责成它们立即停止对非洲人民的迫害和镇压，并呼吁各国和世界人民积极支持阿扎尼亚人民反对种族主义、争取解放的正义斗争，直到他们取得完全的胜利。"

罗马尼亚代表扬·达特库说，罗马尼亚强烈抗议沃斯特政权镇压南非人民的滔天罪行。国际社会必须警告沃斯特政权立即停止它的镇压行动和取消种族隔离政策。

瑞典代表奥洛夫·里德贝克说，非洲人的抗议示威是为从受剥削中求解放的人民的斗争的一部分。

赞比亚代表吉布森·罗伯茨·津巴说，在过去三十年中，南非少数白人种族主义政权一贯蔑视国际社会，颁布了许多迫使黑人屈居二等公民地位的法律来加强它的种族压迫。南非当局的镇压只能增强黑人为自决和自由而战斗的决心。

圭亚那、巴拿马、利比亚、贝宁、喀麦隆和其他国家的代表也发言支持阿扎尼亚人民反对沃斯特种族主义政权的斗争，谴责南非当局的暴行。

血腥镇压扑灭不了斗争烈火

新华社记者述评

六月十六日，南非约翰内斯堡市郊黑人聚居的索韦托区的数千名中学生，举行大规模的示威游行，抗议南非当局强行规定黑人学校必须用南非少数白人统治者的语言——南非荷兰语讲课。南非当局无视学生们的正义要求，悍然出动大批军警对示威学生进行野蛮镇压，制造了骇人听闻的惨案。

南非当局的血腥暴行激起了广大黑人的极大义愤。他们不畏强暴，用石块、木棒、铁棍等同武装警察展开英勇搏斗，并放火烧毁了一些官方建筑物和车辆。南非当局对此十分惊慌。种族主义政权头目沃斯特叫嚷，"将不惜以任何代价来维护法律和秩序"，并继续调集军警、出动直升飞机和装甲车辆，对斗争中的黑人横加镇压。据报道，三天来已有近百人被打死，一千多人被打伤。目前，广大黑人的抗暴斗争正在迅速扩展到约翰内斯堡以外的许多地区，并且得到了各阶层人民的支持。一场声势浩大的反对种族主义的斗争正在蓬勃开展。

南非黑人学生的正义斗争是南部非洲人民长期以来反抗南非种族主义统治的斗争的新发展。南非沃斯特种族主义政权曾经颁布了"种族隔离法"、"通行证法"等一百多项法令，推行其极其野蛮的种族歧视和种族隔离政策，在政治、经济和社会生活各个方面剥夺了南非黑人的一切权利和自由，使他们过着非人的生活。南非黑人稍有反抗，就会遭到野蛮的镇压。一九六〇年三月，南非当局在沙佩维尔残酷镇压为反对"通行证法"而举行示威的非洲人，杀害了七十多名当地非洲人，造成了"沙佩维尔惨案"。但是，压迫愈残酷，反抗愈强烈。不管南非当局如何镇压，南非黑人反对种族主义的斗争却持续不断，日益高涨。一九七三年初南非东部最大港口德班工人的罢工斗争，参加者达六万五千人，罢工时间长达一月之久，使南非的这个第二大工业城市的工业生产、港口运输和市政部门陷于瘫痪。近几年来，工人罢工斗争彼伏此起。其他各阶层非洲人民也不断奋起斗争，反对种族主义政权的反动政策。

这次索韦托区黑人学生在斗争中明确提出"这不是语言问题，而是制度问题。"这充分反映了黑人群众的日益觉醒，说明他们逐步认识到，只有推翻种族主义制度，南非黑人才能得到解放。

南非黑人的正义斗争得到非洲各国人民和世界人民的广泛同情和支持。近几天来，非洲统一组织、非洲国家的领导人和非洲各国报刊纷纷发表言论，强烈谴责南非种族主义政权的血腥暴行，坚决支持南非黑人的抗暴斗争。肯尼亚《旗帜报》说，这一残暴和令人发指的事件"应该受到全世界最强烈的谴责"。加纳最高军事委员会在声明中说：加纳保证支持南非斗争中的非洲人。声明指出：南非少数白人政权的暴行说明，它"只能用越来越野蛮的镇压来维持其统治"。

事实充分说明，反对南非种族主义政权的斗争是非洲人民的共同斗争。非洲人民在这次斗争中又一次显示了他们团结对敌的强大力量。南非人民反对种族主义统治的熊熊斗争烈火是扑不灭的。沃斯特政权的种种倒行逆施，必将激起南非人民更加猛烈的反抗，并将使这个反动政权加速走向灭亡。

（新华社北京一九七六年六月十九日电）

张春桥副总理会见阿卜德大使

新华社北京一九七六年六月二十日电 国务院副总理张春桥今天下午会见即将离任回国的阿拉伯埃及共和国驻中国大使阿卜德。

会见时在座的有，外交部西亚北非司代司长周觉、礼宾司副司长傅顺和。

* * *

朝鲜外交部发言人发表声明

强烈谴责美、朴准备在南朝鲜进行军事演习

新华社平壤一九七六年六月二十日电 朝鲜民主主义人民共和国外交部发言人六月十九日发表声明，强烈谴责美国和朴正熙集团准备在南朝鲜进行军事演习。

声明说："在朝鲜不断进行新的战争挑衅阴谋活动的美国和南朝鲜傀儡集团，宣布今年六月二十八日到七月七日将在南朝鲜浦项一带进行'韩美海军、海军陆战队联合水陆两栖训练'。"这"是对朝鲜民主主义人民共和国的又一次公然的挑衅行径，是在朝鲜加剧紧张局势、增加战争危险的恶劣的犯罪行为。"

声明说："尽管第三十届联合国大会通过了关于解散'联合国军司令部'、撤走在联合国旗号下驻在南朝鲜的一切外国军队的决议，但美国无视这一决议，仍然以'联合国军司令部'的名义，宣布要进行这次战争演习活动，这是对联合国和全世界爱好和平人民的不能容忍的愚弄和露骨的挑战行径。"

声明说："朝鲜民主主义人民共和国政府和朝鲜人民坚决谴责美国和南朝鲜傀儡集团愚蠢的战争演习阴谋活动，并认为这是对朝鲜和亚洲，进而对世界和平的严重威胁。"

声明揭露了美国和朴正熙集团今年以来在南朝鲜不断进行军事演习和把大量武器、弹药运进南朝鲜的罪行，并指出："所有事实证明，今天，在朝鲜造成新战争的危险性，不是什么来自北方的'南侵威胁'，而是来自南方的北侵威胁。"

声明说，美帝国主义者在南朝鲜频繁地进行战争演习活动，其目的是妄图制造"两个朝鲜"，继续把南朝鲜作为它的殖民地和军事基地，维持朴正熙集团的法西斯统治。

声明说："但是，这不过是无法实现的梦想。""如果美国继续在朝鲜热衷于新的战争挑衅阴谋活动，那么，它必将遭到更加无法收拾的巨大惨败。"

声明说："美国必须立即停止在朝鲜的侵略和战争阴谋活动，必须按照第三十届联合国大会的决议，解散'联合国军司令部'，从南朝鲜撤走它的侵略军队，必须对把停战协定换成和平协定的会谈作出响应。"

声明说："朝鲜人民今后仍将使美军从南朝鲜撤走、在没有任何外来势力干涉的情况下由朝鲜人自己自主地、和平地解决朝鲜统一问题而竭尽一切力量。"

声明说："我们相信，社会主义国家、第三世界国家以及世界上一切爱好和平的人民将会谴责美帝国主义在南朝鲜进行的新的战争挑衅阴谋活动，更加积极地支持和声援朝鲜人民争取祖国自主和平统一的正义斗争。"

苏联加紧对日本文化渗透

引起日本人民的警惕和反对

据新华社东京一九七六年六月二十日电 新华社记者报道：苏联在对日本实行政治恫吓、军事威胁和经济诱骗的同时，还加紧进行文化渗透。他们打着"友好文化交流"的幌子，对日本发动"文化攻势"，引起了日本人民的警惕和反对。

苏联近年来越来越频繁地向日本派遣各种类型的艺术团体、"学者"、"研究人员"，在日本举办各种展览会，兜售其社会帝国主义文化。日本有识之士认识到，这绝不是什么"友好文化交流"，而是苏联为了适应其推行霸权主义需要的精神侵略。

苏修对日本进行文化渗透的重要内容之一，是大肆鼓吹所谓"缓和"、"和平"，妄图麻痹日本人民。今年五月初，苏联派遣了一个由二百人组成的"亚历山德罗夫歌舞团"来日本演出。在它的演出节目中，有一首叫做《俄国是否希望战争》的歌曲。这首歌曲竭力宣扬"俄国不希望战争"，是一个为苏联的假"缓和"效劳的节目。一位日本朋友说得好，勃列日涅夫集团把原"苏军红旗歌舞团"改名为"亚历山德罗夫歌舞团"，并且尽量使其演出的内容"轻松些"，目的是为了在日本人中极力散布"和平"幻想，掩盖苏联与另一个超级大国激烈争夺和准备战争的真面目，使人们放松对新的世界战争的策源地——苏联社会帝国主义的警惕。

不仅如此，苏修还通过文化渗透，妄图使日本人民放弃收复他们固有的北方领土，以实现其长期霸占这些岛屿的野心。近年来，苏修文艺界根据勃列日涅夫集团的政治需要，极力鼓吹与日本文艺界"合作"，炮制以日本，特别是以日俄、日苏关系为题材的"文艺作品"。苏修在这些作品中颠倒黑白，把侵略说成"友谊"，为老沙皇涂脂抹粉，为新沙皇侵略扩张制造舆论。去年八月，苏联科学院的两个"学者"到日本来，同日本"政界、财界、文化界人士"座谈。他们说什么，"重要的是两国不应把'北方领土'同日苏和约问题联系在一起"，"正如日本方面存在着（希望归还北方领土的）国民感情一样，苏联也有'此问题已经解决完毕'的国民感情"。这一句话就暴露了苏联企图用"友谊"和"国民感情"来软化日本人民要求归还北方领土的斗志。

苏联进行文化渗透的另一个重要内容是在日美关系方面大做文章，以适应其与美国争霸的需要。苏联经常向日本派遣披着"学者"、"研究人员"外衣的人到日本，这些人在参加科学讨论会和学术座谈会等名义的掩护下，四出活动。去年三月，苏联科学院远东研究所的几个研究美国问题的研究员，到东京来同日本有关人士举行"座谈"。他们一连提出了六个有关日美关系的问题。《现代亚洲》半月刊指出，苏联的"目的显然是为了扩大日美矛盾"，与美国争夺日本。苏联派遣到日本来的"文化界人士"、"学者"还大肆兜售臭名昭著的"亚安体系"，鼓吹"为了亚洲的和平，实现'亚安体系'是重要的"，等等。

苏修对日本的文化渗透，引起了这个国家的人民和文艺界人士的不满和警惕。松山芭蕾舞团团长清水正夫说，苏联一再声称它要搞"苏日友好"，但它派到日本来的艺术团根本不是为了同日本人民友好的。他们带来日本的文艺节目，内容腐败堕落，妄图灭日本人民的志气。

日本新闻界人士西园寺一晃不久前发表文章说，我们必须认清苏联有意输进日本来的文化所具有的政治意图："把日本纳入苏联的世界战略中去"。

日本著名评论家松冈洋子说，苏联正打着"社会主义"的招牌，以帝国主义的手法进行文化渗透，企图使日本人民沉溺于"缓和"的幻想之中。我们必须揭露苏联的本质，要使人民知道什么是真正的社会主义，什么是假社会主义。

国际资料

澳大利亚

澳大利亚地处太平洋西南部和印度洋之间。它四面临海，幅员辽阔，全国面积七百六十八万六千八百八十四平方公里，人口约一千三百五十五万，绝大部分是英国移民后裔，土著居民约十一万到十五万人。首都堪培拉。

澳大利亚原为土著人居住区。一七七〇年英国船长詹姆斯·库克第一次到达澳大利亚东海岸，宣布澳大利亚为英国殖民地。一七八八年一月二十六日，英国首批移民一千零三十人抵达澳大利亚东海岸。这一天后来被称为"澳大利亚日"，成为澳大利亚的国庆。以后英国在澳各地建立了一些分散的殖民区。各殖民区于一九〇一年一月一日组成澳大利亚联邦，成为英国自治领。一九三一年，英国给予澳大利亚以内政外交自主权，从此澳大利亚成为英联邦内的独立国。

澳大利亚国家元首是英国女王，由女王任命总督为她的代表，总督是法定的最高行政官。国家行政机构为内阁，对议会负责，由众议院多数党组成。现任内阁由自由党和国家乡村党联盟组成。一九七五年十二月，约翰·马尔科姆·弗雷泽任总理后表示，澳大利亚将致力于加强同亚洲—太平洋地区国家的合作关系。弗雷泽总理对苏联企图在世界实现霸权地位感到关切，对苏联在非洲和印度洋的扩张活动一再谴责。

澳大利亚是一个工农业发达的资本主义国家，自然资源丰富，铝土、铁、镍、铅、锌、锰和铀的产量均居世界前列。农牧业在澳大利亚经济中占有重要地位，农牧业产品出口值占出口总值的百分之四十五以上。澳大利亚是世界最大的小麦输出国之一。澳大利亚养羊业发达，有"骑在羊背上的国家"之称。羊毛产量居世界第一位，一九七五年达七亿七千七百万公斤，约占世界产量的百分之三十。

中国和澳大利亚虽然相距万里，但早在一百多年前，就有不少中国人远涉重洋，侨居澳大利亚，与澳大利亚人民共同劳动、共同生活，播下了中澳人民友好的种子。中华人民共和国成立后，一九五一年澳大利亚成立了澳中协会，对中澳两国文化交流和贸易往来起了推动作用。一九七二年十二月中澳建交后，两国的友好关系不断发展。

（新华社）

（上接一版）

弗雷泽总理说，我知道中国认为现在是"天下大乱"。在国际事务动乱不定的时期，无疑有需要现实主义地对待安全问题并给予优先的地位。自己决定自己命运的权利，大概是我们这个地区所有国家中最强大的动力。澳大利亚决心同别国采取平行或协调的一致的行动，来维护自己的民族独立。澳大利亚坚决反对任何大国支配别国的企图。他说，澳大利亚很久以来就支持东南亚国家之间的合作，并为此采取许多实际的做法。特别是我们同东南亚国家联盟五国建立了一种独特的关系，并且十分重视这种关系。我们支持东盟各国为确保本地区不受任何大国支配而做的努力。我们争取使邻近我们的印度洋地区具有稳定和平衡。在东北方向，我们争取同大洋洲的新兴国家建立互相尊重和互利的关系。我们同新西兰和美国一起缔结了澳新美条约，根据这个条约，我们保证采取分别和联合行动维持和发展我们各自和集体的防御能力。因此，我期待着和阁下一起更详细地探讨我们各自对今天世界上我们所面临的挑战的看法。我期待着同你交换意见，谈谈如何通过合作和其他致力于和平与合作的国家的同情支持来建立我们地区的稳定。

华国锋总理和弗雷泽总理讲话以后，乐队分别奏澳大利亚国歌和中国国歌。

宴会自始至终洋溢着中澳两国人民友好的热烈气氛。

澳大利亚驻中国大使费思莱和夫人，以及在北京的其他澳大利亚朋友，各国驻中国的外交使节，应邀出席了宴会。

六月二十二日放映影片

彩色故事片 决 裂 北郊 7.20

朝鲜彩色宽银幕故事片 金姬和银姬的命运
燎原 12.40 4.25 8.10 烈士公园 3.35 6.20
工人 2.45 5.30 9.15 长沙 1.40 7.10
新华 2.10 4.55 8.40 湖南 1.10 7.40

朝鲜故事片 火车司机的儿子
北郊 1.30 东风 2.30

彩色科教片 蛇岛、蛇伤防治 同映：平炉吹氧炼钢
烈士公园 1.20

湖南花鼓戏彩色影片送货路上 同映：流行性乙型脑炎防治
工人 7.50

湖南省话剧团 在红色剧院演出

◁五场话剧▷

希 望

日期：23、24、26、27日 晚7.30 预订团体票 售少数门票

本报社址：长沙市建湘路 电话总机：9191 夜班编辑室：9194 订价：每月一元 昨日开印时间：5时25分 印完：9时15分 长沙地区天气预报：今天到明天，多云。南风二级。最高气温三十三度，最低二十三度。

湖南日报

第3835号　1976年6月22日　星期二　农历丙辰年五月廿五　（今日四版）

毛主席语录

无产阶级革命事业的接班人，是在群众斗争中产生的，是在革命大风大浪的锻炼中成长的。应当在长期的群众斗争中，考察和识别干部，挑选和培养接班人。

常德地区两万多名工农新干部在斗争中茁壮成长

这对邓小平攻击老中青三结合、打击革命新生力量的罪行是一个有力批判

各级领导班子实现了老中青三结合，他们朝气蓬勃地带领群众贯彻执行毛主席的革命路线，

本报讯　无产阶级文化大革命以来，常德地区各级党组织按照毛主席提出的无产阶级革命事业接班人的条件，先后从工人、贫下中农、知识青年和基层干部中，选拔了二万二千多名青年干部到各级领导岗位上来，使各级领导班子实现了老、中、青三结合，朝气蓬勃地带领广大干部和群众坚定地贯彻执行毛主席的革命路线，推动了全区革命和生产的发展。青年干部在斗争中茁壮成长的事实，有力地批判了党内最大的不肯改悔的走资派邓小平反对老、中、青三结合，打击革命新生力量的反动罪行。

常德地区大批新干部的成长，是毛主席革命路线的胜利，是文化大革命的丰硕成果。这个地区的各级党组织经过反复学习毛主席关于**“培养和造就千百万无产阶级革命事业的接班人”**的教导，狠批刘少奇、林彪推行的修正主义组织路线，把不断培养选拔新干部，看成是巩固无产阶级专政、实现无产阶级伟大历史使命的大事，列入党委的重要议事日程，书记动手，全党来抓，以极大的无产阶级热忱和对革命事业认真负责的态度，对待这项工作，积极培养，大胆选拔，使青年干部一批一批地进入了各级领导班子。目前，全区进入地委、地革委会领导班子的青年干部有六十八名，占百分之五十四点四，进入县（市）委、县（市）革委会领导班子的青年干部有三百三十四人，占百分之五十六点三。在这些青年干部中，担任县以上领导职务的有一百二十一名，其中县委正副书记六名，县以上厂矿企事业单位正副书记、主任二十四名；担任区、社领导职务的有一千零四十九名，其中担任正副书记的有二百三十八名。这些青年干部，走上领导岗位后，给干部队伍增添了新鲜血液，大大加强了各级领导班子的战斗力。

广大新干部走上领导岗位后，刻苦攻读马列著作和毛主席著作，用马列主义、毛泽东思想武装自己的头脑，指挥战斗。省委委员、汉寿县石板滩中学党支部书记艾祖信同志，勤奋学习马列和毛主席著作，写了二百多万字的心得笔记。由于他用马列主义、毛泽东思想武装了头脑，不管风吹浪打，都能坚持斗争，不断前进。去年夏季前后，教育界刮起了一股右倾翻案风，这股风也吹到了石板滩中学。当时，艾祖信同志觉得风头不对，反复地学习马列和毛主席著作，运用毛主席的哲学思想和阶级分析的方法，透过现象看本质，在自己的学习笔记中断然写下了“我敢断言，当前教育战线的主要危险仍然是修正主义”。于是，他联系教育界的奇谈怪论，围绕当前教育战线的主要危险究竟是什么？提出问题，组织全校师生开展大讨论。在讨论中，他带领全校师生，回顾文化大革命前十七年教育战线资产阶级专无产阶级的政的严重教训，总结本校在文化大革命的推动下，进行教育革命所取得的成绩和经验，批判教育界的奇谈怪论，使广大师生分清了路线是非，更加坚定了把无产阶级教育革命进行到底的决心。团地委副书记孙永红，今年才二十岁。她八岁起就开始读毛主席的书，现在她已通读《毛泽东选集》一至四卷，学习了《共产党宣言》、《哥达纲领批判》、《国家与革命》等马列著作，联系实际写了六十万字的心得笔记。去年，她在澧县澧阳公社澧阳大队蹲点，发现队里有的人主张用高工分调动社员的积极性，便和大家一起认真学习无产阶级专政理论，帮助大家认识搞高工分是扩大资产阶级法权，是刘少奇“物质刺激”的修正主义黑货。反击右倾翻案风的斗争开始以后，她又到澧县梦溪公社彭家大队，和干部社员一起学习毛主席的重要指示，狠批邓小平鼓吹的“三项指示为纲”的修正主义纲领，坚持以阶级斗争为纲，掀起了农业学大寨的群众运动新高潮。安乡县委副书记余斌，原是一个青年工人。一九七三年冬天，他到后进的安武公社鱼口大队蹲点。通过调查研究，发现这个大队后进的原因，主要是大队党支部放松抓阶级斗争，阶级敌人嚣张，资本主义泛滥。于是，他同党支部的同志一起，认真学习毛主席关于阶级斗争的论述，提高了党支部成员的阶级斗争和路线斗争觉悟，在此基础上，发动广大群众，打击阶级敌人的破坏活动，批判资本主义倾向，促进了农业大干快上，一九七四年，全大队增产粮食三十万斤，甩掉了后进帽子。一九七五年，他到安宏公社兼任党委第一书记，带领党委“一班人”认真学习大寨的根本经验，在两条路线斗争中阔步前进。

常德地区的广大新干部，与老同志互相学习，团结战斗，在实践中增长才干，思想水平和领导能力迅速提高。浦沅工程机械厂党委常委史秋生，今年二十九岁，文化大革命中是红卫兵小将。去年，厂党委让他担任全厂规模最大、人最多、任务重的结构车间党支部书记。他在厂党委领导同志的帮助下，抓紧阶级斗争这个纲，发动群众批判修正主义，批判资产阶级，调动了广大职工的社会主义积极性，很快扭转了生产上的被动局面。常德纺织机械厂党委常委、共青团团委书记邓庆元，是一九六六年才进厂的青年女工。一九七四年，厂党委把试制新产品双梳带立式缝编机的任务交给团委。小邓接受任务后，发动全厂团员，组成突击队，请老工人和技术员当顾问，经过近三个月的奋战，终于完成了双梳带立式缝编机的制造和装配任务。回顾实践的过程，她深深体会到：群众是真正的英雄。只要虚心学习，反复实践，不会的可以学会，前人搞不了的我们可以搞好。

目前，常德地区广大青年干部正同老干部团结一致，认真学习毛主席的重要指示，深入批判邓小平反革命的修正主义路线，决心把反击右倾翻案风的斗争进行到底，用实际行动巩固和发展文化大革命的胜利成果。

（中共常德地委组织部通讯组、本报驻常德地区记者组）

朱德委员长会见弗雷泽总理等贵宾

同澳大利亚贵宾们进行了友好的谈话

新华社北京一九七六年六月二十一日电　人大常委会委员长朱德今天晚上会见了澳大利亚总理马尔科姆·弗雷泽等澳大利亚贵宾。

会见时，朱德委员长同弗雷泽总理等贵宾一一握手，对他们前来我国访问表示热烈欢迎，并同他们进行了友好的谈话。

参加会见的澳大利亚贵宾有：外交部长安德鲁·皮科克，澳大利亚驻中国大使费思莱，总理和内阁部秘书长米内迪尤，外交部秘书长留诺夫等。

会见时在座的有外交部长乔冠华，司长林平、朱传贤，中国驻澳大利亚大使周秋野。

***　　***　　***

华国锋总理同弗雷泽总理继续举行会谈

新华社北京一九七六年六月二十一日电　国务院总理华国锋同澳大利亚总理马尔科姆·弗雷泽今天下午继续举行了会谈。

⇦ 朱德委员长六月二十一日会见澳大利亚总理马尔科姆·弗雷泽等澳大利亚贵宾。　新华社记者摄（传真照片）

为纪念毛主席畅游长江十周年　省委召开电话会议号召全省军民

广泛开展群众性游泳活动在大风大浪中前进

本报讯　为纪念毛主席一九六六年七月十六日畅游长江十周年，推动我省群众性游泳活动广泛开展，省委最近召开电话会，号召全省军民在七月十六日前后，开展盛大游泳活动，到大风大浪中去锻炼。学习毛主席的伟大革命实践，在阶级斗争的大风大浪中奋勇前进，夺取批邓、反击右倾翻案风的更大胜利。

无产阶级文化大革命以来，在毛主席革命路线指引下，在毛主席畅游长江的伟大革命实践鼓舞下，我省广大军民坚持以阶级斗争为纲，狠批刘少奇、林彪、邓小平的修正主义体育路线，为革命积极锻炼身体，广泛开展了游泳活动。特别是广大妇女，冲破旧的传统观念的束缚，下水游泳的越来越多，到处出现了生气勃勃的景象。毛主席教导我们：**“游泳是同大自然作斗争的一种运动，你们应该到大江大海去锻炼”**。会议指出：十年前，正当无产阶级文化大革命蓬勃兴起的重要时刻，毛主席在波涛滚滚的长江，遨游了一小时零五分，游程近三十华里，不仅鼓舞了广大工农兵学游泳，更重要的是激励我们在无产阶级文化大革命的大风大浪中锻炼。在批判邓小平、反击右倾翻案风的斗争取得伟大胜利、全省群众性游泳运动蓬勃发展的大好形势下，纪念毛主席畅游长江十周年，学习毛主席的光辉革命实践，到阶级斗争的大风大浪中去锻炼，有着重大的政治意义。

电话会号召全省军民，在以毛主席为首的党中央领导下，认真学习毛主席关于无产阶级文化大革命和反击右倾翻案风的一系列重要指示，以及毛主席关于游泳和体育工作的指示，继续深入批判邓小平抛出的“三项指示为纲”的反革命修正主义纲领以及他在体育战线散布的反动谬论，批判他要扼杀群众体育，反对体育战线的社会主义革命，妄图翻文化大革命的案，算文化大革命的账，复辟资本主义的罪行。坚持以阶级斗争为纲，积极参加游泳活动，充分利用江河、湖泊、塘坝等自然水域和游泳场（池），在“七·一六”前后，掀起一个“百日游泳活动”的热潮。各级党组织要切实加强对群众游泳活动的领导，广泛宣传毛主席畅游长江的伟大政治意义；宣传全国军民紧跟伟大领袖毛主席，在阶级斗争的大风大浪中锻炼，以阶级斗争为纲，反击右倾翻案风，促进群众体育蓬勃发展的大好形势；宣传学会游泳，增强体质，锻炼革命意志，对于抓革命，促生产，促工作，促战备的积极作用。各级领导要带头下水参加游泳，发动和组织群众，特别是发动和组织没有学会游泳的青少年和妇女游泳，积极培训游泳活动骨干，推动群众游泳活动更加扎扎实实地、广泛地开展。在开展游泳活动中，要认真做好安全救护工作，提高革命警惕，严防阶级敌人破坏和捣乱。会议最后号召全省军民在各级党组织领导下，遵照毛主席关于**“发展体育运动，增强人民体质”**的指示，以**“不管风吹浪打，胜似闲庭信步”**的革命精神，去争取更大的胜利。

中共华容县委虚心向群众学习，向下级学习

总结群众中的新经验 把批邓斗争引向深入

本报讯　中共华容县委领导成员认真学习毛主席关于**“群众是真正的英雄”**的重要指示，自觉地向群众学习，向下级学习，总结推广群众批邓的新经验，把批判邓小平、反击右倾翻案风的伟大斗争引向深入。

伟大领袖毛主席指出：**“群众是真正的英雄，而我们却是幼稚可笑的”**，**“往往是下级水平高于上级，群众高于领导，领导不及普通劳动者，因为他们脱离群众，没有实践经验。”**华容县委领导成员回顾了无产阶级文化大革命以来的战斗历程，反复学习毛主席这一教导，感到格外亲切。他们说：在无产阶级文化大革命中，广大群众起来造反革命修正主义路线的反，摧毁了刘少奇、林彪两个资产阶级司令部，巩固了无产阶级专政。去年夏季前后，邓小平大刮右倾翻案风，又是广大人民群众顶风斗浪，坚决抵制邓小平的修正主义路线。我们华容县的广大贫下中农就同科技界的奇谈怪论对着干，坚持群众办科研的方向，进一步健全和发展了四级农科网，在培育良种等方面取得了新成绩，以实际行动回击了邓小平刮起的右倾翻案风。事实无可辩驳地说明：**“在某种意义上来说，最聪明、最有才能的，是最有实践经验的战士。”**邓小平胡说“依靠工农兵是相对的”，这充分暴露了他反动的唯心史观和资产阶级立场。我们一定要真心实意地依靠群众，发动群众，发扬群众的首创精神，充分发挥工农兵在批邓斗争中的主力军作用。

通过学习和批判，华容县委“一班人”增强了向群众学习，向下级学习的自觉性，在批邓中十分注意总结推广群众创造的新鲜经验。最近一段时间，少数同志认为邓小平垮台了，反击右倾翻案风已经取得伟大胜利，批邓斗争搞得差不多了。到底如何把批邓引向深入？县委领导成员带着这个问题到群众中召开座谈会，作调查研究。贫下中农反映，要深入批邓，就要联系实际，一个一个问题进行学习讨论，分专题开展批判。县邮电局工人政治经济学学习小组开展专题学习讨论的经验对县委的同志启发很大。几个月来，这个学习小组紧密联系斗争实际，先后研究讨论了社会主义革命的性质、对象、任务和前途，为什么说资产阶级就在共产党内等十二个问题，编写了九篇辅导材料，讲了十多次辅导课，写了七十多篇批判文章，较好地解决了学习和批判中提出的一些问题，推动了批判邓小平、反击右倾翻案风斗争的深入发展。县委总结推广了县邮电局的经验，全县很快掀起了批判邓小平、反击右倾翻案风斗争的新高潮。

华容县委领导成员在认真总结推广群众批邓斗争经验的同时，还积极参加群众的革命实践活动，和工人、贫下中农并肩战斗。县委常委李世钧在三封公社烟墩大队蹲点，坚持和群众同劳动，同学习，同批判。今年四月以来，他为公社和大队理论骨干上辅导课十一次，在大队群众批判大会上发言七次，还参加过七户贫下中农的家庭批判会，写了十多篇批判文章。他还和大队理论辅导小组的同志一道，编写了《党内为什么会产生资产阶级》等六篇辅导材料，受到群众的欢迎。

（本报通讯员、本报驻岳阳地区记者组）

深入批邓结硕果 解放军里雷锋多

汽笛长鸣，车轮滚滚，在往返奔驰祖国各地的火车上，有许许多多的解放军战士象雷锋同志那样，热情地为人民服务，以实际行动驳斥了党内最大的不肯改悔的走资派邓小平对人民军队的无耻诬蔑。这里介绍的是几位战士在火车上助人为乐的事迹。

编外列车服务员

落日的余辉映红了半边天，宣化车站来往旅客照照攘攘，充满着一片活跃气氛，准备探亲的某部高炮四连战士王振朝，快步向火车站走去。当他买好车票，走进候车室，迎面发现一位三十多岁的妇女，怀里抱着个未满周岁的婴儿，跟前坐着个四、五岁的男孩，旁边还堆放着两个大提包，只见她紧蹙眉头，显出焦急不安的神色。看样子，这位大嫂有什么困难，小王快步走过去，热情地询问着。

原来，这位大嫂家住河南省郑州市，这次是她到宣化探亲后，带着孩子回家的，旅途中没有人照顾。此时，雷锋同志雪雨护送妇女和小孩回家的形象浮现在小王的脑海里，他想：自己是个革命战士，不管在什么地方，都要象雷锋同志那样，把群众的困难当成自己的困难，把党的温暖送到人民群众的心坎上。想到这里，他热心地对那位妇女说：“大嫂，不要犯难，路上我来照顾你们。”说完，就从挎包里掏出水杯，从保温筒里接来热腾腾的开水送到大嫂面前，又匆匆忙忙地去帮她买车票。那位妇女看着小王的热情劲，紧蹙的眉头展开了，脸上浮起了感激的笑容。

在开往北京的列车上王振朝把行李放置妥当，给母子三人找好座位，一路上给他们拿饭、端水，当起了“编外列车服务员”。清晨，列车缓缓进了北京站，下车后，小王首先忙乎为大嫂签转车次，然后到车站餐厅为大嫂买来饭菜。接着，小王又领着大嫂进站上车，并把护送这位妇女的事托给了一名解放军同志。南下郑州的列车眼看要开动了，可是小孩还紧紧拉着王振朝的手不放，大嫂望着小王感激地说：“你象亲人一样照顾俺母子三人，我们该如何感谢你啊！”小王接过话茬说：“大嫂，应该感谢毛主席，毛主席教导我们全心全意为人民服务！”

途中银针寄深情

“鸣——”汽笛长鸣，从秦皇岛开出的列车，披着朝霞，载着旅客正向北京驶去，车上，一位解放军同志在聚精会神地给一位白发苍苍的老人扎针。

这位解放军同志名叫黄明欣，是守卫在塞外高原某部队的助理军医。这天上午，黄明欣在秦皇岛办完了事，搭上这趟列车赶回部队。列车开出不久，坐在黄明欣旁边的一位大爷双手紧捂两腮，大口大口地呕吐，看到这种情景，黄明欣立即起身来到老人座前，掏出自己的毛巾帮他擦身，用拖布擦洗地板，随后，还用自己的水杯端来开水给他漱口。

当老人呕吐稍微稳住以后，黄明欣这才向他询问。原来这位老人在旧社会给地主扛活时，一天牙痛的厉害，狠心的地主不但不给治疗，还强逼着干活，这一痛一气，他当即就呕吐起来。现在，他的生活和地位同旧社会时已完全不同了，可是旧社会带来的病没有好，稍一牙痛，就心慌呕吐。大爷的叙述，激起了黄明欣对旧社会的仇恨，他想：自己是人民解放军的医生，应当象雷锋同志那样，全心全意为人民服务。于是，他急忙从挎包里取出银针，给老人扎针治疗，为了减少身体晃动，他还把自己的大衣脱下垫在老人的座位上。他弯腰站立着轻轻地操动手里的银针。腿站酸了，他坚持着；手拈麻了，他攥攥拳头。就这样一连扎了六个穴位，才止住了老人的牙痛。黄明欣边扎针还边和老人聊家常，十分亲热，乘客们都把他看成是老人的儿子。

车轮欢转，列车飞奔。下午五点火车徐徐驰进北京站，黄明欣和老人告别时还给他开了一个医治牙痛病的民间药方，反复嘱咐吃药的方法，老人握着黄明欣的手十分感动。黄明欣已经走出老远了，他伸出窗外的手，还拿着药方频频摆动。

热情带到下车后

清晨，火红的太阳笑盈盈地从东方露出了半边脸。一辆电车由崇文门向北京站开动了，这时，一位中年妇女拉着一个小男孩，激动地望着电车上的一位解放军同志，小男孩连声叫着“叔叔！叔叔！”

原来，这位不满九岁的小孩曾去南京的姑姑家探亲，前几天，要返回北京上学。可是，姑姑要上工，不能亲自把他送回北京。一天，姑姑领着孩子进了车站，事也凑巧，买票时，探家归队的战士黄运品正排在他们的后面，当黄运品看到前面一位女同志只买了一张学生票时，感到很奇怪，随口便问：“大娘，为啥只买一张半票？”经过介绍，小黄这才弄清了事情的根由，并主动提出承担护送小孩的“额外”任务。

火车在飞奔，车轮在歌唱。黄运品对小孩象待自己的小弟弟一样，从随身提包中取出水果、饼干和糖果，还讲革命故事，让孩子愉快地旅行。

列车停稳后，黄运品领着孩子出站。这时正是午夜一点多钟，黄运品连忙往小孩家挂电话，可是几次都没挂通，当时，公共汽车也已经下了班。于是，他就背着孩子，步行送孩子回家。那夜，天气骤然变坏，狂风卷着大雨，一股劲地往他们身上扑来，他用雨衣把孩子裹好，仍背着孩子顶着风雨艰难地向前走。过了半个多小时，到了孩子家里，谁知，孩子的母亲上夜班还没回来。黄运品没有打扰邻居，让孩子假在自己怀里，在门前一直等到天亮。孩子的妈妈下班回家，看到此情此景，十分激动，母子俩又把解放军同志送上电车。 新华社通讯员

（新华社北京一九七六年六月二十一日电）

「雷锋叔叔」舍己救男孩

人民解放军海军某通信学校指战员发扬舍己救人的共产主义精神，把一名男孩从死亡的边缘上抢救了回来。目睹这场抢险战斗的群众热情赞扬说，解放军里“雷锋叔叔”就是多！

四月十四日下午，十三岁的男孩李旭好奇地在沥青池里玩着。这个沥青池约有六十平方米大，池边沥青表面已经凝固。当李旭玩到中间时，两只脚被没有凝固的沥青粘住了。这时，他拚命挣扎，但是越挣扎越往下陷，渐渐淹到了前胸。海军某通信学校学员邱守峰等碰巧路过沥青池旁，一看到这样的险情，连忙叫李旭千万不要再乱动，转身跑到附近学校找来营救工具，同其他同志一道立即着手抢救。

又臭又粘的沥青已经淹到李旭的下颌了！他喊不出声，透不过气，憋得满脸通红，呼吸急促，生命危在旦夕。时间就是生命！指战员们迅速把梯子横放到池里，学员李相民踩着梯子进入池内。不料，李相民快要接近李旭时，同梯子一道也沉入池中，下身动弹不得。但他当时想到的只是人民群众的安危，急忙用手托住李旭的下颌，防止他继续下沉。这时，邱守峰靠着块垫脚的木板进到池内。他一只脚踩着梯子，一只脚踩着木板，用力拉李旭的后衣领。放在沥青上的木板一受压力，便向旁边滑动，邱守峰的两腿劈得越来越开，难以支持身体。为了抢救男孩，他不顾个人安危，毅然离开木板，直接踩在沥青上，用尽全力拖住李旭，而他自己的身子却渐渐下沉。正在这当儿，接应的同志赶来了。顿时，木板、黑板等件伴营救工具抛入池内，同时许多人也跳了下去。他们同心协力扒开李旭周围的沥青，有的拉男孩的胳膊，有的托男孩的大腿。经过半个多小时的奋勇抢救，男孩终于被抢救出来，邱守峰、李相民也同时脱了险。

李旭虽然被救出了沥青池，但裹在他身上的沥青，随着傍晚气温的下降，逐渐凝固，越裹越紧，呼吸困难。怎么办？指战员们决定把男孩赶快送到学校继续抢救。一送到学校，他们就找来汽油一点一点地给男孩刷洗掉沥青，然后又小心翼翼地剪开他的外衣。他们直忙到晚上九点多钟，才把男孩李旭从紧裹着的沥青里解救了出来。

李旭的父母和附近的群众，眼见解放军是这样地全心全意为人民服务，都深为感动，不少人激动得闪出了泪花。

（新华社北京一九七六年六月二十一日电）

批邓斗争烈火熊熊 原煤生产节节上升

衡阳地区提前一个月超额完成上半年煤炭生产计划

本报讯 衡阳地区煤炭战线的广大职工，认真学习毛主席的一系列重要指示，愤怒揭发和批判不肯改悔的走资派邓小平的修正主义路线和罪行，热情歌颂文化大革命的伟大胜利，加深了对社会主义时期革命的动力和对象的认识，振奋了革命精神，同邓小平修正主义路线对着干，革命和生产形势十分喜人，全区提前一个月超额完成了上半年原煤生产和开拓进尺计划。

在批判邓小平、反击右倾翻案风的伟大斗争中，衡阳地区煤炭战线各级党组织，带领广大群众以毛主席的重要指示为武器，联系实际，集中火力批邓，加深了对资产阶级“**就在共产党内**”的认识。他们同仇敌忾，挥戈上阵，到处摆开了革命大批判的战场，各种类型的声讨会、批判会连续不断。各级领导干部深入到工区、井下，同广大工人一起战斗。广大工人群众的社会主义积极性空前高涨。杨桥煤矿、墨莳塘煤矿、观音滩煤矿、裕民煤矿、花山岭煤矿的干部、工人学习革命导师关于“**革命就是解放生产力**”的有关论述，深入剖析邓小平鼓吹唯生产力论的反动实质，进一步划清了抓革命促生产与唯生产力论的界限；分清了举纲促目、加强领导与邓小平以目乱纲的所谓“敢”字当头的根本区别。许多同志说，邓小平抛出“三项指示为纲”，把发展国民经济提到“纲”的地位，到处叫嚷要刮“业务台风”、“经济台风”，宣扬什么“一切为了四个现代化”，完全抹煞了社会主义社会的阶级矛盾和阶级斗争，如果按照邓小平鼓吹的那一套去干，最终只会破坏生产，阻碍生产力的发展，只能瓦解无产阶级专政，导致资本主义复辟。通过剖析批判，认识到我们同邓小平不是方法之争，而是路线之争，是要搞马克思主义，还是搞修正主义的问题。邓小平鼓吹的所谓“敢”字当头，就是妄图欺骗人们“敢”于跟他搞右倾翻案，搞修正主义，复辟资本主义，我们决不能上他的当。大家决心同邓小平对着干，用抓革命、促生产的实际行动回击右倾翻案风。奋战在井下第一线的工人们说：邓小平要复辟资本主义，我们就要大干社会主义。他们鼓干劲，争上游，多出煤，出好煤，生产纪录不断刷新，提前超额完成了上半年生产计划。（综合通讯员来稿）

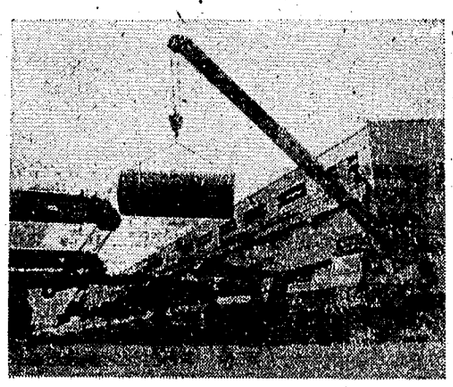

清沅工程机械厂广大工人以阶级斗争为纲，自力更生，艰苦奋斗，又生产了一批汽车吊，支援国家建设。

本报记者摄

依靠群众革命生产热气腾腾

常德地区石门钢铁厂深入批邓，促进生产，提前二十三天完成上半年计划

本报讯 常德地区石门钢铁厂党委在批邓、反击右倾翻案风的斗争中，组织全厂职工认真学习毛主席的重要指示，联系实际，深入批判邓小平在企业管理上散布的修正主义谬论，有力地推动了工业学大庆群众运动的深入开展，革命生产热气腾腾，生产逐月提高，四月份还创造了历史最高水平，提前二十三天完成了上半年计划。

在深入批邓、反击右倾翻案风的大好形势下，这个厂的党委组织职工围绕依靠谁来办好社会主义企业的问题，认真学习毛主席的有关论述，狠批邓小平反对依靠工人阶级，胡说什么“工人不能管好现代化企业”、“依靠工农兵是相对的”等反动谬论。工人、干部指出：办企业是依靠工人群众，还是依靠那些什么“专家”、“权威”，这是两条根本对立的路线。文化大革命以来，这个厂通过狠批刘少奇、林彪的修正主义办企业路线，毛主席批示的“**鞍钢宪法**”得到贯彻，实行了工人参加管理，干部参加劳动，限制了资产阶级法权，革命和生产都发生了深刻的变化。可是，邓小平重新工作之后，胡说什么工业“问题不少”，大肆鼓吹专家治厂、洋奴哲学，反对依靠工人阶级。这就充分暴露了他的资产阶级、修正主义面目。他妄图抹煞工人群众在社会主义革命和建设中的伟大作用，把社会主义企业变为复辟资本主义的阵地，让资产阶级重新专无产阶级的政。工人们表示：我们就是要同邓小平对着干，更好的发扬当家作主精神，把企业的管理大权掌好，按照毛主席的路线和政策，参加领导、参加管理，议政治、抓大事，坚持企业的社会主义方向，使之成为巩固无产阶级专政的坚强阵地。机修车间的工人通过学习和批判，进一步发扬了“**独立自主，自力更生**”的精神，在两个月时间里，自制了圆盘给料机、皮带运输机、单滚破碎机等设备五十一台套，有力地促进了生产的发展。备料车间“三八”女子破焦班，在批判邓小平“专家治厂”的谬论中，她们遵照列宁关于“**如果真是所有的人都参加国家的管理，那末资本主义就不能支持下去**”的教导，坚持用革命统帅生产，加强班组管理，全班二十个女同志担负起原来三十多人才能完成的任务，今年来，日日、月月超额完成计划，以实际行动对邓小平诬蔑工人群众的反动谬论进行了有力回击。

（本报通讯员）

省地质四〇一队提前完成上半年计划

本报讯 反击右倾翻案风的斗争开展以来，省地质四〇一队的干部和工人，学习毛主席关于文化大革命和反击右倾翻案风的一系列重要指示，联系本队两个阶级、两条路线斗争的实际，狠批邓小平翻文化大革命的案，算文化大革命的帐，妄图复辟资本主义的反动罪行。他们多次剖析批判“三项指示为纲”的修正主义纲领，提高了以阶级斗争为纲，坚持党的基本路线的自觉性。工人们说，什么时候紧紧抓住阶级斗争这个纲，革命和生产就蓬勃发展；什么时候放松了这个纲，革命和生产就受挫折。我们一定要彻底批判邓小平散布的阶级斗争熄灭论和唯生产力论，坚持狠抓阶级斗争。全队职工以革命大批判为动力，肩挑革命生产两副重担，克服原材料和运输力量不足等困难，不断刷新生产纪录，三号钻机的工人奋勇争先，首次突破了千米孔，实现了月月超产。全队提前四十天超额完成了上半年国家计划，与去年同期比，钻探工作量提高三倍，台月效率提高二倍，单位成本降低百分之六十。

（本报通讯员）

湘潭市农药厂超额完成上半年计划

本报讯 湘潭市农药厂党支部，带领职工认真学习毛主席一系列重要指示，联系本厂企业管理中的经验教训，揭露邓小平鼓吹“整顿”的反革命目的，深入批判邓小平搞复辟倒退的罪行。文化大革命前，这个厂由于修正主义路线的影响，在企业管理上，搞过不少条条框框，对工人群众实行“管、卡、压”，严重地挫伤了群众的社会主义积极性。经过无产阶级文化大革命，工人们批判了修正主义路线，发扬当家作主精神，积极地参加管理企业，改革了不合理的规章制度，人与人的关系得到了改善，工厂出现了生动活泼的政治局面。回顾文化大革命前后企业管理上的变化，对照邓小平的谬论，工人们愤怒地说：邓小平重新上台后，把工交战线描绘成一团漆黑，打着“发展生产”的幌子，叫嚷要全面“整顿”，其目的就是要复辟资本主义。通过革命大批判，工人群众的主人翁精神大大发扬。全厂职工团结战斗，取得提前一个月、超额百分之三十三完成了上半年计划的胜利。

（本报通讯员）

益阳县铁矿矿石产量创历史最好水平

本报讯 益阳县铁矿党总支在批邓、反击右倾翻案风的伟大斗争中，组织职工群众联系实际，批判邓小平鼓吹崇洋媚外的谬论，提高了坚持“**独立自主、自力更生**”方针的自觉性，建立起三结合攻关小组，根据本矿条件，采取土洋结合的方法，经过几个月的艰苦奋战，终于实现了采掘机械化，大大减轻了劳动强度，提高了工效，矿石产量不断提高，到五月二十六日止，已提前三十五天超额完成了上半年的生产计划，矿石产量创历史同期的最高水平，其他各项主要经济指标也都刷新了建矿以来的纪录。

目前，全矿职工正乘胜前进，认真学习毛主席关于无产阶级专政理论问题和反击右倾翻案风的一系列重要指示，加深对批邓斗争的认识，搞清楚资产阶级“**就在共产党内，党内走资本主义道路的当权派。走资派还在走。**”坚持抓革命、促生产，夺取新的更大胜利。

（益阳县通讯组）

批邓掀高潮 生产逐浪高

湘江文艺 1976年6月 第三期

要目

歌颂文化大革命 反击右倾翻案风

文化大革命永放光芒

——纪念中共中央一九六六年五月十六日《通知》十周年 ……《人民日报》、《红旗》杂志、《解放军报》编辑部

深入批判邓小平 坚持文艺革命

——学习《在延安文艺座谈会上的讲话》……初澜

驱散文化大革命 反击右倾翻案风（评论）……张瑞

紧紧跟天安门（诗十三首）

……刘章山 汪竹南 施雨华 陈颖 成石元 刘家发 盛春刚等

我为文化大革命把赞歌高唱（歌曲）……于沙词 倪海阳曲

春风催得新苗壮（诗十首）

……皮鸣 李长瑶 陈达光 王俞 余敬迪 许近仁 杨成杰 李春华 安瑞翔 倪鹰 曾仕让

阳光洒满五·七道（诗）……李炳辉 倒浦等

永不摘帽（小说）……刘正洪

顶珠翠瓶（小说）……纪锦华

蜂飞田野（小说）……梁翔

回乡路上（小说）……吴沦

天翻地覆慨而慷（美术）

……李佩林 袁胜初 吴自忠 王琼 谭梦林等

文化大革命有新苗（美术）

……曹深然 张宜德 张平静 李明玉 谭健 吴国威等

努力阐述同走资派作斗争的工农兵英雄人物（评论）……江文

文化大革命的胜利凯歌（评论）……楚卫

爬陡坡的人（报告文学）……孙南雄 王锡忠 谭士珍

放猪的故事（小说）……黄三易

一支笔杆（儿童文学）……杜道金

我们的支部书记——杨里仁

向今歌

一九六九年冬，我调到岳阳县瓷厂当工人。报到那天，一位皮肤黑，喉咙粗的中年同志，紧紧地握住了我的双手，热情地向我介绍："我们这里厂子小，物质条件不算好，但有几百个热心搞社会主义的人，如今再加上你，又多一份力量罗！"说着他指向旁边一间大房子，"喏，我们的生产车间，又是政治课堂，还兼仓库、办公室，这就叫综合利用，哈哈！"说实话，我本想谈谈自己的工种安排问题，被他这股爽朗劲所感染，我什么问题也不想提了。

这就是我第一次见到杨里仁，瓷厂的党支部书记。

瓷厂的设备的确够简陋的。厂房面积不到一千平方米；几个工种挤在一它。炼泥、旋坯、成型、烧窑，样样都靠手工。过了一向，党支部决定：自己动手，扩建厂房。

春节刚过的一天傍晚，全厂职工都去湖边搬木料。我们走了四里路来到目的地，一看，木料都泡在湖里，北风卷起巨浪，"唰"——扑上岸来，"哗"——又退了回去。我心想：天寒地冻，天色又黑，木头还置上岸，今晚怕干不成了。就在这时，只听"扑嗵"一声水响，一个人跳进湖里去了。我仔细一望，这人正是杨里仁。他的旧皮袄丢在岸上，棉衣裤都置脱，就泡到了齐胸深的水里。这时，什么风浪呀，天冷呀，对我们好象都不算一回事了，一个个争先跟着往水里跳。老杨一边推木头，一边大声吆喝："先收拾南边的散排，快，快！"停在湖里的货船、渔船上的人们，还有码头上的工人，都被这个场面感动了。一时间，探照灯齐明，带钩的篙，长长的绳索，一齐抛了过来，钩的钩，拉的拉，推的推，人欢水闹，呵嗬喧天，不到半小时，几十立方木材都运到了岸上。

木头上了岸，满身泥水的杨里仁，却按着肚子蹲下来了。人们急步走过去，只见他的脸色惨白，眼窝子突然陷进去不少。有人亲切地抱怨着："你呀，有肝炎病，在岸上指挥指挥就行嘛！"老杨蹲了一阵，忽地站了起来，又恢复了原来的活力，还是那样大的喉咙："我置得事。先回去一个人，告诉厨房里烧几盆大火，煮两锅葱姜水，记得还要放点红糖。"

回来的路上，我们不晓得那来的劲头，硫口粗细的杉木，一人一根背着飞走，每个人身上都不断地往下流水，把一条干路搞成了泥浆路。有的同志边走还边发议论：

"文化大革命新事起堆，老杨下湖也算一桩。"

"变罗，完全变罗！过去的老杨那是这个样子。"

以后我才知道，杨里仁原是"老土改"，合作化时在毛田区委当副书记，公社化那年进城搞工业，一九六四年调到瓷厂。文化大革命前，他的确是另一个样子：身体差些，但有点小病大养，身上有些"官"气，办事好下命令，方法简单，更听不得反对意见，群众当真有点怕他哩。

时间过得飞快，眨眼又是春暖花开。我们盖的厂房快要砌墙了，就是缺少窑砖。听说，头头们讨论过几次，一时想不出好办法，杨里仁干脆宣布：我们置办法，群众当中有办法，还是到下面去请诸葛亮。

老杨到了我们组里，一来就做事不赢，话又特别多。先问彭师傅的胃病吃药没有？又问小刘写读书笔记是不是坚持了？最后才提出缺砖的问题，要大家拿个主意。这时，有的说："我们自已烧砖。"也有的说："烧砖来不赢，买点砖先应个急。"其他的人却又不赞成。忽然间，彭师傅冒出一句："对门鸡窝山不有的是石头么！"老杨一听，象是捡了宝似的，大腿一拍，连声说："好办法，好办法，明天是星期天，我们游山去，厂里几百号人都撒把劲，问题就解决啦。"

杨里仁要游山！一下子成了全厂的新闻。好多人半信半疑，但又报名要一路去。第二天一早，我们真的出发了。两袋烟工夫，就上了山顶。山顶上，果然到处是乱石堆。杨里仁见着就打开了哈哈，"好家伙，好家伙"，喊个不停。他一屁股坐在石头上，跟大家说说笑笑，还带头唱起了样板戏。阵阵春风吹过，人们都在尽情地唱着，交谈着。突然，老杨提出了个问题：

"你们说这石头能派什么用场？"

"烧石灰。"

"垫路基。"

"还可以砌墙啦！"

接着，一大群人几乎不约而同地说："正好去砌我们的新厂房呀！"

老杨越听越高兴，笑着高声说道："这石头还有个好处，背上它，可以磨炼人的意志，用上它，不会忘记自力更生、艰苦奋斗的传统。"几句话，把人们的劲头鼓起来了。个个扎脚将手，冒等老杨下令，一声喊一人一块石头，背着就朝山下奔去。一霎时，出现了一支长龙似的"搬石队"。……

这天晚上，我翻来复去睡不着，老杨的形象不时在我脑子里闪现着。他由小病大养，有些"官"气，到带头大干，做普普通通的劳动者；他过去好下命令，方法简单，今天却遇事同群众商量，还会做生动活泼的思想政治工作。几年的工夫，这是多么深刻的变化！

但是，老杨的变化还不止这些。

正当我们新建的厂房快要落成的时候，开展了轰轰烈烈的"一打三反"运动。有位工人老李，平时好给领导提意见，历来就有个"炮筒子"的名声。文化大革命时，他向领导轰过几炮。后来自已犯了点错误。在这次运动中，老李成了一些人议论的话题。

一次会议上，有人提出："老李反对党的领导，错误不轻。""他整过党支部书记，整过县里领导，还……。"可是多数人不表态，都望着杨里仁。一阵沉默过后，老杨讲话了。人们很少见到他有那样严肃的表情，一字一句地说："老李的事，桥还桥，路还路，他炮轰领导，帮助我们端正路线，改正缺点，有什么不对？应当记一功。至于别的错误，应该批评，但那是另一种性质的错误。"

到底是什么性质的错误？这一向老李也是满肚子心思。就在这次会议的那天晚上，老李一个人坐在屋里默神：我是有错误，这回老杨抓运动，还能饶得了我？……正当老李心烦意乱的时候，外面"咚咚咚"，有人敲门，传来了杨里仁的声音。老李心里一惊，"糟了，这么晚还来敲门，肯定是通知我写检查。"他硬着头皮把门打开，老杨一进屋就是一阵哈哈，"我就晓得你置困觉，置猜错吧！"屋里的空气一下变得热烘烘的了。老李的感情十分激动，急促地说：

"老杨，我在想自已的错误，有些事对不起领导。"

"老李，你帮助了领导，置错，今后还要这样干，特别是对我。"

"什么？你说什么？"老李有点不相信自已的耳朵了。

老杨又重复地说了一遍。

"你跟以前大不同啦！"老李无限深情地说："你跟群众贴得更紧啦。"

"是毛主席教导我这样做的。"老杨也是激情满怀，他摸出一张写满字的纸，这是他亲自抄录的《炮打司令部——我的一张大字报》。杨里仁把这张大字报念了一遍，感慨地说："过去我们当领导的毛病还少吗？执行刘少奇的修正主义路线，家长式的对待工人，文化大革命开始时又整群众，我们的社会主义企业到底是往那条路上走？人和人搞成这样个关系，真要命啦！让群众多轰几炮，由下而上揭发我们的错误，批判修正主义，这不是件天大的好事吗？……"

这次谈话，一直到深夜两点。两个人，心在一起跳动，思想在一起交流，老李还是那股炮筒子劲，噼噼啪啪向老杨又提了一遍新的意见，还向自己的错误开火，检查得很深刻。从此老李的工作干得更加起劲，更加出色。不久，他又调到外地工作。逢年过节，总要请假回瓷厂，他说是回娘家，看亲人——看看他的战友们，看看他的老领导，杨里仁！

老杨的事迹，一件件，一桩桩，在我的心间越积越多。碰巧有一天，他到我宿舍里来扯谈，我很自然地谈起我自己，谈起工人群众对他的尊敬和感激的心情。老杨置等我说完，就紧紧地握住了我的手。这双手，象我第一天报到时一个样，是那样的温暖，那样的有力！他望着墙上毛主席的照片，久久地，才用慢慢细细的声音说："让我们都来千恩万谢毛主席吧！"老杨的眼窝里已经滚动着泪花，"是他老人家领导工农闹革命，把我从旧社会解放出来，由财主家的长工变成了国家的干部；又是他老人家发动文化大革命，把我从修正主义路线下再次解放出来，使我看清了前进的方向。"老杨停顿了一下，继续说道："脱离劳动，脱离群众，这是我的两大缺点，当社会主义企业的领导，犯了这两条，不搞修正主义才怪。这场文化大革命，才使我看清了自已的毛病，才使我有勇气去克服这些毛病。"

……

时间又过去了六年，伟大的无产阶级文化大革命整整十周年了！我们岳阳县瓷厂，干部、工人团结得更紧，人和人的关系亲密无间，批修正主义，斗资本主义，干社会主义，搞得热火朝天。笨重的手工操作，已由机械代替，部分车间还实现了可控硅操纵和电子自动控制，去年的工业总产值，是十年前的十九倍，跨进了全国轻工业系统"工业学大庆"的先进行列。我们的老杨，鬓角上增添了几丝白发，但我觉得他更加年轻，更加朝气蓬勃了。在全县、全省，乃至全国，又有多少杨里仁这样的干部，在文化大革命中焕发了革命青春！而邓小平却胡说什么文化大革命伤害了"有经验的干部"，这不是蓄意歪曲和煽动，又是什么？愿我们的老杨，愿千千万万的老干部，革命青春常在，老、中、青三结合，沿着毛主席开辟的革命航道，激流奋进吧！

车间就是战场（木刻）　工人 揭湘元

航标员之歌

袁江

夜晚，当你驾驶船只行驶在浩瀚无边的湖面上，只见黑压压一片，找不到航向的时候，突然发现了浮动着的航标灯光，你一定会从心底里感到高兴，赞美那点燃航灯的航标员。

机艇开到一个立在浅滩上的航标灯附近时，一位航标员跳下水，给航灯换上新的电瓶。

的确，航标员是值得颂扬的，正是他们用辛勤的劳动，点燃了永不熄灭的灯光，指引着航船前进的方向。

一个刮风下雨的日子，我怀着激动的心情，乘着航标员工作的机艇，采访了沅资航道段沅江航标站和杨阁老航标站所辖的航道。这段航道上游是弯多、河窄、浅滩多的资江，下游是风大、浪高、水面阔的洞庭湖，沿途分布着百多盏航灯。机艇在航线上劈波斩浪前进，标航员顶风冒雨工作，每靠近一处航灯，都是一场紧张的战斗。当机艇开到一个立在浅滩上的航灯附近时，一位航标员"扑嗵"一声跳下水，站在齐腰深的激流里，给航灯换上新的电瓶。沅江站站长老李向我介绍说，他叫周泽化。几年前的一天，也是在这里送灯，湖上起了大风，小划子怎么也荡不拢去，霎时，一股旋风掀起一排巨浪猛扑过来，周泽化落水了。这个在文化大革命中锻炼成长的航标员从水里钻出来后，抓住船沿翻身上船又继续往前荡，二里多水路荡了两个多钟头，到底还是把船荡上去了，点燃了这盏灯。听着这事迹，我禁不住感慨地说："真是吹不灭的航标灯啊！"

"吹不灭的航标灯！"这句话引起了老李对往事的回忆。那是文化大革命的新高潮中，航标员沈立新和两个同志驾着划子去送灯，船到大都口湖面时，起了八级大风，三人同时落水。老沈把一件救生衣塞给一位年老的同志，把两片桨递给另一位年轻的同志，自已在浪涛里搏斗了一个多小时，当站里同志赶来抢救时，他已经壮烈牺牲了。老李讲到这里，声音哽咽了。他凝视着那后浪推前浪的汹涌波涛，缓缓地对我说："狂风恶浪吞噬了我们的战友，可是，并没有吹熄我们的航灯。一个人倒下去，更多的人往前冲！"老沈牺牲后，他爱人踏着他的足迹跟上来，担任了航标灯的充电工作，把全部精力倾注在电瓶里，使航灯发出了不熄的光芒。

"呜——"，一声汽笛，机艇驶入了杨阁老航标站管辖的航道。这个站的站长老童告诉我：过去，这段航道本来设有航标站，由于刘少奇、邓小平反革命的修正主义路线的干扰，被砍掉了，为航标工作服务的机艇也调走了。但是，工人们不怕鬼，不信邪，同修正主义路线对着干，没有机艇，航标员谭南云每天驾着划子在这里坚持战斗，激流中的航标灯照旧发光。伟大的无产阶级文化大革命，彻底摧垮了刘少奇、林彪两个资产阶级司令部，批判了他们的修正主义路线，工人群众当家作主，杨阁老航标站得到恢复，调走的机艇又调了回来，这里的航灯发出了更加明亮的光辉。我情不自禁地赞叹说："工人们干得好啊！"老童激情洋溢地回答："是文化大革命擦亮了航标员的眼睛，看到了阶级斗争、路线斗争的风雨！"

是啊，这一桩桩的事迹多么感人！这难道不是一首首激动人心的航标员之歌吗？！它使人强烈地感到，斗争，不屈不挠的斗争，是航标员可贵的性格，而这种性格又是在伟大的文化大革命中铸造出来的。

机艇返航了，一个青年小伙子端出热气腾腾的饭菜，喊我们吃晚饭。他叫赵建平，文化大革命初，他还是红卫兵，是向资产阶级反动路线猛烈冲击的小将；现在，他是一名新航标员，工作中仍然保持着过去那股革命闯劲，只要对革命有利的事，他都争着干；叫他掌舵，他用心学；叫他开机，他下功夫练；叫他打杂，他乐意干；船上人手少，没人煮饭，他主动当起了炊事员。他说："航标灯照亮航船前进的方向，我要象航标灯一样，有一分热，发一分光！"当我端起香喷喷的米饭，望着他那经过风吹雨打的脸膛，心里想着：航标员的新一代在茁壮成长，大自然的风雨考验了他们，文化大革命的风雨锻炼了他们，革命的事业大有希望！

饭后，我走出船舱，站在甲板上，望着夜幕沉沉的湖面，那浮动着的点点灯光，显得更加明亮……。

企业主人公

文化大革命的战斗洗礼，使常德市制革厂的工人群众，觉悟提高，精神面貌大变。他们说得好：工厂不是单纯的生产场所，而是无产阶级对资产阶级进行斗争的阵地；工人不仅要搞好生产，而且要当好企业的主人，帮助和监督领导，坚持社会主义的方向。

一九七四年，国家要求这个厂生产两万张箱皮革。厂里有的干部认为：箱皮革生产工艺复杂，费工费时，利润又小，因而接受任务不坚决。这件事被工人知道了，大家议论纷纷，不约而同地谈到了几年前发生过的一件事：当时，厂领导中个别人不顾国家计划，安排车间赶制一批利润高、花工少的产品，受到工人群众的抵制。这两件事联系到一起，工人们讲话了：

"为什么国家需要的产品我们不积极安排，而国家不急需的产品有人搞起来劲头很足呢？这不是反复批判过的'利润挂帅'又在少数领导头脑中回潮吗？"

"回潮不可怕，就怕不斗争，事关路线的大事，我们要管，一定要管好。"

厂里一面是大批判的熊熊烈火，摆开了回击修正主义路线回潮的战场，一面是大干社会主义的火热场面，打响了制造箱皮革的紧张战斗，终于提前超额完成了国家交给的任务。

常德市制革厂的工人，同"利润挂帅"斗，"敢"字当头，对"物质刺激"一类的修正主义货色，同样旗帜鲜明，不管那来的"规矩"，都敢于对着干。

一次，厂里执行突击任务，任务完成后，有人把十多元钱的加班费送到青年工人文礼贵手里，小文立即退了回去。有人说："加班发钱，这是老规矩。"小文答道："这个规矩要作分析，钞票调动不了工人阶级的社会主义积极性。"重革整理班还有位老工人葛伯儒，近几年来，经常自动加班，从未领过加班工资。这一少一者的事迹，在厂里广为传播，不论老少，不计报酬，不讲条件，拚命干社会主义的新人新事更加层出不穷。今年来，工人们在批邓、反击右倾翻案风的斗争中，又批判了邓小平鼓吹的"依靠工农兵是相对的"等谬论，更加明确了自已的责任，坚持突出无产阶级政治，狠抓阶级斗争，社会主义积极性空前高涨，生产形势日新月异。今年一季度，全厂二百多个有定额的工人，个个突破了定额，十五个生产班组，班班超过了计划，四、五两月又取得了比一季度更好的成绩。

常德市制革厂在文化大革命的斗争风雨中前进，各方面都取得了显著成绩，工人们当家作主的精神，得到了更好的发扬；帮助和监督领导，也作得更加出色。去年，中央轻工业部决定在这里召开全国皮革会议。有的好心人为了把会议室布置得象个"样子"，订购了二十多把藤椅。工人们闻讯后找到了厂领导语重心长地说："开会是为了交流贯彻毛主席革命路线的经验，不是为了摆阔气。我们过去坐木箱子、长板凳，不是开过很多会吗？今天再坐这木板凳，为什么就不象样子了呢？"厂领导认为，工人们这个关把得好，不仅把已到厂的藤椅退掉了，还用这个事例，在全厂进行了一次艰苦奋斗、防修防变的革命传统教育。

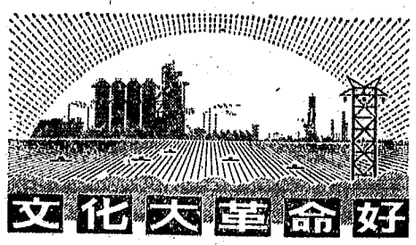

·常德市通讯组、常德市二轻局通讯组·

弗雷泽总理等贵宾应邀出席文艺晚会

乔冠华、于会泳等陪同澳大利亚贵宾观看演出

新华社北京一九七六年六月二十一日电 澳大利亚总理马尔科姆·弗雷泽和夫人等澳大利亚贵宾，今天晚上应邀出席文艺晚会，观看了由中国舞剧团演出的革命现代舞剧《沂蒙颂》。

陪同澳大利亚贵宾观看演出的有外交部长乔冠华，文化部长于会泳，北京市革命委员会副主任刘传新等。

中国舞剧团的演出，受到贵宾们的鼓掌欢迎。演出结束时，弗雷泽总理和夫人等走上舞台，同演员们热情握手，并向他们赠送了花篮。

今天的文艺晚会是由北京市革命委员会举办的。

今天上午，弗雷泽总理和夫人由乔冠华外长陪同，参观了故宫，游览了颐和园。弗雷泽总理的夫人下午由北京市妇联主任傅玉芳陪同，参观了北京工艺美术工厂。

谭震林副委员长会见日中农业技术交流协会友好代表团

新华社北京一九七六年六月二十一日电 人大常委会副委员长谭震林，今天下午会见以日中农业技术交流协会会长、日中友好协会（正统）北海道本部会长荒哲夫为团长，北海道议会议员寺崎政朝、北海道中央农业试验场场长岛崎佳郎为副团长，日本国际贸易促进协会北海道总局专务理事官岛敏雄为秘书长的日中农业技术交流协会友好代表团，同他们进行了亲切友好的谈话。

会见时在座的有中国农学会代理事长郝中士、副理事长金善宝，有关方面负责人马凌、陈抗等。

李强部长设宴欢迎埃塞俄比亚贸易代表团

据新华社北京一九七六年六月二十一日电 外贸部长李强今天晚上举行宴会，欢迎社会主义埃塞俄比亚临时军政府工商部常务秘书兼代理部长阿沙格留·伊格莱图博士率领的埃塞俄比亚政府贸易代表团。

在洋溢着热烈友好气氛的宴会上，李强部长首先祝酒。他热情赞扬埃塞俄比亚政府和人民在国内宣布实行一系列社会改革，积极发展民族经济所取得的可喜的进展。伊格莱图博士在祝酒时说，埃中两国都属于第三世界，中国一直把自己同广大第三世界反帝、反殖、反对种族主义的斗争事业联系在一起。

阿《人民之声报》和朝鲜《劳动新闻》发表评论

谴责南非当局暴行　支持南非人民正义斗争

新华社地拉那一九七六年六月二十日电 阿尔巴尼亚《人民之声报》六月二十日发表评论，强烈谴责南非种族主义政权屠杀示威群众的野蛮罪行。

评论说，最近几天，万恶的沃斯特种族主义政权又犯下血腥罪行，打死打伤许多示威群众。这一法西斯恐怖行动的目的在于镇压南非人民对种族隔离、残酷的剥削和压迫的任何反抗，镇压任何起来保卫最基本人权的爱国的进步力量。这次恐怖行动也是南非种族主义者由于受到南非人民的憎恨和抵抗，感到地位不稳而采取的大屠杀的继续。

评论指出，事实越来越清楚地说明，非洲的种族主义政权是靠帝国主义大国的支持来维持自己的统治的。但是非洲已经觉醒，任何力量也阻止不了阿扎尼亚、纳米比亚、津巴布韦人民和全体非洲人民为推翻比勒陀利亚和索尔兹伯里的种族主义政权，为粉碎帝国主义者、社会帝国主义者和一切新老殖民主义者的阴谋诡计而进行的斗争。

评论说，爱好自由的非洲人民加强战斗团结，手执武器，终将实现获得真正的自由与独立的愿望。

新华社平壤一九七六年六月二十一日电 朝鲜《劳动新闻》六月二十日发表评论说，最近南非黑人学生反对种族歧视的正义斗争，“是阿扎尼亚人民对野蛮的种族主义政策的日积月累的愤怒的爆发，是反对种族歧视、争取真正生活权利和自由的正义斗争。”

评论说，朝鲜人民完全支持和坚决声援阿扎尼亚人民的这一正义斗争，无比愤怒地谴责沃斯特种族主义集团野蛮的镇压暴行。

评论说，“由于阿扎尼亚人民的民族解放斗争日益扩大和发展，南非白人种族主义政权陷入了无可挽回的困境。”“白人种族主义者无论怎样拚命挣扎，也挽救不了它们将要复灭的命运，阻挡不住阿扎尼亚人民作为南非的主人争取收复自己民族权利的民族解放斗争。”

非洲国家继续谴责南非当局的暴行

呼吁世界爱好和平的人们支持南非人民的正义斗争

新华社北京一九七六年六月二十日电 非洲国家官方和舆论继续强烈谴责南非反动当局野蛮镇压黑人学生的血腥暴行。

赞比亚总统卡翁达六月十八日在一次讲话中指出，在南非索韦托发生的斗争，是南非的非洲人争取独立斗争的一部分。他表示，赞比亚将继续同南部非洲的压迫者政权进行斗争。

卡翁达总统宣布六月二十一日为全国哀悼日，以纪念在索韦托屠杀中牺牲的英勇的人们。

喀麦隆总统府六月十九日发表公报说，喀麦隆政府支持阿扎尼亚人民的英勇斗争，强烈谴责南部非洲的种族主义统治制度，特别是南非的种族隔离维护者所实行的野蛮镇压。

公报认为，这次事件“将证明同种族主义者进行对话是不可能的”。公报说，“喀麦隆政府重申，它不仅无条件地支持阿扎尼亚人民的斗争，而且支持纳米比亚和津巴布韦人民争取独立、平等和多数人统治的斗争。”公报呼吁所有非洲国家不断加强对那些仍在遭受压迫的非洲人民的支持，以便尽快实现非洲的全部解放。公报强调说，“非洲的命运应当由非洲人自己来决定。”

尼日利亚联邦军政府六月十八日发表声明，对索韦托的黑人学生表示致敬。声明说，南非种族主义政权鼓吹“和平”和“缓和”，“只不过是一个骗局”。联邦军政府认为，只有武装斗争才能为南非的非洲人赢得尊严和基本人权。

乌干达外交部长朱马·奥里斯六月十八日在一次讲话中表示，乌干达对南非和罗得西亚的法西斯政权的暴行“不能熟视无睹”。他表示，乌干达“保证支持在非洲大陆消灭殖民主义和新殖民主义，并将继续对非洲统一组织承认的所有解放运动和自由战士给予道义和物质支持”。

西南非洲人民组织驻联合国观察员代表团六月十九日发表声明，强烈谴责南非当局的法西斯暴行，并且表示坚决支持南非爱国者和解放运动的正义斗争。声明呼吁世界人民同纳米比亚、阿扎尼亚人民一道，共同反对南非种族主义政权的暴行。

坦桑尼亚《每日新闻》六月二十日发表社论说，在南非约翰内斯堡周围非洲人居住区发生的抗议表明，种族主义政权的压迫和剥削“将不会永远继续下去”。社论呼吁世界爱好和平的人们支持南非人民的正义斗争。

突尼斯《行动报》六月十九日发表评论说，南非的“汹涌澎湃的不可抗拒的反抗潮流”，表明了“南非黑人反对种族隔离维护者和用一切手段恢复对这块土地及其财富的主权的决心”。

《乌干达之声报》六月十九日发表社论说，索韦托示威游行，“清楚地表明了南非黑人的觉醒，他们正在加强反对这个（种族主义）政权的斗争”。社论还说，索韦托的屠杀进一步向世界表明，比勒陀利亚政权“是一个地道的现代警察国家”。

《尼日利亚先驱报》六月十八日的社论说，索韦托爆发的事件并不意外，“因为对南非黑人的非人的压迫，使任何人都不能忍受下去而不对这种制度进行挑战”。社论指出，“暴力起义成为一种必要的和合乎逻辑的表达政治意志的形式”。

讲时事

困难重重的美国经济

美国在一九七三年底爆发的经济危机，是战后美国六次经济危机中持续时间最长和最严重的一次危机。虽然从去年五月起，美国工业生产开始有所回升，但回升缓慢乏力，与过去几次危机后的情况大不相同。目前美国大多数经济学家对美国经济的近期趋势和发展远景，都心存疑惧，难以乐观。就连美国总统今年年初提出的咨文和报告中，也是调子低沉，信心不足。

去年下半年以来，美国的工业开工率虽有所回升，但今年第一季度仍处在百分之七十一点八的低水平。美国工业生产能力约有四分之一闲置。既然“大多数企业目前都处于生产能力过剩状态，因此很少公司在计划扩建”，这势必减弱美国资本主义经济复苏的物质基础。

美国工人失业现象也仍然十分严重。据美国官方公布的材料，目前美国的全失业者仍有七百万人，失业率高达百分之七点五。如果把半失业者和放弃寻找工作的失业者包括在内，总数要多一倍。

过去三十年来，美国失业大军的队伍不断扩大。每逢危机，垄断资本更是乘机大批解雇工人。这种情况在这次危机中更加突出。失业工人队伍不断扩大，国内阶级矛盾更趋激化。

由于军费连年增加，联邦政府开支庞大，美国的财政危机不断加剧。特别是这次危机期间，政府收入进一步缩减，支出又进一步增加，以致财政赤字连创新纪录。在一九七五年——一九七七年三个财政年度，联邦赤字累计将达一千七百一十三亿美元，比一九五〇年——一九七四年二十五年赤字总和还大。最近美国国会通过的一九七七年财政年度预算，赤字也将达五百零八亿美元，而实际结果将绝不止此数。连年巨额赤字使美国联邦政府的债务有增无已。

美国严重的财政危机，将直接促进通货膨胀的发展，加剧金融货币领域的紧张。美国统治集团为了应付财政危机，首先要削减公共事业、市政建设和福利开支，解雇政府雇员，这将直接影响广大人民群众的生活，引起人民的不满和反抗。

这次危机的一个特点是生产过剩与严重的通货膨胀相交织。去年美国在生产严重过剩的情况下，物价增长率仍为百分之九点二，约为危机前一九七二年的二倍。虽然去年年底以来，物价上涨的势头有所减缓，但并不稳定。

这次危机期间，美国金融领域矛盾尖锐，形势相当紧张。去年有十三家美国银行倒闭，创一九四二年以来银行破产的最高纪录。今年又有五家银行破产。《商业周刊》惊呼：“美国银行制度的情况是三十年代以来最糟糕的”。银行倒闭是经济危机在金融领域的反映。在这次危机的打击下，美国工商业无力偿还银行贷款的情况十分严重，银行遭到重大损失。

美国对外贸易状况也仍然不妙。去年和今年年初，出口额有较大增长，一度改变了对外贸易中巨额逆差的状况。但是，美国经济稍有回升，对进口货的需求就要增加，出口则将减少。从去年十一月以后美国出口额出现下降，今年又连续四个月出现外贸逆差，总额超过十亿美元。

上述一系列严重问题的存在，是美国战后三十年来历史发展的结果。美国统治集团挖空心思，找不到根本解决问题的办法。（新华社）

意大利《布尔什维克报》发表文章揭露

苏联社会帝国主义加紧扩军备战

据新华社罗马一九七六年六月二十日电 意大利《布尔什维克报》最近发表文章揭露苏联社会帝国主义加紧扩军备战。

文章说：“由于国际经济危机的不断发展以及帝国主义者的市场和销路的缩小，两个超级大国争夺世界霸权的斗争日益尖锐，并且使地平线上出现了战争乌云。”

文章指出，苏联社会帝国主义在大谈“和平”和“缓和”之类的空话时，实际上却正在疯狂地扩军备战。文章说：“篡夺了列宁和斯大林的国家的权力并把苏联变成希特勒式黑色法西斯专政的新沙皇，不满足于剥削他们的人民和民族”，他们早就对西方国家的财富、市场、技术和资源垂涎三尺，“他们在伸手捞到这一切或者为此而遭到毁灭之前是不会安静的”。文章说，苏联社会帝国主义最近几年惊人地增加军费，空前地增加武器生产和加强战争机器，使国民生产全面军事化。他们这样做的目的是为了在进攻能力方面赶上和超过自己的劲敌，是为了“征服和奴役世界人民以及所有想捍卫自己的自由、主权和独立并反对（苏修）这个凶恶的强盗的人”。

文章指出，苏联在大肆加强其陆军和空军力量的同时，还在大力扩充其海军。文章说，从一九六二年到目前为止，苏联社会帝国主义所建造的舰艇数目等于美国同时期建造的四倍。目前，在地中海经常可以看到六十艘以上的苏联军舰，在北海苏联的核潜艇也大大增加了。“在世界海域游弋的大部分苏联舰只以捕鱼、贸易、旅游、科学试验等活动为幌子掩盖着俄国霸权主义的真正目的”。文章说，“引起欧洲人民莫大担心的”是“苏联的军队处在便于发动突然进攻，并很容易得到军需和粮食供应的有利地位”。

文章强调说，这一切都证明勃列日涅夫及其同伙“积极地在准备战争”。

文章最后说，但是，历史必将证明，“如果苏联社会帝国主[illegible]来发动战争，那么只会加速已经在全世界酝酿着的革命的到来，革命将把它（苏联社会帝国主义）连同地球上各个角落的可恶的人剥削人的制度一起彻底埋葬”。

英国《每日邮报》发表文章指出

西方应停止执行对苏联的经济绥靖政策

新华社伦敦一九七六年六月二十日电 英国《每日邮报》最近发表的一篇文章指出，西方国家给苏联贷款是帮助它减少困难，接济它的战争经济。文章呼吁“西方人应当停止执行对苏联集团搞经济绥靖的政策”。

文章说，“当华沙条约组织变得越来越具有威胁性时”，西方向苏联提供贷款是“决心给这种威胁的制造者提供了资金”。

文章说，苏联为今后几年借贷低利的贷款“来支付国内的一些大的工程项目”，“这些项目包括从西伯利亚开采和运输天然气和石油以及修建化工厂、汽车厂和钢铁厂”。文章接着问道：“我们为什么要帮助它减少困难？我们为什么要帮助我们的敌人加强经济力量呢？”

文章说，西方“所有这种慷慨行为是由于缓和这桩蠢事促成的”。这种“缓和”政策，“其中一部分是要帮助俄国人开发他们的矿物资源，以及向他们提供为使他们的经济现代化所迫切需要的西方技术”。文章指出，“然而，俄国人事实上没有给予任何东西来报答所有这种恩惠。的确，当缓和政策在贯彻执行时，他们正在忙于颠覆西欧”。

文章说，“现在是时候了，我们西方人应停止执行对苏联集团搞经济绥靖政策”，西方不能继续“为了接济它（苏联）的战争经济并使它长期存在下去而听任它自由使用我们的设备”。

简要新闻

我解放军歌舞团结束对罗的友好访问

由中国人民解放军北京部队政治部副主任郑希文率领的中国人民解放军歌舞团结束了对罗马尼亚的友好访问演出后，于六月二十日满载罗马尼亚军民对中国军民的深情厚谊，乘飞机离开布加勒斯特回国。到机场欢送歌舞团的有罗马尼亚军队最高政治委员会副书记兼宣传文化部部长维·沃伊基察少将等。

南斯拉夫举行国际青年足球邀请赛

在南斯拉夫里耶卡市举行的国际青年足球邀请赛，六月十九日开幕。里耶卡国际青年足球邀请赛每年举行一次。中国青年足球队第一次应邀参加这届比赛。参加本届邀请赛的还有科威特、日本、瑞士、英国、意大利、捷克斯洛伐克的青年足球队和南斯拉夫国内的一些青年足球队。

苏联派遣海军陆战队进入地中海

苏联派遣载有大批海军陆战队的登陆舰进入地中海，变本加厉地在地中海和中东推行军事讹诈和炮舰政策，加剧那里的紧张局势。最近，美国也派海军陆战队到邻近黎巴嫩的塞浦路斯南部的英国军事基地，并又有两艘美国驱逐舰由红海北上驶入地中海。

△六月二十三日放映影片▽

彩色故事片 牛角石 新华 6.30

彩色纪录片 莺歌燕舞 同映：雷电
烈士公园 6.50 长沙 7.50 湖南 8.30

朝鲜彩色宽银幕故事片 金姬和银姬的命运
红卫 1.00 4.05 6.40 建设 3.15 5.50 9.25
人民 1.30 4.35 7.10 湘江 2.00 7.40
文化 2.30 5.05 8.20 8.40露天

朝鲜故事片 火车司机的儿子
同映：1976年新闻简报22、23号
工人 1.00 东风 2.20 烈士公园 1.50 新华 3.50

彩色科教片 蛇岛 蛇伤防治
同映：平炉吹氧炼钢
长沙 1.30 工人 3.10 7.50 湖南 2.00
烈士公园 4.00 新华 8.30

彩色故事片 沸腾的群山 北郊 7.00

科教片 江河湖海游泳安全常识 同映：幼苗
北郊 5.00

长沙市湘剧团 在解放剧院演出
革命现代戏 铁流战士（湘剧弹腔）
日期：23、26、27日 晚7.30 预订团体票 售隔日门票

湖南电视台节目预告
六月二十三日（星期三）第一次播出下午三点开始 “赤脚医生节目”①电视新闻专辑：痛生革命登③图片报道：千万个“春苗”在成长③彩色科教影片：重见光明 流行性乙型脑炎的防治④电视纪录片：新歌激荡南海潮 第二次播出晚上七点开始转播北京电视台节目 电视新闻 电视新闻专辑：新生事物赞 国际新闻 彩色科教影片：保护水源 彩色故事影片：激战无名川
六月二十四日（星期四）转播北京电视台新闻 电视新闻 彩色故事影片：春苗

游泳消息
长沙市工人文化宫游泳池从本月二十四日起对外开放
——开放时间——
上午两场：（9.00—10.00）（10.20—11.20）职工团体（10人以上）、青少年学生团体（50人以上）专场，均凭单位介绍信，每人每小时五分
下午两场：（2.30—3.30）（4.20—5.20）职工、青少年学生每人每小时均五分
晚上一场：（7.00—8.00）职工凭有相片证件每人每小时五分 青少年学生每人每小时一角
·本池备有游泳衣裤借用每件每小时二分·
从6月23日上午9·00起开始售票 欢迎集体包场
长沙市工人文化宫 电话：3730

本报社址：长沙市建湘路 电话总机：9191 夜班编辑室：9194 昨日开印时间：5时30分 印完：9时40分 长沙地区天气预报：今天到明天，多云到阴天，有雷阵雨。南风三级转北风二级。最高气温三十三度，最低二十四度。

湖南日报

第3836号 1976年6月23日 星期三 农历丙辰年五月廿六 （今日四版）

毛主席语录

阶级斗争是纲，
其余都是目。
农业学大寨

深入批邓 推动农业学大寨运动

省委在茶陵召开学大寨先进县和部分县市负责同志座谈会

强大动力，继续深入开展农业学大寨、普及大寨县运动，发展大好形势

到会同志决心认真学习毛主席重要指示，以阶级斗争为纲，以批邓、反击右倾翻案风为

本报讯 在深入批邓、反击右倾翻案风的新高潮中，中共湖南省委最近在茶陵县召开了全省农业学大寨的先进县和部分县（市）的负责同志座谈会。到会同志认真学习毛主席的重要指示，交流了在农村深入批邓、反击右倾翻案风、推动农业学大寨运动的经验，检查了建设大寨县规划的落实情况。大家决心同广大干部群众一道，认真学习毛主席的重要指示，进一步狠批邓小平的反革命修正主义路线，紧密联系农村实际，狠抓两个阶级、两条道路、两条路线的斗争，把反击右倾翻案风这场伟大斗争进行到底；要以阶级斗争为纲，以批邓、反击右倾翻案风为强大动力，继续贯彻落实全国农业学大寨会议精神，深入开展农业学大寨、普及大寨县运动，发展大好形势。

会议期间，大家参观了茶陵县青年电站、虎踢、枣市、严塘、洮水等学大寨的先进单位，听取了茶陵县委负责同志关于深入批邓，推动全县农业学大寨运动的经验介绍，和新田、邵东、常宁、攸县、沅江、临澧、溆浦、耒阳、湘阴等九个县的同志的发言，并进行了热烈的讨论。

省委负责同志毛致用、王治国出席了座谈会，并先后讲了话。

到会同志畅谈了我省农村革命、生产的大好形势。一致认为，随着全国农业学大寨会议精神的传达贯彻，全省农村掀起了大学习、大宣传、大贯彻的热潮，以阶级斗争为纲，联系实际，对照大寨、昔阳揭矛盾，找差距，作规划，订措施，促进了农村形势的发展。特别是伟大领袖毛主席亲自发动和领导的反击右倾翻案风的伟大斗争开展以来，全省农村各级党组织和广大干部群众，认真学习毛主席的一系列重要指示，学习无产阶级专政理论，回顾阶级斗争的历史，调查阶级斗争的现状，总结农业学大寨的经验，大歌大颂文化大革命以来的大好形势，从理论和实践的结合上，批判了邓小平“三项指示为纲”的修正主义纲领，批判了他推行的修正主义路线和搞翻案复辟的反动罪行。广大干部群众的阶级斗争、路线斗争觉悟大大提高，有力地推动了农业学大寨、普及大寨县的群众运动。已经跨入全国农业学大寨先进行列的县继续革命攀高峰，学大寨步子迈得比较大的县正在信心百倍地往前赶，其他县（市）也在积极努力，急起直追。全省农村出现了一个大学大批促大干、你追我赶的跃进局面。形势一派大好。

会议认为，集中火力批邓，反击右倾翻案风，是当前斗争的大方向，是农村最现实、最生动、最深刻的党的基本路线教育运动，是推动农业学大寨、普及大寨县群众运动的强大动力。要把这场斗争深入进行下去，就必须把学习摆在一切工作的首位，认认真真地抓好。要认真学习毛主席关于理论问题和反击右倾翻案风的一系列重要指示，掌握思想武器，集中火力批邓，把斗争的锋芒始终对准党内最大的不肯改悔的走资派邓小平。要继续深入批判邓小平反对伟大领袖毛主席，反对马克思主义、列宁主义、毛泽东思想，反对毛主席革命路线的反革命罪行，批判他的修正主义纲领、路线和他在各条战线散布的修正主义谬论。要深入剖析邓小平修正主义路线产生的阶级根源、思想根源和经济基础，剖析邓小平同天安门广场反革命政治事件的联系，认清邓小平是党内外资产阶级和地、富、反、坏、右的总代表，深刻揭露其反动本质。邓小平的修正主义纲领、路线和反动言行，集中地反映了剥削阶级的阶级利益和复辟愿望。他对抗以阶级斗争为纲，否定党的基本路线，否定大寨的根本经验，破坏农业学大寨运动，妄图把被打倒的地富反坏扶植起来，复辟资本主义。农村中阶级敌人的破坏活动和各种资本主义倾向，都与邓小平的翻案复辟活动有着内在的联系。批判邓小平、反击右倾翻案风和深入开展农业学大寨运动是完全一致的。批判邓小平必须联系农村阶级斗争和两条路线斗争的具体实际，使大家不但要懂得阶级斗争是纲，而且在实际工作中也能提起这个纲。只有把批邓和抓农村现实的阶级斗争结合起来，才能使广大干部群众对邓小平的反动实质越看越清楚，批判更深刻，认识更提高，从而帮助广大干部群众更好地抓阶级斗争，把农业学大寨运动不断推向前进。

在农村怎样联系实际批邓？到会同志认为，要认真学习毛主席的一系列重要指示，联系天安门广场反革命政治事件和农村中阶级敌人、新老资产阶级分子的破坏活动，批判邓小平的阶级斗争熄灭论，提高以阶级斗争为纲，坚持党的基本路线的自觉性。联系农村资本主义的种种表现，批判邓小平妄图复辟资本主义的罪行，进一步端正社会主义方向，妥善解决巩固发展集体经济的方向道路问题。联系农业学大寨的根本经验，批判邓小平鼓吹反动的唯生产力论和他贩卖的“白猫、黑猫”论的修正主义黑货，坚持无产阶级政治挂帅，用革命统帅生产，带动生产。联系文化大革命以来农业学大寨的丰硕成果，批判邓小平翻文化大革命的案，算文化大革命的账的罪行，批判他“今不如昔”的谬论和攻击小新庄的罪行，热情支持社会主义新生事物，巩固发展文化大革命的胜利成果。联系贫下中农在三大革命运动中创造的英雄事迹，批判邓小平“依靠工农兵是相对的”反动谬论，坚持群众路线，大搞群众运动，**“用我们的双手艰苦奋斗，改变我们的世界，将我们现在还很落后的乡村建设成为一个繁荣昌盛的乐园”**。

会议指出，联系实际，深入批邓，一个很重要的内容，就是要在运动中加强领导班子的革命化建设，把各级党组织建设成为坚决执行毛主席革命路线的朝气蓬勃的战斗指挥部。我省农村各级领导班子，绝大多数是好的和比较好的。但是，社会上的阶级斗争必然会反映到党内来。在党内，出现资产阶级，出现走资派，是整个社会主义时期长期存在的社会现象。我们要建设好领导班子，避免出修正主义，就必须积极开展党内两个阶级、两条路线的斗争，批判党内资产阶级，把斗争的重点放在党内走资派身上。只有同刘少奇、林彪、邓小平这些党内走资派进行坚决的斗争，坚持革党内资产阶级的命，才能保证同社会上资产阶级和资本主义势力斗争的胜利，才算真正抓住了社会主义革命的重点。要搞好领导班子的革命化建设，大家认为，一是遵照毛主席的教导**“认真看书学习，弄通马克思主义”**，增强识别真假马克思主义的能力，在斗争中努力改造世界观。二是坚持干部参加集体生产劳动的制度，坚决实现“一、二、三”的要求。三是经常开展积极的思想斗争，把领导置于群众监督之下。四是深入基层，调查研究，虚心向群众学习。五是自觉限制资产阶级法权，热情支持社会主义新生事物，防止和克服资产风，做限制资产阶级法权的促进派。

会议认为，批判邓小平、反击右倾翻案风的深入发展，必将有力地推动农业学大寨运动，促进农业生产的迅速发展。在批邓的推动下，我们要以阶级斗争为纲，坚持党的基本路线，更加认真地贯彻执行毛主席关于**“抓革命，促生产，促工作，促战备”**的方针，自力更生，艰苦奋斗，扎扎实实搞好农业生产。首先要抓好粮食生产。今年春粮获得丰收，早稻禾苗长势喜人。当前必须抓紧早稻中、后期管理，同时，要抓紧抓好晚稻备耕工作，实现季季丰收，全年丰收。其次要加强棉花和其他经济作物的培育管理，千方百计夺取丰收。第三要大力发展以养猪为中心的畜牧水产事业。第四是要及早动手，制订今冬明春继续大干的规划，象大寨、昔阳那样，以阶级斗争为纲，大学大批促大干，尽快从根本上改变旧的自然面貌。

会议最后指出，要进一步加强党对农村工作的领导。各级党委要紧跟毛主席的伟大战略部署，及时总结经验，把批判邓小平、反击右倾翻案风的斗争不断引向深入，推动农业学大寨、普及大寨县的群众运动继续前进。整个运动要在各级党委的一元化领导下进行。在运动中，要坚定不移地依靠贫下中农，积极培养新生力量，严格区分和正确处理两类不同性质的矛盾，认真执行党的政策，在批邓的总目标下，团结百分之九十五以上的干部和群众。要切实改进领导作风，领导干部要继续坚持深入基层，抓好典型，充分发挥典型引路的作用，使大寨式的单位，由点到面，由少到多，遍地开花。要爱护群众的社会主义积极性，群众干劲越大，越要关心群众生活。要以抓革命、促生产的实际行动，回击右倾翻案风。

道县寨华公社党委充分发挥理论队伍在批邓斗争中的战斗作用，推动了农业学大寨运动的深入发展。图为党委负责同志和贫下中农理论骨干一起学习。 本报通讯员摄

天津近两万名干部与群众实行「三同」深入批邓

虚心向群众学习 热情支持群众的革命首创精神

据新华社天津一九七六年六月二十二日电 在党中央两项英明决议鼓舞下，自四月份以来，天津市各区、县、局、公司的一千多名领导干部，带领近两万名机关干部深入基层，与广大群众同学习、同批判、同劳动。他们虚心向群众学习，热情支持群众的革命首创精神，认真总结、推广群众斗争的新鲜经验，不断把批邓、反击右倾翻案风的斗争引向深入。

广大干部到基层和群众实行“三同”，是中共天津市委为了推动批邓、反击右倾翻案风斗争深入发展而作出的一项重要部署。市委为此专门发了指示。在很短时间内，成千上万名干部走出办公大楼，深入到批邓斗争第一线，在车间班组、田头地边，在政治夜校、批判会场，同基层干部、群众一起学习毛主席的重要指示，互相交流学习心得，共同批邓。在生产劳动中，他们和工人一样，一身油泥一身汗，充分显示出干部群众血肉相连的新型社会主义关系。

深入到阶级斗争、生产斗争、科学实验第一线的广大干部，亲眼看到群众斗争的火热场面，亲耳听到群众抵制邓小平修正主义路线的动人事迹，从中受到很大的教育，进一步加深了对这场反击右倾翻案风斗争伟大意义的认识。去年，邓小平炮制的“三项指示为纲”传到了天津建华仪表厂。这个厂的党支部书记认为，“三项指示为纲”的提法不妥当，没有突出党的基本路线，他把本厂一份材料上的“三项指示为纲”全部改成了以党的基本路线为纲。类似这样的一些活生生的事实，使来到基层的干部们深刻认识到，邓小平翻案不得人心，反修必须批邓。纺织工业局一个干部到第三棉纺厂和工人“三同”过程中，了解到一个青年工人在一个月之内阅读了六十篇鲁迅的文章，写了一篇很有水平的批判邓小平攻击新生事物罪行的稿件。这个干部深有感触地说，“这样好的批判文章，我们机关干部是写不出来的。下级水平往往高于上级，群众往往高于领导，这是千真万确的。”批邓、反击右倾翻案风斗争迅猛发展的大好形势，使各级领导干部深深感到，革命的领导干部只能站在运动的前头，不能落在群众的后面。因此，各级党组织和革委会普遍加强了对运动的领导。第一轻工业局、第二机械工业局、中共天津市和平区委等单位的领导班子，经过认真讨论都制定了进一步发展大好形势的措施，满腔热情地支持群众的首创精神，决心做学习毛主席重要指示的模范，带头深入批邓和抓革命、促生产。

许多干部到基层单位后深深感到，毛主席关于反击右倾翻案风的一系列重要指示，反映了广大劳动群众的强烈愿望，广大群众在学习中接受最快，理解最深。他们和群众一起学习，互相取长补短，加深了对毛主席重要指示的理解。许多干部来到基层后，同基层单位的理论骨干和工农群众组成三结合的理论学习小组，刻苦攻读马列著作和毛主席著作，深入开展理论研究，对社会主义时期的主要矛盾，阶级关系的变化，资产阶级在哪里，走资派产生的政治思想根源和经济基础等理论问题和现实问题，进行了深入的学习和讨论，从理论和实践的结合上加深了对毛主席重要指示的理解。天津市建筑材料工业局党委书记李华在机关学习时，对有的领导干部为什么会变成走资派理解得不够深刻。后来，他到天津水泥厂和工人实行“三同”，看到工人们学习列宁关于**“在工人阶级和资产阶级旧社会之间并没有一道万里长城”**（《全俄中央执行委员会，莫斯科代表苏维埃，工会联席会议：关于同饥荒作斗争的报告》，《列宁全集》第27卷第407页）的教导，自觉地抵制资产阶级思想侵蚀，努力限制资产阶级法权，不断破除资产阶级雇佣观念。工人群众这种自觉革命的精神对他很有启发，他深有感触地说：“领导干部如果不努力改造世界观，放下官架子，和群众划等号，而顽固地执行修正主义路线，那就会变成走资派。”

深入到基层单位的天津市各级领导干部，在虚心向群众学习的基础上，注意了解运动中出现的新情况、新问题，并集中群众的智慧，总结、推广群众斗争的新鲜经验，取得领导运动的主动权，不断把批邓、反击右倾翻案风的斗争引向深入。天津市建筑工程局党委书记胡玉坤到基层和工人“三同”过程中，发现班组学习时间短，内容多，讨论不易深入，影响学习效果。后来他在到市第二建筑公司二工区耿立新瓦工组和木构件厂大锯组等四个班组同工人一起学习时，发现群众创造了“分组分题，个人准备，小组议论，大组批判”的好办法，使学习讨论比较深入。胡玉坤总结了群众创造的这个经验，并在全局推广，使班组的学习、批判取得了较好的效果。天津印刷工业局有一位党委副书记，带领机关干部到人民印刷厂三车间和工人实行“三同”，他们经常和工人一起分析运动进展情况，遇到问题就向群众请教。天安门广场反革命政治事件发生后一段时间，有的人认为，邓小平罢了官，批邓可以松一口气了。这时，他们就总结推广了三车间搞理论讨论会的经验，使全局各个企业广泛开展了“资产阶级在党内”的理论研究，掀起了学习、批判的高潮。

天津市广大干部通过深入基层和群众实行“三同”，知道群众在想什么，在干什么，进一步懂得了群众的感情，了解了群众的愿望。他们的这一行动，猛烈地冲击了邓小平所鼓吹的“官贵民贱”、“上智下愚”、“劳心者治人，劳力者治于人”等反动思想。天津市委宣传部一位三十二岁的副部长，自反击右倾翻案风斗争开展以来，一直深入郊区生产队，白天和社员一块下地干活，晚上同贫下中农一块学习毛主席的重要指示，带头批判邓小平。他担任副部长以来，有三分之二的时间深入工厂、农村或基层商店，一面参加劳动，一面进行调查研究，保持了工人阶级的本色。天津市造纸公司六十多岁的党委书记徐建，抗日战争时期是白洋淀雁翎队的政委。现在虽然体弱多病，还是经常深入基层，走车间串班组，和工人谈思想，聊家常，参加一些力所能及的劳动，和群众保持着密切的关系。最近，他在学习毛主席重要指示时，回顾了自己的经历，深有体会地说：“在和群众的关系上，我经历了三个过程。在战争年代，我生活在群众之中，与群众同吃一锅饭，同睡一条炕，同抽一袋烟，和群众是鱼水关系；进城以后，官做大了，薪水高了，逐渐脱离了群众，变成了油水关系；文化大革命前，我执行刘少奇的修正主义路线，和群众对立起来了，成了水火关系；文化大革命挽救了我，使我重新回到群众中来，我一定要牢记这个教训，永远把心和群众贴在一起，把汗和群众流在一起。”

华国锋总理同弗雷泽总理继续举行会谈

新华社北京一九七六年六月二十二日电 国务院总理华国锋同澳大利亚总理马尔科姆·弗雷泽，今天下午继续举行了会谈。

今天上午，弗雷泽总理和夫人等澳大利亚贵宾由农林部副部长肖鹏陪同游览了长城、定陵。弗雷泽总理的夫人下午由章含之同志陪同参观了北京市第五幼儿园。

坚持扎根农村 深批邓小平罪行

山西省召开上山下乡知识青年农业学大寨积极分子代表会议，陈永贵副总理接见了代表。青年们决心自觉限制资产阶级法权，保卫文化大革命的胜利成果

新华社太原一九七六年六月二十一日消息 在深入批判邓小平、反击右倾翻案风取得伟大胜利的大好形势下，中共山西省委最近召开了上山下乡知识青年农业学大寨积极分子代表会议。代表们认真学习毛主席的重要指示，总结交流了几年来扎根农村，接受贫下中农再教育，在三大革命实践中认真改造世界观的经验和体会，愤怒批判邓小平攻击和破坏知识青年上山下乡的罪行。青年们决心扎根农村干革命，做限制资产阶级法权、缩小三大差别的促进派，为巩固无产阶级专政，建设社会主义新农村贡献力量。

出席这次会议的一千二百多名代表，会前到昔阳、大寨进行了参观学习。中共中央政治局委员、国务院副总理陈永贵同志接见了他们并同他们进行了亲切的谈话。代表们还听了大寨大队党支部和昔阳县委负责同志的讲话和经验介绍，大家受到了一次深刻的教育。

在山西省，几年来有二十三万多名知识青年响应毛主席的号召，上山下乡，走与工农相结合的道路。其中有近五万人是来自北京、天津等市的知识青年。广大知识青年在各级党组织的领导下，虚心接受贫下中农的再教育，在农村三大革命运动中经受锻炼和考验。他们中有三千三百多人加入了中国共产党，六万四千多人加入了共青团，一万六千多人被选进各级领导班子，四万四千多人担任了理论辅导员，还有一大批知识青年担任了农业技术员、拖拉机手、赤脚医生、民办教师以及会计、出纳、保管、饲养员等，成为农业学大寨运动中一支生气勃勃的力量。

地处吕梁山区的蒲县寨子塬生产队，原来是个只有七户人家的落后山村，一九六八年北京二十一名知识青年来到这里，和贫下中农一起与天斗，与地斗，与阶级敌人斗，八年来新造大寨田一百二十多亩，添置了农业机械，修起了一千九百多米长的盘山渠道，引水上山浇灌农田，去年粮食总产量比一九六八年提高了三倍，苹果产量提高了十七倍，社员生活大大改善，对国家作出越来越大的贡献。北京知识青年洪敏安一九六八年到山阴县合盛堡公社杨庄大队插队落户，他自觉投身到三大革命运动中艰苦磨炼，担任了大队党支部书记，成为大队农业学大寨的带头人。一九七一年他又到后进的贺家堡大队，和贫下中农一起大批资本主义，大干社会主义，狠抓阶级斗争，经过四年的奋斗，去年贺家堡大队粮食产量等于文化大革命前的四倍，改变了长期吃供销粮的状况，开始向国家做出贡献。大同县罗卜庄大队知识青年科研小组，扎根塞外搞科研，先后为当地引进小麦、谷子等优良品种一百一十多种，实现了大队主要作物良种化，三年间粮食产量提高了百分之五十八。

这次会议总结交流了上山下乡知识青年扎根农村干革命的经验和体会。大家说，知识青年上山下乡是一辈子的事，不是一阵子的事。在这场伟大的青年运动中，要开展两个阶级、两条路线、两种思想的斗争，要同修正主义路线和旧的传统观念对着干，让知识青年在农村“扎根”，绝不能“拔根”。榆次县杜家山大队、蒲县山口公社知识青年队、平陆县毛家山大队的知识青年，几年来扎根农村干革命，铁心务农不动摇，受到了大会的表扬。当去年邓小平刮起右倾翻案风的时候，一股“拔根”风也吹到了蒲县山口公社知识青年队。当时，这个队的知识青年一针见血地指出：这是一股破坏知识青年上山下乡的邪风，必须坚决顶回去。他们坚持扎根农村不回城，顶住了邓小平刮起的右倾翻案风。贫下中农称赞他们是“吕梁山上的青松，十二级台风吹不动”。会上，知识青年代表们纷纷表示要向这些先进青年学习，向大寨青年学习。

这次会议还要求各级党组织把知识青年上山下乡工作做为保卫和发展文化大革命胜利成果，反击右倾翻案风、反修防修、巩固无产阶级专政的一件大事来抓，真正列入议事日程。要从政治上、思想上、生活上关心知识青年，全面地做好培养教育工作，要深入实际作调查，不断总结和推广典型经验。要求各级上山下乡知识青年领导小组，要吸收优秀的知识青年参加，加强对知识青年工作的领导。各行各业都要做好知识青年上山下乡的工作，继续学习和推广湖南省株洲市的经验，厂社挂钩，集体安置，城乡配合，共同努力，把知识青年上山下乡工作进一步做好。会议还要求全省上山下乡知识青年发扬红卫兵的革命精神，认真看书学习，自觉改造世界观，扎根农村干革命，做反修防修的先锋。

中共山西省委第一书记王谦、省委书记韩英在会上讲了话。大会还表彰了上山下乡知识青年农业学大寨的先进集体和先进个人。

大会最后宣读并一致通过了全体代表给伟大领袖毛主席的信和向全省上山下乡知识青年发出的倡议书。

要重视思想战线上的阶级斗争

——读杨荣国主编的《简明中国哲学史(修订本)》

长沙市文化用品公司工人理论小组
湖南师院政史系工农兵学员理论小组

在当前批判邓小平、反击右倾翻案风的伟大斗争中，读一读杨荣国同志主编的《简明中国哲学史（修订本）》（以下简称修订本），对于我们深入剖析邓小平大搞复辟倒退的思想根源，吸取阶级斗争的历史经验，是颇有教益的。

修订本是一本较好的通俗易懂的中国哲学史读本。在这本书中，作者运用辩证唯物主义、历史唯物主义的观点和阶级分析的方法，以阶级斗争为基本线索，勾画出了中国哲学史上两军对战的历史轮廓；充分肯定了人民群众创造历史的伟大作用和他们对唯心主义、形而上学的批判；阐明了儒法两条政治路线的对立和他们在哲学思想上的斗争；论述了思想战线上阶级斗争的一般规律和在不同历史时期的不同特点及不同形式。全书贯穿着哲学斗争与政治斗争紧密相连的基本观点。

作者在修订本“序言”中指出：“哲学上唯物主义路线与唯心主义路线的两军对战，是社会上阶级斗争的反映。”不同的阶级具有不同的哲学世界观，就是同一个阶级在不同的历史时期以及不同阶层、不同派别中，其哲学世界观也是各不相同的。哲学上两种世界观的斗争正是社会上阶级斗争的理论表现。作者由此出发，在书中对两种世界观的斗争进行了辩证的阶级的分析，使读者清楚地看到：一切进步的新兴的阶级，一切革新派和革命派，由于有着变革社会、历史的要求，敢于面对现实，总是倾向于唯物主义和辩证法；一切反动的没落的阶级，一切复古派和投降派，他们顽固坚持复辟倒退的反动政治路线，总是要寻求唯心主义、形而上学作武器，为他们的反动行为作辩护，因而总是不约而同地麇集在唯心主义的旗帜下。阵线分明，截然对立。两种世界观的斗争伴随着历史上的阶级斗争，反复地、激烈地、经久不息地进行着。

一定的哲学世界观有一定的阶级基础。反动阶级被革命阶级推翻和消灭后，这个阶级的思想体系并不会随之进入坟墓。作者以两千多年的儒法斗争史阐明了这一思想战线上阶级斗争的规律。在中国哲学史上，孔孟之道这个唯心主义的反动思想体系起初是没落奴隶主贵族的意识形态，但它并没有随着奴隶制的灭亡而消失。后来在长达两千多年的封建社会中，被历代反动的封建统治阶级所因袭，并进一步加以系统化，成为了他们禁锢人民革命思想的精神枷锁，巩固封建统治的思想基础。从董仲舒的神学目的论到宋朝的程朱“理学”，都贯穿着一条孔孟之道的黑线。到了半封建、半殖民地社会，孔孟之道又被逐步走向反动的资产阶级“继承”过来，作为他们反对革新和革命的思想武器。虽然孔孟之道在两千多年的漫长的历史过程中，受到人民群众特别是农民起义多次反孔运动的猛烈冲击，受到代表进步阶级和势力的法家一次又一次地深刻批判，但它仍被历史上的反动阶级顽固地保存下来，改头换面，当作他们反对革新、反对革命的思想武器。这就告诉我们：对于唯心主义和形而上学的反动思想，对于为腐朽没落阶级服务的孔孟之道，要经常批，反复批，要用马列主义、毛泽东思想为武器，彻底摧毁孔家店这一反动思想堡垒。

党内机会主义路线的头子，为了推行修正主义路线，搞复辟倒退，也总是要宣扬唯心主义、形而上学，搬出孔孟之道的破烂货来向无产阶级进攻。刘少奇是这样，林彪是这样，邓小平也是这样。这就再一次证明：孔孟之道是复辟之道，是修正主义的一个重要的思想根源。

作者在修订本中还以大量历史事实充分说明，凡是处于没落时期的反动阶级，在哲学上往往带有折中主义的特征。在奴隶制向封建制转变的社会大变革时期，孔老二为了挽救奴隶制的危亡，奔走六国，叫卖“中庸之道”，宣扬什么“过犹不及”，妄图调和社会矛盾，抹煞阶级斗争，以维护旧社会、旧制度，使之免于灭亡。孔丘的孙子子思，特著《中庸》一书，一面大骂“小人反中庸”，一面则极力鼓吹“王道正直”，要奴隶们“无反无侧”，“无有作恶，遵王之路”，即不要反抗奴隶主的统治。南宋朱熹，将《中庸》与《论语》、《孟子》、《大学》并列，汇成所谓《四书》，用“中庸之道”来麻痹劳动人民，反对人民革命。这种用中庸之道、折中主义骗人的手法，也被党内修正主义路线的头子承袭过来，作为他们向无产阶级进攻的“法宝”。叛徒、卖国贼林彪不是大肆鼓吹“仁爱”、“忠恕”、“中庸”的反动说教吗？不肯改悔的走资派邓小平为了否定以阶级斗争为纲，篡改党的基本路线，同样采取折中主义手法，抛出了“三项指示为纲”的修正主义纲领，贩卖阶级斗争熄灭论和唯生产力论。我们学一点中国哲学史，看看历史上反动阶级是如何鼓吹“中庸之道”、玩弄折中主义手法的，就更有利于识破机会主义者、修正主义者玩弄折中主义的鬼把戏，坚持搞马克思主义，反对修正主义。

毛主席教导我们：**“思想上政治上的路线正确与否是决定一切的。”**纵观几千年来阶级斗争和哲学上两条路线斗争的历史，我们清醒地看到，一个阶级要夺取革命的胜利，就必须重视思想战线上的阶级斗争。今天，就是要用马克思列宁主义、毛泽东思想，去批判一切腐朽没落的意识形态，并战而胜之。只有这样，才能巩固我们已经取得的胜利，并不断夺取新的胜利。

长沙市“七·二一”美术大学第一期胜利结业

本报讯 由长沙市文化局、市总工会、湖南师范学院艺术系创办的长沙市“七·二一”美术大学第一期的工人学员，经过半年学习，在批判邓小平、反击右倾翻案风取得伟大胜利的凯歌中，圆满结业。

这一期一百八十多名工人学员，都是由工厂推荐来的业余美术爱好者。在学习期间，他们与教职员工一道，狠批邓小平否定教育革命成果、翻文化大革命的案，算文化大革命账的罪行，坚持开门办学，以饱满的政治热情，一边学习，一边实践，以画笔为武器，积极投入批判邓小平、反击右倾翻案风的斗争。他们先后创作了大批美术作品，举办了一次“农业学大寨”写生作品展览和“坚持教育革命方向、反击右倾翻案风”画刊，还进行了版画和剪纸艺术的创作实践。无论从创作思想与创作技巧都得到了不同程度的提高。他们的作品，受到了广大工农兵的赞扬。“七·二一”美术大学取得的这些成果，是对邓小平刮起的右倾翻案风的有力回击。

（本报通讯员）

安乡县今年春粮创历史最高水平

以阶级斗争为纲 狠批唯生产力论

本报讯 安乡县各级党委带领广大干部和社员群众，狠批邓小平贩卖的“唯生产力论”，坚持以阶级斗争为纲，抓革命、促生产，夺得了今年春粮生产大丰收。全县春粮作物面积十八万亩，总产四千零六十万斤，比去年翻了一番多，创造了历史上春粮生产最高水平。

安乡县各级党组织在春粮生产中，坚持以阶级斗争为纲，带领干部群众认真学习毛主席的一系列重要指示，积极开展反击右倾翻案风的斗争，深入批判邓小平抛出的“三项指示为纲”的修正主义纲领，批判他鼓吹的“唯生产力论”。通过批判，使干部群众摆正了政治同经济、革命和生产的位置，提高了抓大事、抓路线、抓阶级斗争的自觉性。安犹公社官民大队二千七百三十二亩耕地，去冬播种麦子一千亩，种管任务大。面对这种情况，大队党支部带领干部群众坚持任务大、学习不放松，时间紧、革命大批判不停火。大学大批促大干，大干夺丰收，全大队春粮总产三十五万斤，比去年翻一番。这个大队第七生产队八十亩麦子，平均亩产过了五百斤。安障公社二万二千亩耕地，一九七四年种麦子六千亩，亩产不到两百斤，去年麦子扩种到九千五百亩。为了夺取麦子丰收，全社干部群众坚持无产阶级政治挂帅，狠批“唯生产力论”。邓小平胡说什么：“唯生产力论吧，再批，生产上不去了！”针对“不要再批了”这个谬论，干部群众联系邓小平过去散布的“白猫、黑猫”论，深揭狠批“唯生产力论”的反动实质。越批，干部群众走社会主义道路越加坚定，越批，干社会主义的劲头越足。革命带来了大丰收，全社春粮总产达二百七十万斤，平均亩产达二百八十多斤。

在夺取春粮高产的过程中，安乡县各级党组织还帮助干部群众划清抓革命促生产与“唯生产力论”的界线，坚持狠抓革命，猛促生产。开始，少数地方在批“唯生产力论”时，存在着不敢抓生产的倾向。界线划清后，这种倾向得到了纠正。安康公社仙桃大队党支部坚持抓好革命，对生产上存在的问题也注意认真解决，做到一环一环扣紧，一项一项地落实增产措施，因而夺得了今年春粮大丰收。全大队八百亩小麦，平均亩产达到五百七十三斤。

（本报通讯员）

革命带来春粮大丰收

溆浦县在反击右倾翻案风斗争推动下，春粮社社增产队队丰收

本报讯 在反击右倾翻案风的伟大斗争中，溆浦县传来了春粮大丰收的喜讯。今年全县春粮实收面积共十五万六千多亩，总产达两千多万斤，比丰收的一九七五年增长了两倍，创造了历史最高水平。

溆浦县今年春粮丰收，是深入批判邓小平、反击右倾翻案风的结果。在整个春粮生产过程中，这个县的广大干部社员一直坚持同邓小平反革命的修正主义路线对着干。播种开始，县委就在全县总结推广了一批抓阶级斗争，夺春粮高产的典型经验，发动群众狠批“自由种植”等资本主义黑货，把发展春粮提到壮大社会主义集体经济、巩固无产阶级专政的高度来认识，使全县不失时机地完成了春粮播种任务。春粮播种后，县委又带领各级党组织狠批邓小平抛出的“三项指示为纲”的修正主义纲领，坚持以阶级斗争为纲，切实加强春粮生产管理，使春粮作物一直长势很好。这个县的葛竹坪公社过去春粮生产一直上不去。在反击右倾翻案风的斗争中，公社党委紧密联系实际，发动群众狠批邓小平散布的“唯生产力论”，坚持用革命统帅生产，推动生产，把发展春粮作为反击右倾翻案风的实际行动，大大提高了人们发展春粮生产的积极性，全社种植春粮四千多亩，总产达八十多万斤，比丰收的一九七五年增产五倍多。

溆浦县春粮高产，也是与领导作风的改变分不开的。去冬以来，县委十名常委和五十六个区、社书记都办了春粮高产的样板，用样板指导大面积生产。县委书记孙学辰同志在舒溶溪公社灯盏它大队办点，坚持种试验田，参加集体生产劳动，摸索春粮高产规律，使这个大队春粮面积比去年扩大三倍，总产比去年增长了五倍。

溆浦县今年春粮高产丰收，促使全县人民的思想又产生了一次新的飞跃。长期以来，有人总认为：“春粮是生成的矮子，高产不了的。”今年在春粮大丰收的事实面前，许多同志激动地说，只要把路线搞对头了，坚持用革命统帅生产，大搞科学种田，春粮高产是完全可能的。现在，他们正在乘批判邓小平、反击右倾翻案风斗争深入发展的东风，认真总结春粮丰收的经验，为搞好夏粮的培育管理，夺取全年粮食丰收，鼓干劲，加措施。

（本报通讯员）

岳阳县君山茶场广大干部、职工坚持抓革命、促生产的方针，狠批邓小平“三项指示为纲”的修正主义纲领，焕发了革命精神，加强了茶叶生产的管理，今年又夺得了春茶丰收。图是采茶情景。

岳阳县通讯组供稿

在批邓斗争的推动下

长寿公社油菜喜获丰收

本报讯 平江县长寿公社广大干部群众在反击右倾翻案风的斗争中，努力克服自然灾害带来的困难，切实加强油菜的培育管理，夺得了油菜籽的丰收。今年，全社三千一百七十多亩油菜，平均亩产比去年增长了百分之十四点七，总产比去年增长了近三成。

这个公社今年种的油菜，百分之九十以上是搞的稻——稻——油三熟制，面积也比去年增加二百多亩。由于广大干部群众坚持以阶级斗争为纲，大鼓革命干劲，不失时机地抢耕抢种，保住了季节，播种质量也很好。入春以来，遇到了历史上罕见的低温、阴雨和寒潮的袭击，给油菜生产带来了很大困难，广大干部群众在批判邓小平、反击右倾翻案风斗争的推动下，发扬「人定胜天」的革命精神，及时清沟沥水，追施肥料，中耕培土，积极搞好病虫害防治工作，从而保证了油菜的正常生长。在抢收油菜和抢插早稻的战斗中，这个公社的干部群众更是意气风发，努力作战，既保质、保量、按时地完成了早稻抢插任务，又较好地完成了油菜的收打工作，并及时晒籽榨油，积极向国家交售菜油，支援社会主义建设。

（平江县委工作队 李华贵）

深入批判邓小平反革命的修正主义路线

一个复辟资本主义的“大目标”

——批判邓小平鼓吹的所谓“第三个大目标”

中共郴州地委　琛　石

去年夏季前后，党内最大的不肯改悔的走资派邓小平大刮右倾翻案风，奇谈怪论纷纷出笼。其中有一个蛊惑人心的谬论，说什么“我们搞了二十八年，搞了一件事，推翻三座大山；解放后搞了二十六年，打下了一个社会主义基础，保证了江山不改变颜色；现在搞第三个大目标，即在本世纪实现四个现代化。”他们的所谓“大目标”究竟是什么货色？在天安门广场闹事的一小撮暴徒，以他们的反革命暴行清楚地说明：他们的“大目标”就是颠覆无产阶级专政，复辟资本主义；他们的“四个现代化日”，就是红旗落地，全面复辟资本主义之时！因此，对于邓小平等人的“第三个大目标”的反动谬论，必须彻底揭露和批判。

邓小平等人鼓吹什么“第三个大目标”，完全是背叛党的纲领，妄图从根本上改变党的性质。中国共产党是无产阶级的先锋队，是搞阶级斗争的。党的基本纲领，是彻底推翻资产阶级和一切剥削阶级，用无产阶级专政代替资产阶级专政，用社会主义战胜资本主义。党的最终目的，是实现共产主义。每个共产党员都要为实现这个大目标奋斗终身，**“失掉这个大目标，就不是共产党员了”**。为了坚持无产阶级专政下的继续革命，实现党的基本纲领，毛主席总结了国际国内无产阶级革命和无产阶级专政的历史经验，为我党制定了一条整个社会主义历史阶段的基本路线。不仅当前，而且包括整个社会主义历史时期，我们全党全国人民的根本任务，只能是贯彻执行党的基本路线，为实现党的基本纲领而奋斗，**“力争社会主义社会和共产主义社会的最后的完成”**。这是我们唯一的大目标。在本世纪内，全面实现农业、工业、国防和科学技术的现代化，只是为实现党的基本纲领而应该完成的基本任务之一。虽然这是一项宏伟的任务，但决不是我们党的根本任务。邓小平别有用心地把实现四个现代化作为所谓“第三个大目标”抛出来，与党的基本纲领相对抗，妄图用生产、技术任务偷换社会主义革命的内容和性质。在邓小平等人看来，当前，乃至今后二十五年，以及整个社会主义历史时期，唯一的任务是搞生产建设，是实现四个现代化。经他们这样一修正，一篡改，阶级斗争被否定了，资本主义复辟的危险性被掩盖起来了，无产阶级对资产阶级专政的根本历史任务被抽掉了。这是十足的反动的唯生产力论，是对党的性质的恶毒篡改，是对党的基本纲领的无耻背叛。

邓小平等人在鼓吹什么“第三个大目标”时，还煞有介事地胡诌，“我们要看到天灾人祸的威胁。天灾：比如旱涝风虫等；人祸：就是世界上还有两霸。”试问：除了“两霸”以外，在国内，资产阶级对无产阶级的疯狂反扑，资本主义复辟的危险性，难道不存在了吗？邓小平等对此却绝口不谈，只字不提。按照他们的意思，我们国内的“社会主义基础”已经打好了，“保证江山不改变颜色”的任务已经完成了，我国已进入了只有“天灾”而没有阶级斗争的“第三个”历史时期，这个时期的任务也就只能是如他们所说的“实现四个现代化”了。这是彻头彻尾的反马克思主义的谬论。

在我们的社会主义祖国到处“**莺歌燕舞**”、“**旧貌变新颜**”的一派大好形势下，国内的主要矛盾，即无产阶级同资产阶级的矛盾是否变了呢？没有！革命的性质，即无产阶级反对资产阶级的革命是否变了呢？没有！保证社会主义江山不改变颜色的任务是否完成了呢？没有！在我们国内，旧的资产阶级不是还存在吗？大量的小资产阶级不是大家都看见了吗？大量未改造好的知识分子不是还在么？小生产的影响，贪污腐化、投机倒把不是到处都有吗？刘少奇猖狂反对毛主席的革命路线，阴谋复辟资本主义；林彪搞反革命武装政变，妄图颠覆无产阶级专政，这些不是令人惊心动魄吗？这些情况说明，在我国，社会主义和资本主义之间谁胜谁负的问题还没有真正解决，如果弄得不好，资本主义复辟将是随时可能的。在社会主义社会这个历史阶段终结之前，无产阶级同资产阶级的矛盾这个社会主要矛盾的性质是不会变的，解决这个矛盾的革命性质也是不会改变的。邓小平却把这样一个充满阶级斗争的历史阶段，描绘成一个单纯发展经济的历史时期，一个没有阶级斗争的“仙山琼阁”。他们将能否实现四个现代化作为主要矛盾，胡说：“什么阶级斗争为纲，四个现代化也要纲一纲”。正如列宁指出的：**“机会主义恰巧在最主要之点不承认有阶级斗争，即不承认在资本主义向共产主义过渡的时期，在推翻资产阶级并完全消灭资产阶级的时期有阶级斗争。”**邓小平等人鼓吹的什么“第三个大目标”的谬论，充分暴露了他们是十足的机会主义者、修正主义者，是马克思主义的叛徒。他们所谓“打下了一个社会主义基础，保证了江山不改变颜色”云云，只不过是虚晃一枪，目的在于转移人们的视线，使人们放弃阶级斗争，失掉共产主义大目标，以便他们及其所代表的党内外资产阶级向无产阶级进攻，颠覆无产阶级专政，复辟资本主义。

在本世纪内把我国建设成为社会主义的现代化强国，是毛主席亲自为我们规划的宏伟蓝图。全党、全国人民正为实现这个宏伟蓝图而努力奋斗。但是，在搞成什么样的现代化，以及如何实现现代化的问题上，始终存在着两条路线的激烈斗争。我国是一个社会主义国家，我们所要建设的现代化，是社会主义的现代化，是为巩固无产阶级专政，并逐步过渡到共产主义准备强大的物质基础。只有坚持以阶级斗争为纲，坚持在一切领域对资产阶级实行全面专政，用无产阶级政治统帅经济，用革命化带动现代化，才能保证现代化沿着社会主义方向发展。然而，邓小平却反马克思主义之道而行之。他抽掉无产阶级专政这个灵魂，否认以阶级斗争为纲，否认现代化的阶级实质，把早在文化大革命中批臭了的“不管白猫黑猫，抓住老鼠就是好猫”的谬论加以翻新，露骨地叫嚷：只要爬到“高峰”，不管“从南坡爬，还是从北坡爬”，甚至“走另一条路也可以”。他明目张胆地鼓吹“白专”道路，胡说什么“白专对中华人民共和国有好处”，“应保护，赞扬”。这就是说，只要能实现“四个现代化”这个“大目标”，那么，搞马克思主义还是搞修正主义，搞社会主义还是搞帝国主义，都可以全然不论了。十分明显，如果照邓小平的那一套去办，实现的只能是帝国主义和社会帝国主义的现代化。这是地地道道的资本主义化。这样的“四个现代化日”，就是地主资产阶级“还乡”之时。

历史的车轮不容倒转，邓小平复辟资本主义的“大目标”，是永远不能得逞的。我们必须以阶级斗争为纲，坚持党的基本路线，坚持无产阶级专政下的继续革命，朝着未来的大目标——共产主义阔步前进！

决定战争胜负的是人不是物

——驳斥邓小平鼓吹的「真正打硬仗是打钢仗」的谬论

长沙警备区　金正新

党内最大的不肯改悔的走资派邓小平，在抛出“三项指示为纲”的修正主义纲领，鼓吹反动的唯生产力论的同时，在军队建设上大肆鼓吹唯武器论。他胡说什么“我们军队讲打硬仗，真正打硬仗的是打钢仗”。这是彻头彻尾的反马克思主义的理论，是投降帝国主义、社会帝国主义的理论，必须彻底批判。

毛主席在《论持久战》中指出：**“武器是战争的重要因素，但不是决定的因素，决定的因素是人不是物。力量对比不但是军力和经济力的对比，而且是人力和人心的对比。军力和经济力是要人去掌握的。”“战争的伟力之最深厚的根源，存在于民众之中。”**研究战争的胜负，不仅要看武器，更重要的是看战争的性质和目的，看掌握武器的人，看正义在哪一方面，人心向着哪一方面，这是对战争胜负起决定作用的，是战争诸因素中的决定的因素。得道多助，失道寡助。正义战争、革命战争能得到最广大人民群众的支持。非正义的战争、反革命的战争必然遭到广大人民群众的反对。这就决定了正义战争、革命战争一定要战胜非正义战争、反革命战争。正是这个道理，弱国就可以打败强国，小国就可以打败大国。在抗日战争和解放战争期间，我们就是凭着政治上的绝对优势，靠着人民群众的支持和拥护，充分发挥人的主观能动性，终于用小米加步枪打败了日本帝国主义和美帝国主义的飞机加大炮。实践证明，反动派手中的原子弹、核武器只不过是用来吓唬人的一只纸老虎，而千百万真心实意地拥护革命的人民群众则是什么力量也打不破的真正的铜墙铁壁。邓小平鼓吹“真正打硬仗的是打钢仗，钢这个东西硬得很”，把武器作为战争胜负的决定因素，这就从根本上颠倒了人和武器、政治和军事的关系，是与马克思主义完全背道而驰的。

机会主义者与帝国主义者奉行的是历史唯心主义的世界观。他们根本否认人民群众创造历史。这就决定了他们在军事上必然迷信武器，鼓吹唯武器论。在我们党的历史上，陈独秀、王明从来就不相信人民群众的力量，在优势装备的敌人面前吓破了胆，在军事上推行取消主义与消极防御的路线；彭德怀对现代战争怕得要死，叫嚷“民兵制度的存在已不适应当前的新情况了”，鼓吹他的所谓“正规化”、“现代化”；林彪更是要投降苏修，出卖祖国。帝国主义、社会帝国主义者更是唯武器论者。在苏联，赫鲁晓夫叫嚷什么在现代战争中“民兵只不过是一堆肉”，等等。他们认为有了钢铁，有了尖端武器，就可以决定一切、左右一切，就可以称霸全世界。党内最大的不肯改悔的走资派邓小平鼓吹的“打钢仗”的谬论，完全是从新老机会主义、社会帝国主义那里拾来的破烂。按照他的这种逻辑，岂不是说，当今世界的命运也要由掌握核武器和钢铁最多的两个超级大国来决定，而我们，包括广大的第三世界国家的人民，就只能拜倒在它们的脚下，任其摆布和宰割吗？这真是货真价实的投降主义、卖国主义的理论。

我们批判邓小平的“真正打硬仗的是打钢仗”的谬论，是不是我们就否定武器的作用呢？不是的。马克思主义者历来辩证地看待武器的重要作用，并且十分注意对武器的研究改进和保管使用，也包括对敌人武器的有效防御在内。毛主席制定的**“深挖洞、广积粮、不称霸”**的伟大战略方针，就是针对帝国主义特别是社会帝国主义可能利用核武器对我国发动的突然袭击提出的。我们同邓小平的分歧不是要不要发展武器的分歧，而是马克思主义的战争观同机会主义、帝国主义的战争观的分歧，是毛主席的无产阶级建军路线同修正主义的建军路线的分歧。马克思主义认为，无论过去、现在或将来，不管战争的具体情况怎样变化，武器怎样发展，但战争的客观规律永远不会改变。**“兵民是胜利之本”**，决定战争胜负的是人而不是武器这一伟大真理，永远不会过时。我们一定要深入批判邓小平鼓吹的反动的唯武器论，坚持毛主席的建军思想和建军路线，坚持无产阶级政治挂帅，进一步加强我军的革命化建设和现代化建设，不断加强军民团结，做好反侵略战争的一切准备，胜利地担负起保卫祖国和巩固无产阶级专政的任务。

人民群众是历史的创造者

——批判“依靠工农兵是相对的”谬论

通道侗族自治县寨头堡大队党支部书记　吴昌华

党内最大的不肯改悔的走资派邓小平，站在地主资产阶级立场上，极力歪曲和贬低工农兵群众在历史上的作用，胡说什么“依靠工农兵是相对的”。这种“相对依靠”的实质，就是反对全心全意依靠工人阶级，在农村，则是反对依靠工人阶级最可靠的同盟军——贫下中农，以便他推行复辟倒退的反革命的修正主义路线。对此，我们必须坚决予以揭露，痛加驳斥。

如何看待人民群众的作用，历来是马克思主义与修正主义斗争的一个焦点。早在一百多年前，马克思就指出：**“历史活动是群众的事业”**。毛主席教导我们：**“人民，只有人民，才是创造世界历史的动力。”**马克思主义认为，劳动人民是物质财富和精神财富的创造者，是变革现实、推动社会发展的动力。可是，历史上一切反动统治阶级和党内的修正主义者，都根本否认人民群众在历史上的决定作用，从来就反对依靠人民群众，镇压人民群众。刘少奇、林彪一类骂骂工人是“破椅子”，诬蔑劳动人民是只懂得“油盐酱醋柴”、“恭喜发财”的“群氓”。今天，邓小平又说依靠工农兵只能是“相对的”。这就充分暴露了他们的剥削阶级的唯心史观。

提出“相对依靠”，似乎与“反对依靠”有所不同。其实，并没有两样。“依靠”而要“相对”，就是说这种“依靠”是有条件的。条件就是，必须适应他推行的修正主义路线，符合资产阶级的利益和统治。否则，就不能“依靠”。让我们看看邓小平重新工作以来的表演吧。文化大革命以后，工人阶级以主人翁的姿态参加工厂企业管理，打破了过去“专家治厂”的局面；他却叫嚷这一下工厂搞“乱”了，“积重难返”了，并扬言对工人要管得“严一点”；工农兵上大学管大学，用马列主义、毛泽东思想改造大学，结束了资产阶级知识分子统治学校的现象，他却极力反对，主张中学生直接上大学；他诬蔑工农兵“文化水平太低”，不配搞科研；工人农民参加各级领导班子，他说“一般效果都不好”，要“挂职下放”。清看，此人对工农兵群众是何等的仇视，哪里谈得上什么“依靠”呢？既然他说对工农兵只能“相对依靠”，那么，他要“绝对依靠”的是什么人呢？从他的所作所为来看，他要依靠和重用的就是那些“横下一条心”、“不怕第二次被打倒”的人，也就是对文化大革命一不满意、二要算账的走资派，是那些坚持反动立场的资产阶级的“专家”、“权威”。他妄图让广大工农兵群众拜倒在这些人的脚下，听任他们改变无产阶级专政的性质，破坏社会主义经济基础，复辟资本主义。然而，这只不过是他的黄粱美梦，邓小平的复辟阴谋是永远不能得逞的。

全心全意依靠工人阶级，依靠贫下中农，是我们党长期实行的阶级路线。只有坚定不移地依靠工农兵群众，才能不断巩固无产阶级专政，夺取社会主义革命和建设的一个又一个胜利。

当前，批判邓小平、反击右倾翻案风的伟大斗争正在深入展开。在这场斗争中，广大工农兵群众必将进一步得到锻炼和提高。让邓小平那些抱着“上智下愚”唯心史观不放的资产阶级老爷们，在工农兵驾驭的滚滚向前的历史车轮下悲鸣吧！

耒阳县余庆公社党委，组织民兵联系社会上阶级斗争的实际，采取多种形式，批判邓小平鼓吹“阶级斗争熄灭论”，破坏民兵建设的罪行。　本报通讯员摄

如此「新话」

戈兵　先义

一切新老修正主义者，为了推行反革命的修正主义路线，总是胡说马克思主义“过时”，千方百计地阉割和篡改马克思主义。党内最大的不肯改悔的走资派邓小平也是如此。他为了推行“三项指示为纲”的修正主义纲领，别有用心地说什么“不要老是讲现话，要讲几句新话”，极力兜售他的反马克思主义的修正主义黑货。

邓小平所指的“现话”，就是马列主义、毛泽东思想，就是党的基本路线、阶级斗争。他要否定以阶级斗争为纲，就说“阶级斗争不能天天讲，哪里有那么些阶级斗争？”而他的“新话”就是“三项指示为纲”、“一切为了现代化”、“刮业务台风”、“白专对中华人民共和国有好处”，等等。其实，“新话”一点不新。他天天讲，到处讲，讲来讲去，总是离不开修正主义那套阶级斗争熄灭论和唯生产力论的黑货。他以前鼓吹过“不管白猫黑猫，捉住老鼠就是好猫”，现在又说什么“不管南坡北坡，爬上珠穆朗玛峰就是好的”，这完全是修正主义的老调重弹。

邓小平在“要讲几句新话”的幌子下，向党、向无产阶级、向毛主席的革命路线发动了一场全面的、疯狂的进攻，翻文化大革命的案，算文化大革命的帐，把复辟势力聚集在“三项指示为纲”的修正主义黑旗之下，大搞颠覆无产阶级专政，复辟资本主义的勾当。这就是邓小平要讲“新话”的罪恶目的。

邓小平反对我们讲马列主义、毛泽东思想，反对我们讲党的基本路线、阶级斗争，就越证明我们讲对了，我们就越要年年讲，月月讲，天天讲，一直讲到社会主义革命的最后胜利，讲到共产主义的到来。邓小平讲的那些代表党内外新老资产阶级利益的“新话”，我们不但不讲，还要彻底批判，批倒批臭它。

探亲记

在人民解放军青岛警备区机关里，干部和战士广泛传颂着副司令员贺屈保探亲的故事。

贺屈保是一九三六年参加革命的红军战士。一九六四年，他把初中毕业的二女儿贺玉棠送到胶东抗日老根据地海阳县北部的朱村插队落户，后来又支持女儿同青年贫农社员姜平结了婚。这些年来，贺屈保曾四次趁外出开会的机会，去朱村走亲教女务农。一九七五年十二月底，贺屈保趁养病休息的机会，又和老伴第五次到朱村探亲。

贺屈保和老伴薛花叶来到朱村的那天，已是下午四点多钟了。姜大娘一见老亲家来了，两眼笑成一条线，赶忙从屋里走出来，亲亲热热地把他们迎进屋里，又是泡茶，又是拿烟。

这时，贺屈保不满四岁的小外孙进刚一下扑到贺屈保的怀里，亲昵地叫“姥爷，姥爷”。贺屈保高兴地直亲他的小脸蛋。

薛花叶顺手抓了一把糖给小进刚，又拿出蛋糕、芝麻饼来给姜大娘吃，说：“老嫂子，这是你大兄弟特意为你买的。”

姜大娘看着这些礼物，激动地说：“要说世道，就是毛主席领导的当今好。你们家在陕西，我在山东；你如今住在城里当了这么大干部，我当农民。玉棠长期住在城市，姜平从小在农村，连学都没上。要不是毛主席领导的好，咱们说啥也结不成这门亲啊！”

贺屈保说：“老嫂子，旧社会咱们都是挎着要饭篮，提着讨饭棍，在地主门上挨狗咬的穷庄稼人。新社会虽然工作岗位不同，我们在城市，你们在农村，但都是干革命为人民服务啊！”

正说着，在南山上开石修坝的姜平和外出开会的玉棠都回来了。姜大娘让他们陪着亲人说会话儿，自己挽起袖子忙活起饭来。

贺屈保见姜大娘忙上忙下，又切肉又热酒，赶忙拦住说：“老嫂子，你要是拿我们当客人待，我们可就住不下了！”

姜大娘见贺屈保说得实在，以后每顿饭总是蒸上几个大包、馒头，锅邦上再贴上一圈大饼子，煮上鲜地瓜、芋头。可贺屈保拿起饼子、地瓜就吃，吃得是那样香甜。

海阳县委和郭城公社的负责同志怕玉棠家房屋不宽敞，几次请贺屈保到公社去住，可贺屈保再三谢绝，就和老伴挤在家里住下。早晨起来，他还扫院子，喂猪，喂鸡。村里的贫下中农都夸道：“姜大娘的亲家那么大官，可一点官架子也没有。”

贺屈保常对老伴说：“我越想越觉得孩子找的这门亲事好啊！这样咱可以有更多的机会到农村走一走，和贫下中农的心贴得近一点。”

确实是这样。贺屈保每次来朱村，都愿意和贫下中农说话，全村老少没有不知道他的。

这天，贺屈保来到原党支部书记周玉亭家串门。他俩盘腿坐在炕头上，从拉家常谈到抓阶级斗争、回击右倾翻案风，从农业学大寨运动谈到几年来朱村发生的深刻变化，说得非常热呼。接着，贺屈保转开话题问起玉棠和姜平的表现。

这时，周玉亭那饱经风霜的脸上笑意更浓了。他提起嗓门：“要提起他们来，我们贫下中农可真看着是个喜欢。一九六四年玉棠刚来村那阵子，玉米、高粱棵都分不清，见头黄牛都害怕。经过这十二年的农村锻炼，扎根务农的心是越来越铁，她可真正爱农村了，也真象个农民的样子了。不管从前面看，还是从后面看，从外表看，还是从内里看，都和贫下中农分不开。这几年每次评比，她都是数第一。这不，七三年就入了党，如今又是省里的贫协委员，又是公社里的妇女委员，还是朱村大队的妇女副主任哩。”

周玉亭点上一支烟，深有感触地说：“谈起姜平来，我是更有说头了。说实话，一九七三年我刚把大队党支部书记的担子交给姜平时，我内心还真不大放心，怕他年轻担不起来。可人家干得很好，带领贫下中农学马列和毛主席著作，狠抓阶级斗争，大力开展农业学大寨运动。不管十冬腊月，还是盛夏季节，他整天和贫下中农在山上干。这几年，俺大队的年景，一年好似一年。七二年前我当书记那阵子，这个大队粮食亩产不过三、四百斤，可七三年粮食亩产就达到五百多斤，到七五年已经升到八百多斤。苹果、大桃、小甜梨，每年都收二、三十万斤。看这劲头，再过两年，我们大队那就更好了。”

听了这番话，贺屈保说：“老周啊，看到年轻一代的成长进步，我们心里确实高兴。但是，他们就象吸吮着大地乳汁往上窜的白杨树一样，在成长中也还有些枝枝叉叉。你靠他们近，待得常，还是需要你帮助他们修理掉这些枝叉呀！”说着，两人哈哈笑了起来。

贺屈保从周玉亭家出来，并没有回到玉棠家，而是朝知识青年的住房走去。

原来，贺屈保刚进村那天，就听玉亭说村里又从青岛市来了十八名知识青年。贺屈保象关心玉棠那样，经常关心这些青年的成长。后来，他听说有的知识青年由于初来农村，生活不大习惯，思想不愉快，便决定再去给他们做工作。

一天上午，贺屈保刚从山坡田地里转了一圈回来，玉棠开会也进了门，逗人喜爱的小进刚从玉棠手里抢过奖状、笔记本，高兴地跑到贺屈保面前说：“姥爷，你看，这是大队奖给妈妈的。”

贺屈保笑着接过奖状看了看，接着把玉棠叫到身边，语重心长地说：“孩子，现在朱村的贫下中农对你评价不错，党和人民给你很大荣誉，你可不能当了干部，说话比别人嗓门粗，肩膀比别人高，脱离群众啊！”短短的几句话，说得玉棠直点头。

贺屈保听说姜平和党支部副书记方春忠在工作中有点矛盾，一面找方春忠谈心，一面对姜平进行教育。一天晚饭后，他和姜平细心地谈起来。贺屈保说：“你说大寨为什么能够成为全国学习的榜样？”

姜平说：“因为他们能坚持毛主席的革命路线，有一个坚强团结的领导班子。”

对呀！党支部是贯彻执行毛主席革命路线的指挥部，支部一班人不团结，怎么带领群众执行毛主席的革命路线呢？一班人团结不好，书记应负主要责任。有问题不怕，应及时谈心，统一认识，可不能由着性子来啊！”姜平越听越开窍，笑着说：“爸爸，我这就去找老方谈谈心去。”说完，就拔腿跨出了家门。

贺屈保关心玉棠和姜平的成长，姜平和玉棠也喜欢爸爸的帮助，有什么事总愿意和贺屈保说，请他参谋参谋。

贺屈保在朱村住到第五天头上，就是新年除夕。这天晚上，全家人围坐在炕头上收听广播电台广播《人民日报》、《红旗》杂志、《解放军报》发表的元旦社论《世上无难事，只要肯登攀》。

听完广播，大家就议论开了，从全国莺歌燕舞的大好形势，谈到朱村大队一年来的深刻变化。姜平还向贺屈保介绍了大队在新的一年里的生产规划，并请贺屈保当参谋。贺屈保掏出笔记本，一字一句地记着。这样一家人一直谈到深夜。

第二天一大早，贺屈保就下了地。他在田间、果园呆了大半天，回来对姜平提了好几条实现生产规划的治山改土的合理建议。

转眼十天过去，贺屈保和老伴就要离开朱村了。姜大娘恋恋不舍，社员们赶到村头送行，都提起嗓门说：“你们可常来呀！”

贺屈保和老伴回头连连招手：“我们一定常来！”

新华社通讯员
新华社记者

（新华社济南一九七六年六月二十二日电）

通讯

日工人党中央机关报发表文章

呼吁日本人民行动起来反对苏联军事威胁

新华社东京一九七六年六月十九日电 日本工人党中央委员会机关报《劳农战报》六月十五日发表一篇文章指出：“日本已成为美苏两个超级大国激烈争夺的对象，目前正面临着来自苏联社会帝国主义方面的危险的军事威胁。”文章呼吁日本人民行动起来，反对苏联的军事威胁。

文章说：“近年来，苏联大力扩充它在远东地区的军事力量，尤其是海军力量，并在日本周围频繁地进行各种各样的军事活动。这一事实引起了愈来愈多的人们的关注。”

文章列举了苏联在捷克斯洛伐克、南亚次大陆、埃及和安哥拉的侵略和扩张行径之后说：“苏联对于日本人民收复日本固有的领土——北方领土的要求采取敌对的态度，一直非法地占领着这些领土，并在那里建立大规模的军事基地。仅从这一事实来看，苏联政府采取的政策是帝国主义的扩张政策，它的军队显然是旨在进行侵略和对外扩张的工具。”文章说：“美苏两个超级大国以它们庞大的军事力量作后盾，正配合使用政治、外交、经济、文化等各种手段，在激烈地争夺世界霸权。”日本位于东北亚，这里也是美苏两个超级军事大国争夺的地区。

文章说：“苏联使用前所未有的外交威胁手段，干涉缔结日中和平友好条约，在日本国内公然多次进行军事间谍活动，并派出大型海盗式的渔船队，欺压日本渔民。这些事实难道与苏联加速扩充它在远东的军事力量毫无关系吗？”

文章指出，苏联太平洋舰队的“舰艇不仅经常通过宗谷、津轻和对马三个海峡到外洋去活动，而且还游弋在日本周围海域，监视美日两国海军动向，搜集情报。”

文章强调：“苏联社会帝国主义不仅企图依靠它的侵略性的军事力量压倒美帝，而且也直接威胁着日本民族的独立和生存。”“事实证明，勃列日涅夫所谓的‘缓和紧张局势日益深化’等等，只不过是用来掩盖他们的霸权主义和扩张野心的烟幕而已。”

罗《火花报》谴责南非当局的罪行

新华社布加勒斯特一九七六年六月二十二日电 罗马尼亚《火花报》六月二十二日发表评论，强烈谴责南非当局野蛮屠杀黑人群众的罪行，表示坚决支持南部非洲人民的正义斗争。

评论说，罗马尼亚人民对南非种族主义当局野蛮镇压黑人群众感到义愤填膺。这场骇人听闻的屠杀是沃斯特种族主义政权所犯下的无数令人发指的罪行的一部分。罗马尼亚人民对这些罪行表示强烈的谴责。

评论说，南非的种族隔离政策和种族主义行径同今天非洲和世界的现实是格格不入的。非洲民族解放运动所取得的胜利，为南非、罗得西亚、纳米比亚人民争取铲除殖民主义、消除种族主义和种族隔离政策，争取这一地区各国人民能按照他们的合法愿望和利益得到自由发展所进行的斗争，开辟了新的前景。

评论最后说，罗马尼亚人民在谴责南非种族屠杀的同时，重申支持非洲各国人民为摆脱殖民主义和种族主义统治所进行的斗争，相信这场正义斗争必将取得胜利。

赞比亚群众集会和游行示威

声援南非人民反对种族主义斗争

据新华社卢萨卡一九七六年六月二十一日电 赞比亚首都卢萨卡、南方省省会利文斯通和铜带省省会恩多拉六月二十日分别举行群众集会和示威游行，强烈谴责南非种族主义政权野蛮屠杀黑人群众的暴行。

在赞比亚首都卢萨卡，从清晨起，参加游行示威的群众举着标语牌，从四面八方拥向卡富埃广场。一阵阵强烈的口号声打破了星期日休假日的宁静。人们高呼：打倒帝国主义、殖民主义和种族主义！非洲人民团结起来战斗到最后胜利！

联合民族独立党总书记祖卢参加了卢萨卡卡富埃广场的群众集会并讲了话。他说，造成南非索韦托大屠杀的原因不是语言问题，南非当局的暴行是由于搞种族隔离，南非人民奋起反对压迫黑人的政策。

他表示，赞比亚坚决支持南非被压迫群众。

南非群众的示威斗争扩展到首都附近

新华社北京一九七六年六月二十二日电 比勒陀利亚消息：南非反对种族主义政权的群众斗争，现在已经扩展到首都比勒陀利亚附近的一些地区。

六月二十一日比勒陀利亚西北的马博帕内区非洲人举行示威游行，抗议车票涨价加重对群众剥削。示威群众捣毁了当局一些建筑物，用石头砸坏了一些汽车。示威群众还放火烧了马博帕内附近希布隆训练学院的大楼。同一天，比勒陀利亚郊区三所学校的学生也纷纷行动起来进行斗争，他们捣毁了一些建筑物。

南非非洲人反对种族主义统治的示威斗争已扩展到边界的夸夸，德兰士瓦北面的博普斯特瓦纳和文达兰德。

东部沿海的祖卢大学的学生从六月十八日起坚持斗争。这个大学的一些学生六月二十日晚切断了恩潘盖尼同德班相连的电话线。约翰内斯堡以南的费雷尼欣附近的伊瓦顿，一些示威群众也继续开展斗争。

澳大利亚码头工人抵制进口南非货物

菲总统下令禁止从南非进口沙丁鱼罐头

据新华社北京一九七六年六月二十二日电 堪培拉消息：澳大利亚码头工人为抗议南非当局镇压约翰内斯堡黑人学生的暴行，最近发起了抵制南非货物进口的运动。

墨尔本的码头工人六月二十日决定无限期地禁止南非船舶和货物进入维多利亚州。布里斯班的一位工会发言人说，澳大利亚所有的海运工会组织都将参加抵制南非货物进口的行动。

新华社马尼拉一九七六年六月二十二日电 据菲律宾报纸报道，菲律宾总统马科斯六月二十一日下令禁止从南非进口十万箱沙丁鱼罐头。

报道说，这一行动是菲律宾对联合国针对南非的种族主义政策实行经济制裁的决议的一种支持。

报道还说，上周，菲律宾政府贸易部、外交部和财政部曾联合发布命令，要海关把从南非进口的沙丁鱼罐头退回去。

苏联导演的“撤军”丑剧

新华社记者述评

在苏联的精心导演下，一出从安哥拉“撤军”的丑剧正在上演。

苏联《真理报》评论员茹科夫五月二十九日在苏联电视台宣称，苏联雇佣军已开始撤出安哥拉，并且作贼心虚，煞费苦心地为这些侵略者辩解说，他们“尽了国际义务，他们是清白的，他们的良心是平静的……”云云。

去年以来，苏联悍然派出一千多名军事人员，指挥一万多名雇佣军，对安哥拉进行武装干涉和军事占领。这种赤裸裸的侵略行动，受到全世界主持正义的人们的强烈谴责。这些莫斯科牌号的“世界宪兵”早就应该全部撤退。但是，人们都注意到，莫斯科现在导演的“撤军”不过是一出丑剧，其目的是为了掩盖苏联对安哥拉实行长期占领和控制。第一，它只字不提苏联军事人员的撤退；第二，它根本不规定雇佣军撤出的期限，而是采取拖延战术，尽可能赖着不走；第三，它一面装模作样地说要撤，同时又把一批批受过军事训练的“专家”、“顾问”、“文职人员”源源不断地送进安哥拉。由此可见，苏修所谓从安哥拉“撤军”是假，实行长期占领是真。所谓“撤军”充其量不过是个换汤不换药的拙劣把戏而已。

苏修为什么现在要玩弄这种把戏呢？苏修在这里的确有难言之隐。

新沙皇对安哥拉的武装干涉和侵略，彻底暴露了苏联社会帝国主义的狰狞面目，首先遇到了安哥拉人民的强烈反抗。苏修指挥雇佣军野蛮屠杀安哥拉人，并使上百万人沦为难民，但它始终无法征服安哥拉人民维护民族独立的坚强决心。安哥拉人民不但没有被苏联社会帝国主义这个庞然大物吓倒，而且不断给它以应得的惩罚。他们在广大的农村和许多交通线上沉重地打击外国雇佣军。据法新社六月四日报道，仅在最近五周内，至少就有二百八十多名雇佣军被打死。在安哥拉南部一些城市，群众纷纷举行示威游行，高呼“不要苏联的统治！”据葡萄牙《人民团结报》报道，许多反帝老战士都“反对勃列日涅夫的俄国强迫英雄的安哥拉人民屈服于新殖民化！”苏修的“国际主义”是什么货色已被越来越多的安哥拉人民所识破。套在新沙皇脖子上的这条绞索已使他很不舒服了。在这种困境中，苏修放出“撤军”烟幕，企图平息安哥拉人民的愤怒和反抗，使出以退为进的无耻伎俩。

苏修在安哥拉推行帝国主义的扩张政策，在全世界也很不得人心。各国人民发出强烈谴责，把新沙皇称作“嗜血成性的国际宪兵”。人们指出，苏联企图在非洲“获得一个新的滩头堡”，建立“新的势力范围”。莫斯科推销的“缓和”和“友谊”的真相大白于天下，这对社会帝国主义今后的招摇撞骗是十分不利的。在这种狼狈处境中，新沙皇欺世盗名，企图转移视线，以便于他进一步渗透和扩张。特别是在非洲统一组织首脑会议和不结盟国家首脑会议召开前夕，苏修玩弄“撤军”的把戏，明显地是为了逃避非洲人民和第三世界国家人民对它的侵略罪行的谴责。

但是，公众的眼睛是雪亮的。这次苏修的“撤军”丑剧一出笼，又立即遭到各国报刊的揭露。西德《法兰克福汇报》在一篇题为《受委托作姿态》的评论中说，“引人注目的是宣布撤军本身在宣传上的价值”。评论指出，这是莫斯科的决策者“自己着手或者让别人来改善自己的容貌”。还有的报纸评论说，苏联在搞“拖延策略”，以图向南部非洲进一步扩张。

苏修导演的“撤军”丑剧已由它们自己宣布开场，但是，不管如何导演，只能是一场拙劣表演，到头来也只能是搬起石头砸自己的脚。（据新华社）

△六月二十四日放映影片▽

科教片 江河湖海游泳安全常识 同映：幼苗
紅衛 6.10 文化 8.30 人民 7.00

彩色纪录片 雪歌燕舞 同映：雪电
文化 7.50露天 人民 8.30

朝鲜彩色宽银幕故事片 金姬和银姬的命运
工人 12.40 4.25 8.10 烈士公园 3.35 7.20
新华 1.15 5.00 8.45 湖南 2.15 6.00
燕厨 1.45 5.30 9.15 长沙 2.45 6.30

朝鲜故事片 火车司机的儿子
同映：1976年新闻简报22、23号
东风 1.30 紅衛 3.00 人民 2.30 文化 3.30 建設 4.15

彩色科教片 蛇岛蛇伤防治
同映：平炉吹氧炼钢
文化 1.30 6.30 建設 2.15 8.30露天
紅衛 1.00 7.40 湘江 7.00 人民 4.40

闪闪的红星 建設 7.20 | 烽火少年 燕厨 8.00露天
打击侵略者 北郊 8.00 | 沸腾的群山 东风 7.15

湖南花鼓戏彩色影片 送货路上
同映：流行性乙型脑炎的防治
北郊 6.20 湘江 2.00

长沙市湘剧团 在解放剧院演出
革命现代戏 铁流战士 （湘剧弹腔）
日期：23、26、27日 晚7.30 预订团体票 售票日门票

湖南电视台节目预告
六月二十五日（星期五）第一次播出 下午三点开始 电视新闻 理论学习专题讲座：维护无产阶级法权是对继续革命的反动（胡容）第二次播出晚上七点开始 转播北京电视台节目 电视新闻 电视新闻专辑：工业学大庆 电视纪录片：大寨衍生革命赞 朝鲜彩色宽银幕故事片：金姬和银姬的命运

游泳消息
长沙市工人文化宫游泳池从本月二十四日起对外开放
——开放时间——
上午两场：（9.00—10.00）（10.20—11.20）职工团体（10人以上）、青少年学生团体（50人以上）专场，均凭单位介绍信，每人每小时五分
下午两场：（2.30—3.30）（4.20—5.20）职工、青少年学生每人每小时均五分
晚上一场：（7.00—8.00）职工凭有相片证件每人每小时五分 青少年学生每人每小时一角
·本池备有游泳衣裤借用每件每小时二分·
从6月23日上午9·00起开始售票 欢迎集体包场
长沙市工人文化宫 电话：3730

本报社址：长沙市建湘路 电话总机：9191 夜班编辑室：9194 订价：每月一元 昨日开印时间：9时30分 印完：13时35分 长沙地区天气预报：今天到明天，阴间多云，有阵雨。北风三级。最高气温二十九度，最低二十五度。

湖南日报

第3837号　1976年6月24日　星期四　农历丙辰年五月廿七　（今日四版）

毛主席语录

社会主义革命革到自己头上了，合作化时党内就有人反对，批资产阶级法权他们有反感。搞社会主义革命，不知道资产阶级在哪里，就在共产党内，党内走资本主义道路的当权派。走资派还在走。

只有深入学习才能深入批邓

北大师生员工认真学习毛主席重要指示深批邓小平反革命的修正主义路线

最近，北京大学党委在总结前一阶段批邓斗争经验的基础上，联系现实的阶级斗争、两条路线斗争，对深入学习和深入批邓做了全面的部署。在校党委的带领下，广大师生员工满怀深厚的无产阶级感情，对毛主席关于理论问题和反击右倾翻案风的一系列重要指示，认真学习，刻苦钻研，掌握好思想武器，深入地批判邓小平反革命的修正主义路线。

北京大学党委认为，从当前的情况来看，对于毛主席一系列重要指示的学习还只是开始，理解还不深刻，对于党内走资派的阶级实质，走资派的反动性、危险性和欺骗性的认识还不够深刻。要深入批邓，就要下功夫学习。只有掌握马克思主义理论，才能坚定地执行毛主席的革命路线。只有认真学习马克思主义理论，才能撕下走资派花样翻新的画皮，认清他们推行的修正主义路线的反动实质，同他们作坚决斗争。毛主席关于文化大革命和反击右倾翻案风的一系列重要指示，是对马克思主义的重大发展。是不是把学习放在首位，对毛主席的重要指示是不是认真学反复学，这是关系到能不能把邓小平的修正主义路线批深批透，把反击右倾翻案风斗争进行到底的问题，也是关系到搞马克思主义还是搞修正主义，能不能坚持无产阶级专政下继续革命的极为重要问题。

去年夏季前后，北京大学党委许多同志抵制了右倾翻案风。斗争的实践使他们体会到，路线斗争是可知的，上当受骗是可以避免的。许多工农兵、学生、干部能够抵制邓小平的“三项指示为纲”的修正主义纲领，就是因为他们在**“认真看书学习，弄通马克思主义”**上下了功夫。有的同志容易把修正主义路线和谬论当作正确的东西去拥护，正是因为他们缺少马克思主义这个政治上的望远镜和显微镜。北京大学党委有一个常委，是抗日战争中参加革命的老干部。进城后，党派他到北大工作。由于他没有认真地学习马克思主义，没有掌握无产阶级专政的理论，思想上解除了武装，执行了刘少奇的修正主义路线。在批邓、反击右倾翻案风的斗争中，他联系自己过去犯错误的教训和文化大革命中受到的教育，认真学习毛主席的重要指示，阶级斗争、路线斗争和继续革命的觉悟有了很大提高。他深有体会地说：“二十多年来，自己不知道资产阶级在哪里，搞社会主义革命，革谁的命都不清楚。由于对党内两个阶级、两条路线的斗争放松了警惕，自己不但不能和革命群众一道同走资派斗，相反，却险些成了资产阶级的俘虏。这真是理论不清楚，路线必糊涂；要想不迷路，学习要刻苦。”

认识了学习革命理论的重大意义，北京大学党委引导革命师生员工防止和克服学习中“差不多”的错误思想，以饱满的政治热情，坚持不懈地、反复地学习毛主席的重要指示。他们每学一遍都有新的收获，都有更深刻的理解。

在全面学习毛主席一系列重要指示的基础上，校党委反复强调，要抓住重点学，要在斗争中学，要有的放矢地学。学习的重点，就是毛主席关于资产阶级**“就在共产党内”**这一极其重要的指示。在斗争中学，就是要理论联系实际，紧密结合批判邓小平、反击右倾翻案风的伟大斗争和走资派还在走的现象，进行学习。有的放矢地学，就是放箭要对准靶，以学习推动批判，以批判促进学习，深入批判邓小平的反动言行及其反革命的修正主义路线。

广大师生员工在反复地、深入地学习毛主席关于资产阶级**“就在共产党内”**的重要指示时，他们回顾文化大革命以来同刘少奇、林彪、邓小平进行的惊心动魄的斗争，结合学习马克思、恩格斯、列宁同机会主义者作斗争的有关论述，深刻领会毛主席的重要指示对马克思列宁主义有哪些重大发展，研究走资派怎样走、为什么还在走的问题。走资派的翻案复辟活动有它的特点和活动规律。他们自上而下地推行反革命的修正主义路线，在政治上总要抛出一个修正主义的政治纲领，同党的基本纲领和基本路线相对抗。从刘少奇的“巩固新民主主义秩序”、林彪炮制《“571工程”纪要》，到邓小平的“三项指示为纲”，尽管花样不断翻新，但总是万变不离其宗，都集中代表了资产阶级全面复辟资本主义的政治愿望。他们在理论上鼓吹阶级斗争熄灭论和反动的唯生产力论，搞唯心主义、形而上学的哲学，信奉孔孟之道，从历史垃圾堆里寻找向无产阶级进攻的破烂武器。他们在组织上搞分裂，妄图分裂以毛主席为首的党中央，分裂革命队伍，同时招降纳叛，甚至拼凑资产阶级司令部。他们的反革命策略、手段，都是打着红旗反红旗，搞阴谋诡计，耍两面派。他们为了颠覆无产阶级专政，复辟资本主义，始终握紧两个反革命“拳头”，一方面大造反革命舆论，一方面策划翻案复辟的反革命措施，直至造成象天安门广场事件那样的反革命暴乱。搞清楚走资派的特点和活动规律，广大师生员工对邓小平的阶级本性有了进一步的认识。他们运用马克思主义的思想武器，全面地清算邓小平反对伟大领袖毛主席，反对毛泽东思想，反对毛主席的革命路线，分裂以毛主席为首的党中央的罪行。继续系统地批判他那个“三项指示为纲”的修正主义纲领，批判他鼓吹的阶级斗争熄灭论和反动的唯生产力论，批判他的修正主义组织路线，清算他搞翻案复辟的一系列反革命罪行，深入追查邓记谣言公司炮制和散布的反革命政治谣言，进一步剥掉他的画皮，深刻揭露他的反动阶级本质。

毛主席指出：**“列宁说建设没有资本家的资产阶级国家，为了保障资产阶级法权。我们自己就是建设了这样一个国家，跟旧社会差不多，分等级，有八级工资，按劳分配，等价交换。”**哲学系、经济系、国际政治系等单位的革命师生，认真学习毛主席的这一重要指示，结合学习《哥达纲领批判》、《国家与革命》等马列著作，分析了党内资产阶级产生的经济基础和阶级根源。资产阶级法权是党内资产阶级赖以产生和生存的土壤和条件，是他们复辟资本主义的重要经济基础。阶级、阶级矛盾和阶级斗争的存在，资产阶级的存在，是走资派搞修正主义的国内阶级根源；国际帝国主义、修正主义影响的存在，屈服于帝国主义的压力是走资派搞修正主义的国外根源。邓小平竭力反对限制资产阶级法权，鼓吹“基础论”，是要维护修正主义“大官”们的利益，扩大复辟资本主义的经济基础。他对内纠集党内外资产阶级和牛鬼蛇神向无产阶级猖狂反扑，对外鼓吹洋奴哲学，崇洋卖国。这充分说明，他同刘少奇、林彪一样，是资产阶级同无产阶级较量的挂帅人物。分析了走资派的经济基础和阶级根源，北京大学革命师生员工认识到，只要阶级、阶级矛盾和阶级斗争还存在，只要资产阶级和国际帝修反的影响还存在，只要资产阶级法权还存在，走资派还在走就是长期的、不可避免的社会历史现象。邓小平虽然垮台了，但是，党内资产阶级还在，他那条修正主义路线的流毒还远远没有肃清，无产阶级必须长期作战。师生员工们坚持不懈地批判邓小平扩大和强化资产阶级法权的谬论，揭露他买办资产阶级的本相，清算他扼杀社会主义新生事物，翻文化大革命案，算文化大革命帐的反革命罪行。他们坚决地同邓小平对着干，从反修防修、巩固无产阶级专政的高度，自觉地限制资产阶级法权，缩小三大差别。现在，来自工农，不忘工农，坚决同工农划等号，当普通劳动者，已成为广大工农兵学员的自觉行动。

马克思主义的理论，帮助我们更清楚地认识自己的斗争目的，更坚定地顺着既定的方向前进，更可靠地取得胜利和巩固胜利。北大的经验证明，学习越深入，批邓的武器就掌握得越牢，坚持无产阶级专政下继续革命的自觉性就越高；学习越深入，夺取反击右倾翻案风的更大胜利，粉碎走资派复辟阴谋的信心就越足。他们说，走资派是腐朽垂死的资产阶级，搞翻案复辟是不得人心的。尽管走资派搞起修正主义来是很凶的，但右派政变总是短命的，走资派不可避免地要走向失败，走向灭亡。无产阶级是彻底的唯物主义者和革命的乐观主义者。在革命的征程中，我们既要清醒地看到同走资派斗争的长期性、复杂性，又要看到共产主义事业的胜利是不可抗拒的。不管会出现多少反复，不管道路多么曲折，无产阶级和革命人民有马克思主义、列宁主义、毛泽东思想的指引，必然能冲破走资派的重重阻力，闯过阶级斗争的急流险滩，沿着毛主席的革命路线胜利前进。

《人民日报》通讯员
《人民日报》记　者

（原载六月二十二日《人民日报》）

弗雷泽总理和夫人举行盛大宴会

华国锋总理徐向前副委员长等应邀出席宴会

弗雷泽总理和华国锋总理先后在宴会上讲话

新华社北京一九七六年六月二十三日电　澳大利亚总理马尔科姆·弗雷泽和夫人，今天晚上在人民大会堂举行盛大宴会。

国务院总理华国锋，人大常委会副委员长徐向前，外交部长乔冠华，外贸部长李强，文化部长于会泳等，应邀出席了宴会。

宴会厅里并排悬挂着中国国旗和澳大利亚国旗。弗雷泽总理和华国锋总理先后在宴会上讲话。

弗雷泽总理在讲话中说，这几天我们同华国锋总理进行的长时间的会谈是友好和坦率的。我们开诚相见——这是两个愿意增进相互了解的国家进行对话的唯一方法。我们赞赏你详细阐述了中国的立场，而我们方面也努力全面阐述了澳大利亚的对外政策。我们会谈的一个主要目的在于推进这一弄清楚共同利益之所在的十分重要的过程，这一点已经实现了。当我们阐明各自对世界的看法时，我们确认我们对于许多重要问题的观点是相似的。当然，也有一些问题上我们的观点不一致，而且我们坦率地谈到这些，但是意见一致的领域是很宽的，而且更为重要。

弗雷泽总理说，我们双方都谈到我们要致力于：

——以尊重民族独立为基础的世界和平与安全；

——反对以一个种族压迫另一个种族为基础的政策——这样的压迫违反了人类尊严的根本原则。我们一致表示谴责近日来所发生的，导致这种悲剧性结果的事件；

——坚决反对任何大国支配其他国家的企图；

——认为各国应为自己合理的国防需要作好充分准备。

弗雷泽总理说，我们的会谈进一步促进了中澳关系，并为今后在各级进一步进行建设性的交往奠定了新的基础。

华国锋总理在讲话中说，弗雷泽总理阁下在北京访问期间，我们在友好、坦率的气氛中，就共同关心的国际问题，广泛地交换了意见，这对增进彼此之间的了解是有积极意义的。尽管我们在有些问题上有不同的观点，但在许多重大问题上，我们双方有很多共同点。我们两国都反对超级大国的霸权主义。历史经验证明，凡是想在世界上称王称霸的，到头来总是“搬起石头砸自己的脚”，以失败而告终。我们相信，亚洲——太平洋地区人民的联合反霸斗争，同全世界人民的反霸斗争一样，必将不断取得新胜利。

华国锋总理说，在会谈中，我们还就进一步发展两国关系问题进行了有益的探讨。双方对目前两国关系现状感到满意。刚才，两国政府还签署了中国出土文物赴澳展览的协定和协议。我们深信，在双方的共同努力下，我们两国关系和两国人民的友谊必将得到进一步发展。他请弗雷泽总理回国以后，转达中国人民对澳大利亚人民的友好问候。

他们讲话以后，乐队分别奏中国国歌和澳大利亚国歌。宴会洋溢着热烈友好的气氛。席间，乐队演奏了中澳两国乐曲。

应邀出席宴会的还有政府有关部门、北京市革命委员会和对外友协的负责人，以及中国驻澳大利亚大使周秋野。

随同弗雷泽总理和夫人来访的外交部长安德鲁·皮科克，总理和内阁部秘书长米内迪尤和夫人，外交部秘书长雷诺夫，以及澳大利亚驻中国大使费思棻和夫人等，出席宴会作陪。

各国驻中国的外交使节也应邀出席了宴会。

弗雷泽总理等贵宾离京前往太原访问

华国锋总理等和首都群众数千人到车站热烈欢送澳大利亚贵宾

新华社北京一九七六年六月二十三日电　澳大利亚总理马尔科姆·弗雷泽和夫人以及随同来访的其他澳大利亚贵宾，由外贸部长李强陪同，今天晚上乘专车离开北京前往太原参观访问。

国务院总理华国锋，外交部部长乔冠华、副部长王海容，北京市妇联主任傅玉芳，以及首都群众数千人，到车站热烈欢送澳大利亚贵宾。

今晚，北京车站灯火辉煌，车站广场上空飘扬着澳大利亚国旗和中国国旗。车站上举行了隆重的欢送仪式。乐队奏澳大利亚国歌和中国国歌。弗雷泽总理由华国锋总理陪同，检阅了中国人民解放军陆、海、空三军仪仗队。弗雷泽总理和夫人等澳大利亚贵宾向聚集在月台上的欢送群众告别时，人们挥动花束，高呼口号，青少年们在鼓乐声中欢乐起舞。

陪同澳大利亚贵宾前往太原的还有外交部司长朱传贤、副司长吴凡晋，中国驻澳大利亚大使周秋野。澳大利亚驻中国大使费思棻和夫人，也陪同弗雷泽总理前往访问。

澳大利亚驻中国大使馆外交官员，在北京的其他澳大利亚朋友，以及各国驻中国的外交使节，也到车站送行。

今天上午，弗雷泽总理等贵宾由国家计委副主任顾明陪同，访问了中国人民解放军北京卫戍区某部。贵宾们受到北京卫戍区副司令员邱魏高、部队负责人张良友、陈先达和战士们的热烈欢迎。

这个部队具有光荣革命传统，在长期的革命斗争中为人民立下了不少功勋。贵宾们在这里参观了连队俱乐部、战士宿舍、制药厂和家属缝纫厂，观看了军事项目表演。弗雷泽总理对在部队受到的热情欢迎和接待表示感谢。

弗雷泽总理的夫人由北京市妇联主任傅玉芳陪同，今天上午参观了朝阳区菜市场、中国历史博物馆，并游览了市容。

中、澳两国政府关于中国出土文物展览协定在京签字

华国锋总理和弗雷泽总理出席了签字仪式

新华社北京一九七六年六月二十三日电　中华人民共和国政府和澳大利亚政府关于中华人民共和国出土文物展览协定，今天晚上在北京签字。

出席签字仪式的有：

澳大利亚总理马尔科姆·弗雷泽，外交部长安德鲁·皮科克等；

我国国务院总理华国锋，外交部长乔冠华等。

外交部副部长余湛和澳大利亚驻中国大使费思棻分别代表本国政府在协定上签字。

我国国家文物事业管理局局长王冶秋和费思棻大使还签署了中国出土文物展览工作委员会和澳大利亚委员会关于《中华人民共和国出土文物展览》协议。

学理论　评《水浒》　狠批投降派

通道侗族自治县下乡公社下乡大队干部群众把评论《水浒》和批判邓小平结合起来，使反击右倾翻案风斗争不断深入

本报讯　在深入批邓、反击右倾翻案风的伟大斗争中，通道侗族自治县下乡公社下乡大队党支部，组织干部群众认真学习毛主席的一系列重要指示和无产阶级专政理论，积极开展评论《水浒》的活动，总结阶级斗争的历史经验，为现实的阶级斗争服务，深入批判邓小平反革命的修正主义路线，把反击右倾翻案风斗争不断引向深入。

下乡大队是通道侗族自治县评论《水浒》的活动开展得比较好的一个单位。反击右倾翻案风斗争开展后，大队党支部通过办学习班、培训理论队伍，引导干部群众进一步认真学习毛主席的伟大指示：**“《水浒》这部书，好就好在投降。做反面教材，使人民都知道投降派。”**学习马列和毛主席的有关著作，运用马克思主义的观点，对照宋江推行投降主义路线的罪行，分析、比较古今投降派的共同特征，深入批判党内外资产阶级挂帅人物邓小平搞复辟翻案的罪行，进一步认清邓小平是一个道道地地的投降派。下乡大队的作法是：

一、学习列宁批判考茨基“修正”马克思主义的有关论述，对照宋江把“聚义厅”改为“忠义堂”的反革命行动，批判党内不肯改悔的走资派邓小平篡改毛主席革命路线的罪恶阴谋，认清邓小平同宋江一样是修正革命路线，叛卖革命的。有人提出：为什么说宋江把“聚义”改为“忠义”就是改变了一条路线呢？大家抓住这个问题，认真学习了《无产阶级革命和叛徒考茨基》一书的有关章节。列宁揭露考茨基抓住“专政”一词，把无产阶级专政解释为只是一种“统治的状态”。这样一来，无产阶级专政中暴力革命的含义被阉割了，马克思主义的路线悄悄地被“修正”了。大家说，宋江也和考茨基一样，把“聚义”改为“忠义”。这样，既反贪官又反皇帝变成了只反贪官不反皇帝，梁山起义军领袖晁盖制定的“和大宋皇帝作个对头”的革命路线，被宋江修改为“替天行道”的投降主义路线了。党内不肯改悔的走资派邓小平，也是玩弄考茨基和宋江的手法，把毛主席提出的学习理论反修防修，安定团结和把国民经济搞上去的三项指示并列起来，胡说什么“这三条指示是互相联系的，不能分割开”，是“各项工作的总纲”。把本来是“目”的内容提到“纲”的位置上，这就否定了毛主席关于要以阶级斗争为纲的教导，否定了党的基本路线，彻底背叛了无产阶级专政，把马克思主义篡改成了修正主义。通过这样对照分析批判，大家清楚地看到，宋江根本不是农民起义军的领袖，而是钻进起义队伍中的地主阶级代表人物。同样，党内不肯改悔的走资派邓小平，从来不是无产阶级革命家，只不过是跑到无产阶级队伍里来的资产阶级、小资产阶级的民主派；他从来不是马克思列宁主义者，只不过是党的同路人，他的世界观是一个资产阶级的王国。因此，他虽然名曰共产党员，实际上他是党内外新老资产阶级和社会上没有改造好的地、富、反、坏、右的总代表。

二、学习毛主席对党内机会主义头子搞派别活动的深刻批判，对照宋江招降纳叛的卑鄙伎俩，批判不肯改悔的走资派邓小平拼凑黑班底、推行修正主义组织路线的险恶用心。下乡大队的贫下中农把不肯改悔的走资派邓小平和《水浒》中宋江推行的组织路线作了对比：宋江一上梁山，打着“拥护”晁盖的名义，来架空、排斥晁盖，打击压制李逵、吴用、三阮等革命派。相反，他对大地主卢俊义、反动将领关胜、呼延灼等奉若神明，安插在重要岗位上，即使对过去曾是他的“对头”的高俅等人也待如上宾。同样，现代投降派邓小平，他重新工作后，对无产阶级革命领袖和无产阶级司令部竭尽攻击之能事。他反对革命的三结合的领导班子，打击和排斥坚持毛主席革命路线的老、中、青，网罗不肯改悔的走资派。他对文化大革命中被批判、被打倒的人，不问政治历史状况如何，不问对待文化大革命的态度如何，一概请出来，授之以高爵，委之以重任，拼凑翻案复辟班子。针对宋江和邓小平的“惊人的相似之处”，大家学习了毛主席对党内机会主义头子张国焘的深刻批判。毛主席指出，**“张国焘的组织路线，则是完全离开了共产党的一切原则”**，大家认识到，一定的组织路线是服务于一定的政治路线的。宋江招降纳叛，是为了受招安，投降宋王朝；邓小平请“隐士”、举“逸民”，其罪恶目的是颠覆无产阶级专政，由邓小平篡夺党和国家领导大权，复辟资本主义。

三、学习毛主席关于**“翻案不得人心”**的深刻论述，对照宋江受招安的结局，认识凡是搞翻案、搞复辟的人都没有好下场。大家指出，邓小平和宋江一样，都是孔孟信徒，以“克己复礼”为己任，都遵奉孔孟“大人言不必信”的反动信条，大讲假话。宋江曾对晁盖信誓旦旦地说：“今日同哥哥上山去，这回只得死心踏地与哥哥同生同死。”结果呢，一上山便排斥、孤立晁盖，篡改农民起义军的革命路线，推行投降主义路线；不肯改悔的走资派邓小平，也曾表示“悔过自新”、“永不翻案”。可他一旦重新工作，掌握了一部分权力，便迫不及待地跳了出来，大搞复辟倒退活动，大刮右倾翻案风，充当天安门广场反革命事件的总后台，妄图在中国复辟资本主义。他和宋江一样，都是尊孔派、翻案派、复辟派、投降派。结果同孔老二一样，落得个“累累若丧家之狗”，宋江的受招安路线一出笼，便遭到梁山起义军的强烈反对；党内最大的不肯改悔的走资派邓小平抛出“三项指示为纲”的修正主义纲领，一小撮阶级敌人制造天安门广场反革命政治事件被揭露和粉碎后，全党、全军和全国人民更加看清了邓小平彻底背叛无产阶级专政，疯狂对抗毛主席的革命路线，妄图复辟资本主义的反动嘴脸，个个义愤填膺，迎头痛击，反击右倾翻案风的斗争掀起了新高潮。通过对照和剖析，大家深刻认识到，历史上每一次大的社会变革以后，总会有人跳出来搞翻案、搞复辟。在我们党内，搞修正主义、投降主义的，过去有，现在有，将来必然还会有，这是不以人们的意志为转移的客观规律。但是，他们手中没有真理，周围没有群众，最终都没有好下场，这也是带有规律性的历史现象，古往今来，概莫能外。大家一致表示要认真汲取阶级斗争的历史经验，把反对修正主义、投降主义的斗争进行到底。

（通道侗族自治县通讯组）

双峰县东华公社东华大队干部群众学习毛主席的重要指示，把批邓与评论《水浒》，批判投降派结合起来，深刻认识了党内不肯改悔的走资派邓小平的反动本质，提高了无产阶级专政下继续革命的自觉性。　双峰县通讯组供稿

开发山区资源大有希望

——会同县大办社队企业的调查

会同县是个“八山一水一分田”的山区。无产阶级文化大革命以来，这个县深入开展**农业学大寨**运动，充分利用山区资源，因地制宜地大办社队企业。现在，全县二十六个公社，三百三十八个大队，社社、队队办起了企业。去年，全县一千五百零九个社队企业单位，总产值达到八百零二万多元，占公社三级总收入的百分之二十点八。社队企业的发展，促进了农业大干快上，壮大了集体经济。

大兴山水草木之利

会同县的资源十分丰富，群众概括这里有“三多”。

一是“山多”。全县有山林面积二百八十多万亩，每人平均十四亩。山上的竹木，正材贡献给国家；而大量的等外材，如枯立木、雪压竹、细小的杂木等，过去都浪费了。社队办起企业以后，大搞综合利用，用这些材料每年生产数以万计的竹木制品，满足人民生产和生活的需要。全县社队竹木加工工厂达一百二十八个，光是林副产品加工这一项，每年收入就有百多万元。

山多，又为发展养殖业提供了条件。山上林木茂密，水草充足，百花芳香，最适宜于养猪、养牛、养羊、养蜂。马鞍公社皙板大队山上草多，就办起了集体羊场。若水公社琴塘大队花源足，就办起了蜂场。山上野生植物多，各社队普遍办起了季节性的土农药厂。随着社队企业的发展，荒山秃岭也得到了开发和利用。宝田公社的岩鹰坡，是当地最高的一个山峰，由于山高、坡陡、岩多、风大，树木不长，过去认为是“不毛之地”。后来公社发动群众，连续三次进行开发，建成了公社的千亩茶场，去年已开始采摘新茶，有了收益。群众高兴地说，昔日的荒山坡，今日变成了“金银窝”。

二是“水多”。全县有五条大小河流，贯穿全境，还有四十八条山涧溪水，分布在各个社队。近年来，会同县大办小水电。有的边远山村，把山里的浸水集中起来，筑一个小坝，装上小发电机，发一、两瓩的电，就解决了全村几十户人家的照明。到目前为止，全县各社队共建成水轮泵站一百七十八处，小水电站一百四十六处，装机容量达三千六百八十五瓩，百分之七十以上的农户有了电灯照明，个个大队有了机器碾米、打糠。小水电站的发展，使山区“旧貌变新颜”，“白天机器响，晚上电灯亮，清早喇叭齐歌唱”，呈现一派革命新景象。

三是“矿多”。据初步勘探，会同境内有金、银、铜、铁、铝、铅、锌、锡和煤等多种矿藏。近年来，许多公社、大队在县委的统一领导和规划下，分别办起了小煤窑、小锑矿、小铅锌矿、小铁矿和小金矿。单是黄金一项，全县就有矿点八十七处，不仅支援了大工业，而且为集体积累了资金，为实现农业机械化创造了条件。

依靠群众　艰苦创业

办社队企业也和办其他企业一样，是要经过艰苦努力的。同样是富饶的山区，为什么有的地方社队企业发展得快，有的地方发展得慢？除了认识问题外，还有一个重要的原因，就是有没有自力更生、艰苦奋斗的精神。会同县发展社队企业，就经历了一个艰苦创业的过程。

黄茅公社林家溪大队洞脚生产队，开始办小水电时，没有资金买机器，怎么办呢？全队社员发扬“穷棒子”精神，自筹资金，土法上马，把小水电站办起来了。小水电建成后，白天加工农副产品，晚上发电照明，群众非常满意。

漠滨公社漠滨大队一九七四年开办金矿时，社员们自己筹资金，自己凑工具，很快就上了马。去年，这个小小的矿井，十二个人，一年收入万多元。群众自豪地说：“不怕没机器，只怕没志气。”

特别是农林企业，当年不能受益，困难很多。林场植树，至少要十几年、二十年才能成材；园艺场栽果木，至少要三、五年才能结果。这些矛盾怎么解决？群众创造了许多办法：

一个是“长短结合，以短养长”。象林场、园艺场、茶场这样一些不能在短期内受益的企业，他们就在开头几年，大搞间作，种上玉米、红薯、花生、黄豆、西瓜、药材等，当年就有收入。这笔收入一部分做分配，一部分扩大场里的再生产，使企业越办越巩固，逐年发展。去年全县农林场大搞粮林间作，收得粮食四百多万斤，加上经济作物的产值，收入达五十余万元。肖家公社半山大队林场搞间作，办牧场，十六个人前年平均每人产粮二千一百三十斤，养猪一点七头，收入二百七十元。若水公社坡脚大队八个女青年办了个林场，她们战斗在海拔一千多米的爬龙界上，既育林，又搞间作，在头一年，就没有向大队要一分钱，年终还给大队交了一百七十多元现金。

另一个是“以企业养企业”。社队企业中，有一部分是盈利较大的，有一部分则盈利较小，有的甚至没有盈利。为了办好这些企业，各社队采取了“以企业养企业”的办法。洒溪公社一九七〇年办了个五小工厂，分三个车间：木工车间、铁工车间和农机修造车间。其中木工车间的收入最大，占全厂总收入的一半以上。去年，他们从这个车间的收入中，拿出一万五千多元，帮助农机车间买回了车床、钻床、变压器、电动机等大小设备二十多台（件），增强了农机车间的修造能力。

为了克服技术困难，各个社队企业很注意引导大家在干中学，在干中提高，以老带新。同时，一些公社还采取厂校挂钩的形式来培训技术人员。坪村公社中学设立了专业班，与农林场挂钩，农场有农校，林场有林校，果木场有园艺班，学校为农林企业培训技术人材，农林企业帮助学校搞好教育革命。一支贫下中农自己的技术队伍正在迅速成长。

坚持斗争　端正方向

社队企业是在社会主义对资本主义的斗争中产生的。社队企业办起来以后，仍然存在着尖锐的斗争。

斗争的一个重要方面，就是如何利用资源和保护资源。有个大队前两年办了十一个砖瓦窑。他们只顾赚钱，把山上的好木材砍来烧窑，结果，只两年时间，周围的树木砍光了，田也搞瘦了，人心也涣散了。针对这种情况，会同县委十分注意引导各地正确处理利用森林资源和保护森林资源的关系，批判那种只顾眼前利益，不顾长远利益的错误倾向，坚决禁止乱砍乱伐。林副产品加工企业，除某些特殊产品以外，只能用竹木枝梢和等外材进行加工，不能用正材。一个企业加工多少产品，只能根据当地原材料的多少，不能片面追求利润。去年，全县各公社、大队都成立了林木采伐专业队，有计划地进行采伐，乱砍乱伐的现象大大减少了。

森林资源不但要有计划地利用，而且要发展。为此，会同县每年都要开展群众性的造林运动。无产阶级文化大革命以来，县委发动群众打了三次大的战役，一次造林近万亩，成片的荒山都绿化了。各个社队相继办起了林场，加强幼林抚育。由于各地注意了保护资源，发展资源，现在全县木材蓄积量，由解放初期的九百万立方米增加到一千零四十八万立方米。

斗争的另一个重要方面，就是按照什么方向办企业：是为农业生产服务，还是脱离农业，搞“利润挂帅”。这个问题在企业的经营项目、产品销售、收益分配等方面都会表现出来，必须以阶级斗争为纲，不断进行党的基本路线教育，通过学习和批判加以解决。

连山公社农机修造厂，是一个办得比较好的企业。但在建厂初期，出现过只顾赚钱的现象，修理农具不赚钱，他们就不感兴趣，不是推脱，就是拖延时间。后来，公社党委组织全厂人员学习党的基本路线，揭阶级斗争的盖子，批判修正主义，批判资本主义倾向，使大家认识到：围绕农业办企业才是正确方向，离开农业办企业就是邪路。大家提高了认识，做到农机具送来随到随修，“双抢”抗旱期间加班加点，而且派出小分队深入社队巡回修理。为了满足农业的需要，他们根据以修为主、修造结合的原则，自力更生地试制了三用脱粒机、机滚船、打米机、“320”型粉碎机等十几种产品。今年他们又仿制成功了一种微型发电机，很适合于山区溪水发电的需要。由于这个厂注意不断端正办企业的方向，坚持为农业服务，企业越办越好，贡献越来越大。几年来，他们修理各种农机具一万五千多件，仿制和自制各种农业机械一万三千多台（件），深受贫下中农欢迎。

加强领导　各方扶植

会同县委从实践中越来越清楚地看到：社队企业成了促进人民公社制度进一步发展的重要物质保证。县委基于这个认识，切实加强了对社队企业的领导。县委确定了一名副书记抓社队企业。各公社党委和大队党支部，都有领导抓，专人管。县委着重管路线，管方向，管政策，认真调查研究，推广先进经验。一九七〇年以来，县委先后总结推广了金龙山林场、广坪公社采伐专业队、朗江公社白泥田大队园艺场等单位的经验，推动了全县林场、茶场、园艺场的建设，同时，注意帮助各企业坚持为农业服务的方向。各级党委还举办各企业领导成员和职工代表的学习班，组织他们学习无产阶级专政理论和党的基本路线，不断批判修正主义，批判资本主义，大干社会主义，使社队企业沿着毛主席革命路线健康发展。

对于在文化大革命中发展的社队企业这一社会主义新生事物，各有关部门在县委的统一领导下，积极加以扶植。县教育部门办起了林业大学和林校，很多中学办起了专业班。农机、水利等部门开办了各种技训班。县农机厂和县电站等单位，用厂社挂钩的办法为社队企业培训林业、植保、农机、发电、财会、测量等技术人员。交通部门大力协助社队修建公路，文化大革命后新修公路三百多公里，已做到全县所有公社，百分之七十以上的大队通了公路。交通方便，大大促进了社队企业的材料和产品的运输。计划、物资、财贸等部门也从原材料、技术、购销等方面给社队企业以大力支援，对社队企业的巩固和发展起了很好的作用。

当前，会同县的广大干部群众，回顾全县社队企业蓬勃发展的战斗历程，用铁的事实狠批党内最大的不肯改悔的走资派邓小平抛出的“三项指示为纲”以及他散布的“今不如昔”等种种奇谈怪论，决心坚持以阶级斗争为纲，狠批修正主义，狠批资本主义，不断端正社队企业的方向道路。可以预料，随着反击右倾翻案风伟大斗争的胜利发展，随着农业学大寨运动的步步深入，会同县的社队企业将有一个更大的发展。

（本报通讯员、本报赴会同学习调查组）

六月二十五日放映影片

朝鲜彩色宽银幕故事片　金姬和银姬的命运
建设 1.00 4.05 6.40　红旗 1.50 4.55 7.30
人民 2.20 5.25 9.00　文化 3.20 5.55 9.30
湘江 2.50 8.00

朝鲜故事片　火车司机的儿子
同映：1976年新闻简报22、23号
燎原 1.00　东风 2.50　工人 2.05　烈士公园 3.20

彩色纪录片　莺歌燕舞　同映：雷电
新华 6.15　燎原 7.40

彩色科教片　喜见光明　蛇伤防治
长沙 1.30　烈士公园 6.40　燎原 3.10
工人 8.00　新华 8.35

英雄儿女　工人 4.15 | 铁道卫士　燎原 8.00露天
沸腾的群山　建设 8.00露天
科教片　江河湖海游泳安全常识　同映：幼苗
人民 7.40　烈士公园 2.00
科教片　流行性乙型脑炎的防治
湖南花鼓戏彩色影片　送货路上
文化 1.50　工人 6.30

长沙市湘剧团　在解放剧院演出
革命现代戏　铁流战士（湘剧弹腔）
日期：23、26、27日　晚7.30　预订团体票　售隔日门票

湖南省杂技团　在湖南剧院演出
杂　技
日期：26、27、28、29日 7月1、2、3、4日　晚7.30
预订团体票　售当日少数门票

湖南电视台节目预告
六月二十六日（星期六）转播北京电视台节目　电视新闻　少年儿童节目　电视新闻专辑：沿着毛主席的革命卫生路线胜利前进　相声：《山鹰》　彩色故事影片：红雨
六月二十七日（星期日）转播北京电视台节目　第一次播出上午十点开始　电视新闻　京剧：《赛驼以后》（宁夏回族自治区京剧团演出）第二次播出　晚上七点开始　电视新闻　国际新闻　卫生与健康：防治红眼病　彩色故事影片：第二个春天

把医疗卫生工作的重点放到农村去

在新的征途上

记共产党员、老中医杜脱疾

提起老中医杜脱疾，临湘县桃林公社的群众总是赞不绝口。他们说，杜医生取名叫脱疾，真是名不虚传。杜脱疾人老心红，对工作极端负责任，特别是经过无产阶级文化大革命，更加焕发了革命青春。他如饥似渴地学习马列著作和毛主席著作，由一个埋头业务的“实干家”，成了一名忠诚党的卫生事业的无产阶级先锋战士。他在毛主席革命卫生路线指引下，努力发掘祖国医学遗产，坚持同旧的传统观念决裂，全心全意为人民服务，在新的征途上阔步前进。

（一）

杜脱疾，今年五十八岁，是桃林公社卫生院的主治医师。解放前，他的家乡无医无药。少数庸医和巫婆，与地主老财串通一气，乘人之危，敲榨勒索。杜脱疾的父亲非常气愤，就跟着一位“草药郎中”学医，想要为穷人们治病。可是，在那万恶的旧社会，穷人怎能摆脱贫病交加的困境呢？杜脱疾的父亲去世后，杜脱疾也做了医生，他虽有为穷人治病的良好的愿望，但同样只能是一个幻想。

解放了，杜脱疾翻了身，当上了人民的医生。他身背药箱，手拿药锄，翻山越岭寻草药，防病治病在山村，决心把父子两代积累的行医经验，贡献给人民的卫生事业。然而，由于刘少奇的修正主义卫生路线的干扰和破坏，中草医仍然受到排斥、歧视和打击，什么“中医不科学”，“中药不卫生”，将中医中药排挤在一边，西医西药又大量放在城市，造成了广大农村缺医少药的状况。后来，在刘少奇“三自一包”流毒影响下，公社卫生院竟被改为什么“自负盈亏，多劳多得”的联合诊所。由于大搞“利润挂帅”，一些防治农村常见病、多发病的中草药，因价格低，采购量大大减少，有时开了处方也配不齐药。在修正主义路线统治下，杜脱疾并没能帮助群众摆脱疾病的痛苦。

伟大的无产阶级文化大革命，摧毁了刘少奇修正主义路线的统治，迎来了卫生革命的大好形势。曾经被歧视和排斥的广大农村中草医受到了重视。杜脱疾的心里亮起了一盏红灯。他戴着老花眼镜，反复学习和领会毛主席关于**“把医疗卫生工作的重点放到农村去”**和**“中国医药学是一个伟大的宝库，应当努力发掘，加以提高”**等教导。他用自己的亲身遭遇，控诉了刘少奇推行反革命的修正主义路线的罪行，大歌大颂毛主席革命卫生路线的英明正确。他说：“毛主席的指示说到了我们的心坎上，只有毛主席的革命路线，才是亿万人民的生命线。”他决心把有限的年华献给无产阶级的医疗卫生事业。每天除了看病和工作以外，杜脱疾总要挤出一两个小时，认真看书学习，掌握革命理论。几年来，他先后阅读了《共产党宣言》、《国家与革命》、《矛盾论》、《实践论》等二十多本马列著作和毛主席著作，写下了八万多字的读书笔记和体会文章。春风化雨，点滴入土。马列主义、毛泽东思想的光辉，在他的心头燃起了一盏永不熄灭的红灯，照亮了他前进的征途。

（二）

在毛主席革命卫生路线的指引下，杜脱疾更加心明眼亮。他善于学习，勇于实践，在发掘祖国医药学宝库的斗争中，步子迈得更快了。他始终坚持深入实际，向群众学习，向农村的中草医学习，向他医治的病人学习。他运用毛主席的光辉哲学思想，认真总结群众同疾病作斗争的经验，不断地从群众中汲取了智慧和力量。桃林公社杜家庄生产队贫农女社员孔小梅，患全身性慢性湿疹，流脓灌水，痛苦难言。前后花了不少钱，到了不少医院，全无效果，有人认为这是“不治之症”。杜脱疾却不这么看，他认为，疾病也是同其它客观存在的事物一样，总是可以被认识的，无产阶级的医学辞典里，不应有“不治之症”。他满怀信心地说：“孔小梅的病一定会治好。”然而，一连治了两年，杜脱疾费了九牛二虎之力，并没有治好孔小梅的病。有人对他说：“算了吧，大医院、名大夫都治不了，我们有什么办法？”他说：“人的认识不是一次就可以完成的，它需要经过实践、认识、再实践、再认识的反复过程。”他到群众中去学习，集中群众的智慧，吸取群众的经验。在火热的工地上，他向老贫农学到了治疗无名肿毒的偏方；在油漆工家里，他学会了治疗漆疮的办法；他向蛇医学习解毒药方，向老药农学习止痒单方……。群众的智慧大大丰富了杜脱疾的认识，更加坚定了他治好孔小梅疾病的决心。他用毛泽东思想总结群众的经验，采取内服外洗的综合疗法，终于把孔小梅的“不治之症”治好了。

在向群众学医学药的过程中，杜脱疾也注意向西医学习，采取中西结合的办法，努力发掘祖国的医学遗产。那是一九六八年十月的一天，卫生院抬来了一个患急腹症的女社员。正在这里的医疗队确诊为子宫外孕，一再动员手术治疗。但病人及家属担心开了刀不能再生孩子，抬起病人就走。杜脱疾看到病人剧痛的情景，大步走去，拦住说：“不要走，我用中医中药帮你治！”他翻阅了中医资料，找到了一个名为“疸痼害”的病例与子宫外孕极为相似。在这个基础上，杜脱疾又进一步用毛泽东思想分析病情，找出主要矛盾，对症下药，使这位女社员病情便迅速好转，然后又根据新的情况，开出了第二个处方。就这样，他运用中西医综合治疗，只有二十多天时间，使病人恢复了健康。以后他又运用中西结合、以中为主的办法，反复摸索，不断实践，治愈了十例子宫外孕病人，并写出了技术资料，引起了有关部门的重视，并应邀参加中西结合治疗妇产科疾病的科研活动。

杜脱疾用中医中药治疗了一个又一个疑难病人，更注意用中医中药防治农村的常见病、多发病。他把父子两代共六十多年的行医经验，一点一滴地归纳起来，把从群众中学到的各种单方验方集中起来，编写成赤脚医生教材和防治农村常见病知识，利用讲课、广播、印资料等形式，向群众普及中草药知识。近几年来，这里出现的流感、流脑、出血热、麻疹、皮炎等常见病，杜脱疾坚持用中医中药治疗，辅助少量的西医西药，就收到了良好的防治效果。

（三）

杜脱疾从长期的实践中积累了比较丰富的实践经验，但他总是毫无保留地传给赤脚医生，敢于同“医道尊严”、“技术私有”的旧的传统观念实行彻底决裂。为了培训赤脚医生，他精心办了一个小药园。药园里，栽培了一百九十多种中草药。每种药，他都注明了药名、性味、功能，帮助大家提高对中草药的使用和识别能力。每次公社举办赤脚医生训练班，杜脱疾总是挤出时间，主动为赤脚医生备课、讲课。他不但重视传授医疗技术，而且特别注意用自己的亲身经历，歌颂毛主席的革命卫生路线，回忆旧社会贫下中农无医无药的痛苦，揭露修正主义路线的罪行。几年来，杜脱疾坚持传、帮、带，毫不保留地把自己的经验告诉给年青的赤脚医生。现在，全公社一般赤脚医生能识别一百五十多种中草药，能治疗四十多种常见病和多发病。杜脱疾还主动向他的治疗对象传授技术。在桃林公社，经杜脱疾看过病的人，不少人已经成了良医。永丰大队的社员喻中腊，患了一次指头脓炎，找杜医生治疗。随着伤口的愈合，喻中腊也学会了治疗这种病的技术，后来经他的手，又治愈了十多个类似的病人。

杜脱疾从不摆老医生的架子，总是哪里有病人，他就奔向哪里去。一个风雪交加的深夜，杜脱疾出诊归来。东湖大队党支部又打来电话：贫农社员杜伟凡高烧、头痛，病情十分严重。杜脱疾二话没说，背起药箱，拄着拐棍，就出发了。当他赶到骆坪桥头，风雪更大，这座用九节木板搭成的小桥，已经结了一层冰，桥面上站不住，立不稳。他毅然扔掉拐棍，扎紧裤腿，缩短药箱带，双腿骑在桥上，手抓桥板，凭着臂力移动身子，终于跨过了这座小桥。正当杜伟凡又一次昏过去的时候，杜脱疾赶到了他的身边。经过通宵抢救，病人转危为安。

杜脱疾全心全意为人民服务的动人事迹，在桃林这一带真是数不清，说不完。新庄大队贫农社员陈致军的女孩溺水昏迷，杜脱疾进行口对口的人工呼吸，救活了孩子。岳阳县西塘公社一位贫农社员，在途中发了急病，倒在路边。杜脱疾立即为他检查，扎银针，又弄来开水，给他服药。有个病人为队里的事着急，要赶回去，杜脱疾就从附近生产队借来板车，拖着病人走了二十多里，一直把病人送到了家。当地的贫下中农赞扬杜脱疾说：“人民医生爱人民，祖国处处有亲人。”杜脱疾把群众的赞扬，上级党委的表扬看成是对自己极大的鼓舞和鞭策，他决心在继续革命的征途上，阔步前进，攀登高峰。

临湘县委宣传部、临湘县卫生局、
桃林公社党委会供稿

在毛主席“六·二六”光辉指示指引下

湘西土家族苗族自治州合作医疗蓬勃发展

本报讯　在毛主席“六·二六”光辉指示指引下，湘西土家族苗族自治州合作医疗蓬勃发展。现在全州每个农村生产大队都办起了合作医疗，赤脚医生队伍发展到六千多人，还有一万三千多名卫生员；每个公社有卫生院，大队有卫生室，生产队有卫生员、中草药房，初步形成了一个农村医疗卫生网，迅速改变了农村缺医少药的状况。

自治州地处湘西山区，社员居住分散。解放前，这里的各族劳动人民有了病，只能是“小病拖、大病躺、重病等着见阎王”。解放后，党和毛主席十分关心少数民族的健康，积极兴办医疗卫生事业，但是，由于刘少奇反革命的修正主义路线破坏和干扰，自治州广大农村仍然处于缺医少药的状况。一九六八年冬天，无产阶级文化大革命取得决定性胜利的时刻，湘西山区普遍办起了合作医疗，迅速改变了缺医少药的局面。桑植县五道水公社甘溪大队，距公社有七十里，离县城二百五十里，交通又不方便。过去，社员群众看病，要翻山越岭，全队每年光看病就要花近二千个劳动日。办起合作医疗以后，有病就地治，要药就地采，近三年来，全大队只有八人转外地治病。吉首县排吼公社中百大队，解放前瘟疫流行，一次就死了六十多人。文化大革命前，这里曾经发生过一次流感，许多社员病倒在床，麦子熟了不能及时收。办起合作医疗后，大队党支部结合农田基本建设狠抓了以“两管、五改”为内容的卫生基本建设，同时发动群众，开展经常性的爱国卫生运动，改变了这里的卫生面貌。近几年来，这个大队一直没有发生和流行过传染病。全州各地赤脚医生根据山区常见病、多发病的发病规律，开展群防群治，使全州常见病得到了有效的控制和减少。

自治州的合作医疗是在两个阶级、两条路线斗争中发展和巩固起来的。开办合作医疗之初，一小撮阶级敌人攻击合作医疗是刮“共产风”。广大贫下中农在各级党组织的领导下，用大量事实歌颂了合作医疗的好处，批驳了污蔑合作医疗的种种谬论，打击了阶级敌人的破坏活动，使合作医疗蓬勃发展。凤凰县林峰公社办起合作医疗后，开始由于忽视推广使用中草药，致使一部分合作医疗经费大大超支。针对这个问题，公社党委组织干部和群众认真学习毛主席关于卫生工作的一系列指示，狠批修正主义卫生路线，认真落实了“预防为主”和自力更生办医药的方针，一个自采、自种、自制、自用中草药的群众运动持续深入地开展起来了，全公社上山采药二万多斤，种植中草药五十四亩，还把常用的四百七十多种中草药加工成膏、丹、丸、散等各种剂型。由于大力使用中草药，使合作医疗经费年年有节余。这个公社自力更生办医的经验，在全州得到了推广，很多大队利用山区的有利条件，建设了一个天然的药库，合作医疗得到了进一步的巩固和发展。党内最大的不肯改悔的走资派邓小平大刮右倾翻案风，妄图扼杀合作医疗这一社会主义新生事物。全州广大贫下中农、赤脚医生义愤填膺，深入批判邓小平，回击右倾翻案风。他们说：“合作化帮我们挖了穷根，合作医疗为我们挖了病根。邓小平要砍掉合作医疗，万万不行。”在反击右倾翻案风的斗争中，一些原来没有办起合作医疗的大队，先后都办起来了。现在全州普遍实行了合作医疗。

（本报通讯员、本报驻自治州记者组）

军民团结送瘟神　反击右倾翻案风

解放军某部医院驻洞庭湖血防医疗队荣立集体三等功

本报讯　解放军某部医院驻洞庭湖血防医疗队，在深入批邓、反击右倾翻案风的伟大斗争中，全心全意为贫下中农服务，热情支持社会主义新生事物，做出了显著的成绩。最近，湖南省军区党委给这个医疗队荣记集体三等功，并在军区先代会上介绍了他们的经验。

这个血防医疗队遵照毛主席关于**“把医疗卫生工作的重点放到农村去”**的重要指示，和**“一定要消灭血吸虫病”**的伟大号召，从一九七二年以来，采取组织不散，人员轮换的办法，在洞庭湖区的汉寿县，开展对血吸虫病和其它常见病、多发病的防治工作，把党和毛主席的关怀送到千家万户，曾两次被评为湖南省血防医疗队的先进集体。今年以来，医疗队和当地干部、贫下中农一起积极投入了反击右倾翻案风的斗争，他们带头学、带头批，同时积极发动血吸虫病人利用集中治疗的时机，举办学习班，组织病人看书读报，学唱革命样板戏，教唱革命歌曲，讲革命故事，开赛诗会，上政治课等，并利用各种形式开展革命大批判，口诛笔伐邓小平的修正主义纲领、路线和罪行。

通过革命大批判，医疗队的同志更加心明眼亮，他们坚持同修正主义卫生路线对着干，用搞好血防工作的实际行动回击右倾翻案风。今年三月，周文庙大队一位年过五十的罗奶奶，十天解不出大便，病情严重。军医龙斯孝想方设法抢救老人，他给病人灌肠，扎新针，服中药，很快解除了老人的痛苦。一次，为了抢救病人，主治医生崔中泰克服了重重困难，在设备简陋的民房里，坚持作了八个小时的大型手术，为石板滩公社完全丧失劳动力的严重血吸虫病人陈井秀，切掉了十斤重的大脾，使病人恢复了健康，重返抓革命促生产的战斗岗位。

在血防前线，这个医疗队的党支部十分重视医务人员自身思想革命化建设，他们把搞好血防工作当做改造主观世界的好课堂，斗私批修的好战场。为了做好粪便检查，他们不怕脏不怕臭，走遍千家万户，采集粪便标本。为了培训赤脚医生，支持新生事物，他们坚持传、帮、带，挤出时间备课，采集中草药标本，协助公社党委办好赤脚医生学习班。他们在当地党委的领导下，在贫下中农的支持下，既是送医送药上门的医疗队，又是毛泽东思想宣传队，同时还是一支为普及大寨县做贡献的农村工作队，因而受到了广大人民群众的赞扬。

（湘龙医）

扎根农村为人民的好医生——李宇青

宁乡县老粮仓医院副院长、共产党员李宇青，是一位坚决贯彻毛主席“六·二六”指示，自觉走与工农相结合道路的医务工作者。一九六五年，李宇青在湖南医学院毕业后，响应毛主席关于**“把医疗卫生工作的重点放到农村去”**的号召，来到老粮仓医院当医生。十多年来，她努力学习马列著作和毛主席著作，全心全意为贫下中农服务，并冲破各种阻力和农民结了婚，决心把自己毕生的精力都贡献给农村医疗卫生工作。为了表彰李宇青的先进事迹，省革命委员会于一九七五年授予李宇青一面写着“扎根农村为人民服务的好医生”的锦旗。

△　李宇青冲破了旧传统观念的种种阻力，和农民结了婚。这是她在家里帮助爱人喻传名和孩子学习。

◁　李宇青满腔热情地支持文化大革命中涌现出来的社会主义新生事物。这是她正在给赤脚医生训练班的学员上采制中草药辅导课。

新华社记者摄影报道

在批邓、反击右倾翻案风斗争的推动下

山东、黑龙江、宁夏重点煤矿提前完成上半年原煤生产计划

在批邓、反击右倾翻案风的斗争中，山东省、黑龙江省和宁夏回族自治区煤炭工业战线的广大干部和工人发扬“特别能战斗”的革命精神，以阶级斗争为纲，认真贯彻执行“鞍钢宪法”，深入开展学大庆、赶开滦的群众运动，提前完成了上半年原煤生产计划。

深入批邓、反击右倾翻案风的节节胜利，给山东、黑龙江、宁夏煤炭工业战线带来了革命、生产蓬勃发展的大好形势。各矿社会主义新生事物茁壮成长，各级老、中、青三结合的领导班子得到进一步巩固、发展，“七·二一”工人大学越办越好，干部和工人群众实行“两参一改三结合”的经验进一步丰富和完善。

现在，山东省重点煤矿已提前二十天完成了上半年国家原煤生产计划。黑龙江省重点煤矿到六月上旬分别提前二十一天和二十九天完成了上半年原煤生产和开拓进尺计划，平均每个采掘工作面的单产、单巷进尺和全员效率、原煤成本、材料消耗等主要经济指标都创造了历史同期最好水平。到六月十日，宁夏回族自治区已经提前二十天超额完成了上半年国家原煤生产计划，比去年同期增长了百分之二十一。原煤产量、采煤工作面单产、开拓和掘进进尺，都创造了历史同期最好水平。

我国照相机工业迅速发展

在无产阶级文化大革命的推动下，我国照相机工业迅速发展。一批专门生产照相机的工厂、车间在各地相继建立、发展起来。一九七五年全国照相机的产量，比文化大革命前的一九六五年增长了十二倍，品种增加近四倍，一些新闻、科研等部门需要的高级、特殊的照相机也已经试制成功并投入生产。

我国照相机工业迅速发展的事实，是对党内最大的不肯改悔的走资派邓小平散布的“今不如昔”等反动谬论的有力批判，再一次雄辩地证明了无产阶级文化大革命是使我国生产力发展的一个强大的推动力。

（均据新华社）

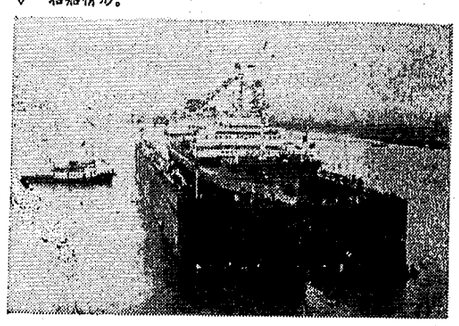

▽ 这是我国新建造成的“华山号”万吨级浮船坞拍船情形。

河南林县今年小麦大幅度增产

全县五十二万亩小麦单产和总产比去年增产近两成

在反击右倾翻案风斗争胜利的凯歌声中，河南省林县传来了大丰收喜讯：全县五十二万亩小麦平均亩产和总产都比去年增产近两成。

英雄的林县人民，在批邓、反击右倾翻案风的斗争中，激发出大干社会主义的积极性。姚村公社西张大队两千一百亩小麦一季过了“长江”，比历史最高水平的一九七五年又提高一百多斤。六十三岁的贫农社员王政有高兴地途人就讲：“咱们同邓小平修正主义路线对着干，越斗路线越清，越斗方向越明，越斗劲头越大，到底斗出了一个大丰收。”如今，林县各地先进大队更上一层楼，后进大队急起直追，涌现出一大批一季过“长江”、超千斤的大队和生产队。

林县广大干部和群众喜庆丰收，首先想到的是为革命、为国家多贡献。社社队队争着多缴爱国粮。林县县委在当前的麦收战斗中，正在带领全县人民深入批邓，坚持以阶级斗争为纲，抓革命，促生产，争取秋季更大的胜利。

又一批厂矿企业提前完成上半年生产计划

南京市重工业系统 在批判邓小平、反击右倾翻案风斗争的推动下，南京市重工业系统一批厂矿企业分别提前半个月到一个多月完成了今年上半年的国家生产计划。铁矿石、白云石、铅锌矿、矽铁、白银等主要产品的产量都比去年同期有较大幅度的增长。

大同矿务局 大同矿务局提前二十二天完成了上半年国家原煤生产任务，原煤产量比去年同期提高百分之十九，各项经济技术指标也都完成了国家计划，创造了历史同期的最好生产水平。

吉林通化矿务局 吉林通化矿务局在连续八年超额完成国家计划的基础上，今年又提前十九天完成了上半年国家煤炭生产计划。原煤产量、开拓进尺和洗精煤都比去年同期有大幅度增长，创造了历史同期最高水平。

淮北矿务局 在深入批判邓小平、反击右倾翻案风斗争的推动下，淮北矿务局已提前二十二天完成了今年上半年原煤生产计划，原煤产量比去年同期增长百分之三十点五，掘进进尺已完成全年计划的百分之六十点四。

石家庄地区五百万亩小麦获丰收

总产和单产均创历史新纪录

全国农业学大寨先进单位河北省石家庄地区人民，夺得了文化大革命以来第十个夏季小麦丰收。今年这个地区小麦收获面积共有五百多万亩，全区十八个市、县个个增产。据初步计算结果，整个地区小麦总产量和平均亩产量都比去年增产一成以上，再创历史新纪录。正定、藁城、晋县和获鹿县亩产过“黄河”，石家庄市和栾城县亩产六百斤以上，过“长江”、超千斤的社队和地块，大大超过往年。社员们欢欣地说，今年小麦丰收，是全区人民在批邓、反击右倾翻案风斗争的推动下，深入开展农业学大寨运动所取得的新胜利。

今年石家庄地区的冬小麦成熟较迟，但是收打进度之快和质量之好，大大超过往年。社员们为了做到丰产丰收，“龙口夺粮”，一面紧张地收割，一面用各种车辆和拖拉机把麦捆运进麦场，堆起高大的麦垛。脱粒机不停地吼叫着，场上、屋顶上到处晾晒着金灿灿的新粮。从开镰到入仓，整个收打时间要比往年缩短一半。在麦收大忙的日子里，各地公社的生产大队、生产队都划分作业组、成立突击队，收割、运输、脱粒、晾晒，实行流水作业，你追我赶，互相促进，整个农村热气腾腾。

▽ 河南驻马店地区遂平县小麦今年获得历史上最好收成。图为社员们正在收割小麦。

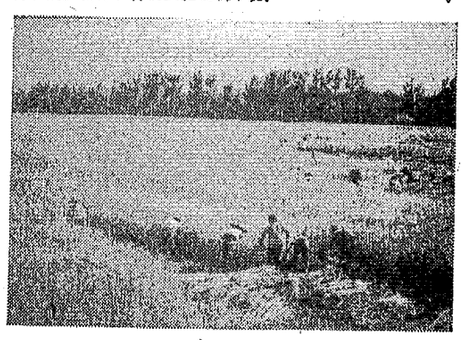

李先念副总理会见罗马尼亚化工代表团

格夫里列斯库大使为罗马尼亚化工代表团访问中国举行宴会

新华社北京一九七六年六月二十三日电 国务院副总理李先念今天下午会见以罗马尼亚化学工业部部长米哈伊尔·弗洛雷斯库为团长的罗马尼亚化工代表团，同他们进行了亲切友好的谈话。

罗马尼亚驻中国大使格夫里列斯库参加了会见。

会见时在座的有石油化学工业部副部长孙晓风、陶涛，有关方面负责人都照明、秦仲达、白正之等。

今天上午，外经部部长方毅会见了罗马尼亚化工代表团。

新华社北京一九七六年六月二十三日电 为以罗马尼亚化学工业部部长米哈伊尔·弗洛雷斯库为团长的罗马尼亚化工代表团访问中国，罗马尼亚驻中国大使格夫里列斯库今天晚上举行宴会。

石油化学工业部副部长孙晓风、陶涛，有关方面负责人，应邀出席了宴会。

宴会是在热烈友好的气氛中进行的。

弗雷泽总理在京举行中外记者招待会

指出中澳双方认为对所谓“缓和”不应抱任何幻想

新华社北京一九七六年六月二十三日电 澳大利亚总理弗雷泽今天下午在北京举行中外记者招待会。

弗雷泽总理在招待会上说，澳中双方举行的会谈进一步增进了对彼此的立场以及共同感兴趣的问题的了解。他说，本周的访问为双方将来进行协商、会谈、发展相互间的关系奠定了基础。

弗雷泽总理说，我们双方认为中东形势由于苏联干涉而加剧了。他说，我们双方认为对所谓“缓和”不应抱任何幻想。弗雷泽总理指出，我们双方支持东南亚联盟国家以及他们为了相互利益和了解而发展这一地区的一贯愿望和决心。双方支持东南亚联盟国家防止任何大国控制这一地区。

就苏联渔船队在日本近海横行霸道的行径

日本外务省再次向苏联提出严重抗议

据新华社东京一九七六年六月二十三日电 日本政府外务省六月二十三日通过苏联驻日本大使馆就苏联渔船队违反日苏渔业捕鱼协定、在日本近海横行霸道的行径，再次向苏联政府提出严重抗议，强烈要求苏联立即采取措施，避免今后再发生类似事件。

与此同时，日本外务省指示日本驻苏联大使馆在莫斯科向苏联政府提出同样的严重抗议。

在此之前，日本外务省曾于六月十七日就苏联渔船在钏路近海的暴行提出过一次抗议。

据报道，日本农林大臣安倍晋太郎于六月二十一日会见苏联驻日本大使波利扬斯基，要求苏联政府妥善解决苏联渔船队违反日苏渔业捕鱼协定的问题。

日本政府水产厅也于六月十八日向“日苏渔业损失赔偿请求处理委员会”的苏联代表提出了严重抗议。这个苏联代表却反咬一口，说什么：“在日本渔船受到损害的情况下，苏联渔船的渔具也不会不受伤害”，完全暴露出一副蛮不讲理的渔霸嘴脸。

朝鲜人民軍协奏团来我国訪問演出

新华社平壤一九七六年六月二十三日电 以朝鲜人民军总政治局宣传部长金应道少将为团长的朝鲜人民军协奏团，六月二十三日乘专车离开平壤前往我国进行友好访问演出。

朝鲜人民武装力量部副部长张正桓中将、朝鲜人民军总政治局副局长严致镐中将、朝鲜文化艺术部副部长张哲和其他有关方面负责人以及平壤市文艺工作者前往车站欢送。

中国驻朝鲜大使馆临时代办石国宝、武官铁雷也前往车站送行。

东帝汶游击队继续打击印尼侵略军

据新华社北京一九七六年六月二十三日电 达尔文消息：据达尔文电台收到的东帝汶电台广播，东帝汶民主共和国内政和安全部长阿拉里科·费尔南德斯二十三日宣布，东帝汶独立革命阵线的游击队继续打击印度尼西亚侵略军。费尔南德斯说，六月十九日，东帝汶游击队在萨米地区同印尼侵略军进行激烈战斗，打死打伤一批印尼士兵，缴获了一些武器，并且夺回了达拉勒特、瓦托沃、凯拉科等许多据点。

费尔南德斯还揭露了印尼侵略军对东帝汶人民的残酷暴行，并且表示，东帝汶人民决心同敌人战斗到底。

宣布我代表团决定退出这届中学生运动会的比赛

谴责国际泳联敌视中国人民的蛮横行径

参加世界中学生运动会的中国代表团发表声明

据新华社巴黎一九七六年六月二十二日电 参加一九七六年世界中学生运动会的中国中学生体育代表团六月二十二日下午在法国奥尔良举行记者招待会，发表声明强烈谴责国际业余游泳联合会粗暴干涉国际中学生体育事务和公然敌视中国人民的蛮横行径，并宣布中国中学生体育代表团决定退出这届中学生运动会的全部三个项目（田径、游泳、体操）的比赛。

声明指出，中国中学生体育代表团一到法国，就受到法国人民和青少年以及运动会组织委员会的热情友好的欢迎。可是，在世界中学生运动会开幕前不久，国际业余游泳联合会通知国际中学生体育联合会，无理地禁止国际泳联会员的运动员在运动会上同非会员运动员比赛，并威胁要给比赛者以处分。

声明说，这是对国际中学生体育事务的粗暴干涉，是对各国青少年要增进交往和加强友谊的愿望的践踏，也是对中国人民和青少年的公然敌视。对此，中国中学生体育代表团表示最强烈的谴责。

声明说：国际中学生体育联合会是一个独立的国际体育组织，它不从属于国际泳联。国际泳联根本无权对它发号施令。世界中学生运动会是各国青少年的友好聚会，是国际中学生体育界的内部事务，国际泳联根本无权过问。国际中学生体育联合会章程规定，其会员有权参加其组织的比赛，国际泳联根本无权干涉。国际泳联一小撮头头，多次以“处分”、“停止会籍”等手段来破坏各国人民和游泳运动员之间的友好交往，粗暴干涉各国的主权和内部事务，遭到了各国人民和运动员的强烈反对。现在，它又把手伸到国际中学生体育组织中来，这只能进一步暴露国际泳联一小撮头头的霸道嘴脸，从而激起国际中学生体育界的愤怒和谴责。

声明说：“为了加强了解，提高体育水平，增进友谊和团结，中国的中学生运动员积极参加了国际中学生体联组织的主要比赛活动。正是本着这种精神，中国代表团来到奥尔良参加本届运动会。但是，由于国际泳联的粗暴干涉，使许多国家的游泳运动员不能和中国运动员进行比赛。为了抗议和谴责国际泳联一小撮头头的这种蛮横行径，为了维护国际中学生体育界和运动员之间的友谊和团结，中国中学生体育代表团决定退出本届运动会全部三个项目的比赛。”声明说，国际中学生体育界和运动员之间的友谊和团结决不是国际泳联一小撮头头的倒行逆施所能破坏得了的。参加这次运动会的很多代表团和运动员对中国代表团的上述立场表示了同情和支持。我们表示深切的感谢。

毛主席革命卫生路线胜利万岁

纪念毛主席“六·二六”指示发表十一周年 为工农兵映出

彩色故事片 春苗 上海电影制片厂摄制

彩色故事片 红雨 北京电影制片厂摄制

彩色故事片 无影灯下颂银针 上海电影制片厂摄制

彩色纪录片 毛主席关怀暖人心 中央新闻纪录电影制片厂摄制

彩色纪录片 赤脚医生好 中央新闻纪录电影制片厂摄制

彩色纪录片 新生事物茁壮成长 中央新闻纪录电影制片厂摄制

彩色纪录片 莺歌燕舞（辽宁新农之一、之二） 长春电影制片厂摄制

彩色科教片 喜见光明 上海科学教育电影制片厂摄制

彩色科教片 防治慢性气管炎 北京科学教育电影制片厂摄制

彩色科教片 蛇伤防治 珠江电影制片厂摄制

彩色科教片 稻田皮炎的防治 长春电影制片厂摄制

彩色科教片 针刺麻醉 上海电影制片厂摄制

彩色科教片 骨折新疗法 北京科学教育电影制片厂摄制

彩色科教片 防治丝虫病 上海科学教育电影制片厂摄制

纪录片：踏遍青山、太阳村、中国医疗队在坦桑尼亚

科教片：一九七五年科技简报二号、依靠群众改善环境卫生、流行性乙型脑炎的防治、保护牙齿、防止病从口入、断肢再植、中草药、预防近视眼、钩端螺旋体病的防治

一九七六年六月二十六日前后在全省各地上映 中国电影公司发行

本报社址：长沙市建湘路 电话总机：9191 夜班编辑室：9194 订价：每月一元 昨日开印时间：5时30分 印完：9时20分 长沙地区天气预报：今天到明天，阴到多云，有短时阵雨，南风二级，最高气温三十二度，最低二十四度。

湖南日报

第3838号　1976年6月25日　星期五　农历丙辰年五月廿八　（今日四版）

毛主席语录

必须坚持干部参加集体生产劳动的制度。我们党和国家的干部是普通劳动者，而不是骑在人民头上的老爷。干部通过参加集体生产劳动，同劳动人民保持最广泛的、经常的、密切的联系。这是社会主义制度下一件带根本性的大事，它有助于克服官僚主义，防止修正主义和教条主义。

五七道路是坚持继续革命的胜利之路

——辽宁省五七干校在反击右倾翻案风斗争中总结重新教育干部的新鲜经验

一大批在辽宁省五七干校学习过的新老干部，在这次批判邓小平、反击右倾翻案风的斗争中，旗帜鲜明地站在斗争第一线，涌现出一批敢于顶右倾翻案风、敢于反潮流的战士。最近，辽宁省五七干校党委认真学习毛主席的一系列重要指示，总结几年来的办校经验。他们认为，坚持党的基本路线，从解决正确对待文化大革命问题入手，抓住无产阶级同资产阶级、特别是同党内资产阶级斗争这个纲，解决对社会主义革命的认识和态度问题，是重新教育干部的重大课题。在这方面，这个干校已经取得了很好的成绩和许多新鲜经验。

五七干校培养出“顶风”战士

辽宁省五七干校，是在一九六八年文化大革命的疾风暴雨中，遵照毛主席**“广大干部下放劳动”**的指示，在新开发的盘锦农村创建起来的。一九七三年开始轮训在职干部，至今已轮训四期，两千多人，其中县委副书记以上干部占一半以上。据调查，经过在五七干校学习的干部，绝大多数同志识别修正主义的能力提高了，限制资产阶级法权的自觉性增强了，满腔热情地支持社会主义新生事物，积极地巩固和发展文化大革命的成果。当一九七五年邓小平大刮右倾翻案风的时候，许多新老干部识破得比较早，斗争也比较坚决，旗帜是鲜明的，立场是坚定的。

第二期轮训班学员邓玉宝，文化大革命前是鞍山红旗拖拉机厂党委书记，现任这个厂的革委会副主任。在五七干校，他认真学习毛主席关于文化大革命的一系列指示，回顾党内两条路线斗争的历史，总结自己正反两方面的经验，懂得要正确对待文化大革命，关键在于分清路线，不仅从理论上，而且要从思想感情上划清同修正主义路线的界限。当他离开五七干校回到工作岗位以后，正好批林批孔斗争开始了。工人贴出第一张革命大字报，他立即支持，并深入到工人中去参加斗争，领导斗争，受到工人的好评。去年九、十月间，他到外地开会，听到有人散布邓小平的奇谈怪论。他嗅出味道不对，回厂向党委汇报时，干脆没传达。有人提醒他：“不传达怎么行？”他明确地说：“不管谁说的，违背毛主席的革命路线就不行！”就在邓小平大刮右倾翻案风时，有人向他说：“邓主任，你十七年那点事算个啥呀？”他把这话同社会上的奇谈怪论联系起来，觉察到这是一股否定文化大革命的思潮，便建议党委举办全厂中层以上干部学习班，他带头批判文化大革命前十七年推行的刘少奇的修正主义路线，畅谈文化大革命对自己的教育，用实际行动抵制了右倾翻案风，捍卫了无产阶级文化大革命的胜利成果，厂里干部非常满意。

辽宁大学党委副书记迟文俊，是文化大革命中成长起来的青年干部。一九七五年八月，他从干校回到辽宁大学，正是教育界右倾翻案风甚嚣尘上的时候，教育界不肯改悔的走资派散布了不少奇谈怪论。他当时就识别出是否定教育革命，否定文化大革命，便统统把材料锁进了抽屉，不传达，不贯彻。同时，他提议校党委举办毛主席教育革命思想学习班，同奇谈怪论针锋相对，大讲教育革命的大好形势，分清大是大非问题。

重新教育干部要解决对社会主义革命的认识和态度问题

辽宁省五七干校党委把解决对社会主义革命的认识和态度问题作为重新教育干部的重大课题。有个逐步加深认识的过程。一九七二年举办第一期在职干部轮训时，许多同志认为经过文化大革命，干部的思想政治路线已经解决，轮训在职干部，主要应该多读些书，提高理论水平。这样就出现了埋头读书，单纯为学理论而学理论的倾向，有的同志回到工作岗位以后，思想政治路线不端正，仍旧不能正确对待文化大革命和社会主义新生事物。一九七三年下半年，举办第二期在职干部轮训时，党的十大召开了。学员们认真学习十大文件，学习毛主席文化大革命以来一系列重要指示和马列著作，深入批判刘少奇、林彪反革命的修正主义路线，总结两条路线斗争的经验，回击当时社会上出现的复辟资本主义的妖风。轮训结束后，学员们回到本单位，能够正确对待文化大革命，正确对待群众，正确对待自己，并且积极投入批林批孔运动，敢于冲锋在前，批判党已复礼，反对复辟倒退。

这两期轮训，使校党委得到了深刻的教育和启发。在中共辽宁省委的帮助下，干校党委重新学习毛主席的《五·七指示》和有关重新教育干部的论述，深入批判刘少奇的修正主义干部教育路线。他们还调查这两期轮训学员出校后的表现和反映，请群众参加党委会，共同总结经验，进一步明确办校的方向路线问题。

通过总结，干校党委深刻认识到，五七干校是无产阶级专政的工具，必须为现实斗争服务。无产阶级文化大革命已经取得伟大胜利，但肯定与否定文化大革命的斗争并没有结束。解决正确对待文化大革命问题，从根本上说来，是解决对社会主义革命的认识和态度问题。他们体会到，用毛主席关于无产阶级专政下继续革命的理论和党的基本路线重新教育干部，使一些思想还停留在民主革命阶段的老同志能够随着革命性质的转变，坚持继续革命，使一些过去跟着刘少奇路线走的“好人”，能够教育改造成为马克思主义者，增强反修防修的自觉性，是一个十分重大的问题。只有干部教育好了，我们的事业才会大有希望。

（下转三版）

省会军民举行游泳活动纪念毛主席畅游湘江十七周年

紧跟毛主席　在大风大浪中胜利前进

全省大部分地、市、县分别举行集会或游泳活动，广大群众决心发扬无产阶级彻底革命精神，夺取批判邓小平、反击右倾翻案风伟大斗争的更大胜利

本报讯　在批判邓小平、反击右倾翻案风取得伟大胜利的凯歌声中，省会军民二千六百多人怀着对伟大领袖毛主席深厚的无产阶级感情，昨日在桔子洲头集会并举行游泳活动，隆重纪念毛主席畅游湘江十七周年，决心紧跟伟大领袖毛主席在大风大浪中前进，夺取新的更大的胜利。

中共湖南省委、省革命委员会、省军区和中共长沙市委、市革命委员会、长沙警备区以及有关方面的负责同志出席了纪念大会。市委主要负责同志在会上讲了话。

昨日上午，阳光灿烂，湘江大桥和桔子洲头红旗招展；江面上来往的船只上一面面彩旗迎风飘扬；桔子洲头纪念亭上悬挂着伟大领袖毛主席的巨幅画像和“纪念毛主席‘六·二四’畅游湘江十七周年”的横幅，到处洋溢着节日的欢乐气氛。省会军民满怀战斗豪情，聚集在桔洲公园，认真学习毛主席畅游湘江的伟大革命实践。十七年前，在两个阶级、两条路线斗争十分激烈的时刻，伟大领袖毛主席以**“不管风吹浪打，胜似闲庭信步”**的无产阶级革命家的伟大气魄，在波涛滚滚的湘江中畅游了六十分钟，游程十二华里，并视察了桔子洲头，与贫下中农和桔洲小学的革命师生进行了亲切交谈，使全国亿万军民受到极大鼓舞。十七年来，全国军民紧跟伟大领袖毛主席在大风大浪中前进，取得了一个又一个伟大胜利。在粉碎了彭德怀反党集团之后，又摧毁了刘少奇、林彪两个资产阶级司令部。大家深深感到，毛主席畅游湘江的光辉实践，不仅鼓舞了广大革命群众积极参加游泳活动，更重要的是激励全国人民到阶级斗争的大风大浪中去锻炼。参加纪念大会的工人、贫下中农、解放军指战员、红卫兵小将、革命干部、革命知识分子表示：在当前深入批判邓小平、反击右倾翻案风的伟大斗争中，一定要认真学习毛主席关于无产阶级文化大革命和反击右倾翻案风的一系列重要指示，发扬无产阶级彻底革命精神，深入批判邓小平反革命的修正主义纲领、路线，以及他翻文化大革命的案，算文化大革命的账，妄图颠覆无产阶级专政，复辟资本主义的罪行。大家决心紧跟伟大领袖毛主席，在阶级斗争的大风大浪中乘胜前进，夺取批判邓小平、反击右倾翻案风伟大斗争新的更大的胜利。

纪念大会后，省会工人、贫下中农、驻长解放军指战员和民兵战士，省、市革命委员会机关干部、大学工农兵学员、红卫兵、红小兵，以及省、市游泳运动员共二千多人进行了游泳活动。他们当中，有曾经幸福地跟随毛主席畅游湘江的长沙港务局、长沙水运公司的工人和干部，麓山大队的贫下中农，还有毛主席曾经亲切视察过的桔洲小学的革命师生。他们精神焕发，斗志昂扬，在毛主席曾经游泳过的江面上劈波斩浪，胜利前进，充分表现了他们一定要把批邓、反击右倾翻案风的斗争进行到底的坚强决心。

又讯　昨日，全省大部分地、市和部分县分别举行了集会或游泳活动以及其他体育活动，隆重纪念毛主席畅游湘江十七周年。株洲市召开了纪念大会，会后，领导带头畅游了湘江。自治州、益阳地区所属各县（市）分别召开了纪念大会。湘潭市、浏阳县永丰镇、衡阳市、常德市、道县、石门、慈利、澧县、桃源以及衡阳地区部分县，都举行了不同规模的游泳活动。

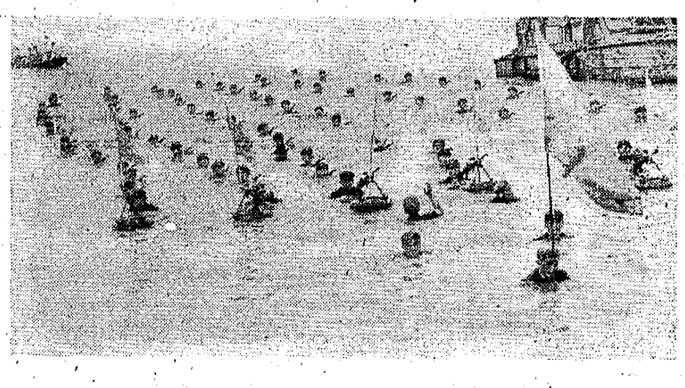

图为参加省会游泳活动的解放军指战员高举红旗，破浪前进。　本报记者摄

不斗争就不能进步

——记乐园公社创办合作医疗十年

伟大领袖毛主席亲自批示肯定的湖北省长阳县乐园人民公社的合作医疗制度，从它诞生以来，已经十个年头了。这一社会主义新生事物，经历十年阶级斗争风雨的锻炼，如今更加根深叶茂，茁壮挺拔。

今天的乐园人民公社，贫下中农掌握了医疗卫生大权，社会主义占领了农村卫生阵地。

医疗卫生网点撒到了最基层。公社有卫生院；十八个大队，队队有卫生室；一百五十三个生产队，队队有土药房。平均每二十户有一个医疗点。

赤脚医生队伍迅速壮大，平均每十户就有一名医生。公社办起了培养赤脚医生的五七医科大学。赤脚医生水平不断提高，不但能防治一般常见病、多发病，有的还能作胃切除、肠穿孔、阑尾炎、难产急救和计划生育等手术。

自力更生地采、种、制、用中草药。每年采集中草药一万多斤。公社、大队、生产队医疗点都有固定的药材基地，共种药二百六十五亩。

合作医疗单位向群众宣传毛泽东思想，普及卫生科学知识，组织群众同迷信和不卫生的习惯作斗争，以预防为主，积极开展爱国卫生运动。群众有病早治，无病早防，再也不用为疾病发愁了。十年来，先后进行了八次普查普治，治愈各种地方病、痼疾病一千五百多人，使不少疾病缠身的社员恢复了健康。

乐园公社普遍实行计划生育、新法接生。全公社人口自然增长率下降到千分之八。

合作医疗促进了农业学大寨运动。全公社粮食、生猪、油料生产都比文化大革命前成倍增长，社员平均收入增长一倍半。

人们赞扬乐园公社的合作医疗办得好，不愧为医疗卫生战线的一面红旗。

毛主席教导说：**“不斗争就不能进步。”**乐园公社创办合作医疗十年的历史，就是一篇斗争史。他们就是同刘少奇、林彪、邓小平反革命的修正主义路线斗，同党内资产阶级斗，同社会上的阶级敌人斗，同旧的传统观念斗，在斗争的风雨中诞生，巩固和发展起来的。每斗争一个回合，合作医疗就前进一步，毛主席关于**“把医疗卫生工作的重点放到农村去”**的指示就进一步落实。

地处鄂西山区的乐园人民公社，一万五千人口，住在万山丛中。文化大革命前，刘少奇推行修正主义卫生路线，广大贫下中农缺医少药，遭受疾病折磨。广大贫下中农深切地感到，不挖掉“病根”，“穷根”也不能挖彻底，看病吃药问题非得革命不可。

无产阶级文化大革命开始了，毛主席“六·二六”指示的精神传到了乐园公社，深受旧医疗制度之害的乐园公社贫下中农、革命干部和革命的医务人员奋起造了刘少奇修正主义卫生路线的反。他们说，“城市老爷卫生部”不管我们，我们自己来管；联合诊所不为贫下中农服务，我们自己来办个新的。在毛主席的无产阶级卫生路线指引下，由杜家村大队医生、共产党员覃祥官发起，他们自己组织起来，创办了崭新的合作医疗制度。

合作医疗创办不久，一小撮阶级敌人就恶狠狠地咒骂它：“办不到三天半，早不完蛋迟完蛋。”一些受修正主义卫生路线毒害较深的人，也对它吹毛求疵，刁难指责。乐园贫下中农和革命医务人员面对这些责难和咒骂，坚定地说，河北省南王庄合作社三户贫农坚持走合作化道路，代表了五亿农民的方向，难道我们乐园这么多贫下中农就不能顶住逆风，坚持办合作医疗？！

一九六八年十二月五日，《人民日报》加编者按，发表了乐园公社的调查报告：《深受贫下中农欢迎的合作医疗制度》。喜讯传来，大长了贫下中农的志气，大灭了资产阶级的威风。乐园贫下中农和赤脚医生热泪盈眶，激动地说：“毛主席啊，您最了解我们的疾苦，最清楚我们贫下中农的心，我们一定不辜负您的期望，要把合作医疗办好！”

斗争迎来了胜利，胜利鼓舞着继续斗争。一九七〇年，乐园公社为了进一步方便群众看病拿药，在办好大队卫生室的基础上，开始兴办生产队土药房，把医疗卫生的网点撒到最基层。

就在乐园公社贫下中农进一步发展合作医疗制度、全面占领农村卫生阵地的时候，在林彪反革命的修正主义路线影响下，社会上又刮起了一股攻击社会主义新生事物的阴风。有人攻击合作医疗是“刮共产风”，说什么“办早了”，“办糟了”，主张“退回去”。乐园公社党委和合作医疗管理委员会重新学习了毛主席“六·二六”指示的精神，召开了贫下中农代表、干部和医务人员座谈会，回忆旧医疗制度的苦，大摆合作医疗的甜。他们还深入贫下中农之中，进行了调查了解。广大贫下中农用自己的亲身感受，控诉了修正主义卫生路线的罪行，颂扬了合作医疗的优越性，使大家进一步认识到，合作医疗是在人民公社化的基础上产生的，是贫下中农依靠集体力量与疾病作斗争的伟大创举，它既体现了人民公社一大二公的优越性，又符合现阶段的社会主义经济政策。它和“一平二调”的“共产风”根本是两码事！什么“办早了”，“办糟了”，说穿了，就是要倒退，要复辟旧的医疗制度，广大贫下中农坚决不答应。

批林批孔运动中，乐园公社贫下中农批判了林彪效法孔老二“克己复礼”，妄图扼杀社会主义新生事物的罪行。群众办合作医疗的积极性更高了，全公社各个生产队普遍办起了土药房。

（下转二版）

深入批判邓小平反革命的修正主义路线

鼓吹唯生产力论是对马克思主义的背叛

常德纺织机械厂工人理论学习小组

马克思主义认为，社会的发展，是社会内部矛盾运动的结果，而主要的是社会的基本矛盾即生产力和生产关系、经济基础和上层建筑的矛盾运动的结果。在有阶级的社会里，这种社会的基本矛盾的集中表现是阶级斗争。阶级斗争是社会发展的直接动力，是社会变革的巨大杠杆。在生产力和生产关系、经济基础和上层建筑这两对矛盾中，生产力、经济基础对生产关系、上层建筑来说，一般地表现为主要的决定的作用。但是，如果看不到生产关系、上层建筑对生产力、经济基础的反作用，看不到它们在一定的条件下还起着主要的决定的作用，那就会陷入反动的唯生产力论的泥坑。鼓吹唯生产力论的一切修正主义者，否认生产关系、上层建筑对生产力、经济基础的反作用，否认阶级斗争是社会发展的直接动力，这是对马克思主义的歪曲和背叛。

搞修正主义路线的头子，总是要拾起“唯生产力论”这个破烂武器向无产阶级进攻的。十九世纪的老牌修正主义分子伯恩施坦之流是这样，二十世纪的赫鲁晓夫、勃列日涅夫、刘少奇、林彪也是这样。今天，党内最大的不肯改悔的走资派邓小平，也还是这样。从反动的唯生产力论出发，他混淆社会主义和资本主义的界限，竭力反对阶级斗争，提出“三项指示为纲”的修正主义纲领，鼓吹在文化大革命中批判过的“白猫、黑猫”那一套，为复辟资本主义鸣锣开道；从反动的唯生产力论出发，他反对毛主席关于政治统帅经济、革命统帅生产的伟大指示，在“一切为了四个现代化”的幌子下，大刮“业务台风”“经济台风”，引诱人们跟着他走资本主义道路；从反动的唯生产力论出发，他反对党的领导，把资产阶级“专家”、“权威”奉若神明，积极推行“专家路线”，妄图要无产阶级拱手交出领导权；从反动的唯生产力论出发，他反对学习革命理论，反对限制资产阶级法权，大肆散布“限制资产阶级法权，也要有个物质基础，没有，怎么限制？”等谬论，竭力扩大他搞复辟资本主义的经济基础。

总之，邓小平推行修正主义路线，大刮右倾翻案风的种种谬论，都和反动的“唯生产力论”紧密相连。

社会主义社会，生产力要不要发展？当然要。我们搞民主革命和社会主义革命，不正是在不断变革旧的生产关系，为发展社会生产力开辟了广阔的道路吗？我们一定要把国民经济搞上去！问题在于坚持什么路线来发展国民经济。摆在眼前有两条路线：一条是坚持党的基本路线，贯彻“**鞍钢宪法**”，开展“**工业学大庆**”的群众运动，“**抓革命，促生产**”，这是毛主席的革命路线；另一条是否定以阶级斗争为纲，否定群众运动，搞物质刺激、利润挂帅，这是邓小平推行的修正主义路线。党内不肯改悔的走资派邓小平拚命叫嚷“一切为了四个现代化”，抽去了社会主义这个前提。因此，邓小平搞“现代化”是假，否定党的基本路线、复辟资本主义是真。如果照他的办，现代化或者搞不成，或者在一个时期暂时搞上去了，但最终还要垮下来，或者搞成帝国主义、社会帝国主义的现代化。这是我们工人阶级所绝对不能允许的！

邓小平不仅大肆鼓吹“唯生产力论”，而且竭力阻挠广大革命群众对“唯生产力论”的批判，说什么“不要批唯生产力论了吧！再批，生产怎么能上去？”

批判“唯生产力论”果真会影响生产吗？请看事实。去年，在毛主席关于学习理论反修防修等一系列重要指示指引下，我们全厂职工在党委领导下，认真读马列的书和毛主席的书，学习无产阶级专政理论，以阶级斗争为纲，坚持党的基本路线，深入开展了**工业学大庆**群众运动，坚持在政治、经济、思想、文化各个领域对资产阶级实行全面专政，批判资产阶级，焕发了全厂职工大干社会主义的积极性。在革命的推动下，大搞革新、挖潜、改造，全年实现较大的技术革新三百二十八项，提前两个月完成了国家计划，总产值创造了建厂以来的最好水平。今年，在毛主席关于反击右倾翻案风的一系列重要指示指引下，全厂职工以革命主力军的姿态，积极投入反击右倾翻案风的伟大斗争。我们认真学习毛主席的重要指示，学习无产阶级专政的理论，怀着极大的无产阶级义愤，个个挥戈上阵，人人口诛笔伐，奋起批判不肯改悔的走资派邓小平抛出的“三项指示为纲”的修正主义纲领及其推行的修正主义路线，批判他鼓吹的阶级斗争熄灭论和唯生产力论，今年上半年的生产形势比去年更好。事实证明，邓小平提出的那种批唯生产力论会影响生产的观点，完全是胡说八道！

我们就是要与唯生产力论对着干，坚持抓革命、促生产，为保卫和发展文化大革命的胜利成果，为加快社会主义建设的步伐，为巩固无产阶级专政，作出更大的贡献！

平江县电瓷厂党支部领导成员在反击右倾翻案风的斗争中，和工人同学习，同批判，使运动不断深入发展。图为党支部负责同志在跟成车间和工人一道参加劳动。

平江县文教局通讯组供稿

不许扩大资产阶级法权

中共株洲机务段委员会

党内不肯改悔的走资派邓小平，把资产阶级法权当做命根子，拚命保护，把有利于限制资产阶级法权的新生事物看做眼中钉，肉中刺，百般压制。他胡说什么“限制资产阶级法权，也要有一个物质基础，没有，怎么限制？”这是明目张胆地同毛主席关于理论问题的重要指示相对抗，也是同毛主席亲自批示的“**鞍钢宪法**”相对抗，其罪恶目的就是借口抓物质基础，推行修正主义的所谓物质利益原则，妄图腐蚀人们的灵魂，无限制地扩大资产阶级法权，改变社会主义企业的方向，复辟资本主义。

我们工交企业经过伟大的无产阶级文化大革命，毛主席亲自批示的“**鞍钢宪法**”越来越深入人心，一大批新生事物蓬勃地生长和发展起来，对限制资产阶级法权起了重大作用。“**鞍钢宪法**”所包含的无产阶级政治挂帅，加强党的领导，大搞群众运动，实行两参一改三结合，大搞技术革新和技术革命等原则，就是对那种物质刺激、专家治厂、“管、卡、压”等修正主义黑货的否定，是在社会主义企业里实行无产阶级对资产阶级全面专政的强大思想武器。它体现了工人阶级的主人翁地位，体现了“**群众是真正的英雄**”的历史唯物主义观点，调动了广大群众的社会主义积极性，密切了干群关系，因而也就有效地限制了资产阶级法权。可是，邓小平却代表资产阶级，千方百计维护和扩大资产阶级法权。他站在资产阶级贵族老爷的立场，维护那些搞修正主义的“大官”们的利益，把工人当作雇佣的奴隶，把劳动当作商品，用金钱作钩饵，刺激人们为资本主义复辟提供更多的“物质基础”，这完全是痴心妄想！

毛主席一贯教导我们：“**政治工作是一切经济工作的生命线**”。解放二十多年来，我们就是靠加强党的思想政治工作，靠马列主义、毛泽东思想武装群众，不断提高人们的阶级斗争和路线斗争觉悟，把工人群众的革命积极性激发出来，变成巨大的物质力量。我段检修车间洗修电焊班近年来的一段经历就很能说明问题。过去，这个班有的人由于劳动态度不够端正，纪律比较松弛。他们学习了毛主席关于理论问题的指示后，认识到我国现在实行的是商品制度，工资制度也不平等，资产阶级法权仍然存在，修正主义者妄图用“金钱万能”、物质刺激的糖弹来腐蚀工人阶级的灵魂，如果工人把自己的技术当作私有财产，“拿多少钱干多少活”，就会滑向资本主义邪路。大家表示：“不做金钱的奴隶，要做国家的主人。”都以共产主义精神从事工作，抢困难，送方便，推车上门，服务到家。一年来，在工作任务翻番的情况下，不但出色地完成了任务，还抽出百分之十二的人力长期支援架修电焊班。邓小平胡说限制资产阶级法权要有物质基础，这是彻头彻尾的反马克思主义的观点。试问，到底要具备什么样的物质基础呢？在革命战争年代，物质条件那么艰苦，还能够实行军事共产主义。现在，物质条件比战争年代不知好了多少倍，难道限制资产阶级法权的条件反而不具备了吗？如果说，现在社会产品还没有达到极大丰富的程度，这也是事实。正因为如此，我们现在还是限制而不是一下取消资产阶级法权。但一定要限制，并为逐步取消它创造条件。这是社会主义革命的一个要求。如果不对资产阶级法权加以限制，就会扩大差别，导致两极分化，资本主义就会复辟，生产力的发展就会受到阻碍，共产主义就不可能实现，社会产品的极大丰富也只能是幻想。

邓小平之所以要极力扩大资产阶级法权，是由他所代表的阶级利益决定的。毛主席最近指出：“**社会主义革命革到自己头上了，合作化时党内就有人反对，批资产阶级法权他们有反感。搞社会主义革命，不知道资产阶级在哪里，就在共产党内，党内走资本主义道路的当权派。走资派还在走。**”这就一针见血地揭露了邓小平的资产阶级立场和世界观，揭露了邓小平代表资产阶级的阶级本质。在当前反击右倾翻案风的斗争中，我们一定要以阶级斗争为纲，认真落实“**鞍钢宪法**”，全心全意地依靠工人阶级，把批邓和促进社会主义新生事物的发展结合起来，做限制资产阶级法权的促进派，为巩固无产阶级专政而奋斗！

一色酒两瓶装

衡阳铁路机务段工人 李沅浦

党内最大的不肯改悔的走资派邓小平去年大刮右倾翻案风时，曾装出一副关心群众生活的菩萨面孔。他原以为靠一通廉价的叫卖，人们就会对他感恩戴德、顶礼膜拜了！

然而，机关虽巧，却骗不了人。翻翻邓小平的历史，就可看出，早在一九五八年他就说过什么“每人每年六十斤肉，每天半斤苹果，再加二两白干”。他惯于玩弄这套鬼把戏，妄想用小恩小惠来刺激人们的神经，麻痹我们的革命斗志，引诱我们丢掉阶级斗争这个纲，忘记党的基本路线，一头栽进他设计的安乐窝里去，喝他的“二两白干”。这样他就可以顺顺当当地颠覆无产阶级专政，复辟资本主义。这和林彪的“诱：以官、禄、德”，只不过是一色酒分两瓶装罢了。如果让他的阴谋得逞，那么，今日的国家主人翁又会成为雇佣劳动者，重受资产阶级的剥削压迫，重过牛马不如的苦难生活。

要彻底揭露邓小平的险恶用心，马克思、恩格斯在批判反革命阴谋家巴枯宁时教给了我们最好的办法：“**要对付这一切阴谋诡计，只有一个办法，然而是具有毁灭性力量的办法，这就是把它彻底公开。把这些阴谋诡计彻头彻尾地加以揭穿，就是使它们失去任何力量。**”我们党历来关心群众生活，同人民群众同呼吸，共命运。巩固无产阶级专政，建设社会主义，向共产主义的宏伟目标进军，这是我们最根本的利益。解放以来，特别是文化大革命以来，随着社会主义建设的胜利，国民经济的不断发展，人民生活也在稳步提高，这是铁一般的不可否认的事实。邓小平打着“为民请命”的幌子，装出“关心”群众生活的慈善面孔，其实，他的“关心”包藏着“祸心”，“关心”的后面是颠覆无产阶级专政、复辟资本主义的狼子野心。我们决不上他的当！

批判“洋奴哲学” 坚持自力更生

浏阳县文家市煤矿党总支

党内不肯改悔的走资派邓小平，为了兜售他的修正主义黑货，打着“一切为了四个现代化”的幌子，大肆贩卖洋奴哲学。叫嚷“要拿出多的东西换取外国最新最好的设备”，还胡说什么“这是最可靠的”，是“一个大政策”。他拜倒在西方资产阶级面前，甘心跟在别人后面一步一步地爬行。如果按照邓小平的这条修正主义路线走下去，把我国建设社会主义的命运系在别人的裤腰带上，样样靠引进，势必把我国变成帝国主义国家的商品市场、原料基地、修配车间和投资场所，就会重新沦为帝国主义的殖民地和半殖民地。

毛主席教导我们：“**我们的方针要放在什么基点上？放在自己力量的基点上，叫做自力更生。**”我矿的发展过程，就是一部按毛主席革命路线发展工业的历史。为了发展地方工业，我们来到了矿山。开始既无资料、又无图纸，怎么建矿？我们坚持“**独立自主、自力更生**”的方针，依靠工人群众，组成三结合调查小组，跑遍了周围几十里山路，爬了远近十几座高山，钻了七八个老窿，详细地调查了岩石的倾斜度和煤层走向，终于自己设计了一座年产三万吨的煤井。几年来，我们仍是依靠自己的力量，充分发挥工人阶级的创造力，大搞技术革新，用蚂蚁啃骨头的办法，自制成功了光电自动风门、上料绞车、自动水泵、捞车器等机械设备，使矿山采、掘、运基本上实现了半机械化，原煤产量逐年增加，去年年产量达五万五千吨。在批邓、反击右倾翻案风的伟大斗争推动下，工人们又在进一步想办法，决心自制电弧炉和拖煤车，为在一九八〇年把我矿建设成为一座年产十万吨的煤井而努力奋斗。

实践证明，邓小平的洋奴哲学、爬行主义，只能阻碍企业的发展。独立自主、自力更生是建设社会主义的唯一正确的方针，我们决心沿着毛主席指引的光辉道路走到底！

江永县农业机械厂在批邓、反击右倾翻案风的斗争中，采取专题批判的办法，使革命大批判步步深入。

江永县宣传学习班供稿

（上接一版）

一九七五年春，乐园人民公社掀起了学习无产阶级专政理论的热潮。广大贫下中农、赤脚医生深刻地认识到，实行合作医疗，对于限制资产阶级法权，缩小三大差别，巩固无产阶级专政，防止资本主义复辟，建设社会主义，是有重要意义的。因此，决心把合作医疗办得好上加好。在上级党委和有关部门的支持下，在宜昌医学专科学校的帮助下，乐园公社又创办了培养赤脚医生的五七医科大学。

去年夏季前后，党内最大的不肯改悔的走资派邓小平刮起的右倾翻案风，也吹到了乐园。但是，经过多次斗争锻炼，又学习了无产阶级专政理论的乐园公社贫下中农、干部和赤脚医生，路线斗争觉悟提高了，培养了敢于反潮流的精神。他们全然不听邓小平的那一套，坚决把合作医疗办得更好。

什么“三项指示为纲”，乐园公社贫下中农坚持以阶级斗争为纲。公社党委在一九七五年六月作出了关于巩固发展合作医疗的五条决定，狠抓阶级斗争，把办好合作医疗提高到巩固无产阶级专政的高度来认识，不断批判修正主义，几次打击了阶级敌人的破坏活动。

邓小平反对社会主义新生事物，攻击赤脚医生。乐园公社针锋相对，专门举行了一千人参加的歌颂合作医疗、赤脚医生的革命山歌赛歌会，贫下中农创作了一百首歌颂合作医疗的山歌，刻印出版了一本《赤脚医生赞》。

邓小平攻击教育革命。乐园公社五七医科大学则坚决学“共大”，学朝农，队来队去，几上几下，把学员培养成为能全心全意为人民服务，能中能西，能医能药，能防能治，又能坚持参加农业集体生产劳动的赤脚医生。去年招收的五十五名学员已经毕业，今年又招收了一百十五名学员。乐园公社办“医大”，为公社卫生革命史写下了新的篇章。

反击右倾翻案风的伟大斗争开始以后，乐园公社的贫下中农、干部和赤脚医生认真学习了毛主席的一系列重要指示，联系卫生战线的实际，更加深刻地认识到，资产阶级“**就在共产党内**”。党内走资派之所以要攻击合作医疗和赤脚医生，就是因为这些新生事物限制了资产阶级法权，触动了党内资产阶级赖以生存的条件，他们说，乐园公社的合作医疗，经过了一次又一次的斗争，取得了一个又一个胜利。但是，战斗正未有穷期。走资派还在走，这是社会主义历史时期长期存在的现象。邓小平鼓吹阶级斗争熄灭论，他自己就不熄灭。我们一定要坚持长期作战，在斗争中不断巩固和发展合作医疗，让合作医疗这朵社会主义鲜花，开得更加鲜艳夺目！

新华社记者

（据新华社武汉一九七六年六月二十四日电）

朝鲜人民的伟大胜利

——纪念朝鲜祖国解放战争二十六周年

人民日报社论

今天是朝鲜祖国解放战争二十六周年。中国人民同英雄的朝鲜人民一道纪念这个战斗的日子。二十六年前，美帝国主义悍然发动了侵略朝鲜的战争，接着又用武力侵占了我国领土台湾省。朝鲜人民在自己的伟大领袖金日成同志的英明领导下，团结一致，奋勇抗击侵略者。中国人民遵照伟大领袖毛主席的教导，派出了中国人民志愿军，同兄弟的朝鲜军民并肩战斗。朝鲜人民在全世界人民的支援下，经过三年的浴血奋战，终于打败了美国侵略者，取得了祖国解放战争的伟大胜利。

朝鲜祖国解放战争的胜利，不仅维护了朝鲜的独立和安全，保卫了人民的革命胜利成果，而且为亚洲和世界人民反帝革命斗争树立了光辉的榜样。朝鲜人民的伟大胜利表明，真正强大的力量不是属于帝国主义和反动派，而是属于敢于斗争、敢于胜利的革命人民。

祖国解放战争胜利后，朝鲜人民贯彻执行金日成同志的革命路线，坚持无产阶级专政，坚持社会主义道路，自力更生，艰苦奋斗，大力开展千里马运动，高举思想、技术、文化三大革命的红旗，在社会主义革命和建设事业中取得了辉煌的成就。当前，朝鲜人民正遵循金日成主席的教导，热烈响应劳动党中央的战斗号召，开展了气势磅礴的“争取三大革命红旗运动”，为加速社会主义革命和社会主义建设而努力奋斗。

朝鲜人民高举无产阶级国际主义旗帜，坚决反对帝国主义、殖民主义，积极支持各国人民的革命斗争，大力加强同世界各国人民特别是第三世界国家和人民的战斗团结，为世界人民的革命事业作出了重大贡献。

实现祖国的统一，是全体朝鲜人民强烈的民族愿望。多年来，朝鲜民主主义人民共和国政府为实现祖国的自主和平统一进行了坚持不懈的斗争。提出了一系列正确的主张和合理的建议。特别是金日成主席提出的自主、和平统一、民族大团结三项原则和防止民族分裂、实现祖国统一的五点纲领，指明了朝鲜统一的正确途径，得到了全体朝鲜人民的坚决拥护和世界各国人民的广泛支持。今年三月，朝鲜最高人民会议常设会议在给世界各国国会和政府的信中，再次表明了朝鲜人民要求美国军队撤出南朝鲜、实现祖国自主和平统一的严正立场。我国全国人民代表大会常务委员会在给朝鲜最高人民会议常设会议的复信中重申，中国政府和人民坚决反对美国对朝鲜的侵略和干涉，坚决支持朝鲜人民争取祖国自主和平统一的正义事业。

美国的侵略和干涉是实现朝鲜自主和平统一的最大障碍。在美帝国主义的支持和纵容下，朴正熙集团顽固推行民族分裂政策，破坏南北会谈，捏造所谓“北方南侵威胁”的谎言，运进大批新式武器，不断进行军事演习，并加紧对南朝鲜人民的法西斯镇压，蓄意加剧朝鲜半岛的紧张局势。朝鲜的分裂状态必须结束。去年联合国大会第三十届会议通过的关于解散“联合国军司令部”，撤走打着联合国旗号驻在南朝鲜的一切外国军队，并用和平协定代替停战协定的决议，不仅符合朝鲜人民的正当要求，也体现了亚洲和世界一切主持正义的国家和人民的深切愿望。美国必须按照联大的决议，解散“联合国军司令部”，从南朝鲜撤走它的一切军队。朝鲜的自主和平统一，是大势所趋，人心所向，这是谁也阻挡不了的。

台湾省是中华人民共和国的神圣领土。台湾省人民是我们的骨肉同胞。解放台湾是中国的内政，任何人都无权干涉。我们一定要解放台湾，这是我国各族人民的共同志愿和神圣义务。任何策划什么“两个中国”、“一中一台”、“一个中国两个政府”的阴谋都是注定要失败的。

中朝两国是唇齿相依的亲密邻邦。中朝两国人民是生死与共的革命战友。在长期的革命斗争中，中朝两国人民用鲜血凝成了伟大的友谊和战斗的团结。这种友谊是建立在马克思列宁主义和无产阶级国际主义基础上的，是牢不可破的。在今后的斗争中，中国人民将一如既往，永远同朝鲜人民团结战斗，并肩前进。

（载六月二十五日《人民日报》，新华社北京一九七六年六月二十五日电）

朝鲜人民军协奏团到达北京
国防部设宴热烈欢迎朝鲜战友

叶剑英、张春桥同志会见协奏团负责同志和主要演员

据新华社北京一九七六年六月二十四日电　以朝鲜人民军总政治局宣传部长金应道少将为团长的朝鲜人民军协奏团一行一百八十人，应国防部邀请前来我国进行友好访问演出，今天下午乘专车到达北京，受到中国人民解放军指战员、首都群众和部队文艺工作者数千人的热烈欢迎。

朝鲜人民军协奏团是朝鲜著名的文艺团体，曾于一九五八年和一九六〇年先后两次访问我国，为加强中朝两国人民和军队之间的友谊作出过积极贡献。协奏团这次访问我国，将为广大观众演出大型革命歌剧《党的好女儿》。首都人民对朝鲜人民军艺术家的来访，感到非常高兴。

到车站热烈欢迎朝鲜战友的有：中国人民解放军副总参谋长李达、总政治部副主任田维新、北京部队副政委吴岱、北京卫戍区副司令员潘永提，外交部副部长韩念龙，文化部副部长刘庆棠，对外友协副会长林林，北京市革命委员会副主任徐运北，有关方面负责人王迪康、李曼村、李伟、陈亚丁、丁里、尹佐珍。

下午四点四十五分，战友们乘坐的专车驶进车站。这时，震天的锣鼓，欢快的乐曲，热情的口号，使整个车站沉浸在友谊的海洋中。天真活泼的青少年挥动着彩带和花环，翩翩起舞。中国人民解放军歌舞团的文艺工作者聚集在月台上热烈欢迎朝鲜战友的到来。他们不久前去朝鲜进行了友好访问演出，今天心情格外激动。他们同朝鲜艺术家紧紧拥抱在一起，把手中的朝鲜艳花束献给亲密的战友。从车站月台到候车室大厅，战友们走到那里，那里就响起热烈的掌声，人们以真挚的感情表达对朝鲜人民兄弟般的友好情谊。

中国人民解放军总政治部文化部处长邓斌专程前往丹东迎接朝鲜战友，并陪同到达北京。

昨天晚上，朝鲜人民军协奏团路经丹东时，中共丹东市委、市革命委员会和中国人民解放军驻丹东部队负责人林元福、任球、穆泽民、傅绍惠、李言、宋惠珍，以及丹东市群众数千人，怀着深厚的友情，热烈欢迎朝鲜战友前来我国访问演出。朝鲜战友在丹东停留期间，丹东市革命委员会设宴招待了他们。

据新华社北京一九七六年六月二十四日电　国防部今天晚上举行宴会，热烈欢迎以朝鲜人民军总政治局宣传部长金应道少将为团长的朝鲜人民军协奏团。

朝鲜民主主义人民共和国驻中国大使玄峻极和夫人、大使馆武官金甫润大校和夫人以及其他外交官员，应邀出席了宴会。

出席宴会的有：中国人民解放军副总参谋长杨成武、李达，总政治部副主任梁必业、田维新，总后勤部部长张宗逊，海军副政委王昕，空军副司令员成钧，北京部队副政委吴岱，北京卫戍区副司令员潘永提，外交部副部长韩念龙，中联部副部长李一氓，文化部副部长刘庆棠，对外友协副会长林林，北京市革命委员会副主任徐运北，有关方面负责人李曼村、李伟、陈亚丁、陈其通、丁里、柴成文、尹佐珍、何章明、吕韧敏、石煜，中国人民志愿军战斗英雄、烈士家属和中朝友好人民公社的代表。

梁必业副主任和金应道团长先后在宴会上讲话。

梁必业副主任代表国防部，向朝鲜人民军协奏团的战友们，表示热烈的欢迎和亲切的问候。他高度赞扬英雄的朝鲜人民和人民军，在朝鲜人民的伟大领袖金日成主席的英明领导下，在长期的革命斗争中所取得的伟大胜利。朝鲜的文学艺术事业也和其它战线一样，正在日益繁荣和发展。广大文艺工作者遵照金日成主席的教导，深入群众，深入实际，创作和演出了许多具有深刻思想内容和独特的民族形式的优秀作品，使社会主义文艺园地呈现出欣欣向荣的景象。

梁必业副主任说，中朝两国人民和两国军队的战斗友谊和伟大团结，是在反对共同敌人的长期斗争中用鲜血凝成的，是建立在马克思列宁主义基础上的，是牢不可破的。

他说，今天，正当我国人民批判邓小平、反击右倾翻案风的斗争取得伟大胜利，各条战线革命和生产形势一片大好，毛主席革命路线更加深入人心的时刻，朝鲜人民军协奏团带来了大型革命歌剧《党的好女儿》和丰富多彩的歌舞节目，到我国访问演出，更使我们感到格外高兴。我们相信，朝鲜人民军协奏团这次访问演出，对于进一步巩固和发展中朝两国人民和军队之间的革命友谊和战斗团结，促进两国文化交流，必将做出积极的贡献。

金应道团长向中国人民、中国人民解放军指战员和文艺工作者，转达了全体朝鲜人民军指战员和艺术工作者的战斗般的问候和崇高的敬意。

金应道团长赞扬中国文艺工作者遵照毛泽东同志提出的关于文学艺术为工农兵服务，为无产阶级政治服务的革命文艺路线，深入开展以革命样板戏为榜样的文艺革命。

他说，今天，中国人民和中国人民解放军指战员在毛泽东同志的领导下，大力开展反击右倾翻案风的斗争，取得了很大的成就，特别是以阶级斗争为纲更好地促进了社会主义革命和建设的斗争。

金应道团长谈了朝鲜人民在伟大领袖金日成同志的英明领导下，在社会主义革命和社会主义建设中取得的巨大成就后说，我们革命的文学艺术工作者创造了许多具有党性、战斗性、人民性的文学艺术作品，鼓舞和推动我国人民和军队，为社会主义建设，为国防建设，为我国的自主和平统一而斗争。

宴会上，中朝两国军队文艺工作者演唱了中朝两国的革命歌曲。

新华社北京一九七六年六月二十四日电　中共中央副主席、中共中央军委副主席、国防部部长叶剑英，中共中央政治局常委、国务院副总理、中国人民解放军总政治部主任张春桥，今天下午会见朝鲜人民军协奏团的负责同志和主要演员，同他们进行了十分亲切友好的谈话。

参加会见的朝鲜人民军协奏团的负责同志和主要演员有团长金应道、第一副团长金承兆、政治副团长金昌奎、艺术副团长宋琬洙、指挥李时贤、女主角池英福、人民演员崔昌林等。

朝鲜民主主义人民共和国驻中国大使玄峻极、大使馆武官金甫润大校也参加了会见。

会见时在座的有中国人民解放军副总参谋长杨成武、李达，总政治部副主任梁必业、田维新，总后勤部部长张宗逊，有关方面负责人李伟、陈亚丁、丁里、尹佐珍、何章明等。

姚文元同志会见埃及新闻代表团

新华社北京一九七六年六月二十四日电　中共中央政治局委员姚文元今天下午会见以埃及解放出版社兼《共和国报》董事长、埃及报业协会主席阿卜杜勒·莫内姆·萨韦为团长的埃及新闻代表团，同他们进行了热情友好的谈话。

会见时，姚文元同志对埃及新闻界朋友说，中国人民遵循伟大领袖毛主席的教导，坚决支持埃及和阿拉伯各国人民反对超级大国的霸权主义和犹太复国主义的正义斗争。他希望朋友们用自己的笔为非洲人民和阿拉伯人民的独立、解放和团结的事业作出贡献。萨韦团长说，埃及人民赞赏中国政府和人民在支持阿拉伯事业方面所持的正确立场，并重视同中国人民进一步发展友谊。

埃及驻中国大使馆临时代办陶菲克参加了会见。

会见时在座的有《人民日报》总编辑鲁瑛，新华社副社长缪海稜，中央广播事业局副局长顾文华，外交部新闻司副司长王珍等。

弗雷泽总理和夫人等贵宾访问太原受到热烈欢迎

据新华社太原一九七六年六月二十四日电　澳大利亚总理马尔科姆·弗雷泽和夫人以及随同来访的其他澳大利亚贵宾由外贸部长李强陪同，今天上午乘专车到达山西省太原市参观访问。

山西省革命委员会主任王谦，太原市革命委员会主任黄志刚，山西省、太原市革命委员会其他负责人韩英、王银娥、史怀璧、牛发和、李文杰、白玉以及太原市群众两千多人到车站热烈欢迎澳大利亚贵宾。

贵宾们今天在太原市参观了太原重型机器厂、南郊区刘家堡人民公社石沟大队、汾河隧道工程，游览了晋祠。

上午，弗雷泽总理等贵宾由王谦主任等陪同，来到了太原重型机器厂，厂革委会主任于凤桐向贵宾们介绍了工厂革命和生产的情况，并陪同贵宾们参观了制造大型挖掘机、轧钢机和水压机的车间。

下午，当弗雷泽总理和夫人等贵宾由黄志刚主任陪同来到石沟大队时，受到社员们的热情欢迎和亲切接待。贵宾们参观了金浪滚滚的麦田和大队的农机厂、畜牧场、果园，访问了社员家庭，并同在这里插队的知识青年见面。大队革委会主任李东海向贵宾们介绍了本大队在农业学大寨运动中农、林、牧、副、渔全面发展的情况。弗雷泽总理说，听到你们大队生产不断发展，我们很高兴。我们看到了你们这里的庄稼长得很好。

晚上，山西省革命委员会举行宴会，欢迎弗雷泽总理和夫人等澳大利亚贵宾。

五七道路是坚持继续革命的胜利之路

同修正主义干部教育路线对着干

（上接一版）

现在正在办的第四期轮训班，学员们认真学习毛主席关于反击右倾翻案风的一系列重要指示，特别是学习毛主席关于**“搞社会主义革命，不知道资产阶级在哪里，就在共产党内，党内走资本主义道路的当权派。走资派还在走”**的教导，进一步认识到对待社会主义革命的认识和态度，最重要的就是要解决对党内资产阶级、对走资派的认识和态度问题，教育干部真正从理论和实践上弄清楚社会主义革命的性质、对象、任务和前途，教育他们不跟走资派走，而是准备同走资派长期作战。基于这种认识，大家更加明确了五七干校的光荣任务。干校党委组织这一期学员把学习毛主席的重要指示同学习马列著作结合起来，同深入批邓结合起来，同学习国际共产主义运动的历史经验和我党两条路线斗争的历史经验结合起来，从分析社会主义社会阶级关系的变化，党内产生资产阶级的阶级根源和历史根源，从研究资产阶级法权问题，以及苏联变修的反面经验等各个方面，来研究资产阶级就在共产党内的问题，使大家进一步认识到党内资产阶级的反动本质和篡权复辟的危险性。有位老干部说：搞社会主义革命二十多年了，看不清革命对象在那里。文化大革命中虽然批判了走资派，并没有认识到党内有资产阶级。现在，通过学习毛主席的指示，通过批邓、反击右倾翻案风，体会就深刻了。弄清楚资产阶级就在共产党内，并学会同它斗争，这是反修防修的需要，是我们无产阶级、共产党人的历史任务。

辽宁省五七干校为了帮助干部解决对社会主义革命的认识和态度问题，采取了一系列的措施，坚持同修正主义干部教育路线对着干。

干校把转变学员思想放在首位。校党委紧密结合现实的阶级斗争和路线斗争，组织学员批判资产阶级，批判修正主义，在斗争中学习无产阶级专政理论，把学习的过程，变成改造世界观，变思想、变立场、变感情的过程。

干校还强调发扬延安整风精神，开展群众性的马克思主义自我教育运动。新学员入校第一课就进行五七道路教育，回忆延安整风传统，启发自觉革命。学员之间广泛开展谈心和互帮活动，一个人想不通的问题，大家来帮助，鼓励微小进步，允许思想有反复。谁弄清了思想，包括犯过严重错误的同志，都对他表示欢迎，请他讲用，向他学习。通过清理思想，分清路线，使学员的认识来个飞跃，把历史的经验变成继续革命的动力。有位长期从事教育工作的老干部，文化大革命前执行了修正主义教育路线。重新工作以后，在修正主义路线回潮的时候，又把批判过的东西拣了回来。经过五七干校学习，阶级斗争和路线斗争觉悟提高了。出校后，他听到教育界不肯改悔的走资派散布奇谈怪论，立即进行批判。反击右倾翻案风斗争开始后，他站在运动的前列，带头学，带头批，受到群众的好评。

辽宁省五七干校坚持开门办学，以社会为课堂，拜工农为老师，把参加集体生产劳动作为重要的路线教育课，把劳动现场作为批判资产阶级的战场。仅第三、四期轮训，干校就先后组织学员到十五个县、近二十个公社插队锻炼，作社会调查，从事群众工作。从全校到各支部，还先后请了二百六十多名工农先进分子上课。许多同志通过几上几下，请进来，走出去，劳动锻炼，重新学习，增强了劳动人民的思想感情，克服了官僚主义习气，抵制了资产阶级生活作风。一些知识分子干部通过劳动，逐步改变了不懂工、不懂农的状况，许多工农干部更自觉地坚持劳动。有位县委副书记，原先是省农业劳动模范，曾经自认为从小就是庄稼人，现在当干部主要是提高领导水平，劳动少点没啥。去年，他进了省五七干校，刚一劳动手上就打了泡，思想触动很大。后来他结合学习无产阶级专政理论，重新学习毛主席关于干部参加集体生产劳动的教导，认识到干部参加劳动对反修防修的重大意义，决心永远同工农群众划等号。回到工作岗位以后，他身不离劳动，心不离群众，经常粪筐随身背，铁锹不离手，走到那里干到那里，社员身上有多少泥，他身上有多少泥，坚持和群众实行“三同”。最近县委决定领导成员轮流下去当社员，他带头第一个下去，回到家乡生产大队，通过和群众一起劳动，推动了农业学大寨运动步步深入，群众都把他当作贴心人。

各级干部通过在干校学习和劳动，破除等级观念，不搞特殊化，批判了资产阶级法权思想。大家不论职位高低，资历长短，都住集体宿舍，吃集体食堂，局长当猪官，书记当伙夫，知识分子同农民一样打赤脚，战斗的集体生活和共同劳动的汗水冲刷了旧观念。有的干部过去往往以“大人物”自居，看不起群众，现在感到自己不及一个普通劳动者。有位县委副书记，原是普通农民，至今拿工分。过去曾认为干部应该有个干部样，觉得挣工分脸上不好看。经过上干校，他说：我所说的“干部样”，是等级观念的反映。新干部首先得思想新，要有崭新的“干部样”，不能沾染上走资派的灰尘。从此，他甘当“工分书记”，自觉保持劳动者的本色。

辽宁省五七干校的成绩和经验，显示了五七干校这一新生事物的强大生命力，显示了文化大革命在干部教育领域发生的深刻变化，对邓小平刮右倾翻案风是有力的批判。现在，广大干部争先恐后上五七干校，各级五七干校越办越好。大家说，五七道路是广大干部继续革命的必由之路，是同党内资产阶级进行斗争的胜利之路。

新华社通讯员　新华社记者

（据新华社一九七六年六月二十四日电）

本报社址：长沙市建湘路　电话总机：9191　夜班编辑室：9194　订价：每月一元　昨日开印时间：5时30分　印完：9时26分　长沙地区天气预报：今天多云，明天多云间阴有阵雨。北风三级。最高气温三十二度，最低二十三度。

高高的水杉

（小说）

姚天元

一

一辆湘江牌轮式拖拉机在滨湖公社沸腾的田野上奔驰，路边的两排水杉，象雄伟的屏风，一直延伸到远方。

开车的是城里向阳中学毕业班班长李小翔。当拖拉机开到湖汊弯道时，眼前突然冒出一群湖鸭子，嘎嘎嘎地叫着，蹒蹒跚跚地往轮子底下跑。李小翔赶紧转动方向盘，拖拉机绕过了鸭群，却一时控制不住，向着铁龙湖斜冲过去。田野上的社员们惊呼着，涌了过来。

就在这当儿，一个人飞奔而来，“嗖”地跃上了驾驶台，攥住方向盘，猛地一蹬刹车，拖拉机如同被老练的驭手勒住了缰绳的烈马，喘息着，停住在湖岸上。好险，前轮都快悬空了！

大家定神一看，端坐在驾驶台上的是一位二十七、八岁的女青年，她就是带班的班主任老师薛春梅。

这时，有的社员夸奖小李，更多的人在赞扬薛春梅，独有溜皮长子何日清在一旁说：“还劲劲灌米汤，差点都得下湖喝鸡（机）汤了。如今这书有鬼读手，把学生当湖鸭子往乡里赶。”

“你这是什么话？”薛春梅腾地跳下驾驶台，一步跨到何日清跟前，说，“面向农村，开门办学，这是毛主席的无产阶级教育路线，不准你诬蔑！”

以往，何日清一见薛春梅这个当年的红卫兵小闯将，总是退避三舍。今天却破例，仍在有恃无恐地嚷叫：“莫起政治高腔吓人。你们学校陈副主任来了，他都说你这种搞法有问题。”

陈自强副主任来了？薛春梅心里打了个沉，不由想起一段往事。

文化大革命开始那年，薛春梅还是向阳中学学生，是她第一个贴出大字报，质问校长陈自强：“向阳中学到底是谁家的天下？”

奇怪，向阳中学还能是谁家的？当然是国家的、全民的呗。毕竟是乳臭未干的丫头，提出了这样幼稚可笑的问题。陈自强的嘴角不由飘过一丝轻蔑的微笑，右手习惯地推了推鼻梁上的玳瑁眼镜。这是他平日教训学生前的预备动作。他并不近视，为啥要戴一副平光镜？了解底细的人知道，这是当年一所教会中学的洋人校长赠给高材生陈自强的一件“礼品”。

几天后，薛春梅领着战友们，拎着浆糊桶，把大字报贴满了校园。……

在革命洪流冲击下，陈自强有所觉醒，很有几年，连玳瑁眼镜也收起来了。可是，思想上的沉渣在一定的时候又总会泛起。今年夏天，薛春梅一回到母校工作，就有所察觉，这倒不在于那副玳瑁眼镜又架上了陈自强的鼻梁，更主要的是他在办学方向上的严重问题日益明显。今天，何日清一反常态，原来是找到了这么一根台柱。

想到这里，薛春梅指着两边耸入云天的虎形山说：

“我们是跟修正主义教育路线对着干来的。就是搬来虎形山挡路，我们也要闯过去！”

“说得好！”人群外响起一个宏亮的声音，是公社拖拉机站党支部书记廖志远回来了。

廖志远上了驾驶台，拍着还在难过的李小翔的肩膀说：“看到路边这高大的水杉吗？当年栽下时还是些小苗苗，这就叫不经风雨不成材哩。公社党委决定把翻草籽田的任务全部交给你们了。开车，上前面红旗大丘去！”

薛春梅会意地笑了。李小翔一踩油门，车前的何日清慌忙窜向路边，一跤跌翻在泥沟里，拖拉机后面扬起了社员们爽朗的笑声……

二

的确，陈自强是带着别样的心情来到滨湖公社的。他听到了什么“新精神”，说是要抓教学质量，对“学生不读书”的现象要坚决“扭”。薛春梅搞的拖拉机专业班到底怎么样？这个问号在他脑海里越来越大。最近，党支部、工宣队的主要负责人参加省教育革命工作会议去了，他认为自己有责任把这个问题解决好。

当他一大早来到拖拉机站时，站内空荡荡的，只见侧边一间土屋的门墙上写着：“五七课堂”，门虚掩着。陈自强推门一看，哎！眼下哪里象个课堂，明明是一间工棚，八、九张工作台上摆满了拖拉机零件和一团团棉纱。陈自强刚一抬腿，脚下“吭啷”一声，身子不由一晃，虚汗从周身的毛细孔里冒了出来，一瞧，原来是踢翻了一只油壶。

狼狈中，一阵清亮的歌声从窗外飞来，薛春梅已乐呵呵地出现在门口。时近初冬，在她身上却找不到一丝寒意，高挽裤腿，一双赤脚，上面沾满了油黑的泥巴。

“陈副主任，我来汇报工作吧。”薛春梅给陈自强倒上一杯热茶，便说开了。

陈自强无心听取汇报，他的脑海中又出现了刚才路上遇到的那个高个子、沙喉咙的社员——读者已经知道了，他就是何日清。“你原来是负责的哇，你们那个专业班，也太误人子弟了。”何日清的恶语中伤，在陈自强心头引起强烈共鸣。当下，他厌烦地打断了薛春梅的汇报，问道：“你们上过课没有？”薛春梅回答：“每天都上了。”“什么教材？”“农业学大寨。”“课堂呢？”“广阔的天地。”

“你这是在做诗。”陈自强眉头打结，声音从鼻孔里哼出来，“这样吧，为了保证教学质量，学校再派几个老师下来，怎么样？”

薛春梅没有回答，她用一双明澈的大眼注视着陈自强，等待他把话继续说完。陈自强咳嗽两声，拖腔拉调地说：“老师配齐后，你们彻底打扫好这间教室，把乱七八糟的东西通通搬出去，把课桌椅整整齐齐摆起来，按正规课表上课。”

原来如此！薛春梅紧抿着嘴唇，缓步走向窗前，她的思绪在铁龙湖的浪谷波峰间飞旋……

那是薛春梅落户滨湖的第一个春天。贫下中农领着知识青年们去栽水杉，廖志远有意考薛春梅：“春梅，这水杉怎么才能长大成材呀？”

薛春梅随口回答：“用芦苇折子围起来，不让它给风吹倒雨打坏呗。”

廖志远笑了，“那不是温室里栽花的办法吗，湖区的水杉要迎着风雨长成材哩！”原来，廖志远是在从政治上教育她。

五年风风雨雨的湖区生活，两年作为工农兵学员上大学的战斗历程，使薛春梅深刻认识到，毛主席关于在阶级斗争的大风大浪中培养革命接班人的指示无比正确，打从她当教师那天起，就决心象贫下中农培养、教育她那样，带领学生到大风大浪中去锻炼成长。

那边，陈自强还在喋喋不休：“这样，你要的开门办学有了，我要的教学质量也有了。”

薛春梅猛地车转身来，胸脯急速地起伏着，一字一顿地说：“这是打着‘开门办学’的招牌，恢复过去关门办学的老一套。不奇怪呵，几个月来，教育界是刮起了这么一股风。我们都是共产党员，可不能被这股否定教育革命的逆风吹昏了头脑！”

虎形山上滚过一阵惊雷，铁龙湖上卷起一阵旋风。面向湖面的两扇窗门被吹开了，薛春梅挺立窗前，任旋风吹卷着她的短发，就象一株傲视风雨的水杉。

三

寒风料峭，细雨霏霏。吃过中饭，陈自强便朝对面芦苇丛中的一幢红砖房子走去。上午薛春梅的话，在他听来，完全是思想跟不上潮流的表现。“是呵，要说服这样执拗的青年，必须要有耐心。”

这是学生们的临时宿舍。同学们在站里拖拉机手带领下，奔向水雾迷茫的田野，冒雨翻耕去了，只有薛春梅和廖志远在严峻地讨论着。

陈自强敲门进来，薛春梅把廖志远作了介绍，陈自强有礼貌地朝对方打了招呼。也许是心照不宣吧，屋子里的空气变得很不协调起来。

陈自强正待向廖志远说明来意，突然，从红旗大丘方向传来一阵喧哗。接着一只烂沙罐喉咙在田野上喊：“学生把拖拉机搞坏了！”薛春梅、廖志远连忙奔出大门。

红旗大丘，围满了人。带班拖拉机手春伢子和李小翔进行了拆机检查，是汽门弹簧断了。薛春梅心情沉重地接过折断的汽门弹簧，耸着眉峰沉思起来，雨水沿着短发在脸上流淌，滴落在沾满泥巴的赤脚上。她向廖志远耳语了一阵，廖志远赞许地点着头，带着春伢子走了。

陈自强象抓到什么把柄似的慢慢来到大家跟前，悻悻地说：“薛春梅，既然我上午提出的方案你不能接受，现在专业班就只剩下一个字：撤！”说着，对同学们把手一挥。

薛春梅身子一挺，抢到前面，在她身后，同学们紧靠一起，结成一个战斗的阵营。此刻的薛春梅啊，热血沸腾，双眼喷火。

陈自强决心最后摊牌，降服对方：“你要明白，你这套搞法已经不符合上面的‘新精神’了。而这‘新精神’又是……”他把巴掌合成一个喇叭俯向薛春梅的耳边，神秘地说了一个很显赫的名字：“……的指示！”

薛春梅坦然一笑，她酝酿已久的思想象高山瀑布飞溅而下：“不管是谁，他要反对毛主席的革命路线，翻文化大革命和教育革命的案，我们就和他斗到底！”

陈自强的脸色唰地变了：“你要倒霉的！”说完一甩手，冲出人群，径直向拖拉机站奔去。

“陈副主任，要回县城吗？”何日清不知从哪个角落里窜了出来，谄媚地说。陈自强“嗯”了一声，何日清又说，“有部拖拉机上城运化肥，我提早送你。”

一部拖拉机从车棚里开出来了，何日清拚命地蹬着油门，拖拉机绕过前面红旗大丘，沿岔道向湖口疾驰。快到湖口了，忽见一辆拖拉机从田野上飞驰而来，横过机身，挡住了去路。何日清叫苦不迭，只好来个紧急刹车，两机在快要相撞的一刻那停住了。薛春梅领着李小翔，威严地站在路中间。

陈自强从车棚里探出头来，嘲笑道：“挡车干啥？怕把你的问题闹大了？已经晚啦！”

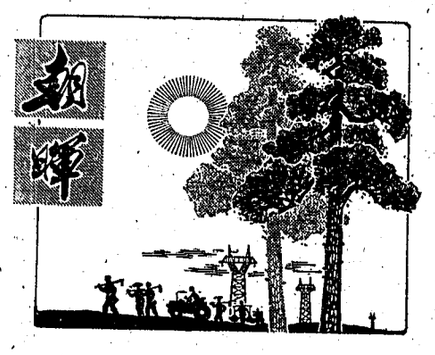

薛春梅并不理睬陈自强，只把犀利的眼光盯住何日清：“我问你：拖拉机坏了，你幸灾乐祸什么？没经领导批准，为什么欺骗机手，私自开车？开车又为什么不走大路走岔道？”

“好，我没资格开车，我走，我走。”何日清色厉内荏地骂着，溜走了。

这边，陈自强用拳头把车棚擂得直响：“薛春梅，你到底要干什么？现在，你送我回城！”

薛春梅朝李小翔丢了个眼色，李小翔跳上驾驶台，把机子启动了。

“他不行，会翻车。”陈自强惊呼着。

薛春梅厉声喊道：“坐稳，车子在急拐弯的时候，是容易摔下来的！”

陈自强无可奈何地坐下来，雨水把他的玳瑁眼镜的镜面蒙住了，使他看不清东南西北，等他明白是怎么一回事时，拖拉机已经沿着大路，快速而又稳妥地开进了拖拉机站的大门。

四

大雨滂沱。陈自强倚在拖拉机站办公室的一张靠椅上，他的脸色和外面的天气差不多。

忽然，他见眼前晃进来一团火焰，定睛一看，是薛春梅闯了进来，她的棉衣刚才已被打得透湿，此刻，只穿着一件火红的绒衣，手里拿着一份大字报，兴奋地说：“这是同学们利用避雨时间写的，这就是我们无产阶级的教育质量。”她把大字报递给陈自强，“根据现已初步查明的情况，完全证实了同学们的分析，事故是何日清一手制造的。”

陈自强发懵了，他一边听着薛春梅介绍着何日清的过去，一边心慌意乱地看着大字报，中间有一节是这样写的：

“教育革命每前进一步，对于阶级敌人来说就是一场灾难。他们除了赤膊上阵外，还要寻找代理人。而我们革命队伍中一些坚持资产阶级立场和世界观的人，往往就是他们寻找的对象和保护伞……

“是呵，如果忘记了阶级斗争这个纲，一碰上风浪，旧的东西是很容易在身上复活的。比如说，你这玳瑁眼镜，虽然多年不戴，但因为怀旧，不是又回到它原来的位置上了吗？”薛春梅的话堵得陈自强发慌，真是一棵锋芒毕露的顶心杉呀！

陈自强满脸涨红地抬起头来，脑海里不禁浮现出当年还是红卫兵的薛春梅贴大字报的情景。他感到背上象被人击了一猛掌。

这时，田野上响起了廖志远宏亮的吆喝声，薛春梅双眸一闪，穿上罩衣，领着陈自强和同学们奔向红旗大丘。

“同学们，你们看！”薛春梅从廖志远手中接过一把生锈的扳手，何日清抖瑟着被公社民兵押在一边。

善良的人们是不会知道的。何日清，这个旧社会资本家的账房先生，“一打三反”运动中，薛春梅发动群众查出了他投机倒把、贪污盗窃的罪行，他从公社拖拉机站清洗回队了。近年来，社里拖拉机越置越多，而他想夺回方向盘的图谋日趋强烈。那料到薛春梅又领着学生来学开拖拉机。这些学生几个月就要毕业，下到农村跳上机子就开得动，哪里还会有他的位子呢？这些日子，他心坎上就象插着一把刀。今天，有陈自强壮胆，他再也忍耐不住了，上午的湖鸭子是他偷偷往路面上赶的，中午，他又用这把扳手偷偷拧断了汽门弹簧。

薛春梅两颊通红，激昂地挥动着右手说：

“斗争还仅仅是开始，我们一定要坚持党的基本路线，对党内外资产阶级和一切阶级敌人发起不停顿的进攻，用战斗保卫和发展文化大革命和教育革命的伟大成果！”

薛春梅的话象铁锤砸在陈自强的心头，不知啥时他已把玳瑁眼镜握在手里，一使劲，镜脚给揪断了。他踉跄地走到薛春梅和廖志远的跟前，沉痛地说：“我，又错了……”

何日清被民兵押走，春伢子从邻近公社找来了汽门弹簧。

转眼间，雨过天晴，一部部拖拉机身披夕阳，在田野上奔驰。那轰鸣的马达声汇成一支雄浑的交响曲，是农业学大寨的凯歌，也是教育革命的战歌。

薛春梅精神抖擞地登上高坡，欣慰地注视着往来奔驰的拖拉机，一双沾满泥巴的赤脚和滨湖土地融为一体，就象挺拔的水杉，经过风雨的洗礼，更显得蓬勃旺盛，倔强峥嵘……

读者同志，作为短篇小说，故事可以结束了，但有一点需要补充：一个星期后，《红旗》杂志的重要文章《教育革命的方向不容篡改》发表了。薛春梅手中的那份大字报经过进一步充实，贴上了向阳中学校园的墙头。

赤脚红医

唐朕金

采药你走遍九十九道岭，
出诊你踏热九十九重坳；
钻深山，层层老茧斗荆棘，
攀险峰，朵朵云霞身下飘；
脚印似花朵缀满山寨路，
铁脚板磨亮多少石子道。

按“六·二六”光辉指示坚定地走，
脚步声声连着贫下中农的心儿跳；
星空月夜，映照着你雄壮的身影，
风绳雨网，拴不住这矫健的双脚；
你送去几多阶级深情呵，
你带回几多喜讯、欢笑！

革命的脚啊红色的脚，
你为革命的卫生路线不停地奔跑，
几多无耻的谰言被你踏碎，
多少绊脚的石块被你踢倒，
你走的是父辈的长征路呵，
征途上，奋勇登攀步步高！

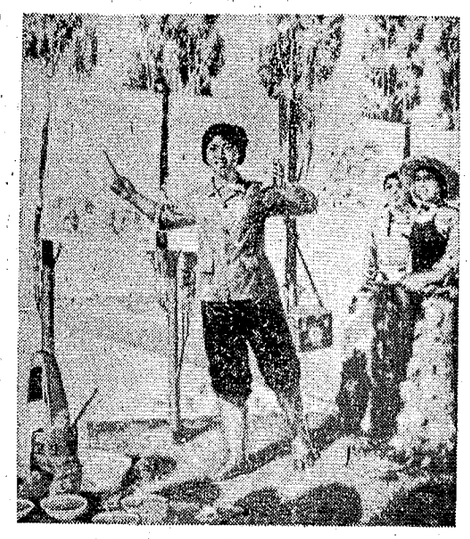

赤脚红医

彭运生、彭端生

山寨药园

土家族 颜家文

在毕慈卡山寨卫生室的药园，
盛开着海棠、芍药、金钟、睡莲……
簇簇鲜花流溢着万紫千红，
从春风里一直开放到飞雪的冬天。

解放前，这里立着一座古庙，
听说是可祈求治病的“灵丹”；
嗨，那年月连菩萨都自身难保，
穷人们哪有牲礼供上香案。

当“六·二六”春风吹进了山寨，
毕慈卡推倒了古庙的墙垣，
赤脚医生在这里种下九岭采来的草药，
走资派却说不符合什么“条条”、“文件”。

一场激战在这里展开，
人们控诉着城市老爷医院——
修正主义象一条锁链，
把贫下中农锁在大门外边。

走资派在怒吼声中悄悄溜走，
药园里的鲜花露出胜利的笑颜，
它们和年青的赤脚医生一起，
顶住了袭击的风刀雨箭。

从此，山寨四时变成开花的季节，
百花的芳香飘洒在人们的心田，
病痛的瘟神已经逃走，
赤脚医生胜过了九天的神仙。

啊，说古的阿爸有了证据，
昔日的神话已经实现——
山寨的药园，生长着灵芝千株，
赤脚医生的心，就是火红的仙丹。

（毕慈卡：土家族。）

竹篓

工人 杨平强

哪里看见阿红的身影，
哪里就看见这只竹篓——
出诊，它送去珍贵的草药，
注射，它捧出闪光的针头。

此刻呵，阿红采药归来，
久久抚摸绿叶盖满的背篓，
仿佛大娘还坐在树下编织，
手中的篾片象飘动的彩绸。

在苗山，哪个姐妹没一只篓呀，
可往昔，它象个冰冷的山头，
死死压住苗家的背脊，
竹篓里装满血泪仇。

当红太阳的光辉照亮苗寨，
姐妹们欢呼呵，高举竹篓，
从此，她们背来了山寨春色，
背来了水库、火车、铁牛。

前年，城里阿红来苗山落户，
大娘带一缕春风奔进竹楼，
双手递给她这只碧绿的篓儿，
老人把爱抚和希望全织在里头。

呵，小小背篓里日出月落，
它伴阿红度过了三载春秋：
背秋苗，美好的希望绿遍田野，
背谷粒，丰收的喜悦挤破村口。

磨断了条条彩布背带，
磨硬了肩膀，磨粗了双手；
如今，乡亲选她当赤脚医生，
她背着个“医院”日夜巡走。

城里妹子呵，咋爱苗山竹篓？
只因一腔豪情翻腾在她心头——
要背来苗家四季欢乐，
要背来山寨火红春秋。

湖南日报

第3839号　1976年6月26日　星期六　农历丙辰年五月廿九　（今日四版）

毛主席语录

把医疗卫生工作的重点放到农村去。

赤脚医生赞

一场深刻的卫生革命，正在我国农村蓬勃开展。这是医疗卫生领域内无产阶级战胜资产阶级，生长着的社会主义新生事物战胜腐朽的旧事物的一场激烈的斗争。在毛泽东思想哺育下成长壮大的全国一百五十多万名赤脚医生，是这场革命的主力军。他们在伟大领袖毛主席的支持下，和贫下中农一起，同党内资产阶级斗，同社会上的阶级敌人斗，同修正主义卫生路线斗，同旧的传统观念斗，打破资产阶级对医疗卫生事业的垄断，为贫下中农牢牢地掌握了农村医疗卫生大权，合作医疗越办越好，农村医疗卫生事业出现了崭新的面貌。

赤脚医生这个社会主义新生事物，新就新在“赤脚”二字上。自从人类进入阶级社会以来，脑力劳动就和体力劳动分离了。剥削阶级一直垄断医疗卫生大权，把医生看作是一种“高贵”的职业，是凌驾于劳动人民之上的精神贵族。而赤脚医生恰恰是打破了剥削阶级几千年来的垄断，同旧传统观念实行了彻底决裂。赤脚医生既是能防能治的医生，又是不脱离农业集体生产劳动，参加集体分配的普通社员。他们“脚上有泥巴，手上有老茧，肩上有药箱，胸中有朝阳”，是一支脑力劳动和体力劳动相结合的、亦农亦医的新型医疗卫生队伍。

伟大的无产阶级文化大革命的洪流，使广大赤脚医生如春苗破土，茁壮成长。其中，许多人被选进了各级领导班子，被推荐上了医学院校。他们地位变了，荣誉多了，但劳动人民的本色保持不变，始终坚持毛主席的革命卫生路线，坚持赤脚闹革命。上海市川沙县江镇公社赤脚医生王桂珍，现在是卫生部领导成员。她工作忙，外出多，还是挤出时间参加劳动。就在去年党内最大的不肯改悔的走资派邓小平大刮右倾翻案风的时候，她同修正主义路线对着干，把送到手的工资又退了回去，同普通社员一样参加集体分配。吉林省扶余县大三家子公社赤脚医生刘汉兼任地、县卫生局副局长以后，还是穿着庄户人的土布衣服；工作再忙，开会再多，仍然坚持参加集体生产劳动，不管别人怎么鼓动他拿工资，他照样和社员一样挣工分。去年九月，教育界的右倾翻案风甚嚣尘上的时候，河北省遵化县鲁家峪公社赤脚医生李素珍，从河北新医大学毕业了。学校准备把她留校工作。她却主动提出继续回农村当一名不脱离劳动、不脱离群众、不拿工资拿工分的赤脚医生。有人议论她“肉饼不吃啃黑泥”。她却豪迈地说：“滋生资本主义的土壤，要我们一锨一锨去铲除，共产主义大业要靠我们一步一步去开创。我们要接过革命前辈手中的接力棒，生命不止，战斗不息，作一颗通向共产主义大道的铺路石。”多么崇高的精神，多么豪迈的语言！广大赤脚医生的光辉事迹数不胜数。他们是限制资产阶级法权，缩小三大差别的促进派，是同旧传统观念实行彻底决裂的英勇战士，他们以自己的实际行动实践着毛主席光辉的“六·二六”指示，使赤脚医生的称号大放光彩。

广大赤脚医生发扬毫不利己专门利人的共产主义精神，把技术私有、等级观念、医道尊严等资产阶级和修正主义的黑货统统踩在脚下，在摧毁“城市老爷卫生部”的斗争中创立了无产阶级卫生战士的一代新风。

自古以来，只有病人求医生，哪有医生找上门？赤脚医生却一反“医不叩门”的陈规，随叫随到，不叫也到。藏北高原上的赤脚医生白玛次仁，九年如一日，身背药箱奔波在辽阔的牧场上。贫牧诺努患关节炎，四肢僵直多年。白玛次仁不怕路途遥远，坚持送医上门。经过四个月五十多次治疗，终于使病人站了起来。广东省白沙县五十多岁的黎族赤脚医生符亚东，不但送医送药上门，还腾出床铺，让病人住在自己家里治疗，直到痊愈出“院”。

许多赤脚医生为了摸清草药的性能，探索针刺穴位的效果，冒着生命危险在自己身上做试验。有的甚至在自己健康的肌肤上切开伤口，让它感染发炎，来试验草药止血、消炎的效果。有人说，这是蛮干，不科学，应该做动物试验。赤脚医生却说，动物试验当然要做，但是动物毕竟和人不一样。我们这样做，正是为了科学实验的需要。这对于那些“爱病不爱人”，为了弄到写论文的材料，不惜拿劳动人民做试验的资产阶级“专家”“权威”来说，是永远也不能理解的。

文化大革命前，在修正主义卫生路线影响下，医院分科不厌细，框框不怕多。学医学的不懂药学，外科不管内科，西医不懂中医，搞医疗的不搞预防。这套办法，只能为“城市老爷”服务。而赤脚医生扎根于贫下中农之中，同贫下中农心心相连。贫下中农需要什么，他们就学什么。他们能中能西，能医能药，能防能治。他们对病人体贴入微，对技术精益求精。

共产党员周建文，是江苏省射阳县海阳渔业公社卫星大队的赤脚医生。他坚持常年随船出海，一边参加渔业生产，一边为渔民防病治病。为了能在风急浪高的海上准确地进行针灸、注射和普通外伤手术，抓紧时间苦练医疗技术，现在不但能诊治一些渔民的常见病、多发病，还可以治疗一些疑难病症。

实践出真知，斗争长才干。就是这样一些土生土长的“小人物”，治好了不少被大医院判为“不治之症”的病人。

慢性化脓性骨髓炎，是一种比较难治的骨科病。一般医院遇到这种病人，往往要采取截肢的办法。有的病人四肢被截光了，病也没有治好。山西省稷山县南梁大队赤脚医生杨文水，用毛主席的哲学思想作指导，实行中西医结合，治好了一百五十三名慢性化脓性骨髓炎病人。其中有四十二名病情严重、医院曾建议截肢的病人，不仅被杨文水治愈，还保存了肢体，重返战斗岗位。

上海市川沙县张桥公社赤脚医生张莉芳，在实践中不断总结经验，先后救活了五个溺水儿童和一个溺水的老人。他的事迹受到了贫下中农的热烈赞扬。文化大革命前只有“专家”“权威”才有资格去演讲的中华医学会上海分会，请她去作了报告。

赤脚医生在农村卫生革命中发挥的巨大作用，所表现出来的聪明才智，是对邓小平攻击赤脚医生“水平低”，“不能一步登天”的反动谬论最有力的批判。

“群众是真正的英雄”。以赤脚医生为主力军的农村卫生革命，动员了亿万人民群众自己起来防病治病，彻底改变农村缺医少药的局面，自己掌握自己的命运。这在人类历史上是一个伟大的创举。

旧中国，在帝国主义、封建主义、官僚资本主义三座大山的压迫下，贫和病这一对恶魔总是形影不离地蹂躏着广大劳动人民。传染病、地方病和血吸虫病遍布各地，使许多地方毁村灭户，造成一个又一个“无人村”。这是旧中国的反动统治阶级欠下劳动人民的一笔笔血泪帐。据江西省三十四个县、市解放前三、四十年内的统计，因血吸虫病毁灭的村庄达一千三百多个，灭门绝户二千二百多家，死亡人数达三十多万人。历史上拥有四万多人的云南南部的思茅镇，从一九一八年起，疟疾流行了三十年之久，到解放前夕，只剩下不到二千人。广大疫区呈现着荒垣破屋、路有遗骨的凄凉景象。在毛主席和中国共产党领导下，劳动人民推翻了三座大山，翻身做了主人，农村的医疗卫生面貌得到改善，一些严重危害劳动人民健康的疾病逐步得到控制。可是，文化大革命前在刘少奇修正主义卫生路线的破坏和干扰下，医疗卫生工作重城市，轻农村，重治疗，轻预防。广大农村仍然缺医少药。文化大革命中批判了刘少奇的修正主义卫生路线，赤脚医生茁壮成长，全国百分之八十五的生产大队实行了合作医疗。农村的卫生面貌发生了根本的变化。一些严重危害人民健康的地方病、寄生虫病，主要依靠赤脚医生和合作医疗进行了普查普治。

地处山区的河北省隆化县，三十四万六千多人口，就有五万多人生了甲状腺肿，发病率达百分之十七。这些病大多数是旧社会遗留下来的，也有一部分是修正主义卫生路线下造成的。一九七四年以来，在县委领导下，赤脚医生同专业队伍结合，对甲状腺肿进行了一次普查普治，使两万多人恢复了健康。甲状腺手术一向被认为是“甲级手术”，只有专业医生才能做。而隆化县做的一千一百例甲状腺手术中，有六百六十二例是赤脚医生完成的，没有发生一例手术事故。

头癣是旧社会遗留下来的农村常见的一种皮肤病。得了这种病，不但奇痒难忍，精神上也很痛苦。就因为有了赤脚医生和合作医疗，头癣才有了消灭的可能。江苏省泰县县委在毛主席“六·二六”指示指引下，把防治头癣列入党委议事日程，于去年九月建立了一支以赤脚医生为主体的防治专业队伍，在全县范围内开展了头癣病的普查普治，使全县的头癣患者都得到了治疗。

血吸虫病严重流行地区江苏省昆山县，血吸虫病人较多，如果按照文化大革命前单靠专业医务人员治疗的速度，要二十五年才能普治一遍。从一九七〇年以来的六年中，这个县主要依靠赤脚医生对所有病人进行了反复治疗，病人总数下降了十分之九。六年中，消灭钉螺的面积超过了文化大革命前十七年的十倍以上。

在伟大领袖毛主席发出光辉的“六·二六”指示十一周年前夕，来自全国各地的各民族赤脚医生代表，汇集在上海市川沙县江镇公社，举行了赤脚医生工作会议。代表们认真学习毛主席的重要指示，畅谈我国农村卫生革命的大好形势，深入批判邓小平反革命的修正主义路线，反击右倾翻案风。他们决心以阶级斗争为纲，沿着毛主席的革命卫生路线奋勇前进，夺取卫生革命的更大胜利。

新华社记者

（新华社北京一九七六年六月二十五日电）

在毛主席“六·二六”光辉指示指引下

我省合作医疗蓬勃发展赤脚医生茁壮成长

本报讯　在毛主席革命卫生路线指引下，经过无产阶级文化大革命和批林批孔运动，我省卫生革命蓬勃发展，赤脚医生、合作医疗遍布全省各地，迅速改变着农村缺医少药的状况，卫生战线呈现出一派**莺歌燕舞**的大好形势。当前，全省卫生战线的广大干部和群众，正乘胜前进，深入开展批判邓小平、反击右倾翻案风的斗争，坚持卫生革命，夺取新的胜利。

一九六五年伟大领袖毛主席发出了光辉的“六·二六”指示，深刻批判了刘少奇的反革命修正主义卫生路线，揭露了城市老爷卫生部的要害，指明了卫生革命的方向。在毛主席“六·二六”光辉指示指引下，我省卫生战线发生了深刻的变化。全省农村百分之九十二的生产大队办起了合作医疗，赤脚医生发展到九万一千多人，卫生员和接生员三十五万多名。合作医疗和赤脚医生的发展和壮大，对于改变农村缺医少药的状况，限制资产阶级法权，缩小三大差别，显示了巨大的作用。安乡县一九六九年全县办起合作医疗以来，建立了三级卫生网，做到了无病早防，有病早治，提高了群众的健康水平，劳动出勤率达到百分之九十六。几年来，全县转送上级医院治疗的重伤大病社员，用去的医药费全部在合作医疗经费中开支；充分显示了社员群众依靠集体同疾病作斗争的强大力量。贫下中农高兴地说：“农业合作化使我们挖掉了穷根，合作医疗使我们挖掉了病根。”全省九万多名赤脚医生，他们亦农亦医、能防能治，成为农村卫生革命的生力军。常德地区的赤脚医生，去年治疗病人数占全区总治疗人数的百分之七十以上。郴州地区七千多名赤脚医生不仅会用中西两法防治农村多发病和常见病，而且有三千一百多人掌握了输液、处理难产和一般下腹部外科手术。他们刻苦攻读马列和毛主席著作，敢于同阶级敌人斗，同修正主义路线斗，自觉地限制资产阶级法权。先后有一百八十多人光荣地加入了中国共产党，有五百多人加入了共青团，有三千多人被评为“先进赤脚医生”。全省广大赤脚医生坚持送医送药上门，不接受群众礼物，破除了“医道尊严”、“医不叩门”、“技术私有”等旧的传统观念，有效地限制了资产阶级法权，造就成为社会主义新型医务人员。

在贯彻执行毛主席革命卫生路线，搞好卫生革命的过程中，我省各级党委坚定不移地**把医疗卫生工作的重点放到农村去**。文化大革命以来，全省大、中专毕业的医药卫生人员，百分之七十分配在农村，城市医院还下放了数千名医务人员到农村安家落户。目前，全省农村专业医务人员比文化大革命前增加了百分之四十二，占全省医务人员总数的百分之六十四；农村医疗卫生单位拥有的病床比文化大革命前增加了两倍，占全省病床总数的百分之六十九。国家投资新建了六百六十所中心卫生院。全省大部分公社卫生院依靠集体经济，和在国家的扶植下，先后都装备了常用的医疗器械。过去一些长期缺医少药的偏僻山村，现在能就地进行透视照片、常规化验和做腹部手术。全省各级医院坚持面向农村，实行开门办院，每年有六千多名城镇医院医务人员组成常年农村卫生工作队，上山下乡，农忙季节，还有三万多医务人员下乡支农。许多医院实行医务人员同赤脚医生定期轮换，很多医疗队下乡开展巡回医疗，就地办起了“扁担医院”、“流动卫校”、“家庭病床”。这些革命化的措施，受到广大贫下中农社员的欢迎和赞扬。

在开展卫生革命中，我省各级党委认真贯彻**“预防为主”**的方针，深入持久地开展了以除害灭病为中心的爱国卫生运动，取得了很大的成绩。全省百分之五十的县市、农场和百分之六十的公社基本消灭了血吸虫病；疟疾的发病率较文化大革命前下降了百分之七十五点六；其他病和季节性传染病也显著减少，人民的健康水平不断提高。各级党委还结合农田基本建设，搞好农村的“两管、五改”，从根本上改变了农村的卫生条件。文化大革命以来，全省新建和改建水井二十三万多口，厕所五十二万多个，畜圈七十六万多间，炉灶八十多万个，建沼气池六万多个。随着爱国卫生运动的开展和卫生知识的普及，人们自觉起来同迷信和不卫生的习惯作斗争，信科学、讲卫生的新风尚，正在全省广大农村形成。党内最大的不肯改悔的走资派邓小平大肆攻击卫生革命，仇视卫生战线的新生事物，阻挠落实毛主席光辉的“六·二六”指示，妄图为“城市老爷卫生部”翻案，这只能是痴心妄想。我省卫生战线广大干部和群众，正认真学习毛主席的一系列重要指示，深入批判邓小平，反击右倾翻案风，决心以阶级斗争为纲，坚持卫生革命，进一步巩固和发展无产阶级文化大革命的伟大成果，夺取社会主义革命和建设的新胜利。

（省卫生局办公室供稿）

为培养赤脚医生巩固合作医疗贡献力量

人民解放军广大医务人员贯彻执行毛主席革命卫生路线

据新华社北京一九七六年六月二十四日电　人民解放军广大医务人员努力贯彻执行毛主席的革命卫生路线，成千上万个医疗队活跃在农村、海岛、边疆，满腔热情地培养赤脚医生、巩固合作医疗，为农村卫生革命积极贡献力量。他们以实际行动，批判了党内不肯改悔的走资派邓小平攻击、否定卫生革命，妄图为“城市老爷卫生部”翻案的罪行。

一九七五年，当邓小平刮起右倾翻案风的时候，也是部队广大医务人员积极地下农村，下基层，坚决与“城市老爷卫生部”对着干的时候。据统计，这一年，全军共派出近八千个医疗队，其中三分之一以上下到了农村。这一年参加医疗队的人数，比一九六六年至一九七四年每年的平均人数增加了百分之二十七。今年一至五月份，在反击右倾翻案风的斗争热潮中，战斗在卫生革命第一线的近八百个医疗队，又为农村培训了上万名赤脚医生。

伟大的无产阶级文化大革命，批判了刘少奇推行的反革命的修正主义卫生路线。全军广大医务人员在毛主席**“把医疗卫生工作的重点放到农村去”**的伟大号召下，满怀战斗的豪情，迎着阶级斗争的风雨，奔赴山区农村。在地方党委的统一领导下，他们不顾严寒酷暑，起早贪黑，爬山涉水，深入边远地区，与贫下中农和赤脚医生一起，开展爱国卫生运动，为各族社员群众送医送药，防病治病。他们积极协助农村建立、巩固和发展合作医疗，培训赤脚医生，满腔热情地支持医疗卫生战线上的社会主义新生事物，坚定不移地沿着毛主席指引的方向前进。在西藏高原上，一百六十多个医疗队战风雪、抗严寒，为辽阔的农村牧区防病治病，培训了成百上千不脱产的医务人员。在风雪帕米尔，在广袤的伊犁哈萨克草原，许多部队医务人员由一个牧场转到另一个放牧点，常年为各族牧民医伤防病，培训赤脚医生。解放前被称为“瘴疠之乡”的云南西双版纳基诺人村寨，幼儿发病率高。昆明部队某医院医务人员到这里走村串寨，送医送药，培训基诺人自己的赤脚医生。使基诺儿童在党的阳光下健康成长。昆仑山下二十二医院派出的医务人员，采取短期训练班的办法，先后为藏、汉、回、土、蒙古等各族农牧民培养了一千八百多名赤脚医生。广大贫下中农说：合作医疗好、赤脚医生好，解放军帮咱帮得好，邓小平想翻案，一万个翻不了！

批邓烈火旺 氮肥产量高

衡南、泸溪氮肥厂党组织领导成员在批邓、反击右倾翻案风斗争中，和工人群众同学习、同批判、同劳动，革命生产蓬勃发展

本报讯 衡南县氮肥厂党总支领导成员在批邓、反击右倾翻案风的斗争中，坚持深入群众，向群众学习，总结群众中的新鲜经验，把斗争不断引向深入，出现了批邓烈火旺、氮肥产量高的大好局面。

衡南氮肥厂党总支在联系实际、深入批邓中，反复学习毛主席关于**“群众是真正的英雄”**的论述，狠批邓小平“依靠工农兵是相对的”的谬论，深刻认识邓小平搞修正主义、压制群众、反对革命的反动本质，懂得社会主义时期革命的动力与对象，提高了向群众学习，处理好领导和群众的关系的自觉性。为了把斗争不断引向深入，党总支领导成员分头深入车间、班组蹲点，和工人群众同学习，同批判，同劳动，并自觉接受工人群众的监督。他们在蹲点过程中，发现二车间工人在剖析邓小平鼓吹的“三项指示为纲”的修正主义纲领时，联系邓小平重新工作后的所作所为，认清邓小平抛出的反动纲领是用打着红旗反红旗的手法，贩卖他的阶级斗争熄灭论和唯生产力论，联系本厂抓纲带目的经验和丢纲抓目的教训，认清邓小平的反动纲领是蓄意抹煞社会主义时期的主要矛盾，篡改党的基本路线，联系天安门广场反革命政治事件和本厂的现实阶级斗争，认清邓小平的反动纲领是掩护资产阶级对无产阶级的进攻；联系本厂在文化大革命中的发展史和个人在文化大革命中的成长史，认清邓小平的反动纲领是为了翻文化大革命的案，猖狂地向无产阶级反攻倒算。通过批判，工人们对邓小平的反动面目看得更清了，立即行动起来和邓小平修正主义路线对着干，以阶级斗争为纲，抓革命大批判，生产纪录不断刷新。事实进一步教育了广党总支成员，深深感到毛主席关于**“往往是下级水平高于上级，群众高于领导，领导不及普通劳动者，因为他们脱离群众，没有实践经验”**的教导，深刻地揭示了历史唯物主义的真理。一致表示要彻底批判“英雄创造历史史”的唯心史观，充分认识人民群众创造历史的伟大作用。他们及时总结和推广了这个车间的经验，在全厂很快开展了联系实际、专题批判的新高潮。同时，重视摆正领导和群众的位置，支持群众的革命热情，发扬群众的首创精神，使批邓和反击右倾翻案风的斗争一浪高过一浪，全厂职工搞好社会主义建设的积极性象火山一样迸发了出来，团结一致，努力增产氮肥，支援农业。运动中，工人们先后搞成了二十多项技术革新，不断挖掘了企业潜力，使设计能力年产四千五百吨的设备，日产氮肥由过去的五十多吨上升到七十多吨，提前五十六天完成了上半年生产计划，总产量比去年同期增长百分之三十五，夺得了超额完成国家计划、超历史最好水平、超过设计能力的新胜利。

（衡南县工交办供稿）

本报讯 泸溪氮肥厂党委，联系实际，批判邓小平从反动的唯心史观出发，把劳动人民当作“群氓”，否定工人阶级是国家主人翁的地位，妄图对工人群众实行资产阶级专政的罪行，提高了依靠群众办好企业的自觉性，发展了全厂革命、生产大好形势。截至五月底，碳氨总产量已完成全年计划的百分之五十六，比去年同期增长百分之九十二，超过设计能力百分之三十四。

这个厂党委认真学习毛主席的重要指示，联系一九七四年投产以来依靠工人群众办企业，连续两年提前完成国家计划的事实，批判邓小平鼓吹“依靠工农兵是相对的”和“制度万能”的谬论。他们说，人民群众是历史的创造者，工人阶级是国家和企业的主人，依不依靠工人阶级，对一个社会主义企业来说，这是马克思主义与修正主义两条路线斗争的一个焦点。只有全心全意依靠工人群众，管路线，管方向，才能保证企业的领导权真正掌握在马克思主义者和工人群众手里；才能焕发工人群众的社会主义革命积极性，实现无产阶级对资产阶级的全面专政。邓小平鼓吹“相对依靠”论，叫嚷对工人要管“严一些”，并积极推行过去刘少奇搞的那一套管、卡、压制度，这就充分说明了邓小平是鼓吹“上智下愚”唯心史观，敌视劳动人民的资产阶级代表人物，其罪恶目的就是要对工人阶级实行残酷的资产阶级专政，变社会主义企业为资本主义企业，复辟资本主义。

伟大领袖毛主席最近指出**“群众是真正的英雄，而我们却是幼稚可笑的”**，**“往往是下级水平高于上级，群众高于领导，领导不及普通劳动者，因为他们脱离群众，没有实践经验。”**厂党委认真进行学习，对照企业的情况，认识更加深刻，依靠群众办好社会主义企业的决心更加坚定。厂党委讨论研究全厂的大事，请工人群众派代表参加；政治思想、生产计划等项工作，定期向工人群众汇报，听取群众的意见，全厂广泛建立了以工人为主体的“三结合”管理小组、设备鉴定小组、增产节约小组和科技情报小组等。领导依靠工人群众，工人增强了主人翁责任感，充分发挥当家做主的精神。过去，造气白煤消耗较大，在深入批邓中，造气车间工人决心同修正主义路线对着干，积极钻研技术，主动改进操作，总结了一套勤上料、勤捅火、勤出渣、细心观察等操作办法，使每吨碳氨耗白煤由原来的零点五六吨下降到零点三一吨。厂党委总结推广了他们的经验，在全厂迅速掀起了一个增产节约的热潮，今年头五个月共节约用煤五百一十五吨，收回回炉煤二十四吨，修旧利废三百二十七件，自制设备七台，为国家节约资金三万余元。氮肥成本也比去年下降了百分之二十二。

（泸溪县通讯组、本报驻自治州记者组）

运用三比三讲三批方法深入批邓

临澧县硪井大队党支部引导广大群众

本报讯 在反击右倾翻案风的伟大斗争中，临澧县官亭公社硪井大队党支部，带领干部群众认真学习毛主席的重要指示，集中火力批判党内最大的不肯改悔的走资派邓小平的反动罪行。他们运用了“三比”、“三讲”、“三批”的方法，取得了很好的效果。

一、用抓紧阶级斗争与放松阶级斗争的不同结果对比，大讲坚持以阶级斗争为纲的重要性，狠批邓小平鼓吹的阶级斗争熄灭论和唯生产力论。

阶级斗争熄灭论和唯生产力论，是邓小平抛出“三项指示为纲”的理论基础。为了批深批透这个反动理论基础，大队党支部组织干部群众认真学习毛主席关于**“阶级斗争是纲，其余都是目”**的重要指示和党的基本路线，大摆本大队两个阶级、两条道路、两条路线斗争从来没有停止过，抓紧阶级斗争与放松阶级斗争大不一样的历史事实。一九七三年，这个大队以阶级斗争为纲，坚持党的基本路线，深入开展农业学大寨运动，狠批劳力自由支配和以副伤农等资本主义倾向，收回了外出搞副业单干的劳力一百一十多个，出现了大干社会主义的新局面。后来由于滋长了骄傲自满情绪，放松了抓阶级斗争，一些劳力又外出搞副业，结果粮食减产十多万斤。去年通过学习无产阶级专政理论，狠狠打击了阶级敌人的破坏活动，大批修正主义，大批资本主义，大干社会主义，农业又获得大丰收，粮食总产超过了历史最高水平。从对比中，广大群众进一步认识了坚持以阶级斗争为纲的重要性。大家批判说：邓小平大肆宣扬阶级斗争熄灭论和唯生产力论，要刮十二级‘经济台风’、‘业务台风’，其罪恶目的就是妄图要我们背离党的基本路线，埋头搞生产，不问政治，不抓阶级斗争，放松对资产阶级专政，让牛鬼蛇神一齐出笼，让他们顺顺当当搞修正主义，复辟资本主义，我们坚决不答应。一位贫农社员说：“邓小平带头大刮右倾翻案风，可见，他宣扬阶级斗争熄灭论，只是要‘熄灭’无产阶级对资产阶级的斗争，从来没有熄灭资产阶级向无产阶级的进攻。我们用毛泽东思想武装起来的贫下中农，决不上他的当，坚决和他对着干。邓小平说‘阶级斗争哪能天天讲’，我们就是要阶级斗争天天讲、时时抓，一直讲到彻底消灭阶级，一直抓到完全实现共产主义！”

二、用文化大革命的前后变化对比，大歌大颂在文化大革命中涌现的社会主义新生事物，狠批邓小平翻文化大革命的案、算文化大革命的账的罪行。

在批邓中，他们对比本大队在文化大革命前后发生的巨大变化，用事实进行批判。文化大革命前，全大队只有马列和毛主席著作四十多册，现在达到二千九百多册，十六个生产队都办了政治夜校，百分之九十以上的社员群众经常参加学习。**“革命就是解放生产力，革命就是促进生产力的发展。”**文化大革命前，全大队粮食总产量最多的一年只有七十六万斤，亩产不到六百斤，现在达到一百一十多万斤，亩产过了《纲要》。文化大革命前，许多生产队没有一台动力机械。现在大队、生产队添置了动力机械十三台（件）。文化大革命前，大队没有学校，缺医少药，现在自己办起了学校，基本普及了小学教育，办起了合作医疗站。回顾这些事实，贫下中农更加看清了文化大革命就是好，大家说，邓小平带头大刮右倾翻案风、翻文化大革命的案，算文化大革命的账，妄图扼杀社会主义新生事物，复辟资本主义，这充分说明他是党内外新老资产阶级的总代表，是我们贫下中农的死对头，我们要坚决把他的修正主义路线批深批透，批倒批臭。

三、进行新旧社会的对比，大讲**“只有社会主义能够救中国”**的伟大真理，狠批邓小平妄图颠覆无产阶级专政、复辟资本主义的罪行。

大队党支部在大批判中，举办阶级教育展览，请老贫农进行回忆对比教育，启发大家用旧社会的血泪账和新社会的翻身史，痛斥邓小平妄图复辟资本主义的罪行，认清社会主义制度的无比优越性。通过回忆对比，广大群众对党对毛主席的无产阶级感情更加深厚，对社会主义更加热爱，对不肯改悔的走资派邓小平的认识更清楚了，对资本主义更加痛恨。他们说，社会主义是金光大道，我们走定了。谁要复辟资本主义，就是我们的死对头，我们坚决和他斗到底。大队党支部一位委员回顾自己一家的翻身史，在批邓会上说：“爹亲娘亲，不如毛主席亲；干好万好，不如社会主义好。邓小平要复辟倒退，叫我们走回头路，我们坚决和他斗到底！”一位老贫农回忆了旧社会他一家九口被帝国主义和反动统治阶级杀害了七个的悲惨情景，愤怒地说，“邓小平妄想复辟资本主义，叫我们贫下中农重新回到旧社会去，当牛做马，吃二遍苦，受二茬罪，我们坚决不答应！”

通过集中批邓、反击右倾翻案风的斗争，这个大队的干部精神振奋，挑起了硬担子，社员群众更加心向集体，齐心合力大干社会主义。全大队革命、生产热气腾腾。

（本报通讯员）

纲举目张

——湘乡县东冲大队批邓纪实

一个集中火力批邓、反击右倾翻案风的斗争正在湘乡县东山公社东冲大队深入开展。邓小平胡说什么“阶级斗争哪能天天讲”，东冲的革命人民针锋相对地说，我们就是要紧紧抓住阶级斗争这个纲不放！

去年，当邓小平抛出“三项指示为纲”的时候，东冲大队党支部同志从自己抓阶级斗争的实践中觉察到它不对味。在一九七五年的各项工作中，他们坚持以阶级斗争为纲，和资本主义势力打了一年硬仗，巩固和发展了集体经济，全大队增产粮食六万斤。当反击右倾翻案风的斗争一开始，党支部就站在运动前头，带领党员和群众积极投入批邓和反击右倾翻案风的斗争中去。他们说，毛主席教导要牢记在心，历史的经验值得注意，我们就是不能忘记阶级斗争。这个大队的党员和干部回想到一九六二年，邓小平就伙同刘少奇推行“分田单干”、“包产到户”的黑货，胡说什么“不管白猫黑猫，捉到老鼠就是好猫”。这股妖风也刮到了东冲大队。那一年，刘少奇带着一帮人来湖南搞“分田单干”、“包产到户”，他们中有一个人到了东冲大队，强迫当时担任生产队长的谭长桥把田分到户，把集体猪场拆散。谭长桥带领群众坚决顶住了这股妖风，坚持了社会主义方向。可是，这个大队也有一个生产队没有顶得住，结果使集体经济受到损失，贫下中农吃了苦头。大家回想起当时的情景，看到现在邓小平又搞翻案复辟，个个满腔怒火。一个党员说，“就是那个‘白猫黑猫’，文化大革命我们就把它批了个够。”党支部书记谭长桥站起来说：“同志们，文化大革命我们是狠批了刘少奇、邓小平，但是，还不能够说批够了。大家想想，邓小平在文化大革命中被革命群众批判后，口说永不翻案，可是他重新工作不久就抛出‘三项指示为纲’的修正主义纲领，大搞翻案，鼓吹阶级斗争熄灭论和唯生产力论，还是那个‘白猫黑猫’，大家说说，这批够了吗？！”“没批够！”谭长桥的话，引起大家的议论。他们边批边认真地学习毛主席关于反击右倾翻案风的一系列重要指示，开展热烈讨论，进一步弄清了社会主义时期的主要矛盾是无产阶级同资产阶级的斗争；资产阶级确实在共产党内，这是最危险的，**“走资派还在走”**，这是社会主义时期要长期存在下去的一个事实，也是社会主义历史时期阶级斗争的一个显著特点和规律。东冲大队的同志说得好：“走资派还在走，阶级斗争就不会熄灭。”他们联系天安门广场反革命政治事件进行讨论，更加认清走资派还在走不是个人行为，而是资产阶级同无产阶级的阶级斗争的表现。第五生产队的集体猪场过去一直是受表扬的单位。可是，去年邓小平大刮右倾翻案风的时候，队里一个坏家伙乘机煽动要恢复文化大革命前集体猪场包工包产包成本的旧制度，说“猪场没有个奖罚制，积极性就调动不起来。”贫下中农立刻反驳道：“靠物质刺激、工分挂帅是办不好猪场的。过去我们的猪场办得好，靠的是路线正，人的社会主义觉悟高。”但是，那个坏家伙并不死心，他勾结几个人陆续盗窃了猪场饲料谷，使生猪生产受到了严重影响。最近，大家联系这件事批“阶级斗争熄灭论”，发动群众查原因。最后，终于查清了那个坏家伙盗窃猪场大量粮食高价出卖的罪行。通过这件事，大家深有体会地说：“走资派刮什么妖风，阶级敌人就掀什么恶浪，我们要更加提高革命警惕性。”反击右倾翻案风斗争中，东冲大队在实际工作中坚持阶级斗争为纲，在短短的几个月里，使全大队的面貌又发生了很大的变化：共建了林场二百亩，果木场一百亩，渔场四十亩，养鱼一万二千尾，猪场一个，综合场一个。社员们看到这些变化，深有感触地说：“我们不光是打了一场生产上的猛仗，更重要的是打了一场政治上的硬仗，这是深入批邓、反击右倾翻案风斗争的胜利，也是坚持阶级斗争为纲的结果。”

·湘通、叶桂·

在批邓、反击右倾翻案风的斗争中，保靖县毛沟公社拱桥大队理论队伍茁壮成长。图为大队团支部书记、贫下中农理论辅导员姚明珍（左一）在政治夜校辅导老贫农学理论。 保靖县通讯组供稿

华容县三封公社党委

建立三级理论辅导网 推动批邓斗争深入发展

本报讯 华容县三封公社党委认真抓好理论辅导网的建设，积极开展理论辅导工作，现在从公社、大队到生产队，都建立了理论辅导组织，形成了三级理论辅导网。它们在深入批邓、反击右倾翻案风的斗争中发挥了很好的作用。

这个公社的三级理论辅导组织是在批林批孔运动中建立起来的。在批邓、反击右倾翻案风的伟大斗争中，这个理论辅导网又进一步健全和发展了。现在，公社有理论辅导站（九——十一人），大队有理论辅导组（五——七人），生产队有理论辅导小组（三——五人），公社还配备了专职辅导员。这样，全公社有了一支八百多人的理论辅导队伍，他们当中有社队干部，有贫下中农社员和知识青年。这批理论骨干，上台能讲课，下田能劳动，深受群众欢迎。

反击右倾翻案风的斗争开始以来，公社党委依靠这个辅导网，部署学习内容，制订辅导规划，编写辅导资料，组织专题批判，把批邓、反击右倾翻案风的斗争不断引向深入。今年入春以来，共上了辅导课四千四百多堂，举行各种形式的理论讨论会三千多场，召开各种形式的批判会五千多场。仅公社辅导站就编写了七万多字的理论辅导参考资料。在学习毛主席关于资产阶级就在共产党内这一论述时，公社党委和公社辅导站的同志为了弄懂弄通这个问题，学习了马列和毛主席有关的著作，写成辅导材料初稿后，再深入到六个大队，分六个专题和大队、生产队的部分理论骨干一起学习、讨论。在这个基础上，他们写出了“资产阶级确实就在共产党内”、“党内为什么会产生资产阶级”、“走资派怎样在走”、“党内的资产阶级比社会上的资产阶级更危险”、“党内出现资产阶级无损于我们党的阶级性和先进性”、“树立长期作战的思想，和党内走资派斗到底”等六篇专题辅导材料，发到下面，得到了广大干部群众的好评。县委把他们编写的专题辅导材料印发到全县，对推动全县的批邓、反击右倾翻案风的斗争起了较好的作用。

这个公社三级理论辅导网的同志，刻苦学习马列主义、毛泽东思想，耐心地给群众进行辅导。官堰大队理论辅导员刘银金是个小学毕业生，他为了当好辅导员，发扬“钉子”精神，刻苦学习《国家与革命》、《共产党宣言》等六本马列著作和毛主席的一些著作，学习毛主席关于理论问题的一系列重要指示，一年来写了十多万字的心得笔记。他还利用休息时间为缺课的社员补课，大家都说他是“贫下中农的好教员”。

三封公社党委对于抓好三级理论辅导网的工作非常重视，他们不是作为运动期间的临时措施来抓，而是作为一项经常性的工作，作为反修防修的百年大计来抓。各级理论辅导员由贫下中农推荐，同级党组织研究聘请，保持相对稳定，并不断将三大革命中涌现出来的先进分子充实到辅导队伍里来。在思想建设上，公社党委经常举办学习班，组织辅导员学习理论，交流经验，提高觉悟。让他们参加社队有关会议，及时领会上级精神，引导他们发扬理论联系实际的革命学风，搞好自身思想革命化。在实际工作中具体帮助他们，鼓励他们同错误潮流作斗争。一次，卫星七队把抢插面积分到户，实行工分奖罚。生产队理论辅导员李繁荣对此写了“工分奖罚的实质是什么？”的小评论，批评这种包工到户，工分挂帅的错误做法。公社党委对李繁荣的正确意见给予坚决支持，公社广播站广播了这篇小评论，及时刹住了歪风。

（本报通讯员）

把医疗卫生工作的重点放到农村去

“六·二六”指示的光辉照亮了偏僻山区

——访自力更生办医办药的桂东县

同志！你到过峰峦起伏的桂东山区吗？这个湘南边境的革命老根据地，过去是个缺医少药、疾病流行的地区。经过无产阶级文化大革命的战斗洗礼，现在这里发生了天翻地覆的变化。毛主席的“六·二六”指示的光辉照亮了这个偏僻山区，使这个缺医少药的地方成了全省自力更生办医办药的先进县。

（一）

在深入批邓、反击右倾翻案风的高潮中，我们访问了这个县。从八面山麓到沤江河畔，处处盛开着合作医疗的鲜艳之花。广大贫下中农高兴地说：“医院办在家门口，医生送药到床头，一人有病大家帮，人民健康有保障”。

这绚丽的鲜花是怎样开起来的？

那是一九六九年春，解放军医疗队来到了桂东县，热情地宣传毛主席关于**“把医疗卫生工作的重点放到农村去”**的伟大指示，宣传毛主席支持的赤脚医生和合作医疗。毛主席的话说出了广大贫下中农多年来的强烈愿望。早在一九五八年大跃进的年代里，这个县就有许多大队自动地办起了卫生保健室，后来被刘少奇修正主义卫生路线砍掉了。广大贫下中农听说要办合作医疗，多么高兴啊！他们奔走相告，有的准备房子，有的抬来木柜，有的送来木箱，不少的人送来草药、单方，小孩子三五成群的背来坛坛罐罐。在解放军同志的帮助下，新坊公社新坊大队办起了全县第一个合作医疗所。这个新生事物一出现，桂东县革命委员会就以极大的政治热情予以支持。在半年多的时间里，全县十八个公社，一百四十三个大队，全部办起了合作医疗。

合作医疗从它诞生那天起，就遭到阶级敌人的破坏，遭到旧势力的压制和党内资产阶级的反对。可是，新生事物是不可战胜的，它顶着风雨长，挺拔更坚强。去年夏季前后，党内最大的不肯改悔的走资派邓小平大刮右倾翻案风，攻击卫生革命，散布奇谈怪论，说什么合作医疗是刮“共产风”。贫下中农挺身而出，他们说：“讲一千，道一万，合作医疗的好处说不完，这条路，我们走定了，任何人也扭转不了。”

合作医疗是广大贫下中农依靠集体力量同疾病作斗争的伟大创举，是改变农村缺医少药状况的最好途径，是生长着的共产主义因素。这就是它为什么能够在广大群众中深深扎根的原因所在。这个县的背山公社，离县城一百多里，文化大革命前，只有一所仅有两个医务人员的联合诊所，贫下中农有了病得不到及时治疗。现在就大不相同了，每个大队有两至三个赤脚医生，公社有农村医院，做到了无病早防，有病早治，就是有了急病重伤，也能就地进行抢救治疗。红光大队老贫农郭育田的爱人，一九六五年难产，请了六个人轮流抬着，送往七十多里远的沙田医院，没有办法治，又包了一部汽车送到县医院。等送到县医院时，人已经死了，还欠下一笔账。办起合作医疗后，老郭的儿媳妇怀第一胎，赤脚医生定期给她做产前检查，发现是横位，及时给端正胎位，使她顺利分娩了。他儿子不慎被杉球刺刺破了眼球，由于赤脚医生及时治疗抢救，化险为夷；他自己多年的风湿腰痛病，赤脚医生也给他治好了。抚今追昔，老郭热泪盈眶地说：“文化大革命好！合作医疗好！”

（二）

这个县的医疗卫生事业越办越好，一个很重要的原因，就是他们坚持自力更生的方针，大办药场，以药养医。昔日的不毛之地，如今变成了花草繁茂的药场。

一个雨后初晴的日子里，我们登上了海拔一千多米的和平公社黄茅洞药场。只见一层层梯土，一片茵绿，生机盎然。药场的同志边指点边介绍：那苗架长得似水芹菜的是西弯，那叶似含羞草的叫黄芪，那呈小豌豆苗状的是党参，……块块药材之间，沿着道路和水圳，都栽上了间距均匀的林木药材；还有那个十多亩宽的小山头，已成了金银花山。这个药场种药面积已达一百一十亩，共十六个品种，都是按照国家计划和合作医疗需要种的。

象这样的药场，桂东已有三百多个，种药面积两万多亩。各公社医院和大多数合作医疗所都能加工中草药，中草药占用药的百分之六十以上。由于大力推广中草药，已有六个公社、九十六个大队实现了免费医疗，百分之九十五的大队合作医疗经费有结余。近几年来，除满足合作医疗的用药需要外，每年还上调国家药材五千多担，为农业提供资金三十六万多元。

自力更生办医药的道路，也是从斗争中闯出来的。开办合作医疗初期，有的合作医疗办得好，而有的却巩固不下来。原因是什么？县委到群众中去调查，解剖了两个典型。一个是合作医疗办得好的寒口公社，这个公社由于利用山多药源广的条件，发动群众种药采药，到一九七一年已办起十九个药场，种药二百五十亩，收入资金五万多元，既解决了合作医疗的用药和经费，还为农业积累资金三万多元。而另一个自然条件差不多的和平公社，由于自己不种药，全靠外面买，经费有困难，合作医疗就难以巩固。群众批评说：“不搞自力更生，坐吃山也崩。”县委总结了正反两方面的经验，深刻地认识到：依靠贫下中农，自力更生办药场，这是巩固发展合作医疗的重要途径。于是，一个自种、自采、自制、自用中草药的群众运动就在全县兴起来，依靠群众的力量建立了一个取之不尽的天然药库。

（三）

伟大的无产阶级文化大革命，使桂东县的医药卫生事业“旧貌变新颜”。文化大革命前，在这个将近一千五百平方公里的偏僻山区，只有一百七十多名医务人员，而现在已增加到一千九百三十多人。一支崭新的医疗卫生队伍——赤脚医生，象破土而出的春苗，茁壮成长。

桥头公社侠头大队赤脚医生周源平就是其中一个突出的代表。周源平是贫农的儿子，他担任赤脚医生以后，就牢记毛主席的教导，立下了改变这里缺医少药面貌的雄心壮志，刻苦学习马列和毛主席著作，钻研医疗技术。为了采集草药，他经常攀登在云雾缭绕的奇峰峻岭，出没在茫茫苍苍的深山密林，还到群众中收集了一百多个民间验方。他全心全意地为贫下中农服务，不管白天黑夜，也不管刮风下雪，总是随喊随到，不喊自到。一个风雪交加的夜晚，周源平刚出诊回来，又接到电话，说中崎生产队老贫农张荣来患急病。周源平背起药箱，拄着拐棍，翻过四座大山，赶到张大伯家，诊断是急性大叶肺炎，经过紧张的抢救，使张大伯转危为安。这时，天已大亮。周源平没有休息一下，又迎着风雪投入新的战斗。象这样动人的事迹，在周源平的日历里不知有多少。有一次他带着重病去医治一位患急病的贫农小孩，经过紧张地抢救，小孩脱险了，自己却昏倒在地。他为了治好七十来岁的老贫农刘荣绵的瘫痪病，主动上门，给刘大爷扎针灸，搞推拉，喂饭喂药，洗屎倒尿，精心地治疗和料理，使这位老贫农重新站立起来。周源平日夜为贫下中农操劳，可他从来没有吃过人家一餐“感谢”饭，没有接过一份“心意”礼。他坚持积极参加集体生产劳动，六年来，他除看病一万两千多人次，采集中草药六千多斤以外，平均每年参加集体生产劳动两百多天，去年做了二百七十五天。

革命能够改变一切。卫生革命的伟大胜利，使过去疾病多，产量低的穷山沟，出现了人寿年丰的新景象。许多传染病得到了控制，有效地提高了人民健康水平，促进了革命生产的持续发展。在反击右倾翻案风的伟大斗争中，桂东县广大干部群众，以毛主席的重要指示为武器，深入批判党内最大的不肯改悔的走资派邓小平及其推行的修正主义路线，决心同他的修正主义路线对着干，将卫生革命进行到底，使合作医疗之花越开越鲜艳。

·本报通讯员、本报驻郴州地区记者组·

这样的医生好得很

赞元富大队赤脚医生李祖加

赤脚医生这个文化大革命中涌现出来的社会主义新生事物，正在祖国的广阔农村茁壮成长，它荡涤着旧医疗制度的痕迹，有效地限制了资产阶级法权，为无产阶级在上层建筑领域加强对资产阶级的全面专政，巩固和发展社会主义的经济基础显示出了巨大的作用。赤脚医生李祖加的成长，就是一个有力的说明。

李祖加是临武县南强公社元富大队的共产党员。文化大革命前，由于刘少奇修正主义卫生路线的干扰，使元富大队的贫下中农缺医少药。一九六五年初，李祖加的弟弟脚上长了个瘤子，不能下地。李祖加只得背着弟弟到两百里外的大医院去治疗，在医院走道上躺了一个月还住不上院。李祖加看着那些谈笑而过的“白大夫”，心里充满了对修正主义卫生路线的憎恨。后来虽然在这里动了手术，但用了四百来元，人也成了残废，家里欠下了一大笔债。这个事实教育了李祖加，他决心要当一个人民医生，为贫下中农解除疾病痛苦。可是，自己当医生什么也不懂，这能办得到吗？

伟大的无产阶级文化大革命，摧毁了刘少奇、林彪两个资产阶级司令部，彻底批判了刘少奇的修正主义路线，医疗卫生战线上也出现了赤脚医生、合作医疗等社会主义新生事物。李祖加被贫下中农推荐，当上了赤脚医生。他在毛主席革命卫生路线的指引下，刻苦钻研医术，以战斗的姿态投入卫生革命。深夜，他提着马灯登门上户，抢救病人；白天，他身背药箱同贫下中农战斗在田间，满腔热情地为人民防病治病，把温暖送进千家万户，充分显示了一代赤脚医生的新风貌。一九七〇年四月，李祖加爱人即将临产，这时候八队女社员邓美莲被毒蛇咬伤，口腔流血，神志昏迷，生命危险。李祖加顾附邻居照顾自己将要临产的爱人，连夜赶到邓美莲家进行抢救。一连战斗了两天两晚，病人终于脱险了。当病人睁开眼睛说第一句话时，患者家属激动得热泪盈眶，望着墙上伟大领袖毛主席的像说：“要是文化大革命前，十个美莲也死了。现在赤脚医生顶大用，毛主席呀，您真是我们贫下中农的大救星！”还有一次，一队社员李加秀的女孩李发庄，颈部长了个瘤子，县医院判断为恶性肿瘤。李加秀一听急了，请李祖加想办法治疗。小李阅读了有关资料，仔细观察了半个多月，他发现瘤子生长缓慢，光滑不痛，没有粘连，吞食不困难，小孩体质也没有明显消瘦，确定是良性脂肪瘤，并决定在大队切除。当时合作医疗一无设备，二无技术，小李便从公社卫生院借来一把手术刀，用饭锅代替消毒锅，精心作了三个多钟头的手术，终于从发庄的颈上取下了一个鸡蛋大的瘤子。

李祖加当了赤脚医生，仍然坚持参加集体生产劳动。他经常出诊采药，而每年劳动出勤都在二百五十天以上。劳动象一根纽带，紧紧地把他的心和群众连在一起。在劳动中调查研究，他掌握了当地的常见病、多发病以及某些地方病的发病规律，把防病治病工作做得更好。

由于有了李祖加这样的赤脚医生，改变了缺医少药的状况，有效地保护了社员群众的身体健康，促进了革命和生产的发展。贫下中农热情赞颂文化大革命，赞颂文化大革命中涌现出来的赤脚医生。他们高兴地说：“这样的医生好得很，我们信得过，养得起，放得心。”

·武陵卫·

在毛主席革命卫生路线指引下，通道侗族自治县一支少数民族赤脚医生队伍茁壮成长。图为赤脚医生们用自己的成长经历，狠批邓小平诬蔑赤脚医生的反动谬论。

通道县文化馆供稿

迈步在金光大道上

——记四届人大代表、桃江县马迹塘区医院归国华侨女医生吴晖

吴晖从湖南医学院毕业后，于一九六八年被分配到桃江县马迹塘区当医生。经过文化大革命战斗洗礼，她怀着实践毛主席革命路线的坚强决心，扎根农村，为贫下中农服务，努力改造世界观，谱写着坚持与工农相结合光辉道路的新篇章。

扎根农村志不移

一九六八年五月的一天，吴晖这个当时的红卫兵，在文化大革命的胜利进军声中，坚定地响应毛主席关于**“把医疗卫生工作的重点放到农村去”**的号召，来到桃江县马迹塘区医院。

马迹塘区是一个边远山区。那时，医院设备差，人员少，事情多，一个医生从看病、护理病人，到挑水煮饭，许多事情都要自己动手。有人耽心，吴晖在国外住在城市，回国后，一直在城市念书，体质弱，难以适应农村这种艰苦的环境。后来，有的同志关心地对她说：“吴医生，你下农村已好几年了，锻炼得也不错了，你又是华侨，只要你自己提出要求，去厂矿，调城市，组织上都会照顾的。”吴晖的爱人，原在一个矿山医院工作，也考虑她身体不太好，耽心长期在农村吃不消，所以曾写信要求她一起到矿山去工作。同志的关心，爱人的要求，在吴晖思想上引起了矛盾和斗争。每当思想上出现矛盾和斗争的时候，她总是认认真真地学习毛主席关于**“知识分子既然要为工农群众服务，那就首先必须懂得工人农民，熟悉他们的生活、工作和思想。我们提倡知识分子到群众中去，到工厂去，到农村去”**的亲切教导，并回忆当红卫兵时，造刘少奇资产阶级司令部的反，造城市老爷卫生部的反的战斗情景，给自己提出了一个严肃的问题：一个医务工作者，是到农村去，为贫下中农服务一辈子；还是害怕艰苦，贪图安逸，离开农村呢？这不是一个简单的去与留问题，而是一个走什么道路、为什么人的问题。吴晖经过一番思想斗争，决定自己一不去城市，二不调矿山，而要动员爱人也来农村，一起为贫下中农服务。一九七三年八月，吴晖的爱人也从石门雄磺矿调来马迹塘区医院，同吴晖一道，扎根农村务医，走与贫下中农相结合的道路。

全心全意为人民服务

在马迹塘医院，吴晖除了精心为病人诊断病情，搞好治疗以外，还经常主动为病人倒痰盂、送便盆、洗被帐，终日忙个不停。一九七〇年，吴晖的大孩子生下来还只有几个月，为了抢救病人，她把小孩连同摇窝一起搬进了病房。贫下中农被她这种全心全意为人民服务的精神所感动，他们再三地要求说：“吴医生，你不要日夜都陪着我们，照顾孩子要紧，快回去睡吧！”吴晖听到这深情的话，一股暖流涌心头，只是笑眯眯地说：“孩子不要紧，你们治病要紧。”

她这种与贫下中农心贴心的感情，是在斗争实践中逐步增强的。前几年，吴晖在龙溪公社搞巡回医疗，遇到一个难产病人，她束手无策，只好动员群众把病人送去医院。这件事，在她的思想上引起了强烈的震动。从此，她为革命刻苦钻研医疗技术。在党组织的支持下，她坚持学习妇产科的医疗知识，学习新针灸，学习中草医，推广中草药，把自己锻炼成了造应农村医疗卫生需要的“多面手”。

一九七三年冬天，马迹塘公社垠泥湾大队有个难产病人，抬来医院时产妇已是奄奄一息。见此情景，吴晖立即进行手术抢救。但由于产程过长，取出的婴儿浑身紫黑，心声微弱，重度窒息。吴晖抱起这个满身胎粪、羊水的婴儿，口对口地进行人工呼吸，把堵塞在婴儿呼吸道上的脏物、粘液，一口一口地吸吮出来。产妇、婴儿得救了！家属感动得热泪盈眶，紧紧握住吴晖的手激动地说：“感谢毛主席，感谢毛主席教育出来的好医生！”

在医疗实践中，吴晖的医疗技术有了很大提高，学到了许多过去在旧学校学不到的东西。八年来，她热情地为两百多个难产妇女作了手术，安全脱险，使一百多个窒息婴儿从死亡线上复活了。

永远与贫下中农划等号

在长期实践中，吴晖越来越深切地感觉到：知识分子只有坚持走与工农相结合的道路，才能从贫下中农中吸取丰富的政治营养。一九七一年秋天，吴晖来到离医院三十多里路外的泗里河公社鹿马仓大队巡回医疗，住在贫农陈大伯家里。那时正是“双抢”大忙季节，陈大娘凌晨三点就起床煮早饭，陈大伯和他的儿子天刚亮就出工，天黑才收工。贫下中农为革命种田争贡献的好思想，不怕苦不怕累的革命精神，深深地感动了吴晖。她以贫下中农为榜样，带头革那种“按时作息，过时不诊”的医疗作风的命，坚持随喊随到，随时出诊。

八年间，吴晖坚持上山下乡，巡回医疗，与贫下中农同学习、同批判、同劳动，与群众打成一片，自觉地与贫下中农划等号。她每年平均下乡时间达一百天以上，全区八十六个大队，都留有她的脚印。她常常这样说：“贫下中农培育了我，我需要农村，离不开贫下中农。没有他们，自己就觉得空虚。”

在毛主席亲自发动和领导的批判邓小平、反击右倾翻案风的斗争中，吴晖积极投入了战斗。医院的大批判栏里，有她写的文章；开大会声讨一小撮阶级敌人制造的天安门广场反革命政治事件，她争着上台发言。她用自己扎根农村，坚持走与贫下中农相结合的革命道路的亲身体会，狠批邓小平反对知识分子走与工农相结合的道路的罪行，愤怒声讨邓小平妄图颠覆无产阶级专政，复辟资本主义的罪行，决心永远沿着毛主席指引的光辉道路奋勇前进。

·桃江县通讯组　本报驻益阳地区记者组·

埃、叙、沙、科四国政府首脑级会议闭幕

这次会议的目的在于消除两个超级大国，特别是苏修破坏阿拉伯团结、在埃叙两国之间制造的分歧；会议还讨论了黎巴嫩局势问题

新华社北京一九七六年六月二十五日消息 利雅得消息：埃及、叙利亚、沙特阿拉伯和科威特四国政府首脑级会议六月二十三日和二十四日在沙特阿拉伯首都利雅得举行。会议讨论了埃及和叙利亚实现和解的问题，同时也讨论了黎巴嫩局势问题。

会议结束时发表的一项关于埃及和叙利亚关系的联合公报指出，埃及和叙利亚实现和解，是因为“坚信阿拉伯团结在决定命运的战斗中的重要性”，这种团结是“动员阿拉伯各国的力量抗击以色列对阿拉伯土地和巴勒斯坦的侵略的保证”。

公报说，会议决定建立一个以埃及和叙利亚外长为首的埃及——叙利亚政治军事委员会。委员会将草拟“为公正和永久地解决中东问题所要采取的政治行动的指导方针”。这种解决办法应以以色列全部撤出被占领的阿拉伯土地和恢复巴勒斯坦人民的合法权利为基础。

会议还发表了一项关于黎巴嫩局势的声明。声明说，与会四国“将全力以赴地取得一项解决办法，来结束流血冲突，维护黎巴嫩的团结和主权”。声明说，这种解决办法应该“使在黎巴嫩的巴勒斯坦人民，在黎巴嫩政府同巴勒斯坦解放组织达成的协议的范围内，来履行他们的神圣义务”。

这次会议是由沙特阿拉伯和科威特倡议召开的，目的在于消除由于两个超级大国，特别是苏联社会帝国主义破坏阿拉伯团结、在埃及和叙利亚之间制造的分歧。

赖亚力在安理会阐述我对安哥拉问题的原则立场

中国坚决反对苏联继续武装干涉安哥拉

新华社联合国一九七六年六月二十三日消息 中国代表赖亚力在联合国安理会六月二十三日下午举行的会议上，阐述了中国对安哥拉问题一贯坚持的原则立场。

中国代表说：“安哥拉人民在一九七五年十一月十一日庄严宣布了独立。这是安哥拉人民在非洲人民和全世界人民的支持下，长期坚持反对葡萄牙殖民主义的英勇斗争、特别是长期坚持艰苦的武装斗争的结果。这也是全体安哥拉人民的伟大胜利。对此，中国政府曾向安哥拉人民和安哥拉各解放组织表示了热烈的祝贺。”

中国代表指出：“安哥拉虽然赢得了独立，但是，由于苏联社会帝国主义疯狂推行侵略和扩张主义政策，安哥拉的内政仍然遭到粗暴的干涉，安哥拉的民族团结以及它的独立和主权仍然受到严重的侵害。”

中国代表说：“从安哥拉人民和非洲人民反帝、反殖和反对超级大国争夺霸权的根本利益出发，我们坚决反对苏联社会帝国主义继续武装干涉安哥拉。鉴于苏联社会帝国主义目前仍然赖在安哥拉不走，中国代表团坚决反对为它延长这种侵略、干涉的行为提供借口。”

他说，中国代表团本着这个一贯坚持的原则立场，对苏联等国提出的推荐安哥拉为联合国会员国的决议草案不参加投票。

中国代表还强调说：“中国政府和人民一贯坚决支持安哥拉人民为争取民族解放而进行的正义斗争。我们在共同斗争中和安哥拉人民建立了深厚的友谊，这种友谊必将会在今后两国人民反对殖民主义、帝国主义和霸权主义的共同斗争中，继续得到加强和发展。中国政府和人民对安哥拉人民的目前处境表示深切的同情。我们深信英勇的安哥拉人民既然有能力打败老殖民主义者，也完全有能力排除一切外国的侵略和干涉，建立起一个独立、统一、民族团结的新安哥拉。”

会上，中国代表赖亚力还严正驳斥了苏联代表马立克对中国的污蔑和攻击。

在二十三日上午，接纳新会员国委员会举行了会议。会上，对于向安理会推荐安哥拉加入联合国的报告，没有取得一致意见。在二十三日下午举行的安理会会议上，苏联等国提出的推荐安哥拉为联合国会员国的决议草案由于美国投票反对而被否决。

朝鲜十三个团体发表联合声明

朝中社受权发表声明谴责朴正熙集团捏造所谓武装渗透事件

谴责美朴破坏南北对话、制造朝鲜永久分裂的罪行

据新华社平壤一九七六年六月二十五日电 据朝鲜中央通讯社报道，朝鲜祖国统一民主主义战线中央委员会、祖国和平统一委员会等十三个团体，六月二十三日发表联合声明，谴责美帝国主义和朴正熙集团进行军事挑衅，破坏朝鲜南北对话、制造朝鲜永久分裂的罪行。

联合声明说：“美国在朝鲜发动侵略战争已经二十六年了，朝鲜实现停战也已二十三年，但是，朝鲜的和平统一仍然没有得到实现，停战并没有转变成为持久的和平。”

联合声明揭露了美帝国主义和朴正熙集团今年以来从空中、陆地和海上对共和国北半部进行各种军事挑衅的罪行，并指出：“这一切事实说明，美国是阻挡朝鲜和平统一，加剧紧张局势的罪魁祸首；并不存在来自北方的‘南侵威胁’，而存在着来自南方的北侵威胁。”

联合声明说：“美帝国主义及其走狗加紧进行的新战争挑衅活动，是对渴望朝鲜和平与自主和平统一的全体朝鲜人民和世界爱好和平人民的粗暴挑战行径，是对亚洲和世界和平的巨大威胁，对此，我们表示坚决的谴责。”

联合声明说：“今天，为消除朝鲜的战争威胁，实现国家的自主和平统一，必须根据第三十届联合国大会决议，解散在南朝鲜的‘联合国军司令部’，撤走打着联合国旗号的一切外国军队，把停战协定转换成和平协定。”

联合声明说：“我们热诚地呼吁社会主义国家人民、第三世界国家人民、世界一切爱好和平人民和各政党、社会团体、国际机构以及国际民主团体更广泛地、有力地展开支持朝鲜人民为实现国家的自主和平统一的正义事业的声援运动。”

新华社平壤一九七六年六月二十五日电 朝鲜中央通讯社六月二十四日受权发表声明，谴责南朝鲜朴正熙集团捏造的所谓武装渗透事件，反对朝鲜北方的阴谋活动。

声明说，南朝鲜傀儡集团动员它所有的御用宣传工具，叫嚷什么“武装共匪”渗透到军事分界线中部的东南侧北汉江江边，掀起了诽谤北方的卑劣的“反共”活动。

声明说，南朝鲜傀儡集团在“六·二五”前夕，疯狂地进行“反共”阴谋活动和煽动所谓“南侵威胁”的同时，突然在军事分界线地区捏造毫无根据的“事件”，显然这是有计划策划的。其目的在于竭力使它反人民的罪恶活动合法化并欺骗人民。

声明说，但这是骗不了任何人的，是不会捞到任何东西的。

声明指出，在朝鲜，战争的危险不是来自北方，而是来自南方；不是北方威胁南方，而是美帝及其走狗威胁着北方。朴正熙傀儡集团不论施展什么阴谋活动，都不能改变这一无可争辩的事实。

声明说：“南朝鲜傀儡集团应该停止反对共和国北半部的‘反共’阴谋活动，立即放弃在民族内部鼓吹敌对、愚弄人民的反民族的犯罪行为。”

体现毛主席、党中央对台湾同胞的亲切关怀

台湾省体育工作联络处在京成立

新华社北京一九七六年六月二十五日电 为同台湾省的和旅居海外的台湾同胞中的体育工作者加强联系，增进台湾省体育工作者和全国各省、市、自治区体育工作者的团结，中华全国体育总会最近在北京成立台湾省体育工作联络处。联络处主任由参加第三届全国运动会的台湾省体育代表团团长蔡啸同志担任。台湾省体育工作联络处负责人表示：台湾省体育工作联络处的成立，又一次体现了伟大领袖毛主席、党中央对台湾同胞的亲切关怀，我们一定以阶级斗争为纲，坚持毛主席的革命路线，做好工作，为解放台湾、统一祖国而努力奋斗。

联络处负责人还表示：欢迎台湾省的和旅居海外的台湾同胞中的体育工作者、体育队伍、运动员和台湾省体育工作联络处取得联系，并且欢迎他们回祖国参观访问或者和各兄弟省、市、自治区的体育队伍进行友谊比赛。

对于居住在祖国大陆各地的台湾省籍同胞中的体育工作者和运动员，希望他们在当地的党委和革委会的领导下，抓革命，促生产，促工作，促战备，积极开展体育活动，增强体质，为巩固无产阶级专政、建设社会主义祖国，为解放台湾、统一祖国，贡献自己的力量。

医院大门八字开 有病无钱莫进来

台湾劳动人民缺医少药处境悲惨

新华社北京一九七六年六月二十五日电 台北消息：“医院大门八字开，有病无钱莫进来。”——这是台湾报刊对台湾医院的写照，说明在蒋帮的黑暗统治下，台湾的医疗设施专为蒋帮官僚、买办和豪富们服务，广大贫苦劳动人民生病得不到治疗，处境悲惨。

据报道，在台湾，无论是私立医院还是蒋帮办的“公立”医院，“无一不向病人索取巨额费用”。生一个小病，住上五、七天医院，各种费用算下来，动辄新台币万元以上，等于一个工人半年以上的工资。蒋帮“三军总医院”为一位女病人割治子宫癌，索费高达六万多元，而由于手术彻底失败，结果反缩短病人两年的寿命。这位女病人的亲属最近在台北《人间世》月刊上发表文章控诉说，“谈到医药费用，真使穷人心惊胆战。公教人员薪金收入应付日常的生活开支已嫌短绌，从哪里去筹措这笔庞大款项支付医药费？如果靠借贷支付，恐竭终生之力，也无法偿清债款。

蒋帮医院乘病人之危，肆意向病人敲诈勒索。高雄一家总医院给病人输氧气，每小时索价新台币六十元，一天就要一千四百多元，而氧气的市价每桶才一百元。蒋帮“三军总医院”给病人注射一千毫升百分之五的葡萄糖，除注射费外索价一百元，而市场上售价是二十元。一间设备很简陋的病房，每天收费也要四百多元。由于医院索费高昂，贫苦病人无力支付，只好听天由命。据台湾报刊最近报道，有一位工人在工作时被轧断了三个手指，急忙赶到台北一家“市立”医院请求缝合，这家医院竟索费二十四万元。这位工人当然无法筹措这笔巨额手术费，只好忍痛放弃他那三个断指。

对待贫苦的病人，蒋帮医院或是见死不救，或是胡乱诊治，草菅人命。今年三月底，桃园一名患急性肺炎的工人，由于医院胡乱诊治，第二天就死亡。事后院方为了推卸责任，竟在诊断书上写上什么“脑神经麻痹至死”。今年五月初，一名儿童因车祸脚部受伤，送到一家“公立”医院医治。数天后，伤口发臭，但医院仍不给他换药。过了七天，打开绷带，伤口已生满蛆虫。最后这个儿童的腿惨遭锯掉，小小年纪就成了终身残废。

在台湾农村，广大贫苦劳动人民更是长期遭受缺医少药的熬煎。据报道，台湾医生大多集中在城市，仅台北市就集中全部医生的百分之二十六点四。蒋帮在全台湾省乡镇地区设立的三百四十多个“卫生所”，大部分长年没有医生，有的竟十六年来一直没有配备医生。有一个乡的“卫生所”，被火焚毁五年仍未重建。过去农村人民生病，靠当地民间医生诊治。自从去年九月蒋帮强令实施反动的“新医师法”，借口“未受正规医事教育”、“医学知识和能力不足”，大批取缔没有执照而有临床经验的民间中西医以后，广大农村缺医少药的状况更趋严重。台北《自立晚报》去年十二月二十七日在一篇题为《谈乡村医疗问题》的文章中说，“无照医生大多在乡村地区营业，由于无照医生营业不被准许，纷纷关门，一下子产生了很多‘无医村’。乡民一有病，必须赶赴附近市镇，除负担较高的医疗费用外，还增加了交通费用负担，此费用占收入的比率极大，颇有无力负荷之慨。”蒋帮的一名“立法委员”也在报纸上供认，他“走遍全省所访问之实际情形，偏远地区人民苦于有病难找医师”，被取缔的医师则“痛哭失业而无法养家者绝非少数”，“问题严重，怨声载道”。蒋帮的倒行逆施，激起了台湾人民的强烈不满和反抗。

不可抗拒的历史潮流

新华社记者述评

六月二十三日至二十四日，埃及、叙利亚、沙特阿拉伯和科威特政府首脑级会议在沙特阿拉伯首都利雅得举行，会议结束后发表了关于埃及和叙利亚关系的联合公报和关于黎巴嫩局势的声明。这次会议又一次生动地说明，阿拉伯团结是阿拉伯人民的共同殷切愿望，是任何力量都无法阻挡的。

阿拉伯人民的斗争实践证明，阿拉伯团结是阿拉伯正义事业胜利的可靠保证。在一九七三年中东十月战争中，阿拉伯各国人民万众一心、同仇敌忾，奋起反抗以色列的侵略，埃及、叙利亚和巴勒斯坦军民两线配合，取得十月战争的伟大胜利，粉碎了以色列“不可战胜”的神话，打破了两霸强加的“不战不和”的局面。阿拉伯国家领导人和舆论一致指出，没有阿拉伯团结，就不可能有十月战争的伟大胜利。这次四国会议关于埃及和叙利亚关系的联合公报也重申，阿拉伯团结是“动员阿拉伯各国的力量抗击以色列对阿拉伯土地和巴勒斯坦的侵略的保证”。

当然，阿拉伯国家由于各自的处境不同，对某些问题和事情，有些不同的看法和作法是很自然的。但是，整个第三世界国家之间没有根本的利害冲突，阿拉伯国家都属于第三世界，阿拉伯民族是一个整体，肩负着收复失地和恢复巴勒斯坦人民的民族权利的共同任务。去年下半年，埃及和叙利亚这两个同以色列对阵的主要国家，由于两个超级大国特别是苏联的挑拨破坏，在两国关系中间制造了障碍，引起了其他兄弟的阿拉伯国家的关注。沙特阿拉伯和科威特等国家为阿拉伯国家的团结积极进行工作，埃叙两国政府和人民也迫切希望加强团结，共同对敌。因而使这次四国政府首脑级会议取得了圆满的结果。这就再一次证明，阿拉伯国家完全有能力排除超级大国的阻挠和破坏，独立自主地解决阿拉伯国家之间存在的问题。

苏美两霸对阿拉伯团结十分惶恐和仇恨，特别是那个披着阿拉伯国家“天然盟友”外衣的超级大国苏联表现得尤其恶劣。它竭力在阿拉伯国家中制造分裂，封一些阿拉伯国家是“进步的”，诬蔑另一些是“反动的”，它搬弄是非，挑拨离间，要一个阿拉伯国家领导人“提防”另一个阿拉伯国家领导人；它朝秦暮楚，今天拉这个打那个，明天又拉那个打这个，企图使阿拉伯国家混战一场，以便于它乘机而入，在中东称霸。

今年五月，埃及和叙利亚在沙特阿拉伯和科威特的调解下宣布将在利雅得举行四国会议，受到了阿拉伯国家的普遍欢迎。但苏联新沙皇却如坐针毡，千方百计地进行破坏。莫斯科电台公开跳出来煞有介事地诘问“这个会议是以什么为基础”。当四国会议由于苏联的破坏推迟举行的时候，新沙皇转悲为喜，以为四国会议“流产”了。正当新沙皇自我得意的时候，埃及总统萨达特强调，“世界上任何国家都不能破坏阿拉伯团结”。叙利亚总统阿萨德也宣布，叙利亚将出席四国会议。

四国会议在阿拉伯各国人民的支持下举行了，经过两天的协商和讨论，圆满结束。而这却刺痛了莫斯科的神经。塔斯社在二十四日播发的一条消息中胡说什么“会议发起者要对叙利亚施加政治和经济压力”，企图继续挑拨阿拉伯国家之间的关系。塔斯社还居心险恶地渲染埃叙之间的“深刻危机”。但是，新沙皇的狂吠是无法阻挡阿拉伯团结的洪流滚滚向前。阿拉伯四国会议的成功对克里姆林宫来说，不啻是当头棒喝！

当前，中东形势大好，有利于阿拉伯各国人民，不利于帝国主义和社会帝国主义。只要阿拉伯和巴勒斯坦人民加强团结、坚持长期斗争，在第三世界其他国家和世界人民的支持下，一定能取得反侵略、反霸权主义斗争的新胜利。

（新华社北京一九七六年六月二十五日电）

西德反对党驳斥苏联政府声明

不容苏联干涉西德内政企图统治西欧

新华社北京一九七六年六月二十五日消息 西德反对党基督教民主联盟—基督教社会联盟六月二十二日发表声明，坚决驳斥了苏联不久前在一项政府声明中对西德的无理指责和威胁，并且谴责苏联粗暴干涉西德内部事务的行径。

声明说，“德意志联邦共和国的政治目标是致力在欧洲实现一种和平状态，在这种状态下，德国人民通过自由的自决实现重新统一”。因此，“基督教民主联盟—基督教社会联盟联邦议院党团坚决驳斥苏联政府声明中提出的实现德国人民自决权的政策是企图‘复活民族主义、复仇主义概念’的指责”。声明强调说，“我们驳斥任何一个国家或一个政党有权单独决定究竟哪一条路才是各国人民走向和平的唯一正确的途径”。

六月二十七日放映影片

彩色纪录片 莺歌燕舞 同映：雷电
烈士公园 2.00 燎原 7.45 新华 6.10 工人 6.50

彩色科教片 喜见光明 蛇伤防治
文化 上午10.05 工人 4.15 东风 1.30
湘江 上午10.35 新华 2.50
建设 上午9.20 烈士公园 7.00
燎原 2.20 8.20露天 长沙 7.50

彩色科教片 流行性乙型脑炎的防治
湖南花鼓戏彩色影片 送货路上
新华 上午9.20 红卫 8.50 北郊 4.00

铁道卫士 北郊 7.15

朝鲜彩色宽银幕故事片 金姬和银姬的命运
新华 上午10.50 红卫 12.50 3.55 6.30
燎原 上午10.20 人民 1.20 4.25 7.00
烈士公园 上午 8.35 湘江 1.50 7.30
长沙 上午 9.20 文化 2.20 4.55 8.20露天
湖南 上午 9.50 建设 3.05 5.40 9.05 8.55露天
工人 上午 7.45 11.25

朝鲜故事片 火车司机的儿子
同映：1976年新闻简报22、23号
北郊 上午9.20 东风 上午10.20 湖南 1.30 长沙 2.00

彩色故事片 沸腾的群山
红卫 上午 10.00 烈士公园 4.30 工人 2.00

彩色故事片 决裂 人民 上午9.50 新华 8.35
闪闪的红星 东风 7.00 燎原 4.30
科教片 江河湖海游泳安全常识 同映：幼苗
烈士公园 上午10.50

湖南省杂技团 在湖南剧院演出
杂 技
日期：26、27、28、29日7月1、2、3、4日 晚7.30
预订团体票 售当日少数门票

本报社址：长沙市建湘路 电话总机：9191 夜班编辑室：9194 订价：每月一元 昨日开印时间：5时38分 印完：9时35分 长沙地区天气预报：今天到明天，阴间多云，北风三级，最高气温三十一度，最低二十二度。

湖南日报

第3840号　1976年6月27日　星期日　农历丙辰年六月初一　（今日四版）

毛主席语录

必须坚持干部参加集体生产劳动的制度。我们党和国家的干部是普通劳动者，而不是骑在人民头上的老爷。干部通过参加集体生产劳动，同劳动人民保持最广泛的、经常的、密切的联系。这是社会主义制度下一件带根本性的大事，它有助于克服官僚主义，防止修正主义和教条主义。

长岭炼油厂各级领导干部深入车间班组

虚心向群众学习　支持群众的首创精神

全厂批邓斗争不断深入，革命生产蓬勃发展，提前十三天完成上半年生产计划

本报讯　在批邓、反击右倾翻案风的伟大斗争中，长岭炼油厂各级领导干部深入车间、班组，虚心向群众学习，支持群众的革命首创精神，总结推广群众斗争的经验，不断把运动引向深入，夺得了革命和生产的新胜利。

随着批邓、反击右倾翻案风的斗争的深入开展，这个厂的党委和各级领导干部，更加深刻地认识到**“群众是真正的英雄”**。他们回顾了工厂在文化大革命中建设和投产所取得的每一个胜利，都是在毛主席的无产阶级革命路线指引下，广大工人群众与刘少奇、林彪反革命的修正主义路线斗争所取得的。在批邓、反击右倾翻案风斗争中，工人们立场坚定，旗帜鲜明，刻苦学习，敢斗敢批，充分说明**“往往是下级水平高于上级，群众高于领导，领导不及普通劳动者。”**为了学习群众，这个厂的各级领导干部深入到车间、班组，同工人群众一起学习毛主席的重要指示，学习马列和毛主席著作，一起研究讨论无产阶级专政的理论和实践问题，一起批判邓小平反革命的修正主义路线和罪行。为了搞清楚党内资产阶级、走资派产生的思想政治根源和经济基础等问题，厂党委连续召开了五次理论学习心得报告会，每次都有工人理论骨干、一般干部、职工家属和领导干部发言。厂党委领导成员在深入群众、向群众学习的过程中，还注意总结群众斗争的新鲜经验。化验室常减压分析站一班，围绕搞清“资产阶级就在共产党内”、“走资派是怎样产生的”、“走资派的活动规律”、“如何同走资派作长期斗争”等问题，采取“分头学习，分段准备，抓住重点，集中批判”的方法，把学习和批判不断引向深入，做到人人上阵、个个参战。近两个月，全厂就总结推广了化验室常减压分析站一班等十一个班组认真学、深入批的经验，使批邓烈火越烧越旺。

在深入批判邓小平“三项指示为纲”的修正主义纲领和“依靠工农兵是相对的”谬论时，这个厂党委反复学习毛主席亲自制定的**“鞍钢宪法”**，懂得只有吸收工人群众参加企业管理，共同把好方向路线关，才能保证社会主义的胜利。邓小平反对依靠工人群众，扩大、强化人们相互关系方面的资产阶级法权，就是妄图变社会主义企业为资本主义企业，这就是严重的阶级斗争。他们为了和邓小平对着干，热情歌颂文化大革命中出现的工人参加管理这一新生事物，组织职工群众认真总结了本厂工人参加管理的经验，深入揭露和批判邓小平否定工人阶级当家做主的地位、对工人群众实行资产阶级专政的罪行。同时，厂党委为了使工人参加管理这一新生事物不断发展和完善，还广泛听取群众的意见，和群众一道制订了五条新的措施：一是建立职工代表大会制度，定期讨论全厂的革命、生产等重大问题；二是选拔工人代表定期参加厂部科室工作，科室干部轮流到班组参加生产劳动；三是组织工人调查组，调查工厂的各种重大问题和群众反映的意见；四是班组建立班委会，彻底实行民主管理；五是广泛开展“一专多能”活动，同时要求各级领导逐步学会一些操作技术。现在各级领导干部更加自觉地限制资产阶级法权，经常深入车间、班组，积极参加集体生产劳动，向工人群众学习，接受工人群众的监督，和群众保持着密切的关系。广大工人群众进一步发扬当家做主的精神，积极投入批邓斗争，坚持抓革命促生产。常减压车间的工人为了发展大好形势，狠批邓小平鼓吹的“洋奴哲学”，大搞技术革新，成功地把减压塔顶瓦斯利用起来烧加热炉，不仅节约了燃料，还减少了环境污染。铂催化剂车间工人和综合研究室的技术人员组成攻关组，主动对水洗压滤岗位进行了多次技术改造，由原来压滤八次改为四次，大大减轻了工人们的体力劳动，产量和质量也不断提高。由于全厂职工群众焕发出极大的社会主义积极性，今年上半年原油加工提前十三天完成了计划，比去年同期增长百分之二十一点三；工业总产值完成了年计划的百分之五十三点三，比去年同期增长百分之十一点六；产量、品种、质量、利润、成本、消耗等各项经济指标，都创造了历史同期的最好水平。

（本报通讯员）

党的干部要与普通劳动者划等号

新店坪公社党委成员在批邓斗争中提高了限制资产阶级法权的自觉性，进一步密切了同群众的联系

本报讯　在反击右倾翻案风的斗争中，芷江县新店坪公社党委成员，认真学习毛主席的一系列重要指示，深入批判邓小平反对限制资产阶级法权的罪行，进一步提高了与普通劳动者划等号的自觉性，积极参加集体生产劳动，自觉地接受广大群众的革命监督，从而加速了党委“一班人”的思想革命化建设，朝气勃勃地带领群众开展农业学大寨运动。

在深入批邓和反击右倾翻案风斗争中，公社党委反复学习了马列和毛主席有关限制资产阶级法权的论述，联系实际研究了走资派和资产阶级法权的关系，认识到如何努力限制人与人之间的关系方面的资产阶级法权，是坚持无产阶级专政下继续革命的一个重要问题。邓小平反对干部与普通劳动者划等号，就是企图使干部脱离广大人民群众，变为骑在人民头上的官老爷，把人们的社会主义的相互关系重新倒退到资本主义的雇佣关系上去。因此，处在掌权地位的党的领导干部，必须坚持毛主席的革命路线，自觉地做**“社会的公仆”**，坚决与普通劳动者划等号。这是改善领导和群众关系的关键，也是社会主义社会人们相互关系方面的一场深刻革命。

这个公社党委成员是如何遵照毛主席的教导，努力做到与普通劳动者划等号的呢？

要与普通劳动者划等号，就必须正确对待党和人民给予的权力，始终把自己摆在普通劳动者的位置上，做到全心全意为人民服务。他们经常告诫自己，我们是一个单位的掌权人，如果把职权当特权，并且利用它去扩大资产阶级法权，那就会违背广大人民群众的利益，就有可能堕落成为党内走资派。因此，他们都能坚持党的基本路线，正确使用手中权力，加强对资产阶级的全面专政，限制资产阶级法权。他们做到吃苦在前头，享受在后头，送礼不要，请客不到。公社党委书记黄孝贵在这里工作已经八年，每逢过年过节总有不少贫下中农请他去吃酒吃饭，但他都婉言谢绝了。老黄的行动教育了“一班人”，都能做到掌权不谋私利。党委副书记李复成家住垅坪公社，有个女孩高中毕业回乡已经两年。一九七四年县里一个单位招工时，垅坪公社准备照顾一下，推荐老李的女儿。老李知道后，立即跟垅坪公社的领导说：我是党的干部，不能享受这种特殊照顾，还是安排其他贫下中农的子女去吧！去年大学招生，老李的女孩同本大队的三位青年去报考，他们的条件都差不多，公社又打算保送老李的女孩上大学。老李却觉得女儿回乡后虽经受了一些锻炼，但思想基础还不够牢固，就找女儿做思想工作，说服她继续扎根乡村干革命。

要与普通劳动者划等号，就必须坚持参加集体生产劳动，同群众实行“三同”，自觉地改造自己的世界观，不断洗刷思想上的修正主义灰尘。这个公社党委在斗争实践中深刻体会到，干部只有坚持参加劳动，才能填平官民之间的鸿沟，与广大群众打成一片，得到广大群众的拥护。如果长期不参加劳动，势必会跟贫下中农处于对立地位。因此，全社二十三名干部除留一名干部在机关处理日常事务外，其余都深入生产队与群众实行“三同”，即同学习，同批判，同劳动。修建田家溪水库是比较艰苦的工程，一位党委副书记就连续三年奋战在工地上。他白天同群众一样挥舞铁锤，打眼放炮，劈山开渠，晚上又同群众一起进政治夜校学习毛主席著作，批判修正主义和资本主义。他每年劳动都在二百天左右，今年头五个月就劳动了七十六天。其他公社党委成员也自觉地参加集体生产劳动，与群众建立了深厚的无产阶级感情，群众热情地赞扬说：我们公社干部当官不象官，这样的干部我们信得过。

要与普通劳动者划等号，就必须牢固树立**“群众是真正的英雄”**的观点，虚心地向群众学习，自觉地接受群众的监督。公社党委每年召开几次扩大会议，发动干部和群众帮助党委整风，促进党委“一班人”的思想革命化建设。党委成员相信和依靠群众，群众也敢于对领导进行革命监督。今年春耕大忙时，在公社农机厂工作的一位党委成员，搞了一个补助钱、粮的办法，想以此来调动职工下队支农的积极性。职工们对此提出了尖锐的批评，指出这是“物质刺激”的修正主义货色。公社党委为了帮助这位同志认识错误，特地召开了党委扩大会议，并请职工代表列席提意见。大家从群众的意见中吸取了政治营养，更加增强了向群众学习的自觉性。

新店坪公社党委成员带头限制资产阶级法权，坚决执行毛主席的革命路线，带领群众以阶级斗争为纲，认真学大寨，全社革命热气腾腾，生产蒸蒸日上。粮食生产连续三年跨过《纲要》，今年春收作物总产比去年翻了一番，现在早稻也长势很好，展现了一幅丰收的喜人景象。

（芷江县业余通讯员学习班）

十年前曾受到毛主席检阅过的红卫兵、现为中共龙山县委常委、县妇联主任彭水英（左二），继续革命不停步，坚持深入基层，和社员同学习、同批判、同劳动。

龙山县委宣传部供稿

认真学习伟大领袖毛主席的重要指示　深入批邓弄清资产阶级就在共产党内

北京市各条战线的党组织层层召开理论讨论会

新华社北京一九七六年六月二十五日电　中共北京市委和北京市各条战线的党组织，采取领导干部、理论骨干和群众相结合的方法，层层召开理论讨论会，认真学习毛主席的重要指示，深入批判党内最大的不肯改悔的走资派邓小平的翻案复辟罪行，推动了反击右倾翻案风斗争的深入发展。

今年以来，在群众性学习毛主席关于反击右倾翻案风一系列重要指示的基础上，中共北京市委，市委各部门，多数区、县、局和工矿企业、郊区人民公社、商店、街道党委，以至一些工厂的车间、农村的生产大队，都纷纷召开了理论讨论会。许多单位把理论讨论会的成果加以综合整理，通过开会、广播、印材料和办板报等形式，向广大干部、工人、社员、学生和街道居民宣讲、介绍。不少单位围绕理论讨论会所集中讨论的问题，来安排日常的学习和政治夜校、业余学习小组的学习内容，推动群众的日常学习。

毛主席指出：**“搞社会主义革命，不知道资产阶级在哪里，就在共产党内，党内走资本主义道路的当权派。走资派还在走。”**最近一段时间，在北京全市普遍召开的理论讨论会上，着重学习和讨论了毛主席的这一极其重要的指示。许多单位召开的理论讨论会，为了搞清楚资产阶级就在共产党内和对资产阶级实行全面专政的问题，业余理论小组的同志和一些领导干部，努力攻读马列批判机会主义、修正主义的有关论述，重温毛主席自党的七届二中全会以来关于阶级斗争、党内两条路线斗争的一系列重要教导。有些理论讨论会还分析了我国进入社会主义革命阶段后历次重大的阶级斗争和路线斗争，分析了社会主义的苏联蜕变为社会帝国主义的历史教训，从中认识社会主义革命带来的阶级关系的新变化、阶级斗争的新特点和党内外资产阶级的关系。经过这样深入学习理论、研究分析历史的和现实的阶级斗争实际，大家比较深刻地认识到：在社会主义历史阶段，由于阶级力量对比发生巨大变化，无产阶级和资产阶级之间的斗争就越来越突出地表现在党内，象高岗、彭德怀、刘少奇、林彪、邓小平这类党内走资本主义道路的当权派，就成了整个资产阶级的核心力量和挂帅人物，成为社会主义革命的主要对象。通过召开理论讨论会和群众性的学习运动，毛主席的重要指示越来越深入人心。这对于不断提高广大干部、群众的阶级斗争、路线斗争和无产阶级专政下继续革命的觉悟，具有重要的意义。

紧密联系现实阶级斗争，集中火力批邓，是北京市层层召开的理论讨论会的突出特点。这些理论讨论会，用马克思主义、列宁主义、毛泽东思想之“矢”，射修正主义之“的”，斗争锋芒直指党内最大的不肯改悔的走资派邓小平，深刻揭露和批判他的反革命的修正主义纲领和路线，具有强烈的战斗性。北京市房管局系统的理论讨论会进行期间，发生了天安门广场反革命政治事件。参加理论讨论会的同志，把天安门广场事件作为反面教材，同匈牙利事件相对照；把邓小平翻案复辟的奇谈怪论，同一小撮阶级敌人的反革命言论相对照，清楚地看到邓小平就是党内外新老资产阶级和地、富、反、坏、右的挂帅人物，是天安门广场反革命政治事件的罪魁祸首。同志们怒火满腔，把理论讨论会开成了对邓小平和一小撮阶级敌人的声讨会、批判会。很多单位的理论讨论会运用马克思主义的基本原理，分析党内资产阶级产生的阶级根源、政治思想根源和社会经济基础，分析党内走资派的经济地位、政治态度和共同特征，从而加深了对党内走资派的反动阶级本质的认识，懂得了识别走资派，最重要的是看他执行什么路线，走什么道路，代表哪个阶级的利益。在这个基础上，大家又分析和批判邓小平炮制“三项指示为纲”的修正主义纲领，分析和批判他竭力扩大资产阶级法权、恶毒攻击和扼杀社会主义新生事物的罪行，分析和批判他拼凑“还乡团”，从各个领域疯狂向无产阶级反攻倒算的阴谋活动，从各个方面剥掉邓小平的画皮和伪装，深刻揭露了他有纲领、有舆论、有组织、有部署地向党、向社会主义进攻的真面目。

北京市各级党委普遍召开理论讨论会，有效地促进了领导干部向群众学习，也培养和锻炼了工农理论队伍。参加理论讨论会的，有业余理论骨干，有群众代表，也有专业理论人员和领导干部，大家一起学习，共同提高，改变了过去在学习上那种领导和群众相脱节、专业理论队伍和工农业余理论队伍互不通气的状况。全市许多地方出现了上级向下级学习、领导向群众学习、专业理论人员和业余理论骨干密切合作，开门学理论、深入批判邓小平的新气象。三月下旬以来，中共北京市委和市革委会的领导干部带头深入自己分管的部门参加学习、讨论。最近，市委又专门把部分业余理论骨干、专业理论人员和基层领导干部，请上来谈学习体会，给市委常委和市委各部门负责人作学习辅导。很多区、县、局一级党委的领导干部，也采取走下去，请上来的方法，和群众同学习、同批邓，密切了干群关系。郊区通县县委的十三名常委，分别由书记、副书记带队，到西集公社和永乐店公社小海子大队参加理论讨论会之后，受到很大教育。县委进一步改进了领导作风，除留少数常委主持日常工作外，其余分头到社、队蹲点，和群众同学习、同批判、同劳动，以点带面指导全县运动和各项工作。经过前一段参加理论讨论会的学习，各单位领导干部表示，开门学理论，一定要象干部参加集体生产劳动一样形成制度，长期坚持下去。

为了更好地发挥理论讨论会的战斗作用，北京市不少单位总结了开好理论讨论会，促进深入学习，深入批邓的经验。当前全市批判邓小平、反击右倾翻案风的斗争，正在广泛深入地向前发展。

省会隆重举行集会纪念毛主席“六·二六”指示十一周年

深入批邓　夺取卫生革命新胜利

全省各地分别举行报告会、座谈会、经验交流会等纪念活动

本报讯　在深入批判邓小平，反击右倾翻案风取得伟大胜利的大好形势下，省会工农兵代表和革命医务工作者一千多人满怀革命豪情，隆重集会纪念伟大领袖毛主席“六·二六”指示十一周年。到会同志热情歌颂了无产阶级文化大革命的伟大成果，歌颂了毛主席革命卫生路线的伟大胜利，表示决心在毛主席为首的党中央领导下，以阶级斗争为纲，坚持党的基本路线，乘胜前进，发展大好形势，把批邓、反击右倾翻案风的伟大斗争进行到底，夺取卫生革命的新胜利。

中共湖南省委、湖南省革命委员会、湖南省军区的负责同志出席了会议。

大会由省委常委刘夫生同志主持，省委宣传部副部长侯金龙同志作了报告。

大会重温了毛主席光辉的“六·二六”指示，回顾卫生战线无产阶级对资产阶级的战斗历程，放眼莺歌燕舞的大好形势，展望卫生革命的胜利前程，大家对继续搞好卫生革命充满了信心。十一年前的今天，伟大领袖毛主席发出了伟大指示，一针见血地指出了旧卫生部是**“城市老爷卫生部”**，号召**“把医疗卫生工作的重点放到农村去”**，为卫生革命指明了方向。在毛主席光辉的“六·二六”指示指引下，经过无产阶级文化大革命，我省卫生事业蓬勃发展，赤脚医生、合作医疗如烂漫山花，开遍了三湘四水；开门办院，开门办科研取得了很大的成果；以除害灭病为中心的爱国卫生群众运动深入持久地开展，农村缺医少药的状况有了显著改变。毛主席的“六·二六”指示集中地代表了无产阶级和广大劳动人民的根本利益，极大地鼓舞了群众办医办药的积极性。坚持落实毛主席的“六·二六”指示，把医疗卫生工作的重点放到农村去，对于限制资产阶级法权，逐步缩小三大差别，反修防修，巩固工农联盟，巩固无产阶级专政，具有极其重要的意义。

会议认为，卫生领域是上层建筑的一个重要组成部分，卫生部门是无产阶级同资产阶级激烈争夺的一个重要阵地。文化大革命以来，卫生革命经历了两个阶级、两条道路、两条路线的激烈斗争。去年夏季，党内最大的不肯改悔的走资派邓小平直接插手卫生部门，破坏卫生革命，攻击赤脚医生、合作医疗，否定社会主义新生事物，妄图为“城市老爷卫生部”翻案。毛主席洞察一切，及时领导全国人民开展反击右倾翻案风的斗争，打退了资产阶级的猖狂进攻。十一年来的实践证明，把医疗卫生工作的重点放到农村去，坚持卫生工作为大多数人服务，是卫生战线无产阶级战胜资产阶级的一场深刻革命，是一个长期的艰巨的任务。我们一定要认真学习毛主席关于文化大革命和反击右倾翻案风的一系列重要指示，学习无产阶级专政下继续革命的理论，弄清楚资产阶级就在共产党内和对资产阶级全面专政等问题，联系卫生战线两个阶级、两条路线斗争的实际，深入批判邓小平反革命的修正主义卫生路线，批判旧的“城市老爷卫生部”，批判资产阶级法权，批判资产阶级思想作风，把巩固无产阶级专政的任务落实到基层，进一步巩固卫生革命的成果，发展卫生革命的大好形势。

会议要求各级党组织切实加强对卫生革命的领导，认真贯彻执行毛主席的“六·二六”光辉指示，要继续把人力、物力、财力的重点放到农村去，放到群众最需要解决的问题上去。各级医疗卫生、医学教育和科研单位都要面向农村，面向基层，开门办院，开门办学，开门办科研。要积极扶植赤脚医生、合作医疗等卫生战线上的新生事物。会议号召全省卫生战线广大干部和医务人员，要继续贯彻落实“六·二六”光辉指示，深入开展卫生革命。广大医务人员都要坚持到农村去，到基层去，参加三大革命运动，自觉接受再教育，努力改造世界观。战斗在农村的赤脚医生要坚持参加集体生产劳动，全心全意为贫下中农社员群众服务。

又讯　昨天，全省各地（市）分别举行了报告会、座谈会、经验交流会等纪念活动，隆重纪念毛主席光辉“六·二六”指示十一周年。黔阳、邵阳、湘潭、衡阳等地区还表扬了一批卫生革命的先进单位和个人。

省模范赤脚医生、桃源县黄溪店公社磷厂桥大队赤脚医生覃菊英，六年如一日，坚持身背药箱，手拿锄头，不脱离劳动，深受贫下中农称赞。　桃源县通讯组供稿

我省医疗器械工业蓬勃发展

为巩固农村合作医疗深入开展卫生革命作出贡献

本报讯　在毛主席关于**“把医疗卫生工作的重点放到农村去”**伟大指示指引下，在无产阶级文化大革命的推动下，我省医疗器械工业发展很快，现在能自产医疗器械近百个品种，其中生产的心电图机，填补了中南五省的空白。一九七五年完成的总产值，为文化大革命前的二十一倍。我省医疗器械工业蓬勃发展的事实，是对不肯改悔的走资派邓小平鼓吹“今不如昔”谬论的有力回击。

医疗器械工业的发展，对于发展农村医疗卫生事业，缩小城乡医疗差别，起了很大的作用。过去，我省农村不少医院由于缺少医疗器械，一些大病重伤，只好转到城市医院去治疗，既延误了治病时机，又增加了群众的负担。无产阶级文化大革命以来，全省大力发展医疗器械生产，据一九七三年到一九七五年的统计，全省先后生产各种医疗器械六百八十七万台（件），其中计划生育器械五百一十二万多件（只），诊断用的X线机一千一百六十六台，还有病房、手术、化验等各种器械；一九七二年以来，在兄弟省、市的支持下，先后装备赤脚医生刀包三万个，初步装备了近六百个区医院、一千多个公社卫生院。现在，全省很多区、社医院能做腹部手术，能透视照片和做三大常规的化验，不少赤脚医生能做倒睫、缝合等手术，方便了社员群众就地防病治病。文化大革命前，湘乡县桂花公社虎山大队贫农社员熊家成患疝气肠坏死，由于当地公社卫生院缺乏医疗器械，延误了治疗，送县医院住了一年多，花了一百二十多元，才把病治好。一九七四年，这个大队贫农社员左秋娥同样是患疝气肠坏死，由于公社卫生院有了医疗器械，及时给这个社员进行了手术治疗，只住院五天，用医药费十六元五角，使这个病人很快恢复了健康。

“不斗争就不能进步。”我省医疗器械工业是在两个阶级、两条路线斗争中发展和壮大的。文化大革命前，全省仅有三个小型医疗器械生产、修配厂，城市医院所需要的医疗器械绝大部分依靠外购。无产阶级文化大革命以来，通过批判刘少奇一伙推行的修正主义卫生路线，我省医疗器械工业从无到有，从少到多，从小到大，现在全省生产医疗器械的工厂已发展到四十个。我省医疗器械工业部门的广大干部和职工在各级党委的领导下，在各有关部门的支持下，坚持以阶级斗争为纲，认真贯彻“鞍钢宪法”和“六·二六”光辉指示，艰苦奋斗，自力更生，为发展农村的医疗卫生事业作出了贡献。长沙医用设备厂的干部和职工，群策群力试制成功具有我省特点的中草药压片机和糖衣机。长沙县黎托医疗器械厂，为了解决药材加工中的薄弱环节，试制成功具有国内先进水平的中草药粉碎机。

深入批判邓小平，反击右倾翻案风的伟大斗争，极大地调动了我省医疗器械工业部门广大职工的社会主义积极性，医疗器械生产更出现了一派喜人的景象。今年一至五月份，全省医疗器械工业完成的总产值比去年同期增长了百分之三十；并试制成功病理切片机、医用电冰箱、心电示波器、软组织X线管和中草药加工机械等十五种新产品，为巩固发展农村合作医疗，深入开展卫生革命作出了新贡献。

（省医疗器械工业公司供稿）

狠批邓小平全面背叛马克思主义的罪行

红湘江机器厂三分厂工人理论队伍坚持分科学习、研究理论

本报讯　在反击右倾翻案风的斗争中，红湘江机器厂三分厂工人理论队伍遵照毛主席关于**“认真看书学习，弄通马克思主义”**的教导，继续坚持学习马克思主义理论，深入批判党内最大的不肯改悔的走资派邓小平全面背叛马克思主义的罪行，加深对社会主义革命的性质、任务、对象和前途的理解，有力地推动了反击右倾翻案风斗争的深入发展。

红湘江机器厂三分厂工人理论队伍分科学习、研究马克思主义理论，是从批林批孔运动中开始的。反击右倾翻案风的斗争开展以后，他们认真学习了《〈政治经济学批判〉导言》、《资本论》第一卷八、九两章，《路德维希·费尔巴哈和德国古典哲学的终结》，《无产阶级专政时代的经济和政治》、《国家与革命》、《矛盾论》、《在中国共产党第七届中央委员会第二次全体会议上的报告》等马列和毛主席著作，反复学习马克思主义关于无产阶级革命和无产阶级专政的基本理论，学习毛主席关于无产阶级文化大革命和反击右倾翻案风的一系列重要指示。以科学社会主义、马克思主义政治经济学和马克思主义哲学为思想武器，集中火力，运用批判会、大字报、黑板报、广播、大批判专栏等形式，狠批邓小平全面背叛马克思主义的罪行。

三〇三车间科学社会主义学习、研究小组针对邓小平鼓吹的“三项指示为纲”，认真学习马克思主义关于阶级斗争和无产阶级专政的学说，学习党的基本路线，结合阶级斗争的实际，编写了参考材料，供群众阅读，使大家进一步加深了对社会主义时期主要矛盾是无产阶级和资产阶级的矛盾，走资派是资本主义复辟的主要危险的理解。他们学习和宣传了列宁的教导：**“机会主义恰巧在最主要之点不承认有阶级斗争，即不承认在资本主义向共产主义过渡的时期，在推翻资产阶级并完全消灭资产阶级的时期有阶级斗争。”**指出邓小平鼓吹“三项指示为纲”，贩卖“阶级斗争熄灭论”，就是搞修正主义，而他自己从来就没有熄灭过对无产阶级的进攻。他带头刮右倾翻案风，推行修正主义路线，翻文化大革命的案，算文化大革命的帐；他是天安门广场反革命政治事件的罪魁祸首；他妄图颠覆无产阶级专政，复辟资本主义，充分暴露了他背叛科学社会主义的叛徒嘴脸。

三〇四车间、三〇五车间和三〇七车间三个马克思主义政治经济学学习、研究小组，在批判邓小平的“唯生产力论”时，认真学习了马列和毛主席的有关著作，认识到任何社会形态的生产总是在一定的生产关系中进行的，离开了一定的生产关系，就不可能进行生产。毛主席在《关于正确处理人民内部矛盾的问题》中，深刻地分析了社会主义社会的基本矛盾，指出在我国，**“社会主义生产关系已经建立起来，它是和生产力的发展相适应的；但是，它又还很不完善，这些不完善的方面和生产力的发展又是相矛盾的”**。因此，我们要发展社会主义的生产，就必须不断巩固社会主义制度，完善社会主义的生产关系，坚持抓革命，促生产的方针。邓小平一再鼓吹“唯生产力论”，就是否定以阶级斗争为纲，否定党的基本路线，反对我们在经济基础和上层建筑领域坚持进行社会主义革命，妄图复辟资本主义。事实难道不正是这样吗？在农业合作化运动中，他追随刘少奇大砍合作社，在三年暂时困难时期，他伙同刘少奇狂叫“工业要退够”、“农业要退够”，“单干”，鼓吹“不管白猫黑猫，捉住老鼠就是好猫”；去年他又反对我们学习无产阶级专政理论，反对限制资产阶级法权，打着一切为了“四个现代化”的幌子，大刮“经济台风”、“业务台风”，鼓吹“物质刺激”、“利润挂帅”。所有这些，充分说明邓小平要发展生产、实现四个现代化是假，要复辟资本主义是真。许多工人同志说，一定要紧紧抓住阶级斗争这个纲，坚持**抓革命，促生产**的方针，用实际行动批判邓小平鼓吹的唯生产力论，回击右倾翻案风。

三〇二车间马克思主义哲学学习、研究小组，经过两年多来在斗争中攻读马列和毛主席的哲学著作，深深体会到，哲学上的两条路线斗争总是同政治路线上的斗争联系在一起的。邓小平抛出“三项指示为纲”的修正主义纲领，是他在哲学上背叛马克思主义的突出表现。他用唯心论反对唯物论，用折衷主义冒充辩证法。毛主席关于**“人民，只有人民，才是创造世界历史的动力”**，**“群众是真正的英雄”**的论断，极其深刻地阐述了历史唯物主义的基本原理。可是，邓小平公然和毛主席的指示相对抗，胡说什么“依靠工农兵是相对的”，恶毒诬蔑工人阶级对教育、科技等部门的领导是什么“一不懂行，二不热心”，鼓吹要由“有水平、有知识”的资产阶级知识分子来领导，顽固地坚持孔老二的“上智下愚”的唯心史观，根本不把人民群众放在眼里。他一贯反对革命的群众运动，把毛主席亲自发动和领导的有亿万人民群众参加的无产阶级文化大革命看成是一场灾难，处心积虑地要翻文化大革命的案，算文化大革命的帐，极力攻击社会主义新生事物，大搞复辟倒退，这充分暴露了他的历史唯心主义的面目。同时，马克思主义哲学学习、研究小组还运用对立统一规律，分析社会主义社会的矛盾运动，认识到社会主义社会的主要矛盾是无产阶级同资产阶级两个阶级的矛盾。这个矛盾的存在和发展，规定和影响着其他矛盾的存在和发展。因此，无产阶级同资产阶级的阶级斗争就是纲。邓小平抛出“三项指示为纲”的修正主义纲领，玩弄抹杀主要矛盾和矛盾的主要方面的折中主义诡辩术，企图以目乱纲，以目代纲，达到否定阶级斗争这个纲，取消党的基本路线，复辟资本主义的罪恶目的。红湘江机器厂三分厂的工人理论队伍这样在斗争中学习马克思主义，批判修正主义，提高了执行毛主席革命路线的自觉性，激发了高昂的革命斗志，决心把反击右倾翻案风的伟大斗争进行到底。

（本报通讯员、本报驻株洲市记者组）

学得好才能批得透

涟邵矿务局工人　欧阳政

“我们的斗争需要马克思主义”。要把邓小平反革命的修正主义路线和罪行从政治上、思想上批深批透，就得认真学习无产阶级专政理论，学得深，才能批得透。社会主义革命不断深入，修正主义分子的花招也不断变换。过去，刘少奇散布的阶级斗争熄灭论，说的是什么“先进的社会主义制度与落后的社会生产力之间的矛盾”；林彪散布的阶级斗争熄灭论，说的是“九大以后的主要任务是发展生产”，邓小平鼓吹的阶级斗争熄灭论，却打着贯彻毛主席的指示为幌子，抛出“三项指示为纲”的修正主义黑货。他们同是贩卖阶级斗争熄灭论，而手法却不一样。这就充分说明，阶级斗争是极其尖锐复杂的。如果我们不用毛泽东思想武装头脑，就不能很好地捍卫毛主席的革命路线。就不能抓住修正主义路线的反动实质，击中它的要害。

拿我们单位来讲，在开始反击右倾翻案风、批判“三项指示为纲”的时候，有的同志抓不住实质，后来通过剖析天安门广场的反革命政治事件和对邓小平反革命的修正主义路线的不断揭露和批判，同志们用毛主席关于学习无产阶级专政理论的指示和反击右倾翻案风的一系列指示为武器，就看清了邓小平的反动实质，革命大批判搞得轰轰烈烈，生产蒸蒸日上，呈现一派大好形势。我们单位许多工人、干部说得好：“学习抓得好，才能批得透，实质看得清，教育也越深。”

历史的经验值得注意。马克思主义对机会主义、修正主义的斗争，不能一役毕功；革命人民对修正主义路线的批判，也要长期进行。邓小平虽然垮台了，然而无产阶级同资产阶级之间的斗争并不因为邓小平的垮台而停止。我们要再接再厉，把学习同革命大批判密切地结合起来，以学习促批判，以批判促学习，不断提高学习和批判的水平，把批判邓小平、反击右倾翻案风的斗争进行到底。

工农参加考古取得丰硕成果

我省第一期工农业余考古训练班胜利结束

本报讯　由省博物馆与长沙市文化局联合举办的我省第一期工农业余考古训练班，经过三个月的学习，在反击右倾翻案风斗争取得伟大胜利的凯歌声中胜利结束。

参加这期训练班的工农学员，在学习期间，认真学习了毛主席关于无产阶级文化大革命和反击右倾翻案风的一系列重要指示，坚持以阶级斗争为纲，狠批邓小平散布的“依靠工农兵是相对的”、“不要怕技术挂帅”等反动谬论，决心牢固占领上层建筑舞台，将上层建筑其中包括各个文化领域的社会主义革命进行到底。几个月来，他们的政治、业务水平都提高很快。

这期训练班是结合生产劳动与考古发掘工作进行的。在短短三个月的时间里，学员们在教员的指导下，试掘了一处商代遗址，第一次从科学发掘中取得了研究长沙地区奴隶社会村落遗址的实物资料。同时，还先后发掘了从春秋晚期到唐宋各个时期的墓葬四十一座，出土文物五百多件。其中在春秋晚期墓葬中，出土了与陶鬲共存的平底铁钵与铁剑，为研究我国铸铁历史提供了新的实物资料。在唐代初期墓葬中，出土了成批的青瓷群俑。这是我省考古工作的新发现，为我省考古学增添了新资料。工农学员们还以马列主义、毛泽东思想为指导，认真学习和研究文物考古工作与三大革命运动的关系，编写了《无产阶级的文物考古工作是阶级斗争的武器》等宣讲资料，以优秀的学习成果，有力地回击了邓小平刮起的右倾翻案风。

（省博物馆供稿）

湖南日报

1976年6月27日 星期日 第三版

集中火力批邓 坚持卫生革命

批判修正主义卫生路线的强大思想武器

向伟

一九六五年六月二十六日，伟大领袖毛主席对卫生工作作了极其重要的指示。毛主席在指示中，深刻地批判了刘少奇控制的“城市老爷卫生部”所推行的修正主义卫生路线，发出了“**把医疗卫生工作的重点放到农村去**”的伟大号召。十一年来，在毛主席“六·二六”指示的光辉照耀下，卫生战线不断地开展了两个阶级、两条道路、两条路线的斗争，卫生革命取得了伟大胜利。斗争的实践告诉我们，毛主席“六·二六”指示，是批判修正主义卫生路线的强大思想武器，是无产阶级卫生革命的指路明灯。

为绝大多数人服务，还是为少数人服务，是把医疗卫生工作的重点放到农村去，还是放到城市，这是无产阶级卫生路线同修正主义卫生路线的根本分歧。早在一九四五年，毛主席就严肃指出，“**所谓■民卫生，离开了三亿六千万农民，岂非大半成了空话？**”全国解放后，毛主席又多次反复强调，卫生工作要面向工农兵。然而，文化大革命前，以刘少奇为代表的党内资产阶级，却极力对抗毛主席的指示，置广大劳动人民的生、老、病、死于不顾，千方百计地为少数城市老爷服务。他们打着加强城市卫生工作的幌子，把大专院校毕业的百分之九十的卫生人员集中在城市，把三分之二以上的卫生经费安排在城市，把百分之九十以上的中成药销售在城市，把百分之八十的医疗设施放在城市。在医疗设备上，城市医院贪大求洋，农村却连起码的刀、剪、钳、镊都很少见到。那时，从医疗制度、检查治疗方法到医学研究的方向、医科院校培养的目标，都是为城市老爷服务的；而对城市的工人阶级和劳动群众，则冷眼相待，敷衍了事。与此同时，刘少奇所控制的旧卫生部，还极力破坏农村卫生事业。他们反对农村卫生事业的社会主义改造，鼓吹医生“个体开业”、“自负盈亏”、多“捞”多得，走资本主义道路。他们大肆裁撤农村卫生机构，大搞“三权（人权、财权、管理权）下放”，把社队举办的卫生事业变为所谓“医生集体办”的联合诊所，到一九六四年，又把农村人民公社举办的卫生机构人员减少百分之八十。在这种情况下，广大贫下中农不但有病得不到医治，而且要受那些混入卫生队伍的坏人和游医、药贩、巫婆、神汉的坑害和剥削。针对卫生领域资产阶级专了无产阶级的政这种严重情况，伟大领袖毛主席及时地作出了光辉的“六·二六”指示，深刻地揭示了卫生战线两个阶级、两条道路、两条路线斗争的实质，一针见血地指出旧卫生部是“**城市老爷卫生部**”。这就打中了刘少奇反革命修正主义卫生路线的要害，为卫生战线无产阶级反对资产阶级的斗争吹响了进军号。

在无产阶级文化大革命和批林批孔的推动下，广大工农兵同卫生战线的干部和群众，以毛主席的“六·二六”指示为武器，清算了刘少奇反革命的修正主义卫生路线，打倒了“城市老爷卫生部”，夺回了被刘少奇、林彪为代表的党内资产阶级篡夺的那一部分权力，并且深入进行了斗批改，使卫生战线发生了一系列革命性的变化。这个变化的根本特点，是把医疗卫生工作的重点放到了农村，一大批医务人员下农村安家落户，城市医院的医务人员轮流到农村防病治病，全省百分之九十二的大队办起了合作医疗，有九万多赤脚医生和三十五万多卫生员、接生员活跃在农村卫生革命的第一线，形成了一个县有医院、公社有卫生院、大队有合作医疗站、生产队有卫生员的农村防治卫生网。所有这一切，都从根本上端正了卫生工作的方向，改变着农村“一无医、二无药”的落后面貌。广大贫下中农对此无不欢欣鼓舞，兴高采烈。他们深有体会地说：两条路线两重天，“六·二六”指示暖心田，毛主席指引幸福路，卫生革命谱新篇。

毛主席的“六·二六”指示，代表了无产阶级和广大劳动人民的利益，是毛主席无产阶级卫生路线的集中体现。贯彻落实毛主席这一光辉指示，对于巩固社会主义卫生阵地、坚持对资产阶级的全面专政、限制资产阶级法权、缩小城乡差别、防止两级分化、发展集体经济、巩固工农联盟、加强无产阶级专政，都有极为重大的意义。因此，一切搞复辟，搞倒退的资产阶级代表人物，必然千方百计地干扰和破坏毛主席“六·二六”指示的贯彻落实。刘少奇、林彪是如此，党内最大的不肯改悔的走资派邓小平也是如此。去年夏季前后，在他抛出“三项指示为纲”的修正主义纲领、大刮右倾翻案风的时候，直接插手卫生部门，为城市老爷卫生部翻案，为刘少奇的修正主义卫生路线翻案。在他的煽动下，卫生界右倾翻案风的鼓吹者，立即进行呼应，极力攻击文化大革命以来卫生战线的巨大成绩，胡说“文化大革命伤了元气”，诽谤“合作医疗”是“社会主义办了共产主义的事”，诬蔑赤脚医生“知识少”，“水平低”，还散布卫生战线当前的主要矛盾是“不学技术”，“不钻业务”的谬论，攻击党的领导“不懂业务”，如此等等，不一而足。邓小平的这些翻案活动，矛头直指毛主席的“六·二六”指示，直指毛主席的无产阶级卫生路线，妄图把社会主义卫生阵地，变成走资派安身保命的场所，变成他们复辟资本主义的桥头堡。可是，“翻案不得人心。”卫生战线的广大干部和群众揭露批判了邓小平的翻案罪行，卫生革命在反击右倾翻案风的节节胜利中，继续沿着毛主席指引的胜利航向破浪前进。

卫生革命的实践，还使广大卫生人员深切地认识到，毛主席的“六·二六”指示，为发展整个社会主义卫生事业，促进卫生人员的思想革命化开辟了广阔的道路。文化大革命前，在刘少奇反革命修正主义卫生路线的毒害下，医疗、教学、科研都严重脱离无产阶级政治、脱离实际、脱离工农兵，结果使一些医务人员把技术当资本，走上了追名逐利的白专道路，医疗质量提不高，科研成果出不来，培养出来的学生往往成了不愿为工农兵服务的资产阶级精神贵族。文化大革命以来，医院坚持了开门办院，绝大多数医务人员坚持下农村，认真接受贫下中农的再教育，不但思想感情、医疗作风、服务态度都发生了很大的变化，而且在医疗技术水平上，普遍有了提高。许多医务人员能用中西两法治疗疾病，成功地治好了不少被资产阶级专家“权威”宣判的“不治之症”。医学教育坚持了开门办学，培养了一大批深受贫下中农欢迎的朝气蓬勃的人民医生。医学科研走出了高楼深院，在防治常见病、多发病的研究上取得了显著成果。这种情况告诉我们，医药卫生事业要有一个很大的发展，要迅速培养一支又红又专的卫生工作队伍，就必须坚定不移地走毛主席的“六·二六”指示的道路。

但是，我们还必须清醒地看到，卫生战线两个阶级、两条路线的斗争还十分尖锐复杂。“**不斗争就不能进步。**”因此，我们一定要在批判邓小平、反击右倾翻案风的斗争中，紧密联系卫生战线阶级斗争实际，继续批判修正主义卫生路线，巩固和发展文化大革命以来卫生革命的丰硕成果。合作医疗、赤脚医生是广大贫下中农在医药问题上，组织起来，实行互助合作，走社会主义道路的伟大创举，是贯彻落实毛主席“六·二六”指示，“**把医疗卫生工作的重点放到农村去**”的基本途径。对合作医疗、赤脚医生是支持还是反对，是执行毛主席的无产阶级卫生路线，还是推行修正主义卫生路线的试金石和分水岭。要警惕阶级敌人妄图篡改合作医疗方向，腐蚀赤脚医生的阴谋，把巩固合作医疗，发展赤脚医生作为农村卫生革命的中心环节来抓。医疗卫生、医学教育和科研单位，都要正确处理好农村卫生工作和城市医疗工作的辩证关系，自觉地把贯彻落实毛主席的“六·二六”指示作为首要任务，为发展农村卫生事业做出贡献。各级党委要以阶级斗争为纲，加强对卫生革命的领导，继续把人力、物力、财力的重点放到农村去，全面贯彻落实毛主席关于卫生工作要面向工农兵，要以预防为主，要动员群众自己起来和疾病作斗争，要实行中西医结合等一系列重要指示，做好各项卫生工作，把卫生革命进行到底。

形势在发展，时代在前进。我们坚信，在毛主席“六·二六”光辉指示指引下，卫生革命将更加蓬勃发展，社会主义卫生事业将取得更大的胜利。

粉碎邓小平复辟「城市老爷卫生部」的迷梦

凤凰县腊尔山区医院医生 梁永唐

不肯改悔的走资派邓小平大刮右倾翻案风，直接插手卫生部门，干扰和破坏贯彻落实毛主席的“六·二六”光辉指示，大肆攻击毛主席的无产阶级卫生路线，妄图翻十七年修正主义路线的案，翻“城市老爷卫生部”的案。这是我们广大医务工作人员和一切革命人民绝对不能容许的。

文化大革命前，在刘少奇修正主义路线的干扰和破坏下，旧卫生部重城市轻农村，把大量的人力、物力、财力放在城市。我是文化大革命前从湖南医学院毕业出来的医生。当时，毕业出来的大学生大部分留在城市，有的虽然是从农村来的贫下中农子弟，进了学校也是“一年土、二年洋、三年不认爹和娘，四年不愿回家乡。”广大农村缺医少药的面貌一直没有改变，贫下中农看病就医十分困难。我们腊尔山区，共五个公社，当时仅有一个区医院。由于受刘少奇反革命的修正主义路线的影响，那时的医院虽然办在农村里，但是大门不朝贫下中农开，有些医务人员又缺乏为人民服务的思想感情，苗族人民爬山涉水登门求医，也往往遭到歧视和冷遇。一九六五年，腊尔山公社夯西大队贫农社员唐建云的爱人难产，区医院动不了这类手术，县医院不出诊，不得不抬往百里外的州医院。因得不到及时抢救，大、小两条生命活活死去。象这样的事例又何止一件呢？这就是旧卫生部造成的恶果。旧卫生部置占全国人口大多数农民的生老病死于不顾，这不是“城市老爷卫生部”又是什么？

经过无产阶级文化大革命，摧毁了刘少奇和林彪两个资产阶级司令部，毛主席“六·二六”的指示得到了贯彻和落实。现在我们腊尔山区，五个公社都建立了卫生院，六十个大队都办起了合作医疗，培养了一百三十多名赤脚医生和卫生员；先后还有十多个城市医院医务人员和大专院校毕业生，分配到区和公社卫生院。在“六·二六”的光辉指示指引下，我们革命医务人员在与工农相结合的道路上迈出了新的步伐。就拿我个人来说吧！过去，我总觉得大学生下农村是“大材小用”，怕在农村荒废了技术。一九六九年二月，我从湘西自治州第一人民医院来到凤凰县腊尔山区医院安家落户。在农村三大革命运动的斗争实践中，在贫下中农的再教育下，我的思想感情起了变化，才感到自己学的那点技术，还远远不能满足贫下中农的需要。为了解除贫下中农的病痛，我刻苦钻研医疗技术，向赤脚医生学习，向老药农老贫农学习。我从过去只会做外科手术的单一技术，到现在会做各科的大、中、小型手术，还会用中草药防治农村常见病和多发病。几年来，我在政治上、业务上都有了较大的进步，光荣地加入了中国共产党，并担任了医院的领导工作。在斗争实践中，我深深体会到，毛主席“六·二六”光辉指示的贯彻与落实是卫生战线一场深刻的革命，它有利于限制资产阶级法权，有利于缩小三大差别，有利于无产阶级在卫生领域对资产阶级实行全面专政。今后我们要更加坚定地沿着毛主席指示的光辉道路奋勇前进，用实际行动粉碎以邓小平为总代表的党内外资产阶级妄图复辟“城市老爷卫生部”的迷梦。

刮“业务台风”就是为了复辟

桃源县中医院眼科医生 袁彩云

党内最大的不肯改悔的走资派邓小平大刮“业务台风”，胡说什么当前卫生战线的主要问题是“不学技术”、“不钻业务”。这完全是为了否定党的基本路线，否定修正主义是主要危险，其罪恶目的是为了复辟资本主义。

文化大革命以来，广大的革命卫生工作人员，在党的领导下，坚持同修正主义卫生路线作斗争，同时也努力学习医疗技术。以我们医院来说，十年前，还没有眼科，我也不会治眼病，当地患眼病的贫下中农，只好求拜巫医、游医，花费了钱，治不好病。一九六六年元月，党组织送我到津市中医院学习眼科，我满怀信心努力学习，决心为人民治疗眼病。可是，在刘少奇修正主义卫生路线的统治下，当时医院却长期不安排我看病处方，使我一直没有实践的机会。伟大的无产阶级文化大革命，摧毁了刘少奇修正主义卫生路线的统治。一九六九年，医院设立了眼科，党组织给了我保护群众眼睛的重任，更加坚定了我为革命钻研业务的决心。为了给一位双目失明四十三年的宋大妈治眼睛，我根据祖国医学“金针拨内障”的记载，先在自己眼睛里试验，寻找正确的进针部位，终于在自己身上找到了角膜与虹膜之间的进针部位，成功地给宋大妈拨除了白内障，使她睹了四十三年的双眼重见光明。

斗争的实践，使我深深认识到，只有坚持以阶级斗争为纲，坚持无产阶级政治挂帅，才能真正掌握为人民服务的实际本领。离开阶级斗争这个纲，单纯就技术抓技术，必然会迷失方向，滑到资本主义的邪路上去。几年来，我和眼科的同志坚持同修正主义路线斗，同资产阶级思想作风斗，才在医疗技术上有所前进，有所创造。我和同志们先后治疗各种眼病二十一万人次，使三千多名丧失劳动能力的眼病患者重新回到了生产岗位。在治疗视网膜炎、视网膜色素变位、小儿视神经萎缩眼底方面积累了一些经验；还成功地用中草药试制了脉络一号、二号、近视眼一号、二号等注射液，收到了较好的效果，受到了工农群众的欢迎。

无数事实说明，当前卫生战线的主要问题决不是什么“不学技术”、“不钻业务”的问题，而是无产阶级同资产阶级的斗争问题，是为什么人服务，走什么道路的问题。假的就是假的，伪装应当剥去。邓小平大刮业务台风，就是企图取消在卫生领域里无产阶级对资产阶级的斗争，复活“城市老爷卫生部”。我们革命的医务人员是坚决不答应的。我们要与邓小平的修正主义路线对着干，坚持以阶级斗争为纲，狠抓医疗卫生领域两个阶级、两条路线的斗争，努力创造我国统一的新医药学，为中国革命和世界革命作出贡献！

面向农村 开门办院

株洲市第一医院实行医务人员和赤脚医生定期轮换制度

株洲市第一医院坚持无产阶级卫生革命的方向，从去年以来，实行了医务人员和赤脚医生定期轮换的制度。医务人员到农村，能更好地改造思想、增长才干，也有利于巩固发展人民公社的合作医疗事业；赤脚医生进医院，推动了医院的斗、批、改，有助于提高自身的医疗技术水平。株洲市第一医院自实行这种制度以来，受到城乡人民的欢迎。

新华社记者摄影报道

▷ 株洲市第一医院医务人员和轮换到医院工作的赤脚医生一道，深入批邓，决心进一步巩固、发展卫生革命的成果。

◁ 医院轮换到农村的医务人员，一面为社员防病治病，一面参加集体生产劳动，接受贫下中农再教育。这是下乡医务人员在采集中草药时向药农请教。

◁ 到株洲市第一医院轮换工作的赤脚医生，促进了医院中西医相结合的工作。这是赤脚医生和医务人员一道鉴别和研究中草药。

统一的越南国会第一次会议在河内开幕

来自全国的代表怀着祖国统一的喜悦心情，出席了这次会议
阮友寿致开幕词，长征作关于全国普选结果的报告

新华社河内一九七六年六月二十六日电 统一的越南国会第一次会议六月二十四日下午在河内市巴亭会堂隆重开幕。

来自越南全国三十八个省市的四百九十二名代表怀着祖国统一的喜悦心情，出席了这次会议。

会议主席台的绿色帷幕上悬挂着金星红旗，前面放着越南人民的伟大领袖胡志明主席的塑像。当会议主席团登上主席台时，全场起立，热烈鼓掌。少年儿童向主席团献了鲜花。

参加会议主席团的有孙德胜、阮良朋、黎笋、长征、范文同、范雄、阮友寿、黄晋发、武元甲、黄文欢、阮维桢、黎清毅、文进勇、郑廷草等越南党和国家领导人。

阮友寿代表会议主席团致开幕词。他说："这届国会继承我国人民在八月革命取得政权以来历届国会的事业。作为我国人民抗美救国战争伟大胜利的结果，这届国会将动员全民并且同全民一道大力开展爱国竞赛，继续医治战争创伤，完成统一祖国事业，使全国快、猛、稳地走上社会主义"。

他在宣布这次会议的主要议程后说："国会这次会议是我们国家发展史上的一个里程碑。""我们将尽最大的努力完成任务，保证会议获得圆满成功。"

接着，越南全国选举委员会主席长征在会上作了关于今年四月二十五日全国普选结果的报告。他说："选举国会的普选是一次极其重要的革命运动。它很快就变成我国人民的巨大鼓舞源泉。"

他说："这一普选的胜利是具有历史意义的胜利，是我国人民自一九七五年春季大捷之后取得的最巨大的政治胜利。""这一胜利肯定了我国全体人民的钢铁意志：决心克服困难，成功地建设一个和平、独立、统一和社会主义的越南。""我国人民在普选中取得的胜利，也是企图长期分割我国和强迫我国人民当奴隶的帝国主义、新老殖民主义及其走狗的惨重失败。"

他说："国会的这次会议将标志着我国人民在这条道路上迈出的新的重要步骤"。

在二十五日上午的会议上，越南劳动党中央第一书记黎笋作了题为《全民团结建设统一的社会主义祖国越南》的报告。

黎笋在报告中说，由于抗美救国事业的完全和彻底胜利，越南革命进入了在全国进行社会主义革命的新阶段，使我们祖国逐步前进，彻底实现胡主席的神圣遗嘱："建设一个和平、统一、独立、民主和富强的越南，为世界革命事业作出应有的贡献"。

他说："我国革命在新阶段的战略任务是：完成祖国的统一，使全国快、猛、稳地走上社会主义。北方必须继续大力促进社会主义建设事业和完善社会主义生产关系；南方必须同时进行社会主义改造和社会主义建设。"

黎笋说，全体同胞、战士、干部和党员必须具有新的决心，具有新的能力，具有为社会主义的彻底胜利而坚持奋斗的革命精神。工人阶级和劳动人民必须本着象杀敌救国时期那样的革命气势和积极精神奋勇前进。

黎笋接着阐述了越南的对外政策及其基本内容。

他在报告的最后部分，还谈到了有关制订新宪法，以及在新宪法未产生前有关国家的体制等问题。

在上午会议上，黄文欢代表会议主席团宣读了关于国名、国旗、国徽、首都、国歌等问题的建议，请会议讨论通过。会议正在进行中。

平壤集会纪念朝鲜祖国解放战争二十六周年

阿、越、老人民支持朝鲜人民自主和平统一祖国的斗争

据新华社平壤一九七六年六月二十六日电 平壤市各界群众二十多万人六月二十五日在金日成广场举行"反美斗争日"大会，纪念朝鲜祖国解放战争二十六周年。

朝鲜党政领导人金东奎、康良煜、朴成哲、吴振宇、徐哲等和朝鲜各方面负责人、朝鲜人民军高级将领出席了大会。

中国和其他一些国家驻朝鲜的外交使节应邀出席了大会。

朝鲜政务院副总理郑浚基在大会上讲了话。他说，在"反美斗争日"之际，全体朝鲜人民怀着对美帝侵略者的无比憎恨和同仇敌忾，决心结束美帝侵略军对南朝鲜的窃占，早日实现祖国的自主和平统一。

他说，朝鲜人民和人民军队在自己的伟大领袖金日成同志的卓越领导下，打垮了侵略者，取得了祖国解放战争的历史性胜利。这清楚地表明，为争取祖国的自由和独立而奋起斗争的人民是任何力量也征服不了的。

他说，"美帝国主义者不但没有从朝鲜战争遭受的惨败中吸取应有的教训，从南朝鲜撤出去，反而粗暴地践踏停战协定，继续顽固地进行新战争挑衅活动，千方百计地阻挠朝鲜的自主统一。"朴正熙军事法西斯集团在美帝唆使下，空前加强了对人民的法西斯镇压，顽固地推行"两个朝鲜"的阴谋活动。

他说，"一切事实清楚地证明，如果让美帝侵略者仍然留南朝鲜，那么，南朝鲜人民就不能从今天的不幸和痛苦中摆脱出来，朝鲜的战争危险就不能消除，我们祖国的自主和平统一就不能实现。"

郑浚基强调说："美帝国主义者必须立即停止反对我国人民的侵略和战争挑衅活动，按照联合国的决议，解散'联合国军司令部'，带着自己的侵略军队和杀人武器从南朝鲜立即滚出去。"

他警告美帝国主义者不得继续推行战争政策和炮制"两个朝鲜"的阴谋活动，并且警告朴正熙傀儡集团必须正视现实，不得轻举妄动。

他最后说，朝鲜人民在世界进步人民的一致支持和声援下，必将实现祖国统一的历史事业。

大会通过了"致南朝鲜人民的号召书"，号召南朝鲜人民遵循金日成主席提出的祖国统一三项原则和五点纲领，为赶走美帝，粉碎朴正熙集团的独裁统治，建立民主联合政府，防止国家永久分裂，实现祖国统一而进行顽强的斗争。

大会结束后，与会群众举行了声势浩大的示威游行。

据新华社地拉那一九七六年六月二十五日电 阿尔巴尼亚《人民之声报》六月二十五日就朝鲜祖国解放战争二十六周年发表社论，支持朝鲜人民反对美国对朝鲜的侵略和干涉，支持朝鲜人民争取祖国自主和平统一的正义斗争。

社论谈到当前朝鲜局势时指出，华盛顿在南朝鲜扶植并豢养起一个法西斯集团，唆使它反对朝鲜民主主义人民共和国。美帝国主义严重践踏朝鲜停战协定，继续在南朝鲜保持几万人的军队，并且和朴正熙集团的军队不断举行军事演习，对北方挑衅。

社论谴责美国妄图永久分裂朝鲜、永远占领南朝鲜的阴谋。

据新华社河内一九七六年六月二十六日电 据越南通讯社报道，河内市各界人民代表六月二十三日举行集会，支持朝鲜人民自主和平统一祖国的正义斗争。

越南劳动党中央委员、越南祖国战线中央委员会主席团委员黄国越致开幕词后，越南—朝鲜友好协会秘书长、越南支持朝鲜委员会副主席陈林在集会上发表讲话，强烈谴责美国和朴正熙集团企图长期分割朝鲜、在这个地区制造紧张局势的阴谋。

据新华社万象一九七六年六月二十六日电 据老挝《人民之声报》报道，老挝人民民主共和国主席苏发努冯六月二十五日写信给朝鲜民主主义人民共和国主席金日成，表示完全支持朝鲜人民自主和平统一祖国的正义斗争。

苏发努冯主席在信中谴责美帝国主义和朴正熙傀儡集团在朝鲜停战二十三年来继续进行战争威胁和军事挑衅活动，阻挠朝鲜人民按照金日成主席提出的三项原则和五点纲领实现朝鲜的自主和平统一。

信件说，美帝国主义和朴正熙卖国傀儡集团必须立即停止分割朝鲜、把南朝鲜作为侵略社会主义北朝鲜的军事基地的阴谋；美国政府必须完全撤出它在南朝鲜的远征军，并立即解散所谓"联合国军队司令部"；撤除美国在南朝鲜的全部空军、海军和陆军基地。

深切慰问我云南地震灾区人民

也门主席哈姆迪致电毛泽东主席

北京
伟大的朋友毛泽东主席：

惊悉在友好贵国的云南省发生地震灾害，我和阿拉伯也门共和国人民谨向你和友好的中华人民共和国人民表示深切的慰问，并对你们如此迅速地向灾区人民提供帮助表示钦佩。祝你和友好的贵国政府成功地战胜这个灾难。

顺致崇高的敬意。

阿拉伯也门共和国指挥委员会主席
武装部队总司令 易卜拉欣·穆罕默德·哈姆迪中校

一九七六年六月十九日于萨那

也门总理加尼致电华国锋总理

北京
中华人民共和国
中共中央第一副主席、中华人民共和国国务院总理华国锋阁下：

极其沉痛地获悉云南地区不幸发生地震。我们谨代表阿拉伯也门共和国政府和人民向中国政府和人民表示慰问。我们深为钦佩贵国为帮助和支援灾区人民所作的巨大努力。祝你们在克服这一灾难中取得成功。

指挥委员会成员、阿拉伯也门共和国总理
阿卜杜勒—阿齐兹·阿卜杜勒—加尼

一九七六年六月二十二日于萨那

埃塞俄比亚临时军事行政委员会主席本蒂致电毛泽东主席

北京
毛主席阁下：

我谨代表社会主义埃塞俄比亚的人民和临时军政府并以我个人的名义，对贵国人民在云南西部发生地震时所蒙受的生命和财产的不幸损失，向你，并通过阁下，向中国政府和人民表示诚挚的慰问。我愿借此机会表示我最良好的祝愿，祝阁下永远幸福，祝友好的中国人民进步昌盛。

顺致最崇高的敬意。

社会主义埃塞俄比亚临时军事行政委员会和部长会议主席 特费里·本蒂准将

一九七六年六月二十一日

南联邦执委会主席比耶迪奇致电华总理

中国北京
中华人民共和国国务院总理华国锋：

获悉中国云南省西部地区遭受地震，我谨代表联邦执行委员会，并以我个人的名义，向你表示深切的慰问以及对友好的中华人民共和国受灾人民的同情。

联邦执行委员会主席 杰马尔·比耶迪奇

一九七六年六月十八日于贝尔格莱德

土耳其总理德米雷尔致电华国锋总理

北京
中华人民共和国国务院总理华国锋阁下：

沉痛获悉贵国发生破坏性的地震灾害，我谨代表土耳其政府，并以我个人的名义，向阁下表示诚挚的同情和慰问。

土耳其总理 苏莱曼·德米雷尔

一些国家的红十字会致电我红十字会

新华社北京一九七六年六月二十三日电 朝鲜民主主义人民共和国红十字会，巴基斯坦红新月会，突尼斯红新月会，印度红十字会先后致电中国红十字会，就中国云南省西部地区发生地震，向灾区人民表示慰问和支持，并祝他们早日战胜灾害，安定生活。

具有革命传统的波兰工人近日来奋起罢工

强烈抗议波当局大幅度提高食品价格

新华社北京一九七六年六月二十六日电 华沙消息：具有革命传统的波兰工人近日来奋起罢工，强烈抗议波兰政府大幅度提高基本食品价格。波兰当局在工人抗议示威的强大压力下，被迫撤销了提高物价的建议。

六月二十四日，波兰部长会议主席雅罗谢维奇在议会上建议，从六月二十八日起，把肉类和鱼类的平均价格提高百分之六十九，黄油和奶酪提高百分之五十，糖提高近一倍。

据法新社和合众国际社报道，这一涨价建议公布后，位于首都华沙西南的乌尔苏斯拖拉机厂的工人当天晚上就开始罢工。第二天上午，罢工人数激增到五千人，并有五百名工人破坏了华沙和普鲁什库夫之间的铁路线，切断电源，在铁道上设置障碍物，使铁路交通中断。不少妇女和儿童也都参加了罢工行列。

另据报道，波兰泽兰汽车厂一万五千名工人六月二十五日也举行了罢工，抗议政府大幅度提高物价。工人们堵塞了从克拉科夫通往华沙的铁路线。据报道，波兰当局提高物价的建议公布后，华沙居民纷纷涌向食品店、面包铺和肉、鱼商店，把食糖、奶油、肉、鱼和各种食品罐头抢购一空。

六月二十五日晚，雅罗谢维奇在电台和电视台向全国发表讲话，承认由于群众对提高物价提出了"许多意见"，不得不"撤回政府这项草案"。据报道，乌尔苏斯拖拉机厂工人在当局宣布撤销涨价建议后，燃起篝火，庆祝他们罢工胜利。

波兰工人阶级的这次罢工斗争，是波兰人民同波兰统治集团之间的矛盾不断尖锐化的必然结果。二十多年来，波兰统治集团紧跟苏修集团，在国内复辟了资本主义，从而使波兰农业生产陷入困境。雅罗谢维奇在六月二十四日的讲话中承认，粮食产量下降，收购计划落空。由于大牲畜和猪的存栏数减少，因此，肉的收购比计划少十四万八千吨，牛奶少约八亿公升。

这次罢工也是由于新沙皇近年来不断加紧对波兰的掠夺、剥削和控制引起的。苏联近几年来农业连年减产，它不能按协定向波兰提供粮食，一九七五年提供的粮食比一九七四年还减少百分之四十六。波兰只得用外汇出高价（因苏联在国际市场上抢购粮食使粮价猛涨）到西方市场上去购买，大大加重了波兰的经济负担。不仅如此，苏联还要波兰向它提供大量肉类和肉制品，这进一步加重了波兰本来已经很紧张的肉类供应的困难。据外电报道，去年，波兰就发生过工人拒绝为开往苏联的货船装肉类和土豆的事件。

国际资料

南非的种族歧视

南非是世界上种族歧视最野蛮的地区之一，种族歧视的历史已有三百多年。

南非（当地人称阿扎尼亚）在非洲大陆最南部。人口二千一百多万，其中非洲黑人一千五百万，白人（主要是荷兰、英国的血统人）三百七十多万。自从一九一〇年南非联邦成立以来，白人种族主义政权已颁布"种族隔离法"、"通行证法"等一百多项法令，在政治、经济和社会生活各方面剥夺黑人的一切权利。

"种族隔离法"是南非反动当局一九五〇年制定的。它把南非居民分为白种人、有色种人、土著人等集团，分区加以隔离。把非白种人圈在土地贫瘠、面积狭小的"特定住区"内。占南非总人口百分之七十以上的黑人只占有全国面积的百分之十二点六。反动当局还不准黑人同白人同坐一辆车，同上一个厕所，同葬一块墓地。

"通行证法"是反动当局在一九五二年强行实施的。它规定凡满十六岁的非洲黑人必须随带身分证、迁移证、寻职证、纳税证等十多种证件。如证件稍不齐全，就要逮捕，再由监狱"出租"给矿场主和农场主从事奴隶劳动。

在白人种族主义政权野蛮统治下，黑人过着人间地狱的生活。黑人土地严重不足，忍饥挨饿，许多人被迫充当白人种族主义者的廉价劳动力。在采矿业中，黑人工人的工资比白人工人低十几倍。有的黑人矿工辛苦劳动十几年，连一双鞋也买不起。

（据新华社）

六月二十八日放映影片

彩色故事片 决裂 长沙 7.00 新华 7.50 燎原 4.00
彩色故事片 沸腾的群山 新华 4.40
朝鲜彩色宽银幕故事片 金姬和银姬的命运
长沙 12.40 工人 2.50 5.10 新华 2.15
湖南 1.10 烈士公园 7.00 9.15
燎原 1.40 北郊 4.00 6.20 8.35
彩色故事片 闪闪的红星 燎原 8.00赛天
彩色科教片 蛇岛 蛇伤防治
燎原 7.20 工人 8.25
科教片 江河湖海游泳安全常识 幼苗
烈士公园 1.30

湖南省话剧团 在东风剧院演出
◁五场话剧▷
希望
日期：7月1、2日 晚7.30 预订团体票
湖南省杂技团 在湖南剧院演出
◇杂◇ ◇技◇
日期：27、28、29日7月1、2、3、4日 晚7.30
预订团体票 停当日少数门票

湖南电视台节目预告

6月28日（星期一）晚上六点二十八分开始转播北京电视台节目：转播：朝鲜大型歌剧：《党的好女儿》（朝鲜人民军协奏团演出）

6月29日（星期二）第一次播出下午三点开始△电视新闻：生气勃勃的小将△理论学习专题讲座：无产阶级政党是在内部斗争中发展的（长沙市革委会毛主席革命纪念地办公室党支部朱国民同志讲）第二次播出晚上七点开始：毛主席指引的《六·二六》道路我们走定了——湖南医学院第二附属医院部分干部、医务人员座谈。转播：杂技（湖南省杂技团演出）

湖南日报

第3841号　1976年6月28日　星期一　农历丙辰年六月初二　（今日四版）

毛主席语录

阶级斗争是纲，
其余都是目。
农业学大寨

批邓斗争推动农业学大寨运动更深入发展

昔阳县委注意解决批邓同学大寨的关系，注意总结同修正主义对着干的历史经验，注意正确处理革命和生产的关系

新华社太原一九七六年六月二十七日电　在批判邓小平、反击右倾翻案风的斗争中，昔阳县二十万人民愤怒声讨邓小平翻案复辟的反动罪行，深入批判邓小平反革命的修正主义路线，揭露邓小平歪曲大寨根本经验、妄图把农业学大寨运动引向斜路的阴谋。在这场伟大斗争的推动下，全县革命形势大好，农业学大寨运动出现了崭新的局面。

半年来，昔阳县委在领导全县人民批判邓小平、反击右倾翻案风，促农业学大寨运动方面着重解决了以下三个问题。

一、在批判邓小平、反击右倾翻案风的斗争中，注意解决批邓同学大寨的关系，使形势越来越好。

反击右倾翻案风斗争开始的时候，在一些干部中存在着某些糊涂认识。有的人认为，批邓、反击右倾翻案风是全党的事，咱抓不抓，还缺咱这一个社、一个队？学大寨要搞不好，上下都不好交帐。在昔阳，这种人很少，但是有。有些人把批邓、反击右倾翻案风同学大寨运动对立起来，认为，当前的头等大事就是批邓、反击右倾翻案风，因此，不应该再抓学大寨运动了，怕抓学大寨运动犯错误。还有人认为，只要抓了批邓、反击右倾翻案风的斗争，学大寨运动自然就上去了。县委发现这些问题后，就及时召开县委常委会、公社书记会、县直单位负责人会和各系统会，认真学习毛主席、党中央关于反击右倾翻案风的重要指示，深入研究社会主义社会这个历史时期阶级、阶级矛盾和阶级斗争的规律，深入研究社会主义革命的性质、对象、任务和前途，进一步提高了各级干部对反击右倾翻案风斗争重大意义的认识，统一对反击右倾翻案风和农业学大寨运动关系的认识，使全县广大干部和群众进一步明确了几个问题：

第一，反击右倾翻案风的伟大斗争，是无产阶级文化大革命的继续和深入，是同刘少奇、林彪修正主义路线斗争的继续和深入，是无产阶级和资产阶级两个阶级的政治大搏斗，是关系到我们党和国家前途命运的大事。因此，批判邓小平，一要剥掉画皮，二要戳穿阴谋，三要列清罪状，四要揭露手法，五要挖出本质，六要批深批透，使人们从这些反面教材中受到更深刻的教育。

第二，深入开展批邓、反击右倾翻案风的伟大斗争，同深入开展农业学大寨运动，不仅不矛盾，而且这一斗争必将促进学大寨运动更加深入地发展。大寨的道路是农村深入进行社会主义革命和建设的道路，大寨的经验是以阶级斗争为纲，坚持党的基本路线，在各个领域、各条战线对资产阶级实行全面专政的经验。深入开展批邓、反击右倾翻案风的斗争，是对广大干部和群众的活生生的一次基本路线教育，从而加深对大寨根本经验的认识，加快农业学大寨运动的步伐。

第三，在深入开展批邓、反击右倾翻案风的伟大斗争中，各级党委要继续加强对学大寨运动的领导，不断加深三个重新认识，即重新认识大寨的根本经验，重新认识昔阳学大寨的历史，重新认识自己的成长历史，密切联系实际，把经常的基本路线教育、对农村中资本主义倾向的批判和常年整党整风，结合到批邓、反击右倾翻案风斗争中来。

二、在批判邓小平、反击右倾翻案风的斗争中，注意总结同修正主义对着干的历史经验。批邓越批越有劲，促进学大寨越学越扎实。

批判邓小平、反击右倾翻案风斗争开始后，昔阳县委越来越认识到，同党内走资派的斗争，是一场长期的、复杂的阶级斗争，把过去同修正主义对着干的经验教训总结起来，能够推动当前这场大批判更加深入。因此，过去五个月中，全县人民用两个总结，引导深入批邓，取得了很大成绩。

第一，总结大寨同修本主义对着干的斗争历史。早在土地改革以后，大寨党支部就同刘少奇的发展富农经济的修正主义路线对着干，走上了毛主席指引的互助合作的社会主义道路。国民经济三年暂时困难时期，刘少奇抛出了一条复辟倒退的“三自一包”的修正主义路线，大寨又同这条修正主义路线对着干，战胜了困难，巩固了社会主义在大寨的阵地。一九六四年，刘少奇炮制了一个反革命的“桃园经验”，妄图让资产阶级专无产阶级的政。在那么大的压力下，大寨党支部寸步不让，坚持毛主席的革命路线，同刘少奇对着干，终于顶住了修正主义的反扑，巩固了大寨的社会主义阵地。一九七二年，有人大刮所谓批极“左”的黑风，公然翻文化大革命的案，鼓吹复辟倒退，大寨又迎着逆风上，开展了反右倾斗争，有力地回击了那股复辟倒退的黑风，捍卫了文化大革命的胜利成果，发展了革命的大好形势。去年，邓小平跳出来大刮右倾翻案妖风，大寨又是针锋相对，坚决斗争。邓小平不许限制资产阶级法权，大寨就认真学习毛主席关于理论问题重要指示，总结了二十年来限制资产阶级法权的经验，大讲特讲；邓小平不许评论《水浒》，大寨就大批宋江的投降主义路线；邓小平扼杀社会主义新生事物，大寨就大反旧势力回潮，加强了老中青三结合的领导班子；邓小平不准批唯生产力论，大寨就狠批唯生产力论。大寨近三十年的成长史，就是同修正主义的斗争史，同修正主义对着干的历史。

第二，总结县委同修正主义路线斗争的经验教训。昔阳学大寨，文化大革命前学不成，很重要的一个原因，就是文化大革命前的县委，不抓社会主义时期的阶级斗争，不同修正主义对着干，还要跟上修正主义跑。文化大革命中，群众起来批判了旧县委推行修正主义路线的错误，使大家明白了，社会主义革命能不能搞下去，大寨经验能不能学成，就看县委是不是承认党内有修正主义，有走资派，敢不敢和他们对着干。

（下转二版）

华国锋总理致电詹姆斯·理·曼查姆总统

热烈祝贺塞舌尔共和国独立

新华社北京一九七六年六月二十七日电　中华人民共和国国务院总理华国锋六月二十七日打电报给塞舌尔共和国总统詹姆斯·理·曼查姆，热烈祝贺塞舌尔共和国宣告独立。电报全文如下：

塞舌尔群岛
维多利亚

塞舌尔共和国总统詹姆斯·理·曼查姆阁下：

在塞舌尔共和国宣告独立的时候，我代表中华人民共和国政府和人民，向阁下，并通过阁下向塞舌尔共和国政府和人民致以热烈的祝贺。我借此机会通知阁下，中华人民共和国政府决定承认塞舌尔共和国。我希望，塞舌尔共和国的宣告独立，将为中、塞两国建立和发展友好关系开辟新的前景。

祝塞舌尔人民在反帝、反殖、反霸，维护民族独立和国家主权以及建设自己国家的前进道路上取得新的胜利。

中华人民共和国国务院总理　华国锋
一九七六年六月二十七日于北京

株洲汽车齿轮厂党委发挥无产阶级先锋队的战斗作用

跟群众同学习同批判同劳动深入批邓

本报讯　在批邓、反击右倾翻案风的伟大斗争中，株洲汽车齿轮厂党委贯彻执行毛主席关于**“党组织应是无产阶级先进分子所组成，应能领导无产阶级和革命群众对于阶级敌人进行战斗的朝气蓬勃的先锋队组织”**的指示，旗帜鲜明地站在运动前列，带领全厂广大党员和群众，认真学习毛主席的一系列重要指示，联系实际，深入批邓，下到车间、班组，向群众学习，及时总结群众批邓的经验，坚持抓好阶级斗争，促进生产和各项工作，巩固和发展了全厂革命、生产的大好形势。

反击右倾翻案风的斗争开展以后，这个厂的党委领导成员认真学习毛主席的重要指示和党中央的有关文件，努力弄清这场斗争的性质和重大意义，研究如何加强领导等问题。他们认识到；毛主席亲自发动和领导的批邓、反击右倾翻案风斗争，是马克思主义同修正主义、无产阶级同资产阶级的又一次大搏斗。在这样一个关系到我们党和国家前途和命运的重大斗争面前，作为一个工厂的党委，必须旗帜鲜明地带领群众积极战斗，绝不能含含糊糊，更不能患得患失。这是无产阶级政党的性质所决定的。为此，他们坚持用毛主席、党中央规定的一系列方针、政策武装自己，按党的最高纲领、党章要求鞭策自己，自觉地站在斗争前列，带头学、带头揭、带头批。他们认为，前段虽然比较认真地学习了毛主席关于反击右倾翻案风的一系列重要指示，但不是学的差不多了，还需要结合实际，反复学，认真学，弄懂弄通。为此，他们反复学习毛主席的重要指示，还先后学习了《共产党宣言》、《哥达纲领批判》、《国家与革命》、《再论工会、目前局势及托洛茨基和布哈林的错误》和《关于正确处理人民内部矛盾的问题》等马列著作和毛主席著作，从理论和实践的结合上，不断加深对毛主席的重要指示的理解，并把学习和批判紧密结合起来。党委主要领导成员一般都在车间或全厂大会上和工人群众共同批邓，带头批判发言。同时，为了发挥全体党员在斗争中的先锋模范作用，坚持运用每月一次的党课，组织党员学习，还根据中央和上级党委对运动的要求，先后举办了五期党员学习班，对“资产阶级就在共产党内”等专题进行学习和讨论。厂党委还经常分析运动的形势，把斗争不断引向深入。在贯彻党中央两项英明决议的胜利形势下，厂里的个别领导成员出现了一些松劲情绪。于是，他们及时组织领导成员用毛主席关于反击右倾翻案风的重要指示，认真分析前段批邓斗争的情况，看到通过前几个月的学习和批判，广大党员和职工群众的认识有了很大提高。但是，对于邓小平散布的修正主义谬论，还批得不够深透。特别是对于**“走资派还在走”**这一长期的历史现象的理解，还不是搞得很清楚。一位党委主要负责同志深有感受地说：“邓小平的反动谬论批过了，不等于我们从理论上搞清楚了；邓小平的罪行清算了，不等于他那条反革命修正主义路线的流毒肃清了；邓小平彻底垮台了，不等于阶级斗争止息了。”大家一致认为，在胜利形势下还必须继续努力作战，**“绝对不可以稍微松懈自己的战斗意志，任何松懈战斗意志的思想和轻敌的思想，都是错误的。”**党委认识统一后，又重新研究部署了深入批邓的计划，召开全厂职工大会，提出了“再接再厉，深入批邓，不断发展大好形势”的战斗口号。同时，领导成员深入车间、班组调查研究，向群众学习，总结推广了一个车间、一个科室、九个班组的批邓经验，组织了两场全厂批邓经验交流大会，二十多场车间巡回批邓经验交流会，推动了全厂批邓斗争的深入开展。

吉首县针织厂党支部书记带头限制资产阶级法权，积极参加集体生产劳动，深受干部、职工的欢迎。　吉首县委宣传部供稿

株洲汽车齿轮厂党委领导成员在实践中体会到，要发挥党组织的战斗堡垒作用，不仅要懂得阶级和阶级斗争，懂得阶级斗争是纲，而且要在实际工作中提起这个纲。他们注意把批邓和抓现实的阶级斗争紧密结合起来，通过批邓，增强执行党的基本路线的自觉性，通过抓现实的阶级斗争，推动批邓斗争的深入。厂党委组织调查组，由主要领导成员带队，下到三个车间，一边劳动一边调查，了解阶级斗争在工厂企业中的表现，和群众一起分析研究邓小平反动路线的影响，对资产阶级、修正主义的东西坚决抵制，坚决纠正。对于阶级敌人的破坏活动和反革命政治谣言敢于揭发、彻底追查、深刻批判。用马列主义、毛泽东思想占领一切阵地，加强在意识形态领域里对资产阶级的全面专政，大力巩固和发展工人理论队伍、理论讨论会、七·二一工人大学、业余文艺体育队伍、文化室、赛诗会等新生事物。他们还特别注意在斗争中加强领导班子的革命化建设，党委常委进一步健全了理论学习、民主生活会和参加生产劳动等制度，并且经常采取请进来、走出去等办法，听取群众意见，接受群众革命监督，端正思想政治路线。今年五月份，厂里的任务比四月份大大增加，有人提出来：“只要能搞点奖励，保证生产翻一番。”问题一提出来，党委领导成员就认识到这是修正主义办企业路线的流毒没有肃清的反映，发动全厂职工狠批邓小平在工交战线贩卖的刘少奇、林彪那套物质刺激、奖金挂帅等修正主义黑货，并且组成工人调查组，专门调查研究，列举了物质刺激、奖金挂帅的五大危害。全厂职工提高了觉悟，提出了“坚决与右倾翻案风对着干，坚决与邓小平的修正主义路线对着干”的响亮口号，全厂迅速出现了革命大批判的热潮，生产任务也提前超额完成了。由于厂党委把批邓和抓现实阶级斗争结合起来，赞成什么，反对什么，旗帜鲜明，有力地加强了无产阶级对资产阶级的全面专政，资本主义、修正主义的东西及时受到打击和批判，全厂职工阶级斗争、路线斗争觉悟大大提高。反右倾翻案风斗争开展以来，全厂涌现了一大批工业学大庆先进个人和先进集体。

株洲汽车齿轮厂党委为了发展大好形势，在批邓斗争中坚持**“抓革命，促生产”**。他们组织大家反复学习马列和毛主席关于上层建筑与经济基础、生产关系与生产力的辩证关系的论述，联系本厂抓革命促生产的实际，批判邓小平散布的唯生产力论。文化大革命以来，这个厂坚持抓阶级斗争，不断解决生产关系和上层建筑方面的问题，产值翻了四番，产量翻了六番，上交利润翻了十番，品种由十二种增加到六十五种。去年七、八、九月，正当右倾翻案风甚嚣尘上的时候，全厂职工坚持把学习无产阶级专政理论放在首位，厂党委还及时总结了翻砂车间狠抓阶级斗争、大批唯生产力论，以及金工车间从有利于对资产阶级实行全面专政出发建立健全工人参加管理的制度等经验，在全厂大力推广，进一步调动了广大职工的社会主义积极性，结果，去年提前一个月全面完成了全年生产任务。通过学习、回顾和批判，他们认识到**抓革命，促生产**，就是要重视上层建筑对经济基础、生产关系对生产力的反作用，抓好经济领域的阶级斗争，解决好上层建筑领域的问题，不断完善社会主义的生产关系，推动生产的发展。而唯生产力论则是取消阶级斗争，反对在上层建筑和经济基础两个方面的社会主义革命。党委一位主管生产的领导成员联系自己的亲身经历，深有感受地说：“运动一来就怕抓生产，实质上是怕抓阶级斗争、怕抓革命。这样患得患失，怕这怕那，恰恰是上了唯生产力论的当，中了邓小平的计。这真是要百倍警惕啊！”认识提高了，贯彻**抓革命，促生产**方针的自觉性更加增强了。前不久，厂党委召开了全厂工业学大庆会议，总结了批邓、反击右倾翻案风的经验，表彰了先进；讨论和制定了奋战两年，实现大庆式企业的规划和措施。党委成员深入车间班组，和群众同学习，同批邓，同劳动。党委书记田莉是个女同志，身体弱，年纪大，工作忙，但她坚持白天抓工作，晚上挤时间到全厂劳动强度最大的锻压车间跟班劳动，受到了群众的赞扬。其他领导成员也不断改变作风，以普通劳动者的姿态出现在群众之中，拜工人做老师，做群众的贴心人，和群众一道抓革命，促生产，同邓小平修正主义路线对着干。广大工人群众自觉做主人，努力为社会主义多作贡献，车间与车间之间、班组与班组之间、个人与个人之间，打破分工界限，共产主义协作之花到处开放，“一专多能”活动普遍展开，遍布各个车间的“三结合”技术革新小组大搞技术革新和技术改造，到目前止已有七项重大革新项目投入生产。全厂工人、干部团结战斗，革命生气勃勃，生产捷报频传。一至五月份，月月超额完成了生产任务。

（本报通讯员）

沿着毛主席「六·二六」指示指引的道路前进

毛主席革命路线的伟大胜利，愤怒批判邓小平反对卫生革命的罪行

首都卫生界隆重集会，纪念毛主席「六·二六」指示十一周年，热情歌颂

据新华社北京一九七六年六月二十六日消息 今天首都卫生界一万八千人隆重举行纪念毛主席光辉“六·二六”指示十一周年，深入批邓、反击右倾翻案风大会。首都医务工作者满怀战斗豪情，热烈歌颂毛主席革命路线的伟大胜利，歌颂无产阶级文化大革命的伟大胜利，歌颂卫生革命的伟大胜利，愤怒批判党内最大的不肯改悔的走资派邓小平推行修正主义路线，反对赤脚医生、合作医疗等社会主义新生事物，破坏卫生革命，为“城市老爷卫生部”翻案的罪行。

纪念大会是由卫生部、中国人民解放军总后勤部和北京市革命委员会联合举办的。

经过无产阶级文化大革命，粉碎了刘少奇、林彪两个资产阶级司令部，打倒了“城市老爷卫生部”，毛主席关于“**把医疗卫生工作的重点放到农村去**”的指示得到贯彻执行，我国卫生战线发生了一系列革命性的变化。在农村的广阔天地里，合作医疗遍地开花，百万“春苗”茁壮成长，初步形成了方便贫下中农防病治病的医疗卫生网。卫生部门的人力、物力、财力逐步放到农村。全国农村人民公社基本上都有了卫生院。同文化大革命前农村缺医少药的严重状况相对照，这是一个翻天覆地的变化。

在卫生战线这场深刻的革命中，人民解放军和首都医务工作者都积极地作出了贡献。文化大革命的十年来，人民解放军共派出五十余万人次参加的六万多个医疗队，深入农村和部队基层，“**为全体军民服务**”。他们为贫下中农治病七千五百多万人次，协助二万七千多个生产大队建立和巩固了合作医疗，培训赤脚医生、卫生员七十七万余人次。首都各医疗卫生单位先后派出三百多批、一万五千多人次的医务人员上山下乡巡回医疗，还有许多医务人员到边疆、农村安家落户，支持农村卫生革命。

今天，在深入批邓、反击右倾翻案风的大好形势下，首都医务工作者和解放军医务工作者纪念毛主席“六·二六”指示十一周年，重温毛主席的光辉指示，倍感亲切。他们在会上发言说，毛主席的指示，一针见血地指出旧卫生部是“城市老爷卫生部”，深刻地批判了刘少奇的修正主义卫生路线，再一次指明了卫生工作要为大多数人服务的根本方向。毛主席的革命卫生路线指明了我国社会主义卫生事业的胜利航程，为医药卫生、医学教育、医学科研、卫生战备的发展开辟了广阔的前景。贯彻落实毛主席的“六·二六”指示是卫生战线的一场深刻革命，对于巩固和发展我国社会主义的经济基础，逐步缩小三大差别，限制资产阶级法权，反修防修，加强无产阶级对资产阶级的全面专政，都具有重大的现实意义和深远的历史意义。党内最大的不肯改悔的走资派邓小平去年抛出“三项指示为纲”的修正主义纲领，大刮右倾翻案风，直接插手卫生部门，支持卫生战线右倾翻案风的鼓吹者，并散布种种奇谈怪论，妄图为“城市老爷卫生部”翻案，遭到卫生战线广大革命群众的抵制。广大卫生工作者表示，毛主席“六·二六”指示指引的道路，我们走定了！我们一定要坚决批判“城市老爷卫生部”，同邓小平的修正主义路线斗到底！

在纪念大会上，卫生工作者热情赞颂赤脚医生、合作医疗给卫生战线带来的深刻变化，愤怒批判邓小平妄图扼杀社会主义新生事物的罪行，决心把农村卫生革命搞得更加热火朝天。

保持普通一兵本色永远和战士划等号

——雷锋式战士林火妹走上领导岗位以后

被广州部队广大指战员誉为雷锋式的好战士林火妹，去年走上了领导岗位。开始，在军政干校供应处当副处长，今年一月调回原来的仓库当副主任。担任领导工作快一年了，林火妹怎么样呢？干部战士反映：“他在继续革命的征途上，以实际行动谱写了新的篇章。”

站在阶级斗争的前列

经过无产阶级专政理论学习，林火妹的路线觉悟更提高了，斗志更旺了。反击右倾翻案风的斗争开展以后，他怀着一颗捍卫毛主席革命路线的红心，冲锋陷阵，深揭狠批邓小平散布的奇谈怪论和妄图复辟资本主义的罪行。他认真学习了马列和毛主席有关阶级斗争的论述，学习了毛主席在文化大革命中的一系列指示，用马列和毛主席的观点剖析“三项指示为纲”的反动实质和出笼的政治背景，深批其理论基础——阶级斗争熄灭论和唯生产力论，剥掉其所谓“全面地贯彻毛主席指示”的画皮。干部战士听了，都称赞他讲得深，批得透。

在仓库党委的领导下，全库批判的烈火越烧越旺，林火妹也越战越强。他一遍又一遍地反复学习毛主席的一系列重要指示，用它作武器，写出了一篇又一篇批判稿。同时，带领和帮助群众，认真学习，深入批邓。

林火妹在炊事班蹲点，发现两个新战士在学习和批判中有畏难情绪，他就和他们一起学习，一起批判，鼓励他们迎难而上；通信班在革命大批判中注重学习理论不够，批判打不中要害，林火妹就用自己在反击右倾翻案风中的斗争实践，说明掌握理论武器的重要性，使这个班学理论蔚然成风，大批判步步深入。

永远和战士划等号

林火妹从学习无产阶级专政理论和反击右倾翻案风的斗争中，进一步懂得：资产阶级法权是产生资本主义和资产阶级的土壤。党内走资派就是妄图利用这块土壤复辟资本主义。一个领导干部要做限制资产阶级法权的模范，就要保持普通一兵的本色，永远和战士划等号。

今年元月，林火妹从军政干校调回仓库当副主任，管理科在招待所给他安排了一个套间和一张大床。晚上，林火妹躺在床上，怎么也睡不着。当管理员时，自己和战士们睡在一起，可一当上副主任，为什么就要住大房，睡大床呢？他感到自己如果心安理得的住下去，就会脱离群众。第二天，他找到一张小床，从大房子搬到小房子里去，并对管理员说：“大房子仍作招待所，安上三个床位，让来往客人住。”不久，管理科在家属区给他安排了一个有三间房子的套间。他说：“我一个人不需要那么多房子，还是让给有家属的干部吧。”就这样，林火妹从招待所搬进了单身集体宿舍，和通信员住在一起。

今年三月，林火妹爱人来队探亲，有一天食堂杀猪，分给每户家属买两斤肉。炊事班的同志考虑到他家属来队一次不容易，就给他四斤肉，他爱人不了解情况收下了。林火妹回家一看，对爱人说：“我们两都是共产党员，可要和全库干部战士一样，不能闹特殊啊！”他爱人听了就立即退回去两斤。组织上考虑到他身体有病，加之又符合带家属的条件，动员他要家属随军，可是林火妹婉言谢绝了。他说：“我还年轻，要集中精力学习和工作。再说，我爱人是农村干部，农村正在加劲学大寨，正需要她出力。”

马克思说：“**体力劳动是防止一切社会病毒的伟大的消毒剂。**”林火妹当了领导干部后，身不离劳动，心不离群众。去年在军政干校当副处长时，负责抓农场工作，他坚持每天参加生产劳动，在农场七个月，就整整劳动了一百八十天。今年调回仓库以后，除了学习开会外，他都是穿着工作服，哪里有劳动活，他就出现在哪里。中午，人们休息了，他还经常到菜地去浇水、上肥、松土，或拿着一把剪子给果树剪枝，从来不肯闲过一天。今年春节，他为了让饲养员休息好，大年初一天刚亮，他就到猪圈不声不响地把猪喂得饱饱的。饲养员起床发现后，很过意不去，第二天提前起床，等林火妹到来时，他们已把猪喂完了。第三天、第四天林火妹也提前起床，到猪圈和饲养员一起喂猪，喂完猪后又拿起扫把打扫猪圈。然后，他回到宿舍洗洗手、擦擦脸，又到伙房帮助炊事员干起活来了。

时刻把群众挂在心上

林火妹当管理员、助理员的时候，以共产主义的思想尺度来处理人与人之间的关系，做到“三个一样”：对领导干部和一般干部一个样；对干部和战士一个样；对军人和职工一个样。干部战士反映：“林火妹走上领导岗位以后，不仅坚持了这‘三个一样’，而且做得更好，更自觉了。”他说：“在社会主义历史阶段，不可避免地还有一些差别，但我们搞后勤工作的决不能扩大这些差别，特别在服务态度上要对上对下一个样，努力做限制资产阶级法权的模范。”

林火妹在军政干校当副处长，负责抓农场的工作。一个星期天，他路过家属区，听几个干部家属在议论购买豆腐中的一些问题，感到心情很不安。他回到农场就找豆腐组的同志讲部队办农场的方向，讲雷锋全心全意为人民服务的事迹，讲限制资产阶级法权的道理。他提出要送货上门，使全校干部、家属都能吃到豆腐，并说他自己也参加这项工作。打那以后，林火妹经常在中午和职工们一起拉上板车，把豆腐送到各家属区。

在回击右倾翻案风的斗争中，林火妹对党内最大的不肯改悔的走资派邓小平散布的不能提限制资产阶级法权的谬论非常愤慨。他说：“邓小平反对我们限制资产阶级法权，反对提倡共产主义风格，我们就是要发扬毫不利己专门利人的共产主义风格同他对着干。”

林火妹就是这样地以自己的实际行动，关心同志，关心集体；关心革命事业。每逢放电影，他总是替换站岗的战士；节假日，他总是出现在伙房、猪圈；而晚上他又总是下到连队，和干部战士谈心，问寒问暖；等大家入睡了，他又查铺查哨，给战士压好蚊帐。每当风雨之夜，又总是要到营区转一圈，把办公室、宿舍没有关上的窗户关好。一个战士写了这样一首诗来赞扬他：“革命理论学得好，助人为乐风格高；勤勤恳恳为人民，胸怀革命大目标。”

•联合报道组•

人民解放军驻省荣医院驻汉寿县周文庙公社医疗队，认真学习毛主席关于卫生工作的一系列指示，深入批邓，不断提高执行毛主席革命卫生路线的自觉性，这是他们和当地医务人员、赤脚医生一起批判邓小平破坏农村卫生革命的罪行。 本报通讯员摄

批邓斗争推动农业学大寨运动更深入发展

（紧接一版）明确了这一点，眼光就尖锐起来了，斗争的勇气就大起来了。去年，正当全县开展学习无产阶级专政理论的群众运动，对集体经济内的资本主义、领导班子内的修正主义展开大批判的时候，党内最大的不肯改悔的走资派邓小平抛出“三项指示为纲”的修正主义纲领，刮起了右倾翻案风。一时，奇谈怪论满天飞，什么“限制资产阶级法权，也要有一个物质基础”啦，什么“阶级斗争哪能天天讲”啦，一道又一道的禁令，一个又一个的紧箍咒往人们头上扣。昔阳县委遵照毛主席有关阶级斗争和无产阶级专政的论述，学习大寨的根本经验，用阶级斗争的观点分析一切，认识一切，指导一切，坚决同修正主义斗，坚决同修正主义对着干，一连开了四个会，批资本主义，揭开了少数号称先进队的党内阶级斗争的盖子，也揭开了县委内阶级斗争的盖子，认真推广了大寨限制资产阶级法权的经验。当邓小平歪曲大寨的根本经验，鼓吹阶级斗争熄灭论的时候，县委召开了向高标准大寨县进军的誓子会议，明确地提出：建设高标准大寨县，绝不是一个和和平平发展生产的过程，而是马列主义进一步战胜修正主义，无产阶级进一步战胜资产阶级，社会主义进一步战胜资本主义的一场尖锐激烈的阶级斗争。必须丢掉和和平平学大寨，安安静静闹生产的幻想，准备同一切反对继续革命的敌对阶级和势力作斗争。

通过这两个方面的总结，广大干部和群众更加清楚地认识到，同走资派对着干，同修正主义对着干，就要象大寨的同志那样，努力学习马克思主义、列宁主义、毛泽东思想，学会用马列主义理论分析和认识现实的阶级斗争，提高识别真假马克思主义的能力，认识走资派。发扬无所畏惧的革命精神，坚持革命不停步，坚持斗争不松劲，坚持前进不倒退。从而，全县人民更自觉地学习推广大寨大队坚持无产阶级政治挂帅的劳动管理经验，更自觉地学习大寨干部坚持参加集体生产劳动的经验，更自觉地学习大寨大队在分配中正确处理国家、集体、个人三者之间关系的经验，更自觉地学习大寨大队教育革命、文艺革命和卫生革命的经验，更自觉地学习大寨大队在发展集体经济条件下逐步扩大集体公共福利事业的经验。这样，就使全县广大干部和群众的精神面貌焕然一新，社会主义的干劲更足。由于县委紧紧抓住了阶级斗争这个纲，革命大批判的高潮一浪高过一浪，把建设高标准大寨县的运动迅速地推向了高潮。

三、在批判邓小平、反击右倾翻案风的斗争中，注意正确处理革命和生产的关系，更好地发展社会主义生产。

过去，在处理革命和生产的关系问题上，曾经出现过两方面的问题：问题之一是，由于刘少奇、林彪鼓吹的唯生产力论影响较深，再加上有些同志认识上有问题，总是发生重视生产、不重视革命的倾向，他们以为，只要把生产搞好了，粮食打多了，路线就正确了。多少年的实践证明，这是一个修正主义的观点。邓小平鼓吹的“不管白猫黑猫，捉得住老鼠就是好猫”的谬论，在有这种观点的同志身上很容易起作用。问题之二是，有些同志，看起来很重视革命，实际上却不抓无产阶级同资产阶级这个主要矛盾，不抓反对党内走资派的斗争，不抓反对资本主义的斗争，也不抓反映在生产斗争中两个阶级、两条道路、两条路线的斗争。结果嘴上说是抓革命、促生产，实际上是革命没抓好，生产也没有促上去。这些不正确的思想和作法，说到底，是对毛主席指示不理解，也没有把大寨的根本经验学到手，不知道大寨的山河面貌变，土地整修的好，产量年年高，是怎么得来的。反击右倾翻案风的斗争开始后，县委发动群众联系这些思想倾向，深批唯生产力论，使广大干部和群众认识到，唯生产力论和发展社会主义生产，从来不是一回事，批唯生产力论，也绝不是批发展社会主义生产。批唯生产力论，就是批在各项工作中不以阶级斗争为纲的修正主义路线。只有批臭唯生产力论，才能把社会主义生产搞上去。半年来，由于县委引导广大干部和群众贯彻了抓革命、促生产的方针，学了大寨的根本经验，把广大群众在反击右倾翻案风的斗争中焕发出来的社会主义干劲，引导到继续认真贯彻落实全国农业学大寨会议精神，发动群众，鼓足干劲，力争上游，建设高标准的大寨县上，掀起了抓革命、促生产的高潮。在今春多灾低温的情况下，广大干部、群众发扬自力更生、艰苦奋斗的革命精神，立足抗灾夺丰收，取得了革命和生产的双胜利。

药寄千里情谊深

在衡阳市郊区的公路上，人们经常看到几位年轻的解放军战士，推着装满小木箱的车，送往附近的新民村邮政所。小木箱里装着他们亲手配制的中草药剂，准备寄往祖国的四面八方。他们用全心全意为人民服务的实际行动，回击邓小平刮起的右倾翻案风。

他们为什么天南海北地寄药呢？这得从几年前说起。

无产阶级文化大革命中，广大医务工作人员经过批判刘少奇的修正主义路线，提高了执行毛主席革命路线的自觉性。一九六九年的春天，人民解放军广州部队一六五医院为了贯彻中西医结合的方针，建立了一所小药厂。不到一年的时间，小药厂就试制成功了几十种防治常见病、多发病的中草药剂。除了保证临床用药，还推广到兄弟部队，支援了附近的一些工厂、农村。

就在这个时候，小药厂收到了几封来信。原来是几位患有胃病的工农兵群众，服用了小药厂配制的陈香露白露，病情大有好转，打听能不能直接邮购一些，好早日解除病痛。

工农兵患者的殷切希望，深深感动了为人民利益辛勤劳动的子弟兵。战士张贵古在小本子上一一记下了信访病人的姓名、地址，主动担起了寄药的任务。他拆掉包装药品的旧木箱，利用休息时间做成一个一个小木箱。今天收到信访病人的信，明天他就把药寄出去，准时准量，从不耽搁。

解放军寄药的消息传到各地，来信打听、汇款买药的越来越多。但是，不管多么忙，他们认真负责，一丝不苟。从来不说一个“烦”字。

一天，小药厂收到了一位老工人的回信。信中说：“药已收到，谢谢你们。就是有个药瓶破了，不少药片已经失效。”话虽不多，却触动了每个同志的思想。没有把药保质保量地送到病人的手里，大家都深深感到为工农兵服务没有尽到职责。

有的同志提议用塑料袋代替瓶装。大家觉得这个办法好，立即写信，向远方的患者征求意见。塑料袋寄药体积小，不仅能保质保量，而且还给国家节约了开支，为信访病人减少了不少邮费。

“破瓶”的事给了他们有益的教训，对工作提出了更高的标准。他们说，咱们不能只管寄药，还要管病人的治病用药，对一些可能出现的问题，要尽量想在前，做在先。舒筋注射液放久了，容易出现沉淀，应立即停止使用。因此，每次寄这种药，他们都要附上自己刻印的“治疗说明书”。他们尽力弄清楚患者的病情并尽量详细地告诉患者，在治疗中应用多少剂量，多长时间为一个疗程，可结合用哪些药物、用什么方法配合治疗。他们这种为人民服务的精神，使信访病人很受感动。

这些年来，小药厂的同志接到各地寄来的许多感谢信，使他们深受教育。新疆军区的一位同志来信说，他母亲患胃病二十多年，多处求医不愈，“吃了你们寄来的陈香露白露，如今已经痊愈了。我衷心地感谢你们。”山东临朐县杨善公社赵楼大队社员高永臣在信上写道：“我孩子的病在你们的热情关怀下，经过一年多的寄药治疗，病情大有好转。现在基本上自己能走路了。特向你们报喜！”

老工人董德明患十二脂肠溃疡十多年，长期在家休息，经服用小药厂寄的药，很快恢复了健康，重新回到了工作岗位。这位老工人来信说：“我感谢党，感谢毛主席，感谢亲人解放军。现汇去二十元，买药余款不必退回。委托你们买个大的镜框，嵌上毛主席画像，表示我的心意。”

新华社通讯员

（新华社广州一九七六年六月二十七日电）

通讯

搞社会主义革命不斗不行

——学习毛主席关于"不斗争就不能进步"的教导的体会

中共茶陵县委书记　王连福

毛主席在今年年初指出：**"不斗争就不能进步。""八亿人口，不斗行吗?!"**这是伟大的马克思主义的真理，是社会主义条件下无产阶级战胜资产阶级的锐利思想武器，为我们深入批邓、反击右倾翻案风，坚持以阶级斗争为纲，贯彻执行党的基本路线，进一步指明了方向。

毛主席的这一指示，精辟地阐明了我们党的无产阶级世界观。马克思主义哲学认为，对立统一规律是宇宙的根本规律，这不论在自然界、人类社会和人们的思想中，都是普遍存在的。列宁指出：**"发展是对立面的'斗争'。""对立面的统一（一致、同一、均势）是有条件的、暂时的、易逝的、相对的。相互排斥的对立面的斗争则是绝对的，正如发展、运动是绝对的一样。"**人类社会就是循着对立统一规律在斗争中向前发展的，**"阶级斗争，一些阶级胜利了，一些阶级消灭了。这就是历史，这就是几千年的文明史。"**我们运用这一原理观察社会主义社会，就清楚地看到：在社会主义社会，还存在着阶级、阶级矛盾和阶级斗争，存在着社会主义和资本主义两条道路的斗争，存在着资本主义复辟的危险性。无产阶级只有坚持对资产阶级的阶级斗争和专政，才能最终战胜资产阶级，夺取社会主义革命的彻底胜利，实现共产主义。刘少奇、林彪、邓小平出于反革命的政治需要，总是力图在这个主要之点上进行篡改。邓小平抛出"三项指示为纲"的修正主义纲领，鼓吹阶级斗争熄灭论和唯生产力论，就是用唯心论和形而上学代替辩证唯物主义，否认对立统一规律，抹煞无产阶级和资产阶级对立斗争的事实，以掩护资产阶级向无产阶级进攻，妄图复辟资本主义。通过批判邓小平，结合回顾我们县的斗争实践，可以加深我们对辩证唯物主义的认识，加深我们对**"不斗争就不能进步"**这一真理的理解。我们茶陵县是井冈山革命根据地六县之一。解放以后，特别是经过文化大革命运动，各方面都取得了很大的成绩。但由于社会主义社会是刚刚从资本主义社会中产生出来的，因此它在经济、道德和精神方面都还带着资本主义旧社会的痕迹。新、老资产阶级为了复辟，总是与刘少奇、林彪、邓小平这样的修正主义头子相呼应，千方百计利用这些"痕迹"，利用资产阶级法权，利用地主资产阶级没落的意识形态，力图在各个领域发展资本主义势力，并与党内和政府机关内的资产阶级分子勾结起来，向社会主义进攻。客观事实完全不是邓小平所胡说的阶级斗争熄灭了，而是阶级斗争仍然是尖锐、复杂的。在这种情况下，不斗争行吗?!如果不斗争，修正主义、资本主义就要泛滥，社会主义就不能前进。如果不斗争，有的党员、干部、工人、农民和知识分子被敌人软硬兼施，就会蜕化变质，有的单位就会由部分到全体地改变社会主义性质。如果不斗争，资本主义就会复辟。在文化大革命强劲东风的推动下，我们县委成员认真总结了经验教训，遵循对立统一规律，坚持党的基本路线，以大寨、昔阳为榜样，领导和群众相结合，政治、思想、经济领域的阶级斗争一起抓，城乡、上下、内外配合一起搞，把斗争的锋芒始终指向刘少奇、林彪、邓小平及其反革命的修正主义路线，指向没有改造好的地、富、反、坏、右分子和新老资产阶级分子，"三分之一"、"三分之一"地抓。经过这些年不停顿地斗争，我们茶陵县有所进步：马列主义、毛泽东思想为群众所掌握，党的基本路线深入人心，人民群众坚持社会主义，反对修正主义、资本主义的革命热情空前高涨；各级领导不断端正思想政治路线。在斗争中，贫下中农的阶级优势进一步树立了，新生事物层出不穷。随着人的精神面貌的变化，生产面貌也变了，文化大革命十年里完成的农田基建土石方为文化大革命前十七年的四点四倍，一九七五年的农用机械拥有量为一九六五年的八十倍，科学种田水平也提高了，产量和贡献逐年增多，一九七五年粮食亩产九百八十八斤，总产三亿七千七百万斤，贡献给国家的粮食八千二百多万斤，均比一九六五年增加了一倍多；近十年来的工业总产值也以平均每年递增百分之三十六的速度增长着；群众生活有了提高。这些成绩的取得，就是在毛主席革命路线指引下斗出来的。实践生动地表明：**"不斗争就不能进步。"**

在斗争实践中，往往有这样的情况：平日在谈论阶级斗争时，好象在理论上也懂得，可是一遇到现实的阶级斗争，却又不能应用对立统一规律去观察和处理问题，不敢斗了。也就是说承认这个规律是一回事，应用这个规律又是一回事，知道要抓阶级斗争，可是在阶级斗争面前缩手缩脚，处于被动地位。这在实质上，仍然是受了刘少奇、林彪、邓小平修正主义路线的影响。我体会到：要克服这种情况，把革命理论付诸实现，敢于运用对立统一规律去观察和处理问题，是要经过一番触及灵魂的斗争的，要用无产阶级的"公"字战胜资产阶级的"私"字，用马克思主义战胜形形色色对自己有影响的修正主义的东西。记得在我们县准备开展党的基本路线教育运动时，有的同志曾对我说：情况复杂，还是稳一点好，弄不好以后会下不了台。我想：在阶级斗争面前，只是为了自己"保险"，不敢去斗争，这实际上就是背离了党的基本路线，是党性不纯的表现。作为一个县委书记，见修正主义不批，见敌人搞破坏不斗，见资本主义泛滥不批，就是失职，就会给党的事业造成损失，就会重犯文化大革命前那种"修身养性"、不抓阶级斗争的走资派错误。特别是当我想起了革命老根据地人民艰苦卓绝的斗争精神，目见了一些离职休养的红军老战士，不在城市里休息，偏要到条件差的茶陵来，深入到两个阶级、两条道路斗争激烈的农业第一线，坚持继续革命，领导群众斗敌批修批资，开展农业学大寨运动。相形之下，别说放弃斗争，就是自己想回避一下，也是极端错误的。当我把自己的这番思想斗争和县委"一班人"通气的时候，又得到了"一班人"的鼓励和支持，我抓阶级斗争的决心更加坚定了。我们县委"一班人"到井冈山上学革命传统，到本县具有革命纪念意义的地方缅怀先烈，到基层单位和群众"三同"，向群众学习，调查研究阶级斗争现状，弄清情况，统一思想，从巩固无产阶级专政出发，不计较什么个人担风险，旗帜鲜明地站到了斗争的前列。

随着深入贯彻党的基本路线，我们不断地取得了一些成绩。在实践中，我们体会到，要使斗争卓有成效，就必须从抓领导班子内部的阶级斗争入手，作为一个县，就要从县委常委本身抓起。我们在斗争中发现，有些地方，那些批过了的资本主义倾向又回潮了，这类现象往往是与那里的领导有关联；那些阶级敌人比较嚣张、问题较多而又长期得不到解决的单位，一定是那里的领导班子内部有问题；那些暴发起来的新资产阶级分子，没有一个不是得到了党内、机关内某些人直接或间接支持的。这样，我们就开始认识到抓领导班子内部阶级斗争的重要了。特别是当我们学习了毛主席关于**"搞社会主义革命，不知道资产阶级在哪里，就在共产党内，党内走资本主义道路的当权派。走资派还在走"**的教导，深入批判邓小平妄图翻案复辟的罪行以后，更深刻地感到，搞社会主义革命不斗党内的资产阶级不行。这是因为我们党居于执政的地位，什么人来执掌一个单位的领导权，执行什么路线，对于这个单位是属于什么性质，有举足轻重的作用。而那些日趋没落的资本主义复辟势力，总是在我们党内、领导班子内寻找代理人或保护伞。我们在对社会主义时期阶级斗争特点有所认识以后，行动就不同了。例如在解决乱砍乱伐回潮问题时，不再象以前那样忙于去发禁令、设关卡，而是首先在我们常委内部统一思想。我们学习无产阶级专政理论，批判邓小平竭力扩大资产阶级法权，妄图复辟资本主义的罪行，结合实际进行讨论，发现有的常委家庭是"双职工"，却也盖了房子，或搞了木材。为了提高对这一问题的认识，我们常委分头下去作调查，发现由于县委没带好头，有相当一部分干部已经盖了或准备了盖房木材，致使社员群众中房屋自由建造的歪风刮起来了，阶级敌人和资本主义思想严重的人，更是趁机进行乱砍乱伐，投机倒把。调查得来的材料，对我们县委触动很大。特别是那几位家属在城市而盖了新房和准备盖房的常委，深感痛心。他们主动地在县委扩大干部会议上作了深刻检查，并把房子作了正确的处理。干部建房的也作了解决。县委常委还分头到基层培养和树立一批兴建集体住宅的典型。县委的这些活动，比发"禁令"、设"关卡"灵多了，常委成员因为丢了这个包袱，抓阶级斗争时腰杆也更硬了。

我们讲坚持斗争，敢于斗争，决不是瞎斗、乱斗一气，而是时刻要记住党的基本路线和总政策，努力使自己成为一个清醒的革命者。我们吸取了过去由于受修正主义路线影响，犯过混淆两类不同性质矛盾错误的教训，在复杂的斗争面前，坚持**"正确区别和处理敌我矛盾和人民内部矛盾"**，坚持按**"团结——批评——团结"**的方针解决人民内部矛盾的问题，使我们的队伍越斗越坚强、越兴旺，在斗争中团结起百分之九十五以上的干部和群众。

毛主席最近指出：**"一百年后还要不要革命？一千年后要不要革命？总还是要革命的。"**我们进行的无产阶级对资产阶级的斗争远远没有完结。批邓、反击右倾翻案风的斗争正在深入。资产阶级因为受到打击，正不断变换手法，窥测方向，以求一逞。我们决不可松懈斗志。我们共产党人坚信**"不斗争就不能进步"**的真理，一定要在毛主席的革命路线的指引下，继续斗下去，不断在斗争中开创新局面，直到共产主义。

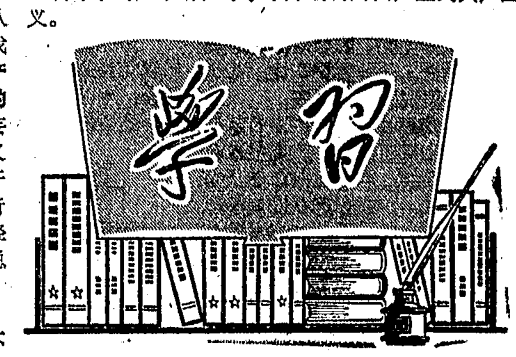

坚持在斗争中前进

中共宁乡县委员会

伟大领袖毛主席指出：**"不斗争就不能进步。""八亿人口，不斗行吗?!"**学习毛主席这一重要指示，回顾文化大革命的战斗历程，我们感到格外亲切，更加增强了同党内走资派作长期斗争的坚强决心。

唯物辩证法认为，矛盾是普遍存在的。事物内部矛盾双方斗争的结果，推动着事物的前进。在阶级社会中，阶级斗争是历史发展的根本动力。我国进入社会主义革命阶段以后，主要矛盾是无产阶级同资产阶级的矛盾，革命的对象是资产阶级，重点是党内走资本主义道路的当权派。毛主席指出：**"搞社会主义革命，不知道资产阶级在哪里，就在共产党内，党内走资本主义道路的当权派。走资派还在走。"**二十多年来，在毛主席和党中央的领导下，全国人民坚持以阶级斗争为纲，同党内外资产阶级进行了一次又一次的斗争，取得了社会主义革命和建设事业的伟大胜利。特别是文化大革命的十年，更是我们同党内走资派激烈斗争的十年，在斗争中阔步前进的十年。在毛主席的英明领导下，我们斗垮了刘少奇，斗垮了林彪，斗垮了邓小平，保证了我们党和国家沿着毛主席的革命路线胜利前进，迎来了**到处莺歌燕舞**的大好形势。

回顾我们宁乡的斗争实践，我们也深深体会到，只有坚持同党内走资派作斗争才能不断前进。一九六六年，毛主席**《炮打司令部》**的大字报传到宁乡，全县工农齐踊跃，奋起大造叛徒、内奸、工贼刘少奇的反，批判刘少奇反革命的修正主义路线。疾风暴雨式的斗争，打击了敌人，教育了干部，锻炼了群众。在文化大革命中，县委各级领导班子都实行了老、中、青三结合的原则，提高了执行毛主席革命路线的自觉性，带领全县人民大批修正主义，大斗资本主义，大干社会主义。一九六九年，我县遇到了宁乡历史上罕见的特大洪灾。三十多万亩稻田被水冲沙压，七万多间房屋被洪水冲垮。经过文化大革命锻炼和考验的宁乡人民，面对大灾，不低头，不泄气，在各级领导班子的带领下，坚持**"农业学大寨"**，以阶级斗争为纲，立志做到"大灾大斗，大干大变"。全县奋战半个月，就抢救和恢复了二十多万亩晚稻。后来继续苦战一个冬春，又修复了十万亩沙压田和七万多间房屋。斗争使我们赢得了胜利，终于做到了"大灾之年不见灾，大灾之年夺丰收"，创造了我县历史上的奇迹。这一年，全县粮食总产八亿多斤，比一九六五年增长百分之二十七，生猪发展到七十万头，比一九六五年增长百分之五十六。

刘少奇打倒了，野心家林彪又跳出来篡党夺权，这是以党内走资派为代表的资产阶级同无产阶级的又一次大的较量。在毛主席的领导下，我们粉碎了林彪反党集团的反革命阴谋，开展了批林整风运动。通过批判林彪反革命的修正主义路线和反革命罪行，群众的阶级斗争和路线斗争觉悟大大提高，县委也在斗争中进一步提高了执行党的基本路线的自觉性。一九七二年，全县又遇到百日大旱，七十多万亩稻田中有四十多万亩脱水开拆。阶级敌人乘机兴风作浪，散布什么"天要害人草不生"，只能"大难临头各自飞"。但在各级党委带领下，全县人民牢牢抓住阶级斗争这个纲，斗阶级敌人，批资本主义倾向，坚决学大寨，"天大旱，人大干"。通过艰苦的斗争，打击了阶级敌人的破坏活动，克服了天灾所带来的困难，这年的粮食总产量和生猪饲养量，又比一九六九年有较大的增长。

毛主席说：**"文化大革命是干什么的？是阶级斗争嘛。"**在文化大革命中，全国人民坚持以阶级斗争为纲，粉碎了刘少奇、林彪两个资产阶级司令部，给了国内外阶级敌人以沉重的打击，巩固了我国无产阶级专政，推动了社会主义各项事业的发展。文化大革命的实践，有力地证明了斗争才能前进，革命能够改变一切。但是，党内最大的不肯改悔的走资派邓小平，重新工作后，翻文化大革命的案，算文化大革命的账，竭力鼓吹阶级斗争熄灭论，反对我们同党内走资派作斗争，反对我们限制资产阶级法权。邓小平的所作所为，完全跟刘少奇一个样，就是要我们不革命，不斗争，好让他们顺顺当当地复辟资本主义。我们一定要彻底批判他散布的种种反动谬论，坚持阶级斗争不转向，同党内走资派斗争到底。

斗争赢来了胜利，胜利后还必须坚持斗争。毛主席教导我们：**"全体党员，全国人民，不要以为有一二次、三四次文化大革命，就可以太平无事了。千万注意，决不可丧失警惕"**。因此，我们一定要充分认识到**"走资派还在走"**将是社会主义时期长期存在的现象。我们要坚持**"认真看书学习"**，继续深入批判邓小平推行的反革命的修正主义路线，树立长期同党内走资派作战的思想，不断把社会主义革命和社会主义建设事业胜利地推向前进。

临澧县陈二公社党委副书记、园林场党支部书记谭建群（右二），扎根农村十二年，坚持学习马列主义、毛泽东思想，虚心接受贫下中农再教育，在三大革命运动中不断成长。这是她和社员在一道学习。本报通讯员、本报记者摄

没有对抗就没有进步

南县华阁公社党委会

马克思曾经说过：**"没有对抗就没有进步。这是文明直到今天所遵循的规律。到目前为止，生产力就是由于这种阶级对抗的规律而发展起来的。"**在社会主义制度下，虽然生产资料的所有制变更了，但生产关系与生产力、上层建筑与经济基础的矛盾，仍然是社会的基本矛盾，它集中表现为无产阶级同资产阶级的矛盾和斗争。只有坚持党的基本路线，紧紧抓住阶级斗争这个纲，不断调整生产关系，改革不适应经济基础的上层建筑，对资产阶级实行全面专政，才能不断巩固无产阶级专政，推动社会生产力的发展。我们公社大办农业机械化的斗争实践，就充分证明了这个问题。一九五九年，我们开始搞农业机械化时，就遇到了刘少奇抛出的"先机械化，后集体化"的修正主义路线的干扰，党内走资派妄图把改变生产关系同发展生产力对立起来，捆住人民群众的手脚，破坏农业机械化。一小撮不甘心失败的阶级敌人也乘机跳了出来，叫嚷什么"机械化是种田，犁耙水车也是种田，买机器是拿着银子往水里丢"，并煽动分掉准备买农业机械的资金。我们组织广大贫下中农认真学习毛主席关于**"农业的根本出路在于机械化"**的光辉指示，奋起同刘少奇的修正主义路线斗，同阶级敌人斗，激发了广大贫下中农大办农业机械化的积极性，用社队副业积累的资金，买回了四台拖拉机和六台抽水机，办起了公社拖拉机站，取得了第一个回合的胜利。一九六一年，刘少奇刮起一股"三自一包"的资本主义妖风，叫嚷"工业要退够，农业要退够，包括包产到户、单干"，又有人借口公社办拖拉机站"条件不具备"，强令"下马"。我们公社广大贫下中农无限忠于毛主席的革命路线，坚决反击资本主义妖风，坚持社会主义道路，巩固和扩大了农村社会主义阵地，从而保住了公社拖拉机站，并在斗争中迅速提高了农业机械化的水平。到去年年底，全公社的大小拖拉机发展到一百零三台，各种动力机械一千零五十六台，机械总功率达到九千零七马力，平均每五亩耕地有一马力，基本上实现了主要农田作业和农副产品加工的机械化。贫下中农说得好：我们公社的农业机械化，是同修正主义路线斗，同阶级敌人斗，同资本主义倾向斗，这样七斗八斗斗出来的。如果放松抓阶级斗争这个纲，离开了党的基本路线，也就没有我们华阁公社的今天。树欲静而风不止。在有阶级存在的社会里，阶级斗争是不依人们的意志为转移的客观存在。今天我们从事社会主义建设，搞社会主义的"四个现代化"，包括农业机械化，不论是在这个时期还是那个时期，是在这个地方还是那个地方，是在困难的条件下还是顺利的条件下，都存在着两个阶级、两条道路、两条路线的斗争，我们决不能松懈自己的斗争意志。我们开始办农业机械化的时候有阶级斗争，办起来以后也有阶级斗争；农业机械少的时候有阶级斗争，农业机械增多了的时候也有阶级斗争。无产阶级文化大革命以来，我们公社农业机械化的步子加快了，一小撮阶级敌人和资本主义思想严重的人，便利用我们农业机械增多的条件，煽动资本主义自发倾向，把拖拉机拉出去专跑运输，抓现金，脱离农业生产；有的还采取以旧换新、以次充好、以机换物等手段，盗卖农业机械，进行投机倒把。我们抓住这些阶级斗争新动向，发动广大贫下中农和社员群众批判"物质刺激"、"利润挂帅"等修正主义黑货，批判资本主义自发倾向，打击盗卖农业机械的阶级敌人，才坚持了农业机械化的正确方向，促进了农业生产的发展。

要不要坚持马克思主义的斗争哲学，要不要坚持以阶级斗争为纲，这是两条路线的斗争。党内最大的不肯改悔的走资派邓小平鼓吹"一切围绕四个现代化转"，贩卖阶级斗争熄灭论、唯生产力论，推行的就是一条彻头彻尾的修正主义路线。正如毛主席指出的：**"他这个人是不抓阶级斗争的，历来不提这个纲。还是'白猫、黑猫'啊，不管是帝国主义还是马克思主义。"**邓小平宣扬阶级斗争熄灭论，并不是要取消阶级斗争，只是要取消无产阶级对资产阶级的斗争，妄图阻挡社会主义革命的前进步伐。他是党内外资产阶级的总代表，他的阶级本性决定了他非跳出来反对无产阶级不可。我们同他的斗争是你死我活的斗争。**"不斗争就不能进步。""八亿人口，不斗行吗?!"**我们要坚持同邓小平斗争到底，彻底批判他的反革命的修正主义路线和反动罪行，夺取反击右倾翻案风斗争的更大胜利。

热烈祝贺塞舌尔独立

人民日报社论

朝气蓬勃的非洲喜讯频传，继去年莫桑比克等五个非洲国家获得独立之后，今天非洲东部的塞舌尔又正式宣告独立，并成立塞舌尔共和国。中国人民满怀喜悦的心情，对塞舌尔人民表示热烈的祝贺。

位于印度洋西部的塞舌尔群岛，从十六世纪起就先后沦为葡萄牙、英国等国的殖民地。塞舌尔人民为了争取民族独立，进行了不懈的斗争。第二次世界大战后，特别是六十年代以来，在亚非拉民族解放运动蓬勃发展的影响和鼓舞下，塞舌尔人民要求独立的呼声日益高涨。特别是近一年来，塞舌尔人民在争取完全独立的道路上继续前进，终于取得了今天的胜利。

印度洋地区的战略地位十分重要，一直是帝国主义、殖民主义角逐的地方。近几年来，苏联社会帝国主义，为了同另一个超级大国争夺霸权，不断加强在印度洋地区的军事力量，严重地威胁印度洋沿岸国家的独立和安全。不仅如此，它还竭力破坏南部非洲民族解放运动和非洲国家的团结，加紧对南部非洲的侵略扩张。两个超级大国在印度洋地区和南部非洲的激烈争夺，已经引起广大亚非国家的警惕。反对超级大国的干涉和侵略、要求建立印度洋和平区的斗争正在不断发展。日益觉醒的广大亚非人民，一定能挫败超级大国的阴谋诡计，取得反帝、反殖、反霸斗争的新胜利。

中国是发展中的社会主义国家。中国同塞舌尔同属第三世界。我们两国人民在反帝反殖斗争中一贯互相支持和同情。我们相信，塞舌尔宣告独立，将会为中、塞两国建立和发展友好关系，增强两国人民之间的友谊开辟新的前景。我们衷心祝愿塞舌尔人民今后在维护民族独立和国家主权、建设自己国家的斗争中不断取得新的成就。

（载六月二十八日《人民日报》，新华社北京一九七六年六月二十八日电）

圆满结束对我国的友好访问

弗雷泽总理和夫人等离广州回国

李强、王首道等和两千多群众到机场欢送澳大利亚贵宾

新华社广州一九七六年六月二十七日电 澳大利亚总理马尔科姆·弗雷泽和夫人以及随同来访的其他澳大利亚贵宾，圆满结束了对我国的友好访问，满载着中国人民对澳大利亚人民的友好情谊，今天下午乘专机离开广州回国。

外贸部部长李强，广东省革命委员会副主任王首道，广东省革命委员会副主任、广州市革命委员会主任焦林义，广东省革命委员会副主任刘继发、梁秀珍，广州市革命委员会副主任孙亦武以及其他有关方面负责人和广州市群众两千多人到机场热烈欢送。

今天，白云机场上空中澳两国国旗高高飘扬，彩旗迎风招展。弗雷泽总理和夫人等澳大利亚贵宾同欢送的群众告别时，机场上鼓乐齐鸣，青少年们翩翩起舞，人们挥动五彩缤纷的花束和彩带，高呼口号，热情祝贺弗雷泽总理访问成功，祝愿中澳两国人民的友谊与日俱增。弗雷泽总理和夫人高兴地向群众挥手致意。

陪同弗雷泽总理访问的外交部礼宾司长朱传贤、美大司副司长吴凡吾，中国驻澳大利亚大使周秋野，也到机场送行。

澳大利亚驻中国大使费思菜和夫人随同弗雷泽总理离开广州。

弗雷泽总理等澳大利亚贵宾，今天上午由李强、焦林义、梁秀珍陪同参观了佛山市石湾美术陶瓷厂和南海县大沥人民公社长虹岭灌溉站，受到工人和社员群众的热烈欢迎。

上海京剧团结束在日本的公演

据新华社东京一九七六年六月二十六日电 中国上海京剧团，六月二十四日、二十五日在东京演出了两场中国革命现代京剧之后，结束了在日本的全部公演。

上海京剧团五月十一日到达日本后，先后在东京、广岛、北九州、福冈、京都、大阪、横滨和名古屋等八个城市，公演了二十四场革命现代京剧。日本各界人士六万多人观看了《智取威虎山》全剧和《审椅子》、《津江渡》短剧以及《智取威虎山》和《磐石湾》选场。此外，还有数以千万计的日本观众，通过日本各电视台观看了中国革命现代京剧的电视节目。通过上海京剧团的访问演出，进一步加强了中日文化交流，增进了中日两国人民的友谊。

东南亚国家联盟举行第九次部长级会议

会议重申实现东南亚和平、自由和中立区的吉隆坡宣言

新华社马尼拉一九七六年六月二十六日电 东南亚国家联盟第九次部长级会议六月二十四日至二十六日在马尼拉举行。

菲律宾外交部长罗慕洛、泰国外交部长披猜·拉达军、马来西亚外交部长里陶丁、新加坡外交部长拉贾拉南和印度尼西亚外交部长马利克出席了会议。菲律宾总统马科斯在开幕式上讲了话。

会议结束时发表的一项联合公报指出，会议重申了实现东南亚和平、自由和中立区的吉隆坡宣言。会议同意采取紧急措施以便使建立这个中立区的主张“获得更广泛的支持”。

公报说，会议注意到，“本地区的国家之间双边接触日益增多，希望这种接触将会破除猜疑和误解的障碍。会议强调，这种接触应该建立在彼此真诚和友好的基础上，双方都应采取主动。”

公报指出，在加强东盟的经济合作方面，会议表示赞同今年三月在吉隆坡举行的经济部长会议和今年四月在马尼拉举行的工业委员会会议为扩大贸易和工业合作所采取的措施。会议注意到在建立东盟的工业合作项目方面已取得了显著的进展，并认为需要在运输、电讯、民用航空、气象以及船运等方面加强合作。

五国外交部长还签署了关于在受到自然灾害时互相援助的声明等文件。

会议决定，东盟第十次部长级会议将于一九七七年在新加坡举行。

西德羽毛球队访问我省

同湖南、广东羽毛球队进行了友谊赛

本报讯 由汉斯·施努尔率领的德意志联邦共和国羽毛球队，结束了对我省的访问，于六月二十六日乘火车离开长沙去广州。

二十五日，西德客人专程前往韶山，参观了毛主席旧居和旧居陈列馆。二十四日和二十五日晚，西德羽毛球队分别同湖南、广东省羽毛球队进行了友谊比赛，受到观众的热烈欢迎。省革命委员会副主任尚子锦、省革委会常委王岳华、长沙市革委会副主任郝全和有关方面负责人刘书法、缪缓聪等，观看了比赛，并会见了西德羽毛球队领队汉斯·施努尔。

西德羽毛球队是六月二十四日到达长沙的。当日中午，中国羽毛球协会湖南分会举行招待会欢迎西德客人，体总湖南分会负责人刘书法等出席了招待会。西德客人抵离长沙时，中国羽毛球协会湖南分会负责人和湖南、广东省羽毛球队运动员、教练员到机场、车站迎送。

意大利大选结束

据新华社北京一九七六年六月二十七日电 为期两天的意大利议会选举已在六月二十一日结束。意大利天主教民主党在众议院中获得二百六十三席，意大利共产党（修）获得二百二十七席，意大利社会党获得五十七席。

苏美两个超级大国从争霸欧洲的战略全局出发，极力对意大利这次大选施加影响。苏修力图从意大利这个南欧战略要地的政局变化中捞一把。美国担心自己在意大利的军事、政治和经济地位被削弱，使南欧和地中海的力量对比发生对美国不利的变化。去年以来，美国总统、副总统、国务卿等一再就意大利政局发表谈话，并且从政治上和经济上采取了一系列措施，大力支持天主教民主党。

意大利报纸认为，大选后的意大利局势仍将困难重重，动荡不定。

◁六月二十九日放映影片▷

彩色故事片 沸腾的群山 东风 7.20

朝鲜彩色宽银幕故事片 金姬和银姬的命运

紅衛 1.00 4.05 6.40 湘江 2.00 7.10
人民 1.30 4.35 7.40
建設 3.15 5.50 8.30露天
文化 2.30 5.05 9.00 9.15露天

朝鲜故事片 火车司机的儿子 同映：1976年新聞簡报22、23号 东風 2.00

铁道卫士 北郊 7.00 | 英雄儿女 建設 8.15

彩色科教片 蛇岛、蛇伤防治 同映：针扎成型 北郊 2.30

科教片 江河湖海游泳安全常识 幼苗 紅衛 8.55

苏联宣布将向巴伦支海发射火箭

据新华社北京一九七六年六月二十六日电 塔斯社六月二十五日宣布，苏联将于七月一日至八月十日向巴伦支海发射火箭。苏联社会帝国主义的行动再一次证明，不久前勃列日涅夫信誓旦旦表白的苏联决心“收缩军备竞赛”，完全是骗人的鬼话。

在批判邓小平、反击右倾翻案风斗争的大好形势下

江苏省夏粮夺得连续第十个丰收年

在批判邓小平、反击右倾翻案风斗争取得伟大胜利的大好形势下，江苏省广大农村迎来了文化大革命以来夏粮连续第十个丰收年。今年全省“三麦”（大麦、小麦、元麦）平均亩产和总产，都创造了历史最高水平，总产比丰收的一九七五年增长一成，比文化大革命前的一九六五年增长五成多。无论是江南水乡，还是苏北平原，干部、社员普遍反映，今年麦子越长越旺，越长后劲越足，秸秆粗壮，穗子比往年长，籽粒饱满，是少有的丰收年景。

去冬今春以来，江苏省各级党组织带领广大干部和社员，认真学习毛主席的一系列重要指示，奋起反击右倾翻案风，批判邓小平反革命的修正主义路线，及其理论基础阶级斗争熄灭论和唯生产力论，进一步分清了路线是非，增强了贯彻执行毛主席革命路线的自觉性，有力地推动了全省农业学大寨、普及大寨县的群众运动深入发展。在学习大寨根本经验中，全省许多社队更加自觉地抓上层建筑领域内的革命，巩固和壮大了社会主义集体经济，促进了农业生产的发展，促进了夏粮丰收。

伟大的社会主义祖国欣欣向荣

山东今年小麦总产增长两成以上

比文化革命前的一九六五年增长一点三倍

在批邓、反击右倾翻案风斗争节节胜利的凯歌声中，山东省迎来了今年小麦的大丰收：全省六千万亩小麦的亩产量和总产量，分别比历史最高水平的去年增长一点七成和二成以上，比文化大革命前的一九六五年增长一点二倍和一点三倍。广大干部群众喜气洋洋地说：今年的小麦大丰收，是批判邓小平、反击右倾翻案风斗争的辉煌成就，是开展农业学大寨、普及大寨县运动的丰硕成果！

今年山东省小麦丰收的突出特点是：无论是平原地区还是山丘地区，无论是高产地区还是低产地区，普遍好于历史上任何一年，开创了大幅度增产、大面积高产的新局面；涌现了一批平均亩产一季上《纲要》的县、市，过“长江”的公社，超千斤的大队。全省平均亩产破千斤的大队（包括农场、农校）由去年的四十个增加到二百来个。这些事实，深刻地批判了邓小平破坏学大寨运动的反动罪行，有力地反击了邓小平“今不如昔”的反动谬论。

上海郊区夏粮作物喜获大丰收

批邓斗争步步深入 农业生产热气腾腾

上海郊区广大干部和社员深入开展批邓、反击右倾翻案风的斗争，有力地促进了农业生产，夺得了今年夏粮作物的丰收。全郊区小麦、大麦、元麦平均亩产比去年增长三成以上，并涌现出一些新的高产单位。

在各级党组织的领导下，上海郊区批邓小平、反击右倾翻案风的斗争步步深入。广大干部和社员以政治夜校为阵地，认真学习毛主席关于反击右倾翻案风的一系列重要指示，深入批判邓小平的「三项指示为纲」的修正主义纲领及其理论基础阶级斗争熄灭论和唯生产力论，进一步提高了干部和群众的阶级斗争和路线斗争觉悟，为夺取今年夏粮作物丰收打下了扎实的思想基础。嘉定县委及时总结和推广先进大队的经验，促进了全县批邓斗争的发展，生产也搞得热气腾腾，全县二十一万亩麦子平均亩产达到五百多斤。

（均据新华社）

江苏制成全晶体管遥测自动气象站

江苏省无线电科学研究所的工人和科研人员，以阶级斗争为纲，坚持科研为无产阶级政治服务，为工农兵服务，与生产劳动相结合，在有关单位的积极支持下，研制成功全晶体管无线遥测自动气象站。

全晶体管无线遥测自动气象站的研制成功，是我国气象技术装备的一项重要革新。它对于改善气象工作者的工作条件，对于更好地发展气象科学事业，为经济建设和国防建设服务，都具有重要意义。

贵州省化肥工业迅速发展

在无产阶级文化大革命和批林批孔运动的推动下，贵州省化肥工业迅速发展。目前，全省化肥企业由文化大革命前的五个发展到六十三个，遍布全省四十多个县、市，县、社、队办的腐植酸类肥料厂、点达一万四千多个。

在深入批判邓小平、反击右倾翻案风的伟大斗争中，贵州省化肥工业战线的职工认真学习毛主席的重要指示，深入批判邓小平的修正主义路线，进一步贯彻「鞍钢宪法」，深入开展「工业学大庆」的群众运动，以抓革命、促生产的实际行动回击右倾翻案风。今年一至五月，全省化肥产量比去年同期增长两成多。

以粮为纲 全面发展

江西春茶获得丰收

在深入批邓、反击右倾翻案风的伟大斗争中，江西省春茶获得丰收，到五月份全省春茶收购量比去年同期增长百分之十五，茶叶质量也有提高。著名的“婺绿”产地婺源县广大干部、社员坚持以阶级斗争为纲，不失时机地抓紧每个生产环节，战胜了久雨低温不利气候的影响，夺得了今年春茶比去年增长一成以上的好收成。

云南春茶增产增收

在深入批邓、反击右倾翻案风的伟大斗争中，云南省农村广大干部和群众坚持抓革命、促生产，夺得了今年春茶丰收。目前，全省春茶收购量比去年同期增长百分之八，上中档茶的比例比去年提高百分之十五。为了保证今年春茶增产增收，全省茶叶收购部门派出了大批干部和技术人员，深入生产第一线，指导春茶生产。同时增设茶叶收购点，加快了春茶收购进度。

临朐县蚕茧获高产

山东省临朐县在深入批邓、反击右倾翻案风斗争的推动下，进一步贯彻执行毛主席关于“**以粮为纲，全面发展**”的方针，今年全县共养春蚕二万二千余张，总产量达到了一百五十万斤，一季超过了去年全年的总产量，茧的质量也好于往年。

▽ 海南岛文昌县今年早稻又获丰收。这是连年亩产超千斤的大潭大队社员收割早稻。

西印度洋的新生岛国——塞舌尔共和国

国际资料

塞舌尔共和国将于一九七六年六月二十八日宣告诞生，西印度洋上从此又增添了一个独立的岛国。塞舌尔共和国距离非洲东部海岸大约一千七百九十多公里，由九十二个岛屿组成。面积四百零四平方公里。人口约六万人。首都维多利亚也在马埃岛，是这个群岛中最大的城市和港口，又是国际海运的重要停泊港和中继站。

塞舌尔群岛在赤道附近，当地人民长期劳动生息在这一群热带岛屿上，主要从事农业和捕鱼业，种植椰子树、肉桂树、香草和薄荷等。近几年来又种植了茶树、咖啡和谷物等。椰干和肉桂是两大主要出口商品。由于群岛之间的交通和捕鱼业的需要，木船制造业有较久的历史，此外，还有水产和农产品的加工，旅游业较发达。

塞舌尔人民是经过二百多年的英勇斗争，才取得今天的独立的。十六世纪，葡萄牙人曾到达塞舌尔群岛。一九〇三年成为英国直辖殖民地。今年一月英国终于被迫同意，塞舌尔将从今年六月二十八日起成为英联邦内的一个独立共和国。

由于塞舌尔群岛位于印度洋航路的要冲，地理和战略位置十分重要，两个超级大国早已垂涎三尺。它们多方进行活动，企图把塞舌尔群岛作为争霸印度洋的重要军事基地。但是，塞舌尔人民和印度洋地区其它国家和人民坚决反对超级大国在印度洋的侵略和扩张。塞舌尔群岛内部自治政府总理詹姆斯·曼查姆去年在答记者问时表示，塞舌尔希望在独立后奉行不结盟政策。他并表示，塞舌尔不向任何国家提供军事基地，反对任何大国在印度洋建立军事基地，主张建立印度洋和平区。

（据新华社）

本报社址：长沙市建湘路 电话总机：9191 夜班编辑室：9194 订价：每月一元 昨日开印时间：6时7分 印完：9时55分

长沙地区天气预报：今天到明天，多云到阴天有时有小雨，北风二级，最高气温二十八度，最低二十二度。

湖南日报

第3842号　1976年6月29日　星期二　农历丙辰年六月初三　（今日四版）

毛主席语录

党组织应是无产阶级先进分子所组成，应能领导无产阶级和革命群众对于阶级敌人进行战斗的朝气蓬勃的先锋队组织。

同党内资产阶级斗争的坚强堡垒

——记上海工交战线一批基层党组织

（一）

在伟大、光荣、正确的中国共产党诞生地上海，在去年邓小平刮起的右倾翻案风甚嚣尘上的日子里，工交战线涌现出许多基层党组织带领工人群众同邓小平反革命的修正主义路线对着干的动人事例。他们以实际行动实践着毛主席的英明教导：**“党组织应是无产阶级先进分子所组成，应能领导无产阶级和革命群众对于阶级敌人进行战斗的朝气蓬勃的先锋队组织。”**看看这些事迹，十分鼓舞人心。

去年，正当邓小平炮制的“三项指示为纲”的修正主义纲领，被鼓吹为“是各项工作的总纲”的时候，上海焊接二厂党支部却在大会、小会上和总结、汇报时都不提“三项指示为纲”，相反，在九月份针锋相对地提出一个口号：“把党的基本路线牢牢扎根在每个职工的心坎里”，在全厂突出地抓了阶级斗争，开展党的基本路线教育，发展了革命和生产的大好形势。

邓小平亲自授意炮制的《关于加快工业发展的若干问题》，大肆兜售修正主义的黑货，妄图把社会主义的工业变成他复辟资本主义的经济基础。这个《条例》欺骗不了经过文化大革命和批林批孔运动锻炼的上海工人阶级。去年十月三日，上钢五厂二车间党总支一位副书记看到了这个《条例》，立即和其他几位同志一起，认真地进行分析。他们敏锐地看出这个《条例》是个“倒退的纲领”，同文化大革命前搞的一套差不多。他们写了对《条例》的批判意见，向有关领导反映。也是在差不多这个时候，当邓小平的“整顿”风刮到了上海港第三装卸区，装卸区党委马上觉察到这是一股想吹掉文化大革命成果的妖风。他们专门召开会议讨论了这个问题。大家尖锐地指出：“把‘整顿’放在中心位置，学理论、评《水浒》这些首要的任务岂不被否定了吗？”党委决定在各项工作中继续坚持学理论、抓路线，而决不搞什么“以整顿为中心”。他们还把这个问题交给工人理论小组去讨论。广大工人和干部在党委领导下，不仅抵制了“整顿”风，并且总结了文化大革命以来，这个装卸区在企业管理方面的新鲜经验——码头上十件新事，热情地歌颂了无产阶级文化大革命。

邓小平对无产阶级文化大革命中涌现的社会主义新生事物恨之入骨，他诬蔑由老中青三结合的各级领导班子是“软、散、懒”，狂叫要进行全面“整顿”。这股歪风在去年六七月间刮到了上海第二钢铁厂，立即引起这个厂党委领导成员的警惕。他们在党委会上认真学习了毛主席关于文化大革命的一系列重要指示和党的十大通过的新党章，详细分析了本厂厂部和车间两级领导班子的状况，一致认为，老中青三结合好得很！“软、散、懒”的说法不妥当。厂党委在去年九月召开的一次全厂党员和工长以上的干部大会上，明确地告诉大家：“‘软、散、懒’的说法不符合我们厂的实际情况。”

（二）

“路线斗争是可知的，各种风向是可辨的，修正主义的潮流是可以觉察的，走资派的阴谋是可以识破的。”这是上海工交战线许多基层党组织在回顾他们同邓小平刮起的右倾翻案风进行针锋相对斗争得出的结论。

识别真假马克思主义的能力从哪里来？首先是由于伟大的无产阶级文化大革命促进了马克思主义理论的大普及。广大共产党员、干部和工人群众坚持不懈地在**“认真看书学习，弄通马克思主义”**上下了功夫，眼界开阔了，目光敏锐了，不管修正主义如何乔装打扮，变换花样，都能扯下它的伪装，剥去它的画皮。上海第五钢铁厂二车间和上海钟表元件厂就是突出的代表。

上钢五厂二车间早在文化大革命初期，在批判刘少奇贩卖的反动的唯生产力论时，就编印过一本马克思、恩格斯、列宁、斯大林和毛主席批判唯生产力论的语录，车间职工人手一册，反复学习。从一九七二年以来，这个车间年年批判唯生产力论，生产迅猛发展。上海钟表元件厂的情况也是这样。这个厂党组织从党的九届二中全会以来，就带领广大党员和群众坚持学习马列著作和毛主席著作。去年，在邓小平鼓吹“三项指示为纲”最起劲的时候，厂党委在大会、小会上坚持**“路线是个纲，纲举目张”**；去年十二月，厂党委就对“三项指示为纲”开展了批判。

上海工交战线许多党组织识别修正主义的能力强，还因为他们批判修正主义批得深，在斗争中提高了识别能力。上海沪东造船厂党委的同志说得好：“人们对于客观事物规律的认识不是一次完成的，要反复多次才能逐步认识。对修正主义的东西也是这样，每批一次，思想认识就提高一步，经常批、反复批，就能提高反修防修的能力。”文化大革命以来，这个厂对刘少奇、林彪推行的爬行主义、洋奴哲学，先后五次掀起群众性的批判高潮，造成了强大的革命舆论，毛主席关于**独立自主、自力更生**的教导深入人心。因此，去年十月，当有人在邓小平鼓吹的洋奴哲学影响下，鼓动这个厂向国家申请到国外购买他们已能自己制造的船用柴油机时，立即遭到全厂干部、工人的反对。他们不仅反对，还第六次、第七次掀起了批判崇洋迷外思想的高潮，对洋奴哲学的反动性认识又深了一层。

（三）

毛主席指出：**“搞社会主义革命，不知道资产阶级在哪里，就在共产党内，党内走资本主义道路的当权派。走资派还在走。”**毛主席的光辉指示，极大地鼓舞和教育了上海工交战线的基层党组织。他们继续革命的方向更加明确，和党内资产阶级进行斗争更加自觉。

（下转二版）

韶山军民在批邓、反击右倾翻案风的大好形势下

隆重纪念毛主席视察韶山十七周年

本报讯　在批判邓小平、反击右倾翻案风斗争取得伟大胜利的大好形势下，韶山区广大军民二十六日冒雨举行集会和游泳活动，隆重纪念毛主席视察韶山十七周年，决心紧跟毛主席的伟大战略部署，在大风大浪中奋勇前进，夺取社会主义革命和建设的更大胜利。

二十六日上午，毛主席旧居门前，红旗招展，凯歌嘹亮；毛主席曾经游泳过的池塘周围，人山人海，笑语声声。冒雨前来参加集会的工人、贫下中农、驻韶山解放军指战员、红卫兵、红小兵、革命干部等，在毛主席旧居门前，认真学习毛主席关于无产阶级文化大革命和反击右倾翻案风的重要指示，畅谈毛主席一九五九年视察韶山时的幸福情景，回顾韶山人民紧跟毛主席干革命的战斗历程。韶山，是伟大领袖毛主席的故乡，也是毛主席早期从事革命活动的地方。一九五九年六月二十五日至二十六日，毛主席回到阔别三十二年的故园，看望了乡亲，视察了工作，并且畅游了家乡的水库。毛主席的伟大革命实践，鼓舞着韶山人民和全国人民一道，在革命道路上奋勇前进。十七年来，韶山人民在毛主席革命路线指引下，顶逆风，战恶浪，坚持同刘少奇斗，同林彪斗，同邓小平斗，取得了一个又一个胜利。毛主席教导我们：**“大风大浪也不可怕。人类社会就是从大风大浪中发展起来的。”**参加集会的韶山军民一致表示，在深入批判邓小平、反击右倾翻案风的伟大斗争中，要认真学习毛主席的光辉革命实践，发扬**“与天奋斗，其乐无穷！与地奋斗，其乐无穷！与人奋斗，其乐无穷”**的无产阶级彻底革命精神，和韶山人民**“为宵牺牲多壮志，敢教日月换新天”**的光荣传统，紧跟伟大领袖毛主席在阶级斗争的大风大浪中经受锻炼和考验，深入批判邓小平反革命的修正主义纲领和路线，批判他翻文化大革命的案，算文化大革命的账，妄图颠覆无产阶级专政，复辟资本主义的罪行，坚决反击右倾翻案风，抓革命，促生产，促工作，促战备，把无产阶级专政下的继续革命进行到底。

纪念大会以后，两百多名游泳健儿顶风冒雨，在毛主席曾经游泳过的池塘，进行了游泳活动。

（韶山区通讯组、本报驻韶山地区记者组）

我省大批知识青年扎根农村铁心务农

省委在株洲县召开全省知青工作会议，要求继续推广株洲知青工作经验。省委负责同志、国务院知青办负责同志到会讲了话

本报讯　在深入批判邓小平、反击右倾翻案风斗争的新高潮中，省委最近在株洲县朱亭镇召开了全省知青工作会议。这次会议，以阶级斗争为纲，认真学习了毛主席的重要指示，学习了马列和毛主席关于知识青年问题的一系列论述，批判了邓小平反革命的修正主义路线以及他破坏知识青年上山下乡的罪行。在此基础上，到会同志认真分析了我省知识青年上山下乡的大好形势和当前存在的主要问题，讨论了下一段的知青工作。

出席会议的有省委、省军区、各地（市）委、省直各战线的负责同志和省、地（市）知青办的负责同志。我省上山下乡的知识青年代表张国清、钱新武、谭梦林、谌建群等同志应邀出席了会议。省委负责同志在会上作了重要讲话。正在株洲市的国务院知青办主任于驰前同志也到会讲了话。株洲市委的负责同志，作了坚持以阶级斗争为纲，进一步巩固发展大有希望的事业的经验介绍。

会议认为，在毛主席无产阶级革命路线指引下，经过无产阶级文化大革命、批林批孔和当前批邓、反击右倾翻案风的斗争，我省知识青年上山下乡这一社会主义新生事物正在蓬勃发展，形势越来越好。毛主席关于**“知识青年到农村去”**的指示深入人心，“下乡光荣”、“送子女务农光荣”的社会风气，已蔚然形成。全省有四十一万知识青年高高兴兴地奔赴农村，他们中间涌现了一大批扎根农村干革命、铁心务农志不移的先进典型。越来越多的下乡青年，与旧的传统观念决裂，同修正主义路线对着干，克服种种困难，坚持乡村干革命，培作一代有社会主义觉悟的有文化的新农民，立志做限制资产阶级法权，缩小三大差别的促进派。在各级党委的领导下，株洲市厂社挂钩、集体安置知识青年到社队农林茶场的经验普遍推广，城乡各行各业大力支持知识青年上山下乡这一新生事物，出现了许多做好知青工作的先进单位。广大下乡青年在党组织和贫下中农的培养帮助下，虚心接受再教育，积极投入三大革命运动，在广阔天地里挺拔向上，茁壮成长，为农业学大寨、普及大寨县作出了重要贡献。据不完全统计，目前全省在乡的二十五万名知识青年中，有一千四百多人加入了中国共产党，六万三千多人加入了共青团，一万七千多人参加了各级领导班子，还有四万四千多人担任了理论辅导员、民办教师、赤脚医生、农业技术员、农机手等。事实证明，知识青年上山下乡，有力地限制了资产阶级法权，推动了反修防修的伟大斗争，加速了社会主义新农村的建设，造就了大批为共产主义事业而奋斗的新人。这一社会主义新生事物，日益显示着它的伟大、深刻的意义。

与会同志还分析了当前我省知青工作中存在的问题。一致认为，知识青年是无产阶级同资产阶级争夺的对象，知识青年上山下乡运动始终存在着两个阶级、两条道路、两条路线的激烈斗争。当前，这种斗争的突出表现就是要不要支持和鼓励知识青年扎根农村、大有作为。这是关系到能不能巩固和发展上山下乡的革命成果，坚持把这场伟大的社会主义革命进行到底的大问题。大家说，要做好下乡青年的工作，帮助他们坚持扎根农村，就必须肃清修正主义路线的影响，肃清旧的传统观念和习惯势力的影响。刘少奇、林彪散布的“读书做官”、“下乡镀金”、“变相劳改”等谬论，和邓小平反对限制资产阶级法权，破坏知识青年上山下乡的谬论和罪行，都还需要深入批判；“学而优则仕”、“劳心者治人，劳力者治于人”的孔孟之道和轻视农业劳动，鄙视农民的旧思想也还需要继续批判。对知青工作存在的一些错误看法，如认为上山下乡就是“锻炼上下回城”、“知青工作就是做好一下一上的工作”等等，需要从反修防修、巩固无产阶级专政的高度提高认识，加以克服。现行的某些规定和做法，与知青上山下乡，扎根农村的要求不相适应的，也需要在调查研究、总结经验的基础上加以改进。因此，我们必须认真学习马列和毛主席著作，学习毛主席的重要指示，联系知识青年上山下乡工作中两个阶级、两条路线斗争的实际，深入、持久地批判修正主义，批判资产阶级。当前必须深入批邓、反击右倾翻案风，在斗争中解决好知青工作中的问题，把知识青年上山下乡这场伟大的社会主义革命推向一个新的阶段。

会议指出，做好知识青年上山下乡工作，关键在于加强党的领导。知识青年上山下乡，是毛主席制定的反修防修的伟大战略部署的重要组成部分，是对资产阶级实行全面专政的一个非常重要的方面。进一步做好知青工作，教育知识青年扎根农村干革命，对于培养和造就千百万无产阶级革命事业的接班人，加速建设社会主义新农村，对于限制资产阶级法权，逐步缩小三大差别，铲除滋生资本主义的土壤，巩固无产阶级专政，具有十分重大的意义。各级党委一定要紧跟毛主席的战略部署，把这一工作列入重要议事日程，真正作为一件大事来抓，做到思想上有位置，组织上有保证，工作上有措施，切实加强领导。要把工作的重点放到农村去，放到“扎根”上来，高度关心知识青年的成长，从政治、思想、经济、组织等各方面为他们长期扎根农村创造有利的条件。要继续推广株洲市厂社挂钩、集体安置知识青年到社队农林茶场的经验，依靠工人阶级和贫下中农，各行各业密切配合，共同做好知识青年上山下乡工作，巩固发展这一大有希望的事业。要认真搞好调查研究，深入蹲点，解剖麻雀，抓好典型，坚决打击一小撮阶级敌人的破坏活动，及时解决不利于青年扎根成长的问题，充分发挥知识青年在农村三大革命斗争中的生力军的作用。今年我省有九万多名中学毕业生上山下乡，各级领导要采取积极有力的措施，耐心细致地做好政治思想工作，集中领导，集中力量，把今年知识青年的动员安置工作搞得比往年更好。广大革命家长，特别是各级领导同志，应当高兴地把自己的子女送到乡下去，做送子女务农，教子女扎根农村的促进派，以实际行动支持社会主义的新生事物。

会议期间，大家还参观了株洲县两个公社的七个知青点，观看了青年们表演的文艺节目，和青年们一起举行了联欢，使会议开得生动活泼，丰富多彩。大家启发很大，感受很深。

双峰县深扶公社知识青年肖安石，一九七三年高中毕业后，扎根农村，当缩小三大差别的促进派。这是他在田头和青年们谈自己扎根农村的体会。　双峰县通讯组供稿

湖南日报

红日照征途

——记平江县委“一班人”认真看书学习的事迹

最近，我们访问了革命老根据地平江县。在这里，反击右倾翻案风的伟大斗争正在深入发展，全县八十多万干部、群众，认真学习毛主席的重要指示，深入批判党内最大的不肯改悔的走资派邓小平推行反革命的修正主义路线的罪行。他们用铁的事实驳斥邓小平攻击无产阶级文化大革命的谬论，热情歌颂无产阶级文化大革命的伟大胜利，到处充满了浓郁的战斗气息。

“无产阶级文化大革命（嗨！）就是好！

就是好呀就是好，就是好！

马列主义大普及，

上层建筑红旗飘，

……。”

阵阵激情奔腾的歌声扣人心弦，文化大革命的丰硕成果，千宗万件展现在人们的眼前。干部和群众谈起文化大革命十年来平江县的巨大变化，无不兴奋地说：“这都是从县委带头学习马列，狠抓阶级斗争这个根本变化开始的。”

斗争逼出了自觉性

经过无产阶级文化大革命的锻炼，平江县委把看书学习摆到了首位。新县委成立以来五年时间，他们做到了集体学习不间断，个人自学不松懈。县委中心组学习了一百八十多天，县委成员通读了《共产党宣言》、《国家与革命》、《哥达纲领批判》、《反杜林论》、《唯物主义和经验批判主义》、《法兰西内战》、《无产阶级革命和叛徒考茨基》等十二本马列著作和毛主席的五篇哲学著作。有的同志还通读了《毛泽东选集》一至四卷。十四名县委常委写了一百二十多万字的读书笔记。

平江县委刻苦读书的自觉性，用他们自己的话说，“这是文化大革命中群众热情帮出来的，阶级斗争、路线斗争的需要逼出来的。”县委常委宋全德在这方面的体会很深。老宋五十多岁了。十五岁就给资本家当童工，旧社会留给他的是满肚子苦水、压弯了的脊梁。一九四七年，他怀着对剥削阶级的深仇大恨上了解放战争的前线，后来又随军南下到平江。他干起工作来没日没夜，可是提到学理论就总是为难地说：“扛枪打仗能行，做工种地有劲，学理论我这大老粗没门！”有人问他靠什么指导革命，他撩开衣襟，含着泪水，指着旧社会折磨留下的伤疤说：“凭这个！”

无产阶级文化大革命中，群众贴大字报，批评老宋的错误，帮助他细细分析，老宋开始思想并不怎么通，后来越听越觉得群众批判得在理。那些日子里，老宋咽饭不下，睡觉不安，自己也提出一串串的问题问自己：为什么自己这个出身贫苦的人还犯走资派错误？为什么国民经济暂时困难时期，刘少奇、邓小平刮“三自一包”“四大自由”的妖风时，自己跟着搞“借田”、“分山”走回头路，把一些社、队企业砍掉？在群众的热情帮助下，宋全德开始学习毛主席有关路线斗争的论述，疑团慢慢解开了，他深深地懂得了：搞社会主义革命，光凭朴素的阶级感情不行，必须掌握革命理论，分清什么是马列主义，什么是修正主义，什么是社会主义，什么是资本主义，才不会糊糊涂涂走错路。

县委负责同志感慨地对我们说：“老宋的教训和体会，也是我们县委‘一班人’共同的感受。领导干部要带领群众搞马列主义，自己不懂马列主义，哪有不走错道的呢？过去没认真学习吃的苦头，永远忘不了哇！”

文化大革命前，平江的面貌改变不快，一九六二年，粮食单产刚过五百斤，县委心里着急，只想尽快把生产搞上去。当时听到邓小平的“白猫”“黑猫”那一套，也觉得有理，就提出了“不唱天，不唱地，单唱四亿一千七（每亩产粮六百斤的指标）”的口号，放松了抓阶级斗争，结果一直“唱”到一九六五年，全县粮食亩产仍然只五百多斤。文化革命中，干部、群众狠批这个搞“唯生产力论”的错误口号，尖锐地批评县委不学马列，不抓根本，只管粮、棉、油，不管“纲”和“线”。

群众的批评帮助，使大家受到了深刻教育。一九七〇年冬，新县委在斗争的风雨中成立了。那一天，参加县委老、中、青三结合班子的成员，穿起草鞋，背起被包，冒雪步行到全县一些政治夜校参观学习，请当地干部群众中学习毛主席著作的积极分子介绍读书经验。第二天，他们来到革命纪念地嘉义，在那里召开县委第一次全会。会上，六十多岁的烈属李昆湘老人，介绍了大革命时期和抗日战争时期，红军、八路军指战员在极其艰苦的环境下，油印、手抄马列和毛主席著作，在岩洞里桐油灯下攻读，用来指导革命斗争的事迹，勉励新县委要象革命前辈那样，坚持学习，坚持革命。就在这次会上，县委作出了带头学习马列主义、毛泽东思想的决议，拟订了学习制度，并且一直坚持下来了。

敢于攀登理论山

“攻读马列象登山，革命不怕攀登难，

勤学苦钻花气力，无限风光在眼前。”

平江县委的同志，就是用这种肯登攀的革命精神，刻苦攻读马列和毛主席著作的。

县委书记谭世雄是个长工出身的干部，他顽强地克服看书学习中碰到的困难，带头坚持学习。近四年来，老谭一直在献冲公社蹲点，白天同社员一起劳动，晚上又一同上政治夜校，听辅导员讲课，参加学习讨论，有时还上台辅导。一天晚上，老谭在政治夜校听完辅导员讲《哥达纲领批判》的辅导课，社员讨论时请老谭解释“劳动不是一切财富的源泉”的道理，他一时讲不清楚。回到住房后，他翻开《哥达纲领批判》，又一字一句反复琢磨。更深夜静了，住户老贫农见老谭的房里灯光明亮，便轻轻地推门一看，老谭还伏在桌边看书。老谭看到老贫农来了，格外高兴；他问道，“如果说劳动是一切财富的源泉，那么我们在旧社会终年劳累为什么自己不能饱肚暖身呢？”这位老贫农忘了劝老谭休息，便控诉起旧社会村里的地主霸占田土山水，残酷地剥削贫下中农的惨景来了。谭世雄边听边记，然后又认真学习原著。第二天晚上，老谭在政治夜校联系实际讲了一堂生动深刻的辅导课，彻底批判了拉萨尔在资本主义制度下，离开生产资料所有制，侈谈“劳动是一切财富的源泉”，维护剥削阶级反动统治的罪行，并且揭露了刘少奇、林彪、邓小平反对所有制的社会主义变革、反对上层建筑领域里的社会主义革命，妄图复辟资本主义的险恶用心。谭世雄就是这样，以刻苦学习的实际行动，带动干部、社员努力学习革命理论。

县委副书记邱庆龙，不管是下乡还是开会，挎包里总是带着马列和毛主席的书，就是等车也要拿出来看它一页两页。他常说：“战争年代枪不离身，如今搞社会主义，马列主义这个武器更不能离身哪！”三年前的夏天，老邱因病去长沙住院。当时，县委安排自学《反杜林论》，临去长沙前，他找到机关理论教员，把学习《反杜林论》的重点、要求详细记下来。在长沙住院半个月，他每天坚持阅读《反杜林论》中哲学部分，写了一万多字的学习体会，一回到县就在县委学习会上作了中心发言。

县委书记、副书记带了头，其他常委也都跟上来了。在访问时，我们翻阅了两本令人感动的读书笔记：三十六开的笔记本上写满了小指头大的字体，有些字、词看得出是翻阅了字典或辅导资料后更正了的，字体大，涂改的多。笔记是从一九七一年写到去年底的，两本共有两百页，至少有八万多字。这就是年过半百、只上过两年半速成识字班的县委常委宋全德写的学习笔记。为了攻读马列和毛主席著作谁能知道他花了多少心血，度过了多少个不眠之夜呀！

平江县委的同志有了这种为革命刻苦看书学习的精神，什么样的困难也难他们不住了。过去，提到学马列，有人就摇头摆出一大堆“难”字，什么“年纪大记不住呀”，“文化低看不懂呀”，“工作忙没时间呀”，如此等等。平江县委的事实说明这些困难都是可以战胜的。他们的回答是：年纪大，树立雄心发奋钻；文化低，勤学好问破难关；工作忙，见缝插针挤时间。

坚持读书好处多

“坚持数年，必有好处。”平江县委坚持看书学习，带来的好处真是看得见摸得着。

党内最大的不肯改悔的走资派邓小平，还在“台上”耀武扬威，大刮右倾翻案风的时候，平江县委中发生过这样两件事：去年秋天，邓小平的一个讲话传到了平江，县委的同志看了这个讲话，便纷纷议论开了，提出了很多疑问：为什么这个讲话颠来倒去只讲把国民经济搞上去，不讲阶级斗争，不讲上层建筑领域里的社会主义革命；为什么对提拔干部只讲这个“政”，那个“政”，不讲接班人的五个条件……。也就在这个时候，大江洞电站工地搞宣传的干部，起草了工地四季度的学习计划，在指导思想内提到“以三项指示为纲”，负责工程指挥的县委常委王梦兰和县委委员、新干部邹调芳在审查计划时，觉得这个提法不对。起草的干部说这是上头来的“新精神”，老王和老邹坚持说：“阶级斗争是一切工作的纲，不能以别的什么为‘纲’！”他们硬把“三项指示为纲”圆掉了，加上了“以阶级斗争为纲，认真贯彻执行党的基本路线”的内容。

事出有因。象这样触动“大人物”的事，文化大革命前是很难想象的。那时候，县委看书少，错误路线一来往往识不破，顶不住，甚至糊糊涂涂跟着跑。现在，县委读了马列，手里有了真理，对搞修正主义的“大人物”，也敢撕开画皮，捉住“马脚”，同他们对着干了。

在总结看书学习的成果时，县委的同志谈到了对抓阶级斗争的认识过程：文化大革命前提到阶级斗争，有的同志也就只会扳着指头算哪个大队有几个地、富、反、坏分子。学了无产阶级专政理论，认识就更高了，懂得了社会主义革命的性质、对象、任务和前途，既注意和社会上的阶级敌人斗，更注意和党内的资产阶级斗，对意识形态领域里的阶级斗争也敢抓了。文化大革命中提拔起来的县委副书记戴开发，在农村调查中，他了解到旧的传统观念严重地障碍着农业学大寨。批判资本主义，有人散布“和为贵”，搞农田基本建设，有人说犯了龙水山脉。为了打退阶级敌人在意识形态领域里的猖狂进攻，他同另一位常委分别到浯口、桂桥两个公社蹲点，在点上，他们发动群众，结合批林批孔，将一百多条反动言论分门别类，拟出批判专题，然后举办各种学习班进行批判。后来，又把点上的经验推广到全县，有效地打击了阶级敌人的破坏活动，使农业学大寨运动蓬勃开展。再拿对待限制资产阶级法权的问题来说吧，平江县委的认识也步步加深了。他们说，党内不肯改悔的走资派邓小平，把资产阶级法权看成他的命根子，拚命护住它，扩大它。我们就得逐步把它铲除掉，把复辟资本主义的路堵死！他们说，热情支持社会主义新生事物，巩固和发展生产资料的社会主义所有制，限制分配方面和人与人相互关系方面的资产阶级法权，包括我们自己坚持做普通的劳动者，不搞特殊化，不为自己谋私利，这些都是为逐步铲除资产阶级存在和再产生的条件所必需的。

平江县委带头学习马列主义，把全县干部群众的学习带动起来了，把人民群众的智慧和力量激发出来了，社会主义新生事物如春笋破土拔节，自然面貌迅速改观。过去“唱”了多年没“唱”上全县粮食总产四亿斤，去年突破了六亿斤，单产达九百一十斤，比文化大革命前一年增长八成，工业总产值成倍上升，这个水电之乡，如今是电站星罗棋布，“明珠”嵌满山乡。人民群众掌握了马列主义这个锐利思想武器，产生出来的力量是无法估量的。

红日照征途，征途万里长。在反击右倾翻案风的伟大斗争中，平江县委正在用马列主义、毛泽东思想指挥战斗，率领全县八十多万人民，深入批邓，把反击右倾翻案风的斗争进行到底！

·平章、岳智·

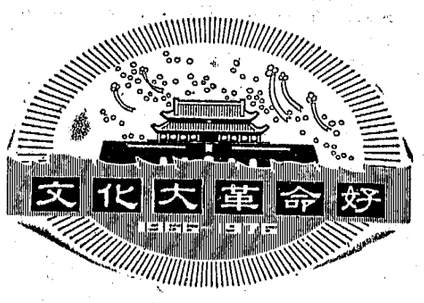

在阶级斗争风浪中成长

——记从红卫兵成长起来的公社党委书记王才英

无产阶级文化大革命造就了一代新人。当年十八岁时受过毛主席检阅的红卫兵小将王才英就是其中的一个。现在，她是中共双峰县委常委、共青团双峰县委副书记、大村公社党委书记。十年来，在毛主席革命路线指引下，她保持和发扬着当年红卫兵的革命造反精神，在阶级斗争的风浪中成长。

去年秋天，县委决定派她到大村公社担任党委书记。大村公社离县城有二十多华里，她上午进公社，下午就深入到群众中作调查研究去了。贫下中农向她反映说，一九五八年这里修建了一座新庄水库，可是，十多年来一直没有配套，希望尽快地修好渠道，充分发挥工程效益。

贫下中农要求大干快上的社会主义积极性鼓舞了王才英。但是，怎样带领群众尽快把这座水库的渠道修好呢？她心中没有底，为了实施正确领导，第三天她就深入到东弯大队去蹲点。

东弯大队属新庄水库灌区上游，自然条件比较好。但由于大队党支部放松了抓阶级斗争，阶级敌人乘机破坏，资本主义泛滥，农业生产发展缓慢，新庄水库渠道配套工作也没有人抓了。贫下中农说：无产阶级文化大革命中，我们造了刘少奇的反，批判了他的“阶级斗争熄灭论”，批判了他的“三自一包”、“四大自由”的黑货，生产上来了。近几年来大队党支部抓阶级斗争放松了，资本主义倾向又回潮了。每到秋收以后，劳力外流，搞农田基本建设的劳动力总是集中不起来。她听到这些意见后，便和大队党支部的同志研究如何坚持以阶级斗争为纲，促进各项工作的问题。王才英首先帮助大队党支部认真学习毛主席有关阶级斗争的论述，联系本大队两个阶级、两条道路斗争的实际，大摆阶级敌人的破坏和资本主义倾向的种种表现，提高阶级斗争觉悟，牢固树立以阶级斗争为纲的思想；然后，放手发动群众，大批修正主义，大批资本主义，提高了干部的觉悟，调动了群众的社会主义积极性，使全大队掀起了一个大批资本主义，大干新庄水库渠道的热潮。

东弯大队的斗争实践，使王才英联想到全公社这几年农田基本建设上不去，根本原因是没有抓住两个阶级、两条道路的斗争。为了统一党委“一班人”的思想，她回到公社谈了自己的想法。公社党委会的同志都认为她谈得在理，及时推广了东弯大队抓纲带目的经验。之后，公社党委每个领导成员坚持蹲点，以点带面，狠抓阶级斗争，大大推动了全公社农田基本建设的进程。苦战一个冬春，除了突击完成了新庄水库的配套工程外，还新开水田四百亩，新建茶园八百亩。

在激烈的阶级斗争实践中，王才英深深感到：“党内走资派刮什么风，社会上阶级敌人就起什么浪。要抓社会上的阶级斗争，必须重视抓党内的阶级斗争。”星星大队前几年是全县的农业学大寨的先进单位。可是，近几年来，由于大队党支部主要领导成员思想路线不端正，带头搞资本主义，严重地挫伤了群众的社会主义积极性，致使粮食生产连年下降。本来，对这个大队的问题，公社党委早已发觉，但是，一直没有得到解决。今年入春后，王才英来到了这个大队，决心解决这个大队的问题。

当她入队不久，就有人散布流言蜚语，说王才英是来拔红旗的。面临这场尖锐复杂的斗争，王才英想起文化大革命初期，当红卫兵小将奋起造刘少奇的反时，刘少奇推行资产阶级反动路线镇压群众，而红卫兵小将迎着恶浪对着干的情景。那时，她还是一名普通的中学生，当她看到走资派顽固坚持资产阶级反动路线，打击迫害革命群众时，她无所畏惧，带头贴出了一张又一张的革命大字报，向资产阶级反动路线开火，为捍卫毛主席革命路线而战斗。回顾战斗历程，王才英感到浑身是劲。她下决心，继续发扬当年红卫兵敢于斗争的革命精神，与修正主义斗，与资产阶级斗！她一面组织大队全体党员，认真学习毛主席关于**“搞社会主义革命，不知道资产阶级在哪里，就在共产党内，党内走资本主义道路的当权派。走资派还在走”**的重要指示，一面放手发动群众，帮助党支部进行开门整风。通过一段艰苦细致的思想发动工作，终于揭开了大队党支部内部阶级斗争的盖子。原来是大队党支部书记被资产阶级的糖衣炮弹击中，他不参加集体生产劳动，带头搞资本主义；包庇重用坏人；利用职权，挪用多占。王才英将这些情况向公社党委作了汇报，并报请上级党委批准，对这个支部书记的严重问题进行了严肃的处理。这个大队党支部的战斗力提高了，党支部“一班人”团结战斗，社员群众扬眉吐气，大家心往一处想，劲往一处使，大干社会主义，革命和生产面貌焕然一新。

星星大队党支部内部的阶级斗争，深深教育了公社党委每个成员，也使王才英加深了对毛主席关于批邓、反击右倾翻案风斗争的一系列重要指示的理解。她又和公社党委的同志商量，举办了全社党员学习班，反复学习毛主席关于无产阶级专政的理论，联系星星大队党内阶级斗争的实际，深入批判邓小平炮制的“三项指示为纲”的修正主义纲领，批判他散布的“阶级斗争熄灭论”、“唯生产力论”，把批邓与抓现实阶级斗争紧密结合起来，全体党员受到了深刻的教育。

王才英说：“要坚持与党内外的资产阶级斗，首先要坚持与自己头脑里的资产阶级思想斗。作为一个基层党组织的带头人，就要带头做限制资产阶级法权的模范。”几年来，她就是这样身体力行的。她有个妹妹去年高中毕业了，她家里的人想通过她的关系，把妹妹安排出去。但她坚决不答应，耐心说服了家里的人。现在，她妹妹扎根农村干革命，立志做一个有社会主义觉悟有文化的新农民。王才英自己也是这样，以做一个普通劳动者为荣。她发扬革命前辈艰苦朴素的优良传统，保持劳动人民的本色，身穿普通的衣服，脚穿草鞋，身不离劳动，心不离群众，泥里来水里去，同社员群众生活在一起。有一次，她回家时，有一个人指着她的脚说：“小王，你现在当了领导干部，何必这样土里土气，把这双皮草鞋送给我吧！”她意味深长地回答说：“草鞋是劳动人民的传家宝，我穿着它能够拒腐防变，可丢不得！”

双峰县通讯组、
本报驻邵阳地区记者组

（上接一版）

上海冶金第二机修厂三车间青年工人多。这个车间的党支部从实践中体会到，对这些青年工人不仅要用新旧社会的对比，对他们进行阶级教育，更重要的是要向他们进行在社会主义历史时期，无产阶级怎样同党内资产阶级作斗争的教育，帮助他们从理论和实践上搞清楚社会主义革命的性质、对象、任务和前途，提高同走资派斗争的自觉性。于是，他们发动全车间三十四个班组，开展群众性的“社会主义革命斗争史”的学习和调查活动，收集了解放以来无产阶级同党内外资产阶级作斗争的历史资料共十五万字。在这个基础上，党支部又组织理论小组把它归纳整理成一份六、七万字的宣讲材料，题为《新的长征》。这份材料用大量生动的事实说明资产阶级就在共产党内，我们同这伙人的斗争是你死我活的阶级大搏斗。

在学习毛主席上述指示的过程中，上海工交战线许多基层党组织把限制资产阶级法权作为深入批邓、反修防修的一件大事来抓。他们依靠群众，制订了进一步限制资产阶级法权的具体措施，争做限制资产阶级法权的促进派。许多基层党组织的负责人深入实际，联系群众，不搞特殊化，自觉和工人群众划等号，自觉地接受群众的革命监督。广大干部以每周劳动一天到二天、每年集中劳动一个月到二个月、蹲点劳动、突击劳动、代职劳动等多种形式，坚持参加集体生产劳动，当一个普通劳动者。许多工厂企业在干部分期分批到生产第一线劳动蹲点的同时，工人们也分期分批来到科室管理部门参加管理工作，从而有力地限制了人们相互关系方面的资产阶级法权，巩固和发展了干部和群众之间的社会主义新型关系。

“走资派还在走，我们就要坚决斗。”在伟大、光荣、正确的中国共产党成立五十五周年前夕，上海工交战线各级党组织满怀必胜的信念，决心在以毛主席为首的党中央领导下，带领广大党员和群众迎着斗争的风雨，去夺取更大的胜利！

新华社记者

（据新华社上海一九七六年六月二十八日电）

深入批判邓小平反革命的修正主义路线

古今投降派搞修正主义必然要拚命篡夺领导权

湖南师范学院岳阳分院理论组

为了防止投降派篡夺党和革命事业的领导权，毛主席早在抗日战争时期就指出：**“必须尖锐地提出谁领导谁的问题，必须坚决地反对投降主义。”**阶级斗争的历史经验证明，革命的领导权掌握在什么人手里，关系到执行什么路线和革命的成败。在革命队伍中，当领导权被投降派篡夺以后，在组织上他们必然招降纳叛，结党营私，以确保其投降主义政治路线的推行。《水浒》中的投降派宋江就是如此。历史是现实的一面镜子。党内最大的不肯改悔的走资派邓小平重新工作不久，为了推行“三项指示为纲”的修正主义纲领，篡党夺权，复辟资本主义，也竭力推行了一条修正主义的组织路线。

一

“有比较才能鉴别。”《水浒》中的晁盖和宋江是两个根本对立的形象。晁盖所制定和推行的，是一条“托胆称王”的革命造反的政治路线，宋江所制定和推行的，则是一条“替天行道”的投降主义政治路线。由于政治路线的根本对立，他们所执行的组织路线也就截然不同。

从《水浒》第十九回吴用、林冲等人火拚王伦结束了关门主义路线的统治之后，到第六十回晁盖曾头市中箭身亡以前，是晁盖领导的时期。在这一时期内，晁盖执行的是一条任人唯贤的革命组织路线。他依靠的是一批对封建统治阶级具有强烈反抗精神的贫苦农民、渔人猎户，出身低微的革命知识分子，以及从敌人营垒中分化出来的比较坚决地走上了农民起义道路的人。当时，吴用就被任命为执掌兵权的军师，被晁盖倚重为举足轻重的副手，阮氏三兄弟统领对水泊梁山具有重要意义的水军，林冲、刘唐都分别得到了重用；朱贵、杜迁、宋万等也一一作了恰当的安排。这一点，从第二十回十一个人第一次排座次即可了然。其时晁盖居首，吴用第二，其余依次而列，革命派构成了梁山起义军的骨干队伍。“一从火拚归新主，会见梁山事业新”，正因为领导权掌握在坚持正确路线的革命派手中，政治上“竭力同心，共聚大义”，思想上“不信官来不信天”，组织上“招接四方入伙好汉”，军事上积极进取，所以梁山革命根据地不断巩固和扩大，四方英雄豪杰闻风来归，呈现出一派“好生兴旺”的景象。

大搞分裂，阴谋夺权，是投降主义在组织上的一种突出表现。古今投降派推行其修正主义组织路线，总是无一例外地要这样作。**“屏晁盖于一百〇八人之外”**，毛主席的这一指示一针见血地揭露了宋江篡夺领导权、排斥革命派的阴谋。宋江曾经信誓旦旦地表示要“死心塌地”跟随晁盖，可是言犹在耳，暗地里他却施展阴谋手段，玩弄骗子权术，用表面顺从、背后捣鬼的反革命两面派手法，架空晁盖，有计划、有步骤地篡夺晁盖的领导权，为他抢班夺权作准备。上山的第一天，当他窃据第二把交椅再向下排座次时，因为立足未稳，所以他虽然心怀叵测却还不免有些遮遮掩掩，提出了所谓新旧主客划分座次的标准，一反晁盖原来的作法，当时就包藏了他将来把投降派安插到领导集团的阴险用心，也是他拉山头、搞分裂的先声。邓小平亦步亦趋地效法宋江的故伎，文化大革命中也曾指天誓日地表示“永不翻案”，可是墨迹未干，重新工作不久，就背着毛主席和党中央抛出“三项指示为纲”的修正主义纲领，大刮右倾翻案风。邓小平深知，路线“要由人来执行”，于是，他就造谣言，施诡计，煽阴风，点邪火，挑拨党群之间、新老干部之间、党和知识分子之间的关系，在领导班子问题上大做文章，大小会议上喋喋不休地讲什么“整顿”“软”班子、“懒”班子、“散”班子，妄图分裂革命队伍，分裂以毛主席为首的党中央，为他换班夺权作好组织上的准备。邓小平的这种丑恶表演，和宋江不是非常相似吗？

二

古往今来的一切投降派，虽然他们所处的历史时代和所代表的阶级不同，但他们在组织路线上的一个共同内容和特征，就是重用复辟派，大搞复辟倒退。宋江是这样，邓小平亦复如此。

宋江推行他的任人唯亲、招降纳叛、结党营私的组织路线，可以分为两个阶段。第一个阶段是第四十一回至第六十回，也就是他潜身水泊到晁盖牺牲这一段时间。这时宋江羽翼未丰，特别是晁盖在世，他所培养的革命骨干掌握重权，因此宋江不得不心存顾忌，只得采用“以屈求伸”的策略，背着晁盖呼朋引类，结党营私。他以拉北宋王朝第一次派来征剿梁山的呼延灼、彭玘、韩滔上山为起点，处心积虑地把朝廷的命官将吏搜罗上山，使农民起义军的阶级成份逐步改变，投降派的骨干队伍不断发展扩大。第二个阶段是从第六十一回到第七十回，也就是从宋江窃据第一把交椅到梁山泊“大聚义”这个时期。这时，宋江一方面生杀予夺的大权在握，一方面为虎作伥的羽翼已成，因此，他便肆无忌惮地招降纳叛，排除异己，大搞投降主义，全面篡夺了农民起义军的领导权。由于宋江的多方罗致，属于封建统治阶级上层的帝子神孙、富豪将吏如卢俊义、柴进、关胜、李应等三十余人，纷纷被委以重任，这些地主阶级的“还乡团”，就构成了宋江投降主义路线的组织基础。这一组织上的复辟倒退活动，在宋江上台后两次排座次中更加暴露无遗。第一次排座次，是在晁盖牺牲、宋江把持大权的第二天进行的，此时宋江大权在握，发号施令，以上山前各人社会地位和名望的高低来排座次。“忠义堂”上当然是他非我莫属地“权居尊位”，水旱五寨中四寨的“第一位”如呼延灼、李应、柴进、李俊之流，无一不是宋江的心腹。这样，梁山起义军的领导大权，就逐步落入了投降主义集团的掌握之中。尔后，经过一番惨淡经营，宋江以为时机成熟，于是就精心策划了见于第六十八回到七十一回的第二次排座次。这一次与上次不同的是，宋江煞费苦心地打着“天意”的幌子，把自己及其复辟死党的反革命统治秩序，用法律形式固定下来，完成了投降主义集团全面篡夺领导权的过程。如在第一至二十位中，绝大多数都是他招降纳叛的旧军官和地主分子，卢俊义窃取了副总兵都头领的重权，山寨钱粮这一财政大权落到了世袭贵族柴进和大地主李应的手中，反动将领关胜、呼延灼、杨志、索超等，都各据要津，不是“马军五虎将”、“马军八骠骑兼先锋使”，就是“马军八彪将兼远出哨头领”。因此，这次排座次根本不是如过去一些评论者所说的是农民革命力量的大检阅，实际上是地主阶级“还乡团”篡夺农民革命军大权的大暴露。到此时为止，宋江篡权的阴谋活动大功告成，一切就绪，接踵而来的就是投降主义的大叛卖付诸实际行动了。

在评论《水浒》的活动中，作贼心虚的邓小平声称什么他“不是宋江”，“没有投降”。可是，无可辩驳的事实却说明了他和宋江正是一丘之貉。依靠那些不肯改悔的走资派，重用那些没有改造好的资产阶级知识分子，就是他推行的修正主义组织路线的一个重要内容。为此，他明目张胆地对抗毛主席提出的无产阶级革命事业接班人的五条标准，提出了所谓“党性强，作风好，能团结人”的选拔干部标准。他重弹孔老二的老调，要“请隐士”，“举逸民”，叫嚣什么“台上无能，应该把‘隐士’请出来”。孔老二的忠实信徒朱熹在《四书集注》里曾经自供：“逸民者，无位之称”，“举逸民，谓释箕子之囚，复商容之位。”由此可见，“释囚”与“复位”就是“举逸民”的要着。宋江当年就是释农民起义军的阶下囚，让他们在“忠义堂”复地主阶级压迫革命农民之位。刘少奇鼓吹“地富反坏右也要解放，不解放他们就不能解放全人类”，林彪叫嚣对反动阶级和他们在党内的代表人物要“一律给予政治上的解放”，深得先辈心传的邓小平和他们异曲同工，他要把那些对文化大革命一不满意、二要算账的走资派“举”出来，把没有改造好的资产阶级知识分子“请”出来，就是要拚凑翻案复辟的“还乡团”，为全面复辟资本主义准备条件。列宁说过，**“什么叫做复辟？复辟就是国家政权落到旧制度的政治代表手里。”**组织上的复辟，是为政治上复辟服务的，以复辟倒退为己任的旧制度的政治代表人物上台，必然导致整个社会历史的大倒退。对邓小平修正主义组织路线所包藏的这种复辟祸心，我们必须予以彻底揭露和批判。

三

“举逸民”，就必然要扼杀革命力量。各个历史阶段在革命队伍中出现的投降派代表人物，他们推行修正主义组织路线的另一个重要内容和特征，就是打击革命派，搞反攻倒算。宋江如此，邓小平也绝不例外。

宋江上山之后，对于站在晁盖起义路线一边的革命派，极尽其排挤、打击、镇压之能事。吴用，是为晁盖出谋划策并一起智取“生辰纲”的“七星聚义”中的一员，作为执掌兵权的军师，他是梁山的领导核心的成员，是晁盖起义路线的积极执行者。即使在晁盖死后、宋江上台之初，吴用仍然和宋江并居于核心领导地位。对此，宋江是寝食不安，必欲去之而后快的。于是，他上台之后马上不惜劳师远征，费时旷日，把大地主卢俊义请上山来，并且硬要他坐了第二把交椅。这样，就达到了一箭双雕的目的：一方面，宋江与卢俊义这两个死硬的复辟派结成了反动的“神圣同盟”，把持了梁山起义军的领导权；一方面，迫使执行农民起义路线、握有实权的吴用退居第三位，仅只“掌管机密”。这一措施，是宋江进一步扩大投降势力，排挤打击革命派的严重步骤。宋江对其他起义头领也是如此，比如对李逵，宋江轻则据骂，次则禁闭，重则以杀头相威胁，最后以毒酒置之于死地。宋江上台后第一次排座次时，李逵被谪到右军寨的第五位，阮氏三雄竟降至对山寨无尺寸之功的李俊之下。到第二次排座次时，他们就更是每况愈下了。李逵一贬再贬，被降到第二十二名，成为无足轻重的十名步军头领中的一个；而梁山革命根据地创建初期在前十一名之列的三阮，更退居于张横、张顺之后，被分别推下到第二十七、二十九、三十一名；至于朱贵这个曾经表示“兀自要和大宋皇帝做个对头”的起义头领，这时仅仅管个“南山酒店”而已！

宋江这套反攻倒算、排除异己的老谱，现在却被邓小平如法炮制，加以袭用。邓小平在纠集复辟力量的同时，就以“朝七日而诛少正卯”的孔老二为师，以“整顿”为名，向革命派开刀。他对坚持搞马克思主义的老干部造谣中伤，恶意攻击，想方设法加以排挤，特别是对经过无产阶级文化大革命锻炼的革命新干部，更是不择手段地进行排斥和打击。他诬蔑革命的青年干部“根本没有经验”、“提拔太快”，他鼓吹“台阶论”，叫嚷今后干部要“按级提拔”，青年干部要“一律到基层去锻炼改造”，企图把青年干部打下去，进而把老、中、青三结合领导班子这个无产阶级文化大革命中涌现的新生事物“整顿”掉，在组织上搞反攻倒算，翻文化大革命的案，算文化大革命的帐。这充分反映了社会主义革命深入发展以后，资产阶级进行反扑与夺权的疯狂性和反动性。

党内最大的不肯改悔的走资派邓小平推行的修正主义组织路线，与刘少奇、林彪的组织路线是一脉相承的。它以“阶级斗争熄灭论”和“唯生产力论”为理论基础，其要害是为否定无产阶级文化大革命拼凑翻案派，为复辟资本主义组织“还乡团”，妄图让不肯改悔的走资派篡夺领导权，让党内的资产阶级上台。前事不忘，后事之师，领导权的重要性，在古代的农民起义军中是这样，在社会主义革命中更是这样。为了保证我们的党和国家不改变颜色，无产阶级不仅需要正确的路线和政策，而且要严防党内的资产阶级阴谋篡夺党和国家的各级领导权，要把领导权牢牢地掌握在马克思主义革命家手里，把各级领导班子建设成为坚持毛主席革命路线的坚强堡垒。这就是我们评论《水浒》剖析宋江的投降主义组织路线、批判邓小平的修正主义组织路线所应得到的深刻教益。

从宋江大造反革命舆论谈起

羊春秋

钻进农民革命队伍的野心家宋江，一经窃取梁山的领导大权，就迫不及待地把“聚义厅”改为“忠义堂”。这一字之改，就篡改了晁盖“要和大宋皇帝做个对头”的革命路线，而代之以“替天行道”的修正主义、投降主义路线。正是在这个修正主义、投降主义黑旗下，宋江大造反革命舆论，一踏上梁山就明目张胆地提出以“休分功劳高下”的原则来安排座次，为他打击和排挤坚持晁盖起义路线的干部埋下钉子，提拔和重用执行投降主义路线的人开放绿灯。他所依靠的“五虎将”、“八骠骑”等，大部分就是北宋王朝的“命官”，地主阶级的“忠臣”，也是他推行投降主义路线的核心力量。

宋江为了抢班夺权，还在情节离奇、内容怪诞的反革命舆论中，千方百计地给自己头上涂上一道道灵光。他一上梁山，就散布了“耗国因家木，刀兵点水工。纵横三十六，播乱在山东”的民谣，野心勃勃地欲把山东农民起义的领导权揽在自己手里。他的脚跟还没有站稳，又炮制了“还道村遇九天玄女”的鬼话，把什么“迟宿（元景）重重喜，逢高（俅）不是凶。北幽（指征辽）南至睦（指镇压方腊起义），两处见奇功”的“天言”，吹得神乎其神，若明若暗地把他“功成果满，作为上卿”的投降结局，勾画出一个大致的轮廓来。等到他拚凑起了一个叛卖梁山事业的黑班底，又伙同那个从来没有“动摇自己脚跟”，横下一条心，要帮助宋江推行“保国安民，替天行道”的修正主义路线的公孙胜，炮制出一个什么“石碣天文”，给宋江戴上一顶“天魁星”的桂冠，**“屏晁盖于一百〇八人之外”**，还把宋江炮制和鼓吹的那个“替天行道”、“忠义双全”的修正主义纲领，镌在石碣的两侧，为他的修正主义路线涂上一层神秘的色彩。在宋江“招安”的迷梦实现以后，公孙胜又紧跟他将梁山的“三关城垣”“尽行拆毁”，“合用船只”尽数上缴，把晁盖辛辛苦苦建立起来的革命根据地彻底捣毁，为地主阶级反攻倒算使出了浑身解数，这就是他们所标榜的“以义途义，以仁达仁”的反动实质。

正是这个掌握梁山实权的黑班底，利用反革命谣言欺骗了群众，宋江才敢于导演一出又一出反攻倒算的丑剧。他和朝廷的肮脏交易一拍板成交，就肆无忌惮地发出要“竭尽资财，卖市十日”的公告，随即“宰下牛羊，酝造酒醴”，款待那些曾经受过农民起义军打击的地主豪绅，让他们带着“从人”，“担囊负笈”，把过去被起义军没收的财物，尽行倒算回去；甚至任从那些“还乡团”，把“山中应有的屋宇房舍”，尽行“搬迁”，以此来“酬谢”和“报答”农民起义军对地主阶级的“扰害”，真可谓“退够、退彻底”了。接着，他又公开充当地主阶级的鹰犬，“齐心并力”扑灭了出身“猎户”、“占去了五州五十六县”的农民起义军田虎，让曾经被起义军镇压的豪强地主仇申的女儿琼英，“将田虎的首级，摆在桌上，滴血祭奠父母”。随即又镇压了那个“僭号改元”、“一总占了八座军州”的另一支农民起义军王庆，并把他“凌迟处死”，“枭首施行”。最后还把那支以方腊为首“自号为一国”的农民起义军杀得“尸横遍野，血流成渠”，并把这支农民起义军的根据地帮源洞“尽皆焚化”。宋江就是这样用农民起义军的鲜血，换取了“生当鼎食死封侯”的“荣华富贵”，导演了这出惊心动魄的反革命丑剧，这难道不值得我们深思么？

历史上往往有许多惊人的相似之处。《水浒》中的宋江代表着地主阶级的利益，混进了农民起义队伍，他一上台就有纲领、有舆论、有组织、有部署地推行一条修正主义路线。党内最大的不肯改悔的走资派邓小平，代表着党内外新老资产阶级的利益，是资产阶级对无产阶级进行较量的挂帅人物。他重新工作不久，就炮制了一个“三项指示为纲”的修正主义纲领，篡改党的基本路线，反对老、中、青三结合的原则，把横下一条心，要翻文化大革命的案、算文化大革命的帐的人扶起来，而把坚持毛主席革命路线的新老干部打下去，拚凑一个翻案复辟、反攻倒算的“还乡团”，为他推行反革命的修正主义路线做好组织准备。请看，宋江为了巩固自己在梁山的领导地位，炮制出许多离奇怪诞的神话，为他推行投降主义路线大造反革命舆论；邓小平也通过邓记谣言公司制造种种政治谣言，散布种种奇谈怪论，为他篡党夺权摇旗呐喊。宋江要把农民起义的领导权，拱手让给地主阶级的顽固派，并表示愿意“恭听严命”；邓小平也要把教育、文化、科技界的领导权，拱手让给资产阶级知识分子，卑躬屈膝地表示：“我不懂，听你的！”宋江认为只要把“武艺出众”、“棍棒无对”的搞到山寨里来，就不怕“官军缉捕”、“兵马来临”；邓小平则要“爱护”、“赞扬”白专，胡说什么“白专，有一点怕什么”，它对我们国家“有好处”。真是一副面孔，一个腔调。

堡垒是最容易从内部攻破的。梁山起义队伍中有地主阶级的政治代表宋江，他是从内部蛀食农民革命事业的蛀虫，起到了封建王朝所无法起到的作用。共产党内也有资产阶级的政治代表，党内走资派，他们是无产阶级专政的最大威胁，是社会主义革命的主要对象。他们披着马列主义的外衣，具有较大的欺骗性；他们掌握了一部分权力，可以强行推行修正主义路线，把无产阶级专政的工具变为对无产阶级专政的工具。资产阶级和社会上的牛鬼蛇神，总是把复辟的希望寄托在邓小平这样的走资派身上，把他们捧出来作为同无产阶级进行较量的挂帅人物，这是一条阶级斗争的规律。因此，我们一定要认真看书学习，弄清社会主义革命的性质、对象、任务和前途，认识资产阶级就在共产党内这个阶级斗争的特点，树立与走资派长期作战的思想，随时用革命舆论粉碎他们的反革命舆论，揭露走资派的阴谋，夺取无产阶级革命的胜利。

双峰县东华公社东华大队，坚持把学习无产阶级专政理论与评论《水浒》结合起来，使批判邓小平、反击右倾翻案风的斗争不断深入。图为大队政治夜校在开展对《水浒》的评论。

双峰县通讯组供稿

中华人民共和国外交部发言人发表谈话

强烈谴责南非反动当局血腥镇压阿扎尼亚人民的新罪行

新华社北京一九七六年六月二十八日电 中华人民共和国外交部发言人六月二十八日发表谈话，强烈谴责南非反动当局血腥镇压阿扎尼亚人民的新的罪行。中华人民共和国外交部发言人谈话全文如下：

六月十六日，南非约翰内斯堡市郊索韦托区的黑人学生，为了反对南非沃斯特种族主义当局强行规定用南非荷兰语讲课，奋起举行大规模的示威游行。这一正义斗争立即得到南非广大黑人群众的响应和支持，斗争迅速扩及其他许多地区。面对广大黑人反对种族隔离和种族歧视的群众运动，南非反动当局竟然出动大批军警，进行极其野蛮而残酷的血腥镇压，造成了一百多人被打死，一千多人被打伤的严重惨案，超过了臭名昭著的一九六〇年沙佩维尔事件。这是南非反动当局对阿扎尼亚人民犯下的又一新的滔天罪行。中国政府和中国人民对此表示极大愤慨和强烈谴责。

沃斯特反动当局的这一新暴行，是它面对南部非洲民族解放斗争，特别是武装斗争日益高涨的新形势所作的垂死挣扎。近年来，沃斯特为了挽救它注定覆灭的命运，大耍反革命的两手策略，在加强军警镇压的同时，大刮“缓和”之风，对内宣扬“种族和解”，对外侈谈“对话”、“和谈”，妄图借以扑灭阿扎尼亚人民革命斗争的烈火，阻挡非洲国家对阿扎尼亚人民正义斗争的支持，以维护其种族主义的反动统治。现在，沃斯特当局以赤裸裸的新的法西斯暴行，彻底戳穿了它所玩弄的反革命的两手策略。它的种种倒行逆施，只能进一步激发阿扎尼亚人民和南部非洲人民反对种族主义、争取民族解放的斗志，加速它自己末日的到来。

中国政府和中国人民一贯坚决支持阿扎尼亚人民和南部非洲人民反对白人种族主义政权的正义斗争。我们相信，阿扎尼亚人民和南部非洲人民提高警惕，加强团结，坚持斗争，就一定能够赢得最后胜利。

朝鲜大型革命歌剧《党的好女儿》在京首场演出

梁必业、金应道在开幕式上先后讲话

演出开始前，国防部举行了欢迎朝鲜人民军协奏团访华演出的开幕式

新华社北京一九七六年六月二十八日电 朝鲜人民军协奏团给中国人民带来的大型革命歌剧《党的好女儿》，今天晚上在北京举行首场演出，受到观众的热烈欢迎。

首都剧场今晚灯火辉煌，剧场里并排悬挂着朝鲜人民的伟大领袖金日成主席的巨幅画像和中国人民的伟大领袖毛泽东主席的巨幅画像。“中朝两国人民和军队的战斗友谊和伟大团结万岁！”的巨幅标语横贯全场。

演出开始前，国防部举行了欢迎朝鲜人民军协奏团访华演出的开幕式。

参加开幕式并观看演出的有：

中国人民解放军副总参谋长杨成武、李达，总政治部副主任梁必业、田维新，总后勤部部长张宗逊，中联部副部长李一氓，外交部副部长马文波，文化部副部长刘庆棠，对外友协副会长林林，北京市革命委员会副主任徐运北，以及其他有关方面负责人，首都工人民兵、人民警察、警卫战士的代表和解放军文艺工作者的代表。

朝鲜人民军总政治局宣传部长、朝鲜人民军协奏团团长金应道少将，第一副团长金承兆、政治副团长金昌奎、艺术副团长宋琬洙，朝鲜民主主义人民共和国驻中国大使玄峻极和夫人、大使馆武官金甫润大校和夫人以及其他外交官员。

梁必业副主任首先在开幕式上讲话。他热烈赞扬兄弟的朝鲜人民、朝鲜人民军和朝鲜文艺工作者在金日成主席革命路线指引下，在社会主义革命和社会主义建设中取得的辉煌成就。他说，朝鲜广大文艺工作者，认真贯彻执行金日成主席的革命文艺路线，深入实际，深入群众，创作了许多优秀的，成为团结人民，教育人民，打击敌人，消灭敌人的有力武器的文艺作品，在社会主义革命和社会主义建设中，发挥了巨大的作用。

梁必业副主任谈到最近几年中朝两国文艺工作者互相访问的情况以后说，今天，朝鲜人民军协奏团的战友们，又给我们带来了大型革命歌剧《党的好女儿》。朝鲜人民军协奏团是在金日成主席的亲切关怀下创建和壮大起来的，大型革命歌剧《党的好女儿》也是在金日成主席亲切关怀下创作的，是一曲无产阶级英雄战士的颂歌。《党的好女儿》的演出，将使我国人民进一步看到朝鲜文学艺术战线的可喜成就，使我国观众受到一次深刻的革命英雄主义的教育，给我国文艺工作者提供一次向朝鲜战友学习的好机会。我们为此感到欢欣鼓舞。

梁必业副主任说，中朝人民和军队是生死相依、风雨同舟的战友和兄弟。两国文艺工作者存在着极为深厚的战斗友谊。今天，正当我国人民积极开展反击右倾翻案风，深入批判邓小平反革命的修正主义路线的斗争取得伟大胜利的大好形势下，我们怀着十分喜悦的心情，迎来了朝鲜人民军协奏团的战友们。我们深信，两国军队文艺团体的互访，必将有力地促进中朝两国人民和军队之间建立在马克思列宁主义基础上，用鲜血凝成的战斗友谊和革命团结的进一步巩固和发展。他表示中国人民、中国人民解放军和中国文艺工作者，决心遵照伟大领袖毛主席的教导，永远同朝鲜人民站在一起，坚决支持朝鲜人民争取自主和平统一的正义事业。

梁必业副主任最后祝朝鲜人民军协奏团访华演出取得圆满成功。

金应道团长在开幕式上接着讲话。他在赞扬中国人民在自己伟大领袖毛泽东同志的英明领导下，在社会主义革命和建设中取得了辉煌成就以后说，中国人民通过反击右倾翻案风的斗争，巩固了无产阶级专政，加强了全国人民的统一和团结，有力地促进了社会主义革命和建设。

金应道团长说，中国文艺工作者积极地遵照自己的伟大领袖毛泽东同志关于文学艺术要为工农兵服务，为无产阶级政治服务的革命文艺路线，进行了以革命样板戏为榜样的文艺革命，创作了许多鼓舞和推动人民群众去进行革命斗争、具有高度思想性和艺术性的革命文学艺术作品。

金应道团长谈到了朝鲜人民和人民军指战员紧密地团结在自己的伟大领袖金日成同志周围，高举“思想、技术、文化都要主体的要求”的战斗旗帜，在政治、经济、文化、军事等方面掀起的革命高潮。他说，我们朝鲜人民军的文艺工作者贯彻执行金日成同志的革命文艺思想，创作了许多革命歌剧和其他艺术作品，鼓舞着全国人民和军队。

金应道团长在讲话中再次强调朝鲜人民一定要把美帝侵略者从南朝鲜赶走，实现统一祖国的迫切愿望。

金应道团长最后表示相信，朝鲜人民军协奏团对中国的友好访问，必将为进一步巩固和发展朝中两国军队和文艺工作者之间的深厚友谊作出贡献。

他们的讲话受到全场热烈鼓掌欢迎。讲话以后，中朝双方互赠了锦旗。

朝鲜人民军协奏团根据电影《一个护士的故事》改编的大型革命歌剧《党的好女儿》，描写朝鲜祖国解放战争时期，朝鲜人民军某部军医所护士康娟玉为祖国解放战争的胜利，克服重重困难护送伤员，最后在敌机轰炸下英勇献身的故事。歌剧成功地塑造了朝鲜劳动党的好女儿康娟玉的光辉形象，深刻地反映了朝鲜劳动党党员、朝鲜人民对金日成主席的无限忠诚，表现了朝鲜人民和朝鲜人民军为了打败美帝侵略者，不怕困难、不怕牺牲的英雄气概。整个演出扣人心弦，场内不时响起热烈的掌声。演出结束时，天幕上映出毛泽东主席的画像和金日成主席的画像。这时，朝鲜人民军艺术家们和首都观众齐声高唱《东方红》和《金日成将军之歌》。在雷鸣般的掌声中，杨成武、梁必业、张宗逊、李一氓、马文波、刘庆棠等同志走上舞台，同艺术家们亲切握手，祝贺演出成功。国防部向朝鲜人民军艺术家们赠送了花篮。

今晚的演出进行了广播和电视的实况转播。成千上万的群众在收音机旁和电视机前欣赏了朝鲜艺术家们的精采演出。

李先念副总理会见缅甸驻中国大使

新华社北京一九七六年六月二十八日电 国务院副总理李先念今天上午会见即将离任回国的缅甸联邦社会主义共和国驻中国大使德钦千吞。

会见时在座的有我国外交部亚洲司副司长程瑞声、礼宾司副司长傅顺和。

纪登奎副总理会见苏丹驻中国大使

新华社北京一九七六年六月二十八日电 国务院副总理纪登奎今天下午会见即将离任回国的苏丹民主共和国驻中国大使盖利。

会见时在座的有我国外交部西亚北非司代司长周觉、礼宾司副司长傅顺和。

我中学生体育代表团回到北京

新华社北京一九七六年六月二十八日电 中国中学生体育代表团部分成员在团长曹思慧率领下，于二十七日乘飞机回到北京。中华全国体育总会主席赵正洪，国家体委负责人路金栋，以及有关方面负责人和部分中学生运动员前往机场迎接。

中国中学生体育代表团于六月十六日到达法国准备参加在法国奥尔良举行的世界中学生运动会。由于国际业余游泳联合会无理阻挠我运动员参加运动会的游泳比赛，我代表团宣布退出运动会的全部比赛，对国际泳联的蛮横行径表示强烈抗议，并于二十五日离开巴黎回国。

塞舌尔总统曼查姆宣布

独立的塞舌尔不受外来摆布

新华社内罗毕一九七六年六月二十七日电 据肯尼亚《星期日民族报》六月二十七日报道，塞舌尔总统詹姆斯·曼查姆宣布：独立的塞舌尔将不受外来摆布，并将支持关于建立和保持印度洋为和平区的政策。

曼查姆总统说，年轻的塞舌尔共和国将加入不结盟国家和非洲统一组织的行列。

他说：「我们不会采取听从外来摆布的立场而使我们未来的发展遭受损害。」「我们支持关于建立和保持印度洋为和平区的政策。」

他说：「对于塞舌尔来说，弱小和缺乏军事力量并不意味着屈服于他人。」

曼查姆总统的这一谈话是对肯尼亚《民族日报》发表的。

阿尔巴尼亚《人民之声报》发表文章

揭露苏联加紧掠夺捷克斯洛伐克

新华社地拉那一九七六年六月二十六日电 阿尔巴尼亚《人民之声报》六月二十五日发表文章揭露苏联社会帝国主义对捷克斯洛伐克的掠夺。

文章说，苏联社会帝国主义者利用他们掌握的输油、输气管道，以及铁矿、电力和其它原料，拚命提高供应价格，加紧对捷克斯洛伐克的掠夺。

文章指出，苏联社会帝国主义者还强迫捷克斯洛伐克出劳力、资金、设备，在苏联领土上建设各种工业项目。到头来，这些项目都成了苏联修正主义资产阶级的财产。由于被迫在苏联搞这些项目，捷克斯洛伐克最近五年的许多已定项目没有完成。

文章指出，苏联通过一九七六——一九八〇年苏捷贸易协定，继续以有利的价格从捷克斯洛伐克进口大量机器和工业设备、轻工业品。苏捷间的不平等交易已经给捷克斯洛伐克造成不良后果，使它的贸易赤字不断上升。

文章揭露说，苏联以“援助”为幌子，对生产俄国宗主国需要的产品的捷克斯洛伐克经济部门投资，通过这种“援助”，一方面进行控制，另一方面掠夺它们的产品。

文章指出，苏联社会帝国主义者的掠夺使捷克斯洛伐克经济不断恶化。

欧洲经济共同体将在乔治敦设常驻办事处

据新华社乔治敦一九七六年六月二十七日电 欧洲经济共同体决定从下个月开始在乔治敦设立常驻办事处，以加强它和加勒比共同体秘书处以及和这一地区的各国政府之间的联系。

这一决定是由这个办事处的主任图厄·罗赫尔斯泰德二十七日在乔治敦宣布的。他是在前些时候到达这里的。

据《圭亚那纪事报》报道，去年九月欧洲经济共同体的一个代表团访问了加勒比地区。通过磋商与谈判，这个地区的各国政府同意了欧洲经济共同体向加勒比共同体成员国所推荐的有关发展项目的清单。报道还说，欧洲经济共同体不久将派另一个代表团访问加勒比地区，以便和这一地区的各国政府讨论列在这个清单上的各个项目的经济和技术问题。

新沙皇的统治给摩尔达维亚经济造成严重灾难

新华社北京一九七六年六月二十七日消息 苏联新沙皇继承沙俄帝国主义把非俄罗斯民族地区变成殖民地的做法，使摩尔达维亚加盟共和国的经济畸形发展，居民生活陷入严重困境。

沙皇俄国在上个世纪初吞并摩尔达维亚以后，为适应俄国资本主义发展的需要，把摩尔达维亚变成了自己的农产品供应地和工业品销售市场。列宁在谈到包括摩尔达维亚在内的沙皇俄国侵占的一些地区的情况时指出，这些地区**“都好象是俄国资本主义的殖民地，保证了俄国资本主义获得巨大的发展”**。（《再论实现论问题》、《列宁全集》第四卷第七十六页）

新沙皇在这方面完全继承了老沙皇的衣钵。苏修上台不久就公开宣布，要保持“早已形成的并日益复杂化的地区（地理上的）劳动分工”；俄罗斯联邦“从摩尔达维亚获得葡萄酒、水果”，而供应摩尔达维亚和其他共和国各种工业产品。在新沙皇这种方针指导下，摩尔达维亚经济畸形状态日益严重。勃列日涅夫在一九七四年十月十一日的讲话中承认，在人口仅占全苏百分之一点五的这个共和国里，收获的葡萄几乎占全苏的三分之一，烟草占三分之一以上。而在农业占有重要地位的这个共和国里，甚至连一公斤化肥也不能生产。由于苏修规定，“摩尔达维亚在全苏劳动分工中是生产食品和食品工业原料的重要地区”，摩尔达维亚某些工业部门被禁止发展。一九六五年摩尔达维亚还曾经生产了两千五百台金属切削机床，目前已全部停产。

由于苏修歧视摩尔达维亚工业的发展，在这个大量生产食品原料的共和国里，食品工业也是落后的。摩尔达维亚部长会议主席也不得不承认：“食品工业的许多企业装备着生产率不高的机器和设备，还按照过时的工艺进行操作。”

新沙皇竭力从摩尔达维亚大量榨取葡萄、烟草等农产品，但并不关心摩尔达维亚农业生产水平的提高和其他农业生产部门的发展。据《一九七四年苏联国民经济统计年鉴》资料，摩尔达维亚平均每个农业工作人员所使用的农业动力数量连全国平均数的一半还不到。在这个共和国里，一九七四年谷物按人口平均产量比沙俄时期的一九一三年还要低三分之一。同期，按人口平均的羊存栏数则减少近二分之一。

在摩尔达维亚的经济处于严重困境的情况下，新沙皇对摩尔达维亚人民的剥削和掠夺有增无减。摩尔达维亚党中央第一书记一九六五年三月在苏修党中央全会上就曾经抱怨说：“（农业）总产值的增长与征购量之间的比例严重失调”；在征购时“不考虑现实可能性和不顾共和国的特点”。这种情况近几年并未发生变化。一九七四年摩尔达维亚按农村人口平均留粮数比一九六五年减少了约百分之七。

在新沙皇统治下，摩尔达维亚成为全苏联生活水平最低的地区之一。据苏联官方材料计算，摩尔达维亚职工月平均工资近几年来一直居于全苏最末一位，比俄罗斯联邦低五分之一以上。集体农庄总收入按每个农户平均计算，也在全国平均水平以下。而摩尔达维亚集体农庄欠苏修国家的债务却在迅速增长，按每个农户平均计算，一九七四年比一九六五年增加了五倍半以上。

新沙皇的残酷压迫和剥削，激起了摩尔达维亚劳动人民的强烈不满。他们正以各种方式进行反抗。

彩色舞台艺术片

百花争艳

北京电影制片厂摄制

中国电影公司发行

自一九七六年六月三十日起在全省陆续上映

阿尔巴尼亚故事片

石油赞歌

新阿尔巴尼亚电影制片厂摄制

长春电影制片厂译制 中国电影公司发行

自一九七六年六月二十九日起在我省陆续上映

△六月三十日放映彩片▽

彩色纪录片 毛泽东主席会见布托总理等贵宾

北郊 1.15 人民 3.40 6.00 建設 5.00 8.45 露天

东風 2.00 文化 4.10 8.00 紅衛 7.00 湘江 7.30

彩色舞台艺术片 百花争艳

北郊 1.15 人民 3.40 6.00 建設 5.00 8.45露天

东風 2.00 紅衛 7.00 湘江 7.30 文化 4.10 8.00露天

彩色故事片 决裂 东風 7.15 燎原 8.20露天

朝鲜彩色宽银幕故事片 金姬和银姬的命运

工人 12.40 5.25 9.10 长沙 2.45 7.35

新华 1.15 4.55 8.35 湖南 7.05 紅衛 2.15

烈士公园 3.35 6.20 燎原 1.45 4.25

朝鲜故事片 火车司机的儿子

同映1976年新闻简报22、23号

文化 2.00 建設 2.45 人民 1.30

彩色故事片 沸腾的群山 建設 7.20

英雄儿女 燎原 7.50 | 闪闪的红星 文化 7.30

烽火少年 北郊 8.00

湖南花鼓戏送货路上 同映流行性乙型脑炎防治 紅衛9.00

彩色科教片 蛇岛 蛇伤防治 同映针扎成型 湘江 1.30

彩色戏曲片 骏马飞腾 烈士公园 8.40

湖南电视台节目预告

六月三十日（星期三）第一次播出下午三点开始 赤脚医生节目①电视新闻②医疗卫生第十五讲：蛇伤防治的基本知识（石门县人民医院文昭韬同志讲）③彩色科教影片：蛇伤的防治 第二次播出 晚上七点开始 转播北京电视台节目 电视新闻 国际新闻 转播：全国曲艺调演部分演出实况

湖南省杂技团 在湖南剧院演出

杂技

日期：29日7月1、2、3、4日 晚7.30

预订团体票 售当日少数门票

长沙市湘剧团 在解放剧院演出

革命现代戏 铁流战士 （湘剧弹腔）

日期：7月1、3、4日晚7.30 预订团体票售剩日门票

湖南省话剧团 在东风剧院演出

◁五场话剧▷

希望

日期：7月1、2日 晚7.30 预订团体票

本报社址：长沙市建湘路 电话总机：9191 夜班编辑室：9194 订价：每月一元 昨日开印时间：5时55分 印张：10时12分 长沙地区天气预报：今天到明天，阴天有小雨。北风三级。最高气温二十六度，最低二十二度。

湖南日报

第3843号　1976年6月30日　星期三　农历丙辰年六月初四　（今日四版）

毛主席语录

党组织应是无产阶级先进分子所组成，应能领导无产阶级和革命群众对于阶级敌人进行战斗的朝气蓬勃的先锋队组织。

建设同走资派战斗的坚强堡垒

——清华大学党委在斗争中加强党的建设

在纪念伟大、光荣、正确的中国共产党诞生五十五周年的日子里，清华大学党委带领广大党员，回顾文化大革命以来同走资派斗争的历程，总结按照毛主席的建党路线加强党的建设的经验，决心在深入批邓、反击右倾翻案风的伟大斗争中，进一步把学校各级党组织建设成为朝气蓬勃的、能够带领广大革命群众同走资派作斗争的坚强指挥部。

伟大领袖毛主席指出：**“党组织应是无产阶级先进分子所组成，应能领导无产阶级和革命群众对于阶级敌人进行战斗的朝气蓬勃的先锋队组织。”**清华大学党委在斗争中体会到，一个能够带领广大党员和群众对于阶级敌人进行战斗的先锋队组织，首要的一条，就是坚决执行毛主席的无产阶级革命路线，当修正主义潮流涌来时，能够及时识破，坚决顶住，给以反击。党内最大的不肯改悔的走资派邓小平为了达到翻案复辟的罪恶目的，在他重新工作以后，顽固地推行一条反革命的修正主义路线。他指使教育界的走资派散布修正主义的奇谈怪论，妄图从教育界打开缺口，翻文化大革命的案，算文化大革命的帐，颠覆无产阶级专政，复辟资本主义。在邓小平的支持下，教育界和清华大学的走资派利令智昏，得意忘形，一齐向无产阶级猖狂反扑过来。他们上下勾结，串通一气，造反革命谣言，写反革命的诬告信，诬蔑文化大革命以来的大好形势，否定教育革命等社会主义新生事物，把攻击的矛头直接指向伟大领袖毛主席，指向毛主席的革命路线。面对着邓小平刮起的右倾翻案的妖风，清华大学党委立场坚定，旗帜鲜明，以大无畏的反潮流革命精神，带领全体党员，对修正主义路线进行了坚决斗争。邓小平抛出“三项指示为纲”的修正主义纲领，清华大学党委识破了他的阴谋，反复强调要学习毛主席的著作，要以阶级斗争为纲；教育界的走资派到处作报告、发表演讲，鼓吹修正主义黑货，清华大学党委一针见血地指出，他们的奇谈怪论是“复辟的讲话”，就是不传达，不贯彻，不执行；学校的走资派拉山头，搞分裂，妄图否定工人阶级的领导，校党委就和工人、解放军毛泽东思想宣传队队员互相激励，坚决回击走资派的进攻。他们说，毛主席派工人阶级来清华，是叫我们来掺沙子的，资产阶级越是攻我们，我们越是要坚持战斗，决不离开教育阵地。在校党委的领导下，清华大学许多党组织和党员、群众，及时看穿了邓小平刮起的右倾翻案风的反动实质。有的同志写信给校党委，明确指出，教育革命的方向不容篡改。有不少基层党支部连续召开支委会、党员会，分析形势，辨明方向。他们说，不管那些奇谈怪论有什么“来头”，只要是修正主义货色，就要坚决同它斗。在尖锐复杂的阶级斗争中，清华大学党委积极组织革命队伍，认真学习马列著作和毛主席著作，剖析走资派的反动言行，做好反击的准备。去年十月，伟大领袖毛主席发出了向党内资产阶级大反击的号令，他们便在以毛主席为首的党中央的领导下，带领全校师生员工批判本校的走资派，批判教育界、科技界的走资派，批判党内最大的不肯改悔的走资派邓小平，迅速掀起了反击右倾翻案风的伟大斗争。

为什么清华大学党委能够同革命群众一道，顶住一时间来势汹汹的修正主义妖风？为什么他们能够带领群众及时识别走资派，同走资派作斗争，保证清华大学沿着毛主席革命路线不断前进？因为他们有马克思主义、列宁主义、毛泽东思想的显微镜、望远镜；因为他们战斗在群众当中，同群众有着密切的联系，得到广大革命群众的支持；因为他们在两个阶级、两条路线的斗争中，锻炼和形成了一支能同走资派作战的无产阶级革命队伍。

“搞社会主义革命，不知道资产阶级在哪里，就在共产党内，党内走资本主义道路的当权派。走资派还在走。”毛主席这一重要指示明确指出，走资派是无产阶级专政下革命的主要对象。文化大革命以来，清华大学革命师生员工同走资派展开了反复的斗争。工人阶级进驻清华大学以后，清华大学党委领导广大党员，每经历一场斗争，就总结一次和走资派斗争的经验。他们结合斗争实践，反复领会毛主席关于**“这次运动的重点，是整党内那些走资本主义道路的当权派”**的教导，逐步形成了这样一种认识：在社会主义历史阶段，必须把阶级斗争和路线斗争的重点放在党内，必须教育党员和广大革命群众警惕党内走资本主义道路的当权派篡夺各级领导权，特别是警惕中央出修正主义。谁搞修正主义，谁走资本主义道路，就造谁的反；哪里出修正主义，哪里有走资派，就要在哪里斗争。在反击右倾翻案风的伟大斗争中，清华大学党委更加清楚地认识到，组织广大党员和革命群众学习和掌握无产阶级专政下继续革命的理论，特别是学习和掌握毛主席关于资产阶级**“就在共产党内”**的英明论断，是我们党的极为重要的思想建设，是党不变修，国不变色的根本保证。他们以邓小平那样的走资派为反面教材，分析和研究走资派的特点、活动规律及其产生的阶级根源、思想根源和经济基础，进一步提高了广大党员和革命群众的阶级斗争、路线斗争觉悟，使广大群众自觉地监督党的领导干部，从路线上识别和批判党内走资本主义道路的当权派。

毛主席亲自培育了我们党的一整套优良作风。保持和发扬党的革命传统，坚持和群众站在一起，同工农兵心连心，这是清华大学党委领导成员能够从群众中吸取丰富的政治营养，带领群众战胜走资派的重要原因。登上上层建筑舞台的工人阶级，为清华大学党委带来了劳动人民的本色。几年来，清华大学党委反复教育各级领导干部**“要搞马克思主义，不要搞修正主义；要团结，不要分裂；要光明正大，不要搞阴谋诡计”**，要言行一致，抵制歪风邪气；教育领导干部自觉到群众当中去，接受群众的监督，限制资产阶级法权，当好普通劳动者，同群众一起学习马列著作和毛主席著作，共同批判资产阶级，共同开展教育革命。由于他们坚持党的优良作风，同广大群众同呼吸、共命运，因此他们能够及时识破走资派的阴谋诡计，及时识破同工人、农民处于对立状态的党内资产阶级。在去年邓小平大刮右倾翻案风的过程中，这个学校党委就教育广大干部和党员，不但要不信谣，不传谣，（下转二版）

无产阶级文化大革命以来

辽宁省从工人中发展十七万名新党员

这些工人新党员在各级党组织领导下，同广大群众一道积极参加批邓、反击右倾翻案风的斗争，朝气蓬勃地战斗在三大革命运动第一线

新华社沈阳一九七六年六月二十九日电　无产阶级文化大革命以来，辽宁省各级党组织遵照毛主席关于**“必须注意有步骤地吸收觉悟工人入党，扩大党的组织的工人成分”**的教导，先后从工人中发展了十七万多名新党员。其中女党员占百分之二十五左右，青年党员近百分之七十。这些工人新党员加入党组织以后，壮大了党的队伍，改变了许多单位党的力量薄弱的状况，使党的组织更加坚强，更富有战斗力。现在，这些工人新党员在各级党组织的领导下，正同广大革命群众一道，积极参加批邓、反击右倾翻案风的斗争，朝气蓬勃地战斗在三大革命运动的第一线，不断夺取革命、生产的新胜利。

辽宁省从工人中发展的新党员，绝大多数是在文化大革命、批林批孔和学习无产阶级专政理论运动中涌现出来的无产阶级先进分子。他们在激烈的阶级斗争和路线斗争中经风雨，见世面，受到了锻炼和考验，具有较高的阶级斗争、路线斗争觉悟和敢于反潮流的革命精神。入党以后，他们注意按照党员的标准严格要求自己，刻苦攻读马列著作和毛主席著作，自觉地改造世界观，在三大革命运动中带头冲锋陷阵，发挥了共产党员的先锋模范作用。沈阳冶炼厂党委书记、革委会主任丁继岱就是在尖锐复杂的阶级斗争和路线斗争中锻炼成长起来的一名工人新党员。无产阶级文化大革命的风暴一兴起，他就响应毛主席的号召，同广大党员、群众一起，勇敢地起来造刘少奇修正主义路线的反，造走资本主义道路当权派的反。一九六九年，他入党以后，更加严格地按照党章规定的党员必须做到的五条要求自己，带头学习马列著作和毛主席著作，带头批判修正主义，批判资产阶级。几年来，他先后通读了《毛泽东选集》、《马克思恩格斯选集》，选学了《列宁选集》和《资本论》的有关章节及其他马列著作，记了十五万多字的心得笔记。无论是在批林批孔运动，还是在当前的批邓、反击右倾翻案风的斗争中，他都自觉地站在斗争的前列。自反击右倾翻案风斗争开展以来，他先后写了十五篇大批判文章，向全厂职工作辅导报告十四次，成为全厂学习革命理论、向党内资产阶级进行斗争的好带头人。鞍钢弓长岭铁矿党委副书记王君绍也是在阶级斗争、两条路线斗争中迅速成长起来的一名优秀新党员。文化大革命中，他和全矿职工一道，猛烈地向刘少奇资产阶级司令部开火，坚决为保卫毛主席的革命路线而战斗。一九七三年他被接受入党以后，进一步发扬了工人阶级敢于反潮流的革命精神，坚持同修正主义路线对着干。在矿党委的支持下，他同十九个党员以及其他群众一起，把过去自成系统、互相扯皮的钻机、电铲、汽车等露天采矿的主要工种组织起来，成立了“一条龙”小分队。这个小分队破除了“分工如分家、隔行如隔山”的旧生产关系，建立了“分工虽不同，都是主人翁”的互相配合、互相协作的新型社会主义生产关系。这个小分队建立以来，顶住了修正主义路线的干扰，识破了阶级敌人的破坏，年年月月提前超额完成生产任务。今年，在批邓、反击右倾翻案风斗争的推动下，全队只用五个月时间，就超额完成了全年的国家计划。

辽宁省广大工人新党员由于坚持学习马列著作、毛主席著作，极大地提高了阶级斗争和路线斗争觉悟，提高了识别真假马克思主义的能力，增强了同走资派斗争的自觉性。去年夏季前后，邓小平抛出“三项指示为纲”的修正主义纲领，大刮右倾翻案风。当时，有不少工人新党员就察觉到这股风头不对，采取各种形式进行抵制和斗争，同邓小平的修正主义路线对着干。如去年七、八月份，大连钢厂参加学习和注释《列宁选集》第四卷的三名工人新党员和十名工人理论队伍成员，认真学习了列宁《再论工会、目前局势及托洛茨基和布哈林的错误》一文后，就敏锐地感到邓小平鼓吹的“三项指示为纲”，同布哈林散布的把政治和经济平列起来的折中主义完全是一路货色。于是，他们坚决拒绝把“三项指示为纲”写进注释材料当中。这些事实，充分反映了我们党经过吐故纳新，更加坚强、更加富有战斗力。

辽宁省各级党组织把大批工人先进分子吸收到党内来，进一步充实了革命、生产第一线的党的力量，加强了党对基层工作的领导。据有关部门统计，到一九七五年底，全省工交战线尽管职工总数比文化大革命前增加百分之二十以上，党员占职工总数的比例，仍由文化大革命前一九六五年的百分之十九点九增加到百分之二十六点五。这些党员活跃在基层班组，战斗在三大革命运动第一线，基本上改变了文化大革命前工交战线基层单位党员很少或没有党员的状况。文化大革命中，营口造纸厂从工人中发展了二百多名新党员，健全、充实和加强了生产班组的基层党组织，有力地促进了革命和生产的发展，使这个厂很快跃进到全省工业学大庆先进单位的行列。

为了做好从工人中发展新党员的工作，几年来，辽宁省各级党组织坚持按照毛主席的建党路线，不断举办学习班，对在阶级斗争和路线斗争中涌现出来的工人积极分子，进行马克思主义的教育，党的基本路线的教育，以及党的性质、理论基础、基本纲领和党员标准的教育，使他们不断提高阶级斗争、路线斗争和无产阶级专政下继续革命的觉悟，端正入党动机，努力做一名名副其实的无产阶级先进分子。在此基础上，各级党组织根据“积极慎重”的原则，成熟一个，发展一个。据不完全统计，仅鞍山钢铁公司党委，去年一年中就举办了七百多期积极分子学习班，训练积极分子一万一千五百多人次。大批工人积极分子被接受入党以后，各级党组织除注意把他们放到三大革命运动第一线，进一步接受锻炼和考验以外，还经常采取举办工人新党员学习班、上党课以及严密组织生活、定期发动群众讲评党员等办法，对他们进行教育，提高他们继续革命的觉悟。沈阳矿山机器厂党委仅在批邓、反击右倾翻案风斗争中，就先后举办了八十八期党员学习班，平均每个工人新党员参加轮训四次以上。通过轮训，广大工人新党员普遍加深了对批邓、反击右倾翻案风斗争的性质、目的和意义的理解，他们同全厂党员一起，站在斗争前列，带领广大革命群众深入批判邓小平，较好地发挥了共产党员的先锋模范作用。

常德七一机械厂党委依靠群众发动群众

把批邓和抓现实阶级斗争结合起来

本报讯　常德七一机械厂党委在批邓、反击右倾翻案风的伟大斗争中，认真学习毛主席的重要指示，提高了反修防修、继续革命的觉悟，不仅懂得要坚持以阶级斗争为纲，而且在实际工作中抓好阶级斗争这个纲。在联系实际、深入批邓中，他们依靠群众，放手发动群众，把批邓和抓现实的阶级斗争紧密结合起来，发展了全厂革命和生产的大好形势。

常德七一机械厂是我省机械系统**“工业学大庆”**的先进单位。反击右倾翻案风的斗争开展以来，这个厂的党委带领全厂职工反复学习毛主席关于无产阶级专政理论问题和反击右倾翻案风的一系列重要指示，不断提高了对这场斗争的重大意义的认识，批判邓小平反革命的路线和罪行的烈火越烧越旺。工人们深入剖析“三项指示为纲”的修正主义纲领及其反动的理论基础阶级斗争熄灭论和唯生产力论，并联系实际开展批判。这时，有的同志对抓现实的阶级斗争有顾虑。职工们便尖锐地向党委提出批评说：“你们理论上讲得多，具体工作中还是没有抓住阶级斗争这个纲。”工人们的批评使党委成员很受启发，他们重温了毛主席关于**“对于马克思主义的理论，要能够精通它、应用它，精通的目的全在于应用”**的教导，深刻认识到，要深入批邓，夺取反击右倾翻案风的新胜利，必须坚持理论和实践统一这个马克思主义的原则，不仅要在理论上懂得阶级斗争这个纲，而且要在实际工作中提起这个纲。否则，就会批归批，干归干，仍然有可能迷失方向，走错道路。于是，他们带领全厂职工认真总结文化大革命以来的经验，歌颂文化大革命的胜利，弄清楚**“文化大革命是干什么的？是阶级斗争嘛。”**同时，和大家一道分析邓小平为什么要反对文化大革命，回顾反击右倾翻案风前后的情况，清醒地看到，社会上的地、富、反、坏、右和新老资产阶级分子，是与邓小平的翻案复辟遥相呼应、紧密相连的，党内最大的不肯改悔的走资派邓小平是一小撮阶级敌人妄图复辟资本主义的挂帅人物，一小撮阶级敌人是邓小平推行修正主义路线的社会基础。邓小平叫嚷“阶级斗争哪能天天讲”，是要熄灭无产阶级对资产阶级的斗争，而煽动资产阶级向无产阶级猖狂反扑。因此，把批邓和抓现实的阶级斗争结合起来，才更能把邓小平的修正主义路线批深批透，真正作到和邓小平对着干，夺取反击右倾翻案风的新胜利。

随着认识的提高，七一机械厂党委坚持抓阶级斗争的自觉性不断加强。为了把斗争不断引向深入，他们发动群众围绕“为什么资产阶级就在共产党内”、“为什么走资派还在走”、“走资派的阶级根源和社会根源是什么”等八个专题展开讨论，深入批判。近两个月来，全厂共召开大小批判会三百九十二场，写出大字报三千二百多张，办批判栏一百一十多期。批邓的大字报、黑板报、墙报、横幅、标语、诗歌、漫画遍及全厂。与此同时，还组织各车间、班组的职工经常分析阶级斗争的形势，摆阶级斗争的表现。他们做到对社会上传来的政治谣言，坚决追查，清除影响，排除对批邓的干扰，牢牢掌握斗争大方向；对阶级敌人的破坏活动，及时揭露，发动民兵参加社会阶级斗争，狠狠打击阶级敌人的破坏活动；摸清经济领域的阶级斗争情况，发动职工群众同资本主义倾向作斗争；重视抵制资产阶级思想的腐蚀，坚持用无产阶级思想占领思想文化阵地，经常开样板电影放映会、歌咏会、运动会、赛诗会、故事会、忆苦批判会、图片展览会，对干部职工进行生动活泼的阶级斗争教育和拒腐防变教育。有一段时间，铸造车间的学习和批判抓得不紧，工作上出现被动局面，车间积压了上百吨铸件毛坯，影响了全厂加工装配。厂党委两名常委带领干部深入到这个车间蹲点劳动，帮助党支部搞好班组大批判，并且狠抓现实阶级斗争，发现清铲组有个文化大革命前就被群众监管的坏分子，在天安门广场反革命政治事件发生后，写出洋洋万言的“思想汇报”，大搞翻案活动。他们便发动群众抓住他的翻案罪行，进行现场批斗，提高了全车间职工对邓小平反革命的修正主义路线和罪行的认识，大批判的烈火越烧越旺，生产高潮滚滚向前，提前一个月完成上半年铸造生产任务。

（下转二版）

深入批判邓小平反革命的修正主义路线

年青一代大有可为

——批判邓小平攻击革命的新生力量的罪行

中共湘阴县委书记 刘菊秋

无产阶级文化大革命以来，各级领导班子普遍实行了老、中、青三结合，一大批优秀的青年干部被选进领导班子，他们和老干部、中年干部团结战斗，挑起了社会主义革命和社会主义建设的重担。这一社会主义新生事物，正在显示其强大的生命力和巨大的优越性。然而，党内最大的不肯改悔的走资派邓小平，却把领导班子中的新生力量视为眼中钉，肉中刺，百般挑剔，极力排斥，以种种借口破坏老、中、青三结合，大肆攻击青年干部根本没有经验、提拔得太快，“一般效果不好”，今后干部“要按级提拔”，“和台阶一样，一阶一阶的上”，“不能跳着来”。企图把在文化大革命和批林批孔运动中涌现出来的青年干部统统打下去，把矛头直指毛主席的革命路线，翻文化大革命的案，算文化大革命的账。对此，我们必须迎头痛击。

青年是革命的希望，是整个社会力量中最积极、最有生气的一部分。正如伟大领袖毛主席指出的：**“我们党如果没有广大的新干部同老干部一致合作，我们的事业就会中断。”**在毛主席无产阶级革命路线指引下，经过伟大的无产阶级文化大革命，我们县按照毛主席培养无产阶级革命事业接班人的五条，从三大革命斗争中选拔了一大批青年干部，担任了各级领导工作。这些同志走上领导岗位以后，生龙活虎，朝气蓬勃，同老干部团结战斗，坚持以阶级斗争为纲，带领广大干部、群众，艰苦奋斗学大寨、学大庆，为落实巩固无产阶级专政的任务而奋斗。他们对修正主义敢批，对资本主义敢斗，对党内各种错误思想也敢于揭发批评。他们在社会主义革命和建设中都正在发挥积极的作用。红卫公社，过去农业学大寨的步子一直迈得不大。无产阶级文化大革命中，青年干部周湘涛同志被选拔为公社党委书记。他在老干部和贫下中农的帮助和支持下，带领大家狠抓阶级斗争，艰苦奋斗学大寨，一年打了一个“翻身仗”。粮食产量由过去亩产六百多斤，一跃跨过了《纲要》，第一次摘掉了返销帽，向国家卖了余粮。去年冬天，为了修建下坝湖工程，消灭血吸虫，为人民造福，周湘涛同志和公社党委研究决定，集中了两千多名劳力，发动群众自筹经费二万五千多元，奋战一冬，完成了七十二万土方，按全社评级劳力计算，每个劳力二百五十多方，修起了一条长十二华里的渍堤和灌渠，打好了三千多亩面积田园化架子，修建了百亩鱼池，是我们县近几年来，一个公社完成任务最大，时间最快，质量最好的工程之一。昔日瘟神危害人民的荒湖，变成了粮鱼丰收的宝库。贫下中农打心眼里欢迎文化大革命中锻炼出来的青年干部。邓小平却不顾事实，攻击参加各级领导班子中的工农青年干部“一般效果不好”，他的目的就是要翻文化大革命的案，算文化大革命的账，排斥革命的新生力量，这是我们绝对不能容忍的。

毛主席指出：**“干部和农民在自己的斗争经验中将改造他们自己。要让他们做，在做的中间得到教训，增长才干。这样，大批的优秀人物就会产生。”**每个人从来没有先于实践的“经验”，只有在革命实践中才能丰富自己的经验，增长领导的才干。革命战争年代的“红小鬼”、“儿童团”、“小八路”，都是在党和毛泽东思想哺育下长大，在革命斗争的洪流中，懂得革命的道理，学会革命的本领的。这就是我们无产阶级优秀人物成长的普遍规律，培养新生力量的根本途径。在史无前例的无产阶级文化大革命中，涌现出一大批新干部，他们经过斗争的锻炼，取得了同修正主义路线、同资本主义倾向、同党内走资本主义道路当权派斗争的宝贵经验。长江后浪推前浪，一代更比一代强。在无产阶级文化大革命中，我县提拔了一大批红卫兵小将充实到各级领导班子，普遍实现了老、中、青三结合。大批青年干部走上领导岗位以后，给各级领导班子增添了新鲜血液，他们敢想敢干，坚持党的基本路线，大大提高了各级领导班子的战斗力。就拿青年干部、县委常委、农村办主任夏让初同志来说，去年十月，为了工作需要，从基层选拔到县委领导班子，刚一到职，县委就分配他负责洞庭湖里的灭螺收芦苇的工作。接受任务后，他二话没说，带领全县四千多名劳力，坚持以阶级斗争为纲，以民兵为主体，劳武结合，大打人民战争，提前完成收芦苇的任务。灭螺面积原打算搞六万亩，结果超额完成二万多亩，而且标准高，质量好，受到省、地有关部门的表扬。贫下中农高兴地说：“到底是经过文化大革命锻炼的青年干部，办事总是举旗抓纲，有个新套套。”邓小平攻击青年干部“根本没有经验”，要把对修正主义、资本主义富于斗争精神的青年干部统统打下去，这更暴露了他妄图复辟资本主义的罪恶用心。

历史上复辟狂都是反对新生力量的。两千多年前的孔老二，要维护奴隶制社会，搞“克己复礼”，鼓吹“尊卑有等”，“贵贱有序”等奴隶社会等级制。刘少奇要搞资本主义复辟，也抛出黑《修养》，黑《六论》来毒害年青一代，“打击一大片，保护一小撮”。林彪要搞反革命政变，公开叫喊“要要一批人的官，升一批人的官”，结党营私，招降纳叛。不肯改悔的走资派邓小平，一方面要把新生力量打下去；另一方面却借落实政策之名，“请隐士”“举逸民”，纠集对文化大革命不满的走资派，疯狂进行反攻倒算。革命的新生力量是那些要搞复辟、倒退的反动派的对头。从历史上搞复辟、倒退的祖师爷孔老二，到现在的修正主义路线头子，仇视革命的新生力量，是并不奇怪的。我们一定要深入批判邓小平的修正主义路线，批判他破坏老、中、青三结合、排斥打击坚持毛主席革命路线的青年干部的罪行，支持革命的新生力量，巩固和发展老、中、青三结合这一无产阶级文化大革命的胜利成果。让攻击革命新生力量的资产阶级老爷们向隅而泣吧！

同邓小平对着干，自觉限制资产阶级法权

共产党员、常德县酒厂革委会副主任 李春田

毛主席指出，对社会主义社会还存在的资产阶级法权，**“只能在无产阶级专政下加以限制。”**而党内最大的不肯改悔的走资派邓小平公然与毛主席的教导相对抗，竭力扩大和强化资产阶级法权，胡说什么：“限制资产阶级法权，也要有一个物质基础，没有，怎么限制？”这是从反动的“三项指示为纲”的黑纲领中派生出来的黑货，必须彻底批判。

限制资产阶级法权，首先靠的是无产阶级政党的英明领导，靠的是马克思列宁主义的正确路线，靠的是无产阶级专政，靠的是广大群众的社会主义积极性，而决不是单纯靠什么“物质基础”。就拿干部参加集体生产劳动来说吧，我们工人阶级最懂得，坚持参加集体生产劳动，对于帮助干部克服官气，搞好与群众的关系，反修防修，缩小三大差别，铲掉滋生资本主义的根子和土壤，保证我们的党不变修，国不变色有着极其深刻的意义。干部参加集体生产劳动，就是限制资产阶级法权的重大措施。按照邓小平的反动逻辑，岂不是坚持干部参加集体生产劳动的制度，也必须有个“物质基础”吗？这真是荒谬已极！去年四月，我被选进了厂领导班子。我想，地位变了，劳动人民的本色不能变，走上了领导岗位，不能走出工人阶级的行列，必须坚持参加厂里的生产劳动。去年八月，正当厂里任务紧张，生产繁忙的时刻，锅炉房的两个青年工人病倒了，缺人顶班，我就主动顶上去，连续上了五个班，保证了全厂的正常生产。为了多争取参加生产劳动的机会，我总是千方百计地把耽误的劳动时间补上来。有一次，我县石门桥公社接我去谈学习毛主席著作的体会，接到通知后，我争分抢秒，提前上了三个班。第二天下午回到厂里，我又直奔车间，和工人一起干。在一年里，我外出七十多天，但是挤时间补上了。通过参加车间劳动，我和工人同志的心贴得更紧了。可见所谓要等“物质基础”雄厚了再去限制资产阶级法权，是完全荒谬的，这不过是反对限制资产阶级法权的借口。如果顺了邓小平，那就不仅喂肥了资产阶级的老爷，还会抚大一批资产阶级少爷，我们工人阶级和劳动人民就要重新当牛做马。由此可见，邓小平反对限制资产阶级法权的用心多么阴险毒辣！

毛主席教导我们：**“我们的权力是谁给的？是工人阶级给的，是贫下中农给的，是占人口百分之九十以上的广大劳动群众给的。”**毛主席的教导，是我们限制资产阶级法权的锐利武器。党内的资产阶级、走资本主义道路的当权派，利用他们篡夺的那一部分权力，扮命扩大和强化资产阶级法权，保护他们的既得利益，利用资产阶级法权结党营私，培植新的资产阶级分子。我们必须用毛泽东思想为指导，自觉限制资产阶级法权，刨掉资产阶级的命根子。我们有了权决不能搞资产阶级特权，要用人民给予的权力，全心全意为人民服务。一次，我到省里开会去了，我的第二个女儿听说酒厂要招收合同工，便来到厂里找领导，打算进工厂。我开会回来，知道这一情况后，给女儿写了一封信，教育她要永远扎根农村干革命。后来，她终于转变了思想，并表示坚决在农村干一辈子革命。工人群众说我做得对，我说是毛主席教我这样做的。我总觉得，共产党员应该胸怀开阔，心中装着党的最高纲领，不应该把目光盯在个人利益上。我们厂里条件比较差，床位不够用，我就用几根棒棒条条，自己钉了一张简易床铺。几年来，领导和群众多次要给我换新的，我认为，共产党员时时处处应该想到群众，特别是我被选进领导班子后，许多同志说我年纪大了，要给我换床。我说：“生活要低标准，睡在这床上能锻炼革命意志，不忘群众。”谢绝了同志们的照顾。厂里每年每人发一双袖套，一套工作服，我总是不领，或者领别人用过的旧的。今年四月，厂里添置一部新单车，有的建议要把它分配给我。我想，当了干部没有什么两样，应当坚持步行，我把单车让给了厂里公用。

对于资产阶级法权是限制还是扩大和强化，是搞马克思主义还是搞修正主义的大问题。一切愿意和广大的工人贫下中农继续前进的革命同志，一切愿意为共产主义奋斗终身的共产党人，都应该做限制资产阶级法权的促进派。在当前批邓、反击右倾翻案风的伟大斗争中，我们一定要认真学习毛主席的一系列重要指示，牢记阶级斗争这个纲，将无产阶级专政下的继续革命进行到底！

邓小平的“整顿”意在复辟

新化县财税局党支部

党内不肯改悔的走资派邓小平，在推行一条与毛主席革命路线相对抗的修正主义政治路线的同时，还竭力推行一条为其修正主义政治路线服务的组织路线。去年夏季前后，邓小平到处大喊大叫：“首先抓班子”，“整顿”的关键是“领导班子问题”。他打着“整顿”领导班子的旗号，妄图把在文化大革命中涌现出来的老、中、青三结合这个新生事物整掉，把坚持毛主席无产阶级革命路线的干部整下去；把那些对文化大革命一不满意，二要算账的走资派和资产阶级代表人物重新扶上台，以便建立一个搞修正主义的“硬”班子，为他在中国复辟资本主义作组织准备。

伟大领袖毛主席指出：**“为了保证我们的党和国家不改变颜色，我们不仅需要正确的路线和政策，而且需要培养和造就千百万无产阶级革命事业的接班人。”**无产阶级文化大革命以来，大批经历了激烈的阶级斗争、路线斗争锻炼和考验的青年干部，参加了党和国家各级领导机构，建立了老、中、青三结合的领导班子。这是无产阶级文化大革命的伟大成果。但是，党内不肯改悔的走资派邓小平，却把她看成是肉中刺，眼中钉，千方百计要把这一大批经过文化大革命和批林批孔运动锻炼的革命新生力量打下去，以便为他推行“三项指示为纲”的修正主义纲领和修正主义路线扫除障碍。所以在他重新工作后不久，就狂热地为“整顿”领导班子大造舆论。他污蔑老、中、青三结合是什么“三凑合”、“三磨擦”，诬蔑老、中、青三结合的领导班子是“软懒、散”的班子，统统要“整顿”；攻击参加三结合的青年干部是“坐直升飞机上来的”，“没有经验”。要叫他们“一律到基层去锻炼改造”。毛主席早就指出：**“我们党如果没有广大的新干部同老干部一致合作，我们的事业就会中断。”**如果按着邓小平的“台阶论”去“整顿”领导班子，势必把一大批青年干部打下去，使我们党的干部队伍不能保持源源不断的新鲜血液，革命的新生力量和老、中、青三结合的原则都会遭受扼杀。这是我们绝对不能答应的。

组织路线从来都是为政治路线服务的。党内不肯改悔的走资派邓小平，一方面设“台阶”，置障碍，挥舞“整顿”大棒，硬要把文化大革命中涌现出来的大批新生力量一棒子打下去；另一方面却反复强调“要依靠老的”。他打着“重视老干部”和落实政策的幌子，排挤“儿童团”，网罗走资派，拼凑“还乡团”，打击革命派，这就是邓小平“整顿”领导班子的主要内容，也就是他那条修正主义组织路线的实质。

列宁说过，**“什么叫做复辟？复辟就是国家政权落到旧制度的政治代表手里。”**不难设想，如果邓小平的阴谋得逞，**“就不可避免地要出现全国性的反革命复辟，马列主义的党就一定会变成修正主义的党，变成法西斯党，整个中国就要改变颜色了”。**为了保证无产阶级革命事业的领导权永远掌握在真正的马克思主义者手里，巩固和发展无产阶级文化大革命的伟大成果，捍卫毛主席的革命路线，我们一定要以阶级斗争为纲，坚持党的基本路线，把无产阶级专政下的继续革命进行到底。

建设同走资派战斗的坚强堡垒

（紧接一版）而且要批谣、追谣，使广大干部和党员在同邓记谣言公司的斗争中，迅速地认清了走资派的原形和险恶的用心。

毛主席教导我们：**“一个无产阶级的党也要吐故纳新，才能朝气蓬勃。不清除废料，不吸收新鲜血液，党就没有朝气。”**清华大学党委遵照毛主席的教导，坚决吐掉那些混进党里的叛徒、特务、反革命分子，并把不肯改悔的走资派清除出领导班子。同时又把坚决执行毛主席革命路线，敢于同走资派作斗争的积极分子吸收到党内来，把优秀党员提拔到领导岗位上。目前，清华大学党支部书记以上的干部，有百分之八十是学校的工人、工宣队员、当年的红卫兵、留校的工农兵学员和积极参加教育革命的教师。有了这样一支骨干队伍，就改变了资产阶级知识分子统治学校的现象，保证领导权真正掌握在无产阶级手中。正是由于在斗争中建设了这样一支坚强的领导骨干队伍，清华大学党委在带领群众同走资派作斗争中保持了很强的战斗力，对于资产阶级的反扑，能够毫不含糊地给予有力的回击。无产阶级是彻底的唯物主义者和革命的乐观主义者。在批邓、反击右倾翻案风斗争取得伟大胜利的时候，清华大学党委充分认识到同走资派的斗争将是长期的，复杂的。但是，他们坚信共产主义的事业是不可抗拒的，无产阶级必定要胜利，资产阶级必然要灭亡。在纪念党诞生五十五周年的时候，他们决心深入批判邓小平的修正主义路线，提高警惕，注意阶级斗争的动向，进一步学习毛主席一系列重要指示，勇敢地沿着毛主席的革命路线继续前进。

《人民日报》记者 《北京日报》记者 新华社记者

（新华社北京一九七六年六月二十九日电）

把批邓和抓现实阶级斗争结合起来

（紧接一版）全厂职工把批邓和抓现实的阶级斗争结合起来，进一步看清了邓小平鼓吹阶级斗争熄灭论的险恶用心，从而更加自觉地坚持以阶级斗争为纲，抓革命，促生产，不断发展大好形势。

常德七一机械厂党委在深入批邓中，认真学习毛主席关于**“搞社会主义革命，不知道资产阶级在哪里，就在共产党内，党内走资本主义道路的当权派。走资派还在走”**的教导，深刻认识到社会主义革命的对象是资产阶级，重点是党内走资派，主要危险是修正主义。因此，要把批邓和抓好现实的阶级斗争结合起来，首先就要注意端正党委的思想政治路线。他们回顾去年上级交给厂里为地区小动力配套生产油泵芯套的任务时，开始，有人认为“当配角没出息，造零件利润低”，因而接受任务很勉强，组织投产不热心，结果停停打打拖了一年才搞出几台专机。这就说明，在企业管理中，确实存在着修正主义路线的影响。以后，正是由于发动职工群众，深入批判了“利润挂帅”等修正主义黑货，使大家懂得只讲利润、不讲路线，只讲“出息”、不讲方向的作法，是资本主义的倾向。从而，分清了路线是非，统一了思想，坚定了为农业服务的正确方向，立即组织专机会战，腾出生产车间，培训操作人员，很快完成了投产准备工作。党委领导成员深有感受的说，回顾这一斗争实践，充分说明：**“过去领导工厂的，不是没有好人。有好人，党委书记、副书记、委员，都有好人，支部书记有好人。但是，他是跟着过去刘少奇那种路线走，无非是搞什么物质刺激，利润挂帅，不提倡无产阶级政治，搞什么奖金，等等。”**所以，思想上政治上的路线是否正确，关系到工厂企业的领导权掌握在哪个阶级手里、走什么道路的问题。党内最大的不肯改悔的走资派邓小平，要恢复文化大革命以前修正主义路线搞的那一套，其罪恶目的不是很清楚了吗？！厂党委为了贯彻执行好毛主席的革命路线，办好社会主义企业，决心实现依靠工人群众管方向、管路线、管大事，把巩固无产阶级专政的任务落实到基层。他们按照**“鞍钢宪法”**的精神，坚持政治挂帅，同邓小平的阶级斗争熄灭论和唯生产力论对着干；加强党的领导，同邓小平鼓吹的“专家治厂”对着干；大搞群众运动，同邓小平鼓吹的“上智下愚”唯心史观对着干；实行两参一改三结合，同邓小平推行的修正主义管、卡、压对着干；大搞技术革新和技术革命，同邓小平的洋奴哲学、爬行主义对着干。这样，使企业管理水平不断提高，企业越办越好。

通过联系实际深入批邓，全厂职工的社会主义积极性进一步焕发出来。他们坚持抓革命、促生产，取得优异成绩。目前，全厂职工正满怀豪情夺取批邓、反击右倾翻案风的新胜利，迎接“七一”。

（本报通讯员、常德市通讯组）

塞舌尔宣告独立　维多利亚举行隆重庆典

非洲统一组织接纳塞舌尔共和国

新华社维多利亚一九七六年六月二十九日电　塞舌尔于六月二十九日宣告独立。塞舌尔共和国总统詹姆斯·曼查姆在当天当地时间零点于首都维多利亚体育场举行的升旗仪式上庄严宣告了塞舌尔共和国的诞生。兴高采烈的塞舌尔人民群众约一万人参加了升旗仪式。

在人们的一片热情洋溢的欢呼声中，英国国旗被降了下来，接着升起了塞舌尔共和国国旗，英国对塞舌尔群岛一百六十二年的殖民统治从此宣告结束。当军乐队奏起塞舌尔共和国国歌时，停泊在体育场附近港口的船只汽笛齐鸣，仪仗队也鸣枪致敬，欢乐的人群不断高呼："塞舌尔共和国万岁！"

塞舌尔共和国总统和总理都在升旗仪式上发表了讲话。詹姆斯·曼查姆总统说，一个团结的塞舌尔是永远不可能被击败的。阿贝尔·勒内总理也在讲话中呼吁人民加强团结。

升旗仪式上，还举行了各种体育活动和放了焰火。

当天上午，约五千名塞舌尔人在维多利亚体育场隆重举行塞舌尔的独立庆典。詹姆斯·曼查姆总统，阿贝尔·勒内总理和其他十名内阁部长在典礼上宣誓就职。曼查姆总统在就职演说中指出，塞舌尔决定加入不结盟国家的行列。他宣布，由他率领的第一个塞舌尔代表团将前往毛里求斯，参加非洲统一组织的首脑会议。

中国政府代表杨守正等大约五十个国家的代表以及非洲统一组织副执行秘书列班·奥雅卡和联合国副秘书长唐明照应邀参加了庆祝活动。

新华社路易港一九七六年六月二十九日电　新独立的塞舌尔共和国已经被接纳为非洲统一组织的成员。

正在毛里求斯首都路易港开会的非洲统一组织部长理事会第二十七次会议六月二十九日举行欢迎塞舌尔共和国的仪式。当塞舌尔总统的特别代表姆·阿·塞维纳作为塞舌尔共和国的代表进入会议大厅时，非洲统一组织成员国的代表们热烈鼓掌欢迎，会场上奏起了塞舌尔共和国的国歌。

本届非洲统一组织部长理事会主席、毛里求斯外长哈罗德·沃尔特在致欢迎词时宣布接纳塞舌尔共和国为非洲统一组织成员。他表示相信，非洲大陆的全部解放就要到来。

塞舌尔共和国代表塞维纳在致答词中，感谢非洲统一组织成员国对塞舌尔取得独立表示的支持和祝贺。他表示，塞舌尔希望加强同其它非洲统一组织成员国的友谊和合作。他说，塞舌尔保证支持津巴布韦、纳米比亚和阿扎尼亚人民的解放斗争。

欢迎仪式结束后，会议大厅的前面立即升起了塞舌尔共和国的国旗。

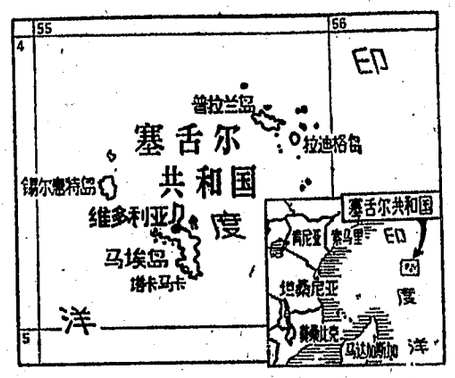

朝人民军协奏团访问红星中朝友好人民公社

据新华社北京一九七六年六月二十九日电　朝鲜人民军协奏团的艺术家们今天来到红星中朝友好人民公社访问。刚刚夺得夏粮丰收的公社社员，满怀喜悦的心情热情接待了来自英雄国土的战友。

今天上午八时许，朝鲜人民军协奏团团长金应道等朝鲜同志，由中国人民解放军总政治部副秘书长李伟陪同来到公社时，北京市革命委员会副主任徐运北、公社革命委员会主任吕春林等同志迎上前去，同朝鲜战友亲切握手，热情问候。公社社员们在热烈的锣鼓声中，挥动色彩缤纷的花环、彩带翩翩起舞，欢迎朝鲜战友。前中国人民志愿军战士王群龙、郭玉泉十分高兴地说，我们在朝鲜的日子里，朝鲜人民军同我们战斗在一条战壕里，朝鲜艺术家经常到火线为我们慰问演出，鼓舞我们的斗志。今天，朝鲜人民军的艺术家们来到我们公社访问，进一步增强了中朝两国人民之间用鲜血凝成的战斗友谊。

红星中朝友好人民公社是一九六〇年命名的。它同朝鲜的宅庵朝中友谊合作农场一样，都是中朝两国人民共同培植和浇灌的友谊之花。到中国来访的朝鲜同志总是到公社来指导工作，同社员们一起劳动。令人特别难忘的是，去年四月朝鲜人民的伟大领袖金日成同志率领朝鲜党政代表团在公社视察工作时，亲手栽种了象征中朝两国人民友谊万古长青的松树。今天，朝鲜人民军协奏团的战友们围在自己伟大领袖栽培的苍翠挺拔的友谊树边，显得分外高兴。金应道团长等朝鲜战友为友谊树浇水时，人群中响起热烈的掌声。朝鲜战友们拉着中国同志的手，站在松树前让摄影师摄下这一动人的镜头。

朝鲜战友沿着公社绿树成荫的柏油马路，来到公社的苹果园里。在欢声笑语中，中朝两国战友拿起锄头，为绿果满枝的苹果树松土锄草。协奏团的八岁小演员金菊花，也拿起比她高得多的锄头同大家一起愉快地劳动。在《党的好女儿》歌剧中扮演女主角的池英福同公社党委副书记白秀敏并肩劳动，亲切交谈。她们共同表示要为发展中朝两国人民的战斗友谊作出贡献。

在公社的露天舞台上，朝鲜同志同公社社员一万多人举行了联欢。

朝鲜战友同公社干部、社员告别时，吕春林主任请金应道团长回国后向金日成主席报告公社今年夏粮又获得大丰收的喜讯，并请转达公社社员对金日成主席的亲切问候。

孙健副总理会见加蓬驻中国大使

新华社北京一九七六年六月二十九日电　国务院副总理孙健今天下午会见即将离任的加蓬共和国驻中国大使克里斯托夫·布巴纳。

会见时在座的有外交部非洲司副司长罗旭、礼宾司副司长傅顺和。

刘文辉先生追悼会在北京举行

四届人大常委　政协四届委员会常委　民革中央常委

朱德、华国锋、叶剑英、宋庆龄、刘伯承、郭沫若送了花圈

陈锡联副总理主持追悼会　李素文副委员长致悼词

新华社北京一九七六年六月二十九日电　第四届全国人民代表大会常务委员会委员、中国人民政治协商会议第四届全国委员会常务委员、原林业部部长、原国防委员会委员、中国国民党革命委员会中央常务委员刘文辉先生因病医治无效，于一九七六年六月二十四日在北京逝世，终年八十二岁。

刘文辉先生追悼会二十九日下午在八宝山革命公墓礼堂举行。

人大常委会委员长朱德，国务院总理华国锋，中央军委副主席、政协全国委员会副主席叶剑英，人大常委会副委员长宋庆龄、刘伯承、郭沫若送了花圈。送花圈的还有人大常委会、国务院、政协全国委员会、中共中央统战部、国防部、农林部和中国国民党革命委员会中央委员会。

参加追悼会的有：国务院副总理陈锡联，人大常委会副委员长吴德、李井泉；阿沛·阿旺晋美、周建人、许德珩、胡厥文、李素文，国务院副总理孙健，政协全国委员会副主席沈雁冰，以及有关部门负责人和部分人大常委会委员、政协全国委员会常务委员，民革中央常委、中委，刘文辉先生的生前友好等有关人士。

陈锡联副总理主持追悼会，李素文副委员长致悼词。

悼词中说，刘文辉先生是四川省大邑县人，一九四九年十二月十日在四川省彭县起义并在民主革命时期做了一些有益于人民的工作。悼词在介绍刘文辉先生参加革命后历任的各种职务以后说，二十多年来，刘文辉先生拥护伟大领袖毛主席，拥护中国共产党，热爱社会主义祖国。赞同并参加了中国共产党领导的各项民主改革运动、社会主义革命和社会主义建设；拥护无产阶级文化大革命和批林批孔运动；拥护当前正在深入开展的批判邓小平反革命的修正主义路线，反击右倾翻案风的伟大斗争。他对我们伟大祖国到处莺歌燕舞，欣欣向荣的兴旺景象和我国国际地位的日益提高，表示欢欣鼓舞。

刘文辉先生怀念在台湾省的同胞和故旧，盼望台湾省早日解放，回到祖国的怀抱，实现祖国的统一。

追悼会后，刘文辉先生的骨灰盒安放在八宝山革命公墓。

朝鲜水球代表团访问我省

朝鲜战友专程到韶山参观受到热烈欢迎

本报讯　由韩仁根团长率领的朝鲜水球代表团，六月二十八日结束对我省的友好访问后，乘飞机离开长沙去上海。

二十七日，朝鲜水球代表团专程前往韶山，参观了毛主席旧居和旧居陈列馆，受到韶山区革命委员会和韶山人民的热情接待和热烈欢迎。代表团在长沙还参观了毛主席早期革命活动纪念地湖南第一师范、中共湘区委员会旧址清水塘、爱晚亭和桔子洲头。并同湖南水球队进行了共同训练，互相交流了经验。

朝鲜水球代表团是二十四日到达长沙的。二十六日晚，湖南省体育运动委员会举行招待会，热烈欢迎朝鲜战友。省革命委员会副主任李振军、省革委会常委王岳华和有关方面负责人唐彬等出席了招待会。招待会上充满了热情洋溢的气氛，宾主频频举杯，共祝中朝两国人民用鲜血凝成的战斗友谊万古长青。

代表团抵离长沙时，省体委负责人靳文奎和有关方面负责人及我省水球运动员、教练员代表到机场迎送。

包藏祸心的花招

——揭露苏修在「印度洋和平区」问题上的卑劣伎俩

苏联新沙皇最近一反常态，大肆宣传苏联"理解"和"同情"变印度洋为和平区的主张，表示十分"关心"印度洋地区的"和平"和"安全"。披画皮掩饰自己，这番漂亮话里包藏着祸心。

从一九七一年起，一些印度洋国家提出把印度洋变为和平区，强烈要求两个超级大国从印度洋撤出它们的军事力量，取消它们在这里的军事基地。这一正义斗争，获得广大第三世界国家的支持，但却遭到苏联新沙皇的顽固阻挠。新沙皇借口"通航自由"、"同等安全"等"原则"，在历届联合国大会上蛮横地拒不赞成关于建立印度洋和平区的提案。不仅如此，他们反而加紧了在印度洋的扩张步伐，把苏联印度洋分舰队常驻舰只增加了大约一倍，同时，在印度洋沿岸继续攫取了一些明的和暗的军事基地。

克里姆林宫现在来了个一百八十度大转变。今年二月，勃列日涅夫在"苏共二十五大"报告中谈到印度洋"安全"时说："近来越来越多的人主张印度洋地区不应成为任何大国建立军事基地的场所。我们同情这种主张。"他表白说，"苏联无论过去和现在都无意于在印度洋建立军事基地。我们也呼吁美国采取同样的立场"。六月八日，他在克里姆林宫一次讲话中，重弹了同一调子，并更加明确地把建立印度洋和平区仅仅说成"是否将保持……和建立新的外国军事基地"的问题。

巧伪人总归是巧伪人。苏修头目这番表白，恰恰暴露了他们在玩弄卑劣花招，第一，新沙皇阉割了建立印度洋和平区这个主张的实质，把它歪曲为仅仅要求取消"大国军事基地"，从而完全回避了从印度洋撤出超级大国的军事力量这一要害。第二，他们玩弄强盗骂贼偷的把戏，制造烟幕，矢口否认苏联在印度洋存在基地的事实，同时把不能建立印度洋和平区的责任推给别的国家。

由于把印度洋变成和平区的呼声日益高涨，勃列日涅夫之流不得不改变策略，表面上接过"建立印度洋和平区"的主张，实际上又把它加以阉割和歪曲，大肆张扬叫喊。明眼人一眼就可以看清楚苏修社会帝国主义者这一招的真实意图。原来，他们妄图打着"关心印度洋地区和平"的幌子，达到一箭双雕的目的：一则从印度洋地区排挤苏联的争夺对手，同时又保存苏联在这里的军事基地；再则让苏联在印度洋的军事力量继续扩张。在联合国大会讨论"建立印度洋和平区"提案时，苏联代表明确表示苏联军舰"不会撤出印度洋"。这就公开暴露了克里姆林宫的所谓"理解"和"同情"变印度洋为和平区的主张是何等虚伪。

克里姆林宫选择在第五次不结盟国家和政府首脑会议召开之前，就这个问题上大肆宣传，还有另一个险恶的用心。这就是：唱起"关心"印度洋地区"和平"、"安全"的曲调，伪装成"不结盟运动的天然盟友"，以逃脱这次不结盟国家和政府首脑会议在印度洋和平区问题上对新沙皇霸权主义的谴责，并妄图把不结盟运动纳入苏联设计的轨道。但是广大第三世界国家和人民在斗争中识破了苏联社会帝国主义的卑劣伎俩。六月初在阿尔及尔闭幕的不结盟国家协调局会议通过的最后公报强调："不结盟国家必须密切合作，使各个和平区，特别是印度洋不成为大国争夺的场所，并且消除威胁沿岸国家以及国际和平与安全的一切外国海、空军力量的存在。"这无疑是对新沙皇在印度洋问题上散布的种种谬论的有力批驳。

（新华社北京一九七六年六月二十五日消息）

新华社述者述评

就苏联将要在巴伦支海进行导弹试验一事

挪威将对苏联提出口头抗议

新华社斯德哥尔摩一九七六年六月二十八日电　据挪威通讯社六月二十八日报道，挪威外交部一位发言人宣布，挪威将对苏联预定于七月一日至八月十日在巴伦支海进行导弹试验一事向苏联提出口头抗议。

这位发言人说，挪威驻苏联大使已受权约见苏联外交部斯堪的那维亚司司长，对苏联把挪威人从事渔业的海域作为导弹试验场向他表示不安。

报道说，苏联的导弹着落区是在摩尔曼斯克以北三百浬的地方，周围有四十浬半径的范围。部分导弹着落区是在挪、苏两国正在进行的关于巴伦支海大陆架划分谈判中双方有争议的十五万五千平方公里的海域里。

去年九月，苏联就曾在上述地区进行过火箭试验。苏联的弹道行径激起了挪威舆论界的强烈不满。

* * *

简明新闻

上海京剧团结束访日演出回国

以向旭为团长，孟波、陆汉文为副团长的中国上海京剧团，圆满结束了在日本的友好访问演出，二十九日下午乘飞机回到上海。上海市革命委员会副主任徐景贤、常委张美娟，有关方面负责人和文艺工作者到机场迎接。

何英会见尼日利亚青年代表团

外交部副部长何英二十九日会见由尼日利亚联邦共和国社会发展、青年和体育部长奥卢托耶少将率领的尼日利亚青年代表团，宾主进行了亲切友好的谈话。会见后，何英副部长设宴招待了尼日利亚朋友。

我大使向土耳其总统递交国书

中华人民共和国驻土耳其特命全权大使卫永清六月二十九日在安卡拉向土耳其共和国总统法赫里·科鲁蒂尔克递交国书。在递交国书后，科鲁蒂尔克总统同卫永清大使进行了友好的谈话。

朝鲜军事停战委员会举行会议

朝鲜军事停战委员会第三百七十七次会议，在朝中方面提议下，六月二十八日在板门店举行。朝中方面首席委员韩柱庚少将在会上就美帝国主义和朴正熙集团最近在南朝鲜进行军事演习和从陆地、空中、海上对朝鲜北方进行军事挑衅行径，向敌方提出了强硬抗议。

彩色影片　革命现代京剧
审椅子
上海京剧团演出　上海电影制片厂摄制

彩色故事片
枫树湾
珠江电影制片厂摄制

彩色故事片
开山的人
西安电影制片厂摄制

中国电影公司发行
◁自一九七六年七月一日起在我省陆续上映▷

一九七六年新闻简报

第二十五号

华国锋总理会见尼泊尔前首相比斯塔和夫人（北京）

华国锋总理会见克罗斯兰大臣和夫人（北京）

大学毕业　回乡务农（北京）

反右倾翻案　促春耕生产（江苏）

奖木新苗　茁壮成长（湖南）

中央新闻纪录电影制片厂摄制

中国电影公司发行

湖南电视台节目预告

七月一日（星期四）转播北京电视台节目　电视新闻　彩色故事影片：枫树湾

本报社址：长沙市建湘路　电话总机：9191　夜班编辑室：9194　昨日开印时间：6时50分　印完：10时46分　长沙地区天气预报：今天阴天转多云，有短时小阵雨。明天多云转晴。北风三到四级，最高气温三十度，最低二十二度。

亲切的教导（年画） 黄乃源 王来信 方鄂泰

长空回荡颂党歌

——民歌集锦

长空回荡颂党歌

郑桦

都说我的歌儿多，
曲曲来自金水河，
江南塞北春潮涌，
长空回荡颂党歌。

长空回荡颂党歌，
一字一句光灼灼，
歌头到了北京城，
歌尾连着心窝窝。

首首歌颂毛主席

红卫兵 孙佳

一年有个七月一，
土家苗寨山歌密，
山歌万箩一个音，
首首歌颂毛主席。

全靠毛主席指航程

侗族社员 杨保良

杉林万亩一片青，
阳光雨露育成林，
侗家今天得幸福，
全靠毛主席指航程。

心儿向党情意长

苗族 陆德炎

七色丝线亮又亮，
织条彩带献给党，
莫看彩带织得短，
心儿向党情意长。

矿工爱党情似火

安鹏翔

矿工爱党情似火，
深情藏在心窝窝，
百里煤海卷巨浪，
涛声就是颂党歌。

万里征途路不迷

单铁清

夜观北斗知南北，
朝望太阳辨东西，
贫下中农跟党走，
万里征途路不迷。

苗家跟定共产党

红卫兵 王洪波

金色的别达腾①啊，
是有了温暖的格郎②
才开花结果。
幸福的苗家啊，
是来了共产党才过上
好生活。
优秀的猎手啊，
开弓从无回头箭。
苗家跟定共产党
啊，
千难万险不回头。

①别达腾——一种山上的果实。
②格郎——苗语：太阳。

党委会里新委员

解放军战士 晓波

最喜雷电亮双眼，
爱借风雨洗征衫，
党委会里新委员，
敢把千斤重担担。

“七一”，母亲的生日

曹书田

笔下激起喜悦的浪花，
纸上铺满灿烂的云霞，
“七一”，母亲的生日，
我把赤子的情怀在日记上写下……

多少回手抚红旗滚热泪，
多少回仰望油灯想天涯，
笔在纸上写心声啊，
思绪的长河启洪闸：

闪光的油灯是毛主席亲手点，
火红的党旗是领袖亲手挂，
“为共产主义事业奋斗终身”，
双手庄严地把这革命的重托接下。

当革命的真理铭刻在韶山第一代党员心
　头，
韶山冲便奔驰着为真理而战的千军万
　马，
新一辈步着老一辈的足迹，
老一辈焕发着新一代的风华。

我是一名新时代的农民，
自豪地战斗在韶峰下，
经风雨，象闪光的石子为时代列车铺
　道，
浴红日，象松苗在红色的土地上把根儿
　深扎。

韶峰林涛吼，韶河水声哗，
伴着涛声抒豪情，热浪更比涛声大，
千言万语怎能写尽赤子情怀？
愿将我这腔热血化作一朵时代浪花……

党员登记表

工人 瞿军安

一份党员登记表，
捧在老书记粗大的手中，
他用注满激情的笔，
填写新党员的姓名。

此时，眼前似见百帆竞发，
胸中有条长江在欢奔不停，
一个姓名，一张熟悉的笑脸，
一行名字，一排挺拔的青松。

有头上长「角」的佩姑娘，
有读大学回厂的「小山鹰」，
有长征战士的后一代，
有十年前的红卫兵……

仿佛他们就站在眼前，
朝气蓬勃，排着威武的队形，
身披文化大革命的灿烂霞光，
去投入埋葬资产阶级的斗争。

老书记凝视这党员登记表，
心里飞出激昂的歌声——
在我们伟大的党的巨大血脉里，
无产阶级新鲜血液在不断补充。

排排名字，排排欢跳的浪花，
象江涛海浪，前呼后涌，
党的事业波澜壮阔无阻挡啊，
在毛主席开辟的航道上永向前冲。

党领导文化大革命胜利辉煌

柳炳仁词
胡俊成曲

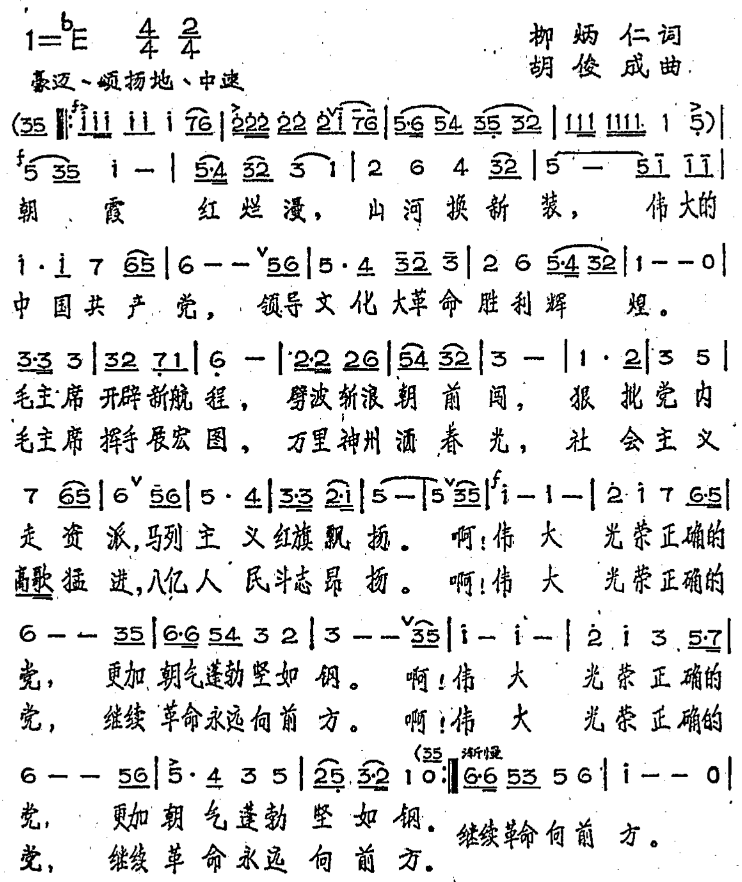

（湖南人民广播电台于6月30日、7月2日、4日17：50和7月1日、3日5：30教唱）

党旗在我的心中飘扬

韶山警卫战士 陆耀枝

迎着“七一”的朝阳，
轻步来到上屋场，
守卫毛主席的旧居，
就象在中南海门前站岗。

眼望着红色的阁楼，
党旗在我的心中飘扬，
毛主席创建的韶山支部，
在这里诞生、成长。

先烈的热血染红杜鹃，
迎来韶山的大好春光；
文化大革命电闪雷鸣，
劲松挺拔春苗茁壮。

今天啊，我在上屋场执勤，
前辈的嘱咐牢记心上，
保卫毛主席红心似火，
保卫党中央斗志如钢。

自豪啊，我战斗在韶山冲里，
幸福啊，我守卫在毛主席的故乡。
绿色的军装沐浴金色的朝晖，
心中升起永远不落的红太阳！

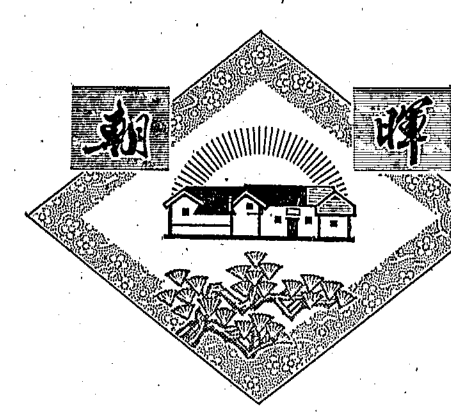

党的女儿在展翅高飞

工人 罗冬云 贺一鸣

当年在天安门广场，接受过伟大领袖毛主席检阅的红卫兵小燕，今天是不脱产的厂党委委员，朝气蓬勃地战斗在十里纺城……

（一）

小燕巡回在织布机前，
滔滔银浪在身边飞卷，
她双眸灼灼审视晶莹的布面，
也时刻在把真假马列分辨。

当右倾翻案风刮到十里纺城，
她警惕的目光象锋利的双剑：
“要抵制复辟的奇谈怪论！”
啊，小燕一呼沸腾了车间……

是党领导的文化大革命的万钧雷
　火啊，
炼出小燕火红的心雪亮的眼，
借助毛泽东思想的显微镜和望远
　镜，
她才看得这样清这样远。

（二）

小燕的手多么灵巧，
整天挽着银河万里，
布的浪，布的潮，
在手指间奔腾不息。

小燕的手多么有力，
她提起千钧战笔，
唰唰写出战斗的檄文，
批邓的炮火震天动地！

每当人们赞扬起她那双手，
她总是无限欣慰的讲起——
毛主席检阅红卫兵的那天，
这双手啊，高擎过火红的战旗。

（三）

谁不夸小燕那双铁腿，
日行百里，快步如飞，
矫健的身影似春燕展翅，
脚下踏响串串惊雷！

她把车弄比作新的长征路，
每日里送走星月，迎来朝晖；
她把布浪比作金沙江激浪，
梭声化作涛声在呐喊助威。

跨过多少前进的障碍，
战斗的凯歌在她身边伴随。
啊，未走完的长征路上，
党的女儿在展翅高飞！