اطلاعات

یکشنبه ۱۰ آبانماه ۱۳۴۹ ـ شماره ۱۳۳۳۴ سال چهل و پنجم ـ تکشماره ٤ ریال

تولکونف سردبیر «ایزوستیا» در یك کنفرانس بزرك مطبوعاتی درموسسه اطلاعات گفت:

هواپیما دزدی منتهی به سفینه دزدی میشود

برنامه اصلاحات ارضی بزرگترین اقدام در حیات ایران نوین است

●

«سولژنیتسین» برنده جایزه نوبل از نظر شوروی یك خائن است

●

عدم استرداد هواپیما ـ دزدان ، روابط مسکو و آنکارا را تیره میسازد

●

ایزوستیا درباره مسائل روزمره مردم شوروی از کار دستگاه های دولتی انتقاد میکند

●

در شوروی از هرسه نفر جوان فقط یك نفر بدانشگاه راه پیدا میکند

در صفحه سیزدهم

درمراسم شرفیابی روسا و مسئولین شیرو خورشید سرخ

شاهنشاه از خدمات شیر و خورشید اظهار رضایت فرمودند

دراین عکس شاهنشاه هنگام عبور از برابر صف مدیران عامل شیروخورشید شهرستانها دیده میشوند . آقایان دکتر خطیبی مدیر عامل جمعیت شیرو خورشید سرخ و امینی رئیس اداره مجامع عمومی جمعیت شیروخورشید افتخار حضور دارند .

در صفحه چهارم

۱۰۰ نفر زنده زنده در آتش سوختند

جریان برق در یك کاباره آتش‌سوزی ایجاد کرد و لوله‌گاز با صدای مهیبی ترکید و همه تالار را آتش فرا گرفت در صفحه چهارم

تظاهرات شدید ضد جنگ در سراسر امریکا آغاز شد

نیکسون: مخالفان میخواهند مرا در کاخ سفید زندانی کنند

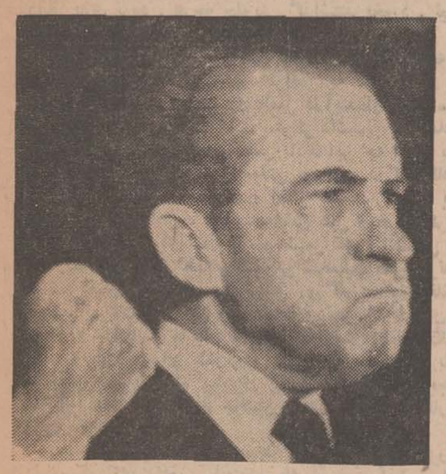

نیکسون باقیافه گرفته و مشت گره کرده به عناصر افراطی دست چپی اخطار کرد که بشدیدترین وجهی باآنها مقابله می‌کند . عکس رادیوئی اطلاعات

من نفرت را در چهره آنها خواندم و شعار های قبیحشان را شنیدم درصفحه۳

سردبیر روزنامه معروف شوروی «ایزوستیا» عصردیروزدر تالاراجتماعات موسسه اطلاعات در یك مصاحبه مطبوعاتی با حضور دویست تن از خبرنگاران ، نویسندگان و اعضای تحریری مطبوعات تهران شرکت کرد و به پرسش‌های مختلف پاسخ گفت .عکس از چپ براست معاون سردبیر ایزوستیا (که برای شرکت درمراسم افتتاح شاه‌لوله گاز بهمراه پادگورنی بایران آمده بود و اینك در تهران است) ، سناتور عباس مسعودی ، تولکونف (سردبیر ایزوستیا) ،وابسته مطبوعاتی سفارت شوروی و خبرنگار ایزوستیا در آنکارا را در مصاحبه مطبوعاتی دیروز نشان میدهد .

با ۷ مدال طلا و ۳ برنز

ایران فاتح جام آریامهر شد

جوادی فرهنگدوست موحد فربانی طالبی سیدعباسی فیلابی

جوادی ، قربانی ،طالبی، سیدعباسی ، موحد ، فرهنگدوست و فیلابی مدال طلا گرفتند درصفحه ۷

نظرات مردم درباره تعرفه جدید تلفن

* مدیر عامل شرکت تلفن : تلفن وسیله ارتباطی اختصاصی است و اکثریت مردم ازآن استفاده نمی‌کنند در صفحه ٤

دیشب هلال رؤیت نشد

روزه امروزه به نیت آخر شعبان گرفته شده است در صفحه چهارم

سپاسگزاری

از همه بزرگان و دوستان و خویشان گرامی که در مصیبت فوت مادرم در منزل و در مجلس ترحیم ، این جانب و افراد خانواده خانلری را سرافراز فرموده و موجب تسلیت خاطر شده‌اند باین وسیله سپاسگزاری می‌کند و هرگاه تاخیری در عرض امتنان حضوری رخ دهد پوزش می‌خواهد. پرویز ناتل خانلری

اطلاعیه شرکت سهامی تلفن ایران

در مورد چاپ راهنمای تلفن تهران

نظر باینکه مقدمات چاپ راهنمای تلفن تهران فراهم گردیده‌است بدین جهت از کلیه مشترکان تلفن تهران تقاضامینماید نام‌ونشانی وشماره تلفن‌خود را بترتیبی که مایل میباشند در راهنمای تلفن به‌چاپ برسد به نشانی شرکت سهامی تلفن ایران ـ خیابان تخت جمشید چهارراه بهجت‌آباد اداره کل امور مشترکین ارسال فرمایند تاترتیب ثبت نام ایشان بطوردلخواه داده شود. ضمنااوراق زرد راهنمامنحصرا مربوط به‌آگهی های تبلیغاتی می‌باشد وبموسسه ایده‌واگذار گردیده‌است.

شرکت سهامی تلفن ایران

نوبت دوم

حوزه ۰۸ ناحیه دهم

آگهی برای اطلاع عموم در اجرای قانون نوسازی و عمران شهری

باطلاع کلیه مالکین و صاحبان اعیانی وعرصه‌وصاحبان‌حقوق قانونی مربوطه واقع در محدوده زیر از حوزه ۰۸ ناحیه ۱۰ شهرداری پایتخت .

شمالاـ شمال کوچه اسدی از کورش کبیر به خیابان بوعلی دزاشیب .

جنوبا ـ جنوب خیابان دولت تاخیابان اسلامیه و جنوب خیابان اسلامیه به‌خیابان امیرحکمت‌و جنوب خیابان فرهاد از دولت به خیابان قیطریه .

شرقا ـ غرب خیابان قیطریه از خیابان فرهاد تا خیابان ۱۰ متری بهروز به میدان ارباب‌زاده و غرب جاده جیپ روتیه‌قیطریه متصل به‌پارك جنگلی و غرب خیابان مهر (یامحوی سابق) و غرب خیابان بوعلی دزاشیب از قیطریه تاکوچه اسدی .

غرباـ شرق خیابان کوروش کبیر از خیابان دولت تاکوچه اسدی تجریش .

میرساند که ممیزی منطقه مزبور پایان یافته است از کلیه مودیان محترم دعوت میشود با مراجعه به واحد سازمان ممیزی و درآمد نوسازی ناحیه ۱۰ واقع در خیابان دربند ـ خیابان خلیلی پلاك ۷۰ از نتیجه ممیزی املاك خود که در تابلو اعلانات الصاق گردیده است اطلاع حاصل فرمایند: در صورتیکه مودیان به نتیجه ممیزی‌اعتراض قانونی داشته باشند میتوانند با توجه به تبصره ۲ماده ۸قانون نوسازی و عمران شهری عوارض مورد قبول خود را بحساب شماره (۱۵۰۰۰) که توسط بانك مرکزی ایران در تمام شعب بانك ملی ایران درتهران مفتوح گردیده است پرداخت ورسید آنرا بضمیمه نامه‌ای متضمن مواردا‌عتراض باذکر دلیل واستناد بمدارك که پیوست اعتراض‌نامه خواهند نمود حداکثر ظرف مدت چهار ماه به‌سازمان ممیزی ودرآمد نوسازی شهرداری پایتخت واقع‌در خیابان روزولت میدان ۲۵ شهریور خیابان نمونه پلاك۷۷تسلیم دارند ، درصورتیکه عوارض ملك خودرا قبل از پایان مدت مقرر در قانون نوسازی و عمران شهری پرداخته‌اند باتوجه به تبصره ۱ماده ۱۰ قانون نوسازی و عمران شهری ده‌درصد عوارض آنسال بعنوان جایزه بنفع آنان منظور واز حساب کسر خواهد شد .

سازمان ممیزی ودرآمد نوسازی

آ ـ ٤٨٥٠٨ ۱ـ۳

مسابقات بسکتبال ارتشهای جهان

در حضور والاحضرت شاهپور غلامرضا پهلوی ریاست عالیه شورای عالی ورزش نیرو های مسلح شاهنشاهی

آئین گشایش مسابقات بسکتبال ارتشهای جهان باشرکت تیمهای (آمریکا. برزیل. یونان. ایتالیا. پاکستان . ترکیه .ایران) ساعت ٤½ بعدازظهر روز سه‌شنبه ۱۲ آبانماه ٤۹ سالن محمدرضاشاه پهلوی .

نوبت دوم

حوزه۷ـ ناحیه یك

آگهی برای اطلاع عموم در اجرای قانون نوسازی و عمران شهری

باطلاع کلیه مالکین و صاحبان اعیانی وعرصه و صاحبان حقوق قانونی مربوطه واقع در محدوده زیر از حوزه ۷ ناحیه یك شهرداری پایتخت .

شمالاـ ضلع جنوبی خیابان رضائیه از خیابان نواب تاخیابان باستان .

شرقاـ شرق خیابان باستان از خیابان رضائیه تا خیابان شکوفه .

جنوباـ ضلع شمالی خیابان شکوفه از خیابان باستان تاخیابان رودکی .

غربا ـ شرق خیابان رودکی از خیابان شکوفه تا خیابان دامپزشکی و قسمت دوم که شمالی است (ضلع جنوبی خیابان دامپزشکی) ازخیابان‌رودکی تاخیابان‌نواب وضلع شرقی خیابان نواب از خیابان دامپزشکی تا خیابان رضائیه .

میرساند که ممیزی منطقه مزبور پایان یافته است از کلیه مودیان محترم دعوت میشود با مراجعه به واحد سازمان ممیزی و درآمد نوسازی ناحیه یك واقع در خیابان اسکندری شمالی خیابان فرصت ازنتیجه ممیزی املاك خود که‌در تابلو اعلانات الصاق گردیده است اطلاع حاصل فرمایند : در صورتیکه مودیان به‌نتیجه ممیزی اعتراض قانونی داشته باشند میتوانند با باتوجه به تبصره ۲ ماده ۸قانون نوسازی وعمران‌شهری عوارض مورد قبول خودرا بحساب شماره (۱۵۰۰۰) که توسط بانك مرکزی ایران در تمام شعب بانك ملی ایران در تهران مفتوح گردیده‌است‌پرداخت ورسید‌آنرابه‌ضمیمه نامه‌ای‌متضمن موارد اعتراض باذکردلیل واستناد بمدارك که پیوست اعتراضنامه خواهند نمود حداکثر ظرف مدت ٤ ماه به سازمان ممیزی و درآمد نوسازی شهرداری پایتخت واقع در خیابان روزولت میدان ۲۵شهریور خیابان نمونه کاشی ۷۷ تسلیم دارند ، در صورتیکه عوارض ملك‌خودرا قبل از پایان مدت مقرر در قانون نوسازی و عمران شهری پرداخته‌اند باتوجه به تبصره ۱ماده ۱۰ قانون نوسازی و عمران شهری ده درصد عوارض آنسال بعنوان جایزه بنفع آنان منظور و از حساب کسر خواهدشد .

سازمان ممیزی و درآمد نوسازی

بمناسبت سالروز درگذشت شادروان کورش عزیزمان مجلس یادبودی از ساعت ٦ تا ۸ بعداز ظهر روزدوشنبه یازدهم آبانماه جاری در منزل واقع درخیابان حافظ کوچه سپهبدمنعقدمیباشد. مقدم تفقد کنندگان را گرامی میداریم .

نیره‌ابتهاج سمیعی ـ صادق ابتهاج‌سمیعی ـ عیسی ابتهاج سمیعی .

دکتر علی خواجوی

متخصص بیماریهای کودکان و نوجوانان مطب‌جدید عباس آباد ـ چهارراه فرح شماره ۲۷۳ تلفنهای ۷۰۳۱۹ ـ ۷٤٦۳٦ آ ـ ٥۰۹۷٤

کاشی ایرانا

ایرانا

تنها کاشی استاندارد شده ایران

در مراسم قرعه‌کشی حساب پس‌انداز نوین بانك تعاون کشاورزی اعلام شد

پس‌انداز روستائیان ۱٦ درصد افزایش یافته است

مسعود رهبر برنده ممتاز ۵۰۰ هزار ریالی صندوق پس‌انداز نوین بانك تعاون کشاورزی شد

در مراسم قرعه‌کشی حساب‌پس اندازنوین بانك تعاون کشاورزی آقای مهندس صدقیانی رئیس کل بانك (نفر چهارم از سمت چپ ردیف جلو)و اعضای هیات مدیره بانك و گروهی از صاحبان حساب پس‌انداز نوین شرکت‌داشتند.

* بین شرکت کنندگان در مراسم قرعه‌کشی چهل سکه پهلوی طلا قرعه‌کشی شد

ساعت پنج بعدازظهر دیروز که روز میلاد مسعود والاحضرت ولایتعهد رضا پهلوی بود مراسم قرعه‌کشی جوایز حساب پس‌انداز بانك تعاون کشاورزی ایران در سالن مرکزی بانك انجام گرفت. در مراسم قرعه‌کشی آقای مهندس رضا صدقیانی رئیس کل بانك تعاون کشاورزی ایران و اعضاء هیات مدیره ومعاونان بانك و جمع کثیری از دارندگان حساب پس‌اندازنوین بانك تعاون کشاورزی ایران شرکت داشتند.

بانك تعاون کشاورزی ایران طبق معمول همه ساله در مراسم قرعه‌کشی جوائز حساب پس‌انداز نوین تعداد چهل سکه پهلوی طلا بین نظارت کنندگان بر مراسم مزبور قرعه‌کشی کرد و بدین ترتیب تعداد چهل نفر از شرکت

بقیه در صفحه سیزدهم

اطلاعیه مرکز آزمون‌شناسی

درباره مسابقه ورودی مدرسه عالی مدیریت کرمان شرح در صفحه ٥

تغییر تاریخ برگزاری «کنفرانس آموزش پزشکی در ایران»

بدینوسیله باستحضار کلیه شرکت کنندگان محترم در «کنفرانس آموزش پزشکی در ایران» میرساند که کنفرانس مزبور بجای روزهای پنجم و ششم و هفتم آبانماه در روزهای ۱۹و۲۰و۲۱ آبان ۱۳٤۹ برگزار خواهد شد.

دعوتنامه های ارسالی باعتبار خود باقی است و از مدعوین محترم تقاضا میشود در روزهای مذکور برای شرکت در جلسات کنفرانس بدانشکده پزشکی دانشگاه ملی ایران واقع در اوین تشریف فرماشوند.

کلیه اعضاء آموزشی دانشکده‌ها و پزشکان علاقمند که‌تاکنون ثبت نام ننموده‌اند می توانند جهت شرکت در این کنفرانس تا تاریخ ۱۵ آبان ۱۳٤۹ ثبت نام نمایند.

محل ثبت نام : دانشکده پزشکی دانشگاه ملی ایران ، تلفنهای ۹ـ۸۵۱۲۷٤ ، تلفن داخلی ۲۷۵

آ ـ ۵۱۱۰۲ ۱ـ۲

بانك مرکزی ایران

باطلاع دارندگان اوراق قرضه میرساند

دارندگان اوراق قرضه یکساله منتشر شده در تاریخ ۱۲ آبانماه ۱۳٤۸ میتوانندازتاریخ سه‌شنبه ۱۲ آبانماه ۱۳٤۹ ببانك مرکزی ایران و یا هریك ازبانکهای اعتبارات، ایرانیان، ، بازرگانی ، بیمه، تجارت خارجی ، تهران ، رفاه‌کارگران ،سپه ، صادرات ، کشاورزی و ملی مراجعه نموده بهای اسمی‌اوراق قرضه مزبور را با بهره متعلقه تا تاریخ مذکور دریافت دارند .

ضمنا بمنظور ایجاد تسهیل برای آن عده‌از دارندگان اوراق‌قرضه که مایلند اصل و بهره دریافتی بابت اوراق یکساله‌خودرا مجددا بخرید اوراق قرضه اختصاص دهند ، از این پس اوراق قرضه بجای روز های دوشنبه‌درروزهای‌سه‌شنبه هر هفته برای فروش عرضه خواهد گردید تا علاقمندان بتوانند درهمانروزسررسیدوبلافاصله بعداز دریافت اصل و بهره متعلقه اوراق قرضه جدید خریداری نمایند .

سرمقاله

دنیای عجیب انسانهای کوچک

هفته‌یی که میگذرانیم «ازنهم تاشانزدهم آبان ماه» هفته کودك است و باین مناسبت مراسمی برگزار میشود، منجمله جشنواره جهانی فیلمهای کودکان که دیروز عصراز طرف علیاحضرت شهبانو گشایش یافت.

بشر اعصار پیشین دنیای کودکان را نمی‌شناخت و به‌تفکرات وتصورات وتخیلات کودك و عکس‌العملی که پیشامدها در ذهن وروح کودك میگذارد مطلقا اهمیت نمیداد . بسیاری از ما که امروز بجزئیات امور در محیط زندگی فرزندانمان توجه میکنیم خود فرزندان دوره‌یی‌از زمانیم که‌اگر سئوالی برزبانمان‌میگذشت، بزرگترها آنرا به «فضولی» تعبیر میکردند و اگر اظهار نظری میکردیم حمل بر گستاخی و خیره‌سری میشد. در زمان ما«بچه خوب» آن کودکی بود که سربزیر وکم‌حرف باشد. کم بخورد. دنبال بازی نرود . هرچه جلویش گذاشتند بخورد . لج نکند و «دهنش را به‌لله کج نکند»!

در آنروزگار کسی نمیدانست مغز کوچك کودك‌تاچه حد نقش پذیر است و وقایعی که در اطراف بچه میگذرد در ساختمان روحی وفکری و درشخصیت وبالمآل درآینده‌او چقدر موثراست.

کسی نمیدانست اگر کودك سئوالی داشت و پدر ومادرجوابش ندادند یاجواب سربالا وبی‌اساس دادند این چه اثری بر عواطف وغرائز بچه میگذاردوعکس‌العملش بچه‌نحوو درکجا ظاهرمیشود.

کسی نمیدانست کتك زدن اطفال ،سخت گرفتن براطفال ، منزوی ساختن اطفال ، محدود ساختن طفل ومحروم کردن وی‌از بازی وتفریح و هوای سالم بارشد طبیعی عقل و احساس در کودك چه ربط دارد و چه لطمه‌یی بتکوین شخصیت طفل میزند.

اما دنیای کودکان برای بشر روزگار مادنیای ناشناخته‌یی نیست. ببرکت مطالعات و تحقیقات و تجربیات فراوان ، اغلب پدران و مادران و مربیان میدانند که دنیای اطفال چگونه‌دنیائی است وچطور میتوان بدان راه یافت و از طریق‌آن باکودکان نزدیکتر شد و تفاهم بیشتری برقرار ساخت و تدریجا مفاهیم منطقی را در ذهن کودك جانشین مفاهیم فانتزی ورنگارنك وغیر واقعی کرد.

بهمین جهت است که ارتباط دائمی بین دنیای بزرگترها و دنیای کودکان راعصر مابعنوان یك ضرورت اساسی شناخته و بدان توجه کرده است. آنچنانکه امور مربوط به زندگی و آموزش و پرورش کودکان نه‌فقط در داخله کشورها و در سطح مسائل ملی، بلکه در سطح بین‌المللی نیز بوسیله سازمانهای مختلف و کارشناسان متعدد مورد تحقیق وبررسی قرار میگیرد .

در اغلب کشورها امروزه سعی میشود که نیازهای کودکان ونوجوانان هیچکدام بی‌جواب نماند. در زمینه تعلیم و تربیت کودکان ، تاسیس‌دبستان و کودکستان یك امر کاملا عادی است و بهیچ وجه یك جامعه‌نوین، محیط عادی خانه و مدرسه را برای شکفتن استعداد و شکل گرفتن شخصیت کودك کافی نمیداند. یك جامعه مترقی در قبال آنچه لازمه رشد جسمی و فکری کودکان است، خود را متعهد حس میکند. از میزان غذا وکیفیت غذای کودکان گرفته تاپارك کودك ، خواندنیهای کودك، اسباب بازی کودك ، روابط کودك با اهل خانه و وضعیت او از حیث رشد جسمانی ورشد عقلانی .

دنیای ما بوسیله یك منشوربین‌المللی از«حقوق کودك» حمایت میکند و بخاطر کودك در جوامع مختلف پارك‌های اختصاصی ایجاد میکنند. کتابخانه اختصاصی ترتیب میدهند . کتابها و نشریات اختصاصی طبع وتوزیع میشود . فیلمهای اختصاصی میسازند. سینمای اختصاصی در نظر میگیرند . شیرخوارگاه ، پرورشگاه ، اندرزگاه ، بیمارستان و درمانگاه ، مراکزمطالعاتی وتحقیقاتی و انواع موسسات دیگر بوجود می‌آید که همه وهمه براهمیت «مسئله کودکان» دلالت دارد.

در کشورما نیز خوشبختانه این امر بعنوان یك مسئله اساسی وبطور جدی مورد توجه قرار دارد وبخصوص در سالهای اخیر علیاحضرت شهبانو فرح باقتضای عواطف اصیل مادرانه و محبت خاصی که نسبت بکلیه کودکان ایرانی دارند، درین زمینه‌اهتمام وتاکید فراوان داشته‌اند وحتی شخصا بترجمه یکی ازداستانهای «هانس ـ کریستین ـ آندرسن» وتهیه تابلوهای مربوط باین کتاب اقدام فرمودند که از طرف بنگاه ترجمه و نشر کتاب وابسته به‌بنیاد پهلوی طبع و نشر شده‌است.

مؤسسهٔ انتشارات امیرکبیر

کوچ و کویر

۶۱ قطعه شعر از مجموعه‌های کوچ و کویر

از: نصرت رحمانی

منتشر شد

. . . رحمانی طراح ماهری است : او در شعر درست کار نقاش‌را انجام‌میدهد که فقط باچند خط‌سایه دار وتاریك روشن، دنیایی را مجسم می‌کند ...

دکتر حاج سید جوادی

روزه‌روش نوین برای‌درمان بیماریها

اثر آلکسی سوفورین دانشمند روسی
ترجمه محمد جعفر امامی با مقدمه
ناصر مکارم شیرازی

هنگامیکه این کتاب رابخوانید تصدیق خواهید کرد کتابی‌است عجیب و در نوع خودجالب بکروخواندنی .
مرکز انتشار دارالکتب‌الاسلامیه تهران بازار سلطانی‌تلفن ۲۰۴۱۰
آ ـ ۵۱۰۵۸

آموزشگاه زبان انگلیسی طاهری

کلاسهای کنکور واعزام دانشجو بخارج

نشانی: خیابان پهلوی ـ بالاتر ازچهارراه امیراکرم
تلفن ۴۲۳۱۵

کودك پادکودکان شمارا نابغه میسازد

باکشف علم جدیدی بنام کودك پاد کودکان۳تا۵ ساله می توانند در مدت ۳سال (دوره کامل ابتدائی را امتحان بدهند، یك‌زبان خارجی هزاران موضوع علمی و هنری و فنی یاد بگیرند در موتور و مکانیك ، استاد ماهری شوند)
اگر کودکان نابغه دوره اول مارا ببینید این‌حقیقت را باور خواهیدکرد ، کودك پادبرای دوره جدید پرورش نابغه خصوصی تعلیم میدهد تلفن ۶۷۷۵۹

اعلامیه دولت انگلیس درباره خاورمیانه

اسرائیل باید مناطق اشغالی را تخلیه کند

لندن ـ خبرگزاریها ـ دولت محافظه‌کار انگلیس برای نخستین‌بار پس ازآنکه در ماه ژوئن گذشته قدرت را دراین کشوربدست‌گرفت نظر خودرا پیرامون‌چگونگی رفع بحران خاورمیانه اعلام داشت .

دولت انگلیس معتقداست که بحران خاورمیانه بایداز راه اجرای مفاد قطعنامه ۱۹۶۷ حل شود و در این مورد بین نظریات دولت کارگری و محافظه‌کاران اختلاف زیادی وجود ندارد. «دوگلاس هیوم» وزیر امور خارجه انگلیس ضمن‌تشریح سیاست دولت کارگری در «هاروگیت» واقع در «یورکشایر» گفت ما هرگونه راه‌حلی را که‌متضمن‌نابودی اسرائیل باشد رد می‌کنیم . جالب‌ترین قسمت نطق وزیر امور خارجه انگلیس درباره مرزهای اسرائیل با کشورهای عربی همسایه‌اش بود. «هیوم» بطور ضمنی گفت که اسرائیل باید کلیه سرزمین های اشغالی از جمله ارتفاعات «جولان» رابه اعراب باز گرداند .

وزیر امور خارجه انگلیس در مورد مرزهای مصر و اسرائیل گفت از مدتهاقبل بین اسرائیل و مصر مرزهائی وجود دارد که ازجنبه بین‌المللی به رسمیت‌شناخته شده است . و من عقیده‌دارم که این مرز بار دیگر ضمن حل‌وفصل اختلافات اعراب واسرائیل به رسمیت‌شناخته شود .

اما بین اسرائیل واردن وضع مشکل‌تر است ، زیرا هرگز بین دوکشور مرزهای شناخته‌شده‌ای نداشته است اما بین اسرائیل و لبنان مسئله‌ای وجود ندارد ، زیرا در مرزهای اصلی دوکشور تغییری بوجود نیامده است.

در مورد اورشلیم «هیوم» گفت پیداکردن راه‌حلی که در آن آزادی رفت‌وآمد به اماکن مقدسه و حفاظت آن ها تضمین شود غیر ممکن بنظر نمی‌رسد .

محافل سیاسی لندن‌اظهار داشتند که سخنان دوگلاس هیوم را نباید به منزله یك طرح جدید تلقی کرد ولی نشریه هفتگی «ابزرور»نوشته است که اظهارات هیوم در آستانه سفرگلدامایرنخست وزیر اسرائیل به‌لندن نشانه آن است که انگلیس در مورد خاورمیانه سیاست فعال‌تر و مستقل‌تری درپیش گرفته است .

هدف این سیاست بهبود روابط انگلیس با کشورهای عربی با حفظ رشته های دوستی موجود با اسرائیل است .

غیر واقع‌بینانه

مقامات اسرائیلی‌نطق دوگلاس‌هیوم وزیر خارجه‌انگلیس‌را «غیرواقع‌بینانه» نامیدند و گفتند : این نطق مانع دیگری در راه ازسر گرفتن‌مذاکرات صلح خاورمیانه است .

هیوم گفته است : اسرائیل باید مناطق اشغالی و نوار غزه و ارتفاعات گولان را تخلیه کند .

مقامات اسرائیلی میگویند : آنچه فعلا مطرح است تعیین شرایط‌اساسی برای مذاکرات است نه دادن پیشنهاد هائی راجع به طرح آینده خاورمیانه. درمورد اینکه «براون» گفته بود اگر ابتکار جدیدی برای صلح انجام‌نگیرد جنك خاورمیانه برای ۲۰ سال دیگر ادامه خواهد یافت مقامات اسرائیلی میگویند همیشه آماده برای صلح بوده‌ایم ، این‌اعراب هستند که اشکال تراشی میکنند و آقای هیوم هم بجای اینکه موانع را از سر راه مذاکرات بردارد ، مانع‌جدیدی برآن می‌افزاید.

ژنرال نومیری از چریکهای عرب در برابر دولت اردن حمایت کرد

دولت جدید لبنان به ریاست صائب سلام مایل است که روابط بین‌دولت‌و سازمان‌های فلسطین بر اساس محکم‌وروشنی استوارباشد. از جمله اقداماتی که سازمان مقاومت فلسطین‌برای‌حل اختلافات خود با دولت لبنان بعمل آورده این است که کلیه دفاتر خود را در اردوگاهها و شهرهای مختلف برچیده و یك دفتر واحد دربیروت افتتاح کرده است .

بعقیده محافل‌سیاسی باسازشی که بین کماندوها و مقامات‌لبنانی بعمل آمده‌نمی‌توان گفت اختلافات دوکشور بطور قطع حل و فصل شده است وهفته‌های آینده نشان خواهد داد که طرفین تاچه اندازه خواهندتوانست‌بایکدیگرهمزیستی کنند. طبق آماری که اخیرا تهیه شده در حال حاضر ۷۶ هزار پناهنده فلسطینی در لبنان بسر می‌برند و کنترل این عده کار مشکلی است. از آن گذشته اکنون هفت هزار فدائی مسلح‌در خاك لبنان بسر می‌برند و این‌عده هرآن میتوانند اوضاع را درلبنان دگرگون سازند.

در اردن نیزباآنکه بحران کاملا برطرف‌نشده‌اوضاع آرام‌ترگردیده است.

شخصیت‌ها و مطبوعات عربی همچنان «وصفی‌تل» نخست وزیر جدید اردن رابه شدیدترین‌وجهی مورد حمله قرار می‌دهند.

معاون فرمانداری شهر «اربد» ضمن نامه‌ای که بعنوان رئیس مجمع ملی اردن‌فرستاده ازانتصاب «وصفی‌تل» به مقام نخست‌وزیری به‌شدت انتقاد کرده است .

معاون فرماندار «اربد» در نامه خود نوشته است : تشکیل کابینه وصفی‌تل در حالیکه هنوز خون زنان کودکان و سالخوردگان ما خشك نشده است با مفاد قرار دادهای قاهره مغایرت کامل دارد. معاون فرمانداری «اربد»درخواست کرده است که بجای‌دولت «وصفی تل» دولتی روی کار بیاید که بتواند به آرزوها و آرمانهای‌مردم اردن جامه‌عمل بپوشاند.

قرار است یاسرعرفات روزپنجشنبه برای گفتگو با مقامات مصری در باره آخرین تحولات اوضاع اردن به‌قاهره برود.

رئیس کمیته مرکزی مقاومت فلسطین در یك مصاحبه مطبوعاتی در مورد دولت جدید اردن چنین گفت :

«چیزی که از نظر سازمان‌مقاومت فلسطین مهم است‌حفظ ونگهداری انقلاب است. در موردوحدت‌کلیه سازمانهای فلسطین عرفات گفت که اقداماتی که در این زمینه آغاز شده بطور رضایت‌بخش‌ادامه دارد.

خونریزی جدید

ژنرال «نومیری» رئیس شورای انقلاب سودان در مصاحبه‌ای با خبرگزاری خاورمیانه از رهبران کشورهای عربی درخواست کرد که اقداماتی برای جلوگیری از خون‌ریزی جدید دراردن بعمل آورند . زیرا نبردهای جدیدنه‌تنها برای اردن بلکه برای همه ملت های عربی نتایج غیرقابل جبرانی خواهد داشت .

«نومیری» بار دیگر پشتیبانی خودرا از سازمان های فلسطین اعلام داشت و گفت دولت سودان حوادث اردن را بدقت‌موردبررسی قرار داده و اقدامات لازم برای تقویت سازمان‌های‌مقاومت‌فلسطین بعمل خواهد آورد .

وی افزود که ملت‌های عرب موظفند که ا زاین نهضت دربرابر هرگونه خطری از هر طرفی که باشد پشتیبانی و دفاع کنند .

جت‌های بمب افکن آمریکا برای پاکستان

بدنبال سفراخیر یحیی‌خان‌رئیس جمهوری پاکستان به‌امریکا وملاقات او با نیکسون دیروز اعلام شد که امریکا موافقت کرده ۶ هواپیمای شکاری اف۱۰۴ ، هفت فروند بمب‌افکن ب‌ـ۵۲ و سیصد زرهپوش نفربر به پاکستان بفروشد .

افشای این خبر جنجالی نگرانی زیادی در وزارت خارجه امریکا بوجود آورد و مقامات این وزارت خانه از عکس‌العمل هند و احتمال تیرگی روابط هند و امریکا ابراز نگرانی میکنند .

مقامات امریکائی می گویند در سال ۱۹۶۸هنگامی که‌شوروی ۲۰۰ تانك به پاکستان تحویل دادعکس‌العمل هند خیلی ملایم تر ازمواقعی بوده که امریکا به پاکستان اسلحه داده است . امریکا در سال ۱۹۶۵ بدنبال جنك هند و پاکستان‌فروش اسلحه باین دو کشور را تحریم کرد و مقامات امریکائی میگویند فروش فعلی‌اسلحه‌یك استثناءاست.

بیروت ـ خبرگزاری فرانسه ـ

اختلافات دولت‌لبنان باسازمان های‌فلسطین بامذاکراتی که‌بین دوطرف انجام شد برطرف گردید.

یاسرعرفات رئیس کمیته مرکزی مقاومت فلسطین امروز با ژنرال «ژان‌نوجیم » فرمانده‌کل نیرو های لبنان ملاقات کردو مدتی‌باوی‌پیرامون فعالیت کماندو های فلسطین در این کشور به گفتگو پرداخت.

یك مقام مطلع در بیروت‌اظهارداشت که سازمان مقاومت‌فلسطین وارتش لبنان در مورد مسائل مربوط به‌فعالیت های کماندو ها واحترام به‌حاکمیت لبنان به‌توافق کامل رسیده‌اند .

عرفات ضمنا باسلیمان فرنجیه رئیس‌جمهوری وصائب سلام نخست‌وزیر لبنان مذاکرات ثمر ـ بخشی به عمل آورده‌است.

علی صبری و حسین شافعی معاون انورسادات شدند

قاهره ـ انورالسادات رئیس جمهوری مصر ، دیروز دونفر از همکاران دیرین عبدالناصر را به معاونت‌خود برگزید . این‌دویکی حسین‌الشافعی و دیگری‌علی‌صبری می‌باشند .

شافعی سرهنك ارتش است و در جنك فلسطین در سال ۱۹۴۸ شرکت داشته و در سال ۱۹۵۴ وزیر جنك شده و بعد وزیر کار و اوقاف گردیده واز سال۱۹۶۱ نیز نماینده عبدالناصر و از سال ۱۹۶۷ معاون نخست‌وزیر بوده است .

علی صبری سابقا معاون‌رئیس جمهوری و نخست‌وزیر بوده و مسئول تشکیلات دبیر کل حزب واحد سوسیالیست عربی است» .

علی صبری و انورالسادات‌هردو در جریان تشییع جنازه‌عبدالناصر دچار سکته قلبی شده بودند .

شورش شدید در ایرلند

باردیگر بین کاتولیکهای ایرلندشمالی و سربازان انگلیسی زدوخوردهای شدیدی درگرفت و طی آن عده زیادی و از جمله ۱۰ سرباز انگلیسی مجروح شدند . دیشب یك گروه ازجوانان کاتولیك با بمب های آتش‌زا، چوب ، سنك و بطری به سربازان انگلیسی حمله کردند و سربازان انگلیسی نیز آتش مسلسل‌های خودرا بسوی آنها گشودند . بدنبال این زدوخوردها باردیگر مقررات شدیدی برای رفت‌وآمد در خیابانها وضع شدو سربازان شروع‌به بازرسی بدنی‌عابران کردند در عکس یك صحنه از این بازرسی بدنی دیده میشود .

کنگره فوق‌العاده حزب بعث سوریه باختلاف رهبران این کشور رسیدگی کرد

دمشق ـ خبرگزاری فرانسه ـ دهمین کنگره فوق‌العاده بین ـ الاعراب حزب بعث برای رسیدگی به بحرانی که در دستگاه رهبری حزب بین نظامیان و غیر نظامیان بروز کرده است تشکیل شد . کنگره‌در جلسه امروزخود گزارش فرماندهی بین‌الاعراب حزب را مورد بررسی قرار داد.

مذاکرات در محیط محرمانه صورت می گیردولی یك مقام نزدیك به کنگره اظهار داشت که در آغاز جلسه دکتر نورالدین ـ اتاسی دبیر کل حزب ضمن نطق مفصلی اظهار داشت که دهمین کنگره حزب با توجه به‌اوضاع و احوالی که‌ملت عرب باآن‌روبرو است دارای اهمیت فوق‌العاده‌ای است . واضافه کرد که نیرو های ترقیخواه و آزادی چه در حزب بعث‌و چه درجهان عرب به نتایج این کنگره علاقه خاصی نشان می‌دهند.

دبیر کل حزب بعث خاطرنشان ساخت که هدف اصلی این جلسه فوق‌العاده کمك به پیش بردن انقلاب در سوریه ، پیکار قطعی و کامل ملت عرب علیه ستیزه ـ جوئی امپریالیسم ، صهیونیسم و ارتجاع عرب است . کنگره‌فوق‌العاده حزب بعث قرار بود چند روز قبل تشکیل‌شودولی بعلت‌نامعلومی گشایش آن به تعویق افتاد و سرانجام نخستین جلسه جمعه شب افتتاح گردید.

طبق سنت دیرین ساعت دقیق‌و محل تشکیل کنفرانس تعیین‌نشده است.

گزارش های پاره‌ای از منابع مطلع نشان می دهد که کنگره در ۲۵ کیلو متری دمشق‌در تالار بزرك آموزشگاه کار های حزبی تشکیل شده است .

جان بانو گاندی درخطر است

بانو گاندی نخست‌وزیر هند امروز گفت که جان او توسط گروههای افراطی تهدید میشود . خبرگزاریهای هندی از قول بانو گاندی گزارش دادند که یك سازمان افراطی دست راستی در هند قصد دارد بانو گاندی را به قتل برساند . خود بانو گاندی در ملاقاتی که اخیرا با اعضای یك کمیته پارلمانی هند بعمل آورد ضمن صحبت‌درباره اوضاع داخلی هند این موضوع را عنوان کرد .

بازداشت زکریا محی‌الدین

روزنامه «النهار» چاپ بیروت گزارش داده‌است که‌اخیرا ازطرف گروه های دست راستی و متمایل به غرب در مصر فعالیت هائی برای نزدیك کردن هرچه بیشتر مصر به امریکا و دول غربی صورت میگیرد. رهبری این‌گروه‌با «زکریامحی‌الدین» معاون سابق ناصر رئیس جمهوری فقید مصر است . همین روزنامه از قول منابع مطلع نوشته است که عده‌ای از فعالین دست راستی و از جمله زکریا محی‌الدین درخانه های خود تحت نظر گرفته شده‌اند.

توجه فرمائید

ترجمه و تفسیر قرآن عظیم بقلم فیض‌الاسلام (در سه مجلد) دین و آئین‌حق‌ودرست رابشما می‌آموزد .
ارزش جلدها و طلاکوبی در همه‌جا ۱۰۰۰ ریال . ترجمه‌و شرح نهج‌البلاغة‌بقلم فیض‌الاسلام راه سعادت و نیکبختی دنیاو آخرت رابشما یاد میدهد . ارزش دویست ریال
ترجمه و شرح صحیفهٔ کاملهٔ سجادیه بقلم فیض‌الاسلام راه رازونیاز باخدای تعالی رابابسیاری از حقائق واسرار بشما نشان میدهد . ارزش یکصد ریال
سرای چیت‌ساز ، مقابل مسجد شاه ، تلفن : ۲۴۶۶۵
۱ـ۱۰ آ ـ ۵۰۰۳۴

دبیرستان دخترانه دولتی شبانه فرح‌مهر

برای‌دوشیزگان وبانوان کلاسهای‌متفرقه‌دایرنموده‌است
خیابان انبار نفت ـ تلفن ۹۵۹۸۳۱

کلاسهای شبانه‌دبیرستان آئین دانش زیر نظر دکتر خزائلی ازاول آبان پشت مجلس دایرگردید.
۱ـ۲ ۲۲۴۰۹ آ

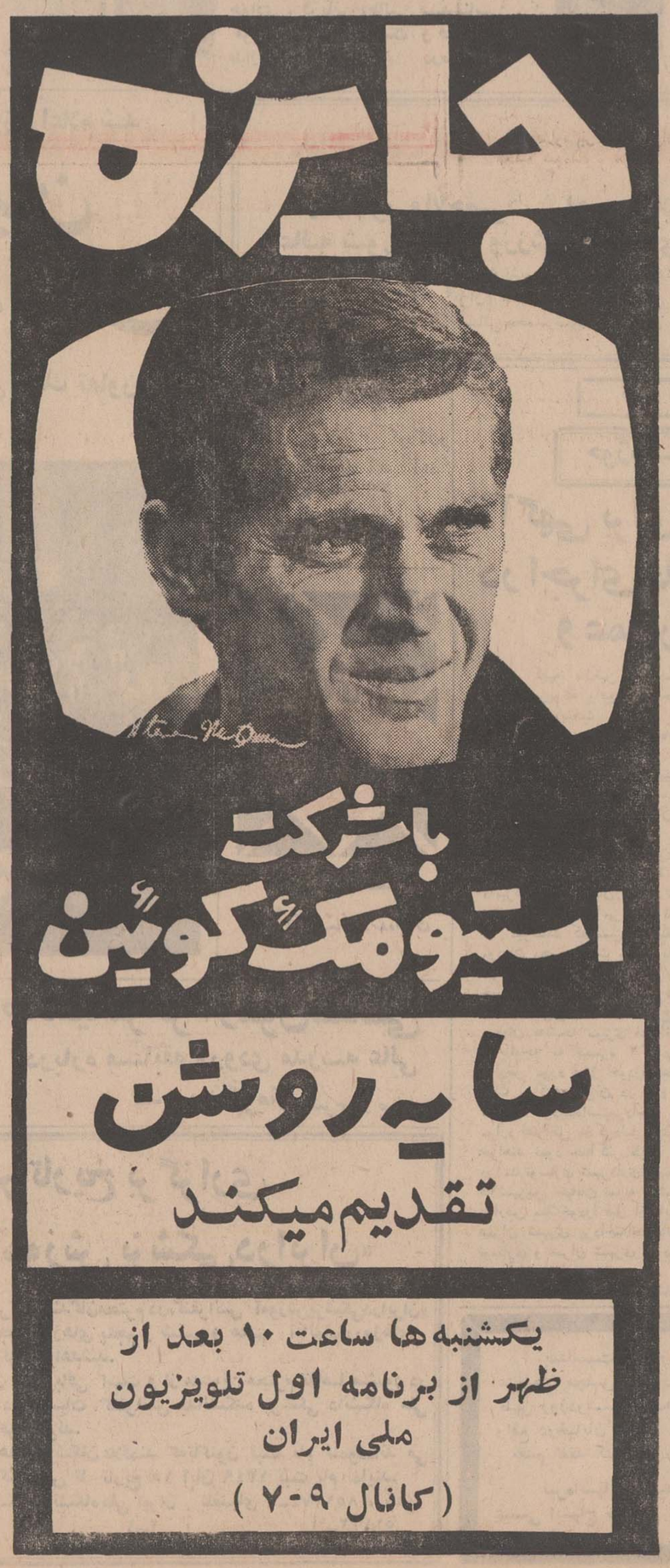

اطلاعات دختران وپسران یکشنبه‌ها منتشرمیشود

شدیداللحن‌ترین نطق نیکسون‌علیه تظاهرکنندگان دست چپی

نیکسون گفت: گروهی از اوباش میخواهند مرا در کاخ سفید زندانی کنند

آریزونا ـ آسوشیتد پرس ـ پرزیدنت نیکسون دیروز در شدیداللحن ترین‌نطق خودعلیه کسانیکه اتومبیل‌اورا سنگباران کردند گفت: اوباش و اراذل از جنگ ویتنام سوء استفاده کرده ، بهانه‌ای‌برای خشونت و اخلالگری می ـ سازند و اکنون زمان آن رسیده که بر ضد آنها وارد عمل شویم .

وی گفت : تروریست های چپ اقراطی چیزی بهتر از این نمی ـ خواهند که مرا در کاخ سفید زندانی کنند . اما من حال آنها را جاخواهم آورد . تا من رئیس جمهورم‌هیچ‌گروهی از اوباش نمی‌ـ تواند مانع آن شود که من بمیان مردم بروم و با مردم آمریکا صحبت کنم .

نیکسون‌درباره حادثه سان‌خوزه (سنگباران کردن اتومبیل‌نیکسون) گفت : من میتوانستم نفرت را در چهره‌شان بخوانم‌وکلمات ناشایستی را که می گفتند بشنوم و شعار های قبیحشان را ببینم . وی گفت : تروریست هائی ، مثل آنها که به اتومبیل من حمله کردند ، باید پشت میله های زندان جا‌بگیرند .

نیکسون خواهان وضع قوانین جدید وشدیدی علیه اخلالگری شد و گفت : اگر ما این کار را نکنیم آزادی خود را از دست خواهیم داد ، زیرا آنها قدرت بیشتری پیدا خواهند کرد .

نیکسون افزود : ریاکاری بالاتر از اینها نمیشود که عده‌ای در یک دست خود شعار صلح حمل کنند و بادست دیگر سنگ و بمب پرتاب کنند . جنگ دارد تمام میشود ، اما اخلالگری بالا میگیرد و این دلیل قاطع بر آن است که جنگ بهانه‌ای‌برای اخلالگری شده است.

ریچارد نیکسون که اکنون در مبارزات انتخاباتی بنفع کاندیدا های حزب جمهوریخواه شرکت می کند مجددا با لحن خشنی «اخلالگران» را در آمریکا مورد حمله قرار داد و گفت وجود این عده جامعه آمریکا را تهدید می‌کند

نیکسون باز هم به حوادثی که در سان خوزه روی داد و اتومبیل اوازطرف تظاهر کنندگان سنگباران شد اشاره کرد و گفت بابرقراری قوانین خشن باید این عده را بسر عقل آورد .

رئیس جمهوری آمریکا پس از اشاره به اینکه در آمریکا بیش از هر کشور دیگر جهان آزادی وجود دارد روش لیبرالها را که معتقدند خشونت در آمریکا با خاموش‌شدن آتش‌جنگ ویتنام پایان خواهد یافت مورگ انتقاد قرار داد و گفت‌شاید این عده حسن نیت داشته باشند ولی من عقیده دارم با بکار بستن نظریات آنها بیش از پیش آمریکا را در راه خشونت و محدودیت آزادی های فردی وارد خواهد کرد .

تظاهرات خشن علیه نیکسون

در جریان‌سفر انتخاباتی‌نیکسون‌به کالیفرنیا در حدود ٤ هزار نفراز مخالفان جنك ویتنام به خشن‌ـ ترین تظاهراتی که از سال ها قبل‌در امریکا سابقه نداشته علیه وی‌دست زدند. تظاهرکنندگان اتومبیل نیکسون را سنگباران کردندوکلمات‌رکیکی باوگفتند . در عکس یك‌صحنه از تظاهرات قبل از آنکه‌بین تظاهر کنندگان و پلیس زدوخوردشروع شود دیده میشود . **عکس رادیوئی اطلاعات**

تظاهرات ضدجنگ ویتنام درسراسر امریکا آغازشد

نیویورك ـ رویتر ـ تظاهرات ضد جنك در دهها شهر آمریکا آغازشد، در آستانه انتخابات‌سوم نوامبرسازمان دهندگان تظاهرات «نهضت‌عظیم‌بخاطر صلح» را اعلام نمودند .

در کلمبیا در حدود ۵۰۰ نفر ۵ کیلومتر راه‌پیمائی کردند و شعارهای ضد جنك‌دادند. این تظاهرات‌مسالمت آمیز بود .

در واشنگتن در حدود ۵۰ نفر از عناصر ضد جنك جلوی کاخ سفید جمع شدند و شروع به دور زدن در پیاده‌روها کردند . یکی از رهبران این تظاهرات گفت : قصد ما این است که تظاهراتمان کاملا مسالمت آمیز باشد .

وی افزود : تظاهرات خشن بر ضد نیکسون در سان‌خوزه حتما بضرر ما تمام خواهد شد .

در فیلادلفیا در حدود ۱۵۰۰ نفر تظاهرات کردند . در شیکاگو ۵۰۰۰ نفر در تظاهرات ضد جنك شرکت جستند. در مینیاپولیس‌تظاهر کنندگان شعار میدادند : «چه میخواهیم ؟صلح. کی میخواهیم ؟ همین حالا .»

در «دیترویت» تظاهرات ضد جنك در گرفت . پلیس تعدادشان را ۱٤۰۰ نفر تخمین زد و خود تظاهر کنندگان تعداد خود را ۲۵۰۰ نفر اعلام کردند .

در کانزاس یك گروه ۳۰۰ نفری بنام «نگهبانان‌صلح» تظاهرات کردند و می‌گفتند : «سربازان را همین حالا به‌آمریکابرگردانید،در شهر کلمبوس هزار نفر و در بوستون ٦۰۰ نفر در تظاهرات شرکت جستند .

باران های بنیان‌کن ، جنك ویتنام را متوقف کرد

سایگون ـ باران‌های موسمی در قسمت شمالی ویتنام جنوبی سیل بنیان‌کنی راه‌انداخته که تاکنون ۱۰۰ کشته و ۱۵۰ هزارنفربی‌خانمان داشته و بیش‌از ٤۰ درصد محصول برنج را ازبین برده است‌وجنك رامتوقف ساخته است .

باران و سیل همچنان بی‌تخفیف ادامه دارد و مقامات هواشناسی امیدی ندارند که تانیمه هفته ایندهاین‌باران بند بیاید .

علاوه بر ۱۵۰ هزار نفر که توسط قوای دولتی تخلیه شده‌اند ، هزاران نفر در مناطقی که نیرو های دولتی را بدانها دسترسی نیست بی‌خانمان شده‌اند . منطقه «دانانك» بدترین منطقه سیل‌زده‌است‌ویك‌خبرنگار که باهلیکوپتر از آن دیدن کرده میگوید : زمین‌مانند دریائی شده که فقط جزایری از خشکی درمیان آن ها وجود دارد .

گروه غارتگران در منطقه دانانك دست‌بکار شده‌اند در دکانها را می‌شکنند و حتی به خانه های تخلیه شده هجوم می‌برند واثاثیه آنها رابرمیدارند . یك گروه۳۰ نفری از غارتگران کوشیدند به کشتی پیمارستانی«هوپ» متعلق به آمریکا سوار شوند و آنرا غارت کنند ،اما محافظان مسلح آنها را عقب راندند .

دادستان اندونزی به زهرا خانم اخطار کرد

جاکارتا ـ به‌زن وشوهری که مردم اندونزی رابا ادعای اینکه بچه‌شان درشکم مادر حرف میزند دست انداخته‌اند اخطار شد که یکبار دیگر به انها فرصت داده میشود از مخفی‌گاه خود درایند و ادعای خود را ثابت کنند .

«زهرافونا» که مدعی بودبچه‌اش در شکمش‌قران میخواند و گفته که‌باید در مکه متولد شود، فعلامتواری است . زهرا خانم توانسته بود باادعای خود سوهارتو رئیس جمهوری ، مالیك وزیر خارجه و «داچلان» وزیر امور مذهبی اندونزی را برای شنیدن قران خواندن‌بچه نازاده به‌خانه خویش بکشد.اما همینکه پزشکان‌اندونزی اعلام کردند پس از معاینه نهائی اونظر خودرا خواهند داد فراری شد .

دیروز دادستان جاکارتا اعلامیه‌ای صادر کرد و گفت : زهرا وشوهرش یکبار دیگر فرصت دارند برای بازپرسی حاضر شوند وگرنه اقدام قانونی علیه آنهابعمل خواهد آمد . گفته میشود اگر این زوج در بازپرسی حاضر نشوندتوقیف خواهند شد .

شوروی از لحاظ قدرت موشکی از امریکا جلوافتاد

اتاوا ـ خبرگزاری فرانسه ـ یکی از اعضاء هیئت نمایندگی آمریکا در کمیته برنامه ریزی اتمی اتحادیه اتلانتیك شمالی گفت که اتحاد جماهیر شوروی هم‌اکنون سیصد موشك «اس اس ۹» که عظیم‌ترین موشك موجود در جهان است در اختیار دارد . و ممکن است تا سال ۱۹۷٤ در زمینه زیر دریائیهای مجهز به موشك‌های اتمی نیز از آمریکا جلو بیفتد .

عضو هیئت نمایندگی آمریکا که در یك کنفرانس مطبوعاتی شرکت کرده بود گفت شوروی در سالهای اخیر به سرعت موشکهای «اس اس ۹» و «اس اس ۱۳» آزمایش می کند. قدرت موشك «اس اس ۹» در حدود ۲۵ مگاتن است‌ومیتواند هدفهای خود را در فاصله هشت هزار کیلو متری نابود کند .

قدرت موشك‌های اس اس ۱۳معادل قدرت موشکهای «مینوتمن» آمریکا است .

شوروی جمعا ۱٤۰۰ موشك تازه از انواع مختلف در اختیار دارد در حالی که تعداد موشکهای‌قاره‌پیمای آمریکا از هزار و پنجاه و چهار موشك تجاوز نمی کند .

آمریکا در حال حاضر از برتری واحدهای زیر دریائی اتمی برخوردار است ولی شوروی مسابقه‌دامنه‌داری را نیز دراین زمینه آغاز کرده و تاسال ۱۹۷٤ آمریکا را در زمینه‌زیردریائی های اتمی نیز شکست خواهد داد .

جورج‌براون دوباره جنجال بپاکرد

جورج براون از دست خبرنگاران پلیس صداکرد!

لندن ـ جرج براون وزیرخارجه سابق انگلیس دیروز از دست خبرنگارانی که اورا احاطه کرده سئوال میکردند ، پلیس صداکرد.

خبرنگاران درباره‌نامه‌ای که در روزنامه تایمز چاپ‌شده بود سئوال میکردند که در آن «جرج براون» متهم شده که وزارت خارجه را به لجن کشیده و مسخره کرده‌است. این نامه را سفیر سابق‌انگلیس در ایتالیا در پاسخ مقاله‌ای که «براون» در تایمز نوشته بوده تحریر کرده است .

«براون» ابتدا به خبرنگاران در این مورد جواب منفی داد ، آنها اصرار کردند . وی گفت آخر من کار دارم (اخیرا براون بعنوان مشاور در یك گروه نساجی کار میکند) و بعد افزود : اگر دست از سرم برندارید‌پلیس صدامیکنم. دراین موقع دو نفر پلیس که در اثر سرو صدای «براون» رسیده بودند ، اورا از دست خبرنگاران نجات دادند .

دعوای براون‌بهمکاران سابق خودش در وزارت خارجه انگلیس محدود نمانده بلکه به سازمان‌ملل متحد کشیده است . جرج براون درخاطرات‌خود از نحوه کارسازمان ملل در حل و فصل مسئله خاور ـ میانه و از اوتانت دبیر کل سازمان ملل انتقاد کرده بود .

دیروز «رالف‌بانچ» در نامه‌ای به ساندی تایمز نوشته است که از تحریف حقایق توسط «براون» تعجب میکند . «براون» گفته بود که اوتانت در موافقت با بیرون کشیدن قوای صلح سازمان ملل از خط ،مرزی مصر و اسرائیل‌دچار اشتباه شد و زمینه را برای جنك ۱۹٦۷ خاورمیانه فراهم آورد .

«رالف بانچ» در نامه خود گفته است : این اتهام‌دروغ است . زیرا قوای صلح سازمان ملل متحد در عقبه و سایر نقاط فقط ۳٤۰۰ نفر بودند که بارضایت صریح دولت مصر در آنجا مستقر شده بودند . وقتی دولت مصر دیگر حضور این نیروها را در خاك خود نخواست ، «اوتانت» چاره‌ای جز خروج آنها نداشته است .

درست در همین مورد بود که براون ، اوتانت را به توجه به تشریفات قانونی و عدم توجه به حقایق موجود نظامی متهم کرده است .

رالف بانچ جواب داده که نیرو های سازمان ملل فقط در صورتی که بخواهند از خود دفاع کنند میتوانند دست به اسلحه ببرند . وقتی دولت مصر خروج آنها را طلب کرد ،چگونه میتوانستند از این کار سرباز زنند .

خاطرات «جرج براون» بطور مسلسل در ساندی‌تایمز چاپ‌میشود و با هر شماره آن جنجال‌جدیدی در داخل و خارج انگلیس برپا می‌گردد .

در خاطرات براون راجع به رهبران جهانی که او میشناخته اظهار نظر شده است . براون درباره جانسون گفته است : قدر اورا نشناختند اویکی‌از بزرگترین روسای جمهوری آمریکابوده است و وارث وضع ناگواری بود که قبل از او در ویت‌نام وجود داشت .

در باره پرزیدنت کندی فقید براون علاقه و تحسین خود را ابراز کرده ، اما گفته است اومدیر خوبی نبود .

ژنرال دوگل رهبر فرانسه را یکی از بزرگترین افرادی که در عصر خودملاقات کرده‌شناخته است و گفته عظمت او همواره افراد را تحت تاثیر قرار میدهد . براون از شهامت درخشان‌ویلی‌برانت تعریف کرده و گفته او کارهائی میکند که آدم باور نمیکند یك سیاستمدار آلمانی بتواند بکند.

مافیا
نامی مخوف و لرزاننده در جامعه امروزی آمریکا سازمانی پنهانی که خیانت به آن بمنزله مرك است‌ومحکوم‌با بوسه‌ای برادرانه حکم اعدام خودرا دریافت میدارد !

از صبح سه‌شنبه فقط در
سینما امپایر

برنامه آینده‌سینما
تاج
سرگئی باندارچوك
بزرگترین هنرمند سینمای شوروی درشاهکارفناناپذیر «ویلیام شکسپیر»

اتللو رنگی
فیلمی که تمام دنیا را به تحسین و تمجید واداشته است

انتخابات امریکا

انتخاباتی‌که روز سه‌شنبه برای تعیین اعضای مجلس نمایندگان ،گروهی‌ازسناتور ها و فرماندار ها در۳۵ایالت از ۵۰ ایالت امریکا صورت خواهدگرفت نه‌تنها موقعیت احزاب دمکرات‌وجمهوریخواه رادر کنگره مشخص میکند بلکه نشان‌میدهدکه نیکسون برای پیروزی در انتخابات ریاست جمهوری سال ۱۹۷۳ تاچه اندازه شانس دارد .

این مبارزه از لحاظ نیکسون آنقدر حائزاهمیت است که رئیس جمهوری امریکابرای موفقیت هرچه‌بیشتر کاندیدا های جمهوریخواه حیثیت و پرستیژ شخصی خودرا نیز بخطر انداخته است .

مبارزه انتخاباتی ۱۹۷۰در آمریکا در حالی‌پایان میابد که پیروزی تلاش نیکسون برای کسب اکثریت کرسی های سناجهت حزب جمهوری خواه مشکوك بنظر میرسد .

ظاهرا حزب دمکرات در مجلس سناهمچنان اکثریت خودرا حفظ خواهد کرد . بررسی که از ۵۰ ایالت آمریکا بعمل آمده این را نشان میدهد . در مورد فرمانداران مسلم است که لااقل دوتا از جمهوریخواهان جای خودرا به دمکرات ها خواهند داد و۳تا ۵فرمانداری جدید را بدست خواهند آورد .

در این انتخابات‌همه ٤۳۵ نفر اعضاء مجلس نمایندگان و۳۵ نفر از ۱۰۰ سناتور و ۲۵ نفراز ۵۰ فرماندارتجدید انتخاب خواهد شد .

نکته‌ای که دراین جریان به‌چشم میخورد بی تفاوتی نسبی رای دهندگان است و هر دو طرف میگویند اگر این بی تفاوتی از بین برود بسود آنها خواهد بود .

نیکسون در عرض ماه اکتبر از ۲۲ ایالت دیدن کرده است که ۱۰ ایالت آن در عرض هفته گذشته بوده است . برای انتخابات سناو فرمانداران ، مسائل مهم مسائل‌محلی‌هستند ،مهمترین مسئله ملی ، مبارزه با خشونت و شدت عمل و تروریسم در شهر هاست . جمهوریخواهان دمکراتها را متهم می کنند که در این مسئله سهل انگاری وآسان گیری میکنند .

دمکراتها نیز دولت‌نیکسون را متهم میکنند که وضع اقتصادی را بدتر کرده ، بر تعداد بیکاران افزوده است و قیمت سبزی ها و مواد مصرفی در دوره او افزایش یافته است .

حدس زده میشود در انتخابات مجلس نمایندگان جمهوریخواهان ۳۹ کرسی جدید بدست بیاورند . در انتخابات سنا جمهوریخواهان از ۱۰ کرسی و دمکراتها از ۲۵ کرسی دفاع میکنند ولی تصور میرود که‌دمکرات ها در سنا کرسیهای جدیدی بدست آورند .

عقیده ناظران سیاسی بر این‌است که اگر جمهوری خواهان‌بتوانندلامحاله کنگره را که بطور سنتی در دست دمکراتها بوده است بچنك خود آورند، پیروزی‌نیکسون در انتخابات ۱۹۷۲ نیز تامین خواهد شد .

اطلاعات دختران وپسران
یکشنبه‌ها منتشر میشود

اسو بنوشید
OSO
اسو
اسود بچسب و عالی

آگهی استخدام

شرکت سهامی صنعتی و تولیدی ماشین سازی اراك جهت مدیریت اداری مرکز آموزش کارخانه ماشین سازی اراك واقع در شهرستان‌اراك به فردواجدشرایطی که دارای مشخصات‌ذیل باشند نیاز دارد :

۱ـ دارا بودن حداقل درجه لیسانس در یکی ازرشته های‌علوم از دانشگاه های داخل و خارج‌از کشور .

۲ـ داشتن حداقل پنج سال تجربه در مدیریت اداری مراکز آموزش فنی یا موسسات صنعتی .

از کلیه داوطلبان تقاضا میشود جهت ثبت نام حداکثر تا تاریخ دوازدهم آبان ۱۳٤۹ از ساعت ۸ صبح الی ۱۲ و۱۳½ الی ۱٦½ به کارگزینی شرکت سهامی صنعتی و تولیدی‌ماشین سازی اراك واقع در تهران ـ خیابان تخت جمشیدـ نبش ملك‌ـ الشعرای بهار شماره ٤۳۵ مراجعه و یا به نشانی فوق مکاتبه نمایند .

شرکت سهامی صنعتی وتولیدی
ماشین سازی اراك

آ ـ ۵۰٤۲۰ ۱ـ۲

بلر
تلویزیون
جام جهان نما

شرکت‌ماجدی
گلچینی از بهترین محصولات‌سازندگان بزرك ماشین های دوزندگی صنعتی دنیارا با امکانات وسیع و شرایط سهل‌دراختیار شمامیگذارد . خیابان نادری ساختمان فرقانی تلفن ٤۲٤۲۱ـ۲۹۲۲۲ـ۳۱۳٤۱٤

عشق وقتی بسراغ شما می‌آید که هرگز انتظارش را ندارید ...

شهر فرنگ
اولین سینمای ممتاز ٤ ستاره ایران ★★★★
از صبح چهارشنبه نمایش میدهد

انتونی‌کوئین. اینگرید برگمن

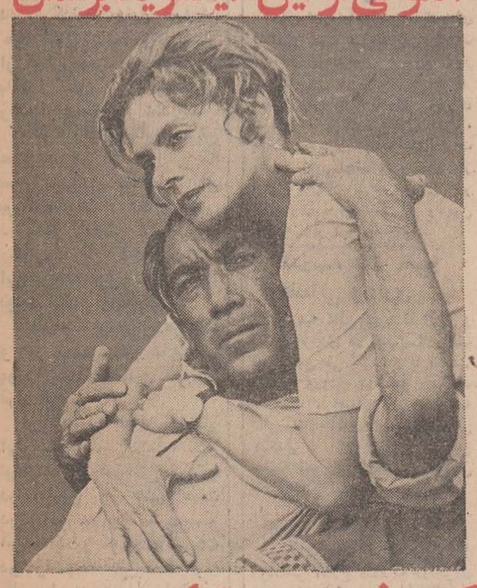

گردشی درباران بهاری
A WALK IN THE SPRING RAIN
پاناویژن و رنگی
باشرکت :
فریتزویور
کاترین‌کرافورد
کارگردان : گای‌گرین محصول ۱۹۷۰ کمپانی کلمبیا
سئانسها ۱۵ر۱۱ صبح ۳۰ر۳ـ۳۰ر۵ـ۳۰ر۷ـ٤۵ر۹ بعد از ظهر .
گیشه شهرفرنك همه روزه بلیط رزرو میکند

پرسی گاز

برای رفاه حال مشتریان ۵ شماره جدید به تلفنهای خود اضافه نموده است . برای اینکه گاز خود را سریع‌تر دریافت نمائید لطفاً به تلفنهای مربوط به منطقه خود مراجعه فرمائید

مشترکین ساکن غرب خیابان پهلوی
شامل مناطق ونك ـ کوی‌گیشا ـ یوسف‌آباد امیرآباد ـ جمشیدآباد ـ شهرآرا ـ دریان نو تهران ویلا ـ میدان‌کاخ ـ دانشگاه ـ سی‌متری باغشاه ـ خیابان قزوین ـ کندی ـ جوادیه مهرآباد ـ سه‌راه آذری ـ سلسبیل ـ نواب ـ طرشت

۹٦۳۰۲۱
۹٦۳۰۲۲
۹٦۳۰۲۳
۹٦۳۰۲٤
۹٦۳۰۲۵

از ۷ صبح تا ۷ شب

مشترکین ساکن شرق خیابان پهلوی وشمیرانات
(شامل سایر مناطقی که در متون قبل‌گفته نشده)

٦٤۵۹۱
٦٤۵۹۲
٦٤۵۹۳
٦٤۵۹٤
٦٤۵۹۵
٤۷۹۹۰
٤۷۲٤۷

از ۷ صبح تا ۱۰ شب

روزهای جمعه و تعطیل از ساعت ۸ صبح تا ۲ بعدازظهر
تلفن مخصوص تعمیرات ٦۵۲٤۰

مقررات جدید پرداخت بانک رفاه کارگران

بانک رفاه کارگران ۷ روزه وام میدهد

خبرهای روز

اعلیحضرتین ازاپرای خسرو - شیرین دیدن کردند

دیشب در پیشگاه شاهنشاه آریامهر وعلیاحضرت‌شهبانو اپرای «خسروشیرین» درتالار رودکی اجرا شد .

قبل از تشریف‌فرمائی به تالار عده‌ای که بپاس‌خدمات هنری خویش مفتخربدریافت نشان شده‌اند توسط آقایان پهلبد وزیر فرهنگ و هنرو جواد منصور وزیر اطلاعات به پیشگاه همایونی معرفی شدند و مورد مرحمت قرار گرفتند .

اعلیحضرتین پس ازتماشای اپرای جالب خسرو شیرین هنرمندان این برنامه را به حضور پذیرفتند و موردتفقد قرار دادند .

پایان دیدار سردبیر ایزوستیا از ایران

«تولکونف»سردبیر روزنامه «ایزوستیا»وهمسرش که طی دهروز گذشته بعنوان میهمان موسسه‌اطلاعات‌سرگرم‌دیدار از ایران بودند ، عصرامروز به‌دیدار خود پایان میدهند و رهسپار مسکو خواهند شد .

سردبیرایزوستیاوهمسرش عصر دیروز در ضیافتی که سفیر شوروی بافتخار آنان برپاکردشرکت کردند و سپس در تالار رودکی از اپرای «خسروشیرین» دیدن کردند. این برنامه فوق العاده مورد توجه ایشان واقع شد .

بامدادامروزوزارت‌فرهنگ و هنر و موزه هنر های ملی موردبازدید میهمانان شوروی قرار گرفت.

در سفر به ایران‌خبرنگار ایزوستیا در آنکارا نیز تولکونف را همراهی کرد و در آخرین روز های اقامت در ایران معاون سردبیر ایزوستیا نیز که برای شرکت در مراسم گشایش خط لوله گازسراسری‌بهمراهی‌پادگرنی بایران‌دعوت شده بود بتهران آمد و تولکونف را در ادامه دیداراز تهران همراهی‌نمود.

سخنرانی در روتاری

آقای پل زیمرمن رئیس‌سپاه صلح آمریکا در ایران فردا در جلسه کلوب‌روتاری مرکزدرباره فعالیت‌ها و برنامه‌های سپاه‌صلح سخنرانی خواهد کرد .

هیئت مدیره جدید انجمن متخصصین بیماریهای زنان‌ومامائی

انجمن متخصصین بیماریهای زنان ومامائی ایران پس از خاتمه ششمین کنگره خود هیئت مدیره جدید انجمن را انتخاب کرد .

آقای دکتر محمد توکل عضو هیئت‌اجرائی کنگره اطلاع داد که آقایان دکتر جهانشاه صالح ، دکتر غلامحسین مصدق ، دکتر تیمور احتشام‌زاده ، دکتر خسروآهی ، دکترحسن‌امینی، دکترامیرموحدی ،دکترحسین پارسا ، دکتر اشرف‌الملوک مصاحب ، دکترراجی ودکتر میرفخرائی ، حائز اکثریت گردیدند

تلگرام تبریک شاهنشاه به بومدین

حضرت هواری بومدین رئیس شورای انقلاب‌و رئیس شورای وزیران جمهوری الجزایر - الجزایره .

خیلی خوشوقتم که‌بمناسبت سالروز انقلاب الجزایر شادباشهای صمیمانه خود را بآن‌حضرت ابراز دارم . تندرستی و شادکامی شخص آن حضرت و رفاه‌روزافزون ملت برادر الجزایر را از صمیم قلب آرزومندم .

محمد رضا پهلوی

افتتاح نمایشگاه آثار دانشجویان

صبح امروز آقای پهلبدوزیر فرهنگ و هنر نمایشگاه آثار دانشجویان دانشکده هنر های زیبای دانشگاه تهران را که‌به مناسبت جشن فرهنگ و هنر تشکیل شده بود با حضوررئیس دانشگاه‌و جمعی از شخصیت‌های مملکتی افتتاح کرد .

آموزش طبقه‌بندی مشاغل

دوره دوم آموزش طبقه‌بندی مشاغل جهت نمایندگان کار - فرمایان و صاحبان صنایع کشور بامدادامروز طی‌مراسمی‌با حضور آقایان فرزانه معاون نیروی انسانی ، بهنام معاون فنی ، هیئت مدیران کل‌روسای‌ادارات کار و امور اجتماعی ، جمعی از نمایندگان کارفرمایان و کارگران درموسسه کار وتامین اجتماعی برگزار شد .

مدرسه عالی امور قضائی واداری

مدرسه عالی امور قضائی و اداری بزودی در شهرستان قم تاسیس می گردد و با ترتیب مسابقه ورودی دانشجو خواهند پذیرفت . امتیاز این مدرسه عالی بنام آقای دکتر ضیائی بیگدلی ، در چهل و سومین جلسه شورای گسترش آموزش عالی صادر شده است .

تقسیم املاك مورداجاره

وزارت اصلاحات ارضی‌وتعاون روستائی اطلاع داد که دراجرای قانون تقسیم و فروش املاك‌مورد اجاره به زارعین مستاجر تا تاریخ سی مهرماه سال جاری مالکیت املاك ۳۲ هزار و ۷٤نفر از خرده مالکان به ۱۳۹ هزار و ۷ خانوار زارع منتقل گردیده است .

مجلس جشن در مسجد سپهسالار

بمناسبت تقارن انتشار دومین جلد قرآن مجیدکه با عنایت شهبانو و باترجمه و تفهیم آقای زین‌العابدین رهنما بملت ایران اهداء گردیده است ، ساعت ٦ بعداز ظهر دیروزکه مصادف با میلاد والاحضرت ولایتعهد و حلول ماه مبارك رمضان، بود مجلس جشنی از طرف سازمان اوقاف در مدرسه عالی سپهسالار ترتیب داده شد که در آن عده‌ای از نمایندگان مجلسین و روحانیون و طبقات مختلف مردم شرکت داشتند و آقایان عصار معاون نخست‌وزیر و سرپرست سازمان اوقاف و زین‌العابدین رهنما درباره چگونگی تهیه وتدوین و توزیع مجلدات قرآن مجید مطالبی ایراد نمودند.

به‌شرکت‌های تعاونی مسکن کارفرمایان و برای خرید آپارتمان‌نیزوام داده‌میشود

سیاست جدید بانك رفاه کارگران در مورد نحوه وام های پرداختی به کارگران و همچنین این نامه های تازه‌ای که بهمین منظور به تصویب مقامات این بانك رسیده است بوسیله آقای دکتر علی - آبادی رئیس کل بانك رفاه دریك جلسه مصاحبه امروز اعلام شد.

دراین جلسه آقای دکتر علی- آبادی بمناسبت دهمین سال‌تاسیس بانك رفاه کارگران ، فعالیت های گذشته این بانك‌رابرای‌نمایندگان مطبوعات تشریح کرد.

هفت روزه

رئیس کل بانك رفاه در مورد سیاست جدید بانك گفت : از این پس کلیه تشریفات پرداخت وام‌به متقاضیان در مدت هفت روز تمام خواهد شد و متقاضی می تواندپس از یك‌هفته از اولین روزی که تقاضای خودرا به بانك تسلیم‌داشت وام خودرا دریافت کند.

آقای علی آبادی ضمن‌تشریح برنامه های جدید بانك اضافه کرد روز گذشته در اجرای منویات شاهنشاه آریامهر وبمناسبت‌زادروز تولد ولیعهد کلنك احداث‌یکهزار خانه دو و سه اطاقه با هزینه‌ای برابر ۲۰ میلیون ریال در«سربند» بندرشاهپور به زمین زده شدو۲۷۷ خانه آن تا ده ماه دیگر آماده بهره برداری خواهدشد.

این‌خانه ها پس از احداث با دریافت ۲۵ درصدبهای آن‌دراختیار کارگران این منطقه قرار داده خواهد شد.

بقیه بهای خانه ها یعنی ۷۵ درصد دیگرآنرا بانك رفاه با پنج درصد بهره و با بازپرداختی بمدت ۱۵ سال در اختیار متقاضیان‌خواهد گذاشت .

وام های دیگر

رئیس کل بانك رفاه در مورد نحوه وامهای پرداختی به کارگران که آئین نامه آن به‌تصویب‌رسیده است گفت: در آینده علاوه بر شکل فعلی وامهای تهیه و تامین مسکن که در حال حاضر به‌صورت پرداخت وام به کارگران برای خرید و یا رد دین و تعمیر و تکمیل خانه انفرادی عمل میشود و میزان پرداختی آن از طرف بانك ٦۰ درصد و حداکثر تا۲۵ هزار تومان و مدت باز پرداخت آن ۸ سال و بهره و تار مزد ان ٦در صدمیباشد،چهار ائین نامه دیگر در مورد نحوه پرداخت وام به تصویب بانك رفاه رسیده است که ازاین پس بدان عمل خواهدشد.

۱-پرداخت وام بشرکت های تعاونی مسکن برای خرید اپارتمان به حداکثر ان ۲۵ هزار تومان‌و مدت بازپرداخت ۱۲ سال وبهره و دارمزد ان ۹درصد است .

۲- پرداخت وام به کارگران برای خرید اپارتمان که حداکثر ان ۲۵ هزار تومان و مدت بازپرداخت ان ۱۰ سال و بهره و دارمزد ان ۹ درصد میباشد.

۳-پرداخت وام به شرکت های تعاونی مسکن برای ساختن خانه های انفرادی حداکثر ۲۵ هزار تومان مدت بازپرداخت ۱۰ سال و بهره و کارمزد ان ۹ درصد است.

٤-پرداخت وام به کارفرمایان برای ساختن اپارتمان سازمانی حداکثر ۲۰ هزار تومان‌مدت بازپرداخت ۸سال وبهره وکارمزدآن ۹درصد میباشد.

بایدتوجه داشت که حداکثر مبلغ وام برای پرداخت به کار - فرمایان جهت ساختن آپارتمان سازمانی ده میلیون ریال میباشد که برای هرواحد آپارتمان ۲۰ هزار تومان بیشتر نخواهد بودو هر کارفرما با دریافت آن قادر خواهد بود بین ۵۰ تا٦۰ واحد مسکونی برای کارگران‌خودبسازد.

در پیشگاه علیاحضرت شهبانو

جشنواره بین‌المللی فیلمهای کودکان

علیاحضرت شهبانو در مراسم افتتاح جشنوارهبین‌المللی فیلم‌های‌کودکان ، اعضای هیئت داوران‌را که بحضورشان معرفی میشوند ،مورد مرحمت قرار میدهند . خانم‌لیلی امیرارجمند مدیر عامل کانون پرورش فکری‌کودکان‌درسمت چپ عکس دیده میشود .

عصر دیروز پنجمین جشنواره بین‌المللی فیلم‌های‌کودکان درپیشگاه علیاحضرت شهبانو گشایش یافت . شهبانو هنگام ورودبه‌محل‌جشنواره بوسیله آقای پهلبد وزیر فرهنگ و هنر وعده‌ای‌از مقامات‌مورد استقبال قرار گرفتند .

در سالن انتظار دبیرفستیوال پنج تن اعضای اصلی هیئت‌داوران بین‌المللی و مدعوین خارجی را به شهبانو معرفی کرد و خانم لیلی امیرارجمند مدیرعامل کانون‌پرورش فکری کودکان و نوجوانان‌گزارشی داد .

وی اظهار داشت :در پنجمین فستیوال بین‌المللی‌فیلم‌های کودکان بیست‌ویك کشور با صدو چهل‌وپنج فیلم شرکت کرده‌اند که با توجه به کیفیت شصت‌وپنج فیلم برای نمایش انتخاب شده است .

آنگاه نمایش فیلم‌هابا توضیحاتی بزبان های فرانسه - انگلیسی و فارسی آغاز شد و سه فیلم بنام‌های (فصل های سال) محصول شوروی (بچه‌ای بالای‌درخت) محصول‌هلند و (گرك آمد) از انگلستان بنمایش درآمد و شهبانو پس ازمشاهده فیلم های مذکور محل جشنواره را ترك کردند .

دراین‌مراسم چند تن از سفیران کشور های خارجی ، وابسته های فرهنگی و گروهی از شخصیت‌های داخلی با بانوانشان شرکت‌داشتند.

دنباله اخبار خارجه

۱۰۰ نفر زنده زنده در آتش سوختند

لیون - خبرگزاری فرانسه -براثر آتش‌سوزی‌مدهشی که‌دریك دانسینك فرانسه در نزدیکی «گرنوبل» روی‌داد در حدود یکصد نفر کشته شدند .

تحقیقات اولیه نشان میدهد که آتش سوزی از جریان‌برق ایجاد شده وبدنبال آن لوله‌گاز با صدای مهیبی ترکید و آتش در یك چشم بهمزدن همه تالار را فراگرفته است . هنگام حادثه ۴۰۰ نفر در تالار حضورداشتند که ناگهان دستجمعی بسوی در های خروجی هجوم بردند و همین شلوغی سبب شد که عده زیادی زنده زنده درمیان شعله‌های آتش سوختند .

آتش‌نشانان که برای مهار کردن شعله‌های آتش به‌محل حادثه‌فرا خوانده شده بودند درباره فاجعه گفتند علت عمده کثرت‌قربانیان این بود که بهنگام اتش‌سوزی، درهای خروجی سالن رقص بسته شده بود و انبوه حاضران درسالن نتوانستند به موقع خودرا ازسالن خارج سازند .

سرپرست گروه اتش‌نشانان گفت هنگامی که شعله‌های سرکش اتش را مهار کردیم منظره دلخراشی که در نخستین لحظات جلب توجه کرد این بود که‌دهها تن از قربانیان درست درلحظاتی که می کوشیدند از درهای‌خروجی راهی به‌بیرون باز کنند سوختهو خاکستر شده بودند .

رانندگان هواپیما های شوروی به‌ترکیه و آمریکا اعتراض کردند

مسکو - خبرگزاریها - امروز تاس خبرگزاری رسمی شوروی باردیگر ورودغیرمجازیك‌هواپیمای امریکائی حامل دو ژنرال و یك سرگرد امریکائی و یك‌سرهنك ترکیه رابخاك شوروی بشدت‌مورد حمله قرار داد و اظهارات مقامات امریکائی را مبنی‌براینکه‌هواپیمای مزبور براثر بدی هوا وارد خاك شوروی شده به مسخره گرفت. قرار است بعداز ظهر امروزدونفر از اعضای سفارت امریکا برای بار دوم با ژنرال‌های امریکائی در ارمنستان شوروی ملاقات کنند.

دیشب یك مقام سفارت ترکیه در مسکو به‌ارمنستان رفت و با سرهنك ارتش ترکیه که از سرنشینان هواپیمای مزبور بود ملاقات کرد . وزارت خارجه‌ترکیه امروز از قول سفارت ترکیه در مسکو اعلام کرد که حال‌سرهنك «جودت‌دنلی» خوب است و با او خوشرفتاری میشود . در عین‌حال بازجوئی از رانندگان دوهواپیمای شوروی در ترکیه ادامه دارد ولی آنها بعلت این بازجوئی‌ها بدولت های آمریکا و ترکیه اعتراض کرده‌اند .

همچنین اعلام شد که ملاقات یك مقام سفارت ترکیه باسرهنك «جودت‌دنلی» با حضور یك افسر شوروی صورت گرفت .

افسر شوروی در مذاکرات انها هیچ دخالتی نمی‌کرد و فقط‌اصرار داشت که مذاکرات زیاد طول نکشد .

جشنهای‌میلاد ولیعهد

بعدازظهر دیروز در حضور والاحضرت همایون ولایتعهدجشن پرشکوه ورزشی نهم آبان طی مراسمی خاص برگزار گردید .

والاحضرتین شاهدخت فرحناز وشاهپور علیرضا پهلوی نیزباتفاق سرکار علیه خانم دیبا دراین‌جشن شرکت داشتند .

ساعت ۳ونیم بعدازظهر والاحضرت ولیعهد به استادیوم‌امجدیه‌تشریف فرما شدند و کودکی خردسال‌به نمایندگی ازطرف‌جامعه‌ورزشکاران بادسته گلی زیبا مقدم والاحضرت را گرامی داشتند .

آنگاه احترامات نظامی بعمل آمد ووالاحضرت در جایگاه مخصوص مستقر شدند .

در آغاز نزدیك به سی هزار تماشاگر حاضر در استادیوم بافریاد و خروشی وصف‌ناپذیر مقدم ولیعهد ایران و والاحضرتها راگرامی داشتند و سرود ملی ایران در فضا طنین‌انداز شد .

آنگاه تیمسار سرلشکر پرویز خسروانی معاون نخست‌وزیر و سرپرست سازمان تربیت بدنی ضمن عرض خیرمقدم از طرف جامعه ورزش ایران‌زاد روز والاحضرت ولیعهد را تبریك‌عرض نمود .

آنگاه برنامه‌ای که در روزچهارم آبان در پیشگاه‌اعلیحضرتین‌اجرا شد ، از طرف دانش‌آموزان ، ورزشکاران اجرا گردید وباآتش بازی پایان یافت .

جشن ها

جشنهای میلاد والاحضرت ولایتعهد دیروز و دیشب نیزادامه داشت .

دیروز در کوی نهم آبان مرکز خدمات‌شماره ۲ وزارت‌کار مراسم جشنی برپا بود که خانم دکتر معارفی معاون‌وزارت کار و عده‌ای از شخصیتهای کشوردرآن حضور داشتند .

در این‌مراسم‌خانم ملوك‌ضرابی قصیده‌ئی خواند ودر پایان صد کیلو شکر و پنجاه عدد صابون و مقداری شیرینی و اسباب بازی بین کودکان و زنان کوی نهم آبان توزیع گردید .

نوآموزان آموزشگاه نابینایان رضا پهلوی‌نیز عصر دیروزسالروز تولد والاحضرت‌ولایتعهد را جشن گرفتند . در این جشن عده‌ای از مقامات آموزش‌وپرورش وخانواده های نوآموزان حضور داشتند و برنامه های هنری جالبی بوسیله هنرمندان رادیو و نابینایان آموزشگاه اجرا شد . همچنین از طرف آموزشگاه نوآموزان مدرسه تیزهوش جشنهائی ترتیب‌یافت .

جشن جوانان آشوری

بمناسبت میلاد مسعود والاحضرت ولایتعهد از ساعت ٥ تا ۸ بعد از ظهر روز گذشته در محل کانون جوانان آشوری دانش آموزان کودکستان و دبستان سوسن‌برنامه های هنری‌جالبی که شامل رقص، موزیک و سرود بود ترتیب دادند

زمینهای بیش از ۱۰ هزار مترمربع قابل تفکیك است

دیشب طبق معمول اعضای انجمن شهر در حزب ایران نوین‌تشکیل جلسه دادند دراین جلسه رئیس انجمن ، شهردار و سناتور بلوری شرکت داشتند .

در اغاز پیشنهاد اصلاح ائین نامه دادگاه های انتظامی واداری شهرداری‌مطرح و به‌تصویب‌رسید انگاه پیشنهاد شهرداری درمورد اراضی بیش از ده هزار مترمربع واقع در محدوده که قبل‌ازتصویب طرح جامع سند مشاع داشتند با این شرط که قابل تفکیك باشد مطرح و تصویب شد . در این جلسه پیشنهاد شهرداری در زمینه پرداخت پنجاه‌وسه میلیون ریال بابت پرداخت بهای اراضی واقع شده در مسیر جاده سوم مطرح بتصویب رسید .

در جلسه امروز مجلس شورایملی گفته شد

سوغات‌های فرنگ در بوتیکها فروخته میشود

ایرانیها مقابل فروشگاههای لندن صف بسته بودندکه سوغات بخرند

* در مجلس‌پیشنهادشدبجای «پارکومتر» ،«ایست‌سنج» وبجای«رپرتر»،«گزارشگر» گفته شود !

ساعت ۹ بامداد امروز جلسه علنی مجلس شورای ملی‌بریاست آقای دکتر جواد سعید (نایب - رئیس) تشکیل گردید .

نطق نایب رئیس

در آغاز این جلسه که بیست دقیقه ادامه داشت آقای‌دکترجواد سعید طی نطقی خدمات مرحوم تیمسار سرتیپ حکیمیان‌رابرشمرد واز وی تجلیل بعمل آورد و از طرف نمایندگان مجلس‌درگذشت شادروان حکیمیان را به بستگان و فرزندان او تسلیت گفت .

درساعت ۹وبیست‌دقیقه در حالیکه تاج گل زیبائی برکرسی تیمسار سرتیپ مسیب حکیمیان قرار داشت جلسه علنی ختم‌شد.

جلسه مجدد

درساعت نه‌وچهل‌و پنج دقیقه مجددا جلسه علنی مجلس شورای ملی تشکیل‌گردید . ابتدانطقهای قبل از دستور آغاز گردید .

شادباش مجلس

آقای مهندس حسن صائبی‌نماینده ملایر اولین ناطق قبل از دستور بود که پس از مقدمه‌ای گفت :

اینجانب از طرف خود وعموم مردم شاهدوست و وطن‌پرست ایران‌و فراکسیون پارلمانی ایران نوین و کلیه نمایندگان این روز فرخنده وسعید میلاد مسعود والاحضرت ولایتعهد را به‌پیشگاه باعظمت شهریار دادگستر و علیاحضرت شهبانو و خاندان جلیل سلطنت‌و ملت ایران صمیمانه شادباش میگویم .

خانم شوکت ملك‌جهانبانی نماینده تهران‌در نطق قبل از دستور خود زادروزفرخنده‌والاحضرت‌ولایتعهدرا شادباش گفت

دووازه جدید !

آقای صدری کیوان نماینده دشت‌میشان سومین ناطق پیش از دستوربود که پس‌از تبریك‌سالروز تولد ولایتعهد به اظهارات آقای نخست‌وزیر در مورد زبان فارسی‌اشاره کرد و گفت البته منظور این نیست که نبایداز کلمات خارجی استفاده کنیم ولی بایداین استفاده تحت قاعده و ضابطه‌درستی باشد مثلا چه عیب دارد بجای واژه مانوس «پارکومتر» ترکیب زیبای«ایست‌سنج» را بکار بریم ویا بجای واژه «رپورتر» بگوئیم «گزارشگر» .

بندر آستارا

آقای ماهیار نماینده آستارا پیرامون افتتاح شاه‌لوله گازصحبت کرد و اثرات اجرای این‌طرح‌بزرك رابرشمرد ویادآور شد

تحکیم روابط

آقای ادیب‌سمیعی نماینده‌لنگرود ضمن اشاره به افتتاح شاه لوله‌گاز گفت گزارش مدیر عامل شرکت ملی نفت غرورآمیز بود وبا اجرای این طرح عظیم مناسبات ایران‌وشوروی تحکیم بیشتری خواهد یافت .

گزند زمان

آقای جهانگیرسرتیپ‌پور نماینده رشت اخرین ناطق پیش از دستور بود که ضمن سخنان مشروحی‌گفت امروز اگر از وجد و سرور مردم بهنگام آغاز بهره‌برداری از شاه‌لوله گاز صحبت میکنیم باید یادآورشویم که برای ما تنها فروش گاز مطرح نیست بلکه بوجود آمدن صنایع مادر که منفرع از این صنعت‌مطرح میباشد.

در دستور

در دستور جلسه علنی امروز مجلس شورای‌ملی پنج لایحه دولت قرار داشت که بتدریج لایحه‌اصلاح قانون حفظ امنیت اجتماعی ولایحه جمع‌آوری و فروش کالای ممنوع‌و غیرمجاز برای شور دوم. لایحه واگذاری قسمتی از مهدهای کودك ومراکز خدمات اجتماعی به انجمن ملی حمایت کودکان و سازمان ملی رفاه خانواده‌ولایحه منع احداث و بنا وساختمان‌درطرفین خطوط‌لوله انتقال گاز برای شور اول مطرح گردید و پس از بررسی به‌تصویب رسید .

در همین جلسه شور دوم لایحه اصلاح بعضی از مواد قانون آئین دادرسی مدنی مطرح‌و موردبررسی قرار گرفت.

بهنگام بررسی لایحه جمع‌آوری وفروش کالای ممنوع و غیر مجاز آقای عبداله جوانشیر نماینده‌تهران گفت متاسفانه هنوز چمدان‌کسانی که بعنوان سوغات دهها چمدان اجناس لوکس وارد کشور می کنند براحتی و بدون کنترل از گمرك خارج میشود. اگرقرار باشددروازه های مابازباشد و چمدانهای‌سوغات بگمرك وارد شود، اینکار برخلاف منطق توسعه اقتصادی کشور است.

آیا وجود این مغازه هائی بنام بوتیك که هرروزمثل قارچ درگوشه وکنار شهر سبز میشود موردبازدید قرار نمیگیرد. آیا نشان‌دهنده این واقعیت نیست که اجناس لوکس‌بنام سوغات وارد میشود .

بوتیك و مزون

ناطق گفت من‌در سفر اخیربلندن بسیاری از هموطنان را دیدم‌که‌صف بسته بودند وازفروشگاههای بزرگ باصطلاح ازسیرتاپیاز جنس‌خارجی میخریدند وروانه ایران میکردند .

اگر قرار باشد کفش و کراوات‌و لباس خارجی بایران‌وارد شود پس کارگر کفش‌دوزوخیاط وپیراهن‌دوز ایرانی چه بکند .

این لایحه پس‌از تصویب به‌سنا فرستاده شد .

شاهنشاه‌ازخدمات‌شیروخورشیداظهاررضایت‌فرمودند

شاهنشاه آریامهر در شرفیابی قبل از ظهر امروز اعضای مجمع عمومی جمعیت‌شیروخورشید سرخ ایران ،از خدمات و برنامه های این‌جمعیت اظهار رضایت‌فرمودند.

در این شرفیابی والاحضرت شاهدخت شمس‌پهلوی ریاست‌عالیه جمعیت شیر وخورشید سرخ،آقای هویدا نخست‌وزیر ، روسای مجلسین سنا و شورا و چندتن از وزراء حضور داشتند .

در شرفیابی امروز ۲۲۲ نفر از مدیران عامل شعبات جمعیت شیرو خورشیدسرخ‌در شهرستانها نیز به پیشگاه همایونی بار یافتند. این‌عده جهت شرکت در انتخابات مجمع عمومی شیر و خورشید از شهرستان ها بتهران آمده‌اند

شاهنشاه در اجتماع امروز مسئولین شیر و خورشید سرخ در پاسخ آقای مهندس شریف امامی نیابت ریاست عالیه جمعیت شیرو خورشید سرخ ایران بیاناتی ایراد کردند شاهنشاه پس از اشاره به تشکیل مجمع عمومی جمعیت فرمودند :

«همیشه از خدمات شیر و خورشید سرخ‌راضی بوده‌ایم واین رضایت چند علت دارد یکی اینکه درقسمت هیئت‌مدیره و گردانندگان اصول قرطاس‌بازی وجود ندارد و دستگاهی است که با سرعت و قاطعیت تصمیم می‌گیرد و کار میکند و با این اعتماد واطمینان و نحوه بازرسی مورد اعتماد مردم است .

ولی یک علت پیشرفت کار اینست که خودمردم بمعنای وسیع در فعالیتهای‌شیر وخورشید شرکت دارند و علت اینهم که کار بیشتری باین دستگاه محول می‌کنیم اینست که دستگاه قاطع و برنده‌ای است بعلاوه در چند سال اخیر بجهتی میرویم که مردم در سرنوشت و کارهای خودشان‌شریک و صاحب نظر شوند و تصمیم بگیرند

شاهنشاه سپس اضافه کردند:

«روز گفتیم که انجمن ده داریم . انجمن شهر داریم . انجمنهای ایالتی وولایتی، خانه‌های انصاف. مجلسین‌شورا و سناداریم و امروز اضافه می‌کنیم که دستگاهی مثل شیر و خورشیدداریم که نمایندگان ان باینجا آمده‌اند .

شاهنشاه بواگذاری بیمارستان هابه جمعیت شیر و خورشید سرخ اشاره فرمودند و اضافه کردند .

واگذاری بیمارستانها به شیر و خورشید درواقع‌کار واگذاری‌مردم به مردم است بخصوص که آن اشکالات و پیچ و واپیچهایی که در دستگاههای اداری پیدا میشود در این دستگاه نیست .

بیمارستانهای شیر و خورشید که ٤۳۵۰ تختخواب دارد خود بخود رقم قابل توجهی است والبته وقتی کامل بشود بیشتر هم خواهد شد و مسئولیت دستگاه را اضافه می‌کند .

شاهنشاه به‌مسئله کمبودپرستار اشاره فرمودند و گفتند : فکری‌که شده که پرستار ها به دو برابر برسد خوب و لازم است . از یک طرف مملکت ما مثل هر مملکت‌دنیا دچارکمبودپرستار خصوصاپرستار زن است .

بعلت اینکه زن به یک سنی‌می‌رسد که میخواهد تشکیل خانواده بدهد و به پرستاری خانواده می‌پردازد و از دست دستگاه خارج میشود. پس تعداد پرستار هائی که برای‌رفع‌احتیاجات مملکتی باید درنظر گرفت‌شاید بیش از دوبرابر احتیاجات مملکت است .

البته میل داریم استاندارد بیمارستان هائی که تحویل میشود لااقل بخوبی بیمارستانهای شیر و خورشید باشد و تکمیل‌تر بشود .

اما برای تامین اعتبارات کافی دولت بیمارستان ها را با بودجه مربوطه تحویل میدهد و برای‌تامین درآمد لازم جهت اجرای هدف‌های برنامه شیروخورشید سرخ ایران فکری بکنید .

این‌چندسال که متاسفانه فعالیت شماشدید بوده و مملکت دچارسیل و زلزله و بلیات آسمانی بوده و منطقی است که باید انسان همیشه منتظر این وقایع‌باشد شایدبعد ها با پیش‌بینی هایی جلوی‌سیلابها رابگیریم ولی وقتی سیل ازبارندگی های آسمانی باشد قابل پیش بینی نیست دوسال پیش بارندگی‌شدیدی شد که میگویند در هزار سال یک مرتبه نظیر آن اتفاق میفتد .

پس باید آمادگی خود را برای مبارزه‌بااتفاقات طبیعی حفظ کنید و حتی روز بروز قویتر شوید .

دراین‌هنگام‌شاهنشاه به‌برنامه‌ای که‌ازطرف‌نیروی زمینی شاهنشاهی ارائه شده بود اشاره کردند و فرمودند : با آن برنامه تکلیف هر یک از دستگاه ها معین میشود که حتی دو ساعت وقت نیز تلف نشود ارتباط شیروخورشید و قوای ارتش شاهنشاهی امری طبیعی است و بدیهی است که لزوم این همکاری بکرات ثابت شده است .

جوانان

شاهنشاه سپس‌برنامه های‌خانه های جوانان شیرو خورشید را مورد بحث قرار دادند و فرمودند: ما به‌نسل‌جوان خودمان اهمیت میگذاریم . اینها بالاخره تا چند سال‌دیگرخواهی‌نخواهی‌زمامداران و مسئولین این مملکت خواهند بود باید احتیاجات مردم را بدانند و برای احراز مسئولیت آمادگی داشته باشند که این صرفا دردرس خواندن نیست .

شاهنشاه اضافه فرمودند :

پس نسل آینده باید به روحیات ایران و بمسائلی که بمنافع عالیه این مملکت ارتباط دارد آشنا باشند و این صدا و ندا را باید از زبان‌ایرانی و زبان دلسوز بشوند . اگرامروز سیاست ماسیاست‌موفقی است طنینش ازسرحدات‌ایران گذشته خواست خداوندوپیش آمد هایی بوده که این نتیجه را بگیریم ولی‌همیشه این نتیجه را بر اساس محکم و غیرقابل تزلزلی و آنهم از ترتیب بکار انداختن هر چه وسیعتر کادر های مملکتی از پائین ترین سطوح‌آنهم از ده تا مرکز براساس یکسیستم‌محکم‌اداری و یکسیستم محکم‌احساس‌مسئولیت و شناسائی بامسئولیت‌بنانهاده شود .

شاهنشاه‌سپس به اهمیت مسئله «احساس مسئولیت» اشاره کردند و مجددا در مورد تربیت جوانان مطالبی‌بیان‌داشتند . شاهنشاه‌ضمن تاکید در مورد برنامه های کاخ های جوانان فرمودند :امیدواریم کاخ های‌جوانان‌محل تمرکز فعالیت‌های سالم جوانان با خصوصیات سن‌و اخلاقشان باشد و مرکز ارشاد و شناسائی‌مملکت‌وکانون‌های فروزان وطن خواهی‌واحیانا وظیفه شناسی باشد . تربیتی که جوانان در خانه های جوانان شیرو خورشید میگیرند مثل کمک به همنوعان در مواقع‌ضروری یکنوع وظیفه‌شناسی است

شاهنشاه‌درخاتمه فرمودند :این موسسه قدیمی و ملی ایران می - تواند با روحیه همیشگی و آمادگی مادی‌بیشتر و تشکیلات باز هم‌قویتر مسئولیت‌های‌سنگینی‌که عهده‌دارند ببهترین وجهی انجام دهد

در شرفیابی امروز مسئوولین شیر و خورشید سرخ ایران آقای مهندس شریف امامی گزارشی بعرض رساند

درپایان این شرفیابی شاهنشاه اعضای مجمع‌عمومی‌را موردمرحمت قرار دادند و زنان عضو سازمان داوطلبان شیر و خورشید را مورد لطف و تفقد قرار دادند .

هلال ماه رویت نشد

امروز مجامع روحانیت تهران اعلام کردند که هلال ماه غروب دیروز در تهران دیده‌نشدوبا انکه هزاران نفر از مردم مسلمان در تهران و حومه در مناطق مرتفع استهلال کردند موفق به رویت هلال نگردیدند . دراین مورد اداره هواشناسی و هواپیمائی و محافل مذهبی شهرها و روستاهای هم‌افق ایران و خارج نیز اطلاعی به‌تهران نداده‌اند . .

بااین تفصیل ناچارروزه‌امروز مردم مسلمان تهران و دیگرشهر های ایران به‌قصد روزه آخر شعبان گرفته شد ومردم روزه‌دار تهران دیشب باین قصدبرای‌سحر از خواب بیدار شدند .

در این مورد حضرت ایت‌الله کمره‌ای به خبرنگار اطلاعات گفت : تابحال خبر رویت هلال بمن نرسیده است . ایت‌الله اظهار داشت که امروز به‌نیت‌آخر شعبان روزه دارم واگر امروزاول ماه مبارك باشد وبهرتقدیر این موضوع به‌ثبوت برسد روزه‌امروز جزو رمضان حساب خواهد شد .

حضرت ایت‌الله نوری نیز امروز درپاسخ سئوال خبرنگار گفت : باآنکه وضع هواصاف بودولی‌خبر رویت هلال تاظهر امروز محقق نگشته است . ایت‌الله نوری گفت : اول ماه مهم نیست و در هرموقع ثابت شود که امروز روز اول رمضان است روزه‌امروزبهمان نیت محسوب خواهد شد .

اداره تلگراف تهران نیز امروز اطلاع داد که از شهرستان هاخبر رویت هلال ماه به‌تهران مخابره نشده‌است .

نظرات مردم درباره تعرفه جدید تلفن

مسئله افزایش نرخ مکالمات تلفنی همچنان مسئله بزرك روز باقی مانده ودوطرف یعنی شرکت تلفن ومردم نظریات مختلف وقابل بحثی دارند .

" تلفن عمومی نیست

آقای مهندس‌همایون جابرانصاری مدیر عامل شرکت تلفن در مصاحبه‌ای‌باشریف‌مشکین‌خبرنگار اطلاعات چنین برهان میکند که:

درسراسر ایران ازسی میلیون نفر جمعیت تنها دویست و بیست هزار نفر از تلفن‌های خانگی استفاده میکنند. پس تلفن‌های خانگی یك وسیله ارتباطی اختصاصی است و اکثریت توده مردم کشور ازاین تلفن‌ها استفاده نمیکنند و کاهش‌و افزایش هزینه مکالمه باآن نیز بزندگی توده مردم ارتباطی ندارد .

توده مردم ایران تلفن اختصاصی ندارند و غالبا از تلفن عمومی استفاده میکنند و نمیشود بخاطر دارندگان تلفن اجرای برنامه‌های عمرانی‌را معوق گذاشت و شرکت تلفن هرکار و برنامه‌ای که انجام میدهد برای رفاه همین تعداد مشترکین تلفن است و این آنها هستند که باید مخارج شرکت‌را تامین کنند.

" تلفن عمومی

توده مردم ایران از تلفن‌عمومی استفاده میکنند ونرخ این تلفن‌ها در حالیکه مشترکین‌تلفن ازمکالمه مفت استفاده میکنندو ریال‌است. بااین تفاوت که اگر مکالمه‌مفت از میان برود وضع شبکه تلفن خودکار و کار مراکز بهتر شده‌و تلفن‌های عمومی در آینده سرویس منظمی به‌مردم خواهد داد .

امتیازات برنامه‌های عمرانی مملکت بمصرف رفع احتیاجات‌تمام توده مردم میرسد، در حالیکه از تلفن همه مردم استفاده نمیبرند و تلفن‌های خانگی‌برای رفع‌احتیاجات خصوصی افراد است و باین دلیل نمیتواند اعتباراتی را که باید به مصرف سد سازی ، راهسازی و ایجاد صنایع بشود در راه توسعه شبکه‌تلفن‌های‌خودکار بکاراندازد. پرداخت کمك از طرف دولت به‌شرکت تلفن بمثابه آنست که دولت به هزینه‌های پرسنلی یك تجارتخانه کمك داده باشد ،زیرا که تلفن یك پیغام براست و کاری راکه یك مستخدم میکند در مکالمه خلاصه میشود .

مغلطه است

آقای مهندس حسن‌پور یکی از مشترکین تلفن‌امروز اظهارات‌مدیر- عامل شرکت تلفن رادرزمینه‌ماهیت کمك دولت به شرکت تلفن ردکرد و گفت این استدلال نه‌تنها صحیح نیست بلکه مغلطه هم میباشد

مشترك تلفن گفت : استدلال مدیرعامل

اظهار نظریه دو استاد درباره:

این قند پارسی که به بنگاله میرود

برپاشدن مجالس گفت‌و گو ومطالعه در باره‌ی زبان فارسی ، شاهنامه فردوسی، تاریخ و فرهنگ ایران ، نشان می دهدکه تمایل شدیدی به تجدید مفاخر ادبی و ترقی و تکمیل زبان فارسی وجود دارد.

مژده‌ی تشکیل بنیاد فرهنگستان های ایران ، بازگواه دیگری است بر این که دوت در نظر دارد ، مقام و مرجع‌مسئولی برای رسیدگی به‌این کار اختیار کند .

اماتقسیم فرهنگستان به شعب‌مختلف، در عین حال که نوعی آسانسازی در تجزیه و توزیع مسئولیت است و دامنه بیشتر به تلاشها می دهد، امکان‌دارد از نظر عدم انسجام در میان عوامل خدمت ، به‌مشکلات دیگری بر بخورد .مثلا : الفاظی برای تکمیل زبان اختیار شود که ـاز نظر اصول ـ بابرخی از زبان های قدیمی و پیشین ایران پیوستگی داشته باشد ولی نمیتوان آنها را در ردیف واژه های‌فارسی دری ـ که امروز مورد استعمال ما است‌ـ قرار داد. نیز مبالغه در جنبه های اختصاصی که ازشعاع قدرت زبان خواهد کاست و آنرا از صورت جامع و شامل ، به صورت انفرادی درخواهد آورد . در چنین صورتی زبان فارسی ناگزیر به گوشه گرایی و کناره گزینی خواهد بود ، نه مانند امروز که در زبان فارسی ماو کشورهای فارسی زبان دیگر ، یك هماهنگی و پیوستگی کامل برقرار است و چه جای شگفتی اگر در نتیجه مبالغه در جنبه های‌اختصاصی، افق‌و شعاع استعمال زبان فارسی ، ازکناره های رود سندو جیحون ، به میانه‌ی رود کرج‌و جاجرود محدود گردد .

آنچه امروز یکی از اسباب سربلندی ما در جهان بحساب می‌آید ، دریای ژرف و براستی بیکران ادبیات کلاسیك ماست. همین ادبیات کلاسیك است که همچنان ما را ملتی صاحبنظر در اندیشه و دانش وبینش به جهانیان می شناساند تابجایی که از زبان فارسی در فهرست زبان های زنده روی گیتی ، جلوه‌ی یك زبان بزرك،معروف و جهان شناخته را دارد.

گرچه ما از نظر توسعه‌ی جغرافیایی و نفوذ سیاسی ـ کمابیش ـ نسبت به دوران میرزا شاهرخ ، شاه تهماسب اول‌و شاه عباس کبیر ، کمبود هایی حس می‌ـ کنیم و در تلاش جبران آنها ، اما آن چه ما را نسبت بدان زمانها، موفقتر و سر‌ـ بلندتر به جهانیان می شناسد ، همانا زبان فارسی ما است . همین قند پارسی که از حیث نوشتن ، بیان ، تالیف و تصنیف ، از هیچ‌دوران و زمانی ، عقبتر نیست . امروز تعداد کسانی که می توانند به زبان‌فارسی بنویسند ، بخوانند و سخن بگویند ،حتی بیش از روزگاری است که‌خواجه نظام ـ الملك اجرت ملاحان رود جیحون را بر خراج دریانوردان اسکندرونه و لاذقیه ، تحمیل می‌کرد.

بنابراین چه جای تردید که بامقداری خلوص نیت ، حسن تشخیص ،گسترش معرفت و تجربه‌ی کافی ، بتوانیم زبان‌خود را از امروز هم پیشتر ببریم و بدرجه های بالاتر رسانیم. مسلم است که امروز در میان بیست‌و هفت میلیون نفر پارسیگوی ایرانی ، پانزده میلیون نفر پارسی‌گوی افغانی وچهار میلیون پارسی گوی تاجیك، دهها دانشمند کافی وقابل میتوان سراغ گرفت‌که بتوانند ضمن حسن انجام وظائف ادبی، اعتماد عمومی را نیز تامین کنند .

ثمره دادن جلساتی که اکنون ضمن برگزاری مراسم جشن فرهنگ و هنرجریان دارد ، آرزوی هرپارسیگوی‌است و تردید نداریم که از ثمره‌ی این جلسات درتاریخ با خاطره‌یی خوش یاد خواهدشد.

در پایان ، از آن‌جا که در کارروزنامه‌ـ نگاری مسائل اختصاصی ـ مثل همین‌زبان فارسی ـ را تنها می‌توان‌ازجنبه‌ی«موضوعی» عنوان کرد ، در تشریح جنبه‌ی « عینی »آن از دو استاد و دانشمند گرانقدر یاری گرفتیم که در کار زبان و تاریخ زبان و ادب پارسی صاحبنظرند . نظریات ایشان‌را ملاحظه می‌فرمائید.

«علیرضا طاهری»

نظریهٔ استاد ذبیح بهروز

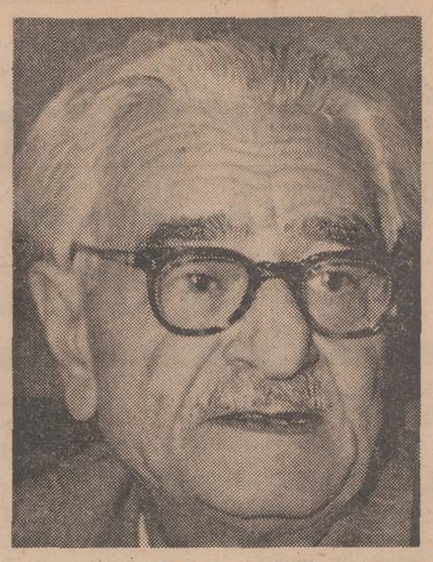

استاد ذبیح‌بهروز

وقتی صحبت از زبان و تکامل زبان‌و زنده‌نگهداشتن زبان درمیان است نباید فراموش کرد که نمیشود یك شبه ره صدساله‌پیمود و باید دراین مورد تامل کرد تا بجائی رسید .

یك‌وقتی انسان در جنگل ها و غار ها و بیابانها سرگردان بود ، نه زبان داشت که با زن و بچه و همراهانش سخن بگوید ، نه‌خانه‌و رخت و لباس برای حفظ خود .نه دین و ایمان میدانست چیست‌ونه به علومی که خداوند استعدادآنرا در نهاد انسان گذاشته است ،پی برده بود .

امروز می‌بینیم که انسان ازآن حالت‌وحشت‌بیرون آمده‌ومخصوصا در یك‌قرن گذشته در زمینه‌صنعت و ارتباطات و تهیه وسائل‌آسایش، ترقیات فوق‌العاده کرده است .

طبعا انسان ، دراین مرحله از پیشرفت فکری و صنعتی نیز متوقف نمیشود و بیش‌از اینها پیشرفت خواهد کرد . نهایت بنده گمان می‌کنم که بشر در پیشرفت های آینده خود بیشتر متوجه معنویات خواهد بود .

این سمینار (تخم‌پاشی)ها که‌در زمینه های مختلف ترتیب می‌یابد ولو اینکه در ابتدای امر ، کاری هم از پیش نبرندلااقل مارا به جمع شدن باهم تشویق میکند وبه‌تفکر دستجمعی و همکاری عادت میدهد و باتوجه‌باینکه در ایران عادت‌به همکاری برای پیشرفت امور کم سابقه می‌باشد ، نکته اخیرازلحاظ ما اهمیت بیشتری حائز است .

موضوع زبان فارسی‌نه از نظر تعصب نسبت به زبان ملی ، بلکه از نظر تعلیم و تربیت و فهماندن و فهمیدن از پنجاه سال پیش پیوسته مورد بحث صاحبنظران و علاقمندان بوده است .

منظور بنده اینست که‌این کار و این فکر ، فکروکاری نیست که در نتیجه‌ی تعصب یا صرف وطن‌پرستی‌پیدا شده باشد .

این بحثی است ضروری و نافع ، بخصوص از جهت تعلیم و تربیت کودك که شرحش دراینجا نمی‌گنجد و نوشته را به درازا میکشاند.

اینرا میدانیم که برای بررسی تاریخ وتمدن وفرهنگ یك ملت،هیچ سند ومدرکی گویاتر و معتبرتر از زبان‌آن ملت نیست .

مراحل تحول زبان ازصورت‌بدوی بصورت منطقی ، کلمات زبان و دلالت آنها برمعنی ، اصطلاحات علمی ودینی ودیوانی‌زبان ،طریقه‌ی بیان معنی و رنگهای معنی بوسیله زبان (مثل اینکه وقتی می‌گوئید دوچرخه ، رنك کلمه ، تصویر وسیله‌یی را با دوچرخ در ذهن پدیدار می‌سازد .)، تلفظ و شماره های حروفی که در زبان هست . استعداد زبان برای گسترش و ادای هرگونه معنی جدید ودامنه‌ی انتشار زبان هریك بجای خود مدرکی زنده برای تاریخ تمدن و طرز تفکر سخنگویان به آن‌زبان است .

مسئله تکامل زبان

۱ـ زبان‌ممکن نیست‌تحول و تکامل پیداکند مگردرپرتو اجتماع و دولت و دین در سرزمینی پربرکت و پهناور، ودر مدتی بسیار طولانی و.. مگر اینکه سخنگویان با گذشت زمان به اسرار سخنگویی ، پی برده‌باشند.

۲ـ هرکس به هرزبانی سخن می‌گوید ، چون از کودکی به‌آن انس گرفته گمان می‌کند که زبانش از همه‌ی زبانها روانتر و شیواتر است . ولی انس وعادت نمی‌تواند ملاك تشخیص کمال و نقص هنری باشد که‌بشر راازحالت توحش‌بسوی‌اجتماع وتمدن کشانیده است .

۳ـ زبان فقط برای تکلم وبیان نیازمندی های معمولی وروزانه نیست . این مقصود را شاید بتوان با چند صد کلمه‌ی متداول‌وحتی بوسیله حرکات دست وسرو چشم‌و ابرو انجام دادولی چنین‌زبان محدودی برای بیان تفکرات ومعانی وسیع‌وتعلیم وپرورش ورشد فکری یك قوم کفایت نمیکند .و همیشه به کمك گرفتن از زبانهای دیگر احتیاج خواهد داشت .

در عصر «بیزانس» و خلافت عباسیان برای اینکه از کاردشوار تکمیل وتکامل زبان فرار کنند، مدعی‌شدند که زبان‌وهمچنین خط‌ساخته وپرداخته‌ی آسمان است و مثل نعمت های دیگر الهی، از عالم بالا برعالم سفلی‌نازل وبه رایگان در اختیار بشر قرار داده شده است .

حال آنکه زبان‌وخط، دو هنری است که‌بشر بوسیله قوای خداداده تفکر ، بوجود آورده است وبرای تکامل وبهبود آن نیز بایدپیوسته کوشش کند واز خرد واندیشه خود مددبگیرد .

واضح است که هر چه زبان ساده‌ترواز اشکالات غیر طبیعی صرف و نحو واملاء فارغ‌تر باشد مطلوب‌ترخواهد بود ولی‌اگرتنها سادگی‌زبان درنظر گرفته شود ، بسیاری از خصوصیات اساسی زبان‌از دست خواهد رفت .

زبان باید درعین سادگی ،تمام خواصی‌را که‌از زمانهای قدیم ، فکرو ذوق و تجربه بشر بدان‌پی برده ونوشته‌شده است، دارا باشد.

*در دستور ساختن کلمات تازه در زبان :

نظر کن در معانی سوی غایت
لوازم را یکایك کن رعایت
بوجهی حاصل* ، آن تشبیه می کن
زدیگر وجه ها تنزیه می کن
که محسوس آیداین‌الفاظ مسموع
اگر از بهر محسوسندموضوع

***

هرآنکس کوشناسد این سه‌حالت
بداند وضع الفاظ و دلالت
بگفتم وضع‌الفاظ و معانی
تورا سربسته گرخواهی بدانی

تصدیق می‌کنیم که فهم این ابیات ـ که در «گلشن‌راز» آمده‌ـ آسان نیست وباید فرصتی بدست آوریم و مقالات چندی درآینده بنویسیم .

خلاصه درپایان این مختصرباز هم تکرار می‌کنیم که از نظرتعلیم وتربیت وآن‌نیت و معرفت ،بحث راجع به‌زبان و کنار گذاشتن تعصبات ، لازمترین‌وواجب ترین کاری است که در هر کشوری‌باید انجام بگیردتاانسان‌از شراشکالات وخطاها وزبانهای نامفهوم، ازبرکت کوشش خودوبیاری‌خداوند آسوده گردد وبکارهائی واجب‌تر ازصرف ونحو واملاء ومونثو خنثی‌بپردازد.

نظریهٔ استاد محمد محیط طباطبائی

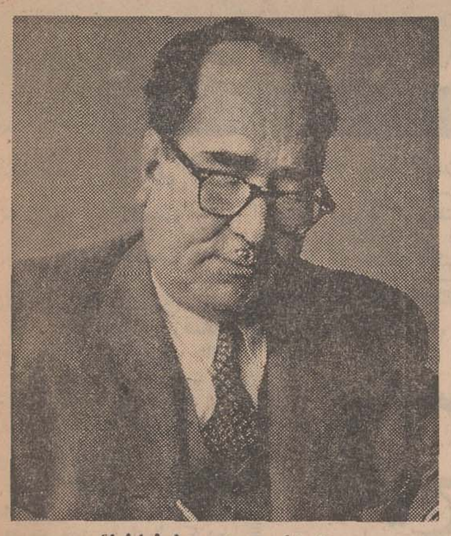

استاد محمدمحیط‌طباطبائی

در میان مظاهر رشد انسانی که از ان به فرهنك و تمدن تعبیر می شود ، در کشور ما امروز مظهری که از زبان فارسی کاملتر و پرداخته‌تر و برای دوام و بقا ، شایسته‌تر باشد سراغ ندارم .هر چیزی را که در بوته سنجش و پژوهش قرار دهیم ، ممکن است با معیار های جدید یا مقیاس های زندگانی ، نارسا شناخته شود و احتیاج به اصلاح و جرح و تعدیل داشته باشد . اما زبان فارسی در صورت ادبی و علمی خود زبانی است که‌ازهیچ‌زبان‌دیگری‌نارساتر، دشوارتر ، پیچیده ترنیست . زبانی که طی هزار و سیصد سال از صورت یك لهجه متداول ، در دو یا سه مرکز از هم دور افتاده در سراسر ایران ، آغاز رشد و گسترش کرده و در طی هفت قرن بصورت زبانی درآمده که از کنار دریای چین تاسواحل دریای روم، همه جا وسیله تفاهم گروهی از مردم شناخته میشده و تعداد فراوانی آثار برگزیده ادبی ـاعم از نظم و نثرـو علمی و فنی بدان نوشته شده ، غیر از زبان مردمی است که دویست سال پیش یابعد از جنك جهانی دوم ، در نتیجه تحصیل استقلال سیاسی به فکر داشتن زبان مستقل افتاده‌اند . در آن روزی که یك کلمه در دنیا در طب و ریاضی و فلسفه به زبان انگلیسی ، ایتالیائی ، فرانسه ، آلمانی و روسی نوشته نشده بود، صدها کتاب درین علوم و فنون بهمین زبانی که امروز اصالت و صلاحیت آن مورد شك‌و تردید برخی قرار گرفته است ، تالیف و تصنیف شده بود.

بنابر این در اساس زبان فارسی و قابلیت آن برای تحول و تکامل جای شکی نیست ، نمی توان منکرشد. که در فارسی ادبی ـ که موضوع بحث ما است ـمانند هر زبان بالغ دیگری نقاط نقص و ضعف وجود داشته ولی قدرت زبان در ایفاء وظیفه تفهیم و تفهم از هزار سال پیش بدین طرف ، یعنی درسالی که‌شاهنامه‌فردوسی، تاریخ طبری ، جغرافیای حدودالعالم‌وهدایت‌المتعلمین پزشکی‌تالیف شده بدرجه‌یی بوده که‌در قابلیت کامل این زبان برای انجام وظیفه‌خود جای شك و تردید باقی نگذاشته است .

صحیح است که امروز احتیاجات بشر برای‌فرا ـ گرفتن موادی که با تمدن و صنعت روز موافقت دارد، توسعه و پیشرفت دامنه استعمال لغات را در زبان فارسی اقتضا می‌کند .

ولی جذب مواد جدید باید به صورتی انجام گیرد که قیافه‌ی طبیعی زبان را مانند عمل «وصاف شیرازی » در کثرت استعمال‌الفاظ مغولی یا عمل میرزا مهدیخان در عبارت پردازی « دره نادری » یا برخی ترجمه های معاصر ازصورت و سیاق طبیعی زبان خارج نکند.

امروز در تهیه یا ریختن قالب الفاظ ممکن است مردم عوام بیش از خواص اهل فن لغت ، اظهار وجود کنند و هر چیز تازه‌یی رابه اعتبار مورد استعمالش با شکل ظاهرش و یایکی از خواصش‌بنام تازه‌یی موسوم دارند. ولی قبول‌این لفظ در قلمرو زبان ادبی احتیاج به قرنطینه و گمرکی دارد که متصدی آن لااقل باید سه صفت یاشرط اصلی‌دراووجودداشته‌باشد.

اول: زبان فارسی هزار ساله را درست بشناسد و بی‌غلط بخواند و الفاظ آن را تشخیص بدهد.

دوم :خودقادر بدین باشد که‌با نثری سلیس و فصیح و دلپسند ارباب هنر و کمال ، مطلب را بشکلی بنویسد که در صحت استعمال الفاظ و جمل آن جای بحثی باقی نماند.

سوم: در میان الفاظ تازه که برای موضوعات جدید ساخته و پرداخته میشود ، بتواند مناسبترین آنها را از نظر شکل تلفظ و تناسب با ساختمان الفاظ زبان فارسی و مراعات نیازمندی های‌ادبی زبان در نظم و نثر و ذوق سخنگویی عمومی برگزیندو در ردیف الفاظ گذشته جای دهد تا زبان در جهت تکامل، تحول پذیرد.

در تشبیه یاتمثیل جای ایراد نیست . یك‌نفر شیمیدان که در کیفیت ساختن دوا های طبی از نظر فن خود وارد باشد، هرگز پروانه‌ی آنرا نخواهد یافت که به اعتبار قدرت ساختن قرص‌آسپیرین یاحب « مسکن درد دندان !»دست بطبابت بزند و کاری راکه طبیب یابدصورت بدهد ، بر عهده‌بگیرد. شاید در خاورمیانه غیر عربی و آسیای جنوبی و مرکزی کسی‌بهتر از «بنونیست » ـ خاور شناس فرانسوی ـ نتواند خط و زبان پهلوی رابخواند و بکیفیت ریشه اصلی‌لغات‌آن‌پی ببردوغالب کسانی که‌درفرانسه یادر خاورمیانه واجد مقدار معینی معلومات در این زمینه هستند ، ازدستپروردگان «بنونیست» و یا شادروان «هنینك» بوده‌اند ولی برای تشخیص صحت استعمال لفظی‌در زبان فارسی‌هرگز نمی توان از دانش و ذوق‌و سلیقه خاورشناس پهلوی‌دان یاری گرفت و او را به اعتبار شناختن قرابت لفظی در میان ریشه های فارسی زبان دری‌رسمی ایران وافغانستان وتا جیکستان و متداول درپاکستان و هندوستان بکار لغتسازی و زبان سازی دعوت کرد یا گماشت .

بلی ، استفاده از معلومات زبان شناسان برای تشخیص روایط قدیم وجدید میان‌الفاظ لازم است ولی این استفاده تنها باید جنبه‌مشورتی داشته باشد و آنچه باید ملاك صلاحیت برای قبول یارد یك لفظ تازه قرار گیرد ، همانا سه شرطی است که گفتیم باید این سه شرط در شخص باشد تا پروانه‌ی شرکت در چنین عمل خیری را داشته باشد .

آسان کردن زبان‌برای سهولت تعلیم و تربیت ممکن است تا آن درجه که «مایکل وست» برای تدریس زبان انگلیسی در متدخاص خود بکار برده ، عیبی ندارد ولی درهمشکستن بنیان زبانی که امروز مفهوم یکصد میلیون نفر در قلب آسیا است به بهانه‌دشواری تعلیم آن جنایتی است که حکم از بین بردن وجودی را برای آسوده‌شدن از خیروشر آن دارد .

عینا این مثل ، مثل این میماند که مردم ژاپون در آغاز نهضت تعلیم و تربیت عمومی خود و یا مردم چین بعد از انقلاب اخیر ، جهت باسواد کردن هفتصد میلیون مردم بیسواد الفبائی را که بیش از دو هزار سال سابقه استعمال خطی برای هر دو ملت داشته است از میان بردارند و ژاپونی ها به خط انگلیسی و چینی ها به خط روسی زبان خود را بنویسند.

هیچکس در دنیا ، نه در سابق ونه در لاحق، مایل به چنین عملی نبوده است و همه می خواهند بر نقدینه فرهنگی‌خود بیفزایند .هیچ کس نمی خواهد از آن چه دارد بکاهد . بنابراین وقتی این حسن نیت عمومیت دارد باید مراقب‌طرق اجرایی بود تا خدای نخواسته برخلاف آرزوی‌خیرخواهان خطایی جبران ناپذیر رخ ندهد .

اطلاعیه مرکز آزمون‌شناسی

درباره مسابقه ورودی مدرسه‌عالی مدیریت کرمان

مرکز آزمون شناسی برای دوره دوساله فوق دیپلم در دوره عمومی مدیریت مدرسه عالی مدیریت کرمان برای نیمسال دوم تحصیلی ۵۰ـ ۱۳۴۹ از بین داوطلبان ۳۰۰ نفر دانشجو را از طریق مسابقه انتخاب خواهدکرد.

تذکر : مسابقه ورودی در شهر کرمان برگزار خواهدشد .

مواد امتحانی :

۱ـ معلومات عمومی — ضریب یك
۲ـ زبان فارسی — ضریب‌دو
۳ـ زبان انگلیسی — ضریب‌دو

شرایط ثبت نام :

۱ـ دارندگان دیپلم کامل متوسطه در رشته های طبیعی ،ریاضی ، بازرگانی ، ادبی میتوانند در مسابقه ورودی شرکت نمایند.

۲ ـدارندگان دیپلم کامل متوسطه در رشته های مذکور بدون محدودیت سنی اجازه شرکت در مسابقه ورودی را دارند از لحاظ خدمت وظیفه عمومی متولدین ۱۳۳۰ به بعد میتوانند ثبت نام کنند و ثبت نام متولدین قبل از ۱۳۳۰ مشروط‌به این است که دارای یکی از انواع معافیت های نظام باشند بدیهی‌است چنانچه پذیرفته شدگان‌در حین تحصیل مشمول خدمت نظام بشوند مدرسه نسبت به گرفتن معافیت تحصیلی و یا ترتیب آموزش نظامی حین تحصیل اقدام خواهدکرد.

برای ثبت نام داوطلبان بایدفرم زیر راتکمیل کرده و از تاریخ ۱۰ آبان ماه به مرکز آزمون شناسی « تهران ، خیابان نادرشاه ، جنب کوی عدل » تسلیم یا ارسال دارند به مدارکی که بعد از تاریخ ۱۰ آذرماه به مرکز آزمون شناسی‌برسد ترتیب‌اثر داده نخواهدشد.

مرکز آزمون‌شناسی

اینجانب — دارای شناسنامه‌شماره — صادره‌از
متولد سال — ۱۳ دارای دیپلم کامل متوسطه در رشته
داوطلب شرکت در مسابقه ورودی‌مدرسه عالی مدیریت کرمان هستم و به ضمیمه‌این تقاضانامه مدارك زیر را ارسال‌میدارم :
۱ـ قبض رسید بانك ملی ایران به مبلغ ۵۰۰ریال به حساب شماره۷۴۸بانك‌مرکزی
۲ـ فتوکپی دیپلم کامل متوسطه .
۳ـ فتوکپی شناسنامه
۴ـ ۴ قطعه عکس ۶×۴
۵ـ فتوکپی برك معافیت از خدمت وظیفه عمومی برای متولدین قبل از سال ۱۳۳۰
نشانی : شهر — خیابان — کوچه
شماره منزل — شماره‌تلفن — امضای داوطلب

تذکر : وجه ثبت نام بهیچوجه مسترد نخواهدشد .

شرایط اختصاصی مدرسه عالی مدیریت کرمان :

۱ـ زبان خارجی مدرسه عالی مدیریت کرمان انگلیسی است.
۲ـمیزان شهریه سالانه ۳۲۰۰۰ ریال‌باضافه ۱۵۰۰ ریال برای بیمه و هزینه های ورزشی دانشجو خواهدبود.
۳ـبه دانشجویان بعد از پایان دوره دوساله مدرسه عالی مدیریت کرمان و گذراندن ۷۰واحد درسی گواهینامه فوق دیپلم در دوره‌عمومی‌مدیریت داده خواهدشد.
۴ـ ساعات تدریس در مدرسه عالی کرمان صبح‌و عصر می‌باشد.
۵ـدانشجویان باید در هر نیمسال تحصیلی حداقل ۱۲ و حداکثر ۱۸ واحد درسی رابگذرانند.

تاریخ برگزاری‌امتحان وتوزیع کارت‌های ورودی :

امتحان در روز جمعه۲۷آذرماه‌درشهر کرمان برگزار خواهدشد محل اجرای امتحان در روز توزیع کارتهای ورودی باطلاع داوطلبان خواهد رسید و کارتهای ورودی داوطلبان در روز های چهار شنبه ۲۵ و پنجشنبه ۲۶ آذر ماه در محل مدرسه عالی مدیریت کرمان واقع‌در « شهر کرمان خیابان شهاب» توزیع میگردد . م‌الف ۸۰۱۳ آ ـ ۵۰۷۹۴

آگهی انتخاب مادران نمونه‌سال استان تهران

روز بیست‌و پنجم آذرماه هرسال بمناسبت روز مادر مراسمی برگزار میگردد ومادران نمونه سال بوسیله بنگاه حمایت مادران و نوزادان تعیین‌و معرفی میشوند .

ازمادران‌گرامی که علاقمند بشرکت در انتخاب مادر نمونه سال هستند، همچنین ازفرزندان و پدران ارجمند که‌مادر یاهمسر خودرا مادرنمونه میدانند (بشرط‌سکونت‌دراستان‌تهران) تقاضامیشود پرسشنامه زیر راتکمیل واز روزنامه جداکرده حداکثر تاتاریخ‌اول آذرماه ۱۳۴۹ به‌بنگاه حمایت مادران و نوزادان واقع درخیابان مولوی ارسال فرمایند تامورد بررسی قرارگیرد، ودر صورتیکه‌توضیحات بیشتری را نیزضروری بدانند درنامه دیگری مرقوم‌وهمراه پرسشنامه ارسال دارند .

بنگاه حمایت مادران ونوزادان

بنگاه حمایت مادران‌ونوزادان ،، پرسشنامه ،، انتخاب مادر ،نمونه،، سال ۱۳۴۹

مشخصات مادر	نام ونام خانوادگی		نشانی کامل،
	شماره شناسنامه	محل صدور	تاریخ تولد
	متاهل، بیوه	مطلقه * باذکرعلت طلاق	
	پایه معلومات	شغل،	درآمد ماهانه
مشخصات همسر	نام	نام خانوادگی	
	شماره شناسنامه	محل صدور	تاریخ تولد
	پایه معلومات	شغل	درآمد ماهانه
	مشخصات فرزندان *		

ردیف	نام و نامیل	تاریخ تولد	پایه معلومات	محل سکونت	موقعیت اجتماعی،

پرسشنامه را پس‌ازتکمیل حداکثر تا اول‌آذرماه بنشانی بنگاه حمایت مادران‌ونوزادان‌مولوی (باغفردوس) ـ ،، دفترمرکزی،، ارسال فرمائید

آگهی دعوت‌مجمع‌عمومی

مجمع عمومی عادی بطور فوق‌العاده شرکت تعاونی گنجینه دوستان از ساعت سه‌بعداز ظهر روز چهارشنبه چهارم آذرماه ۴۹در محل شرکت (میدان شهناز ـاول خیابان خواجه‌نصیر طوسی) تشکیل خواهد شد دستور جلسه عبارتست‌از :
۱ـرسیدگی و تصویب گزارش و عملیات شرکت درسال‌های ۴۵و ۳۴۶
۲ـ رسیدگی وتصویب گزارش و عملیات شرکت در سال های ۴۷و ۳۴۸ .
۳ـ انتخاب چهارنفرعضو هیئت مدیره‌ـ سه‌نفر اعضاءعلی‌البدل وسه‌نفر بازرسان شرکت .
۴ـ تصویب خط‌مشی آینده شرکت .
ازکلیه اعضاء محترم تقاضا دارد در روز و ساعت مقرر بادر دست داشتن دفترچه حساب‌خوددر جلسه مزبور شرکت‌فرمایند.
هیئت مدیره شرکت

شرکت سهامی سیمان فارس وخوزستان
یك‌محصول ارزنده دیگر برای‌کارهای ساختمانی‌عرضه‌میکند
پودرگچ بسته بندی شده‌طبق‌استاندارد های بین‌المللی محصول اولین ومدرن‌ترین کارخانه تولید گچ در ایران
شیراز

دو تفسیر درباره اوضاع سیاسی اردن

تجدید سلاح کماندوها در ماه رمضان

ملك‌حسین در پی تحکیم موقعیت خود است

ملك حسین پادشاه اردن‌اکنون بیش از هر زمان دیگری ازهنگام جنك‌سال ۱۹۶۷ که چریك های عرب برای اولین بار حکومت و قدرت او را به مبارزهٔ طلبیدند بر کشورش تسلط و کنترل دارد.

باتعیین «وصفی‌التل» سیاستمدار ضد چریك بعنوان رئیس جدید کابینه اردن در حقیقت ملك‌حسین این قدرت خود را اعمال کرده است .

وصفی‌التل در ٦ هفته اخیر سومین نخست وزیری است که زمام امور اردن را بدست می ـ گیرد. چریکها از این‌اقدام سخت خشمگین شده‌اند . زیرا باعتقاد آنها «وصفی‌التل » طراح اصلی نقشه حمله ارتش اردن بـه استحکامات چریکها بود که به جنك داخلی این کشور منجرشد.

یاسر عرفات قصد دارد ظرف چند روز آینده به قاهره برود و در جلسات کنفرانس رهبران سه کشور مصر ، لیبی و سودان شرکت نماید و از ملك حسین برهبران این سه کشور که در تنظیم قرارداد صلح ماه گذشته نقش مهمی داشتند شکایت کند. جواب ملك حسین به یاسر عرفات هم‌روشن است.

*** ملك‌حسین‌چه‌میگوید**

او میگوید چریکها از هنگام پایان جنك داخلی تقاضای تشکیل یك حکومت غیر نظامی راداشته‌اند و حالا او یك حکومت غیر نظامی تشکیل‌داده‌است .

کابینه «احمد طوغان » که چهار شنبه شب استعفاء کرد نیمی نظامی و نیمی غیر نظامی بود ، کابینه نیمه نظامی احمد طوغان جانشین یك کابینه تمام نظامی که قبل از شروع جنك داخلی ازطرف ملك حسین روی کار آمده بود شده‌بود.

از هنگام پایان جنك داخلی ، ملك حسین هیچگاه مانند طرف پیروز جنك سخن نگفته بلکه همیشه ملت را به وحدت‌وآشتی دعوت کرده‌است ، علت این امر قابل درك است زیرا ارتش ونیرو های امنیتی او بر عمان و بیشتر قسمت های مملکت تسلط کامل دارند.

واحد های ارتش و پلیس در نزدیکی پایتخت و در داخل آن تمام اتومبیل هائی را که وارد یا خارج میشوند بدقت بازرسی می‌ـ کنند ، هدف آنها اینست که‌مانع از مسلح شدن مجدد چریکها بشوند . رفتار این سربازان‌همراه باغرور و اطمینان خاطر است‌زیرا چریکهای مسلح در خیابان های شهر ناپدید شده‌اند و جای آنها رایك نیروی ۱۱۰ نفری‌ازمحافظین شخصی رهبران چریکها گرفته‌اند.

*** گزارش مسلحانه**

در حقیقت گردش مسلحانه چریکها در خیابان های پایتخت که بمنزله بمبارزه طلبیدن حاکمیت دولت اردن بود یکی از دلایل اساسی شروع جنك داخلی ماه گذشته بشمار میرفت .

علیرغم وجود یك قرارداد آتش بس که‌تکلیف دولت وچریك هارا مشخص کرده هردو طرف بطور خصوصی شروع یك دوره جدید جنك را پیش بینی میکنند. شروع ماه مبارك رمضان به چریك ها امکان میدهد که تجدید سازمان کنند و بجای سلاحهائی که از دست داده‌اند سلاحهای جدیدتهیه کنند و بار دیگر حمایت مردم‌را بدست آورند . اخیرا هنگامی که چریکها خواسته‌اند به دهکده‌هائی که قبلا مرکز فعالیت آنها بود برگردند باتظاهرات خصمانه‌مردم روبرو شده‌اند . در اردوگاه های پناهندگان ، چریك ها باخمپاره های کاتیوشای خود دیگرازاحترام سابق برخوردار نیستند .

دیپلمات های آسیائی و غربی در عمان میگویند بسیاری ازمردمی که باکمك های خود از چریکها حمایت میکردند حالا خانه های ویران شده خود را نشان میدهندو میگویند « اینست معنای آزاد کردن فلسطین ؟»

بسیاری از خرابی های پایتخت براثر حملات وحشیانه افراد بدوی به عمان صورت گرفت و ارتش نیز بهمین مناسبت مورد انتقاد قرار گرفته است. کمیته‌های دولتی اکنون از شهر های بزرك وکوچك دیدن می کندومیزان‌خسارات‌وارده رابرآورد می‌نماید . وقتی ملك ـ حسین پول لازم برای ترمیم‌خرابی هاو پرداخت غرامت به آسیب ـ دیدگان رامی‌پردازد بازهم‌محبوبیت و پیروزی بیشتری بدست می ـ آورد.

اکنون برای اولین بار ملك‌ـ حسین در موقعیتی است که می تواند بعنوان یك رئیس کشور که به جای‌عکس‌العمل نشان‌دادن، ابتکار را بدست دارد عمل کند.

یاسر عرفات نیز بنوبه خودمی داند که چریکها برای بدست آوردن حیثیت میتوانند به حملات برق آسا به اسرائیل دست‌بزنند در یکی ازاین نوع حملات‌درهفته گذشته ٥ اسرائیلی مجروح شدند. یکی دیگر از وظایف یاسر عرفات متحد کردن‌سازمان های مختلف چریکی است.بعضی ازاین سازمان ها که بیشتراعضای خود را در جنك داخلی از دست دادند از آن هنگام تاکنون‌دست یاسر عرفات را در مذاکره باز گذارده بودند و خود کنار صحنه بودند ولی اکنون که ظاهرا میرود تا دور تازه جنك آغاز شود بار دیگر وارد معرکه خواهند شد.

از : گاردین

نخست‌وزیر جدید اردن و کماندوها

گزینش وصفی‌التل ، مشاورضد چریك سرسخت پادشاه اردن هاشمی ، به‌نگرش برخی از کشور های عربی ـباسردمداری سوری ها ـ نوعی واکنش است علیه چریکهای فلسطین . و اکنون که کار تمام شده ، مسئله اینست آیا رژیم های عربی و چریك هـای فلسطین ـ چریك ها با تجدیـد سازمان وتقویت خویش پس‌ازجنك داخلی اخیر ـبرگزیده شدن تل را به‌ریاست کابینه اردن چگونه قبول خواهند کرد .

بنابه‌گزارش الاهرام ، مصریها بظاهر نـگران‌انـد و ناراضی و پرزیدنت سادات ، پس از دریافت گزارش مربوط به‌تحولات کابینه اردن، سفیر اردن درعمان را برای «مشورت وبررسی اوضاع اردن»به قاهره فراخوانده است . به‌پندار چند روزنامه طرفدار مصر چاپ بیروت، احضارسفیرمصر ازاردن، بازتاب ناخوشنودی جمهوری‌متحد عرب، از نخست‌وزیری«وصفی‌التل» است این روزنامه ها می‌نویسند. سادات ممکن است پس‌از مشورت باسفیر مصر در اردن ، علنااین اقدام ملك‌حسین را موردنکوهش قرار دهد و آنرا نقض «آشکار» معاهدات قاهره برای پایان دادن به‌جنك داخلی اردن تلقی کند .

«البعث» روزنامه چاپ دمشق ضمن چاپ خبر نخست‌وزیری‌التل نوشت:«تل»بدین‌خاطر رئیس کابینه جدید اردن شده است تاتوطئه ناتمام برضد جنبش پایداری خلق فلسطین را که باکشتار جمعـی سپتامبر اردن آغاز شد به‌اتمام رساند .

از سوی دیگر ،چریك‌ها روش «منتظر بمان و به‌بین» در پیش گرفته‌اند تا باسیر بعدی اوضاع و تحولات آینده ، به طرز تلقی‌تل درایجاددیگرباره «مناسبات‌اطمینان بخش» بین چریك ها و دولت‌اردن پی‌ببرند .

اما برغم هرآنچه درآینده پیش آید، وصفی‌التل یك سیاستمدار وفادار‌بملك‌حسین‌است‌وبی‌تردید ، او خواست‌های پادشاه را بمرحله اجرا درخواهد آورد .

نخست‌وزیر جدیداردن ،احتمالا اجـرای دقیق عهد نامه قاهره را هدف خویش قرار خواهد داد و یا اینکه ،به‌هر طریق ودر هرفرصت وامکان بدست آمده به تضعیف چریك ها کمرخواهدبست . و در شق سوم بدانسان که یك روزنامه اردن چریکی در نخستین‌ساعات انتخاب او به نخست وزیـری پیش‌بینی کرد تل مباره نظـامی دولت اردن را علیه اقدامات‌مخالف نظم چریکها ادامه خواهد داد .

برمبنای معاهده قاهره ، اردن بایدبه حکومت غیرنظامی‌بازگردد، ازنقطه‌نظر تکنیکی ، وصفی‌التل، این نظررا تامین میکند .

به‌نظر برخی‌ازآگاهان سیاسی، برگزیدن تل به‌ریاست کـابینه اردن ، ممکن است بطور دربست در سیراجرای‌اقدامات ضدچریکی تحقق نپذیرفته باشد .

هنگام جنك داخلی ، وی متن درخواستنامه‌ای را انتشارداد که طی آن ، از پادشاه خواسته بود ملت اردن را برای پیکار با چریك ها بسیج کند. اگرپیشنهاد وی مورد پذیرش ملك‌حسین واقع می‌شد، کوشش های کشور های دیگر عرب ، در پایان دادن به جنك داخلی اردن، جملگی عقیم می‌ماند و به‌درستی روشن نیست که کار اردن و چریك ها به‌کجا می‌انجامید .

از دوسال‌پیش،نهضت چریکی، در اردن‌به‌عنوان یك «قدرت‌مهیب» جلوه‌گر شد ازآن ایام تاکنون، بسیاری واقعیت ها تغییر یافته و تحولات جدیدی رخ نموده است‌و این تغییرات و تحولات، به‌احتمال، در اعتقادات سرسختانه «تل» نیز نرمش هائی را موجب گشته‌است

تشکیل کابینه جدید اردن ، بریاست وصفی‌التل. واکنش‌فوری وخصمانه برخی‌ازجناح های‌افراطی را بدنبال داشت و معلوم نیست‌که چریکها نیز چون این جناح ها وصفی‌التل را این‌چنین مورد حمله قرار خواهند داد یااینکه روشهای محتاطانه‌تری درپیش‌خواهند گرفت.

از: اکونومیست — ترجمه: آیرم

کامنولث در خطر تجزیه

سیاست جهانی و مفسران جهان

کشور های افریقائی در برابر سیاست دولت محافظه کار انگلیس برای فروش اسلحه به افریقای جنوبی روش‌سختی‌در پیش گرفته‌اند. پرزیدنت «کائوندا» رئیس جمهوری زامبیا روز شانزدهم اکتبر دوباره با «ادواردهیث» نخست وزیر انگلیس‌درلندن ملاقات کرد . یکبار بعنوان رئیس‌هیات‌نمایندگی سازمان وحدت افریقا و یکباربعنوان رئیس یك کشور عضوجامعه کشورهای مشترك‌المنافع‌در این‌ملاقاتها بین‌آندومشاجره روی داد . زیرا «ادواردهیث» گفته بودتحت تاثیرهیچکس قرار نمی‌گیرد و «کنت کائوندا» هم بشدت‌عصبانی شده و با تندی‌از خانه‌شماره ده «داوانینك‌استریت» خارج شده بود این ماجرا در نیویورك هم تکرار شد . گرفتاری او برای ایراد نطق علیه‌افریقای جنوبی‌درسازمان ملل مانع از آن شد که بتواند با پرزیدنت نیکسون ملاقات کند . اما در پاریس پرزیدنت «پومپیدو» باو قول داد که فرانسه از فروش هلی کوپترو سلاحهای‌سبکی که میشود آنها را علیه‌مردم سیاهپوست افریقای جنوبی بکار برد بدولت افریقای جنوبی‌خودداری خواهد کرد. تاکنون طرفین اختلاف یك میلی متر از مواضع قبلی خود عقب نشینی نکرده‌اندبه این ترتیب بنظر میرسد که دولت انگلیس به افریقای جنوبی اسلحه‌خواهد فروخت و کشورهای افریقائی نیز در برابر آن عکس العمل نشان خواهند داد . اما اینکه این عکس العمل چگونه و تاچه اندازه خشن خواهد بودهنوز معلوم نیست .

*** پشتیبانی**

«کنت کائوندا» گفت که ترجیح میدهد انگلیس را از جامعه کشورهای مشترك ـ المنافع بیرون کند . نخست وزیر غنا نیز از این تاکتیك پشتیبانی میکند .

مخالفان فروش اسلحه‌به افریقای جنوبی اکنون‌چشم های خودرابه‌کانادا دوخته‌اند قرار است «میشل شارپ » وزیر خارجه کانادا بزودی‌از کشور افریقائی دیدن کند با این حال این امر که کامنولث‌بتواندیکی ازاعضای خود را اخراج کند مورد تردید است‌ولی‌اگرانگلستان از کامنولث اخراج نشود برخی از کشورهای افریقائی ممکن است از کامنولث خارج شوند تانزانیا تقریبا خودرا باین کار متعهدکرده است و ممکن است زامبیا ، اوگاندا وکنیا نیز همین‌کار را بکنند .

در عین حال صحبت از عملیات انتقامی اقتصادی‌علیه انگلستان در میان است .اما «کائوندا» از هنگام شرکت در سازمان ملل‌تاکنون کمتر در این مورد سخن گفته است .

اگر کشورهای افریقائی ذخایر لیره خود را از لندن خارج کنند یا انگلستان را بایکوت اقتصادی کنند چه کسی بیشتر از همه زیان میبیند ؟

جواب این سئوال هنوز روشن نیست با اینکه هنوز انگلستان رسما در جریان قرار نگرفته اما ظاهرا زامبیا آماده است که وزرای دفاع کشورهای کامنولث را بیك جلسه فوق‌العاده دعوت کند. شاید این کنفرانس بتواند راه‌حل مرضی‌الطرفینی‌بیابد.

من با کندی مخالفت کردم!

ژنرال دوگل و مسائل جهانی

بامداد روز ۱۷ مه‌خروشچف در پیاده‌رو خیابان «گرنل» جلو سفارت شوروی در یك کنفرانس مطبوعاتی غیر منتظره شرکت کـرد و درخواستهای خود را ازرئیس جمهوری امریکابا خبرنگاران در میان گذاشت و روز بعد جزئیات درخواستهای خود را برای پانصد نفر از روزنامه‌ـ نگاران داخلی و خارجی که بمناسبت کنفرانس سران در پاریس اجتماع کرده بودنـد تشریح کرد.

همان روزمن از هیئت‌های نمایندگی چهار کشوردعوت کردم که بعد ازظهر در کاخ الیزه حضور یابند تا معلوم شود که ادامه کار کنفرانس امکان‌پذیر است یاخیر.

خروشچف این دعوت را رد کردو در پاسخ کتبی‌خود نوشت تاهنگامی که رئیس جمهوری‌امریکا موانع‌موجود در راه مذاکرات را برطرف نکند در جلسه حاضرنخواهد شد. مك‌میلان که از این پیش‌آمد سخت ناراحت و متاسف بود گفت نتیجه دو سال تلاش‌و اقدامات‌مسالمت آمیز برباد رفت و اکنون کشورش در برابر یکی از ناگوارترین وبدترین آزمون های پس از جنك قرارگرفته است. سپس‌سه دولت‌فرانسه، انگلیس و امریکا با صدور اعلامیه‌ای تائید کردنـد کنفرانس قبل از آنکه آغاز بکار کند پایان یافت .

روز ۱۸ مه خروشچف در حالیکه‌رئیس جمهوری‌امریکا رابباد تهمت وناسزا گرفته‌و از وی بعنوان آلت دست سرویس‌های جاسوسی‌ومردی که شایستگی حکومـت و فرماندهی راندارد نام میبرد از من خداحافظی کرد .

آیزنهاور درنامه‌ای که «من فرستاد نوشت: «من از پاریس حرارت و نیروی دولتی خودمان را که هرگز باین پایه پر ارزش نرسیده بود بارمغان می‌برم .. من برای شخص شما احترام فراوانی قائل هستم و کمتر کسی این چنین نظر تحسین وتکریم‌مرابخودجلب‌میکند.»

من از ژنرال بخاطر روشی که در رهبری مذاکرات اتخاذ کرد نهایت تشکر را دارم ... این مذاکرات سه دولت غربی را مایوس کرد ولی در عین‌حال پایه‌های دوستی آنها را استوارتـر ساخت .

خروشچف در تلگرام‌خود چنین نوشته بود:

«من صمیمانه از پذیرائی گرم و مهمان نوازی شما سپاسگزارم ... اجازه بدهید آرزو کنم تماسهای شخصی ما در مارس و آوریل و مذاکراتی که‌درروزهای اخیر بین ما انجام شد بایجاد حسن تفاهم بین شوروی و فرانسه، توسعه ثمربخش مناسبات دو کشور و تقویت جهان کمك کند.»

آدنائر نوشت : چقد خوشوقتم که ژنرال دوگـل مذاکرات پاریس را رهبری کرد !

روش استوار ، قدرت و شخصیت او سبب شد که غرب از عقب‌نشینی در برابر شوروی که در درجه اول آلمان می‌بایستی بهای آن را بپردازد دوری جوید.»

تاسال ۱۹۶۰ کرملین‌نتوانست آنچه را که در کنفرانس پاریس‌ازامریکائیهامیخواست بدست آورد و طرح خود را در مورد امضای قرار داد جداگانه با آلمان شرقی معوق گذاشت و منتظر آن بود تاجانشین آیزنهاورتعیین شود.این جانشین «جان کندی بود.

او تازه در مقام ریاست جمهوری مستقر شده‌بود که بامن تماس گرفت .

در ماه فوریه کندی ازمن درخواست کرد از سیاست ایالات متحده که میخواست اداره نظامی ، سیاسی وامور اداری کنگو لئوپلدویل را بدست سازمان ملل متحـد بسپارد پشتیبانی کنم‌ولی من درخواست اورا ردکردم .

درماه مارس بار دیگـر پیشنهاد کرد که از طرح امریکا در مورد قراردادن لائوس تحت حمایت‌سازمان پیمان جنوب شرقی آسیا طرفداری کنم ولی مـن نمی‌توانستم با این پیشنهاد نیز موافقت کنم.

کندی روز ۳۱ ماه مه ۱۹۶۱ باتفاق همسرش وارد پاریس شد در پاریس وکاخ ورسای مهمانیهای باشکوهی بافتخار او برپاگردید ولـی مسلماموضوع عمده‌مذاکرات مهمی بود که بین ماانجام گرفت . از این مذاکرات چنین نتیجه گرفته میشدکه روش امریکا نسبت بفرانسه کاملا تغییر یافته است ! اکنون دیگر آن زمان که واشنگتن پاریس را از نظر یکی از کشورهای تحـت حمایت خود تلقی میکرد سپری شده بود .

وقتی که کندی صحبت از روی کار آوردن یك دولت دیگر بجای دولت پاتریس‌ـ لومومبا در کنگو بمیان‌آورد من مخالفت‌خود را ازشرکت در عملیاتی که در دست‌اجراء بود اعلام داشتم ولی سیاست ما بیشتر در مورد مسئلـه هندوچین بایکدیگر اختلاف داشت .

او این مطلب را کـه ایالات متحده خود را برای مداخله درهندوچین آماده میکند از من پنهان نکرد . او با استفاده از نفوذی که امریکا در دولت مارشال «ساریت»داشت سرگرم‌ایجاد پایگاههای هوائی بود .

در لائوس‌با اینکه‌بیطرفی این کشور میرفت بار دیگر بوسیله کنفرانس ژنو تائید شود «مستشاران نظامی» خود را وارد میکرد و بارهبران محلی تماس میگرفت .

در ویت‌نام جنوبی پس از سرنگون کردن قـدرت دیکتاتوری «نگودین‌دیم» و بیرون کـردن مستشاران فرانسوی به‌بهانه کمك ، مقدمات یك لشکرکشی را فراهم میکرد .

ولی من پس از اطلاع از نقشه‌های رئیس جمهوری امریکا باو گفتم که در راه بدی قدم میگذارد و اضافه کردم که مداخله در ایـن منطقه حوادث پایان‌ناپذیری رابدنبال خواهد داشت زیرا از هنگامی که ملت‌ها بیدار شده‌اند هیچ قدرت خارجی صرف‌نظر از امکاناتی که‌در دست‌دارد نخواهد توانست خودرا باین ملت‌ها تحمیل کند .

انسان از حیوانات بی‌استعدادتر است؟

تحقیقات تازه‌ای که در مقایسه انسان وسایر حیوانات بعمل آمده‌است

عجوبه از تنگه‌زاره

بسیاری از حیوانات در رشته های مختلف برتر از انسان هستند

آیا انسان از حیوانـات دیگر بی‌استعدادتراسـت؟ و این سئوالی است که‌اکنون توجه دانشمندان را بخود جلب کرده است .

هنگامی که (تونی‌اسمیت) در بازیهای المپیك مکزیکو (سال ۱۹۶۸) دویست مترا در ۱۹ ثانیه و هشت دهـم ثانیه دوید فریاد های‌تحسین وشادی از هرگوشه‌ای بلند شد و همه قهرمان جدید المپیك را کـه به چنیـن رکوردی دست یافته بـود ستایش کردند . این‌فریاد‌ـ های شـادی کـه آسمـان مکزیکو را پرکرده بود فریاد هائی بود به قدرت عضلات انسانی ـ به افتخاری که انسان با جمع کردن همه امکانات و همه منابع توانسته است سرانجام بر مشکلات فایق آید وسریعتر و سریعتر از همیشه بدود.

اما در عوض این موضوع که موجود زنده‌ای بتوانـد دویست متر را در ۱۹ ثانیه و هشت دهم ثانیه بدود(یعنی سرعتی معادل ۳۶ کیلو متر در ساعت بوجود آورد) در واقع کار فوق‌العاده‌ای‌نیست و در مقابل قدرتی که‌بسیاری از حیوانات دیگر در این زمینه دارند ناچیز است برای اینکه در این مورد متقاعد شویـد لازم است یادآور شویم که اگر در همین مسابقـات المپیـك حیوانات دیگری را هم‌ببازی میگرفتند شاید آقای«تونی اسمیت» فقط چند ثانیه‌زودتر از یك کرگدن که دوتن وزن دارد به خط پایان می رسید زیرا این حیوان بـا چنان‌جثه‌هیولائی و با چنان سنگینی وزن خود قادر است با سرعتی معادل ۳۴ کیلو متر در ساعت بدود .

۹۶کیلومتردرساعت

حالا اگر در همین مسابقه اهو و یوزپلنك را شرکت میدادند آقای اسمیت‌خیلی دیرتر از آنها به خط پایان میرسید زیرا این دوحیوان نیز با سرعتی معادل ۹۶ کیلو متر در ساعت فاصله دویست متر را فقط درزمانی معادل شاید ۳ ثانیه طی میکردند و هردو با هم به مقصد میرسیدند . بعلاوه این دو قهرمان یعنی آهوو یوزپلنك تنهاحیواناتی‌نبودند که از آقای اسمیت جلو می افتادند بلکه بین آنهاو آقای اسمیت حیوانات دیگر نیز زودتر به خط پایان می رسیدند : از آنجـمله (کانگـورو) و خـرگـوش صحرائی که سرعتی معادل ۷۰ کیلو متر در ساعت می دوند سپس اسب مسابقـه (۶۸ کیلو متر در ساعت) اسب تازی میان باریك (۶۲ کیلو متر در ساعت) و بالاخره شتر مرغ (٥٤ کیلو متر در ساعت).

حالا به بینیم در ۱۵۰۰ متر وضع چگونه است؟ در همان‌بازیهای المپیك‌مکزیکو قهرمان کنیائی این مسافت را با سرعتی معادل ۲۵کیلو متر در ساعت (۳دقیقه‌و۳۴ ثانیه و نه دهم) طی کرد. دراین مسابقه بدون شك این قهرمان از بسیاری از حیوانات دیگر شکست می خورد زیرا غزال مغولستان (که سرعتی معادل ۸۰کیلو متردر ساعت دارد)خروحشی آسیائی (که سرعتش معادل ٥٦ کیلو متر در ساعت است) گوزن (٤٨ کیلو متر درساعت) و بالاخره شتریك کوهان (٤٠ کیلو متر در ساعت) زودتر از او به‌خط پایان میرسیدند .

در مسابقات دو استقامت (ماراتون) در همان بازیهای المپیك مکزیکو قیافه‌قهرمان حبشه‌ای (ماموولد) که ٤٢ کیلومتر و ۱۹۵متر را در۲ ساعت و ۲۰۰ دقیقه و ۲٦ ثانیه طی کرد یعنی سرعتی معادل ۱۸ کیلو متر در ساعت بجا گذاشت وضع چگونه است ؟

باید گفت که در این مرحله نیزبسیاری ازحیوانات از او جلوتر میرسیدند.اگر شتر یك کوهان (که دراین مسافت سرعتی معادل ۱۷٫۵ کیلو متر دارد) کمی از او دیرتر بخط پایان میرسیددر عوض اسب معمولی (کـه سرعتش ۲۷ کیلو متر در ساعت) ، گوزن (٤٠کیلو متر در ساعت) و بالاخره غزال مغولستان که سرعت عجیب ٥٦ کیلو متر درساعت دارد جام مسابقات را مـی ربودند.

اما هنگامیکه موضوع استقامت بیشتر درمسابقات سخت‌تر بمیان می‌آید انسان در زمره‌حیوانات نادرمحسوب میشود . مثلا فرض کنید مسابقه دو ۱۵۰ کیلومتر استقامت تهیه دیده شده باشد : در این مسابقه‌فرضی فقط انسان ، اسب و شتر خواهند توانست تا خط‌پایان پیش بروند .

در سال ۱۹۵۳ (والی هایوارد) از اهالی افریقای جنوبی توانسته بود ۲٥٦ کیلومتر را در ۲٤ ساعت بدود . این رکورد جالب و قابل تحسین بود در دنیای قدرت حیوانات . اما این رکورد در مقابل رکورد دیگری که‌اکنون ذکرخواهیم کرد بسیار ناچیز است : (مونارك)که نوعی پروانه‌سیاه و زرد است میتواند مسافت ۳٦۰۰ کیلومتری ماوراء اقیانوس اطلس را پروازکند بدون آنکه حتی یکبار محتاج باستراحت باشد . و نیز مرغ معروف مگس خوار هر بهار از خلیج مکزیك عبور میکند و ۸۰۰کیلومتر را در ۳٤ ساعت طی‌مینماید.

انسان‌ولاك‌پشت

در زمینه های دیگرنتایج بدست آمده‌با تعجب‌بیشتری تعبیر میشوند .

در پرش طول که در آن ربرت بسیمون امریکائی ۸ متر و ۹۰ سانتی متر پرید انسان رکورد جالبی از خود باقی گذاشت ولی این‌رکورد هم نسبی است زیرا فقط از سك (که از رگه گرك هستند) میسر است زیرااین سك فقط ۸ متر و ۳۰سانتی متر میپرد . در عوض سه حیوان قهرمان از او جلوتر خواهند بود : کانگورو (که ١٤ متر طول پرش دارد) (نوعی غزال) که۱۳متر می‌ـ پرد و یوزپلنك که طول پرش او ۹ متر و ۱۵ سانتی متر است .

حالا بیائید در پرش‌ارتفاع حیوانات را در مقابل(ریچارد فوسبوری) (مکزیکو ـ۲متر و ٢٤ سانتی‌متر) و یا(والری برومل) (مسکو ۲ متر و ۲۸سانتی متر) مقایسه کنیم. باکمال‌تعجب مشاهده‌خواهیم کرد که کانگوروی قهوه‌ای رنك ۳متر و نیم پرش‌ارتفاع دارد ، ماهی آزاد گاهی تا ٤ متر می‌پرد و بالاخره‌نوعی از ماهی دریا که قادر است ٦ متر و٦۰ سانتی مترپرش ارتفاع داشته باشد .

شنا

ماهی آزاد با سرعتی معادل ۴۲ کیلومتر درساعت شنا میکند سنك‌پشت‌دریائی ۳٥ کیلومتر در ساعت ، پنگوئن ۴۷ کیلومتردرساعت بالن (۵۸کیلومتر درساعت) وبالاخره (واهو) که عجیب ترین نوع‌ماهی دریاست (در آبهای گرم زندگی میکند) با سرعتی معادل ۸۰کیلومتر در ساعت شنا میکند .

معلوم شد که انسان کم استعدادترین حیوانات است ولی این امر مانع از این نمیشود که این انسان در بسیاری از موارد از بسیاری از حیوانات جلوتر باشد . دانشمندان و متخصصین انگلیسی با محاسبه دقیق نوعی مسابقات دو ومیدانی را مجسم کردند که درآن‌ـ یعنی در خط آغاز ـ یك انسان ـیك‌یوز پلنك ـ یك اسب‌مسابقه ـ یك‌کانگورو‌ـ یك‌غزال‌وحشی ـیك‌خرگوش صحرائی ویك گوزن‌آماده حرکت است . (در ایـن مسابقات بعضی از رشته‌ها چون پرتاب وزنه ویا تیر و کمان بدلایل معلوم حذف شده است ولی در عوض کلیه رشته‌های دیگر چون ۴۰۰ متر ، ۱۵۰۰ متر پرش طول پرش ارتفاع دواستقامت و غیره بحساب آمده است)

نتیجه کلی‌مسابقات‌فرضی بالا زیاد هم بضرر انسان نبوده است زیرا در این مسابقات انسان ششمین‌نفر غزال وحشی اولین برنده‌جام و یوزپلنك آخرین آنها خواهد بود .

در این مسابقات آنچه که بیشتر از همه جالب‌توجه ودر خورتحسین است‌اینست که انسان تنها موجودی‌است که هر روز بیش از روزقبل رکورد خود را بالاتر می برد و ازحدود معلوم‌میگذرد. در بازیهای المپیك سال ۱۸۹٦ زمان رکوردبرای۱۰۰ متر ۱۲ ثانیه بود ولی در سال ۱۹٦۸در مکزیکو این رکورد به ۹ ثانیه و نه‌دهم تقلیل یافت و این‌برای‌انسان باعث غرور و افتخار است.

(ازسرویس علمی‌خبرگزاری فرانسه)

از: خبرگزاری فرانسه — ترجمه: علی بهارلو

نیکسون نگران نتایج انتخابات امریکا

در حالیکه پیشنهاد پنج‌ماده‌ای صلح نیکسون در جنوب شرقی آسیا درغرب باخوشحالی استقبال سدویتنام شمالی آن‌را بعنوان یك‌مانور سیاسی جدیدبرای‌عدم‌خروج نیروهای امریکاا زویت‌نام تلقی کرد .

رئیس جمهوری آمریکا بااین حمله صلح‌اگرنتوانست به‌صلح در جنوب شرقی آسیا دست‌یابدبدست کم‌موقعیت حزب جمهوریخواه رابرای انتخاب سوم نوامبرتقویت کرده است .

در ان روز امریکائیها برای تجدید انتخاب همه نمایندگان مجلس نمایندگان ، یك سوم سناتورهای مجلس سنا و سی‌وپنج فرماندارپیای صندوقهای‌رای نیری خواهند رفت اما ظاهرا چنین بنظر میرسد که طوفانهای حوادث بین‌المللی و مبالغ کـزافی کـه در مبارزات تلویزیونی خرج خواهد شد و اقدامات دانشجویان بنفع کاندیداهای صلح نتوانسته است رای‌دهندگان امریکائی را از آن حـالت خودکـی خارج کند . بسیاری از امریکائیها در نظر دارند در انتخابات‌ایندهنقش‌تماشاگر را ایفاء کنند .

این بی‌قیدی در ایالات جنوب شرقی جنبه اضطراب‌ـ انگیزی بخود گرفته است . مثلا در نیویورك که در روزنامه‌های مهم همه‌روزه دوصفحه کامل‌خودرابه‌مبارزات انتخاباتی اختصاص میدهند تعداد شرکت کنندگان در رای‌گیری تقریبا به ۳۰درصد کاهش یافته است.درعوض در ایالات جنوبی جنب‌وجوش بیشتری بچشم میخورد.مثلا در «آلاباما» که جرج‌والاس باردیگـر خودرا نامزد نمایندگی کرده تعداد شرکت‌کنندگان در رای‌گیری‌به ۷٦ درصد افزایش یافته است .

معمولا انتخاباتی که در امریکا در بین دو انتخابات ریاست جمهوری بعمل می‌آید همیشه بزیان کاخ‌سفید تمام میشود . ازاین گذشته دموکراتها در هردو مجلس فعلی آمریکا اکثریت کرسی‌ها را در دست دارند (۸۹ کرسی در مجلس نمایندگی و ١٤ کرسی‌درمجلس‌سنا).

سی و پنج‌سناتور

معذلك از سی‌وپنج سناتور مجلس سنا که دوره نمایندگی‌شان نزدیك به‌پایان است بیست‌وپنج نفرشان وابسته بحزب دموکرات هستند بااینکه نیمه انتخابات مقدماتی برای جمهوریخواهان رضایتبخش نبود معذلك نمیتوان گفت که رای‌گیری روز سوم نوامبر نیزنتایج مشابهی ببار خواهد آورد .

پرزیدنت نیکسون چندتن از شخصیتهای جمهوریخواه رابادقت انتخاب کرده ودر نظر دارد انهارا در نبرد انتخاباتی وارد کند .

بیشتر این عده که از نمایندگان سابق هستنداز طبقه جوان ، کاری‌وجاه‌طلب می‌باشند .

بطور کلی نیکسون در برابر دموکرات‌ها که‌دچار آشفتگی وبی‌نظمی هستند استراتژی حسابشده‌ای در پیش‌گرفته و کوشش میکند که سرچشمه‌تمام‌نارضائی‌ها وناراحتی‌های فعلی آمریکا را روش دموکراتها در دوران های گذشته معرفی کند .

نیکسون با ابتکار جدید خودنه‌تنها سلاح دمکرات‌ها را که عبارت از ادامه جنك در ویتنام است از دست رقبای دموکرات خود خارج کردبلکه‌بطوریکه میدانیم‌نیکسون باشعار «صلح درویت‌نام» به‌ریاست جمهوری برگزیـده شد . اوباآنکه بسیاری از سربازان آمریکائی را از ویت‌نام خارج کرده هنوز نتوانسته است آتش جنك رادر جنوب شرقی آسیا خاموش کند ولی پیشنهاد اخیر او در مورد برقراری فوری آتش‌بس در سراسر هندوچین و آغاز مذاکرات سیاسی برای تعیین سرنوشت آینده ویتنام مخالفان رئیس جمهوری آمریکارادروضع‌ناراحت کننده‌ای قرار داد .

بلافاصله پس از پایان سخنرانی تلویزیونی‌نیکسون جمهوریخواهان و دموکراتها از پیشنهاد صلح اواستقبال کردند .

سناتور «اسکات» رهبر جمهوریخواهان گفت :

«نیکسون فصل تازه‌ای در تاریخ دیپلماسی امریکا گشود و اقدام‌شجاعانه‌ای برای پایان‌دادن این‌جنك‌منفور وبرقراری صلح درجنوب شرقی آسیا انجام داده‌است».

باوجود این کمونیستهای هندوچین پیشنهاد اخیر رئیس جمهوری آمریکا رابعنوان یك مانور سیاسی‌تلقی میکنند و هیچگونه امیدی به‌پیشرفت مذاکرات صلح ندارند .

هنرپیشه‌تلویزیون لندن

«سوزان‌چیمسون» نام این دخترخانم زیبا است که به صورت یکی از موفق‌ترین ستاره های تلویزیون لندن درآمده است .

سوزان خانم هم‌اکنون‌در دو سریال مشغول بازی‌است و گمان میرود در آینده پیروزی‌های دیگری کسب کند .

دیلی‌اکسپرس

مسابقات کشتی بین‌المللی جام آریامهر

ایران با ۷ مدال طلا و ۳ برنز فاتح چهارمین دوره جام شد

جوادی ، قربانی ، طالبی ، سید عباسی ، موحد ، فرهنگدوست و فیلابی مدال طلا گرفتند

شمس‌الدین سیدعباسی ستاره بدون تردیداین دوره مسابقات بود !

با حضور والاحضرت شاهپور غلامرضا پهلوی‌ریاست عالیه کمیته ملی‌المپیك ایران و بیش از پنج هزار تماشاگرشب گذشته‌چهارمین دوره مسابقات کشتی آزاد جام بین‌المللی آریامهربابیروزی مطلق ایران به پایان رسید . واز جمع ده مدال مسابقات ایران باکسب هفت مدال طلاو سه مدال برنز درخشان‌ترین دوره مسابقات کشتی جام آریامهر را پشت‌سر گذارد .

والاحضرت شاهپور غلامرضا پهلوی ، درپایان مسابقات مدال های پیروزی‌قهرمانان اوزان‌دهگانه را به‌نفرات اول تاسوم هروزن‌اعطا فرمودند .و سرود ملی کشور های نفرات اول هروزن نیز نواخته‌شد.

مسابقات کشتی بین‌المللی جام آریامهراز روز چهارشنبه گذشته باشرکت یکصدو پنج کشتی‌گیر از ایران ، شوروی ، پاکستان ، بلغارستان ، آلمان غربی و کره جنوبی در استادیوم محمدرضاشاه پهلوی آغاز شده بود که طی‌چهار روز گذشته همه روزه صبح وعصر مسابقات انجام‌شدودیشب‌در آخرین شب مسابقات پس‌از انجام نوزده کشتی مسابقات به‌پایان رسید . و تیم های شوروی و بلغارستان بدنبال ایران د رمکان های دوم و سوم قرار گرفتند .

جین توزیع جوایز قهرمانان وزن ۹۰ کیلو بخاطراینکه سال پیش قهرمان فقید ایران محمدعلی صحرائی ، قهرمان ایرانی حاضر در سکوی این وزن بود ، بخاطر بزرگداشت روح‌آن مرحوم یك دقیقه سکوت برقرار گردید :

نتایج کشتی‌های دیشب از این قرار است :

۹۰ کیلو دورچهارم ـ احمداف از بلغارستان با امتیاز فیض‌محمد از پاکستان را شکست‌داد .طالقانی از ایران(۱ـ۹) مغلوب استراخف از شوروی شد . مشهدی آقا از ایران با امتیاز (۸ـ۱۰) از دون‌ـ گایف از شوروی شکست‌خورد .

۱۰۰ کیلو دورچهارم ـانوری از ایران (۴ـ۵) مغلوب گلوتکین از شوروی شد .تدروف از بلغارستان در این‌دوراستراحت داشت .

فوق صد کیلو دور سوم

کتیرائی از ایران با ضربه فنی مغلوب فیلابی ازایران گردید، دیتریش از آلمان با امتیار «۱ـ۲» بر عثمان دور علیف از بلغارستان غلبه کرد .

۷۴ کیلو ـ دور پنجم

تهامی و فرهنگدوست هر یك با دو اخطار و با نتیجه «۲ـ۲» مساوی شدند . انگل پتروف از بلغارستان «۲ـ۳» مغلوب مومنی‌از ایران شد .

والاحضرت شاهپورغلامرضاپهلوی مدال طلای سیدعباسی را بالطف فراوان بگردن او آویختند ، این لحظه پرشکوه ۷بار برای‌قهرمانان ما تکرار شد

سید عباسی «۲ـ۷» مارکیلف از شوروی را شکست داد .

۶۸ کیلو گرم دور پنجم

موحد از ایران با برزگر از ایران ،بعلت اینکه برزگر حاضر نشد موحد با ضربه فنی برنده شناخته شد .

۸۲ کیلو دور پنجم

گوستف از بلغارستان باسولژین از شوروی با نتیجه «۵ـ۵» مساوی شدند .

ورزشی اطلاعات

۴۸ کیلو ـ دور پنجم

جوادی ازایران«۱ـ۲» گادژیف از شوروی را شکست داد .

۵۲ کیلو ، دور چهارم

اللهداتا از پاکستان باضربه‌فنی مغلوب قربانی از ایران شد .

۵۷ کیلو دور پنجم

طالبی از ایران «۳ـ۱۰» خدر از ایران را شکست داد . نصیری «۰ـ۱» مغلوب محمد اف‌ازشوروی شد .

۶۲ کیلو گرم دور پنجم

شدند .

۹۰ کیلو ـ دور پنجم ـ

احمد اف از بلغارستان «۰ـ۳» مغلوب استراخف از شوروی شد.

۱۰۰ کیلو ـدور پنجم

انوری از ایران با امتیاز«۴ـ۴» با واسیلی تدروف از بلغارستان مساوی کرد .

فوق سنگین دور چهارم

کتیرائی ازایران با ضربه‌فنی مغلوب دیتریش از آلمان غربی گردید .

۷۴ کیلو دور ششم

مومنی باامتیاز « ۳ـ۴ » مغلوب فرهنگدوست گردید .

۹۰ کیلو دور پنجم

مشهدی آف با طالقانی، بعلت ادامه ندادن طالقانی ، مشهدی آقا باضربه‌فنی پیروز شد.

نفرات اول تاسوم ده وزن که بترتیب برنده مدالهای طلا ،نقره و برنز اوزان دهگانه گردیدند:

۴۸ کیلو :

۱ـابراهیم جوادی از ایران ۲ـ گادژیف از شوروی ۳ـ ماریو ـ زاپاتینی از آلمان غربی .

۵۲ کیلو

۱ـ محمد قربانی از ایران ۲ـ نیکلامنچیف ازبلغارستان ۳ـ الله داتا از پاکستان .

۵۷ کیلو :

۱ـابوطالب طالبی از ایران ۲ـ محمد اف از شوروی ۳ـتان‌گون‌یو از کره جنوبی .

۶۲ کیلو:

۱ـشمس‌الدین سید عباسی از ایران ۲ـ ویکتور مارکیلف از شوروی ۳ـ اینوتدروف‌ازبلغارستان

۶۸ کیلو :

۱ـعبدالله موحد از ایران ۲ـ اسماعیل یوسین اف ازبلغارستان ۳ـ کلوس روست از آلمان غربی.

۷۴ کیلو :

۱ـمحمد فرهنگدوست از ایران ۲ـ انگل پتروف از بلغارستان ۳ـ آدولف زیگر از آلمان غربی .

۸۲ کیلو

۱ـ سولترین از شوروی ۲ ـ گوستف از بلغارستان ۳ـ علی حاجیلو از ایران .

۹۰ کیلو

۱ـ استراخف از شوروی ۲ ـ احمداف از بلغارستان ۳ـ مشهدی آقا از ایران .

۱۰۰ کیلو

۱ـ گلوتکین از شوروی ۲ ـ تودوروف از بلغارستان ۳ـ انوری از ایران .

فوق صدکیلو

۱ـ اسکندر فیلابی وویلفرید دیتریش مشترکا به مقام اول رسیدند ۳ـ عثمان دورعلیف از بلغارستان .

هفته کودک

هفته بزرگداشت کودکان

۱۱۱۱

حساب مخصوص کمك به کودکان درکلیه شعبات بانکهای کشور

یغما

شماره مهرماه ۱۳۴۹، سال ۲۳

همکاران : استاد محیط‌طباطبائی، دکتر حمیدی شیرازی ، دکتر اسلامی ندوشن ، دکتر یوسفی ، دکتر نورانی وصال ، دکتربحر ـ العلومی ، دکتر باستانی ،عبدالحی حبیبی (استادان دانشگاه های : کابل ، تهران ، شیراز،مشهد)، دکتر مقتدری (واتیکان)، رشدی شارداغ (شاعر و ادیب ترك) ، ملك‌الشعرا بهار ، خلیل سامانی ، واجد شیرازی ، همایون کرمانی، محمود حکیمی ، اقبال یغمائی ...

کویت

هفته‌ای دوبار

باجت بوئینگ ۷۰۷ شرکت هواپیمائی کویت

کویت با لندن ـ آتن ـ ژنو ـ فرانکفورت

بیروت دمشق و عمان ارتباط سریع دارد .

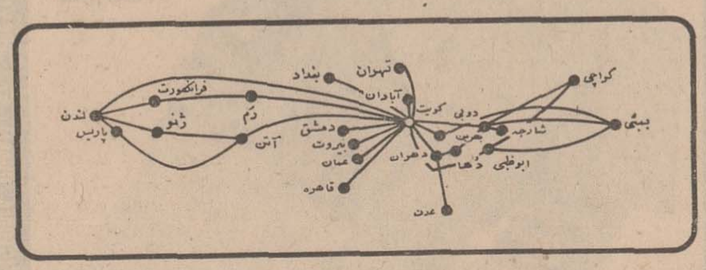

در کلیه شبکه‌های شرکت هواپیمائی کویت بار پذیرفته‌میشود .

برای کسب اطلاعات کامل به نمایندگی مسافربری خود یا شرکت هواپیمائی کویت اراکسپرس اینترناشنال خیابان ویلاشماره ۲۱ـ تلفن ۶۱۲۲۸۸ ـ ۶۸۴۵۶ مراجعه فرمائید.

KAC
KUWAIT AIRWAYS CORPORATION

اطلاعات
اخبار شهرستانها
صفحه ۸ یکشنبه ۱۰آبانماه ۱۳۴۹ ـ شماره ۱۳۳۳۴

نمایندگان اطلاعات
در خدمت مردم

خیابان حکمت و تقاضای ساکنانش

از چند ماه پیش درخیابان «حکمت» و کوی «کامران» دزاشیب شمیران برای‌لوله‌کشی آب چند کانال حفر گردیده و عبور و مرور را دراین مناطق مختل کرده است ، و علاوه براین ، آسفالت کوچه ها کنده‌شده و برای آسفالت مجدد آنها هیچ اقدامی صورت نگرفته است . با عبور هر اتومبیل دراین خیابان گردو غبار زیادی ایجاد میشود و باعث ناراحتی مردم میگردد ، با فرارسیدن زمستان ، این‌امر گرفتاریهای بیشتری برای مردم ایجاد می کند .عده‌ای از ساکنان خیابان حکمت و کوی کامران دزاشیب که‌به دفتر نمایندگی روزنامه اطلاعات در شمیران مراجعه کرده بودند پس از عنوان مطالب بالا تقاضا کردند هرچه زودتر برای تجدید آسفالت کوچه هاو ترمیم آسفالت خیابان‌حکمت اقدام گردد .

اراضی آستانقدس در کرمان

بکارمندان دولت واگذار میشود

چند روز قبل آقای پیرنیااستاندار خراسان ضمن بیان مطالبی راجع به‌اراضی موقوفه «مویدی» کرمان اظهار داشت:

بزودی این اراضی که جزو موقوفات آستانقدس رضوی‌میباشد از طریق مزایده به کارمندان دولت در کرمان واگذار میگردد. بدنبال این مطلب خبرنگار ما در کرمان باآقای معتمدی استاندار این استان مصاحبه‌ای بعمل آورد ونظر وی را در مورد این اراضی جویا شد.

استاندار کرمان در این مورد اظهار داشت: اراضی «مویدی» کرمان تا چندی قبل جزء موقوفات «مویدی» در کرمان‌بود ولی‌بدستور شاهنشاه‌آریامهر ضمیمه موقوفات آستانقدس رضوی گردید .

این اراضی از اینجهت دراختیار آستانقدس قرار گرفت که با امکاناتی که در اختیار این‌دستگاه میباشد بنحو بهتری از آن بهره برداری گردد .

آقای معتمدی افزود : چندی قبل از طرف اینجانب پیشنهادشد که اراضی مذکور بین کارمندان دولت که در کرمان فاقد مسکن میباشند تقسیم گردد وهم‌اکنون از قسمتی از اراضی «موقوفه» نقشه‌برداری شده است تا برای ساختمان خانه‌های مسکونی در اختیار کارمندان دولت در کرمان قرار گیرد.

باتوجه به‌تورم جمعیت وکمبود مسکن در کرمان ، پس ازتقسیم این زمینها بین کارمندانیکه فاقد مسکن هستند علاوه‌بر منتفی شدن مسئله کمبود مسکن فعالیت‌های ساختمانی نیز در این شهرتوسعه پیدا خواهد کرد.

ضمنا از این طریق‌عوایدی بدست خواهد آمد که باآن میتوان پروژه‌های عمرانی دیگری را اجرا کرد.

خبرنگار ما در کرمان بدنبال

صدور پروانه حج

برای زایران اصفهانی

با تسهیلاتی که امسال برای زائران خانه خدا در اصفهان فراهم شده ، کلیه امور بانکی، معاینه ، واکسیناسیون، صدوردفترچه بین‌المللی بهداشت و گذرنامه ، در مرکزبهداشت«مسعود»واقع‌درخیابان خیام اصفهان ، انجام میشود .

خبرنگار مادر اصفهان گزارش داد : اداره کل بهداری اصفهان، ضمن انتشاراعلامیه‌ای اعلام داشت، کلیه متقاضیان پروانه حج در اصفهان ، می توانند همه روزه با در دست داشتن چهار قطعه عکس ۶×۴ و شناسنامه عکس داربرای انجام تشریفات قانونی و بهداشتی به مرکز بهداشت مسعود مراجعه کنند .

گزارش خود میافزاید . وسعت زمینهای موقوفه مویدی در کرمان در حدود یکمیلیون متر مربع میباشد که قسمتهائی از آن در نقاط نسبتا خوب شهر کرمان‌قرار دارد .

چگونه باآفات گیاهی مبارزه کنیم؟

۵۵ سپاهی ترویج و آبادانی در این باره کلاس دیدند

سپاهیان ترویج و آبادانی دوره نهم مامور خدمت در اداره کل کشاورزی گیلان ، با اصول‌جدید دفع‌آفات نباتی آشنا شدند .

آموزش این سپاهیان با نحوه مبارزه با بیماری های گیاهی ،در یك کلاس توجیهی که در سالن اجتماعات اداره ترویج کشاورزی استان گیلان تشکیل شد، صورت گرفت در این کلاس ۵۵ سپاهی ترویج و آبادانی شرکت داشتندو ایستگاه برنج رشت نیز آشنا شرکت کنندگان ، با فعالیت های شدند .

کوتاه خواندنی تلخ شیرین

آموزش رانندگی در گردنه

خیلی حیز ها، ابتدا درتهران مد میشود و بعد بصورت یك اپیدمی ، به شهرستان ها سرایت می کند ، از جمله آموزشگاه های رانندگی که اخیرا در شهرستان ها روبه ازدیاداست ولاجرم‌مزاحمتشان بسیار ! نمونه‌اش خبری‌است که خبرنگار ما در اصفهان فرستاده است .

اتومبیل شماره ۳۴۹۲۲به رانندگی خانم « غفوری» در گردنه قلعه‌رخ با یك جوپان و گوسفندانش تصادف کرد. چوپان کشته شد و ٦ راس از گوسفندان‌تلف گردیدند. حادثه‌هنگامی‌رخ‌دادکه آقائی بنام «اسماعیل شجاعی» سرگرم آموختن فنون رانندگی به خانم غفوری بوده است ! ملاحظه می فرمائید ، کار آموزش رانندگی به‌کجا ها کشیده شده است ، رانندگان با تجربه که سالها جاده های دشوار را در ـ نوردیده‌اند وقتی به گردنه «قلعه‌رخ» میرسند به قول معروف لرزه براندامشان‌می‌ـ افتد ، نمی دانم براساس چه ضابطه‌ای، آموزشگاه‌رانندگی برای آموختن فن رانندگی‌به یکی از داوطلبانش اورا به گردنه رخ‌فرستاده است؟خانم هوس رانندگی می کند . آموزشگاه اتومبیلی در اختیارش می گذارد باضافه یك استاد . اتومبیل ازگردنه رخ سر در می آورد!وچوپان بخت برگشته‌ای ، قربانی این بی مبالاتی میشود !

گردن کدخداشکست‌و

در قریه « قیدار» زنجان، بساط عروسی برپا بود ، از آن عروسی‌های‌پرشور که‌فقط در دهات می‌توان نظیر آنرا دید ، کدخدا عباس و آقا نصرت. سوار بر اسب ، عروس و داماد وهمراهانشان را مشایعت می کردند، فریاد های شادی بخش روستائیان فضا را پر کرده بود، اسب کدخدا به‌محض اینکه‌نزدیك نوازندگان رسید،رم کرد و کدخدا عباس و آقا نصرت را به زمین کوفت ! گردن کدخدا شکست وبیش‌از این که به بیمارستان برسد فوت کرد . بدین ترتیب یك عروسی باشکوه مبدل به عزا گردید ، بهرحال حادثه‌ای بود که اتفاق افتاد . و چون اجل کدخدارسیده بود،اسب رمیدن گرفت و باعث مرك او گردید .

دردسر فراموشکاری حسابدار

کارخانه برق رحیم آباد ، رودسر ، خیلی خوب کار می کرد اما سه روز پیش روغن موتور کارخانه ته کشید ، مسئولین به شهرداری «ندا» دادند که‌روغن تمام‌شده است شهردار ، دستور خرید روغن را صادر کرد و خدمتگزار ، امریه جناب شهردار را برد روی میز حسابدار گذاشت. «حسابدار»یادش‌رفت، دستور شهردار را اجرا کند !وچون ایشان این امر را فراموش کرده بود ، موتور بی روغن ماندو اهالی‌رحیم آبادبی‌برق! حالا ۴۸ ساعت از تاریخ خاموشی‌موتور برق‌میگذرد.و حتما بیست و چهار ساعت‌هم طول می‌کشدتا آقای‌حسابدار دستور خرید روغن موتور را بدهد،وانشاءاله‌درآتیه نزدیك موتور بکار می‌افتد . خداوند به مردم رحیم‌آباد صبرعنایت فرماید آمین ..

رئیس موسسه ژئو تکنیك سوئد درشیراز

پیشرفتهای ایران راستود

پروفسور «برامس» رئیس‌موسسه ژئوتکنیك سوئد ، هنگام سخنرانی در جلسه سمینار بین‌المللی ژئو تکنیك

رئیس موسسه ژئوتکنیك سوئد در جلسه سمینار بین‌المللی ژئوتکنیك که در دانشکده‌مهندسی دانشگاه پهلوی تشکیل شده‌است، پیشرفت های ایران را ستود .

این سمینار از روز پنجم‌آبانماه تشکیل شده و جلسات آن تاامروز ادامه داشت .

دراین سمینار ، سی‌و دوتن از دانشمندان و استادان هیجده‌کشور جهان و گروه کثیری از اساتید دانشگاه های ایران و کارشناسان ژئوتکنیك سازمانهای مختلف‌دولتی و خصوصی شرکت دارند .

کشور های شرکت کننده در این سمینار ، عبارتند از :آمریکا، انگلستان ، اتریش ، اسرائیل ، ایتالیا ، شوروی ، یوگسلاوی ، هندوستان ،تایلند ،گوانا ، ترکیه، کانادا ، یونان، آنگولا ،پاکستان، مصر ، سوئد و بلغارستان .

بازرسان شاهنشاهی درزواره

بازرسان شاهنشاهی اعزامی به اصفهان به سرپرستی تیمسارسپهبد شکیبی ازطریق‌اردستان وارد«زواره» شدند .

این هیئت قبلا نیز از روستای «ایبانه» وازفعالیت های گروه شماره سیصدو پانزده سپاه بهداشت‌استان اصفهان ، درمانگاه و گرمابه بهداشتی که با خودیاری مردم و کمك سپاه بهداشت در این روستا ساخته شده دیدن کرده بود .

هزینه ساختمان طرحهای‌مذکور بالغ بر نهصد هزار ریال برآورد شده است .

بنا به گزارش خبرنگار ما . در اصفهان : بازرسان شاهنشاهی در شهر زواره از دبستان نوبنیاد و دبیرستان های دخترانه ، اداره بهداری و همچنین آثار تاریخی این شهر دیدن کردند .

تیمسار سپهبد شکیبی رئیس بازرسان شاهنشاهی در جلسه‌ای که باحضور طبقات مختلف مردم زواره تشکیل شده بود ، هدف از اعزام بازرسان شاهنشاهی را به نقاط مختلف تشریح کرد .

تلاش دختران سپاهی ، در بهسازی روستاها ....

دختران سپاهی دانش درروستا ها، علاوه بر پیکار بابیسوادی ، سخت در کار بهسازی محیط هستند و اقدامات آنها ، اکثر روستاها را از وضع زننده سابق بصورت ، دهکده های تمیزدرآورده است ، سپاهیان دانش ،روستائیان رابه رعایت مقررات بهداشت تشویق‌میکنند و اصول زندگی‌بهتر را به آنان میاموزند . بهمین‌علت هر دهکده‌ای که پای یك دختر سپاهی به آن رسیده ،امروزوضع آبرومندانه‌ای دارد .

نمایشگاه عکس

نمایشگاه عکس از فعالیت های دفتر فنی سازمان ملی حفاظت آثار باستانی و مظاهر فرهنگی‌استان‌های فارس ،اصفهان و خراسان،درسالن راه‌آهن مشهد گشایش یافت .

این نمایشگاه از طرف اداره کل فرهنگ‌و هنر خراسان ترتیب یافته و تا پایان جشنهای فرهنگ و هنر برای بازدید مردم مشهد ، دایر خواهد بود .

خریدتوتون

درگیلان آغاز شد

خرید توتون از توتونکاران گیلان ، آغاز شد . خرید توتون‌از کشاورزان تاآخر ماه‌جاری ادامه خواهد داشت.

اداره دخانیات منطقه گیلان، دراعلامیه‌ای که بهمین منظورمنتشر کرد ،از کشاورزان توتونکار این‌استان‌خواست از دسته بندی توتونهای سبز وتحویل توتونهای مرطوب وکپك‌زده‌به کمیسیون های خریدتوتون، خودداری کنند.

در این اعلامیه تصریح شده‌است ، توتونکاران از اختلاط انواع توتون در یك عدل و بستن دمبرگهای شرقی و آمریکائی و همچنین از حمل توتون در روزهای بارانی خودداری کنند.

همسر سردبیر«ایزوستیا» فال گرفت !

آقای «تولکونف » سردبیر روزنامه ایزوستیا و بانو که‌بدعوت سناتور مسعودی مدیر موسسه اطلاعات به ایران‌مسافرت کرده‌اند، هنگام بازدید از آثار باستانی شیراز از نمایشگاه کار های‌دستی که در حافظیه ترتیب یافته بودنیز دیدن کردند ، در «حافظیه » بانو تولکونف با دیوان حافظ فال گرفت ، عکس بالا همسر سردبیر «ایزوستیا» را در حال گرفتن فال نشان میدهد.

رئیس دانشگاه مشهد در جلسه معارفه باپرفسورکربن گفت:

دانشگاه های مشهد و سوربن پاریس

در امر تحقیقات اسلامی همکاری میکنند

دانشگاه های مشهد و سوربن پاریس باتحقیقات در امر اسلام شناسی و علوم دینی در آینده نزدیك ، فصل نوینی را در دنیای اسلامی خواهند گشود.

این مطلب را آقای دکتر فریار رئیس دانشگاه مشهد در جلسه معارفه‌ای که بمنظورآشنائی‌اساتید دانشگاه مشهد باپرفسور «هانری‌ـ کربن » اسلام‌شناس‌وخاور شناس مشهور فرانسوی و رئیس موسسه مذهب شناسی دانشگاه سوربن پاریس تشکیل شده بود، بیان کردو اضافه نمود : دانشگاه‌مشهد در نظر دارد استادی افتخاری دانشگاه مشهد رابه پرفسور کربن اعطا نماید و با استقرار بخش تحقیقاتی و مطالعاتی‌مذهبی‌دانشگاه سوربن ، در دانشگاه الهیات دانشگاه مشهد همکاری نزدیك‌ـ تری بین دو دانشگاه ایجاد کند.

خبرنگار ما در مشهد که این گزارش را مخابره کرد ه‌است ، می‌افزاید : پروفسور کربن نیزطی سخنانی اظهار داشت: ایران وطن دوم من است و همکاری بااستادان دانشگاه مشهد برای من‌ودانشگاه پاریس افتخار بزرگی است .

قاچاقچی ۱۰۰ ساله به زندان محکوم شد

یك قاچاقچی یکصد ساله در دادگاه جنائی آذربایجان غربی ، محاکمه شد و به شش ماه زندان و پرداخت دویست و پنجاه و هفت هزار و پانصد ریال جریمه محکوم گردید.

وی معصوم«حسن نظری قشلاق» نام دارد که در تاریخ ۱۸ر۵ر۴۹ باتهام مخفی کردن ۵۱۵ گرم تریاك در خانه خود ، دستگیر شده بود .

دستگاه‌مولدبرق قولنج کرده!

سوغات میمند فارس :

سوغاتچی سلام !

اصولا در ایام محرم و صفر و رمضان، که مردم نذر ونیازی دارند ، آش‌های مختلف از جمله آش سبزی ، یا آش زرد، یا حلیم و غیرو می‌پزند وموقعیکه آن آش روی آتش است ، عقیده دارند که‌هرکس هرگونه نیت و قصدی داشته باشد ،آن آش را باکفگیر بهم بزند و بگوید یاحضرت عباس نیت مرا برآورده کن ، نیتش برآورده میشود . و درحال حاضر ، این قضیه سال به‌دوازده ماه ، در ولایت ما صادق شده است ولی بااین تفاوت که مردمی که آش نذری‌دارند، آش رابهم میزنندو مسئولان‌دوره ندیده کارخانه برق میمند، دستگاههای مولد برق راهم‌میزنند! بااین‌نیت که‌آرزویشان برآورده شود و چیزی یاد بگیرند.

تاسال گذشته ، میمند فارس فقط یك دستگاه مولد برق داشت، وچون این دستگاه تنها بود و عزب‌بود و توی این ولایت کسی را نداشت، مسئولین‌مربوطه دستی بالا کردند و رفتند برایش خواستگاری!

بعد از مدتی ، سازمان برنامه ، با خواستگاری موافقت کرد و با صرف مبالغی از درآمد شهرداری و سازمان برنامه، دو دستگاه مولد برق خریدند باین کندگی !

اهالی ولایت ، ورود مولد برق‌های‌جدید راجشن گرفتند و برای آنها اسفند ریختند توی آتش . و چون این‌مولد برق‌ها، به متخصص هم احتیاج داشت، اهالی مقداری اسفند هم برای متخصص دستگاهها ، ریختند توی آب‌انبار !

ضمنا شایع شد که سرپرستان محترم دستگاههای مولدبرق، زیاد در کارآنها وارد نیستند .اهالی این موضوع را با مسئولین در میان گذاشتند . جواب رسید که همین دستگاهها را بهم میریزند تاوارد شوند !

از آن پس ، هرشب که ولایت در خاموشی فرو میرفت ، عده‌ای از اهالی میگفتند عیبی ندارد. یکی از متخصصین، دستگاه را باز کرده ، یاد بگیرد .عده‌ای دیگر هم میگفتند «بابا اینجا کارخانه برق‌است یا آکابر »؟

اکنون، دور از جان آقای سوغاتچی یکی از موتورهای برق، دو روز است که سرما خورده و فین‌فین میکند، و البته فین، فین کردن او، ازراه سیمهای‌برق، به‌داخل منازل اهالی میرود. و گویا از روزی که موتور سرما خورده ،متخصص مربوطه ، دوتاقرص آسپیرین انداخته توی باك ! و در نتیجه موتور از کار ایستاده !

همچنین چند وقت پیش اختلالاتی در دستگاه اولی پیداشد .. متخصصین با تجربه ،پس از معاینات مفصل ، فتوی دادند که موتور قولنج کرده !

اهالی گفتند بابا ، دستگاه مولد برق که قولنج نمی‌کند ؟! مسئولین گفتند اختیار دارید. بوعلی سینا ، با آنهمه تخصص پزشکی، خودش قولنج کرد واز پا درآمد ، چطور دستگاه‌مولد برق‌قولنج نمی‌کند ؟!

پرسیدند چاره‌چیست؟ گفتند بایدقولنج دستگاه را بشکنیم . پرسیدند با چی ؟ گفتند با قندشکن !

تااهالی آمدند بخود بجنبند مهندسین مربوطه ، باقندشکن افتادند بجان‌دستگاه مولدبرق! اهالی هم رفته‌اند شمع وچراغ موشی و فانوس خریده‌اند ، والبته از هزینه خودشان ، در حالیکه میگویند : شهرداری محترم میمند باید با کمك سازمان محترم برنامه ، به‌اندازه کافی شمع وچراغ موشی بخرد و در اختیار اهالی قرار دهد !

آقای سوغاتچی . جنابعالی هم اگرشمع وچراغ موشی زیادی داری برای ما بفرست.

سوغاتچی ـ چراغی که به خانه‌رواست، بمسجد حرام است !

جنازه سپاهی دانش تشییع شد

سپاهی دانش «بهرام همتی‌زاده »که درحادثه رانندگی جاده «بیاجمند» ـشاهرود کشته شد جنازه‌اش با اندوه فراوان از طرف پادگان نظامی واداره آموزش و پرورش شاهرود تشییع گردید و در مسجد گورستان بامانت گذاشته شد .

بقرار اطلاع صبح دیروز ازطرف اداره آموزش‌و پرورش شاهرود جریان کشته شدن سپاهی‌دانش همتی‌زاده به وزیرآموزش و پرورش وخانواده همتی‌زاده درآبادان تلگرافی اطلاع داده‌شده‌است‌تا پدرو مادروی برای تحویل گرفتن جنازه به شاهرود بیایند .

خبرنگار ما در شاهرود گزارش داد: بهرام همتی‌زاده سپاهی دانش قریه «دزیان»۱۸۰ کیلو متری شاهرود یکی از قربانیان حادثه رانندگی‌جاده‌بیاجمند ـ شاهرود بود .

این حادثه در منطقه‌ای بنام «آب‌مرجان»بعلت برخورد یك اتوبوس باتانکر نفتکش روی داد وطی آن ۸نفر کشته شدند و ۸ نفر دیگر مجروح گردیدند.

در بالا عکس مقتول و صحنه‌ای از تشییع‌جنازه‌او دیده میشود.

آگهی استخدام رسمی

ژاندارمری کل کشور طبق لایحه قانونی‌استخدام کشوری ۱۹ نفر کارمند لیسانسیه در مشاغل مختلف بشرح زیر برای خدمت در تهران‌وباگروه موقت شغلی ٦ استخدام مینماید .

عنوان شغل	حداقل شرط تحصیلی	تعداد
۱ـ متصدی امور قضائی	لیسانس حقوق رشته قضائی	۲
۲ـ مترجم متخصص	لیسانس و تسلط کافی بفن ترجمه (لیسانس زبان مورد نیاز مرجح است)	۳
۳ـ پرستار متخصص	دیپلم کامل متوسطه و گواهینامه عالی پرستاری که از طرف مراجع صالحه آموزشی لیسانس شناخته‌شده باشد .	٦
٤ـ کارشناس امور اداری	لیسانس در رشته علوم‌اداری‌و یا لیسانس وگذراندن دوره تخصصی علوم اداری	۱
٥ـ حسابرس	لیسانس در رشته حسابداری یا لیسانس در رشته علوم اداری ـ اقتصاد ـبازرگانی که ضمن دوره تحصیلی یك دوره تخصصی ـ حسابداری و حسابرسی طی نموده باشد .	٥
٦ـ کارشناس امور مالی	لیسانس حسابداری ـاقتصاد ـعلوم اداری وبازرگانی	۱
۷ـ کارشناس بودجه	لیسانس در رشته حسابداری ـ اقتصاد ـ علوم اداری وبازرگانی :	۱

توضیح : باستخدام شدگان علاوه بر حقوق مقرره در قانون مزایای مستمر نیز پرداخت خواهد شد . داوطلبان میتوانند فرم ذیل را تکمیل نموده همراه بادوقطعه‌عکس٤×٦ تاپایان آبان ماه‌باپست سفارشی به‌نشانی .

تهران ستاد ژاندارمری آجودانی کل شعبه‌استخدام ارسال‌دارند.در صورتیکه داوطلب‌مستخدم رسمی دولت باشد بشرطی میتواند در آزمایش بالاشرکت نماید که موافقت‌نامه سازمان متبوعه خود را همراه با تقاضا ارسال نماید . تاریخ و محل‌آزمایش کتبا یا از طریق روزنامه بعدا باطلاع داوطلبان خواهد رسید . م‌الف ۷۸۳۵

نام — نام خانوادگی — نام پدر
شماره شناسنامه و محل صدور — تاریخ تولد
شغل مورد درخواست — آخرین مدرك تحصیلی و تخصصی
وضع خدمت وظیفه وتاریخ انجام آن
نشانی کامل پستی وشماره تلفن

ا ـ ٥٠٣٤٤ ۱ـ۳

در اطراف میهمانسرای «شاه عباس‌کبیر» اصفهان

مغازه‌هائی بسبك معماری زمان صفویه ساخته میشود

برنامه نوسازی ساختمانهای قدیمی مقابل مهمانسرای شاه‌عباس کبیر در اصفهان بسبك‌زمان صفویه آغاز شد .

در مقابل مهمانسرای شاه‌عباس کبیر ، یك فلکه و بلوار بسیار جالبی ایجاد میگردد ودراطراف آن مغازه‌هائی به سبك معماری‌زمان صفویه ساخته میشود .

در این مغازه ها ، صنایع ظریف و کالای‌موردتوجه توریست ها به معرض فروش گذاشته خواهد شد ،بطوریکه در عکس بالادیده میشود قسمتی ازبنای خارجی میهمانسرای شاه‌عباس نماسازی شده است .

صدور کالا

در ماه گذشته یکصد ونود و هشت هزار و چهار کیلو کالای صادراتی به ارزش بیست و شش میلیون ویکصدو سی وهشت‌هزارو ششصد ریال از طریق اصفهان به کشور های امریکا ، انگلستان ، ایتالیا ، فرانسه ، آلمان، هلند ، پاکستان ، هندوستان و شیخ‌نشین های خلیج فارس صادر شد .

برای ایجاد درمانگاه باشگاه «لاینز» اصفهان

۳ هزار متر زمین اختصاص یافت

اعضای هیات رئیسه انجمن‌شهر اصفهان برای مدت یکسال ،در سمت خود ابقا شدند .

انتخاب مجدد این‌عده ،در یکصدو هشتمین جلسه‌انجمن شهراصفهان که باحضورآقای مقامی شهردار این‌شهر تشکیل شد، صورت گرفت.

سپس چند لایحه از جمله واگذاری سه‌هزار مترمربع زمین از اراضی ملکی شهرداری واقع‌در خیابان «شاه‌عباس ثانی» اصفهان برای ایجاد درمانگاه باشگاه «لاینز»،پرداخت غرامت‌به‌چندنفر ازپیشه‌وران مغازه‌های واقع‌درمسیر میدان مقابل «هتل‌شاه‌عباس » وتامین اعتبار هزینه‌های مربوط‌به زیرسازی وآسفالت خیابان «تهران»بتصویب رسید و سپس برای رسیدگی به کمیسیونهای مربوطه ارجاع‌شد.

آیا مردم همان مردمند یا عوض شده‌اند؟

چهل سال قبل در همین روز

روزنامه اطلاعات در سرمقاله خود تحت عنوان فوق مینویسد :مردم از چندسال باین طرف نه فقط تغییر شکل ظاهری داده‌اند بلکه میروند تغییر ماهیت پیدا کرده و اصول تازه‌ای در زندگی اجتماعی اتخاذ کنند ، بدین جهت مردم تشنه اخذ اطلاعات و دستورات و راهنمائی هستند . میخواهند بدانند حال که باید به تئاتر بروند ، سینما بروند، گردش کنند ، کافه بروند، کنسرت ببینند و در اجتماع وارد شوند چه مزایای اخلاقی را باید دارا شوند و چه چیز هائی را باید از خود دور سازند .

همین مردم طهران که میروند عادت به تئاتر و سینمارفتن پیدا کنند تاچندسال پیش غالبا نمی ـ دانستند تئاتر چیست ، سینما کدام است ،و میل و رغبتی باین چیز ها نشان نمی دادند . چیز های دیگری بود که قائم مقام تئاتر و سینمای کنونی بود: نقالی در قهوه خانه ها، معرکه گرفتن درویش ها ومارگیر ها، تعزیه خوانی در محله هاو کوچه ها و از این قبیل چیز ها که مردم راسرگرم و مشغول میداشتند.

بدیهی است صورتا تغییرفاحشی دیده میشود ولی بدبختانه اخلاق اجتماعی مانه فقط به همان وضع سابق باقی مانده بلکه دربعضی‌قسمت ها روبه انحطاط میرویم ،مثلاپریشب در شعبه تئاتر زرتشتیان آخرین‌شبی بود که تئاتر یوسف و زلیخا را می دادند . بااین که هفت شب متوالی بود این پیس رانشان میدادند چون داستان تاریخی جالبی است جمعیت تماشاچی بحدی بود که مردم بهم چسبیده بودند و همین که پرده بالا رفت ناگهان دادوفریادجمعیت کثیری پشت در شنیده میشد که‌میخواستند بزور وارد شوند .کم‌کم همهمه و فریاد شدیدتر میشد و مانع‌ازشنیدن حرفهای بازی کنندگان روی « سن» میگردید. حواس مردم متوجه جنجال پشت در بسته بود که غفلتا صدای مهیبی آمد و دادو قال زیادتر شد و معلوم شد ملت طوری فشار آورده که دیوار حائل محوطه تئاتر و در ورود راخراب و منهدم کرده به‌محوطه وارد شدند.

این منظره وضعیت تعزیه یوسف و زلیخای تکیه دولت را درخاطرم مجسم کرد . اگر خاطر خوانندگان محترم مساعدت کند میدانند که حکایت یوسف و زلیخا که آن روزبه شکل تعزیه نمایش داده میشد و امروز بصورت تئاتر درآمده اگرچه

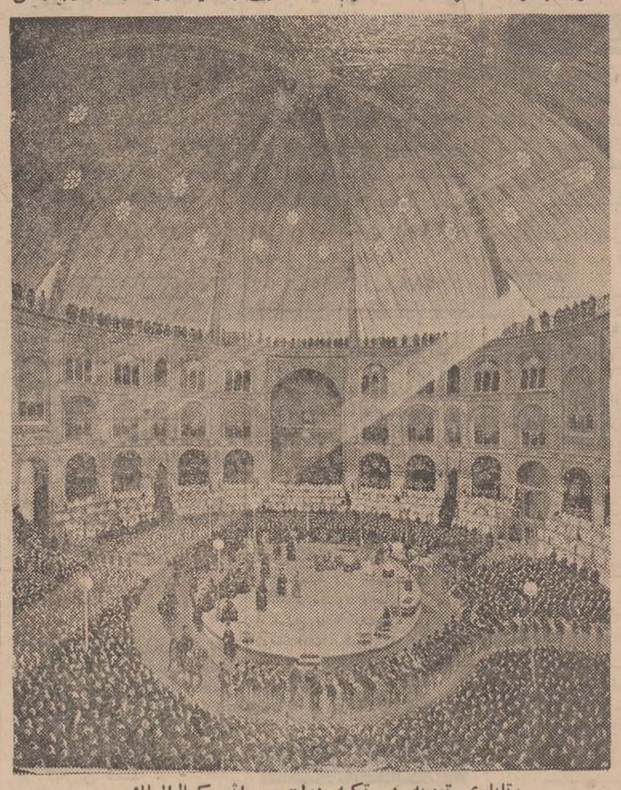

تابلوی تعزیه در تکیه دولت ـ اثر کمال‌الملک

تغییر شکل بزرگی در صنعت تئاتر بوجود آورده است و مثلا به جای مشهدی حسین کاشی ماده‌وازل لرتا زلیخا میشود ولی مردم معنا خود را عوض نکرده‌اند واین‌همان مردمانی هستند که چندسال پیش‌برای‌تماشای تعزیه یوسف و زلیخا آنطور ازدحام‌و خودکشی میکردند که‌منتهی بخفه شدن و تلف شدن نفوس میشد و امروز هم آن عادت را هنوز ازدست نداده‌اند.

روزنامه در جای دیگر همین مقاله مینویسد : دراین موقع که مملکت ما در حال تحول است و در تمام مظاهر اجتماعی تغییرات فاحشی پیدا شده و مردم میروندا‌صول‌تازه‌ای را در زندگی پیش گیرند بر نویسندگان و وعاظ‌وعلماودانشمندان است که بوسیله نطق ها ،کنفرانس ها، نشر کتب و غیره مردم را راهنمائی و هدایت کنند. کار های خوب را تشویق کنند و اعمال بدرا تقبیح و تنقید نمایند و در نتیجه‌راهی که راست‌ورستگار باشدبمردم نشان بدهند تا این نهالی که میرودپرورش یافته نضج و نمو کند خوب رشد نماید و ثمره آن برای ارتقاء ملت‌و مملکت موثر واقع شود.

غله تنزل میکند

مطابق اطلاعات واصله ازولایات قیمت غله مجددا تنزل کرده و بازار آن کساد شده است . غله تا یك هفته قبل مشتری و خریدار داشت و قیمت آن رو بترقی گذاشت ولی اکنون خریدار ندارد و در حدود قیمت‌سابق از قرار خرواری شش و هفت تومان در عراق « اراك» و بروجرد و ولایات مرکزی‌برای‌فروش عرضه میشود.

سیاه‌خان در مریضخانه‌دولتی

سیاه خان مرد عجیب الخلقه شیرازی که بیش از یك هفته در تهران به نمایش گذارده‌شدو کنترات کننده آن محمد رضاخان‌وخشوری قصد داشت او را برای معالجه و ضمنا نمایش باروپا ببردچون معالجه او لزوم پیدا کردو وسایل معالجه هم در طهران میسر بود باین جهت چند روز است درمریضخانه دولتی تحت معالجه قرار گرفته است.

تشکیل مجدد کابینه نوری‌سعید

بغداد ـ نوری سعید رئیس‌الوزراء دولت عراق استعفای خودرا تقدیم اعلیحضرت ملك فیصل اول نمودولی در جواب دستخط پادشاه صادر شد مبنی بر اظهار تاسف و در عین حال قدردانی از کار های برجسته‌ای که در کابینه خود انجام داده و نیز در همان تاریخ دستخط اعلیحضرت‌تحت عنوان وزیری‌الافخم نوری‌السعیدصادر و تشکیل کابینه جدید به‌عهده‌ایشان محول گردید . در کابینه جدیدناجی شوکت وزیر داخله . رستم حیدر وزیر مالیه .جمال بابان وزیر عدلیه. جعفرالعسگری وزیر دفاع خارجه . محمد امین زکی وزیر اقتصاد و مواصلات .عبدالحسین چلبی وزیر معارف شد.

جمهوریت اسپانیا

مادرید ـ مجلس ملی اسپانیا به اکثریت قریب باتفاق قانون حمایت از جمهوریت را تصویب نمود. غیر از سلطنت طلبان و حزب طرفدار روحانیون بقیه بقانون مزبور رای دادند . دراین قانون مجازات حبس‌و تبعید برای کسانی که بر علیه جمهوریت قیام کنند یا این که اعتصاب بوجود آورند پیش بینی‌شده است .

صرفه‌جوئی

وین ـ دولت اطریش مشغول اجرای صرفه جوئی در ادارات خود میباشد، از آن جمله کلیه‌اتومبیل های اداری را حذف کرده‌و ساعات کار را از هفت ساعت به هشت ساعت تبدیل نموده است .

« نقل از اطلاعات ۱۰ آبانماه ۱۳۱۰ »

محمد حیدری

بدهکار در حبس دولت ـ طلبکار در حبس بدهکار!

انتقاد

درایران سنت قانونی‌براین جاری است که هرگاه فرد بدهکاری نتواند دین خود را بپردازد بدنبال یك اخطار و یك ابلاغ قانونی که‌یك مهلت تقریبا بیست‌و چهار پنج روزه هم در فاصله این ابلاغ و اخطار پیش می‌آیداورا توقیف می‌کنند و دربازداشتگاه ثبت نگه میدارند .

بدهکار برای رهائی از بازداشتگاه باید یاعین‌بدهی خود و نیم عشری را که قانونا بدولت تعلق می‌گیرد نقدا بپردازد ، یا تقاضای تقسیط آنرا بکند که در صورت انتخاب شق دوم‌اگر کارمند دولت باشد اداره‌ثبت میزان حقوق وی را ازصندوق اداره مربوطه استفسار میکند و وقتی صندوق میزان حقوق را اعلام کرد و پذیرفت که همه ماهه مبلغی را که اداره ثبت تعیین می‌کند از حقوق کارمند کسر و به صندوق ثبت تادیه کند بدهکار آزاد میشود اماا‌گر بدهکار کارمند دولت نباشدتقاضای تقسیط‌او در صورتی پذیرفته میشودکه بتواند سندی را به عنوان ضمانت به صندوق ثبت بسپارد . این سند نباید در رهن بدهی دیگری‌قرار داشته باشد (حتی اگر آن بدهی مبلغی اندك باشد) و لازم‌است که حتما تا پرداخت آخرین قسط بدهی سند در صندوق ثبت نگهداشته شود . ممکن است بدهکار درصورت عدم توانائی در ارائه سند از تسهیل دیگری استفاده کند و این تسهیل عبارت است از اینکه یك پیشه‌ور و صاحب حرفه معتبر که اعتبار او را مامورین ثبت تایید کنند ، ضامن بدهکار بشود .

و اگر بدهکاری از همه این امکانات محروم باشد باید آنقدر در بازداشت بماند تا بپوسد . این شخص تنهادر یك صورت‌میتواند ازبازداشت رهائی یابد و آنهم موقعی است که طلبکار او پرداخت مخارجش‌را دردوران بازداشت قطع کند ، زیرا قانون مقرر میدارد بدهکار باید براساس ضوابطی که‌تعیین‌شده روزانه مبلغی برای نگهداری شخص بازداشت شده و در صورتی که عائله‌داشته‌باشد مبلغی‌هم بابت مخارج عائله او و درصورت‌بیمار شدن‌مخارج دوا و درمان آنها را بپردازد.

وقتی پرداخت این مخارج از طرف طلبکار قطع شد ثبت بدهکار را آزاد می‌کند مشروط برآنکه نیم‌عشراصل طلب را که به نفع صندوق دولت گرفته میشود نقدا بپردازد و اگر نتوانست بپردازد باز باید تابی‌نهایت دربازداشت بسربرد !توضیحا باید یادآور شد که مقررات بالا درباره کسانی اجرا می شود که اموالی‌که قابل‌ضبط باشد ـ نظیر زمین و خانه و اشیاء منقول با ارزش ـ نداشته باشند .

***

این مقررات و بسیاری مقررات دیگر در حال‌حاضر حاکم برروابط بدهکار و طلبکار در کشور مامیباشد. مقرراتی که هم به بدهکار ظلم میکند و هم به طلبکار. طلبکار باید برای وصول طلبش‌ازیك بدهکاربی‌وجدان مخارج عائله او را بدهد ویك بدهکار واقعا بی‌چیزوناتوان بجرم نداشتن باید ماهها و بلکه سالها دربازداشت بماند؟ درحالیکه دنیا خیلی وقت‌است این اصل را پذیرفته که «مال» و «شخص» دو چیز جداگانه‌اند و نمی‌توان‌انسانی را به‌جرم«نداشتن مال»زندانی کرد .

در دنیای امروز ، هرملتی درقبال مسئله مورد بحث راه حل بخصوصی رابرگزیده. در یك‌جا مرسوم است وقتی ثابت شدبدهکاری ازپرداخت بدهی خودعاجزاست ،سازمان های اجتماعی بدهی او رامی پردازند .در جای دیگرمعمول است که بدهکار را آزاد می‌گذارند ولی متعهدش‌می سازند تا به کسب در آمد پرداخته تدریجا دین خود را ادا کند و خلاصه همه‌جابه شیوه‌ای سوای شیوه‌مرسوم ما عمل میشود .

دیگران در این زمینه فرض‌رابرخوشبینی گذاشته‌اند بدین ترتیب که فرض می‌ـ کنند بدهکار راست می‌گوید و واقعا نمیتواند دین خود را بپردازد و بعد پیرامون ادعای او تحقیق می‌کنند . اگر ادعایش دروغ بودکه وادارش میکنند دین خود را بپردازد واگرراست گفته‌بودآزادیش را نمی‌گیرند و به شیوه‌هائی که گفتیم ، وضعش را با طلبکار روشن می‌کنند . ولی قانون ما فرض را بر بدبینی گذاشته است. یعنی وقتی کسی گفت «ندارم»می گوئیم «دروغ می‌گوید » بازداشتش می‌کنیم و بعد شروع می‌کنیم به تحقیق . اگر دروغ‌گفته بود اموالش را ضبط کرده و بدهیش را می‌پردازیم و چنانچه راست گفته بود بجرم نداشتن ـ نه نخواستن زندانیش میکنیم.

این شیوه ، همچنانکه گفته شد نه‌فقط موافق با اصول حقوق پیشرفته امروز نیست بلکه هم‌به زیان‌طلبکار است و هم به‌ضرر بدهکار . برای روشن شدن مطلب به دو نمونه زیر توجه‌فرمائید:

هم‌اکنون در بازداشتگاه ثبت مردی زندانی است‌که از پرداخت مال‌الاجاره‌خانه‌ای که‌ـباشرط قابل انتقال‌بودن‌ـ رهن کرده و سربازززده‌است. این مرد مورد اجاره را به دیگری واگذار کرده و گفت :

ماهیانه ششصد تومان‌اجاره را بوسیله فرزند خودوصول می‌کند . از سوئی طلبکاراو مجبور است ماهانه حدود پانصدو پنجاه تومان بابت مخارج بدهکار و عائله برجمعیتش بپردازد !

در کنار تخت همین مرد در بازداشتگاه ثبت ، تخت مرد جوان دیگری قرار دارد که یکسال است دربازداشت بسر می‌برد . جرم اوندداشتن پول نقد ، مال کافی‌وبالاخره سند و ضامن می‌باشد .بدهی او بابت مهریه همسرش می باشد . همسری که‌بتحریك پدرانتقامجوی خود مهریه‌اش را به اجرا گذاشته است .

کسانی نظیر این جوان تا چندسال قبل‌از یك تسهیل بخصوصی میتوانستنداستفاده کنند . این تسهیل را ماده ۳۰ (یا۳۳ ـ درست‌نمیدانم) قوانین ثبتی در اختیار آنها میگذاشت . بموجب این‌ماده هرگاه بدهکاری نمیتوانست سند یاضامن‌معرفی کندخودش ضمانت خودرا میکرد و آزاد میشد . ولی اکنون چنین ماده‌ای وجود ندارد . می ـ گویند چون «برخی» بدهکاران از این ماده سوءـ استفاده می‌کردند، آنراملغی ساختند و گروهی معتقدند این ماده لغو نشده ولی‌اجرا هم نمیشود .

***

بعنوان حسن‌ختام این ماجرا را هم بخوانید ، بد نیست :

چند روز پیش بایکی از حقوق‌دانان برجسته کشورکه استاد دانشگاه هم هست‌ودنیا مراتب دانش او را پذیرفته در این‌باب صحبتی داشتم ، برایش ازمقررات ثبت‌صحبت کردم .وقتی‌حرفهایم تمام شد گفت: «هذیان‌میگوئی، چنین چیزی ممکن نیست» گفتم حقیقت همین است که عرض کردم . میتوانید تحقیق کنید. بوسیله تلفن باآشنائی که در ثبت‌کل دارد تماس گرفت حرفها و بقول خودش «ادعا های‌واهی» مرا برای اوبازگو کرد و پرسید آیا اینهاراست است ؟ مخاطبش جواب داد بله ، متاسفانه راست است !

اطلاعات مردم

نانوائی سنگکی نداریم

۳۱۱۰۸۰

در منطقه آریاشهر سه‌ماه است که اثری از نان سنگك وجود ندارد و تنها نانوائی‌این منطقه چندی قبل تعطیل شده است و اهالی سنگك خوررا نگران کرده است ! از طرفی نانوائیهای تافتونی این محل هم از داشتن‌امکانات‌بهداشتی محروم هستند و اغلب نان را غیر ماکول تحویل مشتری میدهند از شهرداری تهران درخواست‌میشودموافقت‌نمایند یکباب نانوائی سنگکی دراین منطقه برای رفع نیاز اهالی دایر گردد خانم احتشام‌زاده

ترازو نمایشی است

در روزنامه اطلاعات مورخ ۴۹٫۸٫۳ آقای سعید یغمائی مطالبی در بارعدم توجه به بهداشت دکانهای نانوائی نوشته بود که بنده هم لازم دیدم در دنباله مطالب ایشان نکاتی را یادآوری کنم در اغلب دکانهای نانوائی‌ترازورا فقط برای نمایش مشتریان گذارده‌اند ونانرادانه‌ای میفروشند وبارها برای‌من اتفاق افتاده وقتی برای‌خریدنان‌سنگك رفته‌ام از من پرسیدند نان ٤ ریالی می خواهی یا ٥ ریالی من نمیدانم‌این دیگر چه صیغه‌ای است مگرنان هم طبقه‌بندی دارد و از آن گذشته در سابق توجهی میشد و نانوایان ملزم بودند که نان را بکشند و بدست مشتری بدهند ولی حالا اگر چنین تقاضا رانمائی در معرض تعرض قرار میگری مستدعی است ترتیبی داده شود که کنترل در این مورد بعمل آید .

غلامرضاقدرتی

بنفع پارچه فروشها

۳۱۱۰۸۰

بر مزایای مینی‌بوسهای خط ۱۱۸ افزوده شده ، اگرروزی گذرتان به خیابان نظام‌آباد افتاد و احیانا مجبور شدید مینی‌بوس سوار شوید، یادتان باشد که روی صندلی‌ننشینید وگرنه نشستن همان و پاره شدن‌شلوارتان‌ازفنرهای‌بیرون آمده مینی‌بوس های‌خط۱۱۸ همان .اینهم به نفع پارچه فروشها .

حسین مقدم

ازتلویزیون پخش شود

۳۱۱۰۸۰

از سازمان تلویزیون‌تقاضا داریم برای رفاه عده کثیری از علاقمندان بخصوص دانشجویان که فرصت کافی ندارند دستور داده شود که مراسم مسابقات جام کشتی آریامهر از تلویزیون (هر کانالی که مقدور باشد)پخش شود تا همه بتوانند از آن استفاده کنند .

دانشجو

جدول کلمات متقاطع

شماره ۴۸۷۳

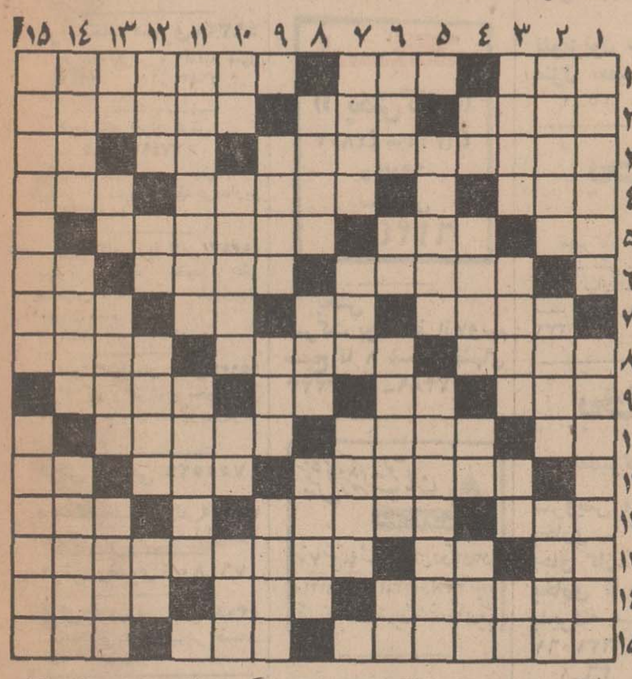

افقی :

۱ـ به‌قولش ،اعتماد نکنید ،چون حواسش سرجا نیست !ـ از بازی هائی که بیشتر در امریکا رواج‌دارد ـ به هفت شهر عشق سفر کرد ! ۲ـ ییلاقی در اطراف تهران ـ دریاچه معروف ترکیه ـ از کاخهای مشهور فرانسه که به فرمان ریشلیو ساخته شد۳ـ پرفسور امریکائی که جایزه نوبل دراقتصاد سال جاری را ربود ـ از اعضاء بدن ـ عددیست ٤ـ آماس ـ کتابی که‌اشعار درآن چاپ شده باشد ـ کمك‌و یاری ٥ـ رسم و قاعده ـ شهری در استان کردستان ـاز جستجو کنندگان‌علم ٦ـ پشیمانی ـ آگاه و داننده ـ خدای خورشید ۷ـ نیکو و برگزیده ـ مثل و مانند ـ اشاره به دور ـ یکی از پساوند ها ۸ـباز و فراخ ـ واحدی در وزن ـ چندنفر باسرمایه‌یی تشکیلش دهند ۹ ـ پولی در اروپا ـ حرف استثناء ـ گل سرخ ـ جای بازگشت ۱۰ ـ خشکی ـ گاهی دندان‌شکن باشد ـ از کشور های عربی ۱۱ـ ماده و داروئی که از قهوه بدست‌می‌آورند ـ ازمصالح‌ساختمانی ـ ضمیریست ۱۲ـ از وظیفه‌خواران خزانه غیب ـ بیمار و دردمند ـ چشم ۱۳ـ از حروف‌ندا ـ هفت‌بندش، خوش‌نواتر باشد ـ فردیناندولسپس فرانسوی آنرا حفر کردتا دو دریای‌مدیترانه و احمر را بهم‌وصل کرده باشد ۱٤ـ شاعر ، نگهداشتنش را نکو دانسته !ـ ماهی درسال عربی ـ از پارچه های نفیس ۱٥ـ خوشرفتار ـ بریدن شاخه‌های زائد درخت را گویند ـ مایع فرار .

عمودی :

۱ـ در چرخ خیاطی ، نخ‌بدورش بپیچد ـ از ثروتمندان بنام جهان ۲ـ در مهمانی‌اش خبری ازصندلی نیست ـ مژده دهنده ـ موسس و بنیان‌گذار ۳ـ وقتی که آب باشد، باطلش دانند ـ روز عرب ـ آب پاك ـ دفع مزاحم ٤ـ در سخنش شیرینی دیگری دیده‌اند !ـاستوار و محکم ـ مکان و ماوا ـ کشتی جنگی ٥ـ بیمایش ، پوست رازرد گرداند ـ محمدعلی کلی ، خود را آماده مبارزه بااو می‌کند ٦ ـ با نشاطو سرمست ـ باد سرد ـ گنجینه ها ـ ضمیر عربی ۷ـ تباه وضایع ـ وسیله‌یی برای صید ـ کاغذی که کاسب برآن رسید کالا رانویسد ۸ـ بشارت و خبرخوش ـ دستگاهی در موسیقی ـ برضبط‌صوت‌میخواند ۹ـ لقبی که در هندوستان‌به‌امرا می‌دهند ـ نقطه مقابل ابد ! ـ گاهی قدم را چنین کنند ! ۱۰ ـ تصدیق انگلیسی ـ گروهی ازمردم مدینه که پیامبر اسلام را یاری کردند ـ آش ـ گازر از دیدنش روی درهم کشد ۱۱ـ هرجا که مورد پسندش باشد همانجا منزل کند !ـ شهری در شمال ۱۲ ـ تخت‌و سریر ـ کشیدن ـ علامت گروهی از مردم ـ برای تولید برق برورودخانه بندند ۱۳ـ یکی‌از دانشکده ها ـ درخت انگور ـفعلا که همه‌چیز چنین است !ـهرچیز که رایحه داشته باشد ۱٤ـدرگیاه شناسی ، لوله‌هائی را گویند که شیره گیاه در آن روان است ـ در یکجا ایستاده ـ سختی واندوه ۱٥ـ بزرگترین متفکر و فیلسوف دوره رنسانس‌فرانسه که‌بانی‌هندسه تحلیلی است ـ صحنه‌اش ، جای دلاوری و رشادت باشد .

حل‌جدول شماره ۴۸۷۲

اطلاعات مردم

همه روزه ازساعت ٦ تا ۷ بعد ازظهر نظریات شمارا منعکس می کنند

۳۱۱۰۸۰

طرح زمینهای عباس‌آباد کجاست ؟

۳۱۱۰۸۰

سالها یکی پس از دیگری سپری میشود و مالکین زمین های عباس آباد هر روزبااخبار جدیدی مواجه میشوند که مقامات مسئول طرح و نقشه تازه‌ای در باره این اراضی دارند و بزودی‌تکلیف‌صاحبان این اراضی روشن خواهدشد. در این مدت این زمینهاچند دست خرید و فروش شده و عده‌ای هم بعنوان زمین‌خوار وارد معامله شده‌اند و بعلت نامعلوم بودن وضع زمینهای عباس‌آباد واقع در طرح با قیمتی نازل آنرا از بدمالکین اصلی آن خارج ساخته‌اند . وعده دیگر که یك قطعه‌زمین دارند با پرداخت اجاره خانه سنگینی که فعلا میپردازند منتظرند که به بینند بالاخره چه تصمیمی در باره‌این‌اراضی گرفته خواهد شد .. من ٥٠ سال دارم و حدود دهسال‌است که بامید داشتن یك مستغل بسر برده‌ام و تنها امید فعلی من همین یك قطعه زمین در عباس‌آباد است لذا از مقامات مسئول تقاضا میشود حداقل فعلا تکلیف کسانیکه‌یك‌قطعه زمین در عباس آباد دارند معیین کنند تا نسبت بسایر دارندگان در موقع مقتضی اقدام لازم معمول گردد . لذا باسرعتی که در مورد اتخاذ تصمیم در باره این اراضی گرفته میشود ، مایلم قبل‌از تسلیم جان‌بجان آفرین نتیجه را بدانم .

مالك یك قطعه زمین در عباس آباد ـمحمدیان

حق‌التدریس دردبیرستانها

وزارت آموزش و پرورش بابت حق‌التدریس در دورهٔ اول دبیرستان ساعتی ده تومان و در دورهٔ دوم ساعتی پانزده تومان به گروه قلیلی ازدبیران خود می پردازد . این حق‌التدریس در سال ۱۳٤٥ که‌نان تافتونی دانه‌ای یکریال و ماهی سفید دانه‌ای‌یك‌تومان بود تعیین شده و اینك که‌نان‌تافتونی دانه‌ای سه یا چهار ریال وماهی سفید دانه‌ای سی تومان شده ، نباید حق‌التدریس بیست سال قبل پرداخت شود . هم‌اکنون دانشگاهها ومدارس عالی به معلمان و استادان خود برای هرساعت حق‌التدریس چهل تا یکصدو بیست تومان می‌دهد . آخر مگر بین کلاس ششم متوسطه‌وسال‌اول‌دانشگاه چقدر فاصله است که حق‌التدریس دبیرستان پانزده تومان و دانشگاه یکصدوبیست تومان باشد ؟!

اما چگونگی پرداخت آن : حقیر سال قبل تا که زقضا یك حق‌التدریس دولتی در دبیرستان ادیب نصیبم شد که هنوز تا این تاریخ « نهم‌آبان » حق‌التدریس سه‌ماهه بهار گذشته پرداخت نشده است .

با توجه بمراتب فوق با وجود نیاز مبرم باخود عهد کرده‌ام که دیگر هوس تدریس دولتی نکنم . فاعتبروا یااولی‌الابصار .

هادی کیانوش دبیر ـ دبیرستانهای ناحیه دو تهران

تظاهر به‌روزه‌خواری درماه‌مبارك‌رمضان‌ممنوع‌اعلام‌شد

بدون تظاهر !

اژدها

-۲۳۷-

نوشته : احمداحرار

ـسرکارخان ،مارا فرصت بحث و جدل نیست ... آنچه باید بگوئیم گفته‌ایم و اضافه‌برآن تکلیفی‌نداریم بجز آنکه فرمان قضا جریان را به موقع اجرا بگذاریم ... حال خود دانید و یکی از دو طریق که ذات اشرف مقرر داشته‌اند. یا تمکین‌رای جهان آرای ذات‌اشرف کنید ویا به حکم تقدیر تن بسپرید !

فاتح «گمبرون» و «هرمز» نگاهش را بجانب آن‌سه مرد متوجه ساخت. نخست‌چشم درچشم کلبعلی‌بیك‌دوخت و لحظاتی بوی خیره شد . سپس نگاهش رابرچهره‌علیقلی‌بیك لغزانده آندورا نیز براندازی کرد و بدون آنکه کلمه‌یی‌برزبان‌بیاورد برخاست. بر سجاده ایستاد. دستها را بطرف گوشها برد و صدایش در سکوت شب ، زیرسقف چادر طنین‌انداخت :

ـالله‌اکبر ...

کلبعلی‌بیك باقیافه عبوس ودرهم ، علیقلی‌بیك رامخاطب ساخته آهسته گفت :

ـجوابی نداد ... تکلیف‌چیست ؟

علیقلی‌بیك بتحقیر دروی نگریست و گفت :

ـای ابله ... چه جوابی ازین واضحتر ؟... ملتفت نشدی که باآن نگاه عجیب و لرزانده‌اش چه می‌ـ خواست بگوید ؟... صاف و پوست کنده بما گفت کارتان را صورت دهید و خلاصم کنید ...بعد هم روی بجانب دیگر گردانیده بنماز ایستاد تا چشم مادر چشمش بیفتد و ...

کلبعلی‌بیك لرزید و گفت :

ـسرنماز ؟!

علیقلی‌بیك بطعنه جواب داد :

ـپس‌خیال میکردی امامقلیخان‌وقتی ازخیال ما آگاه‌شودودریابدحسب‌الامر قصدکشتن او داریم لباس رزم می‌ـ پوشد وبمجاربه برمیخیزد ؟... مردك! تیغ‌برکش و کاررا تمام‌کن...ضربت اول بعهده تواست ... میدانی ما هر دو باپیرمرد خویشاوندیم و دختران اورا در نکاح داریم ... زشت است که در قتل او مقدم باشیم !

کلبعلی‌بیك تمجمجی کرد. مضطرب ومردد بنظر میرسید :

ـلعنت برشیطان ... ضربت زدن از پشت‌سر بر مردی که اقامه نماز میکند کار ابن‌ملجم است نه یك قزلباش ... هم‌اکنون ملازمان راکه بیرون ایستاده‌اند خواهم گفت تا بیایند و باین ماجری فیصله‌بدهند.

بدنبال این نجوی ،کلبعلی‌بیك ایشیك‌آقاسی ازجای جنبیده درصدد برآمد پرده چادررا کنار بزند و مردانی را که پشت‌چادر کشیك‌می‌ـ دادند بدرون بخواند ،اما علیقلی‌بیك مچ اورا گرفت‌و بلحنی عتاب آمیز گفت :

ـچه میکنی مرد ؟... اینکه جلوی تو ایستاده امامقلیخان است ... به هربی‌سروپائی نمی‌رسد دست بروی چنین مردی دراز کند ...

صورت رنك پریده کلبعلی‌بیك را هراس وتردید درهم می‌فشرد .مکثی کرد و آهسته گفت :

ـازمن‌هم ساخته نیست ... جرات آن ندارم که بتنهائی دست درین خون بیالایم !

امامقلیخان برکوع رفته بود : «سبحان ربی‌العظیم...» در صدایش کمترین اثری ازخوف‌وتزلزل نبود. چنان بنظر می‌رسید که وجود ان سه مرد وسایه‌مرك رادر یکقدمی خویش احساس نمیکند . درهمین اثناء بانك خروسی سکوت وهم‌آور اردو راشکست . سپیده می‌دمید . علیقلی‌بیك خشمگین در چهره‌ایشیك آقاسی نگریست و از سر غیظ تفی بزمین افکند و دست بقبضه شمشیر برد .

درست در لحظه‌یی که نخستین شعاع نورانی روزسینه‌تاریکی رامی‌ـ شکافت‌وخروسها یکصدا پایان شب رااعلام میداشتنددر فضای نیمه‌روشن چادر شمشیری برق‌زدو خونی جهید. امامقلیخان سربسجده نهاده بود. کلمات پرطنین تسجید و تسبیح نیمه تمام در گلویش خفه‌شد . دستهایش که‌در حالت‌سجود مانندستونی هیکل درشت و تقریبا فربه اورا نوازن می‌ـ بخشید ، بسستی گرائید . تیغی که علیقلی‌بیك حواله کرده بود فرق او را ازهم شکافته بود وبدنبال آن‌شمشیر های دیگری نیزبرکتف وکول مردی که‌دریای فارس را بخون مهاجمان پرتقالی و اسپانیائی رنك زده‌بود ، فرود آمد .

لحظه‌یی پس از آن ، هنگامی که آن‌سه مردشمشیرهائی خون‌آلودخود را در غلاف میکردند،امامقلی‌خان چون آتش‌فشانی خاموش، سردوآرام بازمین جفت‌شده‌بود. دیگر نمیغرید ونمیخروشید . خون نیمه‌گرم او گرداگرد جسدش موج میزد وشیار های خون، اندکی آنطرفتر بارگهای خشکیده گردن پسرانش درهم می‌ـ پیوست . علیقلی‌بیك نظری به جسد انداخت وباصدائی خشك‌و خفه‌گفت:

ـبیائید ازینجابیرون برویم... من حتی‌از مرده این مرد هم خوفناکم !

در آنسوی چادر ،روشنائی ملایم سحرگاهی رفته‌رفته رنك میگرفت . بادی سرد وزیدن گرفته بود.

علیقلی‌بیك دوتن از تفنگچیان را پیش خوانده بردر چادر گماشت و دستورداد که هیچکس رااجازه ورود بچادر ندهند. آنگاه باتفاق کلبعلی‌ـ بیك ایشیك آقاسی‌وداودبیك گرجی روانه سراپرده سلطنتی شد تاجریان وقایع را به‌اطلاع شاه‌صفی برساند.

***

شاه‌صفی درخواب بود و مطابق معهود تا بالا آمدن آفتاب از بستر خارج نمیشد ،خاصه آنکه شب رانیز بعشرت گذرانده ودیروقت بخوابگاه رفته‌بود. امااغورلوبیك ایشیك‌آقاسی باشی در حالیکه پوستینی بدوش انداخته بود جلوی سراپرده شاهی قدم میزد و همینکه آن سه مرد را دید شتابان پیش رفته پرسید :

ـچه کردید ؟

نیازمندیهای شما

اثاثیه

خرید

بازرگانی کیهان
تلفن ۷۶۳۷۷۶
خریدار نقدی همه رقم فرش کهنه و نو جهت صادرات روزولت میدان ۲۵ شهریور

فروشگاه فرش طوسی فرشهای کهنه‌ونوسنگین قیمت شما را جهت صادرات از سایرین بهتر میخرد ، تلفن ۷۵۹۰۲۹

فروشگاه نادر ۳۵۲۳۶۶ فرش های کهنه و نو ، یخچال، تلویزیون ،اجاق گازو کلیه لوازم برقی وچوبی منزل‌منصفانه خریدار است.

فروشگاه فرش صمد تلفن ۴۹۹۸۵ خریدار همه‌نوع فرش های نوو کهنه‌وسایر لوازم منزل واشیاء قدیمی چلچراغ ظروف‌بلوروچینی ورشو

فروشگاه شایان ۶۱۳۳۸۱ خریدار قالی قالیچه‌کهنه ونویخچال ، تلویزیون وسایرلوازم‌منزل

فروشگاه تهران کالا تلفن ۶۹۲۲۶ خریدار هر نوع فرشهای نو و کهنه و لوازم منزل

نمایشگاه فرش گلشن ۶۲۱۴۲۱ همه‌نو فرشهای کهنه خریداریم وهمه رقم فرش نو موجود می باشد فرشهای کهنه‌یانومعاوضه میشود خیابان پهلوی بالای ایستگاه بیمه جنب بانك ملی یوسف‌آباد .

فرش اردیبهشت تلفن ۶۸۱۶۴ قالی و قالیچه کهنه وقدیمی‌شما جهت صادرات خریداری میشود

فروشگاه‌آستارا ۶۶۴۰۲ خریداریخچال، تلویزیون فرش‌و کلیه لوازم منزل

فرش خواجه نصیر ۷۲۶۹۰ بهترین خریدار و معاوضه فرش کهنه‌ونوجهت صادرات ۱ـ۲۵ آ ـ ۵۶۸۵

فروشگاه ونمایشگاه آسیا یخچال ـ تلویزیون ـ اجاق گاز و فرش شما را عادلانه خریداریم شاه چهارراه پیروز تلفن ۶۱۲۸۳۲

فروشگاه خالقی تلفن ۳۵۳۰۹۰ فرش کهنه و نو و یخچال تلویزیون لوازم منزل شما را خریداریم .

فروشگاه مشرق ۴۹۳۲۷ خریدار فرش و اثاثیه منزل ۱ـ۲۶ آ ـ ۵۶۸۳

فروشگاه ایران فرش تلفن ۷۷۴۹۷۳ کلیه لوازم شما بهر مبلغ باشد بیشتر از سایرین نقدخریداریم آ ـ ۵۴۲۱

فروشگاه آریا تلفن ۴۹۳۹۳ بهترین خریدار یخچال نفتی و برقی ، فرش ، تلویزیون خیابان شاه ۱ـ۱۳ آ ـ ۵۸۴۳

فروشگاه‌آرمان تلفن ۶۹۶۲۳ چراغ گاز و هر نوع یخچال‌نفتی بهترین خریدار تلویزیون‌فرش

فرش شفیعی ۷۵۵۵۲۹

فروشگاه‌بختیاری تلفن ۷۵۹۳۲۹ بهترین خریدار کلیه لوازم‌منزل

فرش رضوی ۷۶۴۸۰۰

فرش فروردین تلفن ۴۳۰۸۵ بهترین خریدار فرش های کهنه و نو .

فروش دست‌اول

یک انگازیون بی‌نظیر فروش
تلویزیون باماهی
۹۵ تومان
جشن‌بدیاران محترم
تلویزیون یک
(آنتن مجانی)
داده‌میشود - ۲۴ اسفند بازار ایران طبقه‌سوم سازمان روکا
تلفن : ۴۵۷۷۱

فروش دست‌دوم

یك دستگاه کالسکه دو قلوی مدرن‌فرنگی‌بفروش میرسد تلفن ۶۷۵۷۶

بعلت انتقال بوتیك پریزاد

کلیه‌اجناس‌بوتیك‌پریزاد بقیمت مناسب باتخفیف بفروش میرسدخریداران اجناس به‌آدرس‌بهارستان بوتیك پریزاد یا باتلفن: ۳۰۳۵۴۹ تماس حاصل فرمایند .

کرایه

کرایه هرنوع ماشین‌تحریر بنگاه فنی ناصر تلفن۷۵۶۲۰۵ دروازه‌دولت مقابل سعدی

مبل‌ودکوراسیون

پرده نوری ارجمند ۳۴۲۳۷۰

پیراهن مبل : ۳۳۹۵۰۵
تعویض پارچه مبل : ۳۳۹۵۰۵
پرده دوزی شهرزاد ۳۳۹۵۰۵

دکور نوین
سازنده بهترین مدلهای روز جاده تهران‌نو خیابان ترقی ۷۳۱۸۹ ۱ـ۱۲ آ ـ ۵۷۳۵

شستشوی‌مبل وفرش

شستشوی مبل و فرش ادیب
مبل و فرش تشکیهای ماشین درجای خود تمیز مینماید - ۹۵۲۴۵۴

شستشوی مبل و فرش ساحل
نظافت مبلمان و پلیش بوسیله دستگاه برقی در جای خود ۹۵۶۵۶۵

شستشوی‌مبل وفرش کلین
سرویس مهر مبتکر و پیشرو نظافت مبل فرش در جای خود باموادآزمایش شده بادستگاه منحصر بفرد تلفن ۹۵۲۵۴۶

دوراکلین سرویس امریکا
خشکشوئی مبلمان فرش ، موکت ،صندلی و سقف اتومبیل در محل تلفنهای ۷۵۸۳۹۵ و ۷۵۸۳۹۶ و ۷۳۶۸۳

کارخانه‌قالیشوئی اطلس
باسابقه و مجهز برفوگری و رنك‌برداری تلفن ۹۶۰۳۹۸

کارخانه قالیشوئی ادیب
مجهز به کلیه وسایل۹۵۸۹۵۰

کارخانه مجهزقالیشوئی تاول ماستر ایران
۷۵۸۳۹۵ و ۷۵۸۳۹۶ و ۷۳۶۸۳

قالیشوئی ماژستیك
بانضمام سرویس مبل‌شوئی تلفن ۳۱۰۳۷۵

کارخانه قالی شوئی داوید
فردوسی ۱۳۱ تلفن ۳۱۲۵۴۲

گاز

اسا گاز
((پخش گاز))
۴۴۸۰۲ ـ ۴۶۷۶۶
۶۹۷۴۵
سرویس
۶۱۲۴۷۱

پخش گاز
شرکت بوتا گاز از۷ویم صبح تا ۸ شب تلفنهای ۳۳۳۲۲۳ ـ ۳۳۲۳۸۹

پخش گاز شرکت بوتان
BUTANE
از ۷ صبح تا ۹ شب با تلفنهای ۵۵۳۵۱۱ و ۲۳۸۲۲۲ و ۲۳۸۲۲۱ و ۲۳۴۹۱۰ آماده قبول سفارشات مشتریان محترم خود در تهران میباشد

ایران گاز
همه روزه از ساعت ۷ صبح الی ۱۱ شب
تلفن پخش گاز ۶۱۱۳۰۱

نصب آنتن

اهم الکترونیك سرویس
نصب آنتن‌های امپریال
سرویسهای‌سیار این شرکت همه روزه در تمام نقاط تهران بویژه شمیرانات آماده نصب آنتن و تنظیم کانال آموزشی میباشند تلفن ۶۲۴۸۱۷

نصب آنتن فوری
تمام کانال خارجی فادا با قیمت مناسب دیاموند تلفن۳۵۱۱۲۰

تعمیرات

تلویزیون

تعمیرتلویزیون الکترون
تلفن ۷۶۳۶۸۳
تعمیر تلویزیون های R.C.A شاوب لورنس ـ تلفنکن ـ سیبیرا فیلیپس سایر مارکها و نصب کنورتور و آنتن تمام کانال . سرویس مجهز سیار بویژه شمیرانات .

تلویزیون سرویس
R.C.A-R.T.I
تعمیرتلویزیونهای شاوب‌لورنس اروپائی و آمریکا
سرویس سیاردر تمام‌ساعات‌هفته
تلفن ـ ۷۶۵۰۲۷

غرب الکترونیك
تعمیرگاه مجهزتلویزیون
۲۰ ٪ تخفیف ۷۵۴۵۰
کلیه لوازم‌مصرفی این‌تعمیرگاه از نوع اصلی بوده وبمدت ۱۲ ماه کتبا ضمانت‌میشود سرویس سیار .

تلویزیون سرویس
خاورمیانه‌تلفن۳۳۳۳۱۷
R.C.A-R.T.A اروپائی
تعمیر تلویزیونها امریکایی دمونت ، ژنرال الکتریك ، فیلیپس بلاپونکت ، سیبیرا ، شاوب‌لورنس و غیره با سرویس سیار درهر نقطه تهران .

تعمیرگاه
تلویزیونهای
شاوب لورنس
تلفن دفترتعمیرگاه
تلفن سرویس فوری
۹۶۱۸۸۰

تلویزیون سرویس
R.C.A-R.T.I
تعمیر انواع تلویزیون مجهز سرویس سیار و تضمین کتبی
۳۱۳۲۷۸ و ۳۱۳۲۶۲

تعمیرگاه مجاز
شاوب لورنس
R.T.I-R.C.A
تلفن ۶۱۱۸۳۶

تعمیرگاه کالای فیلیپس
۳۳۶۶۱۵

تلفن تعمیرگاه مجاز
۹۶۰۵۴۶

تلویزیون شما فوری در منزل تعمیر میشود .
۱ـ۱۵ آ ـ ۵۷۴۹

یخچال

تعمیرگاه یخچال فریجدر
تحت نظر متخصصین ورزیده با ۳۰ سال سابقه درامور یخچال ضمنا لوازم یدکی موجود تلفن ۷۲۳۳۶

بخاری

تعمیرگاه جنرال
سرویس آبگرمکن ـ بخاری ـ کولر ـ یخچال اجاق گاز ـ شوفاژ (رنك بخاری تا آخر آبان) پذیرفته میشود تلفنهای ۶۲۱۰۶۱ و ۷۹۱۰۸۸
۱ـ۳۶ آ ـ ۵۸۲۸

تکنیسین آریا ۷۶۴۶۰۸
رنك و سرویس بخاری باحمل ونقل ۶۰۰ ریال
سرویس آبگرمکن ـ روکش‌برزنت کولر

سرویس بخاری ۱۵۰ ریال
رنك سرویس ۶۰۰ ریال تلفن ۷۸۰۱۴۵

جنرال سرویس
تعمیرات ورنك انواع بخاری
آبگرمکن ـ شوفاژ
تلفن ۷۹۳۰۵۷

پلار
سرویس : ۳۱۲۵۴۷

شوفاژ
جنرال سرویس
سرویس‌شوفاژ۷۹۳۰۵۷

سرویس شوفاژ تلفن ۷۸۰۱۴۵
۱ـ۳۰ ا ـ ۴۶۲۷

کولر
روکس کولر
روکس‌وسرویس کولر بخاری ، آبگرمکن ۷۹۳۸۹۷

روکش‌وسرویس کولر
تلفن ۷۶۴۶۰۸

روکش‌برزنتی کولر
تلفن۷۸۰۱۲۵

روکش کولر
سازمان صنعتی فرحی
مرکز پخش چادر کولر درایران تلفن ۳۳۷۷۹۸

روکش کولر
کالی
بهترین محافظ برای کولرشماست
نمایشگاه رحمتیان
فردوسی‌جنب‌کوچه‌برلن
تلفن ۳۰۴۲۵۰

فروش اتومبیل

دوج
مدل ۵۹
یك دوج مدل ۵۹ قهوه‌ای روشن‌به فروش میرسد۳۵۳۴۰۳
۱ـ۶ آ ـ ۵۸۶۲

بی.ام.و
مدل ۷۰
در گمرك بدون‌واسطه‌بفروش میرسد تلفن ۹۵۶۷۰۸
۱ـ۲ آ ـ ۲۱۸۶۳

شاهین
مدل ۴۷
اتومبیل شاهین ۴۷ شنیری رنك بفروش‌میرسدبتلفن۶۹۲۶۱ مراجعه شود .
۱ـ۵ آ ـ ۵۸۷۰

SOORTIME
میبی ماینر ۸۵۰ مدل۶۹
فولکس چهار در ۴۱۱ مدل۶۹
فولکس‌واگن ۱۳۰۰ مدل ۶۷
بنز ۲۳۰ مدل ۶۷
رامبلر ۲۲۰ مدل۶۶
پیکان مدل۴۸
بلوار کریمخان زندمقابل شاه‌عباس تلفن ۶۲۷۶۰۸ بازرگانی سورتمه .
آ ـ ۵۸۹۳

خرید

ژیان دست‌دوم خریداریم
تلفن۵۴۹۶۶۶و۹۵۰۰۹۰

فروشگاههای اتومبیل

انواع جیب ولندرور و وانت موجود ۴۷۰۷۵

نماینده رسمی اریا شاهین جیب به نقد و اقساط نمایشگاههای
شریف‌امیریه تلفن ۴۳۴۲۷
بهلوی اول‌پارك‌ساعی ۶۲۲۷۴۴
۱ـ ۲۶ آ ـ ۵۵۵۹

جیب لندرور
تحویل فوری تلفن ۴۸۰۰۷
۱ـ۵ آ ـ ۵۸۷۹

برای اتومبیل شما

شرکت بریمیان
وارد کننده مستقیم قطعات سیترون. وانت‌وریان
فروش کلی و جزئی تخفیف فوق‌العاده حشمت الدوله غربی ۴۲۲ ساعت کار ۷ صبح الی ۱½ بعداز ظهر و از ۴½ الی ۷بعداز ظهر تلفن ۹۵۰۱۱۱

فروشگاه و تعمیرگاه پیکان
با کادر مجهز و متخصصین ورزیده در اختیار شما مسروری ۹۵۵۵۹۵
آ ـ ۵۷۴۸

کارشر
روکش آماده صندلی اتومبیل
روکش‌کولر
نمایشگاه ایرانشهر
تلفن ۶۱۲۳۵۲

بیوکارواش
اتوسرویس تمام اتوماتیك سریع
روشوئی با شامپو و پولیش مخصوص بوسیله دستگاههای اتوماتیك در ۵ دقیقه با کارت آبونمان فقط ۵۰ ریال سرویس کامل در مدت نیم ساعت ۱۴۰ ریال ساعت کار یکسره از ۷½ صبح الی ۶ بعداز ظهر . روز جمعه و تعطیل از ۸ تا ۱ بعداز ظهر ـ آدرس: خیابان‌شاه‌عباس بین تخت‌طاوس وجاده نظامی عباس آباد تلفن ۶۲۰۳۸۵
آ ـ ۵۸۹۲

کرایه

اتو لوکس
اتومبیلهای تشریفاتی با راننده برای داخلو خارج‌تهران میدان فردوسی تلفن۴۴۶۰۵و۶۱۱۲۷۰

کاج بار
پارکش شهر وحومه
بیمه اثاثیه منزل تلفن
۴۱۱۱۱
۶۱۱۱۱۱

خاور تاکسی
اتومبیل کرایه با راننده و بدون راننده فرح جنوبی خیابان منصور ۷۳۳۲۵
۱ـ۲۵ آ ـ ۵۷۳۶

اتوآسیا
در تمام مدت شبانه روز اتومبیلهای آخرین سیستم با راننده بدون راننده داخل و خارج تلفن ۷۴۹۸۰ و ۷۱۶۲۰

کرایه بدون راننده
مرکز اتومبیل ایران
آریا شاهین پیکان ساعتی ۱۳۰ریال کرایه میدهد تلفن ۷۶۵۵۴۲ و ۷۵۹۳۵۶ آدرس‌جاده قدیم شمیران جنب سینما پاسفیك خیابان کاج پلاك ۶۰۶
۱ـ۱۰ آ ـ ۵۴۵۵

ام آ ـ اس
اتوبوس و میبی‌بوس دربست برای کارخانجات وموسسات و مسافرت‌های دسته‌جمعی ـ تلفن ۹۷۰۸۱۴

میدان تجریش تلفن ۵۵۸۲۲۱ شاه توکل پلاك ۵۰۶۹۱ ۵۱۴

جرثقیل و تریلر جاسب
تلفن ۲۵۷۶۵ و ۲۷۸۱۸

ماشین آلات

آگهی فروش
شرکت بین‌المللی توسعه منابع آب‌مقداری‌ماشین‌آلات ساختمانی و وسائل مستعمل مازادبراحتیاج خود رابفروش میرساند طالبین میتوانند برای‌بازدید وسائل و اطلاع از شرایط فروش همه روزه تا روز ۱۴و۸و۴۹ به محل شرکت واقع در خیابان وصال شیرازی شماره ۲۷ـ۲۹ مراجعه نمایند .
شرکت بین‌المللی توسعه‌منابع آب
۱ـ۲ آ ـ ۵۸۵۳

قابل توجه باغداران وکشاورزان محترم
یکدستگاه مینی تراکتور نافیلد ساخت انگلیس نو با گاوآهن آلمانی بعلت مسافرت بقیمت مناسب بفروش میرسد .
تلفن ۹۷۱۱۶۴
آ ـ ۲۲۵۰۳

املاك ومستغلات

فروش

آژانس شایسته ۳۰۵۳۴۹
مرکز عمده معاملات املاك در شهر و شمیرانات

فروشنده اراضی تهران‌پارس نارمك امینی تلفن۷۹۰۰۹۰

لاله‌زار بنگاه کوشان۳۳۹۷۸۴
فروشنده املاك در همه‌جا لطفا باتلفن دستور فروش بفرمائید
۱ـ۲۰ آ ـ ۴۸۵۹۲

خانه فروشی
خانه و زمین تهران‌نونقد و اقساط فروشی ۷۸۱۹۴۱
۱ـ۲۵ آ ـ ۴۷۶۶

خانه‌ای با تلفن و هشت‌اطاق درخیابان‌ملك‌الشعرای بهاربرای اجاره یا فروش تلفن ۳۵۶۴۳ تماس بگیرید
۱ـ۵ آ ـ ۵۷۷۷

خیابان شاه گلشن
مستغلی نوسازسه طبقه۶دستگاه با اجاره ماهیانه ۳۲۰۰ تومان، ۲۸۵۰۰۰ تومان بفروش میرسد تلفن ۷۶۱۸۱۰
۱ـ۳ آ ـ ۵۸۶۳

امیرآباد خیابان فرخ‌زادکوی پاسارگاد سی‌متری دوم ده‌متری سوسن پلاك ۳۶ جنوبی سیصد متری لوساز ۳۸۰ متر زیربنادو طبقه هر طبقه چهار اطاق وهال و آشپزخانه بزرك و گاراژ به فروش میرسد تلفن ۶۹۲۴۶ قیمت ۲۶۵ هزار تومان
آ ـ ۵۸۶۴

فروش ـ اجاره
ساختمان شخصی ساز چهار طبقه با ۲ اتاق‌سرایدارپرخیابان پهلوی نرسیده‌به‌قصرپیچ‌دویست مترمربع زمین ویکهزارمترمربع ساختمان . شامل زیرزمین ـ چهار باب مغازه ـ چهار دستگاه آپارتمان با برق ـ آب ـ پنج فیش تلفن ـ شوفاژ ـ تلفن ۷۵۶۸۳۴ صبحها ۷ تا ۹ وبعداز ظهرها ۱ تا ۴
۱ـ۳ آ ـ ۲۲۴۵۳

باغ فروشی
باغ فروشی خیابان‌نیاوران ۳۱۵۰ متر با موقعیت وساختمان وتاسیسات عالی ۱و۲۰۰و۰۰۰ تومان تلفن ۸۸۰۹۶۱
۱ـ۳ آ ـ ۲۲۳۹۹

زمین فروشی
فروش اراضی کوی مهر
بین تهران‌پارس و نارمك (کوی مهر)زمین‌به قطعات ۳۰۰ تا ۵۰۰ متر با خیابانهای‌اسفالت شده از قرارمتری ۸۰۰ تا۱۰۰۰ ریال نصف نقد و نصف به اقساط ۲۰ ماهه به فروش می رسد دفتر املاك آسیا تلفن ۷۹۳۹۲۶
آ ـ ۲۲۰۴۳ ۱ـ۱۰

دو قطعه زمین مستغلاتی دوبر در بهترین منطقه ونك به قیمت مناسب به فروش میرسد تلفن ۶۲۱۶۰۶
۱ـ۱۰ آ ـ ۵۸۶۵

زمینی به مساحت ۲۵۰۰ متر در خیابان غار بفروش میرسد بقیمت ارزان نشانی خیابان غاز کوچهٔ معصومی پلاك ۵۱ منزل آقای علی‌اکبر سعیدی .
آ ـ ۲۲۵۶۳

۹۰۰ متر زمین مرغوب قابل تفکیك در بهترین نقطه صاحبقرانیه فوری بفروش میرسد . تلفن ۳۱۱۲۲۴

قطعه زمین ساختمانی
خیابان شمیران پل‌رومی به مساحت ۵۱۰ متر به علت‌بدهی به قیمت مناسب به فروش می رسد تلفن ۷۶۴۳۰۱
آ ـ ۵۸۳۷

ساده‌ترین راه خوشبختی و سعادت باپرداخت مبلغی ناچیز صاحب زمین و خانه شوید زمینهای مرغوب در بهترین موقعیت مناسب باغ وویلاسازی باترقی سریع .

ملاردویلا

بقیمت بسیار ارزان وشرایط سهل نصف نقد و نصف باقساط ۱۵ ماهه بدون هیچگونه‌مخارجی از قبیل کمیسیون حق‌العمل قیمت متری ۵ تومان به بالا زمینهای بسیارارزان‌ومرغوب در کمترین فاصله ازمرکزشهر با آب و برق موجود خاك بسیار مستعد تفکیك شده با خیابان‌بندی درختکاری و اسفالت هر قطعه دارای سند مالکیت اختصاصی بدون هیچگونه اشکال اداری واقع در بین دو جاده تهران کرج (جنوب‌شاهراه تهران‌کرج (اتوبان) و جاده قدیم تهران کرج) که علاوه بر اسفالت‌کاری وبلواربندی داخلی زمینها ازهردو جاده نیز تاسرزمینها اسفالت میباشد .
نماینده انحصاری فروش زمینهای ملاردویلا و گلستان آژانس شایسته تلفن ۳۰۵۳۴۹

دفتر فروش‌زمینهای‌ملاردویلا وگلستان ـ تهران از اسلامبول اول لاله‌زارنو مقابل سینما متروپل طبقه دوم آژانس‌شایسته
۱ـ۳ آ ـ ۵۸۲۰

اطلاعیه آژانس شایسته
چون بعضی از اشخاص که قبلا قطعاتی از زمینهای ملاردویلا خریداری نموده واینك از استقبال‌وخریدمردم‌استفاده‌کرده و (چندقطعه خریداری خود را) بقیمت بیشتری ببازار عرضه مینمایند :
لذا برای آگاهی عموم علاقمندان بخرید زمینهای ملارد ویلا مجددا باطلاع میرساندکه: آژانس شایسته نماینده رسمی‌و انحصاری‌فروش زمین های ملاردویلا و گلستان بوده وزمینهای مزبور را دست اول و مستقیما از طرف مالکین اولیه با قیمت اصلی و بدون‌هیچگونه مخارجی‌از قبیل حق‌العمل کمیسیون و غیره بفروش میرساند تلفن ۳۰۵۳۴۹

خرید وفروش‌زمین‌های سعادت آباد ومکانیر تلفن ۳۳۹۰۶۷ و ۳۳۶۸۸۵

دفترجعفری
اعلام میدارد
خریدار و فروشنده اراضی شمیرانات دروس . فیطریه داودیه و غیره

فروش چند دستگاه‌خانه
نوساز مدرن در دروس نشانی قلهك دولت نشاط ۸۶۱۸۶۱
۱ـ۳ آ ـ ۵۵۰۶

فروش و سرقفلی

مغازه واگذاری
۲ باب مغازه با بالکن و آب و برق صنعتی در بهترین منطقه آریاشهر ۷ـ۵ بعد از ظهر ۶۴۴۳۲
۱ـ۶ آ ـ ۲۲۲۱۳

واگذار میشود
یکباب مغازه واقع در منوچهری چهارراه کنت شماره ۶۷ بابرق سه‌فاز و آب وتلفن واگذار می‌شود . به‌تلفن ۹۷۳۲۴۳ مراجعه شود .

یکباب مغازه سه دهنه در لاله‌زار نو با تلفن واگذار میشود . طالبین از ساعت ۴ بعداز ظهر الی ۸ با تلفن ۳۰۲۱۵۱ تماس بگیرند .
۱ـ۵ آ ـ ۵۸۶۸

سالن چلوکبابی
یك سالن چلوکبابی مجهز با تجهیزات کامل‌واقع درخیابان تهران‌نو ایستگاه مسجد بفروش میرسد تلفن ۷۹۱۹۷۱
۱ـ۴ آ ـ ۵۸۸۶

منزل
یك منزل شامل ۱۱ اتاق که محل‌سکونت کارشناسان‌خارجی بوده مبله در شهرستان رشت واگذار میشود . طالبین ازساعت ۸ صبح تا ۶ بعد از ظهر برای توضیحات بیشتر به تلفن های ۶۵۵۹۶ و ۶۵۵۹۷۹ مراجعه فرمایند
۱ـ۷ آ ـ ۲۲۳۲۱

اجاره‌داده‌میشود

آپارتمان اجاره
۶ دستگاه آپارتمان باشوفاژ اجاره داده میشود
مبل شادرو تلفن ۶۲۰۱۸۵
۱ـ۹ آ ـ ۴۳۹۱

خیابان روزولت آپارتمانی
مجهز کاغذ دیواری کف‌پوش اجاره داده میشود تلفن۶۲۷۵۰۷
آ ـ ۲۲۵۷۹

۶دستگاه آپارتمان
۳و۴ اطاقه مجهزدرخیابان‌شاه چهارراه گلشن برای‌اجاره‌آماده است تلفن ۴۹۷۵۶
آ ـ ۵۸۷۸

آپارتمان اجاره
موجود است ۷۰۲۰۷
۱ـ۳ آ ـ ۹۸۸۰

اجاره داده میشود
خیابان پهلوی ـ کوچه‌شمالی سینما امپایر ، یك دستگاه آپارتمان ۶ اطاقه با تلفن ـ شوفاژ ـ و کولر برای محل کار به مبلغ هجده هزار ریال اجاره داده میشود لطفا از ساعت ۵ الی ۹ بعدازظهر با تلفن ۶۲۶۷۵۰ تماس بگیرید .
آ ـ ۵۸۷۱

ساختمان‌اجاره
یك ساختمان نوساز دارای ۱۳۵ اطاق با تمام لوازم . دو آسانسور ، چهار رشته تلفن دستگاه تهویه مطبوع از نوع فن‌کوئل و پارکینك اختصاصی واقع در خیابان فرصت شاهرضا نبش ثریا یکجا اجاره داده میشود طالبین‌به تلفن ۶۵۰۱۹ یا دفتر ساختمان مراجعه نمایند .
۱ـ۴ آ ـ ۵۸۳۴

انواع ساختمانهای‌اجاره‌ای
مبله دربست موجود نیری ـ ۶۲۸۶۱۰
۱ـ۱۵ آ ـ ۵۶۲۲

خانه اجاره
طبقه اول دارای ۳ اتاق،هال و حیاط‌در خیابان‌پهلوی‌روبروی نانك ایستگاه حماسی کوی حماسی پلاك۲۰ به اجاره‌واگذار میشود .
آ ـ ۲۳۱۵ ۱ـ۲

طبقه دوم داودیه شمال کاخ جوانان چهار اطاق خواب بزرك‌و هال و سالن پذیرائی و نهار خوری و سرویس کامل با تلفن به‌اجاره واگذار میشود تلفن ۷۷۷۴۱۱ مراجعه فرمائید
۱ـ۳ آ ـ ۵۰۶۸۲

دو اطاق با هال مجزا و سرویس کامل با تلفن مستقل جهت محل کارشمال شهرماهیانه ۶۰۰۰ الی ۷۰۰۰ ریال اجاره میشود لطفا به تلفن ۷۶۳۱۹۷ مراجعه فرمایند .
۱ـ۳ آ ـ ۵۸۴۹

طبقه دوم ۵ اطاق باسرویس
یوسف‌آباد خیابان محمدرضاشاه تلفن ۶۲۰۰۳۱
آ ـ ۵۸۸۹

کبابی نمونه تهران
باطلاع شما مشتریان محترم می رساند که به‌علت فرا رسیدن ماه مبارك رمضان به مدت یکماه تعطیل‌است.
حلیم بوقلمون بعد از ماه مبارك
خیابان قدیم شمیران مقابل سه راه زندان
آ ـ ۵۸۷۳

مطب
مطب برای مامائی وزنان
اجاره داده میشود . بعدازظهرها تلفن ۲۷۱۷۰
آ ـ ۲۲۵۵۷

خریداری‌میشود

رمیسهای رعفرانیه دره قشلاق مکانیر و سعادت‌آباد عباس‌آباد فرحزاد
را خریداریم بازرگانی‌جلالی خیابان پهلوی‌تلفن‌های۶۲۶۴۱۱ و ۶۲۴۱۹۳

فرمانیه دروس مبارك‌آباد سیدخندان دره قشلاق‌خریداریم ۸۸۳۳۱۹

اراضی تهران پارس خریداریم بازرگانی امینی تلفن ۷۹۰۰۹۰

دفتر پارس اراضی سیصد متری داخل طرح عباس‌آباد خریدار است تلفن ۷۶۱۵۵۸

خرید کوهك جنت‌آباد باغ‌ـ فیض‌عباس‌آباد سازمان برنامه ۶۶۲۰۳

خریدار زمین تهران‌پارس ۷۸۱۹۳۶
۱ـ۱۴ ا ـ ۵۱۵۵

خریدارزمین افسریه ۷۹۳۳۴۶
۱ـ۲۵ آ ـ ۵۵۳۸

خریدار زمین تهران‌پارس ـ ۷۹۳۰۲۰

اراضی کوهك خریداریم ـ ۹۵۵۰۰۹
۱ـ۷۰ آ ـ ۵۶۶۷

اراضی نارمك تهران پارس خریداریم دفتر محمدی۷۹۶۰۲۷
۱ـ۱۰ آ ـ ۴۰۶۱

خرید اراضی تهران پارس ۷۸۴۸۵

زمینهای باغ فیض پونك حسین‌آباد حسن‌آباد حاجی آباد کن‌کوهك خریداریم تلاك ۹۷۰۸۱۸

کوهك کوهك کوهك
خریداریم گلکار یزدی۹۵۶۶۰۶
۱ـ۲ آ ـ ۵۷۴۵

زمینهای سلطنت‌آباد فرمانیه داودیه دروس خریداریم دفتر آریا ۷۷۳۱۰۹
۱ـ۲۰ آ ـ ۵۸۸۵

خریدار زمینهای داودیه همت‌آباد دره‌قشلاق ۷۷۴۷۸۶ و ۷۷۵۹۴۵
آ ـ ۵۱۲۸

املاك نك ۶۲۱۶۰۶
مرکز خریدو فروش‌اراضی‌ونك یوسف‌آباد و کوی مکانیر
۱ـ۱۵ ا ـ ۴۹۹۰

خانه‌های دست دوم جمشید آبادو امیرآباد و اطرافداشگاه را خریداریم تلفن ۶۱۱۶۷۰

نیازمندیهای اجاره

سازمان نیازمندیهای خارجیان
خانه‌شمارا اجاره میدهد ۶۱۳۹۳۹

مستغلات‌شمارا درشهر
و شمیران اجاره میدهیم تلفن ۶۱۲۹۶۴ و ۴۹۷۱۳

موسسه امور خارجیان ، اجاره به خارجیان تلفن ۷۱۷۸۲
۱ـ۲۶ آ ـ ۳۵۱۲

خانه وآپارتمان مبله وغیر مبله در شمال شهر مورد نیاز است سینی گاید ۷۲۴۸۱۱
۱ـ۲۶ آ ـ ۵۰۷۶

بورس شمال غرب جنت‌آباد باغ‌فیض کوهك کنت ۴۲۳۲۷

بنگاههای معاملات املاك

بزرگ کادم براتی ۸۵۴۸۵
۱ـ۲۶ آ ـ ۵۵۳۷

پهلوی دره قشلاق ، فیطریه کوی میکانیر و لنجك‌عابدی ۸۵۰۰۹۵

بورس املاك شمیران دفتر براتی باغ فردوس ۸۵۲۵۷۵
آ ـ ۴۷۵۸

فروش زمینهای فولنامه‌ای
عباس‌آباد شمیرانات تلفن ـ ۷۶۴۹۷۳
۱ـ۲۵ آ ـ ۵۶۸۸

خرید و فروش و اجاره
اراضی شمال شهر تلفن۶۲۷۴۶۶
۱ـ۲۰ آ ـ ۵۸۸۴

برای خرید و فروش زمین های کرانه دریای خزر ویلا باغ مرکبات چای اراضی جنگلی و معاوضه با مستغلات در تهران و تهیه هر نوع ساختمان به املاك و موسسه ساختمانی ۱۱۱ واقع در بهارستان مراجعه و مشاوره فرمائید تلفن ۳۳۴۵۰۰

دفترغیاثی
زمین برای باغ ساختمان شرکت در تمام تهران‌فروشی‌ـ ۹۵۰۶۶۳

برای ساختمان شما

کاغذ دیواری
نقاشی ساختمان اقساط تلفن ۷۸۱۹۷۷ جانفدا

کاه مرغوب بقیمت روز
وزن واقعی بوسیله حمل سریع ارزان‌مطمئن‌لطفاتلفنهای حکمی را یادداشت فرمائید ـ ۷۶۴۳۳۱ و ۷۶۵۴۴۳
۱ـ۲۵ آ ـ ۴۸۹۳

لوله بازکنی
رفع گرفتگی لوله ۴۳۴۵۵

لوله بازکنی فاضل آب
بادستگاه تراکم‌هوا
۶۴۴۸۵ مسعود

لوله بازکنی فاضل آب
بادستگاه تراکم‌هوا
تلفن ۷۶۳۲۸۶

رفع گرفتگی هرنوع لوله‌ساختمانی
بادستگاه تراکم‌هوا تلفن ۷۸۷۲۷

لوله بازکنی فاضل آب
مقدم ۶۴۶۳۵

لوله بازکنی فاضل آب
مطمئن فوری مناسب
تلفن ۷۵۶۴۰۸

موسسه فنی صبا
رفع گرفتگی لوله فاضل آب
تلفن ۷۶۰۸۷۷

رفع گرفتگی لوله ساختمان
در ۲۰ دقیقه سازمان تراکم
تلفن ۸۸۱۶۸۱

قبوض

خریداوراق قرضه ۶۰۲۶۹

خریدقبوض اصلاحات۶۴۶۱۸
آ ـ ۵۸۴۵

خرید اوراق قرضه
تلفن ۶۱۱۳۹۸
۱ـ۴ آ ـ ۵۸۴۵

قابل توجه
نزدیك پارك وی و محل اوین
زمین ساختمانی به قطعات ۵۰۰ متری ۷۰۰ متری و۱۰۰۰ متری با سند مالکیت به فروش میرسد برای دیدن محل و اطلاعات بیشتر باتلفنهای ۳۱۲۴۳۵ و ۸۵۲۴۹۵ مذاکره‌فرمائید

دربازکن برقی بکد
قیمت یکدستگاه کامل ۲۵۰ تومان
بدون پیش قسط به اقساط ماهیانه ۵۰ تومان بپردازید
بوسیله تلفن سفارش دهید دستگاه در مدت ۳ ساعت نصب وتحویل میشود.
شرکت بکد الکتریك تلفنهای ۷۷۲۰۰۸-۶۲۸۷۷۴

انتشارات پدیدبمناسبت‌ماه مبارك رمضان تقدیم می‌نماید
شفاعت کنندگان روز جزا
تالیف محسن رمضانی
که شامل شرح مختصر زندگی۱۴ معصوم بانضمام حضرت معصومه و شاهزاده عبدالعظیم (ع) و اشعار و تصاویر رنگی از مرقد مطهر و گنبد بارگاه هریك ، آداب نماز خواندن ، زیارتنامه امین‌الله ، وارث ، عاشورا، حضرت رضا (ع)،امام‌زمان عجل‌الله، حضرت معصومه وشاهزاده‌عبدالعظیم (ع) ، دعای ندبه و دعای‌کمیل‌ودعای توسل باترجمه فارسی آن در ۲۸۶ صفحه با جلد شش رنك بهاء بقیمت تمام شده ۲۵ ریال .
انتشارات پدیده شاه‌آباد خیابان ملت تلفن ۳۳۶۷۰۰

اطلاعیه
برای خریداران آپارتمانهای مبله ساختمان خیابان امیراتابك
بدینوسیله ازکسانیکه برای خرید آپارتمانهای مبله ساختمان خیابان امیراتابك ثبت‌نام کرده‌اند دعوت مینماید که برای تثبیت وضع خود بدفتر ساختمان درمجل‌مراجعه فرمایند تلفن ۷۵۷۳۰۳

زمین باآب وبرق
۲۱کیلومتری تهران برجاده علیشاه عوض جنب باغ‌قدس به‌فروش میرسد
تلفن ۳۱۲۴۹۸

نیازمندیهای شما

آگهی تلفنی
درصفحه نیازمندیها
باتلفن
۳۱۱۲۳۱
پذیرفته میشود

معاملات پول

پول موجود
پول شرطی باسودبانکی
۴۸۴۶۳

پول‌تومانی ۲٫۵ شاهی
بدون معطلی ۷۶۲۶۵۹

پول بیواسطه ۶۴۶۱۸و۲۲۷۲۹

خانه - پول‌فرح شمالی
مرکز معاملات پول تهران
۷ ۷۱۳۸۸

پول تومانی ۱٫۵ شاهی۶۲۴۸۷۳

وام در مقابل تلفن ۴۵۰۰۸
۱ـ۲۶ آـ۵۸۲۳

موردنیاز
پول‌شرطی۱۸٪نیازمندیم
۴۸۴۶۳

خریدارتلفن

چند شماره‌تلفن فوری‌بی‌واسطه خریداریم تلفن ۷۵۹۴۳۵
۱ـ۱۵ آـ۵۵۶۰

هر نوع شماره تلفن موجود است تلفن ۷۰۸۴۱
آـ ۵۷۷۴

چند شماره تلفن در محل خریداریم بعدازظهرها تلفن ـ ۷۵۱۴۸
۱ـ۴ آـ ۵۸۸۲

فروشنده‌تلفن

مشاور فروش شماره تلفن درهر منطقه ۶۱۲۰۲۴
۱ـ۱۲ آـ ۴۷۲۳

هرنوع شماره تلفن با نصب بفروش میرسد از ساعت۱۴ الی ۱۸ تلفن ۷۵۱۴۸
۱ـ۴ آـ ۵۸۸۲

استخدام

دکتر داروساز جهت تهران و شهرستان مورد نیاز است تلفن ۳۳۶۴۵۰

کارگر زن
یکی ازموسسات تولیدی‌تعدادی کارگرزن که سن آنها بین ۲۰ تا ۴۰ سال باشد و حداقل‌دارای مدرك چهارم ابتدائی باشند استخدام مینماید . داوطلبان میتوانند همه روزه بین ساعت۹ تا ۱۱ صبح به خیابان ایرانپور چهارراه خوش کوچه برق‌شهب شماره ۱ مراجعه نمایند .
۱ـ۱۵ آـ ۴۷۸۳۲

استخدام
ماشین نویس
یك خانم وارد به ماشین نویسی فارسی و لاتین برای تدریس این فن در کلاس مورد نیاز است . از داوطلبان خواهشمند است صبح وبعد از ظهر بدبیرخانه دوشیزگان و بانوان (خیابان بهار شمالی ـ نبش نامجو ـ تلفن ۷۵۶۸۳۱) مراجعه فرمایند .
۱ـ۵ آـ ۵۰۷۴۲

یکنفر تکنیسین واردبکار
های ساختمانی ویکنفرتکنیسین وارد بکارهای متره و برآورد استخدام میشود . داوطلبان بتلفن ۷۵۶۸۸۶ مراجعه نمایند.
۱ـ۳ آـ ۲۲۴۶۳

دو نفر دوشیزه یا بانو که‌تا حدودی آشنائی‌با ماشین‌نویسی لاتین داشته باشند بطور تمام وقت یا بعد از ظهرها استخدام می‌شوند داوطلبان از ساعت ۴و نیم تا ۶ و نیم بعد از ظهر هر روز میتوانند با تلفن ۳۳۹۰۸۰ مذاکره نمایند
۱ـ۳ آـ۲۲۳۵۵

افراد زیر موردنیازیك‌شرکت
همکاریهای دریائی میباشند
۱ـ مهندس برق با دانستن کامل زبان انگلیسی برای ـ بندرعباس
۲ـ معاون اداری‌دارای‌لیسانس اداری یابازرگانی با دانستن‌زبان انگلیسی برای بندرعباس .
۳ـ جوانی دیپلمه که بتواند انگیسی بنویسد و بخواند برای اداره مورس وارتباطات که پس‌از یك دوره سه‌ماهه در تهران به بندرعباس اعزام میشود .
لطفابین ساعات ۹ صبح تایك بعداز ظهر واز ۵ تا ۷ ونیم بعدازظهر با تلفنهای ۷۶۵۵۶۲ ویا ۷۶۴۵۳۸ تماس بگیرند .
۱ـ۳ آـ۲۲۴۸۹

مینو

شرکت سهامی خوراك‌وابسته
به گروه صنعتی مینو
برای مرکز پخش خود در مشهد به چند نفر کارمند جهت انجام امور حسابداری و انبار داری با شرائط ذیل احتیاج دارد .
۱ـ تحصیلات حدود سیکل
۲ـ حداکثر سن ۳۰ سال
۳ـ داشتن برك خاتمه خدمت یا معافی دائم غیر پزشکی
۴ـ داشتن ضامن معتبر
واجدین شرایط میتوانند در روز سه‌شنبه ۱۲٫۸٫۴۹ درمشهد به مرکز پخش محصولات مینو خیابان سیمتری چهارراه لشگر مراجعه نمایند .

بیك‌نفر بانو بامعلومات سیکل
اول برای مربی کودکان و بیك نفر بانوی نظافت‌کار نیازمندیم صبحها از ساعت ۱۱ تا ۱بعداز ظهر به خیابان پهلوی بالاتر از دوراهی یوسف‌آباد‌خیابان‌نوروزی پلاك ۱۶ مراجعه شود .
آـ ۵۸۷۲

کارگر بافنده پاساب مورد نیاز است تلفن ۵۸۸۸۹
۱ـ۲ آـ ۲۲۵۳۳۳

به ۳ نفر مربی برای تعلیم رانندگی نیازمندیم تلفن ۸۶۱۴۸۰
۱ـ۴ آـ۵۸۲۹

یك بانویا دوشیزه ماشین‌نویس
باحقوق بسیار کافی استخدام میشود تلفن ۷۲۳۹۱مراجعه‌شود
۱ـ۳ آـ ۲۲۴۴۱

استخدام میشود
مهندسی ساختمان با سابقه برای کارگاه خارج از تهران (موقتا خارج ودائم در استخدام شرکت) سکرتر بانو یادوشیزه دیپلمه که ماشین نویسی‌فارسی و لاتین را بخوبی دانسته وخوش برخورد و بتوانددفترهیئت‌مدیره شرکت را اداره نماید بطورتمام وقت صبح و عصر (با حقوق مکفی) بضندوق پستی ۲۰۵۳ یا تلفن ۴۸۸۱۸ مراجعه شود .
آـ ۵۰۷۵۴

تعدادی دوشیزه یا بانو
وارد بامورماشین‌نویسی
ـ دفترداری وتلفن چی
مورد نیاز است .
صبحها بین ساعت۹ الی
۱۲ و بعدازظهرهاساعت
۱۷ الی ۱۹ به نشانی
اسلامبول ـ ساختمان
پلاسکو ـ طبقه دوم ـ
شماره ۲۰۹ مراجعه‌شود
۱ـ۲ آـ۵۸۵۲

به عده‌ای خانم و آقای
خوش تیپ و برازنده
نیازمند است .
واجدین شرایط ازساعت
۶ تا ۸ بعداز ظهر با
تلفن ۶۷۵۷۶ تماس
بگیرند .
۱ـ۳ آـ۵۹۰۶

یك شرکت تولیدی
احتیاج به چندنفر راننده دو همکاری با تضمین تلفن های ـ ۴۸۸۰۳ ـ ۴۸۷۷۱ صبح تا ۷ بعدازظهر .
آـ ۲۲۵۷۵

چند نفر ویزیتور داروئی خانم یا آقا برای تمام وقت‌یا نیمه وقت لازم است‌تلفن۲۳۸۳۳
آـ ۲۲۶۲۵
۱ـ۲ آـ ۲۲۶۲۵

عسگری‌زاده
تولیدکننده عالیترین نوع تریکو درایران‌لاله‌زارنو
کوی یاسمی ساختمان میخك تلفن ۳۳۷۶۲۲

هواکش هیتاچی
هوای ناسالم وکثیف بتدریج ایجادمسمومیت های خطرناك میکند.
نصب هواکش هیتاچی
راطاق خواب پذیرائی صدرصد مسمومیت هوارا ازبین میبرد.
نصب هواکش هیتاچی
۶ ساعت پس ازاطلاع تلفنی شما
بورس هواکش ماکی و دزدوات تلفن ۷۵۶۵۸۷

فروشگاه خوشقدم
بچندنفر دوشیزه یابانوی فروشنده که در امورفروشندگی سابقه داشته باشند برای‌تمام روز نیازمندیم . داوطلبان از ساعت ۵ الی ۷ با تلفن۷۵۱۲۶ فروشگاه خوشقدم‌مکالمه‌فرمایند
۱ـ۲ آـ ۵۸۸۴

یکنفر بانو که تجربه در امور آشپزی داشته باشد جهت کار درمنزل بطور شبانه روزی‌با حقوق و مزایای مکفی استخدام میشود داوطلبان میتوانند همه روزه از ساعت ۱۲ الی ۱۵ بکارگزینی شرکت سهامی تولیدی واقع در خیابان‌نادری چهارراه یوسف‌آباد پلاك ۲۴۷ مراجعه فرمایند .
آـ ۵۸۸۵

استخدام مهندس
گروه مهندسین مشاوراترس یکنفر مهندس آبیاری ویکنفر مهندس راه وساختمان استخدام مینماید . از داوطلبان‌خواهشمند است بدفتر مرکزی‌خیابان‌نظامی عباس‌آباد ـ جنب چهارراه فرح شماره ۲۳۴ صبحها و عصرها مراجعه نمایند . تلفن ۷۵۶۳۱۷
۱ـ۳ آـ ۲۲۶۳۷

استخدام
بشرط۴۵روز کارآموزی
با تضمین موفقیت
ماشین نویس فارسی ولاتین ویا دفترداری دوبل وحسابداری را بیاموزید و در سازمان های ملی ودولتی‌باراهنمائی‌مابلافاصله استخدام شوید .
کانون فرهنگی بهروزنو
میدان‌مخبرالدوله اول‌شاه‌آباد ساختمان ده طبقه شماره ۲۳۳
آـ ۵۸۷۵

بتعدادی ویزیتور دوشیزه نیازمندیم تلفن ۴۳۵۷۵ داخلی ۹ـ۵ الی ۷ بعدازظهر
آـ ۵۸۲۹

استخدام خاکشناس
گروه مهندسان مشاورآبکاوبه چند نفرمهندس کشاورزی‌رشته خاکشناسی نیازمند است .
داوطلبان ظرف مدت ۵ روزاز درج این آگهی به دفتر گروه مهندسان مشاور آبکاو چهارراه لشگر خیابان غفاری شماره۲۵۳ مراجعه نمایند .
آـ ۲۲۳۵۳

به یکنفر بهیار دوشیزه یا بانو مورد احتیاج است تلفن ۵۶۵۸۷
۱ـ۳ آـ۵۹۰۳

یك موسسه دولتی‌برای‌تامین
نیازمندیهای پرسنلی خود در مرکز به تعدادی نامه رسان پیشخدمت ـ راننده با شرایط زیر .
۱ـ حداقل‌داشتن‌ششم‌ابتدائی (دارندگان مدارك بالاتر حق تقدم دارند) .
۲ـ انجام خدمت زیرپرچم یا معافیت دائم غیر پزشکی .
۳ـ حداکثر سن ۳۰ سال
۴ـ داشتن صحت مزاج و توانائی انجام کار
احتیاج دارد داوطلبان‌میتوانند ظرف ده روز از تاریخ انتشار آگهی باراهنمای ۳۳۱ روزنامه اطلاعات مکاتبه نمایند .
۱ـ۳ آـ ۲۲۵۰۱

مینو

شرکت سهامی خوراك‌وابسته
بگروه صنعتی مینو
برای تکمیل کادر فروش خود بتعدادی فروشنده مرد باشرایط ذیل احتیاج دارد .
۱ـ تحصیلات حدود سیکل
۲ـ حداکثر سن ۳۰ سال
۳ ـداشتن برك خاتمه خدمت یامعافی دائم غیر پزشکی .
۴ـ داشتن ضامن معتبر .
۵ـ خوش‌برخورد و علاقمند بکار فروش
کسانیکه‌درفروشندگی تجربه داشته‌باشند حق تقدم دارند .
باشخاصیکه استخدام‌میشوند حقوق مکفی پرداخت خواهدشد واز مزایای‌آئین‌نامه‌های‌بهداشت و بازنشستگی و وام برخوردار خواهند گردید .
داوطلبان میتوانند برای‌انجام مصاحبه روزچهارشنبه۱۳٫۸٫۴۹ از ساعت ۸ صبح الی ۳ بعداز ظهر بساختمان مرکزی‌میتوواقع در کیلومتر ۱۴ جاده شمالی کرج مراجعه نمایند .
۱ـ۲ آـ ۵۰۷۲۴

کارخانجات صنعتی
مهندس موسی بهار
(زاگرس)
به چند نفر نقشه‌کش فنی‌که دارای برك معافی نظام وظیفه باشند نیازمند است .
متقاضیان به کارگزینی کارخانه جاده مخصوص کرج کیلو متر ۲۲ تلفن ۶۹۹۹۴ مراجعه نمایند .
۱ـ۲ آـ۵۰۶۸۰

بعده‌ای کارگر چرخکار
سری‌دوز نیازمندیم نشانی خیابان آیزنهاور خیابان رودکی جنب بانك صادرات طبقه اول
۱ـ۲ آـ۵۸۴۸

دوشیزه دوزنده لباس‌عروسك پنج‌نفر مورد نیاز حقوق ۱۵۰۰ تا ۲۵۰۰ ریال تلفن ۴۸۶۵۶
۱ـ۳ آـ۲۲۳۴۹

استخدام پرستار و بهیارو تکنیسین
انجمن‌توان‌بخشی برای‌خدمت در بیمارستان توان‌بخشی شفا یحیائیان‌تعدادی پرستارلیسانسیه و بهیار و تکنیسین اطاق عمل‌را با حقوق مکفی استخدام‌مینماید. داوطلبان میتوانند برای کسب اطلاعات لازم از ساعات ۸ صبح تا دو بعد از ظهر به‌محل بیمارستان واقع د رخیابان ژاله مراجعه نمایند .
مـالف ۷۹۵۱
۱ـ۵ آـ۵۰۷۹۶

۱۵ خانم آقای دیپلمه
پس ازدیدن یکدوره کارآموزی حسابداری و دفترداری دوبل مشغول کار خواهند شد تلفن ۳۳۵۰۴۰
آـ۵۸۸۱

تعدادی فروشنده سیار و بازار یاب تمام وقت و یا نصف روز جهت فروش محصولات تزئیناتی نیازمندیم خیابان شاه چهارراه فروردین ۳۳۸
۱ـ۵ آـ۵۸۵۳

شما باید کاری بدانید
که مورداحتیاج کشرموسسات میباشد . آموزشگاه بازرگانی اقتصاد بمنظور مساعدت به جویندگان کارو معرفی خود بعموم به ۳۰ نفر خانم و آقا که امروز و یا فردا مراجعه نمایند یکدوره کامل دفترداری دوبل و حسابداری ، منشی‌گری یا ماشین‌نویسی را بطور رایگان بدون‌دریافت شهریه با اعطای گواهینامه تعلیم میدهد. لطف هرچه زودتر بمیدان فردوسی آموزشگاه بازرگانی اقتصاد تلفنهای ۶۶۰۸۷ و ۴۶۰۲۶ مراجعه فرمایند .
آـ ۵۵۷۰

شریک

خرم‌بار بیك شریك‌فعال‌نیازمند است سلسبیل چهارراه ونوق
۱ـ۴ آـ ۵۶۶۴

جویای کار

راننده ۲ همگانی جویای کار
است براهنمای ۳۳۳ روزنامه ـ اطلاعات‌یا تلفن۳۱۱۲۳۱مراجعه فرمائید .
آـ ۲۲۶۲

راننده دو شخصی متاهل
جویای کار ۸۶۲۰۸۶
آـ ۲۲۵۲۹

یك خانم آلمانی تبعه‌ایران
آشنائی بزبان فارسی‌جویای‌کار در کودکستان یا فروشندگی لوازم آرایش یاکار دیگر می باشد تلفن ۶۱۱۰۰۴

حسابدار با سابقه واردبه‌امور
اداری شرکتها بعلت‌انحلال‌محل کارش آماده بکار است باتلفن ۸۵۱۲۰۸ تماس بگیرند .
۱ـ۴ آـ ۲۲۶۳۵

راننده همگانی آشنا به زبان آلمانی نصف‌روز ۳۵۳۶۱۶
۱ـ۲ آـ ۲۲۶۱۹

گمشده

تعداد هشت فقره سفته بمبلغ چهار هزار ریال و چهار فقره سفته بمبلغ سه هزار وپانصد ریال که دو فقره آن در وجه شرکت زه و بقیه متعهد دکتر رضا وزیری کاشانی مفقود شده واز درجه اعتبار ساقط است .
آـ ۲۲۶۲۳

آگهی فقدان چك
دو طغرای چك بشماره های ۹۸۱۷۳ و ۹۸۸۴۷ازحساب‌جاری ۲۳۰ بانك‌بازرگانی‌باجه‌دزاشیب مفقود واز درجه اعتبار ساقط است استفاده کننده از طریق مراجع قانونی تحت تعقیب قرار خواهد گرفت .
آـ ۲۲۶۲۷

بدینوسیله باطلاع عموم‌میرساند سه فقره سفته بشماره های خزانه‌داریکل ۱۵۹۴۳۲ و ۱۵۹۴۳۳ هریك بمبلغ دویست وپنجاه هزار ریال و بشمارهٔ ۲۷۸۳۶ بمبلغ بیست هزارریال متعهد آقای حاج حبیب‌اله‌مهر‌آبادی و بحواله‌کرد آقای حاج حسن بهزاد توسط نامه‌رسانان این بانك مفقود شده است لذا انجام هرگونه معامله ای برروی سفته های مذکور از درجهٔ‌اعتبار ساقط است .
بانك اصناف ایران‌شعبهٔ‌بازار
آـ ۲۲۶۳۱

چکهای شماره ۷۴۶۵۰۱ ـ ۲۲٫۸٫۴۹ و۷۴۶۵۰۲ـ۲۲٫۹٫۴۹ بانك صادرات شعبه جمشیدآباد هریك بمبلغ پنجهزارتومان‌ویك قطعه‌چك بانك پارس بمبلغ ده هزار تومان صادر کننده چك آقای بیوك صابر) مفقود شده‌و ازدرجه اعتبار ساقط است .
کریم نوبهار
آـ ۲۲۵۵۵

چك‌شماره ۴۳۴۲۸۷ بدون‌تاریخ متعهد آقای مصطفی ابطحی‌عهده بانك بین‌المللی ایران و ژاپن شعبه بازار ازحساب‌جاری۱۰۸۳۲ بمبلغ یکمیلیون ریال را که بعنوان تضمین داده بوده است مفقود گردیده چنانچه کسی‌پیدا نماید از درجه اعتبارساقط‌است وهیچ ارزشی ندارد .

روزچهار شنبه ششم آبان‌ماه ۴۹ از شهباز تا توپخانه کیف بغلی محتوی گواهینامه درجه یك رانندگی (اصفهان)و کارت بیمه سواری اینجانب علیمحمد دخیل عباس از جیبم افتاده . یابنده باتو یزد (خیابان بوذرجمهری) بمدیر کاراز داده ومژدگانی دریافت دارد .

چك شماره ۸۳۸۱۷۵ حساب جاری ۱۶۳۳ به مبلغ ۲۰ هزار ریال‌به‌حواله کردحامل بسررسید ۲۹٫۹٫۴۹ در تاریخ ۶٫۸٫۴۹ مفقود گشته بعهده بانك تجارت خارجی بنام ویکتور امانوئل هرمزی یابنده آن را به تلفن ۶۲۱۵۵ اطلاع دهد .

بعلت مفقود شدن دسته‌چك
اینجانب محمد کریم مسعود‌زادگان به تاریخ ۱۹٫۶٫۴۹ حسابجاری شماره ۵ بانك‌تهران شعبه کورش از درجه اعتبار ساقط است .

پیدا شده
یك تخته قالیچه در خیابان ۴۵متری مجیدیه‌نارمك پیداشده واز صاحبان آن تقاضا میشود با دادن نشانی به شمارهٔ تلفن ۳۱۱۲۳۱ روزنامه‌اطلاعات‌مراجعه نمایند .

آموزشگاهها

کلاس درس
بیکار نگردید
تعمیر رادیو تلویزیون ـ ترانزیستوری نقشه‌کشی ، برقو فشار قوی را یاد بگیرید وپس از دریافت گواهی رسمی با حقوق عالی مشغول کار شوید خیابان پهلوی نبش بهرامی کارآموزش تلفن ۴۹۴۹۴
۱ـ۱۷ آـ ۵۸۶۶

آگهی استخدام
بانك تجارتی ایران و هلند برای تکمیل کادر مسئولین ادارات مرکزی‌وشعب تهران‌وشهرستان خود تعدادی کارمند طبق شرایط ذیل باحقوق و مزایای مکفی استخدام مینماید.
۱ـ داشتن دیپلم‌ریاضی یا طبیعی (لیسانسیه ـ های بانکداری‌و بازرگانی واجد شرایط مرجح خواهند بود .)
۲ـ تسلط به زبان انگلیسی .
۳ـ انجام خدمت زیر پرچم .
۴ـ حداقل سن ۲۵ و حداکثر ۳۵ سال .
۵ـ حداقل ۵ سال‌سابقه کاردرموسسات‌بازرگانی (دارندگان سوابق بانکی مرجح خواهند بود) .
داوطلبان میتوانند بین روزهای ۱۲ تا ۱۸ آبان ماه به کارگزینی این بانك واقع در خیابان سعدی شمالی طبقه سوم مراجعه نمایند .

روز های ماه مبارك رمضان بعد از نماز در مسجد سادات اخوی واقع در خیابان ایران‌خطیب محترم‌دانشمند توانا جناب آقای حاج سید جواد هشترودی در پیرامون اصول و عقاید بحث می فرمایند شرکت‌عموم طبقات بالاخص جوانان و دانشجویان مورد انتظار ماست.
الاحقر سید یحیی اسلامبولچی .

پرده کرکره‌روشه
باقفل اتوماتیك
وپنج سال ضمانت
تلفنهای ۹۵۳۲۹۶ـ ۹۵۷۰۰۰

در آموزشگاه فائز
تعلیم پانچ با ماشین های I.B.M و ماشین نویسی با متد جدید شاه‌آباد روبروی دبیرستان شاهدخت تلفن ۳۱۰۶۵۷
آـ۵۷۴۱

باسابقه‌ـمعروف‌ـمطمئن
ماشین نویسی ربانی‌شاه‌آباد تلفن ۳۳۷۱۳۵

آموزشگاه رادیو تلویزیون پارس‌بعدازظهرها تلفن۳۰۶۲۸۰۹
۱ـ۲۵ آـ۵۷۵۴

تعلیم رانندگی
هنرستان فنی پرستو
مرکز آموزش صحیح رانندگی مکانیکی ترافیك محیط به بهترین و مدرنترین آموزش نهران خیابان شاهپور چهارراه گمرك تلفن ۲۳۹۱۶

تدریس خصوصی

ریاضی طبیعی ادبی زبان دفتر امور دانشجوئی‌دانشگاه تهران ۶۹۸۲۰

انگلیسی‌و آلمانی‌تلفن ۶۱۳۷۶۰
۱ـ۲۰ آـ ۵۸۷۵

ریاضیات و فیزیك شیمی بویژه ششم و ریاضیات عالی ودانشگاهی توسط‌مقدم۹۵۳۶۷۷ و ۹۵۳۸۸۷
۱ـ۱۰ آـ ۵۱۰۳

انگلیسی . شورت‌هندماشین نویسی توسط بانوی انگلیسی ۴۷۱۴۱

ریاضیات فیزیك
دانشجوی پلی‌تکنیك ۶۷۵۰۷
۱ـ۳ آـ ۲۲۴۴۷

ریاضیات . فیزیك وشیمی
دبیرستان و دانشگاه ۳۳۹۳۷۵
۱ـ۲ آـ ۲۲۴۷۷

تدریس ریاضی توسط دبیر بازنشسته تلفن ۵۱۴۷۶
آـ ۵۸۴۵

تدریس خصوصی انگلیسی
توسط خارجی ساعت ۱۵۰ ریال تلفن ۳۱۱۲۳۱ راهنمای ۳۳۲ روزنامه اطلاعات
آـ ۲۲۵۴۹

مخصوص بانوان

اموزشگاه خیاطی
والیا عباس‌آباد فرح شمالی‌تلفن ۷۶۰۰۹۴

سالن آرایش
مژده به اهالی محترم‌شمیران سالن آرایش‌و زیبائی ملیحه فتتاح و آماده پذیرائی جهت توالت عروس و بانوان محترم‌می باشد خیابان‌دولت کوچه‌شیرین پلاك ۷۳ تلفن ۸۸۴۵۱۰
آـ ۵۸۵۶

سالن آرایش رز
از لحاظ میزاملی و انواع توالت برای عروس خانمهاوغیره با کمترین قیمت مشتری دائمی خواهید شد خیابان ژاله‌ایستگاه بهنام
۱ـ۸ آـ ۵۶۹۵

رستورانهای‌خانوادگی

حاتم
نان شام
پهلوی تلفن های ۲۲۸۱
۸۹۲۲۸۳ـ ۸۹۲۲۸۲

آگهیهای متفرقه

اسناد‌لاوصولی خریداریم ـ ۳۵۱۶۱۷

ایران تزئین
حراج ـ حراج
کاغذ دیواری هانزا جدید ساخت آلمان متر مربع ۱۰ الی ۲۰ ریال تلفن ۷۷۲۹۱۳
آـ ۵۱۲۱

تعمیر کلیهٔ ماشین‌های‌صنعتی پذیرفته میشود دستگاه تراش . صفحه تراش ـ دستگاه فرز ـ دستگاه پرس ـ دستگاه قیچی‌ـ وغیره تلفن ۵۸۹۷۳ مراجعه نمائید .
۱ـ۳ آـ ۵۸۷۷

درب سرد خانه
زیرصفر بالاصفر
دفتر فنی اردشیر
تلفن ۷۳۳۶۰

حکاکی قالب
بوسیله ماشین فانتو ـ
گراف شوش‌شرقی‌جنب
اشکودا اول‌خیابان‌شبیر
۳۵۰۹۵۷

عکاسی سانترال
برای مجالس شما همه
وقت‌عکسبرداری‌سانترال
نارمك تلفن ۷۹۵۴۳۵
۱ـ۲ آـ۵۸۵۱

هرصاحب کتابخانه‌ای گرداورازان بسریع راه کتابهای پاپلی خود تهیه‌نماید شما چطور؟ لازم‌کرد مستاز تلفن ۲۳۳۸۴۵ نزاج خواه

اسکلت آهنی
فروشی
اسکلت آهنی جهت کارخانه با انبار به مساحت ۲۶×۳۶ دو سالن متصل بهم با نصب و بدون‌نصب بعلت مسافرت فوری بفروش میرسد .تلفن ۳۵۳۷۲۴

الکتریکی نورهاشمی
مجهزترین موسسه تزئینات الکتریکی و ظروف کرایه در ایران شهبازجنب‌میدان‌خراسان تلفن ۳۵۵۵۶۴ ـ ۳۵۵۵۶۵
۱ـ۸ آـ ۵۶۹۴

داروخانه‌ها

داروخانه مهران
خیابان شیرخورشید چهارراه سنجر تلفن ۹۵۴۰۰۷

تلفنهای روزنامه‌اطلاعات

تلفنخانه	۳۱۱۰۷۱
سردبیر روزنامه	۳۱۱۲۱۰
سرویس‌اقتصادی	۳۱۲۴۰۹
سرویس سیاسی	۳۱۱۲۱۱
سرویس حوادث	۳۱۱۲۱۲
شعبه آگهی‌ها	۳۱۱۲۱۳
نیازمندیها	۳۱۱۲۲۰
نیازمندیها	۳۱۱۲۲۴
نیازمندیها	۳۱۱۲۲۷
نیازمندیها	۳۱۱۲۲۹
نیازمندیها	۳۱۱۲۳۰
آگهی فرهنگی	۳۱۱۲۲۶
سازمان تنظیم آگهی	۳۱۱۲۱۴
سازمان تنظیم آگهی	۳۱۱۲۱۵
آگهی سینمائی	۳۱۱۲۱۶
سازمان شهرستانها	۳۱۱۲۰۲
سازمان شهرستانها	۳۱۱۲۰۳
سازمان شهرستانها	۳۱۱۲۰۱
آگهی شهرستانها	۳۱۱۲۲۱
اطلاعات هفتگی	۳۱۱۲۰۴
اطلاعات بانوان	۳۱۱۲۰۰
اطلاعات جوانان	۳۱۱۲۰۵
اطلاعات دختران‌وپسران	۳۱۱۲۰۶
محله الاخاد	۳۱۱۲۲۲
اطلاعات سالانه	۳۱۱۲۱۹
ژورنال‌دوتهران و تهران‌جرنال	۳۱۱۲۱۸
آتومان ژورنال دوتهران	۳۱۱۲۱۷
آگهی محلات	۳۱۱۲۰۸
آگهی تهران جرنال و ژورنال‌دوتهران	۳۱۱۲۲۳

EFBOX
دربازکن برقی اف باکس
باگوشی‌نشکن‌وقفل‌برقی‌آلمانی
باقساط‌ماهانه
تضمین ۵ ساله
بدون پیش قسط
بوسیله تلفن سفارشات شما را در اسرع وقت نصب و تحویل میشود توجه فرمائید دربازکن برقی اف باکس تنها دستگاه دربازکن برقی است که به گوشی نشکن مجهز است و مادام‌العمر بدون اینکه‌در نتیجه افتادن به زمین آسیب ببیند خدمتگزار خانواده ها خواهد بود مرکز فروش ونصب شرکت کارور با مسئولیت محدود خیابان روزولت میدان ۲۵ شهریور صاحبمان میوچهری تلفن ۷۶۲۳۸۴ و ۷۶۲۱۹۸

برنامه‌سینماها

توئینکی ـ رنگی ـ چارلزبرونسون‌ـ سوزان جرج
شهر فرنك (۶۲۷۶۲۸) ۱۵٫۱۱ـ۳ـ ۱۵٫۵ـ ۷٫۳۰ـ ۹٫۴۵
❊ شگفتی های زندگی ـ رنگی ـ رومی اشنایدر ـ لئاماساری
امپایر (۶۲۳۹۴۲) ۱۵٫۱۱ـ ۳٫۳۰ـ ۵٫۳۰ـ ۷٫۳۰ـ ۹٫۴۵
دیاموند ـ فستیوال فیلمهای کودکان
❊ پل پیروزی‌رماتس ـ رنگی‌ـ جرج‌نگال‌ـ بن گازارا
سانترال (۴۸۶۸۶) ۱۱ـ ۱ـ ۳ـ ۵ـ ۷٫۱۵ـ ۹٫۳۰
نیاگارا (۶۵۳۰۷) ۱۱ـ ۳ـ ۵ـ ۷٫۱۵ـ ۹٫۳۰
متروپل (۳۳۹۴۱۰) ۳۰٫۱۰ـ ۲٫۳۰ـ ۴٫۳۰ـ ۶٫۴۵ـ ۹
رویال (۴۹۷۸۵) ۱۰ـ ۱۲ـ ۲ـ ۴ـ ۶ـ ۸٫۱۵ـ ۱۰٫۳۰
پولیدور (۴۲۶۳۱) ۳۰٫۱۱ـ ۳٫۳۰ـ ۵٫۳۰ـ ۷٫۴۵ـ ۱۰
درایوین‌ونك (۶۲۲۵۵۷) ۳۰٫۶ـ ۸٫۳۰ ـ
❊ روزهای افتخار ـ سینماسکوپ ـ رنگی‌ـ کرك‌موریس
نادر (۳۳۴۹۵) ۱۰ـ ۱۲ـ ۲ـ ۴ـ ۶ـ ۸
دروازه طلائی (۳۵۲۱۶۰) ۳۰٫۱۱ـ ۳٫۳۰ـ ۵٫۳۰ـ ۷٫۳۰ـ ۹٫۳۰
سپیلا (۳۳۶۴۲۴) ۳۰٫۱۰ـ ۲٫۳۰ـ ۴٫۳۰ـ ۶٫۳۰ـ ۸٫۳۰
کیهان (۹۵۷۳۶۰) ۴۵٫۱۰ـ ۲٫۴۵ـ ۴٫۴۵ـ ۶٫۴۵ـ ۸٫۴۵
الوند (۳۵۶۵۳۸) ۱۰ـ ۱۲ـ ۲ـ ۴ـ ۶ـ ۸
مراد (۷۹۹۸۲) ۹ـ ۱۱ـ ۱ـ ۳ـ ۵ـ ۷ـ ۹
❊ هاوائی ـ رنگی ـ جولی‌اندروز ـریچارد هریس
رادیوسیتی (۴۳۳۲۰) ۱۱ـ ۳٫۳۰ـ ۶٫۳۰ـ ۹٫۳۰ بعدازظهر
❊گلدجینجر .رنگی سینماسکوپ چیچو فرانکو
تاج (۳۱۳۸۶۴) ۳۰٫۱۰ـ ۲ـ ۴ـ ۶ـ ۸ـ ۱۰
❊ شزم ـ رنگی ـ سینماسکوپ ـ جان‌وین
گلدن‌سینی (۶۱۳۲۶۹) ۱۵٫۱۱ـ ۳٫۳۰ـ ۵٫۳۰ـ ۷٫۳۰ـ ۹٫۳۰
ادئون (۴۳۸۱۱۸) ۳۰٫۱۰ـ ۲ـ ۴ـ ۶ـ ۸ـ ۱۰
❊نامه‌ای از کرملین‌ـ رنگی ریچاردبون‌ـ اورسن ولز
کاپری (۴۸۴۰۱) ۱۱ـ ۳ـ ۵ـ ۷ـ ۹
❊ پارتی ـ رنگی ـ پیترسلرز
بولوار (۶۰۲۹۲) ۱۱ـ ۲ـ ۴ـ ۶ـ ۸ـ ۱۰
ب.ب (۶۹۶۴۱) ۳۰٫۱۰ـ ۲ـ ۴ـ ۶ـ ۸ـ ۱۰
❊ زمانی که‌دزد بودم‌ـآلن‌دلون ـآن‌مارگرت
ایفل (۳۱۱۴۷۷) ۱۰ـ ۱۲ـ ۲ـ ۴ـ ۶ـ ۸ـ ۱۰
❊ زوج‌عوضی‌ـ رنگی‌ـ جك‌لمون ـوالترماتیو
ریولی (۷۵۷۷۷۷) ۱۵٫۱۱ـ ۳٫۳۰ـ ۵٫۳۰ـ ۷٫۳۰ـ ۹٫۳۰
❊ بانوو ولگرد ـ رنگی‌ـ کارتون ـمحصول والت‌دیسنی
سینه‌موند (۴۸۳۲۲) ۴۵٫۱۰ـ ۳ـ ۵ـ ۷ـ ۹
❊ ژنرال باتون ـ رنگی ـ ۷۰میلیمتری ـ جرج سی‌اسکات
آتلانتیك (۶۲۷۱۷۱) ۱۱ـ ۱۵٫۳ـ ۳۰٫۶ـ ۴۵٫۹
❊ رومئو وژولیت رنگی ـ الیویا هرسی
کسری (۷۵۶۹۳۹) ۳۰٫۱۰ـ ۲ـ ۴٫۳۰ـ ۷ ـ ۹٫۳۰
❊ بوت‌نیك ـ رنگی ـ رابرت مورس ـ استفانی پاورز
پارامونت (۴۸۳۲۱) ۱۵٫۱۱ـ۳٫۳۰ـ ۵٫۳۰ـ ۷٫۳۰ـ ۹٫۳۰
❊ بیگانگان ـ رنگی سنتابرگر
کریستال(۳۳۷۶۷۵)۳۰٫۱۰ـ ۲٫۳۰ـ ۴٫۳۰ـ ۶٫۳۰ـ ۸٫۳۰
❊ طوقی ـ بهروزوتوقی ـ آفرین ـ ناصر ملك‌مطیعی
مهتاب (۴۷۷۷۷) ۱۵٫۱۱ـ ۳٫۱۵ـ ۵٫۱۵ـ ۷٫۱۵ـ ۹٫۱۵
رکس (۳۳۵۲۹۳) ۳۰٫۱۰ـ ۲٫۳۰ـ ۴٫۳۰ـ ۶٫۳۰ـ ۸٫۳۰
شهوند (۳۵۴۰۴۰) ۳۰٫۱۰ـ۲٫۳۰ـ ۴٫۳۰ـ ۶٫۳۰ـ ۸٫۳۰
اسکار (۹۵۰۸۹۸) ۳۰٫۱۰ـ۲٫۳۰ـ ۴٫۳۰ـ ۶٫۳۰ـ ۸٫۳۰
ژاله (۳۰۴۱۲۰) ۱۵٫۹ـ ۱۵٫۱۱ـ ۱۵٫۱ـ ۳٫۱۵ ـ ۵٫۱۵ـ ۷٫۱۵ـ ۹٫۱۵
پاسارگاد (۷۹۲۷۸۲) ۱۰ـ ۱۲ـ ۲ـ ۴ـ ۶ـ ۸٫۱۵
مولن‌روژ (۷

مسعودفرزاد

واومعدوله و تنوین را کنار بگذارید

دکتر فرشیدورد: مترجمان بیسواد ترکیب‌های نادرستی واردزبان‌فارسی کرده‌اند

دراولین جلسه بحث درباره زبان فارسی ،دوازده‌تن از صاحبنظران درباره :
زبان فارسی در جهان صنعتی امروز
دستور زبان فارسی
تاثیر ترجمه در زبان فارسی
آموزش زبان فارسی در دبیرستان وسالهای اول دانشگاه و املای فارسی
و ... سخنرانی کردند
درشماره پیشین ، بخشی‌از یك سخنرانی‌راخواندید وامروز به‌نقل خلاصه‌ای از گفتار مسعود فرزاد می‌پردازیم واز نظرات‌این دانشمند درباره «املاءفارسی» آگاه‌میشویم.

مسعود فرزاد

مسعود فرزاد استاد دانشگاه پهلوی شیراز درباره «املاءفارسی» به‌اختصار صحبت کرد و گفت چه عیبی دارد که‌هرواژه به‌همان‌صورت که تلفظ میشودنوشته شود .برای این کار دو پیشنهاد کردند .
۱ـحذف «واومعدوله»
۲ـ بکار بردن «نون» به جای «تنوین»
وتوضیح دادند چرا «واومعدوله» که تلفظ‌نمی‌شود باید نوشته‌شود. بهتر است به جای «خواهر» «خاهر» و «خواب» ، «خاب» بنویسیم . اگر می‌گوئید اشکالی پیش می‌آید بنده میگویم هیچ اشکالی پیش‌نمی‌آید به‌دلایل‌زیر:
اگر فکر میکنید «خواست» و «خاست» باهم اشتباه میشود می‌گویم در کشورهای دیگر هم‌همین گرفتاری‌ها را داشتندو رفع کردند وخودماهم وقتی می‌گوئیم «شیر» مگرنه اینست که هم معنی «شیر درنده» هم معنی«شیرخوردنی» وهم «شیرسماوریاروشوئی» را میدهد ؟ از اینها که‌بگذریم از فحوای کلام در هر جمله معنای کلمه مشخص میشود و دیگر کسی‌شیر درنده وشیر خوردنی را باهم‌اشتباه نمی‌کند .
باهمه این‌حرف‌ها اگر«خواست» و«خاست» را می‌خواهید به همان شکل نگهدارید«خواهر» و«خواب» راکه با حذف‌واو معنای دیگری‌را نمی‌رسانند لااقل تغییر بدهید .
در مورد «تنوین» گفتند وقتی «نون» داریم چرا باید در کلمات «لزوما» و «عجالتا» تنوین به‌کار ببریم. اگراین کلمات درجمله‌ای عربی به کاروود اشکالی نداردکه تنوین داشته باشند ولی در زبان فارسی برای اینکه اشتباهی پیش نیاید بهتر است‌با «نون» بنویسیم.

گفتگوها

پس‌از سخنرانی‌فرزاد- که‌مورد توجه حضار قرار گرفت سئوالاتی مطرح شدیکی از استادان‌دانشگاه پرسید :
حالا که شما عقیده دارید هر واژه همانطور که تلفظ میشودباید نوشته شود پس «خراسان» یا «خرداد» را باید با واو نوشت ؟
فرزاد گفت : ـبنده پیشنهاد کردم . بسته به‌نظر دولت است . اما ماامروز دیگر «خوراسان»نمی‌گوئیم .
یکی از حضار پرسید :
الزاما راهم باتنوین می‌نویسند اما رئوف یامسئول رابایك واو وبا دوواو وبه‌شکل های مختلف می‌نویسند فکر نمی‌کنیدپیشنهاد شما تشتت را بیشتر کند ؟

از پیشنهاد تا اجرا

فرزاد :ـ هر اصلاحی دومرحله مختلف دارد : در مرحله اول‌باید مرض را تشخیص داد وراه حل قطعی راپیدا کرد . تاعامه گرفتار تشتت‌آرا وسرگردانی نشوند . دانشمندان باید راه درست راپیدا وعرضه کنند و در مورد آن‌بحث شود اگر راه اصلاح‌همان بود دستوری مبتنی برهمان سیاق صادر کنند . پس بادومسئله سروکار داریم :
۱ـ راه‌حل جامع‌و علمی
۲ـ اجرا

بهارمست : ـ خراسان را در لهجه های‌قدیمی فارسی که‌اکنون هم در برخی نقاط معمول است «خوراسان»و«زمستان»را «زمیستان» تلفظ میکنند. درمورد«واومعدوله»هم اگر حذف شود تکلیف «خار» و «خوار» چیست ؟
فرزاد :ـ هرزبانی دارای لهجه های مختلف است یکی ازاین‌لهجه ها لهجه عمده است . وقتی ما فرهنگ فارسی می‌نویسیم تلفظ لهجه عمده‌را انتخاب میکنیم‌یعنی شاه‌لهجه را .
پس ناچاریم یکی از لهجه ها را به‌عنوان لهجه عمده قبول‌کرده اصلاحات معمول‌را درآن‌روا داریم وآن لهجه درراديو و تلویزیون‌ما به‌کار رود. درمورد «واومعدوله» هم گفتم فرق‌بین «خار»و «خوار» از فحوای کلام در هر جمله معلوم میشود .

سخنران دیگر دکتر خسرو فرشیدوردانشیار دانشگاه تهران درباره «تاثیرترجمه‌در زبان‌فارسی» چنین گفتند: کلمات زیادی از راه ترجمه وارد زبان ماشده‌است ازجمله : کمیته ، کمیسیون ، کراوات و ... والبته ما به‌اینها نمی‌توانیم کاری بکنیم. برخی از این کلما ت‌فارسی شده‌اند .
مترجمان بی‌سواد هم ترکیب های غلط ساخته‌اند ازجمله«فوق‌الذکر» ،«اتخاذتدابیرلازم» وازاین قبیل که تازه کلمات فارسی هم نیستند . سخنران معادل خارجی واژه‌هائی را که‌به کار می‌برد ذکر میکرد .
غالب کلمات و مصادر بسیط زبان های انگلیسی و فرانسه در زبان ما به صورت مرکب ترجمه شده‌اند مثلا«صنعتی کردن» در مقابل مصدر بسیط زبان فرنگی قرار گرفته است .
کلماتی که در زبان اصلی معنای دیگری دارند و در زبان فارسی به مفهوم دیگری ترجمه شده‌اند . ازجمله واژه‌ای که در زبان فرانسه معنای «بی‌اعتنا» را میدهد در زبان فارسی «بی‌تفاوت» شده است . واینکه مایسوند به حدکافی داریم اما از نظر پیشوند فقیریم و به‌همین جهت است که برای واژه‌های فرنگی در ترجمه ناچار میشویم‌لغاتی‌ترکیبی به‌کار ببریم .
پس‌از سخنرانی ایشان «استاد خراسانی» توضیح داد که‌ازهمان مقدار پسوندوپیشوند هم که‌داریم به‌خوبی استفاده نمی‌کنیم . مثلا به‌جای «غیرقابل گفتن» میتوانیم بگوئیم «نگفتنی» وازاین قبیل . ایشان گفتند هرواژه سرگذشتی دارد . مثلا ما در متون قدیم‌واژه «ماس» داریم که‌سفری به‌کشور های عربی‌زبان کرده و آنها «ال» به‌اولش‌چسبانده به‌مابرگردانده‌اند و «الماس» شده است .
بعداز مدتی‌همین «الماس»سفر دوباره‌ای به‌آن دیار کرده و در «المنجد» به‌شکل«الماس» جاخوش کرده است .
یکی از حضار پرسید :ـ آیا لغات خارجی که‌وارد زبان مامی‌شوند به‌تکامل‌زبان ما کمك‌می‌کنند ؟
دکتر فرشیدورد گفت : ـ **بستگی دارد به وام گیرنده که‌با ضابطه های زبان خودش آن واژه را بپذیرد . برخی از واژه هاجنبه بین‌المللی دارند . چه بخواهیم و چه نخواهیم وارد زبان ماميشوند. بجا خوش میکنند مثل رادیو ، تلفن و غیره ... اما اگرضابطه‌ای درکار نباشد بی‌فایده است .**
سئوال شد :ـ آنچه شما گفتید دردبود. آیا به‌فکر درمان هم هستید ؟
جواب داده‌شد :ـ فرهنگستانی در سرف تشکیل است‌ولابد دراین مورد هم اقدام خواهند کرد. به هرحال شناختن بیماری درمرحله اول قراردارد .

جشن فرهنگ و هنر

سخنرانی‌ها
عبوری از سالنهای‌جشن‌فرهنگ‌وهنر

جلسات سخنرانی و بحث درباره شاهنامه فردوسی از نهم تا دوازدهم آبان در تالار های ساختمان نوین‌موزه ایران باستان ادامه دارد .

تئاتر

بمناسبت جشن فرهنگ و هنر چند نمایشنامه‌بوسیله گروه تئاتر اهورا وابسته به اداره کل آموزش هنری وزارت فرهنگ و هنر اجرا شد .
۱ـ موش ها و آدم ها اثرجان اشتاین‌بك
تنظیم نمایشی
هوشنك والی زاده
به کارگردانی منوچهر نامور آزاد
سرپرستی جمشید شاه محمدی
۲ـ ماجرای عجیب اثر تنسی ویلیامز
ترجمه ابوالحسن ونده ور ـ جمشید شاه محمدی
کارگردان جمشید شاه محمدی
۳ـمیخك های سرخ نوشته گلن هیوز
ترجمه ابوالحسن ونده‌ور ـ جمشید شاه محمدی
به کارگردانی جمشید شاه محمدی
هشتم آبان ماه نمایشنامه «فرشته برف» نوشته‌جان کالینزبه کارگردانی اسمعیل شنگله از تلویزیون پخش شد . در این نمایش ،محمد علی‌کشاورز و فخری‌خوروش بازیهای درخشانی ارائه کردند . این نمایش قبلا در تئاتر موزه اجرا شده بود .

نمایشگاه های نقاشی

در تهران، این نمایشگاه ها، تا امروز افتتاح شده ست :
* نمایشگاه نقاشی و کار های هنری دوشیزگان‌و بانوان در روزنامه اطلاعات
* نمایشگاه آثار هنری دانشجویان دانشکده هنر های تزئینی در پارك پهلوی
* نمایشگاه نقاشی هنرجویان هنرستان هنر های زیبای بهزاد در خانه آفتاب
*نمایشگاههای هشتگانه‌دوزه نوبنیاد ایران باستان (شامل عکس ، نسخ شاهنامه ، گلیم ، نقاشی ، کاریکاتور ، اشیاء عتیقه، کتاب سال) همچنان برای بازدید آزاد است .
چند نمایشگاه نقاشی و عکس در خانه های پیش‌آهنگی ، کاخ جوانان دائر شده است .
امروز نمایشگاه نقاشی، دانشجویان دانشکده هنر های زیبای دانشگاه تهران در سالن دانشکده هنرهای زیبا افتتاح میشود .

نگاهی دیگر به شهرهای وطن

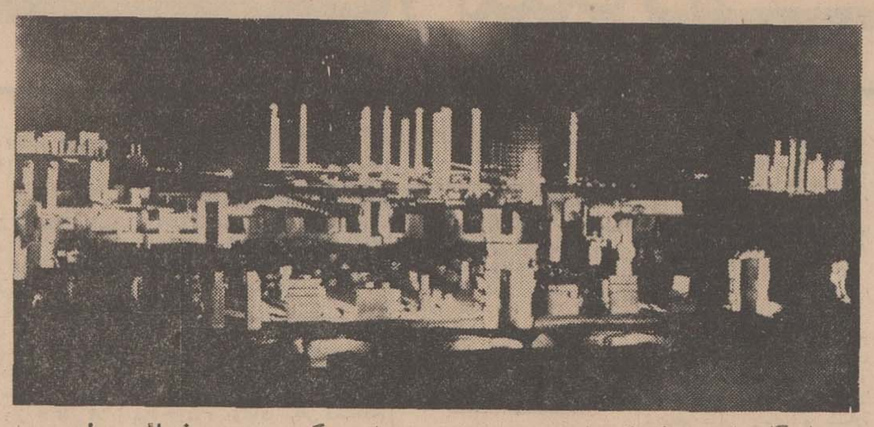

در مجموعه نمایشگاه های جشن‌فرهنك و هنر امسال دو نمایشگاه عکس داریم‌اول عکس های مظاهر فرهنگی ،هنری،اجتماعی سه استان که‌می‌توان آنرا بیشتر«نمایشگاه عکس از معماری قدیم ایران » نامید چرا که عکاس یا عکاسان‌مجذوب زیبائی خیره کننده معماری باستان- خاصه بقاع متبرکه بوده‌اند و الحق که در نشان دادن آن‌همه زیبائی شکوه، ذوقی بکاربسته‌اند.
بسیاری از عکس ها حکایت از ذوق تربیت شده نگرنده‌ای می کند که‌دریچه دوربین را از بهترین دید ، روی سوژه گشوده است . «تخت جمشید در شب» ، طربخانه عمارت عالی قاپو » زیر زمین‌مسجد جامع»، مسجد زوزن» و بسیاری دیگر ، این عکس ها دیگر بار مارا بدان جایها می برد و یکبار دیگرما با کمال عظمت‌و زیبائی خیره کننده این بناها رو دررو می‌آئیم .

تحسین پیرمرد

این تصاویر رنگی جزئی از یك زیبائی عظیم است که در حد خود ارزشی دیگر دارد ، من خود بشخصه‌بسیاری از این‌بناها را دیده بودم اما این بار در عکس درجزئی از این زیبائی دقیق شدم ،و لذت بردم . اگرهدف این بوده است نمایشگاه موفق است . دیدم در نمایشگاه هرکه حرفی میزد ، کلامش بارقه‌ای از تحسین‌داشت.

زیبائی سطحی

عکس ها ، از نظر نشان دادن مظاهر اجتماعی یکجانبه و خیلی خوشبین بود و شاعرانه به معنای عوامانه‌اش و آن دقت‌را که در ثبت عمارات و فضاهای ایرانی بکار رفته بود فاقد بود .
شاید درباره اشیاء براحتی بتوان داوری کرد اما درباره یك جریان زنده ، دقت و ذوق بیشتری باید داشت .
خلاصه بگویم نمایشگاهی بودتحسین‌انگیزو زیبا اگر گردروی‌عکس‌ها راکسی پاك می کرد و اگر شرح زیر عکس هارا به لاتین هم می نوشتند برای فرنگیان که کم نبودند .

تبریکات

سرکارخانم دکتر پارسای وزیر محترم آموزش وپرورش
اعضای کانون تعلیم‌و تربیت حسن انتصاب رئیس شایسته خود جناب آقای سرتیپی را بمقام مدیریت کل امور اداری وزارت آموزش وپرورش طلیعه امیدبخشی تلقی میکنندتبریك اینجانب را باین مناسبت بپذیرید .
سیدضیاءالدین صدری
آ_۲۲۴۸۷

جناب آقای سرتیپی مدیر کل محترم امور اداری وزارت آموزش‌و پرورش
ارتقاء وانتصاب شایسته جنابعالی را بسمت مدیریت کل‌امور اداری وزارت آموزش و پرورش صمیمانه به آن‌جناب تبریك عرض مینمایم .
رئیس آموزش و پرورش شهرستان کرج : رضاایزدی
آ_۵۰۸۴۰

جناب آقای دکتر لطفعلی افشاری
ترفیع‌مقام معنوی آن‌جناب را به‌دانشیاری‌دانشکده پزشکی تهران صمیمانه تبریك عرض ، توفیق بیشتر جنابعالی را درخدمت بخلق از خداوند متعال مسئلت داریم.
دکترصدر طهوری ،محمدعلی طالبی ، علی‌اصغر خرم، کریم کریمی ، دکتر محمود طالبی .
آ_۲۲۵۹۵

جناب آقای مهندس حسن سدهی
انتخاب شایسته آن‌جناب را بریاست انجمن شهرستان‌اصفهان صمیمانه تبریك عرض مینماید . و موفقیت بیش‌از پیش شمارا در راه خدمت بمردم و میهن عزیز از خداوند بزرك مسئلت‌مینماید.
انجمن شهر ـهمایونشهر
آ«۵۰۸۱۴

جناب آقای نادرقلی پرچمی
انتصاب جنابعالی را بریاست انجمن شهرستان ایذه تبریك‌و موفقیت شمارا در راه خدمت بمیهن و مردم این شهرستان خواستاریم .
ایذه: لطف‌الله کیوان وچند امضاء دیگر
آ_۵۰۲۰۰

آقای ادوارد ژوزف دبیر کل‌محترم سندیکای بیمه‌گران ایران
از اینکه به‌افتخار دریافت نشان درجه۳ همایون نائل‌آمده‌اید صمیمانه ترین تبریکات مدیران شرکت های بیمه را تقدیم میدارد .
سندیکای بیمه‌گران ایران
آ۳_۵۱۱۰۰

جناب آقای سرتیپی
انتصاب بجاو شایسته آن جنا برا بمقام مدیریت کل امور اداری وزارت آموزش و پرورش از طرف خود و قاطبه دبیران تبریك عرض و توفیق‌آن جناب را در پیش‌برد هدفهای انقلاب شاه و مردم از خداوند بزرك مسئلت مینماید .
رئیس دبیرستان الهی ، سیدابراهیم ختمی
آ_۲۲۶۴۵

شماره ۴۰۵۰ تاریخ ۵ر۸ر۴۹

آگهی مناقصه

دانشکده کشاورزی رضائیه احداث ساختمان های : مرغ‌داری، گاوداری ، گوسفندداری ، درزمین جدید دانشکده واقع در محال نازلو را با اعتباری درحدود هشت میلیون ریال زیر نظارت فنی اداره کل آبادانی و مسکن آذربایجان غربی باشرایط زیر بمناقصه میگذارد .
۱ـ پیشنهاد دهندگان «که میبایست دارای درجه‌بندی سازمان برنامه باشند» میتوانند با پرداخت مبلغ ۳۰۰۰ ریال بحساب جاری شماره ۵۰۲۰ بانك ملی رضائیه بنام ذیحسابی سازمان برنامه در آذربایجان غربی وارائه فیش بانکی حداکثر تاآخر وقت اداری روز دوشنبه مورخ ۱۸ر۸ر۴۹ اسناد و مدارك‌مناقصه رااز دبیرخانه دانشکده کشاورزی رضائیه دریافت نمایند (دارا بودن درجه‌بندی ـ سازمان برنامه برای شرکت کنندگان‌الزامی است).
۲ـ پیشنهاد دهندگان باید همراه پیشنهاد خود حداقل معادل پنج در صد مبلغ پیشنهادی ضمانتنامه بانکی (مطابق فرم ارائه شده) تسلیم نمایند ویا در صورت تمایل وجه‌نقد بحساب جاری ۵۰۰۷ـذیحسابی سازمان برنامه در آذربایجان غربی نزد بانك ملی رضائیه واریز نموده فیش مربوطه‌را ضمیمه پیشنهاد خود نمایند .
۳ـ پیشنهادها بایستی در دوپاکت مجزا ولاك‌ومهر شده که روی آنها نام‌ونشانی پیشنهاد دهنده و همچنین عبارت مربوط به مناقصه ساختمانهای زمین نازلو نوشته شده‌باشد . حداکثر تا ساعت ۱۰صبح شنبه مورخ ۲۸ر۸ر۴۹ در مقابل اخذ رسید به دبیرخانه دانشکده تسلیم شوند (پاکت الف محتوی دفترچه مشخصات عمومی ـ دفترچه شرایط عمومی پیمان نقشه ها و ضمانتنامه بانکی (پاکت ب: محتوی قیمت پیشنهادی).
۴ـ پیشنهاد دهنده باید ذیل کلیه اوراق و مدارك مناقصه را بمنزله اینکه تمام جزئیات آنها را خوانده و قبول نموده است امضاء نماید .
۵ـپیشنهاد های واصله درساعت ۱۱ صبح همان روز در حضور اعضاء کمیسیون مناقصه بازو قرائت خواهد شد .شرکت پیشنهاد دهندگان در جلسه کمیسیون مناقصه آزاد است .
۶ـ به پیشنهادات فاقد سپرده ، مشروط، ناقص ویا فاقد امضاء و همچنین به‌پیشنهاداتی که بعداز موعد مقرر برسدترتیب اثر داده نخواهد شد .
۷ـ کمیسیون در رد یا قبول یك یا کلیه پیشنهادات مختار است .
۸ـ چنانچه برنده مناقصه از پیشنهاد خود عدول نماید سپرده وی بنفع سازمان برنامه ضبط خواهدشد و همچنین درصورتی که نفر دوم حاضر بانعقاد قرارداد نشود سپرده او نیز ضبط میگردد .
۹ـ برنده مناقصه موظف است ظرف مدت ۱۰روز ازتاریخ اعلام نتیجه مناقصه نماینده خود رابرای عقد و مبادله‌قرارداد کتبا بدبیرخانه دانشکده کشاورزی رضائیه معرفی نماید .
۱۰ـ حق‌الدرج آگهی بعهده برنده مناقصه خواهد بود .
۱ـ۳ آ_۵۰۸۰۴ دانشکده کشاورزی رضائیه ـ جعفررائی

زبان انگلیسی را در کوتاهترین مدت بیاموزید
با ۲۲۷ لیره در مدت دوازده هفته با غذا اطاق و روزانه پنج ساعت درس بدون محدودیت سن برای شاگردان . این مؤسسه ازطرف وزارت‌آموزش و پرورش برسمیت شناخته شده است . امتحانات آموزش دوره مقدماتی کمبریج Lower Cambridge آزمایش مهارت در زبان Proficiency
لطفاً با نشانی زیر مکاتبه فرمائید .
Ian Josephs M. A.
The Regency School of English, Ramsgate, Kent, England.

برنامه‌وعظ وخطابه درمساجد تهران

آقای فلسفی ـ روز هادر مسجد حاج‌سید عزیزالله ، شبها در مسجد امام حسین (ع)
آقای خندق‌آبادی ـ روزها در مسجد خندق‌آباد ، شبها در مسجد گذر قلی
آقای سیدعبدالرضاحجازی- روز ها در مسجد ارك شب ها در مسجد رسول اکرم (ع)
آقای دکتر مناقبی ـروزها در مسجد توتونچی ، شبهادر مسجد سیدالشهداء .
آقای صدربلاغی ـ روز ها درمسجد امام‌زمان(ع) وشبها در هیئت مکتب‌الرضا .
آقای سیدمحمود سدهی ـ روز ها در مسجد اکرم شبها در مسجد فخریه .
آقای حسین انصاریان ـ روزها در مسجد لرزاده،شبها در مسجد حاج‌اسمعیل حوری
آقای احمد کافی ـ روزها در مسجدالمصطفی ، شبهادر مسجد فروتن
آقای شجونی ـ روزها در میدان جامع کرج شب ها مسجد انصاری .
آقای شبستری ـ شبها در مسجد آذربایجانیها .
آقای ولوی ـ شبها در مسجد مشیرالسلطنه
آقای سیدقاسم شجاعی ـ روز ها درمسجد حاج‌ابوالفتح، شبها مسجد امامزاده یحیی .
آقای قاسم اسلامی ـ روز ها در مسجد شیشه .
آقای دکتر باهنر ـ روزها در مسجد هدایت ، شبها در مسجدالجواد .
آقای فضل‌اله محلاتی ـ روز ها در مسجد چهل‌تن ، شبها در مسجد ایروانی .
آقای امامی کاشانی ـ روز ها در مسجد آذربایجانی ها، شبها در مسجد نوریان .
آقای علی دوانی ـ روز ها در مسجد امیرالمومنین (ع) شبها در مسجد شفا .
آقای شمس گیلانی ـ روز ها در مسجد ولی‌عصر (ع) ، شبها هیئت خرازی‌فروشها .
آقای نهاوندی ـ روز هادر مسجدجامع‌حضرت‌عبدالعظیم، شبها در مسجد داودیه .
آقای انصاری خراسانی ـ روز ها در مسجدالرسول ، شبها در مسجدالحسین .
آقای اثنا عشری ـ روز ها در مسجد نایب ، شبها در مسجد مقدس .
آقای‌موسوی (حجت‌الاسلام) روزها درمسجد فخریه ،شبها مسجد جامع نارمك .
آقای محلوجی ـ روز هادر مسجد درب‌اندرون ، شبها در مسجد نو .
آقای مجتهدزاده ـ روز ها مسجد عماد ، شبها مسجد آب‌منگل .
آقای راجی ـ روزها در مسجد رضویه،شبها درمسجد حجتیه .
آقای حاج‌اشرف ـ روز ها در مسجد مجد .
آقای سیدحسین شجاعی ـ روزها در مسجد ارباب،شبها در مسجد امیرالمومنین (ع)
آقای محمدخندق‌آبادی ـ روزها در مسجد امام‌رضا(ع) شبها در مسجد شارعی .
آقای ناطق‌نوری ـ شبها در مسجد پاچنار .
آقای محمدی ـ روزها در مسجد ابوالفضل ، شبها در مسجد سجاد .
آقای سید عبدالرسول حجازی ـ روز ها در مسجد اعظم ، شبها در مسجدحاجی امجد .
آقای محمدحسن طاهری ـ روز هادرمسجد مسلم‌بن‌عقیل، شبها درمسجد صاحب‌الزمان.
آقای محمدرضا یاسینی ـ روزها در حسینیه یزدیها ، شبها در مسجد جامع‌وحیدیه.
آقای سیداسمعیل شفیعی- روز ها درمسجد جامع‌تهران، شبها در مسجد فخار .
آقای مهدوی ـ روز ها در مسجد اعتماد ، شبها درمسجد رحمان .
آقای سقازاده ـ روز هادر مسجد شیخ‌عبدالنبی ، شبها در مسجد لواسانی .
آقای لاهوتی ـ روز ها در مسجد مهدویه ، شبها در مسجد آیت‌اله فومنی .

برای همه کودکان ایران
انجمن ملی حمایت کودکان
هفته کودک
هفته بزرگداشت کودکان
۱۱۱۱
حساب مخصوص کمك به‌کودکان درکلیه شعبات بانکهای کشور

اتومولی ماده معجزه آسائیست که بزرگترین مراکز تحقیقاتی جهان آنرا برای عمر ابدی‌هرنوع‌موتوری برگزیده‌اند.
با مخلوط نمودن یك قوطی اتومولی در روغن موتوراتومبیل شما تا ۶۰۰۰کیلومتر از هرگزندی محفوظ خواهد ماند.

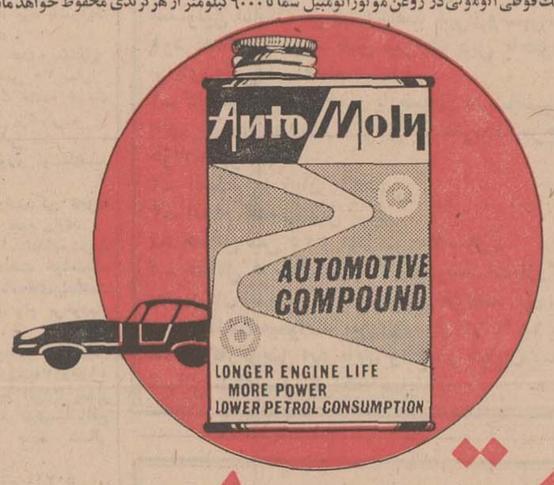

اتومولی
• موتور اتومبیل شما را از فرسودگی محفوظ نگهمیدارد.
• روغن‌سوزی اتومبیل شمارا برطرف کرده باعث زیادشدن کشش موتور میشود.
• موتور اتومبیل شما را در مقابل ۱۰۰۰ درجه فارنهایت حرارت و ۱۰۰درجه‌فارنهایت سرما بیمه خواهد کرد.
• حداقل ۱۰ر۰مصرف سوخت اتومبیل شمارا کم میکند.
• کشش اتومبیل شمارا زیاد وموتور نرم وبی‌صدا کار میکند.
• ضد چسبندگی فلزات «گریباژ» میباشدوحتی اتومبیل قادر خواهد بود تا ۲۰۰ کیلومتر بدون داشتن آب و روغن بپیماید بدون آنکه بموتور صدمه‌ای برسد.
نماینده انحصاری در ایران و کشورهای همجوار
شرکت تجارتی ایمن
تهران: خیابان ایرانشهر، بین شاهرضا و قریا شماره ۹۰ ـ ۳ تلفن ۲۸۱۰۱-۵۰۸۶
فروش درکلیه روغن فروشیها

سازمان بیمه‌های اجتماعی

آگهی حراج

سازمان بیمه‌های اجتماعی تعداد همده دستگاه وسیله نقلیه مستعمل بشرح زیر :
جیپ آمبولانس شش دستگاه
جیپ استیشن دودستگاه
شورلت سواری دودستگاه
شورلت استیشن یکدستگاه
فوردسواری یکدستگاه
فولکس‌واگن وانت یکدستگاه
اتوبوس لیلاند دودستگاه
موتورسیکلت سه‌چرخ وسپا دودستگاه
راباضافه تعدادی لاستیك فرسوده‌ومقداری لوازم اسقاط‌اتومبیل از طریق‌حراج بفروش میرساند .
طالبین میتوانند از تاریخ نشر آگهی تااخر وقت اداری روز ۲۱ر۸ر۴۹ همه‌روزه از ساعت ۸ صبح الی یك بعدازظهر از اتومبیلها و لوازم مذکور در محوطه بیمارستان شماره ۲ این سازمان واقع در کیلومتر ۱۶ جاده قدیم کرج بازدید نمایند.
حراج ساعت ۹ صبح روز جمعه ۲۲ر۸ر۴۹ در محل‌بیمارستان مذکور انجام خواهد شد . شرکت کنندگان در حراج باید قبلا مبلغ بیست هزارریال برای هریك ازاتومبیل‌های‌مورددرخواست ویا لاستیکهای فرسوده و لوازم اسقاط بعنوان سپرده شرکت در حراج به‌حساب‌جاری شماره ۲۵۰۱۰ سازمان نزد بانك رفاه کارگران شعبه وزارت کار و امور اجتماعی واقع در خیابان آیزنهاور واریز نمایند که پس از برنده‌شدن نیز بایستی بهای اتومبیلها ویا لوازم اسقاطی راکه برنده شده‌اند حداکثر ظرف مدت ده روز بحساب‌جاری فوق واریز ونسبت به تحویل‌اتومبیل ها ولوازم اسقاط خریداری‌شده اقدام نمایند . بدیهی است‌در غیر اینصورت سپرده مربوط بنفع سازمان ضبط خواهد شد .
شرکت کنندگان باید تاآخر وقت اداری روز ۲۱ر۸ر۴۹ سپرده‌های*مربوطه رابحساب جاری فوق‌الذکر واریز نمایند به کسانی که بادردست‌داشتن وجه نقد مراجعه نمایند اجازه‌شرکت در حراج داده نخواهد شد .
سازمان دررد یاقبول آخرین قیمت بدست آمده در حراج مختار می‌باشد و کلیه هزینه‌های مربوط بمورد حراج ازقبیل عوارض اسقالت نسبت به قیمت خرید در مورد اتوموبیلهاوچاپ آگهی به‌نسبت ۱٪قیمت خرید و همچنین هزینه حراج بعهده خریدار میباشد . ۱۱ر۵
سازمان بیمه‌های اجتماعی
آ_۴۸۴۱۴ ۱ـ۲

گمشده

از بانو رقیه تقی پور زنجانی «عکس بالا» ۵۵ ساله بیست روز است خبری نیست هرکس اطلاعی از نامبرده دارد خواهشمند است به کلانتری سپه غربی خبر دهد.
آ_۲۳۵۶۵

صیتی ماکس کلید جادوئی برق
همانند پیچ رادیو نور لامپ را بهر اندازه که بخواهید تنظیم میکند. ساختمان آلمینیوم طبقه چهارم تلفن ۶۱۱۰۳۶

جناب آقای هویدا نخست‌وزیر محبوب ایران ـ جناب‌آقای دکتر نیك‌پی‌شهردار محترم پایتخت
ساکنین کوی نهم آبان از خدمات ارزنده و صادقانه جناب آقای سید مهدی ایطحی شهردار محترم ولایق شهر ری و کوی نهم آبان که صمیمانه در جهت اجرای هدفهای ملی گام‌برمیدارند وطی این مدت موجبات آسایش و رفاه اهالی را در امور شهری و عمرانی فراهم نموده‌اند تشکر و سپاسگزاری نموده استدعای تشویق و تقدیر ایشانرابنحو شایسته‌ای داریم .
باتقدیم احترام : از طرف ساکنین کوی‌نهم آبان ـفریدون شیرزاد.
آ_۵۰۸۲۲

چراغ ایمنی فورلایف برای سینماها
هتلها، بیمارستانها ومنازل درمواقع خاموشی برق تاهشت ساعت روشن است .
ساختمان آلمینیوم طبقه چهارم تلفن ۶۱۱۰۳۶

تولکونف سردبیر «ایزوستیا» در یك کنفرانس بزرك مطبوعاتی در موسسه اطلاعات گفت :

هواپیما دزدی منتهی به سفینه دزدی میشود

«تولکونف» سردبیر روزنامه معروف ایزوستیا ارکان هیئت رئیسه‌شورای عالی اتحاد جماهیر شوروی ،دیروز در تهران گفت که رد تقاضای اتحاد شوروی از جانب‌دولت‌ترکیه در مورد استرداد ربایندگان هواپیمای « ایروفلوت» که دو هفته قبل به ترکیه‌بسرقت رفت ، موجب تیرگی مناسبات مسکو و آنکارا خواهدشد.

روزنامه تکار ۵۱ ساله روسی که بدعوت سناتور عباس مسعودی‌مدیر موسسه اطلاعات از ایران دیدن کرده است به خبرنگاران ایرانی در یك کنفرانس مطبوعاتی بزرك که عصر دیروز در تالار اجتماعات اطلاعات برپا گردید گفت :ترکیه با این اقدام عملا امر سرقت های هوائی را در زمانی که دنیا یك صدا آنرا محکوم ساخته تشویق میکند.

«تولکونف» در پاسخ به‌پرسشی در زمینه عکس‌العمل دولت‌شوروی در برابر سرقت احتمالی هواپیمائی متعلق به غرب و تقاضای‌ربایندگان آن به پناهندگی در اتحاد شوروی گفت : تازمانی که چنین اتفاقی نیافتاده است نمیتوان در باره‌آن تصمیم گرفت.

*** سفینه ربائی**

تولکونف در سخنان خود به شوخی گفت: اگر دنیا در برابر سرقت های هوائی عکس‌العمل شدیدنشان ندهد بزودی روزی فرا خواهدرسید که سفینه های فضائی نیز از مسیر خود منحرف وبسرقت میروند.

جلسه گفتگو با سردبیربزرك‌ترین روزنامه صبح و عصرمسکو متجاوز از یکساعت و نیم به‌طول انجامید و دراین جلسه که‌باحضور نزدیك به دویست تن ازخبرنگاران نویسندگان ومدیران مطبوعات تهران تشکیل شد تولکونف با بردباری و خوشروئی به پرسش های نمایندگان مطبوعات پاسخ گفت که اینك در زیر کلیات و نکات مهم این مصاحبه درج می شود و مشروح متن این مصاحبه نظر باهمیتی که دارد فردا درج خواهدشد.

در آغاز جلسه سناتور عباس مسعودی تولکونف را به عنوان «یك شخصیت بزرك » به حاضران معرفی کردو پس از تشریح‌نتایج اینگونه دیدو بازدید ها رشته‌سخن رابدست سردبیر ایزوستیا سپرد

*** دیدار خاطرات آفرین**

تولکونف طی سخنانی طولانی و مشروح، از دیدار خاطره آمیزخود از ایران سخن گفت و اظهار افتخار باین که دراین سفرفرصت شرفیابی به حضور شاهنشاه را یافت.

او گفت : دیدار از ایران وی رابشدت تحت تاثیر ترقیات‌همسایه «صلحدوست » جنوبی شوروی قرار داد و وی در همه جا شاهد تکامل سریع برنامه ها و پروژه های صلح امیز و غرور افرین درایران بوده‌است .

تولکونف از برنامه اصلاحات اراضی بعنوان بزرگترین اقدام‌در حیات نوین ایران یاد کرد و گفت: وی بدرك اجرای موفقیت امیزاین برنامه در بازدید از شرکت سهامی زراعی در سفر شیراز نائل گردید و تنها افراد باتجربه میتوانند به اهمیت و موفقیت اجرای این‌برنامه پی برند.

روزنامه نگار شوروی درسخنان خود از توسعه دلپذیر مناسبات ایران و شوروی یاد کرد وسخنان زهیر ایران را در اطلاق واژه های « صلح و دوستی و همکاری های ثمر بخش » به دو هزار و پانصد کیلو متر مرز مشترك‌ایران و شوروی بازگو نمود.

تولکونف گفت : هیچ دلیلی وجود ندارد که کشور های جهان همکاری های ثمر بخش و صلح‌آمیزی راکه ایران و شوروی در مناسبات خود دنبال و توسعه می بخشند برای خلق‌آینده‌ای‌سعادت‌آمیز و خالی‌ازنفاق‌و کینه‌سرمشق قرار ندهند.

سردبیر «ایزوستیا» که‌زندگی مطبوعاتی خودرا از سالیان دراز در روزنامه « پراودا » بعنوان یك خبرنگار آغاز کرده است درپاسخ به پرسش های متعدد به مسائل مختلف مربوط به نحوه کار و فعالیت مطبوعات در اتحاد جماهیر شوروی اشاره کرد.

نوبل سولژنیت‌سین

او در پاسخ به پرسشی ، دل پر خونی را که از اهداء جایزه نوبل به نویسنده مطرود شوروی «سولژ نیت‌سین» داشت خالی کرده و بدو لقب «خائن» داد .

او گفت ، بدون شك غرب از اهدای این‌جایزه به نویسنده‌مطرود هدف های سیاسی را دنبال میکند زیرا «سولژنیت‌سین» و آثار«خیانت آمیز» او هرگز از نظر مردم‌اتحاد شوروی قابل قبول نیست .

تولکونف یادآوری کرد ،در حالیکه هیچکس نمی‌تواند منکر شجاعت و فداکاری ارتش سرخ در مبارزه‌بر علیه تجاوز نازیسم در جنك دوم جهانی باشد ، «سولژ ـ نیت‌سین» در آثار خود سعی میکند به کوشش‌های ارتش سرخ دردفاع از تمامیت شوروی عنوان «نفع ـ تجاوز کارانه» دهد .

تولکونف توضیح بیشتری‌درباره بکار بردن واژه «نفع تجاوز کارانه» نداد اما تاکید کرد که آثار نویسنده مطرودبرضد دولت‌شوروی و خیانت محض بوده است زیرا وی بخود جرات داده که بگوید مردم شوروی در تاریخ حیاتشان دوبار روی‌دمکراسی دیده‌اند یکبارهنگام تصرف خاك شوروی بوسیله‌ناپلئون و بار دیگر در تصرف هیتلر .

انتقاد ایزوستیا

تولکونف گفت «ایزوستیا» با نزدیك به ده میلیون تیراژومنافع خالص ۴۰ میلیون روبل درسال «۳۲۰ میلیون تومان» که همه آن مستقیما به خزانه دولت میرود‌دست کشاده‌ای در انتقاد از روش های دولتی دارد ،اما نویسندگان این روزنامه سیاست داخلی و خارجی ارائه شده بوسیله حزب کمونیست را یکجا و دربست مورد تاییدقرار میدهند .

تولکونف یادآوری کرد که «ایزوستیا» در اغلب موارد درحالی که دیگر مطبوعات از جمله«پراودا» در باره مسائل‌روزمره مردم شوروی خاموشی اختیار میکنند زبان به انتقاد از کار دستگاه های دولتی باز میکند .

او گفت مطبوعات شوروی خالی از اگهی های تبلیغاتی وتجارتی است و معهدا وی و همکاران‌وی ازاین‌جا و انجا تلفن هائی‌دریافت میکنند که جملگی تقاضا برای چاپ اگهی در قالب های خبری است .

*** مشکل جوانان**

تولکونف درمورد مسئله‌جوانان در اتحاد شوروی‌گفت دولت‌شوروی نیز با این مسئله روبرو است ، منتهی مشکلات مربوط به جوانان در اتحاد شوروی در قالب های دیگر و متفاوت باآنچه است که در اینجا و آنجا مشاهده میشود .

سردبیر ایزوستیا گفت در اتحاد شوروی جوانان با کمبود امکانات تحصیل در سطوح عالی مواجه‌اند. جوانان در شوروی جملگی طالب تحصیل در دانشگاه ها هستند اما محدودیتی که‌در گنجایش‌دانشگاه‌ها وجود دارد به طور تقریب امکان میدهد که از هر سه جوان‌داوطلب فقط یکنفر بتواند به دانشگاه راه یابد .

دروازه‌های آمریکا بروی کالاهای کشورهای درحال رشد باز میشود

دولت آمریکا مقررات جدیدی برای واردات کالا وضع میکند

تصمیم آمریکا یکنوع کمك بزرك بکشورهای درحال رشد محسوب میشود

دولت آمریکا بمنظور کمك به کشورهای در حال رشد و تقویت بنیه اقتصادی آنها تصمیم گرفته است که طبق مقررات و ضوابط خاصی وروه کالاهای صنعتی کشورهای در حال توسعه را آزاد اعلام کند .

این تصمیم که پس از مطالعات وبررسی‌های همه‌جانبه کارشناسان اقتصادی آمریکا اتخاذ شده‌است حداکثر ظرف یکسال آینده به صورت قانونی درآمده واز تصویب کنگره آمریکا خواهد گذشت .

تجربه و استدلال

این مطلب را آقای مهندس سیاوش ارجمند که در راس‌هیاتی برای انجام یك سلسله مذاکرات صنعتی با بخش خصوصی آمریکا به آن کشور عزیمت کرده بود از قول آقای «ادوین ـ ام‌ـ کرونك» قائم مقام معاون وزارت بازرگانی بین المللی آمریکا نقل کرد .

آقای مهندس ارجمند در مورد اظهارات‌این‌مقام‌امریکائی‌گفت در ضیافتی که ازطرف اتحادیه‌صاحبان صنایع خانگی آمریکا به‌افتخار هیات ایران و دو هیات دیگر از کشورهای خارجی ترتیب یافت ، آقای«کرونك» مستقیماازواشنگتن به‌شیکاگو آمد و در آن شرکت کرد‌وی‌دریك گفتگوی خصوصی درباره تصمیم جدید دولت‌آمریکا توضیحاتی داد و ضمن آن یادآور شد که سیاست جدید بازرگانی آمریکا مبتنی بر یك سلسله تجارب و استدلالات علمی‌اختیار شده است .

آقای مهندس سیاوش ارجمند

آمریکا میخواهد به کشورهای در حال رشد که متاسفانه باتمام تلاش و کوشش هرسال فاصله آنها با کشورهای توسعه یافته بیشتر میشود بنوعی کمك کند که این کمك‌حقیقتا در اقتصاد آنها موثرافتد ودر آمد ملی وقدرت اقتصادی آنها را افزایش دهد .

یکطرفه

آمریکا باین‌نتیجه رسیده‌است که کمك‌های بلاعوض یاپرداخت وام واعتبار آنقدر نمیتواند مثمر باشد تا اینکه امکان داده شود کالاهای‌صنعتی‌وصادراتی‌کشورهای در حال توسعه بدون هرگونه محدودیت ومانعی وارد بازار آمریکا شود .

آقای ،کرونك مخصوصا تاکید کرد که‌تصمیم‌آمریکا برای واردات کالاهای‌تولیدی در کشورهای در حال رشد براساس عدم تحمیل تعرفه گمرکی اجرا خواهد شد . بعبارت دیگر سعی خواهد شد که کالاهای‌وارداتی‌بدون پرداخت حقوق و عوارض گمرکی وارد آمریکا شود.

آقای «کرونك» در گفتگوی خود بخصوص تذکر داد که این اقدام آمریکا صد درصدیکطرفه خواهد بود و هیچگونه انتظاری در مقابل این تسهیلات از کشورها وجود نخواهد داشت .

*** بررسی ارقام**

آقای «کرونك» سپس‌به‌بررسی ارقام رشد کشورهای درحال‌توسعه وکشورهای توسعه یافته پرداخت وگفت متوسط رشد اقتصادی کشورهای در حال رشدطی‌سالهای اخیر ۳ر۵ در صد بوده است در حالیکه کشورهای توسعه یافته رشدی در حدوده‌در صدداشته‌اند. نگاهی باین دورقم شاید در وهله اول برای کارشناسان اقتصادی رضایتبخش باشد .

واینطور تعبیر شود که‌بالا بودن رقم رشد کشورهای در حال‌توسعه نسبت به کشورهای توسعه یافته بتدریج فاصله این دوگروه راکم خواهد کردوزمانی خواهد رسید که‌همه کشورها حدودادریك‌سطح ازرشداقتصادی قرارخواهندگرفت

اما‌این نظربهیچوجه صحیح نیست‌زیرا‌تجزیه وتحلیل‌ارقام حقیقت تلخی را نشان‌میدهد وآن اینست که‌رشد پنج‌در صد اقتصادی آمریکا برای هر آمریکائی افزایش در آمدی حدود ۴۲۰ دلاردر برداردرحالیکه‌در کشورهائی مانند هندوستان رشد اقتصادی ۳ر۵درصد فقط افزایش در آمدی حدود سه دلار برای یك هندی حاصل میکند .

*** تحول تازه**

آقای مهندس ارجمند اظهار عقیده کرد که‌تصمیم‌دولت‌آمریکا برای کشورهای درحال رشدیك تحول تازه‌اقتصادی‌بشمار خواهد رفت زیرا یك بازار۲۰۰ میلیون نفری بادرآمد ملی ۹۰۰ میلیارد دلار درسال برای جهانیان و بخصوص کشور ماکه برنامه وسیع صادراتی دارد درخور اهمیت است .

آقای ارجمند که به نمایندگی از طرف انجمن مدیریت ایران باانجمن مدیریت آمریکا نیز مذاکراتی داشته است در پایان گفت مسلما یکی از اثرات مهم اجرای این سیاست ، سرمایه ـ گذاری بیشتر آمریکا در کشور های خارجی خواهد بود زیرا سرمایه گذاران‌آمریکائی‌خواهند توانست با استفاده ازکارگرارزان وامتیازات دیگر کشور های در حال رشد ، کالاهائی تولید کنند که‌علاوه‌بر مصرف‌منطقه، احتیاجات آمریکا را نیز تامین کند.

اخبار اقتصادی جهان

تثبیت قیمت کاکائو

برازیلیا ـ آسوشیتدپرس ـ مذاکراتی بین‌مقامات دولت برزیل و پنج‌کشور افریقائی در مورد انعقاد یك موافقت نامه بین‌المللی درباره کاکائو شروع شده است.

در مذاکرات با برزیل کشورهای نیجریه ، توگو، غنا، کامرون وساحل عاج شرکت دارند. بااین مذاکرات که در برازیلیا پایتخت برزیل انجام میشود امید میرود که قیمت و وضع کاکائو در بازارهای جهانی تثبیت گردد .

نگرانی هند از گران شدن کرایه دریائی

سیدنی‌ـ رویتر ـ «ساتایه» مدیر سازمان حمل و نقل دریائی هند نگرانی خودرااز افزایش کرایه‌کشتیرانی شرکت های استرالیائی اعلام داشت و خاطر نشان کرد که این شرکتها کرایه کالا های هند راکه به نقاط مختلف دنیا حمل می‌کنند افزایش قابل توجهی داده‌اند.

«ساتایه» علاوه کرد که در سال ۱۹۶۷ سازمان حمل و نقل دریائی هند کرایه‌ای را که به شرکت‌های هوائی استرالیا پرداخته است معادل ۳۵ تا ۴۰ درصدکل مخارجی است که برای صدور یا ورود کالاهای مختلف به آن تعلق میگیرد و این کرایه در سال جاری بالغ‌بر ۵۰ درصد خواهد شد .

مدیر سازمان حمل و نقل دریائی هند در پایان تاکید کرد که دولت هند دیگر بهیچوجه زیر بار افزایش کرایه کشتیرانی نخواهد رفت .

طی سالهای اخیر بعلت کمی بارندگی

خطر هجوم ملخ دریائی تقلیل یافته است

در ایران برای مبارزه با ملخ دریائی آمادگی کامل وجود دارد

کنفرانس دفع‌ملخ‌سازمان‌خواربار کشاورزی جهانی‌با شرکت ۳۵ نماینده‌کشور های جهان از چهار فاره در رم تشکیل شد ومسائل ومشکلات مربوط به دفع آفت‌ملخ دریائی در مراکزوکانون های ملخ جهان را بررسی کرد.

در کنفرانس دفع ملخ جهانی اظهار اطمینان شد که در حال حاضر هجوم ملخ دریائی خطرات سال های قبل را ندارد ولی به کشور های عضو توصیه شد که بایستی در مواردمقتضی‌تمام‌کوشش دولت ها جهت‌انجام‌اقدامات‌احتیاطی بکار گرفته شود و مراقبت دائمی در مراکز احتمالی هجوم ملخ‌بعمل آید تا بمحض بروزملخ در همان‌کانون اولیه با آن‌مبارزه گردد وسبب سرایت بسایر نقاط جهان نشود .

قلت بارندگی

بررسی آمار هجوم ملخ در سراسرجهان نشان میدهد که در دوسال اخیر، حرکت‌دستجات‌ملخ از کانون های تولید صورت‌نگرفته است‌واگر هم در بعضی ازمناطق جهان باملخ دریائی مواجه‌شده‌اند، بعلت قلت آفت در همان مرکز اولیه‌دفع گردیده‌است .

آقای مهندس عظیم زمردی نماینده‌ایران در کنفرانس دفع ملخ رم گفت :

دلیل تقلیل هجوم ملخ‌در سال های گذشته مربوط‌به‌قلت‌بارندگی درمناطق تولید ملخ می‌باشد که سبب میشود گیاه های کوهستانی کمترشد کندو بدین ترتیب‌تغذیه ملخ دچار کمبود میشود و درنتیجه ازتولید ملخ‌به مقدار قابل توجهی کاسته شده‌است.

مناطق دیده‌بانی

سازمان دفع‌آفات نباتی وزارت کشاورزی نیز اعلام کرد که دردو سال گذشته هجوم ملخ دریائی بصورت حاد وجودنداشته‌ودرقسمتی ازمناطق جنوبی‌کشور که‌در سطح قلیلی مورد هجوم واقع شده‌مبارزه شده‌است.

خبرنگار ماگزارش میدهد که از طرف سازمان‌حفظ نباتات‌وزارت کشاورزی کلیه اقدامات احتیاطی درمناطق مختلف کشور بخصوص باایجاد مناطق دیده‌بانی در نقاط جنوبی کشور بعمل آمده تابمحض هجوم ملخ‌مراتب وسیله بی‌سیم به مرکز گزارش شود تااقدامات مبارزه فوری انجام گیرد .

پرداخت وام به‌ایران

بانك جهانی اعلام کرد که در دو فقره به مجموع ۷۹ میلیون دلار به ایران وام خواهد داد .

این وام‌ها بمصرف توسعه شبکه های برق و گسترش فرهنك خواهد رسید .

فقره اول وام که ۶۰ میلیون دلار است به دولت ایران کمك خواهد کرد که مخارج توسعه شبکه های برق در تهران و بویژه در جاهای پرجمعیت و مناطقی را که نیاز مبرم به نیروی‌الکتریسته دارند تامین کند .

فقره دوم‌وام که به مبلغ ۱۹ میلیون‌دلار است‌به دولت یاری خواهد داد که پروژه‌های فرهنگیش را در کلیه سطوح بمرحله اجرا درآورد و بنیاد سیستم تعلیماتی را تقویت بیشتری بخشیده و نیازمندیهای خود را از نظر نیروی انسانی در این زمینه برآورده کند.

کلمات نامانوس

بقیه از صفحه آخر

ازروح تازه‌ای که اینك بکالبد زبان‌فارسی دمیده‌شده و اهمیت مجددی که باین‌امر داده میشود خوشوقت هستم . البته کسانی که یك عمر دراین راه مطالعه کرده‌و زحمت کشیده‌اند باید خود راوقف این هدف عالی کنندولی باید کسان دیگری پیداشوند که مطالعات خود را دراین رشته هر چه‌بیشتر ادامه دهند و به حد اکمل برسانند تابتوانند در آینده جانشین آنان شوند واین تلاش مقدس را برای حفظ و توسعه این‌زبانی که نه‌تنهاسرمایه عظیم‌وگرانبهای ملی ماست بلکه درطول قرون‌وسیله‌تکمیل‌وگسترش تمدن‌انسانی‌وبشری‌بوده‌ویکی‌ازغنی ترین فرهنك های جهان را پدید آورده‌است ادامه دهند :

اعضای فرهنگستان زبان ایران که دیروز به‌پیشگاه‌شاهنشاه‌معرفی شدندعبارتند از :

سناتور رضازاده شفق ـحسین گل‌گلاب ـ محمود حسابی ـ ذبیح بهروز ـمحمد مقدم ـ ماهیارنوائی‌ـ مصطفی‌مقربی‌ـسپهبدعلی کریملوـ جمال‌رضائی و صادق کیا.

احضار دختران وزنان دیپلمه و لیسانسیه

از نیمه دوم آذرماه‌آغازمیشود

از : محسن فتحی

دختران وبانوان مشمول خدمات اجتماعی زنان‌فارغ‌التحصیل‌شهریور ۴۹ برای ثبت‌نام وتامین احتیاجات دوره ششم خدمات اجتماعی زنان بزودی احضار می شوند .

اداره‌کل سپاه دانش مقدمات احضار و اعزام به خدمت زنان دیپلمه و لیسانسیه دوره ششم را فراهم ساخته استو آگهی رسمی احضار مشمولان فوق به‌زودی‌انتشار خواهد یافت .

ثبت‌نام مشمولان از نیمه دوم آذرماه آغاز میشود وتاپایان‌اسفند ماه ادامه خواهد داشت .

*** معاف شدگان**

دردوره قبل جمعا ۴ر۳۵۰ زن و دختر دیپلمه ولیسانسیه (غیر از رشته های پزشکی) به علت‌مازادبر احتیاج معاف شدند و احتیاجات‌از گروه داوطلبان تامین شد . معاف‌شدگان‌دوره قبل می توانند از ۱۵ آبان‌به بعد برای دریافت برك معافیت خود به اداره کل سپاه دانش (خیابان استخر)مراجعه کنند .

*** استخدام**

درنیمه دوم مهر ماه گذشته خدمت اولین دوره دختران سپاهی پایان یافت و آن دسته از دختران که خدمت خودرا در روستاها انجام داده‌بودند استخدام شده اند . استخدام این عده هنوز ادامه دارد ودختران دیپلمه ضمن مراجعه به ادارات مربوط به استخدام وزارت آموزش و پرورش در می آیند .

پس‌انداز روستائیان

بقیه از صفحه اول

کنندگان در مراسم قرعه‌کشی حساب پس‌انداز نوین گیرنده یك سکه پهلوی طلا شدند و ضمنا برنده ممتاز حساب پس‌اندازنوین پانصد هزار ریالی که آقای مسعود رهبر که از بانك تعاون کشاورزی شعبه کاشان بود انتخاب شد .

قبل ازاجرای مراسم قرعه‌کشی آقای مهندس پرویز مشار رئیس صندوق پس‌انداز نوین گزارشی بدین شرح پیرامون فعالیتهای صندوق پس‌انداز نوین ایراد کرد:

متن گزارش

ریاست محترم بانك ـهمکاران ومدعوین محترم ـاز اینکه دعوت بانك را پذیرفته و در ششمین دوره قرعه‌کشی جوائز حساب پس انداز نوین این بانك شرکت فرموده‌اید نهایت سپاسگزارم .

هرسال در چنین روزی که‌مصادف بامیلاد مسعود والاحضرت ولایتعهد وروز کودك است بانك ازصاحبان حساب پس‌انداز نوین و مشتریان خود دعوت مینماید که باینجا تشریف بیاورند تاهم بر اجراء مراسم قرعه‌کشی جوائز سالیانه بانك نظارت فرمایند و هم تولد والاحضرت ولیعهد ایران را با ما جشن بگیرند.

مفتخرم که دراین روز فرخنده بنمایندگی ازطرف کارکنان بانك تعاون کشاورزی ایران میلادمسعود والاحضرت رضا پهلوی را بخاندان جلیل سلطنت‌و ملت ایران تبریك عرض نموده و برای ولیعهد ایران صمیمانه آرزوی سلامت و سعادت ونیکبختی بنمایم .

۶۲ میلیارددریال‌پس‌اندازمردم

رشد اقتصادی و اجتماعی هر کشوری بستگی به‌میزان پس‌انداز وتجهیز آن داردبرای اینکه‌حضار محترم به‌توجه مردم ایران به امر پس‌انداز واقف شوند لازم است که بدانند در سال ۱۳۲۰ مجموع رقم پس‌انداز مردم نزد تنها بانك پس‌انداز کننده آنوقت یعنی بانك ملی ایران ۳۱ میلیون ریال بیش نبوده است ولی در حال حاضر پس‌انداز آنان در کلیه بانکهای کشور بالغ بر ۶۲ میلیارد ریال گردیده یعنی تقریبا دوهزار برابر شده است.

آمار مقایسه سالهای ۴۷و۴۸ نشان میدهد که موجودی پس‌انداز مردم نزد بانکها فقط در سال۴۸ـ ۱۲۰۰ میلیون تومان نسبت بسال قبل افزایش یافته است.

افزایش درآمد مردم

همچنین این آمار و ارقام به ثبوت میرساند که در نتیجه ثبات وامنیتی که شاهنشاه آریامهر در کشور بوجود آورده‌اند روزبروز بردرآمد مردم افزوده شده است

در موردپیشرفت‌برنامه پس‌انداز بانك باید عرض کنم باوجود مشکلات فراوانی که در راه جمع آوری وجوه پس‌انداز روستائیان وجود دارد و با در نظر گرفتن اینکه میزان درآمد سالیانه کشاورزان از اکثر طبقات مردم کشور کمتر است معذلك مبلغ موجودی پس‌انداز آنان نزد این بانك ۱۶٪ نسبت‌بسال قبل‌افزایش پیدا کرده است وتعداد مشمولین شرکت در قرعه‌کشی امروز ما نسبت بسال قبل۴۷٪ افزایش یافته است.

خدمت بطبقه‌کشاورز

بطوریکه استحضار دارید هدف اصلی این بانك خدمت بطبقه کشاورز است و اگر کشاورزان بعلت دوری راه نمیتوانند درمراسم قرعه‌کشی جوائز سالیانه بانك شرکت نمایند بانك بسراغ آنان میرود و برای آنها قرعه‌کشی‌های محلی ترتیب میدهد.

در این قرعه‌کشی‌هاما به‌کشاورزان جوائزی از قبیل موتورسیکلت ـ چرخ‌خیاطی ـدوچرخه ـرادیوهدیه میکنیم و از آنان بگرمی پذیرائی مینمائیم . البته این جوائز بطور اختصاصی و علاوه‌بر جوائزسالیانه بانك برای روستائیان در نظر گرفته میشود.

در سال جاری بمنظور ایجاد تسهیلات بیشتر برای کشاورزان بانك در نظر دارد که عاملیت پرداخت ودریافت پس‌انداز را به شرکتهای تعاونی‌که واجد شرایط لازم باشندواگذار نماید امیدواریم این برنامه بتواند امکانات‌بیشتری برای جمع‌آوری وجوه پس‌انداز روستائیان بوجود آورد .

شرایط شرکت

بطوریکه اطلاع دارید شرط شرکت در این قرعه‌کشی داشتن حداقل یکهزار ریال موجودی در پایان روز ۱۵ مهرماه ۴۹ بوده است و در آخرین روز مهلت شرکت در قرعه‌کشی ۱۶۵ هزارو ۱۹۵ نفر مشمول شرکت در این قرعه‌کشی شده‌اند که بهریك از مشمولین یك شماره بطور مسلسل داده شده است بنابراین شماره هائی که برای آنها قرعه‌کشی میشود ارتباطی باشماره دفترچه پس‌انداز ندارد.

کلیه صورتهای مشمولین شرکت در قرعه‌کشی مورد رسیدگی نمایندگان دادسرای تهران وزارت دارائی و بانك‌قرار گرفته و پس‌از تائید لاك ومهر شده است.

قرعه‌کشی‌چهل‌سکه‌پهلوی‌طلا

رئیس صندوق پس‌انداز نوین در پایان بیانات خود گفت :

برای شما حضار محترم که‌قدم رنجه فرموده‌ودراین مراسم‌شرکت فرموده‌اید تعداد ۴۰ سکه پهلوی طلا در نظر گرفته شده که روی کارتهائی که در دست دارید قرعه‌کشی خواهد شد . و بهرکس که برنده شد یك سکه تقدیم خواهد شد.

این مراسم در ساعت ۶ونیم پایان یافت.

تسلیت

با کمال تاسف مصیبت وارده رابه همکار گرامی آقای‌احمد جسنخان مکری و خانواده محترم ایشان تسلیت گفته سلامت آن خاندان را مسئلت دارم.

دبیرستان البرز

آ ـ ۲۲۵۷۱

با اظهار تاسف مصیبت وارده رابه همکار و استاد گرامی خود آقای احمد جسنخان مکری و خانواده محترم ایشان تسلیت گفته سلامت آن خاندان را مسئلت داریم.

کارمندان و دانش آموزان شبانه روزی
دبیرستان البرز

آ ـ ۲۲۵۷۳

جناب رحمت‌اله نوید

مصیبت وارده را به جنابعالی و بانو تسلیت گفته بقای بازماندگان را از خداوند متعال خواستاریم .

هوشنك شعبانی و بانو

آ ـ ۵۱۰۴۶

جناب آقای مهندس مهدیزاده

همکاران شما در امور نوسازی شرکت برق منطقه‌ای تهران مصیبت وارده را تسلیت عرض نموده بقاء عمر جنابعالی و خانواده محترمتان را خواستارند.

مهندس پناهنده ، مهندس مرجعی ، مهندس بیات ، مهندس محمودی،مهندس ذوالفقاری ، مهندس شعار ،مهندس ناصری ،مهندس رضیعی ،مهندس بهرامی.

آ ـ ۲۲۶۱۳

آقای مهندس مهدیزاده

مصیبت وارده را از صمیم قلب تسلیت عرض نموده بقای عمر جنابعالی و سایر بازماندگان راازخداوند متعال‌خواستاریم.

کارکنان کارخانه تیرسازی برق منطقه‌ای تهران

آ ـ ۲۲۶۱۵

جناب آقای احمد ایروانی

فوت نابهنگام پدر بزرگوارتان رابه خانواده محترمتان خصوصا به جنابعالی تسلیت عرض نموده صبر جمیل و بقاء عمر بازماندگان را از خداوند مسئلت مینمائیم .

شرکت ساختمانی فاخ

آ ـ ۲۲۵۹۸

جناب آقای احمد ایروانی

بانهایت تاثر و تاسف مصیبت وارده را تسلیت گفته و از خداوند متعال دوام عمر برای آنجناب و سایر بازماندگان محترم خواستاریم .

کارکنان اداره حسابداری کل بانك‌سپه

آ ـ ۲۲۶۰۱

جناب آقای احمد ایروانی

دراین سوك بزرك خودرا در غم شما و خانواده‌محترمتان شریك دانسته و بدین وسیله مراتب تالمات روحی خود رااز درگذشت پدر بزرگوارتان تقدیم میدارم.

گلرنك

آ ـ ۲۲۵۹۹

جناب آقای احمد ایروانی

ریاست محترم اداره کل مکانوگرافی بانك سپه

باقلبی آکنده از تاسف‌مراتب تالم و تاثر خودرا از درگذشت پدر بزرگوارتان اعلام و ضمن عرض تسلیت‌سلامتی وبقای بازماندگان آن مرحوم را از خداوند بزرك مسئلت نموده خودرا در غم مصیبت وارده شریك و سهیم میدانیم .

کارمندان اداره کل مکانوگرافی بانك سپه

آ ـ ۲۲۵۹۷

سرکار علیه خانم خلعتبری

ریاست محترم آموزشگاه عالی پرستاری اشرف پهلوی

بانهایت تالم و تاسف مصیبت وارده رابه جنابعالی و خانواده ارجمند تسلیت عرض مینمائیم .

فارغ‌التحصیلان پرستاری بیمارستان روزبه

آ ـ ۲۲۶۰۵

آگهی مناقصه شماره ۱۵۷۶ و ۱۵۷۸و ۱۵۷۷ و ۱۵۷۹ر۴۹

راه‌اهن دولتی ایران هشت قلم ملبوس موردنیاز تابستانی و زمستانی کارکنان خود را در سال ۱۳۵۰ برطبق مشخصات‌و شرایط و اوراق مربوطه از طریق مناقصه تحویل تهران انبار مرکزی الف خریداری مینماید.

داوطلبان شرکت در مناقصه میتوانند در ساعات اداری جهت دریافت اسناد مناقصه باداره‌کل کارپردازی مراجعه فرمایند شرکت کنندگان در مناقصه باید مبلغ ۶۶۰۰۰۰ ریال بعنوان سپرده شرکت در مناقصه به صندوق‌راه‌اهن پرداخت و رسید صندوق یا معادل همان مبلغ ضمانت‌نامه بانکی صادریکی از بانکهای مجاز ایران که لااقل یکماه اعتبار داشته باشد بضمیمه پیشنهاد خود تاساعت ۹ صبح‌روز ۲۴ ر۹ر۴۹ در صندوق پیشنهادها واقع در اداره کل کارپردازی بیاندازند پیشنهادهای واصله ساعت ده روز مزبور باز و قرائت خواهد شد. حضور پیشنهاد دهندگان یا نمایندگان مجاز آنها در جلسه مناقصه‌آزاد است و راه‌آهن در رد ویاقبول هر یك یاتمام پیشنهادها مادامیکه قرارداد مبادله نشده است جزا وکلا مختار میباشد . به‌پیشنهاد فاقد سپرده و مشروط ومبهم و پیشنهادیکه بعد از موعد مقرر برسد ترتیب اثر داده نخواهد شد سپرده برنده اول و نفر دوم مناقصه نگهداری و در صورت استنکاف از انجام معامله بدون هیچگونه تشریفات بنفع‌راه‌آهن ضبط خواهد شد مالیات متعلقه وهرگونه عوارض دیگر بعهده برندگان مناقصه میباشد .راه‌آهن میتواند تاصدی بیست‌وپنج از میزان معامله کسر یا اضافه نماید

آ ـ ۲ آ ـ ۵۰۳۳۶ راه آهن دولتی ایران

شماره ۹۹۲۹ر۱ تاریخ۶ر۸ر۴۹

اطلاعیه‌شهرداری‌قزوین

پیرو آگهی شماره ۸۲۲۵ر۲ـ۱۰ر۶ر۴۹ در مورد پرداخت‌عوارض نوسازی و عمران‌شهری پنج در هزار اراضی و مستغلات واقعه در محدوده شهر که برابر آگهی شماره ۵۴۸۶ر۱ـ۱۲ر۵ر۴۹ محدوده مذکور و ضوابط مقرر قبلا باستحضار عموم رسیده اینك شهرداری باستناد قانون نوسازی و عمران شهری و باتوجه به دستور وزارت کشور برای راهنمائی اهالی محترم اقدام به تهیه دفترچه راهنمای پرداخت عوارض نوسازی که حاوی قیمت اراضی و مستحدثات و سایر نیازمندی های مودیان عوارض میباشد نموده و در سازمان نوسازی و عمران شهری شهرداری قزوین موجود و به محض مراجعه مودیان محترم در اختیار آنان قرار خواهد گرفت . لذا مراتب بدین وسیله برای آخرین مرتبه اعلام میگردد و از مالکین اراضی و مستغلات محدوده شهر انتظار داردبرای این‌که بتوانند از جوایز ۱۰ درصد و معافیت های قانونی استفاده نمایند تاوقت باقی است با مراجعه به‌سازمان مزبور نسبت به روشن شدن عوارض سالیانه نوسازی املاك خود اقدام در غیر این صورت وانقضای مهلت مقرر مندرجه درآگهی های قبلی طبق مقررات با مستنکفین رفتار خواهد شد.

۱ـ۲ آ ـ ۵۰۸۳۴ شهردار قزوین

ازفردا درسینما تخت جمشید

یك اثر دراماتیك عشقی با هنرمندی محبوبترین‌ستارگان سینمای آمریکا .

حمل کالای صادراتی بمقصد بنادر

ژاپن ـ هنك‌کنك ـ سنگاپور ـ پنانك از خرمشهر

کشتی **ناردانه** قرار است ۱۲ آبانماه جاری‌وارد خرمشهر شود و ضمن تخلیه برای بنادر بالا کالای صادراتی بارگیری‌مینماید.

کشتی‌**نیانزا** قرار است ۸ آذر ماه وارد خرمشهر شود و ضمن تخلیه بارگیری‌نیز بنماید .

کشتی‌**آسکا** ۱۱ آبانماه جاری برای تخلیه وارد خرمشهر میشود .

خواهشمند است از موجودی کالای‌صادراتی‌خودشعبات‌این‌شرکت‌رادرتهران‌یاخرمشهر مطلع فرمایند .

شرکت گری مکنزی محدود

تهران تلفنهای ۵۹ر۳۱۴۱۵۶ خرمشهر ۲۷۵۰

سارقین بانک صادرات دستگیر و به دادرسی ارتش تسلیم شدند

متهمان به‌سرقت بانک صادرات شعبه داریوش

آنها که چهار نفر بودند مسلحانه به‌بانک دستبرد زدند و ۲۷ هزار تومان سرقت کردند

* دزدان بانک قبلا از طریق خرید قسطی یخچال وتلویزیون و فروش آنها به قیمت ارزان کلاهبرداری می‌کردند

شهربانی کل کشور با افرادی که قصد تجاوز به اموال مردم را داشته باشند شدیدا مبارزه خواهد کرد

چهار مرد جوانی که پنج روز قبل به‌بانک صادرات شعبه‌داریوش دستبرد زدند ، ظرف ۳۶ ساعت پس از سرقت دستگیر شدند و جهت مجازات به دادرسی ارتش تسلیم گردیدند .

در باره این سرقت ونحوه دستگیری متهمان شهربانی کل کشور اعلامیه‌ای به‌این‌شرح انتشار داده است :

سرقت

روز ۵ آبان ماه بانک صادرات مرکز به شهربانی کل کشور اطلاع میدهد که در حدود ساعت ۱۲ (ظهر) چهارنفر سارق مسلح به شعبه داریوش این بانک وارد شده و ابتدا به متصدی بانک وانمود میکنند که قصد دارند،در بانک مذکور حساب جاری‌باز کنند و هنگامی که متصدی‌بانک‌مشغول مقدمات افتتاح حساب برای آن‌ها میشود ، بلافاصله سلاح‌های خود را که عبارت از هفت‌تیر و چاقو بوده از جیب خارج میکنند و با تهدید نمودن متصدیان بانک ۳۷۰۰۰۰ ریال موجودی بانک را به‌سرقت میبرند .

اتومبیل آبی‌رنگ

به محض اینکه موضوع سرقت به‌شهربانی کل کشور اعلام میگردد ، اداره آگاهی کل برای کشف جنایت مذکور ودستگیری تبهکاران وارد اقدام میشود و درضمن رسیدگی به موضوع،اطلاع حاصل میکنند که سارقین از یك اتومبیل آریای آبی رنك که نمره آنرا با کاغذ پوشانده بودند استفاده کرده‌اند . پس از اینکه ماموران اداره آگاهی کل‌از این موضوع مطلع میشوند، بلافاصله اتومبیل های‌آریای آبی رنك را که احتمالا می توانسته‌اند ، برای ارتکاب چنین جنایتی مورد استفاده قرار گیرند ، مورد مراقبت قرارداده و بیکی از اتومبیل های «بنگاه مرکز اتومبیل ایران» واقع در خیابان کاج که به شغل کرایه‌دادن اتومبیل اشتغال دارد ظنین می‌شوند .

متصدی این بنگاه دربرابر پرسش ماموران‌اداره‌آگاهی اظهار میدارد که اتومبیل مذکور را از یك روز قبل‌به دومرد جوان کرایه داده ، ولی از هویت‌آنان‌هیچ‌اطلاعی دردست ندارد .ماموران‌اداره آگاهی این محل را زیرنظر قرار میدهند ، تادر صورت مراجعه مجدد دوجوان وضع آنهارا تحت بررسی قرار دهند ، ولی آنها دیگر به بنگاه مورد بحث مراجعه نمیکنند .

اولین نفر

ماموران اداره آگاهی کل، ناچار از طرق دیگر تحقیقات‌خود را آغازومتوجه میشوند که‌کرایه کننده اتومبیل جوان بیست‌و دو ساله‌ای بنام عبدالمطلب عبدلی‌پور بوده است و بلافاصله‌اورادستگیر میکنند نامبرده ابتدا منکر جریان میشود ، ولی موقعی که متوجه‌می شود ، ماموران قبلا دلائل ومدارك کافی علیه وی جمع‌آوری کرده‌اند ناچار به موضوع سرقت اعتراف میکند و اظهار میدارد ، باسه‌نفر از دوستانش ابتدا به‌بانك‌ملی‌واقع درمیدان‌تسلیحات مراجعه کرده‌اند که موجودی بانك مذکوررا‌سرقت کنند ولی چون اوضاع و احوال را مناسب نمیبینند بانك مذکوررا ترك‌و به سرقت بانك صادرات شعبه داریوش میپردازند .ماموران اداره آگاهی ، محل سکونت همدستان وی را سئوال میکنند نامبرده پاسخ میدهد که از محل آنها هیچ اطلاعی ندارد و وجوه مسروقه نیز نزد ۲نفر ازهمدستان وی بنامهای ارژنك تاج‌بخش و احمد اکبری می‌باشد .

سه‌دزد دیگر

ماموران اداره آگاهی ، دامنه‌تحقیقات‌را ادامه‌میدهند ویکی از همدستان او رابنام اصغر بوباش دستگیر می‌کنند . اوهم به سرقت بانك اعتراف میکند ولی ازمحل سکونت سایر همدستانش اظهار بی‌اطلاعی نموده‌واضافه میکند که چون مدتی است او و همدستانش با خرید قسطی یخچال و تلویزیون و غیره و فروش آنها به‌قیمت کمتر ، مبالغ هنگفتی از موسسات مختلف کلاهبرداری کرده وقادر به پرداخت‌دیون خود نیستند ، ازاینروتصمیم گرفته‌اند ، باسرقت بانك‌ها وضع مالی خودرا تامین واز این طریق‌پول زیادی بدست بیاورند و در آینده هم این عمل را ادامه دهند .

ماموران اداره آگاهی کل با طرح یك سلسله اقدامات منظم‌و حساب‌شده موفق‌میشوند این‌چهار نفر تبهکار را بنامهای‌عبدالمطلب عبدلی‌پور ، ارژنك تاج‌بخش ، احمد اکبری و احمد بوباش ظرف ۳۶ ساعت که از اعلام موضوع گذشت دستگیر و چون‌عملشان مشمول ماده ۴۰۸ قانون دادرسی وکیفر ارتش و مجازات اعدام است آنها را تحویل دادرسی‌ارتش دادند .

شهربانی کل کشور، از فرصت استفاده کرده واعلام میدارد که باتمام قوا ازکلیه امکانات خود برای مبارزه با افرادی که به نحوی از انحاء قصد تجاوز به اموال و حقوق دیگران را داشته باشند استفاده خواهد کرد و بهیچوجه به‌این‌عده‌فرصت سوءاستفاده نخواهد داد وبه شدیدترین وجه ممکن‌قانون راکه حافظ نظم عمومی‌است وپلیس مجری‌آنست در باره آنها اعمال خواهد کرد.

نمای خارجی بانك صادرات شعبه داریوش .این بانك دریك خیابان نسبتا خلوت قرارگرفته است

پیکان سفید مدل ۴۸

بشماره ۷۲۴۲۱ تهران ب موتور شماره ۵۲۵۳۹۳۵ در تاریخ ۲۷ مهر ماه از جلو پارك فرح به‌سرقت رفته است لذا از کسانی که‌تصادفا به‌این اتومبیل برخورد نموده‌ندتقاضا میشود مراتب را به پلیس محل و در مهر آباد تهران به پایگاه یکم شکاری انارکی اطلاع دهند.

براثر انفجار کپسول گاز نیکتاج صبری هنرپیشه قدیمی تئاتر وسینما کشته شد

نیکتاج صبری اولین زن کمدین تئاتر ایران بود

بانو صبری .
در نقش یك مرد سبیلو

انفجار کپسول گاز در منزل نیکتاج صبری هنرپیشه تاتر وسینما باعث مرك وی شد .

نیکتاج هنگامی که در آشپزخانه خانه‌اش مشغول تهیه غذا بوددچار این حادثه شد .

نیکتاج توسط‌همسایگانش به بیمارستان منتقل و تحت درمان قرار گرفت .

طبق گزارش خبرنگار ما، نیکتاج دیروز پس از یك‌هفته که دربیمارستان بستری‌بود براثرجراحات‌وارده‌در گذشت.

نیکتاج‌صبری‌بین‌هنرمندان محبوبیت خاصی داشت او پس‌از سالها ، اخیرا با مرد مورد علاقه‌اش ازدواج کرده بود .

اولین کمدین نیکتاج صبری که روز گذشته درگذشت اگر نتوان گفت که اولین زن هنرپیشه تاتر ایران بود می‌توان ادعا کرد جزء اولین زنانی بود که در ایران روی «سن تاتر» ظاهر شد .

وی همچنین اولین و بزرگترین‌زن کمدین تاتر فارسی بود . او کارخود را هنگامی در تاتر آغاز کرد که‌زنان هنرپیشه تاتردرایران محدودیت‌زیادی داشتند .

شهرت نیکتاج پس از بازی در نمایشنامه «هرجائی» که با شرکت مرحوم تفکری در تاتر تفکری برروی صحنه آمد به اوج خود رسید .

از آن به‌بعد نیکتاج در تاترایران شهرت و محبوبیت زیادی پیدا کرد و توانست زندگی‌مرفهی برای‌خودترتیب دهد .

نیکتاج خارج از «سن تاتر» زنی خوش‌مشرب و بذله‌گو بود و همین‌امر باعث شده بود که محبوبیت خاصی بین هنرمندان پیدا کند . نیکتاج در نمایشهای رادیوئی نیز شرکت داشت. وی در این اواخر در «تاتر نصر»بازی می‌کرد وی گفته‌بود که تاآخرین نفس تاتر و هنر را رها نخواهد ساخت . نیکتاج باوجود کبرسن هنوز به کار و فعالیت ادامه می‌داد و اخیرا در چند فیلم تبلیغاتی نیز شرکت داشت .

خبرنگار اطلاعات نوشته است : جنازه نیکتاج به پزشکی قانونی‌تهران انتقال یافته تا به خاك سپرده شود .

ما این ضایعه هنری را به جامعه هنرمندان‌کشور وبستگان مرحومه نیکتاج صبری تسلیت می‌گوئیم .

این عکس چند سال‌قبل گرفته شده‌است

بازی بانو صبری‌درنقش‌زنان سالخورده بسیار ماهرانه بود

برنامه آینده گروه سینماهای

مولن‌روژ - مهتاب - دیانا
رکس - شهوند - نپتون
لیدو - رنگین کمان - ژاله
همای - اسکار - پاسارگاد
توسکا - ارانوس
چرخ‌وفلك - فیروزه

پوری بنائی در فیلم استثنائی خود

مرسی بهنوکودکان ایران
انجمن ملی حمایت کودکان

هفته کودک
هفته بزرگداشت کودکان
۱۱۱۱
حساب مخصوص کمك به‌کودکان درکلیه شعبات بانکهای کشور

تسلیت

سرکار علیه خانم خلعتبری
باتاثری عمیق عرض تسلیت خودرا بمناسبت‌درگذشت همسر ارجمندتان تقدیم میدارم .
طلعت شهریاری
آ_۲۲۵۴۱

سرکار سرهنك مجید غفاری
باکمال تاسف و تاثر درگذشت شادروان دکتر مهندس ابوتراب‌غفاری را از سوی خود و کلیه چوگان‌بازان به‌آنجناب تسلیت عرض مینمایم.
سرلشگر حسین زمانی
آ_۲۲۵۵۹

جناب آقای مهرداد مهرآوران
درگذشت پدر بزرگ‌گرامیتان را به آنجناب و فامیل محترم تسلیت عرض می کنم .
علی‌نقی فرسار
آ_۵۰۹۹۲

برادر عزیزم جناب آقای جعفر مناقبی
باتاثر فراوان درگذشت پدربزرگوارتان را بشما و خانواده محترمتان تسلیت عرض نموده بقای عمر شمارا از خداوند متعال مسئلت مینمایم.
حاج سید عبدالکریم جزایری
آ_۲۲۵۶۷

دوست عزیز آقای ایرج کدخدازاده
در غم بزرگت شریکیم ، بشما وخانواده محترم تسلیت می گوئیم .
حسین وجواد پیروزی - قاسمی
آ_۲۲۵۲۳

سرکار سرهنك محمود مشرف نوری
باکمال تاسف مصیبت وارده‌را به اندوست ارجمندتسلیت عرض‌نموده سلامتی خاندان گرامی راازخداوند متعال مسئلت می‌نمائیم .
سرلشگر زهدی وبانو
آ_۲۲۵۲۵

بانو خلعتبری مدیره آموزشگاه‌عالی‌پرستاری‌اشرف‌پهلوی
درگذشت شادروان سرکار سرهنك علی‌اشرف صفائی همسر عزیزتان موجب کمال تاسف وتاثر گردید . کارمندان وکارکنان سازمان موسسات وابسته این مصیبت را تسلیت می گویند وبرای آن همکار ارجمند وبازماندگان آنمرحوم ازخداوند صبر جمیل مسئلت دارند .
سازمان شاهنشاهی خدمات‌اجتماعی
آ_۵۰۹۹۶۶

سرکار علیه خانم فاطمه خلعتبری
بانهایت تاسف و تاثر فوت ناگهانی همسر عزیزت را تسلیت عرض مینمایم .
مدیر بیمارستان رضا پهلوی - ابراهیم‌خاتمی
آ- ۵۰۸۲۴

بانو تیمسار حکیمیان - جناب آقای عبدالله حکیمیان- آقای امیر حسین حکیمیان
باکمال تاسف و تاثر مصیبت وارده را تسلیت عرض میکنیم .
زنجان - ابوالفضل مسعودی و بانو
آ_۵۰۸۲۶

جناب آقای رحیم زاده
مصیبت وارده را از صمیم قلب‌بشماو خانواده‌محترمتان تسلیت عرض مینمائیم
کارکنان نمایندگی اطلاعات در کرج

مصیبت وارده را به جناب آقایان دهری و یوسفی تسلیت عرض مینمایم .
طاهره جهاندیده
آ_۲۲۴۹۳

تیمسار سرلشگر مهاجر
افسران و درجه داران و افراد پادگان همدان با قلبی متالم و متاثر و با اندوه فراوان مرك نابهنگام سرکار سرهنك ۲ رحیم فتوت احمدی را به آن تیمسار و برادر داغدارش سرکار سرگرد فتوت احمدی و سایر بازماندگان فقید شعید صمیمانه تسلیت عرض مینمایند و از درگاه پروردگار توانا برای خانواده آنمرحوم سلامت و طول عمر و صبر و شکیبائی مسئلت دارند .
آ_۵۰۸۲

سرکار خانم خلعتبری مدیره آموزشگاه عالی‌پرستاری اشرف پهلوی
درگذشت همسر گرامتان را تسلیت گفته ودر غم شما شریك میباشیم .
بابل - دکتر محبوبی و بانو
آ_۵۰۱۹۴

جناب آقای دکتر پزشکیان دانشیار محترم دانشکده بهداشت
با اندوه فراوان درگذشت پدر گرامیتان را بجنابعالی و خانواده محترم تسلیت میگوئیم .
ایستگاه تحقیقات پزشکی - بابل
آ_۵۰۱۹۶

بانهایت تاثر و تاسف‌درگذشت شادروان محمد کدخدازاده پدر بزرگوار آقایان اسماعیل و مصطفی‌و احمد کدخدازاده‌را از طرف خود و کلیه کارکنان دبیرخانه کمیته ملی المپیك ایران صمیمانه تسلیت عرض مینماید .
دبیر کل کمیته ملی المپیك‌ایران
دکتر رهنوردی
آ_۲۲۴۵۵

مدیران و کارکنان شرکت نفت پارس
بانهایت تاسف مصیبت‌وارده را به آقای حبیب‌اله شماعی همکار خود تسلیت میگویند و بقاء عمر بازماندگان را ازدرگاه ایزد یکتا مسئلت دارند .
آ_۵۰۷۰۴

همکار محترم آقای محمد حسین نوابی
درگذشت نابهنگام‌نا کام همشیره‌زاده‌تان مسعود محسنی‌زاده در آمریکا به آنجناب و خانواده مخصوصا بمادر داغدیده آن مرحوم تسلیت میگوئیم . بقای‌عمر و عزت سرکار وبازماندگان را از خداوند متعال مسئلت مینمائیم . دراین مصیبت وارده شریك غم شما هستیم .
کارمندان اداره اطلاعات سفارت آمریکا
آ_۲۲۴۶۱

جناب آقای رحیم‌زاده دبیر محترم هیئت فوتبال کرج
مصیبت وارده را تسلیت گفته خود را در غمتان شریك میدانیم
ورزشکاران گروه ورزشی شهباز کرج
آ_۵۰۸۱۰

با اندوه فراوان درگذشت جناب آقای دکتر مهندس ابوتراب غفاری را بخانواده محترم غفاری تسلیت عرض نموده بقاء و سلامتی بازماندگان آن مرحوم را از خداوند متعال خواستارم .
علی مشهودی
آ_۵۰۸۱۶

همکار گرامی جناب آقای عباس سودمندیان
ضمن عرض تسلیت ، ما را در سوك بزرگی که برای خاندان محترم شما پیش آمده شریك بدانید
گروه سینماهای متحده تهران
کارکنان سینما فلور و نادر ودروازه‌طلائی وجهان
آ_۵۱۰۰۲

جناب آقای دکتر پرویز خانلری
بااظهار معذرت از تاخیر در عرض تسلیت ، به علت مسافرت، بانهایت تاسف مصیبت وارده را به آنجناب صمیمانه تسلیت گفته ،دوام وبقاء عمر جنابعالی وبازماندگان آنمرحومه راازدرگاه ایزد متعال مسئلت می‌نماید .
حسین قاسمیه
آ_۵۰۹۹۰

جناب آقای حسین هاشمی
مصیبت وارده را بشما تسلیت گفته و در غم شماشریك میباشیم .
کارکنان دبستان دخترانه برزویه
آ_۲۲۵۳۱

دوست عزیز آقای ایرج کدخدازاده
در غم بزرگت شریکیم بشما و خانواده محترم تسلیت میگوئیم.
حسین و جواد پیروزی -قاسمی
آ_۲۲۵۲۳

سرکار خانم خلعتبری
بااندوه فراوان درگذشت نابهنگام شادروان سرهنك‌علی اشرف صفائی همسر گرامتان را تسلیت گفته خود را در غم بی‌پایان شما شریك میدانیم.
هما - رضا دربندی
آ_۲۲۵۴۳

سرکار خانم خلعتبری
درگذشت دردناك همسر عزیزتان را تسلیت میگویم . آرزوی صبر و بردباری برا ی‌شما دارم .
هما -رستمی

جناب آقای رحیم زاده
مصیبت وارده را بشما و خانواده محترمتان صمیمانه تسلیت گفته و خود را در غم شما شریك میدانیم .
کرج : داود کریمی ، آیت کبیری ، فردوس کبیری
آ_۵۰۸۱۲

جناب آقای حبیب‌اله شماعی
بانهایت تاثر مصیبت‌وارده را تسلیت عرض نموده بقاء عمر شما و بازماندگان را از خداوند متعال خواستاریم .
کارمندان اداره فروش شرکت نفت پارس
آ_۵۰۷۰۲

سرکار خانم خلعتبری
درگذشت همسر عزیز ومحترم شمارا صمیمانه تسلیت می‌گوئیم .خواهشمندیم مارا در این غم بزرگ شریك بدانید.
مسرور و مینو پورتیمور

سرکار خانم خلعتبری مدیره محترم آموزشگاه عالی پرستاری اشرف‌پهلوی
فقدان اسفناك همسر گرامیتان را که شدیدا موجب تاثر و تالمان گردیده صمیمانه بشما و بازماندگان‌تسلیت میگوئیم . ماهم دراین سوك بزرك باخانواده‌های‌محترم‌صفائی و خلعتبری عزاداریم .
معزز خسروی ، مهین خسروی ، آذر خسروی ،دکتر تقی جفرودی
آ_۲۲۶۵۵

سرکار علیه خانم خلعتبری مدیره محترم آموزشگاه عالی پرستاری اشرف‌پهلوی
باقلبی آکنده از تالم و تاثر مصیبت وارده را تسلیت عرض نموده و بقای عمر سرکار و خانواده ارجمندتان را از ایزد یکتا خواهانیم .
دانشجویان دوره ۴۳
آ_۲۲۶۵۳

سرکار علیه خانم خلعتبری ریاست محترم‌آموزشگاه عالی پرستاری اشرف‌پهلوی
مصیبت وارده را تسلیت گفته و بقاء شما وخانواده عزیزتان را ازدرگاه احدیت مسئلت داریم .
دانشجویان دوره ۳۸
آ_۲۲۶۵۷

نمایشگاههای بزرگ توماجیان :
شمارهٔ ۱- لاله‌زار . عالیترین کاموا های جدید بارنگهای مدروز رابمشتریان محترم عرضه مینماید .
شمارهٔ ۲- سه‌راه شاه وامیراکرم . بهترین وعالیترین لباسهای آخرین مدل دوخته شده ازچیر وچرم وبافتنی اعلا (مینی میدی - ماکسی) وانواع مختلف کیف وکفش های زیبای فانتزی ازچرم و ورنی وکاموا بارنگهای مدروز را جهت مشتریان محترم عرضه میدارد .

مجالس ترحیم

بانهایت تاسف وتاثر فوت جانگداز **آقای مهندس یدالله زنگنه** برادر ارجمند دوست گرامی‌جناب آقای مهندس احمد زنگنه را باستحضار میرساند، مجلس ترحیم فقید سعید روز سه شنبه دوازدهم آبانماه جاری از ساعت ۹تا۱۱ صبح در مسجد مجد منعقد میباشد.

مهندس جعفر شریف امامی

هوالباقی

با اندوه فراوان درگذشت ناگهانی‌برادر عزیزم‌**مهندس یدالله زنگنه** را که براثر تصادف دلخراش جمعه شب اول آبانماه‌در راه شاه‌آباد غرب به کرمانشاه جان بجان آفرین تسلیم نمود باستحضار خویشان ، دوستان‌و آشنایان میرساند. هفته گذشته مراسم تشییع جنازه فقید سعید بعمل آمد و در جوار حضرت معصومه علیهاسلام بخاك سپرده شد و مجالس ختم در کرمانشاه منعقد بود .

روز سه‌شنبه دوازدهم آبانماه جاری نیز از ساعت۹ تا ۱۱ صبح مراسم ختم ویادبود شادروان با حضور بانوان و آقایان محترم در مسجد مجد برگزار خواهد شد .

مهندس احمد زنگنه

آ_۵۱۱۴۴_۱_۲

خاندان زنگنه و خانواده‌های وابسته با کمال تالم و تاثر درگذشت ناگهانی و جانگداز روانشاد **مهندس یدالله ابراهیمی زنگنه** را باستحضار خویشان ، دوستان و آشنایان فقید سعید میرسانند مجلس ختم زنانه و مردانه فقید سعیداز ساعت ۹ تا ۱۱ صبح روز سه شنبه دوازدهم آبانماه جاری در مسجد مجد برگزار خواهد شد .

آ_۵۱۱۴۶_۱_۲

بانهایت تاثر و تاسف درگذشت ناگهانی و جانگداز شادروان **مهندس یدالله زنگنه** برادر ارجمند جناب آقای مهندس احمد زنگنه ریاست هیئت مدیره‌ومدیر عامل‌شرکت سهامی نوکار را باستحضار عموم میرساند . مراسم ختم و یادبود فقید سعید روز سه شنبه دوازدهم آبانماه جاری از ساعت ۹تا ۱۱ صبح در مسجد مجد برگزار خواهد شد .

شرکت‌سهامی نوکار

آ_۵۱۱۴۴_۱_۲

هیئت مدیره شرکت سهامی قند کرمانشاه با کمال تاثر و تاسف درگذشت ناگهانی شادروان **مهندس یدالله زنگنه** برادر مکرم جناب آقای مهندس احمد زنگنه را به استحضار عموم میرساند مجالس ختم زنانه و مردانه شادروان سه شنبه دوازدهم آبانماه جاری از ساعت ۹ تا ۱۱ صبح در مسجد مجد منعقد خواهد بود .

شرکت سهامی قند کرمانشاه

آ_۵۱۱۴۴_۱_۲

بانهایت تاسف فوت مرحوم**مهندس یدالله زنگنه** اخوی جناب آقای مهندس احمد زنگنه‌راباطلاع کلیه اعضاء کانون وآقایان مهندسین میرساند مجلس ترحیم آنمرحوم روز سه شنبه ۱۲ر۸ر۴۹ ازساعت ۹ تا ۱۱ صبح در مسجد مجد برگزار خواهد گشت .

کانون مهندسین ایران

آ_۵۱۱۶۰_۱_۲

با کمال تاسف درگذشت جانگداز آقای**مهندس یدالله زنگنه** بردار محترم جناب آقای مهندس احمد زنگنه را به استحضار عموم میرساند . مجلس ختم زنانه و مردانه فقید سعید از ساعت ۹تا ۱۱ صبح روز سه شنبه دوازدهم آبانماه جاری در مسجد مجد برگزار خواهد شد .

شرکت سهامی شیر و لبنیات پاستوریزه کرمانشاه

آ_۵۱۱۴۴_۱_۲

حادثه تاثرانگیز را بخانواده محترم زنگنه بویژه‌آقای مهندس احمد زنگنه تسلیت میگوئیم

یا کمال تاسف فوت شادروان **آقای حاج غلامحسین‌اکبری** شهمیرزادی‌ابوی همکارارجمندآقای‌حسین اکبری شهمیرزادی را باطلاع میرساند. مجلس ختم ان مرحوم روز سه ـ شنبه ۱۲ آبان ۴۹ از ساعت ۳ تاه‌بعداز ظهر در مسجد مجد منعقد خواهد بود .

شرکت سهامی الکترومدیکال

بانهایت تاسف درگذشت ناگهانی **آقای حاج‌غلامحسین اکبری شهمیرزادی** را باطلاع عموم‌دوستان و آشنایان‌میرساند مجلس ختم آن مرحوم مردانه و زنانه از ساعت ۳ تاه بعداز ظهر روز سه‌شنبه ۱۲ر۸ر۴۹ در مسجد مجد منعقد خواهد بود .

محمداکبری شهمیرزادی ، علی‌اکبرشهمیرزادی،حسین اکبری شهمیرزادی ،احمدا کبری شهمیرزادی ،محمودا کبری شهمیرزادی، جوادا کبری‌شهمیرزادی ،رضاا کبری‌شهمیرزادی، محمد ابراهیم اکبری شهمیرزادی ، صغری یغمائی ، فاطمه اکبری شهمیرزادی ، ربابه اکبری شهمیرزادی ، زهرا اکبری شهمیرزادی ، علی‌اصغر نادری، سعید اعتصام ، امیر رضائی شکوه ، محمد یغمائی ، علی یغمائیان ، ناصرپورسیف.

بعموم بازماندگان آنمرحوم مصیبت‌وارده را تسلیت میدهیم

آ_۲۲۶۴۳

بانهایت تاسف درگذشت شادروان **علی جوزاء** افسر بازنشسته ژاندارمری را باطلاع میرساند ضمنا مجلس ختم‌آن مرحوم در شهرستان لاهیجان برگزار میگردد .

ژاندارمری کل کشور

آ_۲۲۶۶۹

درمسجد بیگم‌آباد لاهیجان

بانهایت تاسف درگذشت همردیف سروان بازنشسته **رضا علی‌خان جوزا** راباطلاع کلیه بستگان و آشنایان می‌رساند مجلس ترحیم آنمرحوم از ساعت ۷ الی۱۰ بعدازظهر روز یکشنبه۱۰ر۸ر۴۹ و مجلس شب هفت از ساعت ۷الی۱۰ بعداز ظهر روز پنجشنبه ۱۴ر۸ر۴۹ در مسجد بیگم آباد لاهیجان منعقد میباشد.

تقی جوزا، مهندس حبیب‌الله نواب ،مهندس علیرضا نواب، دکتر ضیاءالدین نقابت ، محمودعدل ، سید مهدی‌عدل، سرهنك عباس رحیمی بشر ، رضا فروتن لاهیجی ، محمد طاهری ، علی ذوقی ،سرهنك بازنشسته سید محمد میر ـ سجادی ، محمد مطلق‌زاده، موسی امیر کیائی، حسین زرین‌ـ جام، حسن جم‌نژاد ،محمدعلی ناظمی ، محمد تقی چگنی ، احمد سطوتی ، کریم سطوتی ،حسین محیط مافی ، ناصر صفاری ، یحیی فرید مجتهدی ،علی‌نقی کیارنك، عزیز طرقی، جعفر رحیم زاده، اکبر رحیمی بشر ، حسین امیر شاهی ، مصطفی وجدانی ، غلامحسین اعتضادی.

آ_۵۰۸۴۶

خانواده های:باقری ، تنکابنی ، شیبانی ، سهرابپور ، نعیمی .

بدین وسیله مرك ناگهانی شادروان **شیرین باقری** دختر آقای دکتر قاسم باقری وهمسر آقای دکتر نورالدین تنکابنی را که از بانوان فاضله و دانشمند و نیکوکار بودند اعلام میدارند . مجلس ترحیم مردانه و زنانه آن مرحومه عصر روز چهار شنبه ۱۳ آبان از ساعت ۲و نیم تا۴و نیم در مسجدـ الجواد منعقداست.

شرکت دوستان‌وآشنا یان‌و خویشان موجب تسلی خاطر آزرده بازماندگان خواهدبود.

دکتر نورالدین تنکابنی، دکتر قاسم باقری ،سپهبد سهرابپور .

آ_۲۲۶۸۹

پرسه

باندوه فراوان درگذشت روانشاد **گوهر خانم مهربان (سروشیان)** را در یزد باطلاع بستگان و آشنایان میرساند . مجلس پرسه آنمرحومه در روز دوازدهم آبانماه ۴۹ ازساعت ۳تا ۵بعداز نیمروز در طالار ایرج واقع در خیابان استالین کوچه زرتشتیان برگزار میشود.

جمشید سروشیان . سروش سروشیان. اردشیر سروشیان. ایران‌دخت سروشیان . خرمن گیو . شیرین فرپزری . بهرام مهربان .

خانواده گیو ـ خانواده سروشیان . خانواده فرین . خانواده امانت . خانواده ورهرامی . خانواده مهربان‌بامسیان. سرور رستمی . همایون کابلی . بهمن شهریاری. پروین سروشیان . بهرام هرمزدیاری .

آ_۲۲۷۱۷

باکمال تاثر و تاسف واندوه فراوان درگذشت شادروان **تیمسار سرتیپ‌مسیب‌حکیمیان** نماینده مجلس شورای ملی‌را باستحضار میرساند . مجلس ترحیم فقیدسعید از ساعت ۱۰ تا۱۲ روز دوشنبه یازدهم آبان ماه جاری‌درمسجد سپهسالار منعقد خواهد بود .

رئیس مجلس شورای ملی عبدالله‌ریاضی

بانهایت تاسف وتاثر درگذشت شادروان **تیمسارمسیب حکیمیان** نماینده مجلس شورای ملی و هم‌مسلك گرامی راباطلاع میرساند . مجلس ترحیم فقید سعید روز دوشنبه یازدهم آبانماه جاری از ساعت ۱۰ تا ۱۲ در مدرسه عالی سپهسالار منعقد خواهد بود .

دبیر کل حزب ایران نوین-منوچهر کلالی

باندوه فراوان و نهایت تاثر و تاسف درگذشت‌شادروان **تیمسار مسیب حکیمیان** همکار و هم‌مسلك گرامی را بـه استحضار میرساند مجلس ترحیم فقید سعید روز دوشنبه یازدهم آبانماه جاری از ساعت ۱۰تا۱۲ در مدرسه عالی سپهسالار منعقد خواهد بود .

لیدر فراکسیون پارلمانی ایران نوین

مهندس حیدرعلی ارفع

سناتورها و نمایندگان مجلس شورای ملی ازاستان‌خراسان

باندوه فراوان وباکمال تاسف و تاثر درگذشت شادروان **تیمسار مسیب حکیمیان** نماینده مجلس شورای ملی را به استحضار میرساند . مجلس ترحیم فقید سعید روز دوشنبه یازدهم آبانماه جاری از ساعت ۱۰ تا۱۲ در مدرسه عالی سپهسالار منعقد خواهد بود .

اشرف احمدی ، سرلشگر منوچهر جهانبانی ، عطاءالله اخلاقی ، شکرالله بختیاری‌پور ، محسن پزشکپور ، دکتر علی اکبر حکیم‌شوشتری ، دکتر مظفر زعفرانلو ، اسدالله سلیمانی ، صالح شاخوئی ، رضاضیائی‌احمدی ، ملکشاه‌ظفر، ناصرعجم ، مهندس بهمن عطائی ، محمدعلی کلانترهرمزی صدری‌کیوان ، سیدمحمد علی مرتضوی ، محسن موفر

سناتورها و نمایندگان مجلس شورای ملی از استان فارس

بانهایت تاثر وتاسف واندوه فراوان‌درگذشت‌شادروان **تیمسار مسیب‌حکیمیان** نماینده مجلس شورای ملی را بـه استحضار میرسانند . مجلس ترحیم فقید سعید روز دوشنبه یازدهم آبانماه جاری از ساعت ۱۰ تا۱۲ در مدرسه عالی سپهسالار منعقد خواهد بود .

دکتر مصطفی مصباح‌زاده ، دکتر عباس‌نفیسی ، مهدی نمازی ، علیقلی هدایت ، مهندس جواد اربابی ، مهندس حیدرعلی ارفع ، رسول پرویزی ، محمدعلی‌پور بابائی ، عبدالکریم جامابسی ، سیدمحمد رضازاده ، حسام‌الدین رضوی ، مهندس حسین زرآور ، مهندس غلامعلی‌سهم‌الدینی عبدالحسین طباطبائی ، دکتر عبدالرسول عظیمی ، دکتر همایون فربود ، محمدتقی معزی ، ایرج مهرزاد ، دکترسید جواد مهذب ، دکتر رضا نجیمی

(دوستان شادروان تیمسار مسیب حکیمیان)

بانهایت تاسف وتاثر فقدان اسف‌انگیز شادروان **تیمسار مسیب حکیمیان** را باطلاع می‌رساند مجلس ترحیم فقیدسعید روز دوشنبه یازدهم آبانماه جاری ازساعت ۱۰ تا ۱۲ درمدرسه عالی سپهسالار منعقد خواهد بود .

سپهبد کاتوزیان ، سرلشگر طبرسی . سرتیپ کاظمی. ناصر خدایار. سرهنك ترکمان رحمانی . سرهنك حمیدحمید . سرهنك بدری . سرهنك دیزجی . سرهنك‌رزم‌آراء . سرهنك پیروزمند . سرهنك فهمنش . سرهنك بلوری . سرهنك مالك . سرهنك بختی . سرهنك پروردین . دکتر فخرنیا . رزم‌آراء . مهندس صنعانی.مهندس قدسی . زمانیان . علی انصاری . شادلوش . لبیب . سرهنك معتقدی . صادق اکباتانی . سرهنك نیامیر

درگذشت دوست عزیز و همشهری شریف **سرتیپ‌مسیب حکیمیان** را که سربازی فداکار واز نازنین های روزگار بود بحضور اهالی محترم فرمانداری کل زنجان تسلیت‌عرض‌میکند. مجلس ترحیم روزدوشنبه یازدهم آبان ماه جاری از ساعت۱۰ تا ۱۲ در مسجد سپهسالار منعقد است .

منوچهر سعید وزیری

آ_۲۲۷۰۱

خانواده های : حکیمیان . سعد حکیمیان . پااندیش . حاجیان .شجاعی . حاج‌زمانی . طهماسبی . رهبری . جلالی . صرافی، مرآت، دهدشتی .صدر ،شهابی ، احمدی .شائقی . نیامیر .نادری .مسعودی . منصوری .بحرینی. دکترامین‌دیزجی

باکمال تاثروتاسف واندوه فراوان درگذشت شادروان **تیمسار سرتیپ مسیب حکیمیان** را به استحضار می رسانند . مجلس ترحیم زنانه ومردانه فقید سعید روز دوشنبه یازدهم آبانماه جاری از ساعت ۱۰تا ۱۲ درمدرسه عالی سپهسالار منعقد خواهد بود .

بانهایت تاسف درگذشت مرحوم **غلامرضاایروانی** پدر آقای‌احمد ایروانی رئیس‌اداره مکانوگرافی بانك سپه‌را بـه اطلاع می‌رساند مجلس ختم مردانه آنمرحوم روز دوشنبه ۱۱ر۸ر۴۹ ازساعت ۳ الی ۵ بعد از ظهر درخانقاه صفی‌علیشاه منعقد می باشد . **بانك سپه**

خانواده های :ایروانی . مهدی‌زاده . مجلل . صالحی . مرادی . مبینی . مظلومی . کوشك نوعی .میرفدی . صفوی. سبحانی . مهدی‌پور .شیرزادگان ، نجفی.پیغمبری. کیانداد.

بانهایت تاسف درگذشت مرحوم **غلامرضاایروانی** را به اطلاع اقوام وآشنایان می رساند مجلس ختم زنانه آنمرحوم ازساعت یك‌الی سه و مجلس ختم مردانه ازساعت ۳ الی ۵ بعداز ظهر روزدوشنبه یازدهم آبانماه در خانقاه صفی‌علیشاه منعقد خواهد بود .

بانهایت تاسف فوت **یحیی مهرابی افشار** خلبان‌ذیقیمت وزارت کشاورزی را در حین انجام وظیفه باطلاع میرساند . مجلس ختم آن مرحوم روز دوشنبه ۱۱ر۸ر۴۹ از ساعت ۹ صبح الی ۱۱ در مسجد مجد منعقد میباشد .

وزارت کشاورزی

باندوه فراوان فقدان نابهنگام **یحیی مهرابی افشار** یکی از همکاران‌پرارزش فداکار واحد سمپاش هوائی‌سازمان‌حفظ نباتات را در حین انجام وظیفه باطلاع عموم میرساند مجلس ختم مردانه و زنانه آنمرحوم روز دوشنبه ۱۱ر۸ر۴۹ ازساعت۹ الی ۱۱ صبح در مسجد مجد منعقد میباشد

سازمان حفظ نباتات

دست اجل عزیزان مایحیی مهرابی افشار و پروین را از ما گرفت تاثرات واندوه فراوان رابرجای گذاشتند مجلس ختم مردانه و زنانه آن عزیزان از دست رفته روز دوشنبه ۱۱ر۸ر۴۹ ازساعت ۹الی۱۱ صبح‌درمسجد مجدمنعقد میباشد.

خانواده های : حاج سید فخرالدین . سید علی اصغر . سید جمال الدین . دکتر غیاث الدین . دکتر سراج الدین. شهاب الدین . رضا . نظام الدین و نور الدین جزایری .

سرتیپ دکتر عباس مهرابی افشار . هوشنك مهرابی‌افشار. شمس الدین حاج سید جوادی . عبداله سمندری زاده. محمد نادرشاهی. هوشنك موسی مدنی . عبداله نکونام . غلامحسین سپاسگزار . دکتر علی‌اله همدانی . ایرج بهرامی .

بدینوسیله درگذشت نابهنگام شادروان **آقای حمید سعادتی خوئی** برادر آقای محمد سعادتی رادر تهران بـه استحضار خویشان و همشهریان میرساند مجلس ترحیم‌آن مرحوم بعداز ظهر روز دوشنبه ۱۱ر۸ر۴۹ از ساعت ۳ تاه بعدازظهر در مسجد ولی عصر واقع در خیابان حشمت‌الدوله و مجلس زنانه همان روز در منزل شخصی واقع درچهارراه آذربایجان اول خیابان سلسبیل کوچه نوبهار گاشی ۱۳ برگزار خواهد شد .

الحاج سیدعلی اصغر صادقی خوئی ، حاج‌سیدابراهیم علوی خوئی ، حاج سیدمحمد حسین خوئی ، حاج شیخ‌علی مجتهدی خوئی ، حاج‌سید جعفر مرقاتی‌خوئی .

خانواده‌های : هاشم‌زاده ، طاهری ، فیض‌اله‌زاده ، تقی‌زاده خوئی ، بهروز ، توکلی ، شهیدی ، جوآذزاده ، خضرلو ، سرشار ، فتحی ، زند ، افتخار ، اتحاد ،بزازپور، ظهیری ، اسدی‌خوئی ، داورپناه ، خوئی ، هاشمی ، دکتر جهانی ، انصاریان ، فرهودی ، دکتر سیدخوئی ، حاتمی ، توتونچی ، پشمینی ، فرخزاد ، علی‌اخوان ، دکتر ماکوئی، بصیری‌ماکوئی ، معین‌زاده ، یوسفی خوئی ، محمودزاده ، توفیقی ، صادقی ، باوندی ، همدانی ، کبیری ، سعادتی

آ_۲۲۶۵۱

به‌آقای محمد سعادتی وسایر بازماندگان آن مرحوم مصیبت وارده را تسلیت میدهیم

در نهایت تاسف درگذشت ناگهانی **آقای محمد صادق فرزانمهر** را باطلاع دوستان و آشنایان میرساند . مجلس ترحیم ان مرحوم روز دوشنبه یازدهم آبان ماه ۴۹ از ساعت سه تا پنج بعداز ظهر در مسجد مجد (زنانه و مردانه) و روز سه شنبه دوازدهم در همان ساعت در مسجد معمار واقع در خیابان دلگشا برگزار میشود.

خانواده‌های : فرزانمهر، سلیلی ، صالحی، آرین ، لشکری ، سرپلهٔ ،غفاری ،پایدار ،آل‌شریف ،دانش پژوه ، شکیبائیان، مجیر شیرازی ، منصوری، صفائی،نامداری،فرقدانی،

آ_۲۲۶۲۹

بعموم افراد خانواده های عزادار بویژه بازماندگان آن مرحوم تسلیت میدهیم .

باتاثر وتاسف فراوان درگذشت **آقای مناف جوادی‌نژاد** راباطلاع دوستان وآشنایان می رساند . مجلس ترحیم آن مرحوم روزدوشنبه ۱۱ آبان ماه ازساعت ۷ الی ۹ بعد ازظهر درمسجد جامع بندر پهلوی واقع درخیابان سپه منعقدمیباشد. امید است دوستان و آشنایان با شرکت در مجلس ترحیم شادروان جوادی نژاد موجبات شادی روح آنمرحوم را فراهم سازند .

اکبرجوادی نژاد . سونا جوادی نژاد . عباس‌جوادی نژادو خانواده های حسینیه . محمد زاده . جاهدیان . پیرزمانی . پیرزماندین .

آ_۵۱۱۸۰

بعموم‌بازماندگان آنمرحوم بخصوص آقای حسن‌جوادی‌نژاد تسلیت می گوئیم .

کل من‌علیهافان

بمناسبت فوت اسفناك مرحوم **آقای حاج محمد بیات‌زنجانی** طاب‌ثراه که از محترمین زنجان بودند مجلس ترحیمی روز دوشنبه ۱۱ر۸ر۴۹ از ساعت ۹تا۱۱ صبح در مسجدالجواد میدان ۲۵ شهریور منعقد خواهد بود امید است دوستان‌محترم مخصوصا آقایان زنجانیها باشرکت دراین مجلس بازماندگان را متشکر فرمایند.

الاحقر سلطان العلماء زنجانی

کادر پزشکی . اداری . مالی وپرستاری بیمارستان‌خزانه فوت مرحوم جناب **آقای محمد بیات** پدر همکار ما سرکار خانم فروغ بیات را باطلاع کلیه دوستان وهمکاران میرساند مجلس ختم آن مرحوم روز دوشنبه ۱۱ آبانماه‌از ساعت۹تا۱۱ صبح در مسجدالجواد میدان ۲۵ شهریور منعقد می‌باشد.

خانواده‌های : بیات . امینی . مروتی . جدلی .بختیار سنجابی . سنجابی . وزیری .ضیائی . رستمی . گرامیان. صمدیان . سعیدی . محمدیان . نوابی . سپهری . حداد . بهبودی . سرمستی . اعتماد امینی .جمالی.

باکمال تاسف و تاثرفوت شادروان‌جناب **آقای محمدبیات زنجانی** را که ازقضات‌عالیمقام وزارت‌دادگستری بودند باطلاع دوستان . آشنایان میرسانند. مجلس ترحیم مردانه وزنانه روز دوشنبه ۱۱ آبانماه از ساعت ۹تا۱۱ در مسجدالجوادواقع در میدان ۲۵ شهریور منعقد میباشد.

بانهایت تاسف درگذشت **بانو صغری طریقی** مادرگرامی خودرا باستحضار دوستان و همکاران و فامیل میرساند مجلس ترحیم آنمرحومه در روز دوشنبه ۱۱ر۸ر۴۹ از ساعت۳ الی ۵ بعداز ظهر در مسجد آشتیانیها واقع در خیابان شهباز ایستگاه ناصری منعقد است.

اسداله طریقی ،کارمند وزارت کشاورزی

آ_۲۲۵۳۵

به آقای اسداله طریقی و سایر بازماندگان آنمرحومه مصیبت وارده را تسلیت میدهیم.

بانهایت تاسف درگذشت **حاج‌غلامحسین موسی زاده** ابوی آقای مهدی موسی زاده دبیر دانشکده فنی را باطلاع میرساند . مجلس ترحیم آن مرحوم ازساعت ۳ تا ۵ بعد از ظهر روز دوشنبه یازدهم آبان ماه در مسجد سجاد واقع در خیابان شاه چهار راه گیتی منعقد خواهد بود

دانشگاه تهران

آ_۲۲۷۳۴

بانهایت تاسف درگذشت **حاج غلامحسن موسی‌زاده** ابوی آقای مهدی موسی‌زاده دبیر دانشکده فنی را باطلاع میرساند . مجلس ترحیم آن مرحوم از ساعت ۳ تا ۵ بعد از ظهر روز دوشنبه یازدهم آبان ماه در مسجد سجاد واقع در خیابان‌شاه‌چهارراه گیتی منعقد خواهد بود .

دانشکده فنی

آ_۲۲۷۳۳

خانواده‌های **موسی‌زاده . سعد . مرتضوی . صمدی . فتحعلی .امین رئوف . دیلمقانی . مصطفوی . بازرگان. عدوی. بخش‌پور . بابائی .اهرنجانی . صدری .موبدی . نشاط . ملك‌محمدی .داستان . محمدی علیزاده.نارونی.راسخ**

باکمال تاسف‌درگذشت مرحوم **حاج غلامحسین موسی‌زاده** بزرك خاندان موسی‌زاده وسعد را باطلاع میرساند مجلس ترحیم مردانه وزنانه‌فقید سعید روز دوشنبه ۱۱ر۸ر۴۹ازساعت ۳ تاه‌بعدازظهر در مسجد سجاد واقع‌در خیابان‌شاه‌چهارراه گیتی منعقد خواهدبود .

آ_۲۲۶۴۹

مصیبت‌وارده را بعموم بازماندگان آنمرحوم تسلیت میدهیم.

هوالحی‌الذی لایموت

بانهایت تاسف درگذشت مرحوم مغفور حاج محمد تقی **شوشتری‌زاده** را که ازتجار قدیمی لنگرود و از مردان خیر وباایمان گیلان بوده است باستحضار دوستان و آشنایان میرساند . مجلس ترحیم مردانه وزنانه آن مرحوم در روز دوشنبه ۱۱ر۸ر۴۹ از ساعت۳تاه بعدازظهر در مسجد گیلانیان واقع در تکیه دولت مقابل بازار بزرك منعقد است.

مهندس شمس‌الدین علمی غروی . حاج محمد تقی‌دیبائی. دکتر محمدباقر محقق. عبدالعظیم یمینی حاج محمد ابراهیم گلشنی . حاج محمدنیك سادات . حاج‌محمد تقی‌پور ساحلی. حاج محمد تقی اعلائی.

بدینوسیله فوت مرحوم مغفور **حاج‌محمد تقی شوشتری‌زاده** بزرك خاندان شوشتری‌زاده را باطلاع میرساند . مجلس‌ختم مردانه‌و زنانه آن مرحوم روز دوشنبه ۱۱ر۸ر۴۹ از ساعت۳تاه بعدازظهر در مسجد گیلانیان واقع در کوچه تکیه دولت مقابل بازار منعقد است.

غلامرضا . احمد .عباس شوشتری‌زاده . و خانواده‌های جهان‌آراء ، پیرصوفی . قاسمیان .سراج. اکبری . رحمانی . موذنی لنگرودی . رضوانی شوشتری .سیگارودی . حاج ابوالقاسم امام‌جمعه . حقیقی . ثابت قدم . موحد.

آ_۲۲۷۲۵

بعموم‌بازماندگان آنمرحوم مصیبت‌وارده را تسلیت‌میدهیم.

بدین‌وسیله درگذشت مرحوم **صادق‌قائم مقامی‌نوری (مستوفی)**راباطلاع اقوام‌ودوستان میرساند مجلس‌ترحیم‌زنانه‌و مردانه آن مرحوم روزدوشنبه ۱۱ر۸ر۴۹ازساعت‌دو و نیم الی ۴ونیم‌بعدازظهر درمسجد معزالدوله واقع در خیابان‌ایران خیابان‌گوته‌منعقدمی‌باشد.

خانواده های : **قائم‌مقامی نوری . یوسفی . گوهری . خواجه‌نوری . نورزاد . برآغوشی .ابطحی . نوریشاد .**

آ_۲۶۵۹

بعموم بازماندگان آنمرحوم مصیبت وارده را تسلیت‌میدهیم.

بانهایت تاسف وتاثر درگذشت مرحومه مغفوره **بانواختر نیکتاج صبری** راباطلاع کلیه دوستان و آشنایان و همکاران می رساند . مجلس‌یادبود زنانه ومردانه آن شادروان از ساعت ۲ونیم تا ۴ ونیم روز دوشنبه ۱۲ آبانماه جاری درمسجدالجواد واقع درمیدان ۲۵ شهریور برگزار خواهد شد .

خانواده های : صبری . علیمیرزائی . فرخزادی . کرمی آذرمهد

آ_۲۲۶۹۷

بانهایت تاسف درگذشت غم‌انگیز **بانو نیکتاج صبری** هنرپیشه مشهور را باطلاع دوستان و همکاران عزیز می رساند . مجلس یادبود آنمرحومه روز دوشنبه (فردا) ازساعت ۲ونیم‌الی ۴ونیم‌درمسجدالجواد برقرار است شرکت دراین مجلس موجب شادی روح آنمرحومه خواهدبود .

مبین دیبیم ـ علی محزون

آ_۲۲۷۶۱

بدینوسیله درگذشت ناگهانی پدر عزیزمان شادروان **ناصر ذهابیان** رادر اسرائیل درتاریخ ۲۵ر۷ر۱۳۴۹ باطلاع اقوام و آشنایان میرسانیم .

از اسرائیل : یوسف ، پرویز ، میتراذهابیان

آ_۲۲۵۳۷

بانهایت تاسف و تالم فوت **بانونقی زاده** همسر اینجانب حسن محسنی را باطلاع عموم خویشاوندان و دوستان میرساند. مجلس ترحیم روز دوشنبه ۱۱ر۸ر۴۹ از ساعت ۹ تا۱۱ صبح در مسجد حاج سیدعزیزا ... واقع در بازار چهارسوق منعقد میباشد.

حسن محسنی ، خانواده های حاج علی اکبر نقی زاده، حاج غلامرضا نقی زاده ، حاج صادق نقی‌زاده.

آ_۲۲۶۵ ۲

در مسجد جامع سمنان

بانهایت تاسف و تالم درگذشت شادروان **حاج‌غلامحسین مداح سمنانی** بزرك خاندان مداح را باطلاع عموم اقوام ، دوستان و آشنایان میرساند . مجلس ختم آنمرحوم ازساعت۷ بعداز ظهر روز دوشنبه ۱۱ر۸ر۴۹در مسجد جامع سمنان برگزار میگردد.

خاندان مداح، خسروی، قدوسیان، دانش پژوه ،وزیری، عزیزی ، صباغیان ، زمانی.

یادبود

بمناسبت سالروز مرحوم **ادموند بیت‌خدا** در ساعت ۶ بعداز ظهر روز دوشنبه ۱۱ آبانماه مراسمی در کاخ مرکزی تاج واقع در خیابان سپاه ، پارك امین‌الدوله برگزار میگردد. از کلیه ورزشکاران و دوستان آن مرحوم انتظار دارد که برای تسلی خانواده محترم بیت‌خدا دراین مراسم شرکت نمایند.

ساعت ۳ بعداز ظهر روز دوشنبه ۱۱ آبانماه ۴۹(فردا) مراسم سالگرد ضایعه جانگداز قهرمان ناکام**ادموند بیت‌خدا** درکاخ مرکزی تاج‌برگزار می گردد .از عموم ورزشکاران وورزشدوستان تقاضادارد برای شادی روح آنمرحوم و تسلی خانواده داغدارش دراین مراسم شرکت فرمایند .

آدرس :دروازه شمیران ـپارك‌امین‌الدوله ـ کاخ مرکزی تاج تاج

آ_۵۱۱۸۴

بمناسبت سالروز درگذشت دوست عزیز و جوان‌ما **ادموند بیت خدا**

مجلس یادبودی از ساعت ۳ بعدازظهر روز دوشنبه ۱۱ آبانماه ۴۹ در کاخ‌مرکزی تاج واقع در دروازه شمیران‌پارك امین‌الدوله برگزار میشود دوستان وآشنایان را باین‌مجلس دعوت میکنیم.

واهیك شاهوردیان ـاکبر صدری ـسعید صارمی

درساعت سه بعد از ظهر روزدوشنبه یازدهم آبان ماه مراسمی به منظور یادبود وبزرگداشت مرحوم**ادموندبیت‌خدا** قهرمان ارزنده تنیس‌روی‌میز ایران‌در محل باشگاه‌تاج‌برگزار خواهد شد ،ازعموم قهرمانان کشوروورزشکاران تنیس‌روی میز ایران ودوستان وآشنایان آنمرحوم تقاضادارد در این مراسم که‌برای تجدید خاطرات زندگی ورزشی آن مرحوم برگزار می‌شود حضوربهمرسانند . **فدراسیون تنیس‌روی‌میز ایران**

✝

یکمین سال درگذشت جانگداز قهرمان محبوب تیم ملی ایران و عضو باشگاه تاج **ادموند بیت خدا** مصادف با روز دوشنبه یازدهم آبان۱۳۴۹ میباشد به همین مناسبت مجلس یادبودی از ساعت ۳الی۵ بعداز ظهر در کاخ مرکزی تاج . دروازه شمیران منعقد است. تشریف فرمائی دوستان موجب شادی روح‌آن مرحوم خواهدبود.

خانواده بیت خدا

بدینوسیله باطلاع میرساند

روز دوشنبه دوم ماه‌مبارك رمضان مصادف با سالروز درگذشت شادروان **حسین معنوی‌راد**بزرك خانواده معنوی‌راد می‌باشد که بنابرنیات خیرآن مرحوم کلیه هزینه مـراسم یادبود صرف امور خیریه خواهد شد .

خانواده معنوی‌راد

بمناسبت یکمین سال درگذشت‌شادروان **بانو ملوك‌متقالچی** همسر آقای سمیع‌سمیع مجلس‌یادبودی از ساعت ٤بعدازظهر روزپنجشنبه چهاردهم آبان ماه در مزار آنمرحومه واقع در فاطمیه قم‌کوچه ابوحسین برگذار می‌باشد شرکت دوستان‌و اقوام دراین مراسم موجب شادی روح فقید سعیدوتسلی‌خاطر بازماندگان خواهدشد. **فامیل‌سمیع‌وفامیل متقالچی**

آ_۲۲۶۷۳

بمناسبت درگذشت سالگرد شادروان فضل‌اله گودرزیان

بخاطرداری وجودمابدون هم گرمی وصفا نداشت‌باتنهائی یادت‌میسازیم و در پیشگاه خداوندآمرزش روحت را استدعا داریم.

مادرت . همسرداغدارت

آ_۲۲۶۷۵

تسلیت

جناب آقای حسن خداوردی

بدین وسیله درگذشت پدر بزرگوارتان را صمیمانه تسلیت گفته و بقاء عمرو سلامتی شماو افراد خانواده محترم را خواهانیم .

خانواده های: صادقی ، کردبچه ، کهنگی ، دلکش، ضرابیان.

سرکار خانم شایسته غنی‌زاده

درگذشت جناب آقای احمد معاون‌زاده ، شوهرگرامیتان در لندن موجب کمال تاثر و اندوه گردید . خواهشمند است صمیمانه‌ترین تسلیت مارا بپذیرید .

ابراهیم آبار و بانو

جناب آقای احمد ایروانی

باقلبی آکنده از تاثر و تالم فوت جانگداز پدر بزرگوارتان را تسلیت عرض نموده مراتب همدردی خود رادر این سوك بزرك اعلام داشته ، دوام و بقای آن خاندان‌محترم را از خدای متعال خواهانم . آ_۲۲۶۹۱ **ناصر صدر**

سرکار خانم خلعتبری

مدیره آموزشگاه عالی پرستاری اشرف پهلوی کارکنان مرکز پزشکی پهلوی . مصیبت‌وارده‌را به سرکار وخانواده محترمتان تسلیت می گویند .

رئیس مرکز پزشکی پهلوی ـ دکترمختارزاده

آ_۵۱۱۷۲

دوست و همکار عزیزم خانم خلعتبری

درگذشت دردناك همسر گرامت را تسلیت میگویم مرا در غم خود شریك بدانید .

آ_۲۲۶۷۷ **نزهت مهاجر**

ارتش دوم درگذشت شادروان سرتیپ بازنشسته روح‌اله وزیری را به خانواده آن مرحوم تسلیت گفته بقاء عمر و سلامتی بازماندگان را از خداوند بزرك مسئلت مینماید .

ارتش دوم

آ_۲۲۶۹۹

بانهایت تاسف و تاثر فاجعه درگذشت **نیکتاج صبری** هنرمند قدیمی تئاتر و سینمای کشور را به بازماندگان آن بانهایت تاسف و تاثر فاجعه درگذشت نیکتاج صبری مرحومه بخصوص جامعه هنری ایران تسلیت میگویند.

هیئت مدیره و سندیکای گویندگان فیلم

آ_۲۲۵۸۳

آقایان نورالدین بخشی وکیکاوس کفائی

مصیبت وارده را صمیمانه تسلیت میگوئیم

ابراهیم‌رادوبانو

آ_۵۱۱۹۰

تیمسار سپهبد سهراب‌پور

مصیبت وارده را تسلیت عرض میکنم.

سرتیپ یزدی

آ_۲۲۶۶۵

مجالس وعظ و سوگواری

آقای کمالی سبزواری دانشمند محترم شبها در خانقاه صفیعلیشاه مستفیض می نمایند .

بمناسبت فرارسیدن ماه مبارك رمضان از شب اول تا آخر ماه از طرف هیئت محترم حسینی شهرآرا مجلس وعظ در مسجد شهرآرا برپا است واعظ شهیر و دانشمند محترم جناب آقای حاج سید عبدالرضا حجازی از ساعت ۷ الی ۸ بعداز ظهر مستفیض میفرمایند. مقتضی است عموم طبقات در مجلس مز

اطلاعات
۱۳۰۱

یکشنبه - دهم آبان ماه ۱۳۴۹
اول رمضان المبارك ۱۳۹۰ - اول نوامبر ۱۹۷۰
شماره ۱۳۳۳۴ - سال چهل و پنجم
استخراج دکتر ریاضی کرمانی

ساعات شرعی توپ سحر وتوپ افطار

توپ افطار . . . . . ساعت ۵ و ۲۸ دقیقه
توپ سحر فردا . . . . . ساعت ٤ و ۵۳ دقیقه
طلوع آفتاب فردا . . . . . ساعت٦ و ۲۵دقیقه
ظهرشرعی فردا . . . . . ساعت۱۱ و۴۹ دقیقه

کلمات نامأنوس نباید وارد زبان فارسی شود

شاهنشاه در شرفیابی اعضای فرهنگستان زبان فرمودند:

شاهنشاه آریامهر دیروزهنگام شرفیابی اعضای فرهنگستان زبان ایران تاکید فرمودند حفظ و حمایت زبان‌فارسی از مهمترین مسئولیت هاووظایف ما است .

دراین شرفیابی ابتداآقای‌پهلبد وزیرفرهنك و هنر معروض‌داشت: شاهنشاها ، زبان فارسی که‌یگانه زبان ملی ایرانیان است همواره‌از حمایت‌و پشتیبانی اکثر شهریاران ایرانی‌وعلاقه‌عمیق مردم‌این‌سرزمین برخوردار‌بوده‌است .

این‌حمایت وعلاقه تنها از مزایا ومحاسن این زبان سرچشمه نگرفته بلکه بیشتر بدلبستگی و کوشش ایرانیان در حفظ هم - بستگی‌ووحدت‌ملی‌خویش ارتباط داشته است . ولی عنایتی که در روزگار فرخنده شاهنشاهی دودمان پهلوی به آن شده‌است‌بدون‌تردید بی سابقه و بیمانند است‌و هیچگاه از صفحات تاریخ‌زبان‌و فرهنك ایران زدوده نخواهدشد .

وزیرفرهنك و هنرپس ازاشاره به‌اساسنامه بنیاد شاهنشاهی فرهنگستان های ایران بعرض رسانیدامیداست که‌این‌فرهنگستان دراجرای‌نیات مقدس شاهنشاه وظایف‌مهم خویش را که جنبه‌ملی وعملی دارد با موفقیت کامل‌انجام داده‌و در حفظ‌اصالت زبان فارسی وبازآوردن آن به مسیر طبیعی خویش که مورد عنایت خاص شاهانه است‌توفیق کامل حاصل کند،و همچنین پس از بررسی های لازم وفراهم آمدن امکانات فرهنگستان های دیگر که‌تاسیس یکی‌از آنها یعنی فرهنگستان‌ادب و هنر در اساسنامه بنیادشاهنشاهی فرهنگستان های ایران پیش‌بینی شده‌و مورد تصویب شاهانه قرار گرفته‌است هر چه زودتر پس از کسب اجازه از پیشگاه مبارك شاهنشاه گشایش یابد.

در شرفیابی اعضای فرهنگستان‌زبان آقای مهرداد پهلبد وزیرفرهنگ و هنر گزارشی ازاقداماتی‌که درباره فرهنگستان های ایران انجام‌شده‌به‌پیشگاه ملوکانه‌معروض میدارد .

*** حفظ و حمایت زبان‌فارسی از مهمترین مسئولیت‌های ملی ما است**

*** معلوم‌نیست‌چرا فرهنگستان ایران کار خود را باهمان روح‌وعزم اولیه دنبال‌نکرد**

*** بیانات شاهنشاه**

دراین جا شاهنشاه فرمودند : مطلبی که در باره علاقه سلسله مابه‌زبان فارسی اظهارداشتیدامری است‌طبیعی وجزئی از وظیفه‌ایست که همه مانسبت به این آب‌وخاك داریم کما اینکه همین وظیفه را در حفظ سنن باستانی تاریخ ایران‌و درتامین زندگی وپیشرفت جامعه کنونی این مملکت داریم .

حفظ وحمایت‌زبان فارسی‌مسلما از مهمترین مسئولیت های ملی ماست‌بخصوص باتوجه به آنکه‌این زبان ، زبانی شیرین ، توانا ، اصیل‌ومتکی‌به میراثی پر از مفاخر فرهنگی ، هنری ، و انسانی‌است.

بایدتذکر داد که در طول‌قرون متمادی بغیر از خود ما ایرانی ها که‌در حفظ وگسترش‌زبان فارسی کوشیده‌ایم ملل دیگری‌نیز دراین راه تلاش کرده وسهم شایسته‌ای در حفظ وتوسعه این زبان وآثار وجودسازمان ها، بنیاد ها و موسساتی که کار آنها پژوهش درزبان فارسی وامور مربوط‌بدان باشد البته از واجبات‌است‌متاسفانه درگذشته‌بسیاری از اوقات دنبال کار های اساسی گرفته نشده و منجمله فرهنگستان ایران نیز که در زمان پدر من ایجاد شد مدتی برخوت گرائیدومعلوم نیست‌چرا کاری‌که از آن بهتر نمیشد با همان روح وعزم دنبال نشد .

امیدوارم چنین وقفه هایی‌دیگر پدیدنیاید زیراموضوعی باهمیت زبان‌فارسی‌نه به میل این و آن بوجود میایدونه می‌تواند به میل این‌وآن ازبین برود ، یا دچار وقفه شود بلکه این‌امری‌است که با ملیت فردفرد افرادایین‌مملکت سر و کاردارد.

البته‌ممکن‌است‌بعضی‌ها بگویند که‌فرهنگستان برای چه کسانی حفظ شود برای نسل بیسوادی‌که آن‌داشته‌اند.

درتاریخ‌زبان فارسی ما بسیاری ازنویسندگان وشعرای بزرك غیر- ایرانی را می بینیم که آثار فراوان بدین زبان پدیدآورده‌اند .

باین‌ترتیب زبان فارسی ازحدود مرز های ایران بسیار فراتررفته‌و پرواز دلنشینی در صفحات‌پهناوری از جهان بخصوص در قاره‌آسیا داشته‌است.

شاهنشاه اضافه فرمودند : اصلا فارسی را نمی‌فهمد اماچنین ایرادی نمی‌تواند واردباشد زیرا همین نسلی که فارسی را خوب نمیفهمد بایدآنرا یاد بگیرد نه اینکه‌فرهنگستان کار خود رادنبال نکند از طرف دیگر برخی هاکه خیلی‌عرق ملیت دارند اصرارداشته باشند کلمات متداولی را که امروزشاید در هر زبانی مصطلح است‌وصورت بین‌المللی پیداکرده است‌تبدیل به‌کلمات‌فارسی‌نامانوس بکندو دراین باره زیاده روی‌شود بطوریکه گاه این کار قدری‌جنبه مزاح‌وشوخی پیداکند ولی همه‌این اشکالات زودگذر است‌و نباید کوچکترین لطمه‌ای باصل کاروارد سازد.

*** روح‌تازه**

شاهنشاه در پایان سخنان خود فرمودند :

بقیه در صفحه سیزدهم

ایران بصورت چهارراه ارتباطات و مخابرات درآمده است

اعضای شرکت کننده در اجلاسیه انجمن حمل و نقل هوائی بین‌المللی «یاتا» در پیامی‌که به حضور شاهنشاه آریامهر تقدیم شد تشکرات خود را ازپیام معظم‌له‌به‌مناسبت افتتاح‌اجلاسیه ابراز داشتند .

دراین پیام ضمن اشاره به ترقیاتی که ایران تحت رهبری‌شاهنشاه به آن نائل آمده اضافه شده است ایران‌به صورت چهارراه ارتباطات و مخابرات درآمده است .

در پیام گفته شده در دورانی که صنایع هواپیمائی وارد یك مرحله بحرانی شده است شاهنشاه بنحو ثمربخشی به هدف انجمن حمل ونقل هوائی بین‌المللی کمك نموده‌اند و آرمانهای‌بشردوستانه شاهنشاه‌منعکس کننده عالیترین سنت‌های سلطنت و تمدن ایران است .

گچ تهران
عالیترین گچ ساختمانی
تهیه شده در بزرگترین و مدرن ترین کارخانه گچ جهان
با استانداردهای بین المللی بزودی ببازار میآید
خیابان کوشك - انتهای ارباب جمشید - شرکت سهامی گچ تهران تلفن ۳۳۵۷۹۱-۳۰۱۱۱۲

چرخهای عظیم صنعتی کشور، با همکاری پس اندازکنندگان بحرکت درمیآید.
صندوق پس انداز بانك ملی ایران

دومین مجلد قرآن مجید
که باعنایات خاصه علیاحضرت شهبانوی گرامی
وبا ترجمه‌و تفسیر دانشمند محترم‌آقای زین‌العابدین رهنما از طرف سازمان اوقاف تهیه شده است انتشار یافت علاقمندان میتوانند در تهران و شهرستانها از کتابفروشی های معتبر تهیه نمایند .
سازمان اوقاف

اولین برنامه مسابقات فوتبال ایران درسال جدید
تیم‌ملی فوتبال استرالیا
باتیم باشگاه عقاب
دوشنبه ۱۱ آبان ساعت ۵ بعد از ظهر (فردا)
در استادیوم امجدیه

آگهی استخدام : یکنفر پزشك متخصص بیماری‌های زنان و مامائی برای شهرستان رشت
بنگاه حمایت مادران و نوزادان برای زایشگاه شعبه رشت خود به یکنفر متخصص بیماریهای زنان و مامائی احتیاج دارد. از آقایان متخصصین داوطلب خدمت در شهر رشت خواهشمند است در ساعات اداری (صبح ها) برای اطلاع‌ازشرایط‌استخدامی باداره مرکزی بنگاه واقع‌در خیابان مولوی مراجعه نمایند.
بنگاه حمایت مادران و نوزادان
آ-۵۰۷۸٤

علی
مردی در آنسوی مرزهای اندیشه
علی
مردی بسی بالاتر از قله باشکوه‌تصورات انسانی
علی
آنطور که تاکنون در هیچ کتاب و نشریه‌ای نشناخته‌اید
ازدوشنبه هیجدهم آبان
در مجله جوانان
کسانی که تاکنون رپرتاژ های مدرن و نومجله جوانان را درباره شخصیتهای برجسته جهانی و ایرانی خوانده‌اند اینك مطالعه رپرتاژ نو و مدرن وتحقیقی جوانان رادرباره درخشانترین چهره انسانیت را بتمام مردم ایران توصیه میکنند .

اطلاعیه
سالن های چلوکبابی یاس
بمناسبت ماه مبارك رمضان
از روز یکشنبه ۱۰ر۸ر۴۹ تاپایان
روزدوشنبه ۹ر۹ر۴۹ تعطیل میباشند

براساس طرح توسعه کشت دانه‌های روغنی تاسال۱۳۵٦

احتیاجات روغن خام کشور، درداخله تأمین خواهدشد

*** یکصد هزار هکتارازاراضی کشور زیر کشت دانه‌های روغنی است**

*** طی سه سال اخیر سالیانه ۹۰ هزار تن روغن‌خام‌وارد شده است**

هنگامی که دولت در سال۱۳٤٦ برای کشت دانه های روغنی در ایران وارد اقدام شدو مدا برایی را با مدیران واحد های تولیدی روغن نباتی اعاز کرد، قیمت روغن خام در بازار های جهانی بسیار ارزان بود و بهمین جهت شاید هضم این مسئله‌درمحافل کشاورزی اسان نبود ، اما امروز که قیمت یك تن روغن خام سویا به ۳۹۵ دلار تحویل خرمشهر رسیده‌است، ارزش و اهمیت طرح کشت دانه های روغنی در ایران نمودار می شود.

واحد های تولید کننده روغن نباتی درسال ۱۳٤٦ با تشکیل شرکت سهامی کشت دانه های روغنی، بافعالیت وسیعی کشت این محصول را آغاز کردند.

در اولین سال اجرای طرح‌پنج هزار هکتار زمین زیر کشت‌دانه های روغنی رفت و حدود سه‌هزار تن روغن خام تولید شد.

اکنون پس از سه سال که از اجرای این طرح میگذرد سطح زیر کشت به یکصد هزار هکتار رسیده و ٦۲ هزار تن روغن تولید میشود.

بیست‌و دو هزار تن از جمع تولید ،از دانه روغنی سویا بدست میایدو بقیه آن روغن تولیدی از آفتابگردان است .

پیشرفت قابل تحسین

کشت دانه های روغنی درایران با آنکه سابقه بسیار کوتاهی‌دارد ولی باید گفت که پیشرفت‌وتوسعه آن درخور توجه و تحسین بوده است ، زیرا باین نکته باید واقف بود که هر کشت جدیدی مواجه با گرفتاریها و مشکلات خاصی است که مهمترین آنها عدم‌آشنائی کشاورز با نتایج و نحوه کشت محصول است . همین عدم آشنائی و عدم امکانات موجب میشود که روغن داخلی گران تولید شود.در حال حاضر هر تن روغن خام‌داخلی ۳٦۰ دلار تمام میشود.

شرکت سهامی توسعه کشت دانه های روغنی مصمم است با سرعت بیشتری کشت این محصول را توسعه دهد و بافراهم ساختن امکانات لازم کشاورزان را بااین محصول که میتواند درآمدبیشتری برای آنان تحصیل کندآشناسازد.

تامین احتیاج

در سه سال اخیر سالیانه ۹۰ هزار تن روغن خام از خارج وارد شده است و کشت داخلی نوانسته است جای خالی افزایش مصرف‌را پر کند و احتیاجات اضافی را تامین نماید .

کلیه روغن های وارداتی در کارخانه های روغن نباتی تبدیل به روغن نباتی شد ه‌و دراختیارمصرف کنندگان قرار گرفته است.

بهر حال اکنون که بازارجهانی روغن سخت بحرانی است وقیمت هابسرعت در حال افزایش است تنها نقطه امید ، مسئله توسعه کشت دانه های روغنی و تامین روغن خام مورد احتیاج در داخل کشور است .

این برنامه همانطور که ذکر شد بوسیله شرکت سهامی توسعه کشت دانه های روغنی عملی‌خواهد شدولی نباید فراموش کرد که پیش بینی کارشناسان تاسال۱۳۵٦ اجرای آن زمان میخواهد و طبق بطول میانجامد.

اطلاعیه
سالن های چلوکبابی یاس
بمناسبت ماه مبارك رمضان
از روز یکشنبه ۱۰ر۸ر۴۹ تاپایان
روزدوشنبه ۹ر۹ر۴۹ تعطیل میباشند

آگهی تجدید مسابقه بنای مرکزی حزب ایران نوین
حزب ایران نوین طرح بنای مرکزی خودرا با همکاری انجمن آرشیتکتهای ایران بمسابقه میگذارد .
بدینوسیله از کلیه مهندسین معمار ایرانی که علاقمند به شرکت در مسابقه مزبور میباشند دعوت مینماید ساعت ۵ بعداز ظهر روز سه شنبه ۱۲ آبان ماه درسالن اجتماعات حزب واقع در خیابان سپند برای اخذ توضیحات‌لازم حضور بهمرسانیده و از روز چهارشنبه سیزدهم تا روز چهارشنبه بیستم آبانماه سال ۴۹ همه روزه از ساعت ۹ الی ۱۲ و از ۱٤ الی ۱۹ باستثنای ایام تعطیل برای دریافت مشخصات مسابقه مزبور بخدمات عمومی حزب مراجعه فرمایند .
شرکت کنندگان باید حداکثر تا ساعت ۱۲ روز بیستم بهمن ماه ۴۹ پیشنهادات و نقشه های مربوطه رابخدمات عمومی حزب تحویل و رسید دریافت دارند .
نقشه های ارائه شده توسط هیئت داوران مورد بررسی قرار خواهد گرفت و جوائز برندگان نفرات اول و دوم وسوم در اسناد مسابقه قید شده است .
انتظارمیرود معماران ایرانی با شرکت در این مسابقه علاقه خود را باین امر ملی ابرازدارند .
حزب ایران نوین
آ-۵۰۷۱۰ ۱-۳

کنفرانس علمی بیمارستان آسیا
روز دوشنبه ۱۱ر۸ر۴۹ ساعت ۵ر۸ بعد ازظهر
موضوع کنفرانس . درمان عوارض انفارکتوس میوکارد
بحث کنندگان . آقایان دکتر عاملی ، دکتر وهاب زاده ، دکتر شیخ زاده ، دکتر پرویز اعلا
محل کنفرانس. سالن کنفرانس بیمارستان آسیا
از همکاران محترم و علاقمندان تقاضا دارد در راس ساعت مقرر در بیمارستان آسیا حضور بهمرسانند .
آدرس خیابان بخارست (محمد حجازی) روبروی مدرسه‌عالی بازرگانی .
۱-۲۲٦٤۷

آگهی خرید تجهیزات فنی بیمارستان
دانشگاه مشهد خرید و نصب تجهیزات غیرثابت بیمارستان شهناز پهلوی را که صورت ریز و مشخصات مربوط به‌آن در اختیار شرکت کنندگان قرار خواهد گرفت با شرائط زیر خریداری می نماید .
۱- شرکت کنندگان در این معامله می توانند از تاریخ‌نشر آگهی تا آخر وقت اداری روز دوشنبه بیست و پنجم آبان ماه ۱۳۴۹ با مراجعه به دفتر سازمان مرکزی دانشگاه مشهد (اداره تدارکات) واقع در شهرستان مشهد و یا دفتر دانشگاه‌مشهد در وزارت علوم و آموزش عالی واقع در خیابان ویلا تهران‌اسناد مربوطه را در مقابل تسلیم فیش بانکی مبلغ دو هزار ریال که به حساب شماره ۵٦۹۱ در بانك ملی ایران شعبه مشهد واریز ویا حواله نموده‌اند دریافت کرده و از پاسخ آنرا درپاکات‌لاك‌و مهر شده تاساعت ۹ صبح روز یکشنبه اول آذرماه ۱۳۴۹بدفتر سازمان مرکزی دانشگاه مشهد واقع در شهرستان مشهد تسلیم نمایند .
۲- پاکات رسیده در ساعت یازده صبح همانروز در کمیسیون رسیدگی پیشنهادات که در محل سازمان مرکزی دانشگاه‌مشهد واقع در شهرستان مشهد تشکیل می گردد باز و قرائت خواهد شد .
۳- شرکت کنندگان بایستی معادل مبلغ یك میلیون‌وپانصد هزارریال را ضمانتنامه بانکی طبق فرم موجود در اسناد تهیه و ضمیمه‌پیشنهادخود نمایند .
٤- به پیشنهادات مشروط و مخدوش وفاقد ضمانت نامه‌ترتیب اثر داده نخواهد شد .
۵- در صورتی که‌برنده معامله پس از اطلاع به‌فاصله ده روز حاضر به انعقاد قرارداد مطابق فرمهای پیشنهادی دانشگاه نشود سپرده‌اش بنفع دانشگاه ضبط و با نفر بعدی‌قرارداد منعقدخواهد شد .
٦- حضور پیشنهاد دهندگان در جلسه آزاد است .
۷- کمیسیون رسیدگی به پیشنهادات در رد یا قبول یك یا کلیه پیشنهادات مختار است .
۸- مالیات و عوارض و هزینه آگهی و کلیه مخارج وکسور قانونی که به این معامله تعلق می گیرد به عهده برنده‌مناقصه خواهد بود .
۹- مدت انجام کار تا تاریخ پانزدهم اردیبهشت ۱۳۵۰ است که بعد از آن بازاء هر روز تاخیر مبلغ ده هزار ریال جریمه تعلق می گیرد .
۱۰- کلیه افتتاح اعتبارات بایستی بنام دانشگاه مشهدباشد.
۱۱- سایر شرائط ضمیمه اسناد خواهد بود . دانشگاه مشهد

باهتمام
کانون پرورش فکری کودکان ونوجوانان
همزمان با برگزاری پنجمین فستیوال بین‌المللی فیلم های کودکان در تهران ، نمایشگاهی از آثار هنری و فیلمهای خانم «هرمینا تیرلووا» هنرمند سینمای چکسلواکی در محل تالار نمایشگاه دانشکده هنر های زیبا «دانشگاه تهران» تشکیل میگردد .
این نمایشگاه از دهم تا بیستم آبانماه جاری ازساعت ۹الی ۱۲ و ۱٤ الی ۱۸ دائر خواهد بود .
ورود و بازدید از نمایشگاه برای عموم آزاد است.

تاریخ ۱۹ر۷ر۴۹
شماره ۱٤۱۷۳
اطلاعیه‌شهرداری‌ساری
شهرداری ساری دراجرای تبصره ۲ماده ۱٦ قانون نوسازی و عمران شهری اجرای طرح تعریض خیابان ۱۲ متری چهارتکیه‌را باطلاع عموم می رساند . خیابان مد کور بطول تقریبی ۵۱۳ متر و عرض ۱۲ متری بر طبق‌نقشه موجود که دردائره‌نوسازی‌شهرداری بایگانی‌است تعریض خواهد شد مبلغ کل غرامت پیش‌بینی شده ٦۱٤۲۳۹ ریال و حق مرعوبیت ۱٤۷۷۷۲ ریال می باشد تاریخ شروع طرح ۲۰ر۹ر۴۹ و مدت اعتراض از تاریخ نشر اولین آگهی تادوماه و محل قبول اعتراض دائره نوسازی و یا دفتر شهرداری ساری است مفاد فهرست جامع طرح دردائره نوسازی شهرداری ساری برای ملاحظه الصاق است معترضین باید ذیل برك‌اعتراض نشانی کامل وروشن خودرا قید فرمایند در ضمن مقارن با این آگهی نتیجه ارزیابی هر یك‌وسیله‌پست‌سفارشی بمالك ویامتصرف مربوطه ارسال ومفاد این آگهی درمعابر و محل شهرداری‌الصاق گردید .
شهردار ساری : ترابی

حراج بزرك پتوی پرنیان با ۵۰ درصد تخفیف فقط ۳ روز دیگر ادامه دارد
محل حراج : نمایشگاه بزرك پرنیان بین چهار راه‌شاه وشیخ هادی
نمایشگاه مهجور امیریه چهار راه مختاری
لطفا از آوردن اطفال بمحل حراج خودداری فرمائید

بدرود همه کودکان ایران
انجمن ملی حمایت کودکان
هفته کودک
هفته بزرگداشت کودکان
۱۱۱۱
حساب مخصوص کمك به‌کودکان درکلیه شعبات بانکهای کشور

«دیابولیك» ... مردی زیرك ، شجاع ، ازشیرین شما را به‌حیرت وامیدارد را درس‌میدهد ، در یك داستان پرحادثه‌و جان‌گذشته ، عاشق‌پیشه که حتی شیطان
از فرداصبح - درگروه سینماهای
پولیدور متروپل نیاگارا رویال سانترال
و...درایوین سینماونك
نمایش در درایوین سینما ونك بزبان های فارسی و انگلیسی در یك زمان
جان فیلیپ لا ۰ ماریزامل
میشل پیکولی. آدولفوچلی ۰ تری توماس
DANGER: DIABOLIK
در فیلم رنگی
خطر دیابولیك
تهیه‌کننده دینودولورنتیس
پخش از کمپانی پارامونت