در حضور شاهنشاه ووالاحضرت ولیعهد، از سپیده دم امروز

مانور بزرگ نیروی دریائی آغاز شد

★ این مانور باشرکت ناوها وهوورکرافتها وهواپیماهای جنگی ایران درمنطقه‌ای وسیع صورت میگیرد .

★ خلیج‌فارس و دریای عمان به مدت ۳روز عرصه نمایش عظیم نیروی دریائی شاهنشاهی خواهد بود .

۲۰ صفحه

اطلاعات

دوشنبه ۱۳ آبان‌ماه ۱۳۵۳ـ شماره ۱۴۵۵۰ تکشماره ۱۰ ریال

شاهنشاه و ولیعهد ، فردا در بندرعباس ناهار را با افسران و خانواده آنها صرف میفرمایند

ناوگان نظامی ایران با آخرین نوع موشکهای موجود در جهان مجهز شده است

شاهنشاه بمسکو دعوت شدند

بنا بدعوت هیئت رئیسه شورایعالی اتحاد جماهیر شوروی سوسیالیستی و دولت شوروی اعلیحضرت همایون محمدرضا پهلوی آریامهر شاهنشاه ایران در نیمه دوم آبان ماه ۱۳۵۳ برای دیدار و تبادل نظر های دوستانه به کشور اتحاد جماهیر شوروی سوسیالیستی تشریف فرما خواهند شد .

وزیر دربار شاهنشاهی - اسداله علم

ناوهای شاهنشاهی ببرو پلنك

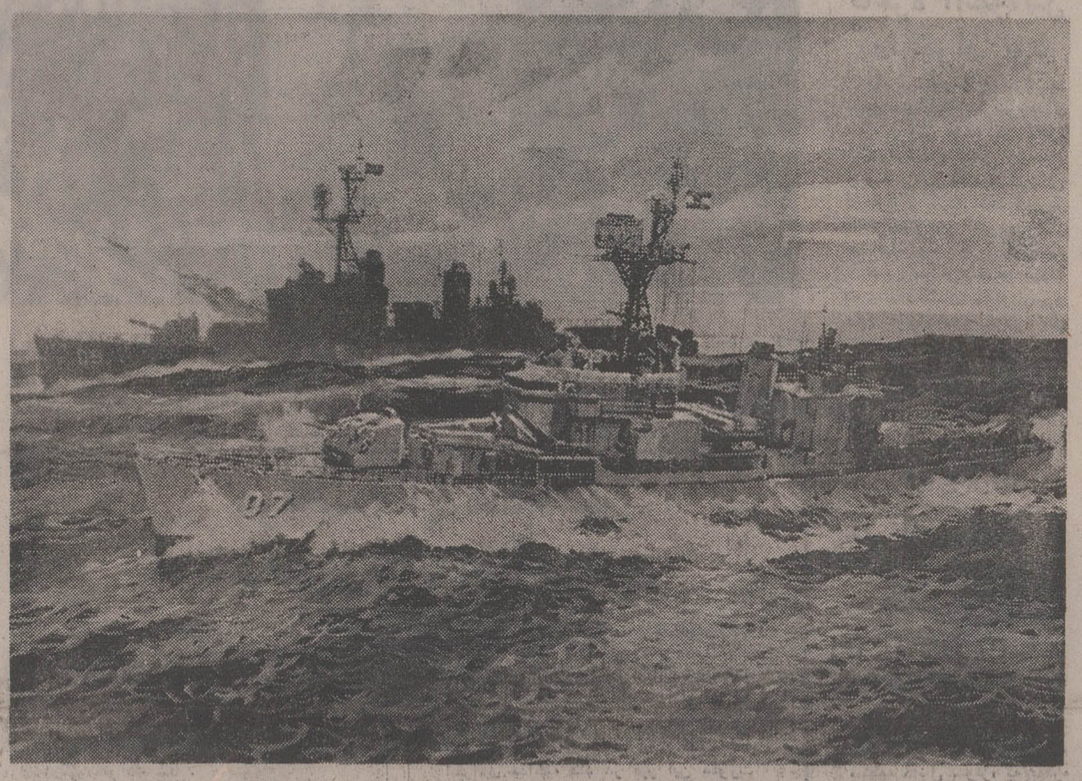

نیروی دریائی ایران قدرت رزمی خودرا در مانوربزرگی که از امروز آغاز شد به معرض نمایش گذارد

درصفحه۱۷ ستون اول

والاحضرت ولایتعهد دیروز برای شرکت‌درمانور بزرگ نیروی دریائی عازم جنوب شدند . تیمسار ارتشبد عظیمی وزیر جنگ و تیمسار سپهبد هاشمی نژاد رئیس سرای نظامی وژنرال‌آجودان شاهنشاه در التزام هستند.

ده‌هزار شماره تلفن جدید در منطقه بازار بکار می‌افتد

★ به متقاضیان یوسف‌آبادنیز تلفن‌خودکار میدهند .

درصفحه‌آخرستون چهارم

پیش‌بینی یك‌هواشناس:

زمستان امسال پربرف و باران‌وسرد خواهدبود

درصفحه‌آخرستون هشتم

در اجرای برنامه اعلام خطر هوائی

فرداشب شمیران درخاموشی مطلق فرومیرود

درصفحه‌آخرستون سوم

اخطار امریکا به اسرائیل برای مذاکره با فلسطینیها

★ فشار امریکا برای وادارساختن اسرائیل به‌گفتگو با سازمان فلسطین ، رهبران اسرائیل راسخت‌نگران ساخته است .

★ یك‌روزنامه‌اسرائیلی نوشت : اسرائیل ممکن است ناچار شود سیاست خودرا در مورد فلسطینی‌ها تغییر دهد .

درصفحه۲ ستون‌پنجم

جنایتکار مسکو وحشت آفریده‌است

★ زنان مسکو بعد از غروب آفتاب ، به اتاقها پناه میبرند و درها را به روی‌خود قفل میکنند .

★ پلیس مسکو به دو فقره از کشتارهای زنان در این شهر اعتراف کرد

درصفحه۲ ستون‌اول

ملك‌حسین از تشکیل حکومت فلسطین جانبداری کرد

★ ملك‌حسین گفت که اردن ممکن است در کنفرانس صلح ژنو شرکت نکند .

درصفحه۲ ستون نهم

فورمن: برای مسابقه با«علی» دستمزد نمیخواهم!

درصفحه۱۷

کمیته حمایت از مصرف کننده :

وضع توزیع میوه بداست

★ مسافر سوار کردن تاکسی ها تابع‌هیچ ضابطه‌یی نیست .

درصفحه آخرستون اول

برژنف از۴کشور عربی دیدن‌میکند

درصفحه۲ ستون هفتم

توطئه کودتای سودان خنثی شد

درصفحه۴ ستون هشتم

شرایط احراز ۱۲۰طبقه شغلی برای کارمندان دولت تغییر کرد

درصفحه۱۷

استخدام زنان فارغ‌التحصیل دانشگاهها در ادارات وبخش خصوصی

منوط به داشتن برگ خاتمه خدمت یا معافیت قانونی است .

لایحه اصلاحی قانون خدمات اجتماعی زنان‌که‌در مجلس‌شورای ملی به کمیسیون شماره۷ فرهنگ مجلس سنا ارسال شده بود با حضور آقای دکتربطحهائی‌معاون پارلمانی وزارت آموزش وپرورش مورد رسیدگی قرار گرفت و با مختصر اصلاح عبارتی جهت اظهارنظر بکمیسیون شماره ٤ دارائی فرستاده شد .

درکمیسیون مزبور نیز ضمن تائید نظر کمیسیون اصلاح‌دیگری درلایحه بعمل آمد که در جلسه اخیر کمیسیون فرهنگ‌هم‌تصویب رسید.

تغییراتی که کمیسیونها در این لایحه داده‌اند بشرح زیر است:

● درماده ۳ عبارت (... و برای دارندگان مدارک تحصیلی بالاتر از دیپلم از سی‌سال‌متجاوز نباشد) بعبارت(و برای‌دارندگان گواهینامه بالاترازپایان تحصیلات متوسطه از سی سال ودارندگان مدارک تحصیلی دکتری ۳۲ سال متجاوز نباشد . .) اصلاح میشود

● در تبصره ۳ ماده ۳ کلمه (دیپلم) بعبارت گواهینامه پایان تحصیلات متوسطه) اصلاح میشود .

● تبصره ٤ ماده ۳ بشرح زیر اصلاح میشود :

● تبصره ٤ فارغ‌التحصیلان هرسال که در همانسال خود را معرفی نکنند در سالهای بعد باید بدون رعایت شرط سن مندرج در این ماده ثبت نام نمایند .

● تبصره ٥ ماده ۳ بشرح زیر اصلاح میشود :

تبصره ٥ پس از طی‌دوره‌دکتری فارغ‌التحصیلان دانشگاهها باستثنای فارغ‌التحصیلان رتبه یکم و ممتاز در هررشته‌درصورتی میتوانند دوره تخصصی طی نمایند که برگ خاتمه خدمت یا معافیت دائم‌از خدمات اجتماعی زنان در دست داشته باشند .

● تبصره زیر بعنوان تبصره ۳بماده ٦ قانون اضافه میشود .

تبصره ۳ بزنانی‌که‌دارای‌مدارک تحصیلی لیسانس و بالاترهستند در زمان آموزش فوق‌العاده‌ایکه میزان آن با پیشنهاد سازمان مربوط و تصویب هیئت وزیران تعیین خواهدشد پرداخت‌میگردد بهرحال جمع دریافتی هرفرد

بقیه درصفحه ٤

هیئت‌مدیره «شرکت سرمایه‌گذاری ایران وفرانسه» انتخاب شد

شرح در صفحه ۱۷

دوست گرامی تیمسار سرتیپ اصغر شیرزاد

ارتقاء درجه آن‌دوست عزیز را صمیمانه تبریک میگویم توفیق جنابعالی را در خدمت به شاهنشاه آریامهر آرزومندم .

خسرو جبرانی

آ-۹۸۹۹۱

دوست گرامی تیمسار سرتیپ عباس باطنی

ارتقاء درجه دوست عزیز را صمیمانه تبریک میگویم توفیق جنابعالی را در خدمت به شاهنشاه آریامهر آرزومندم .

خسرو جبرانی

آ-۹۸۹۸۹

دوست‌بسیار عزیزم تیمسار سرتیپ محمود فاطمی

ارتقاء شایسته آن تیمسار معظم را صمیمانه تبریک عرض مینمایم و مزید ترقیات و توفیق عالی شما را از خداوند متعال خواهانم .

افلاطون خدایاری

تیمسار معظم اصغر شیرزاد

ارتقاء درجه آن تیمسار را ازصمیم قلب تبریک‌عرض نموده و توفیق جنابعالی را در راه خدمت به شاهنشاه آریامهر و میهن عزیز آرزو می‌نماید .

سید علی هراتی رئیس اتحادیه عینکساز وعینک‌فروش

انتقال دفترخانه

دفترخانه ۷٦ تهران به سردفتری جناب آقای احمد امیرشاهی به محل جدید خیابان پهلوی اول سه راه تختطاوس شماره ٥۳۱ منتقل شده‌است. تلفن ٦۲۱٤۲۱

سید جواد افقهی

سپاسگزاری

از سروران گرامی، دوستان و خویشان عزیز که‌در مراسم تدفین و مجلس ترحیم عزیز از دست‌رفته شادروان حاج حسین رشیدچی شرکت فرموده ویابوسیله تلگراف ، تلفن ودرج تسلیت در روزنامه ابراز همدردی نموده‌اند صمیمانه سپاسگزاری می‌نماید. چنانچه دراثر تالمات‌روحی بزیارتشان موفق نشویم بدینوسیله پوزش می‌طلبیم .

خانواده‌های : رشیدچی- رشیدی

جناب آقای منوچهر نیکپور

با نهایت تاسف مصیبت وارده را از طرف خود و هیئت مدیره‌وکلیه افراداتحادیه‌های فروشندگان وسازندگان جواهر- طلا- ساعت و نقره تسلیت عرض نموده وسلامتی خاندان جلیل‌تان را از درگاه خداوند متعال خواستارم .

صمد رضوان

باکمال تاسف و تاثر فوت ناگهانی شادروان مجید معرفی که در اثر تصادف در جاده آبادان - خسروآباد کشته شده به‌اطلاع اقوام و دوستان میرساند . مجلس ترحیم زنانه‌ومردانه درمنزل شخصی واقع در جاده آبادان - خسروآباد برگزار خواهد شد .

خانواده‌های معرفی و مطرقی

مجله‌جوانان امروزمنتشرشد

بانك صنایع ایران

BANK-SANAYE-IRAN

بانك صنایع ایران

اطلاعیه

بانك صنایع ایران به اطلاع علاقمندان حساب پس‌انداز میرساند :

کلیه شعب بانك صنایع ایران از روز چهار دهم آبانماه سال ۱۳۵۳ آماده افتتاح حساب پس‌انداز میباشند .

به مانده‌های این حساب بدون درنظر گرفتن مبلغ آن حداکثر بهره تعیین شده حسابهای پس‌انداز پرداخت میگردد .

۵۳۵۲

دانشگاه ملی ایران

کنفرانس علمی : آقای دکتر ناصر شکوهی‌نژاد (فیزیولوژیست ارشد انستیتوی تکنولوژی دانشگاه ایلینوپزشیکاگو)

موضوع : (روش‌شناسائی‌نارسائیهای‌زودرس قلب‌توسط اندیکس‌یابی جدید قدرت انقباضی قلب)

ساعت ۱۰ونیم بامداد سه‌شنبه ۱٤ آبانماه در مرکز پزشکی لقمان‌الدوله ادهم (واقع در خیابان کمالی)

دانشگاه ملی ایران

آگهی ثبت نام

مؤسسه‌ملی حسابداری پژند

اولین مرکز نمونه آموزش کامل حسابداری درخاورمیانه

به‌ده‌نفر از فارغ‌التحصیلان ممتاز اول تادهم خود بورس مجانی تحصیلی درانگلستان میدهد

بقیه در صفحه ۷

کی‌سینجر به کشورهای عربی و اسرائیل بازمیگردد

بخارست ـ خبرگزاری فرانسه ـ هنری کی‌سینجر وزیر امور خارجه آمریکا ساعت ده و نیم بامداد امروز بخارست را بسوی بلگراد ترک گفت و پس از یک توقف هشت ساعته درپایتخت یوگسلاوی برای شرکت در کنفرانس جهانی خواربار به رم خواهد رفت.

کی‌سینجر و همراهانش بعد از ظهر دیروز از تهران وارد بخارست شدند و در فرودگاه از طرف وزیر امور خارجه و شخصیت های رومانی مورد استقبال قرار گرفتند.

وزیر امور خارجه آمریکا ضمن‌نطق کوتاهی درفرودگاه تاکید کرد که بزودی باردیگر بخاورمیانه باز خواهدگشت و به ترتیب از کشور های مصر، عربستان سعودی، اردن، سوریه و اسرائیل دیدن‌خواهد کرد.

کی‌سینجر قرار است فردا وارد قاهره شود کی‌سینجر یک ساعت پس از ورود به بخارست‌گفتگو های خودرا باوزیر امور خارجه رومانی آغاز کرد و پس از آن برای ملاقات با چائوشسکو به کاخ ریاست جمهوری رفت.

نخستین جلسه گفتگوهای رئیس جمهوری رومانی که در محیط خصوصی انجام گرفت‌چهارساعت طول کشید.

یک‌مقام‌رسمی اظهارداشت که در مذاکرات وزیر امور خارجه آمریکا با پرزیدنت چائوشسکومسائل مهم بین ـ المللی روز بویژه مسئله خاورمیانه و همچنین مسئله توسعه‌روابط‌آمریکا ورومانی و سایر مسائل مورد علاقه دو کشور مورد بررسی قرار گرفت و کی‌سینجر نتیجه مذاکرات قبلی خود را با رهبران‌عربو اسرائیل‌باطلاع رئیس‌جمهوری‌رومانی رساند.

دیشب از طرف پرزیدنت چائوشسکو ضیافت شامی به افتخار وزیر امور خارجه آمریکا ترتیب داده شده بود.

رئیس جمهوری رومانی‌ضمن نطق کوتاهی در سر میزشام اظهارامیدواری کرد که‌دیدار کی‌سینجر از بخارست به توسعه مناسبات همکاری دو کشور کمک کند.

کی‌سینجر در پاسخ چائوشسکو گفت ما درموقع مناسب بار دیگر با هم‌ملاقات خواهیم کرد و اطمینان داد که دولت جرالد فورد همان سیاست رئیس جمهوری سابق آمریکا را نسبت به رومانی دنبال خواهد کرد.

کی‌سینجر اضافه کرد که رومانی هر چه زودتر درامور بازرگانی با آمریکا از حقوق دول کاملة الوداد استفاده خواهد کرد و باین ترتیب تحرک جدیدی در مناسبات دو کشور بوجود خواهدآمد.

کی‌سینجر پس از یک توقف کوتاه در بلگراد و مذاکره با مارشال تیتو در باره مسائل مهم جهانی پایتخت یوگسلاوی را بسوی رم ترک می‌کند.

تعداد کشته های آتش سوزی‌یك کاباره در سئول به ۹۱ نفر رسید. دهها نفرنیز مجروح‌شده‌اند. بسیاری از کشته شدگان براثر پرت کردن خود بخارج بهلاکت‌رسیده‌اند ، آتش سوزی ظاهرا براثر یك‌سیگارروشن که در یکی از اطاقها افتاده بود روی داده است . مجروحین حادثه گفته‌اند تنها در خروجی ساختمان هنگام وقوع حریق بسته بوده است. عکس تلاش مامورین را برای‌نجات آسیب دیدگان و خاموش کردن آتش‌نشان میدهد. عکس‌رادیوئی آسوشیتدپرس

نقشه قتل کی‌سینجر و وزیر خارجه «کستاریکا» فاش شد

هاوانا ـ خبرگزاری فرانسه ـ گروهی از آوارگان‌و تبعیدیان ضد کمونیست کوبایی اخیرا نقشه‌ای طراحی کرده بودند که قرار بود با اجرای آن هنری کی‌سینجر وزیر خارجه آمریکا وهمچنین وزیرخارجه کشور کستاریکا را به قتل رسانند. این مطلب دیروز به وسیله«کارلوس‌ریوروکولادو» رهبر سابق عناصر ضدانقلابی کوبا طی بیانیه‌ای‌که درهاوانا انتشار یافت فاش شده‌است.

«کارلوس‌ریورو» گفت که طبق نقشه توطئه قرار بود آوارگان ضدکمونیست‌کوبایی دست به یک سلسله عملیات تروریستی بزنند و بر ضدتمام کشور های آمریکای لاتین که موافق بارفع‌محاصره اقتصادی کوبا هستند نوعی حالت‌جنگ علنی بوجود آورند . پول مورد نیاز برای عملی کردن این توطئه را قرار بود رژیم نظامی ضد کمونیست موجود شیلی بپردازد .

کارلوس «ریورو» که‌سابقا رهبری عناصر مخالف فیدل ـ کاسترو نخست‌وزیرکمونیست کوبا را برعهده داشت ازجمله کسانی بود که در ۱۷آوریل ۱۹۶۱ در عملیات حمله به‌کوبا در خلیج خوکها نیز شرکت داشت.

پراودا : حمله شوروی به‌یوگسلاوی افسانه جن و پری است

مسکو ـ آسوشیتدپرس ـ روزنامه پراودا ارگان حزب کمونیست شوروی دیروز گزارشهائی راکه‌اخیرا در باره قصد حمله نیرو های مسلح این کشور به یوگسلاوی انتشار یافته است به افسانه های جن و پری تشبیه کرد و نوشت که این قماش افسانه ها محصول‌جنگل سیاسی‌وین (پایتخت اطریش) است.

از نیمه اکتبر اخیر تاکنون این‌اولین واکنش تقریبارسمی است که در شوروی در قبال گزارشهای حاکی از تدارک حمله نیروهای‌مسلح شوروی به یوگسلاوی‌نشان داده شده است. در آن تاریخ یکی از نشریات اطریش نوشت که بدنبال سکته قلبی خفیفی که مارشال تیتو رئیس جمهوری یوگسلاوی‌گرفتار‌آن‌شده‌عده‌ای از افسران‌طرفدارشوروی در ارتش‌یوگسلاوی قصد داشتند قدرت را بدست بگیرند وراه را برای اشغال یوگسلاوی بوسیله ارتش‌شوروی نیز در صورت لزوم آماده کنند . نشریه اطریشی اضافه کرده بود که‌نقشه این افسران فاش شد و همگی بازداشت شدند.

پراودا : ملاقات برژنف ـ فورد گام بلندی بجلو است

مسکو ـ آسوشیتدپرس ـ روزنامه پراودا ارگان حزب کمونیست شوروی دیروز نوشت که دیدار آینده جرالد فورد رئیس جمهور آمریکا با لئونید برژنف رهبر حزب کمونیست شوروی‌گام بزرگی در راه توسعه روابط دو کشور خواهد بود. پراودا در مقاله اساسی خود اعلام کرده است که اتحاد شوروی تصمیم داردبا قدمهای استوار در راه بوجود آوردن روابط عادی‌تر و بهتر با آمریکا گام بردارد. ملاقات فورد‌ـ‌برژنف قرار است اواخر نوامبر جاری در نزدیکی بندر روسی «ولادی وستوک» واقع در خاوردور شوروی صورت گیرد. پراودا تایید کرده است که‌در روابط آمریکاو‌شوروی هنوزمقداری مسائل‌و اختلافات حل نشده وجود دارد.

کشمکش دیپلماتهای روسی با خلبانان

سیدنی ـ آسوشیتدپرس ـ دودیپلمات شوروی دیروز پس‌از شکست خوردن در مبارزه‌ای‌که باخلبانان سه‌هواپیمای مسافربری در استرالیا بعمل آوردند، در شهر سیدنی بلاتکلیف ماندند .

سه دیپلمات روسی که روز شنبه قراربود استرالیا را ترک کنند وقتی که به‌فرودگاه رفتند قبل‌از سوار شدن به‌هواپیما از آنان خواسته شد که مورد بازرسی بدنی قرار گیرند تامعلوم شود که اسلحه یا مواد منفجره‌ای همراه ندارند. خلبان یک هواپیمای استرالیایی وقتی بامقاومت دیپلماتهای روسی روبرو شد به‌آنها اجازه سوار شدن نداد.این دعوا بین دیپلماتهای روسی بادو خلبان دیگر نیز تکرار شدو تا دیروز طول کشید بدون آنکه دیپلمات های شوروی نتیجه‌ای از امتناع خود در برابر بازرسی شدن بدنی بدست آورده باشد. سرکنسول‌شوروی دیروز چهار ساعت بامقامات استرالیایی مذاکره کرد تاشاید راهی برای ارضای سه دیپلمات روسی پیدا کند اما بعد از آنکه‌نتیجه‌ای بدست نیاورد به دخالت استرالیا اعتراض کرد و رفتار مقامات این کشور را مغایربا اصول مصونیت دیپلماتیک که دیپلماتهای تمام ممالک ازآن برخوردارند دانست .اکنون معلوم نیست که سه دیپلمات شوروی چگونه استرالیا را ترک خواهند گفت .

اخبار کوتاه جهان

شکست مجدد بلند اجویت

● آنکارا ـ خبرگزاری‌فرانسه ـ بلند اجویت نخست وزیر مستعفی ترکیه اظهار داشت که حزب‌عدالت‌سلیمان‌دمیرل پیشنهاد ۹ماده‌ای او رابرای تشکیل یک دولت جدید و پایان دادن به بحران سیاسی کنونی رد کرده است.

وی گفت امروز در کاخ ریاست جمهوری‌با پرزیدنت «فخری‌کوروتورک»ملاقات کرده و شکست خود رادر تلاش برای تشکیل دولت جدید بوی اطلاع خواهد داد.

خمیر دندان ضد کرم‌خوردگی

● منچستر ـ (انگلستان) ـ رویتر ـ دانشمندانی که در دانشگاه انگلیسی منچستر در رشته دندان پزشکی به پژوهش اشتغال دارند‌اعلام کردند که‌موفق به ساختن خمیر دندان‌جدیدی شده‌اند که مصرف آن ۷۵ درصداز باکتریهای‌عامل کرم‌خوردگی دندان را از بین میبرد. ظرف ۱۲ ماه آینده ممکن است خمیر دندان جدید بصورت‌بازرگانی‌دردسترس مردم قرار گیرد.

بورقیبه مجددا رئیس جمهوری شد

تونس ـ خبرگزاری فرانسه ـ پرزیدنت حبیب بورقیبه در انتخابات ریاست جمهوری با بدست آوردن ۹۹٫۹۸ درصد آراء برای چهارمین بار بریاست جمهوری این کشور انتخاب شد قرار است رفراندو‌می‌انجام شود که در آن بورقیبه بعنوان رئیس جمهوری مادام‌العمر انتخاب خواهد شد .

زنان مسکو بمحض غروب آفتاب در های اطاقشان را قفل می‌کنند

یک گروه «زن کش» مسکو را به‌وحشت انداخته است

مسکو ـ یونایتدپرس ـ وجود یك گروه «زن‌کش» در مسکو که‌وحشت‌زیادی بوجود آورده رسمامورد تائید قرار گرفت یکی از روسای پلیس مسکو دیشب‌اعتراف کرد که ماه گذشته دوزن در مسکو با رگبار مسلسل به قتل رسیده‌اند و قاتل این دو زن هنوز دستگیر نشده است .

«وادیم‌ساموخوالف» رئیس اداره امور داخلی پلیس مسکو که در یك مصاحبه تلویزیونی شرکت کرده بود این خبر غیر عادی را اعلام‌کرد . وسایل ارتباط جمعی شوروی معمولا خبر های جنایی را بدلیل آنکه فاقد پیام‌های مسلکی‌یا ایدئولوژیکی هستند پخش نمی کنند . ساموخوالف گفت که اداره تحت ریاست وی تاکنون عده‌ای افراد مشکوك را بازداشت کرده و از آنان در باره قتل های اخیر عده نسبتا زیادی از زنان مسکو بازجویی کرده است . وی این شایعه راکه گویا عده‌ای‌از زندانیان فراری مدتی است که شبها شهر مسکو را قرق‌کرده‌اند تکذیب کرد. اظهارات ساموخوالف با اینحال اولین مورد تایید رسمی گزارشهایی است که از کشتارهای یك قاتل سنگدل و اسرارآمیز زنان در پایتخت شوروی است.از هنگامیکه انتشار این گزارشها آغاز شده بسیاری از زنان مسکو به محض غروب کردن آفتاب خود را در اطاقهایشان حبس می کنند ودرها را از داخل قفل مینمایند . ساموخوالف گفت که در اوایل ماه اکتبر اخیر چند فقره سرقت در مسکو روی‌داد‌که درجریان آنها غالبا زنان مورد حمله سارقین قرار گرفتند و این حملات و سرقتها با ضرب و جرح نیز همراه بود بطوریکه دو زن‌به قتل رسیدند . ساموخوالف اضافه کرد که پلیس و کارآگاهی مسکو از آن وقت تا کنون دایما برای بدام انداختن تبه‌کاران و «زن‌کشان» در تلاش بوده‌اند .

کودتاچیان ایتالیا میخواستند رئیس جمهوری را اسیر کنند

رم ـ آسوشیتدپرس ـ بازپرسان‌دادگستری ایتالیا در تحقیقاتی که‌ازچندی قبل آغاز کرده‌اند به‌این نتیجه رسیده‌اند که‌مقرار‌بوده است درماه اوت‌سال‌جاری (تابستان اخیر) یک کودتای دست راستی درایتالیا صورت گیرد . طبق‌اظهار عده‌ای ازقضات‌رم‌طراحان نقشه کودتا در نظر داشتند به‌کاخ ریاست جمهوری رم‌یورش برندوپس‌از اسیرکردن «جیووانی‌لئونه » رئیس‌جمهورایتالیا وی را مجبورسازند که‌فرمان‌انحلال‌پارلمان‌را‌بمنظور هموار کردن راه روی کارآمدن یک دولت نیرومند صادر کند . رهبران کودتای ناکام دست راستی‌ایتالیا ضمنا نقشه‌کشیده‌بودندکه تعداد زیادی از سدهاو‌پل هاولوله های‌نفتی را درایتالیامنفجر کنند و سیستم لوله‌کشی آب کشور را آلوده سازند و مخابرات و ارتباطات را درسراسرایتالیا مختل نمایند تازمینه مساعدی برای شروع جنگ داخلی بوجود آید .

قتل عده زیادی ازسیاستمداران و قضات و رهبران اتحادیه های کارگری نیز درنقشه‌کودتای دست راستی های‌افراطی ایتالیاپیش‌بینی شده‌بود .

بدنبال تحقیقاتی که درباره توطئه یاد شده انجام گردید ، درسال جاری عده‌زیادی از افسران ارتش ویکی از ثروتمندترین صاحبان صنایع‌ایتالیاو ده‌ها نفردیگر باتهام مباشرت داشتن درتوطئه کودتای‌دست‌راستی بازداشت شده‌اند .

اسرائیل برای مذاکره بافلسطینی‌ها تحت فشار امریکا قرار گرفت

اورشلیم ـ خبرگزاری فرانسه ـ محافل سیاسی‌نزدیك‌به نخست‌وزیر اسرائیل تاکید کردندکه اسرائیل هرگز با سازمان آزادی بخش فلسطین وارد مذاکره نخواهدشد.

همین محافل اضافه کردند که هیئت دولت اسرائیل‌در جلسه روز یکشنبه آخرین تحولات اوضاع خاورمیانه را پس از کنفرانس اخیر رباط بررسی کرده و باتفاق آراء تصمیم گرفته است که از هر گونه تماس و مذاکره باسازمان‌آزادی بخش فلسطین خودداری کند معذلك در باره مسئله اردن اختلافاتی در بین اعضای‌کابینه بوجود آمده است‌برخی از وزیران از اینکه اسرائیل درگذشته از امکاناتی که درباردن وجود داشته استفاده نکرده است اظهار تاسف نموده‌اند .

از سوی دیگر محافل سیاسی اورشلیم بیم آن دارند که آمریکا در مورد اصل مذاکره با سازمان آزادی بخش فلسطین سیاست خود را تغییر دهد .

سخنان اخیر پرزیدنت جرالد فورد دائربراینکه‌اسرائیل باید با اردن و یا سازمان آزادی بخش فلسطین وارد مذاکره شود مقامات تل‌اویو را بشدت دچار تشویش و نگرانی کرده است .

خبرنگار روزنامه «هاارتز» در واشنگتن گزارش داد‌که آمریکا به مقامات اسرائیل اخطار کرده‌است که اگرملك حسین از صحنه خارج شود باید باطرف های ذینفع دیگربه گفتگو بپردازند .

آمریکا همچنین بدولت اسرائیل یادآور شده است‌که تعلل رهبران تل‌اویو در برقراری تماس فوری با اردن‌سبب شد که کنفرانس عالی رباط سازمان آزادی بخش فلسطین را به عنوان نماینده منحصر بفرد فلسطین برسمیت بشناسد.

روزنامه های عصر اورشلیم نوشته‌اند که ممکن است رهبران اسرائیل براثر فشار آمریکا سرانجام به‌مذاکره‌با عرفات تن در دهند .

«یدیوت‌اهارونوت» در این باره نوشته است که بیم‌آن میرود دولت اسرائیل سرانجام ناچار شود روش خود را در برابر فلسطینی ها تغییر دهد . این روزنامه اضافه کرده است که دولت با سیاستی که تا کنون در باره مسئله خاورمیانه پیش گرفته اعتبار خود را از دست داده و تغییر روش ناگهانی رهبران دولتی که اکثریت آن را «کبوتران» تشکیل میدهند جای شگفتی نخواهد بود .

روزنامه «معاریو» در این زمینه نوشته است که‌آمریکائیها اکنون در جستجوی ضعف‌اسرائیل هستند تا از آنها برای وادار کردن دولت به شناسائی سازمان آزادی بخش فلسطین استفاده کنند و اگر واشنگتن ضعفی بدست آورد در مجبورکردن اسرائیل به تغییر سیاست خود نسبت به فلسطین درنگ نخواهد کرد اما اگر اسرائیل روش‌محکمی پیش‌گیرد تلاش کی‌سینجر با شکست روبرو خواهد شد و خطریك جنگ جدید اعراب و اسرائیل خاورمیانه را تهدید خواهد کرد .

از سوی دیگرکمیته اجرائیه حزب کمونیست اسرائیل دیشب از دولت اسحق رابین خواست که حق خود مختاری فلسطینی ها را برسمیت‌بشناسد . کمیته اجرائیه حزب کمونیست اسرائیل در عین حال تاکیدکرده‌است‌که اسرائیل باید نیروهای دفاعی خود را برای مقابله با هر گونه‌پیش آمد احتمالی تقویت کند .

ملک‌حسین نسبت به آثار کنفرانس رباط ابراز تردید کرد

ملک‌حسین از تشکیل حکومت فلسطین حمایت کرد

لندن ـ رویتر ـ ملک حسین پادشاه اردن در یک مصاحبه تلویزیونی که در لندن پخش شد اعلام کرد که وی هیچ حمایتی‌را از سازمان آزادی بخش‌فلسطین ویادولتی‌که بوسیله آن تشکیل شوددریغ نخواهد کرد . ملک حسین بااینحال نسبت به ارزش تصمیمات اخیر سران کشورهای عرب‌در کنفرانس رباط بالحنی احتیاط آمیز ابراز تردید کرد. در این کنفرانس یک قطعنامه‌نهایی به تصویب رسید که‌پادشاه اردن‌نیز آن را امضاء کرده و در آن‌تاکید شده است‌که سازمان آزادی بخش‌فلسطین تنها نماینده قانونی مردم فلسطین است. دولت اردن تاکنون همواره مدعی بوده است که منحصرا خودرا نماینده قانونی فلسطینی های ساحل غربی رود اردن می شناسد. پادشاه اردن ضمنا گفت که ممکن است کشورش در کنفرانس صلح خاورمیانه‌در ژنو شرکت نکند .خبرنگاری که مصاحبه میکرد از ملک حسین پرسیدکه آیا نمایندگان خود را برای شرکت در کنفرانس ژنو به این شهر خواهد فرستاد؟ ملک حسین جواب داد : دیگر این مسئله نیست که دولت اردن مایل است در کنفرانس ژنو شرکت کند یاخیر. مسئله این است که اگر هیئت نمایندگی اردن به کنفرانس ژنو برود، بادر نظر گرفتن تصمیمات اخیر کنفرانس سران دنیای عرب‌دررباط‌چه وظایف‌و مسئولیتهایی داردو آیا اصولا دیگر وظیفه و‌مسئولیتی برای اردن باقی مانده است که شرکت آن رادر کنفرانس ژنو توجیه کند یاخیر.

انتقال مقر قوای سازمان ملل به قاهره ، اسرائیل را نگران کرد

قاهره ـ خبرگزاری فرانسه ـ مقامات وابسته به نیروهای سازمان ملل متحد در قاهره تاکید کردندکه مصر ازفرمانده نیروهای فوق‌العاده سازمان درخواست کرده است که‌مرکز ستاد نیروهای خود را از اسماعیلیه به قاهره منتقل‌کنند.

همین محافل اضافه کردند که مقامات کانال سوئز ازنیرو های فوق‌العاده سازمان ملل متحد خواسته‌اند کشتی مقر ستاد ارتش قوای سازمان‌ملل متحد را از هرچه زودتر تخلیه کنند زیرا این کشتی برای‌تهیه مقدمات گشایش کانال سوئز مورد احتیاج است .

بعقیده مقامات مصری‌گشایش کانال سوئز خیلی زودتر از موقعی که پیش‌بینی شده بود عملی خواهد شد.رئیس‌کمپانی کانال سوئز معتقد است که‌در نخستین سه ماهه سال آینده این راه آبی برای رفت و آمد کشتی ها آماده خواهد شد.

رادیو اسرائیل امروزاظهار داشت دولت مصر ازسربازان «کلاه‌آبی» خواسته است که ستاد کل خود راازاسماعیلیه «منطقه کانال سوئز» به قاهره انتقال دهند

روزنامه اورشلیم پست امروز مینویسد ناظران سیاسی از اینکه مبادا علت این‌درخواست مصر تصمیم این دولت مبنی‌بر متمرکز ساختن نیروهای‌نظامی درمنطقه کانال سوئز باشد اظهار نگرانی میکنند.

تظاهرات ضد آمریکائی در یونان

دیروز گروهی‌از طرفداران«آندریاس پاپاندرو» سیاستمدار دست‌چپی‌یونان علیه امریکا در سالونیك دست به تظاهرات زدند. این عده‌ضمنا بسود دمکراسی وسوسیالیسم شعاردادند. عکس یك‌منظره از تظاهرات را نشان میدهد . تظاهر کنندگان یك پرچم امریکا را که روی‌آن‌علامت صلیب شکسته دیده میشد دردست داشتند . عکس رادیوئی یونایتدپرس

چائوشسکو ازاسرائیل خواست دولت فلسطین را برسمیت بشناسد

بخارست ـ خبرگزاری فرانسه ـ نیکلای چائوشسکو رئیس جمهوری‌رومانی‌خواستار تشکیل یک‌دولت فلسطینی و تخلیه کلیه سرزمینهای‌اشغال شده اعراب‌بوسیله اسرائیل‌شد.

وی گفت : اگراسرائیل سرزمینهای اعرابرا تخلیه‌نکند ودولت فلسطین را برسمیت نشناسد هرگز درمنطقه عربی خاورمیانه صلح‌برقرارنخواهد شد . وزیر صنایع وبازرگانی اسرائیل نیز که‌اخیرا ازرومانی دیدن کرده است گفت :رومانی اسرائیل را تشویق کرده است که سازمان آزادیبخش فلسطین رابرسمیت بشناسد وی گفت. درمدت اقامتش دربخارست‌قرار دادی بین اسرائیل ورومانی امضا شد که‌بموجب‌آن‌دوکشور قراردادهای بازرگانی سابق خودرا بمدت یکسال تمدید خواهند کرد .

عرفات : تا ۶ ماه دیگر جنگ خاورمیانه آغاز میشود

نیویورک ـ خبرگزاری فرانسه ـ یاسر عرفات ریش کمیته اجرائیه سازمان‌آزادی بخش فلسطین ضمن‌یک مصاحبه‌اختصاصی که در شماره اخیر مجله تایم انتشار یافته گفته است که به احتمال زیاد تا شش ماه آینده جنگ جدیدی بین اعراب و اسرائیل درگیر خواهد شد .

یاسرعرفات اضافه کرد که مخالفت اکثریت اعضای پارلمان اسرائیل با تخلیه سرزمین های اشغالی دورنمای یک‌جنگ جدید را بوجود آورده است .

رئیس کمیته آزادی بخش فلسطین تاکید کرد که اسرائیل برای تخلیه کلیه سرزمین های اشغالی تنها شش ماه وقت دارد ولی اسرائیلی ها بمجای تهیه‌مقدمات تخلیه سرزمین های عربی خود را برای حمله جدیدی علیه سوریه آماده میکنندو به این‌ترتیب پنجمین جنگ اعرابو اسرائیل درگیر خواهد شد مگر آنکه سازمان ملل متحد بموقع برای جلوگیری از نقشه های اسرائیل مداخله کند در غیر این صورت فاجعه بزرگی در خاورمیانه روی خواهد داد . عرفات نسبت به نتایج کنفرانس‌جدید ژنو درباره خاورمیانه اظهار شکو‌تردید کرد و گفت‌تشکیل‌این کنفرانس ممکن‌است بطور موقت منطقه را آرام کند ولی‌نمی تواند یک صلح پایدار و عادلانه در خاورمیانه بوجود بیاورد .

ارتشهای عربی بحال آماده‌باش درآمدند

المحرر : اسرائیل ظرف چند روز آینده دست بحمله میزند

بیروت ـ یونایتد پرس ـ روزنامه لبنانی المحرر وابسته به نهضت فلسطین در شماره دیروز خود نوشته است‌جنگ پنجم در خاورمیانه عربی قریب‌الوقوع استو حتی‌ممکن است اسرائیل ظرف چند روز آینده علیه اعراب دست به حملاتی بزند .

این روزنامه به نقل ازمنابع عرب و خارجی می‌نویسد ، اسرائیل ممکن است قبل از آغازبحث‌مجمع عمومی‌ملل‌متحد درباره مسئله فلسطین درتاریخ سیزدهم نوامبر دست به جنگ جدیدی علیه اعراب بزنند .

المحرر نوشته است هدف اسرائیل در توسل به چنین جنگی خالی کردن پی‌زیر بنای اعراب و فلسطینی ها و جلوگیری از بدست آوردن یک قطعنامه در باره فلسطین است که احتمالا تاثیر بزرگی براسرائیل و موجودیت و آینده آن داشته باشد .

المحرر اضافه میکندکه‌نیرو های مسلح‌عربی تدابیراحتیاطی لازمه راظرف چند روزگذشته اتخاذ کرده‌اندو این تدابیر شامل یک نوع بسیج کامل ارتش های عربی برای مقابله باهرگونه حادثه پیش‌بینی‌نشده است و ودستگاه رهبری سازمان آزادیبخش فلسطین نیزتدابیر لازمه را برای مقابله باتجاوز اسرائیل اتخاذ کرده است .

المحرر میافزاید همه‌اظهارات اخیر رهبران اسرائیل حاکی‌از آن است که چنین جنگی قریب‌الوقوع است . چندروز آینده روز های قطعی‌است‌زیرا جنگی ممکن است درمیان‌باشد.

المحرر در پایان نوشته است ولی آنچه مسلم‌است‌این است که جنگ پنجم نزدیک میشود و آنهم بنحوی سریع تراز آنچه قوه تخیل اکثر ناظران آگاه تصور میکردند.

روزنامه النهار در شماره دیروز خود نوشته است که یکی از اعضای برجسته مجله آمریکائی نیوزویک به‌اعضای هیئت های غرب در کنفرانس سران در رباط اطلاع داده‌بود که اسرائیل تصمیم‌دارد قسمتی از اراضی سوریه و منطقه عرقوب در جنوب لبنان را اشغال کند بطوریکه‌راه‌بیروت ـ دمشق ـ عمان قطع گردد.

نخستین تماس بین اسرائیل و سازمان آزادی بخش فلسطین برقرار شد

استکهلم ـ خبرگزاری فرانسه ـ روزنامه « آفتون بلات » ، چاپ‌استکهلم گزارش داد که نمایندگان هیئت های فلسطینی‌ساحل‌غربی‌رود‌اردن و اسرائیل در ماه‌اوت‌گذشته مذاکرات سیاسی محرمانه‌ای انجام داده و درباره‌شناسائی متقابل موجودیت ملی دو طرف بتوافق‌رسیده‌اند .

این روزنامه تصریح کرده است که‌نمایندگان فلسطینی های ساحل غربی‌رود‌اردن و اسرائیل در حاشیه یک کنگره بین‌المللی که‌درماه‌اوت دراتریش تشکیل شده بود محرمانه با یکدیگر ملاقات و گفتگو کرده‌اند .

این روزنامه‌نوشته است دراین کنفرانس نمایندگان اسرائیل‌و سازمان‌آزادیبخش فلسطین در مورد موافقت ـ نامه‌ای که خواسته های اسرائیل و ملت فلسطین را هماهنگ سازد باهم مذاکره کردند . از طرف‌فلسطینی ها یک وکیل دادگستری بنام «استادسورانژ» در این مذاکرات شرکت داشت . نمایندگان دو طرف در این مذاکرات به این‌نتیجه‌رسیدند که ملت های اسرائیل و فلسطین حق دارندکه دارای یک موجودیت مستقل باشندو این‌حق‌موردشناسائی قرار گیرد .روزنامه «آفتون بلات» نوشته است : نمایندگان امریکا ، شوروی ومصر بر مذاکرات‌نمایندگان سازمان آزادی‌بخش‌فلسطین و اسرائیل نظارت‌داشته‌اند .

نخست‌وزیر اسرائیل: اوضاع خاورمیانه‌وخیم‌تر شده‌است

بن ـ رویتر ـ اسحق‌رابین نخست وزیر اسرائیل در مصاحبه‌ای با «اشپیگل» اعلام کرد که کشور وی با بوجود آمدن یک کشور ثالث یابرزخ فلسطینی در ساحل غربی‌رود اردن و در فاصله میان اردن و اسرائیل موافقت نخواهد کرد و برعکس کوشش های یهودیان اسرائیل برای ایجاد کوچ نشین های جدید در اراضی اشغال شده غرب رود اردن افزایش خواهد یافت.

رابین گفت که از هنگام تشکیل کنفرانس اخیر سران کشور های عرب در رباط اوضاع خاورمیانه وخیم‌تر شده است . رابین صریحا‌گفت که اگر دولت های عرب به پیروی از تصمیمات کنفرانس رباط پافشاری کنند که یاسر عرفات رئیس سازمان آزادی‌بخش فلسطین‌جای ملک‌حسین پادشاه اردن را در مذاکرات صلح خاورمیانه بگیرد ، در این صورت اسرائیل در هیچ مذاکره‌ای با اعراب شرکت نخواهد کرد .

قطع صدور نفت درصورت آغاز جنك

نیویورک ـ خبرگزاری فرانسه ـ مجله نیوزویک در شماره اخیر خود نوشته‌است که کشور های عربی در نظر دارند در صورت درگیری یک جنگ جدید درخاورمیانه‌کشور های عربی صدورنفت‌رابخارج بطور کلی تحریم کنند .

نیوزویک اضافه کرده است که مقررات تحریم شامل کلیه مشتریان نفت اعم از دوست یادشمن خواهد شد حتی‌اگر با این اقدام کشور های تولیدکننده نفت منبع درآمد اصلی خود راازدست بدهند.

برژنف به ۴ کشور عربی سفر میکند

بیروت ـ خبرگزاری‌فرانسه ـ روزنامه النهار چاپ بیروت نوشت لئونید برژنف دبیر کل حزب کمونیست شوروی که‌در ماه ژانویه بطور رسمي ازمصر دیدن خواهد کرد ممکن است متعاقبا از سوریه ، عراق و الجزایر نیز دیدن کند .

النهار از قول یک منبع دیپلماتیک اضافه کرده است که برژنف روز چهاردهم ژانویه وارد قاهره خواهد شد وروز بعد در مراسم پنجاه وهفتمین سالروز تولد جمال عبدالناصر که روز ۲۸ سپتامبر ۱۹۷۰ در قاهره درگذشت شرکت خواهد کرد .

برژنف و سادات در گفتگو های خود کلیه جنبه های‌روابط دوجانبه مصر و شوروی را مورد بررسی قرار داده و یک قرارداد بازرگانی و اقتصادی و همچنین قراردادی درباره همکاری فنی دو کشور درزمینه انرژی‌اتمی امضاءخواهندکرد

معارف اسلامی
نشریه سازمان اوقاف
شماره پائیز ، منتشر شد

دبیرستان شبانه دولتی میرافضلی
برای رشته طبیعی ثبت‌نام مینماید
ایرانشهر جنوبی تلفن ۸۲۸۳۹۱

موزائیک ماشینی ناهید
تلفن ۶۲۱۰۵۲ - ۶۲۱۰۵۳

صاحب اختراعات بشرح زیر که در ایران به ثبت رسیده‌اند بهره برداری آنها را پیشنهاد مینماید اشخاص ذینفع به
BP Trading Limited, Britannic House, Moor Lane, London E.C. 2, England مراجعه نمایند
شماره ۹۰۱۸ ـ بهتری مربوط به پرورش موجودات زنده‌ریز
شماره ۹۰۱۹ ـ بهتری مربوط به پرورش موجودات زنده‌ریز .
آ ـ ۱۱۲۷۵

صاحب اختراع مربوط به «فولاد ضد زنگ باپوشش آلومینیوم زره‌ای» که در ایران تحت شماره ۸۳۶۳ به ثبت رسیده بهره‌برداری آنرا پیشنهاد مینماید اشخاص ذینفع مراجعه نمایند به
Japan Casoline Co. Ltd., Chiyoda-Ku, Tokyo, Japan.

عقاب ۱ـ۲ برتاج پیروزشد

ضربان قلب «جام» اوج میگیرد

★ پیروزی عقاب بر تاج سبب شد صدرنشین بعد ازیک سال و نیم با شکست ملاقات کند.

★ گلهای دیدار پراضطراب دیروز را مظلومی برای تاج و وفاخواه، فتاحی برای عقاب بثمر رساندند.

جهانگیر فتاحی زننده نخستین گل عقاب درجدال باحجازی درسوی دیگر ساتری مهاجم عقاب ونوین روزگار مدافع تاج دیده میشوند.

یکشنبه ۱۲ آبانماه ۵۳، استادیوم امجدیه (دیدارهای برگشت جام نخت جمشید)، عقاب ۲، (دقیقه ۲۹ جهانگیر فتاحی، دقیقه ۷۴ غلام وفاخواه)، تاج ۱ دقیقه ۶۳ غلامحسین مظلومی)، داوری خوب محسن زمانی، با کمک بهلولی و محمود خوشخوان، تماشاگر بیش از ۲۰ هزار تن، بازی زیر نور چراغ، درآمد ۱۱۵۰ هزار تومان.

عقاب: اکبر مالکی (دقیقه ۷۳ کاوه کاویانپور)، عبدالعلی کلانتری، اکبر اروجعلی‌زاده، مجید تشرفی، مصطفی عرب (از دقیقه ۷۳ منصور ضرابی)، علیرضا چهارمحالی (ازدقیقه ۶۵ حسن مرادی)، احمد رضاقلیچ خانی، غلام وفاخواه، محمود ساتری، جهانگیر فتاحی وایرج دانائی‌فرد.

تاج: ناصر حجازی ـ منصور بورحیدری، اکبرکارگرجم، سعید باغوردانی، عزت جانملکی، (از دقیقه ۴۶ جواد قراب)، علی جباری، عباس نوین روزگار، کارو حقوردیان، هادی‌نراقی، مسعود مژدهی (از دقیقه ۵۶ غلامحسین مظلومی) و رضا عادلخانی.

★ شکست بعداز یکسال ونیم

سرانجام صدرنشین هم باشکست روبرو شد، شکست ناپذیری تاج یکسال ونیم دوام داشت، پیروزی عقاب هیجانی تازه به جام تخت جمشید بخشید و خود از اضطراب سقوط رهائی پیدا نمود، این شکست برای تاجی‌ها گران تمام شد و پایه‌های قهرمانی آنها را لرزاند، تاج در حقیقت سزاوار این شکست بود چرا که بازیکنان این تیم، حریفرا آسان تصور نموده و بهیچ‌شکل درحدیک قهرمان مبارز نمودند، عادلخانی، کارگرجم، مظلومی، قهرمانان آسیا هیچکدام در آمادگی نبودند، بهمین شکل حجازی که تمام امیدواری تاج به او بود و حریف در هراس این بازیکن میدان را به‌دست‌عقاب سپرد بازیکنان این تیم فداکارانه هرکجا توپ بود خود را می رساندند و به حریف مجال خودنمائی نمیدادند، بخصوص در میانه میدان که تاج‌ناتوان‌تر از همیشه نشان میداد.

عقاب پاداش بازی خوب خود را در مقابل یاران کم‌اشتهای تاج در دقیقه ۲۹ گرفت و دروازه حریف را درهم ریخت، دراین دقیقه روی یک‌توپ بلندباغوردانی سختی بدروازه تاج وارد آمد که برای عقاب روحیه‌بخش بود.

★ کم کاری تاج

ضعف و کم‌کاری تاجی‌ها کم‌کم حکومت میدان را به‌دست‌عقاب سپرد بازیکنان این تیم‌فداکارانه هرکجا توپ بود خود را می رساندند و به حریف مجال خودنمائی نمیدادند، بخصوص در میانه میدان که تاج‌ناتوان‌تر از همیشه نشان میداد.

عقاب پاداش بازی خوب خود را در مقابل یاران کم‌اشتهای تاج در دقیقه ۲۹ گرفت و دروازه حریف را درهم ریخت، دراین دقیقه روی یک‌توپ بلندباغوردانی مدافع میانی تاج قصد دفع آنرا داشت که فریاد کارگرجم او را از اینکار منع نمود و همین تعارف کافی بود تا هیچکدام به توپ نرسند و فتاحی با شلیکی سر ضرب وبسیار سنگین حجازی را تسلیم نماید.

★ اشتباه کارگرجم

این گل گذشته از کار بسیار جالب مهاجم عقاب براثراشتباه فاحش کارگرجم حاصل شد، تاج بقصد تلافی این گل کمی بخود آمد و دروازه عقاب را تحت فشار گذارد ولی تا پایان نیمه اول توفیقی نداشت، در وقت دوم تاج‌طی یک برخورد شدید، جانملکی مدافع چپ خود را از دست داد و بالاجبار نوین‌روزگار که تنها مهره پرکار میانه‌میدان بود به جای او قرار گرفت، این تغییر ضربه بزرگی بر پیکر تاج بود ولی بااین وجود، در دقیقه ۶۳ به گل مساوی دست یافت این‌گل نتیجه کاروکوشش تاجی‌ها نبود بلکه روی اشتباه مالکی و دو مدافع میانی عقاب بثمر رسید، مظلومی که هنوز چند دقیقه‌ای‌نبود جانشین‌مژدهی شده بود با زیرکی مخصوص به خود روی شلیک سنگین نراقی و مهار ناقص مالکی از بین دو مدافع عقاب با ضربه‌ای آرام تاجی‌ها را شادمان کرد.

پس از این گل تاج اشتهائی بیشتر یافت و دقایقی بر عقاب تسلط داشت ولی این برتری خیلی زود پایان گرفت و بازی متعادل شد، عقاب در این‌لحظات دست به سه تعویض زد گرچه حضور کاویانپور بجای مالکی بموقع بود و عرب نیز بجهت آسیب‌دیدگی صلاح‌بود که‌میدان را ترک نماید، ولی تعویض چهارمحالی موتور خستگی‌ناپذیر میانه میدان عقاب با مرادی گروهی را حیرت‌زده کرد.

★ شلیک زیبای غلام

عقاب وتاج هردو به مساوی راضی بودند که در دقیقه ۷۴، غلام وفاخواه، با شلیکی‌سنگین و زیبا تاج را با شکست روبرو و عقاب‌را شادمان نمود، حجازی که آمادگی و جسارت همیشگی راداشت روی این ضربه غافلگیر کننده تنها یک تماشاگر بود، قبل از او مدافعان میانی مقصر بودند که هافبک عقاب‌را آسوده برای چنین شلیکی گذاردند.

تاج برای رهائی از شکست تلاش فراوانی‌نمود ولی‌فداکاری فرد، فرد عقابیها در حفظ گل پیروزی تا پایان بازی همچنان دروازه را حفظ نمود. تاج‌با این شکست، ۴ امتیاز باپرسپولیس نزدیکترین تعقیب کننده خود فاصله دارد و جمعه باید بدیدار «هما» برود، که این نیز دیدار پراضطراب و دشوار خواهد بود، این پیروزی عقاب سبب شد بار دیگر قلب جام تخت جمشید سخت‌بکار افتد وضربان تند و اضطراب‌آور آن حیاتی تازه به بازیها بدهد چرا که ۴ امتیاز اختلاف تاج ـ پرسپولیس در صدر جدول آن آسودگی مطلق را از میان برده و روز های آینده آبستن حوادثی‌تازه خواهد بود، حوادثی که تاج برای حفظ برتری باید با همه هستی آنها را زیر پا گذارد و تعقیب کننده، با تعصب و امیدی تازه در سایه رویدادهائی نو به صدر بیشتازد.

بدون‌تردید این پیروزی درشمار شگفتیهای روز هفدهم نبود، چرا که عقاب طول دیدارهای دور دوم نشان داد که اوج‌می گیرد و میخواهد چون گذشته پرغرور و استوار پرواز کند.

تورنمنت فوتبال سایگون

روز گذشته در کادر دیدار های تورنمنت فوتبال سایگون (پایتخت ویتنام جنوبی) تیم های تایلند و کامبوج در جدالی هیجان انگیز به نتیجه مساوی ۲ـ۲ رسیدند.

پیش از این مسابقه دیدار مالزی و تایوان صفر ـ صفر خاتمه پذیرفته بود.

امروز: دارائی ـ برق

مسابقات فوتبال قهرمانی گروه اول باشگاههای تهران امروز با دیدار دارائی و برق روز حساس و پرهیجانی را خواهد گذراند.

در حال حاضر دارائی به تنهائی صدرنشین بازیهاست و برق بایک امتیاز اختلاف در مکان نایب پیشاهنگ قرار دارد. دارائی در چهار دیدار برگزاری بپیروزی‌دست یافته است در حالیکه یک مساوی صفر ـ صفر برابر نفت‌دارد. امروز گذشته از مسابقه‌برق ـ دارائی، بازی دیگری بین آرارات و پیام انجام خواهد شد که محل برگزاری۲مسابقه استادیوم امجدیه میباشد.

روز گذشته پیش از دیدار عقاب ـ تاج، تیمهای نفت و افسر باهم روبرو شدند که بازی با۲ گل مهرداد پارسا (دقیقه۲ـ نفت)و تقی جهانی (دقیقه ۷۵ـافسر) ۱ـ۱ خاتمه پذیرفت.

محمدعلی و پیشنهاد جالب یک کشور عربی

از جالب‌ترین خبر ها که بعد از تصاحب مجدد عنوان قهرمانی جهان توسط «محمد علی» درباره مرد محبوب و بلند آوازه بکس شنیده شد، این بود که یک کشور عربی اظهار تمایل کرده است«محمد علی» تبعیت آنرا بپذیرد و زندگی‌اش رادر آنجا ادامه دهد.

البته این خبر نقل از یک نشریه عربی زبان میباشد و کشور مزبور نیز عربستان‌ذکر شده است.

رکورد های تازه جهانی

در جریان یکدوره‌مسابقات قهرمانی وزنه‌برداری درمسکو پایتخت شوروی «دیویدریگرت» وزنه‌بردار معروف روس سه حدنصاب تازه جهانی برای دسته میان سنگین جهان‌بجای گذارد.

«ریگرت» دریکضرب ۱۷۵٫۰ کیلو وزنه بلند کرد ورکورد جهان راکه متعلق به نیکولوف بلغاری بود۵/ کیلو شکست. در حرکت دو ضرب نیز «ریگرت» با ۲۱۵٫۰ کیلو، بمقدار ۵کیلو رکورد جهان را ترقی داد (رکوردگذشته ۲۱۰٫۰ کیلو و در اختیار کولوتف از شوروی بود).

مجموع ۳۹۱ کیلو ـ (۱۷۵٫۰ + ۲۱۵٫۰ کیلو) نیز که درپایان «ریگرت» بدست آورد یک حدنصاب‌تازه‌جهانی است که رکورد پیشین (۳۸۲٫۵ کیلو ـ نیکولوف از بلغارستان) را پاک کرد.

فوتبال زیرگروه

بعدازظهر امروزبابرگزاری ۴ دیدار در تبریز و مشهد مسابقات فوتبال زیر گروه جام تخت‌جمشید در این دومنطقه شناخته خواهند شد.

دیروز در دومسابقه انجام شده در تبریز، تیمهای ایران نوین خرم‌آباد و تراکتورسازی تبریز در برابر حریفان به پیروزی دست یافتند. ایران نوین ۲ـ۰ پرسپولیس خرم‌آباد را باگلهای اکبر سلاح‌ورزی (۵۲) و عبدالرضا عطاری(۷۷) شکست داد وتراکتورسازی با گلهای رحیم مهنام آقدم (۴۲و ۶۶) و رضا فروغی (۷۲) درحالیکه تنها گل حریف را مجید پزشک (۸۸) بثمر رساند، ۱ـ۳ بازرگان چالوس را مغلوب کرد.

در مشهد برق شیراز با چهره‌ای پرثمر ۴ـ۰ معدن کرمان را شکست دادوتیمهای ابو مسلم مشهد و زاینده‌مرود اصفهان در برابر یکدیگر به مساوی بدون گل رسیدند.

برنامه آینده سینماهای

ریولی ـ شهر تماشا

در هشتمین دوره کشتی جام آریامهر ۷۲ ایرانی شرکت دارند

روز گذشته برای گزینش کشتی‌گیران شرکت کننده در هشتمین دوره جام آریامهر درمحل دفتر امور مشترک فدراسیون هابا حضور رئیس و اعضای کمیته فنی‌فدراسیون کشتی جلسه‌ای سه ساعته تشکیل شد که طی آن ۷۲ کشتی گیربرای هشتمین دوره جام آریامهر انتخاب شدند.

درسال های گذشته هیچگاه چنین کمیتی درمسابقات جام آریامهر درخدمت تیمایران نبوده‌اند و فدراسیون کشتی باتوجه به‌گرایش جوانان وشانس دادن به‌آنها برای حضور در مسابقات بین‌المللی این‌بار از تمام مهره‌های‌حساس درجام سود خواهد برد.

انتخاب‌شدگان از این‌قرارند:

۴۸کیلو: سبحان روحی ـ حسین بیطرفان ـ حبیب فتاحی ـ حسن راستگو ـ ابراهیم احساندار ـ محمد کرمانی ـ خلیلی ـ کاکاوند.

۵۲ کیلو: علی‌اصغر اسلامی ـ قدیر نخودچی ـ اکبر جوادبلاغی ـ حسن زارع ـ داریوش واعظی ـ حسین احمدی ـ رحمت فاطمی ـ محمد مشهدی اسماعیل و کاشف

۵۷کیلو: محسن فرخوشی ـ رمضان خدر ـ رحیم شریفی ـ محمد اسدی ـ اسدالله رضائی ـ ناصر نصیری و جعفر علیجانی.

۶۲کیلو: محمدرضا نوائی ـ قدرت‌پورکریمی ـ جهانگیر عبدالباقر ـ جهانشاه کریمی ـ اسفندیار زرافشانی، خسرو زمانی ـ جهاندار عبدالباقر ـ کاووس جعفرزاده ـ پرویز الوندی ـ ابوطالب طالبی.

۶۸کیلو: محمدخرمی ـ کاظم غلامی ـ عبدالله حاج احمدی ـ جمشید تقی‌زاده ـ عفتدار ـ نیک نژاد ـ نورالله طولابی.

۷۴کیلو: منصور برزگر ـ محمدرضا طاهری ـ علیرضا زیبا ـ جبار مهدیون ـ عفتی ـ مقربی.

۸۲کیلو: حمید علیدوستی ـ بیژن زرافشانی ـ علی بیات ـ اسماعیل زاده ـ پورحسینی ـ بلنداقبال ـ علی جواهری ـ افراسیاب ایرجی.

۹۰ کیلو: رضاخرمی ـ محمد دقتپور ـ زینعلی‌زاده ـ علیروحانی ـ شاهین بهزادی ـ طالقانی ـ پرورش ـ علیرضا سلیمانی.

۱۰۰کیلو: رضا خلج ـ رضا سوختەسرائی ـ علی توپچی ـ لحیجی ـ سیفالله جواهری.

۱۰۰+کیلو: داود ایوب ـ شکرزاده ـ میرجعفری ـ انصاری. مسابقات جام آریامهر ازروز ۱۲ آذر ماه در تهران ودراستادیوم ۱۲ هزار نفری آریامهر انجام میشود.

تلویزیون بر جام جهان‌نما

دماگ (آلمان) DEMAG

غلطک ویبره خودرو
نماینده انحصاری: شرکت ارکان ماشین آیزنهاور مقابل دانشگاه آریامهر ۶۲۸ تلفن ۸۸ـ۹۵۰۰۸۵ ـ ۹۵۸۵۵۵

دامپ تراک فودن
FODEN Dump truck

۱۰ دستگاه ۳۰ تنی آمادهٔ تحویل
شرکت سهامی تولیما
آیزنهاور ـ مقابل وزارت کار تلفن های:
۹۵۴۴۶۰ـ۹۵۹۲۴۴ـ۹۵۶۸۶۰ـ۹۵۷۴۰۹

بتون آماده
تهران بتون
وابسته به گروه صنایع ساختمانی آکام
بتون آماده ـ قابل تحویل در مدت ۲۴ ساعت
پمپاژ بتون تا ارتفاع ۱۰۰ متر
دفتر: سپهبدزاهدی (فیشرآباد) شماره ۲۸۵
تلفن: ۸۲۹۰۶۹

قابل توجه کشاورزان و پیمانکاران محترم
حفر چاههای عمیق با دستگاههای مجهز و فروش پمپهای توربینی ۴۰۰ الی ۲۵۰۰ گالن و موتورهای دیزل شرکت سهامی خاص رگبار تهران سعدی جنوبی ساختمان نمازی ۷۵۴
تلفنهای ۳۰۴۱۳۰ـ ۳۰۳۰۹۲

شرکت جنرال موتورزایران (شرکت سهامی خاص)
GENERAL MOTORS IRAN LTD.
GM IRAN

شرکت جنرال موتورزایران استخدام میکند
مهندس ساختمان بادو سال سابقه کار مسلط بزبان انگلیسی ۳ نفر
مهندس مکانیک‌وتاسیسات باسه سال سابقه‌کار تسلط بزبان انگلیسی ۲نفر
"Metallurgist" با دو سال سابقه کار تسلط بزبان انگلیسی ۲نفر
سکرتر آشنا به شورت هند (زن) تسلط‌بزبان انگلیسی ۲نفر
کمک شیمیست دیپلمه با دو سال سابقه کار، انگلیسی درحد تکلم ۱ نفر
Parts Manager باده‌سال سابقه‌کارتسلط بزبان‌انگلیسی ۱ نفر
مترجم فنی انگلیسی ۲ نفر
کارمند توزیع اتومبیل فوق‌دیپلم یا لیسانس مسلط زبان انگلیسی ۱ نفر
کارآموز فروش باگواهی رانندگی تجربه کافی در فروش اتومبیل سن تا ۳۰ سال مسلط بزبان انگلیسی ۱ نفر
کارمند وارد بامور ویزا و اجازه کار مسلط‌بزبان انگلیسی ۱ نفر
دیپلمه فنی اتومکانیک جهت کنترل اتومبیل در حال ساخت از لحاظ آزمایش جاده، رنک، و تزئینات انگلیسی در حد تکلم. ۱۰ نفر
سرکارگر خط تعمیرات، رنک، تریم، صافکاری، خط نهائی باشرایط زیرین: ۱۵ نفر
۱ـ دیپلمه اتومکانیک یا بالاتر
۲ـ ۶ سال سابقه کار
۳ـ انگلیسی در حد تکلم
۴ـ آشنائی به ابزارآلات دقیق
۵ـ قدرت سرپرستی
خواهشمند است واجدین شرایط با در دست داشتن ورقه خاتمه خدمت یا معافی از خدمت نظام وظیفه همه روزه غیر از پنجشنبه‌وجمعه به کارگزینی شرکت‌واقع‌در کیلومتر ۱۴ جاده کرج مراجعه فرمایند.

آگهی افزایش سرمایه و تبدیل قسمتی از سهامی شرکت صنایع پارس‌وآمریکا (سهامی خاص) ثبت شده بشماره ۵۵۶۶
طبق صورتجلسه مجمع عمومی فوق‌العاده مورخ ۲۶٫۴٫۵۳ وبه استناد صورتجلسه هیئت مدیره مورخ ۲۶٫۴٫۵۳ سرمایه شرکت از مبلغ یکصد میلیون ریال بمبلغ دویست میلیون ریال افزایش یافت و اضافه سرمایه طبق‌گواهی شماره ۴۵۹۱ ـ ۲۱٫۵٫۵۳ بانک ملی ایران شعبه نادری بحساب شرکت منظورگردید ضمنادویست وپنجاه سهم بی‌نام شرکت به بانام تبدیل گردید و سهام جدید در اختیار صاحبان سهام قرار گرفت بنابراین ماده ۶ اساسنامه بشرح زیر اصلاح گردید ماده۶اساسنامه سرمایه شرکت مبلغ دویست میلیون ریال منقسم به بیست‌هزار سهم ده هزار ریالی که پنج هزار سهم آن بی‌نام و پانزده هزار سهم آن بانام تمام پرداخت‌میباشد. ثبت افزایش سرمایه در تاریخ ۵۳٫۸٫۵ از لحاظ امضاء تکمیل گردید. م‌الف ۱۵۸۶۹
مدیر کل ثبت شرکت‌ها و مالکیت صنعتی. حمید جمشیدی

اولین سینمای مبله و ممتازایران
از فردا صبح در سینماونک
شورانگیز ترین داستانی سکسی و عشقی‌وحادثه‌ای‌سال
اوتاویا پیکولو
جیان ماریا ولونته
ونیزی زیبای من

رنگی
گیشه سینما ونک همه روزه برای رزرو بلیط آماده است
تماشای این فیلم برای اشخاص کمتراز ۱۸ سال ممنوع است

آپادانا: تورهای پائیز وزمستانی را:
درهتلهای درجه ۱ صبحانه ـ ناهار ـ گردش ـ ورودیه‌ها ایاب‌وذهاب ـ بلیط‌هواپیماجت را با قیمت استثنائی در معیت راهنمای فارسی زبان تقدیم میدارد
تور لندن: ۱۳ روز ۳۹۸۰ تومان درهتل درجه یک MOUNTROYAL (باصبحانه‌وناهار)
حرکت ۱۶ـ ۲۳ آبان ۷ و ۲۱ آذر ـ ۵ و ۱۹ دی ـ ۳ و ۱۷ بهمن واول اسفند ودر صورت پرداخت ۹۰۰ تومان مدت اقامت تایکماه افزایش میباید که هزینه اقامت اضافی بعهده مسافر است.
تور اروپا ۱۷ روز: قیمت ۵۲۵۰ تومان
هامبورگ ـ لندن ـ پاریس ـ بارسلون ورم.
حرکت: ۲۰ آبان ـ ۱۸ آذر ـ ۲ و ۳۰ دی ـ ۲۸ بهمن
خاوردور ۲۵ روز: حرکت ۲۵ آبان و ۱۰ دی (شب ژانویه) دیدار از شهر های بانکوک ـ مانیل ـ توکیو ـ اوزاکا ـ سنگاپور ـ هنگ‌کنگ و دهلی‌نو قیمت ۱۰۷۵۰ تومان
IATA
آپادانا: جاده قدیم‌شمیران ـ چهارراه حقوقی ـ اول ایرج شماره ۴ تلفنهای ۷۵۷۹۸۹ ـ ۷۵۶۲۰۳ ـ ۷۵۴۸۳۰

آگهی کابل‌سازی ایران بایکا شرکت (سهامی خاص) ثبت‌شده بشماره ۱۰۱۹۶
برابر صورت جلسه مجمع عمومی فوق‌العاده کابل سازی‌ایران بایکا (شرکت سهامی خاص) مورخ ۲۵٫۱۲٫۱۳۵۲ وصورتجلسه هیئت مدیره مورخ ۲۰ مهرماه ۱۳۵۳ سرمایه شرکت از مبلغ هشتاد میلیون‌ریال به مبلغ‌یکصد و شصت میلیون ریال افزایش یافت و مبلغ افزایش سرمایه نقدا بحساب شماره۳۳۹۹۸۹ بانک تجارتی‌ایران وهلند پرداخت گردید در نتیجه افزایش سرمایه ماده ۴اساسنامه شرکت نیز بشرح زیر اصلاح گردید.
«ماده ۴ـ سرمایه شرکت مبلغ ۱۶۰٫۰۰۰٫۰۰۰ ریال است که به ۱۶۰۰ سهم بی‌نام یکصد هزار ریالی تقسیم میشود تمام سهام شرکت تعهد شده و تمامی بهای‌آن نقدا پرداخت گردیده است».
مراتب ثبت دفتر گردید ودر تاریخ ۱۳۵۳٫۸٫۶ از لحاظ امضاء ذیل دفاتر تکمیل گردیده است.
مدیر کل ثبت شرکت ها و مالکیت صنعتی.
م‌الف ۱۵۸۶۷
آ ـ ۹۸۸۷۱

امروز در مانور عظیم نیروی دریائی

موشکهای مدرن و توپهای ضدهوائی هواپیماها را سرنگون کردند

در پیشگاه شاهنشاه آریامهر بزرگ‌ارتشتاران و والاحضرت همایون ولایتعهد بامداد امروز بزرگترین مانور نیروی دریائی شاهنشاهی ایران در آبهای خلیج‌فارس ودریای عمان آغاز شد و قدرت رزمی و سرعت عمل ناوگان ایران بنمایش‌درآمد. ساعت ۸ بامداد امروز ناوشکن سرفرماندهی پلنگ که شاهنشاه آریامهر بزرگ‌ارتشتاران در آن هستند به ناوگان نیروی دریائی شاهنشاهی که بسوی منطقه‌مانور در حرکت بود نزدیک شدوکلیه ناوهای شرکت کننده در مانور ادای احترام‌کردندوناوشاهنشاهی آرتمیزحامل والاحضرت شاهپور غلامرضا پهلوی باشلیک ۲۱تیر توپ از ناوسرفرماندهی پلنگ استقبال کرد ومراسم احترامات نظامی را طی تشریفات خاصی بجای آورد .

ساعت ۸٫۳۰ دقیقه بامداد ناوشکن شاهنشاهی ببرکه والاحضرت همایون ولایتعهد از آن برجریان مانور نظارت میفرمایند به ناوگان نیروی دریائی پیوست وتمامی ناوشکن ها ـ ناو ها و یکان‌های شناور بوسیله ناوسرفرماندهی پلنگ به منطقه مانور درجنوب شرقی جاسک هدایت شدند.

شلیک موشکها

ساعت ۹بامداد بعد ازاستقرار یکانهای ناوگان در منطقه مانور عملیات رزمی آغاز شد وموشک های استاندارد از ناو های پلنگ وببرسوی هدف های متحرک هوائی پرتاب شد و بااین ترتیب بزرگترین مانور نیروی دریائی ایران آغاز شد. موشک های استاندارد از دقیق ترین‌وپرتوان ترین موشک های جهان بوده و این موشکها که از ناو های پلنگ و ببر شلیک شدند بفاصله چند ثانیه بعد هواپیماهای بدون خلبان راکه از پایگاه هوائی جاسک به‌پرواز درآمده بودندو بادستگاه های خودکار هدایت شونده در ارتفاع ۲۵ هزار پائی از سطح دریاکنترل میشدند منهدم ساختند و بعداز آن ناوشکن‌های سبک نظیر فرامرز وارد عمل شدند و تیر اندازی هوائی برضد هواپیماهای بدون خلبان راکه‌از عرشه‌ناوشاهنشاهی (بندرعباس) به پرواز درآمده و هدایت میشدند آغاز کردند و موشک های سی‌کت و توپهای ضد هوائی ناوشکن های سیکتر هواپیمای بدون خلبان را که‌هدف های متحرک هوائی بودند یکی پس از دیگری سرنگون کردند و به این ترتیب مقارن ظهر امروز نخستین مرحله‌مانور بزرگ‌نیروی دریائی شاهنشاهی با عملیات ضد هوائی علیه هواپیمای سریع‌السیر بدون خلبان با موفقیت پایان پذیرفت . شاهنشاه آریامهر امروز ناهار را در باشگاه افسران ناو پلنگ صرف فرمودند .چندین ناو مین‌جمع‌کن وناوچه های مسلح گشتی نیروی دریائی نیز در نخستین قسمت مانور شرکت کردند .

دومین قسمت‌مانور ساعت دو بعد از ظهر امروز در پیشگاه شاهنشاه که در عرشه ناو سرفرماندهی بسر میبرند آغازشد.

برای تجدید انتخابات انجمن های منحله ، شهر ، شهرستان و استان

فرمانداران و بخشداران بتهران احضار شدند

انتخابات وسیعی برای تشکیل مجدد انجمن های منحل شده شهر ، شهرستان و استان و نیز پر کردن کرسی های خالی انجمن های مشابهی که اکنون فعالیت دارند ، انجام خواهد شد .

وزارت کشور در این زمینه اقدامات گسترده‌ای‌را آغازکرده و فرمانداران‌و بخشداران این قبیل شهرها و بخش ها را به تهران فراخوانده است .امروز جلسه‌ای‌باشرکت این‌فرمانداران و بخشداران و نیز مقامات مسئول دروزارت‌کشور تشکیل شد و نحوه انجام انتخابات مورد بررسی قرار گرفت.

وزارت‌کشور همچنین‌چگونگی انجام انتخابات انجمن شهر در شهر هایی را که جمعیت آن ها به‌حد نصاب لازم برای تشکیل این انجمن‌رسیده،مورد بررسی قرار داده است .

یک‌مقام‌وزارت کشور امروز تائید کرد فرا خواندن گروهی از فرمانداران و بخشداران‌به تهران ،بخاطرشروع انتخابات انجمن های شهر ، شهرستان واستان در شهر ها و استان هایی است‌که‌یافاقد این انجمن ها هستند یا انجمن های آنها منحل شده ، بالاخره یک یاچند کرسی‌این‌انجمن‌ها خالی است.

براین اساس ، میتوان پیش‌بینی کرد ، قبل از شروع انتخابات سراسری مجلسین و انجمن ها در سال آینده ، احزاب ازلحاظ‌سنجش قدرت ونفوذ خود در آن انتخابات، یک زورآزمائی انتخاباتی تازه

گروه‌بندی ۵۲ هزار زائر تمام‌شد

امروز همزمان با خاتمه کار گروه بندی ۵۲هزار زائربیت‌الله الحرام ، اعلام شد در مراسم‌حج امسال گروهی از‌پیشاهنگان‌تعلیم دیده حجاج را راهنمائی‌خواهند کرد .

سازمان اوقاف همچنین اعلام کرد راسا زائرانی را که بموقع در کاروان های حج ثبت نام نکرده‌اند، بین کاروان‌های‌مختلف تقسیم کرده است اسامی‌این کاروان ها بعدا به این دسته‌از زائران اطلاع داده خواهد شد.

★ گروههای مدینه قبل

کار تقسیم‌بندی کاروان های «مدینه قبل» که‌اصطلاحابه‌کاروان هایی گفته میشود که پس از ورود به عربستان سعودی وقبل از انجام مناسك حج به مدینه می روند و مرقد مطهر حضرت محمد رسول «ص» را زیارت‌می کنند ، تمام شده است .مجموعا ۲۵۰ کاروان بعنوان گروههای مدینه قبل تعیین شده‌اند. تعداد کاروان‌های «مدینه‌بعد » که‌پس‌از خاتمه مناسك حج‌به‌مدینه‌خواهند رفت ، ۱۸۰ کاروان است .

★ پیشاهنگان راهنما

امسال نیز چون سال گذشته از وجود گروهی ازپیشاهنگان برای راهنمائی زائران بیت‌الله ـ الحرام در کشور سعودی استفاده خواهد شد . بهمین منظورصبح امروز جلسه‌ای برای تعیین‌تعداد پیشاهنگان و نحوه فعالیت آنان در مراسم حج، باشرکت‌مقامات اوقاف و سازمان پیشاهنگی ، تشکیل شد .

کنگره‌حزب ایران‌نوین باشرکت ۱۲ هزارنفر برگزار میشود

عباس عبدی

«ایران‌نوین»برگزاری کنگره عظیم۱۲ هزار نفری خود را در تهران تدارک می‌بیند . رهبران این‌حزب از نمایندگان احزاب سیاسی پنجاه کشور از شرق و غرب‌دعوت کرده‌اند تا در کنگره دیماه حزب در تهران شرکت جویند .

دکتر جواد سعید ، قائم مقام ودبیرکل حزب اکثریت ورئیس شورای‌برگزاری کنگره حزب ، در یک گفت‌وگوی اختصاصی فاش کرد که نمایندگان احزاب جمهوری خلق چین نیز برای شرکت در کنگره «ایران نوین» بتهران می آیند .

دکتر سعید «کنگره» سوم حزب اکثریت را مهم اعلام‌کرد و از این گفته او استنباط میشودکه‌احتمال‌تغییر وتحولاتی درکادر رهبری حزب می رود.

قائم مقام دبیر کل اکثریت حاضر نشد در این زمینه وارد بحث شود وی بااین نکته‌اکتفا کرد که تشکیل کنگره سوم از لحاظ شکل‌ومحتوی ، درتاریخ احزاب ایران بی نظیر خواهد بود .

دکتر سعید در مورد تعداد شرکت کنندگان در کنگره‌اظهار کرد هر چند این موضوعی‌است که تصمیم قطعی آن با شورای مرکزی حزب است که هفته آینده در تبریز تشکیل جلسه میدهد،اما پیش‌بینی میشود که ۱۲ هزار نفر در کنگره شرکت کنند . ازاین تعداد حدود هفت هزارنفراعضاء کمیته‌های‌استان و شهرستان و روستا هاهستند که بتهران دعوت شده‌اند .

★ محل کنگره

دکتر سعید افزود : اینبار محل برگزاری کنگره حزب ، درسالن۱۲ هزار نفری‌استادیوم آریامهراست و شرکت کنندگان در کنگره ، بمدت سه روزصبح و عصر در این سالن تشکیل جلسه میدهند و ناهار را نیز در همان محل صرف خواهند کرد .

قائم مقام دبیر کل ، تاریخ برگزاری کنگره حزب اکثریت‌را روز های ۲۱ ، ۲۲ ، ۲۳دیماه آینده‌اعلام‌کرد و اظهارداشت: هفت‌هزارنفرشرکت کنندگان شهرستانی ، بمدت یک هفته میهمان حزب هستند و در هتل های‌مختلف برای آنها جا تهیه شده است .

مدیر عامل شرکت تعاونی تاکسیرانی و رئیس اتاق اصناف به‌بدرفتاری رانندگان اعتراف کرد

برای کنترل کارتاکسی‌رانها

بازرسان به خیابان ها اعزام شدند

رئیس اتاق اصناف امروز پس‌از آنکه دستور داد پلاک دوتاکسی که رانندگانشان از سوارکردن خانم های بچه‌دار سربازرده بودند ، توقیف شود ، اعتراف کرد گروهی از تاکسیرانان تهران بامردم رفتاری ناپسند دارند و مسافران بیمار و کهنسال راسوار نمی کنند .

نورالدین حکمتی رئیس اتاق اصناف‌که‌درعین‌حال‌مدیرعامل‌شرکت تعاونی تاکسیرانی تهران نیز هست امروز گفت : برای تامین رفاه تاکسیرانان هرچه توانسته‌ایم کرده‌ایم و تنها توقعمان هم این بوده است که حقوق‌مردم‌رارعایت کنند و به ان‌ها احترام بگذارند، اما متاسفانه گروهی ازرانندگان، بی توجه به منافع مردم و حقوق آن‌ها ، صرفا دربی کسب درآمد بیشتر برای خود هستند . بهمین جهت شرکت تعاونی تاکسیرانی دهها بازرس به خیابانها اعزام کرده است تا کارتاکسیرانها را کنترل کنند ، ودر صورتیکه بوسیله این بازرسان یا ماموران راهنمائی گزارشی از سوء رفتار یک راننده برسد ، بلافاصله پلاک تاکسی او ضبط خواهد شد.

پیام‌شاهنشاه

بمناسبت گشایش مجمع بحث درباره خانواده و فرهنگ

با پیام‌شاهنشاه آریامهر مجمع بحث در باره خانواده و فرهنگ پیش از ظهر امروز با حضور آقای پهلبد وزیر فرهنگ و هنر در باشگاه این دانشگاه افتتاح شد .

متن پیام شاهنشاه به این‌شرح است :

برگزاری مجمع بحث در بارهٔ خانواده و فرهنگ به هنگام‌جشن های فرهنگ و هنر ، قدم موثری است که‌درشناخت‌بخشی گرانقدر از میراث ارزندهٔ ملی یعنی سنن فرهنگی خانواده در ایران‌وروشن شدن احتیاجات جامعهٔ کنونی ایران و بررسی هدفهای آیندهٔ آن سرانجام پی‌ریزی فرهنگی‌که خانوادهٔ ایرانی امروزه به آن نیازمند است برداشته می شود.

خانواده بنیان استوار جوامع بشری است وازکهن‌ترین‌دورانها تاکنون دارای ماثر اساسی در بقای جوامع و ملل بوده است. در طول تاریخ کشور کهنسال ما نیز همیشه این کانون از مهمترین عوامل پاسداری ملیت ایرانی بشمار می رفته و نقشی اساسی در تحکیم همبستگیهای قومی و آشناساختن فرزندان‌این آب‌و خاك به وظائف ومسئولیت های ملی و میهنی آنان داشته است خانواده در ایران‌همواره مهد پرورش فرزندانی بوده است که عشق به وطن و نگاهبانی‌مرز و بوم در نهاد آنان با شیر اندرون می‌شده‌است،چون‌خانواده طبعا نخستین سرچشمه‌ای است که در فرهنك اندوزی و ادب آموزی همگان از آن سیراب‌می شوند .بی‌دلیل نیست که بزرگان ادب ایران در کتب حکمت‌عملی و تدبیر منزل بدین موضوع توجهی عمیق مبذول داشته‌اند . نوشته های اوستا ودینکرد و دیگر آثار مقدس باستان‌ایران، سخنان فردوسی‌طوسی ،مسکویهٔ رازی ، قابوس و شمگیر ، امام محمد غزالی، خواجه نصیرطوسی و بسیار اندیشمندان دیگر که در زمینهٔ اخلاق و روابط‌خانوادگی و اجتماعی به شیوهٔعهد خوداثری بجای نهاده‌اند ، برهانی روشن بر اهمیت بنیان خانواده واحترام خاصی است که این نهاداجتماعی در میان ایرانیان داشته است .

خانواده‌ها همیشه پاسداران فرهنگ‌وتمدن نیاکان بوده‌اند و آنچه‌به‌مرور ایام از خانواده‌ای به‌خانواده‌ای می رسیده، میراث ملی زاد و بومی است که فرزندان‌خانواده‌وظیفه نگاهبانی آنرا برعهده داشته‌اند . امروز هم‌چنین وظیفه‌ای با مسئولیتی بیشتربرعهده تمام خانواده های ایرانی است . زیرا در جهان امروز که دامنه ارتباطات روز بروز در گسترش است امکان برخورد تمدن ها بیشتر شده است و به همین علت ، زنده نگاهداشتن‌توجه به فرهنگ‌ملی دو چندان ضرورت دارد .

فرهنگ بارورو‌پرمایه ایرانی همیشه طی تماس و برخورد با دیگر فرهنگ ها ، برغنای خود افزوده است و برای‌اینکه امروزه هم ، چنین ثمرات نیکویی به بار آید بایدشناخت و معرفی میراث معنوی ایران از توجه و تاکیدی خاص برخوردار باشد . از همین رو باید با توجهی عمیق و واقع بینانه به اهمیت مسئولیتهای خانوادگی و وظایفی که این کانون در راه حفظ نهاد های ملی و میراث های فرهنگی و پرورش درست فرزندان دارد نگریست و راههای مقرون به مصالح ملی را اختیار کرد .

خاصه‌وسایل ارتباط جمعی باید بیش از پیش در انجام وظایف حساس خود از ارزش های فرهنگی و سنت های‌ملی ومبانی اخلاقی و معنوی جامعه ایرانی الهام گیرند و افزایش دانش‌وبینش خانواده واستحکام مبانی اخلاقی را در مهمترین وظایف خود بدانند .

در انقلاب ایران نسبت به حمایت‌خانواده و خاصه حفظ شئون اجتماعی زن که پایه اصلی‌استواری خانواده است ، قدم های موثر برداشته شده و چون منظور استحکام هرچه بیشتر کانون خانوادگی بوده، مقررات و اصولی به اقتضای مصالح طبیعی‌وتاریخی ومنطبق با موازین ملی به موقع عمل در آمده است تا زنان ایرانی از مواهب آزادی و برابری انسانی برخوردار باشند و خانواده ایرانی استوارتر و همبسته تر از همیشه در راه انجام‌وظایف اجتماعی‌ومسئولیت نگاهداری فرهنگ دیرینه خود در این روزگار پرکشمکش که جوامع‌بشری و بالطبع خانواده هادر جریان دگرگونیهای‌بسیار قرار گرفته‌اند توفیق یابد .

امیدواریم کلیه محققان و شرکت کنندگان در این مجمع باتبادل افکار و ارائه آراء صائب و نظرات علمی که‌برای ثبات بیشتر خانواده موثرتواند بود ،همگان را از دقایق و نکات‌تازه‌علمی برخوردارسازند ومسئولان را در اجرای‌سیاست های فرهنگی و اجتماعی یاری دهند .

★ مباحث مجمع

این مجمع جلسات اصلی خودرا بعداز ظهر امروز شروع‌خواهد کرد و بمدت سه روز ادامه خواهد داشت .

دراین‌مجمع‌در باره پیامهائی که به کودکان داده میشودبحث و گفتگو خواهد شد . این‌پیام ها بدو دسته تقسیم شده است پیام های کتبی که بوسیله‌کتاب هاومجلات مخصوص کودکان به آنها میرسد و پیام های شفاهی که از طریق رادیو و تلویزیون و فرهنگ و سنتهای خانواده منتقل میشود .

در آخرین روز این مجمع واکنش خانواده در برابرپیام هابروی کودکان بررسی‌خواهد شد .

شکوه تخت جمشید و عظمت ایران باستان» باعث‌حیرت دکتر هنری کی‌سینجر وزیر خارجه آمریکا شده است وکی‌سینجر دیروز پیش از ترک تهران به این نکته اذعان کرد .

وی که دو روز آخر دیدار خود از ایران را به بازدید از بناها و نقاط دیدنی اصفهان و شیراز سپری ساخت ، هنگام‌بازدید از مسجد شاه اصفهان گفت : این زیباترین بنائی است‌که تاکنون دیده‌ام .»

وزیر خارجه آمریکا در دیدار از کاخ چهل‌ستون هنگامی که برای وی عبارت «چهل ستون» را به انگلیسی‌ترجمه کردند ،نگاهی کنجکاو و پرسشگرانه به ستون ها انداخت و گفت « اینجا که‌فقط بیست ستون دارد » راهنمایان برای وی توضیح دادند که اگر تصاویر منعکس شده‌در آب را نیز به حساب آوریم ، جمع ستون ها به ۴۰ میرسد .

اخبار،رویدادها،شایعات و گفتگوها در

بازار سیاست

هیئت مدیره‌جدید شرکت ملی نفت

عضویت ۸ تن‌اعضای جدید هیئت مدیره شرکت ملی نفت‌بنابه پیشنهاد آقای‌دکتر اقبال رئیس هیئت مدیره و مدیر عامل در جلسه اخیر دولت به تصویب رسید. اسامی نوق روز چهارشنبه حداکثر اوایل هفته آینده رسما اعلام میگردد .

ازاعضای قدیمی هیئت مدیره فقط آقاخان بختیار در هیئت مدیره باقی مانده است . آقای دکتر رضا فلاح نامزد سمت قائم‌مقام رئیس هیئت‌مدیره و مدیر عامل شرکت ملی نفت است. مسعودفروغی بسمت مشاور رئیس هیئت مدیره انتخاب شد. به‌مهندس فرخان‌عضو دیگر هیئت مدیره در انتصابات جدید شغلی داده نشده است .

گفته میشود شخصیت های زیر بعضویت هیئت مدیره انتخاب شدند. آقاخان بختیار (عضو سابق هیئت مدیره) باقر مستوفی با حفظ سمت مدیریت عامل شرکت ملی پتروشیمی (عضو اسبق هیئت مدیره) ، تقی مصدقی مدیرعامل شرکت ملی گاز، عضو سابق‌علی‌البدل هیئت مدیره، پرویز مینا عضو سابق علی‌البدل هیئت مدیره،محمدعلی نابغ مسئول امور اکتشاف وتولید در منطقه جنوب ،مجید طباطبائی دیبا رئیس پالایشگاه آبادان، علی‌اصغر رفیعی رئیس کل امور بازرگانی ، مصباح جالینوسی مدیر عامل توانیر (عضو قدیمی‌شرکت ملی نفت‌است) نفر نهم هنوز تعیین نشده است .

اعضای علی‌البدل هیئت مدیره درآینده نزدیک پس‌از تشکیل مجمع عمومی بنابه پیشنهاد رئیس هیئت مدیره و مدیر عامل شرکت ملی نفت و تصویب مجمع انتخاب خواهند شد.

در شرکت ملی نفت گفته میشود بزودی پس‌از تعیین وظایف هریک از اعضای هیئت مدیره احتمالا چند انتصاب مهم دیگر در سطوح عالی شرکت انجام گیرد .

گریپ‌ویروسی در تهران

با شیوع یک گریپ ویروسی ناشناخته در تهران ، مقامات بهداشتی و پزشکان به مردم هشدار دادند مواظب سلامت خود و مخصوصا بچه‌هاباشند. عامل این بیماری هنوز دقیقا مشخص نشده است ، اما با توجه به عوارض آن ، مقامات بهداشتی ، ویروس این‌بیماری رااز‌خانواده ویروس آنفلوآنزا می‌دانند.

بیماری مورد بحث با تب ـ سرفه‌ـ عطسه های پیاپی و استخوان درد همراه استوبه عقیده پزشکان موثرترین راه درمان آن ، استراحت می ـ باشد . پزشکان در عین حال می‌گویند برای جلوگیری از عوارض بعدی ناشی از این بیماری مراجعه به پزشک ضروری است .

مقامات بهداشتی همچنین گفتند : با نزدیک شدن فصل سرما و دگرگونی پی در پی وضع هوا ، زمینه مناسبی برای همه‌گیری بیماری های دستگاه تنفسی (گریپ‌ـ آنژین‌ـ برونشیت و مخملک) فراهم می‌شود .بهمین جهت مردم‌باید حتی‌الامکان ازحضور در اجتماعات و تماس با افراد مبتلا خودداری کنند . مقامات مسئول‌بهداشتی مخصوصاتاکید می‌کنند که بایدبه‌بچه‌هاپوشاك کافی بوشاند و از فرستادن‌بچه های تب‌دار و بیمار به مدرسه خودداری‌کرد.

سپهبد آق‌اولی درگذشت

تیمسار سپهبد فرج‌الله آق‌اولی، شخصیتی که در طول زندگی ۸۶ ساله‌اش مصدر خدمات ارزنده‌ای برای ایران بود ،دیشب پس‌از یک کسالت کوتاه مدت ، در بیمارستان مهر زندگی را بدرود گفت :

سپهبد آق‌اولی بسال ۱۲۶۷ شمسی در اصفهان متولد شد . وی‌پس‌از بپایان رساندن‌تحصیلات ابتدائی و متوسطه ، معلمی پیشه کرد و بعدبه وزارت مالیه‌پیوست وسپس وارد خدمت نظام شد.

وی مشاغلی ازقبیل ریاست‌ستاد ژاندارمری ، ریاست اداره نظام وظیفه و ریاست ستاد ارتش را عهده‌دار بود .

مرحوم سپهبد آق‌اولی درکابینه های قوام‌السلطنه وحکیم‌الملک سمت وزارت کشور را داشت و سپس به‌ریاست بانک سپه‌منصوب شد. آخرین سمت آن مرحوم عضویت در شورای عالی بانک سپه بود. مرحوم آق‌اولی ریاست هیئت مدیره انجمن آثار ملی را نیز بعهده داشت .

ما این ضایعه را به بازماندگان آن مرحوم تسلیت می‌گوئیم.

یک سناتور ضمن انتقاد از بعضی برنامه ها گفت :

کودکان،دایرة‌المعارف متحرک دشنام‌ها میشوند

لوایح مربوط به یکنواخت ساختن بهای فروش فرآورده های‌نفتی‌به‌شرکت های‌هواپیمائی ایران‌واصلاح ماده ۳۶۴قانون امورحسبی ، امروز ازتصویب نهائی پارلمان گذشت و بدولت ابلاغ گردید .

در جلسه علنی امروز مجلس سناکه‌ساعت ۱۰ بامدادبریاست آقای مهندس شریف امامی تشکیل گردید ، همچنین شور اول چهار لایحه دیگر دولت مطرح شد و پس از تصویب همراه با پیشنهادات رسیده ، جهت بررسی شور دوم به کمیسیون ارجاع گردید .

★ آموختن دشنام

● سناتوردکتر شمس‌الملوک مصاحب در نطق‌قبل از دستور خود طی اشاره به « هفته کودک » و مراسم ویژه‌ای که بمناسبت این روز برپا گردید گفت یکی از اقدامات تشکیل کنفرانس جهانی مسایل تولید و توزیع فیلم برای کودکان و نوجوانان‌بود که‌باپیام‌علیاحضرت شهبانو در تهران گشایش یافت .

ناطق ضمن تشریح نکاتی که در پیام‌شهبانو بوده است‌اظهار داشت واقعا شایستگی‌و اهمیت برای تهیه و تنظیم فیلم ونحوه استفاده از آن که اطفال به بهترین وجهی از فیلم های مخصوص خود و سایر وسایل ارتباط جمعی استفاده برند ، امری است که نمیتوان ندیده گرفت . اما در کمال تاسف‌چند شب پیش در تلویزیون‌نمایشی بود و برنامه‌ای اجرا گردیدکه حتی جمله اول آن با « پدر سوخته » شروع شد و بعدکه اوج گرفت ، خدا میداند چه کلمات دیگری بمیان آمد !

★ ناطق افزود : من نه انتقادی‌میکنم و نه تکذیب ،فقط بیان واقعیت میکنم حساب کنید که‌کودک و نوجوان اگر مرتبا شبی پنج دشنام حسابی و تمام و کمال از تلویزیون یا سایر وسایل ارتباط جمعی یادبگیرد، در سیزده سالگی چه «دایرة‌المعارف »زنده و گویا و متحرکی از انواع دشنام های زیر گذری ، بازاری،چاله میدانی و غیره .. میشود . من این مطلب را بارها گفته‌ام و بار دیگر می‌گویم و نه تنها بار دیگر بلکه بارهای دیگر .. و امیدوارم روزی ثمر بخشد ولو اینکه استخوان ما خاك شده باشد.

● سناتور دکتر مصاحب در قسمت دیگر از سخنان خودبا قرائت‌قسمتی از پیام‌علیاحضرت شهبانو به کنفرانس جهانی مسایل تولید و توزیع فیلم‌برای کودکان و نوجوانان ، اظهار داشت مساله‌این است که واقعا عده‌ای‌ازدست‌اندرکاران‌آموزش و پرورش کودك ، معنای فرهنگ،میراث ملی، مفهوم‌نوع تجانس و هماهنگی بین ارزش های‌اصیل بشریت و آرمان‌های جامعه را آنچنان که بایددرك نکرده‌اند و اگر کرده‌اند ، راه عرضه کردن آن‌،راه منعکس کردن و متجلی گردن آنرا در ذهن و فکر کودک و نوجوان درست نمی‌دانند ودیمی باین کار روی آورده‌اند .

★ فساد آموزشی

● سناتور زهرا نبیل نطق قبل از دستور خودرابه‌تشریح اثرات و نتایج «همبستگی‌ملی، اختصاص داد و طی سخنانی گفت باید به عوامل موثر در امنیت و قدرت توجه داشت و معتقدات مردم را بعنوان عامل وحدت ، گرامی داشت و بدان ارج نهاد.

ناطق افزود : رهبر خردمند ما جامعه ایران را در عین توانائی مادی بسوی دورهٔتمدن بزرگ هدایت میفرمایند و می‌خواهند در این انتقال بزرگ تاریخی از دوره جشن های بزرگ بدوره تمدن‌بزرگ،همه آثار مادی و معنوی دوران‌قبل از انقلاب را از میان بردارند و معتقدند که باید فساد را ریشه‌کن کرد و از میان برد، بخصوص لازم است فساد آموزشی‌راهرچه‌زودتر ریشه‌کن کرد تا جامعه ایرانی و بویژه نسل جوان‌دانا و ورزیده‌شود.

★ نظارت برامور اجتماعی

● سناتور زهرا نبیل در شاد باش زادروز تولد والاحضرت ولایتعهد یادآور شد معظمله با وجود برنامه آموزشی سنگینی که دارند ،نظارت‌بر اموراجتماعی و رفاهی بسیاری را برعهده گرفته‌اند که در این رهگذربویژه توجه‌و نظارت بر مسائل مربوط به جوانان را زیر نظر دارند.

★ گزارش از سفر هیئت

● سناتور دکتر طاهر ضیائی آخرین ناطق قبل از دستور بود که ضمن گزارشی از سفر هیئت اقتصادی ایران به‌کشور مکزیک، اظهار داشت : این سفر بنا به‌دعوت رئیس جمهوری مکزیک صورت گرفت‌و باسفر های‌گذشته هیئت های انتصادی ، فرق‌بسیار داشت.تاکنون هیئت های‌اقتصادی بسیار ازایران به‌کشور های‌خارج رفته‌اند و یا از کشور های‌خارج به‌ایران آمده‌اند ولی هدف این سفر ها، سرمایه گذاری کشور های خارج‌در ایران بود درحالیکه سفر هیئت اقتصادی ایران به مکزیک بنابدعوت حضرت رئیس جمهوری وبخاطر سرمایه گذاری ایران درآن کشور صورت‌گرفته است .

★ تصویب‌نهائی دولایحه‌جدید

● در بررسی‌لوایح در دستور جلسه امروز، ابتدا لایحه‌یکنواخت ساختن بهای فروش فرآورده‌های نفتی به شرکت های هواپیمائی ایران مطرح گردید که ازتصویب نهائی گذشت و بدولت ابلاغ گردید . سپس لایحه اصلاح‌ماده ۳۶۴ قانون امور حسبی مطرح و از تصویب نهائی گذشت‌و به دولت ابلاغ گردید .

★ خدمات اجتماعی زنان

لایحه دولت راجع به اصلاح قانون خدمات اجتماعی زنان نیز برای شور اول مطرح گردید و به تصویب رسید . سپس شور اول سه لایحه دیگر مطرح و پس از تصویب به کمیسیون فرستاده شد تا برای شور دوم مورد بررسی قرار گیرد . این لوایح عبارتند از : لایحه مربوط به الحاق دولت شاهنشاهی‌ایران به کنوانسیون تاسیس کمیسیون بین‌المللی پرورش کرم ابریشم ـ لایحه موافقت‌نامه همکاری‌فرهنگی وعلمی و فنی‌بین ایران‌وجمهوری سنگال ـ لایحه اصلاح ماده‌هفده قانون اصلاح قسمتی از قانون تجارت و الحاق یک تبصره‌بماده مزبور .

معرفی معاون جدید

● آقای پهلبد وزیر فرهنگ و هنر، معاون پارلمانی جدید این وزارتخانه (احمد حشمتی) را به سنا معرفی کرد.

استخدام زنان

بقیه از صفحه اول

لیسانسیه و بالاتر دردوره‌آموزش بعنوان حقوق و مزایا نباشد از حقوق ومزایای درجه مربوط که بعد از خاتمه اموزش دریافت خواهد کرد بیشتر باشد .

● تبصره های زیر بماده ۱۰ اضافه میشود

تبصره ۱ـ اشتغال بکار در وزارتخانه‌ها وموسسات دولتی ووابسته بدولت ودر کارگاههاو کارخانه‌ها و موسسات خصوصی برای فارغ‌التحصیلان لیسانسیه وبالاتر منوط بارائه برگ خاتمه خدمت یامعافیت قانونی ازخدمات اجتماعی زنان خواهد بود .

● ماده زیر بعنوان ماده ۱۷ بقانون اضافه میشود .

ماده ۱۷ـ احضار واعزام مشمولان زن طبق آئین‌نامه‌ای که به پیشنهاد وزارت اموزش و پرورش بتصویب هیئت وزیران خواهد رسید بعهده وزارت‌مذکور خواهد بود .

اخبار کوتاه

نخست‌وزیر لهستان بتهران می‌آید

امروز رسما اعلام شد : بنابدعوت آقای امیر عباس هویدا نخست وزیر دولت شاهنشاهی ایران ، آقای پیوتریارو شویچ نخست وزیر دولت جمهوری مردم لهستان وبانو یاروشویچ‌از تاریخ‌بیستم آبان مامرسما از ایران دیدن خواهند کرد .

این دیدار برداشت‌گام دیگری در راه توسعه بیشتر مناسبات سنتی دوجانبه و همکاریهای سودبخش بین دو کشور خواهد بود .

سرمایه گذاری‌مشترک ایران و امریکا

«کیسی» رئیس بانک صادرات و واردات امریکا بعد از ظهر امروز در کاخ وزارت امور اقتصادی و دارائی حضور یافت‌وبا آقای هوشنگ‌انصاری وزیر امور اقتصادی ودارائی ملاقات و مذاکره کرد . گفته میشود رئیس بانک صادرات‌و واردات امریکا که در هفته جاری بتهران‌آمده است ،طی مدت اقامت خود با مقامات اقتصادی ایران مذاکراتی پیرامون همکاریهای مشترک در سرمایه گذاری انجام میدهد.

تسلیم رونوشت استوارنامه

صالح‌الدین عثمان هاشم ، سفیر جدید سودان و اگلدال‌ـ کورت سفیر جدید فنلاند در دربار شاهنشاهی ، صبح‌امروز رونوشت‌استوارنامه های‌خود را به عباس خلعتبری وزیر خارجه تقدیم‌کردند . سفیرجدید فنلاند دیشب وارد تهران‌شد.

مبادله‌هوائی بین ایران و فرانسه مختل شد

به علت اعتصاب‌کارمندان پست فرانسه ، از چند روز پیش پست های هوائی از پاریس و سایر نقاط کشور فرانسه به‌ایران نرسیده‌است و در حال حاضر هم ارسال محمولات پست هوائی از کشور مزبور توسط شرکت های هواپیمائی با اشکال انجام می‌شود .

بهمین جهت وزارت پست و تلگراف و تلفن امروزاعلام کرد که حمل و مبادله‌پست های هوائی بین ایران و فرانسه تا پایان امسال توام با تاخیرخواهدبود .ارتباطات تلفنی و تلگرافی نیز به‌کندی انجام می‌شود.

سمینار کار برد مافوق صوت

ساعت ۹ بامداد امروز رئیس دانشگاه تهران سمینار کاربرد اولتراسیون (مافوق‌ـ صوت) در تشخیص و درمان بیماریها را دردانشکده مرکز پزشکی داریوش کبیر افتتاح کرد .

مرکز پزشکی داریوش‌کبیر نخستین و تنها مرکز درمان ایران است که به بخش کامل «اولتراسیون » مجهز میباشد.

سفیر جدید پرتغال

سخنگوی وزارت امورخارجه امروز اعلام کرد که دولت شاهنشاهی ایران با انتصاب جناب آقای«پاولو مندس‌دالز» بعنوان سفیر پرتغال دردربار شاهنشاهی موافقت نموده است.

ملاقات با رئیس سنا

آقای « برک‌هاور » رئیس پارلمان اروپا ساعت ۱۲امروز در کاخ سنا حضور یافت وبا اقای مهندس شریف امامی رئیس مجلس سنا ملاقات و مذاکره کرد .

نثارتاج گل

صبح‌امروز بمناسبت سالروز درگذشت والاحضرت فقید شاهپور علیرضا پهلوی ، آقای دکتر باهری معاون کل دربار شاهنشاهی و کارمندان و کارکنان امور اجتماعی دربار شاهنشاهی در آرامگاه اعلیحضرت رضا شاه کبیر حضور یافتند و با نثار تاج گل از طرف آقای علم وزیر دربار شاهنشاهی به آرامگاه والاحضرت فقید ادای احترام کردند.

★ ★ ★

ساعت ۸بامداد امروزبه مناسبت سالروز شهادت شادروان‌والاحضرت شاهپور علیرضا پهلوی ، نمایندگان وزارت جنگ ، ستاد بزرگ ارتشتاران و نیرو های مسلح شاهنشاهی در آرامگاه والاحضرت حضور یافتند و با نثار تاج گل ادای احترام کردند.

سمینار مدیریت تلویزیون و رادیو

سمینار مدیریت‌و تربیت‌کادر تلویزیون و رادیو کشور های عضو سنتو صبح امروز در محل رادیوتلویزیون ملی‌ایران باشرکت نمایندگان ایران ، پاکستان ، ترکیه ، انگلستان و آمریکا کار خود را شروع‌کرد.

ابتدا نصیر عصار دبیر کل‌سنتو در این جلسه به اهمیت نقش تلویزیون در کشور های عضو سنتو اشاره کردو از سازمان رادیو تلویزیون ملی ایران تشکر نمود آنگاه روسای‌هیئت های نمایندگی از برگزاری سمینار سپاسگزاری کردند .

این سمینار تا جمعه ادامه دارد .

محل مسابقه داوطلبان استخدام

آموزش وپرورش تهران اعلام کرد که‌امتحان مسابقه از داوطلبان شغل‌دفترداری مدرسه ساعت ۹ جمعه هفدهم آبان‌در دبیرستان دکتر فرخ روپارسای (یوسف‌آباد ، مجتمع بوعلی) وامتحان مسابقه‌از داوطلبان شغل متصدی آماروکارگزینی ساعت ۹ بامداد همان روز در دبیرستان فردوسی (مقابل بیمارستان میثاقیه) آغاز می‌شود .

ثبت‌نام کنندگان دوروز قبل ازامتحان برای‌دریافت کارت های ورود به‌جلسه به‌مدارس مورد بحث‌مراجعه کنند .

رسیدگی به راههای سیستان و بلوچستان

آقای خسرو پاکدامن‌معاون فنی و نظارت این وزارتخانه جهت رسیدگی به عملیات ساختمانی راههای در دست ساختمان به استان سیستان‌و بلوچستان عزیمت کرد .

سفر به رم

بامداد امروز آقای مهندس حسین سپهری معاون وزارت کشاورزی و منابع طبیعی‌جهت شرکت در جلسات کنفرانس سازمان‌خواربار وکشاورزی جهانی به رم عزیمت کرد .

کشف نیم کیلو هروئین

تایباد ـ از چهار هندی در مرزتایباد ، پانصد گرم‌هروئین خالص کشف شد .

هروئین‌ها در قاب آئینه‌های دستی ، ریش‌تراشی و سایر وسایل شخصی این چهارنفر پنهان شده بودند

کشف هروئین‌ها ظهر امروز وسیله ماموران گمرک تایباد صورت گرفت

کشف ۷۰ کیلو تریاك و حشیش

تربت حیدریه ـ ماموریـن گروهان ژاندارمری « سنگال پائین‌خواف » از توابع‌تربت حیدریه در پی تعقیب چند قاچاقچی مسلح افغانی در کوههای نوار مرزی موفق به کشف پنجاه کیلوگرم تریاك و بیست کیلو حشیش شدند . قاچاقچیان پس از بجاگذاشتن تریاك و حشیش‌قاچاق‌متواری شدند .

پیش بینی هوا

آسمان سواحل دریای خزر ابری و بتدریج از استان‌گیلان با بارندگی است آسمان‌استان های آذربایجان و کردستان نیمه ابری ، گاهی ابری با وزش باد و احتمالا رگبارهای پراکنده در ارتفاعات است.

گرمترین روز را رشت با حداکثر ۳۶ درجه بالای صفر و سردترین شب را کرمان با حداقل یکدرجه بالای صفر داشتند.

حداکثر درجه حرارت‌تهران ۲۶و حداقل‌آن ۱۲ درجه‌بود.

شهریه‌شبانه

ازتاریخ‌ ثبت‌نام‌باید‌وصول شود ، نه اول مهر

مدیر کل آموزش و پرورش تهران به دبیرستان های‌شبانه پایتخت دستور داد که شهریه دانش آموزان را از تاریخ‌ثبت نام انها دریافت دارند ،نه از اول مهرماه .

آقای نواب‌همچنین تاکیدکرده است که شهریه دبیرستان های شبانه اصولا نباید زودتر از شروع کلاسها (تاریخ صدور اجازه نامه) باشد . شورای تهران در جلسه اخیر خود چنین تقاضائی ازمدیر کل‌کرده بود. عموم اجازه‌نامه‌ها درنیمه دوم مهرماه صادر شده است . طبق آئین‌نامه ، فقط شورای آموزش وپرورش هرشهرستان میتواند با توجه به درصدقبولی ششمهای سال قبل اجازه‌نامه دبیرستان را برای سال جدید تجدید کندو در هر حال بعداز مهرماه اجازه‌نامه جدید صادر نمی‌شود . آقای دکتر شریفی وزیر آموزش وپرورش باوجود تقاضای مدیر کل تهران اجازه نداد به درصد قبولی کمتر از ۵۰ اجازه تاسیس شبانه داده شود . تهران امسال حدود ۶۰ دبیرستان شبانه دارد .

توطئه کودتای سودان خنثی شد

بیروت ـ خبرگزاری فرانسه ـ روزنامه «اللواء»چاپ‌بیروت‌نوشت که دولت سودان یک توطئه کودتا رابرای برانداختن رژیم ژنرال نومیری خنثی کرده است.

بنابنوشته این روزنامه کودتا قرار بود ازطرف واحد های سودانی که در جبهه سینامستقر شده بودند واز چند روز قبل در حال بازگشت به خرطوم هستند انجام شود .

سرویس های اطلاعاتی مصر که این توطئه را کشف کرده بودند موضوع را به بیدرنگ بمقامات سودانی اطلاع میدهند وبلافاصله دوبیست نفراز افسران‌و افسریاران که دراین توطئه شرکت داشته‌اند به‌محض ورود به‌سودان‌بازداشت میشوند.

خبر نگار اطلاعات، همراه مأمورین مخفی در جاده‌های خونین سفر کرد

در سرعت ۱۲۰ کیلومتر راننده اتوبوس جای خود را به شاگردش داد

مأموران مخفی که در لباس مسافران معمولی با اتوبوسهای مسافربری مختلف سفر می‌کنند، ازهفته پیش کار خودرا آغاز کردند . پلیس‌راه، همه امیدهای خودرا درمبارزه باراننده‌گان حادثه آفرین ، دروجود این مأموران مخفی خلاصه‌کرده است . هادی مهرپرور ـ خبرنگار ترافیک روزنامه اطلاعات ـ باچندتن ازاین مأموران‌مخفی، به سفر رفت تا نتایج برنامه جدید پلیس راه را ازنزدیک بررسی کند . حاصل سفرهای‌مهرپرور ومصاحبه‌هایش بامأموران مخفی پلیس راه ، گزارشی است که ملاحظه میفرمایید. این‌گزارش با روشنی نشان میدهد که بیشتر تصادفات مرگبار ازبطن سرعت زاده میشود . سرعت رانندگان اتوبوسها ، سواریها و کامیونها .... دراین میان ، رانندگان اتوبوس ، مسئولیت سنگین‌تری دارند . پلیس راه میکوشد تا با شناسایی اتوبوسرانان متخلف ، هم حوادث را مهارکند وهم ، بار اتهام را از دوش اتوبوس‌رانانی که وجدانی بیدار دارند ودر حفظ جان مسافران خود ، شرافتمندانه میکوشند، بردارند وسدی میان راننده بد وراننده خوب بسازند . بخاطر آن دسته ازرانندگان باوجدان‌وشرافتمند، نام شرکتهایی را که دراین گزارش از آنها یاد شده بود ، حذف کردیم .

پلیس راه حداکثر سرعت اتومبیل ها را در ساعات روز هشتاد کیلومتردر شب شصت کیلومتر در ساعت تعیین کرد ، اما رانندگان با سرعتهای فوق ۱۰۰ کیلومتر در ساعت ، تمام طول‌جاده را طی میکردند ، در نزدیکی‌های‌پاسگاه پلیس پا در یک رستوران سر راه ،مدتی توقف میکردند تا فاصله زمانی که پلیس برای طی فاصله دو پاسگاه مقرر کرده بود ، رعایت شود !

پلیس راه که این را می‌دانست ـ اما دستش از هر اقدامی کوتاه‌بود ـ کارت‌های مخصوصی را سفارش داد و کلیه‌رانندگان وسایل‌نقلیه عمومی رامامل‌ساخت تا آنرا بر صفحه کیلومترشمار اتومبیل خودنصب کنند . سرعت اتومبیل بر روی این‌کارت، خطوطی‌نقش میکرد که نشان دهنده سرعت اتومبیل بود . اما دیری نگذشت که‌این کارت ها با دستکاری‌رانندگان حیله‌گر آلوده شد . رانندگان ، دستکاری‌درکارت های‌سرعت‌سنج را خیلی ساده فرا گرفتند و این تمهید پلیس نیز بی‌اثر ماند .

مسافران، کمک !

پلیس راه این بار دست به دامان‌مردم شد . تا این اواخر بر شیشه جلوی همه وسایل نقلیه عمومی یک اطلاعیه ، با حروف‌درشت ، جلب توجه می میکردکه درآن پلیس‌راه ازکلیه مسافران خواسته‌بودتا چنانچه متوجه تخلف راننده اتوبوسی شدند ، فورا به‌اولین پاسگاه پلیس‌راه گزارش دهند تا راننده و انحرافات بی‌مورد راننده ـ که ممکن بود مرگ همه آنها راهمراه‌داشته‌باشد،عکس‌العملی نشان ندادند .

آخرین بار ناکامی پلیس راه‌دربرابر رانندگان خطرآفرین وحوادث خونینی که پیاپی رخ میداد ، ماموران را از پاسگاه هابیرون کشید تا تلاش دیگری در زمینه مبارزه با تصادفات مرگبار در جاده ها ، صورت گیرد ... این تلاش ، در چهارچوب طرحی جدید از هفته‌گذشته‌درسراسر جاده‌های ایران آغاز شد .

حالا ، ماموران پلیس راه بجای آن که در پاسگاه ها بنشینند و آمار تصادفات را تنظیم کنند ، ناگزیرند که در جاده ها ، دائما درحرکت باشند و به قلب حادثه‌بزنند.

ماموران، بنابرطرح جدید ، بصورت مسافر عادی با لباس و سر و وضع معمولی ، از بنگاه‌مسافربری بلیت میخرند و درون اتوبوس و احیانا در صندلی‌پشت‌راننده مینشینند،اما نه بعنوان یک مسافر خونسرد و بی اعتناء ، بلکه بعنوان یک مسافر مسئول و بر خوردار از قدرت قانونی .

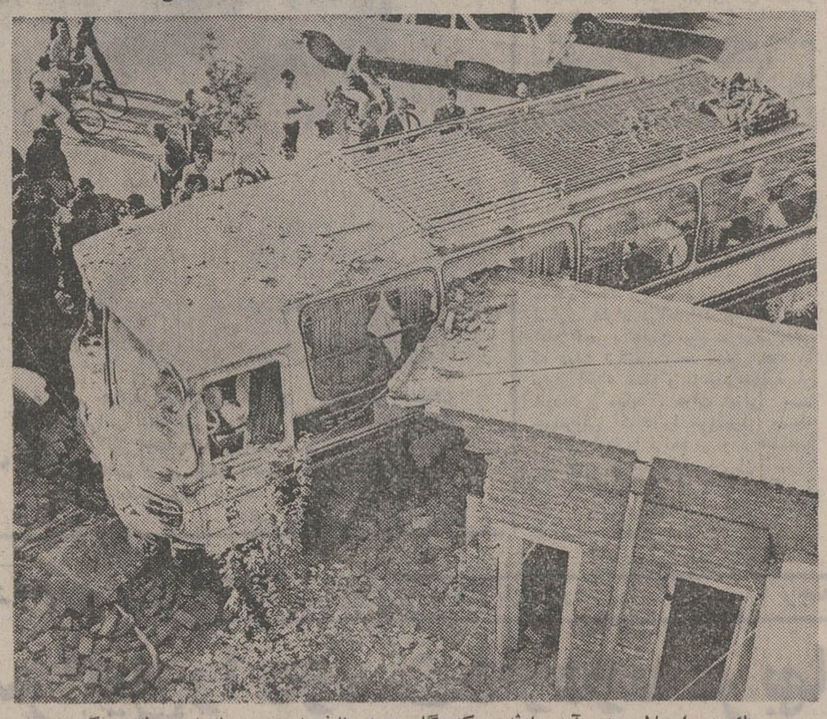

یك بی احتیاطی ودرپی‌آن حادثه‌یی که گاه جبران ناپذیراست ... یك‌مامور مخفی میگوید:بعضی از رانندگان اتوبوس ،بیماری«انتقامجویی»ازرانندگان اتومبیل هایی را دارندکه از اتوبوس آنها جلومیزنند!

این ، آخرین‌تدبیر و تمهید پلیس راه برای کنترل ترافیک جاده هاست . اماآیااین تیر نیزبه‌سنگ خواهد خورد و کشتار در جاده ها همچنان ادامه خواهد یافت یا رانندگان وسایل نقلیه عمومی ،از ترس آنکه مبادا هریک از مسافرانش یک بازرس مخفی پلیس باشد ، آرامتر خواهند راند . مودبتر خواهند شد دیگربه‌این فکرنمی افتند که با زیر پا گذاشتن همه اصول و مقررات رانندگی در جاده ها ، سرپلیس را کلاه بگذارند ؟

خبرنگارما ـ هادی‌مهرپرور ـ که همراه چند مامور مخفی پلیس راه ناظر عملیات گاه‌محیرالعقول بعضی رانندگان خطاکار بوده است ، درین گزارش ، جوابهایی را برای سئوالات بالا ، از قول یک صاحب‌منصب عالیرتبه پلیس‌راه و چند مامور و بازرس مخفی، آورده است . یک صاحبمقام آگاه پلیس راه ، میگوید :

«پلیس راه در اغلب کشور های پیشرفته دنیا به دوربین های قوی و رادار مجهز است که‌در فواصل مختلفی از جاده نصب شده ومیتواند پلیس را در جریان حوادث جاده ها قرار دهد . باین ترتیب ، پلیس بطور دائم از وضع جاده با خبر است و از هرخلافی ، بسرعت آگاه میشود و خلافکار را به مجازات میرساند .

اما هنوز در جاده های‌ایران، این دستگاه ها نصب نشده‌است و تعداد ماموران پلیس راه هم آنقدر زیاد نیست که بتوانندد فواصل نزدیك ، بمراقبت ازجاده ها بپردازند . ازاین رو تصمیم گرفته شد که‌ماموران پلیس‌ـ که تعداد زیادی از ماموران زن نیز در میان آنها هستند ـ با لباس مبدل از شرکت‌های مختلف‌بلیت بخرند و با اتوبوسها بمسافرت بروند و طرز رانندگی هر راننده را از نزدیك زیر نظر بگیرند.»

ماموران مخفی پلیس راه، اتومبیلهای شخصی راهم زیر نظر گرفته‌اند

●

یك‌راننده‌اتوبوس‌درجواب‌اعتراض مامور مخفی فریاد زد :

اگر ازسرعت میترسی ، پیاده شو با اتومبیل خودت برو !

●

گروهی‌ازرانندگان اتوبوس،ازسواریها انتقام‌میگیرند!

ماموران مخفی‌پلیس‌راه، درگفت‌وگویی باخبرنگار اطلاعات ... خانم های‌پلیس ، چهره های خودرا از دوربین‌عکاسی پنهان داشتند تا مباداشناخته شوند. این ماموران مخفی، آخرین امید های پلیس‌راه درمبارزه با بی احتیاطی رانندگان اتوبوس‌های حادثه‌آفرینند . مردان مخفی پلیس راه، معمولا باچهره‌های گریم شده ، به سراغ‌رانندگان خطاکار میروند.

ماموران مخفی

همین صاحب مقام افزود :« در حال‌حاضر، ده جاده اصلی‌وتعداد زیادی از جاده های فرعی کشور بوسیله ماموران مخفی که در ردیف سرنشینان اتوبوس ها ، مینی‌بوس‌ها و سواریهای کرایه قرار میگیرند شدیدا کنترل می شود .

این ماموران تعداد تخلفات‌هر راننده را درگوشه یك مجله یا روزنامه‌ای که هنگام مسافرت به مطالعه آن می‌پردازند ،یادداشت می‌کنند و به پاسگاه ها درمسیر خود گزارش میکنند و راننده متخلف شدیدا تحت تعقیب قرار میگیرد .

ماموریت این ماموران به‌عنوان ضابطان دادگستری ،کاملاقانونی است وگزارش آنها بمراجع قضائی احاله میشود، ضمن‌اینکه رانندگان نیز به وسیله پلیس راه برحسب مقدار تخلفاتی که در هر مسیر مرتکب شده‌اند جریمه میشوند

محور های اصلی که در حال حاضر بازرسان مخفی پلیس راه رانندگی در آنها را مخفیانه کنترل میکند، عبارتست از راه های :تهران ـ شیراز. تهران ـ خرمشهر . تهران ـ بندرعباس . تهران ـ مشهد. تهران ـ بندرپهلوی تهران ـ تبریز. تهران ـ کرمانشاهان وجاده کناره‌که‌به مشهد منتهی میشود و تعداد زیادی از جاده های فرعی.

زنان کارآگاه

خانم شمسی عباسی ـ یکی از ماموران مخفی پلیس راه ، که تاکنون به چهار ماموریت برای کنترل رانندگی در جاده ها رفته است ـ واز این سفرها تجربیات گرانبهایی اندوخته است ،می‌گوید :« من مسیر تهران ـ یزد رابا شرکت .... طی کردم وهمین مسیر را با اتوبوس شرکت . .. بازگشتم . درصندلی ردیف‌سوم پشت راننده نشستم ، مجله‌ای مقابل صورتم گرفتم و ظاهرا مشغول خواندن آن شدم ، در حالیکه ضمن مطالعه، جزئیات رانندگی راننده اتوبوس را زیر نظر داشتم.

«راننده ، از پاسگاه پلیس حسن‌آباد که گذشت آنچنان سریع میراند که من وحشت کرده بودم . راننده در هر جا که مقابل خود اتومبیلی را در حرکت میدید ، بدون توجه به این که سبقت در سر پیچ ها ممنوع است ، سبقت می‌گرفت و موقعی‌که کناراتومبیل های‌سواری می رسید و می خواست سبقت بگیرد ،بوق شیپوری‌خودراآنچنان ممتد بصدا درمی‌آورد که‌راننده اتومبیل سواری دست‌و پای‌خود راگم میکرد!حتی گاه از اسفالت به حاشیه خاکی جاده منحرف میشد !همین کار چندبار نزدیك بود باعث واژگون شدن‌اتومبیل های سواری شود. »

«راننده بر پدال گاز فشارمی آورد و با سرعت هرچه تمامتر می‌راند ، بطوری که وحشت‌تمام وجودم رافرا گرفته بود . به او اعتراض کردم . امارانندە بالحن تندی گفت :

خانم اگر ناراحت‌هستی ،پیاده شو ، با اتومبیل شخصی‌خودت مسافرت‌کن! من نگاهی به قیافه مسافرین کردم،هیچکس اعتراضی نداشت و حتی بنظر میرسید از این‌که راننده با سرعت زیاد اتوبوس را هدایت میکند ، خوشحال و راضی هستند . شاید فکر میکردند زودتر به مقصد رسیدن به مخاطرات زیادی که این نوع‌رانندگی دیوانه‌وارممکن است بوجود آورد، می‌ارزد . از سوی دیگر ، اطمینان داشتم که دستگاه سرعت سنج دستکاری شده است .

وقتی به پاسگاه رسیدیم‌راننده، دفترچه و کارت سرعت سنج را بـه پاسگاه تحویل داد . من پیاده شدم و خودم را معرفی

بقیه در صفحه ۹

دوشنبه‌سیزدهم آبان

آغاز برنامه اول ٤ بعد از ظهر در سینما شهر قصه ٥ بعد از ظهر در سینما شهرفرنك

چهره (چکسلواکی)
۳۵ میلیمتری ، رنگی ، گروه ج ۲دقیقه
هوا (کانادا)
۳۵ میلیمتری ، رنگی ، گروه ج ۲ دقیقه
بچه های راه‌آهن (انگلستان)
۲۰ میلیمتری ، رنگی ، گروه د ۸ـ۱دقیقه

برنامه دوم ٦وربع بعداز ظهر در سینما شهر قصه۷وربع بعد از ظهر درسینماشهرفرنك

گهواره گربه (کانادا)
۳۵ میلیمتری ، رنگی ، گروه ج ۱۰ دقیقه
گردش دریك روز خوش آفتابی (ایران)
۳۵ میلیمتری ، رنگی ، گروه ب ۲٦ دقیقه
ترا دوست نخواهم داشت (لهستان)
۳۵ میلیمتری ، رنگی ، گروه ج ۸۲ دقیقه

سه‌شنبه‌چهاردهم آبان

آغاز برنامه اول ٤ بعداز ظهر در سینما شهرقصه ٥بعداز ظهر در سینما شهرفرنك

ترغیبی خیالی (امریکا)
۱٦ میلیمتری ، رنگی ، گروه الف ۹ دقیقه
مردم آینه (آمریکا)
۱٦ میلیمتری ، رنگی ، گروه ج ٤ دقیقه
رخ (ایران)

سه‌شنبه‌چهاردهم آبان

۱۰ بعداز ظهر سینما شهرفرنك
برنامه مرور در آثار «پلنك صورتی »آمریکا

پینك فینك ٦ دقیقه
ماتمبرهای صورتی میدهیم ٦دقیقه
آفرین برپینك ٦ دقیقه
پیستون صورتی ٦ دقیقه
نقشه صورتی ٦ دقیقه
پینتوپینك ٦ دقیقه
دفع آفات صورتی ٦دقیقه
میدان پینکادلی ٦ دقیقه
۲۵ سنتی صورتی ٦دقیقه
پینکارلا ٦ دقیقه
یك اونس پینك ٦دقیقه
مگس دم صورتی ٦ دقیقه
مشروب صورتی ٦ دقیقه
ساکی دلیك‌پینك ٦ دقیقه
قرص صورتی ٦ دقیقه

دانشگاه صنعتی آریامهر

برای موفقیت دانش‌آموزان در امتحانات‌زبده‌ترین دانشجویان رشته های‌فیزیك ـ شیمی‌ـ ریاضی‌ـ زبان را جهت تدریس معرفی مینماید .
تلفن : ۹۷۲۰۱۱ ـ۹۷۲۰۱٤ داخلی : ۳۳٦

شرکت ملی نفت ایران

آگهی استخدام

شرکت ملی ذوب آهن ایران کادر مندرج در ذیل را با حقوق و مزایای مکنی جهت خدمت در واحد ساختمانی‌ذوب آهن آریامهر و واحد طراحی شهر سازی شرکت و واحد ساختمانی آریاشهر استخدام مینماید :

۱ـ مهندس راه و ساختمان با سابقه کار در نظارت و اجرای محاسبات ساختمانی .
۲ـ مهندس مکانیک باسابقه کار در تاسیسات تکنولوژی
۳ـ مهندس تاسیسات باسابقه کار در لوله‌کشی گاز و آب و فاضلاب ، حرارت رسانی .
٤ـ مهندس الکترونیک .
٥ـ مهندس برق با سابقه کار در شبکه های شهری .
٦ـ مهندس معمار .
۷ـ مهندس نقشه‌بردار باسابقه‌کاردرترازبندی وژئودزی ساختمانی .
۸ـ پزشک متخصص قلب و عروق .
۹ـ پزشک متخصص جهاز هاضمه .
۱۰ـ پزشک متخصص گوش و حلق و بینی .
۱۱ـ پزشک متخصص زنان و زایمان .
۱۲ـ پزشک متخصص جراحی عمومی
۱۳ـ پزشک متخصص ارتوپدی
۱٤ـ پزشک متخصص اطفال
۱٥ـ پزشک متخصص امراض روانی
۱٦ـ پرستار
۱۷ـ بهیار مرد
۱۸ـ تکنیسین راه و ساختمان (دیپلم و فوق دیپلم) .
۱۹ـ تکنیسین نقشه برداری
۲۰ـ مترجم زبان روسی
۲۱ـ مهندس بهداشت صنعتی
۲۲ـ نقشه‌کش و نقشه‌کش کارتوگراف
۲۳ـ تکنسین اطاق عمل

متقاضیان میتوانند همه روزه با در دست داشتن مدارک لازم به اداره کاریابی شرکت ملی ذوب‌آهن ایران واقع در میدان کاخ خیابان ابتهاج یا قسمت کارگزینی ساختمانی‌ذوب آهن آریامهر واقع در ٤٥ کیلو متری جاده اصفهان ـ شهر کرد مراجعه نمایند .
م‌الف ۱۳۲۲٦
سرپرست کل عملیات ذوب‌آهن آریامهر

اطلاعات ۱۳۰۴

سال چهل و نهم
بنیانگذار : عباس مسعودی
صاحب‌امتیاز ومدیر : فرهاد مسعودی
سردبیر : احمد شهیدی
محل اداره : خیابان خیام . ساختمان اطلاعات . تهران
تلفن : ۳۱۱۰۷۱ تا ۳۱۱۰۷۹
تلکس : ۲۳۳۶ ـ تلگرافی : اطلاعات ـ تهران

حقایقی که افشاء شد

خبرنگاران امریکائی که همراه هنری کی‌سینجر به تهران آمده بودند، افتخار آنرا حاصل کردند که بدون‌واسطه با شاهنشاه ایران در باره‌نفت گفت‌وگو کنندو دقیقا ازفلسفه ایران‌راجع‌به این موضوع‌مهم و حساس آگاه شوند .

بعد ازسالهای درازکه فرد مصرف‌کننده درامریکا واروپا، نفت را مانند هر کالای مصرفی دیگری تهیه‌و مصرف میکرد بی‌آنکه‌ارزش واقعی‌آنرا دریابدو بداندازاین متاع از کجاوچگونه فراهم میشود،رویداد های‌چندسال اخیرناگهان مساله‌نفت رابه‌صورت جدیدی در برابرتوده مصرف‌کننده‌دنیای صنعتی‌مطرح ساخته‌است، مصرف‌کننده عادی در جهان‌غرب، طی‌سالهای اخیرمجبور شده‌است بهای بیشتری بابت نفت‌و بنزین بپردازد وبعلاوه ،هنگامی که‌با افزایش تدریجی قیمت کالا های دیگر روبرو شده وعلت‌آنرا پرسیده است، اغلب به‌او پاسخ‌داده‌اند همه‌چیز به افزایش قیمت نفت‌مربوط میشود!

درچنین احوالی یك‌سد تبلیغاتی مانع‌آن بوده است‌که توده های مصرف‌کننده ،حتی توضیحات ساده‌تولید کنندگان نفت رابشنوندو يك‌قضاوت منطقی درباره تجارت نفت‌وعلت افزایش قیمت آن حاصل کنند. مصرف کننده عادی‌نفت ،پیوسته فریاد عوامل وابسته‌به کمپانیها راشنیده‌است که‌کشورهای تولیدکننده نفت‌رابه «باج‌خواهی» متهم‌می‌کرده‌اندو چنان جلوه میداده‌اندکه چندکشور عقب مانده ناگهان به حرص‌پول دچار شده‌اند وبا استفاده از شرایط‌اضطراری، کشورهای واردکننده نفت‌را در وضعی قرارداده‌اندکه جزقبول درخواستهای مکرر آنها برای پرداخت پول‌بیشتری به‌بهای نفت‌چاره‌یی ندارند.

درتمام این‌مدت، شاهنشاه ایران ابتکار خنثی‌کردن آثارنامطبوع چنین تبلیغاتی‌راعهده‌دار بوده‌اند وبی‌اغراق باید گفت‌و پذیرفت که اگر اهتمام شاهنشاه‌ایران درتفهیم حقایق مربوط‌به نفت‌و قیمت آن نمیبود، افکارعمومی جهان دستخوش قضاوتی خشن وبدوراز واقعیت نسبت‌به قیمت نفت‌واقع میشدوچه‌بسا که عناصر افراطی فرصت‌می‌یافتند دولتهای غربی‌را برای اتخاذ شیوه‌های خشونت‌آمیز درقبال صاحبان نفت‌تحت‌فشار بگذارند.

مصاحبه مطبوعاتی اخیر، بخصوص‌ازآن جهت‌که‌باشرکت‌خبرنگاران ونمایندگان سازمان های خبری وتبلیغاتی‌ایالات متحده تشکیل میشد، فرصت‌کم مانندی بودبرای اثبات حقانیت‌کشور های صاحب نفت‌و تشریح‌مسائلی‌که بدون شك ملت‌امریکا هرگز بدین وضوح باآنها روبرو نشده‌است .وقتی شاهنشاه ایران میفرمودند «درمواردی ،مالیاتی که‌برخی ازکشورهای اروپائی ازنفت میگیرند بیش‌از درآمد کشور های‌تولیدکننده‌است »ویادآور میشدند که«بموجب آمارواراقام معتبر، کمپانیهای نفتی در سالهای اخیرسودی گاه صددرصد وحتی دویست‌و سیصد وگاه چهارصد درصد بیشتر نسبت به‌گذشته داشته‌اند» ،حتی خبرنگاران وگزارشگران امریکائی نیز نمی توانستند حیرت وتعجب خودرا پنهان‌کنند.

لکن، شاهنشاه ایران به‌تشریح این نکات قناعت نفرمودند و بوسیله‌نمایندگان وسایل ارتباط جمعی امریکا، خبری‌خوش برای‌توده مصرف‌کننده نفت اعلام فرمودند که‌ایران تصمیم‌داردپیشنهاد مهمی‌به اجلاسیه آینده «اوپك» تسلیم‌کند وبموجب این پیشنهاد ، با تعیین نرخ‌ثابت برای‌نفت‌وتقلیل سود کمپانیهای نفتی از ۳دلار به ۵۰ سنت برای هربشکه، طبعا نفت‌باقیمت کمتری به‌دست مصرف کننده‌خواهد رسید.

قبل از آمادگی مصر ...

چندروزنامه‌عربی وازجمله نیوزویك امریکاگزارش داده‌اند که اسرائیل‌بزودی‌جنك‌راآغاز میکند ،نیوزویك نوشته است اسرائیل قبل از همه سوریه و لبنان رامورد حمله‌قرار میدهد.

حقیقت اینست‌که مصرهنوزآمادگی‌جنگی ندارد‌و رهبران‌اسرائیل نیزترجیح میدهندبدون درگیرشدن درجبهه‌مصر ،باپك ضربه‌سوریه را از پای درآورند .و مصر را دربرابر عمل انجام‌شده قرار دهند.

چندی‌پیش ژنرال عبدالغنی جمصی رئیس ستاد ارتش درمصاحبه‌ای بایك خبرنگار امریکائی اظهارنظر کردکه اگر روزی قرار باشدجنك تازه‌ای درخاورمیانه درگیر شود، حضور نیروی صلح سازمان ملل‌در مناطق برزخ‌میان نیرو های مصرواسرائیل مانعی در برابر ارتش مصر بشمار نخواهدرفت. ناظرانی‌که‌با امور خاورمیانه آشنائی نزدیك‌دارند درهمان‌وقت با اطمینان اظهارنظر کردندکه ژنرال‌جمصی نکته اخیررا صرفا برای‌راضی کردن‌افکارعمومی جهان‌عرب وهموطنان مصری‌خودش عنوان کرده‌است .واقعیتی که‌انکارپذیرنیست این‌است‌که درحال حاضر هیچیك از فرماندهان نظامی‌مصرذهن خودرابه احتمال حدوث درگیری نظامی دیگری درخاورمیانه مشغول نمیکنند.

طبق برآوردی‌که کارشناسان امریکائی کرده‌اند بنیه نظامی اسرائیل وسوریه اکنون‌بقدری تقویت‌شده که‌هریك ازدوکشور از لحاظ قدرت‌جنگی ازروزی‌که‌درفردای‌آن جنك‌اکتبر ۱۹۷۳ آغاز شد نیرومندتر است، درحالیکه بنیه‌نظامی مصر طی یکسال اخیر بطور محسوس به‌تحلیل‌رفته است. ازپایان جنك اکتبر سال گذشته‌تاکنون سوریه ، دربرابر نگاه حسرت‌بارانورسادات وفرماندهان نظامی‌مصر، بالغ‌بر دوهزار میلیون دلار اسلحه وتجهیزات مدرن جنگی ازشوروی دریافت کرده‌است ویك فقره ازاین تجهیزات هواپیما های جنگنده‌و بمب‌افکن مافوق صوتی کارآمد میك ۲۳است، هواپیمائی که‌مصر از ۱۹۷۱ تاکنون بی‌نتیجه برای دریافت‌کردنش از شوروی درتلاش‌بوده است.یکی از نتایج بزرك دلبستگی یافتن‌شدید سادات به‌دوستی‌اش‌با امریکا واعتمادش به کیسینجر اکراهی‌است‌که شوروی طی۹ماه‌اخیر از فرستادن اسلحه‌برای مصرنشان داده‌است.

سفری‌که‌اخیرا بوسیله يك‌هیئت‌مهم‌مصری بریاست‌اسمعیل‌فهمی وزیرخارجه این‌کشور وباعضویت ژنرال جمصی‌به‌مسکوانجام گرفت این امیدرا در مصریان‌تقویت کردکه‌شوروی ممکن است‌سرانجام‌کار ارسال اسلحه برای‌مصررا ازسربگیرد. گرچه بهیچوجه معلوم نشدکه‌فهمی وهمراهانش تاچه‌اندازه کامیاب‌شده‌اند تاشوروی‌را متقاعد کنندکه احتیاجات نظامی مصررا تامین‌کند. معهذا وقتی اعلام شدکه‌لئونید برژنف دبیرکل حزب کمونیست شوروی در ماه ژانویه آینده برای ملاقات‌باسادات به‌قاهره‌خواهدرفت دلگرمی مصریها افزایش یافت.

با اینحال مسئله‌نگران‌کننده‌ای‌که ذهن مصریان و بخصوص فرماندهان ارتش مصررا مشغول‌کرده اینست‌که آیا سلاحهای‌شوروی قبل از آغاز پنجمین‌جنك‌اعراب واسرائیل به‌مصر میرسد. آنطورکه از گزارش‌های مطبوعاتی برمیاید اسرائیلی‌ها درصددند قبل از آنکه مصر توانائی شرکت دریك جنك‌پیروزمندانه را بدست آورد کار را یکسره کنند.

همدردی با نیکسون

SUNDAY EXPRESS

کمی‌حیرت‌آور واندکی غم‌انگیز است که از طرف رهبران سیاسی انگلیس هیچ‌نوع ابرازهمدردی‌باریچارد نیکسون رئیس‌جمهوری پیشین‌و بیمار امریکاو اعضای خانواده‌وی بعمل نیامده است تردیدی نیست‌که گناهان نیکسون بزرك‌بوده است ولی او قیمت‌گناهان رابا از دست‌دادن مقام ریاست جمهوری وگرفتار شدن دربی‌مهری افکارعمومی هموطنانش پرداخته است واحتمال فراوان وجود داردکه پرداخت همین قیمت‌های گزاف موجب شده باشدکه میل‌واراده‌زیستن درضمیر او متزلزل شود در روزهایی‌که نیکسون قدرتمندترین مرد دنیای‌باختری‌بودآقایان ویلسون‌و هیث وباقی‌رهبران‌باختری افتخار میکردند که‌شانه به شانه او بمالند آیا سزاوار نبودکه اکنون لااقل‌اندکی محبت نسبت‌به‌مردی‌نشان دهند که بیمار است و صرفنظر از هرچیز به‌دوستی ومحبت نیازدارد؟

فرانسه درمیان اعراب واسرائیل

LE MONDE

سفر ژان سوانیارك وزیر خارجه فرانسه‌به کشور های خاورمیانه نشان دادکه درنظر دولت فرانسه‌موجودیت اسرائیل يك‌واقعیت است واعراب‌باید خوبگیرندکه‌این واقعیت راقبول کنند.

باوجود این‌سیاستی‌که فرانسه درخاورمیانه دنبال‌میکند در دوران ریاست جمهوری ژیسکار دستن نیزمانند سالهای ریاست جمهوری ژنرال دوگل‌و پمپیدو معطوف به دوستی با اعراب است .

فرانسه به این سبب بااعراب روابط دوستانه برقرارکرده است‌که سنت‌ها ،نزدیکی جغرافیایی واکنون بیش از هر زمان دیگر منافع‌فرانسه ایجاب میکندکه چنین سیاستی‌داشته باشد.

عراق: کشتار خلق یک مسئله داخلی است!

«تانکمارفون‌مونشهاوزن» پیرامون نبرد بین نیروهای عراقی و اکراد گزارش میدهد. هفتمین‌یورش برق‌آسای‌نیروهای عراقی به اکراد ساکن شمال این‌کشور پس از ۱۳ سال در جراید خارجی‌بطور مفصل انعکاس می‌یابد . طبق اظهارات دولت سوریه تاکنون دولت عراق بیش از ۱۳ میلیون دینار عراقی بالغ بریکصد میلیون مارک به روزنامه‌ها داده است تاآنها اخبار واقعی بمباران‌ها و نابود ساختن کردهای شمال این کشور را برملا نسازند عراقی‌ها بوسیله پارازیت در گفتار فرستنده صدای کردستان نیز خلل ایجاد میکنند .

متاسفانه سازمان های بین‌المللی و سازمان حقوق بشر تاکنون درمقابل کشتار ساکنان شمال عراق یعنی اکراد بدست نیروهای عراقی سکوت اختیار کرده‌اند و نزدیک به یکصد هزار کرد از شهرهای شمالی و مساکن خود از بیم بمباران‌های نیروهای عراقی بـه همسایه عراق، ایران پناهنده شده‌اند که نوددرصد آنان را کودکان و زنان تشکیل میدهند .

علل عمده نبرد بین‌نیروهای عراقی و اکراد این است که دولت عراق نمی‌خواهد مواد قانون خودمختاری را که به کردها وعده داده بود اجراکند و از ماه مارس سال جاری عدم‌اجرای تعهـد خودمختاری توسط دولت بعث عراق موجبات شدت نبرد و ادامه آن را بین اکراد و نیروهای بعث‌عراق‌فراهم کرده است .

وضع نبردماه اکتبر اخیر درمقابل اکراد بدینطریق است که هشت هنگ از نیروهای عراقی همراه با دو تیپ کامل مجهز به‌سلاح‌های مدرن شوروی یعنی چهارپنجم از نیروهای عراقی در مقابل چهل‌هزار تن پیشمرگان کـــرد صف‌آرائی کرده و به نبرد ادامه می‌دهند . سلاح‌های اکراد عبارت است از تفنگ و مسلسل‌های کهنه چینی‌ها و شورویها که اکراد ازدیرزمان دراختیار دارند . بطوریکه مسعود بارزانی فرزند ژنرال بارزانی اظهار نظر میکند ۴۰ هزار پیش‌مرگ کرد بدو دسته ۲۵ هزار و ۱۵ هزار نفری آرایش یافته‌اند که بجای همه بیشتروظائف دفاع‌درمقابل حملات نیروهای عراقی را به عهده گرفته‌اند نیروهای عراقی از سال۱۹۷۰ تاکنون بوسیله سلاحهای شوروی از جمله ۱۲۰۰ تانک ت ۵۴ ـ ۵۵ ـ ۶۲ و میگهای ۱۷ و ۱۹ وهمچنین هواپیما های مدرن و بمب‌افکن‌های آخریـن سیستم شوروی از جمله توپولوف با کردها می‌جنگند توپولف ۲۲ را بایددر ردیف بمب‌افکن‌های مدرنی بشمارآورد که بعلت فقدان تعلیمات کافی خلبانان عراقی خلبانان شوروی آنها را در نواحی کردنشین برای بمباران شمال عراق هدایت میکنند نام چند تن از این خلبانان را اکراد افشاء کرده‌اند

اکراد برای دفاع درمقابل این بمب افکن‌ها در نواحی «رواندوز» فقط از توپ‌های کهنه و بازوکاهای جنگ دوم جهانی استفاده میکنند . وجود سه هزار تن از مشاوران نظامی شوروی و دو هزار تن از مشاوران دیگر که جمعا بالغ بر ۵ هزار تن میشوند در کمک به نیروهای عراقی در مبارزه با اکراد را نباید از نظر دور داشت که بنفع عراقی‌ها و بضرر اکراد تمـام میشود .

از ۱۳ آوریل گذشته تاکنون مشاوران نظامی روسی در خدمت زره‌پوش‌های عراقی در نواحی کرکوک و سلیمانیه از جمله اقدامات نظامی شوروی‌هابنفع عراقی‌ها و علیه اکراد است که از نظر پنهان نمی‌ماند .

حمله زره‌پوش‌های عراقی با کمک و همکاری شوروی‌ها در ۲۰ اوت ۱۹۷۴ که منجر به فتح نواحی رواندوز و قلعه علی‌بیک بود از شاهکارهای سرهنگ «الکساندرواسیلی‌اف» روسی است کـه در خدمت اسماعیل نومینی معاون‌رئیس ستاد ارتش عراق است اکنون نبرد بین اکراد در نواحی «رواندوز» و اربیل بشدت ادامه دارد ، دامنه این‌نبردها تا نواحی حاج عمران در سرحد ایران کشیده شده است همچنین این نبرددر سرحدات بین ترکیه و عراق ادامه‌دارد و کردهای بارزانی با سرسختی حملات نیروهای عراقی را دفع میکنند .

گزارش واصله حاکی است کـه تـا اواسط ماه اکتبر تعداد کشته شدگان نیروهای عراقی ۵۲۶۰ تن، تعدادزخمی شدگان ۶۳۹۳ تن بوده است و اکراد درمقابل ۵۹۵ کشته و ۹۷۷ زخمـی داشته‌اند کردها ۴۹۳ کشته‌غیرنظامی و ۱۳۶۰ تن زخمی داشته‌اند

کردهای عراقی ادعا میکنند تاکنون ۲۹۶ زره‌پوش و توپ‌های عراقی را از کار انداخته و آنها را نابود کرده‌اندو همچنین ۳۴ تن از نیروهای عراقی در اسارت اکراد درآمده‌اند که ۹ تن از آنان افسر و خلبان میباشند.درعین‌حالی که دولت ترکیه سرحد کشور خود را بروی اکراد بسته و از پذیرفتن‌فراریان خودداری میکند ، دولت ایران بـا خوشروئي اکراد را می‌پذیرد وسیله آسایش آنها را فراهم می‌آورد هم‌اکنون در حدود یکصد هزار تن از اکـراد فراری که اکثریت آنان را کودکان و زنان تشکیل میدهند در اردوگاه هـای ایران بسر میبرند .

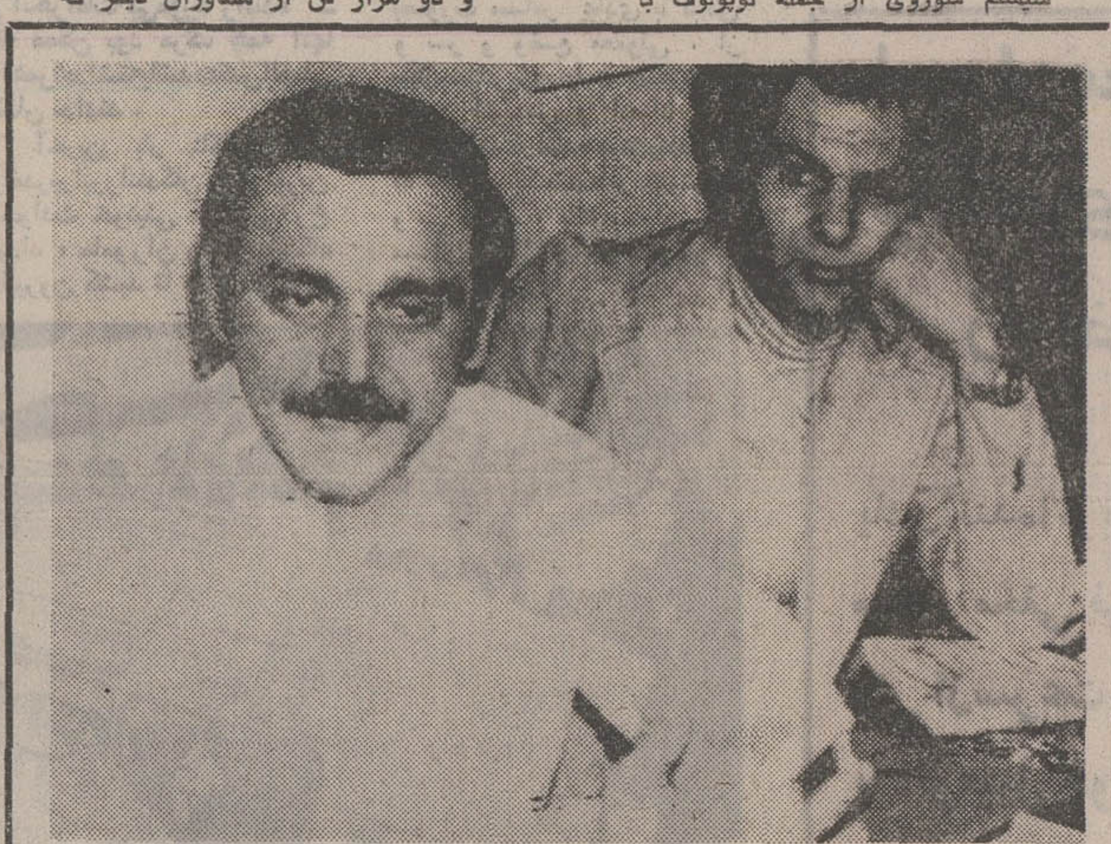

پنجمین جنگ اعراب واسرائیل

« یاسر عبدربو »سخنگوی سازمان آزادی‌بخش فلسطین دریك کنفرانس مطبوعاتی در بیروت اعلام‌کردکه‌پنجمین‌جنك اعراب واسرائیل اجتناب‌ناپذیر است. در عکس سخنگوی سازمان فلسطین و در سمت راست او «زیاد» سردبیر خبرگزاری فلسطینی وفا در کنفرانس مطبوعاتی مـذکور دیده میشوند. عکس رادیوئی آسوشیتدپرس

عرفات درسازمان ملل چه خواهد گفت؟

النهار

اینک که سازمان ملل متحد با دعوت از سازمان رهائی بخش فلسطین برای شرکت در جلسات مجمع عمومی این سازمان هنگام رسیدگی‌به مسئله‌فلسطین موافقت کرده است بایددیدکه یاسرعرفات در سازمان ملل چه مسائلی را مطرح نخواهد کرد.

هم‌اکنون تماسهائی بـرای تعیین تاریخ ورودهیئت نمایندگی فلسطین بریاست یاسرعرفات به نیویورک واتخاذ اقدامات‌امنیتی صورت میگیرد و در هر حال انتظار میرود که یاسر عرفات‌بعد از پنجم نوامبر یعنی بعد از انتخابات کنگره امریکا و آغاز گفتگوهای جدید در باره مسئله فلسطین د رمجمع‌عمومی سازمان ملل متحد وارد نیویورک شود.

هیئت نمایندگی فلسطین در نطقی که در مجمع عمومی‌ایراد خواهد کرد مسائلی را مطرح خواهد ساخت که در شورای‌ملی فلسطین مورد تاکید قرار گرفته و اتحادیه جامعه عرب با آن موافقت کرده است.

دستگاه رهبری سازمان رهائی بخش معتقد است برای اینکه هر قطعنامه سیاسی که در اثرگفتگو های مجمع عمومی سازمان ملل متحد صادر میشود دارای‌ارزش عملی باشد باید به نکات قابل توجهی تکیه داشته باشد .

نکات مزبور که رئیس هیئت نمایندگی فلسطین در نطق خود در مجمع عمومی سازمان مل متحد به آن اشاره خواهدکرد بشرح زیر است :

۱ـ شناسائی سازمان رهائی‌بخش فلسطین بعنوان‌تنها نماینده قانونی ملت فلسطین‌و جانبداری از حق این سازمان در بکار بردن انواع مختلف مبارزات در جهت کسب حقوق‌ملی فلسطین .

۲ـ جانبداری از حق ملت فلسطین در تعیین سرنوشت سرزمین واستقلال خود طبق موازین منشور سازمان ملل متحد و قطعنامه‌های آن.

۳ـ جانبداری از حق تمام پناهندگان فلسطین برای بازگشت بوطن خود ، طبق قطعنامه‌های سازمان ملل متحد.

۴ـ هیئت نمایندگی فلسطین‌از دبیرخانه سازمان ملل متحـد خواهد خواست کـه‌برای اجرای قطعنامه‌ای که در این خصوص صادر میشود اعمال قدرت نماید واین قطعنامه را اساس حقوق ملت فلسطین در تمام سطـوح بین‌المللی قرار دهد.

این امر باعث خواهدشد که کورت‌والدهایم دبیر کل سازمان مل متحد در اجلاسیه آینده مجمع عمومی سازمان ملل متحد گزارشی از اجرای قطعنـامـه بدهد.

هیئت نمایندگی فلسطین روی این موضوع اصرار خواهـد ورزید زیرا فعالیت دبیرخانـه سازمان ملل متحد برای اجرای قطعنامه صادره ضروری است والا هرگونه قطعنامه‌ای فقط جنبه معنوی خواهد داشت .

گفته میشود که باحتمال‌زیاد رهبران زیر ، هیئت نمایندگـی فلسطین را همراهی خواهندکرد:

ـ ملک حسن دوم پادشاه مغرب بدین جهت که ریاست کنفرانس اخیر سران عرب را بعهده داشت.

ـ سلیمان فرنجیه رئیس جمهوری لبنان که رئیس اجلاس شورای جامعه عرب میباشد .

ـ پرزیدنت هواری بومدین رهبر الجزایر و رئیس گروه بیطرف.

ـ محمد «سیادبری» رئیس جمهوری سومالی رئیس‌کنفرانس سران آفریقائی.

در مورد تشکیل کابینه دولت موقت فلسطین شایعات زیادی وجود دارد ولی باحتمال زیاد تاپس از صدور قطعنامه مجمع عمومی سازمان ملل متحد در مورد مسئله فلسطین این کابینه تشکیل نخواهد شد.

۲ـ هدفهای واقعی شوروی درخاورمیانه

مجله پلین‌تروت ـ نوشته مایکل الارد ترجمه :نوجو

شوروی نه‌اسرائیل را دوست دارد و نه‌عربها را

بدون تردید مهمترین رویدادی کـه شوروی را بطور کامل پشت اعراب‌قرار داد ملی شدن کانال سوئز در ۲۶ژوئیه ۱۹۵۶ بود . اینک ، این اعراب بـه رهبری مصر هستند که با دست خود بریتانیا را از منطقه بیرون میرانند . مسکو از این تلاش اعراب حمایت کرد و پس از انکه اسرائیل در ۲۹ اکتبر به سوئز حمله کرد ، دیپلماسی شوروی پس از ۹ سال کاملا تغییر جهت داد و بطور رسمی برضدانگلیس و اسرائیل درخاورمیانه جبهه میگرفت .

حقیقت این است که شوروی در خاورمیانه جهت عوض کرده بود ، نه هدف و همانطور که درگذشته طرفـدار اسرائیل نبوده است، حالا هم‌عرب‌گرای نشده

طراحان سیاسی کرملین خیلی زود متوجه اهمیت استراتژیک شاهراه آبی سوئز که گذرگاه بیشتر کشتیهای‌نظامی وبازرگانی جهان است ، شده بودنداگر شوروی بتواند در این منطقه رخنه‌کند آنگاه خواهد توانست شاید کانال‌سوئز را نیز زیر کنترل خود دراوردو بدین ترتیب دو سوی کمربند خود را بدور اسیا گره زده و چین را محاصره نماید

این نکته بسیار جالب توجه است‌که چگونه تاسیس و وجود اسرائیل در خاورمیانه به شوروی اجازه داد وضع کنونی خود را بدست آورد . یک مورخ نامدار امریکائی آقای «ادم بی‌ادلان» توجه میکند که وجود چنین دولتی (اسرائیل) در بین اعراب‌همواره یک منبع اختلاف میان اعراب و غرب خواهد بود و برای شوروی فرصت های طلائی در این منطقه که عملا از آن رانده شده بود ، ایجاد میکند .

هفت رود خداوندی

خاورمیانه همواره درخت عسلی بود که خرس روسیه برای رسیدن به آن تلاش میکرده است . در ۱۸۴۸ یک دیپلمات بازنشسته روس بنام «فیدور تیوچف» شعری بنام جغرافیای روسیه نوشت و در آن از هفت رودخانه نام میبرد که خداوند به عنوان مرزهـای روسیه تعیین کرده است و عبارتند از نوا ، ولگا ، کنگ ، الپ ،دانوب ، فرات و نیل .

بدون تردید شعر این دیپلمات که نیل را یکی از هفت مرز خداوندی روسیه میخواند تازه نیست .

در دوران سلطنت کاترین بزرگ (۹۶ ـ ۱۷۶۲)تلاش وفعالیت دیپلماتیک شوروی در مصر بر این بود که سقوط امپراطوری عثمانی راکه شامل‌خاورمیانه و شمال آفریقا میشد سریعتر کند. ملکه روس از مصر دیدن کردند وپاره‌ای از محلی که برای استقلال مصر بر ضد ترکها مبارزه میکرد کمک نظامـی میداد

در ۱۷۸۴ همه میدانستند که روسیه تزاری تصمیم گرفته از مبارزه استقلال‌طلبانه مصر حمایت نماید . بهای این پشتیبانی آن بود که به نیروهای‌روسیه اجازه داده شود در اسکندریه و چند نقطه دیگر مصر خیمه بزنند .

در سال‌های بعد چندین افسر عالیرتبه روس از مصر دیدن کردند و پاره‌ای‌از آنها به عنوان مشاوران نظامی «بیک» های شورشی مصری خدمت نموده‌اند.

دولت روسیه حتی استخدام دهقانان روسی را در یکدنهای نظامی مملوک های مصری تشویق نمود بطوریکه یک چهارم یکی از واحدهای میلیشای‌مصری که با کمک روسها درست شده بود روس بودند .

در همین سال‌ها بود که برای‌اولین‌بار یک کنسول روس در مصرشروع بکار کرد. یکی از نقشه‌های این کنسول کمک به توسعه شورش و بدست گرفتن رهبری سیاسی فعالیت‌های ضد ترک بود. وقتی ارتش ترکیه شورش مملوک ها را درهم شکست ، بیک های‌مصری از کنسول روس درخواست کمک کردند

در قرن نوزدهم ، روسیه بطورمستقیم به مصر کمکهای نظامی داد .

«روزتیلاوفادیه» و یک‌ژنرال‌بازنشسته روس در سال‌های ۷۶ ـ ۱۸۷۵ سمت مشاور نظامی خدیو مصر را داشت و تنها مانعی که باعث شد او فرمانده‌کل نیروها نشود این بود که از پوشیدن اونیفورم مصری خودداری نمود .

شوروی همیشه متوجه هر دو اهمیت استراتژیکی و ضعف مصر بوده‌وسیاست خود را بر این اصول بنا کرده‌است.

«گیرس» وزیر خارجه تزاری روسیه یکبار گفته است «اصل مصر از آن مصریها ، که برای مصریها عزیزاست، رویائی بیش نیست . زیرا مصربخاطر موقعیت جغرافیائی بسیار مهم وحساسی که دارد هرگز روی استقلال واقعی‌را نخواهددید و همواره‌میدانگاه وجولانگاه رقابت‌های اروپائی خواهد بود .

نکته مهمی را درموردیپلماسی‌شوروی درباره خاورمیانه نباید هرگز از نظر دور داشت این است که شوروی قبل از هرچیز اول شوروی گرا و بعد ضد غربی است ، نه طرفدار اعراب و نه ضد اسرائیل . از سوی دیگر این تنها بکودی خود نفت نیست که موردتوجه شوروی میباشد بلکه نیاز غرب به نفت منطقه است که شوروی را وسوسه مینماید . مسکو درصدد است که بـه نحوی از انحاء جریان نفت عرب را بسوی غرب در کنترل خویش درآورد. پایان

بمناسبت تشکیل کنفرانس جهانی مواد غذائی درایتالیا

از یدالله زندیه خبرنگار اطلاعات درلندن

تأمین غذا برای ۵۵۰ میلیون گرسنه

از حالا تا یک هفته دیگر ده بوروکراتهای عالیمقام سازمان غذا و خواروبارجهانی سازمان ملل متحد در عمارت عظیم و سفید این سازمان در شهر رم ملاقات میکنند . هزاران نفردیگر در ایالت «رنجپور» بنگلادش از گرسنگی و قحطی جان میدهند.

در هر دقیقه‌ای که از ساعت ها وروزهای پراضطراب زمان ما میگذرد، چهار هندی در کلکته یا بمبئی در روی خاک از درد شکم‌های خالی جان میدهند. این ارقام تکان دهنده هرگـز جائی در صفحات اول روزنامه های دست راستی و دست چپی مطبوعات شرق و غرب بازنکرده است.

بیش از ۴۰ درصد جمعیت زمین زیرخط شناخته‌شده‌اداری فقر زندگی میکنند. علیرغـم پیشرفتهای صنعتی و بهداشتی در جهان هنوز ۳۵ میلیون نفر سالیانه از گرسنگی ویا بدغذائی جان میدهند.

«ریچارد تیموس» در کتاب «فقر در نابرابری» میگوید کمبین یک چهارم تا یک پنجم جمعیت امریکا در زیر خط فقر زندگی میکنند و در کمال حیرت این فقرا اکثرا سیاه نیستند بلکه۸۰ درصد آنها را سفید پوستان امریکائی تشکیل میدهد . این ارقام حکایت از وخامت بحرانی میکند که کشورهای باصطلاح رویائی و پیشرفته را همراه‌با کشورهای در حال توسعه در معرض تهدید قرار میدهد . در حال حاضردر کوران بحرانهای پی‌دربی جهانی فضا و جا برای مردم مهم نیست . قابلیت تولید غذائی برای ۵۵۰ میلیون‌گرسنه مهم است .

آقای «آدک بوئرما» رئیس سازمان غذاو خواروبار جهانی سازمان مل متحد میگوید کـه ادامه‌محرومیت‌مردم رابه‌نومیدی و از نومیدی به‌خشونت‌میکشاند.

آقای بوئرما میگوید چگونه میتوان صلح‌را در شکمهای‌خالی انسان باصطلاح عقب مانده جا کرد؟

مرگ زودرس ۹۹ میلیون کودک ۵ سال به پائین را در سراسر جهان تهدید میکند پنجاه درصد آمار کلی مرگ در کشورهای درحال توسعه از کودکان ۵ سال بپائین تشکیل میشود که در صورت شیوع ساده‌ترین بیماری‌های واگیراین رقم به ۷۵ درصد کل مرگ ومیر در این کشورها صعود میکند. مقامات سازمان غذا وخواروبار جهانی تاکنون رساله‌ها وبیانیه های بیشماری برای بیدارکردن وجدان کشورهای ثروتمندغربی صادر کرده‌اند که تمامی آنهـ با گوشهای کرمصلحتی غــرب مواجه شده است.

نکته جالب توجه در اینمورد اینست که روزانه بیش از ۱۲ میلیون امریکائی سیاه و سفید سرگرسنه بزمین میگذارند تـا جائیکه در مارس سال ۱۹۷۲ اهالی شهر اوزاکا در ژاپن بخاطر همدردی با گرسنگان امریکائی ۸۰۰ تن مواد غذائی بصورت هدیه روانه بنادر امریکائی میکنند که این هدیه‌با یادداشت اعتراض‌آمیزی ازجانب دولت امریکا رد میشود.

فاجعه فقر در فراوانــی فاجعه‌ای است که همزمان بـا فاجعه فقردر قحطی و خشکسالی زمین را تهدید میکند.

در سال ۱۹۶۱ جـان کندی فقید رئیس جمهوری وقت‌امریکا اعلام کرد که امریکا نه تنهابشر را در ماه پیاده خواهد کرد بلکه مسئله گرسنگی را برای همیشه از تاریخ زمین‌محو خواهد کرد ده سال بعد دلالان و سهم‌بازان بورس نیویورک تنها از راه معاملات بین‌المللی غذا دریکسال، نیم تریلیون دلار درآمدداشتند در حالیکه در همین فاصله ده ساله بخشهای پهناوری ازآسیا و آفریقا همراه با صدها میلیون ساکنین آنها بیش از پیش دچار قحطی و گرسنگی شدند .مطابق پیشگوئیهای «نورمن بورلوک» برنده جایزه نوبل و معمار طرح ناکام و معروف «انقلاب سبز»اگر در سال ۱۹۷۳ ، ۴۹۰ میلیون گرسنه در زمین وجود داشت در سال ۱۹۸۵ تعداد گرسنگان حداقل به ۸۰۰ میلیون نفـر خواهد رسید.

میلیونها کودک در شبه‌قاره هند وافریقا دچارکم غذائی هستند

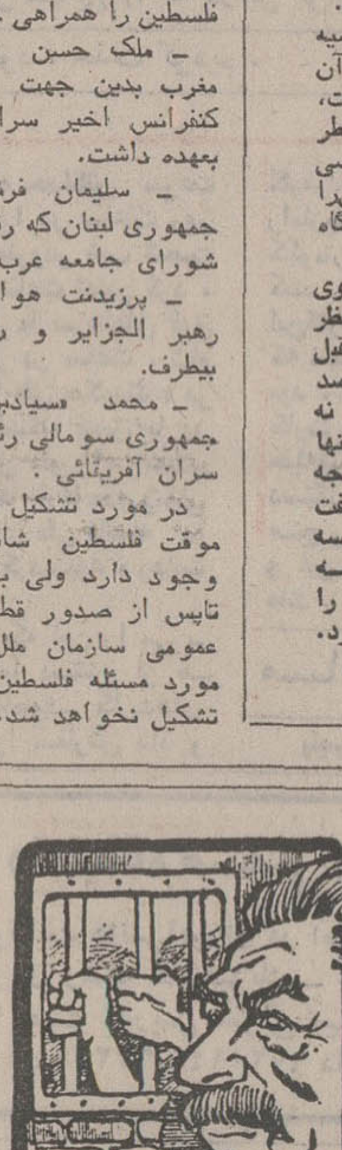

(۴۳)

وقتی پاسکی بیشف بیرون رفت ، «یوسف» باردیگر در را بست شال پشمی را بدور شانه های خود پیچید و به پهلو افتاد و چشمش بیک کتاب‌تازه‌وارزان قیمت‌باجلدی سرخ و سیاه افتاد و ناگهان بخاطراورد که چرا جشنهای باشکوه سالگرد تولدش‌اورا خرسند نکرده است اکنون بخاطر می‌اورد که چه چیز سبب شده بود تا او احساس ناراحتی کند بلی باردیگر کسی سد راه او شده بود کسی که استالین نمیتوانست از سرراه خود بردارد : تیتو ... تیتو .

استالین از خود میپرسید چگونه درباره این مرد بخطا قضاوت کرده است ، سالهای ۱۹۳۶ و ۱۹۳۷ چقدر باشکوه بود در آن سال بسیاری از گردنکشان سر خود را مقابل استالین از دست داده بودند ولـی تیتو از این میان جان بدر برده بود.

استالین باخشم قدم بزمین کوفت از جـا برخاست و دست بموهای خاکستری خود کشید خشمی دردناک و سرکش وجودش را فرا گرفت . استالین مانند افسانه‌ای همواره در نبرد با اهریمنان موفق شده‌بود سردشمنان خود را ازتن جدا کند و بدین ترتیب کوهی از دشمنان خود را به هلاکت رسانیده بود ولی در مقابل این مشت‌خاکی عاجز مانده بود . «یوسف» در برابر «بوزیپ» سکندری خورده بود . اگـر نیکلای دوم امپراطوری روسیه یامارشال کولچاک سراز خاک برمیداشتند استالین نسبت به آنها احساس دشمنی نمیکرد زیرا آنها دشمن مسلم کمونیزم بودند و بانگ برنمی آوردند که سوسیالیسم جدیدی بهتر از سوسیالیسم شوروی به ارمغان آورده‌اند در حالیکه تیتو مدعی بود سوسیالیسم بهتر که مغایر سوسیالیسم استالین است باخود اورده است. عجب مرد پرروئی،مگرمیشود بدون استالین هیچ‌نوع سوسیالیسمی‌رابنیان نهاد .

دراین لحظه استالین احساس کرد کـه قلبش بشدت می تپد و چشمش تاریکشده است بخود فشار آورد و آهنگ تنفسش‌را منظم کرد دستی بصورت و سبیلهای خود کشید .

نه هرگز درمقابل تیتو نباید عقب‌نشینی کند اگر چنین کند آرامش‌وخواب‌وخوراک برخود حرام خواهد کرد.

استالین کتابی که جلد سیاه وسرخ‌داشت بارضایت از روی میز برداشت و بــه متکا تکیه کرد کتاب که در چند میلیون نسخه به ده زبان انتشار یافته بود اثـر یک نویسنده فرانسوی « رنودوژوونل » و عنوانش «تیتو مارشال خیانتکاران» بـود استالین این کتاب را چند روز قبل با کمال دقت خوانده بود ولی وقتی از یک کتاب خوشش می‌آمد آنرا همیشه دم دست نگاه میداشت .

استالین کتاب را باردیگر ورق زد و در حالیکه آنرا ورق میزد باخود می‌اندیشیدکه چرا نمیتواند تیتو را نیز مانند دیگران‌بزیر محاکمه بکشد واورا از سرراه خودبردارد.

استالین کتاب را روی میز نهاد . نـه . او نمیتوانست روی این تختخواب دراز بکشد او میبایست مبارزه کند کشورشوروی میتواند بخواب رود ولی پدر شوروی حق ندارد بخوابد آنوقت برخاست در دوم اتاق را باز کرد از یک راهروی تنگ‌وبی‌پنجره گذشت و بدفتر کار خود رفت این دفتردر برابر هر سلاحی و هر گلوله‌ای مقاومت میکرد در دفتر یک گیلاس مشروب برای خود ریخت و آنراسر کشید سپس بـه چهره خود در آینه نگریست‌نگاهش‌روشن و سخت بود و هیچکس حتی‌نخست‌وزیرش جرات نداشت در این چشمها خیره شود. استالین گماشته گرجی خود را طلبید تـا لباس بتنش کند . استالین حتی بـرای نزدیکان خود میخواست‌قیافه‌ای‌داشته‌باشد که در تاریخ ثبت شود و انعکاس دهنده اراده آهنین وانعطاف ناپذیرش باشد .

فصل ۱۹

زبان یك ابزار تولیداست

شب برای استالین پرثمرترین اوقات بود .روح او با فرا رسیدن بامداد آرام آرام دگرگون میشد.در کج‌خلقی های سیاه و هراس‌انگیز بامدادی بود که اشخاص را از مقامهایی که‌داشتندعزل میکرد.از مخارج میکاست ـ و دستور ادغام دو یا سه وزارتخانه را تنها در یک وزارت صادر میکرد . شب ، با روحی زنده و سرحال درباره شیوه رتق‌وفتق امور تصمیم‌میگرفت. فکر های بکر بسرش‌میزدکه‌چطور وزارتها را تقسیم کند و چه نامهایی بر سازمان‌های خلق‌الساعه بگذارد . فرمانها و تصویبنامه های جدیدی امضاء میکرد و انتصاب های تازه از تصویب وی میگذشت . بهتریـن افکارش بین نیمه شب تا ساعت چهاربامداد تولد می‌یافت : چطور باید اوراق خزانه جدیدی انتشار داد که جای اوراق قرضه کهنه رابگیرند و اینکاربصورتی انجام‌شود که دولت الزامی به پرداخت قیمت اوراق قرضه کهنه ، کسانی که دارای آن هستند نباشد ، چه مجازات های حبسی برای ـ کیفر دادن کارگرانی که غیبت میکنند وبر سر کارشان حاضر نمیشوند تعیین شود .

پروین سرلك:

بعضی ها از مراسم تجلیل میترسند

زن خوب بودن هنر است و هر زنی باید هنر زن بودن را بداند اگر خانم خانه ،کارمند، مادر و یا کارگر باشد باید یك زن‌باشد.

اشتباه بزرك خانم های ما اینست که با اشتغال به کارهای خارج از خانه ، زن بودنشان را فراموش‌می‌کنندوخاصیت‌زنانه‌شان را در جنبه های گوناگون ومهم اداری از یاد می‌برند ولی آنچه مهم است ، اینست که یك‌زن دانا باید سعی کندکه در هر حال و موقعیتی زن باقی بماند.»

پای صحبت پروین سرلك نشستیم . وی‌سالهاپیش گوینده تلویزیون بود،واز اولین‌گوینده های تلویزیون واولین کسی‌بود که برنامه های شعرو موسیقی‌را اجرا کردو در عین موفقیت از‌کار گویندگی کنار گرفت.

پروین سرلك از هفت سال پیش مسئول برنامه های ایرانی تالار رودکی است . او درست به موقع یعنی همان وقتی که‌بهترین چهره و گوینده تلویزیون بوده صحنه را ترك گفته است . می گوید :اگر در اوج صحنه راترك کنی همیشه قهرمان می‌مانی .

پروین سرلك را همیشه پشت میز کارش میتوان یافت . می‌پرسم آیا در اداره ماندن مهم است ؟

میگوید: باپشت میز نشستن کاری انجام نمی‌گیرد و بنظرمن مهم‌نیست که‌کسی بطور دائم پشت میزش باشد مهم اینست که تاوقتی کار هست کار کرد.

پروین سرلك میگوید باآنکه خانمها هنوز درابتدای‌کار هستند و مرد ها سالها در کار اداری بوده‌اند امانسبت به مرد ها‌گذشت وچشم‌پوشی بیشتری میشود اما اگر خانمی کم‌کار باشد،صدای اعتراض از هر سو بلند میشود.

از پروین سرلك در باره هنرمندان برنامه های ایرانی‌تالار می پرسم میگوید واحد برنامه های ایرانی تالار شاید تنهاواحد هنری باشدکه عضو ثابت ندارد و باهنرمندان بطورآزادوقراردادی کار میکنیم . زیرا اولاهنرمندان در کار موسیقی و رقصهای‌ایرانی تعدادشان زیاد است که ما قصد داریم از وجود همه آنهااستفاده کنیم، ثانیا مقیدو محدود کردن یك هنرمند ضروری ولازم نیست، هنرمند باید آزادو راحت باشدتا همه بتوانند از وجود او استفاده کنند ومهمتر این‌که هدف ما حفظ واشاعه‌موسیقی اصیل‌ایرانی و موسیقی ورقصهای بومی‌و ملی ایرانست که‌اگر بخواهیم همه این هنرمند ها راگرد هم‌بخوانیم کار مشکل میشود.

مشکلات بزرگداشت

پروین سرلك درپاسخ این سئوال که چرا از هنرمندان بیشتری که‌خدمتی به‌هنرموسیقی و ملی کرده‌اند تجلیل نمی‌کنند؟ میگوید :

ـبدبختانه دراینکار بامشکلاتی روبرو هستیم با آنکه بسیاری‌از مردم کار ما را در تجلیل از بزرگان هنر تائید می‌کنند اما گهگاه بعضی از هنرمندان از مراجعه ما دلگیرمیشوندمخصوصا اگر آدمهای خوش سن و سالی باشند زیرا این تعبیر پیش آمده است که اگر از کسی تجلیل شود انگار سالهای آخر عمر اوست این‌طرز تلقی‌و تعبیربعضی از هنرمندان ما را به احتیاط وامیدارد.

همانطور که گفتید باید از کسی تجلیل کردکه خدمتی به موسیقی کرده باشد و این که به بعضی ها لقب استاد می‌دهند و انتظار دارند که از آنهاتجلیل شود درست نیست . بنظر من استاد کسی است که لااقل چند نفر را آموزش داده و میراث‌کهن هنر ما راکه از دستی گرفته‌است بدست دیگری بسپارد تاماندگار شود. اگر چنین کسی پیدا شود بزرگداشت آنها وظیفه ماست .

پروین سرلك

کتاب

این کتاب ۱۲سال پس از تصنیف گلستان و ۲۳ سال‌پیش از مرك سعدی نوشته شده‌است

گلستانی که‌درزمان‌سعدی نوشته‌شده‌است،چاپ‌شد

گلستان سعدی‌بخط یاقوت مستعصمی، بکوشش بدری آتابای ، معاون کتابخانه سلطنتی .

گلستان ، یکی ازچند متن کهن زبان فارسی است که بارها و بارها به چاپ رسیده است اما گلستانی که اکنون در باره‌ی آن گفتگو میکنیم به جهات مختلف با سایر نسخه های چاپی این اثر تفاوت دارد .

این نسخه در سال ٦٦٨ ، یعنی فقط دوازده سال پس از تالیف گلستان بکتابت در آمده و این تاریخ بیست و سه سال پیش از درگذشت سعدی است .

کاتب این نسخه‌یاقوت مستعصمی است که بعلت آنکه به زبان فارسی مسلط‌نبوده است در کلمات متن . دخالت نکرده‌است.

تمام کلمات کتاب اعراب گذاری شده‌و بنابراین کلمات بهمانگونه که در عصرسعدی تلفظ میشده حفظ شده است .

بسیاری از کلمات این نسخه باآنچه در سایر نسخ گلستان دیده‌ایم متفاوت است .

● بعضی از حکایات مندرج در دیگر نسخه های گلستان در این نسخه نیامده است .

اختلاف کلمات در این نسخه بحدی بوده است که این احتمال را قدرت می‌بخشد که این نسخه از نسخ اولیه‌ی گلستان است و بعدها سعدی در کلمات‌آن تصرفاتی کرده و حکایاتی به آن افزوده است ، این احتمال چندان بعید نمینماید . زیرا سعدی بیست و چند سال پس از کتابت این نسخه حیات داشته و امکان دارد در این مدت در متن اثر خویش تجدید نظر هائی کرده باشد .

این نسخه‌ی گلستان نمودار این واقعیت است که بزرگان ادب در گذشته هیچگاه از پیراستن و آراستن مجدد آثار خویش غفلت نمی‌ورزیده‌اند و یکی‌از دلایل اختلافات موجود در نسخه های خطی متون کلاسیک ، همین تجدید نظر های مولفان و مصنفان بوده است .

نکته‌ی دیگری که در باره‌ی این اثر گفتنی است ، ارزش آن‌از نظر خط‌است، این نسخه نمودار خطاطی بارونق‌هفتصد سال پیش است و ازاین لحاظ نیز درخور ستایش و احترام میباشد .

نمایشگاه مردم ـ شناسی در رضائیه

گوشه‌ای از نمایشگاه مردم شناسی .

رضائیه ـ اولین نمایشگاه مردم شناسی آذربایجان‌غربی، توسط استاندار این استان در تالار کتابخانه ملی‌رضائیه گشایش یافت .

در نمایشگاه مردم شناسی آذربایجان غربی ، صنایع دستی ، لباسهای‌محلی ،وسائل کار و کشاورزی در قدیم و همچنین آلات تزئین بومی‌جلب توجه میکند .

خانم روحیه زمانی کارشناس مردم شناسی که سرپرستی نمایشگاه را عهده‌دار است ، به خبرنگار ما گفت :

نظیر این نمایشگاه در یازده استان تشکیل شده است که مخصوص مردم همان منطقه میباشد .

ما در این نمایشگاه لباس های محلی کردی ، آشوری وروستائی‌آذری را با همکاری روستائیان و افراد بومی‌فراهم آورده‌ایم .

همزمان‌باافتتاح این‌نمایشگاه فیلم «یادگار» نمایش داده‌شد.

خاطره پروانه:

خاطرات‌مادرم«پروانه»را منتشرمیکنم

«این روزها کتاب خاطرات مادرم «پروانه» خواننده‌قدیمی ایران را مینویسم ـ این‌کتاب سرگذشت چند هنرمند و موزیسین معروف و قدیمی را در بردارد » .

خاطره‌پروانه که برای یک کنسرت به تبریز آمده درگفت و گوئی با خبرنگار اطلاعات می افزاید :

در این کتاب از خاطرات مادر بزرگم بسیار سودگرفته‌ام و متاسفم که هنرمندان و موسیقی‌دان های همزمان‌مادرم نظیر ، مشیر همایون شهردار و ابوالحسن صبا زنده‌نیستند. تا خاطرات خود را از مادرم بازگو‌ـ کنند . بااینهمه‌من‌مایوس نشده‌ام و به جمع‌آوری خاطرات‌سایر هنرمندان‌پیرامون زندگی هنری مادرم‌پرداخته‌ام.

خوانندگی راکنارمیگذارم

خاطره پروانه میگوید :در نظر دارم بیشتر روی موسیقی و آواز سنتی ایران کار کنم چون اخیرا یک ترانه خرم‌ـ آبادی اجرا کردم‌کهموردتوجه قرار گرفته است .

در یک موقعیت خوب خوانندگی را کنار خواهم گذاشت . وی در پاسخ این سئوال که‌کدامیک از آوازهای خود را بیشتر دوست داری؟ میگوید «بیاپروانه بنشین»خیلی دلنشین است آهنگ آن از کارهای‌جالب خانم «افیلیاپرتو» است .

خبرنگار اطلاعات ـ تبریز

ستاره بخت شما

فروردین ـ از فرصت‌هائی که بدست می‌آورید حداکثر استفاده‌را ببرید.

اردیبهشت ـ از نظر مشورتی همسرتان استفاده کنید.

خرداد ـ در زمینه شغلی یک فکر جالب را به مرحله عمل درمی‌آورید.

تیر ـ یک سفر کوتاه خستگی شما رابرطرف میکند.

مرداد ـ اتفاق دلپذیری‌را برای شما پیش‌بینی میکنیم.

شهریور ـ از سوی شخص موردنظر بیجهت نگران هستید .

مهر ـ در فعالیت‌های اجتماعی مفید واقع میشوید.

آبان ـ در مورد روابط خود بادوستانتان‌کاملا احتیاط کنید .

آذر ـ در کاری که منظور شماست موفق میشوید.

دی ـ درکارهای تجارتی‌شانس باشما خواهد بود .

بهمن ـ از طرف شخص مورد علاقه‌تان پیشنهاد جالبی بشما میشود.

اسفند ـ بهتر است کمی‌رازدار باشید .

بدینوسیله باطلاع میرساند

شماره حساب بانکی گچ‌تهران (شرکت سهامی عام) در بانک بازرگانی ایران ۵۵۷۰ میباشدو در آگهی مربوط به افزایش سرمایه شرکت نامبرده درشماره ۱٤٤٧٤ مورخ ۱۳ر۵ر۵۳اشتباها ۵۷۰ درج شده که بدینوسیله تصحیح میشود .

آـ۸۸٤۷۸

برنامه‌اول

دوشنبه

۱۷ـ۳۰ اخبار
۱۷ـ۳۵ روستائیان
۱۸ـ۰۰ ماجراهای روبرت
۱۸ـ۳۰ بچه‌ها بچه‌ها
۱۹ـ۰۰ اخبار ورزشی
۱۹ـ۱۵ رازبقا
۱۹ـ٤۵ یکی بود یکی نبود
۲۰ـ۰۰ اخبار
۲۰ـ۳۰ آدم کاغذی
۲۱ـ۳۰ زن در جامعه
۲۲ـ۰۰ شعبده‌باز

نیمروز سه‌شنبه

۱۲ـ۰۰۰ اخبار
۱۲ـ۰۵ موسیقی ایرانی
۱۲ـ۳۰ بالاتر از خطر
۱۳ـ۳۰ دانش
۱٤ـ۰۰ اخبار

برنامه‌دوم

دوشنبه

۱۹ـ۳۰ موسیقی و تصویر
۲۰ـ۰۰ اتاق اخبار
۲۰ـ۰۵ لحظه‌های بحرانی : (بین لب و فنجان)
۲۰ـ۵۲ واریته
۲۱ـ۰۰ اخبار از برنامه دوم
۲۱ـ۳۰ ادبیات جهان
۲۲ـ۰۰ گالری شبانه
۲۲ـ۵۰ برگهای اندیشه
۲۳ـ۰۰ موسیقی نیمه‌شب

تلویزیون آموزشی

برنامه آموزشی(شبکه)
برنامه صبح سه‌شنبه

۸ـ۱۵ علوم ۲
۸ـ٤۰ علوم ۱
۹ـ۰۵ جغرافیا ۱
۹ـ۳۰ جغرافیا ۲

۹ـ۵۵ زنگ تفریح
۱۰ـ۱۵ ریاضی ۱
۱۰ـ٤۰ ریاضی ۲
۱۱ـ۰۵ ادبیات فارسی ۲
۱۱ـ۳۰ ادبیات فارسی ۱

برنامه بعد از ظهر

۱٤ـ۳۰ انگلیسی ۲
۱٤ـ۵۵ انگلیسی ۱
۱۵ـ۲۰ تاریخ ۱
۱۵ـ٤۵ تاریخ ۲

توضیح :

عددهای ۱ مربوط به‌دوره‌اول راهنمائی
عددهای ۲ مربوط به دوره دوم راهنمائی

تلویزیون‌امریکا

دوشنبه

۱٦ـ۰۰ اخبار
۱٦ـ۰۵ خیابان سسام
۱۷ـ۰۰ آرزوئی بکن
۱۷ـ۳۰ کمپانی برق
۱۸ـ۰۰ اخبار
۱۸ـ۳۰ دوربین شماره ۳
۱۹ـ۰۰ دیکوان‌دایک
۱۹ـ۳۰ کارون‌برنت
۲۰ـ۳۰ لیزا، برایت ودارک
۲۲ـ۰۰ مشروح اخبار
۲۲ـ۱۵ مسابقه بوکس
۲۳ـ۰۰ مایک‌داگلاس

کاشی سعدی
کاشی سعدی
پیشرو صنعت سرامیک ایران

گروه‌فرهنگی‌هدف

برای‌دبیرستان شبانه‌شماره ۲ دختران ثبت‌نام میکند

داوطلبان برای ثبت‌نام به‌محل‌دبیرستان شماره ٤ خیابان شاه ـ چهار راه شیخ‌هادی مراجعه نمایند تلفن٤۷۸۵۲ ثبت نام هر روز از ساعت ۵ تا ۹ بعداز ظهر

آگهی تغییرات در شرکت الگافر (سهامی خاص) ثبت شده بشماره ۱٤۹۱۱

۱ـ طبق صورت جلسه مورخ ۱۰ر۷ر۵۳ مجمع عمومی عادی شرکت الگافر با مسئولیت محدود تغییرات زیر در شرکت مزبور بعمل آمده است ـ۱ـ آقایان نجات‌اله القانیان و فرهاد القانیان و فرامرز القانیان برای مدت دو سال بسمت اعضاء هیئت مدیره انتخاب شدند ـ۲ـ طبق صورتجلسه مورخ ۱۰ر۷ر۵۳ هیئت مدیره شرکت مزبور آقای نجات‌اله القانیان بسمت رئیس هیئت مدیره و آقای فرامرز القانیان بسمت نایب رئیس هیئت مدیره و آقای فرهاد القانیان بسمت مدیر عامل شرکت انتخاب شدند و کلیه‌چکها و بروات و سفته‌ها و اوراق و اسناد الزام‌آور شرکت بامضاء آقای فرهاد القانیان مدیر عامل باتفاق امضاء یکنفر دیگر از آقایان نجات‌اله القانیان و فرامرز القانیان با مهر شرکت معتبر میباشد .

م‌الف ۱۵۸۷۰

مدیر کل ثبت شرکتها و مالکیت صنعتی ـ حمید جمشیدی

آـ۹۸۸٦٦

جی ـ وی ـ سی
نیویکو

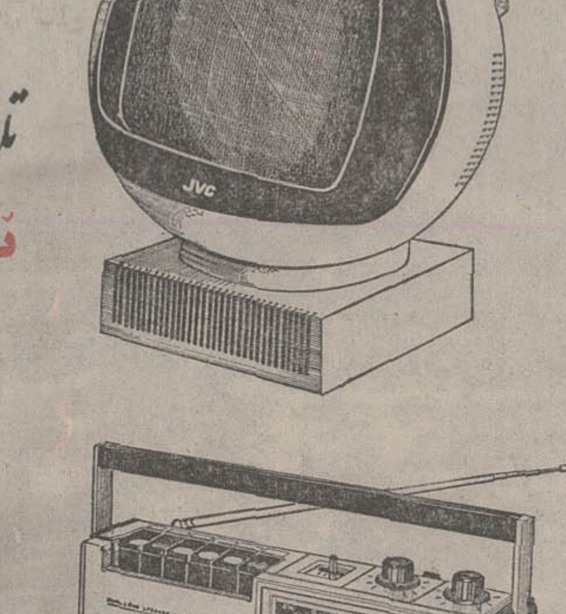

تلویزیون پرتابل برق و باطری
نیویکو در مدلهای مختلف

رادیو ضبط صوت کاست
نیویکو در ۱۱ مدل

JVC NIVICO
نیویکو یک محصول برتر

نماینده انحصاری ـ خیابان لاله‌زارنو شماره ٤۷۸ ـ تهران ـ تلفن ۳۰۳۲۸۸ ـ ۳۱۵۱٦۸

مراحل تربیت
چاپ پنجم
موریس دبس
ترجمه
دکتر علیمحمد کاردان
ناشر
مؤسسهٔ انتشارات و چاپ دانشگاه تهران
مراکزفروش :فروشگاه شماره ۱ خیابان غربی‌دانشگاه (۲۱آذر) فروشگاه شماره‌۲ خیابان شاهرضا ایستگاه‌لاله‌زار

آگهی تغییر محل شرکت سهامی خاص بازرگانی جاودان ثبت شده بشماره ٤۰۲۹

طبق صورتجلسه مورخ ۲۹ر۳ر۱۳۵۳ مجمع عمومی فوق‌العاده شرکت سهامی‌خاص بازرگانی جاودان محل شرکت نامبرده به خیابان سپهبد زاهدی ساختمان شماره ۱٤ طبقه ششم انتقال یافته‌و ماده‌چهار اساسنامه بشرح زیر اصلاح گردید ماده٤ـ مرکز اصلی شرکت تهران خیابان سپهبد زاهدی ساختمان شماره ۱٤ طبقه ششم میباشد و هیئت مدیره بارای اکثریت در هر موقع اجازه دارد که در تعویض محل مرکز اصلی شرکت در تهران اقدام نماید.

م‌الف ۱۵۸۷۲

مدیر کل ثبت شرکتها و مالکیت صنعتی ـ حمید جمشیدی

آـ۹۸۸٦٤

آگهی راف‌گلف (شرکت سهامی خاص) ثبت شده بشماره ۱۳٦۱۸

برابر صورتجلسه مجمع‌عمومی فوق‌العاده رافگلف (شرکت سهامی خاص) مورخ ۲۰ر۷ر۵۳ بعلت زیانهای وارده سرمایه شرکت از مبلغ سه میلیون ریال به مبلغ یک میلیون ریال کاهش یافت و مجددا از محل مطالبات صاحبان سهام و پرداخت نقدی ۲۵۰ر۰۰۰ر ریال‌بحساب شرکت نزد بانک تجارتی ایران و هلند سرمایه شرکت از مبلغ یک‌میلیون ریال بمبلغ سه میلیون ریال افزایش یافت بنابراین درسرمایه شرکت هیچگونه تغییری حاصل نگردید.

م‌الف ۱۵۸۷۱

مدیر کل اداره ثبت شرکتها و مالکیت صنعتی .

آـ۹۸۸٦۵

کاشیکاری تارس سقف با کاشی
ایرانا

آگهی تشکیل سندیکا

به موجب مواد ۲۵ و ۲٦ قانون کار باتوجه به مدارک تسلیمی به منظور حفظ منافع حرفه‌ای وبهبود وضع اقتصادی و اجتماعی‌کار فرمایان کارخانجات صنعت ماکارونسازی وورمیشل ایران سندیکایی بنام سندیکای کارفرمایان کارخانجات صنعت ماکارون‌سازی و ورمیشل ایران که اقامتگاه قانونی آن فعلا نارمک فلکه هفت‌حوض خیابان بهمن شرقی شماره ۱۱٦ و حوزه فعالیت آن ایران میباشد تشکیل گردید واسامی و سمت هریک از آقایان اعضای اصلی و علی‌البدل هیات مدیرمو بازرسان سندیکای مذکور که برای مدت سه سال‌لغایت بیست‌ونهم تیرماه یکهزار وسیصد وپنجاه وشش انتخاب شده‌اند بشرح زیر میباشد.

۱ـ دبیر ابوالفضل مینایی .
۲ـ رئیس جعفر سلامتیان .
۳ـ نایب رئیس علی شرکا .
٤ـ خزانه‌دار داریوش نصیری.
۵ـ عضو هیات مدیره منوچهر ملک زهتاب .
٦ـ عضو علی‌البدل هیات مدیره محمدعلی شرکا.
۷ـ بازرس اصلی عبدالرزاق مفید.
۸ـ بازرس علی‌البدل حسین بیات پریدی .

ضمنا مطابق بند ج ماده شانزده اساسنامه اسناد مالی باامضای دبیر و خزانه‌دار سندیکا معتبر خواهد بود.

غلامعلی فرزامیان مدیر کل سازمانهای کارگری و کارفرمائی

۲ـ۲ آـ۱۰۸۵۵

آگهی ثبت نام

مؤسسه ملی حسابداری پژند

برای کلاسهای زیرکه از تاریخ ۵۳/۸/۲۸ تشکیل میگردد ثبت نام مینماید

کلاسهای آموزش دوره‌های کامل حسابداری بازرگانی صنعتی و حسابرسی
کلاسهای آموزش دوره‌های کامل کارآموزی حسابداری بازرگانی صنعتی و حسابرسی
کلاسهای آموزش حسابداری بزبان انگلیسی و اصطلاحات حسابداری بزبان انگلیسی
کلاسهای آموزش سرپرستی حسابداری
کلاسهای آموزش ماشین های حساب (دستی ، مکانیکی ، الکترونیکی)
کلاسهای آموزش کاردکس و حسابداری انبار
کلاسهای آموزش بودجه بخش خصوصی

مؤسسه ملی حسابداری پژند ، به فارغ التحصیلان ممتاز اول تا دهم خود بورس مجانی تحصیل حسابداری در انگلستان بمدت سه الی شش ماه میدهد.

تا زمانی از متقاضیان ثبت نام بعمل میآید که کلاسها پر نشده باشد پس از تکمیل شاگرد کلاسها از نام نویسی خودداری میشود.

مؤسسه ملی حسابداری پژند تنها مؤسسه آموزش حسابداری است که حسابداری را عملا آموزش میدهد

ثبت نام همه روزه صبح و بعد از ظهر در محل مرکز آموزش مؤسسه ملی حسابداری پژند

مرکز آموزش تهران ـ خیابان پهلوی ـ خیابان بزرگمهر نبش صبا .

آگهی استخدام تکنیسین

شرکت دخانیات ایران بمنظور حفظ ونگهداری ووسائل‌فنی‌رستوران‌بخصوص سیستم گازرسانی آشپزخانه به یکنفر تکنیسین‌رشته تاسیسات با مشخصات زیر احتیاج دارد که از طریق آزمایش عملی و مصاحبه برای خدمت در تهران استخدام مینماید .

شرائط مستخدم :

۱ـ تابعیت دولت شاهنشاهی ایران
۲ـ داشتن دیپلم در رشته تاسیسات
۳ـ سن داوطلب نبایستی از ۳۵ سال متجاوز باشد .
٤ـ خدمت نظام وظیفه را انجام داده‌یا دارای معافی‌دائم‌باستثنای معافی‌پزشکی
۵ـ نداشتن سابقه محکومیت از نوع موثر
٦ـ دارای صحت مزاج کامل بوده‌ومعتاد بمواد مخدر نباشد .
۷ـ متدین بیکی از ادیان رسمی کشور
۸ـ کسانیکه دارای سابقه کار هستند در شرائط مساوی با سایر داوطلبان حق تقدم دارند و متقاضیان بایدتقاضای کتبی خود را بانضمام فتوکپی‌شناسنامه وفتوکپی کارت‌پایان خدمت‌نظام‌وفتوکپی دیپلم رشته مربوطه با پست سفارشی ارسال‌دارندو‌تقاضای آنهامیبایدحداکثر تا پایان وقت اداری روز یکشنبه ۲٦ آبانماه جاری باداره دبیرخانه شرکت واقع در خیابان ایرانشهر شمالی‌شماره ۲۰۵ واصل گردد. به‌پیشنهادات‌رسیده خارج از موعد اعلام‌شده یا وسیله افراد ترتیب اثر داده نخواهد شد . فردقبول شده بدوا براساس آئین‌نامه استخدام کارمندان پیمانی استخدام وپس‌ازاجرای مقررات استخدام شرکت های دولتی برطبق مفاد آن تبدیل عنوان پیدا خواهد نمود . تعیین محل و زمان آزمایش و مصاحبه‌بوسیله اداره کارگزینی شرکت به متقاضیان ابلاغ خواهد گردید.

م‌الف ۱۵٦۷۵

شرکت دخانیات ایران

کشف حیرت انگیز دانشمندان

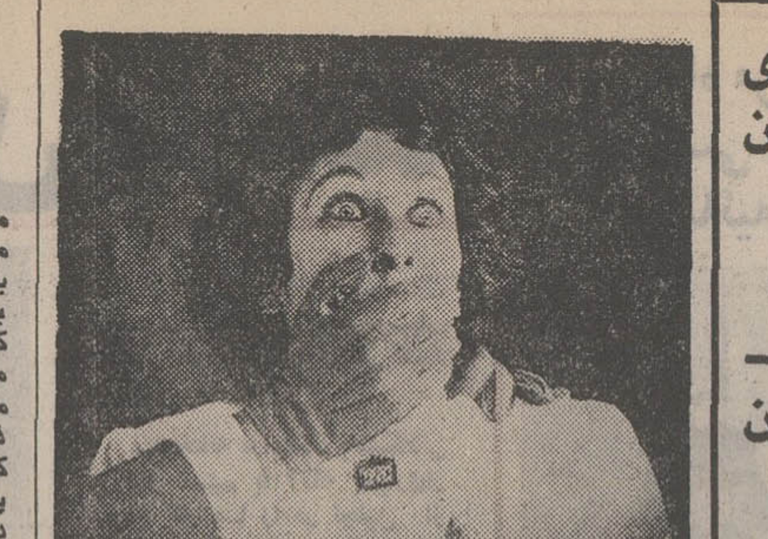

زبان ، تنها عضو برای ایجاد ارتباط با دیگران نیست

زنها بیش از مردها می ـ توانند ، باحرکات بدنشان حرف بزنند

شما با بدن خود میتوانید حرف بزنید!

برقراری ارتباط بین افراد ، بدون استفاده از کلمات وصدا، قسمت اعظم کوشش های روزانه هر فردی را که در طلب القاء مفهومی به همنوعان خوداست ، تشکیل میدهد خود شما هرگز باین فکر افتاده‌اید که درمحاورات روزانه چه مقدار مفاهیم مختلف را بدون استفاده از کلمات، و حتی خارج کردن صدا از گلو ، به فردی که میخواسته‌اید ، فهمانیده‌اید و او را به نیت‌خود آگاه ساخته‌اید ؟ اگر کمی‌دقیق‌تر باشیم، درمی‌یابیم انسان درزندگی روزانه خود ، حتی از لمس‌کردن و بوئیدن نیزبرای برقراری‌ارتباط بهره میگیرد و پیام کسب‌میکند.

اخیرا دانشمندان روشی ابداع کرده‌اند که با توسل به آن میتوان از میزان واکنشهای غیر صوتی افراد آگاهی یافت و فهمید که یک فرد تاچه حد از قابلیت‌های غیر صوتی خودبرای تفهیم موضوعی به دیگران‌استفاده میکند . نتیجه این آزمایش ها نشان داده است که واکنش‌های غیر صوتی ، چه واکنشهای حرکتی بدن و چه حالات‌گوناگون چهره ، آشکارترین و بارزترین بخش پیام یک فرد به فرد دیگر را ـ صرفنظر از کلام ـ تشکیل میدهد .

دانشمندان یک فیلم بدون‌صدای ۴۵ دقیقه‌یی از رفتار و حالات مختلف یک فردکه مسائل مختلفی را عنوان میکند و در موردحالات مختلف خود سخن میگوید، تهیه میکنند .

این فیلم ، سپس در معرض بررسی و مشاهده یکی از روانشناسان قرار میگیرد . این آزمایش کننده ، فهرست‌مطالبی را که شخص آزمایش شونده در خلال فیلم بازگو میکند ،دراختیار دارد و با توجه به هریک از واکنشها و حرکاتی که بازیگر فیلم از خود نشان میدهد ،دریافت خود را از آن حرکت یادداشت میکند . مثلا : معین میکند که شخص مورد آزمایش با این حالت چهره خود ، قصد داشته حالت نگرانی و یا ناراحتی‌خود را به دیگران بفهماند . میزان کارآیی و توفیق افراد مختلفکه موردآزمایش‌قرارمیگیرند، مشخص میکند که افراد مختلف تاچه‌حد قادرند تفکرات و خواستهای‌خود را بدون استفاده از واکنشهای صوتی ، و صرفا با استفاده از حرکات‌چهره، بدیگران تفهیم‌کنند.

مکالمات بی زبان

دانشمندان باتوجه به این آزمایش و دیگر مطالعات‌خود، به این نتیجه رسیده‌اند که هر انسانی از یازده طریق (بدون استفاده از واکنشهای صوتی خود) ، خواست و نیتش رابه دیگران میفهماند .

برخی از این یازده طریق مکالمه بیصدا ، از نوع خالص وبقیه مضاعف و مخلوط است . طرق خالص برقراری ارتباط یا مکالمه بیصدا، عبارتست از استفاده از بدن تنها (از گردن‌تا زانو) و استفاده‌از چهره و بدن بایکدیگر ، که در هیچیک ازآنها صدا اساسا نقشی ندارد . (برای بررسی و آزمودن این طرق، در فیلمی که از فرد مورد آزمایش تهیه میشود، عامل صدا رابدون اینکه از بین ببرند خنثی میکنند . علت این امر اهمیت زیروبم و طنین اصواتی است که دررابطه با واکنشهای روحی و روانی فرد از گلوی او خارج‌میشود . بنابرین چون‌هدف بررسی‌واکنش های غیر صوتی است ، با دستکاری در نوارهائی که از شخص آزمایش شونده‌تهیه‌شده، مفاهیم کلماتی را که او اداکرده از بین میبرند ، ولی در عین حال، اصوات بی‌معنی ولی با زیروبم وطنین واقعی روی فیلم باقی میماند.

بدن زنها گویاتر است

طریقه‌های دیگر تفهیم بوسیله واکنشهای غیرصوتی، آمیخته ـ ایست ازوسائل و طریقه‌هایی که قبلا ذکر شد . بدین شکل کممثلا ازدو طریقه‌خالص‌القاء احساسات در یک لحظه استفاده میشود تا نیتی به فرد دیگر تفهیم شود، نتیجه تمام این فعل و انفعالات روی نوارهای مخصوص ضبط میشود که برآورد کلی توانائی فرد در استفاده از واکنشهای غیر صوتی ، بامفاد آنها میسر میشود . این آزمایشها تاکنون روی افراد مختلف ، در سنین و جنسهای گوناگون انجام‌گرفته ، ونتیجه این بوده است که زنان توانائی بیشتری در بکارگرفتن واکنشهای غیرصوتی خوددارند وبیش از مردان میتوانند بدون استفاده از اصوات و کلمات ، نیت خود رابه‌افراد دیگربفهمانند وهمچنین از این توانائی برخوردارند که زودتر از مردان علائم ونشانه‌هائی را که دلالت برواکنش‌غیرصوتی‌دارد ،دریافت دارند و مفهوم آنرا درک کنند. دراین آزمایشها همچنین ثابت شده است که بین واکنشهای‌غیر صوتی و ذکاوت رابطه‌ای‌مستقیم وجود دارد و آمیزه این دوبه فرد این امکان را میدهد که‌بیش از دیگران در رسانیدن مفاهیم بدون استفاده از اصوات و کلمات موفق باشد.

چهل سال قبل در همین روز

مقررات استفاده از کلاه بلند «سیلندر» اعلام شد

کلاه بلند «سیلندر» سه نوع مختلف و هریک مورد استعمال مخصوصی دارد. چون ممکن‌است بعضی از مامورین از روی عدم بصیرت و اطلاع یکی از انواع کلاه‌های مزبور را تهیه و در غیر مورد ان بسر گذارند بصدوراین متحدالمال مبادرت‌نمایندتوضیحات ذیل لازم است : ۱ـ کلاه بلند کرکدار براق «مثل مخمل های پر کرک» برنگ سیاه را میتوان در کلیه موارد استعمال نمود و این کلاهی استکه قاعدتاًمامورین باید تهیه نموده و در مواقع‌رسمی با ژاکت بسر گذارند ۲ـ کلاه‌بلند از جنس اطلس مات برنگ سیاه که بشکل کتاب‌جمع میشودمختص لباس شب «فراک» و به‌هیچوجه در روز استعمال نمیشود . ۳ـ کلاه بلند خاکی رنگ اختصاص به مواردذیل‌داشته: اسبدوانی، نمایشات ارتشی ، گاردن پارتی‌و بعبارت اخری فقط در هوای آزاد استعمال میشود . بدیهی است اشخاصی که در مراسم استقبال‌و سلام‌حضور بهم‌میرسانند باید کلاه بلند طبق ماده یک برای مواردی که ژاکت خواهند پوشید جهت خود فراهم نمایند

رسیدگی به دیپلومها

دکتر مشیر فاطمی

دیپلومها و اسناد تحصیلی آقایان ذیل در جلسه اخیر شورای عالی معارف مورد رسیدگی واقع و ارزش علمی آنها معین گردید . باب‌اصلان زاده جهانگیری تحصیلاتش معادل لیسانس شناخته شد و رشته تحصیلی او مهندسی کشوری می‌باشد ، رستم صرفه دکتر در طب‌شناخته شد ، احمدعلی ابتهاج مهندس‌دکتر غلامرضا شیخ پل و شوارع شناخته شد و تحصیلات او معادل با لیسانس است ، منصورالدین‌عهدیه مهندس برق و رادیو«الکتریسینه» شناخته شدو تحصیلات اومعادل با لیسانس است ، عبدالحسین فاطمی اصفهانی دکتر در علوم سیاسی شناخته شد ، نصرت‌الله باستان دکتر در طب شناخته‌شد، غلامرضا شیخ دکتردر طب‌شناخته شد ، شامبهمن کیخسرو شاهرخ تحصیلات او در فلاحت معادل لیسانس شناخته شد ، الکساندر سروری متخصص‌ساختمان‌هواپیما شناخته شد و تحصیلات‌مشارالیه معادل متوسطه کامل فنی است ، علی اصغر فراز تحصیلات او در حقوق معادل لیسانس شناخته شد ، زینال مولائی یگانه شبستر تحصیلات مشارالیه‌معادل سه‌سال اول متوسطه شناخته شد ، رضا سرور تحصیلات مشارالیه معادل متوسطه کامل‌فنی است وتخصص او در خلبانی میباشد ، زکی‌داود لینیادو تحصیلات او و معادل دوره کامل متوسطه شناخته شد .

وادی هوس

اطلاعات در ستون «نشریات» مینویسد : کتاب «وادی هوس» که بقلم حسین کسمائی انتشار یافته یکی از کتب‌افسانه‌ای‌میباشد که نویسنده خواسته است مفاسد اخلاقی جوانان ولگرد را در آن بیان نماید اما متاسفانه رامنتقید و روش نگارش بخوبی از عهده تخیلات نویسنده برنیامده است . موضوعی که در امر نگارش فوق‌العاده مهم وقابل ملاحظه می‌ـ باشد اینست که نگارنده کتبی‌را که به سبک روز مینویسد بایددر آن رعایت آداب زمان را کرده و طوری باشد که در خوانندهتولید استعجاب نکند . امروز دیگر باور کردنی نیست که نوکری بخاطر وجهی در شب عروسی داروی بیهوشی در شربت ریخته و انرا به داماد و سایر مدعوین‌خورانده و عروس را برداشته و فرار کند و بدست رقیب بسپارد یاآنکه دختری در شب زفاف خنجری همراه داشته و قلب یک ترکمن قوی را شکافته و در نیمه شب دو اسب برداشته با محبوب راه یار و دیارخود گیرد! مع‌الاسف نگارنده این نکته را در سبک نگارش خود رعایت نکرده وبهمین لحاظ از قدر حقیقی کتاب کاسته شده است . بهتر است‌نویسندگان جوان ما در آغاز نویسندگی بدوا سعی بلیغ دارند که کتب بسیار خوانند و اطلاعات وافی کسب نمایند . باید این حقیقت مسلم‌را گفت که برای یک سطر نوشتن صد سطر خواندن لازم است .

حریق در رشت

رشت ـ ساعت چهارو نیم یوم سه‌شنبه حریقی در اثر وزش باد گرم در کردمحله واقع که ده عدد خانه دچار حریق و چنانچه‌جدیت مامورین اطفائیه نبود برای مجاورین خانه‌هاخسارت‌فوق‌العاده وارد میشدو خسارت واردهتخمینا دویست هزار ریال میباشد .

«نقل از اطلاعات۱۳ ابان۱۳۱۴»

آگهی تشکیل مجمع عمومی

مجمع عمومی فوق‌العاده صاحبان سهام شرکت سهامی عام سیمان فارس و خوزستان در ساعت ده صبح روزشنبه نهم آذرماه ۱۳۵۳ در محل شرکت تهران‌خیابان پهلوی‌چهارراه شاه ـ کوچه سیمرغ شمار ۱۶ تشکیل می‌شود از صاحبان سهام خواهشمند است در ساعت و روز مقرر در جلسه حضور بهمرسانند.

دستور جلسه :

ازدیاد سرمایه.

شرکت سهامی عام سیمان فارس و خوزستان

آگهی استخدام

یک کارخانه تولیدی در اصفهان به چند نفر دیپلمه ریاضی که مدت چهار سال در کار سفارشات تجربه داشته‌و زبان انگلیسی را بخوبی بدانند باحقوق مکفی استخدام مینماید از متقاضیان درخواست میشود با صندوق پستی ۹۴ اصفهان باذکر مشخصات کامل مکاتبه نمایند.

... وپائیز ازراه رسیده است

پائیز ، با جادوی رنگ‌ها و با آواز باد های آرام و گاه تندش ، در تهران آغاز شده‌است: اگرچه یک ماهی دیرتر از هرسال ، اما مثل هرسال با رنگ و نقش و نگار ...

صدای پای پائیز ، اکنون درکوچه های تهران جاری است : هربرگ سوخته و زعفرانی رنگی‌که‌از شاخه‌یی فرومی‌افتد، و سوار بر بال بادهای‌پائیزی ، رقص کنان به سوی زمین دامن میکشد صدای یک قدم پائیز است . صدای همین قدم هاست که وقتی درهم می پیچد ، آواز پائیز را در پیاده رو های تهران سر میدهد : مگر نه از همین روست که در غروب های‌پائیز، تهرانی ها با شور وشوقی‌کم‌مانند ، به قدم زدن درپیاده رو ها میروند و با آواز برگ ها ، که از زیر پاهایشان‌برمی‌خیزد،سرمست میشوند ؟

پائیز ،اینک پیاده‌رو های تهران را رنگ زده است ، درخت‌ها،در گذرگاه باد های پائیزی‌خانه تکانی میکنند و شوق پیاده‌روی‌را در دل ها برمی‌انگیزند : شما هم یک‌غروب به تماشای خانه تکانی درخت‌هابروید و به چشم تن و چشم جان ببینید که پائیز را بیهوده «بهار عارفان» نامیده‌اند ...

آگهی دعوت جهت مذاکره

در اجرای ماده ۱۶ قانون برق ایران شش قطعه‌زمین به مشخصات زیر جهت ساختمان پست ترانسفورماتوراز‌طرف شرکت‌برق‌منطقه‌ای تهران انتخاب گردیده و بلحاظ آنکه هویت مالکین آنها معلوم نیست ، لذا بدینوسیله‌مراتب اعلام و از مالکین زمینهای مشروحه در ذیل‌دعوت بعمل می‌آید که ظرف مدت یکهفته پس‌از تاریخ نشر این آگهی جهت مذاکره در مورد واگذاری قطعات زمین مورد نیاز با در دست داشتن سند مالکیت بقسمت اراضی این شرکت واقع در ساختمان مرکزی میدان ژاله مراجعه فرمائید .

۱ـ یک قطعه زمین بابعاد ۱۳×۵ر۴ متر واقع در خیابان روزولت جبهه شرقی خیابان بفاصله ۲۰ر۲۵ متر از ابتدای کوچه گلزار جنب پلاک ۴۷

۲ـ یک قطعه زمین بابعاد ۶×۶ متر واقع در خیابان پهلوی جنب پارکینک قصریخ‌خیابان آذربیگدلی جبهه جنوبی خیابان بفاصله ۲۷ متر از ابتدای خیابان پهلوی .

۳ـ یک قطعه زمین بابعاد ۸×۶ متر واقع در خیابان بخارست (الوند) جبهه شرقی خیابان نبش جنوب کوچه مرکز آموزش بهداری نیروی زمینی شاهنشاهی

۴ـ یک قطعه زمین بابعاد ۸×۶ متر واقع در خیابان هاشم‌آباد جبهه شرقی خیابان بفاصله ۱۰ متر از ابتدای پست سابق برق پارس‌بطرف شمال که ساختمان پست نیز احداث گردیده است .

۵ـ یک قطعه زمین بابعاد ۸×۶ متر واقع در خیابان آرامگاه جبهه غربی خیابان آرامگاه مقابل کوچه احمدیه بفاصله ۵۰ر۱۳ متر از ابتدای اسفالت که ساختمان پست نیز احداث گردیده است .

۶ـ یک قطعه زمین بابعاد ۸×۶ متر واقع در خیابان قزوین خیابان ۱۲ متری منیریه‌سه‌راه آذری نبش جنوب شرقی خیابان ۸ متری ششم .

م‌الف ۱۵۸۵۹

شرکت برق منطقه‌ای تهران

کلاس های کنکور برای تمام رشته‌ها

ششم طبیعی وششم ریاضی

فضیلت

خیابان امیریه نبش منیریه
آموزشگاه فضیلت
تلفن ۴۲۶۴۵

کلاسهای قراردادی کلیه شهریه دریافت شده مردودین در کنکور و امتحان نهائی مسترد خواهد شد.

پهلوی
مقابل کاخ مرمر
دبیرستان سهند
تلفن ۴۳۰۵۹

آگهی پذیرش دانشجو واستخدام کارآموز درسازمان هواشناسی کشور

سازمان هواشناسی کشور برای دوره های تخصصی زیر تعداد ۱۷۰ نفر دانشجو و کارآموز از طریق امتحان و مسابقه می‌پذیرد .

ردیف	عنوان شغلی	تعداد	تحصیلات	مدت دوره
۱ـ	کمك کارشناس اقلیم‌شناسی	۲۰ نفر	دیپلم کامل ریاضی یا طبیعی	۲ سال
۲ـ	دیده‌بان سینوپتیك	۳۰ نفر	دیپلم کامل ریاضی یاطبیعی	۶ ماه
۳ـ	دیده‌بان جوبالا	۳۰ نفر	دیپلم کامل ریاضی یاطبیعی	۶ ماه
۴ـ	دیده‌بان هواشناسی کشاورزی	۳۰ نفر	دیپلم کامل ریاضی یاطبیعی	۶ ماه
۵ـ	دیده‌بان کلیماتولوژی	۳۰ نفر	دیپلم کامل ریاضی یاطبیعی	۶ ماه
۶ـ	بازرس فنی	۲۰ نفر	دیپلم کامل ریاضی یاطبیعی	۶ ماه
۷ـ	پلاتور	۱۰ نفر	دیپلم کامل طبیعی یا ریاضی یا ادبی یا هنرستان صنعتی	۳ ماه

شرایط :

الف ـ فارغ التحصیلان ردیف‌یك پس‌از خاتمه دوره دوساله و موفقیت‌در آن به اخذ مدرك تحصیلی فوق دیپلم‌در رشته مربوطه نائل و در گروه شغلی ۵ و داوطلبان ردیف‌های ۲ به بعد پس از طی دوره کارآموزی مربوطه و موفقیت در آن در گروه شغلی ۴ به استخدام رسمی‌سازمان‌هواشناسی کشوردرآمده و در نقاط مختلف کشور مشغول بکار خواهند شد .

ب ـ به دانشجویان و کارآموزان کمك هزینه مناسب‌پرداخت خواهدشد.

داوطلبان واجد شرایط زیر :

۱ـ تابعیت ایران

۲ـ تندرستی و صحت مزاج وعدم‌اعتیاد به مواد مخدر

۳ـ متولدین سال ۱۳۲۷ به بعد

۴ـ داشتن ورقه خاتمه خدمت‌وظیفه یا معافیت دائم قانونی

۵ـ نداشتن سوء پیشینه .

۶ـ عدم اشتغال بکار در سایر موسسات و سپردن تعهد ۵ سال‌خدمت درهر نقطه‌ازکشورکه سازمان‌هواشناسی تعیین کند .

۷ـ نقاط مذکور شامل (مناطق‌غرب ـ جنوب غرب ـ جنوب ـ جنوب شرق و شرق خواهد بود) میتوانندبرك‌درخواست ذیل این آگهی را تکمیل نموده و با دو قطعه عکس ۴×۳ ورسید بانکی مبنی بر پرداخت مبلغ ۳۵۰ ریال به حساب جاری شماره ۹۸۰ خزانه ـ نزدیکی از شعب بانك ملی‌ایران حداکثر تا ده روز پس‌ازانتشار این‌آگهی‌با پست سفارشی به نشانی تهران میدان‌محمد‌ـ رضاشاه اداره کارگزینی سازمان‌هواشناسی کشور ارسال دارند به مدارکی که بعداز این تاریخ به پست‌تحویل داده شود یا فاقد رسید بانکی باشد ترتیب‌اثر داده نخواهد شد (وجه‌مذکور بهیچوجه مسترد نمیشود) .

پروانه ورود به جلسه امتحان و مسابقه روز های ۶ و ۷ر۹ر۵۳ در اداره کارگزینی به نشانی فوق توزیع‌خواهد شد . تاریخ و محل امتحان و مسابقه در پروانه مذکور درج شده است .

سازمان هواشناسی کشور

برگ درخواست شغل از سازمان هواشناسی کشور

نام خانوادگی	نام	نام پدر
شماره شناسنامه	محل صدور	تاریخ تولد
مدرك تحصیلی	رشته تحصیلی	
وضع خدمت‌وظیفه	داوطلب شغل(فقط یك‌شغل)	
نشانی کامل : شهر		خیابان
کوچه	پلاك منزل	تلفن
محل امضاء داوطلب		

م‌الف ۱۵۹۰۲

آگهی استخدام

انجمن توانبخشی بمنظور تکمیل کادر مورد نیاز خود تخصصهای مشروحه زیر را استخدام مینماید:

ردیف	عنوان شغل	شرائط احراز	تعدادموردنیاز
۱	مهندس اتومکانیك	دارا بودن لیسانس یا فوق‌لیسانس در رشته مربوط بشغل	۱
۲	مهندس تزئینات و صنایع‌چوبی	دارا بودن لیسانس یا فوق‌لیسانس در رشته مربوط بشغل	۱
۳	ماشین نویس	دیپلم کامل متوسطه و آشنائی کامل بماشین نویسی	۱
۴	تکنیسین یا استادکار قالبسازی	آشنائی کامل بامور مربوط بشغل	۱
۵	استادکار تعمیرات دستگاههای سردکننده	آشنائی کامل بامور مربوط‌بشغل	۱
۶	مربی خیاطی و بافندگی	دیپلم کامل متوسطه و آشنائی‌کامل بامور مربوط بشغل	۱
۷	استادکار مکانیك وتعمیرکار موتورسیکلت	آشنائی کامل بامور مربوط بشغل	۱
۸	استادکار تعمیرات ساعت	آشنائی بامور مربوط‌بشغل	۱
۹	حسابدار	دیپلم کامل متوسطه و ۴ سال‌سابقه کار	۱
۱۰	راننده	ششم ابتدائی و گواهینامه پایه دو همگانی	۱
۱۱	استادکارسراجی	آشنائی کامل بامور مربوط بشغل	۱

داوطلبان واجد شرائط میتوانند حداکثر تا ۴ روز پس از انتشار آگهی به کارگزینی انجمن توانبخشی واقع در خیابان شاهرضا ، بین کالج وویلا کوی‌سرشار شماره ۳۴ مراجعه نمایند . م‌الف ۱۵۹۰۶

گزارشی ازسومین روز جشنواره
فیلم های کودکان و نوجوانان

فیلمهای خوب در محاصرهٔ فیلمهای بی‌ارزش

فیلم «دوباره نگاه کن» یک اثر تخیلی وزیبا ساخته مثالی .

در دومین روز فستیوال فیلم کودکان (شنبه یازدهم) دوازده فیلم در دو بخش در قسمت مسابقه به نمایش در آمد و در یک برنامه جنبی در سئانس آخر مجموعه‌ای از فیلم های برنده‌ی جایزه که توسط کودکان ساخته شده است نمایش داده شد .

پری کوچک دریائی واپرا

فیلمهای قابل بحث این‌سئانس از فستیوال کودکان «پری کوچک دریائی» و «اپرا»بود راهی‌بسوی آینده (استرالیا) جز فرم ساده‌اش امتیاز دیگری را نداشت .

قهرمانان آینده (سوئیس) فیلمی در حد فیلمهای تبلیغاتی بود . سیرک (لهستان) از روانی‌خاص در ارائه قصه برخوردار بود بچه‌ها مواظب باشید ، چراغ قرمز دارای محتوای آموزشی و رنگ خوب بود .

دوچرخه در رفت(شوروی) یک فیلم عروسکی با بیانی ظریف و بچگانه در گروه خود بودامتیاز این فیلم بکارگرفتن وسائل‌شناخته شده کودکان بود .

در این سئانس یک فیلم ازایران بنام «آدم اول ۳۵ میلی متری رنگی نقاشی متحرک نیز نمایش داده شد . فیلمساز با بکارگرفتن حروف واعداد قصد القاء یک کار نو را به کودکان داشت .

از این‌سری‌کار در فیلمهای‌کشور های دیگر بخصوص اروپای شرقی بنحو بهتری دیده‌ایم مهم اینکه کودکان بیشتر موضوع‌آدم و جوا را انتظار میبردند تا کار برد حروف و اعداد را .

پری کوچک دریائی (امریکا) نقاشی متحرک ساخته‌ی استوارت باری و به مناسبت سوژه فیلم که براساس قصه‌ی پری کوچک دریائی ،«هانس کریستین» تصویر شده بود فیلمی سرگرم کننده و مورد علاقه کودکان بود . این فیلم بی آنکه جهتی داشته باشد در حد یکسرگرمی از فیلمهای خوب این‌سئانس بود .

رنگ شاد تکنیک خوب نیز از امتیازات این فیلم بشمار می‌آید .

اپرا(ایتالیا)ساخته برونوبوزمتو-مانولی فیلم برجسته روزسوم فستیوال بود این فیلم با تکیه بر یک طنز زیبا و نیش زدن به مسائل سیاسی روز، دیدگاه‌تازه‌ای برای نوجوانان علاقمند به‌سینما بوجود می آورد . فیلم در یک اپرا با متنی از آهنگ های آهنگسازان معروف مثل بتهون ، باخ ، وردی ، پوچینی و غیرهو اندیشه فیلمساز را با طنز ارائه میدهد . کارگردان در پایان ، مسائل سیاسی روز را مچاله میکند و بدور می‌اندازد .

دوباره نگاه کن

در سئانس دوم‌فیلم هائی‌روطناب (چکسلواکی) باسوژه‌ای کودکانه در حد فهم کودکان با استفاده‌از زنگ و تکنیک خوب ، فیلمی ساده و بی ادعا بود .

بکار گرفتن خمیر در ساختن شخصیت های فیلم،کار خوب این فیلم بود .

شهبانان کوچک ساحل شرقی چین (چین) اولین فیلم از این کشور در فستیوال کودکان‌بودکه سوژه و فرم کار در این فیلم ما را با سبک‌کارکلاسیک و قراردادی در چین آشنا میکرد .

دوباره نگاه کن (ایران) فیلم تازه‌ای از فرشید مثقالی ومتفاوت باکارهای قبلی این فیلمساز است این فیلم تخیلات کودکانه رادر برخورد با اشیاء تصویر میکند همانطوری که کودکان ابر را به صورت یکدیومی‌بینند و کلیرگها را دختری زیبا ، فرشید مثقالی نیز چنین کرده بود .

دوباره نگاه کن نسبت به فیلم های قبلی این فیلمساز به بچه‌ها نزدیکتر است ، فاصله پلانها و استفاده از فیلتر های گوناگون و رنگ عوض کردن به زنده بودن فیلم لطمه میزد .

شکار رانچی (انگلستان) فیلمی طویل و زنده از سری فیلم های سرگرم کننده قهرمان ساز و تجارتی فستیوال بود که احتمالا در اکران سینما فروش خوبی دارد این فیلم شجاعت و شهامت چند کودک را در دستگیری سارقین نشان میداد .

مرحله اول جشنواره سینمای جوان در ٤ استان پایان یافت

برندگان جشنواره سینمای جوان

جشنواره سینمای جوان ایران در دو مرحله انجام می پذیرد . مرحله نخست با نمایش فیلمهادرچند شهرستان در این هفته پایان یافت و جوایزبرندگان‌جشنواره توزیع شد . مرحله دوم در تهران آغاز خواهد شد و رقابت فشرده‌ای‌بین‌فیلم‌های برگزیده جشنواره درمیگیرد .

درمرحله اول ، جشنواره در شهر های تبریز ، اهواز ، اصفهان و رشت انجام گرفت که‌برندگان آن بشرح زیر تعیین شدند :

فیلمسازان تبریز

الف ـ هیئت داوران منطقه تبریز دیپلم افتخار را به بهترین فیلمهای برگزیده بشرح زیر اعطاء کرد :

۱ـ دیپلم افتخار بهترین تکنیک کار به فیلم «غبار ـ نشین ها» ساخته ناصر غلامرضائی از سینمای آزاد خرم‌آباد .

۲ـ دیپلم افتخار بهترین موضوع انتخاب شده فیلم «دریا»ساخته علی محضری از سینمای آزاد اردبیل .

۳ـ دیپلم افتخار بهترین بیان سینمائی برای توجیه هدف به فیلم «سکه» ساخته محمدرضا گوهری از سینمای آزاد خرم‌آباد .

هیئت داوران جشنواره فیلم «یک روز به امتحان» ساخته عباس پوراظهری ۱۳ ساله از سینمای آزاد تبریز وفیلم«تلاش» ساخته حجت‌الله رشنو از سینمای آزاد خرم آباد را بخاطر نحوه بیان سینمائی ایندواثر موردتشویق قرار داد .

همچنین سازمان رادیو ـ تلویزیون ملی ایران مرکز تبریز جایزه خود را بمبلغ ۱۰۰۰۰ ریال به فیلم «یکروز به امتحان» ساخته عباس پوراظهری‌بخاطر صمیمیت در بیان‌سینمائی خود اهداء کرد.

فیلم های برنده اهواز

ب ـ هیئت داوران منطقه اهواز فیلم های برگزیده این مرکز را بشرح زیر اعلام‌کرد: فیلم«وهم» برنده دیپلم بهترین تکنیک کار .

فیلم «اشارت‌های مرگ» برنده دیپلم بهترین موضوع انتخاب شده .

فیلم «نبض تندجرقه» برنده دیپلم بهترین بیان سینمائی برای توجیه هدف .

ضمنا تعدادی از فیلم‌های خوب شرکت‌کننده درجشنواره مورد تشویق هیات داوران و مراکز مختلف قرار گرفتند .

دیپلم هیات داوران به فیلم «اسکله‌چوبی»از مرکز سینمای هشت فرهنگ وهنر .

ده حلقه فیلم ـ دیپلم دانشگاه و دیپلم تماشاگر به فیلم «کنار» از مرکز سینمای هشت فرهنگ و هنر .

دیپلم بهترین فیلمبرداری به نادر مظلومی بخاطر مجموعه کارهایش .

علی شادروان و حمید جوانمردی مشترکا عنوان بهترین بازیگر را بدست آوردند .

جشنواره اصفهان

ج‌ـ جشنواره منطقه اصفهان روز پنجم آبان ماه با برنامه ذیل گشایش یافت :

نمایش فیلم های شرکت ـ کننده درمسابقه ـ بزرگداشت عبدالحسین سپنتا بنیانگزار سینما در ایران ـ نمایش‌فیلم های پائیز و لیلی و مجنون‌ـ گفتگو با دکتر ساسان سرنتا ـ مروردرآثار منوچهر طیاب ـ مرور در آثار چنگیز حقیقت.

فیلمهای برگزیده زیربعنوان برندگان این قسمت اعلام‌شد:

بچه های اضطراب ساخته حسین سیاح ـ غروب پشت دیوار ساخته رضا مهین ـ «بدنبال خورشید» ساخته حسین ناطقی .

ضمنا هیات داوران‌فیلمهای ذیل را مورد تقدیر قرار داد :

در راه‌ازمحمدعلی میاندار ـ قاپ از حسن استقلالیان ـ خانه کوچک ما از حسین سیاح ـ کتیبه‌ای برهزار سوگ از سعید آقاسی ـ صید ورها از غلامرضا بابازاده .

برگزیده‌های‌سینمای‌رشت

د ـ هیات داوران مرکز رشت فیلمهای برگزیده خود را بشرح زیر اعلام داشت :

دیپلم‌افتخار بهترین موضوع انتخاب شده‌درجهت تم به فیلم «ازدواج» ازاحمد توکلی.

دیپلم افتخار بهترین بیان سینمائی برای توجیه هدف‌به فیلم «خانه ابری» از ابراهیم حقیقی .

دیپلم افتخار برای بهترین تکنیک کار به فیلم «روزی که آقای جیم ظاهر شد» از بهنام جعفری .

ضمنا فیلم های زیر مورد تقدیرهیات‌داوران قرارگرفتند:

فیلم تمدن ساخته رضا خزائلی ـ فیلم مرد ، دریا ، ماهیگیر از ایرج رامین‌فر ـ فیلم باد زخمی از آرمان‌امید ـ فیلم گبوتر با کبوتر از جعفر صافی ـ مکث از مجید قاری‌زاده ـ معادله از ادیک بالایان ـ رضا سیزه از مهران وزیری.

در سرعت ۱۲۰ کیلومتر

بقیه از صفحه ۵

کردم دستداه سرعت سنجرا معاینه کردیم و معلوم شد با اتصال برق به زیر فرمان ، مانع از ان شده که عقربه کیلومترشمار ازرقم‌هشتادتجاوز کند وروی صفحه سرعت سنج اثر بگذارد !

سرعت ، تصادف، خون

خانم سرور سرپوش ، یکی از بازرسان مخفی که بطور ناشناس مسیر تهران ـ اصفهان راهمراه بایک اتوبوس طی کرده بود ، میگوید :«دراولین ماموریتم ، همراه شوهرم‌سوار یک اتوبوس شرکت ... شدم . راننده این اتوبوس بنظر من هیچ تخلفی نداشت و کاملاآرام میراند

اما در بازگشت که باشرکت دیگری (شرکت...) مسافرت کردم ، ترس از بی احتیاطی های بی‌پایان راننده ، سراسر وجودم را فراگرفت. رانندگی او اعصاب من و شوهرم راخرد کرده بود . میهماندار را صدا کردم و گفتم :

به‌آقای راننده بگو بخاطر حفظ جان خود و مسافرین اندکی آهسته تربراندمیهماندار که دودک ۱۲ ـ ۱۳ ساله‌ای بود نزد راننده رفت ودرگوش او حرفهایم را تکرار کرد.فکر کردم تذکر من درطرز رانندگی او بی اثر نخواهد بود ، ولی باکمال تعجب دیدم که‌اوهمچنان باسرعت می‌راند ! یکبار دیگر بوسیله کودک میهماندار به راننده توجه دادم اما راننده این بار فریاد کشید و گفت : (این کیه که‌برایم پیغام‌میفرستد، چرا خودش حرف نمی‌زند؟ مگرزبان ندارد؟)ناچار باصدای بلند گفتم : آقای راننده ، من هستم که از شما خواهش‌کردم قدری آهسته ترحرکت کنید! ولی او باعصبانیت گفت : بیا سرعت سنج ماشین رانگاه‌کن، سرعت من از هشتاد کیلومتر درساعت بیشتر نیست ، اگر تواعصابت خراب است و دل وجرات نداری که تقصیر من نیست!

پیش از آن که به اولین پاسگاه میان راه برسیم تاا‌ین راننده متخلف را جریمه کنم‌و تحویل قانون بدهم ، سرعت زیاد کارخود را کرد :اتوبوس ما ابتدا یک اتومبیل پیکان رااز مسیر اصلی‌بیرون‌انداخت!

بعد با یک اتومبیل دیگر تصادف کرد این حادثه،خون دومسافر بیگناه راریخت و دو خانواده را سیاهپوش کرد .

«وقتی تصادف پیش آمد، عامل اصلی که راننده اتوبوس بود ، حتی از ماشین پیاده نشد ، و وقتی به اوگفتند‌دست کم پیاده شو ببین چه دسته‌گلی به‌آب داده‌ای ، گفت من درد کلیه دارم و اگر پیاده شوم کلیه‌ام خونریزی میکند !»

یوسف مددی پلیس مخفی دیگری که مسیر تهران ـ خرم آباد را با یک اتوبوس‌مسافربری طی کرده نیز حرفهای گفتنی بسیاری دارد : «شاید باور نکنید اگر بگویم موقعی که ساعت کار یک راننده تمام شده و می‌خواست جای خود را به راننده کمکی بدهد، این تعویض در حالی صورت گرفت که اتوبوس ۱۲۰ کیلومتر سرعت داشت ! یعنی راننده، در حالی که اتوبوس باسرعت درحرکت‌بود ، از روی صندلی مخصوص خود بلند شد و در همان حال شاگردش بجای او نشست !

یوسف مددی ادامه میدهد: ما بازرسان مخفی هنگامی که دریک اتوبوس بعنوان مسافر می نشینیم علاوه براینکه طرز رانندگی با اتوبوس را زیر نظر داریم ، مواظب حرکت کامیون ها و اتومبیلهای سواری دیگر نیز هستیم ، و اگر خلافی از آنها سر بزند نمره اتومبیل را یادداشت‌میکنیم به‌اولین‌پاسگاه

راننده یا بیمار روانی

مددی‌میگوید : بنظرمن بسیاری از رانندگان اتوبوس‌و کامیون بیماری روانی دارند . آنها درحین رانندگی کار هایی می کنند که از شنیدنش مو بر اندام آدم راست میشود . مثلا وقتی یک راننده اتوبوس یا کامیون از دست راننده یک اتومبیل سواری عصبانی می‌شود ، تصمیم میگیرد سواری راواژگون سازد و یا از جاده منحرف کند .»

خانواده‌های ایرونی رسم خوبی‌دارن،همینکه‌دور هم جمع میشن راجع به موضوعات مختلف روزگل میگن وگل میشنفن و بقول معروف‌هرچیزی رو سبك سنگین میکنن، از عروسیهای توی فامیل‌گرفته تاموفقیت های شغلی و تحصیلی و بالاتر از همه خرید وسائل زندگی که چی خوبه و چی خوب نیست کی در خرید موفق بوده و کی کلاه سرش رفته .

بعضی وقتاهم یکی از این موضوعات توی این اجتماعات خانوادگی گل میکنه‌مثلا تلویزیون تمام‌ترانزیستوری ناسیونال که‌این روزها خیلی‌گل‌کرده و همه خانواده‌ها راجع به‌اون‌صحبت‌میکنن‌یکی میگه‌تصویر وصداش هم عالیه‌هم فوریه، دیگری میگه مصرف‌برقش‌خیلی ناچیزه یکی دیگه میگه تلویزیون ناسیونال من چون لامپ نداره وتمام ترانزیستوریه اصلا احتیاجی به تعمیر و سرویس نداره

خلاصه تلویزیون تمام‌ترانزیستوری ناسیونال

توی همه خانواده‌ها گل کرده و مطمئن هستیم که توی خانواده شما هم گل میکنه .

National
ناسیونال پیشرفته‌تر از زمان

نیازمندیهای اطلاعات تلفنی آگهی قبول میکند

۳۱۱۲۲۴-۳۱۱۲۲۵
۳۱۱۲۲۹-۳۱۱۲۳۰

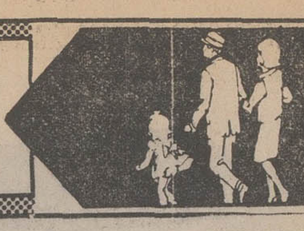

اثاثیه

فروش دست‌دوم

تابلوی بزرگ یوسف و زلیخا زمان قاجاریه کارخوب مدبر بفروش میرسد تلفن ۸۲۳۴۹۴ آ ـ ۱۶۲۳۹

یك پیانوی رویاشیمل وست استریوفونیك بفروش میرسد تلفن ۸۶۱۷۷۱ ۱ـ۳

بعلت مسافرت فروش دو یخچال برقی ۲۴فوتی بزرك نو دودرب مدل ۷۴ در صندوق از ساعت ۱۰ صبح تا ۴ بعد از ظهر رجوع‌شود تلفن ۵۳۳۸۲۷ ۱ـ۲ آ ـ ۱۰۹۵۷

یك دیپلمات بعلت مسافرت ۴ دست مبل آنتیك واپوك از ۲۰ تا ۱۰۰۰۰۰ تومان تلفن ۶۳۳۲۶۱ ۱ـ۲

مزده اگازیون

پالتو و کاپشن و لباس شب و بلوز و شلوار بعلت مسافرت بفروش میرسد ۹۷۱۱۹۲

لباسهای زمستانی و تابستانی دست اول و دوم خارجی مردانه زنانه جزئی و کلی بفروش میرسد ۹۳۷۳۶۵ میدان کندی خیابان پرچم شماره ۱۲۸ ـ ۸ تا ۲ بعد از ظهر آ ـ ۱۶۲۳۱

لباسهای خارجی

نو و دست دوم از لندن و پاریس بفروش میرسد عباس‌آباد بین سوپر شیلان‌و میز اشماره ۲۰۷ طبقه دوم آ ـ ۱۶۲۹۶

بعلت مسافرت فوری دو عدد رادیو ضبط صوت و گرام گروندیک میز نهارخوری یک دست مبل مقداری ظروف‌چینی دو عدد یخچال و البسه‌فرنگی بفروش میرسد تلفن ۸۲۰۷۸۷ آ ـ ۱۶۲۸۸

یک سری صفحات انگلیسی لینگافن با تمام مدارک نو به فروش میرسد تلفن ۹۷۴۲۹۰ آ ـ ۱۶۲۵۷

فروش دست اول

ملت غیور شاهدوست ایران

تمثالهای مبارک خاندان جلیل سلطنت را از نمایشگاه شاهدوست تهیه فرمائید یوسف‌آباد نبش بیستون و فیروزه کیخسرو خدادادی ۶۳۸۵۱۷ ۱ـ۲ آ ـ ۱۶۲۱۷

برای فروش

تابلو های رنك روغنی فرانسوی که بهادار می باشد آماده فروش‌است طالبین با تلفن شماره (۶۲۵۰۵۵) آقای فرعون صبح ها از ساعت ۹ـ۱۳ تماس بگیرند . ۱ـ۲

خرید

بازرگانی فرش کیهان ۸۳۰۹۰۴ و ۸۲۳۷۷۶

خریدار نقدی‌همه رقم فرش گهنه‌ونوجهت صادرات‌روزولت میدان ۲۵ شهریور .

نمایشگاه‌فرش شایان تلفن ۶۶۱۰۶۹ بهترین خریدار فرش وقالیچه های کهنه و نو با قیمت عادلانه جهت صادرات

فروشگاه‌آستارا ۹۲۶۴۰۲ بهترین خریدار یخچال برقی و نفتی . تلویزیون و غیره ...

فروشگاه آسیا ۹۲۲۸۳۲ خریدارفرش یخچال‌برقی و نفتی تلویزیون وغیره

جهان کالا ۹۲۵۴۵۸ خریدار یخچال‌تلویزیون و لوازم منزل شما .

ایران فرش ۷۷۴۹۷۳ فرشهای‌کهنه و سایرلوازم‌منزل بهرمبلغ نقدا بیشتر ازسایرین خریداریم تلفن ۷۷۷۰۲۵

فروشگاه آریا ۹۲۹۳۹۳ خریدارفرش و سایرلوازم‌منزل

فرش کرمانشاهی ۸۴۶۵۲۴ خریدار و فروشنده‌انواع‌فرش ۱ـ۱۳ آ ـ ۱۵۷۶۷

فروشگاه‌بختیاری‌تلفن ۷۵۹۳۲۹ بهترین خریدار کلیه‌لوازم منزل آ ـ ۱۴۲۹۹

فرش زنجانی ۳۴۹۴۳۸

کرایه

تایپ ناصر

کرایه انواع ماشین تحریر تلفن ۸۲۶۲۰۵ دروازه‌دولت مقابل سعدی .

نمایشگاه مجاز شماره ۱۱ شاوب لورنس

سرویس سیار فوری برای کلیه نقاط تهران و شمیرانات

تلفنهای ۶۶۷۱۷۱ ۶۶۹۵۱۴ ۴۲۷۳۳

SCHAUB-LORENZ

موسسه فنی

سرویس مشترك

تعمیر شاوب‌لورنس R.T.I فیلیپس ـ بلر ـ غیره و سیستم رنگی

نصب آنتن‌های تمام‌کانال وضد زنك جی‌ـبی‌ـسی با ۱۰۰ تومان

۳۴۵۶۶۱
۹۶۳۵۸۷

ایران‌الکترونیك

تعمیرگاه انواع تلویزیون های‌لامپی و ترانزیستوری

۷۷۶۹۴۴

سرویس تلویزیون

گارانتی تلفن ۶۲۸۳۷۱

سرویس‌سیار R.C.A-R.T.I سیبرا مدیاتور جنرال الکتریک وگراندیک بویژه شمیرانات

SCHAUB-LORENZ

شاوب لورنس

سرویس فوری ۸۸۳۲۶۲

سرویس رادیو تلویزیون ضیاء ۷۵۵۹۶۹

تعمیرگاههای مجاز تلویزیون در تهران

تعمیرگاه مجاز شماره ۲۶ شاوب لورنس.فیلیپس‌ـشمیران ۷۷۸۰۹۲

تعمیرگاه مجازشماره ۲۷ شاوب لورنس . آر. تی. آی شمیران ۷۷۵۳۰۸

تعمیرگاه مجاز شماره ۲۸ شاوب لورنس . ناسیونال . گیشا ۶۳۲۸۴۳

تعمیرگاه مجازشماره ۲۹ شاوب لورنس . آر . تی . ای آلستوم ۹۷۷۳۵۵

تعمیرگاه‌مجاز شماره ۳۰ گروندیک . تفلنکن .عباس‌آباد ۸۵۰۳۱۴

تعمیرگاه مجازشماره ۳۱ شاوب لورنس . آر . تی.آی همبودی ۹۷۹۹۵۵

تعمیرگاه مجاز شماره ۳۲ شاوب‌لورنس . بلر خیابان شادمان ۹۷۱۵۱۶

تعمیرگاه‌مجاز شماره ۳۳ شاوب‌لورنس . فیلیپس خیابان شاه ۹۲۱۲۹۶

تعمیرگاه مجازشماره ۳۴ شاوب‌لورنس . آر . تی . آی نواب سالار ۵۴۰۹۵۳

تعمیرگاه‌مجاز شماره ۳۵ شاوب‌لورنس. فیلیپس.نظام‌آباد ۸۵۴۷۹۴

تعمیرگاه‌مجاز شماره ۳۶ شاوب لورنس . ار . تی.آی فرح ۸۴۵۰۲۷

تعمیرگاه‌مجاز شماره ۳۷ شاوب‌لورنس ـ بلر ـتهران‌نو ۷۹۵۱۷۷

تعمیرگاه‌مجاز شماره ۳۸ شاوب لورنس . آر . تی.آی سیمتری نارمک ۷۹۱۴۰۲

تعمیرگاه مجازشماره ۳۹ شاوب لورنس . آر . تی . ای تهران‌نو ۷۹۳۹۵۶

تعمیرگاه‌مجاز شماره ۴۱ بلر ـ تلفنکن ـ تهران نو ۷۸۳۶۵۰

تعمیرگاه مجاز شماره ۴۲ شاوب‌لورنس . بلر خیابان‌شاه اردیبهشت ۶۶۰۶۶۹

تعمیرگاه‌مجازشماره ۴۴ شاوب لورنس . بلر. شمیران ۸۷۰۰۸۵

تعمیرگاه‌مجاز شماره ۴۶ گروندیک ـ بلر ـ امیرآباد ۶۳۱۰۵۶

تعمیرگاه‌مجاز شماره ۴۷ توشیبا . شاوب لورنس . مازندران ۷۵۶۶۱۵

تعمیرگاه‌مجاز شماره ۴۸ شاوب لورنس . گروندیک . شاهرضا ۴۸۸۷۷

تعمیرگاه‌مجاز شماره ۵۰ شاوب‌لورنس . آر . تی . ای شهرآرا ۹۷۲۲۱۰

تعمیرگاه‌مجازشماره ۵۱ بلر ـ گروندیک ـ میرداماد ۷۷۲۴۲۹

تعمیرگاه‌مجاز شماره ۵۲ شاوب لورنس ـ بلر . تجریش ۸۷۰۴۰۷۹

تعمیرگاه مجازشماره ۶۱ شاوب لورنس . بلر ـ سبلان ۷۶۳۰۴۷

تعمیرگاه مجازشماره ۶۴ ار.تی.آی. گروندیک شادمان ۹۷۶۶۱۱

تعمیرگاه‌مجاز شماره ۶۷ شاوب‌لورنس . ارتی.آی فرح شمالی ۷۷۶۱۱۷ آ ـ ۱۶۰۳۸

تعمیرگاه‌مجاز شماره ۶۸ گروندیک ـ ناسیونال . شهباز ۳۴۸۶۵۳

بخاری کارگاه فنی کاوه

رنك بخاری و آبگرمکن که با کوره پخته میشود و سرویس و تعمیر و نصب بخاری و آبگرمکن تلفن ۳۵۱۳۱۶ ۱ـ۵

ایران سرویس

سرویس بخاری‌آبگرمکن وکولر با تضمین سه ماهه ۲۵۰ریال

تلفن ۳۴۳۰۱۱

آ ـ ۱۶۲۳۵

سرویس و رنك بخاری آبگرمکن ، شوفاژ فوری ۳۱۸۴۱۴

سرویس آبگرمکن‌بخاری ۷۶۵۲۴۴

سرویس آبگرمکن فوری ۴۷۷۹۹

شوفاژ

سرویس‌ونصب‌ونگهداری شوفاژ شبانه روزی

تلفن ۷۹۳۸۹۷

عامل نصب و سرویس کولر ـ آبگرمکن نفت سوز وگازسوز ـ اجاق گاز ـ یخچال ـ ماشین لباسشوئی ـ کانال کشی ساختمان

تلفن ۸۳۱۸۰۷

سرویس شوفاژ

۸۳۶۸۳۶
۸۳۶۸۳۷
۸۲۱۰۶۱

شرکت ایران تاسو سرویس طرح و نصب تاسیسات شوفاژ تهویه ۷۵۱۶۵۱ و ۷۵۴۴۵۰

گروه مهندسی آتی نصب و نگهداری‌شوفاژ تهویه ـ برق ۶۲۱۴۴۸ شبانه روزی ۷۹۶۱۰۳

کارگاه فنی خالقی

آماده جهت برقراری شوفاژ نصب و کلیه تعمیرات بایکبار سرویس ۶ ماه مجانا گارانتی میشود ۸۶۵۳۱۲

شرکت رام‌شین نصب ـ سرویس و نگهداری شوفاژ تلفن ۳۱ـ۹۳۹۷۳۲

نصب شوفاژ ـ تهویه و تاسیسات آبرسانی‌وبرق ساختمان اکتیویته تلفن ۶۶۵۰۷۵

نصب‌وسرویس‌نگهداری شبانه روزی شوفاژ ۷۹۶۱۰۳

تعمیر شوفاژ وازگن ۸۴۶۷۹۳

کولر

تعمیرگاه مجاز ۱۳۱ارج سرویس نصب رنگ‌آمیزی آبگرمکن بخاری و روکش برزنتی کولر و کانال‌کشی ساختمان عباس‌آباد نظامی ۸۵۲۵۶۸ و ۸۴۱۱۲۵

روکش‌برزنتی جهت هر نوع کولر تلفن ۷۶۵۲۶۴

راهنمای سرویس ارت درسراسرکشور ۹۶۲۰۴۵ از ساعت ۷ـ۱/۲ صبح تا ۷ـ۱/۲ بعدازظهر

یخچال

تعمیرات یخچال‌سردخانه نصب‌و نگهداری شوفاژ تلفن ۷۹۳۸۹۷

تعمیرگاه سیدحسین تعمیرهمه‌نوع‌لباسشوئی یخچال‌آبگرمکن ۸۸۲۴۳۸

تعمیرگاه یخچال‌فریجیدر اثاث یدکی موجود ۸۴۸۷۰۶

تعمیر یخچال‌فریژیدر ۸۳۹۲۲۵

فروش اتومبیل

بی.ام.و ۲۰۰۲ مدل ۱۹۷۴ شرایط مناسب‌بفروش میرسد تلفن ۸۴۴۹۷۲

بی‌ام‌و ۲۰۰۲ مدل ۷۰ ترانزیت بسیار تمیز تلفن ۳۰۹۸۳ ۱ـ۲

پژو ۷۲ رنك شیری تمیز ومرتب گمرك نشده بفروش می رسد ۴ تا ۷ بعد ازظهر تلفن ۹۲۸۴۷۰

مینی‌بوس فولکس واگن (کامبی) مدل ۱۹۷۱ با وضع بسیار عالی بفروش میرسد تلفن ۳۱۸۶۸۹ و ۸۲۲۰۹۸ آ ـ ۱۱۲۸۷

الفارمئو ۲۰۰۰ مدل ۷۵ولوچه نمره ترانزیت بژ متالیک برای فروش تلفن ۶۸۳۰۹۵

بیوك ریویرا مدل ۷۳ تمام اتوماتیک (سبزیشمی) کاملا تمیزبارادیو کولر ـ شیشه رنگی ، سقف چرمی سفید دولوکس هزار کیلومتر کارکرده گمرک شده بفروش میرسد تلفن ۹۷۴۴۷۳ از ساعت ۱ تا ۹ بعدازظهر . آ ـ ۱۱۲۲۷

موریس

موریس ۱۱۰۰ مدل ۶۵ خیلی تمیز با پخش‌صوت استریو و بخاری بدون واسطه ۱۷هزارو پانصد تومان تلفن ۳۱۹۸۱۹از ۸ صبح الی ۴ بعد از ظهر . آ ـ ۱۶۱۸۶

شورلت ۶۶ تلفن ۳۵۵۵۷۵ ۱ـ۳

شاهین ۴۷ مقطوع ۱۶ هزارتومان ۸۵۱۹۹۱ ۳ آلی ۸ بعد از ظهر آ ـ ۹۸۷۵۳

ایل مدل ۷۳ رنگ قرمز با بخاری و رادیواستریو ۱۲۰۰۰ کیلومتر کارکرده بدون واسطه فروشی تلفن ۸۲۹۹۲۹ آ ـ ۱۶۳۲۳

بنز ۲۲۰ مدل ۶۸ دنده گیربکس

در سطح عالی بفروش‌میرسد تلفن ۲۹۳۳۲ آقای شریف آ ـ ۱۶۳۵۳

بنز ۲۲۰ مدل ۷۰ رنگ شیری شیشه رنگی تلفن ۶۸۳۰۱۰ آ ـ ۱۱۲۷۹

کامارو ۷۲ هشت سیلندرخیلی تمیز بدون گمرک قیمت‌مقطوع ۳۵ هزارتومان تلفن ۷۷۳۷۴۰ آ ـ ۱۶۲۶۹

فولکس مدل ۵۷ موتوروگیربکس تازه تعمیر حدود ۸۰۵ فروشی ۹۷۶۲۲۹ پنج تا ۹ شب آ ـ ۱۶۳۰۷

پیکان دولوکس ۴۹ با لوازم اضافی نقدا ۲۰ هزار تومان تلفن ۸۷۱۶۱۰

اولدزموبیل ۹۸ مدل ۷۴ فول‌اتوماتیک‌سقف‌چرمی رنك متالیك سبز گمرك شده نمره نشده ۴۵۱۴۲

۱۵ دستگاه اتومبیل فایبرد وکامارو ۷۵ تحویل فوری در اروپا یا ایران می‌فروشم تلفن ۸۳۶۴۳۵ ۱ـ۳ آ ـ ۱۶۰۳۷

خرید

پیکان نو دست دوم نقدبدون واسطه‌خریداریم‌تلفن ۵۳۶۱۶۱ و ۵۳۸۲۹۸ ۱ـ۳ آ ـ ۱۶۲۴۷

فروشگاههای اتومبیل

فروشگاه برادران گلپایگانی

مرکز فروش اتوبوس و مینی‌بوس تلفن ۲۷۹۰۰ و ۵۳۶۳۰۱

به اطلاع خریداران‌محترم اتومبیل ۷۵ فایبر دو کامارو ۶ یا ۸ سیلندر میرسانم برای دیدن کاتالوك و تاریخ تحویل مراجعه فرمایند . تلفن ۸۳۶۴۳۵

پیکان

پیکان نو اماده نقد و اقساط شاهرضا چهارراه گرگان‌پلاك ۱۰۶۸

پیکان‌نو آماده نقد و اقساط یا تعویض با اتومبیل شما شاهرضا اول نظام‌آباد شمالی پلاك ۵۸

کرایه

اتولوکس

اتومبیلهای تشریفاتی با راننده برای داخل و خارج از تهران میدان فردوسی تلفن ۸۲۱۲۷۰ و ۸۲۶۶۰۵

کالج بار

بارکش شهر و حومه ۶۶۱۱۱۱ـ۴۱۱۱۱

مورد نیاز

بیك‌ژیان سواری‌بارانداز نیازمندیم پهلوی ـ چهار راه امیر اکرم ساختمان شریفی موسسه سپاس.

اتوبوس ۳۰۲ شیشه‌خم جهت اجاره لازم است تلفن : ۲۷۷۷۷ و ۲۰۴۷۱

ماشین آلات

دو دستگاه پمپ پیرلس ۱۶ اینچ به ۱۴ اینچ ساخت امریکا با قیمت مناسب بفروش میرسد تلفن ۸۴۶۶۱۱ ۱ـ۴

یکدستگاه موتور جی‌ام ۲۶۰ اسب با جعبه‌دنده ۶دنده‌ای بقیمت مناسب بفروش میرسد تلفن ۸۴۶۶۱۱ ۱ـ۴

نیل هیدرولیکی پوکلین

کمپرسور ـ غلطك چرخ لاستیکی برای اجاره موجود است شرکت ساریکا تلفن: ۹۵۱۸۴۶ ـ ۹۵۷۴۰۹

چند دستگاه بتونیر ۴۰۰ لیتری و ویبراتورسیمان مخلوط کن و کمپوسور ۴ چکشه با موتور جی‌ام بفروش میرسد تلفن ۸۴۶۶۱۱ ۱ـ۴

موتورهای مولد برق وتلمبه‌اب برای‌اجاره‌موجوداست‌تلفن‌های ۷۷۲۳۸۱ و ۸۶۳۴۴۲ سلیمانی ۱ـ۸ آ ـ ۱۶۰۶۵

استخدام

۳ کارگر تراشکار سری‌کاریا حقوق کافی نیازمندیم میدان شاهپور اوایل خیابان زعفر پلاك ۸۰ تلفن ۵۳۴۱۶۵ آ ـ ۱۶۳۷۰

آگهی استخدام

تجارتخانه انکترو فروزان‌برای تمام وقت با تعهد حداقل دو سال کار افراد ذیل را باتوجه به استعداد و کاردانی با حقوق مکفی استخدام مینماید.

سن بین ۲۵ الی ۳۵

۱ـ خانم با تحصیلات‌دیپلم به بالا مسلط به مکالمه و مکاتبه تجاری انگلیسی .

۲ـ خانم با تحصیلات منشی‌گری با حداقل دو سال سابقه کار .

۳ـ آقا با تحصیلات دیپلم ریاضی آشنا به دفتر نویسی (حسابداری)

۴ـ آقا با تحصیلات دیپلم مسلط به انجام امور اداری خارج از تجارتخانه دارای گواهینامه رانندگی .

۵ـ انباردار با تحصیلات سیکل به بالا مسلط به امور انبارداری .

۶ـ راننده با تحصیلات سیکل به بالا با حداقل ۵ سال سابقه رانندگی .

متقاضیان فقط روز های یکشنبه ـ سه‌شنبه و پنجشنبه بین ساعت ۵ الی ۷ بعد ازظهر لطفا در اولین‌فرصت‌بچهارراه تخت‌طاووس روزولت (تخت طاووس شرقی) شماره ۱۲ مراجعه فرمایند . تلفن ۸۴۵۰۶۶ـ۶۷ آ ـ ۱۶۲۰۷

پرستار با سابقه با حقوق مکفی

برای نگهداری بچه یك سال و نیمه شبانه‌روزی نیازمندیم تلفن ۹۳۶۰۳۹

یک راننده پایه یک کمحل سکونتش حوالی فوزیه ـ ژاله ـ نارمک ـ و یا تهران‌نو باشد با داشتن ده سال سابقه و تضمین برای کار تمام وقت روی سرویس و کامیون دمنی مورد نیاز است طالبین‌میتوانند بعد از ظهرها به‌ادرس میدان فردوسی ـ ابتدای‌سپهبدزاهدی شماره ۱۹ ساختمان کاوه طبقه اول مراجعه نمایند . آ ـ ۹۸۶۷۲

یك نفرحسابدار ویك‌نفر دوشیزه یا بانوی بایگان با تجربه که هریك‌دارای ۳ سال سابقه کار در شرکتهای ساختمانی باشند نیازمند است . علاقمندان‌بتلفن ۸۴۶۶۱۱ مراجعه نمایند. ۱ـ۲

اونیورسال

شرکت سهامی خاص

افراد زیر را به همکاری‌دعوت مینماید

۱ـ رئیس کنترل مرغوبیت کالا با سابقه کار

۲ـ حسابدار

۳ـ فالبساز

۴ـ راننده پایه ۲ شخصی

داوطلبان با داشتن برگ‌خاتمه خدمت و یا معافی دائم غیر پزشکی به محل‌کارگزینی‌شرکت واقع در انتهای سیمتری‌نارمك خیابان ۴۰ جنب دانشکده‌علو تماس مراجعه فرمایند .

آ ـ ۱۶۳۶۴

استخدام

۱ـ انباردار با سابقه

۲ـ سرکارگر کمدساز

۳ـ کمد ساز با دوسال سابقه کار

۴ـ جوشکار استنلس ـ استیل (آرگون)

۵ـ کارگر تراشکار با دو سال سابقه کار

۶ـ سرکارگر مبل‌ساز (فرنگی‌ساز) باسابقه‌کار واجدین‌شرایط‌درصورت داشتن معافی نظام‌وظیفه و حداقل سواد چهارم ابتدائی از ساعت ۸ الی ۱۱ صبح به کیلو متر ۱۶ جاده مخصوص کرج مقابل پمپ بنزین‌شرکت وارکو ویاتلفن ۹۵۵۷۱۷ تماس بگیرند .

۱ـ۳ آ ـ ۱۶۱۷۶

استخدام فروشنده

شرکت داروئی‌معتبرجهت‌عرضه و فروش داروهای دامی خود احتیاج بیک فروشنده دارد علاقمندان میتوانند با تلفنهای ۴۵۱۰۹ ـ ۴۷۸۷۱ تماس‌حاصل نمایند . داشتن وسیله نقلیه و سابقه کار ضروری است .

آ ـ ۱۶۲۶۰

سکرتر جهت مطلب

از ۳۰ ع۲ الی ۹ با تلفن ۷۷۰۷۳۹ تماس بگیرند .

آ ـ ۱۶۳۷۵

شرکت آرمتر با مسئولیت محدود استخدام میکند

۱ـ نقشه کش با سابقه ۵ نفر

۲ـ حسابدار واردبه‌امور دفتری و کارگزینی ۲ نفر

۳ـ آقایان دیپلمه برای فراگیری نقشه برداری و انجام آن ۴۰ نفر

۴ـ راننده پایه‌دوهمگانی ۲ نفر

استخدام میشود لطفا به محل شرکت یوسف‌آباد خیابان محمد رضا شاه ایستگاه اول ساختمان درمانگاه بیستون‌شرکت آرمتر مراجعه شود تلفن ۶۲۸۰۴۷

چندنفر حسابدارصنعتی

از طریق مصاحبه استخدام میشود :

طالبین درخواست کتبی خود را با ذکر میزان تحصیلات و تخصص ، سابقه کار ، سن و حقوق درخواستی بانضمام‌یک قطعه عکس ۴×۶ و ادرس و شماره تلفن به نشانی خیابان پورجمهری شماره ۱۰۳۷ ارسال دارند تا ترتیب‌مصاحبه داده شود .

روی پاکت جمله (مربوطبه استخدام حسابدار قید گردد).

آ ـ ۹۸۴۰۵

استخدام

۱ـ انباردار با سابقه

۲ـ سرکارگر کمدساز

۳ـ کمد ساز با دوسال سابقه کار

۴ـ جوشکار استنلس ـ استیل (آرگون)

۵ـ کارگر تراشکار با دو سال سابقه کار

۶ـ سرکارگر مبل‌ساز (فرنگی‌ساز) باسابقه‌کار واجدین‌شرایط‌درصورت داشتن معافی نظام‌وظیفه و حداقل سواد چهارم ابتدائی از ساعت ۸ الی ۱۱ صبح به کیلو متر ۱۶ جاده مخصوص کرج مقابل پمپ بنزین‌شرکت وارکو ویاتلفن ۹۵۵۷۱۷ تماس بگیرند .

۱ـ۳ آ ـ ۱۶۱۷۶

استخدام فروشنده

شرکت داروئی‌معتبرجهت‌عرضه و فروش داروهای دامی خود احتیاج بیک فروشنده دارد علاقمندان میتوانند با تلفنهای ۴۵۱۰۹ ـ ۴۷۸۷۱ تماس‌حاصل نمایند . داشتن وسیله نقلیه و سابقه کار ضروری است .

آ ـ ۱۶۲۶۰

سکرتر جهت مطلب

از ۳۰ ع۲ الی ۹ با تلفن ۷۷۰۷۳۹ تماس بگیرند .

آ ـ ۱۶۳۷۵

شرکت فرش مولن‌روژ مولن موکت

مدیر فروش پر تحرك ولایق را با امکانات وسیع پیشرفت و حقوق بسیار خوب استخدام مینماید . لطفا به آدرس خیابان قدیم شمیران شماره ۴۵۱ مراجعه فرمائید. ۱ـ۳

استخدام ویزیتور

نمایندگی کارخانجات ابوت آمریکا درایران برای ویزیت فرآورده های خود در استان فارس بیك نفر ویزیتور دیپلمه با سابقه که وسایل نقلیه شخصی داشته باشد با حقوق مکفی‌نیازمند است تلفن ۶۶۵۸۸۵ ۱ـ۲

آستخدام لیسانسیه اقتصاد یا بازرگانی یا علوم اداری وشیمیست

یکنفر لیسانس اقتصاد یا بازرگانی یاعلوم اداری (مرد با داشتن گواهی‌نامه رانندگی)و دو نفر شیمیست با شرایط زیر استخدام میشوند.

۱ـ آشنائی کامل بزبان انگلیسی

۲ـ داشتن برگ معافی یا انجام خدمت نظام وظیفه.

لطفا از ساعت ۲ تا ۶ بعداز ظهر به آدرس : دوپار کیلومتر ۲۲ جاده مخصوص کرج روبروی کارخانه ژیان تلفنهای ۲۰ـ۹۷۰۰۱۹ مراجعه یا با صندوق پستی ۱۲۶۵ مکاتبه نمایند . ۱ـ۲

کامیون بنز

ده‌چرخ‌آلمانی نوکیلومتر صفر بفروش میرسد تلفنهای ۷ـ ۳۱۵۲۹۵

شرکت نساجی چوخا

بیك نفر دوشیزه یابانو بامعلومات دیپلم‌جهت ماشین‌نویسی فارسی و لاتین فوری نیازمندیم. لطفا به راهنمای روزنامه اطلاعات شماره ۱۲۹۰ مکاتبه نمائید . ۱ـ۳

مهندسین مشاور لیگ

احتیاج بچندنفر نقشه‌کش برق وتاسیسات با حداقل دو سال تجربه کار ، متقاضیان روز های شنبه تا چهارشنبه از ساعت ۲ الی ۶ بعداز ظهر به آدرس خیابان ثریا بین فرصت‌وایرانشهر پلاك ۱۳۰ طبقه هشتم مراجعه فرمایند .

احتیاج بماشین‌نویس فارسی و انگلیسی با حداقل دو سال تجربه کار ، متقاضیان روز های شنبه تا چهار شنبه از ساعت ۲ الی ۶ بعداز ظهر به آدرس خیابان ثریا بین فرصت و ایرانشهر پلاك ۱۳۰ طبقه هشتم مراجعه فرمایند .

بعده‌ای نوازنده آماتور و خواننده زن‌جهت برنامه‌های‌هنری نیازمندیم خانه هنر تلفن ۵۳۰۲۲۸

قابل توجه نقاشان‌گرافیست

انواع حروف برگردان فشاری فارسی و لاتین

لترافیکس

عباس‌آباد ـ آپادانا شماره ۱۹۷ تلفن ۸۴۴۶۹۸

قابل‌توجه دارندگان کامیون

از دارندگان کامیون های ۱۰ چرخ کشنده دعوت میشود برای عقد قرارداد های درازمدت به شرکت بازرگانی مکا بلوار کریمخان زند شماره ۱۳۲ طبقه اول مراجعه نمایند . تلفن ۲ـ۸۳۵۸۰۱

گروه مهندسان مشاور I.P.C. استخدام می کند

۱ـ دوشیزه یا بانوی جوان با تسلط کامل بزبان انگلیسی تایپ لاتین شورتند جهت‌منشی گری با حداقل سه سال سابقه کار .

۲ـ دوشیزه یا بانوی جوان با تسلط کامل به ماشین نویسی فارسی با حداقل سه سال سابقه کار .

خواهشمند است داوطلبان واجدشرایط‌جهت مصاحبه در ساعت اداری به آدرس زیر مراجعه فرمایند .

بلوار الیزابت بین کاخ و صبا پلاك ۳۸ گروه مهندسان مشاور آی. پی. سی .

حراج

کفپوش و نیل تایل، نسوز بدون پودر رنگهای مختلف ۱ونیم میل ۲۵ × ۲۵ قیمت هر متر مربع ۲۳۰ ریال آدرس ـ عباس‌آباد اول فرح شمالی نبش کوی امامی ساختمان‌شماره۳۰ هنر هشتم .

حراج چسب لاتکس

به اطلاع خریداران محترم چسب لاتکس می رساند که روز پنجشنبه ۲۳ آبانماه ۱۳۵۳ حدود ۶۵ تن چسب که‌برای چسباندن فرشهای موکت میباشد از ۴ الی ۶ بعداز ظهر بطور حراج دربنگاه مرمر واقع در خیابان رژم‌آراء ایستگاه ممتاز خیابان نهم در اختیار مشتریان‌عزیز میباشد.

شرکت نسبی م دلال نژاد و پسران تلفن ۲۳۵۳۷ ـ ۵۳۷۸۹۹ ۱ـ۴

استخدام مهندس مکانیک شرکت کریر ترموفریک

یکنفر مهندس میکانیك ناظر تاسیسات را با حداقل سه سال تجربه کار برای کارخانه واقع در شهر صنعتی البرز (قزوین) استخدام مینماید واجدین شرایط خواهشمنداست‌بادردست‌داشتن مدارك و سوابق‌بدفتر مرکزی شرکت واقع در تهران خیابان تخت‌جمشید نزدیك چهار راه بهار ساختمان بلر طبقه سوم مراجعه فرمایند .

آگهی استخدام

شرکت شیمیکواشخاص مشروحه زیر را باحقوق مکفی استخدام مینماید.

۱ـ دوشیزه یا بانوی ماشین نویس آشنا به امور دستگاه تلفن مرکزی .

۲ـ نگهبان و دربان با سواد با ضامن‌معتبر.

متقاضیان در ساعت اداری با دردست‌داشتن مدارك لازم استخدام به دفتر مرکزی شرکت واقع درخیابان‌ایران‌نوین طبقات فوقانی بانك اعتبارات ایران شماره ۹۲ مراجعه فرمایند .

آگهی استخدام

مهندس ـ نقشه‌کش ـ تکنیسین

بچند نفر مهندس معمار ـ مهندس راه و ساختمان ـ نقشه‌کش و تکنیسین ساختمانی نیازمندیم داوطلبان میتوانند مشخصات کامل‌خود را به صندوق پستی ۳۳۹۴ ارسال و یا با تلفن ۶۶۶۱۴۲

مؤسسه مهندس مشاور دکتر علی ادیبی ساختمان آلومینیوم ـ طبقه نهم تماس حاصل نمائید

کارخانجات‌مهندس سیروس‌ارجمند (شرکت‌نسبی) استخدام مینماید

۱ـ مهندس راه و ساختمان

۲ـ تکنیسین راه و ساختمان

۳ـ مترور راه و ساختمان

۴ـ نقشه بردار

۵ـ حسابدار

۶ـ بازاریاب

۷ـ تلفنچی

افرادی که حدود ۳سال سابقه کار دارندبا حقوق مکفی استخدام میشوند .

آدرس : جاده آبعلی نرسیده‌به‌سه راه‌تهران‌پارس مقابل پمپ بنزین .

نیازمندیهای اطلاعات تلفنی آگهی قبول میکند ۳۱۱۲۲۴-۳۱۱۲۲۵ ۳۱۱۲۲۹-۳۱۱۲۳۰

شرکت ساختمانی مایار
بیکنفر ماشین‌نویس وارد به امور بایگانی نیازمند است داوطلبان به تلفن‌های ۸۲۱۰۷۵ - ۸۳۳۵۱۱ مراجعه نمایند.
آ- ۱۶۱۶۶

استخدام بازاریاب
چندنفر جوان دیپلمه شیك پوش و خوش‌بیان علاقمند به کار های مطبوعاتی تمام وقت با حقوق و مزایای قابل توجه استخدام میشوند. داوطلبین مشخصات کامل خود را به‌راهنمای شماره ۱۲۸۸ روزنامه اطلاعات ارسال دارند.

شرکت تولیدی واقع در بلوار الیزابت احتیاج به تعدادی کارگر ساده برای بسته‌بندی دارد. تلفن: ۴۸۲۲۷
آ- ۱۶۲۲۰

شرکت فراکو
نیازمند به افراد زیر می باشد.
۱- منشی که تسلط کامل بماشین نویسی فارسی و لاتین داشته باشد.
۲- کارمند مرد یا زن دفتری که آشنائی به ماشین نویسی فارسی داشته باشد.
۳- بیک نفر مستخدم و دربان
با تلفن های ۴۱۵۱۰ - ۴۶۳۵۷ - ۴۷۴۵۱ تماس بگیرید ۱-۳

بچندنفر تکنیسین‌فارغ‌التحصیل انستیتو تکنولوژی که حداقل یکسال سابقه کار در کار های ساختمانی و یا تاسیساتی لوله‌کشی شهری داشته باشند جهت کار در کارگاه این‌شرکت در بندرعباس با حقوق مکفی مورد نیاز است. خیابان کریمخان‌زند مدیری شماره ۳۵ تلفن ۸۳۳۸۴۹
آ- ۱۶۲۹۴

تهران اکونومیست استخدام میکند
۱- مترجم فارسی به انگلیسی
۲- مترجم انگلیسی‌به‌فارسی
۳- نویسنده اقتصادی
۴- مصحح فارسی
تمام وقت و دارای تجربه کافی ۹۹ خیابان سوم‌اسفند تلفن ۴۴۱۸۱
آ- ۱۶۲۶۴

شرکت تریکو سانترال استخدام‌مینماید‌به‌کارگر کشباف - برشکار - کنترلچی - دست دوز- کوك‌زن - بخار کار - چرخکار - گلدوز -دانه گیر - خدمتکار و پادو کارآموز نیازمندیم. تخت جمشید شماره ۶۱۹ تلفن ۷۵۰۲۰۱ - ۷۵۴۷۴۴

تعدادی تکنیسین راه و ساختمان
با سابقه جهت کارگاههای ساختمانی در کرمانشاه مورد نیاز است افراد داوطلب به آدرس: تهران خیابان سعدی جنوبی ساختمان تقی‌نیا طبقه چهارم شماره ۴۰۵ و ۴۰۷ مراجعه فرمایند.

کارگر ورقکار وردست نیازمندیم تلفن ۷۷۲۲۳۸

دبستان بهار کودك بیك نفر راننده‌همگانی نیازمند است تلفن ۵۳۵۱۸۷

خانمی به مشخصات ذیل جهت کمک در امورخانه‌داری در یک خانواده ایرانی مقیم خارج از کشور مورد احتیاج است.
۱- سن بین ۳۰ الی ۵۰ سال فقط
۲- نداشتن سوء پیشینه و دارای معرف معتبر
۳- تضمین حداقل سه‌سال خدمت.
۴- وارد به امورخانه‌داری
۵- کلیه مخارج مسافرت بعهده استخدام کننده خواهد بود.
تلفن ۳۰۰۳۱ الی ۳۰۰۳۵ صبحها بین ۱۰ الی ۱۲ بعد از ظهرها بین ۵ الی ۷
آ- ۱۱۳۰۵

بتعدادی دوشیزه یا بانو جهت پیشکاری و دست دوزی با حقوق روزانه ۱۵۰ و ۲۰۰ و ۲۵۰ ریال موردنیاز است کوچه مهران پاساژ ممقانی - روبروی آسید جلال یك کلام طبقه دوم پلاك ۶.

بچند نفر بازاریاب مرد که در رشته تزئینات ساختمان سابقه کار داشته باشند با حقوق مکفی و پورسانت تمام وقت نیازمندیم تلفن ۶۲۱۹۷۶ ۱-۳

استخدام راننده
شرکت سهامی تولیما سه نفر راننده پایه یکم استخدام می‌نماید، سن ۳۵ الی ۵۰ سال خیابان آیزنهاور روبروی وزارت کار شماره ۴۳۲ مراجعه ۴ الی ۶ بعد از ظهر.

بچند نفر راننده پایه یکبرای کار در یک کارگاه راه سازی نزدیک تهران نیازمندیم تلفن ۶۶۵۵۹۸
آ- ۱۶۲۹۸

بیکنفر خیاط برشکار طراح در رشته تولیدی‌و دو نفر دوزنده ورزیده با مزایای خوب وفوق‌العاده نیازمندیم تلفن ۳۵۲۷۷۴
۱-۵ آ- ۱۶۲۸۹

بانوئی جهت پرستاری
کودک خردسال دریک‌خانواده خارجی با شرایط مناسب نیازمندیم تلفن ۷۷۹۲۳۴
آ- ۱۶۳۰۶

به یك نفر انباردار وارد به ابزارآلات و آشنائی کامل بانگلیسی وباتجربه نیازمندیم. علاقمندان به تلفن ۸۴۶۶۱۱ مراجعه نمایند. ۱-۲

بچند نفر استادکارورق کار و آهنگر نیازمندیم تلفنهای ۷۸۱۶۹۱ - ۷۸۹۲۰ کارخانه تهویه

بدونفر خانم یا دوشیزه جهت بسته بندی و دو نفر کارگر مرد نیازمندیم خیابان وزراء خیابان یازدهم پلاك ۵ موسسه ماوریك ۱-۲

به آشپز مرد یا زن و شوهر نیاز است تلفن ۸۶۱۲۷۱

پرستار بچه تمام وقت برای خانواده خارجی با شرایط خوب نیازمندیم ظهر و عصر تلفن ۷۷۹۲۳۴
آ- ۱۶۲۷۱

بیك کارگر زن یا مردکه تجربه کافی در آرایش زنانه داشته باشد نیازمندیم تلفن ۳۱۰۳۱۰

استخدام
فیزیک دان ایرانی در دانشگاه هامبورک آماده همکاری ازقبیل نمایندگی یا تشریك مساعی فنی یا خرید لوازم فنی و محصولات شیمیائی و مشاورت آن از آلمان غربی با موسسات یا کارخانجات شخصی می باشد تجربه کافی در قسمت‌فنی‌وشیمی موجود است پیشنهادات به آدرس زیر فرستاده‌شود
M. AHMADI RASHTI 2
HAMBORG 50
AMUNBSENSTR. 38
TEL. 396906

یکنفر حسابدار جوان ورزیده با پنج‌سال‌سابقه کار تمام وقت، نیازمندیم مقابل بازار آهنگرها سرای شمس شرکت پارس استیل ۱-۲

یکنفر پرستار تحصیل کرده
برای پرستاری طفل ۷ ساله استخدام میشود داوطلبین می توانند. همه روزه از ساعت ۹ تا ۱۲ ظهر به استثنای ایام تعطیل با تلفن ۶۲۵۹۳۳ تماس حاصل نمایند.

استخدام فوری
دفتر املاک شهپر بشخص با سوادی که به امور ملکی‌وارد باشد نیازمند است آریاشهر تلفن ۹۷۳۹۷۸
۱-۲ آ- ۱۶۳۲۰

تعدادی تکنیسین و نقشه‌کش باتجربه‌درپروژه‌های راهسازی برای خدمت درتهران‌وتعدادی نقشه‌بردار - مترور- تکنیسین و ناظرفنی باتجربه در نظارت راهسازی جهت خدمت در اطراف تهران باحقوق مکفی استخدام میشوند.
طالبین درساعات اداری به تلفنهای ۸۳۲۰۷۴-۷۶ مراجعه فرمایند.
۱-۵ آ- ۱۰۹۶۲

بیکنفر سکرترجهت‌مطب نیازمندیم تلفن های ۶۲۴۷۴۸-۹ - ۶۲۳۵۶۱

بیکنفر نظافت‌چی برای لابراتوار مورد نیازاست فردوسی شمالی ۱۳۶

بتعدادی کارگر سرویس کار شوفاژ و لوله‌کش جوش خم و لوله‌کش سرد و گرم و برقکار مورد نیاز است تلفن ۷۷۷۱۶۱ از صبح تا ظهر
آ- ۱۶۲۴۶

مستخدم زن حدود ۴۰ سال شبانه روزی نیازمندیم تلفن ۸۲۲۷۲۳ ساعت ۵ تا ۷ بعد از ظهر
آ- ۱۶۲۴۵

بتعدادی دوشیزه‌یا بانوفروشنده نیازمندیم کوچه برلن پاساژ آسیا پوشاك مهرداد تلفن ۳۱۸۵۱۶
آ- ۱۶۲۶۳

تعدادی کارگر ساده نیازمندیم تلفن ۳۵۹۶۰۳

یک پزشک با پروانه دائم و پزشکیار نیازمندیم‌تلفن ۹۲۹۷۵۶
آ- ۱۶۲۹۰

دانش آموزی برای رانندگی مورد نیاز تلفن ۳۱۳۵۷۱
آ- ۱۱۱۶۱

کارخانه‌ای در خیابان قدیم شمیران بعده‌ای کارگر مرد نیاز دارد تلفن ۷۷۱۵۶۷
آ- ۱۶۲۵۳

بیک دوشیزه یا بانو جهت مراقبت یک کودک یکساله با حقوق ماهیانه ۳۰۰۰ ریال نیازمندیم تلفن ۷۷۴۹۸۸
آ- ۱۶۲۴۷

بچند نفر کارگر ساده جهت‌کارخانه‌مواد غذائی نیازمندیم تلفن ۳۵۵۰۶۷

نامه رسان با موتور
شخصی مورد نیازاست در ساعات اداری با تلفن ۸۳۱۰۲۱-۲۴ تماس حاصل نمائید.

چند نفر سرویسکار
شوفاژ تهویه که حداقل دو سال سابقه‌کارداشته باشند مورد نیاز است متقاضیان به تلفن ۴۸۱۹۰-۴۸۱۹۳ مراجعه فرمایند.

شرکت کارفه
بیک نفر خانم ماشین نویس فارسی و لاتین نیازمند است متقاضیان لطفا با تلفن ۸۳۲۰۹۱ - ۹۵ تماس حاصل فرمایند.
آ- ۱۶۳۴۸

یک نفر موتوری با سواد که دارای موتور و گواهینامه رانندگی اتومبیل باشد مورد نیاز است. ویلای شمالی - شماره ۲۶۹
آ- ۱۶۳۶۳

بچند نفر کارگر چاپ نیازمندیم چاپخانه‌فرشاد ۵۳۲۵۶۳

اطوکار، دست‌دوزبافنده تریکو نیازمندیم تلفن ۴۰۰۱۴

شرکت صنعتی مدرن تکنیك
بیکنفر انباردار فنی باتجربه‌که اشنائی بزبان انگلیسی داشته باشد نیازمندیم واجدین‌شرایط از ساعت ۳ تا ۵ بعد از ظهر به خیابان تخت طاووس مقابل امیراتابک مراجعه نمایند.
آ- ۹۸۴۸۲

شرکت تاسیساتی بوران
احتیاج بیک منشی زن وارد به امور ماشین نویسی دوزبانه و تسلط به زبان انگلیسی‌دارد تلفن ۴۶۵۵۰ پهلوی جنب سینما رادیوسیتی کوچه گیلانشاه شماره ۱۱
آ- ۱۶۱۸۹

چند نفر حسابدار ورزیده و با تجربه مورد نیاز یک شرکت بزرگ تولیدی‌و وارداتی‌میباشد لطفا با تلفن‌های: ۸۲۱۵۱۱ و ۸۲۲۹۷۸ و ۸۲۳۵۳۱ تماس بگیرید.
آ- ۱۶۲۱۹

راننده وانت با ضامن معتبر نیازمندیم تلفن ۳۰۵۱۴۵
آ- ۱۶۱۳۳

دوشیزه یا بانو
بچند نفر دوشیزه یا بانوکمک حسابدارو خوش‌خط‌نیازمندیم تلفن ۴۲۸۸۵
آ- ۱۶۱۹۱

آگهی استخدام
شرکت هادکو بیکنفر دوشیزه‌یا بانوی ماشین‌نویس درجه یک که حداقل یکسال سابقه‌ماشین نویسی داشته و معلوماتش فوق دیپلم باشد نیازمند است از واجدین شرایط‌خواهشمند است به نشانی خیابان‌تهران‌نو ایستگاه دفتر شماره ۱۰۱۵ مراجعه نمایند.
اداره پرسنل
آ- ۹۸۴۸۱

خیاط
بچند نفر دوشیزه یا بانوی خیاط پرده‌دوز نیازمندیم ۸۷۰۰۶۹
آ- ۱۶۱۷۴

انباردار
بیکنفر انباردار با تضمین‌مکفی نیازمندیم تلفن ۴۲۸۸۵
آ- ۱۶۱۷۹

کارگر وردست نازك‌کار نیازمندیم تلفن ۷۷۲۲۳۸

به تعدادی کارگر که‌تحصیلات انها تا حدود ۶ ابتدائی‌باشد برای ساخت پرده کرکره نیازمندیم تلفن ۶۶۹۷۹۵
آ- ۱۵۸۳۲

مانیکوریست و سرپیچ درجه یك استخدام می شود تلفن ۶۲۲۶۷۶ - ساعت ۴ تا ۶ بعدازظهر

پزشك و پزشکیار نیازمندیم تلفن ۳۵۰۵۰۰

بیك فروشنده وسائل ورزشی
نیازمندیم تلفن ۸۴۶۴۶۱
آ- ۱۵۹۵۳

استخدام مکانیك ماشین های بسته‌بندی تلفن ۹۵۴۷۱۱

استخدام کارگر زن‌ومرد تلفن ۹۵۴۷۸۴

بیک تعمیرکار درجه یکرادیوو تلویزیون نیازمندیم از ساعت ۶ بعد از ظهر به بعد تماس گرفته شود تلفن ۳۴۵۶۶۱

بانوی با سواد برای‌خانه‌داری شبانه‌روزی استخدام میشود تلفن ۸۲۱۸۴۷
آ- ۱۶۳۳۶

برنامه نویس ارشد
به زبان کوبل با سابقه کار استخدام‌میشود تلفن ۸۲۱۳۵۹
۱-۱۳-۱۶۳۴۵

تعدادی علاقمند از سیکل‌به‌بالا جهت کاراموزی نقشه کشی ساختمان پذیرفته میشوند - ۳۱۴۸۰۵
آ- ۱۶۳۹۱

بدو نفر دست دوز زن نیازمندیم تریکو دیولی چهار راه گلوبندك‌سرای سیگارچی طبقه دوم ۲۸۷۹۴

نصاب کفپوش تایل و کاغذ دیواری استخدام میشود شرکت نگاه ۸۲۰۱۳۷

به یك خدمتگزار زن
شبانه روزی نیازمندیم تلفن - ۷۷۱۲۸۹ صبح‌ها از ساعت ۸ تا ۱۰
۱-۳ آ- ۱۶۳۳۸

یک نفر دوشیزه و منشی مورد نیاز است تلفن ۴۲۴۴۵
آ- ۹۸۷۷۷

بتعدادی کارگر جوشکار نیازمندیم تلفن: ۳۱۷۴۱۰ و ۳۰۰۰۳

فقط با ۴۹ تومان بطور فشرده
دوره ماشین نویسی فارسی و لاتین، دفترداری دوبل، حسابداری، منشیگری، بایگانی را در کمترین مدت با دریافت گواهینامه فراگرفته آماده استخدام شوید. به کسانیکه امروز یا فردا ثبت‌نام نمایند ۲۵۰ ریال کتابهای مربوطه رشته‌های بالا مجانی داده میشود. میدان فردوسی بالای هواپیمائی ملی آموزشگاه ایران تلفن ۸۲۸۳۲۶
آ- ۱۶۳۰۴

جویای کار

مرد جوانی با سابقه بیست ساله در رشته فرش، تضمین کافی، اشنا بزبان انگلیسی جویای کار تمام وقت تلفن ۹۲۳۲۵۹ بعد از ظهرها
آ- ۱۵۳۹۸

DEUTSCHSPR
BAUINGENIEUR
MIT 6 JARIGER
PRAXIS
SHUCHT HALB ODER
GANZTAG
ARBEIT
Tel: 849542-16-18-Uhr

دانشجوی سال چهارم حسابداری با ۵ سال سابقه کار بعنوان سرپرست حسابداری و حسابرسی داخلی نیمه وقت آماده کار تلفن ۹۷۶۸۷۵ سه تا چهار بعد از ظهر

مهندس راه و ساختمان
جویای کار است تلفن ۶۸۷۹۲۸
آ- ۱۶۱۸۷

آموزشگاهها

ماشین‌نویسی ربانی
شما را با بهای‌کم درزمانی‌کوتاه برای‌استخدام آماده‌میکند شاه‌آباد مقابل سینما حافظ ۳۱۷۱۳۵

ماشین نویس
بیژن همتاندارد
میتوانید امتحان‌کنیدمیدان‌ژاله تلفن ۳۴۸۳۸۴

فقط با ۴۰۰ ریال
دوره ماشین‌نویسی، حسابداری دفترداری دوبل. منشیگری و بایگانی را در آموزشگاه‌پوریا بیاموزید تلفن ۴۰۷۶۶
۱-۵ آ- ۱۶۳۳۷

رانندگی جاوید
قبولی شما را تضمین مینماید کلاس آئین‌نامه مجانی است تلفن ۹۵۰۸۵۳
آ- ۱۵۲۷۶

تدریس خصوصی

استاد خارجی
ماهی ۱۰۰ تومان
۸۳۳۳۱۹
باهفته‌ای‌یك‌جلسه‌تدریس در کلیه دروس قبولی شما را تضمین میکنیم دانشجویان سال چهار پلی‌تکنیك با چهار سال سابقه تدریس خصوصی تلفن ۷۵۳۵۸۳

انگلیسی
درسطح عالی
MISS ELINA
۹۳۶۱۸۱

تدریس خصوصی ریاضیات فیزیک مکانیکو ترسیمی‌رقومی توسط لیسانسیه ریاضی تلفن ۹۲۷۶۶۵
آ- ۱۶۲۴۰

انگلیسی توسط بانوی انگلیسی ۴۷۱۴۱

ریاضیات فیزیك‌وشیمی دبیرستان تلفن ۸۲۱۳۶۱
۱-۳ آ- ۱۶۳۳۱

پنجم ابتدائی تلفن ۸۲۱۳۶۱ ۱-۳

ریاضیات راهنمائی تلفن ۸۲۱۳۶۱

آخرین نهم تضمینی تلفن ۸۲۱۳۶۱

فیزیك شیمی ریاضیات
ودوره راهنمائی تضمینی - ۶۶۳۰۳۴
۱-۲ آ- ۱۶۳۱۶

تدریس خصوصی انگلیسی
توسط لیسانسیه انگلیسی تلفن ۷۹۶۲۱۸
آ- ۱۶۳۲۸

مشاوره و تدریس‌دروس‌دبستان - راهنمائی - متوسطه تلفن ۸۳۷۶۸۲
آ- ۱۶۳۵۵

۸۴۹۶۳۵
انگلیسی کنتراتی تضمینی

۶۲۲۴۵۷
انگلیسی فرانسه
مقدماتی تا عالی
مکالمه خصوصی‌زبانهای انگلیسی عربی فرانسه بطریقه مکاتبه‌ای وضبط نوار یا حضوری تلفن ۷۵۲۱۹۱ یا صندوق پستی ۱۶۰۸-۱۴ مکاتبه فرمائید ۱-۱۰

انگلیسی کنتراتی تضمینی ۸۳۳۳۱۹

ریاضیات و فیزیک دبیرستان و راهنمایی از ۳ بعد از ظهر ببعد با تلفن ۶۳۰۰۶۱-۹ داخلی ۲۰۴ اطاق ۲۴۹

فیزیك ششم تضمینی ۷۶۳۲۶۱

تدریس خصوصی تضمینی دانشجویان باتجربه دانشگاه آریامهر تلفن ۳۵۶۷۱۱

تدریس خصوصی پیانو تلفن ۸۸۵۲۷۳ از ۶ ببعد

انگلیسی فرانسه‌آلمانی ۸۳۳۳۱۹

پانسیون

پانسیون مجهز دختران
در خانواده ۲۵ شهریور تلفن ۸۲۳۱۸۴
آ- ۱۶۳۶۸

املاك و مستغلات

فروش

خانه فروشی
واقع دریوسف آباد منزلی سه طبقه - طبقه اول ویلائی با شوفاژ و استخردر دوطبقه‌فوقانی هر طبقه دو دستگاه- آپارتمان با سه شماره تلفن و ۵۶۳ متر مربع زمین و ۱۱۰۰ متر بنا بدون واسطه بفروش‌می رسد تلفن ۵۴۵۱۴۷

تهران پارس‌خانه‌های‌مستغلاتی و ویلائی وآپارتمانهای فروشی ۷۸۲۱۲۸
آ- ۱۵۲۰۹

در الهیه شمیران خانه
یکطبقه و دوطبقه فروشی- ۸۶۴۹۵۱
آ- ۱۶۳۹۱

خانه‌های ویلائی و مستغلاتی و اپار تمانی لوکس از ۶۰۰ هزار تا ۵ میلیون‌تومان‌درشمال شهر فروشی تهیه‌مسکن‌کورش ۸۴۷۹۸۲ و ۸۵۲۷۳۶
۱-۱۶۳۴۴

یکباب خانه واقع در خیابان شیخ‌هادی دو طبقه تیرآهن دارای ۷ اطاق قابل سکونت بمساحت ۲۵۰ متر مربع با آب و برق و تلفن که فقط قیمت زمین آن دریافت‌میشود بعد از ظهرها بین ۱۴½ الی ۱۵ با تلفن ۴۳۴۶۸ تماس بگیرید
آ- ۱۱۳۰۱

منزلی بمساحت ۵۶۰ متر مربع جنوبی ۳ طبقه تیر آهن قدیمی ساز باتلفن خیابان قوام‌السلطنه بر خیابان ایرج پلاك ۲۰ متر مربعی ۲۰۰۰ تومان ۸۳۰۸۳۵ یا ۸۲۸۳۴۹

بر خیابان محمدرضاشاه خانه مهندسی و نوساز مساحت ۴۰۰ متر ۴ طبقه هر طبقه ۵ اطاق با سرویس کامل و شوفاژ مقطوع یك میلیون و هفتصدهزار تومان فروشی تلفن ۸۳۰۸۳۵ و ۸۲۸۳۴۹
۱-۳ آ- ۱۶۱۹۵

منزلی شمالی‌دو طبقه بمساحت ۲۱۲ متر دارای سه اطاق خواب سالن نهارخوری سه انباری دو سرویس وآشپزخانه با تلفن و کولر در خیابان ابوریحان ناهید غربی بدون واسطه به فروش میرسد قیمت ۴۴۰۰۰۰ تومان تلفن ۶۶۴۹۳۵
آ- ۱۶۳۹۱

خانه‌ای بمساحت ۲۷۵ متر سه طبقه ۱۲ اطاق باسرویس و ۲ باب مغازه در خیابان فردوسی کوچه بلژیک به مبلغ ۵۵۰ هزار تومان‌بفروش‌میرسد تلفن ۳۱۴۷۷۳ و ۳۱۰۴۴۶

منزل فروشی دو طبقه و نیم مستغلاتی ۲۴۵ متر نوساز شاهرضا مقابل دانشگاه قیمت ۵۳۰ هزار تومان تلفن ۶۲۹۸۹۴ و ۴۱۵۹۵
آ- ۱۶۲۵۷

اکازیون شخصی ساز واقع در سلطنت‌آباد
یک منزل مستغلاتی سه طبقه مدرن ۸۰۰ متر زیر بنا ۵۰۰ متر زمین با سرویس کامل و سه شماره تلفن با استخر و کولر و شوفاژ بعلت مسافرت بخارج فوری بفروش میرسد و یا با زمین و خانه معاوضه میشود از ساعت ۹ الی ۱۱ با تلفن ۸۴۲۳۱۹ تماس حاصل فرمائید.
آ- ۱۶۳۰۱

تخت‌طاوس امیر اتابك
یک منزل شمالی دو طبقه‌ونیم دارای ۸ اطاق با یکزیرزمین بزرگ ۳۰۰ متر زمین با دو آشپزخانه و دو حمام فوری بفروش میرسد تلفن ۸۴۲۳۱۹
آ- ۱۶۳۰۲

دو ملک بر خیابان نادرشاه مناسب برای کار و سکونت بمساحت ۱۵۰ متر با ۲۰۰ متر ساختمان و ۲۲۰ متر با ۶۰۰ متر ساختمان بفروش میرسداز ۲ تا ۸ بعد از ظهر ۶۲۱۶۰۹
آ- ۱۶۲۰۵

خانه ویلائی
نو شخصی ساز مساحت ۴۵۵ متر بنا ۳۶۲ متر ۷ اطاق دو هال پاسیو ۳ اطاق دوزیرزمین سرویس شوفاژ روشن مقطوع ۷۱۰ هزار تومان‌بتهران‌پارس بعد از فلکه اول ۱۵۴ غربی بعد از زرین قطعه سوم‌جنوبی مراجعه فرمائید
آ- ۱۱۲۵۳

خانه‌ای‌در حدودهزار مترمربع با ساختمان قدیمی که شرقا بطول ۴۸ متر محدود به خیابان سلطنت‌آباد میباشد بدون واسطه بفروش میرسد. از ساعت ۴ تا ۶ بعد ازظهر با شماره ۷۷۱۰۹۵ تماس بگیرید.
آ- ۱۶۳۲۹

خانه فروشی در خیابان‌گرگان دو طبقه با مغازه دونبش و تلفن مقطوع بدون واسطه ۲۰۰ هزارتومان تلفن ۳۱۵۷۷۸
آ- ۱۶۳۱۱

خانه فروشی در خیابان انصاری، امیریه سه‌نبش ۳۵۴ متر دو طبقه مجزا ۱۰ اطاق و دو هال با تمام وسایل‌بدون واسطه تلفن ۳۱۵۷۷۸
آ- ۱۶۳۱۲

اوکازیون
خانه‌ای‌دو طبقه‌در خیابان دامپزشکی‌هرطبقه ۴ اطاق وهال مستقل باسرویس کامل به قیمت ۴۵۰ هزار تومان بفروش میرسد تلفن ۸۸۱۵۴۳

خانه فروشی
نوساز بر جاده‌تهران‌نودونبش ۴۰۰ متر ۷ اطاق مجهزبتلفن ۷۹۱۲۶۱ مراجعه شود
آ- ۱۶۲۱۶

خانه های نوساز تهران پارس ۴ تا ۱۲ اتاقه با وام بانکی ۷۸۱۹۱۸

مستقل دو طبقه نوساز با استخردربهترین‌نقطه شمال‌شهر ۸۴۴۰۲۳ و ۸۴۵۷۰۱

خانه های ۳ تا ۱۲ اطاقه نوساز در تهران پارس فروشی ۷۸۱۳۷۳

خانه‌های اجاره و فروشی موجود ۹۳۲۷۴۷
آ- ۱۵۴۳۹

خیابان شیخ‌هادی ۳ دستگاه منزل قدیمی بفروش‌میرسدتلفن ۶۸۴۷۳۶ و ۶۶۲۸۵۷
آ- ۱۶۱۷۱

آپارتمان فروشی
لطفا
توجه و مقایسه فرمائید آپارتمانهای
۳ و ۴ و ۵ اطاقی نوسازمدرن با شوفاژ روشن‌و کاراژوحیاط و تراس و بالکن و بعضی‌بدون شوفاژ به قیمت های: ۱۶۰ و ۱۷۰ و ۱۸۰ و ۱۹۰ و ۲۰۰ و ۲۳۰ و ۲۳۵ هزار تومان در بهترین نقاط تهران پارس و میدان فرح‌در آخر ۴۵ متری سید خندان و خیابان‌های سرسبز و فرجام و مینو با سه امتیاز ارزانی مرغوبیت‌و عدم کمیسیون‌بفروش میرسد
تلفن ۷۹۱۵۵۴
آ- ۱۶۱۵۷

۳ دستگاه آپارتمان مسکونی‌ویکدستگاه‌جهت دفتر کار حوالی نادری ۶۶۵۵۱۹

اپارتمانهای شخصی‌و مهندسی ساز با زیربناهای ۱۲۰ الی ۳۰۰ متر در شمال شهر خیابان‌های وزراء جردن‌پهلوی گاندی ونك اماده فروش تلفن های ۶۲۲۰۶۵ و ۶۲۰۱۰۷ شرکت تهیه مسکن‌آسیانکو
آ- ۱۶۳۱۸

مدرنترین آپارتمانهای
۲ و ۳ و ۴ و ۵ اطاقه برای فروش موجود است تهیه‌مسکن کورش ۸۴۷۹۸۲ و ۸۵۳۷۳۶
آ- ۱۶۳۴۳

آپارتمان فروشی خیابان گاندی ۶۳۳۶۰۱ و ۶۳۳۴۲۶ و ۶۳۰۲۷۴

آپارتمان های فروشی‌در شمال شهر ۸۴۵۰۰۴

دو دستگاه آپارتمان‌با سرویس بفروش میرسد تلفن ۶۳۵۹۸۶

آپارتمان فروشی
سه اطاقه و ۴ اطاقه باوسیله کامل درنارمک تلفن ۷۹۴۶۵۴

آپارتمان فروشی
یوسف‌آباد خیابان بیستون ۶۳۰۹۶۳
آ- ۱۶۲۵۶

آپارتمان فروشی پهلوی بالاتر از رستوران - چاتانوگا کوی شناسا پلاك ۱۸ تلفن ۶۳۳۶۰۱ و ۶۳۳۴۲۶ ۱-۵

آپارتمان های فروشی نقدواقساط بابهره‌بانکی چهار راه شاه سیمتری ۴۵۴۳۶

آپارتمان فروشی ۴۹۷۴۰

ویلای فروشی
ویلاهای مجلل
با آب و برق تلفن با نازلترین قیمت نقد و اقساط در حومه کرج ۶۸۱۳۵۹ و ۶۸۱۸۴۰

ویلا های کوی ارم کرج نقد و اقساط ۳۱۶۹۲۱

ویلا
در گوهردشت
کرج

بمساحت ۱۰۰۰ متر مربع زیر بنا ۲۰۰ متر مربع با تمام وسایل بفروش میرسد تلفن ۷۹۰۵۶۸ ۱-۵

ویلای فروشی
متری ۲۵۰ تومان
با تلفن و آب و برق ده هزار متر مشجر با اشجار زینتی و میوه‌جات استخر بزرگ عمارت یک طبقه سه اطاق خواب و سالن و نهارخوری اتاق‌باغبان و خدمه گلخانه مفصل جاده مخصوص کرج کیلومتر ۲۰ رجوع فرمائید ۳۱۹۷۸۴ به: بنگاه کوشان
آ- ۹۸۷۸۱

زمین فروشی
نیاوران‌خیابان‌جمشیدیه زمین جنوبی ۷۰۰ متر بفروش‌میرسد ۶۳۱۵۲۴

۱۲ کیلو متری میدان شهیاد زمین باقساط
۲۵ ماهه
متری ۶۰ تومان
۹۷۳۲۶۴

اکازیون بی نظیر حدود ۱۱۰ قطعه ۱۲۰ متری
نزدیک محدوده با داشتن اتوبوس‌واحدو برق شهرداری بانضمام آب لوله‌کشی‌خصوصی بیواسطه مقطوع متری ۶۰۰ ریال تلفن ۸۳۶۹۲۰
آ- ۱۵۴۳۳

دربند مقابل‌کاخ سعدآباد زمینی با جواز ساختمان دو طبقه ونیم به مساحت ۳۴۸ متر ۲۸ × ۱۲٫۵ مقطوع‌متری ۱۳۵۰ تومان فروشی ۸۳۰۸۳۵ و ۸۲۸۳۴۹
۱-۳ آ- ۶۱۹۴

کناردریا
نزدیك خزر شهرزمین‌به قطعات مختلف‌با آب و برق‌وتلفن بفروش‌میرسد ۷۵۴۴۴۶

امیرآباد قزل قلعه زمینی‌جنوبی بر ۱۲ متری ۳۳٫۵ × ۱۱ نقد متری ۱۴۰۰ تومان تلفن ۹۳۰۴۲۵
آ- ۱۶۳۶۰

قطعه زمین شماره ۹۰۹ فازیک مهرشهر بمساحت ۱۰۰۰ متر بفروش میرسد تلفن ۸۲۵۱۷۹
آ- ۱۶۳۷۹

دربازکن برقی اف باکس

FFBOX
با قفل برقی اف اف
ساخت آلمان غربی
با گوشی شکن و مغناطیسی منحصر بفرد
نماینده انحصاری و مرکزپخش: شرکت کادور میدان ۲۵ شهریور
تلفنهای: ۸۲۲۳۸۴-۸۲۳۶۹۸-۸۳۱۸۷۷
سفارش دهید تا در اسرع وقت نصب و تحویل گردد.

URGENTLY NEEDED EXECUTIVE SECRETARIES

HIGH SALARY, good fringe benefits, excellent working conditions. PARS ELECTRIC MANUFACTURING requires the services of two executive secretaries for its central offices on Iranshahr Avenue.

Qualified candidates are requested to apply to Pars Electric Manufacturing Co. at 563 Eisenhower Avenue, 7-10 a.m. and 2-4 p.m.

حسابدار

شرکت تولید و تصفیه روغن (اسو) بخدمت تمام وقت جوان حسابدار با حدود دو سال سابقه کار و آشنائی‌کامل بزبان انگلیسی نیازمند است. طالبین که خدمت نظام وظیفه را انجام و یا دارای برگ معافی دائم باشند پس از مذاکره وتعیین وقت توسط تلفن ۹۶۳۲۸۴ به آدرس خیابان‌آیزنهاور خیابان استوار لشگری (جیحون) ساختمان ثابت پاسال شماره ۶۲۴ مراجعه فرمایند.

آگهی استخدام کارگر ساده وراننده
کارخانجات تولیدی و صنعتی ایران و غرب تعدادی کارگر ساده و راننده استخدام مینماید. متقاضیان به آدرس کارخانه واقع در کیلو متر۱۴ جاده قدیم کرج بعداز کارخانه سیمنتا ۴ کیلومتربه طرف جنوب از ساعت ۹صبح الی ۴ بعداز ظهر مراجعه نمایند. ۱-۲

شرکت سهامی خاص پیرلس
احتیاج به چند نفر افراد زیر دارد.
۱- حسابدار با تجربه آشنا به زبان انگلیسی
۲- تراشکار با حداقل ۳ سال تجربه
۳- کارگر ساده با حداقل تحصیلات ششم ابتدائی
متقاضیان با صندوق پستی ۱۱۶۷-۱۱ تهران مکاتبه‌فرمایند. ۱-۲

شرکت سهامی خاص جامکو
واحد تولیدی پوشاك ایران و ایتالیا
برای تکمیل کادر فروش در نمایشگاه های خود به تعدادی فروشنده زن و مرد خوش برخورد که حداکثر ۳۵ ساله باشند با حقوق مکفی نیازمند است.
داوطلبانیکه از نظر نظام‌وظیفه مانعی نداشته باشند میتوانند از تاریخ ۳شنبه چهاردهم لغایت پنجشنبه شانزدهم آبانماه جاری از ساعت ۹ صبح الی ۴ بعداز ظهر به طبقه چهارم بیمه آسیا واقع در خیابان تخت‌جمشید نبش سپهبد زاهدی مراجعه نمایند.

پرستاربچه

ببانوئیکه تا حدودی سواد داشته باشد. جهت پرستاری بچه شبانه روزبا حقوق عالی موردنیاز است طالبین با تلفن: ۸۳۷۹۱۷ تماس بگیرند

استخدام فوری کارگرپرسکار - کارگر ساده - کارگر باربر
شرکت ژنرال الکتریك ایران‌برای کارخانه تولیدات خود واقع درجاده کرج به عده‌ای کارگر با شرایط زیر احتیاج دارد.
۱- کارگر پرسکار با سابقه کافی در این امر حدود ۱۰ نفر
۲- کارگر ساده - جوان‌وقوی‌بنیه حدود ۱۰ نفر
۳- کارگر باربر -جوان وقوی‌بنیه حدود ۵ نفر
شرایط:
حداکثر سن ۲۸ سال - حداقل دارای کارنامه قبولی چهارم ابتدائی یا گواهی پیکاربا بیسوادی- کارگران باید خدمت زیر پرچم را انجام داده یا دارای برك معافیت دائم باشند.
افرادی که سابقه کار و معلومات بیشتری داشته باشند در استخدام حق تقدم خواهند داشت.
داوطلبان با دردست داشتن عین شناسنامه عکس دار و سوابق کار- مدرك تحصیلی - معافی یا برك پایان خدمت وظیفه خودمیتوانند همه‌روزه صبحها (از ساعت ۷ تا ۱۱٫۳۰) به محل کارخانه تولیدات شرکت واقع در جاده مخصوص کرج کیلو متر۱۵ بین کارخانجات کیم و مینو مراجعه یا با تلفنهای ۹۵۲۴۰۵ - ۹۷۶۰۲۵ تماس حاصل نمایند. ۱-۴

خانه هنر - معرف کلیه خوانندگان و نوازندگان ارزنده کشور جهت جشنها - عروسیها - ضیافتها و بزمهای خانوادگی در تهران و شهرستانها خیابان امیریه پائین تر از چهارراه معزالسلطان تلفن ۵۳۰۲۲۸

نیازمندیهای اطلاعات تلفنی آگهی قبول میکند

۳۱۱۲۲۵-۳۱۱۲۲۴
۳۱۱۲۳۰-۳۱۱۲۲۹

منطقه شمیرانات
۱۰۰۰الی ۵۰۰۰ هزار متری مشجر در محمودیه ـ فرمانیه ـ الهیه‌باموقعیت عالی‌وساختمان شخصی‌ساز
تلفن۴۰۰۰۰ و۶۶۰۰۰۰
۱ـ۵ آـ ۱۶۱۲۷

بنفع شماست
قطعات ۹۰۰ و ۵۰۰متری اقبالیه کرج متری ۱۷ تومان زمین های‌شهر پرسپولیس کرج متری ۶۰ ریال ببالا قطعات ۱۰۰۰ متری سلطان‌آباد کرج مقابل مهر شهرنقد و اقساط
۳۱۶۹۲۱
موسسه ساختمانی‌زمین‌ومسکن مقابل‌درب‌شمالی‌کاخ‌دادگستری طبقه فوقانی بانک صادرات .

الهیه چندقطعه زمین
فوری بفروش میرسد تلفن ۸۶۴۹۵۱

زمین فروشی ۸۰۰ متر خیابان شاه (مستغلاتی) ۳۱۹۷۸۴ بنگاه کوشان
۱ـ۲ آـ۹۸۷۸۰

مژده مژده
بهترین منطقه‌باغ‌فیض‌وشهران جنب ساختمانها قطعات ۳۰۰ متری و کلیه اراضی شمال‌غرب تهران به نازلترین قیمت‌بفروش میرسد فلکه دوم آریاشهردفتر ثلاث‌تلفن ۹۷۰۸۱۸ و۹۷۶۸۶۶
آـ ۱۵۷۸۵

۱۰۰۰ هکتار زمین
در بهترین موقعیت بر جاده مناسب جهت‌ایجاد کارخانجات و مجتمعهای کشاورزی تلفن ۴۵۱۴۲

اقبالیه کرج
متری ۱۷۰ ریال‌تفن۸۳۶۹۲۰
اـ ۱۵۷۱۲

فروش سرقفلی

مغازه واگذاری

بدون سرقفلی
مالکیت دوباب مغازه دو دهنه نوساز بمساحت های ۱۳۰ و ۱۶۰ متر مربع با کلیه وسایل مدرن در کوی ماه امیراکرم فروشی ۴۰۵۷۸

مغازه ۳ نبش لوکس‌فروشی‌در خیابان شاه فروشی ۹۲۹۰۸۶
اـ ۱۶۲۲۶

فروش یا اجاره
یک مغازه با اجناس خرازی واقع در خیابان شوش شرقی خیابان شقاقی ـ چهارراه وفا تلفن ۵۳۹۲۵۳
آـ ۱۱۲۳۳

یک مغازه با جواز ، شوفاژ و تهویه در بهترین نقطه خیابان آریامهر بفروش میرسد تلفن ۹۲۲۵۴۰ و ۶۲۵۰۳۲
آـ ۱۶۳۷۲

یك موسسه مرغداری به مساحت ۴۵۰۰۰ متر در جاده جنوبی تهران کرج ۱۵ کیلو متری میدان شهیاد با چاه آب‌استخر باغ و برق ۱۰۰ آمپر و پروانه وزارت کشاورزی فروشی باکلیه‌تاسیسات متری ۳۰ تومان ۴ تا ۹ بعد از ظهر ۶۸۱۸۱۴

سالن غذاخوری با جواز رستوران بعلت مشغله کاری واگذار میشود نادری پاساژ عباسیان ۶۶۵۱۷۷ و۶۶۶۱۵۵ ـ داخلی ۴۵
۱ـ۲

جهت انبار
ابتدای جاده آبعلی ۳۰۰۰متر مجاز برای ساختن انباربفروش میرسد تلفن ۵۳۲۶۷۹

اجاره داده میشود

آپارتمان اجاره

آپارتمان اجاره
واقع در عباس‌آباد با ۳ اطاق خواب ۲۵۰ متر زیربنا استخر پارکینگ اختصاصی تلفن ۶۲۵۵۹۳ بعد از ظهرها از ساعت ۶ تا ۹

آپارتمان طبقه دوم یا سوم بین بهار و تخت جمشید با ۳ اطاق سرویس کامل و تلفن بیواسطه اجاره داده میشود تلفن ۷۶۴۳۰۴
آـ ۱۶۲۶۸

ساختمان اجاره
آماده برای اجاره
ساختمانی نوساز و فوق‌العاده لوکس در شمال تقاطع‌روزولت تخت‌طاوس (خیابان فاتح) دارای پنجاه اطاق و سالن و هال شش شماره‌تلفن ـ شوفاژ و کولر و پارکینگ، آماده‌اجاره است . با تلفن۸۵۵۸۰۸مذاکره فرمائید .
آـ ۹۸۶۱۵

طبقه اول خانه دو طبقه واقع در امیرآباد شمالی شامل ۶ اطاق هال و سرویس کولر شوفاژ و تلفن مستقل ماهانه ۳۴۰۰ تومان‌اجاره داده‌میشود تلفن ۶۳۳۷۷۸
آـ ۱۶۲۷

مورد نیاز برای اجاره

منزلی با ۴۰۰ مترزیربنا و یکهزار متر مساحت‌در حوالی شمیرانات مورد نیاز است تلفن۸۵۰۴۵۰ ـ ۸۴۹۶۶۳
۱ـ۲

مورد نیاز برای خرید

زمینهای ساختمانی باجواز
فوری نقدا خریداریم ۶۲۹۶۵۲ و۶۲۵۶۷۳

خانه‌های دست دوم ویلائی و مستغلاتی از ۶۰۰ هزار تا پنج میلیون تومان خریداریم تهیه مسکن کورش ۸۴۷۹۸۲و ۸۵۳۷۳۶
آـ ۱۶۳۴۲

زمین
تهران پارس
خرید زمین و خانه ۷۸۱۹۵۷ فرامرزپور

اراضی تهران پارس خریداریم ۷۸۰۰۶۱

اراضی تهران پارس خریداریم تلفن ۷۸۸۴۹

زمینهای‌افسریه‌شاه‌آباد شرق‌مشیریه خریداریم ۳۵۹۴۰۸

خریدار اراضی‌ساحلی‌و جنگلی شمال تلفن ۴۵۱۶۸و۶۶۲۴۵۹

خریدار زمین تهران‌پارس ـ ۷۹۱۳۶۶
۱ـ۱۲ آـ ۱۳۹۷۶

زمین تجاری با نقشه و جواز بر تخت طاوس خریداریم سازمان مسکن پارس ۸۵۳۸۵۳

زمین تهران‌پارس خریداریم‌تلفن ۷۹۳۰۲۰

خریدار زمین تهران‌پارس تلفن ۷۸۱۹۲۶

خریدار زمین تهران پارس ۷۸۱۴۳۴
آـ ۱۴۵۲۵

زمین‌های شمس‌اباد و مبارک آباد راخریداریم‌تلفن ۷۷۷۶۵۵

زمین افسریه‌خریداریم۳۴۱۳۵۹

بنگاههای معاملات املاک

زمین صنعتی کارخانه و انبارجاده قدیم کرج،جاده مخصوص ، جاده ساوه خریدار و فروشنده‌ایم تلفن ۹۵۹۷۵۵

دفتر مرکزی جلالی
خرید اراضی سعادت‌اباد و عباس‌اباد و دره قشلاق و شمیرانات و مبارک‌اباد تلفن ـ ۶۲۶۴۱۱ ـ ۶۲۴۱۹۳

دفتر پارس
مستغلات در شهر و مرکز معاملات املاك و عباس آباد و شمیرانات تلفن ۸۴۱۵۵۸

بازار بزرك زمین
برای خرید زمین با مادر تماس باشید تا شمارادر جریان مجتمعی ازاراضی و باغات خود در کرج، تهران و حومه قراردهیم. تلفن ۴۸۶۷۱
۱ـ۱۵

دفتر تهران بزرك
خرید و فروش زمین های صنعتی و غیره تلفن ۳۱۲۸۹۸
آـ ۱۶۲۳۴

خرید زمین و خانه شرق‌تهران ۳۴۴۳۶۵
آـ ۱۶۲۶۲

مهرشهر بزقش‌آباد و گلشهر سرحد آبادخریداروفروشنده‌ایم ۴۲۶۸۲
آـ ۱۶۳۲۲

اگر فروشنده یا خریدار املاك ساحل بحرخزریا تهران و شمیران‌باشید
صبحها با ۳۱۹۷۸۴ یا پست لالمزار به بنگاه کوشان‌بفرمائید
آـ ۹۸۷۷۹

بورس املاك شمیران
دفتربراتی ۸۷۳۵۷۵ـ۸۷۷۸۷۵

خانه‌های فروشی‌و اجارطالبیم ۹۳۳۷۴۷

نیازمندیهای اجاره

سازمان نیازمندیهای خارجیان
خانه‌شمارا اجاره میدهد
۸۲۳۱۵۵
۸۲۳۹۳۹ ۸۳۸۱۰۶

اجاره خانه بخارجیان

مؤسسه
نیازمندیهای خارجیان
خانه بخارجیان اجاره میدهد
۸۳۰۰۸۲ - ۸۳۰۰۸۱
۸۲۱۷۲۳ - ۸۲۱۸۱۱
۲۶۱ تخت جمشید مقابل سفارت آمریکا

مؤسسه امپایر ۷۷۷۵۰۰
خانه بخارجیان اجاره میدهد
۷۷۲۲۲۲-۷۷۸۹۵۵

مؤسسه امور خارجیان
مرکز اجاره تخت جمشید جنب بهسار ۵۰۳
۷۵۲۳۵۸-۷۵۱۷۸۲

۸۲۹۷۶۶- ۸۳۵۱۲۰
سازمان کورش
اجاره منازل بخارجیان

سازمان مسکن پارس
مرکز ۸۵۳۸۵۳
۸۴۸۴۲۴
اجاره ۸۵۷۵۸۵
بخارجیان

شرکت سلحشور
بگروه مجرد خود خیلی خیلی سریع اجاره بخارجیان
۶۳۷۴۵۵و۶۳۳۶۷۴

سازمان نیازمندیهای بین‌المللی
۲۴ ساعته
اجاره بخارجیان
۷۷۸۷۹۹
۷۷۹۱۱۸

مؤسسه ظفر ۷۷۷۷۴۶
خانه بخارجیان اجاره میدهد
۷۷۸۵۸۹-۷۷۸۶۰۰

ASIAN CO
شرکت آسیاکو
تلفن: ۶۲۲۰۶۵-۶۲۱۰۷
مرکز اجاره
خانه شما را بخارجیان و ایرانیان اجاره میدهیم

آژانس بین‌الملل
بخارجیان هر نوع مستغلات شما را مبله و غیر مبله‌اجاره میدهد ۸۳۰۸۴۲ ـ ۸۳۰۸۴۳

مرکز اجاره بخارجیان
منزل شما را درکمترین مدت‌با بهترین‌شرایط مطمئن‌بخارجیان اجاره میدهیم۷۷۶۶۲۵
آـ ۱۵۹۳۰

اجاره‌بخارجیان خرید و فروش ۸۴۹۶۲۵کیهانی

معاملات پول

پول موجود
پول
در مقابل چك کارمندی ملك ـ تلفن ـ اتوموبیل
۴۳۵۲۸

پول
فوری با سود ارزان در مقابل خانه و مستغل ۸۳۰۸۳۵

داد و ستد پول
از یکمیلیون ریال ببالا پاکپور ۶۶۴۶۱۸ ـ ۶۶۶۲۶۳ ـ ۶۶۰۲۰۰

پول فوری با سودبانکی
به اتومبیل ، تلفن ،ملك وچك کارمندی
۷۶۳۸۴۰

پانصد هزار تومان
پول شرطی موجود ۷۶۵۷۴۵

پول ارزان
مقابل اتومبیل تلفن و ساختمان‌هزاری۱۲تومان ۸۳۲۵۵۸ ـ ۸۲۲۳۴۱
شاهرضا مقابل لالـه‌زارنو موسسه جهان .

وام ببهر طریق
۹۳۱۷۳۱

پول فوری با سودبانکی در مقابل خانه مستغلات ۹۲۸۴۶۵

پول ارزان و فوری
موجود استدفترسام ۸۲۲۶۵۹

وام با چك کارمندی
۷۵۴۴۹۲
وام درمقابل تلفن قبض بانکی وفرش .
تلفن ۴۴۹۸۱

پول شرطی باسودبانکی در مقابل خانه و تلفن : ۹۲۳۵۰۴

پول‌فوری بابهره‌ارزان در مقابل خانه‌ومستغلات ۸۳۹۵۰۰

قلك وام میدهد
درمقابل مبیع ارزنده قلکفورا وام میدهد تلفن ۷۶۵۷۴۵

پول فوری با بهره بانکی روی سند ملکی،اتومبیل وچك‌کارمندی ۷۵۶۰۲۳

خانه پول ـ مرح شمالی مرکز معاملات پول تهران ۸۴۸۳۸۸

وام به اتومبیل و چك ۴۴۲۲۰

پول۵ر۱ شاهی۶۲۴۸۷۳

مورد نیاز
پول شرطی خود راجهت خانه و مستغلات بجائی اطلاع دهید که مرکز معاملات پول شرطی تهران است ۸۲۸۳۴۹

ببول راکد شما درمقابل سفته وچك معتبرهزاری ۸۰ تومان بهره‌باتضمین میدهیم تلفن ۹۳۱۷۳۱ـ ۹۳۱۷۲۱ و ۹۳۱۸۲۱

پول
ببهر مبلغ از پول راکد شما هزاری ۸۰ تومان بهره میدهیم تلفن :
۸۳۶۷۳۵

پول شرطی درمقابل‌خانه مستغلات فوری‌نیازمندیم ۹۲۸۴۶۶

ببول راکد شما با انتقال مبیع هزاری ۵۰ تومان سود میدهیم ۷۵۶۴۲۵

پول در مقابل خانه نیازمندیم‌تلفن ۷۶۳۸۴۰

پول درمقابل خانه‌ارزنده نیازمندیم ۷۵۶۴۲۵

پول شرطی نیازمندیم ۸۳۹۵۰۰

پول شرطی نیازمندیم ۸۲۲۶۵۹

قبوض

وام درمقابل
فرش و جواهر و مازادارزیابی قبوض فرش زمین و مستقل و جواهر بانك کارگشائی تلفن ـ ۴۵۱۶۸ و ۶۶۲۴۵۹ و۴۳۴۹۹

خریدارقبوض‌شهرداری ۴۵۹۵۷

معاملات تلفن

تلفن‌در هر منطقه خریدار با نصب فروشنده‌ایم . ۸۵۳۰۳۱

هرنوع تلفن خریدار و با نصب فروشنده‌ایم ۶۳۱۲۱۲

بورس تلفن
خرید وفروش تلفن ۵۳۳۳۳۳و ۲۴۰۹۰

خرید فروش هر نوع شماره تلفن با نصب ۸۲۰۸۴۱

خرید و فروش تلفن
۲۱۷۴۳۷ سلامبول کمپانی ۱۷و۲

خریدو فروش‌انواع‌تلفن با نصب ۶۶۷۸۵۰

فروش

فروش هر نوع شماره تلفن با نصب فوری ۶۶۵۷۵۷

فروش تلفن در هرمکان فوری تلفن ۷۷۰۰۵۸

تلفن ۳۴ بفروش میرسد به تلفن ۳۴۵۹۱۱ مراجعه شود
آـ ۱۶۳۲۴

تلفن با نصب فروشنده‌ایم ۹۶۰۱۰۲

فروش تلفن ۵۳۳۰۳۰

خرید

خرید هر نوع تلفن ۶۶۵۷۵۷

تلفن ۳و۷و۶۲ خریداریم ۳۰۳۲۳۷

خرید و فروش تلفن ۶۶۵۸۰۸

تلفن ۴ و ۶ و ۸۹ خریداریم ۸۹۴۰۵۰

تلفن ۲ و ۵ فوری خریداریم ۵۳۵۷۴۴

خرید تلفن در هر مکان فوری تلفن ۷۷۰۰۵۸

تلفن خریداریم تلفن ۹۶۰۱۰۲
آـ ۱۵۹۲۷

خریدار تلفن ۲۳۰۳۰

تزئینات ودکوراسیون

با۳ تومان
با روزی سه تومان منزل‌ومحل کار خود را بابهترین انواع کاغذ دیواری . پرده کرکره . موکت وکفپوش تزئین فرمائید **تزئینات مارال ۹۷۵۵۱۸**
۱ـ۲۴ آـ ۱۵۷۶۴

کاپیتال موکت
موکت ایده‌آل ۷۶۰۷۶۳

دیوارکوب پلاستیکی ۷۷۵۷۷۵

موکت فوری تلفن ۷۷۵۷۷۵

دلخواه
فقط با یک تلفن در اسرع‌وقت متخصصین ماازنزدیکترین‌شعبه شرکت پلاستر دراختیار شما میباشند و شما میتوانید با شرایط دلخواه منزل و محل کار خود را با بهترین انواع کاغذ دیواری ، موکت،کفپوش

پلاستر
تزئین نمائید شعبه‌مرکزی‌پهلوی بالاتر از چهارراه امیر اکرم ساختمان‌شرکاء جنب‌کوچه‌بیدی
تلفن ۶۶۶۶۶۵
۴۴۰۴۱،۴۸۷۵۱
شعبه بازار بازار بین‌الحرمین بازار تحریر پاساژ زردوز تلفن ۵۳۳۷۹۷
شعبه‌کیشا ـ سی‌متری‌اول‌کیشا ۶۳۱۹۴۷ و ۶۳۲۹۱۴
شعبه باغشاه سی متری سپه میدان باغشاه
تلفن ۶۶۰۷۷۲
۸۷۴۳۰۲

نقدواقساط
پرده کرکره با ۵ سال ضمانت وکاغذ دیواری با ۲۰ درصد تخفیف موکت‌وکفپوش وافاف منزل تزئینات مهران تلفن ـ ۹۳۷۷۶۱
۱ـ۱۰ آـ ۱۵۹۷۷

۳تومان
باروزی ۳ تومان کاغذ دیواری کفپوش ـ کرکره ـ و موکت
ساناز
۹۲۳۹۲۰

موکت
متری ۲۴تومان
پرده کرکره
کاغذ دیواری با تخفیف بیشتر .تعمیرات‌پذیرفته میشود تزئینات هومن
۹۷۰۸۸۸

تزئینات‌ساحل۸۴۳۱۹۶
کلیه بنائی رنگ‌امیزی‌ساختمان

کفپوش همه‌نوع‌فوری۷۷۵۷۷۵
۱ـ۲۶ اـ ۱۵۷۶۳

کاغذدیواری فوری ۷۷۵۷۷۱

استخدام کارمند و ماشین نویس
یك لیسانسیه یك دیپلمه یك ماشین نویس ورزیده بشرط انجام یا معافی خدمت وظیفه ویك کارمند اداری بازنشسته برای اشتغال و اقامت در قزوین استخدام میشوند .
داوطلبان با تلفن ۴۶ـ۷۶۴۸۴۵ یادفترمدرسه عالی علوم‌اقتصادی و اجتماعی در قزوین تماس بگیرند.

آگهی استخدام مهندس کشاورزی
بانك تعاون کشاورزی ایران برای خدمت‌در مناطق مختلف کشور بتعداد ۱۵ نفر مهندس کشاورزی احتیاج دارد . داوطلبان میتوانندبادر دست داشتن اصل و فتوکپی مدرك تحصیلی. برك معافیت ویا خاتمه خدمت زیر پرچم و یك قطعه عکس تا آخر وقت اداری روز ۲۰ر۸ر۵۳ باداره کارگزینی بانك واقع در خیابان شمالی پارك شهر مراجعه نمایند .
م‌الف ۱۵۸۱۱ ۱ـ۲
بانك تعاون کشاورزی ایران

آگهی استخدام
سازمان بیمه های اجتماعی برای خدمت در مشهد به یک نفر ماما نیاز دارد . داوطلبان میتوانند بمنظور آگاهی از شرائط استخدام به بیمه های اجتماعی منطقه خراسان در مشهد یا به اداره کل کارگزینی سازمان در خیابان آیزنهاور مراجعه نمایند .
م‌الف ۱۰۳۳
سازمان بیمه های اجتماعی

برای ساختمان شما

پاکتان
انجام کلیه امور نظافتی نقاشی و دکوراسیون ساختمان ۸۳۸۱۷۲ و ۷۵۴۷۵۳

۳تومان
با روزی ۳ تومان و بایکتلفن انواع کاغذ دیواری ـ موکت ـ کفپوش وسایرمحصولات‌تزئینی ساختمان برای منزل‌ومحل‌کار شما نصب میشود تلفن های ۶۶۰۷۷۲ و ۴۸۷۵۱ ۵۳۳۷۹۷ و ۴۴۰۴۱ ۶۳۲۹۱۴ و ۶۳۱۹۴۷ ۸۷۴۳۰۲

سرامیک آسیا
تولید کننده انواع سرامیک لعابی ، جاده ساوه کیلو متر ۱۶املاك بختیاری تلفن ۹۵۹۱۹۱

اکوستیک رابیتز
فروش و نصب سقفهای کاذب صادکوتلفن‌های ۸۱ ـ۷۶۱۲۸۰

شرکت نشت‌جو
تشخیص‌وتعمیر محل‌فرسودگی لوله های آب تلفن ۸۷۷۹۹۲و ۸۷۷۹۹۳
۱ـ۱۳ آـ ۱۵۸۲۰

آسفالت گرم و سرد
کلیه کارهای اسفالت کاری ، انبارها ، خیابانها و بامهادر اسرع وقت با نازلترین قیمت تلفن‌های ۵۴۲۲۲۴ـ۵۴۳۷۹۷

شرکت ساختمانی آسیا
سازنده آپارتمان ویلا بیمارستان در تهران و شهرستانها تلفن ۸۴۷۲۸۸

شرکت نشتگیر
تعیین و تعویض محل اسیب‌دیدگی لوله های اب۸۲۷۴۰۸

آسفالت نقد و اقساط ۹۷۹۴۱۳

اسفالت و تعمیرات بیشروتلفن ۶۶۰۴۷۹

آسفالت و نقاشی ۶۲۵۷۳۲

لوله‌بازکنی

لوله‌بازکنی‌ولوله‌کشی ۹۲۵۲۷۴ مقدم

لوله‌بازکنی روزولت شبانه‌روزی ۴۷۱۴۳

لوله بازکنی ولوله‌کشی دروازه دولت ۸۲۷۴۰۸

لوله بازکنی فوری
۸۵۲۵۶۸ـ ۸۴۱۱۲۵

لوله‌بازکنی فوری ۴۴۲۴۶

لوله بازکنی یکساعته ۷۶۵۲۴۴

تخلیه چاه

تخلیه‌چاه
ولوله بازکنی تلفن : ۵۳۱۷۰۵

تخلیه‌چاه
ولوله بازکنی تلفن: ۵۳۲۵۵۰

تخلیه‌چاه
ولوله بازکنی تلفن: ۵۳۷۱۸۳

تخلیه‌چاه
و لوله باز کنی پات با تخفیف مخصوص تلفن ۴۷۶۳۴

تخلیه‌چاه
لوله بازکنی حفر چاه تلفن ۵۳۷۸۸۵

تخلیه‌چاه
و حفر چاه ارزانتر از همه‌جا
۶۶۹۸۶۵

تخلیه چاه فوری تلفن ۹۲۳۳۵۹

تخلیه چاه و لوله‌بازکنی فوری ۸۷۰۵۹۱

تخلیه‌چاه
۵۳۷۸۱۷ و۵۳۸۳۲۷

گاز
بوتان گاز
BUTANE
قبول سفارشات گاز از۷صبح تا۹شب باشماره‌های ۵۹ـ۹۵۳۰۵۱
صدورکارت‌اشتراك ۳۱۳۱۶۳
سرویس‌وتعمیرات ۲ـ۳۱۳۱۶۱
دفترمرکزی‌وفروش ۱۵ـ۳۰۴۷۱۱
شکایات‌گازرسانی ۹۶۲۰۶۰
بوتان

گمشده
بدین وسیله باطلاع میرساند چك شماره ۴۴۴۴۸۴ بمبلغ پنجاه هزار ریال از حساب جاری ۵۳۲ بانك بازرگانی شعبه گمرك بنام اینجانب‌حاج کمال شیراز یمفقود شده واز درجه اعتبار ساقط است
آـ ۱۱۲۲۳

یکبرگ چک شماره ۱۲۹۳۲۲ از حساب جاری شماره ۲۹۰۶ شعبه رودکی بانکملی‌بسررسید ۱۲ر۸ر۵۳ دروجه حامل بمبلغ سی و پنجهزار ریال بسرقت رفته واز درجه اعتبار ساقط است .
آـ ۱۱۲۲۹

کیف اینجانب محتوی گواهی رانندگی و ۳دسته چک یکی بشماره ۵۹ بانک تهران شهرری ۵۰۰۷۰ بانک ملی شهرری و ۲۲۵۸۰ بانک رفاه مفقود و حسابها بسته وچکها فاقد اعتبار یابنده به شهرری مطب دکتر خدابنده مراجعه‌و مژدگانی دریافت دارد .
آـ ۱۱۲۸۵

گذرنامه بنام هدایت‌المشنتیائی مفقود شده و از یابنده تقاضا دارد به نشانی خیابان ثریا پلاک ۲۶۰ و ۲۶۲ و یا تلفن ۸۲۵۸۵۸ مراجعه‌و مژدگانی دریافت دارد .
آـ ۱۱۲۱۷

یکبرگ چک بشماره ۴۱۲۲۶۲ به مبلغ یک میلیون ریال‌حامل جاری ۱۰۵۲ بانک ملی حسام السلطنه مفقود و از درجه اعتبار ساقط است
یدالله امراللهی بیوکی
آـ ۱۱۲۷۷

دسته چک جاری ۴۲ بانک صادرات ۷۹۰ روزولت مفقود شده و از درجه اعتبار ساقط است .
آـ ۱۱۲۲۱

مفقود شده
کارت بازرگانی اینجانب بهرام خیامی بشماره ۱۱۰۰۵وشماره سال ۵۳ ـ ۶۱۳۴ اصفهان مفقود گردیده ضمن اعلام به کلیه گمرکات ایران که‌استفاده از آن غیر مجاز و از درجه اعتبار ساقط است از جوینده تقاضا میشود آن را به‌آدرس اصفهان خیابان شاهپور پلاک ۵۴۲ ارسال فرماید .

چک شماره ۲۶۹۷۸ بانکملی شعبه نجمیه به مبلغ ۵۱۰۰۰ ریال به امضاء آقای محمد نقیب لاهوتی بشماره حساب ۱۰۹۰ دروجه شرکت‌سهیمانکو و ۸ برگ سفته سفید امضاء هریک به مبلغ ۵۰۰۰ ریال به امضاء آقای نیکو سلیمی و یک عدد کیف دستی محتوی اسناد از دفتر شرکت‌سهیمانکو بسرقت رفته لذا چکها و سفته‌های فوق از درجه اعتبار ساقط است .
آـ ۱۱۱۲۱

آگهیهای متفرقه

اسناد صعب‌الوصول شما را خریداریم بعد از ظهرها تلفن ـ ۶۶۰۴۷۹
آـ ۱۵۶۸۸

کرکره چوبی
MISCHLER میشلر
سرما، گرما و نور از کرکره چوبی میشلر عبور نمیکند
BW پارکت
نمایشگاه: شاهرضا کوچه فترحی
۸۲۴۳۰۷-۸۲۹۳۹۰
۸۲۹۵۹۶-۸۲۴۸۷۰

به فروش میرسد
۱ـ جواز سالن ارایش و زیبائی با لوازم در محدوده تهران .
۲ـ یکدستگاه پیانوی شیمل تمیز .
۳ـ یکدستگاه کامیون تریلر بنزمدل ۱۹۷۳ تیپ ۱۹۲۴
خواستاران همه روزه از ساعت ۱۴ تا ۱۸ به نشانی سلطنت‌آباد ـ چهارراه‌دلبخواه ـ کوچه خرداد شماره ۱۰ و ۱۲ مراجعه فرمایند .
آـ ۱۱۳۸۱

درباز کن برقی **کالدر** آلمانی
GALDER
باگوشی نشکن رنگی وزنگ پیانوئی
بوسیله تلفن سفارش دهید. نماینده انحصاری، تلفن ۶۸۱۰۱۱
فروش درکلیه الکتریکی هادرتهران و شهرستانها

اطلاعیه
بدین‌وسیله باطلاع کلیه مشتریان محترم و شرکت های تاسیساتی میرساند‌این شرکت از تاریخ ۲۲ر۳ر۵۳ امتیاز نمایندگی‌انحصاری فروش دیک های چدنی حرارت مرکزی ساخت کارخانجات خود را از شرکت آکت بعلت عدم‌اجرای تعهدات لغو نموده وپخش‌دیگهای تولیدی‌فعلا توسط‌قسمت‌فروش‌شرکت انجام میپذیرد .
تلفن قسمت فروش : ۹۵۴۲۵۷ و ۹۵۹۱۶۵
شرکت‌سهامی‌خاص‌ایرفو

چاپخانه‌وماشین‌آلات
برای خرید و فروش چاپخانه دربست بامحل و بدون محل و خرید یا سفارش دادن هر گونه ماشین های چاپ و پاکت سازی و صحافی و جعبه‌سازی وکارتن‌سازی ولیوان‌سازی وگراور سازی وطلا کوبی وپرسهای مربوطه در سازمان فنی باژیل به آقای خوشقدم تلفن های۵۳۴۵۹۲ و ۵۳۰۹۴۷ مراجعه فرمائید .
تهران سازمان فنی باژیل

آگهی مجدد دعوت
چون مجمع عمومی فوق‌العاده صاحبان سهام ریسندگی و بافندگی ری (شرکت سهامی عام) که برای ساعت ۹ صبح روزیکشنبه ۱۲ر۸ر۱۳۵۳ دعوت شده بودبعلت عدم‌حضور اکثریت تشکیل نگردید لذا بدینوسیله برای بار دوم از صاحبان سهام یا نمایندگان قانونی آنان تقاضا دارد در مجمع عمومی فوق‌العاده که ساعت ۹ صبح روز ۲شنبه چهارم آذر ماه ۱۳۵۳ در محل شرکت واقع در خیابان بوذرجمهری غربی شماره ۲۸۹ تشکیل میشود حضور بهمرسانند .
دستور جلسه همانستکه قبلا بود یعنی:
افزایش‌سرمایه‌وتغییرواصلاح‌بعضی‌موادا‌ساسنامه ریسندگی و بافندگی ری ـ شرکت سهامی‌عام

حراج دستگاههای آب تصفیه استخر
بصرفه شماست که لوازم مورد نیاز خودرا اکنون از ما خریداری کنید و از تخفیف مخصوص فصل استفاده فرمائید .
شرکت فنومن خردمند جنوبی .
تلفنهای ۸۲۰۹۴۷ ـ ۸۲۷۴۷۱

آگهی استخدام
شرکت سهامی شیلات جنوب ایران برای تکمیل کادر پرسنلی خود به‌افراد زیر نیازمند است :
الف ـ حسابدار ـ بادارا بودن لیسانس حسابداری و ۲تا۳ سال سابقه کار برای خدمت در جنوب‌و تهران. ودیپلمه ریاضی و با چهار سال سابقه کار.
ب ـ متصدی تلکس ـ باآشنائی به زبان انگلیسی
ج ـ راننده پایه یکم تعداد پنج نفر
د ـ مکانیک خودروهای سنگین تعداد دونفر
متقاضیان باید دارای برگ معافیت خدمت وظیفه‌عمومی ویا دارای برگ معافیت دائم غیر پزشکی باشند.
واجدین شرایط فوق میتوانند از ساعت ۸ تا۱۲ ایام هفته بجز روزهای پنجشنبه و جمعه به کارگزینی شرکت‌واقع در خیابان امیرآباد شمالی روبروی پارک فرح کوی همدان مراجعه نمایند.
م‌الف ۱۵۹۰۴
شرکت سهامی شیلات جنوب ایران

تاکسیمترها را جمع کنید تا جان ما خلاص شود!

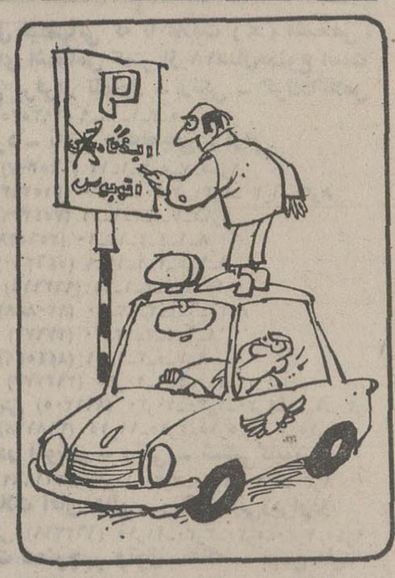

روز اولی که «تاکسیمتر» به تهران آمد، خیلی ها از آن استقبال کردند. استقبال مردم از تاکسیمتر، باین جهت بود که تاکسی ها ـ اگرچه کرایه‌شان‌زیادشده بود ـ دیگرنمی‌توانستند مثل اتوبوس، چندین مسافر را پهلوی هم‌سوار کنند و هرکدام را صدها متر دورتر یا نزدیکتر از مقصدشان پیاده کنند.

حسن تاکسیمتر، دراین بود که هم‌مسافر تکلیف خود را میدانست و هم راننده، باین‌معنی که مسافر، از تاکسی دربست استفاده میکرد و راننده هم کرایه خوب می‌گرفت. درحقیقت،قبل از آنکه تاکسیمتر بر تاکسی های تهران نصب شود، مسئولان آمدند و حساب کردند که مثلا اگر مسافری از میدان ۲۴ اسفند سوار شود و مقصدش میدان شهناز باشد و ۲۵ یا ۳۰ ریال براننده بپردازد، هم به مسافر اجحاف نمی‌شود و هم راننده پول مناسبی دریافت میکند.

این وضع مدتها ادامه داشت، یعنی تاکسی ها فقط یک مسافر ـ یا حداکثر مسافران همراه او را ـ سوار میکردند و در عوض، به جای پانزده ریال سابق، براساس رقمی که تاکسیمتر نشان میداد کرایه میگرفتند. پس از مدتی، کم‌کم تاکسی ها بجای یک مسافر، گهگاه مسافرانی را که مقصد آنها به‌مسیرشان‌میخ نیزسوارکردند و درنتیجه، بی‌آنکه اصل‌دربست بودن تاکسی را مراعات کنند از هر مسافر، کرایه تاکسی دربست را میگرفتند. این وضع‌هم کم‌کم بصورت کاملا عادی درآمد، و همه‌تاکسی های تهران‌اگردرطول راه، مسافری به مسیرشان می خورد از سوار کردن او دریغ نمی ورزیدند و مسافران هم اعتراضی نمیکردند. و باتوجه به شلوغی ترافیک تهران و کمی تاکسی درشهر چاره‌ای جز قبول این وضع نبود. درنتیجه، با وجودیکه فلسفه ایجاد تاکسیمتر این بودکه هر تاکسی، فقط یک مسافر حمل کند و کرایه یک تاکسی دربست را از او بگیرد، تاکسی ها چهار یا پنج مسافر سوار میکردند و از همه آنها نیز همان کرایه تاکسی دربست را میگرفتند.

اما حالا مثل اینکه کار بجا های باریکی کشیده شده و رانندگان تاکسی، حقوق مسافران راعلنا زیر پا میگذارند. بعنوان مثال: بسیاری از تاکسی‌هافقط در مسیر های مشخصی‌مسافر سوار میکنند، یا بسیاری از آنها مسافران دو نفر یرا که برحسب مقررات تاکسیمتر باید یک کرایه بپردازند. اصلا سوار نمی کنند و یا اگر مقصد مسافری، قدری دور باشد تاکسیمتر را خاموش میکنند و کرایه را براساس میل و سلیقه خود می‌گیرند.

درهمین زمینه، کافی است یک روز، در ساعاتی که یکی از قطار ها وارد تهران میشود به ایستگاه راه‌آهن بروید. در محوطه ایستگاه دهها تاکسی با تاکسیمتر های خاموش منتظر سوار کردن مسافرند و گرچه اطلاعیه شرکت تاکسیرانی ـ که در همان محوطه بر روی تابلو ها نصب شده ـ از این حکایت میکند که نرخ تاکسی دربست بهر نقطه شهر شصت ریال است و نرخ هر نفر برای تاکسی غیر دربست پانزده ریال، اما این تاکسی ها پنج تا شش مسافر سوار میکنند و از هرنفر دو برابر مبلغ لازم برای کرایه تاکسی دربست، کرایه میگیرند. یعنی اگر امروز هرنفر بخواهد به هر نقطه شهر، آنهم با یک تاکسی غیردربست برود تا یکصد ریال باید بپردازد.

درموردرابطه تاکسی و مسافر در تهران، مثال های‌زنده فراوانی وجود دارد که نشان می دهد مساله تاکسیمتر در تهران، بکلی روح و فلسفه خود را از دست داده است. و اگر وضع اینطور پیش برود، بعید نیست که چند وقت دیگر تمام تاکسی های تهران از هرنفر کرایه‌یی معادل کرایه ظرفیت کامل یک تاکسی را بگیرند ـ یعنی هرنفر پنج برابر رقمی که تاکسیمتر معین میکند ـ و تازه بازهم پنج مسافر سوار کنند و از هر نفر همان کرایه را بگیرند دیگر اینکه هیچ بعید نیست همین وضع درمورد تاکسیهای تلفنی هم پیش‌بیاید،یعنی هر تاکسی تلفنی پنج مسافرسوار کند و ازهرنفرکرایه کامل بگیرد! آیا در اوضاع و احوالی که تاکسیمتر فقط بصورت یک وسیله سودجوئی‌درآمده، و ارزش و فلسفه وجودی خود را بکلی از دست داده، بهتر نیست که اصلا آنها را جمع کنند و دوباره سیستم «هردمبیلی» سابق برقرار شود؟

اگر تاکسیمتر ها از تاکسیهای تهران جمع شود، لااقل خیال مردم راحت میشود و آنهامی‌دانند که با مینی‌بوس و اتوبوس یا حداکثرتاکسی های سرویس طرف هستند، نه تاکسیهای مجهز به تاکسیمتر!

محمود دارائی

«فال حافظ تلفنی هم ببازار آمد»

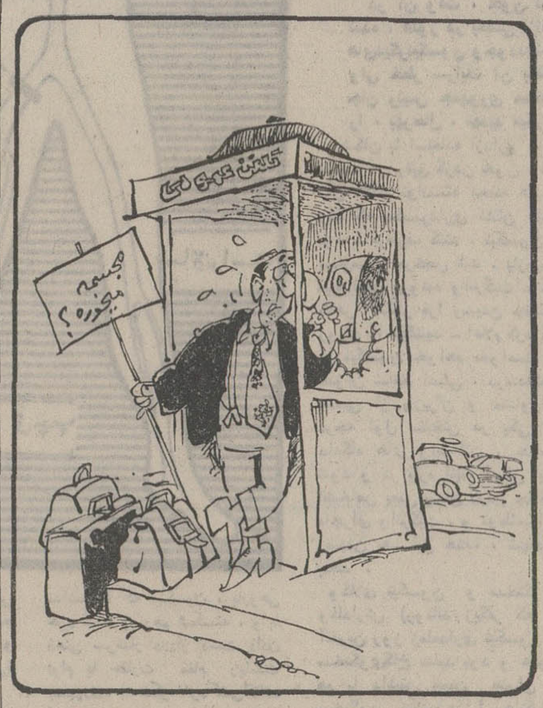

ـ یاخواجه حافظ شیرازی تورا بجان شاخه نبات قسم میدهم بگو ببینم بالاخره تاآخر شب یك‌تاکسی خالی‌گیرم میاد یانه ....

تهران، شهر بی توالت!

وجود توالت عمومی درهر شهری، یکی از ضروریات است، زیرا مردمی که ناچارند بخاطر انجام های خود، در خیابان های مختلف‌شهر ساعتها رفت‌وآمد کنند، قطعا به توالت عمومی هم نیاز د ارند. این نیاز را تقریبا همه شهر های بزرگ دنیابرآورده‌اند. اما تهران، ازاین‌نظر بسیار فقیر است و چند توالت عمومی قدیمی هم که هست، در نقاطی بسیار دور از هم قرار گرفته‌اند.

علی‌اصغر ـ رضاشاطری

توضیح

اداره محترم روزنامه اطلاعات

در شماره ۱۴۵۳۸ ـ ۲۹ر۷ر۵۳ آن جریده گرامی «صفحه شهرستان ها» تحت عنوان «اداره دخانیات فروشندگان سیگار را مجبور به گرانفروشی میکند» مطالبی ازطرف آقای لیوارجانی باین شرح اظهار شده:

«اداره دخانیات فروشندگان سیگار را مجبوربه گرانفروشی میکند زیرا که بدون کسر پورسانتاژ، سیگار را به نرخ معین خود در روی پاکت ها به فروشندگان میدهد و فروشنده نیز مجبور میشودکه برای‌استفاده خودگران فروشی کند، در حالی که اداره دخانیات میتواندباکسر پورسانتاژ سابق فروشندگان‌جلو این گرانفروشی بی رویه را بگیرد.»

شرکت دخانیات ایران جهت توضیح باطلاع عامه میرساندکه از بدو تاسیس تاکنون کلیه فرآورده‌های‌دخانیه‌اعم‌از سیگارت، تنباکو، توتونچیق سیگار برگ وغیره باتخفیف چهار درصد در اختیار عاملین فروش‌در سراسر کشور قرار میگیرد‌تافروشندگان کالا رابانرخ معینه در اختیار مصرف‌کننده قراردهند،خواهشمند است دستور فرمائید این مطلب را در صفحه مربوطه‌درج‌فرمایند.

شرکت دخانیات ایران

شب عیدی به‌فکر بازنشستگان باشید

هفت ماه ونیم از سال جاری میگذرد، اما هنوز از کمک های غیرنقدی وزارت آموزش و پرورش ـ که قرار بودبرای کارمندان بازنشسته این وزارتخانه در نظر گرفته شود ـ خبری نیست.

ما تا حالا صبر کردیم و قول‌میدهیم تا چند روز مانده به عید هم صبر کنیم. اما انتظار داریم که دیگردرشب عید ما را فراموش نکنند، بخصوص که از حالا تا عید هم خیلی وقت باقیست. در این مدت، هم میتوان کارت های خرید ویژه کارمندان بازنشسته را چاپ کرد و هم میزان‌دقیق‌کمک‌های غیرنقدی را تخمین زد و سفارش داد.

کارمندان بازنشسته وزارت آموزش و پرورش

کتاب درسی چه‌رنگی است؟

کتابهای درسی دبیرستانی در سمنان، حکم سیمرغ و کیمیا را دارد. از آغاز سال تحصیلی تاکنون، بیشتر دانش‌آموزان این‌شهربامشکل «بی‌کتابی» درگیرند. البته بعضی‌ها که زرنگتر از دیگران بودند، باهم کنار آمدند و پس‌از جستجوی فراوان، کتابی از شهرهای دیگر یافتند که حالا هرکدام ـ ده بیست شب در میان یکبار ـ ازآنها استفاده می‌کنند.

تازه، این وضع دانش‌آموزان خیلی زرنگ سمنان است، در حالیکه‌اغلب محصلین این شهر حتی رنگ کتابهای درسی دبیرستانی امسال را ندیده‌اند و نمی‌دانند که این کتابها چه رنگی است، چند صفحه است، از فیزیک و مکانیک صحبت می‌کند یا از یوسف وزلیخا؟

سمنان ـ محمدقلی‌خلسه‌کیاسری

یك خط درمیان ننویسید

میدانید که بدنبال بحران کاغذ، دفترچه های مشق دانش آموزان هم گران شد. درنتیجه، اکنون بسیاری از آنها نمی‌توانند ـ مثل سابق ـ دفترچه های تمام شده خود را هر روز دور بریزند و دفترچه جدید بخرند.

از این رو، پیشنهاد میکنم: معلمان مدارس، بجای تحت فشار قرار دادن شاگردان خود برای چند خط در میان نوشتن و درشت و زیبانویسی، به آنها بیاموزند که کلمات مشق خود را ریزتر و بافاصله کمتری بنویسند و مسئله‌یک خط درمیان نوشتن‌رابکلی فراموش کنند تا دفتر آنها بیشتر عمر کند و زود تمام نشود. این‌کار، ضمنانوعی صرفه‌جویی برای کاهش فشار بحران کاغذ خواهد بود و به بچه ها نیز درس میدهد که از اسراف و تبذیر بپرهیزند.

بیماران روانی تهران، ازبیماری خود بی‌خبرند

هم‌اکنون،در شهر های مختلف‌کشور و بخصوص تهران، تعداد زیادی افراد درمیان مردم زندگی میکنند که به بیماری های مختلف‌روانی‌دچارند، امانه‌خودشان این بیماری را احساس میکنند و نه کسی به آنها راهنمائی میکند.

اگر این بیماریها معالجه نشود، ممکن است‌بتدریج شدت یابد و بمراحل حادی برسد. درنتیجه، نیروی جسمی و روحی این بیماران، بکلی غیر قابل استفاده خواهد شد.

پیشنهاد میکنم مراکزی ـ لااقل در شهرهای بزرگ ـ تاسیس شود تا این بیماران را راهنمایی کند، و شدت یا ضعف بیماری‌آنهاراگوشزدکندو امکانات لازم را نیز جهت بستری شدن و معالجه آنها فراهم آورد، چون بسیاری از مردم، تا زمانیکه بکلی مشاعر خود را ازدست‌نداده‌اند، نمیدانند که به بیماری روانی مبتلا هستند.

اسماعیل شیخ

در هفته گذشته‌طی مراسم غیر رسمی یک‌موتور ۲ر۵ لیتری شورلت ایران به بخش اتومبیل‌سازی مجتمع آموزش صنعتی کشور جهت مقاصد آموزشی اهدا گردید. این هدیه از طرفکارکنان جنرال موتورز ایران بنشانه ابراز همکاری و حسن نیتشان تقدیم شد. در حال حاضر جنرال موتورز ایران‌مجارج تحصیل ۱۰ نفر ازدانشجویان دوره‌های مهندسی اتومبیل را در مجتمع آموزش صنعتی کشور بعهده گرفته وئیز کتب آموزشی فنی را جهت استفاده کلیه دانشجویان در اختیار مجتمع گذاشته است. در عکس بالا مسئولین شرکت جنرال موتورز ایران و مجتمع آموزش صنعتی کشور در مراسم ارائه هدیه دیده‌میشوند.

کلاسهای شبانه دبیرستان دخترانه همایون

برای رشته های (طبیعی و خانه‌داری) که از ۱۵ آبان تشکیل میشود

همه روزه از ساعت ۸ صبح الی ۴ بعدازظهر ثبت نام میکند

خیابان روزولت میدان ۲۵ شهریور تلفن ۸۲۳۷۰۱

آگهی استخدام

شرکت دخانیات ایران بمنظور تربیت کادر فنی مورد نیاز خود ۳۵ نفر دیپلم کشاورزی یاطبیعی مردرا ازطریق امتحان ومصاحبه‌جهت خدمت‌دردخانیات و مراکز پژوهشی توتون مناطق زیر:

رضائیه ۷ نفر ـ مازندران ۷ نفر ـ گرگان ۳ نفر ـ گیلان ۵ نفر ـ خوی ۲ نفر ـ کردستان ۱ نفر ـ مهاباد ۲ نفر ـ فارس ۱ نفر ـ برازجان ۳ نفر ـ گلپایگان ۲ نفر ـ کاشان ۲ نفر انتخاب‌واستخدام می‌نماید.

شرائط پذیرش و استخدام:

۱ـ دارا بودن دیپلم کامل‌متوسطه در رشته کشاورزی یا طبیعی

۲ـ دارا بودن برگ پایان خدمت سربازی یامعافیت‌دائم باستثنای‌معافیت پزشکی ناشی از نقص عضو و ناتوانی در کار

۳ـ حداکثر سن ۲۵ سال تمام.

۴ـ داشتن صحت مزاج و توانائی انجام کار

۵ـ نداشتن سابقه محکومیت به‌فساد عقیده‌و عدم‌معروفیت بفساداخلاق و تجاهر به فسق و معتاد نبودن بمواد‌مخدر

۶ـ بومی‌بودن‌برای منطقه‌موردنظر در صورتی‌که برای یك منطقه متقاضی بومی داوطلب نباشد از مناطق دیگرمیتوانند برای آن منطقه داوطلب‌شوند

۷ـ گذراندن یکدوره آموزشی‌یکساله در آموزشگاه تیرتاش (واقع‌در کیلومتر ۱۱ بهشهر) (باقبول ورعایت کامل آئین‌نامه مصوبه آموزشگاه‌بمرکز تحقیقات تیرتاش اعزام خواهندگردید)

۸ـ سپردن تعهد ثبتی بیست‌ر۲۰ سال خدمت در شرکت دخانیات ایران

داوطلبان واجد شرائط باید فرم زیر را تکمیل و بانضمام دوقطعه عکس ۴×۶ حداکثرتاآخروقت اداری‌روزشنبه بیست‌و پنجم آبان سال جاری با پست سفارشی به نشانی تهران: خیابان ایرانشهر شمالی. شماره ۲۰۵ اداره دبیرخانه شرکت دخانیات ایران ارسال دارند.

به تقاضاهای خارج از موعد مقرر و یا وسیله‌افراد ترتیب‌اثرداده نمی‌شود

پذیرفته شدگان ابتدا براساس آئین‌نامه استخدامی کارمندان پیمانی‌بطور پیمانی استخدام و پس از اجرای مقررات استخدامی‌شرکتهای دولتی‌کارمندرسمی شرکت خواهند شد.

تاریخ و محل توزیع پروانه ورود‌به جلسه امتحان و مسابقه بعدا درهمین روزنامه باطلاع شرکت کنندگان خواهدرسید. ضمنا باطلاع میرساند چنانچه قبول‌شدگان از امتحان و مصاحبه استخدامی در امتحانات‌مربوطه که‌پس‌از یکسال دوره آموزشی بعمل خواهد آمد توفیق حاصل ننمایند بخدمت آنان در این شرکت خاتمه داده خواهد شد.

اینجانب ..... دارای شناسنامه شماره .....

صادره از ..... متولد ..... که دارای دیپلم رشته .....

در سال ..... میباشم تقاضای شرکت‌در

امتحان و مصاحبه‌استخدامی شغل‌مروج‌کشاورزی

در شهرستان ..... را مینمایم

نشانی:

شهر ..... خیابان ..... کوچه .....

شماره پلاك ..... امضاء داوطلب .....

م‌الف ۱۵۸۷۹ — شرکت دخانیات ایران

برنامه‌های جشن فرهنگ وهنر در سراسر کشور

سه‌شنبه چهاردهم آبان

گشایش نمایشگاه هنرستان هنر های زیبای پسران
جشن و سخنرانی
ارکستر گروه کر هنرآموزان
ارکستر هنرستانعالی موسیقی ملی
موسیقی ایرانی
نمایشنامه سربازها
جشن و سخنرانی
نقالی در قهوه‌خانه رضا فتحعلی
نقالی در قهوه خانه ابراهیم آدابی
نقالی در قهوه خانه تقی‌اسمعیل‌پور
نقالی در قهوه‌خانه عباس دولابی
نقالی در قهوه‌خانه قاسم خراسانی
نقالی در قهوه‌خانه حاج‌آقاحسین
نقالی‌در قهوه‌خانه قاسم جعفری
نقالی در قهوه‌خانه خوانسالار
نقالی در قهوه‌خانه برادران
نقالی و شاهنامه خوانی
شب شعر
برنامه هنری
موسیقی و رقص و آواز
برنام هنری پیشاهنگان
نمایشگاه کتابهای برگزیده
سخنرانی
موسیقی
موسیقی
نمایشنامه «لونه شغل»
تجلیل از امیرکبیر
نمایش
نمایش و رقص محلی
نمایشگاه کتابهای برگزیده
نقالی
نمایشگاه کتابهای برگزیده
نقالی و نمایش تخت حوضی
نمایشگاه کتابهای برگزیده
نمایشگاه کتابهای برگزیده
برنامه هنری
نمایشگاه نقاشی
نمایش سنتی و نقالی

کاخ مرکزی جوانان ساعت ۱۷
خانه پیش‌آهنگی ناحیه ۸ساعت ۱۷
کاخ جنوبی جوانان ساعت ۱۹ر۳۰
دانشسرایعالی ساعت ۱۹
کاخ غربی جوانان ساعت ۱۸
دانشسرایعالی سپاه دانش ساعت ۱۹
دبیرستان فرخی ساعت ۱۷
باغ فردوس ساعت ۱۷
سه راه عین‌الدوله ساعت ۱۸
میدان غار ساعت ۱۹
سرآسیاب دولاب ساعت ۱۷
چهار راه قصرالدشت ساعت ۱۸
بازارچه شاهپور ساعت ۱۷
خزانه ـ فلکه چهارم ساعت ۱۸
خیابان وزراء ساعت ۱۳
خیابان بهناز ساعت ۱۷
قصرشیرین ـ آموزش و پرورش
سرپل ذهاب ـ کتابخانه عمومی
سنقر ـ سالن پیشاهنگی
هرسین ـ پاوه (آموزش و پرورش)
صحنه ـ خانه پیش‌آهنگی
سرپل ذهاب ـ کتابخانه عمومی
کنگاور ـ آموزش و پرورش
شاه‌آباد غرب ـ دانشسرایعالی
خرم‌آباد ـ تالار شهرداری
بروجرد
هزاوه فراهان
تویسرکان ـ دبیرستان پروین‌اعتصامی
نهاوند ـ دبیرستان ابن سینا
اسدآباد ـ کتابخانه عمومی
باغشاه فین
بوشهر ـ کتابخانه عمومی
بوشهر ـ روستای چهارروستائی‌و کلناوه
شاهی ـ کتابخانه عمومی
شهسوار کتابخانه عمومی
نوشهر ـ مدرسه پارسا
شهسوار ـ فرهنگ‌وهنر
بندرعباس ـ سالن تربیت بدنی

سخنرانی و موسیقی
نمایشگاه مردم شناسی
ساز و آواز محلی
نمایشگاه ساز های ایرانی
سخنرانی
نمایش افعی طلائی
برنامه هنری
نمایشگاه‌کار دستی
برنامه هنری
نقالی و نمایش تخت‌حوضی

نمایشگاه لباسهای محلی
نمایشگاه کتابهای برگزیده
برنامه هنری
شاهنامه خوانی
موسیقی
ارکستر موسیقی ملی و گروه ضرب نهران
سخنرانی ونمایش و موسیقی
سخنرانی
نمایشگاه کتابهای برگزیده
نمایش و پانتومیم
نمایشگاه مردم شناسی
سخنرانی
شب شعر
نمایشگاه نقاشی کودکان
نقالی و نمایش تخت حوضی
نمایشگاه عکس بنا های تاریخی
اجرای نمایشنامه معصومه
برنامه ادبی
نمایشگاه کتابهای برگزیده
موسیقی
موسیقی
نمایشگاه کار های دستی
برنامه دانشکده نفت
نمایشگاه کار های دستی
نمایشگاه نقاشی
نمایشگاه کتابهای برگزیده
برنامه هنری

بندرعباس ـ نیروی دریائی
بندرعباس ـ سالن کورش کبیر
بندرعباس ـ فرهنك و هنر
ایلام و پشتکوه ـ دبستان حیام
یزد ـ خانه فرهنك
زاهدان ـ سالن پرورشی
زاهدان ـ سالن پرورشی
زاهدان ـ مدرسه بابائیان
سنندج ـ مرکز صنایع دستی
سنندج ـ تالار ۲۵ شهریور
سنندج ـ روستای باباریز ـ خرکه و عباس‌اباد
سقز ـ سازمان زنان
مریوان ـ کتابخانه عمومی
مریوان ـ مدرسه راهنمائی
گرگان ـ پرورشگاه
گنبدکاوس ـ مینودشت
قزوین ـ خانه پیش‌آهنگ

رفسنجان ـ دبیرستان اقبال
کرمان ـ تالار فرهنك و هنر
رفسنجان ـ کتابخانه عمومی
سیرجان ـ دبیرستان ابن‌سینا
کرمان ـ موزه ضرابخانه
جیرفت ـ مدرسه راهنمائی دختران
کرمان ـ خانه فرهنك
رشت ـ فرهنك و هنر
رشت ـ روستای شفت ـ وگوراب‌زرمیخ
شیراز ـ بازاروکیل
شیراز ـ تالارشمس
شیراز ـ قهوه‌خانه کرامت
رضائیه ـ چنقرالو ـ خانشان
رضائیه ـ خانه جوانان
میاندوآب ـ دبیرستان پهلوی
مسجد سلیمان ـ مدرسه رازی
آبادان ـ دانشکده نفت
شیروان ـ سالن ۲۵ شهریور
تبریز ـ تالار هنرستان میرك
مراغه ـ کتابخانه عمومی
اردبیل ـ نوارمرزی

فورد در از عفو فوری نیکسون را فاش کرد:

نیکسون می خواست خود را بکشد

رئیس جمهوری سابق آمریکا درآستانه مرگ ایستاده بود ، اما هیچکس باور نمی کرد که جان نیکسون در خطراست .

●

با وجود عمل جراحی مهم ، نیکسون همچنان با خطر مرگ روبروست .

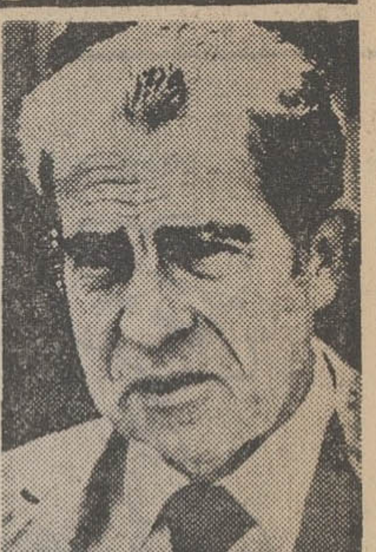

نیکسون تصمیم به خودکشی‌داشت‌و همین عفو او را بدنبال آورد .

نیکسون ، بمجرد کناره گیری از مقام ریاست جمهوری امریکا ، میخواست خود را بکشد . اماپرزیدنت جرالدفورد، بیدرنك به یاری او شتافت وبا صدور فرمان عفو سلف‌خود ، رئیس جمهوری پیشین ایالات متحده را از خود کشی بازداشت .

این خبر ، در هفته جاری انتشار یافت‌و همه آمریکاییان را بشدت تکان‌دادوافسرده ساخت. حتی همان‌آمریکایی ها که پرزیدنت خودرابخاطر صدورعجولانه‌فرمان‌عفو نیکسون به باد انتقاد گرفته بودند ، با افشاء این ماجرا ، مهر سکوت بر لب زدند ...اکنون، نه تنها آمریکاییان‌که همه‌مردم‌دنیامیدانند: تنها عاملی که نیکسون را از خودکشی بازداشت ، فرمان بخشودگی او بود .

جرالد فوردرئیس‌جمهوری امریکا ، هنگامی که بخشودگی سلف خود ـریچارد نیکسون ـ را اعلام کرد ، بااطمینان کامل‌گفت که سرانجام کابوس واترگیت، برای امریکائیان پایان یافته است . در حقیقت ، فورد و مشاورانش ، و شاید بسیاری از امریکائیان ، امیدوار بودند که کابوس واترگیت با صدورفرمان عفو کامل نیکسون (بخاطرتمام گناهانی که ممکن است در طول دوران ریاست جمهوریش مرتکب شده باشد) پایان یابد . اما این امید ، تنها یك سراب ویك توهم باطل وزودگذر بود.

دوباره واترگیت

سه ماه پس از صدورفرمان عفو نیکسون ، امریکا بار دیگر سنگینی سایه کابوس واترگیت را احساس کرد .در ساعاتی که جریان مسابقه محمدعلی ـ جرج فورمن ،غول های مشت‌زنی حرفه‌ای سنگین وزن جهان ،مستقیماازتلویزیون های‌سراسر جهان پخش‌میشد، شبکه های تلویزیونی امریکا چندین بار پخش مسابقه راقطع کردند تااین خبر تکان دهنده را «فاش » کنندکه جان‌ریچارد نیکسون‌ـ رئیس جمهـوری پیشین کشورشان ـ در خطر است.

در آن هنگام و تا چندین‌روز و شب پی‌در پی دیگر ، گروهی از پزشکان‌وجراحان دربیمارستان موقوفه «لانك بیچ» با انجام‌چند عمل جراحی دشوار ، خطرناك و پی درپی کوشیدند تا جان مردی راکه برای زنده ماندن خود ، دیگر تلاشی نمیکرد وهمه‌امیدش را از دست داده بود، نجات‌دهند.

همزمان ، در کاخ سفید واشنگتن ، کشیشی که بـه وسیله جرالد فورد دعوت شده بود، بنام رئیس جمهوری وبنام ملت امریکا دعاکرد که‌رئیس جمهوری سابق ایالات متحده زنده بماند و بر دشمنانش (ظاهرا دادستان پرونده واترگیت ـروزنامه نگاران و تمام مخالفان رنگارنك‌سیاسی) پیروز شود.

در آخرین ماه‌ریاست‌جمهوری نیکسون ، وقتی پزشکان‌به‌وی اخطار کردند که عارضه لخته شدن خون در پای چپ واحیانا اندام های دیگر بدنش ممکن است او را به وضع خطرناکی دچار کند وحتی به مرگش منجرشود، نیکسون خندید و این‌هشدار ها را جدی‌نگرفت. او در آن وقت خودرا آماده کرده بود تاسفر های‌درخشان وپر سرو صدایی به خارج کشور ـاز جمله بـه اتحاد جمهوریهای شوروی ـ انجام دهدو بردهان تمام دشمنان و خرده‌گیرانی که در اطراف قطب رسوایی واترگیت جذب شده وکمر به سرنگون‌کردن او بسته بودند مشت‌جانانه‌یی بکوبد.

جنجال رسوایی

اماگردش وقایع به مرادنیکسون نبود او سرانجام هنگامی که جنجال رسوائی واترگیت به اوج خود رسید، چاره‌یی جز استعفاء نیافت . جرالدفورد که تا آن‌روز معاون رئیس جمهوری بود‌ـ جای نیکسون راگرفت.

فورد، هنگاهی به فکر عفو نیکسون افتاد و مجبور شد با شتاب کردن در این کار ، افکار عمومی امریکائیان راعلیه خود برانگیزد که‌از«سان کلمنت» اقامتگاه نیکسون درکالیفرنیا، خبرهای هراس آوری‌دریافت‌کرده. به فورد خبرداده بودند (و اودر اعتبار منابع این خبر تردید نداشت) که نیکسون ، باروحی خرد شده و درهم شکسته ، و با ذهنی سرشار درداز دست دادن توام با حقارت مقام ریاست جمهوری، به فکر خودکشی‌افتاده است.

برای جرالد فورد ، دیگردرنك امکان نداشت . او نمی توانست تحمل کند که نیکسون مدت کوتاهی پس از استعفاء از مقام ریاست جمهوری ، خودرابکشد . جرالدفورد برای‌امریکائیان‌توضیح نداد که چرا تابه آن اندازه در صدور فرمان عفو نیکسون شتاب کرده است ، اماقضیه احتمال خودکشی نیکسون در آخرین روز های پیش‌از صدور فرمان‌عفو او، اکنون حقیقتی‌است که‌بسیاری از امریکائیان آن‌رادریافته‌اند ، و قبول‌دارند که عفو نیکسون ، تاثیر انکار ناپذیرو مثبتی بر روحیه او نهاد، اما عارضه لخته شدن خون در پای چپ او، چنان رشدکرده بود که پزشکان نمی توانستند خطر آن را دست کم بگیرند.

نیکسون : یك قدم تامرك

در آخرین دهه ماه سپتامبر گذشته ،نیکسون را برای اولین بار در بیمارستان‌بستری کردند.

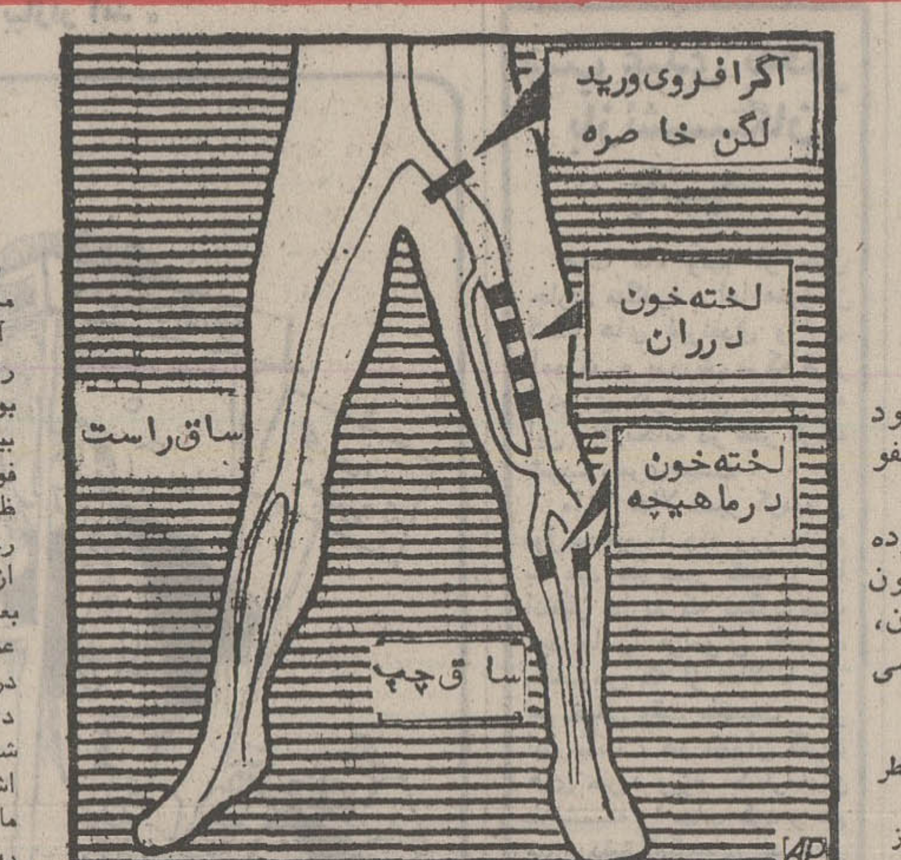

در آن وقت ، خون لخته شده ، هنوز در بعضی ازاندام های‌دیگرنیکسون وجودداشت. ولی خطر سرایت آن به‌قلب، جان رئیس جمهوری مستعفی را ، بهرحال ، تهدید میکرد .

پزشکان با استفاده ازدارو های مخصوص رقیق کردن خون ، در آن هنگام توانستند لحظه هایی را ـ که عکسبرداری نشان داده بود ـ برطرف کنند . نیکسون‌از بیمارستان مرخص شد . بازپرس فوق‌العاده پرونده واترگیت ـ که ظاهرا انتظار فرا رسیدن چنین روزی را میکشید ـ اعلام کرد که از نیکسون خواهد خواست تا بعنوان شاهد اصلی ، درمحاکمه عده‌یی از وزیران و مشاوران درجه اول سابقش در یکی از دادگاه های واشنگتن ، حاضر شود و در باره اتهام اصلی این اشخاص یعنی پنهان کردن حقایق ماجرای واترگیت ، و توطئه‌برای رسیدن به این هدف ، شهادت بدهد .

وکلای نیکسون و سخنگوی وفادارش (رونالد زیگلر که تا آخرین روز زمامداری نیکسون ، سخنگوی‌کاخ سفید بود و هنوز هم با داشتن همین عنوان ، سخنگویی نیکسون را رهانکرده است) جواب دادند که وضع مزاجی نیکسون اجازه نمیدهدتا در دادگاه‌حاضرشود . اماجوابی که از طرف قضات داده شد ، آمرانه بود :

«نیکسون به یکی دیگر ازنیرنگ های آشنای خود متوسل شده است تا از آمدن به دادگاه‌طفره برود و جلوی اجرای عدالترا بگیرد» .

نیکسون : ناتوان

حتی چنانچه در آن روز حق با قضات بوده‌باشد ،، هفته‌گذشته تردیدی نماند که نیکسون نه‌تنها قادر نیست به دادگاه برود ،بلکه حتی احتمال فراوان وجوددارد که جان خود را در بیمارستان موقوفه «لانك بیچ» و یا پس از مرخص شدن از بیمارستان ،در خانه خود از دست‌بدهد.

دوشنبه شب هفته‌گذشته پزشکان در یک عمل جراحی هشتاددقیقه‌ای، لخته بزرگ خونی را که در پای چپ نیکسون بوجود آمده بود ، از میان برداشتند . اما اندکی پس از این جراحی ، رئیس جمهوری سابق امریکا ابتدا دچار «شوك» و سپس مبتلا به خونریزی شدید داخلی معده شد . حال وی چنان به وخامت گرایید و خطر مرگ با چنان سرعتی به او نزدیک شد که پزشکان معالج تقریبا امید خود را از دست دادند و اعلام کردند که نیکسون ممکن است جان سالم بدر نبرد .

در پایان یکجراحی بزرگ بعدی که بیش‌از سه ساعت طول‌کشید‌ـ پزشکان توانستندمقدار زیادخونی را که از نیکسون رفته بود ، ترمیم کنند و فشار خون او را به حال عادی‌برگردانند ، باوجود این ، سرم غذائی کماکان تنهـا وسیله‌یی بود که با رشته نازك خود ، نیکسون رابه‌دنیای‌زندگان مربوط میکرد ، زن و دو دختر وی پس از آنها جرالد فورد رئیس جمهور امریکا ، با شتاب به بیمارستان رفتند .

پزشکان بیمارستان بعد از این وقایع اعلام کردند که گرچه اندك بهبودی در حال رئیس جمهورسابق حاصل‌شده است ، اما نام او را کماکان‌از فهرست اسامی بیمارانی که وضع آنها خطرناك است ، خارج نکرده‌اند .

تشکرو قدردانی

پزشکی مسیحادم جان انسانی‌را از مرگ حتمی نجات دادآن‌پزشک جناب دکتر ابراهیم سلماسی و آن بیمار همسر اینجانب بـود بدینوسیله سپاس بی پایان خود را به پاس این نوعدوستی تقدیم این دکترشرافتمندنموده وخدمات انسانیش را صمیمانه ارج مینهم .

خوی ـ قلی کوچری

آ‌ـ۹۸۷۹۱

گروه فرهنگی هدف

برای کلاسهای کنکور با نامه نگاری ثبت نام میکند
برای کسب اطلاع کافی با ارسال ده ریال تمبر باطل نشده تقاضای ارسال دفترچه را بفرمایید .
نشانی : تهران ـ امیریه خیابان البرز گروه فرهنگی هدف .

تبریکات

تیمسار سپهبد محتشمی
ارتقاء درجه جنابعالی راکه از خدمتگزاران شریف مملکت هستید صمیمانه تبریك‌عرض مینمائیم.
حسین‌معزی، آقابالا معزی، عباس معزی، مهدی معزی ، سروان‌امیر معزی، محسن‌معزی، یوسف معزی.

تیمسار سپهبد احمدعلی محتقی
ارتقاء مقام تیمسار معظم را صمیمانه تبریك عرض‌مینمائیم
دکتر ابوالحسن منوچهری، دکتر حسن‌سعیدی

جناب سروان مهدی سعیدی
دائی‌عزیز، ترفیع جنابعالی راتبریك گفته ، واز خداوند متعال سلامتی و موفقیت شما را خواستاریم .
سید معصوم ،سیدعباس ، سید عبدالحسین ، سیدمحمد رضا ،سید مرتضی موسوی.

تیمسار سرتیپ شیرزاد
ارتقاء درجه آن‌تیمسار معظم راصمیمانه تبریك عرض‌نموده موفقیت‌روزافزون آن‌سرورگرامی راآرزومندم.
حاج بختیار

تیمسار سرتیپ شیرزاد
ارتقاء درجه آن تیمسار معظم را صمیمانه تبریك عرض‌نموده موفقیت روزافزون آن‌سرور گرامی را آرزومندیم.
عزت‌الملوك خلیلی، شهلا خلیلی ، رویا خلیلی، محمد صادق خلیلی، علی‌اکبر خلیلی ،علی اصغر خلیلی.

جناب آقای منصور یاسینی
بدین‌وسیله موفقیت حضرتعالی را درانجام خدمات ارزنده نسبت به شاهنشاه آریامهر ووطن عزیز تبریك عرض‌مینماید.
سید حسن خطیبی

تیمسار معظم سپهبد محققی
ارتقاء درجه سپهبدی رابه جنابعالی صمیمانه تبریك عرض مینمائیم .
تبریش‌ـادیب اختری‌زاده، ذبیح‌الله اختری‌زاده

تیمسار سپهبد محققی
ارتقاء درجه آن تیمسار بزرگوار راصمیمانه تبریك عرض مینمایم. **شهرستان لنجان‌ـ دکتراکبر دانشور**

جناب آقای جواد کلهر
انتصاب شایسته آنجناب رابمدیریت کل دفتر وزارتی رفاه صمیمانه تبریك عرض نموده وموفقیت های روزافزون شما را آرزومندم. **مصطفی یقینی**

تیمسار سرتیپ شیرزاد
باکمال مسرت ارتقاء آن‌تیمسار ارجمند را صمیمانه تبریك عرض نموده موفقیت روزافزون‌آن سرورگرامی را در خدمت به شاهنشاه آریامهروکشور عزیز از خداوند متعال آرزوداریم.
حاج‌علی‌اکبر شیرازیون، سیدباقر مروستیان

تیمسار سرتیپ شیرزاد
بانهایت مسرت ارتقاء آن‌تیمسار ارجمند راصمیمانه تبریك عرض مینمایم موفقیت آن سرور گرامی را در راه خدمت به شاهنشاه آریامهرو میهن‌عزیز ازخداوند متعال آرزومندم.
مدیر باربری طهران‌سعادت ـحاجی علی شیرازیان

جناب آقای ناصر عناصری
انتصاب شایسته جنابعالی رابه معاونت طرح‌و برنامه های وزارت فرهنك‌و هنر صمیمانه تبریك میگویم.
مهدی نفیسی

جناب آقای ناصر عناصری
مقام شامخ معاونت وزارت فرهنك و هنر را بشما تبریك عرض مینمایم. **مصطفی شاهد**

جناب سرهنك دیوسالار
باکمال خوشوقتی انتصاب آن جناب رابه ریاست شهربانی شاهی صمیمانه تبریك‌عرض مینمائیم.
شهسوار، سیدحسن محمدی، علی‌عباس ملکیان ، سیدحسین محمدی، منوچهر ملکیان ، اسکندر ملکیان ، علینقی ملکیان.

جناب آقای ناصر عناصری
مقام شامخ معاونت وزارت فرهنك و هنر را بشما تبریك عرض مینمایم. **کریم بخشعلی‌زاده**

تیمسار معظم سرتیپ‌احمد مهرزاد
ارتقاء درجه جنابعالی راصمیمانه تبریك میگویم وموفقیت روزافزون شما را خواستارم. **مهندس محمدعلی حیدری**

تیمسار محترم سرتیپ شیرزاد
بانهایت خوشوقتی ارتقاء درجه آن‌جناب را صمیمانه‌تبریك میگویم . **حاج محمدتقی قمی**

تیمسار معظم سرتیپ شیرزاد
بانهایت مسرت ارتقاء درجه آنجناب را ازصمیم قلب‌تبریك عرض مینماید. **محمود بافقی**

تیمسار معظم سرتیپ شیرزاد
بانهایت مسرت ارتقاء درجه آنجناب را ازصمیم قلب‌تبریك عرض مینماید. **کیخسرو شمس**

تیمسار معظم سرتیپ شیرزاد
بانهایت مسرت ارتقاء درجه آنجناب را ازصمیم قلب‌تبریك عرض مینماید.
رضاسیدی، علی بهادری ،سیدعلی مروستی

تیمسار معظم سرتیپ شیرزاد
بانهایت مسرت ارتقاء درجه آنجناب را ازصمیم قلب‌تبریك عرض مینماید. **حاج‌عباس کاوه رحمتی**

تیمسار سرتیپ شیرزاد
باکمال خوشوقتی ارتقاء درجه آنسرور عزیز راتبریك‌عرض مینماید.
محمدرضا خزعلی

تیمسار معظم سرتیپ شیرزاد
باکمال خوشوقتی ارتقاء درجه آنجناب را از صمیم قلب‌تبریك عرض مینماید. **علی مودت**

تیمسار محترم سرتیپ شیرزاد
بانهایت خوشوقتی ارتقاء درجه‌جنابعالی را صمیمانه تبریك میگویم. **حاج‌حسن‌داد**

تیمسار معظم سرتیپ شیرزاد
ارتقاء درجه آنجناب را تبریك عرض‌و توفیق بیشترتیمسار معظم را درخدمت‌به شاهنشاه‌آریامهر آرزومنداست.
محمد مروج

تیمسار معظم سرتیپ شیرزاد
ارتقاء درجه آنجناب را ازصمیم قلب تبریك عرض‌مینماید.
عباس خوانین‌زاده

تیمسار معظم‌سرتیپ شیرزاد
ارتقاء درجه آنجناب را ازصمیم قلب تبریك عرض‌مینماید.
علی‌ارزش

تیمسار معظم اصغر شیرزاد
ارتقاء درجه جنابعالی را تبریک عرض نموده توفیق بیشتر آن تیمسار محبوب را در راه خدمت به شاهنشاه آریامهر و میهن عزیز آرزومندم **محسن امینی**

تیمسار سرتیپ اصغر شیرزاد
ارتقاء درجه‌جنابعالی راتبریك ،سلامتی و موفقیت شما را در راه خدمت به شاهنشاه آریامهر ومیهن‌عزیز ازخداوندخواهانم.
مشهد ـمحمد فخار

شرکت برق منطقه‌ای خراسان

آگهی استخدام

شرکت برق منطقه‌ای خراسان طبق مفاد آئین نامه استخدامی شرکت هـای دولتی چند نفر افراد مشروحه ذیل را که دارای تجربه در رشته های مربوطه باشند جهت تکمیل کادر واحدهای‌تابعه استخدام مینماید .

الف : شرایط خصوصی

۱ـ مهندس برق با ٤سال تجربه
۲ـ مهندس ساختمان با ٥سال تجربه
۳ـ تکنیسین برق با ٦ سال تجربه
٤ـ طراح ونقش‌کش با٦سال تجربه
٥ـ تکنیسین تاسیسات با٦سال‌تجربه

ب: شرایط عمومی

۱ـ تابعیت دولت شاهنشاهی ایران
۲ـ متدین بیکی‌ازادیان اسلام،مسیحی، زردشتی ،کلیمی .
۳ـ انجام خدمت زیر پرچم یا معافیت دائم (غیر پزشکی)
٤ـ دارا بودن سلامت جسم و روان و آشنائی بزبان انگلیسی

داوطلبان واجد شرایط میتوانند درخواست زیر را تکمیل و همراه با دو قطعه عکس٤ × ٦وفتوکپی‌مدرك‌تحصیلی حداکثر تا تاریخ ٦ر٩ر٥٣ با پست سفارشی بنشانی مشهد شرکت برق منطقه‌ای خراسان صندوق پستی شماره ۱۸٥ ارسال نمایند . بـدیهی است درخواست هائی که پس ازتاریخ‌مذکور به پست تحویل شود پذیرفته نخواهد شد .

فرم‌درخواست کار

نام‌خانوادگی	نام	نام‌پدر
شماره‌شناسنامه	محل‌صدور	تاریخ‌تولد
مدرك‌تحصیلی	وضع‌خدمت	تجربیات
نشانی‌کامل	شهر	خیابان
کوچه	شماره‌منزل	
توضیحات اضافی		امضاءداوطلب

قابل توجه کلیه‌دانش آموزان سراسرکشور

کمك هزینه برای دانش آموزان داوطلب شغل خلبانی در هواپیمائی نیروی‌زمینی شاهنشاهی

۱ـ هواپیمائی نیروی زمینی‌شاهنشاهی بـدانش‌آموزان کلاس هـای دوره دوم دبیرستان پسرانه کشور که‌در رشته‌های طبیعی وریاضی بتحصیل اشتغال دارند ومایلند پس از اخذدیپلم وارد دانشکده افسری نیروی زمینی شاهنشاهی‌بشوند چنانچه واجدشرایط زیر باشند وپس‌از طی دانشکده افسری نیـروی زمینـی شاهنشاهی دوره های خلبانی را طـی نمایند از مزایای بعدی برابر قـوانیـن نیروهای مسلح شاهنشاهی استفـاده کرده‌وکمك هزینه‌تحصیلی بمبالغ مصرحه دریافت مینمایند.

الف ـ شرایط :

۱ـ تابعیت دولت شاهنشاهی‌ایران
۲ـ متدین بیکی از ادیان (اسلام ـ مسیحی ـ کلیمی و زرتشتی) .
۳ـ تناسب اندام وصحت مزاج‌طبق گواهی بهداری هواپیمائی نیروی‌زمینی شاهنشاهی و قبول شدن درآزمایشات پزشکی خلبانی‌وسایر آرمایشات‌مقاومت جسمانی وتست روانسنجی .
٤ـ داشتن حداقل معدل ۱٤درگروه ریاضی وتجربی .
٥ـحداقل وحداکثر سن‌داوطلبان:
الف ـ دانش‌آموزان سال چـهارم بین ۱٦ تا ۲۰ سال تمام
بـ دانش آموزان سال پنجم بین ۱۷ تا ۲۱ سال تمام
پـ دانش آموزان سال‌ششم‌بین۱۸ تا۲۲ سال تمام

بـ میزان کمك هزینه .

۱ـ دانش آموزان سال چهارم‌ماهیانه مبلغ ۲۰۰۰ ریال باضافه ۱۹٤٦ ریـال جیره نقدی دانشجوئی
۲ـ دانش‌اموزان سال پنجم ماهیانه مبلغ ۲۲٥۰ ریال باضافه ۱۹٤٦ ریال جیره نقدی دانشجوئی
۳ـ دانش امـوزان‌سال‌ششم‌ماهیانه مبلغ ۲۲٥۰ ریال باضافه ۱۹٤٦ ریـال جیره نقدی دانشجوئی

داوطلبان برای کسب اطلاعات بیشتر ونامنویسی از تاریخ نشر این آگهـی همه‌روزه باستثناء روز های پنجشنبه و جمعه‌وروزهای تعطیل بادردست داشتن شناسنامه عکسدار و ٦ قطعـه عـکس ٤ × ۳ گواهـی اشتغال به تحصیـل و گواهی حسن اخلاق ازدبیرستان مربوطه از ساعت ۷ الی ۳۰ر۱٤ به‌آدرس زیـر تهران ، خیابان کاشان ، باغشاه ستاد هواپیمائی نیروی زمینی شاهنشاهـی دایره استخدام وروانسنجی هوانیروز
ودر شهرستانها به اکیپ هـای استخدامی هوانیروز واقع در دژبـانـی هرپادگان و درصورت نبودن پادگان در شهرستانها به نواحی ویاهنگها وگردان هاو یا پادگان های ژاندارمری مراجعـه نمایند.

مالف ۹۷۸٤ **هواپیمائی نیروی‌زمینی شاهنشاهی**

امشب درکسری : روسینای پیشخدمت

برنامه‌سینماها

تماشای فیلمهائی که با علامت (×) مشخص شده برای اشخاص کمتر از ۱۸سال‌ممنوع است

★ آتش برفراز تلمارك ـ رنگی ـ کرك‌داگلاس
برلیان (۳۹۳۵۳۵) ۹ـ۱۱ـ۱ـ۳ـ۵ـ۷ـ۹
★ ابرمرد ـ ناصر ملك‌مطیعی ـ آرام
نیاگارا (۶۶۵۳۰۷) ۱۱ـ۱ـ۳ـ۵ـ۷ـ۱۵ر۹
رکس (۳۱۵۲۹۳) ۳۰ر۱۰ـ۳۰ر۲ـ۳۰ر٤ـ۳۰ر٦ـ۳۰ر۸
میامی (۷۰٤۳۲۹) ۱۱ـ۱ـ۳ـ۵ـ۷ـ۱۵ر۹
الوند (۳۵۶۵۲۸) ۱۰ـ۱۲ـ۲ـ٤ـ٦ـ۸
کیهان (٥٤٦۳٦۰) ۹ـ۱۱ـ۱ـ۳ـ٥ـ۷ـ۹
مارلیک (۹٦۳٦۱٦) ۱۱ـ۱ـ۳ـ٥ـ۷ـ۱٥ر۹
اسکار (۹۲۰۸۸۸) ۱۰ـ۱۲ـ۲ـ٤ـ٦ـ۱٥ر۸
ارانوس (۲۷۹۷۱) ۱۰ـ۱۲ـ۲ـ٤ـ٦ـ۸
شهرام (۸٤٤٥٤۹) ۱۱ـ۱ـ۳ـ٥ـ۷ـ۹
سیلوانا (۳۹۳۷۷۷) ٤٥ر۱۰ـ۱ـ۳ـ٥ـ۷ـ۹
سیلورسیتی (۸٦۱۲۰٥) ۳۰ر۱۰ـ۳۰ر۲ـ۳۰ر٤ـ۳۰ر٦ـ۳۰ر۸
ادئون (۳۱۸۱۱۸) ۱٥ر۱۱ـ۱٥ر۳ـ۱٥ر٥ـ۱٥ر۷ـ۱٥ر۹
★ بیا در آغوشم ـ رنگی ـ ششی کاپور
همای (۳۱۱٦٦۹) ۳۰ر۱۰ـ۳۰ر۲ـ۳۰ر٤ـ۳۰ر٦ـ۳۰ر۸
★ تعطیلات آقای هالو ـ رنگی ـآنی‌ژیراردو
گلدن‌سیتی (٦٦۳۲٦۹) ۱٥ر۱۱ـ۳۰ر۳ـ۳۰ر٥ـ۳۰ر۷ـ٤٥ر۹
★ تهمت ـمنوچهر وثوق ـهاله ـ بهمن مفید
آسیا (٤۲۹۰۹) ۱۱ـ۱ـ۳ـ٥ـ۱٥ر۷ـ۳۰ر۹
اروپا (۳۰۳۱۷۸) ۳۰ر۱۰ـ۳۰ر۲ـ۳۰ر٤ـ۳۰ر٦ـ۳۰ر۸
شهوند (۳٥٤۰٤۰) ۳۰ر۱۰ـ۳۰ر۲ـ۳۰ر٤ـ۳۰ر٦ـ۳۰ر۸
لیدو (۹٥۱۲۸۲) ۹ـ۱۱ـ۱ـ۳ـ٥ـ۷ـ۹
نپتون (۷٦۰۱۳٦) ۹ـ۱۱ـ۱ـ۳ـ٥ـ۱٥ر۷ـ۳۰ر۹
ژاله (۳۰٤۱۲۰) ۳۰ر۱۰ـ۳۰ر۲ـ۳۰ر٤ـ۳۰ر٦ـ۳۰ر۸
المپیا (۹۲٦۷۹۷) ٤٥ر۱۰ـ۱ـ۳ـ٥ـ۷ـ۹
چرخ‌فلك (۹٥۰٥٥۸) ۱۰ـ۱۲ـ۲ـ٤ـ٦ـ۱٥ر۸
توسکا (٥۳۹٥٤٤) ۳۰ر۱۰ـ۳۰ر۲ـ۳۰ر٤ـ۳۰ر٦ـ۳۰ر۸
پاسارگاد (۳٤۲۷۸۲) ۹ـ۱۱ـ۱ـ۳ـ٥ـ۷ـ۹
شرق (٥۳٤۰۲٤) ۳۰ر۱۰ـ۳۰ر۲ـ۳۰ر٤ـ۳۰ر٦ـ۳۰ر۸
★ ترینیتی ـزن و شمشیر
پردیس (۳۰٤۲٥۹) ۹ـ ۱۱ـ ۱ـ ۳ـ ٥ـ ۷ـ ۹
★ چهار مرد بی‌آرام ـ رنگی ـ استیفن‌بوید
ریولی (۷٥۷۷۷۷) ۱۱ـ۳۰ر۳ـ۳۰ر٥ـ۳۰ر۷ـ۳۰ر۹
★ خشت وآینه ـ تاجی احمدی ـ پری صابری
کاپری (۹۲۸٤۰۱) ۱۱ـ٤٥ر۲ـ٥ـ۱٥ر۷ـ۳۰ر۹
★ دختر له‌شده‌ـ سینماسکوپ ـرنگی
آریا (۳۱۹۸۸٤) ۹ـ۱۱ـ۱ـ۳ـ٥ـ۷ـ۹
★ روسینای پیشخدمت ـ رنگی ـاوائولین
کسری (۸۲٦۹۳۹) ۳۰ر۱۰ـ۲ـ٤ـ٦ـ۸ـ۱۰
★ رابطه لطیف ـرنگی ـ میافارو ـ توپول
شهرقصه (٦۲۷۲۹۰) ۱۱ـ۲ـ٤ـ٦ـ۸ـ۱۰
★ رگبار مرگ ـ رنگی ـ ایزاك هیز
رادیوسیتی (٤۳۳۲۰) ۱٥ر۱۱ـ۱٥ر۱ـ۱٥ر۳ـ ۱٥ر٥ـ۱٥ر۷ ـ۱٥ر۹
شهرتماشا (۹۲۸٦۸٦) ۱٥ر۱۱ـ۳۰ر۳ـ۳۰ر٥ـ ۳۰ر۷ـ ٤٥ر۹
★ رئیس بزرك ـ رنگی ـسینماسکوپ
دروازه‌طلائی (۳٥۲۱٦۰) ۹ـ۱۱ـ۱ـ۳ـ٥ـ۷ـ۹
★ زیر درخت نارون ـرنگی
تراس آتلانتیک ۸ ـ ۱۰
★ زنهای ضد مرد ـ رنگی ـسینماسکوپ
امپایر (٦۲۳۹٤۲) ۱٥ر۱۱ـ۳۰ر۱ـ۳۰ر۳ـ۳۰ر٥ـ۳۰ر۷ـ٤٥ر۹
★ زنجیر ـرنگی ـ جایابهادری
حافظ (۳۹۱۰۷٤) ۳۰ر۱۰ـ۳۰ر۲ـ۳۰ر٤ـ۳۰ر٦ـ۳۰ر۸
★ زنجیر های گسیخته ـسینماسکوپ ـرنگی
پارك (۳۱۹٦۳۷) ۹ـ۱۱ـ۱ـ۳ـ٥ـ۷ـ۹
★ سه تفنگدار ـرنگی ـراکل‌ولش‌ـ اولیورزید
دیاموند(۸۲۸٤۰۰) ۱٥ر۱۱ـ ٤٥ر۱ـ۳۰ر۳ـ ۳۰ر٥ـ ۳۰ر۷ـ ٤٥ر۹
★ سربلند ـ رنگی ـ جودون‌بیکر
شهرفرنگ (٦۲۷٦۲۸) ۱۱ـ۱ـ۳ـ۱٥ر٥ـ۳۰ر۷ـ٤٥ر۹
★ سرحد قدرت ـرنگی‌ـ جیم‌براون
مولن‌روژ (۷٥۲۹۲۹) ۱۱ـ۳۰ر۳ـ۳۰ر٥ـ۳۰ر۷ـ۳۰ر۹
دیانا (٤۷۳٦٥) ۳۰ر۱۰ـ۳۰ر۲ـ۳۰ر٤ـ۳۰ر٦ـ۳۰ر۸
★ شب زفاف ـ پانزده مرد خبیث
البرز (۳۰٤۲٥۸) ۳۰ر۸ـ۱۲ـ۳۰ر۳ـ۳۰ر۷ـ۸
★ ضربه های برق‌آسا ـ رنگی ـ سینماسکوپ
رویال (۸۲۹۷۸٥) ۱۰ـ۱۲ـ۲ـ٤ـ٦ـ۸ـ۱۰
سانترال (۹۲۸٦۸٦) ۱۱ـ۱ـ۳ـ٥ـ۷ـ۱٥ر۹
متروپل (۳۱۹٤۱۰) ۹ـ۱۱ـ۱ـ۳ـ٥ـ۷ـ۹
★ ضریب مرگ ـ رنگی ـ کلینت‌ایستوود
تخت‌جمشید (٤۳٥٥۰) ۱۱ ـ۳۰ر۲ـ٥ـ٥۰ر۷ـ۱۰
★(×) عروسکهای جزیره شیطان ـ رنگی
سهیلا (۳۱٦٤۲٤) ٤٥ر۱۰ـ٤٥ر۲ـ٤٥ر٤ـ٤٥ر٦ـ٤٥ر۸
مراد (۷٥۳۳۸۲) ۳۰ر۱۱ـ۳۰ر۱ـ۳۰ر۳ـ۳۰ر٥ـ۳۰ر۷ـ۳۰ر۹
پلازا (٤٤۲٥٥) ۱٥ر۱۱ـ۱٥ر۳ـ۱٥ر٥ـ۱٥ر۷ـ۱٥ر۹
ناهید (۳٤۹٥۰۹) ۱۰ـ۱۲ـ۲ـ٤ـ٦ـ۸
داریوش (۲٦۲٦٥) ٤٥ر۱۰ـ٤٥ر۲ـ٤٥ر٤ـ٤٥ر٦ـ٤٥ر۸
★ عشق نامادری ـ خوشگل ونترس
ستاره (٥۳۹۷۲۱) ۹ـ۱۱ـ۱ـ۳ـ٥ـ۷ـ۹
★ غریب ـبازگشت فانتوماس
آسمان‌آبی (۳٤۱٦٦۸) ۹ـ۱۱ـ۱ـ۳ـ٥ـ۷ـ۹
★ کلئوپاتراجونز ـ رنگی ـشلی‌وینترز
پولیدور(٤۲٦۳۱) ۳۰ر۱۱ـ۳۰ر۱ـ۳۰ر۳ـ۳۰ر٥ـ۳۰ر۷ـ٤٥ر۹
★ (×) کاملیا ۲۰۰۰ رنگی ـدانیل‌گوبر
ب.ب (۸۲۹٦٤۱) ۱۰ـ۱۲ـ۲ـ٤ـ٦ـ۸ـ۱۰
★ گروگان ـ رنگی‌ـ گریگوری‌پك ـآنتونی‌کوئین
گلدیس (٦۲۸۷۱۳) ۳۰ر۱ـ۳۰ر۳ـ۳۰ر٥ـ۳۰ر۷
★ کلید معما ـ رنگی ـ باری نیومن
مازستیک (٦٦۸٤٦۱) ۱۱ـ۳ـ٥ـ۱٥ر۷ـ۱٥ر۹
★ (×) گناه ورهائی ـ رنگی ـ دیاناکیانر
ونك (٦۸٤۱۱٦) ۳۰ر۱۱ـ۲ـ٤ـ٦ـ۸ـ۱۰
★ گذرگاه تاریك ـرنگی ـاسکوپ
ری (۲۲٥۷۸) ۹ـ۱۱ـ۱ـ۳ـ٥ـ۷ـ۹
★ مردان شهر وحشی ـ رنگی ـهنری‌سیلوا
پارامونت (٤۸۳۲۱) ۱٥ر۱۱ـ۳۰ر۳ـ۳۰ر٥ـ۳۰ر۷ـ۳۰ر۹
★ نخاله‌ها در المپیك ـرنگی ـگروه‌شارلو
تراس امپایر ۷ـ۹
★ ناجور ها ـ فردین ـ بیك‌ایمانوردی
اونیورسال (۹۲٦۹٥۳) ۱۱ـ ۱ـ ۳ـ ٥ـ ۱٥ر۷ـ ۳۰ر۹
پاسیفیک (۷٥۳۳۱۱) ۱٥ر۱۱ـ۳۰ر۳ـ ۳۰ر٥ـ ۳۰ر۷ـ ۳۰ر۹
ایران (۳۱٦۳٤٥) ۹ـ ۱۱ـ ۱ـ ۳ـ ٥ـ ۷ـ ۹
ساینا (۳٥۲٤٤۲) ۹ـ ۱۱ـ ۱ـ ۳ـ ٥ـ ۷ـ ۹
تیسفون (۹٥۸۸۸۲) ۳۰ر۱۰ـ ۳۰ر۲ـ ۳۰ر٤ـ ۳۰ر٦ـ ۳۰ر۸
رنگین کمان (۷٥٦۷٦۰) ۹ـ ۱۱ـ ۱ـ ۳ـ ٥ـ ۷ـ ۹
موناکو (۷۹٥٥۹٦) ۹ـ ۱۱ـ ۱ـ ۳ـ ٥ـ ۷ـ ۹
دریا (۳٤۱۷٤٦) ۳۰ر۱۰ـ ۳۰ر۲ـ ۳۰ر٤ـ ۳۰ر٦ـ ۳۰ر۸
پرسپولیس (٥۳۸۰۸۳) ۱۰ـ ۱۲ـ ۲ـ ٤ـ ٦ـ ۸
کارون (۹٥٥۱٦٥) ۳۰ر۱۰ـ ۳۰ر۲ـ ۳۰ر٤ـ ۳۰ر٦ـ ۳۰ر۸
آستارا (۸۷٤۰۲۲) ۳۰ر۱۰ـ ۳۰ر۲ـ۳۰ر٤ـ۳۰ر٦ـ۳۰ر۸
★(×) وجود داغ ـ رنگی ـ روساناپودستا
آتلانتیک (٦۲۷۱۷۱) ۱٥ر۱۱ـ۳۰ر۳ـ۳۰ر٥ـ۳۰ر۷ـ۳۰ر۹
★(×) والدین عزیز ـ رنگی ـماریاشنایدر
بولوار (٦٦۰۲۹۲) ۱۱ـ۱ـ۳ـ٥ـ۱٥ر۷ـ۳۰ر۹
★ ۱۰۰۱ خنده ـ لورل هاردی
سینه‌موند (٤۸۳۲۲) ۱۱ـ۳ـ٥ـ۷ـ۹
★ ۷ شال زرد ـ رنگی ـ سیلواکوشینا
تاج (۳۱۳۸٦٤) ۱۰ـ۱۲ـ۲ـ٤ـ٦ـ۸ـ۱۰

سانس انگلیسی
گلدیس ساعت ۳۰ر۹ (گروگان)

دنیای پررازورمز سئوالات بچه‌های کنجکاو

مامان ، من از کجا آمده‌ام ؟

یك روانشناس ، برای شما شرح میدهدکه جواب بچه‌ها را چطور باید داد

کنجکاوی بچه ها همواره برای‌والدین مشکلی‌بوده است. سئوالاتی که بچه ها از سر کنجکاوی میکنند ، معمولا پدر ها و مادر ها را در چگونگی پاسخ‌گوئی، حیران‌میکند. آنها نمیدانندچگونه‌جوابهایی بدهند که‌بدآموزی نکردباشند . بنابر این غالبا ،جوابهای شاعرانه و خیالپردازانه‌ای میدهند که خودشان وقتی بچه بودند ، هرگزبااین جوابها قانع نمی ـ شدند . بچه های امروزی که آگاهیهای مربوط به‌روابط زن و مرد را خیلی زود بدست می‌ـ آورند ، بدون تردید نه‌تنها به آسانی قانع نمیشوند که گاه اشتباه والدین خود را تصحیح هم میکنند ! کودکان چهار ، پنجساله ، بخوبی‌میدانند که هیچ‌بچه‌ی بریکه‌بوته گل سرخ نمی‌شکند و هرگز کلیدی شکم مادر را نمی‌گشاید ...

درباره بچه های امروزی ، لطیفه‌های‌فراوانی ساخته‌اند که هرکدام میتواند گویای‌طرز فکر بچه‌های چهار پنجساله دنیای ماباشد. پسربچه‌ای‌از پسربچه دیگری پرسید :

ـ چند سال داری ؟

ـ پنجسال ، خود تو چند سال داری ؟

ـ نمیدانم امشب از بابا و مامانم می پرسم .

ـ لازم نیست ببرسی ، فقط بگو ببینم بلدی با دختر ها عشقبازی کنی ؟

ـ نه !

ـ پس تو چهار سال داری !

تخیلات جنسی بچه‌ها

علت بسیاری از دلهره ها و ترسهای ناگفتنی ، تخیلات ناخودآگاه جنسی است . متاسفانه ، در روزگار ما کودکانی که قربانی تجاوزات جنسی میشوند بسیارند . آنها معمولا برای همیشه گرفتار اثرات شوم این تجاوز می‌ـ شوند . اما پدر و مادر آگاه دررفع‌این مشکل میتوانند مفید باشند، درحالی که کودک معمولا این راز را برای همیشه فقط در دل خود نگاه میدارد .

روانشناسان معتقدند : سرآغاز زندگی جنسی انسان، همزمان با بلوغ نیست. زندگی جنسی هر انسانی از لحظه‌تولد آغازمیشود. بنابراین، آموزش‌جنسی اززمانیکه کنجکاوی کودک بروز می‌کند ، باید شروع شود. والدین باید به همه پرسشهای کودک جواب‌های روشن و قابل فهم برای سن او بدهند .

کودک از شش ـ هفت سالگی کنجکاو است که بداند یک بچه چگونه بوجود می‌آید . خیلی از مادرها با این سئوال بچه‌شان روبرو شده‌اند که «مامان من از کجا آمده‌ام»، و جوابی که به آن داده‌اند، بدون آگاهی ازین نکته بسیار مهم روانی که کودک، باید بداند که برای بوجود آمدن‌بچه، یک پدر هم لازم است تا فکر نکند پدر در بوجود آمدن او اهمیتو نقشی نداشته است. بچه‌ها از پنج تا هفت سالگی نسبت به مسائل جنسی سخت‌کنجکاو وعلاقه‌مندند. اما از هفت تا دوازده سالگی ناگهان توجهشان کم میشود. تا اینکه بلوغ، دوباره برای آنها مسائل بیشماری رامطرح میکند.

جواب روشن بدهید

مثلاوقتی بچه‌میپرسد : «مامان بچه ازکجا بوجود می‌آید؟» ، میتوان گفت : «شکم مادر محفظه مخصوصی هست که بچه در آن رشد میکند ،اسم این محفظه (رحم) یا (بچه‌دان) است . تا وقتیکه بچه در رحم مادر قرار دارد، بوسیله یک طناب به‌اعضای داخلی مادر وصل است تا بتواند نفس بکشد، غذا بخورد و آنقدر بزرگ شود تا بتواند در محیط خارج از رحم زندگی کند.»

به سئوالات او در زمینه تولد ، نوزاد، نقش پدر ، وفرق دختر و پسر جواب‌های‌روشن و صریح بدهید.

اگر کمی فکر کنید، یا کتابهایی را که در این زمینه‌ها نوشته شده بخوانید، میتوانید جواب‌های‌کاملا اخلاقی و صریحی که مشکل بچه را هم برطرف کند، بیابید.

مادر، در آگاه کردن فرزندان نقش موثرتری دارد ـ البته روانشناسان برای پدر نیز نقش مهمی قائل هستند ، بطورکلی از آغاز ، والدین با کمک یکدیگر ، مشکلات فرزند را باید رفع‌کنند و اجازه ندهند که مشکل یامساله لاینحلی در ذهن او باقی بماند.

برای آموزش مسائل جنسی‌به فرزندان، از بکارگرفتن کلمات ساده و بچگانه ، عامیانه یامبهم و دوپهلو، حتماباید خودداری‌شود. دراین مورد تا جائیکه میتوانید و درحد درک وآگاهی خودشماست از لغات و اصطلاحات علمی استفاده کنید و مطمئن باشید که بچه آنها را یادمی‌گیرد و درآینده هم بجای لغات مبتذل و زشت ، همین لغات علمی را بکار خواهد برد . در دوران بلوغ، نقش والدین اهمیت بیشتری‌پیدا میکند. مادر در روشن‌کردن ذهن دختر، و پدر برای آگاهی پسر، باید عوارض بلوغ را تشریح کنند . این آگاهیها برای زندگی آینده آنها اهمیت بسیار دارد.

کلارا خانم ، آرایشگر ماهری است

«مادام کلارا» اسم خانم کوچولویی که‌در عکس می‌بینید نیست، اسم این‌یکی است :این که‌بدن پشمالو ،لب‌های بشقابی و گوش های‌بزرك دارد.

آرایشگری‌هم کار این «مادام کلارا»نیست، اما او این‌راکمترین حق‌خودش میداند که دست کم«جین کوچولو» راهرطور که دلش میخواهد آرایش کند:نه فقط برای این‌که «جین» کوچولو، دخترك خوشگل رئیس باغ‌وحشی‌است که «مادام کلارا» درآن زندگی می‌کند، ونه فقط برای این که «جین» کوچولو تنها همبازی «مادام کلارا» در باغ‌وحش معروف «واریکشر »است، بلکه برای اینکه «جین» کوچولوهم به خودحق میدهدهروقت فرصتی بدست می‌آورد، همه‌شیطنت های‌دخترانه‌اش رابه سراغ «مادام کلارا» ببردو هربلایی‌که دلش میخواهد سراو بیاورد و با اوبازیهاو شوخی‌هایی بکندکه هرکس دیگری میکرد، جای دندان‌های «مادام کلارا» روی گوشت تنش میماند !

«مادام کلارا» هرروزجین کوچولو را قلمدوش میکند، به او سواری میدهد، اوراکمك می‌کندتا از درو دیوار ،وحتی از قفس حیوانات دیگر باغ وحش بالا برود و در عوض وقتی برائر اینهمه تکان وحرکت، گیسوان طلایی «جین» پریشان شد، ذوق‌آرایشگری خودرا ، روی گیسوان او آزمایش کنداشماکه حق‌دارید، حتی وقتی مادر «جین» هم برای بار اول دیدکه مو های دخترکش بیگودی پیچیده شده‌است ،اصلا نمی‌توانست باور کند که‌این دسته گل زا«مادام کلارا» به آب داده باشد. ولی «مادام کلارا» حاضر شد یکبار دیگر ، هنر «بیگودی پیچی»! خودرا جلوی چشم مادر «جین» نشان بدهدو بعد از آن دیگر یکی از کار های پرتماشاچی «مادام کلارا» همین‌شدکه دخترك ملوس را جلوی چشم صد ها نفر مقابل خود بنشاند و مو های اورا آرایش کند.

تازه عده‌یی ازخانم‌های تماشاچی‌این‌هنرنمایی، که خودبرای آرایش به مجهزترین سالن های‌مد وزیبایی می‌روند ، بار ها گفته‌اند:مادام کلارا،در هنر آرایش مو ،ازمدعیان معروف‌هنر آرایشگری، هیچ‌کم‌وکسری هم ندارد .

شما باور می‌کنید؟

دیداری ازسازمان زنان لرستان

برنامه‌تنظیم‌خانواده‌رامردها‌خراب‌می‌کنند!

خانمهای عضو سازمان زنان لرستان که از جمله زنهای فعال مملکت‌اند گله بسیار دارند که مطبوعات ، زنهای لر را فراموش کرده‌اند، درحالیکه زن لر همواره مظهری از شجاعت و دلاوری‌بوده است .

در گفت‌وگویی با خانم ماهرخ اشکان‌زاد (مدیر مرکز رفاه) و خانم مینا محقق (داوطلب خدمت) وخانم سپاهی‌بهداشت(فخرالملوك اسکندری) بامسائل زنهای لرستان آشنا می‌شویم .

سازمان زنان لرستان از هشت سال پیش ، فعالیت خود را به صورت مستقل شروع کرده است و در چهار قسمت عمده : مهد کودک ـ بهداشت‌وتنظیم‌خانواده‌ـ آموزش که شامل سوادآموزی ، آرایش، خیاطی، ماشین‌نویسی و گلسازی است و واحد حقوقی فعالیت دارد .

شهر زیرپای تو

سازمان زنان لرستان ، روی تپه‌ای کنار شهر خرم‌آباد ساخته شده‌است. وقتی ازپنجره اتاقهای ساختمان این سازمان به شهرنگاه میکنی، گویی تمام شهر زیرپای تست. ساختمان مناسب ، و شوق خانمهای بسیاری که دائم درحال رفت و آمداند، تجسم واقعی یک فعالیت زنانه است : پرشور و پرسروصدا خانم‌اشکان‌زاد میگوید

«در مهد کودک ۵۵ بچه را با کمک مربی و پرستار و آشپز از هشت صبح تا چهار بعدازظهر نگهداری میکنیم . بچه‌ها فرزندان کارگرانی هستند که نگهداری‌آنها به‌راستی برایشان غصه بزرگی بود. در اینجا یک غذای کامل، صبحانه و عصرانه به بچه‌ها می‌دهیم . گاهی مادرهای بچه‌ها هم بما کمک میکنند. خانواده‌های این بچه‌ها اغلب بیسواد و یا کم‌سوادند ما سعی میکنیم به‌این مادرها در کلاسهای پیکار با بیسوادی ، خواندن و نوشتن بیاموزیم .

خانم اشکان‌زاد باشوق، از کلاسهای پیکار با بیسوادی حرف میزند که سخت مورد استقبال زنهای لر قرار گرفته است .

سازمان زنان خرم‌آباد ۱۳۰نفر عضو دارد و خانمهای بسیاری هم هستند که با خدمات داوطلبانه به‌این سازمان کمک میکنند . وقتی میشنوم که‌ازکلاسهای مبارزه با بیسوادی استقبال شده است، از صمیم‌قلب خوشحال میشوم. همین دیروز در شهر خرم آباد، من با مادری که دو بچه شش وهشت ساله همراهش بودند سوار تاکسی شدم . زن لر باسربند، لباس و لهجه صادقانه‌اش ،برایم درددل میکرد که هردو بچه‌اش به روماتیسم قلبی دچارشده‌اند، چون بچه ها در اتاق نمناك‌بزرك شده‌اند . مادر بیچاره اشك می ریخت و بر بیسوادی و جهل‌خود لعنت میفرستاد میگفت :«ایکاش سواد داشتم تا می فهمیدم چه کنم واین بلا و مصیبت رابرسر خودم وبچه‌هایم نمی‌آوردم. »

بچه‌های زیادی

خانم« مینا محقق» که برنامه بهداشت و تنظیم خانواده را با کمك یك سپاهی بهداشت ،اجرا میکند، میگوید :

«در لرستان خانواده هاکمتراز چهار بچه ندارند .و خانواده‌هایی هشت یا ۹بچه دارند،بسیارند . ما هر پانزده روز یك بار، جلسه آموزشی داریم.فیلمهای بهداشتی نشان میدهیم . نماینده‌یی هم‌از مرکز تنظیم خانواده با زبان محلی با خانم ها صحبت میکندتا صمیمیت بیشتری ایجاد شود.

«علاوه بر قرص ، از وسائل دیگر هم برای جلوگیری ازتولد بچه‌های اضافی استفاده‌میکنیم . از شیرو خورشید هرجایی که بتواند به ما کمکی کند، کمك می گیریم . رویهم‌رفته ، زنهای لر بسیار سالمندند واستقامت‌حیرت‌ـ آوری دارند .باوجود همه‌کوشش ها باید اعتراف کنم توفیقی را که انتظارداریم بدست نمی‌آوریم چرا که‌زن‌لربطرز غریبی‌آسایش همسرش را میخواهد و از او حرف شنوی بیچون و چرا دارد. ایکاش قسمتی از این آموزش ها برای مرد ها بود .»

مرد ها در لرستان شایدهم در همه‌جا ـ بابرنامه تنظیم‌خانواده همکاری لازم را ندارند .

خانم اسکندری میگوید :

«در آغاز کار ، زنها رودربایستی شدیدی داشتند. اماحالا هریانزده روز که برای پیگیری وآگاهی به خانه ها مراجعه میکنیم ،زنها در نهایت صمیمیت با ما همکاری میکنند حتی همسایه هایشان را هم تشویق میکنند. ما اجازه نمی دهیم ماما های محلی دست به کار شوند و احیانا سلامت خانمها را تهدید کنند ».

خانم محقق نیز معتقد است: «آموزش بهداشت عمومی برای زن‌لر اهمیت بسیار دارد،بهداشت محیط زندگی را باید به زنها آموزش داد. اگراهمیت بهداشت محیط زیست را زنها ـ بخصوص‌در روستا ها ـ بدانند بسیاری از مشکلات حل خواهدشد. »

خانم اشکان زاد میگوید : «اعتقادات غلط ، مذهبی،گاهی مانع کار ما می‌شد .اما حالا اغلب با کمک پیش نماز ها مقاصدمان را به زنها تفهیم می کنیم و در ضمن آنها را از اشتباه درباره مسائل مذهبی ، بازمیداریم .وقتی پیش نماز به خانمها میگوید جلوگیری از تولد بچه‌ای که نمی توانیم مخارج تربیت و غذا وبهداشت او را تامین کنیم نه تنها گناه ندارد که ثواب هم دارد زنها همکاری بیشتری نشان می دهند .»

زنان هنرآموز

ازکلاسهای هنری سازمان زنان هم اغلب طبقات کم درآمد وکارگر استقبال کرده‌اند. خانم ها با بدست آوردن هنری ، به آسانی میتوانند شغلی بدست آورند

خانم های مسئول درسازمان زنان خوشحالند که باینترتیب، زنها میتوانند بخودشان اتکاء کنند و ناچار نباشندبارهرستم وجوری را بردوش‌گیرند .

خانم محقق میگوید : «در واحد حقوقی ، به‌مسائل‌حقوقی خانواده ها رسیدگی میشود . اغلب شکایتها از مردم غیر بومی است .

لر ها از طلاق متنفرند .زن لر قانع و سازگار است و تا آخرین لحظه‌یی که بتواندتحمل کند ، هرگز لب به شکایت‌نمی گشاید و اسرار خود را بروز نمیدهد. اما دل مردلر،همسران متعددمیطلبد و اگر گاهی زنی نتواند زندگی زناشوئی‌راتحمل کند ، گناه آن به گردن مردی است که برایش هووآورده‌است مرد لر اجازه نمیدهد همسرش از او شکایت کند ، این به غرورو مردانگی او لطمه می زند.»

از اعتماد و اطمینانی که به شورلت ایران دارید متشکریم ، ولی از اینکه گروهی از شما هنوز نتوانسته‌اید مدل دلخواه خود را خریداری کنید ، پوزش می‌خواهیم .

انتظار شما برای خرید شورلت ایران انتظاری با نتیجه بسیار خوب و درخشان است زیرا وقتی شما یك اتومبیل شورلت ایران خریداری میکنید، مطمئن هستید اتومبیلی شیك ، مدرن وقوی تهیه کرده‌اید که پاتکنیك پیشرفته جنرال موتورز بوجود آمده است. اتومبیلی که برای امروز و زمانهای آینده طراحی‌شده ... اتومبیلی بانام بسیار مشهور شورلت ایران .

با انتخاب هریك ازمدلهای مختلف‌شورلت ایران ، کلیه وسایل ضروری و لازم برای رانندگی سریع و مطمئن در اختیار شما قرار خواهد گرفت .

وسایلی که درهرسه مدل استاندارد میباشد عبارتست از : موتور۶ سیلندر ـ جعبه چهاردنده (باستثنای دنده عقب) ـ سیستم فنربندی فوق‌العاده پیشرفته ـ ترمز دوبل مجهز به بوستر ـ قرمان ایمنی (تلسکوپیك) صندلیهای تمام متحرك ـ قفل‌قرمان ـ بوق دوصدائی چراغهای دنده عقب ـ ساعت‌برقی ـ فندك ـ چهار چراغ چشمك‌زن اعلام خطر ـ چراغ مخصوص ترمزدستی واعلام سایدگی کلاچ ـ دینام قوی ۵۵ آمپر ـ و لاستیکهای رادیال

GM IRAN

برای‌کسب اطلاعات بیشتر درمورد تاریخ تحویل وهمچنین لوازم مجازی‌که برای‌همه مدلها موجوداست باشرکتهائیکه درزیر معرفی‌میشود و تنها شرکتهائی هستند که اجازه فروش وسرویس اتومبیلهای شورلت ایران را دارند تماس بگیرید.

تهران : شرکت بانتوس (سهامی خاص) خیابان میرداماد شماره ۱ ـ S تلفن ۷۷۲۸۶۶ ـ ۷۷۲۵۳۸ ـ ۷۷۹۴۹۶
شرکت پاسکار (سهامی‌خاص) خیابان پهلوی روبروی خیابان توانیر (ایوبی) تلفن ۸۲۱۰۹۸/۹ ـ ۸۳۱۶۵۳/۵ ـ ۶۸۱۶۶۰ ـ ۶۸۰۶۶۵
شرکت شوی کار خیابان قزوین شماره ۱۶۳۱ تلفن ۵۴۸۱۰۳/۶ ـ ۹۵۰۶۴۱
شرکت اتو آیز نهاور خیابان آیزنهاور شماره ۵۳۴ تلفن ۹۵۸۴۴۷ ـ ۹۵۶۹۹۸

آبادان: عباس عبدی‌زاده گاراژ مرکزی تلفن ۲۲۶۷ ـ ۰۶۵۱
اهواز: محمد علی‌چیت ساز خیابان ششم بهمن روبروی پمپ بنزین تلفن ۲۲۴۶۰ ـ ۲۴۱۷۴ ـ ۲۲۶۶۱
اصفهان: محمد سلامتیان خیابان فردوسی نبش سید علیخان تلفن ۲۱۵۰۳ ـ ۲۹۵۰۳

شیراز: نصرالله حریت خیابان نادر روبروی منوچهری نو تلفن ۲۴۹۸۲ ـ ۲۴۸۶۶
رشت: شرکت آلبوك با مسئولیت محدود میدان شهرداری تلفن ۲۶۰۶ ـ ۱۸۲
مشهد: شرکت سهامی اتفاق خیابان تهران تلفن ۲۲۷۹۴ ـ ۲۳۶۳۵ ـ ۲۲۸۱۱
خرم‌آباد: علی‌اکبر حافظی. خیابان ۲۵ شهریور جنب بلوار تلفن ۳۳۵۰ ـ ۳۴۱۷

گزارش

مدیرکل دوچرخه سوار!

مدیرکل اداره کشاورزی استان بوشهر با آن که یك اتومبیل شخصی و ۱۳۵ اتومبیل اداره‌اش را در اختیار دارد، برای رهایی از گره کور ترافیك با دوچرخه در شهر رفت‌و آمد می‌کند!

بدنبال دوچرخه سواری مدیرکل در شهر، عده‌یی از روسای ادارات مختلف بوشهر نیز دوچرخه سوار شده‌اند ....

★ مهندس حسین رجبی مدیرکل کشاورزی استان بوشهر با آن که ۳۶ دستگاه اتومبیل دراختیار دارد با دوچرخه به اداره‌میرود .. دوچرخه‌سواری او مردم بوشهر را نیز چنان به دوچرخه‌سواری راغب کرده است که بزودی بوشهر به‌شهر دوچرخه‌ها مبدل خواهد شد!

« عروس خیابان و آهوی بیابان، نه ... دوچرخه، بله »!

این شعار مهندس « حسین رجبی» مدیرکل اداره‌کشاورزی استان بوشهر است .

او از چند روز پیش تابحال ـ بدنبال یک تصمیم جدی ـ دیگر پا بر روی رکاب اتومبیل نگذاشته است و بادوچرخه‌یی که همزمان با همین تصمیم تدارک دیده است، هرروز فاصله منزل تا محل کارخود را طی میکند .

خبرنگار ما در بوشهر، درباره این مدیر کل دوچرخه‌سوار، که این روزها در خیابان های بوشهر، همه او را با انگشت‌به یکدیگر نشان میدهند و درباره‌اش حرف میزنند، نوشته است : «درحالیکه جماعتی در گشودن گره کور ترافیک شهرها عاجز مانده‌اند و دست روی دست گذاشته‌اند و میگویند : « خیر، دیگر ممکن نیست وضع ترافیک درست شود» مدیر کل کشاورزی استان بوشهر ساده‌ترین وموثرترین روش را برای مقابله با بحران ترافیک برگزیده است ! او صبح و عصر فاصله منزل تا محل کار خود را سوار بر دوچرخه طی میکند و از این کار بسیار راضی هم بنظر میرسد !

مهندس حسین رجبی در گفت‌و گویی با خبرنگار ما در بوشهر گفته است : من از سال‌هاپیش اتومبیل‌سوار بوده‌ام و در حال حاضر هم یک اتومبیل دارم که، ای .. بدک هم نیست .. اداره ما هم جمعا ۳۵ دستگاه اتومبیل رنگارنگ با مدلهای متنوع دارد، اما من ترجیح میدهم به این چهار چرخه‌های مزاحم و ترافیک کور کن، اصلا نگاه هم نکنم و در عوض با دوچرخه به محل کارم بروم و با دوچرخه از محل کارم برگردم ... چرا که این وسیله نقلیه انفرادی، هزار و یکحسن دارد که مهمترین آنها همان است که «جوپواندراویل» نخست‌وزیر هلند هم به آن اشاره کرد و گفت : اگر مردم بجای اتومبیل، از دوچرخه استفاده کنند دیگر مسالمی بنام گره کور ترافیک وجود نخواهد داشت

پیروی از مدیر کل

مدیر کل ۵۶ ساله اداره کشاورزی بوشهر افزود : دوچرخه برای حل و فصل امور در شهر و اتومبیل‌برای رسیدگی و سرکشی‌به‌کارهای خارج از شهر مناسب است. اگر از هرکدام از این دو وسیله به جای خود استفاده شود تصورمیکنم دیگرمسالمی بنام تراکم ترافیک باقی نماند .

جالب اینکه قریب به اتفاق کارمندان و روسای قسمت های اداره کشاورزی بوشهر تصمیم گرفته‌اند به پیروی از این آقای مدیر کل، از دوچرخه برای رفت‌وآمد در شهر ـ مخصوصا در فاصله خانه تا اداره‌ـاستفاده کنند .

دوچرخه اش پنچر شد !

مهندس بندیی رئیس اداره ترویج کشاورزی و عزت‌الله نبیری رئیس حسابداری‌اداره کل کشاورزی بوشهر نیز دیروز به پیروی از مدیرکل خود، با دوچرخه به اداره رفتند .

مهندس بندیی که‌دوچرخه‌اش در راه پنچر شده بود گفت: در یککیلومتری اداره، ناگهان لاستیک دوچرخه‌ام پنچر شد. با اینکه امروز اولین روزی بود که با دوچرخه‌به اداره می‌آمدم اما زیاد هم ناراحت نشدم . فورادوچرخه را به یک مغازه دوچرخه سازی بردم و شاگرد مغازه پنچری دوچرخه را گرفت . فقط ده دقیقه طول کشید . اما در عوض خیلی سرحال و با نشاط سرکار حاضر شدم .

مهندس بندیی افزود : چند روز پیش وقتی آقای مدیر کل با دوچرخه به اداره آمد، راستش را بگویم، همه تعجب کردیم اما وقتی علت این کار را از او پرسیدیم گفت : علتش این است که میخواهم صبح‌ها راحت وسر حال به اداره برسم چون دوچرخه‌سوار، هم گرفتارترافیک نمیشود، هم در عین‌حال تفریح کنان و با نشاط سرکار خود حاضر میشود. از طرفی دوچرخه سواری یکنوع ورزش است، چرا ما از این ورزش هنگام رفت‌وآمد بین اداره و خانه استفاده نکنیم ؟

رئیس اداره ترویج کشاورزی افزود : وقتی دلایل اقای مدیر کل را شنیدیم دیدیم بدفکری‌نیست و ما هم تصمیم گرفتیم در اسرع وقت هرکدام یک دوچرخه تدارک ببینیم و بجای استفاده‌ازاتومبیل با دوچرخه به اداره بیائیم . تا این لحظه نیز عده زیادی ازروسا و کارمندان اداره برای خود یک دوچرخه خریده‌اند و از این‌رو هر روز صبح، محوطه جلوی اداره به پارکینگ دوچرخه‌مبدل میشود !

دیگر خجالت نمیکشیم !

مهندس بصری رئیس حفظ نباتات اداره کل کشاورزی‌بوشهر نیز از جمله کسانی است که این روزها با دوچرخه به اداره‌اش رفت‌وآمد میکند. مهندس بصری درحالیکه از این کار خود خیلی هم راضی و خوشحال بنظر میرسید گفت :

قبل از اینکه آقای مدیر کل اقدام‌به دوچرخه سواری‌کند، این کار برای ما تقریبا غیر ممکن بنظر میرسید . راستش من شخصا خجالت میکشیدم با دوچرخه به اداره بیایم . چون فکر میکردم ممکن است مردم و اطرافیان به این کار من ایراد بگیرند، یا دستکم مسخره‌ام کنند. اما وقتی‌مدیر کل اداره دست به چنین‌کاری زد، حالا رفت‌وآمد با دوچرخه برای همه ما یک موضوع عادی شده است .

حتی مردم بوشهر نیز از وقتی از این موضوع دوچرخه سواری مدیر کل مطلع شده‌اند رغبت زیادی به دوچرخه سواری‌نشان میدهند . بطوری که تعداد دوچرخه‌های این شهر روز به‌روز رو به افزایش است و شاید بزودی شهر ما مبدل به شهر دوچرخه‌ها شود .

مالت ...جزیره خون و آتش ...جزیره‌عشق‌ومبارزه و مرگ ... جزیره آرمان های بزرگ و مردان جسور ... ودر آنجا بود که مبارزه جویان بخاطراستقلال پابه میدان گذاشته بودند ..

ازصبح چهارشنبه درگروه سینماهای

متروپل ـ سانترال ـ رویال

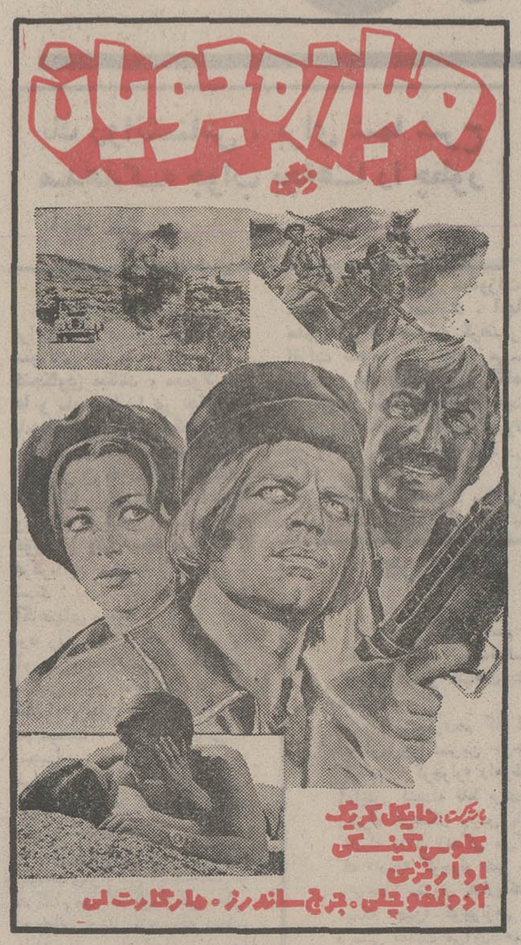

آخرین کلاس نهم

فضیلت

امیر به اول منیر به تلفن ۴۲۶۴۵

آگهی مزایده

شرکت تعاونی تهیه و پخش گوشت گاو و گوساله تهران کلیه روده‌های گاو و گوساله محصول کشتار روزانه را (دمکارد) از تاریخ پکم آذرماه ۵۳ لغایت سی‌ام آبانماه ۵۴ با شرایط زیر بفروش می‌رساند.

۱ـ پیشنهاد دهندگان بایستی‌در موقع تسلیم پیشنهاد مبلغ یکصد هزار ریال بحساب شماره ۸۰۰ شرکت در بانک اعتبارات تعاونی و توزیع شعبه کشتارگاه پرداخت و رسید آنرا پیوست پیشنهاد خود بدفتر شرکت واقع در (دروازه شمیران خیابان هدایت) تسلیم و چنانچه پس از اصابت مزایده از انعقاد قرارداد امتناع نمودندمبلغ سپرده بسود شرکت ضبط خواهد شد.

۲ـ پیشنهاد دهندگان بایستی بامراجعه بدفتر شرکت واخذ برگ شرایط مزایده پیشنهاد خود را از تاریخ انتشار این آگهی تا ساعت۹ صبح روز سه‌شنبه ۵۳٫۸٫۱۴ لاک و مهر شده بدفتر شرکت تسلیم نمایند.

۳ـ پیشنهادات رسیده در ساعت ۹ صبح روز سه‌شنبه۵۳٫۸٫۱۴ در محل شرکت بازو قرائت خواهد شد حضورپیشنهاد دهندگان در جلسه مزایده آزاد خواهد بود و شرکت در رد ویا قبول یک یاکلیه پیشنهادات مختار است .

مدیر عامل شرکت تعاونی تهیه و پخش گوشت گاو و گوساله و گاومیش تهران و حومه قاسم نظری .

آ ـ ۹۸۵۹۷

غذای آماده میهمانی ـ ۱۹۹ ریال

(۱۰ نوع غذای خوب، انواع سالاد، دسرهای خوشمزه)
باسفارشات تزئینی ـ تحویل و پذیرائی درمنزل ـ تلفن۶۶۳۶۳۵

آگهی دعوت‌مجمع عمومی‌موسسین پارسیلون (شرکت سهامی عام)

بدینوسیله آگهی اعلام پذیره‌نویسی سهام پارسیلون (شرکت سهامی‌عام) منتشره در روزنامه‌های اطلاعات، کیهان‌و آیندگان بااعلام ختم پذیره نویسی سهام بدینوسیله باطلاع کلیه‌پذیره‌نویسان سهام شرکت میرساندکه‌مجمع عمومی‌موسسین شرکت درساعت ۳ بعدازظهر روز دوشنبه ۲۷ آبان ۱۳۵۳ در محل بانک اعتبارات صنعتی ـ میدان بهارستان ـ خیابان آتشکده تشکیل میگردد.

از پذیره نویسان سهام شرکت دعوت میشود که شخصا یا بااعطای نمایندگی به نماینده تام‌الاختیار خود در روزو ساعت مقرر در جلسه مجمع عمومی شرکت نمایند.

دستور جلسه بقرار زیر است :

۱ـ استماع گزارش موسسین شرکت.
۲ـ تصویب اساسنامه شرکت.
۳ـ انتخاب اعضای هیئت مدیره شرکت.
۴ـ انتخاب بازرس اصلی و علی‌البدل.
۵ـ تعیین روزنامه کثیرالانتشار برای درج آگهیهای شرکت.
۶ـ مسائل متفرقه .

موسسین پارسیلون (شرکت سهامی عام)

آگهی

طبق اعلام کمیته بین‌المللی حمل و نقل بوسیله راه‌آهن (CIT) نرخ تسعیر ارز مورد عمل برای دریافت کرایه محمولات حمل شده بوسیله راه‌آهن تصمیماتی اتخاذ شده که از تاریخ ۱٫۱٫۱۹۷۵ بمورد اجرا گذاشته خواهد شد علاقمندان میتوانند جهت کسب اطلاع باداره کل‌بهره‌برداری راه آهن‌دولتی ایران مراجعه نمایند .

م‌الف ۱۵۸۵۳

راه‌آهن دولتی ایران

آگهی فروش پوست با روده گوسفندی و بزی

شرکت تعاونی تهیه و توزیع گوشت شاهرود پوست گوسفندی و بزی ـ کشتار روزانه خود را بمدت دو ماه در تاریخ عقد قرارداد و از طریق مزایده بفروش میرساند شرکت کنندگان در مزائده میتوانند تاساعت شش بعد از ظهر روز ۱۹ آبان ماه جاری پیشنهادات خود را در پاکت لاکو مهر شده بدفتر شرکت تحویل و رسید اخذ نمایند .

شروط ۱

۱ـ ضمیمه پیشنهاد مبلغ پنجاه هزار ریال بعنوان‌ودیعه اوراق قرضه یا چک بانکو یا اسناد خزانه به پیشنهاد خود ضمیمه نماید .

۲ـ پیشنهادات خوانا پوست‌گوسفندی و بزی باروده .

۳ـ به پیشنهادات فاقد سپرده و مشروطی غیر از مندرج در آگهی ترتیب اثر داده نخواهد شد .

۴ـ پیشنهادات رسیده در ساعت چهار بعد از ظهر روز بیستم آبان ماه جاری در محل شرکت در خیابان پهلوی شاهرود باز و قرائت خواهد شد و چنانچه برنده مزائده حاضر بعقد قرارداد نگردد سپرده ضبط خواهد شد برنده مزائده در موقع عقد قرارداد مبلغ دویست هزار ریال نقدا بعنوان ودیعه بپردازد و هر هفته یکبار حساب خود را تسویه نماید .

حضور پیشنهاد دهنده در جلسه مزبور آزاد است شرکت در رد یا قبول یک یا کلیه پیشنهادات واصله مختار خواهد بود .

مدیر عامل شرکت تهیه و توزیع گوشت شهرستان شاهرود
(محمد حسین جامعی)

پذیرش دانشجو

درپلی تکنیك تهران

آگهی پذیرش دانشجو در نیمسال دوم ۵۴و۵۳ در روزهای سه‌شنبه و پنجشنبه ۲۱و۲۳ آبانماه در این روزنامه اعلان خواهد شد. م‌الف ۲۵۶۳۷

دانشکده صنعتی (پلی تکنیک تهران)

آگهی مناقصه

شرکت دخانیات ایران دویست وده متر کابل‌موردنیاز خود را از طریق مناقصه خریداری مینماید . داوطلبان باید قبلا برای دریافت برگ مشخصات و شرایط مناقصه باداره خرید داخلی این شرکت مراجعه نموده پس از امضای تمام صفحات برگ مشخصات و شرایط مناقصه و همچنین‌پیشنهاد خود تاساعت ۹ صبح روز ۵۳٫۹٫۱۰ باداره دفتر شرکت دخانیات ایران واقع در خیابان ایرانشهر شمالی تسلیم‌نمایند پیشنهادهای رسیده در ساعت ده صبح همان روز ۵۳٫۹٫۱۰ در شرکت دخانیات ایران باز و قرائت خواهد شد.

م‌الف ۱۵۶۷۴

شرکت دخانیات ایران

سازمان کنکور مکاتبه‌ای یکان

با همکاری برجسته ترین استادان دانشگاه آماده است تا برای موفقیت در کنکور دانشگاهها و موسسات آموزش عالی در گروههای زیر

(پزشکی وعلوم طبیعی) (مهندسی و علوم ریاضی) (ادبیات وعلوم انسانی) (اقتصاد وعلوم اجتماعی) (زبان های خارجی) ودروس هنرستانی ـ شمارا یاری دهد .

۱ـ این سازمان تنها موسسه کنکور مکاتبه‌ای در ایران است که برای آمادگی بیشتر داوطلبان هرماه از داوطلبان خود امتحان I.B.M بعمل می‌آورد و بلافاصله نتیجه را اعلام میدارد .

۲ـ کتاب کنکور مؤسسه یکان شامل خلاصه جامع تمام دروس و تستهای مربوط بهررشته میباشد که جمعا در پنج دوره تدوین و بهاء کل آن ۳۰۰۰ ریال است .

۳ـ مؤسسه کنکور مکاتبه‌ای یکان برای موفقیت بیشتر متقاضیان خود مجانا دفتر راهنمای کنکور در اختیارشان میگذارد .

نشانی : قلهک صندوق‌پستی ۱۲۴۵ر۴۴ ـ یا قلهک دبیرستان دختران بهمن

کاراته یعنی این ! فیلم یعنی‌این !

تا این فیلم را نبینید نمیدانید که کاراته یعنی چه
تا این فیلم را نبینید نمیدانید که‌فیلم یعنی چه
تااین‌فیلم‌رانبینید نمیدانید که‌هیجان یعنی چه

ازصبح چهارشنبه در گروه سینماهای

سهیلا ـ پلازا ـ مراد ـ ناهید

داریوش

ازامشب فقط در

سینما پارامونت

ماجرائی حیرت‌انگیز از مبارزه پنهانی گانگسترهابرای بدست آوردن قدرت و ثروت در شهری که پول مثل ریك روی زمین ریخته بود

هنری سیلوا ـ هربرت فلایشمان
ورونیک واندال در فیلم رنگی
مردان شهر وحشی

گیشه سینما پارامونت همه روزه بلیط‌رزرو می‌کند.

قابل توجه مصرف کنندگان محترم دربازکن‌های برقی

اف باکس ـ تری اف ـ کارور

برای حمایت از مصرف کنندگان کشور قیمت فروش محصولات این شرکت را بشرح زیراعلام میدارد :

۱ـ قیمت مصرف‌کننده دربازکن برقی‌اف‌باکس یک طبقه کامل ۳۰۷۰ ریال.
۲ـ قیمت مصرف کننده‌در بازکن برقی‌تری‌اف یک طبقه کامل ـ ۲۴۵۰ ریال
۳ـ قیمت مصرف کننده دربازکن برقی یک طبقه کارور کامل ـ ۲۴۵۰ ریال.

خواهشمند است در موقع خرید توجه فرمائید.

شرکت کارور با مسئولیت محدود

جدول های اطلاعات

جدول عادی

شماره ۷۸۸۰

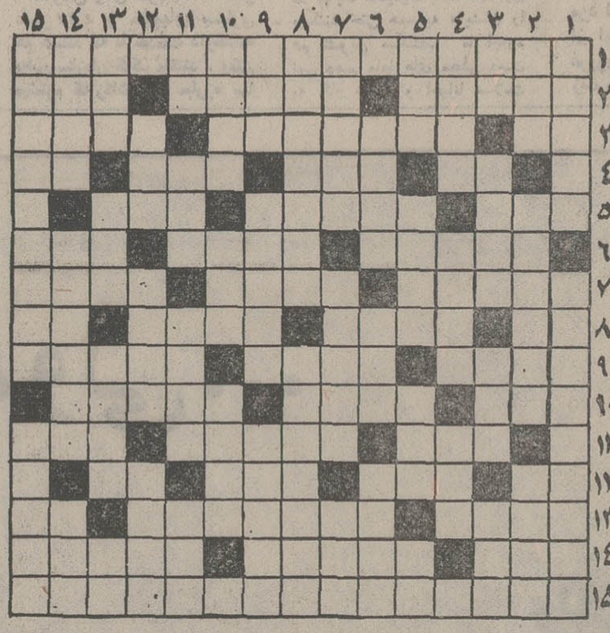

افقی :

۱ ـ زمانی وزارت دادگستری را میگفتند ۲ـ هاتف اصفهانی‌در آنجا دلبر ترسا را دید ـ اگر طول بکشد جان‌مریض‌را میگیرد! ـ زودگذر ۳ـ آخر ـ برادر یوسف ـ جلگه وسیع ۴ـ سفیدترک! ـ کم حجم ـ روزنازی ـ خسته بیشتر میزند ۵ـ مهره‌یی در شطرنج ـ دنیا ـ بشر آتشش را می‌افروزد و بشر آرزوی‌خاموشی‌آتشش را دارد ۶ ـ گور گرفتش ـ از اوراق بهادار ـ پیامبران‌دارند ۷ـ رابعه بخاطر عشق اوجان‌باخت ـ جاهائی که باد میوزد ـ خانه ۸ـ از انسو شامه را مینوازد ـ یکی‌ازپیمان های‌معروف‌میخورند و تب هم میکنند ـ اگر در خانه باشدیک حرف بس است ۹ ـ ازصفات حضرت حق ـ مرگ و نیستی ـ سخن‌چینی‌ها ۱۰ـ پرستار بچه اعیان‌ها بود ـ روغنی که به کار ماشین می‌آید ـ عظمت و بزرگی که خداوند رازیبد ۱۱ـ پیش درآمد اصول ـ گشادگی ـ کوهی در استان فارس ۱۲ـ سخن‌زشت ـ سبزی پیچ در پیچ ـ فروغ و پرتو ـ ماهی در سال خارجی ۱۳ ـ دنبال عروس میرود ـ دن‌کیشوت را جاودانه کرد ـ علامت‌نداشتن ۱۴ـ زندانی که سالهای عمر مسعود سعد در آن تبه شد ـ تیم فوتبال شمالیها ـ کجاست خانمی که آرزوی زیبایی‌وتناسب آن را نداشته باشد؟ ۱۵ـ برای سرو سامان دادن به وضع دانش آموز تشکیل میشود .

عمودی :

۱ـ از مدارج عالی تحصیل ـ صاحب کتاب قانون ۲ـ آزادو رها ـ فارغ و آسوده ـ موزعرب ۳ـ ضمیریست ـ بزرگی وشکوه ـ زیرکی و هوشیاری ـ حواسش سرجا نیست ۴ـ مربوط به‌گذشته های دور ـ فیلسوف آزادیخواه انگلیسی ـ دکان کنار خیابان ۵ـ به کف آورند و غالبا به غفلت خورند! ـ سرامیک‌بازارش را ازرونق انداخت ـ از امراض جلدی ـ سه کیلو ۶ـ پیش او برسر طفل خود دست نوازش نکشید ـ از چاشنی‌های هندی ـ کشتارگاه ۷ـ برای فقیر جمع میکند ـ از سوغاتی‌های مکه ـ شایسته و سزاوار ۸ـ با همه کوچکی گاهی کاسه را بزیر خود پنهان میکند ـ استفاده‌جو، لای زخم میگذارد ۹ـ جوابش را به هوی دهند ـ گرانمایگی ـ از انواع درآمد ۱۰ـ قانونی است ـ درخت انداز! ـ مرد مقدس مصریان قدیم بود ۱۱ـ عرب جاهل می پرستید ـ پول ـ برای آب بربلندی میسازند ـ تمام است و تمام نیست ۱۲ـ در چنین جایی امان بخواهید ـ قصه‌گو ـ تکیه‌گاه ۱۳ـ سر ـ ایستگاه راه‌آهن ـ عقیده ـ سنگ گرانبها ۱۴ـ مدادی که بکار طراحی می‌آید ـ مرغ خانگی ـ صدای کلفت در اپرا ۱۵ـ روشی برای بردن‌بخواب مغناطیسی ـ پریشان و شوریده حال .

جدول ویژه

شماره ۲۴۰

افقی :

۱ـ ریاضیدان و فیزیسین و نقاش عالیقدر ایتالیائی در آغاز دوران رنسانس ۲ـ مجبور ـ از اقوام افسانه‌یی ـ همه گرفتاریهای آدم از اوست ۳ـ حساب ـ از کشوری دیگر پدید آمد و خود دوتا شد ـ قبل از سابق ۴ـ مخترع تلفن ـ بردوش هم میگذارند ـ برای دیدار عمرش لب جوی نشسته‌اند ـ کجاست؟ ۵ـ ناحیه بالای زانو ـ کشاورز ـ حرف معما ۶ـ جای درس و تدریس ـ دسته هاون ـ شکل سه بعدی ۷ـ راه عارفان ـ محکم واستوار ـ پناهگاه ۸ـ آدم پابریده ـ خودم را عرض میکنم ـ از گل وگیاه های طبی ـ حرف تعجب ۹ـ هند، شبه آن است! ـ وطن ـ در منتهای‌تاریکی آغاز روشنائی است ۱۰ـ فلزیخته‌گری ـ میوه پستان ـ قصه‌اش از نی‌شنو ۱۱ـ با دندان میگیرند ـ جامه‌اش برسنگ زنند ـ واحد وزن ۱۲ـ ریشه ـ امید ـ سال گذشته بود ـ طرف ۱۳ـ کاردینال ـ در زمان جنگ مدتی پایتخت شوروی‌بود ـ همسر زن ۱۴ـ قند پخته زمستانی ـ پیکان فرنگی ـ ازحشرات الارض است و پای اضافه هم ندارد ۱۵ـ معروفترین آثار حماسی جهان .

عمودی :

۱ـ اخوان مخترع ـ چیزهای عزیزالوجود و مورد حاجت را آنجا میگذارند ۲ـ معشوق ـ ماهی که بالاخره بانیصورت قبولانده شد ـ از اقسام قوم و خویش ۳ـ دوستی و محبت ـ محبوس و گرفتار ـ نغمه پایکوبی ـ مردان بدان پای‌بندند ۴ـ شهری در ایتالیا ـ گردن ـ آهنگساز معاصر آلمانی با سبک‌کاملا اختصاصی ۵ـ جواب چرا ـ رتق ـ چسبناک و لغزنده ـ علامت جمع ۶ـ از چرکی می‌بندد ـ پلوی شله کوفته ـ محکم ۷ـ همصحبت و دوست ـ بزرگ ـ بهم‌پاشیده و پراکنده ۸ـ پرسرو صداترین ماجرای سیاسی قرن بیستم ـ روزگاری ربودنش‌خیلی باب شده بود ۹ـ بانگ جرس ـ از مقامات سفارت ـ بند به پا دارد که گرفتار است ۱۰ـ در ساعت دیواری کار رقاصک را می‌کند ـ گهواره ـ دو عروس که در یک خانواده جریان دارند! ۱۱ـ خیس انگلیسی ـ در میانش آفتابی دیده‌اند ـ جز در مورد خلال کردن کار کبریت میکند ـ برای سیر عالم هیروت می کشند ۱۲ـ علامت ـ برهنه و پوشیده‌اش شاهکار گویا بود ـ بازیچه بانک و بازار ۱۳ ـ بد قدم و شوم ـ از سیارات ـ روییان ـ واحد خودمانی ۱۴ـ از نویسندگان معاصر ایران ـ صمغی بدبو که از ریشه‌وساقه گیاهی گرفته میشود ـ اصطلاح بریج و بلوت ۱۵ـ اسم دیگری برای ام‌الخبائث ـ آلیاژسماوره

حل جدول شماره ۷۸۷۹

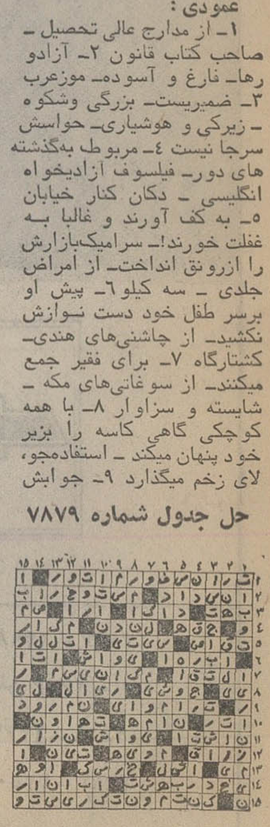

حل جدول شماره ۲۳۹

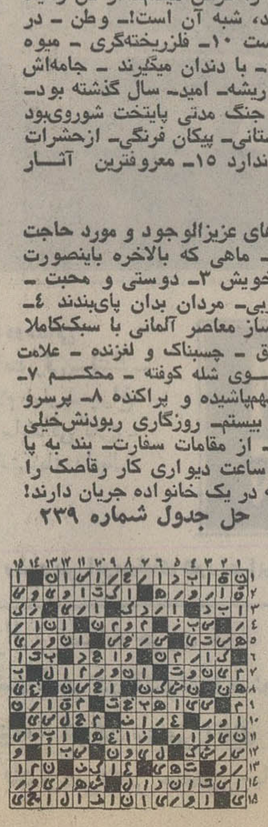

در حضور شاهنشاه ووالاحضرت ولیعهد، از سپیده دم امروز

مانور بزرگ نیروی دریائی آغاز شد

درحضور شاهنشاه آریامهر و والاحضرت همایون ولایتعهد ووالاحضرت شاهپور غلامرضا پهلوی از ساعت چهار و نیم بامداد امروز مانور نیروی دریائی شاهنشاهی با شرکت ناوگان و هاورکرافتها و با همکاری‌نیروی هوائی آغازشد. عملیات‌مانوربزرگ نیروی‌دریائی شاهنشاهی در خلیج فارس و دریای عمان انجام میگیرد .

والاحضرت ولایتعهددرجنوب

والاحضرت‌همایون ولایتعهد عصر دیروز برای شرکت در مانورنیروی دریائی شاهنشاهی باهواپیما وارد بندرعباس شدند و در فرودگاه بندر عباس از جانب‌والاحضرت‌شاهپورغلامرضا پهلوی،استاندار استان ساحلی بنادر و جزایر خلیج فارس و دریای عمان و فرمانده پایگاه دریائی بندرعباس استقبال‌شدند تیمسار هاشمی نژاد ، ژنرال آجودان شاهنشاه آریامهر و رئیس سرای نظامی و تیمسار ارتشبدعظیمی وزیر جنگ‌همراه والاحضرت بودند .

والاحضرت ولایتعهد پس از ورود به بندرعباس مستقیماعازم اسکله نظامی شدند ، در مسیر عبورووالاحضرت‌همایون‌ولایتعهد مردم بندرعباس که از چند روز قبل درانتظار ورود ولیعهدخود بودند در دو طرف خیابان صف کشیده و احساسات‌شورانگیزی ابراز میداشتند.گزارش‌خبرنگار مادربندر عباس حاکیست‌ساعت ۵بعداز ظهر دیروز والاحضرت به اسکله نظامی بندرعباس تشریف‌فرما شدندوطی تشریفات خاصی‌درحالیکه تیمسارهاشمی نژاد رئیس سرای نظامی و ژنرال آجودان شاهنشاه ،وزیر جنگ ، معاونان‌فرماندهی‌نیروی دریائی شاهنشاهی در التزام بودند با ناوچه مخصوص به لنگرگاهی‌که‌ناوشکن ببراستقرار یافته بود حرکت کردند ناوچه مخصوص مسیر اسکله تا لنگرگاهرا در مدت‌یک‌ربع‌ساعت پیمود و در کنار ناوشکن ببر پهلوگرفت . والاحضرت‌ولایتعهد سپس‌باتشریفات‌خاص بناوشکن ببر تشریف فرما شدند برروی عرشه فرمانده ناوشکن گزارش نظامی‌دادوگارد تشریفات‌مراسم احترامات نظامی بعمل آورد و ناوشکن شاهنشاهی ببر بسوی محل‌مانورحرکت‌کرد.والاحضرت شاهپور غلامرضا پهلوی نیز باقایق از اسکله نظامی به ناوشکن آرتی‌میز بسوی محل برگزاری‌مانور حرکت کردند .

★ آغاز مانور

مانور نیروی دریائی‌شاهنشاهی باشرکت ناوگان و هاورکرافتها و با همکاری نیروی هوائی از ساعت۴و۳۰ دقیقه بامدادامروز آغاز شد . ناو ببر جدید ایران سومین ناوی است که با این نام‌در نیروی دریائی‌شاهنشاهی خدمت میکند .

اولین ناو ببر در زمان‌سلطنت اعلیحضرت رضاشاه کبیر با تاسیس نیروی دریائی مدرن ایران حفاظت آبهای ایران را بعهده گرفت و در پائیز ۱۳۱۱ این ناو به آب انداخته شد و درسحرگاه‌سوم شهریور ۱۳۲۰ مورد حمله غیر منتظره نیروی مهاجم قرار گرفت و با کلیه افسران ودرجه‌داران غرق شد.

پس از جنگ جهانی دوم دولت شاهنشاهی ایران برای تجدید بنای نیروی دریائی ناو های جدیدی دریافت کرد که بخاطر زنده نگاهداشتن ناوببر مجددا یکی از این ناوها بهمین نام نامگذاری شد .

سومین ناو ببر که از مدرن ترین انواع ناوشکن هاست‌سال گذشته بخدمت گرفته شد . این ناودارای سلاحهای مدرن و آخرین‌نوع‌موشک های‌اختراع شده‌وموجوددر ناو های مدرن جهان است که علیه هدفهای سطحی و هوائی بکار میرود .

★ غزیمت نخست‌وزیر

آقای امیرعباس هویدانخست وزیر ، بمنظور شرکت درمانور بزرگ‌نیروی دریائی شاهنشاهی عصردیروز بجنوب عزیمت‌کرد.

★ روز نیروی دریائی

فردا،آئین‌پرشکوه‌روز نیروی دریائی شاهنشاهی ایران ، در پیشگاه شاهنشاه آریامهر و والاحضرت ولیعهد ، برگزار میشود وشاهنشاه ووالاحضرت رضا پهلوی فردا ناهار را در باشگاه افسران بندرعباس ، با افسران و خانواده های‌آنان صرف خواهند فرمود .

ناوشکن پلنگ با موشکهای هدایت شونده

شاهنشاه آریامهر برعرشه ناو پلنگ مانور نیروی دریائی را نظارت میفرمایند . این ناو در تاریخ سیزده آبان ۱۳۲۳ به آب انداخته شد و در هفتم بهمن ماه۱۳۲۳ با نام « استومز » وارد خدمت شد و در تاریخ ۱۴ آذر ۱۳۵۰ خدمتش بپایان رسید در تاریخ بیستم مهر ۱۳۵۲ بنام پلنگ خدمت خودرا آغاز کرد . اولین ناوشاهنشاهی پلنگ بفرمان اعلیحضرت رضاشاه کبیر نیروی دریائی نوین ایران در ۱۴ آبانماه ۱۳۱۱ آغاز بکار کرد.

باتشریف فرمائی اعلیحضرت رضاشاه‌کبیر برعرشه ناو شاهنشاهی پلنگ برای انجام مراسم اغاز بکار در نیروی دریائی شاهنشاهی آغاز بکار کرد . ناو مزبور افتخار یافت که بعنوان اولین ناو سرفرماندهی ناوگان شاهنشاهی برگزیده شود . در سحرگاه روز سوم‌شهریور ۱۳۲۰ ناو پلنگ مورد اصابت‌گلوله‌نیروهای‌مهاجم بایران قرار گرفت و باتعداد زیادی از افسران و درجه‌داران آن غرق گردید . پس از جنگ جهانی دوم بفرمان مبارک شاهانه نیروی دریائی شاهنشاهی تجدید سازمان یافت و دو فروند ناو دریافت شده از انگلستان به یادبود ناو های غرق شده ببر و پلنگ‌نامیده شدند و هسته مرکزی این نیرو را تشکیل دادند . ناو شاهنشاهی پلنگ دوم‌مدت ۱۷ سال بپاسداری از مرز های ایران در خلیج فارس و دریای عمان اشتغال داشت و در ۱۹ تیر ماه ۱۳۴۵ با سوابقی درخشان از خدمت خارج گردید . سومین ناو شاهنشاهی پلنگ که پس از ماهها کار مداوم شبانه‌روزی بوسیله‌کارخانجات کشتی سازی پایگاه دریائی «فیلادلفیا» وارد خدمت شده و بانامی جدید و مشخصاتی جدیدتر خدمت خود را در نیروی دریائی شاهنشاهی شروع‌کرد در ابتدای امر در آبانماه ۱۳۲۳ به اب انداخته شد ودر بهمن ماه همان سال درگیرودار جنگ جهانی دوم خدمت خود را بنام « استومز » در نیروی دریائی‌امریکا شروع و پس از سالها خدمت در آذرماه ۱۳۵۰ ازخدمت خارج گردید ، در اسفندماه ۱۳۵۰ این ناواز طریق نیروی‌دریائی شاهنشاهی خریداری‌شد و به منظور بزرگداشت خدمات ارزنده و یادبود اولین و دومین ناو شاهنشاهی پلنگ این ناوشکن نیز بنام پلنگ نامگذاری شد و برای تعمیرات اساسی و نوسازی ازنور پولک‌به‌فیلادلفیا یدکو در کارخانجات کشتی سازی این بندر مستقر شد و در این مدت ضمن انجام تعمیر کلی و نوسازی سالن ناوشکن بموشک هدایت شونده نیز مجهز و اکنون دارای مشخصات زیر است .

طول ناوشکن ۳۶۷پا و ۴اینچ ـ عرض ناوشکن ۴۱ پا و یک اینچ و وزن کامل ۳۳۰۰ تن و حداکثر سرعت آنبیش از ۳۰گره دریائی است .

شرایط‌احراز۱۲۰ طبقه‌شغلی کارمندان‌دولت‌تغییر کرد

★ **کارمندان شاغل در رشته های آموزشی و فرهنگی ، کشاورزی ،بهداشتی و درمانی ، مهندسی و امور اجتماعی مشمول تغییرات تازه هستند .**

۱۲۰ طبقه شغلی کارمندان‌دولت وشرایط احراز آن ها تغییرکرد. این تغییرات را که شامل طبقات شغلی در مشاغل آموزشی و فرهنگی ، کشاورزی ، بهداشتی و درمانی ، مهندسی و فنی وامور اجتماعی میشود، شورای‌سازمان امور اداری واستخدامی کشور تصویب کرده است .

تغییرات شرایط احراز این ۱۲۰ طبقه شغلی در زمینه نحوه احتساب موثرتر سال های تجربه شغلی کارمندان بجای مدرک‌ـ تحصیلی آن‌ها ، است . همچنین تعداد طبقات شغلی این مشاغل افزایش داده شده تااشکالات موجود برای تطبیق دادن وضع کارمندان باطبقات شغلی محدود قبلی، رفع شود .

تغییرات دردسته های شغلی فوق شامل کارمندان شاغل در رشته های زیر است :

۱ـ رسته آموزشی و فرهنگی: کارشناس مدارک تحصیلی‌داخلی وخارجی ، کارشناس و کمک کارشناس خدمات آموزشی ، کارشناس امور تاسیس و توسعه موسسات آموزش عالی ، کارشناس امور هیئت های امناء ، کمک کارشناس امور دانشجوئی، کارشناس وکمک کارشناس امور دانشجویان داخل و خارج . کمک کارشناس روابط بین‌المللی دانشگاهی و کارشناس همکاری های دانشگاهی.

۲ـ رسته کشاورزی کارشناس وتکنیسین اصلاحات ارضی، امور شرکت های سهامی زراعی و تعاونی های تولید روستائی ، ترویج کشاورزی ، آموزش کشاورزی ، خاکشناسی و حاصلخیزی خاک ، مهندسی زراعی، امور پنبه، اصلاح نباتات وزراعت ،حفظ نباتات،دامپروری، جنگل ومرتع ، امور تعاونی ، اقتصاد کشاورزی و صنایع کشاورزی .

۳ـ رسته بهداشتی و درمانی: دراین رسته ۲۷ رشته شغلی‌تغییر کرده که مهمترین آنها باین‌شرح است: پرستار ، ماما ، بهداشتکار دهان، مدیر بیمارستان، کارشناس وتکنیسین بهداشت محیط ، کارشناس‌و تکنیسین‌امور داروئی، کارشناس مواد خوردنی آشامیدنی، آرایشی و بهداشتی، تکنیسین دامپزشکی ، کارشناس رادیولوژی‌و کارشناس‌آزمایشگاه.

۴ـ رسته مهندسی و فنی : مدیر امور راه‌و ساختمان ،مدیر امور بازرسی کار و متصدی هدایت زمینی هواپیما .

فورمن: برای مسابقه با محمدعلی دستمزد نمیخواهم !

« حاضرم بدون دریافت کوچکترین دستمزدی ، دوباره با محمدعلی بجنگم !»

فورمن در حالی این خبر را اعلام کرد که در یک فرستنده تلویزیونی ، گرم تماشای فیلم مسابقه‌اش بامحمد علی قهرمان مشتزنی جهان بود.

قهرمان تگزاسی ، در همین برنامه تلویزیونی یادآور شد که بزودی خود را بازنشسته خواهد کرد و افزود : « من‌به مقام قهرمانی جهان رسیدم و فکر نمیکنم برای یک مشتزن ، حدی‌بالاتر از این مقام باشد.»

فورمن درباره ناک‌اوت‌شدنش در روندهشتم ، مقابل محمدعلی گفت :

« تردیدی‌نیست که من به‌علی باختم ولی علت‌این شکست‌هیچ چیز نبود مگر شتابزدگی‌خودم بهرحال ، دوباره با محمدعلی خواهم جنگید ، بدون آنکه کوچکترین دستمزدی بخواهم . فقط برای این با او مسابقه خواهم داد. من فقط باین دلیل باختم که حس میکردم آماده‌ـ ترین و بهترین مشتزن دنیا هستم و هیچ ورزشکاری ، بهتر از من پیدا نمیشود .

« من دیگر علاقه‌یی‌به‌مشتزنی و مسابقه‌ندارم مگر آن‌که‌حریفم محمدعلی باشد !»

۲۰۰ پیش‌آهنگ حاجی

بامداد امروز طی مراسم ویژه‌ای که در باغ منظریه برگزار شد نخستین اردوی آمادگی حج ۲۰۰ نفر از مسئولان سازمان های پیش‌آهنگی و پیش‌آهنگان منتخب آغاز بکار کرد .

در این اردو که بمدت یکهفته جریان دارد پیش‌آهنگان با موارد گوناگون خدمت به زائران خانه خدا آشنا میشوند و بمدت دوماه در شهرهای: جده‌ـ مدینه و مکه به انجام خدمات گوناگون امدادی میپردازند .

قابل توجه‌داوطلبان کنکور۲۸ آذر

سازمان مجهز کنکور مکاتبه‌ای یکان

که باهمکاری برجسته‌ترین استادان دانشگاه شمارا از هم اکنون برای‌کنکور ۲۸ آذر در گروه‌های پزشکی‌وعلوم‌طبیعی مهندسی وعلوم ریاضی ـ ادبیات‌وعلوم انسانی ـ اقتصاد و علوم اجتماعی آماده میکند که‌کلیه تستهای مربوط به‌گروه های فوق جمعا در پنج دوره‌آماده وبهای کل‌آن ۳۰۰۰ ریال است واین سازمان‌ازداوطلبان خود هرماه امتحان I.B.M بعمل می‌آورد ونتیجه را بلافاصله‌اعلام میدارد .

ودر ضمن یک هفته قبل ازکنکور از داوطلبان دعوت حضوری بعمل می‌آورد وآنهارادر کلاسهای حضوری با نحوه کنکور و تست‌های مشابه کنکور آشنا میسازد .

نشانی : قلهک صندوق‌پستی ۱۲۴۵ر۴۴ ـ یا قلهک دبیرستان دختران بهمن

آگهی انتخاب بازرس،تصویب تراز‌نامه‌وتعیین روزنامه شرکت پلاسکو (سهامی خاص) ثبت شده بشماره ۳۸۲۵

طبق صورت جلسه مجمع عمومی عادی سالیانه مورخ ۲۴ر۴ر۵۲ شرکت مذکور آقای صیون القانیان بسمت بازرس اصلی و آقای نجات‌الله القانیان بسمت بازرس علی‌البدل برای مدت یکسال‌انتخاب شدند ترازنامه سال ۱۳۵۱ شرکت تصویب و روزنامه اطلاعات‌جهت درج آگهی های شرکت تعیین شد.

مدیرکل ثبت شرکتها و مالکیت صنعتی . حمید جمشیدی

م‌الف ۱۵۸۷۳

آ ـ ۹۸۸۶۹

آگهی تغییرات شرکت‌مایکل‌رایس ایران(سهامی خاص) ثبت شده بشماره ۱۴۵۴۲

طبق صورت جلسه مورخ ۹ر۴ر۵۳ مجمع عمومی عادی‌تغییرات زیر در شرکت مذکور بعمل آمد ۱ـ ترازنامه و حساب سود و زیان سال ۱۳۵۲ شرکت تصویب شد ۲ـ روزنامه اطلاعات جهت درج آگهی های شرکت تعیین گردید ۳ـ آقایان محسن طیبی وکیومرث بزرگمهر بسمت اعضاء هیئت مدیره برای مدت دوسال انتخاب‌شدند ۴ـ آقای‌محمود زنگنه بسمت بازرس اصلی و آقای حسن‌شیرو ازبیگی بسمت بازرس علی‌البدل برای مدت یک سال انتخاب گردیدند ۵ـ باستناد صورت جلسه مورخ ۹ر۴ر۵۳ هیئت مدیره آقای محسن‌طیبی بسمت نایب رئیس هیئت مدیره و مدیر عامل و آقای کیومرث‌بزرگمهر بسمت‌رئیس هیئت مدیره برای مدت دوسال انتخاب شدند ۶ـ کلیه اسناد مالی و تعهدات شرکت بامضای مدیر عامل بتنهائی و بامهر شرکت دارای اعتبار است.

م‌الف ۱۵۸۶۸

مدیرکل ثبت شرکتها و مالکیت صنعتی .

آ ـ ۹۸۸۶۸

از نقاشیهای دختران‌وپسران

۶ تا ۱۸ سال سراسر کشور در نمایشگاه مسابقه نقاشی

انتشارات دختران‌پسران

دیدن کنید

۱۱ تا ۱۶ آبان ۱۳۵۳

خیابان خیام ساختمان روزنامه اطلاعات (طبقه پنجم)

۴ر۵ تا ۵ر۵ بعد از ظهر

اطلاعیه‌مرکز آزمون‌شناسی

درباره نتایج مسابقه ورودی دانشکده علوم تندرستی

کلیه شرکت کنندگان در مسابقه ورودی مذکور باید با توجه به حرف اول نام خانوادگی خود بشرح زیر به دبیرخانه مرکزی‌دانشکده‌علوم تندرستی واقع‌در تجریش اول خیابان دربندصبح ها از ساعت ۸ تا۱۲ و عصرها از ساعت ۱۴ تا ۱۷ برای مصاحبه و معاینه مراجعه فرمایند .

الف	روز۱۵آبان
ب.پ.ت.ث ،	روز ۱۶ آبان
ج.چ.ح.خ ،	روز ۱۷ آبان
د .ذ .ر .ز،	روز ۱۸آبان
س . ش . ص . ض ،	روز۲۰آبان
ط .ظ . ع .غ ،	روز ۲۱آبان
ف . ق. ک . گ .ل ،	روز ۲۲آبان
م	روز ۲۳ آبان
ن . و . ه .ی ،	روز ۲۴آبان

م الف ۱۵۵۹

خبرهای تلفنی شهرستانها

گندم ارزان شد

رضائیه ـ واردات گندم خارجی ، باعث سقوط فاحش قیمت گندم در آذربایجان شد در رضائیه ، قیمت‌گندم ، ظرف دو هفته گذشته ، کیلویی هشت الی نه ریال تنزل کرد . پیش از ورود سهمیه گندم خارجی به آذربایجان،قیمت گندم‌کیلوئی ۲۵ ـ ۲۶ ریال بود ، حال آنکه گندم دولتی اینک ۱۶ ـ۱۷ریال بفروش میرسد .

کمبود گندم در رضائیه تا دو هفته پیش محسوس بودو این مسئله روی میزان تولیدو نرخ نان تاثیر زیادی گذاشت.

با ورود گندم دولتی، گندم مورد نیاز شهر تامین شد و نانوائی ها از کمبود آردنجات یافتند .

احداث ۲۰ کارخانه

شیرازـ پروانه تاسیس ۲۰ کارخانه بزرگ در فارس ، از طرف اداره کل‌اقتصاد این‌استان صادر شد . تعدادی از این کارخانه ها،تا پایان سال‌جاری احداث و مورد بهره برداری قرار خواهند گرفت‌و با افتتاح هرکارخانه با توجه به اهمیت آن، بین سیصد تا ۳ هزار کارگر مشغول کارخواهند شد.

این کارخانه ها عبارتند از: دو کارخانه سیمان هر کدام‌به ظرفیت یکهزار تن در سال ، کارخانه سازنده کلید و سیم و کابل فشار ضعیف ، کارخانه سازنده وسائل مخابراتی‌وتلفن های بین شهری ، لاستیک‌سازی چرم سازی ، کابل فشار قوی، ماشین آلات پروفیل سازی ، فولاد سازی و ریخته گری ، کاشی سازی ،کیسه های‌نایلونی و کارتن سازی ، دو کارخانه آجرسازی، دو کارخانه آرد سازی ،سنگبری ، آجرفشاری و ماشینی ،الکترونیک، موتور های کوچک وکارخانه سازنده ظروف ملامین .

در حال‌حاضر، چهل‌کارخانه مختلف در استان فارس‌مشغول فعالیت است .

افزایش کرایه حمل سیمان

نبریزـ کرایه پخش‌سیمان توسط کامیونداران تبریز برای هر تن سیمان پانزده درصد افزایش یافت . این تصمیم در پی اعتراض سی نفر از کامیونداران که حمل سیمان صوفیان را به تبریز و اطراف بعهده دارند در جلسه فوق‌العاده‌اتاق‌بازرگانی و صنایع ومعادن تبریزگرفته شد.

نرخ قبلی‌حمل سیمان‌برای هرتن در داخل شهر هستند ریال ، حومه یکصد ریال و تا شعاع ۳۶کیلو متری‌خارج شهر یکصد و بیست ریال تعیین شده بود.

درگذشت آیت‌الله قهستانی

قاینـ حضرت آیت‌الله‌قهستانی یکی ازعلمای‌طراز‌اول خراسان دیروز در سن ۷۵ سالگی به رحمت ایزدی پیوستند .

جنازه شادروان آیت‌اله قهستانی در میان اندوه عمیق مردم قاین و بخش های تابع، ازمسجدجامع‌قاین، محل اقامه نماز ، آیت‌اله ـ تا گورستان بهشت زهرا ـ ٤ کیلومتری شهر ـ روی دوش‌حمل گردید و به خاک سپرده شد.

تولید نان ماشینی

رضائیه : طرح ایجاد دو کارخانه « نان ماشینی» در رضائیه ، دیروز در جلسه‌ای با حضور مهندس عبدالعلی دهستانی استاندار آذربایجان غربی مورد رسیدگی قرارگرفت و در پایان جلسه اعلام شد که ظرفیت تولید هرکدام‌ازکارخانه ها ، «یک تن درساعت»خواهد بود .

هزینه ایجاد کارخانه های «نان ماشینی» رضائیه ، ٦٠ میلیون ریال پیش بینی شده‌که از سوی بخش خصوصی‌تامین وپرداخت میگردد .

انواع نان تولیدی دو کارخانه عبارت خواهد بود از نان: بربری ، بولکی و چهار گوشی .

یك میلیون کیلووات برق

مسجد سلیمان ـ سد رضا شاه کبیر در آینده با نصب چهار توربین ، یک میلیون کیلووات برق تولید خواهدکرد و چهارشته خطوط فشارقوی ـ برق تولید شده این سد را به اهواز ، امیدیه (آغاجاری) ـ اصفهان و اراک انتقال خواهد داد .

استاندار خوزستان صبح دیروز پس از بازدید از این‌سد در جلسه مشرک مسئولان ادارات دولتی و معتمدین محلی مسجد سلیمان شرکت کرد و مشکلات و نیازمندی های‌اهالی را مورد بررسی قرار داد.

بازداشت مدیر عامل

تبریز ـ مدیر عامل شرکت تعاونی روستائی «رجل آباد» سراب به اتهام اختلاس‌سیصد هزار تومان پول شرکت‌روانه زندان شد .

این مقدار پول را بانک کشاورزی در اختیار شرکت تعاونی روستائی « رجل آباد» گذاشته‌بود تا توسط‌ابو الفضل عزیزی » مدیر عامل شرکت به عنوان وام‌بین روستائیان‌توزیع شود اما عزیزی سیصد هزار تومان پول شرکت‌را به‌مصارف شخصی رسانده است .

قرار بازداشت ابو الفضل‌عزیزی عصردیروز توسط آقای‌فروزانی دادیار تحقیقی شعبه اول دادسرای تبریز صادر شد .

هشدار به مسئولان مدارس :

دختر ۱۳ ساله رادرراه مدرسه ربودند!

★ **نزدیك ظهر زن جوانی به مدرسه فاطمه رفت ، خود را خالهٔ دختر دانش‌آموز معرفی کردواجازهٔ‌مرخصی خواست ...**

یك زن هفده ساله در کرمانشاه ، دختر بچه‌یی را در راه مدرسه ربود«حاجیه سعیدی» ابتدا به دبستان «شکیبا»ی کرمانشاه مراجعه کرد و خودرا خاله «فاطمه حاجی علیائی » ۱۳ ساله معرفی کرد و از مسئولان مدرسه اجازه خواست تا فاطمه‌را از مدرسه خارج کند و همراه‌خود ببرد .

مسئولان مدرسه «شکیبا» با توجه به اینکه «فاطمه»سرکلاس بود به‌وی‌چنین‌اجازه‌یی راندادند. خبرنگار مادر کرمانشاه می‌ـ نویسد، بدین ترتیب‌بانو«حاجیه» برای ربودن فاطمه راه دیگری‌را پیش گرفت : وی در خارج از مدرسه بانتظار زنك آخر بسر برد . هنگامیکه «فاطمه » از مدرسه خارج شد ، او را اغفال کرد و با خود برد !

پیروز عصر ، مادر «فاطمه » که از نیامدن دختر چوانش به خانه نگران شده بود به‌مدرسه شکیبا مراجعه کردوسراغ«فاطمه» را گرفت . اما مسئولان دبستان نیز گفتند که از فاطمه خبری ندارند ، ولی آنها به مادرفاطمه، یادآور شدند که نزدیك ظهرآن روز زنی بنام «حاجیه سعیدی » بمدرسه مراجعه کرده و بعنوان اینکه «خاله» فاطمه است‌برای‌ی تقاضای مرخصی کرد ولی آنها چنین اجازه‌یی را نداده‌اند .

مادر «فاطمه» بیدرنك جریان را با شوهر خود درمیان گذاشت وپدر «فاطمه» نیز جریان را به ماموران کلانتری کرمانشاه اطلاع داد .

خبرنگار ما می‌افزاید: باتلاش ماموران عصر دیروز «فاطمه » و «حاجیه سعیدی » رباینده‌وی ـ دستگیر شدندوبا پرونده‌مشکله روانه‌دادسرای کرمانشاه گردیدند.

در سقوط تانکر ده چرخ از روی پل

۲ نفر کشته و ٤ نفر مجروح شدند

راننده تانکر ده چرخ۱۵۳۶۷ تهران ب که ضعف بینائی داشت و چندی‌پیش‌در روی پل«صولت» نزدیکی ممسنی دختربچه‌رهگذری را زیر گرفته و کشته بود دیروز با تانکر خودکه ۵ سرنشین‌داشت از روی همین پل به پائین سقوط کرد !

بموجب گزارش خبرنگار مادر ممسنی : در همان لحظه وقوع حادثه دو نفر از سرنشینان‌تانکر زیر تنه سنگین آن کشته شدند و راننده و ۳ نفر دیگر که جراحات سختی برداشته بودندببیمارستان انتقال یافتند .

مجروحین حادثه الیاس رعیت پیشه راننده تانکر ،داشی‌زندی ، رحیم انصاری و امان‌الله مرادی هستند و هویت کشته شدگان معلوم نیست .

این تانکر ده چرخ از کازرون عازم اهواز بودکه‌روی پل‌صولت واقع در«بامیدان» ۳۵کیلومتری نورآباد ممسنی گرفتار حادثه شد .

مردی که در مقابل «عرعر» الاغ حساسیت‌دارد

گوش الاغ را با دندان کند !

یك مرد روستائی که نسبت به صدای«عرعر» الاغ،سخت حساسیت دارد ، گوش الاغی را که در کوچه و در برابراو، «عرعر» میکرد ، بدندان گرفت و آن را از جاکند .

خیرالله قریب‌زاده ـ دشمن شماره یك صدای الاغ ـ در حالیکه سخت عصبانی' مینمود ، بریده گوش الاغ را کف دست آقابابارو‌ستا ـ صاحب حیوان گذاشت و گفت : «بارها گفته بودم که نگذار الاغت ، به کوچه ما بیاید . حالا که به حرف من گوش نکرده‌ای ، گوش بریده الاغت را کف دست خودت می‌گذارم !»

خیرالله که بنا به شکایت صاحب حیوان به‌دادسرای شیراز احضار شده بود، به خبرنگار ما درشیراز گفت :«

امروز وقتی از خانه بیرون آمدم ، از بد شانسی دیدم الاغ او از کوچه ما میگذرد و دست برقضا ، بمحض آنکه مرا دید ، شروع‌به «عرعر» کرد سرانجام کاسه صبر منهم لبریز شد و از فرط عصبانیت گوش الاغ را با دندان‌کندم !»

هیئت مدیره شرکت سرمایه‌گذاری «ایران و فرانسه» انتخاب شد

مجمع عمومی موسسین شرکت سرمایه‌گذاری ایران و فرانسه » روز ۲۸ مهرماه تشکیل شد و هیئت‌مدیره شرکت رابشرح زیر انتخاب کرد .

بانک توسعه کشاورزی ایران بنامایندگی آقای مهدی سمیعی « رئیس‌کل بانک »

بانک اعتبارات‌صنعتی‌بنامایندگی آقای علینقی فرمانفرمائیان « رئیس هیئت‌مدیره و مدیرعامل بانک » .

بانک توسعه صنعتی و معدنی ایران با نمایندگی آقای ایرج آزرم « قائم‌مقام مدیرعامل بانک».

موسسه جنرال بانمایندگی آقای مارکوینو « قائم‌مقام مدیرعامل سوسیته جنرال » .

آقای ریموندکسلرور» مشاور رئیس کل سوسیته جنرال » .

آقای لوئی بوتای « مدیر قسمت روابط بین‌المللی‌سوسیته‌جنرال».

آقای احمد نقوی .

آقای پرویز شرق .

هیئت‌مدیره منتخب بلافاصله تشکیل جلسه‌داد و مدیران شرکت را بشرح زیر انتخاب کرد:

آقای مهدی سمیعی « رئیس‌کل بانک توسعه کشاورزی ایران بسمت رئیس هیئت‌مدیره .

آقای لوئی بوتای بسمت نایب رئیس هیئت مدیره .

آقای احمدنقوی‌بسمت‌مدیرعامل.

آقای کریستین‌املریک بسمت قائم‌مقام مدیرعامل .

★ **سرمایه شرکت**

از ابتدای سال جاری بین‌بانک توسعه صنعتی ومعدنی ایران ـ بانک اعتبارات صنعتی و بانک توسعه کشاورزی ایران ازیکطرف وسوسیته جنرال « از بانکهای طراز اول فرانسه » از سوی‌دیگر مذاکراتی بعمل آمد که بموجب‌آن شرکت سرمایه‌گذاری ایران و فرانسه درتاریخ ۲۸ مهرماه۱۳۵۳ در ایران تاسیس شد

سرمایه اولیه این شرکت یک میلیارد ریال است که به نسبت ۲۵ درصد بانک توسعه صنعتیو معدنی ایران ۲۰ درصد بانک اعتبارات صنعتی ۱۵ درصدبانک توسعه کشاورزی ایران و ۴۰ درصد سوسیته‌جنرال‌درآن سهیم هستند .

شرکت سرمایه گذاری ایران و فرانسه بمنظور توسعه بیشتر همکاریهای ایران‌وفرانسه‌درزمینه برنامه های‌اقتصادی‌کشورتاسیس شده و فعالیت خود را دردرجه اول درراه ایجادصنایع‌کشاورزی و صنعتی و سرمایه‌گذاری در شرکتهائی که با مشارکت‌سرمایه گذاران‌ایرانی و فرانسوی‌تاسیس شود متمرکز میکند و شرکت از هم‌اکنون سرگرم مطالعه طرحهای متعدد صنعتی واقتصادی است‌که درآینده نزدیک باکمک سرمایه گذاران ایرانی و فرانسوی در کشور اجرا خواهد شد.

آگهی مناقصه عمومی شماره ۱۲۸ر۵۳

شرکت برق منطقه‌ای تهران در نظر دارد نسبت بخرید ۱۳ قلم آهن آلات مورد نیاز اقدام نماید داوطلبان شرکت در مناقصه می توانند در مقابل پرداخت مبلغ دویست(۲۰۰) ریال‌بصندوق این شرکت واقع‌در میدان ژاله‌وارائه‌رسیدمربوطه باداره‌مناقصات اسناد‌مناقصه‌رادریافت‌وپیشنهاد خود را براساس شرائط مالی و فنی مندرج در اسناد فوق تنظیم و تا ساعت ۱۰روز(۲۹ر۸ر۵۲) بدفتر امور تدارکات اینشرکت‌در مقابل‌اخذرسید تسلیم نمایند.

پیشنهادات رسیده راس ساعت ۱۰ همان روز (۲۹ر۸ر۵۳) باز و قرائت خواهد شد.حضور پیشنهاد دهندگان در جلسه مناقصه آزاد است .

توضیح این که : علاقمندان بشرکت در مناقصه می توانند ازتاریخ نشر این آگهی بمدت ده‌روزجهت‌دریافت اسناد مناقصه‌باداره‌مناقصات مراجعه نمایند .

م الف ۵۱۸۵٤

شرکت برق منطقه‌ای تهران

آگهی اصلاحی

در آگهی تاسیس شماره ۱۲۳۲۶ر۶ـ۱۳ر۷ر۵۳ شرکت سهامی‌خاص تولیدی ونان‌فرح آباد آقای مهندس فرهاد شریعتمداری رئیس هیئت‌مدیره شرکت‌صحیح است .

مدیرکل ثبت شرکتهاومالکیت صنعتی .حمیدجمشیدی

م‌الف۱۵۴۵۵

آگهی مناقصه حمل زباله

دانشگاه تهران در نظر دارد زباله های محوطه دانشگاه سازمان مرکزی ـ امور تربیت بدنی ـ امور دانشجوئی ـ ساختمان امور ساختمان هاو تاسیسات دانشگاه را توسط پیمانکار حمل نماید .

کسانی که مایل به انجام‌آن باشند میتوانند پیشنهاد خود را حداکثر تا آخر وقت اداری روز دوشنبه ۲۰ آبان‌ماجاری به دفتر امور عمومی دانشگاه واقع در خیابان ۲۱ آذر کوی رهنما تسلیم و رسید دریافت دارند .

امور عمومی دانشگاه تهران

م‌الف ۱۵۸۵۰

توضیح

در مطلبی‌که‌تحت عنوان‌پارک و بولوار آئینه خانه دراصفهان گشایش‌یافت‌که‌در شماره۱۴۵۴۸ مورخ ۱۱ر۸ر۵۳روزنامه‌اطلاعات چاپ شد ، شرح عکس مربوط به آقای مانی شهردار اصفهان بفاصله ۵ سطر زیر عکس قرار گرفته‌است که بدینوسیله‌توضیح داده میشود

حبیب‌اله سنجدیان متولد شاهرود ساکن تهران ۱۷ساله از تاریخ ۵ر۸ر۵۳ خبری از وی نیست هرکس اطلاعی از نامبرده دارد لطفا بکلانتری ۶ خبر داده و خانواده‌ای را خوشحال‌سازدیا باتلفن ۳۹۱۷۵ شعاعی تماس بگیرند برادرت عباس منتظرت هست .

دفتر نمایندگی

کردیت سوئیس در ایران: به آدرس زیر منتقل گردید

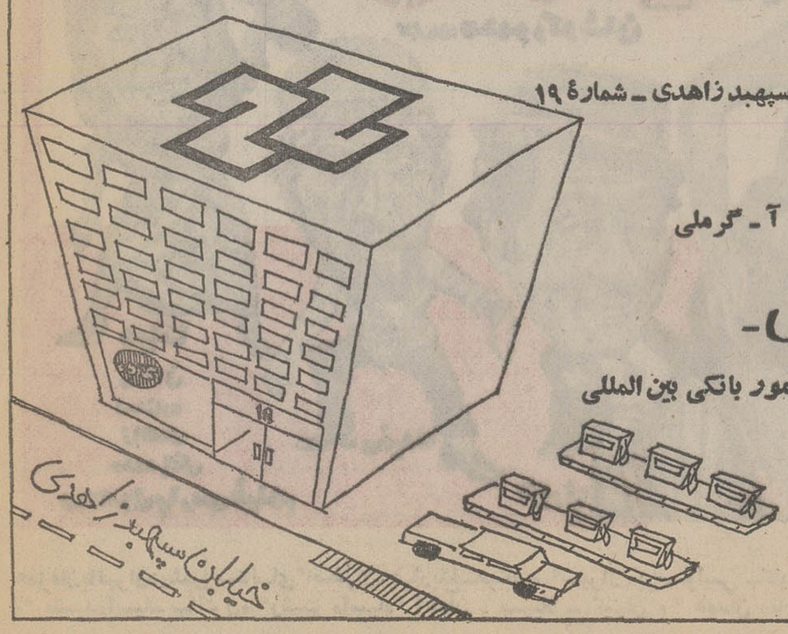

میدان فردوسی ـ خیابان سپهبد زاهدی ـ شمارهٔ ۱۹

ساختمان کاوه ـ تهران

تلفن : ۸۳۹۹۱۸

نماینده در تهران : آقای آ ـ گرملی

کردیت سوئیس ـ

مشاوری قابل اعتماد در امور بانکی بین المللی

مردی که میخواست با کمك دو دوست خود ، سه دختر جوان را برباید

باکارد قصابی ، در کوچه‌ها بدنبال دخترها می‌دوید!

★ منوچهر زاغی که چندی پیش از یك‌حادثه‌رانندگی مرگبار ، جان سالم بدر برده بود در خیابان به ۳ دختر جوان حمله کرد و و آنهارابه خانه های‌مردم فراری داد !

جوانی که چند ماه قبل از یک تصادف رانندگی ـ که طی آن چهار نفر کشته شدند ـ جان سالم بدر برده بود، باکمک دو نفر از دوستانش‌به سه دختر در خیابان حمله کرد.

منوچهر زرگریان معروفبه منوچهر زاغی چند مـاه پیش به اتفاق چهار نفر از دوستانش در یک اتومبیل مسروقه درجاده آمل دچار تصادف شد. دراین حادثه هر پنج سرنشین اتومبیل مجروح شدند ولی چهار نفر از آنها قبل از انتقال به بیمارستان جان سپردند وتنها منوچهر از مرگ نجات یافت.

منوچهر زاغی چند روز پیش به اتفاق ـ دونفر از دوستانش ـ مهدی معروفبه سیاوش ویداله لطفی ـ بایکبان ۱۴۹۴۱ تهرانس در خیابانهای تهران به گردش مشغول بود.

در خیابان دانشکده پلیس این سه جوان به سه دختر جوان برخوردند که در حاشیه خیابان قدم می زدند.

منوچهر زاغی با مشاهدهسه دختر جوان از اتومبیل پیاده شد و بطرف دختر ها رفت و از آنها دعوت کرد که سوار اتومبیل شوند.

سه دختر جوان با ملایمت ، دعوت منوچهررا رد کردند واز او خواستند،مزاحم آنها نشود. اما منوچهر از اینکه دختر ها دعوتش را نپذیرفته‌اند برآشفت وباکمک دو دوست دیگرشسعی کرد۳دختر جوان را بزورسوار اتومبیل کند.

سه دختر جوان از چنگسه جوان مزاحم گریختند و هر کدام در خانه یکی از ساکنان خیابان پنهان شدند . منوچهر از اینکه‌درانجام نیت سوء خود باشکست مواجه شده بود یک کارد بزرگ قصابی را که در جیب داشت به دست گرفت و بدنبال سه دختر دوید. منوچهر زاغی وقتی خودرا بادر بسته خانه‌ها روبرودیدبا کارد دریکی از خانه‌هایی راکه یکی از سه دختر در آنجا پنهان شده بـود شکست و هنگامیکه قصد ورود بمخانه را داشت با داد و فریاد اهالی که پلیس را به کمک می طلبیدند متوجه وخامت اوضاع شدو باکمک دو دوست دیگرش سوار براتومبیل پیکان از محل گریخت.

جریان به کلانتری ٦ تهران اطلاع داده شد و مـاموران کلانتری نیز باحضور در محل ، تحقیقات خودرا از سه دختـر جوان ـ که یکی از آنها کمتر از هژده سال دارد ـ آغازکردند.

یکی‌از دخترها شماره اتومبیل را به ماموران کلانتری داد و ساعتی بعد ماموران کلانتـری سیاوش یکی‌ازسه جوان مزاحم ـرا سوار بر اتومبیل پیکـان ۱۴۹۴۱ تهران ـ س دستگیـر کردند.

از سوی دیگر ماموران‌کلانتری ٦ به خیابانهای نارمك رفتند تا منوچهر زاغی را دستگیر کنند . منوچهر در نارمك‌زندگی می کند وبهمین خاطر این فکر در ذهن ماموران قوت گرفت که او به منطقه‌مسکونی‌خودگریخته باشد.

سرانجام پس از چند ساعت تلاش ، منوچهر زاغی در زیـر زمین خانه‌یی که محل ملاقـات قاچاقچیان است بدام افتاد . منوچهر بهنگام دستگیری قریب سه هزار کبوتر را که در زیـر زمین نگاهداری‌می شدندبه طرف سرو صورت ماموران «پر» داد اما این حیله نیز کارگر نشد و ماموران‌منوچهررادستگیر کردند. در جیب منوچهر کارد بزرگی‌که باآن‌به در خانه خیابان دانشکده پلیس حمله کرده بود پیدا شد. وی به اتفاق دو دوست دیگرش روانه زندان شد و جریان در دادسرای تهران تحت رسیدگی قرار گرفت.

چشم هووی‌خودرا باقیچی از حدقه درآورد !

زن جوانی از شدت حسادت به هووی زیبای خود ، چشم او را از حدقه درآورد !

خبرنگار ما در تبریز می نویسد : «دلشاد کاظمی»،مدتی پیش بدنبال تقاضای شوهرش رضایت داد که او زن دیگری بگیرد ، اما از ادواج شوهرش با «رباب» هووی زیبا،وجوان او مدت زمان زیادی نگذشته بود که احساس کردشوهرش نسبت به او محبت کمتری نشان می دهد و اکثر اوقات‌خود را در کنار همسر دومش بسر میبرد .

دلشاد که از این موضوع بشدت ناراحت شده‌بود از طرفی به زیبائی هووی خود حسادت میکرد، دیشب هنگامی که رباب در خواب سنگینی فرو رفته بود موهای سر اورا قیچی کرد و سپس درحالیکه از خشم به خود می لرزید‌چشم او را با نوك قیچی از حدقه درآورد !

«دلشاد» پس از ارتکاب این عمل از خانه خارج شد و متواری گردید .

با شکایت بستگان رباب ، پرونده‌یی در این زمینه‌تشکیل شد و ماموران تلاش خود را برای دستگیری دلشاد آغـاز کردند .

۵۳ میلیون و ۵۷۰ هزار تومان جریمه

وده سال زندان برای قاچاقچی ۱۰۰۰ کیلو حشیش

تلفن سرویس حوادث ۳۱۱۲۱۲

مـــردی که متهم به حمل بیش‌ازیکهزار کیلو حشیش است در شعبـــه سوم دادگـــاه عالی جنائی به ده سال زندان و پرداخت ۵۳ میلیون و ۵۷۰هزار تومان جریمه محکوم شد !

حسن عزیزی متهم اصلی این پرونده، خالق‌یکی از عجیب‌ترین ماجراهای قاچاق حشیش درسال های اخیر است بهمین جهت دادرسان دادگاه جنائی پس ازدو روز رسیدگی وی رابه حداکثر مجازات محکوم کردند .

وی در شهریور ۵۱بیش از هـــزار کیلو حشیش را درکامیون خود جاسازی کرد و بطرف‌اروپا رهسپار شد .

کامیون حامل حشیش پس‌ازعبور از چند کشور اروپائی در مرز اتریش ـ یوگسلاوی بدام‌ماموران اتریش افتاد وآنهاتوانستندحشیش هارا کشف کنند . بدنبال آن حسن‌بخارائی (راننده)وعباس قاسمی (کمک راننده کامیون) ، همچنین هدایت صدیقی وشخصی بنام مجیدی‌کهبااعضای‌باندهمکاری داشتند ، دستگیر شدند و درشهر «کراوس » اتریش محاکمه‌ومحکوم گردیدند .

تنها حسن عزیزی ـ متهم‌اصلی‌ـ موفق شد به‌لبنان بگریزد و پس از آن به‌ایران بیاید . لیکن او نیز سرانجام درآبان‌ماه سال گذشته درایران باهمکاری پلیس بین‌المللی دستگیر شد و پرونده‌اش پس‌از طی‌مراحل بازپرسی بشعبه سوم دادگاه عالی جنائی تهران‌فرستاده شد .

حسن عزیزی در جلسات محاکمه‌اش خودرا بیگناه دانست‌و ادعا کرد کـه‌دردام توطئه‌یی‌افتاده است . وکیل وی نیز همین ادعا را داشت ، لیکن سرانجام قضات آخر وقت دیروز‌وارد شورشدند و عزیزی رامحکوم کردند.خبرنگار قضائی ما مینویسد : این میزان محکومیت و بخصوص جریمه آن در تاریخ قضایی ایران بیسابقه است .

★ حسن عزیزی ، قاچاقچی‌بیش از ۱۰۰۰ کیلو حشیش که به‌پرداخت جریمه‌یی با یک‌مبلغ افسانه‌یی‌محکوم شده‌است !

امشب وهمه شب

دلکش

در

شالیزار

با برنامه های هنری و متنوع دیگر

شالیزار : تخت‌جمشیدغربی مقابل دبستان فردوسی ـ تلفن های رزرو ۶۶۴۷۰۰ـ ۴۹۲۱۳

کارآگاهان درجست‌وجوی این‌زن زیباهستند

معصومه ، دختر شیرین زبان فروغ ... مادراین کودک معصوم ، اورا همراه خود بکجا برده است ؟

فروغ شجاع ، ۲۲ ساله ،ساعت۱۰ صبح دوهفته پیش دست دردست دختر ۵ساله‌اش از خانه خارج‌شد.معلوم نیست او ومعصومه به‌کجا رفته‌اند وچمبرسرشان آمده‌است .

فکر می‌کردم ممکن است آنها را درآنجا پیدا کنم سرزدم ،اما از آنها خبری‌نیست . به‌اداره‌آگاهی نیز جریان را اطلاع دادم و هم اکنون کارآگاهان شعبه سوم‌اداره آگاهی بدنبال فروغ و معصومه می‌گردند من از همه‌کسانی که نشانه‌یی ازفروغ دارند،خواهش می‌کنم که شعبه ۳ اداره‌آگاهی را درجریان قرار دهند » .

شوهر فروغ ـ زن گمشده‌ـبرای خبرنگار اطلاعات تعریف کرد که : «فروغ زن زیبایی‌بود و من و او عاشقانه ازدواج کرده بودیم .ما «بازنم هیچ‌اختلافی نداشتم ،ما هفت‌سال پیش وقتی که فروغ ۱۵ ساله بود باهم ازدواج کردیم‌ونمره این ازدواج معصومه ۵ساله‌است . همسایه ها می‌گویند فروغ روزیک شنبه دوهفته پیش ساعت۱۰صبح، دست معصومه را گرفت وازخانه خارج شد . اوتابحال بازنگشته است »

حسن‌منصوری ، راننده ۳۲ساله تاکسی ، این مطالـب را بـرای خبرنگار اطلاعات باتاثرتعریف‌کرد. حسن‌منصوری به‌خبرنگار اطلاعات گفت : «در طول هفته‌یی که فروغ و معصومه گم شده‌اند خواب و آرام ندارم بتمام محل هایی که

زن عربده جو ، بازداشت شد

زن جوانی که در سربـند دست به تظاهرات مستانه زده بود ، توسط ماموران کلانتری دربند بازداشت شد .

خبرنگار ما در شمیران‌می نویسد :ثریا ۲۷ ساله ، به یکی از رستوران های سربند رفت و ساعتی بعد ، درحالیکه مشروب الکلی بیش از حدی خورده بود بیرون آمد.

ثریا که حتی نمی توانست خود را کنترل کند و دایما تلوتلو میخورد ، شروع بـه تظاهرات مستانه کرد و جمعی از رهگذران را به دور خود گرد آورد .

ماموران کلانتری دربندثریا را بازداشت کردند و سپس‌او را با پرونده تنظیمی‌به دادسرا فرستادند .

تازه‌داماد ، از آستانه حجله به‌زندان رفت!

تازه داماد جوان در آستانه «حجله» باتهام صدور چک بلامحل توسط ماموران دستگیر وروانه زندان شد!

خبرنگار مادر تبریز می‌نویسد :مراسم عروسی «نصرت سپهرم» درمیان هلهله شادی میهمانان برگزار شداما هنگامی که‌او را باتفاق عروس روانه حجله میکردند، ماموران بادر دست داشتن حکم جلب، اورا در آستانه «حجله» بازداشت کردند و به کلانتری بردند.

تازه داماد شب رادر کلانتری بسر برد و صبح دیروز ازطرف دادیار تحقیق شعبه دو دادسرای تبریز باتهام‌کشیدن چک بلامحل ببلغ ۲۰ هزار تومان روانه زندان شد.

نوعروس «نصرت» ، اینک سخت به‌تلاش افتاده‌است تا مقدمات آزادی شوهرش را از زندان فراهم کند.

دختر ۱۹ ساله‌ی بدنبال اختلافات همیشگی با پدر میوه فروش ۱۹ ساله خود را حلق‌آویز کرد

صادق نورائی ، وقتی خانـه را خلوت دید میخ بزرگی بـه دیوار کوبید و باطناب خود را خلق آویز کرد .

میوه فروش ۱۹ ساله‌یی در شهر ری پس از خلوت کردن خانه‌مسکونی‌اش ، میخ بزرگی به دیوار کوبید ، طنابی به آن بست و خود را حلق آویزکرد.

صادق نورائی از مدتها پیش با پدر خود محمد اختلاف‌پیدا کرده بود وهر بار که‌مشاجره‌یی بین آندو درمیگرفت میوه‌فروش جوان با خشم خانه را ترك میگفت و در بازگشت وی ایـن صحنه مجددا تکرار میشد.

خبرنگار ما در شهر ری می‌نویسد:

صادق روز پیش با استفاده ازخلوت‌بودن خانه مسکونی‌اش واقع در خیابان « آردایران » خود رابا طناب حلق آویـز کرد .

یکی از دوستان صادق ، بـه خبرنگار ماگفت : چندی‌پیش، پدر صادق مرا صدا کرد واز من خواست صادق را نصیحت کنم و از او بخواهم که دست از لجبازی و ایجاد ناراحتـی درخانواده بردارد . البته من صادق را خیلی نصیحت‌کردم ، ولی گویاکار اوبه جایی رسیده بود که دیگر نصیحت هم چاره ساز کارش نبود.

همین دوست صادق گفت:چند نفر از دوستان مشترک من و صادق میگویندپدر صادق ،وقتی خبر خودکشی پسرش‌را شنیده گفته است «خوب شد،بالاخره از دستش راحت شدم .»

علت اصلی اختلاف صادق و پدرش این بوده که پدر صادق او را از ادامه دوستی با چند تن از دوستانش منع میکرده است .

جسد صادق از طریق‌کلانتری شهر ری به پزشکی قانونـی فرستاده شد و تحقیق پیرامون علل خودکشی او ، توسط مأموران ، ادامه دارد .

آگهی تغییرات شرکت سهامی خاص ایتال‌سقف ثبت شده بشماره ۸۵۶۴

طبق صورتجلسه مورخ ۵۳٫۴٫۲۲ مجمع عمومی شرکت سهامی خاص ایتال سقف ترازنامه سال ۵۲ شرکت به تصویب رسید و آقای امیر هوشنگ نصیری بسمت بازرس اصلی و آقای ودلادیمیر سور گونوی بسمت بازرس علی‌البدل شرکت بمدت یکسال انتخاب شدند و روزنامه اطلاعات برای درج آگهی های شرکت در نظر گرفته‌شد.

م‌الف ۱۵۸۷۴

مدیر کل ثبت شرکت ها و مالکیت صنعتی ـ حمیدجمشیدی

آگهی استخدام

وزارت کشور بمنظور تکمیل کادر پرسنلی دفاتر مهندسی برابر آئین‌نامه استخدام افراد پیمانی افراد مشروحه زیر رابرای خدمت‌دردفاتر مهندسی استانداری ها و فرمانداری کل استخدام می نماید .

ردیف محل	مهندس راه و ساختمان	مهندس معمار	تکنیسین راه و ساختمان	نقشه بردار	نقشه‌کش
۱ـدفتر مهندسی کردستان	۱ نفـر	۱ نفر			
۲ـدفتر مهندسی ساحلی	۱ نفـر	۱ نفر			
۳ـدفتر مهندسی‌سیستان‌وبلوچستان	۱ نفـر	۱ نفر			
٤ـدفتر مهندسی بوشهر	۱ نفـر			۱ نفر	
۵ـ دفتر مهندسی ایلام	۱ نفـر			۱ نفر	
٦ـدفتر مهندسی کهکیلویه	۱ نفـر	۱ نفر	۱ نفر	۱ نفر	۱ نفر

داوطلبان با در دست داشتن مدارك زیر :

۲ قطعه عکس ٤ × ٦ـ فتوکپی گواهی انجام‌خدمت‌زیر پرچم یا معافیت دائم‌ـفتوکپی آخرین مدرك‌تحصیلی فتوکپی شناسنامه ـ جهت ثبت‌نام‌درروز شنبه‌هیجدهم آبانماه سالجاری از ساعت ۹ صبح الی ٤ بعداز ظهر بدفتر فنی وزارت کشور مراجعه نمایند .

م الف ۱۵۹۰۸

وزارت کشور

تهران خوراک

غذای جشنها و میهمانی های شما را تهیه و در منزل تحویل و پذیرائی مینماید

تلفن : ۳۰۱۳۱۶

برای دادوستد هر نوع وام از دومیلیون ریال ببالا باما تماس بگیرید . پاکپور ۶۶۴۶۱۸ـ ۶۶۶۲۶۳ و ۶۶۰۲۰۰

ازصبح چهارشنبه فقط در

سینماکاپری

تجربه‌ای دیگر و متفاوت در سینمای ایران

برنامه آینده سینما

شهر تماشا

سینمای نمونه ایران

ازصبح چهارشنبه دربهترین گروه سینمائی

نیاگارا ـ رکس ـ میامی

الوند ـ کیهان ـ مارلیک

ادئون ـ اسکار ـ ارانوس

شهرام ـ و ... سیلوانا

و ... سیلورسیتی (قلهك)

کمدی میخواهید بیك برای شما کمدی بازی می کند سکس میخواهید شورانگیز بـرای شما سکسی بـازی میکند ـ بزن‌بزن میخواهید ـ منوچهر برای شما بـزن‌بزن میکند ـ میری میخواهید میری برای شما میری‌بازی‌میکند

همزمان با تهران در شهرستانهای *اصفهان «چهارباغ ـ مهتاب »* شیراز «کاپری ـ پرسپولیس »*مشهد «شهرفرنگ ـ فردوسی ـ هما » *تبریز « متروپل ـ کریستال »* اهواز «آپادانا »* آبادان « شیرین »* رشت «سپیدرود »* قم «دروازه طلائی» * آندیمشك « پارادیا»

ازصبح چهارشنبه درقویترین گروه سینمائی پایتخت

اونیورسال ـ پاسیفیك ـ ایران ـ سانیا

تیسفون ـ رنگین کمان ـ موناکو ـ پرسپولیس ـ کارون ـ دریاو آستارا (تجریش)

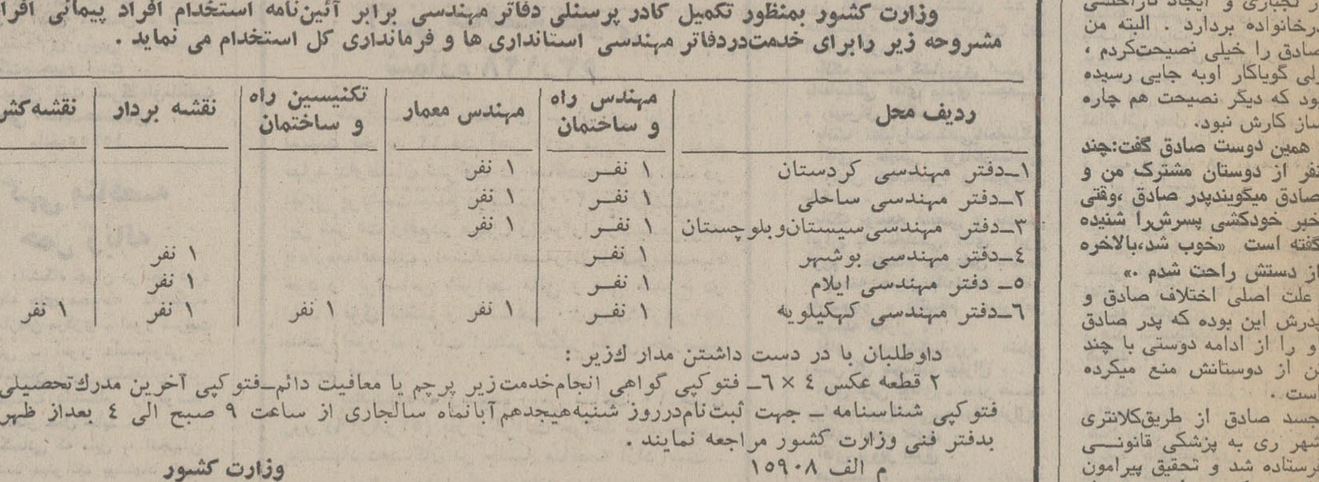

همزمان با تهران درشهرستانهای*اصفهان«چهارباغ ـ مهتاب» *شیراز «پرسپولیس ـ کاپری * اهواز «دنیا» * تبریز «آریا» * کرمانشاه «آتلانتیك» *مشهد«آسیا ـ سانترل» *رشت «آسیا»* آبادان « سهیلا ـ کیهان » * همدان «تاج» * قم « دروازه طلائی»

سه مرد در راه سخت

جیم کلی تخصص درکارانه وکشتن بدون درد

جیم براون تخصص درماگنوم کالیبر ۳۵۷

فردو لیامسون تخصص درد‌ینامیت و ... زن

مجالس ترحیم

بسمه تعالی شانه

نظر بفوت جناب اجل عالی آقای حاج میرزا ابراهیم آشتیانی نجل مرحوم خلدمقام آیت‌اله العظمی آقای حاج شیخ مرتضی قدس‌سره مجلس ترحیم روز سه‌شنبه ۲۰ شوال‌مطابق ۱۴ آبان ۱۳۵۳ ساعت ۲٫۳۰ تا ۴٫۳۰ بعد از ظهر در مسجد مروی منعقد است عموم مومنین مخصوصا علمای اعلام دامت برکاتهم در مجلس مزبور شرکت فرمایند. احمدالاشتیانی

باکمال تاسف وتاثر فوت آقای حاج میرزا ابراهیم‌آشتیانی را باطلاع اقوام ودوستان میرساند.

مجلس ختم مردانه در روز سه‌شنبه چهاردهم آبانماه ازساعت دو ونیم تا چهارونیم بعداز ظهر در مسجد خان‌مروی ومجلس ختم زنانه درهمانروز ازساعت دوتا چهار بعدازظهر درمسجد الجواد برگزار خواهد شد.

دکتر سید محمد سجادی. دکتر جواد آشتیانی. محمد حسین فریبور.

بااندوه فراوان درگذشت آقای حاج میرزا ابراهیم آشتیانی پدر آقایان رکن‌الدین آشتیانی- دکتر ابوالفضل آشتیانی و بانو ان انسیه شهمنش و طاهره غروی را باطلاع بستگان و دوستان میرساند.

مجلس ختم مردانه در روز سه‌شنبه چهاردهم آبانماه از ساعت دوونیم تا چهارونیم بعداز ظهر در مسجد خان مروی واقع در شمس‌العماره ومجلس ختم زنانه در همان روز از ساعت دوتاچهار بعدازظهردرمسجد الجواد برگزارخواهدشد.

خانواده‌های آشتیانی. طباطبائی. کیا. دادجو. شهمنش. غروی وخانواده‌های وابسته.

مصیبت وارده را بعموم افراد خانواده‌های عزادار بویژه آقای رکن‌الدین آشتیانی فرزند آن‌مرحوم تسلیت میدهیم

با نهایت تاسف درگذشت مادر عزیزمان بانو زهرا حاجی محمدباقر سقط فروش (میرسیاقی) را باطلاع دوستان و آشنایان میرساند مجلس ختم آن مرحومه (زنانه و مردانه) از ساعت ۳تا۵ بعدازظهر روز چهارشنبه ۱۵ آبان ماه جاری در خانقاه صفی علیشاه برگزار خواهد شد.

اسمعیل میرسیاقی ـ علی میرسیاقی

خانواده‌های : دکتر میرسیاقی. نیاکیان. حکمیان. عظیمی. سجادی. فیض‌بخش. صادقیان. الهیار. دکتر حمیدی. مهندس شریفیان. غفاری. یاوری‌نصر. مغروری. بافقی‌نیا. اربابزاده. امیر کمالی. حمیدیه. ارهجو. مهین.

مصیبت وارده‌را بعموم خانواده‌های عزادار تسلیت میدهیم

باکمال تاسف فوت مرحوم اسماعیل فرخنده بزرگ‌خاندان فرخنده را باطلاع اقوام ودوستان میرساند.

مجلس ختم مردانه در روز سه‌شنبه چهاردهم آبانماه ازساعت ۳ تا ۵ بعدازظهر روز پنجشنبه ۱۶ آبانماه جاری در خانقاه صفی علیشاه برگزار میشود.

خاندان : فرخنده. کاویانی . باقری . قاضی اعظمی . عارفی. تقوی. کریمیان. عسکری . ارجمندی . بنی کریم . زاغوئی.

مصیبت وارده را ببازماندگان آنمرحوم تسلیت میدهیم

انجمن اخوت

بدینوسیله فوت شادروان عباس عافی را که از اخوان قدیمی و پیر دلیل مدتی نیز فقرای سلسله صفی علیشاهی نعمت‌اللهی بوده‌اند باستحضار اخوان و آشنایان و دوستان آنمرحوم میرساند. مجلس ذکر آن فقید سعید از ساعت۵تا ۷ بعدازظهر روز سه‌شنبه چهاردهم آبان ماه جاری در محل خانقاه حضرت صفی علیشاه قدس‌سره العزیز برگزار می‌شود حضور اخوان محترم در این مجلس موجب تشکر بازماندگان وشادی روح آن فقید میباشد.

دفتر انجمن اخوت

با نهایت تاثر و تاسف درگذشت ناگهانی شادروان آقای‌محمودمحب‌علی را در واشنگتن باطلاع دوستان و آشنایان میرسانند. مجلس ختم مردانه آنمرحوم روزسه‌شنبه ۱۴٫۸ر۵۳ ساعت ۳ الی ۵ بعد از ظهر در مسجد شفاخیابان پهلوی جنب شرکت تلفن کوچه بیمارستان ۵۰۱ ارتش و ختم زنانه در منزل شخصی انمرحوم خیابان پهلوی زعفرانیه خیابان آصف خیابان نشاط شماره ۲۶ منعقد خواهد بود.

خانواده های : محب‌علی .اهلی .حریری منفرد . تقوی.هاشمی . وهابی . غریصی . هرانیان . حبیبی.غیثر. هامر.

مصیبت وارده را بخانواده های عزادار تسلیت میدهیم

خانواده‌های : میزانی. مجیدیه قاسمی. محمود مظاهر. نوشاد. چاپاری . طباطبائی . حقوقی . معصومی . یگانه . غضنفری. عبادی. مظاهری. اکرمی‌بیات. امیر سعادت. ابریشمی. عادلیه. الماسی .

باکمال تاسف درگذشت شادروان آقای عباس میزانی بزرگ خاندان میزانی راکه‌در هامبورگ برحمت ایزدی‌پیوسته است باطلاع کلیه بستگان و آشنایان میرسانند.

مجلس ترحیم زنانه ومردانه آن فقید سعید روز چهارشنبه پانزدهم آبانماه ساعت ۱۶ الی ۱۸ در مسجد الجواد منعقد می‌باشد.

مجلس ترحیم زنانه و مردانه آن فقید سعید روزچهارشنبه پانزدهم آبانماه ساعت ۱۶ الی ۱۸ در مسجد الجواد منعقد

مصیبت وارده را بخانواده‌های عزادار تسلیت می‌دهیم

بانهایت تاسف‌وتاثر درگذشت بانو حکیمه‌شیخ (کوشان) را باطلاع کلیه اعضاء خود میرساند مجلس ترحیم زنانه‌ومردانه آن شادروان ازساعت ۱تا۳ بعداز ظهر چهارشنبه ۱۵٫۸ر۵۳ در خانقاه صفی علیشاه برگزار میشود.

اتحادیه سینماها

آ ـ ۹۸۹۷۸

کارکنان سینماهای اونیورسال ـ پاسیفیک و دریا باکمال تاسف درگذشت بانو حکیمه شیخ (کوشان) را باطلاع عموم آشنایان میرسانند مجلس ترحیم زنانه ومردانه آن شادروان از ساعت ۱تا۳ بعدازظهر روز چهارشنبه ۱۵٫۸ر۵۳ در خانقاه صفی علیشاه برگزار میشود.

آ ـ ۹۸۹۷۸

با عرض تسلیت بخانواده محترم کوشان علی‌الخصوص جنابان آقایان دکتراسماعیل کوشان و محمود کوشان و ابراهیم کوشان و خانواده‌های وابسته با نهایت اندوه باطلاع‌دوستان و آشنایان میرساند که مجلس ترحیم زنانه ومردانه شادروان بانو حکیمه شیخ از ساعت ۱تا۳ بعدازظهر روز چهارشنبه ۱۵٫۸ر۵۳ در خانقاه صفی علیشاه برگزار میشود.

اسحق زنجانی. محمد مهدی صادقی. دکتر شاپور احمدی. سید مهدی حقگو.

آ ـ ۹۸۹۷۸

بانهایت اندوه و تاسف درگذشت مادر و خواهر عزیزمان بانو حکیمه شیخ (کوشان) را باطلاع خویشان و آشنایان می رسانیم مجلس ترحیم زنانه ومردانه آن شادروان در تاریخ چهارشنبه پانزدهم آبانماه ازساعت ۱تا ۳بعد از ظهر درخانقاه صفی علیشاه برگزار میشود.

دکتر اسماعیل کوشان. مهندس ابراهیم کوشان. عفت حق‌بیان. اشرف محمد شیرازی. گوهر ملک واثقی، محمود کوشان. دکتر کوروش کوشان. سید شمس‌الدین شیرازی . دکتر عباس باسقی. دکتر ابوالحسن شیخ. فاطمه ذوالفقاری. ربابه شیخ. کرماندخت فرزانه. رضا شیخ. دکتر عبدالحسین شیخ. محمد شیخ. احمد علی برومند.

و خانواده‌های کوشان. محمد شیرازی. باسقی. شیخ. اشراقی‌نژاد. ذوالفقاری. محسنین. قدیمی نوائی. بهروزان. برومند. بیات. مهرزاد. امیر سلیمانی. تهرانیان. پدرام. حائری زاده. خلیلی عراقی. معزی. جم. همایونفر.

آ ـ ۹۸۸۰۹

مصیبت وارده را بعموم خانواده‌های عزادار بویژه‌خانواده محترم کوشان تسلیت میدهیم

نظر به فقدان اسف‌انگیز مرحوم مغفور آقای رضا قلی مبرز دائی‌اینجانب مجلس ترحیم مردانه وزنانه روز سه‌شنبه ۱۴٫۸ر۵۳ از ساعت ۵تا۷ بعد از ظهر در مسجد مجد منعقد است.

الاحقر حاج سید عبدالکریم انواری

آ ـ ۱۱۲۴۹

خانواده‌های : شریعت. وکیلی. مبشر. امیری. صادقی. مرادیان. مکرمی. تهرانی. آزمین. گلدوزیان. امامی رضوی. علوی. آیت‌اله‌زاده. عاملی. صغیری. کلاهی. قدچی. عارف. صدری. قلیزاده. صدوقی. ابی‌ترابی. شیرازیان . کاظمی . اربابزاده. صفری. دانش. سلیمانی . خوزین . جبارزاده . انواری. مبرز .

فقدان اسف‌انگیز مرحوم مبرور آقای رضاقلی مبرز بزرگ خاندان مبرز را باطلاع دوستان و آشنایان وهمشهریان‌محترم میرساند. مجلس ترحیم مردانه وزنانه آن مرحومهروز سه‌شنبه ۱۴٫۸ر۵۳ ازساعت ۵تا۷ بعدازظهر در مسجد مجدمنعقداست.

آ ـ ۱۱۲۹۹

مصیبت و اردمرا بعموم خانواده‌های عزادار تسلیت‌میدهیم

بدینوسیله درگذشت شادروان حاج سید علی‌اکبرسادات خوانساری را باطلاع کلیه آشنایان وبستگان میرساند. مجلس ترحیم زنانه ومردانه آن مرحوم روز سه‌شنبه ۱۴ آبانماه در مسجد مجد ازساعت ۳تا۵ بعدازظهر برقرار است.

سید کاظم. فخرالدین. حسینی. حسن. ابو القاسم سادات خوانساری

خانواده‌های وابسته : هاشمی. وحدت‌مرام. رمضانی . سهرابی. حقانیان. راسخ افشار. قدچی. سعیدی. زرین‌پر . متقیان. نجات. آگهی. نوروزی. کیان‌چهر. گوانلوئی. ساغری. پوربهمنی .

کانون افسران ودرجه‌داران‌بازنشسته نیروهای‌مسلح‌شاهنشاهی

بدینوسیله درگذشت شادروان بانو اختر خلعتبری مادر گرامی تیمسار سرتیپ‌امیرهوشنگ خلعتبری و تیمسارسرلشگر فرهنگ خلعتبری راباطلاع میرساند مجلس ترحیم آن‌مرحومه ازساعت ۲تا۴ بعدازظهر روز ۵شنبه ۱۶ آبانماه در مسجد الجواد برگزار خواهد شد.

کانون افسران بازنشسته

خاندان خلعتبری درگذشت مرحومه مغفوره بانو اختر خلعتبری والده ماجده تیمسار سرتیپ امیر هوشنگ و تیمسار سرلشگر امیر فرهنگ خلعتبری را باطلاع کلیه خویشاوندان و آشنایان میرساند مجلس ترحیم آن مرحومه از ساعت ۲تا۴ بعدازظهر روز پنجشنبه ۱۶ آبانماه در مسجد الجواد برگزار می‌گردد.

باکمال تاسف وتاثر درگذشت شادروان مادر عزیز و فداکارم بانو اختر خلعتبری را باطلاع کلیه خویشاوندان و دوستان میرسانم مجلس ترحیم آن‌فقیده سعیده ازساعت ۲تا۴ بعدازظهر روز ۵شنبه ۱۶ آبانماه در مسجد الجواد برگزار خواهد شد.

سرتیپ امیر هوشنگ خلعتبری

آ ـ ۹۸۹۰۰

مصیبت وارده را بخاندان محترم خلعتبری بویژه‌فرزندان آنمرحومه تسلیت میدهیم

یادبود

برادر عزیز و دلبندم
تو آن نوگل تازه بشکفته‌ای
که ازسردی شب بخون خفته‌ای

چهل روز از مرگ دلخراش و نابهنگام تو گذشته که هر لحظه آن برا یما سالی بود توام با رنج و تلخکامی که فقط خدا میداند بی‌تو برما چه گذشته است.

غلامرضا ، عزیزم پنجم مهر روزی که قامت مردانه‌ات به خاک سیاه افتاد داغی را که در دل ما است سوزان‌تر و آتشی که در درون ما است مشتعل‌تر میسازد دریغ وافسوس که بآن همه آمال و آرزوهای بلند چون گل نوشگفته پرپر شدی‌وچون ستاره سحری زود خاموش گشتی ومارافراموش کردی باینکه بیاد تو وخیال تو زنده‌ایم ولی پیوسته نگاه ما در پی تو ودر انتظار توست.

بعداز تو چون چگونه نگریم بجای اشک
مرگی که داغ بردل خونین ما نهاد

برادرت ـ عزت‌اله رئیسی

آ ـ ۹۸۹۴۵

علی‌جان عزیز
چهل‌روز است که مارا ترک کرده‌ای وبدیارباقی شتافته‌ای ولی چگونه می‌توانیم خاطره مرگ‌نابهنگام دو جوان‌گرامی را که نمونه پاکی و صداقت بودند از یاد ببریم مرگ تو و دائی عزیزت‌زندگی‌ما رابکلی دگرگون کرده است و ماروز جمعه ۱۷٫۸ر۵۳ در امامزاده علی‌صالح خاطره شما رازنده خواهیم کرد.

دائی شما ـ عزت‌اله رئیسی

تسلیت

همکار عزیز آقای یورنگ
درگذشت پدر همسرتان را به شما ، همسرتان و خانواده ایرانپور صمیمانه تسلیت می گوئیم

ارونقی کرمانی و بانو

جناب آقای منوچهر نیکپور
مقام معظم مدیریت کل بانک سپه
بانهایت تاثر وتالم درگذشت فرزند دلبندتان را تسلیت عرض نموده واز خداوند بزرگ صبر جمیل وبقای عمر آن جناب و خانواده محترم را مسئلت داریم.
از طرف کارکنان بانک سپه شعبه بازار رشت
محمود مکبری

جناب آقای مهندس ناصر محمدیان
مدیر عامل محترم شرکت کارخانجات صنعتی اتمسفر
مصیبت وارده را بشما و خانواده‌های وابسته ازصمیم قلب تسلیت میگوئیم.
سازمان تبلیغات پل

باکمال تاسف مصیبت وارده را بخانواده محترم کوشان خصوصاجناب آقای‌دکتر اسماعیل کوشان تسلیت‌عرض‌مینمائیم.
کارمندان قسمت پخش و استودیو پارس فیلم

سرکار سرهنگ دکتر عمرانی
مصیبت وارده را تسلیت عرض نموده، بقاء عمر بازماندگان و خانواده محترم را از درگاه ایزد متعال خواستاریم.
سرهنگ عطائی. سنوان قمی. دانشجویان پزشکی استوار یکم محمد صبری.

همکار ارجمند آقای مهدی ابراهیمی
درگذشت پدر بزرگوارتان را تسلیت گفته ، بقاء عمر شما و بازماندگان آنمرحوم را آرزومندیم.
کارکنان دارائی استان یزد

آ ـ ۹۸۹۹۲

بانهایت تاسف‌و تاثر مصیبت وارده را به همکار گرامی آقای پرویز مهجور و خانواده محترم مهجور تسلیت عرض می‌نمائیم.
کارکنان شرکت سهامی خاص کارخانجات مقدم

جناب آقای دکتر فرهنگ منصور
با تاسف وتاثر فراوان درگذشت پدر بزرگوارتانراتسلیت عرض نموده خودمان را در غم واندوه جنابعالی شریک و سهیم میدانیم.
فارغ‌التحصیلان سال ۱۳۳۹ دانشکده پزشکی تهران

آ ـ ۱۱۳۳۵

جناب آقای منوچهر نیکپور ریاست محترم
هیئت مدیره ومدیر کل بانک سپه
با یکدنیا تاثر واندوه درگذشت نابهنگام فرزند ارجمند آنجناب را به‌آن خانواده محترم تسلیت عرض مینمایم.
بانک سپه ـ بتول وثوق‌مانی

جناب آقای نیکپور
درغم جانگداز شریک میباشیم.
صدیقه و فرزانه مرادی

دوستان ایران جوان از مصیبت وارده به خاندان محترم هشترودی بسیار متاسف و متاثرند وبازماندگان آن مرحومه مخصوصا جناب آقای‌پرفسور محسن هشترودی استادارجمند وعضو محترم کانون صمیمانه تسلیت میگویند.
هیات مدیره کانون فرهنگی ایران جوان

اعضاء گروه آموزشی جغرافیای دانشکده ادبیات و علوم انسانی دانشگاه تهران
بانهایت تاثر وتالم مصیبت وارده را به همکار گرامی خود آقای مسعود فرخنده تسلیت میگویند.
دکتر محمد حسن گنجی. دکتربدیع بدیعی. دکتر درمیر حیدر. دکتر شاپور گودرزی. دکترپرویز کردوانی. دکترفرج‌اله محمودی. دکتر رحیم مشیری. دکتر ابراهیم جعفرپور . دکتر علی روحانی. دکتر منصور بینا. مهندس فلکشاهی. مهندس رجبی. شفیقه ناظری. فروغ زاهدیان .

جناب آقای مهندس سناتور بلوری و بانو
جناب آقای قدس
باقلبی پراز اندوه مصیبت وارده را تسلیت عرض نموده و بقای عمر آن خاندان محترم را خواستاریم.
کارکنان سازمان مشترک بهداشت کودکان و مادران شیر و خورشید سرخ استان تهران

آ ـ ۱۱۳۳۹

همکار ارجمند سرکار علیه خانم مرتضوی مساوات
بانهایت تاثر وتالم مصیبت وارده درگذشت فقید سعید مرحوم اسماعیل مرتضوی همسر عزیزتان را بحضور سرکار علیه و خانواده‌های محترم مرتضوی و مساوات و عموم فرهنگیان خاصه فرهنگیان شمیران صمیمانه تسلیت عرض می‌نمائیم.
مهروش صفی‌نیا (مستوفی) ـ مریم مزارعی دستغیب

آ ـ ۹۹۰۱۲

جناب آقای منوچهر نیکپور
مقام محترم مدیریت کل بانک سپه
فقدان دردناک فرزند عزیزتان موجب کمال تاسف وتاثر گردید تسلیت ما را بپذیرید.
از طرف کارکنان شعبه مجیدیه بانک‌سپه ـ جواد سلیمان‌پور

جناب آقای منوچهر نیکپور ریاست محترم
هیئت مدیره و مدیر کل بانک سپه
بانهایت تاسف وتاثر درگذشت نابهنگام فرزند عزیزتان را تسلیت عرض نموده بقای عمر و صبر جمیل برای آنجناب و فامیل محترمتان ازدرگاه خداوند متعال مسئلت دارم.
از طرف بانک سپه شعبه میدان محمدیه ـ محمد حسن شریعتی

جناب آقای منوچهر نیکپور ریاست محترم
هیئت مدیره و مدیر کل بانک سپه
بانهایت تاسف و تاثر مصیبت وارده را به همکار گرامی آقای پرویز مهجور و خانواده محترم تسلیت عرض می‌نمائیم.
کارکنان شرکت سهامی خاص کارخانجات مقدم

جناب آقای نیکپور ریاست محترم
هیئت مدیره و مدیر کل بانک سپه
باکمال تاسف مصیبت وارده را از صمیم قلب تسلیت گفته، بقای آن خاندان محترم را ازخداوند متعال‌خو استاریم.
جهرم ـ ازطرف کارکنان شعبه ـ مصلی حقیقت

باکمال تاسف فوت جوان ناکام سید علی موسوی سلمانی را به سروران گرام آقایان اصغرزاده ـ موسوی ـ باقرنیا تسلیت عرض مینمایم.
ابو القاسم اسدی

جناب آقای منوچهر نیکپور ریاست معظم
هیئت مدیره و مدیر کل بانک سپه
کارکنان شعبه بم تاثر عمیق خودرا از درگذشت ناگهانی دلبند عزیزتان ابراز ضمن عرض تسلیت به جنابعالی وخاندان محترم از پروردگار برای بازماندگان صبر جمیل آرزو دارد.
ازطرف کارکنان بانک سپه شعبه بم ـ حسین رزاقی

جناب آقای منوچهر نیکپور ریاست محترم
هیئت مدیره و مدیر کل بانک سپه
بانهایت تاسف و تاثر مصیبت وارده را بحضورجنابعالی و فامیل محترم تسلیت عرض نموده برای آنجناب وبازماندگان صبر و شکیبائی آرزو می‌نمایم.
بانک سپه شعبه فرح شمالی ـ محمدحسین قانع

جناب آقای منوچهر نیکپور مقام‌محترم مدیریت بانک سپه
بانهایت اندوه وتاثر فراوان ضایعه اسفناک را بحضورتان تسلیت عرض نموده بقاء عمر انجناب وخاندان ارجمند رااز درگاه ایزدمنان مسئلت دارم.
از طرف کارکنان بانک سپه شعبه نادری ـ علی‌اکبر مهاجر

آ ـ ۹۸۹۱۱

جناب آقای منوچهر نیکپور
مقام محترم مدیریت کل بانک سپه
فقدان جانگداز فرزند عزیزتان را تسلیت عرض نموده بقاء عمر جنابعالی و خاندان محترم را از درگاه خداوند متعال مسئلت دارم.
از طرف کارکنان بانک سپه شعبه آریا شهر ـ منوچهر بوالحسنی

جناب آقای منوچهر نیکپور مقام معظم مدیریت‌کل بانک سپه
باکمال تاسف واندوه فراوان درگذشت پسر گرامیتان‌را تسلیت عرض نموده سلامتی و طول عمر آنجناب و خانواده محترم را از درگاه احدیت مسئلت می‌نمایم.
بانک سپه شعبه نارمک ـ عبدالکریم اژدری‌پور

جناب آقای منوچهر نیکپور
مقام محترم مدیریت کل بانک سپه
فقدان دردناک فرزند عزیزتان موجب کمال تاسف وتاثر گردید تسلیت ما را بپذیرید.
بانک سپه شعبه خیابان گرگان

جناب آقای منوچهر نیکپور
ریاست محترم هیئت مدیره ومدیر کل بانک سپه
با نهایت تاسف وتاثر درگذشت نابهنگام فرزند عزیزتان را تسلیت عرض نموده بقاء عمر آنجناب وفامیل محترم را از درگاه خداوند متعال مسئلت دارم.
ازطرف کارکنان بانک سپه شعبه قلهک ـ محمد دشتبان

سرور ارجمندم جناب منوچهر نیکپور
در مصیبت وارده کلیه کارکنان (اطباء ـ کارمندان فنی‌و اداری) درمانگاه شهداد بخصوص ارادتمند با آن جناب سهیم میباشیم.
احمد نعمتی

جناب آقای منوچهر نیک پور
ریاست محترم هیئت مدیره و مدیرکل‌بانک سپه
با نهایت تاسف و تاثر درگذشت نابهنگام فرزند عزیزتان را به جنابعالی و خانواده محترم تسلیت عرض مینماید.
از طرف کارکنان شعبه سعدی شمالی ـ حسین دیانت‌خواه

جناب آقای منوچهر نیک پور
ریاست محترم هیئت مدیره و مدیر کل بانک سپه
مصیبت وارده را به آن خانواده محترم تسلیت عرض‌نموده شکیبائی بازماندگان را از خداوند مسئلت داریم.
از طرف کارمندان بانک سپه شعبه کریمخان زند تهران ـ منصور خاقانی ـ محمد جعفر صدیق ویشگائی

جناب آقای نیکپور مدیر کل ارجمند بانک سپه
با قلبی مملو از تاثر و تاسف درگذشت پسر دلبندتان را تسلیت عرض نموده سلامتی و طول عمر آنجناب و خانواده محترم را از درگاه احدیت مسئلت می‌نمایم.
بانک سپه شعبه نارمک ـ عبدالکریم اژدری‌پور

جناب آقای منوچهر نیکپور
مقام محترم مدیریت کل بانک سپه
فقدان دردناک فرزند عزیزتان موجب کمال تاسف وتاثر گردید تسلیت ما را بپذیرید.
بانک سپه شعبه خیابان گرگان

جناب آقای منوچهر نیکپور
ریاست محترم هیئت مدیره ومدیر کل بانک سپه
با نهایت تاسف وتاثر درگذشت فرزند عزیزتان را باطلاع میرساند مجلس ترحیم آن‌مرحومه از ساعت ۲تا۴ بعدازظهر روز ۵شنبه ۱۶ آبانماه در مسجد الجواد برگزار خواهد شد.
کانون افسران بازنشسته

خاندان خلعتبری درگذشت مرحومه مغفوره بانو اختر خلعتبری والده ماجده تیمسار سرتیپ امیر هوشنگ و تیمسار سرلشگر امیر فرهنگ خلعتبری را باطلاع کلیه خویشاوندان و آشنایان میرساند مجلس ترحیم آن مرحومه از ساعت ۲تا۴ بعدازظهر روز پنجشنبه ۱۶ آبانماه در مسجد الجواد برگزار می‌گردد.

باکمال تاسف وتاثر درگذشت شادروان مادر عزیز و فداکارم بانو اختر خلعتبری را باطلاع کلیه خویشاوندان و دوستان میرسانم مجلس ترحیم آن‌فقیده سعیده ازساعت ۲تا۴ بعدازظهر روز ۵شنبه ۱۶ آبانماه در مسجد الجواد برگزار خواهد شد.

سرتیپ امیر هوشنگ خلعتبری

آ ـ ۹۸۹۰۰

مصیبت وارده را بخاندان محترم خلعتبری بویژه‌فرزندان آنمرحومه تسلیت میدهیم

جناب آقای نیکپور مدیر کل ارجمند و محبوب‌بانک‌سپه
با اندوه فراوان حادثه جانگداز مرگ روانشاد فرزند دلبندتان راتسلیت‌عرض نموده ، سلامتی و طول عمر آن‌جناب و بازماندگان را از خداوند متعال خواستاریم.
ازطرف کارکنان بانک سپه شعبه جهرم ـ طهماسبی

جناب آقای منوچهر نیکپور
ریاست محترم هیئت مدیره ومدیر کل بانک سپه
فقدان گرامی فرزند دلبندتان همه کارکنان بانک را در اندوه بیکران گرفتار نمود ضمن ابراز همدردی و شرکت در غم شما بقاء عمر وصبر جمیل وشکیبائی آن خانواده جلیل را از پیشگاه ذات حق مسئلت دارد.
کارکنان بانک سپه شعبه لاهیجان

نامداری عزیز
در سوگ شما انبازیم
دبیران و دانش آموزان ششم ادبی ارس

سرکار خانم نیکپور
با نهایت تاسف مصیبت جانگداز را بسرکار و خانواده محترمتان تسلیت عرض نموده صبر و شکیبائی شما را از خداوند آرزومندم.
شایسته غنی‌زاده (معاونی‌زاده)

جناب آقای منوچهر نیکپور و بانو
باکمال تاثر و تاسف مصیبت جانگداز وارده رابه‌آنجناب و بانو صمیمانه تسلیت عرض نموده ودراین لحظات غم‌انگیز خودرا دراین فاجعه دلخراش با جنابعالی وخاندان گرامیتان شریک و سهیم میدانیم.
کارمندان و کارگران شرکت
کارخانجات سهامی شیشه ایران

ریاست معظم هیئت مدیره ومدیر کل بانک سپه
باقلبی آکنده از اندوه وتاثر حادثه دردناک ونابهنگام درگذشت فرزند دلبندتان را از طرف خود و کارکنان شعبه میانه تسلیت عرض و خودمان را در این مصیبت‌شریک‌میدانیم.
مراغه ـ حسن سقافامیان

آ ـ ۹۸۹۴۸

سرکار خانم زهرا مصداقی
مصیبت وارده را ازصمیم قلب تسلیت عرض مینمایم.
خوروبیابانک ـ شاهین فاطمی مقدم

آ ـ ۹۶۵۴۰

جناب آقای منوچهر نیکپور
ریاست محترم هیئت‌مدیره ومدیر کل بانک سپه
با نهایت تاسف وتاثر مصیبت وارده را بجنابعالی و خانواده محترم تسلیت عرض مینماید.
سقز ـ از طرف کارکنان بانک سپه ـ محمد اسدی مرادی

آ ـ ۹۸۹۴۷

جناب آقای منوچهر نیکپور
ریاست محترم هیئت‌مدیره و مدیریت کل بانک سپه
بانهایت تاسف وتاثر درگذشت نابهنگام وجانسوز فرزند دلبندتان راتسلیت عرض نموده واز خداوند بزرگ برای‌آنجناب وخانواده محترمتان صبر و شکیبائی وبقای عمر مسئلت دارد.
از طرف کارکنان منطقه کرمان ـ سیستان و بلوچستان
علی اکبر یثربی

آ ـ ۹۸۹۳۹

خانواده های آرون ، دولت آبادی، عشقوری
بدینوسیله فوت مرحوم جناب‌آقای دکتر محمد آرون را به شما و خانواده‌های وابسته تسلیت عرض و خودرا در غم شما سهیم میدانیم.
تبریز ـ یونس مزرعه و بانو

جناب آقای دکتر احمد جراحباشی
با کمال تاثر و تاسف مصیبت وارده را صمیمانه تسلیت می‌گویم.
اهواز ـ دکتر اسماعیل صمدی

آ ـ ۹۸۹۴۳

جناب آقای منوچهر نیکپور مدیریت محترم بانک سپه
بانهایت تاثر و تالم درگذشت ناگهانی فرزند عزیزتان را تسلیت عرض نموده شادی روح فقید سعید وسلامتی حضرت عالی و خانواده محترمتان را ازخدای بزرگ مسئلت مینماید.
از طرف کارکنان بانک سپه ـ شعبه اهواز ـ
اکبر نیکوکار اصفهانی

آ ـ ۹۸۹۴۲

جناب آقای منوچهر نیکپور مدیر کل معظم بانک سپه
با اندوه فراوان از درگذشت فرزند دلبندتان متاثریم ضمن عرض تسلیت سلامتی شماوفامیل محترمتان راازخداوند متعال خواستاریم.
از طرف کارکنان بانک سپه دهاقان ـ منوچهر نامجو

آ ـ ۹۸۹۴۰

جناب آقای دکتر محمود منصور
مصیبت وارده را به شما و فامیل محترم تسلیت عرض‌نموده برایتان آرزوی صبر و شکیبائی داریم.
علی حیدرلو. احمد مجیدی. کاظم کاتوزی. حسن سوذهی. فتح‌اله سیف‌الهی. سیف‌اله نهورائی. احمد امیر اصلانی . کوچک امیر خیائی. منوچهر قهری

جناب آقای مهندس پرویز افشار
مصیبت وارده را باقلبی اندوهناک تسلیت میگوئیم.
سید احمد باقری. غلامرضا اسحقی. احمد زاهدی. رضا استادوردی. عبدالحمید جلالی. مهنازی ، حسین زمان پور. تقی اردستانی . ناصر نائینی

جناب آقای محمد مراغه‌چی
بانهایت تاثر و تاسف مصیبت وارده را تسلیت عرض‌نموده بقای عمر جنابعالی‌و خانواده محترم را از ایزد یکتا خواستاریم.
مصطفی حاجیان. فرج نصرالهی . سعید انسان دوست. عابد اصغری . ولی‌اله کیومرثی. مجید انتظاری . محمود. خمامی. حاجی غلامحسین عسکری.

جناب آقای ابراهیم رحیمیان
بانهایت تاسف مصیبت وارده را به جنابعالی و خانواده محترم تسلیت عرض مینمائیم.
محمد علی شهسواری . محمد نورائی . عباس عالی‌پور. محمد جعفر امامی. ابوالحسن‌رفیعی. جواد شهیدی. محمدروستا. اسماعیل لیقوانی. علی نفیسی

جناب آقای دکتر غلامحسین سمیعی
بانهایت تاثر و تاسف مصیبت وارده را تسلیت عرض نموده از خداوند متعال برای شما صبر و شکیبائی و بقای عمر مسئلت داریم.
رضا کرمانشاهی . کریم فکوری. محمد رئیسی فرد. نعمت‌اله رحیمی. محمود صادقی . حسین محمدی. باقر عمرانی . حسین عطری. صمد رضوانی

جناب آقای سیدعلی‌گشتی
بااندوه فراوان مصیبت وارده را بشما و بستگان تسلیت گفته ، بقا و سلامت بازماندگان را از خدای بزرگ مسئلت‌دارم.
سیدنورالدین کاشی‌زاده اصفهانی

جناب آقای هادی رشیدی
بانهایت تاسف مصیبت وارده را صمیمانه بجنابعالی وفامیل محترمتان تسلیت عرض مینمائیم.
یوسف صارمی ـ باقر قلیچی ـ غلامحسین محمودی ـ رضا مرتضائی‌فرد ـ امین‌تقوی ـ جواد اسماعیلی ـ عوض کرمی‌زاده ـ قدرت‌الله همتی ـ علی نیکرو .

جناب آقای کاظم شریفی
بانهایت تاسف مصیبت وارده را بشما و بازماندگان‌تسلیت عرض نموده بقاء عمر آن خانواده محترم را از درگاه ایزدمتعال خواستاریم.
محمد آزادفر ـ علی‌نیک‌خو ـ بهمن عراقی‌پور ـ ناصر رمضانی ـ عبدالکریم عنایتی ـ صمد باقریان ـ بهروز نجومیان ـ سوسن نیاکی ـ سید عباس شریفی .

جناب آقای علی‌ارفع رفیعی
بانهایت تاسف و تاثر مصیبت وارده تسلیت عرض نموده صبر و شکیبائی برای بازماندگان آرزومندیم.
ابراهیم غلامی ـ اصغر جعفری ـ امیرخدائی ـ مهدی‌کامران ـ نصرت‌الله محتشمی ـ حمیدیان ـ محسن ایرانشهری ـ علیرضا میرعمادی ـ نصرالمزاده ـ باقر ارسطونژاد ـ خسرو بهرام‌پور.

جناب آقای عباس رادفر
باکمال تاسف مصیبت وارده را بجنابعالی و فامیل گرام تسلیت عرض نموده ازخدای بزرگ صبرو شکیبائی آرزو مینمائیم.
محمدعلی اولیائی ـ خسرو واحدی ـ نصراله ایمانی‌زاده ـ عنایت کثیرایی ـ شهروز زیبائیان ـ محمد ناصر نصرتی ـ اسداله ستایش ـ محمد ولی خاورپور ـ اسداله کلانتری.

سپاسگزاری

بدینوسیله از کلیه سروران گرام دوستان و آشنایان که در مراسم تدفین و ترحیم وشب هفت مرحوم حبیب‌اله‌حمزه حضورا یا تلگرافا ابراز همدردی وتاسف فرموده‌اند کمال سپاسگزاری را داریم چنانچه بعلت تالمات روحی توفیق شرفیابی برای عرض تشکر حضوری میسر نگردید پوزش طلبیده بقاء عمر و سلامت و سعادت همگان را از ایزد یکتا خواستاریم. علی ارفع رفیعی و خانواده‌های وابسته

سال چهل و نهم ـ شماره ۱۴۵۵۰

اطلاعات ۱۳۴۰

دوشنبه ـ سیزدهم آبان ماه ۱۳۵۳
نوزدهم شوال ۱۳۹۴ ـ چهارم نوامبر ۱۹۷۴

ساعات شرعی — استخراج دکتر ریاضی کرمانی

اذان مغرب . . . . ساعت ۵ و ۲۵ دقیقه
اذان صبح(فردا) . . . . ساعت ۵و۵۷دقیقه
طلوع آفتاب(فردا) . . . .ساعت ۶و۲۸دقیقه
ظهرشرعی(فردا) . . . ساعت ۱۱و۴۹دقیقه
اذان‌مغرب(فردا) . . . . ساعت ۵و۲۵ دقیقه

مذاکرات هیئت‌های بازرگانی ۹ کشور در تهران

★ یك هیئت ۲۵ نفری از صاحبان‌صنایع و بانکهای امریکا فردا بتهران‌می‌آید

★ هیئت‌های بازرگانی کشور های مختلف در تهران‌به انجام معاملات و عقد قرارداد های‌تازه‌مشغولند

یک رشته فعالیت های گسترده بازرگانی و اقتصادی در تهران جریان دارد که منجر به‌عقد قراردادهای تازه‌ای خواهد شد. هم‌اکنون چندین هیئت بازرگانی از کشورهای فیلیپین ، اتریش ، استرالیا ، چکاسلواکی ،بلژیک، سوئد ، مجارستان ، رومانی و امریکا یادر تهران بسر میبرند و یا آنکه بزودی وارد میشوند .

٤هیئت بازرگانی هم‌اکنون در تهران پیرامون مبادلات کالا و سرمایه گذاری مشترک بین ایران و کشور های فیلیپین ، اتریش ، استرالیا ، چکاسلواکی ،بلژیک، سوئد ، مجارستان ، رومانی و هیئت ۲۵ نفری ایالات متحده آمریکا برای مذاکره وسیع با مقامات دولتی واتاق بازرگانی وازد تهران شود .

دو هیئت دیگر از بلژیک و سوئد نیز در آینده نزدیک وارد تهران خواهد شد. هیئت سوئدی ازنظر ترکیب‌اعضای آن با اهمیت تلقی میشود. همچنین هیئت آمریکائی که متشکل از روسای بانکهای بزرگ و صاحبان صنایع آمریکا است، درطول اقامت دو روزه در تهران پیرامون سرمایه گذاری های مشترک مذاکراتی خواهد داشت .

از چکسلواکی دو گروه در تهران بسر میبرد ، یک گروه مشغول خرید تریکو والبسه ـ کشباف استوتاظهر امروزحدود یک میلیون دلار تریکو وکشباف ازایران خریداری کرده است ، وانتظار میرود خرید این گروه ازاین مبلغ تجاوز کند .

گروه دیگر مشغول بررسی راه های اجرائی طرح هائی است که در پروتکل اخیر ایران و چک کمدر پراک بامضاء وزیربازرگانی ایران و مقامات این‌کشور رسیده است .

فروش سیمان ، شکر و آجر و همچنین کارخانجات مربوط به‌این صنایع از جمله موارد دیگری است که هیئت‌چک بامقامات‌دولتی وبخش خصوصی ایران مذاکره می‌کند.

اعضای هیئت استرالیا امروز در دو جلسه که یکی بارئیس‌کل مرکز توسعه صادرات و دیگری با مقامات اتاق بازرگانی در اتاق ایران داشتند ، پیرامون امکانات توسعه مناسبات بازرگانی و همکاری های صنعتی ایران و استرالیا مذاکره کردند.

اعضای هیئت های فیلیپین و اتریش نیز ظرف دوروز گذشته علاوه برملاقات هائی که بامقامات وزارت بازرگانی و دولتی انجام دادند، بامقامات بخش خصوصی نیز بمذاکره پرداختند .

در مذاکرات هیئت فیلیپینی با مقامات بخش خصوصی پیرامون همکاری در صنایع چوب گفتگو هائی صورت گرفت.هیئت اتریشی نیز در زمینه اجرای طرح های مشترک و افزایش مبادلات کالا مذاکرمکرد .

بلژیکی ها و سوئدیها نیز در آینده نزدیکی برای انجام‌مذاکرات مهم وسیعی در سطوح مختلف وارد تهران میشوند.

دوگروه دیگر یکی از مجارستان ودیگری از رومانی نیزبرای‌خرید کالا از جمله مجارها برای خرید تریکو وارد تهران خواهند شد.

«قیمت‌واحد» نفت مورد استقبال جهان قرار گرفت

مصاحبه شاهنشاه آریامهر پیرامون «قیمت واحد» نفت مورد بررسی‌و اظهارنظرمقامات سیاسی و نفتی‌کشورهای‌مختلف جهان قرار گرفت .خبرگزاری فرانسه در همین‌زمینه مطالبی مخابره کرد که نشان میدهداین مصاحبه‌بااستقبال‌فراوانروبرو شده است .

★ کنفرانس سران

الجزایر ـ خبرگزاری فرانسه ـ آقای اقبال‌معاون‌وزارت‌امورخارجه ایران دیروزدرالجزایراظهارداشت که کشور وی ازپیشنهاد پرزیدنت ژیسکاردستن درمورد تشکیل یک کنفرانس سه جانبه استقبال‌میکند.

آقای اقبال افزود که تشکیل‌چنین کنفرانسی درچهار چوب‌سیاست انرژی ایران قراردارد وقبلا نیز انجام مذاکرات‌بین‌مصرف‌کنندگان، تولید کنندگان نفت و کشور های درحال توسعه را کمافدنفت‌هستند عنوان کرده‌است .

معاون وزارت امورخارجه ایران کمنمایندگی ازجانب شاهنشاه آریامهردرجشن‌های‌بیستمین‌سالگرد انقلاب الجزایر شرکت کرده بود هنگام بازگشت بتهران تاکیدکرد که تنها ازراه مذاکرات سه‌جانبه میتوان راه‌حلی برای‌مسئله نفت پیداکرد کمبرای‌همه قابل قبول باشد .

آقای اقبال دربارهروابط‌الجزایر وایران گفت که مناسبات دوکشور «عادی»است وبزودی باگشایش سفارتخانه الجزایردرتهران‌روابط دوکشوررو‌به‌توسعه‌خواهدگذاشت.

★ کویت

کویت ـ خبرگزاری فرانسه ـ دولت‌کویت‌عقیده‌داردکه‌پیشنهاد های شاهنشاه‌ایران بصورتی‌که روز شنبه درمورد‌قیمتهای‌اعلان شده نفت عنوان‌گردیده‌است باید در سازمان کشورهای صادر کننده نفت(اوپک) بطور دسته‌جمعی موردبررسی قرار گیرد این مطلب راعبدالله‌یوسف غانم که سخنگوی دولت کویت است‌دیروزدر پایان جلسه‌کابینه کویت اعلام کرد .

عبدالله یوسف‌غانم که پست وزارت منابع آب و برقرا در دولت کویت‌عهده‌داراست‌اضافه کرد که کویت‌پیشنهادهای‌ایران را نه‌رد میکند و نه‌قبول‌می کند. وی‌گفت‌که‌هدف‌ازاین‌پیشنهادها جلوگیری از دسته‌بندی کشور های مصرف‌کننده نفت‌و تثبیت کردن تورمی است که ممالک صنعتی‌را فراگرفته است .وزیر کویتی در پایان اظهارداشت‌که با تشکیل یک کنفرانس بین ـ المللی با شرکت نمایندگان ممالک مصرف کننده و تولید کننده نفت‌به‌منظور‌مطالعه‌درباره قیمت انرژی و قیمت های سایر کالاهای مصرفی‌موافق‌است .

★ الجزایر

الجزایر ـ خبرگزاری فرانسه ـ ناظران سیاسی درالجزایر اظهار عقیده کردند که حضور رهبران و نمایندگان بسیاری‌ازکشورهای‌عضو اوپک درالجزایر که‌بمناست‌بیستمین سالگرد انقلاب‌الجزایر درپایتخت این کشور اجتماع کرده‌اندزمینه را برای تشکیل یک کنفرانس‌عالی از کشورهای تولید کننده نفت گه هفته گذشته ازطرف‌بومدین‌پیشنهاد شد فراهم ساخته است .

معذلک تاریخ تشکیل آن هنوز از طرف مقامات رسمی و غیر رسمی الجزایر اعلام نشده است . همین ناظران‌خاطرنشان ساختند که در میان رهبران‌دوازده کشور عربی‌که بمناسبت بیستمین سالگرد انقلاب الجزایردراین کشور اجتماع کردند پنج نفرشان ازپادشاهان وروسای کشورهاوپانمایندگان‌سران کشور های بزرگ عربی تولیدکننده نفت هستند .

★ ژاپن

توکیو ـ خبرگزاری فرانسه ـ ناظران ژاپنی درتوکیو اظهار نظر کردند که پیشنهاد های جدید شاهنشاه ایران بنفع کاهش قیمت نفت محصول توافقی است که میان شاهنشاه ایران و هنری کی‌سینجر وزیرخارجه‌آمریکاحاصل شده است .

ناظران ژاپنی عقیده دارند کمبین ایران‌وآمریکا روابط اقتصادی و نظامی تازه‌ای بوجود آمده و سخنان شاهنشاه ایران چیزی‌جز انعکاس نتایج توافقی که میان وی وکی‌سینجر حاصل‌شده‌است‌نیست. گزارش های دریافت شده ازایران در ژاپن باخشنودی مورد استقبال قرار گرفته‌است .

زمستان امسال، پر برف‌وباران‌خواهدبود

گرچه باوجود آنکه یک ماه ونیم از شروع فصل پائیز می‌گذرد ، هنوز هواروزها اغلب گرم‌است اما پیش‌بینی‌می‌شود زمستان‌آینده همچون‌زمستان‌سال‌گذشته پربرف وباران وسرد خواهد بود .

یک مهندس اداره هواشناسی امروز پس‌ازبیان این مطلب به خبرنگار «اطلاعات» گفت :معمولا همه ساله درماههای مهر وآبان‌یک یک هسته مرکزی فشار قوی در آسمان شوروی تشکیل می شود. این سیستم‌هواپس‌ازعبوراز فراز اقیانوس اطلس ودریای مدیترانه به‌استان‌های آذربایجان وخراسان می‌رسد وسپس سراسر ایران را تحت تاثیر قرار میدهد ،اماامسال هنوز این سیستم تشکیل نشده ، وبهمین جهت هم پائیز واقعی به ایران نرسیده است . گرمی هوآو دیر شروع شدن فصل برگریزان نیز ناشی‌ازاین وضع غیرمنتظره است.

درپائیز گذشته مجموعا ۸میلیمتر باران برتهران فروریخت ، اما امسال هنوز حتی‌یک‌نم‌باران‌تهران را ترنکرده است ،اماخشکی‌پائیز، دلیل کمی بارندگی‌درزمستان‌نیست

وباتوجه به‌قرائن می‌توان گفت زمستان امسال هم‌مانندسال‌گذشته، سرد وپربرف است

مهندس هواشناسی شروع فصل ریزش‌برف وسرمارا نیمه های آذرماه آینده اعلام کرد .

در مسابقه استخدام معلم مصاحبه حذف شد

نتایج کتبی امتحان مسابقه استخدامی معلمان پیمانی مدارس جنوب شهر تهران عصر امروز در همان محلی که داوطلب ثبت نام کرده است اعلام میشود.

آقای زارع رئیس امتحانات تهران گفت اصولا مصاحبه رااز این امتحان مسابقه حذف کرده‌ایم و نتایج امتحان کتبی ملاک عمل است، منتهی از بهداری‌آموزشگاه های تهران خواسته‌ایم که معاینه طبی دقیق بعمل آورد و کسانی که نقص عضو و یا لکنت زبان دارند ویا از لحاظ بدنی برای شغل معلمی متناسب نیستند‌معرفی کند تا از حائزین نمرات بعدی (ذخیره) دعوت بعمل آید.

تبریز ، در جراحی عقیم کردن مردان پیشقدم شد

۴۰مرد تبریزی یکجا عقیم شدند!

★ برای کسانیکه میخواهند عقیم‌شوند ۳ شرط‌درنظر گرفته شده است

چهل مرد تبریزی که‌از کثرت اولاد به ستوه آمده بودند ، با مراجعه به بیمارستان نیکوکاری تبریز تقاضا کردند که باعمل جراحی عقیم شوند !

مسئولان بیمارستان باگرفتن رضایتنامه از همسران این‌چهل مرد ، آنها را در مدت بسیار کوتاهی بطورسرپائی عقیم کردند و عجیب اینکه ظرف پریروز و دیروز ، تعداد مراجعین این بیمارستان برای عقیم شدن‌بحدی افزایش یافته که دکتر صهبا رئیس مرکزآموزش فنی‌بهداشت استان آذربایجان شرقی رسما اعلام کرد که در آینده بخش مجزای برای عقیم کردن‌مردان و زنان داوطلب در تبریز ایجاد خواهد کرد .

دکتر صهبا ، به خبرنگار ما در تبریز گفت : استقبال‌مردان و زنان میانسال تبریز از عمل عقیم کردن در بیمارستان نیکو کاری فوق‌العاده زیاد است و به همین جهت بزودی دستگاههای مجزای خریداری‌میشود‌وداوطلبان واجد شرایط را با رضایت آنها بخاطر پیشبرد هدفهای«بهداشت‌و تنظیم خانواده » عقیم خواهیم کرد .

عمل جراحی فقط ده دقیقه طول میکشد و پس از آن مرد یا زن جراحی شده هیچ احتیاجی به بستری شدن‌و استراحت نخواهد داشت .

شرائط لازم برای کسانیکه مایلند عقیم شوند عبارت است از :

۱ـ مرد یا زن داوطلب نباید کمتر از چهل سال داشته‌باشند.

۲ـ تعداد اولاد آنهانباید‌کمتر از چهار نفر باشد .

۳ـ مرد یا زن داوطلب باید رضایتنامه کتبی همسر خود را ارائه دهد .

دکتر صهبا افزود : با اینکه هزینه عمل جراحی برای یك‌مرد یا یك زن حدود یکهزار وپانصد ریال تمام میشود ولی این‌مبلغ راادراه کل‌بهداری استان‌پرداخت میکند وازداوطلبان وجهی‌دریافت نمیشود . این عمل هیچگونه ناراحتی جنسی‌برای‌اشخاص‌ایجاد نمیکند .

کمیته‌حمایت‌ازمصرف‌کننده:

وضع توزیع میوه بداست

★ ازنحوه‌مسافر سوارکردن تاکسی ها انتقاد شد

نماینده کمیته ملی حمایت‌از مصرف کننده‌که مامور رسیدگی به‌مشکلات اتحادیه میوه‌فروشان از نظر نحوه توزیع میوه در میدان شده بود ، گزارش داد وضع توزیع میوه در میادین بسیار بداست و تمام میوه های وارده به میدانها غیر عادلانه توزیع میشود .

نماینده کمیته‌در جلسه‌دیشب کمیته فرعی پیشنهادات و شکایات که بریاست دکتر جعفر جهان تشکیل گردید ،در گزارش خود تائید کرد هنوز کوچکترین اقدامی در جهت کوتاه کردن دست واسطه‌ها و دلالها بعمل نیامده است .

کمیته نظر داد دولت نسبت به توزیع میوه در میادین کنترل قاطع و نظارت دقیقی را اجرا نماید .

در جلسه دیشب پیرامون وضع بد ترافیک و نحوه مسافر سوار کردن تاکسی که هیچ ضابطه مشخصی ندارد ، بحث شد و کمیته از مقامات مسئول خواست برای بهبود قسمتی از مشکلات ترافیک ، تاکسی ها موظف باشند در محل های مخصوص مسافر سوار و پیاده نمایند تا اختلال در امرترافیک و تصادفاتی‌که رانندگان تاکسی سبب میشوند ، کمتر شود .

دنیای ورزش
بامطالب متنوع
شنبه ها
منتشر میشود

کارگاه شانس

در کارگاه‌خیاطی‌آقای محمدآزاده، همه کارگرها با جان و دل کار میکنند ، زیرا آقای آزاده با کارگرانش ،دوستی صمیمانه‌دارد و این دوستی را به نحو های مختلف نشان میدهد . از جمله هر هفته تعدادی بلیط اعانه ملی میخرد و آنها را به تساوی بین کارگران خود قسمت میکند ویک بلیط هم برای خود نگه‌میدارد . با این ترتیب شانس بردن‌جوایز را بطور مساوی برای خود و کارگرانش بوجود می آورد . هفته گذشته ، این روش موثر واقع شد و شانس با یکی ازاین بلیط ها به کارگاه او رفت و یک جایزه ده هزار تومانی را نصیب آقای محمدزاده ساخت و همین بلیط برنده ، در قرعه‌کشی قهرمان شانس ،وسیله شد تا۲۵ هزار تومان دیگر بدست آورد .

آقای محمدآزاده،که درکرمانشاه صاحب یک کارگاه خیاطی‌است، پس از دریافت چک های جوایز خود ، با خوشحالی میگفت : «تمام این پول ها را صرف‌توسعه کارگاه خواهم کرد . کارگاهی‌که بهتر است از این پس آن را کارگاه شانس بنامیم » .

کنفرانس هفتگی بیمارستان جرجانی
موضوع : معرفی بیمار بابحث و تبادل‌نظر
ساعت ۱۱بامداد روز سه‌شنبه ۱۴ آبان ۵۳
در بیمارستان جرجانی واقع در اول خیابان تهران‌نو . ورود برای کلیه پزشکان‌ودانشجویان پزشکی آزاد است .
دانشگاه ملی ایران

لابوهم
باهمکاری کوروس
وبرنامه‌ای جالب‌ازهنرمندان‌خارجی
ازروز چهارشنبه ۱۵ آبانماه افتتاح میگردد
تلفن روزرو : ۸۶۵۶۰۰ ـ ۸۶۵۵۱۸

دریاد هالووی (نفر سمت چپ) فرمانده نیروی دریائی امریکا مورد استقبال نیمسار رمزی عطائی فرمانده نیروی دریائی شاهنشاهی قرار می گیرد همسران دوفرمانده نیز درعکس دیده میشوند .
دریاد هالووی برای انجام یک بازدید دوستانه از ایران و نیروی دریائی شاهنشاهی آمده است.

ده‌هزار شماره تلفن جدید درمنطقه بازار بکارمی‌افتد

★ به متقاضیان یوسف‌آباد نیز تلفن واگذار میشود .

بکار افتادن ده هزار شماره تلفن تازه در منطقه بازار ، کمبود تلفن در مرکز بازرگانی پایتخت‌را از بین میبردو موجب سقوط قیمت سرقفلی تلفن های این منطقه که تا مرز سیصد هزاریال رسیده است ،می‌شود. نصب دستگاههای لازم برای واگذاری تلفن به متقاضیان‌این منطقه از اردیبهشت ماه سال آینده آغاز خواهد شد . واگذاری تلفن های تازه به درخواست کنندگان ، با رعایت نوبت تسلیم درخواست ، انجام میشود . در این قسمت شهر کسانی هستند که از چند سال قبل ودیعه لازم را برای‌دریافت تلفن پرداخته‌اند .

در منطقه‌یوسف‌آباد نیز شبکه تلفن شهری تقویت میشود و در آینده نزدیک تعدادی اشتراک تلفن خودکار به متقاضیان‌ساکن یا شاغل در این منطقه واگذار خواهد شد .

★ کمیته ضربت

شرکت مخابرات در نظردارد تا پایان برنامه عمرانی پنجم ، دومیلیون و تا پایان برنامه‌ششم، پنج میلیون شماره تلفن جدیدبه مردم و موسسات واگذار کند . برای اجرای این هدف ، یک کمیته ضربت در این شرکت تشکیل شده است تا برنامه‌های گسترش شبکه تلفن خودکار را پی‌گیری کند . فوری ترین‌برنامه این کمیته‌بهره‌برداری ازحداکثر ظرفیت مراکز تلفن موجود ، با نصب دستگاههای تکمیلی‌است.

در یکی از جلسات همین کمیته ، رئیس کل مخابرات استان آذربایجان‌شرقی قول‌داد که تاعید امسال ده هزار شماره تلفن تازه در این استان‌آماده بهره‌برداری خواهد شد .

نیک‌پی برای چهارمین بار شهردار تهران‌شد

هیات رئیسه انجمن شهر نیز تغییر نکرد

دکتر نیک‌پی

انجمن شهردار پایتخت،دیشب هیات رئیسه پیشین این انجمن و نیز آقای نیک‌پی شهردار را که مدت ماموریتش تمام شده است ، در سمت های خود ابقاء کرد .

در آغاز این جلسه که صرفا بمنظور انتخاب هیات رئیسه و شهردار جدید تشکیل شده‌بود، نمایندگان آقای نصرالدین خواجوی را بعنوان رئیس سنی جلسه برگزیدند ، سپس برای انتخاب هیات رئیسه رای گرفته شد و نمایندگان انجمن هیات رئیسه قبلی را بدون هیچ تغییر برگزیدند . با این رای «اعضای هیات رئیسه انجمن‌وسمت‌هایشان به این شرح است :

تیمسار رشید نادر خانی‌رئیس ـ آقایان علی سپهر و تفضلی نواب رئیس ـ آقایان فلاح‌مقدم و مهدی حریری دبیران انجمن.

در مرحله‌بعدی‌انتخابات ،آقای علی سپهر پیرامون اهمیت‌انتخاب شهردار صحبت کرد و با ذکر سوابق آقای‌نیک‌پی‌پیشنهادانتخاب مجدد او را داد . سپس برای انتخاب شهردار اخذ رای به عمل آمدو آقای نیک‌پی برای‌چهارمین بار به سمت شهردار پایتخت برگزیده شد .

دیشب انجمن شهرآقای‌فرهنك فرهی را نیز بعنوان سخنگوی انجمن انتخاب و معرفی کرد .

در اجرای برنامه اعلام خطر هوائی

فرداشب شمیران در خاموشی مطلق فرو میرود

برنامه تمرین خاموشی بهنگام اعلام خطر هوائی فرداشب بوسیله سازمان دفاع غیرنظامی کشور در شمیران‌انجام‌خواهد شد مدت این برنامه حدود سه ربع خواهد بود واز طریق علائم صوتی خطر هوائی ، مردم از جریان یک حمله احتمالی‌اطلاع پیدا خواهند کرد . این برنامه که فرداشب در شمیران انجام میگیرد وطی آن منطقه شمیران در خاموشی مطلق فرو میرود ،صرفا جنبه تمرین دارد و نباید کسی بخود وحشت واضطراب‌رابدهد.

سپهبد محسن مبصر معاون نخست‌وزیر و سرپرست سازمان دفاع غیر نظامی کشور بمنظور تشریح طرح خاموشی و اعلام خطرهوائی شمیران و برنامه های آینده این سازمان ، فردا صبح دریک جلسه مطبوعاتی و رادیو تلویزیونی شرکت خواهد کرد .

جریمه دستکاری دستگاه تاخوگراف پنج‌برابر خواهد شد

★ کامیون ها و تریلرها نیز به دستگاه سرعت‌سنج مجهز می‌شوند

دستکاری در دستگاههای تاخوگراف (سرعت‌سنج وسائط نقلیه) که مانع ثبت سرعت‌واقعی وسائط نقلیه عمومی میشود ، یک عامل مهم افزایش رویداد های رانندگی درجاده‌ها شناخته شد وبهمین جهت پلیس‌راه‌اندارعری طرحی تهیه کرده است که پس از تصویب آن ، جریمه دستکاری‌در این دستگاه به پنج برابر میزان کنونی افزایش یابد . جریمه دستکاری در این دستگاه اکنون یکهزار ریال است .

مقامات آگاه امروز به خبرنگار اطلاعات گفتند : اکثر رانندگان اتوبوس های مسافربری با قراردادن ته سیگار در قسمت مخصوصی از تاخوگراف ، یا مختل کردن جریان برقی که این دستگاه را بکارمی‌اندازد، مانع آن می شوند عقربه سرعت‌سنج ، حرکت وسیله نقلیه‌عمومی را درسرعت های بالای ۸۰ کیلو متر درساعت ثبت کند . این رانندگان با اطمینان به اینکه تاخوگراف سرعت صدوبیست کیلومتر در ساعت اتوبوس راثبت نمی‌کند سریع می رانند وحادثه های مرگبار می آفرینند.(سرعت مجاز وسائط نقلیه بهنگام روزدر جاده‌ها حداکثر ۸۰ کیلومتر در ساعت است)

پلیس راه برای مقابله با این گروه از رانندگان نه فقط جریمه دستکاری تاخوگراف را پنج برابر می کند ، بلکه رانندگان متخلف را به دادگاه‌هم اعزام خواهدکرد تابه مجازات غیر نقدی محکوم شوند

بطور کلی درآینده کلیه وسائط نقلیه عمومی (اتوبوس،مینی‌بوس، سواری کرایه ، کامیون وتریلر) به تاخوگراف مجهز خواهند شد و پلیس راه با کنترل دائمی این دستگاهها ، خواهد کوشید جلوی سریع‌تر راندن از سرعت مجاز ودر نتیجه حوادث ناگوار رانندگی رابگیرد .

وضع بسته‌بندی کالاها کنترل میشود

یک مرکزتحقیق و کنترل‌بسته بندی در کرج توسط موسسه استاندارد تاسیس میشود .این مرکز بسته‌بندی‌کالا های‌مختلف بویژه کالا های کشاورزی و غذائی و صادراتی کشور را کنترل خواهد کرد و باارائه روشهای‌جدید و تازه بسته‌بندی موجبات‌افزایش‌میزان صادرات و رفع نواقص فعلی را فراهم خواهد ساخت .

یک مقام موسسه استاندارد ضمن تائید مطالب فوق گفت : مرکز کنترل بسته‌بندی ایران‌در مساحتی حدود ۶ هزار متر مربع در مجاورت آزمایشگاه های تحقیقات موسسه‌استاندارد احداث میشود وهزینه‌آن‌حدود ۶۰۰ میلیون ریال برآوردشده است .

بسته‌بندی صحیح و مدرن کالاها ومواد غذائی یکی از مهمترین عوامل جلوگیری از اتلاف مقادیر هنگفتی‌مواداولیه است . از طرفی دیگر با استفاده از روش های جدید بسته‌بندی میتوان بمیزان زیاد از هجوم آفات انباری و توسعه این امراض جلوگیری کرد.

وی گفت : در حال حاضر در اثر روشهای غلط بسته‌بندی ، سالانه مقدار قابل توجهی از میوه‌ها ، سبزی‌ها ، غلات و موادگوشتی کشور از میان‌می‌رود وباتغییرشیوه های‌نگهداری و بسته‌بندی کالاها به احتمال فراوان از هدر رفتن منابع و کالاهای‌مذکور جلوگیری‌خواهد شد.

قابل توجه افسران و درجه داران و افراد ارتش شاهنشاهی
و کارمندان بانك صادرات ایران
نمایشگاه منسوجات مفدم
بابهترین‌وزیباترین‌طرحهای زمستانی در خیابان مهر شاه (آپادانا) افتتاح گردید
ساعت کار ۸ر۵ صبح تا ۸ر۵ شب یکسره

تئاتر وموزه دریائی درساحل بندرعباس بوجودمی‌آید

محل ، این تئاتر و موزه ، آب انبارهای قدیمی‌مربوط به ۳۰۰ سال پیش است

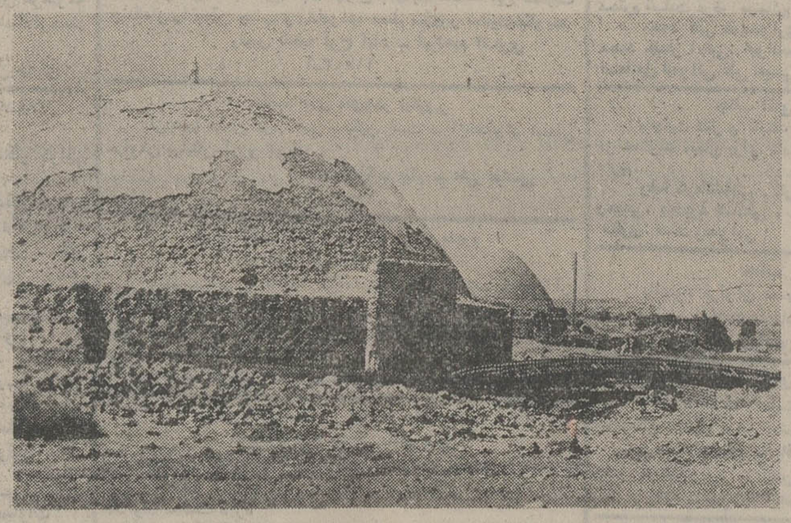

این‌آب‌انبار قدیمی بندرعباس که ۳۰۰سال پیش ساخته شده به یک موزه دریائی میشود و در آب‌انبار مجاور آن یک سالن تاتر دائر میگردد .

نخستین موزه دریایی ایران ، در بندرعباس دایر میشود .این موزه در آب‌انبار بزرگی که متعلق به سیصد سال پیش‌است بوجود می‌آید .

یکی از آب‌انبار های موجود در بندرعباس هم بصورت‌سالن تاتر درخواهد آمد .

خبرنگار اطلاعات در بندر عباس می‌نویسد : سال گذشته یکی از مهندسین باذوق ایرانی بنام « مهندس کنت » طرحی‌در این زمینه ، تقدیم پیشگاه علیاحضرت شهبانو کرد و معظمله‌ا دستور فرمودند ، این طرحها ، هرچه زودتربه‌مرحله اجرادرآید .

علیاحضرت فرمودند ، وضع ظاهری آب انبارها حفظ شود وتنها در داخل آب انبارها ، تغییراتی صورت گیرد و طبق نقشه بصورت سالن تاتر وموزه ایرانی درآید .

بدنبال این امر ، ساختمان داخلی تاتر و موزه آغاز گردید و طبق‌اظهار مسئولین فرهنگ و هنر استان ساحلی ، موزه دریایی و سالن تاتر بندرعباس تا پایان امسال ، مورد بهره‌برداری قرار خواهد گرفت .

موزه دریایی ساختمانی است بسیار جالب ، و بی‌نظیر که‌از طبقه همکف شروع میشود و پس از پیمودن سه‌طبقه که هر طبقه مخصوص نگهداری‌اشیای ویژه‌ای است ، به پائین منتهی میشود و از پائین ترین طبقه واردراهرویی میشود که‌باشیب مناسبی مجددا به بیرون موزه راه میبابد .

در این‌موزه انواع جانورهای خشک شده دریایی نگهداری خواهد شد .

همچنین ماکت انواع‌کشتی‌ها از زمان های بسیار دور دراین موزه به نمایش درخواهد آمد.

توزیع ۷۰هزارتن برنج‌خارجی قیمت‌برنج را کاهش داد

ازاول مردادماه سال‌جاری‌تاکنون بیش از ۷۰ هزار تن‌برنج‌پاکستانی وامریکائی بوسیله سازمان تعاون‌و مصرف شهر وروستا در اختیار مصرف کنندگان‌گذاشته شده‌است. این‌مقدار برنج باتوجه به‌اولویت تعاونی ها توسط سازمان تعاون شهر وروستا در اختیار اتحادیه های تعاونی‌روستائی ، شرکت‌های تعاونی مصرف کارمندان‌کشورقرار گرفت .

سخنگوی وزارت تعاون اعلام کرد : دراجرای تصمیم دولت در راه مبارزه باگرانفروشی‌ودراختیار گذاشتن مواد مورد نیاز مردم در فروشگاه تعاونی وحمایت ازمصرف کننده ،توزیع ۷۰هزار تن برنج درکاهش قیمت برنج های عالی در سطح معقول اثر مطلوبی داشت‌و هم‌اکنون هیچگونه‌نگرانی‌برای‌عرضه برنج‌به‌مصرف کننده‌وجود ندارد .