MADRID. — AÑO I. — NÚM. 2.

Teléfonos: 5.502 para Dirección, oficinas y talleres; 5.075 para Redacción, y 31 para conferencias interurbanas. No se devuelven los originales. Telegramas: ACCIÓN

Fundador: Manuel Delgado Barreto.

LA ACCION

DIARIO DE LA NOCHE

MARTES 29 FEBRERO 1916.

Redacción, oficinas y talleres: Carrera de San Francisco, 13. Sucursal para la venta: Mesonero Romanos, 10. Apartado de Correos 515. Cuatro ediciones diarias

Número suelto; 5 céntimos

ESTE PERIODICO, SIN RELACION CON LOS GREMIOS POLITICOS, TIENE POR UNICO PROGRAMA DECIR LA VERDAD

LOS VIEJOS TEMAS

El poder personal

La crisis última, con la salida del señor Urzáiz del Ministerio de Hacienda, ha servido para que los periódicos de la Conjunción republicano-socialista vuelvan a echar mano de una habilidad que vienen explotando desde hace unos cuantos años, sin que nadie les haya ido al camino; se trata de la supuesta intromisión personal del Rey en las funciones del Poder ejecutivo. Y esto, que no tendría nada de particular tratándose de los enemigos del régimen, que lo combaten como pueden y en donde pueden, la tiene, y grande, porque son los monárquicos al uso los que, sin escrúpulo ninguno, se escudan a veces en la persona del Monarca para justificar sus errores y sus desaciertos.

Nosotros no nos resignamos, con nuestro silencio, a mantener el equívoco. Monárquicos ardorosos, amamos al Rey, no sólo porque encarna una de nuestras convicciones más arraigadas, sino porque en la persona de don Alfonso XIII se dan una inteligencia clarísima, un acendrado amor a la patria y un espíritu recto que le mueve a ser fiel cumplidor de la Constitución de la Monarquía.

Y por eso es menester que el Rey sepa que algunos de estos monárquicos que le rodean, y que tienen el deber de defenderle por mandamiento de la ley y para satisfacción de sus ideales—si es que comulgan en algunos, que no sean la vanidad y el apetito de mando—, cuando la ocasión se presenta, con las dificultades y amarguras del gobernar, en vez de arrostrar las responsabilidades del Poder, se esfuman por entre el brillo de la realeza y se callan cuando la insidia intenta herir a la persona augusta del Monarca.

Y esto no es de ahora, sino desde hace años; labor sistemática de las izquierdas y un silencio cómplice de los monárquicos, que tienen el deber de defender al Soberano.

Un día se forja una crisis por las impaciencias de los profesionales del salón de conferencias, y la crisis se atribuye al Rey; y el Gobierno, mudo, entiende que no vale la pena de rectificar nada, ni de defender nada, mientras los señores de la acera de enfrente siguen en su labor demoledora, entremés de una plácida digestión; se trata de relevar a un general, y los gobiernos monárquicos nada oponen al rumor de que la medida es obra del Rey; se retrasa o se modifica cualquier Real decreto atinente a personal, y la insidia corre y el ministro responsable la deja correr, y el Rey es quien puso su veto al nombramiento, y el Rey, con su voluntad, impone o separa ministros, y un día se le hace aparecer poniendo su veto para gobernar al señor Maura y otro, como se ha dicho estos últimos, se hace creer que el señor Urzáiz se ve compelido por la voluntad soberana a abandonar el Ministerio de Hacienda.

A todo esto, monárquicos que hoy tienen las responsabilidades del Poder, callan como callaron sus antecesores. No podemos obligarles a que cumplan sus deberes constitucionales; pero podemos, con todo el fervor y con toda la energía de nuestros ideales dinásticos, elevar respetuosamente nuestra voz ante el Trono y decir que esas burdas versiones no tienen importancia porque las propalen los republicanos, sino porque las consientan los monárquicos y porque, además de consentirlas, las aprovechen en ocasiones.

Nuestros ecos

VISTO Y OIDO

El marqués de Alhucemas se encuentra preocupadísimo estos días, estudiando la ardua cuestión del alza de los cereales. El asombro de sus numerosos deudos al ver que ni del encasillado electoral quiere ocuparse, no tiene límites, y todo lo atribuyen a que se le ha subido el trigo a la cabeza.

◆

Varios asiduos concurrentes a la "bombonera bis" (teatro Infanta Isabel) se han acercado a nosotros para manifestarnos que el señor Vilches casi tiene aprendido ya "El amigo Teddy".

◆

Don Melquiades está pálido, don Melquiades está triste...

Se asegura que el gran ex emperador del Paralelo piensa tender el manto de su protección a las Instituciones por él combatidas e ingresar en el partido transformista para rehacerlo y orientarlo. ¿No es esto motivo más que suficiente para la melancolía de don Melquiades?... Y es lo que él dice:

—¿Qué podrá rehacerse donde nada se ha hecho?...

◆

"Aun no asamos y ya pringamos".

Al maestro Lleó no le gusta ni poco ni mucho ni nada la partitura de "Las alegres chicas de Berlín", original del joven maestro Millán, y teme que no gustará, y teme que, a pesar de ello, tenga un éxito ruidoso de Prensa y amigos, y teme que al tercer día esté la Zarzuela vacía, y esto es lo más interesante. Para remedio a todos estos males está decidido al heroico remedio de echar a todos los compañeros de empresa y dirección artística y quedarse solo.

Como la escritura de arrendamiento y fianza están a su nombre, velay...

◆

Sigue habiendo lucha de intelectuales, que manifiestan su simpatía por determinada nación beligerante.

¡Menos mal que la guerra ya ha servido para algo!

¡Para saber la cantidad tan enorme que tenemos en España de pensadores, hombres de ciencia, literatos, artistas, etc.!

NOTAS DE LA GUERRA

—La lucha se seguirá con gran calor; pero esta campañita de los Alpes me está dejando helado. ¡Como no entre pronto en fuego!...

¡Bien dicen que en las grandes convulsiones de los pueblos es cuando surgen los hombres!

¿Y qué vamos a hacer con ellos después de la paz?

◆

Un periódico dice que Madrid se surte de un inmenso patrólogo.

¡Qué horror! ¡Sólo el nombre produce ya enfermedades!

LOS HOMBRES Y LOS DIAS

Murió un financiero

Muerte apagada y obscura ha alcanzado uno que brilló y faroleó, a la cuenta más de lo debido. Morir en Francia, en estos días, no siendo en el campo de batalla o, por mejor decir, en las profundidades de una trinchera, a lo más que puede aspirarse para satisfacer su vanidad de cadáver es a unas líneas, muy pocas, en los periódicos; que los tiempos y los periodistas no están para floreos póstumos a aquellos que desaparecen sin llevarse a unos cuantos «boches» por delante.

Julio Jaluzot fué uno de esos personajes que figuran en algunas obras de Zola o en determinados dramas de Bernstein. Fué empleado en el «Bon Marché», el grandioso comercio de la orilla izquierda del Sena, y fundó el otro no menos formidable «magasin Le Printemps».

¿Verdad, lectoras y lectores, que os conmovéis al ver que ha muerto el mago que fundó aquella ciudad de la moda, donde todo se encuentra; vosotras, pensando en la emoción que sentíais al recorrer sus salones, las que estuvisteis en París, o al hojear sus catálogos las que aquí los recibíais, y vosotros al recordar, con un suspiro, el momento de pagar las cuentas?

Jaluzot creó y agrandó el «Printemps»; le reedificó después de un incendio, y vió circular por aquellas calles de vitrinas cargadas de objetos codiciables a millares y millares de seres llegados de todos los países. A sus órdenes tuvo siempre enorme cantidad de empleados, ante los que se pavoneaba con aire satisfecho y orondo. Un gesto suyo era una orden; una palabra, el terror o la alegría. Jaluzot resplandecía, y en la Opera, en el Bois, en Longchamps y en todas partes, el potente director del «Printemps» era una figura representativa, era una talega bien repleta, vestida irreprochablemente.

Pero de pronto, como a Saccard, el héroe de «L'Argent», vino un viento malo, colado por uno de los rinconcillos de la Bolsa, le cogió de lleno, se trocó en huracán y dió con su deslumbrante figura en un proceso, saliendo condenado. Quiso poseer todo y lo perdió, aunque salvando, ¡hombre previsor!, una respetable cantidad de dinero que le ha permitido vivir tranquilo y morir también.

El fué director de dos periódicos: «La Patrie» y «La Presse», que aun son populares y callejean por París; él deslumbró con sus trenes; él fué dictador. Si la policía no interviene en aquel maldito negocio de los azúcares, ¡adónde hubiese llegado!

Martín MARTON

DON CAMILO UCEDA, AUTOR DE LA PROTESTA ELEVADA AL ALCALDE CONTRA EL IMPUESTO DE INQUILINATO.

POR COBRAR UN IMPUESTO

Guardia muerto de un tiro

En Pozuelo de Calatrava. Entre un propietario y un guardia municipal. Disparo mortífero. El pueblo se amotina. El agresor.

Ciudad Real, 28 (9 n.). Comunican del cercano pueblo de Pozuelo de Calatrava un doloroso suceso, que se ha desarrollado en la forma siguiente:

A las dos de la tarde se presentaron en la casa del propietario don Eloy Homero dos guardias municipales con objeto de cobrar los derechos de guardería correspondientes al mes actual.

Molestóse Homero, diciéndoles que no eran tan diligentes en evitar los frecuentes daños que, con impunidad completa por parte de los autores, sufren sus fincas, y ordenándoles, por último, se marcharan a la calle. Hiciéronlo así los agentes, saliendo tras ellos el Homero.

Apenas habían dado algunos pasos los guardias, cuando a uno de ellos, llamado Moisés Ocaña, detúvole el moroso, diciéndole: «Espérate, que te voy a pagar», y al mismo tiempo, sacando una browning, hizo un disparo sobre él, cayendo a tierra, exánime, el Ocaña en mitad de la calle.

Apenas cundió la noticia por el pueblo, los vecinos, armados de escopetas, se dirigieron al domicilio de Homero, quien se atrincheró en su domicilio.

Los amotinados pensaban asaltar la casa y linchar al agresor, y de seguro lo hubieran conseguido de no acudir en tan crítico momento la Guardia civil del pueblo de Miguelturra, quien condujo al Homero, convicto y confeso, a la cárcel, conteniendo con inauditos esfuerzos la ira de los manifestantes.

La víctima dejar mujer y dos niños, de cuatro y dos años.

El agresor cuenta treinta y ocho años, es casado y tiene cuatro hijos, y es hermano del diputado provincial del mismo apellido.

El hecho, que ha excitado los ánimos, se cree tenga relación con el encono e incremento que aquí toman las luchas políticas.

Hace pocos días precisamente, vino a esta capital una manifestación, presidida por el diputado Homero, que visitó a las autoridades para protestar de las locales de Pozuelo de Calatrava.

De todos modos, lógico es suponer que el crimen se relacione con algún antecedente de estas luchas políticas y digno de esclarecer.

DESDE EL BULEVAR

París bajo la nieve

El espectáculo, siempre nuevo y sugestivo, de la nieve que alfombra las calles y cubre los tejados ha llevado a París unas horas de tregua pintoresca en su vida monótona y brumosa desde que la guerra comenzase.

El frío que hubo de dejarse sentir conservó durante varias horas el blanco sudario en que la ciudad se envolvía. La circulación de carruajes y viandantes experimentó notable disminución. Los caballos arrastraban su carga con gran dificultad. Los tranvías eléctricos veíanse obligados a detenerse con frecuencia a causa del espesor de la capa de nieve, y en algunos trayectos hubo de suspenderse por completo la circulación.

Los colegiales y pilluelos tomaron por asalto las calles, sin embargo, dividiéndose en grupos beligerantes y contendiendo bizarramente en porfiadas luchas, para las cuales ofrecíales la nieve inagotables proyectiles.

Las circunstancias por que atraviesa Francia han impedido adoptar las habituales medidas empleadas en las ciudades populosas para casos tales. Para el servicio de limpieza de las calles, apenas pudieron reclutarse en París, por la mañana, 80 hombres. Después de mediodía, el número de aquéllos llegó a 500, cifra insuficiente a todas luces, ya que hubieran hecho falta 5.000. La autoridad militar negóse a distraer un solo hombre de sus servicios.

Fué preciso requerir la ayuda de los establecimientos de beneficencia; mas pronto se desistió de aprovechar este recurso, pues el número de asilados aptos era insignificante.

A pesar de estas dificultades, las brigadas municipales de limpieza, hábilmente movilizadas, lograron los resultados apetecidos. Millares de toneladas de sal fueron esparcidas por las calles, obrando de agente disolvente de la nieve. Solamente en las líneas del tranvía eléctrico no pudo ser empleado este procedimiento para fundir la nieve, pues sabido es que la sal, mezclada con el agua, forma un cuerpo conductor de la electricidad, que es causa de múltiples entorpecimientos.

El director del Observatorio Meteorológico, M. Angot, interrogado por los periodistas, ha dicho que el temporal de nieves puede considerarse terminado. Causa de este temporal han sido las corrientes de viento frío del Nordeste y Noroeste, que sobrevinieron súbitamente después de las corrientes templadas que han favorecido a París este invierno con sus insólitas benignidades.

Los accidentes ocasionados por la nieve han sido escasos, por fortuna. Unicamente en las afueras se han registrado algunas desgracias personales.

El primer número

El más grave problema que se ofrece en la vida de todo periódico es el de la salida del primer número.

Los planes son siempre los mismos: no lanzar al público las páginas impresas hasta que múltiples ensayos garanticen el éxito; pero los planes en planes se quedan, por aquello de que «el hombre propone y Dios dispone».

La aparición de cada periódico tiene su característica. Uno sale muy bien, pero es como si no saliera, porque el retraso de horas y horas hace estéril la labor; otro aparece temprano, pero no dice cosa alguna de interés, porque la enjundia se ha quedado en la pluma o en la mente de los redactores... A nosotros nos ha correspondido un término medio: no salir muy tarde ni salir muy completos de información. No es cosa de quejarse, mucho menos después de la acogida que el público nos ha dispensado, pidiendo más miles de ejemplares de los que las rotativas pueden producir y de lo que nosotros habíamos calculado.

Esta circunstancia, que no sabemos si llamar adversa o favorable, nos impidió servir con regularidad todos los correos de provincias, servicio que esperamos quede normalizado desde hoy.

Estamos satisfechos de la entusiasta acogida del público y de los cariñosos elogios que la Prensa nos dedica. La benevolencia con que nos juzga nuestro querido colega «A B C», las frases que para nosotros han tenido «El Imparcial», «El Liberal», «El Universo» y «El Debate», nos obligan a mucho.

A la acogida y a los elogios procuraremos corresponder redoblando el esfuerzo para que LA ACCION *sea tal y como la hemos concebido: un periódico sincero y de absoluta independencia.*

La Administración por dentro

¡Así da gusto!

El Ministerio de Fomento es uno de los edificios de la Administración pública donde se encuentra uno con mayores sorpresas. Hay allí cosas para referidas en un volumen, y otras que, de enormes, ni en un volumen cabrían.

Un detalle curioso es el siguiente. Del Ministerio de Fomento, construído hace veinte años, parece que no se ha hecho entrega al Estado, y para justificar la demora, de tarde en tarde se echa de ver que existe una gotera o que en un patio se necesita una reparación. Total: que los albañiles no salen de Fomento y que las cincuenta pesetas diarias consignadas como dietas hasta la entrega del edificio siguen cayendo lentamente.

Y eso que la organización de los servicios llega ya en Fomento a un grado de perfección envidiable. Hay un inspector ¡de pasillos! que cobra su buen sueldo por pasearse contemplando los retratos, y otro inspector técnico de ¡aparatos higiénicos!, vulgarmente conocidos por retretes, que cobra 6.000 pesetas anuales.

Claro que todo esto debe ser una fantasía; pero bien está que recojamos el chismorreo, por si hay en él algo de exactitud que interese a don Amós.

Las consabidas oposiciones

Habrá que ir pensando seriamente en buscar substitución al régimen de oposiciones.

A cada oposición corresponde un escándalo mayúsculo. Unas veces, los señores del Tribunal hacen interminables los ejercicios, porque a más días más dietas, y los infelices opositores acaban por encanecer si no tienen valor para arrojarse por el Viaducto, ya que el Código prohibe, con muy buen acuerdo, arrojar a los examinadores; otras veces se perpetran atentados al bolsillo de los opositores, como ocurrió en los ejercicios para cátedras de Corte y Confección, donde se obligaba a las opositoras a comprar planchas, infiernillos y útiles numerosos, como para poner una sastrería, y otras veces, en fin, el «match» de las influencias y el influjo de los apellidos hace que desaparezca el concepto de equidad.

Las últimas oposiciones que tenemos a la vista son las de la carrera consular.

Para veintiuna plazas fueron aprobados cincuenta opositores, todos ellos muchachos de ilustración, abogados, inscriptos muchos en el Centro diplomático de la Academia de Jurisprudencia.

Por ese mismo grado de cultura, los opositores han podido llevar el alza y baja de los méritos contraídos por cada cual.

Terminan las oposiciones con esos cincuenta aprobados para veintiuna plazas, hecho verdaderamente cruel, que no debe repetirse, y empieza la terrible lucha de influencias.

Quieras que no, a poco de empezar sus deliberaciones el Tribunal fué fácil conjeturar y saber quiénes tenían plaza y quiénes quedaban fuera. Los opositores hacen sus cálculos: «Fulanito, con el número tantos, porque estuvo mejor que Zutano. Perencejo no puede entrar, porque estuvo peor.»

Y un buen día aparece la lista, de la que resulta que muchos que no habían soñado con tener plaza la tienen, y otros que debieron ser incluídos en los primeros puestos se quedan fuera.

Y los opositores van señalando en la lista: «Este, pariente de don Fulano; éste, impuesto por Zutanito.»

No de estas oposiciones solamente, sino de las oposiciones en general, convendrá decir algo.

Nosotros lo diremos.

La revolución en China

Lugono, 28. El "Coenobium" está publicando estos días unos artículos del ex prefecto chino doctor Chia-Tou-Fa explicando las causas de la revolución de su país.

"Desde que comenzó el movimiento de 1911, los republicanos chinos desconfiaron de Yuan-Chi-Kai, presidente actual y candidato al Trono.

Este triunfó sobre Song-Kia-Tenn, el verdadero candidato de los republicanos, gracias a la ayuda prestada por influencias europeas, siendo asesinado Song-Kia-Tenn por orden de Yuan-Chi-Kai.

El autor del artículo recuerda los datos más salientes de la acción política de la China en estos últimos años. La elección de Yuan-Chi-Kai en Octubre del 913, elección hecha bajo la amenaza de las bayonetas; un mes después, la disolución del partido republicano-nacional (Ko-Ming-Tou), con el cual había hecho la revolución, y del que luego fué su mayor enemigo. Las nuevas elecciones llevaron al Parlamento una mayoría del partido republicano nacional, por lo que el 11 de Enero del 914 Yuan disolvió las Cortes, gobernando desde ese día despóticamente.

Yuan nombra sus ministros, organiza unas Cortes a su gusto y luego obliga a éstas a que le ofrezcan el Trono. En el momento de anunciar que aceptaba la Corona, se sublevó el Yunnan, y a continuación cinco distritos más, que representan la cuarta parte de la población china."

El articulista concluye diciendo que Yuan está perdido.

Yuan-Chi-Kai aplaza su coronamiento.

Pekín, 28. El periódico oficial de Pekín publica un decreto de Yuan-Chi-Kai, fechado el 25 del actual, por el que aplaza su coronación "sine" die", debido a la situación por que atraviesa el país.

A AYUNAR

LA CARNE Y LAS SERPENTINAS

Los carniceros se han anticipado a la Cuaresma, como si para ellos el calendario fuese cosa más muerta que las reses que expenden. Han comunicado al alcalde, representante del pueblo madrileño, que eso de comer filetes o chuletas ha pasado al reino de las fantasías, y que con unas patatas, mientras las haya, o una verdura cualquiera, se puede ser tan hombre de bien como después de atracarse de pavo o jamón. ¡Está claro! ¡Y hasta no comer del todo! Así como así, los españoles vienen ensayando este nuevo plan de hambre que se les ofrece, y deben de tener el estómago ya dispuesto para todo lo que venga o, por mejor decir, para lo que no venga.

¿Hará algo el Ayuntamiento? Lo más seguro es que no, que se dedique a resolver si se le otorga una calle a Bécquer o si se adopta un modelo definitivo de serpentinas para Carnaval. ¡Oh, eso, sobre todo!

El problema de la carne no es problema para los ediles, que andan en estos días preocupados por si la lluvia estropeará el festejo del dios Momo y atareadísimos sacando permisos para tribunas y coches.

Así da gusto. Perecer entre risas, carcajadas y bromas de destrozonas y diablejos no es perecer, es morirse de gusto y aplicar una vez más, a nuestra propia existencia el conocido dicho, tan castizamente madrileño: «En casa no comemos, pero nos reímos mucho».

Los pagos que se hagan desde provincias o desde el extranjero deben venir en letras de fácil cobro, libranza del Giro mutuo o giros postales.

No se admiten sellos de ninguna clase.

Consígnese en toda la correspondencia: Apartado de Correos, 515.

La casa y la calle

Rogaba, sí; parecía que rogaba a la diosa Moda, no sin antes pedir permiso y perdón a Dios y a todos los santos, una señorita tan gentil y hermosa como presumida, observadora y un si es no es atacada de singular, disculpable y aun agradable énfasis.

En la mano derecha sostenía varios primorosos figurines, entre los cuales se contaban esos dos trajes, a más de esos singulares tocados, y con la izquierda accionaba elegante y elocuentemente, para dar así doble expresión a las palabras que, a modo de plegaria, murmuraba frente al espejo y rodeada de elegancias en el decorado de su linda casa, donde, según los decretos de la última moda, abundaban muebles tapizados de negro en la sala y en el gabinete; faltaba la plata en el comedor, y había la necesaria, nada más que la necesaria, en el antecomedor; y faltaba también el mantel para el almuerzo, durante el cual es de rigor que la mesa luzca la preciosidad y el primor de su madera, de sus dibujos y de su solidez.

Murmuraba, sí, frente al espejo, todo lo siguiente:

El cuerpo humano, o, por mejor decir, la figura humana, tú lo sabes, Moda querida, siendo a la vez un modelo de orden, un ejemplo de proporción y un tipo de armonía, requiere que estas tres condiciones se distingan también en el

traje del hombre, y aun más en el de la mujer, puesto que ésta tiene en la vida la misión y el deseo de agradar.

Tú nos adviertes siempre cuando de buen gusto y arte presumes que el orden se manifiesta en la similitud y la correspondencia que existe entre los órganos dobles y los miembros simultáneamente alineados a derecha e izquierda de la línea del centro. Y como la simetría del cuerpo humano, cuando queda interrumpida por el movimiento, se encuentra en el equilibrio, el orden que debe presentar la vestimenta de una mujer resultará de la simetría que ofrezcan las partes correspondientes, y sobre todo los adornos «caídos», tales como los pendientes (que ahora vuelven a estilarse), y el puesto que ocupan en el eje del peinado o en la media línea del cuerpo las joyas, los grupos de flores, los ramos y las cosas de cinta, los colgantes del collar, las hebillas o los lazos en la cintura (que de nuevo impe-

ran), las chorreras de encaje, las trencillas que tornan a guarnecer los gabanes y las hileras de botones, que asimismo privan.

No te niego, ¡oh, Moda!, que un tocado pueda ser bonito con algunos intencionados defectos de simetría, como, por ejemplo, una «aigrette», una pluma, una rosa, que vayan prendidas a la derecha o a la izquierda de la cabeza, o bien, si en el traje nos fijamos, un pabellón de la falda, tal como tú lo impones hoy, formando a un lado lindos pliegues.

Yo no soy de las que sostienen que «la Moda es incapaz de ser ridícula»; acúsome de no excusarte muchas cosas; pero reconozco al mismo tiempo que en la mayoría de tus mandatos hay ingenio, y que sueles ser entusiasta ferviente de la armonía. Bien enterada estás de que «quien dice armonía dice carácter». Quiero huir de que lo bello en mis gustos sea siempre relativo; quiero tener personalidad en la elección de mis atavíos y adornos; quiero tener ideas...; quiero acertar a rendir culto, a ser fiel al conjunto; quiero saber y sentir lo que son matices. Líbrame diosa mía, de lo que no favorece; inspírame siempre, apartándome en la juventud de exagerados y llamativos detalles, y en la vejez, de juveniles adornos.

Dame con las alegrías de la vida y de los cariños los primores del buen gusto. Enséñame a distinguir, a lucir, a andar, a pisar, a sentarme, a saludar, a bailar, a saber ser recibida y a recibir, a escuchar y a conversar, a contestar y a preguntar a tiempo, a no gritar ni reir con exceso ni aun en las grandes alegrías, a no quejarme ni llorar demasiado, ni siquiera en las grandes amarguras. Enséñame todo esto, al mismo tiempo que me

© Biblioteca Nacional de España

inicias en los primores de los matices y de las telas, de la ropa interior y del calzado, de las joyas y de las cintas, de las flores y de los encajes, del peinado y

del sombrero, del aseo y de los perfumes, y de todo, en fin, cuanto contribuya a dar ilusión...

Te lo agradecerán hoy mis floridos días y mañana mis marchitas tardes...

Por la repetición,

Salomé NUÑEZ Y TOPETE

Diarios y Revistas

A B C

Una vez más «A B C» se defiende de las acusaciones de apasionamiento germanófilo que se le hacen. El colega aduce en prueba de su imparcialidad la acogida hospitalaria que obtienen en sus columnas los artículos de «Azorín», González Hontoria, Julio Camba y otros escritores notoriamente partidarios de los aliados.

En verdad, no pueden imaginar los lectores las dificultades con que tropieza un periódico cuando intenta ofrecer al público, al lado de la información de la guerra, las impresiones que el curso de ésta y sus diversos episodios le sugieren. La guerra es una cosa viva y candente, acuciadora de todo enardecimiento, y el pobre espíritu humano no está tan alto que pueda substraerse siempre a las asechanzas de la pasión y del error.

EL PAÍS

Los sucesos de Valencia inspiran al colega algunos truculentos anatemas contra la inepcia del Gobierno y la pasividad del capital español. Para evitar anormalidades como esta que ahora sufre la hermosa ciudad del Turia, «El País» expone una fórmula que abarca dos términos: aplicación de la ley de Subsistencias por el Gobierno; actividad del capital, hoy retraído en los bancos.

Fórmula bella, en verdad, si fuera viable, el segundo de esos dos extremos. Pero el capital no se movilizará, por muchos y elocuentes requerimientos que se le hagan, mientras no halle en el Estado la garantía y el estímulo que las aventuras de la producción demandan para no ir a un fracaso seguro.

EL LIBERAL

Inserta un bien intencionado artículo, firmado por don José Calomarde, en el cual examina este escritor la crisis actual de España, hallando como solución a nuestra penuria la organización de la clase media a base del estudio del problema económico. El impuesto de utilidades habría de ser el caballo de batalla de sus reivindicaciones, encaminadas a lograr que quedaran exceptuados de dicho impuesto cuantos empleados del Estado, diputaciones, municipios y particulares percibiesen un sueldo inferior a 4.000 pesetas.

La clase media española, a pesar de ser lo más sano de nuestra sociedad, carece por ahora de energías para redimirse de su postración. No olvidamos aquellas palabras que Benavente pone en labios de uno de sus personajes en «Por las nubes»: «... esa clase media, que hubiera sido una gran fuerza social si en vez de ser una caricatura de los de arriba hubiera procurado ser un ejemplo para los de abajo».

EL DEBATE

Se congratula del juicio favorable que la labor de las derechas, en el orden docente y económico-social, ha merecido a un adversario en la revista «España». El colega, asimismo, elogia el espíritu de organización de que dan muestra los elementos intelectuales de las izquierdas, dando impulso a obras culturales como la Institución Libre de Enseñanza, que ha logrado de la acción oficial beneficios cuantiosos, y confía en que las derechas sabrán contrarrestar, con idénticos procedimientos, la labor realizada en opuesto sentido por dicha Institución.

Esto de la Institución Libre de Enseñanza ofrece ancho campo a la divagación. Nosotros odiamos todos los caciquismos, y el caciquismo intelectual, en que dicha Institución es maestra, nos parece el más execrable de todos.

NECROLOGÍAS

Los que mueren en provincias

— En Aranjuez, don Vicente Pérez Bustos.

— En Córdoba, la señora doña Rafaela Trigo Milán y don Francisco Jordá Bellido.

— En Valladolid, don José Cebada Conde y don Esteban Martín Cabezón.

— En Avila, la señora doña Andrea Gómez.

— En la villa de Alcantarilla ha fallecido, a los ochenta años de edad, la reverendísima madre Sor Piedad de la Cruz Ortiz y Real, fundadora de la Congregación de Hermanas Salesianas del Sagrado Corazón de Jesús.

Fué en vida modelo de virtudes y santidad.

Mucho deben a la anciana religiosa las clases necesitadas de esta corte, pues las casas-cunas y el Colegio de Niños Huérfanos del Pacífico, regentados por los Hermanos de esta Orden, están catalogadas entre las obras bienhechoras de la ilustre finada. D. E. P.

Ha fallecido en Olot la señora doña Dolores Mardemont y Currós.

— En Vollamartín (Orense) ha entregado su alma a Dios el rico propietario, ex alcalde y ex juez municipal de Nogales, don Manuel Núñez Saavedra.

— En Badajoz, la señora doña Daría Magdalena Llorente y Llorente.

— En Toledo, el señor don Juan García Cañas.

— En Afrodín, la señora doña Martina Pecés.

La correspondencia relacionada con asuntos políticos, literarios, artísticos, etcétera, debe enviarse a nombre del director.

DEL DESBARAJUSTE MUNICIPAL

Contra el impuesto de inquilinato

El alcalde persiste en cobrarlo sin que desaparezcan las anomalías que desvirtúan la ley. Maniobra socialista. Los que no se resignan a ser expoliados. Lo que está por hacer en el Ayuntamiento.

La injusticia del impuesto

Prometíamos ayer emprender una campaña contra el odioso impuesto de inquilinato, sobre cuya injusticia y falta de equidad no es necesario volver, porque ambas cosas están reconocidas, no sólo por el público, sino por los gobernantes, por el propio Ayuntamiento y por la misma autoridad municipal.

Que se intente obligar a un reducido número de personas a sostener las cargas municipales, es escandaloso; más aún cuando el fruto de todas esas gabelas no es administrado e invertido según demandan las conveniencias del vecindario.

Lo lógico sería que se hiciera una revisión del empadronamiento, que fueran suprimidas las excepciones no consignadas en la ley, que se saneara la administración de ese impuesto y que después, sin contemplaciones, se exigiera el pago.

Pero el señor Ruiz Jiménez no piensa así. Para el señor Ruiz Jiménez, lo primero es cobrar, y lo segundo, hacer justicia.

En ese camino puede seguirle, como le está siguiendo, la minoría socialista del Ayuntamiento; nosotros, no, porque no queremos engañar al pueblo haciéndole creer que el impuesto de inquilinato, como substitutivo del de consumos, le beneficia.

Aparte la crisis motivada por la guerra, hay que reconocer que el establecimiento de ese arbitrio no descargó poco ni mucho el presupuesto de los humildes hogares obreros, y no es lícito invocar el nombre de éstos, tantas veces llevados y traídos en maniobras políticas, para que se sostenga el criterio de una expoliación contra clases tan necesitadas como la clase media.

Inauguremos, pues, nuestra campaña con argumentos del público, y sean los primeros los que expone en un razonado alegato que al alcalde ha dirigido el ex concejal don Camilo Uceda.

Es documento muy interesante, en el que están contenidas, no sólo las razones por las cuales se justifica la resistencia al pago del arbitrio, sino la norma a que debiera ajustar su conducta el Ayuntamiento de Madrid, para que no siguiera siendo la villa y corte la capital peor administrada del reino.

Persistiendo en no pagar

Dice así el documento dirigido al alcalde:

Muy señor mío, distinguido compañero, amigo y paisano:

Recibo su carta invitándome a que, por interés del pueblo de Madrid y por respeto a la ley, recoja los recibos que tengo pendientes del arbitrio de inquilinato sin necesidad de otros trámites.

Refiérese en ella a que, establecido por ley el arbitrio, como alcalde, se encuentra en el deber de hacerlo efectivo, faltando de otro modo a su obligación y ocasionando al Municipio un perjuicio irreparable.

Con el respeto, consideración y afecto que tengo para con V. E., me es sensible tener que hacerle presente persisto en mi actitud de no pagar, por acto voluntario, dicho impuesto, como ofrecí solemnemente al presidir, hace unos años, el mitin del Frontón Central, y lo he reiterado en diversas ocasiones al celebrarse otros actos públicos encaminados a la desaparición de ese impuesto.

No por alarde de impugnación ni por puro capricho, sí que por propio convencimiento, adquirido desde que debatí sobre estas cuestiones en los escaños del salón municipal, me opongo al pago de un impuesto que, tras lo injusto de su implantación, es todavía mucho más odioso por su forma de recaudarlo y por las exenciones establecidas.

En treinta y tres años de continuado ejercicio en la abogacía y veinte de propietario (aunque modesto) en la provincia de Madrid, jamás, hasta ahora, he dejado de satisfacer contribución alguna.

La excepción única lo ha sido para el impuesto llamado de inquilinato, substitutivo, según se afirma y sostiene, del impuesto de consumos, que no ha sido tal substitutivo ni armoniza ni cuadra con los hábitos y costumbres del pueblo de Madrid.

A pesar de esta mi predisposición a que el inquilinato desaparezca, cedería en mi radical oposición si, cual es unánime sentir y de siempre se viene ofreciendo, la carga que este arbitrio supone, como de índole municipal y de aspecto general, se extendiese y propagara a todo el vecindario sin distinción, como obligado por ley a cubrir o hacer frente a los recursos que el Municipio exige para la prestación de los complejos servicios que viene obligado a prestar.

Los comprendidos, los exceptuados y los "primos"

Tan arraigada impugnación al arbitrio de inquilinato se fundamenta en lo siguiente:

1.° En la forma como se halla establecido, no sólo no presupone una carga de carácter general para todos los vecinos de Madrid, sino que, por el contrario, como S. E., con muy buen acuerdo, sostuvo y afirmó en el debate planteado en el Senado por el mes de Noviembre de 1914, de 123.189 cuartos alquilados, sólo contribuían 27.966. Los demás, o sean 95.223, quedaban exceptuados; de ellos, 71.891 por alquileres inferiores a 600 pesetas; 2.200, total o parcialmente, por locales destinados a industria, y 1.332 de cuartos alquilados a personas dedicadas a profesión militar.

En el propio debate, don Carlos Prast, alcalde en aquel entonces del Municipio, expuso a su vez «que de 123.000 recibos de inquilinato, sólo se habían pagado 41.000», agregando: «que era en verdad escandaloso subsistiera un impuesto que no sólo lo burlaban los caseros, «haciendo contratos falsos, si que los militares, poniéndolos a su nombre, al solo propósito de que amigos y parientes estuvieran exentos del pago de dicho tributo», y, a mayor abundamiento, que tenía como «inri» la forma nada correcta de su recaudación».

2.° Es un hecho verdad y por todos reconocido que la implantación de este tributo, tras de no proporcionar ventaja alguna en la baja del precio de las subsistencias, ha contribuído notablemente al encarecimiento de las viviendas, aun de las más modestas, y que la vida, por tanto, se haga más difícil para las clases medias y necesitadas.

3.° En tesis general, los que por sus grandes medios de fortuna gozan y disfrutan de posesiones y hoteles propios, destinados a su habitación y viviendas, muy especialmente los que ocupan y han ocupado altos e importantes cargos políticos, resultan tan favorecidos «en el impuesto del inquilinato», por la falta de equidad en la aplicación de las tarifas, con arreglo a las rentas calculadas, que, de hacerse público, llamaría sobradamente la atención por irrisorias, siendo ello un fiel reflejo de la funesta administración de los intereses del pueblo de Madrid.

4.° Continuaré, por tanto, no prestándome a pagar voluntariamente el inquilinato ni autorizar ni consentir la entrada en mi domicilio a la comisión ejecutiva para verificar los embargos, y sean cualesquiera las órdenes que puedan dictarse.

Se vulnera la Constitución

5.° Ante la omisión que se observa en la ley llamada impropiamente substitutiva de consumos de no fijar o determinar el procedimiento de apremio ni conferir atribuciones o facultades a las autoridades gubernativas y administrativas para la entrada en mi domicilio (contra mi voluntad), si otra cosa se hiciere, motivaría, por mi parte, una protesta correcta, pero enérgica, por tratarse de un acto que, en mi opinión, vulnera la Constitución del Estado y las disposiciones de nuestro Código penal vigente.

6.° Sigo y continúo creyendo que son de inaplicación al caso el art. 152 de la ley Municipal, en relación con las leyes de 19 de Julio de 1869, 11 de Julio de 1871; artículos 17, 72, 74 y 179 de la Instrucción de 26 de Abril de 1900 y Real decreto de 26 de Mayo de 1891; y de ahí que, con todos los respetos, considere que las órdenes dimanadas de S. E. para facilitar la entrada en mi domicilio a la comisión ejecutiva no tienen valor ni eficacia dentro de las leyes.

La Instrucción de 26 de Abril de 1900 obedeció a circunstancias excepcionales, refiriéndose siempre al apremio de las atribuciones provenientes del Estado y diputaciones provinciales, nunca para las de los Ayuntamientos, demostrándose así por el hecho de que para que los alcaldes concedan las autorizaciones de entrada en los domicilios de los morosos se requiere previamente el estudio por su parte de los expedientes tramitados, con el fin de ver si en ellos se han observado los requisitos de ley, y sólo en tal caso vienen obligados a conceder la autorización.

Los expedientes de apremio del impuesto de inquilinato se siguen por ante los propios alcaldes, con intervención de los agentes ejecutivos, y siendo así, dichos señores alcaldes no pueden ser jueces y partes en un mismo asunto.

A falta de autorización del señor alcalde, puede recabarse, con arreglo a la Instrucción, autorización o mandamiento de entrada, ya de los señores jueces municipales, ya de los de primera instancia; pero como aquí no existe la «negativa», de ahí que la intervención judicial no haya posibilidad de que se solicite.

Oponerse no es delito

7.° La oposición por mi parte al pago del inquilinato, y la negativa correcta, pero enérgica, a la entrada en mi domicilio de la Comisión ejecutiva de apremio, no constituye acto delictivo alguno, cual así lo tiene declarado el Tribunal Supremo por sentencia de 10 de Enero de 1896 (y no conozco otra en contrario), estableciendo como doctrina «que ni la negativa a que el agente ejecutivo (se refería a débitos de la Hacienda municipal) entre en la casa del deudor, ni la discusión tenida con él, encaminada a no pagar la contribución exigida, constituía ninguna clase de delito».

8.° Hace tiempo, por el Ministerio de Hacienda se dictó una Real orden en la que se decía «que la resistencia al pago del inquilinato sería estimada desde luego como un delito de desobediencia». Esta Real orden pasó a Gracia y Justicia para que, como único competente, la sancionara y ratificase, sin que hasta estos momentos haya merecido otra respuesta que el más profundo silencio, debido tal vez a que, pedido informe a un alto cuerpo consultivo, no lo haya verificado en sentido favorable.

9.° Como consecuencia de las reiteradas visitas que en el transcurso de tres años se ha servido hacerme la Comisión ejecutiva del impuesto de inquilinato, y ante mi resistencia al pago y la negativa a la entrada en mi domicilio a solicitud precisamente del agente ejecutivo, se incoaron en mi contra dos procedimientos sumariales, que al parecer han sido sobreseídos, por no ser constitutivo el acto de delito.

En ambos procesos, que se siguieron también contra los agente de Orden público llamados al efecto, por entenderse que al no prestarse a mi detención cometieron por su parte el delito de «denegación de auxilio», aparece claramente demostrado en actas notariales y en las levantadas por el agente ejecutivo, que al adoptar esa resolución lo hacían en cumplimiento de las órdenes recibidas por la Dirección General de Seguridad.

10. De esperar es que esta sana doctrina, que emana de las leyes vigentes, se mantenga como hasta aquí, sin que por torcidas y violentas interpretaciones se la dé un sentido contrario; pero si otra cosa sucediese, al menos por lo que a mí se relaciona (siempre con los respetos debidos), me vería en el caso sensible de ejercitar las acciones de que me encontrase asistido, contra quien correspondiera, en atención a los hechos que puedan ejecutarse.

La mala administración

11. Independiente de esto (aunque no gustoso), todavía me prestaría a pagar el arbitrio de inquilinato si existiese en mí el convencimiento adquirido de una buena administración por parte del Ayuntamiento en lo que concierne a los intereses que le están confiados. Desgraciadamente, esto no sucede.

Considero que el Municipio, con reformas plausibles, encaminadas de un modo real y positivo a la reorganización de su Hacienda municipal, podría, sin detrimento en sus servicios, realizar economías que compensaran no sólo las deficiencias que en la recaudación del inquilinato se observan, si que el mismo tributo, en su totalidad, lo cual merecería unánime y general aplauso del pueblo de Madrid.

Con hacer desaparecer los abusos que se cometen en el personal y material, por servicios que no se respetan y cantidades malamente invertidas, ya se obtendría una cantidad no escasa, que vendría a suplir en gran parte el impuesto de inquilinato.

Procurándose la rebaja de grandes sueldos que con emolumentos y gratificaciones algunos altos empleados disfrutan, mediante la reducción de plantillas en todos los servicios, a base de amortizaciones, jubilaciones y cesantías, no sería tampoco nada difícil recabar y obtener sumas cuantiosas que viniesen a fortalecer las cajas del Erario municipal.

Medidas y acuerdos que se tomasen para fiscalizar y vigorizar determinados ingresos o tributos, como son, entre otros: licencias para la venta en ambulancia, puestos públicos, construcciones, vías públicas, etc., etc., darían resultado altamente satisfactorio, si a este fin encaminaran sus esfuerzos los individuos que componen el actual Ayuntamiento.

Aminorar las cargas públicas, con especialidad las que conciernen a las deudas municipales, que por intereses y amortización se aproximan a unos ocho millones de pesetas anuales, debe ser otra de las preocupaciones de los señores alcalde y concejales, para de este modo llegar a conseguir que con los ingresos ordinarios pueda atenderse no sólo a los servicios establecidos, sino que, dedicando gran parte de ella a la terminación de las obras en planta, como son Necrópolis, Matadero, Gran Vía, Pavimentación, Alcantarillado, Canalización, etc., etc., evitasen, como viene sucediendo de algunos años a esta parte, que si esas grandes obras prosiguen (siempre con lentitud) sea debido a operaciones de pignoración de valores «bochornosas y onerosas» para con el Banco de España y otros establecimientos de crédito, y que en estos momentos suponen, si mis noticias no son equivocadas, unos 12 millones de pesetas.

Reorganizar a su vez la beneficencia, con especialidad por lo que hace a las casas de socorro y sus sucursales, suprimiendo casi en absoluto el personal administrativo de que constan (por innecesario) y reduciendo las plantillas de profesores técnicos para el servicio de las mismas (sin clientela particular), pero con dotaciones decorosas, es otra de las cuestiones de que el Ayuntamiento deberá preocuparse, para que dichas casas de socorro respondan a los fines para que fueron establecidas.

El abaratamiento de las subsistencias, con la creación de una tahona reguladora, y mercados en todos los distritos, complemento necesario del matadero próximo a terminarse, es de igual modo asunto vital, que el Municipio deberá resolver, y al que debe dedicar sus estudios y desvelos.

Por estos modos y formas, la vida angustiosa por que atraviesan las clases medias y necesitadas encontraría algún lenitivo o alivio, y personas que, como yo, tenemos formada una opinión tan poco favorable de la marcha administrativa del Ayuntamiento de Madrid, la modificaríamos de buen grado y estaríamos dispuestos, no sólo a contribuir a las cargas municipales por la justicia que puedan significar, si que por la inversión adecuada que debe darse a los tributos establecidos.

Con este motivo, se reitera de V. E. su afectísimo seguro servidor, q. e. s. m., **Camilo Uceda.**

Falta la posdata

A esta interesantísima carta del señor Uceda, que conviene se sepan de memoria las víctimas del inquilinato, hemos de poner nosotros una posdata; pero no hoy, porque ya hay bastante con lo dicho.

Nosotros demostraremos que si el señor Ruiz Jimenez no ha traído a la vida municipal otro programa que el de cobrar el impuesto de inquilinato para regodeo de la empleomanía y satisfacción de algunos concejales, puede marcharse a su casa, que nadie lo sentirá.

JURISPRUDENCIA Y LEGISLACION

Al margen de la "Gaceta"

Escuela de Maestranza del Arsenal de la Carraca

En la «Gaceta» del 23 se halla la Real orden del Ministerio de Marina aprobatoria del reglamento, que también se inserta, para la reapertura y reorganización de la Escuela de Maestranza del Arsenal de la Carraca.

Contiene el reglamento 26 artículos y las bases para la formación de los programas.

Las materias que, según el art. 14, deberán enseñarse en la Escuela son las de Aritmética práctica, Geometría, Nociones de Geometría descriptiva, Elementos de Física, Nociones de conocimiento de materiales, Mecánica usual, Nociones de máquinas e idea de su funcionamiento, Nociones de construcción y Dibujo lineal.

Basta fijarse en el contenido del artículo primero para comprender el alcance de la medida, pues al reorganizar la Escuela ya existente se la habilita no solamente para dar a los operarios aquellas nociones técnicas más en armonía con los oficios que profesan, sino para facilitarles los conocimientos teóricos necesarios para poder optar a las plazas de maestros de taller, delineadores y aprendices maquinistas.

El número de alumnos en cada año se fijará en el mes de Diciembre del año anterior, y tendrán derecho a ingresar los operarios del Arsenal y los hijos de éstos que reunan las condiciones exigidas por el art. 10 y acrediten su suficiencia en los ejercicios de oposición para el ingreso.

En éstos ha de acreditar el aspirante saber leer y escribir correctamente y las cuatro reglas de aritmética, con números enteros.

El examen de ingreso se verificará antes del día 31 de Enero de cada año, con el fin de que el curso dé principio el día 1 de Febrero siguiente.

Las horas de despacho en nuestras oficinas, son:

Administración: de once a una y de cuatro a seis.

Caja: de diez a doce.

Secretaría de redacción: De tres a seis.

LA CRUELDAD OFICIAL

Los niños abandonados

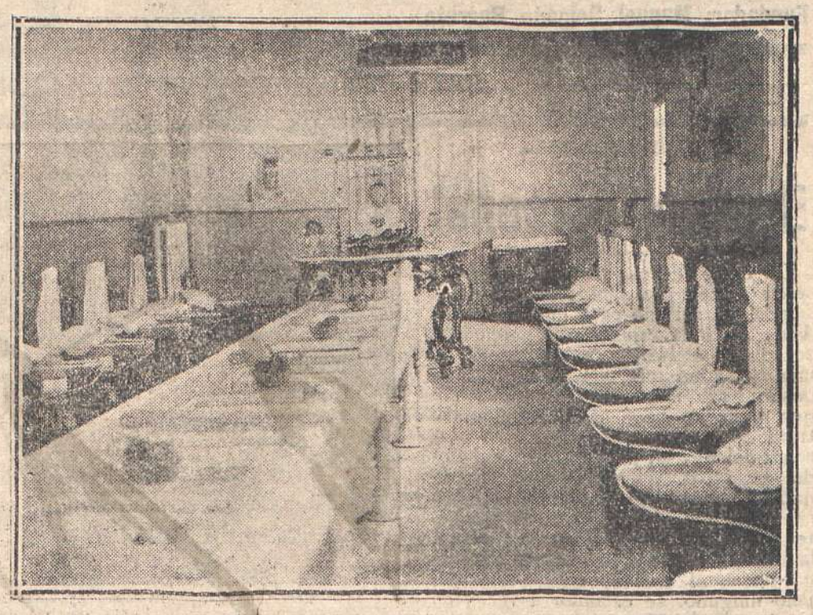

Sala de baños

Ante la fachada de la Inclusa

El que por primera vez pasa por la calle de Embajadores y fija su atención en el vetusto edificio que se conoce con el nombre de Inclusa de Madrid, siente en el corazón un estremecimiento de dolor.

La fachada, vieja, del caserón antiquísimo y destartalado, da idea de un interior mezquino y pobre; tras aquellos añosos muros están los niños sin padres, seres sin amor, entregados a manos mercenarias.

Para completar la triste impresión del observador, y colocado encima del sucio torno, hay un letrero cruel; al leerle, yo tengo la seguridad de que muchas madres, ¡madres!, habrán retrocedido en su intento, arrasados los ojos en amargo llanto y dispuestas, por la voz de su conciencia, a sufrir todas las vergüenzas, todas las amarguras y todas las miserias antes que separarse de aquel sér a quien dieron vida sus entrañas.

Recogiendo un niño del torno

«Abandonado de mis padres, la Caridad me recoge.»

El desdichado niño que va a ser depositado en el torno hablará con esas palabras, negras como la pena y escritas en un mármol frío como el corazón del que allí deja al desamparado.

La Inclusa por dentro

El interior de la Inclusa borra de la mente del visitante la idea de lobreguez y miseria que al ver la fachada se forjara.

Por las fotografías que mi querido compañero Cervera obtuvo, puede el lector hacerse una idea de cómo viven los desdichados hijos de la desgracia en el citado establecimiento benéfico.

Cuanto se diga en loor de las Hijas de la Caridad de San Vicente de Paúl, y muy especialmente de la superiora, sor *Eustoquia Guerra, será pálido* ante la realidad. Estas mujeres excelsas, que sin haber sufrido los dolores de madre saben comprender y sentir tan augusta misión, merecen cuantos elogios y alabanzas se las prodigue.

Los que no viven en la Inclusa

Pero en el edificio que nos ocupa no se albergan arriba de 60 o 70 niños; y como el número de los que sostiene esta institución pasa de 2.000, hablaremos de las criaturitas que no ve el curioso, que sale encantado de su visita, creyendo, a juzgar por lo observado, en la suerte del pobre sér depositado en el torno.

A los quince o veinte días (según el número de amas que desean ser admitidas) son entregados los niños a mujeres de pueblos, que acuden a la Inclusa en calidad de amas externas.

Estas mujeres suelen tener un hijo y buscan otro extraño para ayudar su vida con las 15 pesetas escasas—los agentes las descuentan un tanto por ciento—que la Diputación paga por este servicio.

Resulta de este hecho que el ama externa a quien se le entrega un niño guardará todas sus atenciones y todos sus afectos para el hijo propio, dejando para el de la Caridad lo que aquél no quiso. El resultado de este orden de cosas es un número verdaderamente extraordinario en la mortalidad.

A estos hechos suélese contestar por los elementos oficiales—capaces de explicar lo inexplicable—que en los pueblos se ejerce una estrecha vigilancia por las autoridades para que los niños en estas condiciones sean atendidos como deben serlo; pero a esto tiene que contestar el informador con dos detalles llegados hasta él, y que dan clara idea de la firmeza del argumento de explicación.

En una sesión de la Corporación sostenedora de la Inclusa, un diputado denunció el hecho de haber averiguado una madre el mismo día que la Dirección del establecimiento le afirmaba vivía su hijo, que éste había fallecido hacía ¡tres meses!

Este es un hecho consignado en el acta de las sesiones de la Diputación provincial. Claro es que el elemento oficial explicó a su modo el hecho; pero nosotros quisiéramos saber la explicación que se da a este otro sucedido, y que extraoficialmente conocemos.

Una madre solicitó le fuera devuelto un hijo que había ingresado en la Inclusa; después de formado el oportuno expediente, se le concedió lo pedido, y cuando la desgraciada mujer fué al pueblo en busca del hijo deseado, después de haber realizado un viaje de Bilbao a Madrid sólo con este objeto, resultó que no podía ser entregado el niño, porque había muerto hacía ¡¡once meses!!

¡Como se ve, la vigilancia no puede ser de mayor garantía!

Es decir, que la mayor parte de los 2.000 niños al amparo de la Inclusa de Madrid viven abandonados a los sentimientos de unas madres mercenarias, que venden una parte del alimento de sus propios hijos.

«Abandonado de mis padres, la Caridad me recoge», reza el cruel cartel adosado sobre la fachada del torno; no, las infelices criaturas desamparadas por padres desgraciados o criminales no son acogidas en los amorosos y sublimes brazos de la Caridad, sino por los miserables que explotan esta palabra divina.

Datos curiosos

Durante el presente año han ingresado por el torno de la Inclusa 285 niños. El año 1915 cerró con 1.586.

Desde 1801, que se instaló esta institución en el local que hoy ocupa, hasta el último día de 1915, han pasado por el torno 185.478 criaturas.

El presupuesto que la Diputación provincial destina a las amas asciende a 216.000 pesetas para las externas y 16.800 para las internas.

Nos parece que el problema planteado en esta información debiera ser motivo de serio estudio por parte del Gobierno, y, sobre todo, por parte de la Junta Superior de Protección a la Infancia.

Dios quiera que así sea.

Gonzalo LATORRE

(*Fot. Cervera.*)

Los niños más bonitos y las amas más guapas de la Inclusa

© Biblioteca Nacional de España

EL TEATRO

ENTRE BASTIDORES

En un elegante teatro, situado en una calle céntrica y próximo a la calle de Alcalá, el primer actor y director de la compañía advirtió durante uno de los ensayos a otro compañero que estaba mal lo que hacía.

Debió cogerle al actor en mal momento la advertencia, pues contestó en forma bastante desabrida; replicó el director, duplicó el otro y las voces se oyeron en la calle del Barquillo.

Como consecuencia de esto, parece que hay una cuestión personal pendiente.

◆

El mismo teatro y el mismo primer actor y director.

Una linda cupletista, que actuó el domingo último en el teatro de Price, y un hermano de ella entran en el teatro buscando al aludido.

Parece que éste se había permitido lanzar especies ofensivas en alto grado para la dama, y se imponía la venganza.

Llegan los dos hermanos al cuarto del director en ocasión en que éste se encuentra solo, y da comienzo una sesión tal de tortas, puntapiés y otras menudencias, que, según nos dicen, el referido actor hubo de comprar al día siguiente árnica en abundancia.

¡Pero, hombre, se está prevenido!

◆

Tenemos entendido que este año la campaña de Apolo se terminará pronto, pues uno de los empresarios, el señor Vila, entiende que de seguir las cosas como van le sale el teatrito por una friolera, y, claro, no es negocio.

Además, que él tiene descuidado el suyo, con lo bonitos y vistosos que son los trajes y lo que producen.

◆

En el teatro Infanta Isabel, «bombonera bis», que regenta Arturo Serrano, han comenzado los ensayos de «El procurador Hales», obra alemana vertida al francés, y de éste al español, por Sinibaldo Gutiérrez, auténtica «Tía Javiera» en esto de las traducciones.

El actor señor Vilches está muy entusiasmado con esta obra, para la que confecciona con el mayor esmero un complejísimo caso patológico, y su entusiasmo llega a tal extremo, que está decidido hasta ¡a aprender el papel!...

GACETILLAS

Por la familia de "Don Modesto"

La comisión encargada de preparar el homenaje con que se ha de honrar la memoria del que en vida fué notable crítico taurino, y contribuir a remediar el desamparo de la familia Loma, ha ultimado la organización de una gran función, que se celebrará el sábado 11 de Marzo, en el teatro Apolo, con el siguiente programa:

Las compañías de los teatros Infanta Isabel y Lara representarán, respectivamente, "Te o café" y "El milagro", esta última de Linares Rivas, ofrecida expresamente para el acto.

Los actores y actrices más ilustres leerán luego composiciones de insignes literatos.

La señorita Haro y Ramón Peña, y Julita Fons con Paco Alarcón, cantarán también, respectivamente, algunos dúos de ópereta.

La tiple cómica del teatro de Novedades, Carlota Paisano, cantará algunos números de su repertorio.

Loreto Prado y Enrique Chicote representarán un apropósito, escrito por Carlos Arniches, con el título de "Cinco minutos de conversación".

Lucrecia Arana, retirada de la escena hace varios años, cantará algunas de aquellas canciones en que tan aplaudida fué.

A continuación, la Argentinita, con su repertorio de cante y baile, pondrá en la fiesta todo el arte del género de "varietés".

Las tiples y los actores de los teatros Cómico y Apolo cantarán el popular número de ""os paraguas" del sainete "El amigo Melquíades".

Los maestros Lancho y Afrodisio verificarán un interesante asalto de armas.

Y terminará el espectáculo con la representación de una zarzuela en un acto del repertorio de Apolo.

Una fiesta, en suma, que a un exquisito arte añadirá el incentivo de una honda cordialidad.

Alvarez Quintero.

Se ha inaugurado este elegante coliseo con un espectáculo variado, dividido en secciones.

La famosa cancionista de aires regionales Emilia Benito obtiene todos los días ruidosas ovaciones.

Esta artista, que por su voz puede considerarse como la verdadera estrella en este género, ha triunfado de un modo definitivo, y por llenos se cuentan las secciones en que ella actúa.

La compañía de Julio del Cerro y la bailarina La Marquesita completan el programa.

◆

ROMEA. Mañana, a las siete se efectuará la anunciada sección Argentinita, con el solo concurso de esta genial artista y de la orquesta del maestro Aroca.

En la sección de las seis debutará Carmelita Chacón, linda bailarina; Arieu, notable pareja de bailes internacionales, y las bellas bailarinas Tina y Celinda.

Mañana harán su despedida el popular humorista Pepe Medina y la notable cancionista Elvira Cortés.

El jueves debutarán la notable cancionista Bracamonte y el inimitable ventrílocuo y notabilísimo musical Moreno.

El viernes, reaparición de la hermosa y notable cancionista Rosita Rodrigo.

EN PROVINCIAS

BARCELONA.—Teatro Cómico

La notable compañía de zarzuela y opereta que dirige don Emilio Sagi-Barba ha estrenado en este teatro la opereta en dos actos "Friné", letra de los señores Jovet y Marifio y música del joven compositor José F. Mediavilla.

El éxito fué muy grande, repitiéndose casi todos los números de la partitura y teniendo que salir a escena los autores muchas veces.

La representación fué esmeradísima, y también el vestuario como en el decorado (pintado exprofeso por Martínez Garí), demostró Sagi-Barba el gusto artístico que en él es peculiar.

EN EL EXTRANJERO

ITALIA.—El centenario de "El barbero"

Comprobado que el estreno de "El barbero de Sevilla" tuvo efecto el 20 de Febrero de 1816, y no el 26 de Diciembre, como hasta hoy se había creído, se organiza en toda Italia la celebración del primer centenario de esta maestra obra de Rossini.

El teatro la Scala, de Milán, el rpimero en rendir tributo a la memoria del inspirado compositor, ha comenzado una serie de representaciones de "El barbero", copiando en todo lo posible la forma y manera como se presentó la obra al estrenarse.

Documentados los directores del Scala en los archivos del teatro Argentina, de Roma, donde la deliciosa ópera se estrenó; en la biblioteca del teatro de Bologne y el Liceo Musical de Pésare, villas en que el maestro habitó largo tiempo, dieron comienzo a su labor.

De Pesare han enviado el libro original de "Almaviva" y dibujos de los trajes que vistieron los primeros intérpretes.

Estos dibujos han sido utilizados, lo mismo que el libreto original, sin modificación alguna

También se ha restablecido el primitivo acompañamiento de guitarra para la serenata, desusado no se sabe por qué causas ni desde qué época.

Los deportes

BOXEO

Crozier acepta un nuevo reto

Días pasados, y al reseñar un colega el encuentro entre el negro Crozier y el blanco Johnson, en cuyo combate resultó vencedor el primero, hacía constar los deseos de un notable boxeador residente en Portugal de luchar en condiciones más duras aún que las pactadas para el pasado «match» con el vencedor del encuentro del sábado.

Así, pues, nosotros nos hemos apresurado a preguntar al simpático negro su respuesta a ese nuevo reto que se le lanza, y a nuestras preguntas, Crozier ha respondido:

—Yo soy, ante todo, profesor de cultura física, y no puedo estar siempre a disposición de todo el que tenga el gusto de retarme. Sin embargo, yo sé lo que debo al público de Madrid y jamás pasaré por cobarde. Tampoco voy inmediatamente a ponerme al habla con ese nuevo boxeador que quiere contender con el vencedor del encuentro que tuvimos Johnson y yo el pasado sábado. Por tanto, haga usted constar que si ese señor insiste, yo sabré contestarle, y antes de que el público me tache de cobarde estoy dispuesto a boxear con quienquiera que sea.

—Así lo haré constar, Crozier.

—¡Ah! Diga también que mi discípulo Francisco Sánchez no está satisfecho del resultado de su combate con Muñoz, y que tendrá mucho gusto en boxear de nuevo con él a mayor número de «rounds», para poder dar al combate carácter de mayor dureza, es decir, hasta el R. O.

—Todo se dirá, Crozier, agradeciéndole sus noticias.

GACETILLAS

Madrid F. C.

Los días 5 y 7 de Marzo próximo, domingo y martes, respectivamente, jugará en Barcelona el primer equipo del Madrid F. C., campeón de la región Centro, contra el primer «team» del Barcelona F. C., campeón, a su vez, de la región catalana.

Para estos partidos jugará ya con el primer equipo, repuesto de su pequeña dolencia, el notable portero Lemmel, e integrarán los demás puestos casi todos los jugadores del primer equipo, a instancias reiteradísimas de la Junta directiva del Barcelona F. C.

Estos partidos no tienen ninguna relación con los que en fecha próxima se jugarán de nuevo entre los mismos equipos en Barcelona y Madrid para disputarse el campeonato de España.

Sociedad Cultural Deportiva

Mañana miércoles, 1 de Marzo, a las nueve y media de la noche dará una conferencia en el local social, sobre el tema «Deportes físicos», el socio señor García Pérez.

HOCKEY

También el equipo de «hockey» del Athlétic C. de Madrid marcha a Barcelona con objeto de disputarse en la ciudad condal el campeonato de España, para el que jugará el primer partido el domingo próximo.

A. M. F.

VIDA MARITIMA

Para las construcciones navales

Cádiz, 29 (11 m.) Hoy marchan a Nueva York, en el transatlántico «Manuel Calvo», el jefe de Marina don Manuel García Díaz y el maestro de taller del arsenal de Carraca, señor Herrero Rivera, al objeto de adquirir herramental moderno para las construcciones navales.

Movimiento de buques

Ha entrado en el puerto interior de Gijón el vapor «Cabo Oropesa», quedando atracado al muelle de Liquerica, donde alijará la carga general que conduce para el comercio de Gijón.

— Ha entrado también en dicho puerto el «Albertito», procedente de Corcubión.

— El vapor «La Providencia», que se hallaba en Gijón, se hizo ayer a la mar con un cargamento de carbón para San Sebastián.

LOS ARTISTAS FRANCESES Y LA UNION SAGRADA

Una Exposición en las Tullerías

Hoy habrá sido inaugurada en París, con asistencia del presidente de la República, la Exposición organizada por algunos ilustres artistas, y a la cual han concurrido los representantes de las más diversas escuelas, que hasta ha poco parecían irreconciliables.

El Salón de Otoño, el Salón de la Sociedad Nacional, los Independientes, la Sociedad de Artistas Franceses, todas las agrupaciones artísticas, dando fe de la unión sagrada que pactaron a consecuencia de la guerra, han acudido a esta Exposición, deponiendo antiguos y hondos antagonismos.

Los resultados prácticos de esta Exposición no podrán menos de ser altamente beneficiosos para la producción artística de la vecina República. Unido hoy los artistas, en virtud de las circunstancias excepcionales por las que Francia atraviesa, sus juicios recíprocos no se inspirarán en animosidades sectarias: apresderán, por el contrario, a conocerse y a estimarse, y no es inverosímil que se realice un intercambio de influencias en la tendencia de las diversas escuelas.

La Pintura hállase cumplidamente representada en esta Exposición; no así la Escultura, que apenas ha aportado al Salón de las Tullerías algunos esfuerzos aislados.

La crítica francesa confía en que estos esfuerzos han de adquirir, en lo sucesivo, mayor intensidad, con el fin de que, en el año próximo, la futura Exposición sea todo lo completa que puede esperarse del inagotable genio galo.

Los aspirantes a diputados

Todos están amueblando sus casas con los elegantísimos muebles del Palacio u Hotel de Ventas, calle de Atocha, 54, que hace presupuestos para todos los gustos.

POLÍTICA PINTORESCA

Alrededor del encasillado

EL DESFILE

Prosigue, prosigue... Diríase que es un torneo genial en que los caballeros pugnadores ponen la fe, el ardimiento, el ahinco helénicos por salir triunfadores a los ojos de la plebe, enardecida... Tan sólo aquí difieren las justas del encasillado de las justas clásicas del pueblo artista. Que España—«España fundamental, no la España politiquera—permanece lontana a este espumar de pasioncillas que, al hervor de nepotismos y de amaños, culmina en la campaña electoral...

La «intelectualidad»—el amigo linotipista sea servido de no olvidar las comillas—ha dejado pasara por la antesala la ráfaga densa de su soplo olímpico... Don Augusto Barcia siente la comezón del acta. ¡Cuadrará tan gentil en su apostura altanera la investidura popular! Popular, popular. ¡Bah! Al señor Barcia le inquieta escasamente el nimbo de lo ciudadano: Reformista, propende a ser un tribuno de la plebe, sin plebe.. Ayer, el señor Barcia habrá contado sus cuitas anhelantes al ministro de la Gobernación...

¡Pardiez! El señor Palacios anda soliviantado con esta obsesión intensa, que le arrastra, brutal, hacia el Ministerio próvido... ¡Tendrá que imponerse don Melquiades! Así como así, el señor Palacios pierde diariamente un par de horas en la antesala. ¡Oh, sí! Las pierde... De allá, del hidalgo rincón que don Leopoldo ansía representar, vienen malas noticias Ni más ni menos que de las huelgas de Ríotinto que el señor Dato encomienda a los sociólogos catalogados...

¡Paso a don Vicente Gay!... Publicista, catedrático, el señor Gay es otra víctima del señuelo politiqueador. Ayer, el señor Gay parlaba, íntimo, con el señor Barcia con el señor Palacios. Sobre ellos flotaba, aérea, la ensoñación amada. ¡El acta! ¡El acta! ¡«Al higuí!» ¡«Al higuí»!... Es to, lector, acusa un tremendo empobrecimiento mental, una triste laxitud del alma... ¿Cree sinceramente el señor Gay—joven, inteligente—que vale la pena viajar, con intensidad de pensador, por Alemania, para, al retorno, plañir ante un Gobierno en súplica del favor?

El señor Jorro Miranda—un ex director general en los dos años de anestesia nacional—viene a comunicar su infortunio al bondadoso ministro. ¿No sabes, lector?... El señor Jorro ha oído estridores desagradables allá en el pueblo cuya diputación anhela. Unos silbidos, unas protestas..., un movimiento de opinión rotundo, resonante. Y ahí está sentado, un tantico descaecido, esperando turno para hablar con Su Excelencia.

¿Entrará antes en el despacho del ministro aquel cura de ademán decidido, de mirada fuerte, penetrante, de traza enérgica, que charla con el señor Gay?... Allá va la respuesta al interrogante que formula el lector. Este cura, cuyo aspecto atrae la simpatía del observador, es don Basilio Alvarez... Lo demás ya lo sabéis. Sabéis, por ende, que el cura de Beiro haría un diputado cabal. Tras él, personificada en él, una gran fuerza española y honrada se sentaría en el escaño. Pero el señor Alvarez no puede tener acceso al templo de las leyes por ser ministro en el templo de Dios.

¿A qué ha venido a Gobernación don Basilio? Si natural la pregunta, tanto lo es la sospecha. Quizá el antiguo «cura de «El Debate» haya venido a poner en la balanza oficial su valimiento y su desenvuelta intervención. ¿Para qué? Para «sacar» diputado a alguien que, seguramente, no será tan digno del acta como el patrocinador...

Bulle, bulle en hervoroso rumorear la gente que espera, que espera, que espera siempre... Salimos de esta sala, por la que están desfilando todos los grandes y pequeños políticos...

Nicolás—el tradicional portero mayor de la casa tradicional—, desde su poltrona, presencia, beatífico, cómo pasa la farándula...

EL ACOPLAMIENTO

—Pues, no, señor... Están ustedes equivocados—nos dice nuestro pajarito informador. Y nos habla de ese distrito de San Clemente (Cuenca). Y dice el pajarito:

El señor Belinchón, pariente de Su Excelencia, ha renunciado a la mano de Doña Leonor... El encasillado señor Careaga ha recibido del señor Belinchón la ofrenda de todos los votos, fuerza, etc., de este último. Pero como todo tiene su compensación en este mundo, el primo del señor Alba aspira ahora a una senaduría, a cambio del favor prestado al señor Careaga.

Y quedan bonitamente en el tablero los peones: Careaga (liberal), Zapata (idóneo) y Martínez Contreras (maurista).

¡Que es todo un juego!

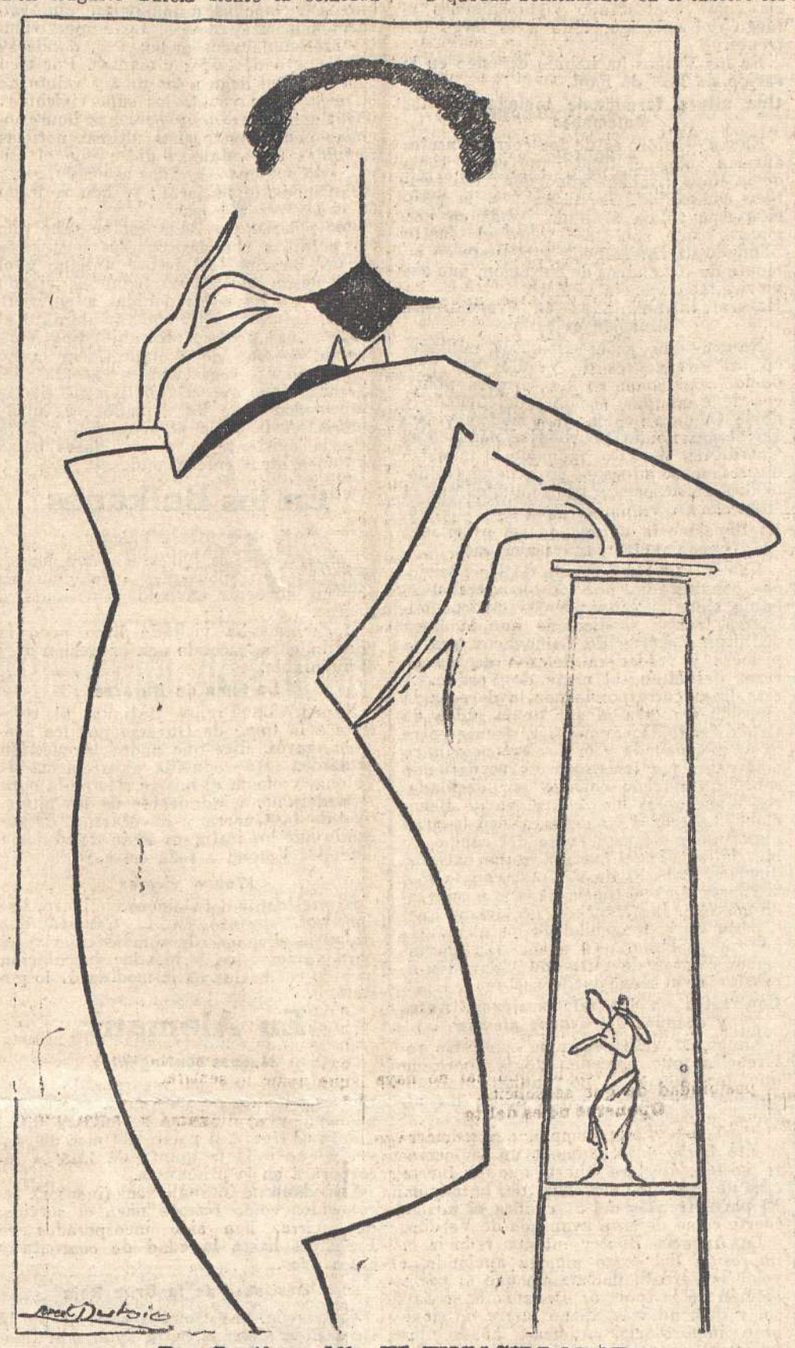

Don Santiag Alba EL ENCASILLADOR

◆

Atropellitos y todo en el distrito de Alcaraz... Pero ¿no habíamos quedado en que «por allí» tenía mucho arraigo el señor Martínez Acacio? Y si arraigo, ¿para qué atropellos? Y si atropellos, ¿en dónde está el arraigo?...

Parece ser que el gobernador de Albacete se está yendo del seguro en perseguir al candidato señor Redonet.

◆

¿Repercutirá en el encasillado la «cesantía» del señor Urzáiz?

Así nos lo preguntan, aludiendo al distrito de Ledesma (Salamanca), por el que estaba encasillado don Antonio Fidalgo, amigo íntimo del señor Urzáiz.

Y la contestación depende de la ira reconcentrada que exista aún en el Gobierno contra su ex querido ex compañero de Gabinete.

◆

A última hora ignoramos por qué distrito está encasillado don Cristóbal de Castro.

¡Lo que da de sí un kilométrico electoral!...

REUNIONES Y CONFERENCIAS

En la casa de los tradicionalistas

Mañana, miércoles, a las siete y media de la tarde, dará una conferencia en este Centro (Pizarro, 14), sobre el tema «La Caja Postal de Ahorros», el oficial del Cuerpo de Correos don Ramón Palomeque.

El acto será público.

Han prometido su asistencia el director general de Comunicaciones y el alto personal.

En el Ateneo

Conforme anunciamos, ayer verificóse en el Ateneo de esta corte la presentación del poeta segoviano don Juan Contreras.

El culto catedrático de la Universidad Central don Antonio Ballesteros presentó a los ateneístas, en breves y elocuentes palabras, al joven vate.

Los trozos poéticos leídos merecieron prolongados aplausos del numeroso público que oyó con agrado la lectura.

En Bilbao. La conferencia de Valentín Gamazo

Resonante en verdad ha sido el triunfo que en la hermosa capital vascongada ha obtenido el notable orador don Honorio Valentín Gamazo.

La prensa de aquella importante población se ocupa de la conferencia, dedicando al señor Valentín Gamazo cumplidos elogios.

La elocuente disertación versó sobre la política y la administración de justicia.

El local donde el acto tuvo efecto se hallaba completamente atestado de público.

Comenzó su discurso brillantísimo expresando su gratitud a los bilbaínos por las muchas atenciones de que fué objeto a raíz de la muerte de su padre, extendiéndose luego en atinadas consideraciones acerca de la justicia en ambos regímenes: absolutista y democrático, y haciendo resaltar el simbolismo hermoso de la misma, como reguladora de las funciones del Poder moderador.

En párrafos calurosos, de insuperable dicción, habló de la característica de un pueblo y de los factores que entran en el dibujo de su fisonomía moral, examinando el funcionamiento de la administración de justicia en España y afirmando que los jueces son lo que la sociedad es, ya que en ella viven y en el mismo ambiente desenvuelven y ejercen sus funciones.

Habla de la decadencia del absolutismo y de la implantación del régimen democrático, analizando la labor negativa de los apóstoles de la democracia, que ha traído aparejada la merma de los derechos individuales y de la libertad, cercenada en su base por los continuos ataques al alcázar de la autoridad, fortaleza a la que han dirigido siempre sus tiros como objetivo principal y único de sus ficciones y conquistas.

Con palabra briosa y cálida entra de lleno en el examen de la labor ciudadana, que precisa realizar para acabar con esos viejos moldes y arcáicos prejuicios por donde han pretendido encauzar la política, aprovechando los anhelos legítimos de mejoramiento social.

En medio de entusiastas salvas de aplausos, que le interrumpen frecuentemente, el orador continúa su fogosa oración, ocupándose del caciquismo, acaparador de voluntades, que mata toda iniciativa e impide, obstaculizándolo, el progreso y libre desenvolvimiento de los pueblos.

Afirma que el Poder y el pueblo deben ir unidos en la legítima defensa de los sostenes fundamentales de la Monarquía: el Altar y el rono.

Terminada su peroración, el joven orador es objeto de una espontánea y entusiasta ovación, que recibe emocionado.

Por insuficiencia del local de la Sociedad Filarmónica, donde el acto se celebró, quedaron centenares de personas fuera del mismo.

Las damas bilbaínas dieron realce y esplendor al acto honrándolo con su presencia.

El señor Valentín Gamazo fué objeto en Bilbao de muchos agasajos.

AGRICULTURA

Los carbones

En la última sesión celebrada por la Junta Central de Defensa del Consumo Hullero, bajo la presidencia del director general de Agricultura, señor D'Angelo, con asistencia de los señores Madariaga, Sánchez Lozano, Navarrete, Rahola, Coderch, Lazcano, Alexandre, Peña, Villasante y Carvajal y Martín, se dió cuenta de las diferentes comunicaciones recibidas de los distritos mineros juntas regionales y cámaras de comercio e industria, completando sus estudios del consumo de carbones extranjeros en distintas provincias, con el fin de tenerlo en cuenta para su distribución.

Se ocupó la Junta de la elevación de precios y fletes con arreglo a los últimos datos recibidos; y para estudiar los medios más acertados para regular el precio de los carbones nacionales quedó nombrada una ponencia, formada por los señores don Manuel Allende Salazar, presidente de la Sociedad de Construcciones Metálicas, y don Mariano Matesanz, presidente de la Cámara de Comercio de Madrid, en representación de los consumidores; don Felipe Lazcano, representante de la Sociedad Duro-Felguera, y el señor conde de Valmaseda, representante de las cuencas de Puertollano y Córdoba, en representación de los productores, y don José María Madariaga, presidente del Consejo de Minería, por su representación técnica.

La Junta de defensa

Según se había anunciado, ayer se reunió, en el Ministerio de la Guerra, la Junta de Defensa Nacional, bajo la presidencia de S. M. el Rey, con asistencia del presidente del Consejo, señores Maura, Dato, marqués de Alhucemas, generales Weyler, Luque, Primo de Rivera y Fernández Llanos, ministro de Marina y general Vinicegra.

A las seis en punto llegó S. M., vistiendo uniforme de general de la Armada, y acompañado de su ayudante vicealmirante señor Carranza.

Después de servido un te, se reunió la Junta en sesión secreta, sin que haya sido facilitada a la Prensa referencia alguna de lo que en ella se trató, ni nos haya sido posible traslucir lo más mínimo.

LAS SALPICADURAS

La grave crisis económica

Pidiendo trabajo

Soria, 29 (8 m.) Un centenar de obreros ha ido en pacífica manifestación al Gobierno civil para pedir al gobernador que interese del Gobierno se ejecuten por Fomento las obras públicas cuyos expedientes están ya terminados, para aliviar en algo la crisis de trabajo que esta provincia atraviesa.

También han telegrafiado al señor conde de Romanones y al presidente de la Diputación.

Las autoridades locales se han reunido para estudiar los remedios de la crisis agudizada por el temporal.

Hay muchas familias que padecen hambre; urge, por tanto, aliviarlas de algún modo.

La naranja española

Londres, 28. Con el fin de aliviar en lo posible el daño causado al comercio español de las naranjas por la inmediata aplicación de los nuevos reglamentos, el Gobierno inglés ha resuelto diferir las restricciones relativas a las importaciones de naranjas de España.

Se ha concedido un plazo de un mes, que permitirá proceder de una manera satisfactoria al agotamiento de la recolección del fruto español.

Reunión de la Junta de Subsistencias. Se mantendrán los precios actuales del pan

Barcelona, 29 (10,30 m.). Se ha reunido la Junta de Subsistencias para tratar de la carestía de los trigos.

Los representantes harineros han hecho saber a la Junta que los panaderos mantendrán los precios actuales del pan hasta el 10 de Marzo, porque confían en que el Gobierno habrá solucionado en este intervalo el problema de la escasez de trigo.

A otras tierras buscando pan

San Sebastián, 29 (12 m.). Han sido detenidos por la Policía siete obreros que intentaban pasar a Francia en busca de trabajo, sin llevar los necesarios documentos.

Fueron enviados a Valladolid, de donde procedían, previo pago de los billetes del ferrocarril por el reclutador de los pobres obreros.

Otros ocho obreros fueron socorridos y enviados a sus respectivos pueblos.

El conflicto de Valencia

En el Ayuntamiento. Sesión accidentada. El alcalde abandona el salón de sesiones. Una comisión ante el gobernador. Desórdenes, cargas de la Guardia civil, sustos y carreras.

Valencia, 29 (9 m.) Ha sido aprobada en el Ayuntamiento, con votos de todos los concejales, excepto el del señor Berzal, una proposición rechazando la fórmula de arreglo convenida por el alcalde y el gobernador con los horneros de Valencia.

En vista de ello, el alcalde dimisionario abandonó el salón y el primer teniente de alcalde pasó a presidir la sesión. Pidió a todos los concejales benevolencia y apoyo para salvar a Valencia de la dificilísima situación que atraviesa, y a continuación se acordó por unanimidad nombrar una comisión que visitase al gobernador y le comunicara el acuerdo de incautarse de los hornos.

Cuando la comisión visitó a la primera autoridad gubernativa de la provincia, la respuesta que obtuvo fué que el gobernador, teniendo en cuenta los momentos de confusión reinante, no podía hacer más que darse por enterado de cuanto la comisión le comunicaba, sin inclinarse por ello al lado del Ayuntamiento. Recomendó el gobernador de la provincia a los concejales que resolvieran en completa libertad—único modo de que él pudiese hacer lo mismo—y dió por terminada la visita.

La comisión no salió muy complacida del Gobierno civil.

Hay gran revuelo en la población.

Anoche ofrecían las calles principales de Valencia un aspecto inquietante. La circulación en todas ellas era forzosa y regulada por fuerzas de la Guardia civil. La Benemérita redobló su servicio; algunos retenes patrullaban por las calles, y en la de la Sangre, el público, que esperaba impaciente a que terminase la sesión municipal, organizó una manifestación que irrumpió en gritos y silbidos.

La Guardia civil tuvo necesidad de intervenir para imponer el orden, y, al al efecto dió algunas cargas, repartiendo muchos culatazos con sus carabinas.

Los manifestantes se disolvieron para rehacerse poco después en las travesías que rodean al teatro y afluyen a la calle de San Vicente. En estos sitios se reprodujeron las voces, los sustos y las carreras.

Cuando terminó la sesión en el Ayuntamiento, los concejales comisionados fueron en coches a entrevistarse con el gobernador.

Reunión de horneros. Pidiendo protección. Una conferencia de horneros y concejales. ¿Otra fórmula? El abastecimiento de los trigos, o la dimisión en pleno. Los teatros. Tranquilidad.

Valencia, 29 (10 m.). El gremio de horneros ha celebrado una nueva reunión, y en vista de que el Ayuntamiento había acordado municipalizar la fabricación del pan, acordó fabricarlo hoy.

Una comisión de horneros ha visitado al gobernador para pedirle que proteja al gremio contra las agresiones de que sus individuos están siendo objeto. El gobernador les prometió que serían atendidos.

Cuando no habían salido los horneros del Gobierno civil, encontráronse allí con la comisión de concejales, y, de acuerdo unos y otros, convinieron que se reunirían a las doce de la noche en el Ayuntamiento con el Comité de huelga, para estudiar una fórmula que acabase con el paro general. Esta fórmula podría ser: la municipalización de las fábricas de pan durante diez días; que el Ayuntamiento acepte las conclusiones del mitin en que se propuso la huelga general, y compromiso del Ayuntamiento en pleno o acordar otras medidas radicales en caso de que el Gobierno no adopte en estos diez días las medidas oportunas para que baje a 33 pesetas el precio de los 100 kilogramos de trigo.

Existe una gran expectación por conocer el resultado de dicha conferencia; en los alrededores del Ayuntamiento hay estacionado gentío inmenso; pero en el resto de la ciudad la tranquilidad es casi completa. En los teatros Principal y Apolo se ha celebrado función, con escaso público.

A última hora se retiró a descansar casi toda la Guardia civil y fuerza de Seguridad que hacía servicio por las calles; quedan, sin embargo, algunos retenes.

El gobernador no dimite. Nuevo alcalde

Valencia, 29 (10,40 m.). Se ha hablado de que el gobernador de esta provincia había dimitido. Visitado por los periodistas, ha desmentido la especie.

Se asegura que va a ser nombrado alcalde de Valencia el ex gobernador señor Gurrea.

La sesión secreta. Los concejales contra el gobernador. Los horneros no entregarán sus hornos. El aprovisionamiento de la ciudad.

Valencia, 29 (11 m.). El Ayuntamiento reanudó la sesión secreta a las once de la noche.

Según se me asegura, se ocupó detenidamente de la acogida fría que tuvieron los concejales comisionados en el Gobierno civil. A la sesión acudieron algunos horneros comisionados, los cuales se negaron rotundamente a entregar sus hornos al Ayuntamiento.

Una comisión de la Unión Gremial ha ofrecido al Ayuntamiento que durante el día de hoy, y con las puertas de los establecimientos a medio abrir, venderían cuanto fuese necesario para el aprovisionamiento de la ciudad.

La sesión pública. Una comisión a Madrid

Valencia, 29 (11 m.) A la una de la noche reanudó el Ayuntamiento la sesión pública, acordando en ella telegrafiar al Gobierno para darle cuenta del estado de cosas en Valencia.

Mañana marchará a Madrid una comisión para solicitar del Gobierno el abaratamiento de los trigos.

Fórmula aceptada. No habrá municipalización de hornos. El Ayuntamiento frente al problema.

Valencia, 29 (11,15 m.) Puedo asegurar que los horneros han adoptado una fórmula de transacción consistente en seguir fabricando por su cuenta y riesgo el pan, por el plazo máximo de diez días, para dar ocasión a conseguir el abaratamiento del trigo.

Durante este plazo, el Ayuntamiento gestionará la rebaja de precios, y si no la consiguiera, dejará a los horneros en libertad de acción y dimitirá o adoptará acuerdos más radicales.—Corresponsal.

© Biblioteca Nacional de España

Reunión de minorias. Dimisión del alcalde

Valencia, 29 (11,20 m.) El alcalde ha reunido a las minorias para comunicarlas la fórmula tratada por él y el gobernador con los horneros para solucionar la huelga de panaderos.

Las minorias rechazaron en firme la fórmula y censuraron al alcalde, quien en el acto marchó al Gobierno para hacer dimisión de su cargo.

La noticia ha causado gran sensación.

Información oficiosa de Gobernación

El señor Alba no ha asistido este mediodía al Ministerio. El subsecretario recibió a los periodistas.

Preguntado sobre la huelga de Valencia, ha dicho el duque de Almodóvar del Valle que había tranquilidad en aquella capital.

Se ha surtido de pan a toda la población, y no han ocurrido incidentes de importancia. Los panaderos siguen trabajando y las tiendas están abiertas. Solo aparecen cerrados los escaparates, por temor a los posibles alborotos.

Los transformadores metalúrgicos

Ha llegado a Madrid una Comisión de industriales transformadores metalúrgicos, que mañana conferenciará con el señor presidente del Consejo para pedirle que se adopten las medidas necesarias a fin de salvar la triste situación por que atraviesa esta industria.

Estos comisionados habían dirigido al señor Urzáiz una exposición rogandole que en absoluto fuera prohibida la exportación de lingotes de hierro, porque estiman que no hay bastantes para el consumo nacional, y ahora desean saber si el Gobierno está dispuesto a acoger estas peticiones, pues de lo contrario se verían en el caso de cerrar numerosas fábricas.

EL SERVICIO DE COMUNICACIONES

Correos del Extranjero

En la Estafeta de Cambio de Madrid se han recibido hoy los siguientes despachos de correspondencia del Extranjero:

De Londres, París, Burdeos, Ginebra, Portugal, Gibraltar, Nueva York, Méjico y Bocas del Toro.

Redes telefónicas

Ayer salió con dirección a Palma de Mallorca una comisión del Cuerpo de Telégrafos para inaugurar la red provincial telefónica de Baleares, y dentro de muy breves días comenzarán los trabajos de construcción en la red provincial telefónica de Ciudad Real.

Mañana se inaugurará el servicio público en el Centro telefónico urbano de Leganés, que comunicará con Madrid cuando se termine el montaje entre aquella villa y Getafe.

El director ha aprobado, por acuerdo de hoy, el presupuesto para el Centro telefónico urbano de Cuenca.

El Ahorro Postal

Hoy ha sido recibido en audiencia por S. M. el Rey el director general de Comunicaciones, quien le ha rogado su asistencia a la inauguración de la Caja de Ahorro Postal.

Su Majestad le ofreció asistir a tan solemne acto, que se verificará el día 12, a las once y media de la mañana, siendo su deseo que los primeros imponentes sean todos los niños de la Real Familia.

Guardia del día 28 de Febrero de 1916

Telegramas cursados por el Gabinete central, 20.694.

Líneas francas, servicio corriente.

Telegramas en depósito, no entregados por diferentes causas:

Agustín Angulo Mendoza, Valverde, 2, principal.—Guillerbart, sin señas.—Helene Chomanski, Opera Royal.—Casimiro Pérez, Santa Brígida, 3.—Bellfort, pensión Martín.—Emilio Montoya, café San Millán.—Borsari, calle del Carmen.—César Gutiérrez, sin señas.—García Romero Rojas, Clemente, 4.—Mariano García, Gutenberg, 18.—Larrea, Fuencarral, 24.—Cesáreo García, Ronda Atocha, parador Picazo.—Santiago Hernández, Puebla, 6. Amada Hernández, Magdalena.—Buenaventura Bosch, Duque de Alba, 7, entresuelo.

LA JUSTICIA

EN EL MINISTERIO

El señor Barroso propónese poner remedio a la lentitud con que generalmente se despachan los asuntos sometidos a la resolución judicial.

Persiguiendo este fin, por el Ministerio de Gracia y Justicia se ha pedido a todos los juzgados, mediante el conducto de las audiencias territoriales, una estadística de los juicios universales y declarativos pendientes, con expresión de la clase de juicio, fecha de su incoación y última diligencia practicada.

Quiere el señor Barroso que se vigile estrechamente el curso de los negocios civiles; pero se nos figura que su buen propósito no dará los beneficios debidos ni acabará con abusos y corrupteias, mientras la justicia en materia civil sea rogada y existan litigantes de mala fe.

En el Gobierno civil

El señor gobernador

Los trabajos de elecciones le traen atareadísimo al señor gobernador. Durante unos cuantos días no ha aparecido por el Gobierno, y, claro es, todo el que ha ido en su busca no ha podido verle.

Además, una comisión leonesa, compuesta en su mayoría de candidatos aspirantes a la suspirada acta, se ha apoderado de él durante estos días y no le ha dejado minuto libre. Dícese a esto el que el señor conde es muy amante de sus paisanos, y no extrañará lo que al principio decimos.

Hoy, por fin, nos ha recibido. No tenía nada que decirnos o no ha querido, que todo puede ser. Hemos podido observar que tenía mal semblante. ¡Este señor gobernador es vehementísimo! La política le quita el sueño y le preocupa demasiado, aunque él se esfuerce en hacernos creer lo contrario y nos diga que el único problema que actualmente le interesa es el de la supresión de la mendicidad.

Los candidatos de todas las provincias han caído sobre él hasta abrumarle; y es de ver la cantidad de señores serios que invaden las dependencias del Gobierno en estos días. ¡Todo por el acta!

Aconsejamos al señor conde, con todos los respetos que él merece, que no tome tan en serio esos políticuelos y armas al hombro. Lo que debe interesarle verdaderamente es la mendicidad y trabajar activamente para que desaparezca poco a poco, porque de una vez es mucho pedir. Lo demás no tiene importancia. Créanos, señor conde, y pruebe a ver esto que decimos.

¡Sería una lástima que se nos malograse usted en esas andanzas políticas! Abandone esos derroteros, que todos saldremos beneficiados.

LA GUERRA EUROPEA

(Por radiograma, telégrafo y correo)

Vuelve la ofensiva

Cuando, el pasado otoño, plegaba Hindenburg el arco puesto a los bordes de la Polonia rusa e iba camino de convertir la curva en recta, desde la Curlandia a la Volinia, fué unánime parecer de críticos y no críticos, beligerantes y neutrales, que, vencidos los rusos, vendrían los ejércitos centrales sobre Francia. Y fué entonces también cuando, paralelamente a aquellos avances de alemanes y austrohúngaros en el Este, la diplomacia de la Entente hizo esfuerzos sobrehumanos para ver de decidir a su pro a griegos, búlgaros y rumanos. Caricias, amenazas, artes de conminación o seducción, promesas de dinero, advertencias de perjuicios económicos, invocaciones a los consabidos principios de la libertad y el progreso, todos los recursos de arrullo o cacareo con que el presumido pavo de la diplomacia—no de esta o de aquella diplomacia, sino de cualquiera, porque toda es una—suele emplear para el logro de sus fines, pusiéronse en juego para hacer derivar la tenaza ofensiva de los ejércitos del centro hacia el Balkan, encendiendo allí contra ellos las iras de los imperios que aun permanecían apartados de la lucha. A extremo tal llegó el furor de seducción, que, contra lo que mil veces predicaron y aun ahora mismo predican por boca de míster Asquith, al declarar que Inglaterra—como Francia—no enviaría su espada mientras Bélgica y Servia no recuperen todo y más de lo que han sacrificado, ofrecían entonces a Bulgaria buenas porciones del territorio de Servia, tratando de persuadir a esta por toda clase de medios de que, en aras de la causa común, cediera.

Sin duda creían muy seguro su éxito diplomático los aliados, por cuanto al mismo tiempo, con suma habilidad por cierto, remitían la pelota al campo de sus contrarios, proclamando que éstos no se harían con ánimos de romper el frente del Oeste, como rompieron el del Este. En perfecto enlace con tales maquinaciones, siguió después la ocupación de Salónica y el desistimiento de la conquista, por tierra, de Constantinopla.

El efecto buscado, aunque no en la misma forma en que los gobiernos de la Múltiple lo concibieran, se logró. Venido el tiempo de las lluvias, la ofensiva en Rusia hubo de ser aplazada, y ante el temor de que Bulgaria, bienquista con las promesas de tierras macedónicas, se decidiera por la causa aliada, el alto mando austrohúngaro-germano, para apoyar la gestión de sus embajadores en Sofía, dispuso el ataque a Servia, con ánimo de adueñarse, cuando menos, del recodo que al borde del Danubio y por la Puerta de Hierro que se abre al Este de Rumania, había de enlazar las tierras húngaras con las de Bulgaria. El efecto fué inminente; Bulgaria se decidió por los imperios centrales; Servia y Montenegro sucumbieron; Albania...

Resulta, pues, que aquella ofensiva universalmente predicha como a caer sobre Francia en el otoño último, y de la cual los propios aliados tuvieron conciencia cierta, se aplazó entonces por iniciativa de estos, que la hicieron derivar hacia el Balkan. Y todavía hoy, quizá con el propósito de detenerla o debilitarla, en Salónica se sigue acumulando soldados y pertrechos.

Quiere decir lo expuesto que es en el frente occidental donde el nervio de la guerra vibra y propulsa; y aunque al estallar el gran conflicto pudo el alto mando germano comenzar la serie de sus iniciativas atacando a Rusia, sin darla tiempo a que hubiese terminado su movilización, ahora se ve el acierto de la resolución de entrar primero en Francia, por punto el menos probable, arrollando la flor de su Ejército, presa del desconcierto, ocupando sus más ricas provincias de fecundo suelo y subsuelo, deteniendo el curso de las fuentes más normales de la vida francesa.

Rusia, a pesar de las ficciones diplomáticas de alianzas circunstanciales, constituye un peligro común para toda Europa, que le quedaría en vasallaje en cuanto el inmenso caudal de sus energías se desborde más acá del Vistula o más abajo del Danubio. Inglaterra misma, su aliada de hoy, es su más natural enemigo, por incompatibilidad, no ya de cultura, sino de intereses. Francia, en cambio, por su historia, por su situación geográfica admirable, por su riqueza territorial, industrial y mercantil, por cuanto irradia al mundo entero con las sutilezas de su genio, es cantera de mejor piedra para esculpir la estatua de la Paz. Por eso los alemanes pusieron su primer empeño contra Francia.

Ahora parece que aquella temida ofensiva sobre este frente vuelve. Quizá no sea romperlo el propósito del Estado Mayor alemán, aunque pudiera ser, si se le ofrece blanda resistencia, lo que no debe estimarse, habida cuenta del tiempo que ha tenido Joffre para prepararse y las noticias divulgadas de que, en efecto, la línea franco-belga-inglesa es formidable. Tal vez las pugnas recientes no tengan más objeto que ir quebrantando, acoquinando a los adversarios del Oeste, mientra llegan los días, ya próximos, de reanudar en el Este la ofensiva. Si entre tanto, en la fuerza de los golpes, el cerco de Verdún se estrecha, miel sobre hojuelas. No debe olvidarse, sin embargo, que un Ejército como el alemán, educado para el ataque, y que viene desde el primer momento asumiendo siempre una desconcertante iniciativa, aunque avance jugando, su juego es peligroso.

DORAMAS

En Francia y Bélgica

Parte oficial inglés

Carnarvon, 28. En el Woevre, el enemigo se puso en contacto con nuestros puestos avanzados de Blanzee et Manville; todos sus esfuerzos llevados contra la cota 225 fracasaron.

En los Vosgos hubo duelos de artillería en el Hartmannsweilerkopf.

En la región de Senones cañoneamos y dispersamos un destacamento enemigo.

El último parte oficial francés dice que nuestras baterías destrozaron las organizaciones enemigas frente a Straentaten. En la Champagne, en la Granja Navarin, al norte de Souain, consiguió el enemigo, por un golpe de mano, penetrar en algunos de nuestros elementos avanzados.

En la región al norte de Verdún el bombardeo continúa con gran intensidad, y especialmente en el sector central y a nuestra derecha.

Todas las tentativas del enemigo para tomar el pueblo de Duaumont y sus fortificaciones, tropezaron continuamente con nuestra resistencia, no pudiendo conseguir, a pesar de sus desesperados asaltos, arrojarnos de nuestras posiciones. La situación no ha cambiado. Duaumont sigue cercado. La lucha prosigue menos furiosamente al norte del pueblo Devaux.

En el Woevre, el enemigo se mostró ayer más activo. La estación del ferrocarril fué recuperada varias veces por medio de ataques y contraataques, quedando por fin en nuestras manos.

Todos los ataques dirigidos contra la cota 255, con objeto de desalojarnos de nuestras posiciones, fracasaron. Más al Sur, un ataque alemán llevado contra Manville, fué rechazado. Nuestra artillería sigue contestando vigorosamente al fuego del enemigo, todo a lo largo del frente.

En los Vosgos ha habido cañoneo en la región de Ban de Sapt.

Una altura formidable tomada por los alemanes

Nauen.—Informes de los corresponsales afirman sobre el frente que en la toma de la línea Brabant-Samogneux fué también conquistada la altura 344, la posición más sólida asaltada jamás en una guerra, que sobresalé sobre el fuerte blindado de Douaumont, y consiste en un monte de 400 metros de elevación, que cae verticalmente hacia el Este.

Natural intranquilidad en Francia.—La situación es seria

Nauen.—Los acontecimientos militares en los alrededores de Verdún han producido excitación en los círculos políticos de París. Las sesiones del Senado y de la Cámara popular han sido movidas. En el palacio de Bourbón se convocó el Comité del Ejército, pidiendo al ministro de la Guerra informes. El general Galliení declaró después a los diputados que la situación no era inquietante, pero sí seria.

La importancia militar de las posiciones conquistadas por los alemanes

Nauen.—La importancia de las posiciones conquistadas por los alemanes el 26 había sido indicada por los críticos militares franceses, diciendo que la línea de alturas detrás de Samogneux era la primera y verdadera defensa de las alturas del Mosa, al norte de Verdún. A esta línea corresponde por la derecha la posición francesa al sur de la aldea de Orner, hasta Douaumont. El frente entre la ya mencionada y la por entonces línea mantenida por los franceses se extiende sobre un terreno cortado por desfiladeros y gargantas hasta la aldea de Beaumont. La crítica francesa calificó la gran importancia de esta parte del campo de batalla, en el cual hay realizados extraordinarios trabajos de defensa, con lo que la fuerza de resistencia llegaba a su grado máximo. Los franceses declararon que, a pesar de la tenacidad de los alemanes, no era probable que éstos, aun sacrificando cientos de miles de vidas, lograran forzar el mencionado sector.

Contrastes en las informaciones. Antes y después del avance alemán

Nauen, 29. En contraste con estas referencias, que proceden de la época en que los alemanes no habían asaltado aquellas posiciones, están ahora los últimos informes.

El «Temps», por ejemplo, que primeramente llamó a Douaumont un importante sostén, declara ahora que el fuerte era únicamente murallas de hormigón. El parte francés del 27 califica el mismo fuerte como defensa avanzada de Verdún.

La Agencia Reuter intenta reducir la impresión del éxito alemán apelando a velar la verdad, declarando que el parte alemán de la toma de Douaumont es falso, y que, además, dicho fuerte no tiene gran importancia. Además, añade, los franceses se retiraron de la llanura del Woevre sin ser molestados por los alemanes. Entretanto, el parte francés del 27 reconocía que los alemanes habían entrado en contacto con las tropas francesas.

Más sincero es el teniente coronel Rousset, que, en el «Petit Parisien», pide informes concretos del frente, porque las noticias lacónicas del parte francés dejan lugar a toda clase de suposiciones. Dice también que hay que confesar el movimanes. Entre tanto, el parte francés del 23 reconocía que los alemanes habían ende extensión, no debiendo nadie hacerse ilusiones.

Opinión de un corresponsal holandés

Nauen, 29. El corresponsal en Londres del diario holandés «Maasbode» dice saber, desde fuente competente militar, que la presión sobre la línea francesa de Verdún representa un importante triunfo de los alemanes, cuya trascendencia no hay que dudar. Aun cuando los alemanes no pudieran extender más su éxito—dice—, estaría con lo ya alcanzado la situación francesa en este sector sumamente debilitada.

Comentarios de la Prensa búlgara

La Prensa búlgara festeja el triunfo alemán en el frente occidental.

El «Balkans Kaposchka» escribe que mientras los ministros de la Entente consolaban a sus gobernantes con la ofensiva de la primavera, tomaron los alemanes la iniciativa, demostrando que la ofensiva comienza cuando ellos quieren.

El «Narodni Prava» declara que mientras la Entente celebra consultas, demuestran los acontecimientos de los últimos días que la Entente tiene que hacer lo que los alemanes quieren, por ser éstos los que marcan el curso de las cosas. Añade que Verdún fué siempre la fortaleza más importante de Francia, la piedra angular inconmovible de las grandes obras de defensa contra Alemania.

La unidad del Gobierno francés

Nauen.—La «Information» del 23 de este mes afirma que los últimos debates del Parlamento francés hicieron aguzar la inteligencia nacional. Nadie quería discutir sobre el pasado, añade, pero Francia mira preocupada la unidad del Gobierno.

En Italia

Parte oficial

Roma, 28. «A lo largo del frente del Isonzo hubo ayer duelo de artillería y pequeñas acciones de infantería.

Cerca de Lucinico fueron apresados quince hombres del 22.° regimiento dálmata.

Al este de Vermegliano, un destacamento enemigo salió de sus trincheras agitando paños blancos y ocultando las armas. Fué puesto en fuga inmediatamente por nuestro fuego de fusilería.

Señálase movimiento de trenes en la línea de Nabresina.»

Roma, 29. «Gran actividad de la infantería en todo el frente; los encuentros nos han sido favorables al norte de Mori. En Mione y en las laderas del Plava, un destacamento enemigo llegó a poner pie en nuestras trincheras; pero fué rechazado en seguida, con grandes pérdidas. Al norte de las laderas del monte San Michele, uno de nuestros destacamentos asaltó una trinchera, haciendo cuarenta y siete prisioneros, incluídos los oficiales. En esta posición nos hemos establecido firmemente.

El «Maloja», que chocó con una mina cerca de Dover a las diez y media de la mañana del 26, flotó durante media hora volcándose luego, con la quilla al aire. Los botes fueron largados y no cundió el pánico entre los pasajeros, tripulantes y los ascaris; pero el mar hizo zozobrar algunas de las embarcaciones. La violencia de la explosión se sintió en Dover; inmediatamente se enviaron varios barcos y lanchas automóviles, que salvaron muchas personas. Los supervivientes fueron llevados al hospital, donde se les proveyó de trajes y mantas. Por tren especial, que llegó a las diez y veinte de la noche, han venido los supervivientes; hay muchos heridos y personas impresionadas por el susto. Las últimas noticias recibidas del «Maloja» dicen que el número de personas salvadas asciende a 260, incluyendo 94 pasajeros; se han retirado 50 cadáveres del mar.

Por noticias de Budapest se sabe que las pérdidas sufridas por los austriacos en los Balkanes, el frente italiano y el mar, pasan de 300.000 hombres, siendo muchas de las bajas debidas a enfermedades, sufridas especialmente durante el invierno. El profesor Koranjeliding Vungarian, médico de Budapest, ha hecho declaraciones sensacionales acerca del Ejército. Dice que el 41,08 por 100 de las enfermedades de los soldados es tuberculosis. A la mala alimentación y a la miseria existente entre las clases bajas se deben otras enfermedades.»

En los Balkanes

El descontento búlgaro

Carnarvón.—Los búlgaros están agotados y hacen responsables a los alemanes por no haberlos enviado provisiones a tiempo.

Mackensen ha visitado hace poco la línea búlgara, sacando una impresión muy desfavorable.

La toma de Durazzo

Nauen. La Prensa italiana, al referirse a la toma de Durazzo por los austrohúngaros, dice que ahora la cuestión balkánica está reducida al problema de Valona, y elogia al mismo tiempo la obra verdaderamente admirable de los ministros de la Guerra y de Marina, asegurando que los italianos están decididos a defender Valona a toda costa.

¡Tenen víveres

El presidente del Gobierno búlgaro, Radoslawof, declaró en la Cámara que Bulgaria dispone de suficientes víveres para varios años, y que la especulación ha sido combatida en la medida de lo posible.

En Alemania

Nuevos contingentes

Carnarvón.—Se ha incorporado a las armas la quinta de 1918 en la 18.ª región alemana, y se dice que se enviará dicha quinta al frente, a partir del mes de Mayo, y que toda la quinta de 1918 se incorporará en la primavera.

Los «dauernd intanglichen» (ineptos), reconocidos como buenos para el servicio de guerra, han sido incorporados en Francfort hasta la edad de cuarenta y cinco años.

Gestiones de la Cruz Roja

Carnarvón.—El Comité Central de la Cruz Roja alemana, para ayudar al Banco del Imperio á recuperar el dinero en oro, ha decidido contar las ofrendas que reciba en oro, dándolas el doble de su valor.

Todos aquellos que den una ofrenda de diez marcos reciben como recuerdo un grabado original debido a un autor alemán de fama. Por 50 marcos, el grabado va firmado por su autor y está numerado. Aquellos que den 10 marcos en oro reciben un regalo que corresponde a una ofrenda de 80 marcos.

Reclamación contra Portugal

Nauen, 29. El Gobierno alemán dirigió una enérgica nota de protesta al Gobierno portugués por la incautación de los buques mercantes alemanes surtos en los puertos lusitanos, calificando la actitud portuguesa como un paso descortés y pidiendo la anulación de dicha disposición.

Supuesta hostilidad de una Academia

Se han recibido noticias de que las manifestaciones de supuesta hostilidad contra los alemanes por parte de la Academia de Ciencias lisbonense ha resultado una falsedad. La Academia misma declara en una circular que el supuesto manifiesto mencionado era un folletón apócrifo, redactado por una obscura Asociación de literatos de poco renombre, que nada tiene que ver con la Academia ni con las ciencias. La Academia hace constar que se encuentra en buenas relaciones con todas las Academias de los países beligerantes y que la inteligencia portuguesa estima la ciencia alemana.

De Rusia

Nuevo empréstito

Petrogrado.—La Comisión de Hacienda, presidida por el nuevo primer ministro, M. Strumer, ha aprobado el proyecto de empréstito de guerra de 2.000 millones, a plazo de diez años y al tipo de 5 1/2 por 100.

Este empréstito ofrecerá las mismas ventajas que el precedente.

En Asia

Parte oficial ruso

Frente del Cáucaso.—Durante los últimos días, nuestros destacamentos han perseguido vigorosamente a los turcos, tomando nuestros soldados las trincheras, en medio de una espantosa tempestad de nieve.

Frente persa.—Nuestras tropas desalojaron al enemigo de las posiciones ocupadas en la ciudad de Kermanshah.

Los neutrales

Competencia de sangre

Carnarvón.—Se dice que en una recepción de la colonia alemana de Cristianía, dada por el ministro de Alemania, los centros directores alemanes solo cuentan ya con la victoria en el caso de que los alemanes puedan sostenerse hasta el otoño, y seguir derramando su sangre hasta que dejen a Francia sin una gota.

Conspiraciones alemanas

Carnarvón.—El «Chronicle», de Nueva York, dice que todos los alemanes disponibles en Nueva York están conspirando para en caso de hostilidades poder atacar rápidamente y evitar que sus barcos sean detenidos en los puertos.

Diferencias entre los Estados Unidos y Alemania

Berlín.—La carta del Presidente Wilson al senador Stone, presidente de la Comisión del Senado de Negocios Extranjeros, ha producido gran sensación en la prensa alemana, que demuestra una gran contrariedad que participa de inquietud y de cólera.

El «Lokal Anzeiger» del 26 por la noche, dice:

«Si el Presidente Wilson conocía el «memorándum» alemán cuando escribió dicha carta, es culpable de violación de la neutralidad en favor de nuestros enemigos.»

Con la misma fecha escribe la «Deutsche Tages Zeitung»:

«El único medio de salvar las actuales dificultades, es reanudar en el acto y decididamente la guerra submarina.»

Nuevo embajador

Cristianía. El que hasta ahora fué embajador alemán en Sofía, Michaelles, actualmente con permiso por motivos de salud, está propuesto para ocupar el cargo de embajador en Cristianía (Noruega).

En el mar

Las víctimas del «Maloja»

Londres, 28. Se cree que el número de víctimas ocurridas por el hundimiento del vapor «Maloja» es mínimo.

Otro vapor que fué a prestar socorros ha tropezado con una mina y desapareció.

Transatlántico perseguido

París, 29. El paquebote «Duque de Aumale», de la Compañía Transatlántica, ha llegado esta mañana con muchos pasajeros. Este paquebote ha sido perseguido en el Mediterráneo por un submarino enemigo, y tuvo que buscar refugio durante algunas horas para poder escapar a dicha persecución.

Este retraso hizo creer que el «Duque de Aumale» había sido torpedeado; pero, afortunadamente, ha fondeado en Marsella sin más incidentes.

Hundimiento

París, 29. El remolcador «Au Revoir» ha sido torpedeado y hundido por un submarino. Los tripulantes se han salvado.

Cadáveres

Douvres, 28. Han sido recogidos 44 cadáveres del vapor «Maloja».

Otro hundimiento

Londres, 28. El vapor «Frignac», que se dirigía de Nantes a Newcastle se ha hundido el viernes en el mar del Norte, a consecuencia de dos explosiones que partieron el barco en tres.

Se cree que los 22 hombres que formaban la tripulación, así como cuatro pasajeros franceses y el piloto, han perecido ahogados.

Náufragos

Londres, 28. Los periódicos dicen que han sido desembarcados 150 pasajeros del vapor «Maloja».

Notas diversas

Los alemanes embellecerán París

Un periódico de Berlín, «Onik», escribe lo siguiente, que reproducen varios diarios franceses:

«Cuando conquistemos París—dice—será necesario, ante todo, conquistar las simpatías de la población, esa población espiritual y de buen gusto, con la que es necesario contar. Y para ello comenzaremos por embellecer su capital, que es la ciudad más abandonada de Europa. Un arquitecto del Gobierno imperial ha sometido a Su Majestad proyectos, de los cuales ya podemos hablar. Conocemos el que se refiere al Arco de Triunfo de la Estrella, ese monumento demasiado ligero e inútil, al que se agregarán dos colosales relojes, incrustados en los frontones y que permitirán a los bravos parisienses ver la hora desde la plaza de la Concordia y desde la calzada del puente de Neuilly.

Por otra parte, sabido es que Nuestra Señora de París, edificio comenzado en 1163, está sin terminar. Nuestro arquitecto rematará las torres con dos campanarios imitación de los de la catedral de Colonia. Después reemplazaremos los plátanos del bulevar, que no están verdes más que una parte del año, por palmeras de imitación, que no exigen otro cuidado que darles una mano de pintura cada dos años.»

Firma del Rey

DE HACIENDA

S. M. el Rey ha firmado hoy los siguientes Reales decretos:

Concediendo honores de jefe de Administración, libre de todo gasto, a don Higinio Ahaga.

Idem íd. a don Cesáreo Uriaza.

Idem íd. a don Luis Alezquida.

DE GOBERNACIÓN

Fijando el interés que ha de abonarse a los imponentes de la Caja de Ahorros Postal.

Estableciendo el servicio de envíos certificados contra reembolso.

Concediendo franquicia postal a la Asamblea Central de Señoras de la Cruz Roja Española y a las juntas provinciales.

Promoviendo a inspector de Telégrafos a don Eduardo Rodríguez Vallejo.

Promoviendo a jefe de Centro a don Enrique Ibanez.

Concediendo honores de jefe de Administración a don Román Fernández.

Promoviendo a jefe de tercera clase de Administración del Cuerpo de Correos a don Luis Barrio.

Concediendo honores de jefe superior de Administración a don Manuel Feu, diputado provincial de Huelva.

Concediendo honores de jefe superior a don José M.ª Bernal.

Nombrando vocal del Real Dispensario Antituberculoso Victoria Eugenia a la marquesa de Valdeolmos.

LA EXPOSICIÓN DE PANAMÁ

JURADO DE ADMISIÓN

Por Real orden de la Dirección de Comercio se han dictado las siguientes instrucciones para la concurrencia de los artistas españoles a la Exposición de Panamá:

«La Asociación de Pintores y Escultores se encargará de invitar a los artistas, repartir impresos y tomar las disposiciones convenientes para el mayor éxito de la concurrencia al certamen.

Para la selección de las obras que han de figurar en el mismo se nombrará un Jurado de admisión, compuesto de los señores siguientes:

Pintores: López Mezquita y Martínez Cubells.

Escultores: Mateo y Nurria y Miguel Blay.

Arquitectos: Antonio Palacio y Teodoro Anasagasti.

Serán presidente y secretario, respectivamente, el director de Comercio y don José García Martínez.

Queda autorizada la Asociación para invitar a los artistas de reconocido mérito cuya cooperación estime conveniente.

Todas las obras, excepto las de los artistas que antes se aluden, serán examinadas por el Jurado.

No figurarán en la sección española de Bellas Artes de la Exposición de Panamá más obras que las aprobadas por el Jurado.

La Asociación de Pintores y Escultores se encarga del decorado e instalación de la sala.

Las obras saldrán de Madrid el día 30 de Marzo.

La Dirección de Comercio designará un funcionario que asista a la entrega de las obras en Panamá, siendo el transporte de las mismas por cuenta del Estado.»

La Familia Real

Después de despachar con los ministros de turno, recibió S. M. el Rey al señor Frances Rodríguez, que fué a darle cuenta de los servicios implantados para el funcionamiento de la Caja Postal de Ahorro, conviniendo en que la inauguración tenga lugar el 12 del próximo mes, con asistencia del Rey é infantes.

También visitaron al Monarca el conde de Casal y Moreno Carbonero, que fueron a dar cuenta a don Alfonso de la próxima Exposición de Miniaturas Españolas.

El señor Torres Cabrera y el marqués de Figueroa fueron también recibidos por el Rey, así como el académico y ex diputado republicano señor Octavio Picón, que, por ausencia del director del Museo del Prado, visitó a Su Majestad para enterarle de asuntos de personal. El señor Octavio Picón salió agradecidísimo a las atenciones del Monarca y gratísimamente impresionado del recibimiento que Su Majestad le dispensó.

Se opuso a que le retratasen los fotógrafos.

La Reina doña Victoria recibió en audiencia a doña Carmen Fernández del Villar e hija, al conde de Limpias y al general Villar y Villate, con su señora e hija.

Hoy juró el cargo de gentilhombre de Su Majestad el capitán de la Guardia civil señor Gustau.

INFORMACIONES SOCIALES

Por la educación de la mujer

Barcelona, 29 (10,50 m.). La Comisión organizadora del cursillo de educación femenina está organizando una serie de lecciones prácticas para mujeres obreras, que se darán por talleres y fábricas.

Una conferencia

El notable jurisconsulto don Francisco de la Iglesia Pinilla ha dado una conferencia en uno de los círculos mauristas de Alicante, sobre el tema «Pedagogía cívica».

Entre la asistencia predominaba el elemento obrero.

El conferenciante escuchó calurosos aplausos por su trabajo, de verdadero mérito.

Gaceta de Madrid

Leyes, decretos y Reales ordenes

Gracia y Justicia.—Publica todos los decretos de nombramiento de personal que ayer firmó Su Majestad.

Gobernación.—Real orden circular a los gobernadores civiles disponiendo exijan a los alcaldes de los ayuntamientos de sus respectivas provincias les manifiesten si en sus respectivas localidades existe matadero dotado de gabinete micrográfico con elementos para diagnosticar la triquinosis; si existe profesor veterinario, inspector de carnes y si el sacrificio de reses para el consumo se verifica en dicho matadero, y ordenándoles apliquen los correctivos que establece la Real orden de 21 de Marzo de 1911 a los ayuntamientos que no hayan cumplido lo dispuesto en los artículos 180 al 182 del reglamento de Policía sanitaria de animales domésticos.

BOLSA DE MADRID

Junta Sindical del Ilustre Colegio de Agentes de Cambio y Bolsa

FONDOS PÚBLICOS	Día 28	Día 29
4 por 100 interior serie F	74 85	74 70
Idem íd. íd. G. y H	77 60	77 60
Fin corriente	»	»
Idem próximo	»	»
4 por 100 exterior serie F	82 50	82 10
Idem amortizable serie E	88	»
5 por 100 amortizable serie F	96	95 90
Obligaciones del Tesoro 4,75 serie A	103 10	103 25
Obligaciones del Tesoro 4,75 serie B	103 10	103 15
Ayuntamiento de Madrid.		
Resultas	»	»
Expropiaciones interior	»	»
Cédulas del Ensanche	»	»
Villa Madrid 1908 (Deudas y Obras)	»	87
Empréstito 1911	»	»
Banco Hipotecario de España		
Cédulas hipotecarias 4 por 100	95 15	»
Idem íd. 5 por 100	104 20	»
Valores industriales		
Banco de España	457	457
Tabacos	277	277
Banco Hipotecario	»	»
Idem Hispano Americano	»	»
Idem Español de Crédito	»	»
Azucareras preferentes	58 50	56 50
Idem ordinarias	»	»
Ferrocarriles		
M. a Z. y Alicante	363	364
Nortes	368	371
Valores extranjeros		
Banco Central Mejicano	»	»
Idem Español Río de la Plata	270	274
Cambios		
París	89 75	89 60
Londres	25 09	»

IMPRESIONES

La sesión de Bolsa de hoy es desfavorable para los fondos públicos, sobre todo en el Exterior, por perjudicarle la baja en el cambio con Francia.

Los valores industriales pierden cotización y en algunos como en las Preferentes, pierden un dos por ciento; en cambio las acciones de Río de la Plata siguen pujantes, subiendo cuatro pesetas.

Los francos, que empezaron a cotizarse a 89,40, suben hasta 89,60, cambio de cierre, pedidos por arbitraje de Exterior.

© Biblioteca Nacional de España

POLITICA Y POLITIQUEO

GLOSA DEL DIA

Desde que se produjo la crisis que dió salida al señor Urzáiz, el Gobierno trata de desorientar la opinión pública intentando hacernos creer que sobre él gravita el enorme peso de proveer la cartera de Estado.

Indudablemente, con otro sistema de Gobierno que no fuera el de intrigas y rivalidades, éste sería asunto que preocupara a cualquier situación; pero con el sistema que venimos padeciendo, es de una extremada candidez el solo intento de cloroformizarnos.

Nacidos para decir la verdad, no habíamos de excusar nuestro compromiso con el público en este caso; el señor conde de Romanones está asediado a estas horas por los muchos pretendientes a la cartera, y, dentro de su régimen de complacencias, no se atreve a disgustar a ninguno. Esa es la verdad.

La salida de Urzáiz, además de servir para demostrar al público que los hombres de buena voluntad, enemigos de camarillas, son aves de paso en los ministerios liberales e idóneos, ha venido también a evidenciar que, desgraciadamente, para España, los jefes de Gobierno no se preocupan de llevar a cada Ministerio a las personas que hayan demostrado mayor competencia.

El asedio que sufre el conde de Romanones trató de evitarlo cuando ofreció la cartera de Estado al marqués de Alhucemas. De aceptarla, ningún pretendiente hubiera osado interponerse; pero rehusada por éste la cartera, los pretendientes han acudido al jubileo.

Contadísimos son los políticos que en España tienen suficientes conocimientos de política internacional para desempeñar dignamente la cartera de Estado; y al hablar de dignidad, no nos referimos al concepto personal, sino a la situación poco airosa de los individuos en los graves problemas internacionales.

Atraviesa Europa una situación tan crítica, que puede considerarse la cartera de Estado como la más difícil de desempeñar. Hay tan poca conciencia en los políticos de lo que a la Patria se debe, que a ella aspiran muchos que ni conocen tratados ni están en antecedentes de las complicaciones que pueden presentarse, ni están orientados en las corrientes políticas que más convienen a la nación.

Y en la duda, no de quien pueda desempeñarla mejor o peor, sino de cuál de los aspirantes podría proporcionarle mayores disgustos al verse desairado, está el conde de Romanones sin proveer la cartera.

No crea nadie, pues, nadie, que el presidente se halla bajo el peso de un grave problema a resolver; en realidad, sólo se trata de acertar en el contentamiento de un juego de compadres.

¡Pobre nación, cuyos prohombres pasan el tiempo en intrigas y protecciones, cuando la Patria necesita de grandes sacrificios, grandes abnegaciones y grandes desintereses!

INFORMACION OFICIOSA

De Hacienda

Habiendo sido aceptada por el Banco de España la proposición de hacerse cargo de las nuevas Obligaciones del Tesoro al 3 por 100, por la cantidad de cien millones de pesetas, en pago de parte de los anticipos que tiene hechos al Tesoro, el nuevo ministro, señor Villanueva, ha aprobado la expresada negociación, disponiendo que se formalice el día 1 de Marzo.

Al mismo tiempo ha ordenado al Banco que el citado día, o sea mañana, miércoles, abra suscripción pública de los susodichos valores, que son a vencimiento de cuatro meses y prorrogables de tres en tres meses, hasta que se recojan, con el interés de 3 por 100 anual y en series de 500 y 5.000 pesetas.

El presidente

Desde Palacio, después de despachar con Su Majestad, el jefe del Gobierno fué al Ministerio de Estado, donde, libre de visitas y comisiones, recibió esta mañana a los representantes de la Prensa.

Mostrábase el conde satisfecho de esta soledad, que le permitía trabajar sin que nadie fuera a interrumpirle y poder hablar con los reporteros sin el agobio de los visitantes, que esperan y le acosan cada cual según sus pretensiones. Sólo un inconveniente encontramos en esto, y es que nos pareció que, influído el presidente por aquel ambiente de reserva y circunspección, mostrábase hoy menos expansivo que de ordinario.

Había conferenciado esta mañana el conde con el ministro de Fomento, quien fué a darle cuenta de sus gestiones para solucionar la cuestión de los transportes. Hablaron de un proyecto de decreto dictando reglas que regularicen este servicio, y si hoy pudiera quedar terminado mañana se publicará en la «Gaceta».

Anunció que tenía muy buenas impresiones sobre el resultado de las gestiones que se siguen con el Gobierno inglés para que sean admitidas allí las frutas españolas. Aunque todavía no hay nada en definitiva sobre el plazo que se ha de conceder para la importación, parece que no andan equivocados los que, fundándose en un telegrama recibido de Londres, aseguran que ese plazo será de un mes.

Mañana, a las cinco y media, se celebrará Consejo de ministros en la Presidencia. Lo que no dijo el conde es cuáles han de ser los temas que se traten en él. Ya decimos al principio que el conde estaba hoy en diplomático.

Fomento é Instrucción

El señor Burell no ha recibido a los periodistas. El señor Amós se iba del Ministerio. Tenía el sombrero puesto para marcharse a la calle, a asuntos particulares.

No dijo nada de interés.

Ha regresado el señor Royo Villanova de su viaje electoral.

Repitió a los periodistas lo transmitido por los corresponsales referente a las escuelas que ha visitado y los agasajos de que ha sido objeto.

Villanueva en Palacio

Hoy no nos recibió el ministro de Hacienda por estar en Palacio poniendo a la firma de S. M. el Rey los decretos que en otro lugar publicamos.

El subsecretario, señor Sagasta, nos mandó a decir que no tenía noticias que comunicarnos.

La cartera de Estado

Anoche se habló de nuevo de los trabajos realizados por el conde de Romanones para conseguir que el marqués de Alhucemas se encargase de la cartera de Estado.

Esos rumores no tienen otro fundamento que el haber asistido ambos personajes liberales a la Junta de Defensa Nacional, que por la tarde se reunió en el Ministerio de la Guerra bajo la presidencia de S. M. el Rey, y suponerse que el jefe del Gobierno aprovecharía la favorable coyuntura para hacer presión sobre el señor García Prieto y que éste aceptase.

El marqués de Alhucemas se reserva para la presidencia del Senado, y una interinidad en el Ministerio de Estado nada favorecería nuestras relaciones internacionales.

◆

En los pasillos del Congreso se ha seguido comentando esta tarde la provisión de la cartera de Estado.

A la hora de escribir estas líneas parece que el Gobierno no ha acordado nada en concreto, aunque el movimiento de personajes y el asalto al señor conde de Romanones continúa.

¿Dimite Argente?

Por los centros políticos ha circulado todo el día el rumor de que el subsecretario de la Presidencia, don Baldomero Argente, había dimitido.

Atribuíase esta determinación a las frases que ayer se atribuyeron al señor Argente hablando de la mencionada provisión de la cartera de Estado.

Sin embargo, elementos ministeriales aseguraban que el rumor carecía de fundamento.

Ministerio de Estado

Con gran brillantez se verificó hoy en el Ministerio de la plaza de Santa Cruz la acostumbrada recepción diplomática.

Con tal motivo, el conde de Romanones tornó de nuevo esta tarde al Ministerio, permaneciendo allí desde las cuatro hasta una vez terminado el acto oficial.

Loreto y Chicote en el ensayo general de la obra de Marín y Palacios "Los niños de Écija", estrenada esta tarde en el Cómico

CHISMORREO

Los regionalistas de Cataluña se aprestan a luchar en la próxima contienda electoral. Dicen que el Gobierno, entendiendo que de ese modo logrará más sufragios para sus candidatos, se ha puesto en inteligencia con nacionalistas y reformistas, dispensándoles la benevolencia oficial.

Los regionalistas presentarán candidatos en todos los distritos, incluso en el que luchará el director de Comercio, señor Sala, a pesar de que éste es hijo del país y cuenta con grandes simpatías entre los regionalistas. Hay distritos en los que la lucha será empeñadísima, porque los candidatos de la Lliga serán no solamente hijos del país, sino personalidades de gran arraigo y bien impuestos de las necesidades de sus electores.

◆

Siguieron anoche los comentarios que durante toda la tarde se habían hecho respecto de la provisión de la cartera de Estado.

Después de estar barajando nombres, según ya decíamos, citándose los de cuantos dentro del partido pueden o aspiran a desempeñar dicha cartera, se habló de una combinación por la cual se hacía un cambio de departamento entre los actuales ministros, entrando en el Gobierno el señor Ruiz Jiménez.

Preguntado el conde por la certidumbre de estos rumores, les negó todo fundamento, asegurando, no obstante, lo manifestado por la mañana en contra: que estaba dispuesto a prolongar por mucho tiempo la interinidad en el cargo de ministro de Estado, y hasta a llegar a ser titular de esa cartera.

—Este Ministerio—dijo—ofrece ahora grandes dificultades, y nadie mejor que el jefe del Gobierno, que tiene sobre sí la responsabilidad de todo, es el llamado a sortearlas.

Durante la tarde de ayer, el jefe del Gobierno conferenció con los embajadores de Alemania, Francia, Inglaterra, Italia y Rusia.

EL TIEMPO

La borrasca cuyo centro se hallaba ayer entre Galicia e Irlanda marcha lentamente hacia el centro de Europa.

En España se forman, para desaparecer rápidamente, centros de perturbación secundarios que producen abundantes lluvias.

La temperatura no es extremada, siendo las de Soria, Palencia y Avila las únicas mínimas registradas por debajo de 0º.

Entre los vientos dominan los del Sur, y el mar se halla agitado en la costa cantábrica.

Tiempo probable para España

Viento fuerte del Norte en Galicia y Cantabria, con lluvias y marejada. Lluvias en Cataluña y Levante. Chubascos en el centro y en Andalucía.

MADRID

Altura barométrica a 12 horas, 687,9 milímetros.
Temperatura máxima a la sombra, 6 grados.
Idem mínima, 0,09.
Humedad máxima del aire, 95 por 100.
Idem mínima, 84 por 100.
Lluvia, 7,1 litros por metro cuadrado.
Dirección del viento: Sur.
Recorrido: 745 kilómetros.

Tiempo probable para la provincia de Madrid

Viento de la región del Oeste, algunos chubascos y descenso de la temperatura.

(Datos del Observatorio Central Meteorológico del I. G. E.).

LOS SUCESOS

Décimos extraviados

En la Dirección General de Seguridad los vendedores de billetes de lotería Francisco Aznar y Juan Segura han puesto en conocimiento de las autoridades la pérdida de algunos décimos de los números 15.010 y 15.366 correspondientes al próximo sorteo.

Robo de cubiertas

Don Juan Segura, que vive en el paseo de la Castellana, número 44, hotel, ha denunciado en la Comisaría de Buenavista que anoche le fueron robadas dos cubiertas de automóvil, valoradas en 300 pesetas.

Robo de un bolsillo

En la Comisaría del distrito de Buenavista presentó anoche una denuncia la joven María Otero contra Manuel López, por haberle substraído un bolsillo de plata con 20 pesetas.

Una... tranquila

El coronel inspector del primer tercio de la Guardia civil, don Miguel Marlegui, denunció esta mañana en la Comisaría de Policía del distrito del Centro a una mujer llamada Eusebia García, sin domicilio en Madrid y perfectamente desconocida del señor Marlegui.

A pesar de estos últimos detalles, parece ser que la referida mujer se dedicaba a presentarse en varias casas como cuñada del señor coronel.

No es lo peor del caso que se presentara, sino que, además, pedía dinero, y el conocimiento de estos hechos han motivado la denuncia presentada por don Miguel Marlegui.

Diputación provincial

Comisión permanente

En la sesión de esta mañana se informaron los asuntos siguientes:

Recurso de don Justo Gil y otros vecinos de Patones contra acuerdo del Ayuntamiento de Torremocha, que les desestimó por extemporáneo un recurso de agravios contra un reparto vecinal.

Recurso de alzada interpuesto por don Ricardo Salvadori, gerente de la Compañía Madrileña de Alumbrado y Calefacción por Gas, contra providencia de la Alcaldía de esta corte, disponiendo la devolución de un terreno por dicha Compañía.

Cosas que se dicen

En los salones del Palacio Provincial se rumorea que existe profundo disgusto por la creación de unas cuantas plazas que se sacaron a oposición.

Dícese que la palabra oposición no es más que una careta con que se trata de ocultar un reparto, en el que se asegura interviene el propio presidente del Consejo de ministros.

¿Tratará el señor conde de Romanones de contentar con estas plazas a los 300 aspirantes a cartera?

Ayuntamiento de Madrid

Hablando con el alcalde

El señor Ruiz Jiménez nos felicitó esta mañana por el primer número de LA ACCION.

Agradecemos sus elogios, y mucho tememos no poder estar a la recíproca.

Nuestro amo y señor es el público, y en el Ayuntamiento pasan ciertas cosas que...

Nos habló el alcalde de la crisis obrera, y dijo que le preocupaba este asunto.

Se nos figura que más le interesa la crisis política.

¡Ese habilidoso señor valisoletano, que le episodio la cartera de Gobernación, es la pesadilla del señor Ruiz!...

Comentando el momento político, aseguraba el alcalde:

—Yo estoy aquí **«muy satisfecho»**, aunque ustedes tengan ganas de perderme de vista...

Se equivoca el señor Ruiz. Ni él está satisfecho en la Alcaldía, ni nosotros le queremos mal.

Los madrileños son los que no deben de estar muy satisfechos de su gestión.

No le perdonarán nunca que usted sea el más testarudo defensor del inquilinato.

Gacetilleo

En la sesión que el Ayuntamiento celebrará mañana, pretenden algunos concejales regale la Casa a un empleado 40.000 duros.

¿Y los obreros sin trabajo? ¿Y el hambre?

LA ACCION enterará al público de cuanto ocurra.

Este asunto escandaloso, como otros muchos, no puede quedar en silencio.

Y para hablar claro hemos venido nosotros.

LA VIDA DEL GRAN MUNDO

Enfermos.—Se encuentran muy mejorados de la dolencia que sufren: la duquesa de Andría y la condesa viuda de Torrejón. La bella señorita de Spuch se encuentra completamente restablecida de la enfermedad que la aquejaba.

Se dice... que en breve será pedida la mano de una muchacha muy conocida en los círculos aristocráticos por su belleza y donaire para un joven diplomático pariente suyo.

Que así sea.

Bailes.—En el palacio de los duques de Santo Mauro se celebrará un baile el domingo de Carnaval, al que asistirán Sus Majestades.

—Ayer lunes, y siguiendo una costumbre ya establecida, se reunieron a comer en el Ritz varias familias aristocráticas, entre las que recordamos a SS. AA. la infanta doña Beatriz, los infantes don Alfonso y don Raniero, que, con los marqueses de Viana, se sentaron a la mesa de la marquesa del Mérito: los embajadores de Inglaterra y los Estados Unidos, los príncipes Pío de Saboya, el encargado de Negocios de la Argentina, señor Moreno; don Carlos Caro, acompañado de su bella hermana; el marqués de Narros, los señores Güell y Alonso Martínez, marquesas de Invanrey y Argüeso, señoritas de Guillamas, y muchos más, que lamentamos no recordar.

A las once se lanzó la gente joven al salón de baile, dedicándose a las danzas de moda hasta la madrugada.

Fernán CASTRO

EL EJÉRCITO Y LA MARINA

GUERRA

Retiros.—Para Algeciras se le concede al segundo teniente de Carabinros (E. D.) don Jerónimo Ortolé García; para Sabadell, al primer teniente de la Guardia Civil (E. R.) don Pedro Fernández López, y para Vitoria al coronel de Infantería don Cecilio Insaeta Segura.

Prófugos.—Se dispone que estingan sus diferentes situaciones en el Ejército, sin que se les considere como servido en filas el tiempo que estuvieron ausentes.

—Como profesor, a la primera sección de la Escuela Central de Tiro, al comandante don José Mirelis y Brondis.

Destinos.—Se destina a situación de excedente, y al regimiento de Cazadores de Alfonso XII, respectivamente, a los capitanes de Caballería don Heliodoro Linares y don Emilio Manzanedo Lema.

El general Berenguer.—El nuevo gobernador militar de Málaga, general Berenguer, ha salido para Algeciras, desde donde marchará seguidamente a la primera de dichas poblaciones para posesionarse del mando.

El general Zubia.—Aun cuando dentro de la gravedad, se encuentra algo mejorado el general de división don José Zubia, al cual deseamos un restablecimiento total.

Fallecimiento.—En Alcira falleció el comandante de Infantería don Vicente Gracia Ruiz.

Supernumerario.—Se concede esta situación, sin sueldo, al capitán de Ingenieros don Daniel de la Sota Valdecilla.

Inválidos.—El teniente coronel del Cuerpo don Arcadio Padín ha obtenido el retiro para esta corte.

Clero castrense.—Se concede igual situación para la corte al teniente vicario de segunda don Jesús Sánchez de la Graña.

Gratificación.—Se concede la de efectividad a los médicos primeros don Antonio Sánchez Reyes y don José Picó y Pamies.

Recompensa.—A propuesta del general en jefe de Africa, se concede el empleo inmediato al segundo teniente de Infantería don Luis Balcázar.

MARINA

Destinos.—Se destina para eventualidades del servicio en esta corte al capitán de navío don Luis González Quintas.

Se nombra al capitán de corbeta don Andrés Elvira vocal electricista de la Comisión Inspectora del Arsenal de El Ferrol.

Retiros.—Se retira del servicio, por cumplir la edad reglamentaria, a los capitanes de la escala de reserva de Infantería de Marina don José Laíont y don Angel Robles.

Licencias.—Se concede licencia al comandante de Infantería de Marina don Eleuterio Guardias.

Comisiones.—Se declara indemnizable una comisión del servicio desempeñada por el capitán de Infantería de Marina don Joaquín María Pérez.

NOTICIAS

Chocolate al gluten. Especial para diabéticos. Antigua casa Venancio Vázquez. C. San Jerónimo, 29. Claudio Coello, 14.

◆

Mañana, a las nueve y media de la noche, celebra junta general ordinaria la Defensa Mercantil Patronal, en su domicilio, Plaza de San Miguel, 7, segundo, a la que se invita a los señores socios.

◆

En el Círculo de la Juventud Liberal Monárquica ha dado su anunciada conferencia el presidente de la sección de Propaganda, don Rafael Maroto, acerca del tema «Las Cortes liberales».

Fué una disertación de carácter eminentemente político, en la que el orador estudió, desde distintos puntos de vista, las Cortes próximas a elegirse, considerándolas como unas Cortes Constituyentes, no sólo del nuevo partido liberal, sino también de la España del porvenir.

Fustigó el conferenciante el «fulanismo», el personalismo y el caciquismo que imperan en nuestra política y en nuestro régimen parlamentario, y que contribuyen a su descrédito, y abogó por que en la organización y preparación de las nuevas Cortes se sigan normas modernas, nuevos derroteros que permitan traer a ellas una mayoría liberal unida, compacta y disciplinada, con aptitud para resolver el magno problema de la reconstitución nacional.

El señor Maroto fué muy felicitado.

LAS CARAS PRESENTADAS EN
LAS CONFITERIAS ROLDAN
de las que grandes cantidades han servido en recientes bodas y bautizos, explican la creciente preferencia que el público concede a esta casa. Carretas, 35, y Barquillo, 41 duplicado.

POR TELÉGRAFO

De Barcelona

EL HUESO QUE DEJO EL SEÑOR URZAIZ

Telegramas al Gobierno. Una exposición del Fomento del Trabajo

Continúa siendo objeto de grandes preocupaciones la concesión del puerto franco a Barcelona, por la forma anunciada en que va a hacerse.

El Fomento del Trabajo dirige con este motivo una exposición al Gobierno.

Analiza la concesión, afirmando que Barcelona consideraría frustrados sus deseos si la concesión se hiciera a una Compañía particular.

Se daría el caso de que una concesión hecha a la ciudad redundaría en beneficio de una empresa mercantil, convirtiéndolo en un negocio privado.

Pide la solución inmediata de este asunto, pero de una manera definitiva y conforme a los deseos de la ciudad.

Añade que la conducta de los gobiernos ha hecho que se pierdan diez y nueve meses, durante los cuales se hubiera podido prestar grandes servicios a España y a otras naciones comercialmente ligadas con nosotros, y que por causa de la guerra ven entorpecido su tráfico.

Sin embargo, aun puede aprovecharse el tiempo que ha de tardar la guerra en concluir, y ello será una manera de prevenir los grandes cambios que han de producirse en las corrientes comerciales después de terminada la guerra.

Muchos de los centros y entidades comerciales e industriales de Barcelona han enviado al Gobierno telegramas y exposiciones pidiendo que la explotación de dichos depósitos no se entregue a entidades particulares.

CALENDARIO RELIGIOSO

AÑO CRISTIANO 1916
MARZO
1
MIÉRCOLES

Santoral de mañana.

El Santo Angel de la Guarda, Santos Herculano e Hiscio, obispos y mártires; Santos Rosendo, Albino y Luitberto, obispos; Santas Antonina y Eudoxia, mártires, y el beato Miguel Carballo, de la Compañía de Jesús, y compañeros mártires.

La misa y oficio divino son de este día con rito simple y color morado.

Santa Antonina.—Esta fiel observadora de los preceptos de la religión cristiana vivía en Nicea de Bitinia. De piadosas costumbres, en oración continua y fervorosa, bien a las claras se notaba que su vida iba enderezada a la bienaventuranza. El Señor quiso, sin embargo, probar más su fe. Durante la sangrienta persecución de Diocleciano, fué acusada de cristiana y mandada encarcelar. Santa Antonina, ante la presencia del juez, hizo arrogante declaración de fe, permaneciendo imperturbable ante las amenazas del poder pagano. Todos los suplicios que la crueldad y el odio habían inventado se aplicaron a la tierna virgen, que salió siempre indemne por milagro del Señor. Por fin, exasperados sus verdugos, la arrojaron en un cubo a la laguna de la ciudad de Nicea, terminando de este modo sus días por los años 294 de la era actual.

Cultos para mañana

Parroquia de San Luis. (Cuarenta Horas.)—A las ocho, misa de Exposición de S. D. M.; a las diez, solemne; a las seis de la tarde, preces, bendición y reserva.

Capilla del Santísimo Cristo de San Ginés.—Al toque de oraciones, ejercicios con sermón.

Adoración Nocturna (Cor Jesu).—Visita de la Corte de María, Nuestra Señora de la Almudena, en Santa María; la Blanca, en San Sebastián; del Consuelo, en la parroquia de San Luis; del Olvido, en San Francisco el Grande.

En la parroquia de San Sebastián.—Con motivo de la festividad del día, se celebrarán a las diez y media de la mañana, solemnes cultos que a su titular dedica el director, profesores y alumnos del Colegio del Santo Angel de la Guarda.

Ocupará la cátedra del Espíritu Santo el muy ilustre señor doctor don Diego Tortosa, canónigo de esta Santa Iglesia Catedral, haciéndose encargada de la parte musical de dicho acto una escogida orquesta, dirigida por el profesor don Alejandro Manzano, organista de la citada parroquia.

ULTIMA HORA

TIROS EN VALENCIA

A última hora recibimos extensa información telefónica de Valencia dándonos cuenta de que la situación se ha agravado extraordinariamente.

La Guardia civil ha dado varias cargas, y en la calle de Barcas dos hombres tirotearon a la fuerza pública, resultando muerto de estos disparos el joven guardia civil Antonio Serrano, que pasaba por el lugar del suceso vestido de paisano.

El alcalde de Valencia ha dimitido.

Ha sido nombrado don Fidel Gurrea.

DE LA GUERRA

Parte oficial

París, 29. El golpe de mano intentado por los alemanes contra Verdún no les ha resultado. Hace tres días que las tropas alemanas están fijas al nordeste de la ciudad y no pueden avanzar un paso.

Esta noche se han iniciado varios ataques alemanes contra la región de Douaumont, hasta llegar a luchar cuerpo a cuerpo. Todos han sido rechazados por las tropas francesas.

En el Woevre, al este de Verdún, ha atacado una división alemana.

Ayer, después de una intensa preparación de artillería, los alemanes asaltaron el pueblo de Manhenlles, donde consiguieron penetrar; pero tuvieron que luchar con un violento contrataque de las tropas francesas en el límite occidental de Manhenlles.

Un crucero auxiliar hundido

París.—El crucero auxiliar «Provence» número 2», empleado momentáneamente en el transporte de tropas a Salónica, ha sido hundido en el centro del Mediterráneo el día 26 de Febrero. Según noticias recibidas hasta ahora, 296 náufragos han sido conducidos a Malta, y unos 400 a Milo, por barcos de vigilancia franceses e ingleses (lanchones y torpederos), que acudieron a las llamadas de auxilio por medio de la telegrafía sin hilos de dicho crucero.

Según el testimonio de Mr. Bokanowski, diputado por el Sena, agregado al Estado Mayor del Ejército de Oriente, no se apercibió ningún periscopio ni antes ni después del accidente, así como tampoco se vió ningún vestigio del torpedo ni se produjo nada extraordinario en el momento de la explosión.

La vigilancia estaba muy bien montada, y tanto ésta como los artilleros, permanecieron en sus puestos hasta el último momento.

Aproximadamente iban a bordo 1.800 hombres, contando con la tripulación. El tiempo estaba muy sereno y claro, y sólo había un poco de oleaje. El barco pareció ladearse hacia una de sus bordas, fué alcanzado a la altura del mástil de proa, y hundido en catorce minutos. Todos se lanzaron a tomar los botes, que en cantidad suficiente había a bordo.

HOTEL DE VENTAS
34, ATOCHA, 34
Ruega al público visite sus grandes salones, donde encontrará muebles propios para gabinetes, salones, salas, alcobas, tocadores, camas, armarios, espejos, pianos, lunas, cortinas, lavabos, stores, alfombras, tasices, linoleum, sillas, percherpo y toda clase de enseres propios para poner una casa confortable y elegante, a precios muy ventajosos.

Para curar el reumatismo, arteriosclerosis (vejez prematura), artritismo, escrófula, obesidad, bronquitis crónica, asma, se emplea con éxito la
IODASA BELLOT
porque alivia los dolores, evita congestiones y ataques, purifica la sangre, fluidificándola y asegurando el riesgo sanguíneo normal, y la regenera y depura de exudados y detritus; estimula el apetito y la nutrición. 20 gotas obran como un gramo de yoduro; pero no irrita, ni fatiga el estómago, ni los riñones; no tiene mal sabor y es de uso fácil, seguro y eficaz.
4,50 pesetas en todas las farmacias.
Folleto gratis.
F. BELLOT
Martín de los Heros, 63, Madrid.

Mantequerías Leonesas.
NICOLÁS MARÍA RIVERO, 8 Y 10
ES LA MEJOR MANTECA DEL MUNDO
FIAMBRES Y COMESTIBLES FINOS
PRECIOS DEL POR MAYOR

SELLO INSTANTÁNEO YER
CURA
DOLOR DE CABEZA
JAQUECAS, NEURALGIAS, DOLORES REUMÁTICOS, ETC.
SOLO CUESTA UN REAL

Los espectáculos de mañana

TEATROS

REAL.—A las ocho y media (función de abono, 15 del turno primero), Aida.

PRINCESA.—A las nueve y cuarto (noveno miércoles de moda), El collar de estrellas.

ESPAÑOL.—A las tres y tres cuartos, función benéfica por los alumnos de la Escuela de Comercio.

COMEDIA.—A las seis, función correspondiente al martes de moda del cinematógrafo. Estrenos de interesantes películas.

A las diez (función popular), Café solo y El tren rápido.

LARA.—A las seis y media (doble), Fantasmas (dos actos) y Herida de muerte.

A las diez y media (doble), Envejecer.

APOLO.—A las seis y media (doble), La Cenicienta (tres actos).—A las diez, La patria de Cervantes (estreno).—A las once y tres cuartos (sencilla), El patio de los naranjos.

ZARZUELA.—A las seis, El conde de Luxemburgo (tres actos).—A las diez y media, Los cuáqueros (tres actos).

ESLAVA.—A las seis (doble), La invitación al vals (tres actos).—A las diez y media (doble), La mujer ideal (tres actos).

COMICO.—A las seis, Los niños de Ecija (tres actos).—A las diez y media, El valiente capitán (tres actos).

CERVANTES.—A las seis y media (sección vermut), El modelo de Virtudes (dos actos divididos en tres cuadros y una película).—A las diez y media (doble), Trampa y cartón (dos actos y varias películas).

NOVEDADES.—A las seis, Las mujeres malas. A las siete y cuarto, El matraco.—A las nueve y cuarto, El golfo de Guinea.—A las diez y cuarto, El fresco de Goya.—A las once y tres cuartos, La Giraldina.

INFANTA ISABEL.—A las seis (doble), Te, café y Lolita Tenorio.—A las diez (doble), El amigo Teddy.

COLISEO IMPERIAL.—A las cinco y media, Una lectura (reestreno).—A las seis y media, La llamarada (especial).—A las nueve y media, Coba fina.—A las diez y media, La Malquerida (especial).

ALVAREZ QUINTERO.—A las siete, Los miserables, Marquesita, Emilia Benito.—A las diez, El flechazo, Margarita.—A las once, Mal vale maña que fuerza, Marquesita, Emilia Benito.

CINES Y VARIETÉS

ROMEA.—A las seis, siete, diez y once y tres cuartos, Consuelito Mora, debut de Consuelito Chacón, debut de los Arrien, debut de Nina y Celinda, Pepe Medina, Elvira Cortés, Romía y Carlito y la Argentinita.

Lunes y sábados aristocráticos.

Talleres: Carrera de San Francisco, 13.

© Biblioteca Nacional de España

Los muebles más baratos y mejores de Madrid

PALACIO U HOTEL DE VENTAS

Esta casa compra a altos precios muebles y antigüedades a particulares

34, Atocha, 34. - GUARDAMUEBLES PÚBLICO. - ENTRADA LIBRE. - 34, Atocha, 34. - Teléfono 860.

FARMACIA

del Dr. Zúñiga, Hortaleza, 17. Abierta toda la noche.

Antigua de Boix y Simón (fusionadas). Antes Jacometrezo, 14, y Caballero de Gracia, 3. Trasladada por los derribos de la Gran Vía. SERVICIO PERMANENTE

ZARZAPARRILLA SIMÓN

Preparado eficaz y único para la curación de herpes y enfermedades de la sangre. Ochenta años de éxito creciente.

De venta en Centros y Farmacias y en la del autor.

Productos CHAIX

Opoterápicos inyectables. Comprimidos - extractos flúidos.

Depósito: Farmacia ZÚÑIGA HORTALEZA, 17

Especialidades: Sueros, análisis, aguas minerales, vinos y jarabes de todas clases.

Use usted para calmar esa TOS que no le deja dormir

ANTICATARRAL ZÚÑIGA

de efectos rapidísimos, y complete su curación con las

PASTILLAS PECTORALES ZÚÑIGA

a base de poderosos calmantes. 2,50 y 0,50; de venta en Farmacias y en la del autor.

AGUAS minerales NATURALES DE

CARABAÑA

Purgantes. - Depurativas. - Antibiliosas. Antiherpéticas

Propietarios: Viuda e hijos de R. J. CHAVARRI. -- Dirección y oficinas: LEALTAD, 12. -- MADRID

CASA APOLINAR

GRAN EXPOSICIÓN DE MUEBLES

VISITAD ESTA CASA ANTES DE COMPRAR

INFANTAS, 1 DUPLICADO. - TELÉFONO 2.951

LA ACCION

DIARIO DE LA NOCHE

Fundador Manuel Delgado Barreto

OFICINAS Y TALLERES: Carrera de San Francisco, 13. Sucursal para la venta: Mesonero Romanos, 10. CUATRO EDICIONES DIARIAS

TELÉFONOS: Dirección, oficinas y talleres, 5.502; Redacción, 5.075; Conferencias interurbanas, 31. SEIS PÁGINAS, CINCO CÉNTIMOS

PRECIOS DE SUSCRIPCIÓN

Madrid	un mes	1,50 ptas.
Provincias	trimestre	5 »
Portugal	semestre	15 »
Demás países extranjeros	año	30 »

LOS QUE PADEZCAN TOS

por fuerte y crónica que sea, tomen las renombradas PASTILLAS del Dr. ANDREU. Son tan rápidos y seguros los efectos de estas pastillas, que a las primeras tomas se siente ya un alivio que sorprende y anima, y casi siempre desaparece la tos por completo al concluir la primera caja.

ASMA

Los que tengan o sofocación, usen los PAPELES AZOADOS o los CIGARRILLOS ANTIASMÁTICOS del mismo Doctor que calman en seguida los ataques y de noche permiten dormir tranquilo.

Pídanse prospectos.

INSUPERABLE EN CALIDAD, SOLIDEZ, ARTE Y GUSTO ES EL MUEBLE "THONET"

Antes de comprar, visiten nuestra Exposición, donde encontrarán un gran surtido en comedores, dormitorios, salones, despachos, etc., en precios sin competencia.

Thonet Hermanos

10, PLAZA DEL ANGEL, 10

Teléfono núm. 2.901

MADRID

Proveedores de la Real Casa

PHILIPS

LA MAYOR PRODUCCIÓN DEL MUNDO

5.200 OBREROS

LA MEJOR LAMPARA DE FILAMENTO METÁLICO

LUZ MAS CLARA

Supera por su mejor construcción á sus similares en duración y luz.

ALMACÉN DE MATERIAL ELÉCTRICO.-MARQUÉS DE CUBAS, 10, MADRID

DE VENTA: EN TODOS LOS BUENOS ESTABLECIMIENTOS Y CENTRALES ELÉCTRICAS

El Lente de Oro

ARENAL, NÚM. 14.

GAFAS, lentes e impertinentes con cristales "Telegic", para ver de cerca y lejos con los mismos.

GEMELOS de teatro y campo. Microscopios y aparatos para el vino.

CHOCOLATES

FABRICADOS POR LA CASA

Tupinamba

PROBARLOS ES ADOPTARLOS

LO MISMO QUE SUS RICOS

CAFES, BOMBONES Y TÉS

159 SUCURSALES EN ESPAÑA

Central: BARCELONA, SALMERÓN, 74 y 76.

CENTRAL EN MADRID: MONTERA, 21, DUPDO.

LAS HERNIAS

por muy voluminosas que sean son dominadas con el mecánico y nuevo aparato regulable EPILEFLEUGIM, que se confecciona apropiado a la configuración del paciente; además, y para cualquier clase de quebraduras, esta casa posee inmenso surtido de todas clases de vendajes, con y sin resorte; de cinturón elástico, muy cómodos y prácticos, para señoras, caballeros y niños. Bazar Quirúrgico de Francisco Núñez, sucesor de Alonso Senmarti, Carretas, núm. 13 (frente al café de Pombo y Ministerio de la Gobernación), Madrid. TELÉFONO NÚM. 758.

OFICIALES DE SECCIONES

Administrativas, 1.ª enseñanza, 15 plazas. *Gaceta* del 3.—Ejercicios Mayo. Apuntes completos 15 ptas. No precisan academia. **El Guía del Opositor** Princesa, 11.—Madrid.

FÁBRICA DE RELOJES DE

CARLOS COPPEL

FUENCARRAL, 27, MADRID

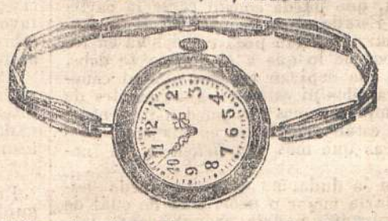

Relojes-pulsera forma Tonneau en platino, oro, plata y orosil (imitación oro).

Certificado de garantía con cada reloj.

VENTA AL POR MAYOR Y MENOR

TELEFONO 3781.

LIQUIDACIÓN DE MUEBLES DE LUJO

Por reforma del local y fin de temporada.

Facilidades en el pago.

Paz, 15. - CASA DE FRUTOS. - Teléfono 3.516

LONGINES

el mejor reloj de precision

De venta en todas las buenas relojerías.

CENTRO MEDICO ORTOPEDICO

2, ESPOZ Y MINA, 2

Casa depositaria de los TERMÓMETROS HICKS legítimos. - Jeringas cristal de una, dos, cinco, diez y veinte gramos. - Agujas platino de todos tamaños.

Grandes existencias. - Precios reducidos. - Teléfono 5.808

RUIZ DE VELASCO Y MARTINEZ

Primera casa en ropa blanca de lujo.

Equipos, canastillas.

MADRID, ESPARTEROS, 5, y PONTEJOS, 9.

VALENCIA, CANALEJAS, 4.

TELÉFONO 973

CAFÉ TOSTADO

AL ESTILO AMÉRICA

MARCA

EL CAFETO

Moka, Caracolillo

Puerto Rico

Aroma concentrado

Descuentos al Comercio

C. DE SIMÓN MARTÍNEZ

Fuencarral, 33-MADRID

DEPOSITO: HERNAN CORTES, 7.

FERRETERIAS LAURIZ

Bastones dorados para porteros, abrazadera y alzapaños metal; varillas para visillo y escalera; transparentes, stores y aparatos para los mismos; hules, plumeros, esponjas, jaulas. Burletes invisibles, máquinas para afilarse, cerraduras de seguridad, botellas Thermos; batería de cocina, braseros dorados.

PRECIOS BARATÍSIMOS

CABALLERO DE GRACIA, 28 (Frente a la de Clavel.)

y CORREDERA BAJA, NUMERO 10. (Frente al teatro Lara)

BOMBONES CARAMELOS

MARCA

"LA BOMBONERA,,

Son los refrescos por su delicadeza y exquisitez.

2, CALLE DE SEVILLA, 2.

La Casa más acreditada en abrigos para caballero por su corte, confección y duración de los géneros es la de Pablo Recuero, Espoz y Mina, 9. Hay un magnífico surtido en abrigos hechos y géneros para confeccionar.

AVISO

LA CASA CENTRAL ES LA QUE DA MÁS DINERO POR

PAPELETAS

DEL MONTE

7 y 9, POSTAS, 7 y 9.

DELAUNAY-18 torpedo moderno 3.000 ptas., sin corredores.-Fuencarral, 134

JOYERÍA Y RELOJERÍA DE

PÉREZ MOLINA

Carrera de San Jerónimo, 29

Esquina a la plaza de Canalejas — Teléfono 2.927.

Casa de absoluta confianza recomendada a los señores compradores de ALHAJAS que deseen arte, buen gusto, solidez y valor, que es la característica de esta casa.

En artísticas medallas religiosas, inmenso surtido.

Precios moderados.

VINO DE PEPTONA ORTEGA

Para convalecientes y personas débiles es el mejor tónico y nutritivo. Inapetencia, malas digestiones, anemia, tisis, raquitismo, etc. Farmacia ORTEGA, LEÓN, 13.-MADRID.-LABORATORIO: PUENTE VALLECAS.

PILDORAS SALUDABLES

50 céntimos caja.

de Muñoz Únicas reguladoras de las funciones digestivas. Laxantes y purgantes. Evitan cólicos y congestiones. Desalojan la bilis y cálculos hepáticos. Combaten el estreñimiento y despejan la inteligencia. Depósito: Trafalgar, 29. Pedid cajas metálicas de 0,50 y 1 peseta en todas las boticas. Siempre excelente éxito.

Sección especial para trajes de niño. Se han recibido los últimos modelos y figurines.

SASTRERIA PABLO RECUERO

Especialidad en gabanes para caballero

9, ESPOZ Y MINA, 9

Negocio

Cada 1.000 ptas, rentan 50 al mes en negocio serio y seguro administrado por sí mismo. Informes gratis. Sr. Guanter, Preciados, 7, pral., 9 a 1 y 4 a 7. — Casa fundada en 1880. —

CAFES

Desde 4,50 hasta 8,50 ptas. kilo. Mezcla de Moka, Caracolillo y Pto. Rico, 5,40 ptas. k. Chocolates a brazo.-P.ª Santa Ana, 12.

VAJILLAS

CRISTALERÍAS, APARATOS ELÉCTRICOS E INFINIDAD DE OBJETOS PARA REGALOS

B. SACRISTAN

15, PLAZA DEL ANGEL, 15

ANEMIA

Debilidad, Neurastenia, Raquitismo infantil, Vejez prematura, cúranse con vino fosfatado Victoria. Botella, una peseta. *Victoria, 8, Madrid.*

Laboratorios

de análisis e industriales. Material científico. Instalaciones completas. Presupuestos gratis.

Bacteriología

Estufas, cultivos, accesorios varios. Fábrica de vidrio, soplado.

ESTEVEZ & JODRA

Despacho: Príncipe, 18

COMPRO ALHAJAS

PAGO ALTOS PRECIOS

Príncipe, 20

TIBURCIO DORADO

LA TOS FERINA SE CURA INFALIBLEMENTE TOMANDO EL ANTIFERINO

PNAVERAL

cuya eficacia está demostrada por todos los casos en que ha sido empleado

CALMA Y CURA LA TOS EN LOS ADULTOS. No ocasiona ni el más leve trastorno orgánico y es agradable de tomar.

Pídase en todas las Farmacias y Centros de especialidades y en el Depósito general: FARMACIA DE GAYOSO, ARENAL, 2, MADRID

AUTOMÓVILES DE OCASIÓN Y TODA CLASE DE ACCESORIOS

ROCA AUTOMOVILES MADRID

COMPRA - VENTA - CAMBIO

Reparaciones y transformaciones de "chasis" y carrocerías

CONSTRUCCION DE CARROCERIAS

Neumáticos.

GRAN SALON DE EXPOSICION

TALLERES DE MECANICA, CAJISTA, GUARNECIDO, PINTURA, PLATINISTA, ETC

Núñez de Balboa, 8, (Junto a la calle de Alcalá).—Teléfono 2.680

Casa recomendada por el Real Automóvil Club

Talleres de fotograbado de "EL MENTIDERO,,

Carrera San Francisco, 13.

LEA USTED "EL FENÓMENO,,

MUY IMPORTANTE Y UTIL

Es conveniente tener siempre presente que para muebles sólidos, elegantes y baratos, tanto de lujo como económicos, es una de las primeras casas de España por sus surtidos modelos exclusivos y seriedad

LA GRAN BRETAÑA

MADRID

CASA CENTRAL Y OFICINAS:

Plaza del Príncipe Alfonso, 1. - Teléfono 1.054.

SUCURSALES;

Fuencarral, 102, y Luna, 11 (esquina a Silva).

Teléfono 2.415. Teléfono 4.403.

PERFUMERIA IDEAL BOUQUET

Especialidad en

Aguas de Colonia.

(FABRICACION DE LA CASA)

15, Príncipe, 15.-Madrid.

FRENTE A LA COMEDIA

¡MUEBLES! Lea usted

Fabricante: J. PALOMINO

TALLERES: SEGOVIA, 26

DESPACHO: ATOCHA, 57

EL MAS ECONÓMICO DE MADRID; ID Y OS CONVENCEREIS

EL MENTIDERO

© Biblioteca Nacional de España