

貳	何々	何	個金何拾何圓何拾錢
三	何々	何	組金何程
四	何々	何	々金何程
五	何々	何	々金何程
六	何々	何	々金何程
七	何々	何	々金何程
原價計金何百何拾何圓何拾何錢何厘			

第十九號布達ヲ以テ解停

○第十七號 (八月二十二日 輪船附 工部卿連署) 暗號ノ私報電信和文歐文トモ當分ノ内停止ス

但海外電信ハ此限ニアラヌ

右布達候事

○第十八號 (九月四日 輪船附 大藏卿連署)

今般長野縣下飯山第二十四國立銀行領店申付候ニ付其發行紙幣自今通用不相成候因テ右紙幣引換方ノ儀ハ總テ大藏省ニ於テ負擔シ國立銀行及大藏省爲換方ヲシテ取扱ハセ候條右紙幣所持主ハ來明治十六年十二月三十一日限り國立銀行又ハ爲換方へ申出引換ヲ請フヘシ若シ期限ヲ過キ申出ル者ハ如何ナル事情アルモ一切引換サルヘシ

右布達候事

○第十九號 (九月四日 工部卿連署) 暗號ノ私報電信自今停止ヲ解ク

十六年第四十一號布達ヲ以テ延期九月六日大藏省布達外達者

三十二年電信省告示第六十七號ニ依リ續行

右布達候事

○第二十號 (九月十二日 輪船附 工部卿連署)

静岡縣下遠江國濱名港ニ別紙圖面朱線ノ通電信水底線布設候條線路標木ヨリ南北各拾間以内ニ於テ諸船棹棹撥留及投錨ハ勿論漁業海草採取土砂壩取等禁止ス

右布達候事

(別紙) (△印ハ朱線)

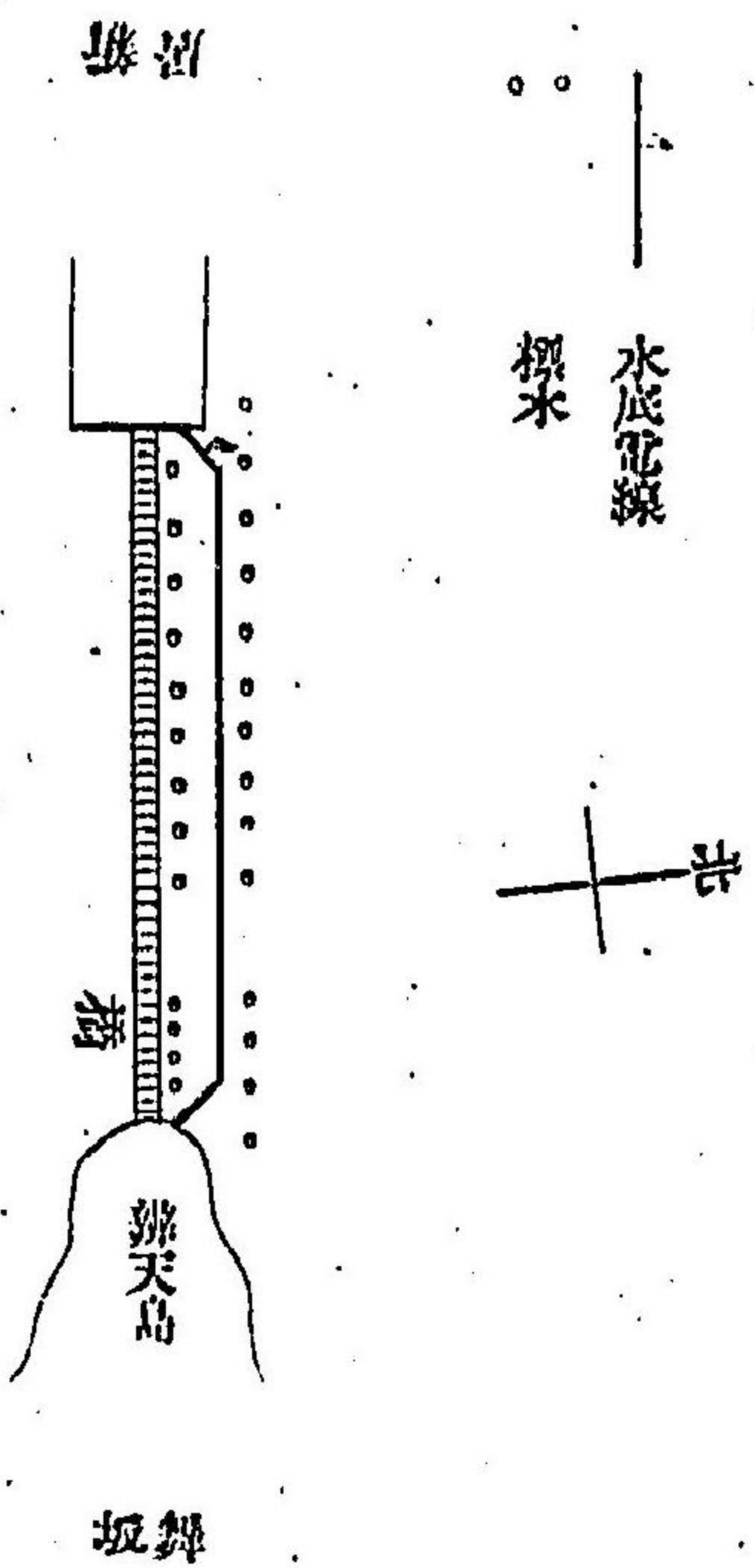

○第二十一號 (十月十日 輪船附 工部卿連署)

青森縣下陸奥國東津輕郡一本木村ヨリ函館縣下渡島國函館區東川町へ別紙圖面ノ通海底電信線ヲ設置候條右線路左右各二百間以内ニ於テ船艦投錨漁業採藻等之ヲ禁止ス 但明治七年工部省第貳拾七號十年工部省第貳拾七號十年工部省第貳拾七號布達ハ廢止ス

右布達候事

(別紙)

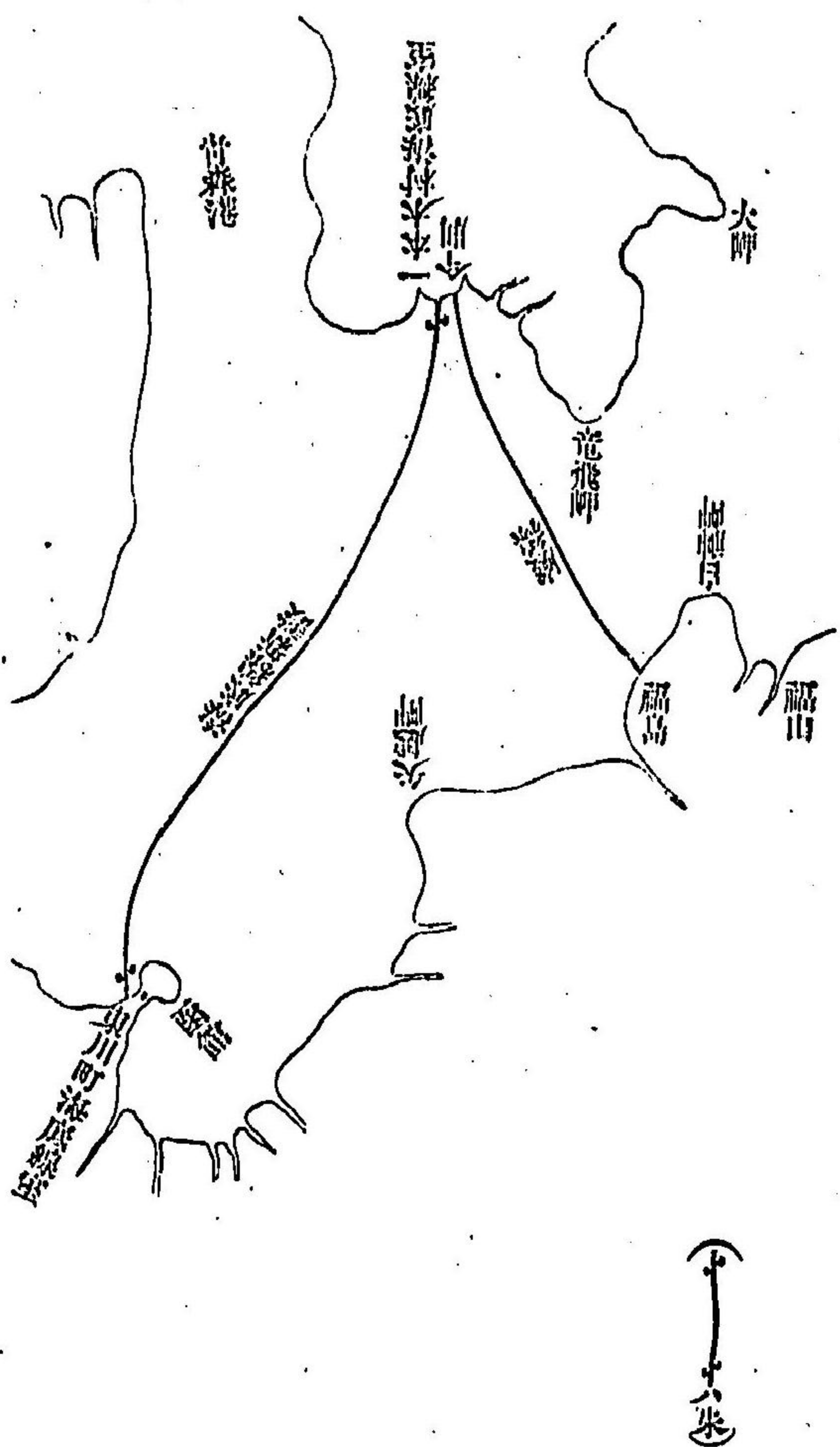

○第三十二號 (十一月十日 陸海附 工部卿通達)
 本年四月第七號ヲ以テ埼玉縣下川口ヨリ群馬縣下前橋マテ鐵道建築ノ儀布達候處今般右川口ヨリ赤羽根王子ヲ經テ東京上野公園東邊マテ線路建設ス
 右布達候事
 ○第三十三號 (十一月十五日 陸海附 工部卿通達)

十八年第十六號布達ヲ以テ廢止

岡山縣下備前國兒島郡澁川村ヨリ愛媛縣下讚岐國阿野郡乃生村ヘ別紙圖面ノ通海底電信線改設候條右線路左右各二百間以內ニ於テ船艦投錨漁業採藻等之ヲ禁止ス
 但工部省布達明治九年十二月第二拾貳號及十二年二月第二號號備前讚岐間海底線ノ項ハ廢止ス
 右布達候事
 (別紙)

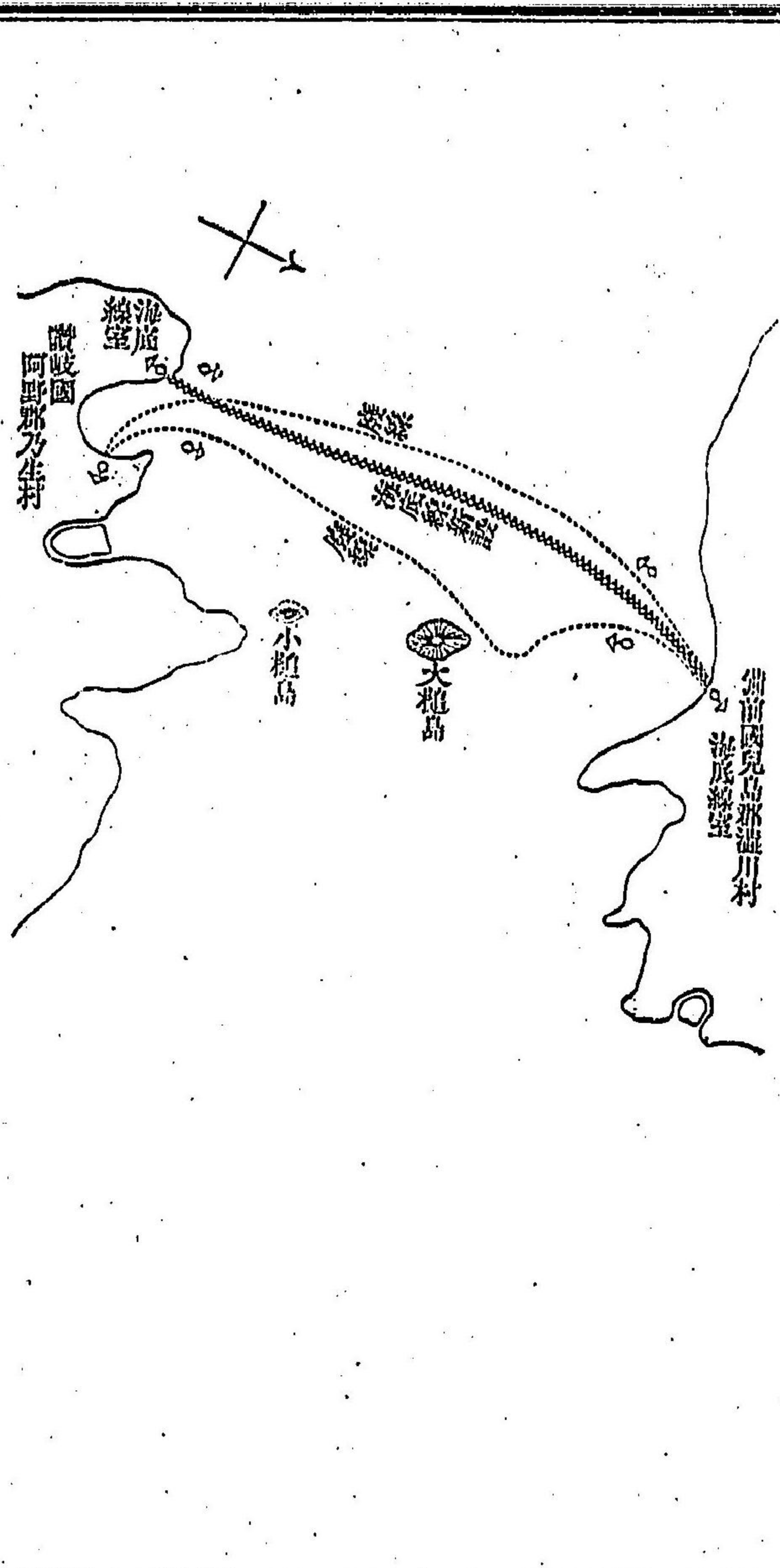

(一印ハ共線)

○第二十四號 (十一月十七日 陸軍部 大藏部連署)

本年十月第五拾壹號布告賣藥印紙規則施行ニ付テハ賣藥營業者ニ於テ必ス印紙ヲ貼用スヘキ等ノ處該稅則施行以前既ニ請賣者又ハ行商者ニ渡シタル賣藥ハ此際ニ限り請賣者又ハ行商者ニ於テ印紙ヲ貼用スルコトヲ得ヘシ

右布達候事

○第二十五號 (十二月四日 陸軍部 大藏部連署)

今般大阪府下大阪第百貳拾六國立銀行領店申付候ニ付其發行紙幣自今通用不相成候因テ右紙幣引換方ノ儀ハ總テ大藏省ニ於テ負擔シ國立銀行及大藏省爲換方ヲシテ取扱ハセ候條右紙幣所持主ハ來ル明治十七年六月三十日限り國立銀行又ハ爲換方へ申出引換ヲ請フヘシ若シ期限ヲ過キ申出ル者ハ如何ナル事情アルモ一切引換サルヘシ

右布達候事

○第二十六號 (十二月十九日 陸軍部 內務部 陸軍部連署)

徵發事務條例別冊ノ通之ヲ定ム

右布達候事

(別冊)

徵發事務條例

第一條 徵發事務條例ハ徵發令ニ基キ實際取扱ノ規程ヲ定ムルモノトス

第二條 陸軍若クハ海軍官憲ハ徵發區ノ大小遠近及ヒ供給力ヲ酌量シ供給ヲ受ク可キ日時ヲ豫定シテ徵發書ヲ出ス可シ

第三條 徵發書ノ書式ハ附錄第一號ノ例ニ準ス但戰時若クハ事變ニ際シテハ電信ヲ以テ徵發スル

十六年第四十一號
布達ヲ以テ追加
十二月五日 大藏省
外務省

コトヲ得

第四條 徵發令第三條第二項及ヒ第三項中ニ掲グル特命司令官軍團長師團長艦隊司令長官ハ時機

ニ依リ其部下ノ各團長若クハ各艦隊司令官ニ徵發書ヲ出スノ權ヲ分任スルコトヲ得

第五條 徵發令第三條第二項中ニ掲グル特命司令官軍團長師團長旅團長分遣隊長第三項中ニ掲グル特命司令官艦隊司令官長官艦隊司令官分遣艦隊長ハ其獨立中ニ限り徵發書ヲ出スノ權ヲ有ス故ニ

師團長艦隊司令官ト雖モ軍團若クハ二艦隊以上ニ編制セラレタルトキハ徵發書ヲ出スノ權ナシ

其軍團長若クハ艦隊司令官長官ノミ之ヲ有ス

第六條 徵發令第三條第二項中ニ掲グル演習及ヒ行軍ノ軍隊長トハ諸團隊ヲ統フル長以上ヲ言ヒ

第三項中ニ掲グル操練及ヒ航海ノ艦隊司令官トハ諸艦ヲ統フル長ヲ言ヒ艦長トハ先任艦長又ハ

獨立艦長ヲ言フモノニシテ其長ノミ徵發書ヲ出スノ權ヲ有ス但陸軍演習若クハ海軍操練ノ時一

ノ總指揮官ヲ置クト雖モ其部下ノ團隊長若クハ各艦往返發著ノ地ヲ異ニスルトキハ往返中ニ限り

其團隊長若クハ艦長各自ニ徵發書ヲ出スノ權ヲ有ス

第七條 徵發ニ應シタル人員ハ勉メテ彈丸ノ邊セサル場所ニ於テ之ヲ使用ス可シ

第八條 徵發物件其徵發ヲ課セラレタル地ニ現在スルモ其所有者又ハ其支配人不在ナルトキハ戶

長及ヒ證人二人物品營業者ノ内ヨリ戶長ノ指定スルモノ立會ノ上其物件ヲ調査シ供給セシム可

シ

第九條 徵發ヲ課セラレタルモノハ徵發令第十二條第六項第七項第八項第十三條第一項中造船所

工作所第四項第五項ノ物件及ヒ第二十條ノ場合ヲ除クノ外其現在ノ所有品ヲ供給セサルモ便宜

ニ從ヒ他ノ同品種ノモノヲ以テ換給スルコトヲ得其徵發ニ應ス可キ人員亦同シ

第十條 徵發書ハ徵發令第六條ニ依リ府知事縣令郡區長戶長若クハ停車場長船船會社ノ店長ニ付

ス可シト雖モ陸戰若クハ合圍ノ地ニ在テ時機切迫シタル場合ニ於テハ府縣ニ付ス可キモノヲ郡區又ハ町村ニ付シ郡區ニ付ス可キモノヲ町村ニ付シ店長ニ付ス可キモノヲ船長ニ付スルコトアル可シ

右ノ手續ヲモ爲ス能ハサル場合ニ於テハ徵發書ヲ出スノ權アル官憲ヨリ直ニ人民ニ賦課シテ徵發スルコトアル可シ但此場合ニ於テハ徵發書ヲ用ヒス本人ニ受領證票ヲ交付スルニ止ル本條ノ場合ニ於テハ徵發ヲ行ヒタル官憲定例ノ順序ニ從ヒ府知事縣令郡區長戸長若クハ店長ニ其旨ヲ通知ス可シ

第十一條 徵發ノ命令ヲ受ケタルモノハ晝夜ヲ別タズ速ニ其處置ヲ爲ス可シ

第十二條 徵發書ヲ受ケタル徵發區ニ於テ賦課ノ數ニ不足スルトキハ速ニ供給ヲ受ク可キ官憲ニ報告ス可シ

町村ニシテ郡區長ヨリ徵發ノ賦課ヲ受ケ郡區ニシテ府知事縣令ヨリ徵發ノ賦課ヲ受ケタルトキ其賦課ノ數ニ滿ル能ハサルニ於テハ戸長ハ郡區長ニ郡區長ハ府知事縣令ニ速ニ其旨ヲ報告ス可シ但此場合ニ於テハ陸海軍官憲若クハ府縣廳郡區役所ヨリ吏員ヲ派出シ檢査セシムルコトアル可シ

郡區長府知事縣令其報告ヲ受ケタルトキハ郡區長ハ他ノ町村ニ府知事縣令ハ他ノ郡區ニ賦課シテ供給ヲ完全セシム可シ

第十三條 府知事縣令徵發令第十二條第一項ニ係ル徵發書ヲ受ケタルトキハ速ニ其賦課シタル郡區ノ名及ヒ量數ヲ陸海軍官憲ニ報告ス可シ

第十四條 府知事縣令郡區長及ヒ戸長ハ徵發令第八條ニ從ヒ徵發ニ應スル便宜ノ方法ヲ豫定ス可シ

第十五條 徵發ヲ課セラレタルモノ供給ノ時期ニ違ヒタルトキハ徵發令第九條ニ照シ處分ス可シ

ト雖モ正當ノ事由ヲ證明シタルトキハ辨償セシムルノ限ニアラス

第十六條 徵發令第十一條ニ掲グル受領證票ハ附錄第二號雛形ニ依リ調製ス可シ

第十七條 受領證票ハ徵發令第十二條第一項第五項ノ物件及ヒ總テ買上ケニ屬スル物件ニ係ルトキハ領收ノ際直ニ之ヲ交付シ其他ハ徵發令後之ヲ交付ス可シ但徵發令後交付スル場合ニ於テハ同令第十二條第四項第七項第八項第十三條第一項中造船所工務所第四項及ヒ第五項ニ掲グルモノヲ除クノ外當初領收ノ際假受領證ヲ交付ス可シ

第十八條 徵發令第十二條第二項第三項及ヒ第十三條第二項ニ掲グルモノヲ宿泊セシメテ連日使用シ若クハ六里以外ノ地ニ於テ使用スルトキ並ニ同令第十二條第六項ニ掲グルモノ解船及ヒ船ヲ借切トシテ徵用スルトキハ特ニ本人若クハ操業者ニ受領證票ヲ交付スルコトアル可シ

第十九條 徵發令第十五日以上ニ及フモノハ一個月ニ一回若クハ二回期ヲ定メテ受領證票ヲ交付ス可シ

第二十條 徵發令第十二條第一項ニ掲グルモノ、徵發ヲ賦課スルハ其物品ノ營業者ヲ先トシ尙ホ完全セサルトキニ限リ他ノ人民ニ賦課ス可シ其賦課ニ就テハ其地方及ヒ所有者ヲシテ困乏ニ陥ヒラサラシムル爲メニ相當ノ分量ヲ各所有者ノ許ニ殘シ置ク可シ其分量ハ其地運送ノ便否及ヒ生計ノ現況ヲ酌量シテ之ヲ定ム可シト雖モ此ニ其最下限ヲ定ムルコト左ノ如シ

一 營業者所有ノ物品ハ徵發書ノ日付ヨリ前十日間ニ其府縣内ニ賣拂ヒタル量但所有者ノ帳簿ニ基キ算定ス可シ

二 他ノ人民所有ノ物品ハ其一家ニ要スル十日間ノ量

三 秣藁ハ其家畜ニ要スル七日間ノ量

十九年開令第十一號ヲ以テ第二十二條改正

第二十一條 郡區長ハ附錄第三號雜形ニ依リ毎年一月一日ヨリ以テ徵發物件表ヲ製シ之ヲ府縣廳ニ差出シ府縣廳ニ差出シ府縣廳ハ其年三月三十一日限り之ヲ陸軍省ニ送付ス可シ

(改正) 第二十一條

十九年開令第十一號ヲ以テ第二十二條改正

第二十二條 郡區長ハ徵發物件表ノ副本ヲ其役所ニ備ヘ戶長ハ町村ニ係ル書類ヲ其役場ニ備ヘ置キ物産ヲ除クノ外増減ヲ記シ供給ノ便宜ニ供ス可シ

第二十三條 徵發物件表ハ左ノ諸項ニ照シ製ス可シ

一 馬匹車輛ハ其郡區内ニ於テ登時費用ヲ爲スモノ

二 八夫ハ其郡區内ニ於テ負擔ニ係ル業體ヲ爲スモノニシテ年齢十七歳ヨリ六十歳迄ノモノ

三 厩舎倉庫ハ貸蔵貨庫ニ限ル

四 職工ハ總數ヲ表中ニ掲ケ備考中ニ就キ其業體ヲ分子記ス可シ

五 官解社寺學校屠場水車場ノ坪數ハ調査ニ及ハス

六 物産中米麥等ノ如キハ其高ヲ記ス可シ

七 郵便局アル町村ニハ其爲替局ハ〇電信分局ハ△其線路ハ一〇符號ヲ附ス可シ

第二十四條 府知事縣令ハ郡區長ヨリ受ケタル徵發物件表ニ照シ附錄第四號雜形ニ依リ其管下ニ係ル徵發物件概覽表ヲ製シ各郡區徵發物件表ト共ニ陸軍省ニ送付ス可シ

(改正) 第二十四條 府知事縣令ハ附錄第三號二三ノ雜形ニ依リ徵發物件表ヲ製シ郡區長ヨリ差出シタル表ト共ニ毎年三月三十一日限り陸軍省ニ送付ス可シ

十九年開令第十一號ヲ以テ第二十五條改正

第二十五條 戶長ハ附錄第五號雜形ニ依リ毎年一月一日ヨリ以テ船舶表ヲ製シ郡區長ヲ經テ之ヲ府縣廳ニ差出シ府縣廳ハ其年三月三十一日限り之ヲ海軍省ニ送付ス可シ

(改正) 第二十五條

北海道廳長官府知事ハ附錄第四號一二三第五號一二ノ雜形ニ依リ西洋形船舶器械製造修履場表日本式西洋式鑄造場表旋盤三臺以上裝置鐵工場表船舶表汽船表ヲ製シ毎年三月三十一日限り海軍省ニ送付ス可シ

但し其管内ニ於テ新タニ構造シ若クハ買入タル汽船アル時ハ第五號三ノ雜形ニ依リ汽船表ヲ製シ其時々同省ニ送付ス可シ

第二十六條 徵發令第十二條第六項第七項ニ掲クルモノハ總テ使用ノ爲メニ必用ナル風具ヲ併セテ供給ス可キモノトス故ニ其風具ニ對スル賠償ヲ請求スルコトヲ得ス

第二十七條 徵發令第十二條第六項ニ掲クル船舶中郵便船ニ限リ其通信ノ用ニ供スル間ハ之ヲ借切ルコトヲ得ス又出船ノ定期若クハ航路ヲ變シテ徵發令第十二條第六項ニ掲クルコトヲ得ス

第二十八條 徵發令第十八條中居住者ノ起臥ニ必要ナル場所トハ寢所及ヒ庖厨ヲ指シ營業ニ必要ナル場所トハ商店ノ店舖農工ノ仕事場ヲ言フ又旅店等トハ料理店貸坐敷貨厩等ヲ包含ス

第二十九條 宿舍ノ廣狹ハ徵發令第十九條ニ從ヒ臨時ニ定ムルモノナリト雖モ戶長ニ於テ賦課ノ際標準ト爲ス可キモノヲ概定スルコト左ノ如シ

一 解署

二 將官其參謀部ト共ニ 陸海軍官憲ヨリ指示スル所ノ室若クハ家屋

三 上長官又ハ同等軍風一名 一室

四 士官又ハ同等軍風二名 一室

五 下士又ハ同等軍風一名 一疊半乃至二疊

六 卒又ハ同等軍風一名 一疊乃至一疊半

七 徵發ニ應シタル人員三名 二疊

第三十條 戶長ハ陸海軍ノ宿衛主任官ニ商議シテ適宜ニ宿舍ノ配當ヲ定ム可シ

第三十一條 徵發令第二十一條ニ從ヒ町村ノ便宜ヲ以テ他ニ轉移セシムルコトヲ許サスト雖モ若シ該家ニ病者死者等アルトキハ戶長他ニ相當ノ宿舍ヲ設ケテ轉移ヲ請求スルコトヲ得但之ヲ爲メ徵發令第二十二條ニ揭ケル日限ヲ更新スルモノニアラス

第三十二條 徵發令第二十二條ニ從ヒ人馬ニ供給ス可キ食飼ノ定量大率左ノ如シト雖モ陸海軍給與ノ規則ニ由リ定量以內ヲ以テ臨時ニ變換或ハ減少スルコトアル可シ

一人 精米每食二合 朝夕飯一汁一菜漬物 午飯一菜漬物

二馬 駐軍中 朝大麥二升秣五百目喰糶百五十目 晝秣五百目喰糶百五十目 夕大麥二升秣五百目喰糶二百目

演習及ヒ行軍中 朝大麥二升秣五百目 晝大麥一升 夕大麥二升秣一貫目喰糶五百目

小麥ヲ大麥ニ喰糶ヲ秣ニ代用スルトキ 朝小麥一升喰糶一貫目 晝小麥五合 夕小麥一升五合喰糶二貫目

糶麥又ハ稗麥ヲ大麥ニ喰糶ヲ秣ニ代用スルトキ 朝糶麥又ハ稗麥一升喰糶一貫目 晝糶麥又ハ稗麥一升 夕糶麥又ハ稗麥一升 糶麥一升喰糶一貫目

糶糶ハ軍馬一頭ニ付一日一貫目ヲ要スルモノトス

第三十三條 宿舍ノ徵發ヲ課セラレタルモノハ室内所要ノ燈火竝ニ其他ノ慣用ニ從ヒ地爐若クハ火鉢^{薪炭}毎室ニ一個ヲ給ス可シ其賠償ハ宿舍ノ賠償金額中ニ包含ス

第三十四條 寢具ノ徵發ニ係ル賠償ハ宿舍ノ賠償金額中ニ包含セズ徵發令第四十八條ニ從ヒ賠償ス

第三十五條 宿舍ノ徵發ヲ課セラレタルモノハ^{公有家屋社寺亦同シ}食飼ニ供ス可キ物品又ハ手傳人不足シ供

給ヲ爲シ能ハサルノ證アルトキハ戶長ニ於テ斯ノ受買ヲ立ツル歟若クハ物品及ヒ手傳人ヲ其本人ニ供スル等ノ取扱ヲ以シ其方法ハ本條例第十四條ニ准ス可シ

第三十六條 町村ヨリ供給スル所ノ船舶ニシテ其乘載人馬ニ要スル食飼ノ物品不足スルトキハ戶長ニ於テ其物品ヲ供ス可シ但航海先ニ於テハ本條例第三十七條ニ准シテ處分ス可シ

第三十七條 會社ヨリ供給スル所ノ船舶ニシテ其乘載人馬ノ食飼ヲ供給スルコト能ハサルヲ證明スルトキハ現品ヲ官給シ其費用ハ賠償金ヲ以テ差引ヲ立ツ可シ

第三十八條 食飼ノ定買ナキ船舶ヲ徵用シ船主船長ヲシテ其食飼ヲ供給セシムルトキハ陸海軍官憲ニ於テ其時々賠償金額ヲ定ム可シ其借切トシテ徵用シタルトキ亦同シ

第三十九條 徵發物件ノ差出場所ハ各徵發區内ニ設ケルヲ定例トス但府縣ヲ以テ徵發區ト爲スモノ、差出場所ハ賦課セラレタル郡區ニ一個所若クハ二個所ヲ設ケ可シ

差出場所ハ陸海軍官憲之ヲ指定ス

第四十條 徵發區ハ徵發令第三十條ニ從ヒ徵發物件ヲ差出場所ニ輸送スルノ義務アルヲ以テ之カ爲メニ生シタル費用ハ其區ノ負擔トス可キモノトス

第四十一條 郡區長ハ徵發人馬ノ供給ヲ便宜ニセンカ爲メ豫テ隣郡區長ト商議シ近傍町村ヲ適宜ニ割合ヒ組合町村ヲ定ムルヲ得

第四十二條 賠償金請求ノ月日及ヒ場所ハ供給ヲ受ケン陸海軍官憲ヨリ之ヲ其府知事縣令郡區長戶長若クハ停車場長船舶會社ノ店長ニ指示ス可シ

第四十三條 府知事縣令郡區長戶長若クハ停車場長船舶會社ノ店長ハ附錄第六號ノ例ニ准シ賠償金計算書ヲ調製シ陸海軍官憲ヨリ交付ノ受領證書ヲ添ヘ其請求ヲ爲ス可シ但徵發令第三十六條及ヒ第三十八條ニ揭ケルモノアルトキハ其計算書ニ別項ヲ設ケテ差引ヲ立ツ可シ又評價ニ屬ス

ル件目ノ賠償ハ別途ニ支給スルヲ以テ該件目ニ就テハ評價ノ二字ヲ記載ス可シ

第四十四條 徵發令第三十一條ニ定ムル三個月ノ期限ハ受領證書ヲ交付シタル月ヨリ起算ス但陸海軍官憲ヨリ指示セシ請求ノ月日若クハ場所ヲ其請求者ニ於テ誤リタル爲メ又ハ賠償金計算書ノ違算若クハ不合式ニ依リ推問往復ノ爲メニ消費シタル時日ハ算入セス

第四十五條 徵發令第十二條第二項及ヒ第三項ノ徵發ニ係ルモノヲ終日若クハ連日使用スルトキ及ヒ六里以外ノ地ニ使用スルトキハ日割ヲ以テ賠償シ其他ノ場合ニ於テハ里程ニ應シテ賠償ス

若シ差出場所ニ集合シタルモノ官ノ都合ニテ不用トナリタルトキハ日割ヲ以テ賠償ス可キモノハ半日分ヲ給シ里程ニ應シテ賠償ス可キモノハ其半額ヲ給ス

第四十六條 徵發物件ノ毀損シタルトキハ徵發令第三十三條ニ從ヒ其使用ヲ主管スル陸海軍官憲ニ届出可シ若シ引渡ヲ受ケタル後毀損ヲ發見セシトキハ其引渡ヲ爲セシ陸海軍官憲ニ届出可シ其官憲既ニ出發セシトキハ戸長ニ届出可キモノトス

第四十七條 毀損ノ届出ヲ受ケタル陸海軍官憲ハ直ニ之ヲ調査シ其毀損果シテ使用ヨリ生シタルモノト檢定シタルトキハ其賠償金額ニ就キ供給者ト商議ス可シ若シ調和セサルトキハ評價委員ニ付ス可シ

戸長若シ毀損ノ届出ヲ受ケタルトキハ直ニ之ヲ檢査シ其調査書ヲ作り供給者ノ請求金額ヲ其關係ノ陸海軍官憲ニ差出ス可シ但調査書ニハ毀損ノ事由實況並ニ請求金額ニ係ル自己ノ意見ヲ記ス可シ

第四十八條 徵發令第三十二條ニ掲グルル期日ヲ超エタル届出ハ之ヲ受理ス可カラヌ但變災厄難ニ罹リタルノ確證アルモノハ其變災厄難ヲ免レタル時ヨリ期日ヲ算ス可シ

第四十九條 徵發令第三十四條ニ從ヒ府知事縣令ハ其管下市場三ヶ所以上ノ前三年間ノ平均價表ヲ第七號雜形ニ依リ調査シ毎年三月三十一日限り陸軍省ニ差出スヘシ

第五十條 徵發令第三十五條中平常ノ賃價トアルハ戰時若クハ事變ニ際シテハ勿論演習又ハ行軍ノ際ニ於テモ之カ爲メ臨時ニ騰貴セザル以前ノ賃價ヲ言フ

徵發令中平常ノ賃價トアルモノハ皆此例ニ依ル

第五十一條 徵發令第三十五條及ヒ第三十八條ニ掲グルル平常ノ賃價雇賃借賃ハ郡區長確認ノ上供給ヲ受クル所ノ陸海軍官憲ニ申出可シ

其他徵發令中ニ掲グルル平常ノ賃價燃料及ヒ代價ハ戸長ヨリ陸海軍官憲ニ申出可シ

第五十二條 徵發令第三十九條ニ從ヒ陸海軍省ニ於テ定ム可キ所ノ賠償金ハ兩省同額タル可シト雖モ本條例第三十二條ニ從ヒ臨時ニ食糧ノ定量ヲ變換若クハ減少スルニ於テハ其現量ニ從ヒ賠償ス可シ

第五十三條 徵發令第四十二條中航泊費トハ石炭油脂其他日用消耗品ノ航泊中現ニ消耗シタルモノノ代價ニシテ其物品ヲ船舶ニ積入レタルトキノ現價ニ依リ計算ス可キモノトス

第五十四條 徵發物件ノ毀損其使用ノ爲メニ非サルモノ及ヒ操業者ノ過失ニ出ルモノハ賠償セズ但船舶ヲ借切トシテ徵用シタルトキ並ニ物件ヲ操業者ト分別シテ徵用シタルトキノ毀損ハ總テ之ヲ賠償ス

第五十五條 評價委員ハ陸軍若クハ海軍官憲二名徵發區ニ從ヒ府縣郡區吏員若クハ戸長一名及ヒ其町村評價委員ノ住民ニシテ其事件ニ熟達シタルモノ若シ熟達シタルモノナキトキハ他二名若クハ四名ヲ以テ編制シ其評價ハ多數ニ依テ決ス

鎮道會社船舶會社ニ屬スルモノ及ヒ大演習ノ爲メニ生シタル地所ノ損害ニ係ル評價委員ハ陸軍

某府(縣)某郡(區)

某町(村)戸長役場宛

備考 徵發書ノ料紙ハ美濃野紙タル可シ

附録 第一號ノ二

徵發書

一人夫

幾人

右内

幾人ハ某月某日時某地ニ差出シ某地迄徵用

幾人ハ某月某日時某所ニ差出シ幾日間徵用

一駄馬

幾匹 馬士共

右内

幾匹

幾匹

一何々

右内

一何々

右内

何々々

前書ノ通徵用候條某郡(區)ニ於テ運滞ナク供給可致事

年月日

何々長

官姓名印

某府(縣)

某郡(區)役所宛

附録 第一號ノ三

徵發書

一漁船

船名

一西洋形風帆船

船名

右某月某日ヨリ借切徵用候條某港ニ於テ運滞ナク供給可致事

年月日

何々長

官姓名印

某會社某地店長宛

附録 第一號ノ三

徵發書

一將校並同等官

幾名

一下士卒並同等

幾名

一馬 幾匹
 一車 幾輛
 一荷物略計 幾噸
 右ハ某月某日某港出帆ノ何號船ヲ徵用シ(又ハ其社所有ノ何號船ヲ徵用シ某月某日某港出帆)某港ニ運送爲致候條運滞ナク供給可致事
 年月日 何々長

某會社某地店長宛

官姓名印

附錄 第一號ノ四

徵發書

一上等 幾名内幾名ハ某地迄餘ハ某地迄
 一中等 幾名内ノノノ
 一下等 幾名内ノノノ
 一馬 幾匹内幾匹ハ某地迄餘ハ某地迄
 一車 幾輛内幾輛ハノノノ
 一荷物略計 幾噸内幾噸ハノノノ
 右ハ通常(特別)汽車ヲ徵用シ某月某日時發車ヲ以テ某地へ運送候條運滞ナク供給可致事
 年月日 何々長

官姓名印

鐵道會社某地停車場長宛

附錄 第一號ノ五

徵發書

一玄米 幾百石
 一精米 幾拾石
 一薪 幾貫目
 一何々 ノノノ
 一何々 ノノノ
 右徵用候條某月某日限り供給可有之事
 年月日 何々長

官姓名印

某府(縣)宛

附錄 第一號ノ六

徵發書

一某府(縣)某郡(區)某町(村)近傍
 右某月某日演習ノ爲メ徵用候事
 年月日 何々長

官姓名印

某町(村)戸長役場宛

附録 第三號ノ一

受領證書

一 宿舍 購用 將官幾人 上兵官幾人
 士官幾人 下士官幾人 兵卒幾人
 右ハ某月某日ヨリ某月某日迄徵用

一 厩園 幾匹分
 右、、、

一 倉庫 幾坪
 右、、、

一 將船 幾艘
 右、、、

一 何々 、、
 右、、、

前書ノ通徴用候也
 年月日

某府(縣)某郡(區)

某町(村)戸長役場宛

備考 受領證書ハ總テ存留證書ノ式ナル可シ

何々長
官姓名印

附録 第三號ノ二

受領證書

一人夫 幾人
 右内 幾人ハ某月某日時某地ニ差出シ某地迄徵用
 幾人ハ某月某日時某所ニ差出シ幾日間徴用
 一 駄馬 幾匹 馬士共
 右内 幾匹、、、
 幾匹、、、
 一 何々 、、
 右内 何、、、
 一 何々 、、
 右内 何、、、
 前書ノ通徴用候也
 年月日

何々長
官姓名印

某府(縣)
某郡(區)役所宛

附錄 第三號ノ三甲

受領證書

一 汽船

船名

一 西洋形風帆船

船名

右ハ某月某日ヨリ某月某日迄借切徵用

前書ノ通徴用候也

年 月 日

何々長

官姓名印

某會社某地店長宛

附錄 第三號ノ三乙

受領證書

一 將校並同等官

幾名

一 下士卒並同等

幾名

一 馬

幾匹

一 車

幾輛

一 荷物略計

幾噸

右ハ某月某日某港出帆ノ何號船ヲ某月某日某港迄徴用
前書ノ通徴用候也

年 月 日

何々長

官姓名印

某會社某地店長宛

附錄 第三號ノ四

受領證書

一 上等

幾名内幾名ハ某地迄餘ハ某地迄

一 中等

幾名内ノノノ

一 下等

幾名内ノノノ

一 馬

幾匹内幾匹ハ某地迄餘ハ某地迄

一 車

幾輛内幾輛ハノノノ

一 荷物略計

幾噸内幾噸ハノノノ

右ハ某月某日時通常(特別)流車徴用

前書ノ通徴用候也

年 月 日

何々長

官姓名印

鐵道會社某地停車場長宛

器	力何馬力
馬	力何馬力
職工	職何人
一職工ノ數ハ船内最大乗員ニ要スル一日ノ總數ヲ記ス 一旋盤(輪盤ノ如キモノ)ノ旋轉トハ旋軸ト盤面ノ間隙即チ其處ニ迴轉スル物體ノ半徑ナリ	

附、第五號、二

十九年開會第十一
號ヲ以テ第五號
形修正

西洋形船舶表		丸		推進機		螺旋カ兩輪カ風帆カ		何町(村)戸長役場	
船名	何	船主	何	船長	何	船質	何	船幅	何
製造年月	何年何月何所ニ於テ製造	船長	何	船質	木製カ鐵製カ	船幅	何	船深	何
及地名	何	製造年月	何	船質	木製カ鐵製カ	船幅	何	船深	何
買入代價	何萬何千何百何拾圓	製造年月	何	船質	木製カ鐵製カ	船幅	何	船深	何
船長	何丈何尺何寸	製造年月	何	船質	木製カ鐵製カ	船幅	何	船深	何
船主	何	製造年月	何	船質	木製カ鐵製カ	船幅	何	船深	何
船長	何	製造年月	何	船質	木製カ鐵製カ	船幅	何	船深	何
船主	何	製造年月	何	船質	木製カ鐵製カ	船幅	何	船深	何
船長	何	製造年月	何	船質	木製カ鐵製カ	船幅	何	船深	何
船主	何	製造年月	何	船質	木製カ鐵製カ	船幅	何	船深	何

同上

船首	何尺何寸	船尾	何尺何寸
登簿噸數	何千何百何拾何噸	甲板數	何層
機關種類	何本	機關種類	何本
汽缸ノ形狀	角カ圓カ何個カ	汽缸ノ形狀	角カ圓カ何個カ
馬力	名何千何百何拾何馬力	馬力	名何千何百何拾何馬力
尋常速力	何晝夜分	尋常速力	何晝夜分
尋常速力	一晝夜何百何拾何斤	尋常速力	一晝夜何百何拾何斤
走力	尋常速力(一時間)拾何里	走力	尋常速力(一時間)拾何里
定業場	何所	定業場	何所
地方	何所	地方	何所
旗章		旗章	
所屬ノ社名	何社	所屬ノ社名	何社

附、第五號、二

日本形船舶表

何町(村)戸長役場

右七廉合計金何百何拾何圓賠償金トシテ御渡相成度候也
年月日

府知事(縣令)郡區長(戶長)
停車場長(船舶會社店長) 姓名印

何地何會計官
御中

十九年開會第十一
號以下第七號
形改正

種類	平均價	平均物價表				何府(縣)				
		十二年	十三年	十四年	十五年					
玄米	壹石	七四	二四六	一一	一一	一〇	二〇	自十二年 至十四年 三箇年	九五	二〇
精米	壹石									
鹽	壹石									
味噌	壹石									
醬油	壹石									
漬物	壹石									
梅干	壹石									
麥	壹石									
秣	壹石									

附錄 第七號

平均物價表

何府(縣)

種類	平均價	平均物價表				何府(縣)
		何年	何年	何年	何年	
玄米	壹石					自何年 至何年 三箇年
精米	壹石					
鹽	壹石					
味噌	壹石					
醬油	壹石					
漬物	壹石					
梅干	壹石					
大麥	壹石					
小麥	壹石					
裸麥	壹石					
秣	壹石					
麥	壹石					
秣	壹石					

炭	炭	炭	炭	炭	炭	炭	炭	炭	炭
炭	炭	炭	炭	炭	炭	炭	炭	炭	炭
炭	炭	炭	炭	炭	炭	炭	炭	炭	炭
炭	炭	炭	炭	炭	炭	炭	炭	炭	炭
炭	炭	炭	炭	炭	炭	炭	炭	炭	炭
炭	炭	炭	炭	炭	炭	炭	炭	炭	炭
炭	炭	炭	炭	炭	炭	炭	炭	炭	炭
炭	炭	炭	炭	炭	炭	炭	炭	炭	炭
炭	炭	炭	炭	炭	炭	炭	炭	炭	炭
炭	炭	炭	炭	炭	炭	炭	炭	炭	炭

備考 ○各種類其品質收買アルヲ以テ各上下三等ノ價ヲ平均ス
○漬物ハ濃腐漬トス

十六年大政官第十
五號第十十八號達
第三十五號達等
十七年第九號布達
ヲ以テ廢止

○第二十七號 (十二月二十日 陸軍附 大政官通達)
印紙類賣捌手續別紙ノ通相定明治十六年一月一日ヨリ施行ス
但從前賣捌免許ヲ受ケタル者ハ當分ノ内是迄ノ通心得ヘシ
右布達候事

(別紙)

印紙類賣捌手續

第一條 印紙類ノ賣捌ハ陸軍恩給令海軍退隱令巡查看守給助例ニ依リ恩典ヲ受ケル者ニ限り之ヲ許可スヘシ
但賣捌ノ出願者少クシテ需用人ニ支障ヲ生スル地方ニ於テハ當分從前ノ手續ヲ以テ許可スヘシ

第二條 印紙類ノ賣捌ヲ爲サントスル者ハ其旨地方廳ニ願出テ賣捌所看板ヲ受ケヘシ

第三條 此手續ニ依リ賣捌クヘキ印紙類左ノ如シ

- 一 證券印紙
- 一 煙草印紙
- 一 訴訟用野紙

一 賣藥印紙

第四條 印紙類代金ハ其下渡ヲ乞フ時三分ノ一ヲ納メ其餘ハ左ノ期限ニ從ヒ納ムヘシ

- 第一期 二月二十八日限
- 第二期 五月三十一日限
- 第三期 八月三十一日限
- 第四期 十一月三十日限

第五條 賣捌手数料ハ賣捌代金十分ノ一ヲ支給スヘシ

第六條 賣捌人ハ保證人ヲ立テ第四條ノ期限ニ從ヒ印紙類代金ヲ納ムルハ勿論印紙類ヲ亡失又ハ損傷スルモ該代金ハ辦納スヘキ旨ヲ記載シタル證書ヲ作り保證人連署ノ上之ヲ地方廳ニ差出スヘシ

但避ク可カラサル事變ニ遭遇シタル者ハ事狀ヲ具シテ處分ヲ乞フヘシ

第七條 賣捌人恩典ノ定期盡キタル時又ハ其停止ヲ受ケタル時又ハ廢業シタル時ハ第四條ノ期限ニ關ヒス其賣捌殘餘ノ印紙類及ヒ賣捌代金ヲ完納スヘシ

但賣捌所看板ハ其節之ヲ返納スヘシ

第八條 印紙類ノ損傷汚染シタルモノアル時ハ其代價百分ノ五ノ金額ヲ添ヘテ返納ヲ許スコトアルヘシ

○第二十八號 (十二月二十一日 陸軍附 大政官通達)
今般第五拾壹號ヲ以テ賣藥印紙稅則布告候ニ付テハ印紙別紙見本ノ通相定ム(見本略ス)
右布達候事

○第二十九號 (十二月二十三日 陸軍附 農商務通達)

十九年勅令第二號
ニ依リ海軍事務
債若ニ關ス同類債

省告示第十一號
以下海員試驗所
「可檢所」改稱

明治十五年十二月 大政官 布達 第三十號

一八四

今般大阪府下へ海員試驗所ヲ設置シ内國人ニ限り毎月第二第四ノ火曜日ヲ以テ試驗執行候條志願
ノ者ハ明治十四年十二月第一號布達西洋形船船長運轉手機關手試驗規程ニ依リ同所へ願出ツヘ
シ
但開場日限ノ儀ハ農商務省ヨリ廣告スヘシ
右布達候事

○第三十號 (十二月二十八日 輪傳附 外務卿布達)

明治九年二月初朝鮮國ト取結ヒタル修好條規第五款ノ旨趣ニ從ヒ兩國人民通商ノ爲メ朝鮮國ニ於テ
開クヘキ二港ノ内京畿道仁川開港相成候條明治十六年一月以後該港へ渡航通商スルヲ得ヘシ
但該地渡航ノ者ハ明治九年十月第百貳拾八號第百貳拾九號布告ニ從フヘシ
右布達候事

達

第五號達ヲ以テ會
計法改定

官省院使廳

○第一號 (二月十日 輪傳附)
明治九年五月第五十三號達官倉貸渡規則第二條中修繕費ノヨメ其應ニ備置ク分ハ會計法第三十一條
ニ拘ハラヌ從前ノ通可相心得此旨相達候事

但該金額ハ攤置金ノ例ニ倣ヒ官倉宿代金ノ目ヲ設ケ出納勘定帳中ニ編入候儀ト心得ヘシ
○第二號 (二月十二日 輪傳附)
各府縣經費ノ内屬官俸給廳費史隨編費招魂社費神社費ノ五項ハ自今豫算帳大藏省へ差出ヌニ不
及候條此旨相達候事

府 縣 除ク

○第三號 (二月十二日 輪傳附)

官省院使廳府縣

十八年大政官第十
一號達ニ依リ清
第五十五號達ニ依
リ清

大藏省第四十七號
達ヲ以テ科目中更
正十八年大政官第
十三號達ニ依リ清

神宮職員中左ノ官等被置候條此旨相達候事

權官司 相當七等 月俸金貳拾五圓

○第四號 (二月十二日 輪傳附)

官省院使廳府縣

明治十四年四月第三拾四號達歲入科目ノ内左ノ追加改正候條此旨相達候事

一 地稅小科目市街地稅ノ次へ(鹽田稅)ノ一科目ヲ設ケ山林原野牧場稅ノ科目ヲ(山林原野牧場及
ヒ雜種地稅)ト改ム

一 郵便稅ノ小科目外國郵便遞送料ノ項ヲ刪除ス

一 大科目賣藥稅ヲ(賣藥營業稅)ト改メ該小科目ノ二項ヲ刪除ス

○第五號 (二月十六日 輪傳附)

官省院使廳府縣

明治十四年四月第三拾三號達會計法及ヒ第三拾五號達會計檢査院職制章程別冊ノ通改定候條此旨相
達候事

(別冊)

會計法

第一章 總則

第一條 會計ハ豫算ニ起リ之ニ據テ出納シ決算ニ結了ス

第二條 會計ハ其年七月一日ニ起リ翌年六月三十日ニ終ル之ヲ一週年度トス

第三條 會計ヲ大別シテ常用準備ノ二種トス

第四條 常用ハ歲入ト歲出トニ區分シ歲入歲出各別ツテ經常臨時ノ二部トス

第五條 歲入科目ヲ分テ大科目小科目トス但科目ノ解疏ハ明治十四年四月第三拾四號達ニ據ルヘシ

第六條 歲出科目ヲ分テ大科目小科目細科目トシ細科目中附スルニ細節ヲ以テス但科目ノ

明治十五年一月 大政官 達 第五號 (會計法)

一八五

十六年大政官第十
五號達第十七年同第
六十一號第十八年同第
一號第十九年同第
三號第二十一年同第
三號

十九年勅令第二十
號二十二年法律第
四號ニ依リ清

解疏ハ明治十二年十二月二十五號達ニ據ルヘシ

第七條 準備ハ別段ノ規則ニ依リ大藏卿之ヲ管理ス

第八條 各廳ニ於テハ歳入ヲ以テ直ニ歳出ニ移用シ若クハ甲年ノ收支ニ係ル金額ヲ以テ乙年ノ收支ニ混用スルヲ得ス

第二章 歳入出豫算

第九條 歳入中租稅豫算調書ハ大藏省ニ於テ其徵收ノ任アル各廳ノ豫算明細書ニ據リ更ニ之ヲ調製シ其他諸收入豫算調書ハ各廳ニ於テ之ヲ調製スヘシ

第十條 歳出中各廳所管ノ經費豫算調書ハ各廳ニ於テ之ヲ調製シ府縣所屬ノ經費ニシテ諸省之ヲ管理スルモノハ其府縣ノ豫算明細書ニ據リ管理廳之ヲ調製スヘシ

第十一條 歳入出豫算調書ハ各科目ニ就キ其員額ヲ掲載シ前々年度ノ實額及ヒ前年度ノ豫算額ヲ傍記スヘシ

第十二條 各廳ハ豫算調書調製ノ上前年度十二月二十日迄ニ其廳ヲ發シ之ヲ大藏省ニ送付スヘシ

第十三條 大藏省ハ各廳豫算調書ヲ以テ統計豫算書ヲ調製シ大藏卿意見書ヲ添ヘ各廳豫算調書ト共ニ前年度五月五日迄ニ之ヲ太政官ニ進達スヘシ

第十四條 太政官ニ於テハ大藏省進達ノ豫算書類ニ就キ之ヲ審議シ前年度六月五日迄ニ其豫算ヲ決定スヘシ

第十五條 太政官ニ於テ前條豫算決定ノ上ハ之ヲ各廳ニ布達スヘシ

第十六條 各廳ニ於テ豫算上決定シタル小科目已上ノ費額ヲ彼此流用セントスルハ大藏省ノ承認ヲ受クヘシ大藏省ニ於テ之ヲ承認シタルハ會計検査院ニ通知スヘシ但事務ノ興廢伸縮ニ係

ルモノハ大藏省ヲ經由シテ太政官ノ許可ヲ請フヘキモノトス

第十七條 各廳ニ於テ豫算外臨時増費ヲ要スルハ其事由ヲ詳具シ大藏省ヲ經由シテ太政官ノ決裁ヲ請フヘシ但大藏省ハ其申牒ニ意見書ヲ添付スヘシ

第十八條 府縣ニ於テ豫算外臨時増費ヲ要スルハ其事由ヲ大藏省ニ具申シ大藏省ハ之ヲ太政官ニ具申シテ其決裁ヲ請フヘシ

第十九條 太政官ニ於テ各廳豫算外臨時増費ヲ許可シタルハ之ヲ大藏省及ヒ會計検査院ニ達スヘシ但府縣ノ分ハ大藏省ヨリ會計検査院ニ通知スヘシ

第二十條 各廳ニ於テ歳入豫算上ニ増減ヲ生スルハ毎三ヶ月之ヲ大藏省ニ通知シ大藏省ハ之ヲ太政官ニ上申シ會計検査院ニ通知スヘシ

第三章 金銭出納

第二十一條 各廳ニ於テ出納スヘキ現金ハ大藏省ニ於テ管守スヘキモノトシ大藏省ハ便宜之ヲ各廳ニ委託スルヲ得ヘシ

第二十二條 各廳ノ出納ハ其長官ヨリ收支ノ命令ヲ其會計主務官吏ニ下シ會計主務官吏ニ於テ切符ヲ以テ其收支ヲ執行スヘシ但恒例ノ出納ハ其時々命令ヲ要セス會計主務官吏ニ於テ其收支ヲ執行スルヲ得

第二十三條 國庫ノ出納ハ別段ノ條規ニ依リ大藏卿之ヲ管理ス

第二十四條 歳入ハ其法律規程ニヨリ之ヲ收入スヘシ

第二十五條 歳出ハ其豫算ニ基キ通常ノ費途ニ限リ各廳及ヒ東京府ハ其年額ヲ十二分シ使府縣及ヒ在外公館ハ之ヲ四分シ其他ハ實際支出スヘキ時ニ臨ミ大藏省ヨリ之ヲ交付スヘシ

第二十六條 大藏省出納局長ハ每一月其出納スル所ノ金員科目及ヒ事要ヲ摘記シタル收支現計書

十七年大政官第七十九號
第三十三條中刪除
第六十九號達ヲ以テ第三十四條中刪除
第六十九號達ヲ以テ第三十六條中刪除

ヲ作リ翌月七日迄ニ之ヲ會計検査院ニ報告スヘシ

第二十七條 各廳會計主務官吏ハ每一月其出納スル所ノ金員科目及ヒ事要ヲ摘記シタル收支現計書及ヒ報告書ヲ作リ翌月七日迄ニ之ヲ大藏省ニ報告スヘシ

第二十八條 各廳ニ於テ一ノ會計主務官吏ノ所管中其出納ヲ異ニスル各部局アルモノハ前條ニ依リ收支現計書及ヒ報告書ヲ送達セシメ到著後五日以内ニ會計主務官吏之ヲ大藏省ニ報告スヘシ但在外公館ハ毎三ヶ月ニ區分シ翌月中其廳ヲ發遣スヘシ

第二十九條 各廳ニ於テ出納閉鎖ノ期迄ニ若シ收支ノ決算ニ至ラサルモノアルトハ其事由ヲ大藏省ニ開申シ翌年度ニ於テ其決算ヲ爲スヘシ

第三十條 各廳ニ於テ決算上殘餘アルトハ之ヲ大藏省ニ還納スヘシ但別段ノ規則アルモノハ此限ニアラス

第三十一條 各廳ニ於テ諸建築等ノ事業ニ就キ特ニ定メタル金額アルモノ其會計年度内ニ若シ豫算ノ如ク竣成ニ至ラサルトハ大藏省ノ承認ヲ得テ該年度後三ヶ月間其金額ヲ使用スルコトヲ得

第三十二條 歳入出決算上ニ於テ歳入ニ殘餘ヲ生ゼシトハ之ヲ準備金ニ繰入スヘシ

第三十三條 出納ハ會計年度經過後八ヶ月ヲ限り之ヲ閉鎖スヘシ但閉鎖後ト雖モ會計検査院ノ決算検査上ヨリ出納ヲナスハ此限ニ非ス

第三十四條 金銭出納ノ記簿ハ複記式ニ據リ日記簿原簿現金受拂簿豫算簿ヲ作リ該廳ノ出納ハ總テ之ヲ記入スルモノトス

第三十五條 記簿ハ金銭ヲ出納スヘキ證書ニ據リ之ヲ記入ヲナスヘシ

第三十六條 各廳ニ於テ日記簿原簿現金受拂簿豫算簿ヲ取捨シ及ヒ其式樣ヲ變更シ若クハ補助簿ヲ設ケルトハ大藏省ノ承認ヲ請クヘシ大藏省ニ於テ之ヲ承認シタルトハ會計検査院ニ通知スヘシ

十八年大政官第四十七號
第三十七條中改正

シ但大藏省國庫出納ノ記簿ハ會計検査院ノ承認ヲ請クヘシ

第四章 歳入出決算

第三十七條 大藏省租稅局長及ヒ關稅局長ハ每會計年度租稅決算帳ヲ調製シ翌年度四月三十日迄ニ之ヲ會計検査院ニ證明シ其認可ヲ請クヘシ

第三十八條 大藏省國債局長ハ每會計年度國債償還利子什拂付付金返納ノ決算帳ヲ調製シ翌年度四月三十日迄ニ之ヲ會計検査院ニ證明シ其認可ヲ請クヘシ

第三十九條 大藏省出納局長ハ每會計年度ニ屬スル國庫出納ノ決算帳ヲ調製シ翌年度四月三十日迄ニ之ヲ會計検査院ニ證明シ其認可ヲ請クヘシ

第四十條 各廳會計主務官吏ハ每會計年度收入經費決算帳ヲ調製シ翌年度四月三十日迄ニ之ヲ會計検査院ニ證明シ其認可ヲ請クヘシ

第四十一條 會計検査院ハ翌々年度四月迄ニ各廳ノ決算ヲ審查判定シ其認可狀ヲ宣告スヘシ但認可ヲナシタルトハ之ヲ大藏省ニ通知スヘシ

第四十二條 各廳長官ハ每會計年度歳入出決算報告書ヲ調製シ翌々年度五月三十一日迄ニ其廳ヲ發シ之ヲ大藏省ニ送付スヘシ

第四十三條 大藏卿ハ每會計年度國庫歳入出總決算報告書ヲ調製シ各廳長官決算報告書ト共ニ大藏省ニ進達シ大藏省ハ會計検査院ニ下シテ之ヲ證明セシメ大藏省及ヒ各廳ノ長官ニ向テ認可ノ旨ヲ達スヘシ

第五章 雜則

第四十四條 大藏省ニ於テハ每會計年度國債準備金起業基金中央備荒儲蓄金貸付金抵當品儲造貨幣交換準備紙幣廢紙幣公債證書等ノ増減及ヒ種類ノ内譯表ヲ翌年度九月迄ニ調製シ之ヲ

大政官ニ進達シ大政官ハ會計検査院ニ下シテ之ヲ證明セシメ大藏卿ニ向テ認可ノ旨ヲ達スヘシ
 第四十五條 作業費ノ出納ハ興業費ト營業費トニ區分シ興業費ハ通常經費ノ制ニ依リ營業費ハ其
 資本トシテ之ヲ措置スヘシ
 第四十六條 各廳ニ於テ官金ノ彙指ヲ要スルハ其事由ヲ詳具シ大藏省ヲ經由シテ大政官ノ決裁
 ヲ乞フヘシ但大藏省ハ其申牒ニ意見書ヲ添付スヘシ
 第四十七條 府縣ニ於テ官金ノ彙指ヲ要スルハ其事由ヲ大藏省ニ具申シ大藏省ハ之ヲ大政官ニ
 具申シテ其決裁ヲ乞フヘシ
 第四十八條 大政官ニ於テ會計ニ關スル事項ヲ裁決シタルハ其都度之ヲ大藏省及ヒ會計検査院
 ニ達スヘシ
 第四十九條 各廳ノ會計規程ハ大藏省ヲ經由シテ大政官ノ決裁ヲ乞フヘシ

會計検査院職制

長 相當三等

本院ノ官吏ヲ統率シテ主管ノ事務ヲ總理ス本院官吏ノ進退黜陟奏任以上ハ之ヲ具狀シ判任以
下ハ之ヲ專行ス

副 相當三等

職掌長ニ亞シ

検査官 相當四等ヨリ
七等ニ至ル

會計検査ノ事務ニ分任ス

書記官 相當四等ヨリ
七等ニ至ル

院長官房ノ事務及ヒ院中ノ庶務會計記録ヲ幹理ス

検査官補 相當八等ヨリ
十七等ニ至ル

検査官ニ屬シ検査ノ事務ニ從事ス検査官事故アルハ其事務ヲ代理スルヲ得

屬 相當八等ヨリ
十七等ニ至ル

書記官ニ屬シ文書會計ノ事務ニ從事ス

會計検査院章程

第一條 會計検査院ハ政府ノ會計ヲ検査シ會計法規ノ統一ヲ主持スル所トス
 第二條 歳入歳出ノ決算ヲ審査判定シ其證明者ニ向テ認可ノ狀ヲ宣告ス
 第三條 各廳長官會計ノ報告書ニ就テ大政官ニ向テ其計算ヲ證明ス
 第四條 會計ノ帳簿及ヒ金錢物品ノ出納ヲ検査シ時宜ニ依リ事業ノ實況ヲ査閱スルヲ得
 第五條 會計検査上要用ト認ムル書類ハ悉皆之ヲ點檢シ及ヒ其主務者ノ辨明ヲ求ムルヲ得
 第六條 會計法規ノ制定廢止ニ關シ其意見ヲ内閣ニ建議スルヲ得
 第七條 歳入出決算検査完了ノ後其行務ノ成績及ヒ會計ニ關スル意見ヲ揭述シタル年報ヲ調製シ
 之ヲ内閣ニ進呈ス

第八條 會計官吏會計ノ法規ニ違フ者アルハ所屬長官ニ對シ其旨ヲ告知スヘシ但刑罰ニ係ル者
亦本條ニ準ム

○第六號 (二月十六日 諭旨)

郡區長郡區書記席次左ノ通相定候條此旨相違候事

一 郡區長 東京府區ハ府縣ニ等屬典獄ノ上席トス

府 縣

第二條 新ニ就捕セシ犯罪人及ヒ諸令狀ニ據リ引致スル刑事被告人又ハ脱走ノ軍人軍屬ノ遞傳
護送ヲ要スル者モ前條ノ手續ニ準スヘシ

但入監後糾問等ノ爲メ所在ノ法衙ニ往復スルハ本條ノ限ニ在ラス

第三條 第一條第二條ノ護送ニ付スル囚人ノ員數及ヒ發出日時ハ其當該官吏ヨリ前以テ沿道警察
本分署ヘ通報スヘシ

第四條 護送囚人ノ數ハ一行拾名以下トス護送警吏及ヒ細取ノ人員ハ適宜タルヘシ

但便利海路ニヨルトキハ適宜囚人ヲ増加スルヲ得

第五條 遞傳護送ハ日出ヨリ日没マテヲ限トス

第六條 警察本分署ニ於テハ護送囚人ノ鄉貫氏名刑名又ハ犯罪見込書ノ要領及ヒ著發日時ヲ記載
シ置クヘシ

第七條 護送ノ囚人ハ沿道警察本分署ニ宿セシムヘシ若シ支障アルトキハ該地戸長ニ照會シ宿所
ヲ定メ適宜取締ヲナスヘシ

第八條 護送途中囚人病發スルトキハ沿道警察本分署ニ付シ治療スヘシ若シ死去スルトキハ該地
戸長ニ埋葬ヲ屬シハ之ニ付ス醫師ニ死去證書ヲ作ラシメ戸長及ヒ護送警吏連印シ書類物品ヲ
併セ送達スヘキ衛署ニ遞付シ仍ホ發出衛署ニ報知スヘシ

第九條 護送途中囚人逃亡スルトキハ先ツ緝捕方ヲ最寄警察本分署ニ報告シ仍ホ發出衛署及ヒ送
達スヘキ衛署ヘ報告スヘシ

但第八條及ヒ本文ノ手續ヲ爲ヌタメ他囚護送ヲ遲緩ス可ラス若シ速ニ手續ヲ了シ難キ場合ハ
最寄警察本分署ノ助力ヲ請フコトヲ得

第十條 遞傳護送スル警察官吏ノ旅費ハ都テ沿道地方ノ警察費ヲ以テ支辨スヘシ

但細取ノ雇給ハ第十一條第十二條ノ區別ニ依リ囚人ニ屬スル費用中ニテ支辨スヘシ

第十一條 第一條ニ掲ケル囚徒ニ屬スル護送中ノ費用ハ明治十四年第七號布告ニ依リ區分シ集
治監ニ送ルトキハ沿道府縣ノ仕拂ニ立テ其他ハ出發府縣ノ監獄費ヨリ支辨フヘシ

第十二條 第二條ニ掲ケル各犯人ニ屬スル護送中ノ費用ハ沿道地方警察費ヲ以テ支辨スヘシ

第十三條 護送囚人死没シ引取人ナキモ其所持金錢物品埋葬費ニアル者及ヒ軍人軍屬ノ埋葬費ハ
第十一條第十二條支辨ノ限ニアラス尤モ其費額ハ都テ拾圓以內タルヘシ

但軍人軍屬ノ分ハ進テ陸軍省ヨリ拂戻スヘシ

(正)第十三條 護送囚人死没シ引取人ナキモ其所持金錢物品埋葬費ニアル者及ヒ陸軍隊付下士卒海
軍下士卒ノ埋葬費ハ第十一條第十二條支辨ノ限ニアラス尤モ其費額ハ都テ拾圓以內タルヘシ

但下士卒ノ分ハ進テ陸軍省海軍省ヨリ各自ニ拂戻スヘシ

第十四條 遞傳ニ係ル囚人犯罪人ノ賄費額ハ警察本分署ニ於テハ都テ拘留人ノ例ニ依ルヘシ他ニ
宿泊セシムルトキハ一宿ニ賄費額ハ警察本分署ニ於テハ都テ拘留人ノ例ニ依ルヘシ他ニ
寮料等ハ實費支辨スヘシ

府 縣 沖 細 取

○第十一號 (二月二日 檢附)

府縣會規則第七條ニ依リ内務卿ニ建議スルノ場合ニ於テ開會中議員自ラ其建議書ヲ携帶上京等ノ
儀ハ不相成筋ニ候條此旨相達候事

但本文ノ趣府縣會ヘ相達シ置クヘシ

○第十二號 (二月四日 檢附)

官省院使廳府縣
貸下金其他諸上納金未納ノ者他ノ負債ノ爲メ裁判所ニ於テ身代限ノ處分ヲ受ル時ハ自今左ノ通處
分スヘシ此旨相達候事

明治十五年二月 大政官 雜 第十一號 第十二號

第六十九號改正
第十三號改正

二十三年法律第三
十五號ニ依リ、附
ノ即消滅

二十三年法律第二
十九號改正

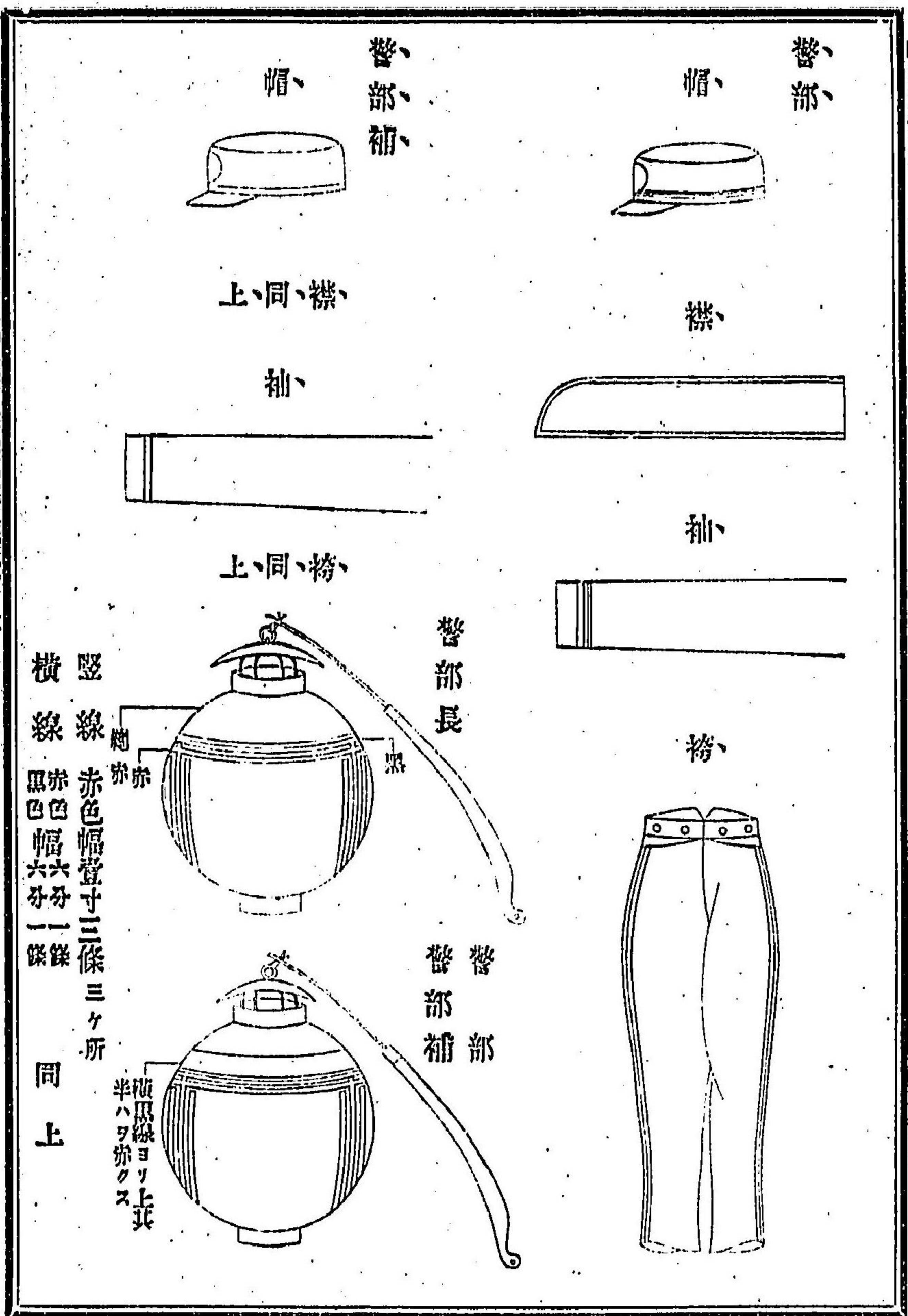

十九年勅令第五號
ニ依リ消滅

十八年内閣第八十
三號ニ依リ消滅

十七年大政官第四
十二號ニ依リ消滅

十九年大政官第
十二號第十五號第
二十號ニ依リ消滅

十八年大政官第
十九號ニ依リ消滅

○第十四號 (三月二日 諭旨附)

農商工上等會議ノ儀進テ何分ノ儀相違候迄當分開會停止候條此旨相違候事

官省院廳府縣

○第十五號 (三月二十三日 諭旨附)

特命全權公使官等自今左ノ通改正候條此旨相違候事

官省院廳府縣

○第十六號 (三月二十九日 諭旨附)

明治十四年五月第四十九號達統計院職制中左ノ通改正候條此旨相違候事

官省院廳府縣

院長 二等官

○第十七號 (三月二十九日 諭旨附)

明治十四年十二月第百拾壹號ヲ以テ巡查俸給改正相違置候處地方ノ都合ニ依リ差向引直シ難キ事情

有之ニ於テハ本年度限り従前ノ通支給シ不替候此旨更ニ相違候事

官省院廳府縣

○第十八號 (四月六日 諭旨附)

工部省各科工術等級並月給表中按監以下云々月給三分ノ二ノ下(或ハ三分ノ一)ノ六字追加候條

此旨相違候事

官省院廳府縣

○第十九號 (四月十二日 諭旨附)

月俸規則第二條但書ヘ左ノ一項ヲ增加候條此旨相違候事

官省院廳府縣

一新任ノ者宣旨拜受書差出置出仕セサル内辭表差出スモノハ月俸一切給セサルヘシ

官省院廳府縣

○第二十號 (四月二十六日 諭旨附)

明治十四年四月第貳拾五號達農商務省職制第二項左ノ通改正候條此旨相違候事

官省院廳府縣

明治十五年三月四月 大政官 達 第十四號 第十五號 第十六號 第十七號 第十八號 第十九號 第二十號

農商務省職制

第二

農學校博物館以上従前内務省及ヒ商船學校ヲ管理ス

○第二十一號 (四月二十六日 輪廓附)

官 省

明治十五年度ヨリ十七年度迄各廳通常經費定額振置ノ儀相違候ニ付年限中右定額金年々ノ殘金及ヒ中科目以下ノ流用ハ會計法ニ據ラヌ左ノ通相心得處分スヘシ

第一條 各廳ニ於テ毎年度定額金殘餘アルキハ翌年度ノ定額金ニ併セ使用スルヲ得其金員ハ大藏省ヲ經由シテ太政官ニ開申スヘシ

但決算以前ニ支出ヲナサントスルキハ概算ヲ以テ一應本文ノ手續ヲナスヘシ

第二條 振置定額内中科目以下ノ費額ハ各廳ニ於テ便宜流用スルヲ得

第三條 各廳ニ於テ第一條ノ殘金ヲ支出シ及ヒ第二條ノ流用ヲナサントスルキ事務ノ興廢伸縮ニ係ルモノハ大藏省ヲ經由シテ太政官ノ許可ヲ請ケ其興廢伸縮ニ係ラサルモノハ科目金員事由ヲ詳記シ其都度大藏省及ヒ會計検査院ニ報告スヘシ

右相違候事

○第二十二號 (四月二十九日 輪廓附)

内務省 陸軍省 海軍省
司法省 警視廳 府縣東京府

刑法第四百貳拾七條第三項夜中燈火ナシテ車馬ヲ疾驅スル者ト有之候處軍人制服ヲ着用乘馬シタル者ハ右ノ限ニ無之候條此旨相違候事

○第二十三號 (五月一日 輪廓附)

官省院廳府縣

二十年勅令第二號
ニ依リ施行

陸軍省中理事理事補理事審事補錄事ヲ置キ官等俸給左ノ通相定候條此旨相違候事

勅	任	俸	任
四	三	三	三
三	三	三	三
二	二	二	二
一	一	一	一
年俸	任	任	任

十九年二月十七日
勅令第二號
ニ依リ施行

判	任	俸	任
四	三	三	三
三	三	三	三
二	二	二	二
一	一	一	一
月俸	任	任	任

明治十五年五月 大政官 第三十三號

判	中	任
川	四拾四	三拾五圓
三拾五圓	三拾圓	貳拾五圓
貳拾五圓	貳拾圓	拾五圓
拾五圓	拾圓	拾二圓

十九年勅令第五十七號ニ依リ消滅

十九年勅令第四十八號内閣第十四號ニ依リ消滅

○第二十四號 (五月十日 諭旨)

廳 府 縣

明治十三年十月第五號陸軍檢閱條例第四條中十月一日ヨリ始メ十一月三十日ヲ以テ畢リトス
トアルヲ九月一日ヨリ始メ十月三十一日ヲ以テ畢リトスト改正候條此旨相達候事

官省院廳府縣

○第二十五號 (五月十二日 諭旨)

陸軍憲兵服制圖例並圖中左ノ通知除改正候條此旨相達候事

陸軍憲兵服制圖例中

將校及下副官正服ノ部中帽ノ下(正軍服兼用)ノ五字削除

將校及下副官軍服ノ部中帽ノ部追加

諸將校軍帽ニ同シ但其色ヲ萌黃トス

形狀 如圖

諸兵下副官軍帽ニ同シ但其色ヲ萌黃トス

形狀 如圖

下士卒外套ノ部中改正

下士卒外套

地質	大絨
色	紺
袖口	緋絨
卸	甲乙丙ノ三種トス甲ハ下士ノ用トシ乙ハ兵卒ノ用トス丙ハ雨覆頭巾襟後裂等ニ用フ其甲乙ハ胸部左右合セテ十箇後面緊收緒ニ附著スル者四箇其丙ハ襟部頭巾ヲ懸ル者前後合セテ五箇後裂ヲ合ヌヘキ者四箇
縫製形狀	如圖
同頭巾	
地質	大絨
色	紺
卸	順部ニ丙一箇
縫製形狀	如圖
同雨覆	
地質	大絨
色	紺
卸	胸部ニ丙二箇
縫製	襟下前面一尺五寸五分後面一尺八寸
形狀	如圖

陸軍憲兵服制圖中追加

佐官軍帽

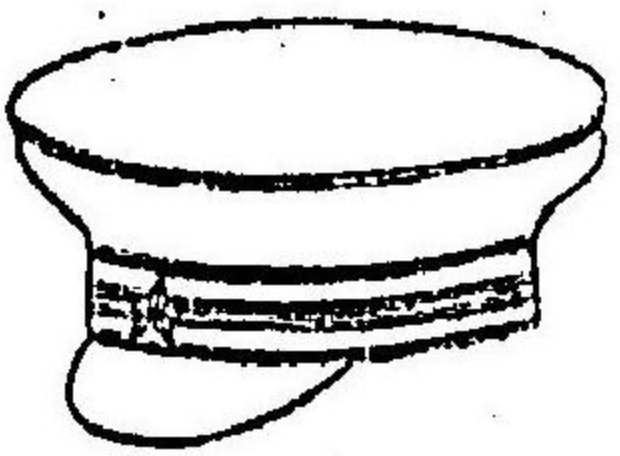

尉官軍帽

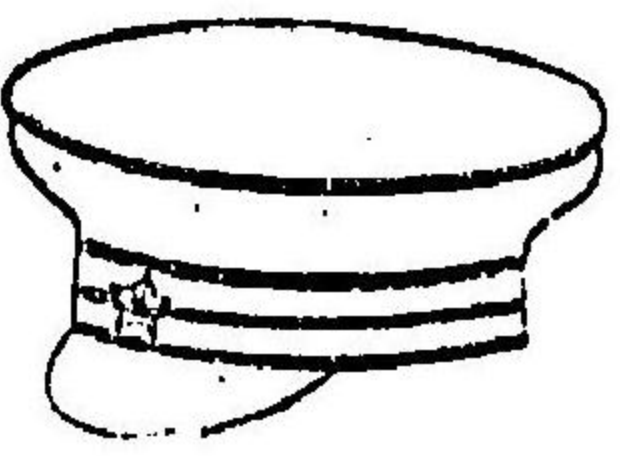

下副官軍帽

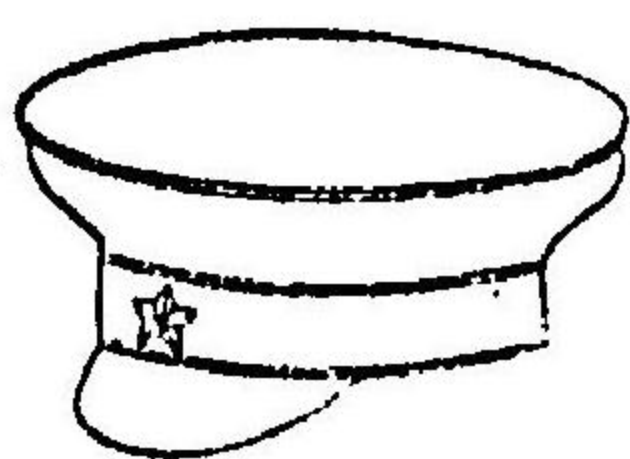

同圖中改正



憲兵下士卒外套

乙



丙



前

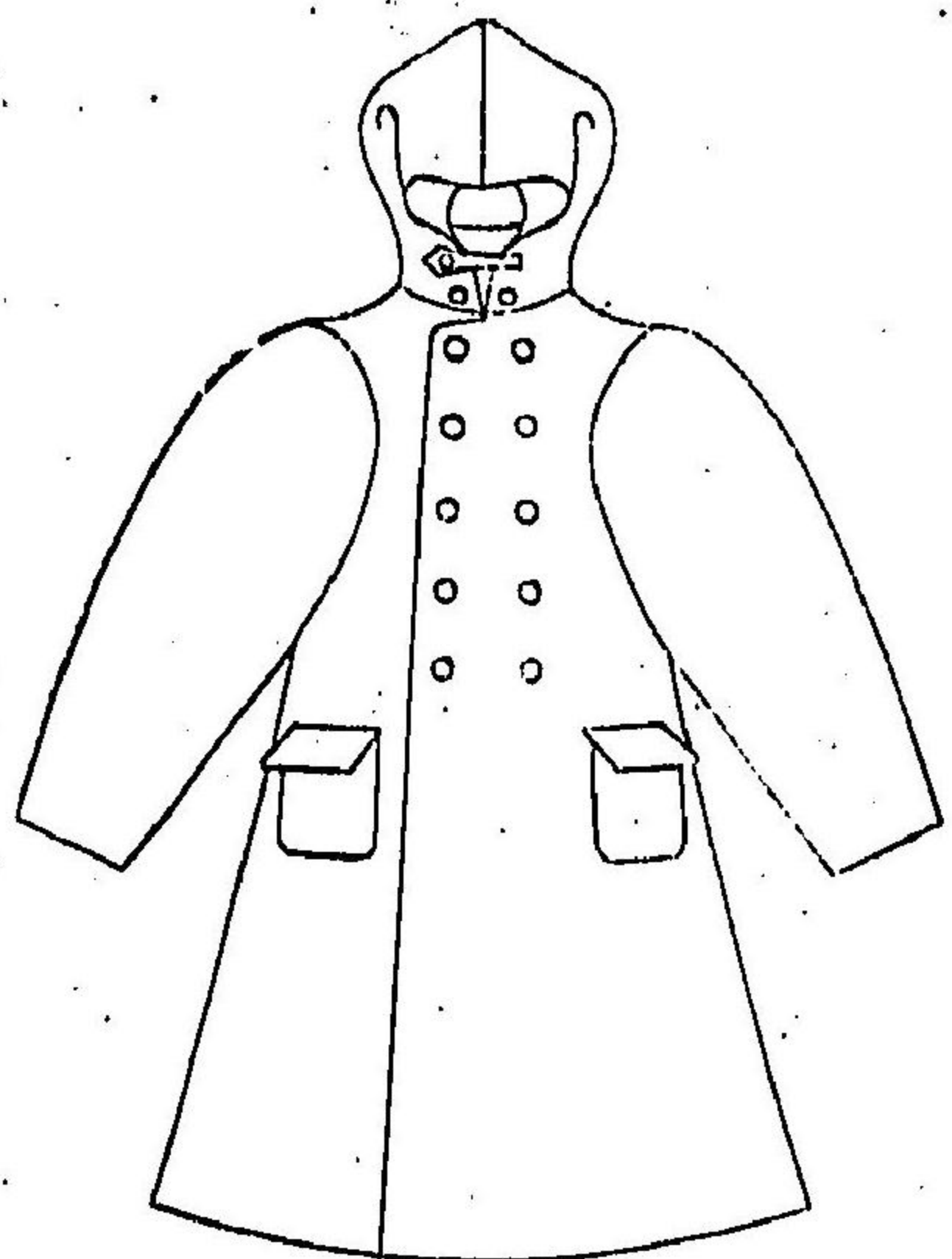

第五十六號 以下
字 廢止

○第二十六號 (五月二十三日 諭旨附)

今般農商務省所轄助場農學校職制及職員名稱等級左ノ通相定候條此旨相達候事

助場農學校職制

校長

農商務卿ノ命ヲ奉シ農務局長ノ指揮ヲ受ケ本校ノ事務ヲ掌リ及職員ヲ管理ス

官省院廳府縣

後

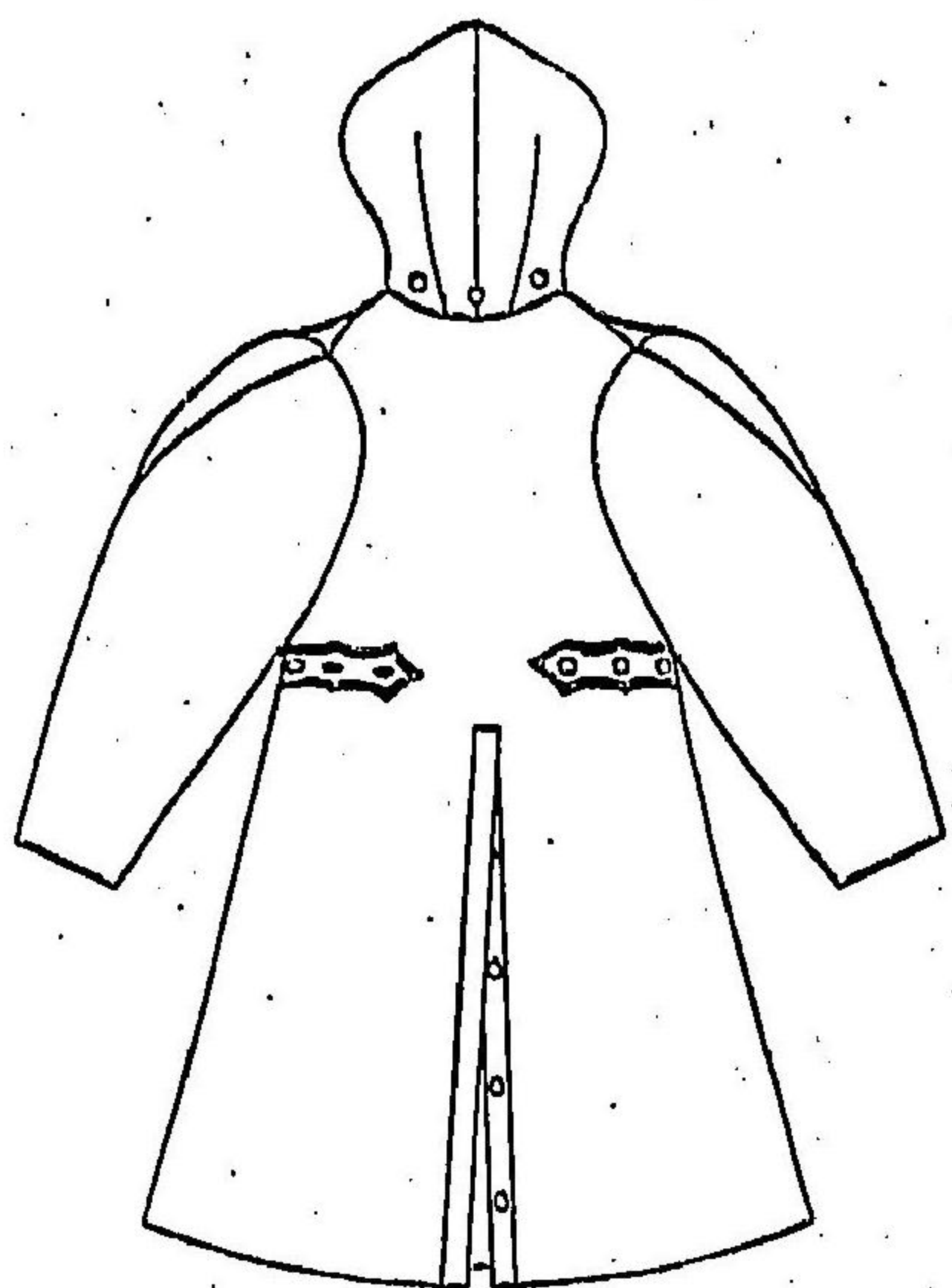

袖章

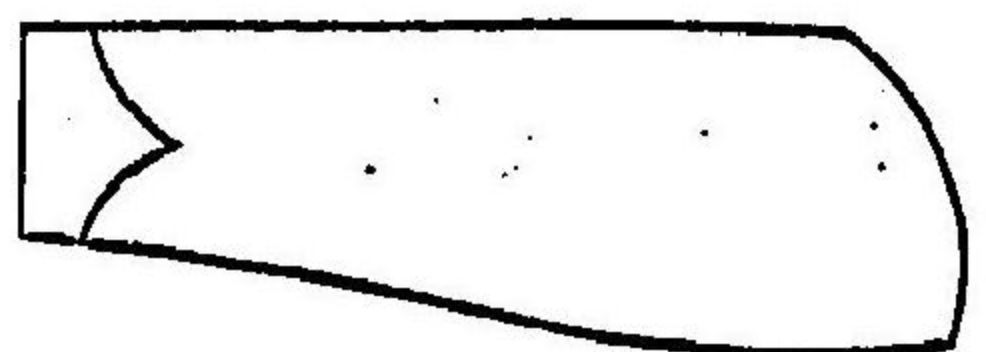

雨覆

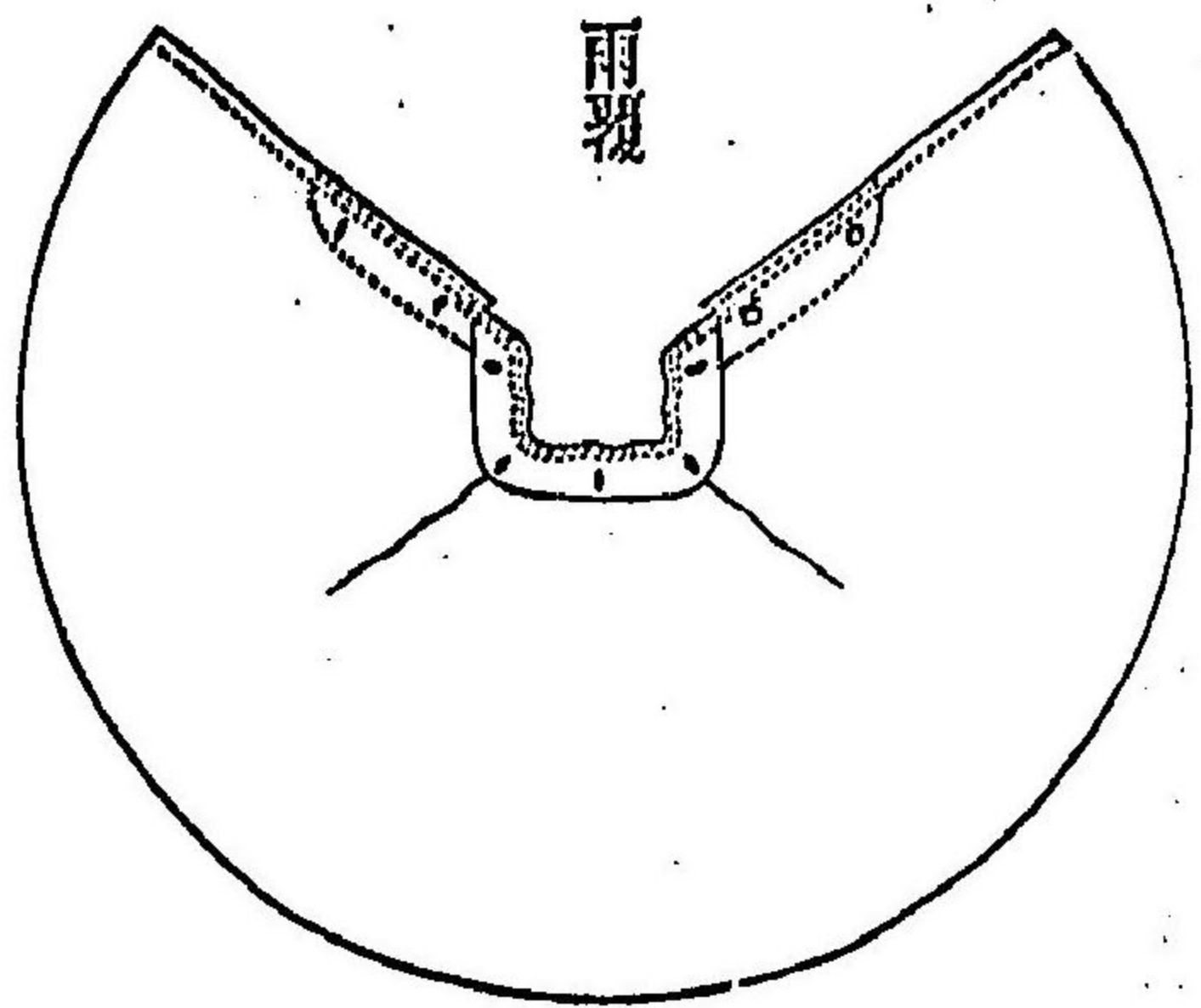

頭巾

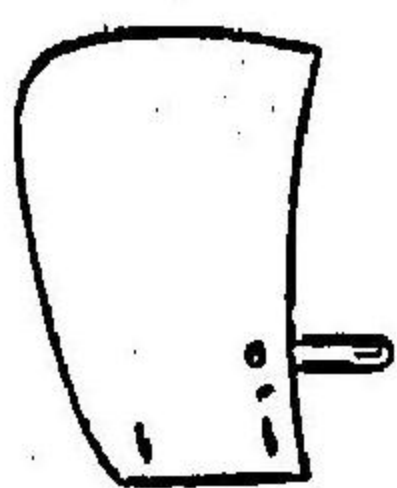

其三 重罪ノ刑ニ處セラレタル時

其四 側官ヲ附加セラレ若クハ普通刑法ニ該リ官職ヲ失フ時

其五 品行懲戒ス可クシテ査問會議ノ評議ニテ免官ニ決スル時

第二條 凡ソ將校准將校其官階ヲ以テ充ル所ノ班次ハ左ノ如シ

其一 在職

其二 待命

其三 非職

其四 退職

其五 罷役

第三條 在職トハ海軍立定ノ職員ニ備リ服務中ノ者並ニ其立定職員外ニ特別ノ職務ニ任セラレ若クハ臨時委員及ヒ派出ノ命ヲ奉ル者ヲ云フ

第四條 待命トハ一時職務ナクシテ待命ヲ命セラレタル者ヲ云フ

第五條 非職トハ立定職員外ニシテ現ニ海軍ノ職務ナキ者ヲ云フ

第六條 退職トハ服役停年若クハ傷痕疾病ニ因テ定制ノ恩給ヲ享ケ其本籍ニ歸シタル者ヲ云フ

第七條 罷役トハ爾後再ヒ職ニ就クコトヲ得サル者ヲ云フ

第八條 在職ノ將校准將校ハ左ニ記列スル事項ノ一ニ因ラレハ非職ニ入ラシムルヲ得ス

其一 廢職職務ヲ廢止シ又ハ定員ヲ減少スルノ類ヲ云フ

其二 敵ノ俘虜ヨリ歸來シタル者但シ當時他員代リテ其職ニ任シタル時

其三 満期解任ノ者

其四 公務ニ原因セサル傷痕疾病六ヶ月以上ニ至リ猶快復ノ候ナキ者

其五 停職

其六 解職

第九條 凡ソ廢職及ヒ俘虜ヨリ歸來シ之レニ因テ非職ニ入タル者ハ他ノ補欠非職員ト相半シテ就職スルヲ得

第十條 凡ソ公務ニ原因セサル傷痕疾病ニ因テ非職ニ入ル者ハ毎六ヶ月醫員ノ診斷證書ヲ出サシメ其病延ヒテ二年ニ及フコトハ査問會議ニ付シ不治ニ決スル者ハ退職若クハ罷役ニ處ス

第十一條 凡ソ停職若クハ解職ニ因テ非職ニ入ルハキ者ハ第十六條ニ記列スル事項ノ一ニ因テ査問會議ヲ經テ海軍卿之ヲ處決ス

第十二條 凡ソ停職ニ因テ非職ニ入ル者ハ一ケ年ノ後ニ非サレハ復職ヲ命セス然レト本人切實ノ情願ヨリ軍秩ノ順序ヲ經テ願書ヲ呈シ海軍卿ノ承允ヲ得ルトハ此限ニ在ラス

第十三條 凡ソ解職ニ因テ非職ニ入ル者ハ復職ノ定期ナシ任用ノ急アルニ非サレハ他ノ職ニ補セシメ其非職延ヒテ一年ニ及フ者ハ命シテ退職若クハ罷役ニ處ス

第十四條 凡ソ將校准將校ノ罷役ニ入ルハ左ノ事項ノ一ニ因ル者トス

其一 傷痕疾病ニ罹リ不治ニ屬スル者

其二 第十三條ニ當ル者

其三 年齢満限ニ至リタル者

第十五條 凡ソ退職罷役ノ將校准將校ハ終身其官階ヲ保テ海軍制服ヲ著シ其官階ニ應スル禮款ヲ享ルノ權ヲ有ス但管轄ハ其本管廳ニ復シ法律ハ常律ニ從フ

第十六條 凡ソ將校准將校停職若クハ解職ニ因テ非職ニ入り又其品行ノ懲戒スヘキコトアリテ免官ニ處ス可キ者ハ其過失現行律法ニ於テ明言セスト雖モ將校准將校タルノ本分ニ背キ廉恥ノ正操

ニ戻ル者ニシテ其中特ニ指目スヘキ者ハ左ニ記列ス

- 其一 品行不正
- 其二 交際不正
- 其三 怯懦畏避
- 其四 抗言侍頑
- 其五 職務不治
- 其六 不典失儀
- 其七 闘争

第十七條 凡ソ品行不正トハ展辭剛暴行シ遊蕩度ナク或ハ賭博戯劇ニ類スル事ヲ好ミ或ハ家政治ヲ醜態外ニ開ユルノ類ナリ

第十八條 凡ソ交際不正トハ沽價販賣ノ業ニ從事シ或ハ奸シテ無賴雜業ノ徒ニ交リ或ハ家道錯亂負債重積是ニ因テ展辭告ヲ受ルノ類ナリ

第十九條 凡ソ怯懦畏避トハ戰時ハ勿論平時ト雖モ航海及ヒ操練等ニ當リ怯懦ニシテ活潑勇敢ナラス或ハ若難ノ服役ヲ規避スルノ類ナリ

第二十條 凡ソ抗言侍頑トハ上官ノ命ヲ受ケ履之ニ抗言シ或ハ既ニ命ヲ受ルモ退テ屢後言シ或ハ言其命ニ服スト雖モ特頑ニシテ舊轍ヲ更メサルノ類ナリ

第二十一條 凡ソ職務不治トハ常ニ怠惰ニ流レ其本務ヲ踐行スルコト全ナラス往々事ニ托シ僞病ノ疑アリ或ハ勤モスレハ服務ニ外面ヲ飾ルノ弊アリ或ハ屢故意ニ僭越ノ事ヲ爲スノ類ナリ

第二十二條 凡ソ不典失儀トハ稠人公座ノ間ニ在リテ不典ノ所行跋扈ノ舉動アリ同列一體ノ榮譽ヲ汚スノ類ナリ

十七年大政官第八號
十九號達ヲ以テ其
年四月ヨリ翌年三
月マデト改ム

第二十三條 凡ソ闘争トハ爭論毆闘ヲ爲スノ類ニシテ法ノ制スル所ナリ況ヤ將校准將校屢互ニ之ヲ爲シ同體ノ和親ヲ傷ルハ假令公務ニ關セサルモ其本分ニ於テ皆ツバノ所ナリ

第二十四條 凡ソ前ニ記列スル過失ハ皆テ法律ノ制スル所ニ非スシテ多クハ其性質體習ニ原因シ德義ノ常經ニ戻リ榮譽ノ汚辱ニ關シ總テ部下ノ儀表タルニ堪エサル者タレハ將校ノ最モ恨ム可キ所ナリ

第二十五條 凡ソ一時輕淺ノ過失ハ直ニ停職以上ノ科罰ニ處スルニ非ス是カ爲メ勸誡ノ法ヲ設ケ以テ其操行ノ改良ニ就カシムルヲ要ス

第二十六條 凡ソ將校准將校ノ中前ニ記列スル所ニ類似スル輕淺ノ過失アルヲ見ハ本人同僚中上席ノ者ニ告ケ其上席ノ者之ヲ勸誡スヘシ然レモ本人猶改愼ノ意ナク或ハ再ヒ之ヲ犯スルハ始テ査問會議委員ニ告訴ス可シ

第二十七條 凡ソ査問會議委員其告訴ヲ受ルモ過失猶輕淺ニシテ未タ同列一般ノ榮譽ヲ汚スニ至ラスト視レハ其長官ニ口演シ其命ヲ以テ本人ヲ勸誡シ以後ヲ愼シマシム可シ此ノ如クニシテ猶改愼ノ意ナク其過失ヲ復スル歟或ハ其過失重大ニシテ同列ノ榮譽ニ關涉スル歟或ハ其過失發覺スル日淺シト雖モ久シク隱伏シ悔ムルモ及ハサルカ如キハ委員直ニ査問會議ノ法ニ依テ之ヲ懲ス可シ

第二十八條 凡ソ將校准將校其上旨ニ出ルカ若クハ第一條第一項ニ當ル免官ハ諸種ノ恩給ヲ望ムノ權ナシト雖モ滿年賜金及ヒ其本管ニ歸ルノ旅費ヲ受ルヲ得其第二項ヨリ第五項ニ當ル者ハ滿年賜金及ヒ其旅費ヲ受ルヲ得ス

○第二十五號 (六月七日 諭旨附)

官省院廳府縣

總計表調製年度ノ儀歳入歳出等金額ノ出納ヲ主トシテ計査スルモノニ限り會計年度(甲年七月ヨリ甲年七月ヨリ)

リ乙年六月マテ)ヲ以テ取調其他ノ事物ハ總テ曆年(一月ヨリ十二月マテ)ヲ以テ取調候儀ト可心得此旨相達候事

○第三十六號 (六月十五日 諭旨)

官省院府縣

十九年第一號布告
ヲ以テ札幌縣ヲ廢
シ北海廳ヲ置キ
其北道事務ヲ統理
セシム

今般札幌縣管下石狩國空知郡市來知村へ已決監ヲ設置シ空知集治監ト名稱シ内務省ニ於テ直轄候條此旨相達候事

○第三十七號 (六月二十一日 諭旨)

官省院府縣

十八年大政官第三
十四號達ニ依リ消
滅

明治十四年第一號達警視廳職制中左ノ通改正候條此旨相達候事

職制

警視廳 東京府下警察事務ヲ總理シ云々

内局

會計局

第一局

第二局

巡查本部

警察署

消防本署

監獄署

警察使ノ部

總監ノ命ヲ受ケ警戒按察ノ事務ヲ掌ル

消防司令副長ノ部

同上

司令長ノ職掌ヲ助ク

司令長事故アル時ハ其代理タルヲ得

副典獄ノ部

典獄ノ職掌ヲ助ク

典獄事故アル時ハ其代理タルヲ得

○第三十八號 (六月二十一日 諭旨)

官省院府縣

明治十四年第一號達警視廳官等俸給表中左ノ通改正候條此旨相達候事

巡査部長	四拾五圓	四拾圓	三拾五圓
巡査副部長	三拾圓	貳拾六圓	貳拾貳圓
巡査部長	八圓	拾五圓	拾貳圓
消防大司令	四拾五圓	四拾圓	三拾五圓
消防中司令	三拾圓	貳拾六圓	貳拾貳圓
消防少司令	拾八圓	拾五圓	拾貳圓
看守部長	三拾圓	貳拾六圓	貳拾貳圓
看守副部長	拾八圓	拾五圓	拾貳圓

○第三十九號 (六月二十四日 諭旨)

各省

統計ハ政治上其他諸般事物ノ結果ヲ證明スル重要ノ事件ナルニ因リ材料ノ計査正確ナラサルヘカラス就テハ各省ニ於テ統計院ヘ協議ヲ遂ケ各其主管ノ事務ニ付統計ノ方法相立審議候儀致スヘシ此旨相達候事

十八年內閣第八十
三號達ヲ以テ統計
院ヲ廢シ統計局ヲ
置ク

○第四十號 (六月二十八日)

官省院廳府縣

明治十五年度歳入出豫算ノ儀別冊ノ通決定條條此旨相達候事

(別冊)

明治十五年度歳入出豫算書

明治十五年度歳入出豫算書例言

本書掲載セシ本年度ノ歳入出ヲ以テ前年度ニ比シ各項増減ノ事由ヲ下文ニ陳叙スルニ當リ先ツ歳計ニ關スル一二ノ要件ヲ左ニ提記ス

一 本年度豫算ノ歳入總額ハ六千六百八拾壹萬四千百貳拾貳圓ニシテ之ヲ前年度ノ歳入總額ニ比ズレハ百七拾五萬九千八百七拾三圓ヲ減少セリ此レ蓋シ作業益金及ヒ雜收入等ニ於テ若干ノ減少アルニ職由スト雖也却テ租稅ノ一部ヲ顧ミレハ地稅 北海道物產稅 郵便稅等ニ於テ百三拾七萬七千圓餘ノ増加アリ因テ又歳出ニ就テ其増減ヲ觀ルニ内務省 大藏省 農商務省等ニ於テ頗ル減スル所アリ且開拓使ハ既ニ廢セラレタル等ノ故ヲ以テ合セテ貳百貳拾九萬六千圓餘ノ減少アリト雖也此減少タル概シ事務轉屬費途分離等ノ爲メ生ゼシモノナルカ故試ニ前期ニ在テ該各廳ニ屬セシ經費即チ集治監費及租稅關稅二局並ニ北海道三縣費ノ如キ各種ノ總計貳百九萬七千圓餘ト大政官及陸軍海軍司法工部宮内各省其他外國公館驛遞局ノ増額百五拾五萬四千圓餘トヲ併

算シ以テ之ヲ前期官省院廳府縣費ノ總額ニ比較スレハ其實百三拾五萬六千圓餘ノ増加ニ當レリ因テ茲ニ豫算ヲ定ムルニ方リ此増加ノ金額ハ彼ノ租稅ノ超過額ヲ以テ之ニ充テ其他警察費府縣費前記北海道三及ヒ營繕土木費等ノ増加額ニ至テハ即チ興業費其他ノ減少額ヲ以テ之ニ補填スルノ算程ナリ而シテ紙幣支消並ニ營業資本及繰替金ハ前期ノ豫算ニ計畫シタル主旨ヲ承繼シ本期ニ於テモ從前準備金ヨリ支出セシ營業資本及繰替金合計五百貳拾萬圓ヲ更ニ常用ノ支出トシ紙幣ノ支消ニ三百三拾萬圓(内百五拾萬圓ハ)ヲ充テ以テ本年度ノ豫算ヲ調整セリ

一 内外國債ノ未償額ハ十五年五月三十一日ノ數ニ據ルニ三億四千九百七十七萬千七百七拾六圓五拾錢ニシテ之ヲ前年度豫算書ノ冊尾ニ掲載セシ員額ニ比スレハ貳百六拾五萬七千七百九拾圓四拾錢ヲ減少セリ蓋シ金札引換公債ハ其額四拾貳萬貳千五百拾圓ヲ増スト雖也流通紙幣ヲ該公債ニ換テ消却シ及ヒ手入札等ヲ引揚ルモノ四拾貳萬貳千貳百拾圓餘配當公債等ノ整理ニ依テ減スルモノ九萬千八百九十圓餘秩祿、起業、金札引換及ヒ配當公債各種ノ公債並ニ漸舊公債ヲ償還スルモノ百七拾萬千五百八拾圓餘外國新公債ヲ償還スルモノ三拾七萬六千貳百四拾圓餘ニシテ外國舊公債ハ前期ニ於テ之ヲ償還ヲ完了シ其減スルモノ四拾八萬八千圓ナルヲ以テナリ而シテ其償還額ノ前期豫算ニ遠セサルハ該年度ノ周尾ニ屆ラサルヲ以テ未タ支出ノ順序ヲ了セサルモノアルニ由ルナリ

一 本年度準備部ノ有高十五年五月三十一日ノ數ニ據ルニ五千五百八拾五萬四千貳百七圓八拾七錢六厘ニシテ之ヲ前年度ノ有高五千五百三拾九萬九拾六圓貳拾貳錢壹厘ニ比較スレハ四拾六萬四千百拾壹圓六拾五錢五厘ヲ増加セリ今此増加ヲ生ゼシ所以ヲ略陳スレハ紙幣製造費等若干ノ支出アリト雖也本部所有ノ公債證書ニ係ル利子其他各種ノ收入アリテ差引四拾貳萬九千圓餘ノ増差ト十二年度常

用ノ決算殘金三萬四千圓餘トヲ編算セシニ由テナリ
 一 貸附金ノ總額ハ千三百五萬三千九百六拾九圓五拾錢五厘一四ノ數ニ據ルニシテ前年度ノ有高ニ
 比スレハ六百貳拾八萬貳千五百七拾七圓七拾壹錢壹厘ノ員額ヲ增加セリ蓋シ救助貸等ノ返納ヲ
 了セシモノ八拾貳萬貳千圓餘諸藩貸ノ類聚捐等ノ處分ヲ爲セシモノ拾四萬五千圓餘ニシテ其減
 スル所既ニ少シトセム然ルニ尙ホ此増加ヲ見ルモノハ起業金ヨリ貸附セシ貳百貳拾六萬六千圓
 餘並ニ從來準備金ノ貸與ニ係ル各應營業資本ヲ常用ノ支出ト爲セシモノ及ヒ新ニ常用ヨリ支出
 セシ營業資本ヲ合セ四百六拾四萬五千圓餘其他救助等ノ爲メ貸出セシモノ三拾三萬八千圓餘ヲ
 此部ニ編入セシヨ以テナリ

一 備荒儲蓄ハ前期豫算例言ニ略叙スル如ク既ニ二十二年度救助貸殘餘八拾四萬五千圓餘ヲ以テ中央
 儲蓄トナセリ而シテ十三年度ニ於テハ其上半年分六拾萬圓ノ内救助貸ニ供セシ殘額四拾五萬貳
 千圓餘ト同年度下半年分六拾萬圓ノ内備荒儲蓄法ニ據リ各府縣へ配付セシ殘餘拾五萬圓並ニ十
 四年度半年分ノ内拾五萬圓トヨ併算シ以テ大藏省ニ保管セリ其額ハ則チ冊尾ニ掲記スル所ノ如
 シ
 一本會計年度豫算ノ歳入各科目中増加セシモノ、事由ヲ左ニ列載ス但シ事由ノ指示ヲ要セサル者
 及ヒ金額ノ大差ナキ者ハ之ヲ略ス

(地稅)ハ開墾期明荒地起返荒地成地種變換地價修正等ニヨリ交々増減アリテ其竟ニ増差ヲ生
 スルモノ貳萬九千圓餘延納年賦金ノ本期ヨリ起算加入セルモノ貳拾四萬九千圓餘又客歲第三十
 號公布ヲ以テ地券照印稅ノ稅率ヲ改メラレ爲メニ拾萬四千圓餘ノ増加アルニ由ル
 (北海道物產稅)ハ該物產ノ收穫多キヲ加フルニヨリ拾貳萬五千圓餘ノ増加アルト又本稅品運搬

賣却等ニ係ル費用ハ直チニ其賣却代價ノ内ヨリ支辨スルノ慣例ヲ釐革シ該費ハ悉皆之ヲ國庫ノ
 支出ニ歸セシヨ以テ爲メニ收入額四拾萬五千圓餘ノ増加ヲ見ルトニ由ル

(酒造稅)ハ該稅則改定以來ノ實驗ニ徴シ本期増加ノ見込アルニ由ル

(發賣營業稅)ハ其事由前項ニ同シ

(證券印紙諸稅)ハ漸次費用ノ多キヲ加フルニ由ル

(郵便稅)ハ信書ノ發遞及ヒ爲換ノ取扱逐年多キヲ加フルニ由ル

(訴訟罪紙諸稅)ハ其事由證券印紙諸稅ニ同シ

(車稅)ハ該營業者ノ増加アルニ由ル次項ノ銃獵稅、牛馬賣買免許稅、賣藥營業稅モ亦概ス本項ノ
 事由ニ同シ

(大藏省造幣益金)ハ硫酸ノ製造高増加ノ見込アル等ニ由ル

(工部省鐵山益金)ハ阿仁釜石ニ於テ事業ヲ擴張スルノ見込アルカ故ニ其經費ヲ増加シ生野ニ於
 テ鐵脈ノ變換ニ際シ油戸ハ前年度ニ於テ兩年分ノ收入ヲ併算セシ故本期其額ニ及ハス又中小阪
 ハ既ニ廢業ニ附セシ等ニ因リ拾八萬五千圓餘ヲ減スト雖モ佐渡ハ混淆所ノ増築既ニ畢リ專ラ其
 事業ヲ擴伸スル等ノ故ヲ以テ出鐵ノ量ヲ増シ三池ハ產炭ノ量ト賣却ノ值トヲ加ヘ院內及ヒ小阪
 ハ製鐵法ヲ改良セシ等ノ爲メニ貳拾五萬五千圓餘ノ増加アルニ由ル

(開港場官地賃下料)ハ東京大阪兩府ニ於テ貸下地ノ増加アルニ由ル
 以上十一件ノ外七件ヲ併セ其増加ノ總額ハ百四拾七萬五千四百七拾七圓ナリ
 又歳入科目中減少セシ者ノ事由ヲ左ニ列載ス

(船稅)ハ蒸氣船及ヒ西洋形帆船ノ増加スルアリト雖モ在來日本形船ノ數漸ク減少スルニ由

ル

(會社税)ハ株式取引所税ニ於テ壹萬貳千圓餘ノ増加アレド米商會所ノ満期ナルモノアルニヨリ貳萬千圓餘ノ減少アルニ由ル

(海外旅券其他免許手数料)ハ客歲第七拾五號公布及ヒ同年第一號布達ヲ以テ海員技術免狀規則ノ改定アリシニ由ル

(農商務省製作益金)ハ愛知紡績所ニ於テ工事ノ機織製品ノ増殖等ニヨリ七千五百圓餘ノ増加アリト雖モ廣島紡績所ハ前年度ニ於テ既ニ拂下ヲナスト紋籠製糖所ニ於テ實際甜菜根ノ收穫寡キトヲ以テ合計七千七百圓餘ノ減少アルニ由ル

(工部省鐵道益金)ハ米原教習間工事ノ竣成前年度ノ豫期ニ達セザルト前期ノ實收ヲ酌量セシ等ニ由ル

(工部省電信益金)ハ神戸長崎間及ヒ東京仙臺間ノ副線ヲ架シ又平館函館間ニ海底線ヲ設クルカ爲メ多額ノ費用ヲ要スル等ニ由ル

(工部省工作益金)ハ事業ヲ減縮スル見込アルニ由ル

(廣島鐵山益金)ハ薪炭欠乏シテ其價騰貴シ隨テ收益ヲ減蝕スルニ由ル

(開拓使諸作業益金)ハ廢使後之ヲ繼續セシ農商務工部ノ兩省ニ於テ事業存廢伸縮ノ目途未タ確立ノ場合ニ至ラザルニ由ル

(森林收入)ハ地所立木ノ拂下ヲ節減スルニ由ル

(官有物貸下料)ハ前年度内ニ於テ堤塘使用料及ヒ道路並木敷貸渡料ヲ地方税ノ經濟ニ引繼タルニ由ル

(諸貸出金返納)ハ前期雜收中ニ編入セシ起業貸付金ノ利子ヲ本項ニ移算スルモ前期ノ如ク數年分ヲ積算スルニ非スシテ全ク本年度分ニ止ムルカ故其額僅少ナルト其他貸金ノ既ニ前年度内返納済ノモノアルトニ由ル

(官方及藩藩々貸金返納)ハ既ニ返納済ノモノアルニ由ル次項ノ石高貸下返納モ亦之ニ同シ

(官有物拂下代)ハ地所及ヒ不用建物等ノ拂下漸ク減少スルニ由ル

(雜入)ハ前期ニ比シテ一二ノ増收スルモノアリト雖モ舊開拓使返納金、皇城建築獻金ノ如キ前年度ニアリテ本年度ニナキモノアリ其他起業貸付金ノ利子ヲ別項ニ移ス等其減額甚々多キニ由ル

以上十五件ノ外二件ヲ併セ減少ノ總額ハ三百貳拾三萬五千三百五拾圓ナリ

右減少ノ員額ヨリ増加ノ員額ヲ扣除スレハ本年度歳入減少ノ實額ハ百七拾五萬九千八百七拾三圓ナリ

一本會計年度豫算ノ歳出各科目中増加セシモノ、事由ヲ左ニ列載ス但シ事由ノ指示ヲ要セザル者及ヒ金額ノ大差ナキモノハ之ヲ略ス

(内國債償還)ハ秩祿公債完償ノ期稍近キト舊公債證書ノ整理トニ由リ其額六拾七萬六千圓餘ヲ減少スト雖モ本期ヨリ創始スル金祿公債ノ償還額壹百萬圓及ヒ配當祿公債ト起業公債トノ抽籤程度ヲ量リ其償還額五萬三千圓餘ヲ増加スルニ由ル

(帝室及皇族費)ハ滋宮膳料ヲ始メ御用途金ノ増スト有栖川宮邸第ノ建築未タ竣功ニ至ラザルヲ以テ該費ノ増加アルトニ由ル

(太政官)ハ賞賜費ヲ別項ニ分裂セシ等ニヨリ若干ノ減少アリト雖モ參事院ノ新設ニ係ル經費ノ

増加アルニ由ル

(陸軍省)ハ主トシテ兵器類ヲ改製シ及ヒ彈藥其他在庫品ノ欠乏ヲ補充スルモノ頗ル多ク又舊開拓使ノ所轄ヨリシ屯田事務ヲ管理スルカ爲メ之カ増費ヲ要スル等ニ由ル

(海軍省)ハ規程局ノ新設及ヒ船艦修造ノ爲メ増費ヲ要スルト全國海岸測量事業ヲ擴ムルノ見込アルトニ由ル

(文部省)ハ官金看守ノ費用ヲ大藏省ニ移算スルモノアリト雖モ學事監督ノ事務ヲ擴張スルカ爲メ若干ノ増費ヲ要スルニ由ル

(工部省)ハ舊開拓使ヨリ繼續スル事業ニ係ル經費ヲ併算スルニ由ル

(司法省)ハ官金看守費ヲ大藏省ニ移スト雖モ新刑法ノ實施ニツキ増設ニ係ル裁判所ノ經費前年度ニ於テハ下半年分ニ止マルモ本年度ハ全ク一ヶ年分ヲ要スルト北海道裁判事務ヲ舊開拓使ヨリ繼續セシトニ由ル

(宮内省)ハ新タニ舊開拓使ノ所屬ヨリシ澁谷農業試驗場ヲ御園ニ定メラレシ等ニ由ル

(在外公館)ハ新タニ英國倫敦及ヒ朝鮮國仁川港領事館ノ設置アルト朝鮮國釜山領事館ハ警部巡查ノ増員アルトニ由ル

(租稅局)ハ大藏省ノ經費ヨリ三拾三萬八千圓餘舊開拓使ノ經費ヨリ貳萬八千圓餘ヲ分離シテ茲ニ移シ又北海道物産稅ノ下ニ解説セシ事由ニヨリ其運搬賣却等ニ係ル費額三拾壹萬貳千圓餘外並三縣ノ經費内ニ包含ス ヲ加算シ以テ本項ヲ新設セシニ由ル

(關稅局)ハ大藏省經費ヨリ分離シ本項ヲ新設セシニ由ル

(驛遞局)ハ三菱會社助成金及ヒ沖繩朝鮮ノ航海費ヲ農商務省ヨリ移算セシト郵便線路ノ開伸

ニ隨ヒ之レニ屬スル經費ノ増加アル等ニ由ル

(土木費)ハ天龍川堤防修築費小國道路開鑿費合セテ壹萬八千圓ヲ減少セルモ新タニ熊本縣百貫石築港補助費長崎港浚濬費神奈川縣中村川床浚費親不知米山道路開鑿補助費橫濱長崎開港場橋梁架換及ヒ下水費又沖繩縣河港道路橋梁費等ノ合計拾貳萬九千圓餘ヲ増加スルニ由ル

(府縣費)ハ前期間ニ於テ鳥取縣及ヒ北海道三縣ノ新置アリ又北海道三縣ハ出港稅及ヒ地方稅ノ收入ヲ以テ地方費ニ充ルモ尙ホ國庫ノ補助ヲ要シ其他前期ニ於テ調理未整ナリシ沖繩縣地頭代以下役俸ハ本期ヨリ之ヲ加算セシ等ニ由ル

(警視廳)ハ特別警備巡查配置ニ係ル費ノ増加アルニ由ル

(府縣警察費)ハ前期ノ實況ニヨリ警部給與及ヒ地方費ニ對スル國庫下渡金ニ増加ノ見込アルト横濱兵庫外國人居留地ニ係ル國庫下渡金ノ増費ヲ要スルトニ由ル

(東京集治監)ハ内務省經費ニ所屬中既ニ八千圓餘ヲ減シ其殘額ヲ以テ本項ヲ新設スルニ由ル

(宮城集治監)ハ内務省ヨリ移算スルモノ五萬六千圓餘之ニ加フルニ作業場及ヒ倉庫ノ新築其他囚徒増員等ノ爲メ更ニ五千圓餘ノ増費ヲ要スルニ由ル

(樺戶集治監)ハ客歲八月第七十號ノ公達ヲ以テ本監ノ新設アルニ由ル

(空治集治監)ハ本期開設ノ見込アルニ由ル

(在府縣獄囚徒費)ハ内務省ヨリ拾萬三千圓餘ヲ茲ニ移算シ更ニ看守俸給旅費其他ニ於テ拾萬五千圓餘ノ増加アルニ由ル

(神社費)ハ日枝阿倍結城及ヒ古四王ノ諸神社ヲ官國幣社ニ列セラレ該費ノ増加アルト又從前舊開拓使ノ經費ヨリ支辨セシ札幌神社外一社ノ經費ヲ茲ニ移算スル等ニ由ル

(雜出)ハ勸章賞牌及賜金ニ係ル經費並ニ府縣ニ送致シ又ハ各地ヨリ收入スル金員ノ遞送費ヲ太政官及ヒ内務大藏兩省ヨリ分離シテ茲ニ轉算セシニ由ル

(海軍省船渠興業費)ハ往年起工セシ事業未タ竣成ニ至ラズシテ尙ホ前年度ニ於テ豫定セシ年制額ヲ要スルニ由ル

(工部省工作興業費)ハ長崎分局ニ於テ曩ニ起工セシ工場修築ノ工事前年度ニ於テ一旦之ヲ中止セシモ本期更ニ之ヲ繼續費用ヲ要スルニ由ル

(營業資本及繰替金)ハ從來準備金ヨリ支出セシ繰替金ヲ更ニ常用ノ支出ニ移スモノ、多キト本期ニ於テ海軍省艦材資本六萬圓ヲ支出スルトニ由ル

(神宮式年造營費)ハ明治二十三年ニ亘ルノ事業ニシテ逐次之ヲ支出スルニ由ル

(紙幣改造費)ハ從來準備金中ヨリ支辨セシモ本期ヨリ改メテ常用ノ支出ト爲スニ由ル

(日本鐵道會社補助金)ハ客歲十一月ノ令達ニ據リ本期支出ノ見込アルニ由ル

以上三千件ノ外三件ヲ併セ其増加ノ總額ハ六百四拾七萬三千五百九拾貳圓ナリ

又歲出科目中減少セシモノ、事由ヲ左ニ列載ス

(外國債償還)ハ漸公債ニ於テ元金償還額貳萬六千圓餘ヲ増スト雖モ舊公債ノ償還ハ前期限リニシテ本期四拾八萬八千圓ノ支出ヲ要セサルニ由ル

(紙幣清却)ハ前期ノ如ク舊開拓使兌換券引替金ノ返納ナキト準備金ノ支出ニ係ル營業資本等ヲ常用ノ支出ト爲スモノ若干ヲ増加スルトニ由ル

(內國債利子)ハ前年度ニ於テ金札引換公債證書及ヒ復祿者ニ付與セシ金融公債證書ノ發行増等ニ係ル分壹萬貳千圓餘ノ増加アリト雖モ同年度ニ於テ償還セシ債額ノ多キカ爲メ其仕拂高三拾

三萬三千圓餘ヲ減少セシ等ニ由ル

(外國債利子)ハ債額ノ逐年減少スルニ由ル

(外國債雜費)ハ元利拂ノ金額減少セシニ由ル

(賞勳年金)ハ叙勳者ノ死亡等アルニ由ル

(社寺祿)ハ本項ノ祿制タル素ト逐年遞減法ナルニ由ル

(沖繩縣土族金祿)ハ前年度豫算決定ノ後更ニ石代相場ノ更正アリシニ由ル

(内務省)ハ神奈川、兵庫、長崎ノ三港ニ設置スル檢疫所ノ保存費及ヒ北海道三縣ノ新置ニ因リ之ヲ總理費ヲ要シ其合計壹萬五千圓餘ノ増加アリト雖モ各集治監ノ經費及ヒ府縣金員遞送費ヲ制セテ之ヲ別項ニ移スト官金看守ノ費用ヲ大藏省ニ組替ルト客歲第六十三號公布勅章條例發行ニ據リ賞賜費ヲ本省費ヨリ削除スルトヨリ合計貳拾四萬四千圓餘ノ減少アルニ由ル

(大藏省)ハ内務省、文部省、農商務省、司法省ノ官金看守費ヲ移ス等其金員貳萬圓餘ヲ増スト雖モ更ニ其經費中ヨリ六拾貳萬貳千圓餘ヲ分離シ之ヲ租稅關稅兩局及ヒ經常雜出等ニ移算スルニ由ル

(農商務省)ハ新マニ上野博物館ニ係ル經費千圓餘海員試驗費六千圓餘及ヒ舊開拓使ヨリ繼續スル事業ニ係ル經費等貳拾貳萬五千圓餘ノ増加アリト雖モ三菱會社助成金及ヒ沖繩、朝鮮ノ航海費並ニ官金看守ニ係ル費用等合セテ貳拾七萬三千圓餘ヲ分離シ之ヲ驛遞局及ヒ大藏省ノ經費ニ移スニ由ル

(元老院)ハ議員ノ減員アルニ由ル

(營繕費)ハ主トシテ沖繩縣廳舎ノ新營其功ヲ竣リシニ由ル

(海軍省火藥興業費)ハ前年度以降ノ年割額ナルニ由ル
 (工部省鐵山興業費)ハ釜石鐵山ニ於テ前年度ヨリ連續スル鐵道橋梁ノ建築粉炭礦爐所ノ新築其他數年前ヨリ起工セシ運送船ノ製造ニ係ル各費ヲ要シ又三池鐵山ニ於テ炭屑探測ノ爲メ鑿鑿ヲ下スニ由リ本項ノ費額ヲ要スルモ而モ前期ニ比シ減少ヲ見ルモノハ概スルニ其工事漸ク整頓ニ近キニ由ル

(工部省鐵道興業費)ハ支出ノ程度ヲ節スルニ由ル
 (官殿造營費)ハ工事ノ都合ニ由ル

(北海道監獄建築費)ハ該工事ノ竣成ニ近キニ由ル

(雜出)ハ會計検査院並ニ陸軍裁判所及ヒ囚獄等ノ建築海外行諸費水産博覽會費其他雜件等多少ノ費項ヲ増スト雖モ尙ホ若干ノ減少ヲ見ルハ地租改正補助費ノ巨額ヲ減スルト脚氣病院補助費陸海軍司法審判費等ノ如キ前期限リ廢止セシモノアルトニ由ル

以上十九件ノ外九件ヲ併セ其減少ノ總額ハ八百貳拾三萬三千四百六拾五圓ナリ
 右減少ノ員額ヨリ増加ノ員額ヲ扣除スレハ本年度歳入出減少ノ實額ハ百七拾五萬九千八百七拾三圓ナリ

明治十五年度歳入出豫算

歳入之部

經常歳入

第一款 租 稅 金六千六百六拾壹萬八千九百圓

內 譯

海關稅	金貳百六拾萬三百三拾圓
地稅	金四千貳百九拾四萬五千八百五拾三圓
鐵山稅	金壹萬五千五百五拾貳圓
北海道府產稅	金百貳拾八萬八千八百三拾圓
酒造稅	金千四拾四萬六千九百五拾六圓
醬麴營業稅	金六萬五千八百五拾圓
煙草稅	金三拾四萬八千六百七拾四圓
證券印紙諸稅	金八拾七萬三千五百五拾六圓
郵便稅	金百八拾六萬圓
訴訟罪紙諸稅	金九萬六千四百八拾圓
代官免許料	金壹萬五千五百圓
船稅	金拾三萬四千七百三拾圓
車稅	金三拾八萬九千三百八圓
會社稅	金貳拾九萬七百六拾八圓
銃織稅	金八萬七千七百五拾貳圓
牛馬賣買免許稅	金八萬五千四百四拾四圓
賣藥營業稅	金七萬五千九百九拾圓
度量衡稅	金三千七百九拾九圓
版權免許料	金三千六百九拾壹圓

第二款 作業益金 金貳百萬千六百六拾六圓

內譯

- 免海外旅券其他 金三千五百拾七圓
- 內務省製藥 金千四百拾壹圓
- 大藏省造幣 金四拾三萬五百圓
- 海軍省造船 金三萬五千圓
- 海軍省石炭 金五千四百四拾九圓
- 農商務省製作 金八千七百八拾壹圓
- 工部省鑛山 金五拾三萬六拾壹圓
- 工部省鐵道 金九拾三萬九千六百六拾七圓
- 工部省電信 金貳萬八千六百貳拾四圓
- 工部省工作 金八千貳百六拾六圓
- 廣島縣鑛山 金壹萬三千四百七圓
- 第三款 雜 收入 金三拾七萬千四百五拾四圓
- 內譯
- 森林 收入 金貳拾壹萬八千貳百九拾圓
- 官有物貸下料 金七萬三千七百七拾五圓
- 開港場官地貸下料 金七萬九千三百八拾九圓

經常歲入合計金六千三百九拾九萬千五百貳拾圓

臨時歲入

第四款 諸 返 納 金四拾九萬五千三百三拾八圓

內譯

- 諸貸出金返納 金三拾五萬八千四百三拾八圓
- 官方及返納 金拾萬三千三百貳拾圓
- 雜貸金返納 金三萬三千五百八拾圓
- 石高貸下返納 金三萬三千五百八拾圓
- 第五款 雜 收入 金貳百三拾貳萬七千貳百六拾四圓
- 內譯
- 官有物拂下代 金三拾萬五千百貳拾五圓
- 雜 收入 金貳百貳萬貳千三百三拾九圓
- 臨時歲入合計金貳百八拾貳萬貳千六百貳圓
- 歲入總計金六千六百八拾壹萬四千百貳拾貳圓

歲出之部

經常歲出

第一款 國債償還 金八百貳拾三萬七千六百拾四圓

內譯

- 內國債償還 金四百五拾三萬五千拾四圓

外國償債還 金四拾萬貳千六百圓
 紙幣消却 金三百三拾萬圓
 第二款 國債利子並雜費 金千五百五萬五千五百九拾貳圓
 內譯

內國債利子 金千四百三拾八萬九千五百五拾四圓
 內國債雜費 金八千七百三拾八圓
 外國債利子 金六拾五萬千六百三拾七圓
 外國債雜費 金五千六百六拾三圓
 第三款 帝室及皇族費 金百三拾九萬八千七百八拾五圓
 第四款 年金恩給諸祿 金四拾四萬九千貳百七拾九圓
 內譯

賞勳年金 金拾四萬九千拾六圓
 軍人恩給 金拾五萬八百三拾四圓
 社寺祿 金三萬貳千六百拾八圓
 沖繩縣土族金祿 金拾壹萬六千八百拾壹圓
 第五款 官省院局費 金貳千貳百拾七萬三千七百貳拾五圓
 內譯
 太政官 金六拾三萬貳千貳百三拾貳圓
 外務省 金拾九萬五千貳百拾圓

內務省 金四拾八萬九千貳百貳拾五圓
 大藏省 金六拾六萬九千八百貳拾九圓
 陸軍省 金八百六拾萬五千八百七拾貳圓
 海軍省 金三百拾六萬千六百九拾貳圓
 文部省 金九拾三萬五千三拾五圓
 農商務省 金百萬三百圓
 工部省 金五拾壹萬五千九百拾五圓
 司法部 金貳百七萬五百五拾六圓
 宮內省 金三拾七萬九千圓
 元老院 金拾七萬八千五百圓
 在外公館 金五拾壹萬七千圓
 租稅局 金六拾八萬四百八拾壹圓
 關稅局 金貳拾萬貳千八百七拾壹圓
 驛遞局 金百九拾四萬七圓
 第六款 營繕土木費 金五拾八萬千四百六圓
 內譯
 營繕 金拾萬七千六百八拾貳圓
 土木 金四拾七萬三千七百貳拾四圓
 第七款 府縣費 金四百拾八萬五千八拾壹圓

第八款 警 察 費 金貳百四拾四萬五千九百七拾四圓

內 譯

警 視 廳 金三拾九萬貳千五拾八圓

三 府 各 縣 金貳百五萬三千九百拾六圓

第九款 集 治 監 金五拾四萬千七百六拾貳圓

內 譯

東 京 集 治 監 金四萬四千貳百三拾三圓

宮 城 集 治 監 金六萬千八百八拾四圓

樺 戶 集 治 監 金拾五萬圓

空 知 集 治 監 金七萬七千三百三拾八圓

在 府 縣 獄 囚 徒 費 金貳拾萬八千三百七圓

第十款 神 社 費 金拾四萬七千七百五拾圓

第十一款 備 蓄 金百貳拾萬圓

第十二款 雜 支 出 金拾五萬六千六百八拾七圓

內 譯

皇 城 周 圍 修 繕 費 金五千五百六拾六圓

雜 出 金拾五萬千貳拾壹圓

經常歲出合計金五千六百五拾七萬三千六百五拾五圓

臨時歲出

第十三款 興 業 費 金七拾萬三千百圓

內 譯

海 軍 省 船 渠 金拾三萬三千六百圓

海 軍 省 火 藥 金拾壹萬六千五百圓

工 部 省 鐵 道 金貳拾貳萬八千圓

工 部 省 鐵 道 金貳拾萬圓

工 部 省 工 作 金貳萬五千圓

第十四款 營 業 資 本 及 繰 替 金 金五百貳拾六萬圓

第十五款 雜 支 出 金貳百七拾七萬七千三百六十七圓

內 譯

宮 殿 造 營 費 金四拾萬圓

北 海 道 監 獄 建 築 費 金貳萬六百六拾五圓

砲 臺 建 築 費 金貳拾四萬圓

神 宮 式 年 造 營 費 金六萬圓

紙 幣 改 造 費 金五拾七萬六千貳百貳拾四圓

日 本 鐵 道 會 社 補 助 金 金拾八萬圓

雜 出 金百三十萬四百七拾八圓

第十六款 豫 備 金百五拾萬圓

臨時歲出合計金千貳拾四萬四百六拾七圓

<p>内 金百五十拾圓 金六千五百七拾五圓 金九萬貳百圓 金四拾貳萬貳千貳百拾圓九拾錢 内 金四拾貳萬貳千五百拾圓 金六拾圓九拾錢 外國債 金九百三十拾萬九千八拾八圓 外金八拾六萬四千貳百四拾八圓 内 金四拾八萬八千圓 金三拾七萬六千貳百四拾八圓 内外國假合計金三億四千九百七拾七萬千七百七拾六圓五拾錢 準備之部 金五千五百八拾五萬四千貳百七圓八拾七錢六厘 貸付之部 金三千三百五萬三千九百六拾九圓五拾錢五厘 中央儲蓄金之部 金百五十拾九萬八千貳百四拾八圓九拾三錢四厘</p>	<p>新 七 分 公 利 債 價 明 出 治 七 年 內 消 度 却 算 減 算</p>	<p>紙 幣 支 掃 改 札 引 上 消 減</p>	<p>同 七 分 公 利 債 價 配 當 公 債 上 付</p>	<p>金 五 分 公 利 債 價 同 七 分 公 利 債 價 上 付</p>
--	--	--	--	--

國債準備其他累年比較表

科目	十五年度		十四年度		十三年度		十二年度		十一年度		比較	
	金額	單位	金額	單位	金額	單位	金額	單位	金額	單位	增減	單位
內國有利息債	3,330,000,000	圓	3,330,000,000	圓	3,330,000,000	圓	3,330,000,000	圓	3,330,000,000	圓	△	1,150,000,000
漸公債	1,000,000,000	圓	1,000,000,000	圓	1,000,000,000	圓	1,000,000,000	圓	1,000,000,000	圓	△	1,000,000,000
金札兌換公債	2,500,000,000	圓	2,500,000,000	圓	2,500,000,000	圓	2,500,000,000	圓	2,500,000,000	圓	△	1,000,000,000
秩祿公債	8,500,000,000	圓	8,500,000,000	圓	8,500,000,000	圓	8,500,000,000	圓	8,500,000,000	圓	△	1,000,000,000
金祿公債	17,800,000,000	圓	17,800,000,000	圓	17,800,000,000	圓	17,800,000,000	圓	17,800,000,000	圓	△	1,000,000,000
勸業公債	2,200,000,000	圓	2,200,000,000	圓	2,200,000,000	圓	2,200,000,000	圓	2,200,000,000	圓	△	1,000,000,000
起業公債	1,900,000,000	圓	1,900,000,000	圓	1,900,000,000	圓	1,900,000,000	圓	1,900,000,000	圓	△	1,000,000,000
征討費借入	1,000,000,000	圓	1,000,000,000	圓	1,000,000,000	圓	1,000,000,000	圓	1,000,000,000	圓	△	1,000,000,000
內國無利息債	8,700,000,000	圓	8,700,000,000	圓	8,700,000,000	圓	8,700,000,000	圓	8,700,000,000	圓	△	1,000,000,000
紙幣流通高	10,000,000,000	圓	10,000,000,000	圓	10,000,000,000	圓	10,000,000,000	圓	10,000,000,000	圓	△	1,000,000,000
內國債合計	33,000,000,000	圓	33,000,000,000	圓	33,000,000,000	圓	33,000,000,000	圓	33,000,000,000	圓	△	1,000,000,000
外國舊公債	0	圓	0	圓	0	圓	0	圓	0	圓	△	1,000,000,000
外國新公債	0	圓	0	圓	0	圓	0	圓	0	圓	△	1,000,000,000
外國債合計	0	圓	0	圓	0	圓	0	圓	0	圓	△	1,000,000,000
國債總計	33,000,000,000	圓	33,000,000,000	圓	33,000,000,000	圓	33,000,000,000	圓	33,000,000,000	圓	△	1,000,000,000
貸附	3,300,000,000	圓	3,300,000,000	圓	3,300,000,000	圓	3,300,000,000	圓	3,300,000,000	圓	△	1,000,000,000
中央儲蓄	1,500,000,000	圓	1,500,000,000	圓	1,500,000,000	圓	1,500,000,000	圓	1,500,000,000	圓	△	1,000,000,000

國債局		出納局		常平局		記録局		調査局	
公債	製造	貨物	取扱	貨物	取扱	大阪出張所	大阪出張所	大阪出張所	大阪出張所
給	給	給	給	給	給	給	給	給	給
54,470.00	4,915.00	4,176.66	17,036.33	7,089.00	9,471.00	1,200.00	1,200.00	1,200.00	1,200.00
61,385.00	5,000.00	11,202.66	11,036.33	19,186.00	11,036.33	3,800.00	3,800.00	3,800.00	3,800.00
1,175.00	0.00	0.00	0.00	0.00	0.00	0.00	0.00	0.00	0.00
57,660.00	5,000.00	11,202.66	11,036.33	19,186.00	11,036.33	3,800.00	3,800.00	3,800.00	3,800.00

銀行局		本省		參謀本部	
陸軍省	大藏省	陸軍省	大藏省	陸軍省	大藏省
雜費	雜費	雜費	雜費	雜費	雜費
給	給	給	給	給	給
8,050.00	3,110.00	10,214.00	100,752.00	1,251.66	1,251.66
11,160.00	6,220.00	11,465.66	102,003.66	2,503.32	2,503.32
19,210.00	9,330.00	21,679.66	202,756.66	3,756.98	3,756.98
20,380.00	9,940.00	23,136.66	212,796.66	4,010.96	4,010.96
21,590.00	10,550.00	24,648.32	223,346.66	4,264.94	4,264.94
22,800.00	11,160.00	26,160.00	233,896.66	4,518.92	4,518.92
24,010.00	11,770.00	27,671.66	244,446.66	4,772.90	4,772.90
25,220.00	12,380.00	29,183.32	254,996.66	5,026.88	5,026.88
26,430.00	12,990.00	30,695.00	265,546.66	5,280.86	5,280.86
27,640.00	13,600.00	32,206.66	276,096.66	5,534.84	5,534.84
28,850.00	14,210.00	33,718.32	286,646.66	5,788.82	5,788.82
30,060.00	14,820.00	35,230.00	297,196.66	6,042.80	6,042.80
31,270.00	15,430.00	36,741.66	307,746.66	6,296.78	6,296.78
32,480.00	16,040.00	38,253.32	318,296.66	6,550.76	6,550.76
33,690.00	16,650.00	39,765.00	328,846.66	6,804.74	6,804.74
34,900.00	17,260.00	41,276.66	339,396.66	7,058.72	7,058.72
36,110.00	17,870.00	42,788.32	349,946.66	7,312.70	7,312.70
37,320.00	18,480.00	44,300.00	360,496.66	7,566.68	7,566.68
38,530.00	19,090.00	45,811.66	371,046.66	7,820.66	7,820.66
39,740.00	19,700.00	47,323.32	381,596.66	8,074.64	8,074.64
40,950.00	20,310.00	48,835.00	392,146.66	8,328.62	8,328.62
42,160.00	20,920.00	50,346.66	402,696.66	8,582.60	8,582.60
43,370.00	21,530.00	51,858.32	413,246.66	8,836.58	8,836.58
44,580.00	22,140.00	53,370.00	423,796.66	9,090.56	9,090.56
45,790.00	22,750.00	54,881.66	434,346.66	9,344.54	9,344.54
47,000.00	23,360.00	56,393.32	444,896.66	9,598.52	9,598.52
48,210.00	23,970.00	57,905.00	455,446.66	9,852.50	9,852.50
49,420.00	24,580.00	59,416.66	465,996.66	10,106.48	10,106.48
50,630.00	25,190.00	60,928.32	476,546.66	10,360.46	10,360.46
51,840.00	25,800.00	62,440.00	487,096.66	10,614.44	10,614.44
53,050.00	26,410.00	63,951.66	497,646.66	10,868.42	10,868.42
54,260.00	27,020.00	65,463.32	508,196.66	11,122.40	11,122.40
55,470.00	27,630.00	66,975.00	518,746.66	11,376.38	11,376.38
56,680.00	28,240.00	68,486.66	529,296.66	11,630.36	11,630.36
57,890.00	28,850.00	69,998.32	539,846.66	11,884.34	11,884.34
59,100.00	29,460.00	71,510.00	550,396.66	12,138.32	12,138.32
60,310.00	30,070.00	73,021.66	560,946.66	12,392.30	12,392.30
61,520.00	30,680.00	74,533.32	571,496.66	12,646.28	12,646.28
62,730.00	31,290.00	76,045.00	582,046.66	12,900.26	12,900.26
63,940.00	31,900.00	77,556.66	592,596.66	13,154.24	13,154.24
65,150.00	32,510.00	79,068.32	603,146.66	13,408.22	13,408.22
66,360.00	33,120.00	80,580.00	613,696.66	13,662.20	13,662.20
67,570.00	33,730.00	82,091.66	624,246.66	13,916.18	13,916.18
68,780.00	34,340.00	83,603.32	634,796.66	14,170.16	14,170.16
69,990.00	34,950.00	85,115.00	645,346.66	14,424.14	14,424.14
71,200.00	35,560.00	86,626.66	655,896.66	14,678.12	14,678.12
72,410.00	36,170.00	88,138.32	666,446.66	14,932.10	14,932.10
73,620.00	36,780.00	89,650.00	676,996.66	15,186.08	15,186.08
74,830.00	37,390.00	91,161.66	687,546.66	15,440.06	15,440.06
76,040.00	38,000.00	92,673.32	698,096.66	15,694.04	15,694.04
77,250.00	38,610.00	94,185.00	708,646.66	15,948.02	15,948.02
78,460.00	39,220.00	95,696.66	719,196.66	16,202.00	16,202.00
79,670.00	39,830.00	97,208.32	729,746.66	16,455.98	16,455.98
80,880.00	40,440.00	98,720.00	740,296.66	16,709.96	16,709.96
82,090.00	41,050.00	100,231.66	750,846.66	16,963.94	16,963.94
83,300.00	41,660.00	101,743.32	761,396.66	17,217.92	17,217.92
84,510.00	42,270.00	103,255.00	771,946.66	17,471.90	17,471.90
85,720.00	42,880.00	104,766.66	782,496.66	17,725.88	17,725.88
86,930.00	43,490.00	106,278.32	793,046.66	17,979.86	17,979.86
88,140.00	44,100.00	107,790.00	803,596.66	18,233.84	18,233.84
89,350.00	44,710.00	109,301.66	814,146.66	18,487.82	18,487.82
90,560.00	45,320.00	110,813.32	824,696.66	18,741.80	18,741.80
91,770.00	45,930.00	112,325.00	835,246.66	18,995.78	18,995.78
92,980.00	46,540.00	113,836.66	845,796.66	19,249.76	19,249.76
94,190.00	47,150.00	115,348.32	856,346.66	19,503.74	19,503.74
95,400.00	47,760.00	116,860.00	866,896.66	19,757.72	19,757.72
96,610.00	48,370.00	118,371.66	877,446.66	20,011.70	20,011.70
97,820.00	48,980.00	119,883.32	887,996.66	20,265.68	20,265.68
99,030.00	49,590.00	121,395.00	898,546.66	20,519.66	20,519.66
100,240.00	50,200.00	122,906.66	909,096.66	20,773.64	20,773.64
101,450.00	50,810.00	124,418.32	919,646.66	21,027.62	21,027.62
102,660.00	51,420.00	125,930.00	930,196.66	21,281.60	21,281.60
103,870.00	52,030.00	127,441.66	940,746.66	21,535.58	21,535.58
105,080.00	52,640.00	128,953.32	951,296.66	21,789.56	21,789.56
106,290.00	53,250.00	130,465.00	961,846.66	22,043.54	22,043.54
107,500.00	53,860.00	131,976.66	972,396.66	22,297.52	22,297.52
108,710.00	54,470.00	133,488.32	982,946.66	22,551.50	22,551.50
109,920.00	55,080.00	135,000.00	993,496.66	22,805.48	22,805.48
111,130.00	55,690.00	136,511.66	1,004,046.66	23,059.46	23,059.46
112,340.00	56,300.00	138,023.32	1,014,596.66	23,313.44	23,313.44
113,550.00	56,910.00	139,535.00	1,025,146.66	23,567.42	23,567.42
114,760.00	57,520.00	141,046.66	1,035,696.66	23,821.40	23,821.40
115,970.00	58,130.00	142,558.32	1,046,246.66	24,075.38	24,075.38
117,180.00	58,740.00	144,070.00	1,056,796.66	24,329.36	24,329.36
118,390.00	59,350.00	145,581.66	1,067,346.66	24,583.34	24,583.34
119,600.00	59,960.00	147,093.32	1,077,896.66	24,837.32	24,837.32
120,810.00	60,570.00	148,605.00	1,088,446.66	25,091.30	25,091.30
122,020.00	61,180.00	150,116.66	1,098,996.66	25,345.28	25,345.28
123,230.00	61,790.00	151,628.32	1,109,546.66	25,599.26	25,599.26
124,440.00	62,400.00	153,140.00	1,120,096.66	25,853.24	25,853.24
125,650.00	63,010.00	154,651.66	1,130,646.66	26,107.22	26,107.22
126,860.00	63,620.00	156,163.32	1,141,196.66	26,361.20	26,361.20
128,070.00	64,230.00	157,675.00	1,151,746.66	26,615.18	26,615.18
129,280.00	64,840.00	159,186.66	1,162,296.66	26,869.16	26,869.16
130,490.00	65,450.00	160,698.32	1,172,846.66	27,123.14	27,123.14
131,700.00	66,060.00	162,210.00	1,183,396.66	27,377.12	27,377.12
132,910.00	66,670.00	163,721.66	1,193,946.66	27,631.10	27,631.10
134,120.00	67,280.00	165,233.32	1,204,496.66	27,885.08	27,885.08
135,330.00	67,890.00	166,745.00	1,215,046.66	28,139.06	28,139.06
136,540.00	68,500.00	168,256.66	1,225,596.66	28,393.04	28,393.04
137,750.00	69,110.00	169,768.32	1,236,146.66	28,647.02	28,647.02
138,960.00	69,720.00	171,280.00	1,246,696.66	28,900.99	28,900.99
140,170.00	70,330.00	172,791.66	1,257,246.66	29,154.97	29,154.97
141,380.00	70,940.00	174,303.32	1,267,796.66	29,408.95	29,408.95
142,590.00	71,550.00	175,815.00	1,278,346.66	29,662.93	29,662.93
143,800.00	72,160.00	177,326.66	1,288,896.66	29,916.91	29,916.91
145,010.00	72,770.00	178,838.32	1,299,446.66	30,170.89	30,170.89
146,220.00	73,380.00	180,350.00	1,310,000.00	30,424.87	30,424.87
147,430.00	73,990.00	181,861.66	1,320,550.00	30,678.85	30,678.85
148,640.00	74,600.00	183,373.32	1,331,100.00	30,932.83	30,932.83
149,850.00	75,210.00	184,885.00	1,341,650.00	31,186.81	31,186.81
151,060.00	75,820.00	186,396.66	1,352,200.00	31,440.79	31,440.79
152,270.00	76,430.00	187,908.32	1,362,750.00	31,694.77	31,694.

監軍本部		近衛局		近衛步兵隊		近衛騎兵隊	
雜	被服	雜	被服	雜	被服	雜	被服
給	費	給	費	給	費	給	費
一六、四〇三	〇〇〇	一六、〇〇九	〇〇〇	一、〇〇〇	〇〇〇	一、〇〇〇	〇〇〇
三、六六一	〇〇〇	一、〇〇〇	〇〇〇	一、〇〇〇	〇〇〇	一、〇〇〇	〇〇〇
六、〇〇〇	〇〇〇	一、〇〇〇	〇〇〇	一、〇〇〇	〇〇〇	一、〇〇〇	〇〇〇
二六、四三三	〇〇〇	一、〇〇〇	〇〇〇	一、〇〇〇	〇〇〇	一、〇〇〇	〇〇〇
一六、九一二	〇〇〇	一、〇〇〇	〇〇〇	一、〇〇〇	〇〇〇	一、〇〇〇	〇〇〇
二五、〇三三	〇〇〇	一、〇〇〇	〇〇〇	一、〇〇〇	〇〇〇	一、〇〇〇	〇〇〇
二二、七八〇	〇〇〇	一、〇〇〇	〇〇〇	一、〇〇〇	〇〇〇	一、〇〇〇	〇〇〇
一八、三〇〇	〇〇〇	一、〇〇〇	〇〇〇	一、〇〇〇	〇〇〇	一、〇〇〇	〇〇〇
七六、四四七	〇〇〇	八、九五一	〇〇〇	三、五九五	〇〇〇	三、五九五	〇〇〇

近衛砲兵隊		近衛工兵隊		士官學校		各軍管官廳	
雜	被服	雜	被服	雜	被服	雜	被服
給	費	給	費	給	費	給	費
一四、三三三	〇〇〇	一、〇〇〇	〇〇〇	一、〇〇〇	〇〇〇	一、〇〇〇	〇〇〇
三、六八三	〇〇〇	一、〇〇〇	〇〇〇	一、〇〇〇	〇〇〇	一、〇〇〇	〇〇〇
一八、六六三	〇〇〇	一、〇〇〇	〇〇〇	一、〇〇〇	〇〇〇	一、〇〇〇	〇〇〇
九、一〇〇	〇〇〇	一、〇〇〇	〇〇〇	一、〇〇〇	〇〇〇	一、〇〇〇	〇〇〇
八、二二三	〇〇〇	一、〇〇〇	〇〇〇	一、〇〇〇	〇〇〇	一、〇〇〇	〇〇〇
一、九五二	〇〇〇	一、〇〇〇	〇〇〇	一、〇〇〇	〇〇〇	一、〇〇〇	〇〇〇
八、二二三	〇〇〇	一、〇〇〇	〇〇〇	一、〇〇〇	〇〇〇	一、〇〇〇	〇〇〇
二二、三三三	〇〇〇	一、〇〇〇	〇〇〇	一、〇〇〇	〇〇〇	一、〇〇〇	〇〇〇
一四、〇三三	〇〇〇	一、〇〇〇	〇〇〇	一、〇〇〇	〇〇〇	一、〇〇〇	〇〇〇
九、六三一	〇〇〇	一、〇〇〇	〇〇〇	一、〇〇〇	〇〇〇	一、〇〇〇	〇〇〇
三、四九六	〇〇〇	一、〇〇〇	〇〇〇	一、〇〇〇	〇〇〇	一、〇〇〇	〇〇〇
三、七八〇	〇〇〇	一、〇〇〇	〇〇〇	一、〇〇〇	〇〇〇	一、〇〇〇	〇〇〇
一、五八〇	〇〇〇	一、〇〇〇	〇〇〇	一、〇〇〇	〇〇〇	一、〇〇〇	〇〇〇
三、一五六	〇〇〇	一、〇〇〇	〇〇〇	一、〇〇〇	〇〇〇	一、〇〇〇	〇〇〇
一、〇〇〇	〇〇〇	一、〇〇〇	〇〇〇	一、〇〇〇	〇〇〇	一、〇〇〇	〇〇〇
一六、〇〇九	〇〇〇	一、〇〇〇	〇〇〇	一、〇〇〇	〇〇〇	一、〇〇〇	〇〇〇
一、〇〇〇	〇〇〇	一、〇〇〇	〇〇〇	一、〇〇〇	〇〇〇	一、〇〇〇	〇〇〇
二、七八〇	〇〇〇	一、〇〇〇	〇〇〇	一、〇〇〇	〇〇〇	一、〇〇〇	〇〇〇
一八、三〇〇	〇〇〇	一、〇〇〇	〇〇〇	一、〇〇〇	〇〇〇	一、〇〇〇	〇〇〇
一六、九一二	〇〇〇	一、〇〇〇	〇〇〇	一、〇〇〇	〇〇〇	一、〇〇〇	〇〇〇
二六、四三三	〇〇〇	一、〇〇〇	〇〇〇	一、〇〇〇	〇〇〇	一、〇〇〇	〇〇〇
一六、四〇三	〇〇〇	一、〇〇〇	〇〇〇	一、〇〇〇	〇〇〇	一、〇〇〇	〇〇〇
三、六六一	〇〇〇	一、〇〇〇	〇〇〇	一、〇〇〇	〇〇〇	一、〇〇〇	〇〇〇
六、〇〇〇	〇〇〇	一、〇〇〇	〇〇〇	一、〇〇〇	〇〇〇	一、〇〇〇	〇〇〇
二六、四三三	〇〇〇	一、〇〇〇	〇〇〇	一、〇〇〇	〇〇〇	一、〇〇〇	〇〇〇
一六、九一二	〇〇〇	一、〇〇〇	〇〇〇	一、〇〇〇	〇〇〇	一、〇〇〇	〇〇〇
二五、〇三三	〇〇〇	一、〇〇〇	〇〇〇	一、〇〇〇	〇〇〇	一、〇〇〇	〇〇〇
二二、七八〇	〇〇〇	一、〇〇〇	〇〇〇	一、〇〇〇	〇〇〇	一、〇〇〇	〇〇〇
一八、三〇〇	〇〇〇	一、〇〇〇	〇〇〇	一、〇〇〇	〇〇〇	一、〇〇〇	〇〇〇
七六、四四七	〇〇〇	八、九五一	〇〇〇	三、五九五	〇〇〇	三、五九五	〇〇〇

明治十五年六月 大政官 達 第四十號 (明治十五年度歳入出算書)

清國上海總領事館	英國倫敦領事館	佛國馬耳塞領事館	米國紐約領事館	米國桑港領事館	清國香港領事館	清國天津領事館
判及囚獄	判及囚獄					
給費	給費	給費	給費	給費	給費	給費
二八五〇〇〇	三〇〇〇〇〇	一〇九六〇〇〇	一〇〇〇〇〇〇	七二八二〇〇〇	六九〇九〇〇〇	二八七七〇〇〇
一三三三〇〇〇	三〇〇〇〇〇	一〇〇〇〇〇〇	一〇〇〇〇〇〇	一〇〇〇〇〇〇	一〇〇〇〇〇〇	一〇〇〇〇〇〇
一五二五〇〇〇	一三三三〇〇〇	二八六六〇〇〇	九三三三〇〇〇	八八三九〇〇〇	七八〇〇〇〇〇	六五七七〇〇〇

帝國哥爾諾領事館	帝國滿洲貿易事務館	朝鮮國京城公使館	朝鮮國元山總領事館	朝鮮國釜山領事館
判及囚獄	判及囚獄	判及囚獄	判及囚獄	判及囚獄
給費	給費	給費	給費	給費
二八五〇〇〇	一〇九六〇〇〇	一〇〇〇〇〇〇	一〇〇〇〇〇〇	一〇〇〇〇〇〇
一三三三〇〇〇	三〇〇〇〇〇	一〇〇〇〇〇〇	一〇〇〇〇〇〇	一〇〇〇〇〇〇
一五二五〇〇〇	二八六六〇〇〇	九三三三〇〇〇	八八三九〇〇〇	七八〇〇〇〇〇

本廳		三府各縣		警部給與		備外國人給與		沖繩縣警備費		府縣下渡金		集治監		東京集治監		宮城集治監	
警備費	21,523,000	警備費	5,126,100	警備費	4,100,000	備外國人給與	4,100,000	警備費	1,000,000	府縣下渡金	1,000,000	警備費	1,000,000	警備費	1,000,000	警備費	1,000,000
救恩費	1,000,000	救恩費	1,000,000	救恩費	1,000,000	備外國人給與	1,000,000	警備費	1,000,000	府縣下渡金	1,000,000	警備費	1,000,000	警備費	1,000,000	警備費	1,000,000
被服費	1,000,000	被服費	1,000,000	被服費	1,000,000	備外國人給與	1,000,000	警備費	1,000,000	府縣下渡金	1,000,000	警備費	1,000,000	警備費	1,000,000	警備費	1,000,000
探偵費	1,000,000	探偵費	1,000,000	探偵費	1,000,000	備外國人給與	1,000,000	警備費	1,000,000	府縣下渡金	1,000,000	警備費	1,000,000	警備費	1,000,000	警備費	1,000,000
總務費	1,000,000	總務費	1,000,000	總務費	1,000,000	備外國人給與	1,000,000	警備費	1,000,000	府縣下渡金	1,000,000	警備費	1,000,000	警備費	1,000,000	警備費	1,000,000
總計	35,200,000	總計	11,252,200	總計	8,100,000	總計	8,100,000	總計	5,000,000	總計	5,000,000	總計	5,000,000	總計	5,000,000	總計	5,000,000

在府縣獄囚徒費		神費		神宮司廟諸費		各官幣社諸費		各國幣社諸費		各社遷宮諸費		靖國神社密附金		備荒儲蓄		府縣下渡金		中央儲蓄金	
懲役人諸費	1,800,000	神費	1,000,000	神宮司廟諸費	1,000,000	各官幣社諸費	1,000,000	各國幣社諸費	1,000,000	各社遷宮諸費	1,000,000	靖國神社密附金	1,000,000	備荒儲蓄	1,000,000	府縣下渡金	1,000,000	中央儲蓄金	1,000,000
雜給費	1,000,000	神費	1,000,000	神宮司廟諸費	1,000,000	各官幣社諸費	1,000,000	各國幣社諸費	1,000,000	各社遷宮諸費	1,000,000	靖國神社密附金	1,000,000	備荒儲蓄	1,000,000	府縣下渡金	1,000,000	中央儲蓄金	1,000,000
總計	2,800,000	總計	2,000,000	總計	2,000,000	總計	2,000,000	總計	2,000,000	總計	2,000,000	總計	2,000,000	總計	2,000,000	總計	2,000,000	總計	2,000,000

二 寡婦又ハ孤兒ノ給助ヲ受ル者ナク祖父母又ハ二十歳未滿ノ兄弟姉妹ニシテ死者ニ依リ從來生計ヲ爲セシ者アルトキハ一時金五拾圓ヨリ少カラズ百圓ヨリ多カラサル額ヲ給ス

三 相續者タル孤兒滿二十歳ニ至ルモ廢篤疾ナルトキハ年金ヲ廢止スルニ際シ一時金五拾圓ヨリ少カラズ百圓ヨリ多カラサル額ヲ給ス

第六條 療治料ハ傷痕又ハ病症ノ輕重ニ依リ其適度ヲ量リ之ヲ給ス

第七條 祭祀料

一 奉職一年未滿ニシテ死亡スル者ハ一時金拾圓ヨリ少カラズ拾五圓ヨリ多カラサル額ヲ給ス
滿一年以上二年毎ニ金三圓ヨリ少カラズ五圓ヨリ多カラサル額ヲ増給ス

二 職務ノ爲メ死亡スル者ハ前項ノ外一時金五拾圓ヨリ少カラズ百圓ヨリ多カラサル額ヲ給ス

第八條 左ノ各項ニ該ル者ハ給助ヲ受ルヲ得ス

- 一 公權ヲ剝奪セラレタル者
- 二 懲罰ニヨリ免職セラレタル者

第九條 左ノ各項ニ該ル者ハ其時間給助ヲ停止ス

- 一 俸給ヲ受ルノ官職ニ就キタル者
- 二 公權ヲ停止セラレタル者
- 三 失踪シタル者

四 許可ヲ得ズシテ外國ニ出テ一年以上歸朝セサル者

○第四十二號 (七月十七日 諭旨)

警 視 廳
府 縣 東 京 府 神 戶 函 館 札 倉 根 室 四 縣 除 外

七月二十七日大政官達第三十九號ヲ以テ改正

巡查看守給助例施行ノ期ニ際シ現在職滿二年以上五年未滿ノ者引續キ五年未滿ノ者算ス日ニシテ退職スルトキハ給助例施行ノ日ヲ限界トシ勸年數ニ應ジ滿年賜金ノ例ニ據リ當時ノ月俸額ヲ以テ退職ノ際一時慰勞金ヲ支給スヘシ此旨相達候事

○第四十三號 (七月十九日 諭旨)

明治九年二月十八號達院省廳現金納拂規則ノ儀ハ本年六月限相廢止候條此旨相達候事

○第四十四號 (七月二十七日 諭旨)

行政官吏服務規律左ノ通相定候條此旨相達候事

官 省 院 廳
官 省 院 廳 府 縣

第一條 凡ソ官吏ハ法律及職制章程ニ從ヒ各其職ヲ盡スヘシ

第二條 凡ソ官吏ハ太政大臣又ハ本屬長官ヨリ下ス所ノ達示ヲ遵守スヘシ

第三條 所屬官ハ事ヲ本屬長官ニ受ケ其命ニ順ヒ職務ヲ執行スヘシ

第四條 凡ソ官吏ハ職務ノ内外ヲ論セス廉恥ヲ勵マスコトヲ務ムヘシ

第五條 官吏官ノ機密ヲ漏洩スルコトヲ得ズ其職ヲ退クノ後ニ於テモ亦同様タルヘシ

第六條 官吏本屬長官ノ許可ヲ得ルニ非カレハ直接ト間接トヲ論セス本職ノ外ニ給料ヲ得テ他ノ事務ヲ行フコトヲ得ス

第七條 官吏本屬長官ノ許可ヲ得ルニ非カレハ其職務ニ關シ他人ノ贈遺ヲ受ルコトヲ得ス

第八條 官吏他人ノ請托ヲ受ケ私ニ徇ヒ公ヲ亂ルコトヲ得ス

第九條 官吏本屬長官ノ許可ナクシテ擅ニ職役ヲ離ル、コトヲ得ス及事ニ托シ疾ヲ引キ職事ヲ曠廢スルコトヲ得ス

第十條 官吏前ノ各條ニ違ヒ顯狀アル者ハ本屬長官其輕重ニ從ヒ旨ヲ諭シ職ヲ辭セシメ又ハ懲戒

廢スルコトヲ得ス

明治十五年七月 大政官 達 第四十三號 第四十四號

例ニ依リ處分スヘシ其功過相補フヲ以テ處分ヲ宥恕スヘシト認ムル者ハ本屬長官其情狀ヲ具シ
太政大臣ニ上申シテ量定ヲ請フヘシ

第十一條 長官ハ各其所屬官ヲ檢察スルノ務ニ任スヘシ

第十二條 臨時巡察使ヲ派出シテ官吏ノ治績及功過ヲ檢察シ狀ヲ具シテ直チニ太政大臣ニ上申セ
シムヘシ

二十年勅令第三十
九號ニ依リ消滅

官省院廳府縣

○第四十五號 (七月二十七日 諭旨附)
本年第四十四號逓行行政官吏服務紀律ハ司法官吏ニ通用スヘシ但第三條ノ判事ニ於ケルハ此限ニア
ラズ

判事檢察ハ職務ニ關シ他人ノ贈還ヲ受クルヲ得ス故ニ第七條ハ通用ノ限ニアラス
右相違候事

十九年勅令第三號
ニ依リ消滅

官省院廳府縣

○第四十六號 (七月三十一日 諭旨附)
國税金送納定期別冊ノ通相定明治十五年十一月一日ヨリ施行候條此旨相違候事
(別冊)

國税金送納定期

十七年大藏省第三
十二號第三十三號
第三十五號第四十
一號第四十二號送
納

第一章 總則

第一條 凡ソ國稅海關稅ハ各其法律規則ニ據リ之ヲ徵收シ
第二條 各廳ニ於テ租稅決算ノ期限ハ各種租稅皆濟期後四ヶ月以內ニ
第二章 收納順序

第三條 戶長ニ於テ取集メタル租稅ハ郡區長ニ上納シ郡區長ハ之ヲ所在大藏省租稅局出張所ニ送
納スヘシ

第四條 各廳又ハ其各部局ニ於テ直ニ領收シタル租稅ハ之ヲ大藏省租稅局出張所ニ送納スヘシ
但第三條第四條送納ノ手續ハ大藏省送納國稅金領收順序ニ據ルヘシ

第五條 租稅局ハ其各地出張所ヨリ送納セル租稅ヲ領收シ之ヲ國庫ニ納入スヘシ
第三章 送納期限

第六條 戶長ニ於テ納期前人民ヨリ受取タル稅金ハ七日以內ニ之ヲ郡區長ニ上納セシムヘシ
第七條 郡區長ニ於テ領收セル稅金ハ大藏省ニ於テ指定シタル期日ニ從ヒ之ヲ租稅局出張所ニ送
納スヘシ

但各廳又ハ其各部局ニ於テ直ニ領收シタル稅金モ本文ノ例ニ據ル
第八條 各廳又ハ其各部局ニ於テ時々領收スル諸稅ニシテ收入ナキ月ハ翌月二日限り其旨租稅局
出張所ニ通知スヘシ

第九條 租稅局出張所ニ於テ領收セル稅金ハ十日毎ニ取經メ其翌日ヨリ七日以內ニ該地ヲ發シ租
稅局ニ送納スヘシ

第十條 租稅局ハ領收シタル稅金ヲ十日毎ニ取經メ三日以內國庫ニ納入スヘシ
第四章 稅表送達期限

第十一條 各廳ニ於テ課税スル各種稅表ノ様式及ヒ其送達ノ期限ハ大藏省達ニ從ヒ租稅局ニ送付
スヘシ

第十二條 稅表送達後納額ニ差異ヲ生シ稅表ノ訂正ヲ要スルトキハ該稅皆濟帳送達以前ニ限り之
ヲ訂正スルヲ得

第十三條 大藏卿ハ臨時租稅局員ヲ派遣シ各廳又ハ郡區役所ニ就キ租稅ニ關スル諸帳簿及ヒ稅金

第五章 雜則

明治十五年七月 大政官 第四十六號

ヲ検査セシムルコトアルヘシ

第十四條 租税不納ニ因リ公賣處分ノ未欠額ヲ生スルトキハ處分後日數十五日以内ニ勘定除却ヲ

大藏卿ニ開中スヘシ

第十五條 水火災ニ罹リ家屋毀盡スルモノニケ月以内納税延期ヲ府縣長官ニ於テ處分シタルトキ

ハ日數十五日以内ニ大藏卿ニ申報スヘシ

第十六條 大藏卿ハ第十四條租税金ノ欠減ニ屬セシモノヲ一周年度分取纏メ太政官ニ上申スヘ

シ

第十七條 戶長ニ於テ已ムヲ得サル事故アリテ筆生又ハ用掛等ヲ代人トシテ納税ノ事務ヲ取扱シ

ムルトキハ郡區長ノ承認ヲ受ケシムヘシ

第十八條 島嶼又ハ道路遠隔其他已ムヲ得サル事故アリテ此定則ニ指定セル期限ニ據ル能ハサル

モノハ豫テ其事由ヲ各廳ヨリ大藏省ニ申告シ大藏省ハ之ヲ太政官ニ具申シテ其裁可ヲ受ケヘ

第十九條 此定則ニ矛盾スル従前ノ規則ハ總テ廢止トス

○第四十七號 (八月十二日 驗附)

農商務省中驛遞官左ノ通増設シ驛遞一等屬上等給廢止候條此旨相達候事 官省院廳府縣

五等驛遞官

八等

同上

六等驛遞官

九等

同上

○第四十八號 (八月十二日 驗附)

驛遞官中五等六等驛遞官大禮服飾章左ノ通相定候條此旨相達候事 官省院廳府縣

官省院廳府縣
月俸八拾圓
月俸七拾圓

二十二年一月九日
官内省達外ニ依
リ消滅

同上

十七年大政官第九
年同第七十號達十
九年勅令第三號ニ
依リ消滅

五等驛遞官

六等驛遞官

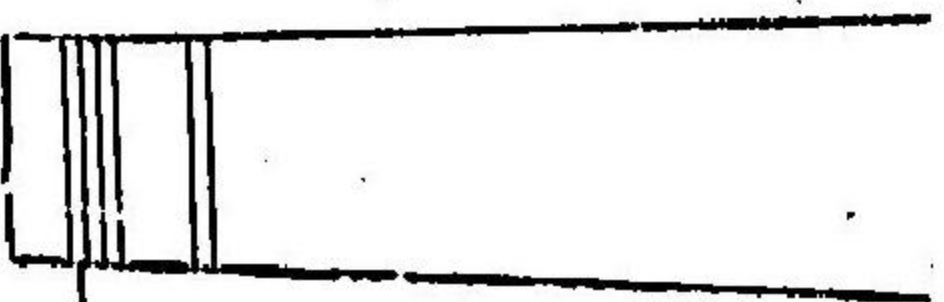

線五厘 飾章緋色等委任
一般ノ例ニ從フ



線無之

○第四十九號 (八月十八日 驗附)

非役從三位及勳三等以上ノ輩平常天機同等ニテ參朝ノ節車寄門迄乘車馬被差許候條爲心得此旨相

達候事

○第五十號 (八月十八日 驗附)

非役從三位及勳三等以上ノ輩平常天機同等ニテ參朝ノ節車寄門迄乘車馬被差許候條非役有位帶勳

ノ士族平民ヘ可相達此旨相達候事

○第五十一號 (八月十九日 驗附)

今般工部省所轄工部大學校職制及職員名稱等級俸給別紙ノ通相定候條此旨相達候事 官省院廳府縣

(別紙)

明治十五年八月 大政官 達 第四十九號 第五十號 第五十一號

工部大學校職制

長官アレハ副長ヲ置カス

工部卿ノ命ヲ奉シ工部大學校ノ事務ヲ管理ス

工部大學校職員列任以上ノ進退黜陟ハ工部卿ニ具狀シ等外以下ハ之ヲ專行ス

副長副長アレハ長ヲ置カス

掌長ニ亞シ

長ノ命ヲ受ケ大學ノ庶務ヲ幹理ス

長事故アルトキハ其事務ヲ代理スルコトヲ得

教授

生徒ノ教授ヲ掌ル

助教授

教授ノ職掌ヲ助ク

長	勅	任	年	俸	三	千	四	百	ヨ	リ	マ	テ
副長	奏	任	年	俸	三	千	四	百	ヨ	リ	マ	テ
幹事	奏	任	年	俸	三	千	四	百	ヨ	リ	マ	テ
教授	奏	任	年	俸	三	千	四	百	ヨ	リ	マ	テ

十八年大政官第六
十九號達二十二年
一月九日官内省達
ニ依リ消滅

十九年官内省第一
號達ニ依リ消滅

同上

助教授 列任 年俸

○第五十二號 (九月二十四日 諭附)

官省院廳府縣
明治十一年七月第三拾三號ヲ以テ奏任官公務ノ爲メ太政官并官内省へ出仕候節ハ中仕切門外迄乘車
馬被差許候旨相達置候處自今昇降所迄乘車馬不若候條此旨相達候事

○第五十三號 (九月十二日 諭附)
官省院廳府縣

官内省中消防長以下ヲ置キ官等左ノ通相定候條此旨相達候事

消防長	消防嚮導	消防伍長
自十三等相當	等外一等相當	等外二等相當

○第五十四號 (九月十二日 諭附)
官省院廳府縣

官内省消防長以下服制及旌旗提燈徽章別紙圖式ノ通相定候條此旨相達候事
(別紙)

消防科服制徽章表		
物品名	消防長	消防嚮導
帽	黒羅紗 前徽章 金銀水字形一寸四分 金線巾三分一條	黒羅紗 前徽章 銀鍍水字形同上 銀線巾三分二條
	消防伍長	消防伍長
	黒羅紗 前徽章 同上 銀線巾三分一條	同上

明治十五年九月九日 大政官 達 第五十二號 第五十三號 第五十四號

消防總隊以下非常帽

同上外套

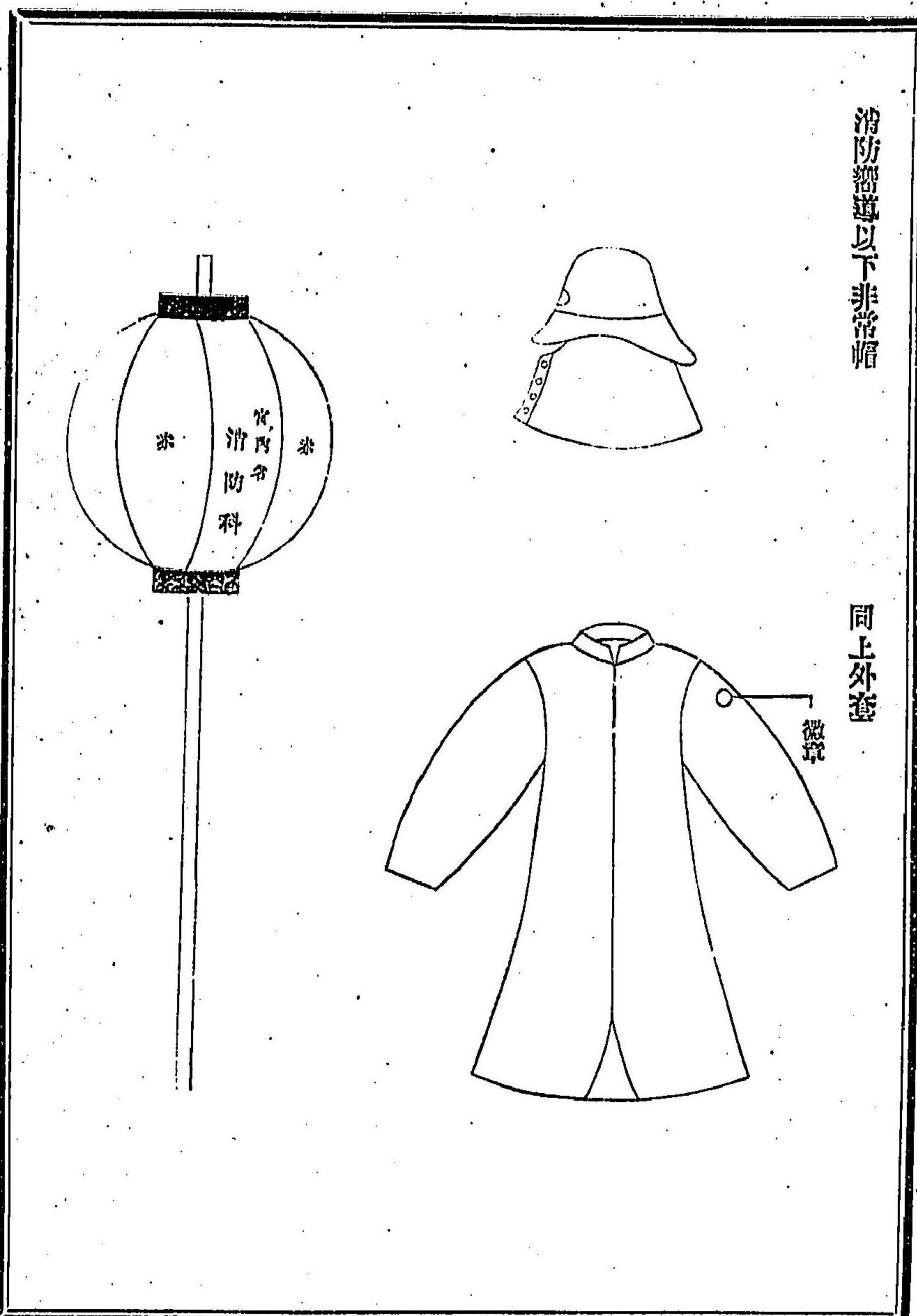

消防長

消防總隊以下

地盤縮緬

地盤同上

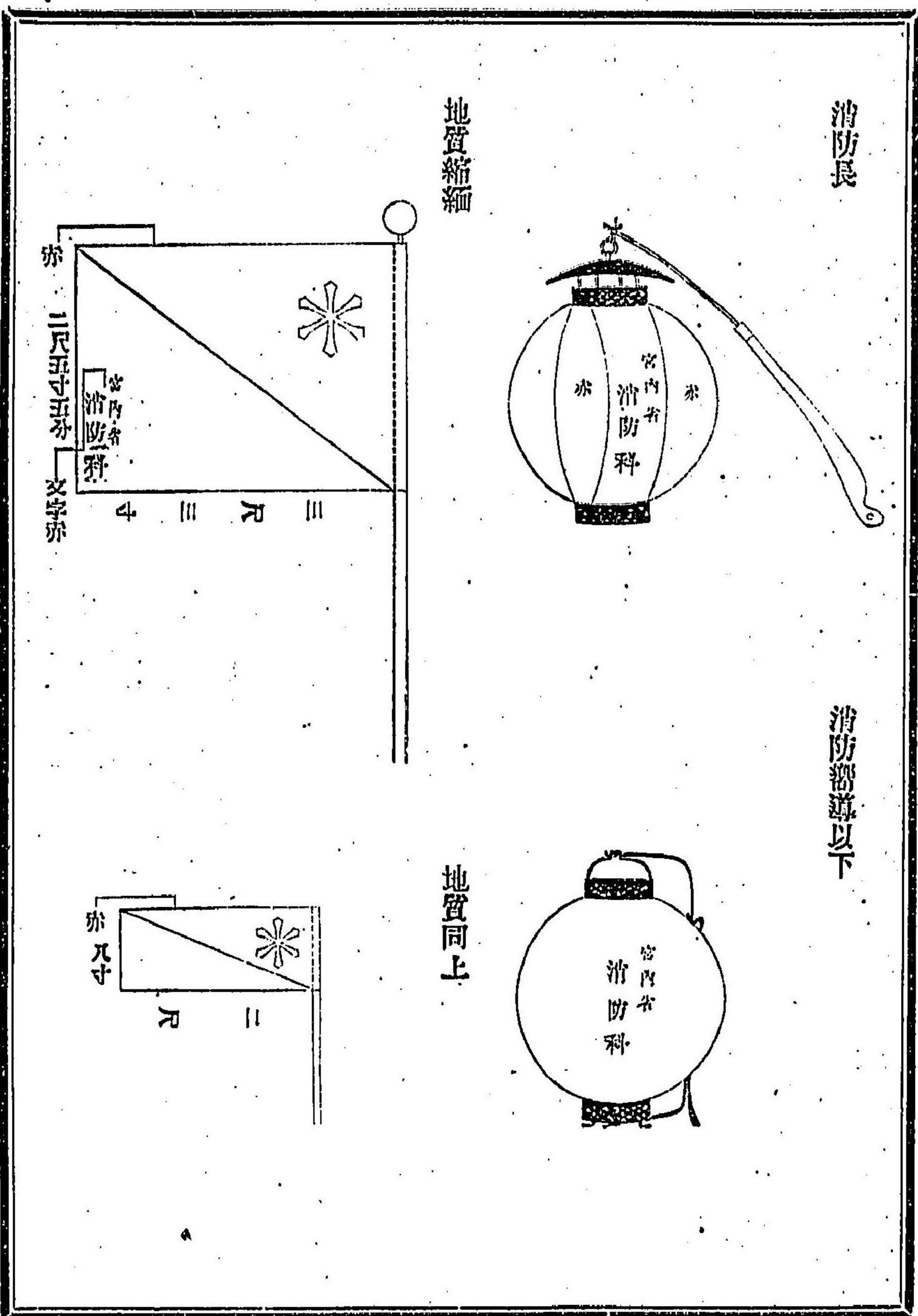

(別紙)

農商務省所轄學校職制

校長

幹事

教授

生徒ノ教授ヲ掌ル

助教

教授ノ職掌ヲ助ク

校長	俸	月俸	貳百五十拾圓貳百	四百五十拾圓	圓
幹事	俸	月俸	貳百	四百	圓
教授	俸	月俸	貳百五十拾圓貳百	四百五十拾圓	圓
助教	俸	月俸	貳百五十拾圓貳百	四百五十拾圓	圓
助教	俸	月俸	貳百五十拾圓貳百	四百五十拾圓	圓

教授助教トモ其職務定時間ニ滿タルトキハ適宜俸額ヲ減給スルコトアルヘシ

陸軍裁判所被廢條此旨相達候事

○第五十八號 (十月二日 諭旨)

官省院廳府縣

警視廳

文部省所轄東京大學ニ於テ考古學研究ノ爲メ教員學生等ヲ各地方ヘ派遣シ介墟洞穴ヲ檢出シ地方
廳又ハ所有主ヘ協議ノ上埋没ノ古物ヲ採集スルトキハ直ニ同學ニ貯藏爲致候條爲心得此旨相達候
事

○第五十九號 (十月十二日 諭旨)

官省院廳府縣

明治九年十一月第十號達海軍禮砲條例第十八條中 孝明天皇御祭ノ次ヘ左ノ二項追加候條此旨
相達候事

春季皇靈祭

秋季皇靈祭

○第六十號 (十一月十日 諭旨)

府 縣

陸軍恩給又ハ扶助料ヲ受ケタル者氏名ヲ改メシ時ハ本籍戶長ノ認印セシ届書ニ恩給登錄寫帖ヲ副
々其金員ヲ受領スヘキ府縣廳ニ出シ府縣廳ニ於テハ登錄寫帖ノ裏面ヘ其氏名並年月日ヲ記載シ長
官署名捺印シテ之ヲ本人ニ下付シ其事由ヲ内務省ニ届出ヘシ此旨相達候事

○第六十一號 (十一月十五日 諭旨)

官省院廳府縣

宮内省中侍從等級左之通改正候條此旨相達候事

○第六十二號 (十二月一日 諭旨)

府 縣

明治十二年五月第貳拾貳號達廢止候條此旨相達候事
但目下治療中ノ者其傷痕一肢ノ切斷ヲ促シ或ハ兩眼ヲ盲スルニ至ルヘキ徵候アル者ハ特別ヲ以
テ從前ノ通診察料及ヒ藥價給與候條其所在地方廳ニ於テ篤ト取調醫員診斷書相添來ル十六年二
月一期限内務省ヘ可申出

明治十五年十月十二日 大政官 達 第五十九號 第六十號 第六十一號 第六十二號

十六年内務省第七
三號達十八年同甲
第二十八號達
二十三年達和第四
二十五號同合第五
二條ヲ消滅

十七年大政官第二
十五號達三條ヲ消
滅
二十二年同合第二
十二號ヲ以テ併
廢止

○第六十三號 (十二月三日 諭旨)

自今巡查ニ帶廻セシムルコトヲ得ヘシ此旨相達候事

○第六十四號 (十二月六日 諭旨)

明治八年七月第三拾貳號達公用土地買上規則左ノ追加條條此旨相達候事

但府縣廳ハ此旨管下ヘ布達可致事

第十一則 土地買上ノ際事業ノ急施ヲ要スルトキハ特ニ其旨ヲ所有者ニ達シ三十日以上ノ期日ヲ定メ代價ヲ申出シムヘシ其期日迄ニ代價ヲ申出サルカ又ハ代價ニ付雙方見込相協ハサルトキハ更ニ其地ヲ引渡スヘキ旨ヲ達シ其日ヨリ建物アル地ハ五十日建物ナキ地ハ三十日ニ至レハ之ヲ評價ノ爲メ雙方ニテ其期限内ニ現在ノ實況及ヒ其見込ノ代價ヲ詳記シ評價人ノ意見書ヲ添ヘ地方官ノ認印ヲ受置クヘシ

第十二則 第十一則ノ場合ニ於テハ所有者ノ請求ニヨリ土地ニ付テハ券面地價十分八ノ金額建造物等ノ移轉料又ハ代價ニ付テハ假定ノ金額地方官實況ニヨリ渡置キ代價決定ノ上精算スヘシ

○第六十五號 (十二月八日 諭旨)

統計表調製材料ノ儀統前院ニ於テ様式相定年々徵集可致ニ付明治七年十二月(府縣ハ明治七年第百六拾六號ヲ以)相達置候政取調書ノ儀ハ自今差出ニ不及候條此旨相達候事

○第六十六號 (十二月十二日 諭旨)

本年七月第四拾壹號ヲ以テ巡查看守給助例相達候處右實施ノ府縣ニ於テ人員減少等ニ因リ免職スルコトアルトキ奉職五年未滿ノ者ハ免職當日迄ノ勤績年數ニ應シ滿年賜金ノ例ニ據リ一時慰勞金トシテ支給スヘシ此旨相達候事

府縣

官省院廳府縣

二十二年法律第十
九號ニ依リ消滅
十六年大政官第十
一則改正

十八年内閣第八十
三號達ヲ以テ統計
表ノ應シ統計局ヲ
置ク
十九年内務省中第
七號達ヲ以テ

○第六十七號 (十二月十二日 諭旨)

一般人民ニシテ巡查同様ノ働ヲナシ死傷セシ者吊祭扶助療治料支給方左ノ通相定候條此旨相達候事

一 吊祭料

重傷死ニ至ル者ヘ金三拾圓ヲ給ス親族故舊ナキモノハ戸長役場ニ付シ便宜處分セシム

一 遺族扶助料

父母妻子若クハ死者ニ依リ從來生計ヲナセシモノヘ金五拾圓ヨリ少カラス百圓ヨリ多カラサル額ヲ給ス

一 傷痕扶助料

一等傷ヲ終身不具トナリ自用ヘ金六拾圓ヨリ少カラス百圓ヨリ多カラサル額ヲ給ス
二等傷ヲ終身不具トナラズヘ金拾圓ヨリ少カラス五拾圓ヨリ多カラサル額ヲ給ス

一 療治料

傷痕ノ輕重ニ依リ其適度ヲ量リ之ヲ給ス

○第六十八號 (十二月十三日 諭旨)

本年二月第拾號達四人護送手續第十三條左ノ通改正候條此旨相達候事

第十三條 護送四人死破シ引取人ナキモ其所持金銀物品足ルモノアル者及陸軍隊付下士卒海軍

下士卒ノ埋葬費ハ第十一條第十二條支辨ノ限ニアラス尤其費額ハ都テ拾圓以内タルヘシ但下士卒ノ分ハ進テ陸軍省海軍省ヨリ各自ニ拂戻スヘシ

警視廳

府縣東京府神戶府函館府札幌府
札幌根室室蘭函館
釧路根室
旭川
網走
紋別
稚内
釧路
根室
室蘭
函館
札幌
旭川
網走
紋別
稚内

吊祭扶助療治料

重傷死ニ至ル者ヘ金三拾圓ヲ給ス親族故舊ナキモノハ戸長役場ニ付シ便宜處分セシム

遺族扶助料

父母妻子若クハ死者ニ依リ從來生計ヲナセシモノヘ金五拾圓ヨリ少カラス百圓ヨリ多カラサル額ヲ給ス

傷痕扶助料

一等傷ヲ終身不具トナリ自用ヘ金六拾圓ヨリ少カラス百圓ヨリ多カラサル額ヲ給ス

二等傷ヲ終身不具トナラズヘ金拾圓ヨリ少カラス五拾圓ヨリ多カラサル額ヲ給ス

療治料

傷痕ノ輕重ニ依リ其適度ヲ量リ之ヲ給ス

内務省 警視廳 府縣東京府

本年二月第拾號達四人護送手續第十三條左ノ通改正候條此旨相達候事

第十三條 護送四人死破シ引取人ナキモ其所持金銀物品足ルモノアル者及陸軍隊付下士卒海軍

下士卒ノ埋葬費ハ第十一條第十二條支辨ノ限ニアラス尤其費額ハ都テ拾圓以内タルヘシ但下士卒ノ分ハ進テ陸軍省海軍省ヨリ各自ニ拂戻スヘシ

二十二年法律第四號ヲ以テ會計法改正

○第六十九號 (十二月二十五日 諭旨) 官省院廳府縣
本年第一號豫算會計法第三十四條第三十六條中豫算簿ノ文字刪除候條此旨相達候事
但豫算金額ハ日記簿原簿ニ記入スヘシ

○第七十號 (十二月二十六日 諭旨) 府 縣
明治六年第三號百拾六號同年第五號百六拾四號同年第七號百四拾號明治九年第四號百三拾三號明治十年第三號百四拾號達廢止候條此旨相達候事

○第七十一號 (十二月二十八日 諭旨) 府 縣
戶長身分取扱ノ儀明治七年第三號百拾八號ヲ以テ相達置候處自今左ノ通改定シ其俸給ハ府知事縣令適宜之ヲ定ムヘシ

准十等ヨリ准十七等ニ至ル
右相達候事

○一月四日 官省院使廳東京府
來ル七日陸軍始ニ付大政官休暇候條此旨相達候事

○一月十一日 官省院使廳府縣
依願免兼參議開拓局長 陸軍中將兼參議開拓局長官 黑田 清隆
內閣顧問被 仰付候事 陸軍中將 黑田 清隆
但年俸四千圓下賜候事

兼任開拓局長官 陸軍中將 西鄉 從道
陸軍中將兼參議開拓局長官 陸軍中將 西鄉 從道
陸軍中將 西鄉 從道

二十九年九月十七日 任憑前務大臣

右之通本日 宣下並御沙汰相成候條此旨相達候事

○二月二十七日 官省院廳府縣
免兼官 參議兼參事院議長 伊藤 博文
免兼參謀本部長 陸軍中將兼參謀本部長 山縣 有朋
兼任參事院議長 陸軍中將兼參謀本部長 山縣 有朋

參謀本部御用掛兼勳被 仰付候事 陸軍中將兼參議 山縣 有朋
右之通本日 宣下並御沙汰相成候條此旨相達候事 陸軍中將兼參議 山縣 有朋

○四月一日 浴海府縣
英國軍艦フライングフィン號本年本月初旬ヨリ九州南東海濱佐多岬及ヒ加江田崎間ノ測量ニ著手シ引續キ七月ヨリ津輕海峽へ進航測量ノ儀許可候條不都合無之權可取計此旨相達候事

○四月十五日 官省院廳府縣
實美湯治御殿中左大臣熾仁親王へ代理被 仰付候條此旨相達候事

○四月二十四日 官省院廳府縣
外務卿井上馨不在中代理ノ儀自今同省ニ於テ條約改正豫議會開設中ニ付今般限リ特別ニ外務大輔上野景範へ代理被 仰付候條爲心得此旨相達候事

○五月十日 官省院廳府縣
實美歸京本日ヨリ出仕候條此旨相達候事

○五月十七日 官省院廳東京府
大政官來ル十九日ヨリ當分ノ内午八時出頭午後二時退出候條此旨相達候事

六月二十九日達ニ依リ消滅

○五月二十七日

皇居造營事務總裁被仰付候事

官省院廳府縣
太政大臣三條實美

右之通本日御沙汰相成候條此旨相達候事

○六月二十九日

來七月十一日ヨリ九月十日マテ諸官員暑中休暇ヲ賜リ候條總テ明治七年^七第八拾四號達ノ通可心得此旨相達候事

官省院廳府縣

○六月二十九日

太政官中來七月十一日ヨリ九月十日マテ午前第八時出頭午第十二時退出ト相定候條此旨相達候事

官省院廳東京府

○七月二十七日 (輪廓附)

今般第四拾四號ヲ以テ行政官吏服務紀律相定候ニ付テハ心得ノ爲メ別紙說明書下付候條其旨趣貫徹候様注意可致此旨内達候事

官省院廳府縣

(別紙)

官吏服務紀律說明

刑法ノ外ニ紀律アルハ風紀ヲ肅シ節制ヲ嚴ニスル所以ナリ行政官吏ハ政府ノ機關ニシテ治化ノ本源タリ宜シク特別ノ紀律アリテ以テ精神ヲ維持シ義務ヲ嚴明ニセサルヘカラス紀律ノ重キ者ハ一ニ曰法ヲ守ルニニ曰順從三ニ曰廉耻四ニ曰慎密五ニ曰清白六ニ曰公正七ニ曰勤勉
第一條凡ソ大小ノ官吏奉シテ以テ準繩尺度トナス所ノ者第一法律第二職制章程ノミ若シ法律ト職制章程トヲ以テ一定ノ準ト爲シ、レハ官事百端其局ニ當ル者各意ヲ以テ左右スルトキハ將ニ其弊ニ地ヘツラントス故ニ其職ヲ行フニ於テ法律ニ違ヒ若シハ職制章程ニ違ヒ威權ヲ弄シ弊端ヲ作シ

二十年勅令第三十九號ヲ以テ官吏服務紀律改正

十七年大政官第三十一號達ヲ以テ總裁廢止

又ハ權限ヲ越ニ職事ヲ恣マル者ハ重キ者ハ刑法ニ條アリ輕キ者ハ懲戒加フルコトアリ而シテ其人ニ招書ヲ加フルニ至テハ更ニ賠償ノ責ヲ免レシラントス

第二條ハ現行ノ達内論内達及將來ニ行フ所ノ達示ヲ兼テ稱スルナリ現行ノ達ハ即チ八年四月二十三日官吏商業ヲ營ムトヨ禁スルノ達十四年五月六日官吏商業株主タルコトヲ禁スルノ達ノ類是ナリ

第三條ハ順從ヲ示スナリ本屬長官ノ所屬官ニ於ケルハ手ノ指ヲ使フカ如ク遞次ニ聯申シテ精神始メテ通ス故ニ所屬官タル者其職ヲ行フニ當テ長官ノ命ニ順ヒ專其指示スル所ニ依ルヘシ蓋シ人心同カラズ意見各異ナリ若シ人々各其是トスル所ヲ行ハシメハ機關滯滯シテ事務壅塞シ空議日ヲ曠シシテ終ニ成功ナキニ歸セントス若シ所屬官長官ノ處分又ハ指令ヲ以テ不法非理ナリト思惟スルトキハ敬禮ヲ失フコト無ク及遲滯シテ事ニ害アルニ至ルコト無ク意見ヲ具陳シテ長官ノ採用ヲ仰キ醇々忠告シテ諱マサルヘシ若シ長官ニ於テ仍ホ前令ヲ執リ之ヲ改メサルトキハ屬官タル者己ヲ會テ命ニ順フノ外唯々職ヲ辭シ官ヲ去ルノ一途アルノミ但シ輔官ノ輔弼ノ責アル職事官ノ職事ノ任アルニ至テハ一例ヲ以テ概スルコトヲ得サルナリ

第四條法ノ及ハサル所律ノ間ハハハル所唯廉耻アリテ以テ之カ防ヲ爲ス官吏ノ身ヲ處スル職務ノ内外ヲ論セス人民ノ具ニ臆ル所ナリ苟モ廉耻ヲ失ヒ貪汚ノ行アルニ至ラハ官吏ノ體面何ニ由テ之ヲ保マン而シテ政府ノ威信將ニ是ニ因テ地ヲ拂フニ至ラントス

第五條ハ慎密ヲ示スナリ機密ニ二様アリ其一ハ事固ヨリ機密ニ屬スル者其二ハ長官ヨリ特ニ機密ヲ約束スル者是ナリ機密ヲ漏洩スル者ハ懲戒重キヲ加フルハ行政ノ已ムコトヲ得サルニ出ルナリ其職ヲ退クノ後ニ於テモ亦同キ者ハ道義ノ宜シク然ルヘキナリ

第六條第七條ハ清白ヲ望ムナリ官吏他ノ事務ヲ行フモ本職ヲ缺カサルトキハ事ニ害ナキカ如シト

雖モ志嚮一ナラスシテ職務專ナラサレハ以テ官ニ居ルヘカヲサレナリ但シ給料ナキノ事務ハ之ヲ行フコトヲ妨ケス長官ノ許可ヲ得ルトキハ給料ヲ得テ事務ヲ行フモ亦妨ケス猶狹隘ニ失ハサルナリ

職務ニ關シ他人ニ勞効アリ從テ禮儀ヲ以テ贈遺報酬ス然ルニ猶ホ長官ノ許可ヲ要シ始メテ收受スルコトヲ許ス者ハ官吏私ヲ以テ物ヲ受ルハ清廉ヲ傷ルニ嫌アレハナリ

第八條ハ公正ヲ重スルナリ人ヲ用ヒ事ヲ處スルノ際請謁ヲ納レ貨賄ニ濫ルハトキハ情實ノ弊終ニ公義ヲ亂ルニ至ル是レ尤モ官吏ノ意ヲ致スヘキ所ナリ

第九條ハ勤勉ヲ重スルナリ倨傲怠慢ハ官ニ居ルノ道ニ非ス事意ニ協ハサルコトアリ誠ヲ竭シ忠言スルコト可ナリ若シ長官ノ許可ナクシテ擅ニ其任地ヲ去リ其職務ヲ離レ或ハ事ニ託シ疾ヲ引キ以テ自ヲ高シトナヌカ如キニ至テハ義ヲ棄テ務ヲ敗ル公ニ於テ政機ヲ愆マリ私ニ於テ忠亮ニ乖ク是レ懲戒ノ宜シク加フヘキ所ナリ或ハ儼友朋比シテ故意ニ連串シ相率非テ引退スルカ如キニ至テハ情罪尤重シトス

第十條ハ處分ヲ示スナリ凡ソ紀律ニ違フヲ以テ職ヲ辭セシメ又ハ懲戒スル者ハ必其罪狀ニ據ルヘシ曖昧ノ隱事及風聞ヲ以テ處分スルコトヲ得ス其過失アリト雖モ素ヨリ功勞アリ以テ相補フヘク從テ處分ヲ宥恕スヘキ者ハ本屬長官其情狀ヲ酌ミ一定ノ尺度ニ拘泥スヘカラス是レ其ノ刑法ト同カラサル所以ナリ但宜シク狀ヲ具ヘテ大政大臣ノ量定ヲ請フヘクシテ本屬長官意ニ任シ上下スルコトヲ得サルハ其私ニ庇蔭スルコトヲ防シナリ其輕重ニ從ヒ小過ヲ略シ才能ヲ使フ等機宜活用スルハ宜シク長官ノ意見ニ任スヘキナリ

第十一條長官ノ所屬官ニ於ケルハ固ヨリ監督ノ責アリ從テ檢察ノ務ニ任スヘシ但長官ハ大明ヲ欲シテ細察ヲ尙ハス是レ其ノ意ヲ加ヘテ操縱スヘキ所ナリ

二十年勅令第三十九號ヲ以テ官制改正

第十二條官吏ハ固ヨリ其本屬長官監督ノ下ニ屬スト雖モ其治績ヲ考ヘ其功過ヲ計ルニ於テ勞極メテ難キ者アリ是レ巡察使ノ臨時ニ派遣スルコトト已ムヲ得サル所以ナリ大寶令太政官部ニ巡察使掌巡察諸國ノ不常置應須巡察權於内外官取清正灼然者充巡察事務及使人數臨時量定

○七月二十七日 (諭旨) 官省院廳府縣
今般行政官吏服務紀律施行候ニ付テハ各長官ニ於テ厚ク注意ヲ加ヘ將來嚴肅ニ取締相立候様各所屬官ヘモ告示ニ可及尤モ本紀律施行以前ノ事件ハ其ノ自新ニ任セ更ニ檢察ニ及ハス此旨可相心得事

○八月二日 官省院廳府縣
外務卿井上馨不在中特別ヲ以テ大輔吉田清成ヘ代理被 仰付候條爲心得此旨相達候事

○九月二十五日 官省院廳府縣
宮内卿德大寺實則不在中代理ノ儀御用都合ニ依リ特例ヲ以テ宮内大輔杉孫七郎ヘ被 仰付候條爲心得此旨相達候事

○九月二十七日 官省院廳府縣
外務卿井上馨不在中特別ヲ以テ大輔吉田清成ヘ代理被 仰付候條爲心得此旨相達候事

○十二月二十六日 官省院廳府縣
奏任官以下慰勞手當金給與ノ儀ニ付明治十二年十二月相達置候處來十六年一月ヨリ廢止候條此旨相達候事

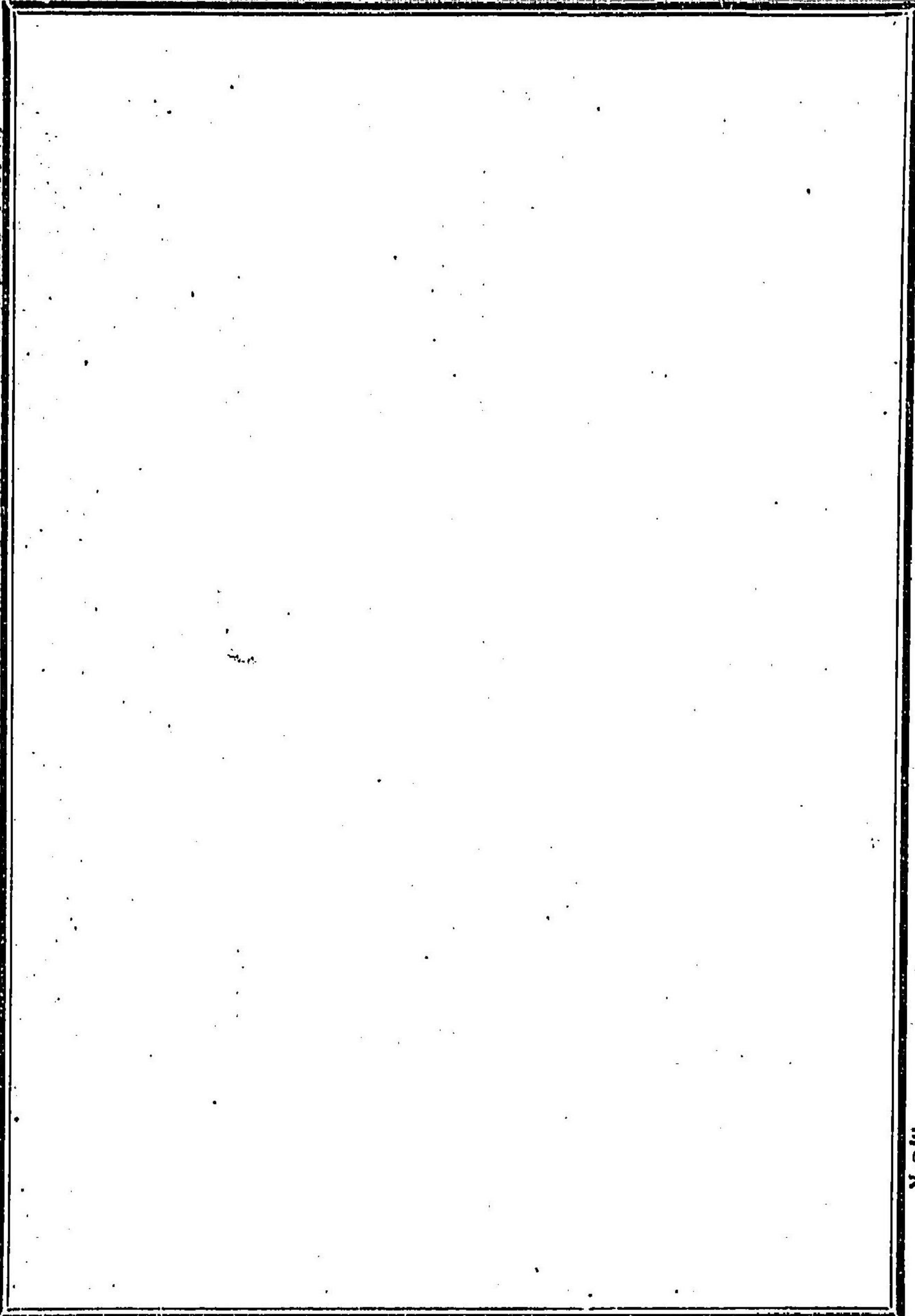

外務省

(外務省達中一般紙布セサルモノハ概テ之ヲ省
クト雖モ特ニ其必要ト認ルモノハ之ヲ掲載ス)

達

○達第一號 (二月三日)

公使領事

但朝鮮國ヲ除ク

十九年勅令第四十
九號ニ依リ消滅

公使領事費用條例第三號以下各表別紙之通客歲十一月及ヒ本年一月兩度ニ改正加除令達相成候條
此旨相達候事

(別紙)

令第一四號

外務省

公使領事費用條例第三號第六號第七號第八號ノ各表中別紙朱書ノ通改正及刪除候條此旨相達候事

(別紙)

大政大臣三條實美

第三號

公使領事以下官員在留國內外公用旅行雜費 (一)印ハ刪除△印ハ朱書)

特命全權公使	特命全權二等公使	代理公使	一等公使	二等公使	三等公使	一等書記官	二等書記官	三等書記官	一等參事	二等參事	三等參事	一等佐官	二等佐官	三等佐官	一等書記官	二等書記官	三等書記官	一等書記官	二等書記官	三等書記官	

明治十五年一月 外務省達 達第一號 (公使領事費用條例)

