

雲南志序

雲南距

京師萬里古梁州之域  
其俗卉服辮髮其人強  
有力者自食其土子其  
民勝國前有天下者但

二  
三  
四  
五  
六  
七  
八  
九  
十  
十一  
十二  
十三  
十四  
十五  
十六  
十七  
十八  
十九  
二十  
二十一  
二十二  
二十三  
二十四  
二十五  
二十六  
二十七  
二十八  
二十九  
三十  
三十一  
三十二  
三十三  
三十四  
三十五  
三十六  
三十七  
三十八  
三十九  
四十  
四十一  
四十二  
四十三  
四十四  
四十五  
四十六  
四十七  
四十八  
四十九  
五十  
五十一  
五十二  
五十三  
五十四  
五十五  
五十六  
五十七  
五十八  
五十九  
六十  
六十一  
六十二  
六十三  
六十四  
六十五  
六十六  
六十七  
六十八  
六十九  
七十  
七十一  
七十二  
七十三  
七十四  
七十五  
七十六  
七十七  
七十八  
七十九  
八十  
八十一  
八十二  
八十三  
八十四  
八十五  
八十六  
八十七  
八十八  
八十九  
九十  
九十一  
九十二  
九十三  
九十四  
九十五  
九十六  
九十七  
九十八  
九十九  
一百

羈縻之而已我

朝華其人而衣冠之士其  
地而貢賦之秩其上下  
區其種類而官治之涵  
煦滋久故習丕變輿中  
州埒人不于其故而忽

乎新者其端則由志載  
之存也舊志脩於洪武  
庚辰再脩於景泰庚午  
越五十餘年前督學清  
江彭公性仁復脩未就  
去位予承其乏按試之

餘取其稿觀之嘉其用心之勤而惜其志之未遂爲足成之本之天理民彝之大而并及夫衣服飲食之細通乎古今治忽之微而不遺乎簿

書硃墨米鹽之末夫人  
得而觀之知山川如是  
物產如是風俗如是人  
物仕宦文章如是古如  
是今如是而豈無所思  
乎觀山川思

朝廷疆理之艱觀物產思

細民力作之苦觀人物

思前言往行之可法觀

風俗思故習轉移之孰

在觀仕宦思舊政減否

之可鑒觀文章思其人

賢否何如其世污隆何  
如凡接乎目必有動于  
中而思為吾人所以為  
之之地豈徒資見聞供  
考索而已乎愧學識膚  
淺錄焉弗詳擇焉弗精

不足以名一方之書嗣  
是脩者尚加意哉

正德五年春二月既望  
賜進士出身中憲大夫雲  
南等處提刑按察司副  
使豫章周季鳳序



雲南志序

雲南古淪異域山經地志  
皆鮮及之自史記有西南  
夷傳至唐徐雲虔輩以使  
事至始有南詔錄等書然  
夷中舊無文字特就其耳

目所及者書之則亦未廣  
矣皇元大一統志我

朝大明一統志頗為提綱挈  
領雲南所記亦足以齒中  
原猶為天下之志未盡詳  
也景泰間右布政使陳公

文以館閣補外乃修雲南  
圖經志惜皇元大一統人  
間罕存

大明一統又出於後而一時  
文獻無足徵者故其為書  
終簡畧耳一藩之志如是

有斯文之責者不以為念  
乎提學憲副前清江彭君  
性仁檄所屬以志事上亦  
已綴緝分寧周君公儀復  
加編次考於羣史叅以前  
志益以今日見聞綱以統

紀類以分事朞月而始成  
卷九四十有五視舊志不  
止於倍之也嗚呼天下之  
志多矣求其義例精當紀  
載詳明者何其少也志史  
類也豈易為哉有司馬遷

之筆而後成史記之書有  
班范之筆而後成兩漢之  
書陳壽宋子京司馬光歐  
陽脩諸賢皆一代冠冕未  
可多得其他史志無慮千  
百家不足論也周君雄才

博辯言簡而古識高而正  
誠於史才無愧士林當歛  
衽矣雖然觀斯志者盍亦  
於文字之外求之昔為不  
毛之地而今建郡作邑張  
官置吏也昔為旃毳干戈

而今衣冠絃誦也我

朝

列聖道化冒覆無外高駕前  
古也周君詳考而備錄之  
固宜永闡於後也予不佞  
敢僭書之



正德五年歲在庚午二月  
望日

賜進士出身雲南按察司僉  
事宜賓鼎必登序

正德

雲南志序

五

序

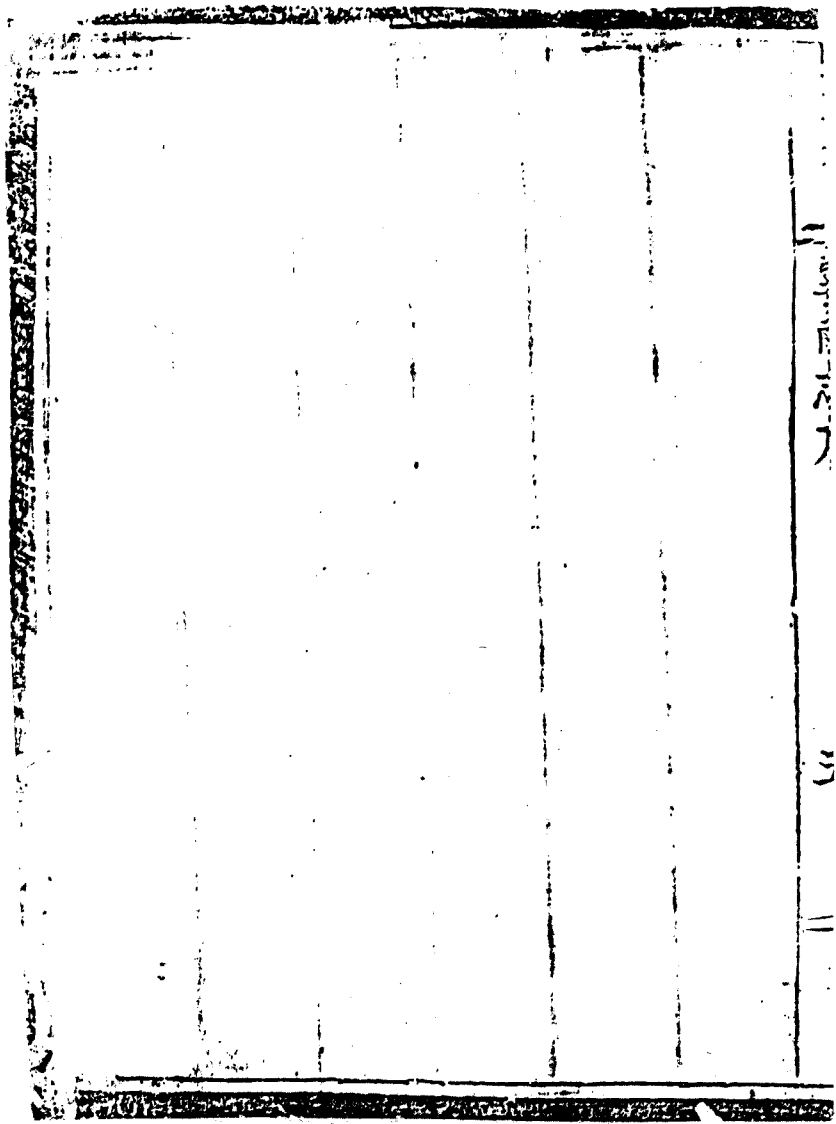

雲南志目錄

卷一

雲南布政使司

卷二

雲南府

卷三

大理府

卷四

臨安府

卷五

楚雄府

卷六

潞江府

蒙化府

卷七

景東府

廣南府

廣西府

卷八

鎮沅府

永寧府

順寧府

卷九

卷五

曲靖軍民府

姚安軍民府

卷十

鶴慶軍民府

武定軍民府

卷十一

尋甸軍民府

麗江軍民府

元江軍民府

卷十二

北勝州

新化州

者樂甸長官司

瀾滄衛軍民指揮使司

卷十三

金齒軍民指揮使司

騰衝軍民指揮使司

卷十四

車里軍民宣慰使司

木邦軍民宣慰使司

孟養軍民宣慰使司

緬甸軍民宣慰使司

八百大甸軍民宣慰使司

老撾軍民宣慰使司

孟定府

孟艮府

南甸宣撫司

干崖宣撫司

隴川宣撫司

威遠州

灣甸州

鎮康州

大候州

鈕兀長官司

芒市長官司

車里靖安宣慰使司

八寨長官司

孟連長官司

瓦甸長官司

茶山長官司

麻里長官司

摩沙勒長官司

大古刺宣慰使司

底馬撒宣慰使司

卷十五

事要

卷十六

列傳名宦一

卷十七

列傳名宦二

卷十八

列傳名宦三

卷十九上

列傳名宦四

卷十九下



列傳名宦五

卷二十

列傳流寓

卷二十一

列傳鄉獻

卷二十二

列傳列女

卷二十三

文章元詩

二卷之六十五

卷二十四

文章 本朝詩

卷二十五

文章 銘頌賦

卷二十六

文章 唐 元 碑 疏 元 疏

卷二十七

文章 本朝碑

卷二十八

文章序

卷二十九

文章元記

卷三十

文章  
本朝記

卷三十一

文章記

卷三十二

文章記

正德

三

二

七

卷三十三

文章記

卷三十四

外志寺觀

卷三十五

外志仙釋傳

卷三十六

外志漢諸夷傳

卷三十七

外志 唐諸夷傳上

卷三十八

外志 唐諸夷傳中

卷三十九

外志 唐諸夷傳下

卷四十

外志 宋大理國傳  
元緬國傳

卷四十一

外志 本朝百夷傳

二五二頁  
目錄

卷四十二

外志詩

卷四十三

外志  
元碑

卷四十四

外志  
本朝記

雲南志目錄

雲南志義例

一志以建置沿革郡名山川形勝土產戶口田糧  
屯田職田風俗公署學校城池驛堡哨戍鋪舍  
關梁臺榭祠廟墳墓古蹟宦蹟進士事要名宦  
流寓鄉獻列女文章爲正志寺觀仙釋諸僭夷  
寺觀文章爲外志共四十五卷

一舊志以雲南城池鎮巡三司衙門題名之類俱  
入雲南府殊非正名紀實之體今做一統志標  
之於首而自爲一卷

一事實皆依經傳正史及一統諸志間有不合者  
兩存之

一各府所領州縣以倚郭縣居前隸府次之視常  
行下一字州又次之與常行平隸州縣各附州  
下若州倚郭則先之長官司殿後與倚郭縣平  
一志首總圖以著各府州縣方位各府及直隸州  
司并軍民衛司又各圖以別之

一雲南山川景致甚多今特紀其盛者

一雲南哨堡屯田鋪舍與內地不同故於雲南府



各款下俱註其由後不重見

一歷代戶口田糧俱撮其總於首卷

本朝仍於各府下間書之然亦止據弘治十五年黃冊前此繁不能悉

一舊志以文廟列於祠廟之下是以吾聖人下儕於諸神也今並於各府學見之仍云各州縣學制多同以該其後

一凡城隍廟各壇壝各道分司所屬州縣皆所必有今止於各府見之

一舊志人物名宦等項俱畧節數語分註其下今皆爲列傳以備本末

一仕宦有功行可考見者俱入列傳其無可考者缺之

一五品以上官皆一方之表故在

本朝仕於此者例載鄉邑職名其京職以事左遷者則弗論其崇卑悉志之

一列傳俱載已往者見存不錄

一各家詩文有關地方風俗形勝者甚多不能備

錄錄數十篇以例其餘也

一名宦傳俱節其事關本省者餘弗錄其該錄而未備者以他書修入惟黔寧王傳備本末

一王禕吳雲王驥沐氏及鄉獻等傳皆以墓誌諸書修入不敢諛妄

一前代諸夷傳所紀故實俱在今域內本不必重見但今與古異亦追錄之以志其實

一事要元以前俱通鑑綱目本文書法具備觀者自考在我

朝者惟撮其要以備參考別無意義

一川貴之越雋鹽井烏撒等府衛今皆不在域內  
人物詩文等項舊志所載者並刪之

一風俗皆各府州縣據實造報畧加刪削而義惡  
不同然義者多漢俗惡者多土俗

一外夷衙門舊志遺畧者今考訂其名于后其違  
置之由則缺之不敢強為之說

一列傳備載善類或有未善間於他傳見之

雲南志義例終

# 雲南地



# 圖之理



雲南志卷一

志一

豫章周季鳳

編

雲南等處承宣布政使司

按雲南之地幅員幾萬里來以曲靖為閩霑益

為蔽東北達于烏撒以通永寧東南達于貴州而通湖廣南以元江為關以車里為蔽而達于

八百西南通緬而著于南海東南統寧遠而屬于安南西以永昌為關以麓川為蔽西北接于

吐蕃北以武定為關麗江為蔽東北界于會川此其大畧也○東至普安衛界五百里西至金

齒軍民司一千六百三十里南至車里宣慰司二千一百里北至武定府元謀縣姜驛三百八

十五里東到廣西泗城州治七百六十五里東北到烏撒可渡橋六百三十里北到四川會川

衛五百六十五里西北到麗江府巨津州一千三百八里西到騰衝司二千里西南到麓川宣

正德

雲南志卷一

一

志

黔司二千五百里南到交阯界二千六百里東  
南到廣西田州府上林州一千二百五十里自  
司至應天府七千二百里至  
順天府一萬六百四十五里

### 建置沿革

雲南唐虞為南交時分之交

史記所謂西南夷者是也

禹貢梁

州之域

按蔡氏禹貢黑水註云樊綽云西夷之水南流入於南海者凡四曰區江曰西洱河

日麗水曰瀾活水皆入於南海其曰麗水者即古  
之黑水也程氏曰樊綽以麗水為黑水者恐其狹

小不足以為界其所稱西洱河者却與漢志葉榆  
澤相賡廣處可二十里既足以界別二州其流又

正趨南海又漢滇池即葉榆之地武帝初開滇雋  
時其地古有黑水舊祠而綽謂此澤以榆葉積漬

所成由是觀之則所謂南交者即今雲南之南陸  
而黑水即今雲南之西徼是唐虞之時已通中國



先儒謂雲南三代以前不通中國者誤矣 天文井鬼分野舊志云甯參之野今依一

志周以前為徼外西南夷靡莫之地楚莊躡畧地

至滇池因王其地號滇國按史記及漢書皆云楚威王使莊躡畧巴黔以

西至滇池欲歸會秦奪楚巴黔中郡因其衆王滇後十餘歲秦滅之又拔楚自威王後懷王立三

十年至頃襄王之二十二年秦昭襄王遣兵攻楚取巫黔中郡也後漢史則云頃襄王時莊豪王滇

立象即躡也若莊躡自威王時將兵畧地蜀秦陷巫黔中郡道塞不還凡經五十二年豈得如此淹父

或恐史記謬誤班生因習彼善范曄所記詳考為正又按莊躡王滇後十五年頃襄王卒考烈王立

二十五年幽王立十年王負芻立五年而楚滅十

五年而秦亡七十一年何故云躡之王滇後十餘歲而秦亡斯又秦通五尺道置吏焉漢武帝開西南

夷置益州郡領縣二十四

滇池 銅類

雙栢 連然

同勞 俞元

收靡 律高

穀昌 不常

秦賦 雲南

邪龍 舊唐

味 弄棟

昆澤 比蘇

葉榆 賁

古 達伶

毋 來唯

勝休

而越

舊之

遂久

青蛉

牂牁

之故

且蘭平夷漏卧句町等縣皆在今境內俱隸益州

部刺史東漢為益州

滇池 貞古

勝休 母授

俞元 達伶

律高 穀昌

牧靡 雙栢

味 達然

昆澤 栢棟

同類 秦賦

同勞

永昌郡

不常 邪龍

舊唐 雲南

比蘇 哀牢

標榆 博南

建興二年

改益州郡

為建寧

郡又分建寧永昌立雲南郡分建寧牂牁立興古

郡晉武帝太始七年又分益州置寧州領郡四

雲南

興古建寧縣四十五雲平 雲南 檇棟 青蛉  
姑復邪龍 檇棟 遂父

永寧律高向町 宛温 漏附 都 母 檇 牙 賁

古滕休鐸封 漢興 進 乘 都 簷 牙 賁

昆澤存駒新定 談 橐 母 單 雙 栢 同 瀨 俞 漏

江牧麻穀昌 連 然 秦 臧 雙 栢 同 瀨 俞 漏

脩雲冷丘 滇池 不 帛 永 壽 比 蘇 太 康

雍鄉南 浩 萬 唐 哀 牢 博 南 比 蘇 太 康

三年省立南夷校尉太安二年惠帝復置寧州又

分建寧以西七縣別立益州郡永嘉二年改益州郡曰晉寧分牂牁立平夷郡然是時其地皆為李特所有其後李壽分寧州興古永昌雲南為漢州

正德

卷之二

三

志

領郡十

建寧 東河陽

雲南

興寧

平蠻

西河

梁水

十一

味

同賴 昆澤

談

新定

牧

存

漏江

新興

萬壽 建伶

且蘭

連然

故

滇池

晉樂

秦

寧

平夷 雲南

整

花

蘇

東

古復

建

青蛉

漏 梁水

阡

宛

西

律

高

西

鐔封

南齊

為

寧州

鎮

領

郡

十四

寧

雲南

興

寧

西

平

東

河

同樂

昆澤

同

賴

牧

麻

新

興

西隨

萬壽

母

撥

勝

休

晉

樂

蘭

萬壽

母

飲

新

豐

綏

寧

西隨

萬壽

母

撥

勝

休

晉

樂

萬安

昆澤

漏

江

談

桑

母

單

萬安

昆澤

漏

江

談

桑

母

單

西隨

萬壽

母

飲

新

豐

綏

寧

西隨

萬壽

母

撥

勝

休

晉

樂

萬安

昆澤

漏

江

談

桑

母

單

西隨

萬壽

母

飲

新

豐

綏

寧

西隨

萬壽

母

撥

勝

休

晉

樂

萬安

昆澤

漏

江

談

桑

母

單

西隨

萬壽

母

飲

新

豐

綏

寧

西隨

萬壽

母

撥

勝

休

晉

樂

萬安

昆澤

漏

江

談

桑

母

單

西隨

萬壽

母

飲

新

豐

綏

寧

西隨

萬壽

母

撥

勝

休

晉

樂

安永豐 綏雲 遂安 麻雅 臨江 建德  
連然 滇池 俞元 教昌 秦滅 雙栢 東

古復 西古復 雲平 邪龍 西平 暖江  
都陽 西寧 晉綏 新城 東河陽 櫟榆

比蘇 建表 成昌 西中 宛暖 律高 新豐  
叮 漏卧 南興 青玲 弄棟 櫟榆 新豐

益寧 遂 安寧 永安 永 不建 捷瑒  
雍鄉 西城 博南 晉宋齊寧州所領郡邑皆不

上此今止錄 隋置昆州後廢唐武德元年置南寧  
在今境內者

等羈縻州九十二隸戎姚濩黔等都督府四年置

姚州雲南郡領縣三姚城 瀘 隸劍南採訪使開

元以後至宋俱為蒙氏段氏所據元世祖平雲南

置雲南諸路行中書省為路三十七 中慶 威楚 鶴慶

正德

雲南志卷一

四

志

雲遠 廣南 西 麗江 東川 建昌 德昌 孟傑 會  
普安 曲靖 激江 普定 建昌 德昌 孟傑 會

茫市 廣西 鎮康 元江 大理 平緬 蒙犍 麓川 蒙萊 柔遠 蒙  
茫市 鎮康 元江 大理 平緬 蒙犍 麓川 蒙萊 柔遠 蒙

光難 木邦 孟隆 孟定 木朵 謀粘 蒙兀 府二 栢仁 德興 屬府三 勝北  
六難 木邦 孟隆 孟定 木朵 謀粘 蒙兀 府二 栢仁 德興 屬府三 勝北

永昌 屬州 五十四 鎮南 晉寧 昆明 安寧 威遠  
騰衝 屬州 五十四 鎮南 晉寧 昆明 安寧 威遠

和曲 祿勸 順良 蕨蕨 永寧 通安 羅雄  
寶山 巨港 益良 強陵 越安 羅雄

馬龍 雷益 新興 路南 建安 永寧 德威 瀘  
禮里 雷益 新興 路南 建安 永寧 德威 瀘

龍濟 武安 黎溪 永昌 會理 麻龍  
建水 石屏 岸 黎溪 永昌 會理 麻龍

趙姚 縣四十七 昆明 富民 宜良 楊林  
雲南 姚縣 四十七 昆明 富民 宜良 楊林

易門 祿豐 畢火 威楚 定遠 廣通 南寧  
甸元 祿豐 畢火 威楚 定遠 廣通 南寧

芳華 江川 陽宗 普舍 研和 邑市 羅山 爲夷

通海 中 瀘沽 閩鹽 金 河西 蒙自 大姚 此

錄全 其餘向寨軍民不在此數又置雲南行御史

臺大德三年罷行臺立雲南諸路肅政廉訪司與

行省俱治于中慶路仍王以宗室又置曲靖等路

宣慰司于曲靖臨安等處宣慰司于臨安大理金

齒等處宣慰司都元帥府于金齒分轄諸路府

本朝以地險夷附控扼太重乃割建昌會川烏撒東

川牂牁等路往隸四川改行省爲雲南等處承宣

布政使司領雲南大理臨安楚雄澂江廣西廣南  
鎮沅蒙化景東永寧順寧十二府曲靖姚安鶴慶武  
定尋甸盟江元江七軍民府北勝新化二州者樂  
甸一長官司禦夷孟定孟艮二府孟養車里木邦  
老撾緬甸八百大甸六宣慰司干崖南甸隴川三  
宣撫司鎮康灣甸大候威遠四州鈕兀芒市二長  
官司置雲南都指揮使司領雲南左雲南右雲南  
中雲南前雲南後廣南大理臨安曲靖景東楚雄  
洱海平夷越州蒙化六涼大羅一十七衛金齒瀾



滄騰衝三軍民指揮使司宜良易門安寧馬隆楊  
林堡木密關六守禦千戶所置雲南等處提刑按  
察司分安普臨元全滄洱海四道兼察諸府州縣  
司衛所初

命總兵官黔國公世守永樂間

命監察御史巡按宣德間

命太監鎮守正統五年

命都察院都御史巡撫正德三年裁革鎮巡三司並  
治于雲南府云

城池

雲南城

洪武十五年築周長三里三百三十四步

西曰廣威西南曰東曰西曰北曰永濟局曰崇正

正門之樓則銅漏在焉有年有詔張紱有序前

戶口

漢

戶三十九萬八千三百一萬六千

晉

戶九萬三千六百

唐

戶三千七百

本朝

戶一十二萬六千口  
一萬九千四百一十四

田糧

官民田地一萬七千二百七十九畝  
糧夏我小麥正

六十一石八斗八升五合五勺一抄  
秋糧正耗

八抄  
五撮

都司屯田一萬二千七百六十六畝  
糧折米八十一萬

正德

卷一

二

志

十八石六斗七升  
六合二勺五抄

# 公署

公議總府在崇正門內舊為鎮守衙門弘治間改

孝宗皇帝勅諭鎮守雲南大監劉景總兵官太子太

傳黔國公沐琮巡撫右副都御史王詒朕惟地方  
軍民邊情重務皆必得人斯克濟理故自

祖宗朝命內臣以充鎮守武臣以充總兵文臣以充

巡撫所以安內攘外貽謀於後者深且遠矣今爾

為各官者當以同舟兵濟為當近聞兩廣守臣不和有

從長計議務求克濟為當近聞兩廣守臣不和有

偏執已見動相違拗者有各逞私憤互相訐奏者

有惟務已私不畏公法者同事不和如此惡能齊

理邊務不負國家任使哉除已降勅諭外但恐各

邊鎮守巡撫等官亦有此弊茲特通行戒諭

爾等務要協謀殫慮併力一心凡會議地方  
已有所見當詢謀以折衷人有所見即虛心以聽  
納毋得各持異說而自是求勝任情行事而強人  
必從廢幾誠意相孚嫌隙不生宿弊盡革邊務充  
膺古人有言天下之事成於自同敗於自異况膺  
邊寄事多軍機豈可不協和以議處之乎其跟隨  
官舍人等如有違法害人犯在官府者聽其提問  
及禁約家人不許多占軍丁挾勢三事如違責有  
所歸仍將此勅大書刊榜高懸於議事官廳仰各  
遵守毋違以後官有更代亦須一體遵守欽哉欽  
哉故諭

### 鎮守府

在崇正門內建黔國公

府在布政司北洪武十五年巡撫都察院在崇正門

御史巡按察院二俱在咸和門內布政使司在黔

南洪武十五年建內有經歷司照磨所布政分司  
埋問所司獄司濟用庫黃冊庫儀從庫

在本司東弘治十三按察司在公議總府西舊在  
年改舊貢院為之

是也成化十年遷此內有安普道司西臨元道本  
經歷司照磨所司獄司

十四年南弘治提學分司在昆明縣東南弘治十二  
院為提學考較生徒之所因近布政司遂為分守

衙門而以今址為提學分司副使王臣榜其前門  
并為之記副使彭綱以是地日聚生徒講論且多

貯經史又出門便見商山乃更題曰商山書院商  
山者雲南之主山也中為廟事翼以兩廂因以重

門後為退食并貯書之屋亦分廳廂二門內外有  
老栢六株清翠偃蹇掩映庭塔其一株左枝橫出

天矯若虬龍之昂則又拗曲而上若矩然方曲以  
上穠枝數十群生駢長並出雲漢參差成章小大

有序若鳥羽之相比次蓋植物之奇者也乃題曰  
鳳尾栢

有峙栢屯種分司在本司西南銀場分司在公議  
弘治十年建

清軍分司

在本司西南  
私治七年建

都指揮使司

在布政司南  
洪武十五年

建內有經歷司其斷事  
司則在於本司東南

貢院

在保順門內舊在布  
政司之東私治十二

年巡撫右副都御史李士實陳金相繼遷于今所  
極其宏壯十七年御史耿明又於大門外立兩旗

樓東曰寶興賢能西曰網羅俊傑亦極雄壯其規  
畫之勞材木工直之費則參政俞深知府張鳳寶

任焉

### 宦蹟

周莊躡

秦常頰

漢王然于

郭昌

衛廣

王平

田廣明

中郎

亡波

鈞

劉尚

威武

張喬

益州

刺梁昆

龐芝

益州

三國諸葛亮

張嶷

晉王

遜寧州刺史姚岳 李毅南蠻校尉南北朝王紀益州都督隋史

萬歲行軍司馬梁毗刺史唐何履光 元元良合台

賽典赤回回人世祖時雲納速刺丁賽典赤長子

路宣慰使都元帥進忽辛賽典赤次子大德間雲南

榮祿大夫平章政事張立道顯卿陳留人大德

承省右愛魯至元間雲南趙世延子故雍古族人至元間雲南行

臺御史劉正清鄉清州人大德間支渭興文舉郃

中丞雲南諸路肅政三旦八至正間雲南李京景

正間雲南諸路肅政三旦八至正間雲南李京景  
燕訪司僉事陸副使  
河間人大德間烏撒烏彖道宣驢兒行省達德行  
懋副使佩虎符兼管軍萬戶



左忙古帶 契丹人雲南 也罕的斤 匣刺魯雲南行省 至元

知政 徹里帖木兒 至順間中書 怯烈 西域人至元

左 楊祚 慶之廉 張瑾 君錫河南人至正 安慈 惠山

行省 高斌祥 拜瑞大理人雲南 朵兒赤 明道西夏寧

使訪副 也先不花 至元間雲南行

本朝

鎮守太監蕭保司 禮監 郝寧 御馬監 羅珪 廷璋廣

人都知監 黎義 都知監少 梅忠 毘陵人尚 錢能

御用監 王舉 仁用御用 覃平 御用監 劉景 明遠

正德

私治

崔安

文定河南湯陰人  
梅馬監 正德

郭通

文達江西奉新縣人  
御用監 正德

鎮守總兵官沐英

直隸定遠縣人  
西平侯 洪武

沐春

英長子 襲  
西平侯

洪武 沐晟

英次子 襲西平侯  
進封黔國公 永樂

沐昂

英第三子 右  
軍都督府都

將軍同知 佩

征南 沐斌  
正統 征南將軍印 黔國公 佩

沐璘

孫昂

右軍都督府同知 佩

景泰 沐瓚  
璘之弟 右軍都督府

沐

天順

琮 襲黔

國公 加太子太傅  
征南將軍印 天順

沐崑

國公 佩 征南將軍  
琮姪 孫襲黔

私治 佩 征南將軍印

鎮守總兵官沐英 肇自西平侯克平雲南就春

襲洪春英長子襲西平侯繼鎮夔 洪武 晟英次子襲

鎮以征安南功陞黔國公征麓川班師武晟長子

公繼鎮景泰元年薨 宗斌子彼父故時年方貳

勅陞署都指揮僉事沐璘為都督同知掛印鎮守

天順貳年病故 勅陞千戶沐贊為都督同知掛

赴京承襲在京隨 朝成化貳年差出成化叁年

奉 制勅掛印鎮守雲南將沐璘 崑 恭將誠長子

改副總兵贊理鎮守金騰地方 崑 以武僖公無

贈太師謚莊襄子紹勛襲 弘治紹勛崑長子襲

鎮加太子太傅薨贈太師朝輔 紹勛長子襲黔國

正德

嘉靖朝輔

志

保	榮	贈	太	保	謚	恭	僖	生	子	融
華	二	人	俱	優	給	病	故	嘉	靖	朝
幼	小	蠻	夷	環	望	衰	保	朝	弼	掛
僉	事	績	以	邊	徽	肅	清	軍	功	倍
									德	制
									加	朝
									勅	陞
									都	督
									嘉	靖
									朝	輔

巡撫都御史丁璿

楊寧

浙江錢塘縣人  
俱正統

鄭顥

浙江錢塘

縣人 景泰 王恕 宗貫陝西三原縣人

吳誠

浙江杭州府人

程宗

直隸常熟縣人

章律

直隸常熟縣人 俱成化

王詔

直隸趙州人

張誥

直隸華亭縣人

李士實

若虛江西豐城縣人

陳金

汝礪湖廣應城縣人

林元甫

秉仁福建莆田

縣人 俱弘治

吳文度

憲之應天府江寧縣人

顧源

直隸吳縣人

洪遠

克毅

直隸欽縣人

王懋中

與時江西安福縣人

范鏞

鳴遠陝西臨洮府

何孟春

子元湖廣郴州人 俱正德

王啓

景昭浙江黃巖縣人

黃衷

子和廣東

南海縣人

吳祺

貴德江西豐城縣人

傅習

木學江西進賢縣人

歐陽重

子重江西

廬陵縣人 **胡訓** 誨之江西南昌縣人 **顧應祥** 維賢浙江長興縣人 **汪文盛** 希周

湖廣崇陽縣人 **劉渠** 清甫湖廣承天衛人 **陳則清** 君揚福建閩縣人 **應大猷**

邦升 浙江 **吳章** 成南廣東南海縣人 **胡奎** 峽江江西 **石簡**

浙江臨海縣人 **鮑象賢** 復之直隸歙縣人 **孫世祐** 原吉江西豐城縣人

巡按監察御史鄭進善徽州府婺源縣人王文施安

李素 鄒師頌 華嵩 方霖 劉潔 董克讓

陳鼎廣東新興縣人孟鏞俱永樂王俊 牟倫 楊仕敏

杜琮 張惠 賈進 王讓俱宣德李珉 張鑑

嚴恭 陳浩 史濡 劉福 譙明 左景俱正

統 璩安 柳春廣東潮州人林璟福建懷安人牟倖公壽四川巴縣

人 王驥四川榮昌縣人洪弼浙江浮安縣人趙銘陝西化縣人汪

霖潤夫直隸六安州人魏瀚浙江餘姚縣人尹淳朴之四川人端宏仁

直隸當塗縣人 張柞浙江錢塘縣人王璽陝西蓋屋縣人王祥四川資縣人俱天

順祝祥

朱暄

直隸高郵州人

郭瑞

鳳嶺江西吉水縣人

溫宗

廷瑞四川

華陽縣人胡涇

源潔江西豐城縣人

董韜

廷顯浙江臨海縣人

林符

朝信直隸蘇州

府甄希賢

七修陝西人

陳珺

德章廣東順德縣人

樊瑩

廷璧浙江常山

縣瞿俊

世用直隸常熟縣人

汪山

仁夫直隸歙縣人

劉信

南溪縣人郭紳

廷章江西宜春縣人

桂鎬

宗用浙江慈谿縣人

何悌

順鄉四川合州俱成化

劉

洪希範

湖廣安陸衛人

林塘

廷玉福建侯官縣人

劉丙

文煥江西安福縣人

張泰

叔通順德縣人

金猷

民舜舉四川綿州人

余本實

誠之四川遂寧縣人謝

朝宣

汝為陝西西安衛人

林世遠

思紹廣東四會縣人

何琛

廷獻四川成都後衛

人耿明

晦之山東館陶縣人

董鑰

啓之浙江俱弘治

縣

陳天祥

元



順天府人周熊應文陝西羅縉薦慈谿縣人張羽鳳舉直隸泰興

縣人張璞中美湖廣李元體仁直隸唐龍虞佐浙江

萬滋仕時江西陳察原習直隸羅玉汝成四川南

正傳桂汝芳湖廣郭楠世重福建熊榮以仁河南

沈教敬敷浙江劉臬憲南前巡毛鳳韶瑞成湖廣

葉奇弘偉福建楊東啓明直隸董珊邦奇陝西陰

汝登民獻四川籍白賁潼南四川彭時濟道行江

人包節元達直隸宋大本秉中直隸郝銘江西蔚州

人劉廷儀波脩太醫院籍林應箕輝南福建莆田

趙炳然

子晦四川  
劍州人

黃中

文鄉浙江  
遂昌人

左布政使吳印山西人張統陝西富平縣人曾堅洪武

直隸吳周教順天府武清縣人殷序無錫縣人應履宣德

平化浙江奉化縣人王豫鎮江府丹陽縣人賈銓直隸邯鄲縣人陳宜

江西天和縣呂函直隸常熟縣人俞鐸浙江新昌縣人唐瑜直隸上海

縣人吳玘直隸華亭縣人羅明福建南平縣人周正江西吉水縣人韓

文貫道山西洪洞縣人李芳廣西融縣人謝綬江西樂安縣人薛綱浙江

山陰縣人劉元仁壽縣人陳金湖廣應城縣人李韶富順縣人

周宏懋德浙江俱私治熊祿曰貴江西俞深子之鐸

楊茂元浙江鄞縣人丁養浩浙江仁和人鄒文盛湖廣安縣人詹

璽江西貴溪縣人方璘福建莆田縣人俱正德黃衷廣東南海縣人楊惟康

寶河南靈寶縣人傳習江西進賢縣人余祐江西鄱陽縣人呂經陝西寧州人黃

昭道湖廣平江縣人徐讚浙江永康縣人凌相直隸通州人陳軾湖廣應城

縣高公韶四川內江縣人胡鐸浙江餘姚縣人范嵩福建甌寧縣人張峨

蜀望四川成都王俊民用章湖廣石首縣人韓世英南充縣人

黃祺名吉江西建昌縣人吳章成甯廣東南海縣人曾存仁茂遠江西吉水縣人

呂頴劬通陝西寧州人馬汝彰存吳河南汲縣人徐樾貴溪江西

汪尚寧廷德直隸歙縣人

右布政使曹端陝西華陰縣人 永樂 陳遜建寧府浦城縣人 周璟

九江府瑞昌縣俱宣德 戴新萊州府平度縣人 正統 何楚英湖廣攸縣人

陳文吉安府廬陵縣人 陳安簡俱景泰 嚴真寧波府奉化縣人 李春

山東丘縣人 胡淵浙江餘姚縣人 路璧江西安福縣人 何經廣東順德縣人

縣人 俱 熊祥四川資中縣人 李瑤廷璋江西安福縣人 陳道直隸成化

縣人 肝貽 張撫世安陝西寶雞縣人 林元甫福建莆田縣人 吳瓌建漳浦縣人

縣人 梁方惟義廣東南海縣人 湯全完之直隸華亭縣人 涂旦卿元江西曹城縣人

俱弘治 王綸朝言山東濱州人 伍符朝信江西安福縣人 王縝廣東廣信府人

人 周津浙江慈谿縣人 李充嗣四川內江縣人 趙文奎湖廣廣信府人

席書

四川寧縣人

遂許淳

四川成都縣人

彭杰

江西吉水縣人

俱正德

鄧相

四川巴縣人

陶照

浙江秀水縣人

王鑿

河南襄城縣人

唐胄

廣東瓊山縣人

袁

擯州山東德人

李顯

崇網浙江樂清縣人

沈教

敬敷浙江慈谿縣人

胡宗明

汝誠直隸績溪縣人

應大猷

僊居浙江人

潘潢

薦叔直隸婺源人

曾存

仁水江西吉人

劉佐

江西安福人

馬汝彰

存美河南汲縣人

孫世祐

元吉江西豐城縣人

劉伯躍

起之江西南昌人

徐樾

江西貴溪人

汪尚寧

廷德直隸欽縣人

王鈞

子宣浙江奉化人

左叅政崔恂 青州府臨淄縣人 張敬 淮安府清河縣人 鈕衍 府崑

仙縣 辛彥博 山西人 徐子良 嘉興府人 任肅 徐州

錢奐 寧波府鄞縣人 劉烈 饒州府番陽縣人 羅崇本 吉安府

景泰 楊鐸 河南人 王英 福建閩縣人 秦顥 直隸武進縣人 張海

直隸 安表潤 江西豐城縣人 邵新 浙江淳安縣人 黃東山 世

四川 富毛科 浙江餘姚縣人 陳宣 文德浙江平陽縣人 劉廷瓚 宗敬

光州 王縝 文哲廣東南海縣人 黃皞 時雍廣東 鍾渤 廣東

縣 林廷梈 福建閩縣人 朱應登 直隸寶應縣人 馬卿 可南

人 孟廷柯 湖廣武昌縣人 謝汝儀 浙江鄞縣人 楊瀛 江西貴溪縣人 黃

祺江西建昌縣人程旦孟明直隸丘茂中子時福建莆田縣人黃行

可兆見福建莆田縣人劉采與廣濟湖廣府城縣人譙孟龍四川南充人陳

錠敬興湖廣江陵人沈宏崇德浙江



右叅政姚肇杭州府人孝廉袁昱南昌府人郭文南昌府人俱永樂楊

應春四川長壽縣人宣德張鉞湖廣瀏陽縣人嚴頤江西泰和人李瑾

西安府臨潼縣人俱正統趙雍福建連江縣人甘敬修四川宣寧縣人蕭儼

四川內江縣人俱景泰傅宗浙江崇德縣人錢森浙江慈谿縣人張軾四川瀘州

人順俱章律直隸常熟縣人姚旭直隸桐城縣人金醞河南夏邑人俱

成化黎福江西饒州府人方守福建莆田縣人周鵬萬里湖廣人徐節

時中貴州人張朝用任賢姜洪希範直隸人沈林林美直隸

州衛人張朝用任賢姜洪希範直隸人沈林林美直隸

弘治俱張貫貴州按察使左遷任鑑臨穎縣人河南

予聰江西仁縣人劉寅四川雙流縣人彭縉湖廣襄陽縣人梁辰

盧翊直隸常熟縣人周炯直隸常熟縣人晁必登四川宜賓縣人劉鶴年

四川巴縣人 俱正德 劉瓚四川福安籍人王汝舟四川華陽縣人唐胃

廣東瓊山縣人 汪必東湖廣崇陽縣人祝壽山東歷城縣人蔣彬廣西全州人

初景湖廣潛江縣人馬翕四川西充縣人夏邦謨四川涪州人葉珩玉

福建莆田縣人 車純柔文浙江上虞縣人胡德全之直隸發源縣人胡松茂直隸

績溪縣人 朱方良矩浙江永康縣人屠應坤文厚浙江平湖縣人石簡蘆伯

寧海縣人 郭日休德夫福建莆田縣人朱觀顯伯直隸崑山縣人鮑象賢復

直隸欽縣人 劉伯躍起之江西南昌縣人王鈞直隸李涵容之

遷安縣人 胡堯時泰和江西人郝維嶽牧望四川敘南人鄭紉紉

福建  
莆田縣人

福建莆田縣人

二  
雲  
天  
文  
一

房  
之  
ノ

左叅議呂銘蘇州人韓鎰順天府人吳存南昌府人劉傑

荆州府人江英重慶府人楊武德安府人王善福州府人

宣德俱周得曾鼎馬昇汝寧府人呂昇順天府人

楊學四川江津縣人桂茂之四川成都縣人凌文應天府人呂昇

湖廣襄陽府人韓鏞福建清縣人吳郁直隸休寧縣人邊完河南杞縣人

人於政浙江仁和县人黃璉汝器福建莆田縣人洪漢胡宗直隸歙縣人郭

緒繼業俱弘治太康陳一經宗文四川成都後衛人張宦直隸完縣人

人朱袞湖廣零陵縣人汪大章貴州普定衛人羅方四川南充縣人

夏邦謨涪州四川人趙淵弘道浙江臨海縣人朱鳴陽應周福建莆田人

縣人張綱美中西古水縣人劉彭年惟靜四川巴縣人鍾雲瑞廣東

東莞人毛衢大亭古隸吳江縣人焦維章子晦四川灌縣人潘瑞德鄉貴州

普定籍無錫縣人郝維撤叔南望四川敘南衛人趙維垣師德貴州永寧籍江都縣人

趙崇信仲展廣東順德人

右叅議范祖太平人洪武蔣賓興寧國府人濮銘紹興府人陳林

瑞州府人俱永樂張居傑紹興府上虞縣人梁週高州人正統晏毅四川

巴縣人景泰鄭和福建龍溪縣人金禮浙江秀水縣人翁信浙江餘姚縣人楊

遵貴州平越衛人董旻江西樂平縣人鄧林廷棟四川人鄧焯

廷詔福建趙云汝遠直隸山陽縣人黎民表本端華容縣人張璠廷

四川南溪縣俱弘治陳懷經按察僉事陸陶心永寧衛人籍上元

陳卿四川宜賓縣人黃祺江西建昌縣人華金直隸無錫縣人劉欽陝西

湖縣人駱顥君孚四川富順縣人孫世祐元吉江西豐城縣人沈繼美元

四川保寧府人胡諧孟和山西安邑縣人王時儉晉江人福建

一、二、三、四、五、六、七、八、九、十、十一、十二、十三、十四、十五、十六、十七、十八、十九、二十、二十一、二十二、二十三、二十四、二十五、二十六、二十七、二十八、二十九、三十、三十一、三十二、三十三、三十四、三十五、三十六、三十七、三十八、三十九、四十、四十一、四十二、四十三、四十四、四十五、四十六、四十七、四十八、四十九、五十、五十一、五十二、五十三、五十四、五十五、五十六、五十七、五十八、五十九、六十、六十一、六十二、六十三、六十四、六十五、六十六、六十七、六十八、六十九、七十、七十一、七十二、七十三、七十四、七十五、七十六、七十七、七十八、七十九、八十、八十一、八十二、八十三、八十四、八十五、八十六、八十七、八十八、八十九、九十、九十一、九十二、九十三、九十四、九十五、九十六、九十七、九十八、九十九、一百

出言六卷一

一



按察使張定直隸臺縣人 姜滌直隸涇州人 苗微山東臨邑縣人

周新廣東南海縣人 蹇賢四川巴縣人 吳潤直隸武進縣人

賴巽江西廣昌縣人 柯暹直隸建德縣人 李璽湖廣來陽縣人

杜銘四川金堂縣人 呂困直隸常熟縣人 莊歛尚元直隸歛縣人 錢

璣廷珍浙江鄞縣人 劉鈺江西安福縣人 吳玘仲玉直隸華亭縣人 章格韶

直隸常熟縣人 董俊文英直隸南樂縣人 張翥汝振直隸長洲縣人 林俊

待用福建莆田縣人 張撫世安陝西寶雞縣人 吳倬克大浙江淳安縣人 吳伯通

原明四川廣安州人 陳金汝礪湖廣應城縣人 陳孜勉學山西浮安縣人 王弁世瞻

江西吉水縣人 張恕希仁順天府霸州人 李端澄學溥河南武陵縣人 王

倬

用檢直隸  
泰安州人

周津

文濟浙江  
慈谿縣人

任鑑

自明河南  
臨潁縣人

李充

嗣

士修四川  
內江縣人

劉麟

元瑞南京  
廣洋衛人

沈恩

仁甫直隸  
上海縣人

陳洪

謨

宗虞湖廣  
宗虞湖廣  
俱正德

陳良

子珍直隸  
華亭縣人

梁材

大用南  
京金吾

右衛

葛浩

天宏浙江  
上虞縣人

徐讚

朝儀浙江  
永康縣人

馬卿

敬臣河  
南林縣

人

陳軾

子敬湖廣  
應城縣人

張祐

天益江西  
鉛山縣人

郭持平

守衡江  
西安福

縣

縣

蔣彬

原學廣西  
全州人

衛道

正夫河南  
葉縣人

汪文盛

希周湖  
廣崇陽

縣

吳鎧

文濟山東  
陽穀縣人

洪珠

玉方福建  
莆田縣人

張時徹

惟靜浙江  
鄞縣人

葉珩

鳴玉福建  
莆田縣人

程旦

孟明直隸  
欽縣人

朱統

子純直隸  
長州縣人

蔡雲程臨海縣人

胡仲謨

啓忠湖廣  
蘄水縣人

徐樾

子直江西  
貴溪縣人

汪尚寧

子德直隸  
欽縣人

王鈞

子宣浙江  
奉化縣人

潘九齡

德徵陝西  
寧夏人

高翀

允升湖廣  
安陸縣人

國子監志卷一

十一

六

副使揚山

順天府文安縣人 周樂 江西吉水縣人 康郁 陝西投

曹本

山東滕縣人 李祥 四川瀘州人 華嵩 直隸燕湖縣人 汪淵 山東武定

州人

俱永樂 歐陽和 江西泰和縣人 熙傳禮 江西金谿縣人 彭進

湖廣黃崗縣人

徐訓 浙江鄞縣人 劉潔 山西陽縣人 陳質 直隸上海

縣人

徐觀 直隸當塗縣人 鄭顥 浙江江塘人 錢姜濬 應天府江寧縣人 蕭昉

江西

泰和縣人 楊翰 江西豐城縣人 夏裕 福建福清縣人 周鑑 廣

府城

俱景泰 張凱 陝西鎮源縣人 滕佐 良甫陝西蘭縣人 呂洪 正大

浙江

温州人 章格 韶鳳直隸常熟縣人 陳政 宣之廣東南海縣人 曹璟

廷璋

直隸容縣人 董俊 文英直隸南樂縣人 陳騏 慶祥廣東南海人 劉仁 元善

四川合州人 **黃明善** 復初四川人 **何純** 惟一新淦縣人 **萬禮** 都文

江西南昌縣人 **李廷璋** 子純直隸石建縣人 **潘珪** 公瑞江西永豐縣人 **丘山** 重安

福建莆田縣人 **楊繼宗** 承芳山西陽城縣人 **劉肅** 敬之四川嘉定州人 **敖和** 正樂

江西高安縣人 **謝秉中** 惟時四川華陽縣人 **蕭蒼** 江西泰和縣人 **許晟** 世昌浙江

平湖縣人 俱成化 **林俊** 待用福建莆田縣人 **荆茂** 廷春湖廣寧遠衛人 **賀元**

**忠** 溪民直隸吳縣人 **李孟** 特泰州人 **林玘** 廷珍福建候管縣人 **趙**

**炯** 文鑿四川永川縣人 **謝瑩** 廷獻直隸初縣人 **汪舜民** 從仁直隸婺源縣人 **王**

**槐** 應嶺山西陽曲縣人 **王臣** 世賞江西廬陵縣人 **王一言** 行之四川內江縣人 **陳**

**嵩** 仰之四川崇慶州人 **毛科** 應奎浙江餘姚縣人 **吳球** 玉甫福建莆田縣人 **曹玉**

崇慶州人

德溫應天府  
江陵縣人  
包裕  
好問廣西  
鄧公甫  
良臣浙江  
彭

網性仁江  
清江縣人  
姚祥  
應龍廣東  
古其然  
體誠四川  
劉

紳佩教山東  
依縣人  
王懋中  
與時江西  
龔嵩  
惟嶽四川  
黃

世經  
時濟陝西  
秦州衛人  
焦韶  
鳳儀四川  
李裕中  
容正四川  
資陽縣人

陳輔  
汝德四川  
宜賓縣人  
丁羽  
粟夫山東  
俱弘  
陳振  
時起

鄞縣  
周季鳳  
公儀江西  
周進隆  
韶立福建  
邢纓  
文甫

湖廣黃  
梅縣人  
劉遜  
時諶江西  
聶賢  
承之四川  
范淵  
爭之

掛陽  
縣人  
晁必登  
汝吉四川  
李希顏  
原復直隸  
王旻  
欽汝

湖廣衡  
陽人  
黃明  
琴章直隸  
王純  
希文浙江  
盧宅仁  
伯居

廣東四會人 羅善復之江西盛應期斯徵直隸吳朱應

登升之直隸寶應縣人 平世用德充四川吳潛顯之江西陳

邦器五器福建莆田縣人 朱袞于文直隸杭州人 杭淮東鄉直隸吳

便廷言浙江山陰縣人 林魁廷元福建龍溪縣人 黃偉師大四川史良

佐禹臣直隸崑山縣人 劉節芥夫江西大吏縣人 汪標立之直隸祁門縣人 王忠

顯之四川瀘州人 呂盛文王直隸建平縣人 鄭元伯生浙江仁和县人 陳

璋宗獻浙江樂清縣人 詹源七潔福建安溪縣人 姜龍慶賓宜隸太倉州人 蕭乾

元必充江西萬安縣人 王納誨獻可陝西長安縣人 劉用中道行四川富順縣人

孫繼芳世其江西進賢縣人 李潤子雨山西蒲州人 沈良佐堯卿湖廣零陵



縣人 **盛儀** 德章直隸江都縣人 **戴書** 天錫湖廣崇陽縣人 **周崇義** 以中四

人 **周奎** 應宿陝西安左衛人 **張峨** 蜀望四川成都前衛人 **歐陽席** 崇

和縣人 **歐陽重** 子重江西盧陵縣人 **唐胄** 平侯廣東瓊山縣人 **邵有道**

都昌縣人 **蔣彬** 原學廣西全州人 **江鏗** 朝儀浙江奉化縣人 **高公韶**

太和四川人 **茅貢** 承禹直隸太倉州人 **潘澗** 時雨直隸建平縣人 **高第** 公

四川綿州人 **潘倣** 景哲河南洛陽縣人 **龔亨** 有孚江西清江縣人 **申綸** 廷言直隸

永年縣人 **初杲** 啓昭湖廣潛江縣人 **楊最** 致之四川射洪縣人 **邵天和** 節夫直隸

宜興縣人 **王鎔** 時化浙江慈谿縣人 **鄒輓** 敏武直隸進縣人 **王閣** 士延都

縣人 **楊撫** 安世浙江餘姚縣人 **陳煥** 子文浙江餘姚縣人 **車純** 炳文浙江上虞縣人

程旦

孟明直隸歙縣人

周惠

字民四宜賓縣人

鄭登高

莆田縣人

朱方

良矩浙江永康縣人

任維賢

宗程四川閬中縣人

毛紹元

江餘姚人

縣人仲選

思舜直隸沐陽縣人

丘茂中

子時福建莆田縣人

鮑象賢

復之直隸

歙縣人石簡

廉伯浙江寧海縣人

鄭馮

德夫浙江山陰縣人

李默

時言福甌寧縣

建人蔡雲程

亨之浙江臨海縣人

張綱

美中江西吉水縣人

鄭綱

子尚福建莆田

縣人周朝俛

勤可福建閩縣人

胡仲謨

啓忠湖廣蕪湖縣人

孫鑿

朝望直隸

武進縣人謝存儒

懋珍湖廣蒲圻縣人

宋茂熙

靖之福建莆田縣人

曾鈞

江西進賢縣人吳檄

用宣直隸桐城縣人

吳鵬

萬里浙江秀水縣人

侯緘

世言浙江臨海

縣人岑萬

體一廣東順德縣人

熊洛

景之江西南昌縣人

余承業

懋賢四川清神縣人

譙孟龍

乾南四川  
南克縣人程資仲朴直隸婺源縣人王柄用之四川渠縣人卞偉子克四川宜賓縣人

胡堯時子中江西泰和縣人韓廷偉汝器山西洪洞縣人周浩允集浙江山陰縣人

樊景麟四川新繁縣人郝維四川衛人張永明鍾誠浙江烏程縣人

郭春震必亨江西萬安縣人林恕道近福建長樂縣人李維武昌縣人

熊揖應濟江西南昌人郭鳳儀舜符河南祥符縣人趙維垣師德貴州永寧人

人高懋惟德四川銅梁縣人蔣宗魯道父貴州普安人周復俊子徽直隸人

崑山縣人李樂和仲湖廣盧溪縣人范之箴秀水浙江人

三  
二  
日  
天  
光

二  
日  
一  
天

僉事馮子恭 湖廣府城縣人 竄溫 河南西華縣人 賈興 直隸鳳陽府定遠縣人

人牛廷訓 直隸真定府元氏縣人 茹琪 四川重慶府巴縣人 龔璠

江西南昌府周彥奇 江西吉安府吉水縣人 張義 湖廣德安府孝感縣人

人劉信觀 福建漳州府龍溪縣人 邵直 直隸常州府宜興縣人 李賢

唐友誠 湖廣黃州府黃岡縣人 汪衡 四川成都府崇寧縣人 張翼 浙江湖州府歸安縣人

姚悅 河南懷慶府濟源縣人 郜惟中 直隸淮安府邳州人 郭宣 四川成都府都府崇

寧縣張敬 河南南陽府舞陽縣人 裕陳文質 湖廣常德府武陵縣人 龍

韻廣西桂林府臨桂縣人 梁廣成 廣東廣州府番禺縣人 陳璇 直隸鳳陽府定

正德

五月十一日

十一

十一

遠縣人 俱宣德 徐仲彝 江上 廣信府 李璿 陝西 西安府 張

清府 四川重慶 史鑑 湖廣 衡州府 俱正統 倪端 四川 成都府 仁

壽縣人 俞澤 波森 浙江 謝琦 直隸 常州府 王宏 湖廣 利

縣人 劉曦 萬安 吉安府 張凱 陝西 平涼府 李旻 景陽 元

縣人 李志剛 四川 內江府 劉珺 次玉 江西 吉安府 陳孟晟 尚

直隸 桐城縣人 劉倫正 理叙 江西 葛困 資源 浙江 張子澄

邵玉 德温 浙江 鄞縣人 童軒 士昂 江西 番易縣

方進 秉善 湖廣 張寬 伯仁 湖廣 翁遂 允成 浙江 曹

縣人 華亭縣人 鄒儒 宗魯 江西 劉福 天行 四川 迄

汝敬直隸  
上每縣人  
易居仁民表江西  
丘俊漢英直隸  
沈環

彦器直隸宿遷  
縣人  
何俊廷彥湖廣  
董綱萬紀直隸  
王

佐良弼河南  
陳綬公佩四川  
曹時中時中直隸  
邵

賢直隸宜  
吳縣人  
歐陽旦子相江西  
郭鏜子升山東  
周鳳

鳴岐陝西  
江都縣人  
吳球玉甫福建  
趙鸞廷振湖廣  
胡榮茂

四川井  
研縣人  
曹銓存之湖廣  
胡積學畏之四川  
李宗泗

彭山縣人  
范珩文潤江西  
王懋中與時江西  
郁容

宏德直隸  
常熟縣人  
李祚光世江西  
陳懷經時濟江西  
張弘

宜時措直隸  
華亭縣人  
朱儀象之四川  
王經文齊浙江  
俱

弘治劉用中道行四川富順縣人周埏仲鳴直隸武進縣人邵遵道江西南

都昌縣人晁必登汝吉四川宜賓縣人劉吉循理江西吉水縣人曾顯克達江西

泰和縣人盛應期斯徵直隸吳縣人姚學禮以立四川巴縣人史良佐

禹臣直隸崑山縣人呂羽天翰江西永豐縣人鄭錫文于蕃福建長樂縣人劉瓚

朝重四川籍錢贊廷佑浙江鄞縣人周愚以發直隸崑山縣人潘沃

乘容浙江新昌縣人陳卿汝忠四川宜賓縣人翁素誠夫浙江慈谿縣人潘

崇希召湖廣辰州衛人邵清士廉順天府江寧縣人傅尚文原質湖廣華容縣人

郭叙天倫江西宜春縣人楊才天賦湖廣零陵縣人王木子升貴州清平衛人邵

棟德成浙江餘姚縣人范時儼師舜四川儀衛司人劉彭年惟靜四川巴縣人

棟德成浙江餘姚縣人范時儼師舜四川儀衛司人劉彭年惟靜四川巴縣人



樊準

曰式江西南昌府人

賈啓

啓之北京留守中衛人

王閣

士延四川新都縣人

劉道

于弘江西萬安縣人

孫璽

朝信浙江平湖縣人

林仕鳳

鳴盛福建莆田縣人

杜朝紳

叔縉四川崇慶州人

辛東山

魯望河南洛陽縣人

謝旻

仁甫直隸任縣人

郭田

汝耕陝西藍田縣人

余承業

懋賢四川青神縣人

胡仲吉

啓編湖廣人

戴邦正

貞卿直隸上海縣人

顏容端

長樂廣東長樂縣人

湯克寬

蔣芝

世和四川成都府人

楊恂

用德四川新都縣人

顧壑

王惟賢

士官四川中江縣人

文衡

公孫四川南克縣人

毛鳳

韶

瑞

需

衛之湖廣中州人

安如山

子靜直隸無錫縣人

李

文鳳

廷儀廣西遠衛官籍

趙希夔

一卿山西長治縣人

伍鎧

文備福建晉江縣人

孟霽

孔彰山西澤州人

黃河

汝清直隸通州人

劉望之

商霖四川內江縣人

李秀春

元甫四川長壽縣人

王養浩

伯克四川南充縣人

張輻

文衡浙江山陰

崔官

懋德四川保寧人

歐禮

汝和湖廣郴州人

徐養正

吉夫廣西馬平縣人

都指揮使何福

直隸定遠縣人

瞿能

鄭祥

俱廬州合

甯

正

正卿鳳陽府人

王俊

大用廬州合肥縣人

謝雄

直隸定遠縣人

盧旺

直隸儀真

縣人張廉

河南汝寧縣俱洪武

武讓

兗州鄒縣人

劉玉

兗州濟寧俱永

樂曹政

滁州來安縣人

方瑾

瑜

滁州全椒俱宣德

鄭倫

彥明湖廣公安

人張廣

德容廬州舒城縣人

俱正統

詹惠

直隸儀真縣景泰

趙晟

貴州

籍陞清浪參將

劉宗仁

德之直隸貞定府定州人

都指揮同知湯昭

直隸定遠縣人

萬中

惟一黃陂縣人黃州府

陳忠

鳳陽人

李福

饒州安仁縣人

楊濬

直隸定遠縣人

李昇

四川嘉定

州人

丘真

南陽唐縣人俱宣德

陳俊

淮安邳州人

高勲

懋功直隸巢縣人

俱正統

李增

抑之直隸青縣人

方仲

時中直隸定遠縣人

方畧

直隸全椒人

俱弘治

李經

載道直隸鳳陽府壽州人

劉桓

仲威直隸鳳陽府壽州人

胡章

希

江西饒州府樂平縣人

都指揮僉事俞讓直隸定遠縣人陳濬直隸定遠縣人俱洪武胡淵

直隸定遠縣人歐慶和州含山縣人趙亮直隸定遠縣人劉英直隸壽州人把

都開州人吳旺徐州沛縣人陳忠直隸邳州人張雄會州人

縣人潘俊兗州滕縣人吳迪河南光州人葛聚永平人盧鉞揚州儀真

人正德俱張麟仲祥鳳陽人車琳應天府六合人吳堅九江口人高

遠滁州全椒人尹瑢直隸壽州人司韶河南汝寧人吳雄直隸泗州人

鄭儁廬州合肥縣人俱正統楊福江西豐城縣人陳愷和州人王鏞安慶

人吳瑢河南光州人蘇芳德容山東霑化縣人朱紳禮州府如臯縣

人景泰俱方明宗亮滁州全椒縣人張諒守貞直隸鳳陽府定邊人萬僖和子

一 卷一百一十一

黃州黃陂縣人 俱天順 吳敏 縣志學沛 楊通 壽州人 彦春直隸 把福 天錫

開州人 紀良 廷善直隸 周佐 廬陵縣人 王倫 州合肥

縣人 成化 俱 孫輔 麗水縣人 劉鏞 濟寧州人 李祥 間

人 馬鉉 陝西寧州人 張驥 高勝 直隸巢縣人 張經 後山

人 歐洪 直隸含山縣人 葉輔 直隸滁人 華昇 雲南臨安衛籍

石邦憲 希尹貴州 汪勳 世臣湖廣 耿垚 宗仁四川 重慶衛

曹宗岱 東望平 陳繁 世美四川 賀鳳 文祥湖廣 王

璋 廷憲雲南 衛張德 惟懷抗 劉綵 元素貴州 衛

金章

用卿直隸安慶府桐城縣人陞靖州參將

王來

湖廣襄陽衛籍

樊泰

汝和

直隸和州含山縣人陞松潘參將

馮立

世勳湖廣黃州府黃陂縣人

馮鳴鳳

朝陽曲靖衛籍

蕭高

湖廣黃州府黃崗縣人

胡紹

欽承江西南昌府豐城縣人曲靖衛籍

方策

文用

仲之子敬之孫

王廷光

用寬直隸廬州府無為州人貴州籍

石邦憲

希壯貴州清平府壽光縣人陞

衛原籍山東青州麻陽參將

二  
空  
角  
寺  
卷  
一

五



# 雲南府

甸府界

界



界

東至路南州界

東南

河至南

界

# 地理圖

北至尋

武定府界

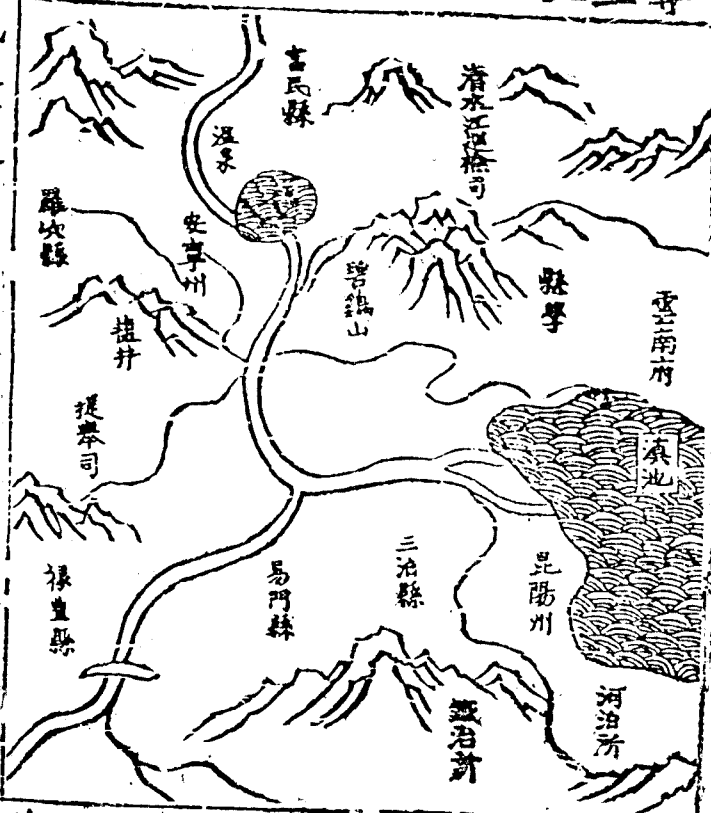

西至廣通縣界

西南抵

三

陽縣界

雲南志卷二

志二

雲南府

東至潞江府路南州界一百八十里南至潞江府河陽縣界一百二十里西至楚雄

府廣通縣界三百五十里北至尋甸軍民府界二百一十里東北到曲靖軍民府馬龍州一百

八十里東南到廣西府四百里西南到潞江府江川縣一百六十五里西北到武定軍民府二

百四十里至兩京與布政司同

建置沿革

禹貢梁州之界天文井鬼分野春秋以前為徼外

西南夷獫狁獯毒獯罽烏蠻所居地楚莊躡

畧地西至滇池因王滇號滇國秦時常頰畧通五

尺道頗置吏馬漢武帝遣將臨滇滇王舉國降遂  
 置益州郡治滇池蜀漢改益州郡為建寧郡又分  
 建寧置雲南郡晉因之兼置寧州宋齊並為建寧  
 郡隋置昆州後廢唐初復置後為南詔蒙氏所據  
 改為善闡府歷鄭趙楊三氏至大理段氏以高智  
 昇領善闡牧遂世有其地元初置善闡萬戶府至  
 元中改置中慶路

本朝洪武中改雲南府領縣四州四州領縣五

昆明縣附郭漢為滇池縣地隋為昆州之境唐為晉寧縣地元初置二千戶所後改置

領昆明官渡二縣後州廢縣存尋又  
渡入焉 本朝因之編戶二十六里

梁在府治西北九十里唐初為西寧州地  
梁貞觀中改西寧曰梨州烏蠻酋安門婁

永女築馬舉龍城號梨瀼旬元至元初立梨瀼  
千戶所後改為富民縣 本朝因之編戶二里

宜良縣在府治東南一百五十里昔蠻酋囉氏  
築城號羅哀籠唐貞觀中置匡州領匡

川等縣元初立宜良匡城及大池千戶所至元  
中改置宜良州領大池大赤二縣後改州為縣

併二縣入焉 本朝因之編戶四里

羅次縣在府西北一百六十里古壓磨呂村本  
烏蠻羅部農落彈所居地大理時高量

戊令高白連慶治其地元至元中因羅部置羅  
次州隸中慶路後改為縣屬安寧州 本朝因

之編戶三里弘治十  
二年改屬雲南府

正德

二

二

二

志

晉寧州 在府治東南一百里漢滇池縣地晉隆安初置晉寧州唐武德初置昆州及晉寧縣

後蒙氏段氏皆為陽城堡部元初立陽城堡萬戶府至元中復為晉寧州本朝因之編戶五

里領歸化縣在州北二十里安江城昔吳氏居縣二歸化縣之因名大吳龍後為莫捷蠻永

揭所據元初隸呈貢千戶所至元中呈貢縣在分置歸化縣本朝因之編戶二里

北六十里有故城曰呈貢城世為烏白步門步莫徒阿茶焚五種蠻所居元初立呈貢千戶所

至元中改為辰貢縣本朝改呈貢縣編戶四里

安寧州 蠻名阿寧部初東川羅羅阿寧者牽車牛過此牛舐土不去取土得鹹澁後掘地為

鹽池因以阿寧名郡在府治西南八十里古滇國螳螂川也漢為益州郡之連然縣晉屬建寧

郡隋屬昆州唐武德初置安寧縣隸昆州蒙閣羅鳳叛唐以蘇閑阿哀治之大理以高氏守之

元初隸陽城堡萬戶府至元初立安寧千戶祿所後改為州本朝因之編戶十里領縣一祿

豐鼎系在州西二百八十里古祿璠甸白村昔烏夔蠻居之以其地瘴熱遷徙不常大理時高

智昇子義勝治其地元初隸安寧千戶所至元中置祿豐縣屬安寧州本朝因之編戶三里

昆陽州在府治南一百五十里地在滇池南漢屬益州郡晉屬寧州梁時為土人爨瓚所據

隋南寧夷爨詵降拜昆州刺史唐開元前置河東等二十一州隸雋州改隸黎州都督後沒於

南詔宋時大理以高氏治之名巨橋城元立巨橋萬戶府至元中改為昆陽州本朝因之編

戶四里三泊縣在州西北七十里昔爨獠蠻所領縣二三泊縣居之地後為大理所轄以隸善

闡元初隸巨橋萬戶府至元中於那龍城置易三泊縣以溪為名本朝因之編戶二里

門縣在州西一百五十里昔烏蠻酋仲磨由男所居之地大理時高福世守其城元初立

漢門千戶所隸巨橋萬戶府至元中  
改易門縣 本朝因之編戶三里

嵩明州 在府治東北一百二十里古滇國地烏蠻  
車氏等居此後為枳氏所奪因名枳磴昔

有漢人築金城于此曰長州因築臺與蠻盟故  
名其地曰嵩盟唐時蒙氏置長城郡宋時屬大

理段氏改嵩盟郡元初立嵩盟萬戶府至元中  
改為長州尋陞為嵩盟府後復改為嵩明州領

楊林邵甸二縣 本朝初因之洪武中省邵  
甸縣成化間又省楊林縣俱入州編戶一里

### 郡名

滇國 春秋時名益州 漢名益之為言隘也言其地  
險隘亦曰疆環益大故曰益 建寧

蜀漢 晉寧 中慶 元  
名 名 名

### 山川



五華山

在會城內螺山在府治北舊名盤坤上有

有潮音洞洞門有盤勢廟

商山

在螺山北連峯疊巖丹崖翠壁若鸞

停鵲立下有冷泉土人云浴之可去風疾

石鼻山

在府治西一十里山有白石狀如人鼻

進耳山

在府治西二十里許上有廟俗傳有漢使卒于此土人祠之春秋祭之則豐稔聚

仙山

在府治西二十里一名筆架山北抹葱山在府有神魔洞下有泉流入鴛鴦池

治東二十里

樂錯半山

在府治北二十里

玉案山

在府治西二十五里一名

列和蒙山秀麗多泉石有碁盤山北平城中有三泉如盆池郡人春日遊賞於此山中有玉案廟

若文殊山

在府治北二十五里一名蒙滯金馬山雄山上有文殊堂及文殊泉

在府治東二十五里西對碧鷄山中隔滇池山下甚高而綿亘西南數十里麓有歸化佛寺下有金

馬關相傳昔有金山碧鷄山在府治西南三十里隱見其上故以名山

綠水千尋月映澄波雲橫絕頂雲南一佳景也相傳昔有碧鳳翔翥此山後訛為碧鷄云漢宣帝時

方士言益州有金馬碧鷄之神可祭祀而致遣王褒往祀至蜀憚其路遠望而祭之顏師古謂金形

如馬碧形如鷄上多太華山在碧鷄山西佛寺有題詠見後

在富民縣西南二洞口山在富民縣東南三里下里舊名赤巖化山有洞水從中出流經縣

南西北入真卧山今名滇魯卧山今名魯安寧河

山今名無怯和山俱在黃弄山在富民縣北十五里客爭容

山在宜良縣東一十里為觀音山在宜良縣西一縣鎮山今名犁摩挹山

今名水井山其北樂山在宜良縣北三十里一南有岩泉山名播雄山今名保紅山笮

箐山 在宜良縣 玉龍山 在羅次縣東三里中有碧石竇湧泉如玉龍吐水之

狀九戍山 在羅次縣舊治南五里 穹盪山 在羅次縣南一

十五里烏蠻謂之峴 苴麼崩哀山 蠻語譯云子望母之山有二一

在羅次縣舊治東北四十里 萬松山 在晉寧州東五里中有萬松盤龍羅

漢三金山 在晉寧州西五里 五龍山 在晉寧州南五里山

多雲氣上有五龍泉一名小石屏山 光長山 在晉寧州西南一十里

腹中空洞扣之如鐘鼓聲 三台山 在呈貢縣治北三山相 象免

山 在呈貢縣西南一 羅青山 在安寧州治西上有

美呀巘山 在安寧州西北五里州之主山 洛陽山

正德 志

在安寧州東北一十里段氏於上鑿十六羅漢  
建法華寺下有泉流經東橋灌田三千餘畝

晟山

在安寧州北一十五里昔常產仙女稻俗名筆架山

葱山

在安寧州西北二十里高

聳冠諸山其北復起為鳳城山

蒙荅縛山

在祿豐縣西五里勢如翠屏今名三次和山

南平山

在祿豐縣西一十五里三而陡峻惟南稍平故名

姚陵山

在祿豐縣東北

三十里舊名驥踪麓山群山中一峯聳拔山頂有泉及古寨

長松山

在昆陽州西五里上

多松木 僊卧山 在昆陽州滇池之側一名白鳥山

望州山

在昆陽州北一十里

其勢昂聳 珊蒙果山 在昆陽州西一十里山如寶

翠屏頂秀三峯奇分八面

應山

在昆陽州西北一十五里

將雨則雲

葱蒙卧山

在三泊縣舊治北一十五里

雲龍山

在三泊縣西北一十五里

疑其上

葱蒙卧山

在三泊縣舊治北一十五里有漢人舊城及王仁

白鶴山 在三泊縣西南一十四里 相傳有鶴巢其上故名 滑光嶧山 在三泊縣

舊治西南二十里 娘當山 在易門縣治北 舊名戈 岩上有一小城 晨智桶山 三峯聳秀可

愛 蒙低黎巖山 在易門縣舊治南五十里 高神雲漢下有坪谷宜牧 祿益惡

危山 在易門縣舊治西一百里北有蛇山 在高明 閩依主城昔善闡邊戍之所

山 小而奇 羅錦山 在高明州東北一十五里 形如盤蛇 峭立有文彩若羅錦下有泉亦

名羅錦有秀嵩山 在州東二十里 聳秀挿霄漢環 灌溉之利 州之山皆出其下 俗呼搖鈴山

孟獲嘗寨于此 本朝洪武乙卯年遣彌雄山 在 吳尚書招撫雲南至此為元降人所害

明州北三十里蒼崖疊出望之蔚然 款秀山 在嵩 土壤肥饒蔬果繁夥今名彌秀山

東四十里世傳蒙世隆征烏蒙得四女歸至此山 四女遙望故鄉俯仰嘆息忽山巔霧結三峯蠻謂

正德

二

六

二

志

二為軟注為霽其山崑崙獨峻登眺  
則雲南諸山悉在目中又名峻葱山抹擬山在嵩

西五十里春月開三色聚八仙東葛勒山在故邵  
花布滿山澗土人謂之登花

北高三十里為竹雄山在楊林縣楊林山在舊揚  
南中之名山

東群峯巽列如畫山烏納山在舊楊林縣西南一  
麓有石狀如羊立

人以鳥納名之山周百餘里響石在富民縣東  
西距呈貢東接宜良水草宜牧

白狀如馬鞍擊滇池在府治南一名昆明池一名  
之有聲如磬

龍江黃龍溪諸水匯為此池中產衣鉢蓮花盤干  
葉蓋分三色而魚蝦鳧鳥菱芡菰蒲之利為西南

之最中有大小卧納二山史記滇水源廣末狹有  
似倒流故曰滇楚莊踰王滇池即此有河泊所五

滇為雲南巨浸每春夏水生瀾漫無際池旁之田  
歲飲其害弘治十四年巡撫石副都御史應

金謀協鎮守太監劉景總兵官黔國公沐崑發寧  
民夫卒數萬濬其泄處遇石則焚而鑿之於是池

水頓落數丈得池旁腴田數千頃夷螳螂川源出  
漢利之入謂是役功倍於金汁河

池紫迴安寧州治過渠濫川在昆陽州東南五大  
官民縣下入金沙江

池江一名盤江一名大河從激江府舊邑下縣大  
池江北入宜良縣境六十里出縣界入滇池

城江源自陽宗縣明湖流經盤龍江源自嵩明州  
宜良縣東入盤江

故邵甸縣之東山凡九十九龍巨江一名龍  
泉合流經會城東又南入滇池

出尋甸果馬山流經嵩西湖南在府治西周里蒲  
明州東南入嘉利澤

賞即滇池上流俗呼為安寧河源出安寧州東經  
草海子中有黔國蓮池富民縣南又東至

羅次縣為沙摩溪至祿豐縣為大堡河新源出  
至易門縣為九渡河流入元江府界

州界經晉寧州永星宿河在祿豐縣西源出武定府過易門縣流入元江

漢札郎水在富民縣東北一農納水在富民縣北

武定府界龍泉水在富民縣西五里俗傳北入大溪龍泉水中有龍怪立祠鎮之彌雄水

出彌雄山南牧樣水源出嵩明州牧樣入羅婆澤澗西南入滇池嘉利澤在

明州東南一十五里週廻百餘里水溉民田魚供民食又名楊林澤下流入尋甸府境交七

浦在歸化縣東北二荷花池在府學後一黑龍池在府治北二十五里一名黑魚池深不可測人莫

敢取其魚傍有龍祠及文殊閣禱雨輒應其西有

白龍紅蓮沼在富民縣治東南泉常湧龍泉有四

商山下湫傍有祠祠西有亭扁曰第一泉東有龍泉觀一出城西勒甸村山中水分青白色上有石



疎畧之計每歲夏秋之間潦水暴至則彌望滄  
亢陽不雨則遍野焦枯民嘗苦之太傅黔國公贈  
定遠王沐晟與弟左都督贈定遠伯沐昂嘗於求  
樂宣德中謀造石閘以蓄洩其水而為經父之利  
皆值邊境多事未就景泰癸酉都督同知沐璘謀  
于崇贊軍務右僉都御史鄭顥會衆議請允乃甃  
石為閘設以守者因水之盈  
縮而時其啓閉民甚便之  
湯池渠 在宜縣之  
西南三十五  
里有記  
見後

### 形勝

其山金馬碧鷄其溪  
際黔巫 唐書  
東距

巽東南屬交趾西  
比接吐蕃東北  
西學  
元儒學提舉  
何弘佐禮樂

記會要之地  
學  
山州  
學提舉孫大王

正德 二 志

案亘其前

其形如案故

後晉寧州志

石寶屹立

玉

帶紫迴

即螳螂州安寧志

山連

雲

富

鳥

嵩明州志

土產

鐵

安寧州出

馬

各州縣俱出

世

西

馬陸涼州產者尤

檀

州縣俱出

鹽

碧

瑱

子

俱安寧州出

出五色花石

彌雄山出狀如碼碯可作器皿

香

附

子

紫

花

蕎

有甜苦二種土人甚賴之苦者尤佳

胡

桃

松

子

木

蘭

鶻花

品類甚多

素

馨

花

鄧

花

五節竹

奇山茶

產晉寧州有山茶一株產於州南天王廟前其花開於冬月有粉紅大紅純白三色

垂

絲

竹

州

縣俱出

相間謝時葩不落地土  
人以為神異不敢採  
菌子各州縣俱出其味與中州出者無異

蘼其色青葉香棘土人用以和蒜而啖之醫家採以為藥  
葛根出嵩山  
烏堽各州

縣俱出

戶口

戶一萬六千五百一十四萬四千八百八十三

田糧

田官民田地三千六百七十畝  
一頃八十六畝六分三釐  
糧夏稅小麥正耗七千八百五十五石八

升二合三勺  
秋糧米正耗二萬五千七百八十九石二升

屯田

雲南屯田最為要重蓋雲南之民多夷少漢雲南之地多山少田雲南之兵食無所

正德

仰不耕而待哺則輸之者必怨棄地以資  
人則得之者益強此前代之所以不能以  
安此土也今諸衛錯布於州縣千屯徧列  
於原野收入富饒既足以紓齊民之供億  
營壘連絡又足以防盜賊之出沒此雲南  
屯田之制所以甚利最善而視內地相與  
蕪也又內地各衛俱二分操守八  
分屯種雲南三分操守七分屯種

金馬山屯 官渡河尾屯 四道壩邊屯 木墩

村屯 回流灣屯 松花壩屯 北庄口屯 石

虎崗屯 俱雲南左衛 大西門外屯 黃土坡屯 西海

子屯 金馬山屯 黑林鋪傍屯 馬村屯 崗

頭村屯 俱雲南右衛 官渡屯 首着廠屯 南壩屯

南海子屯

俱雲南中衛

小西門外屯

西板橋屯

老

者村屯

金馬山屯

南海子屯

西海子屯

小東村屯

俱雲南前衛

北門外蓮花池邊屯

小西門

外魚池傍屯

白廟屯

官渡屯

西海子屯

俱雲

南後西板橋屯

波羅村屯

金馬山屯

狗街

子屯

黃土坡屯

俱廣南衛巴上

富民縣屯田四

處

俱在縣傍近

南屯

北屯

在宜良縣南

木隆屯

在宜良縣

東六涼衛陽城堡屯

大堡上中下營屯

俱晉寧州地方

俱雲南中衛

東三岔口屯

左衛漁燈村屯

中衛前衛屯

已上俱呈

貢縣 在縣東 中所屯 在縣左 所屯 在縣中 四馬軍鋪屯 在縣

西廣塘頭屯 在縣南 中衛已上 祿豐縣屯田 右後

南衛 左右等所 鳴鷄寨屯 普納屯 舊縣屯 關

原無屯名 摩屯 祿脰郎屯 穿心營屯 小師馬屯 羅

海營屯 俱在羅 摩步屯 煉甸屯 俱在 羅摩五屯

果子園屯 白沙屯 姚陵小殿屯 俱在 羅

右後 普納屯 南坡屯 煉甸白沙屯 在羅 安軍

所中衛屯 在州東 前衛屯 在州南 廣南屯 在州西南

陽 易門守禦所馬料屯田 在易門縣 三泊縣屯田 在縣

十里雲南右後  
中前二所  
校古里河西屯  
邵甸里山後

高倉兩軍營屯  
俱左  
邵甸里路南屯  
撒甸

莊果前屯  
大營屯  
水碓營屯  
俱右  
月豐

寺前屯  
校古里搖鈴山下屯  
修順里

中和里對龍寺前屯  
彌勒里夏山

茶王山下屯  
邵甸里東山邊屯  
鹽井

牧羊屯  
俱前  
崇正鄉莫沙衝屯

阿古龐屯  
黑子口屯

金馬里東山下屯  
羅傍屯  
猴街

子中 腰站屯 塘房屯 果子園屯 龍喜村

屯 甸頭屯 落郎村屯 俱楊林千戶所日足里寬郎屯

舊馬街子屯 俱木密所已上俱嵩明州地方各屯俱有倉散在村落弘治十六年都御

史陳金併 歸鎮市

職田 都司并諸衛指揮等官衙門之田畝數多寡以官職大小為差都指揮使二百乙二

八分都指揮同知二百三十畝四分都指揮僉事指揮使俱一百六十八畝指揮同知一百一十四畝

畝指揮僉事一百十五畝二分五千戶七十六畝八分衛鎮撫副千戶俱六十七畝二分百戶試百

戶俱四十八畝所鎮撫三十八畝四分莫田各府州縣衛司地方俱有

風俗



種類非一習俗不同

雲南志諸夷種類非一曰棘人曰爨人即羅羅有黑白二

種曰麼步曰秃老曰芟門曰蒲人曰和泥蠻曰百夷又有小百夷曰土僚曰羅武曰撒摩都曰摩察

曰儂人曰山後人曰哀牢人曰峨昌蠻曰儂蠻曰

冠羅蠻曰傳尋蠻大抵滇南之夷皆此數種其習俗各不相同男女勇捷不鞍而騎善用矛劍唐書器訟好

闔郡俗無禮儀死不葬祭

元史賽典赤專俗無禮儀男女自相配偶死則

火之不為葬祭食貴生

猪牛雞魚皆生醢之和以蒜食

交易用具

貝俗呼作肥以

一為庄四庄為手四手為苗五苗為索雖租賦亦用之

椎髻編髮

男子披鬣推髻婦人

不澤髮以青紗分編繞首盤紮處子婿婦出入無間情通私偶然後成婚

首戴次工製

漁笠覆以黑氈親故雖又別無跪拜惟去次工以為禮

俗尚浮屠

舊志焚人無間貧富

家有佛堂老幼手不釋數珠一歲之間齋戒俱半  
朔望則裹飯袖香入寺禮佛飯僧其僧有二種居

山寺者曰淨戒居室家者曰阿提哩土人  
謹二月八日為迎佛會相率整其貲以從事雖費

萬錢莫之惜近時官府  
嘗節約之此會少已  
男勞女佚舊志土人多眼

畝為一雙犁則二牛三夫前挽中壓後驅婦人好  
華飾傳粉黛墻頭以酥油澤髮衣方領封襟長身

衿袖少事蠶織房舍四圍皆施床榻中置火爐與  
床平上用鐵三脚加鍋為坎刻木為甑日其故俗

也少信醫藥土人有病多祭鬼少求醫服藥或以

或或或側卧以布方幅令阿提哩僧書梵咒八字  
曰地水風火常樂我淨而飾以五采覆之於棺不

問僧俗皆送之野而焚之或五日  
或七日收骨貯瓶中擇日而葬之  
卜用鷄骨土人

師曰采芳薄遇有大小一切猶豫  
未決之事輒倩之以鷄骨占吉凶  
星回節俗云火把節每

司陰陽學醫學僧綱司阿撥哩僧綱司道紀司散  
置於府之傍近旌善申明工亭在府治東各州縣

俱有昆明縣治在都司東內有典史廳所領有赤水  
鵬清水江二巡檢司河泊所新舊二

院養濟宜良縣治洪武十五年建內有典史廳所富  
領有湯池巡檢司稅課局醫學

民縣治洪武十五年建內有醫學羅次縣治內有典史  
典史廳所領有醫學

煉象閣巡檢司晉寧州治在陽城堡洪武十五年  
去縣一百里建內有吏目廳其廣盈

倉稅課局陰陽學醫學僧正司散置呈貢縣治內  
於州之傍近河泊所去州西十里

典史廳所歸化縣治內有典史廳所領有安寧州  
領有醫學民

治在千戶所城外洪武十六年建內有吏目廳其  
常平倉稅課局僧正司散置於州之傍近又有

祿賧巡檢司去祿豐縣治內有典史廳所領有南  
州西八十里平關巡檢司去縣西二

十里又有醫

昆陽州治

在滇池南和代村洪武十六年建有吏目廳其大

有倉稅課局陰陽學醫僧正司散置於州之傍

近又有河泊所去州北一十里鐵冶所去州南二

里

十易門縣治

內有典史廳

三泊縣治

內有典史廳又

明州治

內有吏目廳其稅課局河泊所陰陽學醫僧正司散置於州傍迤所領有鬼兒閣

巡檢司去州西五十里

雲南左衛

在府治東洪武十五年建

領百戶十右衛

在府治西南洪武十年建領所同左衛中衛在府治東北

武十五年建成化間改遷今治領所同上

前衛

在府治西南洪武十五年建領所同

千戶後衛在府治東洪武十五年

廣南衛

洪武二十九年建於

廣南府永樂元年遷建於雲南府治東弘治十五年重修領左右中前四千戶所所領百戶十各衛

俱有經歷司衛鎮撫各所亦有所鎮宜良守禦千

戶所在宜良縣西洪武二十四年建內安寧守禦

千戶所在安寧州治西南洪武二十四年建易門

守禦千戶所在易門縣南三十里洪武二十四年

楊林守禦千戶所在嵩明州南三十五里洪武二

撫一百戶十已上安寧鹽課提舉司舊在安寧州

各守禦所俱有倉六年建今遷州西北內有吏目廳所領有鹽課司

在舊提舉司西其井有四曰大井在鹽課司曰秀

才井在舊提舉司曰白石井在善政坊曰大界井即阿寧取土得之者

學校

府學

在府治東南元為中慶路學先是雲南未知尊孔子祀王逸少為先師至元間總督張立

道始置學舍首建文廟王祀夫子後平章政事賽典赤益大其規本朝改雲南府學洪武間西平

侯沐英重建西為文廟翼以兩廡象祀聖賢迤南有戟門櫺星門東為明倫堂翼以志道據德依仁

游藝四齋迤南有儀門大門後有講堂諸生肄業號舍益後有射圃亭曰觀德又於儀門外勒周濂

溪太極圖朱昉蒼白鹿洞規郡人四川按察使張淑勒歷科進士題名并記門之外右僉都御史鄭

顯建崇文立教二牌樓於街之東西天順五年都督沐瓚復加修治弘治十二年巡按御史謝章宣

隱毅本府收貯在官銀五百一十六兩買昆明縣沙浪里軍民廖英等水田一百畝入作學田供給

師生膏火楮筆之資弘治十五年巡按御史何璟於儀門外東西勒進士鄉貢二題名碑各覆以亭

又於明倫堂後建講堂益後建聚奎樓增置號舍十七年巡按御史耿明又鑿泮池建亭其上各州

縣學制大 昆明縣學 在府學西 昆明舊無學 弘治十三年前 巡撫都御史豫章

李士賓 擇地將遷 府學先造 明倫堂 弘治十六年 巡撫都御史應城 陳金鎮守 太監劉景奏于此建

縣學 其山水奇秀 堂齋宏敞 為雲南諸學之最初 學宮正基為鎮守園地 方議立學時 即指馬而黔

園公沐崑 又割地以足之 至於議處 規畫詳材 木工費之 供則布政使李韶 梁方知府張鳳之

居多 後巡撫都御史林元甫 左布政周其 提學 堂後地 建尊經閣 又鑿泮池 於前建亭 其

副使彭綱 作記 正德二年 鎮守太監崔安 巡按御 史陳天祥 建大成殿 安又出白金三百餘兩 像塑

聖賢 顏飾殿宇 并買千戶劉仁宅 基及學前空地 以益之 四年 又查出軍人彭雲益 隱田三十畝 入

本宜良縣學 在縣治西 四里許 弘治 晉寧州學 舊 州治之北 陽城堡 洪武十六年 建正統七年 遷今

址 弘治十七年 知州喻敬 又鑿泮池 於橋星門外

呈貢縣學

在伽宗城洪武十六年遷縣治東北

安寧州學

在州

治北創於元大德中

本朝洪武十六年重建弘治十二年巡按御史謝朝宣覈出廢東橋巡檢司

地并田四區入學為膏火楮筆之資

昆陽州學在州治北月牙山下永樂元年建火于弘

治十五年正德二年知州林昕同知

嵩明州學

在州

陳陽重建提學副使周季鳳有記

本朝洪武至正八年建社學初雲南城內無社學巡按御史董章即所謂

土主廟移其泥象而以其屋為之凡三各州縣俱有社學

城池

宜良所城

洪武二十四年建周圍三里餘開東西南北四門

安寧所城

洪武

二十四年建周圍二里一百八十步有四門

易門所城

洪武二十四年建周圍二里一



百十步  
有四門  
楊林所城  
洪武二十五年建  
周圖  
嵩明州

土城  
弘治九年建  
周昆陽州  
土城  
正德四年本州  
同知陳陽築提

學副使周  
季鳳有記

驛堡  
雲南有驛無遞故以堡代之有驛必有堡  
堡主遞送領以百戶世職其事實以軍士

世役其事官軍皆  
定人數環堡居住有田無糧  
國初撥

滇陽驛  
在會城外東南大板橋驛  
在會城東四十  
市洪武十六年建

以利浪湯池  
晉寧驛  
在州東安寧驛  
在州治東洪  
二驛改建  
北五里  
武十九年建

成化間改  
祿脧驛  
在州治西七十里  
祿豐驛  
在祿  
置州南  
洪武十九年建

治西洪武楊林驛  
在嵩明州西板橋堡  
在驛東南  
十九年建  
南二十五里  
係雲南左

正德  
二  
志

衛安寧堡在州西祿脰堡在驛西煉象関堡在司西檢祿

豐堡在縣西俱安寧守禦千戶所黑林堡在廢楊林縣東五里楊林守禦千戶所

哨戍雲南地方夷漢雜處盜賊出沒無常故於各道路每十里或二三十里各設哨戍以

守之大哨五十人小哨或二三十人俱以指揮千百戶等官主之官及各哨兵俱連

家小住劄一年一換亦有民哨與軍哨相兼守戍

竹箐哨正統間建南冲山哨天順間建鶴鷓山哨景泰間建赤水

鵬哨宣德間建俱雲南左衛官軍南平関哨景泰間建北寒場哨正統

間建石關啞口哨天順間建普吉村哨弘治間建俱雲南右衛官軍觀

音堂哨天順間建七孔坡哨天順間建龍濟橋哨天順間建黑矣

碑哨景泰間建俱雲南中衛官軍梁王山哨宣德間建黑龍潭哨弘治

間建俱雲南前衛官軍接天石哨成化間建棠梨灣哨天順間建六里

箐哨景泰間建俱雲南後衛官軍七孔坡哨天順間建廣縣後

哨在富民縣後山北隅弘治十年建雲南右衛官軍黃土坡哨在呈貢縣

成化二年建黃土坡哨在歸化縣西十里禪泥山本縣土民之巔弘治四年建雲南中

衛官杉松哨在祿豐縣南五里箐口哨在縣南廟兒山哨

在縣北大山哨在嵩明州南河口哨在州東馬鞍山哨在州

北俱龍濟橋哨在州東南馬鞍山哨在州西俱雲南中衛官軍

鋪舍雲南鋪舍大抵與江南中州不同江南中州鋪司兵俱民戶輪充一年一換雲南或

王惠

以民戶或係國初調來軍士俱環鋪居住耕種子孫世役

總鋪在雲南布政司南金馬鋪在金山板橋鋪在板橋驛前赤水

鵬鋪在赤水黑林鋪在府治西十里高橋鋪在碧

下清水江鋪在清水江上富民縣總鋪在

前羅葵鋪在羅葵村宜良縣總鋪在湯池鋪在湯池

檢晉寧州總鋪在州前江頭鋪在江頭村呈貢縣總鋪

前在縣牛街鋪在縣牛街歸化縣總鋪在安寧州總

鋪在州前始甸鋪在始甸村小城邑鋪在小城邑村祿脣鋪在

安寧州傍俱祿豐縣總鋪在縣前舊縣鋪在沙龍鋪在

龍俱 崑陽州總鋪在州前 河西鋪在河西鄉 平定鋪在平

定村俱 三泊縣鋪在縣前 易門縣鋪在縣前 嵩明州總

鋪在州前 楊林鋪在廢楊林縣 者察鋪在者察關 羅傍鋪在州南

納遠鋪在州東俱嵩明州

### 關梁

金馬關在城東十里 碧鷄關在碧鷄山北 南平關

在祿豐縣 煉象關在羅次縣 兒兒關在嵩明州 雲

津橋在城東二里許 當通衢水出盤龍江流經高

是已橋舊名大德燬于兵洪武癸酉西溥潤橋在

正德 平侯沐春重修其東西表以旗樓有記 溥潤橋在

東咸和門外雲津橋北舊名至正通濟橋在雲津橋西水即銀梭河之旁流注入市

而不可渡故為是橋浮橋在溥潤橋北即望仙橋壩在南四通

橋在晉寧州西路通濟遠橋在呈貢永安橋舊名

撫都御史張誥重建在安寧州東螳螂川水經其下弘治七年巡永豐

橋在祿豐縣西星宿龍濟橋在嵩明州之龍才橋

南在嵩明州東大河橋在富民縣永濟橋在宜良縣

前司

臺榭

尊經閣在文廟前元大德元年建藏聖書號御書閣後改宸章閣本朝黔國公沐晟重修

改今名貯  
頒降書籍  
南樓黔寧王之所建也重屋三層落成於洪武十九年題之曰南樓望遠

即今崇正門之  
城樓也有記  
聚奎樓在府學明倫堂後弘治十五年建明遠樓

在新貢院內  
治十五年建  
弘  
栖鳳亭在黔府內弘治十三年總兵官沐崑建副使王臣為

記清風亭在按察司提學宅後禮部尚書童正盟

巒臺在嵩明州治南俗傳昔有漢人居此後烏盟

臺今  
尚存敬思堂在城中西平侯沐春嗣鎮時建學士王景常為記

祠廟

咸陽王廟在府學西元時建祀平章贈咸陽王賓

功業見  
名宦 黔寧王廟在郡治南洪武二十七年建祀本朝西平侯沐英追封黔寧王

謚昭靖載祀典每歲春秋有司以少牢行事王功德見副使周季鳳所撰傳定遠王廟

在黔寧王廟東祀本朝黔國公沐晟追封定遠王謚忠敬祀典同上王功業見提學副使周季鳳

所撰名城隍廟在府社稷壇在城風雲雷雨山川

壇在城厲壇在城北諸州縣皆其隸廟在長春觀

六纛之神每歲霜降大靈廟在城隍廟東俗呼土都司官以少牢行事主廟昔蒙七摩

迦羅大黑天神立廟祀之元時載祀典至今滇人無遠邇遇水旱疾疫必禱元儒學提舉王昇有記

天王廟在城南有靈應土民奉祀四金馬神廟在

馬山西碧鷄神廟在碧鷄二忠祠在會城東二里有記許成化間建初

題忠文祀翰林院學士王禕弘治間奏改二忠壇祀刑部尚書吳雲二公俱死節詳見副使周季鳳



所撰名宦傳提學副使彭綱所作記

**忠誠廟**

在滇陽驛右正德四年鎮守雲南并金齒騰衝

地方御馬監太監產安建祀蜀漢丞相

**火神廟**

在城

諸葛亮奏賜廟額有司春秋致祭

**龍王廟**

在滇池西海口主祀水神不知始創年月弘治十六

年巡撫右副都御史陳金重修

**五靈廟**

在本府南

**關王廟**

在城東三里祀蜀將關羽

**東嶽廟**

在城東三里

**姚岳廟**

在晉寧州西一十五里臨滇池岳晉人見名宦忠

**烈廟**

在晉寧州古土城內祀晉寧州刺史李毅之女秀惠帝時五苓蠻寇寧州毅卒其女明遠

有父風衆推鎮州事獎勵將士嬰城固守清濁福伺夷稍息出軍擊走之唐開元初賜廟額

**邦監泉聖神祠**

在安寧州善政坊

**威攘邊敵安國文三神**

**祠**

一在江會川一在葱山

**玉皇閣**

在鎮守府內太監崔安建

# 墳墓

梁王墓

在進耳山梁王名字羅元宗室

賽典赤墓

在善闡北門賽典赤元雲南行

省平章詳見名官

王禕墓

在城東二里許地藏寺北

本朝洪武五年以翰林

待制招論雲南危言正色貴以大義為元宗室梁王所害後雲南平其子紳來求其藏則夷為墟詢

得其處立表識焉正統間贈翰林學士謚忠文立祠祀焉

都督沐璘墓

在昆明縣十里

晉吉村天順間奉

蕭太監墓

在進耳山

郝太監墓

在華亭寺山下俱正

統間奉

黎少監墓

在華亭寺山下

羅太監墓

在官

渡里成化間奉

參將沐詳墓

在呈貢縣治東南十里許弘治十一年葬

# 古蹟

故梁王府在城內元世祖至元五年封其子忽哥赤為雲南王鎮其地無何為寶合丁所

武王後復封皇曾孫松山尋進封梁王傳至相匹刺

毛爾密兵敗死之國初即其址建首蘭城在北

毘王府後遷武前州今為長春觀

餘里楚莊躡王漢時所築昌高蹻關城在

雲津橋金城在嵩明州西時所築李毅之女秀代

今無所築古土城有九門十二衢今惟存陽城堡耳

父領鎮古土城在晉寧州西北隋刺史梁毗所築

星貢縣亦有河東州城置在土泊縣葱蒙卧山東唐

古土城二處有石碑題曰大周故河東州刺史集興籠城在南

史王府君碑府君王仁求也有梅堂阿葛籠蒙琮籠白籠諸城周加宗城在

正德

二

二

志

治西大理院氏時  
土官伽宗所築  
江東城  
州在安寧  
州東南  
青龍城  
州在安寧  
州北

驥宗寵城  
在祿豐  
縣東北  
巔夏城  
在祿豐  
縣南  
羅部城  
在羅次  
縣北

蠻酋恃  
廢宮渡縣  
在城南  
東南三十里  
元置  
縣尋省  
險處

訶嗟與三十七  
部會盟時立  
廢邵甸縣  
在嵩明  
西四十里  
元立  
邵甸千戶至元中置縣

本朝省  
廢揚林縣  
成化間  
廢大甫縣  
在晉寧  
州南  
入州

縣尋省  
廢晉寧縣  
唐武德  
初蒙氏  
廢河西縣  
在昌  
陽州  
入州

河西鄉元至元中  
諸葛營  
在宜良  
縣南  
小石嶺  
諸  
置縣尋省入州

葛諸葛碑  
唐廣德  
初鳳伽  
異築拓  
東城故  
有諸葛  
峒諸葛碑  
亮石刻  
文曰碑  
即什蠻  
為漢奴  
夷畏誓

常以石攬  
爨王墓碑  
在昆明  
縣東  
一十五  
里題曰  
拈今廢

丘均撰洛陽賈餘綯書山亭記碑在三泊縣西七里山中昔高智圓建亭為游觀

之所僧揚子雲為記仙人奕碁石在玉案山頂有石若碁枰其中四處隱然有布子之

狀相傳昔有山人奕碁于此塔墩城距晉寧州南二里許不龍

馬脚跡在州東三里海溪山麓巨石平坦上有馬蹄跡相傳滇池產龍駒晝見于山夜入于

水按史晉孝武大元十四年六月朔寧州刺史費統言滇池有二馬一白一黑出入水中民人董聰

見之疑即是也牛戀鄉池在州西十里相傳有異人牧牛滇

盡化為石至今水中石儼若牛形俗呼為牛戀鄉

### 宦蹟

漢張翕永平間益州太守張喬元初間益州刺史王追元和中益州太守

卷之二十一 志

李顯

州太守

龐芝

刺史

鄭純

明帝時

景毅

平

間益州太守

三國呂凱

不常人雲南太守

隋史萬歲

高祖時昆

元燮理翰

至正間雲南儒學提舉

本朝鮑堯夫

江西南昌人

王偉

福建莆田人

郭鈺

宛平人

羅

義

直隸金山人

鄭文奎

廣東人

張珣

浙江烏程人

陳葵

四川銅

成董復

浙江會稽人

趙渾

福建漳州人

張鳳

江西宜春人

葉元

直隸

江西貴溪人

劉光

景晦浙江定海人

吳便

廷言浙江山陰人

邵鏞

伯倫直隸

俱正德人

茅貢

承禹直隸太倉人

田邦傑

世英福建候官人

梅月

子

貴州普定人

周滿

謙之四川漢州人

柳英

子鍾四川巫山人俱嘉靖以上知府

丁貴

金壇人

邵昱

永寧人

沙彥良

湖廣長沙人 正統

蔣彝

四川涪州

鄭愷

四川廣安人

周儉

湖廣孝感人

熊弘

湖廣黃陂人 俱成化

喻敬

四川內江人 弘治

安郁

直隸邯鄲人 俱晉寧知州

李麟

四川長寧人 安寧知州

凌

雯

湖廣巴陵人

易斌

湖廣長沙人

林昕

廣東人 俱昆陽知州

張觀

太原人

邢簡

廣平人

朱謙

貴州赤水人

許賓

湖廣江夏人

龍得輝

廣東高州

府蕭景

貴州長官司人

余懋

湖廣漢陽人

周瓘

湖廣麻城人

黃登淵

江西戈陽人

吳原聰

湖廣通山人

張儼

浙江上虞人 俱嵩明知州

陳陽

江西新淦人 正德間 由即中謫昆陽同知

盛應期

弘治間由土事謫安寧驛丞陞祿豐知縣

進士

元王楫

汝舟登第三甲賜同進士出身授將仕郎晉寧州判官終為美縣縣尹

李敬

仁

德元登第三甲賜同進士出身授將仕郎四川雲陽州判官終大理宣慰司副使

李郁

登第三甲賜同進士出身授將仕郎晉寧州判官終理問所知事

段天祥

登第三甲賜同

進士出身授將仕郎甘肅行省管勾終本省都事

李天佑

元吉登第三甲賜同進士出身

授將仕郎嵩明州判官終雲南行省都事

本朝李忠

昆明縣人洪武二十七年甲戌進士鳳翔縣知縣

楊慶

昆明縣人洪武丁丑

進士太常寺博士

段澍

昆明縣人洪武丁丑進士監察御史

洪誠

昆明縣人永樂戊戌



進士  
順慶知

**張淑**

子季昆明縣人  
宣德庚戌進士

**一惟善**

嵩明州人  
景泰辛未

進士行  
司行人

**田瑄**

天順丁丑進士  
太僕寺寺丞

**許嵩**

成化己丑進士  
貴溪知縣

**楊一清**

應寧州人成化  
進士歷官右都御史

**趙璧**

簡完昆明縣  
人成化壬辰

進士歷主事員外郎  
府通判同知按察司副使

**李濬**

源潔成化乙未  
進士衛山知縣

**章**

相用成化乙未進士  
縣陸監察御史按察司僉事

**唐瑤**

王潤成化  
未進士永豐

知縣陸戶部  
員外郎中

**張翬**

鳳舉成化戊戌  
進士陵縣知縣韓昂  
孔儀弘治

臨晉知縣  
**李宗儒**

成化甲辰進士  
主事夏暹

景昇成

化甲辰進士  
湖廣叅政金

**冕**

文用弘治庚戌進士  
郎四川按察司僉事苑馬少卿

方矩

治癸

進士歷給事中  
山東布政司叅議

**陳鍾**

建祿弘治己未  
波府推官陸監察御史

**毛**

正德

二

二

二

志

玉  
進士任行人  
用成弘治乙丑

雲南志卷二

# 大理府

慶府界

北勝州界

東至姚安府姚州界

東臨抵

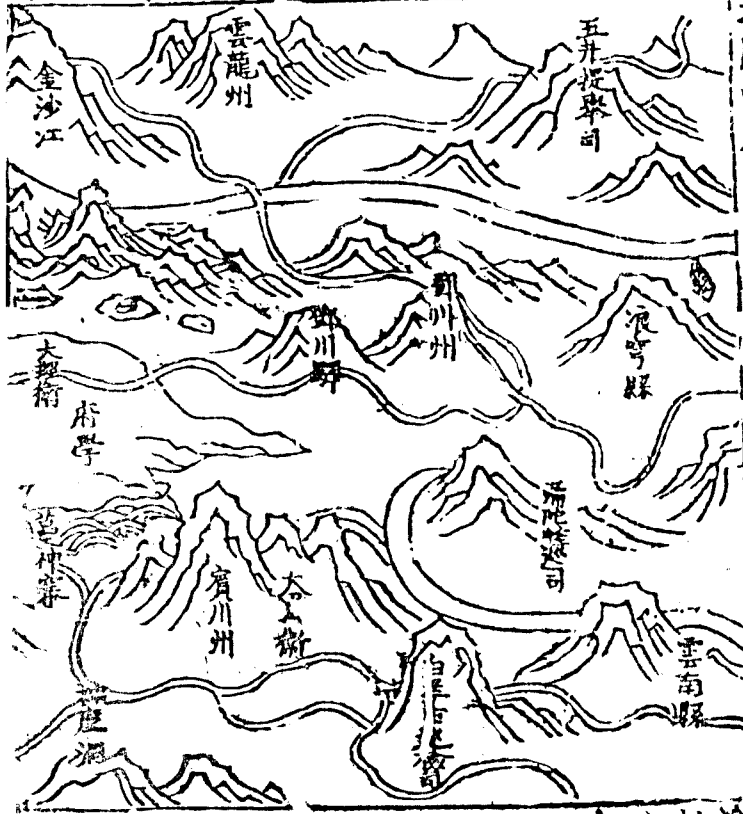

順至南

洱海

# 地理圖

北至鶴

西至

金齒上江寨界  
西至金齒永平縣界



點基正

德勝驛

天生橋

大理所  
太和縣  
靜學

蓬州

定西橫巡檢司

白岩驛

西南抵

雲南

寧府界

雲南志卷三

志三

大理府

東至姚安府姚州界二百四十里西至金齒永平縣界一百八十里南至順寧府界

三百一十里北至鶴慶府界一百二十里東北到北勝州三百九十里東南到姚安軍民府

溯驛二百七十里西南到順寧府三百四十里西北到金齒上江寨五百九十里自府治至布

政司八百九十里至應天府八千里至順天府一萬一千四百五十里

建置沿革

禹貢梁州之界天文井鬼分野漢武帝開西南夷

此為益州郡越雋唐城葉榆縣境東漢分屬永昌

郡蜀漢又分葉榆屬雲南郡晉諸郡皆屬寧州李

特據蜀分置漢州宋齊梁陳仍置雲南永昌郡屬  
寧州唐麟德初於昆明之弄棟川置姚州都督府  
治葉榆洱河蠻後為張樂進求所據開元末蒙舍  
詔皮羅閣并蒙雋詔越析詔浪穹詔還賧詔施浪  
詔五詔合為一號南詔治太和城至閣羅鳳號大  
蒙國又至異牟尋再徙羊苴咩城即今府治改號  
大禮國其後鄭買賜趙善政楊干真互相篡奪至  
五代晉時段思平得之更號大理國元憲宗三年  
權附六年立上下二萬戶府至元七年併二萬戶

為大理路

本朝洪武十五年改路為府領縣一州四長官司一

州領縣二

太和縣

附郭本漢葉榆縣地唐開元末皮羅閣逐河蠻取太和城即此後閣羅鳳據其

地元立太和城千戶所尋罷所立錄事司至元間置理州及河東縣後省州改縣曰太和屬大

理路五十三里

趙州

在府城南六十里漢為永昌郡地唐為姚州之境南詔蒙氏為趙川賧皮羅閣置趙郡閣

羅鳳改趙州宋時大理段氏改天水郡元初立趙賧千戶所至元間仍屬趙州又於白崖賧立

建寧縣屬趙州後併入州屬大理雲南縣在州路本朝因之編戶八里領縣一雲南縣南一

正德

雲南志卷二

二

志

二

二

百里漢元封初置雲南縣隸益州郡東漢屬永昌郡蜀漢改屬雲南郡唐初置雲南州貞觀中

改匡州領勃弄匡川二縣後張仁果據之號白子國蒙氏至段氏并為雲南州又稱品向元初

立品甸十戶折至元中復為雲南州後降為縣隸大理路戶本朝改隸趙州編戶一十五里

鄧川州在府城北七十里漢為葉榆縣地唐為所據蒙氏併之置鄧川縣後改為德源城宋時

大理段氏因之元初立德源千戶所尋改鄧州本朝因之編浪穹縣在州西一十五里本

州十二里領縣一浪穹縣漢葉榆縣地蠻名彌茨乃浪穹詔所居之地唐初為南詔所侵其王

鐸羅望戰敗移保劍川更稱浪劍貞元中南詔併之以浪穹施浪邏賤總三浪為浪穹州元初

立浪穹千戶所隸大理上萬戶至元中改浪穹縣與鳳羽縣俱屬鄧川州本朝

併鳳羽縣入浪穹編戶二十五里



賓川州

在府治東一百二十里本漢葉榆縣地蠻名賓居川唐為姚州之境蒙氏為太和趙

賧地元為太和趙州雲南之境本朝因之弘

治七年以鐵索箐夷寇劫掠鄉村始割太和縣

九里趙州一里雲南縣二里於賓居

川建賓川州以治之編戶一十二里

雲龍州

在府城西六百里舊雲龍甸元至元末立雲龍甸軍民總管府本朝改雲龍州編

戶二里

十二關長官司

在府城東三百里本雲南縣楚場地元至正間因僻險始置十

二關防送千戶所

本朝改置長官司

郡名

葉榆

漢名鶴拓同上

正德

雲南志卷三

三

志

山川

點蒼山

在府城西高千餘仞山有十九峯曰斜陽曰馬耳曰佛頭曰聖應曰馬龍曰夏雲曰

龍泉曰岑峯曰應樂曰雪人曰尖底曰三陽曰龍

峯曰現佛曰五臺曰蒼嶺曰花山曰豹羅曰雲弄

蒼翠如玉盤而峻峙起伏若拱若揖盤亘三百餘

里山頂有河輪廣二里深不可測山腹有雪四

時不消土人於五六月間採而賣之又有瀑布諸

泉流注為錦浪等十八川蒙氏立國於其下異牟

尋封為中嶽本朝洪武中西平侯征大理出點

蒼山後立旗幟以疑之遂克其城即此山也題詠

見九曲山在賓川州去洱河泉百餘里峯巒攢簇

後九曲山狀若蓮花九盤而上又名九重岳上有

石洞人莫能通相傳此山三耳山在趙州治西二

乃迦葉授金蘭入定之所

俗龍山在趙州北一十五里唐九龍頂山在趙州

鎮南將軍建浮屠其巔

南五十

里其山九龍與和山在雲南縣治西北其山高峻  
峯相聚二龍與和山如扶風太乙之狀蔚然高峻

與雲氣連結固陰沍寒雖盛夏暑  
不熟唐志曰五月雪霜皎然 寶泉山在雲南縣  
西北一十

五里又名水日山在雲南縣南三十里梁王山在  
九鼎山頂有泉深不可測

南縣北三十里高八百餘丈蒙氏時酋長梁氏築  
寨於此因名山下有洞曰細花寶泉場產銀礦

卧牛山在鄧州東北其巔突聳起伏若卧牛然  
因名初建州時嘗觀春是年五穀不登後

九龍皆驗自是東山下有龍潭祈禱有應鍾山在  
本州不敢輟春

川州北一寧山在浪穹縣西形如靈應山在才穹  
十五里鳳翼又名鳳翼山縣東二

十里峻拔高聳上有石鳳羽山一名羅浮山在浪  
巖巖中有石觀音像

相傳蒙氏細奴邏時有鳳翔於此故名鳳羽後鳳  
死每歲冬衆鳥哀鳴其上故又名鳥吊至今土人

正德 雲南志卷三

<p>西洱海 池合流入 漾備江 穿縣界 遶過點 蒼山與 西洱河</p>	<p>山王案 鄧川 東一川 源出星 鯉泉西 一川源 出綠王</p>	<p>千一魚 蝦鳧鳥 菰蒲之 利與滇 池同有 河泊所 稅四</p>	<p>九曲之 勝下流 與漾備 江合入 瀾滄江 南通大 海</p>	<p>耳周三 百餘里 中有羅 筌壑禾 赤崖三 島及四 州</p>	<p>川鄧川 之境合 點蒼之 十八川 而匯於 此形如 人</p>	<p>之曰海 一名洱 海又名 西洱河 源出羅 谷山經 劍</p>	<p>酒飲賞 題詠見 後西洱 澤在府 城東古 葉榆澤 即</p>	<p>事者遇 時節輒 携西洱 澤在府 城東古 葉榆澤 即</p>	<p>傳昔人 舉火行 數里遇 大蝙蝠 成火而 還土人 好</p>	<p>上有一 竅直透 山頂隱 隱有光 其進深 不可窮 相</p>	<p>其土大 江之源 出馬青 華洞七 里許穹 窿空宏</p>	<p>四十里 高千餘 伊設關 青華洞 在雲南 縣西北 六</p>	<p>鳥見火 輒赴火 自死三 峯山州 治西定 西嶺州 南</p>	<p>於鳥來 時舉火 取之三 峯山在 雲龍定 西嶺在 趙</p>
---	---	---	--	--	--	--	--	--	--	--	--	--	--	--

合流至趙州西南大江源出定西嶺北流經趙州境下流入瀾滄江大江治東南下入西洱河尾又

羅江白崖驗江一名赤水江源出定西嶺東南流經趙州白崖驗至定邊縣入禮社

江瀾滄江按尚書蔡傳以西珥葉榆為黑水蓋當時不親目其地但考於載籍或傳聞之

誤耳以今考之雍梁之界皆曰黑水則黑水當自雍之西北以經於梁之東南惟瀾滄江為然瀾滄

源出吐蕃之嗟和哥或云出莎川石下其石形如鹿故名鹿滄江後人訛為瀾滄也自西而南至麗

江蘭州入雲龍南過永昌東八十里又南過楚雄臨安車里大甸七十城門至交趾入南海豈即古

之黑水歟然東北渤海亦禮社江源自趙州白崖有黑水則黑水固非一矣禮社江驗至楚雄合浪

滄大河源出梁山合竹泉橫溪二水十八溪即江大河流經賓川州界北至金沙江

入川其源皆出點蒼山曰陽蠻曰葶瀆曰磨殘曰青碧曰龍溪曰玉溪曰碧玳曰山字曰隱仙曰中

正德

二卷之三

五

志

溪曰白石曰靈泉曰礮溪曰陽溪曰花香曰茫湧  
曰花源曰銀礦其所經之處皆有灌溉之利同入

于洱海 葉鏡湖 在雲南縣北三十里 明河寧湖 在浪穹

五里周回五十里 青海子 在雲南縣東南一十里 周官

些海子 在雲南縣東一十五里 普河魚池 在趙州東北五里

神主之民 烏龍池 在賓川州西南五十里 黑龍泉 在

城西再光寺之左味甘於 瀑布泉 在點蒼山應樂

千尺宛若素星鯉泉 在鄧川州治東十里自東山

可測內魚額點如星人以爲 石竇香泉 在鄧川州

地名雲龍山頂中凹外起如盤然俗名 溫泉 趙州

阿伽盤盤中有泉不盈不縮味甚香羨 鄧川

賓川雲南路皆有之川浪穹竹泉在賓川州南八里神祠內泉自

石罅流出灌五鹽井藥師井在府城西北水救

疫井在點蒼山下相傳有疫癘者飲之即愈玉泉井在趙州北

駐兵於此時久旱軍士咸渴世祖懇寶泉壩一名

場在雲南縣北二十里積水灌田軍民賴之景泰

後東晉湖塘在趙州治東十

### 形勝

其山點蒼其浸洱澤峭山深塹唐書鄧川寧北

險要襟山帶河雲南南詔都會府學龍關扼塞在

正德

二雲南志卷三

六

二志

之北九十里曰龍首關又曰上關在郡之南三十里曰龍尾關又曰下關以蒼山洱海之首尾為險揚之立城以扼塞其要山勢回抱郭松年大川澤害蒙段氏俱恃以為固

平曠同山翥鳳儀趙州有江山阻絕山崎其後浪穹江帶其前四面阻絕人跡罕到

### 土產

銀礦出大理新興白崖五山頭梁玉山等場但礦脈或旺或微旺則課完微則俱僉撥軍民天

丁乾陪號鹽出五青綠礦出太和縣海足山點蒼曰礦夫井

石出點蒼山白質青文有山感通茶味勝他產水出草木狀人多琢以為屏

蓮花樹高大葉如枇杷花如蓮有無花果趙州出青紅黃白四種冬末春初開



實生枝葉  
公魚  
淇河出似鱗細鱗而長無間大小  
間如李  
皆有子味極美產於上下二關之

湧泉傍一名江魚土  
高河菜  
點蒼山高河出莖紅  
人呼江為公故名  
葉青味甚辛辣五六

月採之土人相傳凡採此菜登山約十里許必按  
稻皮以識路又須默行若作聲則雲霧便起風雹

卒至蓋高河  
婆羅蜜樹  
實大如瓜八  
乃龍秋也  
月熟味甘酸紅芋花  
芋有

白三種惟紅者有花高  
猩猩果  
出鄧川州高數丈  
一二尺甚甘羨可食  
春花秋實果如彈

九色如血故  
楸子樹  
即菩提樹也出赤洞鼻每枝  
名味酸可食  
一百八顆誦佛經者縉綠貫

之以龍鬚菜  
出浪穹縣上江  
紫急流中色青紫細  
記數龍鬚菜  
長如龍鬚性極冷土人食之甚脆美

大黃  
山出蒼頂  
香附子  
石斛  
甘遂  
羌活  
南星

車前子  
赤芍藥  
防風  
黃芩  
地榆  
州已上各  
俱

正德

卷之三十一

七

志

出神鹿  
漢書西南夷傳雲南縣有神鹿兩頭能食毒草今無

戶口

戶一萬九千八百一十五

田糧

田官民田地三十三頃八畝  
八合一勺  
五百六十七石七

屯田

左所屯 石所

所屯 中左所

十六萬六千六百二

百三釐  
三釐米一十五石一斗八升  
夏稅小麥正耗九千  
正耗一萬五千  
外三合二勺

中所屯 中前所屯 中右

上所屯  
上俱在府城北上關鄧  
前所  
水穹賓川等處地方

屯 後所屯 左前所屯 在府城南下關趙州白崖喜甸牛井等處俱大白

理衛

### 風俗

俗本於漢元郭松年大理行記曰大理之民數百

宮室樓觀言語書數以至冠婚喪祭之禮干戈戰陣之法雖不能盡善而其規模服色動作云為畧

本於漢入本朝百餘年來文教浹洽風俗漸與中州同矣然其尚淳屠貴食生并星回節等俗尤

仍其舊民多士類郡中漢燹人少工商而多士類悅

恒勝他郡其登黃甲地雜白夷海東牛井民曰小

躋華要者今相屬焉馬時海東地廣民稀又炎熱書

正德

三

志

有晉意

民之俊秀者頗能書而有晉人筆意

好作吏

雲南各司州縣

人羣強

好鬪任氣

各州縣山箐間多羅舞撒摩都摩察皆烏蠻之種其性生一

語不合則持刃相向

習尚棘俗

舊志云逢賅境內有曰山後人

亦重山負固風氣使之然也

畜種為生

舊志雲龍

城昌蠻即尋傳蠻似蒲而別種散居山谷間男子頂髻戴竹塊鑿飾以毛熊皮豬牙雉尾衣無領袖

兵不離身以孳畜佃種為生好食蛇赤手捕之置

不婚別類

不通別種其聘禮用牛馬貧富有差宴

待必殺徇州無賦稅

觀音街子

舊俗每年三月十

各州縣商旅各預齋貨物至期畢集於城西教場內貿易號觀音街子其餘各街子大抵與雲南府

同

# 公署

金滄道

在府治西南洪武間建正統間知府賈銓重修各州縣俱有

布政司分

司

在府治南景泰五年知府干璠建各州縣俱有銀場分司

在大理府治

在城中洪武十七年建正統二年知府賈銓重修內有經歷司照磨所司獄司軍資庫架閣庫其崇

盈倉稅課司河泊所陰陽學醫學則散置於城之內又有旌善申明二亭在府治前

縣治在府治南洪武十七年建內有典史廳架閣庫所領有神摩洞金沙江白羊市三巡檢司

洱海河泊所趙州治洪武十七年建在三耳山下內有吏目廳其稅課局僧正司則散置

於州之前後又有旌善申明二亭在州前所領有蔓神寨定西嶺迷度市乾海子四巡檢司

正德

三

乙

志

南縣治舊在洱海衛城外洪武二十二年遷城中

旌善申明二亭在縣前所領有安倉養濟院在縣治西

南坡你甸楚場赤石崖四巡檢司登川州治舊在

鄉洪武十七年建弘治七年圮於水土官知州阿

驥遷建於卧牛山麓提學副使周季鳳有記內有

吏目願其僧正司及旌善申明二亭浪穹縣治洪

俱在州傍近所領有青索鼻巡檢司

十七年知縣金文舉建內有典史屬所領有蒲陀

空鳳羽鄉上江蒲下江蒲十二關箭捍場師井順

邊井上五井賓川州治弘治七年知州胡伯雲龍

九巡檢司

州治舊無廨宇洪武三十五年陞土酋段保為知

州九土民有公務就其私第決之所領有雲

麓南甸十二關長官司治舊無廨宇土民有公

巡檢司

理衛在府治南洪武十七年建內有經歷司所領

衛鎮撫一左右中前後中左中右中前左前

衛鎮撫一左右中前後中左中右中前左前

衛鎮撫一左右中前後中左中右中前左前

前前右右太和十二千戶所每所領所鎮撫一百

戶十太和一所領十三百戶其中前左前二所守

把上下兩關前前右洱海衛在雲南縣治西洪武

右二所守禦鶴慶洱海衛二十二年建內有經

歷司所領衛鎮撫一左右中前中左中右洱大羅

海七千戶所每所又各領所鎮撫一百戶十

衛在賓川州治右弘治七年指揮張五井鹽課提

舉司在浪穹縣西北三百里洪武十六年建內有

井五鹽課司歲辦額課三千七百餘引

### 學校

府學在府治南元至元二十四年

雲南行省叅政郝天拱建

國初因之正統間知府賈銓重修景泰間知府于璠  
又重修之東為文廟翼以兩廡像祀聖賢廟之南  
正德 二 十一 志

為戟門前鑿泮池而橋其上益南為櫺星門西為明倫堂堂之前敞以露臺翼堂左右有崇德尚賢

行義脩道四齋繚以崇垣固以重門學之南五百步為射圃而置亭其間曰觀德後因年久倒塌軍

民乘占提學副使周季鳳移檄本府嚴得前地令知府吳晟修建煥然一新各州縣學制大抵多同

太和縣學在縣治東洪武二十七年建趙州學在州治右洪武十八年建雲

南縣學在縣治南洪武十八年建鄧川州學舊在州治西洪武十七年建成化二

十一年御史郭紳遷浪穹縣學在縣治東洪武十七年建弘治五年

於卧牛山麓州治北賓川州學在州治前弘治十七年建蒼山書院在

於縣治西南參政毛科遷城外西南陬蒼山之麓弘治十二年巡按御史謝朝宣建中為正廳翼廳左右為兩廂房後有步瀛

橋及貯書樓等屋繚以周垣固以重門提學副使王臣有記并各題詠見後 梧岡精舍



在府城北五十里弘治十四年太僕寺丞邑人趙弼建

### 城池

### 大理衛城

洪武十五年建周圍一十餘里四門東曰通海南曰奉恩西曰倉山北曰安遠

其上有各樓西上關城周圍四門下關城周圍二里門外有教場

武間洱海衛城洪武二十年建周圍四里四門東曰鎮海西曰清平北曰

仁和其上各有樓趙州土城弘治二年按察副使其教場在西門外

十餘丈大羅衛城弘治七年築周圍六百七十九四門東曰迎暉西曰西成南

曰永安北曰柔遠

### 驛堡

洱西驛在府治南洪武三十五年建德勝關驛舊名河尾驛在

十五年建西嶺驛在趙州台崖甸雲南驛在雲南縣

五里鄧川州驛在州南八里洪武十八年建下關堡在德勝驛在

年建漾備堡在下關西正統六年建白崖堡在雲南縣西

建雲南堡在雲南縣南洪武十六年建普淵堡在雲南驛東南

俱洱海衛

哨戍

槽溪哨有二在塘子鋪前民哨大理府軍哨大理衛赤佛哨在趙州

豬哨在青龍前石坡哨在定乾每子哨在三營川正

理衛官軍馬子巷哨在浪穹縣西南八十里鳳羽山弘治十六年建浪穹縣民

### 鋪舍

府前鋪在府治右陽和鋪在府城南十里陽南鋪在陽和城南十里新城

鋪在府城北十五里作邑鋪在新城北十五里峩峩鋪在作邑北十五里

波羅傍鋪在峩峩北十五里母猪崗鋪在賓川州南三十里俱太和縣州

前鋪在趙州前湯真鋪在州治南十五里定西嶺鋪在州南六十里加

買鋪在州東南一百里青龍鋪在州南十五里四德勝關鋪在州北三十里

十腰會鋪在州西南七十里煉場鋪在州西四十五里羅摩鋪在州

西南八彌只鋪在州西南百五十里俱趙州縣前鋪在雲南波

正德

雲南志卷三

十一

志

犬鋪

在縣南八里

清湖尾鋪

在波犬東南三十五里

沫滂鋪

在雲南驛

東二里

水盤鋪

在沫滂鋪十五里

矣江鋪

在縣治西二十里俱雲南縣

州

前鋪

在鄧州治左

寺寨鋪

在州北十五里

渠便鋪

在鄧州驛前

縣前

鋪

在浪穹縣前

烏頭門鋪

在蒲陀峽左

應山鋪

在縣東十五里靈應

山温泉鋪

在縣東南三十營中

好樹鋪

在縣東北四十里

鳳

羽鋪

在縣西三十里巡檢司前

韭益鋪

在縣西一百五十里下江嘴地界

黃連

場鋪

在縣西二百里箭桿場界俱浪穹縣

州前鋪

在州治前

箐口鋪

在州西南

四十里

白羊鋪

在州西北三十里俱賓川州

關梁

龍首關詳見龍尾關同上萬箐關在鄧川州東三十里天順間土官知

州阿羅平關在浪穹縣西三十里鳳羽迎恩橋名一

黑龍橋在下關城外跨洱海下流當湍急之處舊

為木橋以渡往來每遇狂風搖撼行者惴惴止統

間知府賈銓倡衛士謀固之址石以六釀洞以五

橫址以不墜木以石為長九百尺有五十濶視長

殺什之八兩傍為欄楯雙鶴橋在府城南橋獅子

如長之數民甚便之雙鶴橋柱立二銅鶴獅子

橋在府城外成義橋在府城南五里成化間知府李

馬自然七里橋在府城南七里弘治宣化橋一名

重在獅子橋北屢圯於水作邑橋在作邑鋪僧人募

弘治十年知府許坦建

永安橋在趙州南門外弘治二年署太平橋在趙

州事楚雄府同知陳寶建

正德

二月廿五日

十三

志

成化二年建儀鳳橋在趙州西門外矣江橋在雲南縣西八里

板橋在雲南縣南二十五里大板橋在雲南縣南二十五里德源橋一名

寺寨橋在鄧川三道橋在鄧川進寶橋一名

銀橋在鄧川州東十里橫大木跨彌首江為長四丈以強闊殺長之三青索鼻橋在鄧

川州東青索通濟橋在浪穹縣十里鼻巡檢司前通濟橋弘治三年建

### 臺榭

五花樓在府治西唐大中十年南詔券豐佑所建

上可容萬人元世祖征大理時駐兵樓前至元二年嘗賜金重修前有宋高國公輔政碑僧子雲撰

文樓鼓樓在府城鐘樓在鼓樓西俱致齋堂在府今廢內大街鐘樓洪武間建

昌祠之右正統五年知府賈銓創建為屋四楹繚以周垣而尚之以門春秋有事於文廟則先期致齋其間

### 祠廟

城隍廟

在城中景泰元年重修

社稷壇

在府治西

風雲雷雨山川

壇

在府治東

厲壇

在府治北各州縣俱有

點蒼山神祠

在府治西中峯

下南詔蒙氏封山為中嶽立廟祀之

關王廟

在府治西南段氏特建洪武中大理衛重修其

傍有馬

應國安邦廟

在城北所祀未詳其人然有禱輒應

文昌祠

學西正統間

旗纛廟 在府城西門外教場每歲霜降軍衛祀之洱海大羅二衛

俱有

昭應育物土主廟

在城北摩用里蒙氏時建

又有西  
海神祠  
在洱海北南詔異年尋復歸  
不復叛之意  
洱水

龍神廟  
在洱河西濱蒙氏時  
建鄧川浪穹俱有  
儒風廟  
在趙州北唐

南詔携儒生姓張者歿  
於此後人立廟祀之  
靈昭祠  
在玉局寺後蒙氏

歿於此蒙學士  
建峯廟  
在趙州治東南蒙氏時有  
嬰泰立廟祀之  
東川人趙康居此歿後土

人立廟  
惠康廟  
在浪穹縣南四  
興慈廟  
在浪穹縣

祀浪穹  
羅浮廟  
在浪穹縣北茨充村  
仁慈廟  
在賓

西蒙氏時建有靈  
葛廟  
在賓川州東昔諸葛武  
異至今祭祀不絕  
侯南征駐兵於此弘治

八年  
建

### 墳墓



萬人塚

有二一在趙州西二十五里唐鮮于仲通及李泌之敗死者二十餘萬閣羅鳳曰天

子致討兵士何辜遂歛屍塋之其塚如山一在府治西南弘聖寺後本朝靖遠伯王驥征麓川時

官軍物故者叢塋於此段平章墓在崇聖寺後

古蹟

太和城

在府城南一十五里南詔細奴邏自蒙舍川徙太和城即此

羊苴咩城

在城北自蒼山麓直抵洱水城廢州在蒙氏時喜賧有九重異牟尋自太和徙此

四十里元立喜州後省綠玕磨石在府城西北三入太和縣今喜賧是也

潤口巨石巍然上有浮屠閣相傳撫運碑在五花昔有人於此降伏羅刹以石鎮之樓前昔

鄭買嗣立高氏改刻高公輔政碑蒙國大詔德政碑在太和城蒙

正德

雲南志卷三

十一

志

唐歸吐番揭碑國門明不得已而叛曰後世子孫容有歸唐者若唐使者至可指碑澡後吾罪天

橋又名石馬橋在龍尾關西洱河下流有石長丈餘橫跨於水狀若橋然容水之峽僅可七尺餘

兩傍巨石扼平雲南碑在點蒼山下元世祖征南塞人莫敢行平雲南碑駐蹕之地後寺廢碑尚存

今教場即其舊址元翰林碧玕石在夏雲龍泉二學士程文海撰文見後

巖之上自下望之其大如盤每旭日初曠經坡在出蒼碧可愛欲取而不可得溪因是名曠經坡無

為寺左闊數百步土色紅經年不石耳竅在龍首生草木相傳以為唐僧驪經之處

有竅深不可測土人相傳患白崖城在趙州東南耳疾者以海肥納其中可愈

有十驗此其一也夷語謂州為驗元置鐵柱在九千戶所至元間改建寧縣尋省入州

十里白崖甸郭松年大理行記曰白崖甸西南有古廟中有鐵柱高七尺五寸徑二尺八寸張樂進

求創立蒙氏第十一主景莊王重造題曰建極十三年壬辰四月庚午朔十有四日癸丑鑄土人歲

歲貼金其上號天尊柱四時享祀文案洞城在趙

有禱必應或以為諸葛所鑄非也

南七十五里舊白崖險約高一丈其上平坦周圍三里許昔蒙氏時張樂進求所居之城今遺址尚存

蔓神寨在州東北十五里許地勢三面陡絕建

寧廢縣在白崖川元至趙州唐石佛在趙州東北石

刻為佛像約高五六丈相傳鏡州城在雲南縣治

唐時李宓征西洱河時所刻

郎等六縣後廢今名地符石在雲南縣西二十五

雲南土城遺址尚在地符石上有篆文如印

人不敢踐力士營武侯曾駐兵于此寧北城在鄧州北三

十德源城在鄧州治東十里蒙氏時鄧賧詔妻

慈善慈善堅執不從誓曰一女不更二夫遂築此城以自守蒙氏遣兵攻之不克後慈善卒蒙氏嘉

其節因號石洞三丈潤二丈餘深一百五十步中德源城

有石笋下鄧川羅舊址在州北會真寺前鳳羽廢垂如佛像

縣在鄧川治北三十里元世祖率玉泉崖在鄧

治北三里懸崖立高二丈餘左畔有一圈紅色徑尺餘宛若日精右畔有一圈白色徑尺餘宛若

月精至石乳崖在蒼山現佛峯北有懸崖高數丈今不變石乳崖液累累相傳高智升初生毋棄

其下乳滴入其口其家石城在浪穹縣治東靈應異而牧之長為段氏相石城山下施浪詔施欠望

所築遺龍馬洞在浪穹縣蒲陀啞澗內其深三營址尚存龍馬洞莫測石壁上有馬跡

在浪穹縣治北蓮花山昔晉頽篤負固本朝征南將軍傳友德沐英常茂三將軍同駐兵于此

大羅古城 在賓川州西北諸葛武侯築此以駐兵至今遺址并刻石猶存

官蹟

本朝楊節仲 襄陽人 李繇 陝西西安人 賈銓 邯鄲人 劉烈 江西人

干璠 嘉興人 李遜 江西南昌人 朱讓 江西星子人 周易同 湖廣石首人

蔣雲漢 重慶人 劉懷經 四川富順人 馬自然 四川內江人 吳

文陵 江西廬陵人 許坦 福建閩縣人 徐綱 四川寧遠人 吳晟 江西陽人 俱

知府鄭祥 合肥人 賴鎮 陳定 邳州人 俱大阿這 鄧州人

阿子賢 這子 阿昭 賢子 阿驥 昭之孫 俱本王諫 湖廣道州人

人余正 湖廣應城人 祝玠 浙江山陰人 蕭澄 江西泰和人 胡

正德

雲南志卷三

十七

志

伯定四川德陽人 吳光祿江西南城人 周憲時敏湖廣安陸州人

進士

楊榮世華太和縣人 楊斌彥質太和人 楊春子元太和人

進士御史陞江 楊斌彥質太和人 楊春子元太和人

楊締宗武春之子 楊繹宗嗣締弟

廣西右 杜亨時泰太和人 張

正中立大理衛人 楊傑憲夫鄧州人 楊仲倫宗

太和人 楊傑憲夫鄧州人 楊仲倫宗

京李華 趙弼廷直太和人

# 臨安府

江府界

光緒  
廣西府界



臨安府

東至維摩州界

東南抵

寧至南

吳興縣界

# 地理圖

甲午年

北至

楚  
雄  
府  
界

禮社江

安縣

石屏州

德學

西至元江府界



納樓長官司

芒德長官司

野峯長官司

漢慶長官司

石龍長官司

西南抵

江蘇水如而所

界州遠



雲南志卷四

志四

臨安府

東至維摩州界二百四十里西至元江府界一百八十里南至寧遠州界六百八十

里北至澂江府界二百里東北到廣西府三百里東南到交趾水尾縣八百五十里西南到祿

谷寨長官司三百八十里西北到楚雄府五百八十里自府治至布政司四百三十里至應天

府七千五百里至順天府一萬九百九十里

建置沿革

禹貢梁州之界天文井鬼分野古句町國漢置句

町縣屬牂牁郡蜀漢屬興古郡晉二郡俱屬寧州

唐為羈縻牂州地屬黔州都督府天寶末沒於南

詔蒙氏置通海郡都督府宋時大理段氏改爲通  
海節度尋改秀山郡後復爲通海郡阿剌部蠻居  
之元憲宗時內附置阿剌部萬戶至元初立臨安  
元江等處宣慰司兼管軍萬戶府後改爲南路總  
管府尋改臨安路置分省至元二十一年改宣撫  
司二十二年改立臨安廣西元江等處宣慰司  
本朝洪武中歸附改爲臨安府徙治建水州領州四  
縣四長官司九

建水州

附郭唐時爲烏麼蠻地舊在本路之南近  
接交趾爲雲南極邊治故建水城古稱步

頭亦云巴甸元和間蒙氏始城之每夏秋溪水漲溢如海夷謂海為惠劇為大故名惠劇漢語曰達水歷趙揚李段皆仍舊名段氏時為此麼蠻首劇所據元初內附置建水千戶所屬阿楚

萬戶至元中改為建水州屬臨安路本朝因之編戶八里

### 石屏州

在府城西五十里蠻曰舊忻漢語林麓也唐時其地有澤曰異龍湖內有三島烏麼

蠻始居一島築末東城宋時阿楚蠻奪據之開地得石坪平方五里聚為居邑因名石坪邑後

訛為屏元至元中改邑為州屬臨安路本朝改曰石屏州編戶八里

### 阿迷州

在府城北七十里蠻云阿審訛為阿迷元初歸附立阿審萬戶府至元初隸南路總

管府大德中直隸臨安廣西元江等處宣慰司本朝立為阿迷州及改今屬緬戶一十二里

### 寧州

在府城東北一百八十里漢為益州郡地晉梁為南寧州地唐初析置西寧州貞觀中改

黎州天寶末沒於蠻獯浪曠夷語謂身龍也步  
雄部蠻吐麼徒攝之步雄部後屬巽蠻酋阿幾

以浪曠割典寧酋豆圭政寧部元憲宗四年內  
附置寧部萬戶後政寧海府至元中政寧州隸

臨安路舊領通海嶧峨西沙三縣西沙在州東  
寧酋世居之其裔孫西沙築城於此因名西沙

麓後以西沙縣省入州  
通海嶧峨改今隸州仍舊編戶七里  
本朝又以

通海縣在府城東北一百五十里蠻云阿楚又  
云阿赤又云尼即蒙氏立為通海郡段

氏政秀山郡復立通海郡元初置通海千戶隸  
善闡萬戶至元中改為縣隸寧海府廢政屬

臨安路為附郭縣後又割隸寧州  
朝徙府治建水州改縣隸府編戶二里  
本

河西縣在府城西北一百八十里把麓湖之南  
唐初於姚州之南置西宗州領三縣河

西其一也天寶後沒於蠻為步雄部後阿楚蠻  
易渠奪而居之名其地曰休臘元憲宗六年內

易渠奪而居之名其地曰休臘元憲宗六年內

附即阿焚部立萬戶休照隸之至元十三年改  
為河西州屬臨安路後改為縣本朝因之編

戶四里

嶧縣

在府城西北二百六十里河西縣西北  
接滇池漢為益州郡地晉屬南寧州唐

時為嶧狝蠻所居名嶧嶧部阿焚蠻酋逐嶧  
援其地元初其孫阿次內附以其部立千戶至

元十三年改為州領邛州平甸二縣二十六年  
降為縣併二縣為鄉屬臨安路尋割隸寧州

本朝改今屬  
編戶七里

蒙自縣

在府城東南一百五十里南鄰交趾西  
接建水縣境有山名目則漢語訛為蒙

自上有故城白夷所築下臨巴甸南詔時以趙  
姓者守其地至段氏時為阿焚蠻所有元初內

附尋叛平之置蒙自千戶所隸阿焚萬戶後改  
為蒙自縣隸臨安路本朝因之編戶一十五

正德

三官南志卷四

三

志

里

納樓茶甸長官司

在府城西南一百八十里蒙氏為茶甸元初置千戶隸阿

審萬戶至元中改隸善闡宣慰司後分為二千戶隸雲南行省尋改隸臨安宣慰司又改納樓

茶甸 本朝改

長官司隸本府

教化三部長官司

在府城東南三百五十里蠻云強現漢訛為教化三部強

現牙車三部酋也元隸王弄山後立強現三部直隸臨安等處宣慰司後屬強現四部本朝

改長官司 隸本府

王弄山長官司

在府城東南二百五十里元良言牙征交趾路經阿迷立大小

二部 本朝改 長官司隸本府

虧容甸長官司

在府城西南一百四十里舊鐵容甸部元至元中歸附撥隸元

江路地下濕上熱多瘴癘常以安置有罪之人 本朝政長官司隸本府

溪慶甸長官司

在府城西南一百五十里舊七溪溪慶甸部酋名賀璫漢訛為

和泥本一部後蠻酋官挂兄弟分為三部溪慶甸部其一也元置軍民副萬戶隸雲南行省後

復罷副萬戶屬元江路本朝政長官司隸本府

思陀甸長官司

在府城西南二百五十里舊為官挂思陀部初管落恐溪慶二

甸後不相服分為三元置和泥路隸雲南行省後屬元江路 本朝政長官司隸本府

左能寨長官司

在府城西南二百三十里舊為思陀甸寨後不相服改左能寨

本朝置長官司

隸本府

落恐甸長官司

在府城西南二百里舊為作溪落恐部屬思陀甸後不相服元

置軍民萬戶隸雲南行省後屬元江路本朝改長官司隸本府

安南長官司

在府城東南一百九十里本阿楚蠻所居地舊名褒古後名捨資元至元中置捨資千戶後以其地近交趾改安南道防送軍千戶屬臨安路本朝改長官司隸

本府

郡名

黎州

唐名寧州志

臨安

元名

山川

判丈山

在府城南三十里高千餘仞中有三峯出如筆架人謂之筆架山又謂仙人



昔大理段思平外舅樊判居其上因名有祠在馬  
舊有洞出銀今礦苗斷絕本朝王景章有判山

詠月歌  
見後  
**連雲山** 在府治南二十里四  
時常有雲氣故名  
**寶山** 在府治西南二

里相傳此山夜有光  
如火產石如寶故名  
**象山** 在府治南五里  
其形如象故名  
**石巖山**

在府治東十五里山麓有洞異龍湖濫  
江諸水至此入洞復出流入阿迷州  
**捧印山** 在府

治東二十里有石如印在  
山之嶺俗云仙人捧印  
**矣和坡山** 在府東南判

高可十餘丈林壑  
之美宛然如畫  
**馬鞍山** 在府治西北五里  
其形如鞍故名  
**火焰**

**山** 在府治西北十里土有硫  
黃氣有疾者卧其上即愈  
**豐山** 與火焰山相連  
土地肥沃草木

茂盛民居其間  
多富足故名  
**黑冲山** 在府治西北四十里雲黑  
樹暗經年不霽多瘴瘴人

不敢  
往  
**落榮山** 在府治西南三里其土香美  
作餅炙熱可食  
燒婦嗜之  
**乾陽山**

在石屏州北五里高可五百餘丈上有不如綿亘二百餘里迴旋起伏佳木蒼翠山麓有乾陽

龍祠歲旱禱之即雨菜玉山在石屏州東一十五里鍾秀山在

屏州南二十五里高三百餘丈綿亘百餘里中有紫石可採為硯其西北有寶山如圓珠萬松

山在寧州東九里麓盤頂登樓山在寧州東南二

步嘗有翠鳥飛集有葉落池中鳥即去

昔蒙氏封為東隅之神有祠在馬山形烏充山在

迷州東一十五里又名祿豐山在阿迷州東南五

東山嘗有鳥飛集其上在州西北一百八十里傍

乃土官舊寨也蓬和山在州西北一百八十里傍

祿豐雖異處然皆形連勢諸葛山在三里昔諸葛亮

南征註兵於此秀山在通海縣南六十里又名青山列翠

而清飲之令人肥白其螺髻山在河西縣西五里

麓有秀山泉亦清美塔一座高丈許塔前有清水一池寬

然峯頭有石塔一座高丈許塔前有清水一池寬

丈許內有萼菜螺螄四時不竭每晨有白雲覆其上

上祿溪山在河西縣東北龜山在嶧峨縣治東

則山在蒙自縣西三十里外舉目則見故名羨哀山

在蒙自縣東九十里上多石筍絕頂平地千頃中有三池水草四時不枯竭最宜牧放

山在納樓茶甸長官司西南八里山半恩陀山在

陀甸長官司治東山頂波些山在教化三部長官

正德

二

北嶺在府治北三十五里約高五百餘丈碧玉峯

在寧州北五十里巖石磷磷下瞰撫仙湖波光涵浸如碧玉上有碧玉神祠傍有石如懸鐘又名石

鐘龍川在寧州北五十里路居鄉源發甸頭山澗中澗可七尺灌溉之利甚博北流注撫仙

湖建水在府城西廣五瀘江在府城南源自石屏里今湮塞過半

迷州南為樂炭曲江在府城東北九十里源自新河入於盤江與州晉廟村由嶧峨縣石屏

州會諸水至河西縣界入建水禮社江在府城西州境為曲江而東匯于盤江

入納樓茶甸界為祿豐江經蒙自縣婆兮江在寧州為梨花江東南注於交趾清江水

六十里源自激江撫仙湖經祿單江在河西縣西州境匯於婆兮甸入盤江

沾夷江源自新興流合流江在嶧峨縣南一源自經縣境東入於曲江

州俱至本縣合  
流于曲江  
虧容江  
在虧容向長官司西五里  
源自元江入境東經車人

寨出寧  
遠州境  
落矣河  
在石屏州西八十里源自  
元江府入境出虧容甸  
樂蒙河

源自異龍湖至建水為瀘江而西來  
高河  
在寧州  
曲折繞於州前東過半舍而入盤江  
東四里

圍山頂上周三百步久雨不溢旱不涸昔  
魯部河  
有人盜水灌田而風雷輒至後不敢犯

在教化三部長官司西南三十里  
異龍湖  
在石屏  
源自禮社江經司境入梨花江

湖有九曲周一百五十里土人尊之曰海中  
有三  
島小島曰孟繼龍有蛇虫人不可居昔蠻酋以有

罪者流此中島曰小末東大島曰和龍漢人名通  
曰水城蠻酋立城其上四面皆巨浸流為瀘江通

海湖  
在通海縣北三里源自河相傳昔水滂不通有

僧于縣治東北石筍叢立處以杖  
蓮花池  
在府治  
穿穴洩其水因名通海詳見仙釋

正德

雲南志卷四

二

志

里清澈如鑑每  
夏花開如錦  
**温泉**有九一在府治東北三十五里香林寺山下泉温而清每

春暮郡人浴三日乃歸謂之祛時疫一在建水州治北曲江村水沸如鼎人不敢近傍有凉泉成化

間知州王恕於温泉流出百步處甃池受湯注以凉泉構屋覆之以便浴焉一在石屏州南三十里

相連有五塘每歲春月州人有疾者皆往浴焉一在寧州南二十里許礬山之麓池闊二丈上有一

石垂如象鼻鼻有兩孔浴者出入兩間蔽內外其水清温不甚熱久浴可愈沉痾中有異木不朽又

有文石白沙布於池底梳之不濁一在阿迷州西南四十里泉傍有石洞數丈可容百人以上有干霄

之木一在通海縣西百步一在河西縣西四十里碌碑河遺佛光山下一在岢嵐縣香栢古祠之右

一在蒙自**白龍泉**在府治西北上跨以橋其水灌縣南五里**白龍泉**在府治西北上跨以橋其水灌

即雨其東北有甘**靈泉**在寧州治西其深莫測謂有龍物潛焉**新生**

泉

在通海縣東一十里可灌田百畝

龍華泉

在蒙自縣廢龍華寺內相傳有靈物潛其

中歲旱取水

玉潔井

在府之東味甘如玉潔

大小龍井

在石

屏州治西二井相鄰合流入于異龍湖

通井

在寧州治南水甚潔即旱不涸

火井

在阿

迷州東北三十里其水溢出于田常有煙氣投以竹木則火燃夜則有光井傍石亦常熟蓋莫能究

也其然石屏湖

記有

### 形勝

為滇上閩

桂香樓記

邊徼重地

指林寺記

北抵澂江西連楚

雄郡志南隣交趾為雲南極邊

建水州志

廣西都會之地

同鐘秀乾陽控扼前後異龍落矣縈帶東西

俱石屏州

志前控通海後引澂江寧州山比金城水如玉玦

阿迷州志山環水抱建水州志群峯田環一水羅帶王景常記

土產

金南安長官可出銀達水州判山蒙自縣判銅寧州鐵河西

嶧峨二嶧縣寶巖俱出錫蒙自縣箇鉛各銀場墨通海縣出高降者勝微墨

香州阿迷出紫檳榔即馬金囊安勝沉香即紫檀香鱗

蛇膽安南長官司出蛇長丈餘四足有黃鱗黑鱗能食鹿春冬在山夏秋在水土人殺而食之

取其膽治牙疼解毒藥黃鱗為上黑鱗次之三柰子茯苓常山

當歸 黃芩 厚朴 枳實 茶 波羅蜜 草



菓 芭蕉實 方竹 莎羅花俱本府出 黃蘗 防風

羚羊俱阿迷州出 木香 鄧花 薔薇 紫石可為硯俱石屏

州葛根 鷓鴣似家鷄而尾短 升麻俱寧州出 紫榆木建水州出 糖

納樓 容甸 出

戶口

戶 一萬六千 一百一十九萬三千 一百八十八口 一百二十二

田糧

田 官民田地一千六百五畝 夏稅小麥正耗一千 十二頃八十二畝 三分糧 一百九十一石七斗

二升二合八勺 秋糧米正耗一萬四千 六百九十四石五斗五升五合三勺五抄

正德

二雲南志卷四

7

志

屯田

南庄屯

在府治東北三十里

西庄屯

在府治西北一十五里

黑冲屯

在府

治西北四十里

曠野屯

在府治北五十里

洞口屯

在府治東十里

石屏屯

五畝屯

左角屯

俱在石屏州

曲江屯

在建水州曲江鄉

梅冲

屯

在石屏州東四十里

寶秀屯

在石屏州寶秀村

黑泊屯

在蒙自縣西北三十

里海外屯

在通海縣西北五十里

碌碑屯

在河西縣

前所屯

所屯

俱在寧州東南

高茶屯

在寧州西浣江上

浪廣屯

在寧

州西舊州界俱廣南樹

牙口屯

蘆蓆衝屯

鉢孟屯

俱在寧州

易富鄉雲南前衛右所

風俗

士俗質野

郡志士俗質野民性愚傲幾變二種為最盛

採獵為業

雲南志居

村落者名為蒲刺形醜而性悍短水跣足首挿雉尾身佩甲兵以採獵為生業獲禽多者稱為同類

之最也 以貝交易多積為富郡志俗尚詩書郡治之近山水明秀

所生人物俊偉者多家有詩書吾伊之聲相聞而科貢前後不乏前儒士張景雲有詩云一方總號

詩書郡六詔 咸稱禮樂邦 捕魚為生居水濱者名裝表蠻非焚非費不務農稼惟好捕魚

得即食之以此為生 婚禮近古近州而居者多楚無求於世建水州志人而嫁娶之期率

用暮夜蓋亦有古者婚 禮之遺意焉石屏州志 民尚氣節居於州之近者家習詩書人知

理道以氣節相尚而耻為汙下之事 其仕於外者性往有庶介忠勇之稱 秀民知學阿迷

正德

卷四

十

志

州民間之俊秀者亦入學從師  
 受經取科貢而風化其漸美矣  
 食餌致敬州中土  
 時節往來以白粳米炊為軟飯  
 之若半月然盛以瓦盤致饋親厚  
 以爲禮之至重  
 俱阿迷  
 州志 鷄酒致見  
 居於山林村落者多夷羅凡見  
 酒以將其敬鷄之大者則頭向前  
 酒貯以壺亦不過數盃其禮雖薄  
 亦有執贄相見  
 之意寧州志已上  
 風俗各州縣多同  
 群蠻雜處  
 山林刀耕火種喜則  
 人怒則獸無有恩義一言不合則  
 死則以財物償之其相讐殺乃其  
 本能懷柔唯董之以  
 威庶可惜服舊志

### 公署

### 臨元道

在府治北  
 洪武間建  
 成化間兵備  
 居之今仍舊制為道  
 各州縣俱有  
 兵備分

司 在府治西北永樂二年建舊為察院初臨安無  
兵備成化十三年巡撫都御史王恕始奏添設

初居臨元道成化二十一年副使劉肅遷此弘治  
十三年兵備副使王一言重建庭堂宏敬基池清

麗繚以磚垣固以重屋誠一布政分司 在府治西  
方之壯觀也正德二年裁董

俱有府治 在城中立政街洪武十五年臨安平徙置  
建水州舊治佛寺二十五年通判許莘建

內有經歷司照磨所司獄司萬盈庫架閣庫其廣  
齊倉稅課司陰陽學醫學則散置於府治傍近旌

善申明二亭在府門外左 建水州治 舊在城西門  
右王景常有新建府治記

年知州張子原徙置城中府治東南內有吏目廳  
所領有曲江巡檢司則在州東北一百里曲江村

石屏州治 洪武十六年建內有吏目廳所領有寶  
秀巡檢司稅課局河泊所寶秀鐵冶所

寧州治 舊在仁善村洪武二十三年徙置古西沙  
縣東南內有吏目廳先是土官掌州事弘

正德 上 二 志

治十七年巡撫都御史陳金奏添派流官知州掌印  
管事土官專巡捕正德三年流官知州裁革所領

有甸苴巡檢  
阿迷州治洪武十六年建內有吏目  
司河泊所洪武十六年建內有東山口巡檢司

通海縣治洪武二十五年建內有典史廳其大豐  
倉稅課局河泊所陰陽學養濟院則散

置於縣  
河西縣治洪武十八年建內有典史廳前  
有鼓樓所領有曲陀巡檢司河

泊  
蒙自縣治洪武十五年建內有典史廳所領有  
箐口關巡檢司在縣南六十里先是

土官知縣羅羅人祿勝朝京師准世襲至弘治間  
兄弟爭官各相讐於是巡撫都御史應城陳金奏

除流官知縣  
習峨縣治洪武十四年建內有典史  
廳前有鼓樓其中明旌善

以任縣事  
二亭養濟院在縣之左右所  
領有羅興衣二巡檢司  
臨安衛在府治東太  
和街洪武十

五年建內有經廩司所領有鎮撫一左右中前後  
中左千戶所六各領所鎮撫一百戶十其前前後

右二所守  
禦通海  
九長官司  
俱無公署凡有公私事  
各於土官所居寨治之

### 學校

### 府學

在府治西元平章王維勤創建  
本朝洪武十六年重脩二十二年通判許莘始大其規模

正統八年知府徐文振重脩十四年通判彭善道又拓其基成化十五年知府薛昌又新之弘治九年副使李孟暉知府陳茂益施營治之功東為文廟翼以兩廡象祀聖賢儀以戟門表以櫺星西為

明倫堂翼堂左右為進德脩業日新時習四齋前則重之以門後為尊經閣為學官廨宅左右齋之外則諸生肄業號舍先是搃星門外為民居所逼副使何純始市而池之舊基窄狹斜缺副使王一

言始恢拓方正而大施脩繕務極宏壯其四周樹其內外巍然煥然倍蓰舊規甲于列郡是役也

一言實勞馬後僉事朱儀繼績異之而知府王資良同知馬謙推官陳瀚咸效其力此外又有射圃

正德

正德

正德  
卷四  
十一  
志

園有觀德亭則馬謙所脩各州縣石屏州學在州治東

元至元間建洪武二十二年重寧州學在州治東

建正統間通判彭善道重脩阿迷州學在州治東洪武二十七年建正統

知州張通海縣學在縣治南洪武二十五年即僧

提學副使彭綱行部至縣乃命脩之於是知縣余

人俊隱覈在官之財呈允當道重建大成殿十八

年僉事朱儀又以聽河西縣學在縣治東元泰定

訟束金之餘佐其成峨嵋縣學在縣治東洪武十五年

# 城池

在縣治東南洪武二十七年建

蒙自縣學



臨安城

洪武十五年春都督金朝興築土為城洪武二十一年指揮萬中始固以石周遭六

里一百八十九步有四門東曰迎暉外有迎恩坊南曰阜安西曰清遠北曰永貞上俱有接西門外

有教場通海禦城洪武十五年建周遣二里三百二丈五尺有四

門東曰太和南曰迎薰西曰慶豐北曰鎮海上俱有樓東門外有教場

驛堡

新建驛

在府城東迎暉門外草站曲江驛在曲江村洪武十四年建隸本府

元年建隸寶秀驛在崇德鄉洪武十年建隸石屏州阿迷驛在豐鄉

景泰七年知州胡矣馬洞驛在阿迷州東八十里中隸阿迷州

重羅怠驛在阿迷州一百八十里天通海驛在通順三年知州姚訥重建

正德

二

二

二

東洪武十六  
年建縣本縣

### 哨戍

南床哨

成化十四年兵備副使何純建水州民兵

定臨哨

副使何純建臨安衛

官軍黃土坡哨

臨安衛官軍

三轉灣哨

建水州民兵

石子坡哨

有二軍哨臨安衛民  
哨建水州民兵

木香橋哨

紅土坡哨

沙

壩哨

梅子箐哨

俱臨安衛官軍

石崖哨

有二軍哨臨安衛民哨寧州

路納哨

寧州民兵

黑箐哨

紅水塘哨

杉木哨

黑泥坡哨

筇舊哨

嶧縣

沙劄哨

有二軍哨臨安衛民哨建水州

倘甸哨

有二軍哨臨安衛民哨蒙自縣

梭羅庄哨

建水州

芭蕉哨

蒙自

縣  
箇舊哨有二軍哨臨安衛民哨蒙自縣烏谷哨有二軍哨臨安衛民哨蒙自縣

松林堡哨有二軍哨臨安衛民哨蒙自縣安邊哨有二軍哨臨安衛民哨阿迷州

鎮遠哨臨安衛官軍新興哨 永安哨 阿馬者哨

紅菓哨 永寧哨 下渡哨俱阿迷州民兵盤江上渡哨

建水州民兵中渡哨臨安衛官軍大石洞哨有二軍哨臨安衛民哨納樓長

官休冲哨臨安衛官軍獨樹堡哨有二軍哨臨安衛民哨石屏州

鋪舍

府前鋪在府治前白鶴鋪在府治東一十里南床鋪去白鶴鋪二十五里

阿卜鋪去南床鋪四十里青花鋪去阿卜鋪十五里曲江鋪去青

正德  
三  
十四  
志

十五里 馬柯鋪去曲江 甸尾鋪在府治東 龍泉鋪去

尾鋪三 梭羅鋪去龍泉鋪 沙劄鋪去甸尾鋪 板橋

鋪在府治西北 總鋪在州南 瓦屋鋪在州東 獨樹

鋪去瓦屋鋪 海東鋪去獨樹鋪 休冲鋪去海東鋪

寶秀鋪去州西 近站鋪去寶秀鋪 州前鋪在

前義廣鋪在州西南 甸苴鋪在州北 石崖鋪在州

十里俱 阿迷鋪在州前 市坪鋪在州西北 赤水塘鋪

在州西北 龍橋鋪在州北 阿末者鋪在州東 矣馬

六十里 洞鋪在州東 傍甸鋪在州東 木瓜鋪在州東



其頂年衍中有其泉三十八穴四面

伽羅關

在嶧縣

西南十里抱茂林葱翠永樂間立

景泰間建興衣關

在縣北弘治

樂十八年交趾永納良山關

在納樓西南路通交趾

何純 立 箐口關

在曲江村永 迎恩橋

統間易以石長二丈廣五尺上覆以屋有灑江橋

在府南一里宣德四年建跨灑江之水固墩以石

者十斷水以洞者九續穹於墩延路于橋長一十

二丈廣五尺上覆以 泰安橋

城北九 飛虹橋

衣橋

北一十五里跨白龍泉之流成  
化十七年建御史王璟有記  
登瀛橋在府西南

建有**百花橋**在府治南山無垢寺前又岸桃李芙蓉諸花四時開放故名天順丁丑建

**玉虹橋**在建水州西南一十五里長四丈廣一丈二尺跨瀘江之流天生橋在

南梭羅庄哨其水潺湲四時有聲有長石跨流成橋故名**落矣橋**在石屏州西

鄉長一引有半濶一丈許跨於落矣河上又有小橋在州之東石橋在州之北通遠橋在州之西

**通儒橋**在寧州學右跨半池中流**溥利橋**在通海

里弘治**永濟橋**在通海縣東一百二十步

正統間造弘治二年**雲濟橋**在河西縣

治三年重脩**指南橋**在河西縣南二里弘治二年  
來行**桂峯橋**在嶧縣南五里**宜民橋**在蒙自縣東

正德  
桂峯橋  
宜民橋  
志

景常有碑長橋在蒙自縣東十里鋪邊春夏水泛行人以舟渡秋冬則由橋橋長十五丈天順

三年建

### 臺榭

### 藏書閣

在府學明倫堂後前知府賴英所建而惠以經史諸書藏於上焉今為尊經閣

### 宣堂

在府治後知府陳禮所建翰林侍讀學士王直為記居敬堂在臨安衛之後指揮

同知萬賓所建翰林脩撰陳循為記

### 吏隱亭

在兵備分司弘治十四年副使王一言建實

### 山亭

在城東五里舉人柴倬建讀書臺在府學後前學士王景常都御史韓宜可謫戍

臨安于此讀書大興樓

在河西縣下敬坊天順間典史衛綱建懸大鐘於其上遇有緊急事

鳴鐘聚眾常時不壇學



祠廟

城隍廟

在府治東

社稷壇

在府治西

風雲雷雨山川壇

在府治南

厲壇

在府治北各州縣俱有

諸葛祠

亮征南中至此威信所加蠻皆心服去而

思之為立祠焉通海縣亦有諸葛祠

旗纛廟

即今東城譙樓設軍牙六纛神牌於內每歲霜

降前一日本衛官率屬各戎服迎神於教場內次日祭焉

二賢祠

原在文廟東北成化間訓

導趙子禧建祀

本朝學士王景常都御史韓宜可弘治十六年副使包裕肖其象參政陳宣有記

後兵備副使王一言以地狹隘與知府王資良等市買軍民屋基開其基址徙於極星門之左同知

馬謙重脩完美

關王廟

元時在府治南洪武乙丑指揮王信遷於宣威街蓮花池之西本衛

官春秋致祭各州縣俱有關王廟

東嶽廟

在府城東正統初建龍石屏州亦有東嶽廟

王廟二處一在城西北板橋鋪曰龍泉旬歲旱禱之即雨每歲三月府衛官致祭一在府東南

旬尾土主廟在建成水州治西南一百步永樂初建鋪尾各州縣俱有土主廟詳見雲南府志

聖母廟在建成水州治北三里白塔村 蘭公廟在寧州西南一里初神有保障州治

之驗天順間知州 白馬廟在通海縣東二里元祿安立祠祀之 真

武廟在通海縣城由永樂八年指揮吳善建 螺峯山神廟在河西縣螺髻村元

時建正統間重脩 龜山神廟在河西縣東城村元時建景泰間重脩 吳敬德

祠在石屏州北唐時 秀山神祠段思平建今為祈禱之所 桂峯

祠在嶧城縣南

# 墳墓

董莊愍墓

在府治西門外一里元天曆間葬威楚路知事通海董文彦詳見鄉獻專弘治

五年知府陳義塚在府城西北四里先是臨安無歲垣其四週義塚在府城西北四里先是臨安無

買民地以葬死而無所歸者弘治十六年知府王資良垣其四週構屋三楹扁曰義塚

園在府西門外一里弘治間廷臣奏復舊制於是兵備副使王一言置地一區為之

古蹟

曲江城

在府治北臨曲江有二砌碌石在石屏州一築於漢一築於蒙氏

鹿為砌石為碌其石高七尺左右各一石高二尺以犬逐鹿之狀相傳昔有蠻酋從二犬逐鹿至此

化為石歲旱龍馬蹄石在石屏州西八十里石高禱之亦應

傍有小石四呼為風伯臨安府舊址在通海縣兩師歲旱傳之輒雨

正德

雲南志卷之四

七

一七

海府故址

在寧州西五十里大雄寺傍

西沙縣故址

在寧州西一百六

十將臺

有二一在白鶴鋪前洪武間定遠王沐晟駐兵於此一在府治西北左伯駐兵於此

今臺廢

武石仙跡

在寧州西十里道傍有三石一石類人足一石類視池一石類

綦局相傳昔傍甸洞

在阿迷州治東一百里常有仙人作之有風雷之聲人不敢入

仙

人坡

在通海縣東南二十里箐口鋪每日晨有白沙印數巨人跡在路或掃之及亭午俱不見

明早復然俗謂之仙人跡此理有不可曉者

故元帥府

在河西縣北三十里元時建有

石碑即萬松營也

天生石杵臼

在蒙自縣東三里豬市土人貿易至此皆以為戲可

推而不

風洞

在納樓長官司東二十里風自洞出四時皆然人不敢近

宦蹟

元支渭興臨安江等處宣慰副都元帥段文秀臨安路總管普花臨安

宣慰司同知張立道臨安軍民宣撫使朱寶石屏千戶亨祐千戶

本朝金朝興都督王執寧州衛指揮萬中天策衛指揮世家寶湖廣

襄陽人程子益王庸朱志先陳禮廣東人賴英

江西人宣德府徐文振咸遠縣人劉芳王佐周瑛延

貴州興隆衛官籍進士成化間知府左明善富順縣人薛昌山東歷城縣人陳

義陳晟美宣廣東番禺人進士弘王濟浙江烏程人

王資良四川金堂人瞿霆直隸上海縣人張子原四川牢

謙福建人李善楊敦廣東人李芳廣東人董志潘晉

正德  
三  
志

州人 直隸常 徐景雲 廣東 何石 貴州鎮 張宗簡 王恕

李東蕃 廣東高要縣人 程鳳儀 文冕 貴州赤水衛人 徐浩 陝西

人俱建 顧震 直隸鳳陽人 李華 四川夔州人 任彬 四川蒼蕭

伯璋 江西龍泉人 彭景忠 廣東潮陽人 蔣彛 四川涪州人 王珣 浙江

紹興 閑魯 廣西橫州人 李瓛 江西吉水人 張經 武功中人 楊樊

貴州衛人 俱 弄甥 寧州人 祿慶 甥 祿英 慶子 祿永 英子 祿

安 英次 祿俸 安子 俱土 王韶 貴州衛人 普柱 土 鄭

洪範 黃巖人 張安 四川眉州人 胡中 江西永新 姚訥 江西弋

李圭 湖廣麻城人 杜參 江西豐城人 黃時中 湖廣麻城人 陳源 福建

龍溪人  
黃憲 福建莆田人  
曾昇 江西清江人  
王元 四川重慶人

劉文 山西大同府人  
本府同知端謹有為  
其昭 城縣人  
同聲  
王璣

王衡直隸合肥人  
臨安衛指揮使有才畧能詩畫  
萬福 天錫  
指揮

### 進士

張文禮 寧州人  
永樂進士  
劉楷 本府人  
宣德癸丑進士

羅晟 石屏州人  
景泰辛未進士  
兵部事  
曾瑄 臨安衛人  
天順丁丑

進士刑科  
邢幹 臨安衛人  
天順甲申進士  
羅珣 本府人  
成化丙戌進士  
刑部事  
張西銘 寧州人  
成化乙未

即中廣西桂林府知府  
張西銘 寧州人  
成化乙未  
院經歷四川布政司  
參政  
王璟 達水州人  
弘治

王景 臨安衛人  
成化辛丑進士  
都察院

庚戌進士	張	本府人	弘治	丙辰	喬	通海縣人
監察御史	張	進士	都察院	經歷	瑛	弘治己未
進士	南京	劉	臨安衛人	正		
戶部主事	劉	德	戊辰	進士		

雲南志卷四



# 楚 雄 府

安府界

元謀縣界

東至祿豐縣界

東南抵

元至南



# 地理圖

北至姚

雲南縣界

西至景東府界

西南抵



新昌驛

界府江

雲南志卷五

志五

楚雄府

東至雲南府祿豐縣界二百里西至景東府界三百八十里南至元江軍民府界二

百八十里北至姚安軍民府界一百九十里東北到武定軍民府元謀縣三百二十里東南到

昆陽州易門縣三百五十里西南到蒙化府四百五十里西北到大理府趙州雲南縣四百四

十里自府治至布政司四百二十里至應天府七千五百七十五里至順天府一萬一千二十

里

建置沿革

禹貢梁州之界天文井鬼分野漢為益州郡地晉

咸康中於此置安州尋罷入寧州遂為雜蠻耕牧

之地夷名砮碌後爨酋威楚築城居之因名威楚  
唐貞觀末諸蠻內附置傍望丘覽等州天寶末南  
詔蒙氏閣羅鳳侵砮碌立銀生節度宋時大理段  
氏以銀生屬姚州號此為當筋賧又改白鹿部後  
改威楚郡及高昇泰執大理國柄封其姪子明量  
於威楚傳至其裔長壽元憲宗三年征大理平之  
八年置威楚萬戶府至元八年改為威楚路後置  
威楚開南等路宣撫司於此

本朝洪武十五年改置楚雄府領縣五州二

楚雄縣

附郭唐南詔時為安州威楚縣後為蠻所據宋時大理段氏屬姚州元初置

千戶所至元中改置威州仍立富改為樂二縣尋降為威楚縣省二縣入馬本朝改為楚雄

縣編戶一十里

廣通縣

在府城東七十里古路賧地唐時沒於蠻南詔立為路賧縣元初置路賧千戶

所至元中改廣通縣隸南安州本朝改今屬編戶四里

定遠縣

在府城北一百二十里漢為越雋郡地唐初置西濮州貞觀中改髡州後沒於

蠻爨酋築新城曰耐籠宋時地屬大理元初置牟州千戶至元中改定遠州仍立南寧縣尋改

州為縣省南寧入馬本朝因之編戶五里

定邊縣

在府城西三百一十里唐時為濮落蠻所居地曰南澗宋時為大理舊治所元

於南澗置定遠縣隸鎮南州至元中省入州 本朝復置縣改今屬編戶五里

碯嘉縣 在府城南四百五十里本夷獠地曰鹿初元初置碯嘉千戶後改為縣屬威遠

路 本朝因之編戶一里

南安州 在府城東南五十里本黑蠻所居地寨名摩芻大理時為高氏所據元初置摩芻

千戶屬威楚萬戶至元中改南安州領廣通縣 本朝仍為州而以縣隸府編戶五里

鎮南州 在府城北七十里昔濮落蠻所居川名又舍中有城曰鷄和唐時蒙氏置為石鼓縣

又於沙却地置俗富郡即今州治宋時地屬大理段氏元初置欠舍千戶石鼓百戶至元中改

欠舍千戶為鎮南州及置石鼓定遠縣後省二縣入州 本朝復置定遠縣隸府而州仍舊

編戶四里

郡名

威楚元名

山川

鳴鳳山

在府治西龍廂里相傳蒙氏景莊時曾有鳳鳴於此故名山下有石石有巨人跡長

二尺餘土人為神異

徽溪山

在府城西三十里高可千仞

有泉分三十里合流入于卧龍江其溪箐有與雲雨之靈

赤石山

在定遠縣西二十里

山多赤石林木陰翳延亘二百餘里其東有泉下流為零川

會基山

在定遠縣南四十里

高可三千仞連亘數百里有五十餘峯羣山之脉皆起於此上有會溪關

玉壁山

在定遠縣

東六十里高可千仞望之色如玉壁東有鳳羽山南有易者山北有絕頂峯皆丹崖壁立高出羣山

江德

二

三

志

之自义山在定邊縣紫甸鄉峭拔峻險山半有石

表則翔舞或樹葉落水鳥即啣去恐穢其水洞周圍

常有雲氣氤氳噓拂靜聽似有雷霆音樂之響相

傳有龍物潛焉獨立山又名諸葛山又名破軍山

歲旱禱之有應獨立山在定邊縣東六十里相傳

諸葛亮過此見山左右若龍虎拱向遂斷雲龍山

其脉山畔有河河畔有井舊出滴水今竭

在定邊縣二十里根盤六十餘里又名連山坡又

名虎伏青山峭拔起伏山有廟軍民春秋於此祈

報有樹六七株和茶山在廣通縣南一十五里清  
鳥雀不敢棲止和茶山在廣通縣南一十五里清  
山乙溪河源焉二山相連阿陋雄山在廣通縣東  
高聳峭拔延亘二百餘里阿陋雄山北一十五里  
高踰千仞有泉出山西為九盤山在廣通縣東迴  
羅中河出山南為阿陋河九盤山旋險峻道九  
盤立關田登山在廣通縣西一十八里相傳蒙氏  
其中閣羅鳳侵雲南拓東城至此天昏



大雷雨其佐勸之田因名山嶺  
有關有泉出山之東為觀山河涸  
林山在廣通縣東北十餘

里聳挿雲漢登之則祿豐定遠  
十螺盤山在定遠縣治北

覽在目土人以為楚雄諸山之長  
營盤山在廣通縣西二

山頂盤旋形如螺髻山之  
營盤山在廣通縣西二

西產青碌礦上有自普關  
營盤山在廣通縣西二

獲駐軍於馬鞍山在廣通縣南五里  
陶羅山在定遠縣

此故名馬鞍山在廣通縣南五里  
陶羅山在定遠縣

治西高黑初山在碣嘉縣治西高千餘仞五峯聳  
可千仞黑初山在碣嘉縣治西高千餘仞五峯聳

其色如鐵土人呼為黑卜門山在碣嘉縣東北三  
初今移石置縣治之前卜門山在碣嘉縣東北三

為險健林蒼山在南安州東五里山半有泉相傳  
峻險健林蒼山在南安州東五里山半有泉相傳

姑娘山昔黑嬰祖瓦晟吳立柵居其間子表羅山  
孫漸盛不隸他部至高氏封威楚方隸焉表羅山

在南安州西南四鸚鵡山突然而起上有鸚鵡棲  
十里中產銀礦鸚鵡山突然而起上有鸚鵡棲

正德

二書南平卷五

四

志

馬石鼓山 在鎮南州東二十里上有石行會蓬山  
列如鼓舊石鼓縣以此山為名

峭拔聳空草木叢茂 石吠山 在鎮南州南山上  
有石類犬土人相傳

凶年將至則石有聲 金鷄山 在鎮南州五里山  
高若犬吠然聞于山谷 聳超出羣峯俗名谷

發每日將昇時山巔如火輪相傳昔有 十八盤山  
金鷄現其上下有巨人跡俗名仙人脚

在鎮南州北一十五里其山絕 五樓山 在鎮南州  
高路盤迴一十八折方至其頂 東三十里

太乙村後嗟峨峭拔多美石可琢為器凡遇  
凶年征伐災禍山輒鳴乳聲如雷迨夜乃息卧龍

崗 在府城西北又名麓山上有盤石高五尺餘廣  
稱之其裂隙內有物如小蛇隱見不測人以為

龍 青峰坡 在府城北上有一石高八尺  
曰破碌石一人搖之則動百人拽之不

倒又圖經云其在定遠縣之西曰赤石味山在定  
遠縣之北曰蒼山在廣通縣之南曰阿浮煉山在

碣嘉縣之北曰北門山皆龍川江鎮在府城北源自

高大而又為各縣之鎮也龍川江鎮南州平夷川

東南流經府城西合諸水至青峯下為礮碌馬龍

川又東合諸水經定邊境下流入金沙江

江在鎮南州西南經碣嘉縣東又東南入元江

境在府城西子甸溪北在鎮南州東黃蓮池在定遠

溪宜醞酒五里廣二里許相龍馬池在定遠縣西南五里方

傳有黃蓮開其中龍馬池廣四里相傳有龍馬現

此平山河在德化門外其源出南安州溫泉有

廣通縣南六十里一在定邊縣龍泉在鎮南州南

東二里其水皆溫人多浴之龍泉三十里伊深

莫測歲旱熱泉在鎮南州西六十里玉泉在鎮南

禱之輒雨其水如湯人多浴之

里其泉溫暖可浴南果羅泉在碣嘉縣黑龍潭在

兼有灌溉之利

正德

安州東七里其深莫測相傳有龍潛焉古井在鎮南州東一里其三

井一曰青石井在府治正廳之前一曰西明井在府東南半里三曰玄壇井在德勝門外清冽人

咸汲鹽井有四曰黑井曰琅井在定邊縣寶泉鄉曰阿陋井曰狹井在廣通縣捨資村皆

出今置司課之石羊井在定邊縣北五里上有石似羊人不敢動動則井水

溢零川在定邊縣西古稱羊直河其廣通縣有羅川溪定邊縣有刺崩川碛嘉縣有黑石江

城南堰在府城南三里可溉田千餘畝又鎮南州有南堰西堰可溉田二千餘畝梁王

壩在府治東平山門外三十五里梁王拓匠刺瓦爾密所築年久堤决弘治十三年重修

### 形勝

山川清秀元志威楚為當陽之地山川清秀壤土肥饒地利鹽井南瞰金齒北距羅發東

接昆若諸部西連大山嶺稠疊元史南安州在路

理威楚最為大部鎮南州志州治在平雲龍送奇石

周四面皆山山之內而四面皆山門挺秀定遠縣志四山環拱兩澗縈迴定遠縣志

### 土產

銀出南安州表羅場有洞曰新洞曰水車洞曰尖

為紅銅名曰海殼下沉者為銀黑鉛廣通縣出鐵定遠縣出

楚雄縣那赤里亦有場曰廣運黑鉛廣通縣出鹽定遠廣通縣俱出龍膽草五月採之為酒藥青石定遠縣出石碌定遠縣出

響石楚雄縣出箭竹蟬花翡翠府境出萬兩金即地

鳳眼草 管仲 半夏 芡萋 菖蒲 常山





張郎莊屯 大增坪屯 立仁卑屯 前浪橋屯

尚莊村屯 白土城屯 水河村屯 石碑村屯

大河村屯 楚河村屯 卧龍岡屯 沙坪鋪屯

龍江萬屯 毛草坪屯 黃蓮塘屯 于木匠屯

老羊莊屯 羊毛嶺屯 青石嘴屯 葉林屯 楚俱

雄衛右千戶所 普湖屯 西門屯 瓦麻屯 米村屯

阿陋村屯 乾葛頂屯 飽滿倉屯 瓦麻里屯

清風村屯 龍江萬屯 穀牙村屯 官灘村屯

石澗橋屯 吉利湖屯 車里坪屯 沙罩龍屯



撒毛篤屯 木統龍屯 龍馬城屯 馬糞塘屯

定遠邑咨甸屯 俱楚雄衛中千戶所 定鄉邑屯 塔塘屯

波羅莊屯 河洞村屯 摩娑邑屯 畏兀邑屯

右魯坡屯 紅土坡屯 麥地平屯 田城村屯

吾苴村屯 鎮南州石橋屯 俱楚雄衛前千戶所 雲定屯

飽滿倉屯 羅羅關屯 落索甸屯 平山門屯

阿達場屯 十里鋪屯 阜民村屯 耳多羅屯

棗窠屯 普湖屯 土坡屯 曲甸屯 黑祖屯

廣通屯 俱楚雄衛後千戶所 波羅屯 近城屯 摩湖屯

伍舍村屯 華邑村屯 青蜂榜屯 龍江衛屯

青石山橋屯 近城磨的邑等屯 俱姚安千戶所 巡城南

門屯 東門屯 近城屯 高軍屯 麥衝屯

土橋屯 舌甸屯 龍莊屯 彌興屯 連場屯

赤草湖屯 駝羅車屯 華浦花屯 邑咨站屯

瓦麻里屯 滿海場屯 將軍冲屯 晚落村屯

仙里鄉屯 龍馬山屯 師和寺屯 摩峯邑屯

白臘場屯 魯口場屯 白塔屯 俱定遠千戶所

風俗

好訟崇釋元志民好讙訟爭鬪然漢棘同風楚郡志

舊多漢人乃元時移徙者與楚人雜處而服食器用及婚姻喪葬燕會饋餉之俗大祇同風山

居牧養有曰羅舞蠻者又名羅胡居山林高阜處

小傘披羶衫衣穿袖開袴腰繫細皮瓣長索或紅或黑足穿皮履羶經其脛婦人方領黑衣長裙下

緣纒文披髮跣足所居有房室無床榻以松毛鋪地而卧焉近年亦有富者納粟為義官及作生員

者其俗漸故俗惟新定遠之民有曰撒摩都者即

同漢熱矣故俗惟新白羅羅之類近年以來稍變

其故俗而衣服飲食亦同漢焚更募戌日記祖鎮

詩書多遣子入學今亦有中科第者戌日記祖鎮州焚人每月以戌日記祖及每歲伏月臘月二十

四日具酒饌上墳告白某節已至敢請回家饗祭告畢相聚飲宴而散人死則置於中堂請阿嫂哩

正德

二

乙

志

上以磁瓶盛而瘞之 **男服女事** 南安州西南有和泥蠻者男

足布為行纏衣不掩脛而九尺以紅繩索約一

辦婦人誤纏布或黑或白長五尺以紅繩索約一

尺餘縵之而綴海肥或青綠藥玉珠于其末又以

索綴青黃藥玉珠垂于冑前以為飾衣補裙無襪

積女子則以紅黑紗縷相間為布綴于裙之左右

既適人則以藤絲團束于膝下以為記然不諳女

工惟打鼠捕雀 **吉凶吹蘆笙** 定邊縣羅羅九婚娶

以供其夫焉 **發水為禮** 嘉縣一

子剪髮齊眉頭戴筓簪笠

或青或白長五尺以紅繩索約一

或黑或白長五尺以紅繩索約一

或青或白長五尺以紅繩索約一

或青或白長五尺以紅繩索約一

或青或白長五尺以紅繩索約一

或青或白長五尺以紅繩索約一

或青或白長五尺以紅繩索約一

或青或白長五尺以紅繩索約一

云伯夷  
鷄是也

生時所用之物納于左右復以雌雄二鷄置其側

其鷄入山箐經歷霜露哺雛能飛脚矮啼無時俗

九婚男以水潑女 **葬殉** 以鳥病死亦坑用板

足為定禮通其往來 **葬殉** 以鳥病死亦坑用板

手周旋跳舞歌笑以為樂 **發水為禮** 嘉縣一

一入吹蘆笙為引首男女牽 **發水為禮** 嘉縣一

以供其夫焉 **發水為禮** 嘉縣一

工惟打鼠捕雀 **吉凶吹蘆笙** 定邊縣羅羅九婚娶

公署

洱海道

舊在仁福門內洪武間建弘治四年知府邵敏遷于府治南廣運門內而以二福門

舊道為倉

布政司分司

在仁福門內已

府治

在府城內

善政坊洪武十六年建內有經歷司照磨所司獄司常盈庫其大有倉稅課司陰陽醫學俱在府傍

近慶豐倉在府東北一百四十五里黑監井寶泉鄉

楚雄縣治

附郭洪武十七年建內有

典史廳其旌善申明二亭在縣前所領有呂合巡檢司

廣通縣治

洪武十五年建內有

典史廳其旌善申明二亭在縣前所定遠縣治在領有回蹬關沙矣舊捨資三巡檢司

遠千戶所城中洪武二十四年建內有典史廳其旌善申明二亭在縣前所領有會基關羅平關黑

鹽井琅井

定邊縣治

洪武二十二年建內有典史廳其旌善申明二亭在縣前

碣嘉縣治

永樂元年建

鎮南州治

洪武十六年建

旌善申明二亭在州東所領有鎮南沙橋英武關阿雄四巡檢司

南安州治

正統八年

建內有吏目廳其旌善申明二亭在州門外

楚雄衛

在府治東洪武十五年廢征緬招討

司置衛弘治十七年重脩內有經歷司領衛鎮撫一左右中前後千戶所五其各所又各領所鎮撫

一百戶十此外所領又有守禦定遠姚安及中屯三千戶所

黑鹽井鹽課提舉

司在楚雄府治東一百四十五里洪武十六年建內有吏目廳所領有黑鹽井鹽課司在提舉司

之前琅井鹽課司在司西二十里阿陋猴井鹽課司在司南八十餘里

### 學校

### 府學

舊在府治西善政坊洪武十九年建洪武二十七年移于忠政坊成化六年御史郭瑞參

聖賢前為儀門益前為櫺星門而泮池則在二門

之間後為明倫堂翼堂左右為尚志勤業居仁由

義四齋弘治十六年知府朱繼祖又添造諸生肄

業號舍此外又有射圃觀德亭提學僉事童軒有

記同知曾顯又於明倫堂後建會講亭知府董朴

有記各州縣學制楚雄縣學舊在城西山麓永樂

多同但有大小耳楚雄縣學元年建弘治三年始

遷入城內即廢尼寺為之十七年知縣范璋又遷

于衛治東南其殿堂齋廡之制師生齋舍門墻橋

亭之類視府學尤為壯鎮南州學在州治東永南

城池

楚雄衛城池洪武十七年建周遭七里三百四十步

正德 十一 志

山曰德化南曰廣運西曰德勝  
曰仁福北曰勇鎮上各有樓  
定邊縣土城洪武

二年建城周五百六十  
丈開東西南北四門  
定遠千戶所城洪武二十

周二里一百九十步開東  
西南三門東門外有教場

### 驛堡

砮驛在城西德勝門外洪武  
十六年建隸楚雄縣  
呂合驛在楚雄縣  
西三十五

里呂合村洪武十路甸驛在廣通縣西洪武  
五年建隸楚雄縣  
五年建隸廣通縣  
拾

資驛在廣通縣東五十  
里洪武十五年建  
定邊驛在定邊縣南洪  
武二十六年建新

田驛在定邊縣南九十  
里洪武二十六年建  
沙橋驛在鎮南州東三  
里洪武十六

年廣通堡在本縣南  
拾資堡在廣通縣治東  
呂合堡  
沙橋堡



在府治西俱  
楚雄衛官軍

哨戍

六里箐哨

在廣通縣東二十里本縣民兵

崖壁哨

在府治東二百里雙

門哨

在府治東一百一十里

捨資大哨

在府治東一百三十里俱楚雄衛官軍

趙卜關哨

去府治東八十五里洪武初趙也先不  
花招集土民守禦後大軍克復授也先

不花鎮撫故名趙卜關

西

阿南澗哨

在府治東四十五里

楚雄縣

石澗哨

在府治東四十里

水車屯哨

在府治東一十五里羅

羅關哨

在府治西三十里

會基關哨

在府治北四十五里楊梅哨

治北六十里俱  
楚雄衛官軍

水井哨

在鎮南州北一十五里

一碗水哨

在鎮

正德

卷之二

十二

志

南州西一十五里俱本州民兵小孤山哨在府治西北一百四十里楚雄衛官軍雷

打坡哨在府治西六十里鎮南州民兵木瓜哨在黑鹽井治東一百二十里定遠縣

民兵天神堂哨在府治西一百六十里楚雄衛官軍

### 鋪舍

馬石鋪在府治東三十里石澗鋪在府治東四十五里礮碌鋪在城路

甸鋪在廣通縣蒙七塔鋪在廣通縣南二十里捨資鋪在廣通縣東四

十五里崖壁鋪在廣通縣東南六里黑鹽井鋪在定遠縣北七

里在城鋪在定遠縣前琅井鋪在定遠縣北四十里會基關鋪在定遠縣

南五十里遠縣縣前鋪在定遠縣阿笠鋪在定遠縣南三十里新田鋪

在定邊縣南九十里俱定邊縣大石鋪在府治西二十五里呂合鋪在府治西四十

五鎮南鋪在鎮南州沙橋鋪在鎮南州西三十里苴力鋪在鎮南州西五

十五里水盤鋪在鎮南州西五十里俱楚雄衛水井鋪在鎮南州北三十里隸本

州南安鋪在州前他傍鋪在鎮南州北十里

### 關梁

英武關在鎮南州西七十里羅平關在定遠縣西三十里會基關在定

遠縣南五十里回蹬關在廣通縣西一十里平山橋跨平山河之水

馮郁龍川橋在黑鹽井巡檢司陡澗橋在廣通縣東七十五

里捨資巡平夷橋在鎮南州西五里白塔橋在鎮南州西二十五里跨

正德

雲南志卷五

十三

志

平夷 卧龍崗橋在府治西七里跨卧龍河成化十一年造 凌虛橋在府

川 三十五里弘治四年知府邵敏造 明月橋在廣通縣 清風橋在廣

東三 濟川橋在府治西四十里呂合巡檢司前先是架木為橋修廢不時行者病涉成

化二十二年知府邵敏同知陳寶易木以石 浪又改拱辰 安樂橋在拾資驛西一里成化十九

今改濟川 仍舊名 濯纓橋在廣通縣南路甸驛前永翠微

本府重修 橋在廣通縣東二十里蒙七塔鋪前 迎恩橋在南安州治北一里

丹桂橋在鎮南州 永濟橋在定邊縣驛前 擢秀橋

在南安州治東 德勝橋在定邊縣十里成化十

成化十四年造 八年知縣馮源廣造 普

利橋 在定邊縣橋甚高廣四  
達之衝為一縣壯麗  
西龍橋 在磻嘉縣北十里  
麻

弄橋 在磻嘉縣南十里

### 臺榭

崇慶樓 在府治南洪武十六年建樓銅漏  
其上弘治十六年指揮王鰲重修鐘鳴樓

在崇慶樓北洪武十六年建樓鍾以桂香樓 在府  
警晨昏弘治十六年指揮王鰲重修

洪武十  
六年建  
迎恩樓 在鎮南州治東  
景泰三年建  
威遠樓 在鎮南州  
西景泰三

年  
建  
雍熙樓 在定邊縣治北洪  
武一十二年建  
泰和樓 在定邊縣治  
南洪武二十

二年  
建  
東臺 在府治內弘治元  
年知府邵敏築  
鐸風臺 在黑鹽井弘

### 祠廟

正德  
十一  
十四  
志

城隍廟

在府治東

社稷壇

在府治西

風雲雷雨山川壇

在府治南

厲壇

在府治北各州縣俱有

旗纛廟

在楚雄衛東每歲霜降本衛官祭之

東

嶽廟

在府城西門外元至正間建

關王廟

在廣運門內洪武二十五年建

鄉賢

祠

在府學文廟南成化丁未

知府邵敏建祀元忠臣董文考孝子揚惠本朝右軍都督僉事袁

義

### 古蹟

德江城

在府城外宋時高昇秦執大理國柄封其姪子明量于威楚築外城號德江城傳至

其裔高長壽附于元

廢南寧縣

在定遠縣境高氏專大理國政命雲南步莫酋徙民二百

戶於黃蓬穿元初以黃蓬穿立百戶後改爲南寧縣尋省入定遠

和子城

在鎮南州東

十里唐時蒙舍詔閣羅鳳廢石鼓縣在鎮南州東

征東爨侵破碌取此城諸葛亮營在定邊縣西一十

州於目直賤北傍山下築神石在南安州西五里

營夷稱望子洞基址尚存神石有石高十餘丈蒙

氏號為南嶽社靈安邊之神土人每歲以金貼其

頂有禱輒應又楚雄縣三十里摩碌山頂有一石

高八尺頂突出如斜戴笠之狀龍街洞在廣通縣

土人以金貼其面事之甚謹有石洞入其間黑石

者聞音樂之聲黑石在碣嘉縣東狀如冬瓜人不

土人以為恠積薪焚馬蹄痕石在定遠縣清和鄉

之雷雨交作衆懼止馬蹄痕石在定遠縣清和鄉

石崖崖畔有石池方廣一丈餘泉香而甘石仙人

上有六七馬蹄痕或磨鑿之經宿其痕仍舊仙人

蹟在定遠縣清和鄉木刺荅村山多巉巖恠石中

一大石上有一履跡長二尺廣七八寸土人以

正德

二

十五

一

志

異為

官蹟

宋高量成

改氏相

元高長壽

威楚萬戶

董文彥

威楚路知事

本朝袁義

楚雄衛指揮使

朱守仁

洪武知府

馮郁

知府

李珖

山東夏津人

南都指  
揮分守計澄

江西饒州府浮梁人

景泰知府

邵敏

湖廣長沙人

朱繼

祖府課最

祖府課最

改楚雄府

慈弘治十三年

任廣西

知董朴

湖廣麻城人

湖廣麻城人  
弘治知府

范璋

浙江餘姚人

呂合驛

丞陞楚雄知縣

楚

芻

慶南府人

李純

廣西桂林人

桂凌雲

四川儀衛司人

吳文

佐安貴州赤水衛人

佐安貴州赤水衛人  
俱弘治間

雲南志卷五



# 澂江府

良縣界

抵六涼州界

東至彌勒州界

東南抵



寧至南

抵

# 地理圖

歸化縣界

宜至北

西至晉寧州界

西南抵

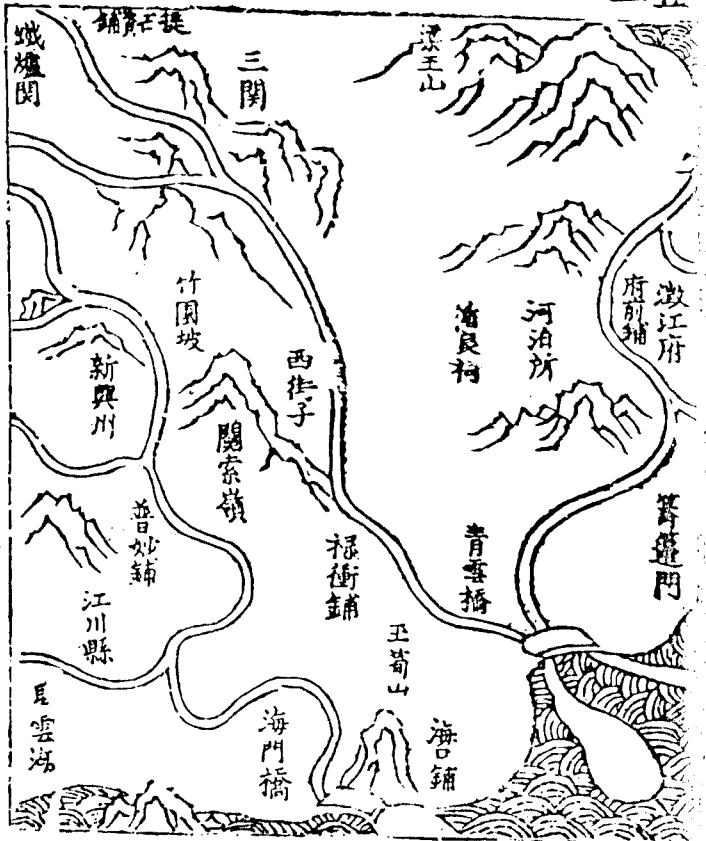

界州

州界

雲南志卷六

志六

潯江府

界至廣西府彌勒州界二百里南至臨安府寧州界九十里西至雲南府晉寧州界

二十五里北至雲南府宜良縣界五十五里東北到曲靖府陸涼州二百四十里東南到臨安

府寧州二百里西南到臨安府河西縣一百八十里西北到雲南府歸化縣四十里自府至布

政司一百二十里至應天府七千三百里至順天府一萬七百四十五里

建置沿革

禹貢梁州之界天文井鬼分野古西南夷戰國時

為滇國地漢元封初置俞元縣屬益州郡蜀漢屬

建寧郡梁屬南寧州隋置昆州此地屬牂州隸黔

州都督府開元中降為羈縻州天寶末沒于蠻號  
羅伽甸初麼步蠻居之後為棘蠻所奪南詔蒙氏  
於此置河陽郡宋時大理段氏析蠻為三部曰強  
宗曰休制曰步雄其步雄部後居羅伽甸者號羅  
伽部元憲宗四年內附六年置羅伽萬戶至元三  
年改為中路十六年升為潞江路屬雲南行省  
本朝洪武十五年改為潞江府領縣二州二

河陽縣

附郭唐時麼步蠻所居之地後為判

縣

奪而有之南詔於此置河陽郡元初於

此置羅伽千戶所至元中改河陽州

尋降為縣本朝因之編戶六里

江川縣在府東南九十里星雲湖之北漢時名

蠻居此以白蠻守治之宋時段氏以麼麼徒蠻

子孫分管其地名步雄部元初置千戶所至元

中路江川州尋降為縣屬麼

陽宗縣在府城北四十里唐時麼麼蠻居此號

為縣屬內附置陽宗千戶所至元中改

新興州在府西一百二十里古滇國地漢為青蛉

妻地唐貞觀中置求州屬戎州都督府天寶末

沒及南詔蒙氏置温富州宋時大理段氏徙麼

中改部傍千戶為休納縣又於休納置新興州

領曾舍研和二縣後省併入州屬澂江路

本朝并省研和普舍八馬編戶二里

正德

雲南志卷六

二

志

路南州

在府東一百三十里古滇國地蜀漢建寧郡境唐為昆州地夷名路甸天寶末為黑

蠻落蒙所據號落蒙部元憲宗時置落蒙葛

府至元中改路南州屬澂江路本朝因之

郡名

俞

漢

山川

金蓮山

一名龜山高圓平正若蓮

羅藏山

在府治西北東

漢志云葭山出銅後訛曰藏又蠻謂虎為羅羅

老則化若虎送於此山故曰羅藏又云羅藏為虎

山昔有虎自碧雞而渡滇池為民害造棚以取之

王計諸部蠻賊嘗立寨其上故又名梁王山南有泉流為羅藏溪南入撫仙湖北有泉流為錦溪經陽宗縣西有泉流為彌勒石玕扎山在府治北溪經陽宗縣東俱入於明湖

今名烏劄其麓有泉流為玕扎溪南入撫仙湖

西南三十里坑立撫仙湖上與群山東山在府接高峯獨秀狀如玉筍又名玉筍山

南壽山鄉山甚高峻少樹木上宜蕎西山在府治麥下瞰澱湖南有嶺俗名象鼻嶺

點蒼鄉連峯疊翠橫缺摩山在府治北三里其山亘百里俗名虎山

一幽勝之所下有龍爬山在府治西海口普定鄉華藏寺北坡泉

崩塌如龍爬之迹故名境內白疊每年二月西山在八月遠近相携各具牛酒於此祭祖會親

川縣西四里峯巒起伏山蟠坤山在江川縣南一麓多泉合流入星雲湖

正德

二

三

二

志

間有神穴祈禱輒應然曰蠡坤者以星雲湖自山之西縈流一十里許東入撫仙湖因為名也東臨

撫仙湖西際星雲湖山頂皆赭石無草木屈頽顛山在江川縣北一

山終日而不獲一上人謂屈為犬頽為惜顛為勞而無獲因名屈頽顛山勢如寨其半湧泉三派西

入滇池東入撫仙湖南為阿什綠籠山在江川縣

溪入星雲湖溉田極為民利覆盆山在江川縣西南

五里林木蒼翠下有泉流夾浦山在江川縣東南

為六部溪東南入星雲湖其山無石皆螺蛳殼形如覆盆周圍八百餘步其上坦平居民祭社祈年皆在其上

在陽宗縣治西彌勒石碁和山在陽宗縣東南化

溪及冷水塘二水夾之石祖山在陽宗縣西北七里其南有奇梨山泉流為日角溪東北入明湖興州

治西林木茂蔚下有泉靈照山在新興州治東二

流為奇梨溪入大溪十里高可五十丈



日未升而先有靈光  
照耀品彙是以名也  
大棋山在新興州西北一十五里上有石俗傳有

仙奕棋  
於此  
蒙習山在新興州西北七十里一名羅磨山頂與晉寧州分界

山在新興州東北二十里今名石崖山下  
有白龍泉流為羅摩溪九曲入于大溪  
玉案山

在新興州西十  
鳳凰山在新興州西南十五里俗傳昔有鳳止於此山照

鏡山在路南州西北二  
休柔山在路南州東北一

山下有泉流為休遮日山在路南州東南一  
柔溪南入盤江

龍山在路南州東八十里峯巒  
羊鼻山在廢邑市

十五里山頂有木龍山在廢邑市縣東南一  
九蟠

泉流灌田畝  
水龍山在廢邑市縣東南一  
九蟠

王德  
起州之東北有山綿延而來九關索嶺去州北三十里高可

三十餘丈以其險峻必引之  
以索而後能渡若關隘然  
巴盤江源自陸涼州

廣西府界入  
蘿木箐河經在新興州自晉寧州  
密羅

河經在新興州出密羅村  
鐵赤河里源自陸涼州西四十

邑市縣過毛渡龍溪普雙龍溪至州境西南又過  
興寧溪下流入盤江又圖經云有二其一在州西五

十里闊十餘丈深不可測南流入臨安其龍泉溪  
一在邑市縣北闊二十餘丈東流入陸涼龍泉溪

在府西一十五里亂  
大溪源出夾雄山自新興州  
石中流入撫仙湖東北流遠西南過羅麼

奇梨二溪出嶒  
撫仙湖在府治南周二百餘里一  
峨縣入曲江名羅伽湖一名青魚戲月

湖潭瀆清澈其中  
星雲湖在江川之南寧州之北  
多石東流入盤江周圍八十餘里魚利甚

富南北相望各半而掌之中淺堰口闊三文許下  
育界魚石一條俗謂之海門湖水東流五里入

湖在陽宗縣北一名夷休湖

一名流魚味甚美九龍池

在新興州北一十里空

谷泉在府治北可去疾疴西浦泉在府西一

麥地村奇右崖下中突平基有龍王祠像左右潭

北坡泉在府治北二里許缺摩山麓有靈狀馬石

魚群然而出若告報然食畢復潛莫知其處土人

雙井溫泉在江川縣海西村兩井皆溫泉流入

冷水泉在江川縣西北七里源出西山流青龍泉

正德

雲南志卷六

五

志

在陽宗縣南三里縣  
西北亦有白龍泉  
白龍泉  
在新興州東北二十  
里龍馬山下灌田頗

多黑龍泉  
在路南州  
東八里

### 形勝

山水明秀  
濛江志東踰賜溥西倚勇拔面  
嶠山而背羅藏山水明秀之地  
嶠山崖

石地鮮平夷  
雲南志  
有湖山之勝  
舊志南比有湖山  
之勝東西分雲南

廣西左有鐵池之固  
在河陽縣東山谷間有河流  
廣一引若池然先嘗有寇乘

筏渡河為標掠後置郵河上民聚居之寇乃  
屏迹因名之曰鐵池以其有堅固之勢也  
右有

三關之警  
在河陽縣西路當衝要舊無閑止有鋪  
曰提古資攝高岡而民居相遠盜賊出

沒商旅多阻正統間知府王彥於提古資之東西  
二里許各增置一鋪名為三關募民守之遇有警

則由是行旅絡繹捕控滇池之上流當臨元之衝

要羅藏西峙下滇池誠要害之區激江山林深

阻州之四面石靈照閣索諸山深林絕環山如城

有重巒疊嶂四面放抱襟帶湖山五通四達之地川

縣志峯巒陡絕湖水深黑陽宗志

### 土產

銅路南新興魚魚魚河陽縣撫仙湖出一名鱖

漁人以網待之其魚遊泳至海門橋輒返大頭魚

出星雲湖漁者以午戌二日編竹為籠沉水取青

其頭味甚美遊泳至海門輒返不入撫仙湖

魚膽明湖出可療惡瘡去痰 毛褐 檀 茶陽宗縣出 仙茅河陽縣出

麝新興州出 防風 牛膝 升麻 車前子 葛根

前胡 遠 南星 防己 葳靈仙 黃耆

五加皮 大戟 骨碎補 芍藥 白微 苦參

千葶榴花地有榴葩多色艷而不結實土人喚地為千葶榴以其產之異也新興州志

骨皮 麻黃 羌活 白芷 黑牽牛 白牽牛

柴胡 桔梗 芎藭 紫苑 遠志 木通 百

部 石膏 地榆 猪苓 續斷 狼毒 桑寄生

生 官桂 草薺 兔絲子 黃岑 齊菴 天

門冬 白芨 桂枝 麥門冬 桂皮  
俱產本府各州縣

青藍 蔓生於山崗之上採以為  
靛其色尤青路南州志

戶口

戶 四千一百口 三萬五千二  
百六十三

田糧

田 官民田地七百八十五畝  
頃九十六畝五分三釐  
糧米正耗五千五百石  
二斗六升七合

屯田

雲南左衛五所屯田 在河陽縣各鄉  
軍旗與民雜耕 雲南左前廣

南三衛屯田在江川縣雲南左前二衛屯田在陽宗縣雲南

左中前後廣南等五衛屯田在新興州境內凡三百七十五營水利堰

塘四十二處雲南前衛屯在路南州大小二屯

風俗

蠶衣耕食民安於富雲南志其性質野其習豪強元志

器訟難理磨些俛白子二種賦性頑愚常懷嫉惡器訟難理俗尚啞酒俗以

米麥釀酒既熟凡燕待賓親先具果饌設架於庭置釀罇其上注水罇內以滿為度少頃置中通之

竹筒於內必探其底乃與客為揖讓禮而請啞之別以盃酌水候客既啞而注於罇視水之盈縮以

驗所啞之多寡流出則復勸啞之以此為愛敬遇寒月則置火於罇下雖富貴之家亦用之蓋亦有



所視效歟此澁人初不知學入國朝間里設學漸被文教有以科第躋

仕而封及其親者於是間里翕然向學漢夷雜處

相率延師訓子而家有誦讀之聲矣漢夷雜處

人非一類楚人與漢人雜居俗最重佛每年二月八日為賽佛會佛車紙塔填塞道路男女縱觀親

戚相賀七日方罷其六月二十四日為星回節十二月二十四日為接祖過年節大抵雲南各府風

俗多男女為市府前清平坊懋遷街為東街子府

日一市漢夷男婦負戴四集於此交易民甚便之又以卯日為市於府治南梅王村演武場之側名

免街子百物駢轉尤勝二處新興州每月以三七九日為市路南州以丑卯未戌日為市各以日辰

所屬名俗好謳歌州中漢夷雜處其少年美聲氣

街子處相聞或以娛飲或以勸耕雖婦人女區米致敬子亦為之而覩然無愧盖亦俗之流也

土人每歲種稻欲熟未熟之際則取其稭穗置釜中炒之乃納諸臼而杵之既匾而後曝之候其乾則簸揚其糠粃盛以筐篚致饋於務悅其長州素所親厚者以為禮俱新興州志

土民若羅羅之類性雖頑狠然其為土官者以公務至其村寨趨便相迎候至其家罄其所有割羊擊豕以款宴之婦女列侍俯拜民忘寒暑其地多務取悅以致其醉飽而後已

祈寒夏不劇暑遇雨雪惟披壇而已俱路南州志

### 公署

臨元道

在府治東南洪武間建成化四年重修前有澄清坊各州縣俱有

布政司

分司

在府治東南正統九年建弘治十年知府安康重修各州縣俱有

府治

上洪武十五年建覆以茅草不庇風雨正統十年知府王彥始大修之內有經歷司照磨所司獄司

廣積倉廣盈庫其鼓樓知府劉仁恭所建鍾樓知府向侃所建河泊所醫學僧綱司養濟院旌善申明二亭則皆散置於府治之旁迨弘治十七年知府溫庶遷府治於本山之麓河陽縣治附郭洪武十五年建內有典史廳前有江川縣治鼓樓其下為門門外有旌善申明二亭洪武十五年建內有典史廳前有旌善申明二亭所領有關索嶺巡檢司在縣北三十五里

**宗縣治** 洪武十五年建內有典史廳前有旌善申明二亭

**新興州治** 洪武十五年建內有吏目廳前有鼓樓其下為門門外有旌善申明二亭所領有醫學鐵爐關巡檢司

**南州治** 洪武十六年建內有吏目廳前有鼓樓其下為門門外有旌善申明二亭

**學校**

**府學**

在府治西元大德間建本朝洪武十六年重修西為文廟翼以兩廡像祀聖賢前為戟

正德

二長百五尺一

乙

二

志

門益前為樞星門東為明倫堂翼以東西二齋曰進德修業後為講堂益後為號舍西為射圃繚以周垣固以重門知府白永年王彥向侃將銘相繼成之而侃之功為尤多

### 驛堡

江川驛在江川縣北三里和摩驛在路南州北普豆村

### 哨戍

七弗哨在府東三十里弘治元年建民哨竹子哨在府治西北十里梁王山下弘

治四年建雲南左衛官軍石子哨在府治南六十三年建靖安哨在江

川縣關索嶺七里寧來哨在新興州西梁玉哨在陽宗縣西南七里

梁王山弘治三年建雲南前衛官軍風溝哨在陽宗縣南二十里民哨

鋪舍

府前總鋪在臨元道東 七弗鋪在府東三十里 提古資鋪在府西三十里

十五里三海口鋪在府治西二十里 黃草鋪在府治東五十里 河

間鋪在府治西四十里 州前鋪在新興州前 皂角鋪在新興州北二十里

普妙鋪在新興州東江川界 州前鋪在路南州 水塘鋪在路南州東八十里

林口鋪在路南州北四十里 普豆鋪在路南州南七十里 鐵池鋪在路南州

西四縣前鋪在江川縣前 雙龍鋪在江川縣南三十里 絲衝鋪

在江川縣東五十里 刺桐鋪在江川縣北二十五里 縣前鋪在陽宗縣前

關梁

正德

二五五

志

三關

在府西二十五里

普濟橋

在府西北二里通要路而空谷北坡諸泉過其下長

二尋有奇闊半之先是駢木為之行者病其搖撼正統間知府王彥易木以石民皆稱便橋之傍多

樹以柳去橋數十清平橋在府西二里借虹橋在

步有坊曰迎恩海門橋在江川縣東南八里撫仙星東四十里知海門橋在江川縣東南八里撫仙星

府安康建雲一湖水相通處天順五年建永濟橋在江川縣西二里玉溪橋在新

治西曰城鄉所跨之溪其水板橋在路南紫帶蒼碧如玉因以名橋州治東

祠廟

城隍廟

在府東社稷壇在府西風雲雷雨山川壇在府

厲壇

在府治北各蟠坤神廟在蟠坤山石巖中州縣俱有廟久廢一日廟址

有馬跡大如碗平之次  
日俞多土人復其廟  
**五靈廟**在府西北段氏時  
郡東有池毒龍伏

其中為民害元至德間土酋晨伯命僧降龍以土  
填之建祠其上凡水旱祈之輒應至今血食其地

有**文昌祠**在府東上邑村**循良祠**在府治西迎恩  
記**文昌祠**宣德元年建

府安康建祀前**土主廟**在府前各州縣鄉  
知府泰和王彥村俱有民最嚴祀**真武廟**

在府治**龍王廟**有三一在西浦泉一在海口鋪**五穀廟**有  
西十里

散建在府境內郡人祈年之所每  
年三月十三日各具牲醴祀之**武安王廟**在府  
南

**水府廟**在府治東關索廟古資鋪東峯巒高聳坡  
南矣舊村

坂陡峻威靈赫奕行者過廟下惴惴不敢慢相傳  
聞索從諸葛亮南征命守關隘故今險要之處皆

有廟江川縣北三十里下有關索嶺廟在其上成  
化八年有虎為患太監錢能道經廟下禱神獲虎

正德

二

上

志

新其廟新興州東嶽廟在新興州治東玉皇閣在東嶽廟左聖

亦有閩索嶺廟

母廟在新興州治東

墳墓  
元右丞埜刺墓在府治北三里缺摩山華藏寺後山頂漏澤園在府北二

里塋郡民死無所歸者各州縣俱有李光墓在縣北星雲里光元江

古蹟

西古城在府治西元時築遺址尚存黑柏城在陽宗縣治東一名翰納籠城部

椿城昔易昌所築元置雙龍縣後省入江川縣石龍在江川縣有石如龍因名其地

為祿雲異城即今縣治也白城在新興州治北昔強宗部蠻裔長曰部傍據普具籠城次曰普



舍據普扎籠城二城之西有曰白祿匡城在新興州治西

南昌人城在新興州治南王乞城在新興州故研和縣上

休納城在新興州昔部傍所築元初置半龍城

興州西一十里元置研和城在新興州南三十里

元初其孫龍鍾內附普舍城在新興州北二十五

之第普舍居此號普扎籠城元初普舍孫直

城在新興州馬橋城在新興州彌沙城在路南州治南漢時

城置彌沙縣至元舊城址北半里高二丈周圍二

廢里今菜花坪在羅藏山東野菜蔓生堪為壘相傳

正德 二 志

物廢邑市縣在路南州東八十里洪武州蟠坤洞在

川蜀坤山相傳昔有人脩道于此死為山神屢見馬跡土人謂之立祠元帝師碑府

治東購溇山

### 官蹟

元魁澱江路總管楊祚庶訪僉事張瑾庶訪副使

本朝胡思西安右衛指揮白永年宜賓人王彥安福人尹

恕吉安人始制文廟祭器向侃 安康石阡人政尚劉敬湖廣

永州人通判郭鉅 魏鑑江夏人馬琛忠州人何子奇

四川榮縣人知州彭斌華亭人徐邦本直隸無錫人謝禮平陽

郭顯

吉安人

劉仁恭

曾昂

華陽人

饒欽

人

張順

夾江人

張冕

江都人

温庶

人

姚黼

上元人

俱知府

晁必登

汝吉人

宜賓

刑

部員外郎陸慶陽  
知府左遷通判

### 進士

李蕃

遷茂

河陽

縣人

正統

丁卯

解元

戊

授戶部

浙江

清吏司主事



# 蒙化府

和縣界

卷二

送雲南縣界

宋趙州界

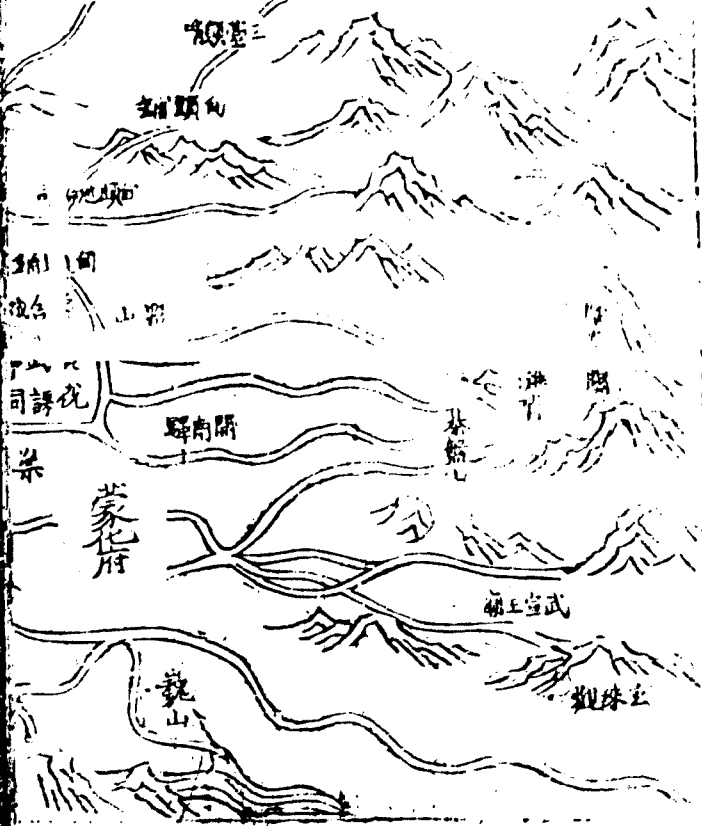

南  
山  
司  
渠

蒙化府

定至南

卷二



蒙化府

東至大理府趙州界三十八里西至順寧府界一百五十里南至楚雄府定遠縣界

六十里北至大理府太和縣界九十里東北到

趙州雲南縣一百三十里東南到景東府三百

四十里西南到大候州四百里西北到金齒永

平縣三百八十里自府治至布政司八百六十

里至應天府七千九百七十里至順天府一萬一千四百一十里

建置沿革

禹貢梁州徼外地天文井鬼分野哀牢夷世居之

戰國時為滇國地漢為益州郡地東漢屬永昌郡

唐屬姚州都督府初張仁果據此號雲南國詔傳

三十六代曰樂進求樂進求時有細奴邏者亦哀

牢之裔耕於蒙認巍山之下因號蒙氏部屬漸盛  
細奴邏生有異徵樂進求妻之而以位讓細奴邏  
遂代張氏為詔號蒙舍詔改稱南詔後徙太和城  
蒙舍為舊都永太初改蒙舍城為陽瓜州宋時段  
氏改開南縣元憲宗七年置蒙舍千戶所至元十  
一年立蒙化府十四年陞為路二十年復降為州  
屬大理路

本朝仍為州屬大理府正統間復陞為府親領編戶  
三十五里



郡名

蒙舍

漢名陽瓜唐名

山川

甸尾山

在府城南下有溫泉相傳蒙細奴邏母病浴此泉遂愈

伏虎山

在府城東

北一十

魏寶山

在府城東南二十里峯巒高聳冠於群山即細奴邏微時耕牧之地

龍宇圖山

在府城西北三十五里蒙氏龍伽獨自哀牢將其子細奴邏居其上築籠宇圖

城自立為奇王號蒙舍詔

石母山

在府城北七十

今上有浮屠及雲隱寺

天耳山

在府城

黃相傳天旱土民斲此山即有雨下有泉流為賤中溪南入羅盤江 凡有計戶語言雖甚秘密山中便有人傳之

山 在府城北三里山頂有石狀如碁盤中有黑石白石子相傳牧童或亂之翌日復歸故所

遊山 在府城南十五里甸尾山溫泉之鳥吊山在

城西南二百里崑崙山中相傳昔有鳳鳥死此每歲季冬眾鳥哀吊其上土人於鳥來夜燃炬候之

鳥輟赴陽江 在府城西源出甸頭澗樣備江在府

火死 西洱河入境南合於瀾滄江 瀾滄江在府城西

百五十里源自劍川州過大理 南一百五十

十里源出土蕃嵯和歌甸南流至金窩羅岷山少

東至順寧過府境崑崙山又東歷景東境入海禹貢所謂黑水是也迤西之水此為經流蒙泮井在

氏以此為四瀆之一其南岸有馬耳坡 泮井在學中水極清冽每久旱城觀井在玄珠觀內病中諸井皆涸而此井不竭者飲之即愈

形勝

四山環堵

郡志諸山拱於前後左右連峯接岫若環堵然

一川平行即蒙舍川

輪廣百餘里平行如掌誠沃壤也

兩江帶繞俱本府志

北距點蒼襟帶

西洱

雲南志

南接楚雄北距葉榆

郡志

崑崙扼塞

崑崙在府

境西南二百餘里浪滄江出其下地勢險要大候孟良鎮康諸夷皆限於其外

土產

鐵出羅求

石黃

雄黃

俱石山出

自然銅

外山出麝

椒 斑竹 箭竹

戶口

戶七千三百

口四萬五千

八百三十七

正德

二

田糧

田官民田地六百二十四畝糧夏稅小麥正耗一千

八升七合二勺五抄秋糧米正耗二千

屯田

白岩屯在白岩川內小雲南屯在大理府雲南縣北甸頭屯在府北

十里甸頭巡檢司南俱蒙化衛

風俗

民善射獵境內有日摩察者乃黑鬣之別種也相傳昔從蒙氏細奴邏來徙于此手常執

木弓藥天遇有鳥獸則射之鮮不獲者俗變故習然其性悍心狠遇強則拒遇弱則劫

邊城居者多漢人男女勤於耕織會飲序齒而坐婚姻必察性行皆非前代之故習矣蓋自開設學校以來聞禮義之教且近於大理其亦有所漸染者歟其餘星回接祖鷄卜街子等項與各府大抵相同不能盡變也

### 公署

金滄道

在府治東  
樂元年建

永布政司分司

在府治南  
正統間建  
府治

在城內西北隅內有經歷司正統十四年重建其大積倉預備倉稅課司養濟院俱在府治傍近所領甸頭巡檢司去府北七十里甸尾巡檢司去府南一十里備溪江巡檢司去府西南九十里樣備巡檢司去府西北一百九十里浪滄蒙化衛在府江巡檢司去府西南一百二十里  
洪武二十三年建內有經歷司領衛鎮撫一左右中前後中左中右中前八千戶所每所又各領所

正德

二

十二

鎮撫一又自蒙化衛舍十

### 學校

府學

在府治東南舊為州學景泰元年改為府學中為文廟翼以兩廡像祀聖賢儀以重門映

以泮池表以櫺星廟之後為講堂為師生廡舍垣其四興賢曰育材堂之後為殿屋早隘成化初舍人左軛周先是學制雖改而殿屋早隘成化初舍人左軛損費重脩始弘其規義官張聰又捐貲易儀門為

尊經閣以貯經史及

製諸書初本學師生廩饌與九科貢道路之費率

視司上者之喜怒為上下成化初按察司僉事董

綱始隱覈本府羅求場鐵窰餘課以充用其後曠

苗微細不給師生亦不樂受弘治間義官張聰首

捐己田兩千副使林俊捨入本學俾收其租以助

之後署印同知胡光又隱覈廢寺田與等覺寺餘

田郡民宗淨償後田俱入于學通前以畝計田

六十地十有四初田之入於學也田上賦役猶累其六張聰卒其子愬于

上挂及師生有司不能決適提學副使彭綱行部至

府乃稽卷籍徵兩造謂張聰子曰是田汝父昇學

已定文字具在汝焉得爭之若稅之爾徵則有司

之過也遂令掌印流官通判周同別立學戶置于

黃冊時零項下割收其稅官自輸納而蠲除各戶

田上差役具其始末復於巡撫右副都御史陳金

報可行移本府遵依於**崇正書院**在府城西門外

是田業定而爭訟息矣

十四年署府事曲靖府同知胡光即其地建書院

名曰**崇正闢異端**也中為禮殿肖宣聖燕居之像

前為**崇正門**後為講堂翼以學文修行存忠存信

四齋又于其後市地一區以廣之舍人左輒捐貲

造聽其中而坊其前曰**科第樓**其後曰**觀文樓**東

西仍翼以縱屋與前書院合而為一繚以崇垣又

於其南市地一區為射圃亭于其上以便諸生游

藝胡光又請于巡撫都御史陳金御史林世遠遣

正德

卷一百一十五

志

訓導董璧賁直往江南中州市群書貯于觀文  
樓於是雲南諸學積書之富惟蒙化為最矣

### 城池

蒙化衛城

洪武二十三年建周圍四里二百九十

開南北曰津潤  
北門外有教場

### 驛堡

開南驛

在府城北門外洪武二十四年建不置樣  
官吏土官知府以通把人等辦驛事

備驛

在府城西北樣備  
里洪武十七年建

### 哨戍

沙灘哨

在府城東隆慶閼  
正統十四年建

石佛哨

在府城東北隆  
慶閼下戍化



一年建俱  
蒙化府  
桃園哨在石佛  
化十二  
東成  
濫泥哨在桃園

成化十三年建  
三臺巔哨在甸頭  
正統十年建  
巡檢司北山巔  
俱蒙化衛

### 鋪舍

總鋪在府前  
甸中鋪在府北  
四十里橋鋪在府城西北

鷄邑鋪在甸頭  
甸頭鋪在甸頭  
三臺巔鋪在甸頭

檢司樣備鋪在樣備驛前  
山頂樣備鋪俱蒙化府

### 關梁

隆慶關在府城東二十五里  
險峻提學副使彭綱有詩  
蒙城橋在府城

二年建  
甸頭橋在府城北六十里  
弘治七年建  
樣備橋有二一在府城西北一百

正德

二

上

志

五十里俗名四十里橋一在府城西北一  
百九十里樣備巡檢司前洪武十七年建

### 祠廟

城隍廟

在府前社稷壇在府城西風雲雷雨山川壇在

城隍廟

在社稷壇在府城東南祀蒙氏十三代孫名法

者土人祈

關王廟在文坊龍王廟在府城東山下

之利每年四月中有

旗纛廟在衛後洪武二十三年建

### 古蹟

蒙舍城

在府城北一十里唐改此城為陽瓜州天寶間閣羅鳳以其子鳳伽異為州刺史今

遺址尚存龍字圖城

在龍字圖山上周圍四百餘丈昔細奴邏築此以自居今遺址尚存

盟石

在府城北三十五里平川中昔蒙細奴邏與張樂進求以位相讓細奴邏曰如我當為詔

劔入此六技劔斫之果入三寸至今形如鋸馬

官蹟

左和

蒙舍川人洪武初蒙化州判左伽和左琳孫

知府劉童

福建人知平宣雲南人天順間左瑛孫

左銘

瑛子俱知府

進士

丁昺

德輝登曾彥榜進士歷官主事郎中至石阡府知府歿于官蒙化士登黃甲者自昺始

朱璣

文瑞登費宏榜進士歷官寺正陞副使

雲南志卷六

# 景東府

邊縣界

鎮南州界



東至楚雄府界

東南抵

威至南

海河

地理圖

田片

定至北

蒙化府界

西至大候州界

西南抵

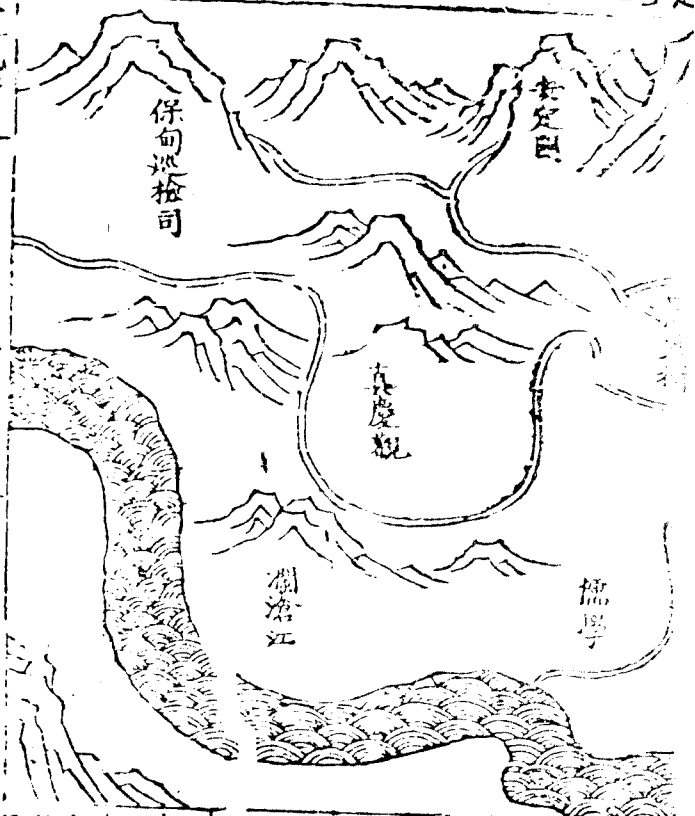

西南抵

遠州界

雲南志卷

志七

景東府

東至楚雄府楚雄縣界三百二十里西至大候州界三百六十里南至威遠州界四

百里北至楚雄府定遠縣界三百里東北到鎮

南州阿雄巡檢司二百六十里東南到者樂甸

長官司一百五十里西南到順寧府三百里西

北到蒙化府浪滄江巡檢司三百里自府治至

布政司一千一百八十里至應天府八千

一百八十里至順天府一萬一千六百里

建置沿革

古柘南也蠻名猛谷又云景董普樸和泥二蠻所

居漢時未有其地唐時南詔蒙氏立銀生府後金

齒白蠻侵奪其地移府治於威楚遂為生蠻所據

宋時大理段氏莫能復元中統三年討平之以其所部隸威楚萬戶至元十二年改為開南州隸威楚路

本朝洪武中改為景東府親領編戶八里

郡名

開南

元名

山川

景董山

在府治西昔為酋寨今立衛城其上

邦泰山

在府治東高聳延長土官世居

其鶴籠山

在府北三十里一峯突兀其頂盤圓

蒙樂山

在府北九十里一名無量



山高不可躋連亘三百餘里中有石洞深不可測  
 一峯特出狀若崆峒上有石枰蒙氏封為南嶽其  
 南有泉為通華河其北有泉為清水河俱  
 東入於大河其頂有毒泉人畜飲之即死  
 瀾滄江俗名浪滄源出金齒流經府  
 西南二百餘里南注車里  
 大河源出定遠縣阿  
 經府治東南  
 入龍馬江  
 篔泉源出蒙樂山  
 衛城舊無井泉指  
 入龍馬江  
 龍潭在府北九十里  
 歲旱禱雨有應

形勝

荒僻之地

元史開南州徼外荒僻之地莊躡王滇  
 池漢武開西南夷諸葛孔明定南中皆

未嘗涉

控扼之所

郡志東有邦泰山之秀南有孟  
 沼山之雄景董山峙其西蒙樂

山聳其北地接極  
 邊是亦控扼之所

水城遶郡

舊山嶂連雲  
 即無量山

土產

莎羅布

青紙

其色勝於別郡所出

白鵝

孔雀

土瓜

如形

蘿蔔味甘可食

南棗

俗呼羊奶果色紅味酸

南竹

治為箸遇毒則綻裂

戶口

戶二千二百口  
二萬一千八百四十九

田糧

田官民田六十五頃  
糧秋糧米正耗一千二百三十五石七斗八升九合五勺

風俗

民多百夷田皆種秫  
其境內天氣常熱其民多百夷其田皆種秫而早收以其穗

懸於橫木之上日春造飯以竹器盛之舉家圍不  
坐捨為團而食之食畢則飲冷水數口而已  
通漢書惟用緬字百夷不通漢書惟用緬字凡與  
其同類交易借貸等項則以緬  
字書其期約而刻其多寡數於竹上以  
為信其行移官府則譯之而後通其意

### 公署

洱海道

在衛城南門外

布政司分司

在景東驛右

府治

在衛城南門外

之東洪武二十一年建內有經歷司積盈庫又有  
景豐倉在城內保甸巡檢司在府西北一百六十  
里  
景東衛在府治北洪武二十三年建內有經歷  
司領衛鎮撫一左右中前後千戶所五

每所又各領所  
鎮撫一百戶十

### 學校

景東衛學在府城泰安門外二里許正統七年建

### 城池

景東衛城洪武二十三年建周遭二里二百四十步開四門東曰利城南曰泰安西曰定

夷北曰肅靜又別為小城一座在衛城之西據景董山之頂周圍三十餘丈開東門以望遠教場在

泰安門外

### 驛堡

景東驛在府治之北洪板橋驛在府北六十里羅武二十一年建俄村洪武二十一

年安定堡在府北定邊堡在府北羅甸村

### 鋪舍

# 姚安府

勝州界

和曲州界



和曲州界

東至元謀縣界

東南抵

鎮至南

和曲州界

# 地理圖

北至北

北至北

雲南縣界

西至雲南縣界

西南抵



雲南縣界

州界

總鋪在府前 灰密鋪 板橋鋪 安定鋪俱在府治北

### 關梁

母瓜關在府南一百里 安定關在府北一百五十里 景關在府南一百

二十通華橋在府治北跨通華河水

### 臺榭

短亭在通華河之北

### 祠廟

城隍廟在城中 社稷壇在府治西 風雲雷雨山川壇在府治南

厲壇在府北 旗纛廟在府後街

正德 二 志

古蹟

石洞有二一在無量山中深不可測嘗有人執火  
而過大蝙蝠滅火而返一在哈蒲路村其  
中有石鼓石  
床人多異之

官蹟

本朝俄陶

土人洪武間納款

陶幹

俄陶子張吉

江西饒州

人進士工部主事以言事調本  
府通判後陞知府改按察副使



# 廣南府

我州界

無崇崇

廣西泗城州界

東至廣西泗城州界

東南抵

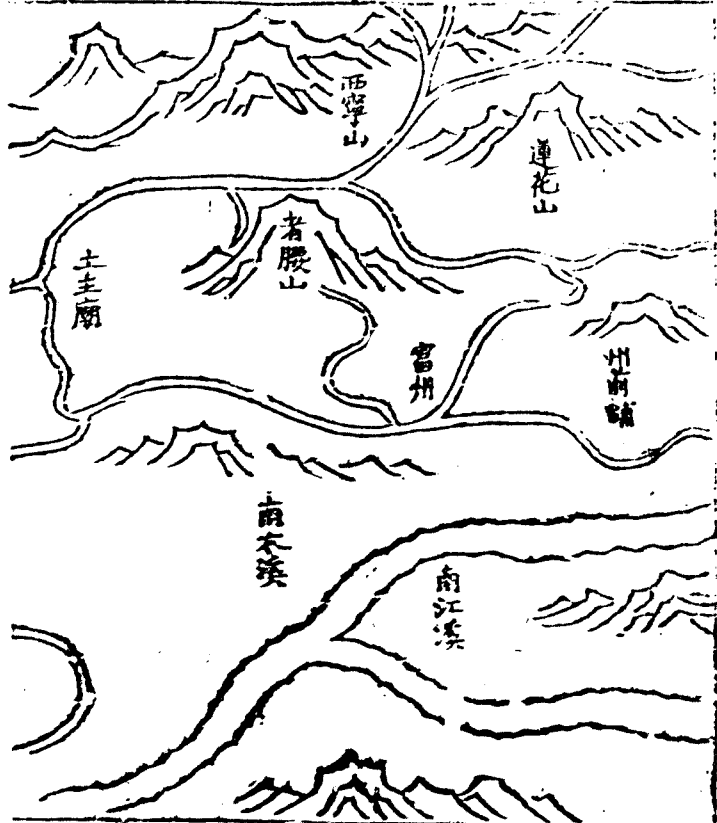

古至南

與我至田

地理圖

北至四

宗師

師宗州界

西至維摩州界

西南抵



廣南府

九龍

巨制云

器野界

廣南府

東至廣西泗城州界一百二十里西至廣西府維摩州界一百五十里南至古噐野

界六十里北至泗城州界二百四十里東北到廣西泗城州上林長官司五十里東南到廣西

田州府八百里西南到臨安府阿迷州四百里西北到廣西府師宗州一百四十里自府治至

布政司八百五十里至應天府七千九百九十里至順天府一萬一千四百三十里

建置沿革

宋時名特磨道儂智高之裔居之元至元間立廣

南西路宣撫司領路城等五州後來安路奪其路

城上林羅左三州惟領安寧及富三州

本朝洪武十六年歸附改為廣南府親領編戶六里

領州一

富州

在府城東二百里元至元中置富州及安寧本朝初因之後以安寧州省入府編戶

四里

郡名

廣南

元名

山川

牌頭山

在府城西北五里峯巒起伏其右小山連峙如盾中平可居昔儂智高築寨其上

蓮花山

在府城東北二十里五峯連聳去丕山在諸小峯參差傍峙形如蓮花富

州治西形如石獅昔土人結屋以避兵名獅頭寨

玉泉山

在富州西北七十里山頂有泉

飛流如素練下有石池青  
碧迴旋溢流于西洋江  
者鷓山在富州東南九  
十里高可二百

仞恠石嗟呀  
昔為酋寨  
西寧山在富州東北一百五十里下  
有巖洞深邃蠻多隱遁其中

為西洋江在府城南八十里源出本府板郎山速  
患部山水王山三流相合東南入于田州

府右南木溪在富州東三十里源  
出花架山其水常溫南汪溪在富州  
治西源

出麻卵山暨僻令山流至州南合南木溪  
東行至石洞伏流十五里復出入于右江

### 形勝

山崖高峻郡志山崖高峻道途崎嶇一夫當  
隘百夫莫入其險固若金城湯池叢山

陡澗富州居僻壤有叢山巨壑深林  
陡澗而外郡之人罕至其境

### 土產

黃蠟

蟾花

花葉皆類木蘭俱府境出

千葉桃花

富州出其花他郡亦有之

但其地所產者尤為美麗而經久不謝故以為異

戶口

戶

四千六百三十五

口

六萬一千七百四十九

田糧

田

官民田一百九十一頃五十四畝六分

糧

秋糧米正耗一千五百石六斗一升六合五勺

風俗

習俗儉約

郡志地多儂人沙人習俗儉約男女皆事犁鋤服短衣長裙構樓而居好食百

蟲犬鼠病不服藥惟祭鬼而已

醫訟好鬪

安寧州舊志州有鹽井之利醫訟好鬪蠻俗

常俗類百夷

土人自以為儂智高之後男子束髮於頂多服青衣下裙曳地賤者掩脛

而已婦人散綰絲髻跣足裙帶垂恃險容惡富州志

後皆戴尖頂大笠大率與百夷同險阻盜賊藏匿以剽掠為能事同益鼠捕蟲儂

類稍有相忤輒相讐殺累歲不已飲食無義味嘗醢臙鼠捕飛蟲而噉之

### 公署

府治

在平突坡上洪武十九年建內有經歷司照磨所永寧倉廣安庫其旌善申明二亭在府

前富州治

洪武十七年建內有吏目廳

### 城池

廣南土城

在平突坡上洪武十九年建周四里三百一十步開東西南北四門

正德

三

二

志

驛堡

在城驛在西門外速為驛在府西六十里速為村

鋪舍

府前鋪 速為鋪在州前鋪在富州

祠廟

城隍廟在府西門外二里許社稷壇在府西風雲雷

雨山川壇在府南厲壇在府北土主廟 東嶽廟

古蹟

廢安寧州元置本朝省入富州故廣南衛在府城內洪武二十九年立永



樂元年遷入  
雲南城內

### 宦蹟

本朝羅崇徽

江西廬陵人進士

汪鍾

貴州普定衛人

廖鉉

四川崇慶州人文章政蹟

著聞俱廣  
南知府

丁襄

福建莆田人知府

The image shows a page with a grid of vertical lines. The lines are spaced evenly across the page, creating a series of vertical columns. The page is mostly blank, with some faint markings and a vertical line on the right side. The overall appearance is that of a document page, possibly a table or a list.

廣西府

佳州界

英羅雄州界



東至廣南府界

東南抵

阿至南

五

# 地理圖

北至羅

路南州界

路南州界

西至寧州界

西南抵



無

界州迷

廣西府

東至廣南府界四百五十里南至臨安府  
阿迷州界一百六十里西至臨安府寧州

界一百八十里北至曲靖府羅雄州界五十里

東北到羅雄州二百里東南到教化三部長官

司六百四十里西南到建水州三百里西北到

澂江府路南州一百五十里自府治至布政司

四百里至應天府七千五百二十

里至順天府一萬九百六十五里

建置沿革

禹貢梁州之界古滇國東南境漢為益州牂牁郡

地蜀漢屬興古郡晉時屬寧州隋屬牂州後為東

甕烏蠻彌鹿等部所居唐為羈縻州隸黔州都督

府後師宗彌勒二部浸盛蒙氏段氏莫能制元憲

宗七年内附隸落蒙萬戶府至元十二年籍二部  
為軍置廣西路十八年復為民屬臨安廣西元江  
等處宣慰司

### 本朝改為廣西府領州三

師宗州

在府城北八十里宋時巽蠻逐獠焚等居  
之其後有師宗者據匿弄甸號師宗部元

初隸落蒙萬戶府至元中以本部為千戶總把  
領阿寧豆勿阿盧豆吳四千戶屬廣西路後改

置師宗州 本朝因  
之編戶一十六里

彌勒州

在府城西九十里宋時些麼徒蠻之裔彌  
勒得郭甸巴甸部籠而居故名其部曰彌

勒元初隸落蒙萬戶府至元中以本部為千戶  
總把領吉輸哀惡步籠阿欲四千戶屬廣西路

後改置彌勒州 本朝  
因之編戶一十六里

維摩州 在府城東南三百六十里 元立維摩千戶  
隸阿迷萬戶至元中以本部為千戶總戶

領維摩屈中二千戶隸廣西路後  
改維摩州 本朝因之編戶九里

郡名

廣西元

山川

發果山 在府治北培壩 阿廬山 在府城西三里  
相接環于府治 互四十餘里南接

彌勒州北跨師宗 吉輸山 在府城東 鍾秀山 在府  
州舊有阿蘆部 南五里 城在中

峭拔秀麗府 翠屏山 在府治南三里為恩容山 在  
學建于其下 府映山其狀如屏 師

德 二 官 有 志 卷 七

三宗州北五里  
峯峭技 鎖北門山 在師宗州北一十二里二  
峯高聳經行其間如門

英武山 在師宗州東八十里仍祿德山 在師宗州東  
峯巒峭技高可千仍

一峯秀 高來山 在師宗州東三百仍 卜龍山 在彌勒州南  
峯巒峭技高可千仍

豐環於 阿欲部山 在彌勒州西一十里岡巒森列  
州治 盤亘七十餘里下有溫泉闊三

丈許深三尺餘水色青碧土 盤江山 在彌勒州東  
人時浴其中東接北傾山

東西兩山相峙盤江流其中東抵師宗州南界阿  
迷州其中有石竅深廣丈餘濁水湧出入盤江

曲部山 在維摩州治西中峯高聳下有 萬年龍山  
泉為溪流經州南數里入石竅

在維摩州東北一百里下小維摩山 在維摩州東  
有泉成溪流入廣南府界

可千阿母山 在維摩州東南九寶寧山 在維摩州  
十里高千餘仍



里下有泉  
接角山  
在維摩州東南一百五十里下有溪亦名接角  
大維摩

山  
在維摩州東南二百里高  
出眾山土官  
龍定山

在維摩州東南三百二十里五峯屹然高聳  
馬者籠山  
在師宗州東二

高大弘治十年本州阿定鄉有山高可五丈根盤  
二十餘丈一夕移二十餘里止於此山傍近地上

山有三大樹皆不動  
北傾山  
在彌勒州北三十餘里其舊處遂為平地  
阿欲鄉高可五十餘

伊西接阿欲  
龜山  
在師宗州西彌勒州東各七巴

盤江  
一名番江自潞江府入境東南流經師宗州及府之西境西南至彌勒州東注普安州界

巴甸江  
源出彌勒州治西北南  
十八寨  
在彌勒州

屬其中夷羅頗蕃專事  
八甸溪  
在彌勒州北其源

正德

雲南志卷七

十一

志

一出舊村一出北傾山至西溪出阿廬山洞中蓋  
州治東合流南入盤江師宗州諸水多伏  
流於地至此始出為溪流經盤江府境入羅雄州  
府治西抱城南與東溪合  
界郡中諸水山湖在彌勒州境矣邦池海在府治  
惟此為大山湖內產大魚  
南周三十餘里半跨彌勒州界水源有二一出阿  
廬山麓石竅一出彌勒州吉雙鄉南流入盤江中  
有小山建  
廣福寺

### 形勝

山谷幽阻雲南志東瞰廣西南距交阯舊志四山環治

府治界乎師宗彌勒一州之間有吉輪阿廬發  
果諸山環峙四面效奇呈秀亦可以為勝矣塹

水屏山八甸溪縈於州後若大塹然部龍長林遼  
山聳於州前若屏之設彌勒州志

谷師宗州志負山瞰水維摩州後有萬年寶寧郭權諸山前有曲部溪水州治以之爲

土產

羶茶 鷄腿竹每節上大下小如鷄腿狀 蠟 白面猿 熊

麻布俱產府境 桔梗 黃岑 防風 仙茅 姜黃各州

產

戶口

戶四千九百八十七 口七萬二千一百一十七

田糧

正德

雲南志卷七

十二

志

田 官民田地三百五十畝夏稅小麥正耗五十九  
三項二十四畝一分糧石一斗八升八合五勺  
秋糧米正耗三千一十  
七石九斗三升一合

屯田

黑漂屯 在師宗州興苗村六涼衛官田

風俗

質野富强 雲南志云生蠻四種曰黑爨曰爨曰 其

俗獷悍 郡中夷羅雜處有曰廣西蠻者烏蠻之別部其性獷悍據險以居其頗通商販牽牛

馬載皮囊遠近赴市蓋 箜篌鼓墩 有曰沙蠻者戴

近於焚羅之習者也 得犬方祭 州之夷民有曰土獠者以犬為

掘鼠而食之

州志 黑線繡布 土獠之服與羅羅無異惟婦人以擊

土鼓 土獠以每歲十二月為節人死掘窖置棺于

亦類羅羅 維摩州志 要質鬼神 土人有爭辯則相率詣鬼神

則不別有文字 諸夷習鑿字狀類蚪斗不 布袍曳

地 羅羅婦人以布為袍圓領大袖前及膝後曳地

自以為貴族然好爭鬪剽掠則又甚於白羅羅土

獠與百夷性頗柔弱沙人善治田又有一種名野

僕亦獠悍而兵器則諸夷家有之強者恃此為生

弱者以此應敵惟焚人類華人稍知禮義法度而

公署

臨元道 在府治右 布政司分司 在府治左 府治 洪武二

建內有經歷司照磨所廣豐庫其廣豐 師宗州治 洪武二

名在府治左旌善申明二亭在府治右 洪武二十二年 建內有

洪武二十二年 彌勒州治 洪武二十二年 建內有 吏目廳其旌善申明二

亭在 維摩州治 永樂元年 建內有 吏目廳外

州前 學校

府學 在鍾秀山麓初廣西為土官衙門無學校成

化十五年華土官置流官弘治三年知府賀 勳始奏創建中為明倫堂翼堂左右為日新持習

二齋弘治八年始銓官降印堂之前為大成殿翼 以兩廡像祀聖賢儀以重門表以櫺

星堂之後為射圃傍為諸生號舍

城池

廣西府土城

舊為矣邦生納二村土官掌之成化間革土官置流官於是知府賀勳始

築土城以衛民居周遭四里一百一十步為門五

彌勒州土城

舊為八甸村弘治十

一年知州孫久始築土城周圍四里為門四

### 驛堡

在城驛

在府治前洪武十年設隸師宗州曲部驛在維摩州內洪

阿母驛

在維摩州東七十維摩驛在阿母驛東七

建年

### 哨戍

扯喜哨

所普哨

山奴哨

圭羅哨

尼納則

正德

二

十四

二

志

哨

那勒哨

俱本府往彌勒道上

白沙哨

西架哨

俱彌勒州往阿

迷州道上俱弘治初年設以夷兵守之

鋪舍

本府無鋪九處送公文臨期遣人徑送

關梁

大石橋

在府治西一里弘治十三年知府朱繼祖重建

所普橋

在府西三十里

津橋

在彌勒州前長五丈闊七尺跨甸溪之上流

盤江渡

在師宗州東一百六十里

馬者籠鄉

祠廟

城隍廟

在府治西一里

風雲雷雨山川壇

在府治南社稷壇在府



治厲壇在府治北各州俱有

古蹟

元總管府故址在師宗州東南三櫛柳驛故址在櫛柳村

御洞六德驛故址在師宗州東一英武驛故址在六德村

德驛東百里三驛皆洪武初設山中多盜人不敢行英武驛驛丞為虎所斃後俱廢

宦蹟

本朝賀勛湖廣長沙人朱繼祖江西高安人弘治毛超喻敬川

內江人許寅直隸無錫人華霽湖廣蘄州人弘治王

從政陝西沔縣人師宗知州

雲南志卷七

雲南志卷七

鎮沅府

安州界

新化州界



東至者樂甸界

東南抵

威至南

新化州

# 地理圖

北至南

北至南



定邊縣界

景東府界

西南抵

縣界

遠州界

雲南志卷八

志八

鎮沅府

東至者樂甸長官司界二百里西至景東府界三十里南至威遠州界三十里北至

楚雄府南安州界三百里東北到新化州五百

里東南到元江府四百里西南到車里宣慰使

司五百里西北到楚雄府定邊縣四百里自府

治至布政司一千二百里至應天府八千六百

里至順天府一萬

二千四百五十里

建置沿革

古西南極邊地漢洛雜蠻

元史云昔撲和泥二蠻

所居唐時

南詔蒙氏為銀生府之地其後金齒白夷侵奪其

地宋氏大理段氏莫能復元中統三年征之內附

至元十二年立威遠州屬威楚路其村寨有九曰  
波孟曰邦煉曰孟烈曰孟賴曰案板曰者癸曰者  
鹿懷曰硬更曰顛煉

本朝洪武初歸附三十三年土官刀混孟據其地叛  
西平侯勦平之立爲鎮沅州以元江軍民府土官  
千夫長刀平領州事永樂四年刀平隨征八百有  
功陞知府遂改州爲府親領編戶五里領長官司

一  
祿谷寨長官司

在府城東北二百五十  
里 本朝永樂十年建

山川

案板山

在府治北高百餘仞形如几案舊寨以此名

石山

在府治東

波弄山

在府治西山勢起伏重疊如波濤然故名

鳥連山

在府治東北鳥常集馬

馬容山

在祿谷寨長官司北八十里高千餘丈根盤數百里石路隘狹僅容一馬

小不舊山

在祿谷寨西二

谷寨東石羅山

在祿谷寨南一百里

納羅山

在祿谷寨西二百里山多虎豹

土人呼藏為納虎為羅

杉木江

源出者樂甸流經府治南下流入威遠州界江岸多產杉

木馬湧江

源出納樓茶甸經祿谷寨東下流合南浪江

南浪江

源出納樓

祿谷寨南下流

鹽井

有六皆出波弄山上土人掘地為坑深三尺許納薪其

中焚之俟成炭取井中之滷澆於上次日視炭與灰則皆為鹽矣其色黑白相雜而味頗苦俗呼白

正德

雲南志

二

志

雞糞鹽交  
易亦用之

形勝

依山為郡郡志

土產

鹽井在波弄山孔雀小鷄形矮小鳴無晝夜筍地多苦竹

土人取其筍製去其苦味而食之 杉木宜為棺 藤

戶口

戶一千六百口 一萬八千 四十九百六十四

風俗



婦勤耕蠶郡志婦人勤蠶績務耕作而畧無信巫

祀鬼郡中多百夷有病不用醫藥惟信巫祀鬼以祈福而已

公署

府治在案板山下四面皆山林洪武三十二年建內有經歷司永寧倉前為儀門祿谷

寨長官司治在府東北二百五十里

祠廟

城隍廟在府治北永樂四年建風雲雷雨山川壇在府南社稷

壇在府西厲壇在府北

Handwritten text on the right side of the table: 11

# 永寧府

西番界

東北

西番界

東至四川鹽井衛界

東南抵



浪至南

三縣井縣

地理圖

北至

北至

西至

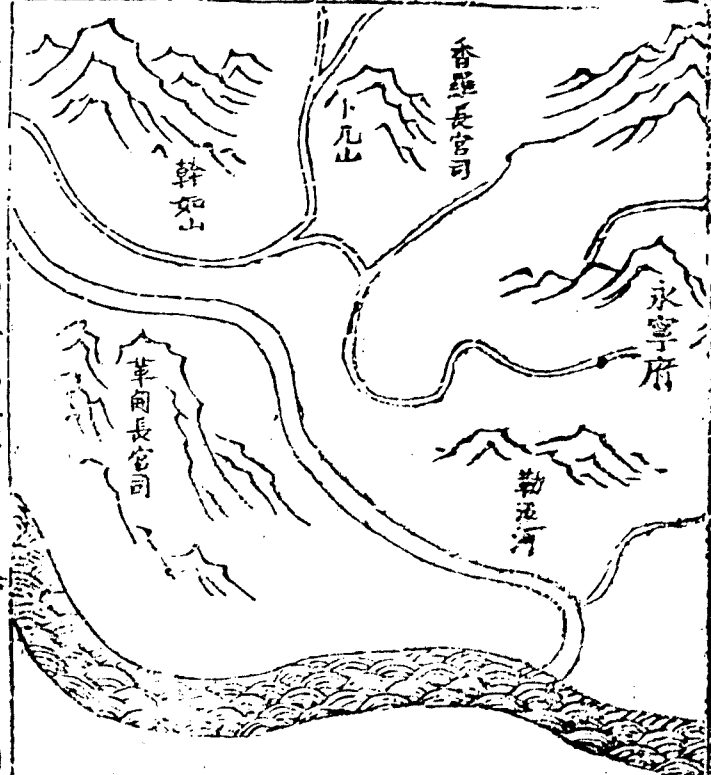

西至

西南

蕪州界

蕪州界

永寧府

東至四川行都指揮使司鹽井衛界三百里西至疆江軍民府寶山州界一百里南

至瀾滄衛浪蕩州界一百五十里北至西番界三百三十里東北到西番三百五十里東南到

鹽井衛黑鹽井鹽課司二百三十里西南到疆江軍民府二百七十里西北到西番二百八十

里自府治至布政司一千四百五十里至應天府八千六百六十里至順天府一萬二千一百里

建置沿革

昔名樓頭賤地接吐番又名荅藍麼斐蠻祖泥月

烏逐出吐番遂居此唐時屬南詔蒙氏後為麼斐

蠻所據宋時屬大理段氏元世祖駐日和即此

憲宗三年其三十一世孫和字內附至元十四年

置茶藍管民官十六年改置永寧州屬北勝府

本朝洪武中屬鶴慶府二十九年改屬瀾滄衛永樂

四年陞為府親領編戶四里領長官司四

刺次和長官司

在府東北二百四十里

革甸長官司

在府西北一百二十里

香羅長官司

在府北一百五十里

瓦魯之長官司

在府北二百八十里已俱永樂四年建

山川

干木山

在府東盤百餘

里一十五里高八十餘丈根

六捏

山

在刺次和長官司治西北

幹如山在革甸長

卜元山

在香羅

治刺不山

在瓦司東

魯之長官

羅易江

源自浪蕪州北流過府境勒

汲河

源出西番北東入鹽

井衛界

瀘沽湖

在府東三百里中有

三島

魯窟海子

在干木山下周迴一百

溫泉

在府東北六十

五里瓦都寨傍

形勝

山川險阻

雲南志

襟麗江帶三湖地連西番

所轄

之外

則為野西番

土產

羴牛

刺次和香羅瓦魯之三長官司出形如黃牛其毛或黑或白可為帽為纓但粗而短其野

西番所出者則細而長

金

銅

鹽府境出

戶口

戶十一千五百

口二萬二千二百六十一

風俗

人物勇厲

雲南志人物勇厲氣習朴野

重羶備鬪

境內多麼步蠻常披羶衫

富者加至二三領鮮甚暑不去頭帶羴牛毛帽重且厚俗呼為喜鵲高皆非矢鏹所能穿蓋以備戰鬪也所居多在山腰屋用木板覆之風氣習俗大抵與麗江各處所居者多同山居野宿



所轄四長官司多西番性最暴悍佩刀披氍居無  
屋室夏則山巔冬則平野而畜多牛馬隨草遷移  
初無定所婦人以松膏澤髮搓之成縷下垂若  
馬駿然又有所謂野西番者則長往而不可制

### 公署

府治永樂四年建長官司治有四年俱永樂四年建

### 祠廟

城隍廟在府治東風雲雷雨山川壇在府治東社稷壇在府治西

厲壇在府治北

### 官蹟

本朝各吉公合洪武間鑿附授永寧州知州

二  
三  
四  
五  
六  
七  
八  
九  
十  
十一  
十二  
十三  
十四  
十五  
十六  
十七  
十八  
十九  
二十

一

二

順 寧 府

西 永平縣界

北 蒙化府界

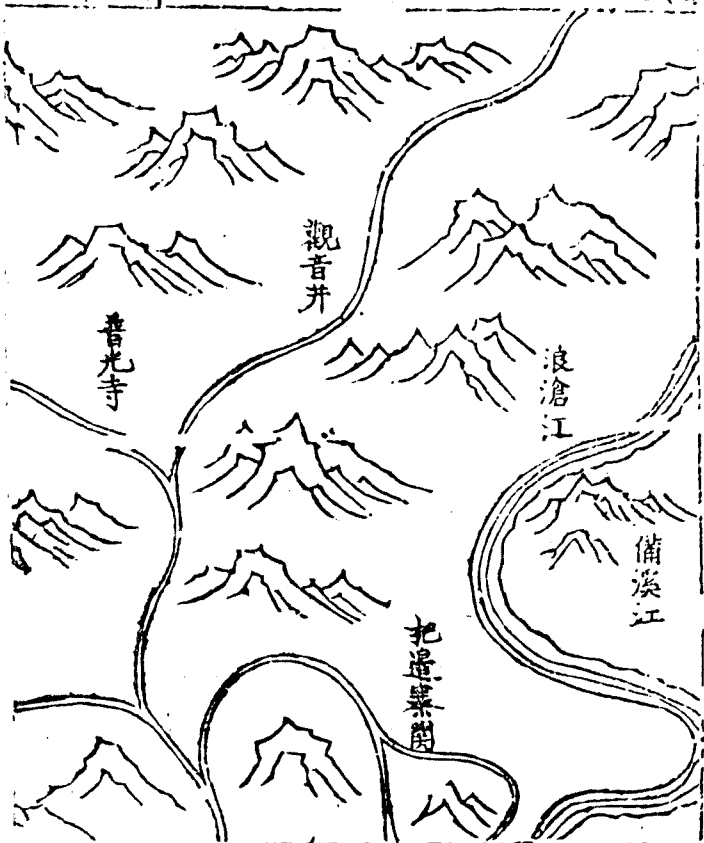

東 至蒙化府界

東南 抵

大 無 五 界

南 至 孟

地理圖

北至金

東至

金齒司界

西至灣甸州界

西南抵



順寧府

金滄道

蒲閣

萬慶寺

界府定

順寧府

東至蒙化府界一百八十里西至灣甸州界二百八十里南至孟定府界四百七十里

北至金齒永平縣界四百二十里東北到蒙化府三百五十里東南到大候州六十里西南

到鎮康州三百二十里西北到金齒軍民指揮使司四百八十里自府治至布政司一千一百

五十里至應天府八千一百八十里至順天府一萬一千六百二十里

建置沿革

本蒲蠻之地名慶甸定以前不通中國雖蒙氏段

氏亦不能制元泰定間始內附天曆元年置順寧

府并置寶通州慶甸縣

本朝洪武十五年仍置府後省州縣入府編戶二里

郡名

順寧元

山川

俠山

在府治北一十五里重岡疊嶽蒼翠如

畫把邊山

在府南四十三里中有把邊關

樂平山

在府城西北一十五里

瀾

滄江

在府城東北七十里源自金齒東南流經

本府入景東府界石齒

嶙

漾備江

在府城東北一

峽化府流經府界東南

備溪江

在瀾滄江東水由

混流百里合於瀾滄江

經漾備巡檢司南四十里鋪合為一江入

順寧河

蒙化府境至本府鐵場山下入瀾滄江

在府治東源出甸頭村

西添河在府治西北五

箬內流入大候孟祐河

都甕 温泉 有二一在阿柱村一在  
村 西添村水皆如湯沸 觀音井 在瀾滄  
僕速山腰通蒙化官路傍山高五十  
里從頂至江邊止有此井行者利之

### 形勝

險阻之區 雲南志府之南有山並立如門中  
有一路崎嶇阨塞實險阻之區

### 土產

藍靛 府境所產者 松鼠 毛長尾大常依  
染布色重 松林其走如飛 烏蛇 可入藥

### 戶口

戶 二千九百 四萬九千八  
三十五 百七十二

### 風俗

屈膝為禮婦人縮髻於腦後見人無拜禮但屈膝

而已不知節序亦不奉佛惟信巫鬼服食惡陋

其性狠毒勇悍好鬪輕生兵不離身

男子以布二幅縫為衣中開一孔從首套下富者

以紅黑絲間其縫貧者以黑白線間之無襟袖領

緣露出兩臂夜寢無床席惟以此衣蒙首拳曲而

臥婦人用紅黑線織幅為衣如袈裟狀搭於右肩

穿過左脅而扱於胷前下無裏衣惟用布一幅或

白或黑纏蔽其體腰繫海肥手帶銅釧耳帶重環

凡飲食不用箸惟以手捻酷嗜犬鼠凡土蜂蛇虺

蝮蟻蜻蜒蜘蛛蟻水蟲之類無不食之其惡陋

公署

金滄道

初在府治西弘治十六年改建府治東俱苦以草

府治

在慶甸麻陋缺村永



樂十六年建弘治十五年重建內  
有經歷司照磨所前有儀門大門

### 關梁

把邊寨關

在府治東南  
路通大峽州

浦關

在府治西北  
路通灣甸州

遵化橋

在麻陋缺村  
草亭覆其上歸義橋  
在甸中村

### 祠廟

城隍廟

在府治南  
洪武十五年建

風雲雷雨山川壇

在府治南社稷

壇

在府治西厲壇  
在府治北

### 官蹟

本朝阿日貢

蒲人元首長洪武間  
歸附授土官知府

猛丘

日貢子  
襲職

猛朋第

正德

二雲南志卷八

七

志

職藁

雲南志卷八

# 曲靖府

界府民軍撒

界州安普



界州安普  
東至普安州界

南至廣西

抵州府

# 地理圖

漢代

北至四川

尋甸府界

西至尋甸府界

西南抵



邊界

界府西

雲南志卷九

志九

曲靖軍民府

東至普安州界一百七十里西至尋甸軍民府界一百四十里南至廣西

府界一百六十里北至四川烏撒軍民府界二

百九十里東北到烏撒軍民府三百七十里東

南到廣西府師宗州三百六十里西南到澂江府舊邑市縣二百里西北到尋甸軍民府一百

八十里自府治至布政司三百三十里至應天府六千八百六十里至順天府一萬三百五里

建置沿革

禹貢梁州之界天文井鬼分野漢為夜郎味縣地

蜀漢改置建寧郡治味後分置興古郡治律高晉

二郡俱屬寧州梁時有爨瓚者據其地隋置恭州

正德

二月志卷九

一

志

協州唐置南寧州治味縣及改恭州為曲州分協  
州置靖州俱屬戎州都督府初東西爨分烏白蠻  
二種自曲靖州西南昆川距龍和城通謂之西爨  
白蠻自彌鹿升麻二川南至步頭通謂之東爨烏  
蠻貞觀中以西爨歸王為南寧都督襲殺東爨首  
領蓋聘南詔閣羅鳳以兵脅西爨徙之至龍和皆  
殘於兵東爨烏蠻復振徙居西爨故地世與南詔  
為婚居故曲靖州天寶末征南詔進次曲靖州大  
敗其地遂沒于蠻南詔改石城郡宋時大理段氏

因之後為磨彌部所據元憲宗六年置磨彌部萬戶至元八年改為中路十三年改曲靖路總管府二十年以隸皇太子二十五年陞宣撫司

本朝洪武中改為曲靖軍民府領縣二州四

南寧縣

附郭本漢益州郡味縣地唐初於此置南寧州以爨歸王為都督後沒於蠻元

初置千戶所隸磨彌部萬戶至元中陞南寧州後改為南寧縣

本朝因之共武末省越州分

其州石堡山之地入焉編戶三里

亦佐縣

在府城東二百五十里漢為牂牁郡宛温縣地蜀漢及晉皆屬與古郡唐為盤

州地後沒於蠻號夜直部後訛為亦佐元至元間併入羅雄州後直亦佐縣本朝洪武初屬

羅堆州洪武末分越州之屈郎村入焉直隸本府編戶二里

### 霑益州

在府城東北一百一十三里漢為犍犍郡宛温縣地蜀漢屬興古郡唐初於此置西

平州貞觀中改為益州屬戎州都督府天寶末沒於蠻後為磨彌所據元初屬磨彌部萬戶

至元中改置霑益州領交水石梁羅山三縣本朝併三縣及越州之五鄉入焉編戶十四里

### 陸涼州

在府城南一曰二十里本漢犂犂郡平夷縣地蜀漢屬興古郡晉分置平夷郡唐屬

盤州天寶末沒於蠻南詔時號落温部元初內附置落温千戶所屬落蒙萬戶至元中改置陸

涼州領河納芳華二縣本朝併二縣入焉編戶八里

### 馬龍州

在府城西北七十里漢為益州郡地蜀漢及晉皆為興古郡地唐時沒於蠻名撒匿

楚刺居之後盤瓠衣同納垢部逐舊蠻而有其至羅苴元初內附置且納垢千戶所至元中改



龍州領通泉驛  
之後併縣入馬編  
驛四里

羅雄州在府城東南二百七十里  
驛二云落依漢為興古郡境晉

因之唐時沒於蠻為塔嫩納夷甸  
男其一曰蒙由立後裔有羅雄者  
居此甸至其

孫晉恐名其部曰羅雄元初附  
至元中割夜郎首部為羅雄州隸  
曲靖路本

朝囚之編  
戶三里

### 郡名

興古名蜀漢  
南寧名唐石城名蒙氏

### 山川

青龍山城在府城東  
勝峯山在府城西一云  
聳拔高出群山上  
妙峯山嶙峋  
上有五雷祠

正德  
二  
志

郡人歲時致禱負金山在府城西南一十五里山皆青黑石有石一穴狀如馬蹄水深尺餘

郡中童子初學書必投肥其中云買水學書然後汲以研墨因號為王羲之硯池上有王羲之祠其

東北有山高百餘仞上有望夫石真峯山在府城西多產花木石

堡山在府城東南二十餘里在弄泥甸一石高數

巒與酋會議盟誓之所巒謂會議曰分秦又名分秦山又云諸葛指此山可以作堡山之西有石猪

山相去五十步險不可測巒因城之觀音山旱改

山在亦佐縣治東矣層山在亦佐縣泉居人利治西山有清

矣因伯蒙山在霑益州東南二百堆湧山在霑益

一百里延袤二百餘里曲靖東山在霑益州南二

峯巒堆突如湧出然

宛然石龍山在霑益州東七里其西龍華山在霑

如畫麓有一石蜿蜒如龍南五羅山在霑益州東炎方山在霑益州南七十

十里北九十里十餘丈盤礴立在陸涼州東七里上有方池

二十餘里水無盈縮下有泉十八一曰黑龍泉歲旱木容山在陸涼州西北二十五部封

禱雨輒應在陸涼州西四十里故芳滿戍山在陸涼州北

山華縣近此山高聳多花木群山林伯刻山在馬龍州南六十里其東北有木

容箐山在馬龍州東南六十楊磨山在馬龍州西

名關索嶺在馬龍州西南六十里安仁鄉七有關多羅山約高四百餘夫山頂多恠石林

水叢茂亦州白蠟山在羅雄州西羅莊山在羅雄

正德 二 望山也 南一十三里 州東南

六十里山八部山在羅雄州西北八十里阿重村  
多材木八部山高二百餘丈盤根一百餘里岡

巒八聳故蠻祿布山在羅雄州北八十里高二百  
呼為八部

木芻石門在陸涼州西平壤石笋森密周匝十餘  
清里大者高數仞參差不齊望之如林俯

仰側直千態萬狀東西行者穿其中故曰石門又  
東出數百步有離石馬狀類西嶽三峯宛然如畫

瀟湘江在府城南廣一引其源出馬龍州木容箐  
瀟湘江夏秋之交江水泛漲汪洋瀾漫若洞庭瀟

湘之勢白石江在府城北八里本朝洪武十四  
故名

連里府擁兵十餘萬屯曲靖遂進師至白盤江在  
石江大戰擒達里麻俘甲十二萬於此

益州有二源一曰盤哀蠻云男水即今之北盤江  
西州之北流經可渡至普定一曰盤絳蠻云婦水

各流千餘里始合入平伐橫山寨下經廣西靜江

入於東河在馬龍州治東西河在馬龍州治西東流合東

山河源出霑益州塊步溪傍有洲平坦肥沃約東

海子在城東五里許輪廣五十餘里每秋清溪洞

石筍森立外則溪流環遶清幽可愛桂花洞在平

抱老桂婆娑蔽野花香數里喜禱溪源在羅雄州

村流環州境西至溫泉其沸如湯人多浴之許龍

泉在府城西南十里許泉分兩派而灌溉之靈泉

在馬龍州西南二里黑龍潭有石洞其上怪石巉

巖林木茂密潭水源中埏澤在立雄山下源自南

深而灌溉之利甚博中埏澤盤江經府東南合瀟

正德 雲南志卷九 五 志

湘江至是匯焉十八泉與南澗皆注其中南澗陸

涼州西北五里澗二文源出馬龍北沼在府城北

西流經於州西北而注於中堤澤北沼迎恩門外

俱有壩閘積水以灌田軍民利之後俱為富

人所占弘治十二年同知胡光具其事陳當道覈

出池沼蹤跡治有罪之人而濬水築壩水利如故

矣交水壩在霑益州南一百七十里平蠻鄉塊步

壩水每歲隨築隨決宣德十年曲靖衛千大壩水

戶梅用鑿石為壩啓閉以時灌田百餘頃大壩水

木容箐洪武初指揮劉璧築壩厥渠為三造閘以

形勝

四達要衝

雲南志東通兩廣西接四川

憑山負水

石堡山峙於府前環山帶水雷益州之東南環以石龍諸山而南北有

盤江二水崇山並峙陸涼州立雄部封二山峙於東西高出諸山為此州之勝環州

皆山馬龍州治四圍若楊磨諸山相屬環列蔚然可觀林巒拱衛羅雄州之前後

左右有數十山峩我聳峭林木蒼森拱衛如城

### 土產

羶鐵出陸涼雷益一州千葉葵花花多色重而不結實黃柑圓大而黃

表裏俱甘俱南寧縣出五味子南寧縣碑村出石燕出馬龍州狀類燕有文大

能愈眼疾曰雄小曰雌茯苓出雷益州粟出羅雄州實小而味甘勝於他州所

產

戶口

戶八千四百口  
五萬九千九百九十五

田糧

田官民田地八百五畝  
夏稅小麥正耗一千二百  
石八斗五升七合一

一畝五升秋糧米正耗六千三百七十七石三斗八升七合九勺

屯田

東山堡屯

在城東三十里

何家屯

在城東一十里

石寶山屯

在城南三十里

里三百戶屯

在城南二十里

碌碑村屯

在城西南一十五里

犬蹄鋪

屯

在城西北十五里

卜浪川屯

在城北八十里

魯石屯

在城西南一百里

木



葉村屯

在城西五十里龍井屯

在城西五十里

古城屯 在城北一

交水屯

在城北三十五里

西衝屯

在城北三十里

陳方橋屯

在城北

七十

普魯吉屯

在城北七十里

高橋屯

在城北二十里

東屯

在東

里杓得屯

在西北三十里

羅木屯

在東南五十里俱需益州

風俗

椎髻皮服

志唐力耕好訟

元志野無荒閑人皆力耕地富饒好罷訟懷戰爭少

庶其俗喻利

郡中亦夷漢雜處列屋於府衛州縣之近者大抵多漢楚武人相競以逐

刀錐之利而親賢敬上隆師取友盡忠勤事之義

市買賣往往

為此輩所擾卜用雞骨

土人稱巫師曰大奚婆一切大小

正德

卷九

七

志

事疑不能決者輒請巫師以雞骨卜其吉凶為春節戲土人以十二月

橫設一木於上號曰木床左右各坐一人更相起落為戲經月乃罷又用竹籌各五十刻散子五枚

如棗核樣六面畫以爨字記公六之脫帽為禮羅

數或二人或四人對擲為羅羅雙陸脫帽為禮羅

一名爨訛為寸而有黑白之分黑爨貴白爨賤男子椎髻披犢摘去鬚髯以白布裹頭或黑犢緹竹

笠戴之名曰茨工帽見官長貴人脫帽懸於背以為敬脛纏雜犢經月不解穿烏皮漆履帶刀背籠

一有忿戾則拔刀相尚此又其士風漸盛川夷曠

性之悍也以上風俗各府多同國初開立學校

民樂耕種城內外漢棘同風自國初開立學校以來士風漸盛而科第人材後先相望殆與中州

婚娶論門第羅羅以黑白分貴賤其婚娶論門

馬頭或被髮衣黑衣貴者以錦綠飾賤者披羊皮耳穿大環宵覆金脉鈿乘馬則並足側坐馳驟如

駢將室女環極大謂之納束許嫁則易之然淫蕩  
彌甚聞吹蘆笙則悅逐之既嫁雖貴無華飾以一

擅一席自奉松毛布地而已夫婦藝蕎蓄馬亦夷  
雞鳴則分晝不相見霑益州志

漢雜處而羅羅乃其土著之民居止多在深山雖  
高岡硤礪亦力墾之以種甜苦二蕎自贍又以畜

馬為生牧養蕃息剔去毛骨二節謂之雕尾以此  
為貴刻木為鞍而無鞞剗木為鐙伏如魚口器皿

用竹筐筐木椀房舍飲食頗刻木為契本州焚羅  
類漢人惟不事佛陸涼州志

羅尤多不識文字凡有交易借貸輒以片木刻其  
物品日期多寡之數於上折而分之彼此各藏其

半以取信亦上古之遺風然亦有變字如科斗狀  
蓋其同類自用耳以十二支所肖為期會作交易

如曰牛街子狗街子墓不用棺州多夷羅凡有病  
之類是也馬龍州志

或以諸蟲膽治之死無棺其貴者用虎豹皮賤者  
用羊皮裹其屍以竹篲舁於野焚之會親友殺牲

祭享棄其骨而不收酋長及富者則令奴婢看守  
長者二三月幼者月餘而止藏其骨非親人莫知  
其處其俗大抵相同羅雄州志

### 公署

安普道

在府城北門外洪武間建

布政司分司

在安普道西

察院

在城

中弘治府治

在城內洪武十六年建有經歷司照磨所豐實庫架閣庫其司獄司廣

盈倉稅課司醫學養濟院則散置於城之內外旌善申明二亭在府前各州縣俱有南寧縣

治

在府治東洪武十四年建內有典史廳所領有白水關巡檢司

亦佐縣治

洪武十六

年建有

霑益州治

洪武十七年建內有吏日廳典史廳其通運倉旌善申明二亭則

散置於州之傍近坊領有松韶鋪巡檢司阿幢橋巡檢司交水稅課局

陸涼州治

洪武

二十一年建內有吏目  
廳外有旌善申明二亭  
馬龍州治洪武十八年建

有旌善申明二亭列於左右  
所領有魯婆伽嶺巡檢司  
羅雄州治洪武十六年

吏目廳其旌善申  
明二亭在州前  
曲靖衛在府治西  
建內有經歷司領衛鎮

撫一左右中前後中左  
每千戶所又各領所鎮撫一百戶十  
平夷衛在府

東北一百二十里洪武二十三年建內有經歷司  
領衛鎮撫一左右千戶所二其千戶所又領所鎮撫

一百戶十弘治十七年撫鎮建議遷於  
多羅驛而於曲靖衛移二所以寶之  
越州衛在府

東南六十里洪武二十年建內有經歷司領衛鎮  
撫一左中前千戶所一每所又各領所鎮撫一百

戶六涼衛在陸涼州西南二十五里江北  
十一年建內有經歷司領衛鎮撫一  
洪武

左右中前後千戶所一五每  
所各領所鎮撫一百戶十  
馬隆守禦千戶所在馬龍州

治北永樂二年建內有吏目廳領所鎮撫一百六十烏撒衛後千戶所在雷  
治西北原隸貴州烏撒衛洪武十七年調鎮本州領所鎮撫一百六十

### 學校

府學

在府治東南永樂元年建成化三年御史朱愷知府張純重修以修西為文廟翼以兩廡像祀

聖賢前為儀門益前為櫺星門東為明倫堂翼堂左右為志道據德依仁游藝四齋後為樂育堂為諸生肄業號舍提學僉事童軒有記弘治十年知府章忱又重修焉十五年御史何琛耿明又相繼新之十六年知府焦九臨同知胡光又於學東立射圃內有觀德亭

### 城池

曲靖衛城

洪武二十年建周圍六里四門東曰平樂畊南曰來薰西曰勝峯北曰近恩

夷衛城

弘治十七年遷建周遭二里三門越州衛城武

二十七年建周遭二里三百烏撒衛後千戶所城

洪武十七年建周圍一百一六涼衛城洪武三十

十五年開東西南北四門遭六里有東馬隆千戶所城永樂二年建周遭二

西南三門

### 驛堡

南寧驛

在城西四十五里隸府白水驛在城東北八

隸南寧縣洪武三十二年建炎方驛在州西南八十倘塘驛在

北八里松林驛在州西南一百八普陀驛在六涼衛

正德

卷之九

十

志

州馬龍驛在馬龍州北一里多羅驛在平夷衛隸

十五年洪武二十八年建重修三义堡在府城西火忽都堡在府城北一

普魯吉堡在府城北五十里定南堡在府城東北八十里倘

塘站堡在倘塘驛鳥撒衛官軍霑益站堡在霑益州城外白水站堡

在多羅驛額勒屯堡 分水嶺哨堡俱曲靖衛所官軍乾海哨

堡 龍山哨堡 永安哨堡 炎方哨堡 來遠

哨堡 石山哨堡 松韶腰站哨堡 石灰窰哨

堡 一碗水哨堡 獨樹哨堡 炒鐵溝哨堡

棠梨灣哨堡 乾溝哨堡 響水哨堡 多羅哨



堡 宣威關哨堡

雲益州界止此

哨戍

分水嶺哨 乾溝哨 一碗水哨 石灰窰哨

乾海子哨 松韶鋪哨 桐車壩哨 棠梨灣哨

鋪舍

府前鋪 在府治東 箐底鋪 在雲州 雲關鋪 倘塘鋪 內堡通

南鋪 來賓鋪 十里鋪 洪橋鋪 龍山鋪

永安鋪 炎方鋪 內堡 來遠鋪 松韶鋪 遵化鋪

平南鋪 松林鋪 內堡 山塘鋪 阿懂橋鋪 交水

鋪 分水鋪 白水鋪 響水鋪 石岑鋪 城

東鋪堡 界碑鋪 州前鋪在羅雄州

關梁

白水關在府城東八十里 木容關在陸涼州西一十五里 石觜關在陸

涼州北 三十里 天生關在陸涼州南九十里 分水嶺關在馬龍州西

三义口關在馬龍州東三十五里 豫順關在平夷衛北二里 宣威關

在平夷衛北一十五里 澄清上中下三橋上橋去府治南九里中橋去府治南

七里下橋在府治西三义 瀟湘江橋跨木容關溪

年建弘治十五年 知府 白石江橋在府城北八里 焦韶同知胡光重建

建長六州濶可二尋石堡山橋在府城南迎恩橋

馬龍溪之水流其下太平橋在雷益州南一百四十

橋在府城北雙沼之間阿幢橋在雷益州南一百七十

濶二丈塊步阿幢橋一十五丈濶一丈臘溪水流

其山塘橋在雷益州南一百七十里山塘鋪可渡

橋在雷益州北一百二十里可永安橋在越州衛

丈五尺濶二丈弄城南橋在六涼衛城南洪城北

泥溪水流其下城在武二十三年建鎮夷橋在越州衛南

橋在衛城西北芳華鄉跨南鎮夷橋在武二十七年

年重觀音橋在馬龍州治西長四丈三尺

臺榭

正德

二

十二

志

南樓即府城南樓也重屋三層年久傾圮弘治十六年同知胡光指揮李磐重修鐘鼓

樓在城中洪武二十年建重屋二層漪樓在北城

樓層有銅漏景泰間指揮梅堅置臨漪樓上下取

祠廟

城隍廟在城內社稷壇在府西風雲雷雨山川壇在府東

厲壇在社稷壇北名賢祠在文廟前弘治十一年

亮傳寶許南傑燹深旗燾廟在衛左洪武二十三年

平夷馬隆所俱有廟每五雷祠在勝峯山上九

災禱魚土主廟在府儀門前東

古蹟

石城

在府城北二十餘里隋牂牁郡地唐為莊州石城縣屬黔州都督舊有一碑乃段氏與三

十七部諸蠻立誓盟之碑舊府治

在南城村今廢

越州

在府城

五里本唐悅州領甘泉等六縣後為巽蠻所據號

普麼部元置千戶所改越州本朝洪武末州省

鹵昌城

在陸涼州西南中挺潭尾水遶城郭南中之固城也

木柵義城

在中

中洲上其南有騎思籠城耶城

尚濟城

俱在馬龍廢河納縣

在陸涼州南八十里蔡村蒙氏時置陸郎縣後併於落温部元初置百戶至元中改河納縣廢

芳華縣

在陸涼州西四十里昔落温部之地蠻名忻歪又名部封元初置千戶後改芳華縣

廢石梁縣

在霑益州東北五十里石梁山本廢彌部又名五勒部元至元中立為縣廢

交水縣

在霑益州南二百三十里交水村其先磨彌部酋蒙提居此名易陬籠城後為大理

國高護軍所奪元初內附立為縣

廢羅山縣

在霑益州東南一百二十里平夷鄉乃磨

彌部東境夷名樂蒙山元置此縣

廢通泉縣

在馬龍州西南四十里通泉鄉本盤瓠裔

納垢之孫易陬分居其地元初為易籠百戶改通泉縣已上六縣俱

本朝永樂初省入各州舊

羅雄州

在喜舊溪東遺址廢為平原

官蹟

三國諸葛亮

征南駐於石堡山

馬忠

蜀漢將

李恢

蜀漢都督晉

王遜

水嘉中為南夷校尉

董霸

平樂太守破牂牁平夷等處

唐韋仁壽

檢校南寧州都督

趙孝祖

永徽中即中總管討白水蠻

本朝王政

洪初

武王禎

江西人

操安

江西景饒州人

許南傑

浙江餘姚人

章忱

浙江會稽人

張純

四川人

楊景川

成都人

李鳳

陝西扶風人

焦韶

四川灌縣人

王式

廬州府合肥人

天順間

劉璧

鳳陽人

洪武初

黃敬

鳳陽人

昱

鳳陽人  
雲南都指揮僉事

梅堅  
鳳陽人

人任  
曲靖千戶

馮賢

湖廣京山人

胡光

徽州績溪人

本府  
同知林堪

福建莆田人

楊經

四川瀘州合江人

廣西柳州人  
居廣西柳州人弘治間陸涼知州

陳亮

直隸廣德人

進士

馬經宣德己未進士任湖廣黃鍾正統壬戌三甲進士孫備

景泰甲戌進士官陳軫天順庚辰進士官周銓

至江西建昌知府陳軫福建按察司僉事周銓

天順庚辰進士官張璉成化己丑進士官張

官貴州銅仁知府張璉西按察司兵備副使張

濂成化辛丑進士胡潔登正德戊

郎中陞湖廣辰州知府胡潔辰進士



姚安軍民府

東至武定軍民府元謀縣界三百二十里南至楚雄府鎮南州界一百二

十里西至大理府雲南縣界一百八十里北至北勝州界四百五十里東北到武定軍民府和

曲州四百五十里東南到楚雄府定遠縣一百二十里西南到楚雄府鎮南州沙橋驛八十里

西北到大理府雲南縣楚場巡檢司二百里自府治至布政司六百四十里至應天府七千七

百六十五里至順天府一萬一千二百一十里

建置沿革

本滇國地漢為弄棟縣屬益州郡東漢改弄棟縣

蜀漢屬雲南郡唐貞觀改青蛉縣麟德初置姚州

都督府以其民多姓姚故名天寶間南詔蒙氏改

為弄棟府宋時段氏改為統矢邏又改姚府至段  
政嚴封高泰明之子明清為演習世有其地元憲  
宗三年內附七年立統矢千戶所至元十二年改  
置姚州屬大理路天曆間陞為姚安路

本朝改路為府後又改姚安軍民府領州一州領縣

一

姚州

附郭建置同上縉戶四里

大姚縣

在府城北三十里漢為越雋郡青蛉縣地蜀漢

及晉屬雲南郡唐置西濮州後更名髡州大理段氏時屬姚安夷名大姚堡元初置大姚堡千

戶所至元間改大姚縣屬姚州本朝改今屬縉戶四里

郡名

弄棟

漢晉名

姚州

唐名

山川

龜祥山

在府治西一名赤石山石皆赤

其形如龜其頂有泉亦名龜祥

金秀山

在龜祥西五里

下有泉為陽沙

東山

在府城東一

河東流匯為揚

片湖西入洶溪

十里一名鮑

烟蘿山高出群

山林木蒼翠其西有武侯塔相傳

漢諸葛亮征南

唐張度陀

仙景山

在府城西北一十五里一名西

所築古城

脩行於此後得

仙其九鼎鐘山在府城東北二十

正德

華山

十六

志

其南又與東山相接

懸鐘每仲春花木極盛又名

綠羅山

在府城北一

麓有赤甲西嶺

二泉

里峯巒有九狀若

有綠羅

**三窠山**

在姚州南六十里連亘起伏一百

有泉寶

**蘭山**

在鹽井提舉司治之西北一里勢高

故哨以禦寇土人名曰寶關蓋以鹽為寶也

**四奇山**

在大姚縣南七里四峯高聳

**家山**

在大姚縣北一十里

鳳凰山

在大姚縣治北二里一名椅

兩嶺如鳳舒翼故名龍馬山

在大姚縣治北三十里山峯高聳中有平

地每昏霧常隱即之則滅人以龍馬名之

**書案山**

在大姚縣東北一百五十里形

如几

在縣東二十里許一山峯律每旱

自九所據之寨土人因名之一字水

**一字水**

出黎武山北

拋入一江七

湖在府城西南土人稱陂堰為湖在平川

四曰塔境五曰地摩六曰大邑七曰長龍蛟江在

壽皆前代所築瀦水以灌田民甚賴之

姚縣北一百二十里今名沮泡江源出鐵

索菁合姚州之連場香水二河入金沙江

舊名三窠成江源出三窠山流至府南四十里瀦

為石地湖周廣二百餘畝分為東洶溪西洶溪瀦

溉田畝至城北復合流至大姚河源出書案山西

大姚縣南復東入金沙江西南合姚州小綠

北合鐵索菁之水又南流至縣西南合姚州小綠

橋村之水又東流迤縣南復東北入於青蛉河

羅溪出白鹽井提舉司治之緋羅山東春郎泉在姚

州東百十步其水甘美四時不涸歲旱一西嶺泉

郡人資之土人以為其中有龍立祠其上

在仙景山之西麓相傳昔有一老人常於此磨

鐵杵後莫知其終謂成仙也今有石猶存

### 馬泉

在姚州東北二十里泉出山巔土人謂此山為龍石山泉傍有白馬廟相傳昔有一白馬

不時見故立廟祀之其水清冽四時源  
泄灌田至三千畝土人賴之歲設一祭白鹽井姚

州北一百二十里新江里產金龜井在府城西十  
鹽今置司課之詳見古蹟

土人皆上閘下閘上閘在大姚縣東二里下閘去  
及之

蓄泄大姚河之水以備旱澇

### 形勝

崇山修谷平疇廣川元歐陽玄陸會要之所志雲南

有金沙江之利西接雲南州之勝平川無膺棟川

南距楚雄北瞰大理為會要之所  
南北相距五十餘里水趨北流環以四山而  
桑麻之場黍稌之畝膺膺然彌望焉姚安志

### 土產

金

龍蛟江出

麝香府境出

莎羅布

大姚縣出

鹽

府城北一百二十里有白鹽井

菌

姚安山谷中每夏秋雷雨後則生夷人採之齋於市其味與汴菌不殊雲南各州縣俱產木

提子

一名菩提子此州產者圓淨勝他處誦佛經者緝絲貫之以紀數故羨其名曰菩提子然

盧慧能猶能言菩提本無樹世之伎佛者誠為可笑

大青

椒

人參

肉

桂

芎藭

升麻

旋覆花

葛根

黃芩

各州俱

產

戶口

戶

二千六百

口

二萬五千

二十三

田糧

正德

卷之三

下

志

田官民田地四百六十畝夏糧百九十三石八斗九升

三合八勺秋糧米正一千九百六十三石一斗八升七合一勺

屯田

大屯在州南十五里小屯在州北十里包糧屯在州東七里東山屯

在州東十里俱松栢邑屯在州北十五里舌甸屯

在州東十里俱波湖屯在州北十五里糜場屯在州北十里四

竒屯在大姚縣南五里

風俗

習俗愚野勇悍好鬪元志民尚美俗樂事善歐陽種



類不一

本州土人有四種曰夔人曰羅羅曰百夷

夷皆强悍好鬪我朝建學立師收其秀者而教之

比年以來屢有登科請舉者而風俗亦漸美矣

志新交易用鹽米姚州人民一日一小市謂之小街

鹽米易他貨蓋用勤耕作境內之地多平衍肥饒

其所產也同上宜稅秣其民盡力賦

歲有常收而濱水樓居黑齒百夷居於大姚縣直

家給者衆

蒸馮氏多於水邊構樓以居自晨至夕頻浴於水

公署

中器皿用藤坐藤鼓無有尊卑夜寢同一樓枕若

銀錠狀畧以羶席相隔而已舊志

洱海道

在府治北洪武中建大姚縣亦有布政司分司在府治東

建府治在城中洪武十七年建內有經歷司照磨

置於城之內外其陰陽學姚州治附郭洪武十七

正統四年裁革有印無官姚州治年建內有吏目

廳其旌善申明二亭養濟院則在州治傍近所

領有三窠前場普昌白鹽井普湖五巡檢司大

姚縣治在姚安中屯千戶所城內洪武二十八年

前守禦姚安千戶所在姚州治北洪武二十一年

雄姚安中屯千戶所在大姚縣東洪武二十八年

雄白鹽井鹽課提舉司在州北一百二十里洪武

井鹽課司  
詳見古蹟

學校

二  
一  
一

府學

在府城南門外永樂元年建弘治八年知府任弘重修東為文廟翼廟左右為兩廡儀以

二門映以泮池表以橋星西為明倫堂翼以兩齋曰進德曰脩業堂齋左右為諸生肄業號舍外有射圃而置亭其間曰觀德初舊廡止是主祀諸賢弘治十六年知府王嘉慶與土官同知高鳳土舍高春分肖其像而祀之

城池

姚安千戶所城

洪武二十一年建周遭二里八十步開東南北三門東曰朝陽南曰

威遠北曰鎮安門上各姚安中屯千戶所城在大東洪武二十八年建周遭三里餘門東西南北四門北門外有教場

驛堡

青蛉驛

在城南門外洪武十九年

普湖驛

在姚州西一百

二十里洪武

普湖堡

在普湖驛隸楚雄衛

哨戍

瓦場村哨

在州東十三里東山上

三窠哨

在州治南六十里

在州治東南

大橋哨

在州治東北五十里

鬼門關哨

在州治西二十

五里坡哨

在州治西三十里俱姚州民哨

鋪舍

青蛉鋪

州前總鋪

在姚州治後

石達鋪

在州南四十里

大左

鋪

在州治西七十里

弄棟鋪

在大姚縣前

關梁

前場關 在州東三十里 三窠關 在川南六十里 普昌關 在州西一百里 寶

山關

在州北一百二十里 但要害 青蛉橋 在府治西 北跨青蛉

河之上 舊為木橋 弘治十年 迎春橋 在府城北一棟 五年 知府王嘉慶 易以石

川橋

在府治南 舊名南門橋 弘治初 都指揮李經 建十五年 圯於水 按察僉事都容 知府王嘉

慶 重建立牌 惠通橋 在州治南六里 即惠通海子 樓以表其上 水所注處 知府馬自然 治關

其上以蓄泄水 寶泉橋 在州治前 滎春橋 在州 利民甚賴之 舉司治前 鹽井

提舉司 孔全橋 在白鹽井 提舉司之西 三 治後 一拋江 以通鹽利 承恩橋

在大姚縣 治南一里 跨大姚河 上為屋 迎恩橋 在 五楹 以覆之 永樂十四年 千戶施宥 建

正德

卷之九

志

姚縣西南八里跨大廣濟橋在縣治西利濟橋在姚河一名八里橋北三里

姚縣東四里

### 臺榭

聚遠樓在州治東百步許景泰間土舍高靖建弘治高敞每登眺一郡山川皆在目前故名

### 祠廟

城隍廟在府治西弘治十六年知府王嘉慶重修風雲雷雨山川壇在城南

社稷壇在城隍壇在社稷東大姚小靈嶽祠在城西

在府城西北昔楚莊躡將小戰死於武安王廟此蒙兵時立廟祀之土人有禱輒應

有二一在府治東南一里一在大姚縣西南一里千戶官於霜降祭旗纛在此土主廟在城

外東北三里永樂間建其神  
曰大黑天神土人春秋祭之  
東嶽廟在府城南二里景泰間建

聖母祠在白鹽井提舉司東半里許  
祀白鹽井之神詳見古蹟

### 墳墓

都知監太監楊慶墳在白鹽井提舉司西

### 古蹟

舊城在姚州治北唐御史李知古所築遺址尚存  
白塔在姚州北二十里晉天福間建

九十層高十五丈西南數里有池清潔  
可鑒毛髮塔影常映其中因名塔鏡  
石羊在白鹽井

提舉司東一里許相傳蒙氏時洞庭愛女牧羊於  
此有羝舐土驅之不出掘得涵泉遂奕以利用名

曰白羊井立廟以祀其神曰聖母祠見祠廟後開  
橋頭井得石羊謂是舐土之羝歸於聖母祠其井

正德  
二  
三  
四  
五  
六  
七  
八  
九  
十  
十一  
十二  
十三  
十四  
十五  
十六  
十七  
十八  
十九  
二十  
二十一  
二十二  
二十三  
二十四  
二十五  
二十六  
二十七  
二十八  
二十九  
三十  
三十一  
三十二  
三十三  
三十四  
三十五  
三十六  
三十七  
三十八  
三十九  
四十  
四十一  
四十二  
四十三  
四十四  
四十五  
四十六  
四十七  
四十八  
四十九  
五十  
五十一  
五十二  
五十三  
五十四  
五十五  
五十六  
五十七  
五十八  
五十九  
六十  
六十一  
六十二  
六十三  
六十四  
六十五  
六十六  
六十七  
六十八  
六十九  
七十  
七十一  
七十二  
七十三  
七十四  
七十五  
七十六  
七十七  
七十八  
七十九  
八十  
八十一  
八十二  
八十三  
八十四  
八十五  
八十六  
八十七  
八十八  
八十九  
九十  
九十一  
九十二  
九十三  
九十四  
九十五  
九十六  
九十七  
九十八  
九十九  
一百

即白鹽井也

### 官蹟

周小卜 楚莊驍將 唐梁積壽 姚州道行軍總管 元高明 姚州路

本朝高宗壽 永樂初知姚州 吳潤 直隸武進人 任弘 馬白

然 四川人 王嘉慶 四川嘉定人 蘇章 江西餘干人 進士

事 通判 劉昂 山東人 進士 黃澍 福建人 高鳳 宗壽之裔

本府土官同知 趙繼宗 浙江慈谿人

## 雲南志卷九



# 鶴慶府



地理圖

北至麗

北至麗

巨津州界

功察

西至麗江府界

劍川

司分察按

司分按節

江

學儒

司巡化宣

黑龍潭

寺化玄

鋪庫長

西南抵

興紅盤

界州川

雲南志卷十

志十

鶴慶軍民府

東至北勝州界五十里西至麗江軍民府界二百里南至大理府鄧川州

界一百二十里北至麗江軍民府界七十里東

北到永寧府四百九十里東南到北勝州清水

驛一百九十里西南到鄧川州浪穹縣一百六

十里西北到麗江軍民府巨津州三百一十里

自府治至布政司一千一百六十里至應天府

八千二百四十里至順天府一萬三千六百九

里十

建置沿革

東漢為永昌郡西北之境唐時為越析詔之地夷

名鶴川樣共川俱無城邑開元末閣羅鳳合六詔

為一稱南詔始於樣共置謀統郡段氏改謀統府  
即八府之一也元憲宗三年內附置鶴州尋置二  
千戶仍稱謀統屬大理上萬戶至元十一年復為  
鶴州為燕王分地後陞鶴慶府尋改為鶴慶路

本朝洪武十五年克大理總管高隆降病卒未幾普  
顏都高叛王師討之隆子仲率眾歸附改路為府  
後改為鶴慶軍民府親領編戶一十三里領州二

劍川州在府城西九十里劍川湖西夷云羅魯唐

南詔戰敗走保劍川改稱劍浪詔後為南詔所  
併置劍川節度其酋徙居劍賧西北四百里

終至改氏改為義督險元初置義督  
中改朔川縣屬鶴慶路本朝洪武  
為州  
八里

東一百二十里唐時地名牛駝南詔  
人居之與羅落麼娑蠻雜處後羅落  
族漸盛遷居牛駝至十三世孫自曉  
元初內附至元間置順州屬北勝府  
五年改  
三里

元名

城東七里峯巒起伏南接龍珠  
抵麗江界下有五泉可以溉田龍珠

二十里前聳後平下有石穴漾每歲四月郡人祀之以禳水災方丈

一百里巍然峻拔山半月洞中有池水滴岩下如方響音昔蒙氏閣羅鳳

壁故又名觀音山天馬山在府治南十七此其一也

高於中其狀如馬故名拱面山在府

貌似筆又名筆峯山石嶙嶒望如積雪亦一方佳勝環映逢

北二十五里三峯峭拔聳入雲霄山洞高濶各二三丈約深二三里土人

十五日燃松明入洞遊其山在逢密鄉故名金華山在劍

西番界羅均山盤曲而來延旦二十紫色如金又頂尖而麓闊平形如金

在劍川州治東八里夜合山在劍川有石崖如烈翠屏州治南

二十里其形如即牛山之麓石羅摩山在劍川治東北七

有河流夜聞其聲如牛飲然石羅摩山在劍川治東北七

十里峯高百餘丈屹立如石寶山在劍川治西

峭壁上有石坪方數十畝昔為高僧養道之劍和

所中有觀音曬袈裟安寶甄蹟亦佳景也

山在劍川治西四公山在順州治北峯巒聳拔

數小峯紫迴相傾雨霽則霞烏鋪山在順州西南

彩層見州人有病則禱馬約高百餘丈土人以其與

葱蒨每秋則有漕峯山在順州治北與公山並峙

鳥鳥棲其上

公山並又名毋山楊保山在順州治東北六里許

常有鶴翔鳴於上楊保山下有池長蒲草四時常

青象鼻嶺在府治南五十里桑嶺在劍川州金沙

江在府治東七十里闊一里許其漾共江川闊三

正德

二

二

志

十丈餘源出麗江界流經府治東南至龍珠山麓

群山環合水無所洩則猪而為湖又名漾共湖瀨

入石穴至三莊後出入金沙江相傳神僧長康河

贊陀岫多用錫杖草穿龍珠山麓以洩水

在宥治南十里許源出黑三莊河在府治南三十

龍潭郡南民田多資灌溉既三莊河與漾共川石

穴所出水合桑木箐河在府治南一百餘河頭溪

流入金沙江桑木箐河在府治南一百餘河頭溪

在順州東北的里鄉十餘里劍川湖北七十里山

灌田甚多至春温暖可浴劍川湖北七十里山



大夢村泉自石巖流出豬而為池寬四十餘步深  
四尺溫暖潔淨每歲季春郡人有瘡病者往浴其

中一在府治觀音山驛南七里一在驛南十里一  
在劔川州治南五里一在治西一里皆溫潔可浴

靈泉 在劔川州治南四十里源出石竇山下其泉  
寒冽土人有患疫癘者取其水盛以竹筒懸

之於門其患遂愈號曰靈泉 龍潭 有四一在府治西五里許名  
愈號曰靈泉 龍潭 西龍潭郡人築土為池以蓄

水灌田又名清池寬百餘丈前有一小土山如臺  
每夜月臨臺水光月色皎然相盪如燦玉鏡一在

府治西南七里名南龍潭一在西北十里名北龍  
潭一在宣化關北六十里名黑龍潭其源俱從石

巖下湧出各寬三十餘丈深不可測流灌原田四  
時不竭相傳俱有龍伏其中遇旱禱雨輒應工人

或漁之則陰雲滿山雨電倏至而彌沙鹽井在州  
傷苗稼其靈如此郡人祀之甚嚴

一百五十里彌沙浪鄉出酒泉黃橋後井在州治  
為鹽塊形如馬蹄今置司課之

正德

書月

志

一百四十里有涵黃以  
為鹽其課附彌沙井

### 形勝

左麗江石劔湖元志巒嶂明秀郡志山川險阨順州志山

全金體水列川形劔川志南帶洱水北枕石門本府志

列岫連環郡之四面有方丈諸山皆巒聳相連以拱郡治有若環然而不見其缺也平

川彌望即鶴川也

### 土產

馬蹄鹽劔川州出榧子 松子 羶 麝府州俱出黃耆

白石菜 麻黃 茯苓 黃精 大黃 降香

石花菜 龍鬚菜 俱順州出

戶口

戶 三千八百口 六萬一百三十五

田糧

田 官民田地一千一十頃 糧 夏稅小麥正耗三千

九升 秋糧米正耗三千 九百二十三石一斗三勺

屯田

田 百戶屯 在府治南三里 周百戶屯 在府治西北三里 趙百戶屯

在府治 阮百戶屯 在府治西南三里 何百戶屯 在府治南五里 彭

正德 一 卷十 志

百戶屯在府治北八里羅陋川屯在府治南一百四十里

所千戶

### 風俗

其民朴悍而好鬪志元人性稍剛好帶弓矢志郡阻

險立寨境內多麼變依江阻險酋寨星列無所

士慕詩書自設立學校以來士慕詩書先習俗

異尚九近州治而居者多漢人稍知向學而其

而不能篤信巫鬼州與浪穹接境亦有山後人

以求平其屈直有病不服藥亦其俗惟祭鬼雖死不悔俱劍川州志其俗惟魯羅羅皆

鶴慶禦城 洪武二十年建周遭四百五十九丈開二門南曰鎮遠北曰安定其教場在北

外門

驛堡

在坊驛 在府治南半里洪武十八年達永樂十四年毀於火正統十一年知府林道節通判

王懋重建觀音山驛 在府治西南一百二十里洪武二十年達弘治八年知府

賀從政重修隸本府

哨戍

黑泥局哨 在府治西南三十五里 鹿池哨 在府治西三十里俱屬本府土軍汝

南坡哨 在府治西四十里 板橋哨 在府治西南一百一十里本府大理衛前所官軍

正德

卷之二

志

土煉坪哨 在劍川州治東北二十五里  
梅樹坪哨 在劍川州治北三十里

白蠟澗哨 在劍川州治西南二十里  
石鐘山哨 在劍川州治西南六十里

次坪哨 在劍川州治西南六十里  
冥澗哨 在劍川州治南五十里  
萌橋哨

在劍川州治東南五里  
俱本州土兵  
梅坡嶺哨 在順州的山頂上  
弘治十五年

年  
州土軍

### 鋪舍

在城鋪 在府治南半里  
長康鋪 在府治南十里  
班

登鋪 在府治東南三十里  
宣化關鋪 在府治西南二十

九年  
黑泥局 在府治西南三十里  
三場舊鋪 在府

建  
里  
弘治六年  
建  
西

南七十里洪武十九年建 **大登鋪** 在府治北二十五里洪武十九年建 **鸚哥水鋪**

在府治東南四十里弘治六年建 **渡口鋪** 在府治東八十里成化十五年建俱隸本府

**州前鋪** 在劍川州治西半里詩 **清水江鋪** 在劍川州治東四十里 **易堤**

**坪鋪** 在劍川州治南三十里 **橋後鋪** 在劍川州治俱知州鄭尚和重建

**羊層鋪** 在劍川州治西三十里 **真場鋪** 在劍川州治北三十里 **州前鋪**

在順州治南半里 **烏鋪** 在順州治西南三十里

### 關梁

**玄化關** 在府治西南二十五年建 **長康橋** 在府治南一里洪武二十二年建

行之 **金登橋** 在府治南二十里跨濶共江之水濶三十餘丈橋長視川之濶六尺郡人

歲治木為之又於其上通濟橋在府治南一十五里

列木欄楯以防墜跌

駢木為橋輒修輒壞後居人張質始易象跪橋在府

以石橋長一丈五尺濶九尺往來利之

治北八里象跪村是村多怕石喚巖如狼牙相傳

昔有白象過此不能行兩足跪地有頃起行如履

平地有若神助然因名其橋長

一十五丈亦驛路經行之所

亦經行官道初以木為之修廢不時正統九年

東山橋在府治東七里長二十餘里江濶一里許深不可測波濤洶湧入夏則有障

為固人亦便之江東橋在劍川州治

羅城橋在劍川州治

和之水羅城橋在劍川州治南十五里跨劍海之



十五年同知濟川橋在劍川州南十里鳥鋪橋去  
胡尚安重修濟川橋跨劍川湖下流  
州西南十五里牛甸橋在順州治西南一里跨湖  
跨鳥鋪山之間牛甸橋水下流已上二橋俱弘治  
十五年知州封激同土舍子海重修

### 臺榭

鼓樓在府治儀門前成化十七年推官于大節建  
劍川州順州俱有鼓樓成化十九年知府賀

從政上官同鐘樓在府治南玄化寺前元時連洪  
知子英建武十五年普顏都高叛火方燃

兩降火城郡清涼閣在府治南一里清涼院閣下  
人至今傳之清涼閣有池水色清碧中繫石山外

列欄楸前架小橋續路於山花木芬芳池魚  
遊躍又名清涼臺能解登臨者興當不淺

### 祠廟

正德

二二六頁上長上

志

城隍廟

在城中

風雲雷雨山川壇

在城南

社稷壇

在城西

厲壇

在城北 劍川州 俱有

文昌祠

在文廟東

漾共神祠

在龍珠山下

府治東南二十里許相傳神僧贊陀囉多能導泚漾共江水以除民患乃立祠祀焉樹木森茂民莫

敢伐每歲夏有白鷺來棲其上至秋則散

國公祠

在府城南五十里 桂營 洪武十五年 津

關王廟

在禦城中

東山廟

在府城東一十里 峯 禎 之麓 蒙氏號安民 昭

德福境靈祠永樂十一年土官知府高龍王廟二 興重建郡人允有水旱疾疫輒往禱焉

一在府治西五里即西龍潭一在府治西北十里 即北龍潭永樂十一年土官知府高興重建郡人

允有旱澇必往禱焉 桑嶺廟 在劍川州 靈帝廟 在劍川州 治 華山前唐北嶽廟 在劍川州 治 西 蒙氏建 一里 唐蒙氏建

華山前唐北嶽廟 在劍川州治西 蒙氏建 一里 唐蒙氏建

古蹟

德望城

在劍川州治南周五百丈段氏時築今為民居羅魯城在劍川州治南唐時

有此松桂營

在府治南五十里有廟廢副州 廢

水按州

二州皆元置屬鶴達子營在劍川州治東

征雲南屯

水洞即贊陀岷多通石洞在順州治北

兵於此

泄湖水之所遊樂水洞在順州治東

下深三丈餘

高一丈餘四面巖石玲瓏土人逢時節輒往遊樂水洞在順州治東

鄉北有泉自洞出

四時不竭州人每遇旱澇輒往禱焉

官蹟

本朝林適節

福建莆田人王珉浙江錢塘人楊禮和四川人胡信

直隸人 張洪定 四川簡陽人 張海山 山東德州人 進士 先

知府 尹兵部侍郎 賀從政 湖廣湘鄉人 俱知府 劉璧 山東壽光

任 尋 湖廣副使 改 永 州 知 府 于 大 節 直 隸 人 進 士 先

任 監 察 御 史 封 滋 直 隸 嘉 定 縣 知 州 劉 珪 四 川 內 江 劉

讓 水 西 吉 李 文 浙 江 義 興 鄭 尚 和 湖 廣 蔚 城 人 林 恂

正 山 東 棲 霞 人 立 本 重 德 廣 東 保 昌 人 正 德 間 劍 川 知 州

進士

陸 經 載 道 弘 洽 壬 戌 進 士

# 武定府

會川界

縣界  
尋甸府界



東至富民縣界

東南抵

羅至南

河藥河

# 地理圖

西至

北至四川

大姚縣界

西至定遠縣界

西南抵



界縣

界縣次

武定軍民府

東至雲南府富民縣界一百五十里  
西至楚雄府定遠縣界三百里南至

雲南府羅次縣界六十里北至四川會川軍民  
指揮使司界四百五十里東北到尋甸軍民府

二百五十里東南到富民縣利浪驛一百一十  
里西南到祿豐縣一百六十里西北到姚州大

姚縣二百一十里自府治至布政司二百四十  
里至應天府七千三百九十里至順天府一萬

八百三十里

建置沿革

禹貢梁州之界天文井鬼分野戰國為滇國地漢

屬益州郡蜀漢屬建寧郡隋為昆州地唐隸姚州

屬戎州都督府昔獯鹿等蠻居之後附蒙氏宋時

大理段氏使烏蠻阿剌治此其後裔孫法瓦浸盛併納漢昵共籠等地以其遠祖羅婺爲部名元憲宗四年內附置羅婺萬戶府至元八年併仁德于矢二部入羅婺更置北路總管府尋改武定路置南甸縣

本朝改爲武定軍民府弘治間省南甸縣入府親領編戶四里領和曲祿勸二州和曲領縣一

和曲州

在府城西南三十里蠻名巨造甸獫狁諸種蠻所居蒙氏時白蠻據其地至段氏時

以烏蠻阿剌治之統於羅婺部元初改巨造甸曰和曲至元中陞爲和曲州本朝因之編戶



七里領元謀縣在州西北一百七十里舊名華  
縣屬和曲州本

朝因之編戶五里

祿勸州在府城東北二十里舊名洪農祿券旬易  
籠蠻所居元至元中置祿勸州領易籠石

舊二縣屬武定路本朝以易籠縣省入  
州正德間又以石舊縣省入編戶七里

郡名

羅婺唐武定名元

山川

獅子山在府城西八里高千餘  
三臺山在府城西  
仍頂有石巖狀如獅子北八里高

可千仞疊雄由龍山在府城西北八十里  
倚朶山  
起如臺

正德 二

在和曲州治西北有佐丘山在和曲州北一十里

泉下流為南甸河 看有澤廣五畝水清無盈涸名號馬舖哇山在和曲州

池一流為勒溪湫一流為東坡湫 西南二十五里山勢險隘有懸瀑千餘丈下注成池夷名舖哇湫每歲暮春夷民沐浴於此 住

椎山 在元謀縣西北一十里一名法靈山俗呼環州山頂摩蒼空壁立萬仞西枕焚陋甸東連

諸山環竹沙碓山 在元謀縣西北二百里高出群於州境竹沙碓山四面壁立上富竹木人跡罕

到烏蒙山 在祿勸州東北三百里一名絳雲露山一名雪山北臨金沙江山有十二峯界

盤七百餘里聳秀為一州諸山之冠八九月間常有雪其頂有烏龍泉人莫敢近近則迅雷暴雨輒

至下流為烏龍河蒙幸丘山 在祿勸州故易龍縣氏封此山為東嶽 之東北四面絕頂

有三峯可容數萬家昔為羅筆架山 在祿勸州治發寨天生之城牢不可破 東南五里許

為州治 法塊山 在廢石舊縣西北三十里四面峭

前寨 有哀阿 哇匿歪山 在法塊山西山巔紅崖峽在府

北四十里崖如赤壁高千尺許東枕溪流險 惡難行弘治間知府鳳英始路之以便往來 金沙

江源出吐蕃共龍川犁牛石下又謂之犁牛河流 經麗江鶴慶北勝姚安至本府北界又東入黎

溪州沿江多嵐瘴隆冬行者多流汗土人云惟雨 中及夜渡可無虞蒙氏封為四瀆之一元李景山

有詩勒夷水 自廢南甸縣境 掌鳩水 在廢石舊縣其

數十烏龍河 在府治之前五里源出烏龍洞溉田

兩故西溪河 源出鎮南州經楚雄至元 普渡河 在

石舊縣南東 流入金沙河 惠孺湖 在府城西北六十里湖方五

正德

二月志卷十

十三

志

清碧深不可測葉落其中有蓮花池在府治北三里香泉

青鳥輒啣去土人以爲有神

有三一在府城南二里其泉春時則香土人於二三月間具酒肴祭之然後日汲和酒而飲謂能愈疾一在和曲州西十五里一在廢南甸縣南三里皆氣味香冽土人用酸棗蔗漿鹽梅和飲之

泉在和曲州西五里溫泉有二一在祿勸州南五里其沸如湯可燂羊豕

土人於春冬競往浴之甘龍泉在祿勸州西一里許自石崖流出

州治民蓮花井在府治東北水常清溢旱亦不日汲之

### 形勝

四維削壁元志四維千里削壁懸崖水甘草茂最宜畜牧南抵百花北帶

金沙郡志東潁緹西姚褒郡志山水險峻人物殷阜舊志

石關據險

距和曲州治西南百里臨溪阻山

兩山

排闥一水護田

獅子山在府治左三臺山在府治右兩山對峙勢若排闥而烏龍一

河環繞府前民居田畝咸資灌溉舊志

溪流縈帶民居參差

州志

土產

鹽

本府元稹縣出廢石舊

麝

當歸

梭羅木

香附

子

破故紙

土當歸

降香

檀香

酸棗仁

各州縣出枕頭瓜

即西瓜出本府園長若枕故名其味甘美非他郡所產者可比

枝花

出元謀縣狀類

花尚花

出元謀縣樹如木槿其花上下連開四時

紅鷄

出本府六七八月遇雷雨則生色青白煮食味如鷄肉視沐菌尤佳

正德

卷之三

十一

志

戶口

戶二千九百口  
六十九口  
四萬八千九百八

田糧

田官民田地三千六百七十畝  
一頃八十六畝六分三釐  
糧夏稅小麥正糶七千八百五十八石  
升二合三勺  
秋糧米正糶三千一百四十七石二勺

屯田

西營屯

在府治西雲南右衛官軍

番邑屯

在府治西南

沙浪屯

在府治南

牛衝屯

在府治南

矣薄屯

在府治東南

姚明屯

在府治西南

廖秀

屯

在和曲州南

小礮屯

在和曲州西

謝昇屯

在和曲州西

奴末屯

在和曲  
王能屯 在和曲州南  
高橋屯 在和曲州西  
者常

屯 在和曲州東南  
橋頭屯  
祿妥屯  
緝麻屯 在祿勸州南  
石

舊屯 在廢石舊縣  
六塊屯 在廢石舊縣北  
撒麻屯 在廢石舊縣北  
鹿角

屯 在廢石舊縣西  
北 在俱雲南後衛

### 風俗

男女混雜 志男好浴  
號為難治 元志叛服不

松皮覆屋 境內夷羅雜處屋無陶瓦  
蓋之其屋之中置床設爐及炊爨寢處

之事大槩 與人同  
交易用鹽 土人懋遷有無惟以  
俗尚強

悍 和曲州多黑髮  
之最平居無 其強悍為三十  
若

正德 二 志

鹿豕然於州... 加羶... 羅羅... 又... 名撒圓... 於羶衫之上... 事... 編為蓑衣... 加風俗漸變... 土人有黑髮... 白髮羅... 木察百夷... 焚人種類... 不一其婚姻... 夜祭之禮... 甚陋... 習阿... 癸字體... 斗後知府... 鳳英... 望... 欲用家禮... 又... 延師教子... 習讀... 經書自是... 民多慕之... 空陋之俗... 少革而近府鄉塾... 習漢字者亦多

### 公署

洱海道 在府治南 洪武明布政司分司 在府治南 各州縣俱有

有府治 在南甸村 洪武十六年 建內有經歷司 和

曲州治 永樂元年 建內有吏目 廳所領金沙江 巡檢司去州一百七十里 龍街關 巡檢司去



州一百六十里羅摩耳巡  
檢司去州一百五十里  
元謀縣治永樂元祿勸  
州治廳其旌善申明二亭在州前

### 驛堡

和曲驛在和曲州西二里  
虛仁驛在和曲州西北  
一百二十里洪

武十九里姜驛在金沙江北去和曲州一百  
年建七十里洪武二十七年建  
環州驛

在和曲州西北一百八  
十里洪武十九年建

### 哨戍

一碗水哨在府治東南四十里弘  
治二年建和曲州民兵  
鷓鷹山哨在府  
治西

二十里弘治二年建  
年本府民兵  
馬頭山哨在元謀縣東十里弘  
治二年建本縣民兵

正德

二

下

志

鋪舍

府前鋪

在府治前

冷村鋪

在府治東四十里

勒橋鋪

在府

八十里

州前鋪

在和曲

虛仁鋪

在虛仁

環州鋪

在

州驛

姜驛鋪

在姜驛前俱

縣前鋪

在元謀

關梁

右關

在和曲州西南一百

石門關

在金沙江邊去

十里元武德龍街關

在龍街關巡檢司永樂

小甸

將軍安慈建龍街關

虎市橋

在府治東北一里弘治

關司永樂五年建

龍潭橋

在虎市橋東一里兩岸石壁峭立相對跨

物橋不可甃  
甃之則塌  
大營橋  
在府治西南五里弘治十通

遠橋  
在府治西南路通元謀縣弘濟溪橋在府治

十里冷村鋪東天順七聚保橋  
在府治北卓始陟

父羅橋  
在府治北易籠他衣艾村罵勒橋在府治

甸村弘治十五法泥則橋  
在府治東北弘治十高

橋  
在廢南甸縣西北八十里正  
大木橋  
在和曲州

統十年土官  
大板橋  
在元謀縣西一里正統十

知府阿寧建  
大板橋  
在元謀縣西一里正統十

臺榭

正德

二

十一

志

鐘鼓樓在府治前洪武十六年工官知府商勝建挹翠樓在府治南拱辰樓

在府治北俱弘治三年土官知府鳳英建

### 祠廟

城隍廟在府治東風雲雷雨山川壇在府治南社稷壇在府治北

厲壇在社稷傍各州縣俱有文昌祠在府治東南半里

### 古蹟

諸葛故城在府治西二里蜀漢建興三年諸葛武侯自大渡河入駐兵於此遺址尚存

儒學舊址在府治東元時建後遭兵燹洪武三十二年復置永樂二年裁革遺址尚存

武陵洞在府治北七十里夾甸西山中深不可測內有一水流出又有石人石獸在其中以

火照之乃見然不敢出語  
聲若出聲則雷兩轉至  
三石塔洞在武陵洞西

層疊如塔者三內深三十餘丈有石盆注水不溢  
不涸盆中漬一白石狀如鍾色如冰至以墨書之

頃刻浸成黑片又有石如人立者如笋下生者兩  
壁有人形如畫如塑語則谷聲如雷鳴其異如此

壽胚胎洞在府西北四十里許山阿深十餘丈中  
有石笋有石乳自上滴笋堆凝成質如

手拳然又有石如壽星石人在掌鳩回俗傳昔有  
者如獅象者如盆孟者石人在掌騎驢至此驢為

道傍石人所駭仙翁怒投廢易籠泉在祿勸州北  
劍斬之今其身首宛然在廢易籠泉一百八十里

地名倍場有二水相合遠城而東蠻語謂洩為水  
籠為城因此為名昔羅發大酋居之為群酋會集

之所元置易籠懸女山在廢石舊縣南十里許有  
本朝省懸女山二石女懸於山崖俗傳昔

有二女於此牧績見一虫揮之不去女怒廢南甸  
擊殺之俄烈風吹女懸於崖下遂化為石

正德 二 志

縣附郭舊名浹陬籠又名瀆旬說曰南甸元至元  
曲州成化二年仍改隸廢石舊縣在府治東五里  
本府弘治間省入府  
鳩曰法塊曰抹捨曰曲蔽後訛掌鳩為石舊元  
至元中置石舊縣本朝因之正德間省入州

宦蹟

元安慈將軍弄積慈子

本朝商勝弄積妻土董旻子仁江西饒州樂平人進

石舊黃表廷章江西吉安廬陵人舉人弘治鳳英官土

知府後進右參晁必登激江通張敬江西臨江府

間和助  
知州  
雲南志卷十

雲南志卷十一

志十一

尋甸軍民府

東至曲靖軍民府霑益州界九十里南至曲靖軍民府馬龍州界六十里

西至武定軍民府界一百五十里北至四川東

川軍民府界一百一十里東北到曲靖軍民府

霑益州三百里東南到木密關守禦千戶所七

十里西南到雲南府嵩明州七十里西北到武

定軍民府祿勸州三百里自府治至布政司二

百六十里至應天府七千八十里至順天府一

萬五百

二十里

建置沿革

古滇國地昔棘刺蠻居之無郡縣其部曰仲劄溢

源後烏蠻之裔新丁奪而有之至四世孫因其祖

名新丁以爲部號語訛爲仁地或云蒙氏爲尋甸  
段氏改仁德部元憲宗五年內附明十立本部爲  
仁地萬戶府至元十三年改仁德府領爲義歸厚  
二縣

本朝洪武中改尋甸軍民府尋省二縣入馬親領編  
戶七里前此俱土官掌府事成化十二年兄弟爭  
襲相讐殺於是雲南奉

勅大臣奏除流官

郡名



仁德元名

山川

月狐山 在府城東北八里環亘五勇克山 在府城西峯巒

峭峻林壑高深積雪至春隱毒山 在府城西相傳不消下有泉為倘俸溪

土人每歲夏月避暑其果馬山 在府治西南六十里其麓有泉亦名隱毒

名果落隴雄山 在故歸厚縣西南綿亘五十餘里馬其東有哇山聳秀如劍峯土人築

寨其上險不可龍吸山 在廢歸厚縣磨浪水 在廢攻名曰安樂城

縣西三阿交合溪 舊名些丘溢泓江其源有二一十里出嵩明州一出馬龍州至府東

南十五里合流車湖 在府城西三十里一名清水分入霑益州界海子周廣四里四圍皆山有

灌漑之利  
温泉  
在府城南五十里俗呼熱水塘  
矣部鳥泉  
在府北四里俗呼冷水塘

下涼至沙淋村

### 形勝

川原平衍  
元志府境西接中慶東連曲靖川原平衍皆可以耕稼  
山顧水縈

雲南志月孤北顧果馬西隨交合  
諸水縈於前隱毒諸山列於後

### 土產

茯苓  
出府西一百餘里  
地黃  
出木密所

### 戶口

戶七千一百三十二  
口一萬八千七百三十二

尋甸府

川府界

雲南

雲南益州界



東至雲南益州界

東南抵

至庫

雲南

# 地理圖

北至四川

東至勸州界

西至武定府界

西南抵



木容關守備所

馬龍界

田糧

田官民田地三百二十九畝五分五釐糧夏稅小麥正耗五百

頃九十三畝五分五釐米正耗二千二百八石三斗四升一合六勺二抄五撮

屯田

海子屯在府南十里熱水塘屯在府南四十里蘿蔔屯在府西十五里

亦蟄龍屯在府西十里納郎屯在府西南三十里俱木密所

風俗

俗狠而鄙變詐無忌仁德府舊志露頂為禮雲南志民類有四曰

見黑鬢曰白鬢曰燹曰色目皆束髻於頂戴黑種笠尊者以笠掛背露頂為禮多居山林乃耕火種

以畜牧為生 婦襲夫職 同土官 應襲者部民為之

婦以襲夫職稱之曰毋土官而九百民事一聽其命而不敢違若非部民所娶者弗奉也 種類

不一 詐而專尚佛事羅羅多狼戾而黑者尤甚然

皆以畜牧為生正月半為鞞鞞戲男女混雜殊為可耻二月八日為迎土主會雖至貧亦必借貸粧

飾不數日轉貸倍息以償而不惜六月二十四日殺牲祭祖夜以高竿縛火炬占歲豐凶男子以力

相搏者謂之跌四把腰婚姻以牛馬為財禮男先入女家為過門死喪則各出所有以相助謂之叢

交易刻片木以取信婦皆自負戴而夫不與秋稻未熟先取其稗穗區而曝之致饋於素所親厚者

以為敬其餘大抵與雲南府相同

# 公署

安晉道

本府原無分司成化十八年知府屈伸改土官舊宅為之木密關有安晉道洪武二

十三年

府治

洪武十九年建內有經歷司永豐庫前有鼓樓其永盈預備二倉僧綱司

旌善申明二亭則散置於府之傍近

木密關守禦千戶所

在府東南七十里洪

武二十三年建內有吏目廳領所鎮撫一百戶十

城池

木密關城

洪武二十三年建周遭二里一百里步開東西南北四門

府土城治

舊是土官無城成化十九年流官知府屈伸始築土城設東南北三門

驛堡

易龍驛

在木密守禦千戶所西洪武十六年建隸本府

易龍堡

在木密所西洪武二

十三  
年建  
古城堡  
在木密所東三十里洪武二十三年建隸本府

### 哨戍

關索嶺哨  
在木密所南七十里弘治八年建  
黑土坡哨  
在府西南十五里弘

俱  
治十五年建  
楊塘哨  
石橋哨  
啞口哨  
八里

哨  
納遮哨  
成化十七年建木密所官軍

### 鋪舍

府前鋪  
在府南  
易龍鋪  
在府東南七十里

### 關梁

木密關  
即木密所立  
遠橋  
在府北門外成化丁未知府謝紹修  
迎恩橋  
在府



治南初木橋苟且溪善泛溢修廢不時景泰二年  
通判陳溥撤而新之構架堅密上覆以屋俾民交  
易其間成化丁未知府謝通靖橋在府東二十里  
紹易之以石民甚便之  
尺跨阿交合溪之水當溫泉橋在府南五十里旬  
四達之衝行者便焉  
尺亦跨阿交合之溪

### 祠廟

城隍廟

在報恩寺左洪武十八年建

風雲雷雨山川壇

在府社

稷壇

在府北

厲壇

在社稷壇左

旗纛廟

在木密關守禦千戶所東每歲

霜降本所官祀之

黃廟

在報恩寺北

大黑天神祠

在府東詳見雲南府志

### 古蹟

廢為羨縣在府城北三里地名濫浦適呂賅旬方

朝省入府發歸厚縣在府城西一百三十里地名易浪

改曰歸厚本朝省入于府

### 官蹟

本朝屈伸

湖廣武岡州人謝紹安江西樂安縣人

羅素廣東新會人

萬本四川

重慶人蕭集

李達

但知府

石昭

景暉山東濱州人戶部郎中左

判遷通

# 麗江府

寧府界

永寧府界



東至浪蕩州界

東南抵

南至鶴

# 地理圖

永至北

田



西番界

西至西番浪滄江界

西南抵

慶府界

麗江軍民府

東至瀾滄衛滾葉州界一百八十里西至西蕃浪滄江二百里南至鶴慶

軍民府界七十里北至永寧府革甸長官司界三百二十里東北到永寧府三百七十里東南

到瀾滄衛軍民指揮使司二百里西南到劍川州一百二十里西北到西蕃界二百五十里自

府治至布政司一千二百四十里至應天府八千三百里至順天府一萬一千七百六十里

### 建置沿革

禹貢梁州之界天文井鬼分野漢為越雋益州二

郡地東漢兼屬永昌隋屬雋州唐因之太和以後

沒於蠻為越析詔貞元中屬南詔於此置麗水節

度宋時為麼些蠻酋蒙醋醋所據段氏莫能有元

憲宗三年征大理從金沙濟江麼夢負固不服四年春平之置茶罕章宣慰司至元十三年改置勳江路軍民總管府二十二年罷府置宣撫司

本朝洪武十五年改勳江府後改勳江軍民府領州

四縣一

通安州

附郭古徭國地名三賤蠻云樣渠頭漢置定徭縣屬越雋郡唐改定徭曰昆明屬雋

州又陞為昆明軍太和後為越柘麼夢詔地後併於南詔宋時僕緡蠻居之其後麼夢蠻又據

之世屬大理元初置三賤管民官至元中置通安州本朝因之編戶一十三里

寶山州

在府東二百四十五里漢為益州郡邪龍縣境東漢屬永昌郡唐時為麼夢蠻所據

元初內附名其寨曰察罕忽魯罕至元間置寶山縣尋陞為州屬麗江路本朝因之編戶六里

蘭州 在府西三百六十里東漢永平中置博南縣屬永昌郡唐時地屬南詔為獠蠻所居名羅

眉川宋時大理段氏始置瀾滄郡以董慶者治之後周姓強盛遂與董分為二部以江為限元

初內附至元間置蘭州屬麗江路本朝洪武十五年改屬鶴慶府後仍舊編戶四里

巨津州 在府西北三百里唐為羅婆九賧濮獠二蠻所居後麼些蠻奪其地南詔又併之屬

麗水節度元初內附至元間於九賧置巨津州屬麗江路本朝因之編戶六里

臨西縣 在府西北四百六十里唐時為麼些詔之地夷曰羅哀間元至元間以其地西

臨吐番境置臨西縣屬巨津州本朝改隸本府

### 郡名

正德 三 卷之十一 七 志

麗江元名

山川

東山

在府東二十里一名吳烈

雪山

在府西北二十餘里一名

王龍山條岡百里巋峩千峯上插霄漢下臨隴水山巔積雪經夏不消巖崖澗谷清泉飛瀑蒙氏異

牟尋封焉北嶽元李景山有詩珊碧外龍山

在府西南二十里孤峯蒼翠多產箭竹

阿那山

在寶山州西南一十五里上有阿那和寨

珊蘭閣山

在寶山州北八十里

雪盤山

在蘭州南二十里四時常有積雪

福源山

在蘭州北延巨東南五十餘里

金馬山

在巨津州東北二十里石有五色彩狀如馬

華馬山

在巨津州東南一百五十

里石壁有石色斑斕類花馬磨漢藪山在巨津州西北二百



八十里高可萬仞上有三蜘蛛山在州南二百里刺巴村

湖各寬五畝深不可測

鋪山在臨西金沙江古名霖水源出吐蕃界犁石

津寶山二州江出沙金故名元大弟瀾滄江源出

忽必烈征大理從金沙濟江即此

嶮和歌向流經蘭州西北三十里東漢清溪其源

永平中始通博南山道渡瀾滄水即此

一出東山一出雪山至東圓里白石溪在蘭州治

合流統府城前灌溉之利甚博

石溫泉在通安州八十餘里阿失村苦泉有二一

山稠內一出州南刺沙村其味皆鹽井有六曰二

微苦夷人每往飲之謂能除病

州湯甸村曰上日欠井曰下日欠井曰羅麼井曰

鹽井曰五井俱在雪盤山西南其瀆皆鹹可糞為

正德

親課之龍潭在府治西南十里濶數十畝深不可

測四畔草結如牌履其一處則諸處

皆動人或近之風雨驟起土人相傳云昔有耕者  
為暴風雨捲入潭內至今或見其人及牛犁旋繞  
中其

### 形勝

東有麗水西有瀾滄南接大理北距吐蕃玩麗江志

環帶三面元史寶山州在雲山之東麗江西來環帶三面大理要害地上

吐巨津州北接三川鐵橋西隣橫連千里雄據九賧

舊志面山背江沙州治之前有阿那山其後有金山雪關

守隘在州東北六十五里地極危險元至元中吐蕃叛平章賽典赤建關以守之巨津州志

### 土產

鹽 金 鐵 麝香 琥珀

林檎 圓根 滑石 松子 無芒麥

即小麥結秀時無芒而實圓寶山州出

戶口

戶二千三百口 五萬七千七百一十三

田糧

田官民田地三百一十畝 夏秋小麥正耗一千六百

六合 秋糧米正耗七百七十石 四斗六合六勺

風俗

正德

卷二十一

七

志

衣同漢制

元志漢裳蠻本漢人部種在鐵橋惟以朝霞纏頭餘同漢服

俗不類

澤

同上麼步蠻與施蠻皆鳥蠻種俗不類澤好飲酒歌舞

善騎射最勇厲

舊志

俗甚儉約

二警傍剃其髮名為三搭頭婦人結高

警於頂前衣服止用麻布飲食味薄一歲所食圓根半之圓根者即蔓菁也貧家食鹽之外不知別

味其氣習與居瀾

不事神佛

麼步蠻不事神佛性每歲正月五日具猪

羊酒飯極其嚴潔登山祭天以祈豐穰災祭畀男女百數執手圍旋歌舞為樂

焚骨不塋

麼步蠻死者無棺槨以竹篋昇至山下貴賤一所以焚之不收其骨假冬擇日走馬至焚所用檀覆地

呼死者之名隔檀拈之或骨或炭但得一塊取歸以祭祭畢送之山間葉之非命死者別焚之其土

官死則置於床陳衣服玩好鷹犬於前妻子無衰經衣文繡翻勝平日以死者之馬令奴額帕馳驟

謂之招魂當焚骨之際則以鞍轡玩好皆  
付諸火其馬則以斧擊殺之寶山州志  
勇於戰

鬪境內多麼斐變好負險立寨少不如意暴戾之  
色登於面目急於戰鬪而勇不顧身論者以為

治之能如古法則可使之勇辨髮不梳境內有古  
於公戰怯於私鬪矣蘭州志

番之別種也氣習悍暴語言鴟舌男女頭髮辨成  
百縷披垂前後經年不梳梳則宰牲祭祀會衆不

事盥濯食生肉披長羶宵前結以小繩其短裳用  
羴牛毛或黑白羊毛捋線為之婦人用青白磁珠

與碑礫相間縣於項風化板屋麼步蠻所居用圓  
木縱橫相架層而

大抵與西番同巨津州志  
高之至十八尺即加椽柝覆之以板石壓其上房  
內四面皆施床榻中置火爐高與床齊用鐵鐸割

木甑炊爨其上詩註西戎帶刀為飾土人男女無  
之俗以板為屋其來遠矣

帶大小二刀以鋒利為尚大者長三尺許頭有環  
者謂之環刀無環者謂之大刀以革為繫掛自右

正德

二六頁

十

志

有統於左脇小者長尺餘謂之鮮手亦以革為繫  
繞身一圍懸刀於繫當右脇之際凡刀皆有室富  
貴者刀錯以金銀繫飾以碑礫等物喜則撫刀相  
修怒則拔刀相向雖死無憾凡相讐殺兩家婦女  
和鮮乃罷此外若啞酒星回  
節等俗大抵與各府相同

### 公署

**金滄道**

在府治東

**布政司分司**

在府治西

**府治**

洪武十六年  
建內有經歷

司照磨所萬鑑庫所領大有倉預備倉養濟院俱在府傍近旌善申明二亭在府前

**通安州**

**治**

附郭洪武十六年建內有吏目廳前有旌善申明二亭所領石門關巡檢司在州西一百里

**巴寶山州治**

舊無廳宇以魯坡和寨治事

**蘭州治**

洪武十六年  
建內有吏目

廳鹽庫前有旌善申明二亭

**巨津州治**

洪武二十四年建內有吏目廳外有旌善申明

二亭養濟院預備倉臨西縣治原無

### 驛堡

在城驛在府治西洪武十六年建弘治五年土官知府木泰重修

### 鋪舍

府前鋪在府前東員鋪在州治南七和鋪在州南刺失鋪

九和鋪俱在州通安州魯坡鋪在寶山州前州前鋪在蘭州前

前鋪在巨津州前尾隔鋪 葛濟鋪 臘巴鋪俱在巨津州南

### 關梁

坵塘關在府治南餘里南山之頂雪山門關在巨津州東北

正德

西丁集十一

工

志

當吐番廢裝之東負橋在通安州南跨清  
界極為險峻溪之出雪山下者普濟橋

鋪前鐵橋在巨津州北一百三十餘里跨金沙  
及蘇榮或云南詔閣羅鳳與吐番結好時置吐番

嘗置鐵橋節度後異牟尋歸唐與常臯合兵破吐  
番斷鐵路即此也橋所跨處穴石錮鐵為大匱寨

之遺址尚存冬月水清猶見鐵環在馬  
在寶山州唐時廢裝蠻兄弟七人分據七處曰大

匱曰羅邦曰羅寺曰礙場曰卞頭場曰當波羅場  
曰當將卸元世祖征大理自卞頭濟江由羅邦至

羅寺圍大匱等寨其酋內附名其寨曰察罕忽魯  
罕

白馬寨在巨津州南二里唐書云  
有姐羗白馬氏之裔居此

### 祠廟

城隍廟在府西北風雲雷雨山川壇在府南社稷壇在府西



厲壇

在府治北蘭州巨津州俱有

文昌祠

在府廳後

白沙廟

在雪山麓南白

沙村相傳昔有人見一異石負之歸至此少憩重不可舉鄉人神之立祠祀焉後蒙氏異牟尋封雪山為北嶽亦祀此神元世祖封曰太聖北嶽定國安邦景帝至今環境人民祀之歲無虛日

烈廟

在東山下

古蹟

鐵橋城

在鐵橋南今遺址尚存

舊宣慰司

在巨津州刺巴村

宦蹟

元阿吉

通安知州

本朝阿得

即木得土官知府

木初

木得子屢立戰功授中順大夫土官知府

敖毓

元

江西新喻人進士以言事  
許直謫任臨西縣縣丞

木土

初

木森

土

木欽

森

子木泰

欽

子木定

泰子俱土  
官知府

羅克

蘭州人  
知本州

徐鋁

貴州  
龍里

衛人

巨津弘治間  
知州

元江府

化州界

北界  
恩習縣界



用遠驛  
儒學  
分司

木摩巡檢司

玉堂山

路邊山

泥龍橋

迎元道

禮社江

由木至石屏州界

東南抵

臨至南

知州司本國路驛

# 地理圖

北至新

漢

漢  
界

瓦  
寨  
界

西南  
抵



因法  
維必切在官司

元江軍民府

鐵  
界

界府安

元江軍民府

東至臨安府石屏州界一百一十里  
西至思倫發者癸寨界三百里南至

臨安府思陀甸長官司界二百一十里北至新  
化州界二百里東北到臨安府嶠峨縣三百里

東南到麇容甸長官司三百三十里西南到鎮  
沅府祿谷長官司五百里西北到鎮沅府四百

里自府治至布政司七百九十里至應天府七  
千八百四十里至順天府一萬一千二百八十

里五

建置沿革

古西南夷極邊之境舊名惠籠甸又謂之因遠部

唐時南詔蒙氏以屬銀生節度徙白蠻蘇張周段

等十姓戍之又開威遠等處置威遠賧後和泥侵

據其地宋時儂智高之黨竄於此和泥開羅盤甸  
居之後爲麼步徒蠻阿隸諸部所有元憲宗四年  
內附十七年復叛率諸夷築城拒命十三年遙立  
元江府以羈縻之二十五年討平之割羅槃馬籠  
步日思麼羅丑羅陀步騰步竭台威台陽設栖你  
陀十二部於威遠立元江路屬臨安廣西元江等  
處宣慰司

本朝洪武十五年改元江府永樂四年改元江軍民  
府領長官司一

因遠羅必甸長官司

附郭舊名羅槃甸元屬元江路本朝置長官司縮

里戶八

郡名

元江各元

山川

玉臺山

在府城東舊名羅槃山九二十五峯懸崖絕壁險阨難登蒼翠如玉望之若臺路

通山

在府城東二十五里舊名馬籠山自樂山在城北瞰禮社江高峯千仞蔽虧日月

城東北一十里狀若中原之崆峒嵯峨山在府城西峒蒙氏封為南嶽今名棲霞山

中峯嵯峨狀若因遠山在府城西四十里下有泉卓旗飛舞翔動為仲夷溪分溉田畝東流

正德

二

十四

志

入禮社江寶山在府西二十里其圓者如螺髻尖者如

名禮社江一名元江源自白崖江合瀾冷温玉泉

在府城西北一十五里石間迸出如湯

### 形勝

東有禮社江西瞰瀾滄水北據自樂山南距交阯

界元志

### 土產

鹽山間馬檳榔一名馬金南又名馬金囊狀類白

以塗惡蛤蚧生枯樹中有土錦鱗膽詳見臨志



雀 烏木 蘇木 紫檀 黃薑 檳榔 羅槃

花 莎羅布 井口布 鸚鵡 攀枝花 狀類綿花可鋪

褥 紫梗 可為抹猛一名羊桃樹高大葉長如掌實

味甜酸而性則温者樂向亦出

戶口

戶二千五百口 三萬三千四百九十四

田糧

田官民田一百八十畝 秋糧米正耗一千九百三項八十三畝 糧三十石二斗一升五合

風俗

男女溷淆

檳榔致禮

其地多瘴癘山谷產檳榔男女旦暮以萋葉蛤灰納

其中而食之謂可以化食禦瘴凡遇親友及往來賓客輒奉啗為禮蓋其舊俗也

家藏積

貝

日春自給

地多百夷天氣常熱其田多種秣一歲兩收春種則夏收夏種則冬

收止刈其穗以長竿懸之日取其穗隨春隨炊以自給無倉庾窖藏而不食其陳

公署

臨元道

在府布政司分司

在府治

府治

在德化坊洪武十五

年建永樂十六年重修內有經歷司永豐倉廣積庫又有禾摩巡檢司在府東北六十五里

遠羅必甸長官司治

附郭

學校

府學 在府治東北洪武六年建永樂七年重修有夫子廟兩廡 門櫺星門明倫堂東西

齋

### 城池

元江土城 洪武十五年建永樂十六年重修周遭

南曰柔遠西曰述職北曰善政今廢

### 驛堡

因遠驛 在府治東洪武十六年建

### 關梁

混龍橋 在府西四十里河南村跨良莪河長三文濶一文許上有欄楯

祠廟

城隍廟 在府北洪武二十九年建 風雲雷雨山川壇 在府東社稷

壇 在府西 厲壇 在府北

古蹟

龍馬跡 在府城西大石上相傳昔有異人乘龍馬過此留跡焉 風伯雨師壇

在府城西有五小石土人皆貼以金遇旱禱雨於此松栢茂鬱若仙境然

官蹟

元那中 管中旺中

本朝那直 中旺子洪武十五年那榮直子 卷十一

# 北勝州



# 地理圖

永昌

北至灑

麗江府界

西至鶴慶及順州界

西南抵



三

雲南縣界

雲南志卷十二

志十二

北勝州

東至馬刺長官司界二百五十里西至鶴慶軍民府順州界二十里南至大理府雲

南縣界一百六十里北至瀾滄衛浪蕩州界五十里東北到四川行都司鹽井衛五百里東南

到姚安軍民府大姚縣四百里西南到鄧川州五百里西北到麗江軍民府一百五十里自州

治至布政司一千二十五里至應天府八千三百里至順天府一萬一千七百五十里

建置沿革

唐南詔時鐵橋西北有施蠻者貞元中異牟尋始

開其地名北方賧徙瀾河白蠻及羅落麼些諸蠻

以實其地號劔羗名其地曰成偈賧又改名善巨

正德

雲南志卷十二

志

郡宋時大理段氏以高大惠治此郡改為成紀鎮  
元憲宗三年其酋高俊內附至元十五年立為  
施州十七年改北勝州二十年陞為府屬麗江路  
軍民宣撫司

本朝洪武十五年改為州屬鶴慶軍民府二十九年  
改隸瀾滄衛正統六年改直隸雲南布政司編戶  
一十五里

郡名

北勝

元名



山川

拜佛臺山

在州西二里上列五峯下有一洞廣丈餘深不可測

東山

在州東三里石壁間刻釋迦觀音二像題曰唐吳道子筆甸頭山在州北

里群峯聳列林木森蔚土人于此牧羊又名牧羊坪

瀾滄山

去城西南二里與拜佛臺相連

高二百餘丈俯視陳海一碧如鑑衛因以名

九頭山

一名九龍山在呈海西高可萬丈於

巖仰視則九山皆齊登頂俯瞰則八山皆在其畔四顧千里相傳昔有老父携香紙至頂而忘持火

紙忽自焚自是人常禱之

大坡難嶺

在州東南百餘里約高二萬餘丈頂闊五十餘里草

色萎黃有龍湫但聞入聲則風雹立至

金沙江

源自麗江府由西而東環州治一名麗江

即古麗水也

桑園河

源自雲南縣經州西南一百五十里桑園村流入金沙江大港

正德

二二

一

志

子河

在州北五里源自四

五浪河

在州五十里盟

盛井衛入州境

呈湖

在州南五十里灌田

呈海

名一

陳海在州南四十里周八十里相傳本陸地有姓  
陳者居此一夕沉為海故名海之西有龍王廟

寔峩海

在州東南

春水泉

在州西北五里水清白  
每歲三月居民携酒饌

赴泉畔為燕樂沒泉和鹽  
梅諸物飲之謂之喫春水

温泉

有二一在州南枯  
木村一在州南沙

相龍潭

在州西十五里泉有九眼溉  
田萬餘畝下流入金沙江

形勝

一江外遠三關內固

雲南志

山川險阨

郡志地廣入  
稀山川險阨

土產

紫銅出盟莊壩鐵出南山降香產於州治山後鋸之

花羊角本川崑崙村出文白魚陳海出狀如攀枝

花狀如綿花可鋪烏木性堅色黑桑木生於石上

為弓山鷄荏苒松子竹鼠即竹細鱗魚出

浪河頭小鱗細而身蜜桶狀如橙而色獅頭甘即

肥大者至二三十斤黃味同於蜜獅頭甘即

紙知母黃有大如碗者味最甘金橘色黃而茯苓破故

戶口

戶二千六百口一萬五千九百九十四

正德

二

三

志

田糧

田官民地三百五十畝夏稅正耗小麥一千四  
二頃八十六畝六分十二石六斗九升九合  
五勺秋糧米正耗一千五百  
三十一石三斗一升六合六勺

屯田

境內有五百九屯田散在納期海口盟莊壩片

角等村皆瀾滄衛官軍

風俗

氣習朴野郡志七種雜處氣習朴野七種孟瀾河  
白蠻羅羅麼些冬門尋丁俄昌諸蠻也  
勤于耕織雲南志境內白蠻與麼些蠻  
少異而婦人尤勤于耕織  
巢處山林

同上有蠻粟芟亦羅羅別種人物勇厲舊志人物  
巢處山林獵取禽獸以給食  
與服江府同

### 公署

金滄道洪武間建布政司分司弘治十年建都司分司弘治八年

建州治在瀾滄衛城北門外洪武十七年建內有吏目廳所領有寧番巡檢司在州東二百

里為刺鄉充實倉在城內西南隅

### 學校

州學在瀾滄衛城內西隅正統十年以順州學移置于此有夫子殿東西兩廡明倫堂主信徒

義崇德三齊弘治十三年兵備副使吳球重修文廟內有古銅爐瓶燭臺一付共八百餘斤規模奇

正德

二雲南志卷十二

四

志

古正德二年土官同知高聰獻置于此

### 驛堡

瀾滄驛在城南洪武二十九年建清水驛在州南七十五里洪武二十九年建

### 哨戍

黃草哨在南山關下去州四里弘治八年建荅旦哨去州南一百五十五里

村成化二十三年建李子園哨在城東觀音箐去州五里弘治十四年建俱隸本州

### 鋪舍

總鋪在州前觀瀾鋪在州南十五里海口鋪在清羅門鋪

在金沙江邊店鋪在荅旦村二十里片角川

關梁

南山關

在州南三十五里

北山關

在城北三十五里

西山關

在城西五

里桑園橋

去州南一百五十里跨桑園河之上關八尺長五丈

延壽橋

在州西一

里跨四城鄉之溪闊一丈許長四丈餘上為一屋四楹以覆之

永安橋

在城西二里跨大

港子河之上覆以屋

臺榭

觀音閣

在城東四里許唐政光間建林壑秀麗有烏龍潭香爐峯遇盛夏人多遊賞于此

尊經閣

在儒學後正德二年提學副使周季鳳命土官高聰建聰祖父世崇番僧刺麻等教

構佛堂于私宅事之甚謹其堂規制宏大所費不貲內有古銅爐瓶燭臺重八百餘斤聰得季鳳崇

正黜邪撤幡然悔悟請以前佛堂并建閣及以燼  
瓶置于文廟季鳳報可仍移文獎勞之聘感悟愈  
深盡䟽境內淫祠請毀之  
蓋亦土官中之翹楚者也

### 祠廟

城隍廟

在州北社稷壇

在州西風雲雷雨山川壇

在州南

厲壇

在州北

### 古蹟

磨崖碑

在州東山澗中壁上

崑莪故城

在州南五里

村蒙氏時所

築遺址尚存小吉都故寨

在州東五里元時土酋高斌祥駐兵于此

大

德古鐘

段氏時鑄在大德寺前建樓以

呈海磁枕



相傳昔有漁者網得一磁枕色青碧土人呼為龍枕每歲首驗其潤燥以占歲之豐凶今在龍王廟

### 官蹟

元高斌祥

章吉帖木

俱北勝知府

本朝楊渤

福建莆田人正德知州

### 進士

譚昇

公照瀾滄衛官生登成化丙戌進士歷官合州知州



# 新 化 州

安州界

易門縣界



易門縣界

東至昭峨縣界

東南抵

新化州

州前鎮

元至南

細三和山

地 理 圖

北至南

北至南

鄂州府界

西至者樂甸界

西南抵



鄂州府界

界府江

新化州

東至臨安府嶺峨縣界二百二十里南至元江軍民府界二百七十里西至者樂甸

長官司界三百四十里北至楚雄府南安州界四百三十里東北到雲南府易門縣三百一十

里東南到臨安府屏州二百八十里西南到鎮沅府三百五十里西北到碭嘉縣三百二十

里自州治至布政司五百里至應天府七千八百里至順天府一萬一千二百四十五里

建置沿革

舊為馬龍他郎二甸馬龍山砦名今馬龍山是也

他郎蠻語也和泥蠻曰闊孔闊落甸馬龍在元江

北他郎在元江西諸蠻自昔據之不通中國宋寶

祐二年附於元立二千戶所屬寧州萬戶府至元



土酋居其上。摩沙勒江源自大理白崖城。流經本  
遺砦猶存。甸東南八十里。東注元江。  
入交趾界。夏秋潦漲。飲者輒中。溫泉在嶺崇山下。  
瘴癘惟百夷男女四時浴其中。其熱如湯。路  
險人跡罕到。

### 形勝

群山夾江。雲南志：馬龍諸山在江之右，迤阻諸  
山在江之左。群山夾江，其隘如峽。

### 土產

莎羅布以綿花爲之，闊僅八寸，歲輸于官。杉 檜 熊 豹 鱗

蛇膽可解孔雀有雌雄，其雄尤佳。鸚鵡 珊瑚鳥各甸

多產之

戶口

戶一千三百二萬六千一百九十九口

田糧

田官民田二十四頃  
四畝五分四釐  
糧秋糧米正耗四百二十九石六斗五升一合九勺二

風俗

女勞男佚  
百夷種不一而居本向者曰反摩即大  
百夷也大抵男子少治產業而耕種率

以婦人終歲勤動不輒有孕將產方得少暇既產  
則抱兒浴於江歸付其夫動作如故尤以時事艱

桑或隨其居高食力  
境內有蒲蠻之別種曰車蘇  
者即蒲刺也居高山之上墾

夫捕魚  
山為田藝蕎稗不資水利然山地疏薄一歲一移  
其居以就地利賤則獵獸而食之罷用木大畧與



羅羅風  
俗同

公署

州治

即舊長官司治在迤阻鄉洪武二十六年建  
弘治間改為州治內有吏目廳和豐倉所領

摩沙勒巡檢司去  
州西南一百里

鋪舍

州前鋪

祠廟

城隍廟

在州社稷壇在州西風雲雷雨山川壇在州

厲壇

在北

正德

二

七

二

志

二卷之三十一

宦蹟

成采

湖廣石首人  
正德知州

子

# 者樂甸

東府界

東北



嘉縣界

東至新化州界

南至

抵

地理圖

景至北

者岳山

定邊縣界

西至鎮沅府界

西南抵



天

長官司界

者樂甸長官司

東至新化州界三百四十里西至鎮沅府界八十里南至鈕兀長官

司界三百二十里北至景東府界一百里東北到楚雄府碓嘉縣三百里東南到元江軍民府

三百五十里西南到威遠州二百八十里西北到定遠縣二百九十里自司治至布政司一千

一百七十里至應天府八千二百五里至順天府一萬一千六百四十五里

### 建置沿革

本馬龍他郎甸猛摩之地夷名者島

本朝洪武三十一年分置長官司隸雲南布政司

### 山川

者島山

在司東二百里巍然高峻行治北司蒙樂山一日方至其頂詳見景東府

志景來河源自景東府流經毒泉在蒙樂山間人畜飲之即死

### 形勝

據山附水雲南志民皆據山附水亦險僻之處

### 土產

藤果狀如荔枝味酸羊桃夷稱抹猛見元江志

### 風俗

更代為市境內皆百夷蠻交易用金銀或五日或十日一集旦則婦人日中則男子更代

為市以氊布茶鹽貿易有無凡宴會婦人皆不與焉祭祝酋百夷酋長與則互相戕殺凡有斬首置於樓下酋蠻畢集結束甚武頭插雉尾手執兵戈遠戲而舞仍殺鷄以祭

使巫祝曰爾酋長人民速來歸我不然爾魂取爾  
徒來論功明賞罰飲酒作樂而罷攻破城寨不殺  
其主全家逐去或囚之至死酋長  
死非其子孫別立者衆洪擊之

### 公署

司治

在者島山下  
永樂元年建

### 祠廟

城隍廟

在司  
治東





衛 滄 瀾

寧府界

東



都司分司  
金滄道

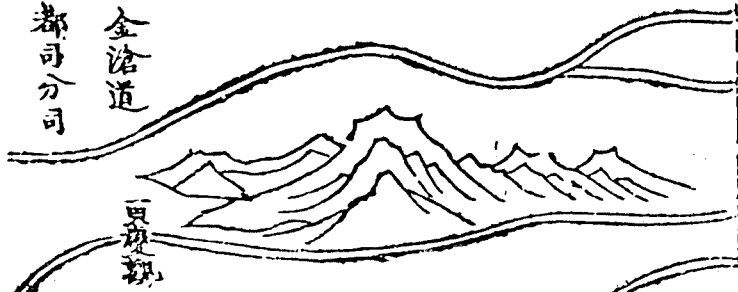

族森

吳川  
蕘井衛界  
東至大姚縣界



雲至南

湘

東南抵

地理圖

永至北

平

麗江府界

西至順州界

西南抵



後葉州

綿綿山

白角河

羅易江

湘陰衛軍民指揮使司  
布政司分司  
三真觀

南縣界

三

瀾滄衛軍民指揮使司

東至姚安軍民府大姚縣界四百里西至鶴慶府順

州界二十里南至大理府雲南縣界一百六十里北至永寧府界二百一十里東北到四川行都司鹽井衛五百里東南到姚州二百三十里西南到鄧州五百里西北到麗江軍民府一百五十里自衛治至布政司一千二十五里至應天府八千三百里至順天府一萬一千七百五十里

建置沿革

元為北勝州地

本朝洪武中屬鶴慶府二十九年於州南築城置今

衛司領北勝浪蕩永寧三州永樂四年以永寧州

陞為府正統六年以北勝州直隸布政司今本衛

領州一隸雲南都指揮使司

浪蕩州

在衛城北一百八十里唐時地名羅共賧羅落麼些三種蠻世居之元憲宗時內附

至元中以羅共賧置浪蕩州屬麗江路後改屬北勝府本朝洪武十五年屬鶴慶軍民府二

十九年改屬本衛編戶三聖

山川

白角山

在浪蕩州西北白角鄉

綿綿山

在浪蕩州西南綿綿鄉

羅易江

源自浪蕩州東合數溪北流入永寧府

白角河

源自綿綿鄉經白角鄉入西蕃界

形勝

山勢峻峭雲南志境臨極邊與西戎相接山勢據峻峭一夫當要則百夫莫有越者

麗江之東元志浪蕩據麗江之東在北勝永寧南北之間

土產

麝香 鹿茸 檀 松子 山鷄 犛牛俱浪蕩州出

戶口浪蕩州

戶三四百九口九千二百五十一

屯田

本衛五十百戶屯田散在北勝州境內

風俗

俗尚爭競善戰喜獵

雲南志

習俗勇厲

舊志餘同北勝州

公署

金滄道

布政司分司

見北勝州志

司治

在北勝州治南洪武二十

九年建內有經歷司所領有衛鎮撫左右中前後中左六千戶所其千戶所各領所鎮撫一百戶十

滾蘆州治

在衛城北一百八十里羅古鄉

城池

瀾滄城

洪武二十九年建周圍五里二百九步啓東西南北四門南門外有教場

關梁

白角橋

在滾蘆州白角鄉跨白角河之流

祠廟

旗纛廟

在南門外教場每歲霜降本衛官祭之

城隍廟

同北勝州

宦蹟

本朝李福

饒州人瀾滄衛指揮僉事

陸興

鵬舉直隸合肥人瀾滄衛指揮僉事後陞雲南

都指揮僉事

雲南志卷十二





金 齒 司

龍州界

蒙化府界



蒙化府界

東至蒙化府界

東南抵

大監府

布政司

金齒道

高侯廟

象鼻嶺

九陽山

老姚開

鳳溪長官司

上甸開

浪滄江

永平堡

永平縣

花橋開

當山開

彩虹橋

沙水和驛

宴平開山

打牛坪開

永平驛分

漾備上堡

沙水和驛

宜市山

南至南灣

西至

地 理 圖

大理府界

雲至北

西至騰衝衛界

至南抵



雲南

甸州界

雲南志卷十三

志十三

金齒軍民指揮使司

東至蒙化府界三百六十里  
南至灣甸州界二百七十里

西至騰衝衛界二百三十里北至大理府雲龍  
州界一百二十里東北到蒙化府漾備驛三百

二十里東南到順寧府四百八十里西南到騰  
衝軍民指揮使司二百八十里西北到五井鹽

課提舉司五百三十里自司治至布政司一千  
二百九十里至應天府八千三百六十五里至

順天府一萬一  
千八百一十里

建置沿革

禹貢梁州西南徼外之地天文井鬼分野古哀牢

國漢武帝時內附置不常縣屬益州郡後叛建武

中其王賢粟等率其種人萬餘詣越雋太守鄭鴻  
降光武封爲君長永平元年諸夷復叛遣益州太  
守張翕討平之立瀾滄郡尋改永昌郡以廣漢鄭  
純爲太守十二年以其地置哀牢博南二縣割益  
州郡西部都慰所領六縣合爲永昌郡蜀漢諸葛  
亮取南中仍爲永昌郡晉因之唐屬姚州都督府  
後爲南詔蒙氏所據歷段氏高氏皆爲永昌府元  
憲宗七年於永昌立三千戶所隸大理萬戶府至  
元十一年置永昌州十五年陞爲府隸大理路及

置金齒等處宣撫司治於此

本朝洪武十五年仍置府又立金齒衛至二十三年  
省府以金齒衛為軍民指揮使司編戶九里領縣

一安撫司一長官司二

永平縣

在司城東北一百七十里本東漢永昌郡之博南縣晉因之後改永平縣唐時

南詔置勝鄉郡宋時大理因之元初廢郡立永平千戶所後復為永平縣屬永昌府本朝改

今屬編戶七里

潞江安撫司

在司城西一百三十五里舊名怒江甸訛為潞江元至元間始置柔

遠路軍民總管府治怒江甸隸金齒等處宣撫司後為麓川宣慰司所據本朝洪武十五年

正德

一

二

志

改爲柔遠府後置潞江長  
官司永樂九年陞安撫司

鳳溪長官司

在司城東二十五里本元永昌  
府地洪武二十三年置今司

施甸長官司

在司城南一百里元至元間置石  
甸長官司後說爲施甸本朝因

之

郡名

哀牢

古永昌漢名金齒元

山川

大保山

在司城內約高九十餘  
丈竹木陰森四時不改棲賢山在司城北

棲賢寺

靈鷲山

在司城北五里舊  
有光宗蘭若寺

九隆山

在司城南  
七里有

九嶺又名九坡嶺沙河源出於此相傳哀牢酋九  
隆居此山下故名諸葛亮南征時鑿斷山脈以泄  
其氣有**卧獅山**在司城南一十五里約**官市山**在  
跡存馬**卧獅山**高一百餘丈以形似名**官市山**司

城南二十里下有芭蕉洞內石堰**哀牢山**在司城東  
色如彩蓋之狀其北有官市堰

馮三百餘丈本名安樂夷語訛為哀牢絕頂有一  
石如人坐懷中有二穴名天井土人於春首視水

之盈涸以卜歲之豐凶穴下相通取左穴水則右  
穴水涸取右亦然又山下有一石狀如鼻二泉出

馮一温一涼號為**玉虎障山**在司城西二十  
泉故又名**玉泉山**里下出温泉**卧佛**

**山**在司城西北二十里昔人因巖石**石澗山**在司  
鑿為卧佛其洞與池皆號卧佛**石澗山**城東

北三十里林巒**夾口山**在司城東南四十里下有  
層疊狀如屏列**山**一洞廣二丈金齒川流俱

入此洞伏行地中**羅岷山**在司城東北八十里瀾  
至瀾滄江出焉**滄江**在司城東北八十里瀾

正德

二

三

志

石飛四十餘里頂常有  
筆架山在司城東南三十  
里以形似名

瑪瑙山在司城西一百里  
許因出瑪瑙故名  
高黎峯山本名崑崙岡夷  
語訛也在永昌

西騰衝東蒙氏異年尋封為西嶽東臨古穿甸江  
即今潞江也有瘴毒夏秋不可行西即麓川江以

藤索為橋山上下各五七十里山頂天霽時見吐  
峯雪山馬行者自晨至午纔到山頂炊餼而下徒

步者止骨骸山在永平縣西南五里相傳昔有妖  
宿于上骨骸山食人止存髑髏有僧於此山上立

神祠下建佛刹以  
羅木山在永平縣  
花橋山在永  
鎮之妖害遂息

西南二和丘山在永平縣西三十里高可千餘仞  
十五里和丘山雲合即雨東麓一潭四時澄澈流

為木里場河西麓  
博南山在永平縣西南四十里  
有泉流為曲洞河  
一名金浪巔山一名丁

當丁山極為險隘乃蒲蠻出沒之所昔南詔遣將  
軍征緬甸師多齋金寶經此山遇盜將軍死之後



立祠曰金浪巖山神祠  
北麓有泉流為花橋河  
羊街山 在永平縣北四十里山半湧泉周圍

五尺名曰一碗水  
行者咸禱飲之  
地寶藏山 在永平縣東七十里  
羅武山 在

平縣東北一百一十里  
山橫嶺山 在永平縣東北  
半有泉勝備江發源于此  
橫嶺山 一百三十五里

極陡峻驛路經其上  
西有泉下流為九渡河  
和場山 在潞江安撫司  
掌

亢山 在安撫司  
雷弄山 在安撫司  
鳳溪山 在鳳溪  
南六十里 東八十里 長官司

治東東西有二  
泉合流為鳳溪  
秀巖山 在施甸長官司東南二  
里小羅密河源出于此  
摩

蒼山 在施甸長官司治東三里  
石柵山 在施甸長  
一名施甸山孤峯聳翠  
石柵山 在施甸長

十當歸山 在施甸長官司西北  
甸頭山 在施甸長  
里當歸山 二十五里上產當歸  
甸頭山 官司西南

三十里其南  
新柵山 在施甸長官司  
象鼻嶺 在司  
有碧霞山 西北四十里  
城西

正德

卷之三

四

志



山一出石甸寨合流經施甸西又南合蒲縹寨  
澗水經新柵山口從陡崖飛下下流入于潞江

洞河 在永平縣西三十里 木里場河 在永平縣西  
源出和立山之西麓

和立山 九渡河 在永平縣東北一百三十  
之東麓 五里源出橫嶺山之西

在司城東北四里源出龍泉內有紅白荷  
花夏月盛開香風十里為郡人遊賞之所

治西 易羅池 在司城南周三百餘步源自地中湧  
出相傳以一觸沉水而感孕即此池

也 龍泉 有二一在司城北即義村折為三  
派一在上叢村皆有灌溉之利

一在本司東北三十里金鷄村一在本司北一十  
五里郎義村西山下

一在永平縣南八里曲洞村 大諸葛堰 在司城南  
工人四時浴之春月尤盛

其東有東嶽堰及小諸 甸尾堰 在司城南三十  
里周廣二里

正德

卷之三

五

志



為醬即漢書所謂藟醬也實似桑椹  
皮黑肉白味辛合檳榔食之禦瘴癘  
波羅蜜實大如瓜

味甘 猩猩獸如人能言 百夷紗百夷撚線漢人織布漢

竹節相去數尺 藤條竹出高黎共山上有斑點中實可作杖 青木香 天

麻 桔梗 苦參 澤瀉 橘紅 木賊 陳皮

狼毒 貫仲 威靈仙 枳殼 黃耆 香白芷

牽牛 五味子 何首烏 金銀花 半夏 南

星 黃栢 地榆 商陸 黃芩 柴胡 防風

香附子 麻黃 紫蘇 茴香 乾葛 杏仁

麥門冬 粟殼已上俱出本司境 當歸出施甸 訶子出潞

正德

正德府志卷十三

六

志

茨苓

出永平縣境

戶口

戶九千八百四十八口  
七十八萬八千

田糧

田官民田地三百五十畝  
夏稅小麥正耗四百七  
二頃九十四畝九分  
米十五石三斗七升九合  
三勺五抄  
秋糧米正耗三千  
六百四十四石八斗五升三合

屯田

本司各所屯田七千八十六頃二十四畝二分二釐  
地一百四十頃二十九畝九分永平禦三所屯

田一百七十六頃一十五畝四分地三十八頃五

十二畝六分

### 風俗

金齒繡面

雲南志百夷之俗以金表兩齒白金齒

刺其足曰花脚蠻以穿鼻儋耳  
哀牢人皆以銅為

圈墜其耳其渠帥自謂王者採獵為務  
蒲蠻一名

服食好尚與順寧府者相同居瀾滄江以西者性

勇健專為盜賊髻挿弩箭兵不離身以採獵為務

騎不用鞍跣足馳走如飛男子出外其婦杜門絕  
容禁杵曰靜坐以待其至有罪無分輕重其酋長  
皆殺之有戰鬪殺犬分肉為令擊木為號講和則  
斫牛為誓刻木為信爭酋位則父子兄弟相攻隣

正德

一

二

志

里不救受 衣冠禮儀悉效中土 居諸葛營者稱舊漢人衣冠禮儀悉

效中土近年以來郡中士夫凡交際之間必高帽長衫文其語言不為俗態雖市井常人出入之間

其衫帽亦不 婚姻論門第 同夷俗丕變有司境土人少辭司志

棘人曰阿昌曰蒲蠻棘人與漢人同風阿昌初無人禮蒲蠻據險為惡今近城居者咸慕漢俗而吉

凶之禮多變其舊又有路江諸處百夷婦人夫死則抱屍而眠合面而哭雖經久臭爛不顧也

### 公署

鎮守衙門 在司治東北 金滄道 在城內敷教坊東洪武三十年建永平縣亦有

布政司分司 在敷教坊東 兵備分司 在司治南 叅將衙

門 在司治南 司治 在宣威坊北洪武十六年建內有經



中前金齒永昌一十千戶所每所百戶十鎮撫一  
外有旌善申明二亭南有宣威左右有策勲敷教  
二牌樓又有鎮撫廳稅課司陰陽學足食倉養濟  
院俱在司傍近又有金齒巡檢司在司南四十里  
永平縣治洪武間建內有典史廳外有旌善申明  
一亭養濟院所領有打牛坪巡檢司在  
縣東一永平禦在永平縣治東北洪武十九年建  
百里內有金齒前前右右二千戶所每  
一所領所鎮撫路江安撫司治洪武三十  
一年建鳳溪長官  
司治洪武三十  
三年建施甸長官司治洪武十八年建內  
有吏目廳所領有

石甸巡  
檢司

學校

金齒司學

舊在中正坊西正統九年刑部侍郎楊  
寧因征麓川駐師金齒見學宮卑陋乃

移置于策勲坊西始宏其規有夫子廟兩廡戟門  
 橋星門明倫堂四齋講堂庖厨射圃繚以崇垣固  
 以重門是役也都指揮胡誌李昇實經營焉禮部  
 左侍郎兼翰林侍講學士王英有新學詩并序吏  
 部尚書王直有記橋星門外有二旗社學有二一  
 亭頭曰興賢毓秀則副使王槐所建社學在本司  
 中正坊舊儒學  
 一在永平縣

### 城池

### 金齒城

洪武十六年建周遭一十三里一十四步  
 九八門東曰井陽南曰鎮南西南曰龍泉

曰安定西曰勇鎮西北曰仁壽北曰通華東北曰  
 拱北其上各有樓又有角樓四敵臺三城鋪六十

四又有教場永平禦城洪武二十六年建周圍三  
 在拱北門外里三分九四門東曰春陽

南曰德化西曰鎮西北曰  
 武安又有教場在東門外

驛堡

金齒驛

在司城拱北驛外二里許洪武三十五年建

沙木和驛

在司城東北一

百二十里洪武

路江驛

在潞江安撫司西一十

浦

二十七年建

縹驛在司城南六十里正統十二年建

永平驛

在永平縣東五里洪武十六年建

打牛坪驛

在永平縣北一百二十里洪武二十一年建

沙木和堡

在司城東

北一百二十里洪武二十四年建本司官軍

永平堡

在永平城東北五里深備上

堡

在永平城東北七十里上二堡俱永平

哨戍

芹菜塘哨

羊樞哨

莽本哨

新關哨

山頂

哨俱金齒司 大陡坡哨 蒙能哨 蝦蟆塘哨 大栗

樹哨 觀音山哨 杉松哨 莽卜浪哨俱永平禦

鋪舍

在城鋪 板橋鋪 天井鋪 山達鋪 平坡鋪

俱在北 一碗水鋪 打板箐鋪 蒲縹鋪 八灣鋪

在司城南俱 沙永和鋪 丁當山鋪 花橋鋪

縣前鋪 梅花鋪 天井鋪 白土鋪 黃連鋪

勝備橋鋪 打牛坪鋪 許登鋪 橫嶺鋪 白

水鋪俱隸永平縣

關梁

山達關

在司城東北七十五里

老姚關

在司治東南一百四十里

丁當丁

山關

在博南

上甸關

在永平縣北二十里

花橋關

在永平縣南四十里

潞江關

在潞江東岸

清水關

在卧佛山西

蒲關

在施甸長官司莽由寨

衆安橋

在諸葛營西其東有神濟橋皆跨沙河

北津橋

舊名板橋在城北二十里

長五丈六尺

闊二丈為屋其上往來者憇馬東又有東津橋皆跨清水河

鳳鳴橋

在城北一

百二十里

太平橋

在永平縣東一里江東村又東北有二橋曰安定曰通市俱跨

銀龍

霽虹橋

在司城東八十五里跨瀾滄江舊以竹索為橋修廢不一洪武間鎮撫華

獄鑄

二鐵柱于兩岸以維舟然岸陡水悍時遭覆溺後架木為橋又為回祿所敗弘治十四年兵備

正德

二月五日

卜

志

副使王槐重修構造屋于其上  
關索寨在永平縣  
賈以鐵繩行者若履平地有記  
周廻三里俗傳蜀  
漢將關索所築

### 臺榭

安邊定遠樓在司城南洪武十七年指揮觀騎樓

在司治南七里諸葛營永樂二十年建

### 祠廟

城隍廟在城內  
風雲雷雨山川壇在城東  
社稷壇在城西

厲壇在社稷壇東北  
諸葛武侯廟在城南七里諸葛營

亮擒孟獲定永昌屯營於此人懷其德立祠祀之  
至今上民自稱為諸葛遺民因名諸葛村有古

題忠毅祠 在大保山下 本朝正統間征麓川都督方政率眾渡潞江力戰死之贈威遠

伯謚忠毅土人 旗纛廟 在本司後每年霜降日本司官祭之 武安王

廟 在司南 東嶽廟 去城南七里 龍王祠 有二一在城

一在城西北一十五里 鄉賢祠 在儒學東舊為文

其下有泉灌田甚廣 名宦祠 在城中儒學東弘治十六年

古蹟

廢不常縣 在司境漢武帝置徙南越相呂嘉子孫宗族居之以嘉為不常後因名不常以

彰其先人之惡東 廢哀牢縣 在司境故牢王國東漢永昌郡治此

屬永昌郡晉 廢博南縣 在永平縣境東漢永平中

正德

三

一

志

諸葛營

在司城南一十里其東東嶽堰內一土墩周廻三十餘丈高六尺隨水高下雖盛潦

不沒俗謂武侯旗臺

萬箭樹

在瀾滄江三十里段氏時蒲蠻出沒經此過者射其樹以曆勝

之至今猶然樹高五尺而缺如蝟刺

廢光明井

在司城東五里唐大曆間井傍常見三角

牛四角羊鼎足鷄中有火燭天南詔塞之今建為風雲雷雨壇

### 宦蹟

漢鄭純

永昌太守

三國諸葛亮

王伉

永昌郡丞

唐張羅

疋

永昌郡都督

元段阿堅

金齒宣慰

李宣

四川嘉定人四川上萬戶府萬戶調

守永昌甚有政聲

本朝李觀

壽州人元雲南行省右丞

胡淵

指

胡琛

指

胡言

都督僉事

方



政督都楊寧刑部侍郎吉慶御馬監太監弘治間鎮守金騰孫緒少監弘治間

治間鎮守金騰張誠御馬監太監正德間鎮守金騰毛福壽山後人正統間都督同知

克叅將鎮守金騰沐誠俱克叅將沐詳鎮守金騰沐崧正德間克叅將鎮守

金騰

進士

文澍成化丙戌進士仕至知府張志淳成化甲辰進士歷官吏部驗封清吏司員外郎

轉文選司郎中太常少卿尋轉本寺卿南京工部侍郎滕檣成化甲辰進士歷南京戶部郎

中馬文陸芸俱弘治乙丑進士

三十三

三

騰 衝 司

長官司界

金齒司界



東至潞江安撫司界

孟連關

東南抵

西盟寺

布政分司

鎮美蘭巡檢司

南至南

西至西

地 理 圖

北至茶山

茶山

茶山長官司界

西至麻里長官司界

西南抵



州界

州界

騰衝軍民指揮使司

東至金齒路江安撫司界一百二十里西至麻里長官司

界三百里南至南甸州界二十里北至茶山長官司界二百四十里東北到金齒軍民指揮使

司二百七十五里東南到南甸宣撫司六箇窩寨一百里西南到干崖宣撫司一百八十里西

北到茶山長官司五百里自司治至布政司一千六百四十里至應天府八千六百四十里至

順天府一萬二千八百五里

### 建置沿革

漢為永昌郡西境即越巂地棘驃俄昌三種蠻居

之唐置羈縻州南詔蒙氏九世孫異牟尋取越巂

置軟化府其後白蠻徙居之改騰衝府宋時地屬

大理段氏元憲宗三年內附至元十一年改藤越州及置藤越縣十四年改騰衝府後以順江州及藤越越甸古湧三縣省入隸大理路

本朝因之洪武三十三年改騰衝守禦千戶所隸金齒軍民指揮使司正統十四年陞軍民指揮使司隸雲南都司

郡名

藤越  
元名

山川

來鳳山

在司城南四里一名龍鳳山上有神祠 球珥山 在司城東五里頂平可居

以避寇上有水池傍有二穴距十餘丈上穴周三尺下穴周一尺水從上穴流經下穴注焉伽河池

寶峯山

在司城南一十里一名長洞山上有玉寶寺乃高僧摩伽陀脩道之所 水尾

山

在司城南一十五里上有水尾寺 下干峨山 在司城北一十五里下有池亦名下

干土山

在司城北一十五里上有龍顛峻山城在司城東

南一十里

羅生山 在司城東南二十里峯巒千丈條岡百里林木森茂騰衝之名山也

上干峨山

在司城西北二十五里下有池名清河亦名上干峨周五百餘丈花木圍繞葉

落池內則鳥鵲啣去山北有金塔坡相傳昔有異人脩道於此至今無蚊蚋霜雪 龍從山

在司城北三十里山 羅左衝山 在司城南三十里 赤土山

正德

卷之三

十一

志

在司城東 **緬箐山** 在司城西 **高黎共山** 在司城東  
三十里 三十五里 北一百二

十里一名崑崙岡夷語訛為高良公山極高峻介  
騰衝潞江之間冬月潞江無霜其山頂霜雪極為

嚴迥蒙氏封為西嶽自頂至下東西各五七十  
里騎行者自晨至午方至其頂步者止宿于上 **大**

**盈江** 有三源一出赤土山流為馬邑河一出龍崧  
山溜為小湖流為高河一出羅生山流為羅

生場河遠司城自東而北而西三水合為大盈江  
又名大車江南入南甸州為小梁河至于崖為安

樂河西流 **龍川江** 源出峨昌蠻地七歲旬經越甸  
為檳榔江 **江** 傍高黎共山北渡口古有藤索

橋下流至太公 **疊水河** 在城西南山麓有石岩斷  
城合大盈江 陷百丈水勢奔飛雷怒雪

翻吐珠噴沫 **大車湖** 在司南湖甚廣濶中有山遠  
巖者毛悚 觀之真瓊浪中一點青也

**半月池** 在司城北七 **玉泉** 在大盈江右玉泉寺下  
里周五寸丈 源從平地石罅湧出流



合大盈江在高黎共山之頂清澈可掬相  
灌田甚廣傳昔神僧憫行者之渴以錫卓  
地而泉湧焉至今溫泉有四一在城北馬邑村一  
往來者咸掬飲之在城東南大洞村一在城  
南羅左街村一在城西緬  
箐村水沸如湯人多浴之

### 形勝

諸夷接境誠要害之地

雲南志孟養緬甸諸夷皆接境誠要害之地今築城

置司以控扼之

南有鳳山西有寶峯

舊騰街府志

### 土產

黃藤

濮竹

高黎共山漆

櫻

硫黃

野猪

其形

類家猪不畏虎豹

孔雀

鸚鵡

鸚鵡

竹鼬

仙茅 黃連 黃精 半夏 南星 柴胡

戶口

戶二千六百口二萬二  
五十八十七

田糧

田官民田一千七十八頃  
九十六畝二分三釐  
糧秋糧米正蔬三千七  
百四十八石六斗一

升五合  
六勺

屯田

馬站屯 瓦甸屯 龍川江屯 苗倉屯 刁怕

休屯 石墻屯 丘坡屯 混泥屯 羅古城屯

阿蔔屯所俱左 江東屯 明光屯 瓦甸屯 新莊

屯 濟密屯 阿幸屯 混泥屯 石墻屯 江

苴屯所俱右 新莊屯 界頭屯 龍川屯 早賜屯

阿幸屯 羅密城屯 早叅屯 順江屯所俱中 曲

石屯 千雙屯 瓦甸屯 早貴寨屯 濟密屯

江苴屯 龍川江屯 石墻屯 烏索屯 甸苴

屯 阿幸屯 阿蔔屯 界頭屯所俱前 羅香寨屯

瓦甸屯 界頭屯 新莊屯 順江屯 早叅屯

明光屯 混泥屯 早賜屯 鷄次平屯 烏索

正德 二 志

屯 阿幸屯 公坡屯 龍川江屯 俱後

風俗

蠻性懦弱善孳畜佃種境內俄昌蠻即尋傳蠻也似蒲而別種居山野間狀

類漢人性懦弱男子項髻戴竹兜蓋飾以毛熊皮猪牙雉尾衣無領袖善孳畜佃種又善商賈婦人

以五采帛裹其髻為飾有產不令人知三日乃浴其子於江治生如常種林為酒歌舞而飲以糟粕

為餅曬之以代乏比之諸夷強悍則此類為易治也構木巢居刀耕火種

哈喇蠻有名無姓形陋體黑服食類蒲蠻而性則柔懦懼官府巢居山中刀耕火種多旱穀男子間

有剃髮者俱戴筓簪笠風俗漸變境內各夷舊俗甚陋自本朝立學以來民間俊秀

子弟奮發以讀書自勵科不乏人而其父兄亦各向慕革其舊染矣

公署

金滄道

在城南門內

布政司分司

在內西門內

司治

在城中正統十四年

建內有經歷司鎮撫左右中前後騰衝六千戶所  
每所領所鎮撫一百戶十又有鎮夷關巡檢司去

司治南二十五里龍川江巡  
檢司去司治東七十五里  
鎮守衙門在城內弘治元年建

叅將衙門在城內成化  
二十三年建  
兵備衙門在城內弘治元年建

學校

騰衝司學

在司治右成化十六年巡按御史樊瑩  
建成化二十年增修有夫子殿東西兩

廡明倫堂志道據德依仁游藝四齋繚  
以崇垣固以重門門之外有成賢坊

城池

正德

雲南志卷十三

十一

志

騰衝司城正統十四年建周遭七里開四門東曰  
各有樓其西  
門外有教場

### 驛堡

騰衝驛在霑化門外正統十四年重修龍川江驛在龍川江前

五里正統十四年建

### 哨戍

亂箭樹哨在城東三十里黃草壩哨在城東五十里竹笆哨在城東八

十里俱弘治六年建本司官軍

### 鋪舍

在城總鋪 芹菜塘鋪 赤土橋鋪 橄欖坡鋪

龍川江鋪 竹苞橋鋪 分水嶺鋪

關梁

龍川江關 在司城東七十里江之西岸 古勇關 在司城西一百里古勇甸 鎮

夷關 去司城二十五里正統十四年建 馬面關 去司城

城一百里和自關 去司治南四十五里 孟連關 去司治東三十里 大盈

橋 跨城西大盈江 藤橋 有三一在龍川一在毛甸

蓋江水湍急難以木石為之編藤為橋繫於岸樹以通往來

臺榭

鐘樓

在城中正統十四年  
建樓鐘以警晨昏

祠廟

城隍廟

在城東

風雲雷雨山川壇

在城南

社稷壇

在城西

厲壇

在城北

旗纛廟

在司後

墳墓

杜光庭子墓

光庭唐人其子失其名相傳寓蒙氏  
死塋龍鳳山清平官張羅死重其才

德為之  
立廟

高左丞墓

左丞改氏時人死塋龍鳳山有  
碑甚高大題曰威武將軍騰衝

府知府  
高泰

古蹟



越甸廢縣

元至元中置此縣龍馬槽在司北一百

有石如槽南設時

鎮兵石

在司城中俗傳諸葛

濟

旱石

在土山傍金輪寺內石圍一尺五寸山上有龍池相傳昔高僧摩伽陀所遺每遇旱舉而

浸於龍池則雷雨即至

羅古城

在司治北一百里相傳昔有夷酋居

此周五里濠壘尚存

羅密城

在司治

八十里濠壘尚存

尚書營

在司治南

五里正統間尚侍郎壩

在司治北三里兵部侍郎侯璉所築蓄水以灌民田

故鐘溪

在司城西北橋鼓山下巔有古剎遺址尚名鐘溪在相傳昔有鐘重千餘斤聲極宏遠一夕

風雨鐘忽移於溪中編體生草而紐常見人不敢往視往則雷雨驟至

官蹟

金齒司  
兼借軍使

雲南志卷十三

雲南志卷十四

志十四

車里軍民宣慰使司

東至元江府界七百三十里南至寧遠州界一千四百里

西至八百大甸宣慰使司界五百六十里北至元江府界自司治西北至布政同一十八程轉

達于京師

建置沿革

蠻名車里倭泥貉獾蒲刺黑角諸蠻雜居自古不

通中國元世祖命將元良吉解伐交趾經其所部

悉降之大德中雲南省言大徹里地與八百媳婦

犬牙相錯勢均力敵今大徹里胡念已降小徹里

復控扼地利多相殺掠胡念日與相拒不得離遣  
其弟胡倫入朝指畫地形乞別立徹里軍民宣撫  
司擇通習蠻夷情狀者爲之帥招其來附以爲進  
取之地乃立徹里軍民總管府領六甸後又請置  
耿凍路耿當孟弄二州

本朝洪武十七年改置車里軍民府十九年改宣慰  
使司

山川

猛永山

沙木江

瀾滄江

下流入金

衛界鵬鳩江

形勝

在浪滄江南接南海交趾清類分野

土產

犀象 鑰鹽 金銀 鐵 絲 石銅

木香 沉香 乳香 安息香 檳榔 胡椒

蘇木 莎羅被 紅手帕俗云吊幔 白檀香

風俗

民性頗淳郡志民多白夷性頗淳額上刺一旗為號作樂以手拍羊皮長鼓而間以銅鏡

銅鼓拍板其鄉村飲宴則擊大鼓吹蘆笙舞牌為樂髡髮文身舊志境內百夷髡髮文身

正德 二 卷下四 二 志

又有和泥蒲刺  
習俗大抵多同

### 宦蹟

元寒賽

徹里路  
總管

本朝刀砍

洪武十七年歸附立車里  
軍民府以刀砍為知府

木邦軍民宣慰使司

東至八百大甸宣慰使司界  
南至東克刺蠻界西至緬甸

宣慰使司界北至芒市長官司界自司治  
東北至布政司三十五程轉達于京師

### 建置沿革

舊名孟都一名孟邦元至元二十六年立木邦路

軍民總管府領三甸

本朝洪武十五年改木邦府後改木邦軍民宣慰使

司領安撫司一

孟密安撫司

成化間建初思柄法叛木邦占奪孟密等處地方連年用兵不息時

巡撫都御史程宗奏於孟密立安撫司以思柄法為安撫

土產

響錫 胡椒

風俗

男貴女賤

郡志其夷類數種男子皆衣白衣文身髮髮摘髭鬚脩眉睫婦人則上衣白衣

下圍桶裙耳帶大金圈手貫象牙鐲男貴女賤雖下民視其妻如奴僕耕織貿易差徭之類皆係之

孟養軍民宣慰使司

東至金沙江南至緬甸西至古刺界北至干

崖宣撫司界自司治北至布政司三十七程轉達于京師

建置沿革

地名香栢城元貞元二十六年置雲遠路軍民總

管府

本朝洪武十五年改為雲遠府十七年改孟養軍民

宣慰使司

山川

鬼窟山

在司境極為險隘夷人據為硬寨



土產

琥珀

碧璠

馬

矮小者如騾

蝨

巨蝨也。有四肢。膽可解諸毒藥。

風俗

民性生野多為樓居

郡志其民皆百夷性生野小。有霧隙即構兵相殺其土下。

濕夜寒晝熱多瀕江為竹樓以居。一日數浴餘俗與木邦同。

緬甸軍民宣慰使司

東至木邦宣慰使司界。南至緬甸。西至曼里界。北至...

宣撫司界自司治東北至布政司三十八程轉達于京師。

建置沿革

古西南夷不知何種其地舊有江頭大公馬采安

正國蒲甘緬王五城元至元中屢討之後於蒲甘

緬王城置邦牙等處宣慰使司

本朝洪武二十九年始歸附立緬甸軍民宣慰使司

山川

金沙江

郡志地勢廣計有餘里餘其水勢甚急入海

土產

象

犀

馬

椰子

石油

白

氍毹布

...

...

...

...

石曰

...

...

...

...

即具葉寫  
緬書用之

### 風俗

有屋廬以居舟筏以濟

元史其人  
有城郭屋廬以  
居有象馬以乘  
舟筏以濟

其文字進上者用金葉寫之次用紙又次

性柔而

用檳榔葉所謂緬書是也今諸夷多習之  
詐浪男子善浮水夏熱穿浣白窄袖單衣冬寒穿

白兜羅綿衣仍用莎羅布二幅合之纏於上以為

飾其富者出入著大袖白布衫男子縮髻於頂前

用青白二色布纏之婦人縮髻於後不施脂粉男

女皆和白檀麝香當歸姜黃末塗於身及頭面以  
為奇其酋長出入乘平轎或騎  
象坐則在前從者圍後皆席地  
佛敬僧立阿瓦剎城邦啞直根等寺莊嚴  
甚整有大事則抱佛說誓質之僧然後決

古蹟

江頭城

在騰衝西南十五日程

太公城

在江頭城南十日程

馬來城

在太

公城南八日程

安正國城

在馬來城南五日程

蒲甘緬王城

在安正國城西

南五日程去大理五十餘程所謂緬中五城也

八百大甸軍民宣慰使司

東至老撾宣慰使司界南至波勒蠻界西至木

邦宣慰使司界北至孟艮府界自司治北至布政司三十八程轉達于京師

建置沿革

世傳其土酋有妻八百各領一寨因名八百媳婦  
亘古不通中國蒙段亦不能服元初征之道路不

通而還後遣使招附元統初置八百等處宣慰使司

本朝洪武二十四年其酋來貢乃立八百大甸軍民

宣慰使司

山川

南格刺山

在車里八百之界山上有河其南屬八百其北屬車里

土產

象

土酋畜之騎坐九羴戰鬪用為前陣

羴

白檀香

安息香

風俗

相見把手為禮

郡志民皆百夷性頗緩刺花樣於眉目間其男女服飾皆與本邦同

但與客相見則把手為禮事佛亦同緬人

老撾軍民宣慰使司

東至水尾界南至交趾界西至寧遠界北至車里宣慰使

司界自司治西北至布政司六十八程轉達于京師

建置沿革

俗呼曰撾家自古不通中國

本朝永樂三年其酋備方物入貢始置老撾軍民宣

慰使司

土產

犀乳香 西木香 鮮子 訶子

風俗

民性獷悍

郡志民皆百夷衣服飲食類木邦性獷悍身及眉目皆刺花其酋長有三等大

日招木弄次曰招木牛又次曰招化而為宣慰者即招木弄也居高樓其上寬廣見人不下樓部屬

見之則所至之地各為等限使客亦然而設通事引之以至其地不差尺寸

孟定府

東至威遠界南至木邦宣慰使司界西至隴川宣撫司界北至鎮康州界自府治西

北至布政司二十八程轉達于京師

建置沿革

舊名景麻元至元二十六年立孟定路軍民總管

府領二甸隸大理金齒等處宣慰使司

本朝洪武十五年改置孟定府編戶五里正統間思  
任發叛土官知府刀祿猛失其地後不知所終有  
罕郭法者木邦之族從征麓川有功靖遠伯王驥  
署守其處

土產

香櫟

比之南安州  
者為尤大

風俗

男戴竹帽女衣文繡

郡志民多百夷男子光頭赤  
脚黑齒著白布衣戴細竹絲



以金玉等寶飾其頂遍插翠花翎毛之類後垂紅纓婦人出外戴漆藤大笠狀類團牌頂尖身衣文繡飾以珂貝

孟良府

東至車里宣慰使司界南至八百大甸宣慰使司界西至木邦宣慰使司界北至孟

連界自府治北至布政司三十八程轉達于京師

建置沿革

蠻名孟指自古不通中國

本朝永樂四年始歸附置孟良府

風俗

木邦  
百同

正德

雲南志卷十四

一

南甸宣撫司東至金齒潞江安撫司界南至隴川

騰衝軍民指揮使司界自司治東北至布政司二十二程轉達于京師

### 建置沿革

舊名南宋元至元二十六年置南甸路軍民總管

府領三甸

本朝洪武十五年改南甸府永樂十二年改南甸州

正統八年以征麓川功陞宣撫司

### 山川

丙弄山在司東一十里相傳昔有僧自大理來坐化於此變為石人後經兵燹止存其頭

人咸奉祀之  
蠻干山在司東一十五里土酋  
溫泉山在司

東二十五里層峯疊嶂連亘二  
十餘里林木陰森下有溫泉  
沙水籠山在司南

上有關立木為柵  
周圍一百里南牙山在司西一百八十里山甚

為險又有清泉下流入南牙江  
小梁河在司東

里源有二一出騰衝赤土山  
麓至此合為一西南流至干崖為安樂河而合於

大盈江其在司境流經南  
牙山西南又謂之南牙江孟乃河在司東南一百

龍川江大盈江源出騰衝流至司  
南甸河南宋

河俱在司境  
四時不竭

### 土產

正德 二 西南志卷二十四 九 志

孔雀

斗鷄晝夜依紅藤篾為腰飾

風俗

結親用穀茶為禮

郡志民皆百夷俗與木邦同其結親則用穀茶二長筒雞卵五

七籠為聘禮客至則以穀茶供奉手拈而食之

公署

司治

正統八年建所領有木縛邦哈孟弄鳩隴卵四巡檢司

驛堡

南甸驛

羅卜思莊驛

孟哈驛

關梁

黃連坡關在司南三十五里 小龍川關在司東北八十里

干崖宣撫司東至南甸宣撫司界南至隴川宣撫司界西北俱至南甸宣撫司界自司

治東北至布政司二十  
三程轉達于京師

### 建置沿革

其地舊名干賴賧曰渠瀾賧白夷居之在柔遠路

正西東隔麓川元中統初內附至元十三年置鎮

西路隸金齒等處宣撫司領二甸

本朝洪武十五年改為鎮西府後為干崖長官司正

統七年征麓川有功陞宣撫司

山川

雲冕山

在司南一十五里上有瀑布泉即雲冕河之源也

雲籠山

在司東二十五

里白蓮山

在司北六十里中有一峯林巒聳拔土官居其麓下有白蓮池

刺朋山

在司西一百餘里林木陰森四時蒼翠

雲冕河

在司治南源出雲冕山下流與雲籠河合

源田餘畝

安樂河

源出騰衝經南甸迤邐至雲籠山之麓亦名雲籠河沿至司治北折

流而西一百五十里為檳榔江至比蘇蠻界注金沙江入於緬中

止

西河

在司東三十

里源出雲籠山流十五里與雲籠河合

土產

土錦

白氎布

白蓮花

竹鼠

大如兔至肥可食

風俗

四時皆蠶

郡志境內甚熱四時皆蠶以其絲染五色織土錦充貢

驛堡

甸頭驛

古刺驛

雷弄驛

隴川宣撫司

東至芒市長官司界南至木邦宣慰使司界西至干崖宣撫司界北至南

甸宣撫司界自司治東北至布政司二十六程轉達于京師

建置沿革

舊為麓川地在芒市路東其地曰大布茫曰賧頭

附賽曰賧中彈吉曰賧尾福祿培皆白夷所居元

中統初內附至元十三年置麓川路隸金齒等處  
宣撫司

本朝洪武十七年歸附置麓川平緬宣慰司正統三  
年其土酋思任發叛大軍平之遂革其司十一年  
置隴川宣撫司於隴把

山川

馬鞍山 摩梨山 羅木山  
俱在境內極高大  
夷人恃以為險 湯

泉  
從石罅流出為  
河熱如沸湯

土產



芋大者長一尺二三寸孔雀 毫猪 紫膠 大藥 鮮子

鱗蛇 鸚鵡

風俗

與南甸同

驛堡

憂賴驛

威遠州東至新化州界南至孟連界西至孟定府界北至景東府界自州治東北至布政司

一十九程轉達于京師

建置沿革

正德 二 三 四 五 六 七 八 九 十 十一 十二 十三 十四 十五 十六 十七 十八 十九 二十 二十一 二十二 二十三 二十四 二十五 二十六 二十七 二十八 二十九 三十 三十一 三十二 三十三 三十四 三十五 三十六 三十七 三十八 三十九 四十 四十一 四十二 四十三 四十四 四十五 四十六 四十七 四十八 四十九 五十 五十一 五十二 五十三 五十四 五十五 五十六 五十七 五十八 五十九 六十 六十一 六十二 六十三 六十四 六十五 六十六 六十七 六十八 六十九 七十 七十一 七十二 七十三 七十四 七十五 七十六 七十七 七十八 七十九 八十 八十一 八十二 八十三 八十四 八十五 八十六 八十七 八十八 八十九 九十 九十一 九十二 九十三 九十四 九十五 九十六 九十七 九十八 九十九 一百

唐南詔銀生府之地舊為濮落雜蠻所居大理時  
為白夷所有一名孟磨又名惠蒙隴元至元中立  
碌必隴管民頭目後改為威遠州

本朝因之編戶四里

山川

樂蒙山

南堆江

谷寶江

自選遇甸流至州境下流合瀾滄江

土產

鹽境內莫蒙寨有河水汲而流於炭火上煉之則成細鹽凡交易無秤斗止以小篋雜計多寡而

量之

風俗

男女勇捷走險如飛

白蠻習俗朴野

俱舊志

灣甸州

東至大候州界南至鎮康州界西至金齒施甸長官司界北至順寧府界自州治東

北至布政司二十程轉達于京師

建置沿革

蠻名細賧元中統初內附屬鎮康路

本朝洪武十七年置灣甸州編戶五里

土產

茶

境內有孟通山所產細茶名灣甸茶穀雨前採者為佳

芭蕉

開花結實味甘可食

風俗

與鎮康州同

郡志其民亦百夷婦人貴者以象牙

頂絡以金索手帶牙鐲以紅纒帶束臂纏頭衣白  
衣窄袖短衫黑布插裙不穿耳不施脂粉餘俗與

同鎮康

鎮康州

東至孟連界南至孟定府界西至金齒路  
江安撫司界北至大候州界自州治東北

至布政司二十三  
程轉達于京師

建置沿革

蠻名石賧本黑爨所居在柔遠路之南蘭江之西

元中統初內附至元十三年立鎮康路軍民總管

府領甸三

本朝洪武十五年改為鎮康府十七年改為州編戶

六里

土產

大藥

有大如斗者味極甘美

鮮子

大如棗味酸

鱗膽

可解諸毒藥

水乳

香

風俗

卜用鷄骨病專祭鬼

夔蠻形惡體黑以青白布為衣跣足荆棘中走如飛男子

出婦人閉戶靜坐以待夫至遇有事籤鷄骨卜吉凶病不服藥專務祭鬼死則剗木為棺殯之墳上

植一河  
為識

大候州

東至景東府界南至鎮康州界西至灣甸州界北至順寧府界自州治東北至布政

司二十三程  
轉達于京師

建置沿革

蠻名孟祐白夷所居元中統初內附屬麓川路

本朝洪武二十四年置大候長官司後改為州編戶

四里

山川

昔彌山

在州東六十里

蠻賴山

在州西六十里其山多竹

刺山

在州北八

里蠻彌山 在州南二百五十里 阿輪山 在州西南三百里連

峰疊嶽四 時蒼翠 瀾滄江 在蠻彌山東南之麓 孟祐河 在州治東 孟賴河

在州南八十里

### 土產

垂綠竹 其枝葉軟弱皆下垂 金剛纂 其色青狀如刺筒性最毒 訶子 秋熟味苦

甘又

### 風俗

民有百夷蒲蠻 百夷俗與灣甸同蒲蠻俗與順寧同

鈕兀長官司 東至元江軍民府界南至車里官慰使司界西至威遠州界北至臨安府

正德

二

政司一十六程轉達于京師

### 建置沿革

蠻名也兀自古不通中國

本朝宣德七年始歸附置鈕兀長官司

### 風俗

見人無拜禮郡志其民皆倭泥類蒲蠻男子縮髻於頂白布纏頭婦人盤頭露頂以花

布為套頭見人無拜禮

芒市長官司東至鎮康州界西南俱至隴川宣撫司界北至金齒潞江安撫司界自司

治東北至布政司二十三程轉達于京師



建置沿革

其地在柔遠路之南瀘江之西舊曰怒謀曰大枯  
驗曰小枯賧即唐史所謂芒施蠻也元中統初內  
附至元十三年立芒施路軍民總管府領二甸

本朝洪武十五年置芒施府正統九年改置芒市長

官司

山川

青石山

在司治南峭拔千仞奇怪萬端又司境有永貢幹孟契二山皆高大夷酋立寨居之

以為險要下有芒河

麓川江

在司西源出昌娥蠻境流至司境又至緬地合大盈江

金沙江源出青石山大車江源自騰衝流經青石

盈江入納地

土產

金江出香橙 橄欖 芋 蔗 籐

風俗

男衣繒布唐書芒市蠻男子衣繒布女 分髮直額為一髻垂後 跣而

吏衣

車里靖安宣慰使司所領有經歷司鹽井 巡檢司餘俱未詳

八寨長官司

孟璉長官司

瓦甸長官司

茶山長官司

麻里長官司

摩沙勒長官司

大古刺宣慰使司

底馬撒宣慰使司

雲南志卷十四

雲南志卷十五

志十五

事要

唐

分命和仲宅西曰赫谷

虞

導黑水至于三危入于南海

漢

元光五年冬通南夷置犍爲郡通西夷置一都尉  
元狩元年夏五月遣博望侯張騫使西域始通滇

正德

國復事西南夷

三年秋作昆明池

元鼎六年平西南夷置五郡

元封二年秋遣將軍郭昌發兵擊滇滇王降置益  
州郡

六年春遣郭昌將兵擊昆明

始元元年夏益州夷反募吏民發犍命擊破之  
四年秋西南夷復反遣兵擊之

神爵元年春三月遣諫議大夫王褒求金馬碧鷄

之神

河平二年夏兩夷相攻以陳立爲牂牁太守討平之

元始元年春正月益州塞外蠻夷獻白雉

天鳳元年秋益州蠻夷殺其太尹莽發兵擊之

三年冬莽大發兵擊益州蠻不克越雋蠻亦殺其太守

永平十二年春哀牢內附

建初元年哀牢王反郡兵擊斬之

元初五年永昌益州夷叛

六年冬益州夷降

永康五年夏益州夷反

殺永昌太守曹騭更

考黨人禁錮五屬

建興元年益州郡耆帥雍閭等以四郡叛

三年春三月丞相亮南征

秋十月丞相亮討

雍閭斬之遂平四郡

晉

光熙元年春三月五苓夷寇寧州刺史李毅卒



太寧元年寧州刺史王遜卒

八年春三月寧州叛降于成

太元二年春西南夷遣使朝貢于秦

十七年冬十一月以殷仲堪都督荆益寧州軍事

宋元嘉十八年宋晉寧郡反討平之

梁普通元年秋梁車騎將軍永昌侯韋叡卒

大寶元年冬梁寧州刺史徐文盛敗侯景兵于貝磯

隋

開皇十七年春二月遣太平公史萬歲討南寧羗

平之

十八年冬十二月南寧夷爨翫反太平公史萬歲

以罪除名

唐

武德七年秋閏七月命韋仁壽檢校南寧州都督

開元二十六年秋九月冊南詔為雲南王

天寶七載冬十二月雲南王歸義死子閣羅鳳嗣

九載冬南詔反陷雲南郡

十載夏四月劔南節度鮮于仲通討南詔蠻敗績

募兵以擊之

夏劔南留後李宓擊南詔敗沒

三年雲南王異牟尋請內附

四年夏雲南遣使入見

十年春正月雲南擊吐蕃大破之遣使來獻捷

遣使立異牟尋爲南詔

十二年夏雲南王異牟尋遣使上表

元和三年南詔異牟尋死

子尋閣勅立

四年冬雲南王尋閣勸死

子勸龍晟立

太和三年冬南詔寇成都入其郭

五年夏李德裕索南詔所掠百姓得四千人

大中十三年南詔僭號寇陷播州

咸通二年秋九月以孟穆爲南詔吊祭使

三年春二月南詔復寇安南以蔡襲爲經畧使發  
兵禦之 冬十一月南詔寇安南

四年春正月南詔陷交趾經畧使蔡襲死之

五年夏四月南詔寇邕州官軍敗沒加康承訓檢

校右僕射

七年夏六月高駘大破南詔蠻復取交趾

十年冬南詔入寇十二月陷嘉黎雅州

十一年春二月南詔進攻成都

乾符元年冬南詔寇西川陷黎州入功味關

四年春二月南詔酋龍卒子法立請和許之

五年夏四月南詔請和親

六年春嶺南西道節度使辛讜遣使如南詔

廣明元年夏六月遣宗正少卿李龜年使南詔與

和親

中和元年秋八月南詔上表款附

三年冬以宗文妻南詔

乾寧四年冬十二月南詔驃信舜化上書

晉岐吳構唐天祐十一年冬十一月南詔寇蜀蜀遣兵擊敗之

宋

至和五年春秋青大敗儂智高于邕州智高走大理

政和七年春二月大理入貢

淳祐十二年秋八月蒙古使忽必烈將兵擊大理

寶祐元年冬十二月蒙古忽必烈滅大理遂入吐  
蕃降之

三年秋七月西南夷盡降蒙古

景炎二年冬十二月元伐緬

元

至元十九年春二月遣諸王相峇吾兒擊緬

秋九月遣使括雲南金

二十年冬十二月相峇吾兒等擊緬破之西南夷

十二部俱降

一  
二  
三  
四  
五  
六  
七  
八  
九  
十  
十一  
十二  
十三  
十四  
十五  
十六  
十七  
十八  
十九  
二十  
二十一  
二十二  
二十三  
二十四  
二十五  
二十六  
二十七  
二十八  
二十九  
三十  
三十一  
三十二  
三十三  
三十四  
三十五  
三十六  
三十七  
三十八  
三十九  
四十  
四十一  
四十二  
四十三  
四十四  
四十五  
四十六  
四十七  
四十八  
四十九  
五十  
五十一  
五十二  
五十三  
五十四  
五十五  
五十六  
五十七  
五十八  
五十九  
六十  
六十一  
六十二  
六十三  
六十四  
六十五  
六十六  
六十七  
六十八  
六十九  
七十  
七十一  
七十二  
七十三  
七十四  
七十五  
七十六  
七十七  
七十八  
七十九  
八十  
八十一  
八十二  
八十三  
八十四  
八十五  
八十六  
八十七  
八十八  
八十九  
九十  
九十一  
九十二  
九十三  
九十四  
九十五  
九十六  
九十七  
九十八  
九十九  
一百

北邊

大德四年夏五月緬阿散哥也弒其王的立普哇  
拿阿迪提牙遣雲南平章政事薛超兀兒等發兵  
討之  
冬十二月遣雲南行省左丞劉深將兵  
擊八百媳婦

五年夏五月劉深兵次順元蠻酋宋隆濟等連兵

反  
秋七月詔薛超兀兒移兵伐金齒諸蠻

冬十一月遣劉國傑率師討宋隆濟及蛇節



六年春正月劉深引兵還南臺御史中丞陳天祥  
上書諫伐西南夷不報 二月西南夷俱叛遣  
陝西行省平章政事也速解兒等討平之免劉深  
等官

七年春三月劉國傑敗宋隆濟及蛇筭於墨特川  
擒斬之 誅劉深罷雲南分省

至大二年冬十一月八百媳婦諸蠻亂  
四年夏五月遣兵擊八百媳婦

延祐二年冬十一月立武宗子和世球爲周王出

鎮雲南

恭定元年秋徙雲南王王禪為梁王

至順元年春三月雲南諸王禿堅反遣豫王阿刺

忒納失里督諸將討之 夏雲南宣慰使祿余

等叛附于禿堅詔遣諸王雲都思帖木兒會諸路

兵進討之

二年夏四月阿刺忒納失里等略定雲南引兵還

秋九月祿余復寇雲南冬十月都元帥怯烈擊

走之

三年夏五月雲南饑

至正六年夏六月雲南夷死可伐作亂

十五年竄脫脫于雲南

二十二年春三月明玉珍破雲南

本朝

洪武五年遣翰林待制王禕招諭雲南不下死之

十四年秋七月命潁川侯傅友德爲征南將軍

永昌侯藍玉左副總兵西平侯沐英右副總

兵征雲南平之  
元爾密

十五年春城雲南及建諸衙門

二十一年慶定邊

二十二年降越州斬阿資梟其首誅其同惡者二百四十一人

二十九年西平侯襲寧遠及麓川

三十一年夏四月麓川平

永樂三年征八百大甸

四年征安南降其郡四十有八

正統三年麓川酋思任發反太傅征南將軍黔國

公沐晟討之不克而還

四年夏六月征麓川

五年秋七月廣南維摩師宗沙人農人作亂都督  
沐昂討平之

六年夏五月遣平蠻將軍定西侯蔣貴靖遠伯王  
驥征麓川

七年秋七月麓川降

八年秋定西侯蔣貴靖遠伯王驥復征麓川  
九年秋七月緬人獲思任發函其首獻于軍

十年冬城騰衝

十三年靖遠伯王驥帥師會諸道兵伐麓川

景泰二年緬人執麓川思機發歸

京師

成化十四年罷尋甸廣西土官知府立流官

弘治十三年地震

貴州酋福祐遣征南將

軍黔國公沐崑右副都御史陳金會兵討之斬福祐餘黨伏誅

十四年夏五月以南京刑部左侍郎樊瑩兼都察

院左僉都御史旅雲南山川及考文武官罷黜者一千二百五十有八員

生員高旻

孫珪  
校正

雲南志卷十五





雲南志卷十六

列傳一

豫章周季鳳

編

名宦一

周

莊躄者楚莊王苗裔也始楚威王時使躄將兵循江上略巴蜀黔中以西躄至滇池方三百里旁平地肥饒數千里以兵威定屬楚欲歸報會秦擊奪楚巴黔中郡道塞不通因還以其衆王滇變服從其俗以長之索隱贊曰西南外徼楚莊台通勞漫

靡莫異俗殊風及置郡縣萬代推功

秦

常類

音紫漢書作嘗破

畧通五尺道諸此國頗置吏焉

漢

王然于元狩元年博望侯張騫言使大夏時見蜀布叩竹杖問所從來曰從東南身毒國可數千里得蜀賈人市或聞邛西可二千里有身毒國騫因盛言大夏在漢西南慕中國患匈奴隔其道誠通蜀身毒國道便近又亡害於是天子迺令然于柏

始昌呂越人等十餘輩間出西南夷指求身毒國

至滇滇王嘗羌

一作當  
羌滇王名

迺留為求道四歲餘皆

閉昆明莫能通滇王與漢使者言漢孰與我大及  
夜郎侯亦然各自以一州王不知漢廣大使者還  
因盛言滇大國足事親附天子注意焉後然于以  
粵破及誅南夷兵威風諭滇王入朝

郭昌者武帝時將軍元封初遣昌發巴蜀兵擊滅  
勞深靡莫以兵臨滇滇王降以其地為益州郡賜  
滇王玉印復長其民是時漢滅兩越平西南夷置

初郡十七且以其故俗沿母賦稅南陽漢中以往郡  
各以地比給初郡而初郡時時小反殺吏發卒誅之  
歲萬餘人又有中郎將衛廣者同昌討平滇國

五年者軍正也田廣明大鴻臚也上波者鈞町侯  
也孝昭始元元年益州庶頭姑繒民反殺長吏牂  
柯談指同並等二十四邑凡三百餘人皆反遣水  
衡都尉發蜀郡犍為奔命萬餘人擊牂柯大破之  
後三歲姑繒葉榆復反遣水衡都尉呂辟胡將郡  
兵擊之辟胡不進蠻夷遂殺益州太守乘勝與辟

胡寧士戰及溺死者四千餘人明年復遣平與廣明等竝進大破益州斬首捕虜五萬餘級獲畜產十餘萬上曰鈞町侯亡波率其邑君長人民擊反者斬首捕虜有功其立亡波為鈞町王大鴻臚廣明賜爵關內侯食邑三百戶

滇王者莊蹻之後也其衆數萬人其旁東北有勞漫靡莫皆同姓相杖未肯聽勞漫靡莫數侵犯使者吏卒元封二年天子發巴蜀兵擊滅勞漫靡莫以兵臨滇滇王始首善以故弗誅滇王難難西南

夷舉國降請置吏入朝於是以為益州郡賜滇王  
王印復長其民西南夷君長以百數獨滇與夜郎  
受王印而滇小邑最寵焉

文齊廣漢人也王莽政亂益州郡夷棟蠶若豆等  
起兵殺郡守越雋姑復夷人大羊亦皆叛殺略吏  
莽遣寧始將軍廉丹發巴蜀吏人及轉兵穀卒徒  
十餘萬擊之吏士飢疫連年不能剋而還以齊為  
太守造起陂池開通灌漑墾田二千餘頃率厲兵  
馬修障塞降集群夷甚得其和及公孫述據益土

齊國守拒險述拘其妻子許以封侯齊遂不降聞  
光武即位乃間道遣使自聞蜀平徵為鎮遠將軍  
封成義侯於道卒詔為起祠堂郡人立廟祀之

劉尚武威將軍也建武八年夷渠帥棟蠡與姑復  
櫟榆搆棟連然滇池建伶昆明諸種反叛殺長吏  
益州太守繁勝與戰而敗退保朱提十九年遣尚  
等發廣漢犍為蜀郡人及朱提夷合萬三千人擊  
之尚軍遂渡瀘水入益州界群夷聞大兵至皆弃  
壘奔走尚獲其羸弱穀蓄二十年進兵與棟蠡等

連戰數月皆破之明年正月追至不韋斬棟榼帥  
九首虜七千餘人得生口五千七百人馬三千匹  
牛羊三萬餘頭諸夷悉平

張翁巴郡安漢人也永平間益州太守政化清平  
得夷人和在郡十七年卒夷人愛慕如喪父母蘇  
祈叟二百餘人齋牛羊送喪至翁本縣安漢起墳  
祭祀詔書嘉羨為立祠堂夫子以翁有遺愛乃拜  
其子湍為太守夷人懽喜奉迎道路曰郎若儀貌  
類我府君



張喬益州刺史元初五年卷夷大牛種封離等久  
殺遂又令明年永昌益州及蜀郡夷皆叛應之  
衆遂十餘萬破壞二十餘縣殺長吏燔燒邑郭剽  
略百姓骸骨委積千里無人詔喬選堪能從事討  
之喬乃遣從事楊竦將兵至牁榆擊之賊盛未敢  
進先以詔書告示三郡密徵求武士重其購賞乃  
進軍與封離等戰大破之斬首三萬餘級獲生口  
千五百人資財四千餘萬悉以賞軍士封離等惶  
怖斬其同謀渠帥詣竦乞降竦厚加慰納其餘二

十六種皆來降附竦因奏長吏茲猾侵犯蠻夷者  
九十人皆減死州中論功未及上會竦病創卒喬  
深痛惜之乃刻石勒銘圖畫其像

王追蜀郡人也肅宗元和中為益州太守政化兀  
異有神馬四疋出滇池河中甘露降白鳥見始興  
起學校漸遷其俗

曹鸞永昌太守嘉平四年鸞以是時黨錮甚嚴乃  
上書曰夫黨人者或有年淵德或衣冠英賢比宜  
朕肱王室左右大猷者也而又被禁錮辱在塗泥

謀反大逆尚蒙赦宥黨人何罪獨不開恕乎所以災異屢見水旱荐臻皆由於斯宜加沛宥以副天心帝怒殺之

李顥巴郡人也龐芝益州刺史也景毅廣漢人也靈帝熹平五年諸夷反叛執太守雍陟遣御史中丞朱龜討之不能尅朝議以爲郡左邊外蠻夷喜叛勞師遠後不如弃之顥建策討伐乃拜顥益州太守與芝發板楯蠻擊破平之還得雍陟顥卒後夷人復叛以毅爲太守討定之毅初到郡米斛萬

錢漸以仁恩少年間米至數十二

鄭純廣漢人也明帝時西部都尉爲政清潔化行夷貊君長感慕皆獻土珍頌德美天子嘉之即以爲永昌太守純與哀牢夷人約邑豪歲輸布貫頭衣二領鹽一斛以爲常賦夷俗安之

馮顥廣漢人順桓間爲永昌太守政化尤多異迹諸葛亮字孔明瑯琊陽都人也建興元年封武鄉侯開府治事頃之又領益州牧益州郡耆帥雍闓殺太守求附於吳又使郡人孟獲誘扇諸夷牂牁

越雋皆叛應闓亮以新遭大喪撫而不討三年春  
亮率衆南征亮至南中所在戰捷由越雋入斬雍  
闓等孟獲者素為夷漢所服收餘衆拒亮亮募生  
致之既得使觀於營陣之間問曰此軍何如獲對  
曰向者不知虛實故敗今蒙賜觀看營陣若祇如  
此即定易勝耳亮笑縱使更戰七縱七擒而亮猶  
遣獲獲止不去曰公天威也南人不復反矣遂至  
滇池益州永昌牂牁越雋四郡皆平亮即其渠率  
而用之或以諫亮亮曰若留外人則當留兵兵留

則無所食一不易也加夷新傷破父兄死喪留外  
人而無兵者必成禍患二不易也入夷累有廢殺  
之罪自嫌釁重若留外人終不相信三不易也今  
吾欲使不留兵以運糧而綱紀粗定夷漢粗安故  
耳於是悉收其俊傑孟獲等以為官屬出其金銀  
丹漆耕牛戰馬以給軍國之用終亮之世夷不復反  
董和字幼宰南郡枝江人也漢末率宗族西遷益  
州牧劉璋以為牛鞞江原長成都令蜀土富實時  
俗奢侈貨殖之家侯服玉食婚姻葬送傾家竭產

和躬率以儉惡衣蔬食防遏踰僭為之軌制所在  
皆移風變善畏而不犯後遷益州太守其清約如  
前與蠻夷從事務推誠心南土愛而信之先主定  
蜀徵為掌軍中郎將與軍師諸葛亮並署左將軍  
大司馬府事

霍弋字紹先南郡枝江人也先主末年為太子舍  
人後主踐祚立太子璿以弋為中庶子璿好騎射  
出入無度弋援引古義盡言規諫甚得切磋之體  
後為參軍庾降屯副貳都督又轉護軍統事如前

時永昌郡夷獠恃險不賓數為寇害乃以弋為永昌太守率偏軍討之遂斬其豪帥破壞邑落郡界寧靜遷監軍翊軍將軍領建寧太守

馬忠字德信巴西閬中人也建興三年拜牂柯太守郡丞朱褒反叛亂之後忠撫育郵理甚有威惠十一年南夷豪帥劉胄反擾亂諸郡徵庾降都督張翼還以忠代翼忠遂斬胄平南夷加忠監軍奮威將軍封博陽亭侯延熙十二年卒忠有度量忿怒不形於色然處事能斷威恩並立是以蠻夷畏



而愛之及卒莫不流涕盡哀為之立廟祀焉

張嶷字伯岐巴西郡南充國人也建興間南夷劉  
胃反以忠為督庠降討胃嶷復屬焉戰鬪常冠軍  
首遂斬胄平南夷事訖犛犛興古徭種復反忠令  
嶷領諸營往討嶷內招降得二千人悉傳詣漢中  
初越雋郡自丞相亮討高定之後叟夷數反殺太  
守龔祿焦璜是後太守不敢之郡只住安定縣去  
郡八百餘里其郡徒有名而已時論欲復舊郡除  
嶷為越雋太守嶷將所領往之郡誘以恩信蠻夷

皆服頗來降附存郡十五年邦域安穆徵詣成都  
夷民隨之朝貢者百餘人後卒南土越雋民夷聞  
之無不悲泣為疑立廟四時水旱輒祀之

晉

王遜字邵伯魏興人也仕郡察孝廉為吏部令史  
轉殿中將軍累遷上洛太守私牛馬在郡生駒犢  
者秩滿悉以付官云是郡中所產也轉魏興太守  
惠帝末西南夷叛寧州刺史李毅卒城中百餘人  
奉毅女固守經年永嘉四年治中毛孟詣京師求

刺史不見省孟固陳曰君亡親喪幽閉窮城萬里  
訴哀不垂愍救既慙包胥無哭秦之感又愧梁妻  
无崩城之驗存不若亡乞賜臣死朝廷憐之乃以  
遜為南夷校尉寧州刺史使於郡使之鎮遜與孟  
俱行道遇寇賊踰年乃至外逼李雄內有夷寇吏  
士散沒城邑立墟遜披荒糾厲收聚離散專仗威  
刑鞭撻殊俗遜未到州遙舉董璠為秀才運寧功  
曹周悅謂璠非才不下版檄遜既到收悅殺之悅  
弟潛謀殺遜以前建寧太守趙混子濤代為刺史

事覺並誅之又誅豪右不奉法度者數十家征伐  
諸夷俘馘千計獲馬及牛羊數萬餘於是莫不振  
服威行寧土又遣子澄奉表勸進於元帝帝嘉之  
累加散騎常侍安南將軍假鄧校尉刺史如故賜  
爵褒中縣公遜以地勢形便上分牂牁為平夷郡  
分朱提為南慶郡分建寧為夜郎郡分永昌為梁  
水郡又改益州郡為晉寧郡事皆施行先是越雋  
太守李釗為李雄所執自蜀逃歸遜復以釗為越  
雋太守李雄遣李驥任田攻釗釗自南秦興漢嘉

太守王載共距之戰于溫水劍敗績載遂以二郡

附雄後驥等又渡瀘水寇寧州遜使將軍姚崇

舊志

岳作燮琛距之戰于堂狼大破驥等崇追至瀘水透

水乞者千餘人崇以道遠不敢渡水遜以崇不窮

追也怒囚群師執崇鞭之怒甚髮上衝冠冠為之

裂夜中之遜在州十四年州人復立遜中子堅行

州府事詔除堅為南夷校尉寧州刺史假鄧謐遜

曰杜陶侃懼堅不能抗對蜀人太寧末表以零陵

太守尹奉為寧州徵堅還京病卒兄澄襲爵歷魏

興太守散騎常侍

李秀寧州刺史李毅女毅治體明達夷民信服時  
寧州頻歲饑疫五苓夷疆盛遂圍州城毅病卒秀  
明達有父風衆推領州事秀獎厲戰士嬰城固守  
城中糧盡炙鼠拔草而食之伺夷稍怠輒出兵掩  
擊破之

董霸永嘉中以平樂太守破牂牁平夷等處

梁

正紀梁益州都督武帝時建寧越嵩叛紀開通路

道撫定夷人

隋

史萬歲京兆杜陵人也高祖時拜左領軍將軍先是南寧夷蠻既來降拜昆州刺史既而復叛遂以萬歲為行軍總管率眾擊之入自蜻蛉川經弄棟次小勃弄大勃弄至于南中賊前後屯據要害萬歲皆擊破之行數百里見諸葛亮紀功碑銘其背曰萬歲之後勝我者過此萬歲令左右倒其碑而進度西洱河入渠濫川行千餘里破其三十餘部

虜獲男女二萬餘人。諸夷大懼，遣使請降獻明珠。  
徑士於是勸石勒及石虎德萬歲遣使馳奏請將翫  
入朝，詎許之。曼既陰有二心，不款詣闕，因賂萬歲  
以金寶萬歲，於是捨翫而還。蜀王時在益州，知其  
受賂，遣使將索之。萬歲聞而恐，以所得金寶沉之  
於江，索無所獲，以功進位柱國。晉王諱虛，祿敬之  
待以父然之禮，上知為所善，令萬歲督晉府軍事。  
明年曼既復反，蜀王秀誘萬歲受賂縱賊，致生邊  
患。無大臣節，上令窮治其罪，曼當死，上數



之曰受金放賊重勞士馬朕念將士暴露寢不安  
席食不甘味卿豈社稷臣也萬歲曰臣留翫翫者  
恐其州有變留以鎮撫臣還至灑水詔書方到由  
是不將入朝實不受賂上以萬歲心有欺隱大怒  
曰朕以卿為好人何乃官高祿重翻為國賊也顧  
有司曰明日將斬之萬歲懼而服罪頓首請命左  
僕射高顯左衛大將軍元旻等進曰史萬歲雄畧  
過人每行兵用師之處未嘗不身先士卒尤善撫  
御將士樂為致力雖古名將未能過也上意少解

於是除名為民

梁毗字景和安定烏氏人也高祖特為西寧州刺史在州十一年先是蠻夷酋長皆服金冠以金多者為豪雋由此遞相陵奪每尋干戈邊境略無寧歲毗患之後因諸酋長相率以金遺毗於是置金坐側對之慟哭而謂之曰此物飢不可食寒不可衣汝等以此相滅不可勝數今將此來欲殺我邪一無所納悉以還之於是蠻夷感悟遂不相攻擊高祖聞而善之徵為散騎常侍大理卿

唐

何履光特進開元中以兵定南詔取安寧城及鹽井復立馬援銅柱而還

楊佑南詔清平官封長州郡公撫治本郡蠻民甚敬畏之

帝仁壽京兆萬年人也高祖時擢萬州都督府長史南寧州納款朝廷歲遣使撫接至率貪者遣人苦之多畔去帝素聞仁壽治理詔檢校南寧州都督寄治越雋詔歲一按行慰勞仁壽將兵五百人

循西洱河開地數千里稱詔置七州十五縣酋豪  
皆來賓見即授以牧宰威令簡嚴人人安悅將還  
酋長泣曰天子藉公鎮撫柰何欲去我仁壽以池  
壁未立為解諸酋即相率築城起解庸旬略具仁  
壽乃告以實曰吾奉詔第撫循庸敢擅留夷夏父  
老乃悲啼祖行遣子弟隨貢方物天子大悅仁壽  
請徙治南寧州假兵遂撫定詔可敕益州給兵護  
送刺史竇執疾其功詠言山僚方叛未可以遠略  
不時遣歲餘卒

王建方貞觀中右武侯將軍討松外諸蠻敗之蠻  
亡山谷建方遣使諭之歸附者七十餘城又遣使  
詣西洱河諭以威信其帥遂降

李德裕字文饒元和宰相吉甫子也為鄭滑節度  
使徙劍南西川蜀自南詔入寇敗杜元穎而郭釗  
代之病不能事民矢職無聊生德裕至則完殘奮  
怯皆有條次成都既南失姚協西亡維松由清溪  
下沫水而左盡為蠻有姑常臯招來南詔復雋州  
傾內資結蠻好示以戰陣文法德裕以臯啓戎資

盜其策非是養成癰疽第未決耳至元頴時遇隙而發故長驅深入蹂剔千里蕩無孑遺今癩夷尚新非痛矯革不能刷一方耻乃建籌邊樓按南道山川險要與蠻相入者圖之左西道與吐蕃接者圖之右其部落衆寡饋餉遠通曲折咸具乃召習邊事者與之指畫商訂凡虜之情偽盡知之又料擇伏燿舊獠典州兵之任戰者廢遣獐羗什三四士無敢怨又請甲人於安定弓人河中弩人浙西繇是蜀之器械皆犀銳率戶二百取一人使習戰

貸不事緩則農急則戰謂之雄遁子弟其精兵曰  
南燕保義保惠兩河慕義左右連弩騎士曰飛星  
驚擊奇鋒流電霆聲突騎總十一軍築仗義城以  
制八度清溪關之阻作禦侮城以控榮經犄角勢  
作永遠城以阨西山吐蕃復叩岷關徙舊州治臺  
登以奪蠻險舊制歲抄運內粟贍黎舊州起嘉眉  
道防山江而達大度乃分餉諸戍常以盛夏至地  
皆瘴毒輦夫多死德裕命轉印雅粟以十月為漕  
始先夏而至以佐陽山之運饋者不涉炎月遠民

乃安蜀人多鬻女為人妾德裕為著科約凡十二  
而上執三年勞下者五歲及期則歸之父母毀屬  
下浮屠私廬數千以地予農蜀先主祠旁有孫村  
其民剔髮若浮屠者畜妻子自如德裕下令禁止  
蜀風大變於是二邊安懼南詔請還所俘掠四千  
人

常臯字城武京兆萬年人也貞元初代張延賞為  
劍南節度使初雲南蠻羈附吐蕃其盜塞必以蠻  
為鄉導臯計得雲南則斬虜右支乃間使招徠之



稍稍通西南夷明年蠻大首領苴那時以王爵讓  
其兄子烏星始烏星幼那時攝領其部故請歸爵  
畢上言禮讓行於殊俗則悌戾者化頑皆封以示  
褒進詔可又明年雲南欵邊求內屬約東蠻鬼主  
驃傍苴夢衝等絕吐蕃盟五年東蠻斷邏水橋攻  
吐蕃請臯濟師卒遣精卒三千與蠻共破吐蕃於  
臺登殺青海大首乞臧遮遮臘城首悉多楊朱及  
論東柴等虜墜死崖谷不可計多獲牛馬鎧裝遮  
遮尚結贊之子虜貴將悍雄者也既敗酋長百餘

行哭隨之悍將已亡則也柵以次降定進檢校吏  
部尚書初東蠻地二千里勝兵常數萬南倚閩羅  
鳳西結吐蕃狙勢彊弱為患韋能綏服之故戰有  
功詔以那時為順政王夢衝懷化王驃傍和義王  
刻兩林勿鄧等印以賜之而夢衝復與吐蕃盟韋  
遣別將蘇崑石之詰其叛斬于琵琶川立次鬼主  
樣棄等蠻部震服乃建安夷軍於賓州維制諸蠻  
城龍谿於西山保納降羗九年天子城鹽州策虜  
且來橈襲詔韋出師牽維之乃命大將董勗張芬

分出西山靈關嶺峨和通鶴定廉城踰的博嶺遂  
圍維州搏棲雞攻下羊溪等三城取劍山屯焚之  
南道元帥論奔熱來援與戰破其軍進收白岸乃  
城鹽州詔臯休士以功為檢校尚書右僕射扶風  
縣伯於是西山羗女訶陵南水白狗逋租弱水清  
遠咄霸八國酋長皆因臯請入朝乃遣幕府崔佐  
時由石門趣雲南而南詔復通石門者隋史萬歲  
南征道也天寶中鮮于仲通下兵南溪道遂閉至  
是蠻徑北谷近吐蕃故臯治復之繇黎州出邛部

直雲南置青溪關號曰南道乃詔臯統押近界諸蠻西山八國雲南安撫使俄進同中書門下平章事十三年復駕州吐蕃怨完壘造舟謀擾遣臯輒破卻之自是襄貢臘城等九節度嬰嬰籠官馬定德與大將舉落皆降昆明管此二蠻又內附贊普怒遂北掠靈朔破麟州以取償焉帝詔臯深入以撓虜臯遣大將陳洎等出三竒崔堯臣趨石門無衣山仇冕董振走維州邢玘出黃崖略棲雞老翁城高倜王英俊繇峨和清溪道薄故松州元膺出

濕山成溪臧守至道黎嵩常良金趨平夷路惟明  
自靈關夏陽攻逋租偏松城王有道涉大渡河陳  
孝陽率蠻苴那時等道西瀘攻昆明諾濟師無慮  
五萬以八月悉出塞十月大破吐蕃拔其保鎮捕  
候追奔轉戰千里遂圍維州吐蕃釋靈朔兵使論  
莽熟以內大相廉東境五節度大使率雜虜十萬  
來救師伏以待虜乘勝深入師謀而奮虜大潰生  
擒莽熟獻諸朝帝悅進檢校司徒無中書令南康  
郡王帝製紀功碑褒賜之卒年六十一贈太師謚

日忠武臯治蜀二十一年數出師九破吐蕃四十  
八萬禽殺節度都督城主籠官千五百斬首五萬  
餘級獲牛羊二十五萬收器械六百三十萬其功  
烈為西南劇善拊士至雖昏嫁皆厚資之

崔佐時節度使常臯屬官也德宗時南詔異牟尋  
請歸天子為唐藩輔詔書命臯遣謀往覘臯令佐  
時至羊直畔城時吐蕃使者多在陰戒佐時衣韋  
柯使者服以入佐時曰我乃唐使者安得從小夷  
服異牟尋夜迎之設位陳燎佐時即宣天子意異

牟尋內畏吐蕃額左右失色流涕再拜受命使其子閣勸及清平官與佐時盟點蒼山載書四一藏神祠石室一沈西洱水一置祖廟一以進天子乃發兵攻吐蕃使者殺之刻金契以獻遣曹長段南羅趙迦寬隨佐時入朝初吐蕃與回鶻戰殺傷甚乃調南詔萬人異牟尋欲襲吐蕃陽示寡弱以五千人行許之即自將數萬踵後晝夜行大破吐蕃於神川遂斷鐵橋溺死以萬計俘其五王乃遣弟湊羅棟清平官尹仇寬等二十餘人入獻地圖方

物請復號南詔帝賜賚有加

袁滋字德深蔡州朗山人工部員外郎常皐始招  
徠西南夷南詔異牟尋內屬德宗選郎吏可撫循  
者皆憚行至滋不辭帝嘉之擢祠部郎中兼御史  
中丞賜金紫持節往至謂異牟尋曰南詔當深思  
祖考成業抱忠竭誠永為西南藩屏使後嗣有以  
不絕也異牟尋拜曰敢不承使者所命

康承訓字敬辭靈州人也宣宗擢義武節度會南  
詔破安南詔徙嶺南西道城邕州合容管經畧使



隸之遂統諸軍行營兵馬南詔深入承訓分兵六道出以掩蠻戰不利士死十八唯天平卒二千還屯闕軍震於是節度副使李行素完城不出南詔圍之四日或請夜出兵襲蠻承訓意索不聽天平裨將陰募勇兒三百夜縋燒蠻屯斬首五百南詔恐明日解而去承訓謬言大破賊告于朝群臣皆賀加檢校尚書右僕射籍子弟姍昵冒賞而士不及怨言嚙流

徐雲度嶺南西道節度使辛讜遣使如南詔雲度

至善關城驃信見之與抗禮使人謂曰貴府牒欲使驃信稱臣奉表貢方物驃信已遣人與唐約為兄弟不則舅甥何表貢之有雲虔曰驃信之先由大唐之命得合六詔為一恩德深厚中間小忿罪在邊鄙今驃信欲修舊好豈可違祖考之故事乎順祖考孝也事大國義也息戰爭仁也審名分禮也四者皆令德也可不勉乎驃信待雲虔甚厚授以木夾遣還然猶未肯奉表稱貢

高駢字千里南平郡王崇文孫也家世禁衛幼頗

脩飾折節為文學與諸儒交硜硜譚治道兩軍中  
人更稱譽之咸通中帝將復安南拜駢為都護召  
還京師見靈臺殿於是容管經略使張茵不討賊  
更以茵兵授駢駢過江約監軍李維周繼進維周  
擁衆壁海門駢次峯州大破南詔蠻收所獲贍軍  
維周忌之匿捷書不奏朝廷不知駢問百餘日詔  
問狀維周劾駢玩敵不進更命右武衛將軍王晏  
權往代駢俄而駢拔安南斬蠻帥段首遷降附諸  
洞二萬計晏權方挾維周發海門檄駢北歸而駢

遣王惠贊傳首遷首京師見幢艦甚盛乃晏權等  
惠贊懼奪其書匿島中間關至京師天子覽書御  
宣政殿群臣皆賀大赦天下進駢檢校刑部尚書  
仍鎮安南

趙孝祖永徽中郎州總管討南寧白水蠻平之因  
奏勅弄以西與葉榆洱河相接無大酋長好結讐  
怨明年移兵大破西南夷撫而安之其境遂定  
梁積壽咸亨中以姚州道行軍總管時州境永昌  
蠻叛積壽討平之

張羅延南詔清平官永昌郡即蠻功陞大  
監軍故有碑在城南稱其義勇有度量

宋

高量成高智昇五世孫殿氏時罷相築城于威楚  
居之優恤孤寡老幼風俗遂化稱為夷中之君子  
一孫世有其地

雲南志卷十六

雲南志卷十七

列傳二

名宦二

元

元良合台蒙古人父速不台憲宗即位之明年世祖以皇弟總兵討西南夷烏蠻白蠻鬼蠻諸國以元良合台總督軍事其鬼蠻即赤禿哥國也癸丑秋大軍自旦當嶺入雲南境摩娑二部酋長唆火脫因塔裏馬來迎降遂至金沙江元良合台分兵入察罕章蓋白蠻也所在寨柵以次攻下之獨阿

正德

雲南志卷十七

等

塔剌所居半空和寨依山枕江牢不可拔使人覘  
之言當先絕其汲道兀良合台率精銳立砲攻之  
阿塔剌遣人來拒兀良合台遣其子阿朮迎擊之  
寨兵退走遂并其弟阿叔城俱拔之進師取龍首  
關翊世祖入大理國城甲寅秋復分兵取附都善  
闡轉攻合剌章水城屠之合剌章蓋烏蠻也前次  
羅部府大酋高昇集諸部兵拒戰大破之於瀨可  
浪山下遂進至烏蠻所都押赤城城際滇池三面  
皆水既險且堅選驍勇以砲摧其北門縱火攻之



皆不克乃大震鼓鉦進而作作而止使不知所爲  
如是者七日伺其困乏夜五鼓遣其子阿木潛師  
躍入亂斫之遂大潰至昆澤擒其國王段智興及  
其渠帥馬合刺昔以獻餘衆依阻山谷者分命裨  
將也里脫伯押真掩其右合台護尉掩其左約三  
日捲而內向及圍合與阿木引善射者二百騎期  
以三日四面進擊兀良合台陷陣鏖戰又攻纒寨  
拔之至乾德哥城兀良合台病委軍事於阿木環  
城立砲以草填塹衆軍始集阿木已率所部搏戰

城上城遂破乙卯攻不花合因阿合阿因等城阿  
术先登取其三城又攻赤秃哥山寨阿术緣嶺而  
戰遂拔之乘勝擊破魯廝國塔渾城又取忽蘭城  
魯魯廝國大懼請降阿伯國有兵四萬不降阿术  
攻之入其城舉國請降復攻阿魯山寨進攻阿魯  
城克之乃搜捕未降者遇赤秃哥軍於合打台山  
追赴臨崖盡殺之自出師至此凡二年平大理五  
城八府四郡泊烏白等蠻三十七部兵威所加無  
不款附丁巳以雲南平遣使獻捷於朝且請依漢

故事以西南夷悉爲郡縣從之賜其軍銀五千兩  
綵幣二萬四千匹授銀印加大元帥還鎮大理  
賽典赤瞻思丁一名烏馬兒回人別蓋伯爾之  
裔其國言賽典赤猶華言貴族也世祖至元十一  
年帝謂賽典赤曰雲南朕嘗親臨比因委任失宜  
使遠人不安欲選謹厚者撫治之無如鄉者賽典  
赤拜受命退朝即訪求知雲南地里者畫其山川  
城郭驛舍軍屯夷險遠近為圖以進帝大悅遂拜  
平章政事行省雲南賜鈔五十萬緡金寶無筭時

宗王脫忽魯方鎮雲南惑於左右之言以賽典赤  
至必奪其權其甲兵以爲備賽典赤聞之乃遣其  
子納速刺丁先至王所請曰天子以雲南守者非  
人致諸國背叛故命臣來安集之且戒以至境即  
加撫循今未敢專願王遣一人來共議王聞遽罵  
其下曰吾幾為汝輩所誤明日遣親臣撒滿位必  
乃等至賽典赤問以何禮見對曰吾等與納速刺  
丁偕來視猶兄弟也請用子禮見皆以名馬爲贖  
拜跪甚恭觀者大駭乃設宴陳所賜金寶飲器酒

罷盡以與之二人大喜過望明日來謝語之曰二君雖爲宗王親臣未有名爵不可以議國事欲各授君行省斷事官以未見王未敢擅授令一人還先稟王王大悅由是政令一聽賽典赤所爲十二年奏雲南諸夷未附者尚多今擬宣慰司兼行元帥府事並聽行省節制又奏哈刺章雲南壤地均也而州縣皆以萬戶千戶主之宜改置令長並從之十三年以所改雲南郡縣上聞雲南俗無禮儀男女往往自相配偶親死則火之不爲喪祭無杭

稻桑麻子弟不知讀書賽典赤教之拜跪之節婚  
姻行媒死者爲之棺槨奠祭教民播種爲陂池以  
備水旱創建孔子廟明倫堂購經史授學田由是  
文風稍興雲南民以貝代錢是時初行鈔法民不  
便之賽典赤爲聞于朝許仍其俗又惠山路險遠  
盜賊出沒爲行者病相地置鎮每鎮設土酋吏一  
人百夫長一人往來者或值劫掠則罪及之有土  
吏數輩怨賽典赤不已用至京師誣其專僭數事  
帝顧侍臣曰賽典赤憂國愛民朕洞知之此輩何

敢誣告即命械送賽典赤處治之既至脫其械且  
諭之曰若曹不知上以便宜命我故訴我專僭我  
今不汝罪且命汝以官能竭忠自贖乎皆叩頭拜  
謝曰某宜死罪平章既生之而又官之誓以死報  
交趾叛服不常湖廣省發兵屢征不利賽典赤遣  
人諭以逆順禍福且約為兄弟交趾王大喜親至  
雲南賽典赤郊迎待以賓禮遂乞永為藩臣薤繁  
甸叛徃征之有憂色從者問故賽典赤曰吾非憂  
出征也憂汝曹冒鋒鏑不幸以無辜而死又憂汝

曹叔虜平民使不聊生及民叛則又從而征之耳  
師次蘿槃城三日不降諸將請攻之賽典赤不可  
遣使以理論之蘿槃主曰謹奉命越三日又不降  
諸將奮勇請進兵賽典赤又不可俄而將卒有乘  
城進攻者賽典赤大怒遽鳴金止之召萬戶叱責  
之曰天子命我安撫雲南未嘗命以殺戮也無主  
將命而擅攻於軍法當誅命左右縛之諸將叩首  
請俟城下之日從事蘿槃主聞之曰平章寬仁如  
此吾拒命不祥乃舉國出降將卒亦釋不誅由是



西南諸夷翕然款附夷酋每來見例有所獻納賽  
典赤悉分賜從官或以給貧民秋毫無所私為酒  
食勞酋長製衣冠襪履易其卉服草履酋皆感悅  
賽典赤居雲南六年至元十六年卒年六十九百  
姓巷哭葬鄯闡北門交趾王遣使者十二人齊經  
為文致祭其辭有生我育我慈父慈母之語使者  
號泣震野帝思賽典赤之功詔雲南省臣盡守賽  
典赤成規不得輒改大德元年贈守仁佐運安遠  
濟美功臣太師開府儀同三司上柱國咸陽王謚

忠惠子五人長納速刺丁次哈散廣東道宣慰使  
都元帥次忽辛次苦速丁兀默里建昌路總管次  
馬速忍雲南諸路行中書省平章政事

納速刺丁累官中奉大夫雲南路宣慰使都元帥  
至元十六年遷帥大理以軍抵金齒蒲驃曲蠟緬  
國招安夷寨三百籍戶十二萬二百定租賦置郵  
傳立衛兵歸以馴象十二入貢有旨賞金五十兩  
衣二襲麾下士賞銀有差會其父贍思丁歿雲南  
省臣於諸夷失撫綏之方世祖憂之近臣以納速

刺丁為言十七年投資德大夫雲南行中書省左  
丞尋陞右丞建言三事其一謂雲南省規措所造  
金簿貿易病民宜罷其一謂雲南有省有宣慰司  
又有都元帥府近宣慰司已奏罷而元帥府尚存  
臣謂行省既兼領軍民則元帥府亦在所當罷其  
一謂雲南官員子弟入質臣謂達官子弟當遣餘  
宜罷奏可二十一年進滌祿大夫平章政事奏減  
哈刺章冗官歲省俸金九百餘兩屯田課程專人  
掌之歲得五千兩二十九年卒贈推誠佐理協德

功臣大師開府儀同三司上柱國中書左丞相封  
延安王子十二人忽先雲南行省平章政事沙的  
雲南行省左丞

忽辛大德九年以江東道宣慰使改雲南行省右  
丞既至條具諸不便事言于宗王請更張之王不  
可忽辛與左丞劉正馳還京師有旨令宗王協力  
施行由是一切病民之政悉革而新之豪民規避  
繇役往往投充王府宿衛有司不勝供給忽辛接  
朝廷元額所無者悉籍為民去其衛衛三分之一

馬龍州酋謀叛陰與外賊通持所受宣勅納賊以  
示信事覺宗王為左右所蔽將釋不問忽辛與劉  
正反覆研鞫反狀盡得竟斬之軍糧支給地里遠  
近不同吏寅緣為姦忽辛籍軍戶姓名及倉廩處  
所為更番支給吏姦始除先是贍思丁為雲南平  
章時建孔子廟為學校撥田五頃以供祭祀教養  
贍思丁卒田為大德寺所有忽辛按廟學舊籍奪  
歸之乃復下諸郡邑遍立廟學選文學之士為之  
教官文風大興王府畜馬繁多悉縱之郊敗民禾

稼而牧人又在民家宿食室無寧居忽辛度地置  
草場搆屋數十間使為牧所民得以安廣南酋沙  
奴素強悍宋時嘗賜以金印雲南諸部悉平獨此  
梗化忽辛遣使誘致待之以禮留數月不遣酋請  
還忽辛曰汝欲還可納印來酋不得已賫印以納  
忽辛置酒宴勞諷令偕印入覲帝大悅大德五年  
緬國主負固不臣忽辛遣人諭之曰我老賽典赤  
平章子也惟先訓是遵凡官府於汝國所不便之  
事當一切為汝更之緬國主聞之遂與使者偕來

獻白象一旦曰此象古來所未有今聖德所致敢效方物既入帝賜緬國主以世子之號烏蠻等租賦歲發軍徵索乃集忽辛以利害榜諭諸蠻不遣一卒而租賦咸足俄有為飛語及符讖以惑宗王者忽辛引劉正密為奏馳報朝廷遣使臨問允造言之徒悉誅之忽辛偕使者還覲至大三年卒贈守德宣惠敏政功臣上柱國雍國公謚忠簡子二人伯杭中慶路達魯花赤

愛魯昔里鈐部子也襲為大名路達魯花赤至元

五年從雲南征金齒諸部蠻兵萬人絕縹旬道擊  
之斬首千餘級諸部震服六年再入定其賦租平  
火不麻等二十四砦得七馴象以還七年改中慶  
路達魯花赤兼管爨楚軍十年平章賽典赤行省  
雲南令爨魯疆理永昌增田為多十一年闕中慶  
版籍得隱戶萬餘以四千戶即其地屯田十六年  
遷雲南諸路宣慰使副都元帥十七年復立雲南  
行省拜叅知政事十八年烏蒙羅佐山白水江蠻  
殺萬戶阿忽以叛復討平之十九年諸王相吾兒



帥諸將征緬愛魯供餉餽無乏絕二十五年卒贈  
平章政事謚毅敏子教化中書平章政事請于朝  
贈其祖昔里鈴部太師謚貞獻加贈愛魯太師追  
封魏國公改謚忠節

姚樞字公茂柳城人從世祖征大理至曲先腦兒  
之地夜宴樞陳宋太祖遣曹彬取南唐不殺一人  
市不易肆事明日世祖據鞍呼曰汝昨夕言曹彬  
不殺者吾能為之吾能為之樞馬上賀曰聖人之  
心仁明如此生民之幸有國之福也明年師及大

理城飭樞裂帛為旗書止殺之令分號街陌由是  
民得相完保及征雲南搜記圖籍拜翰林學士承  
旨卒謚文獻

張立道字顯卿陳留人父善登金進士第以策干  
太弟拖雷命為必闡赤立道年十七以父任備宿  
衛至元四年皇子忽哥赤封雲南王往鎮其地詔  
以立道為王府文學立道勸王務農以厚民即署  
立道大理等處勸農官無領屯田事佩銀符尋與  
侍即竄端甫使安南定歲貢之禮雲南三十七部

都元帥竇合丁專制歲久有竊據之志忌忽哥赤  
來為王設宴置毒酒中且賂王相府官無泄其事  
立道聞之趨入見守門者拒之立道怒與爭王聞  
其聲使人召立道乃得入為王言之王引其手使  
探口中肉已腐矣是夕王薨竇合丁遂據王座使  
人諷王妃索王印立道潛結義士得十三人約共  
討賊刺臂血和金屑飲之推一人走京師告變事  
頗露竇合丁乃囚立道將殺之入匠提舉張忠者  
燕人也於立道為族兄結壯士夜劫諸獄出之共

三至土蕃界遇帝所遣御史大夫博羅歡王傳別  
帖與告變人俱來二人者遂與立道俱還按寶合  
丁及王府官嘗受賂者皆伏誅有旨召立道等入  
朝問王薨時狀帝聞立道言泣數行下敕歎久之  
曰汝等為我家事甚勞苦今欲事朕乎事太子乎  
事安西王乎惟汝意所向立道等奏願留事陛下  
於是賜立道金五十兩以旌其忠張忠等亦皆授  
官有差八年復使安南宣建國號詔立道並黑水  
跨雲南以至其國歲貢之禮遂定十年三月領大

司農事中書以立道熟於雲南奏授大理等處巡  
行勸農使佩金符其地有昆明池介碧雞金馬之  
間環五百餘里夏潦暴至必冒城郭立道求泉源  
所自出役丁夫二千人治之洩其水得壤地萬餘  
頃皆為良田變焚之人雖蠶桑而未得其法立道  
始教之飼養收利十倍於舊雲南之人由是益富  
庶羅羅諸山蠻慕之相率來降收其地悉為郡縣  
十五年除中慶路總管佩虎符先是雲南未知尊  
孔子祀王逸少為先師立道首建孔子廟置學舍

勸士人子弟以學擇蜀士之賢者迎以為弟子師  
歲時率諸生行釋菜禮人習禮讓風俗稍變矣行  
省平章賽典赤表言於朝有旨進官以褒之十七  
年入朝力請於帝以雲南王子也先帖木兒襲王  
爵帝從之遂命立道為臨安廣西道宣撫使兼管  
軍招討使仍佩虎符陞辭賜以弓矢衣服鞍馬始  
赴任會禾泥路大首領必思反扇動諸蠻夷亟發  
兵討之拔其城邑鼓行而前徇金齒甸七十城越  
麻甸抵可蒲皆下之有遺以馴象金鳳異物者悉

獻諸朝二十二年又籍兩江僮士賁岑從毅李維  
屏所部戶二十五萬有奇以其籍歸有司遷臨安  
廣西道軍民宣撫使復創廟學於建水路書清白  
之訓于公解以警貪墨風化大行人朝值權臣用  
事遂退居散地條陳十二策皆切當世之務帝嘉  
納焉三十年皇曾孫松山封梁王出鎮雲南大德  
二年廷議求舊臣可為梁王輔行者立道遂以陝  
西行臺侍御史拜雲南行省叅政視事期月卒于  
官立道允二使安南官雲南最久頗得土人之心

一  
二  
三  
四  
五  
六  
七  
八  
九  
十  
十一  
十二  
十三  
十四  
十五  
十六  
十七  
十八  
十九  
二十  
二十一  
二十二  
二十三  
二十四  
二十五  
二十六  
二十七  
二十八  
二十九  
三十  
三十一  
三十二  
三十三  
三十四  
三十五  
三十六  
三十七  
三十八  
三十九  
四十  
四十一  
四十二  
四十三  
四十四  
四十五  
四十六  
四十七  
四十八  
四十九  
五十  
五十一  
五十二  
五十三  
五十四  
五十五  
五十六  
五十七  
五十八  
五十九  
六十  
六十一  
六十二  
六十三  
六十四  
六十五  
六十六  
六十七  
六十八  
六十九  
七十  
七十一  
七十二  
七十三  
七十四  
七十五  
七十六  
七十七  
七十八  
七十九  
八十  
八十一  
八十二  
八十三  
八十四  
八十五  
八十六  
八十七  
八十八  
八十九  
九十  
九十一  
九十二  
九十三  
九十四  
九十五  
九十六  
九十七  
九十八  
九十九  
一百

為之立祠於善闡城西立道所著詩文有效古集  
平蜀總論安南錄雲南風土記六詔通說若干卷  
子元雲南行省左右司郎中

趙世延字子敬其先雍古族人居雲中至元二十  
一年授雲南諸路提刑按察司判官時年二十有  
四烏蠻酋叛世延會省臣以軍討之蠻兵大潰即  
請降權監察御史累官四川肅政廉訪使至大四  
年陞中奉大夫陝西行臺侍御史先是八百媳婦  
為邊患右丞劉深往討之兵敗而還坐罪棄市及



是右丞阿忽台當繼行世延言蠻夷事在羈縻而重煩天計致軍旅亡失誅戮省臣藉使盡得其地何補於國今窮兵黷武實傷聖治朝廷第當選重臣知治體者付以邊寄兵宜止勿用事聞樞密院臣以為用兵國家大事不宜以一人之言為輿輟世延聞之章再上事卒罷後官至奎章閣大學士翰林學士承旨中書平章政事封魯國公卒謚文忠

程思廉至元二十六年立雲南行御史臺復起思

廉為御史中丞始至蠻夷酋長來賀詞若遜而意甚倨思廉奉宣上意綏懷遠人且明示禍福使毋自外聞者懾服雲南舊有學校而禮教不興思廉力振起之始有從學問禮者

劉正字清卿清州人也累官行御史臺中丞大德元年改同僉樞密院事尋出為雲南行中書省左丞右丞忙兀突魯迷失請征緬正以為不可俄俱被徵又極言其不可不從師果無功雲南民歲輸金銀近中慶城邑戶口則詭稱逃亡甸寨遠者季

秋則遣官領兵往徵人馬芻糧往返之費歲以萬計所差官必重賂省臣乃得遣徵收金銀之數必十加二而折閱之數又如之其送迎饋贐亦如納官之數所遣者又以銅雜銀中納官正首疏其弊給官秤俾土官身詣官輸納其弊始革始至官儲貳二百七十萬索白銀百錠比四年得貳一千七十萬索金百錠銀三千錠七年秋還清州

支渭興字文舉號龍溪邵陽人至順庚午科進士第二甲授承事郎成都路漢州同知四川儒學提

舉嘉定路總管府判官長寧州知州同考試四川  
行省鄉試者三主考陝西鄉試者一至正二十九  
年為雲南行省考試官道梗留雲南省憲權中慶  
路總管除臨安元江車里等處宣慰司副都元帥  
雲南諸路肅政廉訪司僉事陞副使以中奉大夫  
四川行省叅政致仕有詩集行於世

阿羅哥里室晉寧州同知訪民瘼宣教化境內大  
治

李京字景山河間人大德五年春由樞庭宣慰為

蠻尋陸烏撒烏蒙道宣慰副使佩虎符兼管軍萬戶時其地隸雲南行省京方下車會群蠻不靖按行調發餽給鎮撫周履雲南境後悉其見聞為誌畧四卷以進翰林學士虞伯生元明善序之

三旦八字山堂飛山子西夏人至正間雲南行省右丞善於為政深得軍民之心有遺愛焉

樊理翰字文軌其先蒙古人後徙居四川漢州什邡縣元進士任雲南儒學提舉至正二十三年明玉珍寇雲南城陷死之有碑在雲南郡庠

述律元帥杰好文學朝廷大老若虞集揭傒斯皆有文章送之及為政文物氣象隱然一儒者也臨安遺老至今能道之嘗使車里遺以黃金采女一無所受蠻酋曰入我土而不為金婦餌者元帥一人而已

張文謙字仲謙邢州沙河人也劉秉忠字仲晦瑞州人也憲宗即位文謙與秉忠數以時務所當先者言於世祖悉施行之世祖征大理國主高詳拒命殺信使遁去世祖怒將屠其城文謙與秉忠姚

樞諫曰殺士拒命者高詳耳非民之罪請宥之由是大理之民賴以全活

忙古帶契丹人寶童之子也世祖時賜金符襲父職為隨路新軍總管統領山西兩路新軍從行省也速帶兒征蜀及思播建都諸蠻夷有功墜萬戶從攻羅必甸至雲南詔以其衆入緬迎雲南王金齒白衣答奔諸蠻往往伏險要為備忙古帶奮擊破之凡十餘戰至緬境開金齒道奉王以還遷副都元帥從諸王阿台征交趾至白鶴江與交趾偽

昭文王戰奪其戰艦八十七艘又從雲南王攻羅必甸破之二十九年入覲成宗即位授烏撒烏蒙等處宣慰使無管軍萬戶遷大理金齒等處宣慰使都元帥六年烏撒羅斯叛雲南行省命率師討平之事聞賜鈔三千貫銀五十兩金鞍轡及弓矢以旌其功九年討普安羅雄州叛賊阿填擒殺之進驃騎衛上將軍遙授雲南諸路行中書省左丞行大理金齒等處宣慰使都元帥卒于軍至大四年贈龍虎衛上將軍平章政事仍追封濮國公



謚威愍子火你赤龍襲萬戶

也罕的斤叵刺魯人累官奉國上將軍四川宣慰使都元帥至元十七年征幹端拜雲南行省叅知政事二十一年與右丞太子諸王相吾荅兒分道征緬造舟于阿昔阿禾兩江得二百艘進攻江頭城拔之獲其銳卒萬人命都元帥來世安守之且圖其地形勢遣使詣闕具陳所以攻守之方先是既拔江頭城遣黑的兒楊林等諭緬使降不報而諸叛蠻據建都太公城以拒大軍復遣僧諭以禍

福反為所害遂督其軍水陸並進擊破之建都金齒等十二城皆降命都元帥合帶萬戶不都蠻等以兵五千戍之二十八年改四川行樞密副使卒子二人火你赤的斤雲南都元帥

朶兒赤字明道西夏寧州人世祖時用臺臣奏為雲南廉訪副使時雲南諸蠻叛僚佐悉稱故而去朶兒赤獨居守又八月省臣大懼歸符印欲遁朶兒赤乃白于梁王得檄而後出遷山南廉訪副使朶兒赤復調雲南廉訪使會行省丞相帖木迭兒貪

暴擅誅殺羅織安撫使法花魯丁將置于極刑朶  
兒赤謂之曰生殺之柄繫于天子汝以方面之臣  
而專殺意將何為小民罹法且必審覆况朝廷之  
臣耶法花魯丁竟獲免尋復其官楚夷與蠻相讎  
殺時省臣受賄助其報仇乃詐奏蠻叛起兵殺良  
民朶兒赤奏劾竟廢之年六十二卒于官子仁通  
為雲南省理問天曆二年三月雲南諸王與萬戶  
伯忽等叛仁通率官軍抗之沒於陳

也先不花蒙古怯烈氏世祖二十三年拜上柱國

光祿大夫雲南諸路行中書省平章政事時阿郎  
可馬丁諸種爨夷為變討平之遂立登雲等路府  
州縣六十餘所得戶二十餘萬官其酋長定其貢  
稅邊境以寧

撒里帖木兒阿魯溫氏祖父累立戰功為西域大  
族撒里帖木兒幼沉毅有大志早備宿衛擢中書  
直省舍人拜監察御史累官中書平章政事至順  
元年雲南伯忽叛以知行樞密院事總兵討之治  
軍有紀律所過秋毫無犯賊平賞賚甚厚悉分賜

以疾卒

張萬家奴至元間進副都元帥將四川湖南兵征  
哈刺章時雲南惡昌多興羅羅諸蠻皆叛殺掠使  
者劫奪人民州郡莫能制遂以其兵討之勦其衆  
民為之立祠二十年從征緬戰死之雲南王命其  
子保童將其軍從征入太公城有功襲副都元帥  
著花臨安宣慰司同知存心忠厚蒞政嚴明遠近  
靖安至今慕之

魁納蒙古人仕徵江路總管始建學教人使和禮

義

揚祚字慶之廉訪僉事有才畧所至以興學化人為先

張瑾字君錫河南人號玉溪至正間雲南廉訪副使瑾歷浙東湖南諸道皆有聲至雲南扶弱鋤強申屈旌善使奸惡革心避境遠遁常行部至澂江辯釋疑獄五十餘起剴決冗案三百餘件所至人皆頌之

高明姚安路總管天曆中入朝賜衣馬楮幣明年

盜起明招流離撫貳闕汚萊還侵軼既乃繕官  
舍葺郵傳定民賦積軍儲父老咸自慶幸子壽官  
至雲南中書省左丞

高斌祥字廷瑞大理人北勝府知府明玉珍寇境  
祥率兵破之品甸有偽稱王者又生擒之世祖嘉  
其功能陞雲南行省中書右丞

章吉帖木麗江人從世祖征大理屢戰有功賜名  
帖木兒陞北勝府知府兼管麗江宣撫司事

段阿堅大理人大理金齒宣慰司都元帥府都元

帥守永昌威德兼行民懷且畏

李宣四川嘉定州人四川上萬戶府萬戶調守永昌甚有政聲

寒賽徼里路總管初寒賽遣姪刁温入貢為元江判官度宗顯所誣朝廷遣兵討之失利而還行省遣都元帥述律杰諭以大義寒賽感慕遂備珍貢增差賦置驛傳

驢兒行省右丞達德行省左丞初達理麻旣敗梁王聞之率其母嘉禧妻忽的斤等百餘人乘舟趨



昆明池謂驢兒等曰我宗室無降理仰藥死妻子皆死之驢兒達德既進毒於王亦皆自殺妻子從死者幾二百人

朱寶守鎮石屏千戶亨祐同守石屏天曆初各處郡縣皆陷獨寶等率驍騎五十餘人夜至宣慰司掩襲偽官及所奪符印以歸見異龍湖和龍島有壘塹可保引衆據之後賊合衆來攻戰舟三百艘有欲降者亨祐對衆挿血曰我等戰亦死降亦死當以死報國有言降者斬衆皆踴躍賊舟將至衆

欲迎敵亨祐曰毋急也無何賊兵蟻附發砲擊之  
連碎數十艘斬首三百級受圍七旬糧乏富民王  
帑出粟千餘石以給衆會救至得免

雲南志卷十七

雲南志卷十八

列傳三

名宦三

本朝

王禘一名偉又名滄字子克浙江金華府義烏縣人幼秀爽敏慧酷嗜古學師元學士黃縉縉以文章為海內所宗尤慎許與獨稱禘能繼斯文之任早遊燕京諸儒列薦其文行于朝不報既而隱青田山中著書立言會

太祖皇帝取婺徵至行在署中書省掾尋進侍禮郎

正德

二

列傳

每商畧機務悉契

上衷語必稱子克而不名陞江南儒學提舉累官南  
康府同知皆有聲 召還洪武五年春正月

命蘇成持詔還諭雲南禘以翰林待制與之偕行

命下之日廷臣危之禘欣然就道以六月至雲南見

梁王君臣禘諭之曰

皇明創業統一萬方惟王僻在西南未被聲教

天子不忍鄙夷汝亦命禘輯寧汝邦家若能亟奉版  
圖以歸職方則自名俱存不亦偉乎不聽館禘別

室然以禱名儒雅敬之數日又曰使人遠臨匪為  
中國計

朝廷軫念雲南黎庶不忍盡劉故令開諭若旅拒  
不服自遠

恩化

天子必奉行

天討命秦甲發蜀犇循棧道畧沉黎而西大將軍昆  
明之上而飲其水荷之角之腹背受敵王之將佐  
利王以為功者不少雖欲泥首牽羊其將能乎王

曰漢開昆明命使莫達唐勤遠畧祗以自憊

天朝若以兵臨雲南金碧以爲城昆澤以爲池雖多  
無所用之禱曰王未聞乎自天地構難交諒據楚  
士誠據吳友定據閩玉珍據蜀彼皆重關峻嶺長  
江天塹險邁金湯况兵糧委積淵謀盈庭孰不欲  
長雄天下以與天地爲悠久乎不四五年率膏腴  
質雖爾元君北走以死擴潤帖木兒輩賣降恐後  
往事具在可鑒也已今王自度謀勇悍邃孰愈誠  
諒兵士利廣孰愈中國度德宓義孰愈

天朝推亡固存孰愈天命天之所廢誰能與之天之  
所與誰能禦之今以區區一隅之地逆天犯順與  
天下抗尺此謀者不亦傾乎王曰先生之言是也  
請姑就館吾其圖之會元之遺孽有自立於朔漠  
者遣使脫脫欲連兵以拒因以危言必欲迫梁王  
殺禘以固其六王不忍匿之於民間猶豫未決脫  
脫聞之謂讓益甚必欲出禘梁王不得已出禘見  
之曰吾不能庇汝矣禘慷慨言於脫脫曰天既訖  
汝元命我

皇明代有天下

上即寶位已五年汝如燬火餘燼乃與日月爭光耶  
吾與汝皆使也以凶威脅我我寧畏死耶脫脫厲  
聲詈梁王或曰兩國交爭不罪來使不從則遣之  
彼何罪也况王公文行天下無雙宜有以全之脫  
脫曰今雖孔聖義不可存梁王不能救禱顧謂梁  
王曰雲南之禍自此始矣遂遇害時六年癸丑臘  
月二十四日也年五十有二雲南城中父老莫不  
流涕梁王遣司徒達理麻致祭具棺衾殮之昇至



地藏寺後火之遇害之所則今崇正門外三市街是也後十年天兵下雲南始白于

朝洪武二十三年

贈翰林學士奉議大夫謚文節正統間改謚忠文成化間

賜祭立祠於雲南府城東有司秩祭禘博極群書爲文宏麗沉雄自成一家

太祖嘗謂之曰浙東有二儒者卿與宋濂耳學問之博卿不如濂才思之雄濂不如卿學者尊之曰華

川先生爲人剛直不群不肯苟附是非毀譽不少  
屈于人以故多謗毀爲起君注遇事敢言無所隱  
後胡惟庸當國尤忌其直遂卒黜於遠夷以躬死  
士君子惜其才用之未盡云

吳雲字友雲直隸宜興縣人以能詩授校書郎改  
渭南縣丞陞刑部郎中尋陞尚書改湖廣叅知政  
事先是

上遣王禕諭雲南元孽梁王栢匝刺瓦爾密遇害未  
報洪武八年復遣雲同我軍所獲梁王所遣徃使

漠北鐵知院等二十餘人招諭梁王偕至雲南沙塘口鐵知院等謀以奉使不達中道被執罪必不免乃說雲令胡服辮髮改易制書詐爲元使共詔梁王雲責以大義示以禍福以死自誓鐵知院知不可奪遂殺之柩匝刺瓦爾密聞之遣人具棺擲殯雲於給孤寺後子黻以其事白于

朝許馳驛歸葬於湖廣江夏金口鎮黻補國子生授交趾知縣弘治間

贈雲刑部尚書謚忠節與王禘共祠

賜額曰二忠有司春秋秩祭焉

李思聰湖廣衡州府桂陽州人進士任行人洪武二十九年緬國復遣使來訴百夷以兵侵其境土太祖皇帝遣思聰同行人錢古訓齎

詔往諭之思倫發聞 詔恐懼俯伏謝罪願罷兵適

其部酋乃幹孟叛思聰等以 朝廷威德諭其部衆

叛者稍退思倫發欲倚使者以服其下強留思聰等又以象馬金寶爲餽思聰等爲書諭却之謂中國不以象馬金玉爲寶所寶者惟忠臣烈士強兵

勇將孝子順孫宜送使者還朝不爲侵擾斯可以  
明爾忠君之心思倫發大喜邀思聰等設燕爲樂  
率其部衆送之境上思聰等遠具奏其事且著百  
夷傳紀述其山川人物風俗道路之詳以進

太祖以其奉使不失職謂其才可用甚喜之各賜衣  
一襲

雲南志卷十八

雲南志卷十九上

列傳四

名宦四

沐英字文英直隸鳳陽府定遠縣人父諱超母顧氏英八歲而孤屬元末大亂母攜之以逃難又故時

太祖高皇帝龍飛濠梁英  
以國姓年十八為帳前  
使尋加昭勇大將軍陞  
兵以竅攻取士卒有蹂  
踐民田禾者必加重譴百

姓安之洪武元年二月以大将下崇安剪陳友定  
拔溪寨破漳泉等州遂定閩中三月

命復姓仍調守建寧節制邵武延平汀州三衛三年  
授鎮國將軍僉大都督府事四年陞本府同知進  
階榮祿大夫署掌府事時開創之初四方文移甚  
劇英剖決如流九年巡撫關陝以西疾苦事多所  
便宜十年副衛國公鄧僉心征西戎直抵崑崙山值  
霖雨浹旬餽運弗繼英與士卒同甘苦病者醫治  
之士皆感悅效死大戰關地數千里遂進



封西平侯賜號開國輔運推誠宣力武臣階仍榮祿  
大夫勲柱國食祿二千五百石授以鐵券俾子孫  
世襲十一年拜征西將軍將京帥及河南陝西山  
西兵復征西蕃降其衆二萬俘馬牛羊二十餘萬  
得納降七站之地擒其酋長曰三副使曰瘦滕子  
者獻于京威震西土十三年春元餘孽脫火赤國  
公愛足知院為邊患英將陝西兵畧亦集乃西路  
渡黃河經寧夏歷賀蘭山涉流沙至其境分軍為  
四一襲其背二掩其左右英自率帳前驍勇當其

前夜銜枚以進合兵攻之俘其全部以歸十四年  
大將軍魏國公徐達北征英副之將一軍由嵩高  
全寧過驢駒河獲知院李宣尋

上以元遺孽梁主栢匝刺瓦爾密恃雲南險遠戕害  
信使以英副潁國公傅友德率師三十萬征之遂  
繇辰沅遵陸路出羅鬼攻普定普安循格孤山之  
南出奇兵襲畢節擊可渡河皆下之梁王遣其司  
徒達里麻駐兵曲靖拒守英謀於友德曰雲南兵  
屯曲靖必意我軍深入疲勞且以程計之謂未能

猝到彼必懈惰我若兼程以進出其不意掩其未  
備此批亢擣虛之術也曲靖一破餘可傳檄而定  
友德然之遂乘大霧進至白石江阻水而止霧斂  
則已薄其營矣江濶僅一里許其淺處可涉也衆  
咸欲與戰英視其陣曰我軍遠來形勢既露固利  
於速戰然亟濟則所傷必多宜多方以誤之乃整  
衆鳴鼓若將濟者彼悉擁精銳拒於水上英別遣  
一軍泝流暗渡循山而南出其陣後吹銅角以張  
聲勢仍於山林岩谷間樹旗幟為疑兵達里麻驚

懼急撤陣後軍以禦之水上軍覺之心動而陣亂  
英於是拔刀感兵以濟士有猛而善泅者數百人  
皆蒙盾而渡以長刀仰斫岸上軍却我軍得登者  
入百其勇彼軍退數里結陣而待我軍畢濟既就  
列旌旗煇耀鎧仗鮮明彼軍奪氣友德麾兵進戰  
火砲交發鼓譟之聲震動天地接戰數合猶未分  
勝負英察其氣已衰縱鐵騎擣其中堅連斬數百  
人出入其陣彼衆披靡遂敗之生擒達里麻俘甲  
士二萬馬萬匹死者不可勝計橫屍十餘里梁王

聞敗走死滇池島中英乃駐兵金馬山父老焚香  
迎拜入城禁士卒毋擄掠收梁王金寶并官府符  
籍雲南平果如所計遂分兵下烏撒得七星關以  
通於畢節十五年春正月分遣將士畧建昌澂江  
臨安沅江尋甸楚雄洱海等處獨大理酋段世據  
南詔皮羅閣故城不服英命常茂從間道繞點蒼  
山後攀崖緣木而上據其巔樹旗幟以亂之英乃  
斬關而入遂拔其城擒世調勝兵取鶴慶掠麗江  
下金齒收三營砦破石門關軍聲大震由是摩步

和泥車里平緬相率來附雲南大定奏分烏撒烏  
蒙東川芒部建昌會川羅鬼普定普安水西畢節  
隸四川自是雲南列為郡邑凡府州縣宣慰司長  
官司一百八籍其戶七萬四千六百餘分設軍衛  
大牙相制以守其地夏四月回軍與友德會于滇  
池之上時烏撒東川建昌皆有變志友德曰蠻夷  
叵測若不乘我兵力以定之終於叛亂英深然之  
遂相與合兵皆攻下之并克芒部斬首三萬餘級  
獲馬牛羊數萬餘立烏撒畢節二衛以鎮之師回

秋九月雲南諸部復率衆攻城都督馮誠固守設  
樓櫓強弓于埤賊近輒射之稍怠則出勁兵以擊  
之英聞變兼程還曲靖遣徒步懷羽檄走報城中  
約為內應為賊所得徒步曰總兵官領大軍至矣  
賊散走安寧羅次邵甸富民晉寧大棋江川等處  
據險自保英分兵勦除之斬首六萬級生擒四千  
人雲南復平留英鎮守十七年廣南特磨遁作耗  
英親入其地按兵不進諭以天道禍福遂降之二  
十年春浪穹逋寇扇群蠻為亂鶴慶劍川相應英

調大理衛指揮鄭祥乘其未集掩而殲之二十一  
年春正月百夷屯摩沙勒犯邊調都指揮甯正領  
兵擊破之斬首千五百級三月復悉衆號三十萬  
戰象百餘寇定邊以報摩沙勒之役親率兵二萬  
抵賊營與之對壘出輕騎三百挑之賊以萬人象  
二十迎戰鋒始交獲一象殺賊百餘人而還於是  
軍氣益壯咸曰賊易殺也英乃召諸將校謂之曰  
定邊受圍已久若不即破賊設定邊失守則賊勢  
益張彼徒恃其象以恐懾我軍今方少以騎士挑



之已獲一象又何足畏乎吾知所以破之之術矣  
可多置火銃神箭於前作三行參差而陣伺彼象  
近則前行之銃箭齊發象若未退則第二行者繼  
之第三行又繼之使銃聲不絕象必驚而却走然  
後以大軍乘之破之必矣明旦分軍為三隊都督  
馮誠領之竈正領其左都指揮同知湯昭領其右  
乃下令曰

主上平日恩養將士正欲效膚寸之力於戰陣之間  
爾今日之事有功者賞退劬者戮全隊三令而五

申之將士鼓勇爭進賊悉衆出營盡驅戰象結陳  
以待英駐馬於高崗以觀左隊小却英望之怒遽  
遣使馳取左隊將之頭左隊將遙見使者橫刀飛  
馬而來復擁士卒大呼突入其陣無不一當百大  
戰破之斬首三萬餘級俘萬人象中矢死者過半  
生獲四十有七殺其酋餘黨盡殪百夷酋長思倫  
發聞之遣人奉方物犀象來降願輸貢賦英為之  
請于

朝許之遂定其地秋八月東川蠻據烏路山結砦而

叛其地重關疊巘懸崖峭壁上下三百餘里人跡  
阻絕調寧正帥雲南兵會京軍犄角討而降之冬  
十月廣西阿赤部酋長者滿矣情結越州土酋阿  
資叛英自將直擣阿赤部者滿矣情皆服誅俘男  
女五千餘口馬牛如之阿資降二十二年春二月  
阿資復叛再調寧正討之殺火頭弄宗等五十九  
人冬十月入覲

上宴勞賜黃金二百兩銀五千兩鈔二萬五千貫文  
彩百純別賜鈔五萬貫使建第于鄉居十日而還

英初如京雲南之民無老幼惟恐其不來也咸感  
然東向望者累月及聞還各相率遠迓於數百里  
之外二十三年秋九月臨安教化三部不供租賦調  
本衛指揮王執討平之冬十月普安酋密即作亂  
調貴州都指揮張泰討之俘獲二千餘衆獲馬牛  
數千得糧四萬斛二十四年春正月順寧蒲蠻猛  
吾馬忒爭襲傷及官軍調都指揮俞輔往問其罪  
夏四月阿資又叛英集諸將佐議曰雲南地方數  
千里仗

天朝威武金齒百夷車里平緬摩步和泥及諸種羅  
羅蠻獠悉以降服惟阿資恃險累叛若不覆其巢  
穴雖曰殫丸黑誌終為梗化於是簡士卒親入至  
補衝賊衆迎敵英麾兵擊之殺獲殆盡阿資僅以  
身免遣其子請降秋七月英以八百媳婦弗率命  
遣使招之其酋長刀木板懼遣招剛關都奉方物  
貢于

朝而歸附焉二十五年五月十七日得末疾卒年四  
十七訃聞

上哭之慟輟朝遣官致祭其詞有曰使我無西南之憂者英之功也

命長子春迎喪官軍護出境及所過官司致祭引發之日雲南軍民旄倪暨諸蠻夷酋長攀號哭送者數萬人金馬山前之路隘不得行至

京師

上遣中使祭臨追封黔寧王謚昭靖配享

廟庭

賜葬江寧縣觀音山之原

勅百官郊送

上諭祭者三

皇太孫

親王遣祭者并五軍六部列衛庶府咸一英為人  
寡言笑沉毅有智量好賢禮士撫御卒伍尤有恩  
意所至未嘗監殺既鎮雲南乃築城垣設衛禦簡  
官僚脩惠政剔姦蠹撫酋豪興學校飾館傳嚴祠  
祭治水利立屯田謹斥候墾田一百一萬二千畝  
辨方物以定其貢賦視民數以均其力役踈節目

以寧便其人嘗從容詢一儒生曰吾亦欲觀書何者為要對曰儒者之學必自小學四書始以至五經諸史莫不皆欲遍通今公為

國重臣春秋鼎盛但當究輔弼之大義以安天下為己任豈欲效書生博學強記之習哉惟大學衍義一書乃宋儒西山真先生所撰其格致誠正脩齊治平之道與夫天人相感治亂之所由皆具此書公必欲觀書請觀此書則大人之事備矣遂欣然令左右售而得之退朝之暇即延縉紳講解切



磋問之以通鑑綱目不三二年學問大進論事輟  
援引典故其在雲南於鈴閣之素壁間命善書者  
大書周子太極圖說張子東西一銘朱子敬齋箴  
孔明出師二表李密陳情表韓愈佛骨表朝夕瞻  
對求其理趣又擇民間之俊秀及土官之子弟皆  
令入學肄業使知禮義曰首善之地風化攸出不  
可後也聞於朔望釋菜畢延師生坐於堂設廣席  
坐諸生於庭烹羔羊以食之士官子弟於冬夏製  
時衣以衣之嘗得太極圖善本并白鹿洞規善之

刻石置文廟平居無所嗜惟有馬癖嘗語人曰天  
用莫如龍地用莫如馬支遁一僧爾猶愛其神駿  
而畜之吾將也馳逐於兩陣之間順吾驅策與吾  
一心以立功者在良驥耳是不可愛而他愛乎蕃  
息甚富其良者以充歲貢餘遇有征討分給將校  
將之勇敢善戰者所得多至十餘匹然未嘗售於  
人以規利後雲南父老與蠻夷士官願即府城立  
廟合辭以

聞

上報可及追王三代妻馮繼耿俱追封黔寧王夫人  
子男五春晟昂泉昕

春字景春初授驃騎將軍後軍都督府都督僉事  
洪武二十五年襲爵嗣鎮雲南次年越州阿資叛  
率兵討之斬其首以徇二十九年寧遠州刁拜爛  
恃遠不服遣都督何福征降之三十二年佩征虜  
前將軍印麓川刀干孟構兵逐其主思倫發春駐  
師金齒復遣何福等大破其衆自是蠻夷震懾不  
復携貳尋卒卒之夕有星殞聲如雷訃聞

上輟視朝一日

賜祭葬禮如昭靖謚惠襄春在鎮七年闢田三十萬五千九百八十四畝增糧四十三萬五千八百石有奇復民戶五千七百五口五萬二千四百二十有四初黔寧王沒

上深以為憂或當朝而嘆及春至雲南條數事咸區處有方

上覽其奏顧謂廷臣曰西南得人朕無憂矣春狀貌不逾中人平居暇日大衣緩帶如儒生及行師號

今嚴明士卒用命故能有成功云

晟字景茂器字淵弘

高帝甚愛之既冠命為後軍都督僉事特進榮祿大  
夫左都督尋嗣兄爵鎮守雲南先是麓川思任發  
及其子行發與群酋相繼搆兵各據甸寨以叛沅  
江景東諸隣郡皆告乞倫發舊所侵地適晟來鎮  
請于

朝命都指揮萬中等遍歷所侵設孟養木邦孟定三  
府鎮沅威遠二州于崖潞江灣甸大候者落五長

正德

二 四 南 志 卷 下 乙 七

上 二

二 傳

官司衆皆如約釋兵請歲納貢賦仍於潞江以西  
立騰衝千戶所控其要夷遂帖然永樂三年八百  
土酋侵邊晟奏遣都指揮陳濬等領勁兵三千往  
勦晟駐蒙自縣聲援蠻退其酋伏辜四年夏四月  
賜白金旌之是年安南犯順五月遣中使齎

勅諭勉甚至秋七月副總兵征夷將軍成國公徂征  
九月由蒙自縣進兵經野蒲隨山刊木取道竟抵  
其境先調陳濬等攻奪猛烈柵華關隘彼兵遁築  
堡造舟復遣都指揮徐諤等分兵突出宣光江口

奪澳泐寺沙昇舟夜出洮水陳師其上仍調濬泝  
流合攻蠻衆於富良江鏖戰至暮方止翌旦將士  
咸歆奮擊乘勝屠戮晟弗從遂合京軍攻多邦城  
柵及擣其東西二都若盤灘困枚魯江僂侶等處  
皆破之駐兵播種招諭脅從堅利兵甲五年夏五  
月晟追至日南州竒羅海口擒其父子官寮所得  
府州四十八縣一百八十六戶三百一十二萬五  
千九百獲象馬牛舟舂俘獲斬級軍資噐仗無筭  
六年班師進

封顯忠輔運推誠宣力武臣特進榮祿大夫右柱國  
黔國公食祿三千石授以鐵券俾子孫世襲兼  
賜玉帶金帛

上親製詩褒美之是年冬其臣陳季擴阮師鄧容等  
復稱兵為惡晟追至义安海島悉擒之由是南荒  
底定十七年夏六月富州酋長沈絃經反晟潛截  
其後絕水道度必自服衆請亟攻晟曰吾姑以德  
勝之諭以禍福遂降正統元年冬四川會川黎溪  
賊人矣的等誘合附近無賴底泊等嘯聚金沙江



晟遣弟昂除之二年冬十月馬龍他郎甸長官司  
百夫長刀甕劫燬公署占奪地方復遣昂勦平之  
三年夏五月麓川夷思任發侵掠騰衝南甸等處  
晟奏調雲南等四都司合兵擊之冬十二月至潞  
江造舟六十餘艘遣昂及都督方政張榮等夜渡  
破其柵斬首三千餘級獲象三十餘方政死之四  
年回至楚雄道卒年七十有二訃聞

上為之震悼祭葬賻慰視常禮有加追封定遠王謚  
忠敬晟為人勤慎忠孝嗣鎮雲南四十餘年揆文

正德

雲南志卷二十一

十一

傳

教奮武衛訓練將校安輯士民重科舉以通賢路  
招遺逸以振士風尤克紹前人勤儉其馭夷狄嘗  
舉孔子之言曰言忠信行篤敬雖蠻貊之邦行矣  
苟順而弗逆彼自安也子斌

昂字景顥年十九授散騎舍人洪武三十五年陞  
府軍左衛指揮僉事

太宗初使雲南遂留輔鎮焉忠敬凡機密邊務輒遣  
昂報悉稱

旨永樂四年進都指揮同知師宗元江富州維摩上

酋龍豆那崇沈絃經等相繼反叛皆以計擒之陞  
右軍都督府同知宣德元年平瀾滄力步等寇進  
右都督正統元年討平黎溪賊底泊馬龍他郎甸  
百夫長刀獲三年討麓川思任發叅忠敬回軍至  
楚雄忠敬道卒昂扶柩還雲南四年佩征南將軍  
印復征麓川師至隴把攻破關柵賊遂遠遁

朝廷復命定西侯蔣貴靖遠伯王驥夾會兵徃征至  
騰衝昂分軍由干崖南甸進抵寇寨擣其巢穴斬  
首無算進左都督卒年六十有七贈定遠伯謚武

襄昂孝友和易御人一以誠信不擇利害為廷舍  
凡有施為務合人情故卒之日滇人為之罷市子  
僖字可怡有詩名授錦衣衛副千戶蚤卒

贈崇祿大夫右府都督同知所著有敬軒集子璘璵  
斌字文輝初名儼字可觀忠敬長子居金陵事王  
母夫人耿母夫人程皆盡孝正統五年襲封黔國  
公初忠敬沒以斌叔父武襄伯總鎮十年武襄沒  
遂命斌繼之適緬甸宣慰卜刺浪擒獲麓賊思任  
發恐其子思機發伏邀不敢械送斌遣都指揮李

昇以兵臨之遂函其首并械其妻來獻十二年機  
發果據孟養為患斌會靖遠伯王驥平蠻將軍宮  
聚總諸道兵討平之己巳貴州苗及水西蠻攻圍  
畢節等衛斌遣兵救之且諭以禍福賊遂解散景  
泰元年卒年五十有四謚榮康斌謙恭純篤馭軍  
校將吏有恩威通論孟子史兵書手不釋卷時稱  
有文武才者多歸之子琮

璘字廷章僖之子年十三喪父十五喪祖及母居  
喪守禮初廕父僖千戶進襲祖指揮僉事尋以功

陸雲南都指揮僉事景泰間進右軍都督同知充  
總兵官繼斌鎮雲南修城堡兵器學宮使館汰冗  
扶蠹簡僚修政嚴祀撫夷政務畢舉會賊思機發  
未獲

朝廷檄璘捕滅之衆議深入其地璘曰此釜中魚耳  
安能久乎深入徒勞非計之良也宜以大軍臨境  
揚威武懸重賞以示人達尺書於緬甸內襲外柘  
則擒之易耳緬人果以機發并其妻子來就賞  
於是械送

京師

朝廷大喜遣使勞賚甚厚時廣南土酋儂胤榮叔姪  
為亂璘遣官授以成算平之木邦陶孟思指構兵  
劫其長璘復調兵平之天順元年陞右軍都督特  
進榮祿大夫六月卒年二十有八璘為人端謹不  
嗜酒恬淡類儒者門無私謁好讀書長於吟咏尤  
工篆籀草書大字立五華書屋羅書史其中政暇  
與士人論講及評古今人物高下雖竟日不倦無  
故不入私室每遇佳節則延賓僚於凝清堂淨香

亭廡和宴樂有古儒將風所積詩文若干卷行世  
瓚字廷器善騎射有膂力景泰間初襲錦衣衛副  
千戶

英廟嘉其儀觀魁偉有祖父風陞都督同知充總兵  
官至鎮修城壘增糧儲禮賢興學禁貪剔蠹祿谷  
夷寨不靖霑益州賊首阿賽搆亂悉遣兵平之竄  
龍川蠻酋木密罕賢走麓川賊孽思卜發成化三  
年協鎮雲南明年改副總兵鎮守金騰未幾卒年  
四十有三子誠詳



琮字廷方斌之子生未晬而父喪成化元年襲爵  
二年奉使主

鄭靖王喪禮三年還鎮雲南五鼓即起視事朔望  
謁文廟畢令諸生進講經史請寬解額以作興士  
類墾治屯田以完足邊儲雨暘愆期行禱輒應絕  
交人假道窺覘之詐革尋廣土官知府之職掃平  
石屏州鐵索箐赤石崖南窩馬龍麗江劍川順寧  
羅雄諸夷之為民患者又置大羅衛以控制大理  
賓川地方偕都御史程琮往撫孟密叛酋所過秋

毫無擾時有獻平孟密策者斥之曰自征麓川以  
來軍民困憊極矣吾寧招徠之何忍復為地方之  
禍耶聞者韙之尋加太子太傅弘治九年得未疾  
卒年四十有七琮有文武長才平居嗜學書史不  
釋于手至於陰陽卜筮星命之說無不究心草書  
自成一家詩歌富麗每出人爭傳誦之無子以從  
姪誠之子崑為嗣贈太師謚武僖

誠字擇善瓚之長子七歲通孝經論語諸書既長  
襲曾祖武襄指揮僉事閑韜畧工吟咏善草書季

父武傳器重之瓚卒軍民合辭乞誠繼鎮金騰事  
報可仍進錦衣衛都指揮使充叅將生蒲莽登芒  
守土酋放旦等擾邊率士卒往捕之卒年二十有  
六

詳字擇明瓚之子以鎮巡奏授錦衣衛都指揮僉  
事鎮守金騰時孟密酋思樸侵擾本邦詳深入其  
地撫諭懇切由是思樸悔過竟歸侵疆遣使納貢  
成化二十一年蒲酋阿林莽丘連結詐耗詳以計  
縛莽丘斬阿林以還捷

聞賞勞甚厚二十二年干崖蠻怕愈作亂討之勢窮  
走徼外購送滇南境內帖然尋以坐累罷歸滇城  
卒年三十有二

雲南志卷十九上

雲南志卷十九下

列傳五

名宦五

梅思祖洪武中平雲南命思祖以汝南侯掌雲南布政使司事善於撫緝夷民安之

張統字昭季別號鷄菴西安人洪武初平雲南以統爲右叅政陞左布政使凡雲南貢賦法令壇祠公署與夫典儀程度皆所規定夷民心孚遠近莫安歷任三十年陞吏部尚書滇人至今思之

竊正字正卿鳳陽府定遠縣人洪武中任雲南都

指揮使每有征討無不成功後以右軍都督徵還  
瞿能字世賢廬州合肥縣人洪武二十五年陞中  
軍都督府都督僉事掌雲南都司事智勇過人多  
樹邊蹟

賀安字朝宗湖廣長沙府安化人任雲南前衛指  
揮同知持重有爲洪武間築城浚隍皆所董也

鄭祥廬州合肥人洪武初調大理衛指揮使恩威  
蕪濟士卒懷之增拓大理舊城經畫之功居多

金朝興都督萬中天策衛指揮王執寧州衛指揮

洪武十四年冬王師平雲南十五年正月朝興率師至臨安元分省右丞伍卜歹歸欵遂城臨安建置府衛命王執萬中等留兵鎮之明年秋七月雲南所在皆叛執謂中曰吾爲諸將守諸將爲吾出戰何憂于賊已而前石屏州知州馬黑奴搆扇諸部叛連兵屯海東去府四十里列營七待諸部來攻城執等率師乘夜襲破之追至異龍湖又破之馬黑奴逸蠻潰師遂擊其所部于西山于揚州莊皆大敗之由是臨安軍勢大振賊不敢動未幾寧

州土酋掌吉台糾元江曲江通海馬合謨連兵四  
萬圍通海守將陳鏞王才嬰城固守踰月音問始  
通萬中又選銳將千人間道夜往救之登秀山張  
旗幟鳴鼓角發銃砲城中知救至出兵夾擊蠻遂  
大敗解圍走諸郡悉平

趙彥良字明善吳興人洪武十七年任大理府通  
判剛介有學脩大理志要

諸葛伯恒不知何許人洪武間嘗爲趙州吏目居  
官廉謹一毫無取於民月俸不舂而食布政張統



薦之官至叅政

賴鎮洪武十五年征雲南以軍功陞大理衛指揮  
同知二十年調洱海衛其守禦之能訓練之方與  
袁義齊名上下同稱之卒于官

袁義直隸廬州府廬江縣人先任羽林右衛指揮  
同知洪武中西平侯沐英遣守楚雄時蠻累叛逼  
西城義積糧高壘調兵力戰蠻遂遁去陞楚雄衛  
指揮使墾田築堰以足軍餉甃城梁橋威強撫順  
凡有建置皆所經畫二十三年入覲

上惜其老命醫為染其鬚俾回撫治以威遠人三十  
二年以都督僉事徵還

朱守仁直隸徐州人洪武中知楚雄府事撫民勤  
政招集流移授以田土量民貧富均其賦役建學  
育材立法鋤梗境內大治去任闔境保留不獲垂  
涕而送之

金文舉浙江會稽縣人洪武十七年由給事中左  
遷浪穹縣知縣政不苛刻民夷安之

許莘字師尹大名府人籍於杭守瑞州葦昌皆有

聲左遷臨安府通判優於儒術建學育才撫字盡  
心人咸慕之

胡思西安右衛指揮洪武十四年平定雲南黔寧  
王命掌澂江府事思剪除餘寇撫定夷民

王政洪武初為曲靖知府創制立法民夷至今賴  
之

胡淵字子淵鳳陽府定遠縣人金齒指揮使築城  
濬池開屯田練士卒修廨宇不數年而軍政悉舉  
後陞四川都指揮使子琛字廷貢好學有雅度繼

掌金蒿司事興學訓農安遠勵俗

劉璧鳳陽人洪武初任曲靖衛指揮築城池立衙門開屯田軍民至今懷之

岑斌浙江錢塘縣人由征進雲南有功陞姚安千戶洪武十七年開設千戶所營繕撫治得士卒心及卒無不痛悼為之立祠歲久祠圯弘治十六年署府事同知胡光重為修建

阿得巖江宣撫司副使洪武十五年天兵下雲南率象歸附改姓木十六年開設府治授麗江知府

本年西蕃大酋卜劫寇浪滄阿得攻退之又從董  
指揮破石門關寨事 聞授

誥命世襲土官知府

李觀河南壽州人元雲南行省右丞洪武十四年  
天兵下雲南舉城歸附從大軍征進大理金齒等  
處所向有功陞指揮僉事調守金齒兼署永昌府  
事招撫邊夷土酋改惠作耗率兵捕獲之至今人  
頌其美

阿這鄧川州蠻人洪武癸亥普顏篤復叛時這劾

力攻破三營寺寨等寨擒偽平章高生歲甲子以  
功授知本州事子姓世襲

商勝弄積妻洪武十五年天兵征雲南商勝備米  
千石于金馬山迎候開通路道總兵官委招諭人  
民事竣入

覲至四川納溪適

朝廷所賜印信金帶至商勝受之遂赴

京謝 恩授中順大夫武定軍民府土官知府世襲  
勝雖女流然質直慈愛夷民安之

刀砍洪武十七年歸附立車里軍民府以砍爲知  
府十九年改宣慰使司以砍爲使二十一年遣禮  
部官劉知微往使道卒砍爲達一樓迎其屍于上  
命土酋數十人盛服哭泣號之曰我之恩使也以  
銀匣藏其骨歸之砍卒刀暹峇嗣脩貢益謹

印岳楚雄衛千戶性仁孝忠義嘗見屍暴露者解  
衣覆之有死弗能殯者皆與之棺洪武末征革石  
瓦那寨時天寒糧絕即殺所乘馬以食軍士奉母  
必先意承顏母病衣不解帶者旬日後征麓川力

戰而死

趙幹山西平陽縣人監生洪武十六年授晉寧州  
歸化縣知縣調武定府石舊縣洪武三十三年採  
訪稱職陞嵩明州知州為人寬厚不苛夷民安之  
考最陞戶部郎中

張觀字國賓山西太原縣人監生洪武間為嵩明  
州知州為人簡直不擾新附之民安其撫字考最  
陞鳳陽府知府

呂文正湖廣人永樂元年任河西興史首建縣廳



開創學校處置有方民到今稱之

任暹湖廣永興縣人洪武二十五年任通海知縣時新遷縣治暹善字其民遠近悅服

周新廣東廣州府南海縣人先任監察御史陞雲南按察使執法廉公不避權要

鄭進善直隸徽州府婺源縣人任監察御史永樂中巡按雲南風裁峻整奸貪膽落雖三尺童子亦懼之

陳遜浦城人永樂中為雲南左叅政後陞右布政

使有學有守卒于官囊無餘貲都督沐昂為棺歛  
之歸其喪

周敖順天府武清縣人永樂間以承差守城有功  
陞雲南左布政使

周樂江西吉安府吉水縣人先任給事中永樂中  
陞按察司副使操履清介終于官一物無所遺惟  
存經史數帙而已凡殯歛之需官為之所雲南府  
儒學教授張通挽詩有藻鑑懸秋無點翳梅花破  
有餘馨之句

俊字大用廬州府合肥縣人任雲南都指揮使  
在任二十餘年戎事無巨細多所綜理悉當人意  
上下宜之

張雄會州灤陽縣人任雲南都指揮僉事有勇善  
撫士卒征交趾多立奇功後平鐵索箐蠻寇卒于  
軍

邢簡直隸廣平府人舉人先任河南河陰縣學教  
諭陞山東按察司僉事改臨安府同知遷御史陞  
右軍都督府經歷永樂十五年任嵩明州知州在

任政平訟理浚于官

楊節仲字仲符湖廣襄陽府人永樂中任大理府知府文章政事聞于上下所著有黔寧集

張琮廬州府合肥縣人楚雄衛指揮同知永樂間掌衛事爲人公直勤政恤軍在任三十餘年卒于

官

劉童福建人永樂間知蒙化州有惠政夷人懷之  
王禎江西人永樂間任曲靖知府惠愛民夷開設  
學校

高宗壽永樂初知姚州剛果練達脩祀典興學校  
建橋梁撫百姓後陞陝西鳳翔知府郡人思之

吳潤直隸武進縣人進士永樂間任姚安府知府  
政尚循良白鹽井涵竭課虧潤奏減課民甚賴之  
後陞雲南按察使

廉旻字彥高湖廣辰州府人人材先任劔川州同  
知永樂二年調嵩明州性資諒直作事不苟後陞  
河南府同知

萬汝霖字均濟江西貴溪縣人吏員永樂六年授

高明州文目性寬平有儒者風九載考最陞交趾  
金場提舉

陳禮字正言廣東人永樂間由進士歷官臨安知  
府修舉廢墜有惠政

鄔隆河南武涉縣人任臨安衛左所鎮撫家素饒  
裕宣德間遭時飢饉以家所積稻穀整濟軍民至  
今稱之

方政任都督正統三年麓川思任發交政隨總兵  
官沐晟至潞江申諭不從晟命政先驅政夜渡江

破賊柵斬首三千餘級乘勝追之力戰而死

贈威遠伯謚忠毅金齒建廟祀之

丁璿正統間右僉都御史巡撫雲南初雲南軍士無馬璿至始增之

王驥字尚德直隸保定府東鹿縣人登進士累官兵部尚書先是麓川宣慰使思任發反遣將累討不利正統六年二月

上命定西伯蔣貴為總兵驥總督軍務五月至雲南賊困大候州甚急眾謂瘴月不宜進兵驥曰賊毒

吾民可坐視乎遂命都指揮馬讓率大理諸衛兵  
六千赴援以郎中侯璉督軍與戰大破之斬數百  
級獲象馬無算兵既集金齒驥乃議以右叅將冉  
保帥衆三萬自東路入以侯璉爲監督驥督蔣貴  
率師從中路及西路以進十一月五日兵俱會于  
上江交攻賊寨三日不下會天風大作因縱火焚  
柵驥身先士卒督衆力戰斬首五萬餘級餘衆奔  
沙木籠山據險爲連環七寨驥揮兵攻其中寨各  
哨俱奮賊又大敗十二月追至馬鞍山賊列象爲



陣據壘相

尚十餘萬衆五日未決復因風縱

火賊勢窘

水火及死于鋒鏑者八萬餘賊遠

竄遂盪平

穴於是獻捷于

朝召還過大理有巡檢妻張者訴其夫爲土官馬沙所鳩三年不能白其冤驥一訊得其情沙遂服辜又有蠻人常郎羅稱廣新王造釁于維摩州

上命平賊後以兵勦之公遣指揮使萬城以土兵五百抵其境聲言王尚書大軍至矣賊衆聞之遁往安南僞言借兵驥傳檄安南守邊頭目黎注諭以

禍福果斬賊首并妻子來獻廣南土官通判儂即  
舉與富州土官知州沈政舉兵讐殺者十餘年驥  
設法慰諭不煩一兵兩雉頌釋振旅還

上親宴于奉天門頒賜誥券加封推誠宣力武臣特  
進榮祿大夫柱國靖遠伯既而雲南又報思任發  
被緬甸所獲繫于彼

上曰不免勞卿再一行耳仍命定西侯蔣貴為總兵  
都督冉保毛福壽為叅將驥兼兵部尚書總督軍  
務至金齒遣人招芒市于崖南甸路江茶山等二

十餘寨酋長悉來送款遣人下緬甸促送思任發  
至軍前而緬甸人佯諾不送驥乃言於衆曰緬人  
黨蔽賊首久而不送意欲老吾之師若不以大兵  
臨之賊首未可得也衆以爲然乃遣僉都御史程  
富督運倉糧貯金齒調四川湖廣貴州雲南兵俱  
至騰衝分爲五營驥與蔣貴及少監蕭保分督三  
營總兵沐昂侍郎侯璉叅將冉保毛福壽率東路  
兵徑擣麓川以陳儀領前鋒三千開南牙山斷賊  
走路木邦宣慰罕蓋法等統夷兵萬餘於蠻漢江

澣觀我軍容驥因責以忠義賞之牛酒皆感悅退  
去既而緬人率兵大至驥乃密令蔣貴率師匝江  
而下焚其舟數百艘大戰一晝夜殺三千餘人而  
緬人載賊首遁去不可得東路之兵亦克孟平諸  
寨而思機發亦潛竄獲其妻子象馬甚衆捷聞

勅召驥還

上慰勞如前加祿米三百石未幾任發子機發卜發  
復據孟養跳梁十三年春復命驥總督軍務都  
督宮聚充總兵張軌田禮副之方瑛爲叅將調漢

夷兵十三萬進至金齒抵金沙江令都指揮趙倫  
構浮梁亘千數百尺渡兵運餉賊於兩岸立柵拒  
戰驥麾兵悉渡一鼓破之賊又於鬼哭山顛立三  
大柵驥與軌親冒矢石一日而寨柵悉拔機發  
等死亂兵南服自此遂寧又奉

命就勦苗賊宮聚失利得罪乃命驥掛平蠻將軍印  
充總兵提兵擒殺苗賊偽稱刻平王苗虫富等送  
京師餘寨俱降增祿米百石子孫世襲

侯璉山西澤州人以兵部郎中陞侍郎叅贊軍務

征麓川公勤智勇文武兼資後進尚書總督征貴  
州功垂成而卒兩省軍民至今懷之

楊寧浙江錢塘縣人先任都御史巡撫尋陞刑部  
侍郎時靖遠伯征麓川寧參軍務駐師金齒見學  
制早陋徙建于司治西宏其規模金齒學校之盛  
寧之力居多

鄭顯浙江錢塘縣人正統間任雲南按察司副使  
尋陞僉都御史巡撫練達嚴肅政教大行尤善屬

人

改信字宗實陝西西安府三原縣人任監察御史  
正統十二年巡按雲南廉公有威去後莫不以為  
難遇

賴巽江西人正統間為按察使在任廉公有威執  
法不撓官吏敬憚卒于官叔英為布政司叅政亦  
有惠政及人

胡誌琛之子儀觀氣度有良將風襲父職時征麓  
川誌提銳卒為前鋒論功陞雲南都指揮僉事尋  
陞都督僉事還金齒專鎮三十餘年外緝內寧人

民安堵隱然爲西南巨鎮

張麟字仲祥鳳陽府鳳陽縣人剛介有才畧先任雲南左衛指揮僉事後陞都指揮僉事專理屯種區處精當兵食以足蒙

勅獎諭以廉公老成至今耆老猶頌之

李福字天祐江西饒州安仁縣人先任瀾滄衛指揮僉事從征麓川有功陞雲南都指揮僉事守備瀾滄訓練勤頓士卒精銳番賊不能越境後陞都指揮同知福雖武人而於學校之政尤拳拳焉



郭鉦順天府宛平縣人正統間任新興州知州後  
陞雲南府知府卒于官鉦勤於其職凡倉廩壇壝  
學校皆所修理滇民思之立祠于廣備倉傍新興  
州民亦有繪其像于家者

賈銓直隸邯鄲縣人進士正統二年任大理府知  
府既至詔父老詢訪利病而興革之定差徭清賦  
稅賑飢因均水利嚴盜賊恤孤老興學校修壇廟  
至於橋梁道路無不完治凡有興作民皆樂之少  
長平居相告曰愛我如子前此未有真福星也及

去叅省政尤拳拳慕之

劉烈江西饒州府弔縣人進士正統間任大理府知府政尚寬平吏民悅服後官至叅政

陳定直隸淮安府邳州人任大理衛指揮使正統三年十月內征麓川奮不顧身死于陣事

聞遣使諭祭贈都指揮僉事

馮郁浙江湖州府安吉縣人正統四年任楚雄府知府時征麓川師經楚雄郁調度有方緩急不失後委總督糧儲陞本布政司叅政

林道節福建興化府莆田縣人進士歷官刑部主事廣西慶遠通判瀘州知州時鶴慶土官知府高倫暴虐兵部尚書靖遠伯王驥奏革改設流官乃薦陸道節代之正統八年奏奉

勅之任撫治夷民立學校府治壇廟驛鋪皆修建完  
美政教規模煥然一新

李鉉字大用山東夏津縣人征麓川有功陞雲南都指揮僉事分守洱海姚安等處公勤仁惠軍民至今仰之

汪淵廬州合肥縣人宜良所正千戶能恤軍士定  
遠王素禮遇未嘗目為屬官

王珉浙江錢塘縣人進士都察院問刑官歷山陽  
天長知縣陞鶴慶府知府蒞任三載有麥秀三岐  
之瑞

徐文振字聲遠四川威遠縣人正統間充任臨安  
府同知善字其民任蒲當去民上疏乞之遂進本  
府知府

邵鑑直隸壽州人任臨安衛左所百戶正統六年

征上江刀招罕寨力戰死于陣子衡陸任中所正  
千戶

王驥字德良四川榮昌縣人正統七年由舉人任  
石屏州學正勤於訓誨後陞監察御史

白永年四川宜賓縣人徵江府知府勤儉愛民尤  
重學校嘗重修文廟

王彥字世俊江西安福縣人進士任刑部郎中正  
統初因言事左遷雲南都司斷事執法不撓正統

八年陞徵江府知府招集流移革除奸弊郡人至

今思之弘治六年知府安康立循良祠以祀之

張弘定四川簡縣人由舉人任鶴慶府知府勤慎簡靜治郡最爲得體

左伽蒙舍川人永樂間襲父和職從征大候麓川等處屢立功又捐已貲助軍餉陞臨安府同知尋陞大理府知府仍掌蒙化州事正統間州陞爲府遂以伽爲之孫瑛成化初知府有智數號令嚴明郡人嚮服

李記兒鶴慶守禦千戶所百戶正統六年從征麓

川力戰死子轅痛父死志必報讐奮不顧身直入賊營亦戰死時總督軍務兵部尚書王驥以事

聞詔遣官諭祭贈記兒武畧將軍副千戶轅忠顯

校尉管軍千戶所鎮撫仍命有司錄用其子孫優卹賞賚焉

陳昇金齒司指揮使正統十一年麓川平兵部侍郎侯璉奏調騰衝司掌印築城濬池墾闢田野軍民利之

馬良山西潞州黎城縣人正統五年任楚雄知縣

正直不阿政尚簡易凡有益於民者靡不盡心竭力而爲之去後邑民懷之

鞏珪直隸池州府貴池縣人監生正統間任黑鹽井副提舉質直肯任事秩滿父老遞道泣留人到今稱之

彭善道浙江人正統間任臨安通判興學校撫民夷綽有能聲後陞工部郎中

丁貴直隸金壇縣人正統間任晉寧州知州勤慎有治才凡學校公廨壇廟咸一新之水旱禱祈輒



應時人有旱莫忙公行香雨莫惱公請禱之謠軍民至今懷之

羅勝四川人正統丙寅年由舉人任河西知縣化腐為新愛民成俗百廢畢舉六事聿興

邵昱永寧人景泰間任晉寧州知州有為有守九年甫滿耆民王斌等赴京奏留復任三年後陞

廣西平樂府知府

黃遜湖廣邵陽縣人景泰間任太和縣學教諭崇尚古道勤於訓誨一時生徒翕然頌服

鄧思誠四川成都府華陽縣人舉人正統間任昆陽州儒學學正勤於訓迪任滿陞監察御史

陳毅江西泰和縣人正統四年任晉寧州儒學學正先是學在州治北僻陋不稱毅奏

請遷於州治南在任勤於訓誨生徒奮勵科目自是不乏

詹英貴州衛人正統十年由舉人任河西縣儒學教諭爲人剛正不畏權勢時靖遠伯王驥征麓川師老財費英上章劾之

李璽衡州府耒陽縣人進士景泰二年任按察使  
清強自遂法令明肅後以疾辭歸

計澄江西饒州府浮梁縣人景泰間以御史任楚  
雄知府政修教舉盜賊屏跡後陞廣西按察使

鄒慶貴州思南府人景泰間任鎮南州知州處已  
廉能開闢街衢創立公廨興學校息盜賊後陞姚  
安府知府

魏鑑湖廣江夏縣人任新興州知州嘗得妖僧驗  
於人衆鑑罪僧而不窮其事全活甚多在任九年

始終一節

向侃澂江府知府在任政平訟理尤能以學校爲  
重九殿堂齋廡皆所修理

操安江西饒州府浮梁縣人景泰間任曲靖知府  
廉公有爲民懷其惠

許以江餘姚縣人景泰間任曲靖知府有惠  
政民至今思之

余毅江西臨川人任金齒司儒學教授造就有方  
士多成就而文風大開矣金齒稱師範自毅

陳宜江西吉安府泰和縣人由進士天順四年任雲南左布政使才識過人聲譽籍籍後陞右副都御史兵部侍

于璫浙江嘉興縣人進士授給事中陞大理知府政事脩舉士民畏服

王庸高湖廣蘄州人任廣通縣知縣強直敢往人到今稱之

鄭洪範浙江黃巖縣人進士歷官御史阿迷州知州強直自遂民畏而愛之

王式廬州府合肥縣人天順間爲霑益州知州惠  
愛民夷至今思之

胡信直隸丹徒縣人進士歷官鶴慶府知府在任  
有造就生徒之功

胡溥四川南溪縣人舉人任昆明縣知縣有惠愛  
去後民多懷之

錢貴富民縣知縣能得上下心卒于官軍民哀悼  
不已

王恕字宗貫陝西西安府三原縣人成化間任

副都御史巡撫雲南廉公正直上下畏悅陞吏部尚書太子少保

朱暄直隸高郵州人貢士任監察御史成化間巡按雲南興學校導水利行部至金齒修築諸葛亮舊堰軍民利之

樊瑩字廷璧浙江常山縣人進士任監察御史成化間巡按雲南清介直率樂於菲薄而繩貪獎廉風紀振舉

陳騏字夢祥廣東南海縣人進士累官主事僉事

陸副使以忤權要去任

何純字惟一江西新淦縣人進士改庶吉士授御史陞副使整飭臨安兵備卒于官初臨安城外多盜賊白日劫殺無所忌純至始立堡寨并嚴捕捉之法盜始畏懼斂迹修學校增生徒每暇日親爲講解經義改竄文字臨安人至今頌之

楊繼宗字承芳山西澤州人進士歷官御史嘉興知府清強自遂郡政無滯部使者不入其境陞浙江按察使羣僚憚之尋陞右僉都御史忤權貴人



左遷雲南按察司副使

童軒字士昂江西番易縣人進士歷官都給事中  
僉事提學長於詩所撰有清風亭稿後官至禮部  
尚書

曹時中字時中直隸華亭縣人進士歷官刑部主  
事員外郎浙江按察司僉事成化間陞雲南副使  
操履高潔耻媚權貴尋以疾辭歸

蔣雲漢字天章四川重慶府人進士歷官戶部主  
事員外郎成化十一年任大理知府約已裕民政

教兼舉制文廟樂舞器去任之日囊橐蕭然後官  
至福建布政使

吳永字思遠江西饒州府樂平縣人成化間任黑  
鹽井同提舉本井累歲有蛟水之害居民恐怖永  
於北門作石壩鑄鐵牛以鎮之水患遂息人到今  
思之

王章四川嘉定州人任礪嘉縣知縣賦性廉明省  
刑薄歛招集逃移大稱民牧人久思之

邵敏湖廣長沙府人進士歷官戶部主事員外郎

成化二十年任楚雄知府存心忠厚勤恤民隱初郡民不諳桑麻紡績之事敏爲之市種子置器物教民藝植養蠶紡績在任六事咸舉既去軍民爲立生祠祀之

左明善字復初四川富順縣人進上成化間任臨安府知府有爲有守吏民畏而愛之交人嘗犯邊明善揭榜諭以禍福賊尋退

劉鈺字仗和江西安福縣人登進士累官雲南按察使明慎用刑不事苛刻蠻夷畏而懷之時有當

道遣郭京官者取捷徑往安南假朝命未賂九  
朝廷遣使安南皆道廣西未有自雲南者於是安南  
君臣駭愕久之欲因間落途縱之還遣一酋以兵  
尾其後將近邊郭紹其酋請先入白守闕者因脫  
歸邊吏戒嚴安南兵始去時都御史王恕巡撫令  
鈇捕之郭懼赴井死復逮洎其黨輒委鈇廢分鈇  
從容爲當道開陳事理明示禍福彼亦惟言是從  
雲南兵民賴以不擾於是各寮屬乘隙盡發其私  
構成大獄鈇無一語黨同時論多之

賀勳字世安湖廣長沙府人成化間舉廣西土官  
知府勳以雲南府同知陞廣西府知府時百度初  
創勳建城垣修學校治公解府事爲之一新且有  
惠政及民後陞雲南布政司叅政仍理府事

賀從政湖廣湘鄉縣人舉人任順州知州陞廣南  
府知府尋改鶴慶府公平仁恕郡人至今稱之

于大節直隸任丘縣人進士先任監察御史調鶴  
慶府推官清強自遂蒞政三年豪惡屏迹後官至  
山東按察使

董旻字子仁江西饒州樂平縣人進士任吏科都  
給事中成化十九年謫任石舊縣知縣公勤能斷  
盜道民安後陞本布政司叅議

揚明哲江西清江縣人成化元年由舉人任四川  
丹稜縣教諭謫石屏州河泊博學能詩士子多賴  
造就有述古詩集

朱吉江西新淦縣人成化間任晉寧州學正勤於  
訓誨尤善草書重修明倫堂齋號

曹安字以寧直隸華亭縣人成化間由舉人任臨

安府學訓導經學精明啓迪生徒多所成就

黃時中字宜之湖廣麻城縣舉人成化間任阿迷州知州時方革土官時中脩舉廢隊撫安民夷李光湖廣漢陽縣人舉人任太和縣知縣愷悌指良民懷其惠卒于官

虎臣陝西鳳翔府麟遊縣人監生成化二十三年任磬嘉縣知縣強直自遂好面折人死于王事相傳以爲中毒云上下無不悼之初臣爲太學生嘗直言詆時政及爲縣能不負其名

朱光正字廷玉四川大足縣人由安寧學正陞河  
西知縣六事克舉嘗捧檄巡河談笑卻夷

張誥字汝欽直隸松江府華亭縣人進士弘治間  
任右副都御史巡撫雲南在任興水利建倉廩儲  
兵食革奸弊孜孜爲國後雖以滹河之役不時給  
糧致驕兵生變然罪在彼而不在此又其績在地  
方自有不可掩者軍民至今仰之

李孟暉字時泰河南睢州人進士任御史弘治間

陞安寧備副使修學官置樂器安地方陞陝西按察



使

李純廣西桂林府臨桂縣人成化五年任鎮南州知州仁慈恤衆廉潔無阿其南北二壇捐已俸修理及文廟戟門皆備後陞南昌府知府

張昇山東濟南府濟陽縣人監生弘治間任昆陽州同知增學址設牛叢理州如家愛民如子常以其私財代官租後因部運秋糧至滇池舟覆溺死民奔哭如喪其親

高朗直隸滁州人成化間為雲南府學教授嚴條

約勤教誨生徒多所造就

范璋浙江餘姚縣人進士授工部都水主事忤權  
貴人弘治十一年謫楚雄呂合驛驛丞後陞本縣  
知縣遷學校拓縣治陞四川成都通判

劉昂山東人進士任給事中謫姚州判官嘗均徭  
役民甚賴之後陞叙州府知府

章忱浙江會稽縣人弘治間任曲靖知府新學校  
修禮器士民皆仰之

葉元江西貴溪縣人舉人正德間任雲南府知府

庶介有為不畏權貴闢異端以崇正道革汚俗以  
阜民財時征廣西師宗州地方元督糧到彼設筵  
擒獲賊衆地方以寧後卒于官負無他物惟書數  
卷而已

三  
二  
一

二  
一

二  
一

雲南志卷十九下

雲南志卷二十

列傳六

流寓

唐

鄭回雋州西瀘令唐天寶中閣羅鳳叛唐臣吐蕃  
陷雋州得回重其才拜清平官令諸子弟從學雲  
南始知中原文字及異牟尋立回說曰中國有禮  
義歸之利莫大焉異牟尋遂復歸唐

杜光庭唐御史禹南詔後平蒙學士爨泰立廟祀

之

本朝

費良弼吳興人學行俱優精於天文洪武初以蘇州府知府謫戍雲南後

召爲五經博士有詩文留滇

樓璉金華人以明經歷官宣寧仁壽大治主簿轉藍田知縣擢廣東道監察御史洪武間謫戍雲南後召還有居夷稿

王景彰

一作章  
又作常

名奎以字行括蒼人韓宜可字伯

時會稽人洪武間景彰任山西叅政宜可任山西

布政無何俱以累譴戍臨安王嘗謀於韓曰吾二人白首相吊以至於今天將崇茲土爲一堂若封歟不豫銘之懼世之弗白於道又懼道之弗白於志也生名奎字景彰大原生自號括之松楊人銘曰箕也不可以簸揚斗也不可以挹酒漿祗適其逢而執其庸不規而方惟乘以常將殞質而連喪抑乘天而耀芒又何必譎譎而較其短長徵以銘章繫彼之截韓作而言曰公豫自銘不豫吾銘可子宜可吾名伯時吾字號五雲越之會稽人與公

同出處也公乃銘之曰惟韓之原本於姬國以爲  
世恆鴻基宋績肇啓系相琦二王繩繩以丕緒歷  
元不競世弗隨先生懋德執不猗摘姦秉忠神其  
機致君有道沛以施載厲載棘氣不萎達生知命  
壽乃彝我銘其藏永厥期噫二公可謂安於逝者  
矣二公謫臨安而時亦寓雲南文之首

召韓公爲都察院副都御史王公繼入爲翰林學士  
初臨安人不知學自二公來相與講論賡唱郡中  
子弟翕然從之於是文教始興至今猶景仰焉王



公有南詔稿韓公有南雲稿行世

平顯字仲微別號松雨軒浙江杭州人洪武初應  
孝弟力田爲廣西藤縣令降主簿尋謫戍雲南博  
學能文西平侯請于

朝除伍籍爲塾賓所著有松雨軒集箴于家

廷咏字光古號車軒懷慶人洪武初戍雲南遂家  
焉通經術能詩賦所著有方外集

寇鼎字良用號冰室河南偃師縣人年十二能詩  
父克仁任刑部主事謫戍雲南鼎隨父居滇當道

舉任府學教授不受所著有池蛙餘響啓蒙韻畧  
陳謙字以遜直隸蘇州人寓居雲南別號禾齋能  
詩有禾齋集

蘇瑛字良玉別號信庵直隸池州人寓居雲南善  
教人能詩有信庵集

元曦字載陽號畏齋湖廣長沙人寓居雲南善教  
人能詩

董善字德善號蒲石生浙江鄞縣人寓居雲南能  
詩有蒲石集

桂慎字宗敬浙江慈谿縣人洪武間任中書舍人  
謫戍臨安

常繼祖直隸懷遠縣人開平王常遇春之後永樂  
間安置臨安携王像寓居於此

張澥河汾人元進士迪功郎洪武中因事南遷寓  
澥江以文學名

劉寅字拱辰山西太原崞縣人洪武間進士歷兵  
部主事江西按察司僉事紹興府通判都督府斷  
事官崑山縣知縣以累戍金齒貨藥教書所著有

武經直解傷寒脉賦實漢卿標出賦註

卷二十一

四

雲南志卷二十

雲南志卷二十一

列傳七

鄉獻

漢

許叔昆明人也明帝元和中入中國授五經歸教授本郡

鹵承邪龍縣人也建初元年哀牢王類牢與守令忿爭遂殺守令而反叛攻越雋唐城太守王尋奔檄榆哀牢三千餘人攻博南燔燒民舍肅宗募發越雋益州永昌夷漢九千人討之明年春承應募

正德

二府志卷二十一

一

二傳

率種人與諸郡兵擊于博南大破斬之傳首  
洛陽賜承帛萬匹封爲破虜傍邑侯

呂凱字季平永昌不韋人也仕郡五官掾功曹時  
雍闓等聞先主薨於永安驕黠滋甚都護李嚴與  
闓書六紙解喻利害闓但荅一紙曰蓋聞天無二  
日土無二王今天下昂立正朔有三是以遠人惶  
惑莫知所歸也其桀慢如此闓又降於吳吳遣署  
闓爲永昌太守永昌旣在益州郡之西道路壅塞  
與蜀隔絕而郡太守改易凱與府丞蜀郡王伉帥

厲吏民間境拒闔閭數移檄永昌稱說云云凱荅  
檄曰天降喪亂奸雄乘釁天下切齒萬國悲悼臣  
妾大小莫不思竭筋力肝腦塗地以除國難伏惟  
將軍世受漢恩以爲當躬聚黨衆率先啓行上以  
報國家下不負先人書功竹帛遺名千載何期臣  
於吳越背本就末乎昔舜勤民事隕于蒼梧書籍  
嘉之流聲無窮崩於江浦何足可悲文武受命成  
王乃平先帝龍興海內望風宰臣聰睿自天降康  
而將軍不覩盛衰之紀成敗之符譬如野火在原

蹈履河水火滅冰泮將何所依附曩者將軍先君  
雍侯造然而封竇融知興歸志世祖皆流名後葉  
世歌其美今諸葛丞相英才挺出深覩未崩受遣  
託孤翊贊季興與衆無忌錄功忘瑕將軍若能翻  
然改圖易跡更步古人不難追鄙土何足宰哉蓋  
聞楚國不恭齊桓是責夫差僭號晉人不長况臣  
於非主誰肯歸之邪竊惟古義臣無越境之交是  
以前後有來無往重承告示發憤忘食故畧陳所  
見惟將軍察焉凱威恩內著爲郡中所信故能全



及丞相亮南征討闔既發在道而闔已爲高  
定入曲所殺亮至南上表曰永昌郡吏呂凱府丞  
王伉等執忠絕域十有餘年雍闓高定偏其東北  
而凱等守義不與交通臣不意永昌風俗敦直乃  
爾以凱爲雲南太守封陽遷亭侯會爲叛夷所害  
呂祥嗣而王伉亦封亭侯爲永昌太守

李恢字德昂建寧俞元人也任郡督郵姑夫爨習  
爲建伶令有違犯之事恢坐習免官太守董和以  
習方土大姓寢而不許後貢恢於州涉道未至聞

先主自葭萌還攻劉璋恢知璋之必敗先主必成  
乃託名郡使北詣先主遇於縣竹先主嘉之從至  
雒城遣恢至漢中交好馬超超遂從命成都既定  
先主領益州牧以恢爲功曹書佐主簿後爲亡虜  
所誣引恢謀反有司執送先主明其不然更遷恢  
爲別駕從事章武元年瘞降都督鄧方卒先主問  
恢誰可代者恢對曰人之才能各有長短故孔子  
曰其使人也噐之且夫明主在上則臣下盡情是  
以先零之後趙充國曰莫若老臣臣竊不自揆惟

陛下察之先主笑曰孤之本意亦已在卿矣遂以

恢爲庠降都督使持節領交州刺史往平縣先主

薨高定恣睢於越雋雍闓政扈時建寧朱褒反叛

於牂牁丞相亮南征先由

諸縣大相糾合圍恢軍於

未得亮聲息紹謂南人曰官軍糧盡欲規退還吾

中間久斥鄉里乃今得旋不能復北欲還與汝等

同計謀故以誠相告南人信之故圍守急緩於是

恢出擊大破之追犇逐北南至槃江東接牂牁與

亮聲勢相連南土平定恢軍功居多封漢興亭侯  
加安漢將軍後軍還南夷復叛殺害守將恢身往  
撲討鉏盡惡類徙其豪帥于成都賦出叟濮耕牛  
戰馬金銀犀革充繼軍資于時費用不乏建興七  
年以交州屬吳解恢刺史更領建寧太守以還居  
本郡徙居漢中九年卒子遺嗣恢弟子球羽林右  
部督隨諸葛瞻拒鄧艾臨陣授命死于縣竹

晉

龔深興古郡人永嘉中與將軍姚岳同破李雄兵

仕爲本郡太守今南寧縣南十餘里有興古太守  
變府君碑

傅寶祥河郡平夷人仕爲尚書郎長安令時號南  
州人傑

呂祥凱子仕爲南夷校尉子孫世爲永昌太守李  
雄破寧州諸呂獨不附舉郡固守

南北朝

變龍顏即驩士德南寧州同樂縣人仕宋累官龍  
驤將軍鎮蠻校尉寧州刺史封邛都縣侯有碑在

故納河縣西三十里

爨瓚梁武帝時爲南寧刺史

爨雲建寧郡人任魏累官驃騎大將軍開府儀同  
三司南寧州刺史封同樂郡侯有碑在陸涼州南  
三十里

唐

張志誠昆明人太和中入成都學羲之草書歸教  
國人

王仁求安寧郡人爲河東州刺史教民以生聚阜

財之道賦役均平恩義兼濟人心咸服夷風丕變  
子善寶以雲麾將軍持節河東諸軍事河東州刺  
史有治績

蒙歸義本哀牢夷之後姓蒙氏有曰細奴邏高祖  
時遣使入朝賜錦袍傳三世至皮羅閣開元間以  
逐洱河蠻功賜名歸義冊爲雲南王

蒙伽異太和人蒙歸義之孫天寶間入宿衛拜鴻  
臚卿後其父閣羅鳳繼立以伽異爲陽瓜州刺史  
異牟尋本哀牢夷之後姓蒙氏世爲南詔據雲南

異牟尋有智數善撫衆畧知書蒙氏自閣羅鳳叛  
唐至牟尋從鄭回之說復歸唐冊封爲王

段赤城太和人  
有膽畧勇於爲義蒙氏時龍尾關  
外津梁寺西有一大蟒吞嚼人畜赤城乃披甲持  
雙劍欲殺蟒蟒吞之劍鋒自蟒腹出蟒亦死土人  
爲建靈塔寺葬之塔下

尹仇寬爲蒙氏清平官員元中入陳地圖貢方物  
拜左散騎常侍封高溪郡王

襲歸王南寧州西襲白蠻也貞觀中爲南寧都督



閉珊居集露益州烏蠻也精卜筮之學其法用細竹四十九枝或以雞骨代之占筭輒應夷中稱爲筮師

阿呵馬龍州人納垢酋之後隱岩谷換爨字體如蚪斗三年始成字母一千八百四十號曰躡書爨人至今習之

宋

李紫琮大理人以其玉段和譽命爲進奉使入貢於宋過湖南聞學校文物之盛請於押伴求詣學

瞻拜宣聖像邵州守張察許之遂往遍謁見諸生  
又乞觀御書閣舉笏叩首

元

楊立義昆明人仕爲騰衝府同知事親至孝親歿  
負土成墳詔旌表其門

王昇字彥高昆明人資稟聰敏思如湧泉初學於  
楊賢受經於張子元學詩於仲禮學文於李源道  
始繇於大理中慶學正遇源道廉訪來滇時選官  
翰林脩撰文子方一見器之遂銓仁德府教授宅

父憂一遵古禮南人化之服闋爲曲靖宣慰司教授調知臨安路事陞威楚路軍民總管府經歷擢臨安宣慰司都事尋改大理宣慰司經歷赴京奏邊事賞賚有加調曲靖宣慰司經歷奉檄徵本道錢穀二萬八千石馬三千二百八十四匹以供蜀陝驍騎功寔居多爲雲南諸路儒學提舉董治大理永昌麗江鶴慶姚安威楚文廟復學田一千四百九十雙皆磨崖紀之調知鎮南州脩築廢堰得戶二百八十徵大理積年逋欠六十二萬糧一萬

九千餘石麗江北勝邊曾賂以沙金楮帛千緡乞免徵却之俾准編戶賦金改陸曲靖宣慰使司副使朝列大夫年六十九而卒昇以文章政事名於南詔進則以德潤民退則以道自樂以故中州文章士遊宦於滇者皆與之交遊有文集若干卷

張景雲字天祥昆明縣人有文學由教官仕至孟愛路經歷授登仕郎

楊昇太和縣人性質超邁儒吏兼通至正中歷官木邦澂江鶴慶知事以討明玉珍有功陞木來路

同知卒子寶爲大理路通事以招諭土人授姚安  
路判官從征克蒞州曹州陞大理路土官治中梁  
王段氏構兵寶曰兩兵相鬪民有供餉鋒鏑之苦  
極力解和民感其德

段信苴日棘人也其先世爲大理國王後累爲權  
臣高氏所廢歲癸丑當憲宗朝世祖奉命南征誅  
其臣高祥以段興智主國事乙卯興智與其季父  
信苴福入覲詔賜金符使歸國丙辰獻地圖請悉  
平諸部并條奏治民立賦之法憲宗大喜賜興智

名摩訶羅嵯命悉主諸蠻白爨等部以信苴福領其軍與智遂委國任其弟信苴日自與信苴福率棘囊軍二萬爲前鋒導大將兀良合台討平諸郡之未附者攻降交趾入朝興智在道上卒中統二年信苴日入覲世祖復賜虎符詔領大理善闡威楚統矢會川建昌騰越等城自各萬戶以下皆受其節制至元元年舍利畏結威楚統矢善闡及三十七部諸蠻各殺守將以叛善闡屯守官不能禦遣使告急信苴日率衆進討大敗之於威楚寶

裔復遣孛羅攻賊於統矢城又大破之遂定統矢  
其秋舍利畏又以衆十萬謀攻大理詔都元帥也  
先與信苴日討之師至安寧遇舍利畏擊破走之  
遂復善闡降威楚定新興進攻石城肥膩皆下之  
爨部平三年信苴日入覲錄功賜金銀衣服鞍勒  
兵器十一年賽典赤爲雲南行省平章政事更定  
諸路名號以信苴日爲大理總管未幾舍利畏復  
叛信苴日遣石買等詭爲商旅執贄往見挺矛撞  
殺之及其黨一人梟首于市行省以聞復賜金一

錠及金織紋衣於是置郡縣署守令行賦役施政  
化與中州等十三年緬國擁象騎數萬掠金齒南  
甸欲襲大理行省遣信苴日與萬戶忽都領騎兵  
千人禦之信苴日以功授大理蒙化等處宣撫使  
十八年信苴日與其子阿慶復入覲帝嘉其忠勤  
進大理威楚金齒等處宣慰使都元帥留阿慶宿  
衛東宮及陞辭復拜爲雲南諸路行中書省叅知  
政事十九年詔同右丞拜荅兒迎雲南征緬之師  
行至金齒以疾卒信苴日治大理凡二十三年子



阿慶襲爵累授鎮遠上將軍大理金齒等處宣慰使都元帥佩金虎符

董文彥臨安通海人威楚路知事天曆間中慶路敗狐叛引兵攻威楚官吏皆亡匿文彥獨不去賊欲降之文彥怒曰汝逆天殄民恨不汝殺乃從汝反耶賊怒拘擊之罵不絕口賊聞之不堪截其耳使自啗文彥嚼血肉噴賊面遂被害明年敗狐平省憲以聞謚莊愍官其子時中爲祿豐主簿王景常曰天曆間元治正盛中慶省憲法度具在敗狐

猖亂郡縣莫之禦當是時非維不能禦之抑且求  
哀乞憐而當臣不死之憲司不死之郡守不死之  
文彥一變人耳職卑位微乃能仗節死義表表若  
是是可尚也故特表而出之以爲爲人臣者勸

揚憲楚雄縣善政坊人父成早卒事母劉氏盡孝  
敬母一日遘疾幾危惠冠帶不櫛髮衣不解帶者  
月餘禱神求以身代劉氏忽夜夢神告之曰爾壽  
當終爲爾子孝誠所感今特延之次日母疾果瘳  
後壽至八十五而卒惠負土營墳廬於傍者二年

哀毀喪明鄉里感嘆有司以聞旌表其門仍蠲其徭役焉

趙和姚州白鹽井土民母遭兵被虜和年十四思之不寘籲天至遼東三萬衛尋見其母被得者留不遣和具奏乃得與母俱還中途遇虎不見傷人以爲孝感云

麥宗通安州麼些人生七歲不學而識文字及長傍通吐蕃白蠻諸家之書

麥良通安州人唐麼些葉古年二十三世孫世祖

南征麥良內附中統初以爲察罕章管民官至元  
中其子兀襲職

段文瑞河陽人讀書奉母盡孝母歿哀痛踰禮以  
手履地行一里外負土營墳百五十日始成元旌  
表其門授本路學正官後除中慶路儒學副提舉  
陞本路通判官終臨安路總管

本朝

尹葆字仕蓋昆明縣人由鄉貢永樂元年任雲南  
府晉寧州儒學學正考滿調四川崇慶州陞會川

軍民指揮使司教授終於官有文行

張通字仲宣昆明縣沙浪里人通經術能文章永樂元年任姚安軍民府儒學教授考滿調雲南府儒學終於官與尹葆齊名

張淑字子善宣德庚戌進士任監察御史陞按察使學士周叙稱其巡歷所至風裁凜然

李純昆明縣人舉人正統間任御史巡按遼東有功陞左副都御史食二品祿巡撫遼東有智畧

李灝字志剛昆明縣人舉人宣德間任交趾道御

二  
史持憲得體都御史軒輓累薦於朝召用間卒於途

熊信字以誠昆明縣人舉人宣德間任禮部主事  
尋改兵部主事乞歸事母杜門謝客未嘗謁公門  
段鑑昆明縣人舉人宣德間任四川嘉定州知州  
時人以城隍稱之尋陞廣東惠州府知府終於官  
二處民皆爲立祠

李暢字文亮昆明縣人舉人景泰間歷任貴州思  
南府知府有惠愛

官瀛昆明縣人舉人正統間任刑部主事尋陞四  
川布政司左叅議瀛爲諸生時事母以孝聞居官  
有梗直風

呂禴字宜簡昆明縣人舉人成化間知湖廣隨州  
事嚴明廉慎終七年如一日言笑舉動皆不苟聲  
聞日上逮時旱傷禾禴素衣跣足躬禱雨至屢日  
不止年饑殍集道上盜賊乘機爲民害禴發倉賑  
救榜諭民義盜一二猶稔惡鼠竊禴捕獲置之嚴  
法隨民安堵數歲民風淑然夜戶不閉道不拾遺

隨文廟祭常以鹿預期令捕戶王氏野蒐逾月獲鹿沆祭鹿輒死捕戶惶恐覓鹿遍豪家償價甚高意苦之莫敢言禴密察詰得其狀曰神不享非禮况虐民祀神乎以羊易之聞者感悅時初夏民納祇候錢禴曰五穀未登錢必假貸於人者其如醫瘡剝肉何遂還主約秋收輸納他事率多類此每公暇還宅閉門置一香一書屏家人默坐隨人無巨細貧富絕迹不容入及判理甚明恕人神明之後以毋憂去終制赴部吏乘文案誤詰禴將有圖



禴曰古人不爲五斗米折腰今可折腰於吏耶拂  
衣去家居恬然耕讀三十年絕迹不登有司卒門  
人稱之曰廉惠先生云

陳安昆明縣人舉人任戶部主事爲人安靜

張英字時俊昆明縣人爲人寬厚與物無忤正統  
戊午易經發解事毋克孝居冑監時祭酒李時勉  
以直言獲罪英率諸生詣闕求以身代時蒙原宥  
遂乞歸養學士商輅有誦德詩贈之居滇以易經  
教授登第者多出其門卒年九十有四黔國武禧

沐公以禮殯之

趙誠字仲實昆明縣人監生任瀋陽右衛經歷有政譽尋陞四川什邡江西湖口知縣任滿九載民奏留復任九載加從六品俸後改四川仁壽溫仁謹厚撫字有方歸老于家以疾卒孫璧登進士任按察副使

郭文字仲炳雲南昆明縣人別號舟屋隱居不仕能詩有舟屋集藏于家

施銓字文衡昆明縣人以詩經中景泰庚午鄉試

授四川銅梁縣訓導尋陞貴州永從縣知縣歸老  
教授于家滇人葩經之學多出其門有東軒稿箴  
于家

李春字景新呈貢縣人中宣德丙午鄉試任浙江  
嵯縣知縣善于其職當道薦爲御史未拜而卒

蘭茂字廷秀揚林千戶所籍河南洛陽人年十六  
時凡詩史過目輒成誦既冠耻干利祿自扁其軒  
曰止庵號和光道人自作和光傳又稱玄壺子所  
著有玄壺集鑑義折衷經史餘論安邊策條止庵

吟稿山堂雜稿碧山樵唱桑榆樂趣樵唱餘音甲  
申晚稿梅花百韻秋香百詠草堂風月蘋洲晚唱  
韻畧易通金粟囊中州韻聲律發蒙四言碎金等  
書滇人多傳之其餘醫道陰陽地理丹青無不通  
曉洽家冠婚喪祭一體文公家禮男不入內女不  
出外不作佛事年七十四而卒

楊禧太和縣人永樂辛卯舉人任教諭擢監察御史  
陞廣西慶遠府知府撫字得宜及滿軍民上章  
請留陞廣西布政司叅政仍知府事成化初致事

進階嘉議大夫

楊宗道字執中鄧川州人宣德初以明經舉授本州儒學訓導任滿陞浪穹縣儒學教諭淑人之功居多

楊子淵太和縣人以經明行脩任成都府學官後以子繹年勞封兵部員外郎

旌表其門

楊寧太和縣人父母相繼亡歿寧廬墓哀毀有司奏旌表其門

楊謫仙寧之孫事母以孝聞有司奏旌表其門

正德

長月志卷三十一

傳

張海字克寬寧州人宣德間以監生任揚州府推官決獄平恕擢河南道監察御史巡按福建征叛賊鄧茂七有功陞貴州按察司副使尋陞本司按察使

張西銘字希載海之子寧州人也母娠有夢鶴之祥既生有異質年十三通舉子業長登成化十一年進士第知撫州金谿縣縣多豪召其尤者數輩諭以禍福許其自新皆感德改行民產見侵者悉還郡大饑民竟攻劫莫能制獨金谿相戒毋敢爲

一者有虎患西銘爲文禱於神虎遂遁蟲傷於稼亦如之御史旌其治行爲第一十八年拜河南道監察御史十九年按遼東治城塹閱軍實効邊將失律者殿罰之士始知勵境內以寧二十一年按蘇松諸府至鎮江發策賑饑所活甚衆常熟民錢氏爲怨家誣以不軌有錦衣衛趙千戶者承

命往勘得便宜發守將兵勢甚急西銘保其無他亟止之期三日盡械其屬訊之無顯狀送京卒白而歸弘治四年用薦爲京畿提學條例詳密尤精校

閔不苟爲殿最士子皆慕且服之尋卒西銘博雅  
脩潔言論不妄發甚宜撫字爲憲職務大體不屑  
屑爲苛察而法亦不廢人以是多之所著有鶴軒  
稿數卷

張璉字廷璧其先浙之處州人祖父以功陞平夷  
衛鎮撫遂家焉璉登成化二年進士第八年授南  
京刑部主事歷貢外郎中斷決明允遂陞重慶知  
府遇事迎刃而解郡中翕然大治丁外艱二十一  
年補南昌府事有益於民者諄諄爲上官言之期



於必行政或未平訟或失其情執成案相可否必  
至當乃已弘治元年會南贛閩廣夷寇爲亂陞江  
西按察司副使整飭彼處兵備既至治城池積糧  
糗練士卒脩器械設險隘嚴防禦一方賴以無虞  
而豪人猾吏斂手及作上猶龍南安遠瑞金雩都  
羊角水諸縣堡城人皆稱便七年以小故去任群  
盜復起巡撫兩廣都御史鄧廷瓚奏謂南贛不可  
一日無璫

詔可之聞命即日就道既抵虔築南康城新學校理

我務清刑獄凡經國濟人之要靡不酌議而力行  
之十二年以疾歸十三年卒年六十二璉剛直不  
阿論事達大體兩綰郡綬再秉憲節事至能立斷  
奸黠聞風膽落慨然有澄清當世之志以病弗竟  
所施人多惜之

楊鈞字大用寧州人元時任威楚通判後避地景  
東王師南征鈞勸土官歸款潁國公上其名除通  
政司知事歷陞戶部郎中尋陞雲南布政司土官  
叅議劉三吾稱其在官以忠居家以孝云

沈政臨安通海縣人舉人任順天府通判陞太常寺少卿善書畫

張隆字伯興建水人以監生任浙江杭州府知事以廉能著陞本府知府掌以仕宦弗克養親爲歎天順間丁母憂匍匐奔歸哀毀骨立廬墓哀號有禽鳥狐兔馴擾之異

李旺河西縣人成化丁酉舉人任四川戎縣知縣時盜賊剽掠鄉民旺奮不顧身死於賊刃事

聞詔贈叙州府通判官其子祿夔州府照磨所檢校

沈瑜字廷玉阿迷州人其先姑蘇人從軍雲南寓居本州父早喪事母甚孝成化丁酉母疾藥弗效瑜割股以進母服疾愈

吳孝先嶧峨縣人小名虎兒幼有至性年十歲隨父出遊至桂峯村忽遇一虎白額黑文咆哮而來觸父仆地跨而壓之父以二手仰扼虎腮急呼拔刀孝先直前拔父佩刀儘斫虎腰虎死與父歸鄉間驚異有司上其事於奉

勅大臣錫之酒穀欲

上聞未果入或憾焉孝先曰親遇患難子分當救聞  
不聞奚計嗚呼孝先以一穉童而能殺虎救父有  
勇士之所不克者蓋其孝烈所感或有陰相默佑  
之者而又能知孝爲子分不求表暴則其過人抑  
又遠矣

王用之鎮南州人任交趾慈廉州知州交趾叛攻  
廉州用之死之

王珪字朝玉新興州白城鄉人天性淳厚奉親盡  
孝正統乙丑父思貞歿珪哀毀幾喪生廬于墓側

日食一粥不進鹽菜如是者三年知州郭鉦以事  
聞未報後鉦陞雲南府知府爲作王孝子廬墓序布  
政嚴貞亦爲作贊

薛志廣隨父海從戎于蒙化事親孝又能交兄弟  
每得遺失物即訪其主歸之居喪哀毀踰禮既葬  
廬墓側蔬食水飲不脫經帶時有狼狽擾墓芝草  
產廬人皆以爲孝感所致

高梓潼賜姚州土官判官五歲父喪母譚撫育成  
以賜性孝母病痿痺賜親供湯藥不屬他人晨夕

不怠每稽顙北辰求以身代母疾遂愈母又病目  
幾喪明賜爲舐之目復明母又病癱賜爲吮之靡  
亦愈成化間有司具奏

旌表其門脩撰張昇有序

趙和字達道鶴慶府人治詩經正統七年以歲貢  
授貴州銅仁府學訓導勤於訓迪丁內艱服闋改  
四川建始縣學銅仁人遂上疏丐之還舊任又丁  
外艱起復間銅仁人仍上疏丐之復還原任至則  
嚴矩範飭條教一如其初銅仁士類賴以成就後

致仕歸生徒遮道泣送

趙子僖字慶夫和子以舉人授臨安府學訓導教法甚嚴凡立身行己一以古人爲法任滿吏部試第一陞河南南陽府同知累著政績爲當道推獎因勞成疾卒南陽宗室憫其公勤遣官弔祭焉時巡撫右副都御史常熟徐公最少許可而於子僖之死特命有司賻之所著有蛙鳴等集藏于家

李文海字嗣源鶴慶府劍川州人年二十歲強記問通經術正統間署本州儒學州子弟多賴造就



吉凶行家禮今州人親死不以火由文海始  
奚謙字益之號守直鶴慶守禦千戶所人初爲府  
學習舉子業居家孝友晚年涉書史閱世故知功  
名不足慕乃退隱林下足跡不至公門知府林道  
節王珉皆禮遇之時過訪焉子虎甲午舉入孫胤  
國子生

高策北勝州四城鄉隸人本府酋長後裔洪武十  
四年平雲南策甫七歲率所部首先歸附後二年  
入覲送國子監讀書及長遣使送回令所歷土官

衙門視效之蒞政之日即禁止通把事毋置田宅  
以侵漁於民邊境賴之以寧

徐訥字敏行金齒司人性孝友勤儉少游郡庠治  
易經既而歸養父遘疾幾殆訥方十有三歲憂形  
於色每夕稽顙北辰願以身代父疾果愈後父卒  
訥哭踊數絕既葬結廬墓側日夜號泣有青蛇繞  
墓之異有司以

聞旌表其門

胡亢字希賢誌廢子金齒人性孝愛父歿三日不

食既莖結廬墓側每哭泣輒有烏鵲集塚樹悲鳴  
亢哭止方散嫡母余氏歿亢亦如之

蕭芮字從周金齒人監生事親孝母陳氏歿既葬  
結廬墓側朝夕奠哭哀毀骨立如是者幾三年父  
又卒復居三年

王晟字克明寧州人知印任寧州旬苴巡檢有智  
略能吟咏嘗率土兵征馬隆蕎甸廣西皆有奇功  
歷官四十餘年子十人教以五經

朱惟顯賓川州儒學廩膳生員自幼敦行孝弟父

二  
三  
四  
五  
六  
七  
八  
九  
十  
十一  
十二  
十三  
十四  
十五  
十六  
十七  
十八  
十九  
二十  
二十一  
二十二  
二十三  
二十四  
二十五  
二十六  
二十七  
二十八  
二十九  
三十  
三十一  
三十二  
三十三  
三十四  
三十五  
三十六  
三十七  
三十八  
三十九  
四十  
四十一  
四十二  
四十三  
四十四  
四十五  
四十六  
四十七  
四十八  
四十九  
五十  
五十一  
五十二  
五十三  
五十四  
五十五  
五十六  
五十七  
五十八  
五十九  
六十  
六十一  
六十二  
六十三  
六十四  
六十五  
六十六  
六十七  
六十八  
六十九  
七十  
七十一  
七十二  
七十三  
七十四  
七十五  
七十六  
七十七  
七十八  
七十九  
八十  
八十一  
八十二  
八十三  
八十四  
八十五  
八十六  
八十七  
八十八  
八十九  
九十  
九十一  
九十二  
九十三  
九十四  
九十五  
九十六  
九十七  
九十八  
九十九  
一百

縉歿惟顯哀毀踰禮廬墓三年朝夕哭奠母張氏  
雙目喪明出入必親扶持孝養之心終始一致所  
司俞里老舉保方將

上聞惜惟顯以疾即世矣

方玘字公佩其先鳳陽定遠人也祖父以軍功授  
雲南後衛指揮使玘幼有器識雖出武弁飲食被  
服必於儒者樂為義舉弱冠時嘗之長春觀有遺  
金三百兩於簷下者玘乃覆以衣物坐而候之見  
一男子號泣至廉得其實即起付之失者分以酬

却不受人咸義之景泰末歲大飢疫死者相枕籍  
玘傾度賑且葬之卒年三十有二妻曾時年二十  
有九矢志靡他事具別傳

張曷字德遠金齒人也天資峻整嗜學飭行  
金齒原無學校正統初侍郎楊寧始建學舉  
曷爲弟子師後退居教間塾家饒裕有貸而  
負者焚其券宗族不能昏葬者周之孀居者  
有常給子姓有不善者必令改而後已雲南  
中貴嘗籍富氏子貸白金百兩償之歸多負

約曷悉自償之里有醜酒詭詈者竟日曷閉戶  
不校鄉飲請爲賓者再四俱以齒德辭不赴爲  
人莊重與人交不苟卒年六十有九所著有  
鈍庵稿地理撮要

雲南志卷二十二

列傳八

列女

元

皇甫璇妻楊氏桑知州妻李氏景縣尹妻王氏俱  
昆明縣人以貞節表其門閭

脫脫懷氏蒙古人副樞燕帖木妻洪武中征雲南  
燕帖木敗績于曲靖馳歸妻閉門不納曰爾受梁  
王厚恩兵敗不死何以見王乃鴆其二男一女命  
使者曰我死爾舉火焚屋毋令辱我遂飲鴆死

杜氏通海杜連女適張氏生子友直夫卒杜年纔  
十八誓不再適教子讀書友直事母甚孝晨昏定  
省無間寒暑每夜臨寢方退母曰如此誤讀書友  
直曰書亦讀事母豈敢缺至正間縣以聞旌表爲  
母貞子孝之門

張氏金齒人黃名善妻名藥師蓮年十六適黃氏  
生子定方五歲而夫亡師蓮時年二十二家貧守  
節服勤苦以撫育遺孤大德丁酉師蓮七十有一  
尚無恙定亦年五十有五赴京訴其母之貞操情



甚激切旌其門曰張氏孀閨無玷賢德夫人仍受  
定以本司鎮撫

本朝

揚氏昆明止善廂李人山妻年少守寡洪武間

旌表其門

吳氏福建福州府侯官縣嚴士良妻洪武二十二  
年隨夫戍滇年二十夫喪撫育遺孤守志不渝者  
四十餘年宣德間有司奏旌表其門

張氏雲南前衛工戶魯忠妻年二十二夫喪守志

不二紡績度日有司奏

旌表其門

短氏雲南左衛指揮使盧英妻年十九夫喪短矢  
不二天弘治間有司奏 旌表其門

曹氏後衛舍人方玘妻少寡守志弘治間有司奏  
旌表其門大學士李東陽有可貞堂記見後

趙氏雲南後衛指揮使劉潤妻年二十六夫喪誓  
死不二弘治間有司奏 旌表其門

孫氏晉寧州凌懋妻年二十四夫卒誓死不二巨  
家慕其賢競謀委禽姑母憐其年少微諷之孫郎

仰天號泣截髮以明其志有司奏旌表其門

謝氏孫彬妻彬吳人廣南衛軍永樂初挈謝戍交趾清化衛生子敬彬卒謝守節久之有

詔復安南國撤戍鄉同戍者強敬由海道趨吳下謝曰汝父占戎籍汝私還勾牒必至况海道險惡叵測萬一不諱誰後汝父乃引敬匿神祠中睨同戍者過盡循故道徒步艱關歸孀居五十餘年卒年八十八敬後以軍功授本衛百戶

丘氏楊林所舍人劉琛妻年二十二夫亡三月生

遺腹子緒立守志不渝撫育孤兒以至成立襲祖  
官職成化間有司奏

旌表其門按察司副使楊繼宗有詩美之

高氏宜良嚴可富妻汪氏富子鎮妻高年二十七  
夫卒矢不二天績紵給諸子嘗自墓祭歸道拾白  
金八十餘兩訪其人歸之汪亦年二十七夫卒生  
遺腹子容矢志如其姑高孀居四十五年卒汪哀  
毀喪明亦孀居三十六年卒鄉人號爲嚴氏雙璧  
云大學士  
作傳謝遷爲記

米氏雲南右衛舍人趙宣妻年十九夫卒米矢不  
二天時南寧伯毛福壽以征麓川總兵在滇謀欲  
妾之米以死自誓卒不能奪孀居五十七年內外  
無間言壽七十六而卒

奚氏大理衛奚文輔女年十四適千戶胡濬甫二  
載濬卒無嗣奚誓不再適事姑以孝天順三年有  
司奏 旌表其門

施氏太和縣民施天祥女年十七歸楊和和卒施  
守志終身

趙氏大理衛百戶趙英女適楊麟麟歿誓不二天  
訓子仲倫登進士

張氏太和縣民張松女歸楊謙謙卒無子誓不再  
醮有司以施氏趙氏張氏俱揚家婦以事

聞旌表其門曰三節

陶氏景東知府陶瓚女年二十二歸鄧川州土官  
舍人阿旻生子阿驥甫一歲旻卒陶時年二十四  
矢志不二孀居三十年始終如一奏請旌表

釗氏太和縣民釗霖女名真姐年二十許聘白崖

楊洪有疾父母欲改聘之女不從歸洪疾甚釗籲  
天祈禱無所不至纔浹旬洪卒釗自經而死

江氏臨安衛舍人邢奎妻奎以罪戍廣西江跋涉  
隨之未幾奎死江時年二十七廣西人欲奪其志  
江以死自誓携孤幼男女五人負骸骨歸葬臨安  
家甚貧教子幹登進士任顯宦江封安人

王氏臨安衛軍王勤女適趙寧年十九夫死無子  
父母欲奪其志王誓不二天孀居五十一年

梁氏妙金臨安衛舍人朱湧妻年二十四夫故無

子親戚憐其貧乏勸之再適梁矢志不二孀居四十六年壽七十一終

高氏雲南都指揮高遠女適臨安衛指揮萬春春嘗病危高割股以進

楊氏建水州民楊時泰女適馬敏年二十八天卒子馬祥四歲楊守志撫孤四十一年並無瑕玷父老上其事於有司請旌表楊曰夫死守節婦人常事旌表何爲知府左明善聞之作詩頌焉

周氏建水州小瀘江民馬良妻年二十四夫死未



幾子亦死親族諷再適周以死自誓孀居五十一年壽七十五

洪氏達水州王英妻年三十二夫卒守志不二家貧教育諸孤後子璟登進士第任御史洪封孀人孀居四十年壽七十二

盧氏河南光山人適同邑東欽欽父任御史以累謫戍通海沒於途有司錄其家以往盧與夫奉姑行姑又歿於途盧隨欽至通海代父役未幾籍欽征和泥鬻亦死無子盧痛家禍慘毒朝夕號哭勵

志自守有張姓者謀強委禽盧拒再二求不已乃  
自縊於室隣人救甦盧怒氣益倍居數月其人復  
遣委禽盧辱燥而逐之棄其所將物於門外大慟  
仆地欲絕不食者三日忽夫妹東氏自湖外屯來  
視問時張氏子念不已颺言某日必娶之東曰嫂  
宜往我家避之盧佯許次日同行至通海湖畔詒  
東先行計去已遠疾趨投湖死東還救不及時洪  
武辛未七月二十八日也嗚呼烈哉夫舍生取義  
士君子猶難之而盧氏一婦人乃能行之於流徙

顛危之際可不謂賢矣乎自道薄風頹世之事君者或朝唐而暮晉曾不愧恥而婦之於夫有肉未及寒而已心他人之門者視盧氏何如哉曹令女曰仁者不以盛衰改節義者不以存亡易心若盧氏蓋仁義兼盡而與令女古今並稱者也

薛氏嶧城縣土官知縣祿萬鍾妻鍾死守志不二

景泰間 旌表其門

李氏河陽民李觀音鳴之女適生員王安壽正統初安壽應貢赴京居成均十餘年李奉舅姑克

盡婦道安壽任養利州同知李留養不借徃未幾  
安壽卒於官李年始三十且無子舅姑沒勤績紡  
以營葬祭家益貧窘矢志不渝里有富人知其賢  
強委之禽李叱詈閉門拒絕之孀居五十餘年八  
十有四而終

楊氏河陽民楊太平之女歸杜誼年二十而夫死  
生子聰方一月家貧紡績爲生事舅姑養生送死  
俱無憾年八十有七而歿

張氏蒙化府土舍左

嗣沒時張甚少撫二孤

琳瑛教以蓋

繼爲知府弘治初有司上其事

旌表其門

楊氏蒙化府上里趙奴宣妻奴宣早歿楊守節家  
貧勤紡績以養舅姑年六十有司上其事

旌表其門

趙氏曲靖府迎恩坊人王子誠妻年少守寡正統  
二年有司奏旌表其門

魯氏金陵人隨父戍姚安中屯千戶所年十七適  
陳友忠生子廣三歲友忠戰死交趾魯時年二十

人勸再適魯以死自誓孀居六十餘年卒

木氏藥師能麗江土官知府木森女適通安州土官同知高長生子祿夫卒木時年二十二誓志不二撫育遺孤襲父職孀居五十四年人無間言

葉氏金齒司人夏寧妻年二十六夫卒一子方五歲時姑卞氏亦孀居二十二年葉氏紡績養姑志節一致教子讀書後有司以聞 旌表其門

徐氏金齒司人朱鑑繼室年二十夫卒五月生遺腹子豫初鑑娶王氏生子大五歲王卒至是徐誓

死守志績紡奉舅姑撫育二子年七十三而卒  
阮氏俞文富妻文富合肥人

國初占籍金齒徙征安南戰死阮時年二十誓死無  
他黃氏俞祥妻祥文富子亦戰死黃時年十九亦  
誓死無他噫一門二節始終無玷可謂世其美矣  
學士汪諧名其堂曰忠節傳芳

揚氏騰衝土軍楊保女適谷添生歿生一子名金  
山正統三年麓川思任發寇邊舉家出避金齒其  
夫從征老姚染瘴至家而死揚氏慟哭曰當死以

從乃自經於夫屍之旁聞者驚嘆備棺合葬之所  
司上其事

旌爲貞節繹其尸役

招曩猛孟珪長官司已故土官舍人刀瓜羅妻也  
夫故時曩猛甫年二十五歲持守貞節歷五十二  
年並無瑕玷弘治六年雲南都指揮僉事方敬上  
其事于朝

旌表其門

雲南志卷二十二