اطلاعات

دوشنبه ـ ۱۶ تیرماه ۱۳۴۸ ـ شماره ۱۲۹۳۳ ـ سال چهل‌وچهارم ـ تکشماره ۴ ریال

بموجب منطقه بندی طرح ۲۵ ساله تهران

در جنوب شهر آپارتمانهای ارزان قیمت ساخته میشود

تهران علاوه بر مرکز فعلی دارای ۵ مرکز دیگر هم خواهد شد

گودهای جنوب تهران با همین پستی وبلندیها تبدیل به فضای سبز میشود.

درصفحه ۱۵

بموجب لایحه‌ایکه تقدیم مجلس خواهدشد

فاش کنندگان سئوالات امتحانی به‌حبس مجرد از ۲ سال تا ۵ سال محکوم میشوند

هیئت وزیران ماده واحده‌ای را که از طرف بانو دکتر فرخ روپارسای برای مجازات کسانیکه در برگ‌های امتحانی تقلباتی میکنند و یا سئوالات را افشا مینمایند تنظیم شده‌بود تصویب کرد. این ماده که در فراکسیون پارلمانی حزب‌ایران نوین تحت بررسی است پنجشنبه این‌هفته جهت تصویب‌بمجلس شورای‌ملی تقدیم خواهد شد.

این ماده بشرح زیر است:

«هرکس سئوالات امتحانی را افشا کند و یا بنحوی از انحاء در اعمال مزبور دخالت نماید به حبس مجرد از دوسال تاپنج سال محکوم میشود و در صورتی که مرتکب ازکارکنان دولت باشد علاوه بر مجازات مزبور به انفصال ابد ازخدمات دولتی محکوم میگردد.»

گزارش خبرنگار ما حاکی است که برای تصویب این ماده تقاضای فوریت خواهد شد.

بقیه‌درصفحه‌چهارم

برای درمان بیماریهای درمان ناپذیر زمینی احتمالا:

فضانوردان ازماه داروهای معجزه‌آسا بزمین میآورند

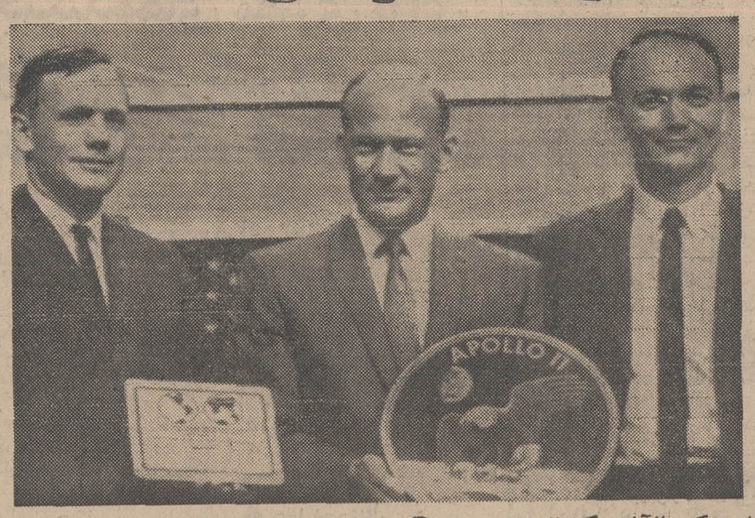

این عکس ازآخرین کنفرانس مطبوعاتی‌سه‌فضانورد امریکائی قبل از پرواز تاریخی آنها به کره‌ماه برداشته‌شده‌هنگام انجام این مصاحبه فضانوردان در داخل یک‌چادر پلاستیکی قرار داشتند و خبرنگاران‌نیز ماسک به چهره داشتند تا میکربهای‌خود رابه‌فضانوردان منتقل نکنند. در این عکس از چپ‌براست نیل‌آرمسترانک ادوین‌الدرین وسرهنگ‌کولینز هنگام مصاحبه دیروز دیده‌می شوند. آرمسترانک کتیبه‌ای را که حاوی پیام صلح زمین به کره ماه است و الدرین علامت مخصوص آپولو ۱۱ را در دست دارند.

عکس رادیوئی اطلاعات

سناتورجم، برای صعودبقله‌دماوند کاپ ورزشی میگیرد

شرح درصفحه ۴

درپیکار هوائی سخت مصر و اسرائیل یک «میراژ» اسرائیلی سرنگون شد

اولین حمله هوائی مصر بقلمرو اسرائیل

«آلبرت‌وایزر» بازرگان آلمانی که‌باتهام جاسوسی برای اسرائیل درخاک مصر وعضویت در شبکه جاسوسی اسرائیل‌بازداشت شده

برای نخستین بار بعداز جنگ ۶ روزه مصردست به تهاجم هوائی زد همزمان با جنگ هوائی نبرد توپخانه شدیدی‌در کانال سوئز روی داد

درصفحه ۲

اصرار نیکسون‌درصرف ناهار بافضانوردان‌ممکن است سبب تعویق‌پرتاب آپولو ۱۱ شود

یک پزشک امریکائی مقداری ازخاک‌ماه رامی‌خورد تا میکربهای ان کشف شوند

باتجزیه خاک‌ماه اسرار پیدایش ماه کشف می‌شود

میکربهای ماه ممکن‌است میلیونها نفر را بکشندو یا دیوانه کنند

درصفحه ۳

درجلسه دیشب انجمن شهر گفته شد:

اتوبوسها، مثل کوره آجرپزی دود میکنند!

نماینده انجمن شهر: من ازبس منتظر تاکسی ایستادم مریض شدم

شهردار تهران: کار اسفالت شهر کندنیست مشکل ما تحویل کار از مقاطعه کارانی است که پرونده هائی بقطر یک متر در دیوان کیفردارند یک نماینده: با اینهمه مسمومیت‌پس‌این‌بهداری تهران چکاره است؟ بررسی مشکل تاکسی در دستور کار انجمن قرار گرفت

در صفحه آخر

نتایج بررسی خانمها روی مشکلات تهران

بجوانهای کم سن و سال

در رستورانها و کافه‌هانباید مشروب فروخته شود

- استفاده از توالت های هتل ها ورستورانهاباید پولی وعمومی شود
- به تاکسی‌ها اجازه داده شود مسافر دوم وسوم را در یک مسیر سوار کنند
- ورودا‌تومبیلها‌به«سربند» باید ممنوع شود

درصفحه ٤

قبایل هوادار «مبویا» شورش کردند

خانم«پاملامبویا» همسر «توم‌مبویا» وزیر برنامه ریزی اقتصادی کنیا بعد از شنیدن خبر ترورشوهرش بیهوش شد ویکروز تمام درحال بیهوشی باقی ماند و پس‌ازآن‌نیز بشدت‌ابرازبیقراری‌وناراحتی می‌کند.

دراین عکس خانم «پاملا» درحالیکه در کنار«آلفونس» برادر شوهر مقتولش‌مشغول گریستن‌است‌دیده می شود.

در صفحه ۲ عکس رادیوئی اطلاعات

صاحبان مستغلات

باید تاتیرماه سال آینده اظهارنامه مالیاتی بدهند

- از سود کلان سهام‌بی‌نام مالیات بیشتر اخذمیشود

لایحه اصلاحی قانون مالیات مستقیم دیروز انتشار یافت و متن آن در روزنامه اطلاعات درج گردید.

برای روشن شدن اصلاحیه و تفهیم بیشتر آن، خبرنگاراقتصادی ما مواد اصلاحیه را مورد بررسی قرار داده که متن آن در صفحه اقتصادی امروز (صفحه۱۰) درج گردیده است.

روزنامه اطلاعات بدین وسیله از عموم مطلعین و مدیران صنایع و شرکتها و بازرگانان‌دعوت‌میکند تا نظرات خود را درباره اصلاحیه قانون مالیات به سرویس اقتصادی روزنامه ارسال دارند، تا در صورتیکه نقائص دیگری در قانون دیده شود برای اصلاح جدید آن مورد توجه مسئولان مربوطه قرار گیرد.

وزیر اصلاحات ارضی‌در مجلس سنا گفت:

بانک تعاون کشاورزی بتمام کشاورزان وام میدهد.

لایحه تشکیل بانک‌تعاون درجلسه امروزبتصویب رسید

درصفحه ٤

تلفن ۳۱۱۲۲۵ دراختیار خوانندگان محترم اطلاعات

این شماره تلفن همه روزه باستثنای روز های تعطیل مخصوص شکایت از دیر رسیدن یا نرسیدن روزنامه اطلاعات بدست مشترکین و خوانندگان‌عزیزاطلاعات‌است.

از عموم علاقمندان محترم‌تمنا دارد از نظریات خوداداره اطلاعات را بادادن‌نشانی کامل‌مستحضر فرمایند تا بلافاصله در تامین و انجام نظرشان‌اقدام‌شود.

ایجاد این سرویس بلحاظ‌شکایاتی است که‌این دوروزه از ناحیه خوانندگان محترم باداره‌اطلاعات‌واصل‌شده‌است.

مندس وسایتس خطرپیشگان در تهران

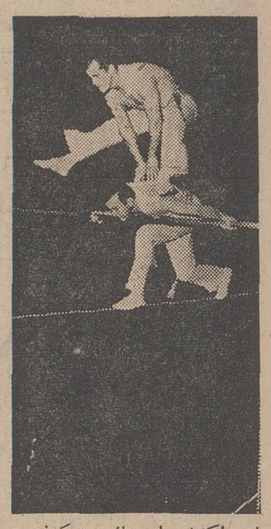

اخیرا کاباره‌دانسینک «شکوفه‌نو»، از «مندس» و«سایتس»، بندبازان بی‌نظیر امریکائی دعوت کرد که برای اجرای برنامه هائی بتهران بیایند. این دوهنرمند، هفته گذشته بتهران آمدند،و برنامه‌های خود را در کاباره مزبور آغاز کردند. حرکات«مندس»و«سایتس» که در جهان بی نظیر میباشد. چنان شگفت انگیز و رعب‌آور است، که تماشاچی، در تمام مدت نمایش آنها، خودرافراموش می کند... آنها در ارتفاع بیست متری، بر روی طناب، می جهند، از جلو و عقب حرکت می کنند،و نیز با مهارتی شگفت‌اور، ازروی یکدیگر می پرند. این دوهنرمند، که در جهان بخاطر عملیات اعجاب‌آورشان، شهرت‌بی‌نظیری دارند، چندین شب‌است‌در کاباره دانسینک «شکوفه‌نو» برنامه اجرا می کنند. و شب جمعه گذشته، مدیر کاباره مزبور بمناسبت ورود این دوهنرمند،از گروهی از مدیران، سردبیران ونویسندگان مطبوعات دعوت‌بعمل آورده بود، تا ضمن تماشای آتراکسیون این کاباره برنامه مندس‌و «سایتس» را نیزببینند. در این شب، از طرف مدیرو کارکنان «شکوفه‌نو» پذیرائی گرمی از مدعوین بعمل آمد، و حرکات بی نظیر این دوهنرمند باعث شگفتی و تحسین گردید.

یکی‌از جوایز پانصد هزار ریالی‌صندوق پس‌انداز ملی

نصیب دختر بچه سه‌ساله‌ای شد

افراد این خانواده خوشبخت همگی از دوران‌طفولیت‌حساب پس‌انداز داشته‌اند

دوشیزه اعظم سه ساله دارنده حساب پس انداز شماره ۲۰۶۶۹۰ صندوق پس انداز ملی فرزندآقای محمد حسین توکلی قوچانی اهل قوچان ساکن تهران خیابان پامنار کوچه‌حاجیهابرنده پانصد هزارریال جایزه از شعبه بانک ملی‌بازارشد.

پدر اعظم اظهار داشت ما تاقبل از وصول نامه شماره ۱۲ر۴۷۹ ـ ۸ر۴۸ بانکملی‌ازموضوع‌بی‌اطلاع بودیم.

آقای محمد حسین توکلی که در یکی‌از مسافرخانه های تهران کار می‌کندو دارای زن‌و سه فرزند ۷ساله و۶ ساله و ۳ ساله میباشد اضافه نمود من‌خودم‌ازدوران‌طفولیت حساب پس‌انداز داشته ودارم‌و بعد از ازدواج نیز نسبت به افتتاح‌حساب پس انداز برای خانم خوداقدام کردم وچون به‌مزایای پس‌انداز واقف‌بودم میدانستم که پس انداز انسان را همواره بفکر تامین آتیه واداشته‌و در نتیجه برای تلاش درراه بهبودی زندگی تشویق مینماید برای بچه هایم نیز از دوسه سالگی‌درصندوق پس انداز ملی حساب باز کرده‌ام‌و هم اکنون تمام‌افراد خانواده ماهر کدام برای خودرفترچه حساب‌پس انداز جداگانه‌ای دارند. خوشبختانه امروز ثمره‌درخشان دوراندیشی‌خود را به‌چشم می بینم‌ونهایت‌خوشحالم که قادرم بوسیله همان مبلغ ناچیز که به حساب دخترم اعظم گذاشته بودم وحالا صاحب پنجاه هزارتومان پول نقد وبی دردسر شده‌ام برای خود و خانواده‌ام که عمری را به اجاره نشینی باتمام ناراحتیها ورنج هایش ساخته‌ایم خانه مناسبی خریداری نموده واز دربدری نجات پیدا کرده‌و به زندگی خودسرو سامانی بدهیم.

آگهی اجاره

شورای مرکزی جشن شاهنشاهی ایران برای‌استقرارسازمان خود بیکدستگاه ساختمان مستقل که دارای حداقل ۱۸ اطاق نسبتا بزرگ و دو سالن بزرگ سخنرانی و دوانبارو محوطه‌ای برای توقف ده اتومبیل باشد درحدودخیابان پاستور یاخیابان کاخ جنوبی یا کاخ شمالی احتیاج دارد.

ساختمان هائی که علاوه بر مشخصات بالا دارای دستگاه حرارت‌مرکزی» و تهویه باشند مقدم خواهند بود.

برای کسب اطلاع و هرگونه توضیح به تلفن ۶۱۱۸۳۴ مراجعه نمایند.

آ ـ ۲۸۱۱۶

آگهی پذیرش دانشجو در مرکز آموزشی سازمان تلویزیون ملی ایران

۱ـ۲ آ ـ ۲۸۰۳۶ شرح درصفحه ۷

وزارت بهداری

قابل توجه ماماها، پرستاران و ماما پرستارهای شهر تهران و حومه

درصفحه ۵

۱ـ۳ آ ـ ۲۶۸۰۴

کاشی ایرانا تنها کاشی استاندارد شده ایران

تغییرات بزرگ درجوایزبلیطهای اعانه ملی

بنگاه اعانه ملی با کمال خوشوقتی باطلاع هموطنان عزیز میرساند که از این پس دوزهر ماه دونوع بلیط منتشر میگردد:

۱ـ بلیطهای ماهانه که‌هفته‌اول‌هرماه‌منتشرمیشود وجایزه ممتازآن سه‌برابر شده است.

۲ـ بلیطهای عادی که درسه هفته دیگر ماه انتشار می‌یابد و تعداد جوایز بزرگ آن نزدیک به چهار برابر افزایش یافته است.

جوایز بلیطهای ماهانه

جایزه اول ۳۰۰ هزار تومان
جایزه دوم ۷۰ هزار تومان
جایزه سوم ۵۰ هزار تومان
جایزه چهارم ۳۰ هزار تومان
جایزه پنجم ۱۰ هزار تومان
باضافه
۱۰ جایزه پنجهزار تومانی
۵۰ جایزه یکهزار تومانی
۱۰۰ هزارجایزه شش تومانی

جوایز جدید بلیطهای هفتگی

جایزه ممتاز ۱۰۰ هزار تومان
۱۰ جایزه ۱۰ هزار تومانی
۱۰ جایزه ۷ هزار تومانی
۱۰ جایزه ۶ هزار تومانی
۱۰ جایزه ۵ هزار تومانی
۱۰ جایزه ۲ هزار تومانی
۱۰ جایزه ۱ هزار تومانی
باضافه
۱۰ هزار جایزه ۱۵ تومانی
۱۰۰ هزار جایزه ۶ تومانی

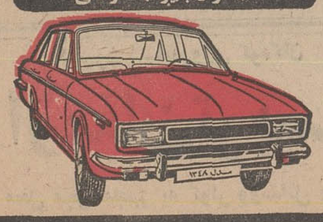

جایزه قهرمان شانس بلیط های ماهانه اعانه ملی

پیکان اختصاصی

مجهز به: کولر ـ تلویزیون ـ ضبط‌صوت ـ گرام ـ رادیو با آنتن خودکار ـ تودوزی اختصاصی فرشها و تزئینات اضافی باسوج طلا.

جایزه قهرمانان شانس بلیطهای هفتگی اعانه ملی

اولین قهرمان شانس یکدستگاه پیکان ۴۸

دومین و سومین قهرمان شانس هموزن خود پول نقد (سکه) دریافت میدارند.

آگهی امتحان مسابقه ورودی برای دوره فوق لیسانس (M.S) فیزیک دانشکده ادبیات وعلوم دانشگاه پهلوی‌در صفحه ۱۲ این روزنامه چاپ‌شده‌است

آگهی مربوط به‌دوره‌فوق‌لیسانس (M.S) رشته‌شیمی دانشکده ادبیات و علوم در صفحه آخر این روزنامه‌چاپ‌شده‌است

آگهی امتحان مسابقه ورودی برای دوره B.S پرستاری دانشگاه پهلوی در رشته های تعلیم‌وتربیت. سرپرستی‌وامورادارى درصفحه ۱۰ این روزنامه چاپ شده‌است.

سرمقاله

راهی بسوی عدالت ورفاه

اولین شنبه ماه‌ژوئیه ، روز بین‌المللی تعاون خوانده میشود و تعاونی‌ها در سراسر دنیا مراسمی باین مناسبت برپا میدارند.

جشن روز بین‌المللی تعاون در ایران باپیام شاهنشاه آغاز شد ودرین پیام ، شاهنشاه اهمیت تعاون را یادآور شده میفرمایند : «ماکه‌امروز مثل سالهای گذشته در مراسم این جشن بین‌المللی شرکت میکنیم اعتقاد راسخ داریم که برای حل معضلات بین‌المللی بخودیاری و تعاون در سطح جهانی نیازمندی کامل وجود دارد ... سازمانها و شرکتهای تعاونی باقتصاد دمکراتیك و عدالت اجتماعی تحقق بخشیده و پیوستگی هرچه بیشتر مردم باین نهضت عظیم جهانی بنیان صلح‌پایدار ورفاه عمومی را مستحکم‌تر میسازد .ما شرکتهای تعاونی رابعنوان‌عامل موثر پیشبرد برنامه‌های توسعه اقتصادی و اجتماعی خود پذیرفته‌ایم‌و در تقویت آن بکوشش وسیع‌و همه جانبه‌ای نیازمندیم».

تعاونی‌ها در سراسر جهان بعنوان یك وسیله مطمئن و عملی‌رفاه عمومی شناخته شده است و سازمانهای تعاونی در اقصی نقاط عالم‌نقش موثری در تنظیم مناسبات اجتماعی ایفا میکنند . انسان عصرما برای دست یافتن بیك زندگی مرفه مواهب بیشماری‌باختیار دارد که نظامات مختلف اجتماعی استفاده مساوی ازین امکانات رابرای طبقات‌مختلف غیر مقدور میسازد . زمانی تصور میشد انقلاب و شورش برضد نظامات موجود تنها وسیله درهم شکستن این موانع و تامین شرایط لازم‌برای استفاده مساوی از موجبات رفاه و تنعم است، اما در مقام تجربه معلوم شد انقلابات علیرغم آنکه مستلزم قیمت گزافی برای ملتهاست، خود مشکلات فراوانی ببار می‌آورد بدون آنکه راه حل منطقی تضادها و تفاوت‌های طبقاتی بوده باشد. کما اینکه فلسفه کسانی که استقراریك نظام جهانی را بوسیله یك جنك عمومی موجدیك‌جامعه مرفه‌می‌پنداشتند جز فلاکت‌برای جهان وناکامی برای بانیان‌و پیروان این فلسفه نامعقول چیزی ببار نیاورد.

این تجارب تلخ به فلسفه تعاون ، یعنی بهره‌گیری مشترك ازامکانات وموجبات رفاه در شرایط مساوی و ازطریق همبستگی و همکاری‌عمومی، مجال عرض وجود و میدان رشد داد وتوجه بشرقرن بیستم را باین‌نکته برانگیخت که اگر دست یافتن‌به عوامل‌رفاه‌برای همه‌کس میسر نیست، برای همگان میسر است و مقدورات ناچیز و ناتوان فردی هنگامیکه مجتمع ویك کاسه شود از توانائی کافی برای تامین وسایل رفاه‌وتوزیع عادلانه آن مابین افراد دیسپم ، برخوردار خواهد شد.

بدینسان مسئله تعاون ، بصورت یك نهضت اجتماعی ووسیله‌ای موثر برای غلبه بر مشکلات ناشی از اختلافات طبقاتی تجلی کرد و نه‌تنها پاسخگوی نیاز انسان قرن بیستم بتهیه و تامین موجبات رفاه، بلکه درحد خود پشتوانه‌یی برای تحکیم مبانی همزیستی و صلح و امنیت عمومی شناخته شد.

بهمین ملاحظه ، هنگامیکه بنیان جامعه نوین ایران براساس‌انقلاب سفید شاه و مردم استوار میگشت در جریان این تحول ، نهضت‌تعاونی بااهمیت ویژه‌ای مورد توجه قرار گرفت و جمیع شئون انقلاب ، مانند انقلاب روستائی و انقلاب کارگری و انقلاب صنعتی و غیره با اصول تعاونی تحکیم و تقویت شد که خوشبختانه‌درغالب این موارد‌تعاونی‌های کارگری و تعاونی‌های روستائی و امثال آن باموفقیت مقرون بوده‌است.

اما درعین حال نباید ناگفته گذارد که بخلاف تعاونی‌های روستائی، تعاونی‌های شهری بخصوص در آغاز کار موفقیتی کسب نکردند وآنطور که شاید وباید نتوانستند اهمیت نقش تعاون را بجامعه‌شهری ما بشناسانند و میان جامعه شهری جائی شایسته برای‌خودباز کنند.

تعاونی‌های شهری ، از قبیل تعاونی مصرف‌و توزیع میتوانستند در تعدیل هزینه زندگی، در ایجاد روابط منطقی میان‌تولید کننده ، توزیع‌کننده ومصرف کننده و مآلا در ایجاد یك جامعه مرفه و سالم نقش موثری ایفا کنند و در نتیجه توسعه تعاونی‌ها و تشویق‌هرچه بیشتر طبقات مردم را به سرمایه‌گذاری وشرکت در سازمانهای تعاونی موجب‌شوند.

لکن براثر سوء اداره بعضی موسسات تعاونی و کشیده شدن‌آنها به آلودگیهائی نه درخور چنین سازمانها ، به پیشرفت و توسعه و تحکیم اساس تعاونی‌های شهری لطمه زد و نمونه‌هائی از بی‌ترتیبی که در کار برخی تعاونی‌ها پیش‌آمد، مانع آن شد که نهضت تعاون‌شهری چنانکه شایسته بود نضج و قوام بگیرد.

آندسته از سازمانهای تعاونی که دچار چنین سرنوشتی شدند ،کار تعاونی‌های دیگر را مشکلتر ساخته‌اند و اکنون برعهده این گروه از تعاونی‌هاست که جبران‌مافات کنند و راه پیشرفت نهضت تعاون را هموار سازند . چه، همانطور که شاهنشاه در پیام خود تصریح‌فرموده‌اند «گسترش نهضت تعاونی در سطح ملی و بین‌المللی میتواند وسیله ترویج واشاعه اصولی قرار گیرد که ملل جهان را علیرغم اختلافات نژادی و مسلکی و مذهبی باستقرار روابط عادلانه اقتصادی و اجتماعی سوق دهد».

کمونیستهای ایتالیا خواستار شرکت در حکومت شدند

رم ـ خبرگزاریها ـ بحران سیاسی ایتالیا باوج شدت خود رسید. بدنبال سقوط حکومت‌ائتلافی چپ میانه رو کمونیستها تقاضا کردند که یك حکومت ائتلافی چپ باشرکت حزب کمونیست تشکیل شود .

منابع مطلع میگویند احتمال‌دارد یك‌حکومت‌اقلیت دمکرات مسیحی ، بجای کابینه ائتلافی ایتالیاکه سقوط کرده تشکیل شود .

این منابع راه مزبور را برای رفع بحران‌«بسیار غیر رضایت بخش» میدانند. سقوط کابینه‌ایتالیا بعلت بروز انشعات در حزب سوسیالیست بود که در دولت ائتلافی شرکت داشت .

ساراگات رئیس جمهوری ایتالیا گفته است از روز سه شنبه مشورت های خود را با رهبران همه احزاب برای پایان‌دادن‌به بحران‌آغاز خواهد کرد همزمان بااین گفته میشود همه حکومت های ائتلافی محلی وایالتی که با شرکت سوسیالیستها تشکیل میشود نیز سقوط خواهد کرد

روزنامه های ایتالیا ابراز نگرانی کرده‌اند که تاخیر بیشتر در تشکیل حکومت باعث‌بروزشورشها واغتشاش های بیشتر خواهد شد تصور میرود حداقل بحران‌ایتالیا دوماه طول‌بکشد و فقط پس‌از این مدت است که احتمال دارد حکومتی روی کار بیاید که بتواند بطور عادی کارکند .

اکثر روزنامه‌ها مینویسند این‌بدترین بحرانی است که ایتالیا پس از جنك دوم جهانی با آن روبرو شده است.

یك‌احتمال دیگراین است‌که ساراگات نتواند نخست‌وزیری برای تشکیل کابینه جدید بیابد وناچار شود انتخابات جدید را اعلام کند . در چنین صورتی کمونیستها که همراه با متحدین خود بیش از ۳۰ درصد کرسیهای پارلمان را کنترل میکنند ، پیروزی جدیدی بدست می آورند همانطور که در هر انتخابات پس از جنك بدست آورده‌اند .

روزنامه های اقتصادی از اثر خطرناك اغتشاشات کارگری واعتصاب براقتصاد ایتالیا ، که یکی از نیرومندترین اقتصاد های اروپای غربی است وحشت دارند ومعتقدند ایتالیا یکی از پررونق ترین سال های اقتصادی خودرا از دست خواهدداد.

حزب‌کمونیست‌ایتالیا، که‌نیرومندترین حزب کمونیست جهان غرب است ، دیروز پیشنهاد کرد که یك حکومت ائتلافی وسیع دست چپی که شامل دمکراتهای مسیحی وسوسیالیستها و کمونیستها باشد روی کار بیاید .

لوئیجی لونگو دبیر کل حزب کمونیست ایتالیا گفت وضع جدیدی بوجود آمده که اتحاد همه نیروهای دست چپی را الزام‌آور کرده است .

وی توضیح نداد رهبری چنین حکومتی با که خواهد بود . وی گفت فقط چنین حکومتی میتواند شرایط زندگی مردم را بهتر کرده دردهای جامعه ایتالیا را درمان کند .

هم در داخل حزب سوسیالیست و هم در داخل حزب دمکرات‌مسیحی فراکسیون هائی‌وجوددارندکه‌خواهان همکاری‌با کمونیستها میباشد .

قبایل هوادار «مبویا» شورش کردند

از مرك «توم مبویا» جوانترین وبرجسته ترین شخصیت سیاسی آفریقا بسیاری از رهبران ، کشورهای جهان اظهار تاسف کردند .

از طرفی دیروز جنازه«توم‌مبویا»در«نایروبی»پایتخت کنیاطی‌مراسمی رسمی مورد بازدیدمردم‌قرار گرفت. دراین عکس یکی‌ازاقوام‌نزدیك «توم مبویا» در حالیکه می‌گرید و جسد«مبویا»رالمس می کند دیده‌میشود.

عکس‌رادیوتی اطلاات

نایروبی ـ آسوشیتدپرس ـپلیس کنیا از دیروز به جستجوی وسیع برای یافتن قاتل «توم مبویا» و سرکوبی شورش هائی که پس از قتل وزیر اقتصاد درگرفته است آغاز کرد .

دیشب درسراسر کنیاشورش هائی وسیله قبایل هوادار مبویا بوقوع پیوست و پلیس می‌ترسد که امروز این شورشها وسیعتر شود . سخت‌ترین شورش درنیانزا نزدیك دریاچه ویکتوریا ، بود که طی آن دو نفر زخمی و هفت نفر توقیف شدند .

سخنگوی پلیس اعلام کرد که برای دستگیری قاتل هنوز چیزی نمی‌تواند بگوید و فردی را مظنون نیافته است ، زیراگزارشهای‌راجع به قتل به قدری متناقض است که ما حتی رنك اتومبیلی را که‌قاتل با آن گریخته بدرستی نمی‌دانیم.

رومانی‌از لغو سفر رهبران شوروی اظهار تأسف کرد

بوخارست ـ آسوشیتدپرس ـ منابع مطلع رومانی از اینکه‌مسکو از سفر پرزیدنت نیکسون‌به‌رومانی ابراز ناراحتی کرده‌نگران‌شده‌اند. خبر لغو سفر رهبران شوروی که قرار بود در ماه ژوئیه به رومانی بیایند براین نگرانی افزوده است.

عده‌ای میگویند ممکن است چائوشسکو در راه استقلال جوئی خود از مسکو زیاده از حد پیش رفته باشد و مسکو را عصبانی کرده سبب اعمال فشارهائی به رومانی شود . اما عده‌ای دیگر عقیده‌دارند که در حال حاضر مسکو دست به اقدام شدیدی از قبیل مانوردادن‌در مرزهای رومانی نخواهد زد .

سه‌شنبه پیش سفیر شوروی در رومانی به مسکو رفت در حالیکه حامل پیامی از رهبران رومانی‌برای رهبران شوروی بود . در این پیام ظاهرا رهبران رومانی از لغو سفر رهبران‌شوروی‌ابرازتاسف کرده‌اند وی در همین هفته به بوخارست برخواهد گشت و پاسخ رهبران شوروی را خواهد داد .

تلویزیون مسکو فیلم‌های جنسی امریکارا نمایش‌داد

مسکو ـ آسوشیتدپرس ـ مردم شوروی برای‌اولین بارفرصت‌یافتند که فیلمهای لختی جنسی و صفحات مجلات جنسی را از تلویزیون‌خود تماشا کنند .

در یك برنامه ضدامریکائی که هدفش‌تکان‌دادن مردم شوروی‌برضد روش زندگی آمریکائی بودقطعاتی از نمایش «اوه کلکته» که‌بی‌پروا‌ترین نمایشهای جنسی است نشان داده شد و گوینده شرح میداد که چگونه تماشاگران‌امریکائی اینها را دوست دارند .

صفحه تلویزیون زنان و مردان برهنه رانشان می داد که روی هم می‌غلطند . صدای آنهابه انگلیسی قابل شنیدن بود ،اما گفتارهایشان به روسی ترجمه نمیشد .

گوینده نمایش «اوه کلکته» را منفورترین نمونه انقلاب جنسی که در امریکا جریان دارد» نامید.

تیتو : یوگسلاوی آماده جنگ است

لندن ـ خبرگزاری فرانسه ـ مارشال‌تیتورئیس‌جمهوری‌یوگسلاوی گفت اگر یوگسلاوی برای حفظ استقلال‌خود مورد تهدید قرارگیرد آماده جنك‌می‌باشد .

این مطلب را مارشال «تیتو»بیك نماینده محافظه‌کار مجلس عوام انگلستان «سرمك‌لین» اظهارداشته و «سندی تایمز» امروز آنرا چاپ کرده است .

«تیتو» در همین زمینه گفته‌است «ما در سال ۱۹۴۸ دست بیك‌مبارزه شدید زدیم تا کسی دیگر نتواند استقلال ما را از میان ببرد . امروز هم اصول سیاسی مورد احترام ما همچون گذشته باعث میگردد که‌از مقاومت دست برنداریم .»

تیتو در مورد اشغال چکسلواکی گفت « ما در اصل از چکسلواکی جانبداری کردیم ومن‌نتایج وخیم این اقدام شوروی را به رهبران‌آن کشور گوشزد کردم. اشغال چك‌ـ اسلواکی نشانه بازگشت بسیاست های استالینی نیست وبرعکس شاید نتایج مثبتی‌هم داشته باشد ازجمله اینکه شاید ثابت شده باشد که بکار بردن این روش‌هاامروز دیگر بصلاح نیست .»

دبستان ارمغان تربیت

استخدام میکند :

دبستان ارمغان تربیت تعدادی آموزگار « دوشیزه یا بانو » ورزیده و متخصص در فن تعلیم کلاس اول با شرایط زیراستخدام میکند .

۱ـ داشتن حداقل ۳ سال‌سابقه تدریس در کلاس اول .

۲ـ آشنائی کامل به زبان‌انگلیسی

۳ـ دارا بودن حداقل دیپلم کامل متوسطه .

کسانی که دارای مدارك بالاتر و یا تحصیلاتی در خارج‌از کشور باشند مقدم خواهند بود داوطلبان پس از انتخاب در کلاس کارآموزی که بمدت ۶ هفته در محل دبستان دایر میشود شرکت و پس از خاتمه کلاس و موفقیت در آزمایش نهائی طی قرار دادی با حقوق‌مکفی ستخدام خواهند شد .

خیابان پهلوی سه راه عباس‌آباد
تلفن ۶۲۹۴۲۴
آ ـ ۲۸۱۶۸

موسسه انتشارات امیرکبیر
برای خرید هر کتاب در تهران به فروشگاههای موسسه انتشارات امیرکبیر و در شهرستانها به نمایندگان این موسسه مراجعه فرمایید

جناب آقای سریع‌القلم ریاست محترم دبیرستان ایران‌فردا

ازاینکه دانش‌آموزان کلاس ششم طبیعی‌این‌دبیرستان در امتحانات خرداد مقام اول را احراز نموده‌و اینجانب نیز با معدل ۱۸٫۶۴ شاگرد اول‌شده‌ام بدینوسیله مراتب‌سپاس گزاری خود را ابراز داشته‌و توفیق خویش را مرهون‌زحمات آن‌جناب وکادر آموزشی آن دبیرستان میدانم .

خسرو لئالی

تهرانمصور

با مقالاتی از :
- برتراندراسل
- داویدگامبلی
- میرولی‌الدین منشی فاضل

و ...

- سید محمدعلی جمال‌زاده
- مسعود فرزاد
- دکتر رضا براهنی
- عبدالعلی دستغیب
- ابراهیم صفائی
- دکتر مهدی فولادوند
- جلیل ضیاءپور
- هژیر داریوش
- جواد یوسفیان
- حبیب‌الله شاملوئی
- اسماعیل باباخانی

و ...

آخرین گزارش های علمی درباره «ماه» شخصیت آدمی دانش‌جاذبه جنسی و شاهکار های نقاشی‌و پیکر تراشی .

تهرانمصور
روز سه‌شنبه منتشر میشود

گروه‌فرهنگی مامقامی

جهت دوره های اول و دوم (رشته ریاضی ـ ادبی ـ طبیعی) با کادر دبیران زیر ثبت نام مینماید :
خانمها : دولتشاهی ـ باقرزاده ـ دولو ـ ایزدیار ـ ارشاده . ربانی . محمدنوری .عاملی
نشانی ـ خیابان سعدی جنب سینما ادئون کوی کاخ تلفن ۳۳۶۰۲۸

انتشارات جوانه منتشر کرد
عاشقانه‌ها و کبود
اشعار مهدی اخوان ثالث (م ـ امید)
خیابان شاه اول کاخ شمالی تلفن ۴۲۱۴۴
انتشارات جوانه
آ ـ ۲۸۰۴۰ ۱ـ۲

کلاسهای آزاد تابستانی دانشکده هنرهای تزئینی
تعلیم طراحی ـ کروکی
حجم شناسی وتقویتی
چهارراه پهلوی شاهرضا ـ بالاتر از بانك تهران ـ کوچه هوشنگی پلاك ۵۳ تلفن ۴۴۴۰۹

خبرهای جهان

از سرویس خارجی روزنامه اطلاعات

جنگنده‌های مصری برای اولین بار در قلمرو اسرائیل یک‌میراژ راسرنگون کردند

قاهره ـ خبرگزاری فرانسه ـ دیروز برای اولین بار بعد از جنك شش‌روزه‌هواپیماهای جنگنده‌مصری وارد قلمرو اسرائیل در صحرای سینا شدندوباجنگنده های‌اسرائیل به نبرد هوائی شدیدی پرداختند .

یك سخنگوی مصر ضمن تائید خبر وارد شدن هواپیماهای مصری به داخل قلمرو اسرائیل گفت در نبرد هوائی سینایك‌میراژ اسرائیلی سرنگون شد .اما در تل‌آویو یك سخنگوی اسرائیلی خبر سرنگون شدن هواپیمای اسرائیل راتکذیب کرد .

سخنگوی نظامی مصر در قاهره جزئیات این نبرد هوائی را برای خبرنگاران تشریح کرد و گفت : هنگامی که هواپیماهای مصری بر فراز صحرای سینادرداخل سرزمین های اشغالی‌مشغول عملیات‌اکتشافی بودند شکاریهای اسرائیلی درصدد برآمدند راه رابروی آنها به بندند ودر نتیجه پیکار هوائی شدیدی که بین جنگنده های دو طرف درگرفت یك میراژاسرائیلی درمنطقه‌زعفرانی سرنگون شدو کلیه هواپیما های مصری سالم به پایگاه های خود بازگشتند .

وی افزود : خلبان هواپیمای اسرائیلی که مورد اصابت گلوله قرارگرفت باچتر نجات‌خودرابزمین انداخت و در سرزمین های‌اشغالی فرودآمد .

این نخستین بار پس از جنك ۱۹۶۷ است که هواپیماهای مصری برفراز صحرای سینا به عملیات اکتشافی دست میزنند .

در تل‌آویو سخنگوی دولت‌اسرائیل اظهار داشت بعد از ظهر دیروز آتشبارهای‌مصری بسوی‌هواپیماهای اکتشافی اسرائیل که در امتداد کانال‌سوئزپروازمیکردند تیراندازی نمودند ولی براثر این تیراندازی‌به هیچیك از هواپیماهای اسرائیلی آسیبی نرسید .

در منطقه کانال سوئز دیروز نبرد های پراکنده بین واحد های توپخانه مصر و اسرائیل درتمام روز بطور متناوب ادامه داشت .

سخنگوی نظامی اسرائیل اظهار داشت که در جریان نبردهای دیروز یك سرباز اسرائیلی کشته شد ویك نفر دیگرزخمی‌گردیدنبرد باتیراندازی مصریها از منطقه قنطره آغاز شد . دامنه‌آن بسراسریك‌جبهه۱۵کیلومتری گسترش یافت . دیروز در منطقه غزه از طرف اعراب بسوی یك کامیون نظامی‌اسرائیل نارنجکی پرتاب شدو گشتیهای‌اسرائیل مهاجمین‌رابمسلسل بستند دو مرد عرب ویك دختر ۱۸ ساله را زخمی کردند .

● عملیات نظامی

ضمنا امروزاعلام‌شد که‌دانشجویان دانشگاههای مصر ازاین پس تعطیلات تابستانی خود را به عملیات نظامی در نیروهای مسلح این کشور خواهند گذراند . یك سخنگوی مصری گفت دانشجویان یك دوره تعلیمات نظامی و «روحی» خواهند دید و سپس به جبهه اعزام خواهند شد .

عراق بسیج عمومی اعلام کرد

بغداد ـ خبرگزاری فرانسه ـ ژنرال هردان تکریتی وزیر دفاع عراق امروز بطور ضمنی گفت که عراق بسیج عمومی‌اعلام کرده‌است.

ژنرال تکریتی گفت برای دفاع از تمامیت اراضی‌عراق‌واصول‌انقلاب ژوئیه ۱۹۶۸ تمام مردم عراق‌مسلح میشوند وتعلیمات نظامی میبینندتا بتوانندباارتش‌ازنزدیك‌همکاری کنند.

تکریتی این موضوع را در میتینگی که بمناسبت افتتاح یك کارخانه نساجی در نزدیکی بغداد برپا شده بود اعلام کرد .

درضمن«مالك‌الامین» سخنگوی‌حزب بعث‌سوریه در مصاحبه با خبرنگار یك روزنامه مجارستانی گفت: دو گروهان از نیروهای عراقی که قبلا در مرز سوریه واردن مستقر شده بودند وارد سوریه شده‌اند .

دیروز دولت عراق فرمانی صادر کرد مبنی براینکه افرا دفراری از ارتش عفو میشوند .این عفو تاپایان ماه‌جاری موردقبول‌قرارخواهد گرفت.

وی افزود از چند ماه‌پیش‌فرماندهی مشترك جبهه شرقی درسوریه‌مستقر شده و فرماندهی این جبهه بعهده یك‌عراقی است .

فرماندهی جبهه غربی (جبهه مصر) بعهده یك افسر مصری می‌باشدو در صورت بروز جنك این افسر فرماندهی هردوجبهه رابعهده میگیرد .

پایگاه نظامی امریکا در پاکستان برچیده میشود

پیشاور ـ آسوشیتدپرس ـ شهر خواب‌آلود و گردآلود پیشاور در پاکستان بزودی یکی از جالب‌ترین تاسیسات خود را از دست خواهدداد. این «مرکز فوق مخفی اطلاعات» آمریکاست که سالها توسط آمریکائیان برای‌جاسوسی الکترونیك از اوضاع چین و شوروی بهره‌برداری میشده است.

دولت پاکستان که امروزه باشوروی وچین حسن روابط دارد از آمریکا خواسته است این مرکز رابرچیند. از همین پایگاه‌بود که فرانسیس‌پاورز خلبان هواپیمای جاسوسی یو ـ۲ برخاست وبعدابرفراز شوروی‌سرنگون شد.

درآن موقع خروشچف نخست‌وزیر وقت شوروی گفته بود او دور پیشاور را بعنوان یك منطقه خطرناك ،دایره قرمز کشیده است.

برای مردم عادی پیشاور این‌مرکز اطلاعاتی چیزی اسرارآمیز ، یاکانون تحریکات بین‌المللی‌نبود، بلکه محلی برای یافتن شغل بوده است ، زیرا در حدود ۷۰۰ نفرازآنها در تاسیسات مختلف این پایگاه کار میکنند ودر مقایسه با حقوق محلی حقوقهای کلان می‌گیرند که به ۲۰۰ تا ۳۰۰ روپیه در ماه (تقریبا ۲۰۰ـ۳۰۰ تومان) میرسد . در حالیکه افراد دیگر هم سطح آنها نصف و یا ثلث این‌حقوق را دریافت میدارند.

اما برچیده شدن این پایگاه باعث ارزان شدن کرایه خانه در پیشاور خواهد شد،زیراآمریکائیان خانه‌هائی را که بقیمت‌های زیاد اجاره کرده بودند تخلیه میکنند.

قابل توجه داوطلبان شرکت در امتحانات‌اعزام بخارج‌مهرماه ۱۳۴۸

کلاسهای فشرده انگلیسی ـ فرانسه ـ آلمانی ـ ایتالیائی مخصوص اعزام بخارج در موسسه زبانهای خارجی زیر نظر استادان‌مجرب ایرانی و خارجی از تاریخ ۲۱ تیر ماه ۱۳۴۸ یك دوره کامل بمدت (۱۵۰ساعت) تشکیل‌خواهدشد داوطلبان میتوانند برای ثبت نام وکسب اطلاعات بیشتر همه روزه صبح‌وعصر از امروز لغایت ۱۹تیرماه مراجعه نمایند .

ضمنا چون در این کلاسها تعداد معین پذیرفته میشوند لذا حق تقدم با کسانی خواهد بود که زودتر از سایرین ثبت نام کرده باشند .

نشانی : خیابان شاه ـ ساختمان آلومینیوم‌ـ طبقه پنجم
تلفن ها : ۶۰۸۲۹ ـ ۶۰۶۷۸
آ ـ ۲۷۵۳۴ ۱ـ۳

بیل هیدرولیکی پوکلین چرخ لاستیکی و زنجیری برای کانال‌کنی ـ جرثقیل ساختمانی ـ خاك برداری ساخت فرانسه
شرکت تولیما تلفن ـ ۹۵۹۲۴۳ـ۴
خیابان قزوین نرسیده به سه‌راه آذری
آ ـ ۲۷۹۲

گروه‌فرهنگی نراقی

کلاسهای تجدیدی و تقویتی دبیرستان و دبستان نراقی استفاده از پاتیناژ و استخر شنا قصریخ ثبت‌نام مینماید .
وسیله رفت و آمد مهیا است .
یوسف آباد ایستگاه سوم تلفن : ۶۳۲۰۴۴ـ۶۳۲۰۴۵

همه باید قبول‌شوند

تمام کلاس‌های اول تاششم دبیرستان
گروه فرهنگی بزرگمهر، طبیعی ، ریاضی، ادبی
ازدهم تیرماه از ساعت۸ صبح الی۹٫۵ بعداز ظهر دائر وثبت‌نام مینماید .
باب همایون تلفن ۳۰۴۳۹۴

پانسیون‌شبانه‌روزی
کاخ کودک
کودکستان ژیلا ـ استخر شنا ـ دبستان شاهین
در پارك مصفا مجهز بوسائل تفریح در ایام تابستان آماده پذیرائی از نو نهالان شما می باشد .
دفتر موسسه همه روزه جهت‌سال تحصیلی آینده ثبت نام مینماید
حشمت‌الدوله غربی ـ خیابان کیوان ـ محل سابق کاخ‌سازمان ملل تلفن ۴۷۱۰۲۸

مؤسسه زبان عربی فکرت

برای کلاسهای چهارم و پنجم و ششم ادبی و کنکور حقوق باهفته ۶ساعت تدریس عربی ثبت‌نام مینماید .نشانی ـ خیابان بهار شمالی‌ـ کوی صالحی دبستان روشن تلفن ۷۵۵۶۵۴

جهان تربیت

خیابان بهار تلفن ۷۵۶۴۵۰
برای بررسی کار های تابستانی و هدایت دانش آموزانی که ثبت‌نام کرده‌اند همه روزه از ساعت ۸ تا۱۲ و ۱۶ تا۱۸ مراجعه بشود .

اطلاعیه شماره یك
ارمغان تربیت
باطلاع اولیای محترم‌میرساند دبستان‌ارمغان تربیت درسال تحصیلی آینده فقط برای کلاس های اول و آمادگی ثبت نام مینماید . مهلت نام‌نویسی تاآخر تیرماه همه‌روزه صبح و عصر خواهد بود .
خیابان پهلوی سه راه عباس‌آباد تلفن ۶۲۹۴۲۴

موسسه فنی و مهندسی نوبام

بااقساط طویل‌المدت نوسازی‌ویاتعمیرات‌وتغییرات ساختمانی منازل قدیمی شما را باآخرین‌تکنیك‌مهندسی انجام و بانصب شوفاژ ـ تهویه مطبوع و یاکوره هوای گرم ساختمانی زیبا و مدرن و راحت‌بشما تحویل‌میدهد
نوبام تلفن ۳۰۵۱۶۷

نام‌نویسی دبستان ایران
شماره ۲
دبستان ایران
صبحها غیرازپنجشنبه وجمعه
خیابان آریامهر مقابل پارك فرح تلفن ۶۳۲۰۵۰

پانسیون شبانه‌روزی کودکان
ارمغان تربیت
در محل مجزا مجهز به کولر ووسائل راحت خیابان پهلوی سه راه عباس آباد تلفن ۶۲۹۴۲۴.

برای درمان بیماریهای درمان ناپذیر زمینی :

فضانوردان ممکنست داروهای معجزآسا از ماه بزمین بیاورند

مرکز فضائی هوستون ـ رویتر ـ آسوشیتدپرس ـ یونایتدپرس آرمسترانگ ، آلدرین وکالینز سه فضانورد آمریکائی دیروزبرای ۹ روزآخر تمرین نهائی وارد کیپ کندی شدندتابرای پرتاب شدن بسوی ماه در ۲۵ تیر ماه آماده باشند.

آنهابعدازظهر یکشنبه‌را با خانواده خود گذراندند ودیگر تابعدازپرواز به خانه خودبرنخواهند گشت.

کارشناسان فضائی وتکنیسین ها مرتبا مشغول کارروی سفینه موشك هستند و موتور ها را کنترل میکنند.

سخنگوی فضائی گفت سه فضانورد پس از برگشتن از ماه مستقیما در حالت قرنطینه به هوستون برگردانده خواهندشد و حداقل تاسه هفته در قرنطینه خواهندبود تا کارشناسان پزشکی میکربهای قبل ازپرواز آنها را بانمونه های بعدازپرواز مقایسه کنندوببینند آیامیکرب جدیدی از ماه همراه خود آورده‌اندیانه.

ممکن‌است فضانوردان ویروس یامیکربی که برای انسان ناشناخته باشد همراه بیاورند و در صورت آلودگی بشر به‌چنین ویروسی که در برابرآن هیچگونه مصونیت ندارند، این‌ویروس بسرعت گسترش خواهدیافت وهمه‌گیری های وحشتناکی بوجود خواهد آورد که درآن میلیون‌ها نفر خواهند مرد یا دیوانه خواهند شد . ممکن‌است ویروس های ماه پرندگان ، درختان ،موادغذائی ماهیها و جانوران اهلی را آلوده کند. زیرا محیط زمین برای ویروس‌هائی که در محیط بدون هوای ماه وجود دارند بسیارمهمان نواز خواهد بود و بسرعت موجب رشد آنها خواهد شد.

البته مقامات فضائی این احتمال را بسیار بعید میدانند ولی بکلی منتفی نمی‌شمارند.

معالجه بیماریها

عده‌ای از کارشناسان این احتمال را میدهند که ممکن است اجرام زنده‌ماه برای بشر زمینی مفید باشند وبرخی از بیماریهای درمان ناپذیر را درمان کنند.

جدیدترین گزارشها حاکی است که احتمال وجود زندگی در اشکال بدوی آن در ماه منتفی نیست و ازاین‌رو هیچگونه امکانی به گسترش میکرب‌ها یا ویروس‌های ماه برروی زمین نباید داده شود.

بهمین جهت است که دوفضانورد آرمسترانك و آلدرین کفش وجورابهائی را که در موقع راه رفتن روی ماه پوشیده‌اند در آنجا خواهند گذاشت و خود سفینه ماه‌نشین پس از آنکه آنها رابه‌سفینه فرماندهی آورد در مدار خورشید رها خواهد شد و پایه‌های ماه‌نشین در کره‌ماه خواهد ماند. حتی موقعی که‌سفینه آپولو ـ ۱۱ بزمین برگردد مردان قورباغه‌ای در دریا آنرا ضد عفونی خواهند کرد و باهلیکوپتر به قرنطینه خواهند برد.

در قرنطینه که محل وسیعی است و دارای خوابگاهها واطاق‌های نشیمن و آزمایشگاه‌های بزرك است فضانوردان و تمام وسایلشان‌همراه باپزشکان ، کارشناسان آزمایشگاه و آشپز ومستخدم برای مدت ۲۱ روز خواهند ماند و در این مدت تمام فضولات ، حتی هوائی که‌از ریه ساکنان قرنطینه بیرون می‌آید، بوسیله مواد مخصوص وبخار خشك ضد عفونی میشود و از راه سوراخ‌های مخصوص بخارج راه می‌یابد تا هیچگونه احتمال آلودگی وجود نداشته باشد.

کارشناسان میگویند در سطح ماه بعلت اینکه اشعه ماوراء بنفش فراوان از خورشید به‌آن می‌تابد ، احتمالا موجود زنده‌میکربی نخواهد بود. اما در زیر قشر سطحی آن ممکن است میکربها وجود داشته باشد و فضانوردان را آلوده کنند.

خاك ماه را میخورد

خاکی که‌ازماه به کره زمین آورده میشود و در دو صندوق فلزی جای خواهد گرفت ، عجیب‌ترین صادرات بزمین خواهد بود. اگر بخواهیم از روی قیمت تمام شده روی آن صندوقهای فلزی‌حاوی خاك قیمت‌گذاری کنیم ، قیمت آن صد برابر قیمت الماس‌هم وزن آن خواهد بود.

جنس این خاك وسنك ممکن است عادی یاغیر عادی باشد، ممکن است حاوی میکرب باشد یانباشد.

صدها دانشمند در ۱۲ کشور جهان منتظر ورود این خاك هستند، زیراقرار است دولت آمریکا قسمتهائی از این خاك را در اختیار کشورهای دیگر بگذارد.

تجزیه این خاك بسیاری از مسائل را که مربوط به‌نحوه‌بوجود آمدن ماه است روشن خواهد کرد.

یك پزشك آمریکائی گفت حاضر است قسمتی از این خاك را بخورد تابراحتی بتوان اثرمیکربها وویروسها ی‌احتمالی موجود درآن‌را روی بشر آزمایش کرد.

اسرار پیدایش ماه

سه آزمایش مهم که توسط فضانوردان آمریکائی در سطح‌ماه انجام خواهد گرفت نشان خواهد داد که زلزله‌ها وحرکات درونی‌ماه چگونه انجام می‌گیرد .

آیا داخل ماه مذاب است یاجامد و آیا تشعشعات خورشیدی چه اثری برروی خاك ماه که توسط جوی محافظت نمیشود گذاشته است. بابررسی نتایج این اطلاعات اسرار پیدایش ماه روشن خواهد گردید.

ناهار و تعویق

مقامات فضائی امریکا امروز ضمن موافقت با اینکه پرزیدنت نیکسون با فضانوردان ناهار صرف کنند گفتندکه‌این کار ممکن است سبب تعویق پرواز آپولو ۱۱ بشود، پزشکان اخطار کرده‌اند که‌ممکن است هنگام ملاقات نیکسون با فضانوردان میکربهائی از نیکسون به فضانوردان منتقل شوند و این امر سبب بتاخیر افتادن پیاده‌شدن انسان در ماه گردد. مقامات رسمی در این مورد سکوت کرده‌اندامام پزشکان پایگاه کیپ کندی ناراحتی و ناخشنودی خودرا از این اقدام نیکسون ابراز میدارند . دکتر «چارلزبری» پزشك مخصوص پایگاه کیپ کندی امروز گفت باید مطمئن بود که فضانوردان هیچگونه بیماری از ماه بزمین نمی‌آورند. هنگام بازگشت آنها ماباید بمردم جهان اطمینان بدهیم که هرنوع بیماری احتمالی آنان از کره ماه سرچشمه نگرفته است . این اظهارات اشاره مستقیم به ملاقات‌نیکسون با فضانوردان بود. نیکسون اعلام کرده که قصد دارد در عرشه کشتی «هورنت» از فضانوردان هنگام بازگشت استقبال کند.

تفسیر سیاسی

ایتالیای غیرقابل حکومت

ائتلاف دمکراتهای‌مسیحی وسوسیالیست های ایتالیاکه نتیجه آن حکومت ۵ ساله جناح چپ‌میانه‌رو بود متلاشی شد و ایتالیا یکبار دیگر با بحران‌و فلج سیاسی روبرو شد . بحرانی که باین‌ترتیب گریبانگیر ایتالیا شده شاید بصورت بدترین نوع آن‌در تمام سالهای بعد از جنك‌دوم درآید باین سبب که‌همکاری دو حزب بزرك دمکرات مسیحی و سوسیالیست که بیشتر از هردو حزب دیگر امکان تشکیل یك حکومت موتلفه رادارند پایان یافته و درحال حاضر هیچ راه حل قابل قبول دیگری برای جانشینی ائتلاف میانه روی وجودندارد . بحران گرچه‌در اصل زائیده خصوصیات‌جامعه ایتالیا ، فقر جنوب وثروت شمال ، قدرت‌روز افزون کمونیستها ، نفوذ بیحد و حصر «اتحادیه‌های کارگری» اعتصابات وتظاهرات پایان ناپذیر کارگران، دهقانان‌و جوانانی که همیشه قسمتی از کشور را بحالت فلج نگاهمیدارند و سرانجام اختلاف و شکاف در داخل حزب دمکرات مسیحی است که خود ثمره تلاش آلدومورو مبتکر ائتلات چپ‌میانه رو و هواداران او برای‌بازگشت به قدرت است ،امااانشعاب‌درحزب سوسیالیست و جدا شدن سوسیالیست های پیترونی‌از سوسیالیست های دمکرات ساراگات بحران حزبی و حکومتی ایتالیا را بصورت کنونی درآورده است .

سه سال قبل ، درسال ۱۹۶۶ دو حزب سوسیالیست و سوسیال دمکرات با هم درآمیختند واز آن میان یك حزب‌واحد سوسیالیست بوجود آمد .

دراین ائتلاف ودر امر شرکت‌در حکومت بادمکرات های‌مسیحی،سوسیالیستهاطرف بازنده‌بودند. بی‌آنکه در امر حکومت قدرت چندانی‌بدست آورده باشند وبدون آنکه بتوانند هنگام بدست داشتن حکومت برنامه های سیاسی، اجتماعی خودرا (آنچه که اتحادیه های کارگری وتوده های‌رای دهنده در انتخابات‌از آنها انتظار داشتند) باجرا بگذارند وسیله ای شدنددر دست دمکراتهای مسیحی برای‌استحکام بیشتر پایه‌های قدرت آنها و مبارزه با نفوذ کمونیست ها و افراطی های چپ .در جریان انتخابات‌سال ۱۹۶۸ بسیاری‌ازرای‌دهندگان حزب‌سوسیالیست به کمونیست ها رای دادند .

شکست در انتخابات سوسیالیستها را تکان داد و آنهافکرپایان دادن بهمکاری با دموکراتهای مسیحی را بطورجدی مورد بررسی قرار دادند .امادامر حکومت به بن‌بست کشیده شده وسرانجام در پائیز گذشته اکثریت کوچکی‌در دستگاه رهبری حزب سوسیالیست بازگشت به حکومت ائتلافی راتایید کرد .باین امید که این‌بار دموکراتهای مسیحی درانجام لااقل برخی‌برنامه‌های‌اجتماعی حزبی دست آنها را باز بگذارند .

اما این‌امید هرگز‌تحقق نیافت تا آنجا که طرفداران شرکت در کابینه ائتلافی در داخل کمیته مرکزی حزب سوسیالیست در اقلیت قرار گرفتند . اما حزب همچنان در حکومت شرکت داشت . جناح چپ حزب سوسیالیست که تا این زمان رهبری جناح میانه‌رو و راست‌را پذیرفته‌بود خواستار تعیین یك‌هیئت‌مدیره جدیدبرای‌حزب‌شد .سوسیال دمکرات‌ها که دراقلیت بودند وبااین تقاضاموقعیت ورهبری خود را در حزب از دست می‌دادند تهدید کردند درصورت پافشاری «تنی» برای تعیین دستگاه مدیره جدید از حزب کناره‌گیری میکنند.اما ادامه وضع سابق برای«تنی» وحزب سوسیالیست او که بسرعت موقعیت خود را در میان کارگران و دهقانان از دست می داد امکان ناپذیر بود و ناگزیر بعد از سه سال سوسیالیست ها و سوسیال دمکراتها ازهم جدا شدند وبا خروج‌سوسیالیست هااز کابینه دولت «ماریانو رومور» سقوط کرد . سوسیالیست ها بااین انشعاب‌ازاینکه بسود کمونیست ها و دمکرات های مسیحی بکلی متلاشی شوند جلو گرفته‌اند اما ایتالیا بیش از هرزمان دیگربه کشورغیرقابل حکومت تبدیل شده است .

جعفر مدنی

بزرگترین شبکه جاسوسی اسرائیل درمصر کشف شد

قاهره ـ خبرگزاری فرانسه ـ امروز در قاهره اعلام شد یك‌شبکه جدید جاسوسی که بنفع اسرائیل فعالیت‌می کرده در مصر کشف‌شده و هرچهار عضو گرداننده آن بازداشت گردیده‌اند .

ریاست این شبکه را یك دانشجوی سابق مصری در آلمان بنام یوسف حمدان بعهده داشته که اخیرا به تابعیت آلمان غربی درآمده است .

یك تبعه‌دیگر آلمانی‌بنام«آلبرت وایزر» یك‌مهندس مصری‌بنام‌محمد متولی‌حمدانی‌ویك‌وکیل دادگستری مصری بنام «جمعه خلیفه» در این شبکه عضویت داشتند .

سخنگوی رسمی مصر که این خبر را در دسترس خبرنگاران گذاشت گفت :این مهمترین‌شبکه جاسوسی است که تاکنون درمصر کشف شده است .

سابقا چهار مورد جاسوسی بنفع اسرائیل نیز در مصر کشف شده ولی هیچیك از این شبکه ها اهمیت شبکه جدید را نداشته‌اند .

این شبکه از طرف اسرائیلی ها ماموریت داشته اطلاعات نظامی و اقتصادی درباره‌مصررا دراختیارآنها بگذارد . یوسف‌حمدان رئیس‌شبکه که یك جوان ۳۷ ساله است برای نخستین‌بار در سال ۱۹۶۳ درفرانسه با مسرویس اطلاعاتی اسرائیل‌تماس گرفته و مدت پنج سال در آلمان غربی تحت تعلیمات مخصوص اسرائیلی ها قرار گرفته است . سخنگوی دولت مصر اضافه کرد که هرچهار نفر عضو این شبکه به فعالیت های جاسوسی خود اعتراف کرده‌اند .

تلویزیون بلر
جام جهان نما

دروازه‌های ایران برای ورود لوله و اتصالات چدنی خارجی و صدور مواد اولیه محصولات پارس‌متال بازاست

افتخار بر پارس متال که در بازار ایران بر رقیب خارجی پیروز شد

پارس متال‌لوله‌چدنی‌سانتریفوژواتصالات‌فاضل‌آب را با استاندارد آلمان و باارزانترین قیمت دردسترس صاحبان‌ساختمان ومهندسین ومعماران قرارمیدهد

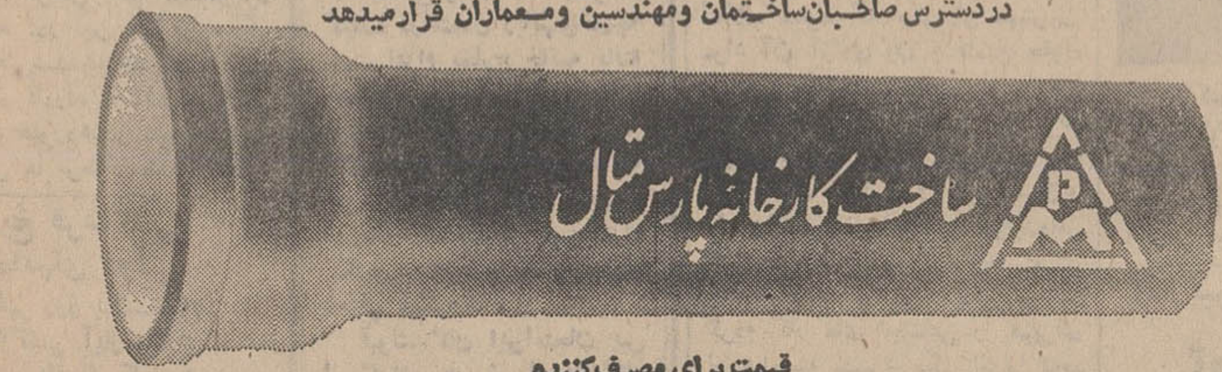

قیمت برای مصرف‌کننده

لوله و اتصالات چدنی مخصوص فاضل‌آب از ۲ اینچ الی ۶ اینچ

هر کیلو ۱۶ ریال

لوله‌های ۲ اینچ و۳ اینچ و سیفون و لوله دربدار ۲۵٪ اضافه برقیمت فوق میباشد .

پارس متال بی‌نیاز کننده کشور از لوله و اتصالات چدنی خارجی

دفترفروش: انتهای ویلا شماره ۳۳۳ تلفن ۶۲۹۹۴۶ ـ ۶۲۷۴۳۲

تعطیلات امسال خود را با تماشای فیلم کمدی مفرح «تعطیلات بزرك» بگذرانید.

برنامه‌آینده‌سینما

آتلانتیك

لوئی دوفونس درفیلم پاناویژن رنگی

تعطیلات بزرگ

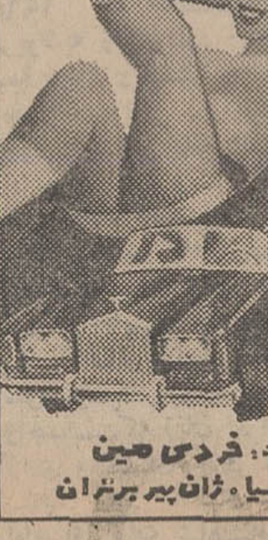

باشرکت: فردی مین
ژان لیا . ژان پیر برتران

روکش صندلی اتومبیل

بسیار زیبا با رنگهای جالب آماد نصب

دوزندگی اتومبیل ایرانشهر شاهرضااول ایرانشهر تلفن ۶۱۲۳۵۲

بزودی

بوتیمار. پوری بنائی و بهمیار درفیلم

قلبهای طلائی

ازامشب در

تهران پارس

۹ ساعت به راما

سینماسکوپ ـ رنگی ـ با شرکت هورست بوخهولتز

سئانسها ۴۵ر۷ـ۱۰

اوتیس

باتجربه‌ترین سازنده آسانسور درجهان

برای تهیه پروژه ونصب فوری بامهندسین مجرب ما مشاوره فرمائید .

شرکت شعله خاور

خیابان تخت جمشید چهارراه بهار تلفن ۴۵-۷۵۶۱۴۱

انجمن آندوکرنولوژی ایران

از همکاران محترم و پزشکان علاقمنددعوت مینماید برای‌استماع‌سخنرانی پروفسورموتینك استاد دانشکده پزشکی همبورك و متخصص بیماریهای متابولیك در باره آخرین روش درمانی مرض قند د رآمفی تاتر بیمارستان پهلوی حضور بهم‌رسانند .

تاریخ کنفرانس روز چهارشنبه ۱۸ تیرماه ساعت ۱۱ الی ۱۲ صبح .

از صبح چهارشنبه فقط در

سینما رکس

ویلیام فرانکلین و سوزان هوئید درفیلم

سیاهچال

یکی از پرحادثه‌ترین فیلمهای دلهره‌آوردهساله اخیر سینمای‌انگلستان که هر صحنه آن‌آثارآلفرد‌هیچکاك‌را‌درنظر شما بی‌رونق جلوه میدهد.

«بازیگران» که بودند ، چه میخواستند و چرا بانقشه‌های خود جزیره‌ای آرام را بکام حادثه وماجرا فرو بردند ؟

برنامه آینده سینماهای

سانترال ـ متروپل ـ ایفل
پولیدور ـ ب.ب

سیلوا کوشینا . ژان سورل
پاملا تیفین . گابریله فرزتی درفیلم

پخش از : شرکت سورج

برنامه آینده سینماهای

اونیورسال. حافظ. آسیا. همای. لیدو

نپتون ـ ساینا ـ پاسارگاد ـ مونت کارلو ـ داریوش ـ ژاله

همزمان باتهران درکرمانشاه سینما آتلانتیك

خبرهای روز

سفیر جدید ایران در آنکارا

سخنگوی وزارت خارجه آخر وقت‌امروز اعلام کرد شاهنشاه آریامهر ساعت دوازده امروزآقای اردشیر زاهدی وزیر خارجه رادر کاخ نوشهر بحضور پذیرفتند. دراین شرفیابی وزیرخارجه آقای امیرشیلاتی‌فرد مدیر کل فرهنگی وزارت خارجه را به عنوان سفیر جدید شاهنشاه آریامهردر آنکارا بحضور ملوکانه معرفی کرد.

وزیر دارائی به اطریش رفت

آقای‌دکترجمشید آموزگاروزیر دارائی صبح امروز برای شرکت‌در کنفرانس‌اوپك‌به‌اطریش‌عزیمت کرد. کنفرانس اوپك فردا باحضوروزرای دارائی‌ونفت کشور های عضو دروین تشکیل خواهدشد. دراین کنفرانس نتایج مذاکرات سمینار نفت اوپك وهمچنین گزارش دبیر کل‌درزمینه های مختلف‌موردبررسی قرارخواهد گرفت.

اشغال تلفن های تهران برطرف شد

شرکت تلفن اعلام کرد از امروز رشته کابلهای ارتباطی مراکز تلفن تهران وصل شدو در نتیجه تلفن های شماره ۳ر۳ر۷ ، ۹ر۹ و ۵ که تابحال گرفتن آنها مشکل‌بود آسانتر شد. در این مراکز دیگر ترافیك تلفنی‌سدنخواهد شدو کابل های موجود قادرند مکالمات تلفنی را بسهولت عبوردهندو باین ترتیب اشغال تلفن ها برطرف شده است.

تاریخ قرعه‌کشی آپارتمانهای دولتی

بعد از ظهر روز یکشنبه ۲۲ تیرماه قرعه‌کشی آپارتمانهای دولتی در سالن مرکزی ایران با حضور دادستان و متقاضیان آپارتمان های دولتی انجام خواهد شد.

هنرمندان تئاتر اصفهانی بخوزستان رفتند

گروه تاتر آریا هنرمندان اصفهانی که برنامه های کمدی جالب توجهی درتهران در تالار انجمن دوشیزگان و بانوان انجا م‌دادند دعوت شده‌اند که هنر خود را برای سربازان وطن در پادگا ن‌ها نشان دهد.

این دعوت و تنظیم برنامه های آنها از جانب وزارت فرهنگ وهنر انجام گرفته و اولین تاتر آنها در پادگان‌لشگر اهواز بنمایش گذارده خواهد شد.

گروه هنرمندان‌تاتر آریا دیروز عصر باقطار عازم اهواز شدند ودر این‌هفته‌برنامه‌نمایش کمدی (سوغات فرنك) را در آنجا مخصوص نظامیان مقیم اهوازدر پادگان لشگر خواهند داد و سپس کمدین های اصفهانی عازم خرمشهر خواهندشد تا در آنجا نیز برای سربازان دلیر میهن بازی کنند و گردش خود را در سایر مناطق خوزستان برای ارائه هنر مشغول کننده و سراسر خنده خود ادامه خواهند داد.

بازدید دانشجویان ایرانی مقیم امریکا

ظهرامروزدر حدود سیصد نفراز دانشجویان‌ایرانی مقیم امریکا که باهمکاری وزارت امور خارجه و هواپیمائی ملی ،بایران آمده‌انداز سد فرحناز بازدید کردند.

اعانه ناشناس

شخص خیرخواهی که نخواست نامی از ایشان‌برده شود چکی‌بمبلغ پنجهزار ریال برای بیمارستان کودك مسعودی باداره‌اطلاعات ارسال‌داشت که‌مبلغ‌مزبور صرف درمان کودکان بی‌بضاعت میشود.

پیش‌بینی هوا

هوای کرانه‌های شرقی‌دریای مازندران قسمتی گاهی ابری همراه‌با بارندگی که بتدریج کمی‌ابری خواهد شد. هوای کرانه‌های‌غربی‌دریای‌مازندران استان آذربایجان. شهرستان های شمالی .استان خراسان کمی تا قسمتی ابری . استان خوزستان صاف همراه باگرد وخاك. سیستان و بلوچستان وسواحل شرقی دریای عمان کمی تا قسمتی ابری همراه‌با غبار .هوای تهران‌صاف‌گاهی غبارآلود .بقیه نقاط صاف تا کمی ابری پیش‌بینی میشود. ضمنا حداکثردرجه حرارت امروز تهران نسبت بروز گذشته تغییری نخواهد کرد گرمترین نقطه در ۲۴ساعت گذشته ایرانشهر با حداکثر ۴۷وحداقل ۳۰ درجه ،خنك ترین نقطه زنجان با حداکثر ۳۵ وحداقل ۱۷درجه بود.

نخست وزیر وشهردار
مشکلات تهران را ازآسمان بررسی کردند

نخستوزیر وشهردار پایتخت امروز متفقا مشکلات تهران وسیع رااز آسمان آن بررسی کردند.

آقای هویدا و آقای شهرستانی بامداد امروز با یك هلیکوپتر بر فراز خیابانهای تهران بمدت یك ساعت پرواز کردند واین‌اقدام به منظور بررسی دقیق‌وبیشتر مشکلات مبتلابه‌تهران بزرك بود.

دراین فرصت شهردار تهران آقای هویدا رادر جریان طرح محدوده تهران وبرنامه های‌عمرانی شهری‌و مشکلات مربوط‌به ترافیك اتوبوسرانی وتاکسیرانی قرارداد.

گزارش خبرنگاراطلاعات‌حاکیست بدنبال انتشار مطالبی در محافل اجتماعی تهران واظهار نظر مردم و مایندگان مجلس‌وانجمن‌شهرتهران پیرامون مسئله تاکسیرانی اتوبوسرانی ، ترافیك و محدوده شهر تهران، پرواز امروز نخست وزیر وشهردار برای آن صورت گرفت که مجموعه این مشکلات‌را ازنقطه‌ای که‌بوضوح‌می‌شودناراحتی های‌مردم رادید ، بررسی کنند .

وزیر بهداری به امریکا رفت

وزیربهداری عصردیروز برای شرکت‌در اجلاسیه عمومی سازمان بهداشت جهانی‌بامریکا رفت. بقرار اطلاع این اجلاسیه مدت سه هفته در بوستون تشکیل میشود.

قبولشدگان امتحان زبان اعزام بخارج روز پنجشنبه‌اعلام‌میشود

تصحیح‌اوراق ۲۵۰۰ شرکت کننده درامتحان زبانهای‌خارجه جهت اعزام بخارج خاتمه یافته ومصححین‌مشغول بررسی‌نهائی اوراق داوطلبان میباشند که آنهم ظرف امروز و فردا خاتمه می‌پذیرد و صبح روز پنجشنبه در حدود پانصد نفر جهت اعزام بکشور های آمریکا و اروپا معرفی میگردند.

قبولشدگان این‌امتحان پس از گرفتن پذیرش از دانشگاه های معتبرجهان و سپردن‌تعهد میتوانند بخارج مسافرت‌نمایند.

آخرین مهلت ثبت‌نام کنکور

مهلت ثبت‌نام برای کنکور سراسری دانشگاهها و مدارس‌عالی دولتی کشور سه روز دیگر خاتمه می پذیرد.

اداره پست تا آخر وقت روز پنجشنبه ازداوطلبان شرکت دراین کنکور تقاضا قبول‌می کند و ازآن پس‌دیگر تقاضانامه‌ای دریافت نخواهد شد. وبدین ترتیب ثبت‌نام وسیله پست خاتمه میپابد و فقط کسانیکه نتوانسته اند ثبت‌نام‌بکنند بامراجعه بمرکز آزمون شناسی‌در تهران مدارك خودرا برای شرکت در کنکور تسلیم‌می نمایندو کسانی که پرونده آنها نیز ناقص است و تلگرافی به آنها اطلاع داده‌میشود باید حداکثر تا آخر وقت روز پنجشنبه ۲۶ تیرماه با مراجعه به مرکز آزمون‌شناسی نواقص‌پرونده خودرا مرتفع نمایند تاظهر امروز متجاوز از ۱۵هزار تقاضانامه به مرکز آزمون شناسی رسیده که قسمت اعظم آن‌مورد رسیدگی‌قرار گرفته ورسید مدارك برای آنها ارسال شده است.

داوطلبان باید درنظرداشته‌باشند که رسید مدارك را تاروزاخذکارت ورودی حفظ‌نمایند زیرا بدون رسید مدارك کارت ورود به‌جلسه امتحان‌بداوطلبان داده نخواهد شد.

برکناری سه نفرازکارمندان اصلاحات ارضی گیلان

سخنگوی وزارت‌اصلاحات ارضی و تعاون روستائی اعلام داشت که چون سه‌نفر از کارمندان اداره‌کل اصلاحات ارضی و تعاون روستائی استان گیلان مرتکب تخلفاتی شده و مراتب بوسیله بازرسان اعزامی‌از مرکز تایید شده است ، بدستور وزیراصلاحات‌ارضی‌و تعاون‌روستائی کارمندان مزبور از کار برکنار و پرونده آنان جهت رسیدگی نهائی‌به دادگاه اداری ارجاع گردید.

گزارش سالانه سازمان امور اداری

نخستین گزارش سالانه‌سازمان اموراداری واستخدامی کشور که مشتمل بر اطلاعات و آمار های جامعی راجع بفعالیت های این سازمان است منتشر گردید.

دراین گزارش‌وظائف‌وتشکیلات واحدهای سازمان بطور مشروح تشریح گردید و همچنین کلیه آئین‌نامه‌های قانون استخدام که تاکنون بتصویب رسیده و به‌موقع اجرا گذاشته شده در این گزارش مدون گردیده‌است..

گزارش سازمان اموراداری مجموعه‌ای از فعالیت های دامنه‌دار این‌سازمان د رامور اداری و استخدامی کشور می‌باشد.

جواب دندان شکن خانمها به آقایان

آقایان رجزخوانی میکنند!

سناتور مصاحب

* جای تعجب است که‌خانمها را بمناقصه و مزایده گذاشته‌اند

● مردها تاکنون چه دسته‌گلی بسر این‌ملت‌ومملکت زده‌اند

* آزادی زن نه تنها مانع تربیت فرزندان لایق‌نمی‌شود بلکه اورادراین‌زمینه موفق‌تر می کند

بعد از اظهار نظر هائی که‌عده‌ای از آقایان درباره واگذاری مشاغل مهم‌به‌خانمها کردند و گفتند خانمها ظرفیت اشغال‌پست های‌مهم راندارند چندتن‌از خانمها سخت عصبانی شده پاسخهائی داده‌اند و یادآور شده‌اند که این پاسخها را بعنوان جواب دندان شکن چاپ کنیم.

خانم سناتور شمس‌الملوك‌مصاحب درباره واگذاری‌مشاغل مهم‌به‌خانمها مینویسد:

درعصر تسخیرفضاعقاید ارتجاعی و ناقص مربوط بیك قرن پیش خود بخود محکوم‌است هرعقیده ونظریکه باانقلاب سفید ایران سازگار نباشد نارسا و مردود است آزادی زن از لحاظ قانون و مقررات مانعی ندارد مانع واقعی در افکار کهنه و عقاید و رسوم ارتجاعی‌است که بایدبشدت باآنها مبارزه کرد.

با اینکه بیش از شش سال از انقلاب سفید که یکی از مهمترین مواد آن آزادی زن و تامین حقوق سیاسی و تساوی حقوق او با مرد بود میگذرد جای تعجب است که امروز مجددا ببینیم و بشنویم که زنرا بمیان گذارده و چوب حراج‌او را بزنند یا بمناقصه و مزایده‌اش گذارند . و یکی اورا فقط برای خانه‌داری صالح بداندویکی مرحمت کرده کار های اجتماعی را هم‌برای او شایسته بشمرد یکی او را تاحد مدیر کلی لایق‌بداند و دیگری خیلی لطف کرده اورا برای معاونت هم شایسته بداند ولی ازاینها حیرت‌انگیزتر عقاید ارتجاعی‌است که‌زنرا فقط برای خانه‌داری و بچه‌داری‌ویا کار های اجتماعی در خوربداند و یا اینکه‌اورا برای کار های تشریفاتی و زینتی مناسب شمارد!

● نوعی بی منطقی

در جواب پیروان این عقیده که میگویند زن‌فقط باید بکارخانه‌داری وبچه‌داری بپردازد و اگر بکارهای دیگر بپردازد از تربیت فرزندان لایق باز میماند میگوئیم پیشتازان فضا و مردانی که در آستانه تسخیر کره ماهند در دامن زنانی پرورش یافته‌اند که‌بیش‌ازچند قرن ازآزادی وتساوی حقوق‌آنان‌با مردان میگذرد و این زنان آزاده که قانون حق اشتغال هر نوع کار و شغلی را به آنان داده وعملاهم به آن مشغولند چنان فرزندانی تربیت کرده‌اند که دنیارا با سر پنجه کفایت ودرایت و علم و دانش و اختراعات خود میگردانند . آزادی زن و اشتغال‌او و افزایش شخصیتش نه تنها مانع تربیت فرزندان لایق نمیشود بلکه اورا دراین راه موفق‌تر میسازد . در باره اینکه‌در واگذاری‌مشاغل‌مختلف بزنان باید شرایطی را در نظرگرفت خیلی‌عجیب است مگربه‌مردان بدون احراز شرایط و لیاقتو فقط بصرف اینکه در آفرینش مرد هستند باید هر شغل راواگذار کرد . این‌منطق بسیار ضعیفو بلکه نوعی بی‌منطقی است .

● موجودات زینتی

امادرباره‌اینکه «زنان‌فقط بدرد کار های‌زینتی وتشریفاتی میخورند» آیا مفهوم‌این‌مطلب این‌نیست که حال‌که اهم کارزن تربیت‌فرزند استوحال‌که کارزن فقط کار زینتی و تشریفاتی است پس مردانی که در دامان این زنان تربیت شده‌اند موجوداتی‌زینتی وتشریفاتی هستند نه مردانی صالح‌و کارآزموده و درخور اظهار نظر در مسایل مهم مملکتی ؟!

در عصر تسخیر فضا باموازین و معیارهای یك قرن پیش‌واز ورای‌ابرها وروپای افکار ارتجاعی و خانخانی به مسایل نگریستن حیرت آوراست و سخافت و ابتذال اینگونه عقاید خود بخود واضح و مبرهن !

من بشهادت کلیه نطقها ونوشته‌ها واشعارم چه قبل از انقلاب وچه‌بعداز انقلاب هرگز از آزادی‌زن منظور رقابت بامرد وصف آرایی در مقابل‌او را نداشته و بلکه همکاری و تشریك مساعی را ستوده‌ام ودرعین احترام بمردان روشن‌فکر وواقع بین که‌ناچار به‌آزادی و تساوی حقوق سیاسی‌زن بامرد مومن و معتقدند به‌آن‌دسته‌ایکه کوس‌خودنمایی وانحصار طلبی‌میزنند اشاره میکنم که تازمانیکه کلیه پستهای سیاسی و غیرسیاسی‌منحصر به‌آنان بوده چه تاج گلی بسر این ملك وملت‌زده‌اند؟ بردارند نفیس‌ترین ودقیق‌ترین کتب تاریخ معاصر را مطالعه کنند تابخیلی‌از مسایل‌پی‌برند وعلل خیلی از عقب ماندگیها و خسارات وحرمانهای سیاسی را که در نتیجه خبط و خطای آنان ویا بی‌اطلاعی و غفلت آنان روی داده‌بود دریابند !!

* پیشقدم شوند

امروز در دنیا زنان نخست‌وزیر ، رئیس جمهور و معاون رئیس جمهور (در جمهوریهای‌سوسیالیستی شوروی) وزیر ، وکیل ، سناتور ، استاد دانشگاه، فضانورد، قاضی‌دادگستری، وکیل دعاوی ، پزشك ، جراح ، وغیره و غیره هستند و در کلیه‌این وظایف هم سرافراز و سربلندندپس چگونه میشود بصرف خودخواهی و استبداد و عناد عقایدیرا ابراز کرد که برخلاف اعلامیه حقوق‌بشربرخلاف منشور آزادی بخش انقلاب سفید و برخلاف واقع وحقیقت و رای‌العین باشد ؟!

چگونه میشود در آستانه حوائج مادی و یا بصرف افکارکهنه وپوسیده یك قرن پیش روح زن ولیاقت و شخصیت وجوهر اورا قربانی کرد و در مراسم قربانی با آقائی رجزخوانی کرد و شادی نمود و بایکی دوجمله برای اوتکلیف‌وسرنوشت تعیین‌کرد.

خوشبختانه زنان‌ایران در وجود مقدس رهبر عالیقدر ایران بزرگترین ومقتدرترین حامی و پشتیبان خود را یافته‌اند که همه‌جا در فرمایشات در نطقها و در کتابهای خود به لیاقت و استعداد ووظیفه‌شناسی و درایت زن ایرانی تصریح کرده‌اند.

آقای نخست‌وزیر در بیانات‌ خوددر روزهشتم تیرماه ۱۳۴۸ با نظرباریك بین خود اشاره بحقایقی کردند که اگرچه چند سال‌دیر گفتند ولی‌جامعه زنان ایران بازهم از این واقع بینی ایشان متشکر است. این مطلبی‌بود که بنده هم مکرر در سنا عنوان کردم ومکرر از دولت تقاضای عطف توجه بدان کردم .

ایشان بخوبی نیات شاهنشاه آریامهر رادرك کرده واین حقیقت را ابراز داشتند که « اگرماقبول داریم که بانوان می توانند در دامنشان مدیران لایقی پرورش‌دهند پس شایستگی دارند که در پست های بالای مملکت انجام وظیفه کنند . من کاملامیدانم که‌شاهنشاه بچنین سیاستی معتقد وعلاقمندند و انتظار دارند » .

اینك که آقای نخست وزیر به لیاقتو استحقاق بانوان در اشتغال مقامهای بالا توجه کرده و آن را دریافته اند انتظار میرود خود پیشقدم شوند ودرس‌عملی بدیگران بدهند .مسلما وبدون تردید هر قدمی که درراه پیشرفت زنان برداشته شود درراه پیشرفت‌مملکت است زیرا چگونه می توان نیمی‌از قوای فعاله مملکت‌رامعطل گذاشت و برای‌انجام کارهای مملکتی از آن‌استفاده نکرد .

● جنك باکهنه پرستی

اشتباه نشود بنده هرگز نگفته ونمی‌گویم که بصرف اینکه کسی زن‌باشد برای اجرای اصول‌انقلاب باید هر کار و شغلی باو رجوع‌شود ولی بحث در این است که هر موجود بشری اعم از زن و مرد با داشتن تحصیلات مناسبو لیاقت واستعداد در خوراحراز مقام‌مناسب تحصیلات وسوابق و لیاقت خود هستواین عقیده غلط و نادروائی است که زنرا بسبب زن‌بودن‌محدود ببعضی کارها و مشاغل کنیم‌چنانکه در هیچیك از ملل مترقی جهان نکرده‌اند و اصول انقلاب مترقی ایران هم‌نکرده‌است .

در نشریه آکادمی علوم‌اقتصادی وسیاسی امریکا مورخ ژانویه ۱۹۶۸ که اختصاص به مطالب مربوط‌به زنان دارد دیدم که «در نیمه دوم قرن بیستم، از لحاظ‌قوانین ومقررات موانعی درراه‌پیشرفت‌زنان وجود دارد ولی مانع اصلی‌درافکار وآداب و رسوم وسنن کهنه است که به جنك آنها باید رفت . »

این مطلب کاملا صحیح است وبنده‌تصورمیکنم واقعا و همانطور که‌پیکار بابیسوادی جهادی است پیکاربا افکار ارتجاعی و سنن و رسوم پوسیده نیز جهاد است و وواجب‌است‌که زنان ایرانی درپرتو آزادی وباقتضای جوهر و لیاقت و استعداد خود گامهای موثری در راه‌اجرای نیات شاهنشاه آریامهر درخدمت بکشوروپیشرفت مملکت بردارند .

اظهار نظر چندتن دیگر درباره ارجاع مشاغل مهم به خانمها در صفحه زنان (صفحه ۱۲)چاپ شده است .

تاکنون سالن های مد مخصوص بانوان و دوشیزگان‌بودواما با پیدایش پدیده‌جدیدی‌درمعرفی «لباس‌مخصوص جوانان» و«نسل جت»تعداد خیاط ـ خانه‌های آقایان در دنیا روبافزایش است و در تهران عصر دیروزشعبه یکی‌از بزرگترین مخترعان مدلباس آقایان که‌جنبه بین‌المللی دارد و مرکز آن در لندن است افتتاح شد. مراسم افتتاح این خیاطخانه (بوتیك)درعین حال فرصتی‌به‌جوانان داده‌بود که‌بطور غیر مستقیم‌بنمایش آخرین لباسها بپردازند. عکس‌عده‌ای‌ازمدعوین رادرمراسم گشایش«بوتیك» مذکورنشان‌میدهد.

آمارگیری قصابیهای پایتخت نشان میدهدکه :

تهرانیها گوشت مغز ران را بیشتر دوست دارند

کار آمار گیری از قصابیهای تهران که از دو هفته قبل بوسیله آمارگران‌وزارت‌تولیدات کشاورزی شروع شده بود خاتمه یافت .

۵۰ نفر از دانشجویان ، مامور جمع آوری آمار مربوط‌به قصابی ها شده بودند وبابت آمارگیری روزانه سیصد ریال حقوق به آنها پرداخت می شد .

تمایل مصرف کننده

گزارش خبرنگار ما که باچندتن از آمارگران‌وزارت تولیدات گفتگو کرده حاکی است که کلیه آمارگران همراه کامیون های حمل گوشت به قصابیها مراجعه می‌کردند ودر حین تحویل گوشت از کامیون به قصابی سئوالات خودرا در میان می‌گذاشتندو یکی از این آمارگران که از تعداد ۷۰ دکان قصابی آمارگیری کرده‌است گفت: بیشتر خریداران گوشت تمایل بمصرف گوشت مغز ران دارند . در مورد گوشت منجمدنه‌تنهاقصابی ها تمایلی بفروش آن ندارند بلکه مصرف کنندگان نیزرغبتی بمصرف گوشت منجمد نشان نمیدهند .

«استون» رابجای نوشیدنی سرکشید !

پسربچه‌ساله‌ای بنام‌ژوزف‌توما «استون» رابجای نوشیدنی‌سر کشید و مسموم شد ، ولی پزشکان‌بیمارستان مسمومین‌او را از مرگ نجات دادند .

«ژوزف» دیروز هنگامی که در خانه سرگرم بازی بود ، متوجه یك شیشه نوشابه شدو غافل از اینکه شیشه محتوی «استون» است‌آنرا سر کشید ولحظه‌ای بعد بحال اغماء افتاد . پدر و مادر ژوزف بلافاصله اورا به بیمارستان مسمومین تهران رساندند و با تلاش پزشکان از مرگ نجات یافت .

داماد در حجله‌مرد

آموزگار جوانی بنام «اسماعیل فشن» که در «نوبران» ساوه‌جشن عروسی‌برپا کرده‌بود ، بر اثر مسمومیت غذائی در حجله جان سپرد !

خبرنگار ما در نوبران گزارش داد : پس‌از اتمام جشن عروسی ، مدعوین مجلس جشن را ترك گفتند وعروس وداماد دست دردست یك دیگر بسوی حجله رفتند،اما در این موقع حال اسماعیل دگرگون شد و حالت تهوع بوی دست‌داد، اورا به درمانگاه نوبران منتقل کردند ، ولی‌باوجود تلاش ۲۴ساعته مسئولین درمانگاه ، معالجات موثر واقع‌نشد وداماد جوان جانسپرد .

فاش کنندگان

• بقیه از صفحه اول

خبرنگار ما نوشته است تاکنون مجازاتی برای کسانیکه تقلباتی در برگهای امتحانی میکردند ویا سئوالات راافشا میکردند وجود نداشت و همین امر شاید باعث شده باشد که از بدو پیدا شدن امتحان در ایران تقلب هم کم و بیش وجود داشت .

خبرنگار ما نوشته است بانو پارسای وزیر آموزش و پرورش که متوجه این امر و نبودن قانونی جهت مجازات متقلبان در برگهای امتحانی و افشاء سئوالات بخصوص آنهائی که کارمند دولت نیستندشده بود اقدام به نوشتن این ماده کرد . باتصویب این ماده باتوجه به مجازات سنگینی که در آن‌پیش بینی شده است تصور می‌شود که تقلب در امتحانات تاحدود زیادی از میان برود .

خلیج فارس پس از خروج نیروی انگلیس

کتاب «خلیج فارس پس‌از خروج نیروی انگلیس» امروز انتشار یافت و در دسترس علاقمندان قرار گرفت .

این کتاب مجموعه یادداشت های سفر سناتور مسعودی در شیخ‌نشین های خلیج فارس است که‌چندی پیش‌درروزنامه اطلاعات چاپ شده‌ومورد‌توجه خوانندگان گرامی قرار گرفته بود . از آنجا که‌جمعی از علاقمندان‌موفق نشده‌بودند بعضی از این یادداشت ها را مطالعه کنند و بهمین علت تقاضای چاپ مجموعه این یادداشت ها را کرده بودند ، موسسه اطلاعات‌این یادداشت ها را بصورت جداگانه‌ای‌چاپ کرد .

کتاب «خلیج فارس پس از خروج‌نیروی‌انگلیس» ازامروز در کتابخانه اطلاعات ، انتشارات جاویدان ، نمایندگی های اطلاعات در شهرستان ها و وسیله روزنامه فروش ها دراختیار علاقمندان قرارگرفته است وقیمت آن ۲۰ ریال‌تعیین شده است .

درجلسه فوق‌العاده امروز سنا

تشکیل بانک تعاون کشاورزی به‌تصویب نهائی رسید

دومین جلسه علنی فوق‌العاده مجلس سنا در تعطیلات تابستانی ساعت ده بامداد امروزبنابه‌تقاضای دولت بریاست سناتور جعفرشریف امامی تشکیل گردید .

بانك تعاون

در آغاز جلسه پس‌ازاعلام‌وصول چند لایحه از مجلس شورای ملی لایحه تشکیل بانك‌تعاون کشاورزی ایران برای شور اول مطرح شد برای این لایحه تقاضای فوریت‌شد که به تصویب رسید و لایحه‌برای یك شور مورد بررسی قرار گرفت‌و با ۳۷ رای از ۳۷ نفر عده حاضر به‌تصویب رسید وبرای‌اجرا بدولت ابلاغ شد

آقای ولیان وزیر اصلاحات‌ارضی وتعاون روستائی هنگام‌ادای‌توضیحات لازم‌دراطراف این لایحه در مجلس سنا اعلام کرد که بانك تعاون کشاورزی ایران براساس این‌قانون واساسنامه ایکه برای آن تهیه‌و پس‌از تصویب مراجع پیش بینی شده دراین قانون بمورد اجرا گذارد. خواهدشد نه تنها بشرکت های تعاونی روستائی متشکل اززارعین که بااجرای‌قوانین‌ومقررات‌اصلاحات ارضی صاحب آب‌وملك‌شده اند امتیازات‌ووامهای‌مورد نیازراپرداخت خواهد نمود بلکه کلیه شرکت های‌تعاون کشاورزی‌متشکل‌ازخرده مالکینی که مشمول قوانین ومقررات اصلاحات ارضی نبوده‌اند وهمچنین بکلیه‌اشخاصیکه موجبات عضویت آنهادر شرکت های تعاونی و روستائی و کشاورزی فراهم نشده ولی‌در هرحال بامر کشاورزی‌اشتغال دارند وام و اعتبارات موردنیاز آنهاراپرداخت‌خواهد نمود .

جلوگیری‌ازدوباره کاری

وزیراصلاحات ارضی در توجیه هدفهای‌دولت برای تهیه لایحه قانون‌بانك تعاون کشاورزی اظهار داشت که یکی از دلائل تهیه‌چنین قانونی وسیله دولت جلوگیری از انجام دوباره کاریها درسطح‌روستاها و حداکثراستفاده از امکانات و وسایل موجود مملکتی برای‌انجام فعالیت های کشاورزی‌وافزایش‌رشد کشاورزی مملکت می‌باشد .

تقدیم لایحه

آنگاه آقای گودرزی معاون پارلمانی وزارت امور خارجه لایحه عهدنامه و موافقت نامه فرهنگی ایران و تونس راتقدیم کرد سپس لایحه اجازه پرداخت سهمیه دولت شاهنشاهی ایران در دبیرخانه همکاری عمران منطقه‌ای و موسسه تحقیقات فرهنگی و اطاق مشترك بازرگانی وصنعتی منطقه‌ای‌مطرح شد .

سناتور صدیق تذکری داد که مورد تائیدسنا قرارگرفتو پس از توضیحات معاون پارلمانی وزارت خارجه به تصویب‌رسید و بمجلس شورای‌ملی فرستاده شد .

سهمیه دولت‌ایران

لایحه اجازه‌پرداخت سهمیه‌دولت شاهنشاهی ایران درموسسه‌آسیائی و توسعه اقتصادی نیز در جلسه امروز مطرح شدکه آقای گودرزی معاون وزارت امور خارجه دراطراف آن توضیحاتی‌دادواین‌لایحه نیزپس از تذکرات سناتورصدیق به‌تصویب رسید وبرای اخذرای‌نهائی بمجلس شورای ملی‌فرستاده شد .

شرکت‌تاسیسات ساختمان

شور دوم لایحه شرکت سهامی تاسیسات‌ساختمان نیز مطرح‌گردید و بتصویب رسید بموجب‌این لایحه به دولت اجازه داده شد شرکت تاسیسات‌ساختمان‌راطبق‌اساسنامه‌ای که بوسیله وزارت آبادانی ومسکن تهیه‌و به تصویب کمیسیون های دارائی واستخدام وآبادانی ومسکن مجلسین میرسداداره نماید .

واگذاری اثاثه

لایحه‌واگذاری اثاثه و لوازم‌فنی به‌شرکت هاوسازمان های تابع وزارت آب وبرق پنجمین لایحه‌ای بود که دردستور جلسه علنی فوق‌العاده امروز سناقرار داشت این لایحه مورد بررسی قرارگرفتو با ۳۵ رای موافق از۳۶ نفرعده حاضر به تصویب رسیدو بمجلس شورای ملی‌فرستاده شد .

تخفیف کارمزد

در پایان جلسه امروز سنا لایحه تخفیف کارمزد باربری گمرکی و استفاده از انبار های اختصاصی برای شور اول‌مطرح و موردبررسی قرار گرفتو به‌تصویب رسید .

سناتورجم، برای صعود بقله‌دماوند کاپ ورزشی میگیرد

سناتور محمد جم‌نخست‌وزیر اسبق ایران عصر روز شنبه فرصت خواهد یافت بدوران جوانی و خاطرات پرشور و احساس آن زمان های قدیم بیاندیشد و آن زمانی خواهد بود که در باشگاه بانك ملی ایران کاپ«نیکی‌شاه» رابخاطر صعود به قله دماوند دریافت میکند .

سناتور جم ۶۱ سال پیش‌در روز هفدهم مرداد ماه ۱۲۸۷ خورشیدی باتفاق وزیر مختار وقت فرانسه ، در تهران موفق شد بقله دماوند صعود کند و نامش‌بعنوان‌نخستین ایرانی که به چنین اقدام متهورانه‌ای‌دست زد ثبت شد .

درآن دوره و زمانه صعودبه قله دماوند مثل این روزهاخالی ازخطر نبودو از همه‌بالاتر آنچه که‌بیشتر انجام‌این امر رابزرك جلوه میداد وجود ابهام‌وخرافاتی در باره قله دماوند بود . مردم عامی معتقد بودند که در قله دماوند غارهائی وجودداردکه‌لانه و کاشانه دیوها و موجودات عجیب‌الخلقه میباشد !

بقیه از صفحه آخر

کار اساسی انجام شود و ما سوای آن نمی‌توانستیم عمل کنیم . این مطلب قابل توجه است که وقتی ضرورت دارد در تهران کاراساسی بشود و بطور مثال نهرهای بولوار با بتون آرمه ساخته شود ، مردم شهر هم باید قدری همراهی کنند و بسته شدن خیابان راگو اینکه ناراحتی بزرگی است تحمل‌نمایند .

● پرونده مقاطعه کاران

مشکل دیگر ما تحویل کار از مقاطعه کارانی است که پرونده‌هایشان‌به‌دیوان کیفر تحویل شده و قطر آنها یکمتر شده است و ما باید با مشکلات فراوان این قبیل کارها رااز‌آنها تحویل گرفته‌سپس نوسازی کنیم . در مورد پیشنهاد دو سره کردن کار در خیابان شمیران و بولوار این مطلب را عرض میکنم که در شهر ماکارگر فراوان ولی کارگر کاردان کم است .

آخرین مطلب من مربوط است به نحوه پرداخت پول به مقاطعه کاران که بصراحت عرض‌میکنم درحال‌حاضر شهرداری‌تنهاسازمانی است که پول صورت وضعیت هارا در همان روز یعنی شصت درصد بهای کار را فورا پرداخت‌میکند .

پس از پایان اظهارات شهردار رئیس انجمن صحبت کرد و گفت :

اتوبوسها

در مورد اصلاح وضع اتوبوسرانی کارشناسان شرکت نفت مطالعاتی کرده‌اند که بصورت طرح در آمده‌و در میان نمایندگان توزیع میشود تا مطالعه کنندو در جلسات آتی نظر بدهند .

آقای رستگار رازی گفت : در رپرتاژی که روزنامه اطلاعات منتشر کرده نوشته است که هر چهارده دقیقه یك نفر دراین شهر مسموم میشود . آقایان پس این‌بهداری تهران چکاره‌است چرا توجه نمی‌کند . ناطق گفت : اسفالت تهران درجاده های شمیران و بولوارکند است و وضع شهر ایجاب میکند که شبها نیز دراین خیابان کار بشود .

آقای رستگار رازی سپس شکایات مردم را از مهندس مشاور منعکس کرد وگفت این مهندس مشاور خودش نقشه می کشد ، خودش آنرا تصویب میکندوخودش اجرا می کند . بطور مثال طرحی داده وگفته است که در برخیابان هابمردم‌پروانه ندهید . من‌ازشهردار تهران میخواهم‌تاطرحی راکه انجمن تصویب نکرده اجازه اجرا داده نشود .

شهردار تهران برای مرتبه دوم باین سئوالات پاسخداد و گفت : مطالبی که گفته شد درست‌است ولی در بولوار کار شهرداری کند نیست‌ودراین خیابان کار خوب انجام میشود و احتیاج به زمان داریم . در مورد پروانه های ساختمانی برای رفع ناراحتی مردم تصمیماتی گرفته‌ایم .

شهردار گفت : درست‌است‌که مهندس مشاور طرحی داده‌ولی‌شما و ماننماینده مردم هستیم و نباید اجازه دهیم حقی از آنهاضایع‌شود . ما با تعریض خیابان های‌اصلی موافق نیستیم‌این مطلب در شورای شهرسازی مطرح استواین انجمن است که باید به آن رای بدهد و بنابراین هر چه انجمن‌تصمیم‌بگیرد همان اجرا خواهدشدواین طرح تا بیست روز دیگر به انجمن تقدیم میشود .

مشکل تاکسی

در پایان رئیس انجمن گفت : پیش از اینکه به جلسه انجمن بیایم در اجتماع بانوان تهران شرکت داشتم و در آنجا از وضع تاکسیرانی شهر به شدت ابراز ناراحتی شد و من دستور دادم‌برای بررسی این مسئله کمیسیونی در انجمن تشکیل شود وپیشنهادات محلی را مطالعه نمایند و این مطالعات و مشکلات در جلسه‌آینده مطرح خواهدشد . جلسه انجمن‌در ساعت نه‌شب پایان‌یافت و جلسه آتی بروز یکشنبه موکول‌گردید .

بجوانان کم سن و سال نباید مشروب الکلی فروخته شود

خانمهائی که از طرف شهرداری مامور بررسی مشکلات شهرتهران شده بودند دیروز نتیجه‌بررسیهای خودرا در جلسه‌ای که با شرکت رئیس انجمن شهر تهران و معاون اجرائی شهردار تشکیل شدتشریح کردند .

خبرنگار ما گزارش میدهد که دراین جلسه بیش‌از نیمی از هفتاد نفر خانمهای ماموربررسی‌مشکلات حضور پیدا نکرده بودند و در جلسه گفته میشد که خانمها دچار مشکل کمبود تاکسی شده‌اند !

در این جلسه آقای دکتر انصاری رئیس اقتصاد شهری از خدمات خانم‌ها در زمینه همکاری باشهرداری قدرشناسی کرد و سپس بانوان جهانبانی ، رهنما . تربیت . هریك در مورد مسائل و مشکلات شهری سخنرانی کردند .

● بهداشت شهر

خانم جهانبانی شانزده‌موردخاص را برای تامین بهداشت در مغازه‌هاتشریح کرد و گفت در یکصد و بیست هزار مغازه تهران هزاران نفر کار میکنند و اکثرآنهادسترسی به آبریزگاه ندارند و این مهمترین مسئله بهداشتی در شهر تهران است ناطق اظهار داشت که درمغازه ها اکثر مواد خوراکی را در حلبی های زنك زده نگهداری می‌کنندوضمن تشریح مواردیگرخواستار شد تا درزمینه تامین بهداشت شهر اقدام فوری بعمل آید .

* پیشنهادات

آنگاه خانم رهنما یکی دیگر از بانوان حاضر در جلسه پیشنهادات زیررا عنوان کرد و گفت اجرای این نظرات‌در شهر تهران ناراحتی‌های‌اخلاقی واجتماعی را کم میکند .

فروشندگان نام و مشخصات خودرا در پلاکی نوشته و روی سینه نصب کنند ، از صاحبان ساختمانها تعهد گرفته شود که درمدت معینی عملیات ساختمانی را پایان دهند در هر چهار راه در دهانه‌پلها صافی نصب شود و یك مامور آشغال هائی را که آب می‌آورد جمع‌آوری کند .

مبارزه با پشه و مگس در خانه و خیابان آغاز شود ، اسامی غلط خیابانهاو تابلوهای نامفهوم تغییر داده شود .

نام خیابانها روی کاشی نوشته شود ، توالت رستورانها ، هتل‌هاو اماکن عمومی پولی شود و اجازه استفاده از آنها به اشخاص داده شود ، حرکت وسائط نقلیه در سربند ممنوع شود ، سازمانهای حفار را مجبور نمایند که برنامه تدوین و عمل کنند والا به آنها اجازه حفاری داده نشود به‌تاکسی ها اجازه سوار کردن مسافر دوم‌و سوم در یك مسیر داده شود . به جوانهای کم سن وسال درکافه ها ورستورانها مشروب الکلی فروخته می شود .

ناطق سپس طرح خودرا به معاون اجرائی شهردار تسلیم داشت و آنگاه خانم تربیت شروع به صحبت کرد وگفت تهران خانه دوم و بزرك ما زنان است‌و همه‌ما وظیفه داریم‌که این‌خانه را آباد و تمیز نگهداری کنیم این نکته‌رابابد عرض کنم که اگر خانم ها بخواهند شهر درست میشود ما در صدد جلب این همکاری هستیم .

خانم تربیت سپس مشکل‌تاکسی را مطرح کرد و گفت مردم شهر از این تاکسیرانی مستاصل‌شده‌اندچه مانعی دارد که دو یاسه نفر را در یك مسیر سوار کنند و اگر این تصمیم عملی شود مردم یك شهر آسوده خواهند شد .

در پایان آقای فرهودی رئیس انجمن شهر سخنرانی کرد و گفت اقدامات‌خانم های تهران و طرحهائی که ارائه دادند جالب و آموزنده است و این خودنشانه توسعه همکاری در میان افراد جامعه تهران است . رئیس انجمن گفت این طرح‌هاوپیشنهادات به‌آقای دکتر گودرزی معاون اجرائی شهرداری تسلیم میشود و مورد رسیدگی و اقدام قرار خواهد گرفت .

اجتماع بزرگ

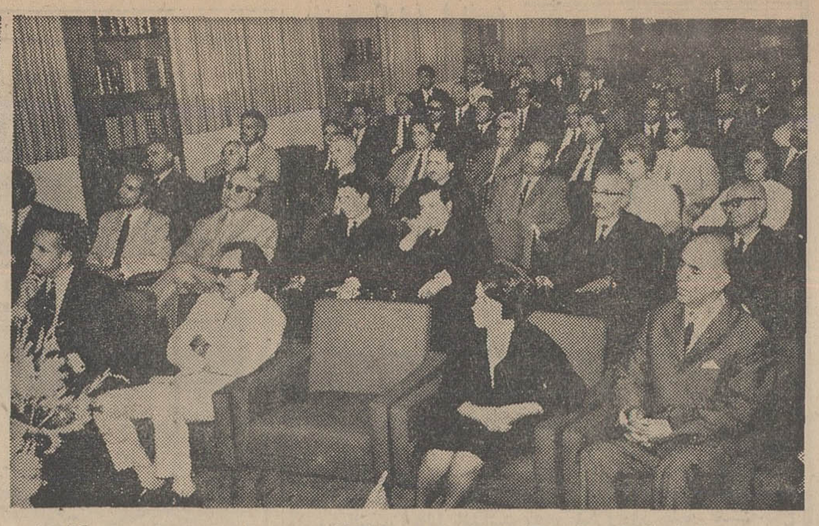

شوراهای آموزش و پرورش میتوانند به معلمان مزایای محلی بدهند

اعتبارات هر آموزش و پرورش (یك قلم) دراختیار شورای محلی گذارده خواهد شد

سران آموزش و پرورش کشور در تهران

..... تنها بااجرای طرح منطقه‌ای می توان با حداقل هزینه ، بهترین نتایج را از اجرای برنامه های آموزشی در مناطق مختلف کشور بدست آورد .....

دهها مدیر کل و رئیس اداره کل آموزش وپرورش از سراسر کشور به تهران آمده‌اند تا در کنفرانس یك هفته‌ای خود، این‌هدف راجامه عمل بپوشانند .

کنفرانس سران آموزش و پرورش کشور که اداره امور ۲۰ هزار مدرسه با ۴ میلیون شاگردو ۱۱۰ هزار دبیر و آموزگار و ۱۵ هزار فراش و ده هزار کارمند اداری را برعهده دارند صبح‌دیروز در حضور جمعی از فرهنگیان‌قدیمی و صاحبنظران علم آموزش‌وپرورش در تالار ۴۰۰ متری کتابخانه باشگاه معلمان تهران گشایش یافت .

این اجتماع به بسیاری مطالب و برنامه‌ها و طرحهای دیگر نیز رسیدگی خواهد کرد،ولی‌مهمترین موضوع‌دستور کارش‌طرح«منطقه‌ای کردن امور مالی واداری» آموزش وپرورش کشور است .

این کنفرانس که زیر نظرآقای دکتر بطحائی معاون پارلمانی‌وزارت آموزش و پرورش تشکیل شده است صبح‌و عصر جلسه دارد و شرکت کنندگان آن شبها نیز در باره مطالب مورد بحث مطالعه و تحقیق خواهند کرد، زیرا مدیران کل و روسای آموزش و پرورش استانها و شهرستانها در مهمان‌سرای باشگاه معلمان سکونت دارند .

این عده جمعه آینده برای بازدید از فعالیتهای هنری دانش آموزان رهسپار اردوی دامسر خواهند شد ودر همانجا جلسه‌ای برای اتخاذ تدابیری جهت بسط هر چه‌بیشتر هنر در مدارس تشکیل خواهند داد .

• هدف طرح

طرح منطقه‌ای کردن امور مالی واداری آموزش و پرورش کشور که بعنوان تحولی بزرك تلقی شده است بمنظور جلوگیری ازمشکلات سالهای آینده تهیه شده است ، زیرا تعداد مدارس و عده دانش‌آموزان و در نتیجه معلمان رو به افزایش است واین امر ایجاب‌می‌کند که باتوجه به اصل مدیریت غیر متمرکز، در سیستم مدیریت‌و رابطه‌مالی واداری‌واحدهای‌آموزشی باوزارت آموزش و پرورش تجدید نظر شود وبا حفظ سیاست های تعلیماتی و برنامه ریزی کلی، امور اجرائی (مالی واداری) بواحد های شهرستانها و استانها سپرده شود.

• طرح منطقه‌ای

آقای دکتر بطحائی معاون‌پارلمانی وزارت آموزش و پرورش گفت‌که بااجرای این‌طرح‌مشکلات‌استخدامی ترفیع ونقل وانتقال و مسائل مالی وزارت آموزش و پرورش حل خواهد شد .

او اضافه کرد :

پیش‌بینی بودجه سالانه برای تمام واحد های کشور در مرکز و تصویب آن در اقلام وارقام‌معین وحواله آن در محدودیت های‌زمانی وخرج آن در محدودیت های مواد بودجه‌ای موجب اتلاف قسمتی از بودجه می‌شود ، زیرا مقامات محلی چون اختیار تعیین اولویت ها را در خرج ندارند ارقامی از اعتبار را که واقعا به خرج آن احتیاج ندارند باهر تمهید که باشد خرج‌میکنند، در حالیکه برای امور ضروری‌دیگر اعتبار به اندازه کافی ندارند .

شرایط اقلیمی و مقتضیات جغرافیائی و شاخص هزینه های مختلف زندگی در کلیه‌نقاط کشور یکسان نیست- تعیین میزان حقوق واحد براساس هزینه تهران با شهر های بزرك علاوه بر این که بار سنگینی بر بودجه مملکتی خواهد بود چه بسا اقتصاد بعضی نقاط کشور را از تعادل خارج کند و بر عکس موجبات عدم رضایت را در شهر های بزرك فراهم سازد.

در حال حاضر نحوه شرکت مردم (اولیاء دانش‌آموزان) در امر آموزش‌و پرورش محل‌خودبرا کنده وموسمی و شخصی است و لازم است ترتیبی اتخاذ شود که‌شرکت مردم در این‌امر بانظم و ترتیب و شکل مشخص توام باشد .

معاون‌وزارت آموزش‌وپرورش گفت: قسمت زیادی از اوقات ادارات آموزش و پرورش و همچنین کارمندان و معلمان د ر راه امور اجرائی که در تهران متمرکزاست یا درخواست اعتبار مالی و امور استخدامی تلف می‌شود و چه بسا اغلب ناگزیر از مسافرت بتهران شده شخصا برای انجام یافتن کار مراجعه مینمایند واین امر به‌هرج ومرج اداری کمك میکند .

با اجرای طرح آموزش‌وپرورش منطقه‌ای این مشکلات با کمك شورای آموزش و پرورش محل‌و انجمن شهر و مردم حل خواهدشد و بعلاوه اوقات و نیروهای بازیافته که براثر مراجعه بمرکز تلف می‌شد بمصرف امورآموزشی‌خواهد رسید.

• شورای آموزش وپرورش

آقای دکتر بطحائی معاون‌وزارت آموزش‌و پرورش خاطرنشان‌ساخت:

در هر محل شورائی بنام‌شورای آموزش و پرورش با وظایف‌و اختیارات‌مشخص تشکیل‌میشودواین شوری مقام تصویب کننده‌پیشنهاد های اداره آموزش و پرورش در امور مالی و اداری است، علاوه براین، در امور آموزشی محل‌نیز اختیاراتی باین شوری واگذار میگردد .

با اجرای این طرح اعتبارات آموزش و پرورش هر محل بطور یك قلم در اختیار شورای آموزش و پرورش قرار میگیرد و ادارات آموزش و پرورش بودجه خود را بر اساس احتیاجات محلی تنظیم وبا تصویب این شوری مصرف خواهند نمود واز در آمد هایی هم که از منابع محلی تحصیل میکنند‌دراین‌بودجه استفاده خواهد شد .

پس از اجرای این طرح ،اموری از قبیل استخدام ، تعیین میزان حقوق و مزایای افراد در نقاط مختلف ، ترفیع، تهیه وسائل‌رفاه، تعیین اولویت ها برای اجرای برنامه های محلی در محل‌صورت می‌گیرد و برای این قبیل اموربا مرکز کاری نخواهند داشت .

معاون وزارت آموزش و پرورش گفت: ترکیب‌شورا های آموزش وپرورش هرمنطقه طبق‌آئین‌نامه‌ای خواهد بود که بعدا از تصویب هیئت وزیران خواهد گذشت و حدودهرمنطقه تابع‌قانون تقسیمات کشوری است . وظایف شوراعلاوه براظهار نظر درامور مالی ، تصویب برنامه های سالانه‌توسعه مدارس (از لحاظ تعداد) وهمچنین سایر امور آموزشی مانند کتابخانه و ورزش است . این شوراها می‌توانند تا ۱۰ درصد از اعتبارات هریك ازفصول را کسر وبه‌فصول دیگر اضافه کنند .

استخدام ،ترفیع‌ومزایای معلمان در محل خدمت آنهاصورت خواهدگرفت نه در تهران

بموجب طرح منطقه‌ای کردن امور مالی و اداری آموزش و پرورش کشور ، شورا ها می‌توانند موقع تنظیم بودجه یااصلاح آن باتوجه به متقضیات محلی و بازار کار درهریك ازشهرستان‌های تابعه، علاوه برحقوق ومزایائی که طبق مقررات قانون استخدام کشوری به دبیران و آموزگاران تعلق می گیرداز محل عواید‌محلی طبق آئین‌نامه‌ای که به تصویب شورای منطقه خواهد رسیدمزایای محلی‌برای‌آنان منظور کندیا کمك‌های دیگری برای رفاه حال آنان از طریق تامین مسکن ونظایر آن نماید و یااستخدامهای محلی‌بعمل‌آورد .

معاون وزارت آموزش‌و پرورش گفت: حفظ سیاست تمرکزدرامور اجرائی‌واداری که زمانی‌ازضروریات اولیه برای ترقی و پیشرفت جامعه محسوب می شد اینك یك عامل ترمز کننده بشمار می رود ، زیرا ازیك طرف موجب رکود کار ها واتلاف وقت و سرمایه می‌شود و از طرف‌دیگرمانع ابرازابتکارات‌فردی و استفاده از امکانات محلی می‌شود .

آقای بطحائی تاکید کرد که شوراها تنهابه‌تنظیم بودجه‌ومصرف آن و استخدام های محلی می‌پردازند ، امور آموزشی وسیاست تعلیماتی کشور کماکان درتهران متمرکز است و وزارت‌آموزش و پرورش برحسب وظیفه حساس‌ملی خود امر تربیت معلم و تدوین کتابهای‌درسی‌و برنامه‌های‌تحصیلی وحفظ وحدت‌استخدامی وراهنمائی و نظارت و کنترل و ارزشیابی راراسابرعهده خواهدداشت‌وضوابط کلی‌و خط‌مشی‌های اساسی تعلیم‌و تربیت درسطح کشور راتعیین‌خواهد نمود .

وی گفت‌وزارت آموزش‌وپرورش درصدداست تحول لازم در نظام آموزشی کشور و انطباق هدف‌های تعلیم و تربیت دربستر و مسیراصول انقلاب‌اداری وآموزشی را بعمل آورد ، زیرا باید اذعان کرد که درکشور ما هنوز تعلیم‌و تربیت آنطور که باید با آرمانهای ملی میهنی منطبق نشده است .

• اولین دستگاه

وزیر آموزش و پرورش ، بانو دکتر پارسای ، درجلسه افتتاحیه کنفرانس ضمن ایراد نطق نسبتا مفصلی گفت : وزارت آموزش و پرورش اولین دستگاه دولتی‌خواهد بود که امر عدم تمرکز را که‌در اصول انقلاب اداری تاکید شده است اجرا می کند . ولی کماکان امر مهم «سیاست آموزش و پرورش» کشور را بدست خواهد داشت. مامیکوشیم که درسازمان ما فقط صحبت از معلم وشاگرد باشد و تشکیل شورا های‌آموزش و پرورش شهرستانها بهیچوجه‌از قدرت وزارت آموزش و پرورش نخواهد کاست .وی‌سپس‌از انحلال دانشسراها که‌معلمان واقعی‌مملکت درآنها تربیت شده‌اند اظهارتاسف کرد .

• عدم تمرکز

دراین جلسه آقای سناتور دکتر عیسی صدیق ضمن نطقی از اصل عدم‌تمرکز کارها درمرکز تمجید کرد ، ولی تاکید نمود که دراین مورد باید نهایت تفکر و مطالعه بعمل آیدو ازتجربیات ملل دیگر مخصوصا انگلستان استفاده شود و افزود که عدم‌تمرکز کارها،رعایت احتیاجات محلی را بهتر می کند .

درپایان اولین جلسه کنفرانس یکی از خبرنگاران ما نظر عده‌ای ازشرکت‌کنندگان در کنفرانس را درباره‌مدارس‌سئوال کردآنها گفتند: اگر مابخواهیم به هدف خود از تعلیم و تربیت برسیم و جامعه بهتری داشته باشیم باید دانشسراهای مقدماتی را دوباره از دانش‌آموزان محلی تشکیل‌بدهیم‌وهرجا که‌شاگرد بود دبیرستان بادبیر دولتی متخصص تشکیل بدهیم‌اگر وضع اولیاء بچه ها خوب بود شهریه‌ای بیش از میزان فعلی بگیریم و صرف مدرسه بکنیم . یکی از این عده گفت بهرحال اشتباه است که از مدرسه‌استفاده تجاری بعمل آید . و دیگری‌گفت همچنان که سازمان آب و برق و تلفن شهریه می گیرد ماهم می‌توانیم بادریافت شهریه به‌بودجه فرهنك کمك کنیم . وی اضافه کرد که وجود معلم «تربیت‌شده» دولتی و مقدم بودن پرورش بر آموزش درمدارس لازم است و دردادن نمره انضباط به شاگرد باید شدت عمل بیشتری بعمل‌آید و اگر انضباط شاگردی رضایت بخش نبود به او نمره‌ناتمام داده شود .

وزیر آموزش و پرورش درپایان نخستین جلسه کنفرانس ، مدتی طولانی باسناتور عیسی صدیق -که بارها ویرا پدر فرهنك نوین ایران خوانده است- گفتگو و تبادل نظر کرد .

هنرستان دولتی موسیقی ملی
وابسته به وزارت فرهنك هنر

برای کلاسهای پنجم و ششم ابتدائی واول متوسطه هنرجوی دختر و پسر می‌پذیرد . هنرجویان پس‌از اخذ دیپلم هنرستان تحصیلات دانشگاهی خود را ادامه خواهند داد. دفتر هنرستان (واقع در خیابان کاخ جنوبی‌بین‌شاه وحشمت‌الدوله تلفن۴۲۳۴۵) روز های یکشنبه -چهارشنبه صبح و همه روزه عصر برای ثبت‌نام دایر است .

آ-۱۰۳۳۷ ۸-۱

وزارت بهداری

قابل توجه ماماها ، پرستاران و ماما پرستارهای شهر تهران و حومه

بمنظور امارگیری از نیروی انسانی کادر های پزشکی و وابسته به پزشکی باطلاع کلیه ماما ها و پرستاران و ماما - پرستار های شهر تهران و حومه اعم از شاغل در موسسات‌دولتی و ملی و غیر شاغل چه انهائی که در رشته تخصصی خود کار میکنند یا در کادر های اداری و مدیریت اشتغال دارند میرساند که مشخصات خود را طبق نمونه زیر تکمیل و ظرف مدت ۱۰ روزباداره کل آمار و بررسی های وزارت بهداری واقع در جاده قدیم شمیران ارسال دارند . م‌الف ۳۹۴۹

وزیر بهداری

نام‌خانوادگی نام سن
فارغ‌التحصیل دانشگاه یا آموزشگاه
دررشته سال
شاغل در سمت وضع استخدام
نشانی مطب تلفن
نشانی محل کار تلفن
۱-۳ آ-۲۶۸۰۴ امضاء

آگهی دعوت به مجمع عمومی فوق‌العاده وعادی

بدینوسیله از کلیه شرکاء شرکت سهامی آرد جهان دعوت میشود برای شرکت در جلسات مجمع عمومی فوق‌العاده وعادی در روز ۱۳۴۸/۵/۵ ساعت ۴و نیم بعدازظهر درمحل شرکت حضور بهمرسانند .

دستور جلسه مجمع فوق‌العاده
تغییر بعضی از مواد اساسنامه
دستور جلسه مجمع عمومی
۱- تعیین هیئت مدیره و هیئت بازرسی اصلی و علی‌البدل
۲- تصمیم درباره خط‌مشی آینده شرکت

هیئت مدیره شرکت سهامی آرد جهان
آ-۱۲۱۱۵

آگهی دعوت مجمع عمومی عادی

بدینوسیله از کلیه صاحبان سهام شرکت سهامی گلبند دعوت میشود که در تاریخ سه‌شنبه ۳۱ تیر ماه جاری ساعت ۵ بعد ازظهر در تهران خیابان سی متری مقابل بیمارستان روزبه پلاك۹۳۰ حضور بهمرسانند .

دستور جلسه
۱- استماع گزارش هیئت مدیره
۲- تصویب ترازنامه و حسابهای عملکرد و سود وزیان سال‌مالی۱۳۴۷
۳- انتخاب بازرس
۴- دادن مفاصاحساب به هیئت مدیره و مدیر عامل
۵- تعیین حقوق و مزایای بازرس و اعضاء هیئت مدیره
۶- تعیین خط‌مشی آینده شرکت.

هیئت مدیره شرکت سهامی گلبند
آ- ۱۲۳۰۹

کمپانی امریکن ایرفیلتر امریکا

فیلتر امر گلاس

مخصوص تصفیه هوای کولر های آبی از دود وگردوغبار راعرضه‌میدارد

نماینده‌انحصاری : شرکت‌سهامی‌صنعتی پهناب‌ایران: شاهرضا . شماره ۳۳۲ تلفن۶۵۹۴۳

مسابقات آزادشنا
در استخر و کلوپ موج (تن‌ساز)

مفتخریم در پیش برد نیرومندی و تندرستی کودکان ، نوجوانان وجوانان تهران مسابقات‌مخصوصی دررشته‌های مختلف‌شنابر گزار نمائیم.این مسابقات درساعت ۳ بعدازظهر جمعه بیست‌وهفتم‌تیرماه ۱۳۴۸ برگزاروبرندگان اول تاسوم هررشته جوایزی‌نفیس‌تقدیم میشود. علاقمندان میتوانند برای‌ثبت‌نام بدفتراستخرو کلوب‌موج (تن‌ساز) واقع در داودیه، خیابان ظفر ، انتهای خیابان اردشیری مراجعه نمایند .

شرکت دراین مسابقات‌برای‌عموم اعم‌ازدختر وپسر آزادومجانی‌است

استخر و کلوپ موج (تن‌ساز) تلفن ۷۷۲۸۵۰

فیلم دالاهو
برنامه‌های هنری درباغ گلستان

دوشیزه میترا صالح‌زاده
فرزند تیمسار صالح زاده دانش آموز کلاس دوم‌دبیرستان‌شاهدخت شاه آباد غرب با معدل ۱۶٫۸۷ بین ۵۶ نفر شاگرد ممتاز شده است .

دوشیزه مهناز صالح‌زاده
فرزند تیمسار صالح زاده دانش آموز کلاس اول‌دبیرستان‌شاهدخت شاه آباد غرب با معدل ۱۹٫۰۸ بین ۱۲۱ نفر رتبه اول را حائز گردیده است .

آ-۱۲۲۲۷-۱

تلفن کنید خدمت میرسیم

شماره‌های
۶۲۱۲۴۹
۶۲۸۲۳۱

بشما امکان میدهد
که کاتالوگ محتوی انواع کاغذ دیواری زیبا-
مجلل و صد در صد قابل شستشوی مانیس
را در منزل یا محل‌کارخود بازدید کنید
متخصصین تزئین ما مجانا دراختیار شما هستند

کاغذ دیواری مانیس

قشنگه ، جدیده ، اما گرون نیس

استفاده از کاغذ دیواری مانیس از رنگ‌آمیزی دیوار ۴ کم خرجتر است

نمایشگاه و فروشگاه مرکزی انتهای ویلا شماره ۳۴۵

نمایندگان فروش تزئینات حجاب: چهارراه‌تخت طاوس و نادرشاه - فروشگاه گلزار عباس‌آباد خیابان مهناز روبروی داروخانه بزرگمهر-فروشگاه گیلانی : خیابان سپه جنب مدرسه نظامی- فروشگاه کبیری :پاساژ کمپانی شماره ۱۱۹-فروشگاه آرمان سه‌راه‌شاه .

کیسه آرمه ARMEH

برای شکر - برنج - آرد

محکم - تمیز - باقیمت مناسب

مانند پارچه بافته شده ومنقذ دارد لذا مواد غذائی در آن ماسه نمیشود

شرکت سهامی جهان چیت - کارخانجات آرمه

خیابان شیراز (بهجت آباد) شماره ۴۴ تلفن ۴۴۴۸۶

نوشته : «هنری براندون»
از : ساندی تایمز
ترجمه : شاهین شهیدی

چگونه جنك ویتنام بصورت بزرك ترین مسئله «داخلی» امریکادرآمد؟

ویتنام : از «دالس» تا نیکسون...

«هنری براندون» از سال ۱۹۵۰ بعنوان مفسرواشنگتن «ساندی تایمز» برگزیده شدودرسال ۱۹٦۳ بعنوان «رپورتر» سال انگلستان انتخاب شد .او دوبار از ویتنام دیدن کرده استوگزارش هایش در مورد اوضاع ویتنام در هفته‌نامهٔ مشهور انگلیسی چاپ‌شده‌است .

سربازان امریکائی ، ویتنامی، کره‌ای‌وافراد سایر کشور های شرکت‌کننده در جنك ویتنام هم‌چنان کشته می شوند ولی جنك مانند اولین روز های پس از اول نوامبر سال گذشته یعنی زمانی‌که ایالات متحده بمباران‌ویتنام شمالی راقطع کرده‌بود و سربازان شمال بسوی مراکز خودعقب نشینی کرده بودند جریان ندارد بلکه نبردواقعا سهمگین است بر تعداد تلفات‌مرتبا افزوده میشود و دامنه جنك وسعت میابد . غریوتوپها وتفنك هاشهر ها را می لرزاند و غرش بمب‌افکن های «ب-۵۲» امریکا خواب راحت را از چشم دوست‌ودشمن میربایند.

راستی‌چگونه رئیس جمهور امریکا اجازه داد کشورش‌درجنگی وارنشود که پایان آن معلوم‌نیست وضایعات وخسارات جبران ناپذیر ناشی از آن هر دم افزوده می‌ـ گردد ؟ جنگی که حزب دمکرات را از زمامداری ایالات متحده بزیر کشید و رئیس جمهوری جمهوریخواه رهبری‌ملت رابرعهده گرفت.

● نظر دالس

برای‌جواب‌به‌این سئوال‌باید به عقب بازگشت ومسائل بسیاری را تحت تجزیه‌وتحلیل قرار داد. مدت هاپیش یعنی روز دوم آوریل سال ۱۹٥٤ روی صندلی اطاق « جان‌ـ فاستردالس» درورزارت خارجه‌نشسته منتظر وی بودم . در آن اوان شایعاتی‌بگوش میرسید که کمتر کسی در مورد آن شکی بخود راه‌میداد . شایعه چیزی بغیر از شرکت موثر امریکا در جنك منطقه‌ای که بعدا « هندوچین » خوانده شد نبودواین ورود درجهت موافق فرانسه پس از انجام‌نبرد «دین‌بین‌فو»بود.

از دالس پرسیدم آیا آنچه در دوشنبه پیش راجع به « اقدام مستقیم »گفته‌است نشانهٔ دخول امریکا‌به‌جنك استوی اندکی سکوت کرد و بعدگفت« بمب‌افکن های ما در حال حاضر با تعدادزیادی بمب بسوی خلیج «تونکن » حرکت کرده‌اندو آمادگی کامل برای بمباران هر منطقه‌ای رادارند » پرسیدم : «بدین ترتیب امریکا قصد شرکت در جنك را دارد ؟ «دالس » گفت: « در حال حاضر، خیر!»

درواقع، رئیس جمهور وقت‌امریکا یعنی‌ژنرال‌آیزنهاور در عین حال که می گفت‌تاسرحد امکان ازنفوذ کمونیست ها در منطقهٔ هندوچین جلوگیری بعمل خواهد آورد اقدامات مستقیم امریکا را دراین زمینه منوط به تصمیم نخست‌وزیر انگلستان «آنتونی‌ایدن» در مورد ورود به جنك کرده بود .

بطور کلی موقعیت‌فرانسه وامریکا در مقابل مسائل هندوچین ، کاملا متفاوت بود زیرا فرانسوی هاپس‌از جنك بین‌الملل دوم کوشیدند تا با عملیات نظامی «کلنی » های‌خودرا دوباره تحت فرمان درآورده‌آنها را حفظ کنند درحالی که‌اشتغال‌ایالات متحده درویتنام جنبه‌های دیپلماتیك داشت نخستین رئیس جمهورامریکا که‌اعطای کمکهای‌نظامی و اقتصادی به‌کشور های منطقه‌هندوچین‌را پایه گذاری کرد پرزیدنت«ترومن»بود. سال ۱۹٥۰ ایالات متحده هشت نماینده سیاسی در لاؤس ،ویتنام وکامبوج‌داشت که باین گونه مسائل رسیدگی می کردند .

شش ماه پس از ملاقات من با «دالس » ، آیزنهاور تز کمکهای ترومن راوسعت بخشیدو این زمانی اتفاق افتاد که امریکابفکرجلو ـ گیری ازنفوذفوق‌العاده‌چین کمونیست در هندوچین عملیات خود را دراین منطقه گسترش داد . سیل کمك های اقتصادی‌ونظامی به سایگون روان شد وبدین‌ترتیب مساله‌جنوب شرقی آسیا بصورت‌یکی از مسائل مهم سیاست خارجی‌ایالات متحده درآمد معذلك مطابق گفته ژنرال آیزنهاور در آن‌موقع این‌اقدامات براساس احتیاجات ویتنام درمورد تحول ورفرمهای گوناگون انجام میگرفت‌وهنوز مساله بصورت‌نظامی مطرح نشده‌بود .

* تقسیم ویتنام

درسال ۱۹٥٤ ، کنفرانس ژنو تشکیل شدوقطعنامه کنفرانس که بامضاء شرکت کنندگان رسید فرانسه را محترمانه از هندو چین خارج کرد و ویتنام‌رابه دوقسمت شمالی وجنوبی تقسیم کرد.مرزاین دومنطقه نیز مدار ۱۷ درجه‌قرارداده شد . در آن زمان رهبر شمال «هوشی‌مین» یعنی زمامدار فعلی این کشور بود درحالیکه ریاست رژیم ویتنام‌جنوبی را «نگودین‌دیم» برعهده داشت .

درسال۱۹٥٥ ، پرزیدنت آیزنهاور فقید ، ژنرال«کولینز» را بعنوان‌ناظر مستقل از جانب ایالات متحده به سایگون فرستاد . وی مدتی درویتنام جنوبی ماند و دربازگشت گزارشی به آیزنهاور تقدیم کرد و درجواب سئوال رئیس جمهور راجع به‌اینکه آیا باید «دیم» را تقویت کرد یامردی نیرومندتر از اورا برهبری سایگون رسانید اظهارداشت‌که محققا شخصی شایسته‌تر از «نگودین دیم» وجود ندارد «دالس» و آیزنهاور جلسات مشاوره‌ای تشکیل دادند و ضمن آن اطلاعات‌رسیده‌از سرویسهای‌اطلاعاتی امریکا مورد مطالعه قرار گرفت و سرانجام پرچم بدست «دیم» سپرده شد تامانع‌ازنفوذ کمونیستها درجنوب شود و ایالات متحده تربیت سربازان ویتنام جنوبی را به عهده داشت .

● مشکل داخلی

«نگودین دیم» هشت سال پس از سفر «کولینز» حاکم برویتنام جنوبی بود ودر این مدت ویتنام از صورت یك مساله‌خارجی برای ایالات‌متحده خارج شد وبصورت یك مشکل‌داخلی درآمد . بنحوی که‌در ۱۹٦۱ هنگامیکه پرزیدنت کندی فقید رهبری ملت آمریکا را از آیزنهاور تحویل‌گرفت بحران بسیار شدید شده بود .

* اوضاع وخیم است

کندی براثر شدت وخامت اوضاع در اکتبر سال ۱۹٦۱دوتن ازمشاوران خود «ژنرال ماکسول‌تایلور» و «والت روستو» را به ویتنام جنوبی فرستاد تا با «دیم» مذاکره کنند . طی این گفتگو ها«دیم» تقاضاکردمقدار کافی پول و تجهیزات در اختیارش قرار دهند تا لشکریان خودرا تقویت کند. دو مشاور کندی گزارش سری تهیه کردند و در بازگشت به او تقدیم کردند . دراین گزارش نوشته شده بود که اوضاع بسیار وخیم است لکن هنوز امید وجود دارد .

کندی رئیس جمهوری کاملا مخالف کمونیسم و کمونیستها بود از این‌رو تصمیم گرفت‌بهر نحوی که شده‌جلوی نفوذ آنهارا بگیرد لذا فرمان درگیری مستقیم امریکا را باویتنام شمالی صادر کردو هواپیما های‌جنگی ایالات متحده را بحمایت از ویتنام جنوبی وارد صحنه عملیات کرد ولی در آن هنگام صحبتی از بمباران شمال‌نبود وکمتر کسی‌به این موضوع فکر میکرد تعداد رایزنان نظامی امریکا در سال ۱۹٦۱ به ۳هزار ودو سال بعد به ۱۷ هزار نفر رسید و ویتنام بصورت صحنه آزمایش عقاید کندی درآمد.

در بهار سال ۱۹٦۳ عقاید عمومی براین قرار داشت که سرانجام‌امریکا موفق به کنترل عملیات چریکی کمونیستها شده است و در آن‌هنگام نخستین گزارشهاراجع به‌شرکت‌ارتش شمال بگوش‌رسید . در عرض کمتراز دو ماه حکومت سایگون منفور مردم شد و امریکائیها بدون اینکه واقعا مرك «دیم» راطلب کنند اورا ازاریکه قدرت بزیر کشیده وسائل مرگش‌را فراهم ساختند . شاید عملیات دوره زمامداری کندی را بتوان بهمین جا ختم کرد زیرا سه هفته بعد کندی در دالاس کشته شد . گروهی ازمردم عقیده دارند مشاوران کندی وی‌رابه همان‌راه جانسن‌کشاندندولی نمیتوان براین عقیده چندان تکیه کرد.

پس از کندی ، جانسن به ریاست جمهوری رسید و چون انتخابات در پیش بود سیاست کجدار و مریز را انتخاب کرده براه کندی ادامه داد، ولی پس از انتخاب مجدد این روش را بکناری زد و نخست از عمل کندی راجع به‌برکناری «دیم» انتقاد کرد، این شخص را «چرچیل آسیا» خواند وفرمان حمله به شمال راصادر کرد ودر سال۱۹٦٥ بمباران ویتنام شمالی آغاز گردید.درماه مه‌این‌سال نخستین گروه رزمندگان امریکائی به ویتنام رفتند و در ژوئن تعداد این افراد به ۷۰ هزار نفر رسید و جانسن از کنگره‌اختیار گرفت تا در صورت‌لزوم تعداد را به ۱٥۰ هزار نفر برساند. در دسامبر سال ۱۹٦٥ بمباران شمال بمدت ۲۷ روز قطع شدولی از ژانویه سال بعد علیرغم رشد اولین افکار ضد توسعه‌جنك مجددا آنرا آغازکرد. در ژوئن همان سال بمباران مناطق نزدیك هانوی‌شروع شدو بدین‌ترتیب جنك گسترش فوق‌العاده یافت قطع بمباران‌شمال ، مذاکرات‌صلح پاریس و سایر اقداماتی که درزمینه بدست آمدن صلح در ویتنام انجام شده است هیچیك‌نتیجه قطعی نداده است واینك امریکا پس از حداقل ۱۸ سال همچنان با مساله‌ای بنام ویتنام زوبرو میباشد . وظاهرا از دست نیکسون نیز کاری ساخته نیست .

کاریکاتور از : هرالدتریبون

از: اکونومیست

چین در جستجوی نفوذی تازه در آسیا

چین همچنان تهدیدی بزرك برای هند بشمار میرود

دولت هند از ساختمان یك شاهراه که در کشمیر بوجود میاید وشاهراه های چین و پاکستان را بهم متصل می‌ـ سازد سخت‌نگران است.هندی ها ساختمان این جاده را که سین کیانك‌وتبت رابه‌پاکستان مربوط می‌کند توطئه‌ای علیه خود می شمارند هندی ها می گویند سربازان چینی خیلی زودتر و سهل‌تر می توانند از این جاده‌استفاده کنند تاآنکه مانند گذشته بخواهند ازمعبر ۱٦ هزارپائی «مینتاکا» عبور کنند . این معبر پاکستان را به جاده‌ای که‌از کاشغر می‌ـ گذرد مربوط میسازد .

ساختمان این جاده البته چین‌رابیشتر ازآنچه‌درگذشته در اختلافات بین‌هندوپاکستان برسر کشمیر دخالت کرده آلوده نمی کند .

● تهدید !

چین در جنك سال ۱۹٦٥ هند وپاکستان سربازان خود را به مرزهای تبت و هند که ازنقاط‌حساس مرزی هندبشمار میرود اعزام داشت تا حضور آنها را به هند یادآوری کند. اکنون کاملا احتمال دارد که ازساختمان جاده‌جدیدنیزهمین قصد را داشته باشند .

اما اینکه چین بخواهد سربازان‌خود رامستقیما‌بکمك پاکستان بفرستدمطلب کاملا جداگانه‌ای است .

اما رهبران هند نمی توانستند امکان‌شرکت مستقیم‌سربازان چینی را در جنگهای احتمالی باپاکستان نادیده بگیرند. آن قسمت از این‌جاده که در خاك چین قرار دارد از «گیلانابی» شروع میشود وبه شاهراه‌تبت وصل میشود . طول این‌قسمت ۱۸۸ مایل است‌و میتوان تصور کرد ساختمان آن قسمتی از برنامه جاده سازی چین برای بهبود وضع ارتباطی در مرز های جنوبی آنست و قسمت دیگر این جاده که در خاك پاکستان قرار دارد نیزممکن است بعنوان‌گامی برای بهبود وضع ارتباطات دانسته شود ، هندیها می‌گویند ۱۲ هزار کارگر ساختمانی چینی در خاك پاکستان مشغول ایجاد این شاهراه هستند . امابعید است که واقعا اینطور باشدو اصولا بسختی ممکن‌است که اینهمه افرادرادر آن نقاط‌دور افتاده بکار گماشت. اماازنظر پاکستان تظاهر باین که‌قصد دارد روابط نظامی نزدیکی با چین برقرار سازد کارمناسبی از نظر آنها است .

هرقدر پاکستان به چین نزدیکتر شود نگرانی امریکا وشوروی برای آنکه در این کشور نفوذ کنند بیشتر می‌ـ شود .

باتوجه باین امرباید گفت‌که ساختمان این جاده هیچگونه عامل تزدای دربحران روابط چین و هند و اختلافات انها در طول مرز های ۴٤۰۰مایلی آنها بشمار نمی رود .

چین ۱٥۰ هزار سرباز در مرز های هند دارد . این لشکریان عظیم وظیفه دارند که از یك طرف تسلط چین را بر تبت حفظ کنند و از سوی دیگر هند را بحالت آماده‌باش نگهدارند .

هندی ها معتقدند که در سال های اخیر بر تعداد سربازان چینی‌متمرکز درمرز هند افزوده نشده ولی باایجاد جاده هاوبهبودوضع ارتباطات موقعیت جنگی آنها بسیار افزایش یافته است .

بعداز زدوخوردهای شدید سال ۱۹٦۲حادثه مرزی‌مهمی بین چین و هند روی نداده جز برخوردی که در سال ۱۹٦۷ در دره «چولبی» اتفاق افتاد . که آنهم شاید نتیجه تصمیم فردی فرمانده جدید ارتش مرزی چین بود که می خواست توجه رهبران پکن‌را جلب کند .

* رشد قدرت‌نظامی‌هند

یت مسئله‌دیگر که‌به‌حفظ آرامش اوضاع کمك می کند رشد قدرت نظامی هند است.

اکنون ارتش هند نسبت‌به سال ۱۹٦۴ که جنك چین و هند روی داد خیلی بزرگتر هایی ساخته شده که وضع تعلیم دیده تر و مجهز تر است . در سراسر هند و بخصوص در نقاط مرزی‌جاده ارتباطی ارتش را کاملا بهبود بخشیده است .چین اختلافات خود راباهند اختلافات‌دوجانبه نمی داند بلکه آن را قسمتی از کشمکشهای چین‌بامجموعه دشمنان خرجی می شمارد .

باین دلیل است که چین پاکستان را تشویق می کندتا هند را تحت فشار قرار دهد . زیرا تشدیدبحران روابط‌هند و پاکستان دولت شوروی را که‌با هردوی آنها دوست‌است در وضع بغرنج تری قراردهد.

از: خبرگزاری فرانسه

ایتالیا: از «سوسیالیسم» چه مانده؟

سومین انشعاب بزرك در حزب سوسیالیست ایتالیا

«پیترونني» رهبر حزب سوسیالیست ایتالیا در دو ماه اخیر بویژه در آخرین روزهای هفته گذشته دردناکترین‌وناگوارترین روزهای دوران فعالیت سیاسی ٦۰ ساله خود را گذرانید و سرانجام تلاش های او برای جلوگیری از انشعاب جدید درحزب سوسیالیست ایتالیا باشکست روبرو شد و روز جمعه گذشته‌جناح دست چپی افراطی حزب‌درمبارزه‌باجناح میانه‌رو درکمیته مرکزی پیروز شد .

طرحی که «ننی» پس‌از مذاکرات طولانی با رهبران دوجناح میانه‌رو برهبری «ماریو تاناسی» وزیر صنایع و بازرگانی و جناح دست چپی برهبری «ماریو فری» دبیر مستعفی حزب تهیه کرده بود مورد موافقت اصولی هر دو جناح قرار گرفته بود .

جناح میانه‌رو از یك عده سوسیال دموکراتهای قدیمی و جناح دست چپ از افراطیون سوسیالیست تشکیل شده است . در این میان «فرانسیسکو مارتینو» معاون نخست‌وزیر که‌باطرفداری از اردوگاه دست چپی ، میانه روها و افراطیون را دراقلیت‌گذشته و حاضر شده بود طرح پیشنهادی خودرا پس بگیرد و تحت فشار جناح افراطی از تصمیم خود منصرف شد وپیشنهاد خود را در کمیته حزب برهبری «تاناسی» به رای گذاشت «تاناسی» که‌بشدت با نزدیکی به کمونیستها مخالف است اعلام داشت که اگر طرح پیشنهادی «مارتینو»پذیرفته شود بیدرنك حزب‌سوسیالیست را ترك گفته و یك سازمان سیاسی جدید بوجود خواهدآورد .

«ننی» با اینکه در طرح پیشنهادی خود لحن ملایمی بکار برده بود نتوانست از بروز بحران جلوگیری کند .

* اقدامات مشترك

او در عین مخالفت با اختلاط کمونیسم و سوسیالیسم‌اعتراف کرده بود که سوسیالیسم و کمونیسم میتوانند باقدامات مشترکی در موازات یکدیگر دست بزنند .

بااینکه «ننی» درپیشنهاد خودبا اصرار هرچه تمامترسوسیالیست ها را از بروزیك‌فاجعه جدید که منجربه‌تجزیه حزب‌سوسیالیست خواهد بودبرحذر داشته بودمعذلك جناح دست‌چپ‌طرح‌پیشنهادی او را رد کرد و در نتیجه «ننی» از مقام ریاست حزب و پست وزارت امور خارجه ایتالیا استعفاء کرد و شش نفر دیگر از رهبران حزب سوسیالیست نیز از مقامات دولتی خود کناره‌گیری کردند .

باین ترتیب نه تنها حزب سوسیالیست بلکه دولت ایتالیا با بحران جدیدی روبرو شد و اساس همکاری دو جناح‌چپ‌وراست حزب که سه‌سال پیش پی‌ریزی شده بود بهم خورد و هواداران «تاناسی» حزب جداگانه‌ای بنام «حزب سوسیالیست متحد» تشکیل دادند و بدنبال آن کابینه ایتالیا استعفای خود را به‌پرزیدنت ساراگات تسلیم کرد .

* سومین انشعاب

با کناره گیری سوسیال دموکراتهای سابق‌ازحزب‌سوسیالیست این سومین انشعاب در حزب‌سوسیالیست ایتالیا است .

نخستین انشعاب در ژانویه سال ۱۹٤۷ روی داد .

د رآن هنگام «ننی» حاضر نشد پیمان وحدت عمل باکمونیستها را زیرپا گذارد و در نتیجه جناح میانه‌رو برهبری «ساراگات» حزب سوسیالیست را ترك گفته حزب سوسیال دموکرات را بوجود آوردند . در ژانویه ۱۹٦٦ نیز جناح چپ پس‌از آنکه ننی حاضر شد با حزب دموکرات مسیحی در یك دولت ائتلافی همکاری کند جناح چپ‌حزب سوسیالیست منشعب شد و حزب جدیدی بنام «حزب سوسیالیست وحدت‌پرولتاریا» تشکیل داد .

● در جهان

اما باید دانست که بحران «میانه‌روی» منحصر بایتالیانیست بلکه جنبه بین‌المللی پیدا کرده است . روی کار آمدن ریچارد نیکسون در امریکا و برگزیده شدن ژرژپمپیدو، برپاست‌جمهوری فرانسه و دورنمای انتخابات آینده آلمان غربی در این میان نقش قابل توجهی ایفاء کردند .

از: نیوزویك

۳ـ انسان در عصر ماه

جرات دراخذ یك تصمیم ، امریکارا بمسابقه فضائی کشاند

پیکاری بزرگ در کاخ سفید!

تسخیر ماه

این وضع احتیاط‌آمیزدر موردپولی که باید صرف برنامه‌های آپولوشود ادامه داشت تا آنکه جان ـاف‌ـ کندی بریاست جمهوری انتخاب شد.

اولین توصیه‌ای که در این موردبه کندی شد این بود که مانندآیزنهاور در موردمیزان بودجه برنامه‌های‌فضائی محتاط باشد.

پرزیدنت کندی گروهی را تعیین کرد که در باره برنامه‌های فضائی گزارشی برای او تهیه کنند. این گروه قبل از آنکه کندی رسما زمام امور را بدست گیرد گزارش عجولانه وشتابزده‌ای تهیه کرد.در این گزارش در باره ایجاد موشکهای غول‌پیکر نظر موافق‌داده شده بوداما‌نظر کارشناسان عضو این گروه در باره «پروژه ـ مرکوری» و اعزام انسان بفضا بطور کلی‌منفی بود.

کندی هم تا مارس ۱۹٦۱در مورد افزایش فعالیت سازمان ملی فضائی امریکا (ناسا) برای اعزام انسان به فضا دستوری صادر نکرد .

* ترس از شکست

تاآنکه سه نفر از مدیران جدید سازمان فضائی امریکا که از طرف خودکندی منصوب شده بودند باو توصیه‌کردند که‌به توسعه کارایجاد موشك ساتورن وسفینه‌های فضائی حامل سه انسان توجه کامل‌بشود.

بدست آوردن‌بودجه ۱٫٥میلیاردی موشك ساتورن کار مشکلی نبود. اما کندی ایجاد سفینه‌هائی را که‌بتواند انسان رادرفضا قرار دهد تصویب نمی‌کرد .برخی از مشاوران فضائی کندی در این مورد که‌انسان‌بتواند‌در فضاکاری انجام دهد تردیدداشتند و برخی دیگر از دانشمندان معتقدبودند که اعزام انسان به فضافایده‌ای‌ندارد وجزآنکه گفته شود کار جالب‌توجهی انجام شده است.

اما حقیقت این بود که دانشمندان از یك چیز میترسیدند وآن اینکه انسانی رابفضا بفرستند ودر اینکار شکست بخورند. آنها از خودشان سئوال میکردند اگر ما فضانوردی‌را به فضافرستادیم و نتوانستیم او را برگردانیم و آن فضانورد در مقابل چشم مردم دنیا در فضا سرگردان شده مرد از حیثیت امریکا چه‌باقی میماند ؟

دکتر «جروم ویزنر» مشاور علمی کندی میگوید درآن موقع کندی‌به هیچوجه باین نوع مسابقه با شورویها علاقه نداشت او مرتباز من‌میپرسید آیا نمیشود اینجا روی زمین جائی برای مسابقه باشوروی پیدا کرد که در عین حال برای بشر هم‌سودمند باشد ؟

آیا شما و رفقایتان نمیتوانید یك مسابقه مفید را ابداع‌کنید ؟اگر می‌بینیم که کندی در انتخاب یك هدف فضائی (اینکه مثلا در سال فلان امریکا به کره ماه برسد)تردید داشت قابل فهم است . ارقام پولی که برای فرود آمدن انسان در ماه برآورد میشدمتفاوت بود . سازمان فضائی ملی امریکا معتقد بود که اینکار ۷تا ۱۰ سال وقت و ۸تا ۱۰ هزار میلیون خرج برمیدارد . ارقام دیگری که‌برای مخارج برآورد میشد. بین ۱٤تا۱۹ هزار میلیون دلاربود.

● ٤۰ میلیارد دولار

در دوران آیزنهاور «شورای مشورتی علمی»تخمین زده بود که پیاده‌شدن انسان در ماه‌بین ۲۰تا٤۰هزارمیلیون دلار خرج دارد .

اما در این امر عواملی بسیارقویتر ومؤثرتر از دانشمندان و اقتصاددانان دست‌اندرکار بودند. در کاخ سفید مردی بود بنام «لیندون جانسون» که معاون کندی بود و قبل از آن درسنا ریاست «سوکمیته آمادگی» رابعهده داشت.جانسون بعدازپرتاب‌اسپوتنیك شوروی در مسائل فضائی نقش مهمی را بعهده گرفته بود .بدرخواست کندی ،جانسون باعده‌ای از کار- شناسان امور فضائی دانشمندان ، صاحبان صنایع ، فرماندهان نیروی هوائی وسناتورها جلسات متعددی ترتیب داد تا سیاست دولت را درباره مسائل فضائی مورد بررسی ومطالعه قرار دهد.

باین ترتیب جانسون بصورت‌قهرمان تمام تلاش‌هائی که امریکا برای دستیابی به فضا انجام داد درآمد.

دکتر «ادواردولش» رهبر اجرائیه شورای ملی فضائی میگوید درآن موقع ودر آن جلسات جانسون ازاین طرف اطاق جلسات به‌آن طرف‌میرفت واز یکی یکی دانشمندان حاضر در جلسه می‌پرسید :«آیا شما موافقید که امریکا یك ملت درجه دوم‌باشد؟» نتیجه مذاکرات جانسون و مشاوران علمی تهیه یك گزارش ٥ صفحه‌ای بود که از طرف جانسون به کندی تسلیم شد. در این گزارش گفته شده بود که امریکا باید در مسائل فضائی از شوروی جلو بیافتد وبرای اینکار توصیه واصرار شده بودکه امریکا برنامه‌ای برای پیاده کردن انسان در ماه تهیه کند. البته‌راههای ساده‌تری هم برای رقابت با شوروی وجود داشتو آن اینکه امریکا یك ایستگاه فضائی در مدار زمین قرار دهد و یا آنکه انسانی را در مدارماه بپرواز درآورد .

اما دانشمندان میترسیدند که‌اگر هدف اینها باشد ممکن است‌شورویها زودتر بانجام اینکارها موفق شوندو آنوقت امریکا باشکست روبرو شده است. آنها که درآن جلسات‌شرکت داشتند میگویند‌در‌تصمیم ما بهیچوجه ترس و ناراحتی موثر نبود. در آن جلسات هیچوقت به‌شکست امریکادر خلیج خوکها (درکوبا) اشاره نشد دکتر «ولش» میگوید در آن‌جلسات یکی‌از همکاران کندی از من پرسید: آیا ما ناچار نخواهیم شد برنامه پرواز «آلن شپرد» را بفضا بتعویق بیاندازیم .

من باو گفتم پرواز «آلن شپرد» با موفقیت روبرو میشود چرا دیرتر باین پیروزی برسیم؟ تا آن موقع مسائل پزشکی که‌ازطرف کارشناسان مطرح شده بود چند هفته سفرفضائی «آلن شپرد» را بتعویق انداخته بود . دکتر «ولش» کندی و جانسون و دیگران را مطمئن کرد که خطرپرواز «آلن شپرد» از خطر پرواز با یك هواپیما از واشنگتن تالوس‌آنجلس آنهم‌درهوای بد کمتر است.

اما اگر شکست امریکا در خلیج خوکها در اتخاذ تصمیم برای پیاده کردن انسان امریکائی در ماه موثر نبودپرواز ۸۹ دقیقه یوری گاگارین فضانورد شوروی بدور زمین بدون تردید در اتخاذ این تصمیم موثربود.

همین شاهکار فضائی کندی را وادار کرد که از جانسون بخواهد تلاش امریکا رابرای پیروزی درفضا افزایش دهد.

زیرا روحیه مبارزه طلبی کندی اجازه نمیداد که در هیچ‌مسابقه‌ای در مرتبه دوم قرار گیرد .امریکا همیشه در عصر صنعت در دوره خودکاری واتوماسیون صنعت و در دوره اتم مقام رهبری را داشته است بنابراین چاره‌ای نداشت جز آنکه این رهبری را در عصر فضانیز حفظ کند.

دنباله دارد .

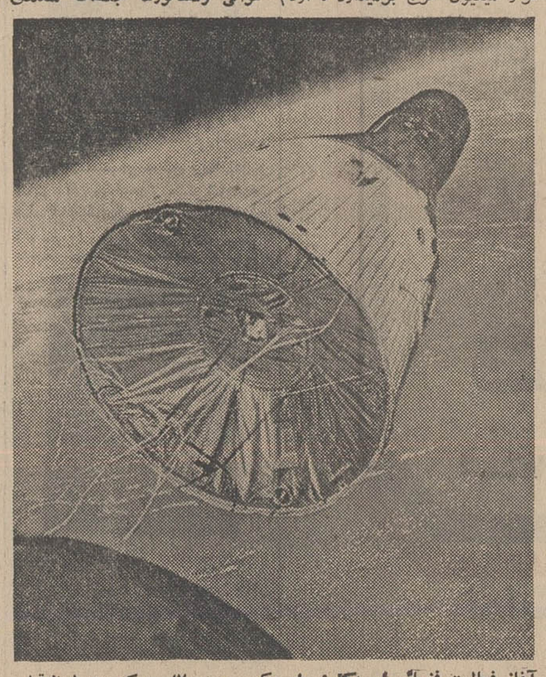

آغاز فعالیت فضائی امریکا : ا: عکس جمینی ۷است که چند لحظه‌قبل از انجام یك ملاقات فضائی باجمینی٦ توسط این سفینه برداشته شده

آخرین گزارش از کیپ کندی

درصفحه عبور از پنج‌قاره

۹ روزدیگر انسان بماه پروازمیکند

الهام از ژول‌ورن

کیپ کندی : سه سرنشین سفینه « آپولو ۱۱» پس از انجام تمرین کامل پرتاب سفینه در پایگاه کیپ کندی در یك مصاحبه مطبوعاتی عجیب شرکت کردند .

آنها در حالیکه لباس های فضائی خودرابه تن کرده و زیر یك چادر نایلونی شفاف قرار داشتند با خبرنگاران سخن گفتند .

این اقدامات احتیاطی‌برای جلوگیری از سرایت احتمالی میکربهای بدن خبرنگاران بامسافران اینده کره ماه اتخاذ شده بود .

مقامات پزشکی سازمان ملی فضائی امریکا تمام کوشش را بخرج میدهند تا ازآلودگی فضانوردان‌به‌میکربهای‌زمین‌جلوگیری کنند . بااین‌که سه فضانورد در مصاحبه مطبوعاتی خود زیر چادر پلاستیکی، نفوذ ناپذیری قرار گرفته بودند به خبرنگاران اجازه داده نشدبه چادر نزدیك شوند وپانزده متر بین آنها فاصله بود ..

سه فضانورد تعطیلات آخر هفته راطبق معمول استراحت کردند و از روز پنجشنبه آینده شمارش معکوس برای پرتاب قطعی سفینه آپولو بکره ماه آغاز خواهد شد .

ضمنا در کیپ کندی اعلام شدکه نام رادیوئی سفینه«آپولو» در سفر خود بکره ماه به اقتباس از کتاب « ژول ورن »«کلمبیاد» خواهد بود .

پرواز در کهکشان

نوشته : ژول‌ورن
ترجمه : علی بهارلو

(۲۱)

«ستاره‌شبها» زیرپای فضانوردان !...

بااینکه‌قوه‌جاذبه‌ماه‌به‌واگن‌فضائی اثرنکرده بود لیکن‌واگن بر اثرسرعت روی‌یك خط بیضی شکل حرکت میکرد.

ـ در مورد خورشید چه میگوئی ؟

ـدرمورد خورشید باید همینقدر بدانی با اینکه «دانستیم» ـوزن مخصوص‌ـ در آنجا چهار بارکمتر از زمین است حجم آن یك میلیون و سیصدهزار باراز زمین بزرگتر است و قوه جاذبه آن ۲۷برابر قوه جاذبه زمین است . در این صورت اگرازروی تناسب حساب کنیم حد متوسط قد ساکنین خورشید دویست‌پاخواهد بود !

میشل فریاد زد :

ـلعنت برشیطان ،در اینصورت من در کره خورشید از کوتولوهم «کوتولو» ترخواهم شد !.

ـبله «گالیور» درسرزمین غولها .

ـبدنیست اگر خیال چنین سفری‌را داشتم‌چند توپ سنگین هم برای حفظ خود ببرم .

ـزحمت‌بیخودی است .

زیرابرد گلوله توپ شما در کره خورشید بیش ازچند متر نخواهد بود همانطور که گفتم قوه جاذبه خورشید فوق‌العاده زیاد است و همین امرمانع برد زیاد می شود . جسمی که در زمین هفتاد کیلو وزن داشته باشد . در کره خورشید وزنش به ۱۹۳۰۰ کیلوافزایش خواهد یافت ، وزن کلاهت بیش‌از ده کیلو وسیگاری‌که دود میکنی نیم کیلو وزن خواهد داشت !

واگر روزی قدم بکره خورشید بگذاری وزنت در حدود دو هزار وپانصد کیلو خواهد بود بطوریکه اصلانمی‌توانی‌ازجای‌خود تکان بخوری !

● جرثقیل

ـخیلی عجیب است ! در اینصورت باید یك جرثقیل باخود ببرم !خیال می کنم که در حال‌حاضر صحبت‌از کرات‌دیگر وخورشید بیهوده باشد.بهتر است همان ماه را موضوع صحبت‌خود قرار دهیم. زیرا چند ساعت دیگر در آنجا فرود می‌آئیم.برای رفتن بکره‌خورشید بعد ها تصمیم‌خواهیم گرفت .

«باربیکین»از هنگامی که «واگن فضائی» از نقطه تلاقی‌قوه جاذبه زمین وماه گذشته بوداحساس اطمینان بیشتری‌می کرد .اومیدانست که « گلوله» حامل آنها بزمین‌باز نخواهد گشت ودر مرز دوقوه جاذبه نیزبرای همیشه متوقف نخواهد شد چه‌ـ اکنون واگن بطرف ماه در حرکت بود .

درست است‌که قوه جاذبه ماه شش‌بار از قوه جاذبه زمین کمتر است ولی اگر گلوله آنها به سرعت بکره‌ماه‌اصابت می‌کرد فاجعه بزرگی روی میداد وواگن فضائی وهرسه سرنشین آن متلاشی می‌شدند ازاین‌رولازم بودکه برای‌جلوگیری از این پیش‌آمد اقدامات احتیاطی لازم بعمل آید .

برای‌اینکار لازم بود که اولا سرعت واگن هنگام پائین آمدن در سطح کره ماه بحداقل‌تقلیل یابد وثانیا ضربتی‌که براثربرخورد با ماه به آن وارد می‌شود خنثی گردد.باربیکین درصدد برآمد برای اینکار از فنرهای مخصوص که در واگن کار گذاشته شده بود استفاده کند .

دراین هنگام «باربیکین» واگن فضائی رابرای سقوط آرام درکره‌ماه آماده میکرد. کار جابجاکردن فنرها و صفحاتی که برای این منظور در نظر گرفته شده بود یك ساعت و نیم طول کشیدو اندکی ازظهر گذشته بودکه «باربیکین» از کار خودفراغت حاصل کرد . اینك «ستاره شبها» زیر پای آنها قرار داشت و «ستاره روز» با آتش خود آن را مشتعل میساخت نیکول که از دیدن این‌منظره بوحشت‌افتاده‌بودگفت:

● آدمهای ترسو

ـبالاخره معلوم نیست به مقصد خواهیم رسید یا نه ؟

باربیکین پاسخداد :

ـ فرض کنیم که خواهیم رسید .

«میشل آردان» در پاسخ آنها گفت :

ـ شماها آدمهای ترسو و ملاحظه‌کاری هستید. شك نیست که خواهیم رسیدوخیلی‌زودتر هم خواهیم رسید .

این جواب موجب‌شدکه باربیکین دوباره‌مشغول کار شود ودستگاه هائی را که قرار بود واگن‌فضائی رابه‌آرامی در سطح کره ماه فرود آورد مورد آزمایش قرار دهد .

«گلوله» همچنان به‌کره ماه نزدیك میشد ولی ظاهرا هنوزقوه‌جاذبه ماه درآن اثرنکرده بود و واگن فضائی براثر سرعت خود روی‌یك خط بیضی شکل حرکت میکرد .

اما در هرحال تردیدی نبود که گلوله بطور عادی روی سطح ماه نخواهد افتاد .

«باربیکین» از اینکه میدید که گلوله فضائی تحت تاثیر قوه جاذبه کره ماه قرار نگرفته است بیش از پیش دوچار تشویش واضطراب میشد . اینك دنیا ناشناخته‌ای در برابر آنها گسترده شده بود :فضای بی پایان بین سیارات او که یك مرد دانشمند بود میدانست تاوقتی که گلوله بمرز برخورد بین دو قوه جاذبه زمین و ماه نرسیده ممکن است بزمین سقوط کند. یادریك محل متوقف گردد وشق‌سوم اینکه در کره ماه فرود آید واکنون یك فرض جدید پیش آمده بود که از همه وحشتناکتر بود و آن سرگردان شدن در فضای بی پایان بود . او احساس میکردکه گلوله فضائی اکنون از مسیر خارج شده و بسوی هدف در حرکت نیست و میخواست‌علت این انحراف را پیدا کند .

* اقدامات احتیاطی

میشل که باحساسات باربیکین پی برده بود گفت «واگن ما از خط خارج شده است ؟» برای‌چه؟ «نیکول» بجای «باربیکین» پاسخ داد :

ـ میترسم چنین وضعی پیش آید . باوجود‌کلیه اقدامات احتیاطی‌که‌بعمل آمده توپ «کلمبیاد» درست هدف‌گیری نشده است . کوچکترین اشتباه هر قدر هم بسیار جزئی باشدکافی است که مارا از میدان‌قوه جاذبه کره ماه خارج کند .

ـ پس باین ترتیب درست هدف‌گیری نشده است ؟

ناتمام

مرد برتر استرالیا ویمبلدن‌رافتح کرد

«ردلاور» کلکسیونر بزرگ عنوانهای مسابقات بین‌المللی تنیس

ورزش

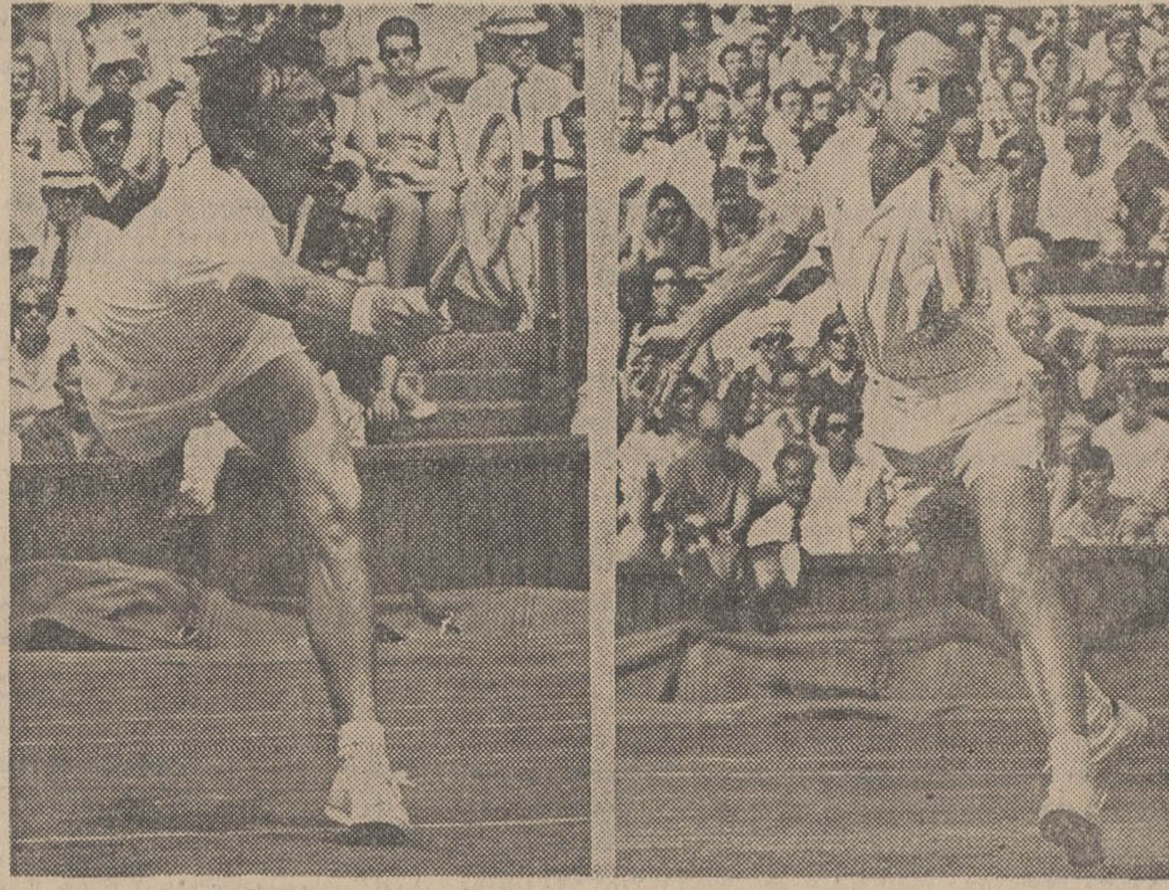

«ردلاور» سمت‌راست‌و«جان‌نیو کامبل»سمت‌چپ‌در دیدار نهائی

* لندن «انگلستان» ـ شنبه شب این‌هفته مسابقات پرهیجان تنیس جام ویمبلدون در لندن پایتخت انگلستان پایان یافت «ردلاور» قهرمان سی و یکساله تنیس‌استرالیا برای چهارمین بار فاتح مسابقات انفرادی مردان این جام گردید. لاور ، قهرمان چپ دست‌استرالیائی در دیدار فینال طی یك نبرد دو ساعت و نیمه ، حریف هموطن‌خود، جان نیو کامبل را مغلوب کرد در حالیکه پس از پایان «ست» دوم مسابقه ، نتیجه «۱ـ۱» مساوی‌بود! لیکن لاور گذشته از باخت «ست» دوم با نتیجه «۵ـ۷» در دو «ست» بعدی ، پیروزی «۴ـ۶» خود را در «ست» اول تکرار کرد ودر پایان «۱۰ـ۳» حریف قدرتمند و هموطن خود را مغلوب نمود.

* فتح بزرك «ردلاور»

«لاور» با این پیروزی اکنون تنها قهرمان آماتور تنیس جهان است که دوبار در دو سال پیاپی یك مسابقه مهم تنیس بین‌المللی را با حضور بزرگترین قهرمانان حرفه‌ای جهان فتح کرده است ، چه لاور سال‌پیش نیز فاتح‌مسابقات جام ویمبلدون گردید ، و درسال ۱۹۶۲ و ۱۹۶۱ نیزبچنین پیروزی رسید.

ولی گذشته از پیروزی پیاپی‌لاور در جام ویمبلدون ، این پیروزی‌او بیشتر از این نقطه نظر اهمیت دارد که او در فصل مسابقات امسال ، تا کنون هر سه مسابقه مهم و بزرك تنیس دنیا رابرده‌است نخست فاتح مسابقات استرالیا، دوم فاتح مسابقات فرانسه و اکنون قهرمان جام ویمبلدون ، او اکنون برای تکمیل کردن پیروزی خوددر فصل مسابقات۱۹۶۹ محتاج‌پیروزی در مسابقات بین‌المللی امریکااست و اگر بچنین پیروزی بزرگی ، فتح چهار جام هم در یك فصل نائل آید ، پس از هفت سال ، خود بار دیگر تنها قهرمانی خواهدبود که باین فتح بزرك دست یافته است.

* امید برای فتح جام آمریکا

لاور ، خود پس از فتح جام ویمبلدون ، شنبه شب در مصاحبه با خبرنگاران اظهار داشت ،امید فراوان دارد که جام امریکا رانیز ببرد.

لاور در همین گفتگوی خودافزود، با وجود درد محسوس پا که از اواسط مسابقات جام ویمبلدون برایش بوجود آمده ، معهذا ، تلاش فراوان خواهد کرد ، در مسابقات بین‌المللی امریکا نیزبا بهترین فرم شکل ممکن حضور یابد.

قهرمان استرالیا در پایان گفتگویش با خبرنگاران سراسر جهان اظهار امیدواری کرد ، در صورتیکه جام امریکا را هم فتح کند ، سی و یکم اوت آینده که جشن سی و یکمین سال تولد او می‌باشد ، شادی انگیز ترین جشن تولد او و طول سی و یکسال گذشته خواهد بود.

«ردلاور» در حالی در دیدار فینال، برابر جان نیو کامبل به پیروزی رسید که در دور نیمه نهائی، آرتور آش قهرمان شماره یك امریکا و بزرگترین حریف خود در جام چهارم ، مسابقات «فورست هیلز»در امریکا را دیدار کرده بود.

مسابقه آرتور آش‌و‌ردلاور نیز «۱ـ۳» بسود‌ردلاور ، پایان یافت‌ولی قهرمان سیاه پوست امریکائی آغازی پرشکوه و خطرناك مقابل لاور شروع کرد. چون در میان شگفتی پانزده هزارتن‌تماشاگر که هر روز این مسابقات را از نزدیك مشاهده میکردند ، در «ست» اول «۶ـ۲» لاور را مغلوب نمود! ولی درست همین نتیجه در«ست» دوم با حالت عکس بوجود آمدباین ترتیب لاور ست دوم را ۲ـ۶ برد.

* نبرد واقعی

نبرد واقعی این دو در «ست» سوم درگرفت ، چون نزدیك به یکساعت مبارزه اینندو در این«ست» بطول انجامید تا اینکه لاور۷ـ۹ حریف سرسخت خود را بردو در «ست» آخر نیز یك برد مطلق «۶ـ۰» در برابر او بدست آورد.

در مسابقه دیگر نیمه نهائی ، جان نیو کامبل که سال ۱۹۶۷ فاتح مسابقات ویمبلدون گردید ، تونی‌روش قهرمان دیگر استرالیائی را شکست داد.

مسابقه این دو نیز از پرهیجان ترین مسابقات امسال جام‌ویمبلدون بود ، چون نیو کامبل پس از باخت «۳ـ۶» در «ست» اول ، ست دوم‌را براحتی با نتیجه «۱ـ۶» برد. لیکن مبارزه واقعی این‌دونیزدر «ست»سوم بوقوع پیوست ، وبالاخره در این ست نتیجه ۱۲ـ۱۴ بسود نیو کامبل به ثبت رسید . در «ست» آخرنیز نیو کامبل ۲ـ۶ پیروز بود.

● قهرمان بانوان

مسابقه فینال بانوان روز جمعه انجام شدو آن هایدن جونز قهرمان شماره یك بانوان انگلستان بزرگترین حریف ممکن خود ، خانم بیلی جان کینك امریکائی را «۱ـ۲» مغلوب نمود و فاتح جام گردید.

در مسابقه این دو ابتدا برتری با «بیلی‌جان کینك» امریکائی‌بود، چه وی موفق شد «ست» نخست را «۳ـ۶» فتح کند ، ولی در دو «ست» بعدی ۳ـ۶و ۲ـ۶ مغلوب و جام را از دست داد.

آخرین باری که انگلیسیها خود فاتح مسابقات انفرادی بانوان گشته بودند ، سال ۱۹۶۱ بود که«آنجلا مورتیمر» قهرمان گذشته بانوان انگلستان فاتح این جام گردیده بود.

● استرالیا پیروز در بازی های دو نفره

جان نیو کامبل و تونی روش دو قهرمان اشنای استرالیا ، در مسابقات‌دو نفره‌مردان جام‌ویمبلدون هم چون سال پیش بار دیگر فاتح جام گردیدند ، چه دردیدار فینال دو نفره مردان، این دو«۵ـ۷، ۹ـ۱۱و۳ـ۶» تام‌او کراز هلند ومك ریسن امریکائی را مغلوب کردند. در مسابقه‌دونفره بانوان، مارگارت کورت و جین تگا دو قهرمان استرالیا فاتح جام گردیدند. حریفان مسابقه فینال این‌دو،هوگان و میشل از امریکا بودند که ۲ـ۶و ۷ـ۹ مغلوب شدند.

در مسابقه مختلط آقایان و بانوان ، آن جونز فاتح مسابقات انفرادی بانوان همراه با فرداستول استرالیائی برتمام حریفان غلبه کردند. رقبای آنها برای فتح جام در دیدار نهائی ، تونی روش و مارگارت کورت از استرالیا بودند که با نتیجه ۳ـ۶و ۲ـ۶ مغلوب اینندو گردیدند.

شهربانی ـ نگهبان
تیمهای پیروز در سومین روز

بعدازظهر دیروز ، در سومین روز بازیهای فوتبال قهرمانی باشگاههای تهران بابرگزاری دو دیدار مجموعا چهارگل بدست آمد ، در بازی نخست تیم جوان‌شهربانی باتلاشی فراوان بعداز ۹۰دقیقه‌تلاش در مقابل تیم خوب‌و خوش‌آهنك آتش‌نشانی که از جمله تیمهای تازه‌شکل گرفته می‌باشد ۱ـ۲ پیروزشد و دردومین مسابقه آرارات نگهبان باوجود اینکه دریك سطح‌بازی رابه پایان‌رساندند، نگهبان باتنها گلی که در وقت دوم بدست آورد ۰ـ۱ برحریف پیروز شد.

باین ترتیب با انجام بازیهای دیروز رویهم‌تاکنون شش‌بازی در کادر ۱۶ تیم برگزیده برای گروه اول باشگاههای تهران انجام شده است که تاج با بدست آوردن هفت گل‌درمقابل‌تیم جوان‌بانك‌ملی هنوزپرثمرترین تیم تاپایان بازیهای سومین روز می‌باشد.

نتایج کلی شش‌بازی انجام شده به‌این شرح‌است، راه‌آهن ـ برق ۱ـ۴ بنفع راه‌آهن ، تاج ـ بانك‌ملی ۰ـ۷ برنده تاج،پاس ـاقبال۱ـ۴ بسود پاس،پرسپولیس ـ دیهیم ۲ـ۵ برنده پرسپولیس ، شهربانی ـ آتش‌نشانی ۱ـ۲ بنفع شهربانی ، آرارات ـ ننهبان ۰ـ۱ بسودنگهبان

تهران قهرمان بسکتبال استان مرکز

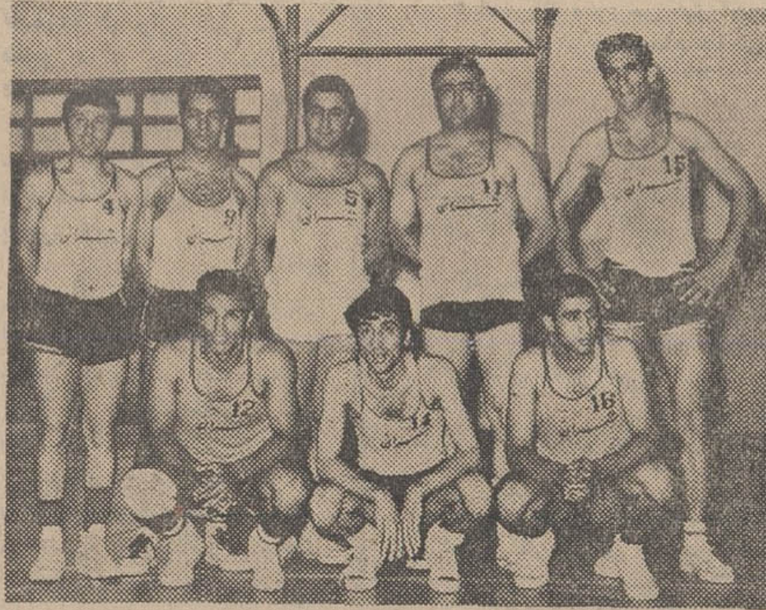

تیم بسکتبال تهران قهرمان بازیهای استان مرکز

در پایان مسابقات بسکتبال قهرمانی استان مرکز ، تیم‌منتخب تهران‌باپیروزی مطلق‌عنوان‌قهرمانی بازیها را بدست آورد در این‌دوره مسابقات تیمهای‌شهرری ـشمیران ـ قم ـ کاشان و تهران طی چهارشب در سالن ورزش استادیوم شاهپور علیرضا در شهر ری مبارزاتی سخت و فشرده داشتند و گذشته از تهران که‌بابازیکنانی سرشناس و ملی پوش حاکم مطلق بازیهابود سایرین با حدودی اختلاف روبروی یکدیگر قرار گرفتند.

در اولین شب بازیها قم۴۵ـ۶۱ شهر ری را شکست داد و شمیران ۲۰ـ۲۹ برکاشان پیروز گردید ، نتایج سایر دیدار ها به این‌شرح اعلام گردید . تهران ـ شهر ری ۴۳ـ۸۰ بنفع تهران ، کاشان ـ قم ۴۵ـ۴۹ برنده کاشان ، شمیران قم ۵۴ـ۵۶ بسود شمیران ، تهران ـ کاشان ۴۴ـ۶۵ برنده تهران ، کاشان ـ شهر ری ۲۶ـ۷۱ بنفع کاشان ، تهران ـ شمیران ۷۳ـ۸۰ بسود تهران ، شمیران ـشهر ری ۴۵ـ۶۰ برنده شمیران،تهران ـقم ۶۰ـ۸۷ بنفع تهران.

بهاین ترتیب تهران‌ـشمیران ـ کاشان ـ قم و شهر ری عنوانهای اول تا پنجم را بدست آوردند.

بازیکنان تیم تهران در این دوره مسابقات عبارت بودند از :مسعود ماهتابانی ـ نادر کاشانی ـ داود حداد ـمحمودعدل ـ رضا مشحون ـ مرتضی مازیار ـ سروش‌نگهبان ـ محمد پور ـ سعید خلخالی ـ محسن خلخالی و عزیز السلطان ، سرپرست تیم آقای صلبی

اکازیون بیسابقه

ویلای مدرنی دربهترین نقطه شمال بفروش میرسد . تلفن ۸۵۲۷۰۰

آگهی مزایده فروش اتومبیل

شرکت سهامی جنرال تایر ورابر ایران‌واقع در کیلومتر ۱۴راه کرج اتومبیلهای مشروحه زیررا یکجاو بطورمزایده بفروش میرساند:

۱ـ یك‌دستگاه پیکان چهار در مدل ۱۳۴۷
۲ـ یك‌دستگاه فولکس‌واگن ۱۶۰۰تی‌ال‌مدل۱۹۶۸
۳ـ یك‌دستگاه فولکس‌واگن ۱۶۰۰ ال‌مدل ۱۹۶۷
۴ـ چهاردستگاه فولکس‌واگن ۱۶۰۰تی‌ال مدل۱۹۶۶
۵ـ یکدستگاه وانت‌فولکس‌واگن دو کابین مدل۱۹۶۴
۶ـ یکدستگاه میکروباس استیشن فولکس واگن مدل۱۹۶۴

کلیه اتومبیلها دارای بیمه شخص ثالث بوده‌وهزینه آن‌بعهده برنده مزایده خواهدبود پیشنهاد دهندگان در مزایده باید مبلغ ده در صدکل پیشنهادی خود را بحساب شماره ۸۵۲۱۸بانك ملی ایران شعبه سعدی پرداخت‌ورسید مربوطه را ضمیمه پیشنهاد خود در پاکت لاك‌ومهرشده باقید جمله «مربوط به مزایده‌اتومبیل» بعنوان اداره حسابرسی‌داخلی حداکثر تاساعت ۲ بعدازظهر روز دو شنبه ۲۳ تیر ماه جاری به صندوق پستی شماره ۲۹۲۲ تهران‌ارسال نمایند . به پیشنهادات مبهم‌و فاقدرسید سپرده ترتیب اثر داده‌نخواهدشد.

کل معامله بصورت نقدی بوده وچنانچه برنده مزایده ده روز پس از اطلاع کتبی از طرف شرکت حاضر بانجام خریدنگردد سپرده وی‌ضبط‌وبه برنده دوم داده‌خواهدشد.

شرکت کنندگان در صورت تمایل‌می‌توانند از اتومبیل های مذکور هرروز باستثنای‌روز های جمعه از ساعت ۷٫۳۰ صبح تا ۱٫۳۰ بعدازظهر در محل شرکت بازدید بعمل آورند.

پیشنهادات درساعت ۹ صبح روز سه‌شنبه ۲۴ تیر ماه‌باحضور کمیسیونی که‌ازطرف شرکت‌تعیین میشودبازو قرائت خواهدشد.

شرکت در رد یاقبول یك یاکلیه پیشنهادات‌واصله مختاراست.

کلیه هزینه های مربوط بمزایده مذکور از قبیل آگهی مالیات ثبت‌وغیره بعهده خریداراست.

برنده مزایده کتبا از طرف شرکت مطلع خواهد شد.

آ ـ ۲۷۷۲۸ ۱ـ۳

آگهی پذیرش دانشجو در مرکز آموزش سازمان تلویزیون ملی ایران

سازمان‌تلویزیون‌ملی‌ایران برای‌تکمیل کادر فنی‌وتولیدی (هنری)درتهران‌وشهرستان‌های رشت، تبریز ، رضائیه ، کرمانشاه ، سنندج ، گرگان، مشهد، آبادان ، شیراز جمعاتعداد ۱۰۰ نفر کارآموز ازطریق امتحان ومصاحبه می‌پذیرد.

شرایط ثبت نام داوطلب‌کنکور
۱ـ حداکثرسن ۲۲سال (برای سپاهیان انقلاب۲۵سال)
۲ـ برك‌خاتمه خدمت یامعافیت‌کامل
۳ داشتن دیپلم کامل متوسطه ـدیپلم ریاضی برای داوطلبان قسمت‌فنی‌ودیپلم‌طبیعی ،ادبی‌و ریاضی برای داوطلبان قسمت‌تولیدی.

شرایط دوره آموزش
۱ـ عدم هرگونه اشتغال حرفه‌ای‌یا تحصیلی در موسسات دولتی ، ملی‌وآموزشی
۲ـسپردن ۵سال تعهد خدمت در یکی از شهرستان ها ی‌فوق‌الذکر
۳ـ ده‌درصدبه‌نمره‌های کنکورسپاهیان‌انقلاب و داوطلبان شهرستان های فوق‌الذکر افزوده خواهد شد.

قبولشدگان در کنکور پس از گذرانیدن‌دوره آموزشی در صورت موفقیت در امتحانات‌برابر آئین نامه استخدامی سازمان تلویزیون ملی ایران استخدام میشوند.
کارآموزان درطی دوره کارآموزی کمك‌هزینه تحصیلی دریافت خواهند داشت‌ومدت آموزش جزء سوابق خدمت‌محسوب خواهدشد.

شرایط نامنویسی
داوطلبان‌واجدشرایط می‌بایست همراه با فرم‌تکمیل شده زیررسید مبلغ ۵۰۰ ریال به حساب جاری شماره ۷۱۰ بانك مرکزی ودوبرك رونوشت شناسنامه ، دوقطعه عکس ۴×۳ به‌آدرس تهران صندوق پستی شماره ۲۵۵۹ مرکز آموزش‌تلویزیون ملی‌ایران از طریق پست‌سفارشی تاتاریخ ۴۸٫۵٫۹ ارسال دارند.
به‌تقاضا هائی که بعداز تاریخ مزبورپست‌شده‌و یافاقد یکی‌از مدارك فوق‌الذکر باشندترتیب اثرداده نخواهدشد محل‌دریافت کارت‌ورود به جلسه‌امتحان ومحل‌وتاریخ امتحان بعدا در همین روزنامه باطلاع داوطلبان خواهدرسید.

فرم درخواست
نام و نام خانوادگی نام پدر محل و تاریخ تولد
شماره شناسنامه محل صدور مدرك تحصیلی
دیپلم ریاضی دیپلم طبیعی دیپلم ادبی
داوطلب شرکت درامتحانات کادرفنی کادر تولیدی
داوطلب خدمت درشهرستان .. (یکی ازشهرستانهای فوق‌الذکر را نام ببرید)
آدرس‌کامل .... شهر .... خیابان ...
کوچه ... شماره ...
آدرس در تهران
محل امضاء داوطلب

چای جهان کیسه‌یی

● برای مسافرت ، اگر بخواهید در قهوه‌خانه‌ها و هتل‌ها از چای خودتان مصرف کنید.
● برای هتل‌ها و کافه رستوران‌ها ، اگر بخواهند رضایت مشتریان خود را جلب کنند.
● برای طبخ فوری ، در منازل کم جمعیت.
● وبالاخره ، برای کسانیکه تاکنون چای کیسه‌یی مصرف کرده و به محسنات آن پی برده‌اند.

چای جهان

عمده فروشی : شرکت سهامی جهان تهران خیابان بوذرجمهری غربی شماره ۲۹۹ـ تلفن ۲۹۷۴۲ ۵۴۹۲۱
خورده فروشی : سوپرمارکتها و خواربارفروشی‌های بزرگ.

ارج ARJ
نامی‌که میشناسید و بآن اطمینان دارید
۲ مدل کولر
۲۸۵ و ۲۸۳
ارج
با موتور قویتر
وقدرت خنک کنندگی بیشتر

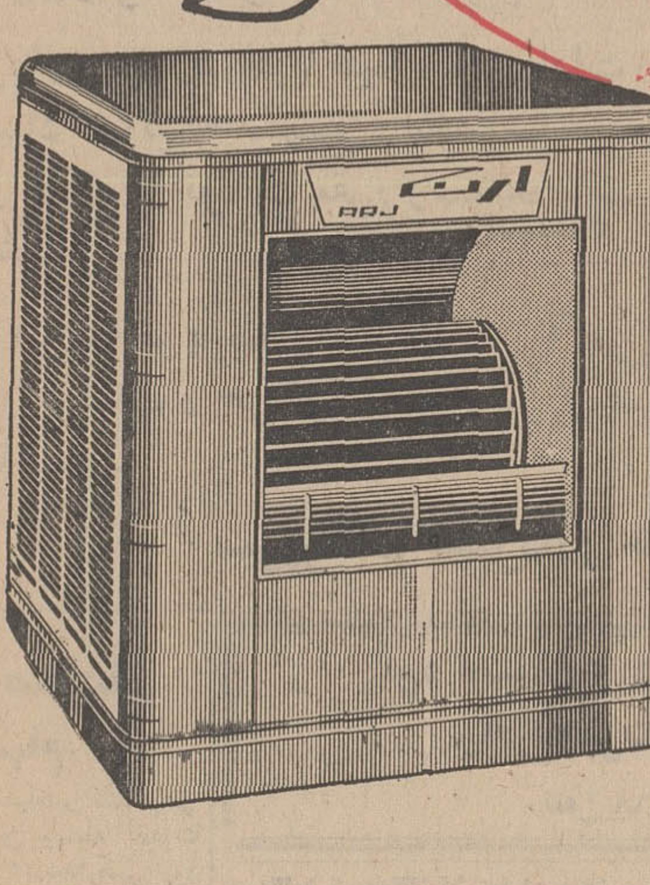

مدل ۲۸۳ـ محل خروج هوا از پهلو
مدل ۲۸۵ ـ محل خروج هوا از زیر

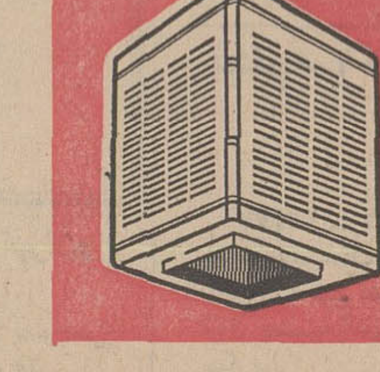

دنیا در سال ۲۰۰۰

در ۳۲ سال آینده: سیمای جنگ دگرگون میشود

دکتر ضیاء قهاری

پیشرفت عظیم امریکا و شوروی در تکنولوژی جنگ

بابکار رفتن انقلاب تکنولوژی در جنك استراتژیك خطرات و مشکلاتی همراه با پیشرفت و ترقی بشر برای او فرا میرسد. جنك استراتژیك یا جنك مرکزی وهمه جانبه جنگی است که احتمال میرود بین دو دولت بزرك امریكا و شوروی درگیر شودوبااینحال باوجودیکه اساسا این جنك بین دودولت است ولی بواسطه دست بردن آنها به‌استفاده‌از بمبهای هسته‌ای دامنه آن به سراسر جهان کشیده خواهد شد وکنترلش از اختیار همه خارج خواهد گردید .

• تغییرات اساسی در تکنولوژی جنك

در کتاب «جنك اتمی» نوشته هرمن کان (رئیس انستیتوی تحقیقاتی هاوسون ویکی ازدو مولف کتاب سال ۲۰۰۰) که ازطرف دانشگاه پرینستون منتشر گردیده است آقای کان میگوید اکنون فقط ۵ سال لازم است که پیشرفتهاو ترقیاتی که در تکنیك جنك استراتژیك پیدا شده است بتواند بکلی تحول پیدا کند واین کاری است که در یك دوره طولانی فاصله‌بین‌انقلاب کبیر فرانسه وجنك‌اول‌جهانی وبین جنك‌های‌اول‌و دوم جهانی نیز بوقوع پیوسته است. آقای کن با نشاندادن مقایسه‌ای از اختلاف تکنولوژی دروضع جنك استراتژیك‌درسال ۱۹۵۱ نسبت به سال پایان جنك‌دوم جهانی و بکار بردن همین مقایسه در زمینه فاصله های زمانی ۱۹۵۶ تا ۱۹۶۱ و ۱۹۶۰ تا ۱۹۶۵ نشان می‌دهد که در هردوره ۵ ساله تکنولوژی جنك تغییرات اساسی پیدا کرده است .

تصور میرود که گام تکامل تکنولوژی جنك فعلا باهمین آهنك ۵ ساله پیش می‌رود . بدون وارد شدن به جزئیات میتوانیم مهمترین اصول این تکامل را در سه جدول زیر جمع آوری کنیم:

جدول يك • تکنولوژی جنك در سال ۱۹۵۱

هواپیماهای ب ۵۰ وب ۳۶ اساس فرماندهی نیروی استراتژیکی هوائی را بوجود میآورد .

اف ۸۶ واف ۸۴ میشود فرماندهی های ضد اتمی نایك –آ

گسترش هواپیماهای اتمی بمب‌های اتمی دوره سوم و چهارم

روسها دارای ت–یو– ۴ و میك ۱۵ میشوند وتااین‌موقع سه نوع سلاح‌اتمی‌را آزمایش

مرحله آزمایشی‌ذخیره – گیری در موقع پرواز

تولید اولین نمونه های هواپیماهای ب۴۷

اجرای سیستم غیر اتمی دفاع هوائی

نیروی دفاع هوائی دارای هواپیماهای اف ۸۰– اف۹۴–

کرده‌اند .

ایجاد برنامه‌های تحقیقات هوائی و توسعه فرماندهی (در آزمایشگاه لینکلن در موسسه آند در امریکا).

این جدول نشان میدهد که ایالات متحده امریکا پس از جنك مجهز به چند نوع جدیدی از هواپیماها برای حمله ودفاع میگردد وسلاح‌های اتمی نسبت به بمب های ناکازاکی و هیروشیماپیشرفت های زیاد کرده است و ضمنا نمودار آنستکه دنباله برنامه پیشرفتهای جنگی گرفته‌شود وروسیها هم در صدد افتاده‌اند که عقب افتادگی خود را جبران کنند و بالاخره مهمتر از همه نشان میدهد که‌امریکا بررسی‌ها و مطالعات نظری‌و تکنولوژیك جنك را درسطح کار یك موسسه تحقیقاتی‌بالا میاورد و همچنین در آغاز سالهای دهه ۵۰ امریکانیروهای خود را بصورت جدیدی درآورده و بمیزان قابل‌توجهی تقویت کرده ولی روسهاتازه شروع بساختن‌هواپیماهای‌بمب افکن قاره‌پیما کرده‌اند . در همان حال شورویها نیروی نسبتا مهمی از هواپیما های ت–یو ۴ داشتند که هم‌تراز ب ۲۹ امریکا واز نوع ب۴۷ بود .

اکنون دریافته شده است که این هواپیماها بیشتربرای ماموریت‌های اروپائی ساخته شده بودند، پروازهای آنسوی قاره (ولی در آنموقع دراروپا یا در امریکا هیچکس هدف ساختن آنها را نمیدانست)، باوجودیکه شورویهاتاآنموقع بعضی از آزمایشهای اتمی‌را بعمل آورده بودند با اینحال ذخیره اتمی آنها بمب‌هائی بود که قدرتشان از چند کیلو تن تجاوز نمیکرد وحال آنکه بمبهای کنونی‌همه باقدرت ۱۰۰ مگاتن یابیشتر ساخته میشود .

• حملات ناگهانی

امریکا و شوروی با وجود هواپیماهای بمب افکنشان‌چون سلاحهائی نسبتا کم قدرت داشتند،هردو بی‌اندازه‌درمقابل حملات ناگهانی آسیب پذیر بودند. در آغاز این دوره‌تمام نیروهای نظامی امریکا فقط در ده پایگاه متمرکز شده‌بود. ساعت‌ها و روزها برای تخلیه این پایگاهها لازم بود وروزها و شاید هفته‌ها هم لازم بود که از پیش ترتیب تدارك عملیات جنگی در آنها داده می شد. ذخائر بمب اتمی نیز نسبتا آسیب‌پذیر بود– نیروی دفاع هوائی از پایگاههای‌اوك‌ریج– هانفورد و شهرها محافظت‌می‌کرد ولی پایگاههائی که اهمیت مخصوصی از لحاظ نیروی فرماندهی هوائی داشتند نه مراقبتی از آنها میشد (بوسیله رادار یاوسائل دیگر اعلام خطر) و نه‌باوسائل دفاعی فعال حفظ می‌شدند و تمام این بی‌احتیاطی‌ها از این تئوری مضحك‌آب میخورد که هیچکس نمی‌آید بمبهای اتمی خود را برای خراب کردن پایگاههای نظامی از بین‌ببرد. بعدا البته امرای ارتش‌امریکا باین خطر پی‌بردند ولی باین نکته‌نیز پی برده‌شد که‌روسها هنوز دارای یك نیروی‌ضربتی استراتژیك کافی‌برای حمله ناگهانی نشده‌اند .

• دفاع هوائی

در ۱۹۵۶ نه‌تنها هواپیما– های ب ۵۰ دیگر قدیمی‌شده بلکه جانشین آن ب۴۷ نیز پنج مدل عوض کرده‌بودموشك قاره‌پیما هم وارد عمل شد در همین موقع جای بمب‌افکن‌های ب۳۶ قاره‌پیما را بمب‌افکن های ب–۵۲ گرفت ودفاع هوائی یك تغییر اساسی در نوع ساختن این هواپیما ها بوجود آورد .

در پایان اینندوره ایالات متحده امریکا نوع‌سوم‌وچهارم از بمبهای «ترمونوکلئر» را ساخت و صاحب یك ذخیره بزرك از بمبهای اتمی شده بود که از کوچکترین نوع تا بمبهای چندین مگاتنی در میان آنها وجود داشت وبنظر مهندسین امریکائی بمب‌های اتمی دیگر یك سلاح کم‌خرج تصور می‌شد ولی هنوز برای روسها چنین فکری پیدانشده بود و تهیه بمبهای اتمی خرج سنگینی بشمار میرفت .

اکتشافات مهم طی سی‌ویکسال آینده

به تقاضای بعضی از خوانندگان فهرست بعضی از اکتشافاتی که در کتاب سال دوهزار نامبرده شده و گفته شده است که در ظرف سی و یکسال آینده انجام خواهد گرفت درج میگردد .

از فهرست صدوسی‌وپنج مورد اکتشافات و اختراعات که در سی و یکساله آینده به آنها دست خواهیم یافت :

۱ – تکثیر استعمال وسائل الکترونیکی نوری و چشم های الکتریکی برای دریافت امواج ، اندازه گیری و انتقال امواج ، قطع نمودن ، گرم کردن ، جوش دادن، نقل و انتقال انرژی ، روشن کردن ، ویرانی های عمومی و دفاع عمومی در برابر حملات وسیع و موارد دیگر .

۲ – تهیه مصالح ساختمانی و موادی با مقاومت بسیار زیاد و ایجاد مقاومت های فوق‌العاده در برابرحرارت های زیاد .

۳ – فرآوردن بافت ها و منسوجات تقویت شده بامقاومت فوق‌العاده در انواع کاغذ ها ، فیبر ها و پلاستیك‌ها.

۴ – مصالح جدید مصنوعی تقویت شده برای تجهیزات و اسبابها و ابزار ها از نوع پلاستیك ، شیشه ، سرامیك ، آلیاژ ها ، مصالح نیم فلزی و سرمه.

۵ – ساختن وسائط حمل‌و نقل جدید هوائی از قبیل ماشین هائی که با انرژی آفتاب از طریق پرواز عمودی حرکت مینمایند . و همچنین ساختن ماشین هائی با پرواز کوتاه ، سوپر هلیکوپتر هوهواپیما های جت غول آسا و هواپیما های مافوق صوت .

شماره ۶۱۲ — تاریخ ۱۰ر۴ر۴۸

آگهی مزایده شهرداری شازند

شهرداری شازند باستنادموافقت نامه شماره ۷۷۹ – ۱۲ر۱ر۴۸ مقام معظم‌استانداری استان مرکزی بهره برداری شن وماسه مسیل رودخانه واقع در محدوده و حوره نظارت خودبا حداقل قیمت هر متر مکعب‌ده ریال تا یکصد هزار متر مکعب از طریق مزایده بفروش میرساند

۱– پیشنهاد دهندگان‌بایستی (۵درصد) مبلغ پیشنهادی را بحساب ۸ سپرده شهرداری در بانك ملی نمایندگی شازند بودیعه‌سپرده‌یا ۵ درصدمبلغ پیشنهادی را اسناد حزانه یا ضمانت بانکی‌ضمیمه پیشنهادخودنمایند تا در صورت‌برنده شدن‌وخودداری ازعقدقرارداد به‌نفع شهرداری ضبط گردد .

۲–پیشنهاد دهندگان بایستی پیشنهاد خودرا در پاکت لاك‌و مهرشده‌تاوقت اداری سه‌روز بعدازنشر آخرین آگهی بدفتر شهرداری تحویل و رسیددریافت دارند پیشنهادات رسیده در ساعت (۱۰) روز بعد از آخرین روز دریافت پیشنهادبازوقرائت‌خواهدشد

۳– شهرداری در رد يك‌یاکلیه پیشنهادات رسیده‌مختاراست به پیشنهاد هائیکه مبهم –مخدوش – مشروط و بدون سپرده و خارج از نوبت مقرر رسیده باشد ترتیب اثر داده نخواهد شد .

۴– کلیه هزینه مربوطه‌ازقبیل نشر آگهی و حق‌الدرج‌در روزنامه و مالیات و هرگونه‌عوارض و غیره بعهده برنده مناقصه است .

سرپرست شهرداری شازند–خادمی

دعوت از صاحبان سهام

از صاحبان سهام‌شرکت‌سهامی ایران کادر بدین وسیله دعوت میشود درساعت ۵ بعدازظهر روز يك‌شنبه ۲۹ تیرماه جاری دردفتر شرکت حضور بهمرسانند .

دستور جلسه تصویب بیلان عمل‌کرد سال ۱۳۴۷

شرکت سهامی ایران کادر

آ–۱۲۳۴۱

کودکستان و دبستان ملی والاحضرت مهناز

تلفن ۶۲۲۱۶۸

قابل توجه‌آقایان اطباء محترم وداروخانه های تهران‌و شهرستانها

آمپول گانتریزین محصول‌کارخانه (روش) سویس واردو با بهای مصرف کننده ۸۵ ریال هرجعبه۳آمپولی در دسترس عامه قرار گرفت.

۱–۲ آ–۱۲۲۷۵

آآگ لباسشوئی
آآگ ظرفشوئی
آآگ جاروبرقی

آآگ بزرگترین سازنده لوازم خانگی دراروپا

آآگ قبل ازآغازقرن بیستم تاکنون همچنان میدرخشد

نشانی : خیابان کریمخان زندساختمان آآگ

تلفن : ۶۲۸۸۷۴–۶۲۷۳۲۲–۶۲۴۳۵۳

نماینده فروش : چاردیواخیابان کاخ شمالی نبش شاهرضا

تلفن ۴۰۹۷۷

آگهی مناقصه شماره ۲۲۱ر۴۸

راه آهن دولتی ایران ششهزار عدد روغن‌کش پشمی بزرك و کوچك بر طبق مشخصات و شرایط و نمونه موجود در قسمت فنی اداره کل کارپردازی . از طریق مناقصه تحویل تهران انبارهای مرکزی ب راه‌آهن خریداری میماید .

داوطلبین شرکت در مناقصه میتوانند د رساعات اداری جهت دریافت اسناد مناقصه باداره کارپردازی مراجعه فرمایند شرکت کنندگان در مناقصه باید مبلغ ۲۰۰۰۰ ریال‌اسناد خزانه بعنوان سپرده شرکت در مناقصه از اداره اسناد خزانه وزارت دارائی یابانك های عامل خریداری و بصندوق راه آهن پرداخت و رسید آنرابه ضمیمه پیشنهاد خود تاساعت ۹ صبح روز ۲۶ر۵ر۴۸ در صندوق پیشنهاد ها واقع در اداره کارپردازی بیاندازند . پیشنهاد های واصله ساعت ده روز مزبور باز و قرائت خواهد شد . حضور پیشنهاد دهندگان یا نمایندگان مجاز انها در جلسه مناقصه آزاد است و راه آهن در ردو یاقبول هریك یا تمام پیشنهاد ها مادامی که قرارداد مبادله نشده است مختار می باشد . به پیشنهاد فاقدسپرده و مشروط و مبهم و پیشنهادی که بعد از موعد مقرر برسد ترتیب اثر داده نخواهدشد . سپرده برنده اول و نفر دوم مناقصه نگهداری ودرصورت استنکاف از انجام معامله بدون هیچگونه تشریفات بنفع راه‌آهن ضبط خواهد شد .

مالیات متعلقه و هرگونه عوارض دیگر بعهده برنده مناقصه می باشد . راه‌آهن میتواند صدی بیست و پنج از میزان معامله راکسر یا اضافه نماید .م‌الف ۴۲۶۸

راه آهن دولتی ایران

۱–۲ آ–۲۸۲۶۰

تجدید آگهی مناقصه شماره ۹۶۰۳– ۱۰ر۳ر۴۸

۱۵۴۷۷ – ۱۱ر۴ر۱۳۴۸

چون پیشنهادات رسیده برای لوازم انشعاب چدنی وگالوانیزه‌بحد کافی نبود طبق نظریه کمیسیون مناقصه بدینوسیله «تجدید» و تاریخ قبول پیشنهادات ساعت ۱۱ صبح روز پانزدهم مردادماه ۴۸ تعیین میگردد.

سایر شرایط آگهی بقوت خود باقی استضمنابرای دریافت‌دفترچه مشخصات وهرگونه اطلاعات دیگر بدفتر سازمان‌آب‌مشهد مراجعه‌شود.

۱–۲ آ–۲۸۰۹۲ سازمان آب مشهد

راهنمای پزشکی اطلاعات

متخصص جراحی گوش و حلق وبینی

دکتر خلیل آریا (دیپلمه پاریس) دکتر دولتشاهی جراحی کریهای گوش و پلاستیك صورت . مرکز امتحانات ادیومتری و الکترونیستا گموگرافی (سنجش شنوائی و تشخیص و تعیین‌علل سرگیجه‌ها) پهلوی جنب سینما مهتاب اول کوچه وزیری تلفن ۴۴۴۲۵

.فشارخون‌وبیماریهای‌مزمن درمان‌فلج.چپی‌چشم‌ورماتیسم

با روش هموپاتیك بیسابقه در ایران دکتر حسن بهره‌مند از دانشگاه هند با ۴۱ سال سابقه – سعدی شمالی بیمه تلفن ۳۰۱۶۱۷ و ۸۶۳۲۸

متخصص بیماریهای ریوی وسل

دکتر هوشنك طبیب‌زاده خیابان پهلوی نزدیك سینما مهتاب ۴۰۵۰۲

متخصص فیزیوتراپی

دکتر قیصر درمان فلج‌ها – درمان عصبی و عضلانی و روماتیسم وسیاتیك تخت جمشید چهار راه بهار کوچه آفتاب تلفن ۷۶۵۶۱۴

متخصص بیماریهای چشم

دکترصدوقیان عضوآکادمی‌بین‌المللی جراحان چهارراه پهلوی ۶۶۸۹۰

بیماریهای داخلی

دکتر سید محمد کاظم طباطبائی تجریش متخصص واستادیار بیماریهای‌داخلی،میدان‌سرپل اول مقصودبك تلفن۸۵۳۵۶

متخصص جراحی عمومی

دکتر سیداحسان الله نیری

جراح عمومی –جراح بیماریهای زنان وناژائی

اوقات پذیرائی ۳تا۸ بعدازظهر تلفن ۴۱۱۶۷

متخصص بیماریهای جهاز هاضمه

بیماریهای معده ، کبد وروده ، بواسیر بدون عمل جراحی دکتررفیعی متخصص ازدانشگاه پاریس– جامی‌اول کوچه پاریس تلفن ۴۸۱۸۹

متخصص بیماریهای پوست

دکتر خشنود متخصص بیماریهای پوست

شاهرضا مقابل لاله‌زارنو بذیرائی بعد از ظهرها ۴ تا ۸ تلفن۴۹۶۳۲

دکتر نوری متخصص بیماریهای پوست‌وموی‌سر .تلفن ۳۳۴۷۳۳

جاده قدیم‌شمیران باغ‌صباایستگاه سلیم۳تا۶بقه‌با تعیین‌وقت‌قبلی

درمان بواسیر

دکتر عباس‌بیك‌نژاددرمان بواسیر بدون عمل جراحی

فیستول و فیسور بامتدموثر وبیماری جهاز هاضمه پذیرائی عصرها در محل جدید خیابان روزولت شمالی زیر تخت طاووس کوی مدائن پلاك ۳۵

ترك تریاك و هروئین

دکتر صفائی با ۳۰ سال سابقه ومتد جدید بستری و سر پائی سعدی شمالی جنب بانك بیمه ۳۰۴۱۵۳

ترك تریاك وهروئین طبق آخرین روش متداول در امریکا بدون ناراحتی در ۵ روز دکتر برجیس شاهرضا جنب پمپ بنزین فوزیه ۷۶۴۱۴۷ صبح‌وعصر

پلی کلینیك

کلینیك دکتر برجیس شاهرضا جنب پمپ بنزین فوزیه ۷۶۴۱۴۷

کلینیك شبانه روزی و بدون تعطیل دکتر جوانشیر مجهز به آمبولانس اکسیژن – آیرو سل شاهرضامقابل‌لاله‌زارنو تلفن۴۹۶۳۲

پلی‌کلینیك شبانه‌روزی‌بهادری، شرکت‌سهامی‌گروه پزشکی بروزویه خیابان شهباز مدان کلانتری خیابان کرمان تلفن ۳۵۵۸۱۱

بیماریهای آمیزشی

دکتر یحیی صدری

بیماریهای آمیزشی و مجاری ادرار میدان بهارستان خیابان صفی‌علیشاه

دکتر معانی – بیماریهای آمیزشی – فردوسی مقابل بانك ملی پس‌انداز

دکتر دانشگر امراض مقاربتی و مجاری ادرارسیه مقابل پستخانه ۳۰۲۴۱۶

دکتر پولوسا امراض آمیزشی اورولژی فردوسی بالاکوچه صادق ۳۱۲۵۸۹

دکتر محمد رضا مسده – بیماریهای آمیزشی – دروازه دولت ۳۳۴۳۸۹

دکترجناب‌زاده‌بیماریهای آمیزشی‌خیابان‌منوچهری مقابل کوچه ژاندارك

دکتر اردشیر کوچك‌پور

بیماریهای آمیزشی‌ومجاری ادرار چهار راه پهلوی سیه ۴ تا ۸ بعد ازظهر

دکتر احتیاطی‌گواهینامه از آمریکاسیه چهار راه پهلوی تلفن ۶۷۰۲۹

دکتر داوران–مجاری‌ادرار–آمیزشی– دروازه‌دولت صبح‌وعصر ۳۰۲۵۴۸

داروخانه‌ها

داروخانه مهران خیابان‌شیر وخورشید چهار راه استخر تلفن ۹۵۴۰۰۷

داروخانه شبانه روزی پارس

جاده پهلوی شمال پارك ساعی تلفن ۶۲۰۲۷۹ و ۶۲۹۴۹

داروخانه شبانه روزی پرچم میدان شهناز اول خیابان شهباز ۷۴۱۷۱

کاغذدیواری‌دوبل– برجسته‌وقابل شستشوی

دکورا متر مربع ۴۰ ریال

نمایشگاه تخت جمشید مقابل سفارت آمریکا شماره ۳۸۵ تلفن ۷۶۳۳۸۳ دفتر کارخانه بودرجمهری غربی ساختمار حمیدین تلفن ۳۴۰۸۰

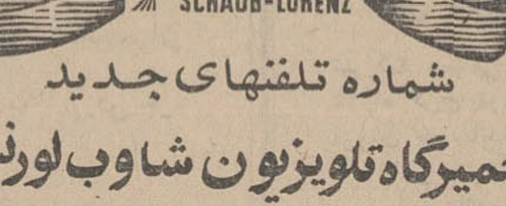

شماره تلفنهای جدید

تعمیرگاه تلویزیون شاوب لورنس

۹۶۱۰۴۱–۹۶۱۰۴۲–۹۶۱۰۴۳
۹۶۱۰۴۴–۹۶۱۰۴۵

بهترین و ارزان ترین دودکش‌ها

«دودکش لوکسیت

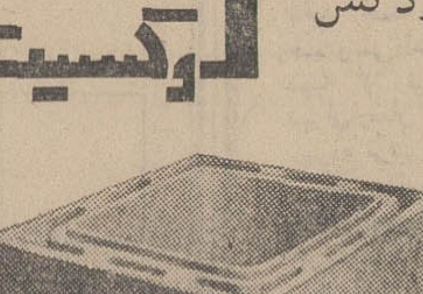

دودکش دوجداره لوکسیت‌ازبتون متراکم و فشرده ساخته شده و به آسانی برروی‌هم سوار میشود و در مقابل شوك حرارتی‌مقاومت دارد .

شرکت‌ایران‌لیان بلوار کریمخان زندجنب بانك ملی کوچه عسجدی شماره ۱۸ تلفن ۶۲۹۴۷۳

برنامه سینماها

● **مایرلینگ** – رنگی – ۷۰ میلیمتری – عمرشریف
شهرفرنك (۶۲۷۶۲۸) ۱۱–۳۰ر۳–۳۰ر۶–۴۵ر۹

● **آخرین سکه** – رنگی – الن‌دلون – چارلزبرونسون
آتلانتیك (۶۲۷۱۷۱) ۱۵ر۱۱–۳۰ر۳–۳۰ر۵–۳۰ر۷–۴۵ر۹

● **تقدیم باعشق** – رنگی – سیدنی پواتیه
تراس‌امپایر ۴۵ر۷– ۱۰

● **رویای طلائی** – رنگی – آلبانو – رومیناپاور
ریولی (۷۵۷۷۷۷) ۱۱– ۳۰ر۳– ۳۰ر۵– ۳۰ر۷– ۳۰ر۹

● **وقت** – رنگی– راج کومار – سادنا
دنیا (۳۳۳۸۱۲) ۳۰ر۱۰– ۳۰ر۲– ۳۰ر۵– ۳۰ر۸

● **بازگشت دراکولا** – رنگی– کریستوفرلی
پارك (۳۳۹۶۳۷) ۹– ۱۱– ۱– ۳– ۵– ۷– ۹

● **۹ساعت‌به راما** – رنگی–سینماسکوپ–هورست‌بوخهولتز
درایوین (۷۸۱۷۹۵) ۴۵ر۷ ۱۰

● **دودل ویك دلبر** – وحدث– ظهوری – اینگرید
اویورسال (۶۶۹۵۳) ۱۰ – ۱۵ر۱۲ – ۳۰ر۲ – ۴۵ر۴ – ۱۵ر۷ – ۳۰ر۹ تراس ۴۵ر۷ – ۱۵ر۱۰ حافظ (۳۳۴۰۷۴) ۳۰ر۹ – ۴۵ر۱۱ – ۲ – ۱۵ر۴ – ۳۰ر۶ – ۴۵ر۸ آسیا (۴۲۹۰۹)
پاسارگاد (۷۹۲۷۸۲) ۱۱– ۳– ۵– ۷– ۹ رکس (۳۳۵۲۹۳) همای (۳۱۱۶۶۹) سانیا (۳۵۲۴۴۲) لیدو (۹۵۱۲۸۲)
نپتون (۷۶۰۱۳۶) ژاله (۳۰۴۱۲۰) مونت‌کارلو (۷۹۷۴۱) داریوش (۲۶۲۶۵) ۳۰ر۱۰– ۳۰ر۲– ۳۰ر۴– ۳۰ر۶– ۳۰ر۸

● **پلکان عوضی** – سینماسکوپ – رنگی–سندی‌دنیس
تلدن‌ستیتی (۶۱۳۲۶۹) ۱۵ر۱۱– ۳– ۱۵ر۵– ۳۰ر۷– ۴۵ر۹

● **يك گل برای همه** – رنگی – کلودیاکاردیناله
فری (۹۵۳۳۳۶) ۳۰ر۱۲–۳۰ر۲– ۳۰ر۴– ۳۰ر۶– ۳۰ر۸

● **دختران شیطان** – رنگی – مارك‌دامون
نیاگارا (۶۵۳۰۷) ۱۱– ۳– ۵– ۷– ۹ ادئون (۳۳۸۱۱۸) ۳۰ر۱۰– ۳۰ر۲– ۳۰ر۴– ۳۰ر۶– ۳۰ر۸ ب.ب (۶۹۶۴۱) ۴۵ر۱۰– ۲– ۴ – ۶– ۸– ۱۰ رادیوسیتی (۴۳۳۲۰) ۱۵ر۱۱– ۳۰ر۳– ۳۰ر۵– ۳۰ر۷– ۴۵ر۹

● **از جهنم تا ابدیت** – دیویدجانسون – جفری‌هانتر
ایفل (۳۱۱۴۷۷) ۱۰– ۱۲– ۲– ۴– ۶– ۸– ۱۰

● **دنیای ممنوع** – سینماسکوپ – رنگی
آریا (۳۳۹۸۸۴) ۳۰ر۱۱–۳۰ر۱–۳۰ر۳– ۳۰ر۵تراس۳۰ر۷ –۳۰ر۹

● **مربی‌کم تجربه** – رنگی– سوزان پلشت
تخت‌جمشید (۴۳۵۵۰) ۳– ۵– ۷– ۹

● **گردن کلفت** – **خفاش**
مشعل (۳۳۳۸۲۶) ۹–۱۲–۳–۶–۹

● **برهنه خوشحال** – رنگی – کاترین دونوا
پولیدور (۶۴۵۸۵) ۳۰ر۱۱–۳۰ر۳–۳۰ر۵–۳۰ر۷–۳۰ر۹

● **توپهای سان‌سباستیان** – رنگی – آنتونی‌کوئین
تراس نیاگارا ۳۰ر۷–۳۰ر۹

● **اولیور** – رنگی – ۷۰ میلیمتری – ران‌مودی
دیاموند (۶۲۸۴۰۰) ۱۱–۳۰ر۳–۳۰ر۶–۳۰ر۹

● **چشم بسته** – رنگی – راك‌هودسن
تراس آتلانتیك ۸–۱۰

● **چاه شماره ۳** – سینماسکوپ – رنگی – جیمزگابرن
گلدیس (۶۲۸۷۱۳) ۳۰ر۳–۳۰ر۵–۳۰ر۷–۳۰ر۹ (بزبان اصلی)

● **فرار ازززندان** – پل‌نیومن – جرج‌کندی
شهرام (۷۷۴۵۴۹) ۱۰–۱۵ر۱۲–۳۰ر۱–۴۵ر۴–۷–۱۵ر۹

● **حدس بزن چه‌کسی برای‌شام‌می‌آید** – رنگی–سیدنی‌پواتیه
ماژستیك (۶۸۴۶۱) ۱۱– ۳– ۵– ۷– ۹

● **دنیای حیوانات** – رنگی – محصول شوروی
سینه‌موند (۴۸۳۲۲) ۴۵ر۱۰– ۳– ۵– ۷–۹

● **تونی‌رم – ۵ هفته در بالن**
البرز (۳۰۴۲۵۸) ۳۰ر۸– ۱۲– ۳۰ر۳– ۷– ۳۰ر۸

● **جنك وصلح** – رنگی– ۷۰ میلیمتری– سرگئی باندارچوك
کاپری (۴۸۴۰۱) ۱۱ – ۳ – ۶ – ۱۵ر۹

● **چه‌کسی ازویرجینیا ولف میترسد** – الیزابت تیلور
پارامونت (۴۸۳۲۱) ۱۱ – ۳۰ر۲ – ۵ – ۳۰ر۷ – ۱۰

● **ساعت ۳۰ر۱۰ تابستان** – رنگی – ملینامرکوری –
امپایر (۶۲۳۹۴۲) ۳۰ر۱۱– ۳۰ر۳– ۳۰ر۵– ۳۰ر۷– ۴۵ر۹

● **هدف برای‌کشتن**–سینماسکوپ–رنگی–استوارت گرینجر
سانترال (۴۸۶۸۶) ۳۰ر۱۱– ۳۰ر۳– ۳۰ر۵– ۳۰ر۷– ۳۰ر۹ رویال (۴۹۷۸۵) ۱۱– ۳– ۵– ۷– ۹ متروپل (۳۳۹۴۱۰) ۳۰ر۱۰– ۳۰ر۲– ۳۰ر۴– ۳۰ر۶– ۳۰ر۸

● **سنگام** – رنگی – راجندراکومار – راج کاپور
تراس دیانا ۴۵ر۷ کریستال (۳۳۷۶۷۵) ۳۰ر۱۰– ۱۵ر۲– ۳۰ر۵– ۴۵ر۸

● **رینگو** – رنگی – مونتگمری‌وود
پردیس ۳۰ر۱۰– ۳۰ر۱۲– ۳۰ر۲– ۳۰ر۴– ۳۰ر۶– ۳۰ر۸

● **سوگند سکوت** – ایرج قادری – آذرحکمت‌شعار
پلازا (۴۴۲۵۵) ری (۲۲۵۷۸) فردوسی (۳۳۵۷۸۴) ستاره (۵۸۷۲۱) جهان (۶۰۳۵۰) ۱۱–۱–۳–۵–۷–۹سهیلا(۳۳۶۴۲۴) کیهان (۹۵۷۳۶۰) مراد (۷۳۳۸۲) کلرون (۹۵۱۰۶۵) ماندانا (۷۹۹۸۲) پرسپولیس(۸۱۰۸۳ ۵)شرق (۵۴۰۲۴) دریا(۷۹۱۷۴۶) ۳۰ر۱۰– ۳۰ر۲– ۳۰ر۴– ۳۰ر۶– ۳۰ر۸

● **نعره طوفان** – فردین – نیلوفر – آنتونلاپائولیس
اروپا (۳۰۳۱۷۹) میامی (۷۴۳۲۹)دیانا (۴۷۳۶۵) مهتاب(۴۷۷۷۷) ۱۱–۱–۳–۵–۷–۹ مولن‌روژ (۷۲۹۲۹) ۱۱– ۳۰ر۳– ۳۰ر۵–۳۰ر۷– ۳۰ر۹ سیلوانا (۳۳۳۷۷۷) اسکار (۹۵۰۸۹۸) الوند (۳۵۶۵۳۸) ایران (۳۳۶۳۵۴) آستارا (۸۴۰۲۲) ۳۰ر۱۰ – ۳۰ر۲– ۳۰ر۴ – ۳۰ر۶– ۳۰ر۸

● **وقتیکه خون میجوشد** – رنگی – فرانك‌سیناترا
تاج (۳۱۳۸۶۴) ۳۰ر۱۰– ۱– ۱۵ر۳– ۳۰ر۵– ۴۵ر۷– ۱۰

● **جوانان زیر آفتاب** – رنگی – آل‌بانو – رومیناپاور
بولوار (۶۰۲۹۲) ۱۱–۲–۴–۶–۸–۱۰

بیمه‌شخص ثالث–شرکت‌سهامی بیمه‌ایران

نمایندگی کل – احمد ناظری

محترما به اطلاع صاحبان اتومبیل های سواری – باری– کمپرسی – اتوبوس – مینی‌بوس – داف – پیکان –لیلاند – بنز – ماکیروس – اسکانیا – ولو – ماك – آریا – شاهین – ژیان – میرساند . برابر کارت مالکیت مندرجات زیر تنظیم تا بیمه‌نامه شخص ثالث اجباری صادر و فرستاده‌شود.

نام مالك
نشانی کامل و تلفن
نوع وسیله نقلیه
شماره شهربانی
شماره موتور
شماره شاسی
سال ساخت
ظرفیت
ارزش
ترتیب پرداخت حق بیمه سالیانه را تعیین فرمائید .

لطفا پس از تکمیل کوپن فوق را بصندوق‌پستی ۱۲۳۰ یا به نشانی تهران – اول خیابان اکباتان ساختمان ایران ناسیونال‌پلاك ۲۳۱ طبقه دوم ارسال دارید . تلفن های ۳۰۴۷۷۹ – ۳۰۳۷۸۹

حق بیمه یکسال برای سواری از ۲۱۶۰ ریال تا ۳۳۶۰ریال.
حق بیمه یکسال برای باری و کمپرسی از ۴۸۰۰ ریال تا ۶۶۰۰ ریال
حق بیمه یکسال اتوبوس و مینی‌بوس از ۵۴۰۰ ریال تا ۹۷۳۰ ریال

چهل سال قبل در همین روز

مقرراتی برای متقاعدین وزارت پست و تلگراف

از طرف آقای قاسم صور اسرافیل وزیر پست و تلگراف متحد‌المالی بکلیه ادارات پست و تلگراف مرکز وایالات صادر گردید که خلال‌آن وضع متقاعدین آن‌وزارتخانه‌راروشن ساخته و ضمنا مراتب ذیل‌رابعموم مستخدمین ابلاغ نموده‌اند که هر یك از آنها که واجد یکی از شرایط قانونی ذیل باشند و بخواهند با استفاده از مقررات این قانون متقاعد شوند ممکن است تقاضای تقاعد نمایند :

۱ـ داشتن ۵۵ سال عمر و ۲۵ سال خدمت مشروط براینکه بیست سال آنرا متصدی شغل و خدمت بوده باشند ۲ـ داشتن سی سال خدمت متناوب یعنی سی سال تصدی خدمت ۳ـ داشتن ۲۵ سال خدمت متوالی ٤ ـ داشتن شصت سال عمر .

ضمنا مستخدمینی که‌بعلت‌تحلیل قوا و ضعف مزاج و پیری یا بجهات دیگری از تصدی خدمت عاجز و واجد یکی از شرایط چهارگانه فوق میباشندچنانچه شخصا داوطلب تقاعد نشده و وجودآنها غیر لازمست صورت آنها را نیز ارسال دارید ، چون فقط اشخاصی ازمزایای این قانون استفاده خواهند کرد که در شش ماهه اول سال جاری (تا آخر شهریور ۱۳۰۹) متقاعد شوند بنابراین لازم است تقاضانامه این قبیل اشخاص وصورت اسامی مستخدمین مشروحه در فوق را قبل از انقضای مدت قانونی ارسال دارید که احکام لازم تا آخر شهریور ماه ۱۳۰۹ صادر و باعث تضییع حق آنها نشود .

پرداخت حقوق

دراین دو روزه حقوق خرداد ماه وزارت امور خارجه و وزارت داخله و یك برج حقوق فروردین وزارت اقتصاد ملی پرداخته شد و محتمل است تا اواخر همین هفته دوبرج حقوق اردی‌بهشت و خرداد وزارت اقتصاد را تادیه نمایند و همچنین حقوق یك ماهه خرداد وزارت عدلیه که حواله آن‌صادر گردید از فردا شروع پرداخت خواهند کرد .

مسابقه محصلین بی‌بضاعت

چون مطابق قانون مصوبه مجلس از یکصد نفر محصلین اعزامی به اروپابايد ۲۰نفر آنهااز محصلین بی بضاعت ایرانی که در خارجه مشغول تحصیل هستند انتخاب شود و مطابق دستوری که از طرف وزارت معارف به آقای علاء درپاریس‌داده شده بود که ۲۰ نفر محصلین مزبور رااز‌بین محصلین بی‌بضاعت انتخاب‌نمایند .از طرف‌ایشان اسامی ۸۰نفر ارسال شده بود که‌بیست نفرازمیان آنهاانتخاب‌شوند اینك‌وزارت معارف صورت اسامی را بهیئت وزراء تقدیم نموده و در جلسه اخیر هیئت دولت موضوع‌مطرح‌گردید ومقرر داشتند که انتخاب ۲۰ نفربطورمسابقه درخارجه بعمل آید ، بدین جهت از طرف وزارت معارف مراتب به آقای علاء اطلاع داده شد که طبق نظر هیئت وزراء اقدام نمایند .

تنزل نرخ گوشت

از سمنان اطلاع میدهند دراثر اعلان اداره بلدیه صنف عطار و دوافروش و بقال وغیره که غروب دکاکین خود را می‌بستند فعلامقرر گردیده تا دو ساعت ونیم ازشب گذشته دکاکین خودرابرای رفع‌احتیاج عامه‌باز نگاهدارند ودکاکین قصابی که سابقا هرج‌ومرج‌بوده وگوشت بمبلغ گزافی می‌فروختند با اقدامات حکمران گوشت فراوان و از قرار یکمن چهار قران‌وچهار عباسی بفروش‌میرسد.

شاهپور بجای سلماس

بطوریکه از شهرجدیدشاهپور (سلماس) .طلاع میدهند ساختمان شهر شاهپور شروع‌گردیده و علاوه ازسی هزارتومان که‌قبلا ارسال گردیده دراین چند روزه برحسب دستور والی آذربایجان سی هزار تومان‌دیگر از طرف کمیسیون‌اعانه ارسال گردیده و باکمال جدیت مشغول ساختمان شهرمیباشند از قرار معلوم تا یك ماه دیگر مساکن ومنازل اهالی تهیه شده و در شهرجدید سکنی خواهندکرد.

در وزارت مالیه

آقای حاج مخبرالسلطنه هدایت رئیس‌الوزراء و وزیر مالیه اغلب ایام هفته ازصبح دروزارت‌مالیه بامور مالی رسیدگی می‌نماید ، قبل از ظهر امروز آقای مهرآوران کفیل‌اداره‌ارزاق راجع به اموراداره ارزاق و گندم‌های موجود مدتی با ایشان مشغول مذاکره بود ..

مدعی‌العموم اصفهان‌وخراسان

آقای حاج شرف ـ الملك مستشار دیوان عالی تمیزاز طرف‌وزارت عدلیه بسمت مدعی ـ العمومی استیناف خراسان و آقای حاج شیخ اسدالله ممقانی مستشار دیوان تمیز به سمت مدعی العمومی استیناف‌اصفهان منصوب گردیده‌اند .

وطن پرستان را بشارت

بتازگی همه قسم گیوه و کلوش‌های کرمانشاهی وارد نموده و بقیمت‌مناسب ویك کلام بفروش میرساند آقایانی که در این هوای گرم طالب استراحت و راحتی پای‌خودمیباشند بجای کفش‌های گران یك‌زوج‌گیوه‌ابتیاع‌نمائید خریدیك زوج گیوه علاوه بر اینکه بصرفه تمام میشود کمکی‌هم‌بترویج‌امتعه وطن‌خواهد نمود برای امتحان یك مرتبه بمغازه‌ما تشریف آورده و گیوه‌های مارا ملاحظه فرمائید چنانچه خوبی جنس وارزانی آنرا طالب‌شدید بدون‌اینکه‌مثل سایرین در قیمت رفت و آمد وگفت وشنودی بشود قیمت آنرا یك کلام بشما خواهیم داد

آدرس بازارکنار خندق‌ـ مغازه حسین ناصر گیوه چی

هادی خرسندی

تاکسی وعشق!

انتقاد

یك نکته بیش‌نیست غم عشق و این عجیب
کز هر زبان که میشنوم نا مکرر است

بعضی از مسائل هست که آدم قلم بدست هرچه بیشتر در باره آنها چیز می نویسد، بیشتر متوجه میشود که کم نوشته است .

مسئله تاکسی یکی ازین جمله است که هر چندمرتبا مطالب زیادی‌در باره آن‌گفته و نوشته میشود ، باز هم‌آدم وقتی در حاشیه خیابان‌منتظر تاکسی میماند ، یا پای‌صحبت این‌و آن می نشیند جنبه‌های تازه تری از مسئله برایش آشکار میشود که هرکدام سوژه‌ایست برای یك مقاله . و هر چند نویسنده سعی می کند قال چندتا سوژه را در یك مقاله بکند ، باز هم به نکات تازه‌ای برمیخورد که ثابت میکند مسئله تاکسی‌هم مثل « غم عشق » از هرزبان شنیده شود نامکرر است . (ملاحظه بفرمائید : همینجا سرو کله یك سوژه پیدا می شود که آدم بنشیندوتاکسی را با عشق مقایسه کندونتیجه بگیر دکه غم هجران تاکسی بمراتب سوزنده تر از غم هجران معشوق است ، واگر در زمان مجنون و فرهاد تاکسی وجود میداشت آنها قبل از این که غم هجران لیلی و شیرین دیوانه‌شان کند ، غم فقدان تاکسی مستخوش جنونشان میساخت. و اگر سعدی و حافظ ودیگر شعرای کلاسیك در زمان خود از نعمت آشنائی‌باتاکسی برخوردار میبودند ، چه‌اشعار سوزناکی که در فراق گریز‌پای خوش اندام‌و نارنجی‌فام نمی سرودند و چه ناله هاکه سر نمیدادند ... بماند !)

و اما نکته تازه‌ای که‌حقیر در ماجرای تاکسیرانی اخیر به آن برخورده‌ام مسئله جریحه‌دار کردن احساسات انسانی است .

لطیفی میگفت : تاکسی‌ها دراین ایام خانم های حامله‌را سوار نمی کنند . چون با توجه به این که تابحال چند تن از خانم ها داخل تاکسی وضع حمل کرده‌اند ، می ـ ترسند خانمی هم که آنها سوار می‌کنند بچه‌اش توی تاکسی بدنیا بیاید و آنوقت ماموران محترم راهنمائی به جرم اضافه شدن‌مسافر بعدی! پلاك تاکسی را بکنند و راننده‌اش را از کار برکنار کنند !

این ماجرا البته مقداری اغراق آمیز و دور از واقعیت بنظر میرسد ، ولی نکته‌ای که بنده میخواهم عرض کنم یك واقعیت است . واقعیتی تلخ و چندش آور .

میگویند بعضی از ماموران مخفی تاکسی بگیری ، سر راه تاکسی های مسافردار می ایستند و خود را میزنند به بیماری ! یعنی اعضاو اسافر راسل می کنند ، زانو ها را خم می‌کنند ، یك دستشان را میگذارند روی پیشانی یا شکمشان ، و با دست دیگر بطرز استغاثه آمیزی از رانندگان تاکسی‌های‌مسافردار استمداد می طلبند .

آنها برای این که ازحس شفقت و ترحم رانندگان تاکسی استفاده کنند به نگاهشان همان حالت‌دردآوری را میدهند که در چشمان‌یك بیمار واقعی موج میزند .

آقای نخست وزیر چندی پیش در یکی از نطق های تهران را به هالیوود تشبیه کردند که صحنه هاومتضاد و غریب و عجیب را در کنار هم جمع کرده است ولی حالا معلوم میشود که تهران از هالیوود هم یکدرجه‌هالیوودتر است . چون بنده تصور نمی کنم در هالیوود دیگرماموران تاکسی بگیری هم هنر پیشه باشند !

حالا انصاف بدهید چه‌چیز برای این ملت باقی می ماند وقتی احساسات‌نوعدوستانه‌اش نیز اینطور به بازی گرفته میشود ؟ دیگر چطور از آن راننده تاکسی رحیم وانسان‌دوست می توان توقع داشت که در لحظه برخورد با یك بیمار واقعی همچنان حس انسان دوستی خود را حفظ کند ، در حالیکه میداند به خرج دادن احساسات نوع ـ دوستانه همان است و نده شدن پلاك تاکسی همانا !

داستان آن سوار را شاید شنیده باشید که در بیابان بمردی پیاده و خسته برخورد و لختی ایستاد تا او را به آب و نانی مهمان کند . مردوقتی نان را خورد و آ ب‌را نوشید گفت : ای‌جوانمرد،مدتهاست که طعم سواری رانچشیده‌ام، اکرام را کامل کن بگذار اندکی هم با اسب تو سواری کنم . سوار لگام اسب‌رابوی سپرد و مرد پیاده بر پشت اسب جسته ، تاخت کرد و گفت دیدار بقیامت !

سوار گفت : ای مرد ، آب‌و نان و اسب من حلالت باشد ، اما لطفی کن و این حکایت را جائی مگو که لااقل جوانمردی پایداربماند !

درنزدیکی تهران موسسه پرورش قورباغه تاسیس شد

ـ اگر گاومیری شیوع یافته‌و گوشت گوسفند همچنان کمیاب است غم‌مخور، سر قورباغه سلامت!

مسائل روز از نظر نویسندگان اطلاعات

مزاحمت

دیروز زن ۲۳ ساله‌ای به اطاق معاون دادستان تهران آمد و عرضحالی تسلیم نمود و تقاضای احقاق حق کرد .

این زن در نامه‌اش‌نوشته‌بود یکنفر وی را اغفال نموده وپس از آنکه باو قول داده که باهم ازدواج خواهند کرد از آن‌مرد حامله شده است واکنون آن شخص‌تعهدش را زیرپا گذاشته ومن برای احقاق حق خود نزد دادستان آمده‌ام .

این زن باداره پزشکی‌قانونی اعزام شد وپس از آنکه پزشك قانونی موضوع را تایید کرد پرونده بیکی از شعب بازپرسی فرستاده شد تانسبت بخواسته‌او اقدام شود .

معاون دادستان اظهارداشت تاکنون بابسیاری از این‌عرض‌حال‌ها برخورد کرده‌ام که‌بعضی ازآنها پس از یك سلسله تحقیقات که از طرف بازپرس انجام شد معلوم گردید که حقه‌ای بیش نبوده و بعضی از این شاکیان که موفق به پیدا کردن‌شوهر دلخواه‌خودنشده‌اند ضمن معاشرت ورابطه‌بااشخاص گناه دا بگردن مرد مورد توجه ویا بهتر بگویم بگردن‌معشوق انداخته‌اند و خواسته‌اند خودرا وبال گردن او بنمایند ولی‌ضمن تحقیقات محلی و اعترافات که در محضر بازپرس بعمل آمده به حیله و تزویر و حقه آنها پی‌برده شده است. حال‌معلوم نیست این زن نیز خواسته‌است باحقه و حیله مرد دلخواه خود را باقدرت قانون بسوی خود جلب کند یا حقیقتا آنچه می‌گوید صحیح است .

بهرحال بازپرس‌مربوط‌باشم قضائی وزیر کی ضمن تحقیقات خود باید حق را از ناحق تشخیص دهد و چنانچه طفلی که این زن در شکم داردواقعا از مردی است که مورد ادعای زن میباشد وی را وادار به ازدواج کند .

باید گفت این یکی ازجمله پرونده‌های پیچیده‌ایست که بازپرس مربوط با آن روبرو است‌و پیدا کردن حقیقت‌با کتمان وتکذیب ادعای این زن که به وسیله آن مهندس در بازپرسی بعمل خواهد آمد بسیار مشکل ودشوار خواهد بود .

معاون دادستان عقیده دارد ماده ۳ قانون مجازات حمل‌چاقو وانواع اسلحه باید اصلاح‌شود وهمانطور که در مورد مردها اجرا میشود باید درباره‌خانم‌های مزاحم نیز اجرا شود در حالیکه این ماده که درزیر متن آن درج شده است از قانون فقط درباره مردها اجرا میشود.

«هر کس در اماکن عمومی و یامعابر عمومی متعرض و یا مزاحم زنی بشود ویا با الفاظو یا حرکات مخالف شئون و حیثیت باو توهین نمایدبه‌حبس تادیبی از دو ماه تا۸ماه‌محکوم خواهد شد» .

فردوس قربانی

اطلاعات مردم

یاد نرخگذاری بخیر !

بعد از آنهمه سروصدا که درباره نرخگذاری اجناس بوفه سینماهابپا شد، هنوز مردم نتوانسته بودند با نوشیدنی غیر الکلی بنرخ شهرداری گلوئی ترکنند که دوباره نرخها برگشته‌اند بجای‌اولشان . برای‌اطلاع مقامات شهرداری بنویسید دیروزدر یکی از سینماها بابت نوشیدنی غیر الکلی هشت ریال از من گرفتند و حال آنکه قیمت این نوع نوشیدنی بین شهرداری و صاحبان بوفه‌ها به شش ریال توافق‌شده بود . بپرسید آیا شهرداری از تصمیم خود عدول کرده است‌یابوفه‌چی‌هانرخ شهرداری رادرکوزه «ببخشید، بطری»نهاده‌اند؟!

شیروانی

حرکت کامیونها وحشت‌آور است

از موقعیکه خیابان آق‌اولی به‌خیابان تخت طاوس وصل‌شده بارکشهای مصالح ساختمانی برای ترددازاین خیابان‌استفاده میکنند البته موقع رفتن‌بمقصد (عباس آباد ، یا شمیرانات) کامیون با سرعت طبیعی‌میرود، ولی وقتی مصالح را خالی‌کرد و برگشت باچنان‌سرعت سرسام‌آور و صدای ناهنجار سرازیر میشود که مردم را وحشت زده میکنند از اداره راهنمائی و رانندگی تقاضا میشود این خیابان را کنترل نمایند.

ساکن محل

اتومبیل برای مردم است

گروهی از کارمندان دولت‌و کسبه در انتهای خط۱۳۲ (میدان‌بروجردی) سکونت دارند، در این حدودتا کسی کمیاب است و مینی‌بوس هم وجود ندارد، ناگزیر مردم باید با خط۱۳۲ بمحل کار خود برسند، اخیرا اداره راهنمائی و رانندگی ایستگاه‌توپخانه را حذف کرده و از اول خیابان‌ملت مسیر اتوبوس تا میدان توپخانه ، باب همایون و بالاخره انتهای ناصر خسرو ایستگاه ندارد. معلوم نیست. مگر این اتوبوس بیابانی است که اینگونه‌برایش‌ایستگاه تعیین‌میکنند، اگر قرار باشد، این تنها وسیله‌هم نیمساعت طول بکشد تا مسیر فوق‌را طی کند و تازه چند کیلومترهم باید پیاده‌روی داشته‌باشیم تابمقصدبرسیم بچه دلخوشی سوار شویم !؟

آیا در تمام دنیا ایستگاههای اتوبوس و اتوبوسرانی بهمین ترتیب است که در تهران عمل میشود،اگر اتوبوس برای بمقصد رساندن‌مسافر است ، بایدایستگاهی هم برای مسافرین در نظر بگیرند . و بطور کلی اتوبوس باید برای رفاه مردم باشد، نه مردم برای اتوبوس .

علی فرحنازی

کار پنج دقیقه است

وقتیکه باداره آمار واقع در میدان بروجردی برای دریافت شناسنامه نوزاد مراجعه میکنم یك نمره میدهند و میگویند ، فردا بیا اوباید فرداهم مراجعه تاشناسنامه را دریافت کنیم، حال آنکه صدور شناسنامه اینهمه معطلی نباید داشته‌باشد ودر واقع کار پنج دقیقه است، چرا باید یك کارمندویاکارگر دوروز وقت خودرا صرف‌دریافت یك رونوشت شناسنامه کند.

نقیب زاده

مهر لازم نیست

برای چندمین بار ساعت ۱۱ برای گرفتن شناسنامه نوزاد به بخش‌آمار ۲ تهران میدان بهارستان مراجعه کردم متصدی‌مربوطه در حالیکه‌رئیس بخش در کنار میز ایشان مشغول امضاء رونوشت شناسنامه ها بودند فرمودند فرمایشی هست عرض کردم شناسنامه‌نوزاد میخواهم گفتند ساعت دوازده بیائید ـ یکساعت در راهرو معطل شدم تا ساعت ۱۲ شد مجددا پیش ایشان رفتم‌و تقاضای شناسنامه کردم فرمودند ساعت ۱۲ فردا . گفتم آقاجان این پنجمین باراست که می‌آیم‌وامروزیکساعت سرپاایستاده‌ام تقاضا دارم عنایت بفرمائید و کار مرا انجام دهید گفتند دروغ میگوئی و گواهی پزشك مطالبه کردند فورا تسلیم نمودم تاچشمشان بگواهی‌افتاد گفت دروغ تو معلوم شد این‌گواهی مهر ندارد بلافاصله بمطب پزشك مراجعه کردم وماجرا را تعریف‌کردم ایشان با خنده فرمودند این‌گواهی در آمار امضاء میشود و خودشان تصدیق مینمایند و امضای من در اداره آمار هست و احتیاج به مهر نیست و من داروخانه نیستم که مهر داشته باشم .

عباس تهرانی‌زاده‌خیابان امیرکبیر پاساژ تهران پلاك ۷۸ .

در غرب مدرسه دولتی نیست

این چه صیغه ایست که‌وزارت آموزش و پرورش حتی یك مدرسه دولتی در غرب تهران ندارد و مردم این منطقه پرجمعیت مجبورند شهریه های کلان مدارس ملی را بپردازند آیا نبایدبرحسب‌جمعیت‌هرمنطقه وزارت آموزش و پرورش هم اقدامات خودرا انجام دهد ،آیا باافتتاح مدرسه ملی تمام‌وظائف وزارت آموزش خاتمه یافته‌تلقی میشود ؟

لطیفی

درخ گذاری ضمانت‌اجرائی ندارد

یکی از مشکلات اجتماعی ما مساله قیمت و کنترل قیمتهاست و می‌بینیم که هرروزمردم درروزنامه‌ها ـمجلات و بصورتهای دیگر از نوسان قیمتها و اجحاف فروشندگان شکایت می کنند تازه آنچه درروزنامه‌ها منعکس میشودیکی از هزار استو بسیاری ازمردم حال ووقت شکایت کردن و گفتن و نوشتن ندارند از این گذشته خیلی از کالاهاو اجناس اصولا قیمت معین و مشخصی ندارند تاملاك شکایت وطرح دعوافرار گیرد . مثلادرخرازیهاو بزازیهاوسراجیها و امثال آنها اصولا قضیه قیمت و نرخ مطرح نیست و اگر خیلی‌استثنائی بموردی برخورد کنیم که یکی‌ازاین‌قبیل فروشندگان نرخی برای کالای خود تعیین کرده باشندیا بمنظور جلب مشتری است ویا خوددارای انصاف‌استو بحق خود قانع .و تازه این نرخ نیز ضمانت‌اجرائی‌ندارد و قابل تغییر و باصطلاح «چانه‌زدن» بهمین دلیل مساله‌خرید در اجتماع، حقیقتا مساله‌ای شده و انسان وقتی برای خرید یك قواره پارچه یا یك‌کفش بمغازه‌ای وارد میشود هیچ اطمینان ندارد که کلاه سرش نمی‌رود ،زیرا مکرر دیده شده که جنسی رادریك‌مغازه‌بقیمتی و درمغازه‌دیگر بقیمت دیگر با اختلاف فاحش فروخته‌اند .

بنابرآنچه گفته‌شدگرچه دخالت و نظارت دولت وشهرداریها در نرخ کالاهای مصرفی‌بی‌اثر نیست‌اماحقیقت اینست که این خود مردم‌هستند که باید بحق‌خود قانع باشند و ازتجاوز و اجحاف بدیگران باطنا ووجدانا گریزان باشند بعبارت دیگر رشد اجتماعی ملت‌هاست که جلو بسیاری از اعمال خلاف و جرایم را میگیرد وگرنه تعیین قیمت‌برای خدماتی از قبیل نصب کولر و کنتور برق یانوشتن یك عدد تابلو و پلاك منزل و مغازه و نظایرآن اگر مشکل نباشد کنترل آن مادام که وجدان اجتماعی‌درخودمردم بیدار نباشد آسان نیست .البته‌دولت هم‌بایدبرای‌تثبیت‌قیمت کلیه کالاها و مواد مصرفی مردم مانند ممالك‌راقیه جهان دست‌اندرکار شود و اگربرای تثبیت قیمتها و کنترل آنها راه حل پیدا شود قدم بزرگی درراه رفاه عمومی و ایجاد تعادل درزندگی مردم‌برداشته شده‌است‌چه‌درحال حاضر متاسفانه مساله خرید و نرخ صرفنظر ازاتلاف‌وقت‌دسترنج و حقوق‌حقه مردم رابازیچه نوسانات خودقرار داده است و در بسیاری موارد کالاهای موردنیازمردم با تفاوت قیمت‌بسیار مبادله میشودواین‌نظم زندگی اقتصادی مخصوصا زندگی طبقه کم درآمد را بهم میزند .

احمد سایبانی

اطلاعات مردم

پلرود مهار شود

مگر منطقه پلرود چه چیز کم‌دارد که باید کشاورزان آن با پرداخت حق میرآبی و آبسواری‌وآبیاری ، از مهمترین وسیله کشت محروم باشندو هرسال دراین موقع سال برای‌قطره‌ای آب سروکله یکدیگر را مجروح‌و چه بسا بخاطرآب جان خودرا ازدست بدهند البته سازمان آب و برق‌منطقه سفید رود خود بهتر واقف است که بمحض غضب آسمان و بی‌آبی‌فریاد کشاورزان این‌منطقه به‌آسمان‌میرسد واغلب برای یك ساعت آب کمرقتل یکدیگر را می‌بندند .ودر این‌دعواها ونزاعها یکی‌مجروح وروانه‌بیمارستان میگردد و دیگری هم بزندان میرودو در این میان زمین زراعتی بامیدخدا رها میشود میرآب هم میگوید من قاضی نیستم که بداد شما برسم،تازه مگر میراب ، آب را در جیب دارد که بتواند هرموقع خواست بماآب برساند ، بارها تقاضای خودراباطلاع مسئولین رسانیده‌ایم که رودخانه سرکش پلرودرامهار کنند وکشاورزان رابه‌آب برسانند، ولی هنوز تصمیمی در اینمورد گرفته نشده است.

رودسر ـ محمودجمالی

بماهم سری بزنید !

دولت از شهرستان های دور افتاده دهات و قصبات بازدید میکند و دستوررفع ناراحتی‌های آنسامان‌رامیدهد، لذامیخواستم سری هم به خیابان‌قزوین‌بزنند ووضع اسفالت و اتوبوسرانی و بهداشت این منطقه را ملاحظه کنند ، شاید دستوری هم‌برای رفع گرفتاریهای ما ساکنین صادر شود .

حسین حسینی

مالیات وگرانی

میگویند کسبه گرانفروشی میکنند . ولی‌نمیگویند که‌وقتی دولت مالیات را بالا میبرد ،این کسبه بایستی این مبالغ رااز کجا تامین کنند شمارا بخدا انصاف دهید ، وقتی یك ریال مالیات سال گذشته راامسال مجبوریم دو ریال بپردازیم،آیا جنس یك‌تومان رانباید ۱۱ریال فروخت .

کاسب

اتصالی تلفن

پس از سه سال و سه‌ماه بالاخره تلفن شماره ۹۶۱۲۷۴ را درمهرآباد کوی کارمندان دادند . ولی این شماره تلفن بصورت‌اشتراکی‌درآمده‌وهروقت تلفن زنك میزند ، چند منزر دیگرهم قاطی صحبت‌میشوند و هروقت تلفن آنهاهم‌زنك‌میزند، ماقاطی میشویم ، بگوئیدبیایند و این اتصالی رامرتفع کنند .

محمدعلی‌بنی‌هاشمی

جدول کلمات متقاطع

شماره ۲۰۸٤

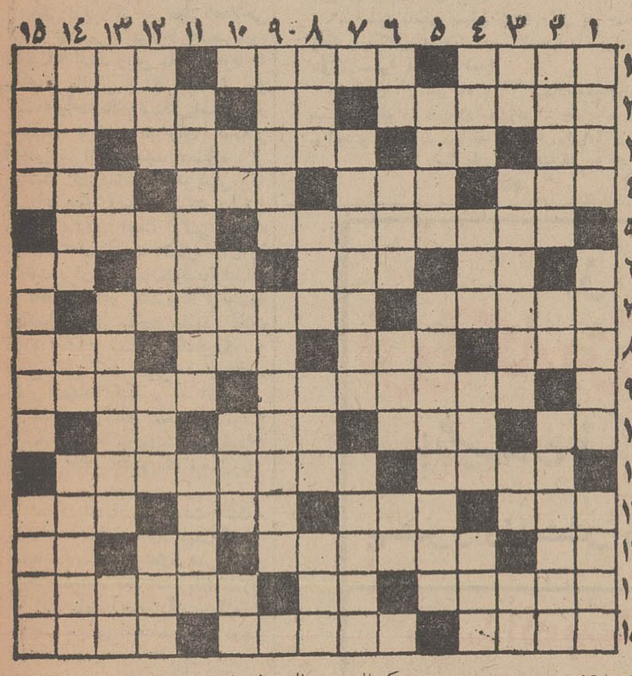

افقی : ۱ـ گواه و شهادت دهنده ـبرای شیر زنجیر میسازد ـ گذاشتن‌وبرداشتنش ۲ ـ یك معنی دارد ۳ ـ پشتیبان وحامی ـبنده و شما ـ اسمی‌است برای‌دختران۳ـتصدیق المانی ـ سعی و کوشش‌ـوصول کننده مالیات نیست بلکه کردن تلفت محلات قدیمی است ـ ناروا و زشت و ناشایست ٤ـ همنشین‌چفت‌ـ کشوری در آسیا ـ شایسته‌ـ لقبی در ترکی ٥ـ از وسایل مسافرت های قدیم ـ همین است که هست ٦ـ بچه دزدبینی گلی ـ کار بیهوده‌ـ یکی از عزیزان ـ تصدیق انگلیسی ۷ـ اسباب بازی اسفالت خراب کن‌ـ مخترع ماشین نخ‌تابی ۸ـخانم بدوش میاندازد و قهرمان در دست میگیرد ـ تیرانداز باستان‌ـپایتختی در اروپا ـ بهشت شداد ۹ـ بیوغ کشیدن ملت ضعیف به بهانه بهره بردن‌ـ آگاه است وسریع الانتقال ۱۰ـ نوعی خرما‌ـ پسندیده‌وشایسته ـعنوانی نازیبا برای مادر ـ مایه حیات ۱۱ـ پیروز وغالب ورستگار‌ـ نمایشگاه و آتلیه نقاشی ۱۲ ـ پوشش ـرنك زرد به انگلیسی ـ ادامه دهنده ـ عنوان جاهل‌سر گذر ۱۳ـنت‌منفی ـنشریه‌ایکه ماهی یکبار منتشر میشود ـ واحد پول کشور آفتاب تابان ـ روی تیره گیتی ١٤ـ کشوری در اروپا ـمرك براثر غصه ـ خدایرا ستایش می کند ۱٥ـ بسته وقوم و ضمیر مشترك ـفرمانده و پیشوای سپاه ـ وسیله تیراندازی روزگاران گذشته .

عمودی : ۱ـ معروف ونامی‌ـعنوانی برای افسران جزء وارتشیان بطور اعم ـسر موجودات زنده را میبرد بدون آنکه مجرمش بدانند ۲ ـ شهرت و معروفیت ـحرف تعجب‌ـ میوه‌ای از خانواده هلو ۳ـ علامت جمع‌ـ سعدی دید که‌بااینهمه پااز دست‌بی‌دست وپائی‌نتوانست گریخت ـ صدمتر مربع ـشراب انگوری ٤ـ سیاهش در منزل اعیان قدیم بود‌ـ وقتی گوشی تلفن‌رابرمیدارند میگویند‌ـ بخشنده و کریم ـ یکی از حبوبات ٥ـ سلطان و پادشاه ـ نیایشگران خدای وزهاد ٦ ـ اگر باشد ـ جای نشستن مهمان در مهمانخانه ـ ترس و وحشت ـزیرپا مانده ۷ـتیره خاندان‌نبوت درطایفه قریش ـآنچه کمیاب است۸ـظاهر ساختمان ـدستگاهی در موسیقی ایرانی ـعلامت تجارتی ـهر کاسبی آنرا بهتر از نسبه میداند ۹ ـ منطقه‌ای‌با معادن زغال سنك‌ـاین روزها محصلین ازروی آن‌نتیجه کار خود را در می‌یابند ۱۰ ـ پهلوان‌و دلیر ـدور از مرحله ـ بزرگترین آن در مصر است ـ چارپای دراز گوش ۱۱ـ نانوا روی‌نان‌میپاشد ـ محکم و استوار ۱۲ـ اسبی برنك قهوه‌ای مایل بسرخ ـدالان دهانو معده‌ـ اصطلاحی در فیلم برداری‌ـ پاك باخته در قمار ۱۳ـ قدم یك‌پا‌ـ حرف نفی کننده ـ منطقه‌ای در خراسان نزدیك بمرز افغان ـناخن چهارپا ١٤ـ کشوری کوچك در اروپای شرقی ـعلامت مفعول‌صریح ـاز خواب برخاسته وهنوز چیزی نخورده ۱٥ـهدایت کننده‌ـ گدایش معروف است ـ چوپان و محافظ گوسفندان .

حل جدول شماره ۲۰۸۳

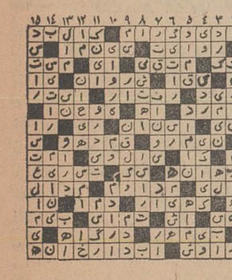

تقویم اطلاعات

دوشنبه ـ شانزدهم تیرماه ۱۳٤۸ـبیست‌و یکم‌ربیع‌الثانی ۱۳۸۹ ـ هفتم ژوئیه ۱۹٦۹

ساعات شرعی

استخراج دکتر ریاضی کرمانی

اذان صبح ساعت ۳و۱دقیقه
طلوع آفتاب ساعت ٤و٥دقیقه
ظهر شرعی ساعت ۱۳و۹ دقیقه
اذان مغرب ساعت ۷و ٤۱دقیقه

تلویزیون طلوع ایران

کانال ۷

برنامه امشب

۱٥ـ۱۷ آهنگهای درخواستی
۰۰ـ۱۸ اخبار
۰٦ـ۱۸ کودکان « داستان مصور ـ با هم نازی کنیم ـ دنیای ما ـ جانی کواست»
۰۰ـ۱۹ اخبار
۱٥ـ۱۹ رنگارنك‌مجموعه‌ای‌از رویداد های هفته
۳۰ـ۱۹ روزها و روزنامه‌ها
۰۰ـ۲۰ عشق روی پشت بام
۳۰ر۲۰ـ احبار توام با فیلم
۰۰ـ۲۱ آخرین مهلت
۳۲ـ ایران‌زمین
۳۰ـ۲۲ پلیس نیویورك

نیمروز سه‌شنبه

۳۲ـ۱۲ خانه و خانواده
۱۳ـ پیتون پلیس
۳۰ـ۱۳ موسیقی ایرانی
٤٥ـ۱۳ اخبار
۱٤ـ پایان

کانال ۳

برنامه امشب

۳۲ـ۱۸ توسن
۱۹ـ نوجوانان
۳۰ـ۱۹ دنیای یك‌زن
۰۰ـ۲۰ تلویزیون شما
۳۰ـ۲۰ مشروح اخبار همراه با فیلم های خبری
۰۰ـ۲۱ برخورداندیشه‌ها
۳۰ـ۲۱ هفت شهر عشق
سیری در دیوان شمس‌همراه با آواز سیمین غانم
۰۰ـ۲۲ تابستان گرم وطولانی
۰۰ـ۲۳ داستان سفر
۳۰ـ۲۳ آخرین اخبار

برنامه بامدادی فردا

۳۰ـ٦ اعلام برنامه
۳۲ر٦ـ نیایش
۳٥ر٦ـ ورزش
٤٥ر٦ـ مضحك قلمی
۷ـ اخبار
۱٥ر۷ـ موسیقی
۳۰ـ۷ افسونگر

تلویزیون آموزشی

برنامه فردا

۳۰ـ۸ آهنگها و چشم‌اندازها
۹ـ کودکان و نوجوانان
۲۰ـ۹ پلیس و راهنمائی
۳۰ر۹ ریاضیات دوره دوم
۱۰ـ فیلم آموزشی
۱۰ـ۱۰ فیزیك دوره دوم
۳۰ـ۱۰ برنامه دانش آموزان هنرمند
٤۰ـ۱۰ طبیعی دوره دوم
۱۱ـ انگلیسی دوره دوم
۳۰ـ۱۱ علوم اجتماعی
٤۰ـ۱۱ فیلمهای داستانی

تلویزیون آمریکا

برنامه امشب

۳۰ـ۱۷ کاپیتان کانگرو
۰۰ـ۱۸ اخبار
۱٥ـ۱۸ برنامه آینده‌تلویزیون
۱٦ـ۱۸ اطلاعات مخصوص
٤۰ـ۱۸ مادرید « دروازه‌جدید اروپا »
۰۷ـ۱۹ مریخی محبوب من
۲٥ـ۱۹ اندی گریفیت
۰۰ـ۲۰ محفل هنرمندان
۰۰ـ۲۱ بزرگترین‌نمایش‌روی زمین
٥٥ـ۲۱ نمایش جوئی بیشاب

بررسی لایحهٔ اصلاحی قانون مالیات بر درآمد

اقتصادی

خبرنگار ما در امور مالیاتی ، برای تشریح بیشتر لایحهٔ اصلاحی قانون مالیات بر درآمد ، مواد مهم آنرا مورد بررسی و تجزیه و تحلیل قرار داده که آنرا ذیلا مطالعه میفرمائید .

اصلاحیه تبصره ۲ ماده ۳۳، مربوط بوجوهی است که علاوه بر حقوق، بابت حق بیمه یا حقوق بازنشستگی، یاپس انداز وامثال آن ازطرف کارفرما منظور میگردد و این وجوه ازمالیات معاف است. اصلاحیه فوق کارفرمارا مکلف کرده است که این وجوه را دریك بانك ایرانی بگذارد.

این تکلیف موجب میشود که اگر کارفرمائی برای این وجوه حساب روش و جداگانه‌ای نداشت ،از این پس مجبور شود که حساب مشخص داشته باشد و در بانك آنرانگهدارد وبخرج کارهای دیگر نزند.

ودر صورتیکه این روش عملی گردد، آنوقت برای کارفرما و موسسه‌صرف دارد که این وجوهات را بمصرف خرید اوراق قرضه برساند. باین ترتیب وجوهی که تاکنون عاطل‌بوده یا بمصارف‌واحتیاجات کارفرمانرسیده از این پس با دریافت سودی بنفع بیمه و بازنشستگی ، یاپس انداز به مصارف عمومی کشور میرسد .

● **اظهارنامه**

در مورد نحوه تسلیم اظهار نامه مالیاتی نیز تغییراتی داده شد که بموجب آن از این پس ، در مورد مستغلات مشمول مالیات ، نیز هرسه سال یکبار باید اظهارنامه مالیاتی بدهند. اولین اظهار نامه هم‌تاتیرماه سال آینده باید تسلیم گردد.

در اصلاحیه‌در تعیین ارزش اجاری مستغلات نیز تغییراتی داده شده و بجای نماینده انجمن شهر، نماینده شهرداری گذارده‌شد وهمچنین‌نماینده ثبت‌اسناد حذف و بجای آن ارزیاب منتخب وزارت دارائی گنجانیده شده است این اصلاح اگر چه کار وزارت‌دارائی را سبك می کند اما ترکیب همیشه چندان به نفع مودی نیست .

• **سود تقسیم نشده**

در مورد شرکت سهامی نیزچند اصلاح بعمل‌آمده که مهمترین‌آنها اضافه کردن تبصره چهار است. بموجب این تبصره ، از جمع سود سهام‌بی نام‌و همچنین سود تقسیم نشده شرکت ،اگر ازیکصدمیلیون ریال بیشتر باشد ، نسبت‌بمازاد صدی پنجاه مالیات اخذ خواهدشد. ولی اگر سود بانام باشد واین‌سود بانام متعلق به خارجی ها باشدآنها هم باید طبق نرخ‌مالیاتی ماده ۱۳۴ مالیات متعلقه را بپردازند .

• **واگذاری فیلم**

در تبصره ماده هشتادو یك‌اشخاص حقوقی خارجی‌وموسسات مقیم‌خارج از ایران بابت واگذاری امتیازات وسایر حقوق خود ودادن تعلیمات وکمکها وواگذاری فیلم ها موظف هستند ۳۵ تا۷۰ درصد عایدات خود را طبق یك‌آئین نامه‌مالیات‌بپردازند و در اصلاحیه پرداخت کنندگان وجوه مزبور مکلف شده‌اند در هر پرداخت ،مالیات متعلقه را کسر و ظرف مدت ده روزبه‌دارائی‌بپردازند. وبانکها مجاز نیستند که این وجوه را بدون گواهی دارائی بخارج‌منتقل سازند .

• **تکمیل وتوسعه**

در اصلاحیه ماده ۸۳، اشخاص حقوقی از تسلیم چندین اظهارنامه برای چند نوع درآمد معاف شدند وهمه آنها را باهم در یك اظهارنامه قید و تسلیم دارائی محل نمایند.

یکی ازبزرگترین مواد اصلاحی لایحه تقدیمی ، مربوط به‌تبصره‌دوم ماده ۹۹ است واین ماده مربوط به معافیت مالیاتی برای تکمیل و توسعه واحد های صنعتی است . در اصلاحیه برای واحد های صنعتی قدیمی شرایطی جهت استفاده از معافیت گذارده‌اند واحد هائی که سرمایه های آنهاازدویست میلیون ریال بیشتر است اگر پنجاه در صد فرآورده های آن ها ساخت‌ایران باشدوده‌درصدتولیدات را بخارج صادر کنند ویااگر توسعه وتکمیل برای ساخت ماشین آلات مورد احتیاج صنایع کشاورزی و حمل ونقل باشد ،میتوانند ازمعافیت مقرر استفاده کنند .

هدف این ماده محدودیت‌مونتاژ توسعه صادرت وحمایت از تولیدات ماشین آلات کشاورزی وحمل‌ونقل است .

شرکتهای قدیمی بعلت آنکه‌از مقررات ومعافیت‌های‌سالهای گذشته استفاده میکنند برخلاف شرکتهای بزرك جدید ، تعهدات زیادی‌ندارند اما این ماده آنهارا که مایلند از معافیت مالیاتی استفاده کنند دوچار تعهدات جدید خواهد کرد .

در تحکیم سیاست فوق تبصره ۳ نیز گنجانیده شد که جرایم‌شدیدی برای متخلفین پیش‌بینی کرده است.

* **واحد جدید**

در تبصره ٤ شرکت‌هائیکه با استفاده از معافیت فوق بخواهندواحد های جدید صنعتی تاسیس نمایند ، میتوانند از معافیت پنج ساله و در مورد مناطق مرزی از دهسال معافیت ماده ۹۷ استفاده کنند ، چون‌اصل سرمایه‌این شرکت‌هاناشی ازمعافیت مالیاتی بوده و استفاده مجدد از معافیت در موقع بهره‌برداری ممنوع است .

ماده ۱۰۲ که مربوط به معافیت درآمد حاصل‌از مشاغل‌تعلیم وتربیت در رشته های مختلف بهداشتی و درمانی بمدت‌دهسال‌بود، دراصلاحیه، از تاریخ اجرای قانون که دو سال از آن گذشته ملاك عمل قرار داده است و در حقیقت این نوع درآمدها فقط تا آخر سال ۱۳۵۵ از معافیت سالیانه استفاده خواهند کرد .

● **مدت معافیت**

موسساتی که قبل از فروردین ۱۳٤٦ که تاریخ اجرای قانون است تاسیس شده باشند . بمدت دهسال از تاریخ تصویب معافیت خواهند داشت .

باین ترتیب بسیاری از موسسات درمانی و آموزشی مدت معافیت آنها باتمام شده و یا مهلت آن کمتر شده است . فلسفه این کار آن است که موسسات مزبور در شرایط کنونی از نظر پولی و مالی سودآور است و برای‌کمك هم دهسال اول کافی است . بهره و امهای خارجی کماکان از مالیات معاف‌است .

منتهی د راصلاحیه تشخیص دهنده طرحها را که وزارت دارائی و اقتصاد سابق وزارتخانه های دارائی واقتصاد تعیین شدند .

• **سهام دولتی**

در ماده ۱۱٦ بنفع سهام‌دولتی‌یا سهام‌بانکهای‌تخصصی درشرکت‌های سهامی اصلاحاتی بعمل آمده است. مواد ۱۳۲ و ۱۳۵ نیز اصلاح شد ودرمورد جریمه‌عدم تسلیم اظهارنامه که تاکنون ده در صد کل بود از این پس ۲۰ درصد مبلغ پرداخت نشده خواهد بود . دنباله این بررسی در شماره‌فردا بنظرخوانندگان خواهد رسید.

امسال دولت نصف سال قبل گندم میخرد

محصول گندم امسال کمتر و نامرغوبتر ازسال قبل است

بعلت اینکه سیلو ها مملو از گندم است احتیاج به واردات گندم نخواهد بود

بارزندگیهای زمستان گذشته و بهار امسال و جاری شدن سیلاب در مزارع و روستاهای کشور باعث گردیده که میزان محصول گندم نسبت به سال گذشته تقلیل‌یابد.

نظر کارشناسان اینست که گندم در نقاط جنوب کشور بعلل‌نامساعد بودن وضع بارندگی های سال گذشته ناکافی است‌و سیلابها و بارندگیهای مزبور ٤۰ تا ۵۰درصد کشت آبی ودیم را از بین برده است . بدین جهت تصور نمی‌رود که محصول جنوب کشور قابل توجه باشد .

همین کارشناسان اظهار عقیده کردند که‌بهترین گندم‌امسال‌در آذربایجان شرقی و غربی میباشد که گندم این مناطق نسبت بسال گذشته از نظر حجم افزایش و از نظر نوع مرغوبتر میباشد .

علاوه بر مناطق فوق وضع محصول گندم‌در مازندران‌و گرگان نیز رضایت بخش است و آفت‌زنك گندم کمتر دیده میشود .

بدترین نقطه از نظر کشت گندم در سال جاری ، منطقه‌وسیع‌ورامین است. اکثر محصول گندم این منطقه دچار زنك گردیده است.

علاوه بر زنك گندم ، عدم‌کشت بهاره ، بمناسبت نا مساعد بودن هوا باعث آن گردید کهزارعان نتوانند بموقع کشت بهاره راانجام دهند .

محصول مناطق گرمسیر که در حال برداشت میباشد ، چندان‌جالب نیست و باید منتظربرداشت‌محصول گندم در سایر مناطق بود .

خبرنگار ما گزارش داد که امسال نیز قیمت گندم هر تن۵۰۰۰ ریال از طرف‌دولت تعیین شده‌که برای هر تن هزار ریال نیزجایزه خواهد دادوبشرکتهای تعاونی که کار جمع‌آوری محصول گندم‌رادر منطقه خود بعهده میگیرند هرتن ۳۰۰ ریال حق‌العمل‌پرداخت‌میگردد.

کارشناسان اظهار عقیده‌میکنند که گندم امسال با توجه بجوانب فوق ،حداقل میزان آن نسبت‌بسال گذشته کاهش زیاد خواهد داشت ولی بواسطه آنکه سیلو های سراسر کشور مملو از گندم‌میباشد ،تصور نمیرود که احتیاج به وارد کردن گندم داشته باشیم .

خبرنگار ما اضافه میکند که مصرف گندم در تهران که بیش از سایر نقاط کشور مصرف‌میشود روزانه ۱۲۰۰ تن میباشد .

از دو سال قبل ایران باهمکاری کارشناسان شوروی اقدام باحداث سیلوهای متعدد و انبار های فلزی نمود که تعدادی از این سیلوها وانبار ها در نقاط مختلف کشور مورد بهره برداری قرار گرفته‌و میتوان گندم خریداری شده از طرف دولت را در این سیلووانبارها ذخیره کرد .

خبرنگار ما در گزارش خود اضافه میکند که خرید دولت در سال جاری بستگی بوضع بازاردارد، اگر قیمت گندم در بازار آزادترقی کند ، خرید گندم از دولت‌افزایش خواهد یافت واگر قیمت در بازار تنزل داشته باشد ، خریداران‌بجای سیلو . به بازار آزادمراجعه‌خواهند کرد .

هنوز میزان خرید گندم‌ازطرف دولت روشن نگردیده و درانتظار روشن شدن میزان‌محصول‌میباشند گفته میشود که‌چنانچه دولت‌اقدام‌به خرید گندم کند ، حداکثرنصف سال گذشته گندم خریداری‌خواهد کرد .

سال گذشته دولت در حدود ۲٤۵ هزار تن از محصول گندم سراسر کشور را خریداری کرده است .

۳۰۳ میلیون ریال اوراق در بورس معامله شد

در جلسه دیروز بورس اوراق بهادار تهران ۳۰ برك اسنادخزانه سه ماهه با ۱۵ روز سر رسید از قرار هر برك ده هزار و صدریال به مبلغ ۳۰۳ هزار ریال معامله شد .

دراین جلسه تعدادی از سهام بانك توسعه صنعتی و معدنی ایران بدون کوپن ٤۷ برای فروش‌عرضه شد ولی در قیمت پیشنهاد شده خریداری نبود و معامله‌ای‌صورت نگرفت .

در جلسه مذکور همچنین برای سهام شرکت سهامی نفت‌پارس و دستور پرداخت های اصلاحات ارضی بعلت قیمت های پیشنهادی خریداری نبودو خریدو فروش‌انجام نشد جمع معاملات دیروز بورس تهران بالغ بر ۳۰۳ ریال میباشد.

ایران دربرنامه آموزش تولید مواد دفع آفات شرکت میکند

نماینده ایران باتفاق ۲۰ متخصص دیگر از ۲۱ کشور در حال توسعه در یك دوره آموزشی سازمان ملل متحد برای تولیدمواد دفع آفات که دردانشگاه‌سیراکیوز نیویورك ترتیب داده شده‌شرکت میکند.

این دوره نظری و عملی بمدت هفت هفته با همکاری‌سازمان‌توسعه صنعتی ملل متحد«یونیدو»وسازمان تحقیقاتی دانشگاه سیراکیوز برای متخصصین کشور های رشدیابنده آسیا، آفریقا ، اروپا و آمریکای لاتین در نظر گرفته شده‌است‌واز ۱٦ تیر تاسوم شهریور ادامه‌دارد

کار آموزان پس از دو هفته تعلیمات‌تئوریك‌دردانشگاه‌سیراکیوز بمدت یك ماه در آزمایشگاه هائی درایالات فلوریدا، مریلند، میسوری، نیوجرسی ،نیویوك، پنسیلوانیا، واشینگتن دی‌سی‌و ویسکانسین تعلیمات عملی خواهند دید .

درپایان دوره کار آموزان در مقر سازمان ملل متحددر نیویورك گرد خواهند آمد تا برنامه کار خود را ارزیابی و مدارك تحصیلی خود را دریافت کنند .

این دوره جزئی از برنامه های یونیدوو بمنظور فراهم ساختن آموزش عالی در رشته های صنعتی برای کارمندان عالیرتبه کشورهای در حال توسعه است . سال گذشته دوره های مشابهی در دانمارك در زمینه سیمان ، در چکسلواکی در زمینه تولید موتور های دیزل، در سوئد در زمینه صنعت برق، در شوروی در زمینه آهن و فولاد ،در لهستان در زمینه نساجی و در ژاپن در زمینه مکانیك ترتیب داده شده بود و ایران به پاره‌ای‌از این‌دوره‌ها کار آموز فرستاد .

تصحیح لازم

متاسفانه باز هم در تفسیر اقتصادی دیروز چند سطرازمطالب جابجا شده بدین معنی که سطر های ۵۰و۵۱ باید بجای سطرهای ٤۸ و ٤۹ قرار گیرد . در هر حال ضمن پوزش از خوانندگان محترم صحیح آنرا بشرح‌زیردرج‌مینماید: «دراین زمینه داروهای‌ساخت‌کشور از سیستم کنترل مضاعف برخوردار است به‌این معنی که وزارت‌بهداری از طریق آزمایشگاه خود از یك طرف و موسسات خارجی واگذار کننده لیسانس از طرف دیگرنمونه های هر سری دارو را بافرمول‌های اصلی مقایسه میکنند . »

تمدید آگهی استخدام رسمی

پیرو آگهی‌های مورخ «۲۵_۲۷_۲۸» خردادماه ٤۸ مندرج در این روزنامه راجع باستخدام در کلیه وزارتخانه‌ها و موسسات‌دولتی بدین وسیله باطلاع کلیه داوطلبان میرساند که مدت قبول تقاضا بمدت ۵ روز یعنی تا ۲۰و۲۱و٤۸ تمدید شده است.

داوطلبان میتوانند بامراجعه به‌آگهی‌های‌مزبور فرم زیر را تکمیل نموده بانضمام دو قطعه عکس ۳×٤ ویك پاکت معمولی اضافی‌آدرس‌دار تاتاریخ فوق‌بوسیله پست سفارشی باین سازمان ارسال‌دارند .م‌الف ٤۲٦۹

سازمان امور اداری واستخدامی کشور

فرم درخواست‌ثبت‌نام

نام‌خانوادگی — نام — نام‌پدر — شماره‌شناسنامه

محل صدور — تاریخ‌تولد — مدرك‌تحصیلی — رشته تحصیلی

تحصیلات یا کارآموزی اضافی دیگرونوع مدرك آن

داوطلب استخدام درکدام دسته مشاغل‌ذیل‌هستید (فقط یکی‌را انتخاب‌کنید و باعلامت × مشخص نمائید)

۱ـ تخصصی مالی ▒ ۳ـفنی‌وکشاورزی ▒

۲ـتخصصی‌اداری ▒ ٤ـساده اداری‌ومالی ▒

نام‌سه‌شهرستانی راکه مایلید در آنها خدمت‌کنید به ترتیب ارجحیت ذکر کنید.

۱ـ ۲ـ ۳ـ

در مرکز استان مایلید امتحان دهید ؟

آیا درحال‌حاضر کارمندرسمی دولت‌هستید؟

نشانی‌کامل :شهر — خیابان — کوچه

شماره منزل — شماره تلفن

تاریخ — امضاء داوطلب

آ_٦_۲۸۰٤٦ ۱_۲

وزارت آموزش و پرورش

آگهی ثبت نام

هنرسرای مقدماتی بهبهانی

هنرسرایمقدماتی بهبهانی برای دوره دوساله‌فوق دیپلم (تکنسین عالی) در سال تحصیلی ۱۳٤۹_ ۱۳٤۸ تعدادی داوطلب از بین فارغ‌التحصیلان هنرستانهای صنعتی کشور در رشته‌های فلزکاری ـ برق‌ـ مکانیك اتومبیل ـ صنایع چوبی ـ صنایع فلزی (ورقکاری جوشکاری)از طریق مسابقه و مصاحبه میپذیرد.

پذیرفته شدگان در ایام تحصیل‌از هزینه تحصیلی استفاده خواهند نمود وبعد ازپایان تحصیلات دوره دوساله‌هنرسرایمقدماتی‌بهبهانی وپس از کسب مجوز طبق مقررات استخدامی کشوری در سازمان تعلیمات فنی و حرفه‌ای وزارت آموزش و پرورش استخدام خواهندشد.

مدارك لازم جهت ثبت‌نام :

۱ـ فتوکپی دیپلم یاجواز قبولی ششم هنرستان در رشته‌های فوق‌الذکر.
۲ـ عکس ۲ قطعه
۳ـ رونوشت شناسنامه ۲ برك
٤ـ فتوکپی معافیت دائم یاخاتمه‌خدمت ۱برك
۵ـ گواهی هنرستان دائر بر صدور کارت معافیت تحصیلی (برای فارغ‌التحصیلان سال پیش)
٦ـ رسید بانکی بمبلغ ۵۰۰ ریال به حساب جاری شماره ۱۰۵۹ بانك بازرگانی شعبه شماره ۲۰ چهارراه بوذرجمهری (این مبلغ‌به‌هیچ عنوان مسترد نخواهد شد).

از تاریخ ۲۱ تیر ماه تا ۱۳ مردادماه‌همه‌روزه در هنرسرای مقدماتی بهبهانی واقع در خیابان سیروس ـ چهارراه بوذرجمهری ثبت نام‌بعمل می‌آید و امتحانات مسابقه ورودی‌درروز ۱۸ مردادماه برگزارخواهدشد.

سازمان تعلیمات فنی و حرفه‌ای

۱ـ۳ آ_۱۲۲۸۱

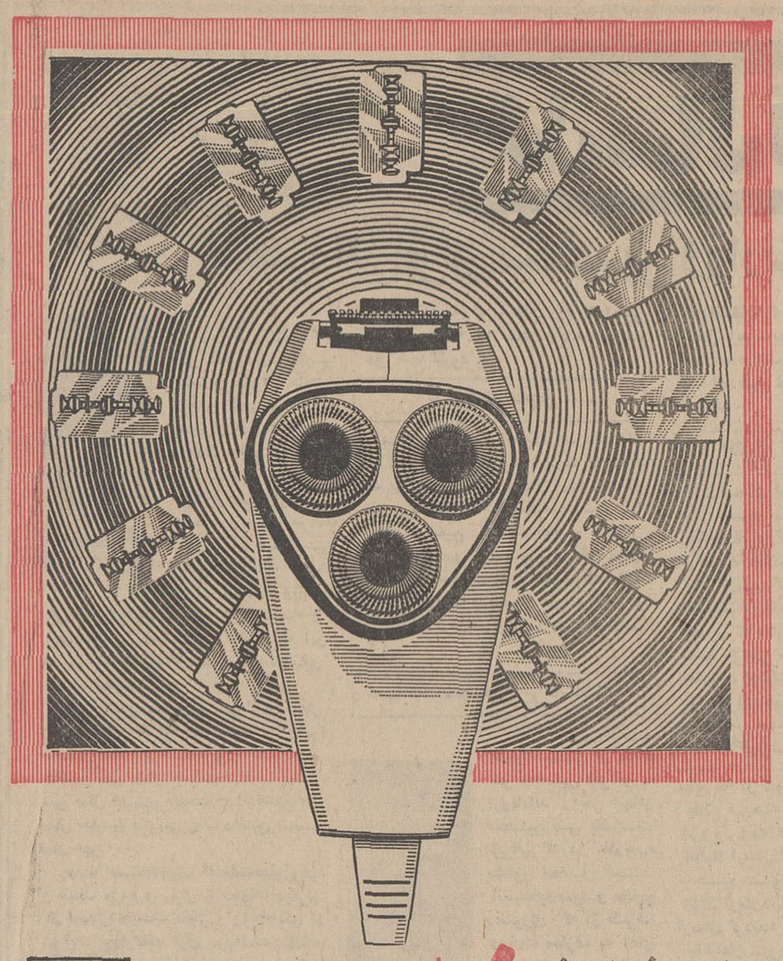

یك ریش تراش سه تیغهٔ فیلیپس

PHILIPS

بهتر از ده‌ها تیغ معمولی میتراشد

شرکت سهامی فیروز :

طهران ـ خیابان تخت‌جمشید ـ شمارهٔ ۲۱۹ ـ تلفن ۳ـ٤۷۱۳۱ ـ اهواز : میدان ۲٤ متری تلفن ٤۷۹۰
خرمشهر : خیابان پهلوی ـ تلفن ۲٤۲۸ ـ اصفهان : خیابان هزارجریب تلفن ۳۷۵۲
رشت : خیابان طهران تلفن ۳۰۱۸

اطلاعیه

سازمان آتش‌نشانی و نجات و امداد شهرداری پایتخت بمنظور آشنائی اهالی تهران به‌امر پیش گیری از حریق و مبارزه با آتش‌سوزی کلاس های آموزشی بطور رایگان در محل شعبه مرکز واقع در چهارراه حسن‌آباد دائر نموده که در تمام ساعات‌برای‌آموزش افراد آمادگی دارد .

عموم اهالی از هرطبقه و صنف میتوانند در کلاس های مذکور شرکت نمایند از کلیه علاقمندان بالاخص ارباب صنایع و صنوف و پیشه‌وران جهت حفظ ثروت و سرمایه های خویش تقاضا میشود با اداره روابط عمومی و آموزش سازمان آتش نشانی تماس حاصل نمایند تا ترتیب شرکت افراد مورد نظر آنان در کلاس های فوق‌العاده داده شود .

مدیر کل سازمان آتش‌نشانی و موتوری ـ جناب‌زاده

مجله وحید

همکاران دوره ششم:

دکتر صدیق اعلم ـ دکتر کاسمی‌ـ دکتر رعدی ـمحیط طباطبائی ـ جمال‌زاده ـ مجیدرهنما ـ رسول پرویزی ـ باستانی پاریزی ـ دکتر پرویز کاظمی ـ دکتر منزوی ـ دکتر سادات ناصری ـسعادت‌نوری دکتر خراسانی ـ مدرسی‌چهاردهی کاظم رجوی ـ سید جلال‌الدین آشتیانی ـشفیعی افغانی ـچودهری پاکستانی ـ دکتر محقق ـ دانش پژوه ـ دکتر حریری ـ ابوالقاسم حالت ـ رضاعرفان ....

۱ـ۲۸۱٦۲

مدیران محترم کارخانجات صنعتی

بصرفه شما است قطعات فلزی سری مورد احتیاج تولیدات کارخانه خود را از شرکت پیچاز که‌باماشینهای‌تراش‌اتوماتیك مجهز است تهیه فرمائید

آدرس دفتر شرکت : خیابان‌ایرانشهر جنوبی شماره ٤۵ تلفن ٤٦۱۲۸ـ ٤٤٦۹۳
کارخانه کیلومتر ۱٤ جاده شمالی کرج نرسیده‌به‌کارخانه‌جیپ‌خیابان‌چهل‌متری‌مژده

دانشگاه پهلوی

دانشگاه‌پهلوی‌در سال تحصیلی ٤۹_۱۳٤۸ برای دوره B.S. پرستاری در رشته های تعلیم و تربیت سرپرستی وامور اداری از طریق امتحان مسابقه ورودی دانشجو می پذیرد :داوطلبانیکه دارای گواهی‌نامه لیسانس در پرستاری ازیکی‌ازآموزشگاه های عالی پرستاری می‌باشند می‌توانند درخواست‌نامه زیررا منتهی تاتاریخ‌دهم تیرماه ٤۸ تکمیل نموده‌و همراه با مدارك لازم به‌اداره کل پذیرش دانشگاه پهلوی شیراز بفرستند

نتیجه پذیرش یا عدم پذیرش داوطلبان بعدا باطلاع آنهاخواهد رسید

دانشگاه پهلوی

برك درخواست نامه تحصیلی دوره B.S در پرستاری سال تحصیلی(٤۹_۱۳٤۸)

نام — نام خانوادگی — متولد سال

دارای شناسنامه — شماره — صادره از

دارای گواهینامه ششم متوسطه رشته

گواهینامه لیسانس پرستاری سال — ازآموزشگاه

داوطلب تحصیل — دوره

پرستاری دریکی ازرشته‌های

۱ـ تعلیم وتربیت ۲ـ سرپرستی ۳ـ امور اداری پرستاری

می‌باشم و مدارك زیر را همراه این‌درخواست نامه ارسال میدارم.

۱ـفتوکپی گواهی‌نامه لیسانس پرستاری
۲ـفتوکپی گواهی‌نامه سال ششم متوسطه
۳ـریز نمرات دوره لیسانس پرستاری
٤ـسه قطعه عکس
۵ـدو عدد رونوشت شناسنامه
٦ـفیش بانك بمبلغ۸۰۰ ریال که به حساب ۲۵۱٦۸ دانشگاه پهلوی دریکی از شعب بانك‌ملی ایران واریز شده باشد .

حق‌الثبت و مدارك‌داوطلب در صورت قبول نشدن مسترد نمیشود .

از داوطلبان تقاضا میشود از ارسال اصل مدارك خودداری کنند .

کلیه مدارك فوق به‌نشانی .

مربوط به پرستاری اداره کل پذیرش ،دانشگاه‌پهلوی فرستاده شود .

امتحان‌ورودی در روز جمعه ۲۷تیر ماه۱۳٤۸ ساعت هشت صبح در شیراز در دانشگاه پهلوی انجام خواهدشد .

تاریخ توزیع کارت شرکت در امتحان روز پنجشنبه ۲٦ تیرماه ٤۸ در اداره کل پذیرش دانشگاه پهلوی می‌باشد .

ـ۱ـ آ_٦۰۲۲ دانشگاه پهلوی

ضبط صوت

سانیو SANYO مدل Model MR-110

برق وباطری دوسرعت ، پرتابل بانوار ۱۰۰۰ فوت ۵۸۰ تومان

از

فروشگاه بزرگ ایران

باطمینان خرید کنید

بهتر وارزانتر از همه جا

چمدان پیک نیک

باکلیه لوازم برای ٦ نفر انحصارا در فروشگاه بزرگ ایران

۲۱۰ تومان

یخدان

یونولیت چهارگوش

۱۰ تومان

ساعات کار:

صبحها ۹ تا ۱۲½ بعدازظهرها ٤½ تا ۹

پارکینگ اختصاصی فروشگاه برای مشتریان عزیز مجانی است

نیازمندیهای شما
تلفنهای ۳۱۱۲۲۴ و ۳۱۱۲۲۰

خرید و فروش اثاثیه

خرید

فرش کیهان تلفن ۷۶۳۷۷۶
خریدانواع قالی وقالیچه
در منازل می‌باشد لطفا یادداشت فرمائید برای معاملات همه نوع فرش با تلفن ۷۶۳۷۷۶ فرش کیهان مکالمه فرمائید خیابان روزولت میدان ۲۵ شهریور

فرش‌رضوی تلفن ۷۶۴۸۰۰
خریدار انواع فرشهای کهنه
و نو صادراتی سنگین قیمت و فروشنده بهترین فرش های نو کاشان برای هر نوع معامله با تلفن ۷۶۴۸۰۰ مکالمه فرمائید روزولت میدان ۲۵ شهریور .

نمایشگاه فرش گلشن
تلفنهای ۶۲۸۳۵۵ و ۶۳۱۴۲۱
انواع فرشهای نو از تمام شهرستانها موجود می‌باشد قیمت یك کلام در ضمن فرش نو وکهنه خریداریم .

فرش پارس‌نو تلفن ۷۳۳۰۶
فرشهای کهنه و سنگین قیمت جهت صادرات باوجه نقد از منازل با عالیترین قیمت‌خریداریم ضمنافرشهای کهنه با نو تعویض، نقد و اقساط فروخته میشودتلفن ۷۳۳۰۶

فرش اردیبهشت تلفن۶۸۱۶۴
بمدیریت اسماعیل اسدی
بااطلاع تلفنی فرشهای کهنه و قدیمی شما را به بهترین قیمت خریداریم . خیابان شاه مقابل سینما ماژستیك

فرش ملك ـ باغ صبا
تلفنهای ۷۶۴۶۱۷ ـ ۶۳۱۴۱۵
همه رقم فرش‌نوموجود درضمن فرشهای کهنه و نو شما را نقدا جهت صادرات باروپا خریداریم
آ ـ ۱۱۹۸ ۱ـ۱۵

فروشگاه خالقی
تلفن های ۳۰۳۰۸۰ و۳۵۲۰۹۰
فرش کهنه و نو و یخچال ، تلویزیون و لوازم منزل شما را خریداریم .

فروشگاه و نمایشگاه‌آسیا
یخچال ـ تلویزیون ـ اجاق گاز و فرش عادلانه خریداریم شاه چهارراه پیروزتلفن ۶۱۲۸۳۲

فرش بهشت‌تلفن ۷۵۷۹۲۸
فرح‌شمالی ـ خرید و فروش ومعامله هرنوع فرش با قیمت مناسب معامله‌بافرش بهشت‌بصرفه شماست .

فروشگاه‌شایان تلفن۶۱۳۳۸۱
هرنوع قالی و قالیچه کهنه و نو یخچال‌تلویزیون اجاق‌گاز و سایرلوازم منزل نقداخریداریم.
آ ـ ۱۲۳۱ ۱ـ۲۶

فرش طوسی تلفن ۷۵۹۰۲۹
قالی و قالیچه کهنه شما را برای صادرات از سایرین بهتر میخرد

فروشگاه ایران فرش
تلفن ۷۷۴۹۷۳
کلیه لوازم شما بهر مبلغ‌باشد بیشتر از سایرین نقد خریداریم.

فرش تخت‌طاوس ۶۲۷۸۶۵
فرش‌های کهنه‌و نو نقداخریداریم معاوضه‌میشود اصغر ترسلی

فروشگاه نیك تلفن ۷۵۷۵۴۶
منصف‌ترین خریدار کالای‌دست دوم قالی و قالیچه نو و کهنه وغیره

فروشگاه آرمان‌تلفن ۶۹۶۳۳
بهترین خریدار تلویزیون فرش چراغ‌گاز و هرنوع یخچال‌نفتی

فروشگاه بختیاری ۷۵۹۳۳۹
منصف‌ترین خریدارکلیه لوازم منزل

فرش صدری تلفن ۷۶۵۲۹۴
بهار بالاتر از بیمارستان‌شهربانی
آ ـ ۸۸۲ ۱ـ۳۰

فرش فروردین‌تلفن ۴۳۰۸۰
بهترین خریدار فرش‌های کهنه‌و‌نو

فروش

بعلت مسافرت مقداری
البسه خارجی زنانه‌نو و پالتو وکت‌مینك ومایو وغیره بفروش میرسد تلفن ۸۵۲۰۰۷
آ ـ ۱۱۷۸۵ ۱ـ۳

یك دوره کامل بنیکه فلزی بفروش میرسد تلفن ۳۳۶۲۷۹
آ ـ ۱۲۵۰ ۱ـ۳

بعلت مسافرت یك اجاق گاز، چرخ خیاطی‌سینگر ، ظرف‌شوئی، رادیو ، تلویزیون ، جاروبرقی، لباسشوئی با خشك‌کن برقی مخلوط‌کن ، قالی و کتابهای فرهنگی بادائرة‌المعارف و غیره بفروش میرسد (تلفن ۳۱۲۲۸۸ عصر ها)
آ ـ ۱۲۳۱۵ ۱ـ۲

یك دوره صفحه‌لینگافن
فرانسه و یك گرام ترانزیستوری تیازبفروش میرسد تلفن ۳۳۶۲۷۹
آ ـ ۱۲۵۹ ۱ـ۳

صاحب‌امتیاز و مدیرمسئول
عباس مسعودی
خیابان خیام ـ ایران‌چاپ
تلفنخانه اطلاعات
۳۱۱۰۷۱ تا ۳۱۱۰۸۹
شعبه آگهی ها ۳۱۱۲۱۳

نمایشگاه های مبل

پیراهن مبل ۳۳۹۵۰۵
تعویض پارچه مبل ۳۳۹۵۰۵
پرده دوزی شهر راد ۳۳۹۵۰۵
پرده‌دوزی ارجمند ۳۳۷۳۷۰

شستشوی مبل و فرش

شستشوی مبل و فرش ساحل
نظافت مبلمان و پلیش وسیله دستگاه برقی در جای خود تلفن ۹۵۶۵۶۰

شستشوی مبل و فرش ادیب
مبل و فرش ، تشك های‌ماشین در جای خود تمیز مینماید تلفن ۹۵۲۴۵۴

سرویس مبل شوئی‌نوین
تلفن ۲۷۳۹۰ و ۶۳۴۹۰۰
نظافت مبلمان و فرش در منزل با دستگاه های‌اتوماتیك‌مواد خارجی

دوراکلین سرویس آمریکا
خشکشوئی مبلمان ، فرش ، موکت‌واتومبیل‌در محل‌وابسته بکارخانجات تاول ماستر ایران ۷۵۸۳۹۵ و ۷۵۸۳۹۶

کارخانه قالی شوئی‌داوید
فردوسی ۱۳۱ تلفن ۳۱۲۵۴۲

شستشوی مبل وفرش گلین
سرویس‌مهرمبتکر و پیشرو
نظافت مبل و فرش در جای‌خود با مواد آزمایش‌شده با دستگاه منحصر بفرد تلفن ۹۵۲۵۴۶

تعمیرات

تعمیرگاه تلویزیون الکترون
تلفن ۷۶۳۶۸۳
تعمیر تلویزیون های R.C.A شاوب لورنس ـ تلفنکن ـ سیبرا فیلیپس ـ وسایر مارکها و نصب آنتن تمام کانال باسرویس مجهز و سیار بویژه شمیرانات

سرویس تلویزیون گارانتی
تعمیر تلویزیونهای RTI. RCI سیبرا و جنرال الکتریك. نصب کنورتور در تمام نقاط تهران بویژه شمیرانات تلفن ۶۲۸۳۷۱
آ ـ ۱۱۷۷ ۱ـ۲۶

اهم الکترونیك سرویس
یگانه‌تعمیرگاه‌مجهز تلویزیونهای شاوب لورنس
فیلیپس تلفنکن آر تی ای گروندیك و کنودتور ۶۲۴۸۱۷
آ ـ ۱۱۴۴ ۱ـ۲۶

تلویزیون سرویس‌یولر
تعمیرات انواع تلویزیون های اروپائی‌و آمریکائی شاوب‌لورنس آر ـ سی ـ‌آی ـ امرسن و نونت وکلیه دستگاه های برقی با سرویس سیار ۷۶۳۲۱۸

موسسه فنی نوریکار
نصب وتعمیرات‌و رنگ‌یخچال کولر ـ اجاق گاز ـ آبگرمکن ماشین لباسشوئی ـ تلفن ۴۰۶۶۴

تعمیرگاه بزرك راك
سرویس کامل انواع تلویزیونهای منازل ، اتومبیل ، رادیوگرام، ضبط‌وپخش صوت تلفن ۳۵۳۰۳۰
آ ـ ۱۱۳۰ ۱ـ۱۵

سرویس‌تلویزیون
سعید ۷۳۴۳۳
RTI — RCI صفائی
رئیس سابق تعمیرگاه تلویزیون ایران
آ ـ ۱۲۴۱ ۱ـ۲۶

آنتن تلویزیون حمید.
نصب آنتن خارجی و ایرانی با فیلتر مخصوص تلفن ۳۱۳۱۴۷
آ ـ ۱۲۴۲ ۱ـ۲۶

شرکت تلویزیون سرویس
آر ـ سی ـ آ R.C.A
تعمیر انواع تلویزیون ۳۱۳۲۷۸ و ۳۱۳۲۶۲

آنتن تمام کانال خارجی
موجود نصب مجانی‌تلفن ۷۵۴۵۰

تعمیرانواع تلویزیون‌و یخچال
در منازل با تضمین تلفن۷۶۱۴۹۵

تعمیرگاه یخچال‌وازگن ۶۷۰۷۹۳
آ ـ ۱۱۰۱ ۱ـ۲۶

تعمیرگاه‌فریجیدر تلفن۷۳۳۳۶

نصب کولر

موسسه مونت‌کارلو
نصب کولر و کانال
کشی ساختمان۷۹۶۱۰۳

موردتوجه‌سازندگان و سازمانهای نصب و سرویس
کولر آبی
کلیه قطعات ساخت امریکاموجود در تهران شرکت لمك امیرکبیر پلاك ۱۲۲ تلفن ۳۳۵۱۴۲
آ ـ ۱۰۱۰ ۱ـ۵

وکلای دادگستری

دادالوکاله آقای
ریاض‌اله تیبالی
چهار راه عزیزخان نبش شمالی جامی تلفن ۶۶۴۹۶ وقت ملاقات ۵ تا ۸ بعد از ظهر

پانسیون

پانسیون مریم‌مخصوص‌دختران دانشجو تعطیلات تابستانی ندارد جاده پهلوی جنب بانك ملی محمودیه‌شماره ۵۱۱ تلفن۸۵۱۴۲۳

گاز مورد نیاز شما

سرویس پخش گاز
جنرال
تلفنهای:
۹۵۸۲۵۲-۹۵۷۶۹۳
۹۵۹۱۶۴-۹۵۷۷۹۴
پخش گاز در تمام ایام هفته

پخش گاز شرکت بوتان
از ساعت ۷ و نیم صبح‌تا ۸ بعدازظهر با تلفن های‌شماره : ۹۵۳۰۵۱ تا ۹۵۳۰۵۵ و ۳۳۸۲۲۱ و ۳۳۸۲۲۲ و ۳۳۲۹۲۴ آماده قبول سفارشات مشتریان محترم خود در تهران میباشد .

گیتی گاز در خدمت شما
بتلفن های ۲۲۹۹۱ ـ ۷۹۴۵۰۸ ۷۹۳۲۱۱ مراجعه‌شوداز شهرستانها نماینده فعال‌می‌پذیرد.

اساگاز.
از ۷ و نیم صبح تا ۷ و نیم شب تلفن پخش گاز و سرویس: ۴۴۸۰۲ ـ ۴۶۷۶۶ ـ ۶۹۷۴۵

سازمانهای فنی و فرهنگی

برای استخدام فوری
ماشین نویسی را در ۱۵ روز حسابداری و دفترداری دوبل‌را در ده جلسه خصوصی فرا گرفته بامعرفی مااستخدام شوید .خیابان خیام پائین‌تر از پارك‌شهر ماشین نویسی اخباری تلفن ۲۵۸۲۱
آ ـ ۱۰۵۱ ۱ـ۱۰

برای استخدام فوری
درآموزشگاه فائز ماشین‌نویسی را با متد جدید بیاموزید شاه‌آباد روبروی دبیرستان شاهدخت ۳۳۵۷۵۷
آ ـ ۱۲۰۰ ۱ـ۱۰

آموزشگاه رانندگی و مکانیکی تشکری
باشخاصیکه در این آموزشگاه ثبت‌نام نمایند آئین‌نامه را مجانی میاموزد . خیابان خیام بین‌سید نصرالدین و اعدام تلفن ۲۳۵۵۵
آ ـ ۲۸۰۶۰

تعلیم رانندگی
هنرستان فنی پرستو
مرکز آموزش‌صحیح رانندگی، مکانیکی ،ترافیك‌مجهز به‌بهترین ومدرنترین وسیله آموزش تهران خیابان شاهپور چهار راه گمرك تلفن : ۲۳۹۱۶

تدریس خصوصی

انگلیسی یا فرانسه
توسط خارجی تلفن ۴۷۱۴۱
آ ـ ۱۰۲۷ ۲۶

زبان وریاضیات متوسطه
توسط لیسانسیه ریاضی ۳۵۲۷۰۷
آ ـ ۱۱۱۴۱ ۱ـ۸

فیزیك شیمی ریاضیات‌توسط
دانشجویان دانشکده پلی‌تکنیك با تضمین قبولی ۲۹۳۷۳
آ ـ ۱۲۰۵۵ ۱ـ۳

زبان انگلیسی‌را
توسط تحصیل کرده امریکادر منزل بیاموزید تلفن ۵۱۰۷۰
آ ـ ۱۲۲۰۷ ۱ـ۴

ریاضیات ـ فیزیك ـ شیمی‌با تضمین قبولی تلفن ۶۵۴۴۷
آ ـ ۱۲۱۷۵ ۱ـ۲

تدریس خصوصی زبانهای
فرانسه ـ اسپانیولی ـ روسی بوسیله معلم خارجی به تلفن ۸۵۱۲۷۴ فرعی ۲۹۵ مراجعه‌شود.
آ ـ ۱۱۳۱۹ ۱ـ۲

ریاضیات فیزیك شیمی ششم
وریاضیات‌عالی‌توسط‌مقدم۹۵۳۸۸۷
آ ـ ۲۷۷۱۶ ۱ـ۱۰

کلیه دروس ریاضی ششم‌ریاضی را تدریس میکنم تلفن ۷۸۱۷۷۶
آ ـ ۱۲۳۱۹ ۱ـ۱۰

شماره اول مجانی
با ماهی ۲۰ ریال انگلیسی یادبگیرید (متوسطه و عالی) (ترجمه ـ نامه نگاری ـ دستور و غیره)
(۴ شماره حداقل ۴ صفحه‌ای در ماه با پست ارسال میشود) دارالترجمه صداقت‌پور ـ ناصر خسرو مقابل دارائی

ریاضیات‌ ـ فیزیك ـ شیمی ـ کنکور
ناصری دبیر ریاضی ۷۵۳۸۹
آ ـ ۱۲۲۳۵

استخدام

یك موسسه بزرك تولیدی
در تهران چند نفر فارغ ـ التحصیل رشته برق هنرستان صنعتی را با حقوق مکفی‌استخدام مینماید طالبین تقاضای خود را بانضمام فتوکپی مدرك تحصیلی وفتوکپی برك‌انجام خدمت‌وظیفه عمومی یابرك معافی با قیدنشانی دقیق وشماره تلفن خودبراهنمای ۵۳۶ اطلاعات ارسال فرمایند .
آ ـ ۱۱۴۸۷ ۱ـ۹

کارخانجات لیلاندموتورایران
احتیاج به مهندس میکانیك آشنا بزبان انگلیسی باسابقه ۵ سال کار برای قسمتهای زیر دارد
۱ـ قطعه سازی
۲ ـ پرس
۳ـ جوشکاری
۴ـ خط مونتاژ
واجدین شرایط میتوانند همه روزه به کارگزینی شرکت در کیلومتر ۱۴ جاده کرج مراجعه نمایند .
آ ـ ۱۱۸۹۱ ۱ـ۵

شرکت اخترلیفت‌برای تکمیل
کادر کارگران نصب‌آسانسور بچند نفر کارگر فنی آسانسور احتیاج دارد .
آدرس ـ خیابان تخت جمشید شماره۳۳۱ مابین کارواش وبانك ایران و خاور میانه‌تلفن ۴۷۶۳۵ ۶۲۶۶۱۹
آ ـ ۱۱۷۹۷ ۱ـ۵

ده نفر دوشیزه یا بانو
دیپلمه پس از یکدوره ۴۵روزه منشی‌گری مشغول‌بکار خواهدشد تلفن ۳۳۵۰۴۰
آ ـ ۱۲۱۸ ۱ـ۵

WANTED ENGLISH TYPIST To work at Rezaieh Agricultural College for American Advisors. Apply at Near East Foundation office, 169 Soraya Avenue Tehran, from 8 to 12 A.M.

شرکت مطبوعاتی ایران یاد
بعده‌ئی خانم جوان حدوددیپلم جهت فروش کالائی فرهنگی در شهرستانها باحقوق و مزایای‌عالی نیازمند است متقاضیان میتوانند همه روزه صبح و بعد از ظهر به خیابان ثریا چهار راه فیشرآباد شماره ۱۵۱ دایره (بی.بی.سی) مراجعه فرمایند .
آ ـ ۲۷۱۰۰ ۱ـ۲

آگهی استخدام
دانشکده پزشکی دانشگاه ملی ایران احتیاج بچند نفر دستیار برای بخش کودکان بیمارستان های تابعه دارد از داوطلبان خواهشمند است بادر دست داشتن مدارك لازم‌به بیمارستان جرجانی واقع درخیابان تهران‌نو مراجعه فرمایند .
دانشکده پزشکی دانشگاه ملی ایران
آ ـ ۲۷۵۶۶ ۱ـ۳

بانك صادرات ایران آقایانی راکه دارای‌دیپلم در رشته‌ریاضی طبیعی ـ ادبی ـ بازرگانی‌باشند برای کارمندی استخدام میکند.
داوطلبان باید خدمت نظام ـ وظیفه را انجام داده ویا دارای معافیت دائم غیر پزشکی باشند. سن داوطلبان نیز نباید از ۳۰ سال تجاوز نماید .
برای کسب اطلاع از سایر شرایط استخدام‌باداره کارگزینی این بانك واقع در خیابان شاه مراجعه فرمایند .
آ ـ ۲۷۳۲۰ ۱ـ۵

آگهی استخدام
شرکت سهامی‌چاپ‌و انتشارات کتب ایران‌به یکنفر حسابدار ورزیده که بدفترداری دوبل تسلط کامل‌داشته باشد نیازمند است .
شرایط استخدام .
۱ـ داشتن حد اقل پنج سال سابقه در امور حسابداری و دفترداری .
۲ـ داشتن برك پیشینه .
۳ ـ داشتن ضامن معتبر .
داوطلبان می‌توانند همه روزه صبحها ازساعت ۹ الی ۱۲عصرها از ساعت ۴ الی ۶ بعد از ظهر بدفتر شرکت واقع در خیابان پامنار کوچه حاجیها مراجعه فرمایند .
آ ـ ۲۷۵۹۴ ۱ـ۳

فروشنده ـ ماشین‌نویس
شرکتی تازه تاسیس فروشنده‌و ماشین نویس استخدام میکند . اشخاصی‌که‌آشنائی بزبان‌انگلیسی دارند حق تقدم خواهند داشت. لطفا درخواست‌نامه خود را به صندوق پستی ۱۵۱۵ ـ ۱۲ ارسال دارید .
آ ـ ۱۲۰۷۷ ۱ـ۲

برای سرپرستی دوطفل
به‌پرستار باتجربه و دلسوزنیاز است‌عصر ها بتلفن۷۷۴۶۰۶مراجعه فرمایند .
آ ـ ۱۲۱۵۹ ۱ـ۳

سالن آرایش خاصه‌خان
بیك مانیکوریست و سه‌کارگرزن جهت کارهای آرایشی نیازمند است تلفن ۷۵۹۵۳۵
آ ـ ۱۲۳۶ ۱ـ۵

مترجم
این کارخانه احتیاج به یکنفر مترجم مرد یا زن با شرایط زیر دارد :
۱ـ زبان انگلیسی را بطور کامل بداند و بتواند باین زبان بطور صحیح مکاتبه نموده و شخصا این مکاتبات را تایپ نماید .
۲ـ ایرانی باشد .
۳ـ دارای سوابق مترجمی باشد .
۴ـ ساعت کار از ۸ صبح الی ۱۷ و پانزده دقیقه بعد از ظهر در محل کارخانه میباشدکه یکساعت و ربع وقت استراحت وناهار است .
۵ـ حقوق و مزایای حداکثر این شغل پرداخته میشود.
لطفا در تمام روز های هفته از ساعت ۱۹ الی ۲۱ بعد ازظهر به دفتر کارخانه خیابان ویلای شمالی نرسیده بخیابان کریمخان زند ساختمان شماره ۳۴۵ طبقه چهارم مراجعه فرمائید .
شرکت دوپار بامسئولیت‌محدود

شرکت سهامی کارخانه های صنعتی آزمایش استخدام‌میکند
۱ـ دو نفر دیپلمه فنی با حداقل چهار سال سابقه کاردر رشته برق .
۲ـ دو نفر دیپلمه فنی باسابقه چهارسال کار در رشته مکانیك
۳ـ دو نفر راننده پایه یك با سابقه دو سال کار در موسسات مشابه داوطلبین به کارگزینی کارخانه های صنعتی آزمایش واقع در کیلومتر ۱۲ جاده‌آبعلی سه‌راه آزمایش مراجعه فرمایند.
آ ـ ۲۷۸۷۰ ۱ـ۲

استخدام کارمند دفتری
یکنفر دیپلمه با سن کمتر از۲۵ سال که خواندن انگلیسی هم‌بلد باشد موردنیاز است . واجدین شرایط صبحها بین ساعات ده تا ۱۲ بکارگزینی شرکت تهران‌فارما خیابان تخت جمشید غربی چهار راه سهیل ساختمان ۱۲۸ همراه بامدارك مراجعه نمایند .
آ ـ ۲۸۲۰۰ ۱ـ۲

Sherkat Sahami Aliaf requires instrument technicians with at least five years experience in Process Control Instrumentation, trouble-shooting and the necessary repair work.

Applicants should contact Personnel Office at the plant on Old Karaj Road at the beginning of Alishah Avaz Road.

بدو نفر وزیتور با تجربه
برای تهران و شهرستانها با حقوق کافی و پورسانتاژ که‌حتما سابقه وزیتوری داشته باشند نیازمندیم با تلفن ۵۲۵۹۶ از ساعت ۶ تا ۸ بعد از ظهر مکالمه نمایند .
آ ـ ۱۲۵۴ ۱ـ۳

کارخانه پپسی کولا طهران‌به خدمات افراد ذیل نیازمنداست
۱ـ ۲۰ نفر دیپلمه هنرستان صنعتی رشته مکانیك
۲ـ ۲۰ نفر کارگر ساده با حداقل گواهی‌نامه ششم ابتدائی و حداکثر سن ۳۰ سال متقاضیان باد در دست‌داشتن رونوشت‌برك معافی غیر پزشکی ۴ قطعه عکس دو برك رونوشت شناسنامه همه روزه از ساعت ۴ الی ۶بعدازظهر بکارگزینی شرکت سهامی زمزم واقع‌درخیابان آیزنهاورکارخانه پپسی‌کولا مراجعه نمایند .
آ ـ ۲۸۱۲ ۱ـ۳

استخدام
مجله تهران مصور
برای امور دفتری و بایگانی‌و ماشین نویسی بانو یا دوشیزه یا جوانی که در این امور تبحر داشته باشد استخدام می‌نماید. کسانیکه بزبان خارجه (انگلیسی فرانسه) آشنا باشند حق تقدم دارند .
داوطلبان از ساعت ۱۱ تا ۱ بعدازظهر بدفتر مجله تهران‌مصور واقع در خیابان ژاله مراجعه نمایند .
آ ـ ۲۸۱۴۴ ۱ـ۲

شرکت تیگریس
افراد زیر رااستخدام مینماید
حسابدار مجرب‌که حداقل ۳ سال‌سابقه‌کار حسابداری در امور مالی داشته باشد .
کارگر فنی ۳ سال سابقه کار در خم کاری ورق کاری فلزی آشنائی داشته باشد .
واجدین‌شرایط با دردست‌داشتن برك خاتمه خدمت یا معافی به آدرس کارخانه شرکت تیگریس جاده شمالی کرج کیلومتر ۱ خیابان‌جنب‌پارك سازی کشوری بن‌بست اول مراجعه نمایند.
آ ـ ۱۲۲۲۹ ۱ـ۲

یکنفر کارگر جهت‌مطب
دندانپزشکی تمام وقت مورد نیاز است در واژه شمیران اول خیابان مازندران
آ ـ ۱۲۴۴

یکنفر نرس ماما برای مدیریت تعدادی‌نرس‌وبهیاربرای‌بیمارستان استخدام میشود تلفن های ۳۵۵۸۱۲ و ۳۵۵۲۶۸
آ ـ ۱۲۳۳۵

بیمارستان وزایشگاه باهر
نرس بهیار خدمتگزار زن ومرد استخدام‌مینماید خیابان شیخ‌هادی
آ ـ ۱۲۴۹ ۱ـ۳

سازمان امداد اتومبیل ایران
بچند نفر ویزیتور باسابقه باحقوق و پورسانتاژ مکفی نیازمند است . لطفا به خیابان‌قدیم شمیران‌نرسیده به سینما پاسیفیك شماره ۶۳۷ طبقه دوم آپارتمان شماره ۵ مراجعه نمائید.
آ ـ ۱۲۴۶ ۱ـ۲

یك بانو یا دوشیزه پرستار
بچه که تجربه کافی داشته باشد نیازمندیم با تلفن ۷۲۱۲۸ از ساعت ۵ الی ۷ بعد از ظهر مذاکره نمایند .
آ ـ ۱۱۸۸۷ ۱ـ۳

سالن آرایش مونیکا
بیکنفر آرایشگر زن که‌بتواند مستقلا کارکند احتیاج دارد تلفن ۹۵۶۲۳۸
آ ـ ۱۲۳۳۹ ۱ـ۲

آگهی‌استخدام
شرکت سهامی باریت ایران به افراد متخصص در رشته های‌زیر احتیاج دارد :
۱ـ مهندس حفاری نفت۲نفر
۲ـ مهندس شیمی با تجربه درمواد شیمیائی حفاری ۲ نفر
۳ـ مهندس زمین شناس ۳نفر
۴ـمهندس استخراج معدن۳نفر
۵ ـ بازاریاب باتجربه در مواد شیمیائی ۳نفر
داوطلبان‌بایستی‌بزبان انگلیسی تسلط کامل داشته و سن آنها نباید بیش از ۴۰ سال باشد.
واجدین شرایط فوق میتوانند مشخصات و رونوشت مدارك تحصیلی و خدمتی خود راهمراه با یك قطعه عکس بوسیله‌صندوق پستی ۲۶۲۵ ارسال نمایند .
آ ـ ۲۸۱۲۴ ۱ـ۵

آگهی استخدام
سازمان ژوکر جهت بازاریابی چند نفر ویزیتور مجرب زن یا مردبامزایا و حقوق‌ثابت‌استخدام مینماید . داوطلبان صبحها به دروازه دولت ساختمان تزریقات پاستور طبقه دوم مراجعه‌فرمایند.
آ ـ ۱۲۲۸۵

یك شرکت تولیدی بیکنفر
حسابدار قابل‌برای‌تمام‌وقت‌نیازمند است داوطلبان بتلفن ۳۰۲۲۳۹ مراجعه نمایند .
آ ـ ۲۸۱۴۸ ۱ـ۲

استخدام
شرکت سهامی فروشگاه فردوسی
بافرادمشروحه زیر نیازمند میباشد :
۱ـ دیپلمه ریاضی ۳نفر
۲ـماشین نویس فارسی‌درجه۱ ۱ نفر
شرایط استخدام افراد مزبور عبارتست از :
۱ـ تابعیت ایران ۲ ـ ارائه برك پایان خدمت نظام وظیفه یا برك معافی دائم (برای‌آقایان)
۳ـ نداشتن پیشینه محکومیت کیفری .
افرادی که سابقه کار درامور حسابداری داشته باشند حق تقدم خواهند داشت .
داوطلبان میتوانند تقاضای خودراحداکثر تا تاریخ۳۰ر۴ر۴۸ توسط پست سفارشی بکارگزینی فروشگاه فردوسی ارسال‌دارند.
آ ـ ۲۸۱۱۰

یکنفر که به امور کترینك
وارد و دارای سابقه بوده‌وبزبان انگلیسی و فرانسه آشنائی داشته باشد مورد احتیاج است به‌آدرس خیابان فرصت شاهرضا شماره ۹۲ پرشیان کات مراجعه نمایند
آ ـ ۱۲۳۴۳

سازمان فروش بنگاه ترجمه ونشرکتاب
به تعدادی نماینده فعال‌جهت تکمیل کادر فروش در تهران‌و شهرستانها نیازمند است واجدین شرایط ذیل در تاریخ سه‌شنبه ۱۷ و چهارشنبه ۱۸ تیر ماه ازساعت ۸½ الی ۱۱½ صبح به‌آدرس این سازمان خیابان سپهبد زاهدی شماره ۱۰۲ طبقه هفتم مراجعه فرمایند .
۱ـ تحصیلات دیپلم بالاتر
۲ـ سن‌بین ۲۰ و ۳۰ سال
فرهنگیان و کسانیکه در امر فروش تجربه داشته باشندمقدمند
آ ۲۷۸۷۰ ۱ـ۲

آگهی استخدام دفتردار
برای انجام امور دفتری‌دبیرستان پسرانه چند نفر جوان که تحصیلاتشان حدود دیپلم باشد استخدام میشوند افرادیکه سابقه کاردفتری داشته باشند حق‌تقدم خواهند داشت داوطلبان میتوانند صبحها با تلفن شماره ۷۶۰۱۵۳ تماس بگیرند .
آ ـ ۱۲۳۳۷

سازمان تبلیغاتی تیبا
به‌عده‌ای ویزیتور مرد و تعدادی بانووعده‌ای خانم و آقا و کودك خردسال جهت هنرپیشگی نیازمند است .
خیابان شاهرضا بین بهار و روزولت ـ خاقانی پلاك ۳۸ تلفن های ۷۵۸۵۷۷و۷۵۸۷۸۴
آ ـ ۱۲۳۴۹

سکرتر
یکنفر دوشیزه یا بانوی تحصیلکرده در رشته منشیگری بادادابودن حداقل دو سال‌سابقه کار و تسلط بزبان انگلیسی‌بطور تمام وقت با حقوق مکفی استخدام میشود . واجدین شرایط میتوانند همه روز بین ساعات ۹ الی ۱۱ صبح‌به‌آدرس‌خیابان قدیم‌شمیران باغ‌صبابالاتر از سه‌راه‌ملك‌شماره ۷۷۷ مراجعه نمائید .
آ ـ ۱۲۴۳ ۱ـ۳

شرکت رامپ
تولید کننده انحصاری کبریت بغلی در ایران برای تکمیل‌کادر سازمان فروش خود بعده‌ای خانم و آقانیازمند است افرادی که سابقه بازاریابی داشته باشند حق تقدم دارند . شاهرضا چهار راه کاخ شماره ۵۴
آ ـ ۱۲۴۸

۲۰ نفر دیپلمه
پس از یکدوره کارآموزی یك ماهه حسابداری مشغول بکار خواهند شد تلفن ۳۳۵۰۴۰
آ ـ ۱۲۴۹ ۱ـ۱۰

جویای کار

دیپلمه حسابدار باتجربه
جویای کار است ۷۹۳۲۲۲
آ ـ ۱۱۵۷ ۱ـ۱۰

جوانی سی‌ساله متاهل
با تحصیلات حدود دیپلم هفت سال سابقه انبارداری و آشنائی کمی به انگلیسی و کاردکس جویای کار است طالبین باشماره ۵۴۳ روزنامه اطلاعات .
آ ـ ۱۲۳۵۹

گمشده

دو برگ چك بمبلغ
۲۴۵۰۰ ریال شماره های ۱۹۹۶۹۲ ۱۹۹۶۹۱ از حساب ۵۰۱۱۸ بانك بین‌المللی ایران و ژاپن شعبه دروس بدون تاریخ از دفترکار اینجانب علی مهدی‌زاده سرقت شده است نزد هر کس باشد از درجه اعتبار ساقط است .
آ ـ ۱۲۰۶۳

ریز نمرات پنجساله
اینجانب دکتر سید جوادجهان ستان فارغ‌التحصیل سال ۱۳۳۴ و ۱۳۳۳ دانشکده پزشکی تهران مفقود شده از یابنده‌خواهشمند است بتلفن ۶۸۲۶۴ اطلاع دهند.
آ ـ ۱۲۳۰

قابل توجه
چکهای شماره ۶۸۹۹۲۰ ـ ۶۸۹۹۲۱ ـ ۶۸۹۹۲۲ ـ ۶۸۹۹۲۳ ۶۸۹۹۲۴ و ۶۸۹۹۲۵ بانك سپه شوش بحساب ۳۵۸ که بنام‌جلیل بخشعلی بختیار بحواله‌اینجانب صادر شده بود مفقود گردیده‌واز درجه اعتبار ساقط است .
سرگرد احمدقاسم
آ ـ ۲۷۷۹۴

یك ساك دستی
که در داخل آن تعداد پنج‌جلد شناسنامه که دو جلد آن‌بنام‌حامد شافعی و منصور مصطفی‌سلطانی بود با مقداری اوراق متفرقه دیگر که برای کسی ارزش‌ندارد در تاکسی جامانده خواهشمند است یابنده به روزنامه‌اطلاعات قسمت بازرسی اطلاع دهد .
محمود اسلامی

گذرنامه‌شماره ۸۵۷۱۹۴ صادره تهران بنام سلیمان فراست مفقود شده متمنی است یابنده به اداره گذرنامه تسلیم دارد .
آ ـ ۱۲۲۴۷

چك شماره ۶۷۲۱۸ از حساب شماره ۲۴۹۴ بمبلغ ۱۴۱۵۰ ریال سررسید۱۵ر۵ر۴۸ بانك‌بازرگانی ناصر خسرو در وجه حامل ومبلغ بیست و سه هزار ریال نقد در کیف بغلی اینجانب مفقود شده ازیابنده تقاضا میشود به‌آدرس ناصرخسرو کوچه مسجد نود سرای طوسی داروئی آرمان تلفن ۳۱۳۲۳۹اطلاع و مژدگانی‌دریافت دارند در غیر اینصورت چك مزبوراز درجه اعتبار ساقط است
موسی میبطاحی
آ ـ ۱۲۲۸۳

ابوالفضل پیکانی ۱۱ ساله اهل ابهر قمچی آباد دوزشنبه ۱۴ر۴ر۴۸ساعت۱۱ در پیچ‌شمیران گم‌شده‌چون‌آدرس ندارد‌خواهشمند است هرکس اطلاعی از وی‌داره بتلفن ۶۲۱۰۵۵ شرکت خبردهد.
آ ـ ۱۲۳۶۳

چك شماره ۶۴۸۱۵
ازحساب‌جاری ۱۶۷۰ آقای‌یعقوب سوفر بانك صادرات جنوب بازار بمبلغ ۳۹۵۰۰ ریال ۱۴ر۴ر۴۸ بحواله‌کرد حاجی اسداله‌مشایخی مفقود گردیده و از درجه‌اعتبار ساقط است .
آ ـ ۱۲۲۳۹

یك جلد سند مالکیت
از اراضی باك بنام حسن‌نصرت مفقود شده از یابنده خواهشمند است بوسیله تلفن های شماره ۷۹۵۹۰۱ الی ۷۹۵۹۰۵ شماره ۵۰ داخلی اطلاع داده و مژدگانی دریافت دارند .
آ ـ ۱۲۵۲

معاملات املاک و مستغلات

فروش

خرید وفروش اراضی‌نارمك
تهران پارس ـ پول شرطی بازرگانی امینی تلفن ۷۹۰۰۹۰

پهلوی‌دره قشلاق داودیه
قیطریه ولنجك عابدی ۸۵۰۰۹۵

زمینهای زعفرانیه دره
قشلاق مکانیر وسعادت‌آباد، عباس آباد ، فرح‌زاد
را خریداریم بازرگانی جلالی خیابان پهلوی‌تلفن های ۶۲۶۴۱۱ و ۶۲۴۱۹۳

آژانس شهرزاد ۸۸۱۷۰۹
مرکز خرید و فروش اراضی فرمانیه
آ ـ ۱۰۹۴ ۱ـ۲۰

یکباب تعمیرگاه اتومبیل
با آب وبرق ، تلفن و پنج‌باب مغازه تخلیه بفروش میرسد تلفن ۶۰۲۶۹
آ ـ ۱۱۷۵ ۱ـ۷

لاله‌زار بنگاه کوشان۳۳۹۷۸۴
فروشنده املاك در همه جا لطفا باتلفن‌دستور فروش‌بفرمائید
آ ـ ۲۷۶۵۴ ۱ـ۵

برای مطبعه‌ـ کارگاه و انبار
خانه قدیمی خیابان سعدی‌نزدیك چهار راه سیدعلی ۳۲۰ متر ده مترفاصله تا سعدی اتومبیل وارد حیاط میشود رجوع فرمائید به بنگاه کوشان ۳۳۹۷۸۴
آ ـ ۲۷۶۲۰ ۱ـ۳

سالن ۲۰۰ متری فروشی
با ۵۰۰ متر فضا در خیابان نادری (شاه) رجوع فرمائید به بنگاه کوشان ۳۳۹۷۸۴
آ ـ ۲۷۶۱۲ ۱ـ۳

سلطنت‌آباد خانه ویلائی
شخصی ساز ۵ اطاقی با ۲ زیرزمین و تلفن ۲۲۰ هزارتومان دفتر سالکی ۷۰۷۴۳
آ ـ ۱۲۲۸ ۱ـ۲

چهار باب مغازه واقع
در خیابان شمیران روبروی بی‌سیم بمساحت ۵۰۰ متربانضمام یکدستگاه آپارتمان چهار اطاقه مجهز به شوفاژ ـ کولر ـ آب وبرق یك‌جا یا جداگانه واگذار میشود . لطفاشبهاباتلفن ۷۷۳۶۸۵ تماس بگیرید .
آ ـ ۱۲۱۷ ۱ـ۷

یك معامله پرسود
یك قطعه زمین مرغوب دونبش به‌مساحت هفتصد متر مربع دارای ساختمان قدیمی با برق و آب و تلفن واقع در خیابان بهار اول خیابان جنوبی امجدیه متناسب با هرگونه ساختمان پاساژ ، آپارتمان برای فروش آماده‌است. خواستاران به‌بنگاه کوشان تلفن ۳۳۹۷۸۴ مراجعه نمایند .
آ ـ ۱۳۴۸۰ ۱ـ۱۰

بهترین موقعیت برای کارگاه و کارخانه
ساختمانی دوطبقه مدرن و نوساز در کمال استحکام مرکب از دو سالن بزرگ هریك به وسعت چهار صدوپنجاه‌متر که قابلیت‌ساختمان طبقات فوقانی دیگر در بنای آن پیش‌بینی شده است واقع در خیابان سعدی باغ سپهسالارآماده فروش‌است . خواستاران به بنگاه کوشان تلفن ۳۳۹۷۸۴ مراجعه نمایند .
آ ـ ۱۲۴۸۲ ۱ـ۱۰

بعلت مسافرت فوری
خانه سه طبقه با تلفن جنب میدان ۲۴ اسفند بفروش میرسد بتلفن ۴۴۴۵۲ بازرگانی لامع مراجعه فرمایند .
آ ـ ۱۱۸۷۷ ۱ـ۳

خانه فروشی در دربند
یك باب خانه با آب و برق وتلفن بفروش میر‌سد‌دفترداد‌وستد تلفن ۷۵۷۰۳۱

اوکازیون فروشی فوری در خیابان نادری (شاه) مناسب برای نمایشگاه‌ـ های صنعتی فروشگاه ـ های‌بزرك کافه رستوران فروشگاه و کارگاه های کوچك تریکو‌وکافه‌قنادی و مناسب برای همه‌کار های دیگر وسیله بنگاه کوشان ۳۳۹۷۸۴ بقیمت مناسب فروخته میشود.
آ ـ ۲۸۱۵۰ ۱ـ۳

ویلای مدرن جاده پهلوی
بلوار نادر ۸۰۰ متر بنای دو طبقه مهندسی ۸ اطاق باسرویس قیمت ۷۲۵ هزار تومان تلفن : ۶۰۰۰۰ و ۴۰۰۰۰
آ ـ ۱۲۴۵ ۱ـ۲

ویلای شخصی فرمانیه
۱۴۰۰ متر منطقه‌ئی بلندساختمان دوطبقه ۷ اطاق باشوفاژ و کولر قیمت ۶۰۰ هزار تومان تلفن : ۴۰۰۰۰ و ۶۰۰۰۰
آ ـ ۱۲۴۵ ۱ـ۲

اجاره داده می‌شود

ویلا و مستغلات مدرن
مهندسی شمال شهر وشمیرانات برای اجاره‌و فروش تلفن۶۰۰۰۰
آ ـ ۱۰۹۷ ۱ـ۱

یك منزل بافضای‌یکهزارمتر
مشجر ماشین‌رو دوطبقه سرویس کامل گاراژ و ۱۵ اطاق و دو سالن بزرك بالوستر و چراغهای مربوطه پرده کرکره و کولر اطراف میدان فردوسی اجاره داده میشود تلفن ۴۲۴۹۵ بعد از ظهرها
آ ـ ۲۷۹۴۴ ۱ـ۲

تعداد یکباب مغازه
دو دهنه بانیم طبقه داخلی آن‌و یکدستگاه زیر زمین آپارتمان‌با نور و روشنائی کافی مجهز به شوفاژ سانترال و کولر بمساحت تقریبی‌سیصدمتر واقع درخیابان روزولت جنوب سینما دیاموند و سه‌باب مغازه با نیم طبقه داخلی آن واقع در خیابان روزولت روبروی شرکت ملی گاز یکجاو بطور مجزا با دریافت سرقفلی باجاره‌واگذارمیشود . خواستاران در محل به‌سرایدار آپارتمان مراجعه فرمایند .
آ ـ ۱۲۱۷۱ ۱ـ۵

نزدیك بلوار آپارتمانی پنج‌اطاقه
مدرن طبقه‌سوم کولر پارکینك خیابان قادسی خیابان ابرار شماره ۷۴
آ ـ ۱۱۹۵۳ ۱ـ۲

تعداد شش دستگاه
آپارتمان مدرن نوساز چهاراطاقه باهال و آبدارخانه و دستگاه شوفاژ سانترال و کانال‌کشی و کولر واقع در خیابان روزولت روبروی درب خروجی سینما دیاموند وچهار دستگاه آپارتمان سه اطاقه و دو اطاقه با هال وآبدارخانه و دستگاه شوفاژ سانترال‌واقع در خیابان‌روزولت جنوب سینما دیاموند یکجا و بطورمجزا جهت استفاده موسسات دولتی و ملی و دفتر کار و شرکتها و مطب باجاره واگذار میشود خواستاران در محل به سرایدار آپارتمان مراجعه‌فرمایند.
آ ـ ۱۲۱۷۳ ۱ـ۵

اجاره میشود

بخارجیان مستغلات مدرن
شمارا در شهر و شمیرانات‌اجاره میدهیم تلفنهای ۶۱۲۹۶۴و۴۹۷۱۳

موسسه امور خارجیان
منازل شما را بخارجیان اجاره میدهد تخت جمشید شرقی ۵۰۳ ـ ۷۱۷۸۲

خریداری میشود

اراضی کردان خریداریم
تلفن ۴۳۹۹۸ و ۴۵۶۲۵

دفتر براتی شمیران
خیابان‌پهلوی‌باغ‌فردوس۸۵۲۵۷۵
آ ـ ۱۰۴۱ ۱ـ۳۰

کوهك ـ یوسف‌آباد ـ گیشا
باغ‌فیض دفتر امین ۴۲۳۲۷

دفتر پارس هرنوع خانه
ومستغل وزمین درعباس‌آباد و شمیرانات برای شما خریداری و معاوضه مینمایند تلفن ۷۶۱۵۵۸

خریدزمین
یك قطعه زمین بمساحت ۵۰۰۰۰ الی ۱۰۰۰۰۰ متر مربع برای تاسیس‌یك‌واحد صنعتی دراطراف جاده مخصوص کرج ، جاده‌قدیم کرج ، جاده ساوه ، جاده قم یا جاده مازندران خریداریم .
فروشندگان به تلفن ۲۹۲۵۹ و ۲۹۵۱۳ و ۵۴۶۵۸ مراجعه‌نمایند.
آ ـ ۲۸۰۴۴ ۱ـ۵

واگذار می‌شود

یك مطب مجهز
باسابقه و مراجعات فراوان ودرآمدکافی بعلت‌مسافرت‌واگذار میشود . تلفن ۳۳۶۲۷۹
آ ـ ۱۲۵۳ ۱ـ۳

فروش اتومبیل

فولکس واگن و فیات ۱۹۶۹ را از شرکت
سهامی عباد خیابان امیرکبیر خیابان ملت تلفن های ۳۰۴۱۸۱ و ۳۰۴۴۷۲ خریداری فرمائید
آ ـ ۱۰۳۵ ۱ـ۳۰

اولین بازار اتومبیل‌در ایران
خرید و فروش و معاوضه اتومبیل به قیمت روز و عادلانه انجام میشود سرچشمه توقفگاه کاروان ۳۰۱۳۲۷

دربازکن برقی
بکد
B.K.D
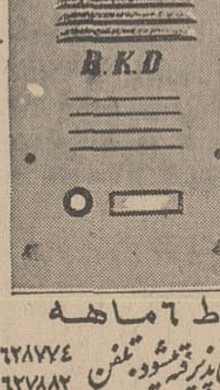
باگوشی رنگی
تضمین ۵ساله
بدون‌پیش قسط به‌اقساط ۶ ماهه
مرکزفروش ونصب شرکت بکد،سفارش تلفنی پذیرفته میشود. تلفن ۶۲۸۷۷۴ ۶۲۷۸۸۲
خیابان پهلوی‌مقابل پارك ساعی‌شماره ۶۸۰

تعمیرگاههای اتومبیل

تعمیر ناه ولو سرویس‌پارس نمایندگی مجازشماره۱۸فولکس واگن خیابان مخصوص روبروی بیمارستان لقمان‌الدوله ادهم تلفن های ۹۵۳۷۰۳ و ۹۵۹۶۹۲

تعمیرگاه مجاز فولکس‌واگن
شماره ۱۰ خیابان قدیم شمیران روبروی سینما مولن‌روژ انتهای شهناز سوم تلفن ۷۰۸۵۹
آ ـ ۹۹۵ ۱ـ۷۱۵

برای ساختمان شما

موسسه تزئیناتی نایت
کف پوش پلاستیکی و تزئینات کلیه ساختمان تلفن ۶۹۴۱۱

ورق شیروانی زیبا
سقفی ، مدرن ، محکم ، زیبا برای پارکینك عمومی ، آلاچیق و دیوار های مشرف ، سقف ، کارگاهها ، سقف انبارهای توخه، دکوراسیون رستورانها و سینماها با صد ها رنك مختلف زیباهرمتر مربع ۲۵ریال اجرت نصب از ۱۰ متر بالا مجانی‌است مرکز پخش دفتر جهان فلز ـ تلفن ۹۵۷۱۹۱

کاغذدیواری ونقاشی‌ساختمان
جانفدا باقساط تلفن ۷۸۱۹۷۷

طرح محاسبه نظارت واجرای
کلیه کارهای ساختمانی توسط شرکت ساختمانی راموفا تلفن ۶۰۲۶۹
آ ـ ۱۱۵۶ ۱۰ـ۱۵

تزئینات ایران
تعمیر هرگونه کرکره
در اسرع وقت
تلفن ۴۵۵۰۲

نماینده سیمان تهران وشمال
سفید دماوند ـ قیرگونی لوله ایرانیت وچدنی لوازم لوله‌کشی نادر شاه کیخسرو و آبیاری‌تلفن ۶۲۴۴۳۶
آ ـ ۹۵۷ ۱ـ۱۰

رفع گرفتگی لوله‌ساختمان
در ۲ دقیقه بسازمان تراکم
تلفن ۸۸۱۶۸۱

رفع گرفتگی هرنوع لوله‌ساختمان
بادستگاه تراکم‌هوا ـ تلفن ۷۸۷۲۷

لوله بازکنی فاضل آب
بادستگاه تراکم‌هوا
تلفن ۷۶۳۲۸۶

لوله بازکنی فاضل آب
بادستگاه تراکم‌هوا
تلفن ۷۵۶۴۰۸

لوله بازکنی فاضل آب
بادستگاه تراکم هوا
مقدم ۶۴۶۳۵

لوله بازکنی فاضل آب
بادستگاه تراکم‌هوا
تلفن ۹۵۵۱۱۶

متفرقه

خیاط دیاموند
با اسلوب جدید و اسرع‌وقت بدانشجویان‌صدی ده تخفیف‌داده میشود میدان ۲۴ اسفند ضلع شمالی طبقه فوقانی
آ ـ ۱۱۹۹۳ ۱ـ۷

تانکر سازی لوپ
تانکر از ۵۰۰ تا ۵۰۰۰ لیتر موجود است سفارشات ۴۸ ساعته انجام میگردد خیابان قزوین‌تلفن ۹۵۹۴۱۴

مژده به مسافرین محترم اصفهان
شرکت مسافرتی عدل از روز پنجشنبه ۱۹ر۴ر۴۸ همه روزه اتوبوسهای مجهز دولوکس در اختیار مسافرین محترم خود قرار خواهد داد تلفن ۴۸۵۰۸و۳۰۳۶۳۱
آ ـ ۱۲۱۹۷ ۱ـ۶

شخصی خواهان پانسیون
در خانواده‌ای میباشد بعد از ظهرها بتلفن ۳۳۴۴۶۴ مسافرخانه پائیز اطاق ۶۴ مراجعه‌نمایند.
آ ـ ۱۲۲۳۹

شرکتهای بیمه

شرکت سهامی بیمه البرز
درخدمت بیمه‌گذاران ومصدومین
بمنظورتسریع در انجام اوامر بیمه‌گذاران محترم ومصدومین‌و همچنین صدور بیمه‌نامه شخص ثالث
با ۴۰ در صد کمتر از نرخ‌سابق همه روزه از ساعت ۷ر۵ صبح الی ۷ر۵ بعد از ظهر
شرکت سهامی بیمه البرز آماده خدمت می باشد . متمنی است بمحض وقوع حادثه فورا این شرکت را از جریان مطلع‌فرمائید تا نسبت به کمك مصدومین‌اقدام لازم بعمل آید .
اداره‌مرکزی : طهران.خیابان امیرکبیر شماره ۵ تلفن های ۳۰۴۰۶۲ الی ۳۰۴۰۶۵ و ۳۰۳۹۶۱ و ۳۰۳۹۴۶

انگلیسی نژاد
مرکزآموزش
برای ترم جدید ثبت نام مینماید
فرانسه ـ انگلیسی
کمترازقیمتی تادوره عالی ۴۹۹ تومان
ماشین‌نویسی و شورت هند
بااسلوب بین‌المللی توسط استادان خارجی
باوسیله رفت وآمد
پهلوی مقابل کاخ مرمر تلفن ۴۷۱۴۱-۴۲۰۸۶

شریك
یك شرکت سهامی صنعتی و تولیدی با داشتن پروانه بهره‌برداری از وزارت اقتصاد برای توسعه تولیدات وازدیاد سرمایه نیازمند خریدار سهام میباشد . طالبین ضمن سرمایه‌ـ گذاری میتوانند در شرکت استخدام واز فروش ماشینهای تولیدی هم پورسانتاژ دریافت نمایند .
جهت اطلاعات بیشتر و بازدید کارخانه ونحوه کار بعد از ظهرها از ساعت ۴تا۶ به خیابان نواب چهارراه گلکار تعمیرگاه شماره ۱۳ فهات حضور بهمرسانند .
آ ـ ۱۲۰۶ ۱ـ۳

اطلاعیه قابل توجه
داوطلبان استخدام وفرهنگیان
میتوانید سکرتری ـ ماشین نویسی ویاحسابداری‌عالی را باسهلترین شرایط طبق متد جدید در اولین کانون دارنده امتیاز بازرگانی تحت نظر مولفین کتاب بیاموزند ودر موسسات دولتی ـ شرکت ملی‌نفت ایران ـ موسسات ملی و غیره با راهنمائی ما استخدام شوند .
کانون بهروزنو ـ مخبرالدوله اول شاه‌آباد ساختمان ده طبقه شماره ۲۳۳ تلفن ۳۳۵۹۹۳
آ ـ ۱۱۱۶ ۱ـ۵

مردها میترسند خانمها بیش از حد متوقع شوند

یك مادر میگوید : زن باید پس از به‌آب‌وگل رسیدن بچه‌هایش خدمت اجتماعی را شروع کند

خانمها هنوز آمادگی قبول مسئولیت اجتماعی را ندارند

پیشرفت های بیشتر زنان زمان می‌خواهد

توصیه آقای هویدا نخست‌وزیر درمورد ارجاع شغل به‌خانمها همچنان موضوع روز است و در اغلب جلسات خانمها مسئله داغ صحبتهاست. بدنبال این بحثها عده‌ای اظهارعقیده کردند که خانمها ظرفیت اشغال پست‌های مهم را ندارند وگروهی گفتند : خانمها چشم دیدن همدیگر را ندارند .

تعجب‌آور اینجاست که حتی‌گروهی ازخانم‌ها هم بااین‌عقایدموافقت کردند و همین حدود پیشرفت را برای‌زنان کافی داشتند !

عده‌ای دراین میان از تمام بحثها باین نتیجه رسیدند که زنان باید خانه‌نشین شوند و به‌بچه‌داری وامور منزل برسند .

دربحث امشب‌ما خبرنگار صفحه‌زنان ضمن گفتگوی تلفنی دراین زمینه مسائل و مطالب تازه‌ای را عنوان کرده‌است .

● آمادگی ندارند

آقای دکتر علی اکبر میرفخرائی مدیرکل جدید آموزش و پرورش گیلان دراین‌زمینه گفت :

من بعضی از مطالبی را که این چند روزه عنوان شده است‌نمیپذیرم تصور می‌کنم عده‌ای شوخی‌می‌کنند که میگویند پیشرفت های اجتماعی زنان تاهمین حدود کافی است .

احتمالا این عده فکر می‌کنند که مبادا خانمها بیش از حد متوقع شوند اما آنچه مسلم است از نظر قوای دماغی و تفکر و تعقل‌اختلافی بین زن و مرد وجود ندارد و ازنظر خدمتگزاری بجامعه‌هم‌اگر زنان‌برتر نباشند مساوی که‌هستند .

تابحال قلم دردست دشمن بوده ولی بتدریج باید آثار برتری‌مردرا از بین بردوبدوران بردگی زن‌پایان داد .

میگویند جامعه نسوان آمادگی قبول مسئولیت های اجتماعی راندارند تاحدودی باید این مطلب راپذیرفت. اما شاید بقایای نسل گذشته ما برای قبول مسئولیت‌های اجتماعی آمادگی کافی نداشته باشند ولی‌ما به‌آینده میاندیشیم . نسل جوان‌ما برای قبول مسئولیت های سنگینی آماده میشود و در اجتماع آماده میگردد پس باین ترتیب این‌تئوری که خانمها آمادگی ندارندبتدریج نقض میگردد .

* آقایان افراط می‌کنند

خانم صدری بزرك نیا یکی از بانوان نماینده در مجلس‌شورای‌ملی دراین مورد گفت : والله عده‌ای از آقایان در اظهار بعضی مطالب‌افراط می‌کنند تابحال خانم‌هایی که‌مصدر امور بودند نه‌تنها بالیاقت و علاقه کارهارا انجام داده‌اند بلکه بمراتب از آقایان درانجام وظائف‌جدی‌تر و صمیمی‌تربوده‌اند .

ولی دراین مورد که آقایان می‌گویند خانمها خانه بنشینند و بچه‌داری کنند صددرصد مخالف نیستم زیرا زنی که‌بچه‌های کوچك دارد باید زندگی اجتماعی را بعداز آنکه‌بچه‌هایش بقول معروف‌ازآب وآتش بیرون آمدند شروع کند . بچه کوچك‌احتیاج‌به‌توجه ورسیدگی مادر دارد .

من خودم سی‌ودوسال است که ازدواج کرده‌ام ولی از بیست سال قبل وارد فعالیت‌های اجتماعی شدم.

آغاز خدمت دولتی من درست موقعی بود که بچه‌هایم بحدی‌رسیده بودند که خودشان را میتوانستندتا حدودی اداره کنند . چون فکر میکردم درصورتی که بچه‌هایم را تنها بگذارم و یابه پرستار بسپارم به‌آنها ظلم میشود .

ولی درمورد ارجاع شغل به‌خانم هاکه‌آقای‌نخست‌وزیر فرمودندوالله من فکر میکنم که‌این توصیه‌واقعا بجاست هنوز خانم‌های ماکاری نکرده‌اند‌درصورتیکه دربین‌خانمها افراد لایق و باسواد فراوانند .

خانم صدری بزرك‌نیا
نماینده مجلس شورایملی

* مسئولیت خانه بازن است

خانم مهین استرآبادی خانه‌دار دراین زمینه گفت : زن‌درهرشرایط باید اول زن خانه باشد مسئولیت زندگی خانوادگی بعهده زن است. آقایان که‌درزندگیهای کنونی‌ادعای همکاری بازن را دارند بازهم‌درمنزل راحت وآسوده استراحت‌میکنند.

مردهای ماعیب میدانند که‌اگر زن ایرانی داشته باشنددرخانه‌دست بسیاه وسفید بزنند ولی کسانی را میشناسم که برای زن خارجی خود حتی آشپزخانه راهم میشویند چه برسد به‌ظرفشوئی .

واقعا زنی که مثلا مدیر کل بشود بعلت مسئولیت‌های‌خانه‌نخواهد توانست مثل آقایان باخیال راحت سرمیز کمیسیون بنشیند چون فی‌المثل اگر بچه‌اش مریض بودو حالش بهم خورد باید هرچه زودتر اورا بدکتر برساند و از اوپرستاری کند درواقع دلش آرام نمیگیرد که اورا به‌کسی بسپارد . درنتیجه‌در کارهای اداریش وقفه ایجادمی‌شود. بااین‌روزگاربی‌خدمتکاری کدامزنی است که هم خانم خانه‌کاملی باشد وهم کارمند موفق

آن عده از زنان ماهم که‌درحال حاضر به‌پست ومقامی رسیده‌اند گروهی هستند که از جهت اداره خانه‌خیالشان راحت است .

* سنتها مانع پیشرفت

اما تمام این بحثها و گفتگوهای موردی پیش نمی‌آورد که مثلا یك خانم لایق تحصیل کرده درشرایط مساوی شغلی باکارمند همکارش بعلت آنکه زن است درجابزند .

درحال حاضر دراکثر وزارتخانه ها هستند خانم‌هایی که همزمان با معاون فلان دایره کارشان راآغاز کرده‌اند و باوجود آنکه درشرایط مساوی هم بوده‌اند بعلت زن بودن در پست‌های پائین باقی مانده‌اند .

هنوز اجتماع این مسئله را نپذیرفته است که زن و مرد درقبول مسئولیت‌ها دارای قدرت مساوی هستندوهمین طرز فکر مانع‌پیشرفت های زن ایرانی است و درواقع این سنتهاست که دست‌و پای‌زنان‌مارا بسته است و باتوصیه آقای نخست‌وزیر هم کاری از پیش نمیرودباید زمان بیشتری بگذرد تازنان‌لیاقت وشایستگی‌خودرا به‌ثبوت‌برسانند.

آرایش گلایل

گلایل یکی از زیباترین گلهایی است که در تابستان در اکثر منازل دیده میشود. درمنازل اغلب از گلدان های پایه‌بلند برای قراردادن چند شاخه بلند گلایل استفاده می‌شود درصورتیکه اگر از شاخه‌های تك گلایل در ظرف های پهن و کوتاه استفاده شود بمراتب زیباتربنظرمی‌آید اغلب خانم‌های خانه‌داربمنظور دوام بیشتر گلایل از گلدان های‌بلند استفاده میکنندولی اگر تعدادشاخه های کمتر در ظرف‌های پهن آرایش‌داده‌شود همان مقدار پول گل‌مصرف خواهد شد که چند شاخه‌بلند دریك گلدان بلند

هرگز دریك گلدان بیش از سه‌شاخه گلایل‌قرار ندهید بدین معنی که‌سه‌شاخه‌گلایل زیباست ولی یك شاخه آن تنها بیشتر ازهمیشه جلب‌توجه می‌کند .

یك‌شاخه گلایل رامیتوانید درگلدان های گلی فیروزه‌ای سطحی باشاخه های درختان دیگر تزئین کنید . اغلب از چوبهای رنك‌شده‌میتوانید کمك بگیرید . فراموش نکنید که برای قراردادن گلایل برروی کنزا شاخه‌آنراتاحد غنچه‌های گل‌کوتاه کنید زیرا گلایل دریك ظرف سطحی معمولی بیشتر از چهل سانتیمتر رشت ونازیباست .

من تو او
ما شما ایشان
همه بیك چیز احتیاج داریم تاشخصیتمانرا تکمیل‌سازد
لباس خوب ! آنهم در
فروشگاه‌قصرپوشاك
که‌پنجشنبه همین هفته افتتاح‌میشود.
خیابان فردوسی‌مقابل‌درب‌ورود ی‌فروشگاه فردوسی
آ ـ ۲۸۲۲۸

آگهی مسابقات ورودی
انستیتوتکنولوژی‌تهران

انستیتو تکنولوژی تهران‌درسال تحصیلی ۴۹ـ۴۸ بمنظور تربیت تکنیسینهای عالی در رشته های زیر با دوره دو ساله تعداد یکهزار و چهارصد نفر از بین فارغ‌التحصیلان هنرستان هاو ششم های دبیرستانی از طریق انجام مسابقات‌ورودی داوطلب میپذیرد :

۱ـ رشته تاسیسات فولادی
۲ـ رشته تاسیسات تهویه وتبرید

داوطلبان این دورشته ازبین دیپلمه های هنرستان هاودارندگان ششم ریاضی و طبیعی انتخاب میشوند فارغ‌التحصیلان این دوره‌ها جهت کار در صنایع برودتی و حرارتی و تاسیس ساختمان های فولادی تربیت میشوند محل ثبت‌نام دو رشته ذکر شده‌درانستیتو تکنولوژی تاسیسات فولادی و تهویه و تبرید واقع در هفت چنار خیابان حسام‌السلطنه و شماره حساب بانکی آن ۱۱۳۰ بنك صادرات شعبه حسام‌السلطنه میباشد و مسابقه آن در روز دو شنبه ۲۰ مرداد ماه ۴۸ انجام میشود .

۳ـ رشته برق
۴ـ رشته مکانیك

داوطلبان دو رشته فوق از بین دارندگان دیپلمه های‌هنرستانی و ششم ریاضی و طبیعی دبیرستان ها [illegible] و با گذرانیدن دوره های مذکور برای رفع نیازمندیهای صنایع الکتریکی و مکانیکی در زمینه های تولیدی و یا در امور تخصصی حفظ و نگاهداری و اداره تاسیسات صنایع اساسی کشور مورد استفاده قرار میگیرند ثبت نام‌از داوطلبان این رشته ها در انستیتو تکنولوژی برقو مکانیك تهران واقع در خیابان قوام‌السلطنه بعمل میایدو شماره حساب بانکی آن۲۱۷۲ بانك مرکزی میباشد و مسابقات آن در روز سه شنبه ۲۱ مرداد ماه برگزار میشود .

۵ـ رشته الکترونیك
۶ـ رشته برنامه نویسی ماشین های محاسبه الکترونیکی

داوطلبان دو رشته مذکور نیز ر بین فارغ‌التحصیلان‌هنرستان ها بمقتضای رشته تحصیلی و دارندگان شش ه‌ریاضی و طبیعی دبیرستان انتخاب میشوند و باگذرانیدن ایندوره در موسسات وابسته به صنایع الکترونیکی و امور محاسبات بوسیله مغز های الکترونیك اشتغال خواهند ورزید ثبت نام از این داوطلبان در هنرستان فرح پهلوی واقع در خیابان ایرانمهر جنب پارك خیام صورت میگیرد که شماره حساب بانکی آن ۱۹۹۰ بانك مرکزی میباشد و مسابقات آن در روز پنجشنبه ۳۰ مرداد ماه صورت می گیرد .

۷ـ رشته صنایع شیمیائی «سرامیك ـ شیشه و بلور و کریستال‌پروتزدندان پتروشیمی»

داوطلبان رشته صنایع شیمیائی از بین دارندگان گواهینامه ششم طبیعی و همچنین دیپلمه های هنرستانی که وابستگی به رشته های ذکر شده داشته باشند انتخاب میشوند و باگذرانیدن دوره مربوطه برای کار در صنایع شیشه سازی و سرامیك و پتروشیمی و پروتزدندان‌و سایر محصولات شیمیائی کشورمورد استفاده قرار میگیرند ثبت نام ازاین داوطلبان در انستیتو تکنولوژی صنایع سیلیکات واقع در خیابان کریمخان زند نرسیده به خیابان خردمند جنوبی که شماره حساب بانکی ان۱۹۹۵ بانك مرکزی است صورت میگیرد و مسابقات آن در روز چهار شنبه ۲۲ مرداد ماه انجام میپذیرد .

۸ـ رشته راه و ساختمان
۹ـ رشته طراحی ساختمان
۱۰ـ رشته دکوراسیون و تزئینات داخلی و خارجی

داوطلبان این رشته ها ر بین فارغ‌التحصیلان رشته ساختمان هنرستان ها و دیپلمه های ششم ریاضی و طبیعی دبیرستان ها انتخاب میشوند و برای کار در موسسات و سازمان های دولتی و شرکت های ساختمانی جهت تهیه پروژه ونقشه و همچنین نظارت دربرآورد و اجرای طرحهای ساختمانی و راه سازی کشور تربیت شده و مورد استفاده قرار میگیرند مسابقات این رشته ها در روز پنجشنبه ۲۳ مرداد ماه انجام میگیرد و محل ثبت نام ان در انستیتو تکنولوژی راه‌و ساختمان ونك واقع‌درانتهای سه راهی ونك جنب کارخانجات ونك که شماره حساب بانکی آن ۲۱۹۹ بانك مرکزی میباشد صورت خواهد گرفت .

۱۱ـ رشته نقشه‌کشی‌وطراحی‌صنعتی

داوطلبان این رشته از بین فارغ‌التحصیلان هنرستان ها و دیپلمه های ششم ریاضی و طبیعی انتخاب میشوند و باگذرانیدن ایندوره برای دادن طرح و نقشه های فنی ماشین های‌صنعتی در موسسات و کارخانجات و شرکت های مختلف تربیت می شوند ثبت نام از علاقمندان این رشته در هنرسرای مقدماتی بهبهانی که محل آن در خیابان سیروس چهار راه بوذرجمهری و شماره حساب بانکی آن ۱۰۵۹ بانك بازرگانی چهار راه سیروس شعبه شماره ۲۰ میباشد بعمل میاید و مسابقه آن در روز جمعه ۲۴مرداد ماه صورت میگیرد .

۱۲ـ رشته رنگرزی

داوطلبان رشته رنگرزی ازبین فارغ‌التحصیلان رشته های نساجی و رنگرزی هنرستان‌ها و ششم طبیعی دبیرستان ها انتخاب میشوند و باگذرانیدن دوره مربوطه جهت کار های رنگرزی و طراحی رنك و کار های فنی‌وشیمی رنك در سطوح مختلف پارچه بافی مورد استفاده قرار می گیرد . ثبت نام از داوطلبان این رشته در انستیتو تکنولوژی نساجی و رنگرزی که محل آن در خیابان شاهرضا پشت بیمارستان زنان خیابان‌تنکابن می باشد صورت میگیرد شماره حساب بانکی آن ۱۵۰۴ بانك مرکزی میباشد و مسابقه‌آن در روز شنبه ۲۵ مرداد ماه بعمل میاید .

۱۳ـ رشته حسابداری
۱۴ـ رشته آمار

داوطلبان رشته های حسابداری و آمار ازبین دیپلمه های ریاضی و طبیعی و رشته های منشیگری و بازرگانی بمقتضای‌رشته انتخاب خواهند شد فارغ‌التحصیلان ایندوره‌هاجهت کاردرموسسات دولتی و ملی و موسسات تجاری و بازرگانی تربیت میشوند ثبت نام از علاقمندان این رشته ها در محل انستیتو تکنولوژی خدمات فنی اداری واقع در خیابان شاه‌آباد کوچه‌ظهیرالاسلام که‌شماره حساب بانکی آن ۲۲۲۱ بانك مرکزی میباشد صورت خواهد گرفت و مسابقات آن نیز در روز یکشنبه ۲۶ مرداد ماه بعمل میاید .

تاریخ ثبت‌نام برای شرکت‌در مسابقات ورودی تمام رشته ها از پانزدهم تیر تاآخر روز پانزدهم مرداد ماه میباشد و نتایج کلی مسابقات در اواخر مرداد ماه ضمن آگهی های لازم به داوطلبان ابلاغ خواهد شدو بلافاصله ثبت‌نام از دانشجویان بعمل خواهد آمد . داوطلبان میتوانند برای اطلاع از شرایط اختصاصی ثبت نام برای هریك از رشته ها در محلهای ذکرشده در بالا و در سازمان تعلیمات فنی و حرفه‌ای وزارت آموزش و پرورش اداره امور انستیتو ها در خیابان روزولت مقابل‌دانشسرای عالی ساختمان شماره ۲ مراجعه نمایند .

شرایط و مدارك لازم جهت ثبت نام در مسابقات

۱ـ رونوشت مصدق یافتوکپی گواهینامه یاجواز قبولی دوره کامل هنرستان یا دوره کامل دبیرستان .
۲ـ سه قطعه عکس ۳×۴ که در سال جاری گرفته شده باشد و مشخصات داوطلب در پشت آن نوشته شود .
۳ـ یکبرك رونوشت مصدق شناسنامه .
۴ـ گواهی حسن اخلاق از هنرستان یا دبیرستان مربوطه .
۵ـ گواهی صحت مزاج و استعداد بدنی برای انجام کارهای فنی از بهداری آموزشگاه ها .
۶ـ فتوکپی معافی یابرك آماده بخدمت « چنانچه داوطلب مشمول باشد » .
۷ـ رسید بانکی‌به مبلغ پانصد ریال که در شماره حساب های ذکر شده مربوط بهریك‌از انستیتو ها ریخته شده باشد که مبلغ مذکور بهیچ عنوان مسترد نخواهد شد . مدارك فوق بایستی وسیله پست سفارشی بانضمام درخواست داوطلب برای ثبت نام در رشته های مورد علاقه طوری ارسال شود که حداکثر تا آخر وقت اداری روز ۱۵ مرداد ماه ۴۸ بدفتر هریك ازانستیتو های تکنولوژی برسد .

سازمان تعلیمات فنی و حرفه
وزارت آموزش و پرورش
۱ـ۲ آ ـ ۲۸۲۶۴

انجمن دوشیزگان و بانوان

برنامه سینمائی روز چهارشنبه ۱۸تیر ماه سالن انجمن

هفت‌شهر عشق

باشرکت
فروزان ـ ظهوری ـ بوتیمار

ازساعت ۵ بعدازظهر ـ محل تهیه‌کارت ورودی دبیرخانه‌انجمن دوشیزگان و بانوان واقع در خیابان بهار شمالی‌نبش‌نامجو

دانشگاه پهلوی

آگهی امتحان مسابقه ورودی

بخش فیزیك دانشکده ادبیات و علوم دانشگاه پهلوی برای سال تحصیلی ۴۹ـ۴۸ تعدادی دانشجوی واجد شرایط برای دوره M.S. فوق لیسانس باشرایط زیر می‌پذیرد .

۱ـ دارا بودن درجه لیسانس فیزیك .
۲ـ ارسال ریز نمرات دوره دانشکده و فتوکپی دانشنامه اگر موجود باشد .
۳ـ تسلط بزبان انگلیسی .
۴ـ داشتن دفترچه خاتمه خدمت یا معافی دایم از آن.
۵ـ معرفی نامه از سه‌نفر اساتید خود .

تبصره، در صورتی که داوطلب کارمند دولت باشد درصورت پذیرفته شدن باید گواهی مرخصی از اداره مربوطه برای مدت تحصیل راباسایر مدارك در موقع‌ثبت نام تسلیم نماید .

داوطلبان می توانند از تاریخ انتشار این آگهی تا اول شهریور ۴۸ برای دریافت فرم درخواست و کسب‌اطلاعات لازم به بخش فیزیك واقع در دانشکده ادبیات و علوم دانشگاه پهلوی مکاتبه نمایند .

دانشگاه پهلوی

آگهی مناقصه

بانك رهنی‌ایران تهیه ونصب‌تاسیسات‌حرارت‌مرکزی مشتمل برکلیه ماشین‌آلات ورادیاتورهای چدنی‌شعبه خود در شهرستان قم رابشرح زیرمناقصه میگذارد.

۱) شرکت های درجه‌یك‌تاسیساتی سازمان برنامه میتوانند از تاریخ‌نشراین آگهی برای‌دریافت نقشه هاو مشخصات وشرایط مناقصه (درمقابل پرداخت‌یکهزار ریال)باداره مهندسی‌بانك‌واقع درخیابان فردوسی تا پایان‌وقت‌اداری روز ۲۲تیر ماه ۴۸ مراجعه نمایند.

۲(برای‌شرکت دراین مناقصه باید مبلغ پنجاه هزار ریال اسناد خزانه بصندوق‌بانك رهنی‌ایران شعبه مرکزی تحویل‌ورسید دریافت گردد.

۳) کلیه پیشنهاد ها بایدمنتهی تاساعت ۹ صبح روز ۱۱ر۵ر۱۳۴۸ در دوپاکت لاك‌ومهرشده(پاکت‌الف محتوی رسیداسناد خزانه واسناد مناقصه‌وپاکت ب محتوی پیشنهاد)بدفتراداره مرکزی‌بانك تسلیم شود.

۴)پیشنهادات واصله درساعت ۱۱صبح همانروز دراداره‌مهندسی بانك بازوقرائت خواهدشد . حضور پیشنهاددهندگان در جلسه آزاداست.

۵) به‌پیشنهادات فاقداسناد خزانه ـ مبهم‌ومشروط و همچنین پیشنهاد هائی‌که باشرایط مندرج درآگهی‌وشرایط ومشخصات مناقصه مغایرت داشته‌باشدو یابعد از موعد مقرر برسدترتیب اثر داده نخواهدشد.

پیشنهاد دهندگان نبایدمشمول قانون منع مداخله‌کار کنان دولت‌باشند.

بانك رهنی‌ایران دررداقبول یك ویاکلیه پیشنهاد های‌واصله بدون آنکه محتاج به ذکر دلیل‌باشد مختاراست . م‌الف ۳۶۰۱
بانك‌رهنی‌ایران

تاریخ ۴۸ر۳ر۲۲
شماره ۱۸۹۱
آگهی مزایده
بهره‌برداری از معدن سنك ساختمانی تخت جمشید

دفتر اقتصاد استان فارس و بنادر بهره‌برداری از معدن فوق‌الذکررا برای مدت ده سال از طریق مزایده واگذار مینماید داوطلبین میتوانند به دفتر اداره مذکور واقع در خیابان بلوار باغ ارم (روبروی سازمان آب منطقه‌ای) مراجعه و برك شرایط و مشخصات مزایده معدن مزبور را دریافت نموده و مبلغ هشتاد هزار ریال (۸۰۰۰۰ ریال) اسنا خزانه بابت سپرده شرکت در مزایده ضمیمه پیشنهاد خود نموده و در پاکت لاك و مهر شده تا آخر وقت اداری ۱۵ر۵ر۴۸ بدفتر اقتصاد فارس تسلیم و رسید دریافت دارند پیشنهادا تـرسیده در ساعت ده صبح روز ۱۶ر۵ر۴۸ باز و قرائت و برنده مزایده تعیین میگردد.

نوبت اول ۱۶ر۴ر۴۸
نوبت دوم ۳۱ر۴ر۴۸
رئیس اقتصاد استان فارس و بنادر زهانژاده

تجدید آگهی مناقصه
۹۶۰۱ـ۱۰ر۳ر۴۸

چون پیشنهادات رسیده برای لوازم انشعاب برنزی بحدکافی نبود و از طرف کمیسیون مناقصه مردود شناخته شد بدینوسیله «تجدید» و تاریخ قبول پیشنهادات ۳۱ر۴ر۴۸ تعیین میگردد .

سایر شرایط آگهی بقوت خود باقی است‌ضمنا برای دریافت دفترچه مشخصات و هرگونه اطلاعات دیگر بدفتر سازمان آب مشهد مراجعه شود .

سازمان آب مشهد
۱ـ۲ آ ـ ۲۸۰۹۶

تجدید آگهی مناقصه
شماره ۶۶۰۲ـ۱۰ر۳ر۴۸

چون پیشنهادات رسیده برای لوله مسی بحد کافی نبود طبق نظریه کمیسیون مناقصه بدینوسیله «تجدید» و تاریخ قبول پیشنهادات روز (۷ر۵ر۴۸) تعیین میگردد .

سایر شرایط مناقصه بقوت خود باقی است ضمنا برای دریافت دفترچه مشخصات و هرگونه اطلاعات دیگر بدفتر سازمان آب مشهد مراجعه شود .

سازمان آب مشهد
۱ـ۲ آ ـ ۲۸۱۰۰

آگهی قبول دانش‌آموز بهیاری

آموزشگاه بهیاری رازی‌وابسته‌بداره کل بهداری تهران با شرایط زیر تعدادی داوطلب برای دوره سوم دانش آموز میپذیرد .

۱ـ حداقل‌تحصیلات داشتن گواهی‌نامه رسمی‌سال سوم‌متوسطه.
۲ـ سن بین ۱۶ تا ۲۶ سال .
۳ـ داشتن رضایت‌نامه ازاولیای‌دبیرستان که‌درآن تحصیل کرده‌اند .
۴ـ داشتن موافقت نامه از اولیای خود با تحصیل بهیاری .
۵ـ از بین داوطلبان واجد شرایط عده مورد احتیاج ازطریق مسابقه و مصاحبه انتخاب خواهند شد .
۶ـ دانش‌آموزان در دوره تحصیل از مزایای زیربهره‌مند میگردند .
الف : آموزشگاه شبانه‌روزی و دوره آن دوسال است .
ب ـ وسیله ایاب وذهاب .
ث ـ یکهزار و دویست ریال کمك هزینه نقدی د رماه .
۷ـ داوطلبان میتوانند از روز اول مردادماه تا آخر مردادماه ۴۸ برای ثبت نام با همراه داشتن دو برك رونوشت شناسنامه و چهار قطعه عکس و تائیدیه مدارك تحصیلی و تقاضای کتبی درساعت اداری به بیمارستان روانی رازی مراجعه نمایند .
۸ـ تاریخ امتحان روز دوم شهریور ماه ۴۸ ساعت ۸ صبح خواهد بود . م‌الف ۴۲۶۰ .

بیمارستان روانی رازی
۱ـ۴ آ ـ ۲۸۲۴۰

آگهی استخدام

نیروی هوائی شاهنشاهی بمنظور تکمیل کادر خود تعدادی غیر نظامی بشرح زیر جهت خدمت در مرکز و خارج از مرکز باحقوق مکفی استخدام مینماید داوطلبان واجدشرایط میتوانند از تاریخ ۲۱ر۴ر۴۸ در روز های اداری همه روزه از ساعت ۸ صبح الی ۱۱ با دردست داشتن فتوکپی مدارك تحصیلی و برك معافیت از خدمت زیر پرچم و عین شناسنامه عکس‌دار بستاد فرماندهی نیروی هوائی « کارگزینی » واقع در خیابان فرح‌آباد «دوشان تپه » مراجعه نمایند .

۱ـ مهندس الکترونیك
۲ـ ماشین نویس لاتین « حداقل مدرك تحصیلی دیپلم کامل متوسطه و بزبان انگلیسی آشنائی کامل داشته باشند.»
۳ـ سکرتر « مسلط بزبان انگلیسی و شورت‌هند »
۴ـ کتابدار طبق شرایط زیر .
الف ـ حداقل مدرك تحصیلی دیپلم کامل متوسطه .
ب ـ آشنائی کامل بزبان انگلیسی .
ج ـ طی دوره کتابداری حداقل ششماه
د ـ قادر بودن به طبقه بندی کتاب طبق روش دیوئی
ه ـ داشتن تجربه کامل در طبقه بندی و فهرست نویسی کتب و مجلات . م‌الف ۴۰۴۹ نیروی هوائی شاهنشاهی ۱ـ۳

تبریکات

جناب آقای دکتر علی اکبر میرفخرائی
انتصاب آنجناب را بمدیریت کل آموزش و پرورش استان گیلان صمیمانه تبریك میگوئیم .
پرویز جعفری و بانو
آ ـ ۱۲۲۶۹

جناب آقای دکتر محمود علوی مدیر کل محترم اداره نظارت بر مواد خوراکی و بهداشتی
انتصاب شایسته آنجناب را تبریك عرض نموده موفقیت بیش از پیش شما رادر راه خدمت بهم‌میهنان عزیز آرزومندم .
جیرفت . دکتر فتح‌الله لطفی
آ ـ ۲۸۰۹۰

جناب آقای دکتر علی‌اکبر میرفخرائی
عنایت پروردگار همواره شامل حال وفعالیت‌های شما بوده است امید است که در سمت مدیریت کل آموزش و پرورش استان اول نیز موفق و موید باشید .
کیومرث مهرگان . هادی بهشتی ، هرمز مهرگان
آ ـ ۱۲۲۹۹

دوست ارجمند جناب‌آقای دکتر علی‌اکبر میرفخرائی
انتصاب شایسته آنجناب را بمدیریت کل آموزش وپرورش استان گیلان‌صمیمانه تبریك عرض مینمائیم .
آزرمیدخت ، آذرنیا ، محمد علی ، شبیر
آ ـ ۱۲۲۶۵

سرور عزیز و ارجمند جناب‌آقای دکترعلی‌اکبر میرفخرائی
انتصاب آنجناب رابه مدیریت کل‌آموزش و پرورش استان گیلان تبریك عرض نموده موفقیت‌بیش از پیش جنابعالی را در راه خدمت به شاهنشاه آریامهر و کشور از خداوند متعال مسئلت مینمائیم .
اسدپور ، حمزه دوست
آ ـ ۱۲۲۹۱

آقای علی اکبر میرفخرائی رئیس فدراسیون بسکتبال آموزشگاه های کشور
انتصاب جنابعالی را در سمت مدیر کل آموزش و پرورش استان گیلان از طرف خودو عموم همکاران اداری و اعضاء شورایعالی تربیت بدنی آموزشگاه های کشور تبریك گفته توفیق شما را در راه خدمت بشاهنشاه آریامهر و میهن عزیز آرزو مینماید .
مدیر کل تربیت بدنی ، وصالی
آ ـ ۱۲۳۵۵

معجزه تلویزیون و یك خانواده آمریکائی

دومادر امریکائی بهم‌رسیدند و یکی از آنها بدیگری گفت: ممکن است بگوئی‌چکارمیکنی که پسرت شاگرد زرنك و درسخوانی است ومعدل‌های اوهمیشه درخشان است ؟ جواب‌داد:هروقت ازدرس‌خواندن سرباز می‌زند و بازیگوشی می‌کند یکساعت اورا از دیدن تلویزیون محروم می‌کنم‌همین محرومیت کافی است که اورا بدرس خواندن وادارد و درس ومشقش را بهتر انجام‌دهد !

استخدام دندانپزشك

هشت نفر دندانپزشك از طریق انجمن های بهداری بشرح زیر استخدام میگردد .

نوع‌شغل	مدرك‌تحصیلی	محل‌خدمت	تعداد	جمع‌حقوق‌ومزایا
دندانپزشك	دکتری دندانپزشکی	هفتگل	۱نفر	۲۷۰۰۰ ریال
»	» »	نیریز	۱نفر	۲۴۰۰۰ ریال
»	» »	بم	۱ نفر	۲۶۲۵۰ ریال
»	» »	طبس	۱نفر	۲۶۲۵۰ ریال
»	» »	رودبار. کرمان	۱نفر	۲۷۰۰۰ ریال
»	» »	تربت جام	۱نفر	۲۱۰۰۰ ریال
»	» »	اردکان‌یزد	۱نفر	۲۴۰۰۰ ریال
»	» »	ابهر	۱نفر	۲۴۰۰۰ ریال

داوطلبان واجد شرایط بایدفرم تکمیل‌شده ذیل را همراه با دو قطعه عکس ۴×۶ وسیله پست سفارشی حداکثر تا آخر وقت اداری ۳۱ر۴ر۱۳۴۸ باداره کارگزینی وزارت بهداری واقع در خیابان شمیران ارسال دارند . ضمنا کسانی که خدمت سپاهی انجام داده‌اند و همچنین افراد بومی‌درشرائط مساوی حق تقدم خواهند داشت . واجدین شرائط که تا مهلت مقرر نام نویسی کرده‌اند باید در تاریخ۴ر۵ر۱۳۴۸ بوزارت بهداری مراجعه نمایندتا از تاریخ تشکیل جلسه مصاحبه اطلاع حاصل‌نمایند م الف ۳۱۲۸

نام و نام خانوادگی — تاریخ تولد — محل تولد
تاریخ گذراندن پایان نامه — خدمت زیر پرچم — نام‌دانشکده
سوابق تجربی — مدت — (ماه) — محل خدمت
محلهای مورد تقاضا — ۱ — ۲ — ۳
نشانی کامل با ذکر شهر

وزارت بهداری
۱ـ۲ آ ـ ۲۷۶۹۸

در جلسه پرشور بازرسان شاهنشاهی، مقامات محلی و اعضای هیئت مشورتی روزنامه اطلاعات در بندر بوشهر گفته شد: با اقدامات دولت

نور امید، دلهای ساحل نشینان جنوب را روشن کرده است...

اگر نرخهای انبارداری، باربری، عوارض گمرکی تقلیل یابد، میزان صادرات وواردات بطور قابل ملاحظه‌ای افزایش مییابد

سخنرانانیکه در جلسهٔ بازرسان شاهنشاهی، اعضای هیئت مشورتی روزنامه اطلاعات و مقامات محلی بندربوشهر شرکت داشتند ومطالبی ایراد کردند.

بازرسان شاهنشاهی بریاست تیمسار سرتیپ ابوالقاسم‌دژبان که جهت رسیدگی بشکایات مردم به استان ساحلی بنادر و جزایر خلیج فارس اعزام گردیده‌اند، هنگام بازدید از شهرستان بندر بوشهر بااعضای هیئت مشورتی روزنامه اطلاعات در این شهر جلسه مشترکی تشکیل دادند.

این جلسه برحسب دعوت‌دفتر نمایندگی و خبرنگاری موسسه اطلاعات در سالن مهمانسرای شیروخورشید سرخ بندربوشهر تشکیل شد و آقایان ستارزاده معاون استانداری استان‌ساحلی و فرماندار بندر بوشهر، جاوید دستوری شهردار، رئیس واعضای انجمن شهر، رئیس‌اطاق تجارت و چند تن از بانوان‌عضو سازمان زنان بندر بوشهر درآن شرکت داشتند...

گزارش خبرنگار مادر بندربوشهر حاکیست: اعضای هیئت مشورتی‌بدوا به تیمسار دژبان و اعضای هیئت بازرسی شاهنشاهی و سایر شرکت کنندگان در جلسه خوش‌آمد گفتند واظهار امیدواری نمودند که باتوجه دولت و دقت نظر و همکاری صمیمانه بازرسان شاهنشاهی در جهت رفع مشکلات و تامین خواستهای عمومی، درآینده نزدیك مشکلات اساسی‌مردم بندر بوشهر برطرف گردد.

تیمسار سرتیپ دژبان رئیس هیئت بازرسی‌شاهنشاهی‌ضمن‌اظهارخرسندی از تشکیل جلسه مشترك، در باره وظایف هیئتهای بازرسی شاهنشاهی مطالبی ایراد نمود و گفت: هیئت اعزامی به استان ساحلی نزدیك‌دو ماه است نقاط و بنادر ساحلی وقراء مرزی را بدقت‌مورد بازدید قرارمیدهد ووضع روستائیان و مشکلات آنان را از نزدیك بررسی میکند.

* جنبه اقتصادی

بعد از پایان سخنان تیمساردژبان، آقای حاج‌علی اکبر مهربان رئیس اطاق تجارت بندر بوشهر چند مورداز مشکلات اهالی را فهرست واربشرح زیر برشمرد:

* نبودن آب‌آشامیدنی

* ناتمام ماندن راه بندر بوشهر-شیراز

* کوچك بودن اسکله که فعلا بارانداری بیش نیست و کشتی‌های بزرك نمی‌توانند درآن پهلو بگیرند.

* نبودن وسائل تخلیه وبارگیری.

* گرانی نرخ باربری و انبارداری وسنگینی رقم عوارض‌وسودبازرگانی. در مورد راه بندر بوشهر - شیراز باید اضافه کنم که این جاده جنبه کاملا اقتصادی خواهد داشت وهرچه زودتر نسبت بتکمیل آن اقدام شود، بهتر و مفیدتر خواهد بود ...

* نه صنعتی، نه کشاورزی!

آقای‌غلامحسین کامیاب عضوهیئت مشورتی اظهار داشت :در حال‌حاضر بندربوشهر رانه میتوان یك منطقه صنعتی دانست‌ونه یك منطقه دامداری وکشاورزی .حتی بندر بوشهر جنبه توریستی نیز ندارد و امرار معاش مردم از طریق صادرات و واردات‌تامین میگردد که به آنهم عوارض سنگین بسته‌اند و نرخ باربری و انبارداری‌را افزایش داده‌اند . این وضع موجب ناراحتی و نارضائی اهالی است وباید در نرخهای انبارداری،عوارض‌گمرکی، باربری وسود بازرگانی تجدید نظر بعمل آید تا بتوان میزان صادرات‌و واردات را بالابرد و از نیروی فعاله انسانی‌در بندر بوشهر استفاده‌بیشتری نمود.

◉ تبدیل به استان شود

در این جلسه آقای محمدیان‌رئیس انجمن شهر . بیکی از تقاضاهای دیرین مردم بندر بوشهر اشاره نمود وگفت: شهر ما قدمت تاریخی و معروفیت جهانی دارد و مردم این سامان دلشان میخواهد که به‌بندر بوشهر مرکزیت داده شود وبصورت مرکز استان بنادر و جزایر خلیج فارس درآید. برای اجرای برنامه‌های عمرانی بزرك در این شهرستان ،تنها از طریق‌تبدیل بندربوشهر به مرکز استان بنادر و سواحل خلیج فارس میتوان قدمهای سریع‌وموثر برداشت واین آرزوی‌بزرك کلیه‌ساکنین منطقه است. وی سپس در باره اهمیت‌جاده بندربوشهر ـ شیراز و ضرورت‌تکمیل اسفالت آن صحبت کرد و در مورد لنگرگاههای داخلی و خارجی بندر بوشهر گفت: این لنگرگاهها باید طوری لاروبی شود که‌لااقل کشتی‌های پانزده تابیست هزار تنی بتوانند‌در لنگرگاه داخلی لنگر بیندازند و نتیجتا کشتی بساحل نزدیك‌ترمیشود وبهنگام طوفان و تلاطم دریا، از آسیب درامان است و امور تخلیه وبارگیری بهتر و سهلتر صورت میگیرد.

وی افزود : در صورت حفر کانال وتجهیز اداره بندر به جراثقالهای۲۵ تا ۵۰ تنی ووسائل حمل و نقل کافی، قول میدهم بندربوشهر بصورت یکی از بهترین بنادر حمل و نقل تبدیل گردد .

* آب و برق

بحث بعدی در باره مشکلات آب وبرق در شهرستان بندر بوشهربود. درباره برق‌گفته شد: در اینجا ازبرق تنها بخاطر تامین روشنائی استفاده نمیشود بلکه بلحاظ گرمای هوا ، ساکنین شهرستان در اکثر ساعات شبانه روز برای بکار انداختن دستگاههای خنك کننده هوااحتیاج به برق دارند و بدیهی است که خواستارند هم برق‌قوی داشته باشندو هم از نرخ‌ارزان استفاده نمایند . متاسفانه وضع فعلی برق ونرخ‌گران آن در حال حاضر ، مخالف نظریه وخواسته‌ی اهالی است وجادارد نسبت برفع‌مشکل برق، اقدام جدی صورت گیرد. برای رفع مشکل آب هم‌که راه چاره وجود دارد. اول تبدیل‌آب دریا به‌آب شیرین از طریق نصب دستگاههای تقطیر و غیره . دوم‌ایجاد سد مخزنی برروی رودخانه‌های «مینددشتی» و شاهپور واقع درجنوب وشمال بندربوشهر . در صورت ایجاد سد، آب کافی جهت کشت‌و زرع و همچنین آب آشامیدنی مردم بندر بوشهر تامین خواهد شد.

◉ کشتارگاه

نبودن کشتارگاه بهداشتی‌ومدرن در بندر بوشهر و همچنین نبودن غسالخانه بهداشتی در این شهر از جمله نقائص عمومی دیگر شهر است که توجه اولیاء امر را باین نقائص جلب میکنیم

* سرمایه عظیم

وجود چندین نوع ماهی در خلیج فارس و بخصوص نواحی‌بندر بوشهر، شاید یکی از بزرگترین سرمایه‌های این شهرستان بشمار آید. بااینحال، ازطرف مسئولان شیلات ، هیچ‌اقدامی از نظر صید و کمك به صیادان بندر بوشهر و همچنین احداث سردخانه و تاسیسات لازم صورت نگرفته وبطور باید وشایداز ماهی این منطقه‌استفاده نمیشود. پیشنهادمیکنیم شیلات‌جنوب برای احداث سردخانه‌وسایرتاسیسات لازم در بندربوشهر ،ازقطعه زمینی‌که از طرف‌شهرداری برای اینمنظوربطور بلاعوض واگذار گردیده اقدام نمایدو برای فروش ماهی در بندر بوشهر وبخشهای تابعه ،فروشگاه دائرنماید.

* سهمیه بندربوشهر

یکی از اعضای انجمن شهر پیشنهادکرد: چون سازمان بنادرو کشتیرانی ایران بعضی از کشتی‌ها راجهت تخلیه به بنادر مخلف‌روانه میسازد، خوبست ماهانه چندکشتی را نیز به بندر بوشهر روانه‌سازدو بطور کلی برای این بندر سهمیه قائل شود تااین بندر رونق گذشته خود را بازیابد. با ورود کشتی ها جهت تخلیه‌به بندر بوشهر،عوارضی جهت شهرداری و فرهنك وبهداری و سایر موسسات وصول میشود و موسسات حمل ونقل نیز استفاده میبرند .

آقای علی اکبر خالصی عضو هیئت مشورتی نیز گفت: شرکت‌های نفتی و کنسرسیوم نفت ایران میتوانند پاره‌ای از تاسیسات خود را در بندر بوشهر دائر نمایندو در آنصورت از نیروی‌انسانی دربوشهر استفاده بیشتری خواهد شد .

سپس یکی از اعضای سازمان زنان اظهار داشت: در بندربوشهر خانه زن و تاسیسات دیگری برای آنان وجود ندارد و بهتراست برای رفع این مشکل هم چاره اندیشی شود .

در پایان جلسه آقای جاوید دستوری شهردار درباره محدودیت های مالی شهرداری توضیحاتی داد و اضافه نمود: مشکلات‌مربوط به‌آب و برق بندر بوشهر را در جلسات هیئت دولت که به جنوب آمده بودند مطرح ساختیم وآقای نخست وزیر هیئتی را مامور رسیدگی کردند و تاکید نمودند تاموقعیکه مشکل‌آب دربندربوشهر حل نشود، اعضای هیئت حق‌ندارند از شهر خارج شوند... ضمنا در این جلسه از دستورات اکیدی‌که آقای نخست‌وزیر برای آبادانی سواحل جنوب صادر کرد اظهار سپاسگزاری گردیدو گفته شد : دلهای مردم جنوب هم‌اکنون به نور امید روشن شده است .

تیمسار دژبان کلیه مسائل مورد بحث جلسه را یادداشت‌کرد وضمن سخنان کوتاهی از تشکیل این جلسه اظهار خرسندی نمود و اطمینان داد که کلیه نیازمندیها و مشکلات اهالی‌بندر بوشهربه‌تیمسار سپهبد یزدان‌پناه ریاست بازرسی شاهنشاهی گزارش خواهد شد .

از: مهندس زاده — نماینده اعزامی سازمان شهرستانها

سیمای شهرستانها

جیرفت، شهر «دقیانوس»!؟

«۳۶۴»

(.. سراسر نیمه جنوبی ایالت کرمان تاساحل دریا را ولایت جیرفت «بکسر ج‌وضم ر» تشکیل میداده است. جیرفت در قرون وسطی شهری بسیار مهم بودمو رودخانه‌ای از میان آن میگذشت که جغرافی نویسان بجز آن،رودخانه دیگری‌رادراین اقلیم نام‌نبرده‌اند...

خرابه های جیرفت (که نام آن‌پروولایتی اطلاق‌می‌شود ونه برشهری) به شهر «دقیانوس» معروف است‌و از حوالی آن خرابه‌ها رودخانه‌ای میگذرد که آنرا خلیل‌رود یا هلیل رود میگویندو همان است که جغرافی نویسان آنرا دیورود می‌نامند .چون جریانی بسیار تند دارد...)

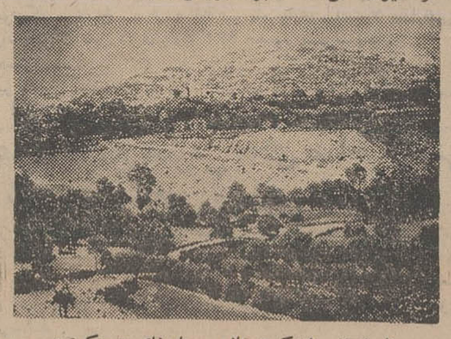

منظره‌ای‌ازمنطقه کوهستانی وباصفای «ده‌بکری» در راه جیرفت که بقول مردم کرمان بهشت این سرزمین محسوب میشود .

این . متن عباراتی است که در کتاب « جغرافیای تاریخی سرزمینهای خلافت شرقی» درباره کیفیت وسابقه وضع‌جیرفت نوشته شده است. طبق مندرجات این کتاب جیرفت‌درسابق‌وشاید چند قرن پیش ولایتی بوده بنام «دقیانوس» که هنوز آثار و بقایاو خرابه های آن درسمت جنوب‌غربی‌شهر«سبزواران» مرکز شهرستان جیرفت کاملا مشخص و معلوم‌و همچنان پابرجاست. ...

اجازه بفرمائید بگویم که در حال حاضر نیز شهری بنام جیرفت وجود ندارد بلکه نام جیرفت بریك حوزه‌ی بسیار حاصلخیز ووسیع از مناطق جنوب شرقی استان کرمان اطلاق‌میگردد که مرکز آن سبزوار است .

«سبزواران» مرکز شهرستان جیرفت که اکنون‌رفته رفته نام جیرفت بخود میگیرد در فاصله ۲۷۱ کیلومتری جنوب شرقی شهر کرمان واقع شده‌و کم‌کم بصورت شهری بزرك و پرجنب وجوش ونوساز در حال شکل گرفتن است .

راه جیرفت از «دارزین» که دهستانی درمسیرشاهراه کرمان ـ بم وبفاصله ۲۸ کیلومتری شهر بم واقع گردیده، بسمت جنوب منشعب میگردد و پس از طی مسافتی بیش از یکصد کیلو متربه«سبزواران »مرکز شهرستان‌جیرفت می رسد .

اینکه می گویم «سبزواران» مرکز شهرستان جیرفت کم‌کم بصورت شهری بزرك ونوساز شکل می گیرد، از آن‌جهت است که تاحدود بیست‌سال‌قبل یعنی تاسال ۱۳۲۷ سبزواران ظاهرا یك بخش ازتوابع شهرستان بم بوده‌ولی در حقیقت دهستانی عقب مانده و تقریبا متروك وبی جنب وجوش وکم‌جمعیت محسوب میشده است . درآن سال جیرفت تبدیل به شهرستان گشته و «سبزواران» بعنوان مرکز این شهرستان تعیین گردیده است .

«یخ در بهشت»

۲۸ نفر را در رشت مسموم کرد

بیست‌وهشت نفر در رشت براثر خوردن «یخ دربهشت» که‌نوعی پالوده است دچار بسمومیت شدید شدند . بیست نفر از مسمومین را مسافران تهرانی تشکیل می دادند که از بندر پهلوی عازم تهران بودند و در خلال مدت توقف اتوبوس در رشت یخ‌دربهشت خوردند و مسموم گردیدند .

خبرنگار مادررشت گزارش داد : علت مسمومیت براثر زنك زدگی جداره های داخلی دیك یخ‌دربهشت و استفاده از قاشق های آهنی زنك‌زده بوده است .

سوغات ولایات

نقب مفقود شده !

* سوغات کرمانشاه

از شما چه پنهان مدت ۶ماه است که نقب فاضلاب بخش ۳ کرمانشاه مفقود شده !ازیابنده تقاضا میشود نقب متواری رادر اسرع وقت تحویل شهرداری داده مژدگانی قابل توجهی دریافت دارد !

باور بفرمائید شوخی نمیکنم، نقب فاضلاب بخش ۳ گمشده و الان مامورین شهرداری با دو دستگاه‌موتورمکنده درجستجوی نقب گمشده هستند.

اتفاقا همین چند روز پیش نزدیك بود ماموران شهرداری نقب فراری‌رابگیرند ولی دوباره در رفت !

نقب ناقلا این بار از اطاق یکی از منازل مقیم بخش ۳سر درآورده بود که اگر موتورهای شهرداری بموقع نرسیده‌بود و آب را از اطاق مردم بیرون نکشیده بود، الان خانه واهل خانه هم قاطی فاضلاب شده‌بود. درهرحال الان هم خانه فوق ـ الذکر بعلت رطوبت و بوی‌تعفن قابل سکونت نیست .

اهالی بخش ۳ میگویند اگر همان روزهای اولی که مسیر فاضلاب مسدود شده بود ، ماموران شهرداری جلوش راباز میکردند، حالا بعد از ششماه‌از خانه مردم سردرنمی‌آورد .

حالا ماموران شهرداری یکی میزنند توی سرخودشان‌دو تا میزنند توی‌سر موتورهای مکنده تا نقب گمشده را پیدا کنند.

ساکنان بخش ۳ هم هر لحظه بیم آن دارند که نقب‌لامروت سرزده وارد منزلشان شود. در عین حال از نقب گمشده خبری نیست.

◉ جواب سوغات

«انشاءالله» همین روزها از منزل آقای شهردار سر در می‌آورد !

* سوغات اردبیل :

بافرا رسیدن فصل گرما و هجوم مردم به کنار دریا و استخرهای‌مجهز،بچه‌های‌اردبیل هم‌به استخر طبیعی شهر خود پناه برده‌اند !

این استخر طبیعی که‌عبارتست از یك نهر کثیف با آبی که کثیف‌تر از حد نصاب قانونی است، در این دوره وانفسا و نبودن استخر در اردبیل ، وبی توجهی مقامات مسئول ، خیلی خودش رابرای بچه‌ها می‌گیرد!

ولی بچه‌های گرمازده اردبیل بدون اینکه بدانند سازمانهای ورزشی و تربیتی و شهرداری‌هر شهر موظفندبرای جوانان‌استخر بسازند، و بدون اینکه بدانند «بودجه» چگونه‌چیزیست وحیف ومیل یعنی‌چی ، با خلوص‌نیت می‌پرند توی آب گل‌آلود ،غوطه میخورند،پشتك‌میزنند، میکروب‌ها راقورت میدهندو می‌آیندبیرون!

مدتی در پلاژ ! استراحت می‌کنند و باز شیرجه میروند توی استخر طبیعی !

حالا خدا را شکر که دست طبیعت این استخر طبیعی راسر راه بچه‌های اردبیلی قرار داده، مقامات مسئول که اصلا بفکر ایجاد استخر شنا نیستند.

* جواب سوغات

مقامات مسئول اگر درمحل بودند حتما یك فکری‌میکردند. عیب کار اینست که فعلارفته‌اند کنار دریا !

استخر طبیعی برای جوانان !

انبار شهرستانها

والاحضرت غلامرضاپهلوی در آلاشت

ساعت هشت‌و چهل وپنج‌دقیقه صبح دیروز والاحضرت شاهپور غلامرضا پهلوی با یك فروند هواپیمای اختصاصی وارد بهشهر شدند و مورد استقبال آقایان شیبانی استاندار مازندران و پاکدامن فرماندار بهشهر ،روسای ادارات دولتی و جمعی‌ازنمایندگان طبقات مختلف مردم قرارگرفتند.

خبرنگار ما در بهشهر گزارش داد :والاحضرت شاهپور غلامرضا پهلوی پس‌از آشنائی با مستقبلین باتفاق استاندار مازندران رهسپار «آلاشت» زادگاه رضا شاه کبیر شدند .

بازرسان شاهنشاهی در فسا

هیات عالی بازرسی شاهنشاهی اعزامی باستان فارس بسرپرستی تیمسار سرلشکر علوی مقدم ازطریق اصطهبانات وارد فسا شد و مورد استقبال فرماندارو روسای سازمانهای اداری و معاریف شهر قرار گرفت.

خبرنگار ما در فسا گزارش داد: اعضای این هیات کار خود را جهت رسیدگی بشکایات مردم وبررسی مشکلات وخواستهای‌آنان آغازکردند برای همکاری با بازرسان شاهنشاهی در رسیدگی بشکایات اهالی عده‌ای‌از معاریف شهر انتخاب شدند.

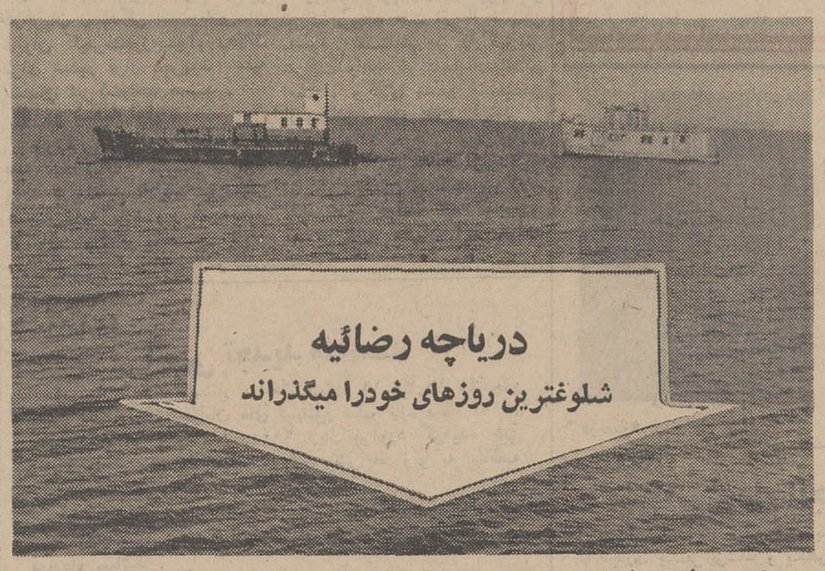

دریاچه رضائیه شلوغترین روزهای خودرا میگذراند

*دراین دریاچه ۴۰ جزیره کوچك وبزرك وجود دارد و گفته میشود خزائن مغول در آنهامدفون‌است .

*آب وگل دریاچه رضائیه در درمان بیماریهای جلدی اعجاز می‌کند.

همزمان با آغاز فصل دریا و هجوم مسافران بکرانه‌های بحر خزر ،سیل‌مسافر بطرف دریاچه رضائیه نیز سرازیر شده و در دو هفته گذشته سواحل این دریاچه شلوغترین روزهای‌خود را از آغاز تابستان تاکنون گذرانیده است.

دریاچه رضائیه که در ۱۵ کیلو متری شهر رضائیه قرار گرفته ۶۰کیلو متر عرض و ۱۳۶ کیلو متر طول دارد وآب آن بلحاظ داشتن املاح مفید برای معالجه امراض خصوصا بیماریهای جلدی کاملاسودمند است. بهمین سبب کسانیکه‌به سواحل دریاچه رضائیه می‌آیند بایك تیر دوتشان میزنند ،هم بشنا و گردش و استراحت میپردازند وهم‌بیماریهای جلدی خود را درمان میکنند...

امسال آب دریاچه رضائیه‌در حدود دو متر بالاآمده و برای استفاده از آب‌آن بسیارمناسب شده است.

دراین‌دریاچه‌چهل‌جزیره کوچك وبزرك وجود دارد که مسلکونی است بطوریکه‌در تاریخ «روضة‌الصفا» آمده است خزائن مغول که از بغداد غارت شده است‌در جزایر دریاچه رضائیه مدفون میباشد.

آقای دکتر محمدجوادجنیدی استاد دانشگاه تبریز که برای سخنرانی در باره تاثیر آب و گل دریاچه رضائیه وچشمه‌های آب معدنی‌آذربایجان روی‌بعضی از امراض برضائیه آمده‌بود در کاخ جوانان رضائیه بمدت‌یك ساعت همراه با عکس واسلاید برای علاقمندان ، دانشجویان‌و دانش آموزان در این زمینه سخنرانی کرد. وی گفت :

در آذربایجان رویهم شصت چشمه آب معدنی وجود دارد‌که تك تك آب این چشمه‌هاخواص و اثرات ثمربخشی روی امراض مختلف دارند.

آب و گل دریاچه رضائیه‌در معالجه بعضی از امراض ازقبیل شب کوری ، رماتیسم ،سیاتیك، تقویت اعصاب و رفع لك‌پوست صورت‌ومعالجه بعضی بیماریهای جلدی اعجاز میکند. در آب این دریاچه موادی شامل :ید، فسفر ، رادیوم ، کلسیم ، کلرورسدیم ، سلفات‌کلیسم و کربنات منزیم‌و سایر موادجامد دیگر وجود دارد که‌برای درمان امراض جلدی موثر است.

نمایندگان اطلاعات در خدمت مردم

تلفن کاریر یا دکوراسیون ؟!

هروقت مقام مسئولی از«نشتارود» شهسوار بازدیدمیکند ،مسئولین محلی او را بمحل تلفن کاریر این شهرستان میبرند و شرح مفصلی در مورد تاسیس این دستگاه در اختیار وی‌میگذارند، اهالی «نشتارود» هم خودشان تماشاگر ، دستگاه تلفن‌کاریر هستند و آرزوی مکالمه بااین تلفن بدلشان مانده است !

وقتی مسئله قلت ساعات‌کار تلفن کاریر و خرابی بیش‌پیش می‌آید، این‌امرچندان شگفت‌آور نیست ! اهالی تاسالی پیش برای ایجاد تلفن کاریر فعالیت میکردند، اما پس از نصب دستگاه تازه متوجه شدند ، ثمره تومار تقاضاهایشان چه بوده است ! بهرصورت بهتر است مسئولین اداره پست و تلگراف شهسوار دستگاه تلفن کاریر نشتارود را از حالت دکوراسیون خارج کنند و به مردم امکان دهند، پس ازسالها تلاش از آن‌واقعا استفاده نمایند.

رانندگان «نشتارود» چه میگویند ؟

برف و بارندگی زمستان سال پیش در جاده بروجن- شهرضا، دست‌اندازهای متعددی‌ایجادکرد وچندی‌پیش‌براثرعبور کامیونهای حامل لوله‌های گاز این جاده بصورت مخروبه درآمد ودیگر به فنر اتومبیل‌ها امان نمیدهد! این زیانحال‌عده‌ای از رانندگان وسائط نقلیه جاده بروجن - شهرضاست که‌بانماینده‌روزنامه اطلاعات در میان گذارده‌اند، باوضع فعلی جاده ،احتمال‌وقوع حوادث ناگوار رانندگی زیاد است، و انشاءاله مقامات مسئول علاج واقعه را قبل‌از وقوع‌خواهند کرد.

نوزاد سرراهی ..

نوزادیکه در قنداق سفیدی‌پیچیده شده بود وسیله عده‌ای از زائرین‌در «امامزاده صالح» تجریش پیداشد !..

این کودك وسیله‌مامورین کلانتری یك شمیران به شیرخوارگاه انتقال یافت .هنوز پدر و مادر این طفل شناخته نشده‌اند .

گوشت در مشهد کمیاب است

مدت یك‌هفته است‌که مردم‌مشهد باشکال کمبودگوشت مواجه‌شده‌اند کشتار گوسفند در این شهرکاهش یافته و میزان کشتار روزانه گوسفند از هزار و چهارصد راس به سیصد تاچهارصد راس تقلیل پیداکرده‌است.

گرما، درشهرهای خوزستان بیداد میکند

زنی براثر گرما زدگی درگذشت

خبرنگار مادر شوشتر گزارش داد: بدنبال انقلاب‌هواطوفان‌شدیدی توام باگرمای بی‌سابقه در شوشتر شروع‌شدو اکثرمغازه ها به حال تعطیل درآمد . هم‌اکنون میزان گرمای هوا دراین شهر به چهل‌و هفت درجه‌بالای صفر رسیده‌است.

درگذشت

براثرگرمای بی سابقه‌ای که طی چند روز اخیرمسجدسلیمان و حومه رافرا گرفته‌است‌بعدازظهرروز گذشته زنی بنام سکینه غیاثی‌سی وهفت‌ساله ساکن قریه گدارلندر دچار گرمازدگی‌شدودرگذشت.

مسابقات فوتبال جوانان خوزستان

ازبعد از ظهر دیروز مسابقات‌فوتبال قهرمانی جوانان استان خوزستان با شرکت تیمهای شهرستانهای اهواز ، آبادان، مسجد سلیمان ،دزفول ، دشت میشان ، رامهرمز ،بهبهان و ماهشهر در زمینهای شماره یك ودو استادیوم ورزشی اهواز آغازشد.

بنابگزارش خبرنگار ما در اهواز : مسابقات مزبور بمنظور انتخاب تیم قهرمان استان جهت اعزام بمسابقات قهرمانی جوانان کشور انجام میشود.

شهرها و نرخها

* نرخهای شیراز

انگور یاقوتی درجه یك : کیلوئی ۱۸ ریال .

گوجه فرنگی هر کیلو از ده‌ریال تا ۱۸ ریال .

گیلاس خلیلی صورتی و سیاه درجه یك : کیلوئی ۳۳ ریال .

سیب‌ترش:درشیراز هرکیلواز ۴تا۶ ریال .

طالبی هرکیلو از ۴الی ۷ریال

سیب گلاب : کیلوئی ۲۴ ریال .

هندوانه درجه یك‌جیرفت: هرکیلو ۶ریال وبادمجان درجه یك اهوازی‌در شیراز هرکیلو ۸ ریال .

* میوه رشت

زردآلو :در رشت کیلوئی ۱۲ الی ۲۱ریال .

هلو درجه یك ۱۸ ریالو هلودرجه ۲ ـ۱۴ریال .

غوره : هرکیلو ۷ ریال

انگور یاقوتی کیلوئی ۲۴ ریال .

لیموترش : کیلوئی ۲۸ ریال.

نیساتیوا

ـ۹ـ

اسب بسرعت جنون آسائی میدوید‌که خود را ببالای سراشیبی برساند . در همین اثنا متوجه شدم که اسبم میلنگد ولی خوشبختانه ما خیلی بالا تر از آب بودیم و آب نمی توانست بما آسیبی برساند . حیوان کوشش خود را بکار برد تا ما را به زمین خشك برساند .

«پنساتیوا» را بی‌آنکه رها کنم ،بزمین گذاشتم و خود نیز برای نگاهداری او از اسب پیاده شدم . تصور کردم که همین لحظه ازحال خواهد رفت و دچار اغماء خواهد شد . او کاملا آرام بود و با چشم بدنبال بازیلیو میگشت. باصدائی متاثر از او پرسیدم :

ـ بچه دلیل دست بخودکشی زدید ؟

بی‌آنکه سئوال مرا جواب‌دهد ،پرسید:

ـ بازیلیو کجاست ؟

ـ نمیدانم و نمیخواهم بدانم . خداکند که سیل او را با خود برده باشد .

آرزوی من جامه عمل بخود نپوشید .

زیرا در همین لحظه سرو کله بازیلیو پیدا شد . فشار آب او را میان‌تخته‌سنك ها غلطانده بود . فقط یك وحشی جنگلی مانند او قادر بود خود را از این سیل مرگبار نجات دهد . سرو صورتش غرق خون و سراپایش پوشیده‌ازگل‌ولای‌بود. بی‌آنکه لحظه‌ای درنك کند ، دوان‌دوان خود را روی پاهای خانمش انداخت و چکمه هایش را بوسید . پنساتیوا دستش را روی دهان او گذاشت و گفت :

ـ مبادا از این ماجرا کلمه‌ای بکسی بگوئی .

درحالی که با پرستش باو مینگریست، جواب داد :

ـ چشم ، اطاعت میکنم .

سپس قبل از اینکه من بتوانم جلوی دستش را بگیرم ، دست مرا گرفت وبا حرارت عجیبی بوسید .

بابی‌حوصلگی گفتم :

ـ دستم را ول کن . من نفرت دارم که کسی دستم را ببوسد .

حالت نشاط و لذتی بمن دست داده بود که دلم میخواست شوخی کنم و لذا اضافه کردم :

ـ ما شهری های ضعیف طبع هیچوقت دست مرد ها را نمی بوسیم !

حرفهای مرا حمل بر توهین نکردو گفت:

ـمتشکرم !

آنگاه‌بسوی اسب «پنساتیوا» که دهانه‌اش را از دست صاحبش درآورده و بااسب من فرار کرده بود بحرکت درآمد.

من از این چندلحظه فرصت که با پنساتیوا» تنها مانده‌بودم ،استفاده‌کرده و از اوپرسیدم:

ـپنساتیوا ، چراشما چنین جنونی مرتکب شدید !

اولین بار بود که اورا اینطور صدا زدم . احساس کردم دهانم پر ازشیرینی شده‌است . پنساتیوا در جواب دادن‌تعلل کردو همچنان به‌سیل که با صدائی‌رعد آسا از مقابل مامیگذشت ، وبه‌تخته سنگهای بدنه ساحل حمله‌ور میشد ، چشم دوخته بود ، غرش‌های تازه‌ای‌نزدیك میشدو بستر رودخانه درآبی زرد رنك میجوشید.

کم‌کم هواتاریك میشد .« پنساتیوا» نگاهی به‌ابر های‌غلیظی که در ارتفاع کمی ،در حرکت بودند، انداخت و گفت:

ـالساعه باران خواهدبارید .

ـاز شماپرسیدم بچه دلیل مرتکب چنین دیوانگی شدید ؟

ـخواستم امتحان کنم ببینم آیا اسبم در مقابل جریان آب ، تا چه حد قدرت مقاومت دارد .

اینرا گفت‌وپیاده براه افتاد بی آنکه فکرکند که‌جواب او چه اثری در من بخشیده‌است . از تحقیق در باره‌واقعیت عمل او ، صرفنظر کردم . لیکن بدون شك پنساتیوا حس کرد که مجبوراست عمل خود را توجیه‌کند ودلیلی برای‌آن بتراشد زیراهنوز چند قدم نرفته بودکه ایستادو گفت:

ـاسب من از وحشت‌رم کرده‌وچهار نعل فرار کرده است . ضمنا ...

ـضمناچی ؟

ـضمنا از ضربه‌شلاقی که بشمازدم، معذرت میخواهم زیرا ترس مرا دیوانه کرده‌بود.

ـ هرچند باردیگر که دلتان‌میخواهد، مرا شلاق بزنید .

برای اینکه موضوع شلاق زدن‌را فراموش کند،اسبم را باو دادم .ولی در همن لحظه «بازیلیو» در حالی که دهانه اسب‌پنساتیوا ر ادر دست داشت ،سر رسید . وقتی دید که باران شروع بباریدن کرده ، به پنساتیوا کمك‌کرد تا بارانیش راپوشد و گفت:

ـزودباشید ، سوارشوید ،بارندگی شدت پیدا خواهدکرد .

من رکاب اسب پنساتیوا را گرفتم تاسوارشود . بعد از اینکه خودم نیزکت بارانیم راپوشیدم روی‌اسب پریدم ودر کنار «پنساتیوا» بحرکت‌درآمدم.«بازیلیو» اندکی عقب ماند ولی‌بزودی بماملحق شد. او از زین اسبش بعنوان چتر استفاده کرده‌وانرا بالای سرش نگاه داشته بود تا از باران مصون بماندو خودسوار اسب لخت و بدون زین شده بود.

فروریختن باران توام با تاریکی غروبگاهی ، تماشای مناظر را غیرممکن ساخته بود. حتی‌جاده‌را نمیدیدیم‌واسب ها را بحال‌خود رهاکرده بودیم تابنا بغریزه طبیعی براه خود ادامه دهند . آب سردبصورت مامیخوردوشاخ و برك نامرئی درختان با بدن ما اصطکاك‌پیدا می‌کرد ، هرچند لحظه بکبار ، آسمان برق میزدو هر بار تك درختی را در کنار جاده‌و یاگودالی پرازآب و یا انبوه‌درختان انجیروحشی را نمایان میساخت . سرما بسیار زننده‌بود ولی من از ترس‌اینکه مبادا خود را مورد تمسخر قرار دهم، کلمه‌ای حرف نمیزدم . باران از چند لحظه پیش ، شدید تر شده بود و آب مانندآبپاش از آسمان بزمین میریخت. سرانجام ، درروشنائی زودگذر یکی از همین‌برق‌زدنها ، چشمم به بنای کهنه‌ای افتاد که به سبك قدیم ساخته شده‌بود. آنجا همان ملك اختصاصی آباءواجدادی پنساتیوا بود . منظره شوم وویرانش‌قلبم رافشرد . وقتی به خانه نزدیك شدیم ، سگهاپارس کنان بطرف ما دویدند . مستخدمی باچراغ فانوسی باستقبالمان آمد و مادرزیر نور خفیف‌این چراغ‌دستی به هشتی سرپوشیده رسیدیم . نمیتوانم انکار کنم که وقتی داخل هشتی شدم، از شنیدن بوی کهنگی وویرانی که‌از تمام این بنا متصاعد بود ، غمگین‌شدم‌و از اینکه‌چنین ویرانه‌ای خانه مسکونی پنساتیوا را تشکیل میداد،اندوهی‌فراوان بمن دست داد . قبل از اینکه برای‌العین مشاهده کنم ، حدس‌زدم که‌اطاقها ،بدون بام‌است و عموما سقفشان فروریخته‌است، میدانستم که به دیوار ها علفهای هرزه روئیده واز اطرا فهمه‌جابوی‌فلاکت‌وبد ـ غم و محنت بمشام میرسد . اشخاصی که باورودما ، بدورمان جمع شدند، دست کمی ازاین بنای متروك و خرابه نداشتند.

ده دوازده نفر ناقص‌العضودر لباسهای‌وصله داروپاره مارا احاطه کردند. سه زن که‌از رنج و خستگی پیر شده بودند، باروپوشهائی کثیف و پاره،در میان مردان دیده میشدند. چند ژنده پوش دیگر دست وپا میزدند که خود را به پنساتیوا برسانند وبردستش‌بوسه زنند. این جمع یکصدا بما سلام کردند.

منکه از اینهمه فلاکت و بدبختی ، وحشت کرده بودم ، فراموش کردم جواب‌سلامشان رابدهم ، حقیقت مافوق پیش‌بینی‌های من‌بود. از شاشا و دختر عمو جوویتا شنیده بودم‌که «پنساتیوا» در میان یکمشت افراد بینوا زندگی میکند ولی نمیتوانستم حدس بزنم که آن افراد تا اینحد بدبخت و فقیرند و تااین حدادباروفلاکت از سروروی«توردوس» وساکنانش میبارد .

«پنساتیوا»افکار مرا حدس زد و بارندی خاصی که چهره‌اش را فروزان ساخت گفت:

ـیقین دارم‌شب‌زیبای «توردوس» رافراموش نخواهید کرد !

ـدلیلی ندارد شبی مانند امشب‌که درملك اختصاصی شما میگذرانم، بنظرم زیبانیاید.

جواب نداد. از اسب پیاده شد و مرابطرف اطاقیکه روزی عنوان اطاق غذاخوری‌داشته، راهنمائی کرد و گفت:

ـاین تنها اطاق پذیرائی این خانه است واین اطاق تنهاجای قابل سکونت این بنا میباشد. در همین اطاق یك تختخواب سفری برای شما میگذارند و شما باید به یك‌بستر سربازی اکتفا کنید.

ـ من میتوانم روی زمین بخوابم .

ـنیازی به چنین فداکاری نیست. حالا من میروم شام تهیه کنم. شام اینجا هم مثل همه چیز آن فقیرانه است . لحن دوستانه او که برایم تازگی داشت ، مرا متاثر کرد .

باتهام بیش از ۳۰ میلیون ریال سوء استفاده

آزرم و بیات باردیگر محاکمه میشوند

• مدافعات وکلای مدافع متهمان به سوء استفاده در شرکت واحد ، در دادگاههای دیوانکیفر ادامه دارد .

از طرف آقای یاسری دادستان دیوان کیفر ، برای هفت نفر از کارمندان سابق شرکت واحد کیفر خواست تازه‌ای صادر گردید ، این عده متهم به شرکت در کلاه‌برداری ، تصرف غیرقانونی، جعل واستفاده از سند مجعول جمعا به مبلغ سی و یک میلیون و ششصدوبیست‌هزار وپانصد وسی‌وسه‌ریال میباشند متهمین عبارتند از مصطفی آزرم ،محمدباقر بیات ، مهندس فرجبخش شیدائی ،ذبیح‌الله‌سمیعی

مصطفی آزرم

احد تیموریان، ابوتراب حسن‌زاده مقدم رشتی ومحمدوحیدمنش.

این‌عده درسال گذشته هنگامی که‌بازرسان شاهنشاهی مشغول رسیدگی به وضع شرکت واحد بودند، بازداشت‌شدند .چند تن از متهمین این پرونده درچند پرونده دیگر مربوط به سوءاستفاده در شرکت واحد نیز متهم هستند و هم اکنون در شعبه اول دیوانکیفر محاکمه می شوند .

طبق کیفرخواست مهندس شیدائی متهم به جعل در هشت فقره فاکتور وشرکت‌در جعل وسوءاستفاده از اسناد شرکت و کلاهبرداری ، با شرکت ذبیح‌الله سمیعی ، احمد تیموریان ، ابوتراب حسن‌زاده‌مقدم رشتی ومحمد باقر بیات به مبلغ پنج میلیون و هشتصد و سی وهفت

محمدباقر بیات

هزار و هشتصد وهفتاد وسه‌ریال و همچنین معاونت‌در هشت‌فقره‌تصرف غیرقانونی‌با افراد مذکور به مبلغ هیجده میلیون‌و هشتصد و چهل‌ونه هزاروهفتصد ونود وسه‌ریال است اتهام آزرم مصطفی آزرم نیز متهم بشرکت در تصرف غیر قانونی به مبلغ ٦ میلیون وپانصد ونود ونه هزار و پانصد وپنجاه ویك ریال‌و شرکت دریك فقره کلاهبرداری‌به مبلغ سیصد وسی‌وسه هزار و سیصدو شانزده ریال می باشد .

این پرونده از طرف دادستان دیوان کیفربه‌بدادگاه‌ارسال گردید تاپس‌از تعیین وقت محاکمه آنان آغاز گردد .

گزارش خبرنگار ما حاکیست: چند پرونده دیگرمربوط به سوءاستفاده‌در شرکت واحد نیز درجریان رسیدگی است‌وبازپرسان دیوان کیفرمشغول‌جمع‌آوری‌دلائل برای صدور قرار مجرمیت علیه متهمان شرکت‌واحد هستند .

● در شعبه اول .

خبرنگار قضائی ما گزارش‌می‌دهد :محاکمات متهمین شرکت واحد دردوشعبه دادگاه دیوانکیفر همچنان‌ادامه دارد ودر شعبه اول تاکنون وکلای مدافع آقایان جهان‌بینی .بیات . آزرم ازموکلین خود دفاع کرده‌اند واز اول هفته جاری وکیل مدافع متهم ردیف چهارم (ذبیح‌الله سمیعی) مشغول دفاع از موکل خود شده و امروز نیز بمدافعات خود ادامه داد .

دراین شعبه ده نفر از مسئولان سابق شرکت واحد محاکمه می‌شوند و پیش‌بینی می شود که مدافعات وکلای مدافع سایر متهمین تااواخر ماه جاری بطول انجامد .

• در شعبه سوم .

درشعبه سوم دادگاه دیوانکیفر نیزکه پرونده هفت نفر از متهمین به‌سوء استفاده در کارگزینی شرکت واحد در دست رسیدگی است ، وکلای مدافع متهمین ازموکلین خود دفاع کردند

پس‌ازپایان اظهارات وکلای مدافع درودادگاه نماینده دادستان به اظهارات‌وکلای مدافع‌پاسخ خواهد گفت و سپس آخرین دفاع متهمان آغاز خواهد شد .

زنی در لباس مردانه «نوکری» میکرد!

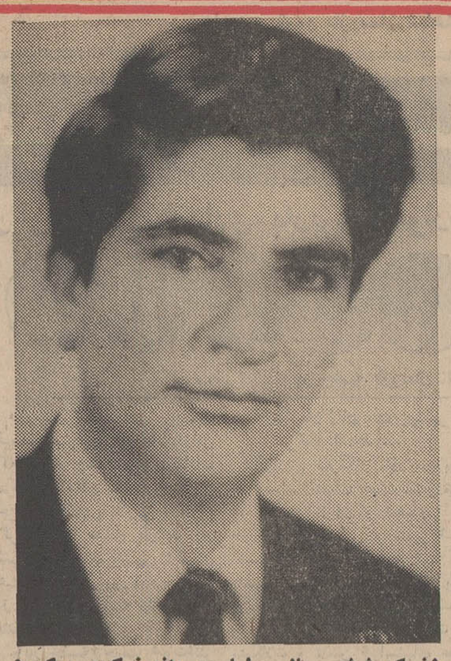

زنی‌که شش سال درلباس‌مردانه«نوکری»میکرد!

« نوکر» قلابی به اتهام دزدی جواهرات‌دستگیر شد .

این زن‌شش‌سال با لباس مردانه ، «نوکر» منزل یك پزشك بودوکسی متوجه رازش نشده بود !

زنی که لباس مردانه میپوشید ودرمنازل‌اشخاص بعنوان«نوکر» کار میکرد، باتهام سرقت پنجاه هزار ریال جواهر بازداشت‌شد.

چند روز قبل آقای دربندی به کلانتری چهار تهران اطلاع داد که مقداری پول نقد و جواهرات او جمعا بارزش پنجاه هزار ریال بسرقت‌رفته است. مامورین‌هنگام تحقیقات درباره این سرقت متوجه شدند صاحبخانه نوکری بنام «آخربس» دارد و بیش از پانزده روز از استخدام او نمی‌گذرد. آنها «آخربس» رابرای بازجوئی به کلانتری بردند و در تحقیقی که ازاو بعمل آمد، «آخربس» از سرقت پول وجواهر اظهار بی‌اطلاعی کرد..

● جواهر در سینه بند !

مامورین هنگام بازرسی بدنی از او متوجه شدند که «آخربس» سینه‌خود را با «کرست» محکم بسته است . این عمل او سوءظن مامورین رابیشتر کرد . وقتی «کرست» اورا بازکردند، متوجه شدند که «آخربس» زن‌میباشد که خود را بشکل مرد در آورده‌است وهمچنین مقداری از جواهرات‌مسروقه نیز از داخل «کرست» بدست آمد !

• نمیخواستم شوهر کنم !

«آخربس» هنگامیکه متوجه شدکه رازش فاش شده است ،گفت: چون دوست نداشتم ، شوهر کنم وبرای اینکه مردها هرروز بخواستگاریم نیایند، ناچار لباس مردانه پوشیدمو در منازل اشخاص بعنوان «نوکر» استخدام میشدم.

«آخربس» افزود : ٦سال منزل‌یك پزشك مشغول کار بودم ، هیچکس متوجه رازمن نشد و حتی وقتی ازخانه آن‌پزشك‌بیرون‌آمدم،رضایتنامه‌ای‌ازاو گرفتم تا بتوانم در جای دیگری‌مشغول کار شوم !

• حالا پشیمانم !

«آخربس» در باره سرقت جواهرات منزل آقای دربندی گفت : نمیدانم چرا دست بچنین کاری زده‌ام و خودم هم حالا از اینکار پشیمانم !

دربازرسی مامورین‌از اثاث «آخربس» یك دفترچه بانك بدست آمد که‌نشان میداد،وی‌مبلغ یکصدهزارریال‌درحساب پس‌انداز خود پول دارد و همچنین‌در بین اثاث «آخربس» مقدار٤ گرم‌تریاك بدست آمد.

پرونده اتهامی «آخربس» بدادسرای تهران فرستاده شد و بازپرس اورا باتهام سرقت وحمل تریاك بازداشت نمود.

«کیف‌زن» به‌یکسال حبس محکوم شد

«رحمن» دردادگاه جنائی

یك «کیف‌زن» بنام رحمن دامن‌خورشیدی در شعبه‌چهارم دادگاه جنائی به‌یکسال حبس مجرد محکوم شد .

کیف‌زنی رحمن باین صورت بود که موتوری‌کرایه میکرد و یکی ازدوستانش رادر«ترك» آن می نشاند و هنگامی که متوجه میشد ،زنی‌کیف بدست کنار خیابان ایستاده است ، از کنار او ردمی‌شد ودوستش کیف او را میربود . در چند موردازاین کیف‌زنی ها چند زن بشدت‌زمین‌خورده وآسیب دیدند .

مامورین‌انتظامی رحمن‌راهنگام کیف‌زنی دستگیر نمودند ولی دوستش موفق بفرار گردید .

مامورین‌هنگامیکه رحمن را بکلانتری بردند ، متوجه برآمدگی غیر محسوسی زیر کت او شدند و پس‌ازجستجو یك کیف‌زنانه‌محتوی مقداری پول و لوازم آرایش بدست آوردند .

رحمن با پرونده متشکله‌به دادسرای تهران فرستاده شد آخروقت دیروز «رحمن»در شعبه چهارم‌دادگاه‌جنائی بیك سال حبس مجرد محکوم شد. پرونده در مورد دوست اوبنام «مسعود سرباز» هنوز مفتوح است .

«مارگیر» در دام مار !

مارگیری که مارهای‌مورداحتیاج انستیتوارزی حصارك‌را تامین می‌کرد درنتیجه مارگزیدگی بحال مرك افتاد و چنانچه تصادفا طبیبی باوی روبرو نمی شد ،فوت‌میکرد.

این‌مارگیر که در مقابل‌تحویل هرمار زهردار ۸۰ ریال از انستیتو رازی دریافت می کند ، روز جمعه پس‌از جمع‌آوری ۷۰تا ۸۰مار در اطراف .لار،هنگام شکار یك مارقویهیکل مورد حمله مار قرار گرفت وبشدت مسموم شد .هنگامی که‌مارگیر در گوشه‌ای افتاده و از شدت دردبه خود می پیچیدو هرلحظه حالش‌وخیم‌تر می‌شد ،طبیب سازمان شکاربانی که تصادفا به‌آن‌حوالی آمده بود با او روبرو شدو پس‌ازاطلاع از ماجرا ، باتزریق‌سرم‌مارگزیدگی مارگیررا از مرك حتمی نجات داد .

۴۰۳۰
۴۸٫۴٫۱۱

آگهی تجدید مناقصه

شهرداری خوی باستناد موافقت شماره ۱٦ـ۳۰٫۱۰٫٤۷انجمن شهر جدول سازی خیابان های شهانق‌و شاه‌و تازه محله را که هزینه آن در حدود ۲۰۰۰٫۰۰۰ ریال برآورد گردیده طبق نقشه‌و واحد بهاء مشخصات موجود باشرایط زیر به مناقصه واگذار مینماید .

۱ـ شهرداری مختار است ۲۵درصد کار را کسر یا اضافه نماید مدت انجام مورد قرارداد چهار ماه از تاریخ عقدو مبادله قرارداد میباشد .

۲ـ صلاحیت فنی و مالی پیشنهاد دهندگان باید از طرف دفتر مهندسی استان تائید شده باشد .

۳ـ کسانی که مایل بشرکت در مناقصه باشند میتوانند با مراجعه بدفتر مهندسی استان واقع در رضائیه و پرداخت دو هزار ریال بحساب ۷۲۱۳ دفتر مهندسی استان در بانك ملی ایران شعبه رضائیه اوراق مناقصه را دریافت وتاآخر ساعت چهارده روز ۲۵٫٤٫۴۸ پیشنهاد خود را در دو پاکت لاك‌ومهر شده بشرح زیر بدفتر شهرداری تحویل و رسید دریافت نمایند.

پاکت الف ـ حاوی اسناد مناقصه که زیر آنها جمله ملاحظه شدو مورد قبول است نوشته و بامضاء پیشنهاد دهنده رسیده‌باشد و رسید پرداخت مبلغ دو هزار ریال اوراق شرکت در مناقصه‌و اسناد خزانه یاضمانت نامه بانکی و یارسید واریز وجه نقد به حساب سپرده شهرداری خوی به مبلغ یکصد هزار ریال بمدت سه ماه بعنوان سپرده ضمیمه باشد چنانچه برنده مناقصه از پیشنهاد خود عدول نماید سپرده او بنفع صندوق شهرداری‌ضبط ولدی‌الاقتضا بانفر دوم‌قرارداد منعقد خواهد شد و تاعقد قرارداد سپرده برنده دوم و سوم مسترد نخواهد شد در صورتی که پاکت الف ناقص تشخیص داده شود از قرائت پاکت «ب»خودداری خواهد شد .

پاکت ب‌ـ محتوی پیشنهاد و میزان تخفیف که تمام باحروف و بدون قلم خوردگی نوشته شده باشد خواهد بود حضورپیشنهاد دهندگان یانماینده قانونی آنها در جلسه مناقصه آزاد بوده و مناقصه حضوری ممنوع است .

٤ـ پیشنهادات واصله در ساعت ۵ بعداز ظهر روز ۲۵٫٤٫۴۸ باحضور اعضاء کمیسیون مربوطه باز و قرائت خواهد شد.

۵ـ پیشنهاد دهندگان نباید مشمول منع مداخله کارمندان در معاملات دولتی باشند .

٦ـ هزینه چاپ آگهی مالیات و غیره کلا به عهده برنده‌مناقصه است .

۷ـ شهرداری در ردیا قبول یك یاکلیه پیشنهادات واصله مختار است .

۸ـ دستگاه نظارت دفتر مهندسی استان آذربایجان غربی خواهد بود .

۹ـ بهای کار انجام شده به موجب صورت وضعیت های تنظیمی مهندس ناظر پس از تائید دفتر مهندسی استان قابل پرداخت خواهد بود .

۱۰ـ سایر شرایط در طرح قرارداد مندرج است .

آ‌ـ۲۸۰۲۲ شهردار خوی ـ محوی

۵۹٦ـ ۹٫۲٫٤۸

آگهی استخدام انجمن بهداری بهبهان

انجمن بهداری شهرستان بهبهان برای درمانگاه بهداری آغاجاری یکنفر پزشك و یکنفر مامای دیپلمه در محل استخدام مینماید داوطلبان میتوانند برای کسب اطلاع بیشتر با در دست داشتن مدارك خود به بهداری بهبهان مراجعه و یا مکاتبه نمایند.

مدیر عامل انجمن و رئیس بهداری شهرستان بهبهان ـ دکتر پرویز قره‌خانی

۱ـ۰ آ‌ـ۲۸۲۰۸

تشکر و قدردانی

بدینوسیله وظیفه خود میدانم‌از کارکنان عالیرتبه و مهربان دفتر مخصوص شاهنشاهی ایران که در مورد طلب چهارصد وپنجاه‌ساعت اضافه‌کار اینجانب کارمند شرکت دخانیات اقدام و پس ازبیست‌وچهار ساعت دستور رسیدگی و جواب داده شد تشکر نمایم .

فرج‌اله قیائی

آ‌ـ۱۲۳۱۷

آگهی دعوت مجدد

جلسه مجمع عمومی مورخه ۱۰٫٤٫۴۸ شرکت سهامی پخش لاستیك جنرال استان تهران بعلت عدم حضور سهامداران و حائز نگردیدن اکثریت به روز سه شنبه ۲٤ تیر ماه موکول گردید لذا از کلیه صاحبان سهام دعوت میشود که در روز سه شنبه ۲٤٫٤٫۴۸ ساعت ۵ بعداز ظهر در محل شرکت‌حضور بهمرسانند .

دستور جلسه :

۱ـ تصویب ترازنامه .

۲ـ انتخاب بازرسان .

آ‌ـ۲۸۲۸٤

نوبت دوم آگهی دعوت از صاحبان سهام

مجمع عمومی عادی سالیانه شرکت سهامی تعاونی بوفه دادگستری در ساعت ۵ و نیم بعداز ظهر روز چهار شنبه بیست‌و نهم تیر ماه ٤۸ در محل رستوران کاخ دادگستری تشکیل می‌شود از صاحبان سهام بدین وسیله دعوت مینماید که‌در موعد مقرر در جلسه عمومی شرکت فرمایند .

دستور جلسه :۱ـاستماع گزارش‌هیئت‌مدیره ۲ـ رسیدگی به ترازنامه . ۳ـ انتخاب هیئت مدیره ٤ـانتخاب بازرسان .

توضیح اینکه هیچیك از صاحبان سهام نمی‌توانند با داشتن وکالت از صاحبان سهام دیگر بیش از سه رای داشته باشند.

مدیر عامل رستوران بوفه‌دادگستری‌ـ متین

آ‌ـ۲۳۵۳ ۱

آگهی دعوت مجدد

جلسه مجمع عمومی مورخه ۱۰٫٤٫۴۸ شرکت سهامی پخش اتومبیل استان بعلت عدم حضور سهامداران و حائز نگردیدن اکثریت به روز سه شنبه ۲٤ تیر ماه موکول گردید لذاازکلیه صاحبان سهام دعوت میشود که در روز سه شنبه۲٤٫٤٫۴۸ ساعت ۵ بعداز ظهر در محل شرکت حضور بهمرسانند .

دستور جلسه :

۱ـ تصویب ترازنامه .

۲ـ انتخاب بازرسان .

آ‌ـ۲۸۲۸٦

آگهی دعوت مجمع عمومی فوق‌العاده

بدینوسیله از کلیه صاحبان سهام شرکت سهامی گلبند دعوت میشود که در تاریخ سه شنبه ۳۱ تیر ماه جاری ساعت ۷ بعدازظهردر تهران خیابان سی متری پلاك ۹۳۰ حضور بهمرسانند .

دستور جلسه

تغییر ماده ۳ اساسنامه در مورد انتقال مرکزشرکت از نوشهربه‌طهران

آ‌ـ۱۲۳۱۱ هیئت مدیره شرکت سهامی گلبند

دعوت مجمع عمومی عادی صاحبان‌سهام شرکت سهامی نساجی مازندران

از صاحبان سهام شرکت سهامی نساجی مازندران دعوت می شود بمنظور تشکیل جلسه مجمع عمومی عادی سالیانه شرکت در روز یکشنبه ۲۹٫٤٫۴۸ ساعت ۹ صبح‌در محل‌بانك‌اعتبارات صنعتی واقع در خیابان آتشکده پشت پمپ‌بنزین مجلس‌شورای‌ملی‌حضور بهمرسانند .

دستور جلسه :

۱ـ اتخاذ تصمیم نسبت به گزارش هیئت مدیره وبازرسان .

۲ـ تصویب ترازنامه عملیات شرکت در سال ۱۳٤۷ .

۳ـ انتخاب بازرسان شرکت .

هیئت مدیره شرکت سهامی نساجی‌مازندران

۱ـ۲ آ‌ـ ۲۷۷۲٦

استخر شنای خانوادگی اخگر

زیرنظر دوشیزه ایرن مربی ورزش دانشگاه

صبحها مخصوص‌دوشیزگان‌وبانوان وعصرها ویژه خانواده‌ها

تعلیم شنا توسط : سرگن دانیال ـ قهرمان شنای کشور ـ پاکیزه تن قهرمان سکو وشیرجه آسیا

سرسره آبی مارپیچی Curved Aquaslide

دایووترامپ Dive-o-Tramp

تونل آبی ـ تاب ـ سالن پینك پنك

درمحل دبیرستان‌اخگر‌ـ امیرآباد شماره۱۱٦ تلفن ٤۱۳٦۲

برای دانشجویان ودانش‌آموزان بلیط مخصوص‌درنظر گرفته شده‌است

جمعه‌ها استخر از صبح تا عصر خانوادگی است

سینه‌موند

اولین سینمای خانواده ها و کودکان تهران

که بانمایش فیلم «عملیات آقا موشه» کلیه جوانان و کودکان و خانواده ها را غرق شادی و سرور کرد ، یکبار دیگر فیلم ی‌از این موش و گربه بانمك‌و شیطان‌به‌معرض نمایش میگذارد .

ازفرداصبح

خاطرات آقاموشه

رنگی

باشرکت: تام و جری

محصول کمپانی مترو گلدوین‌مایر

ترازنامه عملکرد سال ۱۳٤۷ شرکت سهامی حسو

دارائی		بدهی	
موجودی صندوق و بانکها	ـر۸۰٤۱۹۰۲	سرمایه	ـر۱٦۸۰۰۰۰۰۰
موجودی کالا و سفارشات و اثاثیه و اتومبیل	ـر۲۲٤۳٤۱٦۱۱٫۷۵	ذخیره و سود اسناد پرداختی و بستانکاران بانکی و غیره	۲۰۱۳۸۵۵٫۹۰
اسناد دریافتی و مطالبات و غیره	۲٤۳۷۹۱٦۰٫۲۵		۲۳۷۹٤۸۸۱۸٫۱۰
	ـر۲۵٦۷٦۲٦۷٤		ـر۲۵٦۷٦۰۲٦۷٤

از صبح چهارشنبه درسینماهای

مولن‌روژ ـ اروپا ـ میامی

دیانا‌ـالوند‌ـایران‌ـمهتاب

تیسفون ـ اسکار

و...آستارا (تجریش)

داستانی‌ازکشاورزان‌ساده‌دل هندوستان که زندگی خود را بخطر میاندازند تا از شرافت وتمامیت‌سرزمین‌اجدادی خود دفاع کنند .

آشاپارک ۰ منوج کمار

پریم چوپرا ۰ کمینی کوشال ۰ پران درفیلم

روپکار

رنگی

سناریست ۰ کارگردان

منوج کمار

VISHAL PICTURES

ازهمین هفته درسینماهای

سهیلا ـ نیاکارا ـ ادکون

رادیوسیتی ـ رویال

اثری آکنده از هیجان و الهره فیلمی بزرگتر وبرتراز هرشاهکار جنگی سینما

مایکل رنی در فیلم سینماسکوپ رنگی

حمله کوماندوها

باشرکت: باب سولیوان. مونیکا راندال. لی برتن. جان گالی

فیلمی به‌شیوه آثاربرجسته جنگی تاریخ سینما چون «۱۲ مرد خبیث»ـ «برای پیروزی» و «قلعه عقابها»

از صبح چهارشنبه فقط در

سینما کاپری

گوژپشت سوهو

باشرکت: گونتر اشتول ۰ ادی آرنت ۰ اوتالوکا

ریچارد هالر

(درنقش گوژپشت سوهو)

رنگی

افق طلائی

شب جمعه همین هفته‌افتتاح میشود

افق طلائی

شما خانواده محترم :

از هنرمندان محبوب خود در محیطی آرام و باشکوه و در هوائی بلطافت نسیم صبحگاهی لذت‌ببرید شما در سالن مجلل

افق طلائی

لحظاتی شاد و پرشور خواهید داشت وعده ما از شب جمعه همین هفته در افق طلائی

لاله‌زار جنب پیرایش

تلفن های رزرو

۳۰٤٤۵۵

ـ ۳۳٤۰٤٦

دارای پارکینك اختصاصی‌از خیابان سعدی

مجالس ترحیم

بانهایت تاسف درگذشت مادر گرامی آقایان دکتر حسن مافی و دکتر احمد مافی دانشیار واستادیار دانشکده پزشکی رااطلاع عموم میرساند. مجلس ختم آن مرحومه‌روزسه‌شنبه ۱۷ر۴ر۴۸ از ساعت ۹ تا۱۱ صبح در مسجد مجد برگزار میشود.
دانشگاه تهران

باکمال تاسف فوت مادر عزیزمان بانو بلقیس مافی متعلقه مرحوم مظفر لشکرمافی رااطلاع اقوام و دوستان میرساند. مجلس ترحیم مردانه وزنانه روز سه‌شنبه ۱۷ تیرماه ازساعت ۹تا۱۱ در مسجد مجد برگزار میشود.

فرخنده مافی، عزیزه مافی، مهرانگیز مافی، قمرمافی، علی مافی، سرهنگ عباس مافی، سرهنگ ابراهیم مافی، دکتر حسن مافی، باقرمافی، دکتر احمد مافی، محمد مافی، اسفندیار مافی
آ_۱۲۱۶۳ ۱_۲

خانواده‌های: مافی، شریعتزاده (حاج‌سیدجوادی)، توکلی، باسقی، سپهر، وکیل‌گیلانی، امینی، نیری، هاتفی، سرتیپ‌خلیل تاجی، سیدابراهیم تقوی، دکترسید جمال‌الدین نوربخش، مرتضی منصوری، فیلی، دکترمعیلی صفوت، ملک، سرکرده

فوت مرحومه بانو بلقس مافی را باطلاع اقوام و دوستان میرساند. مجلس ترحیم روز سه‌شنبه ۱۷ تیر از ساعت ۹تا ۱۱ در مسجد مجد برگزار میشود.
آ_۱۲۱۶۳ ۲_۲

بانهایت تاسف فوت بانو بلقیس مافی مادر دوست عزیز جناب آقای اسفندیار مافی رااطلاع دوستان میرساند. مجلس ترحیم روز سه‌شنبه ۱۷ تیراز ساعت ۹تا ۱۱در مسجد مجد برگزار میشود.

شهاب‌فردوس، دکتر مبشری، یحیی صادق وزیری، احمدصدر، بهروز افشار، علی‌اصغر عفیفی، علی‌اصغر حاج سیدجوادی.
آ_۱۲۱۶۳ ۲_۲

بانهایت تاسف درگذشت مادر گرامی آقایان دکتر حسن مافی و دکتر احمد مافی دانشیار واستادیار دانشکده پزشکی را باطلاع عموم میرساند. مجلس ختم آن‌مرحومه روزسه‌شنبه ۱۷ر۴ر۴۸ از ساعت ۹تا۱۱ صبح در مسجدمجدبرگزارمیشود.
سرپرست دانشکده پزشکی‌تهران

باکمال تاسف و تحسر درگذشت بانوبلقیس مافی والده مکرمه دوستان عزیز جنابان آقایان محمد مافی ـ دکتر حسن مافی ـ اسفندیار مافی ـ دکتر احمد مافی رااطلاع دوستان میرساند. مجلس ترحیم آنمرحومه روز سه‌شنبه ۱۷ تیرماه‌از ساعت ۹تا۱۱ صبح در مسجد مجد برگزار میشود.

علی‌اصغر حاج‌سیدجوادی، دکتر مهدی ایمن شهیدی، ماشاءاله پولادی، دکتر شایورد، موسی سیف امیرحسینی، مهندس‌صادق‌امیرحسینی، ناصر پورقمی، حسین اردلان، مهندس کاظم کریمی، دکتر فضل‌الله گرجی، رضایزدیان
آ_۱۲۱۶۳ ۲_۲

خانواده‌های: کریمی، پوستی، کنی، باستان، حسینیان اخوی‌پور، حسینی، طاهری، علوی،تجلی، راد، هاشمی‌زاده سیداحمدیان

بانهایت تاسف درگذشت مرحوم آقای محمد کریمی‌ابوی آقایان حسین و مصطفی کریمی را باطلاع دوستان و آشنایان میرسانند. مجلس ترحیم مردانه روز سه‌شنبه ۱۷ر۴ر۴۸ از ساعت ۴ونیم تا۶ونیم بعدازظهر در مسجد حاج‌حسن واقع‌در خیابان ارامنه و مجلس ختم زنانه در همان روز و ساعت در منزل آن مرحوم واقع در خیابان امیریه انتظام کوچه بیانی پلاک ۳۵ منعقد است.
آ_۱۲۳۶۱

بعموم بازماندگان آنمرحوم مصیبت وارده را تسلیت‌میدهیم

خانواده‌های: شالچی، دائمی، مصیبی، حائری‌آزاد، کبیرنیا، کازیک، آذری، لاجوردی، محمودی، وطنی، شجاع‌شکن، دارایان، سجادی، مظفری، تزینی، مجیدی، کفطوسیان، میرزائی‌فرد، دهدشتیان، فرآورده

بانهایت تاثر وتالم درگذشت بانوفاطمة شالچی مادر گرامی آقای مهندس اسمعیل شالچی رااطلاع دوستان و آشنایان میرساند. مجلس ختم زنانه و مردانه آن مرحومه روز سه‌شنبه هفدهم تیرماه از ساعت پنج‌تاهفت بعدازظهر در مسجد الجواد واقع در خیابان روزولت میدان ۲۵ شهریور منعقد میباشد. ضمنا مراسم شب‌هفت نیز روز جمعه ۲۰ تیر ماه از ساعت چهارتاشش بعدازظهر در مزار آن مرحومه واقع در امامزاده عبداله برقرار میباشد.
آ_۱۲۴۳۷

بعموم بازماندگان آنمرحومه مصیبت وارده راتسلیت میدهیم

باکمال تاسف درگذشت شادروان حسین عرب‌علی را باطلاع خویشان و آشنایان میرساند. مجلس ختم مردانه‌روز سه‌شنبه ۱۷ر۴ر۴۸ از ساعت ۴الی۶ بعدازظهر در مسجد فخرالدوله واقع در دروازه‌شمیران و ختم زنانه همان روز از ساعت ۵الی ۷ بعدازظهر در منزل شخصی آن مرحوم واقع‌در خیابان سلطنت‌آباد کوی ارم کوچه مژگان پلاک ۱۵۴ منعقد خواهد بود.

خانواده‌های: عرب‌علی، شریفی‌موید، اولیائی، مرشدی توکلی، محمدی، لاچینی، امامی، میردامادی، شیرازی، کاوه، رمضانی، عابدینی، امام، مهدیان
آ_۱۲۴۴۹

بعموم بازماندگان آن مرحوم مصیبت وارده را تسلیت میدهیم

باکمال تاسف درگذشت شادروان محمدحسن تات کارمند عالیرتبه بازنشسته وزارت پست و تلگراف و تلفن را باطلاع میرساند. مجلس ترحیم روز سه‌شنبه ۱۷ر۴ر۴۸ از ساعت ۵تا۷ بعدازظهر در خانقاه صفی‌علیشاه برگزار خواهدشد.
وزارت پست وتلگرافوتلفن
آ_۱۲۱۶۳ ۲_۲

بانهایت تاسف درگذشت همسر وپدر عزیزمان مرحوم محمدحسن‌تات رااطلاع خویشان و دوستان می‌رساند. مجالس یادبود سعید روز سه‌شنبه هفدهم تیرماه ازساعت ۳تا۵ بعداز ظهر زنانه واز ساعت ۵تا۷ همان‌روزمردانه‌درخانقاه صفی‌علیشاه واقع در خیابان صفی‌علیشاه برگزار میگردد.
خیرالنساءتات، مهین‌تاج تات، پروین تات، شاهپورتات، نوین‌تات، فریدون تات
آ_۱۲۳۰۷ ۲_۲

خانواده‌های: اعتمادی، مولاپرست، مهربان، فضلی، خجسته، خوشابی، حقیقی، فرهادی، رائین، امیدسالار، نورانی، خواجوی، نوربخش، وفائی

درگذشت شادروان محمدحسن تات عضو عالیمقام‌وزارت پست و تلگراف وآزاده‌ایران‌پرست جنوب را باطلاع‌میرسانند مجالس یادبود سعید فقید روز سه‌شنبه ۱۷تیرماه‌از ساعت۳تا۵ بعدازظهر (زنانه) واز ساعت ۵تا۷ بعدازظهر همان‌روز(مردانه) در خانقاه صفی‌علیشاه واقع در خیابان صفی‌علیشاه برگزار می‌گردد.

محمد جوادتات، محمود تات، عبدالمحمد تات، مهدی مولاپرست، فریبرز اعتمادی، غلامحسین رائین، کیومرث‌تات کیکاوس تات، غلامحسین خجسته، جعفر فضلی، حسین فضلی، حمید فضلی، خوشابی، امیدسالار، علینقی نورانی، ناصر نوربخش، جعفر فرهادی،هوشنگ حقیقی،اسمعیل‌رائین
آ_۱۲۳۰۷ ۲_۲

کل من علیهافان

باکمال تاسف فوت مرحوم مغفور آقای‌عبدالحسین‌معینی را باطلاع دوستان و آشنایان میرساند. مجلس ترحیم‌مردانه آنمرحوم در زنجان منعقد خواهد بود.
الاحقر سلطان‌العلماء زنجانی

بانهایت تاسف درگذشت فقیدسعید عبدالحسین‌معینی را باطلاع دوستان و آشنایان میرساند. مجلس ترحیم‌مردانه آن مرحوم در زنجان و مجلس ترحیم زنانه روز سه‌شنبه ۱۷ تیرماه ۱۳۴۸ از ساعت ۵تا۷ بعدازظهر در منزل شخصی‌واقع در سه‌راه امین‌حضور کوچه مهدوی پلاک ۳۹ برگزار خواهد شد.

خانواده‌های: معینی، جهانشاهی، مجد ضیائی، ملکی مجتهدی،میرزائی، ذوالفقاری، ضیائی، وزیری،انتظام‌وزیری پرنده، احتشامی، هشترودی، صدری، مروجی، فریور، پولادین، نصیربیگی، مهرانفر، قربانی، هادی، جواهریان
آ_۱۲۴۰

بعموم افراد خانواده‌های عزادار بویژه سرکار سرهنگ معینی‌برادر آنمرحوم مصیبت وارده را تسلیت میدهیم

بانهایت تاسف فوت شادروان بانوادرس همسر حاجی محمدهادی دادرس رادر تهران باطلاع فامیل، آشنایان، همشهریان محترم میرساند.

مجلس تذکر مردانه در روز پنجشنبه ۱۹ر۴ر۴۸ازساعت ۵تا۷ بعدازظهر در مسجد ارگ برگزار میشود و ختم زنانه‌عصر سه‌شنبه ۱۷ر۴ر۴۸ منزل آقای اعتماد درآریاشهر خیابان ۱۲ جنوبی ـ خیابان ۲۱ کاشی ۱۳۲ میباشد.

حاجی‌سیدمحمدعلی سبط‌الشیخ، حاج سیدلطیف‌سجادی آل‌علی، حاج‌سیدنجفی جزایری، حاج‌سیداحمد عبد منافی، سیدمحمدتقی حکیم، سیدمحمد امام، سید محمدکاظم امام حاج‌سیدمحمدعلی مرتضوی، دکتر علی‌اکبر حکیم شوشتری، صدری کیوان، ناصر عجم، هرمز کلانتر، حاج‌سیداسدالله مصطفوی، دکتر سیدابوالحسن شفائی، خانواده‌های: دورقی کتانی، خیاطیان، چیت‌ساز، رهنمای‌چیت‌ساز، چیت‌سازپور چیت‌ساززاده، افضل، افضلان، افضل‌زاده، فاضل‌پور، افضلی، تمدن، تدین، عصاره، اعتماد، دادرس
آ_۱۲۳۸۷

بعموم بازماندگان آن مرحومه مصیبت وارده را تسلیت میدهیم.

بانهایت تاسف درگذشت بانو گوهرسلطان‌روانمهر را باطلاع دوستان و آشنایان میرساند. مجلس ترحیم‌روز۴شنبه ۱۸ تیرماه از ساعت ۴تا۶بعدازظهر در مسجد حاج‌حسن واقع در خیابان ارامنه شاهپور برگزار میگردد.

حمید روانمهر، محسن روانمهر، غفور میکائیلی، بیوك مهران‌پور، جلیل هاشمی، محمد ابتدائی، خلیل هاشمی، حاج‌صدیقی، ابراهیم صیاد
آ_۱۲۴۲۵

بعموم بازماندگان آن مرحومه مصیبت وارده را تسلیت میدهیم

بانهایت تاسف و تاثر فوت شادروان آقای داود یوسف‌نیا بزرك خاندان یوسف‌نیا رااطلاع فامیل‌ودوستان وهمشهریهای عزیز میرساند. مجلس ترحیم از روز دوشنبه ۱۶ تیرتاجمعه ۲۰ تیرماه در منزل شخصی فقیدسعید برقرار میباشد.

خانواده‌های: یوسف‌نیا، یوسف‌مرادی، کرندیان، مرتضی مرادی، سلیمانی، کرندی، واحدی، لاوی‌زاده، گلریز، ریسمانیان، داروگر، عفت‌یاشارال

آدرس ـ خیابان آریامهر ـ خیابان کاج خیابان‌هفتم شماره ۵۲
آ_۱۲۴۰۹

بعموم بازماندگان آنمرحوم مصیبت وارده را تسلیت‌میدهیم

جمعیت طرفدار حکومت متحده جهانی در نهایت تاسف و تاثر وفات مرحوم سیدمحمد سجادی را اعلام میدارد مجلس ترحیم صبح روز چهارشنبه ۱۸ تیرماه‌ازساعت ۸ونیم تا۱۰ونیم درخانقاه صفی‌علیشاه منعقد خواهد بود.
آ_۱۲۱۸۵

انجمن قلم باکمال تاسف فوت مرحوم سیدمحمدسجادی (تمدن‌الملك) راکه سالیان دراز خدمات صادقانه مطبوعاتی انجام داده و روزنامه‌های «تمدن» و «دادگستری» را درتهران، مشهد منتشر مینموده باستحضار دوستان و اهل‌قلم و ارباب مطبوعات میرساند و مجلس ترحیم بشرح آگهی مندرج در بالا است.
آ_۱۲۱۸۵ زین‌العابدین‌رهنما

بانهایت تاسف درگذشت شادروان سیدمحمد سجادی (تمدن‌الملك) پدر خانم سرکار سرهنك بازنشسته ارتش‌جواد آذربی رااطلاع میرساند. مجلس ترحیم فقید سعید ازساعت ۸ونیم لغایت ۱۰ونیم صبح روز چهارشنبه ۱۸ر۴ر۴۸ درخانقاه صفی‌علیشاه منعقد خواهد بود تشریف‌فرمائی عموم بازنشستگان و طبقات مختلف موجب خشنودی روح آن مرحوم میباشد.
کانون افسران و درجه‌داران بازنشسته
آ_۱۲۳۰۱

باشگاه لاینز بین‌المللی تهران

باکمال تاثر و تاسف درگذشت شیرمرد ارجمند شادروان سیدمحمد سجادی‌رااطلاع عموم شیرمردان سازمان لاینزایران‌میرساند مجلس یادبود بشرح آگهی مندرج درفوق است.
آ_۱۲۱۸۵

باغم واندوه فراوان درگذشت همسر و پدر عزیزومحبوبمان مرحوم سیدمحمد سجادی (تمدن‌الملك) راباستحضار عموم اقوام و آشنایان میرساند.
اشرف سجادی (کلالی) زرین‌تاج آذربی (سجادی)
آ_۱۲۱۸۵

خانواده‌های: سجادی، آذربی، شریف‌همایون، پارسای، بازرگانی، فاتح، ثریا حکمی، مسعود، فیصری، رضوان، داریوش، بهاءصدری، سپهری، جاسمی، فریور، کلالی (دکتر تیمور، دکتر منوچهر، محمد، مهندس غلامحسین، دکتر هوشنگ، رضا) رکنی، خاکسار،جلالی، اعتماد شهابی شریف، راجی، ورزی،نیك‌نژاد،دادور

بانهایت تاسف وتاثر فوت شادروان سیدمحمد سجادی (تمدن‌الملك) رااطلاع‌منسوبین و دوستان و آشنایان‌میرساند مجلس ختم مردانه صبح روز چهارشنبه ۱۸ تیرماه از ساعت ۸ونیم تا۱۰ونیم و ختم زنانه همان روز از ساعت ۱۰ونیم تا ۱۲ونیم در خانقاه صفی‌علیشاه منعقد است و هزینه برگزاری مراسم هفته بمصرف اطعام مستمندان خواهد رسید.
آ_۱۲۱۸۵

بعموم افراد خانواده های عزادار بویژه بازماندگان آن مرحوم مصیبت وارده را تسلیت میدهیم

باکمال تاسف و تاثر درگذشت بانو جمیله‌زادمجید را باطلاع‌عموم‌اقوام وآشنایان میرساند. مجلس ترحیم مردانه‌از ساعت ۴الی۶ بعدازظهر روز سه‌شنبه ۱۷ر۴ر۴۸ در مسجد سجاد خیابان شاه و مجلس ختم زنانه در همان ساعت درمنزل آن مرحومه‌چهارراه آذربایجان کوچه عظیمی پلاک ۲۲منعقد می‌باشد.

خانواده‌های: زادمجید، دهخوارقانی، زحمت‌کش، دانشیان‌ثانی، صدری، پورافشار، قدوسی، میراسدی،قندچی مرتضوی، خانقاهی، نامی، برازنده، غمگسار، بهلولی، کنعانی
آ_۱۳۴۹۱

مصیبت وارده را بعموم بازماندگان آنمرحومه‌تسلیت‌میدهیم

هوالباقی

بمناسبت فوت مرحوم مبرور سیدمحمد میرفخرائی (مهندس همایون) طاب‌ثراه که از اجله خاندان محترم میرفخرائی و از شخصیتهای متدین صالح بودند عصر روز سه‌شنبه ۲۲ ربیع‌الثانی ساعت ۵ تا۷ مجلس ترحیمی درمسجد مجد منعقد میشود. انشاءاله عموم طبقات محترمین برای تسلیت بازماندگان و قدردانی از فضائل آن مرحوم شرکت میفرمایند.
الاحقر بهاءالدین نوری

باکمال‌تاسف‌درگذشت سیدمحمد میرفخرائی(مهندس‌همایون) یکی از صاحب‌منصبان صدیق و شایسته وزارت آموزش و پرورش رااطلاع میرساند.
مجلس ترحیم فقید سعید از ساعت ۵تا۷ بعدازظهرروز سه‌شنبه هفدهم تیرماه در مسجد مجد منعقد خواهد بود.
وزیر آموزش‌وپرورش

بانهایت‌تاسف‌واندوه فراوان درگذشت سید محمدمیرفخرائی (مهندس‌همایون) یکی از خدمتگزاران صدیق ورزش کشور رااطلاع میرساند. مجلس ترحیم فقیدسعید ا زساعت ۵تا۷بعد از ظهر روز سه‌شنبه هفدهم تیرماه در مسجد مجد منعقد خواهد بود.
سازمان تربیت بدنی و تفریحات‌سالم‌ایران
آ_۱۲۳۷۱

انستیتو خواربار و تغذیه ایران بانهایت تاسف‌درگذشت مرحوم مهندس همایون میرفخرائی دائی همکار محترم آقای فریدون میرفخرائی رااطلاع میرساند
مجلس ترحیم آن مرحوم روز سه‌شنبه هفدهم تیرماه جاری از ساعت ۵ تا۷ بعدازظهردرمسجد مجدبرگزارمیگردد.
مدیر عامل ـ دکترهدایت
آ_۲۸۳۷۸

دوستان مهندس همایون میرفخرائی‌بانهایت‌تاسف‌درگذشت یکی از صدیقی‌ترین بانیان فرهنك ایران رااطلاع آشنایان میرسانند. مجلس ترحیم روز سه‌شنبه ۱۷ تیرماه از ساعت ۵تا۷ بعدازظهر در مسجد مجد منعقد است.

نخجوان (امیرموثق)، علی‌اصغر حکمت، ابوالقاسم‌نجم (نجم‌الملك)، سپهبد قاسم خزاعی، سناتور رضا جعفری، سناتور شکراله صفوی، دکتر احمد مهران، محمد یزدانفر دکتر حسین گونیلی، حسین گل‌گلاب، ابوالفضل مرعشی
آ_۱۲۴۴۱

خانواده‌های: میرفخرائی، فخرائی، رفعت، میرهادی میراشراقی، امیر عزیزی، طیبی، کاظمی، طاهری، سلطان‌زاده، دیدار، بهبهانی، نجم، نخجوان، خزاعی، وثیقی، تهرانیان، ثقفی، جعفرزاده، نبوی، مافی

ضایعه اسفانگیز درگذشت سیدمحمد میرفخرائی (مهندس همایون) بزرك خانواده میرفخرائی رااطلاع‌میرسانند مجلس ترحیم مردانه و زنانه فقید سعید روز سه‌شنبه هفدهم تیرماه جاری از ساعت ۵تا۷ بعدازظهر در مسجد مجد منعقد است.
آ_۱۲۱۰۳

بعموم بازماندگان آنمرحوم مصیبت وارده را تسلیت‌میدهیم

بسمه‌تعالی

بمناسبت درگذشت والده ماجده آقایان حاج‌غلامرضا کاشانی و حاج‌حسین‌آقای کاشانی که از اخیار وخدمتگزاران عالم روحانیت میباشند مجلس فاتحه‌ای از ساعت ۵تا۷ بعداز ظهر سه‌شنبه ۲۲ع۲ در مسجد ارك منعقد امیداست مومنین خاصه علمای اعلام دامت برکاتهم برای تسلیت بازماندگان وتعظیم شعائر دینی شرکت فرمایند.

الاحقر عبداله‌بن مسیح‌الطهرانی، محمود یاسری، الاحقر مصطفی مسجدجامعی، الاحقر کمال‌مرتضوی،سیدشمس‌الدین ابهری، الاحقر محمودالانصاری‌القمی، مرتضی مطهری، نورالدین طاهری، اشرف‌کاشانی

خانواده‌های: کاشانی، صباغیان، باتماتقلیچ، حسنی، جعفریان، جعفری، نقی‌زاده، شهیار، تدبیر، معین‌خرازی افشار صالح، کریمی، جمشیدی، مفیدی، افشار، خرازی کاشانی وحید

بانهایت تاسف و تالم درگذشت شادروان سکینه‌سلطان کاشانی رااطلاع دوستان و فامیل میرساند. مجلس ترحیم روز سه‌شنبه ۱۷ر۴ر۴۸ از ساعت ۵ تا۷ بعدازظهر در مسجد ارك و ختم‌زنانه در همان روز و ساعت در منزل آن مرحومه واقع در قلهك خیابان دولت میدان جم برگزار میشود.
آ_۱۲۴۷۳

بعموم افراد خانواده‌های عزادار بویژه بازماندگان آن مرحومه مصیبت وارده را تسلیت میدهیم.

در آگهی ترحیم بانو عزت‌ملك‌جهانبانی نام پدر متوفی که سیف‌الدین چاپ شده امیرسیف‌الدین صحیح است.
آ_۱۲۰۴۹

یادبود

چهلم درگذشت شادروان دکتر حسن ارسنجانی

بمناسبت شب‌چهلم درگذشت شادروان دکترحسن ارسنجانی بعدازظهر چهارشنبه ۱۸ تیرماه از ساعت ۵ونیم تا۷ونیم بعداز ظهر برمزار آن فقید سعید (واقع در امامزاده حمزه‌شهرری) برگزار می‌شود.
بازماندگان
آ_۱۲۴۰۷ ۱_۲

بدینوسیله از کلیه دوستان عزیز و آشنایان ارجمندی که حضورشان در مراسم تشییع و مجالس یادبود پدرعزیزمان شادروان احمد صفائیان تسلی‌بخش اندوه بزرك‌ما بودصمیمانه قدردانی و تشکر مینمائیم.
ضمنا مجالس یادبود مردانه و زنانه چهلمین روز درگذشت آن شادروان روز چهارشنبه ۱۸ تیرماه از ساعت ۵ونیم تا۷ بعدازظهر در منزل آن‌مرحوم واقع‌درخیابان جمشیدآبادشمالی کوی یزدانشناس شماره ۱۸ برگزار میشود.
آ_۱۲۲۸۹ خانواده صفائیان

بمناسبت سومین سال درگذشت پدر عزیزمان شادروان قربانعلی رهنوردی بزرك خاندان رهنوردی مجلس یادبودی از ساعت ۵الی ۷ بعدازظهر روز سه‌شنبه ۱۷ تیرماه (فردا)برمزار آن مرحوم واقع در امامزاده عبداله آرامگاه خاندان رهنوردی برپا خواهد بود.
فروغ رهنوردی، حسین رهنوردی، دکترحسن‌رهنوردی
آ_۱۲۱۶۹

باطلاع کلیه خویشاوندان و دوستان میرساند که مراسم یادبود اولین هفته درگذشت شادروان سیدحسن مدرسی‌یزدی روز سه‌شنبه ۱۷ر۴ر۴۸ از ساعت ۵تا۷ بعدازظهر در مسجد فیروزآبادی برقرار خواهد بود. وسیله ایاب و ذهاب ازمنزل فقیدسعید آماده است و ساعت ۴ونیم حرکت خواهد کرد.
خانواده‌مدرسی یزدی و آیگانی و خانواده‌های وابسته

سپاسگزاری

از کلیه دوستان و آشنایان و سروران گرامی که حضورا و کتبا و تلگرافا مارا تسلی داده و در مراسم تشییع وتدفین و ختم بزرك ازدست‌رفته ما بانو حشمت القانیان‌شرکت فرموده بی‌نهایت سپاسگزاریم.
خانواده‌های: القانیان، مشکین‌پور،شکریان‌پور، طبیب‌نیا سلجوقی، برومند، رخسار، کهنکا
آ_۱۲۳۶۷

تسلیت

دوست و همکار عزیزم آقای منوچهر همایون‌نژاد
بانهایت تاسف فوت جانگداز برادرتان را تسلیت میگویم
آ_۱۲۴۳۹ مهدی هاشمی‌تجریشی

پزشکان و کارمندان مرکز پزشکی دارائی سازمان بیمه کارمندان دولت

بانهایت تاسف فوت‌فقیدسعید سروان کیامرزدلدار کاشانی رابه‌آقایان منوچهر همایون‌نژاد و فرامرز کاشانی اخوین آن مرحوم تسلیت گفته و خودرا در غم ایشان شریك میدانند.
سرپرست مرکز پزشکی دارائی ـ فولادوند
آ_۱۲۳۳۳

جناب آقای دکتر نصیرپور وبانو

مربیان آموزشگاه عالی پرستاری اشرف پهلوی مصیبت وارده را تسلیت گفته خودرا در غم شما شریك میدانند.
آ_۱۲۳۲۹

همکار گرامی جناب آقای مهندس ابطحی
رئیس نیروگاه فرح‌آباد

بانهایت تاسف درگذشت ابوی گرامیتان را تسلیت عرض می‌نماید.
مهندس محسن‌رهنما

آقای هوشنك صدری

مصیبت وارده را بشما و خانواده محترمتان تسلیت‌عرض نموده بقاء و سلامتی آن خانواده محترم را از خداوند متعال خواستارم.
آ_۲۸۴۰۲ مهدی میثاقیه

فرهادعزیز
مرا در غمت شریك بدان
آ_۲۸۳۶۴ اکبر

آقای دکتر احمد مافی

از طرف کارمندان بخش جراحی زنان بیمارستان پهلوی مصیبت وارده را تسلیت عرض میکنم سلامت‌حضرتعالی‌وعموم خانواده محترم را از خداوند خواستارم.
استاد و رئیس بخش جراحی بیمارستان‌پهلوی
دکتر غلامحسین مصدق
ا_۱۲۴۵۳

سرکار علیه خانم زری‌اقبال

باقلبی اندوهناك مصیبت وواقعه جانگداز را تسلیت‌عرض می کنم.
مجتبی‌طوسی
آ_۱۲۴۵۱

جناب آقای دکتر مهندس پرویز اشراقی

درگذشت پدر بزرگوارتان را صمیمانه تسلیت عرض مینمائیم.
مهندس عزیزاله مبارز و بانو
آ_۱۲۳۷۳

بانهایت تاسف مصیبت وارده را بخانواده محترم مافی خصوصا زن عموی گرامی بانو مهرانگیز مافی تسلیت عرض مینمائیم.
شیرزاد توکلی و بانو ـ انوشیروان توکلی
آ_۱۲۳۸۱

درگذشت جوان ناکام آقای حسین روشن‌بخش قنبری‌را که از همکاران صدیق مابود بخانواده آنمرحوم بخصوص‌به مادر و همسر داغدارش تسلیت عرض مینمائیم
کارمندان ریشه‌کنی مالاریا شهرستان شهسوار
آ_۲۸۲۹۰

باکمال تاسف مصیبت وارده را به‌جنابان آقایان منوچهر همایون‌نژاد و فرامرز دلدار کاشانی‌وخانواده محترمشان‌تسلیت عرض مینمائیم.
ناهید دانشور، مهین‌پزشکپور، دکتر خورسندی،حسین‌ستوده
آ_۱۲۳۶۹

جناب آقای مهندس دیلمقانی وسرکار علیه بانو اعظم دیلمقانی

ضایعه درگذشت حاج‌علی دیلمقانی ابوی بزرگوارتان را صمیمانه تسلیت عرض مینماید.
همدان ـ آذرمنش وبانو
آ_۲۷۸۹۸

دوست و همکار محترم جناب آقای دکتر ذیگلری

همکاران شما سوك وارده را تسلیت گفته و خود راشریك غمتان میدانند.

رشت ـ دیده‌وری، دکتر گاگیك، دکتر لاهیجی،دکتر معین، دکترشناسا، دکتر خلیلی، دکتر بهرازنیا، دکتر ازگمی، دکتر خردمند، دکتر خیابانی، دکتر ابراهیمی، دکتر نصیری، شایگان، آرمیان، دکتر صیانتی، خرمی، کاویانی، معینی، عباس‌پور، مهاجری
آ_۲۸۳۴۶

بانهایت تاسف مصیبت وارده‌رابخانواده شریف کاشانی خصوصا به‌آقایان اسمعیل و محمد شریف کاشانی و عموم بستگان تسلیت عرض مینمائیم.
علی صالحی‌آرام ـ محمد صالحی آرام
آ_۱۲۴۵۷

سرکار سرهنك ۲ شمس‌الدین حدائق

درگذشت مادر گرامیتان را از طرف خود و کلیه همکاران بشما و همه بازماندگان آنمرحومه صمیمانه تسلیت میگویم.
آ_۱۲۳۹۵ سرتیپ جعفری

سرکار سرهنك شمس‌الدین حدائق

در مصیبت وارده شریك بسرکار و سایربازماندگان‌آن شادروان تسلیت میگوئیم
سرهنك امیراصلانی ـ سرهنك پیرزاده
آ_۱۲۳۹۹

همکار ارجمند آقای همایون جعفری

دبیران و کارکنان و دانش‌آموزان دبیرستان پروین اعتصامی بانهایت تاسف مصیبت وارده‌راتسلیت عرض‌مینمایند وبقای عمر آن وجود گرامی را از خداوند مسئلت مینمایند.
آ_۱۲۳۹۳ هما لطفی

جناب آقای دکتر ناصرعلی سیادت ریاست محترم بیمارستان نجات

پزشکان و ماماها و کلیه کارمندان بیمارستان نجات مصیبت وارده را بجنابعالی و بانو تسلیت عرض نموده بقای عمر آن‌خاندان محترم را از درگاه خداوند خواستارند.
آ_۱۲۴۱۳

جناب آقایان فرخ ـ همایون ـ دکتر ایرج و مهندس فریدون جعفری

خانواده نبویان فوت شادروان پدر بزرگوارتان را از صمیم قلب تسلیت عرض نموده خودرا شریك مصیبت وارده‌میدانند
آ_۱۲۴۱۷ سیدحسن نبویان

سرکار خانم پوراندخت مازندرانی

مصیبت وارده را بشما و خانواده محترمتان تسلیت‌میگوئیم
مرکز طبی کودکان بخش ۳
آ_۱۲۴۲۳

خانم خانمان‌برقعی

فوت شادروان همسر گرامیتان موجب تاثر و تالم ما گردید مصیبت وارده را بشماوفرزندان گرامی تسلیت عرض نموده بقاء و دوام آن خانواده جلیل را از خداوند مسئلت مینمایند.
حاج‌حسین‌زمانی، محمدابراهیم زمانی، مهدی زمانی، محمدباقرطارمی
آ_۱۲۴۳۷

همکار عزیز آقای حسین عالمی

بمناسبت درگذشت مادر گرامیتان تسلیت عرض مینمایم.
سازمان آب ـ محمد سمیعی
آ_۲۸۳۸۴

دوستان ایران‌جوان از مصیبت وارده بخاندان اشراقی بسیار متاسف ومتاثرند به‌بازماندگان آنمرحوم مخصوصا بجناب آقای امیرقاسم اشراقی عضو محترم کانون صمیمانه تسلیت میگویند.
هیئت مدیره کانون فرهنگی ایران‌جوان
آ_۱۲۴۶۵

دوست عزیز آقای بیژن نقره‌ای

باکمال تالم و تاسف فراوان مصیبت وارده را تسلیت‌عرض نموده از خداوند متعال برای شما و بازماندگان صبروشکیبائی آرزومندم
آ_۲۸۳۴۸ اهواز ـ اسمعیل‌نصیریان

مصیبت وارده را بخاندان جلیل و محترم مافی تسلیت میگوئیم.
قزوین ـ پرویز محمودیان وبانو
آ_۲۸۳۴۴

دوست عزیز سرکار سرهنك حدائق

باکمال تاسف درگذشت مادر ارجمندتان را تسلیت می گوئیم.
ابوالفضل کاوه ـ عباس کاوه ـ تقی انجدانی
آ_۱۲۴۷۱

بانهایت تاثر درگذشت نابهنگام آقای داریوش‌رشیدی همکار عزیزمان رابعموم بازماندگان آن جوان ناکام، بویژه پدر و مادر داغدار و کلیه همکاران ودوستانش تسلیت عرض مینمائیم.
کارکنان اداره اصلاحات ارضی و تعاون روستائی‌خمین
آ_۲۸۳۸۲

سرکار سرهنك حدائق

مصیبت وارده را تسلیت عرض نموده و خودرا در اندوه جنابعالی و خانواده محترم شریك میدانم.
آ_۱۲۳۹۷ ابوالقاسم بختیاری

درجنوب‌شهر آپارتمانهای ارزان‌قیمت

طرح‌جامع تهران دیروز درکمیسیون خاصی مورد بررسی قرار گرفت و هم‌اکنون در مراحل نهائی رسیدگی قرار دارد.

تاچند روز قبل که نمونه‌ای ازنقشه طرح جامع تهران در روزنامه اطلاعات چاپ شد هنوز روی خطوط جزئی نقشه تصمیمی اتخاذنشده بود فقط خطوط کلی نقشه تعیین شده بود.

خبرنگار اطلاعات گزارش‌میدهد: اولین قسمت از طرح جامع تهران‌که خطوط کلی آن بمورد اجرا گذاشته شده است محدوده پنجساله اول است که بنابه‌اظهار شهردار تهران ۲ سال آن سپری شده است سه سال دیگر دومین طرح پنجساله بمرحله اجرا گذاشته میشود، خطوط جزئی ومنطقه بندی طرح جامع در طرحهای پنج ساله مشخص میگردد.

در حال حاضر نیز برنامه‌های‌نوسازی پنج‌ساله اول طرح‌جامع بمرحله اجرا نزدیك شده است.

*** مراکز تهران**

بموجب طرح‌جامع درهریك ازطرحهای ۵ساله‌تهران‌یك‌مرکز مخصوص‌خواهد داشت و تاپایان اجرای طرح جامع تهران علاوه‌برمرکز فعلی دارای ۵ مرکز خواهد بود که‌یك‌مرکز محدوده پنج ساله اول‌وبقیه مراکز محدوده‌های پنج‌ساله‌های دوم و سوم و چهارم‌و پنجم آنچه در طرح جامع پیش‌بینی شده خطوط فرضی است که درمرحله پیاده کردن عملا تغییراتی در آنها صورت میگیرد.

آپارتمانهای ارزان قیمت

آنچه در طرح جامع بیشتر به‌آن توجه شده ایجاد و توسعه فضاهای سبز است.

یك منطقه از فضای سبز در محل گودهای‌جنوب تهران تعیین‌شده‌است.

گودهای جنوب تهران بهمین شکل وباپستی وبلندیهائی که دارد تبدیل به فضای سبز خواهد شد. قبلا قرار بود این حدود را تبدیل به دریاچه بزرگی کنندولی‌باتوجه‌به‌اینکه منطقه مورد نظر کاملا بسته بود از فکر ایجاد دریا چه انصراف حاصل شدو در گودها درختکاری بعمل می‌آید.

کنار منطقه سبز گودها ،آپارتمانهای ارزان قیمتی برای ساکنان گود ها ساخته میشود و به‌آنان واگذار میگردد.

انبارها

در طرح جامع تهران بین مراکز صنعتی شهر ۱۴انبار بزرك برای‌تمرکز کالاهای صنعتی پیش‌بینی شده است این انبارها در نقاطی ساخته میشود که خط‌آهن و اتوبان‌از کنار آن‌ها میگذرد دو انبار بزرك کالاهای‌صنعتی در حوالی جاده جنوبی کرج ساخته میشود.

ویلاها

در قسمتی دیگر از طرح جامع مناطق‌مخصوصی برای ویلا سازی‌در نظر گرفته شده است بطوریکه درهر هکتار مناطق ویلاسازی شده، بیش از ۷۵ نفر زندگی نخواهند کرد.

در طرح جامع همانطورکه قبلا هم نقشه آنرا چاپ کرده‌ایم مسیرهای شاهراهها و وسائل سریع السیراز قبیل ترن و مترو پیش‌بینی شده‌است شاهراههای مزبور طوری تنظیم‌شده است‌که مراکز جمعیت‌رادربرمیگیرد.

برای آگاهی عموم از وضع طرح جامع و محدوده‌های پنجساله اول و دوم تاپنجم از طرف شورای عالی‌شهر سازی نشریه‌های مخصوصی تنظیم‌و منتشر خواهد شد در این نشریه‌ها مشخصات کامل مناطق‌مختلف تهران بارنگهای مخصوص نشان داده شده است بطوریکه‌اشخاص ذینفع میتوانند موقعیت‌و مشخصات کامل‌برنامه‌های نوسازی و طرحهای عمرانی محدوده‌ها را بخوبی بفهمند.

*** مراکز آموزشی**

در طرح جامع تهران مناطق مخصوص‌برای‌ایجاد مراکزآموزش بزرك پیش‌بینی شده است مثلا یك مرکز آموزش وسیع در خرگوش‌دره کنار استادیوم صد هزار نفری احداث می‌شود، نظیر این مرکز در جنوب و غرب و شرق تهران نیز ساخته خواهد شد.

*** مراکز تجارتی**

علاوه‌بربازار تهران که همچنان مرکزتجارتی باقی‌خواهدماند‌درطرح جامع‌مراکزتجارتی مخصوصی‌شبیه شهرهای بزرك‌دنیا در نقاط‌مختلف شهراحداث می‌گردد. این‌مراکز سرباز خواهد بود که در آنهادفاتر تجارتی دایر خواهد شد.

اطلاعات ۱۳۰۴

دوشنبه
• بیست‌ویکم ربیع‌الثانی ۱۳۸۹
• هفتم ژوئیه ۱۹۶۹
• شماره ۱۲۹۳۳
• سال چهل‌وچهارم

درجلسه دیشب انجمن شهر گفته شد :

اتوبوسها مثل کوره آجرپزی دود میکنند

درجلسه دیشب انجمن شهر تهران بهداشت شهر، آلودگی هوا، وضع بیمارستانها بودجه سازمان تربیتی شهر تهران ، بخشودگی عوارض بیمارستان حضرت ابوالفضل، عوارض آگهی اتوبوس ها ، تاکسی ، جاده آرامگاه ، اقدامات شرکت نفت ، اسفالت تهران اتوبوسرانی ،اقدامات مهندس مشاورمطرح شدوچندگزارش و پیشنهاد شهرداری به تصویب رسید .

این جلسه بریاست آقای حسین فرهودی تشکیل شده بود و عده‌ای از نمایندگان بعنوان پیش از دستور و بعد از دستور صحبت کردند .

● **دود اتوبوسها**

در آغاز آقای دکتر مهر راجع به بهداشت شهر تهران صحبت کرد و گفت:وضع شهر تهران طوری است که میارزد تا اندکی از وقت جلسات را باینکار اختصاص دهیم . مطلب مهم آنست که از دودکش اتوبوسها و اتومبیلها مانند کوره آجرپزی دود سیاه بیرون می‌آید و هوای تهران باین طریق آلوده میشودو باید برای آن فکری بشود . این مسمومیت ها، بهداشت‌ودرمان مردم وغذاها مسائلی است که باید مورد توجه قرار گیرد در تهران موسسات درمانی خصوصی که بامر درمان اشتغال دارند پول زیادی از مردم میگیرند و بهداری سازمان های دولتی نمیتوانند خدمات خود را آنطور که لازم است بمردم عرضه نمایند .

این نکته قابل تعمق است که بهداری تهران و بیمارستان های دانشکده پزشکی‌هرگز نمیتوانندهمه مردم را درمان کنند و باید در این مورد فکری بحال مردم بشود .پس ازسخنان آقای دکتر مهررئیس‌انجمن گفت : مطالبی که در مورد بهداشت تهران گفته شد مورد تایید انجمن است و اعلام کرد که در این زمینه اقدام خواهد شد .

در این موقع انجمن وارد دستور شد و بودجه سازمان تربیتی تهران مطرح و بتصویب رسید .

● **درانتظار**

آنگاه پرونده و گزارش فروش اراضی متروکه شهرداری مطرح و تصویب شد و سپس وصول ده در صد عوارض از آگهی های که روی اتوبوسها و وسائط نقلیه دیگر در داخل و خارج وسیله نصب میکنند مطرح گردید و تصویب شد .

آقای سلیمی پورگفت : شهردار وارث‌شهری است که حوادث طبیعی معابر آنرا در زمستان گذشته درهم کوبیده و اظهار داشت تا آنجا که ممکن‌بوده شهرداری کارکرده است ناطق گفت : بحضرت عباس من از بس بانتظارتاکسی ایستاده‌ام مریض شده‌ام ، رئیس انجمن گفت :تاکسی در دستور جلسه آینده انجمن قرار دارد و در آن جلسه سخنرانی بفرمائید !

آقای دکتر تفضلی در مورد طرح عباس آباد ، صحبت کرد و گفت کاخ شرکت نفت در شهر عباس‌آباد بزرگترین ساختمان‌خاورمیانه است‌و دارای هیجده طبقه،دو هزار وهشتصد واحد پارکینگ و سالن هزا رنفری است و اظهار داشت که مهندسان باید با مشاهده این ساختمان درامر شهر سازی از سبك معماری این ساختمان پیروی کنند .

آقای نوربخش در مورد قطعیت تعریض خیابان آرامگاه صحبت‌کرد و گفت اقدام شهرداری در زمینه حراست‌درختان‌این‌منطقه قابل‌ستایش است .

● **اسفالت**

در این موقع شهردار تهران گفت : من باید از سناتور عباس مسعودی قدرشناسی کنم که طی سرمقاله رسائی‌آنچه‌را که‌شهرداری نیازمند آنست یعنی همکاری مردم باشهرداری مطرح کرده بودند و چون درشماره دیگر این روزنامه بحثی روی اسفالت تهران شده‌بود من توضیح میدهم تا افکار مردم روشن شود .

شهرداری از سال ۴۲تا۴۴ فقط سی هزار متر مربع در تهران اسفالت کرده در سال ۴۵ چهارصد و پنجاه هزار متر مربع و در سال ۴۶ پانصد هزارمترمربع‌ودرسال۴۷ فقط پنجاه هزار متر مربع ولی‌در سال جاری و آنهم در مدت دوماه گذشته که فصل مساعد شده شهرداری سیصد و چهل و پنج هزار متر مربع اسفالت کرده‌است. شهردار تهران سپس نام ۷۰خیابان را که اسفالت شده بود اعلام کرد .

شهردار تهران گفت:این‌مقدار اسفالت در مدتی کمتر از دو ماه انجام شده و من تعجب میکنم که چطور اظهار نظر شده است که شهرداری در مانده فصل‌چه‌خواهد کرد . طبیعی است که در صورت فراهم شدن اعتبار شهرداری همین طور که با برنامه در این مدت اقدام کرده درآینده نیز عمل خواهد کرد .

مطلب مهم دیگر آنست که در مدت چند ماه گذشته شهرداری برای پرکردن چاله های تهران ششصد هزار متر مربع اسفالت در معابر شهر ریخته است ولی متاسفانه این رقم درروزنامه شصت هزار مترمربع نوشته شده است.

شهردار گفت : من کندی‌اسفالت خیابان شمیران را قبول دارم واین درست است که براستی مردم از آن ناراحت هستند ولی‌من همینقدر میگویم که تقصیر تاخیر به‌گردن شهرداری نیست واداره فنی این سازمان به موجب مقررات موجود حق ندارد در کار سازمان های دیگری که در زیر اسفالت این خیابان شبکه دارند دخالت نماید.

و اما در مورد اسفالت بولوار حق باشهرداری است زیرا که در ضلع جنوبی این خیابان میبایست

بقیه‌درصفحه‌چهارم

نشان دولت پاکستان برای دو شخصیت ایرانی

سفیرپاکستان عصر دیروز نشان‌هلال پاکستان ونشان ستاره پاکستان را به آقایان وزیر اقتصادورئیس اطاق بازرگانی تهران به خاطر خدماتشان به توسعه روابط‌ومناسبات اقتصادی و تجاری ایران وپاکستان اهداء کرد .

عکس سفیر پاکستان (نفرسمت راست) راهنگام تبریك‌گفتن پس از اهداءنشان‌به‌آقای‌خسروشاهی‌نشان میدهد . آقای دکترعالیخانی درعکس دیده میشوند .

سردار شهنوازخان خان سفیر پاکستان دیشب نشان «هلال قائد اعظم » را به آقای علینقی عالیخانی وزیر اقتصاد و نشان ستاره‌قائداعظم را به آقای‌محمد خسروشاهی‌رئیس اطاق بازرگانی تهران اهدا کرد.

اهداء نشان های مذکور در مراسمی که بهمین مناسبت درمنزل سفیر پاکستان برپا گردید صورت پذیرفت و در آن سفرای کشورهای اسلامی و گروهی از شخصیت‌های مملکتی‌ازجمله آقای دکترمنوچهر اقبال مدیرعامل شرکت ملی نفت ایران حضور داشتند .

قبل از اهداء نشان‌ها آقای‌مهدی مسعود وزیر مختار سفارت پاکستان شمه‌ای از خدمات وزیر اقتصاد و رئیس اطاق بازرگانی درتوسعه‌روابط اقتصادی ایران‌و پاکستان‌بیان‌داشت وآنگاه سفیر پاکستان در میان کف زدنهای حاضران نشان‌هلال‌رابگردن وزیر اقتصاد ونشان ستاره‌رابگردن رئیس اطاق بازرگانی آویخت .

دیشب دو تن از مقامات سفارت پاکستان نیز نشان دریافت داشتند.

تغییرات وسیع در کادر دیپلماتیك

دکتر «زیگاودوسك» سفیر یوگوسلاوی،طه کریم‌سفیرترکیه وداستانیسلوکویریلوك‌سفیرلهستان از جمله دیپلمات های‌خارجی‌هستند که بزودی تهران را در پایان‌مدت ماموریت خویش ترك‌خواهند گفت.

باعزیمت سفیران امریکا و ژاپن وعربستان سعودی تغییرات وسیعی طی چند ماه اخیر در کادردیپلماتیك مقیم تهران صورت گرفته استو در حالی که تهران در انتظارورود سفیران جدیدی می باشد در محافل سیاسی گفته میشود سفیران‌جدید ایران‌درلندن وآنکارا بزودی‌بحضور شاهنشاه معرفی خواهند شد .

آقای امیر شیلاتی مدیر کل فرهنگی وزارت خارجه برای پست سفارت ایران‌در آنکارا برگزیده شده است .

جلسات مشترك روسای شوراهای داوری‌وکلانتریها و شهرداریهای نواحی

دربازدیدی که آقای پرتو وزیر دادگستری بدون‌اطلاع قبلی از چند حوزه شورای داوری کردضمن بررسی کار شورا ها نسبت به رفع نواقص حوزه‌ها دستورات‌لازم داد. ازجمله قرار شد بمنظور هماهنگی وایجاد حسن تفاهم کامل ،روسای حوزه های شوراهای داوری هردو هفته یکبار باروسای کلانتریها و نواحی شهرداری‌جلسه‌داشته‌باشند، تامسائل مربوط به حوزه‌خودرامورد بررسی قراردهند . ضمنا کلیه اعضای شوراهای داوری ومشاوران قضائی آنان ماهانه در وزارت دادگستری جلساتی خواهند داشت

نوار ضبط صوت اسکاچ (کاست)

نوع جدید با قابلیت ضبط استثنائی

درزمان‌های دوساعت ، یك‌ساعت و نیم ، یك‌ساعت

Scotch CASSETTES
BRAND

شرکت شبرنگ

تخت جمشید مقابل سفارت امریکا تلفن ۷۶۰۰۶۴

قابل توجه داوطلبان شرکت در امتحانات اعزام بخارج مهرماه ۱۳۴۸

۱ـ۳ آـ۲۷۵۳۴ در صفحه دوم

کود شیمیائی ایران

آگهی مزایده کودهای شیمیائی

شرکت سهامی کودشیمیائی ایران در حدود ۳۰۰تن کود مخلوط ۲۰ـ۲۰و۱۵۰۰ تن نیترات‌آمونیم آبدیده‌محصول کارخانجات‌کود شیمیائی شیراز را از طریق مزایده بفروش میرساند .

علاقمندان میتوانند بکارخانجات کود شیمیائی شیراز واقع در علی آباد مرودشت مراجعه و پس از مشاهده کالا اوراق شرکت در مزایده را از دفتر کارخانه و یااز دفتر دائره خرید کارخانه واقع در شهر شیرازخیابان داریوش پاساژبوشهری‌ویا از دفتر شرکت واقع در تهران خیابان ۲۱آذر شماره ۸۸ طبقه پنجم دریافت و پیشنهادات خود را تا ساعت ۱۳ روز سه شنبه سی‌ویکم تیرماه به آدرسهای فوق تسلیم و رسید دریافت دارند .

آـ۲۸۲۰۲ ۱ـ۲ شرکت سهامی کودشیمیائی‌ایران

آگهی تجدید مناقصه

واحد ساختمانی کارخانه آریامهر اصفهان واقع در ۴۵ کیلو متری راه شهر کرد ده قلم آهن آلات از قبیل تیر آهن نمره۱۰ و ۱۶ ، آهن ورق و نبشی مورد احتیاج خود را از طریق مناقصه خریداری مینماید . داوطلبان شرکت در مناقصه میتوانند با پرداخت مبلغ پنجاه ریال برگ مشخصات و اسناد مناقصه را در تهران از دبیرخانه قسمت تدارکات شرکت ملی ذوب آهن ایران واقع در چهار راه پهلوی تخت جمشید و در اصفهان از دفتر تدارکات واحد دریافت و پیشنهاد خود را براساس مفاد مندرج در برگ شرایط تنظیم و تاساعت ۱۵ روز شنبه یازدهم مرداد ماه ۴۸ تسلیم دبیرخانه واحد نمایند .

پیشنهادات واصله در ساعت ۱۵و نیم همانروز در قسمت تدارکات واحد بازو قرائت خواهد شد .

حضور پیشنهاد دهندگان یا نمایندگان آنها در جلسه‌مناقصه آزاد و سایر شرایط در برگ شرایط مندرج میباشد .م‌الف ۴۱۴۴ آـ۲۷۹۲۶ واحد ساختمانی کارخانه آریامهر اصفهان

آگهی استخدام نگهبان ونامه‌رسان بطور پیمانی

وزارت دارائی بمنظور تکمیل کادر نگهبانی ونامه‌رسانی واحدهای تابعه مرکزی تعدادی نگهبان ونامه‌رسان که دارای شرایط‌زیرباشند

۱ـمتدین بدین اسلام یایکی از مذاهب رسمی کشور
۲ـداشتن بنیه قوی و تناسب اندام و استعدادجسمانی
۳ـحداقل قد داوطلبان نباید از ۱۶۵سانتیمتر کمترباشد
۴ـنداشتن علقه استخدامی‌و یاتعهدخدمت‌درموسسات وابسته بدولت
۵ـسن داوطلبان درتاریخ‌نام‌نویسی از ۲۶سال بیشترنباشد
۶ـانجام خدمت وظیفه (دوسال خدمت سربازی)
۷ـداشتن گواهی‌نامه ششم ابتدائی (دارندگان گواهی‌نامه بالاتر مقدم خواهند بود)
۸ـ داشتن ضامن معتبر وسپردن تضمین بمبلغ پنجاه‌هزار ریال

فعلا بطور پیمانی باعقد قرارداد استخدام مینماید

داوطلبان واجد شرایط مذکور میتوانند بادردست داشتن اصل شناسنامه و دفترچه پایان خدمت‌سربازی ومدرك تحصیلی از تاریخ نشر اولین آگهی لغایت ده روز شخصا باداره امور استخدامی کل کارگزینی واقع در خیابان باب‌همایون کاخ وزارت دارائی مراجعه وپس ازارائه مدارك مذکور برگ تقاضانامه را تکمیل و تسلیم نمایند

بدیهی است پس از انقضاء مهلت مذکورهیچ‌جوحه‌تقاضائی‌پذیرفته نشده و درصورت ارسال ترتیب اثرداده نخواهدشد .قبول‌شدگان‌پس از طی یك دوره کوتاه مدت آموزش بلافاصله بخدمت گماشته‌خواهند شد . م‌الف ۴۱۳۸ ۱ـ۲ مدیرکل کارگزینی وزارت دارائی

تلویزیون

شاوب لورنس

یک عمر بشما خدمت میکند

SCHAUB-LORENZ

آگهی مناقصه

شرکت سهامی کل معادن و ذوب فلزات‌مقداربیست تن‌سیلیکات دوسود مایع موجود در تهران را از طریق مناقصه خریداری مینماید داوطلبان شرکت در مناقصه می‌توانند برای دریافت برك شرایط همه روزه در اوقات اداری وحداکثر تا آخر وقت روز چهار شنبه اول امرداد ۴۸ و آخرین روز قبول پیشنهادات» بقسمت‌بازرگانی‌شرکت واقع در خیابان دانشکده مراجعه فرمایند . پیشنهادات‌رسیده روزبعد باز و قرائت خواهد شد و به پیشنهادات اصلاحی و مشروط و فاقد سپرده و پیشنهاداتی که بعداز موعد مقرر برسد ترتیب اثر داده نخواهد شدو شرکت در رد یاقبول یك یاکلیه پیشنهادات مختار است م الف۴۲۶۱

شرکت سهامی کل‌معادن و دوب فلزات ایران

۱ـ۲ آـ۲۸۲۳۶

استخدام میشود

روزنامه‌مرد مبارزیك‌نفر خبرنگار ورزیده وارد بمسائل مملکتی وآشنا با مقامات دولتی که بتواند اخبار پشت پرده را تهیه نماید با حقوق مکفی برای ساعت ۵ تا ۹ بعد از ظهر استخدام مینماید .

خیابان منوچهری ـ کوچه مهر.

تجدید آگهی مناقصه خرید یکهزار تن یونجه خشك مرغوب محصول سال۴۸

پیرو آگهی مناقصه شماره ۲۸۰۳ مورخ ۶ر۳ر۴۸ موسسه واکسن و سرمسازی رازی ، حصارك وابسته به وزارت کشاورزی واقع در ۵۰ کیلو متری جاده تهران ـ قزوین مقدار یکهزار تن یونجه کاملا خشك و مرغوب محصول سال ۱۳۴۸ مورد احتیاج دامهای خودرا از طریق مناقصه طبق آئین نامه معاملات دولتی خریداری مینماید . داوطلبان شرکت در مناقصه میتوانند برك شرایط معامله را از دبیرخانه موسسه در حصارك و یا دفتر مرکزی در تهران خیابان بلوار وزارت کشاورزی دریافت و پیشنهاد های خود را تاساعت ۱۰ صبح روز یکشنبه پنجم امرداد ماه ۱۳۴۸ بدبیرخانه موسسه رازی در حصارك تسلیم و رسید اخذ نمایند ، پیشنهاد های رسیده در همان ساعت دردفتر اداره حسابداری موسسه باز و قرائت خواهد شد ، حضور پیشنهاد دهندگان در جلسه مناقصه آزاد است به پیشنهاد های مشروط و مبهم و فاقد سپرده و همچنین به پیشنهاد هائی که بعد از موعد مقرر برسد ترتیب اثر داده نخواهد شد، موسسه رازی در ردیاقبول یك‌یاکلیه پیشنهاد ها مختار است .م‌الف۴۲۶۲

موسسه رازی ـ حصارك

۱ـ۲ آـ۲۸۲۵۴

آگهی مزایده

بانکملی ایران عرصه واعیانی ششدانك یکباب خانه پلاك‌شماره ۳۵۸۲ر۵ بمساحت حدود ۴۶۳ مترمربع واقع درخیابان نظامیه کوچه واحدی شماره ۶۸ که دارای ۲۵۵ مترزیر بنا و برق‌می‌باشد درساعت ۱۰ صبح روز ۳۱ر۴ر۱۳۴۸ از طریق مزایده‌به فروش میرساند .

طالبین میتوانندبرای بازدیدملك مزبور و اطلاع ازشرایط مزایده باداره ساختمان این بانك واقع درخیابان سعدی جنوبی بانکملی سعدی مراجعه و درصورت تمایل سپردهٔ معادل ۵٪ بهای پیشنهادی خودرا اسناد خزانه ویارسیدآن که‌نزدیکی ازشعب بانکملی‌ایران تودیع شده باشد پیوست‌پیشنهاد خود نموده و تاآخر وقت اداری روز ۳۰ر۴ر۱۳۴۸ بدفتر اداره ساختمان این بانك تسلیم نمایند. به پیشنهادات‌فاقد سپرده ومشروط و مبهم ترتیب اثر داده نخواهد شد مالیات و عوارض و هزینه انتشارآگهی بعهده برنده‌مزایده خواهد دبود . م ال ف۴۱۲۶

۱ـ۳ بانك ملی ایران

ماه درآسمان ومجله جوانان در زمین

این‌روزهامرکزمهم‌تغییرات و حوادث شگرف‌است مجله جوانان با تغییرات وکارهای تازه اینك مورد توجه خردو کلان قرار گرفته است .

دوشنبه‌ها جوانان

با سه تابلو وعکس‌رنگی ـ رپرتاژ های روز ـ گزارش‌های ورزشی ـ هنری ـ اجتماعی ـ سرگذشت های خواندنی و بحث هیجان‌انگیز ادبی دراختیار شماست .

اطلاعات

دختران وپسران منتشر شد

آگهی قبول دانشجو

دانشکده ادبیات و علوم دانشگاه پهلوی برای تحصیل‌دردوره فوق لیسانس شیمی در نیمه‌اول سال تحصیلی ۴۸ـ۴۹ ازطریق امتحان مسابقه ورودی تعدادی دانشجو میپذیرد داوطلبانی که دارای شرائط زیر باشند :

۱ـ دارا بودن درجه لیسانس شیمی از یکی از دانشگاه های معتبر .
۲ـ داشتن معدل ۲ر۵ ببالا «و یا۱۳ به بالا» در دروس علمی .
۳ـ داشتن دفترچه خاتمه خدمت یا معافی دائم .
۴ـ داشتن معرفی نامه از سه نفر از استادان .

می توانند از تاریخ انتشار این آگهی تا اول‌مرداد ماه ۴۸ برای ثبت نام و دریافت درخواست نامه بخش شیمی دانشکده ادبیات و علوم مکاتبه یا مراجعه نمایند و درخواست‌نامه راتکمیل نموده همراه ریز نمرات دوره تحصیل در دانشکده « فتوکپی یا رونوشت مصدق ریز نمرات » تا اول شهریور ماه ۴۸ به بخش شیمی دانشکده ادبیات و علوم ارسال دارند .

تذکار «۱»

مواد امتحان مسابقه ورودی شامل مواد .

شیمی آلی — Organic Chemistry at the level of Morrison and Boyd text.
شیمی فیزیك — Physical Chemistry at the level of Daniels and Alberty text.
شیمی تجزیه — Analytical Chemistry at the level of Skoog & West text.
شیمی معدنی — Theorical Inorganic Chemistry at the level of Selbin & Day text.
وانگلیسی خواهد بود. — Advanced Inorganic Chemistry at the level of Cotton & Wilkinson text.

تذکار «۲»

داوطلبانی که از عهده گذراندن این امتحان برنیایند ممکن است بنابه پیشنهاد بخش شیمی و مطابق‌نتایج‌امتحانی‌چندواحد از درس های شیمی دوره لیسانس راکه در عرض سال داده می‌شود گرفته و خود را برای شروع دوره فوق‌لیسانس آماده سازند.

آـ۲۸۰۶۶ دانشگاه پهلوی

آگهی استخدام رسمی

مرکز پزشکی فیروزگر احتیاج به ۱۰ نفر کارمند بشرح ذیل دارد که طبق مقررات لایحه قانونی استخدام کشوری از طریق امتحان ومسابقه بطور رسمی استخدام مینماید .

عنوان شغل	حداقل مدرك تحصیلی	گروه موقت شغلی	تعداد مورد نیاز
۱ـتکنیسین کارگزینی «امور استخدامی »	متصدی داشتن دیپلم کامل متوسطه و گذراندن یکدوره علوم اداری	۴	۱نفر
۲ـ بهیار	گواهینامه سال سوم متوسطه و گذراندن دوره دوساله بهیاری	۳	۵ نفر
۳ـ کمك بهیار	گواهینامه سوم متوسطه	۲	۲ نفر
۴ـ کمك داروساز	دیپلم کامل متوسطه و گواهینامه تخصصی کمك دارو سازی	۴	۱ نفر
۵ـتکنیسین آزمایشگاه	دیپلم کامل متوسطه در رشته ریاضی یا طبیعی و گذراندن دوره دوساله کمك آزمایشگاهی	۵	۱ نفر

در صورتی که داوطلب مستخدم رسمی دولت است بشرطی میتواند در امتحانات استخدامی فوق شرکت نماید که از وزارتخانه یا موسسه‌خودنامه کتبی مبنی بر موافقت یا معرفینامه ارائه‌نماید.

مرکز پزشکی فیروزگر برای افرادی که درجات تحصیلی و تخصصی در رشته های موردنیاز داشته باشند ترتیبی خواهد داد که ازحقوق و مزایای مکفی برخوردار شوند .

داوطلبان میتوانند فرم ذیل را تکمیل نموده و همراه با دو قطعه عکس تاآخر وقت‌روز۳۰ر۴ر۴۸ به وسیله پست سفارشی به نشانی خیابان زاهد ـ کارگزینی مرکز پزشکی فیروزگر ارسال دارند. م‌الف ۴۲۶۵

نام — نام‌خانوادگی — نام پدر — تاریخ تولد
شماره شناسنامه — محل‌صدور — آخرین مدرك تحصیلی و تخصصی
شغل مورد درخواست — وضع نظام وظیفه و تاریخ پایان آن
نشانی کامل پستی — شماره‌تلفن — امضاء داوطلب

۱ـ۳ آـ۲۸۲۴۸

بانك پارس

بدارندگان حساب تعاون خانواده

۵

برابر سپرده افراد خانواده وام میدهد

استفاده تا۷۵درصدمجموع سپرده تمام افراد خانواده دریافت بالاترین بهره‌بانکی استفاده از جوایز هنگفت.

بانك پارس همیشه درخدمت‌شماست

آگهی استخدام

نیروی هوائی شاهنشاهی بمنظور تکمیل کادرپزشکی‌خودتعدادی‌پزشك ، نرس ، تکنیسین بشرح زیر جهت خدمت در مرکز وخارج‌از مرکز باحقوق مکفی « برای پزشکان حداقل حقوق ۲۳۰۰۰ ریال و حداکثر ۸۰۰۰۰ ریال » استخدام مینماید .

داوطلبان واجد شرایط میتوانند از تاریخ۲۱ر۴ر۴۸ در روز های اداری همه روزه از ساعت ۸ صبح الی ۱۱ با دردست داشتن فتوکپی مدارك تحصیلی و برك معافیت از خدمت و عین شناسنامه عکس‌دار به بهداری ستاد فرماندهی نیروی هوائی واقع در خیابان فرح‌آباد«دوشان‌تپه » مراجعه نمایند الف ۴۰۵۱

نیروی هوائی شاهنشاهی

بیمارستان مرکزی	بیمارستان شماره یك« دزفول »	بیمارستان شماره ۲ همدان	بهداری پدافند هوائی	بهداری ترابری شیراز
پزشك متخصص جهاز هاضمه	پزشك متخصص کودکان	پزشك متخصص قلب	پزشك متخصص گوش و حلق‌وبینی	پزشك متخصص گوش و حلق‌وبینی
پزشك متخصص خون	پزشك متخصص داخلی	پزشك متخصص داخلی	پزشك متخصص داخلی	پزشك متخصص چشم
پزشك متخصص رادیولوژی	پزشك متخصص جراحی همگانی	پزشك متخصص زنان	پزشك متخصص چشم	ماما
پزشك متخصص علوم‌آزمایشگاهی	پزشك متخصص رادیولوژی	پزشك متخصص رادیولوژی	دامپزشك	تکنیسین آزمایشگاهی
پزشك متخصص چشم	پزشك متخصص قلب	پزشك متخصص چشم	ماما	
پزشك متخصص اطفال	نرس	پزشك متخصص بیهوشی		
پزشك متخصص گوش وحلق‌وبینی	تکنیسین آزمایشگاهی	تکنیسین آزمایشگاهی		
پزشك متخصص داخلی		نرس		
پزشك متخصص روانشناسی				
تکنیسین آزمایشگاه« آسیب‌شناسی»				