تغییر نرخ مالیات بردرآمد

متن کامل لایحه اصلاحیه مالیات بردرآمد

اطلاعات

چهارشنبه ۳ آبانماه ۱۳۵۱ ـ شماره ۱۳۹۳۵ تکشماره ۵ ریال

شماره مخصوص اطلاعات بمناسبت ٤ آبان سالروز ولادت شاهنشاه آریامهر امروز در

۸۰ صفحه

بهای تکفروشی تغییری نکرده است

میلاد شاهنشاه

٤ آبان سالروز میلاد مسعود شاهنشاه آریامهر باردیگرفرصتی است تاملت ایران سپاس خودرا بپیشگاه رهبر انقلاب ایران و بنیانگذار سیاست مستقل ملی کشور نثار کند.

زادروز شاهنشاه آریامهر ازنظر تاریخی واجتماعی برای مردم ما نقطه عطف ارزنده‌ای بشمارمی آید زیرا بسیاری از رویداد های بزرگ ملی ایران در چنین روزی نقش هستی پذیرفته است.

یکی از فراموش نشدنی‌ترین خاطره های تاریخی که درچنین روزی بمرحله تکوین رسید مراسم بزرگ تاجگذاری شاهنشاه‌آریامهر بود که انعکاس جهانی و ملی آن شعاعی وسیع و شگفت‌آور داشت.

شاهنشاه آریامهر طی ۳۱ سال سلطنت خود یک جامعه مرفه و آزاد را براساس سیاست ملی پی ریزی کردند و پیشرفت‌های کنونی ایران‌درکلیه‌شئون اقتصادی واجتماعی را باید مرهون رهبری آگاهانه معظم‌له محسوب داشت. مابمناسبت این روز بزرگ برای شاهنشاه آریامهر سلامت و طول عمر آرزو می‌کنیم.

روزنامه اطلاعات در کیوسک‌های پاریس

از دیروز در اختیار دوستداران قرار گرفت روزنامه‌اطلاعات ۱٤ساعت پس از انتشار در پاریس منتشر میشود

در صفحه ٤

تصمیم های مهم بانکی

٤٥ درصد از پس‌انداز بانکی بمصرف امور تولیدی و ساختمانی میرسد

● سی در صدوجوه پس‌اندازهر بانک صرف خرید اوراق قرضه خواهد شد

● مدت اعتبارات صادرات‌از۳سال به‌۵سال‌افزایش یافت

در صفحه ٤

کارت مخصوص بیمه برای اتومبیلها صادرمیشود

در صفحه ٤

شهرداری پایتخت نرخ میوه و تره‌بار را اعلام میدارد

شرح در صفحه ۷۷

ناوهای امریکا

ویتکنگ برای روز صلح پرچم تهیه میکند

ازویتنام‌شمالی دور شدند

۳ فروند از ٤ فروندهواپیمابر ناوگان هفتم سواحل ویتنام‌شمالی را ترک کردند

یکی از چهار ناوهواپیمابر آمریکادر آبهای ویتنام

درصفحات۲و٤

بنظر کارشناسان ایرانی و روسی

علت انفجار معدن

بی‌مبالاتی‌وسهل‌انگاری یکی از کارگران‌بوده‌است

آتش کبریت موجب انفجار معدن شد

در صفحه ٤

هزاران نفر به‌شهرهای‌مشهد وقم رفتند

هوادرشمال ابری‌وبارانی ودرسایر نقاط‌صاف‌است

در صفحه ٤

● درآمدهای‌حاصله از کشاورزی و دامداری‌تا ۱۳۶۰ معاف شد

● مالیات درآمد های بزرگ افزایش یافت مالیات درآمد های اجاری و فروش خانه های ارزان قیمت کاهش یافت

● مالیات حقوق کارمندان دولت تغییر کرد

صفحه ۷۷

مدارس و دانشگاه ها

شنبه تعطیل است

وزارتخانه ها ، سازمان های دولتی و بانکها روز شنبه تعطیل نیست

در صفحه ٤

جناب آقای محمدعلی سیگاری

باتاثر و تاسف فراوان درگذشت آقای اسماعیل سیگاری را تسلیت عرض نموده شکیبائی جنابعالی و بازماندگان را از درگاه ایزد یکتا خواستاریم.

شرکت سهامی اتومبیل سازی خاور

آ ـ ۵۵٤۵۲

جناب سروان امین‌الله‌بلوری

ارتقاء درجه سرکار را تبریک عرض می‌نمایم.

محمدعطابخشی

آ ـ ۵٤۹۲۲

جناب سروان عباس جوانمرد

ترفیع درجه جنابعالی را تبریک میگویم.

محمدعطابخشی

آ ـ ۵٤۹۲٤

تیمسار دریادار رمزی عطائی

همزمان‌باسالگرد میلادفرخنده شاهنشاه آریامهرارتقاء جنابعالی رابفرمان‌ملوکانه بسمت فرماندهی نیروی دریائی شاهنشاهی‌ایران تبریک میگوئیم سلامت و موفقیت شما را درراه جانبازی بشاه و میهن از خداوند خواستاریم.

عطاءالله صالحپور و بانو

آ ـ ۵ ـ ۱۶۸۸

حلوای تنترانی تانخوری ندانی حلوای یک یک

«شیرپاکتی استریل»

محصول جدید کارخانه شیر پاستوریزه تهران

کارخانه شیر پاستوریزه تهران افتخار دارد محصول‌جدید شیر استریلیزه خود را که شیر پاکتی استریل نامگذاری شده از تاریخ چهارم آبان ماه سال جاری در پاکتهای مخصوصی بجای شیرپاکتی پاستوریزه فعلی ببازار عرضه دارد.

گرما و شرایط نگهداری در محصول جدید موثر نبوده و حداقل بمدت یکماه در هر شرایطی قابل مصرف میباشد.

نگهداری شیرپاکتی استریل دریخچال ضرورتی نداشته و میتواند بدون پیش‌بینی و تدارک خاص بنقاط مختلف‌حمل و بسهولت در مسافرتها و پیکنیک ها مورد استفاده قرارگیرد.

پاکت محصول جدید دو جداره بوده و با جدار داخلی آلومینیومی مقاوم بخوبی حافظ شیر استریلیزه میباشد.

محصول جدید بلحاظ اینکه حرارت کافی دیده و چربی آن کاملا در شیر حل شده است سهل‌الهضم بوده و دارای طعمی بسیار مطبوع میباشد. هر پاکت شیر استریل محتوی ۲۵۰ گرم شیر استریلیزه بوده و بهای آن برای مصرف کننده در شهر تهران و حومه شش ریال است.

روی هر پاکت تاریخ انقضای مهلت مصرف چاپ شده و از خریداران محترم تقاضا میشود هنگام خرید بتاریخ‌مذکور توجه فرمایند.

سازمان شاهنشاهی خدمات اجتماعی ۱۳۲۶

سازمان شاهنشاهی خدمات اجتماعی برای تجهیز مرکز پزشکی رضاپهلوی احتیاج به‌تعدادی وسائل و لوازم پزشکی دارد. شرکت ها و موسسات علاقمند می توانند تا تاریخ ۱۵ آبان ماه ۱۳۵۱ به اداره تدارکات سازمان مراجعه ضمن اطلاع از شرائط معامله صورت لوازم‌مورد احتیاج را دریافت نمایند.

۱ـ۲ آ ـ ۵۵۳۶۲

شماره تلفن دکتر ماریاچیلویان

به شماره ۸۳۰۸۹۸ تغییر یافت

آگهی مهلت پرداخت عوارض شهرداری پایتخت

در صفحه ۷۵

بانک مرکزی ایران باطلاع میرساند

که خزانه جواهرات سلطنتی ایران روز های پنجشنبه ٤ و یکشنبه ۷ آبانماه ۱۳۵۱ باز نخواهد بود.

شروع دوره مدیریت برای ساختمانهای مسکونی

سازمان مسکن‌باهمکاری سازمان ملل‌متحد شروع اولین‌دوره مدیریت ساختمانهای مسکونی‌راباطلاع کلیه موسسات وشرکتهای ذیعلاقه میرساند:

خواهشمند است‌جهت معرفی نماینده‌و کسب هرگونه‌اطلاع تاتاریخ دهم آبانماه جاری بدفتر روابط عمومی خیابان لاله‌زارنو کوچه مفخم مراجعه نمایند.

م‌الف ۱۱۶۱۹ سازمان مسکن

آگهی جشن فارغ التحصیلی دانشگاه‌صنعتی آریامهر

شرح در صفحه ۷۱

تمدید نام‌نویسی دستیاران مقیم

برای جمعیت ملی مبارزه باسرطان

دانشکده پزشکی دانشگاه تهران دراجرای مقاوله نامه منعقد بین‌جمعیت ملی مبارزه باسرطان و دانشگاه تهران درسال جاری دررشته‌های‌آسیب‌شناسی و رادیوتراپی‌تعدادی‌دستیار مقیم‌میپذیرد.

داوطلبان جهت اطلاع ازمقررات مخصوص باید به جمعیت ملی مبارزه باسرطان (خیابان پهلوی بالاتر ازمیدان ولیعهدکوچه سمنان) مراجعه‌وپس‌از دریافت‌معرفی‌نامه بادردست‌داشتن مدارک زیرین جهت نام‌نویسی به اداره تخصصی دانشکده مراجعه‌نمایند:

فتوکپی دیپلم دکتری پزشکی یکبرگ ، رونوشت یافتوکپی شناسنامه دوبرگ ، برگ انجام خدمت یامعافیت دوبرگ ، عکس ٤×۶ پنج قطعه ، رسیدبانکی بمبلغ یکهزار ریال بحساب ۹۳۳۶ بانک رهنی شعبه مرکزی بابت ثبت‌نام مدت نام‌نویسی تا پنجشنبه ۱۰ آبان ماه و امتحان ورودی روز یکشنبه ۱۳ر۸ر۵۱ دردانشکده پزشکی انجام میشود مواد امتحانی شامل زبان‌خارجه و پزشکی درحدود اطلاعات پزشکان دیپلمه است.

رئیس دانشکده پزشکی ـ دکترپیرنیا

۱ـ۲ آ ـ ۵۳۰۳۰

سازمان حفاظت محیط زیست

از داوطلبان استخدام در رشته زیست شناسی که قبلا پرسشنامه درخواست شغل را تکمیل کرده‌اند دعوت میکندکه برای‌دریافت کارت‌ورودی روز چهار شنبه دهم آبانماه جاری از ساعت ۸ صبح تا ۲ بعد از ظهر به اداره کل آموزش این سازمان واقع در خیابان شاه عباس شماره ۲۱ مراجعه کنند.

دنیای ورزش

شنبه‌ها منتشر میشود

قابل توجه جوانان دیپلمه

درست است که بین هزاران جوان شایستهٔ داوطلب ، فقط معدودی‌ازشایسته‌ترین آنان‌برای شغل پرافتخارخلبانی‌پذیرفته‌میشوند، ولی چه ضرر دارد که شماهم در صورت داشتن علاقه به فن خلبانی ، دیپلم ریاضی ـ طبیعی یا ادبی، شانس خود رابرای‌پذیرفته شدن در دانشکده افسری خلبانی نیروی هوائی شاهنشاهی (که در تمام طول سال برای دوره‌های‌متوالی ثبت نام مینماید) آزمایش کنید؟

بابرخورداری ازچنین‌شانسی طی کمتر ازسه‌سال تحصیل،درداخل و خارج کشور بدرجهٔستوان دوم خلبانی نائل خواهیدآمدکه‌حقوق اولیه‌اش ماهانه ۳۶۷۵۰ ریال‌است و طبق‌مقررات مخصوص‌برای‌افسران‌خلبان، خیلی‌سریعتر ازرسته‌های دیگرارتش‌بدرجات بالاترافسری ارتقاء یافته ودرهمهٔدرجات ازمزایای‌خدمتی بیشتری بهره‌مند خواهیدبود. بعلاوه ضمن طی دورهٔدانشکده،ماهانه مبلغی تا ۱۵۲۰۰ ریال و هنگام تحصیل درخارج از کشور نیز فوق‌العادهٔویژه‌ای‌دریافت‌خواهیدکردوازهمه بالاترافتخارخدمتگزاری‌درشغل خلبانی، که ارزش واهمیت‌فوق العادهٔ جهانی دارد، نصیبتان خواهد شد.

بنابراین واقعاًبجاست که به‌امید کسب‌چنین‌موفقیت بزرگی‌شماهم‌شانس‌خودرابیازمائید.

اطلاعات بیشتر در صفحه۷۵

چهارم آبان میلاد مسعود شاهنشاه آریامهر و سالروز فرخنده آئین تاجگذاری اعلیحضرتین را بهم وطنان عزیزتر می‌گوئیم.

کارگران و کارمندان شرکت پیچاز الکتریک

وان‌تیو: آتش بس نزدیک میشود

کمونیستها دنیا را فریب داده‌اند

سایگون ـ ژنرال «وان‌تیو» رئیس جمهوری ویتنام‌جنوبی ضمن‌نطق شدیداللحنی که از رادیو تلویزیون سایگون پخش شد در باره جریان مذاکرات صلح و آخرین تحولات اوضاع توضیحاتی بمردم ویتنام جنوبی داد .

«وان‌تیو» کمبالحن خشنی سخن میگفت اظهار داشت که روی‌سخن من به همه‌ملت ویتنام ،برگزیدگان آن، رهبران سیاسی مذهبی ،همه کادر ها ، افسران و سربازان‌نیرو های خلق ویتنام است .

من در اینجا اعلام میدارم که کمونیستها پیشنهاد های‌بسیارشوم و بدفرجامی عنوان کرده و بقدری در تنظیم آنها مهارت بخرج داده‌اند که‌توانسته‌اند افکارعمومی جهان و آمریکا را فریب دهندراه حلی را که کمونیستها روز ۱۱ سپتامبر پیشنهاد کرده‌اند میتوان در این کلمات خلاصه کرد :

آمریکا برای حل مسئله ویتنام باید به استقلال و حقوق خود، مختاری ویتنام جنوبی احترام بگذارد . این یک حرف منطقی و عاقلانه است‌وما خودنیز خواستار آن هستیم. ولی کمونیستها بذیل آن نقاب‌از چهره برداشته و اضافه کرده‌اند که باید بهبمباران های هوائی ویتنام شمالی و محاصره دریائی و همچنین برنامه ویتنامی کردن پایان داده شود. علاوه براین باید کلیه عملیات نظامی در ویتنام قطع شده وکلیه نیروهای آمریکائی و متفقین و تسلیحات آنها از این کشورخارج شود و پایگاه های آمریکائی در این منطقه منحل شده وایالات متحده از پشتیبانی رژیم وان‌تیو دست بردارد .

حال باید دید که پس از قبول درخواست های کمونیست ها که عبارت از قطع حملات هوائی به شمال ، پایان دادن به محاصره دریائی و برنامه «ویتنامی کردن» و قطع کمک های نظامی به‌ویتنام جنوبی است‌آنها چه خواهند کرد؟ آیا نیرو های خود را از جنوب خارج خواهند کرد ؟ آیا شوروی ها و چینی ها کمک های خود را بهویتنام شمالی قطع خواهند نمود ؟. کمونیستها در پیشنهاد های خود باین مسائل اشاره نکرده‌اند در حالی که برای حل مسئله باید راه حلی‌بین شمال و جنوب پیداشود.بایدمسائل موجود بین ماو دشمنان ما فیصله یابد دیگر نیروی سومی وجوددارد، تبعیدیان که ممکن است جزء این نیروی سوم باشند صلح جویان قلابی جیرخوار استعمار هستند.

رئیس جمهوری ویتنام جنوبی ضمن بحث از پیشنهاد تشکیل حکومت ائتلافی گفت در هر حال در کابینه ائتلافی کمونیستها دو گروه را تشکیل میدهند و ماتنها هستیم و در نتیجه اکثریت باآنها خواهد بود . این دولت بیش از شش ماه دوام نخواهد کردو هدف آن ازبین‌بردن رژیم کنونی‌سایگون است .

شش ماه بعد از تشکیل حکومت سه جانبه «کمونیستها» و قطع بمباران های هوائی شمال آنها با دریافت تانکهای شوروی و چینی ضربت‌نهائی را بماوارد خواهند کرد و آمریکا نخواهد توانست کاری برای ما انجام دهد .

آتش بس کوتاه

وان‌تیو گفتدر حالی که‌کمونیست ها با آمریکائیها «لس» میزنند مقدمات‌یک شورش‌عمومی رافراهم میکنند، و بعقیده من برقراری‌آتش بس در ویتنام جنوبی جنگ را تنها برای مدت کوتاهی متوقف خواهد کرد و پس از خارج‌شدن آمریکائیها نبرد دوباره از سر گرفته خواهد شد ، از این رو است که ما میخواهیم آتش‌بس شامل تمام هندوچین و عقب‌نشینی نیرو های ویتنام شمالی از ویتنام جنوبی‌نیز باشد .

رئیس جمهوری ویتنام جنوبی گفت که مذاکرات با آمریکا ادامه دارد و هنوز نتیجه قطعی بدست نیامده است .

تنها ماباید تصمیم نهائی راباتخاذ کنیم . هیچ کس نمی‌تواند بدون موافقت ما با دشمنان‌مان قرارداد متارکه جنگ امضاء کند ما از آتش‌بس نمی‌گریزیم و از آن ترس نداریم . اگریک آتش بس‌واقعی درمیان باشد ما آن را محترم خواهیم شمرد .

وان‌تیو تلویحا اعلام‌داشت که **به نیروهای خود دستورداده‌است مقررات آتش‌بس را که ممکن است در آینده خیلی نزدیک بر قرار شود محترم شمرده و مانع از خرابکاری کمونیستها بشوند وان‌تیو ضمنا از کلیه احزاب سیاسی ، گروههای‌مذهبی‌خواست که بدولت برای آمادگی به قبول آتش‌بس کمک کنند وتاکید کرد که همه نیروهای مسلح و ملت‌باید دراین لحظات‌حساس دست‌بدست یکدیگر بدهند .**

مابابد برای اثبات این مسئله که تعداد ناسیونالیست‌ها بسیار زیاد است برچمهای زیادی تهیه کنیم تاهرکس بتواند یکی از آنها را بدست بگیرد .

صلح نزدیک میشود ، آتش‌بس نزدیک میشود و آنهائی که مرا مانع صلح میدانند اشتباه‌می‌کنند.

ویتنام

من قبلا گفته‌ام اگر صلح برقرار شود از قدرت کناره‌گیری خواهم کرد در اینصورت نمی دانم چرا مرامانع صلح میدانند . من از مطبوعات ویتنام و روزنامه های خارجی در این هنگام که شایعات زیادی برسر زبانها افتاده‌ومبارزه شدیدی برای بدنام‌کردن‌اشخاص درگرفته درخواست می کنم با من همکاری کنند . ویتنام جنوبی پیشتاز ازادی جهان آزاد است وروزنامه‌ها نباید گزارشهای بی اساس انتشار دهند زیرا من این مطالب جعلی را بمنزله‌تجاوز وبزیان امنیت کشورم میدانم صلح نزدیک میشود . این چیزی است که ما از شانزده سال‌قبل‌خواستار آن هستیم . برای رسیدن به صلح است که ما تا کنون به مبارزه ادامه داده وقربانیهای‌بی‌شماری‌در این راه داده‌ایم .

آتش‌بس نزدیک میشود. این‌یک مسئله لازم و ضروری است ولی مسئله اصلی این است‌که آتش‌بس برای ما پیروزی همراه خواهد اورد یا برای کمونیستها .

ویت‌کنگ‌هافقط درحرف‌نیرومند هستند آنها امید پیروزی ندارند مگر انکه متفقین‌مان ما را ترک کنند .

اگر آنها قوی بودند آتش‌بس را نمی پذیرفتند . هنگامی‌که آتش سلاحها قطع شد این سازمان ملل متحد نیست‌که‌میتواند‌آتش‌بس را کنترل کند بکه این ماهستیم که باید از خرابکاری کمونیستها برای نقض آتش‌بس جلوگیری کنیم . هیچ کس بهتر از مانمیتواند آتش‌بس را تضمین‌کرده و خرابکاری ویت‌کنگ را درهم شکند . اگر تمام دنیا جمع شود نمی تواند از تجاوز کمونیستها جلوگیری کند این نیروی ما است که باید ضامن جلوگیری از تجاوز بشود .

درعین‌حال رئیس‌جمهوری‌ویتنام جنوبی آمادگی خودرابرای‌کفتگو با جبهه ملی ازادی‌بخش ویت‌کنگ برای حل مسئله ویتنام جنوبی اعلام‌کرد‌بشرط آنکه‌ویت‌نام‌شمالی نیرو های خود را از خاک‌ویتنام جنوبی خارج کند زیرا آنهادیگر کاری در ویتنام جنوبی ندارند .

نطق رئیس جمهوری ویتنام جنوبی دوساعت طول کشید و بیش از نیمی از ان صرف تشریح « توطئه کمونیستها » و مذاکراتی شد که وی اخیرا بانمایندگان امریکا انجام داده است .

ونتها دریایان نطق خود گفت که آتش‌بس را قبول می کند ولی تاکید کرد که آتش‌بس به ویتنام جنوبی تحمیل نشده بلکه ما آنرا بدست آورده‌ایم و این‌نتیجه‌مبارزه وپیروزیهای ما است .

حمله چین به وان‌تیو

هنگ‌کنگ ـ روزنامه «مردم» چاپ پکن در شماره‌امروز خود رژیم «وان‌تیو» را بشدت مورد حمله قرار داده و نوشته است دار و دسته وان‌تیو وتجاوزکاران آمریکا عده زیادی ازمیهن پرستان ویتنام جنوبی را بدرزندان‌ها‌بقتل‌رسانیده‌اند.

روزنامه مردم بار دیگر پشتیبانی مردم چین را از دولت موقت انقلابی ویتنام جنوبی اعلام‌داشته ونوشته است که وان‌تیو و دار و دسته او‌آلت‌دست‌امپریالیسم آمریکا در حمله به ویتنام بوده و یک رژیم فاشیستی در ویتنام جنوبی بوجود آورده‌اند .

مقالات کی‌سینجر دنبال جایزه صلح می‌گردد‌داستان جنگ و صلح ویتنام‌رادرصفحه ۶ مطالعه فرمائید .

نیکسون دستور داد بمباران ویتنام شمالی محدود شود

سایگون ـ در سایگون کسب اطلاع شد که ریچارد نیکسون رئیس جمهور آمریکا دستور داده است گفتا وقتی مذاکرات صلح ویتنام درمرحله حساس جاری آن ادامه‌دارد هواپیما های بمب افکن آمریکایی از شدت و دامنه حملاتشان بهویتنام شمالی بکاهند و این دستور را مخصوصا در اطراف دو شهر بزرگ هانوی و هایفونگ رعایت کنند .

ستاد نیروی دریایی آمریکا دیروز بدون آنکه توضیحی بدهد تایید کرد که به سه فروند از چهار فروند ناو های هواپیمابرناوگان هفتم امریکا که در نزدیکی سواحل ویتنام شمالی در خلیج تونکن مستقر هستند دستور داده شده است بسمت جنوب وبطرف دریای چین بحرکت در آیند. از اواخر آوریل گذشته که آمریکا بمباران ویتنام جنوبی را به صورت موجود آن ازسر گرفته است این اولین‌بار است که تنها یکی از ناوهای هواپیمابر ناگان هفتم درنزدیکی ساحل ویتنام شمالی مستقر میشود. در شرایط عادی معمولا سه ناو هواپیمابر مامور حمله به سواحل ویتنام شمالی هستند . یک ناوهواپیمابروظیفه دارد همین‌ماموریت‌را علیه مواضع کمونیستها در سواحل ویتنام جنوبی انجام دهد .

سخنگویان نظامی آمریکادر سایگون اظهار داشته‌اند که بهر حال این آرایش جدید ناوگان هفتم آمریکا در سواحل ویتنام ممکن است ظرف چند روز آینده باز هم تغییر کند .

طرفداران کمونیستها اعدام‌میشوند

سایگون ـ برای مقابله با شرایط روزهای بعد از اعلام آتش بس و برای آنکه فرصت طلبان به کمونیستها نزدیک نشوند دولت ویتنام جنوبی اعلام داشت هر یک از اتباع ویتنام جنوبی که به نحوی از انحا با کمونیستها ارتباط برقرار کنند محکوم باعدام خواهند شد .

تلویزیون سایگون که منن تصمیمات اخیر دولت‌ویتنام جنوبی را پخش میکردگفت‌تمام‌کسانی که برای‌کمونیستها کار میکنند و آنهائی که در عملیات کماندوئی شرکت کرده و یا اطلاعاتی به کمونیستها بدهند تیر باران شده و اموالشان ضبط خواهد شد .

تمام کسانی که پرچم کمونیستی یا پرچم سازمان های طرفدار کمونیستی را تهیه می‌کنند نیز محکوم باعدام شده و اموالشان ضبط خواهد شد .

همچنین کلیه کسانی که با کمونیستها روابط‌بازرگانی برقرار کرده‌اند از پنج تا بیست سال زندان محکوم شده و دارائی‌شان توقیف خواهد شد و نیز کلیه کسانی که از عملیات جنایتکارانه کمونیستها آگاه بوده وموضوع را بمقامات دولتی اطلاع نداده‌اند به زندان با اعمال شاقه محکوم خواهند شد .

مسافران هواپیمای ترکیه به استانبول بازگشتند

پس‌از آنکه دولت ترکیه از قبول‌شرایط رباینده‌گان هواپیمای مسافری‌خودداری‌کرد، رباینده‌گان هواپیما مسافران‌را آزاد کردند. درعکس‌ربانیده هواپیما پس از تسلیم شدن درفرودگاه صوفیه دیده میشوند .

عکس رادیوئی اطلاعات

استانبول ـ مسافران‌وسرنشینان هواپیمای ربوده شده ترکیه که روز یکشنبه گذشته‌بوسیله‌چهار تروریست دست چپی افراطی به بلغارستان برده‌شده‌بود دیروز به استانبول‌بازگشتند.

مسافران که بعد از پشت سر گذاشتن ۲روز پرتیم و امید به کشورشان باز می گشتند در حالیکه بسیاری‌از آنها ازشادی فریاد می کشیدند با بستگان‌و آشنایان روبوسی کردند اغلب مسافران ضمن یادآوری خاطراتشان متفق‌القول بودند که چهارتروریست‌ربانیده‌هواپیما با اینکه گاهی اوقات بسیار خشن بودند ـ اما رویهمرفته رفتارشان از سربازان بلغاری که مسافران‌وسرنشینان‌هواپیمای ربوده شده را آزاد کردند بهتر بود .

کارگران اسرائیل برای اعتراض به اعتصاب ، اعتصاب کردند !

تل‌آویو ـ موج‌اعتصابهای‌پراکنده کوتاه مدت‌و تهدید اعتصاب از طرف صنف های مختلف دیروز کسب وکار نانوایان واحوال عادی مشتریان سینماها، بیماران‌مراجعه کننده به بیمارستانها و مسافران اتوبوسها رادر اسرائیل مختل کرد .

دولت اسرائیل روز سه شنبه‌به صاحبان ۲۲ کارخانه از ۲۴ کارخانه آرد کشور دستور دادکه دست از اعتصاب بردارند . این کارخانه‌ها از روز جمعه گذشته برای اعتراض به اعتصابهای کارگران سه کارخانه ارد اعتصاب کردند .

سخنگوی گروه بیمارستانهای‌نیمه ملی «کوپات‌هولم» درتل‌آویو اعلام کرد که بعلت اعتصاب پزشکان ـ تنها از بیماران اورژانس در بیمارستانهای مذکور پذیرایی میشود . پزشکان اعتصابی تقاضا دارند که یک نفر پزشک برپاست بنیاد پزشکی و بهداشتی اسرائیل منصوب شود .

۱۶ هزارنفر کارکنان اتحادیه های مختلف در اسرائیل دیروز تهدید کرده بودند که ممکن است بنوبه خود دست به اعتصاب بزنند .

تلفات وبا درسوریه به ۲۰ نفر رسید

دمشق ـ وزارت‌بهداری سوریه اعلام کرد که تعداد مبتلایان به بیماری وبا دراین کشور به ۴۳۲ نفر رسیده و از این عده تاکنون بیست نفر مرده‌اند .

وزیر بهداری سوریه در کنفرانسی که از وزیران‌بهداری لبنان واردن برای مبارزه با بیماری‌وبا دردمشق تشکیل شده درباره اقداماتی که تاکنون در این کشور برای جلوگیری از توسعه دامنه بیماری بعمل آمده توضیحاتی به همکاران خود داد .

یک نماینده سازمان بهداشت جهانی نیز دراین کنفرانس که بدرخواست دولت‌سوریه تشکیل شده است شرکت دارد . قرار است سه دولت تصمیماتی برای مبارزه‌مشترک بابیماری‌وبا اتخاذ کنند .

دندان را پس از ۵ماه دوباره در دهان صاحبش نشاندند

استکهلم ـ دندانی که پنج ماه بعداز کشیده شدن از فک بالای یک زن جوان ۲۳ ساله مجددا در دهان وی نشانده شده است اکنون دندان سالمی است ووضع آن از هر نظر رضایتبخش است .

روزنامه‌سوئدی«کاتاکنگیلادت» چاپ استکهلم که این گزارش‌را منتشر کرده نوشته است که دندان مورد بحث بعد ازکشیده شدن از فک بالای زن ۲۳ساله مدت ۵ ماه در داخل لوله‌ای‌که در آن بافت های دندان کشت و پرورش‌داده میشوند‌نگهداری شده ودر پایان این مدت‌مجددا درلثه زن مذکور نشانده‌شده است.

طی مدتی که این دندان در داخل لوله پرورش بافت های استخوانی قرار داشت سایر دندانهای فک بالای زن بیمار فرصت یافتند تا از حالت بی‌نظمی‌و کج و معوجی خارج شوند .

شورش ۵ هزار زندانی علیه‌عرفات

بیروت ـ روزنامه «لوریان لوژور» چاپ بیروت گزارش داده‌که «ابویوسف قائد» رهبر شورشیان الفتح برخلاف شایعات قبلی بیروت‌را بسوی الجزایر ترک نگفته و نیب یارموک که از پنج هزار فدائی جنگجو تشکیل میشود از وی در برابر یاسر عرفات پشتیبانی می‌کند .

طبق نوشته روزنامه لبنانی اختلاف دو جناح الفتح از روشی که مقاومت فلسطین درباره برخی از کشور های عربی در پیش گرفته ناشی میشود .

فرماندهی نیب یارموکرا پسرگرد سعد که بنام جنگی «ابولولید» خوانده میشود بعهده‌دارد . وی ازفرماندهان نظامی اردن بود که درسپتامبر ۱۹۷۰ با افراد خود وارد سوریه شد وبه فدائیان‌پیوست.

این تیب اکنون علیه یاسر عرفات شورش کرده و عقیده دارد که عرفات باید از پست فرماندهی نیروهای فلسطین برکنار شود .

شورشیان عمان مدعی‌شدند دو هواپیمای انگلیسی را سرنگون کردند

عدن ـ جبهه‌خلق برای‌آزادی عمان دیروز ادعا کرد که نیرو های‌آن‌دو هواپیمای‌نیروی هوایی انگلیس را سرنگون کرده‌اند .

طبق اعلامیه جبهه یادشده این هواپیما ها در حالی که مشغول فروریختن بمب و مواد آتش‌زا برسرمردم و مزارع و دامهای کشاورزی بودند هدف گلوله قرار گرفته و سرنگون شده‌اند .

همین اعلامیه حاکی است که نیروهای «جبهه خلق برای آزادی عمان» درحدود ۲۵ نفر از افراد نیروهای دولتی را درمنطقه ظفار کشته و یازخمی کرده‌اند و درارتفاعات «آرم» در شمال سرافیتو دربایگاه نیروی هوایی انگلیس دربخش مرکزی منطقه‌ظفار مواضع‌ارتش دولتی عمان را موردحمله‌قرار داده‌اند.

درلندن سخنگوی وزارت دفاع انگلستان درباره سقوط دو هواپیمای انگلیسی‌درمنطقه ظفار اظهار بی‌اطلاعی کرد و گفت که‌اگرچنین واقعه‌ای روی داده بود دولت انگلستان باخبرمیشد.

نظرات امریکا و کمونیستها درباره نطق وان‌تیو

نماینده ویتنام شمالی گفت :

وان‌تیو آتش‌افروز جنگ است

واشنگتن ـ سخنرانی رادیو ـ تلویزیونی دیشب وان‌تیو رئیس جمهور ویتنام جنوبی که در آن دولت آمریکا از قبول شرایط پیشنهادی کمونیستها برای حل جنبه سیاسی مسئله ویتنام‌بر حذر داشته شده است با هیچ واکنشی از طرف محافل رسمی واشنگتن روبرو نشد .

وان‌تیو در این سخنرانی مخصوصا مخالفت خود را با روی کار آمدن یک حکومت ائتلافی سه جانبه در سایگون با مشارکت‌ویت‌کنگها موردتاکید قرار داده است .

دونالد زیگلر سخنگوی کاخ سفید دیشب در پایان جلسه‌ای که باشرکت‌رئیس جمهورآمریکا و مشاور وی هنری کی‌سینجر و همچنین ویلیام راجرز وزیر خارجه ایالات متحده در کاخ سفید تشکیل شده بود به خبرنگاران اظهار داشت که آمریکا در مجموع مذاکراتی که تاکنون برای هموار کردن‌راه صلح ویتنام انجام داده به پیشرفتهای معینی رسیده‌است.

زیگلر صریحا اعلام کرد که ماموریت ندارد درباره‌سخنرانی رادیو ـ تلویزیون وان‌تیو اظهار نظر کند . وی در عین حال از جواب دادن به این سئوال که آیا پیشرفتهای مورد اشاره وی در مذاکرات صلح‌حاصل گفتگو های اخیر هنری‌کیسینجر با نمایندگان ویتنام شمالی در پاریس است و یا این‌پیشرفتها در مسافرت اخیر کی‌سینجر به سایگون‌ودر جریان‌مذاکراتش با رئیس جمهور ویتنام جنوبی بدست آمده است ، خودداری کرد .

زیگلر ضمنا از تایید این شایعه که گویا نیکسون دستور داده است از شدت حملات هوایی آمریکا به ویتنام شمالی کاسته شود خودداری کرد و از این گذشته حاضر نشد اعلام کند که هنری کی‌سینجر چه وقت‌به‌پاریس باز خواهدگشت.

از طرف‌دیگر پرسش خبرنگاران دایر براینکه آیا ریچاردنیکسون در آینده نزدیک مطلب مهمی رادر باره سیاست ویتنامی خود اعلام نخواهد کرد از طرف زیگلر بی‌جواب ماند . معذلک وی اظهارداشت‌که نیکسون‌ممکن است پیش از انتخابات ریاست جمهوری آمریکا کنفرانس مطبوعاتی دیگری برپا کند ودر باره آخرین تحولات مسئله ویتنام مطالب تازه‌ای را بامردم آمریکا در میان بگذارد .

زیگلر درپایان اتهامات‌مخالفان دولت نیکسون و خصوصا دمکراتها را مبنی براینکه‌دولت وی قصدی جزگمراه کردن رای دهندگان‌آمریکایی و فریب دادن آنها در مسئله ویتنام ندارد رد کرد .

آتش افروز

در پاریس « نگوین تان‌لو» سخنگوی هیئت نمایندگی ویتنام شمالی در مذاکرات صلح‌ویتنام در باره سخنرانی رادیو ـ تلویزیونی رئیس جمهور ویتنام جنوبی گفت : این سخنرانی یکبار دیگر ماهیت وان‌تیو را بعنوان آتش افروز جنگ و طرفدار طولانی شدن کشمکش و خونریزی در ویتنام به ثبوت رساند. سخنگوی ویتنام شمالی اضافه کرد که آمریکا عادت کرده است از رژیم وان‌تیو بعنوان سیاست واشنگتن در هندوچین استفاده کند امابکار بردن این ترفند دیگر هیچکس را فریب نمیدهد .

دنیا از مدتهاپیش آگاهی‌دارد که‌وان‌تیو چیزی جز یک‌عامل بی‌اراده‌و دست‌نشانده آمریکا درسایگون‌نیست‌وبنابراین تمام مسئولیت های هرقافه‌ای که‌در حل مسئله‌ویتنام حاصل شود منحصرا متوجه آمریکا است.

«لی‌وان‌سائو» سخنگوی هیئت ویت کنگها در کنفرانس پاریس بنوبه خوداظهارداشت که وان‌تیو باسخنرانی دیروز خود یکبار دیگر نشان داده‌است که‌دشمن سوگند خورده صلح وخصم شماره یک مردم ویتنام است.

اودربرابر تمایل‌واراده مردم ویتنام‌جنوبی که خواهان صلح هستند‌دچار وحشت‌ودستپاچگی شده‌وازدورنمای برقراری صلح درویتنام‌و خروج نیرو های آمریکایی از ویتنام‌جنوبی‌بیمناک است.

سخنگوی ویت کنگها افزود : وان‌تیو بخوبی خبر دارد که‌اگر نیرو های آمریکایی خاک‌ویتنام راترک کنند،رژیم‌موجودسایگون حتی‌یکروز در برابر موج خشم ونارضایی مردم‌ویتنام جنوبی‌دوام نخواهدآورد.

خشنودی انگلیسی ها

اعلام ضمنی قریب‌الوقوع‌بودن آتش‌بس در ویتنام از طرف وان‌تیو رئیس جمهور ویتنام جنوبی آمیخته‌باخشنودی محافل سیاسی‌و حتی بورس های انگلستان را جلب کرده‌است.

دولت‌انگلستان اکنون‌درانتظار دریافت‌متن رسمی‌سخنان‌وان‌تیو است‌تانظر نهایی خود را دراین زمینه ابراز کند.

محافل صلاحیتدار لندن بااین حال خاطرنشان کرده‌اند که دولت‌انگلستان درگذشته‌همواره ازویتنام جنوبی و از سیاست ویتنامی آمریکا طرفداری کرده واکنون نیز از حصول‌یک‌صلح شرافتمندانه در ویتنام استقبال خواهد کرد.

از سوی دیگر دولت‌انگلیس اکنون منتظر است که از طریق سفیر خود دراواشنگتن‌از نتایج مذاکرات اخیر هنری کی‌سینجر مشاور ریاست جمهوری‌آمریکا بانمایندگان ویتنام شمالی و دولت ویتنام جنوبی آگاه‌شود بااینکه انگلستان یکی‌ازروسای مشترک کنفرانس ژنو برای صلح‌هندوچین است معذلک تاکنون در مذاکرات صلح ویتنام طرف مشورت قرارنگرفته است.

خلاصه اخبار مهم جهان

- قاهره ـ سرویس های امنیتی فرودگاه قاهره امروز یکبسته محتوی مواد منفجره را که به آدرس « فاروق قدومی» یکی از اعضای کمیته اجرائیه سازمان آزادی بخش فلسطین فرستاده شده بود کشف کردند این بسته که‌از بلگراد پست شده بود شامل‌کتابکوچکی بود که‌درداخل آن مقداری مواد منفجره پنهان شده بود .
- قاهره ـ محسن‌العینی نخست وزیر یمن شمالی امروزبرای مذاکره با نخست وزیر یمن جنوبی وارد قاهره شد . مذاکرات نخست وزیران دو کشور برای پایان دادن‌به باختلافات موجود از خردا در مقر اتحادیه عرب آغاز میشود .

گزارش های رسیده حاکی است که درباره اتحادیه دو یمن بین نمایندگان صنعا وعدن توافق اصولی حاصل شده است .

- تل‌آویو ـ سخنگوی نظامی اسرائیل گزارش های منابع بیروت دائر بر بمباران حومه دمشق پایتخت سوریه از طرف هواپیماهای اسرائیل را جدا تکذیب کرد .

بعد از ظهر دیروز منابع وابسته بسازمان های فلسطین در بیروت اظهار داشتند که جنگنده های اسرائیل یک شهر سوریه را در بیست کیلومتری دمشق و همچنین حومه پایتخت را بمباران کرده‌اند .

سخنگوی نظامی اسرائیل گفت این شایعات و همچنین شایعه بمباران مناطق جنوبی لبنان کاملا بی‌اساس‌است.

- مسکو ـ یک مقام مطلع در مسکو اظهار داشت‌که‌آلکسی‌ـ کاسیگین در ملاقات خود با وزیر امور خارجه ژاپن اظهار امیدواری کرده است که مداخله یک کشور ثالث از توسعه روابط ژاپن و اتحاد جماهیر شوروی‌جلوگیری نکند ، منظور کاسیگین‌بدون شک از کشور ثالث‌جمهوری خلق چین بوده است .

کاسیگین در مذاکرات خود بهیچ‌وجه به استرداد جزایر کوریل به دولت ژاپن اشاره نکرده در حالی که دولت ژاپن استرداد این جزایر را برای امضای قرارداد صلح بین دو کشور ضروری می داند .

- مسکو ـ «گیلیواندره‌اوتی» نخست‌وزیر ایتالیا برای یک دیدار رسمی از شوروی وارد مسکوشد و از طرف آلکسی کاسیگین نخست‌وزیر و گروهی از شخصیت‌های شوروی مورد استقبال قرار گرفت .

دیشب از طرف رهبران شوروی ضیافت شامی بافتخار وی در کاخ کرملین ترتیب داده شده بود .

- راولپندی ـ ذوالفقار علی‌بوتو رئیس جمهوری‌پاکستان‌ضمن نامه‌ای که به عنوان بانو گاندی نخست وزیر هندنوشته لزوم حمایت از قرارداد سیملا را بمنظور نجات‌صلح در شبه قاره هند تاکید کرده است .

پرزیدنت بوتو این نامه را بدنبال اختلاف نظری که در تعیین خط آتش بس جامو و عقب‌نشینی نیروهای دو طرف از سرزمین های اشغالی بوجود آمده برای‌نخست وزیر هند فرستاده است .

نطق وان‌تیو ، مفسران سیاسی را سرگردان کرد

سایگون ـ نطق دوساعته پرزیدنت وان‌تیودرپاسخ‌پیشنهاد های صلح ویت‌نام شمالی که ظاهرا از طرف آمریکا پذیرفته شده مفسران سیاسی را دچار سرگردانی کرده و هر کس به نحوی آن را تعبیر می‌کند .

تفسیر هائی که در سایگون از نطق رئیس جمهوری ویتنام جنوبی میشود کاملا متناقض است . اما در یک نکته کلیه مفسران سیاسی همعقیده‌اند و آن اینکه «وان‌تیو » تشکیل دولت ائتلافی سه جانبه را بطور قطع رد کرده است .

اما سخنان رئیس جمهوری درباره‌آتش‌بس آنقدر مبهم‌است که هرکس به نحوی آن راتعبیر می‌کند .

ناظران سیاسی در سایگون معتقدند که « وان‌تیو» آتش‌بس پیشنهادی کمونیستها کاملا رد کرده است .

تقریبا همه خبرنگاران خارجی مقیم سایگون بتدریج کمسخنان رئیس جمهوری را می‌شنیدند فورا بزبانهای انگلیسی ،فرانسه و یا ژاپنی ترجمه میکردندچون نطق قبلا بین خبرنگاران توزیع نشده بود و اغلب در ترجمه سریع دچار اشتباهاتی شده‌اند.

اما بطور کلی‌اظهارات«وان‌تیو» در باره آتش‌بس دوپهلو و مبهم بود ازاین‌روبرخی ازکارشناسان سیاسی اظهار عقیده می‌کنند که ویتنام جنوبی آتش‌بس را رد کرده و باین ترتیب ماموریت صلح هنری کی‌سینجر با شکست روبرو شده است برخی دیگر میگویند که پرزیدنت تیو آتش بس را بطور اصولی نپذیرفته ولی نه آتش بسی را که از طرف کمونیستها پیشنهاد شده است و برای برقراری آتش‌بس‌تسلیم نیروهای‌کمونیست را ضروری میداند .

دسته‌دیگری‌از مفسران‌سیاسی معتقدند که وان‌تیو آتش‌بس را پذیرفته ولی برای آن فوریت قائل نیست و شاید تا سه ماه دیگر بمرحله اجرا در آید.

برای آمادگی در روز آتش‌بس

ویتکنگ‌ها مشغول جمع آوری پرچم‌وبلندگوشدند

سایگون ـ در تدارک‌مرحله جدید فعالیتهای ویت کنگ‌برای دوران بعد از پایان یافتن جنگ در ویتنام جنوبی ـ چریکهاو کادر های سیاسی ویت کنگ‌با جنب و جوش بسیار مشغول گرد آوری و انبار کردن‌تعداد بیشماری پرچم ـ بلندگو ـ و اوراق و وسایل تبلیغاتی‌هستند بنا بر اطلاعات بدست آمده از منابع نظامی‌سایگون ـ مدارکی که در اوایل اکتبرجاری‌بدست آمده است حاوی‌دستورالعملی است که از طرف‌رئیس‌سازمان ایالتی ویت کنگها‌در«استان دینه دین» در مورد آماده کردن وسایل مورد نیاز اولین‌مراحل دوران صلح به افرادویت کنگ داده شده است .

در این دستورالعمل خطاب به ویت کنگها گفته شده‌است که خود را برای دوران‌حساس انتقالی آماده کنید‌وسعی‌داشته باشید که حضور و موجودیت شما در شهر ها و روستا های ویتنام جنوبی هر قدر ممکن است چشمگیرتر باشد .

طبق مندرجات مدارک یاد شده ویت کنگها موظفند گروه های تبلیغاتی سه تا پنج نفری در هر یک از آبادیهای ویتنام جنوبی تشکیل دهند. این گروه ها وظیفه دارند پرچم ویت کنگ را در همه جا به‌اهتزازدرآورند. پرچمها ـ شعار ها و آثار و علایم موجودیت دولت ویتنام جنوبی را از در و دیوارهامحو کنند و با نصب بلند گو های متعدد شعار های ویت کنگ را دایما به گوش مردم ویتنام جنوبی برسانند .

به هر یک از این چریکهای ویت کنگ دستور داده‌شده‌است که دو پرچم با خود همراه داشته باشند .

طبق مندرجات همان‌مدرک هر یک از کادر های سیاسی ویت کنگ وظیفه خواهد داشت ۱۰۰ پرچم برای هر آبادی و هزار پرچم‌برای‌هرقصبه ویتنام جنوبی تهیه کند .

گزارشهایی که از ایالت کوانگ‌نگای‌به‌سایگون رسیده نشان میدهد که این تدارکات در استان مذکور از مدتی قبل عملا آغاز شده است و بسرعت ادامه دارد .

مژده به شیعیان جهان

امامت و شفاعت

حاوی‌ادله عقلیه و نقلیه ودفع شبهات کوتاه فکران و با قلمی شیوا و سبکی جالب در ۴۵۲ صفحه بقطع وزیری و کاغذ اعلا و جلد نفیس زرکوب تالیف آقای حاج شیخ علی‌اکبر ناصری از چاپ خارج و منتشر گردید پیروان حضرت ولایت‌باب وفرزندانش علیهم‌السلام از تهیه این کتاب که حقیقت ایمانرا بخوانندگان می آموزد غفلت ننمایند .

بها در سراسر کشور جلدی دویست ریال .

مرکز کل فروش شرکت سهامی طبع کتاب خیابان ناصرخسرو تلفن ۵۳۱۹۲۵ وسایر کتابفروشیها شهرستانها نزدنمایندگان‌شرکت آ ـ ۵۵۱۸۰

چاپ دوازدهم

دورهٔ مختصر

تاریخ فرهنگ ایران

تألیف

دکتر عیسی صدیق

از چاپ خارج و منتشر گردید بها در سراسر کشور جلدی شصت ریال مرکز کل فروش شرکت سهامی طبع کتاب خیابان ناصر خسرو تلفن ۵۳۱۹۲۵ شهرستانها نزد نمایندگان شرکت.

آ ـ ۵۵۱۷۸

۱ـ مهمترین تصمیم سیاسی امام : فرمان عزل معاویه .
۲ـ بزرگترین فرصت تاریخی معاویه : خونخواهی عثمان .
۳ـ برای مرد متتبع این سئوال پیش می‌آید که چرا فاروق به خلافت علی ع وصیت نکرد .

چاپ هفتم مردنامتناهی علی‌بن‌ابیطالب

نوشته حسن صدر ـ شعب امیرکبیر

آ ـ ۵۴۳۷۴

اطلاعیه

نماینده انحصاری انتشارات

دایرة المعارف بریتانیکا در ایران

شرکت ایران کتاب با مسئولیت محدود میباشد جهت اطلاعات بیشتر با تلفنهای ۸۳۶۲۱۳ ـ ۸۳۶۲۱۰ ـ ۸۲۲۶۰۵ ـ ۸۲۳۰۰۷ و یا صندوق پستی ۱۴ر۱۶۵۸ تماس بگیرید .

دبیرستان زاگروس

با همکاری گروه فرهنگی جاویدان

با امتیاز رسمی از وزارت آموزش و پرورش برای کلاسهای شبانه دوره اول و دوم (رشته طبیعی) ثبت نام می‌نماید .

میدان ۲۴ اسفند اول سی متری تلفن ۹۲۰۰۸۳

شمازحمت نکشید

موبی دیک

مجلل‌ترین میهمانی را با لذیذ ترین غذا های ایرانی و فرنگی که با اتومبیلهای مخصوص حمل میشود در منزل شما ترتیب میدهد .

میدان ولیعهد خیابان شقاقی شماره ۵۵ تلفن ۴۸۹۶۰

در جلسه نمایندگان باشگاههای دسته اول تهران

با شرکت تیم آماتور پرسپولیس در مسابقات موافقت شد

اسامی بازیکنان آماتور پرسپولیس

شب گذشته نمایندگان باشگاه های دسته اول تهران تشکیل جلسه دادند ودرباره نحوه‌انجام مسابقات باشگاههای دسته اول تصمیماتی اتخاذ کردند .

این مسابقات که قرار بود در این هفته آغاز شود بسبب عدم آمادگی تیم‌های شرکت کننده به تعویق افتاد و قرار است تایک هفته دیگر نیز تیم‌های باشگاه های شرکت کننده به ترمیم موقعیت بازیکنان‌خود پرداخته و در پایان هفته آمادگی خود را جهت ادامه مسابقات باشگاههای تهران اعلام دارند.

تیم فوتبال آماتور پرسپولیس که قرار بود بهمراه سایر تیم های دسته‌اول باشگاههای تهران در این مسابقات شرکت جوید در جلسه دیشب با مخالفت نمایندگان باشگاهها‌روبرو گشت ولی در پایان تصمیم گرفته شد که‌بازیکنان‌غیر حرفه‌ای‌پرسپولیس نیز بهمراه بازیکنان پانزده تیم باشگاه های دسته اول تهران در مسابقات شرکت نماید .

در تماسی که خبرنگار ما با صمدپورصمدی سخنگوی‌باشگاه پرسپولیس داشت وی اسامی بازیکنان غیرحرفه‌ای پرسپولیس راکه در مسابقات باشگاههای دسته اول تهران شرکت‌میجویند بدین شرح اعلام کرد .

مهدی عسگرخانی ـ محمود خوردبین‌ـ‌اسماعیل حاجی‌رحیمی پور ـ عزت‌اله وطنخواه ـ ایرج سلیمانی‌ـ عبدالحسین بهاریان‌ـ علیرضا خیری کارائی‌ـ ادوارد هاکوپیان ـ مجتبی شیرازی ـ کاظم رحیمی‌ـ فضل‌الله شکرائی‌ـ عباسقلی پرویزی‌ـ مهدی‌شریعت ـ محمد رضا شکوفنده ـ شعبانعلی سیلاخوری ـ هاشم آقاجانی‌ـ وهاب‌روح‌نواز‌ـ محمد علی کیانی راد‌ـ علی‌اکبرکوکلان ـ فریدون ممبینی ـ محمودیه ـ عابدینی‌ـ قرائیه .

در جلسه دیشب مدیران و نمایندگان باشگاههای دسته‌یکم تهران، همچنین تصمیم گرفته شد که برای آمادگی تیم های شرکت کننده در مسابقاتی که از هفته آینده دنباله آن ادامه خواهد یافت، چندیدار دوستانه بین چند تیم باشگاهی تهران در روزهای پنج‌شنبه و جمعه انجام شود .

گوردون‌بنکس دروازه‌بان افسانه‌ای

تلاش برای بازگرداندن بینائی گوردون بنکس‌بهترین دروازه‌بان انگلستان و جهان که سه روز پیش طی یک حادثه رانندگی سخت آسیب دیده بود ، همچنان ادامه دارد .

گوردون بنکس که در مسابقات جام جهانی ۱۹۷۰ مکزیک در اوج درخشش‌دیده شده آنچنان در دیدار با تیم ملی فوتبال برزیل از دروازه تیم خود دفاع کرد که‌همگان را بتحسین واداشت سرالف رمزی مربی پرتوان تیم ملی فوتبال انگلستان که اخیرابا سلطان «پله» دیداری داشته است گفت : زمانی که با «پله» از «بنکس» صحبت می کردیم ، او گفت هنوز هم فکر میکنم ضربه‌ایکه در دیدار باتیم ملی انگلیس در مکزیک با سربه توپ زدم‌گل شده است درحالیکه برخلاف انتظار من «بنکس» با جهشی افسانه‌ای توپ را مهار کرد، کاری که از عهده هیچ یك از دروازه‌بانان کنونی جهان برنمیآید !

بابی‌چارلتون مرد بزرك فوتبال انگلستان نیز درباره بنکس گفت :

بی‌گمان «بنکس» درتاریخ فوتبال جهان بی‌همتاست و کسی باین زودیها نخواهد توانست جای خالی او را در تیم ملی ما پرکندو این‌زمانی بااثبات میرسد که به سابقه بازیهای او نظر افکنیم آنگاه خواهیم دید که تاکنون حتی یکبار توپ‌ازدستش رهانشده است .

عکس صحنه‌ای از دیدار تیم استوك سیتی (تیم‌گوردون بنکس) و لیورپول را که در شنبه گذشته انجام شد ، نشان میدهد . «گوردون بنکس» این چنین شجاعانه دروازه‌اش را که مورد حمله قرار گرفته نجات داد و یك گل مسلم را خنثی کرد .

مسابقات فوتبال‌درکشورهای‌اروپا

گردمولر ، آقای گل به‌تنهائی ۵ گل وارد دروازه قبرس کرد

تیم‌فوتبال بایرن مونیخ آلمان ازدیدار با تیم «اومونیا» قبرس با نتیجه ۹ برهیچ به پیروزی رسید. مسابقه‌دیروز که مسابقه رفت این دو تیم در چهار چوب مسابقات جام‌فوتبال باشگاه‌های اروپابود، در شهر مونیخ‌برگزار شد .

آقای گل

دراین‌دیدار تیم بایرن مونیخ ازگردمولر بازیکن مشهور خود سود جست.مولرکه‌در مسابقات جام جهانی مکزیک آقای گل شناخته شده‌بوددر این مسابقه به تنهائی ۵ گل وارد دروازه حریف کرد.

چهار گل دیگر نیز توسط «شنایدر» (دو گل) «هونس» و «روت» (هریك یك گل) به‌ثمر رسید.

دیدار این دوتیم‌را ۲۵ هزار تماشاگر درمونیخ تماشا کردند و بازی برگشت نیز در شهر آلسبورگ آلمان انجام خواهد شد .

موفقیت لیورپول

در دیداردیگری از مسابقات فوتبال جام‌باشگاههای اروپا که در شهر لیورپول انگلستان برگزار شد تیم باشگاه لیورپول با نتیجه ۳ـ۰ تیم آ . ا . ک آنن را شکست داد.

تیم آ . ا . ک که در ۶۸ دیدار داخلی دریونان تنها یك شکست داشته است درمسابقه دیشب درچنگال یاران لیورپول اسیر شده بود.

گل های لیورپول در دقیقه نهم ـ بیست وهشتم و هفتاد و هشتم به ثمر رسید . این مسابقه در حضور بیش از سی ودو هزار تماشاگر برگزار شد.

موفقیت تیم استرالیا

تیم ملی فوتبال استرالیا در دومین دیدار دوستانه خود در مقابل‌تیم فوتبال کره جنوبی که دیروز برگزار شد ، بانتیجه ۲ برهیچ‌به‌پیروزی رسید. بازیکنان استرالیا دراولین دیدار خود با تیم ملی کره جنوبی با نتیجه یک‌بریک به‌تساوی رسیده‌بودند.

در بازی دیروز بازیکنان قد بلند و قوی هیکل استرالیائی با برتری کامل درمقابل بازیکنان ریز نقش کره جنوبی ظاهر شدندو هردو گل‌رادر نیمه اول به ثمر رساندند.

بدین‌ترتیب تیم‌ملی کره‌جنوبی با یک شکست و یك مساوی استرالیا را ترك کرد.

مسابقات جام ولیعهد

در دنباله مسابقات فوتبال جام والاحضرت ولیعهد دیروز سه مسابقه در استادیوم امجدیه برگزار شدو تیم های برق ـ تاج و اقبال به پیروزی رسیدند . نتایج بدست آمده در مسابقات دیروز باین شرح است :

جوانان برق با جوانان سازمان آب ۲ـ۰ به سود برق
جوانان تاج با جوانان دخانیات ۳ـ۰ به سود تاج
جوانان اقبال با جوانان دژبان ۲ـ۱ به سود اقبال

مسابقات دوچرخه‌سواری تهران

مسابقات قهرمانی دوچرخه‌سواری تهران از روز شنبه ششم آبانماه با شرکت دوچرخه‌سواران تهرانی آغاز میشود و تا سیزدهم آبان ماه ادامه خواهد یافت.

دراولین روز این مسابقات ، دوچرخه‌سواران‌تهران در مسابقه ۲۰ کیلومتر «تایم تریل» انفرادی که در جاده شرقی استادیوم آریامهر برگزار خواهد شد ، شرکت می‌جویند . مسابقات ۱۶۰۰ متر سرعت انفرادی نیز روز بعد در پیست دوچرخه‌سواری استادیوم آریامهر انجام خواهد شد.

برنامه مسابقات

سایر مسابقات نیز بترتیب در روز های بعد بدین شرح انجام میگردد :

دوشنبه ۸ آبان ، چهار هزار متر تعقیبی درپیست دوچرخه‌سواری استادیوم آریامهر ـ چهارشنبه دهم‌آبان، ۵۰ کیلومتر «تایم تریل» تیمی در جاده شرقی استادیوم آریامهر ـ جمعه دوازدهم آبان ، هزار متر سرعت در پیست دوچرخه‌سواری استادیوم آریامهر و آخرین‌مسابقه را دوچرخه‌سواران تهران به مسافت ۱۰۰ کیلومتر روز شنبه سیزدهم آبان ماه در جاده تهران ـ قم برگزار خواهند کرد .

در مسابقات بسکتبال باشگاههای تهران

پرسپولیس برشاه‌عزیز وآرارات برتاج پیروزشد

درسومین شب از دومین‌دور مسابقات بسکتبال باشگاه های تهران ، تیم بسکتبال آرارات با نتیجه ۶۹ بر ۵۳ بر تاج و پرسپولیس با نتیجه ۷۵ بر ۶۳ بر شاه‌عزیز پیروز شدند .

تاج ـ آرارات

این مسابقه با دفاع سخت و فشرده‌دوتیم‌آغاز شد و مدافعین دو تیم تلاش زیادی برای مهار کردن توپهای زیر سبد از خود نشان‌دادندوهمین‌امر تااندازه‌ای کنترل بازی را برهم زد و اکثر شوتها و عملیات زیر سبد دو تیم بی‌نتیجه ماند . باوجود این بازیگران‌آرارات‌در سایه‌سرعت و تلاش زیاد خود توانستند با نتیجه ۶۹ بر ۵۳ در برابرتاج به پیروزی رسند .

پرسپولیس ـ شاه‌عزیز

این‌مسابقه‌در شرایط‌متعادلی آغاز گشت لیکن چندی بعد پرسپولیس اختیار توپ را در دست گرفت و مدافعین قدبلند پرسپولیس کمتر امان حمله به یاران‌شاه‌عزیزمیدادند.رویهمرفته بازیگران‌پرسپولیس که‌شایستگی بیشتر در عملیات زیر سبد از خودنشان‌می‌دادند با بهره‌گیری از سرعت و تلاش خود برتری خود را حفظ کرده و سرانجام بانتیجه ۷۵ بر ۶۳ بر شاه‌عزیز پیروز شدند .

ساعت کار شرکت تولیما از۸الی۵ بعد ازظهریکسره‌میباشد

شرکت‌سهامی تولیما

سازنده دستگاه های تهیه شن و ماسه .آسانسور ساختمانی . تسمه‌نقاله . ریل وواگونت کاروان.انواع‌بتونیر .جرثقیل سقفی. تریلی .دامپر . سرند . ماسه‌شور .

آیزنهاور مقابل وزارت کار تلفن های ۹۵۹۲۴۴ـ۹۵۴۴۶۰
۱ـ۱ آ ـ ۵۱۹۰۰

انجمن‌انستیتوزولژی ورانیماسیون ایران

تشکیل سمینار انستیتوزولژی با حضور پروفسورفلدمان را باطلاع همکاران محترم در سراسر کشور میرساند .
تاریخ جلسات : از ۱۳ تا ۱۶ آبانماه .
ساعت : همه روزه از ۵ بعدازظهر .
محل : سالن کنفرانس انستیتو تاج پهلوی ـ مرکز پزشکی پهلوی .

آ ـ ۱۶۷۹۷

پیشروی‌درخشان کوهنوردان انگلیسی

گروه کوهنوردان انگلیسی که چندی پیش برای صعود به قله اورست راهی هیمالیا شده بودند پیشروی فوق‌العاده‌ای در راه رسیدن به قله اورست از خودنشان‌می دهند . خبر رسیده از این گروه حاکی است که‌گروه نوردان انگلیسی پنجمین پایگاه خود را در ارتفاعات بالای هیمالیا برقرارکرده‌اند و از این پایگاه برای‌رسیدن به قله اورست مرتفع ترین نقطه دنیا استفاده خواهند کرد . طبق گزارش رسیده هوای کوهستان در چندروز گذشته ناملایم بوده است ولی گروه مزبور مقدمات برقراری کمپ ششم خودرا آماده مینماید . « کرایس بونینگتون » رئیس گروه انگلیسی هنوز درکمپ‌چهارم بسر میبرد و به بررسی مشکلات واداره گروه خود در راه صعود از طریق‌دامنه جنوبی هیمالیا پرداخته‌است. گروه مزبوردرصورت‌پیروزی اولین تیمی است که از دامنه جنوبی غربی اورست صعود میکند .

تلویزیون نوبل

گروه‌شرکتهای‌تولیدی وواردانی ماشین‌آلات‌راه‌سازی‌وساختمانی
ارکان ماشین. ونـد
ماشین رول. رولـر
خیابان‌آیزنهاور ـ مقابل دانشگاه آریامهر شماره ۶۲۸ و ۶۴۶
تلفن : ۹۵۹۰۷۸ ـ ۹۶۲۴۵۹ ـ ۹۵۲۸۹۹ـ۹۵۹۰۰۲ـ۹۵۸۵۵۵

نوار کارتریج پرشده ۴۰ تومان
نوارکاست پرشده ۲۵ تومان
استریودیسکو ـ روزولت‌شمالی بالای‌سه‌راه‌دیبا تلفن ۸۳۶۷۹۶

یخچال یعنی فیلکو

استخدام‌مدیر کارخانه

شرکت فرش مولن‌روژ برای پست مدیریت کارخانه موکت سازی خود در شهر صنعتی البرز (قزوین) احتیاج به یکنفر مدیر واجد شرایط زیر دارد .
۱ ـ سابقه مدیریت کارخانه درصنایع نساجی حداقل۲سال
۲ ـ و یا سابقه معاونت کارخانه ویا مدیر تولیددر کارخانه نساجی حداقل ۳ سال
۳ ـ آشنائی کامل بزبان انگلیسی
۴ ـ بزندگی در شهر صنعتی البرز علاقمند باشد
به شخص واجد شرایط حقوق بسیار خوب ومزایاو مسکن داده میشود
علاقمندان جهت تعیین وقت ملاقات با تلفن ۷۵۲۲۶۶ تماس گیرند .

کوپ الکساندر
گیسوی شوی وپوش بانوان
ویك سربازان
پروك جوانان
هرپیس آقایان
باقساط ماهیانه
فقط ۲۰ تومان
I.B.S.
آی بی اس پهلوی جنب سینما امپایر تلفن ۶۲۳۹۰۰

Bank Bimeh Bazarganan
وام
بانك‌من به‌نسبت‌موجودی‌پس‌اندازمن
تا ۵ برابروام میدهد
من ، در بانك بیمه بازرگانان ، « حساب پس‌انداز » دارم و همیشه سعی میکنم با کاستن از هزینه‌های زایـد روزمره ، بـه پس‌انداز خود بیفزایم ، چون ، بخوبی میدانم هرچه بر موجودی پس‌انداز من افزوده شود، بهرهٔ بانکی قابل‌توجهی که بآن تعلق میگیرد، بیشتر خواهد شد . مهمتر از این ، میتوانـم برای مصارف گوناگون مانند خرید خانه ، توسعه کسب وکار ، عروسی ، امور صنعتی و کشاورزی ، مسافرت ، خرید اتومبیل ونظایر آن ، به‌نسبت موجودی پس‌انداز خود تـا ۵ برابر (تا ۳۰۰ هزار تومان) وام بگیـرم . در حقیقت ، امتیازات حساب پس‌انداز بانك من ، پشتوانه اطمینان بخش زندگی من است.
بانك‌من
بانك بیمهٔ بازرگانان
((ب.ب.بانك))

حمام آبان
میلاد مسعود اعلیحضرت همایون شاهنشاه آریامهر
و
سالروز فرخنده آئین تاجگذاری
اعلیحضرتین را بملت ایران تبریک میگوئیم
GENERAL ABZAR CO. LTD.
شرکت جنرال ابزار ـ بامسئولیت محدود

خبرهای کوتاه

شرفیابی سفرای فرانسه و سودان

سفیر جدید فرانسه ونخستین سفیراکرادیته سودان‌دردربار شاهنشاهی پیش‌ازظهر امروز بطور جداگانه و با تشریفات ویژه‌ای به حضور شاهنشاه آریامهرشرفیاب‌شدند واستوار نامه‌های خود رانقدیم معظم‌له نمودند.

درساعت‌ده‌بامدادروبردو- سوزا و درساعت ده وچهل و پنج دقیقه سید محمد عثمان شندی سفیر سودان شرفیاب شدند. در مراسم شرفیابی دو سفیر، وزیر دربار، وزیر خارجه، رئیس کل تشریفات وزارت خارجه، روسای تشریفات وزارت دربار و آجودان لشکری و کشوری شاهنشاه حضور داشتند.

برنامه سلام فردا

بامداد فردا بمناسبت سالروز میلاد مسعودشاهنشاه‌آریامهر مراسم سلام در پیشگاه شاهنشاه آریامهر در کاخ گلستان برگزار میشود.

بموجب برنامه تنظیمی آقایان علماء در ساعت هشت وسی دقیقه بامداد ــ خدمتگزاران‌دربارشاهنشاهی- بنیاد پهلوی- شورای‌فرهنگی سلطنتی- بازرسی‌شاهنشاهی کمیته پیکار با بیسوادی و فرهنگستان زبان ساعت ۸ و ٤٥ دقیقه.

هیئت وزیران نمایندگان سنا ساعت ۹و۱۵ دقیقه ــ نمایندگان شورایملی ساعت ۹و۳۵دقیقه‌نخست‌وزیران- وزیران سفیران-استانداران و وزرای مختار سابق ساعت ۹ و۵۵ دقیقه. قضات ــ معاونان و روسای ادارات دولتی ساعت ۱۰وده دقیقه نمایندگان جمعیت های مذهبی ساعت ۱۰ وسی دقیقه ــ روسا و نمایندگان سیاسی دول خارجی ساعت ۱۰ و چهل دقیقه ــ استانداران‌ساعت ۱۱- روسای بنگاههای ملی و بازرگانی و مدیران جراید ساعت ۱۱ و چهل دقیقه ــ سازمانهای تربیت بدنی و پیشاهنگی ساعت ۱۲ ــ نمایندگان انجمن شهر ــ شهرداری پایتخت نمایندگان اصناف ــ انجمن های‌محلی- کازگران ــ خانه های‌انصاف و شورای داوری ساعت ۱۲ و ده دقیقه و امرای ارتش شاهنشاهی ساعت ۱۲ و ۲۵ دقیقه به پیشگاه شاهنشاه آریامهر شرفیاب خواهند شد و میلاد معظم‌له راتبریک میگویند.

۷۶۰۰ مستمند اطعام میشوند

طبق معمول سال های گذشته بنیاد پهلوی در روز های نوزدهم، بیست و یکم، بیست‌و سوم ماه مبارک‌رمضان وروز عید سعید فطر۷۶۰۰نفر مستمند رادر محل پرورشگاه شماره ٦ بنیاد پهلوی واقع‌در خیابان سپهبد رزم‌آراء اطعام خواهد کرد.

قطار های فوق‌العاده

سخنگوی راه آهن دولتی ایران اعلام داشت به علت کثرت مسافران مشهد و قم از ساعت ٤ بعداز ظهرامروز سه قطار فوق‌العاده و یك قطار اصلی حامل ۵۶۰۰زائر بسوی مشهد حرکت خواهد کرد و امکان دارد که براثر ازدیاد مسافر یك قطار دیگر امشب بسوی مشهد حرکت داده شود.

سخنگوی مذکور افزود بعد از ظهر امروز علاوه بر قطار جنوب که تعدادکثیری از مسافران قم‌را حمل‌خواهد کرد یك قطار نیز بسوی قم حرکت داده میشود و ممکن است فردا نیز یك قطار فوق‌العاده بطرف شمال گسیل داده شود.

بهای بلیط شهباد

بمناسبت‌میلاد مسعودشاهنشاه آریامهرروزچهارم آبانماه‌بهای بلیت ورودی بنای شهباد آریامهر برای عموم نیم بها خواهد بود.

ضمنا از تاریخ پنجم تا نهم آبانماه‌بمناسبت ایام‌سوگواری سالن سمعی و بصری تعطیل است و روزهای پنجم و هفتم آبان‌موزه بنای شهیادآریامهر نیز تعطیل میباشد.

پیش‌بینی هوا

هوای تهران صاف در بعضی ساعات همراه با مقداری ابر،هوای بقیه نقاط ایران صاف پیش‌بینی می‌شود.

گرمترین نقطه در ۲٤ ساعت گذشته آغاجاری و اهواز با حداکثر ۳۸ و حداقل ۱۷ درجه بوده است. خنك‌ترین نقطه کرمان با حداکثر ۲۵ و حداقل یك درجه بالای صفر بوده.

حداکثر درجه حرارت دیروز تهران ۲۷ و حداقل ۱٤ درجه بوده است.

دکتر عبدالعلی جهانشاهی

دفتر بمناسبت سالروز ولادت

روز شنبه ششم آبان سالروز ولادت والاحضرت شاهدخت شمس‌پهلوی است: بهمین مناسبت‌دفتری درمحل پیشکاری والاحضرت واقع در تقاطع‌خیابان سپهبد پهلوی جهت امضای علاقمندان باز خواهد بود.

افتتاح دفتر برای امضاء

بمناسبت سالروز ولادت والاحضرت شاهدخت اشرف پهلوی، از ساعت۱۰ تا۱۳ روز چهارم آبان دفتری‌برای امضا در محل دفتر مخصوص والاحضرت واقع در خیابان پهلوی جنبکاخ مرمر مفتوح خواهد بود.

ملاقات سفرای بحرین و مالزی با رئیس سنا

عبدالعزیز عبدالرحمن بوعلی سفیر بحرین و محمد یوسف بن‌زینل سفیر مالزی پیش از ظهر امروز در کاخ سنا بارئیس سنابطور جداگانه ملاقات و آشنائی حاصل کردند.

اعزام افسران راهنمائی به‌خارج

صبح امروز ده نفر از افسران راهنمائی که قرار است برای کارآموزی به کشور های انگلستان و آلمان عزیمت کنند باتیمسار سپهبد جعفرقلی صدری رئیس شهربانی کل ملاقات کردند.

دراین‌ملاقات رئیس شهربانی درباره فلسفه اعزام افسران به خارج و ترافیک تهران مطالبی بیان داشت.

رئیس شهربانی اضافه کرد ما دسته دسته افسران و ماموران را از تمام نقاط کشوربخارج خواهیم‌فرستاد. پلیس‌ما تفاوتی‌با پلیس خارج ندارد، تنها آنها ازامکانات بیشتری که دراختیار دارند استفاده میکنند و مابا‌امکانات کمتر و فعالیت‌بیشتر کار های محوله را انجام میدهیم.

انتصابات در دادگستری

امروز این انتصابات در وزارت‌دادگستری انجامشد: آقایان حمید اردلان مدیر کل امور اداری به سمت‌مدیر کل‌کارگزینی، خشایارسرتیپ پور رئیس اداره کارگزینی بسمت‌مدیرکل خدمات‌عمومی، هدایت‌کسرائی بازپرس‌قضائی اداره کل بازرسی به سمت مدیرکل دفترتشکیلات بودجه و آمار، محمد شاهوردی دادیار دیوانعالی کشور به سمت‌مستشاردیوانعالی‌کشور، محمد امین قطب دادیار دیوانعالی کشور به سمت مستشار دیوانعالی کشور و عبدالحسین‌معتمد رئیس‌شعبه ۱۲ دادگاه استان مرکز به سمت‌دادیار دیوانعالی‌کشور.

پست های امدادی

سخنگوی جمعیت شیر و خورشید سرخ اعلام کرد: از بامداد روز پنجشنبه‌چهارم آبان، دو پست امدادی به وسیله امداد گران سازمان جوانان شیر و خورشیدسرخ ایران در کوشك نصرت‌وسه راه ساوه در جاده قم بمدت چهار روز تا پایان ایام سوگواری ماه مبارك رمضان دایر خواهد بود. هر یك از این پست ها که‌بطور شبانه روزی در حال خدمت خواهندبودمجهزبه‌آمبولانس ــ دارو و وسائل کمکهای اولیه است تا در صورت‌لزوم مجروحین و مصدومین رابه بیمارستان های قم و تهران منتقل کنند.

سخنرانی درباره زبان فارسی

از روزسی‌ام‌ابانماه۱۳۵۱ که مصادف با جشن فرهنگ و هنر است جلساتی برای بحث و ایراد سخنرانیهای پژوهشی در زمینه زبان فارسی در محل تالار موزه نوبنیاد ایران باستان‌برگزار خواهد شد.

این جلسه که بمدت سه روز ادامه می یابد ۲۷ نفراز پژوهندگان و متخصصین مسائل ادبی حاصل مطالعات خود را در اختیار علاقمندان میگذارند.

گفته میشود متن سخنرانی دانشمندان شرکت کننده‌از هم اکنون چاپ شده است تا پس از ایراد سخنرانی میان حاضران‌درجلسه‌توزیع شود.

با این‌جلسات سومین‌دور سخنرانی وبحث زبان فارسی که از طرف وزارت فرهنگ‌و هنر بر پا میگردد آغاز می‌گردد. نخستین جلسه این مراسم در سال ۱۳٤۸ بر پا شد.

شرکت در این جلسات برای عموم آزاد است.

رئیس آموزش دانشگاه ملی

از طرف آقای پروفسور انوشیروان‌پویان‌رئیس‌دانشگاه ملی ایران آقای دکتر امیر منصور شکرائی به‌سمت‌رئیس آموزش دانشگاه منصوب‌شد.

تصمیمات جدید ومهم بانکی

دکتر عبدالعلی جهانشاهی

وجوه پس انداز مردم بمصرف سرمایه گذاریهای بلند مدت‌و میان مدت تولیدی خواهد رسید و از وجوه پس‌انداز هر بانک، حداقل ٤٥ درصد به‌اعطاء وام واعتبارات تولیدی و ساختمانی به سرمایه گذاران و ۳۰ درصد به سرمایه گذاری دراوراق دولتی‌اختصاص خواهد یافت. مدت وامها و اعتباراتی که بانکها از محل‌این وجوه خواهند داد از سه سال‌کمتر نخواهد بود.

این مطلب‌را امروز دکتر‌عبدالعلی جهانشاهی‌دریک مصاحبه‌مطبوعاتی اعلام داشت.

وی در تشریح بیشتر سیاست پولی و بانکی کشور گفت:

در اسفند ماه سال گذشته بانک مرکزی ایران بمنظور حفظ منافع پس‌اندازکنندگان‌وتشویق پس‌انداز حداکثر مجاز نرخ بهره پرداختی بانکها بحساب های پس‌انداز را از ٤٫۵ درصد به ٦٫۵درصد در سال افزایش داد. در تعقیب این تصمیم بانکهای کشور از ابتدای سال جاری بهره حسابهای پس انداز را به ۵درصد در سال افزایش دادند و در اثر این اقدام و همچنین دراثرافزایش قابل‌توجه درآمد افراد و مخصوصا افزایش درآمد خانواده های کم‌درآمد که نتیجه مستقیم پیشرفت رشد سریع وخارق‌العاده اقتصاد کشور بود مبلغ پس‌انداز مردم در بانکها افزایش قابل توجهی یافت و با اینکه تبلیغات بانکها درباره حساب پس‌انداز از ابتدای سال جاری قطع شده بود، در پنج ماهه اول سال جاری برحجم پس‌انداز نزد بانکهای‌کشور ۷٫۸ میلیارد ریال افزوده شد در حالیکه در پنج‌ماهه اول سال گذشته این افزایش فقط ۳٫٤ میلیارد ریال بود.

چنین افزایشی آنهم درمدتی کوتاه که شاید در کمترکشوری سابقه داشته باشد علاوه براینکه در بالا رفتن سطح مصرف و رفاه افراد و خانواده های آنها موثر است به آنها اجازه میدهد که بایس انداز کردن قسمت بیشتری از درآمد اضافی در تامین آینده خود و فرزندانشان بکوشند و بر حجم پس‌انداز ملی بیافزایند.

دراثر مطالعاتی کداز چندی‌پیش در بانک مرکزی ایران آغاز شد این نتیجه حاصل گردید که تنها افزایش پس‌انداز هاو حفظ‌منافع پس‌انداز کنندگان از طریق بالا بردن نرخ بهره پس‌انداز کافی نیست بلکه مصرف وجوه پس‌انداز نیز باید طبق منافع اکثریت مردم کشور تعیین و هدایت شود یعنی پس‌انداز ها باید حتی‌الامکان به مصرف امور تولیدی صنعتی و کشاورزی وامور ساختمانی برسد تادر تسریع رشداقتصادی وتحکیم پایه های اقتصاد نیرومند ایران آینده بیش‌از پیش موثرگردد و پس‌انداز کنندگان علاوه بر منافع مستقیمی که با گرفتن بهره قابل توجه از پس‌انداز خود حاصل میکنند، از منافع مستقیم و غیر مستقیم رشد سریعتر صنعت و کشاورزی‌نیز منتفع‌گردند وهمچنین وجوه پس‌انداز افراد درراه های دیگر موردعلاقه پس‌انداز کنندگان ازجمله توسعه صنعت ساختمان و در نتیجه تامین مسکن موردنیاز آنان بکار افتد.

حداقل ٤۵درصد به اعطاء وام و اعتبارات تولیدی و ساختمانی به سرمایه گذاران و ۳۰درصد به سرمایه گذاری در اوراق دولتی اختصاص خواهد یافت.

وام های بلند مدت

مدت وامها و اعتباراتی که بانکها از محل‌این وجوه‌خواهند داد نباید از سه سال‌کمترباشد. البته سه سال حداقل است و بانک‌مرکزی‌ایران علاقه‌منداست و به بانکها توصیه میکند که حتی الامکان بر مدت این اعتبارات تولیدی و مفید به اقتصاد کشور با در نظر گرفتن طبیعت طرحهائی‌که وام به آنها تعلق میگیرد و با توجه به سایر ضوابط اقتصادی هرچه ممکن است بیافزایند. بدیهی است بانک‌مرکزی ایران‌آمادگی دارد در صورتیکه منابع بانکها برای اعطاء وامهای کمتر ازسه سال تکافوی احتیاجات رانکند اعتبار لازم را در اختیار بانکها قرار دهد وباین منظور پیش‌بینی های لازم شده است.

اعتبارات صادراتی

آقای دکتر جهانشاهی در پایان مطالب‌خود اعلام داشت، مدت اعتبارات صادراتی که برای کالا های صنعتی با دوام در حال حاضر ۳ سال است، از امروز به ۵ سال افزایش داده شده است.

ملکه‌جهانگردی بانخست‌وزیر ملاقات کرد

در ساعت یك و ۲۰ دقیقه بعد از ظهر دیروز، آقای‌هویدا نخست‌وزیر، دوشیزه الهه‌نیك پور ملکه جهانگردی‌ایران‌رادر دفتر کار خود پذیرفت.

بعد از معرفی ملکه‌جهانگردی توسط سردبیر اطلاعات بانوان آقای نخست‌وزیردرزمینه‌مسابقه انتخاب ملکه جهانگردی ایران و شیوه برگزاری آن و برنامه ملکه جهانگردی ایران در «لاس‌وگاس» سوآلاتی کرد و الهه‌نیکپور به نخست‌وزیر پاسخ داد.

در این مراسم، آقای‌هویدا گفت، برگزاری این نوع مسابقات‌در گسترش‌جهانگردی وجذب جهانگردان و پرورش و باروری شخصیت دختران بسیار موثر است.

۲۸۰ هزار شغل جدید

با استفاده از فرصت، ملکه جهانگردی ایران که دانشجوی سال چهارم مدرسه‌عالی‌دختران است، در باره پیش‌بینی هائی که از جهت کار و تحصیل برای جوانان در برنامه پنجم شده‌است، سئوال کرد. آقای نخست‌وزیر اظهار داشت:

ــ با اجرای برنامه پنجم، هر سال ۲۸۰ هزار شغل‌جدید بوجود می آید که میدان‌تازه و پردامنه‌ای برای کار و فعالیت در اختیار جوانان قرار میدهد. به موازات آن، برنامه های آموزشی‌درسطح دبستان، دبیرستان، فنی و دانشگاهی، توسعه روز افزونی‌میابدوزمینه برای پرداختن عده بیشتری‌از نو جوانان و جوانان به‌تحصیل فراهم می آید.

باعتقاد ما، آینده مال جوانهاست و برنامه عمرانی کشور توجه فراوانی به طبقه جوان دارد. در ضمن، دراین برنامه به موضوع جهانگردی اهمیت فراوانی داده شده و پیش‌بینی ها به گونه‌ای‌است که هر سال بیش ازیك‌میلیون جهانگردرابه ایران جذب کند. جهانگردی به جهات مختلف دارای اهمیت است و در شناساندن پیشرفت های‌ایران نقش مهمی دارد. ترتیبی باید داد که گذشته از شیراز و اصفهان، جهانگردان از سراسر ایران دیدن کنند وبا دگرگونی های اخیر وطن ما آشنا شوند.

ملکه جهانگردی ایران که به ابتکار اطلاعات بانوان و سازمان جلب سیاحان انتخاب شده است، روز شنبه آینده با همکاری «اس ــ آ ــ اس» به امریکا عزیمت میکند و در برنامه مخصوصی که در«لاس وگاس» برگزار‌میشود،شرکت میجوید.

الهه نیکپور ملکه جهانگردی در ملاقات با نخست وزیر

میلاد والاحضرت شاهدخت اشرف پهلوی

فردا ٤ آبان مصادف است با تولد والاحضرت اشرف پهلوی خواهر توامان شاهنشاه آریامهرو شاهدخت انساندوست و رئوف خاندان جلیل سلطنت.

والاحضرت اشرف‌از آغازفعالیت اجتماعی خویش‌لحظه‌ای از یاوری مردم والتیام درد های جامعه نیاسوده‌اند و همگام با طرحهای عالیه برادرتاجدار خود در اجرای منویات شاهنشاه آریامهر تلاشی ثمربخش داشته‌اند.

شاهدخت اشرف‌پهلوی باتصدی ریاست عالیه بنیاد های مختلف اجتماعی و نقش سازنده‌ای که در مجامع بین‌المللی بعهده داشته‌اند درپیشرفت جامعه نسوان مملکت و تحقق و آمال ملی موفقیت های چشمگیری کسب کرده‌اند.

روزنامه اطلاعات در کیوسکهای پاریس

امروز تعداد هموطنان ما که دربرخی از پایتخت های بزرگ دنیا برای تحصیل ویا انجام‌کار های تجارتی ونیزبازدید بسر میبرند قابل‌توجه است.

پاریس از شهر های بزرگی است که از قدیم مورد توجه ایرانیان بوده ودر طی سالها و فصول مختلف همیشه چندین هزارایرانی دراین شهر عظیم‌به کسب علم وتجارت‌وبازدیدوغیره مشغول بوده‌اند.

تعداد زیادی از این هموطنان عزیزخواننده دائمی روزنامه اطلاعات هستند که خواندن روزنامه اطلاعات‌جزءعادات‌روزانه واز اموری‌است که انجام آنرا هر روز ضروری‌میدانند

انتشار اطلاعات هوائی که‌شامل خلاصه‌ای از مطالب و اخبار داخلی کشور است برخی از خوانندگان روزنامه و علاقمندان راناراضی نمی ساخت، بدین جهت ما برای‌خوانندگان‌عزیزی که مایل هستند درخارج‌از کشور نیز به روزنامه دسترسی‌داشته باشند اقداماتی انجام داده‌ایم که یکی‌از آنها ارسال فوری اطلاعات بوسیله هواپیما‌به‌پاریس است. این‌اقدام از روز گذشته آغاز شد وروزنامه‌اطلاعات که عصردوشنبه منتشر شده‌بودصبح سه شنبه در کیوسك‌های بزرگ روزنامه فروشی های پاریس عرضه گردید. از این پس‌نیز بطور مرتب خوانندگان ما در پاریس می توانندروزنامه‌اطلاعات را ۱٤ ساعت پس‌از انتشار از کیوسك های‌بزرگ‌روزنامه‌فروشی به مبلغ ۱ فرانك‌خریداری‌نمایند وبدین ترتیب روزنامه‌ای را که عصردر تهران‌منتشرمیشودبامداد فردا مطالعه کنند.

ایران از گروه بندی های ناسالم احتراز میجوید

بقیه‌از صفحه آخر

دگرگونیهای شدیدی که در طی سنوات اخیر در جامعه جهان رخ داده و میدهد، ناچار دوره بحران رشد خود را میگذراند. همین تفاهمی که اخیرا میان آمریکا و شوروی از یکسو و چین از سوی دیگر پیدا شده عامل مثبتی در روابط بین‌المللی بشمار میرود و احتمالا به‌پیشرفت کار شورای امنیت که لازمه آن توافق بین دول عضو دائم می باشد کمك می‌کند.

رئیس جمعیت ایرانی طرفدار ملل متحد که خودازخدمتگزاران این سازمان بوده در بیانات‌مفصل خود به دومسئله حفظ محیط زیست و مبارزه با تروریسم بین‌المللی اشاره کرد.

او در زمینه لزوم آموزش و شناسائی سازمان‌ملل وهدف‌های آن سخن گفت و در تجلیل از دست‌آوردهای پارلمان جهانی اظهار عقیده کرد این سازمان علاوه‌برآنکه‌مانع گسترش‌کشمکش های محلی به جنگ جهانی‌شده به یک میلیارد نفرازمردم جهان در کسب استقلال یاری کرده است.

در این مراسم سپس‌محمدعلی رشتی دبیرکل جمعیت ایرانی طرفدار ملل متحد فعالیت های یکساله جمعیت را تشریح کرد و بعد رئیس اداره اطلاعات‌سازمان ملل‌در تهران، پیام کورت‌والدهایم دبیر کل سازمان ملل را قرائت

دومین‌عمل‌جراحی «دریچه میترال» قلب در اهواز

اهواز ــ دومین‌عمل‌جراحی قلب روی دریچه میترال در دانشکده پزشکی دانشگاه جندی‌شاپور با موفقیت انجام شد.

این عمل جراحی در بیمارستان شماره دو دانشگاه جندی‌شاپور توسط تیم‌پزشکی دانشکده پزشکی اهواز بسرپرستی دکتر مترجم‌صورت گرفت.

مدارس و دانشگاهها شنبه تعطیل است

امروز اطلاع حاصل شد که روز شنبه ششم‌آبان کلیه‌ادارات وبانکها باز خواهند بود فقط مدارس ابتدائی‌ومتوسطه‌سراسر کشور تعطیل‌خواهد بود.

دستور تعطیل مدارس امروزاز طرف وزیر آموزش‌و پرورش اتخاذ شد بااتخاذ این تصمیم شنبه ۱۵ هزار معلم و ۵میلیون دانش‌آموز به کلاسها نخواهند رفت‌و معلمان خواهند توانست‌از تعطیلات ٤روزه استفاده کنند. همچنین خانواده هابدون دغدغه می‌توانند فرزندان خویش رابه مسافرت ببرند.

ضمنا کلاسهای دانشگاهها و مدارس عالی نیز شنبه تعطیل خواهد بود، ولی قسمت اداری آن مثل ادارات دیگر باز خواهد بود.

علت انفجار معدن

بی‌مبالاتی و سهل‌انگاری بوده است

کارشناسان و متخصصان ایرانی و شوروی پس‌از بررسی علت حادثه انفجار معدن زغال سنگ «طزره» امروز رسماً اعلام کردند که حادثه رفت‌انگیزکشته شدن ۳۳ نفر ازکارگران سرکت ملی ذوب آهن ایران ازیک بی مبالاتی سرچشمه خرشه‌ودرتوس آثار وبقایای سیگار و کبریت سوخته‌ای بدست آمده است.

امروز یک مقام مطلع شرکت ملی‌ذوب آهن ایران که‌ازحادثه تونل زغال طزره بشدت‌متاثربود یادآور شد سرکارگر معدن که خوددر حادثه‌دلخراش مذکوراز میان رفته است، مسئول نظارت و کنترل کارگران هنگام ورود به تونل بود که می‌بایست از ورود هرنوع ماده قابل احتراق به داخل تونل بشدت جلوگیری می‌کرد.

قرار باز پرس

همین مقام افزود تونل «سه‌آ» فقط جنبه اکتشافی داشته ودر مقام مقایسه با تونلهای بهره برداری تونل‌کوتاهی بوده‌است. طول تونل مذکور دقیقا ۲۲۲متر بوده و در عین حال به وسایل تهویه هوا نیز مجهز بوده‌است. یک مسئول معادن در شرکت ملی‌ذوب‌آهن‌توضیح دادکه‌دستگاه قضائی در حال حاضر مطالعات و بررسیهای خود را ادامه‌می دهد وباید منتظر بود که نظر دادگستری محل نیز اعلام‌شود.

تاکنون در کلیه واحدهای‌معدنی ذوب‌آهن در سراسر کشور کارگران در سوگ همکاران از دست رفته خود عزادارند و مراسمی برپا کرده‌اند وباخانواده کارگران از دست رفته همدردی می‌کنند.

طی دو روز گذشته بدستور دکتر شیبانی مدیر عامل شرکت ملی ذوب‌آهن ایران‌که کلیه‌امور امدادی و بررسی علت واقعه‌را زیرنظر داشت کمکهائی‌بخانواده کشته شدگان صورت گرفت.

این‌کمک‌هابصورت نقدی‌وجنسی بود.

ازطرف‌ذوب‌آهن‌مجالس ترحیمی در روستاهای اطراف معدن که کارگران از دست رفته در آنها ساکن بوده‌اند برپا شده است.

برقراری شهریه

به منظوررسیدگی فوری بوضع خانواده های کارگران مصدوم و فوت شده حادثه معدن طزره در شاهرودبامداد امروز هیئتی به سرپرستی مدیر منطقه استان مرکز سازمان‌بیمه های اجتماعی عازم محل حادثه شد. هدف از اعزام این هیئت برقراری مستمری و انجام دیگر کمکهای قانونی در باره کارگران‌مصدوم و بازماندگان کارگران فوت شده است‌تاازلحاظ معیشت‌درمضیقه نمانند.

دانشگاه کالیفرنیا دوبورس تحصیلی بنام‌شاهنشاه برقرار کرد

سخنگوی شرکت ملی‌نفت‌ایران اظهار داشت:

بمناسبت سالروز فرخنده چهارم آبان دانشگاه کالیفرنیای جنوبی باتوجه‌بکمک پنجاه‌هزار دلاری اعطائی شرکت ملی نفت ایران به دانشگاه مزبور، دو بورس‌دوهزار وپانصددلاری بنام نامی شاهنشاه آریامهر درآن دانشگاه برقرار گردیده است. تاریخ آغاز این دو بورس شهریور ماه ۱۳۵۲ است.

ضمنا کالیفرنیای جنوبی ضمن اطلاعیه‌ای‌که بدین‌مناسبت صادر کرده متذکر شده است: «چندین سال است که ما دانشجویان بااستعداد و بسیار مبتکر ایرانی درنخستین دوره دانشگاهی داشته‌ایم که‌فارغ ــ التحصیل شده‌اند و ماخوشحالیم که یک رابطه دائمی برای دانشجویان فارغ‌التحصیل برجسته ایرانی ایجاد شده که تحصیلات مهندسی خود را دردانشگاه‌کالیفرنیای‌جنوبی‌ادامه بدهند مادرانتظار بازدید جناب آقای دکتر اقبال از دانشگاه کالیفرنیای جنوبی هستیم که ایشان درمقام ریاست اسبق دانشگاه تهران و نخست وزیر اسبق شخصا ازحامیان فرهنگ میباشند.»

ایرانیانی که دانشنامه لیسانس دررشته مهندسی‌و علوم دریافت داشته‌اند میتوانندازاین بورسها استفاده نمایند.

هرایرانی چنانچه بخواهد تحصیلات دوره فوق لیسانس مهندسی خود را در دانشگاه کالیفرنیای جنوبی‌انجام داده و قصد داشته باشد پس‌از اختتام تحصیلات بایران‌مراجعت نماید و همچنین درزمان استفاده از بورس مبادرت‌به تحصیل‌رواید اقامت درامریکاراننماید میتواند برای استفاده‌از بورس تقاضای خود را ارسال دارد. متقاضی باید مدارک دال بردانستن‌زبان انگلیسی باندازه‌کافی وشایستگی ادامه تحصیل در دوره عالی مهندسی را دردانشگاه مزبور ارائه نماید.

افراد متقاضی واجد شرایط لازم است حداکثر تا تاریخ ۲٦ فروردین ماه ۱۳۵۲ (۱۵ آوریل ۱۹۷۳) تقاضای خود را بیکی از نشانی‌های‌زیر ارسال‌دارند:

The His Imperial Majesty Shahanshah Arya Mehr Fellowship Committee,
Seaver Science center 510
University of Southern California
Los Angeles 90007.

یا:

اداره کل آموزش و طرح ریزی پرسنلی شرکت ملی نفت ایران ــ تهران‌خیابان‌تخت‌جمشید

سخنگوی مزبور افزود:

از دو بورس یادشده یک بورس دررشته مهندسی نفت (چنانچه متقاضی واجد شرایط نباشددررشته مهندسی‌شیمی) و بورس دیگر دریکی از رشته های‌مهندسی‌و کامپیوتر خواهد بود.

رسیدگی‌به‌تقاضا ها ومدارک مربوطه و انتخاب افراد برای استفاده‌از بورس توسط دانشگاه کالیفرنیای جنوبی ودر دانشگاه مزبور انجام میگیرد.

مقررات عبور و مرور درایام‌سوگواری‌درجاده‌قم

این‌اطلاعیه امروز ازطرف‌پلیس راه ژاندارمری انتشار یافت

چون بمنظور برگزاری مراسم سوگواری شهادت مولای متقیان علی‌ابن‌ابوطالب (ع) در روزهای پنجشنبه ٤ آبانماه (تعطیل رسمی) و جمعه ۵ آبانماه (۱۹ ماه مبارك رمضان) و شنبه ٦ و یکشنبه ۷ آبانماه (۲۱ماه مبارك رمضان) عده‌ای از اهالی محترم تهران و حومه جهت ادای فرائض دینی بشهرستان مذهبی قم عزیمت می نمایند، لذا بمنظور ایجاد ایمنی در جاده قم در چهار روز مزبور مقررات زیر بمورد اجراء گذارده میشود.

۱ــ از ساعت ٦ بامداد روز پنجشنبه ٤ آبانماه الی ساعت ۲٤۰۰ روز یکشنبه ۷ آبانماه کلیه اتوبوسهای مسافربری که بمقصد اراك ــ اصفهان ــ شیراز و سایر شهرستانهای جنوبی و بالعکس عزیمت مینمایند باید از جاده‌اصلی‌ساوه (رباط‌کریم) حرکت کنند.

۲ــ از ساعت ٦ بامداد روز پنجشنبه ٤ الی ساعت ۲٤ روز یکشنبه ۷ آبانماه حرکت کلیه کامیونها از تهران بمقصد قم‌و بالعکس ممنوع خواهد بودواین قبیل کامیونها نیز بایستی از جاده ساوه استفاده نمایند تا جاده قم آماده پذیرش ترافیك زیادتری را در روز های مزبور داشته باشد.

۳ــ پلیس‌راه از رانندگان اتوبوسها و سواریهای شخصی و کرایه تقاضا دارد که برای سلامتی خود و سرنشینان از سرعت مطمئنه تجاوز ننموده و از سبقت غیرمجاز خودداری نمایند.

٤ــ جهت ایجادایمنی وکنترل بیشتر درجاده‌قم علاوه برپاسگاه ثابت حسن‌آباد قم پاسگاههای سیار مجهزبه اتومبیلهای پلیس و بی‌سیم و آمبولانس بجاده مزبور اعزام تا هرگونه مراقبت لازم بعمل آید.

در خاتمه پلیس راه ژاندارمری از اهالی محترم تقاضا دارد بتذکرات مامورین که صرفا در راه سلامت و سعادت آنها میباشد توجه فرمایند.

فرمانده پلیس راه ژاندارمری کل کشور ــ سرلشگر رزم‌آرا

هوا در شمال ابری و بارانی و در بقیه نقاط آفتابی خواهد بود

هزاران‌نفرازمردم‌تهران رهسپار مشهد وقم شدند

تعطیلات دو روز آینده به بسیاری از مردم پایتخت امکان میدهد تا برای زیارت اماکن مقدسه تهران را ترك گویند.

ازظهر امروز عزیمت طبقات مختلف مردم بصوب شهر های شمال و اماکن مقدسه آغازشد و عده‌ای نیز روز شنبه را مرخصی‌گرفته و بااستفاده از تعطیلات چهار روزه رهسپار شهرستان ها شدند.

پلیس راه مقررات شدیدی بمنظور جلوگیری از تصادفات‌و سوانح رانندگی درجاده هائی که‌منتهی بشهر های مذهبی می شود بمورد اجرا گذارده‌است.

براساس آماری که راه‌آهن دولتی‌ایران برای‌تدارك لازم حمل‌ونقل مسافرین ایام تعطیل دو فطر فوق‌العاده نیز بربرنامه همیشگی تهران مشهد افزوده است تا زائرین مشهد مقدس بتوانند آسانتر بسفر بپردازند.

خبرنگار ما از قم گزارش میدهد که از امروز دستجات مختلف‌بزیارت حضرت معصومه وارد شهرستان قم شده‌اند و کلیه مسافرخانه ها مملو از مسافر میباشد.

موسسات مسافربری نیزبرای تسریع درحمل و نقل مسافرین علاوه براضافه کردن اتوبوس های خود بمقصد مشهد و قم تعدادی‌ازوسائط نقلیه شمال را نیزدراین‌جاده‌هابکارگمارده‌اند.

وضع هوا

براساس پیش‌بینی که درمورد وضع هوای ایام تعطیل انجام گرفته است آسمان شهر های سواحل دریای مازندران از امروز ابری توام با بارندگی خواهد بود و این بارندگی‌در چند روز آینده متناوبا ادامه خواهد داشت‌ولی آسمان‌مشهد و سایر نقاط صاف و آفتابی خواهد بود.

کارت مخصوص بیمه‌برای اتومبیلها

سندیکای‌بیمه‌گران تصمیم گرفت برای‌وسائط‌نقلیه‌ایکه‌بیمه‌شخص ثالث میشوند کارتهای مخصوص تهیه کند.

کارتهای مذکور در اتومبیل های بیمه شده الصاق میشود تا پلیس‌بتواند براحتی اتومبیل های بیمه نشده را از بیمه شده تشخیص بدهد.

جلسه سندیکای بیمه گران بعد از ظهر دیروز بریاست آقای دکتر هوشنگ کاتوزیان مدیر عامل شرکت سهامی بیمه ایران و با حضور مدیران‌عامل شرکت های بیمه تشکیل شد و موضوع بیمه شخص ثالث را مورد بررسی قرار داد.

سپس سندیکا با توجه به تعهدات سنگین موسسات بیمه و حجم چندین‌صد میلیون ریالی کالاهائی که در انبارها و سرا های داخل شهر قرار دارد توجه خاصی نسبت باین امر معطوف داشت. در این‌جلسه گفته شد بابررسی هائی‌که‌بعمل آمده است متاسفانه اکثریت قریب باتفاق انبارها و سراها فاقد وسائل اولیه ایمنی میباشند و از این جهت همواره در معرض خطر آتش سوزیهای عظیم و فاجعه امیز قرار دارند

طبق اطلاع سندیکای‌بیمه‌گران کمیسیونی را مامور رسیدگی دقیق به این امر نموده است تا ضمن بررسی آن و تماس با مسئولان مربوطه شرایطی را که باید انبارهای کالا داراباشند تا موسسات بیمه بتوانند برطبق اصول فنی به بیمه آنها اقدام کنند تعیین نماید.

ویتنام شمالی بمباران‌شد

سایگون ــ بمب‌افکن های عظیم ب ۵۲ امریکا سحرگاه امروز حملات خود را بویتنام شمالی‌از سرگرفته و مناطق‌«دونگ‌هوا» و «وین» را بشدت درهم کوبیدند. بمباران هوائی ویتنام شمالی طی بیست و چهار ساعته گذشته بطور قابل توجهی کاسته شده بود و ناظران سیاسی اظهار عقیده‌می‌کردندکه‌امریکا، باتوجه به‌دورنمای یک‌آتش‌بس‌قریب‌الوقوع‌دستورداده است که دامنه بمباران خاك ویتنام شمالی محدود شود ولی حمله بامداد امروز هواپیما های استراتژیکی امریکا که در هفت دسته هدفهای خود را در ویتنام شمالی درهم کوبیدند این احتمال را که بتدریج از شدت حملات هوائی امریکا درویتنام شمالی کاسته خواهد شد از بین برد. علاوه براین‌از شدت‌عملیات نظامی درداخل ویتنام جنوبی نیز کاسته نشده است. سخنگوی ویتنام جنوبی درسایگون گفت که طی ۲٤ ساعت اخیر کمونیستها هفتاد منطقه تحت اشغال نیروهای دولتی‌راگلوله‌باران کرده‌اند. سحرگاه امروزویت‌کنگ ها باموشکهای ۱۲۲ میلیمتری فرودگاه «دانانگ» رادرهم‌کوبیدند. هنوز از میزان تلفات و خسارات وارده گزارشی منتشر نشده‌است.

تلاشی بزرگ برای به «تور» انداختن شما!

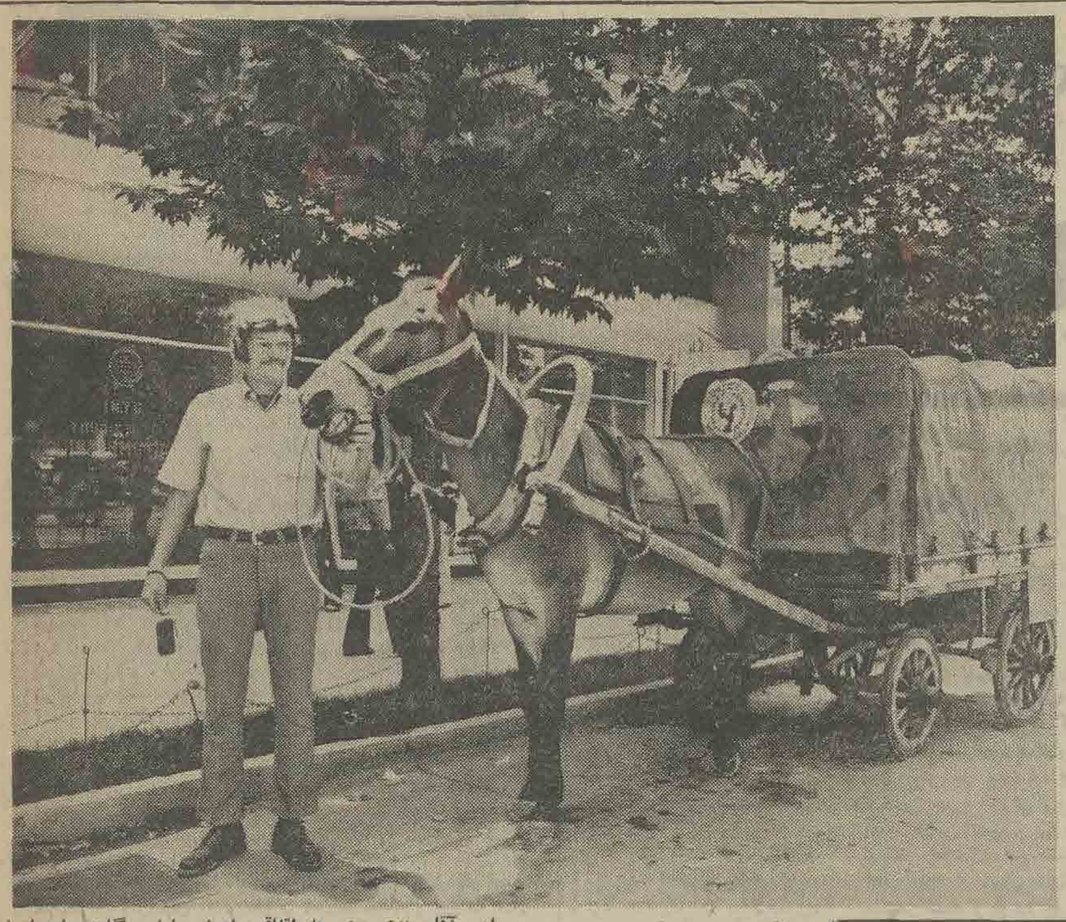

این تور نیست!

این آقا چندی پیش به اتفاق برادرش با این گاری وارد ایران شد. این دو با جیب خالی گرد جهان می گردند تا توجه ملل را به هدف های یونسکو جلب کنند ... اما علیرغم این هدف اینان را نمی توان توریست‌واقعی خواند. چرا که آنهانه‌فقط‌سودی عاید کشور ها نمی کنند بلکه غالبا باری بردوش دیگران هم محسوب می شوند.

آثار پرشکوه تاریخی ـ آبی‌ترین بخش آسمان جهان ـ ساحل‌لاجوردی دریای‌مازندران ـ کویر پرجاذبه و رویائی ـ دریاچه‌های زیبا ـ آب‌معدنی‌های فراوان باخواص طبی مختلف و ... این‌ها همه و بسیاری جاذبه‌های دیگر ایران را بصورت بهشت جهانگردان درآورده است.

این را نه ما ایرانیها، بل کارشناسان صنعت توریسم کشورهای بیگانه اذعان دارند. آنها میگویند: کشورهای مورد نظر توریست‌ها، هریک بدلیلی در کارتوریسم موفقند. کشوری بخاطر آثار تاریخی خود .... کشوردیگر بسبب زیبائیهای طبیعی یکمنطقه سردسیری .. سرزمینی از جهت طبیعت بکرو شکارگاههایش‌و سرزمین‌دیگری از حیث ویژگیهای یک کشور با آب و هوای گرمسیری ..

و ایران به علت موقعیت جغرافیائی ـ تنوع آب و هوا و گنجینه غنی آثار تاریخیش، همه جاذبه‌های شناخته شده صنعت توریسم را یکجا درخود جمع دارد. اماعجبا که‌علیرغم همه‌این جاذبه‌ها و نیزباوجود توجهی که در سالهای اخیر به صنعت توریسم شده است، ما هنوز از این حیث، مراحل اولیه تکامل را طی میکنیم و مثلا طی سال گذشته (سال ۱۳۵۰) فقط ۳۵۰۱۳۵ نفر توریست به ایران آمده‌اند و ۳٫۹۲۲٫۲۵۹ دلار ارزخارجی از طریق صنعت توریسم نصیب ما شده است. حال آنکه بدلایلی که گفته شد، سهمما از درآمد جهانی صنعت‌توریسم باید دهها برابر این ارقام‌شده باشد. حال باید دید چرا وضع چنین است؟

یکی از گزارشگران ما از صنعت توریسم ایران گزارشی تهیه کرده که ذیلا ملاحظه‌می‌فرمائید و شاید پاسخگوی این «چرا» باشد:

امکانات جلب سیاح در ایران بقدری فراوان و متنوع است که بیش و پیش از ما ایرانیها، کارشناسان‌توریسم‌ممالک پیشرفته در این صنعت‌را که‌برای افزایش درآمد کشور خویش از این‌طریق مداوما در جستجوی جاذبه‌های جدید جلب توریست هستند، به شگفتی و تحسین وامیدارد.

این شگفتی و تحسین را به سادگی میتوان از خلال‌اظهار‌نظرهای کارشناسان، جهانگردی ممالک‌دیگراستنباط کرد. فی‌المثل اعضای یک‌هیئت جهانگردی‌آلمان که اخیرا از ایران دیدن کرده‌اند زیبائی جادوئی‌مناظر جاده‌چالوس را در دنیا بی‌رقیب دانسته‌اند. اعضای یک هیئت جهانگردی فرانسوی ازطبیعت متنوع‌سرزمین ایران اظهار شگفتی کرده‌اند و گفته‌اند:

ـ همزمان با ریزش برف و باران در یک قسمت از ایران، آفتاب درخشان و مطبوعی بخش دیگری از این سرزمین را دربر گرفته است، بطوریکه از برف و سرما تا آفتاب لذت‌بخش‌از لحاظ زمان‌و طی‌مسافت چندان‌فاصله‌ای نیست. در ایران یک جهانگرد چند ساعت پس از پرداختن به شنا و اسکی آبی در آبهای‌آرام دریای جنوب، میتواند در ارتفاعات‌شمالی ومرکزی به‌ورزش اسکی بپردازد.

اما شگفتا که علیرغم ستایش‌های عمیق اینان و بسیاری دیگر از دست‌اندرکاران بین‌المللی جهانگردی، و نیزباوجود توجهی که دولت طی سالهای اخیر به این صنعت پر برکت مبذول‌داشته ما هنوز از حیث جذب توریست مراحل ابتدائی را طی میکنیم و این نشان‌میدهد که دراین رشته، جائی، کمیت کارمان لنگ است.

برای پیداکردن علت عدم توفیق دراین زمینه، نخست باید یادآور شویم اهل فن توریسم را به سه حلقه پیوسته بیکدیگر تشبیه کرده‌اند و گفته‌اند فقدان هریک از سه حلقه اثر وجودی آن‌دوی دیگر را نیز خنثی میکند. این حلقه‌ها عبارت است از:

حلقه اول: شناخت جاذبه های سرزمینی‌که توریست به آن کشیده میشود.

حلقه دوم: وجود امکان پذیرائی راحت وارزان بمیزان کافی.

حلقه سوم: آماده بودن وسایل حمل و نقل ارزان، مناسب وکافی بودن راههای ارتباطی مطلوب.

از این سه حلقه اگر بتوان قبول کرد، دو حلقه نخست کمابیش در اختیار ما است، اما بایداعتراف کرد حلقه سوم یعنی‌امکانات‌حمل‌و نقل توریست‌رابحد کافی‌دراختیار نداریم و چنین است‌که‌کارشناسان میگویند: ایران، این بهشت جهانگردان از حیث صنعت جلب سیاح یک حلقه مفقوده دارد!

از اجزائی که حلقه سوم صنعت جهانگردی را تشکیل میدهند امروزه کرایه حمل و نقل هوائی موثرترین عامل است که‌متاسفانه ما از حیث همین موثرترین عامل بیشتر کمبود داریم.

صنعت مرکب

صنعت توریسم از حیث جذب درآمد ارزی امروز برای ممالک جهان بقدری مهم است که برای توسعه آن از هیچ اقدامی فروگذار نمیشود. فی‌المثل تعدادی از کشورها، از مجموعه عواملی که در کار توریسم ذیمدخل است (نظیر هتل داری ـ حمل و نقل زمینی ـ حمل و نقل هوائی و...) یک صنعت مرکب تشکیل میدهند واز طریق ایجاد تسهیلات ویژه برای برخی از بخشهای چنین صنعت مرکبی که گرانتر ازحد متعارف است، موانع جذب توریست را از بین میبرند.

بعنوان توضیح یادآور میشویم‌در کشوری که مثلا کرایه هتل های آن‌فی‌نفسه گران است سازمان مسئول جهانگردی برای جهانگردان خارجی از حیث‌کرایه هتل‌تخفیف‌های ویژه‌ای (تابدانجا که کار به رقابت با کشور های دیگر برسد) قائل میشود. زیانی که از این تخفیف حاصل میگردد، در جای دیگر، مثلا از جهت کرایه حمل و نقل یا پولی که سیاح بعنوان ورودیه برای بازدید آثار تاریخی یا حضور درکلوپ‌ها ونمایشگاهها و یا خریدمحصولات ودست آورد های بومی میپردازد، جبران میشود و بطور خلاصه کشور در غایت امر از حیث اقتصادی سود مورد انتظار از سرمایه گذاری در صنعت مرکب توریسم را باز می گیرد.

بعنوان یک نمونه‌کشورهندوستان را نام میبریم. هندیها اخیرا برای توسعه صنعت توریسم خود کرایه حمل و نقل هوائی برای تورهای گروهی را بمیزان حیرت‌آوری کاهش دادند و مثلا نرخ کرایه برای هرنفر از اعضای یک توررا که حداقل ۷ مسافر داشته باشد از مبداء نیویورک به مقصد دهلی ۴۵۰ دلار تعیین کردند. حال آنکه کرایه عادی سفر هوائی برای هرنفر از نیویورک تا تهران با وجود آنکه طول پرواز در این مسیر سه ساعت هم کمتر از طول پرواز بین نیویورک و دهلی‌است ۶۷۰ دلار میباشد.

آخرین رشد سالانه برای صنعت توریسم ایران ۵ درصد ذکر شده است‌اما خود مقامات‌سازمان‌جلب سیاحان این میزان رشد را مطلقا ناچیز میدانند و صریحا میگویند اگر موانع موجود و منجمله مانع کرایه حمل و نقل هوائی، مرتفع شود شرکت های هواپیمائی استخوان تلخی نکنند و حاضر به دادن تخفیف های ویژه شوند، رشد صنعت توریسم ایران‌هرسال به میزان ۵۰ درصد آرزوئی‌کاملا عملی و هدفی کاملا قابل وصول است. آنها بعنوان دلیل برمدعای خویش مثال می آورند که:

ـ هرسال معادل یک سوم‌جمعیت اتریش، توریست به این کشور سفر میکند و سالانه در برابر هراسپانیائی یک خارجی به این سرزمین گام می نهد. بنابراین چه دلیل دارد مانتوانیم باوجود این همه جاذبه های توریستی، جهانگرد به کشورمان جلب کنیم؟

مقایسه‌ای دیگر

درست بهمان موازات که ما در زمینه جلب توریست به‌ایران درجازده‌ایم از حیث اعزام‌مسافر به خارج موفق بوده‌ایم. مثلا در سال ۱۳۵۰ درقبال ۳۵۰۱۳۵ توریستی که از سراسر جهان به ایران آمده‌اند ۳۵۷۲۹۳ نفر ایرانی به کشور های خارج‌سفر کرده‌اند و بدون‌هیچ تردیدباید اذعان کرد عده ایرانیانی که در سال جاری بقصد سیاحت و استراحت عازم خارج شده‌اند و یا در ۵ماهه بقیه سال جاری به خارج سفر خواهند نمودبمراتب بیشتر از سال ۱۳۵۰ خواهد بود. این ادعارا خیل مسافرانی که در هفت ماهه گذشته راهی خارج شده‌اند اثبات می کنند. عامل افزایش عده ایرانیانی را که به خارج سفر می کنند در وهله اول باید ناشی از افزایش درآمد عمومی دانست‌واین‌طبیعی است که کسی که پول کافی نداشته باشد قادر به سفر به خارج از کشور نیست.

دومین عامل افزایش عده مسافرین خارج، فعالیت ۳۳ آژانس توریستی است که با تشکیل تور های مختلف، دریافت هزینه های سفر به اقساط و تبلیغات وسیع، ایرانی ها را برای سفر به خارج‌ترغیب می کنند.

دوره رونق فعالیت این آژانس ها ایام کریسمس ـ تعطیلات نوروز و فصل تابستان است. هر آژانس بسته به امکانات و مقدورات خود برنامه یك یا چند سفر گروهی به مقصد کشور های مختلف را تدوین و اعلام می کند. در اعلامیه های این شرکت ها آنچه به‌چشم‌می آید تسهیل است و تخفیف!

این تخفیف ها و تسهیل ها بقدری وسوسه کننده‌است که هر که را اندك مایه‌ای در چنته باشد، وامیدارد بار سفر بندد و بهمراه یکی از این کاروان ها عازم خارج شود.

تعدادی از این آژانس ها تا حدودی به تعهدات خود عمل‌می کنند و تعدادی دیگر به تنها چیزی که توجه ندارند انجام تعهدات خویش در مقابل مشتریانشان است. و بهمین علت هم همیشه عده‌ای که با تور های این قبیل آژانس هابه خارج سفر کرده‌اند و باید تا ماهها بعد اقساط هزینه‌این‌سفر را پرداخت کنند، ناراضی هستند.

یکی از این ناراضی‌ها تعریف می کرد:

ـ آگهی های مداوم یك آژانس‌توریستی‌بقدری‌وسوسه‌ام کرد تاسرانجام بدفتر آن رفتم و فرمها و تعهدنامه های‌شرکت در یك توررا امضاء کردم.

چند هفته بعد سفر گروهی ما آغاز شد. اما برخلاف‌برنامه تنظیمی آژانس، دیدار از چند شهر را بدون هیچ دلیل‌ازبرنامه حذف کردند و در خلال سفر هم از آنهمه مزایا وسرویس‌ها که وعده شده بود اثری ندیدیم، و وقتی هم به ایران بازگشتیم صورتحسابی جلوی ما گذاشتند که مبلغ آن‌خیلی بیشتر از مبلغ پیشنهادی اولیه بود!

سازمان جلب سیاحان در قبال این وضع از خودسلب‌مسئولیت می کند و دلیل می آورد:

ـ در کار این آژانس‌ها کنترلی وجود ندارد. نقش‌سازمان‌جلب سیاحان در قبال آژانس های توریستی فقط این است که یکی از سه مرجعی است که با موافقت آنها این قبیل آژانس ها تاسیس می شود.

وبعد وعده میدهد:

ـ برای اعمال کنترل برکار این آژانس ها آئین‌نامه‌خاصی تهیه و به تصویب می رسد و سپس بمرحله اجرا گذاشته خواهد شد.

اما این آئین‌نامه چه زمانی بمرحله اجرا گذاشته میشود؟، هنوز معلوم نیست.

★ تعداد ایرانیانی که بخارج میروند بیش از مجموع جهانگردان جهان است که بایران می‌آیند

★ تلاش بیسابقه درایران برای تکمیل صنعت جهانگردی

تور ۸۰۰ تومانی مسکو!

«اخیرا چند آژانس‌توریستی آلمانی صد هانفر ازمشتریان خود را با هزینه‌ای معادل ۸۰۰ تومان برای هر نفر، بمدت یك هفته به «مسکو» بردند. وسیله رفت وآمد این توریست ها هواپیمابوده است.

هدف آژانسهای خارجی جلب مشتری بیشتر با ارائه خدمات ارزان‌تر است تا از طریق افزایش تعدادنفرات هر تور میزان استفاده خود را بالا ببرند نه از راه‌گران‌فروشی ولی بعکس آژانس های ایرانی حتی برای ۵۰ نفر تور دایر می کنند که مسلما برای تامین هزینه و مخارج و تامین سود آژانس، نرخها خودبخود بالامی رود.

فیلمی برای آنها که در جستجوی آثار تازه‌تر هستند

از عصر سه‌شنبه ۹ آبان در گروه ممتاز سینمائی پایتخت

آسیا ـ رکس ـ شهوند
لیدو ـ رنگین کمان ـ ژاله
پاسارگاد ـ توسکا ـ المپیا
چرخ وفلک ـ شرق ـ فیروزه
و... درایوین سینماونک
و... دیانا ـ حافظ

آنگاه که عشق و یکرنگی با تنفر وستیزه‌جوئی درگیر میشود، «ساعت فاجعه» فرامیرسد.

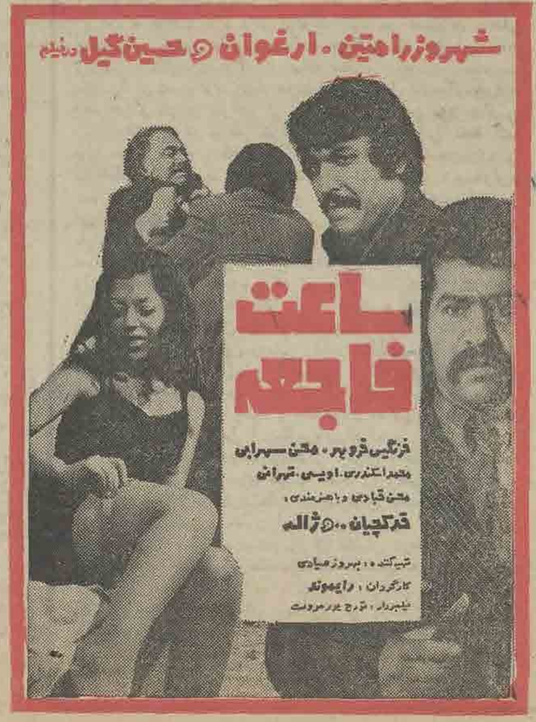
شهروز رامتین . ارغوان و حسین گیل در فیلم
ساعت فاجعه
فرنگیس فروبر . محسن سهرابی
محمد اسکندری . اویسی . تهرانی
محسن قبادی و باهنرمندی
قدکچیان ... و ژاله
تهیه کننده: بهروز صیادی
کارگردان: رایموند
فیلمبردار: تورج پورمرونت

فرخنده میلاد
شاهنشاه آریامهر
وسالگردجشن تاجگذاری اعلیحضرتین‌راصمیمانه تبریك میگوئیم
اتحادیه صنف قندریزان تهران
میر عباس موسوی

برگزیده برای عید فطر امسال

نصرت کریمی
حسن سیاه

دانشگاه ملی ایران
آگهی به داوطلبان شرکت درامتحان
باطلاع داوطلبان شرکت در امتحان مسابقه‌ورودی آموزشگاه عالی پرستاری دانشکده پزشکی دانشگاه‌ملی ایران میرساند که برای دریافت کارت ورود به جلسه امتحان روز شنبه ۶ آبانماه ۱۳۵۱ و برای انجام‌امتحانات مربوطه روز چهارشنبه ۱۰ آبانماه ۱۳۵۱، ساعت ۹ صبح به آموزشگاه مزبور مراجعه نمایند.
دانشکده پزشکی دانشگاه ملی ایران

خجسته میلاد مسعود
شاهنشاه آریامهر
وسالروز فرخنده جشن تاجگذاری را
به پیشگاه اعلیحضرتین
وملت شاهدوست ایران
تبریک عرض مینماید.

نماینده انحصاری عالیترین محصولات تزئینی ساختمان در ایران:
سایه روشن
تلفن ۷۵۵۰۰۰ ۷۵۵۱۱۱ ۷۵۹۹۵۱
خیابان کورش کبیر

سرمقاله

چهارم آبان

من در چهارم آبان سال ۱۲۹۸ در خانه‌ای کوچک و ساده در یکی از محلات قدیمی تهران چشم بدنیا گشوده‌ام . در آنموقع هنوز شهر تهران حصار داشت و اطراف آنرا خندق خشکی فرا گرفته بود .

راه ورود به شهر از دروازه‌های متعددی بود که شبها برای حفظ شهر از ماجراجویان و دزدان مسلح بسته میشد و این دروازه‌ها را در دوران رهبری پدرم از نظر علاقه‌ای که به عمران و آبادی و نو کردن ایران داشت خراب کردند .

چون دیری نگذشت که خانواده من نقل مکان کردند خاطره روشن و واضحی از آن خانه قدیمی در ذهن من نمانده و تنها چیزی که از آن دوران کودکی بیاد دارم منظره دلفریب سلسله کوههای مرتفع البرزاست که‌تهران را دربرگرفته وهمیشه به من ذوق و الهام بخشیده است .

از خاطرات شاهنشاه در «ماموریت برای وطنم»

فردا، چهارم آبان، زادروز فرخنده اعلیحضرت همایون شاهنشاه آریامهر است .

شاهنشاه ، همانطور که در خاطرات خودشان مینویسند روز چهارم آبان ماه سال ۱۲۹۸ متولد شدند ولی در طول پنجاه و سه‌سالی که ازآن‌تاریخ میگذرد ، چندبارشاهد تجدید حیات‌کشور وملت‌ایران بوده‌اند . اما راستی را چه کسی در آن روز تصور میکرد فرزندی که در آن خانه کوچک محله قدیمی تهران چشم به جهان میگشاید و پدری که اغلب ، فرسنگها دور از خانه و خانواده ، در سخت‌ترین شرایط به وظایف سربازی خود میپردازد و با اندوه و درد به‌اوضاع آشفته وطن مینگرد ، بحکم تقدیر منشاء و مصدر این تحولات ومسبب و موسس تجدید بنای کشور خواهند بود ؟

اولین تحولی که در دوران حیات شاهنشاه روی داد و حیاتی دوباره به ایران بخشید ، یکسال و چند ماه بعد از تولد معظمله ، با کودتای سوم‌اسفند صورت وقوع بخود گرفت. حادثه‌ئی که درعین‌حال مسیر زندگی اولین فرزند ذکور سرکرده کودتا را نیز عوض کرد و دروازه‌های تاریخ را به‌روی آن کودک نوزاد گشود .

بیست و دو سال بعد ، در سوم‌شهریور ماه ۱۳۲۰ باردیگر توفان حوادث ، ایران کهن را دستخوش ضربات سخت و برق‌آسا قرار داد . جنگی که بین دول‌اروپا درگرفته‌بود واساس روابط بین‌المللی را چون طوماری درهم می‌پیچید به‌بیطرفی ایران وقعی نگذارد و در سپیده‌دم سوم شهریور ، ایران را غافلگیر ساخت . مرد بزرگی که‌خود خالق سرنوشتی تازه برای کشوری کهنسال بود مقهوریازی سرنوشت واقع شد ، به حکم قضا تن سپرد و با قلبی مالامال ازاندوه و چشمی نگران وطن و فرزند خاک ایران را ترک گفت ، اینبار نوبت فرزند برومند آن سردار بزرگ بود که امواج سهمگین حادثه را مهار کند و درحالیکه جنگ جهانی ، اساس موجودیت کشورهای بزرگ و کوچک را یکی بعد از دیگری درمی‌نوردید ، ایران را از گزند حادثه برکنار نگهدارد و اجازه ندهد شالوده‌ئی که ظرف بیست سال‌زمامداری و تاجداری پدر ، با خون دل و اشک چشم ریخته شده بود درمعرض هدم و عدم قرار گیرد .

ولیعهد ایران که در بیست و دو سالگی عهده‌دار مسئولیت‌خطیر سلطنت میشد خیلی زود ثابت کرد که وارث شایسته چنان پدر و جانشین بالاستحقاق تاجداران و شهریاران نام‌آور ایران زمین است . در سایه عزم راسخ و خرد و تدبیر پادشاه جوان که در یکی از حساسترین مراحل تاریخ ایران ـ بلکه جهان ـ بر اریکه سلطنت جلوس کرده بود نه‌تنها استقلال و تمامیت ایران از گزند مخاطرات محفوظ‌ماند بلکه ملت ایران توفیق یافت آثار نهضت عمرانی وصنعتی را که میراث دوران اعلیحضرت رضا شاه کبیر بود از تاراج حوادث و دسائس محفوظ بدارد .

با همه این احوال ، آثار ناگوار تهاجم بیگانه و چندسال اشغال خاک ایران بعد از خاتمه جنگ بصورتی زشت تجلی‌کرد و یکباردیگر ایران را به دوراهی سرنوشت کشانید . به مرحله یک تجربه دیگر تاریخی که‌همه‌چیز به موبی بسته‌بود وباز به یک تلاش مردانه نیاز بود تا کشور از بند مصائب و بحرانها برهد و دیگر بار راه خود را بسوی قله‌های عظمت و افتخار ادامه دهد .

اکنون ، این‌افتخار برای ملت ایران باقی‌است که بعدازگذراندن چنین آزمایشهای دشواری در یک دوران نیمقرنی از حیات دوهزارو پانصدساله این سرزمین ، در سایه رهبری شاهنشاه خردمندومحبوب خویش مراحل پیشرفت و توسعه را با قدمهای بلند و آهنگ سریعی طی میکند و شاهد تجدید دوران مجد و عظمت دیرینه این آب و خاک است .

چهارم آبان ، سالروز فرخنده ولادت شاهنشاه آریامهر را برای تجدید سپاس به پیشگاه رهبر عالیقدر وطنمان مغتنم میشمریم و از جانب ملت ایران ضمن صمیمانه‌ترین تبریکات ، دوام عظمت و سلامت شاهنشاه محبوب مفخم خود را مسئلت میداریم .

از : فرانس سوار
ترجمه : رضاعقیلی

وان‌تیو میگوید:

کی‌سینجر بدنبال جایزه صلح میگردد!

«مابه پایان جنك نزدیك می‌شویم ...»

جمله‌ای بود که پریروزرئیس جمهور امریکا پس از بررسی کلیه خبر هائی که ازسایگون، پکن ، هانوی، پاریس بدستش رسیده بود خطاب‌به‌آمریکائیان ایراد کرده بود :

جنك ویتنام مثل تمام‌حوادث بزرك تاریخ در شرف‌پایان‌است. این صلح یا بهتر بگوئیم‌این آتش بس که اساس آن‌بدست آمده در میان درد ها ، رنجها، بهم ریختگی ها وباتزلزل و سستی پایه عرصه وجود می‌نهد. بین آمریکائیان وویتنامی های شمالی ترتیب همه کار ها داده شده و همه قول و قرار ها گذاشته‌شده‌و اینك درسایگون در حال حاضر نزاع برسرصلح درگیر است . در برابر گروه امریکائیان یعنی کی‌سینجر مشاور نیکسون ، ژنرال آبرامز رئیس ستاد ارتش ، سولیوان و معاون وزیر خارجه مردی پشت بدیوار ایستاده و در حال نزاع است . این مرد سعی می کند صلح را بتاخیر اندازد ومهلتی بدست آورد تا هرقدر ممکن است‌زنگهای‌مرك قدرتش دیرتر بصدا در آید در حالی که این زنگها بصدا در آمده است اووان‌تیو رئیس جمهور ویتنام جنوبی است پنج روز است که در برابر فشار امریکائیان مقاومت می کند و می خواهدته این که جلوی آتش‌بس را بگیرد ، این موضوع در قدرت اونیست بلکه یك‌راه‌حل‌سیاسی پیدا کند که این راه‌حل بقول خودش‌نقش زیباتری‌به‌کمونیست ها بدهد همین مقاومت او و فشار امریکائیها است که زمزمه ها و شایعاتی برانگیخته وبسهولت می توان‌دلائل‌مقاومت «تیو»را تجزیه و تحلیل کرد.

البته تردیدی نیست که باو پیشنهاد شده در «دولت‌سه‌جانبه ملی» که مدت ششماه تا تهیه مقدمات انجام انتخابات اداره امور را در دست دارد شرکت کند .

این دولت از هیجده‌یاسی‌عضو تشکیل خواهدشد که اختیاراتش را به یك کمیته اجرائی مرکب از نمایندگان محافظه‌کاران ، بیطرفها و کمونیست ها واگذار خواهد کرد .

این کمیته تحت نظر وریاست مردی خواهد بود که وجهه ملی او احترام و تشخص به کمیته بدهد اگر این مرد همانطورکه پیش بینی می شود «آدم بی تصمیمی چون ژنرال وان‌مین باشد هراس «تیو» بی مورد نیست . چه‌دراین صورت‌عناصر فعال کمیته بر ژنرال «وان‌مین» مسلط گشته و او را به میل خود بهرکاری وامیدارند و این عناصر فعال کسی جزویت‌کنك نخواهد بود. بنابراین حکومت یکسره بدست ویت‌کنك‌خواهد افتاد و جا دارد «تیو» بیمناك باشد .

این مسئله که امریکائیان و ویتنام شمالی متفقا فرانسه را بعنوان یك دولت بیطرف‌انتخاب ومامور نظارت برانتخابات‌ویتنام جنوبی کرده‌اند تا انتخابات آنجا شرافتمندانه انجام شود .

ژنرال «تیو» را که با فرانسه حسن رابطه‌ای ندارد ورابطه‌اش بااین‌دولت دست کمی‌ازارتباطش باهانوی ندارد ، چندان راضی وخوشحال نمی کند واصلا این انتخاب نمی تواند برای اوجالب و چشمگیر باشد .

آیا «تیو» تاچه مدت در برابر فشار امریکائیان مقاومت خواهد کرد ؟ آنهم فشار سیاسی‌که توام بافشار نظامی از طرف سربازان ویتنام شمالی است که فشار خود را اطراف‌سایگون هردم شدیدتر و حلقه محاصره رابدور اینشهر تنگتر می - کنند . زیرا «هانوی» اگرببیند که اجرای موافقتنامه پاریس مدتی طول می کشد و به‌تعویق میافتد از یك حمله شدید که تمام نیروی خود را بکار برد، خودداری نخواهد کرد .

البته کمك نظامی و اقتصادی امریکا برای ادامه جنك لازم است ولی «تیو» میداندباوجودی که امریکا تمایل شدیدی به پایان جنك دارد ، چنانچه کمونیست ها دست به یك‌حمله شدید بزنند امریکائیان دست روی دست نخواهند گذاشت وبیکار نخواهند نشست . بنابر این سایگون می کوشدتاهرقدر ممکن است امریکا را درکنار خود در جنك نگاهدارد .

آیا استدلالات برنده و قاطع کی‌سینجر در کاخ «دوك‌لاب» بمنزله تهدیدی علیه « تیو » نیست که او را در جنوب‌شرقی آسیا تنها خواهد گذاشت ؟

فرستاده مخصوص کاخ سفید امریکا معاون خود ویلیام سولیوان را به لائوس و به تایلند فرستاد تا پرنس‌سووانا‌فوما و مارشال «کیتی‌کاچورن» را در نقشه صلحی که برای سراسر شبه جزیره هندوچین طرح شده شرکت دهد .

تنها وان‌تیو است که دربرابر استدلالات کی سینجر تسلیم‌نمی شود ، او هم‌برای خوددلائلی دارد که حاضر نیست حکومت سه‌جانبی را به آنصورت که کی‌سینجر طرح کرده است بپذیرد . وان تیو درباره‌دلائل کی سینجرتردیدی ازدوستانش چنین اظهارنظر کرده بود : «کی سینجر یك معلم است‌و من یك‌نظامی سیاستمدارورئیس کشور ـ بهتر است هر کدام از مادونفر بکار خودمان‌برسیم. من بکار مملکت میرسم او هم بکار معلمی و تدریس خود برسد .

ظاهرا جایزه صلح نوبل اورا به دخالت در سیاست کشانده است . چه او امیدوار است‌سال آینده برنده جایزه صلح‌نوبل گردد . او دنبال جایزه صلح به سایگون آمده است کی - سینجر و معاونش توانستند به متحدین خود ثابت کنند که هیچ موقع مناسبتر و مساعدتر از حالا برای صلح نخواهدبود و این بدو دلیل است . یکی این که ویتنام شمالی از بمباران‌های پیاپی خسته شده و بستوه آمده و از جنك بیزار شده است‌هیچ موقع ویتنام شمالی بقدر حالا از جنك احساس خستگی و بیزاری نکرده است . دیگر تحولی است که در روابط خصمانه چین و شوروی بوجود آمده و این دوپایتخت رقیب و دشمن وذو مرکز کمونیستی جهان‌اکنون‌بمرحله‌ای‌رسیده‌اند که در ویتنام جنوبی‌یك‌حکومت بیطرف رابر حکومتی که‌دست نشانده این یکی یا آن دیگری باشد ، ترجیح میدهند امریکا هم باور نمی کند که ویتنام جنوبی کمونیست بشود .

کی‌سینجر نماینده مخصوص نیکسون‌در مذاکرات صلح ویتنام پس از انجام یک سلسله گفتگوهای سخت در سایگون و «پنومپن» هنگام ورود به واشنگتن به خبرنگاران گفت مذاکرات بخوبی‌پیشرفت میکندواظهار امیدواری کرد که نتایج مذاکرات بزودی باطلاع مردم میرسد. درعکس کی‌سینجر (نفر سمت چپ) پس از ورود به واشنگتن هنگام دست دادن با ژنرال «الکساندرهیگ» معاون‌نظامی خود دیده میشود .

عکس رادیوئی اطلاعات

پیشرفت مذاکرات صلح

از : یونایتد پرس
ترجمه : پرویز پرتو

داستان جنك وصلح ویتنام ـ۲ـ

کندی امریکا راوارد جنگ ویتنام کرد

از بدو تقسیم شدن ویتنام ، بدو ویتنام شمالی وجنوبی، بیم اینکه کمونیستها ، ویتنام جنوبی را تسخیر کرده و بعد بتدریج دیگر کشورهای همسایه را از جمله تایلند ، کرمجنوبی فیلیپین و حتی ژاپن را فتح نمایند و دولتهای کمونیستی رادر این کشورها بروی کار آورند آمریکا را آرام نمیگذاشت.

جان فوستر دالس وزیر خارجه آمریکا که بعد از برقراری آتش‌بس بین فرانسویان و نیروهای کمونیست در این شغل خدمت میکرد وجود کمونیستها را در شمال ویتنام بزرگترین خطر برای منافع آمریکا در تمامی هندوچین میدانست . او از جمله کسانی بود که رئیس جمهوری وقت آمریکا رابرای نشان دادن توجه بیشتری نسبت به هندوچین و بخصوص ویتنام ترغیب میکرد. در جنوب نیز کمونیستها آرام نبودند و چندی بعد از بوجود آمدن دو ویتنام شمالی و جنوبی یک نهضت کمونیستی قوی بنام ویت‌کنگ در ویتنام جنوبی بوجود آمدوبرای بدست گرفتن قدرت در ویتنام جنوبی فعالیت و مبارزه سیاسی شدیدی را آغاز کرد. این نهضت روزبروزنفوذ بیشتری در ویتنام بدست می‌آورد و تعداد زیادتری از جوانان ویتنامی به آن پیوستند وگاه‌بگاه بین نیروهای انتظامی و نظامی جنوب وافراد این نهضت درگیریهائی بوقوع میپیوست و بعداز مدتی جبهه جنگ جدیدی در ویتنام جنوبی بین نیروهای‌دولتی وپارتیزانهای ویت‌کنگ بوجود آمد . آمریکا که وجود ویت کنگها را تهدید مستقیمی برای دولت ویتنام جنوبی و تمام کشورهای همسایه میدانست و آغاز نبرد آنها را با نیروهای دولتی مقدمه‌ای برای توسعه نفوذ کمونیستها در تمامی‌هندوچین میدید ، برای تقویت ارتش ویتنام به تلاش سختی مشغول‌شد وبتدریج آمریکا از نظر سیاسی و نظامی به آشکار از حامیان دولت ویتنام جنوبی شد.

کمونیستها در ویتنام جنوبی خواهان آغاز انتخابات‌عمومی بودند ، آنها میدانستند که با نفوذی که بین جوانان و روستائیان ویتنام جنوبی دارند میتوانند از راه انتخابات‌قدرت موثری در دولت این کشور بدست آورند ، دولت ویتنام جنوبی قول داده بود که بزودی انتخابات عمومی را آغاز کند ولی‌از انجام این تعهد شانه خالی میکرد وآنرا بتاخیر می‌انداخت.

ویتنام وکوبا

در این زمان خروشچف که قدرت را در شوروی بدست گرفته بود از جنگ برای آزادی در هندوچین سخن میگفت‌و مقامات آمریکائی در کاخ سفید تصور میکردند که جنگ برای آزادی هندوچین بمعنی تسخیر تمام هندوچین توسط‌کمونیست ها است واین یکی از طرحهای اصلی واساسی کمونیستها برای توسعه نفوذشان در تمامی آسیا و جنوب شرقی این قاره‌است وبهرترتیبی که باشد انجام خواهد شد. آمریکائیها سخت‌نگران شدند و تصمیم گرفتند بهرشکلی که باشد باتقویت نیروهای دفاعی دولتهای هندوچین و بخصوص ویتنام راه را برکمونیزم ببندند . در این زمان کندی ریاست جمهوری آمریکا رابعهده داشت . کندی در یک اقدام قبلی برای آزادی کوبا وحمایت کوبائی‌هائی که علیه فیدل‌کاسترو در خلیج خوکها قیام کرده بودند و آمریکا آنها را با فرستادن سلاح و تجهیزات جنگی حمایت میکرد شکست خورده بود این یک پیروزی تبلیغاتی برای کمونیستها محسوب میشد و شاید یکی از دلایل اصلی که کندی تصمیم گرفت در ویتنام در مقابل کمونیستهای این کشور پا خیزد وباصطلاح ضرب شستی به آنها نشان بدهد جبران همین شکست دربرانداختن دولت فیدل کاسترو بود. درهرحال ودرتحت هرشرایط وانگیزه‌ای که بود کندی‌دخالت آمریکا را در ویتنام تشدید کرد و در مورد ویتنام موجب شد که آمریکا بیش از پیش در این کشور پای‌گیرشود.

این اقدامات عبارت بودند از اعزام یک گروه رزمی از سربازان آمریکائی بنام کلاه سبزها ، این عده وارد جنگهای پارتیزانی شدند که کمونیستهای ویت‌کنگ با نیروهای دولتی داشتند و به حمایت از نیرو های دولتی پرداخته و درجوار این اقدام کندی یک گردان هلیکوپتر رابه ویتنام اعزام داشت واین هلیکوپترها به حمل و نقل سربازان ویتنام جنوبی و فرستادن آذوقه و غیره برای آنها مشغول شدند و چندی بعد هواپیماهای آمریکائی نیز به حمایت نیروهای دولتی و پنتام جنوبی به بمباران کردن کمونیستها وموضع آنها درجنگلها وروستاها پرداختند وباین ترتیب آمریکا برای اولین‌بار بطور مستقیم درگیرجنگ ویتنام شد . با این اقدام آمریکا وفراهم آوردن تسهیلات لازم برای دخالت آنها در جنگهای داخلی وپارتیزانی ویتنام جنوبی ودولت سایگون که در آن زمان زیرنظر « نگودین‌دیم» اداره میشد بمقدار زیادی محبوبیت خود را از دست داد وبیک دولت منفور تبدیل شدونگودین‌دیم وخواهر و شوهر خواهر او از جمله منفورترین چهره‌های‌آن روز ویتنام شدند و در سرتاسر کشور تظاهراتی علیه آنها برپا شد و همراه با کمونیستها ، بودائی‌ها و دانشجویان‌وحتی کاتولیکها بارژیم دیم به مخالفت برخاستند فسادورشوه‌خواری دیم وافراد خانواده ودولت او این تنفر ومخالفت راهرروز تشدید میکرد . دهها بودائی باعتراض بارژیم دیم خود را در خیابانهای سایگون آتش‌زدند ، موج تظاهرات و اعتراضات سرتاسر ویتنام جنوبی را فرا گرفت و توجه جهان به ویتنام واین تظاهرات و خشونتی که نیروهای امنیتی‌دیم‌برای‌سرکوبی این عده بکار میبردند یکی از موجبات برانگیختن خشم و نفرت تمام مردم جهان علیه دولت اوشد . دولت آمریکا که نمیتوانست وجود چنین رژیمی را در سایگون‌تحمل‌کندمقدمات یک کودتا رافراهم آورد و با حمایت از نظامیان کودتائی علیه دولت دیم بوقوع بپیوست ، دیم از کار برکنار شد و دامادونیز روزبعد از کودتا بقتل رسید و یک دولت نظامی جدید درویتنام با حمایت و توجه کامل آمریکا بروی کارآمد .

نخست‌وزیری دولت جدید را ژنرال « نگویان » بعهده داشت واووژنرال « مین» دولت جدید را رهبری میکردند . سه هفته بعد ازاین کودتاجان کندی رئیس جمهوری آمریکادر دالاس بقتل رسید و معاون او لیندون‌جانسون رئیس جمهوری جدید آمریکا شد . درویتنام ژنرال نگویان درحالیکه رئیس جمهوری جدید بدون خبرو اطلاع آمریکا درحالیکه رئیس جمهوری جدید آمریکا تازه‌روی کارمی‌آمد « مین» را از کار برکنار کرد و باردیگر بحران واغتشاشاتی ویتنام را فرا گرفت .

این بحران و فساد و دودستگی افراد وابسته به دولت، کمونیستها راتقویت میکرد .

« ناتمام »

باین ترتیب هرکدام مساعد بودن زمان را با برقراری صلح که همزمان با انتخابات‌ریاست جمهوری آمریکا است، درك‌می کنند . بهمین دلیل است که می توان با قاطعیت گفت «تیو» تاسپیده‌دم هفتم نوامبر دست از مقاومت برخواهد داشت .

مسائل ایران

دکتر کاظم ودیعی استاد دانشگاه تهران

سرمایه‌وبرنامه برای آموزش عالی

آگاهی‌بجهل‌مهمترین‌حصیصه جهان‌امروزاست‌زیرافروغی‌که دانش بشری بر محیط انسانها و طبیعت افکنده و سرعتی که انتشار علم و دانستنیها در جهان امروز دارد مجال هر نوع دیرانديشی و بیخبری را از انسان سلب کرده است . تازیانه امواج‌مخابراتی و انبوه کتب و رسالات و نشریات نمیگذارند که انسان نداند و بسخن آخر انسان امروز نمی تواند نداند و شگفت آورآنکه باید که بداند .

تلاش بی‌سابقه

انسان مامووری مجبور است وی مجبور بزندگی و دراین زندگی مامور انجام وظایفی است و بعهد ما این انسان مامور مجبور نیز مجبور به آموختن و ناگزیر از آنست و اتفاقا رهائی وی از بلیات و همه آنچه که ویرا رنج میدهد و خلاصه سعادت واقعی وی در همین آموختن است . جهان امروز ما بیش از هر چیز متوجه کند و کاو و خود آموزی و جستجوه پژوهش بوده و در طریق کاستن ضعف های خویش است . مبارزه با جهل و بیسوادی ، پیکار علیه نادانی بیش از هر زمان رواج دارد و شعار های آنها از هر جا که برافراشته‌شود مورد تائید و تصدیق همه ملل است . در خود کشور ما هیچ زمان تلاش برای آموختن و واداشتن دیگران باینکار بقدر امروز مورد استقبال مردم و شعار حکومت آنها نبوده است .

دنیای امروز گر چه در آن لهیب حرص و آزگروهی‌حریص و آزمند که خدمه قوانین کور اقتصادی‌اند در هر گوشه‌اش سر می کشد معهذا این برتری را دارد که در آن موجبات آموختن پیش از هر زمان فراهم است زیرا نوع بشر امروز بخوبی آگاهی دارد که غلبه برنا مساعدتهای طبیعی وناپسامانی های اجتماعی تنها با سلاح علم و دانش میسر است . نبایدغافل بود که در جهان امروز بعض از مفاهیم اخلاقی کاملا مرکوز ذهن مردمان و حکومتهاست از جمله آنکه شجاعتها و دلاوری های صحنه های جنك هرگز بقدر شجاعتها و ریاضت ها تحمل های عرصه علم ارزش ندارند . امروز دیگر هیچ یک ازافتخارات انسانی در محدوده مرزها باقی نمانده و منحصر به یك ملت نیست و کشورهای صاحب مواد خام بهمان اندازه در پیشبرد صنعت و علم‌سهیم‌اند که‌مالك‌صاحب صنایع و تبدیل کننده آن . امروز دیگر هیچ ملت و حکومتی نیست که حداقل هدف خود را صنعتی کردن کشور خود اعلام ننماید زیرا آنهامیدانند که این کار شدنی است . آنها میدانند که علم هرگز از آن یك گروه خاص بشری نبوده هر قوم و ملت کوشنده ولوآنکه این علم در ثریا باشد می تواند به آن دست یابد .

سرزنش نسل ها

ملت امریکا عقب ماندگی خود را در زمینه های علوم فضائی برخود نبخشید و قازیانه ملامت دوره کندی شهید را چنان دولت و ملت بر خود فرود آورد که در کمترین مدت این عقب ماندگی جبران شد و پیروزی بزرك آپولو ها شاهدآنست. این نهایت آگاهی و بیداری بود . این نقطه عطف ملتی بوددر آگاهی به میزان جهل خود .

ترس از سرمایه گذاری

اینك به بینیم علت بی‌اعتنائی ما چیست . در یك‌جمله باید گفت که ما از سرمایه‌گذاری‌درزمینه های علمی ومخصوصا پژوهشی می ترسیم . روی سخن دراینجا تنها به دولت نیست. بخش خصوصی بیش از دولت دراین زمینه می‌ترسد ووحشت دارد . ترس‌ووحشت ماازسرمایه گذاری در زمینه علم وپژوهش بسیار ابتدائی و ناشیانه است ترس ازما ازاینستکه مبادا این سرمایه‌گذاری قابل بازگشت نباشد روشن‌تر آنکه معتقد و مطمئن ببازگشت سرمایه خود نیستیم . این ترس از بازنگشتن سرمایه بی جاست و هیچ محمل علمی ندارد . کدام دبیرستان و دبستان ملی را شنیده‌اید که ورشکست شده باشد ؟ کدام آزمایشگاه است که بعلت سودکم تخته شده باشد ؟ کدام‌دولت از ایجاد دانشگاه ضرر و زیان دیده است ؟ وکدام صنعت و کارخانه است که هزینه هائی راکه صرف پژوهش علمی‌برای بهتر کردن کالا های بهتر کرده‌است چندین برابروحتی صدها و هزارهابرابر آنرا برنداشته باشد .

و بالاخره کدام مسئله است که‌دولت یا بخش خصوصی ازطریق پژوهش و مطالعه واقعی اقدام بحل آن کرده و زیان دیده‌باشند چرا ما چه در بخش خصوصی و چه در بخش دولتی اینقدر از سرمایه گذاری برای آموزش و تحقیق و پژوهش‌می ترسیم ؟ باید دانست که تنها مواردی که سرمایه گذاری در آن هرگز ضرر و زیان ندارد علم است .

نسبت بودجه ها

در عصر ما دانشگاهها بهترین و مساعد ترین قلمرو های سرمایه گذاری‌اند این کافی نیست که از آنها فقط بخواهیمو بخواهیمو بخواهیم که خوب و درسطح عالی باشند .

بخواهیم که آبرومند باشند بخواهیم که با عالیترین مراکز علمی رقابت کنند . باید برای آنها ودر آنها سرمایه‌گذاری کنیم . قاعدتا باید که امر آموزش در یك دانشگاه واقعی ۵۰ درصدوپژوهش ۵۰ درصد بودجه‌راجذب کند

اما من نمیشناسم دانشگاهی را که چنین نسبتی را در بودجه‌خود برقرار کرده باشد . بسیارند موسسات و دانشکده ها و گروه های آموزشی که در آنها نسبت اعتبارات پژوهشی به نیم‌درصد هم نمی رسد و این در جهت تحقق آرمانهای ما وهدفهای انقلاب آموزشی ما نیست .

در شرایط کنونی باید بدانشگاهها در زمینه پژوهش بال‌و پر داد باید حتی از هدر دادن مقدماتی مقداری پول نترسید . نباید ترسید. این پولها باز خواهد گشت و رسیدگی به‌حساب اعتبارات تحقیقاتی بمراتب آسانتر از رسیدگی به حساب دیگر انواع هزینه‌هاست .

خست وصرفه جوئی نابجا در اعتبارات پژوهشی محقق را گدا و استاد را ذلیل ودانشجو رابی سواد و مسئولان دانشگاه‌را دست وبال بسته بدامن‌بورکراسی می‌اندازد .این کاراگرمستم و جفای عمدنباشد اشتباهی است که‌نسل آینده ازآن درنخواهد گذشت.

اعتبارات تحقیقاتی‌وپژوهش های علمی راتامین کنید مطمئن باشید .پژوهش بزودی عادت دانشگاه و دانشگاهیان خواهد شد وازطریق ایجاد رابطه دو طرفه بین قطب صنعت و دانشگاهها براساس منشور انقلاب آموزشی بزودی خودشان روی پای خود خواهند ایستاد . دانشگاه در جهان امروز یك صنعت است و دلیلی دردست نیست که‌این صنعت نتواند روی پای خود بایستد.

درخانه بمان وبسوز!

ایرلند ـ جهنم سبز ـ۴ـ

علیرضا طاهری

در ایرلند شمالی به ویژه شهرهائی چون «بلفاست» ـ«لاندن‌دری»ـ«بنوری» و«وانگتن» که کانون عملیات‌خرابکاری است ، سرقت اتومبیل بیداد می کند . اتومبیل ، یکی از بهترین وسائلی‌است که خرابکاران برای عملیات بیرحمانه خود به کار میبرند . در ایرلند شمالی اکنون اصطلاح «کاربمب »ـ اتومبیلی که در آن بمب کار گذاشته‌اند ـ یك اصطلاح نامانوس و غریبه نیست ، این اصطلاح‌وارد فرهنك امروزایرلندشمالی شده است .

تروریست ها با نحوه استفاده از لحظه‌ی غفت راننده ، اتومبیل او را می دزدند ، در آن بمب می گذارند و در یك نقطه شلوغ وپررفت و آمد ، رهایش می کنند . بمب منفجر می شود و فاجعه می آفریند . برای تروریست ها دیگر مهم نیست چه کسی قربانی می شود ؟ بچه های مخصل پیرمرد های‌ازکارافتاده یاایك نابینا که نمی تواند بگریزد .

موج سرقت اتومبیل در ایرلند شمالی ـبه ویژه در بلفاست خونین ـ چنان بالا رفته است که وزارت کشور بریتانیا مرتبا اعلامیه صادر می کند و به صاحبان وسائط نقلیه هشدار می‌دهد که بیشتر مواظب باشند . این اعلامیه ها را بردردیوار خیابان های بلفاست می توان یافت :

***آیا اتومبیل شما ضد تروریست «تروریست پروف» است .**

*** تنها قفل کردن در اتومبیل ، نشانه احتیاط نیست**

***آیا می دانید که بیشتر جنایتکاران مسلح ، بمب‌اندازان ، جانیها ، بانکزنان و تروریست ها ، عملیات خود را باوسائل نقلیه‌ئی انجام میدهد که‌دزدیده‌اند ؟**

*** در عرض یکسال گذشته ، تنها پنج هزار دستگاه اتومبیل در بلفاست‌به سرقت رفته است .**

*** هم‌اکنون بشتابید ... به‌تروریست ها اجازه ندهید تا از اتومبیل شمابرای کشتار وخونریزی استفاده کنند .**

***اتومبیل خود را به قفلهای ایمنی مجهز کنید ... جان کودکان‌بیگناه و خویشان خودرا از خطر تروریست ها برهانید .**

***بدون شك ، این یکی از بهترین راههای مبارزه با تروریسم است .**

اتومبیل نماینده مرك !

بنابر این ، حتی برخورد با اتومبیلی که در گوشه‌ای از خیابان پارك شده ، برای ایرلندی آژیر های مرك‌را بصدا در می آورد . یك اتومبیل ، بدون سرنشین می تواند نماینده مرك باشد. وقتی تروریسم در جامعه‌یی ریشه داوانید، باید در دل این چنین خطراتی زیست .

پانزده هزار سرباز انگلیسی که در گوشه و کنار شهر های ایرلند شمالی پراکنده‌اند ، بدون وقفه کارمی کنند ، آنها روزانه به هزاران‌دستگاه وسیله نقلیه ایست میدهند و آنها را چست و جو می کنند . در عملیات‌جست و جو برای بمب ، سگهای تربیت شده کمك موثری به شمار می روند . این سگها که «بمب یاب » نام گرفته‌اند بوی بمب را تشخیص میدهند !

سرقت اتومبیل در ایرلند شمالی برای بچه‌های دانش‌آموز منبع درآمدی را بوجود آورده است رانندگان وسائط نقلیه ،به‌دانش‌آموزان ساعتی مزدمیدهند تا در غیاب آنان از اتومبیل دور نشوند و مراقب‌باشند که‌مبادا تروریستهاوسیله نقلیه آنان را برای کشتن و خرابکاری به‌کار گیرند .

استفاده از«کاربمب» در عملیات خرابکارانه یکی از بیرحمانه ترین شیوه هائی است‌که تروریستها بکار میبرند . این اتومبیل که در آن کار گذاشته‌اند، دوست و دشمن‌بیگناه‌و خطاکاررا قربانی میکند .

شبی‌که‌ما «من و احمد خسروانی خبرنگار عکاس مجله اطلاعات هفتگی درهتل «ایمپریال» بلفاست‌اقامت داشتیم، یکی از همین «کاربمب» ها در مقابل‌هتل منفجر شد . نزدیك به شصت‌نفر از مسافرین و کارکنان هتل که در طبقه اول بسر میبردند ، در دام دود و آتش گرفتار شدند آنها پای خود را ، دست خود را و یا چشم خودرا از دست دادند. یك اتومبیل‌نیز که‌از کنارهتل میگذشت به دام آتش افتاد و تنها سرنشین آن در برابر چشمهای ما و بسیاری دیگر ، سوخت و جان سپرد .

در ایرلند شمالی ، همان‌طورکه‌گفتم حتی در خانه نشستن نیز می‌تواندخطرناك باشد . یك ناشناس تلفون میکند و به صاحب‌خانه می‌گوید :

«گورت» را گم کن ! یا درخانه‌بمان و بسوز»

ناتمام

خُجسته زاد روز

شاهنشاه آریامهر

و سالروز فرخندهٔ تاجگذاری

شاهنشاه آریامهر و شهبانوی گرامی

را به پیشگاه اعلیحضرتین و ملّت ایران شادباش میگوئیم

پیشرفت های روزافزون کشور عزیزمان را در زمینه های

صنعتی، اقتصادی و اجتماعی

آرزومندیم.

شرکت سهامی کارخانجات صنعتی ایران ناسیونال

انتقاد

محمدعلی سفری

تخلف، چه سواره چه پیاده!

دیشب با دیدن عکس و خبرکمیسیون‌ترافیك‌سنا و این که دراین کمیسیون وزیر دادگستری ـوزیر مشاور‌ـ شهردارتهران‌ومقامات شهربانی و راهنمائی ورانندگی گرد آمده‌اند ، تلفنی باسناتور پروفسور جمشید اعلم رئیس این کمیسیون تماس گرفتم . بدون شك غالب خوانندگان سالهای گذشته‌رابیاد دارند که سختگیری پروفسور جمشید اعلم در اجرای مقررات رانندگی مسائلی‌رابوجود آورد که سوژه مطبوعات شد وله‌وعلیه‌آن قلمفرسائی ها دیدیم و حرفها شنیدیم و حالا دوباره این کمیسیون با همان خصوصیات وسختگیریها آغاز بکار کرده است با این مقدمه به سخنان پروفسور جمشید اعلم توجه کنید :

ایشان بطور کلی عقیده دارد که پاره‌ای از مردم شهر ما باقتضای «مکان» صاحب دو شخصیت می شوند وقتی پشت فرمان اتومبیل نشسته‌اند دارای خصوصیاتی هستند که بهیچوجه قابل مقایسه بازمانی که پیاده هستند نیست .

به عقیده ایشان همانطور که بین اتومبیل و درشکه زمین تا آسمان تفاوت وجود دارد باید مقررات هم باقتضای زمان تغییر کند ورعایت شود وقتی چراغ قرمز شد یعنی باید اتومبیل بایستد که پیاده از عرض خیابان عبور کند ، الان در مملکت هر ٥ نفر یك اتومبیل دارند وبا اتومبیل هم نمی توان شوخی کرد . ترمزاست وقتی نگرفت انسان را می کشد اما می‌بینم مردمی را که وسط ـ خیابان قدم می زنند و هنگامی که به آنها تذکر میدهم آقا با این شلوغی چرا پیاده‌رو را رها کرده وسط خیابان قدم میزنی جواب میدهد برای این که اینجا هوایش بهتر است ... !

با چنین آدمی چه باید کرد جز این که ادبش کرد که دیگر این رفتار را نداشته باشد .

پروفسور جمشید اعلم ضمن اعلام این مطلب که در جلسه‌دیروز کمیسیون ترافیك از مسئولان امور راهنمائی و رانندگی خواسته شد که حداکثر ظرف یك هفته نیازمندیهای خودشان را بگویند تا تصمیمات لازم گرفته شود افزود به آنها گفتم بحمداله پول که دارید چون ۲۰ میلیون تومان بودجه دارند جرایم که دیگربداخل بودجه نمی‌رود و متعلق به خودتان است و صرف امور راهنمائی ورانندگی می شود ، امکانات هم که دارید بنابراین‌هرمشکل دیگری که دارید بگوئید تا تهران از این وضع نجات پیدا کند.

پروفسور جمشید اعلم طرفدار جدی اجرای مقررات وبالاخص نقره داغ‌است چون می گفت :

امسال در پاریس بارئیس پلیس آن شهر ملاقات داشتم او گفت شنیدم در تهران جرایم سنگینی برای متخلفین وضـع کرده‌اید جواب مثبت دادم پرسید مثلا اگر یك راننده از روی خط به چپ بپیچد چقدر جریمه می شود گفتم حدود شصت‌فرانك خندید و گفت خیلی کم است مابرای این تخلف در پاریس ۳٥۰ فرانك جریمه می‌گیریم و ششماه هم راننده را محروم ازرانندگی می کنیم و بعد تلویزیونی که روی میزش بود بکار انداخت و یك خط بی انتهای اتومبیل را نشان داد وگفت : اینجا راه‌لیون است و ۱۸ کیلومتر اتومبیل ردیف هستندآیامی بینی یك‌اتومبیل منحرف باشد ، گفتم نه ، گفت فکر می کنی دلیلش چیست ؟ جواب دادم لابد مردم شما رعایت مقررات را بیشتر می کنند ، جواب دادنه اگر آنها را رها کنیم از تهران شما بدتر می شوند دلیل این نظم و ترتیب این است که از زمین وهوا کنترل می شوند ، پلیس با هلی کوپتر دائما مراقب‌است‌ودرطول‌جاده‌هم‌پلیس سوار و همچنین از راه تلویزیون و کوچکترین تخلفی بکنند بسختی مجازات می شوند . پروفسور جمشید اعلم بابیان این مطلب نتیجه گرفت که باید مراقب بود و جلوی بی نظمی را گرفت والاامکان این که در شهر سه میلیون نفری تهران بتوان مظاهر تمدن قرن را در امور ترافیك پیاده کرد وجود ندارد بدلیل این که نه پیاده به حقوق خود آشناست ونه سواره و این دوهر دورا باید بوظایفشان آشنا ساخت هر چند که در این راه سختگیری لازم باشد و مقررات شدید بمرحله اجرا در آید .

پروفسور جمشید اعلم ضمنا از «مطبوعات» خواستار کمك شدو گفت شما قلم بدست هابه کمك پلیس بیائیدباما همکاری کنید مردم را ارشاد کنید و بنویسید که بین تمدن وتوحش چقدر فرق است بنویسید نمی توان از شدت ناراحتی ناشی از بی انضباطی این نسل را فدا کرد بامید آنکه تربیت صحیح در نسل آینده بوجود خواهد آمد تربیت و اجرای مقررات برای همین نسل است و متخلف باید مجازات شود بهر ترتیبی که مقررشده‌است.

وحالا با این مقدمات این شما اهل تخلف چه سواره وچه پیاده واینهم اعلام نظر رئیس کمیسیون ترافیك ...

اطلاعیه

وزارت بهداری با توجه بماده ۹ قانون نظارت بر موادخوردنی، آشامیدنی . آرایشی و بهداشتی باطلاع کلیه موسسات تولیدی دستمال کاغذی و نوار بهداشتی میرساند که برای‌اخذپروانه‌های بهداشتی باداره کل نظارت برمواد خوراکی و بهداشتی مراجعه نمایند در غیر اینصورت محل ساخت و تولید محصولات‌مذکور تعطیل و از عرضه و فروش آنها جلوگیری بعمل خواهد آمد.
م الف ۱۰۲۹٦

وزارت بهداری

«آگهی تغییر مکان»

قابل توجه بیمارستانها و متخصصین محترم بیهوشی
شرکت نسبی شالچیلارو شرکت تولیدی و صنعتی طب گاز از تاریخ اول آبانماه ۱۳۵۱ به محل جدید خیابان ویلا بالاتر از تخت‌جمشید شماره ۱۳۰ تلفن ۸۲۷۲۰۲ منتقل گردیده است .

آگهی

اداره کل مالیاتهای غیر مستقیم برای نصب و رفع نقص کنتورهای الکترونیکی و مغناطیسی که روی کارخانجات نوشابه سازی غیرالکلی برای شمارش بطرهای تولید شده گذارده میشود و دارای مارك SEBA ELEKTORNIK

است احتیاج به یکنفر مهندس مکانیک و یکنفر تکنیسین در امر نصب و تعمیرات ماشینهای کنتورالکترونیکی تخصص داشته باشند بشرح زیر برای یکسال خرید خدمت مینماید:

۱ـ داوطلبان باید حداقل سه سال سابقه کار در نصب کنتورهای الکترونیکی والکترومانیتیک داشته باشند.
۲ـ دارا بودن مدرک تحصیلی لیسانس مهندسی مکانیک وتکنیسین دارای تحصیلات دیپلم هنرستانهای فنی مکانیکی .
۳ـ معافیت از خدمت وظیفه عمومی یا دارا بودن گواهی پایان خدمت نظام وظیفه
٤ـ تعهد انجام کار در اوقاف اداری و تعهد انجام ارجاعات‌اصلاح و تعمیر ونصب کنتور در کلیه ساعات غیر اداری که مورد نیاز فوری واقع شود.
٥ـ میزان دستمزد برای مهندس از هر جهت حداکثر چهلهزار و برای تکنیسین بیست هزار ریال خواهد بود .
٦ـ داوطلبین میتوانند مدارک وتقاضا و نشانی خود را در پاکت ممهور وسربسته تا آخر وقت اداری روز پنجشنبه ۱۱ آبانماه ٥۱ عنوان مدیریت کل مالیاتهای غیر مستقیم تسلیم دارند.
۷ـ بتقاضای وارده رسیدگی و دعوتنامه کتبی برای مصاحبه ارسال خواهد شد.
م‌الف ۱۱٥۰٥

مدیر کل مالیاتهای غیر مستقیم ـ مصطفی شفقی
٥۳٦۷٤
۱ـ۳

چهل سال قبل در چنین روز

مذاکرات مجلس دراطراف واقعه جزیره باسعیدو واعتراض به تجاوزانگلیس

دادگر

پس از رسمیت یافتن جلسه آقای دادگر اظهار داشت که آقای حاج محتشم ـ السلطنه اسفندیاری در نتیجه اطلاعی که از واقعه جزیره «باسعیدو» و توقیف مدیر گمرك آنجا پیدا کرده بودند به اینجانب مراجعه کرده و خواستند تسریع نمایم که آقای وزیر خارجه در مجلس حاضر شده به سئوال ایشان جواب بگویند ، باین جهت فورا آقای وزیر خارجه راآگاه کردم و این است که آماده بودن خودرا برای جواب به بنده اطلاع داده‌اند.

واقعه باسعیدو باید شدیدا تعقیب شود

اسفندیاری

آقای حاج میرزا حسن خان اسفندیاری (محتشم‌السلطنه) گفت : دیشب در روزنامه خبر تعجب آوری خواندم و همان دیشب بعضی از آقایان از بنده سئوال کردند که در این موضوع اگر اطلاعی دارم آنهارا مستحضر سازم . بنده چون اطلاعی نداشتم و مطمئن بودم که افکار آقایان رفقای پارلمانی بنده ازاین بابت نگران است (وکلا ـ صحیح است) شبانه خدمت آقای رئیس عرض کردم که برای رفع این نگرانی ها از وزیر خارجه خواهش شود در مجلس حضور پیدا کنندو توضیحاتی بدهند که انشاءالله اسباب تسکین این نگرانی بشود . عین خبر را که در اطلاعات تحت‌عنوان یك خبرحیرت‌آور نوشته شده میخوانم (متن خبر را خواندند).

آقای اسفندیاری سپس گفت: این مسئله مخالف تمام مقررات و مناسبات بین‌الدول است و بسیار تعجب‌آور است ، خاصه دراین دوره و با این وضعیت دولت ایران ورعایت هائی که همیشه در مناسبات خودش دارد این موضوع‌مورد اعتراض‌سخت ایران بایستی قرار گیرد و باین جهت از وزیر خارجه میخواهیم جزئیات امرو اقداماتی که دولت علیه فرموده‌اند بفرمایند که رفع نگرانی از عموم بشود.

مراسله سفارت انگلیس و اعتراض ایران

کاظمی

آقای کاظمی‌وزیر امور خارجه‌اظهار داشت :متاسفانه باید عرض کنم که اطلاعات مندرجه‌درروزنامه صحت دارد ،این قضیه در نقطه‌ای از خاك ایران موسوم‌به‌باسعیدو اتفاق افتاده و بطوری که همه آقایان میدانند باسعیدو اسم‌قریه‌ای است که در منتهی الیه شمال‌غربی جزیره قشم نزدیك بساحل واقع‌شده و یك محله‌ای ازاین قریه سابقا به اسم قلمدالی و در این اواخر باسم باسعیدوی‌کهنه معروف شده‌است . از سنوات سابق یعنی در دوره‌ضعف و ناتوانی و فترت ایران به ترتیبات معموله آن دوره که همه آقایان میدانند و محتاج بعرض نیست انگلیسها بدون اجازه‌ازدولت‌مرکزی ایران در این قسمت باسعیدوی‌کهنه انبارذغال و مریضخانه کوچکی‌برای بحریه خود درست کردند وبعد ها چند بنای دیگر از قبیل‌مسافرخانه و غیره نیز بر آنها افزوده وچندی بعد دستگاه تلگراف بیسیم هم در آنجا داشته‌اند و بتدریج‌قبرستانی‌هم دراین محل ایجاد شده که مدفن اروپائی هائی که در حدود خلیج فارس فوت شده‌اند میباشد. دعوی انگلیسها در بودن در این نقطه همیشه بعنوان انبار ذغال بوده ودولت ایران هم در ادوار اخیره مکرر به دخالت مامورین بحریه انگلیس در این محل اعتراض کردهو همیشه‌در هر موقع آنرا متمم جزیره قشم و ملك بلاتردید و مسلم خودمیدانسته است .

سپس کاظمی گفت : اما تفصیل قضیه اخیرازاین قرار است که‌بعداز ظهر ۱۷ مهر جاری مامور گمرك باسعیدوبرای اجرای وظیفه تفتیش و تحقیقات با فراش‌خود به‌یك‌جهازباری که در بین باسعیدوی‌کهنه و لولنگر انداخته و متعلق به یکی‌از اهالی بندر عباس بود می‌رود و همینکه به ساحل مراجعت می نماید چهار نفر نظامی مسلح‌انگلیسی بایك‌صاحبمنصب ویك مترجم آمده ازمدیر گمرك سئوالاتی بیمورد کرده و بعد او و فراش‌را نزد کاپیتن کشتی جنگی انگلیسی که در آن حدود بوده‌بردهو تامقداری ازشب گذشته آنهارا توقیف ودر آنوقت آنهارا به جهازدیگر انتقال داده واز آنها استنطاقاتی کرده‌اند و بعد آنهارا با کشتی جنگی خودشان به بندر عباس برده‌اند (اظهار تعجب نمایندگان) بدتراز این حادثه قضیه مراسله‌ایست که از سفارت انگلیس در ۲٤ مهر جاری بوزارت‌خارجه رسید وچون یقین‌دارم آقایان علاقمند به‌اطلاع از مفاد آن هستند قسمتهائی از آن‌را استحضارا عرض می کنم.

مراسله سفارت انگلیس بوزارت خارجه

درمراسله مزبور اولاپیشدستی کرده از رفتارمدیر گمرك ایران‌درباسعید و درمورد تفتیش یك بلمی شکایت کرده‌استو ثانیا محوطه انبار ذغال‌را به ناحیه انگلیسی تعبیر و تفتیش‌آب های مجاور این قطعه را جزو وظائف مامور گمرك ایران نشمرده و تفصیل قضیه‌را اینطور شرح داده‌است که تقریبادر ساعت ٦ غروب روزنهم‌اکتبر (۱۷مهر) مدیر گمرك از یك‌بلمی که تفتیش نموده بود پیاده می شود ، بلم مزبور به فاصله‌ای درساحل‌ناحیه انگلیسی وداخل آب های ساحلی متصل‌به قسمت مزبور لنگر انداخته بود نزدیك ترین نقطه ساحلی‌تقریبا به مساحت یك میلی داخل‌حدودناحیه انگلیسی‌بوده است و مدیر به‌اتفاق فراش‌خودبوده و بعد هم در مراسله اعتراف می کنند که مدیر گمرك را برای تحقیق مسئله بیکی از جهازات انگلیسی که در آن حدود لنگر انداخته بودبرده بودند وبعد هم مدیر گمرك وفراش‌اورادر بندر عباس‌پیاده کرده‌اند و ثانیا درمراسله مزبور این‌اقدام مدیر گمرك‌را نقض‌استاتو کو معرفی کرده‌اند ودرخاتمه‌هم از دولت شاهنشاهی تقاضا کرده‌اند که‌تعلیمات به همه مامورین دولتی درباسعیدو صادر شود که نظایر این قضیه‌تکرار نگردد .

وزیرخارجه ادامه داد : مسلم است که این عملیات بی‌رویه مامورین بحری‌انگلیس نسبت به مامور رسمی ایران که به ادای وظایف خودمشغول بوده و توقیف واستنطاق او وبردن جبری‌او از محل ماموریتش به نقطه دیگرو همچنین این عناوین عجیب در مراسله تاچه درجه اسباب تعجب و حیرت اولیای‌دولت شده،بنده‌بلافاصله به نماینده دولت انگلیس در طهران اعتراض نموده و اهمیت موضوع را خاطر نشان‌وبه‌نماینده‌ایران‌درانگلستان دستوردادم که فورادر لندن نیزاقدام بعمل آید و مراسله‌ای هم جوابابه سفارت انگلیس اشعارداشتم که‌اینك مفاد آنرا بعرض آقایان میرسانم.

(نقل از اطلاعات ۳ آبان ۱۳۱۲)

آگهی استخدام کارمندوافزارمند

اداره آجودانی کل ستاد بزرگ ارتشتاران جهت مشاغل مشروحه‌زیر تعدادی کارمند و افزارمند برمبنای قوانین و مقررات استخدام کارمندان غیر نظامی و افزارمندان در ارتش شاهنشاهی استخدام مینماید.

شرایط ورود بخدمت:
۱ـ تابعیت دولت شاهنشاهی .
۲ـ متدین بیکی از ادیان رسمی کشور
۳ـ داشتن صحت مزاج بگواهی پزشگان ارتش شاهنشاهی .
٤ـ داشتن دفترچه پایان خدمت یا برگ معافیت‌دائم از خدمت زیربرچم
٥ـ توفیق در امتحانات ورودی.
٦ـ حداقل سن ۱۸ سال و حداکثر ٤۰سال تمام (افزارمندان ۳٥ سال)

ردیف ـ مشاغل مورد نیاز	تعداد مورد نیاز	شرایط احراز شغل
الف ـ پزشک عمومی (مرد)	۱ نفر	حداقل مدرک تحصیلی دکترا در رشته مربوطه .
بـ مهندس الکترونیک	٤ نفر	حداقل مدرک تحصیلی درجه.B.S یا .M.S از دانشگاههای داخل یاخارج از کشور و مسلط بزبان انگلیسی .
پـ حقوقدان و مسئول کمیته سطح جرایم	۱ نفر	حداقل مدرک تحصیلی لیسانس در رشته حقوق قضائی .
تـ مترجم زبان عربی	۱ نفر	حداقل مدرک تحصیلی لیسانس در رشته مربوطه .
ثـ منشی مترجم وتندنویسی	۲ نفر	حداقل مدرک تحصیلی دیپلم وآشنائی کامل بزبانهای(انگلیسی وفرانسه) وماشین نویسی فارسی و لاتین ودارا بودن‌گواهینامه تخصصی تندنویسی وسکرتری (باحقوق ومزایای کاملامکفی).
جـ متخصص ضبط صدا	۱ نفر	حداقل مدرک تحصیلی دیپلم وداشتن گواهینامه تخصصی مربوطه .
چـ طراح (صفحه بند و متصدی میزانپاژ)	۱ نفر	حداقل مدرک تحصیلی دیپلم و آشنائی کامل بفن نقاشی و ترسیم وده سال سابقه کار در موسسات مطبوعاتی معتبر کشور. (باحقوق ومزایای کاملا مکفی).
حـ منشی و کمک منشی دادگاه (تقریرنویس) مرد	۹ نفر	حداقل مدرک تحصیلی دیپلم کامل متوسطه .
خـ کمک حسابدار نقدی و جنسی (مرد)	۲ نفر	حداقل مدرک تحصیلی دیپلم کامل متوسطه و داشتن‌گواهینامه تخصصی حسابداری.
دـ عکاس وتعمیرکار لوازم عکاسی	۱ نفر	حداقل مدرک تحصیلی سوم متوسطه و داشتن٥ سال سابقه‌کار.
ذـ خطاط (خوشنویس)	۲ نفر	حداقل مدرک تحصیلی سوم متوسطه و تخصص در فن خوشنویسی .
رـ بهیار (پرستار تزریقات وپانسمان) زن	۲ نفر	حداقل مدرک تحصیلی سوم متوسطه و داشتن گواهینامه دوره دو ساله بهیاری .
زـ بهیار (متصدی پذیرش بیماران)	۱ نفر	حداقل مدرک تحصیلی سوم متوسطه و داشتن گواهینامه دوره دو ساله بهیاری .
ژـ ثبات وبایگان	۲۰ نفر	حداقل مدرک تحصیلی سوم متوسطه و داشتن گواهینامه تخصصی بایگانی .
س ـ متصدی تنظیم و صدور فیش (زن)	۱۰ نفر	حداقل مدرک تحصیلی سوم متوسطه .
ش ـ موتورچی برق	۱ نفر	حداقل مدرک تحصیلی سوم متوسطه و داشتن٥ سال سابقه‌کار.
ص ـ متخصص فنی در رشته‌های تجلیدوصحافی	۱ نفر	حداقل مدرک تحصیلی سوم متوسطه (تکمیل فرمها ـ انواع دوخت دستی و ماشینی و جلد سازی‌وصحافی) (با حقوق و مزایای کاملا مکفی)
ضـ متخصص فن و سرپرست گروه حروف‌چینی دستی	۱ نفر	حداقل مدرک تحصیلی سوم متوسطه وآشنائی کامل بفن حروفچینی ـ فرمبندی ـ صفحه‌بندی . (با حقوق و مزایای کاملا مکفی)
طـ تکنسین شوفاژ و تهویه	۱ نفر	حداقل مدرک تحصیلی ششم ابتدائی و ٥ سال سابقه کار
ظـ راننده (پایه‌یکم ودوم همگانی)	۳ نفر	حداقل مدرک تحصیلی ششم ابتدائی.
عـ صحاف درجه ۱	۱ نفر	حداقل مدرک تحصیلی ششم ابتدائی و ٥ سال سابقه کار
غـ ماشین‌چی استنسیل (متصدی چاپ و تکثیر مدارک)	۱ نفر	حداقل مدرک تحصیلی ششم ابتدائی و ٥ سال سابقه کار

داوطلبان میتوانند برای کسب اطلاع بیشتر و ثبت‌نام همه روزه ازتاریخ بخش این آگهی الی روز ۱٥ر۸ر٥۱ از ساعت ۱۰ الی ۱۲ با دردست‌داشتن مدرک تحصیلی ودفترچه پایان خدمت یابرگ معافیت دائم از خدمت زیر برچم ودوقطعه عکس ٤ × ۳ کارگزینی غیر نظامیان ستاد بزرگ ارتشتاران واقع در خیابان قدیم شمیران چهارراه قصر مراجعه نمایند .
ا‌ل ٥٤۳۹۲
۱ـ۲

احمد احرار

تفنگ در ایران

ـ۲۷۲ـ

سرچارلز مارلینگ

مخبرالسلطنه «مهدیقلی‌هدایت»

شاهزاده صارم‌الدوله

بجزاعضای سفارتخانه‌های آلمان، اتریش ، عثمانی عده‌یی از رجال و شخصیت‌های ایرانی مانند مستشارالدوله‌و محتشم‌السلطنه و ممتازالدوله‌نیز ازقبول‌دعوت رئیس‌الوزراء عذر خواسته و در میهمانی دولت حاضر نشدند . بعوض حضور «مخبرالسلطنه» در مجلس میهمانی جنجالی‌آفریدو چیزی‌نمانده بود که ضیافت رسمی دولت را نیمه‌کاره از هم بپاشد .

«حاجی مهدیقلی‌خان مخبرالسلطنه» والی پیشین ایالت فارس پس از دریافت کارت دعوت ، با «میرزا احمدخان اتابکی» قرار گذاشته بود که در سرراه به منزل‌وی رفته متفقا عازم باغ فردوس «تجریش»محل انعقاد میهمانی شام رئیس‌الوزراء شوند . در منزل اتابکی «مخبرالسلطنه» با«شاهزاده صارم‌الدوله» وزیر امور خارجه روبرو شد که او نیز عازم مجلس میهمانی بود . وزیر خارجه از مشاهده «مخبرالسلطنه» چنان یکه خورد که نتوانست احساس حیرت و تعجب خود را مخفی بدارد .

«مخبرالسلطنه» بکنایه گفت :

ـ ظاهرا حضرت اقدس والا انتظار دیدن مرا نداشتند !

«صارم‌الدوله» گفت :

ـ راستش‌را بخواهید همینطوراست!

بنظر میرسید که شاهزاده وزیر امورخارجه میخواست‌چیز دیگری هم‌بگوید. اما منصرف شد و موضوع رابه خنده و تعارفی برگزار کرد .

در میهمانی «سپهسالار اعظم» ابتدا قرار بودمیهمانان در دوتالار مجزا پذیرایی شوند تا برای نمایندگان دول متحارب محظوری پیشامد نکند . ولی هنگامی که نمایندگان دول متحده مرکزی از شرکت در مجلس ضیافت عذر خواستند میزبان لازم ندانست میهمانان خود را جداکند و همگی برای صرف شام بطرف یکسالن راهنمایی شدند. مدعوین تازه برسر میز نشسته‌بودند که ناگهان « سرچارلز مارلینگ » متوجه «مخبرالسلطنه» شد . ابتدا لحظه‌یی مکث کرد و بعد ، چنانکه پنداشتی به چشم خود اعتماد نکرده باشد عینک یک چشمی خود رابه روی چشمش فشرده به«مخبرالسلطنه» خیره‌شد و از جای برخاست .

«صارم‌الدوله» که از پیش وقوع‌چنان حادثه‌یی را احتمال میداد و با دقت‌مراقب حرکات وزیر مختار انگلیس بود ، بسرعت چیزی در گوش رئیس‌الوزراء زمزمه کرد و از پی «مارلینگ» شتافت. حدس اودرست بود . وزیر مختار انگلیس کـه از دیدن «مخبرالسلطنه» بشدت خشمگین شده بود قصد داشت میهمانی رئیس‌الوزراء را با اعتراض ترک گوید .

وزیر خارجه ایران ، در محوطه رختکن خود را به «مارلینگ» رسانید و پیش از آنکه وزیر مختار کلاه و شنل خود را بگیرد ، او را ازرفتن بازداشت و مصرا برای گفتگو به اتاق مجاور دعوت کرد .

«مارلینگ» سخت عصبی بودو تاکید داشت که با دعوت «مخبرالسلطنه» و نشاندنش بر سر میز شام به وی توهین کرده‌اند زیرا همه‌می‌دانند «مخبرالسلطنه» بواسطه‌تمایلات ژرمانوفیل خود و اقداماتی که در حکومت فارس برضد منافع انگلستان مرتکب شده یکی از دشمنان دولت انگلیس شناخته میشود و حتی با فشار و اصرار سفارت انگلیس به تهران احضار گشته است !

« سرچارلز مارلینگ » فطرتا مـردی عصبی و بدخلق و در سیاست نیز تابع اصل خشونت‌بود. بهمین‌جهت«صارم‌الدوله» که میدانست به‌تنهایی حریف وی نخواهد شد قبل ازآنکه از عقبش روانه شود بـه رئیس‌الوزراء اشاره کرده بود برای آرام‌کردن و بازگرداندن «مارلینگ» به همکار وی «فن‌اتر» وزیرمختار روس متوسل‌شود.

در همان حال که «صارم‌الدوله» بـا «مارلینگ» چانه میزد و میکوشید از وی رفع سوء تفاهم کندوحرفش بجایی‌نمیرسید، رئیس‌الوزراء همراه وزیرمختار روس وارد شدند و در اتاق دربسته ، تلاش برای‌جاب تفاهم وزیر مختار انگلیس ادامه یافت .

در تالار پذیرایی ، قضیه آفتابی و مراسم متوقف شده بود .

جدول کلمات متقاطع

شماره ٥٤۷۳

طراح جدول ف ـ جنوه

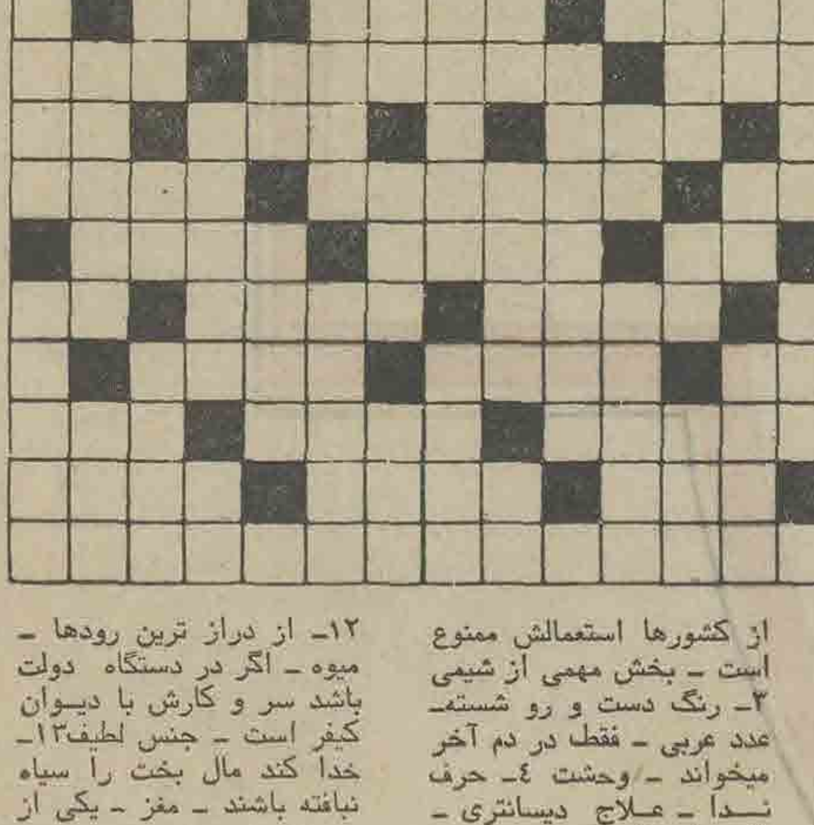

افقی :
۱ـ اثر معروف ژوزوئه دوکاسترو ۲ـ ازانواع خط عربی‌ـ اثربخش ـ پیمانه ۳ـ کسی نباید که بداند ـ بی‌مورد ـ هم مستقیم دارد هم غیرمستقیم ٤ـ آنکس که‌بداند‌ـ ازحیوانات خوش‌پوست‌ـ اجرت ٥ـ راه بی‌پایان ـ کارش تصنیف کردن است نه تصنیف ساختن ـ ساکن صومعه ـ تپه کوتاه ٦ـ رودخانه نیزبرای خود دارد و در آن میغلطد ـ جلو ـ از غزال خوش باشد ۷ـ پس از شراب آید ـ درراه دلدارکجاتوان گفت که مقداریش هست ـ کوچک ۸ ـ ضمیراشاره ـ آتش‌ـ با اهمیت ـ حرفندا ۹ـ بستن ـ مربوط بـه روزگاران قدیم است ـ بهترین وسیله استراحت ۱۰ـ بی‌بند وبارـناپاکـ سخنگوی خاموش ۱۱ـ حرف شگفتی ـ از پرندگان خوش آواز‌ـ ذبح کردن ـ اندوه و کوشش ۱۲ـ مروارید سیاه ـ ازقدیم‌گفته‌اند که آهی و دمی بیش نیست ـ واحد باسلق ۱۳ـ معمولا جغدان در آن لانه میکنند ـ مال رستم را در آسمان باید جست ـ واحد پیش آهنگی ۱٤ـ از رنگهای لطیف ـ چند سال است با بوقلمون الفت بیشتر گرفته است ـ وقت ۱٥ـ از نقاشان نوپرداز که اصلا روسی بود و به تابعیت‌فرانسه درآمد .

عمودی :
۱ـ جوهری که ماهیت جسم را تغییر دهد‌ـ جهانگرد ونیزی که در راه چین از ایران‌گذشت ۲ـ ازهمه سریعتر حرکت میکند ـ نوعی مشروب بسیار قوی فرنگی‌که‌دربسیاری از کشورها استعمالش ممنوع است ـ بخش مهمی از شیمی ۳ـ رنگ دست و رو شسته‌ـ عدد عربی ـ فقط در دم آخر میخواند ـ وحشت ٤ـ حرف نـدا ـ عـلاج دیسانتری ـ نااستواروشل‌وول‌ـ رودخانه‌ای در آسیا ٥ـ انگشت ماقبـل آخر ـ پدر تازی ـ از پایتخت های آسیائی ٦ـ کیسه چرمی برای‌زرو سیم ـ خیمه وخرگاه ۷ـ بـالا و باز هـم بـالاتر ـ تهیدستی ـ عقلش در بدن آدم سالم‌است‌ـ کندن ۸ـ مطمئن‌ـ شاعر نالیده که با هرکه کرده خصم مادرزادش شده است ـ البته اینطور بهتر میرسد ۹ـ سر بزنگاه میگیرند ـ از قراء نزدیک تهران ـ به‌معنی‌واقعی نشانی از تمدن‌است‌ـ ازسلاح های زمینی و دریائی ۱۰ـ از چیزهائی که شاعرآزادمراحت طلب خواسته است ـ بالاتر و برتر ۱۱ـ شعر ـ عددی‌است‌ـ برای غافلگیر کردن لازم‌میشود ۱۲ـ از دراز ترین رودها ـ میوه ـ اگر در دستگاه دولت باشد سر و کارش با دیـوان کیفر است ـ جنس لطیف ۱۳ـ خدا کند مال بخت را سیاه نبافته باشند ـ مغز ـ یکی از نت‌ها ـ از خدایان یونان‌قدیم ۱٤ـ گازی در هوا ـ جیره و مقرری ـ از انواع آش ۱٥ـ خوبان این چنین نیز هستند‌ـ مشکل امیدی به حیاتش‌باشد.

حل جدول شماره ٥٤۷۲

اطلاعات:

کودکی من

تنها چیزی که از دوران کودکی خود بیاد دارم منظره دلفریب سلسله کوههای مرتفع البرز است که همیشه بمن ذوق والهام بخشیده‌است.

این جمله‌ایست از یادداشت های شاهنشاه درکتاب ماموریت برای وطنم . کوه مظهر وشانه قدرت ، عظمت وابدیت است بدینجهت برای مردان بزرك الهام‌بخش توانائی و عظمت‌میتواند باشد .

شاهنشاه در همین کتاب از خاطرات کودکی خود چنین یاد میکنند :

دیگر از خاطرات نخستین دوران کودکی من قیافه مردانه وقامت بلند پدر است که‌درآن هنگام وزیر جنك بود و هرروز در ساعت معین بادرشکه بمحل کار خود میرفت و مراجعت میکرد .

اعلیحضرت رضاشاه کبیر در سال۱۳۰٤ شمسی بموجب رای مجلس شورای‌ملی رسمابه پادشاهی انتخاب شدند و در همانموقع فرزند برومند خود «محمدرضا» رابولایتعهدی انتخاب فرمودند .

شاهنشاه از مراسم تاجگذاری‌اعلیحضرت رضاشاه کبیر و انتخاب خویش به ولایتعهدی بعنوان جالب‌ترین خاطره دوران طفولیت یاد می‌کنند و می‌فرمایند ، مراسم‌مجلل وبی‌نظیر تاجگذاری درتالار قصر گلستان که باابهت و عظمت خاصی انجام گرفت تاثیر شگرفی در خاطره ایشان داشته است .

پس‌از پایان مراسم تاجگذاری تحولی در زندگی داخلی «ولیعهد» بوجود آمد . ولیعهدکه تاقبل از آنزمان بامادر وبرادران و خواهران

شاهنشاه در آغوش رضا شاه کبیر ، والاحضرت شمس پهلوی و والاحضرت اشرف پهلوی نیز در عکس دیده میشوند .

خود زندگی میکردند بعداز تاجگذاری بدستور اعلیحضرت رضاشاه کبیر از سایرافرادخانواده جداشدند تاطبق نظر پدر تاجدارشان‌تحت‌تربیت خاصی که آنرا «تربیت مردانه» نام نهاده بودند قرار گیرند .

در همین زمان بود که نام ولیعهد دردبستان نظام ثبت شد . دانش‌آموزان این دبستان لباس نظامی می‌پوشیدند وبرنامه درسی دشواری داشتند وطبعا ولیعهد نیز از این برنامه مستثنی نبودند وبعلاوه برنامه دیگری درزندگی‌روزانه ایشان وجود داشت که آن هم فراگرفتن زبان فرانسه بود که یك بانوی فرانسوی باین‌منظور استخدام شده بود .

شاهنشاه که همیشه نسبت‌به‌خدمتگزاران و مربیان ایام کودکی وجوانی خود محبت خاصی داشته‌اند درباره این معلمه فرانسوی بامناعت طبع مخصوص خود درکتاب «ماموریت برای وطنم» مینویسند : این بانو که من همواره خود رارهین وی خواهم دانست زبان فرانسه را بمن آموختند که بافراگرفتن این زبان دریچه‌ای برای مشاهده افکار باختری در برابر ذهن من‌گشوده گشت .

ولیعهد باآنکه درایام طفولیت بنیه‌نیرومندی نداشتند ولی بسیار چابك وبانشاط بودندکمتر آرام میگرفتند وپیوسته در حال دویدن وپریدن وسایر بازیهای معمول اطفال بودند از بازی‌های جدید به «بکس» علاقه فراوانی داشتند و در آنموقع چوگان‌بادوچرخه رابرای‌اولین‌باردرایران رواج دادند .

ولیعهد از همان اوان کودکی نسبت به دوستان وهمکلاسان خود رفتاری محبت‌آمیز و خالی از تکبر داشتند و از دوستی وآمیزش با افراد عادی لذت‌میبردند واین خصیصه عالی را درتمام مدت جوانی وسلطنت خود نیز حفظ کردند وآنرا وسیله‌ای میدانستند که‌اززندگی مردم کشور خود وآرزوها وامیال آنها مطلع شوند .

اعلیحضرت رضاشاه هرروز یکی‌دوساعت ازوقت خودرا باولیعهد میگذراندندتاهم‌ازنزدیك از وضع تحصیلی ایشان باخبر شوندوهم‌ولیعهد رادر جریان اوضاع روز بگذراند . این برنامه بطور منظم تازمانی که ولیعهد برای‌ادامه‌تحصیل بسویس عزیمت نکرده بودند ادامه داشت و نه‌تنها باعث‌شد که روابط‌پدری و فرزندی‌روز بروز مستحکمتر گردد وولیعهد برای پذیرفتن مسئولیتی که در آینده بعنوان پادشاه‌یك‌کشور بعهده میگیرند ، آمادگی بیشتری پیدا کنند ، بلکه سجایای ذاتی وشخصیت بارز اعلیحضرت رضاشاه کبیر نیز برروی فرزند برومندش‌تاثیر نماید وهمین تاثیر است‌که شاهنشاه آریامهر درباره آن فرموده‌اند : « محیط دموکراسی و کاملا غربی سویس در روحیات واخلاق من پس از نفوذ معنوی پدرم ، بیش‌ازهمه‌تاثیرداشت».

در اردیبهشت سال ۱۳۱۰ ولیعهدازدبستان نظام فارغ‌التحصیل شدند وازآنجاکه‌اعلیحضرت رضاشاه کبیر در نظر داشتند که ولیعهد خود را بیشتر وازنزدیك باصول ترقی و تعالیم‌دنیای غرب آشنا کنند واین اصول رادر ایران نیزبکار اندازند ، تصمیم گرفتند که ولیعهد را برای ادامه تحصیل بسویس بفرستند .

شاهنشاه در تمام طول عمر خود زندگی ساده و بدون تکلفی داشته‌اند .

شاهنشاه ووالاحضرت‌اشرف‌پهلوی

تبریك و تهنیت
برای ۵۳ سال عمر پرثمر

اکنون ۵۳ سال از عمر شاهنشاه ایران ، اعلیحضرت همایون محمد رضا شاه پهلوی میگذرد و ۳۱ سال است که ایشان بر اورنك شاهی تکیه زده‌اند .

برای‌ملت ایران‌همیشه جشن‌تولد شاه یك جشن بزرك ملی بوده ، زیرا شاه برای‌ایران‌همواره مظهر وحدت ملی و مظهر یك گذشتهٔ پرافتخار درخشان بوده است . از بیست و پنج قرن پیش همیشه نام شاه مرادف با نام «ایران» است و هروقت‌که دلهای ایرانیان بنام شاه تپیده درحقیقت برای ایران تپیده است .

شاهنشاه ایران نه تنها از این لحاظ ، بلکه بواسطهٔ خصال نیك و عالی وعشق مفرطی که بایران و سعادت‌ملت‌خود دارند، مخصوصا در دلهای افراد ملت خویشتن‌جای گرفته‌اند و در سرتاسر ایران محبوبیت فوق‌العاده دارند . آرزو وانتظار همه اینست که سالیان دراز شاهنشاه ایران دراین مقام بلند حافظ و نگاهبان منافع ایران وپشتیبان حقوق ملت ایران، یعنی میلیونها مردم پاکدل و زحمتکش ونجیبی باشند که بقای این آب و خاك مرهون رنج شبانه روزی‌آنها است .

ما میلاد شاهنشاه آریامهر را صمیمانه تبریك گفته وبقای عمر ایشانرا از خداوند بزرك‌خواهانیم

شاهنشاه‌دردوران کودکی

شاهنشاه و والاحضرت شمس ، والاحضرت اشرف و والاحضرت غلامرضا پهلوی

اطلاعات:

صفحات مخصوص فرخنده روز چهارم آبان

تولد شاهنشاه

تلگرافی که فرمانده پرقدرت بریگاد قزاق را خوشحال کرد

رضاخان میرپنج به سالار حشمت چه گفت؟ تولد شاهنشاه چگونه و در کجا اتفاق افتاد؟

بعد از ظهر چهارم آبان ۱۲۹۸شمسی هنگامی که رضاخان میرپنج تازه از سرکوبی شورشیان و گردنکشان گیلان و مازندران فارغ شده و پس از خاموش کردن فتنه و آشوب دراین سرزمین پهناور به «لاشت» زادگاه ومحل سکونت خانواده‌اش رفته بود تلگرافی بدستش رسید.

فرمانده پرقدرت «بریگادقزاق» که اخیرا بریگادقزاقرا از قید فرماندهی افسران روسی خلاصی بخشیده ووسیله اخراج آنها را فراهم کرده بود، با مشاهده این تلگراف بفکر افتاد که باز « مرکز» دچار دردسر تازه‌ای شده واز او برای خلاصی از تنگنای جدیدی کمک خواسته است.

اما چند لحظه بعد لبخندی بر لبانش نقش بست و به سالار حشمت یکی از فرماندهان خود که در کنار وی قدم میزد گفت:

سالار من فرزندپسرنداشتم، خداوند بمن یک پسر و یک دختر دوقلو داده من‌اسم پسرم‌را قبلا انتخاب کرده‌ام خیال داشتم اگر صاحب پسری شوم اسم‌اورا « محمدرضا» بگذارم.

باین ترتیب مراسم نامگذاری کودکی که در چهارم آبان ۱۲۹۸ شمسی در خانه‌ای کوچک وساده در یکی از محلات قدیم تهران چشم بدنیا گشوده بود، انجام شد.

در کوچه روغنیها

درهمین خانه کوچک کوچه روغنی ها بود که ستاره اقبال ایران طلوع کرد. رضاخان آنروزها در ماموریت بود وباآنکه همسرش در انتظار اولین فرزند خود روز شماری میکرد وی باسپاه خود درماموریت بسر میبرد.

بعد از ظهر روز چهارم آبانماه ۱۲۹۸ بود که بانو تاج‌الملوک آثار تولد فرزند گرامی را همراه بادردی سخت و جانفرسا احساس کرد. در این زمان تنها مریضخانه تهران بیمارستان احمدیه‌بود که‌ابتدائی‌ترین وسایل‌درآن‌وجود نداشت ووضع حمل توسط زنان قابله که از طریق مشاهده وتجربه این‌فن‌را فراگرفته بودند انجام میشد. در این لحظات‌طاقت‌فرسا پیرزن قابله، بدون آنکه خود بداند، بانو تاج‌الملوک را کمک میکرد تاوارث تاج‌وتخت‌کیانی را بدنیا آورد. لحظه‌ها بسختی سپری میشد ودرد ورنج همچنان ادامه داشت . ولی بافقدان وسائل زایشگاهی وعدم آگاهی از دست پیرزن قابله کاری برنمی‌آمد.برای سلامت‌مادروکودک جز توسل بالطاف‌خداوندی چاره‌ای نبود.

همان خداوندی که در سالهای بعد بارها این کودک را از وحشتناکترین و خطرناکترین حوادث نجات بخشید آنروز نیز وی را بسلامت بدنیا آورد.

هنوز آخرین اشعه خورشید در پس کوه های مغرب ناپدید نشده بود که پیرزن قابله تولد پسر زیبائی را بمادرش مژده داد. لبخندی از شادی و سرور برلبهای مادر که از شدت درد و رنج در حال بیهوشی بود نقش بست.

آنگاه باردیگر درد و رنج شروع شد وادامه درد بیمار را تاسحرگاهان فرسوده ساخت، پیرزن قابله از این درد توانفرسا درشگفت بودولی‌باغروب ستاره های سحری وظهور روشنائی ملایم صبحگاهی دختری نیز پابعرصه وجودگذاشت وچند لحظه بعد مادر بخواب خوشی فرورفت.

بفاصله دوازده ساعت رضاخان صاحب دوفرزند شد که یکی را محمد و دیگری را اشرف نام گذارد . تولد این‌دو فرزند درست ۱۸ ماه پس از ولادت دختر اولشان (شمس) صورت گرفت.

از آنروز ببعد نور سعادت والطاف خداوندی براین خانواده درخشید، وضع زندگی و موقعیت خاص رضاخان در قشون هرروز از پیش بهتر میشد، گوئی ستاره درخشانی در این کوچه محقر و خانه کوچک طلوع کرده که همراه خود موجی از برکت و میمنت بارمغان آورده است.

اولین عکس شاهنشاه هنگامی که هشت ماه از سنشان میگذشت .

باکمال افتخار و سرور میلاد مسعود همایونی
و سالگرد آئین فرخندهٔ تاجگذاری
شاهنشاه آریامهر
علیاحضرت شهبانوی ایران
را بهم وطنان عزیز تبریک و شادباش میگوئیم
شرکت ساختمانی پرژام

باکمال افتخار و سرور میلاد مسعود همایونی
و سالگرد آئین فرخندهٔ تاجگذاری
شاهنشاه آریامهر
علیاحضرت شهبانوی ایران
را بهم وطنان عزیز تبریک و شادباش میگوئیم
شرکت مهندسی شه‌راد

باکمال افتخار و سرور میلاد مسعود همایونی
و سالگرد آئین فرخندهٔ تاجگذاری
شاهنشاه آریامهر
علیاحضرت شهبانوی ایران
را بهم وطنان عزیز تبریک و شادباش میگوئیم
رئیس دبیرستان کیهان نو ـ شاه صاحبی

باکمال افتخار و سرور میلاد مسعود همایونی
و سالگرد آئین فرخندهٔ تاجگذاری
شاهنشاه آریامهر
علیاحضرت شهبانوی ایران
را بهم وطنان عزیز تبریک و شادباش میگوئیم
مدرسهٔ عالی ترجمه

پیامی ازپدر بزرگوار

من ترجیح میدهم که خود وخاندان وکسانم نابودشویم

سال ۱۳۲۵ بود . سربازان ایران بطرف آذربایجان پیشروی میکردند . آنها میخواستند این قسمت از خاک وطن عزیز را از زیر سلطه پیشه‌وری و غلام یحیی‌بیرون آورند . پیشروی سربازان ارتش ایران با پیروزی و موفقیت ادامه داشت اما پل های عرض راه از جمله پل‌معروف«پل دختر» بپایی از طرف فدائیان فراری منفجر میشد ، هواپیمای مخصوص شاه دائما بالای سرستون های اعزامی درپرواز بود و طبعا خود شاه آنرا میراند. در این لحظات حساس که باسرنوشت ایران تماس داشت شاه بهتر است در کاخ خود بماند و منتظر گزارشهای رسمی ستاد ارتش خویش باشد . هنگامیکه پل دختر منفجر میشد ، هواپیمای شاه در دویست متری بالای آن پرواز میکرد . یک لحظه از ملاحظه این وضع چهره شاه در هم رفت . شاید در این لحظه بسرنوشت کشور خود و ماموریتی که او در این راه برعهده‌داشت فکر میکرد...درست در همین موقع سرنوشت گرامی‌ترین خاطره‌ای را که ممکن بود ، در اختیار او گذاشت . زیرا یکی‌ازنزدیکان شاه که در هواپیما همراه او بود ، نامه‌ای را که در همانجا نوشته بود به او عرضه داشت . این نامه چنین حاکی بود : اعلیحضرتا پنج سال است پیامی از پدر بزرگوارتان دارم که جرائت نکرده‌ام آنرا بشما بگویم . ولی امروز موقعی است که باید این پیام گفته شود . اعلیحضرتا شاهنشاه فقید دردیار غربت بشما پیام دادند : من ترجیح میدهم که خود و خاندان و کسانم نابود شویم و شاهد جدائی کمترین قسمتی از خاک ایران یانابودی استقلال ایران نباشیم .»

شاه‌پیام‌راخواند وقطره اشکی دردیدگانش درخشید. از آن پس یک لحظه نیز درباره ماموریت بزرگ خود تردیدی بدل راه نداد . شاه آذربایجان را نجات بخشید و این حقیقت باید برای ثبت در تاریخ گفته شود که افتخار این آزادی تنها با شخص اوست . شاید مردم آذربایجان که چند ماه بعد مقدم شاه خود را باهیجانی باور نکردنی استقبال کردند در قلب خود این راز بزرگ را احساس کرده بودند .

واقعه آذربایجان

اما واقعه آذربایجان چه بود و چرا میخواستند آذربایجان را ازایران جدا کنند ؟ آنهائیکه سنشان امروز از چهل سال بیشتر است بخوبی جواب این سئوال را می‌دانند اما شاید بسیاری از جوانها از چگونگی و علل واقعه بخوبی آگاه نباشند .

باپایان جنگ جهانی دوم کشور های آمریکا و انگلستان طبق تعهدی که کرده بودند شروع بتخلیه سربازان خویش از خاک ایران کردند ولی هنوز از خارج شدن نیرو های شوروی خبری نبود و آخرین فرصت تخلیه کامل نیرو های متفقین از خاک ایران روز یازدهم اسفند ۱۳۲٤ بود ولی قبل از انقضای این مهلت واقعه‌ای رخ داد که یک بار دیگر نقش شاهنشاه را در حفظ تمامیت ارضی و استقلال ایران آشکار ساخت . روز ۱۲ شهریور عوامل بیگانه با استفاده از حمایت نیرو های اشغالگر که هنوز در خطه آذربایجان بود ، پس از یک سلسله عملیات تخریبی و زندانی کردن سربازان ایرانی در سربازخانه بوسیله نیرو های بیگانه بیانیه‌ای بنام فرقه دموکرات‌آذربایجان انتشار دادند و تشکیل دولت خودمختار آذربایجان را اعلام کردند و از طرفی نیرو های اشغالگر جلوی نیروی امدادی را که برای ختم این غائله به آذربایجان اعزام شده بود ، در قزوین گرفتند و مانع حرکت آنها به تبریز شدند .

بدنبال این غائله از طرف دولت اقدامات سیاسی فراوانی بعمل‌آمداما هیچیک به نتیجه نمیرسید و سرانجام روز ۲۱ آذر ۱۳۲٤ فرقه دموکرات که با کمک نیروهای بیگانه تا آبان ماه تمام خطه آذربایجان را تحت اختیار خود درآورده بود ، جمهوری خود مختار آذربایجان‌را اعلام کرد .

مذاکرات‌سیاسی‌درداخل و خارج کشور برای نجات آذربایجان و کردستان از چنگال تجزیه طلبان تا چند ماه ادامه یافت و سرانجام این مذاکرات که با رهبری و هدایت شاهنشاه در سازمان ملل متحد نیز دنبال میشد به نتیجه رسید و دولت شوروی موافقت کرد که نیرو های خود را از خاک ایران خارج نماید و از فروردین سال ۱۳۲۵ تخلیه ایران از نیرو های شوروی آغاز شد و آخرین مانع درهم‌کوبیدن غائله متجاسرین برطرف شد و بفرمان شاهنشاه ارتش شاهنشاهی عازم آذربایجان گردید و پس از درهم شکستن مقاومت تجزیه‌طلبان ، سرانجام روز ۲۱ آذر ۱۳۲۵ فاتحانه وارد تبریز شد و سران یاغی و گردانندگان این غائله بخارج فرار کردند و آذربایجان نجات یافت . در این یکسال که آذربایجان و کردستان از پیکر ایران جدا شده بودند، شاهنشاه رهبری عملیات نظامی را بعهده داشتند و حتی برای برآورد نیرو های آنها شخصا برفراز استحکامات شورشیان پرواز نمودندوبالاخره موفق گردیدندآذربایجان وکردستان را بایران بازگردانند .

شاه چند ماه بعد برای دیدار خطه‌ای که در نتیجه مجاهدت و مذاکراتهای او به دامان میهن بازگشته بود و در نتیجه درخواستهای مکرر اهالی آذربایجان عازم این سرزمین گردید و پس از یک اقامت هفده روزه درنقاط مختلف آذربایجان به تهران بازگشت و نطق تاریخی خود را ایراد کرد :

«من خواهان آنم که ملت من از سعادت و نیکبختی و آسایش و رفاه و امنیت و عدالت و تندرستی‌برخوردار باشد و برای اجرای این مقاصد حداکثر مساعی خودرا بکار خواهم بود ...»

ایرَ
مرد راستین

پدر تاجدار کشور کهنسال
ایران را می‌ستائیم که
دروازه‌های طلائی تمدن
بزرگ‌رامی‌گشاید.
وستایش میکنیم روزی راکه
زادروز اوست.

شرکت سهامی آ.ا.گ
تلفونکن ایران

AEG TELEFUNKEN

150

ولیعهد ایران در سویس

در اردیبهشت ۱۳۱۰ هنگامیکه والاحضرت ولیعهد محمد رضا پهلوی بیش‌از سیزده سال ازسنش نمیگذشت رضا شاه کبیر تصمیم گرفت فرزند گرامی خود را برای ادامه تحصیل بخارج بفرستد .

ولیعهد در همان روز ها از دبستان نظام فارغ‌التحصیل شده بود واز آنجا که رضاشاه کبیر در نظر داشت ولیعهد خود را از نزدیک با اصول دموکراسی و پیشرفت های دنیای غرب آشنا نماید کشور سویس رابرای ادامه تحصیل ولیعهد انتخاب کرد .

اما شاه از یک نکته غافل نبود: ولیعهد می‌باید تحصیلات خود را در رشته زبان مادری ادامه‌دهد ، بهمین جهت‌یک معلم زبان وادبیات فارسی نیز در سفری که دو سه ماه بعد انجام شدولیعهد ایران را همراهی میکرد .

تصمیم دانش آموزان شبانه روزی

وقتی ولیعهد سیزده ساله ایران برای تحصیل بسویس رفت همین روح آزادمنشی ، همه را بتعجب افکند ، شاگردان آموزشگاه که ولیعهد ایران در آن نام نوشته بود پیش از آمدن او تصور می‌کردند که پسر یک پادشاه مشرق زمین باید طبعا آدمی مرموز و خشن و مغرور باشدو سپس میان خودشان تصمیم گرفتند بمحض ورود اوبانیشخند و مسخره ، غروروخشونت اورادرهم بشکنند..

ولی درهمان لحظه اول ورود ولیعهد،همه نقشه های آنها درهم ریخت، زیرا همه جوانی بسیار مودب و ساده ومهربان در برابر خود یافتند که فرانسه را خیلی روان و بالهجه فرانسویها حرف میزد واز همان دقیقه اول باهمه آنها گرم گرفت و خود را یک دانش‌آموز ساده‌آموزشگاه شمرد...

بزودی «پهلوی» دانش آموز تازه آموزشگاه «گشتاد» براثر استعداد وکوشش خود بمقام کاپیتن فوتبال و قهرمان دسته تنیس انتخابشد و درهمه مسابقه های قهرمانی که میان مدارس مختلف صورت می‌گرفت شرکت جست ...

در مسابقه هائی پرش ، دو ، پرتاب دیسک ،قایقرانی ، فوتبال و تنیس ، همه جا «پهلوی» جزء مسابقه دهندگان بود .

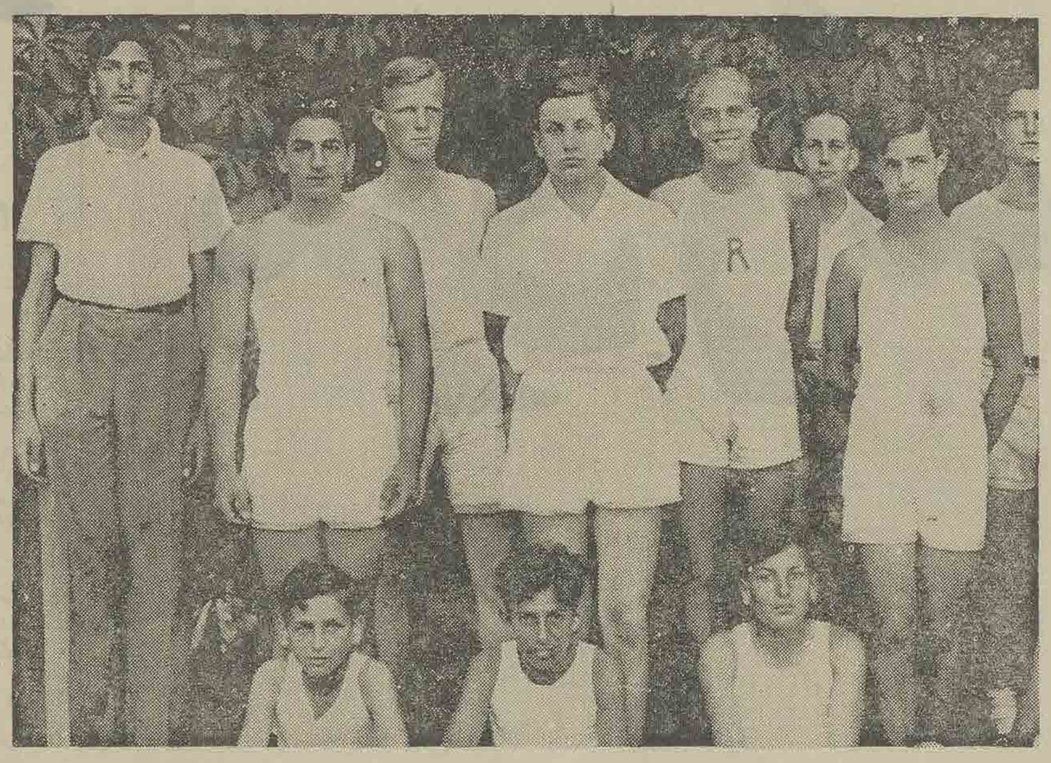

وساطت ولیعهد

ولیعهد ایران بارفتار محبت آمیز خود مورد علاقه همدرسانش قرار گرفت و احترام عمیق مربیان و اولیاء مدرسه را بطرز اعجابآ انگیزی جلب کرد . در سال های اول تحصیل واقعه‌ای رخ داد که نفوذ معنوی ولیعهدرا درآموزشگاه نشان میدهد .

«ویتچینکو» دانش‌آموزی باهوش وفهمیده ولی نامنظم بود . مدتی مدرسه بااومداراکرد ،امابالاخره یک روز از طرف رئیس آموزشگاه بوی اخطار شد که چون با عدم انضباط خود نظم آموزشگاه را بهم زده است دیگر باعضویت او در آنجا موافقت نمی‌شود .

بمحض انتشاراین خبراین‌تصمیم در آموزشگاه ، صدای اعتراض‌از طرف «محمد رضا پهلوی» یکی از منظم ترین شاگردان برخاست . شب همان روز ، همدرسان خود را در اطاقش گرد آورد و به‌آنها گفت :

ـ درست است که تصمیم رئیس آموزشگاه طبق قانون گرفته شده ولی ما نباید بگذاریم رفیقمان از

ولیعهد ایران ازاقامت ۴ساله در سویس چه‌ارمغانی باخودآورد

در این دو صفحه چند عکس از شاهنشاه هنگام اقامت در سویس و همچنین عکس هائی از شرکت‌معظم‌له در تیم های مختلف‌ورزشی چاپ شده است

SIEMENS

خجسته‌میلاد مسعود

شاهنشاه آریامهر

را به‌پیشگاه اعلیحضرتین

تبریک‌عرض مینماید

زیمنس شرکت‌سهامی (خاص)

اطلاعات:

صفحات مخصوص فرخنده روز چهارم آبان

چگونه شاگردان شبانه روزی در سویس با ولیعهد ایران برخورد کردند؟

چرا ولیعهد را برای ادامه تحصیلات بسویس فرستادند؟

این‌جا برود ، زیرا این شکست برای همیشه روح اورا جریحه‌دار خواهد کرد ... فردا دسته جمع بدفتر رئیس خواهیم رفت و از او تقاضا خواهیم کرد که این بار از تصمیم خود نسبت به«ویتچینکو» عدول کند .

فردا صبح «بهلوی» بارفقای خود بدفتر رئیس رفت و به نمایندگی آنها از وی خواست که باضمانت شخص او ویتچینکو تا آخرسال در مدرسه بماند.

رئیس آموزشگاه ، صرفا بخاطر اعتمادی که بقول او داشت یعنی میدانست که چنین شاگرد منظم و فهمیده‌ای بی‌دلیل قولی نمی‌دهد، این خواهش‌را پذیرفت«ویتچینکو نیز از آن پس باحترام قول‌دوست جوانمردش آدمی منظم و باانضباط شد .

تاثیر دموکراسی

ولیعهد ٤ سال درسویس‌اقامت داشت . اقامت چهار ساله ولیعهد در سویس چه از نظر روحی و چه از جهت پرورش جسمی دوره خاصی بود ولیعهددر سویس‌اطلاعاتی را که قبلا با مطالعه‌روزنامه‌ها و کتابهای خارجی کسب کرده بود ، از نزدیک مورد مطالعه قرارداد و محیط دموکراسی و کاملا غربی سویس تاثیر بسزائی در روحیات و اخلاق آیشان کرد . دروسی که در دبیرستان تدریس میشد اغلب مورد علاقه شاه بود . دربیشتر رشته‌های درسی مانند جبر و مقابله مثلثات ، هندسه تحلیلی، علوم طبیعی ، فیزیک و شیمی نمرات ممتازی می‌گرفت .تاریخ و جغرافیاوعلوم طبیعی برایشان بسیار جالب و دلنشین بود .

ولیعهد در رشته های مختلف ورزشی مانند پرتاب دیسک ، پرتاب نیزه ، پرش ارتفاع ، پرش طول و دو صدمتر بمقام قهرمانی رسید و از همان‌دوره ولیعهد نسبت‌به آرزش واهمیت ورزش در تعلیم و تربیت‌جوانان عقیده مخصوص پیدا کرد .

اتاق ولیعهد در شبانه روزی سویس همیشه مرکز اجتماع محصیلنی بود که نه بخاطر مقام و موقعیت بلکه بخاطر شخصیت خود ، ارزش خاصی برای ولیعهد قائل بودند و در همین اجتماعات و بحث های آزادانه بود که عقایداجتماعی ولیعهد رشد یافت و شکل گرفت .

راز آزادی

شاهنشاه در کتاب « ماموریت برای وطنم » در این باره میفرمایند :

« در همان موقع بود که به راز آزادی توام با انضباط آشنا شدم ، و بخوبی دریافتم که انضباط بدون آزادی دموکراسی ، موجد دیکتاتوری است‌ودموکراسی بدون‌انضباط، موجب هرج و مرج و بی‌نظمی»

در همان دوره بود که‌ولیعهد راه زمان سلطنت خودرا انتخاب کرد . علاقه‌نسبت به مردم‌عادی و مخصوصا طبقه کشاورز همیشه فکر ولیعهد را نسبت به وظیفه‌ای که در آینده در قبال رهبری آنان دارد بخود مشغول میداشت و اولین برنامه اصلاحی شاهنشاه در زمان سلطنت که‌تقسیم املاک‌سلطنتی بین کشاورزان بود ، نتیجه انکاری بود که‌در سویس همیشه به آن مشغول بودند :

« باید طوری کنم که‌هر خانواده دهقان مبلغی اندوخته پیدا کند و بتواند برای خویش‌خانه و وسائل‌کشاورزی فراهم‌سازد و بکار های لازمی که بدون داشتن سرمایه‌برای وی‌صورت پذیر نیست ، اقدام کند .»

و برپایه همین طرز تفکر بود که ۲۵ سال بعد روز نوزدهم دیماه ۱۳٤۱ ، شاه پس ازآنکه بارها ملاکین‌ودولتها راباتخاذ رویه‌ای برای اجرای بهبود زندگی دعوت کرده و نتیجه‌ای نگرفته بود ، تصمیم تاریخی خود رااعلام داشتند ودرکنگره شرکتهای تعاونی فرمودند :

« بحکم مسئولیت پادشاهی و وفاداری به سوگندی که در حفظ و اعتلای ملت ایران‌یاد کرده‌ام ، نمیتوانم ناظر بیطرفی در مبارزه قوای یزدانی با نیروی اهریمنی باشم ، زیرا پرچم این مبارزه‌را خودبردوش گرفته‌ام. برای آنکه هیچ‌قدرتی نتواند در آینده رژیم بردگی دهقان را از نو در مملکت مستقر سازد و ثروتهای ملی کشور را بتاراج جماعتی قلیل بسپارد ، بنام رئیس قوای سه‌گانه مملکتی ، برای‌استقرار این‌اصلاحات از طریق‌مراجعه باراء عمومی مستقیما بمردم ایران رجوع میکنم ، تابعد از این منافع خصوصی هیچ‌گروهی قادر به محوآثار این اصلاحات که آزاد کننده دهقانان از زنجیر اسارت رژیم ارباب و رعیتی است نباشد .»

میلاد باسعادت همایونی و سالگرد آئین پرشکوه تاجگذاری

شاهنشاه آریامهر و شهبانوی نیکوکار

را صمیمانه بریاست و تهنیت عرض مینماید سعادت و شکوه روزافزون خاندان جلیل سلطنت

و ترقیات بیش از پیش ملت ایران را از خداوند بزرگ مسئلت مینماید

مرکز صنایع دستی ایران

باکمال افتخار و سرور میلاد مسعود همایونی
و سالگرد آئین فرخنده تاجگذاری
شاهنشاه آریامهر
علیاحضرت شهبانوی ایران
را بهم وطنان عزیز تبریک و شادباش میگوئیم
ماخت (شرکت با مسئولیت محدود)

باکمال افتخار و سرور میلاد مسعود همایونی
و سالگرد آئین فرخنده تاجگذاری
شاهنشاه آریامهر
علیاحضرت شهبانوی ایران
را بهم وطنان عزیز تبریک و شادباش میگوئیم
شرکت ان ـ جین ـ کالا

فرخنده میلاد
شاهنشاه آریامهر
رهبر خردمند ملت ایران
و طراح عظیم الشأن انقلاب سفید شاه و مردم
را به فرد فرد ملت بزرگ ایران صمیمانه تهنیت گفته
دوام شوکت خاندان جلیل سلطنت را از خداوند خواستار است
شرکت تبا ـ با مسئولیت محدود

باکمال افتخار و سرور میلاد مسعود همایونی
و سالگرد آئین فرخنده تاجگذاری
شاهنشاه آریامهر
علیاحضرت شهبانوی ایران
را بهم وطنان عزیز تبریک و شادباش میگوئیم
از طرف مدیر و کارکنان
چاپ صفا ـ حسن عابدین

باکمال مسرت روز تاریخی
چهارم آبان
میلاد مسعود شاهنشاه آریامهر
و سالروز فرخنده آئین تاجگذاری
اعلیحضرتین
رابطت ایران تبریک میگوید
کارخانه برلیان
عباس ملاء احمد

باکمال مسرت روز تاریخی
چهارم آبان
میلاد مسعود شاهنشاه آریامهر
و سالروز فرخنده آئین تاجگذاری
اعلیحضرتین
رابطت ایران تبریک میگوید
شرکت صنعتی کیوکار واهن آنجرقلی

باکمال افتخار و سرور میلاد مسعود همایونی
و سالگرد آئین فرخنده تاجگذاری
شاهنشاه آریامهر
علیاحضرت شهبانوی ایران
را بهم وطنان عزیز تبریک و شادباش میگوئیم
از طرف مدیر و کارکنان ـ اتو بیل جهان ـ جهانگیر فیروزنژاد

میلاد با سعادت همایونی و سالگرد آئین فرخنده تاجگذاری
شاهنشاه آریامهر و شهبانوی نیکوکار
را صمیمانه تبریک و تهنیت عرض نموده سعادت و شکوه روزافزون خاندان جلیل سلطنت
و ترقیات بیش از پیش ملت ایران را از خداوند بزرگ مسئلت مینماید
فروشگاه تهران کالا ـ خرمی ـ میرعارفین

باکمال مسرت روز تاریخی
چهارم آبان
میلاد مسعود شاهنشاه آریامهر
و سالروز فرخنده آئین تاجگذاری
اعلیحضرتین
رابطت ایران تبریک میگوید
آهن خدائی
تهران نو ایستگاه فرودگاه

باکمال مسرت روز تاریخی
چهارم آبان
میلاد مسعود اعلیحضرت همایون شاهنشاه آریامهر
و سالروز فرخنده آئین تاجگذاری
اعلیحضرتین رابطت ایران تبریک میگوئیم
فروشگاه آهن حسین همدانی

باکمال افتخار و سرور میلاد مسعود همایونی
و سالگرد آئین فرخنده تاجگذاری
شاهنشاه آریامهر
علیاحضرت شهبانوی ایران
را بهم وطنان عزیز تبریک و شادباش میگوئیم
شرکت بازرگانی اسفندیار با مسئولیت محدود

میلاد با سعادت همایونی و سالگرد آئین فرخنده تاجگذاری
شاهنشاه آریامهر و شهبانوی نیکوکار
را صمیمانه تبریک و تهنیت عرض نموده سعادت و شکوه روزافزون خاندان جلیل سلطنت
و ترقیات بیش از پیش ملت ایران را از خداوند بزرگ مسئلت مینماید
فروشگاه میله گرد ـ برادران بروجردیان

منتخر و سعادتمندیم میلاد با سعادت همایونی و سالگرد
فرخنده آئین تاجگذاری
شاهنشاه آریامهر و علیاحضرت شهبانوی گرامی
را بفرد فرد هم میهنان عزیز تبریک گفته، سعادت و توفیق
روزافزون ملت ایران را از درگاه یزدان بزرگ مسئلت دایم
قالی شوئی تاج

منتخر و سعادتمندیم میلاد با سعادت همایونی و سالگرد
فرخنده آئین تاجگذاری
شاهنشاه آریامهر و علیاحضرت شهبانوی گرامی
را بفرد فرد هم میهنان عزیز تبریک گفته، سعادت و توفیق
روزافزون ملت ایران را از درگاه یزدان بزرگ مسئلت دایم
سرویس عدل ساوه

میلاد با سعادت همایونی و سالگرد آئین فرخنده تاجگذاری
شاهنشاه آریامهر و شهبانوی نیکوکار
را صمیمانه تبریک و تهنیت عرض نموده سعادت و شکوه روزافزون خاندان جلیل سلطنت
و ترقیات بیش از پیش ملت ایران را از خداوند بزرگ مسئلت مینماید
لاستیک سازی زردیان

منتخر و سعادتمندیم میلاد با سعادت همایونی و سالگرد
فرخنده آئین تاجگذاری
شاهنشاه آریامهر و علیاحضرت شهبانوی گرامی
را بفرد فرد هم میهنان عزیز تبریک گفته، سعادت و توفیق
روزافزون ملت ایران را از درگاه یزدان بزرگ مسئلت دایم
شرکت سهامی خاص رخوار

میلاد با سعادت همایونی و سالگرد آئین فرخنده تاجگذاری
شاهنشاه آریامهر و شهبانوی نیکوکار
را صمیمانه تبریک و تهنیت عرض نموده سعادت و شکوه روزافزون خاندان جلیل سلطنت
و ترقیات بیش از پیش ملت ایران را از خداوند بزرگ مسئلت مینماید
کارگاه فنی لنون ـ تهران نو

اطلاعات:
صفحات مخصوص فرخنده روز چهارم آبان

باتو هستم خدا!

پیرمردی که سر راه بر ولیعهد ایران گرفت و آهسته گفت: تو در زندگی از هیچ چیز نترس زیرا...

چهل وچهار سال قبل در آن زمانی که بیش از ۸ سال از سن شاهنشاه نمیگذشت یک روز واقعه عجیب وشگفت‌انگیزی رخ داد . این واقعه هیچگاه از نظر معظم‌لهمحو نمیشود وهربار بهر مناسبتی در خاطرش زنده میگردد .

ولیعهد از دوران کودکی باسب سواری علاقه‌داشت . در آنروزهاهم سواره باعده‌ای به «فرحزاده» رفته بود . ولیعهد گاهی‌تند وزمانی آهسته میراند . همراهانش از او عقب میماندند و باز باو میرسیدند.

یکبار، هنگامیکه باو رسیدند از دوردیدند زیر درختی در کنار کورمراهی ، اسبخود را متوقف ساخته چیزی میگوید. باکه‌صحبت میکرد ؟ هرچه نگاه کردند کسیرا ندیدندو هنگامی که باو رسیدند صحبت تمام شده بود. ولی کسی آنجا نبود که طرف‌صحبت باشد.

همراهان با بهت و تعجب از زبان ولیعهد شنیدند که پیرمردی سرراه براوگرفته وگفته بود آهسته برود ...، وقتی ولیعهد اسب خود را نگهداشته پیرمرد باو نزدیک شده و گفته : «تو در زندگی از هیچچیز نترس ، چون خدا همیشه باتست.»...

پیرمرد ، در نظر ولیعهد قیافه‌ای متبسم و مهربان داشت ولی هرچه همراهان ولیعهد گشتند، اثری از چنین مردی در آن اطراف نیافتند.

ولیعهد ، هنگام غروب که بکاخ بازگشت، آنچه را دیده بود برای پدرش تعریفکرد. همراهان او نیز جریان این واقعه عجیبرا برای‌هم نقل کردند و آنوقت همه ازیکدیگر پرسیدند : «این پیرمرد کیبود؟» ماهیت قضیه پیرمرد فراموش شد.

بیماری سخت

دوسال گذشت ، ولیعهد در سال ۱۳۰۸ گرفتار بیماریهای سختی شد ، همه پزشکان مضطرب بودند ، شاه فقید در روزهای بحرانی این مرض که آنرا یک نوع تیفوئید تشخیص داده بودند ، دقیقه بدقیقه از پزشکان احوال فرزندش را میپرسید اغلب درباریان و بیش از همه پدر و مادرولیعهد، چند شب بخواب نرفتند ،همه برای‌سلامتی

بقیه در صفحه ۱۶

میلاد مسعود شهریار

فرخنده روز تاجگذاری اعلیحضرتین را

به پیشگاه اعلیحضرت همایون شاهنشاه آریامهر،

و شهبانوی محبوب فرح پهلوی

و همچنین عموم هم میهنان عزیز صمیمانه

تبریک عرض مینماید.

کارکنان شرکت سهامی صنعتی **جنرال**

باکمال مسرت روز تاریخی

چهارم آبان

میلاد مسعود شاهنشاه آریامهر

وسالروز فرخنده آئین تاجگذاری

اعلیحضرتین

را ملت ایران تبریک میگوید

اتحادیه صنف تهیه کنندگان وفروشندگان کالای

کشباف وجوراب ـ کاموا ـ پتو وحوله تهران وحومه

مفتخر وسعادتمندیم میلاد باسعادت همایونی وسالگرد

فرخنده آئین تاجگذاری

شاهنشاه آریامهر وعلیاحضرت شهبانوی گرامی

را بافراد فرد هم میهنان عزیز تبریک گفته، سعادت و توفیق

روزافزون ملت ایران را از درگاه یزدان بزرگ مسئلت دایم

شرکت ایتالکو

ITALCOGIM

باتمولیت محدود

اطلاعات:

صفحات مخصوص فرخنده روز چهارم آبان

همیشه و در همه حال و همه جا

خدا با تو ست

شاهنشاه پس از حادثه سوءقصد خائنانه ۱۵ بهمن پیامی از رادیو به ملت ایران فرستادند

بقیه از صفحه ۱۵

ولیعهد مهربان و عزیزشان دعا میکردند ، اما در حال ولیعهد چند روزی تغییری حاصل نشد، تبش‌شدید بود.شبهای هولناکی بر درباریان میگذشت.

اعلیحضرت فقید ساعتهای دراز در اطاق خود قدم میزد و ولیعهد در کاخ کوچک‌خود در آتش تب میسوخت ، کسی جز یکی از نزدیکان بر بالینش نبودواز زبان این‌درباری بود که صبح یکروز گفته : «پیرمرد، بازهم آمد!» معلوم شد نیمه شب ، ولیعهد در حرارت و آتش تب، دستی روی پیشانی‌خود احساس کرده و هنگامیکه چشم گشوده، همان پیرمرد دو سال پیش را دیده واز او چنین شنیده : «تو در زندگی از هیچ چیز نترس. خدا همیشه با تست» .

هنوز سپیده ندمیده‌بودکه درجه‌تب ولیعهد پائین آمد و

سقوط هواپیما

هنگامیکه پادگان مرکز در اطراف تهران مانور میداد ، در نواحی قزوین خطری‌بزرگ برای شاه پیش آمد هواپیمائی که‌خودشان راننده آن بودند ناگهان از کار افتاد و مجبور شدند فرود آیند و درحین فرودآمدن قسمتی از هواپیما آتش گرفت . هواپیما بکلی سوخت . اما شاهنشاه سلامت‌ماندند.

چند ماه بعد از این حادثه، در موقعی که برای آغاز حفر تونل کوهرنگ باصفهان تشریف‌برده‌بودنددر کوههای‌بختیاری‌هواپیمای شاهنشاه سقوط کرد ولی ایمانی که شاهنشاه همیشه بخدا دارند ایشان را از خطر نجات داد.

حادثه ۱۵ بهمن

روز پانزدهم بهمن ماه سال ۱۳۲۷ موقعیکه تیرهای خائنی بنام ناصر فخرآرائی صداکرد تنها کسی که هیچ نترسیدخود شاه بود ... شاید در آن لحظه گفته پیرمرددر گوش او صدا میکرد: «تو در زندگی از هیچ‌چیز نترس. خدا همیشه باتست.»

وقتی هم که پنج‌تیر از طپانچه ضارب در رفت و کارگر نشد شاهنشاه در حالیکه بطرف اتومبیل میرفتند تایه بیمارستان بروند، نخستین جمله‌ای که از دهانشان خارج‌شد این بود : «خدایا را نجات‌داد.»

این‌واقعه چرا رخ‌داد؟

زیرا اقدامات شاهنشاه و مبارزه وی برای بهبود وضع‌مردم نمیتوانست‌مورد قبول‌عوامل بیگانه باشد ، زیرا آنها بخوبی میدانستند شاه در هیچ شرایطی و حتی بقیمت تاج و تخت خود نمیتواند و نمیخواهد در اغراض ومطامع آنها شریک گردد وبغیر از حفظ منافع ملتش هدفی ندارد . شاه‌نمیخواست فقط پادشاه یک طبقه حاکمه که اغلب آنها «فاسد و مرتجع» بودند و یا پشتیبان ملاکین وعوامل بیگانه باشد . بلکه وی خود را پادشاه ۲۵ میلیون از مردم زحمتکش واصیل ایرانی میدانست که سکان کشتی سرنوشت کشورش را در دنیای بحرانی پس از جنگ بدست دارد.

بهمین جهت وجود شاه چون‌خاری در چشم دشمنان ایران و عوامل بیگانه میخلید واز همین‌جا نقشه خائنانه بجان شاهنشاه پی ریزی شد و روز ۱۵ بهمن ۱۳۲۷ بمرحله اجرا در آمد. در آن روز شاه مطابق‌سنتی که برپایه احترام بمقام علم و ادب و تشویق دانشجویان‌بود،به دانشگاه‌تشریف‌فرما شدند. هنگامیکه شاه از مقابل گارد احترام وهیئت دولت عبور کردند ، ناگهان جوانی بنام ناصر فخرآرائی که بنام عکاس جلو آمده بود از فاصله دو متری باسلاحی که‌در جعبه عکاسی پنهان کرده بود «تیر بسوی شاهنشاه رها کرد. در این موقع‌شاهنشاه که خطررا احساس کرده‌بودند، باخونسردی ومتانت فقط سعی داشتند خودرااز گلوله‌ها دور نگهدارند . در این واقعه فقط چند خراش بصورت وشانه شاهنشاه واردآمد ویکبار دیگر خدای ایران شاه را از گزند حوادث محفوظ نگاهداشت.

این حادثه اراده شاه را در خدمت بمردم استوارتر کرد و شاه در پیامی که بملت‌خود فرستادند یادآوری کردند :

«اینگونه حوادث خللی باستحکام عقیده و ثبات من در راه‌خدمت بوطن‌نمیرساند ، بلکه برای خدمت به‌کشور ،حفظ «ملاکت و تامین رفاه و آسایش مردم ثابت‌تر شده واز ایثار خون خود نیز دریغ نخواهم کرد.»

چهارم آبان

خجسته ولادت باسعادت شهریاری دسالروزیر شکوه تاریخی خشن تاجگذاری

شاهنشاه آریامهر

و علیاحضرت شهبانوی گرامی

را به پیشگاه مبارک اعلیحضرتین تهنیت عرض نموده دوام سلطنت و شوکت روزافزون و پرتو جاودان شهریاری محبوب و والاحضرت همایونی ولیعهد را از درگاه الهی مسئلت مینماید

اتحادیه شرکت سهامی فروشندگان لبنیات تهران و حومه

اطلاعات:

صفحات مخصوص فرخنده روز چهارم آبان

همسری شایسته و مهربان در خانه شاه

مراسم ازدواج شاهنشاه و شهبانو

چگونه به شاهنشاه معرفی شدم؟

زندگی و برنامه های شهبانو در دربار ایران

شاهنشاه برای حفظ مصالح عالیه‌کشور که سخت به وجود ولیعهد نیازمند بود ناچار در ۱۳۳۷ زندگی زناشوئی راترک کردند تا در آینده همسری برگزینند که‌برای‌کشور کهنسال شاهنشاهی ولیعهدی‌بدنیا آورد ودرعین حال شایسته همسری صاحب تاج و تخت ایران‌باشد.

شاهنشاه معتقدبودند :«برای خود باید همسری انتخاب کنم که‌نه‌تنها فرزندانی بوجود آورد بلکه در اجرای وظیفه وجدانی و دائمی با من شریک و دستیار بوده و از اوضاع اجتماعی مردم کشور من و آرمانها و تمنیات آنها آگاه باشد.»

این شرایط در وجود دوشیزه‌ای جمع بود که روز ۲۹ آذر ۱۳۳۸ شریک زندگی شاهنشاه شد و چندی بعدلقب شهبانو یافت.

من از کوچکی به شاه و مملکت علاقه زیادی داشتم. این‌علاقه ، از تربیت خانوادگی سرچشمه میگرفت. در خانواده ما ، همه شاه را دوست‌داشتند و به ایران عشق میورزیدند. علاقه من به شاه آنقدر عمیق و توام با احساسات بود که هر وقت درمراسمی شاه را می‌دیدم از فرط اشتیاق و احساسات ، گریه‌ام میگرفت ، گریه‌ای شوق‌آمیز ... و حالا، گاهی‌که با اعلیحضرت صحبت به میان میاید ، با توجه به احساسات عشق‌آمیزی‌که خودم از کودکی به شاه و مملکت داشتم ، روی این تکته تکیه میکنم که باید تربیت سیاسی افراد ،از مدرسه آغاز یابد و بچه ها بموازات تحصیل و همگام با گسترش معلوماتشان، باشیوه های‌مختلف حکومت در دنیا آشنا بشوند و بتوانند با قضاوتهای واقع‌بینانه ، در مسائل سیاسی تصمیم بگیرندو چنان‌آگاهی سیاسی و آمادگی اجتماعی داشته باشند که هیچ دستی نتواند آنها را منحرف کند ... من ،از کودکی ، روی تربیت خانوادگی و تحت تاثیر احساساتی که داشتم . هروقت صحبتی درمیگرفت‌و بحثی‌پیش میامد، میگفتم که‌شاه مملکت را دوست دارم.

سالها بعد ، وقتی دبیرستان را پشت سر گذاشتم و برای ادامه تحصیل به پاریس رفتم، احساساتی که داشتم ، رشد و پرورش بیشتری پیدا کرد . درپاریس ، با دوستانم ، با دانشجویان ، بحث های زیادی داشتم . اما ، من ازلحاظ سیاسی آمادگی‌چندانی درخود نمیدیدم ،گاهی‌درجواب درمی‌ماندم...وفقط این رامیدانستم که‌شاه را دوست دارم، به‌ایران عشق میورزم واگر کاری برای بهبود زندگی مردم باید صورت گیرد ، به دست خودمان باید باشد ... وقتی بحث میشدکه مثلا چرا در ایران رژیم ارباب رعیتی وجود دارد ، جوابی که میدادم، جواب یک دختر ۱۷ ، ۱۸ ساله و براساس همان احساساتی بود که داشتم . با داشتن چنین‌طرزفکری ، اطلاع پیداکردم‌که‌شاهنشاه به پاریس تشریف‌فرما میشوند و به دانشجویان ایران نیز افتخار شرفیابی میدهند. درآن روزها، شایع بود که شاهنشاه تصمیم دارند همسری‌برای خودانتخاب کنند و چون این شایعه به مطبوعات فرانسه‌هم‌کشیده بود، «بچه‌ها»شوخی میگفتند : شاه ایران که میخواهند یک دختر

بقیه در صفحه ۱۸

میلاد با سعادت همایونی و سالگرد آئین پرشکوه تاجگذاری

شاهنشاه آریامهر و شهبانوی نیکوکار

را صمیمانه تبریک و تهنیت عرض مینماید و شکوه روز افزون خاندان جلیل سلطنت

و ترقیات بیش از پیش ملت ایران را از خداوند بزرگ مسئلت مینماید

شرکت سهامی رویال آپارتمان ایران دوما

همسری شایسته و مهربان در خانه شاه

به میمنت ازدواج فرخنده شاهنشاه و شهبانو پرندگان از قفس آزاد میشوند .

بقیه از صفحه ۱۷

اصیل ایرانی را بگیرند ، چرا این دختر تو نباشی ؟... با خصوصیاتی که داری ، شاید مورد توجه شاهنشاه قرارگیری نامه‌ای همراه با عکس هایت برای‌ایشان بفرست و ببین چه میشود . اما من هرگز چنین اندیشه‌ای را بخود راه نمیدادم و نمیخواستم مثل قهرمان آن افسانه‌ای باشم ، که در انتظار شاهزاده‌اسب‌سوار بسرمیبرد.. باوجوداین،احساس‌ناشناخته‌ای در وجودم موج میزد .

از اینکه ازنزدیک بدیدار شاهنشاه نایل‌خواهم شد ،قلبم از شادی لبریز بود .. این دیدار باشکوه در سفارت ایران در پاریس‌روی‌داد. دانشجویان دربیرامون شاهنشاه حلقه زدند و ایشان از من فقط پرسیدند: چند سال دارید ، چند وقته‌در پاریس هستید .. و در چه رشته‌ای تحصیل میکنید ؟

اما فشار دانشجویان برای اینکه از نزدیک شاهنشاه را ببینند ، بقدری زیاد بود که من ناگزیرکنارایستادم که ایشان ناراحت نشوند .. و حالا ، هر وقت کسی را می‌بینم که‌در مراسم در گوشه‌ای میایستد و چشم‌به‌شاهنشاه‌میدوزد ،باتوجه به‌احساساتی که خودم داشتم ، تردید نمیکنم او به اندازه کسی که خودرابه‌قسمت جلو رسانده احساسات و علاقه دارد .. و خوشبختانه ، درسال های‌اخیر این فرصت بیشتر برای مردم ما فراهم آورده شده که از نزدیک و آنطورکه دلخواهشان است ، شاه خود را ببینند ... دیدارشاهنشاه‌و گفتگوی‌کوتاهی با ایشان ، افتخاری بود که آنرا هرگز فراموش‌نمیکنم.

در دفتر آقای زاهدی

تابستان‌آن سال برای‌دیدار خانواده‌ام و طرحی ازیک‌بنای تاریخی ایران که بکار تحصیلم میخورد، به‌ایران آمدم روزها، بی‌خبر از آنچه سرنوشت برایم رقم‌زده‌بود، بکاخ ایران باستان میرفتم و طرحی را که در دست تهیه داشتم ، تکمیل میکردم ... روز های بازگشت نزدیک میشد و من با سرعت خود را برای مراجعت به‌پاریس‌و ادامه‌راهی که‌برگزیده‌بودم، آماده‌میکردم.در این هنگام ، عده‌ای‌از دوستان گفتند که من میتوانم از ارز دولتی استفاده کنم ... و چون تمشیت امور دانشجویان‌ایرانی که در خارج تحصیل میکردند باآقای مهندس اردشیرزاهدی بود ، برای طرح موضوع به ایشان مراجعه کردم .نمیدانم و هنوز هم نپرسیده‌ام که‌آقای مهندس زاهدی چه چیزی در من دیدند که خیلی محترمانه گفتند : والاحضرت شهناز علاقمند هستند شما رابببینند... این دعوت را ، با اجازه مادرم، پذیرفتم و خودرا برای دیدار والاحضرت در حصارك آماده کردم . در آن هنگام‌احساسی آمیخته با شورو هیجان‌فراوانی وجودم را پر کرده بود ... و وقتی این احساس باوج خود رسید که پی بردم اعلیحضرت نیز به حصارك تشریف فرما میشوند در آن لحظات ، اندیشه‌ای که هرگزنمیتوانستم بخود راه دهم ، در دنیای‌خیالم رنك میگرفت و قلبم رابه‌تلاطم میافکند . سعی کردم‌دربرخورد با اعلیحضرت،خودم باشم و گفتار و کردارم رنك تصنع بخود نگیرد . این برخورد ، بسیار باشکوه و خاطره انگیز بود . پادشاهی را که آنهمه دوست داشتم و برایشان‌احترام قائل بودم ، بمن افتخار حضور و گفتگو داده بودند . دربرابر این شخصیت فوق‌العاده احترام‌انگیز ، نه‌آنقدراحساس خجالت و شرم حضور میکردم که نتوانم حرف بزنم ونه‌تظاهر و خودنمائی میکردم ...

تقاضای ازدواج

خودم بودم و بعد هادانستم، از این که من دراولین‌برخورد، حالت طبیعی و خالی ازهرگونه تصنعی داشتم و حرفهایم را بی‌ریا زدم و عقایدم را بدون شائبه و پیرایه مطرح کردم ، مورد تحسین شاهنشاه قرار گرفتم ... در آن روز ، من یك لباس مغز پسته‌ای کمر بلوزان کمرنك پوشیده بودم و گیسویم را خودم شینیون کرده بودم . دلم شور میزد و ازاین که با شاهنشاه‌میخواستم صحبت کنم خیلی‌التهاب‌داشتم. اولین جمله‌ای که اعلیحضرت از من پرسیدند ، این بود : «کجا تحصیل میکنید ؟» بااین جمله ، آشنائی ما آغازیافت... و چند دقیقه‌ای چگونگی‌تحصیل در پاریس محور گفتگو های ما را تشکیل میداد .من تحت تاثیر مهربانی وبرخوردمحبت‌آمیز شاهنشاه ، حرف هایم‌را میزدم ... در بازگشت از حصارك ، قلبم دستخوش‌هیجان فراوانی بود . احساس میکردم که سرنوشت راه تازه‌ای‌پیش پایم میگشاید . خانواده‌ام هم در جریان آن قرار گرفتند ، اما آنچه پیش آمده‌بود، آنقدر برایم غیر منتظره بود که آنرا با هیچیك از دوستانم در میان نگذاشتم . در آن‌روز ها ، بازگشت به پاریس‌وادامه تحصیلات ، فکر مرا سخت مشغول کرده بود . اما، دیدار با اعلیحضرت تکرار شد و در جلسه‌ای که با اعلیحضرت تنهابودم ، ایشان بعد ازاین‌که به تفصیل در باره زندگی گذشته خود و مسئولیت های سنگین مقام سلطنت صحبت فرمودند ، از من‌تقاضای‌ازدواج کردند . طبیعی‌است که‌پیشنهاد ایشان را با اشتیاق فراوان پذیرفتم و برای سرو صورت دادن به کارهایم به پاریس بازگشتم . با سابقه تحصیلی که در پاریس‌داشتم ، « سوژه» خوبی بدست روزنامه های فرانسه افتاده بود . مرتب مقالات مصور چاپ میکردند و جریان رابصورت یکی‌ازازدواج های هزارو یکشب جلوه می‌دادند ، ازدواج پادشاه‌بادختری ناآشنا و دانشجو...

در چند روزی که برای‌انجام

بقیه در صفحه ۳۰

فرخنده میلاد

شاهنشاه آریامهر

رهبر خردمند ملّت ایران

و طراح عظیم الشأن انقلاب سفید شاه و مردم

را به فرد فرد ملت بزرگ ایران صمیمانه تهنیت گفته

دوام شوکت خاندان جلیل سلطنت را از خداوند خواستار است

مدیران و کارکنان شرکت سهامی اونیورسال

بالکمال مسرت روز تاریخی

چهارم آبان

میلاد مسعود اعلیحضرت همایون شاهنشاه آریامهر

و

سالروز فرخنده آئین باشکوه جگداری

اعلیحضرتین را بملّت ایران تبریک میگوئیم

سینماهای پارامونت ـ سینه موند

بالکمال مسرت روز تاریخی

چهارم آبان

میلاد مسعود اعلیحضرت همایون شاهنشاه آریامهر

و

سالروز فرخنده آئین تاجگذاری

اعلیحضرتین را بملت ایران تبریک میگوئیم

گروه سینماهای نیاگارا ـ اروپا ـ بولوار ـ میامی ـ الوند ـ کیهان ـ فردوسی

اسکار ـ اُرانوس ـ مارلیک ـ آسمان آبی ـ (و.. سیلور سیتی قلهک) و.. سیلوانا

اطلاعات:

صفحات مخصوص فرخنده روز چهارم آبان

همسری شایسته و مهربان

شهبانو هنگام تحصیل در دانشکده هنر های زیبای پاریس

چگونه با دوشیزه فرح دیبا ازدواج کردم

شاهنشاه چگونگی آشنائی وازدواج‌خود را باشهبانو چنین شرح میدهند :

روزی دخترم شاهدخت شهناز با چشمانی که بیش از معمول شادی در آن میدرخشید نزد من آمده و اظهار داشت که وی و شوهرش با دوشیزه جوانی بنام فرح دیبا آشنا شده‌اند که بنظر آنها برای احراز مقام ملکه ایران از هر حیث شایستگی دارد .

من طبعا میخواستم از سوابق خانوادگی و تربیت و میزان تحصیلات‌وشخصیت این دوشیزه جوان اطلاعاتی داشته باشم . معلوم شد که پدر وی از یک خانواده مشهور قدیمی تبریز و مادرش از یک خانواده محترم روحانی گیلانی است .

یگانه فرزند خانواده ملکه فرح در سال ۱۳۱۷متولد شد .

دوشیزه فرح بدوا بمدرسه ایتالیائیها در تهران گذاشته شد و تا سن ده سالگی در آنجا بتحصیل مشغول بود چندی بعد مادرش او را بمدرسه دخترانه دیگری در تهران بنام ژاندارک سپرد تا سن شانزده سالگی در آن مدرسه بتحصیل پرداخت .

دوشیزه فرح دوره متوسطه را در دبیرستان رازی بپایان رسانید ... .

فرح در رشته های تحصیلی بریاضیات و علوم علاقه بیشتری نشان میداد و در ردیف بهترین شاگردان محسوب میگردید و در دبیرستان رهبری یکدسته از پیش‌آهنگان خردسال دبیرستان فرانسوی دیگر رابعهده داشت . دوشیزه فرح بفضای آزاد و مناظر طبیعی مانند کوه و دهکده و زندگی روستا و دریا علاقه بسیار داشت و ذوق وی در ترسیمات و نقاشیهائی که میکرد از همین مناظر متاثر بود و همین ذوق هنری توجه دائی ویرا که مهندس معماری بود جلب کرد و در اثر تشویقات وی دوشیزه فرح در رشته های هنری رغبتی فراوان پیدا نمود . هر چند در ابتدا میل وی بتحصیل در رشته میکروبشناسی یا پزشکی بود ولی در نتیجه همان‌تشویقات به تحصیل رشته معماری مصمم گردید و بمدرسه‌مخصوص معماری پاریس داخل شده و مدت دو سال بفراگرفتن این رشته همت گماشت .

دوشیزه فرح برای گذراندن تعطیلات تابستانی خود در سال ۱۳۳۸ به تهران آمد .

من دوشیزه فرح را چند ماه پیش از آن در هنگام دیداردسته‌جمعی دانشجویان ایرانی در پاریس دیده‌بودم. ولی چون عده دانشجویان بسیار زیاد بود ، در میان آن ازدحام درست در خاطرم نمانده بود .

تقریبا سه هفته بعد مراسم عقد ما طبق آئین و مراسم اسلامی بعد از ظهر دوشنبه ۲۹ آذر ۱۳۳۸برگزار و در همان شب مجلس شام و ضیافت باشکوهی در کاخ گلستان منعقد گردید .

بقیه از صفحه ۱۸

کارهایم در پاریس بودم ، اعلیحضرت مرتب با تلفن با من صحبت میفرمودند ... وبعد که ازپاریس بازگشتم، مقدمات ازدواج فراهم آورده شد...

وظائف مادری

علیاحضرت فرح پهلوی شهبانوی ایران ، علاوه بر این‌که در برابر شاهنشاه آریامهر همسری شایسته و فداکار بشمار میروند وبرای کشور ملکه‌ای لایق ونیکوکار محسوب میشوند، برای‌فرزندان خویش نیز مادری دلسوز و مهربان هستند و در تعلیم و تربیت آنان نهایت دقت و کاردانی‌رابکار میبرند.شهبانوی گرامی ، احساس خویش را درباره مادر شدن اینطورشرح میدهد:

ـمادر شدن ، یك موهبت خداوندی است وبه‌زن‌شخصیت تازه و احترام انگیزی‌میبخشد. هر زنی وقتی به مقام مادری نایل میشود ، غروری آمیخته به شادی وامید در خوداحساس میکند و خواه ناخواه‌مسئولیت های تازه‌ای را بعهده میگیرد. طبیعی است که وقتی چنین مادری ، ولیعهد کشوری را که ۲۵۰۰ سال تاریخ مدون دارد در دامان خود میپروراند، عهده‌دار مسئولیت‌های‌سنگینتر خواهدبود ...

خوشبختانه شهبانوی لایق و کاردان ایران باین مسئولیت ها خوب توجه دارند وازابتدای تولد والاحضرت رضاپهلوی، برنامه دقیقی برای ایشان در نظر گرفته‌اند و نسبت بتعلیم و تربیت والاحضرت فرحناز و والاحضرت علیرضا نیز ،روش ستایش انگیزی‌برگزیده‌اند... علیاحضرت شهبانو دراین‌زمینه اظهار میدارند:

تربیت ولیعهد

ـاعلیحضرت و من به‌تربیت بچه ها علاقه فراوانی داریم و معتقدیم آنها باید از کوچکی با مسئولیت های زندگی آشنا شوند و مشکلات خود را با روشن‌بینی کامل با مادرمیان بگذارند . البته مسئولیت‌های شاهنشاه در زمینه رسیدگی به امور مختلف مملکتی آنقدرزیاد است که ایشان کمتر درکنار بچه ها هستند . بچه‌ها هم که علاقه روزافزونی به ایشان دارند ، از لحظات کوتاهی که بدست میاید ، لذت فراوانی در کنار پدر تاجدارشان می ـ برند...

بدین ترتیب ، قسمت عمده تربیت ولیعهد را شهبانوی محبوب ایران‌بعهده گرفته‌اند... و ایشان دراین زمینه‌از ابتدا تامین دو هدف اساسی راوجهه همت قرار داده‌اند : آماده کردن ولیعهد برای بعهده گرفتن مسئولیت هائی که در آینده خواهند داشت...وهرچه بیشتر آشناکردن ولیعهد با شیوه‌های‌مختلف‌زندگی مردم...

بدین جهت ، شهبانوی‌محبوب از آغاز تولد ولیعهد ایران‌همه گونه وسایلی که در پرورش استعداد و گسترش دانش و بینش ایشان موثر بود، در کاخ اختصاصی تدارك‌دیدند... و ولیعهد ایران از کودکی به نقاشی ، موسیقی ، کار های سبك مکانیکی ، ورزش و موسیقی علاقه پیدا کردند.

در سایه کاردانی و لیاقت شهبانوی محبوب ، خانواده سلطنتی ایران یك کانون‌گرم و شورانگیز خانوادگی است . والاحضرت ولیعهد، والاحضرت فرحناز و والاحضرت علیرضا و والاحضرت لیلا که فرزندان این خانواده هستند ، یکدیگر را صمیمانه دوست دارند . در ساعت ۶ و نیم که وقت صرف شام والاحضرتهاست و معمولا شاهنشاه آریامهر نیز در این ساعت در کاخ حضور دارند ، صمیمیت و یکرنگی و شادی و نشاط در کاخ سلطنتی موج می زند . «بچه‌ها» دوستانه شام میخورند و گاهی بازی میکنند و گاه‌نیز کارشان‌به کتك‌کاری میکشد و شاهنشاه و شهبانوبا مهربانی و ملاطفت ، سروصدارا میخوابانند... بطوریکه‌شهبانوی ایران اظهارمیداشتند ،شاهنشاه آریامهر و شهبانوی‌ایران علاقه فراوانی دارند که ولیعهد از نزدیك با طبقات مردم آشنا شوند و از وضع مردم آگاهی پیدا کنند . بدین جهت، گاهی برنامه هائی باین منظور ترتیب داده میشود و ولیعهد که به خرید علاقه فراوانی دارند ، در اوقات فراغت برای خرید کتاب، اسباب بازی ، صفحه ، خمیر دندان ، بستنی و چیز هائی از قبیل‌مربا ازکاخ خارج‌میشوند... و جالب اینکه ،اغلب کسانی که ولیعهد ایران‌را هنگام‌خرید می بینند ، نمیتوانندتصور کنند که او ولیعهد ایران است که آزادانه سرگرم خرید است ...

شهبانو ، مظهر سادگی

شهبانوی ایران مظهر سادگی و خوشروئی بشمار میروند .در برخورد با افراد گشاده‌روهستند و هیچگونه تکلفی در رفتارشان بچشم نمیخورد . هنگامیکه بافراد وعده ملاقات میدهند ، وقتی آنان بدیدارشان میروند، اغلب شهبانو در بالای سالن ایستاده‌اندوانتظار مهمان‌خویش را میکشند . در سخن گفتن صادق و صمیمی هستند .بارها گفته‌اند که : میخواهم خودم باشم . سعی نمیکنم آنچه نمی دانم بدانستن آن تظاهر کنم . هیچ وقت سعی‌نکرده‌ام در قالب شخصیت دیگری‌بروم .سادگی را دوست دارم و از تملق‌خوشم نمیآید. عقیده‌دارم که‌باسادگی بهتر میتوان در قلب ها راه یافت ...

یکی از جلوه های این امر ، اینستکه شهبانو دوستی‌شان را با دوستان زمان تحصیلی حفظ کرده‌اند و با اغلب ایشان در تماس هستند .

شهبانوی محبوب در لباس پوشیدن نیز سادگی را رعایت میفرمایند و در هر فرصت به خانم های ایرانی توصیه‌میکنند که ساده و بی‌پیرایه باشند .

علیاحضرت ملکه فرح‌پهلوی هنگام عزیمت از منزل از زیر کلام‌اله مجید که در دست‌بانو فریده دیبا مادر معظم‌لها میباشد عبور میفرمایند .

بالکمال مسرت روز تاریخی

چهارم آبان

میلاد مسعود اعلیحضرت همایون شاهنشاه آریامهر

و

سالروز فرخنده آئین باشکوه تاجگذاری

اعلیحضرتین را بملت ایران تبریک میگوئیم

کارگاه های باکارا ـ مولن روژ

BW

پارکت

فرخنده میلاد

شاهنشاه آریامهر

رهبر خردمند ملت ایران

وطراح عظیم الشأن انقلاب سفید شاه و مردم

را به فرد فرد ملت بزرگ ایران صمیمانه تهنیت گفته

دوام شوکت خاندان جلیل سلطنت را از خداوند خواستار است

مدیران و کارکنان شرکت ساختمانهای کشوری «پارکت»

فرخنده میلاد

شاهنشاه آریامهر

رهبر خردمند ملّت ایران

و طراح عظیم الشأن انقلاب سفید شاه و مردم

را به فرد فرد ملت بزرگ ایران صمیمانه تهنیت گفته

دوام شوکت خاندان جلیل سلطنت را از خداوند خواستار است

گروه سینماهای اونیورسال ـ پاسیفیک ـ ایران ـ سانیا ـ تیسفون

مراد ـ موناکو ـ پرسپولیس ـ داریوش ـ کارون ـ دریا ـ و (مهتاب ـ کریستال)

و ... آستارا تجریش

اطلاعات:

صفحات مخصوص فرخنده روز چهارم آبان

زندگی روزانه من

من بکار خود دلبستگی زیاد دارم و از آن خوشم می‌آید .

★

موسیقی ایرانی را دوست دارم و به موسیقی کلاسیك عشق میورزم همه‌کس ازعلاقه‌و اشتیاق من‌بورزش‌آگاه است

بهترین لحظات برای شاهنشاه ورزش در معیت والاحضرت‌هاست

شاهنشاه برازونیاز با خداوند متعال‌وارواح‌مقدس پیشوایان‌اسلام عقیده و علاقه خاصی دارند .

زندگی روزانه من ترتیب و تنظیم معینی دارد و گاهی هم‌بمناسبت اوضاع و کیفیات مختلف‌تغییر میکند . من در حوالی ساعت هفت و نیم صبح از خواب بر میخیزم . هنگام استحمام و اصلاح صورت غالبا در باره امور کشور اندیشه میکنم و یا برنامه کار های روزانه را در ذهن مورد بررسی قرار میدهم و همیشه پس از پوشیدن لباس تنها بصرف ناشتا میپردازم که معمولا بسیار ساده و منحصر بکمی آب میوه و یک فنجان قهوه و یک تکه نان‌برشته‌است. هرچندمدت‌صرف ناشتای‌مختصر از دو سه دقیقه تجاوز نمیکند ولی عادتا سه ربع ساعت سر میز نشسته بمطالعه روزنامه میپردازم و هرصبح تمام روزنامه های مهم ایران و روزنامه هائی را که از آمریکا و انگلستان و فرانسه میرسد مطالعه میکنم. ترجمه روزنامه های آلمانی و ایتالیائی نیز از نظر من میگذرد .

در دفتر کار

در حدود ساعت نه بدفترخود میروم و کار روزانه را آغاز میکنم . بدوا وزیر دربار شاهنشاهی را می‌پذیرم وبامور متنوع و گوناگون مانند اجازه شرفیابی اشخاص و ملاقات با شخصیتهای خارجی ومطالعه عرایض استمداد و نظائر آنها رسیدگی میکنم . نخست وزیر و وزیر خارجه هر وقت لازم باشد بحضور می‌آیند و سایر وزیران و روسای دوایر دولتی نیز غالبا اجازه ملاقات پیدا میکنند .

از نظرمقام فرماندهی‌کل قوای مسلح هفته‌ای دو روز صبحها را به پذیرفتن روسای سازمان های نظامی و سایر افسرانی که گزارشهای مستقیم را از نقاط‌مختلف آورده‌اند‌اختصاص داده‌ام و برای اینکه افسران مزبور تشویق شوند که آزادانه و بی پرده‌مطالب خود را‌اظهار دارند معمولا اینگونه افسران را بطور انفرادی احضارمیکنم. از این گذشته بسیاری ازافراد مردم تهران و شهرستانها‌اجازه شرفیابی پیدا میکنند .

در پایان هر صبح رئیس دفتر
بقیه در صفحه ۲۴

باکمال مسرت روز تاریخی

چهارم آبان

میلاد مسعود اعلیحضرت همایون شاهنشاه آریامهر

و

سالروز فرخنده آئین تاجگذاری

اعلیحضرتین را بملت ایران تبریک میگوئیم

مدیران ـ کارکنان شرکت سهامی ایرانی

تولید اتومبیلهای ستیروئن «ژیان» درایران

باکمال افتخار و سرور میلاد مسعود همایونی

و سالگرد آئین فرخندهٔ تاجگذاری

شاهنشاه آریامهر

علیاحضرت شهبانوی ایران

را بهم وطنان عزیز تبریک و شادباش میگوئیم

کمپانی سینگر

چرخهای دوختنی

منتخره وسعادتقدیم میلاد باسعادت همایونی وسالگرد

فرخنده آئین تاجگذاری

شاهنشاه آریامهر وعلیاحضرت شهبانوی گرامی

رابفرد فرد هم میهنان عزیز تبریک گفته، سعادت و توفیق

روزافزون ملت ایران را از درگاه یزدان بزرگ مسئلت دارم

بازرگانی دلیجان ـ اسدالله آشوب

چهارم آبان

بخشنده دولت باسعادت شهریاری و سالروز پیشکوه تاجگذاری

شاهنشاه آریامهر

علیاحضرت شهبانوی گرامی

زیر پیشگاه مبارک اعلیحضرت قدرقدرت عظمت عظمی قدرت سلطنت دژشوکت دودمان پرافتخار شهریاری معظم

از طرف مدیر و کارکنان سنگ بری تهران ری ـ محمد ترابیان

بمناسبت میلاد مسعود اعلیحضرت شاهنشاه آریامهر

و

سالروز فرخنده آئین تاجگذاری

اعلیحضرتین را بملت ایران تبریک میگوئیم

از طرف مدیر و کارکنان آردستاره

سیدابوالقاسم مرتضوی

بمناسبت میلاد مسعود اعلیحضرت همایون شاهنشاه آریامهر

و

سالروز فرخنده آئین تاجگذاری

اعلیحضرتین را بملت ایران تبریک میگوئیم

شرکت بازرگانی دورکاد

بمناسبت میلاد مسعود اعلیحضرت همایونی

و سالگرد آئین فرخنده تاجگذاری

شاهنشاه آریامهر

علیاحضرت شهبانوی ایران

را بهم وطنان عزیز تبریک و شادباش میگوئیم

اتوشهر ـ حاج قاسم کمال شهسوار

بمناسبت میلاد مسعود اعلیحضرت همایونی

و سالگرد آئین فرخنده تاجگذاری

شاهنشاه آریامهر

علیاحضرت شهبانوی ایران

را بهم وطنان عزیز تبریک و شادباش میگوئیم

اتحادیه صنف آهنگران اتومبیل

فرخنده میلاد

شاهنشاه آریامهر

رهبر خردمند ملت ایران

وطراح عظیم الشأن انقلاب سفید شاه و مردم

را به فرد فرد ملت بزرگ ایران صمیمانه تهنیت گفته

دوام شوکت خاندان جلیل سلطنت را از خداوند خواستارست

نمایشگاه مبل ثابت اسکندر خلیفیان

بمناسبت میلاد مسعود اعلیحضرت همایونی

و سالگرد آئین فرخنده تاجگذاری

شاهنشاه آریامهر

علیاحضرت شهبانوی ایران

را بهم وطنان عزیز تبریک و شادباش میگوئیم

شرکت بازرگانی دورکاد

بمناسبت میلاد مسعود اعلیحضرت همایونی

و سالگرد آئین فرخنده تاجگذاری

شاهنشاه آریامهر

علیاحضرت شهبانوی ایران

را بهم وطنان عزیز تبریک و شادباش میگوئیم

اتوشهر ـ حاج قاسم کمال شهسوار

بمناسبت میلاد مسعود اعلیحضرت همایونی

و سالگرد آئین فرخنده تاجگذاری

شاهنشاه آریامهر

علیاحضرت شهبانوی ایران

را بهم وطنان عزیز تبریک و شادباش میگوئیم

کارخانجات صنایع فلزی و ذوب آهن سازی

پارس

میلاد مسعود اعلیحضرت همایونی و سالگرد آئین پیشکوه تاجگذاری

شاهنشاه آریامهر و شهبانوی نیکوکار

را صمیمانه تبریک و تهنیت عرض مینماید

مدیر جهان کمپرس ـ مهدی افشار

بمناسبت میلاد مسعود اعلیحضرت همایون شاهنشاه آریامهر

و

سالروز فرخنده آئین تاجگذاری

اعلیحضرتین را بملت ایران تبریک میگوئیم

شرکت پرس اکسپرس

«سهامی خاص»

فرخنده میلاد

شاهنشاه آریامهر

رهبر خردمند ملت ایران

وطراح عظیم الشأن انقلاب سفید شاه و مردم

را به فرد فرد ملت بزرگ ایران صمیمانه تهنیت گفته

دوام شوکت خاندان جلیل سلطنت را از خداوند خواستارست

تعمیرگاه یخچال اردشیر

اردشیر ارباب زاده ـ خیابان قدیم شمیران ـ سه راه تخت جمشید

بمناسبت میلاد مسعود اعلیحضرت همایونی

و سالگرد آئین فرخنده تاجگذاری

شاهنشاه آریامهر

علیاحضرت شهبانوی ایران

را بهم وطنان عزیز تبریک و شادباش میگوئیم

کارخانه آلیاژ ـ تهران نو

بمناسبت میلاد مسعود اعلیحضرت همایونی

و سالگرد آئین فرخنده تاجگذاری

شاهنشاه آریامهر و شهبانوی نیکوکار

را صمیمانه تبریک و تهنیت عرض مینماید

مهندسین مشاور سام کرمانی و همکاران

بمناسبت میلاد مسعود اعلیحضرت همایون شاهنشاه آریامهر

و

سالروز فرخنده آئین تاجگذاری

اعلیحضرتین را بملت ایران تبریک میگوئیم

مدیر و کارکنان آهنگر فشاری ظفر

محمود طباطبائی

بقیه از صفحه ۲۲

مخصوص را احضار میکنم و در باب توده متراکم نامه‌ها و یادداشتها و گزارشهائی که رسیده است دستور اقدام میدهم، در بسیاری از موارد و مفاد آنچه را باید در پاسخ نگاشته شود بوی میگویم و در پاره‌ای از مواقع نیز تمام نامه‌ها و یا یادداشت‌ها را املاء میکنم .

صرف ناهار

در حدود ساعت یک وئیم بعد از ظهر از دفتر کار بیرون می‌آیم و برای صرف ناهار با ملکه و گاهی با خویشاوندان و یا با شخصیتهای داخلی و یا خارجی میروم . ناهار ماخوراک های معمولی ایرانی یا اغذیه فرنگی و یا مخلوطی از هردو نوع است. ولی برخلاف برخی از هموطنان خودمیل دارم ناهار من سبک باشد و از آشامیدن مشروبات الکلی چه در هنگام ناهار و چه در مواقع دیگر پرهیز میکنم . بعد از صرف ناهار معمولا باز مدت سه ربع ساعت روزنامه مطالعه میکنم و اگر فرصتی باشد در حدود سه ربع ساعت استراحت میکنم و پس از آن اغلب بدفتر خویش برمیگردم و دوسه ساعت بخواندن گزارش های رسیده میپردازم .

سرکشی و بازدید

هر ماه چندین بار بسرکشی واحد های نظامی متوقف در تهران و یا افتتاح کارخانه و بیمارستان و پرورشگاه هائی که تازه احداث شده باشد میروم و در ضمن مسافرتهائی به استان های کشور میکنم تا از نزدیک اوضاع را مشاهده کنم و از پیشرفت کار های عمرانی و توسعه آن آگاه گردم . گاهی نیز مسافرت‌هائی که اغلب جنبه رسمی دارد بکشور های خارج میکنم .

بار ها هنگامی که اسناد مالکیت را بدست کشاورزان می‌دهم و یا نخستین سنگ بنای کارخانه تازه‌ایرا نصب میکنم یا دکمه کارخانه جدید برق رامی‌فشارم و یا نوار افتتاح درمانگاه تازه‌ایرا قطع می‌کنم در دل من مسرت و شادمانی سرشاری پدید میاید .

جمعه و ایام تعطیل

روزهای جمعه و ایام تعطیل چند تن از دوستان پیش ما می‌آیند و به بعضی از ورزش‌های دسته جمعی مانند والیبال ونظائر آن میپردازیم . ولی این ایام نیز معمولا تا نیمروز به مطالعه گزارش هاوتمشیت امورمختلف مملکتی سپری میشود .

این برنامه ممکن است در نظر پاره‌ای از مردم یکنواخت و کسالت آور بیاید ولی من بکار خود دلبستگی زیاد دارم و از آن خوشم میاید .

میل بورزش

میل من آنستکه اگر مانعی پیش نیاید عصر ها یک ساعت و نیم بورزش بپردازم معمولا شام را که اغلب اغذیه اروپائی است تنها یا با ملکه صرف می‌کنم . همه‌کس از علاقه‌واشتیاق من به ورزش آگاه است . من از شناوری و تنیس و والیبال و اسب سواری و شکار و پیاده روی اسکی بازی روی برف و روی آب و گلف و پرواز و رانندگی اتومبیل های پرسرعت لذت میبرم .

شنیدن موسیقی

اوایل شب را بشنیدن موسیقی و یا بتماشای فیلمهائی که در کاخ مسکونی نمایش میدهند می‌گذرانیم و عموماشبها زود می‌خوابیم و معمولا پیش از استراحت براز و نیاز بدرگاه پروردگار می‌گذرانیم .

من موسیقی دان نیستم ولی شیفته آنم و از آن لذت سرشار میبرم. موسیقی ایرانی را دوست دارم .قطعات سبک والس برای من دلپسند است و شنیدن آهنگ های جاز را مطبوع یافته‌ام . ولی علاقه و عشق واقعی من بموسیقی کلاسیک و اصیل آثار استادان بزرگ مانند شوپن و بتهوون و شوبرت ولیست و همطرازان آنهاست .

ورزش تنها وسیله تفریح من نیست ،چنانکه مثلا از صحبت های ساده و شیرین لذت میبرم و از شطرنج و خواندن داستان مخصوصا داستان‌های فرانسوی محظوظ میشوم .

یکی از برنامه های هفتگی شاهنشاه بازدید از واحد های صنعتی و پیشرفت های صنعتی کشور است .

اتکاء بمدد پروردگار

عامل نیرومند دیگری درحیات من موثر است که مرا درمقام سلطنت از تنهائی نجات می‌بخشد و آن اتکاء بمدد پروردگار است چنانکه سابقا ذکر کردم معتقدم مرا در هر کاری یاری و دستگیری میفرماید .

من دعوی ندارم که با عالم علوی ارتباط غیر عادی دارم ولی بطور ساده و بی‌هیچگونه گزافه‌ای میگویم که دعا های بیریای من هیچ وقت بدون اجابت نبوده است و از همین روی فکر تنهائی بدشواری در ذهن من بوجود میاید . هیچ چیز باندازه نیروی ایمان برای بشر سعادت‌آور و اطمینان بخش نیست. دو دفعه هواپیمای من سقوط کرد ،یکبار چند گلوله از فاصله کوتاه بمن شلیک شد ،حوادث دیگری رخ داد ولی خدا در همه آن پیش آمد ها وخطرات مرا حفظ کرد .

زیارت مقابر

من مسلمانم و بعقاید مذهبی خود پابند هستم ، زیارت مقابر متبرکه دلیل آشکاری برقوت ایمان و علاقه با طنی بشعائر دینی و مقدسات مذهبی است. ماهمگی وظایفی در پیشگاه خداوند و برابر وجدان و مردم داریم که باید آنها را انجام دهیم و اگر بتوانیم هر شب با خیال راحت نسبت بانجام وظیفه وجدانی خود سر بربالین بگذاریم مسلما خداوند نیز ما راهمراهی و تائید خواهد فرمود .

حق پیروز میشود

حق چیزی است که همیشه ودر هر حال پیروز است . آنچه ما باید از خداوند درخواست کنیم اینستکه همه ما را براه حق هدایت کند و بما نیز توفیق عطا فرماید که همیشه در این راه برویم و استقامت داشته باشیم .

ازاوان کودکی دانسته‌ام که دست تقدیر مرا بسرپرستی یک کشور باستانی و دارای شمدن که مورد ستایش من است خواهد گماشت و باید در بهبود وضع مردم کشور مخصوصا طبقه معمولی کوشش کنم و احساس میکنم که ایمان و اعتقاد من بخداوند مرا در انجام این منظور مقدس کمک خواهد نمود آنقدر خودبین نیستم که تصور کنم هرپیشرفتی که در این راه نصیب من گردد جز بیاری خداوند یگانه میسر تواند بود .

اماورزش تنها وسیله تفریح من نیست،چنانکه مثلا از صحبت‌های ساده و شیرین لذت میبرم و از شطرنج‌وخواندن داستان‌مخصوصا داستان فرانسوی محظوظ می شوم .

باکمال مسرت روز تاریخی

چهارم آبان

میلاد مسعود اعلیحضرت همایون شاهنشاه آریامهر

و

سالروز فرخنده آئین تاجگذاری

اعلیحضرتین را بملت ایران تبریک میگوئیم

بانک ایران و انگلیس

باکمال افتخار و سرور میلاد مسعود همایونی

و سالگرد آئین فرخنده تاجگذاری

شاهنشاه آریامهر

و

علیاحضرت شهبانوی ایران

را بهم وطنان عزیز تبریک و شادباش میگوئیم

کارخانجات دستی

سازنده انواع شیر آلات و اتصالات چدنی

باکمال افتخار و سرور میلاد مسعود همایونی

و سالگرد آئین فرخنده تاجگذاری

شاهنشاه آریامهر

و

علیاحضرت شهبانوی ایران

را بهم وطنان عزیز تبریک و شادباش میگوئیم

هیئت مدیره و کارکنان

شرکت فرگاه

چهارم آبان

فرخنده ولادت باسعادت شهریاری و سالروز پیشکوه تاریخی جشن تاجگذاری

شاهنشاه آریامهر

و

علیاحضرت شهبانوی گرامی

را به پیشگاه مبارک اعلیحضرتین تهنیت عرض نموده دوام سلطنت و شوکت روزافزون دودمان پرتاج و جلال شهریاری محبوب و والاحضرت همایونی ولیعهد را از درگاه الهی مسئلت مینماید

شرکت روغن نباتی جهان

اطلاعات:
صفحات مخصوص فرخنده روز چهارم آبان

ولیعهد ایران مانند یك دانشجوی عادی آموزش نظامی را فراگرفتند
شاهنشاه ازجوانی عاشق سرعت بودند

تحصیل ولیعهد دردانشکده افسری

والاحضرت ولیعهد پس از خاتمه دوره دانشکده افسری از دست پدر تاجدارخودنشان لیاقت دریافت داشتند .

پس از آنکه شاهنشاه دوره تحصیلات متوسطه را درسویس گذرانیدند و با موفقیت بوطن مراجعت کردنددردانشکده افسری بتحصیل پرداختند زیرا اعلیحضرت رضاشاه کبیر تمایل داشتند که فرزند برومندشان دوره تحصیلات عالیه را در دانشکده افسری بگذرانندوضمنا زیر نظر تیز و بصیرایشان رموز سلطنت را فراگیرندوبامسئولیت های شاهنشاهی آشنا شوند. در این دوره بود که ولیعهدازنزدیك قسمتهای مختلف سرزمینی راکه دیریازود برآن فرمان میراندند مشاهده کردند واز وضع عمومی مردم و موقعیت جغرافیائی کشور و مسائل مربوط به هر ناحیه اطلاعات کاملی بدست آوردند .

یك دانشجوی عادی

خبر تحصیل ولایتعهددردانشکده افسری موجی از شعف‌وشادمانی دربین دانشجویان و استادان دانشکده ایجاد کرده بود وازآغاز سال تحصیلی ۱۳۱۵ دردانشکده افسری صحبت از این بود که آیا باید برای ولایتعهد درسهای مخصوص و آموزشهای جداگانه در نظر گرفته شود یا عده‌ای را انتخاب نموده واحد مخصوصی تشکیل داد ولی هیچکدام از این دونظر مورد تصویب شاه وقبول ولیعهد قرارنگرفت . اعلیحضرت رضاشاه تصمیم گرفتندکه‌فرزند والاگهرشان مانند یك دانشجوی عادی آموزش‌نظامی را فراگیرند.

صبح روز ۱۱ مهر ۱۳۱۵ والاحضرت ولیعهد مانند یك دانشجوی جدید سال یکم‌باهمان لباسی که سایر دانشجویان بتن داشتند وارد دانشکده شدند و مانند یکی از سایرافراد«گروهان والاحضرت همایونی» مشغول خدمت گردیدند واولین جمله‌ای که فرمودند این بود «تفنك مرا بدهید تامشغول کار شویم» .

دفتر مخصوص

ولیعهد دردانشکده از هرچیزی که عنوان مخصوص بایشان را داشته باشد خشنود نمیشدند . یکی از استادان دانشکده‌افسری در خاطرات خود مینویسد :

«روز دوم ورود والاحضرت ولیعهد به دانشکده افسری بود، والاحضرت میخواستند تغییر

بقیه در صفحه ۳۶

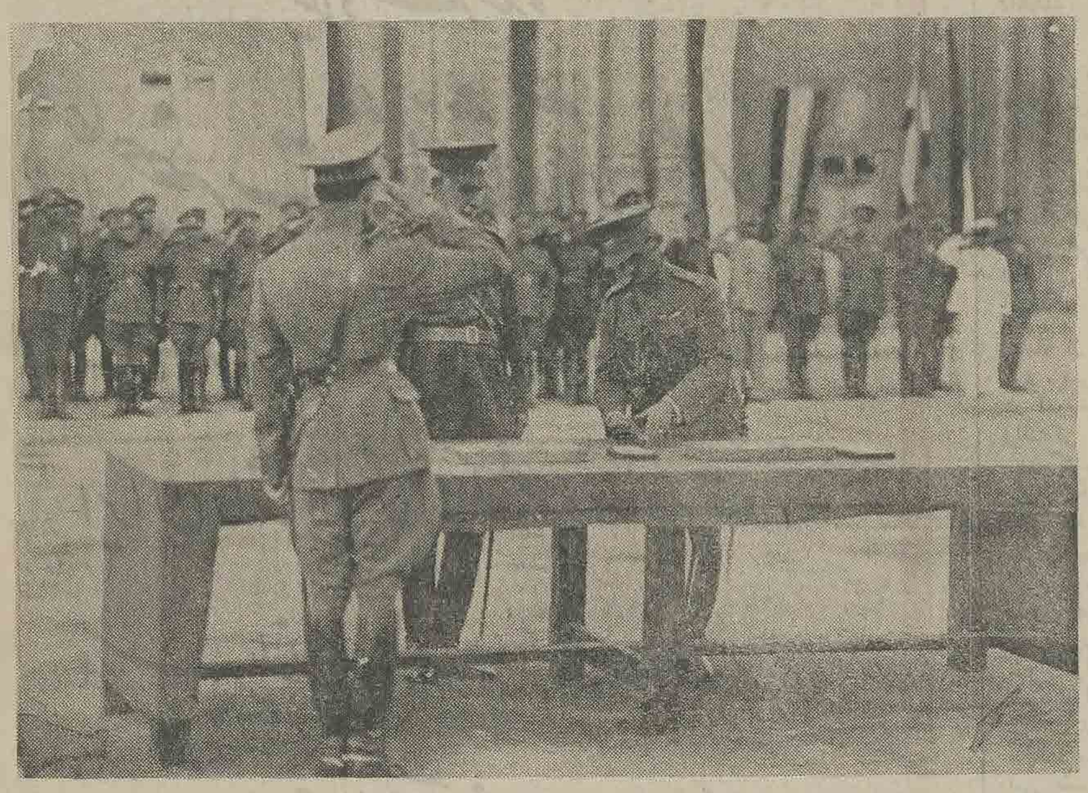

مراسم فارغ‌التحصیلی والاحضرت ولیعهد در دانشکده افسری . دراین عکس اعلیحضرت‌رضاشاه کبیر ، والاحضرت ولیعهد (شاهنشاه آریامهر) و تیمسار یزدان پناه دیده میشوند

بالکمال مسرت روز تاریخی

چهارم آبان

میلاد مسعود اعلیحضرت همایون شاهنشاه آریامهر

و

سالروز فرخنده آئین باشکوه جلوس

اعلیحضرتین را بملت ایران تبریک میگوئیم

هیئت مدیره و کارکنان بانك ایران و خاورمیانه

فرخنده میلاد

شاهنشاه آریامهر

رهبر خردمند ملت ایران

و طراح عظیم الشأن انقلاب سفید شاه و مردم

را به فرد فرد ملت بزرگ ایران صمیمانه تبریک گفته

دوام شوکت خاندان جلیل سلطنت را از خداوند خواستار است

شرکت نسبی حکیم زاده و شرکاء

ایران می اهواز

شاهنشاه فقط در یک مورد حرکت آهسته را بر سرعت ترجیح میدادند

بقیه از صفحه ۲۵

لباس داده ، لباس‌ورزش بپوشند فرمودند در کجا باید لباس‌عوض کرد ؟ بعرض‌رسیددفتر مخصوصی برای والاحضرت تعیین‌شده‌است در جواب گفتند « دفتر مخصوص چه ضرورتی دارد» .

رفتار ولیعهد در دانشکده‌افسری با همکلاسان خود نیز از رافتی سرچشمه میگرفت که خالی از غرور بود و دانشجویان این همکلاس عالیقدر را بخاطر همین سجایای اخلاقی بعنوان یک‌قاضی عادل قبول داشتند زیرا ولیعهد از تظاهر بشدت متنفر بودند واز مشاهده ارفاق یا اجحاف‌بیمورد در حق اشخاص دل آزرده می شدند واین ناراحتی هنگامی بحد اعلای خود میرسید که درمورد خود ارفاقی مشاهده میکردند . ولیعهد نسبت بدانشجویان همدوره خود توجه خاصی مبذول میداشتند در شادیها و تالمات افراد خودرا سهیم میدانستند و حتی در حل گرفتاریهای‌شخصی همدوره‌های خودورفع‌ناراحتیهای آنان شخصا کمک مینمودند .

عشق بسرعت

علاقه ولیعهد بورزش که از کودکی سرچشمه میگرفت و در مدت اقامت در سویس پرورش یافته بود در دانشکده افسری‌نیز ادامه داشت ولیعهد حتی‌روزهای سرد زمستانی نیز هنگام ورزش باسایر دانشجویان شرکت می‌کردند مسابقه فوتبال سخت‌مورد توجه ولیعهدبودواطلاعات‌ورزشی ایشان واعداد وارقامی که‌درزمینه های مختلف ورزش و اسامی قهرمانان ورکورد آنها بخاطر داشتند ،موجب حیرت استادان بود .

در زمینه آموزش نظامی ولیعهد به دروس جغرافیای ایران،تاریخ نظامی وتاکتیک عشق میورزیدند وباتوجه به معلومات و اطلاعات عمیقی که در نتیجه مطالعه مداوم بدست آورده بودند نظراتی در کلاس ابراز میداشتند که اغلب استادان از عهده جواب برنمی‌آمدند .

شاه از جوانی عاشق سرعت بود ، سرعت در هرکار ، سرعت در آموزش نظامی ،سرعت در رانندگی ، سرعت در اصلاحات. در کلاس درس دانشکده از تکرار مکررات خسته میشدند و مایل بودند در هر جلسه کلاس مطالب جدیدی مورد بحث قرار گیرد . سرعت ۳۰۰ کیلومتر در ساعت هواپیما بنظرشان غیر کافی بود . هنگامیکه در اقدسیه سوار ارابه جنگی میشدند و با سرعت آنرا میراندند میفرمودند سرعت ارابه ها کافی نیست و مسلما متخصصین فن برای رفع این نقص وافزایش‌سرعت‌وقدرت تانکها راه دیگری پیدا خواهند کرد .

گامهای لاک پشتی

ولیعهد در زمان سلطنت نیز سرعت اقداماتی راکه برای‌بهبود وضع مردم ویا اجرای برنامه‌های عمرانی بکار میرفت مورد قبول نمی‌دانستند وبارها نارضائی‌خود را اعلام کرده بودند . شاه نمی توانست تحمل کند که فاصله‌ای که بین کشور او و کشور های بزرگ جهان از لحاظ ترقیات‌علمی و فنی به‌وجود آمده باگامهای لاک‌پشتی طی شود وچون‌مشاهده میکردند که این سرعت آنچنان که‌باید بوجود نمی‌آید ، خود رهبری مبارزه بخاطر پیشرفت‌و ترقی را مستقیما بدست گرفتند و همانطور که معتقد بودندفاصله ها زمانی را باسرعت پیمودند ، رژیم ارباب‌رعیتی این رابطه چند هزار ساله را باسرعتی اعجاب‌انگیز درهم نوردیدند ومقام زنان راباسرعتی خارق‌العاده از منزلت پائین اجتماعی بالا کشیدند و اقدامات عمرانی راکه نامی از شروع آنها برده میشد ولی از اتمام آنها طی سالها خبری نمی‌رسید به‌پایه‌ای رساندند که‌طرح های بزرگ را همانند کشور های مترقی دنیا در اسرع وقت به مرحله پایان و بهره‌برداری رساندند .

حرکت آهسته

یکی از استادان آموزش نظامی ولیعهد در خاطرات‌خودمینویسد: «ولیعهد در یک مورد علیرغم تمایلات خود حرکت آهسته را برسرعت ترجیح میدادند وآن‌هم موانعی بودکه هنگام مانور در حدود زمینهای زراعتی بودند.در این موارد سعی داشتند که از آسیب‌رساندن به محصول کار جلوگیری شود.»

سرانجام دوره آموزش نظامی در دانشکده افسری نیز بپایان رسید و روز سی‌ویکم شهریور ماه ۱۳۱۷ والاحضرت ولیعهد با درجه ستوان دومی از دانشکده افسری فارغ‌التحصیل شدند واز دست پدر تاجدارشان گواهینامه ونشان لیاقت درجه یکم‌رادریافت داشتندو بعنوان بازرس در ارتش شاهنشاهی مشغول خدمت گردیدند .

رضاشاه کبیر و والاحضرت ولایتعهد هنگامیکه ولیعهد دانشکده افسری به‌تحصیل اشتغال داشتند

میلاد فرخنده

اعلیحضرت شاهنشاه آریامهر

رهبر خردمند انقلاب بزرگ اجتماعی

ایران را شاد باش میگوئیم وسعادت

و سربلندی بیشتر ملت ارجمند

ایران را صمیمانه آرزومندیم

شرکت تولیدی وصنعتی ایران وغرب (سهامی خاص)

IRFOAM ایرفوم

PERSIGLASS پرسیگلاس

باکمال مسرت روز تاریخی

چهارم آبان

میلاد مسعود شاهنشاه آریامهر

و سالروز فرخنده آئین تاجگذاری

اعلیحضرتین

را بملت ایران تبریک میگوید .

شرکت سهامی ساختمانی سوهل

غلامرضا ادیبی گرکانی

باکمال افتخار و سرور میلاد مسعودهمایونی

و سالگرد آئین فرخنده تاجگذاری

شاهنشاه آریامهر

وعلیاحضرت شهبانوی ایران

را بهموطنان عزیز تبریک و شادباش میگوئیم

فرش وطن

با کمال مسرت روز تاریخی چهارم آبان

میلاد مسعود شاهنشاه آریامهر و سالروز فرخنده آئین تاجگذاری اعلیحضرتین‌را بملت‌ایران تبریک میگوید.دوزندگی معاصر ـ مقابل پلاسکو

فرخنده میلاد

شاهنشاه آریامهر

رهبر خردمند ملت ایران

وطراح عظیم الشأن انقلاب سفید شاه ومردم

را به فرزند فرهمند ملت بزرگ ایران صمیمانه تهنیت گفته

دوام شوکت خاندان جلیل سلطنت را از خداوند خواستار است

شرکت سهامی سی ـ من ـ پاک

چهارم آبان

خجسته ولادت با سعادت شهریاری و سالروز پرشکوه تاریخی جشن تاجگذاری شاهنشاه آریامهر و علیا حضرت شهبانوی گرامی را به‌ملت ایران تبریک میگوئیم .

هوشنگ‌مبارک‌آبادی ـ خیاطی اوریانت خیابان شاهرضا مقابل سینما دیانا

میلاد مسعود وخجسته رهبر خردمند انقلاب اجتماعی ایران

اعلیحضرت شاهنشاه آریامهر

را ملت شریف ایران صمیمانه تبریک عرض مینمائیم

هیئت مدیره وکارکنان کارخانجات بلر

تلویزیون

بلر

جام جهان نما

اطلاعات:

صفحات مخصوص فرخنده روز چهارم آبان

انقلاب شاه و مردم

سپهرت سبز بادا دلت پر ز داد
جهان بی‌سر و افسر تو مباد
تو را باد جاوید تخت و کلاه
که شایست تاجی و زیبای‌گاه
خداوند پیروز یار تو باد
دل زیر دستان شکار تو باد

منظره‌ای از نخستین کنگره ملی دهقانان ایران در سالن محمدرضا شاه. شاهنشاه در کرسی ریاست کنگره به ابراز احساسات دهقانان با دست پاسخ میگویند.

انقلابی که شاهنشاه انجام داد بدخواه هیچکس نبود ولی در عین حال اساس جامعه ایران را درهم ریخت و نظامی نوین براساس عدالت اجتماعی درکشور حکمفرما کرد. زمانی آبراهام لینکلن میگفت:

ما انقلابی انجام داده‌ایم که بدخواه هیچکس نبود و درعوض خیرخواه همه‌کس بود. هدف انقلاب ما تنها یک چیز بود و آن این بود که حق را آنطور که خواسته خداوند است بمردم بدهیم و در این راه از هیچ قدرتی بجز خداوند نهراسیم.

انقلاب شاه و مردم نیز چنین خصیصه‌ای داشت زیرا بدون آنکه آزاری به کسی برسد، بدون آنکه خونی بزمین ریخته شود و بدون آنکه کمترین خشونتی بخرج داده شود انقلابی بزرگ صورت گرفت و اساس ظلم و جور و بی‌عدالتی را درهم ریخت.

انقلاب شاه و مردم

«انقلاب شاه و مردم» اساس جامعه ایران رازیررو کرد و از اختصاصات این انقلاب بود که تحول عظیم اجتماعی ایران صورت گرفت بی‌آنکه جوی های خون براه افتد، بدون آنکه آزادی های مردم سلب گردد.

این انقلاب در زمستان ۱۳۴۱بانطق تاریخی شاهنشاه در اولین کنگره ملی شرکت های تعاونی روستائی آغاز شد و در روز ششم بهمن ملت با تصویب منشور انقلابی آن با اکثریتی شکننده آنرا تائید کردومواد نه‌گانه انقلاب سفید ایران اساس جامعه ایرانی را بکلی تغییر داد و آنرا بصورت اجتماعی که با پیشرفته ترین جوامع ایران برابری کند درآورد.

شاهنشاه درباره این انقلاب و هدف آن میفرمایند:

تمام آنچه ما در حال حاضر انجام میدهیم و تمام آن برنامه هائی که برای آینده کشور خویش طرح‌کرده‌ایم بر اصولی متکی است که هدف آن اصلاحات وسیع اجتماعی، سازندگی اقتصادی توام با اقتصاد دموکراتیک پیشرفت های فرهنگی و احترام به معتقدات معنوی و آزادی های فردی و اجتماعی است.»

هدف انقلاب

شاهنشاه در جای دیگر میفرمایند:

«هدف انقلابی که اصول آنرا به ملت خودم عرضه داشتم و ملت من با پاسخ قاطع و روشن خویش آنرا تائید کرد، این بود که بخواست خداوند از موقعیتی که برای من فراهم شده است، طوری استفاده کنم که با بنای ایرانی نو و مترقی بر پایه اصولی بسیار محکم و نیرومند، دیگر بود و نبودمن‌در سرنوشت مملکت تاثیری نداشته باشد زیرا مسلم است که من و دیگران دیر یا زود خواهیم رفت ولی ایران و جامعه ایرانی باقی خواهد ماند.»

«انقلاب شاه و مردم» قید های اجتماعی و اقتصادی را که بر پای پیشرفت و ترقی کشور بود برداشت. با ماده اول منشور انقلاب‌اساس فئودالیسم درهم‌فرو ریخت و کشاورزان صاحب زمین شدند و به دوره خان‌خانی که برای تاسیس مصالح مالک، کشاورز هرچه بیشتر در جهل و فقر نگاه داشته میشد، پایان داده شد.

ماده دوم منشور انقلاب ملی شدن جنگل ها و مراتع و حفظ این ثروت ملی بود. ماده سوم منشور انقلاب فروش سهام کارخانه های دولتی بعنوان پشتوانه اصلاحات ارضی بود که موفقیت اجرای اصلاحات ارضی را تضمین مینمود.

ماده چهارم منشور توجه خود را به بهبود وضع کارگران معطوف میداشت و با سهیم کردن آنها در سود کارگاه ها در ترفیه حال آنها قدم موثری بشمار می آمد.

ماده پنجم منشور انقلاب به زنان آزادی بخشید و با اصلاح قانون انتخابات به آنها اجازه شرکت در تعیین سرنوشت خود داد و مقام اجتماعی زن را به پایه کشور های مترقی جهان رساند.

ماده ششم منشور انقلاب فرهنگ و سواد رادرمیان روستا های کشور اشاعه و با تشکیل سپاه دانش بهترین ارمغان به توده های عظیم ایرانی که در روستا ها بسر میبردند تقدیم شد. همین سپاهیان تا پایان شهریور سال ۵۱ شته تنها ۱۰ هزار دبستان تازه ساختند و نزدیک به یک میلیون نفر را با سواد کردند.

اما تشکیل سپاه دانش نیز شاهنشاه را که معتقد هستند خطر بزرگی که دنیا را تهدید میکند فقر و جهل میباشد، راضی نکرد و برای آنکه نهضت مبارزه با بیسوادی در سطح جهانی صورت گیردواین تلاش‌بصورت جهاد بشریت در قرن حاضر درآید، پیامی به‌پادشاهان و روسای جمهوری کلیه کشور های جهان فرستادند و با تشریح ضرورت مبارزه جهانی علیه بیسوادی از آنها دعوت کردند که در این راه کوشش نمایند و سپس به ابتکار شاهنشاه کنگره‌ای از وزرای آموزش و پرورش جهان در تهران تشکیل گردید و برای پیکار با بیسوادی در جهان تصمیمات مهمی اتخاذ کرد.

فعالیت شاهنشاه در راه پیکار با بیسوادی چنان دامنه وسیعی گرفت که در تمام جهان با اعجاب روبرو شده بود و اقدام معظمله در اختصاص یک روز هزینه بودجه نظامی ایران به یونسکو تحسین جهانیان را برانگیخت.

ماده هفتم منشور انقلاب سپاه بهداشت را برای روستائیان بارمغان آورد و سطح بهداشت را در دهات و قصباتی که تا آن روز رنگ دارو و پزشک بخود ندیده بودند بالا برد.

ماده هشتم منشور، تشکیل سپاه ترویج و آبادانی بود که ضرورت آن با انجام اصلاحات ارضی غیرقابل انکار بود ودرواقع مرحله تازه‌ای‌پس‌از اجرای‌اصلاحات ارضی بشمار میرفت تا کشاورزان آزاد شده را باسیستم جدید کشاورزی آشنا سازد.

نهمین ماده منشور انقلاب موجب تشکیل خانه انصاف شد، این خانه ها باختلافات قضائی در روستا ها رسیدگی میکردو موجب تسهیل‌درحل اختلافات و محدود کردن آنها بود.

ماده دهم ملی شدن آب ها، ماده یازدهم انقلاب آموزشی و بالاخره ماده دوازدهم یا آخرین ماده‌منشور، انقلاب اداری و مملکتی.

میلاد فرخنده همایونی
و سالگرد جشن فرخنده تاجگذاری را به پیشگاه
شاهنشاه آریامهر
و ملت شریف ایران صمیمانه تبریک میگوئیم.
کارکنان تریومف انترنشنال

باکمال افتخار و سرور میلاد مسعود همایونی
و سالگرد آئین فرخنده تاجگذاری
شاهنشاه آریامهر
علیاحضرت شهبانوی ایران
را بهم وطنان عزیز تبریک و شادباش میگوئیم
شرکت فرآورده های گوشتی وکنسرو میکائیلیان سابق
MEAT PRODUCTS & CONSERVES Co. Ltd. S. MIKAELIAN

باکمال مسرت روز تاریخی
چهارم آبان
میلاد مسعود شاهنشاه آریامهر
و سالروز فرخنده آئین تاجگذاری
اعلیحضرتین
را بملت ایران تبریک میگوید
سینما آتلانتیک

باکمال افتخار و سرور میلاد مسعود همایونی
و سالگرد آئین فرخنده تاجگذاری
شاهنشاه آریامهر
علیاحضرت شهبانوی ایران
را بهم وطنان عزیز تبریک و شادباش میگوئیم
سینما امپایر

میلاد خجسته و مسعود رهبر عالیقدر ایران

اعلیحضرت شاهنشاه آریامهر

را تبریک عرض نموده و سربلندی بیشتر ملت ایران را

تحت رهبری خردمندانه شاهنشاه بزرگ آرزومندیم

مدیران و کارکنان شرکت سهامی پخش لیسونوم ایران

باکمال افتخار و سرور میلاد مسعود همایونی

و سالگرد آئین فرخنده تاجگذاری

شاهنشاه آریامهر

علیاحضرت شهبانوی ایران

را بهم وطنان عزیز تبریک و شادباش میگوئیم

کارخانه دانسینگ شکوفه نو

میلاد با سعادت همایونی و سالگرد آئین پرشکوه تاجگذاری

شاهنشاه آریامهر و شهبانوی نیکوکار

را صمیمانه تبریک و تهنیت عرض نموده سعادت و شکوه روزافزون خاندان جلیل سلطنت

و ترقیات بیش از پیش ملت ایران را از خداوند بزرگ مسئلت مینماید

پشمبافی جهان

میلاد با سعادت همایونی و سالگرد آئین پرشکوه تاجگذاری

شاهنشاه آریامهر و شهبانوی نیکوکار

را صمیمانه تبریک و تهنیت عرض نموده سعادت و شکوه روزافزون خاندان جلیل سلطنت

و ترقیات بیش از پیش ملت ایران را از خداوند بزرگ مسئلت مینماید

بهارمست مرکز صادکاری و رنگ پیکان

نفوذ، تأثیر و خدمات ایرانیان به تمدن اسلام و فرهنگ عرب

تمدن اسلامی و عظمت آن مرهون خدمات ایرانیان و دانش و بینش آنان است

اعراب هنگام تسلط برایران اقوامی ابتدائی و مردمی خشن بودند ،اما در مقابل ایرانیان از تمدن و علوم و فنون بهره‌ای کافی و کامل داشتند بهمین جهت در دوره عباسیان در اداره امور کشور دخالت کردند و در دستگاه خلافت نفوذ زیادی بدست آوردند .

ایرانیان در همین دوره خلفا را بتعقیب روش‌شاهان ساسانی و اخذ تمدن و فرهنگ ایرانی و تقلید آداب و رسوم ایرانیان وادار کردند . همچنین آنان را بترجمه کتب و آثار ایرانی تشویق نمودند . تا زمان حجاج بن یوسف ثقفی اصول دیوانی بروش دوره ساسانیان اداره میشد و دفاتر را بخط و زبان پهلوی می‌نوشتند . در این زمان رسوم و تمدن و اعیاد و جشنهای ملی مانند نوروز ، مهرگان ، سده وغیره بار دیگر زنده شد . نفوذ ایران و آداب و رسوم و تمدن بحدی رسید که المتوکل عباسی خلیفه بغداد لباس ایرانی می‌پوشید و دارالخلافه خود را مانند دربار ساسانیان می‌آراست . در مورد خدمات ایرانیان و تاثیر و نفوذ آنان در تمدن اسلام و فرهنگ عرب عده زیادی از محققان به بررسی وپژوهش پرداخته‌اند . از آن جمله استاد فقید صادق نشات در این مورد مینویسد :

قرن هفتم میلادی یکی از عظیم ترین تحولات بشری را دربرداشته که با قیام عرب زیر پرچم اسلام بوقوع پیوسته است . تمدنی که شش قرن تمام پر و بال خودرا بنام‌تمدن اسلامی برخاورمیانه‌گشوده و پیمی از دنیای آن عهدرا تابع اراده بانفوذ خود قرار داده بود مولود همین تحول شگرف بوده و از منابع سرشار آن سرچشمه گرفته است.

نباید فراموش کردکه عامل اول آن تحول و موجدچنین تمدن دامنه‌داری اساسا ملت عرب بوده است که استعداد کاملی در قبول تربیت و تهذیب روحی و معنوی رهبر خود محمد (ص) نشان‌داده‌توانسته بودند در اندک مدتی پس از هزاران سال‌گمنامی‌وپراکندگی ملت متحد با عظمتی شوند و خودرا نه‌تنها از قیدمحکومیت دیگران برهانند بلکه چنان قدرت و توانائی پیدا کنند که قدرت دو ملت‌حاکم وفرمانروای ایران و روم را متزلزل نموده بزرگ دنیای آن روز یعنی برآنها مسلط گردند . آری محمد (ص) رهبری بیمانندبود وملت او یعنی عرب‌هم‌استعداد عجیبی در قبول رهبری و اجرای تعلیمات حکیمانه و پذیرفتن ارشادات او نشان داده است .

خدمت به اسلام

ایرانیان که نخستین ملت غیرعربی بودند که بدین اسلام در آمدند و مجری اوامر و نواهی آن شدند ، چون خود را در آغاز کار مکلف دیدند که در صحنه سیاست مطیع زمامداران وفرمانروایان‌اسلامی عرب‌بشوند، در صدد برآمدند طوری‌رفتارکنندکه این‌زیردستی را بطریقی دیگر جبران وخود را در ردیف فرمانروایان خویش قرار دهند . از این‌رو جنبه معنوی اسلام را مورد توجه خود قرارداده کوشیدند و اهتمام بلیغ بخرج دادند تا موفق شدند که از رهگذر احاطه‌بزبان‌عربی و فراگرفتن سنن و احکام اسلامی و پی بردن براسرار دین و فهم‌آیات کتاب مبین و استنباط رموز و درک حقایق آن بتوانند تعادل خود را در همسری با عرب حفظ کنند و شکستی‌را که در عالم سیاست و اجتماع به آنها رسیده‌بودبدون مبارزه با عرب و معارضه با اسلام تلافی کنند . حال برای اینکه این‌حقیقت‌آشکار شود و تاثیر شخصیت ایرانیان در خدمت به فرهنگ و ادبیات عرب‌بطور وضوح مجسم گردد ، بی‌مورد نمیدانیم پیش از ورود باصل موضوع بطور اجمال به نکات زیر اشاره شود :

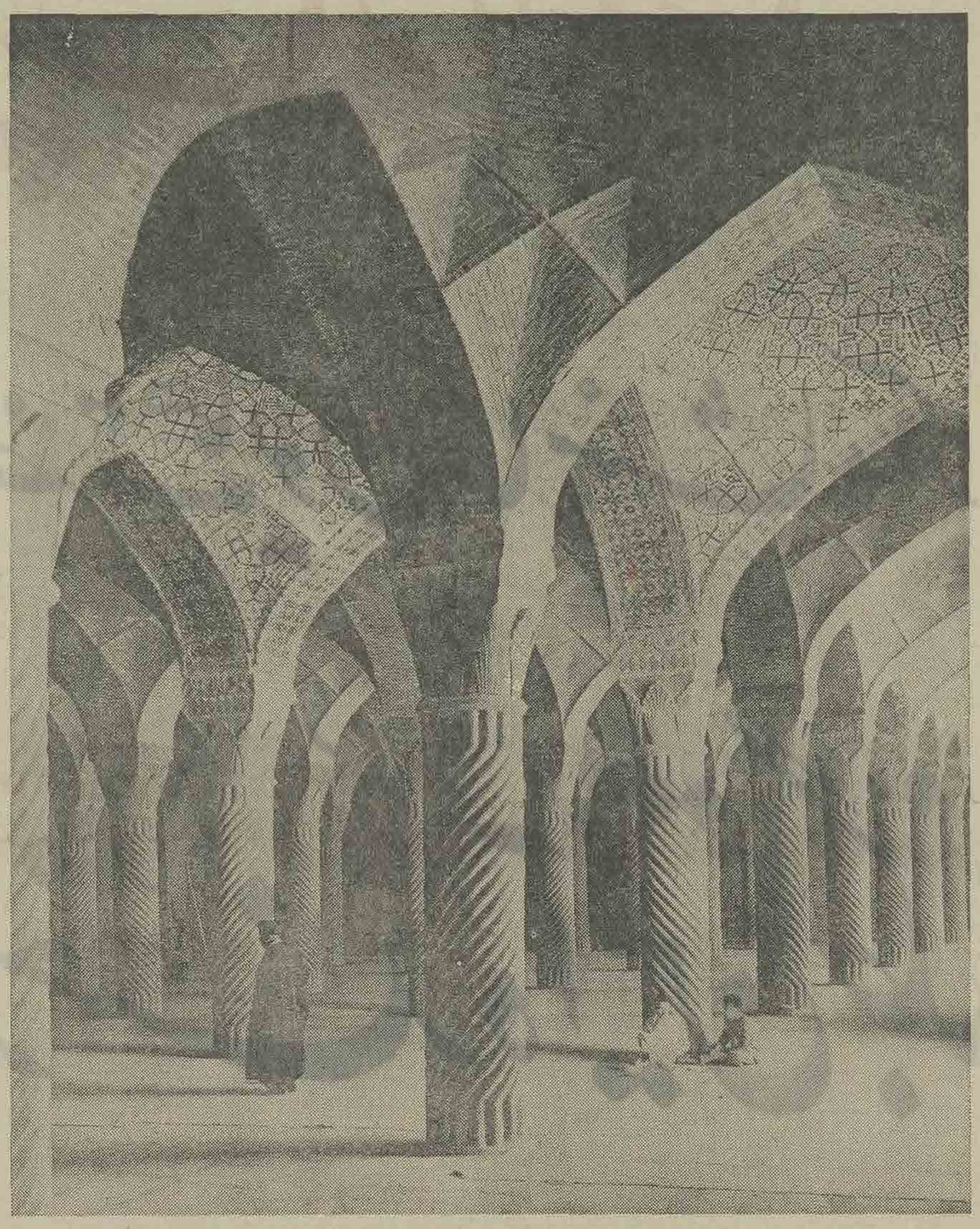

دوق و هنر ومهارت ایرانیان درصنعت معماری‌و سابقه‌درخشان آنان تحولی در معماری اسلامی بوجود آورد. رنگها، نقش ها و طرحهای جالبی‌از سوی معماران وهنرمندان ایرانی

خصائص ذاتی ایرانیان

درباره مردمی که در فلات ایران سکنی دارند و نیاکان قدیم‌آنانرا«آریان» یعنی‌پاکزادان و اصیل زادگان میگفتند علمای جامعه شناسی جهان مباحث پرطول و عرض‌نگاشته وبرخی از آنها از فصول و عناوین مخصوص گذشته کتابهای مستقلی در این باره نوشته و ایرانی را که شامل سه تیره بزرگ مادها درشمال ومغرب، پارسها در جنوب و جنوب غربی ، پارت‌ها در مشرق‌فلات باشد یکی از شاخه های‌بزرگ درخت تنومند نژاد آریانایعنی پدران باستانی اقوام هند و اروپائی می‌شمارند .

استاد خلیل مردم یک از علمای نامی و محققین معروف عرب سوریه و شام در یکی از رساله های سودمند خود که موسوم به ابن‌المقفع است ملت ایران را که ابن‌مقفع یکی از افراد آن بشمار می‌رود باسلوب دلپذیر و شیوای ذیل معرفی می‌نماید .

ایرانیان که سابقه ممتدی در تمدن وجهانداری و علم و حکمت دارند از نژاد آریائی هستند و داستانهای جالبی از ایشان بیادگار مانده که در حد خود شایان توجه وگیرنده است کتاب آسمانی این ملت همانا کتاب اوستا است که مجموعه پربهائی از تعلیمات اخلاقی و اجتماعی است ودر زمینه خود کم‌نظیربلکه‌بی‌مانند می‌باشد .

این کتاب بوسیله شخصی که رهبر دینی آنان و معروف به «زرتشت» پیامبر است‌بمردم تبلیغ و توده های خلق را به یکتاپرستی دعوت نموده است.

ادیان باستانی

شریعت زرتشت براساس رعایت حقوق افراد و تکالیف ایشان نسبت به یکدیگر بنا گردیده و پیروان را باحترام و تکریم آتش می‌خواند و آنان را بسزا و پاداش آخرت آگاه میسازد. و اصولا برهرسه‌رکن مهم : کردار نیک ، گفتارنیک، و پندار نیک استوار میگردد .

دیانت مانی و تعالیم او نیز گروهی‌از ایرانیان‌را تحت‌تاثیر قرار داده ولی مزدک‌نتوانست از این رهگذر افکار خود را بین مردم‌انتشاردهد ومعتقدات شخصی خویش را بین طبقات عامه گسترش بدهد . مانی قائل بوجود خدای نور وخدای ظلمت بوده و مزدک عقیده داشت که مردم در تحصیل لذت و درک شهوت باید آزاد باشند و در بهره‌مندی از زن و مال با یکدیگر شریک شوند واستبداد و ظلم برطرف گردد و عدل و داد در همه‌جا رواج گیرد و همه در همه چیز با یکدیگر برابر و همسر باشند و شاید همین اندیشه‌ها و تعلیمات اساس و ریشه‌حقیقی افکار اشتراکی حاضر قرن اخیر گردیده است .

علاقه بعلم و عرفان

پادشاهان ایران علاقه فوق‌العاده‌ای بعلم و عرفان داشتند و بسیاری از کتابهای مهم علمی و فلسفی بفرمان ایشان از یونانی و هندی و زبانهای دیگر بفارسی ترجمه شده و بسیاری را هم خود دانشمندان‌ایرانی‌تالیف‌نموده‌اند که بعربی برگردانده شده و اساس نخستین دانش وبینش خویش عرب گشته براهنمایی آنها به محیط پردامنه علوم و فنون اسلامی رهبری شدند و زیربنای تمدن اسلامی را به دستیاری ایرانیان پایه‌گذاری نمودند . این حقیقت یعنی پیشقدمی ایرانیها در خدمت به‌مبانی‌دین‌وآمادگی واستعداد ذاتی آنها در میدان علوم و معارف اسلامی بقدری تابناک و جالب بوده است که پیامبر گرامی با حدیث «لوکان العلم فی‌الثریا لنا له ابدی رجال من‌الفرس» آنان را درانتساب بعلم و مهارت و شایستگی بدریافت علوم و استفاده از فنون قرین‌افتخار فرموده‌است.

همچنین عربها در نقل وترجمه کتب و آثار علمی‌ایرانیان‌همت بکار بسته و دُر تالیفات خود اشاره صریح به‌آنها نموده‌اند، چنانچه این‌امرصورت‌نمیگرفت اثری از دانشها و بینش های ایران قدیم بیادگار نمیماند زیرا از زبان فارسی قدیم و عهد باستان بزبان تازی‌ترجمه شده همانا کتابی است که‌آنرا هوشنگ پیشدادی چند هزار سال پیش نگاشته و گنجور بن اسفندیار آنرا بفارسی پهلوی درآورده و حسن بن سهل نوبختی بزبان‌عربی برگردانده و کتاب «هزار افسانه»که اصل و مبنای «الف لیله» است و کتاب«روزبه بنیم» وکتاب«گرگ و روباه» و کتاب «نمرود و شهر بابل » کتاب «رستم و اسفندیار» کتاب «مشک وشاه» کتاب «شاه زنان» کتاب «بهرام چوبینه»کتاب «شهرزاد وپرویز» کتاب «کارنامه اردشیر» و «کارنامه انوشیروان» و کتاب «تاج» و «فالنامه شهریاران» و کتاب «دارا و شیر» و کتاب «خدای نامه» و کتاب «بهرام و نرسی» و کتاب«نوشین‌روان». تمام آینها از کتابهای مهم این قوم است که فعلا مجال بحث و گفتگوی از نام و نشان آنها نیست و باید بخاطر داشت‌که اینها غیراز آن کتبی است که ابن‌مقفع به نقل و ترجمه آنها بزبان عربی اقدام کرده است .

شایان توجه این است که ایرانیان با اینکه مسلمان شدند مایل به استقلال ورهائی از حکومت عرب بودند .

و پاره‌ای از ایرانیان که چندان علاقه‌ای باسلام‌نداشتند در اوایل خلافت عباسی به ضدیت با عرب و طعن اسلام برخاستند . یکی از آنها فرید کاهن بود نماز های پنجگانه را بدون‌سجود می‌خواند و رو بقبله نمی‌ایستاد و دیگر سنباد و اسحق بودند که تمام آنها بین کسانی که برعرب قیام نمودند و در فکر تجدید آئین زردشتی بودند ایراد گردیده است . و بسیاری از ایرانیها مسلمان شده و در کشور خود ویا درخارج به‌آئین خود باقی ماندند وبا اینکه زبان عرب پس‌از مسلمان شدن ایرانیان در ایران رواج یافت با این حال زبان فارسی همچنان رایج بود تا بحدی که در برخی جاها اصلا اثری از عربی دیده نمیشد . مثلا در سپاهی که تحت فرماندهی ابراهیم بن مالک اشتر برای جنگ با عبدالملک مروان‌آماده شده بود بجز فارسی زبان

باکمال مسرت روز تاریخی

چهارم آبان

میلاد مسعود اعلیحضرت همایون شاهنشاه آریامهر

و

سالروز فرخنده آئین تاجگذاری

اعلیحضرتین را بملت ایران تبریک میگوئیم

پخش کالای الکتریک - اسلامی مقدم

میلاد با سعادت همایونی و سالگرد آئین پرشکوه تاجگذاری

شاهنشاه آریامهر و شهبانوی نیکوکار

را صمیمانه تبریک و تهنیت عرض مینماید و شکوه روز افزون خاندان جلیل سلطنت

و ترقیات بیش از پیش ملت ایران را از خداوند بزرگ مسئلت مینماید

هیئت مدیره و کارکنان شرکت سهامی تولید و انتقال نیروی برق ایران «توانیر»

باکمال مسرت روز تاریخی

چهارم آبان

میلاد مسعود اعلیحضرت همایون شاهنشاه آریامهر

و

سالروز فرخنده آئین باشکوه تاجگذاری

اعلیحضرتین را بملت ایران تبریک میگوئیم

گروه سینماهای آسیا ـ رکس ـ شهوند ـ لیدو ـ رنگین کمان ـ ژاله پاسارگاد ـ توسکا المپیا

چرخ فلک ـ شرق ـ فیروزه و ... در ایوین سینما ونک ـ و ... دیانا ـ حافظ

نفوذ، تأثیر و خدمات ایرانیان به تمدن

بقیه از صفحه ۲۹

دیگری معمول نبود . ابوتمام طائی شاعر بزرگ عرب که شعبی را در ابرشهر یانیشابور بسر برده شیفته آوازیک‌بانوی ایرانی که اشعاری‌بزبان‌فارسی میخوانده است گردیده بود ، چون فارسی نمیدانست، ابیات زیر را در وصف حال خود سروده است :

روابط عربها و ایرانیان

روابط عربها و ایرانیان اختصاص به‌دوره‌بعد از اسلام نداشته و میتوان روابط این دو ملت را تا هزار و پانصد سال قبل‌از ظهوراسلام امتداد داد . ولی باید دانست این روابط عربها و ایرانیها استحکام نیافت . در این‌دوره چون اعراب تابع ایران بودند و سلطه و اقتدار شاهنشاهی این کشور بسرزمین عامه و بحرین ویمن و از آنجا تا نجد و حجاز ممتد میشد ، روابط عربها با ایرانیان با بیش از هرملت دیگری استحکام یافت وعربهاحکومت‌ایران‌رافرمانروای شرق می‌شمردند و ایرانیان‌را بانظراحترام وتقدیر مینگریستند. اگر وضع عشایری ومقتضیات زندگی در صحرای خشک عربستان که مستلزم حیات چادرنشین و بیابان‌نوردی‌است اجازه می‌داد بعید نبود که آداب اجتماعی ایرانیان را نیز بپذیرند و از آنها درهمه چیز حتی مذهب پیروی کنند.

همانطوریکه دیدیم پاره‌ای از دانش‌آموختگان عرب ازقبیل: حارث بن‌کلده وغیره ازایرانیان پیروی کردند و آداب آنها را آموختند و جمعی از آنها مانند قبیله بنی‌تمیم در روابط خود با ایران قدم‌فراترگذارده و زردشتی مذهب گردیدند . پس‌ازظهوراسلام که فرمانروائی و قدرت بدست عرب افتاد نیز این رابطه بطور معکوس بین دو ملت برقرار ماند وایرانیان که آئین باستانی خود را رها کرده بودند کیش اسلام را پذیرفتند خود را مسلمان نامیدند .

ولی باید دانست که در عین حال یک نوع اختلافاتی که منشا آن بیم و هراس اعراب از قیام و انقلاب ملت ایران و نهضت آنان برای تجدید حیات و استقلال از دست‌رفته بود وجود داشت . آثار این بیم و هراس از عهد معاویه ، و در خلال اوامر و دستورات و احکامی که برای فرمانداران و عمال خود در ایران صادر مینمود ظاهر میگردد . معاویه طی یکی از نامه های خود که به زیاد بن امیه فرمانفرمای فارس نگاشته به او توصیه می‌کند مراقب رفتار ایرانیان مخصوصا اصیل زادگان و دهاقین آنها باشد ، و آنها را پیوسته تحت زور و فشارخود قرار داده و کاری کند که هیچ نیرو و قدرتی در خویش احساس ننمایند ، و کار های مهم مخصوصا مشاغل دولتی را حق خود نشمارند . سایر خلفای بنی‌امیه نیز از سیاست او پیروی کردند وهمین‌سیاست ظالمانه و شوم بود که بالاخره ایرانیان را برضد بنی‌امیه برانگیخت وبه انقراض آنها منجر گردید .

نامه مروان بن محمد ، آخرین خلیفه اموی که ذیلا درج میشود ، نیز گواه دیگری برکینه ورزی و حقد بنی‌امیه نسبت به ایرانیان می‌باشد . وی این نامه را ظاهرا در هنگامی‌که ایرانیان به‌پیشوایی ابومسلم برعلیه بنی‌امیه‌برخاسته بودند خطاب بعرب خراسان نوشته است : «... حکومت عربرا اسیر سرپنجه‌دستجات عجم قرار ندهید ، پایداری کنید تا این گرد و غبار و این دوران مستی پایان بیابد ، بردباری کنید چه خداوند یار بردباران ومددکار پرهیزکاران است» .

از سوی دیگر ابراهیم امام سر دودمان خلفای بنی‌عباس برای نیل بمخالفت فعالیتهای دامنه داری داشته ، ومحرک اصلی ابومسلم بوده است تا ابومسلم و ایرانیان‌را فریب دهدوآنها را بضدیت با بنی امیه وحکومت‌آنها مصمم سازد.وی در دستور های کتبی که بابومسلم هنگام قیام‌او در خراسان می داده نوشته است: «... هر عربی راکه طول قامتش به سه وجب برسد بکش،هر کس راکه بفارسی سخن نگویدبکش، -هرکه رامورد شک و یابدطینتی واقع شود بقتل‌برسان».

قتل ابومسلم

ایرانیان که‌ازظلم بجان آمده و تشنه انتقام و کین خواهی ازآنها بودند فریفته‌این‌تظاهرات مزدورانه شدند و غایت کوشش خودرا بکار بستند تا بمراد خود که انقراض بنی‌امیه‌بودرسیدند. وبعد ازتومیدی از خلافت اهل‌بیت (ع) بمخالفت بنی‌عباس که خیال‌می‌کردند چون از خویشان نزدیک اهل بیت (ع) هستند واختلافی باآنها نخواهند داشت راضی شدند. ولی منصور دومین خلیفه عباسی که مردی با عزم و مآل‌اندیش‌بود فکر کرد که با وجود ابومسلم نمی تواند بمقام خود اطمینان داشته باشد ، لذابا طرح نقشه مزدورانه و خائنانه‌ای‌ـ که‌در دوران حکومت او نظایر آن فراوان بود ابومسلم را با آنهمه فداکاریهائی‌که‌بخرج داده بود بقتل رسانید.و برای اینکه ایرانیان‌اغفال گردیده اقدام اورا نامشروع، تلقی نکنند‌درمدائن‌ضمن سخنرانی گفت: «... هرکس‌بخواهد گره این جامه (یعنی خلافت)را از دست مابگیرد اورا در میشکنیم. ابومسلم با ما

بقیه در صفحه ۳۲

باکمال مسرت روز تاریخی

چهارم آبان

میلاد مسعود اعلیحضرت همایون شاهنشاه آریامهر

و

سالروز فرخنده آئین تاجگذاری

اعلیحضرتین را بملت ایران تبریک میگوئیم

انتشارات فرانکلین

PLASCO-KAR CO.

چهارم آبان

بخجسته دولت باسعادت شهریاری و سالروز پرشکوه و تاریخی تاجگذاری

شاهنشاه آریامهر

علیاحضرت شهبانوی گرامی

را بپیشگاه مبارک اعلیحضرتین معظم محترم دام سلطنت و شوکت روز افزون تبریک و تهنیت عرض مینماید و از خداوند متعال سلامتی و طول عمر اعلیحضرتین همایونی را مسئلت میکنیم.

پلاسکو-کار

پیشرو صنایع پلاستیک در ایران

میلاد با سعادت همایونی و سالگرد آئین پرشکوه تاجگذاری

شاهنشاه آریامهر و شهبانوی نیکوکار

را صمیمانه تبریک و تهنیت عرض مینماید و شکوه روز افزون خاندان جلیل سلطنت

و ترقیات بیش از پیش ملت ایران را از خداوند بزرگ مسئلت مینماید

نمایندگی از طرف صنف ابزارفروش ابوالقاسم نوروز

بقیه از صفحه ۳۱

بیعت کرد و برای ما از مردم بیعت گرفت و باهمه شرط کرد که هر کس عهد مارا بشکند خونش هدر باشد و چون خوداو عهد ما را شکست ماهم اورا با همان عهدی که ازدیگران گرفته بودکیفر دادیم». ولی بازهم این درمان سودی نبخشید وایرانیان رااز مخالفت با بنی‌عباس و حق‌کشی آنها مانع نشد. باین معنی که یکنفر از بدینان ایرانی ومویدان مجوس پس ازنقل ابومسلم درخراسان قیام کرد واعلام داشت که به تلافی خون بناحق ریخته ابومسلم مصمم است بحجاز رودو خانه کعبه را محو و نابود سازد. این فکر طرفداران زیادی پیدا کرد وجمعی از زردشتیها برای عملی ساختن آن حاضر بفداکاری شدند ولی این بارهم ابوجعفرمنصور پیش دستی کرد واین جنبش را خنثی نمود.

قتل عام برامکه

چندی بعداسحق نامی مجوسی قیام نمود وادعا ها و اقداماتی کرد، ولی او هم کاری از پیش نبرد وبدبینی و سوءظن بنی‌عباس نسبت به ایرانیان همچنان ادامه داشت تا بقتل جعفربرمکی و قتل عام برامکه منجر گردید. پس از قتل برامکه ایرانیان بدستیاری سازمان های سری خود که در بغداد محرمانه کار می کرد رافع بن‌لیث را در ماوراءالنهر برانگیخته موجب شکست نیروی هارون الرشید وخروج اواز بغداد، که منجر بمرگ اودرخراسان گردید، شدند و کینه‌های دیرینه خودرابانقل امین و برقراری خلافت به مامون بازگرفته به مراد خود رسیدند.

از ملاحظر این جنبشهای سری و علنی که باوجود مسلمان شدن ایرانیان وعلاقه شدید ایشان به پیروی از احکام اسلام درخصومت با بنی‌امیه وبنی‌عباس پیش می آید دلیستگی این ملت به تجدید حیات و زنده شدن شعار ملی و آداب اجتماعی از دست رفته آشکار میگردد.

یك داستان

خبری که علی‌رغم این احوال متناقض و خصومتهای دائمی بنظر اهل تحقیق میرسدوهمه رامتعجب میسازد آنست که ایرانیان درعین حالیکه فرصت‌مناسبی رادر ضدیت بامخالفین از دست نمیدادند می کوشیدند آثار خودرا در بین‌طبقات مختلف اسلامی ـ مخصوصاعرب ـ مدار عمل‌مورداحترام قرار دهند و رسوم وآداب گذشته خود رابار دیگر ترویج نمایند. در تایید این موضوع حکایات‌وداستانهای زیادی ازقول مورخان برجای مانده‌است. یکی از آنها ماجرای زیر است که بطور نمونه بیان میشود.

قاضی بن‌خلکان در کتاب‌معروف خودوفیات الاعیان» از قول صابی مولف کتاب الاماثل والاعیان نقل می‌کند : « جعفر بن یحیی برمکی درکاخ شخصی‌خود واقع درصافه بغداد بزمی آراسته و دستور داده بود که دربانها اجازه ندهند کسی جز عبدالملک به آن محفل وارد گردد. واین عبدالملک قهرمان یعنی رئیس دربار اوبود. اتفاقا عبدالملک ابن‌صالح هاشمی از عمو های هارون‌الرشید در رسید، وخود را بی‌آنکه نام پدر و خانواده خویش را بیان کند بهمان لفظ عبدالملک تنها معرفی‌کرد. دربان به جعفرخبر داد که عبدالملک آمده واجازه ورود می طلبد جعفر گفت بیاید. ولی همینکه عبدالملک وارد گردید معلوم شد که آمدنش بیجا بوده و اجازه‌ورودمختص عبدالملک‌قهرمان بود نه عبدالملک هاشمی . چون عبدالملک خودرا مقابل امر واقع دید برفور لباس خودرا تغییرداده جامه های مخصوص بزم و شب نشینی جعفربراکه نظیر البسه عهد ساسانیان قدیم بود در بر کرد و خودرا به لباس بزم نشینان جعفر بیاراست و بر جعفر وارد گردید، و پس از سلام گفت مراهم شریک لذت خود کنید واز آنچه دارید بهره‌مند سازید. حضار که یکی از آنها ابراهیم‌بن‌المهدی‌برادر هارون بود از حضورعبدالملک با آن‌قیافه مخصوص و آمادگی وی برای میگساری در حالی که از بزرگان بنی عباس و بی سابقه باستعمال مسکرات بود متعجب شدند و تعجبشان افزوده شد وقتی که ملاحظه کردند چنین شخصی که در خانواده‌بنی‌عباس‌پس از خلیفه مقام اول راداشته در چنین‌محفلی زبان می گشاید و از جعفرحاجات خودرا می طلبد و می گوید‌حاجت اولم آنست‌که‌امیرالمومنین را که نسبت بمن‌آزرده خاطر است بامن همراه سازی خواهش‌دوم‌من‌آنست وام‌هایم راکه چهار میلیون درهم است ادا کنی و سوم اینکه حالیه دختر امیرالمومنین را بعقد پسرم صالح در آوری، چهارم اینکه اورا بشغلی که باعث افتخارش باشد بگماری.

جعفر خواهشهای عبدالملک را بی‌آنکه به هارون اطلاع بدهد پذیرفت، و هنگامی که ماجری‌را برای خلیفه بیان کرد خلیفه‌بدون هیچگونه گفتگوئی با آن موافقت نمود».

این داستان گذشته از آن که اختیارات نامحدودی راکه جعفر و خاندان برامکه در دولت خلیفه مقتدری چون‌هارون الرشیدداشتند بیان می دارد، شیوع و رواج شگرف رسوم و آداب ملی ایران را نیز در آن عهد، در همه چیز حتی در شب نشینیهای خاص ، می‌رساند.

نفوذ، تأثیر و خدمات ایرانیان به تمدن

تغییرات عظیم

انقلاب عباسی را که ایرانیان کارگردان آن بودند نباید فقط یک انقلاب سیاسی صرف‌دانست، زیرا این انقلاب چنانکه آثار و نتایج آن گواهی میدهد حیات عمومی‌طبقات مختلف اسلامی را از دیوار چین تا سواحل اقیانوس اطلس فرا گرفت‌ومنجر به‌تغییرات عظیم در جهات مختلف حیات اجتماعی علمی و تربیتی واخلاقی وادبی مردم در سرتاسر ممالک پهناور اسلام، و بروز عقاید و نظریات تازه‌ای در اصول و فروع دین و مطالعات مربوط به دین گردید و مباحث تازه‌وبی سابقه‌ای راهم در تفسیر وکلام و عرفان و مسلکها و مشرب های گوناگون سیاسی و ملی باز نمود. و برای اولین‌باربود که ملل مختلف‌اسلامی غیر عرب دیدند که ممکن است با حفظ موجودیت ملی خویش مسلمان بود و تکالیف مذهبی را بدون احتیاج به معلمین اول آن ها یعنی عرب انجام داد. روی همین ملاحظات بود که مقدمات نهضت علمی اسلام که از مدتی قبل در روح و قلب ملت ایران ریشه دوانیده بود طرح گردید.

آزادیهای علمی

کتابهای بیشماری در انواع‌علوم اسلامی از تفسیر وحدیث و فقه واصول و کلام و حکمت و لغت و منطق تالیف گردید و آثار علمی بسیار از یونانی و فارسی و کمی هم از هندی بعربی ترجمه شد، و هررشته از علوم عقاید طرفداران وپیروانی پیدا کرد، و آزادی فکر وعقیده چنان رواج یافت که هر کس آنچه را بنظرش میرسید می توانست آزادانه بنویسد وبگوید. ملاحده و فلاسفه و حتی زنادقه ودهری ها واباحی ها توانستند رازهای نهفته‌را آشکار ، وزردشتی ها ویهودیان و ترسایان مجال یافتند از رجحان مذهب خود صحبت کنند، وشعوبیه یعنی‌احزاب سیاسی که مزیتی در عرب بر دیگران نمیدیدند از تساوی عرب وغیر عرب دم می‌زدند و رسوم و اعیاد ملی خودراتجدید مینمودند. در همین هنگام اشخاص بی قید و عناصری که آزادی راحتی در ارتکاب منکرات و عمل منهیات‌طالب بودند میدانی بدست آورده وبدون شرم و بیم به میگساری و باده و عشق‌و معاشقه و تغزل پرداختند‌و اهل صلاح و تقوی را با رفتار و کردار خود دچار حیرت واندوه ساختند.

اینها مجملی از نتایج انقلابی بودکه‌ایرانیان ظاهرا بهمواخواهی بنی‌عباس و باطنا بمنظور تجدید حیات ملی خودرا بدست آورده بودند.

فرخنده میلاد
شاهنشاه آریامهر
رهبر خردمند ملت ایران
وطراح عظیم انقلاب سفید شاه و مردم
را به فرد فرد ملت بزرگ ایران صمیمانه تهنیت گفته
دوام شوکت خداوندگار جلیل سلطنت را از خداوند خواستار است
سنتر فیلم

مفتخر و سعادتمند میلاد با سعادت شاهنشاه آریامهر و سالگرد
فرخنده آئین تاجگذاری
شاهنشاه آریامهر و علیاحضرت شهبانوی گرامی
را به فرد فرد هم میهنان عزیز تبریک گفته، سعادت و توفیق
روزافزون ملت ایران را از درگاه یزدان بزرگ مسئلت دارم
شرکت تجارتی ایران واشنگتون

بمناسبت جشن تاجگذاری علیاحضرت شاهنشاه آریامهر و علیاحضرت شهبانوی گرامی
را به پیشگاه مبارک علیاحضرتین تهنیت گفته، بقای سلطنت و شوکت
روزافزون پدر تاجدار و شهبانوی محبوب و والاحضرت همایون
ولیعهد را از درگاه الهی مسئلت مینماید.
KOMATSU
شرکت هاماراگ
بامسئولیت محدود

بمناسبت جشن تاجگذاری علیاحضرت شاهنشاه آریامهر و علیاحضرت شهبانوی گرامی
و سالروز فرخنده آئین تاجگذاری
اعلیحضرتین را بملت ایران تبریک میگوئیم
پارس فیلم

اطلاعات:

صفحات مخصوص فرخنده روز چهارم آبان

ولیعهد شاه میشود

علت استعفای رضا شاه کبیر چه بود؟

متفقین در صدد بودند که اختیارات شاه جوان را تضعیف نمایند.

شاهنشاه سوگند سلطنت را در مجلس شورایملی قرائت میفرمایند

آنروز که شاهنشاه بجای پدر زمام امور کشور را در دست گرفتند روزی تاریک و بحرانی بود. شاه جوان از دوری پدر و وضع کشور رنج میبرد و ناچار بود در چنین روز های بحرانی به حل و فصل امور کشور بپردازد.

در چنین لحظات اندوهبار و غم‌انگیز، شاه جوان می بایست مواطف فرزندی و رنج ها و غم های خود را نادیده بگیرد تا بتواند تمام اوقات خود را صرفرسیدگی بامور جاری و مسائل و مشکلات فراوان نماید.

روز بیست‌و پنجم شهریور ماه ۱۳۲۰ اعلیحضرت رضاشاه کبیر،ازسلطنت استعفاء دادند شاه در استعفانامه خود نوشته بودند منظر باینکه من همه قوای خود را در این چند ساله مصروف امور کشور کرده و ناتوان‌شده‌ام، حس میکنم که اینک وقت آن رسیده است که یک قوه و بنیه جوانتری بکار های کشور که مراقبت دائم لازم دارد بپردازد و اسباب سعادت و رفاه ملت را فراهم آورد. بنابر این امور سلطنت را به ولیعهد و جانشین خود تفویض کردم و از کار کناره نمودم. از امروز که روز ۲۵ شهریور ماه ۱۳۲۰ است، عموم ملت ازکشوری و لشگری، ولیعهد و جانشین قانونی مرا باید به سلطنت بشناسند و آنچه از پیروی مصالح کشور، نسبت بمن میکردند نسبت به ایشان منظور دارند.»

اعلیحضرت رضاشاه با ورود قوای متفقین و نقض بیطرفی ایران جز این چاره‌ای نمی دیدند و بدین ترتیب شیرازه امور کشوری که طی سال ها زحمت و کوشش این سردار بزرگ تاریخ ایران، قدم به جاده ترقی و تعالی گذاشته بود، بیکباره ازهم گسیخت و ولیعهد، سلطنت کشوری را بعهده گرفتند که قوای اشغالگر درآن تاخت وتاز میکرد، گرسنگی و قحطی سراسر مملکت را در چنگال خود داشت.

ولیعهد در بحرانی ترین و تاریک ترین دقایق‌زندگی یک ملت، مسئولیت سنگینی را بر دوش گرفتند و روز ۲۶ شهریور در مجلس شورای ملی در برابر قرآن‌سوگند یاد کردند.

درباره علت استعفای اعلیحضرت فقید تفسیر های مختلف شده است ولی علت حقیقی این استعفا را باید از زبان شاهنشاه شنید که در کتاب ماموریت برای وطنم فرموده‌اند:

«علت اساسی استعفای پدرم این بود که وی مردی نبود که بماند و اشغال وطن را بدست نیرو های اجنبی و دخالت آنها را در امور داخلی ایران مشاهده کند و این نکته را با کلماتی که از احساسات و عشق نهانی او حکایت میکرد بمن فرمود: مردم همیشه مرا شاهنشاهی مستقل و صاحب اراده نیرومند و حافظ منافع خود و کشور شناخته‌اند و با این حیثیت و حسن اعتماد و اطمینانی که مردم بمن دارند، نمی توانم پادشاه اسمی کشور اشغال شده‌ای باشم.»

و شاه جوان این «وصیت سیاسی» پدر خود را با نهایت قدرت اجرا کرد و همانطورکه‌اعلیحضرت رضاشاه معتقد و مومن بودند، در آن‌دوران بحرانی و پرآشوب توانستند با اتخاذ سیاستی متین و منطقی استقلال ایران را حفظ نموده و اجازه ندهند کهبیگانگان در اموردا‌خلی ایران مداخله نمایند. بی‌دلیل نبود که در همان احوال متفقین درصدد بودند که اختیارات شاه جوان را تضعیف نمایند زیرا یقین داشتند که بدین وسیله تسلط آنها بر کشور آسان خواهد بود.

دخالت های ناروای اشغالگران کشور و فعالیت‌های عوامل و ایادی آنها شاه جوان را به مبارزه در دو جبهه کشانید. براثر ورود قوای متفقین، روز بروز قیمت ها بطور سرسام‌آوری بالا می رفت. زمستان سال ۲۰سرمای سختی در تهران بود، شب ها یخبندان شدیدی میشد. شاه که از همان اوان سلطنت میخواست پیوند خود را با ملتش مستحکم تر سازد، در غم او شریک بود. بطور ناشناس به خیابان ها میرفت و درباره احوال ملتش تفحص میکرد. دیدن کسانی که شب ها در خیابان های تهران از فرط سرما یخ بسته بودند،قلب‌او را جریحه‌دار میکرد و اشک بر دیدگانش می آورد.

شاهنشاه درباره آن ایام می فرمایند «در طول مدت اشغال کشور ایران، یکدم از غم و اندوه آسوده نبودم و شب های فراوانی تا صبح از شدت نگرانی بیدار می ماندم. من اصولا و عملا با عمل متفقین در اشغال‌ایران مخالف بودم و بنظر من بدون جهت به استقلال و حق حاکمیت ما لطمه زده بودند. بهر طرف چشم میانداختم مردم کشور ایران را گرفتار بدبختی و مشقتی که ثمره روش سیاسی و اقتصادی متفقین بود، میدیدم و روح من از آزمندی بعضی از ثروتمندان ایرانی که پشت پا به منافع کشور ایران و رفاه مردم این سامان زده بودند، بیشتر از همه‌چیز رنج میبرد.»

شاه جوان اولین اقدام خیرخواهانه خود را با صدور فرمانی دائر بر واگذاری املاک و دارائی اعلیحضرت رضاشاه به دولت شروع کردند. ولی پس از مدتی متوجه شدند منظور اصلی که کمک به کشاورزان و ایجاد موسسات عام‌المنفعه میباشد از طرف دولت ها تامین نمی شود از این جهت مقرر فرمودند این املاک بین کشاورزان تقسیم شود و بهای آن که به اقساط طویل‌المدت دریافت میشد صرف تاسیس بانکی شود که بتواند به زارعینی که تازه صاحب زمین شده‌اند وام و سایر کمک های لازم را بدهد و این عمل نخستین قدم شاهنشاه برای تقسیم اراضی بود ولی ملاکین بزرگ از این اقدام شاهانه پیروی نکردند و سرانجام شاهنشاه نظر خود را با یک تصمیم انقلابی تعمیم دادند و کلیه اراضی کشور راباقانون اصلاحات ارضی‌بین کشاورزان تقسیم فرمودند.

شرکت سهامی آرزومان
ARZUMAN CO.
TRADE MARK

باکمال مسرت روز تاریخی

چهارم آبان

میلاد مسعود اعلیحضرت همایون شاهنشاه آریامهر

و

سالروز فرخنده آئین تاجگذاری

اعلیحضرتین را بملت ایران تبریک میگوئیم

شرکت سهامی آرزومان

باکمال مسرت روز تاریخی

چهارم آبان

میلاد مسعود اعلیحضرت همایون شاهنشاه آریامهر

و

سالروز فرخنده آئین تاجگذاری

اعلیحضرتین را بملت ایران تبریک میگوئیم

DYRUP IRAN LTD
رنگزای دیروپ ایران

کارخانجات رنگسازی دیروپ

باکمال افتخار و سرور میلاد مسعود همایونی

و سالگرد آئین فرخنده تاجگذاری

شاهنشاه آریامهر

علیاحضرت شهبانوی ایران

را بهم وطنان عزیز تبریک و شادباش میگوئیم

SHAFAGH
BOOT POLISH

هیئت مدیره واکس شفق

میلاد خجسته

شاهنشاه آریامهر

وسالگرد جشن

با فروشکوه تاجگذاری راکه سرآغاز فصل نوینی در

تاریخ مجد و عظمت ایران عزیز است

بعموم هم میهنان تبریک و تهنیت

میگوئیم

شرکت سهامی کارخانجات پارس الکتریک

باکمال مسرت روز تاریخی

چهارم آبان

میلاد مسعود شاهنشاه آریامهر

وسالروز فرخنده آئین تاجگذاری

را علیحضرتین

را بملت ایران تبریک میگوید

شرکت نوافرم

«باسئولیت محدود»

نوافرم
NOVAFORM

اولین سازنده انواع چراغهای:

پلاستیکی ـ خیابانی ـ پارکی ـ سقفی ـ دیواری ـ صنعتی و تزئینی و چراغهای مخصوص بیمارستانها در ایران

دفتر مرکزی: خیابان زرتشت شماره ۹۲ تلفن ۶۲۲۰۶۸ ـ ۶۲۱۳۸۳
شعبه: جمشیدآباد جنوبی شماره ۱۶۴ تلفن ۹۲۰۰۴۷

میلاد با سعادت همایونی و سالگرد آئین پرشکوه تاجگذاری

شاهنشاه آریامهر و شهبانوی نیکوکار

را صمیمانه تبریک و تهنیت عرض نموده سعادت و شکوه روزافزون خاندان جلیل سلطنت

و ترقیات بیش از پیش ملت ایران را از خداوند بزرگ مسئلت مینماید

شرکت تعاونی تهیه و توزیع گوشت گاو تهران و حومه

فرخنده میلاد

شاهنشاه آریامهر

رهبر خردمند ملّت ایران

و طراح عظیم الشأن انقلاب سفید شاه و مردم

را به فرد فرد ملت بزرگ ایران صمیمانه تبریک و تهنیت گفته

دوام شوکت خاندان جلیل سلطنت را از خداوند خواستار است

شرکت اینترسیم

دکتر مهندس فرخ مجتهدزاده

اطلاعات:

صفحات مخصوص فرخنده روز چهارم آبان

باکمال افتخار و سرور میلاد مسعود همایونی
و سالگرد آئین فرخنده تاجگذاری
شاهنشاه آریامهر
علیاحضرت شهبانوی ایران
را بهم وطنان عزیز تبریک و شادباش میگوئیم
شرکت سهامی خاص سابکو

باکمال افتخار و سرور میلاد مسعود همایونی
و سالگرد آئین فرخنده تاجگذاری
شاهنشاه آریامهر
علیاحضرت شهبانوی ایران
را بهم وطنان عزیز تبریک و شادباش میگوئیم
هنرستان صنعتی حرفه

باکمال افتخار و سرور میلاد مسعود همایونی
و سالگرد آئین فرخنده تاجگذاری
شاهنشاه آریامهر
علیاحضرت شهبانوی ایران
را بهم وطنان عزیز تبریک و شادباش میگوئیم
شرکت ساختمانی فاخ

فرخنده میلاد
شاهنشاه آریامهر
رهبر خردمند ملت ایران و طراح عظیم الشأن
انقلاب سفید شاه و مردم
را به فرد فرد ملت بزرگ ایران صمیمانه تهنیت میگوید و امیدوار است
که تحت رهبری شاهنشاه ایران عزیز یکبار دیگر عظمت و
افتخارات گذشته خویش را تجدید کند.
شرکت سهامی الکتریک استورج باطری ایران
RAY-O-VAC
ESB

فرخنده میلاد
شاهنشاه آریامهر
رهبر خردمند ملت ایران
و طراح عظیم الشأن انقلاب سفید شاه و مردم
را به فرد فرد ملت بزرگ ایران صمیمانه تهنیت گفته
دوام شوکت خاندان جلیل سلطنت را از خداوند خواستار است
رادیو دیانا ـ ناجی عزیزفرد

چهارم آبان
خجسته ولادت باسعادت شهریاری و سالروز پرشکوه تاریخی جشن تاجگذاری
شاهنشاه آریامهر
و
علیاحضرت شهبانوی گرامی
را به پیشگاه مبارک اعلیحضرتین تهنیت عرض نموده دوام سلطنت و شوکت روزافزون دودمان تاجدار و شهبانوی محبوب و والاحضرت همایونی ولیعهد را از درگاه الهی مسئلت مینماید
هیئت مدیره و کارکنان شرکت سهامی تولید و بخش نخ مصنوعی تهران و حومه

اطلاعات:
صفحات مخصوص فرخنده روز چهارم آبان

اسب سواری

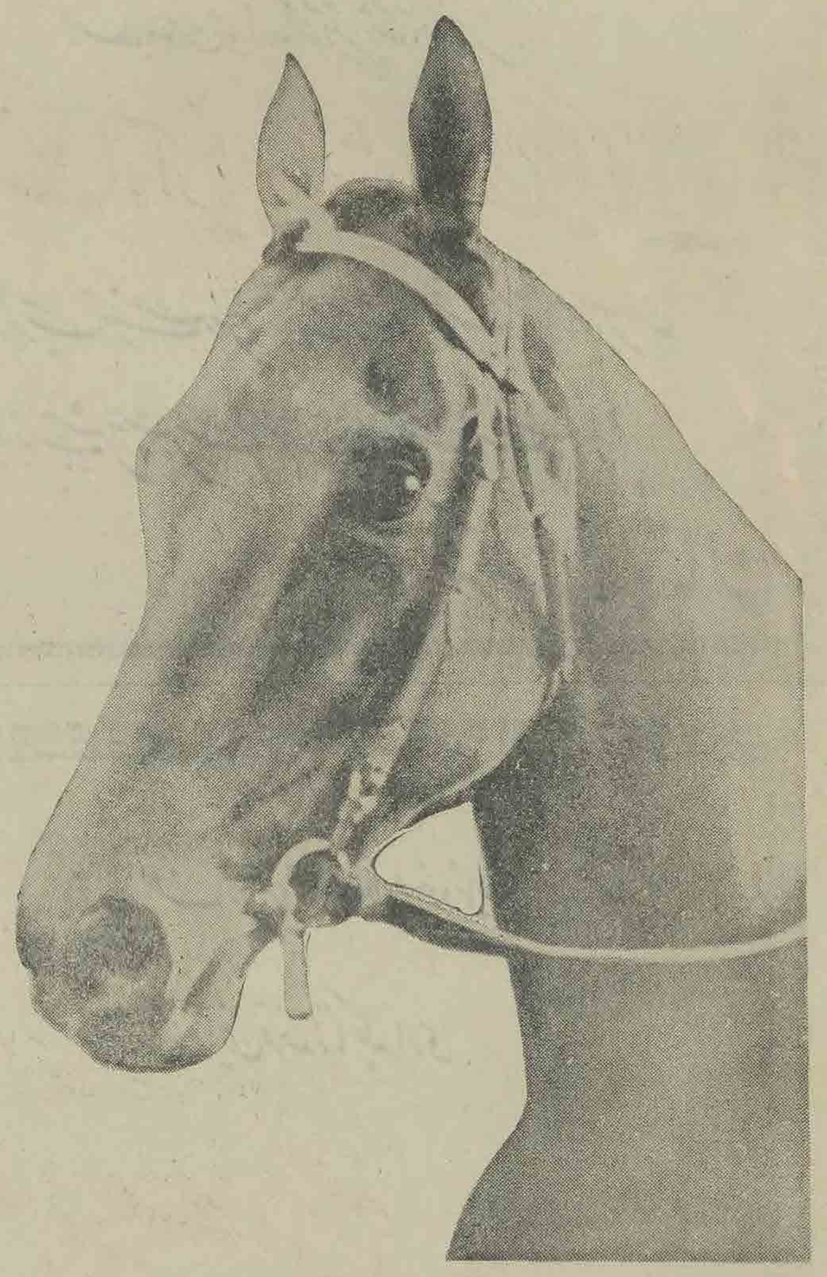

زیباترین و اصیل‌ترین ورزش سنتی ایران، را احیا کنیم

از آغاز مسابقات جهانی المپیك تاکنون ورزش چوگان و اسب سواری در میدان های بین‌المللی راه نیافته است و به تعبیر دیگر میدان های ورزشگاه های دنیا از صدای سم سواران و هیاهوی تکاوران خالی است.

یك مفسر ورزشی در انگلستان علت این بی‌اعتنائی به یکی از زیباترین و پر-ارزش ترین ورزشها راضمن طرح سئوالی چنین عنوان کرد: آیا نپذیرفتن این رشته ورزشی در المپیك به این خاطر نیست که سواری و چوگان از ورزش‌های سنتی شرق و ایرانیان است؟

هیچ مقام مسئول و ناظر مسائل ورزشی باین سئوال پاسخ صریح و آشکاری ندادو حتی گردانندگان المپیك علی‌رغم تمایل ظاهری خود به ایجاد آشتی بین ملتها از طریق ورزش یکبار نیز باین پرسش هشیارانه توجه نکردند و گویا آنرا شایسته بررسی و تامل ندانستند!

تلقی جهان غرب یا بهتر بگوئیم گردانندگان میدان‌های جهانی یعنی المپیك باکهن-سال ترین وارجمندترین ورزش های سنتی ما چنین بوده است که نیازمند به بحثی طولانی و تجزیه و تحلیلی همه جانبه دارد

اما راستی ما میراث‌داران این سرزمین چگونه با این ورزش روبرو شده‌ایم؟ آیا ارج واقعی این ورزش را شناخته‌ایم؟ وسائل تعمیم و گسترش آنرا فراهم ساخته‌ایم؟

برگزاری سالانه مسابقات اسب سواری فصل پائیز در تهران که با استقبال مردم روبرو میشود اگر بیان کننده نیاز های جامعه مابه گسترش این ورزش نباشد بدون تردید نشانه‌ای از شوق و علاقه همه طبقات به رواج این ورزش می تواند باشد و همین واقعیت کافیست که ما باتجهیز بیشتر به تهیه وسائل لازم برای توسعه ورزش اسب سواری اقدام کنیم.

ورزش مرز نمی شناسد، ما نیز بدین حقیقت اعتراف داریم ولی چگونه است که یکی از اصیل ترین و شوق‌انگیزترین سنتهای ورزشی کشور باستانی ما باید نادیده گرفته شود و فقط کوشش عده معدودی صرف زنده کردن وتوسعه آن گردد.

جوانان ما بمیدان های فوتبال، والیبال، بسکتبال و دیگر بازی هائی که ره‌آورد کشور های مختلف دنیاست روی می آورند که ناگفته پیداست باید این توجه را ارج گذاشت و قهرمانان این رشته ها را از هرجهت مورد تشویق قرار داد امااز سوی دیگر اکنون که ما قصد داریم در میدان های جهانی ورزش حضور خود را ثابت کنیم و پیروزی های درخشانی بدست آوریم ضروری است به‌احیاءقدیمی-ترین ورزش سنتی خویش نیز بپردازیم و از کجا که باپرورش جوانان در این رشته بعد ها نتوانیم این ورزش را در بازیهای المپیك نیز بگنجانیم.

این آینده‌ای است که بدون کمتر خیالبافی و مبالغه‌ای در برابر ما گسترده شده و چشم انداز فتح‌آمیز و پیروزمندانه ورزشکاران ما رانوید میدهد اما برای حصول باین مقصود نه تنها فاقد امکانات لازم هستیم بلکه باید با صراحت گفت موانع بسیاری سبب میشود این ورزش بانسل جوان ما پیش از پیش بیگانه بماند.

شرایط زندگی امروز، اسب و طبیعتا اسب سواری را از حوزه جامعه ها خارج می کند، نفوذوسائل موتوری سبب میشود که شهرنشینان کمتر به استفاده از اسب دست بیابند، حتی بعید نیست که با ادامه این روال نسل های آینده اصلا ازاین کهن ترین نیروی مولد زندگی جز نقشی بر تابلو هاو حدیثی در قصه هانبینند و نشناسند و اگر تدابیر لازم برای توسعه این ورزش انجام نگیرد نه تنها امید راه یافتن این ورزش بمیدان های بین‌المللی ممکن نیست بلکه احتمال دارد ایرانی فراموش کند که روزگاری پهنه دشتها تاختگاه چابکسواران او بوده‌است.

اکنون صد ها و هزاران جوان در سراسر ایران باین ورزش عشق می ورزند ومایل هستند با این ورزش بنشاط زندگی و سلامت جسمانی دست یابند، اما فقدان امکانات مانع میشود. در پایتخت کشور ما که اکثر فعالیت های ورزشی تمرکز یافته و میدان‌های بزرك فوتبال و سایر بازیهای آن قابل مقایسه با مترقی ترین ممالك جهان است متاسفانه جز چند باشگاه برای آموختن فن اسب سواری وجود ندارد که آنها نیز برای ورودعلاقمندان شرائط مشکلی درنظر گرفته‌اند که از عهده قدرت مالی افراد خارج است زیرا در برابر هر ساعت اسب سواری و آموختن این ورزش داوطلب باید بین ۲۵ تا ۴۰ تومان خرج کرد که چنین امکانی برای بیشتر جوانان ما که اکثریت نیروی جامعه و چهره های آینده ورزشی ما هستند دشوار وغیرممکن است.

ایجاد باشگاه های مجهز، تعیین نرخ عادلانه و یاری گرفتن از موسسات مختلف از جمله وسائلی است که خواهد توانست این سنت را بار دیگر در میان مردم و علاقمندان به این ورزش رواج دهد و به نیاز هزاران جوان ورزشدوست کشور پاسخگو باشد.

بنظر مافقط ازاین طریق است که ما در آینده چه در میدان های ورزشی منطقه‌ای و در المپیك های فردا خواهیم توانست حضور خود را به ثبوت برسانیم و به احیاء یکی از ورزش های باستانی خوداقدام کنیم. از سوی دیگر به سلامت فکر و روح طبقه جوان کمك نموده به پرورش نسل سالمتر و ممتاز تری مبادرت ورزیم.

باکمال افتخار و سرور میلاد مسعود همایونی
وسالگرد آئین فرخنده تاجگذاری
شاهنشاه آریامهر
علیاحضرت شهبانوی ایران
رابهم وطنان عزیز تبریک وشادباش میگوئیم
شرکت مهندسی وصنعتی ژ. د. اف

باکمال مسرت روز تاریخی
چهارم آبان
میلاد مسعود شاهنشاه آریامهر
وسالروز فرخنده آئین تاجگذاری
اعلیحضرتین
رابملت ایران تبریک میگوید
شرکت موناسکو

میلاد باسعادت همایونی وسالگرد آئین پرشکوه تاجگذاری
شاهنشاه آریامهر وشهبانوی نیکوکار
راصمیمانه تبریک وتهنیت عرض نموده سعادت وشکوه روزافزون خاندان جلیل سلطنت
وترقیات بیش از پیش ملت ایران را از خداوند بزرگ مسئلت مینماید
شرکت سهامی کارخانجات پشمبافی افشار یزد

باکمال مسرت روز تاریخی
چهارم آبان
میلاد مسعود اعلیحضرت همایون شاهنشاه آریامهر
و
سالروز فرخنده آئین تاجگذاری
اعلیحضرتین رابملت ایران تبریک میگوئیم
کارخانجات صنعتی وارسته

مفتخر وخرسندیم صمیمانه ترین تبریکات خود را
بمناسبت میلاد مسعود شهریاری وفرخنده سالروز
تاجگذاری اعلیحضرت همایون شاهنشاه آریامهر وعلیاحضرت
شهبانوی گرامی تقدیم داشته، سعادت وتوفیق بیش از
پیش ملت ایران را در پرتو عنایات شهریاری
از خداوند یگانه خواستاریم.
شرکت سهامی ریسندگی قرقره زیبا

باکمال مسرت روز تاریخی
چهارم آبان
میلاد مسعود اعلیحضرت همایون شاهنشاه آریامهر
و
سالروز فرخنده آئین تاجگذاری
اعلیحضرتین رابملت ایران تبریک میگوئیم
ایران مافلر
اولین کارخانه سازنده انواع لوله وانبار اگزوز
IRAN MUFFLER

صفحات مخصوص فرخنده روز چهارم آبان

خجسته میلاد همایونی

وسالگرد جشن فرخنده تاجگذاری را به پیشگاه

اعلیحضرت همایون شاهنشاه آریامهر

و علیاحضرت شهبانو

ملت شریف ایران صمیمانه تبریک میگوید.

گروه صنعتی بهشهر

میلاد مسعود شاهنشاهی را
به پیشگاه مبارک

شاهنشاه آریامهر

وملت ایران تبریک میگوید

سمیع‌الله شاکری

دفتر اسناد رسمی شماره ۱۹۸

جشن فرخنده چهارم آبان

میلاد مسعود شاهنشاه آریامهر و سالروز فرخنده آئین تاجگذاری اعلیحضرتین را بملت ایران تبریک میگوئیم

شرکت سهامی فارمکس ودسا

میلادمسعود همایونی وسالگرد تاجگذاری اعلیحضرتین را به پیشگاه مبارک شاهنشاه آریامهر و ملت ایران تبریک میگوید.

محمد جواد صرافان ـ دفتر اسناد رسمی ۲۹۳

BUTANE بوتان

میلاد با سعادت همایونی و سالگرد آئین فرخنده تاجگذاری

شاهنشاه آریامهر و شهبانوی نیکوکار

را بهیمنه تبریک و تهنیت عرض نموده سعادت و شکوه روزافزون خاندان جلیل سلطنت

در حیات بیش از بیست ملت ایران را از خداوند بزرگ مسئلت مینماید

شرکت بوتان

باکمال افتخار و سرور میلاد مسعود همایونی

و سالگرد آئین فرخنده تاجگذاری

شاهنشاه آریامهر

و علیاحضرت شهبانوی ایران

را بهم وطنان عزیز تبریک و شادباش میگوئیم

هیئت مدیره و کارکنان

آتش نجات

باکمال افتخار و سرور میلاد مسعود همایونی

و سالگرد آئین فرخنده تاجگذاری

شاهنشاه آریامهر

و علیاحضرت شهبانوی ایران

را بهم وطنان عزیز تبریک و شادباش میگوئیم

پرس ترانسپورت بار

«حمل و نقل بین المللی»

میلاد با سعادت همایونی و سالگرد آئین فرخنده تاجگذاری

شاهنشاه آریامهر و شهبانوی نیکوکار

را بهیمنه تبریک و تهنیت عرض نموده سعادت و شکوه روزافزون خاندان جلیل سلطنت

در حیات بیش از بیست ملت ایران را از خداوند بزرگ مسئلت مینماید

کارکنان

سازمان آب منطقه‌ای تهران

صفحات مخصوص فرخنده روز چهارم آبان

خزان

آب انگور

آب انگور بیارید که آبان‌ماه است
کار یکرویه بکام دل شاهنشاه است
وقت منظر شد ووقت‌طرب‌خرگاه‌است
دست‌تابستان ازروی‌زمین کوتاه‌است
آب انگور خزانی را خوردن گاه است
که‌کس‌امسال‌نکرده است‌مراوراطلبی

از منوچهر دامغانی

خیزیدو خزآرید...

خیزیدو خزآرید که هنگام خزانست
آن بادخنک از جانب خوارزم‌وزانست
گوئی بمثل پیرهن رنگرزانست
دهقان بتعجب سرانگشت گزانست
طاوس بهاری را دنبال ماندو نه‌گلنار
خسته بیان بیریدندو بکنجی بفکندند
وان پرنگارینش بدو باز نبندند
تا آذر مه نگذردو نایند آزار
شبگیر کرده دورخان زردبروپرچین کرداست
دل غالیه فامست‌ورخش چون گل‌زرداست
گوئی همه بوی سمن‌و مشک‌بیرداست
بویش رنگش همه رنگ دورخ عاشق بیمار
بنگر بترنج ای عجبی‌وار که چونست
زرداست‌و سپید است سپیدیش فزونست
زردیش برونست‌وچو دینار برونست
چون سیم درونست‌وچو درون لولو شهوار
آکنده برآن سیم سیمین تراز و برونسو
نارنج چودو کفه سیمین طلی کرده
هردو ز زرسرخ خوش‌و لولو جادو
آکنده بکافور و گلاب زر گرگ زیرک هموار
بازر بهم باز نهاده لب هردو
وان نار رویش بسر سوزن بر آژده ساده
بیجاده همه رنگ بدان حقه نهاده
لختی گهر سرخ در آن حقه بگشاده
برسرش یکی شطب زرد بر آنروی فتاده
وآکنده درآن غالیه دانی سونش دینار
آن سیب چو مخروط یکی گوی طبرزد
بر گرد رخش بر نقطی چند زیسد
وندر دم او سبز جلیلی ز زمرد
وندرشکمش خردک خردک دوسه گنبد
زنگی بچه خفته بهر یک در چون قار

از محمد پرستش

سردوگرم دنیا

فرونشاند خزان شوق‌وشورو غوغارا
بباغ کرد مسلط سپاه سرما را
نفس ز سینه مرغی برون نمی آید
بزیر بال فرو برده‌اند سرهارا
برای بستن راه گریز بگرفتند
قراولان یخ‌وبرف کوه‌و صحرا را
بزیر چادر ابر سیاه گسترده
گرفته وحشت‌و بیمی زتیرگی مارا
سخن ز درد نگویم که میرساندباد
بگوش ابر شکایت دردافزا را
خزان دمار برآرد ز سرکشان چمن
بهیبتی که نهاده بگلستان پا را
نسیم سرد کمین کرده در پس هردر
که تاخراش ز سیلی دهد رخ مارا
ستمگری مکن امروز ای خزان خنک
حرارتیست فزون آفتاب فردارا
پرستش است‌وننالد ز سردی‌و گرمی
که دیده است بسی سردوگرم‌دنیارا

باکمال مسرت روز تاریخی

چهارم آبان

میلاد مسعود اعلیحضرت همایون شاهنشاه آریامهر

و

سالروز فرخندهٔ آئین تاجگذاری

اعلیحضرتین را بملت ایران تبریک میگوئیم

شرکت سهامی خاص ایران هلس

باکمال مسرت روز تاریخی

چهارم آبان

میلاد مسعود شاهنشاه آریامهر

وسالروز فرخنده آئین تاجگذاری

اعلیحضرتین

را بملت ایران تبریک میگوید

از طرف دبیران و کارکنان دبیرستان رهنما ـ دانشور

سالگرد تاجگذاری فرخنده اعلیحضرت شاهنشاه آریامهر و علیاحضرت شهبانوی ایران و همچنین میلاد مسعود اعلیحضرت همایون شاهنشاه آریامهر را به هموطنان عزیز شادباش میگوئیم.
کارکنان و دبیران دبیرستان ملی
محقق ناحیه ۲۳

باکمال مسرت روز تاریخی

چهارم آبان

میلاد مسعود شاهنشاه آریامهر

وسالروز فرخنده آئین تاجگذاری

اعلیحضرتین

را بملت ایران تبریک میگوید

شرکت ایران پیما

باکمال افتخار و سرور میلاد مسعود همایونی

وسالگرد آئین فرخندهٔ تاجگذاری

شاهنشاه آریامهر

علیاحضرت شهبانوی ایران

را بهم وطنان عزیز تبریک و شادباش میگوئیم

شرکت مسافربری میهن تور

باکمال افتخار و سرور میلاد مسعود همایونی

وسالگرد آئین فرخندهٔ تاجگذاری

شاهنشاه آریامهر

علیاحضرت شهبانوی ایران

را بهم وطنان عزیز تبریک و شادباش میگوئیم

شرکت اتوبان

خزان

از دکتر مهدی حمیدی

ای آرزوی من ...

آمد خزان‌و برزخ گل رنك‌وبونماند
وزگل بجز حکایت سنك‌وسبو نماند
ز آن نقشهای دلکش زیبا بروی باغ
از ابرو بادها اثر رنك‌وبو نماند
درپای گل که آنهمه آوازبودو بانك
جز بانك برك‌وزمزمه نرم‌جوی نماند
برشاخها از آنهمه مرغان ونغمه‌ها
آوای مرغ کوکوو بغض گلو نماند
ای آرزوی من ! همه گلها زباغ‌رفت
غیراز خیال روی توام روبرو نماند
چیزی بروزگار بماند زهر کسی
وزما بروزگار بجز آرزو نماند
باری زمن بپرس وزمن یادکن شبی
زان پیشتر که‌پرسی‌و گویند‌او نماند!

گل‌های باغ

از هرطرفی بباد میرفت
ارواق ملون درختان
در باغ دگر گلی ندیدم
کز باد خزان نشد پریشان
تا آنکه‌زدستبرد محفوظ
باشند بباغ پیر دهقان
میبرد بسوی کرمخانه
گلهای لطیف را بدامان
این منظره‌ام زدیده میریخت
برچهره سرشك همچو باران
زیرا که مرا بباد رفته
هرآرزوئی که بد بدوران
جز شوق ترا که‌حفظ‌کردم
اندردل تنك خویش‌چون‌جان

«چلیپا»

ماه‌رزان

منوچهر دامغانی

المنة لله که‌این ماه خزان است
ازبسکه درین راه رزانگور کشانند
چون قوس قزح برك‌رزان‌رنك‌برنگند
آن سیب بکردار یکی مردم بیمار
یك نیمه رخ‌زردودگرنیمه‌رخش‌سرخ
آن نار همیدون بزن حامله ماند
تابرنزنی برزمینش بچه نزاید
مادر بچه را یادو پسر زاید یاسه
مادر بچه را تاز شکم نارد بیرون
اندرشکم اوبچه را بسترکی زرد
اکنون صفت بچهٔ انگور بگویم
انگور بکردار زنی غالیه زنگست
اندر شکمش هست‌یکی‌جان‌ودوتادل
گویند که حیوان راجان باید دردل
جانرا نشنیدم که‌بود رنك‌ولی‌جانش
جانرا نبود بوی خوش‌وبوی خوش‌او
انگور چوماهست عجب نیست
عیب‌تنش‌اینست که‌آبستن‌گشته‌است
بی‌شوی‌شد آبستن چون مریم‌عمران
زیرا که گرآبستن مریم بدهان شد
آبستنی دختر عمران‌به پسر بود
آن روح خداوندهمه خلق‌جهان بود
آنرا بگرفتندو کشیدندو بکشتند
آن زنده‌یکیرا ودورا کرد بمعجز
آنرا بسموات مکان گشت‌ومراینرا
ماه‌شدن‌و آمدن راه رزانست
این راه رزایدون چوره‌کاه کشانست
در قوس قزح خوشهٔ انگورگمانست
کز جملهٔ اعضاءوتن اورادورخانست
این را هیجان دم‌وآنرا یرقانست
واندرشکم حامله مشتی پسرانست
چون زادبچه‌زادن‌و خوردنش‌همانست
وین نارچرا مادر سیصدبچگانست؟
بستر نکندوین نه‌نهانست‌عیانست
کرداست‌وبدودر زسربچه نشانست
کاین هرصفتی درصفت‌او هذیانست
کاورا شکمی همچو یکی‌غالیه‌دانست
وین‌هرسه‌مراورازسه باره‌ستخوانست
آنراستخوانی دل‌وجانست‌وروانست
همرنك یکی لاله‌که درلاله‌ستانست
چون بوی خوش غالیه وعنبربانست
زیرا که سیاهی صفت ماه روانست
او نیز یکی دخترك تازه جوانست
وین قصه‌بسی‌خوبتروخوشتراز‌آنست
این دختر رز رانه‌لبست‌ونه‌دهانست
وآبستنی دختر انگور بجانست
وین راح خداوند همه خلق‌جهانست
وینرا بکشند وبکشنداین‌بچه‌سانست
وین زنده گرجان همه خلق زمانست
بردست امیران ووزیرانش‌مکانست

شاه‌حلب برمفرش پیروزه

از ناصر خسرو

چوگشت جهان را دگر احوال عیانیش؟
زیرا که بگسترد خزان راز نهانیش
برحسرت شاخ گل در باغ گوا شد
بیچارگی و زردیو کوژیو نوانیش
کهسار که چون رزمهٔ بزاز بداکنون
گربنگری از کلبهٔ نداف ندانیش
چون زر مزور نگر آن لعل بدخشیش
چون چادر گازر نگر آن بردیمانیش
بس باد جهد سرد زکه لاجرم اکنون
چون پیر که یاد آید از روزجوانیش
خورشید بپوشد زغمش پیرهن خز
این است همیشه سلب خوب خزانیش
بر مفرش پیروزه به شب شاه‌حلب را
از ساده و پاکیزه بلور است اوانیش
بنگر به‌ستاره که بتازد سپس دیو
چون زر گدازیده که برقیر چکانیش
مانند یکی جام یخین است شباهنك
بزدوده به قطرهٔ سحری چرخ کیانیش
گرنیست یخین چونکه چوخورشید برآید
هرچند که جویند نیابند نشانیش ؟
پروین به‌چه‌ماند ؟ به‌یکی دستهٔ نرگس
یا نسترن تازه که برسبزه نشانیش
وین دهردونده به یکی مرکب ماند
کز کار نیاساید هرچند دوانیش

میلاد با سعادت همایونی و سالگرد آئین پرشکوه تاجگذاری

شاهنشاه آریامهر و شهبانوی نیکوکار

را صمیمانه تبریک و تهنیت عرض مینماید و شکوه روزافزون خاندان جلیل سلطنت

و ترقیات بیش از پیش ملت ایران را از خداوند بزرگ مسئلت مینماید

دوپار dopar

شرکت لابراتوار دوپار با مسئولیت محدود

اطلاعات:

صفحات مخصوص فرخنده روز چهارم آبان

سربقای ایران

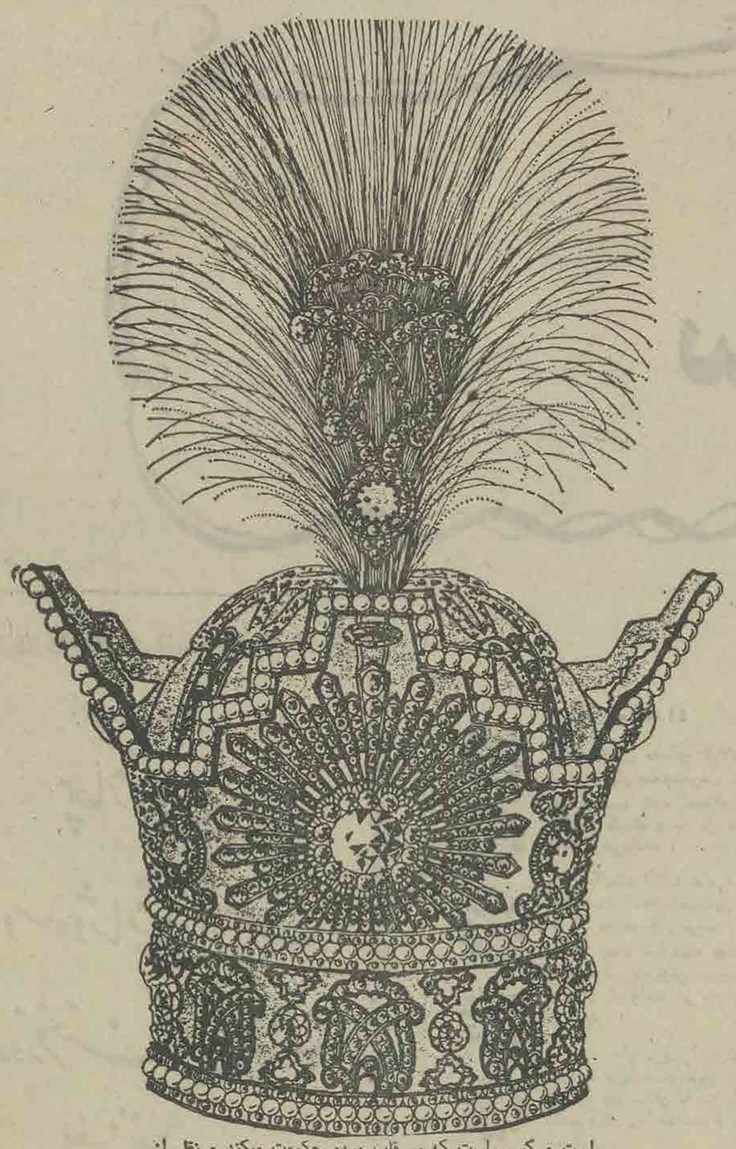

در مورد سربقای ایران مقالات بیشماری چاپ شده است . حتی بمناسبت جشن های دوهزارو پانصد ساله شاهنشاهی ایران مسابقه‌ای نیز بین دانش‌آموزان ترتیب داده شد و مقالات گوناگونی از طرف آنان برشته‌نگارش درآمد .

ازمیان‌نوشته‌هاومقالات مختلفی که توسط جوانان نگارش یافته است ، مقاله آقای بهزاد آزادگان‌شامل نکات عمیق و جالبی است . زیرا وی در تدوین این نوشته از مآخذ ومدارکی چند استفاده کرده و در نگارش و تهیه این مقاله ، کوشش قابل تقدیری نشان داده است . وی مینویسد :

حیات دوهزارو پانصد ساله یك کشور را نمی‌توان به حساب تصادف و دست روزگار گذاشت بلکه این امر مولود عواملی خاص است که در هر زمان ودر هرموقعیت مختلف کشور ما را از تعرض مصون داشته است .

وقتی که آریاییها کوچ خود را به فلات ایران آغاز کردند دول قدرتمندی مانند بابل و آشور درمجاورت این سرزمین وجود داشتند که سراسر دنیای شناخته‌شده زمان خود را باسم ستوران خود در نوردیده بودند .

اقوام هند و اروپائی که به فلات ایران کوچیدند به غیر شاخه‌ای که به شبه قاره هند رفتند . به سه قسمت‌پارتی ها و پارسی ها و مادها تقسیم شدند و در سه منطقه از این فلات مسکن گزیدند و با مردم بومی درآمیختند . این سه طایفه در طی قرون مختلف سه شاهنشاهی در این سرزمین بوجود آوردند که هریك در زمان خود بی‌نظیر بود .

اولین دسته‌ای از آنها که به قدرت رسیدند مادها بودند که در غرب و شمال غربی ایران مسکن گزیده بودند . این دسته قاضی بزرك خود ایاکو را در شهر هگمتانه ، به پادشاهی انتخاب کردند اگر چه این‌شخص به آشور باج می‌داد ولی پسرش فرورتیش با متشکل کردن اقوام تابع خود اولین‌نهضت آزادیخواهی رابنیان گذاشت که ناتمام ماند ولی جانشین او «سیاکزار» امپراطوری آشور را درهم شکست و شاهنشاهی ماد ر ابرای‌اولین‌بار در فلات ایران بنیاد نهاد .

همت و درایت کورش کبیر دومین شاهنشاهی‌رادرایران و عظیمترین دولت را تا آن زمان بین سالهای ۵۵۰ و ۵۴۶ قبل از میلاد در ایران و آسیای صغیر و بین‌النهرین ، برپا کرد که دوقرن‌ونیم دوام نمود . این شخصیت بزرگ را همه مورخان و محققان ستوده‌اند و بطور خلاصه (کلمان‌اوآر) در کتاب پرارزش خود موسوم به ایران قدیم و تمدن ایرانی درباره کورش چنین میگوید : «کورش مسلما یکی از استثنائی ترین شخصیت‌های تاریخ بود و در این مورد هیچ شك و شبهه‌ای نیست ، شاهنشاهی که کورش بوجود آورد روی پایه استواری قرار داشت و دارد که گذشت بیست‌وپنج قرن وحمله بیرحمانه اقوام وحشی و بلایای دیگر نتوانسته است خللی در آن وارد سازد .

اولین عامل که موجب بوجود آمدن چنین کشوری شد بعقیده من حس آزادیخواهی و غرور ملی آریایی‌ها بود که نمی‌خواستند به هیچ‌عنوان زیر بار زور پادشاهان آشور وبابل بروند . این قوم بمحض متشکل‌شدن علیه اجنبی صف‌آرایی کردند و محیط مساعدی برای ظهور سرداران و شاهنشاهان بزرگ بوجود آوردند تا رهبریشان را بدست گرفته و کانون تمدن و فرهنگ جهان را پایه‌گذاری کنند .

قضاوت تاریخ درباره این پادشاهان و ملت ایران‌همواره بنفع ما بوده است در اینجا موضوع بسیار مهمی وجود دارد و آن طرز تفکر این دو یعنی رهبر و ملت است . پادشاهان ایران خود را منتخب اهورمزدا و ناجی ملت خود می‌دانستند و این باعث میشد که نبوغ و احاطه بی‌پایان خود را در راه سربلندی میهن بکار بندند . کورش در کتیبه‌ای که در نزدیکی بابل از او پیدا شده چنین می‌گوید :

«مردوك (خدای بابلیان) همه سرزمینها را بازدید کرد تا کسی که لایق پادشاهی و تابع قلب خویش باشد پیدا کند ، پس او را یافت و بنام کورش انشانی بتخت نشاند و پادشاهی همه جهان را بنام او کرد ».

«نقل از کتاب ایران از آغازتا اسلام نوشته دکتر رمان گیرشمن ترجمه استاد معین ».

در مقابل این احساس رهبران ، تفکر مردم را نسبت به آنها باید مورد بررسی قرار داد . مردم ایران پادشاه خود را با اساسی که قابل انطباق با سایر ملل نیست دوست دارند، کریستن‌سن ایرانشناس و محقق نامی دانمارکی که بیش از شصت کتاب و رساله درباره ایران نوشته است درباره پادشاه در ایران چنین میگوید : «یك پادشاه در ایران تنها یک رئیس مملکت و کسی که برای ملت خود راه و پل و سد و قنات می‌سازد نیست بلکه در درجه اول یک راهنما و یک مرشد است و کسی است که بر قلب مردم حکومت میکند » نقل از کتاب انقلاب سفید .

این احساس وتفکر متقابل مردم‌ایران نسبت به‌رهبرانشان شاید یکی از اساسی‌ترین عوامل بقای کشور ما بوده است زیرا در بسیاری از صفحات تاریخ به نکاتی برمیخوریم که این احساس مقدس و پاك ، باعث نجات کشور شده است زیرا مردم بندای پادشاه خود ازدل‌وجان پاسخ مثبت داده‌اند .

ایرانیان از ابتدای پیدایش مظهر آزادی دوستی‌بوده‌اند، در همان زمان یا نزدیک به آن که فراعنه مصر نیروی خلاقه ملت خود را برای ارضاء تمایلات خود بی‌رحمانه نابود می‌کردند ، و در همان زمانی که پادشاهان آشور با افتخار از تعداد کسانی که سر بریده‌اند و از تعداد کسانی که به بردگی گرفته‌اند و از تعداد شهرهایی که نابود کرده‌اند در کتیبه‌های خود سخن می‌گویند و در همان عصری، که در کشور چین

بقیه در صفحه ۴۲

چهارم آبان

خجسته ولادت باسعادت شهریاری و سالروز پرشکوه تاریخی جشن تاجگذاری

شاهنشاه آریامهر

و علیاحضرت شهبانوی گرامی

را به پیشگاه مبارک اعلیحضرتین تهنیت عرض نموده دوام سلطنت و شوکت روزافزون ایشان را از درگاه کبریا جداراز شهبانوی محبوب والاحضرت همایونی ولیعهد را از درگاه الهی مسئلت مینماید

هیئت مدیره ، کارکنان ، کارگران کارخانجات فخمی دارابی‌شیم کاشان

سربقای ایران

باکمال مسرت روز تاریخی

چهارم آبان

میلاد مسعود شاهنشاه آریامهر

وسالروز فرخنده آئین تاجگذاری

اعلیحضرتین

رابطت ایران تبریک میگوید

مدیر فروشگاه فرش امید

حاج جواد اعتمادی

بقیه از صفحه ۴۱

مردم بعنوان مصالح لابلای دیوار بکار می‌رفتند ، وضع در ایران بسیار متفاوت‌بود ، پادشاهان ایران همه‌جا به‌مقدسات ملل تابع خود احترام می‌گذاشتند بردگان آنها را آزادمی کردند و به ملل مغلوب اجازه آزادی « زبان ومذهب وکار » می‌دادند .

بااینکه اراده شاه در ایران قانون شمرده می شد ولی این باعث اعجاب محققین خارجی است که هرگز این اراده درراه خلاف بکار نرفت . پادشاهان ایران عدالت را از ارکان ملکت خود قرارداده بودند این مطلب صریحا در کتیبه به خط میخی داریوش دربیستون دیده می شود . این شاهنشاه پس از استعانت از خدای خود اهورمزدایااورمزد چنین می‌گوید :

«اورمزدمرا یاری کرد که پادشاه باشم و به فضل اورمزد من‌پادشاه هستم . داریوش شاه گوید از این جهت اورمزد وفرشتگان به من یاری کردند که بی‌دین نشدم و دروغ نگفتم وظلم روا نداشتم » . نقل از کتاب آثار عجم فرصت شیرازی .

اشتهار ایرانیان به آزادی دوستی بقدری زیاد بود که وقتی امپراطور روم دانشگاه اتن را در سال ۵۲۹ میلادی تعطیل کرد هفت نفر از حکمای یونان‌که‌سربازان ایشان‌همیشه با ایرانیان درحال جنگ بودند ، به ایران آمدند و در دانشگاه جندی‌شاپور و در حمایت شاهنشاه ایران انوشیروان قرار گرفتند و تاوقتی که انوشیروان کتبا برای آزادی آنها از روم تعهد نگرفت درآنجا مسکن داشتند .

« نقل از کتاب تاریخ ایران باستان جلداول نوشته مشیرالدوله پیرنیا » .

از اینجا می‌توان دریافت که آن زنجیر عدل اگر وجود مادی نداشته است نیروی معنوی خود را در جهان آنروز گسترده بوده . درحساس‌ترین لحظات تاریخ عامل دیگری به حیات کشور ما کمک کرده است و آن ظهور سرداران ازجان گذشته‌ای بوده که خون خودرا در راه میهن خود نثارکرده‌اند و نمونه آنها بسیار زیاد است : آریوبرزن سردار هخامنشی داریوش سوم هنگام حمله اسکندر به ایران با قوایی که‌یکدهم نفرات دشمن نبود مدتها در برابر تجاوز بیگانه ایستادگی کرد حتی خط محاصره دشمن را شکست و بطرف تیسفون رفتتا پایتخت را نجات‌دهد و چون فهمید که پایتخت سقوط کرده است برگشت و به صفوف دشمن حمله کرد واو ویارانش‌آنقدر جنگیدند تا خون پاکشان کوهستان را رنگین کرد و حماسه جاودان به یادگار گذاشت . « نقل از کتاب تاریخ دوهزارو پانصد سالهشاهنشاهی ایران جلد اول نوشته عباس پرویز ».

بوجود آورندگان تاریخ زرین و پرافتخار کشور مانظیر ایومسلم بابک ، مازیار ، استادسیس ، طاهر ویعقوب زیادند اینها بودند که مردم را برای نجات کشور از تجاوز و سلطه اجنبی بسیج کردند ، دویست سال جنگیدند تا بانثار خون خود شاهد پیروزی را درآغوش کشیدند .

وقتی ایران میرفت تا از هم‌بپاشد فرزند دلیر این‌مرزوبوم نادر ، بپاخاست و باتیروی شمشیر و تدبیر و نیروی معنوی وقدرت بازوان فرزند این آب و خاک یکبار دیگر ایران را نجات داد .

رضاشاه کبیر در همان زمانی که انحطاط و نابودی میهن ما زیر نفوذ وسلطه اجنبی وزیر زنجیر تانکهای ایشان حتمی بود یکبار دیگر کشتی طوفان زده ایران را به‌شاهراهی سبرد که بوسیله پسر برومندش به ساحل رسید.

باکمال مسرت روز تاریخی

چهارم آبان

میلاد مسعود شاهنشاه آریامهر

وسالروز فرخنده آئین تاجگذاری

اعلیحضرتین

رابطت ایران تبریک میگوید

بانک روس وایران

میلاد با سعادت همایونی و سالگرد آئین پرشکوه تاجگذاری

شاهنشاه آریامهر و شهبانوی نیکوکار

را صمیمانه تبریک و تهنیت عرض نموده سعادت و شکوه روزافزون خاندان جلیل سلطنت

و ترقیات بیش از پیش ملت ایران را از خداوند بزرگ مسئلت مینماید

سوپر مارکت فردطلائی تجریش ـ درفشان

باکمال مسرت روز تاریخی

چهارم آبان

میلاد مسعود اعلیحضرت همایون شاهنشاه آریامهر

و

سالروز فرخنده آئین تاجگذاری

اعلیحضرتین را بملت ایران تبریک میگوئیم

استودیو مثاقیه ـ سینما کاپری

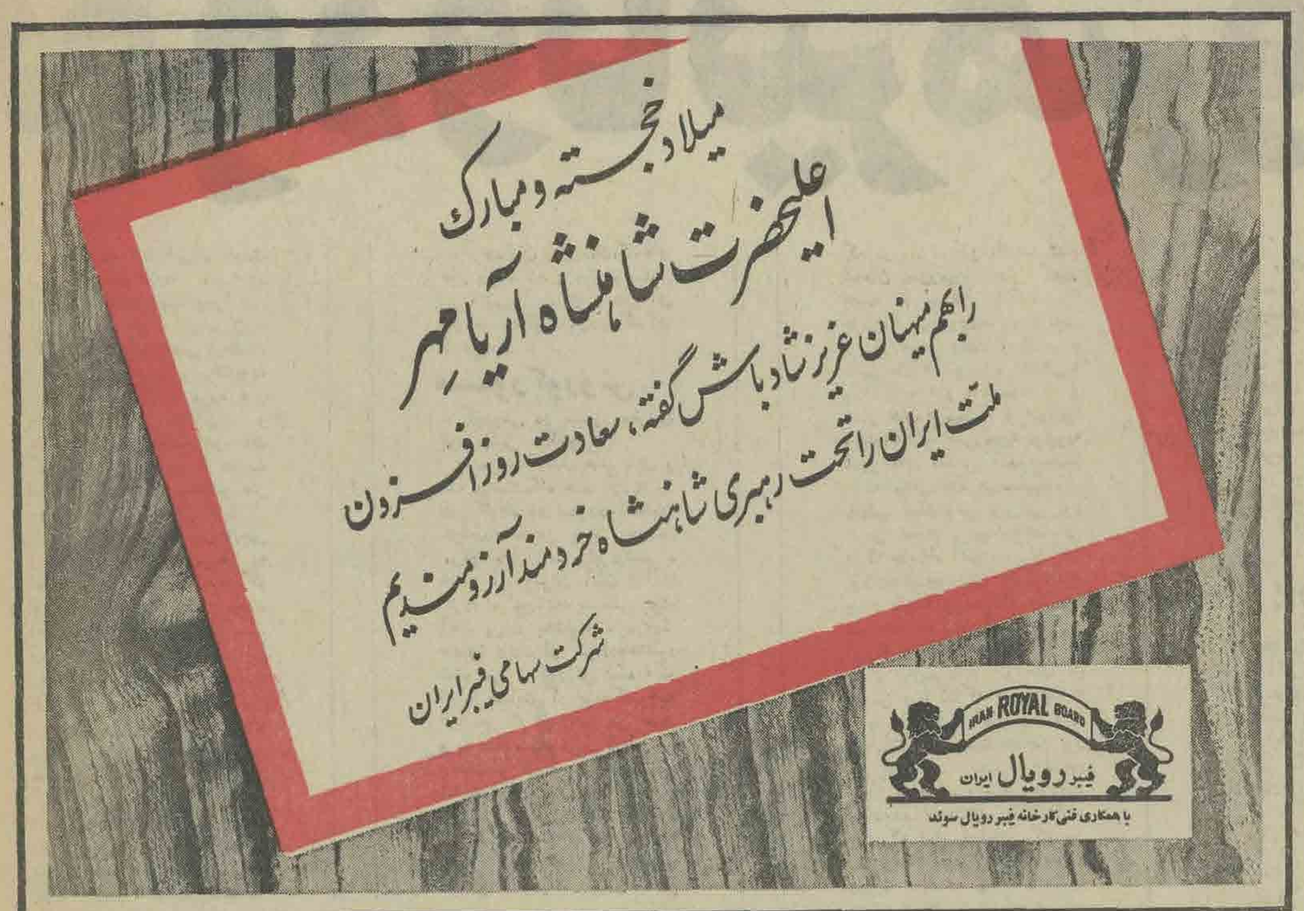

میلاد فرخنده اعلیحضرت همایون شاهنشاه آریامهر

و جشن تاجگذاری اعلیحضرتین

را به پیشگاه رهبر عالیقدر و شهبانوی محبوب ایران

تبریک میگوید.

PARS MANUFACTURING GROUP
گروه تولیدی پارس

گروه تولیدی پارس «تهیه کننده روغن نباتی قو»

میلاد با سعادت همایونی و سالگرد آئین پرشکوه تاجگذاری

شاهنشاه آریامهر و شهبانوی نیکوکار

را صمیمانه تبریک و تهنیت عرض نموده سعادت و شکوه روزافزون خاندان جلیل سلطنت

و ترقیات بیش از پیش ملت ایران را از خداوند بزرگ مسئلت مینماید

شرکت آهن خوزستان

میلاد با سعادت همایونی و سالگرد آئین پرشکوه تاجگذاری

شاهنشاه آریامهر و شهبانوی نیکوکار

را صمیمانه تبریک و تهنیت عرض نموده سعادت و شکوه روزافزون خاندان جلیل سلطنت

و ترقیات بیش از پیش ملت ایران را از خداوند بزرگ مسئلت مینماید

شرکت تعاونی تولیدکنندگان پسته رفسنجان

نفوذ و تأثیر هنر و صنعت ایران در فنون اسلامی

هنر و صنعت ایران نفوذی زیاد و قابل توجه در فنون اسلامی داشته است زیرا قبل از تسلط اعراب برایران ، کشور ما دارای تمدنی درخشان و صنعت و هنری پیشرفته بود.

آثاری که از دوره های هخامنشیان ، اشکانیان و ساسانیان باقی است نمونه‌های کوچك ولی گویائی از عظمت تمدن و درخشش صنعت و هنر در دوره های باستانی است .

عده زیادی از محققان خارجی و ایرانی در این زمینه به تحصیل و تتبع پرداخته‌اند که از آن جمله فاضل ارجمند آقای دکتر محسن شاملواست. وی که مقالات مختلفی دراین زمینه منتشر ساخته است می‌نویسد :

بین سال های ۵۳۹ ـ ۵۲۹ پیش از میلاد مسیح سرزمین های بابل ، سومر و اکد بدست کوروش شاهنشاه ایران گشوده شد و طبق فرمان این پادشاه اقوام و ملل از بردگی و بندگی رهایی یافتند ، ادیان و مذاهب آزاد گشت ، معابد بسته باز شد ، خدایان به پرستشگاه‌های خود بازگشتند و عدل و نصفت در بخشی از دنیای متمدن آن روز بدست ایرانیان پایه گذاری گردید.

منشور کوروش

کوروش در منشور معروف خود چنین میگوید:

« من نیازمندی های بابل و همه پرستشگاه های آن را در نظر گرفتم و در بهبودی وضعشان کوشیدم ، من یوغ ناپسند مردم بابل ... را برداشتم ، خانه های ویران آنان را آباد کردم ، من به بدبختی های آنان پایان بخشیدم ، مردوك خدای بزرك از کردارم خشنود شد و من « کوروش شاه » که او را ستایش کرد و به کمبوجیه فرزندم که از تخمه من است و به تمام سپاه من برکت ارزانی داشت و از صمیم قلب مقام شامخ او را بپاس ستودم ، تمام شاهانی که در بارگاه های خود بر تخت نشسته‌اند در سراسر چهار گوشه جهان از دریای زبرین تا دریای زیرین کسانی که در ... مسکن داشتند تمام شاهان سرزمین باختر که در خیمه ها مسکن داشتند مرا خراج گران آوردند و در بابل برپایم بوسه زدند ، از ... تا شهر های « آشور » و « شوش » و « اکاده » و « اشنونا » و شهر های « زمبان » و « مورنو » و « در » تا ناحیه سرزمین « گوتیوم » شهر های مقدس آنسوی دجله را که مدتی دراز پرستشگاه ـ هایش دستخوش ویرانی بود تعمیر نمودم و پیکره خدایانی را که جایگاه آنها در میان آنان بود بجای خودشان بازگرداندم و در منزلگاهی پایدار جادادم، من همه ساکنان آنها را گرد آوردم و خانه هایشان را به آنان بازپس دادم و خدایان سومر و اکد را که « نبونید » آنها را به بابل آورده و خدای خدایان را خشمناك ساخته بود من بخواست « مردوك » خدای بزرك به صلح و صفا بجایگاه پسندیده خودشان بازگرداندم باشد که تمام خدایانی که من در پرستشگاهایشان جای دادم روزانه مرا در پیشگاه « لعل » و « نبو » دعا کنند که زندگانی من دراز گردد و به « مردوك » خدای بزرك بگویند کوروش پادشاه که ترا گرامی میدارد و فرزندش کمبوجیه ... باشد ... »

رشد صنعت وهنر در ایران باستان

کوروش طی سی سال سلطنت « ۵۵۹ ـ ۵۲۹ ق م » سرزمین ایران را از شمال و جنوب باختر و خاور گسترش داد و شاهنشاهی هخامنشی را بوجود آورد .

باتاسیس دولت هخامنشی و تشکیل شاهنشاهی ایران ، ایرانیان توانستند در رشته صنعت و هنر نبوغ و اصالت خود را آشکار سازند و در رشته های مختلف تزیین و شبیه سازی ، مجسمه سازی، سفالگری و کاشی سازی ، نقاشی ، معماری ، فلزکاری ، قالی و زری بافی آثار جاودان بجای گذارند.

از آثار هنری ایران که از ادوار گوناگون بجای مانده است میتوان به تمدن و فرهنگ مردم این سرزمین پی برد و خصوصیات روحی ، اجتماعی و اقلیمی ساکنان هر ناحیه را بررسی کرد.

در رشد و توسعه هنر و صنعت ایران توجه و حمایت شاهنشاهان نقش مهمی ایفاء مینموده است و بنابگفته « گردن چایلد » علاقه و اشتیاق شاهان ایران به صنعت و هنر سرزمین جان تازه داده است .

نکته‌ای که از بررسی و مطالعه آثار هنری ایران دوشن میشود اینست که « تداوم » چه از نظر مفاهیم کلی و چه از حیث امور جزئی از پایه‌های اصلی بسط و گسترش هنر ایران بوده است و دید کلی، هر چند در طول قرون و اعصار تغییر یافته است لیکن ، معیار ها و مبانی هنری در باره هدف و ذات هنر ، همواره ، یکی بوده و تفاوتی نکرده‌است .

پیوند ورابطه

هنر ایران در دوران هخامنشیان و ساسانیان باهنر ایرانی اسلامی که در زمان صفویان به اوج تجلی رسیده است پیوندی ناگسستنی و رابطه‌ای محکم دارد که نمیتواند از انگاره های کلی هنری خارج باشد .

در برقراری پیوند و ادامه تداوم هنری نکته حائز اهمیت انتقال سنت ها از نسلی به نسلی دیگر است که بطور مداوم بیش از ۲۵ سده انجام گرفته است و نفوذ عقاید مذهبی و برخورد اندیشه ها اگر چه تصرف و تغییر جزئی بوجود آورده است لیکن مبانی و اصول هنری را از بین نبرده است

بنابر این رشد متکی بر اصلی که در تمام مظاهر ثابت مانده است به تداوم سنت هنری کمك کرده و هنر این سرزمین را باوجود آنکه ، در طول تاریخ پرفرازو نشیب ، در نوسان و تغییر بوده‌است، بی آنکه پیوند با گذشته را بگسلد و فراموش کند ، از وحدت ویگانگی خاص برخوردار ساخته است .

هنر منطقه‌ای

از نظر ارزش و اهمیت هنر منطقه‌ای ، هنر ایران را باید در ردیف هنر سرزمین های یونان ، روم ، مصر قرار داد و آنرا در دوران تمدن آسیا که گاه سراسر آسیای غربی و اروپای شرقی را فرا گرفته است جستجو و بررسی نمود.

کنت دو گوبینو در کتاب « سه سال در آسیا » میگوید :

« سرچشمه همه چیز در آسیاست » به عبارت بهتر ، غریزه آسیایی ، دین ، فلسفه، شعرو هنر جهان را دربر گرفته است و اگر این غریزه وجود نمی داشت اکنون چیزی برای تجزیه و تحلیل و بررسی و مطالعه وجود نداشت . »

نکته‌ای که در بررسی معیار های هنری نباید فراموش شود اینست که جنبش های هنری خالی از تاثر نیست و همچنان که نفوذ هنر یونان باختر دور در هنر ایران مشهود است ، اثر هنر ایران هم در هنر این دو منطقه بچشم میخورد.

گذشته از مرحله تاثیر و تاثر که زاییده تحولات اجتماعی و مربوط به عوامل سیاسی و اقتصادی است خصوصیات اقلیمی در شکل دادن به هنر ایران ، به آن شدت که بتواند اشتراك فرهنگی مردم این سرزمین را تحت الشعاع قرار دهد، نافذو موثر نبوده است و تنوع قومی ، تعدد لهجات و تغییر سرحدات در ایجاد « وحدت فرهنگی » و « هنر منطقه‌ای » تاثیر زیادی نداشته‌است .

انگیزه‌های هنری

در خلق آثار هنری انگیزه های گوناگونی را به عنوان تکیه گاه های اصلی هنر ایران میتوان معرفی نمود.

مذهب ، مذهب همواره سایه گستر هنر و الهام بخش هنرمندان ایران بوده است و ابتدای جنبهٔ هنر با اندیشه‌های مذهبی گرفته است .

شعر ، بین شعر و هنر پیوندی ناگسستنی و رابطه‌ای استوار وجود دارد . افکار شاعرانه در خلق تصاویر و صور و احساسات لطیف در ایجاد آثار هنری اثر فراوان داشته است .

ریاضیات ، تفکرات ریاضی مایه اصلی بسیاری از طرح‌های هنری و موجب تاثر روش و سبك کار هنرمندان است .

تاثیر و تاثر هنری

ایران در مرکز و کانون فرهنگ آسیا قرار داشته است و از اینرو با تمدن ملل بزرك در تماس بوده است ، وجود چنین موقع و مقامی ایجاب می

بقیه در صفحه ٤٦

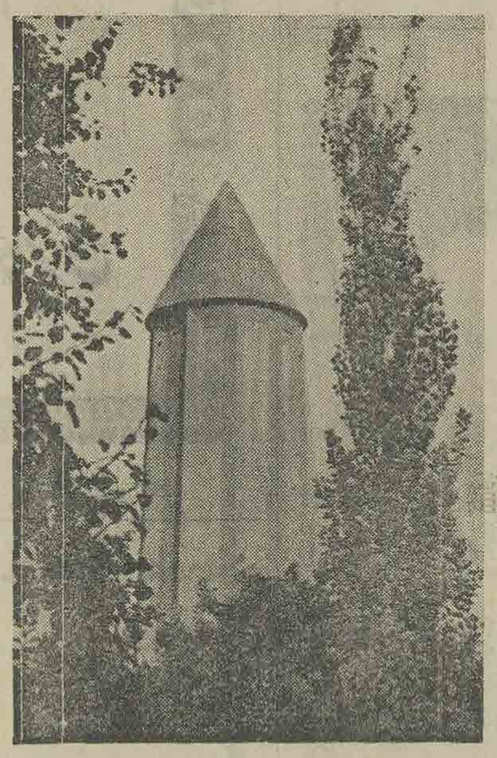

برج قابوس ، جلوه‌ای از هنر معماری ایران در آغاز قرن ۱۱

باکمال افتخار و سرور میلاد مسعود همایونی

و سالگرد آئین فرخندهٔ تاجگذاری

شاهنشاه آریامهر

و علیاحضرت شهبانوی ایران

را بهم وطنان عزیز تبریك و شادباش میگوئیم

هیئت مدیره ، سرپرستان ، مربیان و اعضاء باشگاه ورزشی پاس

فرخنده میلاد

شاهنشاه آریامهر

رهبر خردمند ملت ایران

و طراح عظیم الشأن انقلاب سفید شاه و مردم

را به فرد فرد ملت بزرگ ایران صمیمانه تهنیت گفته

دوام شوکت خاندان جلیل سلطنت را از خداوند خواستار است

شرکت سهامی پرس متئور

باکمال مسرت روز تاریخی

چهارم آبان

میلاد مسعود شاهنشاه آریامهر

و سالروز فرخنده آئین تاجگذاری

علیحضرتین

را ملت ایران تبریك میگوید

برادران گلپایگانی نمایندگی مجاز فروش محصولات نیرایران نامیونال

سی متری نظامی سه راه مختاری تلفن : ۵۳۶۲۰۱ - ۲۷۹۰۰

باکمال مسرت روز تاریخی

چهارم آبان

میلاد مسعود شاهنشاه آریامهر

و سالروز فرخنده آئین تاجگذاری

علیحضرتین

را ملت ایران تبریك میگوید

کارکنان و دانشجویان انستیتو تکنولوژی

تاسیسات فولادی ـ تهویه و تبرید ـ الکترونیك و برنامه نویسی تهران

باکمال مسرت روز تاریخی
چهارم آبان
میلاد مسعود شاهنشاه آریامهر
و سالروز فرخنده آئین تاجگذاری
اعلیحضرتین
را ملت ایران تبریک میگوید
شرکت آنکو ـ با مسئولیت محدود

باکمال مسرت روز تاریخی
چهارم آبان
میلاد مسعود اعلیحضرت همایون شاهنشاه آریامهر
و
سالروز فرخنده آئین تاجگذاری
اعلیحضرتین را ملت ایران تبریک میگوئیم
شرکت آلدارم
پخش کننده فیلم های کلمبیا در ایران

میلاد با سعادت همایونی و سالگرد آئین فرخنده تاجگذاری
شاهنشاه آریامهر و شهبانوی نیکوکار
را بهم میهنان عزیز تبریک و تهنیت عرض نموده سعادت و شکوه روزافزون خاندان جلیل سلطنت
در قبال بیش از پیش ملت ایران را از خداوند بزرگ مسئلت مینماید
مصنوعات فلزی جمشید و مبل استیل جمشید

باکمال مسرت روز تاریخی
چهارم آبان
میلادمسعود اعلیحضرت همایون شاهنشاه آریامهر
و سالروز فرخنده آئین تاجگذاری اعلیحضرتین
را بملت ایران تبریك میگوئیم
آموزشگاه رانندگی سانترال
مدیر آموزشگاه غلامرضا شریعتمداری

باکمال افتخار و سرور میلاد مسعود همایونی
و سالگرد آئین فرخنده تاجگذاری
شاهنشاه آریامهر
علیاحضرت شهبانوی ایران
را بهم وطنان عزیز تبریک و شادباش میگوئیم
افشین فیلم

باکمال افتخار و سرور میلاد مسعود همایونی
و سالگرد آئین فرخنده تاجگذاری
شاهنشاه آریامهر
علیاحضرت شهبانوی ایران
را بهم وطنان عزیز تبریک و شادباش میگوئیم
شرکت تولیدی کاغذ کوبا مسئولیت محدود
اولین سازنده دستمال کاغذی گلدار در ایران

میلاد با سعادت همایونی و سالگرد آئین فرخنده تاجگذاری
شاهنشاه آریامهر و شهبانوی نیکوکار
را بهم میهنان عزیز تبریک و تهنیت عرض نموده سعادت و شکوه روزافزون خاندان جلیل سلطنت
در قبال بیش از پیش ملت ایران را از خداوند بزرگ مسئلت مینماید
مدیر بنگاه وفا ـ حاج احمد وفاکش

باکمال افتخار و سرور میلاد مسعود همایونی
و سالگرد آئین فرخنده تاجگذاری
شاهنشاه آریامهر
علیاحضرت شهبانوی ایران
را بهم وطنان عزیز تبریک و شادباش میگوئیم
شرکت لایم محسن ورزیده کار تهرانی

میلاد با سعادت همایونی و سالگرد آئین فرخنده تاجگذاری
شاهنشاه آریامهر و شهبانوی نیکوکار
را بهم میهنان عزیز تبریک و تهنیت عرض نموده سعادت و شکوه روزافزون خاندان جلیل سلطنت
در قبال بیش از پیش ملت ایران را از خداوند بزرگ مسئلت مینماید
موسسه رنگ سرور ـ حسین صمیم

باکمال مسرت روز تاریخی
چهارم آبان
میلادمسعود اعلیحضرت همایون شاهنشاه آریامهر
و سالروز فرخنده آئین تاجگذاری اعلیحضرتین
را به ملت ایران تبریك می گوئیم .
کارکنان فروشگاه برادران
مدیر فروشگاه ـ حسین نظری

باکمال افتخار و سرور میلاد مسعود همایونی
و سالگرد آئین فرخنده تاجگذاری
شاهنشاه آریامهر
علیاحضرت شهبانوی ایران
را بهم وطنان عزیز تبریک و شادباش میگوئیم
دنیای بهداشت

باکمال مسرت روز تاریخی
چهارم آبان
میلاد مسعود اعلیحضرتین
و سالروز فرخنده آئین تاجگذاری
اعلیحضرتین
را ملت ایران تبریک میگوید
شرکت چای انارگلی

باکمال افتخار و سرور میلاد مسعود همایونی
و سالگرد آئین فرخنده تاجگذاری
شاهنشاه آریامهر
علیاحضرت شهبانوی ایران
را بهم وطنان عزیز تبریک و شادباش میگوئیم
شرکت مهامی کاغذ پارس

میلاد با سعادت همایونی و سالگرد آئین فرخنده تاجگذاری
شاهنشاه آریامهر و شهبانوی نیکوکار
را بهم میهنان عزیز تبریک و تهنیت عرض نموده سعادت و شکوه روزافزون خاندان جلیل سلطنت
در قبال بیش از پیش ملت ایران را از خداوند بزرگ مسئلت مینماید
مبل فردوس ـ رضا قائد

میلاد با سعادت همایونی و سالگرد آئین فرخنده تاجگذاری
شاهنشاه آریامهر و شهبانوی نیکوکار
را بهم میهنان عزیز تبریک و تهنیت عرض نموده سعادت و شکوه روزافزون خاندان جلیل سلطنت
در قبال بیش از پیش ملت ایران را از خداوند بزرگ مسئلت مینماید
کارخانه شعله ـ نعمت اشرفی

باکمال افتخار و سرور میلاد مسعود همایونی
و سالگرد آئین فرخنده تاجگذاری
شاهنشاه آریامهر
علیاحضرت شهبانوی ایران
را بهم وطنان عزیز تبریک و شادباش میگوئیم
اتحادیه فروشندگان لوازم
بهداشتی و ساختمانی

میلاد با سعادت همایونی و سالگرد آئین فرخنده تاجگذاری
شاهنشاه آریامهر و شهبانوی نیکوکار
را بهم میهنان عزیز تبریک و تهنیت عرض نموده سعادت و شکوه روزافزون خاندان جلیل سلطنت
در قبال بیش از پیش ملت ایران را از خداوند بزرگ مسئلت مینماید
شرکت مهندسی اسپرینگ

میلاد با سعادت همایونی و سالگرد آئین فرخنده تاجگذاری
شاهنشاه آریامهر و شهبانوی نیکوکار
را بهم میهنان عزیز تبریک و تهنیت عرض نموده سعادت و شکوه روزافزون خاندان جلیل سلطنت
در قبال بیش از پیش ملت ایران را از خداوند بزرگ مسئلت مینماید
شرکت مهندسی مانشون با مسئولیت محدود ـ مهندس منصور کارگر

اطلاعات:

صفحات مخصوص فرخنده روز چهارم آبان

نفوذ و تأثیر هنر و صنعت ایران در فنون اسلامی

بقیه از صفحه ٤٤

کند که از افکار و اندیشه‌های دیگران متاثر شود و عقاید و آرایی را بدیگران عرضه‌نماید.
نفوذ ایران درهند در زمان هخامنشیان و ساسانیان و تاثر تمدن ایران از فرهنگ یونان در سده ۵و٤ پیش از میلاد مسیح نمونه‌ای از تاثیر و تاثر هنری در این سرزمین است.
ایرانشناس شهیر، دکتر ویلسون در کتاب «تاریخ‌صنایع ایران» تاثیر ایران را برروی هنرو صنعت سرزمینهای آسیایی و اروپایی بیش از تاثیر ایران از فرهنگ و تمدن ملل دیگر میداندو «رنه گروسه» ایرانشناس دیگر در کتاب «روح ایران» درباره تاثیر و تاثر هنری‌چنین می نویسد:
«ایران در مرکز تمدن و فرهنگ شرق وغرب قرارگرفته است، از چین تا بیزانس از بیزانس تا کناره های اطلس، در ادوار گوناگون به اخذ و توزیع مظاهر اشتغال‌داشته‌است و آنچه را که از نفوذ ایران در فرهنگ جهان میتوان دید، با آنکه بسیاری از آن هنوز کشف نشده است، بیش از تاثیری است که تمدن شرق‌و غرب بر روی فرهنگ ایران داشته است.

هنر ژاپنی و ساسانی

هنر و صنعت ژاپن در سده هشتم میلادی تقلیدی از هنر دوران ساسانی است نمونه این تاثیر را در نقاشی، بافت‌پارچه و ساخت سرامیک و کاشی‌می توان دید.
گنجینه ژاپونی «شوسوئین» در «نارا» که یکی از موزه های ارزنده این کشور است بیش‌از هر فرهنگی از فرهنگ ایران متاثر است و آثار آن معرف نفوذ این‌سرزمین‌در تمدن‌دنیای شرق میباشد».
هانری ماسه ایرانشناس فرانسوی‌در کتاب «تمدن‌ایرانی» توسعه نفوذ هنری ایران را چنین توصیف می کند:
«فرهنگ و هنر ایران در سر زمینی پهناور و نفوذ داشته است، حدود جغرافیائی این نفوذ سرزمینهای هند، چین، آسیای مرکزی، آسیای‌غربی و قسمتی از اروپارا دربرگرفته است، نمونه این نفوذ را در ادوار مختلف تاریخ می توان جستجو کرد».

زمینه های فکری هنری

در قاره آسیا، سرزمین های ایران، چین‌و هند مهدپرورش انواع هنر بوده‌اندو ازنظر خلق واشاعه هنر سهم کاملامشخص قاره اروپا، اگرچه درپذیرائی هنر، استعداد و نبوغ داشته است لیکن در خلق بسیاری از رشته های هنری بپای آسیا نمیرسد و سرزمینهای یونان و روم با وجود ایجاد پاره‌ای از رشته‌های‌هنری نمیتوانندامتیازی بیش از ایران، چین و هند بدست آورند.
سرزمین مصر در قاره افریقا، از نظر هنری، جنبه خلاقیت دارد ولی سهم آنرا، درمجموع سطوح هنری، نمیتوان بیش از دیگران دانست.
پذیرش این نظر که زمینه های فکری هنری در دنیای کهن، با کمی نوسان، همسان بوده است بسیار مشکل است لیکن با توجه به عواملی که در خلق هنر وصنعت موثرند میتوان انگیزه‌های پیدایش و گسترش هر رشته از هنر و صنعت رادر سرزمین های‌قدیم و در فرهنگ های کهن بدست آورد.
موقع جغرافیایی، نحوه‌زندگی، نیاز های اجتماع و جامعه ما پذیرش های اجتماعی را باید از انگیزه های اصلی پیدایش و گسترش هنرو صنعت‌دانست و دربین این‌عوامل برای‌نیروی فراگیری نیز مقامی والا درنظر گرفت.

فراگیری‌وپذیرش فرهنگ‌ها

نیروی فراگیری در پذیرش فرهنگ ها و آمیزش با تمدن های همجوار بهمان اندازه‌موثر است که افکار و اندیشه های خلاقه در پیدایش هنر و صنعت و بدون تردید در سرزمین‌هایی که این نیروبا نفوذو گسترش بیشتری وجود داشته است همبستگی های هنری زیادتری به چشم میخورد.
هرچند فراگیری های هنری تحت تاثیر خصوصیات ملی قرار میگیرند و هنر در انتقال از قومی به‌قوم دیگر دچارتغییر می گردد ولی رشد و باروری آن به شدت‌وضعف هنرپذیری و هنر آفرینی مردمی بستگی دارد که هنر از مولد طبیعی خود بدان سرزمین سفر می کند.

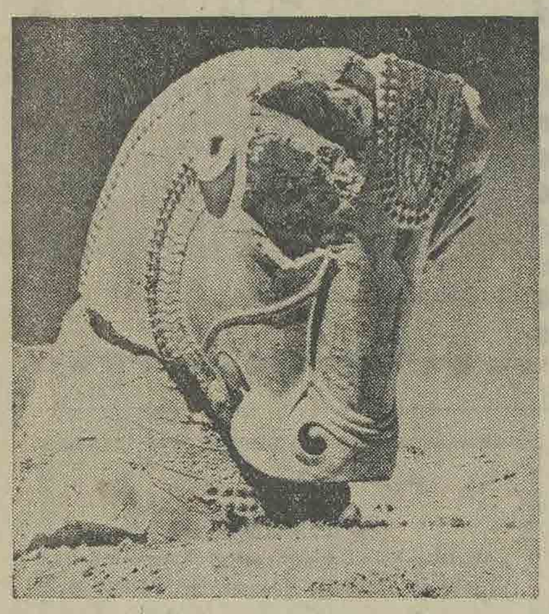

هنر مجسمه سازی‌در ایران‌باستان این مجسمه در آپادانا باقی است

گلدان زیبائی از هنر سرامیک در ایران قرن چهارم قبل از میلاد

بدون تردید چنین گیرایی‌و واگیرایی هنری در هر یك از مردم سرزمین های ایران، مصر، یونان روم، چین و هند که سرزمین های اصلی خلق و آفرینش هنر بوده‌اند وجود داشته است و آثار آن درباز مانده های هنری بخوبی مشهود است.
شناخت انگاره ها و تعیین حدود هنر پذیری و هنرآفرینی اقوام و ملل کار مشکلی است لیکن بازیابی ابتکارات هنری هریك از مردمی که هنری را از مردم دیگر فرامی گیرند دشوار نیست و با بررسی بازمانده های هنری به کم و بیش آن میوان پی برد.
در بازمانده‌ها و آثار هنری

بقیه در صفحه ٤٧

میلاد با سعادت همایونی و سالگرد آئین برشکوه تاجگذاری

شاهنشاه آریامهر و شهبانوی نیکوکار

را صمیمانه بریک دهنیت عرض تبریک و تهنیت بمناسبت سعادت و شکوه روز افزون خاندان جلیل سلطنت

و ترقیات بیش از پیش ملت ایران را از خداوند بزرگ مسئلت مینماید

هیئت مدیره، کارکنان، کارگران کارخانجات ریسندگی و بافندگی کاشان

نفوذ و تأثیر هنر

بقیه از صفحه ۴۲

ایران ، اگر چه این تاثیر و تاثر یافته می شود ولی هنر پذیری درپرتو هنرآفرینی قرار گرفته است و نوعی ابتکار که به آفرینش بیش از پذیرش گرایش دارد بچشم میخورد .

بنابراین با بررسی هر یک از انواع هنر ایرانی میتوان تاحدی درجه آفرینش و پذیرش آنان را باز شناخت و ذوق ایرانی رادر گذرگاه هنر و صنعت دنیای کهن بازیافت .

هنر تزیینی

الهام از زیبایی و انعکاس آن برآثار هنری از خصوصیات و ویژگیهای هنر مردم ایران است.

ایرانیان درادوار گوناگون‌عشق به تزیین را حفظ کرده و درهنر خود نمایان و متجلی ساخته‌اند.

هنر تزیینی که براساس‌زیبایی نقش و گویایی طرح، استواراست در بسیاری از آثار هنری مانند ساخت انواع سفال ، کاشی،لوازم و وسایل فلزی ، بافت قالی و پارچه دیده میشود و همچنین‌این هنر درادوار مختلف زیباگرصنعت معماری بوده است و در بناهای دوره ماد (۷۰۸ـ ۵۵۰ ق‌م) براثر ابتدائی بودن با تنوعی کمتر ودر دوره هخامنشی (۵۵۹ـ۳۳۰ق‌م) به علت رشد و توسعه با تنوعی بیشتر جلوه‌گری میکند .

بی‌شک هنر تزیینی همچنانکه انواع هنر و صنعت را دربرداشته است در قلمرو ادبیات نیز بی‌اثر نبوده است و «کاتهاء» نمونه‌ای از این زیبا پروری است و بدون تردید اگر کتب شعر و ادب‌ایران در آتش دیوانگی اسکندر نمی‌سوخت امروز برای یافتن اثر هنر تزیینی در ادبیات‌این سرزمین اسناد مسلم دیگری وجود داشت.

انگیزه گرایش به هنر تزیینی را باید در اندیشه های مذهبی و پایه های اخلاقی ایرانی جستجو نمود ، ایرانی جهان را مخلوق‌خدا میدانست و برای مخلوق‌خدا جز زیبایی و شادی صفتی تصور نمی کرد ،نمونه‌ای از اندیشه‌های مذهبی ایرانیان را در نوشته داریوش میتوان یافت ، داریوش پادشاه هخامنشی در کتیبه‌بیستون سخن خود را چنین آغاز می‌کند :

«اهورا مزداخدای بزرگی‌است، او که این سرزمین را آفرید ،او که آسمان را آفرید ، او که مردم را آفرید ، او که شادی رابرای مردم آفرید ...الخ »

بنابراین ایرانی با چنین‌معتقداتی سعی میکرد که در هنر خود از زیبائی رخ برافکند و آفریده را همچنانکه خلق‌شده است‌بشناساند و مخلوق وی را زیبا نشان دهد.

اشیاء شادی آفرین

در نزد هنرمندان این سرزمین شاهکار هنر آن بوده است که اشیاء مطابق طبیعت و ذاتشان که زیبا بودند نشان داده شوندو شادی آفرین باشنداز اینرو توجه به هنر تزیینی روز بروز افزایش یافت تا آنکه انواع هنرو صنعت‌را در بر گرفت و از ایران فراتر رفت و به سرزمین های مجاور راه یافت .

در هنر تزیینی ، تجلی نقوش هنری بر نقوش طبیعی مقدمندزیرا رعایت تطبیق و تشابه با طبیعت دشوار بوده است و بدین سبب نقوش هنری پیش از آنکه نقوش طبیعی جلوه‌گر شوند به وجود آمده‌اند ودرهر دو مرحله‌مرحله ابتدائی و تکاملی ـ عناصر طبیعی حیوانی ، گیاهی و انسانی‌انگیزه آفرینش هنر تزیینی و الهام‌بخش هنرمندان این سرزمین بوده‌است.

توسعه هنر تزیینی نه تنهاخللی در آفرینش‌هنراصلی فراهم‌نیاورد بلکه رونق خاص و جلوه‌دلنشین به انواع هنر بخشیدو زیبایی و گیرایی را وارد صنعت و هنر کرد .

هنر تزیینی و زیباگرایی دربین مردم چین و هند و هنر آنان نیز وجود داشته است و شکنیست که واگیری و فراگیری های‌بیش از هزاره دوم در تکامل آن موثر بوده است و پس از سیر تکاملی که در این دوره یافته است از آسیا به اروپا سرایت کرده وهنر مردم این سرزمین را متاثر نموده است .

هنر تزیینی در سفر به اروپا با نام استالاکتیت جلومگر میگردد و هرکجا که این واژه به چشم‌می خورد نوعی هنر تزیینی متوارد ذهن میشود .

توجه بیکی از مایه های هنر تزیینی که بدون‌تردید ذوق ایرانی در خلق و آفرینش آن موثر بوده است میتواند به این اندیشه که «این هنر از سرزمین های دیگربه ایران سفر کرده‌یا از مدیترانه و یونان بایرا ن‌آمده است» پایان بخشد .

شاخه‌ای‌ازهنرتزیینی

نزدیک به سه هزار سال‌است که شاخه‌ای از هنر تزیینی بنام «پیچ تزیینی»یا « مارپیچ»آرایشگر صنعت و هنر ایران است و در کنار صنعت فلز ، کاشی ،معماری و هنر نقاشی و مجسمه سازی به چشم میخورد .

نمونه های گوناگون این هنردر قصر کیاکسار، پادشاه ماد در همدان و کاخ کوروش درپازارگاد و بنای تخت جمشید در استخر نمایانگر این حقیقت است که هنر تزیینی پیش از گشودن بابل،ایدی و مصر در ایران رواج داشته است و اگر معماری یونان و ساختمان های اکروپلیس آتن متاثر از هنر ایرانی نبوده است ایرانیان نیز در اندیشه های‌هنری از یونان و مدیترانه الهام نگرفته و تبعیت نکرده‌اند .

بنابراین هنر تزیینی نه تنها زاییده فرهنگ هلنیستی نیست‌بلکه یک هنر اصیل ایرانی است‌که با گذشت زمان سیر تکامل یافته است و در مراحل مختلف ابتدائی و متوسطه و عالی و درادوار پیش از اسلام و بعد از اسلام از زیباگرایی هنر ایرانی و ذوق هنرمندان‌این سرزمین برخوردار بوده است .

میلاد مسعود اعلیحضرت همایون شاهنشاه آریامهر
و سالروز فرخنده آئین تاجگذاری
اعلیحضرتین را بملت ایران تبریک میگوئیم
شرکتهای شل در ایران
SHELL

بمناسبت فرخنده میلاد
شاهنشاه آریامهر
رهبر خردمند ملت ایران
وطراح عظیم انقلاب سفید شاه ومردم
را به فرد فرد ملت بزرگ ایران صمیمانه تبریک گفته
دوام شوکت خاندان جلیل سلطنت را از خداوند خواستاریم
شرکت ایران شو « بامسئولیت محدود »

میلاد مسعود اعلیحضرت همایون شاهنشاه آریامهر
و سالروز فرخنده آئین تاجگذاری
چهارم آبان
خجسته دولت باسعادت شهریاری و سالروز پرشکوه مراسم تاریخی جشن تاجگذاری
شاهنشاه آریامهر
علیاحضرت شهبانوی گرامی
را به پیشگاه مبارک اعلیحضرتین تهنیت عرض نموده دوام سلطنت و شوکت روزافزون دودمان پرتاجدار شهریاری محبوب و والاحضرت همایونی ولیعهد را از درگاه الهی مسئلت مینماید
شرکت اتابلیسما بامسئولیت محدود

میلاد مسعود اعلیحضرت همایون شاهنشاه آریامهر
و سالروز فرخنده آئین تاجگذاری
شاهنشاه آریامهر و شهبانوی نیکوکار
را بمناسبت تبریک و تهنیت عرض نموده سعادت و شکوه روزافزون خاندان جلیل سلطنت
و تاجبخت پیش از پیش ملت ایران را از خداوند بزرگ مسئلت مینماید
فروشگاه اتومبیل اندیشه حسن نظیفی

میلاد مسعود اعلیحضرت همایون شاهنشاه آریامهر
و سالروز فرخنده آئین تاجگذاری
شاهنشاه آریامهر و شهبانوی نیکوکار
را بمناسبت تبریک و تهنیت عرض نموده سعادت و شکوه روزافزون خاندان جلیل سلطنت
و تاجبخت پیش از پیش ملت ایران را از خداوند بزرگ مسئلت مینماید
از طرف صاحبان مسافرخانه های خیابان بوذرجمهری ـ مسافرخانه طوس ـ حاج سید مرتضی هاشمی

میلاد مسعود اعلیحضرت همایون شاهنشاه آریامهر
و سالروز فرخنده آئین تاجگذاری
شاهنشاه آریامهر و شهبانوی نیکوکار
را بمناسبت تبریک و تهنیت عرض نموده سعادت و شکوه روزافزون خاندان جلیل سلطنت
و تاجبخت پیش از پیش ملت ایران را از خداوند بزرگ مسئلت مینماید
کتابفروشی و نوشت افزار آقاجان رسولی

بمناسبت فرخنده میلاد
شاهنشاه آریامهر
علیاحضرت شهبانوی ایران
را بهم وطنان عزیز تبریک و شادباش میگوئیم
کارخانه صنعتی سورنا ـ دادگستر

بمناسبت فرخنده میلاد مسعود همایونی
و سالگرد آئین فرخنده تاجگذاری
شاهنشاه آریامهر
علیاحضرت شهبانوی ایران
را بهم وطنان عزیز تبریک و شادباش میگوئیم
مدیر و کارکنان آژانس توریستی اتواستار

بمناسبت فرخنده میلاد مسعود همایونی
و سالگرد آئین فرخنده تاجگذاری
شاهنشاه آریامهر
علیاحضرت شهبانوی ایران
را بهم وطنان عزیز تبریک و شادباش میگوئیم
اتوسیر طهماسبی ـ میدان قزوین ـ چهارراه ملک

باکمال مسرت روز تاریخی
چهارم آبان
میلاد مسعود شاهنشاه آریامهر
وسالروز فرخنده آئین تاجگذاری
اعلیحضرتین
را بملت ایران تبریك میگوید .
دوزندگی اتومبیل عباس
لندرور فوری
آیزنهاور انتهای خوش شمالی جنب تعمیرگاه
لندرور
تلفن ۹۳۶۴۹۸

باکمال مسرت روز تاریخی
چهارم آبان
میلاد مسعود شاهنشاه آریامهر
وسالروز فرخنده آئین تاجگذاری
اعلیحضرتین
را بملت ایران تبریك میگوید .
شرکت سهامی خاص
الکتروتوربین

میلاد مسعود شاهنشاه آریامهر و شهبانوی نیکوکار
را بملت ایران تبریك و تهنیت عرض نموده سعادت بیشکاه ایزد متعال را برای رهبر خردمند ملت مسئلت مینماید
اتوبار خوب ـ حاج صفرعلی حسینی

باکمال مسرت روز تاریخی
چهارم آبان
میلاد مسعود اعلیحضرت همایون شاهنشاه آریامهر
و سالروز فرخنده آئین تاجگذاری اعلیحضرتین
را به ملت ایران تبریك میگوئیم .
تزئینات ایتال دکور

فرخنده میلاد
شاهنشاه آریامهر
رهبر خردمند ملت ایران
وطراح عظیم الشأن انقلاب سفید شاه ومردم
را به فرد فرد ملت بزرگ ایران صمیمانه تهنیت گفته
دوام شوکت خاندان جلیل سلطنت را از خداوند خواستار است
اتحادیه صنف فروشندگان میخ ـ لولا ـ قفل تهران

میلاد معادت بهاونده و سالگرد آغاز سپاه دانش و جهش کشاورزی
شاهنشاه آریامهر و شهبانوی نیکوکار
را بمناسبت تبریك و تهنیت عرض نموده سعادت بیشگاه ایزد متعال را برای رهبر خردمند ملت مسئلت مینماید
ایران پکله

باکمال افتخار و سرور میلاد مسعود همایونی
و سالگرد آئین فرخنده تاجگذاری
شاهنشاه آریامهر
علیاحضرت شهبانوی ایران
را بهم وطنان عزیز تبریك و شادباش میگوئیم
مدیر عامل جمعیت شیر و خورشید فسفان ـ دکتر میرزائی

باکمال افتخار و سرور میلاد مسعود همایونی
و سالگرد آئین فرخنده تاجگذاری
شاهنشاه آریامهر
علیاحضرت شهبانوی ایران
را بهم وطنان عزیز تبریك و شادباش میگوئیم
نمایشگاه اتومبیل پاسارگاد خیابان قزوین جنب بانک پارس

باکمال مسرت روز تاریخی
چهارم آبان
میلاد مسعود اعلیحضرت همایون شاهنشاه آریامهر
و
سالروز فرخنده آئین تاجگذاری
اعلیحضرتین را بملت ایران تبریك میگوئیم
یدالله پور رحیمی کرمانی

باکمال مسرت روز تاریخی
چهارم آبان
میلاد مسعود شاهنشاه آریامهر
وسالروز فرخنده آئین تاجگذاری
اعلیحضرتین
را بملت ایران تبریك میگوید
کالیگان ایران
شرکت پاکاب با مسئولیت محدود

فرخنده روز چهارم آبان

میلاد مسعود باسعادت شاهنشاه آریامهر را بعموم ملت ایران تبریك میگوید و افتخار دارد در این روز فرخنده در اجرای نیات عالی رهبر انقلاب تشکیل اولین شرکت سهامی را برای تغییر سیستم صنایع آجرسازی به ماشینی مدرن اعلام دارد .

شرکت آجر آریاشید

میهن پرستی و شاه دوستی در ایران باستان

حکیم ابوالقاسم فردوسی در ابیات مختلف شاهنامه شواهد بسیاری برشاهدوستی و میهن‌پرستی ایرانیان در دوره های باستان آورده است .

در اینکه ایرانیان از دوره های‌باستانی تا امروز میهن پرست و شاه دوست بودند کوچکترین تردیدی نیست .

تحقیقات و تتبعات استادان و محققان عالیقدر نه تنها این مسئله را بخوبی روشن کرده است بلکه شواهد شگفت انگیزی نیز از میهن پرستی و شاه دوستی ایرانیان در دوره های مختلف تاریخ بدست میدهد .

از جمله تحقیقات مستند و عالمانه در این زمینه مربوط باستاد گرانمایه دانشگاه تهران دکتر نصرالله فلسفی است . وی در مورد میهن پرستی و شاه‌دوستی‌ایرانیان مینویسد :

استقلال بر بنیان سلطنت

چنانکه از تاریخ پر افتخار ایران بر- می آید ، استقلال این سرزمین‌از آغازتاریخ بر بنیان سلطنت استوار بوده و همیشه پادشاهان نماینده قدرت و آزادی کشور ما بوده‌اند. ایرانیان‌قدیم‌پادشاهی‌را امری‌آسمانی میپنداشتند ، و معتقد بودند که این مقام از جانب خداوند بخاندان خاصی اعطا میشود و بایستی همیشه در آن خاندان پایدار بماند. این‌عقیده درملل متمدن باستانی دیگرهم‌دیده‌میشود . چنانکه دریونان کهن نیز بیشتر پادشاهانی که در افسانه های آن کشور از ایشان نام برده‌اند ، از نسل خدایان بوده‌اند . رومیان هم بانی روم و بنیان‌گزار سلطنت آن رمولوس را پسر مارس رب‌النوع جنگ میپنداشتند . امروز نیز هنوز این عقیده در برخی از کشور های جهان وجود دارد ، چنانکه مردم ژاپن امپراطور خویش را زاده خورشید میدانند و پادشاهی را جز در خاندان وی محال میشمردند .

بنابر همین عقیده ایرانیان همواره پشتیبان سلطنت بودند ، و اندیشه‌مخالفت با شاهنشاهان ملت دوست و دادگر ، در خاطر هیچیک از ایشان رانداشت .اگر هم بر حسب اتفاق خیانت‌پیشه‌ای مانند گئومات غاصب ، بفکر پادشاهی می‌افتاد ، ناگزیر خود را به‌خاندان شاهنشاه منسوب‌میشمرد، و البته چون دروغش آشکار میشد ، دوران پادشاهی و حیاتش به پایان میرسید .

همین عقیده و نظر ستایش و احترامی که ایرانیان به شاهنشاهان خود داشتند ، تا ظهور اسلام و حمله عرب برکشور عزیز ما مایه دوام و ثبات سلسله پادشاهان ایران بود ، و همان زمانی که در امپراطوری‌های روم غربی یا شرقی ، پیوسته سرداری به مخالفت امپراطور بر میخاست و به آسانی مقام وی را میگرفت ، در ایران بسبب ایمان و علاقه و محبتی که مردم این سرزمین پاک به شاهنشاه خود داشتند ، پادشاهی دریک خاندان پایدار بود . البته سلسله های هخامنشی و اشکانی و ساسانی هم در ایران منقرض گردید ، ولی سلسله های هخامنشی و ساسانی را حمله‌بیگانگان‌از میان‌برداشت، و ایرانیان در پشتیبانی و دفاع از آخرین فرمانروایان ان دو خاندان تا آنجا که میسر بود دریغ نکردند . دولت اشکانی هم بسبب آنکه پادشاهانش را با خاندان هخامنشی نسبتی نبود ، از عشق و علاقه ایرانیان ، خاصه مردم سرزمین پارس ، مسقط‌الراس شاهنشاهان هخامنشی ، بهره فراوانی نداشت ، بهمین سبب چون اردشیربابکان از پارس برخاست وخویشتن را به خاندان هخامنشی ، منسوب شمرد ، ایرانیان بهواداری وی کمر بستند و چون دولت اشکانی نیز ناتوان‌شده بود ،اردشیر به آسانی آن‌دولت را از میان برداشت و چنانکه خود گفته است، شاهنشاهی موروثی را تجدید کرد ، و این مطلب در تواریخ کهن ما بصراحت آمده است .

شاه نگهبان استقلال

ایرانیان شاه رانگاهبان‌استقلال وعظمت و قدرت و سرافرازی و بقای ایران می - دانستند و میهن پرستی و شاه دوستی مفهومی واحد داشت . ایمان به نگهداری سلطنت و خاندان شاهی در ایران چنان قوت داشت ، که نیاکان ما چون بریکی از کشور های بیگانه نیز مسلط میشدند، باز حکومت آنجا را بشاهزادگان همان کشور می سپردند و خاندان شاهان را محترم می داشتند . هردوت مورخ‌یونانی می نویسد : « . . . ایرانیان شاهزادگان را بچشم ستایش می نگرند ، و چون بر کشوری مسلط می شوند ، پادشاهی آن را باز بیکی از شاهزادگان آنجا می - دهند..» و چند مثال را نیز درین بارهٔ شاهد گفتار خود ساخته است .

کاوس در دام دیو

در باره میهن پرستی و شاهدوستی ایرانیان قدیم در تواریخ ایرانی و بیگانه شواهد و دلائلی بسیار دیده می شودکه چون نقل همه آنها درینمقاله میسر نیست بچند نمونه قناعت می‌کنیم. نخست برای آن که میزان دلبستگی ایرانیان از قدیمترین ادوار پیش از تاریخ بشاه و مقام سلطنت معلوم گردد ، بنقل چند شعر از تاریخ داستانی کشور ، سروده بزرگترین سخنوران ایران فردوسی‌قناعت می کنیم :

پس از آنکه کاوس شاه بمازندران رفت و بدام دیو سپید افتاد و این خبر به زال پلوان رسید ، بفرزند خود رستم چنین گفت :

بقیه در صفحه ۵۰

چهارم آبان

فرخنده میلاد مسعود شاهنشاه آریامهر
و
سالروز آئین تاجگذاری را
بخاندان جلیل سلطنت و هم میهنان عزیز صمیمانه تبریک و تهنیت میگوید

شرکت سهامی پارس سرام
اولین تولیدکننده لوازم چینی بهداشتی در ایران

چهارم آبان

سالروز میلاد مسعود شاهنشاه آریامهر
و سالگرد تاجگذاری اعلیحضرتین

فرخنده باد

کارخانجات آدامس خروس نشان

49517

اطلاعات:
صفحات مخصوص فرخنده روز چهارم آبان

میهن پرستی و شاه دوستی در ایران باستان

بقیه از صفحه ۴۹

نشاید کزین پس چمیم و چریم
دگر خویشتن تاج را پروریم
که شاه جهان در دم اژدهاست
بر ایرانیان بر چه مایه بلاست
کنون کرد باید ترا رخش زین
بخواهی به تیغ‌جهان بخش‌کین
همانا که از بهر این روزگار
ترا پرورانید پروردگار
ازین کار یابی تو نام بلند
رهائی دهی شاه را از گزند
چنین گفت رستم به فرخ پدر
که من بسته دارم به فرمان کمر
تن و جان فدای سپهبد کنم
سر جادوان را زبن برکنم ..

در جای دیگر ، هنگامی که گودرز پیر پسر جوان خود گیو را برای‌جستن کیخسرو بکشور دشمن می فرستد ، هنگام عزیمت او اشک از دیده فرو می بارد و اورا بخداوند می سپارد. اشعاری که فردوسی در جدائی این پدر و پسر سرود ، نیکو ترین گواه میهن پرستی ایرانیان قدیم است :

پدر پیر سر بود و برنا دلیر
ببسته میا ن را به کردارشیر
ندانست کش باز بیند دگر
برفتن دلش گشت زیر و زبر
فرود آمد از باره گیو دلیر
ببوسید دست سرافراز شیر
پدر تنگ بگرفت اندر برش
فراوان ببوسید روی و سرش
بیزدان بنالید گودرز پیر
که ای دادگر مر مرا دست گیر
سپردم ترا هوش وجان وروان
چنین نامبردار پور جوان
مگر کشور آید ز تنگی رها
بمن باز بخشش توای پادشا.

کتیبه نقش رستم

در تاریخ ایران هخامنشی وساسانی نیز ، با آن که منابع آن بیشتر نوشته دشمنان و رقیبان ماست ، نمونه های درخشانی از میهن پرستی و شاه دوستی ایرانیان دیده می شود . بگمان نگارنده این سطور، بزرگترین میهن پرستان‌ایران کهن شخص داریوش اول است . این شاهنشاه بزرگوار در کتیبه نقش رستم خود را چنین معرفی کرده است :

« منم داریوش ، شاه شاهان ، شاه کشور هائی که مسکن نژاد های گوناگون است . شاه این زمین پهناور ، تا نواحی بسیار دور ، پسر ویشتاسپ هخامنشی ، پارسی پسر پارسی ، آریائی از نژاد آریائی . . . »

یعنی هم چنان که ماامروزبه ایرانی بودن افتخار می کنیم ، داریوش نیز در بیست و پنج قرن‌پیش به ایرانی بودن میبالیده است. در یکی از کتیبه‌های‌دیگر خود در تخت جمشید نیز کمال ایران پرستی خویش رادرین دو قسمت‌آشکار ساخته است . در یکجا می فرماید :

« داریوش شاه گوید : اهورامزدامرا با خدایان شاهی یاری کناد ،اهورامزدا این کشور را از بددشمن و قحط و دروغ برکنار دارد . دشمن بدخواه‌وسال بدو دروغ بدین کشور راه نیابد. این عنایت را از اهورامزدا و خدایان‌شاهی استغاثه می کنم . این را اهورامزدا و خدایان شاهی بمن کرم فرمایند ...»

و در جای دیگر گوید :

« داریوش شاه گوید : اگر تومی خواهی که‌ازهیچ دشمنی بیمناك نگردی، این مردم پارس را نگاهدار.اگر مردم پارس بپاید ، سعادتی که روزگاری دراز ،تیره نگردد از اهورامزدا براین خانواده نازل خواهد گشت . »

نمونه‌های ایران‌پرستی

اساسا شاهنشاهان ایران قدیم خود روشنترین نمونه ایران پرستی بوده و اعتقاد داشته‌اند که باید عمر خویش را در خدمت بکشور و مردم آن به‌پایان رسانند .

پلوتارکس تاریخ نویس یونانی ، که در حدود یکقرن پس از میلاد مسیح میزیسته است ، می نویسد : «همه‌روز یکتن از خدمتگزاران دربارایران‌مامور بود بشاه بگوید که:شاهنشاها برخیز، و برای ملت و کشور خویش در کار و کوشش باش ، که اهورامزدا چنین فرموده است . »

از این گفته چنین بر می آید که شاهنشاهان ایران برای اینکه‌درخدمت

بقیه در صفحه ۵۶

مدیران ، کارمندان و کادر فنی
نمایشگاه مبل استیل برلیان
سازنده عالیترین مبل استیل در ایران
میلاد باسعادت همایونی و سالگرد
جشن پرشکوه تاجگذاری
را بملت حق شناس ایران تهنیت میگویند.

باکمال افتخار و سرور میلاد مسعود همایونی
و سالگرد آئین فرخنده تاجگذاری
شاهنشاه آریامهر
علیاحضرت شهبانوی ایران
را بهم وطنان عزیز تبریک و شادباش میگوئیم
تینا فیلم

باکمال مسرت روز تاریخی
چهارم آبان
میلاد مسعود اعلیحضرت همایون شاهنشاه آریامهر
و
سالروز فرخنده آئین تاجگذاری
اعلیحضرتین را بملت ایران تبریک میگوئیم
شرکت فیلمکو فیلمز

باکمال مسرت روز تاریخی
چهارم آبان
میلاد مسعود شاهنشاه آریامهر
و سالروز فرخنده آئین تاجگذاری
اعلیحضرتین
را بملت ایران تبریک میگوید
شرکت فیلمستان

چهارم آبان
خجسته ولادت باسعادت شهریاری و سالروز پرشکوه تاریخی جشن تاجگذاری
شاهنشاه آریامهر
علیاحضرت شهبانوی گرامی
را به پیشگاه مبارک اعلیحضرتین تهنیت عرض نموده دوام سلطنت و شوکت روزافزون پدر تاجدار و شهبانوی محبوب و والاحضرت همایون ولایتعهد را از درگاه الهی مسئلت مینماید
گروه سینماهای سانترال - متروپل - رویال - گلدن سیتی

صفحه ۵۱ ـ اطلاعات
چهارشنبه ـ سوم آبان ماه ۱۳۵۱
شماره ۱۳۹۳۵

اطلاعات:

صفحات مخصوص فرخنده روز چهارم آبان

میهن پرستی و شاه‌دوستی در ایران باستان

بقیه از صفحه ۵۰

بکشور و ملت خود تصور نکنند ،کسی را مخصوصا مامور ساخته بوده‌اند که همه روزه این‌وظیفه مقدس را بایشان یادآور شود .

یکی دیگر از مورخان یونانی ،معاصر هخامنشیان می نویسد که : « دردربار شاهی ایران امر اکید شده است که هیچگونه محصول و فرآورده کشور های بیگانه را پیش روی شاهنشاه نگذارند .» و این نیز خود یکی از بزرگترین‌دلایل‌ایران دوستی‌شاهنشاهان ایران قدیم است .

یکی از نمونه های بزرگ میهن پرستی و شاه دوستی‌درایران هخامنشی‌فداکاری زوبیر فرزند مگابیز از سرداران پارسی داریوش بزرگست ـ مگابیز پدر این سردار یکی از سران ششگانه ایران بود که با داریوش در بر انداختن حکومت گئومات غاصب یاری کردند .

شورش بابل

در آغاز پادشاهی داریوش بزرگ‌مردم شهر بابل بشورش برخاستند وشاهنشاه ایران آن شهر را محاصره کرد . هرودت می نویسد که : « چون این محاصره دوام یافت وگشودن قلعه میسر نیامد ، زوبیر مصمم شد کاری کند که شهر بدست سپاهیان ایران افتد و افتخار آن نصیب وی گردد.چه ایرانیان بدینگونه افتخارات‌دلبستگی بسیاردارند پس برای رسیدن بدین مقصود وخدمت بشاهنشاه ، گوش و بینی و زلف خود را برید ، و تن خویش را با ضربات تازیانه کبود کرد ، و بدین حال نزد داریوش رفت . داریوش از حال وی حیران و خشمگین شد و پرسید که: وکدام کس ترا بدینصورت درآورده است ؟» زوبیر در جواب گفت که :

شاهنشاها ، آیا جز تو کسی بچنین‌کار قادر است ؟من خود را از آن سبب ناقص کرده‌ام که بتو خدمتی کنم و قلعه بابل را بگشایم . من نزدشورشیان بابل خواهم رفت و خواهم گفت که مرا بفرمان تو چنین کرده‌اند ،وچون‌ایشان گفتار مرا پذیرفتند بشهر داخل خواهم شد ، و چند باز بسرداری سپاه بابل دسته های کوچکی از لشکریان‌تراهرهم خواهم شکست ، و چون بمن اطمینان یافتند ، دروازه های قلعه را بروی سپاهیان ایران خواهم گشود ... »

پس از آن همچنان که گفته بود کرد، و بدست وی شهر بابل گشوده شد . هرودت‌میگوید که‌ته در برابر این‌خدمت داریوش در سراسر کشور اعلام کرد که پس از کوروش بزرگ در میان ایرانیان کسی در میهن پرستی از زوبیر بزرگتر نیست . سپس او را حکمران همیشگی بابل فرمود ، و مالیات آن شهر بزرگ را بدو بخشید .

داستان آریابرزن

نمونه‌ای دیگر از کمال میهن‌پرستی و علاقه نیاکان ما داستان آریابرزن است . پس از آنکه‌اسکندرمقدونی داریوش سوم هخامنشی را در سه‌جنگ بزرگ شکست‌داد ،وشهرهای بابل‌وشوش را گرفت ، از راه کوه‌کیلویه عازم پارس و تخت جمشید شد . درین کوه‌معبر تنگی است که دربندپارس نام داشته . این دربند را یکی از سرداران دلیر ایران بنام آریابرزن با گروهی از ایرانیان پاسداری میکرد . این سردار ایران پرست مصمم‌بود که باسپاه اندک خود ، از قشون عظیم اسکندر جلوگیری کند و نگذارد که بیگانگان بر تخت جمشید ، پایتخت شاهنشاهی‌ایران دست یابند . رشادت او سبب شد که‌اسکندر نتوانست با سپاه فراوان خود از آن‌دربند بگذرد وگروهی از لشگریانش بدست ایرانیان از پای درآمدند . پس‌ناگزیر عقب نشست واز پیشرفت مایوس بود . سرانجام یکی از مردم آسیای صغیر، گمچندی درآن کوهها بسر برده بود ، پادشاه مقدونی و دسته‌ای از سربازانش را ، بازحمت‌فراوان از کوره‌راهی گذرانید و بپشت‌سپاه‌آریابرزن رهنمائی کرد . ایرانیان با کمال رشادت و ازجان‌گذشتگی جنگیدند و بازگروهی از دشمنان را ازپای در آوردند . سپس اریا برزن‌چون خودرا درمحاصره‌دید،باسربازان معدودی برسپاه دشمن زد و آنرا شکافت وبسوی تخت‌جمشید راند ، تا پیش از آنکه اسکندربدانجا رسد ، بپایتخت وارد شود و از آن دفاع کند . ولی در راه‌سپاه بزرگ دیگری ، که اسکندر از طریق جلگه بپارس فرستاده‌بود ، مصادف گشت و باز خود را میان دودسته از سپاهیان خصم محصور یافت . با این همه‌بصلاح‌تن درنداد واز جان گذشته خود را بسپاه دشمن زد وچندان جنگید تا خود و همه رزم‌آورانش بخاک هلاک افتادند .

برای سعادت کشور

چنانکه از تواریخ کهن بر می آید،ایرانیان بمیهن پرستی و شاه دوستی در دنیای‌قدیم معروف بوده‌اند . هرودت میگوید یکنفرایرانی هرگز تنها برای سعادت خویش دعا نمی کند ، بلکه همیشه برای سعادت‌و ترقی‌کشور خود دست بدعابرمیدارد و خوشبختی و شادکامی را از اهورامزدا برای ملت ومیهن وشاه طلب می کند .

دیگری می نویسد که ایرانیان در تاریخ جهان بمیهن پرستی وشاه‌دوستی مشهورند. چنانکه در زمان ساسانیان ، هنگامی که شاپور دوم با یولیانوس‌قیصرروم می‌جنگید، دوتن از سربازان ایرانی گریختند و در ظاهر برومیان پیوستند ، سپس ایشان را فریب دادند و براهی غلط راهنمائی کردند. پس از آشکار گشتن این‌امر آنرو را نزد قیصر روم بردند ، و چون قیصر بزیان‌عتاب ازیشان سبب آن کار پرسید ، با کمال بیباکی گفتند که ما بخاطر میهن و شاهنشاه خویش جان بخطر افکندیم وشما را براهی خطرناک بردیم .

در تمجید انوشیروان

شاه دوستی ایرانیان را در دورمساسانی، ازین اشعار فردوسی نیز ، که درتعریف بزمهای انوشیروان سروده است ، بخوبی میتوان دریافت .

زبان باز بگشاد مرد جوان
که پاکیزه دل بود وروشن روان
چنین گفت کز خسرو دادگر
نبیچید باید به اندیشه‌سر
که او چون شبانست و ما گوسفند
دگرما زمین ، او سپهر بلند
نشاید گذشتن زبیمان اوی
نه پیچیدن از راه فرمان اوی
اگرکوه فرمانش گیرد سبک
دلش خیره خوانیم و مغزش تنک
سر تاجور فر یزدان بود
خردمند ازو شادو خندان بود
ازاهریمن است آنکه زوشادنیست

دل و مغزش از دانش آباد نیست ...

نامه‌ای‌هم که سردار دلیر ایرانی رستم فرخزاد ، هنگام حمله تازیان بکشور عزیزما، از دشت قادسیه ببرادرخود فرستاده است، نیکترین نمونه ایران پرستی و شاه‌دوستی نیاکان بزرگ ماست .قسمتی ازمضمون‌این نامه ، چنانکه فردوسی نقل کرده‌است :

برایرانیان زار و گریان شدم
زساسانیان نیز بریان شدم
چو آگاه گشتم ازین راز چرخ
که ما را ازو نیست جز رنج برخ
دریغ آن سروتاج واو رنگ و تخت
دریغ آن بزرگی و آن فر و بخت
کزین پس شکست آید ازتازیان
ستاره نگردد مگر برزیان
چو گیتی شود تنگ بر شهریار
نگهدار اورا بروز و به شب
توگنج وتن و جان گرامی مدار
که تا چون شود کار من با عرب
کزاین تخمه نامدار ارجمند
زکوشش مکن هیچ سستی بکار
نمانده است جز شهریار بلند
بگیتی جز او نیست پروردگار
نگهدار اورا بروز و به شب
تودیده زشاه جهان برمدار
که تا چون شود کار من با عرب
فدا کن تن خویش در کارزار

میسارد بمعارف نوازان کشور آرامش و پیشرفت را جشن میگیرد

شاهنشاه آریامهر و شهبانوی نیکوکار

را بمناسبت تجلیل از مقام معارف و شکوفائی دانش که همواره مورد توجه خاص ایشان بوده است تبریک و تهنیت عرض مینماید

سازمان وعیی بی تعمیرگاه مرکزی یخات

چهارم آبان

روز پرسور تولد شاهنشاه آریامهر و سالروز

جشن فرخندهٔ تاجگذاری شاهنشاه آریامهر و علیاحضرت شهبانو

کارکنان شرکتهای وابسته به

گروه صنعتی کی بی سی

فرارسیدن این روز بزرگ تاریخی را بقاطبهٔ ملت شریف ایران تهنیت میگوید .

چهارم آبان

تخته دولت باسعادت شهریاری سالروز پرشکوه تاریخی خجسته تاجگذاری

شاهنشاه آریامهر

و علیاحضرت شهبانوی گرامی

را به پیشگاه مبارک اعلیحضرت قدرقدرت عظمت مجد دام سلطنت و ملوکت روز آفرین میهن باستانی محبوب دوالاحضرت بهلوی نیز طول عمر و سلطنت جاودانگی خواستار است

شرکت سامسر ـ موسسه بیمه پارسی ـ پیمانکاری کاپنون برنارد

خجسته میلاد

علیحضرت شاهنشاه آریامهر

را بهم میهنان عزیز شاد باش گفته

سعادت روزافزون ملت ایران را

تحت رهبری شاهنشاه خردمند آرزومندیم

PHILIPS

شرکت سهامی فیلیپس ایران

اطلاعات
چهارشنبه - سوم آبان
ماه ۱۳۵۱
شماره ۱۳۹۳۵

باکمال افتخار و سرور میلاد مسعود همایونی

و سالگرد آئین فرخندهٔ تاجگذاری

شاهنشاه آریامهر

علیاحضرت شهبانوی ایران

را بهم وطنان عزیز تبریک و شادباش میگوئیم

شرکت پارامونت ایران - شرکت یونایتد آرتیست ایران - شرکت یونیورسال ایران

باکمال مسرت روز تاریخی

چهارم آبان

میلاد مسعود شاهنشاه آریامهر

و سالروز فرخندهٔ آئین تاجگذاری

اعلیحضرتین

را بملت ایران تبریک میگوید

شرکت برادن اندروت اینترناشنال لتمید
ایساک آسوری

باکمال مسرت روز تاریخی

چهارم آبان

میلاد مسعود شاهنشاه آریامهر

و سالروز فرخندهٔ آئین تاجگذاری

اعلیحضرتین

را بملت ایران تبریک میگوید

فروشگاه لبنیات ایران

باکمال مسرت روز تاریخی

چهارم آبان

میلاد مسعود اعلیحضرت همایون شاهنشاه آریامهر

و

سالروز فرخندهٔ آئین تاجگذاری

اعلیحضرتین را بملت ایران تبریک میگوئیم

شرکت سهامی «خاص» کارتن ایران

باکمال افتخار و سرور میلاد مسعود همایونی

و سالگرد آئین فرخندهٔ تاجگذاری

شاهنشاه آریامهر

علیاحضرت شهبانوی ایران

را بهم وطنان عزیز تبریک و شادباش میگوئیم

کارکنان شرکت سهامی خانه سازی اراک

فرخنده میلاد

شاهنشاه آریامهر

رهبر خردمند ملت ایران

و طراح عظیم الشأن انقلاب سفید شاه و مردم

را به فرد فرد ملت بزرگ ایران صمیمانه تهنیت گفته

دوام شوکت خاندان جلیل سلطنت را از خداوند خواستار است

گروه فرهنگی هدف

باکمال افتخار و سرور میلاد مسعود همایونی

و سالگرد آئین فرخندهٔ تاجگذاری

شاهنشاه آریامهر

علیاحضرت شهبانوی ایران

را بهم وطنان عزیز تبریک و شادباش میگوئیم

دانسینگ و درایوین سینماونک

باکمال مسرت روز تاریخی

چهارم آبان

میلاد مسعود اعلیحضرت همایون شاهنشاه آریامهر

و

سالروز فرخندهٔ آئین تاجگذاری

اعلیحضرتین را بملت ایران تبریک میگوئیم

از طرف شورای منطقه و کلیه کارکنان اداری
و واحدهای آموزشی اداره آموزش و پرورش
شهرستان ایذه - سلیمان معتمد وزیری

باکمال افتخار و سرور میلاد مسعود همایونی

و سالگرد آئین فرخندهٔ تاجگذاری

شاهنشاه آریامهر

علیاحضرت شهبانوی ایران

را بهم وطنان عزیز تبریک و شادباش میگوئیم.

شرکت فنی تکو

دانش و فرهنگ در ایران باستان

از علوم و ادبیات و فنون ایران در ادوار مادی و هخامنشی اطلاعات فراوان صریحی در دست نیست . اما چنانکه از آثار تاریخی کهن برمی آید شاهنشاهان هخامنشی به علم و معرفت توجه خاص داشته‌اند . از آنجمله درباره علاقه مخصوص داریوش بزرگ بدانش و ترویج علم و ادب سندی گرانبها بدست آمده است که مضمون آن را در اینجا نقل می کنیم .

در موزه واتیکان (در ایتالیا) مجسمه‌ای از یکنفر مصری که با کمبوجیه و داریوش بزرگ شاهنشاهان هخامنشی معاصر بوده است ،وجود دارد وبراین مجسمه مطالبی نوشته شده که حاکی ازسرگذشت صاحب آنست . این سند گرانبهای تاریخی را در محل تورلی ، که مقرتابستانی یکی از قیصران روم بنام آدریانوس بوده است ،یافته‌اندو از جمله آثاری است که این امپراطور از مصر گردآورده بود .

صاحب این مجسمه اوزاهارریسنیتی نام داشته و در زمان پسامتیک سوم فرعون مصر ، که دولتش بدست کمبوجیه ، شاهنشاه‌هخامنشی‌منقرض گردید ، کاهن معبد نیت‌الهه بزرگ مصر ، و فرمانده کشتی های فرعون بوده است . کمبوجیه پس از تصرف مصر این مرد را (بگفته خود او) به ایران فرستاد . ولی داریوش درآغاز پادشاهی ، بار دیگر او را به مصر بازگردانید ، وفرمان دادتا بشهر سائیس پایتخت مصر رود و مدرسه بزرگ پزشکی آن شهر را ، که در لشکرکشی کمبوجیه به مصر ویران شده بود ، ازنوبسازد و وسائل تحصیل دانشجویان مصری را در آنجا فراهم کند . اوزاهارریس‌نیتی در کتیبه خویش در این‌باره چنین نوشته است :

«اعلیحضرت پادشاه مصر علیاوسفلی ، داریوش‌بمن امر کرد که به مصر روم . اوکه در این هنگام پادشاه بزرگ مصر و تمام‌کشور های دیگربود ، درالام (خوزستان) بسرمی برد . ماموریت من آن بود که بنا های «پرآن‌خا» (قسمتی از معبدنیت) را که ویران گشته بود ، ازنوبسازم، آسیائیان مرا از کشور بکشور دیگربردند ، تا چنانکه فرمان شاهنشاه بود به مصر رسانیدند ، من چنانکه اراده اعلیحضرت بود ، به موسسات کتاب دادم و جوانان را در آنها داخل کردم ... و ایشان‌را به مردان کارآزموده سپردم ، وبرای هریك چین های مفید و آلات وادوات لازم ، موافق کتاب های ایشان فراهم ساختم . چنین‌بود اقدام شاهنشاه ، چه او فایده پزشکی را می دانست ومی خواست جان بیماران را از خطر مرك برهاند ... »

بدیهی است شاهنشاهی که در مصر به تاسیس و تکمیل مدرسه طب همت گماشته ، در کشور خود نیز از تاسیس اینگونه مدارس و بیمارستان ها غافل نبوده و پزشکان ودانشمندان و صنعتگران وهنروران را تشویق وتربیت می کرده است . چنانکه دموکدس پزشك یونانی را نیز از یونان بدربار خود خوانده و تله‌فانس سی کویونی نقاش نامی یونان را هم ، باگروهی دیگر از هنرمندان و سنگتراشان و مجسمه سازان یونانی و ملت های دیگر ، برای ساختمان و تزیین بناهای تخت جمشید استخدام کرده بود ، و خود در کتیبه قصری که درشوش ساخته ، صریحا نوشته است که در بنای آن قصر از هنرمندان وصنعتگران ساردی ویونانی و هندی وبابلی و غیره استفاده کرده است ،وازآن‌جمله بقدردانی یاد می کند و هریك رابنام می‌ستاید ...

از احوال فرهنگی و هنری ایران در دوران اشکانی نیز اطلاعات کافی در دست نیست . اما مسلمست که از آغاز شاهنشاهی ساسانیان بار دیگر علم و معرفت درایران رونق گرفت ، و مخصوصا اردشیر بابکان نخستین‌شاهنشاه آن سلسله ، دانشمندان ودبیران و نویسندگان را با لطف و مهربانی در درگاه خویش گرد آورد ، فردوسی درباره‌دانش دوستی وخردمندی آن‌پادشاه‌چنین فرموده است :

بدیوانش کار آگهان داشتی	به بیدانشان کار نگذاشتی
بلاغت نگه داشتندی و خط	کسی‌کو بدی چیره‌بریک‌نقط
جویرداشتی‌آن‌سخن‌رهنمون	شهنشاه‌کردیش روزی‌فزون
کسی راکه کمتربدی‌خط وویر	نرفتی بدرگاه شاه‌اردشیر
نویسنده گفتی که گنج آکند	هم‌ازنام او رنج بیراکند
دبیران چو پیوند جان منند	همه پادشا بر نهان منند

لیکن علوم وادبیات و حکمت، در دوران خسروانوشیروان رونق تازه یافت ، چه این پادشاه بیش از نیاکان خویش بعلم و ادب و حکمت مایل ، و خود از آن بهره‌مند بود . از طرز تعلیمات ایران در دوران ساسانی اطلاعات‌کافی دردست نیست.

همینقدر میدانیم که تعلیمات بیشتر جنبه دینی داشته است و آموزگاران بیشتر روحانیان زردشتی بوده‌اند .

جوانان طبقه اول و نجیبزادگان ، چنانکه در دوران هخامنشی نیز مرسوم بود ، نزد اندرزبداسواران تعلیم می‌گرفتند ، و خواندن و نوشتن و حساب کردن و اصول دین و چوگان و شطرنج بازی و سواری و شکار و تربیت اسب و ورزش از جمله دروس و فنونی بود که مخصوصا بدیشان آموخته میشد ، و جوانان را در بیست سالگی دانایان و هیربدان و دستوران امتحان میکردند .

تعلیم موسیقی و ستارهشناسی و آواز و طباخی و طرز لباس پوشیدن و بسیاری از بازیها نیز میان طبقات اول رایج بوده است . بدختران بیشتر خانه‌داری و کارهای زنانه می‌آموختند ، اما بموجب اسناد و مدارکی که در دست داریم ، زنان طبقه اول از علم و دانش نیز بی‌نصیب نبوده‌اند .

خسرو انوشیروان گذشته از آن که دانشمندان ایرانی را گرامی میداشت ، از دعوت ادیبان و عالمان بیگانه ، و استفاده از علوم و فنون دیگران نیز خودداری نمی‌کرد . در سال ۵۲۹ میلادی یوستی‌نیانوس قیصر روم ، چون در دین عیسی سخت متعصب بود ، و بدین سبب با افکار یونانی و رواج فرهنگ یونانیان در حوزه حکمروائی خویش مخالفت می‌کرد ، دارالعلم شهر ادس و مدارس حکمت شهرهای آتن و اسکندریه را تعطیل کرد و حکما و فلاسفه‌ای را که در قلمرو دولتش میزیستند ، از تدریس بازداشت . بهمین سبب هفت تن از دانشمندان و معلمان بزرگ از روم بیرون آمدند و چون شنیده بودند که در ایران سلطنتی عاقلانه برقرار و هرچیز نیکو بحد کمالست ، راه ایران پیش گرفتند .

بقیه در صفحه ۵۴

طرح شناخته شده‌ای از چهره خسرو انوشیروان که به دانشمندان و هنرمندان توجه خاصی مبذول میداشت .

میلاد مسعود شاهنشاه آریامهر و شهبانوی نیکوکار

را صمیمانه تبریک و تهنیت عرض مینماید سازمان پیشگام فرخنده باد

و تبریکات بیشتر از پیشگاه ملت ایران را از خداوند بزرگ مسئلت مینماید

مدیر و کارکنان موسسه چاپ و جعبه سازی بازرگانی

اسدالله فلاحت پیشه

باکمال مسرت روز تاریخی

چهارم آبان

میلاد مسعود شاهنشاه آریامهر

وسالروز فرخنده آئین تاجگذاری

اعلیحضرتین

را ملت ایران تبریک میگوید

شرکت فیلمیک «بامسئولیت محدود»

باکمال افتخار و سرور میلاد مسعود همایونی

وسالگرد آئین فرخندهٔ تاجگذاری

شاهنشاه آریامهر

علیاحضرت شهبانوی ایران

را بهم وطنان عزیز تبریک و شادباش میگوئیم

سینما ریولی

باکمال مسرت روز تاریخی

چهارم آبان

میلاد مسعود شاهنشاه آریامهر

وسالروز فرخنده آئین تاجگذاری

اعلیحضرتین

را ملت ایران تبریک میگوید

شرکت ساختمانی بنادر

اطلاعات:
صفحات مخصوص فرخنده روز چهارم آبان

دانش و فرهنگ در ایران باستان

بقیه ز صفحه ۵۳

اسامی این هفت دانشمند داماسکیوس ، سمپلی‌سی‌یوس، اولامیوس، پری‌سی‌یانوس، ایزیدور، هرمیاس و دیوژن بود ، انوشیروان آنان را با مهربانی پذیرفت ، و دیر زمانی در دربار خود نگاه داشت ، و هنگامی که بطیب خاطر عزم بازگشت کردند ، بر معاهده‌ای که آنزمان با یوستی‌نیانوس می‌بست ، مخصوصا ماده‌ای افزود که حکما و فلاسفه باید در قلمرو روم با آسایش و راحت بسر برند ، و هیچکس آنان را به تغییر عقاید و آراء خویش مجبور نسازد ... البته این کار مداخله‌ای مستقیم در امور داخلی دولت روم بود که نشانه کمال قدرت شاهنشاهی ایران در آن زمانست .

یکی ازین دانشمندان هفتگانه بنام پری‌سی‌یانوس درپاسخ پرسشهای خسرو در برخی مسائل مختلف علم‌النفس و وظائف‌الاعضاء و حکمت طبیعی و غیره کتابی داشته است که امروز ترجمه ناقصی از آن بزبان لاتین در شهر پاریس با عنوان : «حل مشکلات فلسفه پری‌سی‌ین که خسروشاه ایران طرح کرده است. » وجود دارد . نسخه موجود از ترجمه این کتاب شامل نه فصل است و از جمله پرسشهای خسرو از آن‌حکیم مسائل زیر بود :

۱ـ ماهیت روح چیست ؟ آیا روح در تمام موجودات یکی است ؟ آیا اختلاف ارواحست که سبب اختلاف ابدان میشود یا برخلاف اختلاف ابدان موجب اختلاف ارواحست ؟

۲ـ خواب چیست ؟ آیا نتیجه همان روحی است که در بیداری عمل میکند یا اینکه فراهم آمده از روحی دیگرست ؟

۳ـ قوه مخیله چیست و از کجا پیدا میشود؟ واگر از آثار روحست آیا خدایان خالق آنند یا ارواح بدکار ؟

٤ـ چرا پزشکانی که در نوع یک بیماری موافقت دارند، در داوری آن همداستان نیستند ، تا آنجا که گاه داروئی را برخی زیان‌آور میشمرند و برخی دیگر سودمند می‌پندارند ؟

٥ـ سبب جزرومددریای سرخ چیست ؟

٦ـ چرا انواع گوناگون جانوران وگیاهها را اگر از سرزمینی بسرزمین دیگر برند ، پس از زمانی معین بصورتهائی که مخصوص ناحیه تازه است در می‌آیند وهرگاه این امر به‌سبب خاصیت هوا و زمین است ، چرا تمام اشخاص ازیک نوع ، که پیوسته زیر نفوذ و تاثیر همین عناصر هستند، سیما وقیافه واحد ندارند

وپرسشهای دیگری که مجال بیان آنها درین مقاله نیست. انوشیروان اساسا بحکمت یونانی ، خاصه به‌آثار افلاطون و ارسطو دلبستگی و توجه فراوان داشت ،و بهمین سبب در میان یونانیان شهرت یافته بود. چنانکه یکی از مورخان رومی می‌نویسد ، خسرو فرمان داده بود که : تمام آثار این دوحکیم بزرگوار را در ایران بزبان سریانی ترجمه کنند، وامروز یک نسخه خطی بدین زبان در موزه بریتانیا موجود است ، که خلاصه‌ای از منطق ارسطو است ، و آنرا مردی عیسوی بنام پولوس‌پرسا در زمان خسرو انوشیروان ، ترجمه کرده وبدین جمله خاتمه داده است : «انوشیروان خسرو، شاه شاهان ، نیکترین مردان.»

انوشیروان ظاهرا خود نیز از حکمت بی‌اطلاع نبوده است، زیرا مترجم منطق ارسطو ،که‌از وی نام برده شد ،درصفحه‌ای از کتاب خویش خطاب به‌آن پادشاه می‌گوید : هنگامی که من این ارمغان حکیمانه را تقدیم شاهنشاه می‌کنم ، گوئی میوه‌ای را که از بوستان اوچیده‌ام به پیشگاه وی می‌آورم . همچنان که برای ایزد نیز موجوداتی را که از میان‌مخلوقات او برگزیده‌اند قربانی می‌کنند.»

گذشته از فرهنگ یونانی ، فرهنگ هندی نیز در زمان انوشیروان در کشور ما رواج یافت ، چنانکه شطرنج در عهد وی از هندوستان به‌ایران آورده شد ، وکتابهای‌گوناگونی راهم بفرمان او از آن سرزمین به‌ایران آوردند وبپارسی‌ترجمه کردند ، که مهمترین آنها کتاب کلیله ودمنه است. کتاب دیگری نیزبنام بلوهر وبوذاسف از هندی بپارسی ترجمه شده بود که اصلش در دست نیست ، ولی مضمون آن از پهلوی‌به‌عربی وسریانی و یونانی نقل شده است . امروز نسخه‌ای نیز از کتاب کلیله ودمنه در دست است که یکنفر ایرانی عیسوی‌مذهب، در سال پانصد و هفتاد میلادی ، نه سال پیش از مرگ‌خسرو انوشیروان ترجمه کرده است.

انوشیروان دانشمندان وهنرمندان را از هر طبقه وملت عزیز می‌شمرد و غالبا در حضور خود میان ایشان مجالس مناظره و مباحثه ترتیب میداد ، و تفصیل مناظرات بزرگمهر با موبدان و دانشمندان در مجلس آن شاهنشاه ، که در شاهنامه بعنوان بزم‌های نوشیروان سروده شده ، گواه این معنی است.

علم پزشکی نیز در زمان خسرو ترقی بسیار کرد ، درین زمان برای پزشکان مقررات خاص معین شده بود . چنانکه پزشک می‌بایستی‌بیمار را بپاکی واحتیاط وتدبیر درمان‌کند، وهرگاه از بیماری عیادت نمیکرد او را تبهکار میشمردند . برای پزشکان نوعی پروانه طبابت نیز بوده است ، اما تمام پزشکان دارای چنین پروانه‌ای نبوده‌اند . پزشک خوب‌کسی بود که مطالعات فراوان داشته باشد، در معاینه بیماران‌دقت بسیار کند، جزئیات اعضاء بدن وتاثیر هر داروئی را بخوبی بشناسد و مهربان وملایم وخوشخوی وبردبار باشد.

مقدار مزد پزشکان نیز، که از افراد هرطبقه‌گرفته میشد، معین شده بود. ایرانیان همیشه بپزشکان ایرانی مراجعه میکردند ، واگر پزشک ایرانی در محلی وجود داشت ،وکسی در آن محل‌بپزشکی بیگانه‌مراجعه میکرد، گناهکار شمرده‌میشد.

باکمال افتخار و سرور میلاد مسعود همایونی
وسالگرد آئین فرخنده تاجگذاری
شاهنشاه آریامهر
علیاحضرت شهبانوی ایران
را بهم وطنان عزیز تبریک و شادباش میگوئیم
شرکت سینما ماتر رکس

باکمال افتخار و سرور میلاد مسعود همایونی
وسالگرد آئین فرخنده تاجگذاری
شاهنشاه آریامهر
علیاحضرت شهبانوی ایران
را بهم وطنان عزیز تبریک و شادباش میگوئیم
مدیر و کارکنان شرکت سهامی ریسندگی و بافندگی
مهرکوپا - درسگزی

فرخنده میلاد
شاهنشاه آریامهر
رهبر خردمند ملت ایران
وطراح عظیم الشأن انقلاب سفید شاه و مردم
را به فرد فرد ملت بزرگ ایران صمیمانه تهنیت گفته
دوام شوکت خاندان جلیل سلطنت را از خداوند خواستار است
اتحادیه آموزشگاههای فنی و رانندگی مرکز

باکمال افتخار و سرور میلاد مسعود همایونی
وسالگرد آئین فرخنده تاجگذاری
شاهنشاه آریامهر
علیاحضرت شهبانوی ایران
را بهم وطنان عزیز تبریک و شادباش میگوئیم
شرکت ... مسئولیت محدود
مشاور امور گمرکی - بازرگانی

میلاد باسعادت همایونی وسالگرد آئین پرشکوه تاجگذاری
شاهنشاه آریامهر و شهبانوی نیکوکار
را صمیمانه تبریک و تهنیت عرض نموده سعادت و شکوه روزافزون خاندان جلیل سلطنت
و ترقیات بیش از پیش ملت ایران را از خداوند بزرگ مسئلت مینماید
اتحادیه صنف صابون ساز

باکمال افتخار و سرور میلاد مسعود همایونی
وسالگرد آئین فرخنده تاجگذاری
شاهنشاه آریامهر
علیاحضرت شهبانوی ایران
را بهم وطنان عزیز تبریک و شادباش میگوئیم
شرکت سهامی رنگ پامچال

میلاد باسعادت همایونی وسالگرد آئین پرشکوه تاجگذاری
شاهنشاه آریامهر و شهبانوی نیکوکار
را صمیمانه تبریک و تهنیت عرض نموده سعادت و شکوه روزافزون خاندان جلیل سلطنت
و ترقیات بیش از پیش ملت ایران را از خداوند بزرگ مسئلت مینماید
شرکت پطام

چهارم آبان
خجسته ولادت باسعادت شهریاری و سالروز پرشکوه تاریخی جشن تاجگذاری
شاهنشاه آریامهر
علیاحضرت شهبانوی گرامی
را به پیشگاه مبارک اعلیحضرتین تهنیت عرض نموده دوام سلطنت و شوکت روزافزون پدر تاجدار و شهبانوی محبوب و والاحضرت همایون ولایتعهد را از درگاه الهی مسئلت مینماید
کارگران - کارمندان - مدیران شرکت سهامی کارخانجات دادفر «موکت»

اطلاعات:

صفحات مخصوص فرخنده روز چهارم آبان

میلاد با سعادت همایونی و سالگرد آئین پرشکوه تاجگذاری

شاهنشاه آریامهر و شهبانوی محبوب

را به ملت ایران صمیمانه تبریک و تهنیت میگوئیم

داروخانه کاخ

باکمال افتخار و سرور
میلاد مسعود همایونی و سالروز آئین فرخنده تاجگذاری
شاهنشاه آریامهر و علیاحضرت شهبانوی ایران را
به هموطنان عزیز تبریک و تهنیت میگوئیم

گارنیک آواکیان

باکمال مسرت روز تاریخی

چهارم آبان

میلاد مسعود اعلیحضرت همایون شاهنشاه آریامهر و سالروز فرخنده آئین تاجگذاری اعلیحضرتین را به ملت ایران تبریک می‌گوئیم

محسن صنعتی ـ الکتریکی صنعتی
خیابان اقبال چهار راه شهرستانی

میلاد با سعادت همایونی و سالگرد آئین پرشکوه تاجگذاری
شاهنشاه آریامهر
را به ملت ایران صمیمانه تبریک و تهنیت میگوئیم
دوزندگی اتومبیل پادگاه خسروآبادی ـ وانیا خسروآبادی

میلاد با سعادت همایونی و سالگرد آئین پرشکوه تاجگذاری

شاهنشاه آریامهر و شهبانوی محبوب را به ملت ایران صمیمانه تبریک و تهنیت میگوئیم

الکتریکی اجباء ـ اصغر کفائی

میلاد با سعادت همایونی و سالگرد آئین پرشکوه تاجگذاری

شاهنشاه آریامهر و شهبانوی محبوب را به ملت ایران صمیمانه تبریک و تهنیت میگوئیم .
دندانسازی حجتی ـ سید محمد حجتی

میلاد با سعادت همایونی و سالگرد آئین پرشکوه تاجگذاری
شاهنشاه آریامهر و شهبانوی ایران را به ملت ایران صمیمانه تبریک و تهنیت میگوئیم .
دکور ارمغان

پهلوی مقابل هتل میامی

میلاد با سعادت همایونی و سالگرد آئین پرشکوه تاجگذاری

شاهنشاه آریامهر

را به ملت ایران صمیمانه تبریک و تهنیت میگوئیم
شرکت باربری بهار صفی‌الله عامری

باکمال افتخار و سرور

میلاد مسعود همایونی و

سالگرد آئین فرخنده تاجگذاری
شاهنشاه آریامهر و علیاحضرت شهبانوی ایران را
بهموطنان عزیز تبریک و تهنیت میگوئیم
شرکت ساختمانی اتود
بامسئولیت محدود

باکمال افتخار و سرور

میلاد مسعود همایونی و

سالگرد آئین فرخنده تاجگذاری

شاهنشاه آریامهر و علیاحضرت شهبانوی ایران را

به هموطنان عزیز تبریک و تهنیت میگوئیم
تجارتخانه برادران آواکیان

باکمال افتخار و سرور

میلاد مسعود همایونی و

سالگرد آئین فرخنده تاجگذاری

شاهنشاه آریامهر و علیاحضرت شهبانوی ایران را

به هموطنان عزیز تبریک و تهنیت میگوئیم
کارخانهٔ کرم‌ونیکل کانینک

برادران میخائیل‌فرد

باکمال مسرت روز تاریخی

میلاد مسعود همایونی و

سالگرد آئین فرخنده تاجگذاری
شاهنشاه آریامهر و علیاحضرت شهبانوی ایران را
به هموطنان عزیز تبریک و تهنیت میگوئیم
از طرف کارکنان خشکبار فرد سانترال

به مدیریت کاشانی

باکمال افتخار و سرور میلاد مسعود همایونی و سالگرد آئین فرخنده تاجگذاری شاهنشاه آریامهر و علیاحضرت شهبانوی ایران را بهموطنان عزیز تبریک و شادباش میگوئیم .

کارخانه تختخواب سازی نظری

میدان خراسان خیابان خاوران مقابل گلستان جاوید

باکمال افتخار و سرور میلاد مسعود همایونی
و سالگرد آئین فرخنده تاجگذاری

شاهنشاه آریامهر

علیاحضرت شهبانوی ایران

را بهم وطنان عزیز تبریک و شادباش میگوئیم

از طرف مدیر و کارکنان
فروشگاه دیزل کار و ازگن کاراپتیان

باکمال مسرت روز تاریخی

چهارم آبان

میلاد مسعود شاهنشاه آریامهر

و سالروز فرخنده آئین تاجگذاری

اعلیحضرتین

را بملت ایران تبریک میگوید

علی شیویجی ـ فروشگاه قطعات یدکی اتومبیل آیزنهاور
انتهای خیابان آذربایجان سه راه آیزنهاور تلفن : ۹۶۱۳۵۲

میلاد با سعادت همایونی و سالگرد آئین پرشکوه تاجگذاری

شاهنشاه آریامهر و شهبانوی نیکوکار

را صمیمانه تبریک و تهنیت عرض نموده سعادت و شکوه روزافزون خاندان جلیل سلطنت و ترقیات بیش از پیش ملت ایران را از خداوند بزرگ مسئلت مینماید

پمپاژ ایران

فرخنده میلاد

شاهنشاه آریامهر

رهبر خردمند ملت ایران

و طراح عظیم الشأن انقلاب سفید شاه و مردم

را به فرد فرد ملت بزرگ ایران صمیمانه تهنیت گفته

دوام شوکت خاندان جلیل سلطنت را از خداوند خواستار است

شرکت ریسندگی و بافندگی مشکوة

فرخنده میلاد

شاهنشاه آریامهر

رهبر خردمند ملت ایران

و طراح عظیم الشأن انقلاب سفید شاه و مردم

را به فرد فرد ملت بزرگ ایران صمیمانه تهنیت گفته

دوام شوکت خاندان جلیل سلطنت را از خداوند خواستار است

حسام فیلم

باکمال افتخار و سرور میلاد مسعود همایونی
و سالگرد آئین فرخنده تاجگذاری

شاهنشاه آریامهر

علیاحضرت شهبانوی ایران

را بهم وطنان عزیز تبریک و شادباش میگوئیم

شرکت سهامی مرغداران تهران

باکمال افتخار و سرور میلاد مسعود همایونی
و سالگرد آئین فرخنده تاجگذاری

شاهنشاه آریامهر

علیاحضرت شهبانوی ایران

را بهم وطنان عزیز تبریک و شادباش میگوئیم

از طرف انجمن بهداری و کلیه کارکنان بهداری
شهرستان ایذه ـ دکتر خسرو افخم

میلاد مسعود و مبارک

بنیان گذار ایران نوین و رهبر خردمند انقلاب بزرگ اجتماعی ایران

اعلیحضرت شاهنشاه آریامهر

را صمیمانه تبریک عرض نموده ، سرافرازی بیشتر ملت ایران را آرزومندیم

شرکت سهامی خاص صنعتی تولیدی مرتب
(لندرور)

باکمال افتخار و سرور میلاد مسعود همایونی
و سالگرد آئین فرخنده تاجگذاری

شاهنشاه آریامهر

علیاحضرت شهبانوی ایران

را بهم وطنان عزیز تبریک و شادباش میگوئیم

شرکت ماشینهای نظافتی

فرخنده میلاد

شاهنشاه آریامهر

رهبر خردمند ملت ایران

و طراح عظیم الشأن انقلاب سفید شاه و مردم

را به فرد فرد ملت بزرگ ایران صمیمانه تهنیت گفته

دوام شوکت خاندان جلیل سلطنت را از خداوند خواستار است

کارخانجات شکلات سازی داداش زاده

بنیان گذار صنعت نوین شکلات سازی در ایران

باکمال افتخار و سرور میلاد مسعود همایونی
و سالگرد آئین فرخنده تاجگذاری

شاهنشاه آریامهر

علیاحضرت شهبانوی ایران

را بهم وطنان عزیز تبریک و شادباش میگوئیم

موسسه رادیو تلویزیون راک
مهندس وخشور پور

چهارم آبان

خجسته ولادت با سعادت شهریاری و سالروز پرشکوه تاریخی جشن تاجگذاری

شاهنشاه آریامهر

علیاحضرت شهبانوی گرامی

را به پیشگاه مبارک اعلیحضرتین تهنیت عرض نموده دوام سلطنت و شوکت روزافزون بر تاجدار و شهبانوی محبوب والاحضرت همایون را با تقدیم آرزوهای مسئلت مینماید

شرکت فنی و ساختمانی افلاک نو ـ مهندس حسن سالار کیا

اطلاعات:

صفحات مخصوص فرخنده روز چهارم آبان

فرخنده میلاد

شاهنشاه آریامهر

رهبر خردمند ملت ایران

وطراح عظیم الشأن انقلاب سفید شاه و مردم

را به فرد فرد ملت بزرگ ایران صمیمانه تهنیت گفته

دوام شوکت خاندان جلیل سلطنت را از خداوند خواستار است

رئیس دبیرستان رضا پهلوی ورامین ـ محور

چهارم آبان

خجسته ولادت باسعادت شهریاری و سالروز پرشکوه تاریخی جشن تاجگذاری

شاهنشاه آریامهر

و علیاحضرت شهبانوی گرامی

را به پیشگاه مبارک اعلیحضرتین تهنیت عرض نموده دوام سلطنت و شوکت روزافزون پدر تاجدار و شهبانوی محبوب و والاحضرت همایون ولایتعهد را از درگاه الهی مسئلت مینماید

جان نثار ـ علی اعلا امجدی شهردار تاکستان

باکمال افتخار و سرور میلاد مسعود همایونی

و سالگرد آئین فرخنده تاجگذاری

شاهنشاه آریامهر

علیاحضرت شهبانوی ایران

را بهم وطنان عزیز تبریک و شادباش میگوئیم

رئیس انجمن شهر فیروزآباد ـ فتحی

مفتخر و سعادتمندیم میلاد باسعادت همایونی و سالگرد

فرخنده آئین تاجگذاری

شاهنشاه آریامهر و علیاحضرت شهبانوی گرامی

را بفرد فرد هم میهنان عزیز تبریک گفته، سعادت و توفیق

روزافزون ملت ایران را از درگاه یزدان بزرگ مسئلت داریم

زنجان ـ رئیس انجمن شهر سیدعلی اصغر هاشمی دیزجی شهردار زنجان مهدی طبری

باکمال افتخار و سرور میلاد مسعود همایونی

و سالگرد آئین فرخنده تاجگذاری

شاهنشاه آریامهر

علیاحضرت شهبانوی ایران

را بهم وطنان عزیز تبریک و شادباش میگوئیم

کرمان ـ از طرف کارکنان و دانشجویان انستیتو تکنولوژی ـ قدسی

خجسته میلاد مسعود همایونی و سالگرد آئین فرخنده تاجگذاری

شاهنشاه آریامهر

و علیاحضرت شهبانوی محبوب ایران را

به پیشگاه مقدس پدر تاجدار و شهبانوی گرامی

و ملت شاهدوست ایران

صمیمانه تبریک میگوید

بتون سقف ایران

باکمال افتخار و سرور میلاد مسعود همایونی

و سالگرد آئین فرخنده تاجگذاری

شاهنشاه آریامهر

علیاحضرت شهبانوی ایران

را بهم وطنان عزیز تبریک و شادباش میگوئیم

از طرف رئیس و دبیران دبیرستان پهلوی شهرستان رامهرمز عبدالکریم نباتی احمدی

باکمال افتخار و سرور میلاد مسعود همایونی

و سالگرد آئین فرخنده تاجگذاری

شاهنشاه آریامهر

علیاحضرت شهبانوی ایران

را بهم وطنان عزیز تبریک و شادباش میگوئیم

رئیس دانشسرای مقدماتی مهبد ورامین ـ اشتری

میلاد باسعادت همایونی و سالگرد آئین پرشکوه تاجگذاری

شاهنشاه آریامهر و شهبانوی نیکوکار

را صمیمانه تبریک و تهنیت عرض نموده سعادت و شکوه روزافزون خاندان جلیل سلطنت

و ترقیات بیش از پیش ملت ایران را از خداوند بزرگ مسئلت مینماید

چاپ و جعبه سازی شهباز ـ علی شهبازی

میلاد باسعادت همایونی و سالگرد آئین پرشکوه تاجگذاری

شاهنشاه آریامهر و شهبانوی نیکوکار

را صمیمانه تبریک و تهنیت عرض نموده سعادت و شکوه روزافزون خاندان جلیل سلطنت

و ترقیات بیش از پیش ملت ایران را از خداوند بزرگ مسئلت مینماید

کفیل شهرداری فیروز آباد ـ اسماعیلی

میلاد باسعادت همایونی و سالگرد آئین پرشکوه تاجگذاری

شاهنشاه آریامهر و شهبانوی نیکوکار

را صمیمانه تبریک و تهنیت عرض نموده سعادت و شکوه روزافزون خاندان جلیل سلطنت

و ترقیات بیش از پیش ملت ایران را از خداوند بزرگ مسئلت مینماید

سازمان کورش ـ ناصر چرکچی

باکمال افتخار و سرور میلاد مسعود همایونی

و سالگرد آئین فرخنده تاجگذاری

شاهنشاه آریامهر

علیاحضرت شهبانوی ایران

را بهم وطنان عزیز تبریک و شادباش میگوئیم

از طرف کارکنان اداره ورامین ـ واعظی

مفتخر و سعادتمندیم میلاد باسعادت همایونی و سالگرد

فرخنده آئین تاجگذاری

شاهنشاه آریامهر و علیاحضرت شهبانوی گرامی

را بفرد فرد هم میهنان عزیز تبریک گفته، سعادت و توفیق

روزافزون ملت ایران را از درگاه یزدان بزرگ مسئلت داریم

از طرف کارکنان و کارگران شهرداری میاندوآب ـ غلامرضا هاشمی شهردار

میلاد باسعادت همایونی و سالگرد آئین پرشکوه تاجگذاری

شاهنشاه آریامهر و شهبانوی نیکوکار

را صمیمانه تبریک و تهنیت عرض نموده سعادت و شکوه روزافزون خاندان جلیل سلطنت

و ترقیات بیش از پیش ملت ایران را از خداوند بزرگ مسئلت مینماید

از طرف استادان و آهنگ سازان، خوانندگان و نوازندگان و گروههای هنری دفتر هنرمندان ـ فرهاد صبحی

میلاد باسعادت همایونی و سالگرد آئین پرشکوه تاجگذاری

شاهنشاه آریامهر و شهبانوی نیکوکار

را صمیمانه تبریک و تهنیت عرض نموده سعادت و شکوه روزافزون خاندان جلیل سلطنت

و ترقیات بیش از پیش ملت ایران را از خداوند بزرگ مسئلت مینماید

شهردار ورامین ـ شریف محسنی

اطلاعات:

صفحات مخصوص فرخنده روز چهارم آبان

باکمال مسرت روز تاریخی
چهارم آبان
میلاد مسعود شاهنشاه آریامهر
وسالروز فرخنده آئین تاجگذاری
اعلیحضرتین
را بملت ایران تبریك میگوید .
دفتر ازدواج ۱۴۵ طلاق ۲۸ تهران
سردفتر محمد جعفر آل‌آقا

باکمال مسرت روز تاریخی چهارم آبان میلاد مسعود شاهنشاه آریامهر و سالروزفرخنده آئین تاجگذاری اعلیحضرتین را به پیشگاه شاهنشاه آریامهر و علیا حضرت شهبانو فرح و ملت ایران تبریك‌میگوئیم .
نخف‌تهذیبی – سردفتر اسناد رسمی ۴۴۹ تهران

باکمال مسرت روز تاریخی
چهارم آبان
میلاد مسعود شاهنشاه آریامهر وسالروز فرخنده آئین تاجگذاری
اعلیحضرتین
را به ملت ایران تبریك می‌گوئیم .
سردفتر اسناد رسمی ۱۶۴ تهران
مصطفی اخوان فرشچی

باکمال مسرت روز تاریخی چهارم آبان میلاد مسعود شاهنشاه آریامهر را به ملت ایران تبریك می‌گوئیم .
سیدجلال محسنی اردهالی سردفتر ۸۶ تهران

باکمال افتخار و سرور
میلاد مسعود شاهنشاه آریامهر را به هموطنان عزیزتبریك میگوئیم .
حسین اخباری ممقانی
دفتر اسناد رسمی ۱۰۰ تهران

باکمال افتخار و سرور
میلاد مسعود شاهنشاه‌آریامهر را
به‌هموطنان عزیز تبریك میگوئیم .
دفتر اسناد رسمی ۲۱۶ تهران

باکمال‌افتخار
میلاد مسعود شاهنشاه آریا مهر
را به‌هموطنان‌عزیز تبریك‌میگوئیم
زین‌العابدین صادقی
دفتر اسناد رسمی ۱۲۵ تهران

باکمال مسرت روز تاریخی
چهارم آبان
میلاد مسعود شاهنشاه‌آریامهر و سالروز فرخنده آئین تاجگذاری
اعلیحضرتین
را بملت ایران تبریك میگوئیم .
احمد ولدخانی
سردفتر اسناد رسمی ۱۹۰ تهران
ازدواج ۱۲۷ – طلاق ۱۲۰

باکمال مسرت روز تاریخی‌چهارم آبان میلاد مسعود شاهنشاه آریامهر و سالروز فرخنده آئین تاجگذاری اعلیحضرتین را بملت ایران تبریك میگوید.
رضا هدایت‌نیا
سردفتر اسناد رسمی۲۹۰

چهارم آبان
خجسته ولادت‌باسعادت شهریاری و سالروز پرشکوه تاریخی جشن تاجگذاری شاهنشاه آریامهر و علیاحضرت شهبانوی گرامی رابه ملت ایران تبریك میگوئیم
سید محمد حسین قاضی‌زاده
سردفتر اسناد رسمی ۲۸۸ تهران

با کمال افتخار و سرور میلاد مسعود همایونی و سالگرد آئین فرخنده تاجگذاری شاهنشاه آریامهر و علیاحضت شهبانوی ایران را به هموطنان عزیزتبریك و شادباش میگوئیم .
محمدیوسف آل‌اسحاق مصباح
سردفتر اسناد رسمی ۲۴۴ تهران

تبریکات سردفتران اسنادرسمی پایتخت

میلاد باسعادت همایونی وسالگرد آئین پرشکوه تاجگذاری

شاهنشاه آریامهر وشهبانوی نیکوکار

راصمیمانه تبریک وتهنیت عرض نموده سعادت وشکوه روزافزون خاندان جلیل سلطنت

وترقیات بیش از پیش ملت ایران را از خداوند بزرگ مسئلت مینماید

سردفتراسنادرسمی درجه اول شماره ۲۸۵ تهران کریم ماهر

چهارم آبان
خجسته ولادت باسعادت شهریاری و سالروز پرشکوه تاریخی‌جشن‌تاجگذاری شاهنشاه‌آریامهر و علیاحضرت شهبانوی گرامی را به ملت ایران تبریك میگوئیم .
تقی پارسانژاد
سردفتر اسناد رسمی ۵۷ تهران

باکمال افتخار و سرور
میلاد مسعود شاهنشاه آریامهر را به هموطنان عزیز تبریك میگوئیم .
تقی طاهری
سردفتر اسناد رسمی ۳۵۱

چهارم آبان
خجسته ولادت باسعادت شهریاری و سالروز پرشکوه تاریخی‌جشن‌تاجگذاری شاهنشاه‌آریامهر و علیاحضرت شهبانوی گرامی را به ملت ایران تبریك میگوئیم .
جواد عامل کریمی‌پور
سردفتر اسناد رسمی ۳۰۶ تهران

باکمال مسرت روز تاریخی
چهارم آبان
میلاد مسعود شاهنشاه‌آریامهر و سالروز فرخنده آئین تاجگذاری اعلیحضرتین‌را بملت‌ایران تبریك میگوید .
هاشم حمزوی – سردفتر اسناد رسمی۴۱۱

باکمال‌افتخار
میلاد مسعود شاهنشاه آریا مهر
رابه‌هموطنان‌عزیز تبریك‌میگوئیم
ابوالقاسم نجم آبادی
دفتر اسناد رسمی ۵۰ تهران

باکمال افتخار وسرور
میلاد مسعود شاهنشاه آریا مهر
رابه‌هموطنان‌عزیز تبریك‌میگوئیم
سردفتر اسناد رسمی شماره ۳۴۳

باکمال افتخار
میلاد مسعود شاهنشاه
آریامهر
را بهموطنان عزیز تبریك
میگوئیم
احمد خادمی
سردفتر ۲۷۹ تهران

چهارم آبان
خجسته ولادت باسعادت شهریاری و سالروز پرشکوه تاریخی جشن تاجگذاری شاهنشاه آریامهر و علیاحضرت شهبانوی گرامی را به ملت ایران تبریك میگوئیم .
محسن جعفری
سردفتر اسناد رسمی ۲۷۸

میلاد باسعادت همایونی و سالگرد آئین پرشکوه تاجگذاری
شاهنشاه آریامهر و شهبانوی نیکوکار را صمیمانه تبریک و تهنیت عرض مینمائیم .
سردفتر ۲۴۹ تهران
پرویز کرمزاده خضرائی

باکمال مسرت روز تاریخی چهارم آبان میلاد مسعود شاهنشاه‌آریامهر وسالروز فرخنده آئین‌تاجگذاری اعلیحضرتین را به ملت ایران تبریك میگوید .
حسین افشار
سردفتر اسناد رسمی ۲۱۱ تهران

چهارم آبان
خجسته ولادت باسعادت شهریاری و سالروز پرشکوه تاریخی جشن تاجگذاری شاهنشاه آریامهر و علیاحضرت شهبانوی گرامی را به ملت ایران تبریک میگوئیم .
سید ابوالقاسم گلابی طباطبائی
سردفتر اسناد رسمی ۲۴۷ تهران

باکمال افتخار و سرور
میلاد مسعود همایونی و سالگرد آئین فرخنده تاجگذاری شاهنشاه‌آریامهروعلیاحضرت‌شهبانوی ایران‌رابهموطنان عزیزتبریك و شادباش‌میگوئیم.
ابوطالب اشافی
سردفتر اسناد رسمی ۳۵۴

باکمال افتخار سرور میلاد مسعود همایونی و سالگرد آئین‌فرخنده‌تاجگذاری شاهنشاه آریامهر و علیاحضرت شهبانوی ایران را بهموطنان‌عزیز تبریك و شادباش میگوئیم
رضا شریعتی
دفتر رسمی اسنادرسمی‌درجه اول ۳۷۱تهران

باکمال‌افتخار
میلاد مسعود شاهنشاه آریا مهر
را به‌هموطنان‌عزیز تبریك‌میگوئیم
مهدی ذاکری
سر دفتر اسناد رسمی درجه اول ۲۹۷

باکمال افتخار
میلاد مسعود شاهنشاه آریامهر
را صمیمانه تبریك و تهنیت عرض مینمائیم.
احمد ساجدی
دفتر اسناد رسمی ۲۷۴ تهران

میلاد با سعادت همایونی و سالگرد
آئین پرشکوه تاجگذاری
شاهنشاه آریامهر و شهبانوی
نیکوکار
را صمیمانه تبریك و تهنیت عرض مینمائیم .
عباس برادران اکبرزاده
سردفتر اسناد رسمی شماره ۳۹۱ تهران

باکمال‌افتخار
میلاد مسعود شاهنشاه آریامهر
رابه‌هموطنان‌عزیز تبریك‌میگوئیم
سید مهدی سپهری زاده
دفتر اسناد رسمی ۲۹۲

باکمال افتخار
میلاد مسعود شاهنشاه آریا مهر
رابه‌هموطنان‌عزیز تبریك‌میگوئیم
عنایت‌اله شاهنده
سردفتر اسناد رسمی ۱۰۲ تهران

باکمال‌افتخار
میلاد مسعود شاهنشاه آریا مهر
را به‌هموطنان‌عزیز تبریك‌میگوئیم
نصراله لاهوتی
دفتر اسناد رسمی ۲۶۱ تهران

باکمال‌افتخار
میلاد مسعود شاهنشاه آریا مهر
رابه‌هموطنان‌عزیز تبریك‌میگوئیم
هادی هدایتی رضوانی
سردفتر اسناد رسمی ۳۱۹ تهران

باکمال‌افتخار
میلاد مسعود شاهنشاه آریا مهر
را بهموطنان عزیز تبریك‌میگوئیم
عبدالکریم ادیب نظری
دفتر اسناد رسمی ۲۷۷ تهران

باکمال افتخار و سرور
میلاد مسعود همایونی و سالگرد
آئین فرخنده تاجگذاری شاهنشاه
آریامهر وعلیاحضرت‌شهبانوی
ایران
را بهموطنان عزیز تبریك و شادباش میگوئیم .
حسن امامی
سردفتر اسناد رسمی شماره ۵۲ تهران

باکمال‌افتخار
میلاد مسعود شاهنشاه آریا مهر
رابه‌هموطنان‌عزیز تبریك‌میگوئیم
حبیب‌الله ابوفاضلی
دفتر اسناد رسمی ۲۱۵ تهران

میلاد با سعادت همایونی و سالگرد آئین پرشکوه تاجگذاری
شاهنشاه آریامهر وشهبانوی
نیکوکار
را صمیمانه تبریك و تهنیت عرض مینمائیم .
ابوالحسن هاشمی احمدی
دفتر اسناد رسمی ۲۵۷ تهران

میلاد با سعادت همایونی و سالگرد آئین پرشکوه تاجگذاری
شاهنشاه آریامهر
وشهبانوی نیکوکار
را صمیمانه تبریك و تهنیت عرض مینمائیم .
محمد فاضلی
سردفتر اسناد رسمی ۳۱۰ تهران

باکمال افتخار وسرور میلاد
مسعود همایونی
وسالگرد آئین فرخنده‌تاجگذاری‌شاهنشاه‌آریامهر و علیاحضرت شهبانوی ایران را بهموطنان‌عزیز تبریك و شادباش میگوئیم .
عنایت‌اله خدایاری
سردفتر اسناد رسمی ۱۶۷ تهران

باکمال افتخار و سرور میلاد مسعود شاهنشاه آریامهر را بهموطنان عزیز تبریك میگویم .
محسن منافی
دفتر اسناد رسمی ۳۵۰ تهران

باکمال مسرت وسرور روز تاریخی چهارم آبان میلاد مسعود شاهنشاه آریامهر و سالروز فرخنده آئین تاجگذاری اعلیحضرتین را به ملت ایران تبریك میگوید .
محمد شیخ الرئیسی
سردفتر اسناد رسمی ۴۳۰ تهران

باکمال افتخار و سرور
میلاد مسعود شاهنشاه آریامهر
را به هموطنان عزیز تبریك میگوئیم .
ابوالفتح مقیمیان
دفتر اسناد رسمی ۹۴ تهران

باکمال افتخار و سرور
میلاد مسعود شاهنشاه
آریامهر را به
هموطنان عزیز تبریك میگوئیم .
منوچهر عدل
سردفتر اسناد رسمی ۱۷۸ تهران

باکمال افتخار
میلاد مسعود شاهنشاه آریامهر را به‌هموطنان عزیز تبریك میگوئیم .
حسین جناب زاده
سردفتر اسناد رسمی ۲۰۷ تهران

باکمال‌افتخار
میلاد مسعود شاهنشاه آریامهر
را به‌هموطنان‌عزیز تبریك‌میگوئیم
علی‌اکبر حسینی شکرائی
دفتر اسناد رسمی ۲۰۰ تهران

باکمال افتخار و سرور میلاد مسعود همایونی‌و سالگرد آئین فرخنده‌تاجگذاری شاهنشاه آریامهر و علیاحضرت شهبانوی ایران را بهموطنان عزیز تبریك و شادباش میگوئیم
ماشین سازی دلنوا
انتهای بازارعباس‌آباد پلاك ۸۳

باکمال افتخار وسرور میلاد
مسعود همایونی
وسالگرد آئین‌فرخنده تاجگذاری
شاهنشاه آریامهر و علیاحضرت
شهبانوی ایران‌را بهموطنان‌عزیز
تبریك و شادباش میگوئیم .
مهدی طاهرپور
سردفتر اسناد رسمی ۲۱۸ تهران

باکمال‌افتخاروسرور میلادمسعود
همایونی وسالگرد آئین فرخنده تاجگذاری
شاهنشاه‌آریامهر
و
علیاحضرت شهبانوی ایران
را بهموطنان عـزیـز تبریـك و شادباش میگوئیم
ته‌سخائی–
سردفتراسناد رسمی درجه اول ۳۱۵ تهران

اطلاعات:
صفحات مخصوص فرخنده روز چهارم آبان

چند نمونه

از پیشرفتها و اقدامات سازنده در دوره سلطنت شاهنشاه آریامهر

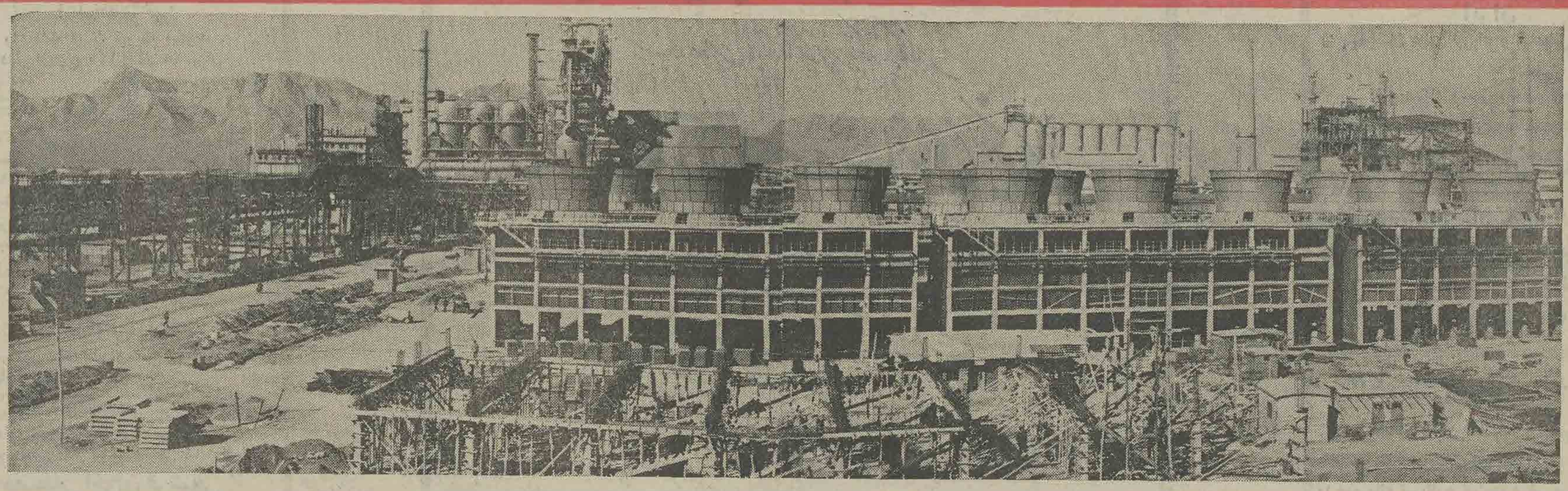

تاسیسات ذوب‌آهن

- روز ۲۳ آذر ۱۳۲۵ نیروهای اعزامی به فرماندهی سرتیپ همایونی که بطرف آذربایجان اعزام‌شده بودند با مقاومت اشرار و افرادپیشه‌وری و غلام‌یحیی روبرو گردیدند ولی خوشبختانه مقاومت‌آنهادر یک،یک نواحی درهم شکسته شد و باعث تفرقه و پراکندگی مشتی هرج‌ومرج طلب گردید.

اعلیحضرت همایونی شخصا فرماندهی قوارادراختیار داشتند. زنجان و میانه و سایر شهر هایکی پس‌از دیگری‌بدست قوای انتظامی افتاد و سرانجام ساعت ٦ بعداز ظهر نیرو های انتظامی در میان استقبال پرشور مردم آذربایجان وارد تبریز شدند.

- عصر روز ۳۰ تیر ۱۳۲٦ مراسم‌آغاز ساختمان قسمت اداری لوله‌کشی آب مشروب تهران با کلنگی که اعلیحضرت همایونی شاهنشاه بر زمین زدند در میدان سنگلج انجام گردید. بنا به اظهار آقای مشایخی شهردار وقت تهران جمعیت‌پایتخت ۸۰۰ هزار نفر بود و آبی که برای مشروب ساختن‌تهران درنظرگرفته شده بود برای جمعیتی بیش‌ازیک میلیون‌ونیم نفر تکافو می کرد.
- در روز اول مرداد ۱۳۲۷ سرویس تلفن بیسیم بین لندن و تهران‌دائر شد و برای‌نخستین‌بار اعلیحضرت شاهنشاه آریامهراز لندن بانخست وزیر صحبت کردند.
- راه‌آهن کاشان‌درتاریخ ۱٤اردیبهشت ۱۳۲۸ افتتاح شد و کاشان نیز به راه‌آهن سراسری ایران متصل گردید.
- روز ۱۲اردیبهشت۱۳۳۱ اعلیحضرت همایون شاهنشاه در مسافرت به شیراز ضمن افتتاح آرامگاه زیبای سعدی، لوله‌کشی شهر شیراز را با نوشیدن لیوان‌آبی افتتاح کردند و روز بعد نیز نخستین کلنگ ساختمان کارخانه سیمان فارس را بر زمین زدند.
- در اردیبهشت ۱۳۳۳ کنگره هزاره ابوعلی سینا دانشمند و فیلسوف بزرگ ایران با حضور عده زیادی از خاور شناسان نامی جهان که به دعوت دولت‌ایران به تهران‌آمده بودند تشکیل شد و سپس آرامگاه باشکوه بوعلی‌سینا بدست‌شاهنشاه آریامهر با حضور عده زیادی از دانشمندان ایران وجهان درهمدان گشایش یافت.
- پنجم آبان۱۳۳٤شاهنشاه تصفیه‌خانه آب تهران را افتتاح کردند. این تصفیه‌خانه بزرگ‌ترین و جدیدترین نوع تصفیه‌خانه آب درخاورمیانه است.
- هفدهم دی ماه ریل گذاری راه‌آهن تهران ـ مشهد باتمام رسید و در تاریخ پانزدهم فروردین ۱۳۳٦ شاهنشاه آریامهر ایستگاه مشهدرا افتتاح فرمودند.
- راه‌آهن تهران‌ـتبریز درتاریخ‌چهارم اردیبهشت سال ۱۳۳۷ بدست شاهنشاه آریامهر افتتاح شد.
- در فروردین۱۳۳۸مراسم توزیع‌اسناد مالکیت اولین قسمت املاک‌پهلوی و بقیه املاک درگرگان‌و گنبدکاوس طی تشریفات پرشوری در قصر سلطنتی بابل انجام‌شدو نمایندگان کشاورزان اسناد مالکیت خود رااز دست شاهنشاه دریافت داشتند.
- اولین طرح عمرانی خوزستان با افتتاح خط برق از آبادان به اهواز به مرحله عمل درآمد. در این خط سه رشته‌ای ۱۳۳ هزار ولت برق جریان یافت.
- کارخانه سیمان دورود با ظرفیت روزانه ٦۰۰ تن، در شهریور ماه سال ۱۳۳۸بدست شاهنشاه‌آریامهر افتتاح شد.
- بتون ریزی سد شهناز با حضور والاحضرت شهناز در همدان آغاز شد. ساختمان این سد در سال ۱۳٤۰ پایان یافت.
- در خرداد سال ۱۳٤۰ اعلیحضرت همایون اسناد مالکیت ۲۰ دهکده املاک سلطنتی را در بابلسر بین نمایندگان دوهزارو سیصد خانوار تقسیم فرمودند. در همین ماه شاهنشاه اسناد مالکیت زمین های خالصه جلفا را نیز به کشاورزان اهدا کردند.
- در مهر ماه ۱۳٤۰ اعلام شد که شاهنشاه املاک و سرمایه بنیاد پهلوی را وقف فرمودند و فرمان ملوکانه در این مورد انتشاریافت. اقدام اعلیحضرت همایونی، در ایران و خارج حسن اثرفراوانی بخشید. درهمین ماه شاهنشاه

بقیه در صفحه ٦۰

لوله و ماشین سازی ایران

هیئت مدیره و کارکنان شرکت لوله و ماشین سازی ایران «سهامی خاص»

« میلاد مسعود »

اعلیحضرت همایون شاهنشاه آریامهر

را صمیمانه تبریک و تهنیت عرض نموده سلامتی و سعادت روزافزون خاندان جلیل سلطنت را از درگاه خداوند متعال خواستارند.

مدیر عامل مهندس داود رجبی

چهارم آبان

خجسته ولادت باسعادت شهریاری و سالروز پرشکوه تاریخی جشن تاجگذاری

شاهنشاه آریامهر

علیاحضرت شهبانوی گرامی

را به پیشگاه مبارک اعلیحضرتین تهنیت عرض نموده دوام سلطنت و شوکت روزافزون پدر تاجدار و شهبانوی محبوب و والاحضرت همایون ولایتعهد را از درگاه الهی مسئلت مینماید

اعضاء هیئت مدیره و بلیه مدیران، مهندسین، کارمندان و کارگران شرکت سهامی (خاص) پشم بافی ایران

BAYER

گروه بایر در ایران

میلاد مسعود همایونی و سالگرد جشن پرشکوه تاجگذاری شاهنشاه آریامهر و علیاحضرت شهبانوی محبوب

را تهنیت می گوید

میلاد فرخنده شاهنشاه آریامهر

داهی خردمند و طراح بزرگ انقلاب ایران

راکه کرد عطشش چرخهای صنایع جدید ایران مرهون

تدابیر هوشمندانه و رهبریهای حکیمانه اوست صمیمانه

تبریک و تهنیت گفت

دوام سلطنت پرعظمت شاهنشاه و شوکت خاندان پهلوی را از خداوند خواستار است

کارخانجات صنعتی وارسته

سعید وارسته

اطلاعات:

صفحات مخصوص فرخنده روز چهارم آبان

چند نمونه

از پیشرفتها و اقدامات سازنده در دوره سلطنت شاهنشاه آریامهر

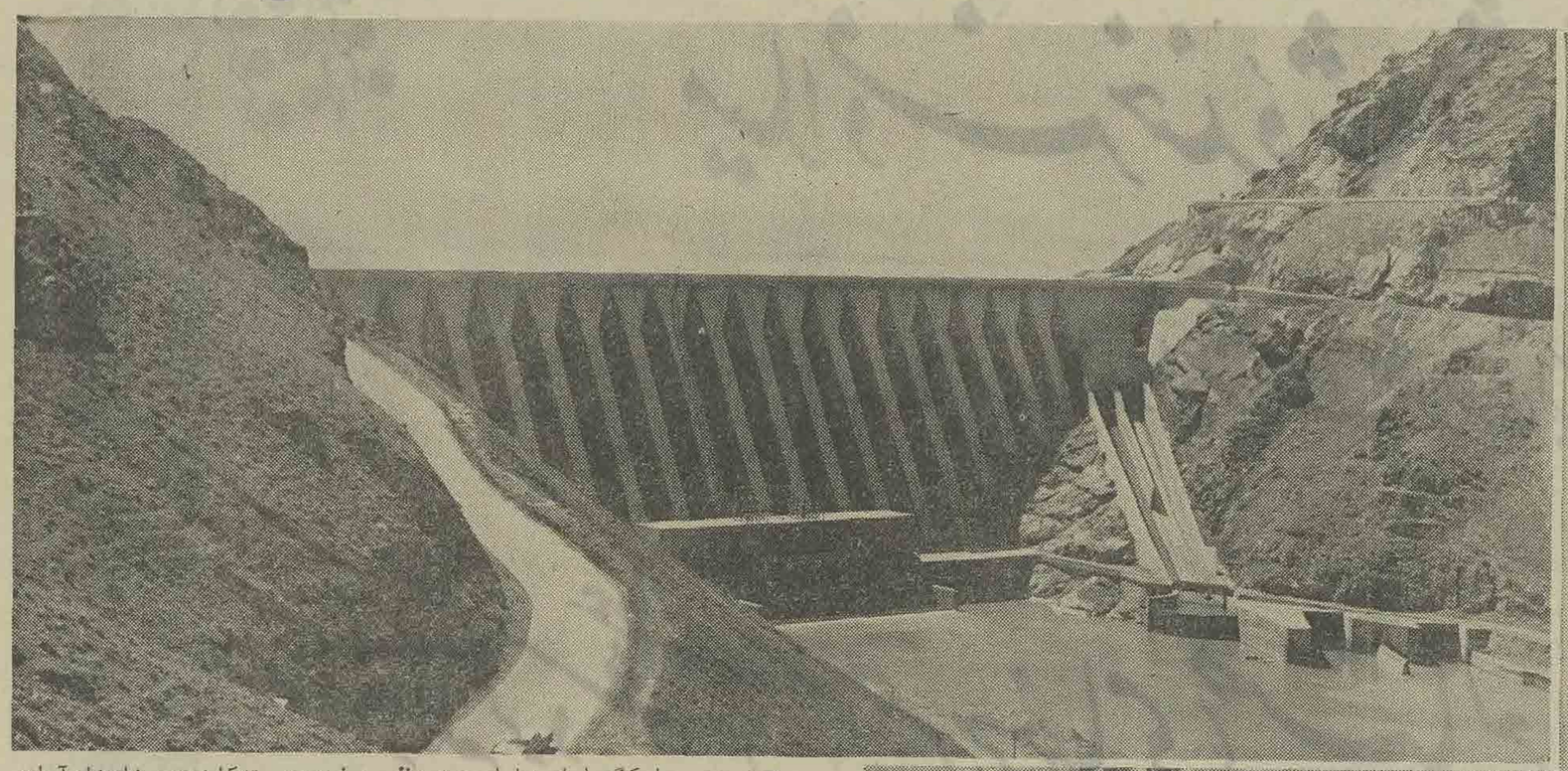

سد عظیم سفیدرود

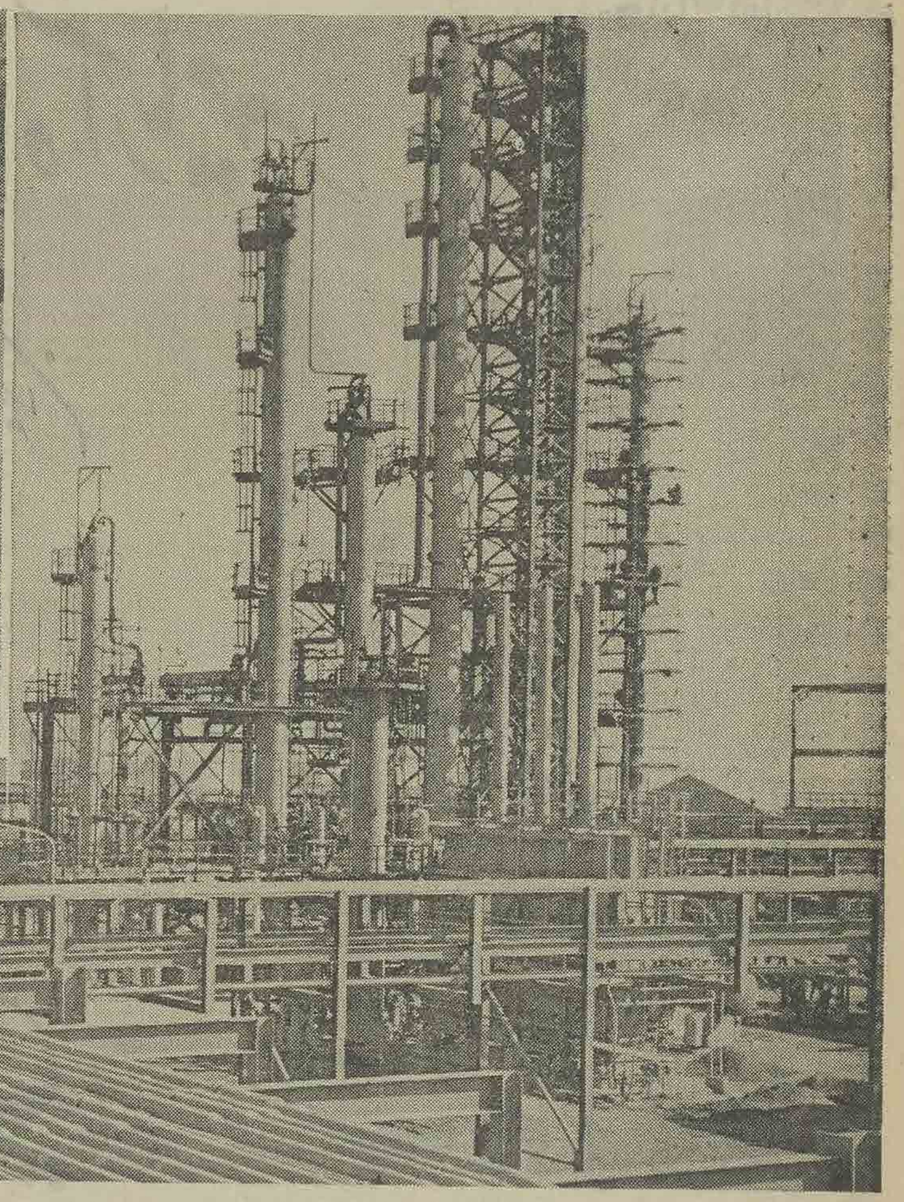

تاسیسات پتروشیمی

- در شهریورماه کنگره ایران شناسان در تهران تشکیل شد . شاهنشاه کنگره مزبور را افتتاح فرمودند. دانشمندان ایران‌شناس کشورهای مختلف آمریکا ،اروپا ، آسیا و آفریقا در این کنگره شرکت کردند .
- شبکه‌آبیاری‌رودکرج بدست‌شاهنشاه آریامهر گشایش‌یافت‌باگشایش این شبکه۲۱هزار هکتار اراضی‌آبیاری می‌شود .
- در تاریخ ۲۲ خرداد ۴۵ مرکز تلفن خودکار گرگان آغاز بکار کرد .
- در حضوراعلیحضرتین کاخ جوانان بوسیله شاهنشاه افتتاح گردید
- شاهنشاه آریامهر در آذر ماه ۱۳۴۵ انستیتو تکنولوژی‌راافتتاح نمودند.
- در بهمن‌ماه۱۳۴۹ در اجلاسیه‌اوپک که با حضور وزیران و نمایندگان کلیه‌کشور های عضو در کاخ سنا تشکیل‌شده‌بود شاهنشاه آریامهر بابیانی شیوا ، اجرای قطعنامه اوپک و تامین خواستهای حقه کشور های‌صادر کننده نفت رااز کمپانیها خواستار شدند و مردم جهان را با ارائه آمار و ارقام دقیق‌ازآنچه کشور های صاحب نفت دریافت می‌دارند و آنچه نصیب کمپانیهای نفتی می شود باخبر ساختند .

در آغاز کمپانی های نفتی در برابر خواستهای حقه این کشور ها مقاومت کردند ولی سرانجام براثرابتکار و تدبیر رهبرخردمند ایران کمپانی های نفتی مجبور شدندبهای مواد نفتی کشور های منطقه خلیج فارس را بالا ببرند و در نتیجه میلیونها دلار درسال برای هریک از کشورهای صادر کننده نفت فراهم و تامین گردید .

بقیه از صفحه ۵۸

اسناد مالکیت ۴۳۰۰ نفرازکشاورزان آستان مازندران را به نمایندگان آنان اهدا کردند .

- بهره برداری از سد کرج با افتتاح آن بدست شاهنشاه آریامهر آغاز گردید . سد کرج چهارمین سد بزرگ قوسی جهان است که در سال ۱۱۵ میلیون متر مکعب آب و ۷۵ هزار کیلووات برق به تهران میدهد .
- بتون ریزی دز در پیشگاه شاهنشاه آغاز گردید .
این سد به سراسر خوزستان برق میدهد و مناطق وسیعی را آبیاری می‌کند .
- در آذرماه پارک ولیعهد با غرس‌سرو نقره‌ای بدست شاهنشاه افتتاح گردید همچنین شاهنشاه کارخانه قند نیشکر خوزستان را افتتاح فرمودند .
- در اردیبهشت ۱۳۴۱ شاهنشاه‌اسناد اولین قسمت اراضی تقسیم شده گیلان را بدهقانان اعطا فرمودند . در مراسم تقسیم‌اسناد ، اعلیحضرت خطاب به دهقانان اظهار داشتند : زمین متعلق به کسی است که روی آن کار می‌کند .
- در آذرماه ۱۳۴۱ فرمان‌شاهنشاه دائر بر تشکیل شورای فرهنگی‌سلطنتی انتشار یافت . این شورا به‌منظور نظارت و راهنمائی امور مربوط به زبان ، ادبیات و تمدن ایران بوجود آمد .
- کنگره عظیم دهقانان ایران ، در دیماه ۱۳۴۱ در تهران تشکیل شد و شاهنشاه در جلسه پرشورکنگره شرکت کردند در این جلسه‌شاهنشاه شش اصل انقلابی را بشرح زیر طرح فرمودند :
الغاء رژیم ارباب و رعیتی با تصویب اصلاحات ارضی ـ ملی شدن جنگلها ـ فروش سهام کارخانجات دولتی ـ سهیم کردن کارگران در منافع کارخانه‌ها ـ اصلاح قانون انتخابات ـ ایجاد سپاه دانش .
روز ششم بهمن طرحهای مزبور به تصویب آراء عمومی گذاشته شد و مردم سراسر کشور بدان رای مثبت دادند .
- در فروردین ۱۳۴۲ شاهنشاه باتشریف فرمایی خود به‌مشهد و نیشابور طی مراسمی آرامگاه نادرشاه افشار ، شیخ فریدالدین عطار و استادکمال الملک را افتتاح کردند . در این سفر شاهنشاه اسناد مالکیت ۱۵۲۰ کشاورز خراسانی‌را اعطا فرمودند.
- در خرداد ماه شاهنشاه به همدان عزیمت کرده و سد شهناز راافتتاح فرمودند .
- در تیرماه شاهنشاه با قطع نوار سه رنگ راه جدید تهران ـآمل را در محل پل پلور واقع در ۸۵ کیلومتری تهران گشودند .
- در اردیبهشت سال ۱۳۴۳ بنای‌سد لتیان در نزدیکی تهران با ریختن چندسکه‌پهلوی‌طلا توسط‌شاهنشاه در محل پی شد ، شروع شد. در خرداد ماه قانون مربوط به آغاز مرحله دوم اصلاحات‌ارضی به توشیح ملوکانه رسید و طبق آن خرده مالکین موظف شدند اراضی خود را بزارعین اجاره دهند یا به آنها بفروشند و یا با آنان تقسیم نمایند .
- کنگره جهانی مبارزه با بیسوادی به ابتکار شاهنشاه ایران و بدعوت سازمان یونسکو از ۱۷ تا ۲۸ شهریور ماه ۱۳۴۴ در کاخ سنا تشکیل گردید . در این کنگره نمایندگان۸۶ کشور و همچنین۱۹ سازمان غیر دولتی ملی وابسته به‌سازمان‌ملل‌متحد شرکت‌کردند.
- در تاریخ۱۳مهر ماه موافقتنامه‌ایران وشوروی در باره تاسیس‌کارخانه ذوب آهن و کارخانه های‌ماشین سازی ولوله کشی گاز وصادرات گاز نفت‌ایران بشوروی به امضاء رسیده‌مشخصات کارخانه ذوب‌آهن بدینقرار خواهد بود :
ظرفیت مرحله اول ۶۰۰ هزار تن در سال ، پس از توسعه یک تا یک میلیون و دویست هزار تن ـ مدت احداث سه سال ـ محل نصب اصفهان ـ تعداد کارگر ۶۰۰۰ـارزش‌کارخانه دو میلیارد نیم تومان .
- دانشگاه صنعتی آریامهر به تولیت شاهنشاه آریامهر ، در آبانماه ۱۳۴۴ طی فرمانی از طرف شاهنشاه رسما تاسیس یافت . تاسیس این مرکز علمی در جهت بی‌نیازکردن‌کشور از متخصصان خارجی بود .
- از سال ۱۳۴۵ بفرمان شاهنشاه اقدامات وسیعی برای مبارزه با بسوادی آغاز گردید . بدنبال این اقدامات سازمان های مختلف و افراد مبالغی از درآمد خود را بامر مبارزه با بی‌سوادی در دنیا اختصاص‌دادند . از جمله‌بودجه نظامی یک روز ایران به مبارزه بابیسوادی اختصاص داده شد. شاهنشاه‌همچنین یک روز حقوق خود و والاحضرت ولیعهد را به این امر اختصاص دادند .
- اولین کلنگ تاسیسات آب تبریز در خرداد ۱۳۴۵ بزمین زده شد و ساختمان تاسیسات آن شروع شد .

روز چهارم آبان ولادت باسعادت
شاهنشاه آریامهر
سالگرد روز بزرگ و تاریخی تاجگذاری اعلیحضرتین را بکلیه هم میهنان عزیز
تبریک و تهنیت گفته سعادت و شکوه روز افزون خاندان جلیل سلطنت و ترقیات بیش از پیش ملت ایران
را از خداوند بزرگ مسئلت داریم
هیئت مدیره و کارکنان
شرکت سهامی کارخانه های صنعتی آزمایش

میلاد باسعادت همایونی و سالگرد آئین پرشکوه تاجگذاری
شاهنشاه آریامهر و شهبانوی نیکوکار
را صمیمانه تبریک و تهنیت عرض نموده سعادت و شکوه روز افزون خاندان جلیل سلطنت
و ترقیات بیش از پیش ملت ایران را از خداوند بزرگ مسئلت مینماید
بازرگانی آرا و ـ آوانسیان

میلاد باسعادت همایونی و سالگرد آئین پرشکوه تاجگذاری
شاهنشاه آریامهر و شهبانوی نیکوکار
را صمیمانه تبریک و تهنیت عرض نموده سعادت و شکوه روز افزون خاندان جلیل سلطنت
و ترقیات بیش از پیش ملت ایران را از خداوند بزرگ مسئلت مینماید
شرکت مونالیزا ـ محسن شیردل

باکمال افتخار و سرور میلاد مسعود همایونی
و سالگرد آئین فرخنده تاجگذاری
شاهنشاه آریامهر
علیاحضرت شهبانوی ایران
را بهم وطنان عزیز تبریک و شادباش میگوئیم
از طرف کارکنان فروشگاه جعفری
عطاءالله جعفری ـ حاج قدرت الله جعفری

آنها که ایران را نجات دادند

اعلیحضرت رضا شاه کبیر یکی از سردارانی بود که ایران را در مرحله حساس ازپرتگاه سقوط نجات داد.

آنها که ایران را در مراحل حساس نجات دادند شاهنشاهان وسرداران بزرگی هستند که نام آنها هیچگاه فراموش نمی شود. نجات ایران ازپرتگاه های خطرناک در مراحل حساس بخش بزرگی از تاریخ مارا تشکیل میدهد. نویسندگان ومورخان بسیاری باین مراحل و قهرمانان بزرگ آن اشاره کرده اند. از جمله استاد فقید عبدالرحمن فرامرزی در این زمینه نوشته ای دارد که بنقل قسمتهائی از آن مبادرت میورزیم:

« درزمانی که اروپائیان رو به آسیا آورده می گشتند تا هر کجا ملت مرده یا نیمه جانی پیدا میشود ببلعند نادرشاه افشارچنان نمایشی از فرو نیروی ایران برپا کردکه تاسالها پس از او اروپائیان جرات تعرض بایران نداشتند.

« از زمانیکه اروپائیان به آسیا رخنه کردند تا روزیکه ژاپونی ها روسیه را شکست دادند نادرشاه افشار تنهافرمانروائی است که دوره بزرگ جهانگیری مال آسیاراببیاد میاورد. گاهی خود ایرانیها متوجه نیستند که تاجه اندازه در این مرحله از تاریخ وجود نادر وتا سالها بعد خاطرات فتوحات او در حفظ ایران وحیثیت آن موثر بوده است.

« اروپائیان نادر را مکرر بناپلئون تشبیه میکنند با این تفاوت که افتخارات ناپلئون را شکست واترلو لکه دار ساخت و نادر تا دم آخر موفق ماند.»

«یک نتیجه و یک عامل انحطاط یک قوم آنست که بزرگان خود را چنانکه باید گرامی ومحترم نمیدارد»

«از کتاب ابدیت ایران»

چقدر تاریخ این مملکت بیکدیگر شبیه است. همیشه بواسطه ضعف وبی لیاقتی و جهل و غفلت و غوطه ور شدن سلاطین اواخریک سلسله و درباریان نادان و خود پرست ومغفل و در عین حال اغفال کننده ایشان در شهوت ، سلسله روبزوال میگذارد و مملکت دوچار هرج ومرج میشود وسران گردنکشی گروهی از این ملت را بزیر یوغ بندگی میکشند و دست بغارت و یغمای اموال ایشان میگشایند و دشمنان خارجی از هرج و مرج داخلی بطمع میافتند و باین مملکت لشگر میکشند و همه مردم داخلی وخارجی خیال میکنند که دیگر فاتحه ایران خوانده شد واین کشور پرافتخار بجائی رفت که دیگر برنخواهد گشت.

دراین آزمندی دشمنان طماع و یاس و نومیدی ملت ایران یکدفعه خداوند ایران یک مرد نیرومندی برمیانگیزد واو پرچم بخاک افتاده ایران را از خاك برمیدارد و بر فراز سرهای همگان باهتزاز در می آورد وایرانیان مایوس از نو روح امید وحیات میگیرند وهمه دور او حلقه میزنند و گردنکشان داخلی راسرکوب میکنند ودشمنان خارجی را بیرون میرانند و باز فروشکوهی تازه بایران میدهند .

وقتی آدم کمی قبل از ظهور نادر را از تاریخ ایران نگاه و ذلت این مملکت و ملت را تاظهور نادر و بعد عظمت و فرشکوه ایران رانتبع میکند می بیند چقدر باواخر جنگ جهانی ووضع ایران تازمان ظهور رضاشاه شبیه است و چقدر شبیه است تصورات خارجیان در باره ایران درآن دوره واین دوره. درزمان انحطاط صفویه بطرکبیر نماینده ئی بنام والینسکی برای تحقیق در وضع ایران بایران فرستاد واو گزارشی بدین مضمون بپطرکبیر داد:

« تصور می کنم سلطنت ایران در شرف اضمحلال است و اگر پادشاه با اراده ونیرومندی پیدا نشود دولت امروز ایران نه تنها قادر بر دفاع ازیک دشمن خارجی نیست بلکه از سرکوبی و دفع گردنکشان داخلی هم عاجز وناتوان است. گرچه ما فعلا در اروپا گرفتار جنگ باسوئد هستیم ولی بامشاهده پریشانی وضع ایران تصور میکنم برای دست یافتن باین کشور پر وسعت موقعی مناسب تر از حالا پیدا نمیشود زیرا با قوای محدودی که از یک سپاه هم تجاوز نکند می توان مناطق وسیعی را متصرف شد. مخصوصا باید از این فرصت استفاده نمود والامکن است با سرکار آمدن یک پادشاه لایقی اوضاع این کشور دگرگون شود وکارما با مشکلات جدیدی برخورد کند».

(از کتاب ابدیت ایران)

ازاین گزارش پیداست که وضع ایران در اوان ظهور نادر مینا مثل وضع ایران در اوان ظهور رضا شاه بوده است . دولت مرکزی عاجز وناتوان ، گردنکشان هر کدام یک پادشاه بالاستقلال و مختار مطلق ودشمنان خارجی در طمع تجزیه یا تصرف تمام ایران.

این بود وضع ایران در اواخر دوره صفویه تاظهور نادر وهمین بود وضع ایران تقریبا درتمام دوره قاجاریه تاظهور رضاشاه.

مطبوعات وسیاست شناسان خارجی نیز آنچه راجع باین دوره نوشته اند همه پیش بینی زوال سلطنت واضمحلال استقلال ایران بود بااین تفاوت که در اواخر صفویه والینسکی پیش بینی ویااظهار نگرانی می کند که ممکن است پادشاهی لایق و کاردان پیداشود که وضع ایران رادگرگون سازد در اواخر قاجاریه کسی این پیش بینی و یااظهار نگرانی نمی کند و همه آنچه نوشته اند عبارت ازمرثیه خوانی برای ایران است و مثل اینکه دیگر ایرانی را فاقد روح وحیات می بینند و منتظرند که این بیمار محتضر زودتر جان به جان آفرین تسلیم کند. مخصوصا بعداز جنك اول جهانی که دیگر هیچ اثر وجودی از سلطنت و دولت مرکزی دیده نمیشود و دولت انگلیس میدان را خالی می بیند و خود رابرای تصرف سرتاسر ایران حاضر می کند وباخوانین بزرك وکوچك آن یکان یکان قرارداد تحت الحمایگی می بندد وبرای این که از جهت قوانین بین المللی نیز کار خود را محکم کند یك قرارداد تحت الحمایگی نیز با دولت دست نشانده خود در مرکز می بندد.

اما زود اشتباه او آشکار می گردد برای اینکه ایرانی که همیشه بانتظار یك سردار بزرك نشسته تادست اورا بگیرد واز زیر گردو خاك حوادث بیرون آورد این دفعه شکست روس از ژاپن و انقلاب عثمانی وارتباط مستقیم بافرنك و خطباو سخنگویان روشن فکر اوروی رابیدار ساخته اند و به او آموخته اند که برای نجات از فناجنبش عمومی کند و دائما مجامع سیاسی و مذهبی تشکیل میشود . وملت را برای مبارزه و تلاش زندگی تحریص میکنند . و مردم خارج از شهر هائیز قدم به قدم پا او می جنگند. نیروی انگلیس بنام پلیس جنوب از جنوب تاشمال و از شرق تاغرب زیرپا کشیده و در هر نقطه ئی از خوانین محلی برای خود پایگاه ساخته ، دولت تحت الحمایه مرکز برای تثبیت ستون های استعمار به قول وثوق الدوله باخون وآتش حکومت می کند مردم نیز در شهر ها میتینك ها تشکیل میدهند ، نطق میکنند ، خطابه میخوانند ، روزنامه وشب نامه مینویسند ودر خارج ازشهر ها نیز مردم تفنك دار مستعد نبرد دفاع از وطن خویشند . جنك مغلوبه است، ظلمات وتاریکی سرتاسر مملکت رافرا گرفته و هرکس هردست وپائی میزند درتاریکی میزند ویك دفعه ازمیان این تاریکی

بقیه در صفحه ۶۴

فرخنده میلاد
شاهنشاه آریامهر
رهبر خردمند ملت ایران
وطراح عظیم الشأن انقلاب سفید شاه ومردم
را به فرد فرد ملت بزرگ ایران صمیمانه تهنیت گفته
دوام شوکت خاندان جلیل سلطنت را از خداوند خواستار است
ولگس ایران
شرکت سهامی خاص

بمناسبت میلاد مسعود اعلیحضرت همایون شاهنشاه آریامهر
و
سالروز فرخنده آئین تاجگذاری
اعلیحضرتین را بملت ایران تبریک میگوئیم
شرکت نسبی حبیب متحدان وشرکاء

مفتخر وسعادتمند میلاد با سعادت همایونی وسالگرد
فرخنده آئین تاجگذاری
شاهنشاه آریامهر وعلیاحضرت شهبانوی گرامی
را بفرد فرد هم میهنان عزیز تبریک گفته، سعادت و توفیق
روزافزون ملت ایران را از درگاه یزدان بزرگ مسئلت داریم
شرکت نسبی موسی دلال نژاد و پسران

مفتخر وسعادتمند میلاد با سعادت همایونی وسالگرد
فرخنده آئین تاجگذاری
شاهنشاه آریامهر وعلیاحضرت شهبانوی گرامی
را بفرد فرد هم میهنان عزیز تبریک گفته، سعادت و توفیق
روزافزون ملت ایران را از درگاه یزدان بزرگ مسئلت داریم
شرکت تولیدی کفش شادابپور

خجسته میلاد مسعود
شاهنشاه آریامهر
وسالروز فرخنده جشن تاجگذاری را
به پیشگاه اعلیحضرتین
تبریک عرض مینماید
Darugar
دارو گر
مدیران وکارکنان شرکت
سهامی کف (داروگر)

باکمال افتخار و سرور میلاد مسعود همایونی
و سالگرد آئین فرخنده تاجگذاری
شاهنشاه آریامهر
وعلیاحضرت شهبانوی ایران
را بهم وطنان عزیز تبریک و شادباش میگوئیم
رئیس اتحادیه جواهر طلا ـ ساعت ـ نقره
صمد رضوان

مفتخر و سعادتمند میلاد با سعادت همایونی و سالگرد

فرخنده آئین تاجگذاری

شاهنشاه آریامهر و علیاحضرت شهبانوی گرامی

را بافراد فرد هم میهنان عزیز تبریک گفته، سعادت و توفیق

روزافزون ملت ایران را از درگاه یزدان بزرگ مسئلت دایم

کالای دندانپزشکی جهان

باکمال مسرت روز تاریخی

چهارم آبان

میلاد مسعود اعلیحضرت همایون شاهنشاه آریامهر

و

سالروز فرخنده آئین تاجگذاری

اعلیحضرتین را بملت ایران تبریک میگوئیم

شرکت سهامی فیلتر «خاص»

چهارم آبان

روز پرسعادت میلاد فرخنده و سالگرد

تاجگذاری

شاهنشاه آریامهر

و

علیاحضرت شهبانوی ایران

را بکلیه هموطنان گرامی تبریک و تهنیت

عرض مینماید.

شرکت سهامی تولیدی پرایم

مفتخر و سعادتمند میلاد با سعادت همایونی و سالگرد

فرخنده آئین تاجگذاری

شاهنشاه آریامهر و علیاحضرت شهبانوی گرامی

را بافراد فرد هم میهنان عزیز تبریک گفته، سعادت و توفیق

روزافزون ملت ایران را از درگاه یزدان بزرگ مسئلت دایم

شرکت ماشین آلات عمرانی

«بامسئولیت محدود»

باکمال افتخار و سرور میلاد مسعود همایونی و

سالگرد آئین فرخنده تاجگذاری

شاهنشاه آریامهر و علیاحضرت

شهبانوی ایران

را بهموطنان عزیز تبریک میگوئیم.

شرکت تعاونی مسکن یزدیهای مقیم مرکز

کارکنان مدرسه راهنمائی معمار قصری

میلاد خجسته شاهنشاه آریامهر را بخاندان جلیل سلطنت و ملت ایران تبریک و تهنیت می گوید.

ناحیه ۱۲ ـ از طرف کارکنان مدرسه راهنمائی معمار قصری ایران فراهانی

کارکنان دبستان معمار قصری شماره ٤ دختران میلاد خجسته شاهنشاه آریامهر را بخاندان جلیل سلطنت تبریک می گوید.

ناحیه ۱۲ ـ از طرف کارکنان دبستان ـ ایران وحدتی

پیشگاه مبارک اعلیحضرت همایون شاهنشاه آریامهر

جان‌نثار مفتخر است به مناسبت سال روز تولد آن پدر تاجدار و جشن های ۲۵۰۰ ساله از طرف کلیه کارکنان ودبیران ودانش آموزان بهترین تبریکات خود را تقدیم دارد.

ناحیه ۱۲ ـ مدرسه راهنمائی عبداله‌رهنما ـ جلالی

آ ـ ۵۵۰۵۸

کارکنان دبیرستان دولتی بجهت میلاد خجسته شاهنشاه آریامهر را به خاندان جلیل سلطنت و ملت ایران تبریک و تهنیت می گوید.

ناحیه ۱۲ ـ از طرف کارکنان دبیرستان دولتی بهجت لاریجانی

باکمال خرسندی روز تاریخی

چهارم آبان

میلاد مسعود شاهنشاه آریامهر را بهموطنان عزیز تبریک میگوئیم.

نمایشگاه اتومبیل بهمن ـ تهران‌نو

آ ـ ۵۵۰۴۸

کارکنان مدرسه راهنمائی عاصمی میلاد خجسته شاهنشاه آریامهر را بخاندان جلیل سلطنت و ملت ایران تبریک و تهنیت میگوید.

ناحیه ۱۲ ـ مدرسه راهنمائی عاصمی . یزدان مهر

۱ ـ ۵۵۰۶۰

پیشگاه مبارک اعلیحضرت همایون شاهنشاه آریامهر

هیئت مدیره و اعضاء صنف عطاران و سقط فروشان تهران و حومه مفتخر است میلاد فرخنده شاهنشاه آریامهر را از صمیم قلب به پیشگاه مبارک و خاندان جلیل سلطنتی و ملت ایران تبریک عرض نموده سلامتی ودوام سلطنت پهلوی را از خداوند متعال خواستارند.

اتحادیه عطاران وسقط فروشان تهران و حومه

آ ـ ۱۶۸۲۳

باکمال افتخار و سرور میلاد مسعود همایونی

و سالگرد آئین فرخنده تاجگذاری

شاهنشاه آریامهر

علیاحضرت شهبانوی ایران

را بهم وطنان عزیز تبریک و شادباش میگوئیم

استودیو آربی

باکمال مسرت روز تاریخی

چهارم آبان

میلاد مسعود اعلیحضرت همایون شاهنشاه آریامهر

و

سالروز فرخنده آئین تاجگذاری

اعلیحضرتین را بملت ایران تبریک میگوئیم

بانک اضاف ایران

باکمال افتخار و سرور میلاد مسعود همایونی

و سالگرد آئین فرخنده تاجگذاری

شاهنشاه آریامهر

علیاحضرت شهبانوی ایران

را بهم وطنان عزیز تبریک و شادباش میگوئیم

سینما دیاموند

چهارم آبان

جشن فرخنده میلاد مسعود شاهنشاه آریامهر و سالروز آئین تاجگذاری

را به خاندان جلیل سلطنت و هم میهنان عزیز صمیمانه تبریک و تهنیت میگوید.

جان‌نثار علی اکبر ونکی دهبان ونک

باکمال مسرت روز تاریخی

چهارم آبان

میلاد مسعود شاهنشاه آریامهر

وسالروز فرخنده آئین تاجگذاری

اعلیحضرتین

را بملت ایران تبریک میگوید

مؤسسه جواهرسازی جهان

نماینده انحصاری ساعت واشرون کنستانتین در ایران

باکمال مسرت روز تاریخی

چهارم آبان

میلاد مسعود شاهنشاه آریامهر

وسالروز فرخنده آئین تاجگذاری

اعلیحضرتین

را بملت ایران تبریک میگوید

شرکت سهامی پخش لیلاند

«سهامی خاص»

باکمال مسرت روز تاریخی

چهارم آبان

میلاد مسعود اعلیحضرت همایون شاهنشاه آریامهر

و

سالروز فرخنده آئین تاجگذاری

اعلیحضرتین را بملت ایران تبریک میگوئیم

شرکت فرودین فیلم

باکمال افتخار و سرور میلاد مسعود همایونی

وسالگرد آئین فرخندهٔ تاجگذاری

شاهنشاه آریامهر

و

علیاحضرت شهبانوی ایران

را بهم وطنان عزیز تبریک و شادباش میگوئیم

فروشگاه میخ چی - علی «حسین میخچی»

باکمال مسرت روز تاریخی

چهارم آبان

میلاد مسعود اعلیحضرت همایون شاهنشاه آریامهر

و

سالروز فرخندهٔ آئین تاجگذاری

اعلیحضرتین را بملت ایران تبریک میگوئیم

کارکنان تریا رستوران لابیرنت

مفتخر و سعادتمندیم میلاد باسعادت همایونی وسالگرد

فرخنده آئین تاجگذاری

شاهنشاه آریامهر و علیاحضرت شهبانوی گرامی

را بفرد فرد هم میهنان عزیز تبریک گفته، سعادت و توفیق

روزافزون ملت ایران را از درگاه یزدان بزرگ مسئلت داریم

مدیران و کارکنان کارخانجات کنسروسازی آتاکو

میلاد باسعادت همایونی وسالگرد آئین پرشکوه تاجگذاری

شاهنشاه آریامهر و شهبانوی نیکوکار

را صمیمانه تبریک و تهنیت عرض نموده سعادت و شکوه روزافزون خاندان جلیل سلطنت

و ترقیات بیش از پیش ملت ایران را از خداوند بزرگ مسئلت مینماید

رئیس مدرسه عالی امور قضائی و اداری قم -
دکتر ضیائی بیگدلی

باکمال افتخار و سرور میلاد مسعود همایونی

وسالگرد آئین فرخندهٔ تاجگذاری

شاهنشاه آریامهر

و

علیاحضرت شهبانوی ایران

را بهم وطنان عزیز تبریک و شادباش میگوئیم

شرکت های متروگلدوین مایر - والت دیسنی - آو. کو. امبیسی

برادران وارنر - فوکس قرن بیستم

آنها که ایران را نجات دادند

این مجسمه نادر سردار بزرگی است که مورخین اروپائی او را ناپلئون ایران نامیده‌اند .
این مجسمه بربالای آرامگاه نادر دیده میشود .

بقیه از صفحه ٦١

کوکب اقبال ایران بنام سردار سپه طلوع می کند.

این سردار دلیر واین افسر خردمندوقت شناس برای اغلب مردم ناشناخته استو دوستو دشمن ایران هر دو او را بانظر تردید می نگرند.

اوشبانه از قزوین باعده کمی به‌تهران حمله کرده و بدون‌هیچ مقاومتی تهران در تصرف او درآمده ومردم منتظرند که به‌بینند او میخواهد چه‌کند .

مردم فراموش کرده‌اند که خدای ایران در طول چند هزار سال وقتی ایران به لب‌پرتگاه رسیده دستی از غیب‌فرستاده‌که ایران را از پرت شدن نجات دهدو این‌همان دست غیبی‌است.

این همان نادراست ، همان اردشیراست . همان‌داریوش‌و اشك‌است که به نام دیگری برای نجات ایران آمده است.

مملکت شیرازه ندارد ـ همه‌چیز ازهم گسیخته‌است ، خارجی درتمام شئون آن مداخله می کند سرکشان داخلی هر کدام بااتکای بوعده‌ومساعدت خارجی مردم را بزیر یوغ‌بندگی کشیده‌اندوخودشان در نبرد با یکدیگرامنیت مملکت را مختل ساخته‌اند، راه نیست و آن کوره راههائی که هست نیز نا امن است و ارتباط تجارتی بین قسمت های مملکت قطع است . در شعب تمدن ایران فرسنگها از ممالك‌متمدن عقب است اوباید فکر تمام این کار را بکند و پیداست که قبل از عزیمت بتهران کرده است.

همانطوری که یك شیر بدون چنك و دندان نمی تواندزندگی کند یك ملت نیز بدون ارتش نمی‌تواند زندگی کند . پس‌او اول طرح‌تشکیل‌یك ارتش‌نوین ریخت .بعدباید راههای‌مملکت را امن کند تا ارتباط تجارتی میان مردم برقرار گردد و با بودن خوانین خود مختار و گردنکشان شاه‌منش امنیت مملکت‌وآسایش ملت‌غیر ممکن است پس با آن ارتش خوانین خودمختار را برداشت و گردن گردنکشان را خرد کردیکی‌از این گردنکشان مطلق‌العنان که کوس خود مختاری میزد شیخ خزعل بود که مرکزرا برسمیت نمیشناخت وخوزستان را عربستان می‌خواند ومیگفت تهران اگرخوزستانی‌گم کرده گوبرود پیدا کند والا اینجا عربستان است و وقتی سردار سپه خوزستانرا گرفت و خزعل را اسیر کرد گفت دیدی که خوزستان را پیدا کردم .خزعل در عرصهٔ مملکت‌تنها نبودبلکه خزعلها بودند . او کوپال را که آنزمان سالارنظام نام‌داشت بفارس فرستاد که اسلحه‌ئی که انگلیسها بیکی از متنفذین جنوب داده بودندتحویل بگیرد وروزنامه ارگان او در شیراز نوشت که‌سالارنظام آمده که ببیند شیرشاه چراغ نراست یا ماده !

اوتمام این گردنکشان را کوبید و راه ها راطوری‌امن ساخت که‌اگرپیرزنی طشت‌طلا برسر داشت‌و از بیغوله ها می گذشت کسی‌ازوی نمی‌پرسید که‌چه‌داری وکجامیروی .

پس از این‌بکوتاه‌ساختن‌دست خارجی از ایران پرداخت و طوری‌دراین امر موفق شدکه دولتی که جرات نداشت به‌یك خارجی حرف بلند بزند لبند ـ نیلات را که‌ازبانك ملی ایران دزدی کرده‌بود ازآلمان‌خواست ودرقصر قجر حبس کردولیند ـ نیلات دراین حبس‌مرد .

همانطوری که در زمان نادر خارجی هاسرجای خود نشستند وچشم طمع ازایران دوختند خارجی هادریافتند که دوران مداخله وخودنمائی در ایران گذشته است.

بعد باصلاحات داخلی‌پرداخت. دیدبنیان تمدن و سعادت هر ملتی علمو دانش‌است پس به تاسیس‌وتوسعه مدرسه‌پرداخت وبرای‌فراگرفتن دانش‌فرنگیان از منبع‌خویش صد ها شاگردبه اروپافرستاد . در دهات مدارس شبانه‌درست‌کرد که دهاتی ها روزکار کنند و شب درس بخوانند.همه‌جادبستان‌ودبیرستان ساخت بطوری که روزی که آمدیك‌دبیرستان کامل درتمام مملکت‌نبود ودبستان‌نیزحتی در شهر تهران معدود و محدود بودووقتی رفت در تمام دهات دبستان‌و در تمام شهر ها دبیرستان کامل بود دانشگاهی بوسعت‌یك شهر در تهران بنا کردوبرای فرهنك ودانش‌پایه‌ئی گذاشت‌که هنوز بدنبال آن مملکت سیر صعودی‌خود را در این‌مدارج‌طی می کند .

باکمال افتخار و سرور میلاد مسعود همایونی

وسالگرد آئین فرخندهٔ تاجگذاری

شاهنشاه آریامهر

علیاحضرت شهبانوی ایران

را بهم وطنان عزیز تبریک و شادباش میگوئیم

سینما فیلم

فرخنده میلاد

شاهنشاه آریامهر

رهبر خردمند ملت ایران

و طراح عظیم الشأن انقلاب سفید شاه و مردم

را به فرد فرد ملت بزرگ ایران صمیمانه تهنیت گفته

دوام شوکت خاندان جلیل سلطنت را از خداوند خواستار است

شرکت ساختمانی آ. پور

خجسته
میلاد مسعود
شاهنشاه آریامهر
وسالروز فرخندهٔ جشن تاجگذاری را
به پیشگاه اعلیحضرتین
تبریک عرض مینماید.
رضا کاشانی اخوان
کارخانجات
کاشی سعدی

کاشی سعدی

چهره درخشان شاهنشاه آریامهر

اعلیحضرت همایون محمد رضا شاه پهلوی شاهنشاه آریامهر ، از جمله چهره های درخشان و معدود تاریخ کهن سال ایران و در قرون اخیر از درخشانترین چهره های شاهان‌بشمار میروند .

معظمله در چهارم آبانماه سال ۱۲۹۸ شمسی هجری متولد شدند . هنوز به سن هفت سال تمام نرسیده بودند که به سمت ولیعهد ایران تعیین شدند . در کتاب ماموریت برای وطنم مینویسند :

« جالبترین خاطره دوران طفولیت من روزی است که پدرم با مراسم‌بسیار باشکوهی بعنوان « رضا شاه پهلوی » تاج شاهنشاهی را بر سر نهاد و من نیز به ولایتعهدی برگزیده شدم ...»

تحصیلات ابتدائی را در دبستان جدید‌التاسیس نظام در تهران انجام دادند . زبان فرانسه را مافوق برنامه ، درخارج از مدرسه فرا گرفتند . در اردیبهشت ماه ۱۳۱۰ ازدبستان نظام فارغ‌التحصیل و بمنظورتحصیلات عالیه به کشورسویس روانه شدند . ودرشبانه روزی « لهروزه» واقع بین لوزان و ژنو از شهرهای سویس بتحصیلات خویش ادامه دادند ، در سال ۱۳۱۵ موفق باخذ دیپلم شده و بایران مراجعت کردند و در دانشکده افسری مشغول فرا گرفتن معلومات عالی نظامی شده و در ۱۳۱۷ با درجه ستوان دومی از مدرسه عالی نظام فارغ‌التحصیل شدند .

شاهنشاه اقامت چهار ساله خود رادر سویس یکی از مهمترین ادوار زندگی خویش دانسته‌و اندیشه‌هائی برای زمانی که به سلطنت برسند و در باره مسئولیت های آینده خویش میاندیشیدند . بخصوص در باره طبقات زحمتکش و بخصوص کشاورزان که اکثریت نفوس ایران را تشکیل میدادند و هنوز هم میدهند .

ولکن چنانکه خود گفته‌اند ، در سرگذشت شاهنشاه آریامهر ، ازحکایات باید درگذشت و بعقاید و نظرات ایشان آگاه شد و در ژرفای آن غورو بررسی کرد مفهوم وجود و فلسفه آن در ذهن همه متفکرین و اندیشمندان‌یک شکل ودارای ابعاد مساوی نیست .چنانکه قوه دید ظاهر و بینائی ضمیر آنان نیز همسان و برابر نیست و زندگی شاهنشاه آریامهر البته در بررسی از سطح قضایا بستگی بحوادث و پیش آمدها دارد که هر یک حکایت و سرگذشتی رابهم پیوسته است ولی‌آنچه حائزاهمیت‌است درکجمان‌عقاید و نظرات ، و یابعبارت دیگر افکارمستقل و اصیل و خردمندی ایشان در دوران انجام وظایف خطیر سلطنت در مقام پادشاهی‌بمنظور حفظ و حمایت ازحدود و ثغور کشور و حقوق ملت است که‌اراده خود را تفویض به پادشاه خود کرده است .

شاهنشاه آریامهر در۲۵ شهریور ۱۳۲۰ بعد از کناره گیری پدر بزرگوارش رضا شاه کبیر شاهنشاه فقید ایران بر تخت سلطنت جلوس فرمود . باطلوع خورشید روز ۲۶ شهریور ۱۳۵۰ و در آستان برگزاری جشنهای دوهزار و پانصدمین سال شاهنشاهی ایران‌ومراسم‌بزرگداشت کوروش کبیربنیاد گذار نظام‌شاهنشاهی، سی و یکمین سال سلطنت ایشان آغاز شد . زمان جلوس شاهنشاه بر تخت سلطنت آتش جنگ دوم با نقض‌بیطرفی ایران بکشور سرایت کرده بود. اوضاع و احوال جهان و مردم آن بسبب جنگ که دایره آن با سرعت گیج کننده‌ای گسترش میافت آنچنان درهم و آشفته بود که تاریخ بشریت چنان پریشانی ببار نداشت و ندارد . درآن اوضاع واحوال شاهنشاه آریامهر در عنفوان جوانی زمام سرنوشت کشور را بدست گرفتند . میشود هم گفت سرنوشت زمام کشور و ملت ایران‌را بکف با کفایت معظم‌له‌سپرد. خردمندی ، دوراندیشی ، درایت و کیاست فراوان لازم بود که بتوان نه‌تنها در سالهای پر آشوب و فتنه جنگ دوم، بلکه سالهای بعد از آن که مشحون از حوادث و ماجرا های مخاطره آمیزو مملکت بر باد ده بود ، کشتی طوفانزده حیات ملت ایران را از گرداب مهالک به کرانه های امن و امن‌تر رهبری کرد تا سرانجام بکرانه نجات و پیروزی‌نهائی رسید ، و این امر نیاز به رهبری خردمند . با اراده و دور اندیش و آگاه از مجاری اوضاع و احوال روز جهان داشت که از هر فرصتی مساعد برای حفظ مملکت و صیانت حقوق حاکمیت ملی و یکپارچگی ملت ایران با موقع شناسی و واقع بینی بهره‌برداری کند .

قضیه از نظر سطح حوادث و پیش‌آمد های سال های بعداز جنگ‌چنین طرح می شود که ایران تقریبا هیچ نداشت . بعداز خاتمه جنگ با قریب یک میلیون بیکار روبرو بود . اقتصاد ملی که کشاورزی بود ، فقط حدود پانزده و حداکثر هیجده درصد از کل درآمد ها را تشکیل میداد و حداقل هشتادودو درصد اقتصاد ایران اتکاء به صادرات نفت داشت . امنیت عمومی چنانکه باید استقرار نداشت ثبات وضع نبود .وسراسر کشور بوسیله آشوبگران و ماجراجویان متشنج بود . با همه این شاهنشاه و درپشت‌سر ایشان ملت ایران پیروزمندانه از روی آن حوادث سهمگین عبور کردند . غائله آذربایجان و مسببین آن سرکوب شدند . شاهنشاه برای نخستین بار در پانزدهم بهمن ماه ۱۳۲۷ مورد سوء قصد خائنانه قرار گرفتند و هنگام حضور برای مشارکت در مراسم جشن بنیادگذاری دانشگاه تهران پنج‌تیر پیاپی‌ازفاصله کوتاهی رویه ایشان شلیک شد.و بطرز معجزه آسائی و بنابه مشیت الهی هیچیک از تیر های سوء قصد کننده خیانت پیشه به هدف اصابت نکرد و شاهنشاه سپاس خدای، را بسلامت ماندند .

نهضت ملی‌شدن صنعت نفت ایران که قانون آن در ۲۹ اسفند ۱۳۲۹ به تصویب رسید موردحمایت جدی و معنوی شاهنشاه قرار داشت . و لیکن متاسفانه دولت وقت که مامور اجراء و اداره‌امور و شئون کشور بود ، بعداز خلع‌ید از شرکت سابق‌نفت‌ایران و انگلیس‌نتوانست برنامه مثبتی برای تجدید گردش چرخ های صنعت ملی شده نفت ایران داشته باشدو دیری‌نپائیدکه مملکت‌به‌ورشکستگی اقتصادی کشانده شد و بر لبه پرتگاه سقوط رسید و رستاخیز عظیم و ملی روز ۲۸ امرداد ۱۳۳۲ باشعار «شاه‌پیروز است» به پیروزی نهائی انجام و نقطه ختمی بر حوادث دوازده ساله تاریخ دوران سلطنت شاهنشاه‌آریامهر گذاشت، و باردیگر ملت ایران تجدید عهد وپیمان با پادشاه جوان و محبوب خویش کرد .

شاهنشاه آریامهر درباره قیام ملی روز ۲۸ امرداد ۱۳۳۲چنین اظهار کرده‌اند : «... قیامی که در ۲۸ امرداد ۱۳۳۲ صورت گرفت نشان داد که آنهائی که در آرزوی ازهم گسیختگی این رشته ارتباط شاه و ملت در ایران هستند در انتظار امری واهی‌و غیرممکن نشسته‌اند. در قیام ۲۸ امرداد نیرو های پلیس و ارتش، بعد از صفوف پابرهنه ها بمیدان آمدند و بانک اصلی این رستاخیزعظیم قبل‌از آنکه از دهان دستجات انتظامی برخیزد از دهان این افراد فداکار و گمنام بیرون آمد و همین است آن عاملی که این قیام را بصورت یکی از اصیل ترین و درخشان ترین قیام های تاریخ ایران درآورده است ...»

•••

تجزیه و تحلیل حوادث دوازده ساله یعنی از شهریور ۱۳۲۰ تا پایان امرداد ۱۳۳۲ نیاز به تالیف چندین کتاب دارد. معهذا نمی توان همچنان بذکر قضایا و پیش‌آمد ها اکتفاءکردواز آنهادرگذشت. مهمترین واقعه‌ای‌که‌بعداز جلوس‌شاهنشاه آریامهر بر تخت سلطنت جلب توجه می کند آینده نگری ایشانست در آن ایام مملکت در اشغال نیرو های نظامی روس و انگلیس و متفقین‌در جنگ دوم دربرابر آلمان نازی و ایتالیای فاشیست بود .آنها چیز هائی از ایران می خواستند که مقتضیات زمان جنگ و ضروریات آن دست‌یابی آنها را به آنچه که طلب می کردند الزام‌آور نموده بودند و این بدان معنی بود که چنانچه خواسته های آنها برآورده نمیشد بزور متوسل میشدند .

چنانکه در نقض بیطرفی ایران هم در سوم‌شهریور ۱۳۲۰بهمین‌عامل متوسل شدند ، لاجرم ایران باید تسلیم باشد . ولی چه جور ؟ تسلیم بلاشرط اصلا و ابدا نه عاقلانه و نه بمصلحت مملکت بود . پس باید در مقابل پیشنهاد آنها ایران هم پیشنهاد های خود را بدهدو شرایط متقابل خود را براساس حفظ حدود و ثغور کشور و حقوق حاکمیت ملی و تضمین تمامیت ارضی کشور به آنها ارائه کند مذاکرات‌درباره شرایط طرفین منتهی‌بعقد قرارداداتحادی گردید که در تاریخ معروف به پیمان سه گانه است و امضاء و تصویب پیمان سه‌گانه با متفقین سیاست خارجی سنتی ایران را در «بیطرفی» دگرگون ساخت و یک گام انقلابی و در عین حال متهورانه سیاسی بود که در آن‌زمان بمنظورحفظ و حمایت کشور و حقوق ملت ایران برداشته شد و ایران وارد جرگه دول آزاد جهان گردید ، و متعاقب آن بازهم در کنفرانس سران سه کشور بزرگ : آمریکا ، شوروی و انگلستان در تهران اعلامیه‌ای در تائید مفاد پیمان سه‌گانه و تصدیق در زمینه کمک های ایران به متفقین وعده کمک های اقتصادی به امضای سران کشور تحصیل شد که ابتکار سیاسی شخص شخیص شاهنشاه بود که از حضور سران سه کشور بزرگ متفق در تهران و ملاقات آنها با معظم‌له و بازدید شاهنشاه از آنان ان اعلامیه از جانب آنان بنفع ایران صادر گردید مسئله جالب‌ومهم‌دیگر موضوع آذربایجان و ختم غائله و بازگشت آن به آغوش مام میهن بود و فداکاری شاهنشاه بعنوان فرمانده‌عالی کل ، بزرگ ارتشتاران‌فرمانده نقش قاطع را در پایان بخشیدن بدان ماجرای استقلال شکن‌وتجزیه طلبی ایفاء فرمودند . دراین‌باره در طی نطقی که در ۱۳۴۰ بمناسبت بزرگداشت‌قیام ملی روز ۲۸ امرداد ۱۳۳۲ در دوشان‌تپه و در حضور پانصد هزار نفر از سکنه تهران ایراد فرمودند متذکر شده‌اند : «... با وجود تمام قرار دادها خطه زرخیز آذربایجان از وطن ما جدا گردید . در آن وقت من و همه فرزندان غیور این مملکت بموقع وظیفه خودمان را انجام دادیم و خود را به آب و آتش زدیم و هر خطری را بجان‌ودل خریدیم تا عملی شد که شبیه به نیمه معجزه بود ، یعنی آذربایجان به آغوش مام میهن بازگشت‌و شاید این اولین مرتبه‌ای بود که قسمتی از یک مملکت بدست کمونیست هاافتاد و دوباره از چنگ آنها بدر آمد . یک اشتباه بزرگ که غالبا در این مورد می شود اینست که گفته شود این سازمان ملل متحد بود که از تجزیه آذربایجان جلوگیری کرد . البته ما نسبت به این سازمان بزرگ جهانی احترام کامل داریم ولی باید متذکر بشویم که سازمان ملل متحد در کوشش های خود برای اینکه کاری بنفع ما بکند با «وتو» مواجهشد و فعالیت آن در این راه بکلی خنثی گردید و بدین ترتیب ما ناچار شدیم خودمان تمام خطرات و عواقب احتمالی دخالت نظامی در قائله آذربایجان را به عهده بگیریم و اینکار را به مسئولیت کامل خود انجام بدهیم ..»

این‌امر تنها از جهت نظامی وغیرتمندی مردم آذربایجان درسرکوبی متجاسرین تجزیه طلب حائز اهمیت تاریخی نبود . بلکه گذشته از آن پیروزی تاریخی و سیاسی بزرگی بشمار میرود که‌مزین‌بنام نامی شاهنشاه آریامهردرمقابله با یکی ازدو نیروی سیاسی بزرگ جهان:شوروی استالینی ودولت متحده امریکا بود که تا آن زمان کسی بیادنداشت که قسمتی از کشوری که کمونیستها در آن جای‌پا وسرپلی‌برای خود درآن گشوده وبنیان گذارده ،پس گرفته شود و این امر در واقع نفس‌الامر ناشی از اراده قوی وعزم راسخو آگاهی از مجاری اوضاع‌و احوال آن روز جهان‌و گرفتاریهای حریف سیاسی درجاهای دیگر دنیا ،ومرقع ـ شناسی ودرایت‌وکیاست دررهبری‌قوای تحت فرماندهی شاهنشاه بود که پنجه‌در پنجه زورمندترین سیاست های آن ایام افکند وبامسئولیت کامل شاهد مقصودرا در آغوش کشید ، واین‌امر مبین این واقعیت بود که ایران سرپرستی قوی پنجه ،متفکر ،خردمند و با اراده‌ودور ـ اندیش وموقع‌شناس دارد که میداند چگونه حقوق ملت‌ایران واستقلال‌آزادی اورا حفظ ودر صیانت آن تا حدفداکاری شخص خود پیش برود .

بعد از قیام۲۸امرداد ۱۳۳۲ واستقرار امنیت عمومی و ثبات وضع سیاسی و اجتماعی‌برنامه های اصلاحات و همچنین ترمیم‌خرابی‌های دوازده ساله‌گذشته‌آغاز وبرنامه عمرانی هفت‌ساله دوم‌تنظیم‌واجرا شد .

شاهنشاه آریامهردر سال ۱۳۲۹ یک برنامه مخصوص به منظور تقسیم املاک موروثی سلطنتی بین دهقانان وزارعین هما نا املاک تنظیم‌فرمودند . وپیش‌ازتنظیم این برنامه چند نوبت به مالکان بزرگ ومتنفذین فرموده‌بودند که باید درکشور تحولی‌اساسی ایجاد کرد و این تحول باید از بالا شروع شود . و ثروت‌تعدیل وبطور عادلانه توزیع گردد . کشوری که اقتصاد ملی اورا صددرصد تولیدات کشاورزی تشکیل می داد ،تعدیل ثروت و توزیع عادلانه آن.معنائی جز اصلاحات ارضی‌در جهت تامین منافع وحقوق اکثریت طبقه عامه و مولدثروت یعنی زارعین و کشاورزان نداشت ونداردو. شاهنشاه برای اینکه سرمشقی زنده و گویادرباره عقیده ونظرخود به مالکان املاک وسیع مزروعی و ثروتمندان متنفذ ازخانها و فئودالها بدهند خود در تقسیم املاک موروثی سلطنتی‌خویش پیشقدم شدند . درتاریخ‌هفتم‌اسفند ماه‌سال۱۳۲۹ اولین دهکده بنام داودآباد در ورامین، از املاک سلطنتی‌به‌مساحت ۱۴۹۶ هکتار بین یکصد وچهل وسه کشاورزتقسیم شد این عمل تقسیم املاک هشداری بود به مالکان بزرگ .گواینکه حکومت پیش از ۲۸ امرداد۱۳۳۲ در اجرای این‌برنامه در طول مدت بیست‌وهفت ماه زمامداری خود اشکالات فراوان بوجودآوردواسباب کندی پیشرفت این برنامه که به‌نفع زحمت‌کشان‌بود گردید. ولکن‌بعدازمرداد ۱۳۳۲، این برنامه با سرعت و

بقیه در صفحه ٦٧

باکمال مسرت روز تاریخی
چهارم آبان
میلاد مسعود اعلیحضرت همایون شاهنشاه آریامهر
و
سالروز فرخنده آئین تاجگذاری
اعلیحضرتین را بملت ایران تبریک میگوئیم
شرکت پاسکو جنوب ـ خرمشهر

میلاد با سعادت همایونی و سالگرد آئین فرخنده تاجگذاری
شاهنشاه آریامهر و شهبانوی نیکوکار
را صمیمانه تبریک و تهنیت عرض نموده سعادت و شکوه روزافزون خانواده محترم جلیل سلطنت
و ترقیات بیش از پیش ملت ایران را از خداوند بزرگ مسئلت مینمایم
اتحادیه صنف سراج

باکمال مسرت روز تاریخی
چهارم آبان
میلاد مسعود شاهنشاه آریامهر
و سالروز فرخنده آئین تاجگذاری
اعلیحضرتین
را بملت ایران تبریک میگوید
هیئت مدیره اتحادیه مکانیسینهای
اتومبیل تهران

باکمال مسرت روز تاریخی
چهارم آبان
میلاد مسعود شاهنشاه آریامهر
و سالروز فرخنده آئین تاجگذاری
اعلیحضرتین
را بملت ایران تبریک میگوید
استودیو عصر طلائی

باکمال افتخار و سرور میلاد مسعود همایونی
و سالگرد آئین فرخنده تاجگذاری
شاهنشاه آریامهر
علیاحضرت شهبانوی ایران
را بهم وطنان عزیز تبریک و شادباش میگوئیم
شرکت سهامی کاتنز ـ حسن کاظمی

فرخنده میلاد
شاهنشاه آریامهر
رهبر خردمند ملت ایران
وطراح عظیم الشأن انقلاب سفید شاه و مردم
را به فرد فرد ملت بزرگ ایران صمیمانه تهنیت گفته
دوام شوکت خاندان جلیل سلطنت را از خداوند خواستار است
سینما تاج

چهارم آبان
میلاد مسعود اعلیحضرت همایون شاهنشاه آریامهر
و
سالروز فرخنده آئین تاجگذاری
اعلیحضرتین را بملت ایران تبریک میگوئیم
شرکت ایران کتاب با مسئولیت محدود
دایرة المعارف بریتانیکا

منتظر و سعادت تقدیم میلاد با سعادت همایونی و سالگرد
فرخنده آئین تاجگذاری
شاهنشاه آریامهر و علیاحضرت شهبانوی گرامی
را بفرد فرد هم میهنان عزیز تبریک گفته، سعادت و توفیق
روزافزون ملت ایران را از درگاه یزدان بزرگ مسئلت دایم
کارگاه صنعتی تارا ـ رمضان ترابی
خیابان قزوین نبش چهارراه عباسی تلفن ۹۵۷۹۱۱

میلاد با سعادت همایونی و سالگرد آئین پرشکوه تاجگذاری
شاهنشاه آریامهر و شهبانوی نیکوکار
را صمیمانه تبریک و تهنیت عرض نموده سعادت پشکوه روز فرخنده خاندان جلیل سلطنت
در تاریخ پیشرو پیشرفت ایران را از خداوند بزرگ مسئلت مینماید
نماینده انحصاری محصولات ماوریک

باکمال افتخار و سرور میلاد مسعود همایونی
و سالگرد آئین فرخنده تاجگذاری
شاهنشاه آریامهر
علیاحضرت شهبانوی ایران
را بهم وطنان عزیز تبریک و شادباش میگوئیم
علی اصغر صالحی ـ شرکت تراکت راه

فرخنده میلاد
شاهنشاه آریامهر
رهبر خردمند ملت ایران
وطراح عظیم الشأن انقلاب سفید شاه و مردم
را به فرد فرد ملت بزرگ ایران صمیمانه تهنیت گفته
دوام شوکت خاندان جلیل سلطنت را از خداوند خواستار است
اتحادیه واردکنندگان و فروشندگان دوچرخه
و موتورسیکلت ـ تهران و حومه

باکمال مسرت روز تاریخی
چهارم آبان
میلاد مسعود اعلیحضرت همایون شاهنشاه آریامهر
و
سالروز فرخنده آئین تاجگذاری
اعلیحضرتین را بملت ایران تبریک میگوئیم
شرکت سهامی خاص پارس متال

گروه فرهنگی مهرکیش

مراسم باشکوهی بمناسبت میلاد فرخنده شاهنشاه آریامهر برگزار کرد

گروه فرهنگی مهرکیش، مکتب شاه‌دوستی و وطن پرستی است

آقای رضی چلاچور رئیس گروه فرهنگی مهرکیش به هنگام ایراد سخنرانی

★ این مراسم بعلت تصادف روز چهارم آبان با ایام سوگواری زودتر انجام شد.

بمناسبت روز چهارم آبان میلاد فرخنده شاهنشاه آریامهر و سالروز تاجگذاری، مراسم باشکوهی در محل گروه فرهنگی «مهرکیش» برگزار گردید. که در آن عده‌ای از شخصیت های مملکتی، معتمدین محل، اولیای دانش آموزان، دبیران و تمام دانش‌آموزان گروه فرهنگی مهرکیش شرکت داشتند. در این مراسم چند تن از معتمدین و دانش آموزان درباره روز فرخنده چهارم آبان زادروز شاهنشاه آریامهر و روز تاجگذاری صحبت کردند.

سپس در میان شورانگیزترین احساسات نسبت به شاهنشاه آریامهر و خاندان جلیل سلطنت آقای «رضی چلاچور» مدیر گروه فرهنگی مهرکیش پشت میکروفون قرار گرفت و طی سخنانی در باره چهارم آبان و میلاد فرخنده رهبر عالیقدر مملکت چنین گفت:

ـ برای ملت ایران روز چهارم آبان، روز تولد شاهنشاه آریامهر و روز فرخنده‌ای است که همه ساله برای بزرگداشت این روز در هر شهر و برزنی نورشادمانی برافراشته میشود و عالی‌ترین مظهر احساسات شاه‌دوستی عیان میشود. زیرا برای ملت ایران، شاهنشاه آریامهر رهبری خردمند، دلسوز و فداکار است که با شجاعتی بی‌نظیر در طول سلطنت پربرکت خود رژیم پوسیده و کهنه ارباب و رعیتی را لغو فرمود به زنان آزاده و حق اجتماعی داد و با انقلاب سپید ششم بهمن چهره اجتماعی ایران را با برنامه های مترقی و ایده‌هائی که جهانیان را به تحسین و حیرت واداشت، در جهت ترقی و تعالی دگرگون ساخت.

و بهمین جهت است که هرساله ملت ایران از بزرگ و کوچک در چنین روز فرخنده‌ای به شادی و شکرگزاری میپردازند. ما همگام با همه هم‌میهنان خود بپاس آرامش و امنیت و ثبات مستحکمی که از حسن تدبیر شاهنشاه آریامهر برقرار است از پیشگاه قادر متعال سلامت و دوام عظمت رهبر بزرگ اسلام دوست ایران را که برای ائمه اطهار و شعائر اسلامی احترام خاصی قائلند خواهانیم.

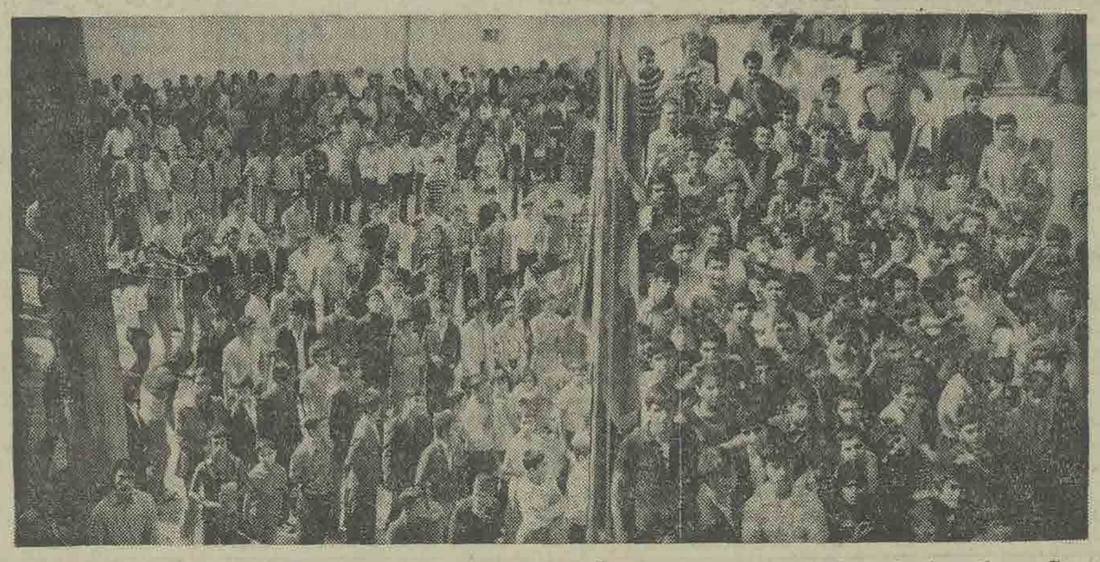

دانش آموزان گروه فرهنگی مهرکیش درجشن زاد روز شاهنشاه آریامهر در کنار پرچم ایران با فریاد های جاوید شاه ایمان وطن پرستی خود را نشان دادند.

میلاد مسعود شاهنشاه آریامهر
و سالروز تاجگذاری علیاحضرت شهبانو را
بمردم ایران شاد باش میگوئیم.

کارکنان
ارج

صفحات مخصوص فرخنده روز چهارم آبان

بقیه از صفحه ۶۵

جدیت بیشتری زیرنظارت شخصی‌شخیص شاهنشاه اجرا شده و پیشرفت کرد ودر واقع سنگ نخستین بنای اصلاحات‌ارضی گذارده شد . و متعاقب آن قانون فروش و تقسیم خالصجات دولتی بین زارعین املاك خالصه به تصویب رسید. وپس‌از آن لایحه قانون اصلاحات ارضی که ناظر بر تحدید مالکیت های‌بزرگ‌و وتعیین حد نصاب مالکیت و فروش و تقسیم مازادبرحد نصاب به‌زارعین به مجلسین ـ سنا وشورایملی تقدیم شد ، که متاسفانه بسبب‌جرح‌وتعدیلهای‌زیادی که در لایحه قانونی پیشنهادی‌در‌مجلسین بعمل آمد ،روزی‌که قانون مزبورتصویب گردید ،انگار که آن‌را مسخ کرده بودند .همین قانون درنوزدهم دیماه سال ۱۳۴۰ مورد تجدید نظر و اصلاحات‌لازم قرار گرفته وبه توشیح ملوکانه رسید و اجرای آن بدولت ابلاغ شد . وعنوان قانون اصلاح شده قانون اصلاحات ارضی را پیدا کرد که بعدا موضوع اصل اول از اصول‌منشور انقلاب‌سفید را پیدا کرد .

مهمترین و بزرگترین واقعه تاریخی ایران در دوره سلطنت‌شاهنشاه‌آریامهر انقلاب تاریخی و بی‌نظیر ششم بهمن ۱۳۴۱ است که با تصویب اصول ششگانه اولیه‌انقلابی پیشنهادی‌شاهنشاه بملت ایران از طرف اکثریت قریب باتفاق ملت ایران‌ظهور کرد . وباظهور آن تاریخ ایران هم بواقع ورق خورد و فصل نو و زرینی در سرگذشت‌زندگی ملت ایران آغاز گردید . شاهنشاه آریامهر درباره‌این‌واقعه بزرگ‌تاریخی، در کتاب سخنان شاهنشاه گردآوری شده از جانب وزارت اطلاعات صفحه ۱۵۲ چنین فرموده‌اند :

«تا ششم بهمن‌سال ۱۳۴۱ ما یک طور زندگی میکردیم ولی از آن روز ببعد با تصویب‌ملت‌ایران و اراده او ما زندگی دیگری آغاز کردیم . بیست سال تمام تجربه کردم و تجربه اندوختم . پس‌از بیست سال درد های اجتماعی را شناختم . نقاط ضعف را تشخیص دادم نقاط ضعف ما اصولا درغیر آزاد بودن اکثریت ملت ایران یعنی هفتاد و پنج درصد جمعیت ایران بود که در مزارع ودهات‌ایران‌کار میکردند لازم‌بودکه بسرعت‌یک‌اقداماتی بشودکه جامعه ایران را بکلی زیر و رو وعوض بکند ...»

اصول منشور انقلاب سفید ایران هیچکدام اقتباس و تقلید از سایرین نیست و اصالت دارد . و با هیچیک‌از عقایدی که به کلمه «ایسم» ختم میشود قرابت سببی و نسبی ندارد و قائم به مفاد مفهوم اصیل خودش است که برای زندگانی ایرانی با توجه بهسنن ملی و تعالیم عالی و حقیقی دینی او ، و مقتضیات زمان حال و آینده و بنا به تجربه اندوزی شاهنشاه و مطالعات معظم‌له و ابتکار ایشان مدون گردیده است . آثار و نتایج بدست آمده از دنیای نیمه دوم‌قرن بیستم بادنیای دهه آن هم آشکارتر از آنست که در این مختصر بقلم آید . همینقدر میتوانیم بگوئیم تفاوت امروز با گذشته پیش از انقلاب . چنانچه این تمثیل وتشبیه درست باشد همانقدر است که تفاوت دنیای نیمه دوم قرن بیستم با دنیای دهه سوم قرن بیستم و ایران در پرتو رهبری خردمندانه شاهنشاه همه‌نائل‌به ترقیات و پیشرفتهای اعجاب‌انگیزی‌شده است و مدتی میگذرد که از مدار بسته عقب ماندگی بیرون آمده ودر عرصه‌ترقی‌وتکامل باسرعت روبجلومیرود و هم اینکه حیثیات و اعتبارات ملی و مادی و معنوی او در بین جوامع و ملل جهان چنانکه درخور شان تاریخی و سابقه تمدن و فرهنگ اوست بالا رفته و محل احترام جهانیان میباشد.

برگزاری جشن دو هزار و پانصدمین سال شاهنشاهی ایران و شرکت گروه زیادی‌ازسلاطین و روسای عالیقدرکشور های‌جهان‌در مراسم بزرگداشت کوروش بزرگ بنیادگذار شاهنشاهی ایران و مشارکت جمع‌زیادی ازدانشمندان خاور شناس و باستانشناسان و محققان و فرهنگیان‌و هنرمندان برجسته و نامی‌از شرق و غرب عالم در جشن بنادگذاری دو هزار و پانصد ساله شاهنشاهی ایران ، گواه گویا و زنده‌ای براحترام عمیق جهانیان بتمدن و فرهنگ ایران و سهم بزرگ و وافری است که در تمدن جهان دارد.و اسباب اعتلاء و سربلندی بیشتر قوم ایرانی است که روزگرانی بس دراز مشعلدار مدنیت و فرهنگ در دنیای معلوم قدیم . در قلب مشرق‌زمین بود.واین سربلندی و سرفرازی وترقیات و پیشرفتهای اعجاب‌انگیز مرهون عقاید و نظرات و افکار بلند و خلاقه‌شاهنشاه آریامهر است.

شاهنشاه ایران آریامهر ، گذشته از مقام شامخ سلطنتی که محل احترام همگانست ، در جهان امروز از جمله شخصیتهای معدود و برجسته جهانی بشمارند که‌درمسائل ومشکلات بین‌المللی صاحب‌نظرات صائب‌میباشندودر انسان‌دوستی و علاقه به بهبود زندگی انسانها در دنیای بشریت کم‌نظیرند ، ودرموارد عدیده این عاطفه شریف انسان دوستی چه در نظراتی که به جهانیان ارائه فرموده‌اند ، و چه آنکه خود در سطح ملی بدان عمل فرموده‌اند ، نمونه های کاملی شناخته شده که برای سایرین سرمشق باشد . در امر مبارزه جهانی با بیسوادی و نجات میلیارد ها نفوس بشری‌از بلیه جهل که مادر فقر وبیماری نیز هست پیشگام و پرچمدار عالیقدراین پیکار بی‌نظیر در تاریخ بشریت میباشند. پیشنهاد ایشان در تاسیس لژیون خدمتگزاران بشر که بعدامورد تائید و تصویب سازمان ملل متحد قرار گرفت تحسین و ستایش همه مردان و زنان نیک‌اندیش جهان را برانگیخته است . شاهنشاه‌آریامهر در این منطقه پرآشوب خاورمیانه ، عامل نیرومندی برای حفظ صلح وآرامش‌و تقویت و نگاهدارنده آن بشمار میروند . هنوز برای حل مسئله اختلاف اعراب و اسرائیل و رفع‌بحران درمنطقه‌خاور میانه‌عربی ،فکری سالمتر، قویتر ، دوراندیش‌تر و عمیقتر از فکر شاهنشاه که در ششم ژوئن ۱۹۶۷ در فرودگاه آنکارا به خبرنگاران مطبوعات درباره چگونگی حل اختلافات اعراب و اسرائیل پس از جنگ پنجروزه ارائه نشده است و همین فکر که اساس آن مبتنی بر تخلیه اراضی اشغال شده به وسیله‌نیرو های نظامی اسرائیل بود ، در قطعنامه مورخه ۲۲ نوامبر سال ۱۹۶۷ شورای امنیت‌سازمان‌ملل متحدقالبگیری شد .

شاهنشاه آریامهر در زندگی‌روزانه و شخصی ، خیلی ساده زندگی میکنند و زندگی‌معظم‌له پیوسته مقرون بمترتیب و نظم معین است . ساعت هفت و نیم بامداد از خواب برمیخیزند ، وضمن صرف چاشت به مطالعه روزنامه های ایران و روزنامه های خارجی میپردازند حدود ساعت نه بدفتر کار خود تشریف میبرند و بکارهای‌مملکتی رسیدگی می‌فرمایند.وشخصیتهای مملکتی وشخصیت های خارجی‌راکه قبلا تعیین وقت برای بار یافتن آنها انجام شده است می‌پذیرند ، حدود ساعت یک و نیم بعداز ظهربرای صرف ناهار با شهبانو و گاهی باخویشاوندان‌و یا با شخصیتهای‌داخلی و خارجی تشریف میبرند . بعداز ان باز هم سه ربع ساعتی روزنامه‌مطالعه میکنند . پس از آن اکثر اوقات بدفتر کار خود برمیگردند و چند ساعتی‌وقت ایشان‌صرف‌خواندن وبررسی گزارشهای مملکتی میشود . از آشامیدن مشروبات الکلی‌بکلی پرهیز میکنند . هر ماه‌چندین باربه‌واحد های نظامی در تهران‌سرکشی می‌فرمایند . روز های جمعه و ایام تعطیل را بیشتر با چند تن از نزدیکان و دوستان بورزش مورد علاقه خویش می‌پردازند ولی دراین روز ها هم‌غالبا نیمروز از آنها صرف مطالعه گزارش های‌مملکتی و تمشیت امور مختلفه‌کشور میگردد . ورزشهای مورد علاقه معظم‌له شنا . تنیس . والیبال . اسب‌سواری . شکار . پیاده‌روی . اسکی بازی روی برف و روی آب و گلف و پرواز با هواپیماست. شاهنشاه موسیقی را خیلی دوست دارند ، خود در کتاب ماموریت برای وطنم می‌نویسند «من موسیقی‌دان نیستم ولی شیفته آنم‌واز آن لذت‌سرشار میبرم. موسیقی ایرانی را دوست دارم.. قطعات سبک والس برای من دلپسند است و شنیدن آهنگهای جاز را مطبوع یافتم‌ولی‌علاقه و عشق‌واقعی‌من بموسیقی کلاسیک و اصیل و آثار استادان بزرگ مانندشوپن‌و بتهوون‌وشوبرت وهمطرازان آنهاست.»

ازجمله‌عوامل نیرومندی که درزندگی شاهنشاه آریامهر موثر بوده ، ایمان و اعتقاد سرشار و عمیق معظم‌له بذات باریتعالی و خداوند یکتاست ودر اینباره درکتاب ماموریت برای‌وطنم مینویسند: «عامل نیرومند دیگری در حیات من موثر است که مرا در مقام سلطنت ازتنهائی نجات می‌بخشدو‌آن‌اتکاء بمدد پروردگار است‌که... معتقدم در هر کاری یاری و دستگیری میفرماید .

... من دعوی ندارم که با عالم علوی ارتباط غیر عادی دارم ولی بطور ساده و بی‌هیچگونه گزافه‌ای میگویم که دعا های بپریای من هیچوقت بدون اجابت نبوده است و از همین روی فکر تنهائی بدشواری در ذهن من بوجود میاید ... هیچ‌چیزباندازه نیروی ایمان برای بشر سعادت‌آور واطمینان‌بخش نیست ، دو دفعه هواپیمای من سقوط کرد . یکبار چند گلوله از فاصله کوتاه بمن شلیک شد . حوادث دیگری رخ داد ولی خدا درهمه این پیش‌آمد ها و خطرات مرا حفظ کرد.

«من مسلمانم و به عقاید مذهبی خود پابند هستم . زیارت مقابر متبرکه دلیل آشکاری برقوت ایمان و علاقه باطنی بمشعائر دینی و مقدسات مذهبی است . ما همگی وظایفی در پیشگاه خداوند و برابر وجدان و مردم داریم که باید آنها را انجام دهیم واگر بتوانیم هر شب با خیال‌راحت‌نسبت بانجام وظیفه وجدانی خود سر بر بالین بگذاریم مسلماخداوند نیزمارا‌همراهی و تائید خواهد فرمود..»

این ایمان عمیق و سرشار به ذات لایزال خداوند یکتا ، ما را بیاد کتیبه های شاهنشاهان بزرگ باستانی ایران از هخامنشیان و ساسانیان میاندازد که عموما در این کتیبه ها که تاریخ ناطق عظمت‌وجلال بارگاه و مقام بلند و والای شاهنشاهی آنان است . درهمه جا «اهورامزدا» رایادکرده‌و نام‌«اهورامزدا» در صدر بیان حال وگزارش کار های بزرگ‌آنها قرار دارد . و آنچه که دارند و به آنچه که از مقام و جاه و جلال شاهنشاهی رسیده‌اند از لطف و عنایت اهورامزدا میدانند . این وجه‌اشتراکی است‌که‌بین ایمان‌سرشار وعمیق شاهنشاه آریامهر ، با شاهنشاهان سلف در زمان باستان بچشم میخورد . و دربررسی عمیقتر ، باز هم میتوان عواطف بشر ـ دوستی و علاقه به بهبود زندگی‌انسانها و سعی و کوشش دراجرای عدل وداد که اساس کار در شاهنشاهی ایران باستان بوده است ، با عواطف عالی انسان دوستی شاهنشاه آریامهر و علاقه قلبی ایشان به بهبود زندگی و تامین سطح بالاتر و بهتر آن برای بشر های نیازمند ، وجوه تشابه واشتراک را بیابیم . و این امر چهره شاهنشاه آریامهر را در تاریخ معاصر درخشانتر ازسیمای‌همه شاهان در قرون اخیرنشان میدهد . البته عصر و زمان ما دوره فتوحات و پیروزیهای نظامی نیست ولیکن دوران‌خدمت‌بخلق و جامعه‌ایرانی و جوامع و ملل دیگر است که نیاز به خدمت دارند ،و بجای تجهیز لژیونهای نظامی ، ایران لژیون خدمتگزاران بشر را از برکت افکار شاهنشاه آریامهر تاسیس کرده و از سطح ملی به سطح جهانی رسانده و اگر فتح و پیروزی و افتخارات تاریخی برای عصر ما باشد افتخار خدمت‌بملت‌خود و بجامعه‌بشری و خانواده بزرگ انسان و دنیای‌انسانیت است .

برگزاری جشنهای شاهنشاهی ومراسم بزرگداشت کوروش کبیر بنیادگذار شاهنشاهی ایران پس از بیست و پنج قرن با توجه باعمال و رفتار وخصائل و ملکات عالی انسانی و افکار بلند و عقایدونظرات شاهنشاه در فلسفه وجود و مفهوم عالی آن ، رمز گویای دیگری از پیوند حال با گذشته پر افتخار تاریخ ایران و تمدن و فرهنگ ایرانی است.

با کمال افتخار و سرور میلاد مسعود همایونی

و سالگرد آئین فرخندهٔ تاجگذاری

شاهنشاه آریامهر

و علیاحضرت شهبانوی ایران

را بهم وطنان عزیز تبریک و شادباش میگوئیم

شرکت لوشان سهامی خاص

خجسته میلاد مسعود

شاهنشاه آریامهر

وسالروز فرخندهٔ جشن تاجگذاری را

به پیشگاه اعلیحضرتین

تبریک عرض مینماید

ایرانا

گروه تولیدی

فرخنده میلاد همایونی

و سالگرد جشن "تاجگذاری"

شاهنشاه آریامهر

و علیاحضرت شهبانوی گرامی

را بهم میهنان عزیز تبریک عرض مینماید

شرکت اتحادیه

خجسته میلاد مسعود

شاهنشاه آریامهر

وسالروز فرخندهٔ جشن تاجگذاری را

به پیشگاه اعلیحضرتین

تبریک عرض مینماید

هیئت مدیره و کارکنان

شرکت سهامی ایران‌گاز و ایران سیلندر

ایران گاز

ایران سیلندر

نیازمندیهای شما

نیازمندیهای اطلاعات
تلفنی آگهی قبول میکند
تلفن‌های ۳۱۱۲۲۰-۳۱۱۲۲۴
۳۱۱۲۲۷-۳۱۱۲۲۹-۳۱۱۲۳۰

اثاثیه

خرید
بازرگانی فرش کیهان ۸۳۰۹۰٤ و ۸۳۳۷۷٦ خریدار نقدی همه رقم فرش کهنه و نو جهت صادرات روزولت میدان ۲۵ شهریور .

نمایشگاه فرش توکلی بهترین خریدار فرش کهنه و نو خصوصا فرش کهنه شرکت فرش جهت صادرات نمایشگاه‌وزراء ٦۲۱٤۰۵ شعبه‌بازار تلفن ۲۰۸۲۹

فروشگاه فرش شایان ۹۲۳۳۸۱ و ۹۲۸۲۷۳ بهترین خریدار قالی و قالیچه های کهنه و نو جهت صادرات یخچال و وسایل لوکس منزل

فروشگاه‌مشرق۹۲۹۳۲۷ بهترین خریدارقالی قالیچه و اثاث منزل یخچال نفتی .

جهان کالا خریداریخچال تلویزیون و لوازم منزل شما چهارراه پیروز۹۲۵٤۵۸

فرش‌خواجه‌نصیر بهترین خریدار فرش کهنه و نو معوضه جهت صادرات‌تلفن ۷۵۲٦۹۰

فروشگاه ایرانفرش ۷۷٤۹۷۲ کلیه لوازم منزل شما را بهر مبلغ باشد بیشتر از سایرین‌نقد خریداریم . آ ـ ۱۲۳۲۱

فروشگاه‌پروین۹۲۵۳۹٤ بهترین حریدار فرشهای نو و کهنه و تمام لوازم منزل

فروشگاه فروردین خرید فرش کهنه و نو تلفن٦٦۱٦۵۵ و ٤۳۰۸۵

فروش گلشن تلفن ٦۲۱٤۲۱ بهترین خریدار فرش کهنه‌همه رقم فرش نو موجود میباشد . آ ـ ۱۲۲۲۱

فرش بخشیان فروشنده بهترین انواع فرش چهار راه کلوبندك جنب‌سرای‌فردوس‌شماره ٦۱٤ تلفن ۵۳۷۹٦۰

شعبه فرش بخشیان‌و پسران خیابان منیریه مقابل دبیرستان رهنما تلفن ۲٤٦۳۲

فروشگاه‌استار۹۲٦٤۰۲۱ خریدار یخچال تلویزیون فرش و کلیه لوازم منزل

فروشگاه آریا ۹۲۹۳۹۳ خریدار فرش وسایرلوازم منزل ۱ـ ۳۰ آ ـ ۱۲۵۲۳

نمایشگاه‌فرش طباطبائی انواع فرشهای کهنه و نوشما را در منزل نقدا خریداراست تلفنهای ۹۲۰٤۱۰ و ۹۲۲۱٤۸

فرش اردیبهشت شاه تلفن ٦٦۸۱٦٤

صاحب امتیاز
عباس مسعودی
تهران خیابان خیام تلفن ۳۱۱۰۷۱
شرکت سهامی
ایرانچاپ
چاپخانه اطلاعات
خیابان سپه مقابل پست خانه مرکز
تلفن ۳۱۱۲۳۳

فروشگاه پروانه
فرشهای نو مخصوصا فرشهای کهنه‌و کلیه‌لوازم منزل شما را در اسرع وقت با کارشناس کار- آزموده خریداری مینمائیم تلفن های ۳۱۹٦۳۲ و ۳۱۸۲۹۷

فروشگاه فرش اخوان فرش نو و کهنه و کلیه اثاثیه منزل شما را خریداریم تلفن ٤۷۳۱۲

فرش‌طوسی۷۵۹۰۲۹

فرشهای کهنه
از متری ۳۰۰ تومان به بالاخریداریم‌فرش‌اشراف جنب سینما پاسفیك ۷۵۸٦۵۵

فروش‌دست‌دوم
اثاثیه عالی فروش بعلت‌مسافرت تلفن ۷۷۵۷۰٦ ۱ـ ٦ آ ـ ۱۲۵۵٤

مدت ۱۵ روز پوشاک زنانه خارجی فروشی ساعت۹الی۱۳ عباس آباد مهناز جنب چلو - کبابی آپادانا طبقه اول . ۱ـ ۲ آ ـ ۱۲۷٦۱

به علت مسافرت کلیه اثاثیه منزل فرنگی و ایرانی و لباسهای نو و دست دوم به مدت ٤ روز بفروش میرسد . عباس‌آباد خیابان مهناز کوچه شهریار شماره۳٤ طبقه‌سوم تلفن ۷٦٤۰۰۸ مراجعه شود .

کرایه
کرایه هر نوع ماشین‌تحریر بنگاه فنی ناصر تلفن ۸۲٦۲۰۵ دروازه‌دولت مقابل سعدی

لوازم برقی

الکتریکی اسرام
لوازم الکتریکی تجریش باغ‌فردوس تلفن۸۷۲۸۲۱

مبل و دکوراسیون

پیراهن مبل ۳۱۹۵۰۵ تعویض پارچه مبل ۳۱۹۵۰۵ پرده دوزی شهرزاد ۳۱۹۵۰۵ ۱ـ ۲۱ آ ـ ۱۲۵۹۳

شستشوی مبل و فرش

کلین سرویس
خشکشوئی مبل و فرش‌وموکت بادستگاه منحصر بفرد و خشکشوئی پرده با نصب‌مجانی تلفن ۹۵۲۵٤٦ ۱ـ ۲٦ آ ـ ۱۲۵٦۰

کنت سرویس ۷۷٦۷۱۳ خشکشوئی‌مبلمان،موکت فرش ـ تشك اتومبیل

قالیشوئی ایران دویچ بهترین نوع شستشوی فرش در ایران تلفن : ۳۵۰۰٤۵

دوراکلین‌سرویس‌امریکا با تکنیک برترگرانتر مطمئن‌تر تلفن‌های ۸٤۸۳۹۵ و۸٤۸۳۹٦ و۸٤۵٦۸۳ آ ـ ۱۳۵۹۸

کارخانه قالیشوئی‌اطلس تلفن ۹۵۲۵٤٦ و ۹۷۵٤۳۰ ۱ـ ۳٦ ا ـ ۱۱٦۵۵

کارخانه قالیشوئی ادیب
تلفن شعبه مرکزی ۹۵٦۵٦۵
تلفن‌خیابان نواب ۹۵۲٤۵٤
تلفن‌خیابان‌آذربایجان ۹۵۸۹۵۰

خشکشوئی مبلمان ادیب یکدست ۵۰ تومان در جای خود تلفن ۹۵٦۵٦۵

هومن اکسپرس
خشکشوئی کلیه البسه خیابان محمد رضا شاه یوسف آباد ایستگاه‌دوم تلفن ٦۲۱۵۲۰

درایکلین سرویس آلمان خشکشوئی مبلمان‌فرش موکت درمحل۷۹۵۳۰۷

تعمیرات

تلویزیون
تعمیرگاه تلویزیون الکترون ۷٦۳٦۸۲ با تائید وزارت کار تعمیرگاه تلویزیون RTI شاوب‌لورنس . فیلیپس. سیرا تلفونکن وسایر مارکهاباسرویس مجهز سیار در شهروشمیرانات آ ـ ۱۱٤۳٦

شرکت مهندسین ایران الکترونیك
تعمیرگاه مجهز تلویزیونهای
R.C.A.-R.T.I
فیلیپس تلفونکن شاوب‌لورنس و کلیه مارکهای‌اروپائی‌وآمریکائی با ضمانتنامه کتبی و سرویس سیار فوری .
نصب آنتن تمام کانال
تلفن ۷۷٦۹٤٤
آ ـ ۱۲۷٤۷

تعمیرگاه مجاز شماره۱۸
شاوب‌لورنس
SCHAUB-LORENZ
افتتاح شد
شمیران ـ دزاشیب ـ جنب‌سازمان آتش‌نشانی خیابان حقیقت شماره ۱۰ و ۱۲ تلفن ۸۷۲٤٤۰

تعمیرگاه تلویزیون
الکترومغناطیس
تعمیرهمه نوع تلویزیونهای امریکائی ـ اروپائی ـ ژاپنی‌با سرویس سیار نصب آنتن اموزشی و تمام کانال تلفن ـ ۹٦۱٤۰٦ ۱ـ ۲ آ ـ ۱۲۸۲٤

سرویس تلویزیون گارانتی تلفن ٦۲۸۳۷۱
سرویس سیار R.T.R.R.C.A سیرا مدیاتور جنرال الکتریک و گراندیک بویژه شمیرانات .

تلویزیون فوری در منزل تعمیر میشود ۹٦۰۵٤٦

بخاری
رنك و سرویس بخاری آبگرمکن روکش‌برزنتی کولر کانال کشی فوری ۷۹۳۸۹۷

رنك کوره‌ای مخصوص بخاری تلفن ۹۲۰٦٦٤

نصب و تعمیرات و رنك آمیزی بخاری و آبگرمکن و روکش برزنتی کولر ۷٦۵۲٦٤

تعمیرگاه مجاز
ارج
سرویس و رنك بخاری آبگرمکن‌و روکش‌برزنتی کولر تلفن ۹٦۰۹۰٤

سرویس بخاری
زنگ بخاری وروکش کولر و غیره فوری تلفن ۹۵۲٦۳۸ ۱ـ ۲۵ آ ـ ۱۲۵۳۲

اطلاعیه
جنرال
لطفا برای تجدید رنگ‌وتعویض لوازم یدکی بخاریهای جنرال‌با تلفن های ۹٦۳۹۷۲ الی ۷٤ و ۹۵۷۷۹٤ و ۹۵۸۲۵۲ تماس بگیرید .

اطلاعیه
جنرال
لطفا برای سرویس و نصب برزنت کولر جنرال با تلفن‌های ۹٦۳۹۷۲ الی ۷٤ و ۹۵۸۲۵۲ تماس بگیرید .

پخش لوازم یدکی مصنوعات
جنرال
شماره۱ خیابان تخت‌جمشید خیابان کیوان نمایشگاه جنرال تلفن ٤۲۰۰۹
شماره ۲ شاهرضا جنب دبیرستان البرز نمایشگاه‌جنرال تلفن ٤۷٤۸۹

جنرال
سرویس شماره ۱ جنرال
آبادان
خیابان شهرداری تلفن ۲۸٤٦

جنرال
سرویس شماره ۱ جنرال
اهواز
شهر صنعتی تلفن ٦۲۳۱

جنرال
سرویس شماره ۲ جنرال
اهواز
خیابان‌معین‌شماره۲۰تلفن۵٤۷۷

جنرال
سرویس شماره ۱ جنرال
شیراز
خیابان قصر دشت تلفن ۳٦۵۷

جنرال
سرویس شماره ۱ جنرال
مسجد سلیمان
بازار نو تعمیرگاه جنرال

جنرال
سرویس شماره ۲ جنرال
شیراز
خیابان سی‌متری تلفن۵۸۹٤

جنرال
سرویس شماره ۱ جنرال
مشهد
سعداباد خیابان طاوس تلفن- ۲۰۱۰۳

جنرال
سرویس شماره ۱ جنرال
گرگان
خیابان مولن‌روژ تلفن ۸۳٤۰

جنرال
سرویس شماره ۱ جنرال
چالوس
میدان مجسمه جنب پست و تلگراف

جنرال
سرویس شماره ۱ جنرال
اصفهان
خیابان فروغی تلفن ۲۷٤۷٤

جنرال
سرویس شماره ۱ جنرال
بهشهر
خیابان پهلوی سرویس جنرال

رنك و سرویس بخاری با تضمین ۷۵۰ ریال تلفنهای ۸۳٦۸۳٦ و ۸۲۱۰٦۱ و ۸۳٦۸۳۷

شوفاژ
حرارت‌مرکزی تاکوسرویس‌و نصب‌شوفاژ ۷۵۱٦۵۱

موسسه فنی کالج
شوفاژ و آبگرمکن‌شمارا بیمه میکند‌نصب‌سرویس تعمیرات لوازم یدکی ۸٤۹۷۵۷

آبگرمکن
سرویس آبگرمکن فوری ۳۰۰ ریال ۷٦۱۹۹۵

سرویس‌آبگرمکن۹۲۰٦٦٤

سرویس ابگرمکن فوری ۸۸۲٤۳۸

کولر
سرویس توکل
تعمیر بخاری آبگرمکن کولر لوله بازکنی فاضل آب
تلفن ۷۷٦۹۸۹

یخچال
تعمیرگاه سید حسین ۸۸۲٤۳۸ تعمیر هرنوع یخچال‌برخشکشوئی ابگرمکن سرویس و نصب کولر

تعمیریخچال . سردخانه،لوازم برقی . خانگی . کولر. آبگرمکن رخشوئی و غیره .
شرکت فریزان تلفن
۸۲۹۹۹۰
۱ـ ۲۵ آ ـ ۱۲٦۱۸

تعمیرات یخچال‌فوری ۷۹۳۸۹۷ ا ـ ۱۰۹۲۳

تعمیر یخچال مرزیدر وغیره ۸۲۱٤۱۷ ا ـ ۱۱۳۵٦

تعمیر یخچال فریجیدر لوازم یدکی‌موجودتلفن۷۵۲۲۳٦ آ ـ ۱۲٤۳۱

تعمیر یخچال ۸۳۱۵۹۱ - ۸۳۱۵۹۲ ۱ـ ۱۰ ا ـ ۱۲٤۷٤

فروش اتومبیل

آلفارمئو
مدل ٦٦
آلفارمئو ۲٦۰۰ جی‌تی‌مدل ٦٦ خردلی‌رنگ‌تمیزتلفن ٦۲۲۹۵٤- ۸۲۱۳۵٦ آ ـ ۱۲٦۱۲

فورد آمریکائی
مدل ۵۹
فورد آمریکائی بسیار تمیز کولر . ضبط صوت فروشی تلفن ۹۷۸۸۲۷ آ ـ ۱۲۸۸۲

ب.ام.و
مدل ٦۸
یکدستگاه ب‌ام‌و ۲۰۰۰ مدل ـ ۱۹٦۸ بسیار تمیز بفروش میرسد . تلفن ٦۲٤۲۰۳از۵تا۸ بعدازظهر . آ ـ ۱۲۸۷۷
۱ـ ۲ آ ـ ۱۲۸۷۷

پژو
مدل ٦۳
۱۸ هزار تومان تلفن ۳۵۳۹۳۳ ۱ـ ۲ آ ـ ۱۲۷۸۲

کامارو
مدل ۷۲
کامارو ٦سیلندر تلفن۳۱٤۸۷۸ ۱ـ ۳ آ ـ ۱۲٦۰

فورد کاپری مدل ۷۲ سفارشی با تجهیزات منحصر بفردفوری بفروش میرسد تلفن ۷۹۲۳۳۳

فیات ٦۷ بدون واسطه ۸۵۰۰ تومان تلفن از ۹ صبح تا۱۲ ظهر۹۵٤۷۹۰

ماشین جاگوار انگلیسی ۱۹۵۳ شخصی بسیار شیک رنگ متالیک پلاتینه تودوزی چرم اصل رادیو وکلیه لوازم مقطوع بدون واسطه ده‌هزار تومان بفروش میرسد تلفن ٤٤۲۷۲ ۱ـ ۲ آ ـ ۱۲۸۹٦

خرید
پژو ٤۰٤ استشین مدل ٦۸ الی ۷۰ تلفن ۸۷۰۸٤۸ از ساعت۵ الی۸ بعدازظهر . آ ـ ۱۲۸۵٤

فروشگاههای اتومبیل

نمایشگاه‌اتومبیل‌پایتخت
ژیان ٦۰۲
برای تحویل آماده میباشد
نقد واقساط
میدان عشرت‌آبادخیابان‌خواجه نصیر طوسی تلفن ۷۵٤٤۸۰

نمایشگاه اتومبیل امیر

ژیان ٦۰۲ جوانان
برای‌تحویل‌آماده‌میباشد
نقد و اقساط
میدان‌محمدرضاشاه ـ تلفنهای:
۹۳۵۰۵۰-۹۳۵۰۵۱

ژیان ۵۱ نقد و اقساط
منصوری میدان ژاله تعمیرگاه ۲۲ژیان تلفن ۳۰۲٦۱۷ ۱ـ ۳ آ ـ ۱۲۸۷۱

آریا شاهین و جیپ نقد واقساط با شرایط‌سهل اتومبیل شما پیش‌قسط قبول میشود شریف ٦۲۲۷٤٤ و ٦۲۱۲۰۲

کرایه

اتولوکس
اتومبیلهای تشریفاتی باراننده برای داخل و خارج از تهران میدان فردوسی تلفن ۸۲۱۲۷۰ و ۸۲٦٦۰۵

جهان‌بنز
اتوبوس دربستی ۹۵٦٦۲۹ - ۹۵۸۲٤۲ ۱ـ ۲۵ ا ـ ۱۱٤۷۵

کالج بار
بارکش شهر وحومه
٦٦۱۱۱۱
٤۱۱۱۱

اتوبار فرح شمالی
بارکش‌شهروشهرستان ۸٤۵۳۳۵

ام.آ.اس
اتوبوس‌ومینی‌بوس‌دربست
۹۷۰۸۱٤
۹۷۸۸۱۵

اتوپارس توریست
اتوبوس و مینی بوس دربست تلفن ۷۹۷٤۷

شاهین بارنو
بارکش شهر و حومه و حمل و نقل با تمام نقاط ایران
۹٦۰۰۲۷
۹٦۰۰۲۸

مهراکسپرس
اتوبوس و مینی‌بوس دربست برای داخل و خارج شهر ۹۷۹۵٤۱ آ ـ ۲۳ آ ـ ۱۲۸۹۰

ماشین آلات

ترانسفورماتور های ٦ ـ ۱۱ و ۲۰ هزار ولت خریداریم تلفن ۳۱۸۹۳۲ خیابان لالهزارنو کاشی ۱۹٦ ۱ـ ۲ آ ـ ۱۲۸۵۱

استخدام

بیک دوشیزه یا بانوی‌دیپلمه برای کارهای داخل مدرسه نیازمندیم خیابان نیاوران‌شماره ۲۷۵ تلفن ۸۷٤٦۵۳ آ ـ ۱۲۵٦۱

استاد کار با تجربه و ماهر لوله‌کشی با سابقه کار کافی مورد نیاز یك شرکت بزرك ساختمانی میباشد تلفن های : ۸۹۰۲۰۹ و ۸۹۱٤۷۷

بتعدادی‌دوشیزه
یابانو جهت‌نمایندگی‌یکسازمان جدید بادرآمد ماهیانه ۲۰۰۰۰ ریال نیازمندیم تلفن ۷٦۵۹۳۷ آ ـ ۱۲۵۸۵

استخدام کارگر
چندنفرمردجوان‌بطورتمام وقت استخدام میشودبه آدرس ویلای شمالی ساختمان۳٤۵ طبقه‌چهارم شماره۱٤ مراجعه نمایند

استخدام داروساز
یکنفر داروساز تمام وقت در تهران استخدام‌میشود از ۲بعد ازظهربه‌تلفن ۷۵۱٤۵۸ مراجعه فرمایند . ۱ـ ۳ آ ـ ۵٤۵۱٦

شرکت تولیدی صنایع فلزی به تعدادی ویزیتورمردوتعدادی ورق‌کار مورد نیاز است تلفن ۲۱٦۱۰۵ ۱ـ ۳ آ ـ ۱۲۵۵۱

دکتر دندانپزشك
یك‌نفر دکتر دندانپزشك مورد احتیاج است تلفن ۷٦۳۷٤۳

تعدادی خانم و آقا جهت بازاریابی دریک شرکت تزئینات با حقوق‌ومزایای خوب‌استخدام می شوند طالبین به خیابان شاهرضا اول ایرانشهر شماره ۸٦ شرکت دکورانکو مراجعه فرمایند . ۱ـ ۲ آ ـ ۱۲۵۷۸

شرکت سهامی
کارخانجات صنعتی‌ایران ناسیونال تعدادی‌ماشین نویس فارسی و لاتین‌که دارای‌دیپلم کامل‌متوسطه باشند استخدام میشوند داوطلبان میتوانند همه روزه باستثنای روزهای ۵شنبه و جمعه از ساعت ۷ تا ۱٦ به اداره کار ـ گزینی کارخانه واقع در کیلومتر ۱۸ جاده کرج مراجعه نمایند .

یك بانوی با تجربه به جهت پرستاری بچه نیازمندیم‌تلفن ۸۸۱۸۱۷

دست دوز زن
به چند نفر دست دوززن جهت تریکو نیازمندیم . تلفن ۳۰۱۵۸۷

کارگر پرداخت کار
بچند نفر کارگر پرداخت کارنمد کار گیلاس کار فلزات مورد نیاز میباشد تلفن ۹۵٤٤٤۲ از ساعت ۱۸الی ۳ بعد از ظهر

پرستار بچه
پرستاربچه‌تحصیل‌کرده باتجربه بطور شبانه ـ روزی با حقوق مکفی استخدام میشود . تلفن ٦۲۲۱٤۷

شرکت‌کفش بلا
افرادزیر را جهت کار تمام وقت استخدام می نماید
۱ ـ آمارگر جهت آمار تولیدی‌با معلومات دیپلم کامل متوسطه .
۲ ـ سرپرست تولیدی با معلومات سیکل اول (افراد متاهل حق تقدم خواهندد اشت) .
۳ ـ ماشین‌نویس‌فارسی و لاتین که آشنائی کامل بزبان انگلیسی داشته باشند .
واجدین شرایط فوق می توانندبا دردست داشتن برك معافیت غیر پزشکی ویك‌قطعه عکس‌به آدرس جاده قدیم کرج کیلومتر ۲٤ جنب کار خانجات‌بلا بشرکت پخش جمشید مراجعه نمایند

سازمان توریستی یکنفر
ویزیتور ورزیده را که سابقه کار داشته باشد نیازمند است تلفن ۸۳٤۳٤٤ ۱ـ ۲ آ ـ ۱۲۷٤۹

آشپز مرد
تمام وقت برای یک موسسه اغذیه فروشی نیازمندیم تلفن ـ ٦۲۳۷۱۱ ۱ـ ۳ آ ـ ۱۲۷۵۳

آسایشگاه رضاعی نیاوران
بدو نفر دوشیزه که معلومات انها در حدود سیکل اول باشد برای تعلیم بهیاری نیازمند است .
داوطلبان پس از طی‌یك سال دوره کار آموزی‌که مبلغ ۲۵۰۰ ریال هزینه تحصیل داده میشود با حقوق کمك بهیاری استخدام میشوند . کسانیکه‌منزل آنهاحدود شمیرانات باشد ترجیح داده میشود به تلفن ۸۸۰۳۸۰ و ۸۸٤۸۵۰ مراجعه شود

عده‌ای خانم و آقای
خوش صدا و باعلاقمند به موزیک و موسیقی جهت‌تمرین و تشکیل گروه ارکستر و چاپ صفحه زیر نظر اهنگسازان و نوازندگان رادیو و تلویزیون پذیرفته میشوند سه راه شاه نبش کوچه سیمرغ ٤۱۳۲۲
کانون هنری گام

پرستار بچه
بطور شبانه‌روز مورد احتیاج است . تلفن صبحها ۸۲۸۰۲۸ ۱ـ ۲ ا ـ ۱٦٦٤۹

بتعدادی آقای خوش‌برخورد جهت نمایندگی یک سازمان جدید با درآمد ماهیانه ۲۰۰۰ تومان نیازمندیم تلفن ۷٦۵۹۳۷ ۱ـ ۲ آ ـ ۱۲۲۰٤

بکارگر لوله کش
باسابقه نیازمندیم تلفن۷۵٦۱٤۵ ۱ـ ۳ آ ـ ۱۲۷۸۱

بیکنفر فروشنده زن آشنا بزبان انگلیسی جهت فروشگاه مواد غذائی مورد نیاز است داوطلبان از ساعت ٤ تا ۷ بعدازظهر باتلفن ۹۲۹۷۵۱ تماس حاصل نمایند . آ ـ ۱۲۸۳٤

به سکرتری که وارد به زبان ارمنی باشد نیازمندیم تلفن ۸٤۱۵۷۳ آ ـ ۱۲۸۷۲

جوانی باموتورسیکلت ومعافی برای تمام وقت تلفن ـ ٤۳٤۷۷ آ ـ ۱۲۸٦٤

دکتر دندانپزشك
یک نفر دکتردندانپزشک مورد احتیاج است تلفن ۷٦۳۷٤۳ ۱ـ ۲ آ ـ ۱۲۸۸٦

به چندنفر سیمکش ساختمان دوتا۳ سال تجربه نیازمندیم تلفن ٤۲۰۵۷ آ ـ ۱۲۸۸۳

فروشنده مرد نیازمندیم . خیابان نادری چهارراه‌یوسف‌آباد جنب تولید داروساختمان عباسیان طبقه ۵

کارخانه عالی نسب استخدام میکند
چندنفرپرسکار که حداقل۳سال سابقه پرس‌کاری‌داشته ودارای سواد خواندن و نوشتن بوده وخدمت سربازی را انجام داده یادارای‌معافیت دائم‌غیر پزشکی باشند موردنیاز است . حائزین شرایط مشخصات کامل و سابقه کاروميزان‌سواد وحقوق درخواستی خود راتا ۱۰ آبان ماه جاری کتبا بدفتر کارخانه واقع در سه راه اکبرآباد خیابان‌خرمشهر ارسال فرمایند . ۱ـ ۲ آ ـ ۱۲۵٦۷

موسسه تهران کلینیک
بیکنفر منشی استنوگرافر که بزبان انگلیسی آشنائی کامل داشته باشد و بتواندازدیکتافن استفاده کند بطور نیمه وقت و یا تمام وقت احتیاج دارد داوطلبان واجد شرایط فوق میتوانندهمه‌روزه‌صبحهاشخصا بدفتر کلینیک واقع در خیابان ویلا شماره ۱۱٤مراجعه‌نمایند. ۱ـ ۲ آ ـ ۱٦۸۰۱

مهندس مکانیك
بعدازظهرها آماده‌کار۹۳۰۲٤۸ ۱ـ ۳ آ ـ ۱٦٤۲۹

تولید دارو استخدام میکند
چندنفر قوطی‌ساز حداقل سه سال سابقه کار در روی‌ماشین جمپسازی خدمت کرده‌یامعافی حداقل معلومات ششم ابتدائی حداکثر سن ۳۰ سال‌داوطلبین میتوانند صبحها به کارگزینی تولید دارو واقع در خیابان نادری چهارراه یوسف‌آباد شماره ۲٤۹ مراجعه فرمایند . ۱ـ ۲ آ ـ ۵۵۰۹٤

خدمتکار زن
تمام وقت با حقوق مکفی استخدام میشود تلفن۸۳۸۹۹۸ ۱ـ ۲ آ ـ ۱۲۸۳۸

بیکنفر سری‌تراشکار
نیازمندیم صبحها از ۱۰ تا۱۲ باتلفن ۳۹۲۷٤۷ تماس بگیرید. آ ـ ۱٦۷۹۳

یکنفر تکنیسین و یا دیپلمه فنی رشته تاسیسات جهت تصدی کارهای ساختمانی ، آهنگری ، برق ، تعمیر ماشین آلات با حداقل سه سال‌سابقه استخدام میشود . داوطلبان بادر دست داشتن برگ خاتمه خدمت و یا معافی دائم غیر پزشکی به‌کارگزینی شرکت سهامی اونیورسال واقع در نارمک خیابان چهل جنب هنرسرا مراجعه فرمایند. آ ـ ۱۲۸۷٤

یک شرکت مقاطعه‌کارایرانی ٤ نفر فورمن مونتاژ ماشین‌آلات سنگین برای حداقل مدت‌شش ماه جهت کار در مناطق جنوب ایران استخدام‌مینماید واجدین شرایط تقاضا اشتغال بکار را همراه با یک قطعه عکس ٤×٦ با ذکر سابقه کار نوع کارهائیکه‌تاکنون انجامداده‌اند- میزان تحصیلات میزان آشنائی بزبان انگلیسی سن و حقوق درخواستی را به راهنمای٤٦۸ روزنامه اطلاعات ارسال‌دارند.

یکنفر راننده
پایه یک تریلی‌بیابان باشرایط زیر استخدام میشود .
۱ـ داشتن گواهینامه ششم ابتدائی .
۲ـ داشتن معافی یابرگ خاتمه خدمت .
۳ـ داشتن ۱۰ سال سابقه رانندگی باگواهینامه فوق .
واجدین‌شرایط‌ازساعت ۹تا۱۲ باتلفن ۹٦۲۰۵۹ تماس بگیرند آ ـ ۱۲۸۳۷

بچندنفرچرخکار خیاط زن نیازمندیم تلفن ۹۲۸٦۵٦

بیمارستان پارس
به تعدادی تلفنچی‌مرد باسابقه باشرایط زیر نیازمند است .
۱ـ سن ۲۰ تا ۳۰ سال
۲ـتحصیلات‌حدود‌سیکل‌دوم
۳ـ معافیت سربازی .
علاقمندان میتوانند همروزه بین ساعت ۸ صبح تا ۱۰صبح به‌بیمارستان پارس‌بلوارالیزابت ۱٤۷ مراجعه نمایند .

شرکتی یکنفر آهنگر
باداشتن سه‌سال‌سابقه استاد- کاری در آهنگری وسائط نقلیه سنگین و تحصیلات‌ششم ابتدائی‌استخدام میکندداوطلبان از ساعت ۸تا۱۲ واز ۲تا٤ با تلفن ۹٦۲۰۵۹ تماس بگیرند . ۱ـ ٤ آ ـ ۱۲۸٦۰

شرکتی یکنفر دیپلمه ریاضی
باداشتن معافی و آشنائی به زبان انگلیسی استخدام میکند داوطلبان از ساعت ۱۰ تا ۱۲ و۲تا٤ باتلفن ۹٦۲۰۵۹ تماس بگیرند .

VACANCY for Industrial Engineer holding degree. Applicants with 2 years experience. Apply in person to Tolid Daru Co., 249, Naderi Ave.

بچند نفر فروشنده آقاو دوشیزه دیپلمه که‌سابقه کار داشته باشند برای مزون لباس نیازمندیم حداکثر سن ۲۵ سال ، خانمها مقدمند تلفن ٦٦۸۳۷۹

بچندنفر کارگر پرس‌کار با تجربه در دستگاههای اتوماتیك‌ودستی‌پلاستیك با حقوق و مزایای مکفی نیازمندیم خیابان‌عباسی- خیابان قزوین چهار راه راه‌پیما پلاك ۱۰۲

بیک‌پرستار زن با ضامن معتبر برای نگهداری‌بچه شبانه روز نیازمندیم ۸۷۳٤۵۷

انباردار ـ سرایدار
یکنفر انباردار باسابقه باتضمین‌ویکنفرسرایدار نیازمندیم‌مشخصات‌کامل را وسیله صندوق پستی شماره ۱۷۹۱ ارسال دارید .

یکنفر راننده جرثقیل گلیون دارای کارت‌ویژه رانندگی و سابقه کار در شرکتهای ساختمانی استخدام‌میشود.داوطلبان بنشانی خیابان شاهرضا خیابان‌فرصت شماره۹۷ شرکت سولتانش‌مراجعه نمایند .

حسابدار
حسابدار دیپلم ریاضی آشنا به زبان انگلیسی سابقه ۵ سال در امور حسابداری‌حاضر‌به قبول مسئولیت هر نوع حسابداری و حسابرسی ومدیریت‌تلفن ٦٦۷۰٦۵

شریک

بیک یادو شریک حق‌العمل- کار گمرکی نیازمندیم صبحها تلفن ٦٦۲۹۲٦ عصرها٦۸٦۷۷۷

بسیار آکازیون
برای افتتاح فروشگاه پوشاک بسیار مدرن بادکوراسیون‌عالی احتیاج بخانم یا آقائی فعال با سرمایه متوسطه میباشد لطفابا تلفن ٤۰٦۳۳ تماس حاصل فرمائید . ۱ـ ٤ آ ـ ۱۲۸۷۸

دربازکن برقی
B.K.D
بکد
قیمت : ۲۵۰ تومان
بدون پیش قسط باقساط ٦ماهه
بوسیله تلفن سفارش دهید دستگاه در مدت ٤ ساعت نصب وتحویل میگردد
تلفنهای دفترفروش : ٦۸۱۰۱۱ الی ٦۸۱۰۱٤
نماینده انحصاری و مرکزفروش : شرکت بکد الکتریک ـ پهلوی مقابل پارک ساعی ٦۸۰
تلفنهای دفترسرویس : ۷٦۰۱۹۵ ، ۷۵۵۷۲۹

تلفنهای جدید
دکترجهانیان
دندانپزشک‌دندانساز
۹۷۸۷۲۲و۹۷۷۵۷۵
آیزنهاور ابتدای خیابان بهبودی

یک‌نفر کارمندفروش
ویکنفر بازاریاب وارد به‌امور
هواپیمائی با حقوق مکفی استخدام خواهندشد داوطلبین برای تعیین وقت مصاحبه با تلفن ۸۹۰۱۷۰ بین ٤تا۷ بعد از ظهر تماس بگیرند

آگهی استخدام
موسسه‌ای دولتی برای کار در خارج از تهران به افراد مشروحه زیر نیازمند است :
۱ ـ مهندس راه و ساختمان جهت رسیدگی به صورت وضعیت ها و قرارداد ها حداقل ۵ سال تجربه
۲ ـ مهندس زمین شناسی (ژئولوك)
۳ ـ سرپرست امور اداری حداقل سه سال سابقه کار در امور مربوطه
واجدین شرایط با شماره های ٤ـ۸۳۹۰۳۱ کارگزینی تماس حاصل فرمایند .
مدیر عامل

آموزشگاه خیاطی فیروزی
کلاسهای خیاطی فیروزی‌باتجربه ۱۵ سال‌تدریس زیر نظر مهین فیروزی خیابان نادرشاه پلاك ۵۵ تلفن ۸۲۱۱۹۸

خدمات کمپیوتری
برای قسمت فروش خود نماینده فعال میپذیرد شاه‌عباس اول کوی سام شماره ۱۱

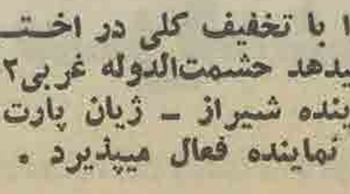

ژیان
شرکت نریمیان
کلیه قطعات ژیان را با تخفیف کلی در اختیار مشتریان خودقرارمیدهد حشمت‌الدوله غربی٤۲۲ تلفن ۹۲۰۱۰۹ نماینده شیراز ـ ژیان پارت از سایر شهرستانها نماینده فعال میپذیرد .

نیازمندیهای شما

جویای کار

دکترداروساز
مسئولیت تمام وقت و شرکت داروخانه تلفن ٦٣١٨٥٧
آ_ ١٦٦١٩

راننده پایه دو همگانی با سابقه ٦ سال رانندگی و خاتمه خدمت‌متاهل‌جویای‌کارراهنمای ٤٦١ روزنامه اطلاعات تلفن ـ ٣١١٢٣١
١ـ٢ آ_ ١٦٦٨٩

جوانی ٣٥ ساله با ١٢سال سابقه آشپزی جویای کار است درشرکتهای بزرگ تلفن ـ ٣١١٢٣١ راهنمای ٤٦٠روزنامه اطلاعات .
١ـ٣ آ_ ١٦٦٦٩

راننده ٢ شخصی باسوادمجرد جویای کار است راهنمای ٤٦٣ روزنامه اطلاعات تلفن٣١١٢٣١
آ_ ١٦٧٢

آشپزجوان
باسابقه مجرد خدمت کرده شبانه روز جویای‌کاراست تلفن ٣١١٢٣١ راهنمای٤٦٢روزنامه اطلاعات .
آ_ ١٦٦٩١

جوانی ٢٣ ساله خدمت‌کرده باسواد و باضامن معتبر جهت نامه رسانی و پیشخدمتی جویای کاراست تلفن ٣١١٢٣١ راهنمای ٤٥٦ روزنامه‌اطلاعات
آ_ ١١٤٨٨

مهندس برق
با تحصیلات دراسدتلند با سابقه کار در امور مدیریت‌فنی بعدازظهرها آماده کار است تلفن صبحها ٨٣١٢٣٣ تلفن بعدازظهرها ٧٥٩٨٣٦کاهن‌زاده
١ـ٣ آ_ ١٢٥٨٢

جویای کار
دوشیزه وارد بامور تحریری- بایدنی - ماشین تحریرلاتین- زبن‌دانی آماده کار است بعدازظهرها ٧٩٤٥٣٥
آ_ ١٢٨٨٧

مردی ٣٨ ساله وارد بامور دفتری مربی کودکستان و تحصیلداری و فروشندگی‌آماده کار است راهنمای شماره٤٦٧ روزنامه‌اطلاعات تلفن٣١١٢٣١
١ـ٢ آ_ ١٦٨٣١

راننده دوهگانی
باسواد مجرد خدمتکرده‌جویای کار راهنمای ٤٦٤ روزنامه اطلاعات تلفن ٣١١٢٣١
آ_ ١٦٧٦٥

جوانی ٣٦ ساله وارد به نجاری فرنگی‌ساز مبل‌ساز با سابقه آماده کار است تلفن ـ ٣١١٢٣١ راهنمای ٤٦٦روزنامه اطلاعات .

مردی ٤٩ ساله دارای‌معلومات دیپلم و تخصص درامور‌دفتری اداری و حسابداری با حداقل حقوق مدت ١٢ ساعت جویای کار است راهنمای ٤٥٥روزنامه اطلاعات تلفن ٣١١٢٣١
آ_ ١٦٥٣٧

آموزشگاهها

کلاس درس

کار و آموزش
٢٥ نفر علاقمند به در رادیو تلویزیون نقشه‌کشی برق فشار قوی و ٢٠ نفر علاقمند به ماشین نویسی پس از یکدوره کوتاه آموزشی به کار مشغول میشوند پهلوی نبش بهرامی تلفن ٤٩٤٩٤ و ٦٦٣٧٦٠

آموزشگاه ماشین‌نویسی بیژن همتا ندارد
میتوانید امتحان کنید میدان ژاله تلفن ٣١٨٣٨٤
١ـ١٣ آ_ ١٢٨٤٠

برای استخدام فوری در آموزشگاه فالـز: تمرکز آموزش ماشین هـای I.B.M (مغزالکترونیک) وماشین نویسی با متد جدید شاه آباد روبروی دبیرستان‌شاهدخت تلفن ٣٠٢١٣٥

هنرستان رقص تارپین‌یان حافظ چهارراه کالج ٦٦٢٣٥٨

تدریس خصوصی

همه‌موادتوسطدانشجویان دانشگاه ٦٢٨٠١٣ بعد از ظهر ٦ تا ٩

ریاضیات فیزیک شیمی
وسیله لیسانسیه و دانشجوی باسابقه ٤١٧٩٢
آ_ ١٢٨٣٨

تدریس خصوصی
کلیه دروس توسط دانشجویان دختر و پسرسال پنجم فنی ـ ٩٢١٦٢٦

ریاضیات ، فیزیک ، شیمی، دبیرستانی و کنکور توسط دانشجوی باتجربه سال سوم مکانیک تلفن ٨٤١٢٥٦
آ_ ١٢٨٦١

تدریس زبان انگلیسی‌در منزل‌شما تلفن ٧٦١٧٠٠

تدریس ریاضیات‌وفیزیک توسط‌دبیر دبیرستان‌ها تلفن : ٧٧١١٨٠

با هفته‌ای یک جلسه تدریس در کلیه دروس قبولی شما را تضمین‌می نمائیم دانشجویان سال چهارم پلی‌تکنیک تهران با چهار سال سابقه تدریس خصوصی و دبیرستانی تلفن٩٢٦١٢٧

تدریس خصوصی
ریاضیات ـ فیزیک‌ـ رسم فنی توسط مهندس تلفن ٨٦٦٩٥٦
آ_ ١٦٧٠٥

فیزیک شیمی ریاضیات در ده جلسه توسط دانشجوی پلی‌تکنیک با تضمین قبولی تلفن ٣٥٤٦٩٢

کلیه دروس ریاضی
٦ ریاضی تلفون ٧٨١٧٧٦
١ـ١٠ آ_ ١٦٤٩١

تدریس خصوصی زبان فرانسه بعد از ظهر ها ١ الی ٧ تلفن٨٧٧٤١٤

ریاضیات فیزیک شیمی
توسط لیسانسیه فیزیک تلفن- ٩٧٥٤٦٤
١ـ ٣ آ_ ١٢٧٤٥

پانسیون

پانسیون‌خصوصی‌بانوان و دوشیزگان تلفن ٧٦٣٢٢٠

املاک‌ومستغلات

فروش

خانه‌فروشی
خانه جنوبی دوطبقه‌مستغلاتی واقع در تهران ویلا شرقی با آب برق تلفن بفروش میرسد. تلفن ٩٧٥٨٦٦
آ_ ١٢٨٨٤

منزلی واقع در شمال شهردو طبقه ونیم دارای هفت اتاق یك زیر زمین باآب ، برق ، تلفن ، شوفاژ و کولر بدون واسطه بفروش میرسد . تلفن : ٦٣٦٥٨٠

خانه دو طبقه
واقع درشهرآراخیابان٣٤کاملا شخصی‌سازجنب‌پارک‌شهرآرابا دویست متر مربع زمین‌وحدود سیصد متر مربع ساختمان ماشین‌رو و اب وبرق وتلفن بدون‌واسطه‌بفروش‌میرسد.ساعت ١٢ ببعد تلفن ٨٢٧٨٠٠
آ_ ١٢٨٧٦

نزدیک‌میدان ٢٥شهریور بقیمت ٥٥٠ هزار تومان
٨ باب مغازه و ٧ دستگاه آپارتمان سه وچهار اطاقتماما در اجاره رجوع فرمائید ـ ٣١٩٧٨٤ بنگاه کوشان .
آ_ ٥٥١٧٤

خانه کلنگی سه‌نبش
باآب برق تلفن حدود ٦٠٠متر بین فخرآباد و ژاله بیواسطه‌به مبلغ سیصد هزار تومان‌فروخته میشود ٥تا٧ تلفن ٨٣٨٢٩٢
آـ١٢٤٣٨

خانه ١٠٠ متری در خیابان جابری دوطبقه چهار اطاقه از قیمت روز ارزانتر ٦٧ هزار تومان بفروش میرسد طالبین بهبنگاه هاشمی سه راهیاس مراجعه فرمایند .
آ_ ١٢٨٣٥

سه راه زندان ساختمان مستغلاتی سه طبقه با تلفن قیمت ٢٣٠ هزار تومان ساعت ٥ تا٧ بعدازظهر تلفن ٨٢٥٨١٨ مراجعه فرمائید .
١ـ٢ آ_ ١٦٥٨١

مستغل فروشی سه‌طبقه بقیمت ١٦٠ هزار تومان
درخیابان منوچهری نزدیک سفارت‌انگلیس همگی دراجاره ماهی یکهزار پانصد و پنجاه تومان رجوع فرمائید ٣١٩٧٨٤ به : بنگاه کوشان
١ـ٢ آ_ ٥٤٦٥٦

خانه فروشی
منزلی درخیابان‌شاهپوربازارچه قوام‌الدوله شمالی در حدود ٢٠٠ متر نوساز دارای ٦اطاق یک صندوق خانه اب و برق‌و تلفن حمام وزیرزمین و کولر بدون مشرف ١٧٠٠٠٠ تومان بدون واسطه بعدازظهرها تلفن ٥٣٠٤٠٩
١ـ٣ آ_ ١٢٧٤٦

ویلای فروشی
بیواسطه ویلای ٤ اطاقی‌نوساز درتهرانپارس ١٧٥هزار تومان ٣٩٣٠٥٨
١ـ٤ آ_ ١٢٦١٨

تهرانپارس‌ویلای ٤ تا٧ اطاقه نوساز ١٧٠ تا ٣٠٠هزارتومان نصف نقد بقیه ٤و١٢ و٢٤ماهه ٣٩٣٠٥٨
آ_ ١٢٨٢٢

ویلائی بمساحت ١٣١٠ متر مربع واقع در بهترین نقطه الهیه شمیران‌با ١٠٠٠ مترمربع زیربنا با تلفن و آبو برق و استخر بزرگ با تصفیه که قریب ٩٠ درصد کار ساختمانی آن به‌اتمام رسیده بعلت‌مسافرت فوری بقیمت یکمیلیون ودویست هزار تومان نقد بفروش‌میرسد باتلفن ٦٦١٢٩٠ و ٤٢٣١٣ تماس بگیرند.
آـ١٢٨٩٥

تهرانپارس ویلای ٤ تا١٢ اطاقه مهمت ١٥٠ تا ٤٠٠هزار تومان نصف نقد بقیه ٤ و ١٢ ماهه ٧٨٢١٢٨
آ_ ١٢٨٣٣

زمین فروشی
قطعه زمینی بمساحت ٥٨٥ متر درشمال خیابان ٣٠ متری هتل ونك با نقشه و جواز بعلت مسافرت متری٨٠٠تومان بدون واسطه بعروش میرسد تلفن ـ ٦٣٤٦٣٩
١ـ٢ آ_ ١٢٨٠١

بی‌نظیر است
منطقه ییلاقی و سرسبز
باغ‌دشت
در خوش اب وهوا ترین نقطه حومه تهران واقع شده وبرای‌رفع خستگی روزانه بهترین است.
باغ دشت با آب و برق وخیابانهای اسفالت
متری ٥٥ ریال
نقد بقیه باقساط
دفتر جهان سه‌راه‌تهران ویلا طبقه فوقانی بانك تهران تلفن ٩٧٣٢٦٤ و ٩٧١٨٧١

کرج
باغات ویلائی
زیبادشت
زندگی خودرا در حومه قرار دهید
زیبا دشت در تامین مسکن وسلامتی و آسایش شما و مطمئن‌ترین پس انداز .
از باغات میوه محصور با تامین آب زیبادشت که آماده برای‌ساختمان است دیدن فرمائید .
تلفن٥٣٩٩٨٩ـ٢٣٧٠٠ و بعداز ظهر ٤٤٣١١
نشانی : اتوبان کرج خروجی جاده‌شاهدشت ٩ کیلومتر بطرف‌جنوب
زیبادشت

جاده آبعلی
فروش زمین در منطقه صنعتی مسکن آرا تلفن ٧٨٢٤١٩

قطعات ١٠٠ متری در جنوب غربی تهران باآب و برق متری
٥٥ تومان
نقد و اقساط
دفترجهان سه راه تهران ویلا طبقه فوقانی بانك تهران‌تلفنهای ٩٧١٨٧١ و ٩٧٣٢٦٤

قابل توجه کشاورزان‌عمده حدود یکهزار هکتارزمین مزروعی‌با آب و دوموتور ١٠ و ١٢ اینچ‌زیر‌کشت در ٢٠٠ کیلومتری‌تهران فروشی یا باا‌ملاک‌تهران معاوضه میشود . تلفن ٦٦٩٤٦٢

سرویس مجانی
سازمان املاك
شایسته
تلفنهای
٦٢٥٧٤١
٦٢٧٢٥٧
برای بازدید منطقه
ملاردویلا
در اختیار شماست
ازدشت وسیع‌ومعروف‌ملاردویلا واقع دربین تهران کرج‌با تاسیسات شهرسازی همه‌جانبه. عملیات عمران و ابادانی وخانه سازی ارزانقیمت آن بازدید و شما نیز مانندسایرین‌برای‌تامین آتیه خود و فرزندانتان قطعه زمینی انتخاب‌فرمائید- تفکیک زمینهای‌ملاردویلابقطعات١٥٠٠ و ٦٠٠ متری بنازلترین قیمت نقد واقساط وبدون واسطه. بازدید از منطقه ملاردویلا و تاسیسات آن سرعت پیشرفت و آینده روشن‌آنرابشما نیز ثابت خواهد کرد .

زمین بقطعات ١٢٠ متر با نقشه و جواز و چند دستگاه خانه دواشکوبه شخصی‌سازدر خیابان خوش نزدیک چهارراه مرتضوی بدون واسطه فروشنده‌ایم بتلفن ٦٦٤٥٧١ مراجعه کنید .
آ_ ١٢٥١١

زمین فروشی فوری
١٠٥٥ متر مقابل تالاررودکی نزدیک چهارراه کالج و١١٢٣ متر مقابل دیوار سفارت روس بسازمان همکاری دلالان‌رسمی املاک وابسته به بنگاه کوشان ٣٩٢٥٧٣ مراجعه فرمائید .
١ـ٢ آ_ ٥٤٦٥٤

باغ فروشی
١٠٠هزار متر شهریار تلفن ٣٥٠٥٠٠

باغ‌مشجر
پنج‌ساله‌با محصول‌خوب در بهترین نقطه شهریار
تلفن ٩٢٣٢٧٧

باغی در حدود ١٥٠٠متر یا بیشتر با ساختمان ویلائی بین سلطنت‌آباد وزعفرانیه خریداریم‌تلفن ٦٢٢٤٨٨

فروش سرقفلی

مغازه واگذاری

استثنائا (مغازه)
هم‌ارزان هم مرعوب در خیابان پهلوی تلفن ٤٥٨٧٥
١ـ٧ ا_ ١٢٣٩٦

چهار راه گلوبندك مغازه واگذاری ٥٣٢٩٣٠

فروشی مغازه با آب ، برق ، تلفن فیشرآباد ٨٣٢٧١٧

مغازه خیاطی
توام با پارچه فروشی‌آب وبرق کولر کارگاه مجزا در خیابان جمالزاده واگذار میشود تلفن- ٩٢٤٨٤٥
آ_ ١٢٨٤٥

انباروا‌گذاری
بمساحت ٥٠٠ متر ٢٥٠ متر سالن مسقف با تلفن ، برق در جاده تهران‌نو واگذار میشود ٣١٩١٢٥
آ_ ١٢٨٣٩

واگذاری مطب
بهترین نقطه شاهرضا اجاره ارزان تلفن ٣٩٣٦٨٣
آ_ ١٢٥٣٨

محل کار در بهترین‌نقطه تخت طاوس با مبلمان واگذار میشود تلفن ٧٧٥٣٢٠

اجاره‌داده‌میشود

عباس‌اباد مرح شمالی یکدستگاه اپارتمان ٤ اطاقه با حیاط وگاراژاجاره‌داده‌میشود تلفن ٧٦١٩٥٢
١ـ٥ آ_ ١٢١٩٢ ٠

دودستگاه اپارتمان ١١ اطاقه دریک طبقه مجهز به شوفاژ و کولر و آسانسور و دوشماره تلفن اجاره‌دادهمیشود آریامهر شماره ٢١٥ دفتر تالارکوروش تلفن ٦٣٧٧٢٤
١ـ٥ آ_ ١٣٥٦٢

در خیابان آپادانا
طبقه اول آپارتمانی دارای ٤ اطاق با سرویس کامل ماهیانه ١٦٠٠ تومان اجاره داده میشود تلفن ٧٦٢٣١٩
آـ١٢٨٩١

٤ اطاقه با سرویس کامل‌وتلفن بلوار میکده ٧٦٥٨٧٠
١ـ٢ آ_ ١ ٢٧٧٦

٩ دستگاه اپارتمان پلاک‌شماره ١٢١ خیابان ایرانشهر جمعا دارای٣٠ اطاق‌واسانسورو‌تلفن وکولر وشوفاژ یکجا یا جداگانه اجاره دادهمیشودتلفن٨٣٠٦٩٦
١ـ٥ ا_ ١١٩٤٣

(وزراء و بخارست)
٥و٦اطاقه از ١٥٠٠ تا ٢٥٠٠ تومان موجود تلفن ٤٦٠٨١
(دفترامین)
١ـ٥ آ_ ١٢٤٩٩

دودستگاه اپارتمان ٣ و ٤ اطاقه نبش پهلوی‌وتخت‌جمشید برای دفتر کار اجاره تلفن ـ ٦٦٤٦١٨
١ـ١٥ ا_ ١٢٥١٨

در خیابان نوبخت
طبقه اول آپارتمانی دارای ٤ اطاق با سرویس کامل ماهیانه ١٦٠٠ تومان اجاره داده میشود تلفن ٧٦٢٣١٩
آـ١٢٨٩٣

اجاره داده میشود
انتهای خیابان تلویزیون‌خیابان دمتری ٣٧ اولین ساختمان یکدستگاه آپارتمان شامل چهار اتاق خواب و سالن و ناهار خوری و هال با کلیه وسایل تلفن ٦٨٦٥٢٦
١ـ٢ آ_ ١٦٦٥١

ساختمان اجاره
درتجریش اوائل
جاده قدیم شمیران طبقه اول عمارت نوسازمدرن شش اطاق وهال بزرگ وتراس شوفاژ و کولر و اب و برق‌وتلفن‌باجاره واگذارمیشود . ٣تا٧بعدازظهر تلفن ٨٧٤١٣٠
آ_ ٥٤٩٢٠

قابل توجه ادارات و موسسات
یکدستگاه ساختمان‌شامل چهل اطاق در دوطبقه و نیم‌بادوباب مغازه دارای شوفاژ سانترال واقع درخیابان امیریه یکجا یاجارمدادهمیشودتلفن٩٧٨١٥٧
١ـ٢ آ_ ١٢٨٢٥

مستقل ٣ طبقه‌نوسازحوالی سینما مهتاب هرطبقه ٣ اطاق بالوازم ٧٦٤٢٠٤
١ـ٣ آ_ ١٢٨٢٩

رهن
خیابان پهلوی طبقه دوم شمالی ٥ اطاق هال سرویس‌کامل‌رهن وتصرف یا اجاره ٦٨٦٦٨٠
١ـ٢ آ_ ١٢٥٦٩

رستوران اجاره
رستوران هتل‌ارمسترانگ واقع در خیابان اکباتان اجاره داده میشود .
١ـ٤ آ_ ١٦٦٥٩

نیازمندیهای اجاره

سازمان نیازمندیهای خارجیان
خانه‌شمارا‌اجاره‌میدهد ٨٣٣٩٣٩

مؤسسه
نیازمندیهای خارجیان
خانه بخارجیان اجاره‌میدهد
٨٣٠٠٨١ ـ ٨٣٠٠٨٢
٨٢١٨١١ ـ ٨٢١٧٢٣
٢٦١ تخت جمشید مقابل سفارت آمریکا

آژانس اسپایر ٧٧٣٢٨٥ ٧٧٨٩٥٥
اجاره به خارجیها

٨٣٥١٢٠-٨٢٩٧٦٦
سازمان کورش - اجاره به خارجیان

تعدادی خانه یا اپارتمان جهت اجاره فورا نیازمندیم ٤٦٠٨١ (دفتر امین)
١ـ٥ ا_ ١ ٢٠٢٨

سازمان‌مسکن پارس ٧٦٠٥٠٢
اجاره بخارجیان

منزل دربست دوشمیران مورد احتیاج است تلفن ٣ـ٨٣٠٨٤١ و٨٢٩٧١٣

یونیورسال
اجاره به خارجی‌ها تلفن٩٢٨٠٢٢

موسسه شهر طلائی
خانه‌های شما را به خارجیان اجاره میدهیم .
آ_١٢٧٩٠

موسسه نیازمندیهای هیلتون اجاره به خارجیان ٨٣٤٦٣٧

موسسه شهر طلائی
خانه‌های شما را بخارجیان اجاره میدهیم ٧٥٦٩٢٢ ـ ٧٦٢٢٥٧
١ـ٢٦ آ_ ١١٢٨٠

خریداری میشود

دفتر حمید
خریدار زمین و باغات بزرگ درشمیران تلفن ٦٨٦٤٨٦ ـ ٢٢٠٢٠
١ـ١١ آ_ ١٢٨٦٧

اراضی تهران پارس خریدار و فروشنده‌ایم ٧٩٠٠٩٠

زمین های افسریه خریداریم ٧٩١٣٥٩

زمینهای داودیه . دروس
درقشلاق . پهلوی . فرمانیه نیاوران ، قیطریه خریداریم دفترمسعود٧٧٠٢٤١ و٧٧٥٨٢٥
١ـ١٠ آ_ ١٢٧٤٠

خریدار زمین تهران پارس ٧٨١٩٢٦
١ـ٢٦ ا_ ٤٩٤٣

اراضی جاده کرج تا قزوین راخریدار و فروشنده‌ایم ـ ٩٢٣٤٣٢ و ٩٣٠٥٨٩ کلهر .
آ_ ١٢٤٨٨

زمینهای ساختمانی‌داخل شهروشمیرانات فروشی و خریداریم ٧٦٤٣٣٣

زمینهای کیشا خریداریم دفتر قنبری ٦٣٤٩٩٢

خرید کوهک جنت‌اباد‌باغ‌فیض عباس‌اباد سازمان برنامه‌تلفن ٦٦٦٢٠٣

اراضی ام . ام . سی . ام. ار . اس . تهرانپریم‌سونترال چیتگر‌ـ سلیمانخانی‌ـورداورد کرمدره ـ کلاک ـ جاده‌کرج و جاده قزوین خریداریم تلفن ٩٧٨٠٩٠

زمین های‌تهران پارس خریداریم تلفن ٧٨١٩٤١

زمینهای زعفرانیه درمقشلاق مکانیر سعادت اباد فرحزاد خریداریم بازرگانی‌جلالی‌خیابان پهلوی تلفنهای ٦٢٦٤١١ یا ٦٢٤١٩٣

زمین تهرانپارس خریداریم ٧٩٣٠٢٠

خریدار اراضی مجیدیه
شمس‌آباد مبارک‌آباد کاظم‌آباد دفترآریا ٧٧٩١١٨
١ـ٢ آ_ ١٢٥٣٣

زمین های تهران‌پارس‌را
نقدا خریدار و فروشنده‌ایم‌تلفن ٧٨١٠٧٩
١ـ١٢ آ_ ٥٦٤٣

اهالی محترم
شمالغرب تهران زمینهای شما را خریداریم ضمنا تعمیرات ساختمانی شما را می‌پذیریم . تلفن ٩٧٨٤٦٤ ابراهیمی
١ـ٥ آ_ ١٢٤٧٧

اراضی تهران پارس شرکت نفت راه آهن خریداریم تلفن ٧٨٤٨٥

بنگاههای معاملات املاک

فروش فوری
ویلا ـ مستقل ـ زمین درتهران و شمیران‌جاده کرج ـ جاده قزوین دفتر دادوستد
٨٢٠٩٣١ ـ ٨٢١٨٩٩

کارخانه و انبارخریدارو فروشنده‌ایم تلفن ٩٥٢٥٤٥

بورس اراضی ونجک محمودیه علی اباد لطفی ٨٩٠١٥٠

بازرگانی بیک ٦٢١٦٠٦
مرکز معاملات املاک‌ومستغلات یوسف‌اباد ونک و حومه تهران

معاملات‌پول

پول موجود
خانم...آقا
وام فوری با تخفیف کلی در مقابل اسناد اتومبیل و تلفن و ملك و هرگونه وام متفرقه که بخواهید با شرایط سهل بمدت دلخواه فورا بشما داده میشود تلفن
٤٩٠٥٠
٤٥٠٥٧
ادرس : خیابان حافظ جنب پارک‌هتل‌پلاک١٩٤موسسه‌تعاون

پول شرطی با بهره هزاری ١٢٥ ریال‌موجود ٨٢٨٣٤٩

برای گرمن وام و گروگذاشتن روی اتومبیل و تلفن وملکـخود با تلفن ٤٤٣٠٤ تماس بگیرید

دادوستد پول از یك میلیون ریال ببالا پاکپور ٦٦٤٦١٨ و ٦٦٦٢٦٣

فلك وام میدهد
درمقابل سیع ارزنده ملک فورا وام میدهد تلفن ٧٦٥٧٤٥

پول فوری با سود بانکی در مقابل خانه،مستغلات ٩٢٨٤٦٥

پول سود ١٠٪ ٤٤٣٤١

پول ٥ر١شاهی٦٢٤٨٧٣

پول دوشاهی ٨٢٩٦٨٠

پول دوشاهی ٦٢٦٥٠٦

مورد نیاز

پول‌شرطی در مقابل‌خانه مستغلات فورانیازمندیم ٩٢٨٤٦٦

پول شرطی در مقابل مستغلات‌فوری نیازمندیم ٨٣٢٤٧٥

معاملات تلفن

تلفن ٢ وپاه‌خریداریم٥٣٥٧٤٤
١ـ٢٦ ا_ ١٢٥٢٥

خرید و فروش تلفن ٨٢٠٨٤١

قبوض

موسسه تک
صددرصد قبوض فرش طلا- جواهر بانک کارگشائی را خریدار است و بمازاد ارزیابی قبوض شما وام میدهد خیابان شاه روبروی بانک‌بیمه‌بازرگانان ٦٦٢٤٥٩ و ٤٥١٦٨

فرش پارسا خریدارقبض بانك کارگشائی
صددرصد بالای‌ارزیابی مولوی چهارراه شاهپور جنب بانکملی تلفن ٥٣٧٠٦٠ و ٥٣٠١٨٠
١ـ٥ ا_ ١٢٥٠٧

قبوض اصلاحات ارضی‌و اوراق‌عباس‌آبادخریداریم تلفن ٦٣٠٧٨٦

اردهالی قبض شما را٣٠١ درصد اضافه از ارزیابی خریدار است اول بازار کفاشها مهدیه ٢٣٤٨٢

قبوض عباس‌آباد خریدار پاکپور ٦٦٦٢٦٣ و ٦٦٤٦١٨

تزئینات‌ودکوراسیون

پوش
٧٧٥٧٧١
کاغذ دیواری ، پرده کرکره نقاشی ساختمان‌وفرش ماشینی
٧٨١٩٧٧باقساط

نیازمندیهای اطلاعات
تلفنی آگهی قبول‌میکند
تلفن‌های ٣١١٢٢٠-٣١١٢٢٤
٣١١٢٢٧-٣١١٢٢٩-٣١١٢٣٠

رایت
٧٩٦١١٦
پرده کرکره آمریکائی ، کاغذ دیواری ایرانی و خارجی ، کف پوش یك پارچه‌ونایل‌فرش‌ماشینی، پرده پارچه‌ای تعمیرات پرده کرکره

خانه نئون
سازنده هرنوع تابلوهای نئون پلاستیك چراغهای سقفی نئونهای دکوری تلفن ٧٥٢٩٨٠

میشلر MISCHLER
پارکت BW
نمایشگاه : شاهرضا کوچه قسمتی
٨٢٩٣٩٠-٨٢٤٣٠٧
٨٢٩٥٩٦ و ٨٢٤٨٧٠

کاغذ دیواری با نصب
نقد و اقساط تلفن ٩٧٨٤٢٠

تزئینات فروزان

کاغذدیواری‌فرش‌ماشینی پرده کرکره ٦٣٧٦٠٩ ـ ٦٣٧٦١٠

موکت
آلمانی متر مربع بانصب
٤٠٠ ریال
تلفن ٨٤٧٤٣٧

برای‌ساختمان‌شما

دفتر ساختمان
آ.م- آزویان طرح ـ اجراء ـ نظارت خیابان فرح‌جنوبی چهارراه تخت طاوس شماره ٢٦٢ تلفن ٧٥٥٠٦٤
آ_ ١٢٨٦٦

ساختمان‌سازی
باسهلترین شرایط قبول کلیه تعمیرات در سراسرتهران . **تلفن ٦٦١٤٧٢**
آ_ ١١١٣٣

تلفن سرویس تخت طاوس فروش ولوازم دستگاههای اف‌اف بانصب تخت طاوس‌جنب داروخانه شبانه روزی تخت طاوس تلفن ٨٣٧٥٢٨
آ_ ١٢٨٥٢

تخلیه‌چاه
شرکت کنت
متر مکعب ٣٠٠ ریال
٧٧٦٧١٣

شرکت فنی ایران دماکو تاسیسات شوفاژ ـ تهویه‌مطبوع وتاسیسات بهداشتی . اول جاده قدیم شمیران کوچه شقایق تلفن ٧٦٣٨٢١
١ـ٤ آ_ ١٢٧٥٤

لوله بازکنی

لوله بازکنی فاضل آب ٨٢٧٤٠٨

لوله بازکنی فاضل آب مقدم ٩٢٤٦٣٥

لوله بازکنی فاضل آب ٨٢٩٩٩٠
باتضمین بدون خرابی

لوله بازکنی فاضل آب ٨٢٢٢٨٦

دفع گرفتگی هرنوع لوله ساختمانی
بادستگاه ... تلفن ٧٨٧٢٧

لوله بازکنی و فقط ٢٠ تومان موسسه جهان ٦٦٤٧٩٢

لوله بازکنی کنت تخلیه‌چاه تلفن ٧٧٦٧١٣

لوله بازکنی فاضل آب
وتخلیه چاه و مخازن ٨٣٢٠١٠
آ_ ١٢٢٣١

گاز

شرکت بوتان
پخش گاز ٩٥٣٠٥١
سرویس وصدور کارت
وتغییر آدرس ٢١٣١٦١
ثبت فروش ٢٠٤٧١١
قبول سفارشات گاز
از ٧ صبح الی ٩ شب

پرسی گاز
گازوسرویس
ازساعت ٧ صبح الی ١٠ شب
٦-٩٦٣٠٢١
٦-٩٥٠٠٠١
سرویس‌وتعمیرات اجاق
٩٦٣٠٣٠

ایساگاز
٨٢٤٠٢١

آگهیهای متفرقه

موسسه اسفالتکاری
گودرزی
جلوگیری از هر نوع رطوبت پشتبام فلکه تلفن ٨٦١٣٢٧

بنگاه جم
آماده جهت پذیرش‌کالا های تجارتی و انبار های خصوصی و عمومی ، آدرس:اول‌خیابان آرامگاه مقابل انبار کالا تلفن : ٢٤٨٤١

تعداد ٣٦ اصله
ستون ساخته شده‌ازدوتیرآهن نمره ٢٢ طبق نقشه برای‌فروش با قیمت متناسب‌حاضر میباشد. به تلفن ٣١٠٠٨٥ مراجعه‌شود.
١ـ٥ آ_ ١٥٨٦١

خریدار فوری
کلیه لوازم منزل تلفن ٩٢٩٢١٢

فروشگاه میر صالحی
فروشنده همه نوع خواربار و لبنیات دروازده شمیران‌خیابان مهران تلفن ٧٥٧٢٠٠
١ـ٤ آ_ ١٢٨٤٦

مسافربری میهن‌نورد
مسافرت به اصفهان ـ شیراز- اهواز ـ آبادان- یزد- کرمان بندرعباس ـ مشهد ـ اراکدر اسرع وقت بوذرجمهری مقابل بازار آهنگرهاتلفنهای٢٥٦٥٥ـ ٢١٩٣٧
١ـ٢ آ_ ١٢٨٨١

داروخانه‌ها

داروخانه مهران
خیابان شیروخورشید چهارراه استخر تلفن ٩٥٤٠٠٧

گمشده

دسته چک سفید اینجانب بهرام‌علی یتیم از شماره٦٤٦٧٦ تا ٦٤٧٠٠ حساب جاری ٩٨٣ بانک بازرگانی شعبه کنتارگاه مفقود شده و از درجه اعتبار ساقط است .
آ_ ١٦٨٢٩

چک شماره ٣٤٩٥٥٨بشماره حساب ٢٦٠ بانک صادرات شعبه سنقر کلیائی بمبلغ ١٨ هزار تومان بنام حسین علی امیدوار مفقود گشته از درجه اعتبار ساقط است .
آ_ ١٦٦٨١

یکبرگ سفته امضاء شده بشماره ٤٦٢٤٢٥سری‌ج‌بدون تاریخ درتاریخ ٢٢ر٧ر٥١همراه دوفقره النگو و یک گردنبند طلا بسرقت رفته سفته ازدرجه اعتبار ساقط است .
حسن قاسمی نیری
آ_ ١٦٦٨٣

مژدگانی
پروانه کارشماره ٤٤٦اینجانب پیردانیل‌مارتینه تبعه کشور سویس مفقود شده است از یابنده تقاضا میشود که باتلفن شماره ٢٩ـ٦٣٦٠٢١ شماره داخلی ٢٨٧ تماس بگیرند و مژدگانی دریافت نمایند .
١ـ٢ آ_ ٥٤٦٧٠

چکی بمبلغ ٤٠٠٠٠ ریال‌از حساب جاری شماره ٩ ازشعبه ٥٩٩ بانک صادرات دروس بامضاء آقای طریقتی مفقود شده واز درجه اعتبار ساقط است .
آـ١٢٦٣١

چون کارت بازرگانی شماره ٢٤١٨٦ این شرکت مفقود گردیده‌است لذا ازدرجه‌اعتبار ساقط میباشد شرکت میدان (سهامی خاص)
آ_ ١٢٦٠٩

٢٤ برگ سفته بدون جیرو و ٢برگ چک شماره ٢٦٩٠٠٨ ـ ٢٦٩٠٠٩ از بانکملی شعبه شهرام سرقت شده واز درجه اعتبار ساقط است .
حسین حسکوئیان
آ_ ١٦٦٤١

دکتر داروساز
بطور پارت‌تایم برای هر هفته دو یا سه روزوهر روز دو یا سه ساعت کارجهت اداره آزمایشگاه مواد بهداشتی در تهران استخدام میشود . علاقمندان برای تعیین وقت مصاحبه با تلفن ٨٣١٣٠٠ و ٨٣١٣٠١ تماس حاصل فرمایند .

مانکن مدل مانکن
دیگر برای فرا گرفتن دوره مانکنی احتیاجی نیست که بخارج از کشور سفر کنید . هنرجالب ودوره کامل مانکنی را در همین تهران و در تحت لیسانس مدرسه عالی مانکنی انگلستان
THE MARGARET SPILLMAN ACADEMY AND AGENCY.
فرا گرفته‌وبه اخذ دیپلم مانکنی نائل گردید
تلفنهای : ٦٦٥٠٧٥ و ٦٦٦٦٦٥

تدریس خصوصی
فیزیك، شیمی، ریاضیات ، ادبیات وسیله دانشجویان دانشگاه تهران امور دانشجوئی دانشگاه تهران تلفن ٤٧٠٦٧

برای انجام کارهای اداری بیك نفر کارمند
با سابقه واجد شرایط استخدامی نیازمند است طالبین به اداره پرسنل این شرکت‌خیابان تهران نو ایستگاه دفتر شماره ١٠١٥ هادکو مراجعه نمائید .

توجه
باطلاع مشتریان ومراجعین محترم میرساند که تلفن های‌جدید آژانس امپریال سرویس کرایه اتومبیل بشرح زیر است .
تلفن‌های ٨٤٨٠١١ و ٨٤٨٠١٢
تهران ـ ایران ـ خیابان تخت طاوس خیابان میرعماد جنب پل تخت طاوس پلاک ٤٥

موسیقی

میز گرد موسیقی ایرانی (۲)

صفائی

روزی از شعر و آواز جدا میشود

ازراست بچپ: تجویدی ، بدیعی ، مهندس خرم ، نجاحی ومیرنقیبی

خرم : اگر ما ویلن یا ویلن آلتو را تقویت کنیم عدم تایید کمانچه نیست ما نگفتیم که کمانچه را کنار بگذاریم مورد استفاده هایشان با هم فرق می کند من عرض کردم که گاهی میتوان یاساز عظمت بیشتری به موسیقی خودمان‌داد ساز های ملی گهگاه بخاطر محدودیت هایشان از نظر شکل و ابعادنمی‌توانند عظمت‌موسیقی ایرانی را نشان بدهند . بدلیل این که دریك دوره طولانی موسیقی و نوازندگی ما در خفا انجام می شد بناچار آلات و اسباب این کار را به ابعادی می گرفتند که حتی‌الامکان از چهار چوب یك اتاق خارج نشود اصلا میدانید سه‌تار چرا باین اندازه ساخته شد ؟ برای این که سه‌تار را زیر لباس می گرفتند .

بنابراین در مورد ساز باید عرض بکنم که تصب بیمورد نباید داشته باشیم که سازها بهمین وضع محدود باقی‌بمانند. تجویدی ـ نت بمعنی‌یادداشت است و هر چیزی را میشود یادداشت کرد ولی به صرف اینکه کسی خط فرانسه را بشناسد ، قادر نیست‌معنی‌لغات آن را درك کند باید زبان فرانسه هم بداند . نت همین طور است نت را در موسیقی باید یاداشت کرد ولی تاکسی زبان موسیقی را نفهمد از نت هیچ استفاده‌ای نمیتواند بکند بعقیده من میتوانیم موسیقی ایرانی را به نت دربیاوریم‌ولی تاکسی شناخت‌موسیقی‌نداشته باشد همانطوریکه نمیتوانـد بفهمد موسیقی باخ چیست‌نمی تواند موسیقی ایران را هم بشناسد خاصه اینکه موسیقی ایرانی‌یك‌موسیقی عرفانی‌است و باید معنی آنرا فهمید و آنرا احساس کرد .

در حال حاضر ردیف های موسیقی ایرانی نوشته شده ولی تا یکنفر ردیف کارنکرده باشد حتی اگر نت بلدباشد از همین ردیفی هم که نوشته شده چیزی نخواهد فهمید‌بنابر این نت سواد نمی آورد نت کسی را موزیسین نمیکند موسیقی ایرانی و اروپائی و موسیقی ترکی ازمنی تمام موسیقیهای دنیا را میشود با همین ۷ تا اسم دو ر می فا سل لا سی نوشت ولی تاکسی موسیقی آن کشور را بلد نباشد از نت نمی تواندااستفاده بکند و علت اینکه بعضی هاشاید اشتباه میکنند که‌می گویند موسیقی ایرانی رانمی شود بالت یاد گرفت و نمیشود خوب فهمید شاید برای همین باشد برای اینکه اینها موسیقی ایرانی نمیدانند می ـ روند نت را جلویشان می ـ گذارند و از نت هم چیزی‌درك نمیکنند .

نت خاص

بدیعی ـ نت لازمه موسیقی هر مملکتی است باید هر کسی دستش بساز میرود و آوازی میخواند نت بلد باشد ولی در اینجا دو مسئله مطرح است . یکی همین که آقای تجویدی اشاره کردند علم موسیقی است و دیگری نت خوانی است نت خوانی مثل سوادفارسی میماند شما الفبا رابلد باشید فارسی‌رامیخوانید اما اگر ادبیات فارسی را نشناسید تاریخ ادبیات‌ندانید نمیتوانید نویسنده و ادیب بشوید بعضی ها که باموسیقی ما خوب آشنا نیستند گاهی اظهار نظر هائی میکنند که ممکن است این اظهار نظر ها ایجاد توهم بکند باید توضیح داد که زبان هر نوع موسیقی نت است اما در باره موسیقی ایرانی ، باید نشست و فکر کرد برای این موسیقی خاص نت خاص نوشته شود ولی اینکه چه علامتی اختیار شود که اهل فن و هر کسی که گوشه و کنار نشسته موسیقی مارا بفهمد‌مشکل است لغزش انگشت دوم‌به سوم‌در موسیقی ما استثنائی است باین دلایل من معتقدهستم که‌زبان‌موسیقی ما کاملا محتاج به نت‌است آن هم یك نت استثنائی‌مثل خودش .

پرداختن به گوشه های اصیل

مهندس همایون خرم ـ من همیشه فکر میکردم درموسیقی باید کار تازه‌ای بشود واولین کار اینست که در گوشه‌های موسیقی‌مان تصنیف‌سازی‌کنیم اولا اینکار روح ملی را تقویت میکند ثانیا وقتی که یك ترانه به گوش شنونده آشنا شد گوشه‌ای را با این ترانه یاد گرفته است به عنوان‌مثال « مرا کشتی و رفتی » را در گوشه قرائی افشاری ساختم این ترانه اگر برای کسی ملکه شد و در ذهنش بود ، وقتی باو بگویند قرائی این اسم برایش آشنا است به‌این طریق موسیقی را شناخته‌است اعتقاد دارم که باید به گوشه های موسیقی زیاد متکی‌باشیم لذا از نظر سازندگی وقتی آهنگی درگوشه سلمك‌ساخته شد این آهنك‌وترانه سلمك‌را معرفی میکند از اینکه برروی تصنیف سازی تکیه میکنم‌برای اینست که مردم ما هنوز موسیقی را توام با شعر دوست دارند هنوز شعر و موسیقی توامان میپسندند البته روزی خواهد رسید که مردم‌موسیقی بدون کلام را بپذیرند و مثل همه دنیا مردم ایران نیز در سالن ها بنشینند و شنونده موسیقی بشوند که به عقیده من در این صورت موسیقی بهدفش رسیده است .

میر نقیبی ـ فکر میکنم ساده ترین راه موجود فعلا برای سازمان رادیو تلویزیون اشاعه و گسترش برنامه همنوازی است که با ارائه کار های ریتمیك با دو یا سه ساز بتوان جوانهای مملکت‌را جلب کرد . و با موسیقی خودشان آشنا ساخت .

بدیعی ـ به نظر من اصولا عامل تنفر ممکن است در بعضی موارد عدم شناخت‌باشد یعنی وقتی که من علمی را نمیشناسم ممکن است از آن بیزار باشم و یا وقتی که من ریاضی را نمیدانم ممکن‌است از ریاضی بدم بیاید ولی وقتی ریاضی را دانستم به آن خو میگیرم .

این مثال در مورد موسیقی هم صادق است اگر ماتوانستیم موسیقی ساده‌تر بگوش اینها برسانیم از طریق ریتم نشاط انگیز تصانیف شاد و ترانه ـ های نشاط انگیز موسیقی را به آنها داده‌ایم مسلما ضمن اینکه گوشه های شاد و نشاط انگیز موسیقی خودمان زنده خواهد شد آنها را نیز بطرف موسیقی اصیل خودشان رهنمون شده‌ایم .

تازه چه خبر؟

شب شعر شاملو

روز دوشنبه اول آبانماه احمد شاملو شاعر معروف معاصر قسمتی از بهترین اشعار خود را برای بیش از ۸۰۰ تن از علاقمندان خویش خواند در آغاز برنامه‌ترجمه چند شعر شاملو که توسط دکتر سهراب‌به‌زبان‌انگلیسی برگردانده شده بود خوانده شد . چند روز پیش شاهد دوره شعر خوانی در انستیتوگوته بودیم شایسته است که کانون ها و محافل خودی نیز در برپا داشتن چنین مجالسی بیش از پیش احساس مسئولیت کنند .

تشنگی و گشنگی

نمایشنامه تشنگی و گشنگی اثر اوژن یونسکو از هشتم آبان ماه در تالار دانشکده هنر های زیبا بروی صحنه می آید . کیهان رهگذار این نمایشنامه را کارگردانی کرده و نینا فرجادی ، اکبر ثابت کسائی ، رامین صدیقیان ، محمد پورستار ، محمود عطار و فرید ثریفی در آن بازی دارند .

صحنه‌ای از نمایش تشنگی و گشنگی

سینمای آزاد

سینمای آزاد امروز فیلمهای «گل‌رس» ، ساخته حسین طاهر دوست ـ «بیرازنامه و قصه درخت هلو» از حسن تهرانی ـ «گرفتار ووزنه‌بردار» ازآرابیك‌باغداساریان و«نان و کوچه» ساخته عباس‌کیا رستمی را در آمفی‌تئاتر دانشگاه آریامهر برای اعضای سینمای آزاد نمایش می ـ دهد .

در میزگرد تئاتر کاخ مرکزی جوانان

وقتی از تئاتر رانده می‌شویم سینما مارا می‌پذیرد

ازراست بچپ : محسن فرید و صادق بهرامی

بدعوت گروه هنری کاخ مرکزی جوانان روز دوشنبه میز گردی با شرکت آقایان صادق بهرامی محسن فرید و مهدی علیمحمدی درتالار کاخ مرکزی جوانان‌برگزار شد . در این میز گردعده‌ای از دانشجویان عضو کاخ‌نیز شرکت داشتند‌مسائلی‌مربوط به‌تئاتر‌عنوان‌شد که‌خلاصه‌ای از آنرا میخوانید .

علیمحمدی درپاسخ‌سئوال یکی از حاضران که علت کناره گیری او را از تئاتر جویا شده بود ، گفت:

تئاتر درگذشته ، وضع بهتری داشت‌علاوه‌برهنرپیشه و کارگردان خوب ، تیروی مادی مردم نیز حامی این هنر بود . در حال حاضر این حمایت و آن دانش در، میان نیست و در چند سال گذشته‌تئاتر ماروبه انحطاط رفته است و آنها که در تئاتر گذشته کار میکردند پراکنده شدند و من نیزبه ناچار به دوبله و رادیوروی آوردم .

و حالا هم حاضر نیستم‌به تئاتر بازگردم .

« بحث به وضعیت‌گذشته و حال تئاتر ایران کشیده شد .

صادق بهرامی ، هنرمند قدیمی تئاتر در این مورد اظهار داشت یك ملت باید بداند تئاتر لازم دارد یانه ؟

به نظر من در شرایط فعلی در مملکت ما تئاتر وجود ندارد .

باید این اصل راتقویت کرد که سوژه تئاتر ما باید حاوی مسائل ملی‌باشد نه اینکه نمایشنامه‌وسناریو تقلیدی‌از آثارفرنگی‌باشد .

از علیمحمدی پرسیدنـد چرا هنرپیشه های تئاتر به سینما روی می آورند ؟

او گفت : من به سینما نرفتم . آنهایی هم که می‌روند ، گناهی ندارند .وقتی از خانه تئاتر رانده می ـ شویم و در خانه سینما را با گشاده رویی پرویمان باز میکنند ، چرا نرویم ؟

محسن فرید رکود تئاتر را ناشی از اجرای نمایشنامه های خارجی ، کمبود آثار ایرانی ، بی‌دقتی کارگردان ها و عدم‌پذیرش مردم‌دانست پس از ساعتی گفتگو که غالبا با حاشیه پردازی توام بود بحث در باره تئاتر‌پایان گرفت .

آگهی استخدام

جمعیت شیر و خورشید سرخ ایران برای تکمیل کادر درمانی خود در شهرستانها و موسسات درمانی خارج از کشور احتیاج به‌تعدادی پزشك عمومی و متخصص در رشته‌های‌مختلف‌پزشکی و پرستار ماما ـ پرستار بهیار ـ بهیار مامـا ـ تکنیسین آزمایشگاه و رادیولوژی دارد‌داوطلبان میتوانند بـا در دست داشتن مدارك لازم برای اطلاع‌از شرایط‌استخدام در مـرکز به سازمـان خدمات درمانی واقع در خیابان بهجت‌آباد چهار راه رودسر پلاك ۱۴۱ و در شهرستانها بمراکـز جمعیت مراجعه فرمایند.

تی . دی . کی

با هرنوع ضبط‌صوت کاست، بخوبی کار میکند

TDK CASSETTE C-60 C-90 C-120

آگهی تغییرات شرکت سهامی خاص پارساون ثبت‌شده بشماره ۱۰۷۱۷

برابر تصمیم مجمع عمومی عادی سالیانه مورخ ۱۳۵۱٫۳٫۳۱ تغییرات زیر در شرکت نامبرده بعمل آمد .

۱ـ ترازنامه سال ۱۳۵۰ شرکت بتصویب رسید ۲ـ آقای علی‌اصغر صدیق بسمت بازرس اصلی و آقای علی‌اصغر مشکی بسمت بازرس علی‌البدل برای مدت یکسال انتخاب شدند .۳ـ روزنامه اطلاعات جهت درج و نشر آگهی ها تعیین شد .

رئیس اداره ثبت شرکتها ومالکیت صنعتی .مهدی نراقی

م‌الف ۱۱۶۴۷

آ ـ ۵۵۲۶۸

تلویزیون

برنامه امروز وفردا

برنامه‌شبکه تلویزیون‌ملی

چهارشنبه

۱۶ـ۵۸ سلام شاهنشاهی‌و اعلام برنامه
۱۷ـ۰۰ برنامه مخصوص افطار
۱۷ـ۴۱ سخنرانی مذهبی
۱۸ـ۰۰ آموزش زنـان روستائی
۱۸ـ۳۰ کودکان
۱۹ـ۱۰ نسل جدید
۱۹ـ۵۵ قرن بیستم
۲۰ـ۳۰ مشروح اخبـار
۲۱ـ۱۰ فیلم حامیان
۲۱ـ۴۰ سرکار استوار
۲۲ـ۱۵ دنیای براکن
۲۳ـ۲۰ آخرین اخبار

نیمروز پنجشنبه

۱۲ـ۵۸ سلام شاهنشاهی‌و اعلام برنامه
۱۳ـ۰۰ اخبار
۱۳ـ۱۰ روش زودآموزی قرآن
۱۳ـ۴۰ سخنرانی‌ازمساجد
۱۴ـ۰۰ فیلم مستند
۱۴ـ۳۰ اخبار

برنامه‌دوم تلویزیون ملی

چهارشنبه

۱۹ـ۳۰ سلام شاهنشاهی‌و اعلام برنامه
۱۹ـ۳۴ اخبار
۱۹ـ۴۰ آقای نواک
۲۰ـ۳۰ موسیقی کلاسیک
۲۰ـ۵۷ آغاز
۲۱ـ۳۰ اخبار
۲۲ـ۰۵ هوسهای یکی
۲۲ـ۵۲ فیلم سینمائی

برنامه تلویزیون آموزشی

چهارشنبه

۱۷ـ۰۰ حرفه و فن دوره راهنمائی
۱۷ـ۱۵ ریاضـی اول راهنمائی
۱۷ـ۳۵ مسابقه شیمی
۱۷ـ۵۵ برنامه مذهبی
۱۸ـ۰۵ طبیعی ٤ ریاضی و ادبی
۱۸ـ۲۵ فیزیك پنجم
۱۸ـ۵۰ جبر پنجم
۱۹ـ۱۰ مروری درریاضیات دوره راهنمائی
۱۹ـ۳۵ هندسه ومخروطات
۲۰ـ۰۰ زنگ تفریح
۲۰ـ۱۰ ریاضی مدرن
۲۰ـ۳۵ رسم فنی

پنجشنبه

۱۳ـ۵۵ سلام شاهنشاهی‌و اعلام برنامه
۱۴ـ۰۰ نیایش ـ سرود معلم
۱۴ـ۰۵ زبان انگلیسی
۱۴ـ۲۰ ریاضی سال دوم راهنمائی
۱۴ـ۴۰ مکالمه انگلیسی
۱۴ـ۵۵ مکانیك ششم
۱۵ر۲۰ برنامه مذهبی
۱۵ـ۳۰ جبر و مثلثات‌ششم
۱۶ـ۰۰ شیمی شش
۱۶ـ۳۰ برنامه نوجوانان

برنامه تلویزیون امریکا

چهارشنبه

۱۷ـ۰۰ اخبار
۱۷ـ۰۵ نانی و پروفسور
۱۷ـ۳۰ فیلم
۱۸ـ۰۰ شو
۱۸ـ۳۰ آنطور که اتفـاق افتاده
۱۹ـ۰۰ اخبار
۱۹ـ۱۵ آگهی
۱۹ـ۲۰ فیلم
۱۹ـ۳۰ اتاق ۲۲۲
۲۰ر۰۰ فیلم کمدی
۲۱ـ۰۰ چپارل
۲۱ـ۵۵ آگهی
۲۲ـ۰۰ اخبار
۲۲ـ۱۰ فیلم سینمائی

کاشی سعدی

کاشی سعدی

پیشرو صنعت سرامیك ایران

فردا ، همه شیرین‌کام میشوند ، باشیرینی‌مجانی‌در

سلف‌سرویس گل

جوجه‌کباب ـ فیله‌میمون ـ (چلوخورش قرمه‌سبزی ۵۵ ریال)
شیرین‌پلو با مرغ ـ کباب مخصوص ـ (کوکوسبزی ٤۵ریال)
شنیسل مرغ ـ ماهی سوف ـ (کباب دیگی ۵۵ ریال)
آش ماست ـ سوپ جو ۱۰ریال) (چلوکباب‌بادوکباب ۵۵ریال)
گل، شایسته شخصیت و موقعیت اجتماعی شما
سازمان گل ـ خیابان شاه ـ ساختمان آلومینیوم ـ تلفن۶۶۶۲۹۳

اطلاعیه وزارت بهداری

با توجه بماده ۹ قانون نظارت برمواد خوردنی ، آشامیدنی، آرایشی و بهداشتی باطلاع کلیه موسسات تولیدی نوشابه های الکلی و غیر الکلی میرساند که برای اخذ پروانه های بهداشتی از تاریخ اول آبان ماه جاری حداکثر بمدت ۳ ماه باداره کل نظارت بر مواد خوراکی و بهداشتی مراجعه نمایند در غیراین صورت محل ساخت و تولید محصولات مذکور تعطیل و از عرضه و فروش آنها جلوگیری بعمل خواهد آمد . **وزارت بهداری**

برنامه سینماها

★ **بی‌رقیب ـ رنگی ـ پاتریك اونیل**
سانترال (۹۲۸۶۸۶) ۱۱ـ۱ـ۳ـ۵ـ۷ـ۹
گلدن‌سیتی (۶۶۳۲۶۹) ۱۵ر۱۱ـ۳ر۳۰ـ۵ر۷ر۳۰ـ۹ر۳۰
متروپل (۳۱۹۴۱۰) ۳۰ر۱۰ـ۱۲ر۳۰ـ۲ر۳۰ـ۴ر۳۰ـ۶ر۳۰ـ۸ر۳۰

★ **بلوچ ـ بهروز وثوقی ـ ایرن**
کابری (۹۲۸۴۰۱) ۱۱ـ۳ـ۵ـ۷ـ۱۵ر۹

★ **بخاطر یك مشت در چشم ـ رنگی ـ چیچو و فرانگو**
ایدل (۳۱۱۴۷۰) ۱۰ـ۱۲ـ۲ـ۴ـ۶ـ۸ـ۱۰

★ **تماس ـ رنگی ـ الیوت‌گلد**
شهر قصه (۶۷۷۲۹۰) ۱۱ـ۲ـ۴ـ۶ـ۸ـ۱۰

★ **حمله تانکها ـ رنگی ـ استریو فونیك**
امپایر (۶۲۳۹۴۲) ۱۵ر۱۱ـ۳۰ر۲ـ۵ـ۳۰ر۷ـ۱۰

★ **خدا حافظ رفیق ـ سعیدراد ـ و جستا**
مازستیك (۶۶۸۴۶۱) ۳۰ر۱۰ـ۱ـ۳ـ۵ـ۱۵ر۷ـ۹ر۳۰

★ **خشم اژدها ـ انتقامجو**
البرز (۳۰۴۲۵۸) ۳۰ر۸ـ۱۲ـ۳۰ر۳ـ۷ـ۳۰ر۸ـ۳۰ر۱۰

★ **دکتر جون تازه چه‌خبر ـ رنگی ـ رایان اونیل**
دیاموند (۸۲۸۴۰۰) ۱۵ر۱۱ـ۳۰ر۳ـ۳۰ر۵ـ۷ر۳۰ـ۹ر۴۵

★ **دال سیما ـ رنگی ـ کارول وایت**
شهرفرنگ (۶۲۷۶۲۸) ۱۵ر۱۱ـ۳ـ۳۰ر۵ـ۷ر۳۰ـ۹ر۴۵

★ **داستان وست‌ساید ـ رنگی ـ جرج چاکریس**
ب.ب. (۸۲۹۶۴۱) ۱۰ـ۱۲ـ۲ـ۴ـ۶ـ۸ـ۱۰

★ **دوستان ـ رنگی ـ شون‌بری ـ انیسی‌آلوینا**
رادیوسیتی (۴۳۳۲۰) ۱۵ر۱۱ـ۳۰ر۳ـ۳۰ر۵ـ۳۰ر۷ـ۹ر۳۰

★ **راز کیهان ـ رنگی ـ استریوفونیك**
پلازا (۶۶۰۴۷۶) ۱۱ـ۳۰ر۱ـ۴ـ۳۰ر۶ـ۹

★ **سگهای پوشالی ـ رنگی ـ داستین‌هوفمن**
مولن‌روژ (۷۵۲۹۲۹) ۱۵ر۱۱ ـ ۱ر۱ ـ ۱۵ر۳ ـ ۱۵ر۵ـ ۱۵ر۷ ـ ۹ر۱۰

★ **ساتی ـ رنگی ـ استیمن‌کالر**
همای (۳۱۱۶۶۹) ۳۰ر۱۰ـ۳۰ر۱۲ـ۳۰ر۲ـ۳۰ر۴ـ۳۰ر۶ـ۸ر۳۰

★ **ساباتا وارد میشود ـ رنگی ـ آنتونی‌استیفن**
نپتون (۷۶۰۱۳۶) ۱۱ـ۳ـ۵ـ۷ـ۹

سپیلا (۳۱۶۴۲۴) ۳۰ر۱۰ ـ ۳۰ر۱۲ ـ ۳۰ر۲ ـ ٤ر۳۰ ـ ۶ر۳۰ ـ ۸ر۳۰

★ **شهر وحشی ـ رنگی ـ چارلزبرونسون**
فلور (۲۸۰۹۶) ۹ـ۱۱ـ۱ـ۳ـ۵ـ۷ـ۹

دروازه‌طلائی (۳۵۲۱۶۰) ۱۰ـ۱۲ـ۲ـ٤ـ۶ـ۸ـ۱۰

★ **عروسکی بالای دار ـ رنگی ـ باربارا‌پرکینز**
پارک (۳۱۹۶۳۷) ۹ـ۱۱ـ۱ـ۳ـ۵ـ۷ـ۹

★ **فریب عشق ـ رنگی ـ سیمون‌برنت**
سینماونگ (۶۸۴۱۱۶) ۱۵ر۱۱ـ۳۰ر۳ـ۳۰ر۵ـ۴۵ر۷ـ۱۰

★ **فرارکن جنك میشه ـرنگی ـ میشل پیکولی**
تخت‌جمشید (۴۳۵۵۰) ۱۱ـ۳ـ٤ـ۶ـ۸ـ۱۰

★ **فرودگاه ـ رنگی ـ برت‌لنکستر ـ دین‌مارتین**
گلدیس (۶۲۸۷۱۳) ۲ـ۳۰ر٤ـ۷

★ **فاتحین پل ـ شبکه سری**
دنیا (۳۹۳۸۱۲) ۹ـ۱۱ـ۱ـ۳ـ۵ـ۷ـ۹

★ **قایقرانان ـ پوری بنائی ـ منوچهروثوق**
اونیورسال (۹۲۶۹۵۳) ۱۱ـ۱ـ۳ـ۵ـ۱۵ر۷ـ۹ر۳۰

پاسیفیك (۷۵۳۳۱۱) ۳۰ر۱۱ ـ ۱ر۱ ـ ۳۰ر۱ ـ ۳ر۳۰ ـ ۵ر۳۰ ـ ۷ر۳۰ ـ ۹ر۳۰

ایران (۳۱۶۳۵٤) ۳۰ر۱۰ـ۱۲ر۳۰ـ۲ر۳۰ـ٤ر۳۰ـ۶ر۳۰ـ۸ر۳۰

سایتا (۳۵۲٤٤۲) ۱۰ـ۱۲ـ٤ـ۱۵ر۱ـ۳۰ر۸

تیسفون (۹۵۸۸۸۲) ۱۰ـ۱۲ـ۱۵ر۲ ـ ۳۰ر٤ـ۶ر٤۵ ـ ۹

مراد (۷۵۳۳۸۲) ۹ـ۱۱ ـ ۱ـ۳ـ۵ـ۷ـ۹

موناکو (۷۹۵۰۷۶) ۹ـ۱۱ـ۱ـ۳ـ۵ـ۷ـ۹

پرسپولیس (۵۸۱۰۸۳) ۸ـ۱۰ ـ ۱۲ـ۲ـ٤ـ۶ـ۸ـ۱۰

داریوش (۲۶۲۶۵) ۹ـ۱۱ـ۱ـ۳ـ۵ـ۷ـ۹

دریا (۷۹۱۷٤۶۱) ۱۰ـ۱۲ـ٤ـ۶ر۱۵ ـ ۶ر۳۰ ـ ۸ر۳۰

کارون (۹۵۵۱۶۵) ۱۰ـ۱۲ـ۲ـ۴ر۱۵ـ۶ر۳۰ـ۸ر۳۰

کریستال (۳۱۷۶۷۵) ۳۰ر۱۰ـ۳۰ر۲ـ۳۰ر٤ ـ ۳۰ر۶ـ۸ر۳۰

آستارا (۸۷٤۰۲۲) ۳۰ر۱۰ ـ ۳۰ر۱۲ـ ۳۰ر۲ـ ٤ر۳۰ ـ ۶ر۳۰ ـ ۸ر۳۰

مهتاب (٤۷۷۷۷) ۱۰ـ ۱۲ـ ۲ـ ٤ـ ۶ـ ۸

★ **قلعه عقابها ـ رنگی ـ ریچاردبرتون**
تاج (۳۱۳۸۶٤) ۱۵ر۱۰ـ۱ـ٤ـ۷ـ۱۰

★ **کاکو ـ ناصر ملك‌مطیعی ـ آفرین**
ماریلیك (۹۶۳۶۱۶) ۳۰ر۱۰ ـ ۳۰ر۱۲ـ ۳۰ر۲ ـ ۳۰ر٤ـ۶ر۳۰ـ۸ر۳۰

سیاورسینی (۸۶۱۲۰۵) ۳۰ر۱۰ ـ ۳۰ر۲ ـ ٤ر۳۰ ـ ۶ر۳۰ـ۸ر۳۰

آسمان آبی (۳۹۲۶۶۸) ۱۰ ـ ۱۲ـ ۲ـ ٤ـ ۶ـ ۸

اروپا (۳۰۳۱۷۹) ۳۰ر۱۰ ـ ۳۰ر۲ـ ٤ر۳۰ ـ ۶ر۳۰ـ۸ر۳۰

میامی (۷۵٤۳۲۹) ۱۱ ـ ۱ـ ۳ـ ۵ ـ ۷ـ ۹

الوند (۳۵۱۵۳۸) ۱۰ ـ۱۲ـ ۲ـ ٤ ـ ۶ـ ۸

کیهان (۹۵۷۳۶۰) ۹ ـ۱۱ـ ۳ـ ۵ ـ ۷ـ ۹

فردوسی (۳۱۵۷۸٤) ۸ـ۱۰ـ۱۲ـ۲ـ٤ـ۶ـ۸ـ۱۰

اسکار (۹۲۰۸۸۸) ۱۱ ـ ۱ـ ۳ـ ۵ـ ۵ـ ۹

ارانوس (۲۷۹۷۱) ۱۰ ـ ۱۲ـ ۲ـ ٤ـ ۶ـ ۸

سیلوانا (۳۹۳۷۷۷) ۱۵ر۱۰ ـ ۱۵ر۱۲ ـ ۱۵ر۲ ـ ٤ر۱۵ ـ ۶ر۱۵ ـ ۸ر۱۵

بولوار (۶۶۰۲۹۳) ۱۱ ـ۲ـ ٤ـ ۶ـ ۸ـ ۱۰

★ **ماه عسل دوم ـ رنگی ـ جیمز گارنر**
ادئون (۳۱۸۱۱۸) ۳۰ر۱۰ـ۳۰ر۲ـ٤ر۳۰ـ۶ر۳۰ـ۸ر۳۰

★ **مردان روزگار ـ ناصر ملك مطیعی**
خورشیدنو (۳۹۳۵۷۸) ۹ـ۱۱ـ۱ـ۳ـ۵ـ۷ـ۹

★ **ماشین سحرآمیز ـ آزادی**
ستاره (۵۳۹۷۲۱) ۹ـ۱۱ـ۱ـ۳ـ۵ـ۷ـ۹

★ **نبرد برلین ـ رنگی ـ ۷۰ میلیمتری**
ریولی (۷۵۷۷۷۷) ۱۱ـ۲ـ۴ر۳۰ـ۷ر۱۵ـ۱۰

★ **نبردهای پانچوویلا ـ رنگی ـ چارلز برونسون**
کسری (۸۲۶۹۳۹) ۳۰ر۱۰ـ۲ـ٤ـ۶ـ۸ـ۱۰

★ **هراس ـ رنگی ـ سوزان جرج**
پاراموئنت (٤۸۳۲۱) ۱۱ـ۳ـ۵ـ۷ر۱۵ـ۹ر۳۰

★ **هوسهای یك قزاق ـرنگی ـ یول‌برایتر**
بولیدور (٤۲۶۳۱) ۳۰ر۱۱ـ۳۰ر۳ـ۳۰ر۵ـ۷ر۳۰ـ۹ر۳۰

★ **هفتمین سفر سندباد ـ رنگی ـ دینامیشن**
سینه‌موند (٤۸۳۲۲) ۱۱ـ۳ـ۵ـ۷ـ۹

★ **هاد ـ رنگی ـ پل‌نیومن**
پردیس (۳۰٤۲۵۹) ۹ـ۱۱ـ۱ـ۳ـ۵ـ۷ـ۹

★ **هنوز هم ترنیتی هستم ـ رنگی ترنس‌هیل**
ری (۲۲۵۷۸) ۹ـ۱۱ـ۱ـ۳ـ۵ـ۷ـ۹

★ **یکبار برای همیشه ـ رنگی ـ اورنلا موتی**
آتلانتیك (۶۲۷۱۷۱) ۱۵ر۱۱ـ۳۰ر۳ـ۳۰ر۵ـ۷ر۳۰ـ۹ر۳۰

★ **یك جوغیرت ـ پوری بنائی ـ علی‌آزاد**
آسیا (٤۲۹۰۹) ۱۱ـ۱ـ۳ـ۵ر۱۵ـ۷ر۳۰ـ۹ر۳۰

رکس (۳۱۵۲۹۳) ۹ـ۱۱ـ۱ـ۳ـ۵ـ۷ـ۹

شهوند (۳۵٤۰٤۰) ۳۰ر۱۰ ـ ۳۰ر۱۲ ـ ۳۰ر۲ ـ ٤ر۳۰ ـ ۶ر۳۰ـ۸ر۳۰

لیدو (۹۵۱۲۸۲) ۹ـ۱۱ـ۱ـ۳ـ۵ـ۷ـ۹

رنگین‌کمان (۷۵۶۷۶۰) ۱۰ـ۱۲ـ۲ـ٤ـ۶ر۱۵ـ۶ر۳۰ـ۸ر۳۰

ژاله (۳۰٤۱۲۰) ۹ـ۱۱ـ۱ـ۳ـ۵ـ۷ـ۹

یاسارگاد (۷۹۲۷۸۲) ۱۰ـ۱۲ـ۲ـ٤ـ۶ر۱۵ـ۶ر۳۰ـ۸ر۳۰

توسکا (۵۳۹۵٤٤) ۱۰ـ۱۲ـ۲ـ٤ـ۶ـ۸

المپیا (۹۲۶۷۹۷) ۴۵ر۱۰ـ۱ـ۳ـ۵ـ۷ـ۹

چرخ‌فلك (۹۵۰۵۵۸) ۱۰ـ۱۲ـ۲ـ٤ـ۶ـ۸

شرق (۵۳٤۰۲٤) ۹ـ۱۱ـ۱ـ۳ـ۵ـ۷ـ۹

فیروزه (۷۵۷۶۶۹) ۳۰ر۱۰ ـ ۱۲ر۳۰ ـ ۲ر۳۰ ـ ٤ر۳۰ ـ ۶ر۳۰ ـ ۸ر۳۰

دراپوین‌سینماونگ (۶۸۲۵۵۷) ۶ـ۸ـ۱۰

دیانا (٤۷۳۶۵) ۱۵ر۱۱ـ۳۰ر۱ـ۳۰ر۳ـ۳۰ر۵ـ۷ر۳۰ـ۹ر۳۰

حافظ (۳۹۱۰۷٤) ۳۰ر۱۰ـ۳۰ر۱۲ـ۳۰ر۲ـ۳۰ر٤ـ۶ر۳۰ـ۸ر۳۰

★ **سانس انگلیسی**
فرودگاه ۹ر۳۰ سینما گلدیس

اطلاعات و مردم

گفتگوی تلفنی

۳۱۱۰۷۱

ازساعت ٤ تا ۹ بعدازظهر

● الو من حسین علامی ـ به تازگی اتوبوس های خط ۱۱۳ که ایستگاه مبداشان در خیابان بهار است، مشکلی بر مشکلات قبلی مسافرین خط ۱۱۱ افزوده‌اند باین معنی که اتوبوس های خالی خط ۱۱۳ که در ایستگاه خودشان پارک می کنند، ایستگاه خط ۱۱۱ را نیز اشغال میکنند. رانندگان اتوبوس های خط ۱۱۱ هم که می بینند دریک خیابان یکطرفه‌دیگر جای‌توقفی ندارند، بحرکت خود ادامه میدهند و از آنجا دور می شوند.

★ الو من منصور رحیمی ـ مسئولان خطوط شرکت واحد، باید حرکت اتوبوسها را روی‌برنامه‌تنظیم‌کنند، چرا که بعضی‌اوقات دیده میشود، چند اتوبوس باهم وارد ایستگاه میشوند و گاه مدتی مسافرین درایستگاه می‌ایستند و از اتوبوس خبری نمیشود. تنظیم‌برنامه حرکت‌اتوبوسهاکمک موثری به تسریع رفت و آمد مسافرین خواهد کرد.

★ الو من حسین رجبی ـ در خیابان خاور، واقع در نارمک دو قصابی گوشت گاو قرار دارد که هریک به پیروی از دیگری به مردم اجحاف میکنند. وقتی هم به آنها اعتراض میکنیم، میگویند قیمت‌گوشت بالارفته است. در حالیکه چنین نیست و قیمت گوشت، کوچکترین تغییری نکرده است خواستم‌نظر‌مسئولان مبارزه‌باگران‌فروشی را باین نکته جلب کنید تا از این نوع ترقی نرخ های خودسرانه جلوگیری کنند.

★ الو من‌محمدحسن‌عاوی ـ در سالن انتظار راه‌آهن دولتی‌ایران، فقط تعداد کمی نیمکت و کاناپه‌وجود دارد. از اینرو مسافرینی که در راه‌اهن حضوردارند و بانتظار ساعت حرکت قطارهستند، باید ساعتها سرپا بایستند و فقط عده معدودی از انها میتوانند، بنشینند. با توجه به اینکه علاوه برمسافرین عده‌ای هم برای بدرقه و استقبال به راه‌آهن می‌آیندخوب است در این مورد هم فکری بکنند.

★ الو من محمد نیکزاد ـ درخیابان خانی‌اباد، در اطراف کوچه مفتی باشی، یک قهوه‌خانه هست که بتازگی پاتق عده‌ای ازافراد نابابگردیده است اعمال و حرکاتی که از انها ناشی میشود، ضمن اینکه برای جوانان ما خطرات انحراف اخلاقی دربردارد، برای رهگذران، بخصوص دانش ـ آموزان‌دختر، تولید مزاحمت میکند لطفا بنویسید مسئولان امر برای رفع‌این‌مزاحمت اقدام کنند.

★ الو من کریم مقدم ـ من اهل تبریز هستم و برای انجام کاری به تهران امده‌ام خواهش‌میکنم‌بنویسید اخیرا نرخ نوشابه های غیرالکلی و ساندویچ در تبریز افزایش یافته است بعضی از ساندویچ فروشیها هم میگویند. این تصمیم توسط سندیکای ساندویچ فروشیها گرفته شده است خوب است اگر این افزایش قیمت مورد تایید شهرداری تبریز نیز هست، مردم را هم مطلع سازند.

نمایشگاه گل ومیوه تشکیل شد

عکس یادگاری در نمایشگاه میوه

نامه به روزنامه

کمبود کتابخوان ...

کرمانشاه فقطسه کتابخانه‌دارد. همین کمبود کتابخانه باعث‌گردیده که کتابخوان هم در این شهر کم باشد، چون باوضع موجود جوانان این شهر بطور کلی به کتاب خواندن و مطالعه تشویق نشده‌اند. البته خود مقامات وزارت آموزش‌و پرورش کرمانشاه باین موضوع اذعان دارند. به عقیده من تشویق دانش‌آموزان به مطالعه وظیفه آموزگاران ودبیران مدارس است. آنها باید مزایای کتاب را برای دانش‌آموزان، تشریح‌کنند. وقتی برتعدادمراجعین کتابخانه ها افزوده گردد علاقه بهکتاب خواندن رادر بزرگسالان نیز بوجود خواهد آورد. ازطرفی نیز باید برتعداد این سه‌کتابخانه افزود وآنهارااز وسایل مجهزتری برخوردار کردو شرایط عضویت درآنها راهم آسانتر ساخت.

اکبر ـ م

★ **«انشاء را دریابید.**

تدریس دروس ادبیات در دبیرستانها، آنچنانکه باید و شاید مورد توجه مسئولین امر نیست بهمین دلیل‌دانش‌آموزان، دروس ادبیات، بخصوص درس انشاءرا با اهمیت تلقی‌نمیکنند، و غالبا ساعت این درس را یا تعطیل میکنند و یا اختصاص به دروس دیگری میدهند. خود من زمانی که به تحصیل اشتغال داشتم، در درس انشاء باتفاق دوستانم‌به هر کاردیگری می پرداختیم، جز درس انشاء. هروقت هم دبیر انشاء موضوعی را مطرح میکرد، بدون زحمت و اندیشیدن از کتاب انشاء و یامجلات استفاده میکردیم.

بدیهی است نه من و نه هم شاگردانم در این درس هیچ موفقیتی نداشته‌ایم. براستی‌باید مقامات آموزش و پرورش باید اهمیت بیشتری برای دروس ادبیات‌قائل شوندو نحوه‌تدریس این دروس را برمبنای صحیح تری طرح ریزی کنند.

احمد فریدونی

★ **پس از چهل سال:**

درستون «چهل سال قبل در همین روز» روزنامه اطلاعات مطلبی خواندم حاکی از اینکه یکی از نمایندگان در آن‌زمان از اجحاف‌بعضی ازشرکت های مسافربری که نسبت به‌مسافرین روا دارند، انتقاد کرده بود، متاسفانه بعد از چهل سال، این اجحاف هنوز محسوس است. تازه در این‌زمان گسترش‌جاده ها و توسعه شهر ها و ازدیاد جمعیت سبب گردیده که بر تعداد مسافرین شرکت های مسافربری افزوده گردد وآنها فرصت بهتری برای اجحاف برمسافرین داشته باشند.

خاصه آنکه این اجحافات در اعیاد و ایام تعطیل افزایش هم می یابد. البته نباید همه شرکتهای مسافربری را متهم کرد، اما بطور کلی باید، همه شرکتهای مسافربری را وادار به اجرای ضوابط‌تعیین‌شده کرد و متخلفین رابه مجازات رساند

سعید یغمائی

آهنگ های غیرایرانی:

اغلب آهنگهائی که بنام‌آهنگ های ایرانی‌از رادیوو تلویزیون پخش میگردند، آهنگ اصیل ایرانی نیستند. بلکه ترکیبی از آهنگهای ایرانی با عربی، ترکی، افغانی و یونانی هستند. حتی ترانه های زیادی شنیده میشود که آهنگش یا عربی است، یا افغانی‌اما خواننده‌اش ایرانی است و کلمات فارسی‌را میخواند ولی سازنده آهنگ را، ایرانی معرفی میکنند. در این مورد بهتر است هنگام معرفی مشخصات ترانه، بگویند این آهنگ از فلان آهنگ عربی یا افغانی اقتباس شده است. بهر حال انتقاد من اینست که‌چرا آهنگسازان ما که هر روز عده‌شان افزوده‌میشود، بساختن آهنگهای ایرانی علاقه نشان‌نمی دهند؟

ساسان‌پور

عقیده آزاد

نوشته: محمد خرمشاهی

معدوم شد مروت و منسوخ شد وفا...

محمد خرمشاهی

بهپسر قول داده بودم که در صورت قبولی در امتحانات خرداد ماه یک دستگاه‌رادیو ترانزیستوری برایش بخرم. (ملاحظه میکنید که بعضی از پدرها چه ولخرجیها که در حق فرزندانشان نمیکنند!؟)

هفته پیش که پسرم برای دومین بار بدقولی مرا به رخم کشید، بغیرتم بر خورد و با مقداری پول که برای انجام کار دیگری گذاشته بودم، بقصد خرید رادیو از خانه‌خارج شدم و دفعتا‌بخاطرم آمد که دوست چندین ساله‌ام، آقارضا که در یکی از خیابانهای شمال شهر مغازه لوکس فروشی دایر کرده است، حتما رادیو هم دارد. فکر کردم که اگر پیش دوستم بروم علاوه بر تجدید دیدار، رادیوئی که از او خواهم خرید، هم ارزانتر از جای دیگر خواهد بود هم خالی‌ازعیب‌ونقص، خوشبختانه دوستم در مغازه بود و پس از تعارف و احوالپرسیهای معموله، بخاطر اطمینان و اعتمادی که باوداشتم، چک و چانه نزدم و رادیوی مورد نظر را به بهای سیصد و ده تومان خریدم. دوستم ضمن گفتن «مبارکتون باشه انشاءالله»، اشاره به فرزند دهساله‌اش که در کنار او ایستاده بود کرد و برای جلب اعتماد بیشتر من، گفت: «فلانی، بجان این فرزندم قسم که رادیو را استثنائا بشما باین قیمت میدهم و تا حالا به احدی‌باین قیمت نفروخته‌ام.».

با تشکر از دوستم، که درحق من چنین لطفی‌کرده است، رادیوبرداشتم و خوشحال از مغازه بیرون آمدم. وقتی بمنزل رسیدم، هوشنگ، پسر عموی خانمم که اتفاقا مغازه تعمیر تلفن ورادیو دارد، رادیو را دید و پرسید که آن‌را چند خریده‌ام. گفتم «اول خودت بگو چند می‌ارزد تا من قیمتی را که خریده‌ام بگویم.»

هوشنگ: «قیمت این رادیو تقریبا مثل نان سنگک معلوم است. با یکی دو تومان اختلاف میشود همه جا بادویست و هشتاد تومان آنرا خرید «گفتم» شاید کارخانه یا مارکش با این رادیو فرق داشته باشد». باقاطعیت گفت «نخیر، همین رادیو را با همین مارک، از هر کجا، هر چند تا که میخواهی برایت باین قیمت می‌خرم. داشتم از تعجب شاخ در می‌اوردم. مگر ممکن است دوست چندین ساله‌ام که حتی بمنزل من آمده و نان و نمک مرا خورده بمن نارو زده باشد. آنهم بخاطر سی تومان؟! جای درنگ نبود، گفتم: هوشنگ جان، پاشو با هم برویم پیش دوست رادیو فروش من، ولی توجلوتر واردشو و قیمت رادیو را بپرس و چک‌و چانه‌ات را هم بنام یک مشتری بزن تا من سر بزنگاه برسم و مچ این‌دوست صمیمی را بگیرم!»

بااین قول و قرار، هوشنگ وارد مغازه‌شد ومن که دورادور مواظب اوبودم، باعلامت دست او بعدازچند دقیقه وارد مغازه شدم و درست در حالیکه قیمت رادیو دردویست‌و هشتاد و سه تومان به‌توافق طرفین رسیده و تنها شمردن و تحویل دادن پول باقی مانده بود، بادردست داشتن رادیو وارد مغازه شدم ودر حالیکه خیره خیره به دوستم، آقارضا، نگاه میکردم گفتم «مرد حسابی، مگر تو دوستی وانسانیت سرت نمیشود؟ چطور وجدانت راضی شده که‌به خاطر بیست و هشت یاسی تومان پول‌کلاه سرکسی بگذاری که نسبت بتو اعتمادکرده و چک و چانه نزده و با اطمینان دوستی با تو، همه رادیو فروشیها را گذاشته و پیش تو آمده است؟ ازاین گذشته مگر تو بجان فرزندت قسم نخوردی که تاحالا این رادیو را بهیچ کس باین قیمت نفروخته‌ای؟»

هوشنگ که تا آنموقع ساکت بود، خنده بلندی کرد و گفت: «باین یکی نمیتوانی اعتراض بکنی، چون واقعا درست گفته و مسلماتاحالا نتوانسته این رادیو را به احدی بیش از دویست و هشتاد و یاهشتاد وپنج تومان بفروشد، بغیراز تو کمفریب دوستی و رفاقت را خورده وآن را باین قیمت خریده‌ای!»

آقا رضا که تقریبا مستاصل شده بودو جوابی نداشت که بدهد و رنگش به‌سفیدی گچ دیوار شده بود، سه تاده تومانی از کشوی میز بیرون آورد و بدون آنکه حرفی بزند پولها را بدست من‌داد و تنها زیرلب بگفتن «معذرت میخواهم» اکتفا کرد.

منکه دیگر کاری در آنجا نداشتم، دست هوشنگ را گرفته و خواستم از مغازه خارج شوم که دفعتا چشمم باین شعر زیبا افتاد:

خدایا چنان کن سرانجام کار
تو خشنود باشی وما رستگار

که با خط زیبائی نوشته و بدیوار مغازه نصب شده بود. بادیدن این بیت زیباحیفم آمد که بدون اظهار نظر و بدون خالی‌کردن عقده از مغازه خارج شوم. دوباره از همانجا برگشتم و به‌آرامی بهصاحب‌مغازه گفتم «دوست عزیز، چون آخرین باراست که تورا میبینم و باتو حرف میزنم، یک خواهش ازتو دارم و آن این است که چون این شعر مناسب حال تو نیست و بدرد تو نمیخورد این را بردار و بجای‌آن این شعر را بنویس و نصب‌العین خودقرار بده:

معدوم شد مروت و منسوخ شد وفا
زین هردو نام ماند چوسیمرغ وکیمیا

خجسته میلاد مسعود

اعلیحضرت همایون شاهنشاه آریامهر

وسالروز شکوهمند تاجگذاری اعلیحضرتین را

به پیشگاه ملت ایران صمیمانه تبریک میگوید

شرکت تجارتی کوفرد

National
ناسیونال
برای زندگی بهتر

آکادمی زبانهای دنیا

بافتخار میلاد مسعود شاهنشاه آریامهر و سالگرد جشنهای ۲۵۰۰ ساله شاهنشاهی ایران

فقط بمدت یکهفته با پرداخت شهریه کلاسهای عادی جهت کلاسهای

مخصوص دانشجویان داوطلب‌شرکت‌درامتحانات

اعزام دانشجوبخارج ۲٤ آذر ۱۳۵۱ ثبت‌نام‌مینماید

(درصورت عدم‌موفقیت شهریه‌پرداختی مستردمیگردد)

آکادمی زبانهای دنیا برای تسهیلات بیشتر جهت ثبت نام دانشجویان استثنائا روز های پنجشنبه ٤ و جمعه ٥ و شنبه ٦ آبان باز است

دروازه دولت ـ اول روزولت ـ ساختمان جم طبقه چهارم ـ تلفن ۸۲۸۲۱۳

اطلاعیه آکادمی زبانهای دنیا

بدینوسیله باطلاع کلیه دانشجویان کلاس اعزام‌محصل‌بخارج ترم تابستانی **آکادمی زبانهای دنیا** میرساند دانشجویانیکه در امتحانات شهریور ماه ۱۳۵۱مردودشده‌اندجهت‌دریافت‌شهریه پرداختی خود بادر دست داشتن قرارداد و قبض رسید حداکثر تا تاریخ ۱۰ آبان‌ماه ۱۳۵۱ بدفتر موسسه مراجعه نمایند

مفتخر و سعادتمندیم میلاد باسعادت همایونی وسالگرد

فرخنده آئین تاجگذاری

شاهنشاه آریامهر و علیاحضرت شهبانوی گرامی

را بفرد فرد هم میهنان عزیز تبریک گفته، سعادت و توفیق

روزافزون ملت ایران را از درگاه یزدان بزرگ مسئلت داریم

مدیر و کارکنان مهمانخانه امیرکبیر

باکمال مسرت روز تاریخی

چهارم آبان

میلاد مسعود شاهنشاه آریامهر

وسالروز فرخنده آئین تاجگذاری

اعلیحضرتین

رابملت ایران تبریک میگوید

از طرف دبیران و کارکنان دبیرستان شاهدخت ـ امانی

آگهی جشن فارغ التحصیلی دانشگاه صنعتی آریامهر

جشن سومین دوره فارغ‌التحصیلی دانشگاه صنعتی آریامهر در ساعت ٥ر۱۸ روز پنجشنبه یازدهم آبانماه ۱۳۵۱ در تالار اجتماعات دانشگاه برگزار می شود.

از کلیه فارغ التحصیلان سال تحصیلی ٥۱ـ۱۳۵۰ دانشگاه صنعتی آریامهر دعوت می شود در راس ساعت ۹ صبح روز یازدهم آبانماه برای دریافت کارت ورودبه جشن در تالار یك دانشگاه حضور بهمرسانند.

دانشگاه صنعتی آریامهر
۳ـ۱ آ ـ ۵۳۷۰٦

جرثقیل های خودرو AD 100

CKD Slany' ، قدیمترین سازنده جرثقیل خودرودر چکسلواکی

اینك یك سری جدید جرثقیل های معروف به ROBIN AD 100

را عرضه نموده است

قسمت تحتانی جرثقیل AD 100 که شبیه جرثقیل EL AN میباشد روی شاسی اشکودا 706 RTH قرار گرفته است. دکل آن جمع میشود و در نتیجه وقتی درجاده‌های عمومی حرکت‌میکند احتیاج به راهنمائی مخصوص ندارد. دکل آن از سه قسمت تشکیل میشود ودولا می‌شود مانع دید راننده نمیباشد. امکان دارد که یك چنگك هیدرولیکی بظرفیت ۷٥ر۰ متر مکعب به‌آن بست. تنظیم کار جرثقیل بوسیله ۲ میله (اهرم) که در اطاقك آن قرار دارند انجام میگردد. سرعت موتور بوسیله یك پدال کنترل میشود. سیستم هیدرولیکی جرثقیل دارای فشار ۱۲۰ آتمسفر است یعنی برابر فشار عمل روغن موتور میباشد. قدرت موتور آن ۱٦۰ قوه اسب با سرعت ۱۹۰۰دوردردقیقه میباشد. سرعت‌حرکت‌آن ٦۰ کیلو متر درساعت استو طول ان در حدود ۸ متر میباشد. حداکثر بارگیری ۱۰۰۰۰ کیلو (ده هزار) درشعاع ۲ر۳متر است و چون ممکن است با امتداد۳ قسمتهای آن به شعاع ٥ر۲۲ متر رسانید در نتیجه این دستگاه برای بارگیریو انتقال بارهاو انجام کارهای ساختمانی و صنعتی میدان وسیعی پیدا خواهد نمود

نماینده انحصاری شرکت تجارتی ایران واشکودا

تهران خیابان‌تخت جمشید شماره ۱٦۲ تلفن ۸۲٥۳٦۰ ـ ۸۲۹٤۲۷

تلگرافی‌اشکودا و دکس

فروشگاه خیابان سعدی شماره ۷۱٦ تلفن ۳۱٦٤۷٦

انبارخیابان‌شوش‌شماره۱۳ تلفن۳٥٦۲٤۷

آگهی استخدام در نیروی هوائی شاهنشاهی

۱ـ نیروی هوائی شاهنشاهی بمنظور تعلیم و تربیت درجه داران فنی تعدادی داوطلب برای تحصیل درآموزشگاه گروهبانی فنی با شرایط زیر می‌پذیرد.

الف ـ تابعیت دولت شاهنشاهی ایران.
ب ـ متدین بیکی از ادیان رسمی کشور (اسلام ـ مسیحی ـ کلیمی ـ زرتشتی)
پ ـ سن بین ۱٥ تا ۲٤ سال تمام.
ت ـ دارا بودن حداقل گواهی‌نامه قبولی سوم‌متوسطه‌دبیرستان (دارندگان مدارک‌تحصیلی بالاتر حق تقدم دارند.)
ث ـ داشتن‌صحت مزاج‌وتناسب‌اندام برطبق گواهی بهداری نیروی هوائی شاهنشاهی وحداقل ۱٥٥ سانتی سر قد داشته باشند.
ج ـ نداشتن عیال واولاد وکسان‌تحت تکفل.

۲ـ مدت تحصیل در آموزشگاه مزبورحداقل یکسال و هنرآموزان در مدت تحصیل شبانه‌روزی بوده و هزینه زیست و پوشاك انها بعهده نیروی هوائی می‌باشد و ماهیانه مبلغ ۱۸۷٥ ریال بعنوان حقوق و فوق‌العاده سختی خدمت دریافت خواهند داشت.

۳ـ داوطلبان پس از خاتمه دوره و احراز موفقیت در آزمایشات بدرجه گروهباندومی مفتخر و برطبق مقررات قانون استخدام نیروهای مسلح شاهنشاهی از حقوق و مزایای مربوطه استفاده خواهند نمود و ترفیعات بعدی آنان مطابق قانون مزبور خواهد بود.

٤ـ داوطلبان می‌توانند برای کسب اطلاعات بیشتر و ثبت‌نام با دردست داشتن‌یکنسخه فتوکپی گواهی‌نامه تحصیلی عین شناسنامه ءبفرم جدید عکسداره ۲۲ قطعه عکس ٤ × ۳ از تاریخ نشر این آگهی تا تامین احتیاج باستثنای روز های تعطیل پنجشنبه‌ها از ساعت ۷ الی ۱۲ در تهران بفرماندهی اموزش های هوائی واقع در خیابان تهران‌نوایستگاه‌فرودگاه‌ودرشهرستانها بنزدیکترین پایگاه ویا ایستگاه مراجعه نمایند. م الف۶۸۳۶

نیروی هوائی شاهنشاهی
آ ـ ٥۲۱۷٦

ع رأی تازه

در اجرای قوانین استخدامی کشوری

محکومیت در محاکم کیفری ارتش

احتساب ایام تعلیق در دادگاه جنحه

اعطای ترفیع با توجه به‌محکومیت های‌دادگاه‌اداری

اعطای ترفیع با احتساب‌مرخصی استعلاجی

بازگشت بخدمت کارمند مستعفی یا اخراجی

دفتر بررسیهای استخدامی و امور حقوقی سازمان اموراداری و استخدامی کشور نظریات تازه‌ای پیرامون شش مورد از مسائل استخدامی عنوان کرد براساس این نظریات هیچیک از کارمندان آزمایشی را پس از حداکثر دوران آزمایشی‌نمی توان از خدمت برکنار داشت و حقوق ایام تعلیق مستخدمی که در دادگاه جنحه محاکمه می شود ، جزو سوابق خدمت محسوب و حقوق مذکور باو پرداخت می شود ومحکومیت‌در دادگاه های ارتش اگر بیشتر از یکسال نباشد باعث خروج کارمند از خدمت دولتی‌نخواهد شد .

نظریات دفتر بررسی های استخدامی و امور حقوقی از لحاظ اجرای مقررات قانون استخدامی که از طرف دفتر امور حقوقی ابراز می شود ، صورت رویه در سازمان های دولتی مشمول قانون استخدام پیدا می کند، و سایر کارمندانی که‌نظیرچنین مشکلاتی زاداشته باشند باستناد این نظریات مسائل را حل و فصل می‌کنند.

محکومیت در محاکم نظامی

اولین اعلام نظر دفتر امور حقوقی سازمان امور اداری در مورد آثارتبعی محکومیت کارمند در محاکم نظامی است که با استناد به مقررات قانون‌دادرسی و کیفر ارتش عمل می شود .

در این مورد دفتر حقوقی نظر داده که چنانکه این محکومیت بصورت حبس عادی بوده‌و بیش ازیکسال تجاوز ننماید مانع بازگشت کارمند بخدمت دولتی نخواهد بود و درمورد کارمندان غیررسمی چنانچه چنین وضعی پیش آمد ، در صورتی که کارمند غیر رسمی قبل از محکومیت واجد شرایط تبدیل به کارمند رسمی بوده باشد باز هم خواهد توانست بخدمت بازگردد وبراساس سایرمقررات تبدیل بکارمند رسمی شود .

رای دفتر حقوقی سازمان امور اداری در این مورد بدین شرح انشاء شده است :

محکومیت در محاکم نظامی به استناد مقررات قانون دادرسی و کیفر ارتش به جزای نقدی کلاو مجازات حبس عادی که از یك سال تجاوز نکند فاقد اثر تبعی است و از بازگشت به خدمت مستخدم غیر نظامی که در دادگاه تجدید نظر ارتش به مجازات فوق محکوم شده است ممانعت نمی کند و چنانچه مستخدم مذکور غیر رسمی و مشمول قانون استخدام کشوری بوده باشد و قبل از تاریخ تعلیق از شغلی که به محکومیتش منجر گردیده ، واجد شرایطی که برای رسمی شدن لازم باشد بوده است ، حدوث وضع جدید به حق ثابتی که از این حیث برای او محرز بوده است خللی وارد نمی‌کند.

دادگاه جنایی

مورد دومی که‌درباره آن‌اعلام نظر شده‌است‌مربوط‌به‌محاکمه کارمند در دادگاه جنائی و جنحه می باشد که در این مورد گفته شده است چنانکه پرونده در دادگاه جنائی مطرح شود و طبق مقررات جزائی‌بزه منتسب در دادگاه جنحه مورد بررسی قرار گیرد و تعلیق برای کارمند متهم بوجودنیاورد این مستخدم حق دریافت حقوق ایام تعلیق را خواهد داشت و حتی دوران تعلیق مذکور جزو سوابق خدمت کارمند محسوب خواهد شد .

رای دفتر حقوقی سازمان امور اداری در این مورد این گونه اعلام شده است .

هرگاه تعلیق مستخدم دولت‌از شغل خود به لحاظ انطباق بزه منتسب به وی در کیفرخواست دادسرا با پاره‌ای از مقررات جزایی بوده که مجازات جنایی داشته ولی دیوان عالی جنایی باردتشخیص دادگاه عمل متهم را بزهی از نوع جنحه شناخته و او را به استناد ماده دیگری که مجازات جنحه داشته‌و جزو جرائم مندرجه در ماده ۱۹قانون مجازات عمومی هم که مستلزم تعلیق است نبوده محکوم‌کرده است مستخدم حق دریافت‌حقوق مدتی را که به واسطه تعلیق نگرفته است خواهد داشت و دوران تعلیق نیز جزو خدمت او حساب خواهد شد زیرا حکمی که به شرح فوق صادر گردیده فی‌الواقع متضمن‌برائت مستخدم از اتهامی می‌باشد که سبب تعلیقش شده است و مستخدمی که به این ترتیب برائت قطعی یافته باشد نیز در دائره شمول قسمت اخیر بند «د» ماده ۱۹ سابق الذکر قرار خواهد گرفت .

سوابق منقطع کارمندان محسوب خواهد شد

ترفیع

سومین مورد مربوط به ترفیع کارمندی است که به مجازات های مربوط‌به آئین‌نامه‌دادرسی اداری قانون استخدام محکوم نگردیده باشد و این کارمند می تواند چنانکه‌دو ثلث‌ازمدت لازم برای ترفیع را گذرانده باشد یك پایه ترفیع خود را دریافت کند .

ترفیع این کارمندان را دفتر حقوقی بلااشکال دانسته وبدین شرح اعلام رای نموده است .

اعطای ترفیع به مستخدمینی که ظرف مدت لازم برای‌ترفیع به مجازات های مندرج در بند های پ و ت و ث ماده ۵۹ قانون استخدام کشوری محکوم نگردیده‌اند با توجه به بندب ماده ۱ آئین‌نامه ترفیع که محکومیت در مهلت مزبور را مانع ترفیع مستخدم می شود بلا اشکال است .

مرخصی استعلاجی

طبق بندالف‌از ماده یك‌آئین‌نامه ترفیع کارمند هرکارمندی که دو ثلث مدت‌لازم را «مدت لازم دو سال است » انجام‌وظیفه کرده باشد می تواند ترفیع‌خود را بگیرد در این مورد دفتر حقوقی سازمان اموادای اعلام کرد که اگر کارمندی بمدت چهار ماه در مرخصی استعلاجی بوده باشد این مدت می تواند جزو دو ثلث مذکور قرارگیرد وپایه ترفیع‌رابه چنین کارمندی می توان اعطاء کرد .

متن رای دفتر حقوقی‌درمورد احتساب مرخصی استعلاجی کارمند بدین شرح اعلام‌شده است :

مدت مرخصی استعلاجی تا چهار ماه که در طی آن حقوق ومزایای‌مستخدم پرداخت‌وپست سازمانی او حفظ می‌گردد جزو دو ثلث اشتغال مذکور در بند الف‌ماده ۱ آئین‌نامه ترفیع محسوب‌می شود ولی زائد براین مدت‌جزو دو ثلث مزبور قابل احتساب نمی باشد .

کارمنداخراجی یامستعفی

پنجمین رای دفتر حقوقی در مورد بازگشت کارمندی است که یا مستعفی شده و یااخراج گردیده است در این صورت اگر این مستخدم مجددا به خدمت دولتی مشمول قانون استخدام باز گردد باید پس ازشرکت‌در امتحانات‌استخدامی صورت گیرد و استخدام جدید تلقی می شود .

این رای با توجه به ماده ۶۵ قانون استخدام کشوری در مورد خروج از خدمت بدین شرح اعلام شده است :

بازگشت‌به خدمت‌مستخدمینی که براساس ماده ۶۵ قانون استخدام کشوری مستعفی یا اخراج‌شده‌اند منحصرا‌استخدام جدید تلقی می شود و ارجاع شغل به این قبیل مستخدمین صرفا پس از کسب مجوز استخدام و موفقیت در امتحانات مربوط امکان‌پذیر است .

بالاخره آخرین مورد مربوط به برکناری مستخدم آزمایش است که حداقل۶ ماه و حداکثر دو سال می تواند بصورت آزمایشی خدمت کند و در خارج از این مدت اگر بوجود چنین کارمندی که دوران آزمایشی رامی گذرانداحتیاجی نباشد باید قبل از اختتام حداکثر «دوسال» حکم‌برکناری صادر شود و اگر از مدت مذکورتجاوز کرد چنین کارمندی را نمی‌توان‌بعلت صالح‌تشخیص ندادن خاتمه خدمت داد .رای مذکور بدین شرح انشاء شده است .

حسب مستفاد از ماده۲۰قانون استخدام‌کشوری حکم‌برکناری از خدمت افراد آزمایشی که درخدمت موردنظرصالح‌تشخیص نشوند باید در طی یادر پایان دوره آزمایشی صادر شود و وزارتخانه یا موسسه استخدام کننده در خارج‌از مهلت‌مذکور حق برکناری مستخدم آزمایشی را ندارد .

پرسش و پاسخ

آقای حسین میرزاده دبیر بازنشسته طی نامه‌ای مینویسد که عده‌ای از معلمان پس از اجرای‌مرحله‌اول‌قانون استخدام درباره آنان اینک مرحله دوم را در موردشان اجرا میکنند که شایسته و بجا خواهد بود که با توجه به سمت ومدرکی که دبیران بازنشسته قبل از بازنشسته‌شدن داشته‌اند مورد عمل قرار گیرد و این قبیل بازنشستگان نیزاز اضافه‌حقوق مستفیض شوند .

جواب

آقای میرزاده ، گفته شما ، صحیح ، اصولا درمورد حقوق کارمندان بازنشسته بطورعموم مورد توجه مقامات مسئول است و تا آنجا که من میدانم ، کار هم بجاهای مناسبی‌رسیده است ، باید کمی دیگر صبر کنید ، انشاء الله به‌این‌موضوع نیز سروسامانی داده خواهد شد .

آقای محسن پیراسته ، کارمند دولت طی نامه مشروحی می‌نویسد : حال که در تمام دستگاههای دولتی صحبت از اجرای انقلاب اداری و رفع تبعیض بین کارمندان دولت است آیا وقت آن نرسیده که براین گفته عملی انجام گیرد.

از سال ۴۷ کلیه کارمندان دولت اعم از پیمانی ـ روزمزد و غیره به رسمی تبدیل‌شده‌اند، عده‌ای ده درصد و عده‌ای ٤ درصد مالیات میدهند و این ٦ درصد تفاوت حقوق دریافتی برای کارمندان غیررسمی سابق واقعا مبلغی محسوب میشودو جالب است که حتی دو نفر کارمند در زیر سقف یک‌اطاق هرکدام یکنوع مالیات بدهند درحالیکه هر دواز بودجه یک دولت حقوق میگیرند .

جواب

آقای بیراسته ، بنظر من قدری نامه را زود نوشته‌اید، زیرا اگر اطلاعات دیشب را مطالعه می‌کردید ، با خواندن خبر مربوط به یکنواخت‌شدن پرداخت مالیات حقوق‌کارمندان درج شده بود و امید است ، جنابعالی تاکنون خبر مذکور را مطالعه کرده باشید و بهر صورت از اینکه نسبت به این موضوع مهم تصمیمی از طرف وزارت دارائی گرفته شده که عنقریب به مجلس دادەخواهد شد، من از طرف شما وسایر کارمندانی که هنوز ۶درصد بابت مالیات حقوق میپردازند از تهیه‌کنندگان طرح‌مذکور که رفع تبعیض میکند، تشکرمیکنم.

«معلم متخصص» وامکانات موجود

در هفته هائی که گذشت طرح‌ارزیابی برای تخصیص معلمان به‌گروه های ۷ـ۸ و ۱۰ـ۱۱ ازتصویب شورای سازمان‌اموراداری و استخدامی کشور گذشت و طرح مذکور جهت اجرا به وزارت آموزش وپرورش ابلاغ‌شد .

با ابلاغ و اجرای طرح مذکور معلم در گروه وپایه قطعی قرار می گیرد و باصطلاح اجرای مقررات قانون استخدامی در مورد بزرگترین واحد کارمندی دولت که وزارت آموزش و پرورش است صورت تحقق بخود می گیرد .

هدف از اجرای این طرح بدان‌گونه مورد توجه است که چون معلم در طول سنوات خدمت خود همیشه دارای یك شغل معین می باشد و از طرفی اجرای مرحله اول قانون استخدام نیز توجه خود را معطوف‌به سنوات خدمت و مدرك تحصیلی داشته است لذا هیچگاه معلم نمی توانسته است که از گروه مربوط به مدرك تحصیلی پائین‌تر نهد و چون این‌اصل‌درمورد‌سایر کارمندان دولت‌بلحاظ آنکه‌درمدت خدمت در دستگاه دولتی از تغییرات و توسعات مربوط به ارتقاء مقام و احراز پست های بالاتر استفاده می کنند ، لذا برای ارتقاء معلم نیز ضوابط تازه‌ای پیش بینی شده است که در همان حالی که معلم فقط به امر تدریس اشتغال دارد بتواند از ترفیع مقام و احراز گروه های بالاتر و کسب حقوق و مزایای بیشتر استفاده کند .

در تشریح هدف اجرای طرح‌ارزیابی برای تخصیص معلمان به گروه های بالاتر نیز بیان شده است که بلحاظ آنکه در مشاغل آموزگاری و دبیری ، سلسله مراتب بنحوی که در مشاغل اداری و نظایر در سطوح مختلف دیده می شود ملحوظ نیست و از لحاظ سلسله مراتب نمی‌توان تفاوت های سطوح‌مشاغل معلمی را مورد ارزیابی قرارداد و چون از طرفی به اعتبار ماهیت حرفه معلمی و دانش و کفایت حرفه‌ای معلم مستقیما در بالابردن سطح ارزش و اهمیت شغل اثر می گذارد ، در طرح طبقه‌بندی مشاغل معلمان کشور این مهم مورد توجه قرار گرفت و معلمان بر اساس تحصیلات‌و تجربه و دوره های تخصصی آموزشی خود تاگروه ۹ طبقه‌بندی شدند و به گروه های مربوط تخصیص یافتند و ارتقاء آنان تا این سطح براساس تحصیلات و تجربه مسجل گردید . حال علاوه بر این به منظور برخورداری معلمان نخبه و برجسته از امتیازات بیشتر و فراهم آوردن امکانات‌ارتقا آنان در حد مدیران ، متخصصان و محققان طراز اول ، از این طرح برای ارتقا گروه معلمان برجسته و ممتاز که بتدریس یا تصدی مشاغل وابسته اشتغال دارند با شرایط و ضوابط خاصی پیش‌بینی لازم به عمل آمده است و مقرر شده که ضوابطی برای ارتقاء این دسته ازمعلمان نیز تعیین شود و به تصویب برسد .

باتوجه به هدف های ذکرشده ، کمیسیون‌ارزشیابی دقیقا بوضع معلمین رسیدگی می کند و آنانکه شایسته تر از دیگران هستند در سطوح بالاقرار می گیرند ، ولی آیا داشتن یك «هدف» کافی برای «کامیاب»شدن است ؟

معلمی که طرح طبقه‌بندی در موردش بموقع اجراگذاشته شده و بعد از این هم مشمول این طرح خواهد بود ، حداقل ۲۸ تا۳۰ ساعت در هفته بایستی سر کلاس حاضر و بامر تدریس مشغول باشد در صورتی که برای ارتقاء به گروه های بالاتر لازم است که معلم تماس پی‌گیرانه‌ای باتازه ترین تحقیقات وابداعات حرفه خود داشته و در مواردی که بتواند ، میبایست نتایجی که بدست آورده است با آمیختن در شیوه های جدید در حرفه خود وارد کند و بدرجه‌ای برسند که باصطلاح «معلم متخصص» لقب گیرد و چنین معلمی می تواند ممتاز و شایسته باشد و....

اما چنین فرصتی برای همه معلمین فراهم است ، آیا تمام معلمین می توانند با تازه ترین تحقیقات و ابداعات حرفه‌خودتماس مداوم داشته باشند ، شك نیست که هدف بسیار عالی است ،ولی رسیدن به این هدف امکانات می خواهد و متاسفانه یا امکانات موجود هردلباخته نمی تواندبهدف برسد .

باتوجه باین مسئله که طرح مذکور با نظر و شرکت کارشناسان و خبرگان وزارت آموزش و پرورش تدوین شده است،بایستی امکاناتی هم فراهم گرددتاهمه معلمین در کارخود متخصص و خبره باشند و امکان حصول باین هدف که نتیجه آن مستقیما به آموزش و پرورش باز می گردد در گرو امکاناتی‌است که‌برای جامعه معلمین فراهم آید .

سیاوش سیروس

میلاد با سعادت همایونی و سالگرد آئین پزشکوه تاجگذاری شاهنشاه آریامهر و شهبانوی نیکوکار را صمیمانه تبریك و تهنیت عرض نموده سعادت و شکوه روز افزون خاندان جلیل سلطنت و ترقیات بیش از پیش ملت ایران را از خداوند بزرگ مسئلت مینماید .

دبیرستان دولتی اردشیر ـ مهدی‌زاده

بانك بیمه بازرگانان
Bank Bimeh Bazarganan

اعتبار

بانك من به حساب جاری من
اعتبار مخصوص میدهد

من در بانك بیمه بازرگانان ، « حساب جاری» دارم و پرداختهای خود را بوسیلهٔ چك بانکی انجام میدهم . مهمتر اینکه ، با داشتن حساب جاری ، از اعتبار مخصوص بانك بیمه بازرگانان برخوردار هستم و در موارد حساس ، میتوانم از این اعتبار ، برای تأمین نیازهای مالی خود ، استفاده کنم.
بانك من ، نزدیك‌ترین دوست من است .
دوستی که در شرایط اضطراری ، یاری من می‌شتابد و مشکلات اتفاقی مرا ، با وام اعتباری خود حل میکند.

بانك من
بانك بیمهٔ بازرگانان
((ب.ب.بانك))

بالکمال مسرت روز تاریخی

چهارم آبان

میلاد مسعود اعلیحضرت همایون شاهنشاه آریامهر
و
سالروز فرخنده آئین تاجگذاری

اعلیحضرتین را بملت ایران تبریک میگوئیم

هیئت مدیره گروه فرهنگی خزائلی

آگهی جهت اطلاع معماران‌واسفالتکاران

سازمان بیمه‌های اجتماعی جهت انجام امور تعمیرات جزئی ساختمانهای خود در مرکز و شهرستانها احتیاج بهمکاری عده‌ای معمار واسفالتکار دارد ، بدینوسیله از افراد واجد صلاحیت دعوت میشود تا در صورت تمایل ظرف مدت یکماه از تاریخ انتشار این آگهی‌جهت کسب اطلاعات بیشتر باداره تعمیرات و نگهداری اداره کل ساختمان سازمان واقع در خیابان آیزنهاور ساختمان سازمان مرکزی مراجعه نمایند .

سازمان بیمه‌های اجتماعی

شرکت ماشینهای راهسازی

لیفت‌تراك های سری "B" کاترپیلار را عرضه میدارد

لیفت‌تراکهای پرقدرت کاترپیلار مجهز بموتورهای برقی، دیزلی ، بنزینی و گازسوز

مدل ۲ ، ۳ و ۵ تنی آماده برای تحویل فوری

مدل B10 مجهز به موتور دیزلی به ظرفیت ۵۰۰۰ کیلوگرم .

جعبه دنده‌اتوماتیك لیفت تراکهای کاترپیلار بمدت سه‌سال (۶۰۰۰ ساعت) ضمانت شده‌اند .

شرکت ماشینهای راهسازی (سهامی خاص)
تهران ـ خیابان سعدی شمالی شماره ۱۶۸ تلفن ۱۰-۳۱۴۰۰۱

MASHINHAYE RAHSAZI COMPANY LTD.
شرکت ماشینهای راهسازی (سهامی خاص)

YOUR CATERPILLAR DEALER

علامات «Caterpillar» ، «Cat» و [CAT] بنام Caterpillar Tractor Co. ثبت رسیده است.

تفسیر اقتصادی

آینده صنعت ایران

ناصر معتمدی

هستند عده‌ایکه در مورد صنعتی شدن ایران اظهار تردید نموده اصرار مینمایند که ما هرگز به پای ممالک‌صنعتی امروزی نخواهیم رسید و هیچوقت قادر به رقابت با آنها نخواهیم شد. بهمین جهت امکان صنعتی شدن را بسیار ناچیز دانسته ، حتی دنبال آن رفتن را کاری عبث وهرگونه فعالیت در این زمینه را تلاشی بدون نتیجه قلمداد مینمایند . ولی ببینیم آیا واقعا همینطور است ؟

ممالک ، در جریان تاریخ توسعه اقتصادی خود ، از چند مرحله میگذرند . اول مرحله جهش ، که در آن تلاش زیادی برای توسعه دانش و گسترش صنایع بچشم‌میخورد ، در این دوره که حدود ۲۰ سال بطول میانجامد فقط‌حمایت بی‌گیر واصرار دولت ، ضامن به نتیجه رسیدن موفقیت‌آمیزاین مرحله میباشد ، بدون حمایت یک دولت علاقمند ومصر ، حتی آغاز چنین مرحله‌ای قابل تردید است . دوره بعدی که حدود ۳۰ سال بطول میانجامد دوره‌ایست که اصول نظام صنعتی ، کم‌کم در بطن اجتماع هضم میشود وجزئی از طرز فکر و روحیه او میگردد . اگر برای پیشرفت علمی وروحیه‌ای‌اجتماع، در این مرحله کم و بیش ۵۰ ساله منحنی‌ای رسم نمائیم ،در آغاز شیب صعودی این منحنی بسیار چشمگیر و زیاد است وهمچنانکه مراحل نهائی این دوره نزدیک میشود شیب‌منحنی کاهش گرفته‌به خط افقی بیشتر شباهت مییابد . بعبارت‌دیگر رشد علمی وتکنولوژی یک اجتماع از نظر میزان ودرصد تحصیل کرده‌ها و سطح مهارت وکارآئی افراد، تا محدود نبوده پس از مدتی بحد قابل قبول ومورد نیاز یک اجتماع صنعتی میرسد و بمراحل تقریبا اشباع نزدیک میشود. در چنین مرحله‌ای از پیشرفت اقتصادی واجتماعی ، کشوریکه تحت یک برنامه سنجیده به پیش رفته است ، بایستی در سطحی از علم و دانش وتکنولوژی قرار گیرد که بتواند تحقیقات خود را بدون کمک دیگران طرح نموده باجرابگذارد وبعدا نتیجه تحقیقات را برروی میز طراحی برده پس از طرح‌ریزی ، مستقلا آنرا عملی نماید. بعبارت دیگرممالک در این مرحله از رشد اقتصادی بایستی بتوانند بخودی خود مستقل از دیگران ، تقریبا تمامی ماشین‌آلات سرمایه‌ای خود را خود تهیه نموده تولید محصولات خود را کاملا برمبنای تکنولوژی وعلم ودانش داخلی مبتنی نمایند. چنین کشورهائی در واقع اجتماعات صنعتی هستند که از نظر علم وتکنولوژی مستقلا میتوانند فعالیت نمایند. از این مرحله ببعد ، عوامل دیگری در موفقیت وبیاعدم موفقیت کشورها در میدانهای رقابت بازرگانی جهانی نقش بازی میکنند. این عوامل ، در واقع در مرحله اول، به سیاستهای مالی ، اعتباری وبازرگانی بستگی داشته ونیز سطح دستمزدها واصولا سیاستهای کارگری واین قبیل مسائل در آن اثر میگذارد ودر مرحله ثانوی به امکانات منابع طبیعی کشورها مربوط میشود.

انگلستان وژاپن هردو از سطح تکنولوژی پیشرفته‌ای برخوردارند وهردو مستقلا میتوانند تولیدات خود را طرح‌ریزی نموده بموقع اجرا بگذارند ولی در یکی ، اتخاذ سیاستهای موثرتر در میدانهای رقابت جهانی موفقیت بیشتری آورده‌است وآن دیگری از چنین امتیازی برخوردار نیست .

بهکلام ساده‌تر ، کشورما در سالهای آتیه که مرحله اکتساب تکنولوژی پیشرفته‌تر راپشت‌سرگذاشت، نه‌تنهابامالک پیشرفته صنعتی امروزی قادر به رقابت خواهد بود، بلکه‌در این رقابتها چه‌بسا پیشتاز وبرنده نیز باشد. زیرا گذشته از تکنولوژی، که دوران اکتساب آن محدود بوده و پس از چند سال بحد تقریبا اعلی میرسد، در واقع ایران‌باداشتن منابع طبیعی غنی از قبیل انواع فلزات و سوخت و انرژی ، در وضع بسیار ممتازتری قرار خواهد داشت . در دنیای ۳۰ـ۴۰ سال دیگر که ارزش‌منابع طبیعی حتی بیش از امروز خواهد بود ، وممالک‌صنعتی‌امروزی از این لحاظ با وضع اسف‌انگیزی مواجه خواهند شد ، استحکام وضع کشوری مثل ایران ، اگر دنباله برنامه‌های صنعتی‌و مخصوصا توسعه علم و دانش و تقویت تکنولوژی خود را مصرانه‌تر بگیرد، بخوبی آشکار است.

آگهی سرپرستی منابع طبیعی

سرپرستی منابع طبیعی فرمانداریکل سمنان نظر باختیار حاصل از ماده ۵۶ قانون اصلاح قانون حفاظت و بهره برداری از جنگلها و مراتع مصوب ۲۶ر۱ر۱۳۴۸ مراتع واقع درحوزه منابع طبیعی شاهرود بشرح زیر :

۱ـ مرتع حیاط سوخته پلاک ۹ـ اصلی در بخش ٤ میامی حوزه ثبتی شاهرود
شمال ـ راه شوسه تهران مشهد
شرق ـ به آسیا به کلاته و بخش میامی
جنوب ـ به کوههای میامی
غرب ـ بمراتع کلاته حاجی نوراللهٔ

۲ـ مرتع سرخ دره واقع در حوزه ثبتی شهرستان شاهرود
شمال ـ مرتع سرخ دره
شرق ـ راه ماشین رو قریه قطری (مرتع سرخ‌دره)
جنوب ـ راه ماشین رو سرخ دره (مرتع سرخ‌دره)
غرب ـ راه ماشین رو سرخ دره (مرتع سرخ دره)

باستثنای مستثنیات قانونی پلاک مزبور که صورت ریز آن در سرپرستی موجود است جزء منابع ملی تشخیص و بدینوسیله مراتب را اعلام مینماید اشخاصیکه باین نظریه اعتراض دارند میتوانند ظرف یکماه از تاریخ انتشار این آگهی اعتراض خود را کتبا با تسلیم مدارك لازم و مستندات بدفتر سرپرستی منابع طبیعی سمنان و یا اداره منابع طبیعی شاهرود تسلیم و رسید اخذ نمایند تا موضوع در کمیسیون مربوطه مورد رسیدگی‌قرار گیرد باعتراضات خارج از موعد قانونی ترتیب اثر داده‌نخواهد شد .

م الف ۱۱۶۳۷

سرپرست منابع طبیعی فرمانداریکل‌سمنان.طهماسبی‌پور

آگهی سرپرستی منابع طبیعی

سرپرستی منابع طبیعی فرمانداریکل سمنان نظر باختیار حاصل از ماده ۵۶ قانون اصلاح قانون حفاظت و بهره‌برداری‌از جنگلها و مراتع مصوب ۲۶ر۱ر۱۳۴۸ مراتع واقع در حوزه منابع طبیعی سمنان بشرح زیر :

۱ـ مرتع تلیستان پلاك شماره ۳۲۸۵ـ اصلی واقع دربخش ٤ سمنان
شمال ـ به سامان آسوران
شرق ـ به سامان مراتع و مزارع پشتنك
جنوب ـ به گردنه بشم و کوه کدوك و سامان مراتع ارشك
غرب ـ بجاده آسوران و سامان مراتع بشم‌بن

۲ـ مراتع زیرین کندوان پلاك ۲۱٤۲ـ واقع در بخش ٤ سمنان
شمال ـ به ملك علی چفت
شرق ـ به دربند و حدود سنگسر
جنوب ـ به‌سردربند
غرب ـ بزمین مزروعی بالاکندوان

۳ـ مراتع پشتنك پلاك ۱۳۲ر۱ واقع در بخش ٦ سمنان
شمال ـ در امتداد راس کوه که کوه مزبور بین این مزرعه و مزرعه رویان واقع است آبریز وخاکریز بمزرعه رویان .
شرق ـ در امتداد راس کوه که کوه مزبور بین این مزرعه بسولاخور کوچك محدود است به سولاخور مرقوم .
جنوب ـ در امتداد راس کوه بین این مزرعه و گرك‌آب محدود است به گرك‌آب مرقوم .
غرب ـ درامتداد دهنه رودخانه محدود است بمزرعه ابراهیم‌آباد

٤ـ مرتع سیدآباد معروف به گرداب پلاك ۳۹ واقع دربخش ٦ سمنان
شمال ـ به سامان مرتع دوزهیر
شرق ـ بسامان مرتع کاهدان وافغانی
جنوب ـ به سامان صلوه
غرب ـ به سامان چکوه

باستثنای مستثنیات قانونی هریك از پلاکهای که صورت ریز آن در سرپرستی موجود است جزومنابع ملی‌تشخیص و بدینوسیله مراتب راعلام مینماید اشخاصیکه‌باین‌نظریه‌اعتراض دارند میتوانند ظرف یکماه از تاریخ انتشار این آگهی اعتراض خودرا کتبا با تسلیم مدارك لازم و مستندات بدفتر سرپرستی منابع‌طبیعی سمنان تسلیم و رسید اخذ نمایند تا موضوع در کمیسیون مربوطه مورد رسیدگی قرار گیرد باعتراضات‌خارج از موعد قانونی ترتیب اثر داده نخواهد شد.

م‌الف ۱۱۶۳۷

ازطرف سرپرست‌منابع طبیعی فرمانداریکل‌سمنان .طهماسبی‌پور

بوسیله بانك اعتبارات صنعتی ایران

وام تنخواه گردان به صنایع پرداخت میشود

این وام بیشتر دراختیارواحدهای تولید کننده کالا های واسطه‌ای وصادراتی قرار میگیرد . بانك اعتبارات‌صنعتی‌طی‌پنج سال آینده، ۲۵۰ میلیون دلاراز خارج وام خواهد گرفت

بانك اعتبارات صنعتی ایران تصمیم گرفت بمنظور کمك به صنایع و حمایت از نهضت صنعتی شدن کشور به واحد های صنعتی وام تنخواه گردان (سرمایه در گردش) بپردازد . این وام بخصوص در اختیار کارخانه ها و واحدهائی قرار خواهد گرفت که تولید کننده کالا هاو محصولات واسطه‌ای هستند و یادر زمینه صادرات فعالیت دارند.

دکتر فرمانفرمائیان

این مطلب را دکتر علینقی‌فرمانفرمائیان مدیرعامل بانك‌اعتبارات‌صنعتی به‌اطلاعات گفت :

دکتر فرمانفرمائیان که از یك سفر کوتاه و موفقیت آمیز پس‌از امضاء یك قرارداد وام ۱۵ میلیون دلاری ، اخیرااز انگلستان به‌تهران باز گشته است‌افزود توسعه صنعتی کشور مسائل تازه‌ای را در سیاستهای صنعتی و بانکی وارد میکند که باید به آنها توجه عمیق و فوری مبذول گردد .

احتیاج به حمایت

احساس ما اینست که در حال حاضر گروهی از صنایع ما با توجه به خاتمه اولین دوره توسعه ، مسیر تازه‌ای را در جهت تولید کالا های واسطه‌ای و صادراتی در پیش گرفته‌اند و طبیعتا احتیاج به حمایت و کمك بیشتر دارند و بهمین جهت بانك اعتبارات صنعتی‌ایران پرداخت وام سرمایه در گردش را به تصویب رساند .

مدیر عامل بانك اعتبارات صنعتی در تشریح تصمیم بانك یادآور شد که تعدادی از صنایع که در آغاز کالاهای واسطه‌ای را از خارج وارد میکردند ، اکنون خود اقدام به تولید این کالا ها میکنند و بدین‌جهت نیاز به سرمایه در گردش بیشتری دارند .

صادرات

موضوع دیگر ، مسئله صادرات است که‌یك هدف مهم ملی است و دولت با نهایت تلاش در اجرای این سیاست‌اقدام میکند و در این‌مورد واحد های صنعتی کشور برای دادن برخی از امتیازات و فراهم آوردن تسهیلات جهت صدور کالا احتیاج به حمایت سرمایه‌ای دارند که ما سعی خواهیم کرد این نیاز را در سطح کشور تامین کنیم و در کنار بانك‌های تجاری این نیاز را تامین نمائیم .

دکتر علینقی فرمانفرمائیان تاکید کرد که در این مورد پیش‌بینی ما اینست که حدود ۱۵ تا ۲۰درصد ازاحتیاجات‌صنایع کشور را بانك اعتبارات صنعتی تامین خواهد کرد .

وی آنگاه اشاره کرد که با توجه به وسعت فعالیتهای بانك درآینده ، با اجازه دولت ، سراغ بازار های سرمایه خارج رفته‌ایم و اولین وام ۱۵ میلیون دلاری را در انگلیس دریافت کردیم .

۲۵۰ میلیون دلاروام

در این مورد «کمیکال‌بانك» انگلیس و چند بانك دیگر با ما همکاری کردند.

مدیرعامل بانك اعتبارات صنعتی در پایان پیش‌بینی کرد که در پنجسال‌آینده بانك موفق به اخذ حدود ۲۵۰ میلیون دلار وام از خارج بشود .

بهره وام سرمایه درگردش در حد متعادلی که از ده درصد تجاوز نخواهد کرد قرار خواهد داشت .

اخبار اقتصادی جهان

افزایش ارزش «ین»

توکیو ـ تجار معتبر و کارشناسان امور اقتصادی ژاپن معتقدند که قیمت «ین» (واحد پول‌ژاپن) حداکثر تا پایان‌امسال یا اوایل ۱۹۷۳ به نسبت ۶ر۲۱ درصد افزایش خواهد یافت .

انستیتو تحقیقات و بررسیهای اقتصادی ژاپن «میامیاچی» طی گزارشی که انتشار داده پیش‌بینی کرده است که قیمت ین حداکثر تا اوایل سال ۱۹۷۳ بمنسبت۷ تا ۶ر۹۰ و یا ۶ر۲۱ درصد افزایش می‌یابد و مدعی شده است که اگر قیمت «ین» افزایش یابد ، رشد سریع اقتصادی ژاپن که در سال مالی اخیر در ۳۱ مارس ۱۹۷۳ پایان می‌یابد از ۹ر۶ درصد درسال گذشته به نسبت ۲درهم درصد کاهش می‌یابد .

موسسه نامبرده گزارش کرده است که اگر ارزش «ین» بنسبت ده‌درصد افزایش یابد رشد اقتصادی ژاپن از ۱ر۱۳ درصد کنونی در سال آینده به ۹ر۱۰ درصد کاهش می‌یابد ولی اگر قیمت ین به نسبت ۶ر۲۱ افزایش یابد رشد اقتصادی ژاپن به ۷ر۱۱ درصد در سال آینده خواهد رسید .

افزایش تولید

دهلی‌نو ـ طبق گزارشی که توسط شعبه سازمان «فائو» سازمان مواد غذائی و کشاورزی وابسته به سازمان ملل‌متحد در بانکوك انتشار یافته است ، کشورهای آسیای شرقی تا سال ۱۹۸۰ از چند نمونه از محصولات کشاورزی بیشتر از مصرف خود تولید خواهند داشت و درنتیجه قیمت این‌دسته از محصولات کاهش می‌یابد . سازمان فائو به کشورهای‌مزبور پیشنهاد کرده‌است که سعی خود را بجای تولید این دسته از محصولات کشاورزی بروی تولید قسمتی دیگر از محصولات مصرف کنند که تاسال ۱۹۸۰ با کمبود آنها روبرو خواهند شد.

محصولات کشاورزی که در کشورهای آسیائی بیش از اندازه مورد نیاز مصرف داخلی وصادراتی تاسال ۱۹۸۰ تولید خواهند شد : جاودار ، نیشکر ، چای و کنف هستند . ولی کشورهای مزبور در تولید محصولات کشاورزی دیگر بخصوص گندم که از جمله محصولات کشاورزی اصلی و مورد نیاز برای مصارف غذائی است دچار کمبود خواهند شد .

صادرات اندونزی

جاکارتا ـ وزارت اقتصاد اندونزی اعلام کرده است که در طول پنج ماه اول سال جاری ارزش کالاهای صادراتی این کشور به ۴۹۳ر۵ میلیون دلار رسیده است ، اغلب این محصولات از جمله مواد معدنی نظیر نفت ، تیکل و روی بوده‌اند که در مجموع ارزش صادراتی آنها به ۲۲۷ میلیون دلار رسیده است .

در بازار گفته میشود درسال جاری

چین پانزده‌هزارتن پنبه‌ازایران‌میخرد

شورویها در موردقیمت‌خریدپنبه باتجار اختلافاتی پیدا کردند

معاملات پنبه دربازار جریان دارد و فعالیت های صادراتی گرو بیش‌بچشم‌میخورد .خریداران کشور های اروپای‌شرقی‌بخصوص خریداران چك ، ظرف هفته جاری مقدار زیادی پنبه محصول امسال را خریداری کردند .

چین کمونیست که‌ازسال گذشته وارد بازار پنبه ایران گردیده است ، ظرف روز های اخیر مقداری پنبه نو خریداری کرد . گفته میشود مقدار خرید پنبه چین کمونیست در سال جاری به ۱۵ هزار تن خواهد رسید .

شوروی هم خرید پنبه رامدتی است شروع کرده منتهی اخیرا روی قیمت‌ها نتوانسته با تجار صادرکننده ایران توافق داشته باشد .

پنبه محصول سال جاری بین ۱۶۰ تا ۱۷۰ هزار تن برآورد میشود که حدود ۱۰ درصد از مجموعه محصول سال قبل بیشتر است . فعالیت کارخانجات داخلی برای خرید وذخیره پنبه نسبت‌به سال قبل درچنین هنگامی افزایش محسوسی پیدا کرده است . بطور کلی دادوستد در سطوح مختلف بازار پنبه ، هم از نظر معاملات داخلی وهم از لحاظ فعالیت‌های صادراتی جریان مطلوب دارد .

قیمت اقلام مختلف پنبه امروز دربازار بدین‌قراربود : پنبه درجه یك کیلوئی ٤۹ ریال ، درجه‌یك کیلوئی ٤۸ ریال ، درجه دو کیلوئی ٤۷ ریال ، درجه دو پست کیلوئی ٤٦ ریال ، پنبه بابل کیلوئی ٤٤ریال .

بازار

آگهی استخدام

نیروی هوائی شاهنشاهی تعدادی غیر نظامی به شرح زیر برای خدمت درمرکز که دارای‌حداکثر ۳۵ سال سن و گواهینامه حداقل ششم ابتدائی باشند به صورت روزمزد استخدام مینماید داوطلبان واجد شرایط میبایستی از تاریخ ۳۰ر۷ر۵۱ الی ۱۵ر۸ر۵۱ روز های زوج از ساعت ۸ صبح الی ساعت ۱۰ با در دست داشتن عین شناسنامه عکسدار ـ مدارک تحصیلی ـ برگ خاتمه خدمت و دو قطعه عکس ٤ × ۳ جهت ثبت نام و آزمایش بفرماندهی لجستیکی واقع در خیابان فرح‌آباد (دوشان تپه) مراجعه نمایند .

۱ـ متخصص چاپ افست . ۱ نفر
۲ ـ متخصص چاپ عکس (عکاسی افست) ۲ نفر
۳ـ متخصص کنتالت ۱ نفر
٤ ـ متخصص کپیه برداری افست ۱ نفر
۵ ـ متخصص تورنت ۱ نفر
٦ ـ متخصص مونتاژ افست ۱ نفر
۷ـ رتوش کار افست ۱ نفر

اخبار اقتصادی شهرستان

پشم گران شد

رضائیه ـ پشم گوسفند در رضائیه هر صدکیلو ۶۰۰ریال گران شد . پشم گوسفند سال قبل هرصد کیلو ۱۲۰۰ ریال بفروش می‌رسید ولی امسال هریکصد کیلو به ۱۸۰۰ ریال فروخته میشود .

ـ علت گران‌شدن پشم آذربایجان غربی ، استقبال‌خریداران تهرانی ازپشم مرغوب این منطقه است .

کلاس آموزشی

اصفهان ـ بمنظور تامین کادر رانندگان جرثقیل و بهره‌برداری از تاسیسات نورد کارخانه ذوب‌آهن آریامهر و جهت افزایش مهارتهای لازم برای کارکنان آن قسمت ، کلاسی با شرکت کارآموزان بهره‌برداری نورد به مدت سه ماه در آموزشگاه حرفه‌ای ذوب‌آهن تشکیل شد .

کلاسهای مذکور دیروز پایان یافت و کارآموزان پس از توفیق در امتحانات مربوطه در بهره‌برداری نورد کارخانه آریامهر به کار مشغول می‌شوند .

طرح افزایش کشت گندم

سبزوار ـ سه‌هزار هکتار زمین بمنظور افزایش طرح کشت گندم به زمینهای زیر کشت منطقه سبزوار افزوده شد .

این اقدام از طرف اداره کشاورزی سبزوار صورت گرفت و اداره مذکور اعلام نمود کشاورزانی که طبق دستورات اداره کشاورزی عمل نمایند بیست‌درصد از بهای «کوده» آنها کاسته خواهد شد .

مایه کوبی احشام

«باشاکی» ـ مایه‌کوبی دام‌های باشاکی «گیلان» ، علیه بیماریهای طاعون و «شارین» آغاز شده و یک اکیپ دامپزشکی که ازسیاهکل اعزام گردیده است، با همکاری سپاهیان‌بهداشت و ترویج ، تاکنون احشام «دهکردمحله» و «ده‌لات‌محله» علیه بیماریهای مذکور مایه‌کوبی شده‌اند .

دنیای ورزش شنبه‌ها منتشر میشود

دختر بچه‌ئی ٤ ساله به نام فاطمه شیوائی فرزند علیرضا موی سر طلائی ۱۵ روز است گم شده هر کس اطلاعی از وی دارد خواهشمند است‌برای رضای خدا و خشنودی پدر و مادرش به آدرس خیابان‌رباط کریم اصلی کوچه هاشمی‌پلاك ٤۰ خبر دهد .

آگهی تغییر مرکز اصلی شرکت کشاورزی لاله باغ گرگان (سهامی خاص) ثبت شده بشماره ۱٤۸٦۷

برابر تصمیم مجمع عمومی فوق‌العاده مورخ ۹ر۱۱ر۱۳۵۰ تغییرات زیر در شرکت نامبرده بعمل آمد ۱ـ سال مالی شرکت از اول بهمن ماه هر سال شروع و باخر دیماه سال بعد ختم‌می شود و ماده ۱۷ اساسنامه بشرح فوق اصلاح گردید ۲ـ مرکز اصلی شرکت به گرگان قریه لاله باغ انتقال یافت .

م‌الف ۱۱۶٤٦

رئیس‌اداره ثبت‌شرکتها‌ومالکیت صنعتی

آ ـ ۵۵۴۷۰

بانك مرکزی‌ایران‌باطلاع‌عموم میرساند:

در روز شنبه ششم آبانماه ۱۳۵۱ مبلغ شش میلیاردو نهصدو پانزده میلیون ریال اوراق قرضه مشتمل برچهار میلیاردو هفتصدو پانزده میلیون ریال اوراق سه ساله با بهره ۸ درصد در سال ، دویست میلیون ریال اوراق پنج ساله‌با بهره ۸½درصد درسال‌ودو میلیاردریال اوراق هفت ساله با بهره ۹ درصد در سال منتشر میشود .

بهره اوراق‌قرضه از مالیات بردرآمد معاف و هرششماه یکبار پرداخت میگردد .

علاقمندان میتوانند برای خرید اوراق قرضه به بانك مرکزی ایران و یا هریك از بانکهای اعتبارات ، بازرگانی ، بیمه بازرگانان ، تجارت خارجی ، پارس ، رفاه کارگران ، سپه ، صادرات ، عمران ، کشاورزی و ملی مراجعه نموده و در مقابل پرداخت اصل بهای اسمی ، اوراق مورد درخواست خود را خریداری نمایند .

معاوضه ویا بفروش میرسد

سه‌دانگ از ششدانگ سینما آریانا ملکیت درحال کار وسه دانگ از ششدانگ سینمای ایران در بهترین نقطه شهر بروجرد پاخانه ـ پارکینگ ویا سینما فقط درتهران معاوضه وبطور نقد یا اقساطها بفروش میرسد طالبین میتوانند از طریق مذاکره حضوری یامکاتبه دربروجرد باآقای شبقره در سینما آریا تماس حاصل بفرمایند.

آ ـ ۵٤۹۲٦

آگهی مزایده‌فروش

بانك تعاون کشاورزی ایران شعبه ساوه‌ملك زیر را که مشخصات آن باین شرح است :

همگی و تمامی پانزده سیر مشاع از دویست و چهل سیر ششدانگ قریه لابار مشتمل بر اراضی بایرو دایر و یکرشته قنات مخروبه با حقابه ازرودخانه و نرقان طبق معمول محل باستثناء اعیانی سی و یکباب بخانه پلاك ۵۸ اصلی واقع در بخش دو ساوه طبق حدود و مشخصات مندرج در پرونده ثبتی که در اجاره نمیباشد و سند انتقال آن بشماره ۳٤۵۰۹ مورخ ۱۰ر۱۲ر۵۰ در دفترخانه یکساوه‌صادر شده از طریق مزایده کتبی بارعایت شرایط زیر بفروش میرساند .

۱ـ داوطلبان باید مبلغ ۱۸۷۵۰ ریال بعنوان سپرده بصورت وجه نقد و یا ضمانتنامه بانکی مورد قبول بانك بصندوق شعبه تودیع و رسید آنرا در دو نسخه دریافت و یک نسخه از آنرا باقید اینکه چنانچه در صورت برنده شدن از انجام معامله عدول نماید مبلغ سپرده بنفع بانك ضبط گردد ضمیمه پیشنهاد خود خواهد نمود و حداکثر تا آخر وقت اداری روز ۲۰ر۸ر۵۱ بدفتر شعبه تسلیم و رسید دریافت دارند .

۲ـ سپرده نفر اول و دوم برنده مزایده تا انجام معامله نزد بانك باقی خواهد ماند تا درصورت انصراف برنده مزایده از انجام معامله سپرده او بنفع بانك ضبط گردد و بانك حق دارد معامله را با نفر دوم انجام دهد و در صورت انصراف نفر دوم سپرده وی بنفع بانك ضبط خواهد شد .

۳ به پیشنهادات مشروط و مبهم و همچنین پیشنهادات فاقد قبض سپرده و نیز پیشنهاداتی که خارج از موعد مقرر تسلیم گردد ترتیب اثر داده نخواهد شد .

٤ـ پیشنهادات واصله در ساعت ده صبح‌روز ۲۱ر۸ر۵۱ در کمیسیون مزایده که در محل شعبه تشکیل میگردد باز و قرائت خواهد شد حضورپیشنهاد دهندگان و یا نمایندگان آنها در جلسه مزایده آزاد است .

۵ـ نتیجه مزایده حداکثر ظرف مدت دو ماه از تاریخ تشکیل کمیسیون مزایده به برنده مزایده ابلاغ خواهد شد و برنده مزایده موظف است پس از ابلاغ از طرف بانك ظرف مدت ده روز برای انجام معامله در دفترخانه که بوسیله بانك تعیین میشود حضور بهمرسانیده و ضمن پرداخت نقدی بهای مورد مزایده سند انتقال را امضاء نماید .

٦ـ بانك در رد یک یا کلیه پیشنهادات مختار است .

۷ـ کلیه هزینه های مربوط به معامله از قبیل‌ثبت پیمان و مالیات و عوارض و غیره بعهده برنده مزایده خواهد بود .

۸ـ شرکت داوطلبان خرید در مزایده و دادن پیشنهاد بمنزله قبول اختیارات بانك میباشد .

آ ـ ۵٤٦۲۰ بانك تعاون کشاورزی ایران ـ شعبه ساوه

آگهی سرپرستی منابع طبیعی

سرپرستی منابع طبیعی فرمانداریکل سمنان نظر باختیار حاصل از ماده ۵٦ قانون اصلاح قانون حفاظت و بهره برداری از جنگلها و مراتع مصوب ۲٦ر۱ر۱۳٤۸ مراتع واقع درحوزه منابع طبیعی شاهرود بشرح زیر :

۱ـ مرتع دنبو پائین پلاك ۲۵ ـ اصلی در بخش ۷ دامغان .
شمال ـ به کوه کمرین
شرق ـ برودخانه تویه
جنوب ـ برودخانه قواس
غرب ـ برودخانه قیرچال

۲ـ مرتع منصور کوه پلاك ٥٤ ـ اصلی بخش ۷ دامغان
شمال ـ انبان‌کوه
شرق ـ رامبشم
جنوب ـ راه فرعی معدن
غرب ـ جاده چشمه‌علی دامغان (شوسه)

۳ـ مرتع چنبلو پائین معروف به مهدی آباد پلاك ۱٤۹۷ واقع در بخش ۵ دامغان .
شمال ـ مراتع طبیعی
شرق ـ برودخانه چنبلو و مراتع طبیعی
جنوب ـ برودخانه کورچشمه
غرب ـ به جاده مال‌رو گیو تنگه‌بدروار

٤ـ مرتع خیرآباد پلاك ۵۲ ـ اصلی بخش ۲ دامغان
شمال ـ اراضی جعفرآباد و کاظم‌آباد
شرق ـ اراضی دهو . امامزاده جعفر
جنوب ـ اراضی محمد آباد
غرب ـ اراضی محمدآباد و ابراهیم آباد

۵ـ مرتع خوش آب (منگاس پائین) پلاك ۲٦ ـ اصلی واقع در بخش ۷ دامغان .
شمال ـ برودخانه زیرچال
شرق ـ به رودخانه زیرچال
جنوب ـ مرزی بمراتع
غرب ـ برودخانه گردنه

٦ـ منگاس بالا پلاك ۲۹ ـ اصلی واقع در بخش ۷ دامغان
شمال ـ به نهرعلم
شرق ـ به رودخانه شور
جنوب ـ برودخانه شور
غرب ـ باراضی موات گرگدره

۷ـ مرتع مجیدآباد پلاك ۷۰ اصلی واقع در بخش ٦ قهاب‌رستاق دامغان
شمال ـ اراضی رضاآباد
شرق ـ کویر
جنوب ـ کویر نمک
غرب ـ اراضی خورزان

۸ـ مرتع ذیل‌آباد پلاك ۷ـ اصلی واقع در بخش ٦ قهاب رستاق دامغان.
شمال ـ در امتداد خط مستقیم مفروضه محدود است باراضی قریه باقرآباد و شفیع‌آباد شماره ۸۵ حیدرآباد شماره ٦ واراضی‌موات
شرق ـ اول‌در امتداد خطوط مستقیم‌مفروضه محدود است باراضی موات واراضی مزروعه نعرتبه شماره ۱۲
جنوب ـ اول در امتداد خطوط مستقیم مفروضه وادرگیر(لرخالی) محدود است باراضی قریه کلا شماره ۸ ـ اصلی .
غرب ـ اول در امتداد خط مستقیم مفروض دیوار محوطه ودیوار قلعه ومحوطه مشاعی ملک مورد ثبت محدود است باراضی قریه حسین‌آباد شماره ۹ـ اصلی .

۹ـ مرتع کبود سنگ پلاك ۷۰ فرعی از ۳ ـ اصلی واقع دربخش ۷ دامغان .
شمال ـ اول نهریست باراضی موات دوم به نهر عام سوم که‌شرقی است و چهارم بمرز اشتراکی با زمین شماره ۱۱۲
شرق ـ اول بشارع عام دوم به نهرعام
جنوب ـ به نهر عام
غرب ـ اول دیواری است بمرز اشتراکی بازمین اخیرالذکرچهارم که جنوبی است دیواریست بزمین شماره ۸٤ پنجم بمرز اشتراکی با زمین شماره ۸۹ ششم که جنوبی است بنهر عام هفتم که شرقی است بمرز اشتراکی بازمین اخیرالذکر هشتم که جنوبی است بنهرعام نهم که جنوبی است دهم به مرز اشتراکی بازمین شماره ۳۷ یازدهم برودخانه .

باستثنای مستثنیات قانونی هریک پلاکها که صورت ریز آن در سرپرستی‌است جزومنابع ملی تشخیص وبدینوسیله مراتب را اعلام مینماید اشخاصیکه باین نظریه اعتراض دارند میتوانند ظرف یکماه از تاریخ انتشار این آگهی اعتراض خود را کتبا با تسلیم مدارک لازم و مستندات بدفتر سرپرستی منابع طبیعی سمنان و رسید اخذ نمایند تا موضوع در کمیسیون مربوطه مورد رسیدگی قرار گیرد باعتراضات خارج از موعد قانونی ترتیب‌اثر داده نخواهد شد.

م‌الف ۱۱۶۳۷

سرپرست منابع طبیعی فرمانداریکل سمنان .طهماسبی‌پور

آ ـ ۵۵۳٦۲

نیپون سودا کمپانی لیمیتد توکیو ژاپن

صاحب اختراع راجع به «طریقه تهیه آن آریل‌تیو کاربامات‌های جانشین شده» که‌در ایران تحت شماره ۷۵۲۲ بثبت رسیده است اجازه بهره‌برداری از اختراع مزبور را باشخاص ذینفع عرضه مینماید . برای کسب اطلاع بیشتر بدفتر حقوقی ر.آقابابیان و همکاران خیابان شاه کوچه نوبهار شماره ۱۸ مراجعه شود .

آ ـ ۵۵۰۸٤

موتور پمپ دیزل مارگو

دموتوردیزل مارگو ـ موتورمولدبرق مارگو

قوی ـ ساده ـ ارزان

موتورپمپ دیزلی «مارگو» باصرفه‌ترین ومحکمترین پمپ برای آبیاری است. موتورپمپ دیزلی «مارگو» به صورت ثابت و سیار ، دراندازه وقدرت های مختلف وبالوازم یدکی فراوان وارزان ، درتمام نقاط ایران در دسترس شماست .

با داشتن موتورپمپ «مارگو» هرگز نگران کم‌آبی نخواهید بود .

انواع مختلف موتورپمپهای دیزلی «مارگو»

ساخت کارخانجات معظم :

کرلوسکار اویل انجینز ـ لیمیتد ـ پونا ـ هندیا

برای استفادهٔ مقاطعه کاران نیزموجود است

نماینده انحصاری :

Kirloskar

شرکت ایران مارگو محدود

خیابان آیزنهاور ـ شماره ۲۲۲۵

بین چهارراه اسکندری وکندی

ساختمان مارگو ـ تلفن ۹۲۱۰۸۴ـ۹۲۱۰۸۳

ایران مارگو

(Issued in conjunction with the Engineering Export Promotion Council, Calcutta (INDIA)

گفت وشنود بادانشجویان درباره شغل وتحصیل

کارضمن تحصیل

مشغله دائمی دانشجویان

عده زیادی از دانشجویان دانشگاهها ومدارس عالی ، علاوه بر تحصیل،برای تامین نیازمندیهای مادی خود کارهم میکنند، خواه این نیازمندیها پرداخت اجاره اطاق برای یک دانشجوی شهرستانی مقیم تهران باشد ، خواه پول تو جیبی وپول برای خرید کتاب های درسی .

در هر صورت خیلی از دانشجویان بخصوص آنها که در سالهای آخر دانشکده درس‌میخوانند بکارهای‌مختلفی مثل تدریس در دبیرستانها ، کار در سازمانهای دولتی‌و موسسات خصوصی، در فروشگاههای بزرگ‌و غیره‌میپردازند.

استقلال مالی

برای آشنائی بیشتر عقیده چند نفر از آنها را در باره کار حین تحصیل جویا شدیم که میخوانید :

بهمن آقائی دانشجوی دانشکده حقوق میگوید : «من علاوه بر درس خواندن، در یکی از دبیرستانها هفته‌ای چندساعت درس میدهم که البته این کار رادانشکده بعنوان امتیاز دانشجوئی در اختیار من گذاشته است . اما آنچه که در امر تدریس تجربه کرده‌ام اینست که‌مساله برخورد با دانش‌آموزان و بکار بردن فوت وفن‌های باصطلاح معلمانه برای رام کردن شصت هفتاد نوجوان پرشور وشر برای اینکه چند لحظه بدرس‌معلم که بهرحال برایشان چندان هم جالب نیست گوش بدهند کار ساده‌ای نیست. چنین کاری بنظر من احتیاج به تجربه، تخصص وراه وروش خاصی دارد که معمولا در دانشسراها به آن توجه‌میشود ومن فکر میکنم بجا خواهد بود که برای تمام دانشجویان داوطلب تدریس در دبیرستانها دوره خاصی‌ترتیب‌داده شود تا حتی‌المقدور از اصول اولیه کار تدریس با خبر باشند.

دانشجوی دیگری که خود را رضائیان دانشجوی ادبیات معرفی میکند درباره کار کردن ضمن درس میگوید:

من علاوه بر درس در یک موسسه خصوصی هم کار میکنم. از این دانشجو می‌پرسم . کارکردن در یک موسسه خصوصی ضرری بکار تحصیل شما نمیزند ؟

میگوید : اولا باید بگویم از کار کردن ناگزیر هستم یعنی چون ساعات‌درسهای من طوری است که مقدار قابل توجهی وقت اضافی دارم‌وبایستی بنحوی‌مشغول باشم، دیگر اینکه کار کردن باعث‌میشود که حداقل پول مخارج ابتدائی را خودم بدست بیاورم وبابت هرخرجی روبروی پدر ومادرم نایستم ، البته این مانع از درس خواندنم نیست . چون در تمام این مدتی که کار میکرده‌ام همیشه معدل نسبتا خوبی‌هم داشته‌ام .

حسین زعیمی دانشجوی رشته پزشکی در اینمورد میگوید:

من ضمن تحصیل در یک شرکت داروئی بعنوان ویزیتور کار میکنم و اینکار برایم دوفایده دارد ، یکی اینکه از این طریق ماهانه حدود ششصد تومان درآمد دارم که برای خرید کتابهای گرانقیمت رشته پزشکی وسایر احتیاجات خرج میکنم و تا حد زیادی استقلال مالی دارم . دوم اینکه این کار با رشته تحصیلی من مربوط است واز طریق ویزیت داروهای مختلف ، آشنائی زیادی با انواع داروها وموارد مصرف آنها پیدا میکنم که برای آینده کار من مفید است . بطور کلی کار کردن را برای دانشجویان لازم میدانم ، چون کارحین درس خواندن‌در دانشگاه در حقیقت مثل کارآموزی است که شخص را برای ورود باجتماع وفعالیت درآن آماده میکند.

نظر پرویز ـ ش دانشجوی رشته‌زبان را در باره کار ضمن تحصیل می‌پرسم ، جواب میدهد کارکردن در دوران دانشجوئی واقعا لازم است ، چون برای همیشه که نمیشود در امور مالی بجیب پدر نظر داشت.

فکر میکنم اکثر دانشجویان در سنی هستند که دلشان میخواهد خودشان درآمدی داشته باشند ، خود من در یک کتابخانه کتابداری میکنم و ضمن کار بمطالعه کتاب‌هم میپردازم در حقیقت کارکردن در کتابخانه باعث شده تا من بمطالعه‌رو بیاورم که از نظر درسی‌هم برایم کمک موثری است .

مصاحبه با استاندار کرمان و گفتگو بامهندس افضلی‌پور موسس دانشگاه

آغاز عملیات ساختمانی دانشگاه کرمان

ظرف چند روز آینده هیات مهندسین خاکشناس و مجریان طرح ساختمان دانشگاه از تهران واردکرمان‌شده وبررسی خود را آغاز خواهند کرد.

کلیه نقشه های مربوطه با کمك مهندسین‌ایرانی واروپائی در دست تهیه است و چون‌زمین زیادی در اختیار دانشگاه قرار گرفته،پیش‌بینی میشودساختمان هادر منطبقه ساخته شود،کوی دانشجویان و استادان نیزجنب دانشگاه ساخته خواهدشد .

مهندس افضلی‌پور موسس دانشگاه کرمان

کرمان ـ آقای‌مصطفی درخشش استاندار کرمان طی مصاحبه‌ای در زمینه‌تاسیس دانشگاه کرمان بخبرنگار اطلاعات گفت :

مقدمات تاسیس دانشگاه کرمان از هر لحاظ فراهم‌شده و عملیات ساختمانی آن‌بزودی آغازمیگردد .در تشریف‌فرمائی علیا حضرت شهبانو به کرمان معظم‌لها عنایت خاصی به این مسئله مبذول فرمودند ،بهمین جهت مقرر داشتند ، آقای افضلی‌پور ، بانی و موسس دانشگاه کرمان که مبلغ‌هفتاد و پنج میلیون تومان باین کار اختصاص داده بحضورمعظم‌لها شرفیاب گردد .

درحال‌حاضر اساسنامه‌دانشگاه کرمان تدوین شده و در شرف تصویب می‌باشد . آقای افضلی پور نیز برای مطالعه کیفیت دانشگاه‌های اروپا به انگلستان و فرانسه سفری داشت تا از نزدیك‌وضع‌دانشگاههای‌اروپائی را مطالعه نموده و طرح یکی‌از بزرگترین دانشگاههای خارج‌را در کرمان پیاده نماید .

دیروز آقای مهندس‌افضلی‌پور ، موسس دانشگاه کرمان هنگام مراجعت از سفر اروپا وارد کرمان شدومورد استقبال قرار گرفت .

★ گفتگوباموسس دانشگاه

وی طی گفتگوئی بخبرنگار اطلاعات گفت :

دانشگاه کرمان در زمینی به وسعت دویست هکتار در اراضی «فریزین» جنب تصفیه‌خانه آب کرمان احداث خواهد شد و دانشگاه کرمان بطور کلی در مرحله اول تاسیس شامل دانشکده های فنی و صنعتی ، پزشکی ، تربیت دبیر دانشکده علوم شامل رشته های ریاضی ، فیزیك و شیمی خواهد بود و استادان آن تحصیلکرده های ایرانی در آمریکا خواهند بود.

مهندس افضلی‌پور در پایان گفتگوی خود اظهار داشت : «پیش‌بینی میشود هزینه کلی دانشگاه کرمان بالغ بر یکصد و بیست میلیون تومان باشد.

نگاهی به جزوه استاد

وقتی ناصرالدینشاه شبیه‌لوئی ۱۴ میشود

«تحولات اجتماعی و سیاسی ایران در قرن سیزده هجری»عنوان درسی است که توسط دکتر شیخ‌الاسلامی در دانشگاه تدریس میشود .

جزوه‌ای که استاد برای این درس نوشته و در اختیار دانشجویان قرار گرفته ، ۱۳۰ صفحه دارد که طی آن به تجزیه و تحلیل وقایع این زمان ، مقدمات وعلل مشروطیت ایران و سایر حوادث مربوط به آن پرداخته است .

در مقدمه جزوه میخوانیم : « دوران مورد بررسی ما شاهد یکی از بزرگترین تحولات اجتماعی و سیاسی که ممکن است در تاریخ مملکتی پیشامد کند بوده است .

این دوره از تاریخ را به تونلی بسیار باریك و طولانی میتوان تشبیه کرد که مدخل آن در قرون وسطی و انتهای تیمه روشن آن در تاریخ معاصر ایران قرار دارد . موقعی که سلسله قاجار در ایران تاسیس شد (۱۲۰۹ هجری) ، ایران از لحاظ اجتماعی و سیاسی کمو بیش همان وضع قرون وسطائی خود را که شرح آن در کتابهائی نظیر تاریخ بیهقی و سیاست نامه خواجه نظام‌الملك و غیره داده شده است حفظ کرده بود ، اما اواخر این دوره با یکی از مهمترین حوادث تاریخ ایران یعنی انقلاب مشروطیت مصادف است ... »

استاد سپس به تعریف مناصب دیوانی عهدصفویه و قاجاریه می پردازد و بعد شرحی از تشکیلات اداری و سیاسی زمان قاجار بدست میدهد .

نکته جالب در جزوه استاد اینکه در صفحه ۳۵ ، خصوصیات و خصایل ناصرالدین شاه قاجار را از خیلی جهات شبیه به خصوصیات لویی چهاردهم پادشاه فرانسه دانسته و پس از آنکه مشابهت های زیادی از این دو پادشاه بدست میدهد ، چنین نتیجه میگیرد : « همانطور که ریشه های انقلاب کبیر فرانسه را باید در حکومت لوئی چهاردهم جست ، ریشه های انقلاب مشروطیت‌ایران نیز در عهد سلطنت ناصرالدین شاه مخصوصا درسالهای آخر سلطنتش بارور شدند »

شباهتهای ناگزیر .

از جمله شباهتهایی که بین ناصرالدین شاه و لویی چهاردهم در این جزوه ذکر شده ، این چند مورد را نقل میکنیم :

در زمان ناصرالدین شاه ، با وقایعی که پیش آمد، افکار تجدد طلبی به میان مردم راه یافت و نخستین‌زیر بنای انقلاب مشروطیت بی ریزی شد . در عهد لویی چهاردهم نیز خشم و نارضایی فرانسویان به اوج رسیدو نطفه انقلاب کبیر فرانسه منعقد شد . ناصرالدین شاه سرانجام بدست یکی از همین تجدد خواهان به قتل رسید و لویی چهاردهم نیز توسط انقلابیون باگیوتین اعدام شد . ناصرالدین شاه ، در اداره امور مملکتی سخت تحت تاثیر مادرش مهدعلیا بود و لویی چهاردهم نیز مادری داشت که در کار های پادشاه دخالت میکرد. ناصرالدین شاه از اوان جوانی بسلطنت رسید و سالهای زیادی سلطنت کرد ، لویی چهاردهم نیز از آغاز جوانی تا زمان پیری پادشاهی کرد و بالاخره اینکه ناصرالدین شاه ولویی چهاردهم ، هر دو بسیار متنوع طلب ، دمدمی مزاج و شهوت ران بودند . جزوه استاد از نظر بهره گیری از کتابهای فراوانی که به بحث در باره قاجاریه پرداخته‌اند ، جالب و خواندنی است ، لیکن متاسفانه در انتشار آن دقت لازم رعایت نشده و کم و بیش باغلطهای چاپی در صفحات جزوه روبرو میشویم که با اندکی‌دقت، میشد از آنها جلوگیری نمود .

اخبار دانشگاهی

حقوق هوائی و مساله هواپیما دزدی در کلاس دانشگاه

از سال قبل درس تازه‌ای تحت عنوان حقوق هوائی در دانشکده حقوق تدریس میشود که دارای مباحث فوق‌العاده جالبی درباره قوانین پرواز هواپیماها ، آینده هوانوردی و بالاخره مشکل هواپیما دزدی است . دکتر بهروز اخلاقی استاد جوان دانشگاه تهران تدریس این درس را عهده‌دار است و دانشجویان نیز استقبال زیادی از این درس به عمل آورده‌اند .

سال قبل در جریان این درس از طرف مقامات دانشکده ترتیبی داده شد تا دانشجویانی که این درس را انتخاب کرده‌اند از تاسیسات مختلف فرودگاه مهرآباد بازدید کنند و امسال نیز قرار است علاوه بر بازدید یک پرواز تفریحی برفراز تهران نیز برای دانشجویان درس حقوق هوائی ترتیب یابد .

واگذاری کار به دانشجویان

واگذاری کار در ادارات و موسسات‌دولتی به دانشجویان دانشگاه امسال برمبنای ضابطه جدیدی انجام شده است ، باین ترتیب که مددکاران اجتماعی در طول تابستان گذشته با مراجعه بمحل سکونت دانشجویان بهر دانشجواز نظراستحقاق امتیازاتی داده‌اند و بر اساس همین امتیازها است که کار های موجود میان دانشجویان تقسیم شده است . برای مثال در دانشکده حقوق حدود ۳۰ نفراز دانشجویان برای تدریس دردبیرستانها انتخاب شده‌اند و کار آموزی‌های دیگری در وزارت دادگستری ، وزارت کشور ، وزارت کار ، شیر و خورشید نیز به تعدادی از دانشجویان واگذار شده است . همچنین به شاگردان اول تا پنجم هر سال نیز بورس تحصیلی تخست‌وزیری تعلق گرفته است .

توسعه دانشگاه

اهواز ـ کلیه دانشجویان دانشگاه جندیشاپور اهوازبنحوی‌با دانشکده علوم این دانشگاه سرو کار دارند ، از اینرو این دانشکده توسعه خواهد یافت .

بدین منظور ساختمانها و تاسیسات جدیدی با هزینه‌ای بالغ بر هفتاد میلیون ریال در زمینی بمساحت هشت هزار متر مربع احداث خواهد شد و در اختیار دانشکده علوم قرار میگیرد . اخیرا در این دانشکده رشته های جدید آمار و ماشینهای محاسبه الکترونیک نیز برشته های تحصیلی‌اضافه شده و پیش‌بینی میشود دانشکده علوم دانشگاه جندیشاپور از سال آینده برای این دو رشته تحصیلی دانشجو میپذیرد . در سال تحصیلی گذشته یکهزار و پانصد نفر دانشجو در دانشکده علوم آموزشهای مختلف دیدند و طبق برنامه تنظیمی امسال این تعداد به دو هزار نفر خواهد رسید .

«ملاقات با دانشگاهیان اصفهان»

دکتر هازولدهانل ، معاون آموزشی دانشگاه فلوریدای آمریکا و پروفسور آرتولویل ، رئیس تعلیمات و برنامه ریزی این دانشگاه ، از دانشکده علوم تربیتی دانشگاه اصفهان‌دیدن کردند و با دکتر ماهوتیان رئیس و دکتر شریعتمداری سرپرست این دانشکده ملاقات کردند .

مقامات دانشگاه فلوریدا ، همچنین مذاکراتی نیز با رئیس دانشگاه اصفهان انجام دادند .

نمائی از مرکز آموزش دانشگاه جندیشاپور اهواز . این دانشگاه بزودی توسعه خواهد یافت و دانشکده‌علوم آن با تاسیسات جدید و مجهز آماده پذیرش دانشجویان بیشتری میشود .

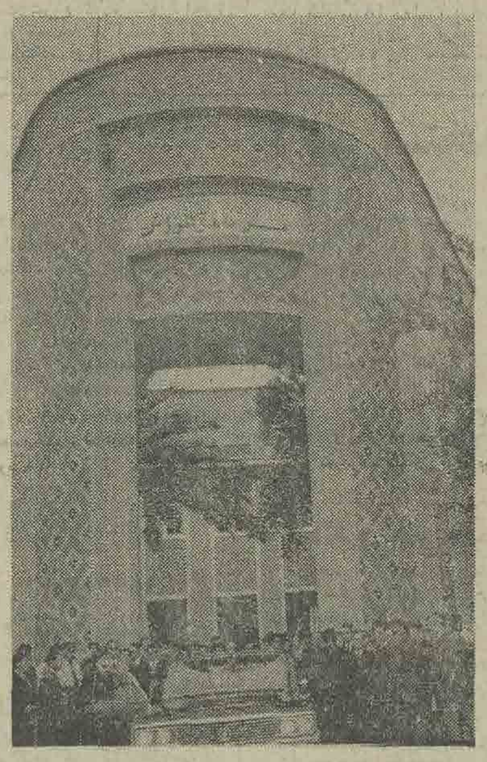

دنیای ورزش با مطالب متنوع روز های شنبه منتشر میشود

تبریکات

سرکار سروان ایرج کنعانی
ارتقاء درجه جنابعالی را صمیمانه تبریك می گویم .
محمد حسن رضازاده
آ_۵۵۰۰۶

سرکار سروان ایرج کنعانی
ارتقاء درجه آن جناب را از صمیم قلب تهنیت گفته و آرزوی موفقیت بیشتر شما را داریم .
ستوان شاهین و ستوان بیژن سیدجمالی .
آ_۵۵۰۰۸

سرکار خانم ملوك ربانی
حسن انتخاب سرکار عالی را به عضویت شورای آموزش و پرورش منطقه اصفهان صمیمانه تبریك می گوئیم .
بختیاریهای مقیم اصفهان
آ_۵۴۹۱۶

سرکار خانم ملوك ربانی
انتخاب بجا و شایسته جنابعالی را در شورای آموزش و پرورش اصفهان تبریك عرض نموده موفقیت جنابعالی را خواهانیم .
اصفهان ـ حسین مردانی ـ محبوبه طهماسبی
آ_۵۴۹۱

سرکار سروان شهابی .
باکمال مسرت ارتقاء درجه جنابعالی را صمیمانه تبریك می گویم.
شهردار پیرانشهر ـعلی خلخالی
آ_۵۴۹۳۸

جناب سرهنك دکتر شهریار بلندی
ارتقاء درجه جنابعالی را صمیمانه تبریك عرض نموده موفقیت روزافزون شما را آرزومندم .
داریوش کیانی
آ_۵۴۹۴۰

جناب آقای امیر عباس هویدا نخست وزیر محبوب ایران
جناب آقای دکتر کلالی دبیر کل حزب ایران نوین
جناب آقای ضیاء الدین شادمان استاندار محترم استان مرکز
انتخاب مجدد و شایسته آقای خلیل ایرانی نماینده انجمن شهر تهران را تبریك عرض نموده موفقیت آقای خلیل ایرانی را درراه میهن عزیز ایران بیش از پیش خواستار ی باشیم .
مرتضی بن یعقوب . مسعود کیوان . رسول نوری‌نژاد . شکوه راحتی . خلیل‌روحانی‌فر . ابوالفتح حکیمی. احمدالماسیان. سید جلال رفیع آسا . خداپرست . حبیب‌اله حصارکی .
آ_۱ ۶۷۹۵

تیمسار معظم دریابد رسائی
انتصاب بس شایسته انتخاب به مسئوری تهران را از صمیم قلب تبریک میگوییم.
مهندس عباس واسعی
آ_۱۶۸۰۳

سرکار سرگرد فربخش
ارتقاء جنابعالی را بدرجه سرگردی تبریك عرض مینمایم.
محمد رضا تقدسی
آ_۵۵۰۹۸

سرکار سرگرد اسمعیل مکبرالاسلامی افسر محترم شهربانی
ارتقاء درجه جنابعالی را تبریك عرض نموده توفیق جنابعالی را در خدمت بشاهنشاه آریامهر و میهن عزیز آرزومندیم .
حاج حسن تبریزی . پرویز تقی زادگان
آ_۱۶۸۲۱

سروران گرام سرگرد عدالتی وسرگرد محمدمومنی‌وسرگردذبیح‌اله شاهین وسرگرد احمد سلطانی
ارتقاء درجه آن سروران گرام را صمیمانه تبریك عرض نموده واز خداوند توفیق خدمت بمقام‌شاه آریامهر و کشور عزیز خواستارم.
ناصر علوی
آ_۵۵۱۷۰

دوست عزیز جناب آقای محمد دهقان‌نژاد
انتخاب بجا و شایسته ومجدد شما را بعضویت انجمن‌شهرستان ری تبریك میگوئیم.
شهرری ـ مدیر کارگاه فنی ـ سید حسن جهرمی و کارکنان آن کارگاه
آ_۵۴۹۴۴

جناب آقای محب خسروی
انتخاب شایسته شما را به عضویت انجمن شهر تهران تبریك‌میگویم.
رئیس اتحادیه صنف سراج احمد صافی
آ_۵۵۲۴۴

جناب آقای حاج مرتضی طوسی
باکمال مسرت انتخاب شایسته جنابعالی را به نمایندگی انجمن شهر تهران از صمیم قلب تبریک عرض نموده و توفیق آنجناب را در راه خدمت بمردم از خداوند متعال مسئلت دارم
مدیر قنادی باستان ـ حاج محمد باستان
آ_۵۵۲۴۴

کلاسهای کامپیوتر

مرکز آموزش دی . پی . اس
برای دوره های جدید پانچ که در تاریخ۶ر۸ر۵۱ و ۲۰ر۵۱۸ تشکیل میشود دانشجو می‌پذیرد .
نشانی : خیابان‌کریمخان زند بین شاه‌عباس و خردمند شمالی شماه ۱۳ طبقه چهارم

نردبان کشوئی کاوه

تا ارتفاع ۲۴ متر

قیمت یکدستگاه نردبان ۱۲ متری کاوه فقط ۶۰/۰۰۰ ریال

گروه کارخانه های صنعتی کاوه
بزرگترین تولیدکننده نردبانهای کشوئی روی تریلی وکامیون تا ارتفاع ۲۴ متری
مخصوص کارخانجات ، سازمانهای آب وبرق ادارات آتش نشانی شهرداریها، و مؤسسات بزرگ صنعتی
مرکز فروش تهران میدان سپه ـ نمایشگاه کاوه تلفن ۳۱۴۴۸۷ ۳۱۴۷۰۲

اندیشه

آگهی ازشرکت مخابرات ایران

بمنظور گسترش و فراهم آوردن امکانات بیشتری برای واگذاری شماره های جدید قسمتی از کابلهای منطقه زیر مربوط بمرکز تلفن قصر (تعویض شماره ۷۷ـ ۷۶ ـ۷۵ ـبه ۸۴)بعلت ضرورت فنی از تاریخ ۱۵ر۸ر۵۱ برگردان میشود و ناگزیر اختلالاتی در ارتباط تلفنی مشترکان محترم روی خواهد داد .

شماره های جدید قبلا باطلاع مشترکان گرامی رسیده و در اختیار قسمت اطلاعات (۱۱۸) نیز گذاشته خواهد شد . م‌الف ۱۱۶۳۶

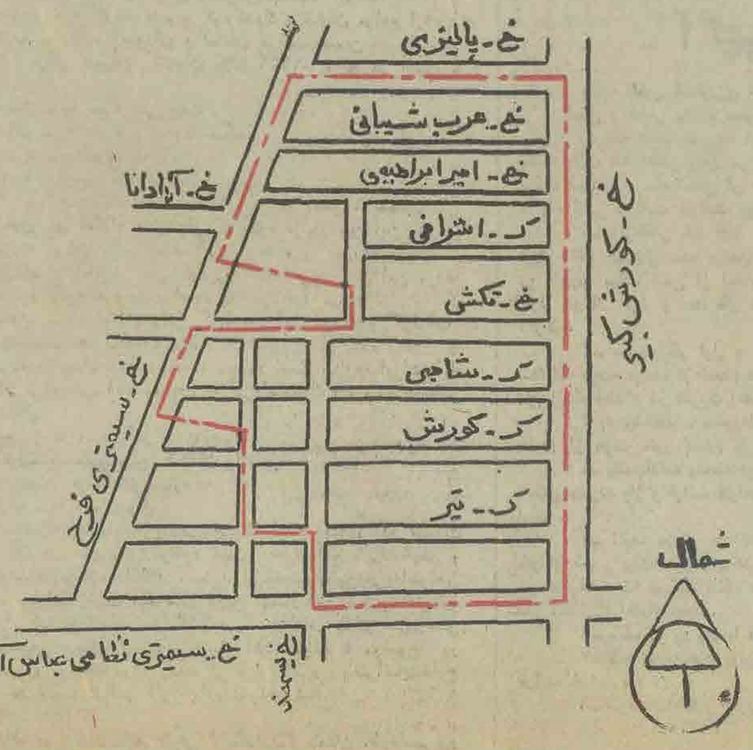

آ_۵۵۲۵۸ اداره نصب شبکه شرکت مخابرات ایران

آگهی مزایده

بانك ملی ایران تشدانك عرصه و اعیان و ماشین آلات یکباب کارخانه آجرپزی و سنك بری باختر بپلاك شماره ۱۰۶ر۶۵ بخش ۱۲ تهران بمساحت حدود ۳۸۵۹۵ مترمربع را که‌دارای ۱۱۰۰ مترمربع زیربنا بوده و در جاده تهران قم کیلو متر۱۰ واقع میباشد از طریق مزایده بفروش میرساند خریداران می‌توانند برای بازدید محل مزبور بنشانی فوق‌ودریافت برگ‌شرایط مزایده بدفتر اداره ساختمان این بانك واقع در خیابان سعدی جنوبی نبش کوچه ممتاز مراجعه نموده و در صورت تمایل پیشنهاد خود را طبق شرایط مزایده تا آخر وقت اداری روز ۲۲ر۸ر۱۳۵۱ بدفتر اداره ساختمان این بانك تسلیم نمایند . پیشنهادات واصله در ساعت ۱۰ صبح روز ۲۳ر۸ر۱۳۵۱ باز و قرائت خواهد شد . م الف ۱۱۷۰۸

بانك ملی ایران

ازخبرنگاران اطلاعات در: تبریز، شمیران ، بوکان ، کاشمر
ومنابع خارجی

ازیک آقاپسر

خواستگاری کردو کتک خورد

بوکان ـ جوان دیپلمه‌ای بنام محمود،که نازه‌دوره سپاهیگری را به پایان رسانده بود وقصد ازدواج داشت ، بخاطر خواستگاری از یک پسرجوان، از پدر وانوام آن پسر بشدت کتک خورد !

محموداز وقتی‌که خدمت‌وظیفه خود را تمام کرد و به شهرش برگشت ، بهرجا که پا می گذاشت نصیحتش میکردند که هرچه زودتر ازدواج کند و به زندگی‌خود سروسامانی بدهد . محمودهم‌جواب میداد که چون هنوزدختر دلخواهش را نیافته از این کار خودداری میکند.

سرانجام محمود تصمیم گرفت توی خیابان ها و کوچه ها که‌قدم میزند دائما چشم‌بگرداند وهرگاه دختر مورد پسند خود را یافت او را تعقیب کند و خانه‌اش را بشناسد و به خواستگاری‌اش برود .

تازه این تصمیم را گرفته بود که روزی درخیابان متوجه شد دختر خوش‌اندامی با شلوار قرمز رنگ چسبان ، بلوز نارنجی متمایل به زرد با گل های رنگارنگ ، مو های خوش‌فرم افشان‌برروی شانه‌ها و آرایش رقیق دخترانه در خیابان بسوی مقصد خود می رود .

محمود که‌بادیدن این دختر دلش به تپش افتاده بود ، با خود گفت کسی که می‌خواهم همین است‌وبه‌تعیب اوپرداخت و خانه‌اش را یاد گرفت.

فردای آن روز محمود به خانه همان دختر رفت و با صاحبخانه به گفتگو نشست . او گفت :

ـ من دختر زیبای شما را دیده‌امو ازاو خیلی خوشم‌آمده است و حالا از او خواستگاری میکنم !

صاحب‌خانه گفت :

ـ من اصلا دختری‌ندارم . فقط یک پسر دارم ... درهمین موقع محمود همان دختر روز پیش را دید و باهیجان‌گفت:

ـ پس این دختر کیست ؟ من عاشق همین دخترشده‌ام ...

که ناگهان صاحب‌خانه بطرف محمود حمله‌ور شد و بدنبال او، دیگر ساکنان‌خانه‌به محمود حمله کردند و او را آنقدر کتک زدند که کم مانده بود بیهوش شود .

محمود وقتی توانست علت این‌کتک خوردن رابپرسد تازه فهمید که آن دختر ، درحقیقت دختر نیست بلکه پسری است که چند سالی در تهران درس خوانده و حالا که به بوکان برگشته خود را مثل بعضی از جوان‌های آلامد غربی آراسته است و از این رو پدر او که دیده‌جوانی‌ازپسرش‌خواستگاری میکند عصبانی شده‌وبه‌او حمله کرده است !

وقتی محمود خونین وعذر خواه از آن خانه خارج شد نازه‌پدر پسرک بجان او افتاد و آنقدر کتکش‌زد که پسرک مجبورشدهمان روزبه آرایشگاه برود و موهایش را کوتاه‌کند و همچنین تعهد بدهد که دیگر هرگز از آن لباس ها نخواهد پوشید !

عنوان جهانی ، برای یک گوساله !

کاشمر ـ این تصویری‌است‌از درازگوش‌ترین گوساله ایرانی و به‌احتمال قوی درازگوش‌ترین گوساله جهان . این گوساله‌که یکسال پیش درکاشمر بدنیا آمده‌است، در قسمت گوش‌هایش رشد حیرت انگیزی دارد : طول هرگوش او ۶۰ سانتیمتر است و ۲۰ سانتیمتر از این مقدار ، درعرض یک ماه گذشته به طول گوش این حیوان افزوده شده است .

صاحب این حیوان که مردی بنام حاج حسن است میگوید:

ـ بااین‌رشدسریعی که گوش های گوساله من دارد، بعید نیست تا سه چهار ماه دیگر صاحب گوساله‌ای با گوش های یک‌متری شوم . درآنصورت این گوساله را درنمایشگاه های عجیب ترین حیوانات جهان ، به نمایش خواهم گذاشت‌و مطمئنم که گوساله من‌درچنین‌نمایشگاهی یک عنوان جهانی بدست خواهد آورد .

نکته جالب توجه‌تر اینکه گوساله مورد بحث درحالی که از حیث پاها ، سم ها ، کوهان و خلاصه سایر اندام شبیه یک گوساله کامل است از حیث پوزه و ساختمان سر به یک گوسفند شبیه است ، که این تناقض درعکسی که از حیوان چاپ شده بخوبی قابل تشخیص است .

چون همسر ۸۲ ساله‌ام بچه‌دار نمی‌شود، طلاقش می‌دهم!

تبریز ـ پیر مرد ۸۰ ساله‌ای بنام ابراهیم همراه زن ۸۲ساله خودکه‌حجر نام دارد به دادگاه حمایت خانواده آمد و گفت که چون‌زنم‌بچه‌دارنمیشود میخواهم او را طلاق بدهم .

این مرد گفت:

ـ ۳۵ سال پیش همسر اولم مرد ومن‌با حجر که زن‌بیوه‌ای بود ازدواج کردم اما مدتی‌بعد متوجه شدم که او نمیتواند بچه‌دار شود . البته من از همسر اولم چند بچه‌دارم اما حالا همه آنها بزرگ شده‌اند وبرای‌خود صاحب‌هرزند وحتی نوه‌شده‌اند درحالیکه من‌دوست دارم بچه کوچکی داشته باشم و با او بازی کنم.

ابراهیم افزود :

ـ از آنجا که وضع‌مالی من خوب‌است و میتوانم‌زندگی یک خانواده چند نفری را به‌آسانی تامین کنم . چند بار به حجر پیشنهاد کردم‌اجازه‌بدهد تجدید فراش کنم . ولی او که زن تنومندی بود ، هربار که این پیشنهاد را می‌کردم مرا بباد کتک میگرفت و من از ترس او جرات اینکار را پیدا نمیکردم . ولی حالادیگرنمیتوانم‌این وضع را تحمل کنم و آمده‌ام حجر را طلاق بدهم.

حجر ، همسر ۸۲ ساله این مرد گفت :

ـ وقتی ابراهیم بامن‌ازدواج کرد ، تنومند و پرزور بودم به همین جهت‌هر وقت او پیشنهاد تجدید فراش میکرد با کتک مجبورش میکردم سر جایش بنشیند . ولی‌حالاکه پیر شده‌ام و دیگر نمیتوانم کتکش بزنم به گناه‌اینکه توانائی بچه‌دار شدن ندارم‌میخواهد مرا طلاق بدهد.. افسوس که‌دیگرآن‌زور و قدرت برایم باقی نمانده وگرنه‌امروز هم او را باکتک سر جایش می‌نشاندم !

پرونده این‌زن‌وشوهر اکنون تحت رسیدگی است.

تازه‌عروس ، چون هدیه نگرفت، کتک‌خورد!

شمیران ـ بستگان داماد ، تازه عروس را بخاطر آنکه هدیه آن را رد کرده بود ، آنقدر کتک زدند که به حال اغماء افتاد !

این تازه‌عروس ، که «افسر روستائی» نام دارد ، به پزشکی‌قانونی اعزام شد و پزشک قانونی برایش هفت‌روز طول درمان معین کرد .

این ماجری ، که روز گذشته دریکی از خانه‌های شمیران اتفاق افتاد ، از این قرار است :

دونفر از بستگان شوهر افسر بنام‌های اقدس و سلطان جهانگیر ، برای دادن چشم‌روشنی به تازه‌عروس فامیل خود ، به خانه او رفتند . یکی از آنها یک انگشتری طلا و دیگری یک «الله» طلا به عروس هدیه داد ، اما افسر از پذیرفتن این هدایا خودداری کرد .

اقدس و سلطان که این امر را ، نسبت بخود ، توهینی تلقی کردند ، باتازه عروس بنای مشاجره را گذاشتند و چند لحظه بعد ناگهان به او حمله‌ور شدند و تاآنجا که قدرت داشتند کتکش زدند . بطوریکه تازه عروس ، زیر ضربات مشت و لگد این دو زن ، بسختی مجروح شد و بحال اغماء افتاد .

همسایگان افسر ، به شنیدن صدای فریاد های او، به خانه‌اش ریختند و او را به بیمارستان انتقال دادند .

افسر ، پس‌از بهوش آمدن و بعد از آن که پزشک قانونی برایش هفت روز طول درمان نوشت ، به کلانتری بخش یک تجریش‌رفت‌وعلیه اقدس و سلطان شکوائیه‌ای تسلیم کرد .

دراین زمینه پرونده‌ای تشکیل شد که اکنون در دادسرای شمیران تحت رسیدگی است .

بستری نرم‌ازدست‌های رهگذران کنجکاو

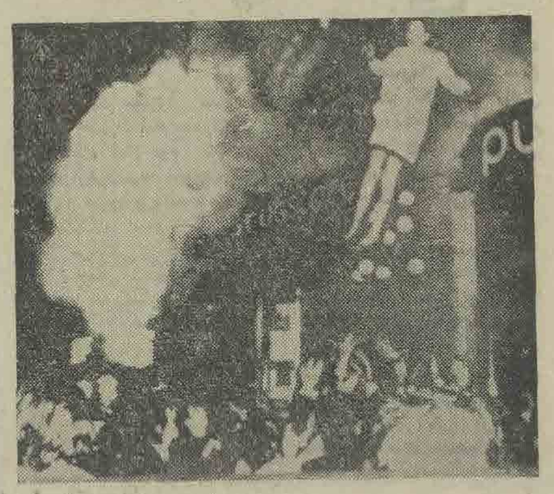

پاریس ـ نیمه‌شب ، یکی از هتل های لوکس پاریس آتش گرفت و پیش از آنکه اقدامی برای اطفاء حریق صورت گیرد ، آتش طبقات سه‌گانه هتل‌را دربرگرفت . البته کسانی‌که درطبقات اول ودوم‌بودند، توانستندبگریزند، ولی فرار از طبقه سوم با اشکالاتی روبرو بود ، چون آتش راه پله ها را گرفته‌بود و برای ساکنان این طبقه ، چاره‌ای نبودجزآنکه خود را از پنجره به بیرون پرتاب کنند .

ماموربن آتش‌نشانی تمام ساکنین طبقه سوم‌را، غیر از زنی که عکسش را در اینجا می بینید ، نجات دادند .

این زن چنان شتابزده و متوحش شده بود که منتظر ماموربن نماند و بانشویق مردمی که‌زیر پنجره ایستاده بودند ، خودرا بزیر انداخت ودرست روی دست های‌دهها نفری‌که توی خیابان ایستاده و دست هاشان را بالاگرفته بودند ، افتاد . و از این خطر بسلامت جست ! این شهامت بی‌نظیر را ، در آن لحظه هراس‌آور ، احساس خطر شدید باین زن ارزانی داشته بود ، ولی هرچه بود، اگرهگذران کنجکاو درآنجا جمع نمیشدندوبادستان خود برای او بستری نرم درست نمیکردند، اکنون‌ازاو بعنوان آتش‌سوزی‌شد ، یادمیکردند! بلکه به نام زنی که قربانی زنی باشهامت نام نمی‌بردند،

آگهی مزایده

کارخانه های ریسباف ـ زاینده‌رود و سوسن اصفهان مقداری ماشین آلات اسقاط و لوازم یدکی و آهن‌آلات قراضه غیر قابل مصرف خودرااز طریق‌مزایده‌بفروش میرسانندطالبین‌میتوانند برای‌بازدید اشیاء فوق و اطلاع‌بیشتر بدفتر کارخانه‌های مذکور مراجعه و با اطلاع کامل از کم و کیفیت در مزایده شرکت نمایند .

شرایط مزایده

شرکت کنندگان باید ۵ در صد بهای پیشنهادی را قبلا بحساب‌شماره ۴ـ۱۰۴۲ در بانکملی ایران شعبه اصفهان منظور و فیش آن را یا معادل آن اوراق خزانه به پیوست پیشنهاد در پاکت لاک و مهر بدفتر کارخانه ها تحویل نمایند .

هر نوع هزینه یا مالیات متعلقه بعهده برنده مزایده میباشد .

به پیشنهادات فاقد سپرده و مشروط و مبهم ترتیب اثر داده نخواهد شد .

پیشنهادات در ساعت ۱۰ صبح روز دوشنبه ۱۳۵۱٫۸٫۲۳ دردفتر کارخانه ریسباف باز خواهد شد .

به پیشنهاداتی که پس از ساعت ۹ صبح روز مذکور برسدترتیب اثر داده نمیشود .

حضور پیشنهاد دهندگان در جلسه آزاد خواهد بود .

کارخانه در رد یا قبول یک یا کلیه پیشنهادات رسیده مختار خواهد بود .

مدیر عامل
کارخانه های ریسباف ـ زاینده‌رود ـ سوسن
آ ـ ۵۳۹۶۰

آگهی مهلت پرداخت عوارض شهرداری پایتخت

برطبق تصویب‌نامه شماره ۲۴۳۵۶ـ۴٫۵٫۶ـ۴۲ وزارت کشور به قائم‌مقامی ، انجمن شهر و تعرفه مصوبه مورخ ۲۹٫۱۰٫۴۸ و ۱۰٫۳٫۴۹ انجمن شهر پایتخت کسبه وپیشه وران محترم موظفند سالیانه به ماخذ مقرر در تصویب نامه و تعرفه های مصوبه عوارض به شهرداری پرداخت نمایند و چون عده‌ای از پیشه‌وران تا آخر شهریور ماه ۵۱ مهلت مندرج در آگهی شماره ۱۳۳۶۹ و ۱۳۵۶۸ـ۱۲٫۵۱ موفق‌به پرداخت عوارض وتجدید پروانه خود نشده‌اند لذا به منظور کمك باین دسته‌از کسبه محترم مهلت فوق‌الذکر از تاریخ ۱٫۷٫۵۱ به مدت دو ماه دیگر تمدید و بدین وسیله جهت اطلاع عموم پیشه‌وران محترم آگهی می گردد خواهشمند است حداکثر تا آخر آبان‌ماه سال جاری با مراجعه بادارات درآمد مناطق ۱۲ گانه شهرداری فرم های مربوط به عوارض متعلقه‌رادریافت وبه شعب بانك ملی همان منطقه پرداخت و رسیدمخصوص به خود را دریافت دارند تانیازی باقدامات قانونی دیگر از نظر وصول عوارض نباشد .

شهردار پایتخت

آگهی دعوت مجمع عمومی عادی سندیکای کارفرمایان کارخانه‌ها ولابراتوآرهای داروسازی، آرایشی وبهداشتی ایران

مجمع‌عمومی عادی سندیکای کارفرمایان کارخانه‌ها ولابراتوارهای داروسازی ، آرایشی و بهداشتی ایران روز یکشنبه ۲۱٫۸٫۱۳۵۱ساعت ۷ بعد ازظهر در محل سندیکا تشکیل خواهد شد، از اعضاء محترم سندیکا خواهشمند است در این مجمع شرکت فرمایند . تقاضامیشود کارت عضویت همراه باشد.

دستور جلسه :

۱ـ استماع گزارش هیئت مدیره .
۲ـ استماع گزارش خزانه‌دار وتوزیع بیلان سندیکا .
۳ـ گزارش بازرسان .
۴ـ تکمیل اساسنامه در مورد هیئت داوری سندیکا و در صورت تصویب ، انتخاب این هیئت (پنج‌نفر عضو اصلی ودونفر عضو علی‌البدل) .
۵ـ انتخاب اعضاء جدید هیئت مدیره وبازرسان .
آ ـ ۱۶۷۷۷

آگهی مناقصه شماره ۱ر۳۰ر۵۲ر۱۴۰۱

مورخ ۲۰٫۷٫۵۱

آمادگاه کرمانشاه ۵ قلم مواد خواربار نیازمندی را طبق مشخصات و شرایط معامله موجود در قسمت بیمانها از طریق مناقصه خریداری می نماید .

داوطلبان باید با مراجعه به آمادگاه و ملاحظه مشخصات و نمونه اجناس ودرّیافت برگ مشخصات و شرایط معامله پیشنهاد خود را تاساعت ۹ صبح روز ۱۵٫۸٫۵۱ بدفتر قسمت بیمانها تسلیم نمایند م الف ۱۱۶۲۸

اداره مناقصه گذار ـ آمادگاه کرمانشاه
آ ـ ۵۴۹۴۸

آگهی انتخاب بازرس اصلی‌وعلی‌البدل‌درشرکت سهامی خاص پوش ثبت‌شده بشماره ۷۴۷۰

بموجب تصمیم مجمع عمومی عادی مورخ ۲۹٫۳٫۵۱ شرکت نامبرده آقایان ناصر میناچی بسمت بازرس اصلی و سید محمود میرطاهری بسمت بازرس علی‌البدل برای مدت یکسال انتخاب گردیدند روزنامه اطلاعات جهت درج آگهی های شرکت‌تعیین گردید ترازنامه عملکرد سال ۱۳۵۰ به تصویب رسید .

م‌الف ۱۱۶۴۸

رئیس اداره ثبت شرکتها ومالکیت صنعتی .مهدی نراقی
آ ـ ۵۵۲۶۶

پذیرش دانشجوی خلبانی

نیروی هوائی شاهنشاهی با شرایط زیر دانشجو جهت دانشکده خلبانی استخدام مینماید

الف ـ شرایط نام نویسی

۱ـ تابعیت دولت شاهنشاهی و متدین بیکی از ادیان رسمی کشور (اسلام .مسیحی .کلیمی. زرتشتی).

۲ـ دارا بودن حداقل دیپلم کامل متوسطه رشته های (ریاضی .طبیعی . ادبی).

۳ـ قبولشدن از معاینه جسمی و آزمایش استعداد خلبانی و داشتن حداقل قد ۱۶۱سانتیمتر

۴ـ حداکثر سن ۲۴ سال وبرای کسانیکه خدمت زیر پرچم را انجام داده‌اند ۲۵ سال‌میباشد

۵ـ نداشتن همسرو کسان تحت تکفل .

ب ـ مدت تحصیل

حداقل مدت تحصیل در دانشکده دو سال در داخل و یا خارج از کشور میباشد .

حقوق و مزایا :

۱ـ دانشجویان در سال یکم حداکثر تا ۸ ماه ماهیانه ۷۷۰۰ و بلافاصله پس از آغازپرواز ۱۳۹۵۰ ریال و در سال دوم ماهیانه ۱۴۵۷۵ریال و در سال سوم ماهیانه ۱۵۲۰۰ ریال بعنوان حقوق وحق پرواز دریافت میدارندضمناچنانچه‌دانشجویان برای تحصیل بخارج از کشور اعزام شوند علاوه بر حقوق و مزایای مذکور از فوق‌العاده‌تحصیل‌نیز استفاده خواهند نمود و هزینه زیست وپوشاك آنان نیز با نیروی هوائی شاهنشاهی میباشد .

۲ـ دانشجویانیکه دوره تحصیل راباموفقیت طی نمایند بدرجه ستواندومی مفتخر و اولین‌حقوق آنان معادل ۳۶۷۵۰ ریال میباشد .

داوطلبان میتوانند برای کسب اطلاعات بیشتر وثبت‌نام‌بادردست داشتن فتوکپی‌گواهینامه‌تحصیل عین شناسنامه (بفرم جدید عکس‌دار)و۲۲ قطعه عکس ۴×۳ تا تامین احتیاج همه روزه از جمله روز های پنجشنبه و جمعه از ساعت ۸الی۱۲ به فرماندهی آموزشهای هوائی واقع در خیابان تهران‌نو ایستگاه فرودگاه مراجعه نمایند .

نیروی هوائی شاهنشاهی

آگهی استخدام

راه‌آهن دولتی ایران بمنظور تکمیل کادرفنی‌و مالی خود در طول خطوط راه‌آهن مرکزونواحی خارج از تهران ۱۴۰ نفر داوطلب (۲۰نفر انباردار ـ ۱۱ نفر صاحب‌جمع اموال ـ ۶۰ نفر موتوریست‌برق ـ ۴۰نفر کمك راننده‌در زین ـ ۹ نفر نگهبان‌انتظامات) که واجد شرایط زیر باشند از طریق امتحان و مسابقه و مصاحبه انتخاب و بشرط توفیق در دوره های علمی و عملی بطور رسمی استخدام خواهد کرد .

شرایط‌عمومی پذیرش :

۱ـ تابعیت دولت ایران
۲ـ متدین بیکی از ادیان رسمی کشور
۳ـ انجام خدمت زیربرچم و یا دارا بودن معافیت دائم غیر پزشکی
۴ـ حداکثر سن ۳۰ سال برای کلاسهای انبارداری و صاحب جمع‌اموال و کمك راننده درزین و ۲۵سال برای‌کلاس برق و موتورونگهبان‌انتظامات .
۵ـ برخورداری کامل از صحت مزاج‌وتوانائی انجام کار با گواهی اداره کل بهداری راه‌آهن .
۶ـ دارا بودن حداقل گواهی سوم متوسطه برای کلاس‌های انبارداری‌و صاحب‌جمع اموالوبرق و موتور و شش ساله ابتدائی برای کلاس کمك‌راننده درزین و نگهبان انتظامات .
۷ـ کسانی‌که درامتحانات ومسابقات ادواری سال ۵۰ قبول شده‌اند نیز میتوانند جهت مشاغل انبارداری و صاحب‌جمع اموال (جمعدار) داوطلب شوند و این قبیل افراد باید عین گواهی‌نامه قبول امتحانات ادواری خود را همراه با سایر مدارك‌ذکرشده ارسال دارند .

شرایط اختصاصی پذیرش

۱ـ داوطلبان شغل انبارداری باید در موقع‌ورود بخدمت مبلغ یکصد هزار ریال تضمین ملکی و یا نقدی بسپارند .
۲ـ داوطلبان شغل کمك‌راننده درزین باید تا ۱٫۷٫۵۱ حداقل ۱۸ ماه سابقه خدمت غیرزسمی در یکی از ادارات خط و ابنیه نواحی راه‌آهن داشته باشند .
۳ـ داوطلبان شغل نگهبان انتظامات باید دو سال خدمت سربازی را انجام داده و قد آنها از ۱۷۵ سانتیمتر کمتر نباشد .
۴ـ داوطلبان شغل موتوریست برق پس‌از طی کلاس در تهران منحصرا برای خدمت بطول خط ناحیه راه‌آهن آذربایجان اعزام میشوند .

ترتیب‌نام‌نویسی

داوطلبان واجد شرایط میتوانند مدارك زیر را به پیوست تقاضائی که بخط خود نوشته و امضاء نموده و نوع شغل مورد علاقه خود را صریحا تعیین نموده‌بوسیله پست‌سفارشی به نشانی‌دبیرخانه اداره کل آموزش و امور اجتماعی راه‌آهن مرکز ارسال دارند . به تقاضاهائی که بعداز تاریخ ۱۳٫۸٫۵۱ به پست سفارشی سپرده شود و یا مدارك ارسالی ناقص باشد به هیچوجه ترتیب‌اثر داده نخواهد شد :

۱ـ فتوکپی آخرین مدرك تحصیلی یکبرك
۲ـ عکس غیر فوری برقی ۴×۶ دوقطعه
۳ـ فتوکپی دفترچه پایان خدمت و یا برك معافیت دائم غیرپزشکی ، یکبرك .
۴ـ داوطلبان شغل نگهبانی اندازه دقیق قدخود را در زیر تقاضا ذکر نمایند .

پروانه ورود بجلسه امتحان و مسابقه برای‌دارندگان گواهی سوم متوسطه روزهای ۲۴و۲۵ آبان‌ماه و دارندگان ۶ ساله ابتدائی روزهای اول‌ودوم آذرماه ۵۱ خواهد بود وتاریخ اجرای مسابقه در پروانه مزبور ذکر میگردد .

بهذیرفته شدگان برای کلاسهای موتوریست‌برق و انبارداری و کمك راننده درزین که دوره آن شش ماه خواهد بود ماهیانه مبلغ ۱۵۰۰ریال به عنوان کمك هزینه تحصیلی پرداخت میگردد .

م الف ۱۱۶۴۰
راه‌آهن دولتی ایران

دبیرستان دولتی شبانه آموزش دخترانه

در سال تحصیلی ۵۲ ـ ۵۱ طبق سالهای گذشته
در رشته های
طبیعی وریاضی
و
کلاسهای دوره‌اول
با کادری مجهز مرکب از بهترین دبیران ناحیه۱۶
همه روزه ثبت نام مینماید
آدرس ـ تهران‌نو ـ خیابان فرخی ـ تلفن ۷۸۲۲۳۴

دنیای ورزش با مطالب متنوع روز های شنبه منتشر میشود

سالروز سازمان ملل متحد

خلاصه سخنرانی دکتر جلال عبده‌رئیس جمعیت ایرانی طرفدارملل‌متحد

نگذاریم سازمان ملل متحد بسر نوشت جامعه‌ملل دچارشود

دکتر جلال عبده

دیروز آقای دکترجلال‌عبده‌رئیس جمعیت ایرانی طرفدار ملل متحد بمناسبت بیست و هفتمین سالگرد بنیانگذاری سازمان ملل متحد در طالار ابن سینا سخنانی ایراد کرد .

وی ضمن تبریک این سالروز اظهار داشت :

پیام الهام بخش شاهنشاه‌آریامهر ریاست‌عالیه جمعیت که چندلحظه پیش جناب آقای‌وزیر دربارمحترم قرائت فرمودند این جمعیت را در هدفهای خود تائید و در اجرای مسئولیتی که بر عهده گرفته است ارشاد و تشویق میکند .

پیام جناب آقای نخست وزیر نیز برای این جمعیت مغتنم است. جناب آقای امیر عباس هویدا که قسمتی از کاریر خود را باموفقیت در سازمان ملل متحد گذرانده‌اند همواره از این جمعیت که هدف آن تقویت سازمان‌ملل متحدمیباشد پشتیبانی فرموده‌اند .

دو تلاش مهم

دکتر جلال عبده سپس گفت : طی قرن اخیر دو تلاش مهم برای استقرار و تحکیم مبانی صلح و توسعه همکاری بین‌المللی‌بعمل‌آمده بلافاصله‌بعد از جنگ اول جهانی جامعه ملل بوجود آمد که مواجه با شکست‌شد و سپس قبل ازپایان جنگ دوم جهانی پایه و اساس سازمان ملل متحد گذاشته شد و منشور ملل متحد تدوین گردید . عدم توجه دول عضو جامعه ملل بمسئولیت های‌سیاسی این‌دستگاه بین‌المللی که خود بوجود آورده بودند موجبات عدم توفیق جامعه ملل را فراهم کرد . امیدواریم‌که دول عضو سازمان‌ملل متحدخاصه دول معظم از گذشته جامعه ملل درس عبرت گرفته باشند و کاری نکنند که سازمان ملل متحد مانند جامعه ملل در تحقق بخشیدن به هدفهای خود با شکست مواجه شود در این صورت بروز جنگ سوم جهانی کمبا انقراض وانهدام بشر و تمدن آن توام میباشد غیر قابل اجتناب خواهد گردید .باید بخاطر داشت‌که سازمان ملل‌متحد بیش از اینکه یک قدرت مادی را تشکیل‌دهدیک نیروی‌بزرگ‌اخلاقی و معنوی است و ضامن اجرای تصمیمات آن‌حسن نیت و همکاری کشور های عضو میباشد اگر بنا شد هر وقت که تصمیمات این دستگاه با منافع کوتاه مدت ملی آنها مغایرت داشته باشد از قبول تصمیمات آن سرباز زنند آنوقت همین کشمکشهای محلی توسعه یافته و به آسانی تبدیل به جنگ جهانی خواهد شد .

تفاهم های اخیر

آقای دکتر عبده سپس اشاره به قدرت‌طلبی بعضی از سران دول و نقش مهار کننده سازمان‌ملل‌کرد و گفت .

این حقیقت را نمیتوان منکر شد که وجود دستگاهی‌بمانند ملل متحد موثر در جلوگیری از توسعه تصادمات مسلحانه بوده و به حل مسالمت‌آمیز بسیاری از اختلافات کمک نموده است ـ این نکته را نیز یادآوری میکند که از عمر این دستگاه بین‌المللی فقط ۲۷ سال میگذرد این مدت اگر بمقیاس عمر انسانی قابل‌ملاحظه باشدبه‌مقیاس حیات یکسازمان سیاسی کشاید روزی هسته حکومت جهانی را تشکیل دهد نباید چندان طولانی بنظر برسد . باید توجه داشت که سازمان ملل متحد با دگرگونی های شدیدی که در طی سنوات اخیر در جامعه جهانی رخ داده و میدهد ناچاردوره «بحران رشد» خود را میگذراند همین تفاهمی که اخیرا بین دولت آمریکا از طرفی و دولت شوروی از یک سو و جمهوری‌خلق چین‌از سوی دیگر پیدا شده است عامل مثبتی در روابط بین‌المللی بشمار میرود و احتمالا به پیشرفت کار شورای امنیت که لازمه آن توافق بین‌دول عضو دائم میباشد کمک مینماید البته بشرط اینکه این تفاهم بین دول عضو دائم شورای امنیت در جهت مصالح عمومی‌جامعه جهانی باشد وبزیان‌دول متوسط وکوچک تمام نشود .

لزوم تقویت

دکتر عبده افزود جای‌خوشوقتی است که در این اواخر دول‌عضو سازمان بلزوم تقویت‌از این‌دستگاه بین‌المللی توجه‌بیشتری‌میکنند. در دوره اخیر اجلاسیه‌مجمع عمومی نیز سعی میشود علل سوء تفاهم از بین برود و تشنجات جهانی کاهش یابد و جنگ سرد که مانع پیشرفت کاربرد درمذاکرات‌مجمع عمومی‌کمتر‌راه‌یابد. جای‌خوشوقتی است که در امر تحدید سلاحهای استراتژیکی سنوفیق‌بیشتری حاصل شده است و موافقتنامه‌هائی که بین ایالات متحده‌آمریکا واتحادیه جماهیر شوروی در ماه مه سال جاری امضاءگردیدنمود گام‌مهمتری در این راه بشمار میرود. امضاء قرارداد‌تحریم سلاحهای‌میکروبیکی که مقدمه برای توافق در منع استعمال سلاحهای شیمیائی‌میباشد خود نیز قدم مهمی در راه‌پیشرفت امر خلع سلاح محسوب میشود.

یکی از مسائل مهمی که توجه جهانیان را بخود جلب نموده‌است موضوع حفاظت محیط زیست میباشد که بابقای نوع بشررابطه نزدیک دارد . تبادل نظرها و مذاکراتی که در کنفرانس‌استکهلم بدین منظور بعمل آمد منجر به صدوراعلامیه تاریخی‌محیط زیست گردید. نتایج کنفرانس استکهلم در مجمع عمومی مورد بحث‌واقع میگردد وامید میرود با اجرای مفاد اعلامیه محیط زیست گامهای موثری درراه جلوگیری‌از آلودگی محیط و حفظ منابع طبیعی برداشته شود.

مبارزه با تروریسم

ناطق اضافه کرد یکی دیگر از مسائلی که مجمع‌عمومی سازمان ملل متحد با آن مواجه گردید مبارزه با تروریسم بین‌المللی میباشد. توسل بخشونت بهر صورتی که باشد خواه برای‌جامعه ملی وخواه برای جامعه جهانی زیان‌آوراست . توسل‌بخشونت‌تکه حیات مردم بیگناه‌رابخطر میاندازد بهیچوجه قابل توجیه نیست .اگر توسل بخشونت توسعه یابد هم این صورت نظام جامعه‌های ملی وجامعه جهانی منحل خواهدگردید درهرحال دبیر کل سازمان ملل متحد موضوع تروریسم بین‌المللی را در مجمع عمومی سازمان ملل متحد طرح نمود. وزیر امورخارجه دولت شاهنشاهی ایران در مجمع عمومی نیز اظهار داشته است که این مسئله باید بادر نظرگرفتن کلیه جوانب منجمله علل اساسی آن مورد بررسی قرار بگیرد .

امیدواریم موجباتی فراهم شود که مذاکرات مجمع عمومی بنتیجه برسد و تدابیری اتخاذ گردد تا از توسل بهرگونه بخشونت در جامعه جهانی جلوگیری بعمل آید.

ناطق سپس به طرز تفکرجهانی درباره آینده سازمان اشاره کردو گفت :

این جمعیت سعی کرده است در راه ترویج و شناساندن اصول و مقاصد ملل متحد قدمهائی‌بردارد، سمینار منطقه‌ای تدریس اصول‌ملل متحدباهمکاری کمیسیون ملی یونسکو ووزارت آموزش‌وپرورش از تاریخ ۱۳تا۱۶ آذر ماه ۱۳۵۰ درجهت تحقق هدفهای این‌جمعیت منعقد گردید. ضمن این سمینار سخنرانی‌ها و بحث‌های مفیدی‌در باره لزوم ترویج واشاعه‌آرمانها و هدفهای ملل متحد خاصه ازطریق تدریس در مدارس انجام شد .

انجمن دبیران علوم اجتماعی در پیشرفت این سمینار نقش موثری را ایفاء کرد.

این سمینار درباره‌آموزش مسائل ملل متحد پیشنهاداتی نمود که مورد توجه وزارت آموزش و پرورش ووزارت علوم گردید.

جمعیت ایرانی طرفدار ملل‌متحد معتقد است هرچه آشنائی عمومی در سطح جهانی نسبت بسازمان ملل متحد و هدفهای آن افزایش یابد، خطر جنگ‌کاهش پیدامیکند.

درباره آتیه سازمان ملل متحد کرده است‌میتوان‌گفت این‌سازمان علاوه برآنکه مانع گسترش کشمکشهای محلی بهنگ جهانی شده است بیك میلیارد نفر ازمردم جهان در کسب استقلال یاری نموده ـ حقوق اساسی بشر را اعلام کرده است ، نابرابریهای اقتصادی واجتماعی را که هنوز درجهان ما حکمفرماست برملا ساخته ودر رفع آنها کوشیده است . استعمار وتبعیضات نژادی را در هرنوع و شکلی که بوده محکوم کرده وبرای رفع آن‌اقدام کرده است . ناطق سپس اشاره بمنیاز سازمان به حمایت مردم جهان کرد وافزود :

در پایان امیدواریم که باهمکاری وتشریک مساعی علاقمندان بتفاهم ودوستی بین ملل صلح پایدارتری در جهان حکمفرما بشوند‌تنها صلحی که بمعنای فقدان حالت جنگ‌میباشد بلکه صلح واقعی که در لوای آن کلیه ملل بایکدیگر همزیستی مسالمت‌آمیز داشته باشند و برای تامین رفاه افراد بشر درسراسر جهان واحترام حقوق و آزادی بشر با یکدیگر صمیمانه همکاری کنند.

میدانید برای بدست آوردن گواهینامه رانندگی چه باید کرد ؟

۷۰۹ هزار گواهینامه رانندگی برای تهرانیها!

از : هادی مهرپرور

همزمان با افزایش سریع وسائط نقلیه در کشور برتعداد متقاضیان گواهینامه رانندگی‌نیز به طور قابل توجهی افزوده‌شده است .

اداره راهنمائی و رانندگی در سال ۱۳۱۹اقدام به تاسیس‌اداره صدور گواهینامه رانندگی‌کرده و این سازمان از سال ۱۳۱۹ فعالیت خود را بطور مداوم آغاز کرد .

در اولین سال تاسیس اداره صدور گواهینامه‌۶ هزار و۸۰۶ نفر متقاضی موفق به دریافت گواهینامه رانندگی شدند .

تعداد متقاضیان‌دریافت‌گواهینامه هر سال افزایش یافت و درسال ۱۳۲۱ با صدور ۱۸۰۷ فقره گواهینامه رانندگی،اداره‌صدور گواهینامه کمترین‌رقم گواهینامه را صادر کرد و سال ۱۳۵۱ این اداره با صدور ۷۱ هزار و۲۷۴ برگ گواهینامه بیشترین رقم‌را دارا است .

طی ۳۰ سال گذشته ۷۰۹هزار و ۴۶۳ برگ گواهینامه‌پایه‌یکم- ۲ همگانی و ۲ شخصی برای متقاضیان تهران صادر شده است .

نخستین راننده زن

اولین باری که‌یک زن در کشور گواهینامه رانندگی پایه ۲ دریافت کرد سال ۱۳۱۹ بود و اولین زنی که‌درایران گواهینامه پایه یکم گرفت سال ۱۳۵۰ بود. در حال حاضر در تهران ۲ راننده تاکسی زن مشغول کار هستند و تعداد رانندگان زن برای تاکسی رو به‌افزایش‌است. د ر ۶ ماهه اول سال جاری ۵ هزار و ۴۵ گواهینامه برای متقاضیان زن صادر شده است که طبق پیش‌بینی مقامات‌مسئول تعداد گواهینامه های صادرشده برای خانمها تا پایان سال‌جاری به ده هزار فقره خواهد رسید .

در سال گذشته مجموعا ۷هزار و ۵۶۶ زن موفق به دریافت گواهینامه پایه ۲ شخصی‌شدند. تعداد گواهینامه هائی‌که در۶ ماهه اول سال جاری در رشته های مختلف صادر شده‌عبارتست از گواهینامه پایه ۲شخصی۴۲ هزار و ۴۹ فقره ، گواهینامه پایه ۲ همگانی ۵ هزار و۶۸۵ فقره و گواهینامه پایه یکم ۷ هزار و ۶۸۷ برگ بوده است .

اداره صدور گواهینامه همه روزه از ساعت ۶ بامداد تا ۷ بعداز ظهر از متقاضیان آزمایش می کند بعداز ظهرها اختصاص به آزمایشات فنی دارد .

کارشناسان اداره راهنمائی و رانندگی عقیده دارند که‌خانمها بهتر از آقایان رانندگی‌میکنند و تعداد تصادفات آنها بمراتب کمتر از مرد ها است .

بیشترین مشتریان دریافت گواهینامه رانندگی جوانان بین ۱۸ تا ۲۶ ساله هستند جوانان اکثرا برای « تجمل » گواهینامه دریافت می کنند ولی افرادمسن تر برای نیاز های روزانه جهت انجام کارهای‌روزانه‌خود گواهینامه دریافت میکنند .

در حال حاضر در صد قبولی متقاضیان گواهینامه از ۲۳درصد به۵۳ درصد افزایش یافته و این نشان دهنده ماشینی شدن زندگی روزانه مردم است .

افراد مسن کمتر در آزمایشات مربوطه به اخذ گواهینامه موفق میشوند و جوانان شانس‌بیشتری دارند .

متقاضیان گواهینامه‌رانندگی در جلسه امتحان آئین‌نامه

نخستین گواهینامه

گواهینامه‌درتهران برای اولین بار در سال ۱۳۰۲ صادر شد که متعلق به‌رانندگان سفرای کشور های خارجی بود زیرا در آنزمان اتومبیل در تهران وجود نداشت مگر اتومبیل سفرای خارج.

زمستانها مشتریان گواهینامه کمتر از سایر فصول سال هستند و دربهاروتابستان‌تعداد مشتریان دریافت گواهینامه به حداکثر می رسد .

هر یك از افسران مسئول آزمایش روزانه بین ۷۰ تا صد متقاضی را آزمایش میکنند .

روزانه ۳ هزار نفر از متقاضان گواهینامه رانندگی به اداره صدور گواهینامه مراجعه می - کنند که از این عده ۵۰۰ نفر در آزمایشات مربوطه موفق می شوند .

تعداد گواهینامه هائی که روزانه در تهران صادر میشود از مجموع گواهینامه هائی که در تمام شهرستانهای کشور در روز صادر میشود بیشتراست.

مراحل دریافت گواهینامه

اداره صدورگواهینامه درجاده قدیم شمیران نرسیده به چهارراه قصر واقع است .

هر روز تعداد زیادی زن ومرد دختر و پسر برای گذراندن‌مراحل مختلف آزمایشات مربوط به رانندگی به این اداره مراجعه میکنند آنهائی که موفق می‌شوند خوشحال وخندان این اداره را ترک می‌کنندو آنها که‌درامتحانات مربوطه شکست میخورند با قیافه‌ای گرفته از اداره صدور گواهینامه خارج می‌شوند .

بعضی ازمتقاضیان علت‌شکست خودرا سختگیری افسران ممتحن می‌دانند و برخی دیگر نیز گناهرا بگردن اتومبیلی که با آن‌امتحان داده‌اند می‌گذارند ولی درمیان این عده کسانی هم هستند که می‌دانند عدم موفقیتشان ضعف در آموزش رانندگی بوده است.

متقاضیان گواهینامه برای تحویل مدارک لازم جهت ثبتنام در گذشته بکلانتری‌ها و در حال حاضر بمناطق پنجگانه‌راهنمائی و رانندگی مراجعه می‌کنند .

بعد ازتحویل مدارک لازم‌برای متقاضیان کارت نوبت صادرمی- شود و آنها پس از یکهفته برای طی‌مراحل آزمایش به‌اداره‌صدور گواهینامه می‌روند .

در اداره صدور گواهینامه سالن بزرگی که گنجایش هزار متقاضی را دارد ساخته شده که امتحان آئین‌نامه در این سالن صورت میگیرد .

امتحان آئین‌نامه برای افراد باسواد کتبی و برای افراد بی- سواد که تعدادشان خیلی ناچیز است بطور شفاهی صورت می- گیرد .

کارت کسانی که در امتحان آئین‌نامه قبول میشوند بقسمت دیگری ارسال میشود و درهمان روز از متقاضیان آزمایش شهر بعمل می‌آید .

مردها و زنهائی که در امتحان آئین‌نامه موفق شده‌اند در دو جایگاه مخصوص‌وجدااز‌هم قرار می‌گیرند .

افسر مامورآزمایش کارتهائی را که به اورائه کرده‌اند بمقابل جایگاه متقاضیانی که در انتظار آزمایش شهر نشسته‌اند میبرد و اسامی را قرائت میکند .

خانمها از داخل محوطه اداره صدور گواهینامه در یک اتومبیل می‌نشینند و آزمایش ازهمان‌محل حرکت شروع می‌شود .

درفواصل حداکثر یککیلومتری وضع متقاضیان از لحاظ رانندگی روشن میشود آنها که درآزمایش شهر قبول میشوند بعد از ده روز سایر مدارک لازم را ارائه‌میدهند و گواهینامه‌های خود را دریافت می‌دارند و افرادی که درآزمایش مردود میشوند برای مدت ۵۵روز دیگر مجددا باید مراجعه کنند .

مردها برای آزمایش به وسیله یک مینی‌بوس از اداره صدور گواهینامه بخیابانی که‌مخصوص آزمایش شهر است منتقل می- شوند و افسر ممتحن در محل مخصوص ازمتقاضیان مردآزمایش بعمل می‌آورد .

مدت اعتبار آئین‌نامه در حال حاضربه ۲سال افزایش یافته‌است یعنی اگرکسی در آزمایش‌آئینامه قبول بشود تا ۲ سال میتواند امتحان شهر بدهد ولی اگر در مدت دو سال موفق به دریافت گواهینامه نشود باید مجددا در آزمایش آئین‌نامه شرکت کند .

در تصمیمات جدید راهنمائی و رانندگی پیش‌بینی شده است‌که آموزشگاههای رانندگی بدست افرادی سپرده‌شودکه واجدشرایط باشند و متقاضیانی که از این آموزشگاهها به اداره صدور گواهینامه معرفی می‌شوند کاملا بر امور رانندگی مسلط باشند.

سینما تخت جمشید
نمایش دهنده بهترین فیلمهای سال
از ۱۰ آبان
از عشق مردن
رنگی ـ آلازیراردو

از : دکتر محمدرضا صالحی کرمانی

۲- ریشه‌یابی فاجعه‌رمضان

نور آمد تا تاریکی را بزداید

در شماره گذشته نوشتیم «عاتکه »همسر عبد مناف ، رئیس قبیله قریش و رئیس شهر مکه دو نوزاد توام به دنیا آورد که از پشت بهم چسبیده بودند و به صلاح دید بزرگان قریش با ضربه شمشیر از هم جدا شدند و اینك دنباله ماجری ...

***

و آنگاه عده‌ای چنین‌تفال زدند که :

همیشه بین فرزندان این دو جنك و شمشیر حاکم خواهد بود و عجب است که این تفال صورت عمل بخود گرفت و جنك و شمشیری که بر روابط نواده های این دو کودك حاکم شد قسمتی بزرك و وسیع از تاریخ‌عرب و اسلام را تشکیل داده است .

گفتیم که عمرو ملقب بهاشم شد و فرزندان و نواده های او را «بنی‌هاشم» می نامند و بنی هاشم‌همان قبیله بزرك وشریف قریش است که در مکه سکونت داشته و محمدصلی‌الله علیه وآله و علی‌علیه‌السلام که اینك بنام مقدسش‌قلم‌بدست گرفته‌ام از این خاندانند .

خاندان بنی هاشم . و کودك دیگر را «عبدشمس » نام نهادند ، و عبد شمس که بعد ها فرزندی آورد که نامش را «امیه» گذاردند و این امیه سرسلسله‌دودمان اموی است که فرزندان و نواده های او رابنی امیه می گویند ، و بنی امیه‌نیزهمان قبیله‌ای است که تیره‌ای‌از قریش محسوب شده و ابوسفیان و معاویه ویزیداز این تیره‌اند .

بنی هاشم در بین عرب پاکی و فضیلت و سخاوت شهره بودند و گویا هاله‌ای از معنویت و صفا همیشه این خاندان شریف را در خود داشته است .

ریاست بنی هاشم با فرزندان هاشم و ریاست بنی امیه با فرزندان امیه بوده است و اما ریاست قریش که‌با عظمت ترین قبائل عرب بوده گاهی با رئیس‌بنی هاشم و زمانی با رئیس بنی امیه بوده است . و این‌دیگر بستگی به شخصیت ولیاقت آنان داشته که‌جامعه قریش از یکطرف و جامعه عرب‌از طرف دیگر کدام یك رابه طور طبیعی فرمانبری کنند و حلقه ریاستش را برگردن نهند .

و چون خاندان هاشم به فضیلت و کرم و بزرگواری معروف بودند بیشتر ریاست قریش و عرب با آنان بوده است ، ولی در زمان بعثت رسول‌خدا صلی‌الله‌علیه‌وآله بنی‌امیه‌باداشتن‌شخص زرنگ و حیله بازی چون ابوسفیان موفق شده بود که ریاست قریش و عرب را بدست بگیرد .

و در اینجا است که ما به حد فاصل تاریخ قبل و بعداز اسلام می رسیم . به بعثت ، بعثت رسول‌اکرم .

بنی هاشم و بنی امیه در طول تاریخ عرب جاهلی همدوش یکدیگر جلو آمدند گاهی آن یك گام‌جلوتر می گذاشت و گاهی هم این ، و آنچه در بین امویها مطرح بود ، ریاست و ثروت و شخصیت های موهوم‌بود .

و در آنهنگام ...

هنگامیکه آدام آرام‌محمد به گذرگاه بعثت نزدیك می شد ، ریاست قریش و عرب را امویها بخود اختصاص داده بودند . ابوسفیان رئیس و بزرك اموی ، رئیس و بزرك قریش و عرب نیزبود. نسبت ابوسفیان به‌امیه» میرسید و نسبت محمد صلی‌الله علیه وآله بهاشم.

ابوسفیان بنام رئیس‌تیره اموی بر قریش‌وعرب‌حکومت میکرد . حکومتی ظالمانه و ستمگرانه و دور از عدل و انصاف .

جامعه‌ای دور از فرهنك و علم آنگاه که فرماندهی سیه قلب و تباه کار هم‌بر آنها ریاست کند بدون تردید با سرعتی گیج کننده از قطب سعادت و رفاه بدور شده و هر چه بیشتر در بدبختی و سیه روزی غرق می شوند .

عرب و یا در مقیاسی وسیع تر جهان در آن هنگام‌چنین سیمائی داشت .

ابوسفیان جهل را دامن میزد ، تاظلمها و ستمهایش گسترش گیرند ، و تا هر چه بیشتر کاروانهای‌تجاریش طولانی تر و شتر هایش‌گران بارتر شوند .

معیار ثروت بود ، پول و اقتصاد .

بر اساس همین معیارنازیبا، او بر مقام ریاست تکیه زده بود و هر چه این معیار بیشتر فزونی گیرد ، پایه های ریاست‌بیشتر‌تحکیم می یابد .

او و همکارانش بت را بمانه کرده بودند ، بت‌برای آنها سپر بود .

سپری که در زیر معنویت کاذب آن خود را پنهان‌می ساختند تا از گزند احتمالی طغیان در امان بمانند .

آنها توده جمعیت را بنده بت ساخته بودند . بت خدای مردم ، الهام بخش مردم و سرچشمه‌معنویت‌مردم بود و آنها نخست بت را در قالب افکار و معنویات خود ریخته وسپس در مغز های مردم برمسندخدائیش‌نشانده بودند .

وبعد هم خود رامتولی‌این خداداسته وخودرا کلیددار ، وپرده دار ، و دربان‌خانه او بمردم معرفی می کردند . می خواستند تا از پرتو این مقامها رنك حرمت گیرند، حرمتی که نخست اعتقاد آن را با آوردن بت هائی ازشام وسوریه وسواحل بحراحمر و دیگر نقاط در قلب و دل مردم بوجود آورده بودند . آنگاه خود را در پشت سپر این حرمت جای دادند تابهتر وبیشتر بتوانند بخود کامگی ها ادامه دهند و در عین‌حال هم‌از خطرها محفوظ بمانند .

و در چنین شرائطی بود که کم کم داشت از دودمان هاشم هو نقطه نور درخشیدن می گرفت در حالی که ابوسفیان و دیگرامویان تاریکی ها را غلیظ‌تر می - کردند تابهتر کامیاب شوند.

واما تقدیر چنین‌بود که دودمان هاشم درست به‌قطبی مخالف قطب امویان‌برود ،او باید منبع‌نور و روشنی گردد تاتاریکیها را بزداید و در این خاندان شریف بود که منبع‌نوری در شرف تکوین بود .

نور عدل و رحمت
نور محمد و علی

این نور تا عبدالمطلب‌بود که فرزند هاشم و رئیس و بزرك بنی‌هاشم و قریش‌وعرب بود یکجا و بهم‌پیوسته بود، واز آن ببعد به دوسیرافتاد. قسمتی را عبداله و قسمتی را هم ابوطالب دریافت کرد ،و این هر دو پسران عبدالمطلب بودند ، که از عبداله نوری محمدی طالع گشت و از ابوطالب نورعلی و این همان دو نوری بود که در میان تاریکیهای‌آن عصردرخشیدن گرفت .

ادامه دارد

اخبار مذهبی

★ جشن و سرور

اهواز :

به مناسبت سالروز میلادبا سعادت حضرت امام حسن‌مجتبی علیه‌السلام امام دوم شیعیان جهان ازطرف‌مردم اهوازمجالس جشن و سرور برپاشد . بهمین مناسبت در مسجد طالب‌زاده اهواز مراسمی برگزار شدکه در آن جمعی‌از علماوروحانیون، تیمسار سرلشکر رفعت‌جو فرمانده ناحیه ژاندارمری خوزستان‌تیمسارسرتیپ‌پوریوسف سرپرست شهربانیهای‌خوزستان و جمعی از مقامات و شخصیت های محلی شرکت داشتند .

★ جشن در آستانه قم

قم- به مناسبت سالروز میلاد حضرت امام حسن جشن با شکوهی در آستانه مقدسه حضرت معصومه علیها سلام ترتیب یافت که آقای اقبال نیابت‌تولیت‌آستانه‌مقدسه‌وگروهی از روحانیون و اهالی شهر در آن شرکت کردند .

★ نوسازی اماکن مذهبی

اهواز ـ کارنوسازی یکباب مسجد در قریه «سیدعباس» از توابع سوسنگرد با هزینه‌ای معادل پانصد هزار ریال با خودیاری مردم پایان یافت .

همچنین تعمیر و کاشیکاری سالن «عباسیه» اهواز به همت نیکوکاران این شهر وموزائیك کاری مقتصد متر مربع از محوطه‌بقعه سید محمددرشوشتر خاتمه یافت .

از سپاهیان انقلاب چه خبر؟

تشکیل سمینار

سرپل ذهاب :

باشرکت سیصدتن از سپاهیان دانش و آموزگاران دختر و پسر روستائی حوزه قصرشیرین ، سمیناری در سالن ۲۵ شهریور دبیرستان ششم بهمن سرپل ذهاب تشکیل شد .

در این سمینار رئیس‌آموزش‌و پرورش قصرشیرین- فرمانده منطقه ژاندارمری و مسئول سپاه دانش سخنانی پیرامون مسائل میهنی ایراد کردند .

پایان سمینار

اهواز :

سمینار سپاهیان بهداشت مامور خدمت در استان خوزستان که از روز شنبه گذشته در اهواز تشکیل شده بود ، بکار خود پایان داد .

در این سمینار پیرامون اجرای برنامه های بهداشتی در سطح روستا ها ـ تنظیم خانواده بهسازی محیط و بهداشت فردی و جمعی و واکسیناسیون عمومی بحث و تبادل‌نظر بعمل آمد.

خبرهای عمرانی کشور

نمایشگاه عکس واسلاید

کرمانشاه ـ یك نمایشگاه عکس و اسلاید و انتشارات از طرف کمیته ملی مبارزه با بیسوادی در تالار شهر کرمانشاه تشکیل شد . این نمایشگاه ساعت۹ صبح‌دیروز با حضور آقای شهرستانی استاندار کرمانشاهان و با حضور مدیران کل و روسای ادارات و شخصیت های محلی گشایش یافت .

نمایشگاه مزبور تا ۱۲ آبانماه ادامه خواهد داشت .

فعالیتهای وزارت‌آبادانی ومسکن

وزارت آبادانی و مسکن در شهریور ماه گذشته کار های اجرائی ۸۵ طرح عمرانی شهری وروستائی را با هزینه‌ای معادل ۴۸۸ر۵ میلیون ریال به پایان رسانده است . اهم طرح ها عبارت است از :

لوله‌کشی آب و یاتوسعه آن در ۱۵ شهر
بیمارستان ۵۰ تختخوابی لاهیجان
آموزشگاه پرستاری و درمانگاه و آمفی‌تئاتر مرکز پزشکی فیروزگر در تهران
ساختمان نیروگاه برقو موتورخانه دردوشهر
۴۵۰ دستگاه خانه های سازمانی و خانه های کارکنان قند جام .
ساختمان پلاژ جلب سیاحان و درجه‌داران دربندر پهلوی .

بهمین دلیل
آقا وخانم وکیلی با سابنا
شرکت هواپیمائی جهانی بلژیک
به آمریکا میروند .

سابنا
امریکا ـ افریقا ـ اروپا ـ خاورمیانه ـ آسیا

البته ما میتوانستیم با جمبوجت مستقیما به نیویورك برویم ولی برو کسل ما را بخود جذب کرد .

برو کسل همه چیز دارد و بهمین علت تصمیم گرفتیم چند روزی در آنجا بسر بریم . بلژیکی ها اقلا به دو یا سه زبان مختلف تکلم میکنند و رسم میهمان نوازی نسبت به مسافرین در میان آنان کاملا رایج است .

از فرودگاه با قطار مخصوص میتوان طی فقط ۲۰ دقیقه به میدان بزرگ شهر رسید که هم اکنون در آن هستیم . در اینجا همه چیز پیدا میشود . برای صرف غذا صدها رستوران با انواع اغذیه پیدا میشود . از محاظ خرید که مغازه های اینجا لزومی به تعریف ندارند اجناس آنها نه فقط مرغوب بلکه ارزان هم هست و میتوان هرچه دلخواهتان باشد از پارچه توری تا کریستال و از لباس تا وسائل شکار را تهیه کرد . واقعا هرچه بخواهید پیدا میشود . از فرودگاه بروکسل میتوان به اکثر نقاط شهرهای بزرگ دنیا پرواز کرد .

بانك من
بانك بیمه بازرگانان
((ب.ب.ب.بانك))

Bank Bimeh Bazarganan

۳۰۰ هزار تومان

بانك من به نسبت موجودی پس‌انداز من

تا ۳۰۰ هزار تومان وام میدهد

من ، در بانك بیمه بازرگانان ، « حساب پس‌انداز » دارم و همیشه سعی میکنم با کاستن از هزینه‌های زاید روزمره ، به پس‌انداز خود بیفزایم ، چون ، بخوبی میدانم هرچه بر موجودی پس‌انداز من افزوده شود، بهرهٔ بانکی قابل‌توجهی که بآن تعلق میگیرد، بیشتر خواهد شد . مهمتر از این ، میتوانم برای مصارف گوناگون مانند خرید خانه ، توسعه کسب و کار ، عروسی ، امور صنعتی و کشاورزی ، مسافرت ، خرید اتومبیل ونظایر آن ، به‌نسبت موجودی پس‌انداز خود تا ۵ برابر (تا ۳۰۰ هزار تومان) وام بگیرم . در حقیقت ، امتیازات حساب پس‌انداز بانك من ، پشتوانه اطمینان بخش زندگی من است.

متن کامل لایحه اصلاحیه مالیات بر درآمد

امروز وزیر دارائی اعلام داشت بامر شاهنشاه آریامهر ، بمنظور توسعه و تقویت بخش کشاورزی و دامپروری از آغاز سال آینده سرمایه گذاری بخش خصوصی در امور کشاورزی و دامپروری تا سال ۱۳۶۰ از پرداخت مالیات معاف خواهد شد .

بهمین منظور لایحه معافیت مالیاتی کشاورزی و دامپروری طی هفته آینده تقدیم مجلس شورای ملی خواهد شد .

لایحه

وزیر دارائی همچنین امروز در جلسه فراکسیون پارلمانی حزب ایران نوین شرکت کرد و توضیحاتی در مورد لایحه اصلاحی قانون مالیات بردرآمد در اختیار نمایندگان مجلس قرار داد .

خبرنگار ما امروز متن لایحه را بدست آورد که در زیر بنظر خوانندگان محترم میرسد .

معافی مالیاتی حقوق

تبصره ۱ ماده ۶ بشرح زیر اصلاح میشود .

تبصره ۱ـ کلیه حقوق و مقرری بگیرانی که طبق مقررات جاری در تاریخ تصویب این اصلاحیه مشمول معافیت ۶۰ در صد می باشند بشرح زیر از معافیت استفاده خواهند کرد.

تا یکصد و هشتاد هزار ریال حقوق سالانه ۶۰ در صد مالیات متعلق تا هفتصد هزار ریال حقوق سالانه ۴۰ در صد مالیات متعلق نسبت به مازاد یکصد و هشتاد هزار ریال.

حکم این تبصره شامل کلیه مستخدمینی که حقوق آنان از اعتبارات وزارتخانه ها و موسسات دولتی و وابسته به دولت (باستثنای شرکت های دولتی) اعم از اعتبارات از محل درآمد عمومی - برنامه یا اختصاصی تامین میشود و همچنین اعضای هیئت های آموزشی و کارمندان رسمی دولت در دانشگاه های غیر دولتی نیز خواهد بود .

کسب امتیاز بجای سرقفلی نقد

به آخر تبصره ۳ ماده ۲۸ عبارت زیر اضافه می شود .

« در صورتی که از بابت حق اشغال محل یا حق کسب و پیشه به جای وجه نقد امتیازاتی تحصیل شود درآمد مشمول مالیات از طریق برآورد ارزش حق واگذاری محل تشخیص خواهد شد»

توافق مالیاتی

الف - بند ت ماده ۳۸ بشرح زیر اصلاح میشود .

«ت- در صورتی که مودی ظرف ده روز از تاریخ ابلاغ مطالبه دارائی کتبا اعتراض کند که در این صورت می تواند ظرف ده روز بمبلغی که از طرف سر ممیز مالیاتی پیشنهاد و بتائید ممیز کل برسد توافق کند یا در صورت عدم حصول توافق بموجب رای کمیسیون تشخیص ارزش اجاری کمتر از تقویم ممیز تعیین گردد - مبلغ مورد توافق یا رای کمیسیون حسب مورد قطعی و تامیزی جدید مناط اعتبار است .

ب- تبصره ماده ۳۸ به شرح زیر اصلاح میشود.

«تبصره - درآمد اجاری مستغلاتی که بعلت عدم اعتراض مودی ظرف مدت مقرر در بند ت اصلاحی مصوب ۲۴ر۱۲ر۴۸ قطعی شده است در صورتی که ظرف دو ماه از تاریخ تصویب این اصلاحیه مورد اعتراض قرار گیرد مشمول بند ت این ماده می باشد »

مالیات سود سهام شرکتها

د- تبصره ۴ ماده ۸۰ بشرح زیر اصلاح میشود

در مورد شرکت های سهامی و مختلط سهامی در صورتی که جمع سود متعلق بصاحبان سهام بی نام و سود تقسیم نشده شرکت یا هر یک از آن ها (موضوع قسمت اخیر جزء یک بند ت) از پنج میلیون ریال تجاوز کند نسبت بمازاد پنج میلیون ریال تا ده میلیون ریال بنرخ ۳۰ در صد و نسبت به مازاد ده میلیون ریال تا پنجاه میلیون ریال بنرخ ۴۰ر۰ و نسبت بمازاد پنجاه میلیون ریال تا یکصد میلیون ریال بنرخ ۵۰ درصد و نسبت بمازاد یکصد میلیون ریال به نرخ ۵۵ در صد مشمول مالیات خواهد بود و در صورت احراز شرائط زیر: اولا سهام شرکت با نام باشد ثانیا در بورس پذیرفته شده باشد ثالثا تعداد سهامداران آن از سیصد نفر کمتر نباشد. رابعا سهام هیچیک از صاحبان سهام از ده درصد جمع سهام شرکت بیشتر نباشد .

سود تقسیم نشده شرکت تا معادل بیست در صد سرمایه پرداخت شده بنرخ بیست و پنج در صد مشمول مالیات است و نسبت بمازاد نرخهای مربوط مذکور درفوق اعمال خواهد شد.

معافیت سود پرداختی به کارگران

۳۳ـ عبارت زیر به عنوان بند ۹ بماده ۹۵ اضافه میشود

۹ـ تاسی هزار ریال وجوه پرداختی به کارگران در اجرای قانون سهیم کردن کارگران در سود کارخانجات - این حکم شامل وجوهی که تا تاریخ اجرای این قانون از این بابت پرداخت و مالیات آن وصول شده است نیز خواهد بود.

معافیت شرکتها

بند ۴ قسمت دوم ماده حذف میشود.

ج- در آخر تبصره ۱ عبارت «و یا به مصرف بازپرداخت اعتبارات و وامهائی که برای این مقاصد در جریان مدت مذکور تحصیل شده است رسیده باشد - حکم اخیر شامل شرکت هائی که در شعاع ۱۲۰ کیلومتری مرکز تهران مشغول بهره برداری هستند نخواهد بود.» اضافه میشود .

معافیت کارخانه های تولیدی

د- عبارت زیر بعنوان تبصره بماده ۹۹ اضافه میشود.

تبصره ۵- کارخانجات واقع درداخل شعاع شصت کیلومتری مرکز تهران که تعداد کارکنان آنها در تاریخ تصویب این اصلاحیه کمتر از یکصد نفر نباشد در صورتیکه تاسیسات خود را کلا بخارج از شعاع یکصد و بیست کیلومتری مرکز تهران انتقال دهند بر اساس ضوابطی که از طرف وزارت دارائی و وزارت اقتصاد پیشنهاد و به تصویب هیئت وزیران خواهد رسید از ده تا پانزده سال از پرداخت مالیات بر درآمد معاف خواهند بود.

معافیت مالیاتی خانه های ارزان قیمت

۲۴ - ماده ۱۰۰ بشرح زیر اصلاح میشود.

ماده ۱۰۰- صد درصد درآمد اشخاص حقیقی یا حقوقی حاصل از فروش واحد های مسکونی ارزان قیمت و پنجاه درصد درآمد حاصل از فروش واحد های مسکونی متوسط قیمت که طبق ضوابط و قیمتهای تعیین شده از طرف وزارت دارائی و وزارت آبادانی و مسکن ظرف پنجسال از تاریخ اجرای این اصلاحیه ساخته و بفروش برسد در صورتیکه طرح ساختمان قبلا بتصویب وزارت آبادانی و مسکن رسیده باشد از پرداخت مالیات معاف است.

معافیت درآمد کشاورزی

۲۸ - عبارت زیر به عنوان تبصره ۴ به ماده ۱۰۵ اضافه میشود:

« تبصره ۴- درآمد حاصل از فعالیت های کشاورزی در صورت استفاده از بذر اصلاح شده و کود شیمیائی و وسائل مکانیزه برای کشت و برداشت محصولات زراعی و بکار بردن وسائل و اسباب لازم برای بهره برداری از درخت و دفع آفات نباتی و رعایت شرائط دیگری که در افزایش محصول و مرغوبیت آن موثر باشد به گواهی اداره کشاورزی محل و تائید استاندار یا فرماندار کل مربوط تا سال ۱۳۶۰ از پرداخت مالیات معاف است.»

«ترتیب و کیفیت شرائط معافیت موضوع این تبصره بموجب آئین نامه ای که بتصویب وزارت دارائی و وزارت کشاورزی و منابع طبیعی میرسد تعیین خواهد شد.»

معافیت مالیات مستغلات ارزان قیمت

ب - پاراگراف دوم ماده ۱۱۰ بشرح زیر اصلاح میشود .

درآمد اجاری واحد های مسکونی متوسط و ارزان قیمت که طبق ضوابط و قیمت های تعیین شده از طرف وزارت دارائی و وزارت آبادانی و مسکن ظرف پنجسال از تاریخ اجرای این اصلاحیه ساخته میشود در صورتیکه طرح ساختمان قبل از شروع ساختمان به تصویب وزارت آبادانی و مسکن رسیده باشد برای مدت ده سال از تاریخ اختتام بنا از پرداخت مالیات معاف است .

میزان جرائم مالیاتی

به آخر ماده ۱۴۱ عبارت زیر اضافه میشود :

«نسبت باشخاصی که بشرح مقررات این قانون مکلف بکسر یا بوصول مالیات و پرداخت آن به اداره دارائی می باشند از لحاظ عدم پرداخت مالیات کلا یا جزء در سررسید مقرر، جریمه متعلق عبارت خواهد بود از ۲۰ درصد مالیاتی که پرداخت نشده است.»

معافیت مالیات اراضی

۴۷ـ الف- بند ۱ تا ۴ ماده ۲۱۴ بشرح زیر اصلاح می شود .

یک یا چند قطعه زمین متعلق به یک شخص که ارزش آن تا یک میلیون ریال باشد . از پرداخت مالیات معاف و مازاد آن بشرح زیر مشمول مالیات است .

تا دو میلیون ریال به نرخ ۵ر۱ درصد نسبت بمازاد یک میلیون ریال .

تا پنج میلیون ریال به نرخ ۳ درصد نسبت بمازاد دو میلیون ریال .

تا ده میلیون ریال به نرخ ۵ر۴ درصد نسبت بمازاد پنج میلیون ریال .

از ده میلیون ریال به بالا به نرخ ۶ درصد نسبت بمازاد ده میلیون ریال .

ب- عبارت زیر به آخر تبصره ۱ ماده ۲۱۴ اضافه می شود .

«اراضی که بعلت دخول در طرح های عمرانی و نوسازی شهرداری یا موسسات دولتی یا وابسته به دولت مالکین آنها طبق گواهی سازمان های مزبور ممنوع از ایجاد مستحدثات شده یا می شوند مادام که ممنوعیت باقی است مشمول مالیات بر اراضی بایر نخواهند بود .

این حکم شامل اراضی که به علت دعوای مالکیت از طرف اوقاف یا دولت یا شهرداری مالکین آنها ممنوع المداخله شده اند مطابق گواهی سازمان های مزبور نیز خواهد بود .

ج- در تبصره ۳ ماده ۲۱۴ عبارت «و یا تبدیل بباغ نگردد» حذف میشود و عبارت «مالک ملک مسئول پرداخت مالیات موضوع این ماده نسبت به سال های قبل می باشد» به آخر تبصره اضافه میگردد .

د- عبارت زیر بعنوان تبصره ۵ به ماده ۲۱۴ اضافه میشود.

مالیات اراضی در محدوده تهران ۲ برابر شد

تبصره ۵- در مورد اراضی واقع در محدوده شهر تهران نرخ مالیات دو برابر نرخ های مذکور در این ماده است- نسبت به مالکین فعلی در صورتی که ظرف یک سال از تاریخ تصویب این اصلاحیه و نسبت به مالکین بعدی در صورتی که ظرف یک سال از تاریخ تملک در زمین خود مستحدثات مناسب ایجاد نمایند در مدتی که زمین در ملکیت آنها بوده است مالیات به نرخ های مذکور در متن ماده وصول خواهد شد .

تشکیل کانون حسابداران قسم خورده

۶۱ـ ماده ۲۷۵ به شرح زیر اصلاح می شود .

ماده ۲۷۵ - بمنظور تعیین و معرفی حسابداران رسمی و فراهم آوردن وسائل لازم برای بالا بردن سطح معلومات حسابداری کشور و تهیه زمینه مساعد برای تدوین فنی و اخلاقی حرفه حسابداری و نظارت در اجرای موازین مزبور کانون حسابداران رسمی طبق مقررات این فصل تشکیل میشود .

تبصره ۱ـ کانون دارای شورائی خواهد بود که از اعضاء زیر تشکیل میشود .

وزیر دارائی ، خزانه دار کل کشور ، رئیس اطاق بازرگانی و صنایع و معادن ایران، رئیس هیئت مدیره کانون حسابداران رسمی و سه نفر حسابدار متخصص با سابقه به تشخیص وزیر دارائی .

ریاست شورا با وزیر دارائی خواهد بود .

تبصره ۱- رسیدگی به دفاتر و حساب سود و زیان و ترازنامه برای تشخیص درآمد مشمول مالیات منحصرا باعضاء کانون یا بموسسات حسابرسی موضوع تبصره ۱ ماده ۲۷۷ که واجد شرائط خاص مقرر در آئین نامه مربوطه باشند واگذار خواهد شد .

ابلاغ مالیات کمتر از ۱۰ هزار ریال

۶۷ـ الف - در صورتیکه مالیات مورد مطالبه کمتر از ده هزار ریال باشد الصاق برگ تشخیص در تابلوی مخصوصی که در مدخل هر سرممیزی نصب خواهد شد در حکم آگهی در روزنامه میباشد - آئین نامه اجرائی قسمت اخیر این ماده از طرف وزارت دارائی تنظیم و بموقع اجرا گذارده خواهد شد.

دستور رسیدگی وزیر دارائی

۶۸ - در ماده ۳۱۵ بعد از عبارت «مالیات بر ارث» عبارت و مالیات بر اراضی موضوع ماده ۲۱ قانون اصلاح قانون مالیات بردرآمد مصوب تیر ماه ۱۳۳۷ اضافه میشود .

۶۹ـ ماده ۳۲۱ مکرر

الف - وزیر دارائی میتواند در مواردی که به گواهی سازمان بازرسی شاهنشاهی بمودی مالیاتی اجحاف شده باشد مالیاتهائی را که بعد از تاریخ ۲۴ اسفند ماه ۱۳۴۸ بمرحله قطعیت رسیده یا برسد و در مرجع دیگری قابل طرح نباشد برای رسیدگی مجدد بهیئتی مرکب از سه نفر بانتخاب خود ارجاع نماید .

در صوریکه پس از تحقیقات کافی برای هیئت مزبور محرز شود که بمودی اجحاف شده است وارد رسیدگی ماهوی شده و رای مقتضی صادر خواهد کرد آراء صادره از طرف هیئات قطعی بوده و در هیچ مرجعی قابل رسیدگی مجدد نخواهد بود

تبصره ۱- شکایت موضوع این ماده مانع مطالبه و وصول مالیات قطعی شده نبوده و مالیات هائیکه تا تاریخ ارجاع پرونده از طرف وزیر دارائی بهیئت وصول شده باشد مسترد نخواهد شد ولی در صورتیکه بعد از تاریخ ارجاع پرونده مزبور پرداخت شده باشد مبلغ پرداختی براساس رای هیئت قابل استرداد است.

تبصره ۲- در مورد پرونده هائیکه در مهلت مقرر در ماده ۳۲۱ باستناد ماده مزبور از طرف مودی شکایت رسیده باشد باستناد این ماده قابل رسیدگی مجدد نمیباشد .

ب- در مورد آراء قطعی کمیسیونهای حل اختلاف که بعد از تاریخ ۲۴ر۱۲ر۴۸ صادر شده است در صورتیکه ظرف دو ماه از تاریخ تصویب این اصلاحیه به تشخیص شورایعالی مالیاتی بعلت عدم رعایت قانون حق دولت تضییع شده باشد پرونده برای رسیدگی و تشخیص مالیات بهیئت مذکور در این ماده ارجاع خواهد شد رای صادره - قطعی بوده و در هیچ مرجعی قابل رسیدگی مجدد نخواهد بود .

کشتی و هواپیما

ب - عبارت زیر بعنوان تبصره بماده ۱۱۵ اضافه میشود .

« تبصره - درآمد حاصل از فروش کشتی و هواپیما که در مدتهای مقرر در بند های ۱ و ۳ این ماده عاید شرکتهای کشتی رانی ایرانی و شرکت های هواپیمائی ایرانی میشود از مالیات معاف است .»

معافیت سود سهام

ب- تبصره ۱ ماده ۱۱۶ بشرح زیر اصلاح میشود .

سود سهام دریافتی شرکتهای سهامی با نام در صورتیکه صاحبان سهام آنها کمتر از سیصد نفر نباشد از پرداخت ده درصد مالیات شرکت « مذکور در بند ت ماده ۸۰» و مالیاتهای اضافی موضوع مواد ۱۶۶ و ۱۶۷ معاف است .

ضرائب مالیاتی درآمد های مشمول مالیات

۳۴ـ جدول ذیل ماده ۱۳۴ بشرح زیر اصلاح میشود .

تا ۴۰۰۰۰۰ هزار ریال درآمد مشمول مالیات سالانه ۱۰ درصد

تا ۶۰۰۰۰۰	۱۸ درصد	نسبت بمازاد	۴۰۰۰۰۰ ریال
تا ۸۰۰۰۰۰	۲۰ «	«	۶۰۰۰۰۰ «
تا ۱۰۰۰۰۰۰	۲۲ «	«	۸۰۰۰۰۰ «
تا ۱۵۰۰۰۰۰	۲۴ «	«	۱۰۰۰۰۰۰ «
تا ۲۰۰۰۰۰۰	۲۶ «	«	۱۵۰۰۰۰۰ «
تا ۳۰۰۰۰۰۰	۲۸ «	«	۲۰۰۰۰۰۰ «
تا ۵۰۰۰۰۰۰	۳۰ «	«	۳۰۰۰۰۰۰ «
تا ۱۰۰۰۰۰۰۰	۳۵ «	«	۵۰۰۰۰۰۰ «
تا ۱۵۰۰۰۰۰۰	۴۰ «	«	۱۰۰۰۰۰۰۰ «
تا ۲۰۰۰۰۰۰۰	۴۵ «	«	۱۵۰۰۰۰۰۰ «
تا ۳۰۰۰۰۰۰۰	۵۰ «	«	۲۰۰۰۰۰۰۰ «
تا ۵۰۰۰۰۰۰۰	۵۵ «	«	۳۰۰۰۰۰۰۰ «
از ۵۰۰۰۰۰۰۰ ببالا	۶۰ «		

نرخهای فوق شامل درآمد هائی که تاریخ سررسید پرداخت مالیات متعلق از اول سال ۱۳۵۲ ببعد میباشد و همچنین مالیات بردرآمد اشخاص حقوقی مربوط بسال مالی که بعد از تاریخ اجرای این قانون خاتمه میابد خواهد بود .

خبرهای تلفنی شهرستانها

دختر و پسر فراری در قم دستگیر شدند

قم - دختر و پسر جوانی بنام «مرجان» ۱۸ ساله و «بهرام» ۲۱ ساله که در یکی از خیابان های قم سرگردان بودند ،توسط پلیس به کلانتری جلب شدند. در بازجوئیهائی که از «مرجان» بعمل آمد وی اظهار داشت . «بهرام» از مدتها قبل بامن دوست شده و خودرا مهندس معرفی کرده و با وعده ازدواج فریبم داده است سه روز قبل نیز با یکدیگر فرار کردیم و بقصد زیارت به «قم» آمدیم .

از «بهرام» باز جوئیهای لازم بعمل آمد و چون معلوم شد وی مرجان را فریب داده است پرونده ای در اینمورد تشکیل شد و وی روانه زندان گردید.

«مرجان» از طریق کلانتری قم تحویل دادسرای تهران شد تا به والدینش تحویل گردد.

هویت ۶ مقتول حادثه اتوبوس راه خلخال - طوالش

تبریز - یازده تن از ۳۱ مجروح حادثه اتوبوس در راه خلخال - اسالم طوالش که خبر آن دیروز در اطلاعات منتشر شد همچنان در بیمارستان خلخال بستری هستند . رانندگی اتوبوس را اصغر ربیعی بعهده داشت .

اسامی شش تن از مقتولین به شرح زیر اعلام گردیده است :

یدالله عطری فرزند نوری ۲۵ ساله - جمال دوره گرد فرزند «آقا» ۲۷ ساله - معصوم فرزند فیض - اصغر فرزند قربانعلی ۲۶ ساله - عینعلی فرزند علیداد ۲۰ ساله - شکوه شکوری فرزند آقا میرزا ۳۰ ساله هویت نفر هفتم هنوز مشخص نشده است.

هدایای مردم به عروس

کاشان - از دیروز سیل هدایای مردم کاشان به خانه «یافا» دختر کلیمی که به خاطر ازدواج با یک جوان مسلمان به نام «جعفرزاهد» بدین مبین اسلام مشرف گردیده ، سرازیر شده است. مردم کاشان برای تجلیل از یافا و تهیه جهیزیه او با اهدای قالی ، یخچال و .. قسمتی از مایحتاج زندگی عروس تازه مسلمان را تامین کرده اند.

خبر مرگ آور

مشهد : یک مسافر اتوبوس بنام عبدالقاسم قائمقامی که در خیابان خواجه ربیع مشهد مغازه خرازی داشت هنگامی که از قوچان بمشهد میرفت از آتش گرفتن مغازه اش مطلع شد و بااطلاع از این خبر ناگهانی ، در داخل اتوبوس سکته کرد و مرد .

آجر در قزوین «تنی» معامله میشود

قزوین - کارهای ساختمانی در قزوین توسعه یافته بحدی است که مصالح ساختمانی و کارگر و بنا در این شهرستان کمیاب شده است . بهمین جهت اغلب صاحبان ساختمانهای قزوین مصالح ساختمانی مخصوصا آجر مورد نیاز خود را از تهران وارد میکنند چون پنج دستگاه کوره آجرپزی و کارخانه آجرفشاری موجود در این شهرستان نمیتوانند جوابگوی احتیاجات مردم باشند .

کمیابی مصالح ساختمانی بخصوص آجر در قزوین باندازه ای است که برای اولین بار در این شهرستان آجر توزین و خرید و فروش بصورت تنی معامله میشود .

در تصادف راه قزوین - رشت یک دبیر کشته شد

قزوین- ساعت ۱۱ دیشب اتومبیل سواری برانندگی برهان مجابی دبیر دبیرستانهای قزوین و بسرنشینی محمدرضا محمد زاده . عزت اله جلیلوند دونفر از فرهنگیان ، مصطفی شجاعی و محمد ثلاثی دونفر از کارمندان اداره راه قزوین که از قزوین عازم رشت بود در فاصله ۵ کیلومتری قزوین بایک تریلی حامل بار تصادف کرد . دراین تصادف برهان مجابی راننده اتومبیل سواری کشته شد و چهارنفر سرنشینان اتومبیل بشدت مجروح و در بیمارستان کوروش کبیر قزوین بستری گردیدند .

مرحوم برهان مجابی دبیر دبیرستانهای قزوین ۳۲ سال داشت و از سه سال قبل باستخدام آموزش و پرورش درآمده بود .

آستانقدس بشرکتهای تعاونی زمین میدهد

مشهد - استاندار خراسان در جلسه شورای اداری استان اعلام داشت : هر اقدامی از طریق شرکتهای تعاونی در زمینه خانه سازی برای کارکنان ادارات انجام شود مورد تایید است و از طرف آستانقدس رضوی زمین لازم در اختیار شرکتها قرار خواهد گرفت .

استاندار برای پیشرفت امور کشاورزی نیز از مسئولان مربوطه خواست که تسهیلات لازم را در پرداخت وام بکشاورزان فراهم سازند . استاندار بمسئولان اداری خراسان یاد آوری نمود که از وجود سپاهیانی که فعالیت آنان در سطح روستاها چشمگیر بوده بیشتر استفاده شود .

گرما و شرجی هوا در بندربوشهر

بندربوشهر - گرما و شرجی زیاد ، هوای بندر بوشهر را بصورت خفقان آور درآورده و تنفس را برای ساکنان این شهر ، مشکل کرده است .

دیروز میزان رطوبت هوا در بندر بوشهر ۹۵ درصد بود.

کلاسهای
هیس تینگر گرامر
تعدادی دیگر داوطلب برای امتحان تافل ژانویه ۱۹۷۳ میپذیرد .
دراین کلاسها فقط معلمین آمریکائی تدریس میکنند
بالاتر از میدان کاخ مقابل دبستان رویا شماره ۳۲ طبقه پنجم
آ ـ ۵۵۴۳

تبریکات

جناب سرهنگ سیف‌الدین عصار
ترفیع درجه جنابعالی را از صمیم قلب تبریک گفته و آرزوی موفقیت سرشار جنابعالی را از خداوند متعال خواستاریم.
مینو بهزادی ـ همایون بهزادی

سرکار سرهنگ سیف‌الدین عصار
ارتقاء درجه آن دوست عزیز را تبریک میگویم . موفقیت هرچه بیشتر شما را آرزومندم.
داود رشیدی

سرکار سرهنگ سیف‌الدین عصار
ترفیع شما را صمیمانه تبریک میگویم . موفقیت های بیشترتان را آرزو میگنم.
حسن سرفراز

سرکار سرهنگ سیف‌الدین عصار
ارتقاء درجه آن دوست عزیز را صمیمانه تبریک می‌گویم .
هوشنگ پورشریعتی

سرکار سرهنگ سیف‌الدین عصار
ترفیع آنجناب را با خوشحالی فراوان تبریک میگویم .
داود ذوالفقاری

سرکار سرهنگ سیف‌الدین عصار
ارتقاء درجه آنجناب را تبریک می‌گویم . امیدوارم همیشه موفق باشید.
مسعود بهنود

سرکار سرهنگ سیف‌الدین عصار
ضمن تبریک ارتقای درجه آن دوست ، موفقیتهای بیشتری برایتان آرزو دارم.
ر . اعتمادی

جناب سرهنگ سیف‌الدین عصار
با مسرت بسیار ارتقای درجه آن جناب را تبریک میگویم ، و موفقیت هرچه بیشتر شما را در خدمت به شاهنشاه آریامهر و میهن عزیز آرزومندم.
میرغنی نواده
آ ـ ۴۷۸۹۵

جناب سرهنگ سیف‌الدین عصار
ترفیع درجه جنابعالی را از صمیم قلب تبریک میگوئیم.
فتح‌اله غریب . شامد غریب . حسین‌غریب . اسداله غریب
آ ـ ۱۶۸۷۷

جناب سرهنگ سیف‌الدین عصار
ترفیع درجه جنابعالی را تبریک میگوئیم.
داود آزادعلی . بهمن آزادعلی . بهروز الفت
آ ـ ۱۶۸۷۹

جناب سرهنگ سیف‌الدین عصار
بانهایت مسرت ارتقاء درجه جنابعالی را تبریک عرض می‌نمائیم.
بیژن افشار و بانو
آ ـ ۱۶۸۹۳

جناب سرهنگ سیف‌الدین عصار
ارتقاء درجه آن برادر عزیز را از صمیم قلب تبریک گفته و آرزوی موفقیت روزافزون شما را ازخداوند متعال‌داریم.
مسعود و خسرو ازموده

[illegible]
شاهنشاه آریامهر و شهبانوی نیکوکار
[illegible]
شرکت نسبی مهندس فیروز کرمانی و شرکاء
(سینکاف)

شماره مخصوص اطلاعات
دختران و پسران
★ مانند شماره مخصوصهائیکه درگذشته منتشر شده نایاب میشود .
عکس داخل جلد جمال وفائی
... و چند داستان جالب ایرانی ، برای تمام دختر ها و پسر ها و دهها داستان و مطالب دیگر در این شماره
قیمت این شماره استثنائا ۱۰ ریال است
شنبه ۶ آبانماه ـ روز شماره مخصوص اطلاعات دختران و پسران

راهنمای کتاب
شماره ۵ و ۶ شهریور ماه منتشر شد
تلفن : ۴۹۸۱۵ و ۴۲۱۷۴

آگهی استخدام

واحد کل عملیات کارخانه آریامهر تعدادی قطعه شناس (بتز - ماشین های روسی ماشین های سنگین که در ایران مونتاژ می شوند ، ابزار) برای خدمت در محل کارخانه استخدام می نماید متقاضیان میتوانند همه روزه با در دست داشتن برگ معافیت یا خاتمه خدمت و مدرک تحصیلی شناسنامه عکسدار ، چهار قطعه عکس باداره کاریابی این واحد واقع در ۴۵ کیلومتری جاده اصفهان ، شهرکرد مراجعه نمایند . م الف ۱۱۰۳۰

نماینده فروش
برای عرضه پنبه‌نسوز کریزوتیل ساخت ایتالیا مورد نیازاست. واجدین‌شرایط با ذکر مشخصات و امکانات خود برای فروش این کالا در ایران با نشانی زیر مکاتبه نمایند :
AMIANTIFERA DI BALANGERO S.p.A
Viale A. Doria, 44-Telex 32293
20124 MILANO (Italie)
آ ـ ۵۳۱۹۸

گمشده

از خیرالله مشهور به جلال بشیرزاده (عکس فوق) ۱۷ساله از روز شانزدهم مهر ماه سال جاری تاکنون خبری نیست هرکس اطلاعی از او دارد به تلفن ۳۱۸۹۹۴ تهران و یا به شهربانی قصرشیرین اطلاع دهد.
عباس بشیرزاده
آ ـ ۱۶۸۶۱

حداکثر نرخ عمده فروشی و خرده فروشی درمیادین وسطح شهر از تاریخ ۳ر۸ر۵۱ تااطلاع ثانوی بشرح زیر است

حداکثر نرخ برحسب ریال برای هرکیلو

ردیف نوع جنس		میادین درجه ۱	میادین درجه ۲	میادین درجه ۳	سطح شهر درجه ۱	سطح شهر درجه ۲	سطح شهر درجه ۳
۱ـ سیب‌زمینی اسلامبولی	هرکیلو	۱۳	-	-	۱۷	-	-
۲ـ سیب زمینی رسمی	«	۸ر۵۰	-	-	۱۱ر۵۰	-	-
۳ـ هویج فرنگی	«	۵	-	-	۷	-	-
۴ـ هندوانه	«	۳	۲	-	۴ر۵۰	-	۳
۵ـ گوجه فرنگی	«	۳ر۵۰	-	-	۶	-	-
۶ـ بادمجان رسمی	صد عدد	۴۰	۳۰	-	٪۷۵	٪۵۰	-
۷ـ بادمجان قلمی	«	۹۰	۵۰	-	۱ر۵۰	۱	-
۸ـ کدو	«	۱۲۰	۷۰	-	۲	۱	-
۹ـ خیار تخم طارم	«	۹۰	۶۰	-	۱ر۵۰	۱	-
۱۰ـ خیار رسمی	«	۷۰	۵۰	-	۱ر۲۵	٪۷۵	-
۱۱ـ لوبیا سبز	هرکیلو	۹	۶	-	۱۲	۸	-
۱۲ـ کاهو سالادی	«	۸	-	-	۱۳	-	-
۱۳ـ پیاز	«	۷	۶	-	۹ر۵۰	۸	-
۱۴ـ سیب لبنان سفید	«	۴۰	۳۰	-	۵۰	۳۸	-
۱۵ـ سیب تخم لبنان قرمز	«	۳۶	۲۵	-	۴۵	۳۲	-
۱۶ـ سیب تخم شمیران	«	۳۲	۲۰	۱۲	۴۰	۲۶	-
۱۷ـ سیب‌قرمز	«	۲۸	۲۰	۱۰	۳۵	۲۶	۱۵
۱۸ـ هلو کاردی	«	۱۲	۶	-	۱۶	۸	۱۳
۱۹ـ هلو حاج کاظمی	«	۱۸	۱۰	-	۲۳	۱۳	-
۲۰ـ انگور عسکری	«	۸ر۵۰	۶	-	۱۲	۸	-
۲۱ـ انگور بی‌دانه	«	۱۱	۷	-	۱۵	۹	-
۲۲ـ انگور صاحبی	«	۲۱	۱۳	۸	۳۷	۱۷	۱۱
۲۳ـ گلابی شاه میوه	«	۴۲	۳۰	-	۵۳	۳۸	-
۲۴ـ خربزه سبز وزرد	«	۵ر۵۰	۳	-	۷ر۵۰	۴ر۵۰	-
۲۵ـ خربزه مشهد	«	۷	-	-	۹	-	-
۲۶ـ لیمو ترش	«	۲۳	-	-	۲۸	-	-
۲۷ـ انجیر تابستانی	«	۷	-	-	۱۰	-	-
۲۸ـ انار	«	۱۳	۸	۶	۱۷	۱۱	۸
۲۹ـ به	«	۱۲	۸	۶	۱۵	۱۱	۸

توضیح : قیمت برای ردیفهای ۶ و ۷ و ۸ و ۹ و ۱۰ در میدان هرصد عدد و در سطح شهر برای یک عدد در نظر گرفته‌شده است .

اطلاعیه :

فروشندگان موظفند مطابق قیمتهای تعیین شده اجناس را به مصرف کنندگان فروخته و برچسب قیمت روی انها نصب نمایند . متخلفین مطابـق مقررات قانونی مورد تعقیب قرار خواهند گرفت.از ساکنین محترم شهرتهران‌خواهشمنداست‌درصورت مشاهده تخلف مراتب را بوسیله تلفن ۸۲۱۸۳۸ بواحد کنترل نرخ شهرداری پایتخت اطلاع‌دهند .

۱ـ برای میوه و ترهباریکه در این لیست‌نرخ تعیین نشده حداکثر سود فروشندگان‌دکانها وبازار های روز معادل ۳۰٪ مظنه فروش درمیدان‌میباشد که از روی فاکتور خرید و محاسبه میشود .

۲ـ تا مادامیکه نرخ جدید برای میوه و ترهبار داده نشده آخرین نرخ ملاک عمل خواهد بود .

۳ـ کلیه فروشندگان میوه و ترهبار در داخل شهر و میادین تا فاصله ۵۰ متری اطراف میدان لازم استنرخ‌عمده فروشی تعیین شده درکمیسیون نرخ را رعایت کنند .

شهردار پایتخت

شوهر زن کش تبرئه واز زندان آزادشد

این‌مرد بامیخ همسرش رابقتل رسانیده است

علی میرآب‌زاده

مرد ٤٦ ساله‌ای‌که‌زن ۳۷ساله‌اش را با میخ کشته است روز گذشته در شعبه یک دادگاه عالی جنائی تهران محاکمه‌شده و باکثریت‌آراء با استفاده از ماده ۱۷۹ قانون مجازات عمومی آزاد شد.

طبق کیفر خواست دادسرای تهران، این شخص علی میرآب زاده متهم بودکه در تاریخ چهارشنبه ۲۹ دیماه سال گذشته پس از یک مشاجره همسرش ایران را بامیخ به قتل رسانیده است.

★ جریان واقعه

علی پس از ارتکاب قتل توسط ماموران کلانتری ۱٤ بازداشت و در تحقیقات اولیه گفت: ۲۵ سال پیش هنگامی که ایران ۱۲ سال داشت با وی ازدواج کردم، از او دارای پنج فرزند ۳ پسر و دو دختر شدم.

تا سال ۱۳٤۳ زندگی خوبی داشتیم، من راننده‌اتوبوس‌بیابانی بودم در این سال هنگامی که با چهل مسافر از راه‌هرازمیگذشتم اتوبوس بعلت لیز بودن جاده از مسیر خود منحرف شد.

برای نجات جان مسافران با مهارت خاصی اتوبوس را به کوه زدم تا به دره نیفتد بر اثربرخورد اتوبوس با کوه میان فرمان و صندلی گیر کردم و پایم آسیب‌دید بطوریکه از آن تاریخ می لنگم و با کمک عصا راه میروم.

ایران پس از این حادثه نسبت بمن سرد شد با اینکه دختر بزرگمان را شوهر داده بودیم و یکی از پسرهایمان نوزده ساله بود، ایران بدون پروا صحبت از عدم علاقه بمن میکرد.

این‌بی‌علاقگی از یکسال پیش‌باین طرف بیشتر شده‌اغلب ازهمسایگان می‌شنیدم که بدون اطلاع من به گردش میرود و موقعی که دراین زمینه اعتراض میکردم او بدون ترس تائید میکرد.

پس از مدتی اطلاع یافتم که با قصاب محله سرو سری دارد. چند روز به کمین او نشستم و برایم این‌امر ثابت شد، از ایران خواستم که از من طلاق بگیرد اوقبول‌کردولی روز بعد پشیمان شد و گفت: بخاطربچه‌هایم نمی‌خواهم طلاق بگیرم.

باو گفتم پس باید بمن‌و زندگیت علاقه داشته‌باشی و وفادار بمانی، او قبول کرد اما روز بعد قولش را فراموش نمود و دوباره رویه سابق را از سرگرفت.

روز حادثه او را مورد سرزنش قرار دادم ولی در جوابم گفت: بتو مربوط نیست، این حرف‌مرا سخت ناراحت کرد بطوریکه بر زمینش کوبیدم‌و با میخی که آنجا بود به سینه‌اش زدم.

روزگذشته محاکمه‌علی میرآب‌زاده در شعبه یک دادگاه عالی جنائی تهران بریاست آقای هوشنگ گنجوی آغاز شد و اعضای هیئت دادرسان محکمه جنائی پس از استماع آخرین دفاع از متهم‌برای اخذ تصمیم وارد شور شدند و پس از چندین ساعت بحث و شور بارعایت نکات مخففه موجود در پرونده، وضع خاص زن متهم، با اکثریت آراء با استفاده از ماده ۱۷۹ قانون مجازات‌عمومی رای به آزادی وی دادند.

تاکسی، در جلواداره راهنمائی رانندگی‌اهواز به‌تیر برق خورد

تاکسی شماره ۱۲۲٦٤ به رانندگی سیف‌الله عظیمی بادو نفر سرنشین در مقابل اداره راهنمائی و رانندگی اهواز به تیر برق برخورد کرد و درهم کوبیده شد و سرنشینان آن بسختی مجروح شدند.

عکس، صحنه‌ای از این حادثه را نشان میدهد.

خودکشی درپشت‌بام

روز گذشته مجتبی سبز علی ساکن تارمك خیابان دردشت به کلانتری محل اطلاع داد که پسرش‌بنام غلامرضا سبزعلی ساعت ده شب به پشت‌بام‌رفت تا بخوابد، اما صبح روز بعدهرچه منتظرشدم از پشت‌بام پائین‌نیامد ومن بسراغش رفتم متوجه شدم که‌مرده است ودر کناراونامه‌ای بدست آمد که روی آن نوشته شده‌بود من خودم‌را با گرد سفیدی کشته ام.

مامورین جنازه غلامرضا را به پزشکی قانونی انتقال‌دادند تا علت مرك غلامرضا روشن شود. هنوزعلت‌خود کشی‌غلامرضامعلوم نیست.

تانکر، مردی را کشت

بهشهر- تانکرنفتکش‌شماره ۱٦۸۳۱ تهران الف درنزدیکی بهشهر با مرد ٦٥ ساله‌ای‌به نام جان برار رسولی تصادف کرد و او را کشت.

رانندگی تانکر نفتکش را عبدالحسین سلمانی به عهده داشت.

دختر فراری

دختری که از خوی به تهران فرار کرده‌است، در کلانتری بسر میبرد.

روز گذشته مامورین انتظامی متوجه شدند ۳ نفرجوان‌دختری را که درخیابانهاپرسه‌میزنددوره کرده‌ومرتب‌مزاحمت‌اورافراهم‌می کنند. مامورین دختر را به کلانتری ۹ بردند او درکلانتری خودرا منیژه عباس‌وند ۱٤ساله معرفی کردو گفت که‌ازشهرستان خوی‌به تهران آمده ودر تهران جاومکانی ندارد. منیژه حاضر نشد به مامورین بگویدبچه‌علت ازخوی به تهران فرار کرده است.

مامورین امروزمنیژه‌رابدادسرای تهران فرستادند.

باسرنگ، آب‌داخل نارگیل‌ها میکرد

فروشنده نارگیل ها بعنوان تقلب در کسب تحت تعقیب قرار گرفت

میوه‌فروشی که آب معمولی را با سرنك داخل نارگیل می‌کرد، تحت تعقیب قرارگرفت.

دیروز مردی که‌خودرا محمد آشتیانی معرفی می کرد ودو عدد نارگیل دردست داشت به کلانتری تهران مراجعه کرد و گفت روزگذشته ازمغازه‌خواربار فروشی مردی بنام غلامحسین آقاجانیان واقع در ۲۱ متری رضا پهلوی کوکاکولا یك عدد نارگیل خریدم وبه‌خانه بردم. محمد گفت درخانه وقتی آب نارگیل‌را داخل یك لیوان خالی کردم، متوجه شدم که آب معمولی است! فورا نارگیل را برداشتم وبه مغازه غلامحسین رفتیم، اما او قبول نکرد که نارگیل راازاو خریده‌ام. بدین جهت من نیزدوتاازهمان‌نارگیل هارا برداشتم‌وبه کلانتری‌آوردم. محمد در کلانتری نیز نارگیلها را شکست‌و معلوم‌شد آب‌داخل آنها، آب معمولی است.

مامورین غلامحسین‌رابکلانتری جلب کردند و در تحقیقات معلوم‌شد که غلامحسین آب اصلی نارگیلها را خالی‌کرده وبوسیله سرنك‌آب‌معمولی‌بجای آن ریخته است. غلامحسین‌در کلانتری گفت که نارگیلها را خریداری کرده ونمی دانسته که درداخل آنها آب معمولی‌است. مامورین کلانتری غلامحسین‌را بدادگاه بخش‌وسپس‌بدادسرای تهران فرستادند، تا به عنوان تقلب‌در کسب تحت تعقیب قرار گیرد.

قاچاقچیان فراری‌ازفرط گرسنگی‌در بالای‌کوه مردند!

«الموت» قزوین ـ خبرنگار اطلاعات: دوقاچاقچی موادمخدر که برای گریزازچنك‌ماموران ژاندارمری «معلم کلایه»الموت به کوهستان پناهنده شده بودند، براثر گرسنگی جان سپردند یکی از همدستان قاچاقچیان که با بجاگذاشتن یك کیلو تریاك‌فرار کرده‌بود، دستگیر شد. وی‌سیدابوالفضل موسوی نام دارد.

اجساد محمدعلی وهابی و سید رضا موسوی،دو قاچاقچی که در کوهستان به نقطه‌صعب العبوری گریخته بودند، صبح دیروز کشف شد.

قاچاقچیان، ساکن قریه «ورك‌داورنك» الموت بودند.

برای جلوگیری از تصادف باالاغ سوار، اتومبیل بدره افتاد

چرخهای اتومبیل حادثه دیده را بسرقت‌بردند

زیبا شهر ـ اتومبیل شماره ۵۳۲٦۹ تهران برانندگی‌توکل در جاده سولقان ـ کن برای احتراز از تصادف با یك الاغ سوار، از جاده‌منحرف گردید و به گودال کنار راه سقوط کرد.

در این واقعه راننده از ناحیه دست و کمر آسیب‌دید، جالب اینکه بعد از وقوع‌حادثه و عزیمت راننده به تهران، سه‌چرخ این اتومبیل بسرقت رفت و تنها یك چرخ آن‌ماند.

عکس، اتومبیل را در قعر گودال نشان میدهد.

در تعقیب برنامه های وسیع هواپیمائی ملی ایران در زمینه جلب توریست خارجی بایران، اینك بدعوت «هما» یك‌گروه ۱۵نفری از مدیران‌و روسای فروش آژانس های معروف آلمانی برای آشنائی باپیشرفت های ایران‌وارد تهران شدند. این‌گروه که نمایندگان موسسات بزرك مسافرتی آلمان هستند طی‌اقامت خود درایران از نقاط‌دیدنی اصفهان‌وشیراز نیزدیدن خواهند کردو یقیناًدیدار آنها در اعزام توریست های خارجی‌بایران تاثیر فراوان خواهدداشت.

تلویزیون آمریکائی
جنرال الکتریک
آئینه‌افسانه‌ها

اینجا:
نقطه‌پایان‌است
ونقطه‌آغاز...
تنظیم از: ابراهیم آباد

عروس و داماد و مادر زن چه می گویند؟

آنها سه نفر بودند: زن، شوهر و مادر زن... بدادگاه‌حمایت خانواده آمده بودند، تا فرشته‌عدالت‌بحرف های آنها گوش کند و رای عادلانه‌صادر کند! زن که عفت‌نام دارد میگفت:

ـ ۲٦ سال دارم، دو سال پیش با جمشید ازدواج کردم من و اوهردوفرهنگی هستیم من در تبریز، جمشید در تهران شغول کار هستیم و هرچند ماه همدیگررا می‌بینیم. شوهرم مردی قمارباز وعیاش است و هروقت که بدیدنم می‌آید قبل از هرچیز مطالبه پول میکند! تاکنون مبالغ زیادی از من گرفته و در پای میز های قمار باخته و یا خرج معشوقه های خود کرده‌است. هروقت در مقابل مطالبه او مقاومت میکنم و میگویم دیگر پولی در بساط‌ندارم آنقدر مراکتک میزند که من بیهوش‌میشوم و از حال میروم. هرقدر خواهش و التماس میکنم‌که‌طلاقم بدهد زیر بار نمیرود و نمیدانم با این مرد قمارباز عیاش که چشمش به مال همسرش دوخته شده چکار کنم.

در اینموع مادرزن جلو آمد و گفت:

ـ آقا! من دستی دستی دخترم را بدبخت‌کردم، دخترم را به جمشید که بدرستی او را نمی‌شناختیم دادیم در حالیکه دخترم عفت هرگز راضی به این ازدواج‌نبود. دامادم ده هزار تومان ازمن قرض‌گرفت که درسر موعد بدهد ولی او بدهی را پرداخت نکرد و منهم باسندی که در دست داشتم اورا بزندان‌انداختم. او ما را تهدید میکند و میگوید: من از طلب خودم صرفنظر کنم. خدا میداندکه دخترم چقدربول‌بپای این مرد ریخته است وحالا دخترم شکایت کرده ومیخواهدطلاق بگیرد.

سراغ جمشید رفتم و گفتم: برادر چه میگوئی؟ و او گفت: علت اصلی تمام اختلافات بین زن و شوهرها دخالت مادرزن‌درامورداخلی و زندگی تازه‌عروسها و دامادها است. از اینکه زنم مرا دوست‌دارد، مادرزنم رنج میبرد و شب و روز نقشه میکشد تا بین من و زنم جدائی بیندازد و نمیدانم از این کار چه سودی خواهد برد...

امپایر
برنامه آینده فقط سینما

فیلمی که تماشای آن برای اشخاص کمتر از ۱۸ سال ممنوع است

هورست بوخولتز ـ دانیل گوبر ـ فیلیپ لروی ـ منیم زنگی
عشق دنیای ناشناخته

محصول سال ۱۹۷۲ کمپانی کلمبیا

کمپوت های آیدا
اصفهان تلفن ۲۸۹۳۵ ـ ۲۷۰۱۸

حراج فصلی
ورق‌شیروانی پلاسکوکار

هرکیلو ۱۳۰ ریال هر متر ۲٦۰ ریال درجه یك
درجه دو هر کیلو ۱۱۵ ریال هر متر ۲۳۰ ریال
موسسه آرش پامنار تلفن ۳۰۳۱۳۲

سینماهمای

نمایش دهنده انحصاری آثار بزرك سینمای هندوستان بنابدرخواست مکرر دوستداران فیلم برجسته سینمای هند از امروز فیلمهای منتخب و گلچین ذیل‌رابه ترتیب بمعرض نمایش میگذارد:

ساتی	۵۱/۸/۳	سایه من	۵۱/۸/۱۵
ساتی	۵۱/۸/٤	آه	۵۱/۸/۱٦
سنگام	۵۱/۸/۸	مادرسرگردان	۵۱/۸/۱۷
سنگام	۵۱/۸/۹	واکسی	۵۱/۸/۱۸
انسانیت	۵۱/۸/۱۰	دوردنیابا۸۰دلار	۵۱/۸/۱۹
آرزو	۵۱/۸/۱۱	بامعرفت	۵۱/۸/۲۰
دوستی	۵۱/۸/۱۲	اویکار	۵۱/۸/۲۱
سورج	۵۱/۸/۱۳	شاگرد	۵۱/۸/۲۲
آرزوی‌مادر	۵۱/۸/۱٤		

و از روز ۵۱/۸/۲۳
یك گل و دو باغبان

کلاس خیاطی کاخ دانش

دوره جدید کلاسهای خیاطی کاخ دانش تشکیل می‌شود. کاخ دانش نماینده رسمی مدرسه گرلاوین پاریس در ایران است و به فارغ‌التحصیلان پس از گذراندن امتحانات دیپلم گرلاوین پاریس داده خواهد شد.

قبلا نامنویسی فرمائید.
کاخ دانش ـ خیابان فرانسه تلفن ٤۲٦۷۸

آگهی مناقصه شماره ۵۱/۲۱۹۷

راه‌آهن دولتی ایران یکدستگاه جرثقیل موتوری بظرفیت ده تن با چرخهای لاستیکی مورد نیاز را برطبق مشخصات و شرایط مربوطه.

ازطریق‌مناقصه تحویل تهران انبار مرکزی ج خریداری‌مینماید.

داوطلبان شرکت در مناقصه می‌توانند در ساعت اداری جهت دریافت اسناد مناقصه باداره‌کل‌کارپردازی مراجعه فرمایندشرکت کنندگان در مناقصه باید مبلغ دویست وسی هزار ریال بعنوان سپرده شرکت در مناقصه به صندوق راه‌آهن پرداخت و رسید صندوق یا معادل همان مبلغ ضمانت‌نامه بانکی صادر یکی از بانکهای مجاز ایران که لااقل یکماه اعتبار داشته باشد بضمیمه پیشنهاد خود تا ساعت ۹ صبح روز ۵۱/۱۰/۲٤ در صندوق پیشنهادها واقع در اداره کل کارپردازی بیاندازند پیشنهاد های واصله ساعت ده روز مزبور باز و قرائت خواهد شد. حضور پیشنهاد دهندگان یا نمایندگان مجاز آنها در جلسه مناقصه آزاد است و راه‌آهن در رد ویا قبول هریک یاتمام پیشنهادها مادامیکه قرارداد مبادله نشده است جزا وکلا مختار میباشد. به پیشنهاد فاقد سپرده و مشروط ومبهم و پیشنهادیکه بعد از موعد مقرر برسد ترتیب‌اثر داده نخواهد شد سپرده برنده اول و نفر دوم مناقصه نگهداری‌ودرصورت استنکاف‌ازانجام معامله‌بدون‌تشریفات بنفع راه‌آهن ضبط خواهد شد. مالیات متعلقه وهرگونه عوارض دیگر بعهده برنده مناقصه میباشد. م‌الف ۱۱٦۳۸

راه‌آهن دولتی ایران

آگهی مزایده

سازمان تربیتی شهرداری پایتخت دودستگاه اتومبیل جیپ استیشن مدل ٦۳ وجیپ‌آهومدل ٦٤ مستعمل خود را از طریق مزایده به فروش میرساند طالبین می‌توانند در توقفگاه مرکزی سازمان تربیتی واقع‌در خیابان سی‌متری چهارراه لشگر جنب پمپ بنزین از اتومبیلها دیدن نموده‌و در صورت تمایل مبلغ بیست‌هزار ریال به عنوان سپرده به صندوق سازمان تودیع کنندوپیشنهاد خود رابانضمام فتوکپی قبض سپرده تاآخرین ساعت‌اداری‌روز ۵۱/۸/۱۵در پاکت لاکو مهر شده بدبیرخانه سازمان تسلیم دارندپیشنهادات رسیده در ساعت ۹صبح‌روز۵۱/۸/۱٦در کمیسیون فروش‌بازوقرائت خواهدشد سازمان دررد یا قبول یك یاکلیه پیشنهادات مختاراست حضور پیشنهاد دهندگان در کمیسیون آزاداست هزینه‌آگهی وهزینه مزایده به عهده خریدار خواهد بود.

حسین‌راضی
مدیرعامل سازمان تربیتی
آ ـ ۵۵٤۰۲

برای تهیه وام ازیك میلیون ریال ببالا باما تماس بگیرید پاکپور ٦٦٤٦۱۸ و٦٦٦۲٦۳ و ٦٦۰۲۰۰

آگهی دعوت مجمع عمومی

بمنظور تغییر اساسنامه و تطبیق‌وضع شرکت با مقررات‌قانون اصلاح‌قسمتی از قانون تجارت مصوب بیست‌و چهارم اسفند۱۳٤۷ وانتخاب اعضاء جدیداصلی‌وعلی‌البدل هیئت مدیره‌وبازرسان‌اصلی وعلی‌البدل وهر گونه امور دیگر مجمع عمومی‌عادی شرکت‌سهامی سامان ایران بطور فوق‌العاده در ساعت ۵بعدازظهر روز سه‌شنبه بیست‌وسوم آبانماه ۱۳۵۱در محل شرکت‌واقع در خیابان‌پهلوی‌ـ کوی‌پزشکپور (شمال‌فروشگاه کورش)پلاك۲۱ تشکیل میشود از کلیه صاحبان سهام دعوت میشود که در جلسه مذکور حضور بهم‌رسانند.

شرکت‌سهامی‌سامان‌ایران
آ ـ ۵۵٤۱۰ ۱ـ۲

اگر جنك مهیبی آغاز گرددو فقط یك مرد روی زمین زنده بماند، چه‌حوادثی ممکن‌است اتفاق افتد؟!!

از عصر سه‌شنبه ۹ آبان فقط در
سینماپولیدور

آگهی درموردجسد مجهول‌الهویه

درتاریخ ۵۱/۲/۲۷ جسدسوخته فوق در کنار شهر شیروان‌جنب جاده تهران‌ـ مشهد پیدا شده است که در کنار آن‌قطعه‌کاغذی که درروی آن تاریخ ٤۸/۱/۱٦ و کلمه پایان امضاء سرگرد فیاضی‌سازمان سپاه ۱۰٤نوشته شده بدست آمده بنابراین از کسانیکه صاحب جسد فوق را می‌شناسند و همچنین کسان و آشنایان وی جهت اقدام قانونی بدادگاه شیروان مراجعه‌نمایند.

رئیس دادگاه شیروان ـ خیرالدین
آ ـ ۵٤۹۱٤

برنامه‌آینده
فقط در سینما
مولن‌روژ
تحسین شده در نخستین جشنواره جهانی‌فیلم‌تهران

مجالس ترحیم

بانهایت تاثر و تاسف درگذشت شادروان **رضا ضیائی احمدی** نماینده مجلس شورای ملی را باستحضار میرساند .
مجلس ترحیم فقید سعید از ساعت ۹ تا ۱۱ صبح روز شنبه ششم آبان ماه جاری در مدرسه عالی سپهسالار منعقد خواهد بود .

رئیس مجلس شورای ملی
عبدالله ریاضی
آ_۵۵۴۹۴ ۱ـ۲

باکمال تاسف و تاثر درگذشت شادروان **رضا ضیائی‌احمدی** نماینده مجلس شورای ملی را که از صاحب‌منصبان صدیق وزارت آموزش وپرورش بوده‌اند باطلاع میرساند.
مجلس ترحیم صبح روز شنبه ششم آبان ماه جاری از ساعت ۹ تا۱۱ در مدرسه عالی سپهسالار منعقد می‌باشد .

وزیر آموزش و پرورش
دکتر فرخرو پارسای
آ_۵۵۴۹۸ ۱ـ۲

سناتورها و نمایندگان مجلس شورای‌ملی ازاستان‌خوزستان
با کمال تاسف و تاثر فراوان درگذشت شادروان **رضا ضیائی احمدی** نماینده مجلس شورای ملی را باستحضار می رسانند مجلس ترحیم فقید سعید صبح روز شنبه ششم آبانماه جاری از ساعت ۹تا۱۱ درمدرسه عالی سپهسالار خواهدبود.
اشرف احمدی. سرلشگر منصور جهانبانی . مهرآفاق آصفزاده. اخلاقی. بختیاری‌پور.مهندس‌بدیعی. دکترجزایری. رشیدی. دکتر زعفرانلو.شاخوئی. دکتر شمس. مهندس‌عطائی. ظفر. فیصلی. کلانتر هرمزی. کیوان. موقر .
آ_۵۵۴۹۸ ۱ـ۲

سناتورها و نمایندگان مجلس شورای‌ملی ازاستان کرمان
باتاسف و اندوه فراوان در گذشت شادروان **رضا ضیائی احمدی** نماینده مجلس شوارای ملی را باستحضار میرساند
مجلس ترحیم فقید سعید از ساعت ۹ تا۱۱ صبح روز شنبه ششم آبانماه جاری در مدرسه عالی سپهسالار منعقد خواهد بود .
سیدجلال شادمان. سرلشگر محمود میرجلالی. عاطفه امیر ابراهیمی. امان‌اله اولیاء . جندقی . دکتر رفیعی . سید ضیاء رضوی. محدث‌زاده. مظهری. دکتر منتظری .
آ_۵۵۴۹۸ ۱ـ۲

با اندوه وتاثر فراوان درگذشت شادروان **رضا ضیاء احمدی** نماینده مجلس شورای ملی برادر آقای عباس ضیاء احمدی رئیس شعبه تخت طاوس را به‌استحضار می‌رساند مجلس ترحیم آن فقید سعید از ساعت ۹ الی ۱۱ روز شنبه۶ آبان ماه جاری در مدرسه عالی سپهسالار برگزار میگردد.

بانک ملی ایران
آ_۵۵۴۹۸ ۱ـ۲

با نهایت تاسف واندوه فراوان درگذشت شادروان **رضا ضیائی احمدی** هم‌مسلک گرامی و نماینده مجلس شورای‌ملی را باستحضار میرساند .
مجلس ترحیم صبح روز شنبه ششم آبان ماه جاری از ساعت ۹ تا۱۱ در مدرسه عالی سپهسالار منعقد خواهد بود .

دبیر کل حزب ایران نوین ـ منوچهر کلالی
آ_۵۵۴۹۸ ۱ـ۲

بااندوه فراوان و نهایت تاسف درگذشت شادروان **رضا ضیائی احمدی** همکار عزیز و هم‌مسلک گرامی را باستحضار می‌رساند .
مجلس ترحیم فقید سعید از ساعت ۹ تا ۱۱ صبح روز شنبه ششم آبانماه جاری در مدرسه عالی سپهسالار منعقد خواهد بود .

رئیس فراکسیون پارلمانی حزب ایران‌نوین در مجلس شورایملی ـ مصطفی الموتی
آ_۵۵۴۹۸ ۱ـ۲

بدین وسیله درگذشت شادروان **رضا ضیائی احمدی** نماینده مجلس شورای ملی اخوی آقای دکتر محمد ضیائی احمدی رئیس درمانگاه آبادان این سازمان را به اطلاع‌می رساند . مجلس ترحیم آن فقید سعید در روز شنبه ۶ آبان ماه جاری از ساعت ۹ الی ۱۱ در مدرسه عالی سپهسالار منعقد خواهد بود .

سازمان بیمه های اجتماعی
آ_۵۵۴۹۸ ۱ـ۲

استادان ، دانشجویان و کارمندان‌مدرسه عالی‌بازرگانی با نهایت تاسف ارتحال نابهنگام شادروان **رضا ضیاء احمدی** نماینده مجلس شورای ملی را به جناب آقای دکتر محمدعلی احمدی رئیس مدرسه عالی بازرگانی و خانواده احمدی‌تسلیت عرض مینماید . مجلس ترحیم آن مرحوم از ساعت ۹ تا ساعت ۱۱ روز شنبه ششم آبان ماه ۱۳۵۱ در مدرسه عالی سپهسالار منعقد میباشد .

مدرسه عالی بازرگانی
آ_۵۵۴۹۸ ۱ـ۲

بدین وسیله درگذشت شادروان **رضا ضیائی احمدی** اخوی آقای احمد ضیائی احمدی کارمند این شرکت را به اطلاع میرساند . مجلس ترحیم آن فقید سعید روز شنبه ۶ آبان ماه جاری از ساعت ۹ تا ساعت ۱۱ در مدرسه عالی سپهسالار منعقد خواهد بود .

شرکت آی.بی.ام
شعبه ایران
۵۵۴۹۸ ۱ـ۲

با اندوه و تاسف فراوان درگذشت شادروان **رضا ضیاء احمدی** برادر آقای حمید ضیاء احمدی عضو این شرکت را باستحضار میرساند .
مجلس ترحیم آن مرحوم در روز ۶ آبان ماه جاری از ساعت ۹ تا ساعت ۱۱ در مدرسه عالی سپهسالار برگزار می گردد .

شرکت سهامی دیزل الکتریک
آ_۵۵۴۹۸ ۱ـ۲

بدین وسیله با نهایت تاثر و تاسف درگذشت شادروان **ضیاء احمدی** اخوی آقای حمید ضیاء احمدی همکارعزیزمان را باطلاع میرسانیم .
مجلس ترحیم آن مرحوم در روز ۶ آبان ماه جاری از ساعت ۹ تا ساعت ۱۱ در مدرسه عالی سپهسالار برگزار می گردد .

شرکت سهامی اتورکس

خانواده های : ضیائی احمدی ،احمدی ، رضوی نهچیری ، شاکری،برضاوی ، اشرفزاده ، توکلی ، صفاری، شریعتمدار احمدی ، قائم‌مقامی ،احسنی ، مهدوی ، کلانتری، وزیری ، اکبری ، محمدی ، اسعدی ، پورباغخانی .
با نهایت تاثر و تاسف درگذشت نابهنگام **رضا ضیائی احمدی** را باطلاع عموم دوستان و آشنایان میرساند . مجلس ترحیم زنانه و مردانه آن مرحوم از ساعت ۹ الی ۱۱ روز شنبه ۶ آبان ماه در مدرسه عالی سپهسالار منعقد است .
آ_۵۵۴۹۸ ۱ـ۲

بانهایت تاسف وتاثر درگذشت شادروان **یوسف واحدی** تفرشی بزرگ خاندان واحدی و خانواده‌های وابسته‌راباطلاع می‌رساند. مجلس ترحیم آن فقید سعید از ساعت ۱۵ الی۱۷ روز جمعه ۵ر۸ر۵۱ در مسجد حاج حسن واقع در خیابان شاهپور اول ارامنه منعقد می‌باشد .
سرهنگ علی اکبر واحدی . سروان واحدی تفرشی و خانواده‌های: واحدی . وهابی . کاملی . ربیعی . ولی‌پور. موسوی. دلفی. بیانی. فریدنی. بنکدار. مکری‌تبار. بقائیان . احمری. میرزاآقاخانی .
آ_۱۶۹۲۱
بعموم بازماندگان آنمرحوم مصیبت‌وارده را تسلیت‌میدهیم

در مسجد کولانج همدان
با نهایت تاسف وتاثر درگذشت مرحومه مغفوره **بانوملک کنزی** را باطلاع دوستان و منسوبین می‌رساند مجلس‌ختم‌آن مرحوم روز چهارشنبه ۳ر۸ر۵۱ از ساعت ۷ الی ۹بعدازظهر در مسجد کولانج همدان برگزار میگردد .
خانواده‌های کنزی. داوریژوه. عضدی. ژافه‌وند.نژادیان. مهدوی. ضیائی . آریاوند .
آ_۵۴۹۹۲
بعموم بازماندگان آنمرحومه مصیبت‌وارده راتسلیت میدهیم

بانهایت تاثر و تاسف درگذشت شادروان **سیدرضابحرینی** از صاحب‌منصبان عالیرتبه بانک و بزرگ خاندان بحرینی را در هامبورک باطلاع دوستان‌وآشنایان می‌رساند. مجلس ترحیم مردانه و زنانه آن رادمرد صدیق روز دوشنبه هشتم آبان ماه از ساعت ۱۵ الی ۱۷ در خانقاه صفی‌علیشاه منعقد میباشد.

بانک سپه

با کمال تاسف فوت مرحوم **رضا بحرینی** پدر آقای شاهرخ بحرینی را باطلاع می‌رساند. مجلس ترحیم آنمرحوم از ساعت ۳تا۵ بعدازظهر روز دوشنبه هشتم آبانماه جاری در خانقاه صفی علیشاه برگزار می‌شود .

سازمان امور اداری واستخدامی کشور

با نهایت تاسف درگذشت مرحوم **رضا بحرینی** پدرهمکار گرامی خانم فرحناز بحرینی را باطلاع می‌رساند مجلس‌ترحیم آن مرحوم روز دوشنبه ۸ آبان از ساعت ۳تا۵ بعداز ظهر در خانقاه صفی علیشاه منعقد است .

صندوق توسعه کشاورزی ایران

بانهایت تاسف درگذشت **آقای رضا بحرینی** پدر همسر آقای احمد نقیب سادات همکار محترم خود را باطلاع می رساند. مجلس ترحیم آن مرحوم از ساعت ۳تا۵ بعدازظهر روز دوشنبه ۸ر۸ر۵۱ در خانقاه صفی علیشاه منعقد است.

اداره کل طبقه‌بندی وارزشیابی مشاغل
سازمان امور اداری و استخدامی کشور
آ_۵۵۱۹۲ ۱ـ۲

بانهایت تاثر و تاسف درگذشت شادروان **آقای‌رضابحرینی** را به‌اطلاع دوستان و آشنایان می‌رساند ضمن عرض تسلیت به دوست عزیز جناب آقای مهندس ایرج سعیدپور و بانو مجلس ختم آنمرحوم از ساعت ۳ تا۵ بعدازظهر روز دوشنبه ۸ آبان در خانقاه صفی‌علیشاه منعقد میباشد .
احمدعلی احمدی. مرتضی امیر ارجمند. عباس‌بهبهانی. عنایت بهبهانی. احمد تقوی. عباس رضائی . قاسم رضائی . اکبرزاد. رضا ساعتچی. مرتضی ساعتچی. حسن شهمیرزادی. مصطفی‌صادق‌زاده. چنگیز عمواوغلی. محمد قمشه‌ای. علی قمشه‌ای. محمدعلی‌قیصری.احمدقیصری.فرهادگنجه‌ای. عبداله منصور. انوشیروان منصور. فریدون موقر. امیر حسین‌نجفی. مجید نویدی .
آ_۵۵۱۴۸ ۱ـ۳

خاندانهای : بحرینی. خدایار. آقاولی. ستوده.مصاحب. سازگار. سپهپور. بهبهانی. قویمی. نقیب‌السادات . پاکروان . صدری. مهدوی. ملک. کاظم شریفی. الهی. منتظمی. جاهد. دکتر چم. شربت‌اوغلی. دولو. شمیمی. حمیدی. نیرو. صاحب جمع. قراگوزلو. دادجو. سلطانی. منتصر .
درگذشت شادروان **سید رضا بحرینی** بزرگ خاندان بحرینی را در هامبورگ باطلاع عموم می‌رساند .
مجلس ترحیم مردانه وزنانه آنمرحوم روز دوشنبه هشتم آبانماه از ساعت ۱۵ الی ۱۷ بعدازظهر درخانقاه صفی‌علیشاه منعقد می‌باشد .
آ_۵۴۶۴۶ ۱ـ۳
ضایعه ناگوار را بعموم افراد خانواده‌های عزادار بویژه بازماندگان آنمرحوم تسلیت میدهیم.

بانهایت تاسف درگذشت مادر عزیزمان **شیرین‌تیرانداز (خسروبانی)** را باطلاع خویشان و دوستان و آشنایان می رساند. مجلس تذکر آنمرحومه روز پنجشنبه چهارم آبان از ساعت ۴ بعدازظهر در منزل رشید خسروبانی خیابان ویلا کوچه سوسن شماره ۳۴ طبقه سوم منعقد است .
خدابنده. رستم ایقانی و رشید خسروبانی و خانواده های: پیمان. پیمانیان. ابادی. خسروبانی. مهرزادی.فرودی. کی‌نژاد. وفادار وخانواده‌های وابسته .
آ_۱۶۸۵۹
بعموم بازماندگان آنمرحومه مصیبت‌وارده را تسلیت‌میدهیم

باکمال تاسف درگذشت شادروان **ابوالقاسم نصیریان** شوهر خواهر آقای حسین اشرف اسلامی معاون اداره کل شرکتهای تعاونی این وزارت را باطلاع میرساند . مجلس ترحیم زنانه و مردانه آن شادروان از ساعت ۳ تا۵ بعد از ظهر روز پنجشنبه ۴ر۸ر۵۱ در مسجد مجد منعقد خواهد بود .

وزیر کار و امور اجتماعی
آ_۵۵۴۳۸

با نهایت تاسف درگذشت **ابوالقاسم نصیریان** پدرهمسر آقای محمدعلی میرعظیمی کارمند وزارت آب و برق را باطلاع میرساند :
مجلس ترحیم آن مرحوم از ساعت ۳ الی ۵ بعداز ظهر روز پنجشنبه چهارم آبان ماه جاری در مسجد مجد برگزار خواهد شد .

وزارت آب‌و برق

بانهایت تاسف وتاثر فوت مرحوم **حاج ابوالقاسم نصیریان** برادر ارجمند آقای حاج ابراهیم نصیریان مدیرموسسه‌باربری توکل و عضو هیئت مدیره را باطلاع کلیه همکاران‌ودوستان آنمرحوم میرساند .
مجلس ترحیم فقید سعید از ساعت ۳تا۵ بعدازظهر روز پنجشنبه ۴ر۸ر۵۱ در مسجد مجد منعقد است .
البته همکاران محترم برای تسلای خاطر بازماندگان بویژه همکار گرامی آقای نصیریان شرکت خواهند نمود .
هیئت مدیره سندیکای موسسات حمل‌ونقل کالای‌استان‌مرکز
آ_۵۵۴۳۸

هیئت علم‌القرآن جعفری (داودیه)
باکمال تاسف فوت شادروان **حاج ابوالقاسم نصیریان** که ازبانیان ویکی‌ازهمکاران‌صمیمی و خیرخواه این هیئت بودند باطلاع دوستان آنمرحوم و اهالی این منطقه میرساند.
مجلس ترحیم مردانه و زنانه روز پنجشنبه چهارم آبان ماه از ساعت ۳ تا ۵ بعد از ظهر در مسجد مجد برگـــذار میگردد .

بانهایت تاسف درگذشت شادروان **ابوالقاسم نصیریان** همشیره زاده را که مردی با فضیلت و نیکوکار بوده باطلاع اقوام و آشنایان میرساند مجلس ترحیم مردانه و زنانه آنمرحوم از ساعت ۳ الی ۵ بعد از ظهر روز پنجشنبه‌چهارم آبان ماه در مسجد مجد منعقد خواهد بود .

دکتر شریف امامی
آ_۵۵۴۳۸

خانواده های : نصیریان اشراف اسلامی ـ شریف امامی ـ میر عظیمی ـ همامی ـ مکی ـ شفیق ـ همایونی ـ نیکزاد ـ نزهت ـ نصیری ـ زاهدی ـ مهدوی ـ نظام ـ حقیقت ـ بارز ـ سدیفی ـ ابوحسین مقدم ـ محسن زاده ـ ثمری ـ غفاری ـ مزینی ـ ابراهیمی ـ زمانی ـ طالب پور-اسفندید و خانواده های وابسته
درگذشت شادروان مرحوم حاج ابوالقاسم نصیریان را باطلاع عموم فامیل و دوستان میرسانند .
مجلس ترحیم مردانه و زنانه آنمرحوم در روز پنجشنبه چهارم آبان ماه از ساعت ۳ الی ۵ بعد از ظهر در مسجد مجد منعقد خواهد بود .
آ_۵۵۴۳۸

بااندوه فراوان فوت همسر و پدر عزیزمان مرحوم‌حاج **ابوالقاسم نصیریان** را باطلاع خویشان و دوستان میرسانیم .
مجلس ترحیم مردانه و زنانه آنمرحوم در روز پنجشنبه چهارم آبان ماه از ساعت ۳ تا ۵ بعد از ظهر در مسجد مجد منعقد میباشد .
مخصوصه اشرف اسلامی ـ مهین (میر عظیمی) ـ مهری‌ـ شهین ـ عباس ـ حسن و حسین نصیریان .
آ_۵۵۴۳۸
بعموم افراد خانواده‌های‌عزادار بویژه بازماندگان آنمرحوم مصیبت وارده را تسلیت میدهیم .

بانهایت تاثر و تاسف برای بزرگداشت **آقای‌علیمحمد تاجمیری** مجلس‌سوگواری‌در منزل اینجابان خزانه فرح‌آباد بین فلکه اول و دوم کوچه تهرانی پلاک ۳۱ منعقد است از آقایان سرلک و شیموری عبدالوند و سادات زلفی‌دعوت میشود از ساعت ۶ تا ۹ بعد از ظهر روز پنجشنبه ۴ آبان نشانی‌بالا برای صرف شام تشریف بیاورند باعث اجری‌عظیم است .
مراد تاجمیری‌ـسلطانمرادتاجمیری ـ اسدالله تاجمیری و عبدالله تاجمیری .
آ_۱۶۸۵۳

با کمال تاسف درگذشت مرحومه مغفوره مادر آقایان حاج حسن مقراضیان و حاج جواد مقراضیان را باطلاع مومنین می‌رساند مجلس ختم روز پنجشنبه چهارم آبانماه از ساعت ۹ الی ۱۱ صبح در مسجد شیخ عبدالحسین معروف به آذربایجانیها منعقد است .

الاقل علی‌الحسینی انگجی
آ_۱۶۸۶۳

با نهایت تاسف درگذشت مرحومه مغفوره مادراینجانبان حاج حسن مقراضیان و حاج جواد مقراضیان را باطلاع دوستان و آشنایان محترم می‌رساند مجلس ختم آن مرحومه روز پنجشنبه چهارم آبانماه از ساعت ۹ الی ۱۱ صبح در مسجد شیخ عبدالحسین معروف به آذربایجانیها منعقد خواهد شد .
مجلس زنانه در همان روز از ساعت ۳ الی ۵ بعدازظهر درمنزل شخصی واقعدرخیابان‌امیرآبادشمالی خیابان بوعلی سینا پلاک ۲۶ برگزار میباشد .
خانواده‌های انگجی. کاغذیان. کاظم‌زاده. مهندس‌جناب. امامی خامنه. نژادی. صرافی. حاج حسن مقراضیان . حاج جواد مقراضیان .
آ_۱۶۸۶۳
بعموم بازماندگان آنمرحومه مصیبت‌وارده راتسلیت‌میدهیم

بانهایت تاثروتاسف درگذشت **اسمعیل سیگاری** فرزند آقای محمدعلی سیگاری و خواهرزاده جناب آقای محمدعلی باقرزاده را باطلاع میرساند .
مجلس ختم مردانه و زنانه روز شنبه ۶ آبانماه از ساعت۳الی ۵ بعدازظهر درخانقاه صفی‌علیشاه برگزارمیشود.
نخست وزیری طرح و بررسیها ـ دکتر موسویان

با نهایت تاثر و تاسف فوت نابهنگام **اسماعیل سیگاری** فرزند آقای‌محمدعلی سیگاری و خواهرزاده آقای محمدعلی باقرزاده عضو سندیکای حمل‌و نقل بین‌المللی وابسته بـه اطاق بازرگانی را باطلاع عموم بازرگانان میرساند .مجلس ختم مردانه و زنانه از ساعت ۳ الی ۵ بعداز ظهر روزششم آبان در خانقاه صفی‌علیشاه برگزار میشود .
اطاق بازرگانی ایران

باکمال تاسف و تاثر سانحه جانسوز درگذشت جوان ناکام **اسماعیل سیگاری** فرزند آقای‌حاج محمدعلی سیگاری و خواهرزاده آقای محمدعلی باقرزاده را باطلاع دوستان و آشنایان میرساند . مجلس ختم مردانه و زنانه از ساعت ۳ تا ۵بعدازظهر روز شنبه ۶ر۸ر۵۱ درخانقاه صفی‌علیشاه برگزار میگردد .
ازطرف آذربایجانیهای مقیم تهران ـ حاج‌ابوحسین

بانهایت تاسف‌وتاثر سانحه‌درگذشت جوان‌ناکام **اسماعیل سیگاری** فرزند آقای‌حاج محمدعلی سیگاری مدیر عامل شرکت هیرش ایران و خواهرزاده آقای محمدعلی باقرزاده رئیس هیئت‌مدیره باربری بین‌المللی تی‌بی‌تی را باطلاع عموم‌دوستان واعضای سندیکا میرساند مجلس ختم مردانه و زنانه ازساعت ۳ تا ۵ بعدازظهر روز شنبه ۶ر۸ر۵۱ درخانقاه صفی‌علیشاه برگزار میگردد .
رئیس سندیکای حمل‌و نقل بین‌المللی ـ حسینعلی‌مصداقی

باکمال تاسف‌وتاثر سانحه جانسوز جوان ناکام **اسمعیل سیگاری** فرزند جناب‌آقای‌حاج‌محمدعلی سیگاری وخواهرزاده جناب‌آقای محمدعلی باقرزاده‌رئیس هیئت مدیره شرکت‌تعاونی اتوبوسداران را باطلاع عموم دوستان و اعضای صنف‌میرساند مجلس ختم مردانه و زنانه روز ششم آبان از ساعت ۳ تا ۵ بعدازظهر درخانقاه صفی‌علیشاه برگزار میشود .
مدیرعامل شرکت تعاونی اتوبوسداران ـ نادعلی‌کریمی

با نهایت تاسف وتاثر درگذشت ناگهانی آقای **اسماعیل سیگاری** فرزند عزیز آقای محمدعلی سیگاری وخواهرزاده آقای محمدعلی باقرزاده عضو سندیکای بین‌المللی حمل‌ونقل را باطلاع میرساند .
مجلس تذکر مردانه و زنانه آن مرحوم از ساعت ۳ تا ۵ بعداز ظهر روز شنبه ششم آبان ماه جاری در خانقاه صفی‌علیشاه برگزار است .
حمید موسویان ـ مجری طرح مطالعه هماهنگی حمل‌ونقل در کشور

بانهایت تاثر و تالم فاجعه جانسوز و جگر خراش درگذشت جوان ناکام **اسماعیل سیگاری** را که دراروپا در اثر سانحه اتومبیل پیش آمد نموده باستحضار دوستان وآشنایان میرساند مجلس ختم زنانه و مردانه از ساعت ۳ تا ۵ بعدازظهر روز شنبه ششم آبان درخانقاه صفی‌علیشاه برگزار خواهد شد .
خانواده‌های: سیگاری . باقرزاده . مظفریان . علائی . بیراهنچی . تاجبخش . هوشیار . دیبا . حسینیون . کیهانی. مهاجر . موسوی . سیگاریانی . سیدین . تبدیلی . تجملی . علیزاده . فرجلی . شکوری . نادعلی کریمی . جبارزاده . ممتحن.لطفی.تبرک . مهاجری.نمازیان . گنجلو . آل‌هاشمی. کریمی . فخر . دوزنده . شیبانی . معارفی . دستمالچی

با چشمان اشکبار و قلب سوخته مرگ جانگداز و دردناک جوان ناکام **آقای مهندس محمدایزدخواه** جگرگوشه عزیزمان‌که‌دراثر سانحه اتومبیل‌درراه اهواز و آبادان بوقوع پیوستـه باطلاع اقوام و دوستان میرساند . مجلس ترحیم مردانه و زنانه روز پنجشنبه چهارم آبان از ساعت ۳ تا ۵ بعدازظهر درخانقاه صفی‌علیشاه برگزار میگردد .
پدر داغدارت : سرهنگ ایزدخواه . مادر داغدیده‌ات : مریم ایزدخواه . برادران و خواهران داغدارت : نوشین ایزدخواه.سیمین‌ایزدخواه،زرین‌ایزدخواه و مهردادایزدخواه و جمشید ایزدخواه .

خانواده های : ایزدخواه ، یاسائی ، عسگری ، صبری، آذرمهر ، وحید ، سبوتی ، محمدی.
با اندوه بی‌پایان درگذشت جوان ناکام **آقای مهندس محمد ایزدخواه** کارمند اداره اکتشاف و تولید صنعت نفت جنوب ، فرزند سرهنگ حمید ایزدخواه را که دراثر تصادف اتومبیل روی داده باطلاع دوستان و بستگان میرساند برای شادی روح آنمرحوم مجلس ترحیم مردانه وزنانه‌ای روز پنجشنبه ۴ آبانماه در خانقاه صفی‌علیشاه از ساعت ۳ تاه بعداز ظهر منعقد شرکت در این مجلس موجب تسلی خاطر بازماندگان خواهد بود.
آ_ ۱۶۸۰۹ ۲ـ۲

بنام آنکه بازگشت همه بسویش است
باکمال تاسف‌درگذشت حجت‌الاسلام **آقای حاج‌شیخ‌رضا ضیغمی‌**پدر آقای دکتر علیرضا ضیغمی معاون اداره آموزش و پرورش ناحیه ۹ تهران را باطلاع میرساند . مجلس ختم آن مرحوم‌روز جمعه مورخ ۵ر۸ر۵۱ از ساعت ۳ الی ۵ بعدازظهر درمسجد جامع نارمک واقع درخیابان سمنگان منعقد میگردد .
مدیر کل آموزش و پرورش تهران ـ نبوی

بنام آنکه بازگشت همه بسویش است
بانهایت تاسف درگذشت حضرت حجت‌الاسلام **آقای‌حاج شیخ‌رضا ضیغمی** پدر جناب آقای دکتر ضیغمی معاون اداره آموزش‌وپرورش ناحیه ۹ تهران را باطلاع دوستان وهمکاران میرساند . مجلس ختم فقیدسعید روز جمعه پنجم آبان ماه جاری از ساعت ۳ الی ۵ بعدازظهر درمسجد جامع نارمک واقع درنارمک ـ خیابان سمنگان ـ ایستگاه مسجد تشکیل‌و حضور دوستان و همکاران دراین مجلس موجب شادی روح آن مرحوم و تسلی خاطر بازماندگان خواهد شد .
مهین مهرپویان
رئیس اداره آموزش و پرورش ناحیه ۹ تهران
آ_۱۶۸۱۷

سپاسگزاری

از کلیه آشنایان و دوستان اداری و همشهریان وخویشانی درمراسم‌تشییع‌و مجالس ترحیم شادروان **فرض‌الله‌کیسان** قدم‌رنجه فرموده ویا بانامه و تلگراف ودرج تسلیت درجراید موجبات تسلی خاطر اینجانب و فامیل را فراهم آورده‌اند صمیمانه سپاسگزارم .
آ_۵۵۳۸۶ **کیسان**

از کلیه سروران گرامی و بستگان و دوستان ارجمند و همکاران عزیز مخصوصا کسبه خیابان پهلوی چهار راه شاه که با حضور خود در مجالس ترحیم و یادبود پدر بزرگوارم شرکت فرموده و با ارسال تلگراف و یا آگهی در جراید ابراز همدردی نموده و تسلی خاطر بستگان آن شادروان را فراهم نموده‌اند صمیمانه سپاسگزارم .
اسماعیل استاد حاجی (ظرفچی)

بانهایت تاسف فوت **بانوفاطمه شکوهیان** مادرآقای محمدعلی شکوهیان سرپرست اداره روابط فرهنگی وزارت امور خارجه را باطلاع میرساند .
مجلس ختم زنانه و مردانه آن مرحومه روز شنبه ششم آبان ماه از ساعت ۱تا۳ بعداز ظهر درخانقاه صفی‌علیشاه منعقد خواهد بود .

وزارت امور خارجه
آ_۵۵۳۹۶ ۱ـ۲

باکمال تاسف درگذشت **بانو فاطمه شکوهیان** مادر گرامی دوست عزیزمان آقای محمدعلی شکوهیان رئیس اداره روابط فرهنگی وزارت امور خارجه را باطلاع دوستان میرساند .
مجلس ترحیم مردانه و زنانه از ساعت ۱تا۳ بعداز ظهر روز شنبه ۶آبانماه جاری در خانقاه صفی‌علیشاه منعقد خواهدبود .
احمداردلان،حمیداردلان ،عباس‌اسفندیاری ،رضااسفندیاری،هوشنگ اسفندیاری ، عزیزاله اسکندری، انوشیروان بهنام، امیر بهنام ، ابوالقاسم تفضلی ، هوشنگ کاشانیان ، عیسی مالک ، دکترکریم معتمد ،ابوالفضل میراحمدیان ،عباس نجم ، ارسلان نیرنوری
آ_۱۶۸۸۱ ۱ـ۲

بااندوهی فراوان درگذشت مادرعزیزمان **بانو فاطمه شکوهیان** رابااطلاع دوستان و خویشان میرسانیم .
مجلس ترحیم مردانه و زنانه آن شادروان روز شنبه ششم آبانماه ۱۳۵۱از ساعت یک تا سه بعداز ظهر در خانقاه‌صفی‌علیشاه منعقد خواهد بود .
علی‌اشرف شکوهیان ، محمدعلی شکوهیان ، پروانه‌شکوهیان، (صادقی) .
آ_۱۶۸۸۱ ۱ـ۲

خانواده‌های : شکوهیان ، صادقی ، نصرت ، بزرگ‌نیا، فرزانه ، حاج‌محمد حسینی، انتظامی ، سطوت ، تاجدار ،بیمانی، کلانتری، صادق ، سهامی قراگوزلو ، دیلمقانی ، امامی ،مطیعی، شادان ، مجید ، منصوری ، نخعی، شریف‌زندیه ،شادمانی.
بانهایت تاسف درگذشت بانو فاطمه شکوهیان رابه‌استحضار دوستان و بستگان میرسانند . مجلس ترحیم مردانه و زنانه آن مرحومه روز شنبه ششم آبانماه جاری از ساعت یک تاسه بعداز ظهر در خانقاه صفی‌علیشاه برگزار خواهد گردید.
آ_۱۶۸۸۱ ۱ـ۲
بعموم افراد خانواده های عزادار بویژه بازماندگان آن‌مرحومه مصیبت وارده را تسلیت میدهیم .

یادبود

بسمه‌تعالی
بمناسبت سال وفات‌مرحوم مغفور حجة‌الاسلام‌والمسلمین آیة‌الله **آقای سیدحسین درگه‌ای** قدس سره مجلس ترحیمی از ساعت سه الی پنج بعدازظهر روز پنجشنبه هیجدهم ماه مبارک رمضان مطابق باچهارم آبان ماه درمسجد چهارسوق بزرگ منعقد است .
انشاءالله علماء اعلام و حجج‌اسلام و مومنین ودوستان جهت‌تعظیم شعائر اسلام و طلب مغفرت شرکت خواهندفرمود .
حسن‌سعید . سیدحسن درگه‌ای
آ_۱۶۷۲۷

چون سالگرد فوت مرحوم غلامحسین **عدل طباطبائی** مصادف باروز بیست ویکم رمضان است لذا بپیروی ازمنویات مولای متقیان سرور شیعیان عالم هزینه برگزاری مجلس‌یادبود بمصرف امور خیریه میرسد .
عدل طباطبائی
آ_۱۶۸۴۱

با عرض تشکر از حضور سروران گرامی روز پنجشنبه چهارم آبان مصادف با شب چهلم درگذشت شادروان **دکتر محمد نجفی** شریعت‌زاده می‌باشد طبـق وصیت آن مـرحوم هزینه مربوطه بمصرف امور خیریه خواهد رسید .
خانواده نجفی شریعت‌زاده
آ_۱۶۸۵۹

بازماندگان مرحوم سرهنگ شهید مهندس احمدشاهسوند
چهارمین سالروز درگذشت آن شادروان را که مصادف با ۱۸ ماه مبارک رمضان است با اندوه فراوان یادآور بستگان ودوستان می‌شود .
همسر آنمرحوم ـ امین‌آقا فلاح
آ_۱۴۸۸۳

تسلیت

جناب آقای فریدون سعادت
مصیبت‌وارده را تسلیت میگویم . **شهین حقداد**
آ_۱۶۹۴۳

جناب آقای مهندس حبیب‌الله‌دادفرما
بانهایت تاثر و تاسف فوت مرحومه مادر گرامیتان را تسلیت گفته سلامت و بقاء جنابعالی و خانواده محترم را از خداوند متعال خواستارم .
شرکت سهامی تولیدی ترایم
آ_۵۵۴۱۸

سرکار سرهنگ صدریان
مصیبت نابهنگام وارده را صمیمانه تسلیت عرض‌میکنم
سرتیپ علمیه

جناب آقای حسن تهرانچی
بااندوه فراوان درگذشت خواهر گرامی را بجنابعالی و خانواده تسلیت میگویم .
صحرائی
آ_۱۶۸۴۷

مدیران و کارمندان شرکت سهامی آفتاب شرق
باکمال تاسف‌و تاثر فوت جانگداز آقای اسمعیل سیگاری را که درسانحه تصادف دراروپا بدرود حیات گفته‌اندبخاندان محترم سیگاری بخصوص آقای محمدعلی سیگاری مدیر عامل شرکت هیرش ایران تسلیت گفته و خود را در غم و مصیبت وارده شریک میدانند .
آ_۱۶۸۴۵

جناب آقای مهندس منوچهر فرمان آرا
فقدان پدر بزرگوار شما موجب تالم و تاثر ماست به شما و بازماندگان آن مرحوم تسلیت میدهیم و از خداوند صبر جمیل ـ تندرستی و طول عمر برای همه مسئلت داریم.
هیئت‌مدیرمـکارمندان و کارگران کارخانه شرکت‌درستی
آ_۵۵۴۰۶

مدیران و کارکنان شرکت سهامی کارخانجات صنعتی ایران ناسیونال
درگذشت شادروان مرحومه مادر آقای مهندس دادفر همکار گرامی را بایشان و خانواده محترمشان تسلیت عرض می‌نمایند .

درگذشت جانگداز دوست و همکار ناکام خود مهندس محمدایزدخواه رابخاندان گرامی ایزدخواه و سایر بستگان آن شادروان تسلیت میگوئیم.
اهواز ـ مهندس فرهنگ فرهی‌ـ مهندس بهمن سروش‌ـ محمداکبر سیادت‌نژاد ـ محمدبهمن فرخانی ـ مهندس فاضل نبی‌زاده‌ـ مهندس محمود یزدانی‌ـ مهندس بیژن مرشدی‌زاده
آ ـ ۵۴۹۷۴

با نهایت تاسف و تاثر درگذشت شادروان آقای رضا بحرینی را بحضور هیئت مدیره معظم بانک سپه وبازماندگان آن فقید بویژه جناب آقای دکتر حمید بحرینی تسلیت عرض می‌نماید .
از طرف کارکنان بانک سپه منطقه اهواز ـ داود ایرجی
آ ـ ۵۴۹۷۶

خانواده محترم ضیاء احمدی
بانهایت تاسف مصیبت وارده را تسلیت گفته ، ما را در غم خود شریک بدانید.
اهواز ـ نوغانیان و بانو

خانم امیلی میرانی (صدیق)
باکمال‌تاسف درگذشت‌همسرتان رابشما وآقایان رکن‌الدین و نورالدین برقعی برادران آنمرحوم تسلیت عرض مینماید.
پاشا بیگدلی و بانو
آ ـ ۵۴۹۸۰

مجالس سخنرانی اسلامی

فَبَشِّرْ عِبادِ الَّذِینَ یَسْتَمِعُونَ الْقَوْلَ فَیَتَّبِعُونَ أَحْسَنَهُ
مسجد جواد (ع)

برنامه لیالی متبرکه قدر وشهادت امیر مومنان (ع)
شب جمعه
درس تفسیر ساعت ۸٫۳۰ جناب آقای محمد امامی کاشانی ساعت ۱۰ جناب آقای ابوالقاسم خزعلی ساعت ۱۱ مراسم احیاء ساعت ۱۲

★

شب یکشنبه
جناب آقای علی حجتی کرمانی ـ جناب آقای محمد امامی کاشانی‌ـ جناب آقای ابوالقاسم خزعلی ـ مراسم‌احیاء ساعت ۱۲
شب ۳شنبه
جناب آقای علی حجتی کرمانی. علی شناسی درپرتو اسلام شناسی‌ـ جناب آقای محمد امامی کاشانی . سیمای تحلیلی امیرالمومنین (ع) ـ جناب آقای ابوالقاسم خـزعلی . علی وسیاست ـ مراسم احیاء ساعت ۱۲
ضمنا برنامه احیاء بانوان شب نوزدهم از ساعت ۷ شروع می‌شود .

الاسلام یعلو ولایعلی علیه
موسسه اسلامی نارمک
مسجد جامع

برنامه فوق‌العاده ایام ولیالی احیاء مسجد جامع نارمک را باستحضار علاقمندان میرساند .
شب های قدر ، از ساعت ۷٫۳۰ اقامه نماز جماعت و ازساعت ۸½سخنرانی جناب‌آقای خزعلی واز ساعت ۱۰٫۳۰ سخنرانی جناب آقای محمدعلی گرامی و از ساعت ۱۲ تا ۳ بعداز نیمه‌شب مراسم احیاء توسط جناب آقای واحـدی امام‌جمعه مسجد جامع نارمک روز های قدر از ساعت ۱۲ اقامه نماز جماعت و سپس تلاوت چند آیات از قرآن کریم ، آنگاه سخنرانی جناب آقای فخرالدین حجازی و بعد تشکیل مجلس تعلیم و تفسیرقرآن مجید و همچنین روزعیدفطر پس‌از نماز عید جناب آقای حجازی سخنرانی خواهند فرمود . امید است خداوند به همگی توفیق کامل برای جلب فیوضات این ایام عنایت فرماید .
موسسه اسلامی نارمک

بدینوسیله باستحضار اقوام و دوستان معظم میرساند که هزینه مراسم سالروز درگذشت مادر عزیزمان شـادروان **ربابه دهبنه‌ای** بمصرف امور خیریه خواهد رسید .
خانواده دهبنه‌ای

بمناسبت چهلمین روز درگذشت شادروان **غلامحسین صمصامی** روز پنجشنبه ٤ آبان ۱۳۵۱ مراسم یادبودی برسر مزار آن مرحوم در قم از ساعت ۵ الی ۸ بعدازظهر منعقد است شرکت دوستان و فامیل موجب تسلی خاطر بازماندگان خواهد بود .
قدس‌السلطنه بیات

مراسم یادبود اولین سالگرد شادروان مرحوم**ابوالقاسم شیوا** ساعت ۶ بعداز ظهر روز جمعه پنجم آبان در مشهد حرم مطهر حضرت رضا (ع) برگزار خواهد شدخواهشمند است با شرکت خود در این مراسم روح آن مرحوم را شاد فرمائید .
خانواده شیوا

با نهایت تاسف و تالم مصیبت وارده درگذشت شادروان سیدرضا بحرینی معاونت بانک سپه را بخاندان جلیل بحرینی بویژه به سرکار علیه همسر محترمه و فرزندان گرامی وبه دوستداران و علاقمندان آن رادمرد وارسته تسلیت عرض می‌نمائیم.
کارکنان اداره کارپردازی کل بانک سپه
آ ـ ۱۶۸۶۵

سرکار سرهنگ مصطفوی
مصیبت وارده را از سوی خود و سایر همکارانم به شما و خانواده محترمتان تسلیت می گویم .
سرتیپ مهرمند

جناب آقای دکتر پرویز طالقانی
خبر تاسف‌آور درگذشت مرحوم مبرور علیین رتبت میرزاعلی اصغر خان طالقانی پدرگرامیتان موجب نهایت تاسف گردید مراتب تسلیت خود را به عموم بازماندگان آن‌مرحوم مخصوصا بجنابعالی تقدیم میدارد .
الاحقر محمد علی مسئله‌دان

با اندوه فراوان و نهایت تالم و تاسف درگذشت شادروان سیدرضا بحرینی معاون بانک سپه را به عموم بازماندگان آن فقید سعید مخصوصا همسر محترمه و فرزندان‌گرامی و کلیه فامیل‌معظم بحرینی تسلیت عرض می نماید .
کارمندان بازرسی کل بانک سپه

همکار محترم خانم سیمین ایزدخواه
بانهایت تاسف مرگ جانگداز برادر گرامی‌تان مهندس‌ایزدخواه را که در سانحه رانندگی جان سپرده صمیمانه تسلیت عرض‌نموده خود را در این سوک عظیم سهیم میدانیم .
از طرف‌کارکنان و دبیران‌دبیرستان اعتصامی قم‌ـعبدالله‌نژاد
آ_۵٤۹۵۶

سیمین عزیز
ما را نیز در غم خود شریک بدانید .
قم همکاران تو ـ آذرمنش‌ـ پیراهش‌ـ توانا ـ عابدی‌ـغفاری‌ـ هاشمی نژاد .

دبیر محترم خانم سیمین ایزدخواه
با اندوه فراوان مرگ نابهنگام جوان ناکام برادر عزیزتان‌را تسلیت می گوئیم . بقاء عمر و سلامتی شما را از درگاه خداوند متعال خواستاریم .
دانش آموزان کلاس پنجم طبیعی دبیرستان پروین اعتصامی قم

دبیر محترم خانم سیمین ایزدخواه
بایکدنیا تاثر مصیبت وارده را به آن دبیر محترم تسلیت می‌گوئیم .
دانش آموزان سال پنجم ادبی دبیرستان اعتصامی‌قم
آ_۵٤۹۶۲

دبیر محترم خانم سیمین ایزدخواه
درگذشت نابهنگام برادر گرامی‌تان موجب کمال تاسف‌وتاثر گردید بدینوسیله این پیش‌آمد ناگوار راتسلیت گفته از خدای بزرگ برای شما صبر و شکیبائی مسئلت داریم .
دانش آموزان کلاس چهارم طبیعی دبیرستان پروین اعتصامی قم
آ_۵٤۹٦٤

جنابان آقایان محمدعلی باقرزاده و محمدعلی سیگاری
بانهایت تاسف و تاثر درگذشت نابهنگام جوان ناکام اسمعیل سیگاری‌راتسلیت عرض نموده سلامتی‌و بقاء عمر آن‌خانواده محترم را از خداوند متعال مسئلت داریم .
کارکنان باربری بین‌المللی تی‌بی‌تی
آ_۵۵٤٤۸

جنابان آقایان محمدعلی باقرزاده و محمدعلی سیگاری
باقلبی مملوازاندوه درگذشت ناگهانی اسمعیل سیگاری را تسلیت عرض نموده سلامتی و بقاء عمر آن خانواده‌محترم را از خداوند متعال مسئلت داریم .
کارکنان شرکت سهامی تی‌بی‌تی

سال چهل و هفتم ـ شماره ۱۳۹۳۵

اطلاعات

چهارشنبه ـ سوم آبان ماه ۱۳۵۱
هفدهم رمضان المبارک ۱۳۹۲ ـ بیست و پنجم اکتبر۱۹۷۲

ساعات شرعی توپ افطار و توپ سحر — استخراج دکتر ریاضی کرمانی

توپ افطار . . . ساعت ۵ و ۳۶ دقیقه
توپ سحر(فردا) . . . ساعت ٤و ٤٨ دقیقه
طلوع آفتاب (فردا) . . . ساعت٦و ۱۸ دقیقه
ظهر شرعی (فردا) . . . ساعت۱۱ و ۵۰دقیقه

در پارلمان ایران

در مجلس سنا پیشنهاد شد

بنام هرکودکی که بدنیا می‌آید یك درخت کاشته شود

کشاورزان ودامداران متخصص‌از بلغارستان به روستاهای ایران اعزام شوند

★ برای تقویت نیروی دفاعی کشور ٤٠ میلیارد ریال تخصیص میابد .

علیرضا ـ شفائی

لایحه‌ای به مجلس تقدیم شد که بموجب آن دولت می تواند برای تقویت نیرو های دفاعی کشور و تامین قسمتی از نیازمندی های ارتش شاهنشاهی ، تا هم‌ارز مبلغ ٤٠ میلیارد ریال میتواند یکجا یا به دفعات از هر منبع یا منابعی «اعم از خارجی یا داخلی» که به‌مصلحت تشخیص دهد ، در هر مورد با بهره و شرایطی که از بهره و شرایط متداول تجاوز نکند ، وام یا اعتبار تحصیل نماید . مدت و سایر شرایط وام یا اعتبار پس‌از تصویب هیئت وزیران ، قابل اجرا خواهد بود .

مصرف وام یا اعتبار مزبور شامل قانون محاسبات عمومی و آئین‌نامه معاملات دولتی نخواهد بود .

این لایحه اکنون در دستور کمیسیون نظام مجلس قرار دارد تا پس‌از تصویب‌دراین کمیسیون ، درکمیسیون دارائی نیز مطرح و مورد بررسی قرار گیرد و گزارش آن در جلسه علنی ،مطرح شود .

***

در جلسه علنی مجلس سنا ، هنگامی که لایحه دولت راجع به موافقت‌نامه همکاری فنی و کشاورزی بین دولت شاهنشاهی ایران و دولت جمهوری مردم بلغارستان ، برای شور دوم مطرح شده بود . سناتور عماد تربتی‌ضمن تشریح‌موقعیت‌کشاورزی کشوربلغارستان گفت : دراثر سیاست مستقل ملی ایران ، کشور ما قطع نظر از هرگونه ایدئولوژی ، یک رویه مسالمت‌آمیز و همکاری هائی‌با کشور هائی که دارای نظام های مختلف هستند ، دارد .

سناتور عماد تربتی آنگاه در بیان پیشرفت‌های کشاورزی ، منابع طبیعی و مواد غذائی کشوربلغارستان گفت : وزارت کشاورزی ایران ، کشور بسیار پیشرفته‌ای را برای همکاری دراین باب پیدا کرده است .

سناتور عماد تربتی یادآور شد سالیانه بالغ بر ۱۵ هزار تن پنیر بلغار از ترکیه و بلغارستان وارد ایران می شود . تا موقعی که صنایع ما ، همان صنایع سنتی و موروثی باشد و مطابق نظر وزارت کشاورزی و اینگونه قرارداد ها ، تبدیل به صنایع صنعتی و اقتصادی و کشاورزی ، نشود ، ممکن است ما در همان حال‌بمانیم .

سناتور عماد تربتی گفت انتظاری که از دولت و وزارت کشاورزی داریم این است :همانطور که چایکار از چین به لاهیجان آمد و چایکاری را بمردم اموخت و با توتونکار از یونان آمد . باید افراد ورزیده فنی و کشاورزی‌ازبلغارستان‌بیایند و در سطح روستا ها کار کنند و همینطور از کشور ایران بروند ودر صنایع و مواد غذائی آنها ، کارآموزی کنند .

***

سناتور دکتر احمد سیدامامی که بتازگی ازکنفرانس مبارزه باآلودگی محیط زیست وین ، بازگشته است ضمن یک نطق پارلمانی جریان سفر خود را گزارش داد وسپس به تشریح موقعیت تهران و علل استعداد زیادی که برای آلودگی‌هوا دارد، پرداخت، ویادآوری‌کردکه تمام باغهای شهر و اطراف شهر تبدیل به خانه‌سازی وشهرسازی شده است . دراین خانه ها و ساختمان ها و شهر ها، باندازه کافی ، فضای‌سبزودرخت وجود ندارد، آنگاه پیشنهادکرد که باغ‌های بزرگ‌از دادن عوارض شهری و مالیات معاف باشند و اولیای امور ، تسهیلات زیادی قائل شوند تا مردم به درختکاری و ایجاد باغ تشویق گردند . سپس گفت من عقیده دارم برای هر نوزاد در موقع گرفتن شناسنامه ، یک مبلغ جزئی مثلا پنجاه ریال ، بمنظور غرس درخت از والدین آن نوزاد گرفته شود و یک نمره داده شود . در فصل درختکاری یک درخت بنام آن کودک غرس گردد و نمره داده شده نیز در پلاک کوچک کنار درخت قرار گیرد . همراه با بزرگ شدن این‌نوزاد، درخت هم رشد میکند و بدین ترتیب ، پارک و جنگل بزرگی در شهر ها بوجود می آید که همه افراد در آن سهیم هستند و در واقع یک یادگار خانوادگی و ملی می شود .

***

در تجدید انتخابات هیئت رئیسه کمیسیون های‌مختلف مجلس شورای ملی ، از شانزده تن بانوئی که عنوان نمایندگی دارند ، ده نفر در هیئت رئیسه کمیسیون ها عضویت یافتند که در این میان‌دونفر : شوکت‌ملک‌جهانبانی رئیس کمیسیون آموزش‌و پرورش ـ مهرانگیز دولتشاهی رئیس کمیسیون همکاری مجلسین . دو نفر : نیره سعیدی نایب‌رئیس کمیسیون اطلاعات ـ ژاله ضرابی نایب‌رئیس کمیسیون فرهنگ و هنر . دونفر:دکتر میهن صنع(دانشور) مخبر کمیسیون رسیدگی به سئوالات ـ مهروش صفی‌نیا مخبر کمیسیون امور خارجه . و چهارنفر : دکتر مهرآفاق آصفزاده منشی کمیسیون استخدام و امور اداری ـ عاطفه امیرابراهیمی (بیژن) منشی کمیسیون علوم وآموزش عالی ـ فاطمه پیرنیا (پیرزاده) منشی کمیسیون امورخارجه و مهین مزارعی منشی کمیسیون آموزش‌و پرورش‌شده‌اند. صدری بزرگنیا نیز در هیئت‌رئیسه مجلس با عنوان منشی، عضویت یافت .

پنج نفر دیگر از بانوان نماینده مجلس : نیره ابتهاج سمیعی ـ ایران اقبال ـ هما زاهدی ـ دکتر پریوش سرخوش و ملکه طالقانی در هیئت رئیسه کمیسیون های پارلمانی و مجلس ، عضویت نیافتند .

***

چهار تن از اعضای گروه پارلمانی ۳۷ نفری حزب مردم ، در تجدید انتخابات هیئت رئیسه کمیسیون ها ، عنوان نایب‌رئیس کمیسیون بدست آوردند که عبارتند از: رحیم زهتاب‌فرد نایب‌رئیس کمیسیون عرایض ـ دکترسعید حکمت نایب‌رئیس کمیسیون‌امورخارجه- علی‌نقی‌نجدشیبانی نایب‌رئیس کمیسیون دادگستری ـ محمدحسین اخوی نایب‌رئیس کمیسیون محاسبات . دو نماینده عضو گروه پارلمانی حزب مردم : منوچهر طباطبائی دیبا ، منشی کمیسیون تعاون و امور روستا ها ، و دیگری عبدالمهدی کشفی ، مخبر کمیسیون همکاری مجلسین شده‌اند .

در تلویزیون
بلموند
بهتر می بینید
تلفن های اداره فروش ٦٦٨٢٥٩ ـ ٤٨٣٠٧

فردا روزنامه اطلاعات منتشر میشود

پیام شاهنشاه بمناسبت بیست‌وهفتمین سالگرد تاسیس سازمان ملل متحد

پشتیبانی ایران ازمبارزه باتروریسم بین المللی

آغاز بیست و هفتمین سال تاسیس سازمان ملل متحد را بملت ایران وکلیه ملل عضو این سازمان تبریک میگوئیم وامیدواریم که علیرغم موانع و مشکلاتی که در پیش است این سازمان جهانی بیش از پیش توفیق یابد که به آرمانها‌و هدفهای خود تحقق بخشد.

بیش از یک ربع قرن پیش، هنگامیکه جنگ دوم جهانی باهمه تلفات وویرانیهای آن تازه پایان میافت سازمان ملل‌متحد بنیانگذاری شد تا از بروز جنگ جهانی دیگری بافدرت تخریبی روز افزون سلاحهای جدید جلوگیری گردد. سازمان ملل‌متحد بوجود آمد تا دول عضو برای حل اختلافات خود بزور و قوه قهریه متوسل نشوند بلکه این اختلافات را از طریق مسالمت‌آمیز فیصله دهند.

هدفنهائی تشکیل این سازمان این بود که صلح پایدار وامنیت بین‌المللی در جهان استقرار یابد و ملتها بتوانند در پرتو آن از منابع ملی و نیروی انسانی خود در راه‌پیشرفت اقتصادی و اجتماعی و بالا بردن سطح زندگی مردم جهان حداکثر استفاده را حاصل کنند.

متاسفانه هنوز ما شاهد جنگ و زدوخورد های محلی هستیم و درعین‌حال علیرغم تلاشهائی که در سطح بین‌المللی شده است فاصله بین‌ملل فقیر و غنی نه تنها کاسته نشده‌بلکه دربسیاری از موارد رو به‌افزایش گذاشته است واین خطری است که دنیا نمیتواند آنرا نادیده بگیرد. با این وجود این حقیقت را نیز نمیتوان نادیده انگاشت که سازمان ملل‌متحد طی حیات ۲۷ ساله خود موفقیتهای بیشماری بدست آورده است . بطوریکه با قاطعیت میتوان گفت که سازمان ملل‌متحد در شرایط کنونی جهان موثرترین مرجع موجود برای حفظ صلح و آرامش و تامین و همزیستی و همکاری فعالانه درسطح بین‌المللی است.

پشتیبانی قاطع از این سازمان یکی از اصول سیاست بین‌المللی ایران است. تلاش بمنظور حفظ صلح و امنیت بین‌المللی، اتکا بموازین اخلاقی- همزیستی مسالمت‌آمیز و همکاری باکلیه ملل بدون توجه به نظام سیاسی و اقتصادی آنان براساس احترام متقابل- عدم مداخله در امور داخلی دیگران ، حل مسالمت‌آمیز اختلافات مبارزه با فقر و جهل و بیماری در سطح ملی و بین‌المللی- و مبارزه با استعمار همه اینها اصول سیاست مستقل ملی ایران است که کاملا‌با‌اصول وهدفهای مندرج در منشور ملل‌متحد توافق دارد. سیاست خارجی دولت‌ایران وروبه‌ای که همواره در باره مسائل مطروح درسازمان ملل‌متحد دنبال کرده‌ایم نیز موید وفاداری ما نسبت به‌اصول منشور این سازمان است.

خوشوقتیم که آثار جنگ سرد در مذاکرات این دوره اجلاسیه مجمع عمومی روبکاهش گذاشته است و نمایندگان دول باواقع‌بینی بیشتری بامسائل جهانی روبرو میشوند و معضلات مبتلابه روز را مورد نظر قرار میدهند لزوم حفاظت محیط زیست کمال اهمیت را برای کلیه ملل‌جهان دارد زیرا باکشفیات علمی که بعمل آمده اکنون روشن شده است که بیشرفت صنایع چه آثار نامطلوبی برمحیط زیست میگذارد ودارای چه اثرات روانی و اجتماعی برای انسان میباشد بعلاوه مادر مقابل نسلهای آینده مسئولیت حفظ منابع طبیعی جهان را داریم و باید کاری نکنیم که آنان از استفاده مواهب طبیعی محروم شوند.

خوشوقتیم که اولین کنفرانس بین‌المللی در این زمینه امسال در استکهلم تشکیل شد و منتهی بصدور اعلامیه محیط زیست گردید. کشورما در زمینه اجرای اصول مندرج دراین اعلامیه هم اکنون دست باقداماتی در سطح ملی زده است ودر سطح بین‌المللی نیز امیدواری دارد نه تنها در این باره فعالانه تشریک مساعی کند بلکه با کشور های همجوار نیز بمنظور جلوگیری از آلودگی محیط مورد علاقه ما و آنها همکاری موثری برقرار نماید موضوع دیگری که اکنون درمجمع عمومی سازمان ملل‌متحد براساس پیشنهاد دبیر کل سازمان ملل مطرح‌گردیده است مبارزه‌باتروریسم بین‌المللی است. توسل بخشونت در سطح ملی یا بین‌المللی که ملازمه باائتلاف جان افراد بی‌گناه داردازلحاظ انسانی محکوم است واگرجلوگیری از آن نشود همه چیز تابع هرج ومرج خواهد شد آنهم هنگامیکه دنیا بیش از هرچیز بحکومت قانون احتیاج دارد.

امیدواری میرود مجمع عمومی سازمان ملل‌متحد بتواند موجباتی فراهم کند تا اقدامات دول‌عضو در جهت مبارزه با تروریسم هماهنگ گردد.

اکنون که بار دیگر سالروز تاسیس ملل‌متحد فرارسیده است آرزو داریم که این سازمان درراه عملی کردن آرمانهای خود توفیق بیشتری پیدا کند ودر این فرصت از مساعی‌جمعیت ایرانی طرفدار ملل‌متحد که درراه ترویج واشاعه اصول وهدف های این سازمان میکوشد تقدیر میکنیم و توفیق اعضای آن جمعیت را در انجام مسئولیتهائی که برعهده گرفته‌اندخواستاریم.

نمایش‌هلیکوپترهای‌جدید امریکا در پیشگاه‌ملوکانه

شاهنشاه آریامهر در مراسم‌نمایش هلیکوپتر جدید امریکائی‌درکوشک نصرت والاحضرت شاهپور غلامرضا پهلوی و جوزف فارلند سفیر ایالات متحده امریکا افتخار حضور دارند .

بعداز ظهر دیروز در پیشگاه اعلیحضرت همایون شاهنشاه آریامهر بزرگ ارتشتاران برنامه نمایش هلیکوپتر های آخرین مدل کارخانه سی ـ کورسکی‌امریکا در منطقه کوشک‌نصرت واقع‌درجاده تهران- قم برگزار شد .

شاهنشاه آریامهردرساعت یازده و۲۰ دقیقه‌درحالیکه ژنرال‌آجودان وفرمانده گارد شاهنشاهی درالتزام بودند با هلیکوپتر به کوشک‌نصرت تشریف فرما شدند ومورد استقبال والاحضرت‌شاهپورغلامرضاپهلوی، وزیر جنگ و رئیس ستاد بزرگ‌ارتشتاران فرمانده‌ژاندارمری کل‌کشور، فرمانده نیروی دریائی شاهنشاهی و سفیرامریکا دردربار شاهنشاهی قرار گرفتند .

شاهنشاه پس از عبور از برابر صف امراء ارتش شاهنشاهی و روسای کمپانیهای هلیکوپتر سازی مذکور بجایگاه مخصوص تشریف فرما شدند.

دراین هنگام عملیات مختلف با هلیکوپتر ها انجام شد .

دربایان شاهنشاه آریامهر خلبانان ومکانیسین های هلیکوپتر ها را بحضور پذیرفتند و نیزاز هلیکوپتر ها بازدید فرمودند و در ساعت شانزده و ۳۰ دقیقه بکاخ‌سلطنتی بازگشتند .

تهران سالگرد تاسیس سازمان ملل‌راجشن‌گرفت

نخست‌وزیر: ایران‌از گروه‌بندیهای ناسالم‌احتراز میجوید

بیست‌و هفتمین سالگرد تاسیس سازمان ملل‌متحددیروز درتهران و شهرستان ها طی مراسمی با تجلیل و دفاع از موجودیت پارلمانی جهانی جشن گرفته شد و شاهنشاه طی پیامی که بهمین‌مناسبت فرستادندبشتیبانی بی‌چون‌وچرای ایران را از دو هدف مهم بین‌المللی که اخیرادر دستور کار پارلمان جهانی قرار گرفته اعلام داشتند . این دو برنامه عبارتند از بهبود شرایط محیط زیست و مبارزه و کنترل تروریسم بین‌المللی .

پیام شاهنشاه در آغاز جشنی که‌عصر دیروزدرتالار این‌سینای دانشگاه تهران به همت جمعیت ایرانی طرفدار ملل متحد برپا گردیده بود بوسیله اسدالله علم وزیر دربار قرائت گردید که‌متن آن جداگانه چاپ شده است .

در مراسم مورد بحث جعفر شریف‌امامی رئیس‌سنا، هوشنگ نهاوندی رئیس دانشگاه ، حمید رهنما وزیر اطلاعات،قوام‌صدری وزیر مشاور ، شجاع‌الدین شفا معاون فرهنگی‌دربار شاهنشاهی، نمایندگان دو مجلس و روسای هیئت های سیاسی مقیم تهران نیز حضور داشتند .

پیام هویدا

در پیامی که‌امیرعباس هویدا نخست‌وزیر نیز به‌همین مناسبت فرستادکوشش‌های پارلمان‌جهانی را در طول ۲۷ ساله موجودیت آن پرشمرد و از آنها باتجلیل یاد کرد .

هویدا در پیام خود یادآوری کرد ایران از هر کوششی که‌در راه رسیدن به‌صلح پایدارجهانی به عمل آید صمیمانه جانبداری می کند ایران نه‌تنها در زمینه اتخاذ تدابیری برای جلوگیری از بروز جنگ و ستیز همیشه پیشقدم بوده و هست بلکه برای استقرار یک نظام جدید که در آن تلاش‌انسان‌هابه ایجاددنیائی بهتر و محیط زیستی سالم تر برای همه مصروف شود نیزدر صف مقدم قرار دارد .»

هویدا با یادآوری این نکته که ایران ازنخستین بنیانگذاران سازمان ملل بوده در پیام خود میگوید کشور ما باالهام ازنیات انسانی شاهنشاه‌صمیمانه اعتقاد دارد که تنها با رعایت کامل مصوبات وتصمیمات این سازمان است که میتوان صلحی پایدار در همه نقاط جهان‌برقرار کرد.

هویدا گفت ایران در سیاست خارجی و داخلی‌خود از اصول صریح و قاطعی پیروی میکند . «این سیاست امکان میدهد تااز گروه‌بندی های ناسالم که افق مناسبات بین‌المللی را تیره و ایجاد تفاهم متقابل را مشکل میکند احتراز جوئیم و درعین حال در تحقق و صیانت حقوق مشروع خویش بکوشیم ، به حقوق دیگران احترام گذاریم و ضوابطی مبتنی بر تفاهم کامل در روابط خود با کشور های دیگر برقرار نمائیم .»

سخنان عبده

در پایان قرائت پیام هویدا بوسیله وزیر مشاور، جلال‌عبده رئیس جمعیت ایرانی طرفدار ملل متحد رشته سخن را بدست گرفت و دست‌آوردهای سازمان ملل متحد را بازگو کرد .

عبده در سخنان خود یادآوری کرد که سازمان ملل متحد پیش ازآنکه یک قدرت مادی‌راتشکیل دهد یک نیروی بزرگ اخلاقی‌و معنوی است و ضامن اجرای تصمیمات آن چیزی‌جزحسن‌نیت وهمکاری کشورهای عضونیست.

عبده گفت پارلمان جهانی با

بقیه در صفحه ٤

گروه کارخانه‌های تولید کننده دارو درایران

میلادفرخنده‌شاهنشاه آریامهررا بملت‌عزیزایران‌تبریک‌میگوید

اسکوئیب‌اند سانزآو ایران
آی‌دی‌آی
ایران اورگانون
ایران مرك
شرکت سهامی صنعتی هوخست
برلیمد ایران
بایرفارما ایران
پارك دیویس

تولیددارو
تهران شیمی
سایا نامید کی‌بی‌سی
سی‌اچ بهرینگر زون‌اینگلهایم ام‌داین
شرکت سهامی لابراتوار های فایزر
شرکت مرك شارپ‌اندوهم
لپتی ایران

پیشگاه‌مبارک‌اعلیحضرت‌همایون شاهنشاه‌آریامهر

سازمان ورزشی و فرهنگی تاج افتخار دارد که بمناسبت سالروز میلادمسعود شاهنشاه آریامهر صمیمانه‌ترین تبریکات عموم‌جوانان وورزشکاران و افرادی را که در این مکتب اصیل‌شاهپرستی و میهن دوستی عضویت دارند به پیشگاه مبارک‌تقدیم نماید .

این سازمان که در پرتو عنایات و توجهات خاص همایونی‌درراه اجرای نیات‌عالیه شاهنشاه آریامهر نسبت‌به‌تربیت روح‌وجسم جوانان‌کشور و تعمیم و پیشرفت ورزش موفقیتهای شایانی احراز نموده، مفتخر است که‌باالهام از منویات رهبر عالیقدر ملت ایران سنگر استوار وتسخیر ناپذیری برای تمرکز و تجمع جوانان پرشور ایران پرست وفدائیان جانباز شاهنشاه آریامهر بوجود آورده است که برای مدافعان غیور آن تنها مهر آن وجود مقدس مایه هستی وشرف‌و افتخار می‌باشد .

دوام عمر و بقاء سلطنت پربرکت شاهنشاه آریامهروسلامتی وسعادت جاویدان علیاحضرت شهبانوی محبوب ووالاحضرت همایون ولیعهد دعای عموم اعضاء این سازمان است که‌همیشه بدرگاه احدیت نثار می‌گردد .

آ ـ ٥٤٨٩٦

Bank Bimeh Bazarganan

بیمه

بانك‌من به‌حساب سپرده‌من

۷/۵ درصدبهره میدهد

من ، در بانك بیمه بازرگانان ، حساب «سپردهٔ ثابت» دارم و هر مبلغ ، مازاد بر احتیاج داشته باشم ، بحساب سپردهٔ ثابت می‌ریزم ، چون میدانم ، بانك من بموجودی حساب من ۷/۵ درصد بهره میدهد و این ، بیشترین بهره بانکی است که بحساب سپرده تعلق میگیرد .

پول من ، در حساب سپردهٔ ثابت بانك بیمه بازرگانان ، در جای امن و مطمئنی است ، این پول ، علاوه براینکه با ۷/۵ درصد بهره منظم بانکی ، مرتباً اضافه میشود ، برای من ، نزد بانك، بطور روزافزون تأمین اعتبار میکند و من با استفاده از این اعتبار میتوانم در موارد لزوم تا ۸۰ درصد مبلغ سپردهٔ خود را از بانك دریافت کنم .

بانك من

بانك بیمهٔ بازرگانان

«ب.ب.بانك»

۵ برابر پس انداز شما

بانک عمران

تا مبلغ ۳۰۰،۰۰۰ ریال

وام ۱۵ ساله با بهرهٔ ۹ درصد میدهد

مؤسسه‌زبان‌وراهنمائی کاخ‌جوانان

برای

دوره نیمه فشرده و دوره تافل
زیر نظر استادان و مدرسین انگلیسی زبان
دانشجو می‌پذیرد

شروع کلاسها از ۸ آبانماه

امتحان ورودی ساعت ۳۰ر۱٦ روز ٦ آبان ماه‌برگزار می‌شود. ساعات تشکیل کلاسها ۵تا۷ بعدازظهر هر روز باستثناء روزهای پنجشنبه. برای نامنویسی واطلاع بیشتر به: جاده قدیم شمیران بالاتر از سه‌راه ضرابخانه ـ کاخ مرکزی جوانان ـ موسسه زبان و راهنمائی مراجعه‌نمائید.

موسسه زبان برای علاقمندانی است‌که میخواهند انگلیسی را فقط در محیط انگلیسی زبان فرا گیرند

رستوران تاجارا

مجلل‌ترین‌رستوران تهران با اقسام بهترین غذا های فرنگی و دریائی و منوی روزانه برای ناهار روزولت شمالی ـ خیابان‌زهره شماره ٤ تلفن ۸۳۱٦۷۵

ازروز سه‌شنبه ۱۹آبانماه
بیتی
فقط در سینما
کاپری

دنیای ورزش
شنبه‌ها
منتشر میشود