

滇遊指南

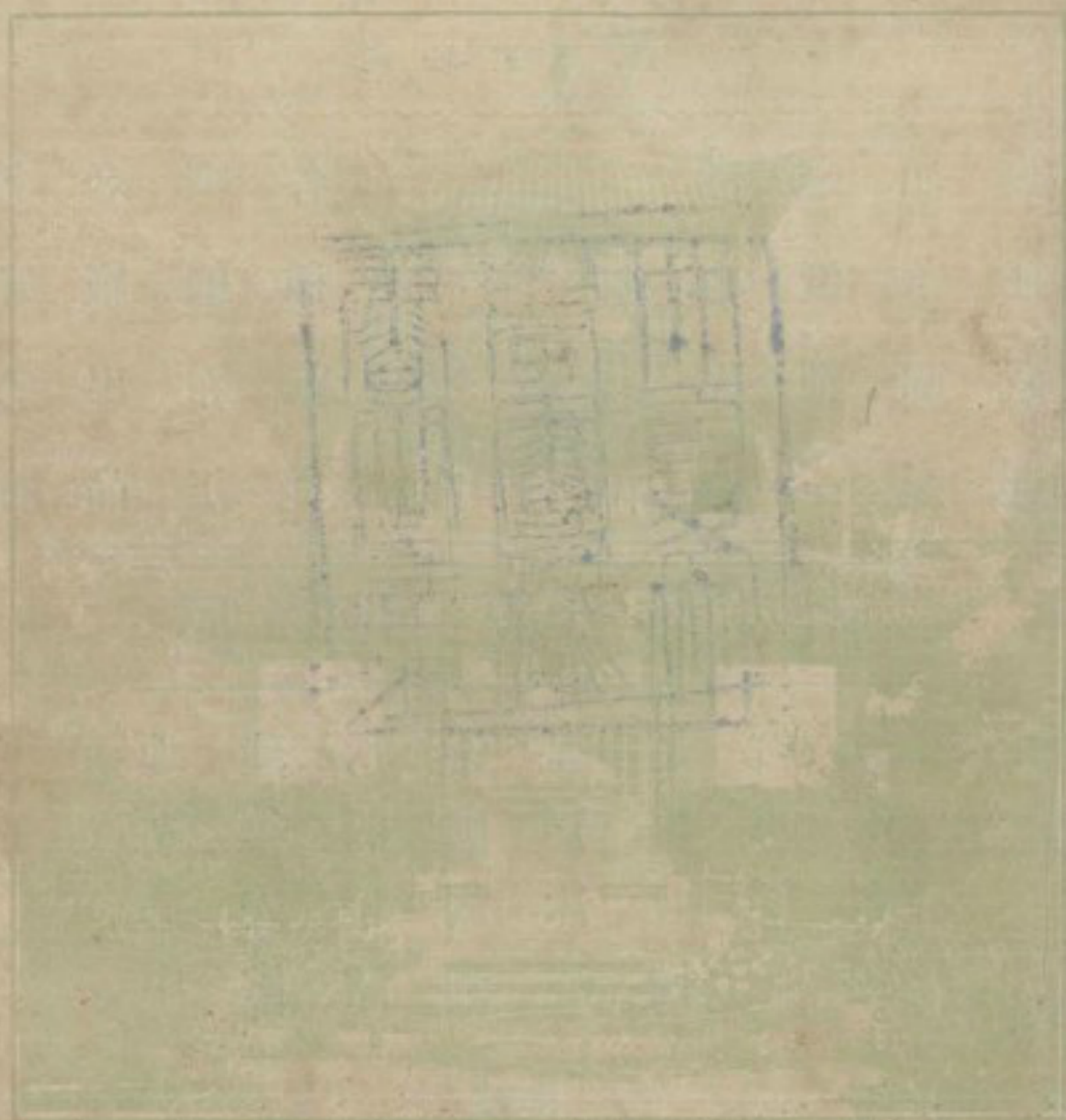

雲南通訊社編輯
雲嶺書局發行

昆明中國國貨公司

爲滇省唯一國貨總庫

地址正義路

無	如	定	應		各	綢	名	搜
任	蒙	價	有		種	緞	廠	羅
歡	賜	劃	盡		雜	布	出	全
迎	顧	一	有		貨	疋	品	國

昆明大旅社

導	汽	超	理	侍	房	建	地
遊	車	等	髮	應	間	築	點
名	接	設	沐	周	雅	宏	適
勝	送	備	浴	到	潔	偉	中

南屏街



地址

ECNULIB



10009815560486

雲南通訊社編輯

滇遊指南

269850

昆明雲南嶺書店發行

請看

站在民衆立場的

雲南民國日報

有不妥協的精神

有具體而又切合民衆需要的主張

社址昆明市華山南路

雲南日月大藥房發售精製良藥啓事

用法簡易
傷病紀錄

效力特殊
專家保證
堆稱科學化產品

白仙丹

主治諸般創傷吐血便血癰疽腫毒一切勞傷並能促進生機恢復疲勞

定價粉劑每瓶陸角
丸劑每盒國幣一元二角
每打拾貳元

保險子

宏能奪回生命於最危險關頭

附裝白仙丹內現訂粉劑每瓶再搭贈一包
丸劑每盒再搭贈二包此外絕不單獨發售

金剛散

筋斷骨折剋期接合 不腫不痛消炎

防腐 不須鋸割 保無殘廢
甲種每袋國幣五角
乙種一兩裝每盒國幣五角
五錢裝每袋國幣三角

附記

(一)各藥效力歷經各大醫院各西醫師及各用戶具函證明藥成第一二屆徵效錄函索即寄
(二)白仙丹黑膏藥眼藥露痧必靈調經寶化帶散一律照定價實售捌折淋得救金剛散照定價實售對折

女界二寶 淋濁救星 撥開雲霧 免除瘴毒

居家旅行 不可不備

調經寶

主治經少經遲經冷經惡及行經期間一切病症及乾血癆症等丸劑並能補血益乳

水劑每瓶國幣一元五角
丸劑每盒國幣一元二角
每打一十五元

化帶散

主治女子赤白帶下兼治男子小便利痛服後六小時立即帶止身安

粉劑每袋國幣伍角
丸劑每盒國幣陸角
每打伍元

淋得救

主治一切急慢新老淋濁並淋濁炎症

甲種解毒 乙種除根
甲種盒裝每盒國幣二元
乙種袋裝每袋國幣一元八角

總店 昆明市護國路九十一號

昆明代理店 萬來祥新藥行

五洲大藥房

中西大藥房

寶源號

福元堂

居家旅行——無敵膏——歡迎試用——郵購即寄
隨身至寶——無敵膏——招請代理——利益優厚

(一) 主治槍刀傷 筋骨未斷者 雖貫通傷傷時 即用此膏貼 不腫不脹 就可痊愈 若筋已斷 及骨傷未斷者 均可接續 還原若骨已斷 碎者亦可 拔出槍傷 未貫通 過半而子彈 或破片 在肉內者 不用開刀 亦能拔出 竹木鐵刺 傷若尖端 斷在肉內者 均可拔出 此膏有止痛 止血 逐瘀 除腐 排毒 生新之功。

(二) 魚口 瘰癧 乳癰 在初起時 無論如何 勢大用 麝香四五厘 撒在此膏上 貼并早晚 服鄙人祖傳之無敵丹 一白藥 一則無形 自散若已作膿 用此膏貼 則速出 頭生肌 作瘻 內生多骨 膿管 用此膏貼 則多骨 膿管 拔出 瘻痛 即止 生肌 收口 痊愈。

(一) 主治跌打損傷 此膏有舒筋和血 通髓 補骨之功 無論輕重 新舊 勞疾 用此膏貼 痊後 永不復發。

(一) 主治風濕麻木 忽遇惡風 把嘴吹歪 眼吹斜 麻木疼痛 或感受潮濕 足腿肥腫 麻木癢痛 以及半身不遂 局部肥腫 麻木痛等 症用此膏貼 痊後 永不復發。

(二) 主治牙齒疼痛 禽獸咬傷 貼此膏即愈。▲男婦老幼 寒氣心氣痛 小孩下氣 用此膏正 益肚 圍上 則氣消 止痛 以上諸傷 病若外貼 此膏內服 鄙人祖傳 無敵丹「白藥」或無敵藥酒 有不可思議之神效。

價目 無敵藥膏 每張 二角 陸角 一元
無敵藥酒 每瓶 三角
無敵丹「俗名白藥」 每瓶 五角 每包 二角

代理處 昆明市萬來祥新藥行 福音藥房 中西藥房 五洲藥房 箇舊蒙自萬來祥
梧州廣元興藥房 重慶晉豐源均售

總發行雲南 昆明市木行街九十二號 王子榮藥房
華甯縣 甯海 金家莊

滇遊指南序

司馬子長以文章雄今古，得力於周覽四海名山大川，與交遊夫燕趙間悲歌慷慨之豪傑。蘇子由上書韓太尉，決然捨去鄉里，爲求天下奇聞壯觀，以知天地之廣大。甚矣！遊歷之足以益人神智，廣人見聞；宜乎昔賢以「行萬里路，」與「讀十年書」並重也。

吾滇雖僻處西南，而山川鍾毓，多奇偉氣。至名勝古跡，較諸他省，未遑多讓。前以交通梗阻，遊歷者裹足。近則六詔河山，已爲國防重鎮，抗戰支點。於是採訪者，疎散者，企業者，旅行者，莫不連翩蒞止，雲集是邦；此固千載一時之機，抑亦金碧之光榮也。

惟是來滇士女，異地初臨，風塵撲撲，人地兩疏，問津莫由，是亦一大憾事！本社同人，有見及此，爰蒐集有關遊覽之各種材料，都十餘

萬言，縮輯成篇，名曰滇遊指南。舉凡地理，沿革，名山，勝境，古跡，別墅，交通，物產等。莫不綱舉目張，條分縷晰。苟遊歷者，人手一篇，按圖索驥，藉助壯遊；則他日之成就，又豈出於子長子由之下哉？

昆明陳廷璧秀山氏序於寄廬。

中華民國二十七年七七抗戰建國紀念日

我們要以精神戰勝敵人物質，以智力抵抗敵人武器，全體國民：格外勞心勞力，統一意志集中力量，以一當十，以十當百。果能如此拚命，一定有方法，有力量，可以戰勝一切，完成復興民族的使命。

蔣委員長

滇遊指南例言

- 一、本書因應時需要，急促完成，內容極從簡略，以便閱者一目瞭然。
- 一、本書分爲七章，舉凡食宿遊覽各種事項，分類詳載各條，專作遊覽者之嚮導。
- 一、本書書首，特印風景圖片十餘幅，並附雲南最新地圖，昆明市圖，以便遊覽者，按圖索驥。
- 一、本書特將名勝，交通，記載詳明，以便初到雲南者，可以順序遊覽。但以交通便利之地，以及昆明市近郊，較爲詳盡，各縣交通不便者，概從簡略。
- 一、本書對於交通情形，所有輪船，民船，車，馬，郵電，航空等路線及價目，均照最近調查列入。其他如食宿事項，敘述亦詳，以備隨時查考。
- 一、本書側重遊覽，故於學校，機關，團體等，僅將名稱地址輯入附錄，以便利參觀者查考之詢訪。
- 一、本書於雲南著名特產，以及著名食品店之食品，一一介紹，以便旅客選購。

編者幾點聲明

- 甲 雲南地大物博，事物繁瑣，並時有減增，日新月異，調查容有未週，實所難免。
- 乙 雲南交通，涉及國防不少，本書對於公路之與國防有關者，未便煩敘，故從簡略。

丙 本書各項，以昆明市為中心，故於名勝，交通，食宿遊覽等特詳，餘從簡略。

丁 本書原稿，經多方之搜集，材料豐富，但限於篇幅，以及種種關係，縮成初版，俟他日再版時，即全部增訂刊行。

昆華服務社

營業項目

6. 禮堂 結婚宴會 特別合宜	5. 咖啡室 精雅座位 茶會茗點 尤為歡迎	4. 中西餐 名廚藝精 請客宴會 地點適宜	3. 理髮 超等技師 設備美麗 用品衛生	2. 沐浴 浴盆浴淋浴 住客外賓 一律歡迎	1. 旅舍 房間寬大 設備俱全 佈置精雅 招待週到
-----------------------	--------------------------------	--------------------------------	-------------------------------	--------------------------------	---------------------------------------

代辦事件

代客訂購 飛機船票	代客僱用 車馬船轎	代客買賣 貨物	代客運取 行李	導遊名勝 風景
--------------	--------------	------------	------------	------------

地點 昆明西華街（即華山南路）華國巷

滇遊指南目錄

序

例言

插圖

雲南全省圖

昆明市區圖

雲南名勝圖片（三十餘幅全係雲南美光攝）

第一章 雲南概況

一、沿革

二、地勢

三、民族

四、戶口

滇遊指南目錄

五、氣候

六、禮俗

1. 婚禮
2. 喪禮
3. 稱呼
4. 俗語方言

第二章 名勝古蹟

甲、名勝

一、▲昆明市▼ 金馬山。碧鷄山。太華山。西山。近華浦，圓通寺。忠烈祠。龍泉觀，鐵峯菴。金線洞。西華洞。疊華寺。銅瓦寺。節亭寺。太華寺。羅漢寺。海源寺。筇竹寺。碧鷄山。

二、▲各州縣▼ 1 嵩明——海潮寺。兩隱君祠。2 平彝——清溪洞，龍洞山。3 晉甯——天女城，盤龍山。4 潞江——華藏寺。5 通海——秀山。6 石屏——乾陽山。7 宜良——岩泉寺。8 建水——燕子洞。9 安甯——溫泉。10 祥雲——清華洞。11 賓川——鷄足山。12 大理——點蒼山。萬人塚。13 武定——獅子山。14 元江——玉台山。15 會澤——金鐘山。

乙、古蹟

一、▲昆明市▼ 咒蛟台。地勝寺梵字塔。五華山。螺峯山。九龍池。聚奎樓。天開雲瑞坊。金馬坊。碧鷄坊。忠愛坊。吳井。傅忠壯公故宅。薛爾望故里。錢南園先生祠堂。孔廟。歸化寺。大德寺。

金蟬寺，蓮花池。商山。

二、▲各州縣▼ 1 曲靖——李元禮墓，變碑。2 保山——孟獲故里。3 鳳儀——萬人塚。4 昆陽——

鄭和父墓碑。5 甯洱——插劍石。6 新平——蠻夷圖。7 路南——石林。8 澂江——撫仙湖。盟石

。9 彌勒——孫髯翁墓。10 廣南——響泉瀑布。11 大理——南詔德化碑。12 昭通——孟孝琚碑。

乙、私人別墅

1 柏園。2 馬園。3 庾園。4 李莊。5 魯莊。6 陳莊。7 李莊。8 螺翠山莊。9 靈源別墅。

第三章 交通

一、水路 甲輪船。乙民船。

二、陸路 甲鐵路 附表，乙公路附交通圖表。

三、航空 甲公司。乙航綫。附航行時間價目表。

四、郵電 甲郵政。乙電報。丙電話。附暫行價目規則。

五、遊覽行程

1, 昆明市 甲汽車及馬車。乙人力車，馬。丙街道名稱。(名勝古蹟詳二章)。

2, 滇西路 由昆明至緬甸。附滇緬汽車行程價目時間表。

3, 滇東路 由昆明至昭通。附昆昭段汽車行程時間價目表。

4, 滇南路 由昆明至海防。(火車行程時間表詳鐵路專條)

第四章 食宿遊覽

一、昆明市 1, 衣 甲服裝店。附表 乙鞋帽店。

2, 食 甲飲食店, 1. 茶肆, 2. 菜, 飯館。

乙飲食店著名食品一覽表
丙著名滇味食品烹調法

3, 住 一、甲、旅社, 客店(附安甯溫泉旅社)乙、洋酒店。丙、堆店客棧。

二、甲、住宅公館租賃。1. 租退房屋手續。
2. 自來水, 電燈, 及日用品購買。

4, 行 (詳三章遊覽行程)

5, 娛樂 甲 1. 戲院(滇)(平) 2. 電影院(大眾)(中華) 3. 公餘雅集社。4. 茶室。5. 棋社。

乙 6. 彈子房。
丙、浴室, 理髮, 洗衣。

第五章 金融及幣制

一、雲南金融狀況

一、政府銀行

二、外商銀行

三、公私銀號

四、國家銀行

二、雲南幣制

第六章 雲南特產

一、食品

二、藥物

三、蔬植

四、礦產

第七章 附錄

滇遊指南 目錄

- 一、雲南全省市縣名稱一覽表
- 二、昆明市新舊街巷名稱表
- 三、昆明市區內重要官署地址表
- 四、昆明市重要學校一覽表
- 五、昆明市區內重要社團地址表
- 六、旅滇經歷談

照相材料

經理歐美名廠照相材料不論逸樂攝影職業攝影應用材料無不齊全價值從廉以表歡迎

沖晒放大

採用最新科學方法全用電力工作故出品精美快捷美術放大尤稱獨步交件迅速定期不誤

新時代照相材料行

昆明市

正義路（即馬市口）三五號

雲南全省畧圖

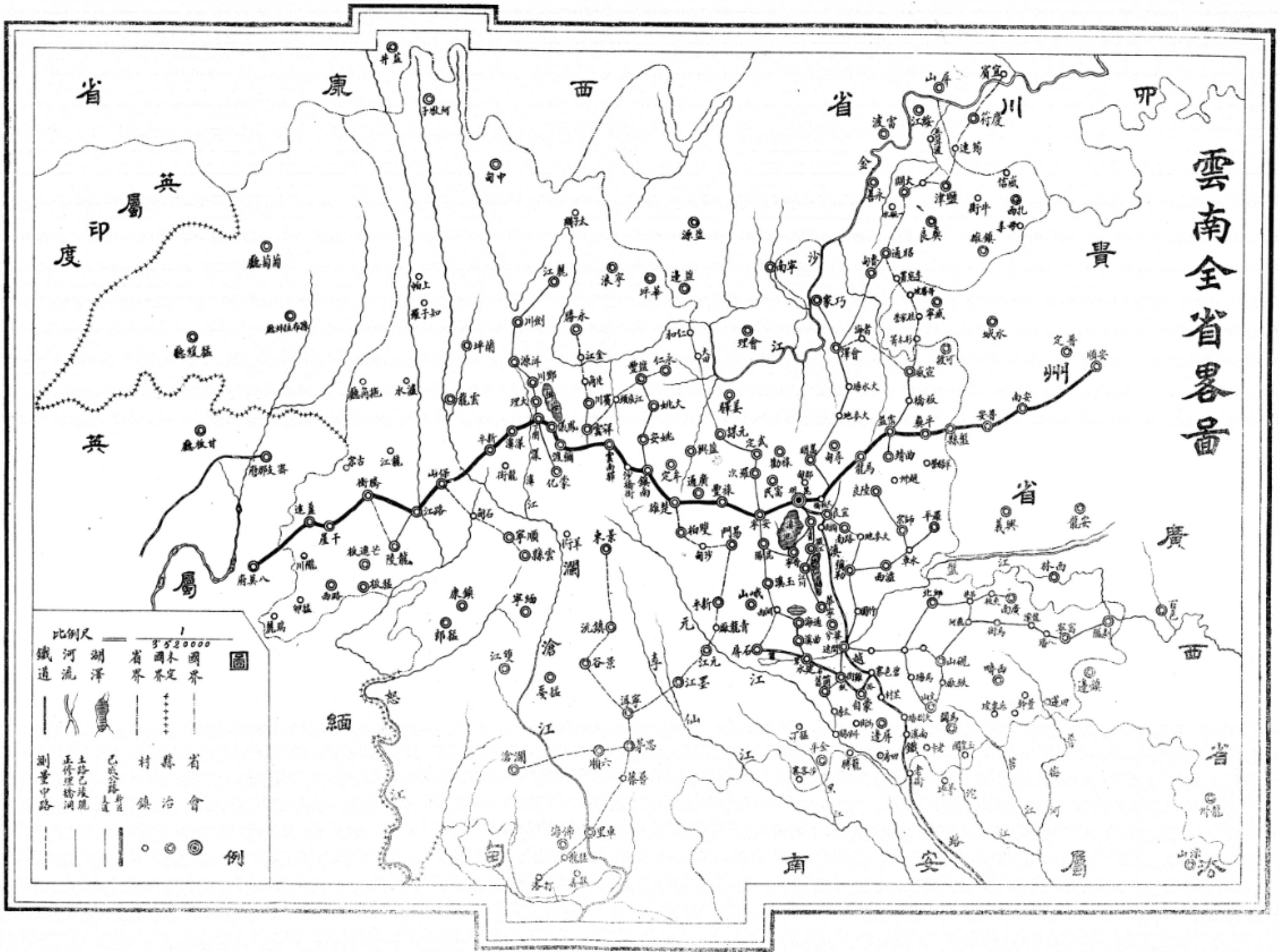

雲南通訊社製

昆明亦重 附屬主要 街路新圖 明會



雲南通訊社製

昆明市近日樓

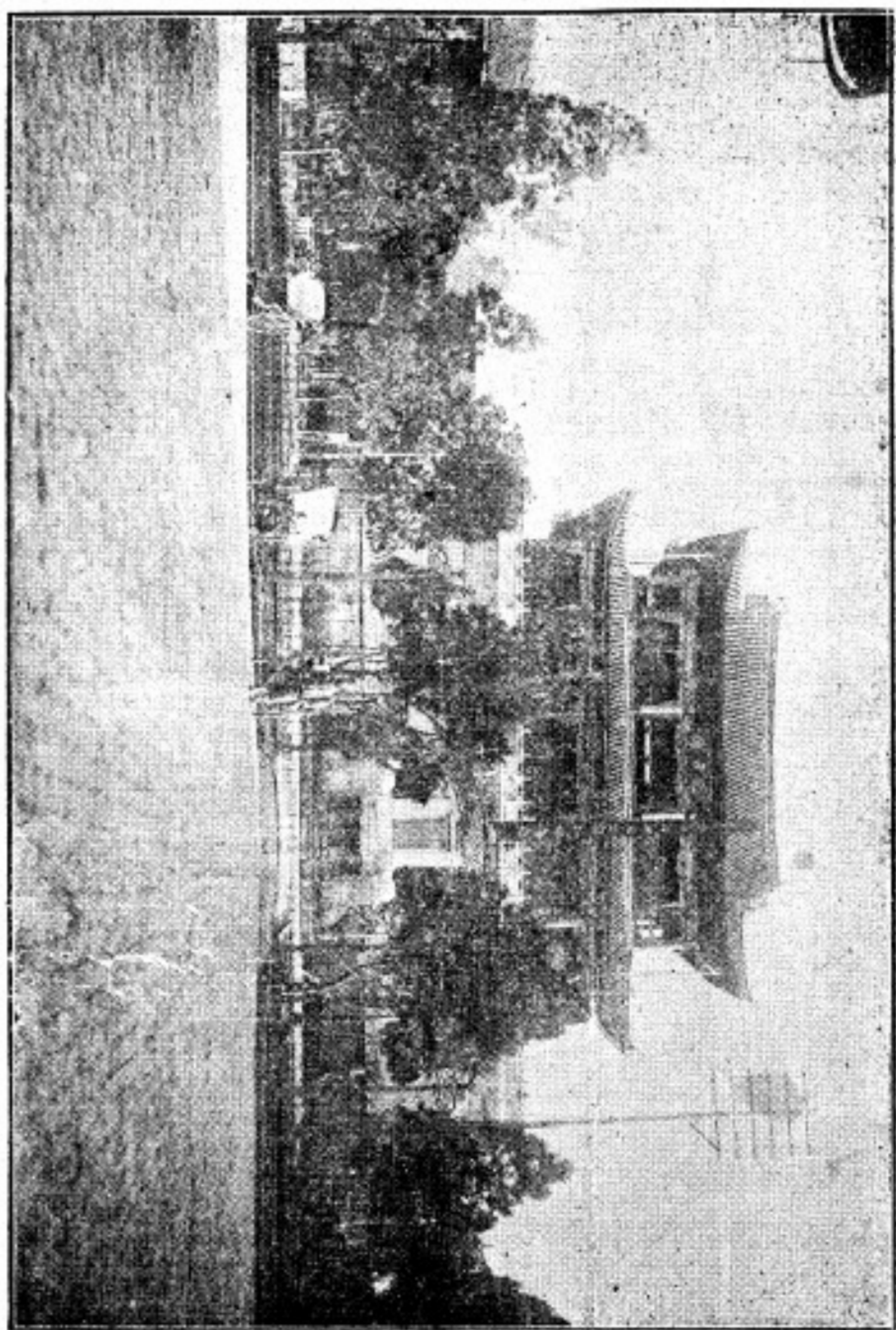

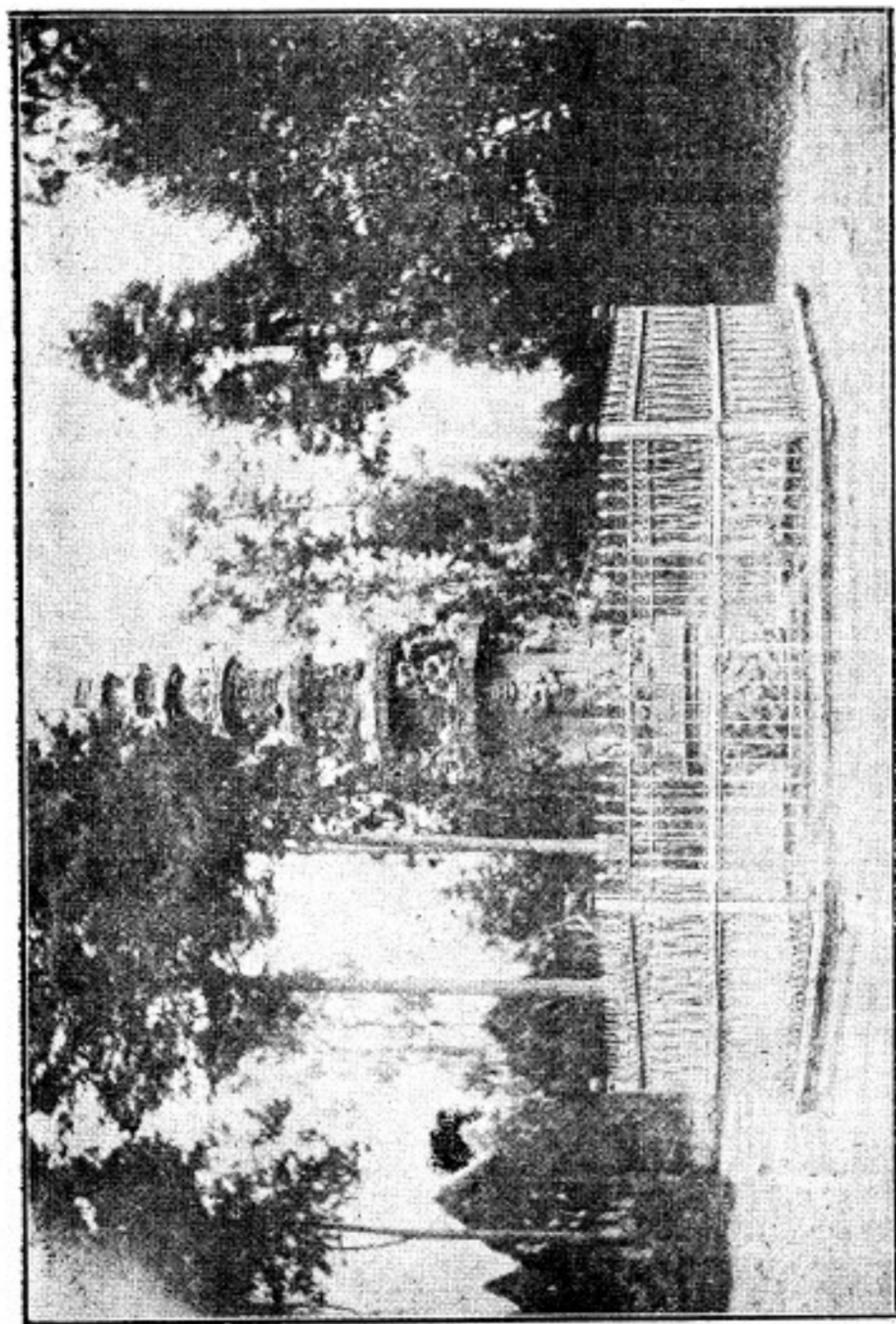

昆明：古檀公園梵宇塔

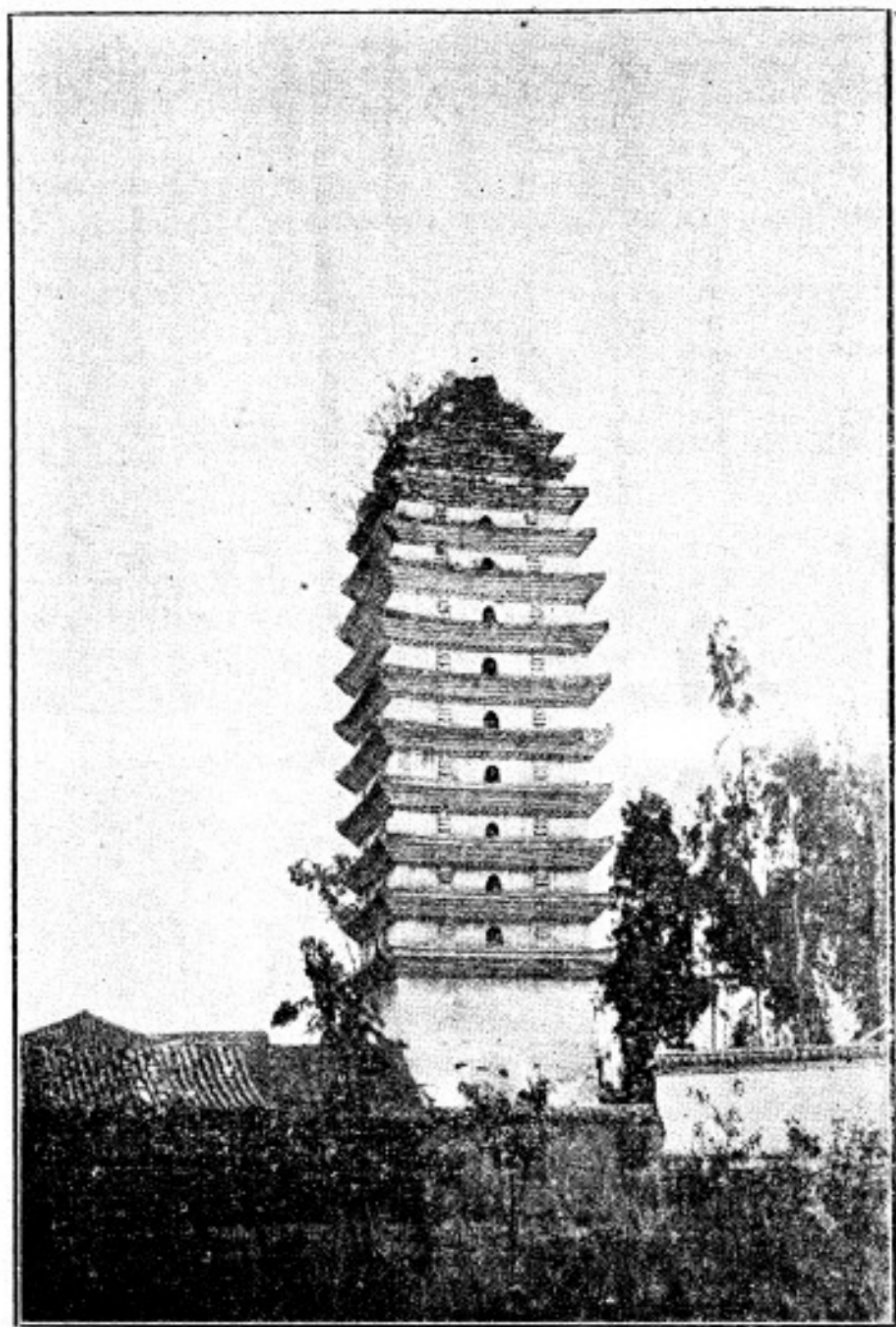

昆 明 市 西 寺 塔

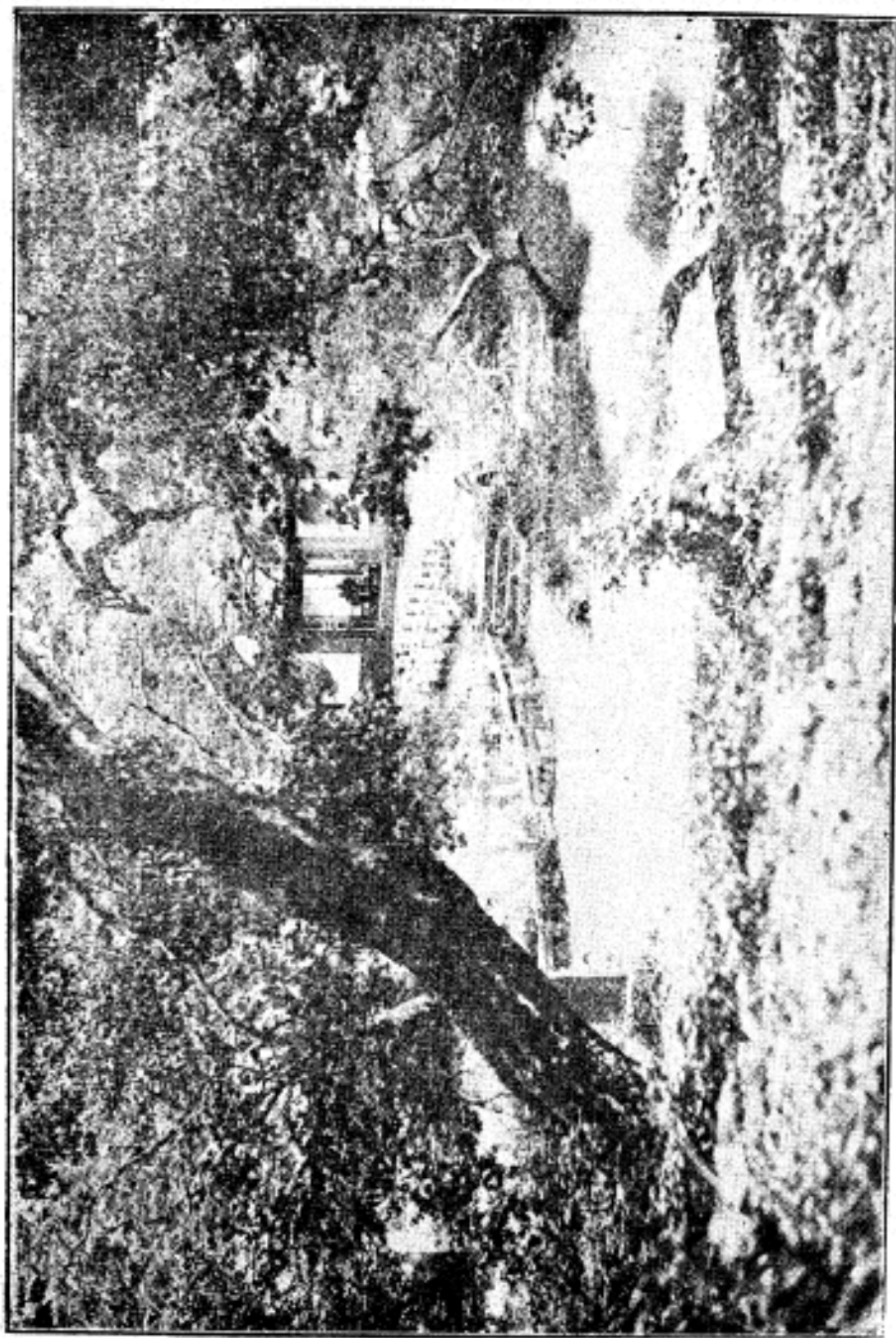

昆明：龍泉公園

大觀鐵風景之一



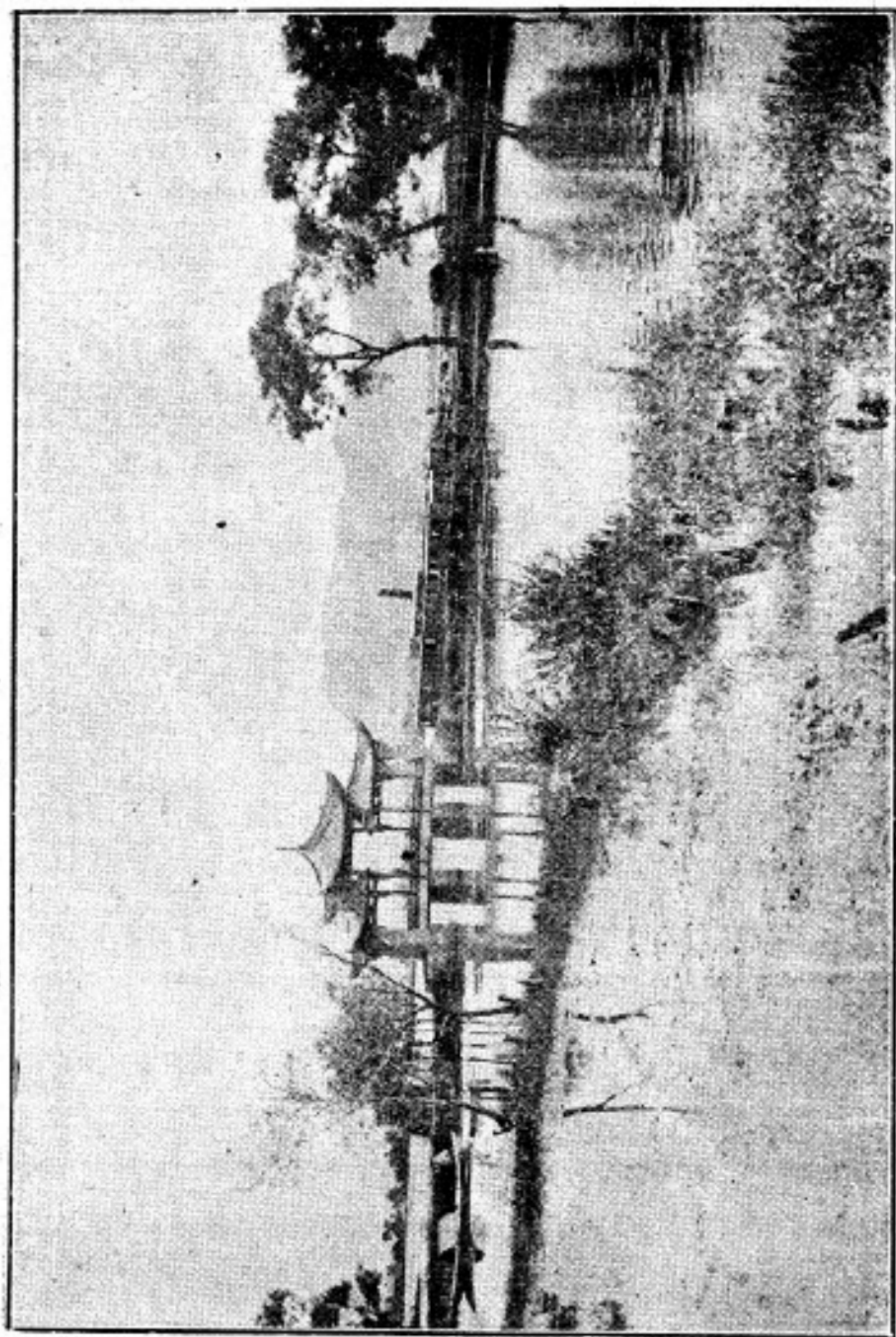

昆明市：大觀樓風景之二

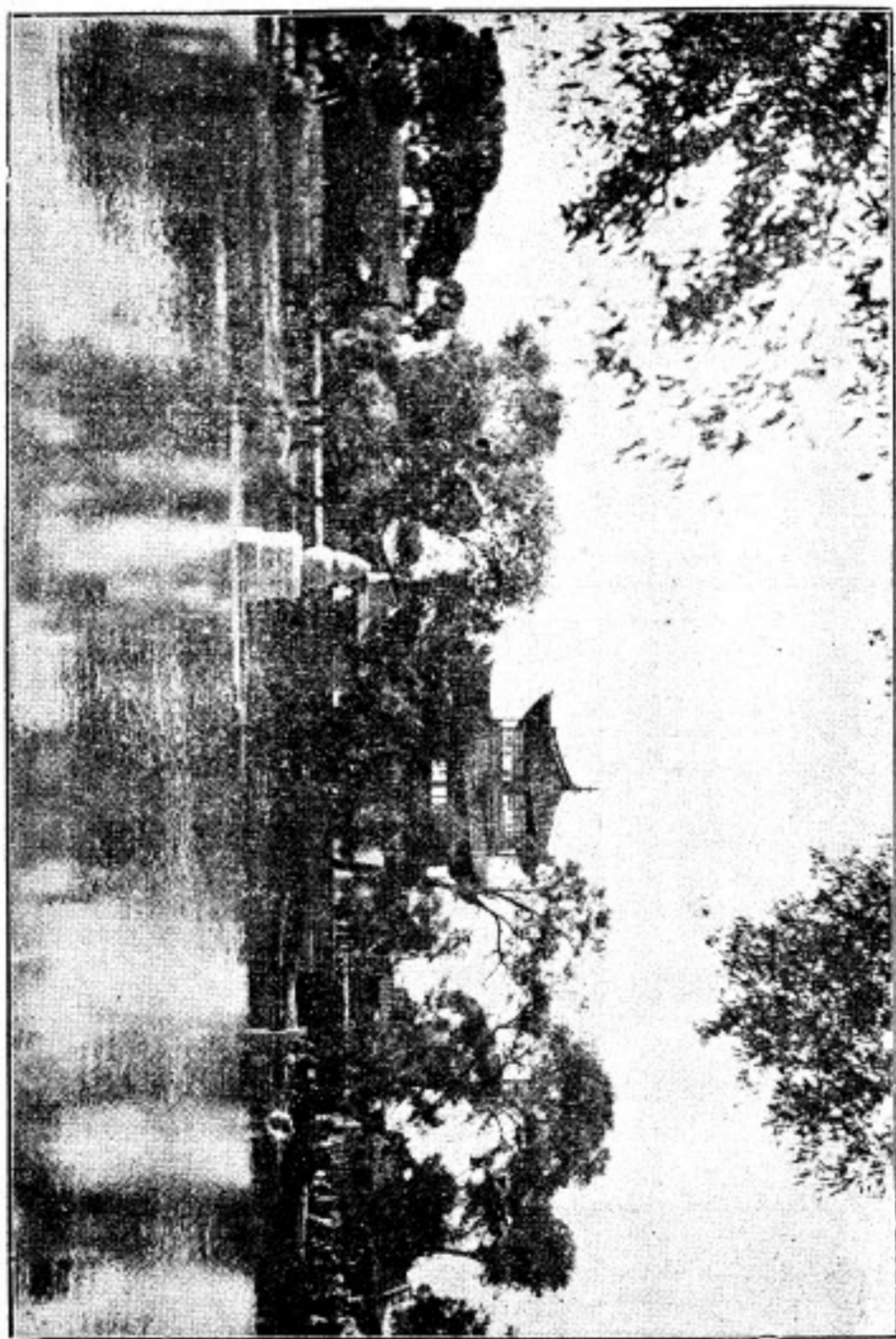

大觀樓風景之三

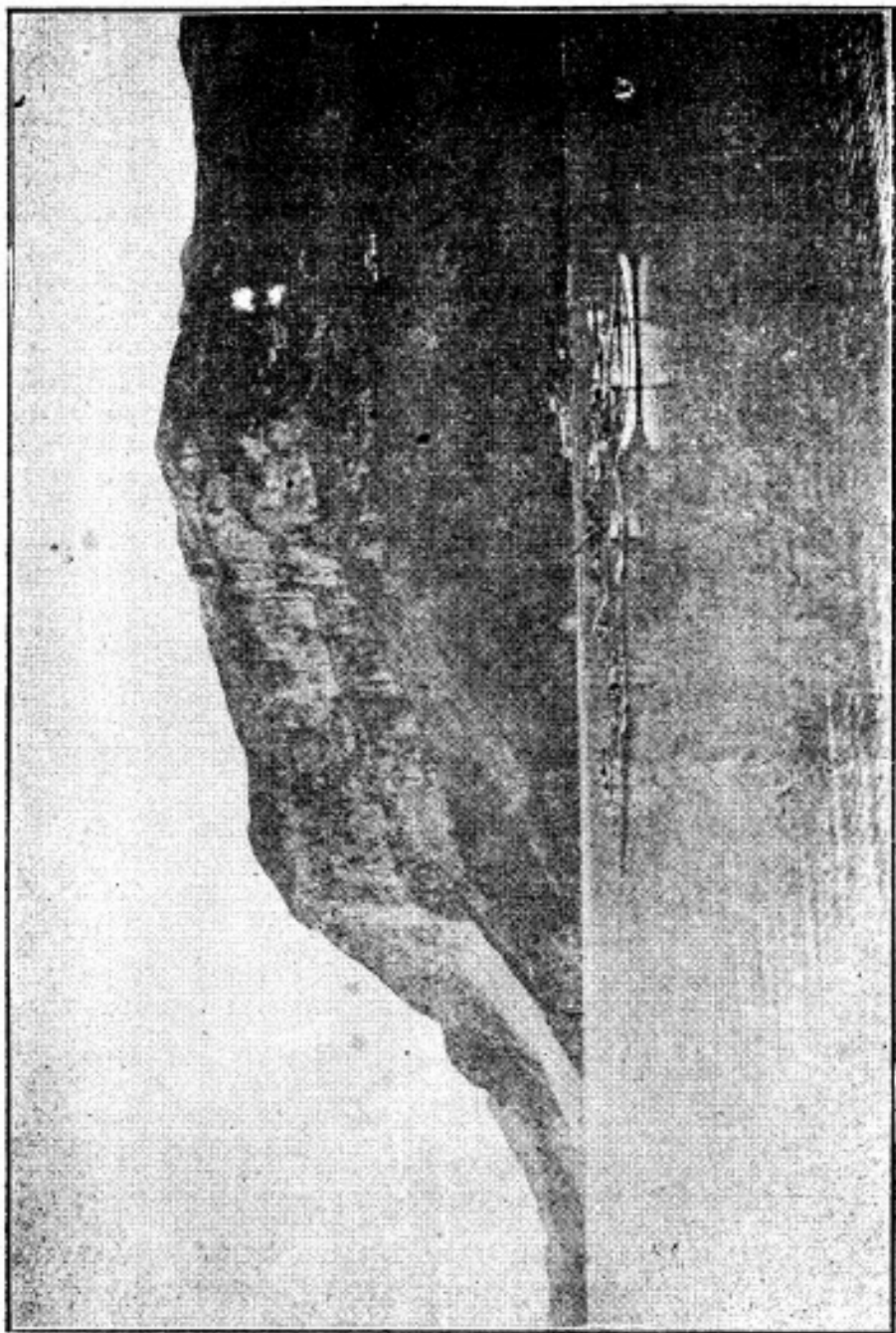

西 山 之 麓

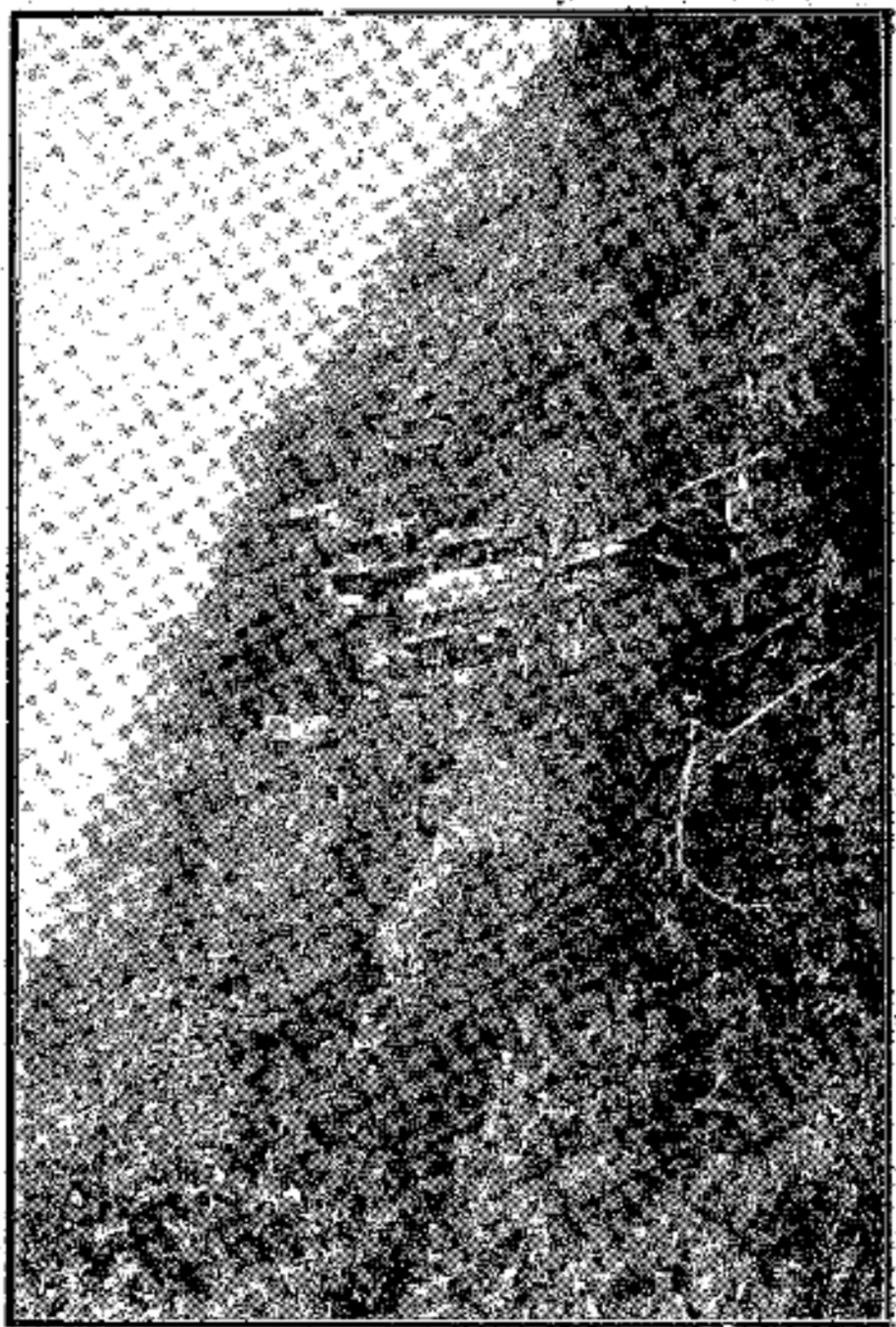

關 帝 三 山 西

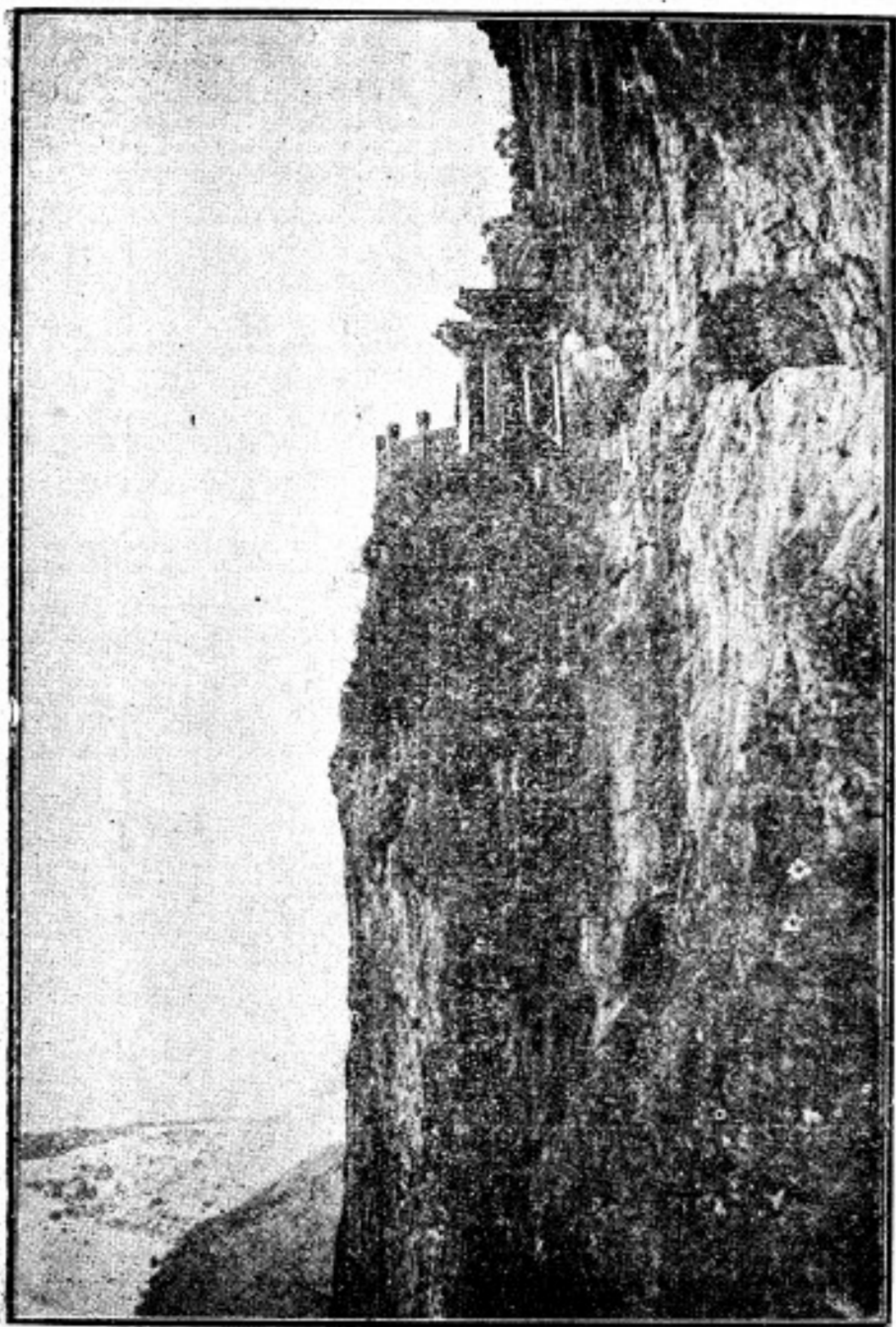

西 · 山 · 千 · 丈 · 岩

星 明 鐵 峯 湖





香 山 觀

昆 · 明 · 金 · 股 · 銅 · 屋

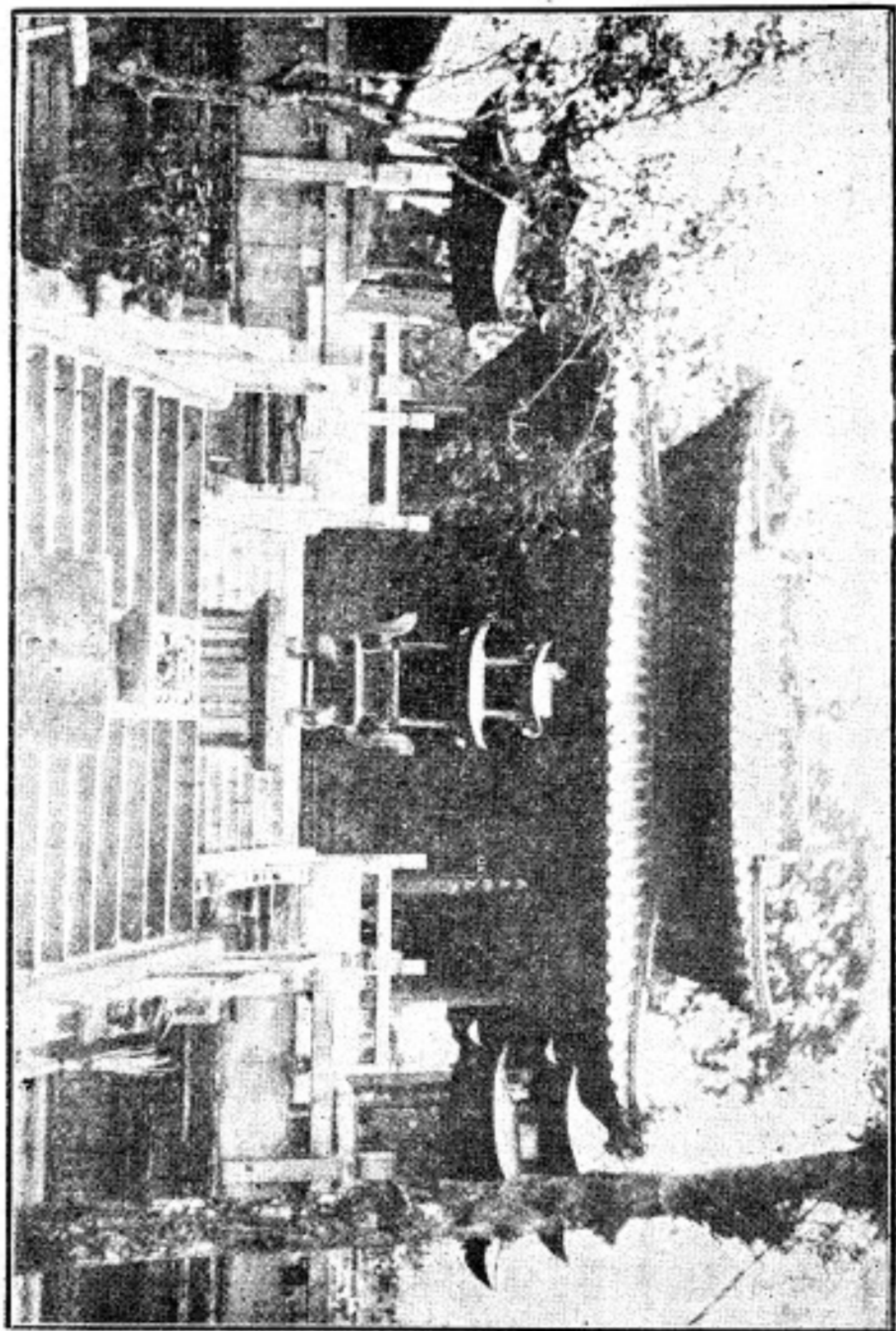



昆 明 ； 蚌 竹 寺 像 一 觀

昆明：海源寺靈源別墅

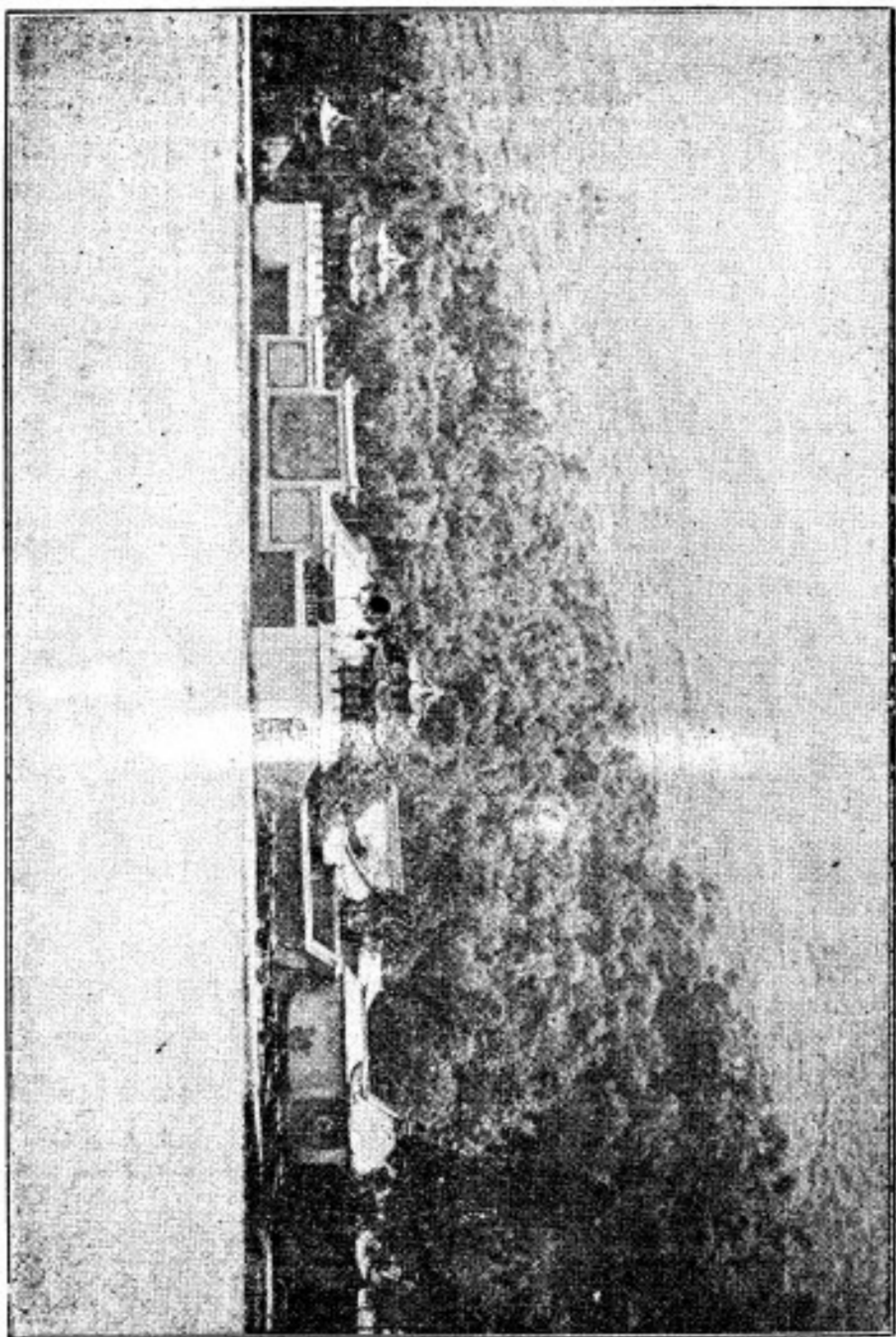

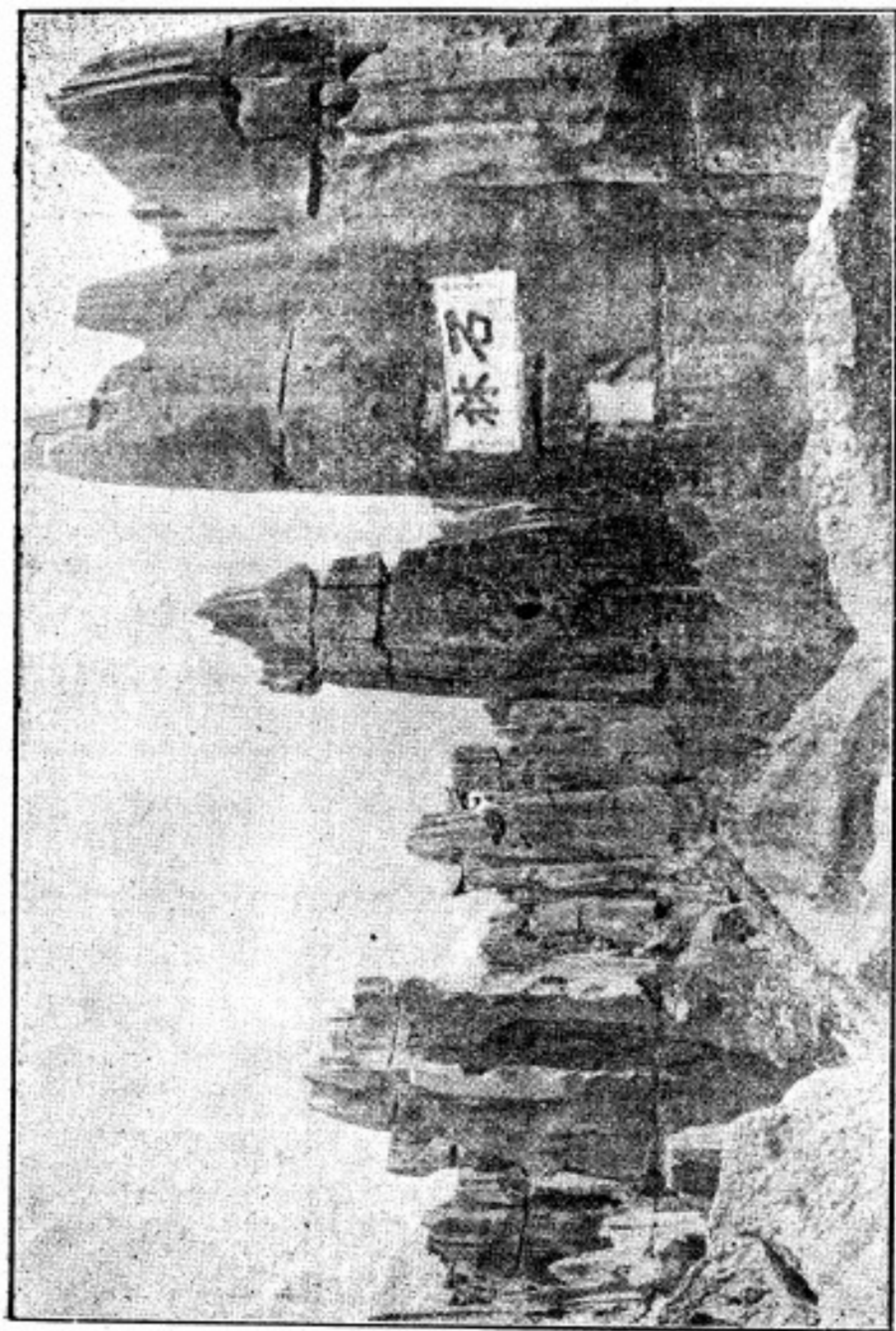

路 甫 ； 石 林

寺泉岩良宜

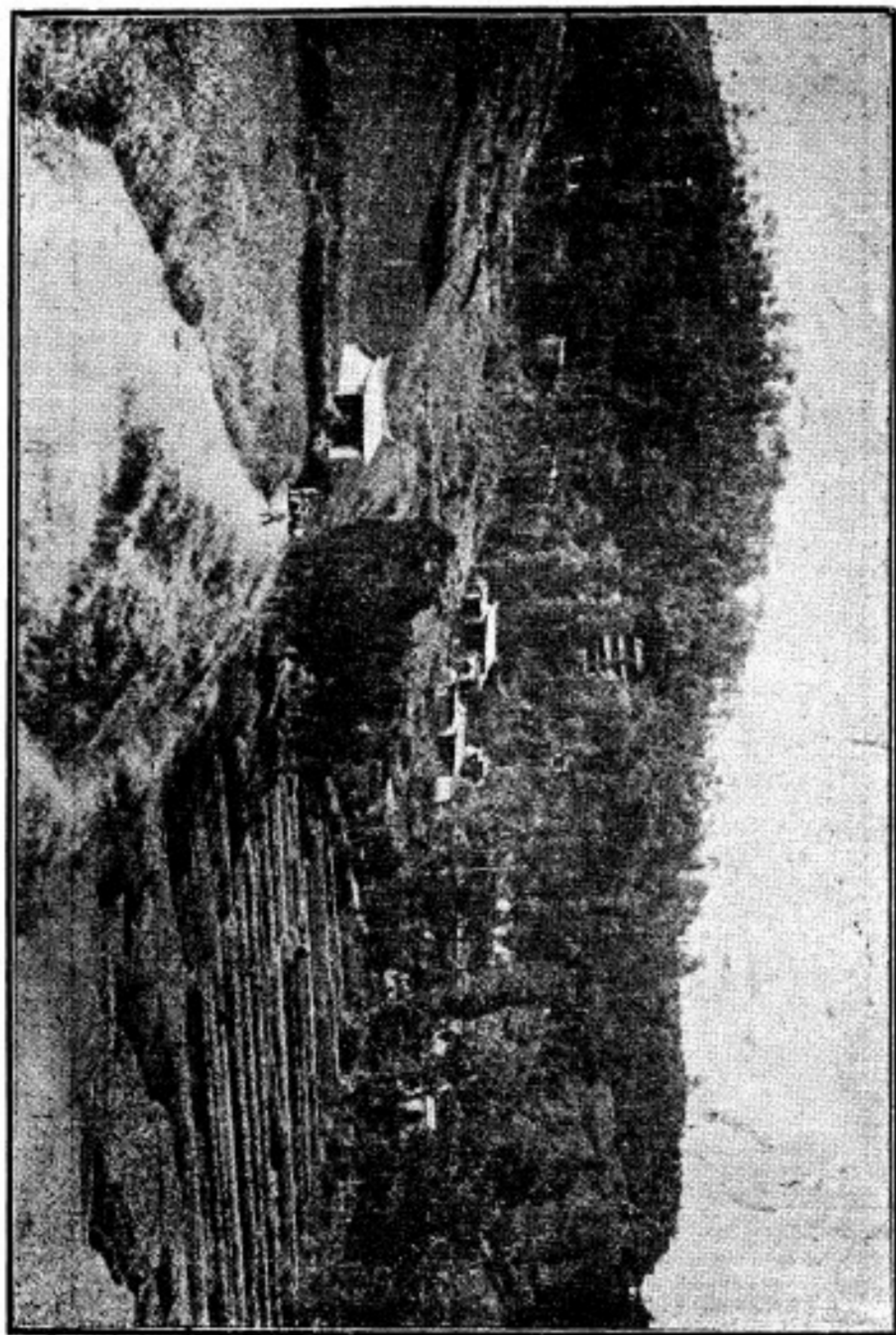

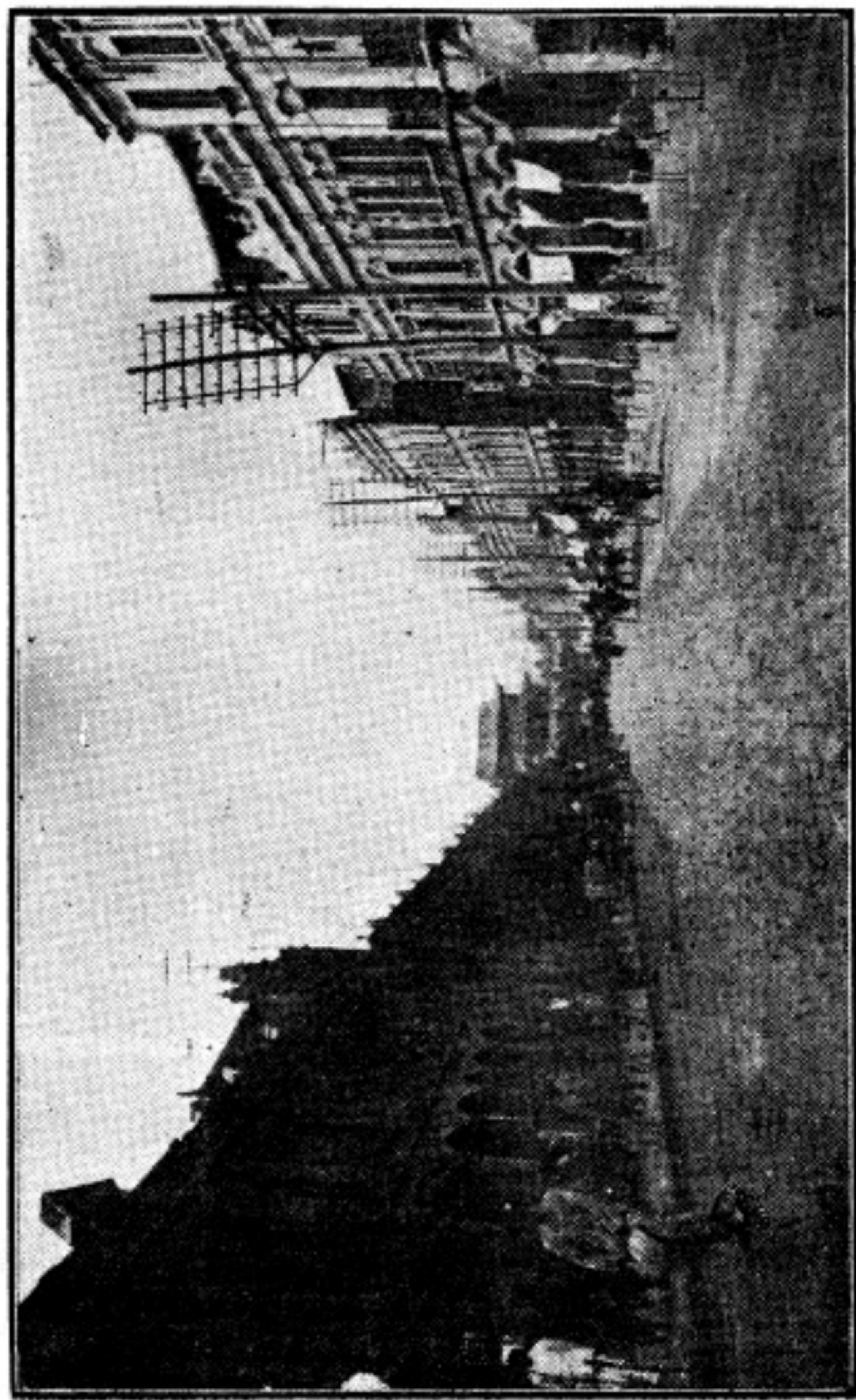

昆明市正義路市街一景



雲南大學

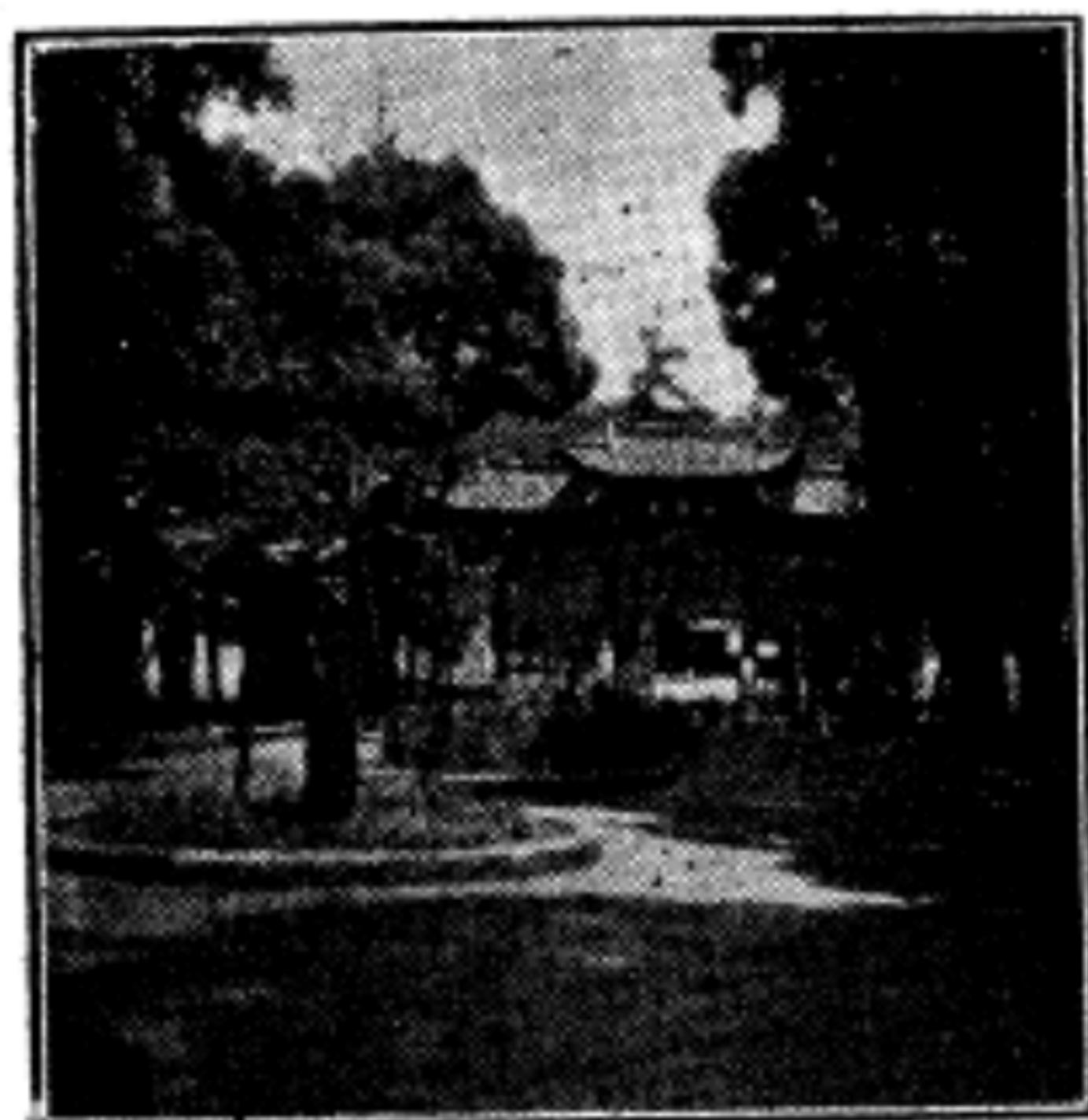

圓通寺景



碧鶴坊



翠湖湖心亭



聶耳亭（在圓通山）
雲南音樂家



大觀公園

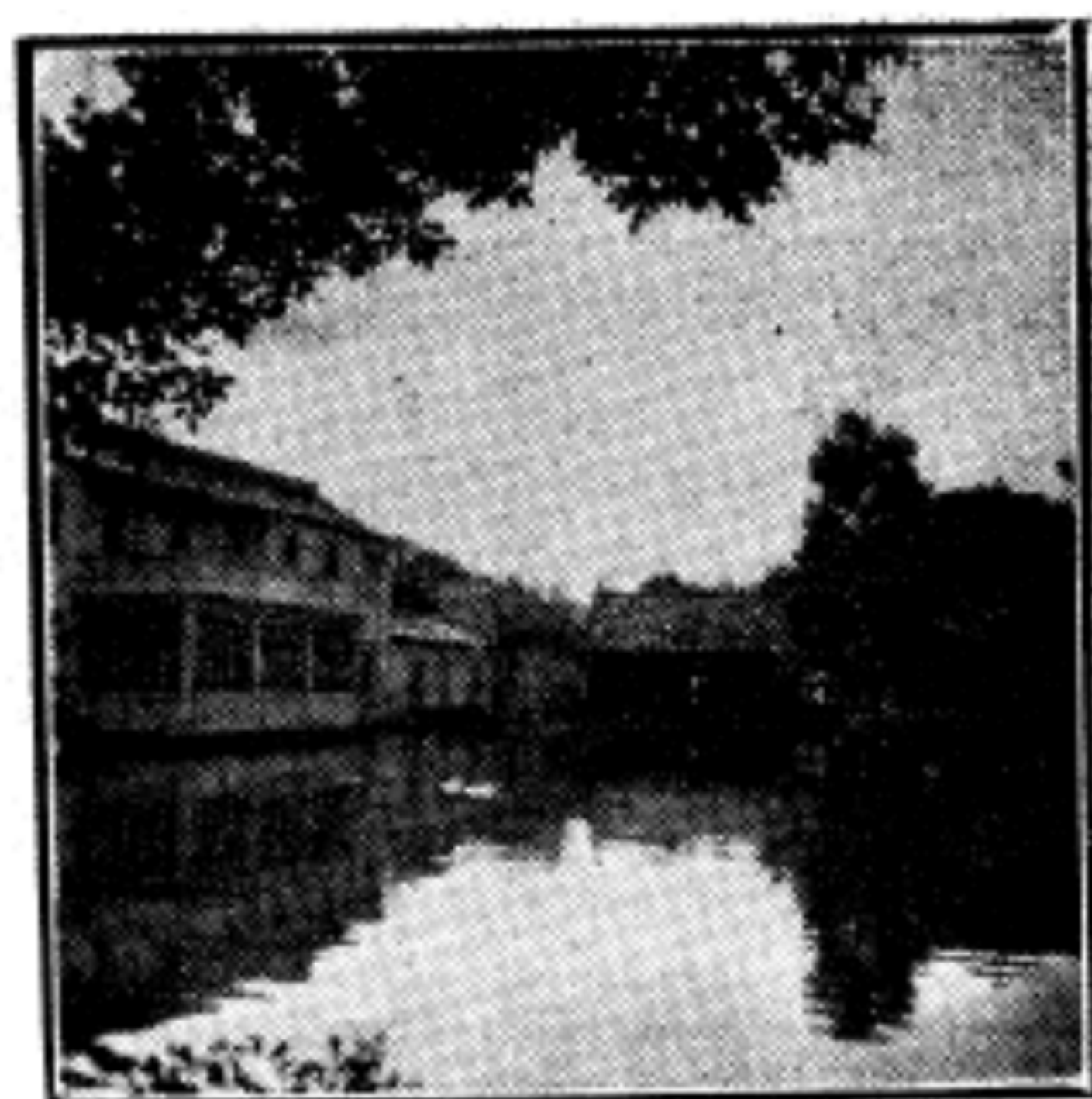

樓魚觀湖翠



崖峭泉溫甯安



河泉溫

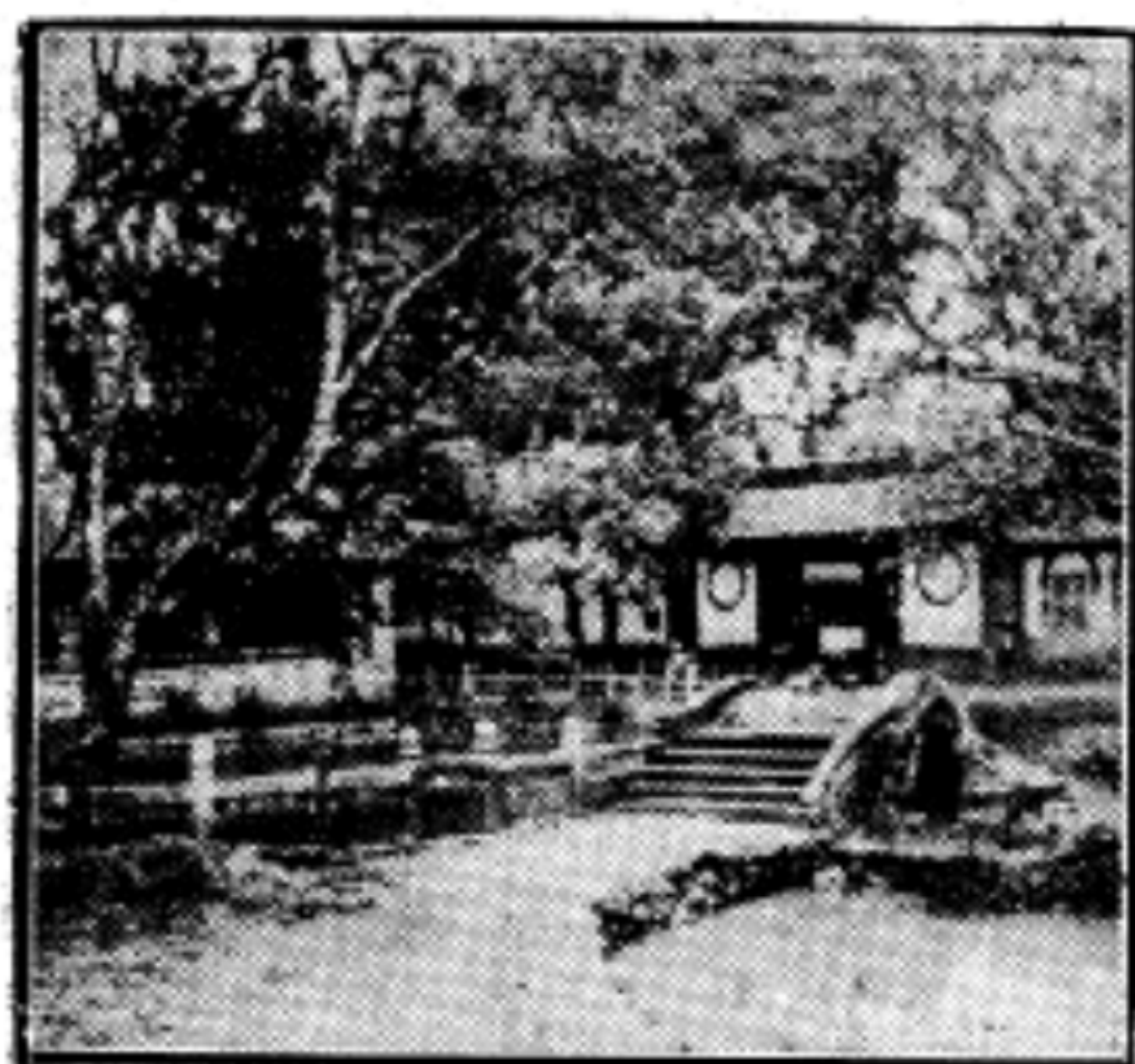

龍泉公園之黑龍潭



龍泉觀之宋柏



龍泉觀之唐梅

第一章 雲南概况

一沿革：雲南爲禹貢梁州之域，經歷夏商，百濮居焉。戰國時，諸侯競以關土爲務。楚項襄王，將軍莊蹻，將兵自郢取道巴蜀黔中，至滇池，欲歸報，會秦國伐楚，取巴蜀黔中，滇楚道絕。蹻不能歸，遂傍滇池立國，號曰滇王。（故滇在今之晉甯縣）秦滅楚，而滇國獨存。當漢武帝時，滇東有夜郎，帝使唐蒙通南越，蒙說帝通夜郎，由夜郎下牂牁江以伐越南。（牂牁江即今盤江）帝用其計，使蒙說服夜郎，及其旁小國。置牂牁爲二郡（今滇東屬之）。帝既滅南越。即以滅越之兵臨滇。滇王降，置以爲益州郡。東漢明帝永平十二年，滇西哀牢王內附，置永昌郡（今保山縣）。獻帝建安十九年，蜀漢先主定蜀。鄧方爲康降都督，總攝南中諸郡。次

年。立米提郡，（今東川昭通屬之）。昭烈帝章武元年，以李恢爲康降都督，住平夷縣（今平彝）。後主建興元年，益州督雍州雍闓反，高定孟獲等應之。三年諸葛亮率衆至滇池討平之，即用其渠帥豪族以治滇政；改益州爲建甯郡，分建甯牂牁爲興古郡，分建甯永昌爲雲南郡。移康降都督治味縣（今曲靖）。晉武帝泰始七年，分益州之建甯雲南永昌興古四郡，置甯州刺史，滇土始離西蜀而自爲一州，地方政權，於焉確立。太康三年。分建甯以西七縣別立爲益州郡。懷帝時李雄遣李驥破越雋，伐甯州，刺史王遜，遣軍大破之於堂狼。成帝咸和八年，李雄遣李壽陷甯州，刺史尹奉降，南中之地盡失。孝武帝太元八年，復屬晉。宋文帝元嘉九年。州土

擾亂，晉甯太守，邛都縣侯爨翫肅清之。爨氏，自東漢以來，世爲南中大族，蜀漢時爨習官至領軍，東晉時爨深爲交州刺史，爨寶子爲晉甯太守，至龍顏盡統十五郡，爨氏始大。梁時。爨瓚據土，北周遙授爲南甯州刺史。瓚死，子爨翫分領其衆。隨文帝開皇十四年。爨翫反，遣史萬歲討平之，置恭州協州昆州。未幾叛。其後爨翫入朝。文帝誅之。唐高祖武德元年，以爨翫子宏遠爲昆州刺史，太宗貞觀元年，以爨歸王爲南甯州都督。居石城（今曲靖縣）。自宋齊以來，州郡制度，屢屢更革，而實權實操於爨氏。開元時。唐使之築安甯城，欲通安南道，諸爨叛，殺使者；玄宗詔蒙歸義討服之，使李宓再置安甯。李宓縱計激崇道，殺歸王。歸王妻，乞兵蒙氏，蒙氏與師殺崇道，遣使脅徙西爨二十餘萬戶於永昌東爨多散林谷。爨氏之勢遂滅。

爨氏滅，而蒙氏興。蒙氏者。其先本哀牢夷，居姚州之西，土語謂王曰詔。其先有六詔，兵力相埒，莫能一致。蒙舍詔最盛，在南，故曰南詔。唐宗時。蒙舍細奴邏初入朝，三傳至皮邏閣，浸強大，而五詔微弱。會有破洱河蠻之功。乃請求合六詔爲一，許之。賜名歸義。遂以兵威脅諸部。徙居太和城（今大理）。開元六年，歸義卒，子閣羅鳳嗣。唐冊爲雲南王。九年，雲南太守張虔陀淫虐，閣羅鳳遂陷雲南，稱號大蒙國。十三年劍南節度留後李宓兩次將兵擊蒙氏，全軍敗沒，前後死者二十萬人。蒙氏遂北陷越嵩，西降尋國，驃國（尋在滇極西。驃國今緬甸。）使其子鳳伽異築拓東城，以鎮撫滇東；（拓東今省會）立德化碑，揭之國門，以頌其武功。大歷十四年，閣羅鳳卒，孫異牟尋嗣，請內附。十年詔以御史中丞袁滋，監察御史崔佐時，爲冊南詔使，冊異牟尋爲南詔王。

。佐時與監於點蒼山神祠，異牟尋遂爲唐發兵擊破叶
審。取鐵橋十六城，設鐵橋節度使。憲宗元和三年，
異牟尋卒，遺使冊尋閣信爲雲南王。嗣因內亂，復與
唐絕。先後寇安南，陷成都。長慶十三年，世隆立，
稱皇帝，建元建吉，自號大禮國，先後侵川，侵黔，
侵邕，入安南緬甸。安南既服。蜀黔桂藏之邊，均有
屬土。自來滇境之廣，無以踰之。世隆卒，子法立，
興唐和。傳至舜化貞立四年，當唐昭宗天汶二年。清
平官鄭買嗣，奪之，而滅其國，凡歷十三世，三百有
十年。

鄭買嗣自立後。迭經篡弑變亂。歷鄭，趙，楊，
三氏，共三十六年。而入於段思平。

段氏者，雲南大族，世爲南詔清平官。天福二年
。思平即位，建都大理，號大理國。宋太祖全德三年
，王全斌平蜀，乘勢取雲南，以圖獻，帝鑒唐之禍，

基於南詔。以玉斧畫大渡河以西，曰，「此外非吾有
也。」由是段氏得以長世。十一傳至連義，當熙甯九
年，遣使入貢，自是亦不常通。既而楊義厚弑連義自
立。立四年，段氏臣高昇泰起兵討滅之，而立段壽輝
。壽輝傳於正明，正明避位爲僧，國人歸心高氏。遂
奉高昇泰爲主，改國號大中國。昇泰臨死，囑其子太
明，求段氏餘子正淳立之。高氏爲之相，七傳至賜智
。當元憲宗二年，忽必烈率師征雲南。三年，元兵入
大理，擒段興智。四年，克昆明，大理國亡。

元克大理，得五城，八府，三十七部，設大理金
齒都元帥府統之。既而用兀良合台議。依漢故事，悉
改爲郡縣。世祖至元八年，分大理等處爲南北中三路
，置中書行省於鄯闡，改名中慶路。十一年。以賽典
池瞻思丁爲雲南行省，平章政事，始建各衙門，立孔
子廟，降封宗室諸王，鎮雲南。明太祖既定中原，遣

使摺諭元梁王，不下。洪武十四年，遣傅友德爲征南將軍，藍玉沐英爲左右副將軍，率師征雲南。梁王走死，雲南平。

洪武十五年，置雲南布政司，統十二府，分迤東，迤西爲二道，留沐英鎮雲南，遂世其位，傳至沐天波，當崇禎三年，有土司沙定洲之亂，天波奔楚雄。既而張獻忠餘黨李定國、孫可望、入滇，遂定洲。扶永歷帝遷入滇。順治十五年。清兵伐滇，永歷帝奔迤西。十七年。吳三桂爲總管。移鎮雲南。

康熙十一年。三桂反，二十年平之，遂革藩鎮，設雲南省，統於雲貴總督。民國成立。仍爲省。轄市一，縣一百十二，設治局十三。

一地理：本省北至川康，南接英屬緬甸及法屬安

南，東南界廣西，東北界貴州，西北鄰康藏。面積約三十九萬八千五百八十三方公里。惟地勢中部一

帶，超出海面二千公尺，西出有高出二千五百公尺者。東則常有廣大平野，故西北高而東部低，爲一高原省區。其山脈，則爲橫斷山系，系出喜馬拉雅山，東南行則爲雲嶺，是爲南嶺正幹，高達一萬八千尺，四時積雪，故亦稱大雪山。玉龍，點蒼，鷄足，皆其高大者也。其支東北行者，入貴州爲苗嶺，餘支入安南，爲勾漏山脈。至河流，湖沼，則以金沙江，瀾滄江，怒江，元江，滇池，洱海，最爲大者。金沙江爲長江上游，出入川滇間，與龍川江，普渡河，牛欄江，橫江，等，匯合東行。瀾滄江則南行入安南爲湄公河。怒江則入緬甸爲薩爾溫江。沅江亦入安南爲李仙江。除上述四江外，尙有西部之邁立開江，恩梅開江，大盈江，龍川江，入緬甸合而爲依洛瓦底江。東部有西江，源出霑益，稱爲八達河，流入黔桂兩省爲紅水河。滇池居昆明西

南，周約五百里，池水澄清，沿岸連山，風景極優。池水西流爲螳螂川，下流卽普渡河，入金沙江。洱海在大理東北，源出洱海，南流受點蒼山之水，匯爲巨浸，周二百餘里，四面皆山，其中有三島四洲，風光奇絕。西南流入漾濞江注入瀾滄江。其他如激江之撫仙湖，江川之星雲湖，通海之杞麓湖，石屏之異龍湖，亦俱有名。

三民族：雲南民族種類之複雜，甲於全國，大別之爲漢，回，蒙，藏，苗，夷，六種；就中以漢人佔最大多數。除回，蒙，苗，夷，各族之外，尙有東北沿金沙江一帶山谷間，有羅羅族，西北與康，藏接壤之處有古宗，麼些，西番，等族，西南有濮，曼，卡瓦，擺夷諸族，西南有阿泥，儂人，傣人等族，是之謂特種民族，其風俗，語言，習慣，與漢人不同，性行慳悍。

四戶口：雲南全省人口，據民二十五年調查，共計一千一百七十九萬五千四百八十六人，佔全國人口總數百分之二、六七。平均每方公里三一，七八人，就中漢人佔最大多數。全省各縣中，尤以昆明市區人戶爲各縣之冠。昆明市人口據民國二十五年春季調查，本籍男女人數，共一十三萬一千七百九十七人，寄籍男女人數，共一萬零七百二十二。外僑三百二十三人，總共一十四萬二千五百四十五人。

五氣候：滇省氣候，屬半熱帶性質，惟境內高地與低地相差懸殊，故氣候亦有特殊之差別，而氣候變化極速，因有「四季無寒暑，一雨便成冬」之謠。西北部（北緯廿七度以北）高峯達一萬四千尺，卽最低河谷，高度亦在七千尺以上，終年寒慄，平均溫度四十正度左右，雪山常年不消，春夏猶須擁

火，是爲寒帶區域；西南部山岳高度，約五千尺左右，長年溽暑，夏季炎熱，潮溼尤甚，至冬則漸涼，如思茅普洱一帶，常有濃霧迷漫，且有瘴癘之氣，此爲熱帶區域；中部如昆明附近，高度在四千尺左右，四周峯巒奇秀，平原廣大，氣候溫和，空氣清爽，四季如春，是爲溫帶區域。

六禮俗：漢族移居雲南者，本來大半爲兩湖，江

南籍，故禮俗與各省大致相同，惟以各種民族雜居其中，未免稍有出入。其各種民族之禮俗；容後再刊專載特種民族外，茲爲普通不同者，略爲述之。

民風純善，謹慎，息爭，戢事，各務生業，各安本分，思想縝密，舉措敏捷，是其民性優點。惟富保守性，少進取志，乏合羣美德。近來亦競尙奢靡，是其風俗之日漸改變耳。朔望多赴寺廟燒香，迷信近來尙未改除。茲略誌婚喪禮俗如次：

1. 婚娶之禮，媒妁恆用婦人，問名納采，所謂六禮，尙有古風，男家備禮，女家備粧，亦大致無殊於各省，其手續極盡繁文褥節之能事。近來行文明結婚者漸多，褥禮亦多漸除，費用亦省，故行者漸次普遍。

2. 喪葬之禮：亦多與往昔各省相同，哭靈，發訃，展奠，點主，僧道超度，送殯，執紼，孝子麻衣喪杖，靡不盡禮。所不同者，送殯者之吃回喪飯，及安葬時之鴨毛頭髮，不知意之所在。此外壘土一坵，墓碑，墓誌銘，均同各省。

3. 稱呼：就普通者考之，亦無大異，如父曰爹。母曰媽。舅姑曰公婆。祖父曰老爹。祖母曰奶奶。外祖曰外公。外祖母曰外婆。姻婭曰親家。長者曰你家。有名人曰闊老。做顯官曰大腸殼之類。

4. 俗語：滇中俚語方言，略敘如左：

乖人：謂兒女子姪輩之從命也。

歪：謂人了不得之謂。

標：言男子貌美，人才生得好之謂也。

俏：羨贊女子美貌，裝束入時之稱也。

對：謂事之遂心如意。

小氣：吝財惜物之嘲諷語。

氣慨：見義勇爲之稱贊語。

佔勢：譏人之狐假虎威，藉勢欺人之語。

肘架子：謂自高身價，不受人抬舉之意。

抖聲口：謂裝腔作勢，以欺人之謂也。

吃醋：人相嫉妬，暴露其陰私之語。

搗鬼：奸人同謀以害人也。

穿逗：狼狽爲奸以作假也。

神經：譬人言行乖張，語無倫次也。（帶神經病之

謂）

二氣：罵人言行不循理之語。（粵人呼曰索仔）（江

浙一帶「二百五」）

機器：譬人板滯不通權變。

飯桶：譬人不能作事，但能吃飯。

豬頭：謂人不明事理，事事吃虧，受人圈套。（滬

上稱爲豬頭三）

吃黃糕：謂人不明世故，做事發言，皆不中肯也。

雞蛋：謂人之圓滑無度，不測其高深之語。

渣襟：謂人之事事累人，而品最劣之謂。（累贅之

說）

吃豬：用詐術誘取人之財物，使人不覺而受其欺也

。

拉肥豬：謂盜匪劫人，索錢贖取也。

吹牛拍馬：謂過分之鼓吹，阿諛逢迎之卑劣品性也

。

老廢物：人之年老無用之謂。

醬油搗：謂人之縱婦爲娼也。（即搗兒）

走狗：爲人私黨，替人奔走之罵人語。

有限水：知人之辦事精明而用之贊語。

鑽幹：謂奔走權豪勢位以謀事之謂也。

小孔明：讚人之先知事之得失利害而不爲之語。

燒料：以假事物充抵湊數之謂也。

堅鋼：謂事物之真正實在也。類此繁多。餘不多述。

雲嶺書店

是昆明最有歷史的新書店

1. 代全國出版界推銷新書雜誌
2. 發售最新童軍課程軍用圖書
3. 經售中西文具教育用品
4. 特設郵購部代辦部便利各縣讀者

介紹優良讀物，爲讀者忠實服務！
謝絕毒素文化，爲國盡家點責任！

店址：昆明市華山南路

第二章 名勝古蹟

甲 名勝

一、昆明市

1. 金馬山：在市東十里，山勢逶迤，西對碧鷄，

、水陸皆可達其山下。

中隔滇池，綿亙數十里，上有金馬寺，夙稱名勝。

5. 近華浦：在大觀樓之東，即青草湖之上流，與

2. 碧鷄山：在市西三十里，昆池西岸，峯巒秀拔

太華山相近，故名。大觀樓峙其上，二百年前爲一荒

，爲諸山最，東瞰昆池，爲通迤西公路要道，汽車直達。

坵，人跡罕至，清康熙二十一年楚僧乾印，始結茅庵一椽，講演妙法蓮花經，聽者甚衆，遊客亦多，遂成

3. 太華山：在市西三十里，碧鷄山西南，左環右擁，蒼秀端嚴，山畔有太華，華亭兩寺，太華寺內，有一碧萬頃樓，帆船可抵其山下，汽車亦可到寺。

名勝。後巡撫王繼文始建大觀樓，湧月亭，澄碧堂於其畔，樓閣壯麗，遠浦遙岑，風帆烟樹，擅湖山之勝，其後樓漸傾圮，同治八年馬如龍捐修。民國二年省

4. 西山：即羅漢山也。在太華山右，卓立海岸，

長唐繼堯重修，名人題詠甚多，孫髯翁所撰長聯一百

削壁千仞，由千步岩而上，有如意泉，張仙殿，大悲閣，三清閣，凌霄閣，雲霄洞，覽海處諸勝，梵宮仙

八十字，尤爲海內馳名。聯云：「五百里滇池奔來眼底，披襟岸帙，喜茫茫空闊無邊，看東驪神駿，西羣

靈儀，北走蜿蜒，南翔縞素，高人韻士，何妨選勝登

現殿宇池橋，煥然一新，寺內有茶室照相館等。

臨，趁蟹嶼螺洲，梳裏就風餐霜鬢，更蘋天葦地，點

7. 忠烈祠：在螺山麓，圓通寺西，祀雲南光復及

綴些翠羽丹霞，莫辜負四圍香稻，萬頃晴沙，九夏芙

護國靖國諸役陣亡各忠烈壯士之靈位，殿宇宏深，祠

蓉，三春楊柳。數千年往事注到心頭，把酒陵虛，嘆

前有黃武毅公銅像，及光復紀念標，護國紀念標，屹

滾滾英雄誰在，想漢習樓船，唐標鐵柱，宋揮玉斧，

然鼎立。

元跨草薶，偉烈豐功，費盡移山心力，儘珠簾畫棟，

8. 龍泉觀，地在黑龍潭，距市東北三十里，觀內

卷不及暮雨朝雲，使斷碣殘碑，都付與蒼烟落照，只

有唐梅，宋柏，明墳，宋柏大可十圍，高參雲表，唐

贏得幾杵疎鐘，半江漁火，兩行秋雁，一枕青霜。」

梅在第三層，根幹似鐵，旁有石刻唐梅一株，頗堪玩

現改爲大觀公園，假山樓榭，壯麗堂皇，長堤環

味，南爲黑龍潭，水極深黑，魚類甚多，明諸生薛爾

繞，風清水碧，登樓遠望，一片汪洋，西山諸勝，歷

望閣家葬節於此。旁有一亭曰魚樓，極清幽，觀中茶

歷在目，樓前並有三潭印月諸景。

花甚多，春日冠蓋雲集。

6. 圓通寺：夙稱名利，唐氏蒙氏所修，重修於明

9. 鐵峯菴：在陞山之腹，殿宇分四層，第三層爲

清，梵宇宏敞，寺內有海覺禪師肉身，潮音洞上有咒

黔國三烈祠，內祀明貞烈黔國公沐天波之母陳太夫人

蛟臺，呂祖殿，祖師閣，聶耳亭結於螺峯絕壁上，勝

，及其正室焦夫人，列室夏夫人。四層，石刻名人題

蹟題詠極多。民國二十四年，蔣院長蒞滇時飭重修，

甚多，登殿後最高處，湖山之勝，一覽無餘，形勢之

雄，推滇中第一。

10 金線洞：在市西郊，羅漢山左，山泉自洞湧出，水清而味甘，每當秋季，滇池中所產金線魚咸集洞口故名。惟產魚不多。金線洞產魚多而美者，首推晉甯之牛戀鄉。

11 西嶽洞：在市西三十里之聚仙山，石洞若甕，可列坐百餘人，頂上石乳歐結，狀若芙蓉，有五色芝房，瑤島奇觀，絳翠流丹，西華玄鳥等題額。

12 曇華寺：在市東約六七里，明建清修，寺僧善蒔花，異卉佳葩，四時不絕。

13 銅瓦寺：俗稱金殿，市東二十里之鳴鳳山，一名太和宮，範銅爲瓦，覆寺三楹，環之磚城，規制宏麗，始建於明巡撫陳用賓，祀北極上帝，其後崇禎十年，巡按張鳳翽移之賓川雞足山，清康熙九年重鑄，旁有銅製七星旗一面，寺外全山皆古柏，爲昆明附近

之大森林，風景極幽。

14 華亭寺：在市西華亭山，殿宇宏壯，背山面海，地勢平坦，茂林修竹，翠柏蒼松，極其幽雅，建於元僧鐵峯，後燬，清康熙二十六年重建，今改爲靖國雲捷禪寺。

15 太華寺：在華亭寺南，太華山之腹，一名佛巖寺，中有碧蓮室，縹渺樓，思召堂，一碧萬頃樓，皆清康熙二十六年重建。又有大悲閣，爲明僧鉉鑑創建，舊藏有明沐黔甯王歷代畫像，一再燬於兵火，現僅存小室三間，登樓遠望，滇池全在目中，踞高臨下。形勢巖巖，現改爲太華公園。

16 羅漢寺：在市西羅漢山（卽西山），石屋，如意觀，如意泉，千步岩，凌霄閣，呂祖殿，七聖殿，羅漢岩，大悲閣，三清閣，卽元梁王避暑處也。由孝牛泉一至玉皇殿，一至覽海處，一爲天然石殿，雲華

洞爲人工鑿成，洞距昆明三十里，自麓而上，約十里可達寺門前。

，左峙碧峴，右連海口，下臨滇池，茫茫五百里，盡在目中，金馬諸山，一一羅列如畫，後爲太極峯，爲羅漢山最高處，登臨殊不易也。

17 海源寺：在市西北二十五里之班莊村，元平章附觀普化所建，旁有龍湫，禱雨輒應，寺背山面田，風景極佳，建築宏偉，每當良辰佳日，遊人不絕。旁建別墅，爲主席龍所建。

18 筇竹寺：在昆明市大西門外二十里玉案山。相傳唐貞觀中，有鄒闍高光，與其弟智，獵於太華山下滇池之濱，見羆一，逐至此山，而羆不見，見雲中數僧甚異，倏然莫知所之，惟見其筇竹數枝如卓錫入地，莫能拔，後卽生筇成林，因以建寺，元明以來，代有重修，寺內有元白話碑，及清光緒間所塑之五百羅漢，皆極有價值之古物，而風景亦極佳麗，乘汽車

可達寺門前。

19 碧峴山，俗稱高峴，在碧鷄山右，有毛用成給練海莊。用成於明嘉靖初因議大禮廷杖而死。新都楊升菴先生，亦因議大禮謫滇金齒衛，恆居於此。舊有碧峴書院，清康熙間改爲楊升菴祠，入民國後改爲楊毛二公祠。祠中有寒泉，池小泉清，汨汨不絕，左有普賢寺，內有羅漢松一株。大可合抱，數百年之物也。

一一，各州縣

(一) 嵩明縣

1. 海潮寺：在嵩明城東三十里，大鼎山，明洪武中建。羣山環翠，一湖淪漪，大有奇觀。去寺半里，道旁有壽泉，碣云此係壽泉，飲者傷生。

2. 兩隱君祠。在嵩明楊林。祀蘭止菴。賈車詔兩先生。游客至此，多往謁焉。兩隱君遺集，已刻入雲

南壽書。

(二) 平彝縣

1. 清溪洞：在平彝縣城外二里許。一名三合洞。洞口廣延袤丈。內有平台，石乳下滴成柱。石牀石几俱備。入里許，旁有石縫，僅容一人。盤曲而升，堂與天然，光明開朗。土人云：入十餘里可通紫家洞，然幽秘杳冥，鮮有至者。

2. 龍洞山：在昭通縣北廿五里。爲縣治主山。蒼

峯聳秀，峭拔凌霄。洞中如堂如室，石乳倒懸，玲瓏變幻。上有九箒，十三峯，及龍洞，大小龍泉諸勝。

(三) 晉甯縣

1. 天女城：在晉甯縣西五里。晉永嘉元年，甯州刺史李毅病足城中，五苓夷反，圍州城，文武以譚女秀明達有父才，奉領州事，秀獎勵戰士，嬰城固守，糧盡，茹草炙鼠而食，後人名其城曰天女城。

4 盤龍山：在晉甯縣東三里許。元蓮峯禪師道

場。山有萬松寺創建於唐。禪師甫至盤龍，卽卓錫此寺。後創建盤龍寺，藥師殿，今盤龍寺中老梅，藥師殿中山茶，相傳爲禪師手植。迨明代，晉甯人士，又增建臥佛殿，呂祖殿，華嚴閣，三聖殿，觀音殿，復陽庵，伽藍殿，斗母閣，玉皇閣，雷祖殿，羅漢寺，山深林密，入山不見寺，入寺不見山，爲附省會名勝第一。

(四) 澂江縣

5 華嚴寺：在澂江縣東五里彌摩山。梵宇莊嚴，泉石幽勝。極巔有三清閣，彌勒閣，藏經樓，憑欄一望，碧海晴巒，宛如圖畫，爲一郡勝境。

(五) 通海縣

6 秀山，在通海縣南一里，黃龍居右，白馬居左，俯瞰城郭。宋開遠元年，段氏建啓梓宮，山有判府

泉，因鑿判而名。泉味甘而清，飲之令人肥白。山上紅雲殿有山茶，大合抱，花開如牡丹明以前物也。

(六)石屏縣

7 乾陽山。在石屏城東北五里。高五百餘丈。綿亘廿餘里。中有石欄、山麓有乾陽龍王祠。岩山有武士閣。岩下半月池，許侍謙賀來之活水圓在焉。

(七)宜良縣

8 岩泉寺：在宜良縣西五里岩泉山，山幽而峻。蓮峯嶂疊，翠積層崖。泉自岩隙匯池而不注，名曰漱玉。世傳內有金輝隱現寺中。匡山方伯曾讀書寺中。相傳有李仙隱者，以一破罐炊飲煮石，後不知所終。

(八)建水縣

9 燕子洞距建水縣最近，窈而深，其外石林如齒立。取徑由山腰曲折入，路轉峯迴，倏然地闢天開，登石磴，抵石堂，排連可容數十筵，其中仰望，若鐘

之懸，稍之掛，雨花之匪風亂飄，白雲之無出岫者，造物天設莫可名狀。每春風夏雨，百萬鳥衣，竟日呢喃，聲動崖谷。而潮音一洞，尤為奇絕。從小口入，寬不過一室，仰眺萬丈懸崖，石乳瑩結，下垂如仙掌。俯視巨壑深潭，悚人毛髮。若夫洪濤奔走，響若霹靂，洶洶從崖腹深處流出，杳不知其歷山幾萬重也。滇中洞崖之奇，以此為第一。

(九)安甯縣

10 溫泉：在安甯城北十五里螳螂川上，山環水抱，巖石玲瓏，其水清潔，味甘如醴，楊升菴先生題曰天下第一湯，又稱為碧玉泉。甲於滇省諸泉，稱三絕：一無硫磺氣，二身有垢不假澣濯，入水俱浮。三

(十)祥雲縣

11 清華洞在祥雲縣南八里，清華山，洞闊十丈，

山儘培樓，洞中深邃不可測，懸崖滴乳。旁有石竅，。在四觀峯南側，崖壁如斧削，廣且平，上仰千丈，日月漏光，可以行十餘里。

(十一)賓川縣

12 鷄足山。在賓川西南九十二里，山形前分三崗，後拖一嶺，形若鷄足，故名。爲我國八大名山之一，山峯攢簇，如蓮花狀，盤折九曲，松杉鬱葱，山之高，自麓至頂九千四百丈，周圍四百里，其中分見之山，三十有九，峯十二，崖壁三十三，洞四十五，溪泉八十七處，奇石五十種，峽谷十三，箐壑八，水洞十二，潭瀑十，池塘計十七，大刹七十二所，蘭若三百六十，小庵無算，悉檀，傳衣，加葉，寂光，石鐘五大寺最著，每寺千衆或數百衆僧人，皆力耕火種爲食，歷代名賢來遊者甚衆，明季遺老，入山披薙，如大錯，擔當輩，其名尤著，山志如徐霞客高雪君曾一再纂修。其風景最著名者，有下列各種：(一)華首門，狀大士像，故名。(六)九重崖。居山之東側，高五里

，橫開四里，攀木像西北上九迴，乃連崖巔，崖連九疊，故有九重之名。(七)珠簾水。在獅子林東南，崖壑險怪，竹木森密，水從崖頂漫下，不與崖附，緩注不急飛濺，迸散作千絲萬珍，浙瀝瀟灑，恍若垂簾。

(二)白雲泉。在念佛堂後，青壁千仞，雜樹倒垂，傍突一石，支崖凌虛，水自石腹，中散綴而下，不見泉脈，飛珠噴濺，如刻漏之垂注。

(十二)大理縣

(八)仙掌峯。孤峯削峻，玲瓏嵌透，險怪之狀，可驚

13 點蒼山。在大理城西三里，高千餘仞，自北

可愕，大樹依山而生，紛披天矯，盤據危石，倒掛峯

而南，綿亙百餘里，橫列如屏，內抱如弛弓，有十九

巔。(九)白石崖。崖高數百丈，飛突倒覆，垂乳石包

峯，下爲溪十八，其高直上五十里，登其巔，復有大

瑩白，少雜赭翠，石骨玲瓏，洞穴互通，尺丈之間，

山，高五十里，度嶺西行，達永昌界，山色蒼翠欲滴

迴折曲出，極天鑲神畫之巧。(十)誦星石。放光寺

，奇花異卉，遍於岩谷，四時不凋，早起開爽，日出

後，奇石大小數十塊，總名曰誦星石，或如革命軍人

後則雲霧覆之，至七八月，雲霧收淨，惟一白縷橫截

，荷槍而立，或如山叟野僧，箕踞倚嘯，或如牛馬之

山腰，日夕皆然，所謂玉帶鎖山腰也，其下多文石，

奔騰，或如虎豹之蹲踞，山石之奇，嘆觀止矣。(十

三塔寺後產者乃佳，餘皆白石而已，地暖無冰霜，溪

一)羅漢壁。鷄足山崖壁之險峻，無如羅漢壁，其高

澗積雪厚數尺，盛夏兒童碗盛賣之，和以糖蜜，可療

不知幾千尺，插漢干霄，古木陰森，雲霞變幻，壁西

飢渴。

有洞曰楊翻洞，上有跌坐石，昔楊翻修真於此。(十

14 萬人塚。在大理下關巷底，巷口樹一碑，上

題「天寶李宓將軍忠義將士萬人神道」，巷底空地，白氣飛瀉，望之似羊。山後或出五色雲，俗稱佛放光大碑林立，中大書「唐天寶戰塚」為岑毓英立，按唐。

書南詔閣羅鳳挈妻子謁都督，過雲南，其妻貌美，刺

史張虔陀私之，數詬辱鳳，復陰表其罪，鳳忿怨遂反，發兵攻虔陀，殺之，并陷州縣三十餘，劍南節度使

鮮于仲通等，將大軍擊之，大敗，僅以身免，權相楊

國忠袒仲通，以大捷聞，并發天下兵十萬使留後，李

宓將討之，會大役，死者踵於道，復大敗，宓父子戰

死，先後喪師二十餘萬人，閣羅鳳封其屍，為萬人塚

，以威示諸蠻，北結吐蕃，僭稱東帝，世為唐患。

(十三)武定縣

15 獅子山。在武定城西五里，高千餘仞，頂手

曠，有石岩，狀如獅子。中藏深谷，可容萬人，明建

文帝及從亡諸臣遺跡在焉。又有泉自山崖噴出，渚為

小池，那郭諸山錯立，此為最勝。中峯庵澗內，常有

壁，夕陽返照如霞，故又名棲霞山。

(十四)元江縣

16 玉台山：在元江縣境，有二十五峯，懸崖削

壁，夕陽返照如霞，故又名棲霞山。

(十五)會澤縣

17 金鐘山：在會澤縣東南，內有八景之名。

乙 古蹟

一，昆明市

1 咒蛟台：在螺峯山下，為孫髯翁晚年更號蛟

龍老人時寓居之所。相傳下有洞蛟潛其中，盤龍寺僧

名阿咱李謫詢樓文，口述禹王治水時事極詳，能降龍

，建此臺以鎮之，日在臺上治誦《心經》，而蛟患遂息

，故名。其後王繼文，許鴻勛等官滇時，皆休息於此

，故石壁題詠極多。

2 地藏寺梵字塔：一名石幢，上鑄梵字般若波羅密多心經，並有傳記；塔之東側，爲明王，吳二忠墓，原爲地藏寺，今寺廢塔存。現改建古幢公園。

3 五華山：在市之中央，周約一里，端麗莊嚴，諸山朝拱，拜雲亭（開武亭）武侯祠及明永歷帝故宮皆在焉。登拜雲亭四望，見金馬山環其東，古柏蒼翠，昆池臨其西，汗洋無際，俯瞰全城，均在一覽中，雙塔在左，翠湖在右，形勢雄壯，爲全市諸山之冠，現省政府在其上云。

4 螺峯山：在市東北隅，山畔建圓通寺，故又名圓通山，今改爲圓通公園。山之西北端爲唐墓，卽前雲南督軍唐繼堯之墓。其中央新建之八角亭以及接引殿皆其清優之所。

5 九龍池：俗稱菜海子，卽明之沐國公別墅，

名柳營者也。海心亭位其中，中有阮公堤，南北橫貫

，有橋三，南爲燕子橋，北爲鷓鴣橋，中爲採蓮橋，乃阮元督滇時所築。又有唐堤，東西交貫，兩端建立唐太夫人雙節坊，中有鐵橋二，爲唐奕慶所築。堤畔均植楊柳，湖中多種荷花，每當夕陽西下，遊人不絕，蓋爲市內人士惟一之遊賞地耳。

6 聚奎樓：在市東桂林橋上，卽金碧路東端，清光緒間，滇人士倡建，宣統初年，石屏袁樹五嘉穀致取經濟特科第一，特於樓上，懸大魁天下匾額。

7 天開雲瑞坊：在市內正義路，（常呼爲三牌坊）清康熙二十六年修建，原題懷柔六詔，平定百蠻，道光八年布政使王楚堂重修，改題曰天開雲瑞，地靖坤維，民國五年唐奕慶重修。

8 金馬坊——碧鷄坊：在南城外金碧路，東西對峙，清康熙二十六年重建，光緒九年重建，旋燬，

光緒十年雲貴總督岑毓英重修，民國五年唐督軍繼堯重修。當舊歷八月十五傍晚之時，新月初升日落未盡之際，日月輝光，互相映照金馬碧鷄之影，於是遂相交接，故有金碧交輝之語。

柏參天，備極清幽，現為民衆教育館，內設閱覽室，沐浴室，球場，民衆食館，茶社，博物館，並有奇禽異獸。

9 忠愛坊，在正義門，與金馬碧鷄坊，疊成

其後迭經修葺，殿宇崇宏，山色清幽。

字形，前燬於火，現擬另建。

16 大德寺：在省城內祖遍山巔。俗稱雙塔寺，

10 吳井：在市東三里許楊泗廟前，其水甘冽，衡之獨重，汲而儲之，味久不變，昔人題曰滇南第一泉，旁有橋跨金汁河上曰吳井橋，即以橋在吳井之北得名。

建於元大德間，故名寺。舊有大銅經櫃，中藏元人泥金楷書密音紙藏經一部，惜早散佚，今存零本於民教館中，銅櫃并陳列之，寺中雙塔，與五華并峙，茂林深密，風景清幽，清末改設甲種工業學校，現為私立求實中學校及昆華女子師範學校。

11 博忠壯公故宅：在金碧公園左側。

立求實中學校及昆華女子師範學校。

12 薛爾望故里：在東門外薛子巷，明諸生薛爾

17 金輝寺：在五華山西，昇平坡脚，清順治辛

望舊居之地。

丑三月十八日，吳三桂以弓弦絃永歷帝於寺中，後人

13 錢南園先生祠堂：在翠湖東畔，地極幽雅。

名寺後之坡曰逼死坡，道光間，會城紳士立石更名昇

14 孔廟：在市中心區正義路西，殿宇完好，古

平坡。今坡頭有永歷帝殉國處碑記。

18 蓮花池：在昆明市北門外商山之麓。吳三桂安阜園之二部也。地頗清幽，夏季荷花開放，城中士女恆往納涼，其西約半里，俗傳陳圓圓梳粧台，實則明永歷帝之陵也。清初滇人因忌諱而假託焉。

4 萬人塚：鳳儀縣城北十五里，相傳為唐李密喪師所築。

(四) 昆陽縣

19 商山：在市東北三里，相傳有陳圓圓墓及其梳粧台遺址，現為英人租闢花園，其東有永歷帝灰骨處碑。

5 鄭和父墓碑：昆陽縣城西門外。

(五) 甯洱縣

梳粧台遺址，現為英人租闢花園，其東有永歷帝灰骨處碑。

6 插劍石：甯洱縣城東六十里，有劍插入石中，可搖不可拔。

二、各州縣

(一) 曲靖縣

1 李元禮墓：漢李膺（元禮）被竄殺於曲靖，

崇拜。

墓在曲靖縣南二里。

(六) 新平縣

2 鏗碑：在曲靖縣武侯祠，為滇極著盛名之碑

8 蠻夷圖：新平縣城西指雲寺中，繪法精巧，

碣。

維妙維肖。

(二) 保山縣

3 孟獲故里：保山縣東南數十里之金鷄村。

(七) 路南縣

9 石林：路南縣城外三十五里，萬態畢具，亦

奇景也。

所立，碑在太和村中。

(八) 潞江縣

(十二) 昭通

10 撫仙湖：在潞江縣城南十里，有如二人撫肩之

15 孟孝琚碑：在昭通縣昭通中學內。

狀，故名。

丙 私人別墅

11 盟石：在潞江東北六里，石高丈餘，中分如

柏園：在大觀樓外左側為柏榮光先生私人建築，內有

劍削，傳為蜀漢將軍興亭侯李恢試劍石。

亭台樓閣，極其精雅。

(九) 彌勒縣

馬園：在大觀樓對角，為馬亦眉先生別墅。

12 孫髯翁墓：在彌勒新瓦房。孫以題大觀樓長

庾園：為庾晉侯先生別墅。樓台亭閣，應有盡有，花

聯著名。

木繁盛，魚池，石山等俱美。庾園有二，一市

(十) 廣南縣

內南城外崇仁街，此為大觀樓外者，均為庾晉

13 響泉瀑布：在廣南香水汛，從半山瀉出，萬

侯先生所建。

縷千絲，跳珠噴玉，聲如刀槍金馬，聞者耳目為之一

李莊：在大觀樓外，為李柏華先生別墅。

新。

魯莊：在大觀外，為魯師長子泉別墅。

(十一) 大理縣

陳莊：在大觀樓外，為陳雲僧先生別墅。

14 南詔化碑：大理縣城北，唐時南詔王閣羅鳳

李莊：在大觀樓外，為李鴻祥先生別墅。

螺翠山莊：在昆明市北，圓通山脚，為張純鷗先生別墅。

墅。

靈源別墅：在昆明市西郊外十里，海源寺右旁，為龍

可，方得縱遊。

(附註)以上各園莊；凡往遊覽者，須先經主人許

主席所建築喬巖堂皇。

雲南 美光照相館

昆明西華街正館

1. 專辦各國各種乾片軟片藥品紙張各種鏡箱鏡頭及一切照相用品
2. 經理比國極物廠三角牌器材
3. 攝影室專門照相放大器具新鮮藝術超羣
4. 代客沖洗交件迅速
5. 備有本省名勝風景照片供客選購

大觀公園分館

1. 備有少鏡代客攝取天然美景
2. 攝影室備有大觀樓各種景緻背景供客
3. 附設茶室備有各種名茶牛奶咖啡一應俱全供客享用
4. 設有中西餐室請客宴會地點適宜名廚藝精烹調新穎
5. 備有各種娛樂用品供客消遣
6. 備有各種小艇汽船供客租用

圓通公園分館

1. 地佔優勝設備完美附設茶室各項俱全
2. 房間雅座供客清談茶香水潔招待慇懃播弄小說隨意借閱
3. 請客宴會非常便利一切器具設備完全代客填送請柬代請廚師代包酒席贈送請柬不另取資
4. 設有電燈電話供客便利廚具清潔招待週到

第二章 交通

一、水路

雲南水路交通，以輪船，舢舨，皮船

爲工具。茲述如后：

輪船：滇省江流，大多灘淺，故輪運不能暢輸，

現僅有昆明至昆陽，河口至安南兩路。昆陽綫前有小
型輪船數艘航行，每隻載重約二十餘噸，每日由昆明
市西門外大觀樓開駛，經西山，西華街，觀音山，古
城等至昆陽。復由昆陽駛回，載運出入客貨。（詳情
另附後）河口至安南綫，多爲法越商人所經營，來往
滇越邊境，營業亦甚發達。

附滇池沿岸原有輪船。

一、昆至鎮海輪船公司經理人陳碧峯，該公司有
明輪汽船一艘名鎮海，馬力四十四匹，能載重二
十五噸，容客二百人，每小時航行二十公里，

艙位分特等，普通兩種，由昆明至昆陽（六十
公里）之票價，特等艙每位約國幣五角，普通

艙每位約國幣三角，貨物每百公斤約四角，各
種艙位，均舒適清潔，空氣流通，船上設有救
生圈，以保旅客安全，茶烟點心，船上亦備有
，但價值較貴。該輪開行時間，每日午前八時
，由大觀樓碼頭開經西山，觀音山，海口，至
十二時至昆陽。午後一時由昆陽折回，五時到
達大觀樓。

二、昆湖輪船公司經理張桂清，該公司有明輪汽
船一艘，名西山，其馬力載重，票價及開行時
間，均同鎮海。

三、此外有一小拖輪名濟海，與長江珠江內之拖

輪相似，該輪能載客百餘人，及少數貨物，艙位亦分特等，普通二種，開行地點及時間，與鎮海，西山同。

附各輪船停開之原因：

二十六年春，鎮海及濟海兩輪，因修理未開航，駛於滇池者；僅西山與福海兩船。西山號爲昆湖公司於民國十八年聘請著名造船專家造成，其構造較他船爲優，有抽水機，熱水箱等設備，經航行七八年，並未誤時，亦未發生障礙。福海號係宣統年下水，馬力二十五匹，每小時行十五公里，載重十餘噸，載客約百人。該輪致二十二年，由周子東獨力經營，因構造不良，加之年久失修，機身朽壞，故每每發生障礙，常常停業，修理後，周子東因事他往，業務由其妻徐氏管理，徐氏又轉託其胞弟徐開榮

負責經營，徐開榮乃一粗鄙無航行知識之人，且性嗜賭博，辦事疎忽，於二十六年三月二十二日約午前九時，福海由昆陽開返昆明，是日客貨非常擁擠，徐開榮因貪收入增多，載客一百四十餘人，載貨亦超過平日之數量，開行一小時後，駛至海口心，（此處由任何一方靠岸，約相距一二十公里）風狂浪大，船身震撼，因此艙中發生裂縫，海水大量浸入，船身下沉，附近又無漁船，故全船客貨，除二人得慶生還外，餘均溺斃，自福海船失事後，政府即命令輪船停止航行，由各該公司澈底修理改造，故現在各輪船，均在修造中，俟完工後，經政府檢查，認爲完備，方能開行。

大舫船：舫船在昆明內河駛行者，大概因往來地點而異，所謂西門船，高嶼船，土壩船，九甲船，灰

灣船，昆陽船，晉陽船，海口船，呈貢船，雜船等，滇池內草海，供人乘坐捕魚。其餘各處，除渡口外，駛於昆池附近各縣，計有八百餘隻。其大者可載重約五六噸，來往於昆陽晉陽二處，每二日往返一次，載運各處貨物，是謂幫船，以外帆船，漁船，多在篆塘法以羊牛皮縫製如半球狀，人畜亦可乘渡。

附昆明水路交通一覽表

地名及里程	往來	時間	船別	載重	價目	國幣	備考
由昆明至昆陽一百五十公里	每日午後七時由昆明開次日午前十時到昆陽 每日午前到昆明	由昆明開午後八時到昆明	木船	五六噸	客票每人二角 貨每百公斤四角		每日往來各三四隻 船上有桅杆一個 做標識每隻有划船工人十餘人
由昆明至高嶺十五公里	無一定時間多臨時租用	每日午前八時由昆明開午後一時到昆明	木船	一二噸	客票至昆陽特等 船六角一等座三角 二等座二角五分 至觀音山票價減半 貨每百斤四角		
由昆明至觀音山三十公里	無一定時間臨時租用	每日午前由呈貢開至昆明午後由昆明開回呈貢	木船	一噸	客票每人一角 貨每百公斤一角		
由昆明至呈貢縣之安江村及烏龍浦二十公里	每日午前由呈貢開至昆明午後由昆明開回呈貢		木船	一噸	客票每人一角 貨每百公斤一角		

徐家渡	滴	狗	羊	宜	可	前所(停車處)	水	七	三	呈	達迷珠(停車處)	西庄(停車處)	九門里(停車處)	索珠營(停車處)
五·九	五·七	四·四	四·七	三·六	二·八	二·七	一·八	一·七	一·五	〇·八	〇·六	〇·五	〇·四	〇·二
八·八	七·七	六·七	六·二	五·四	四·三	三·五	二·八	二·七	二·五	一·三	〇·九	〇·八	〇·六	〇·三
四·七	三·七	三·八	二·八	二·五	一·九	一·三	一·元	一·八	〇·九	〇·六	〇·四	〇·三	〇·二	〇·一
六·二	五·五	四·三	四·三	三·七	二·九	二·四	一·四	一·七	一·四	〇·九	〇·六	〇·五	〇·四	〇·二
二·四	一·八	一·三	一·四	一·三	一·〇	〇·六	〇·六	〇·三	〇·五	〇·三	〇·二	〇·一	〇·一	〇·一
三·二	二·八	二·四	二·三	一·九	一·三	一·元	〇·二	〇·三	〇·六	〇·四	〇·三	〇·二	〇·一	〇·一
〇·七	〇·六	〇·五	〇·四	〇·四	〇·三	〇·二	〇·二	〇·一	〇·一	〇·九	〇·九	〇·六	〇·四	〇·四
		〇·九	〇·七	〇·六	〇·五	〇·四	〇·三	〇·三	〇·二	〇·三	〇·一	〇·一	〇·二	〇·四

大	大	玉	開	小	巡	大龍潭(停車處)	拉	西	熱	婆	小河口(停車處)	西	糯	綠
莊	塔	林	遠	龍	檢		里	扯	水	分		洱	租	豐
二四·九一	一四·〇八	三·七〇	三·四二	三·四〇	二·四四	二·二六	一〇·九	一〇·四	九·八五	九·二四	八·六九	八·二五	七·二六	六·六〇
二二·三七	二二·三	二〇·五五	二〇·三	一八·八一	一七·六	一六·九二	一六·四	一五·六	一四·九	一三·六		一三·三	一〇·九	九·九〇
一〇·三〇	九·七三	九·四	九·二七	八·六六	七·九〇	七·九	七·五二	七·三	六·八〇	六·六	六·〇〇	五·〇七	五·二〇	四·五
一五·四	一四·六〇	一四·九	一三·九一	一三·九	二·八五	二·九	二·二六	二·〇八	二·〇二	九·五		八·五	七·五	六·八九
五·四	五·三	四·九	四·八	四·五	四·六	四·〇	三·九	三·八〇	三·三七	三·五	三·六	三·〇〇	二·四	二·四〇
八·三	七·六	七·四	七·三	六·八	六·二	六·一	五·九	五·七	五·七	五·〇		五·五	三·六	五·六
二·八	一·九	一·九	一·六	一·七	一·五	一·五	一·四	一·四	一·三	一·二	一·四	一·〇七	〇·九	〇·八

南溪(停車處)	馬	老	大	蠟	白	灣	波	一百一十條(停車處)	隗	戈	落	芷	黑	碧
溪	街	范	樹	哈	寨	塘	渡		姑		水	村	龍	色
(停車處)		寨	塘	地	寨	塘	管		寨	姑	洞		潭	寨
二四·三	二五·九	二五·三	三·五	三·空	三·〇	二〇·四	元·充	一八·五	一八·九	一八·三	七·六	一七·三	一六·五	一五·九
同右	右同	同右	同右	同右	同右	同右	同右	元·〇	元·〇	二七·四	二六·四	二五·八	二四·七	二三·九
六·八	六·七	六·四	五·四	四·九	四·五	四·二	三·六	三·四	三·〇	二·五	三·〇	二·九	二·四	二〇·九
同右	同右	同右	同右	同右	同右	同右	同右	三·〇	元·六	一八·九	一八·三	一七·八	一七·〇	一六·七
八·八	八·七	八·四	八·六	七·八	七·突	七·四	七·〇	七·〇	六·六	六·六	六·四	六·六	六·〇	五·七
同右	同右	同右	同右	同右	同右	同右	二·〇	二〇·四	二〇·三	九·九	九·三	九·〇	九·〇	八·六
三·五	三·四	三·三	三·二	三·〇	三·〇	二·九	二·八	二·七	二·六	二·五	二·四	二·三	二·三	二·七

河	口	一五·五六	二六·〇〇	一七·六七	三三·〇〇	九·〇〇	一一·〇〇	三·九六	
螞	蟻	塘	二四·五五	同右	一七·二〇	同右	九·〇〇	同右	三·五五

附記

1. 此表以金爲單位，依匯率換付滇幣或國幣，例如八月十六日匯價爲滇新幣 ∞ ，由昆明至宜良單乘票價爲滇新幣(·41×8)3·2元國幣(·41×4)1·6元

2. 由省去開遠車爲 ∞ 號，七點四十七分開，五點四十二至，整來者爲 ∞ 號，六點三十六開，十六點四十七分至省。

3. 由山開遠至河口車爲 ∞ 號，八點一十二開六點二十分到，整來者爲 ∞ 號，七點四十開六點〇六分至開遠

4. 由昆明至呈貢車，早晚均開，早車 ∞ 號，七點二十開八點〇二到、省車爲 ∞ 號，九點〇五開十點三十五到省，晚車午後四點五十分開五點三十分到、省五點四十二開六點二十七至省。

公路：全省公路，已成二千餘公里，分爲迤東，迤西，迤南三路，除行車情形另表附遊覽行程類外，茲將各路通車段程表列下：

路 別 段 別 起 點 終 點 長 度 (公 里) 現 達 地 點 經 過

滇東路 昆羅段 昆明 羅平 三八八·九三 已試車至羅平之板橋長三六一·九八

曲平段 曲靖 平彝 六九·七〇 全 段 通 由曲靖城經諸益城之天生橋曲靖之白

平盤段 平彝 盤縣 八〇·六七 全 段 通 由平彝城經滇黔交界之勝景關黔省盤

滇南段 昆建段 昆明 建水 二三三·二五 現通至玉溪長九九·三

滇西路 滇緬段 昆明 緬甸 八一·〇〇 全 段 通 由昆明城經黑林鋪界雞關安甯城祿

滇東北路 嵩會段 嵩明 會澤 一九八·八〇 現通至功山長八七·八四

諸宜段 諸益 宜威 八三·四〇 全 段 通 由諸益之天生橋經松林詔關炎方宜威

名勝公路 環城段 昆明 黑龍潭 一二·〇〇 全 段 通 由昆明大西門外之三分寺經大觀街塘

安溫段 安甯 溫泉 七·五〇 全 段 通 由安甯之新寺經楊柳莊至溫泉

黑海段 黑龍潭 海源寺 二·〇〇 全 段 通 由昆明之黑林鋪至海源寺

三、航空

雲南空中交通，係為中航，歐亞兩航空公司所經營。歐亞公司航站在昆明市南城外烏家壩，辦事處則在昆明市尚義街三號，每逢星期一五（時有變更）由昆明起飛。中航公司雲南站辦事處，在昆明市寶善街號。

附歐亞航空公司航線及航行日期價目表

歐亞航空公司各路航空線

（六月十三日起正式開航每週往返二次）

昆明——柳州——香港

星期 一 四	11.05 開 14.30 到 15.00 開 18.00 到	↓	昆明	↑	14.40 到 11.15 開 10.45 到 7.45 開	星期日 三
			柳州			
			香港			

乘客票價由昆明至

柳州	國幣 205元
香港	國幣 345元

昆明——成都——西安——漢口

（每週往返二次星期一由昆明開星期三到）

由昆明至

成都	國幣 290元
西安	國幣 410元
漢口	國幣 540元

昆明——河內

（每週往返一次星期三由昆明開星期四返）

票價國幣	95元
------	-----

漢口——長沙——香港	每日往返
成都——西安——蘭州	每週二次
漢口——西安——蘭州	每週二次
蘭州——甯夏	每週一次

歐亞航空公司

總公司 尚義街三號

中航公司各路航線

(八月一日正式開航每週往返一次)

昆明——重慶——梧州——香港

乘客票價由昆明至

重慶	245元
梧州	300元
香港	345元

(附註)1.該公司之班期

{星期一上午七時由港起飛 星期二上午七時由昆起飛}	當日到達
------------------------------	------

2.該公司之渝漢，渝蓉，漢湘各綫速綫，隔日到達。

四、郵電

郵政：雲南郵政管理局，設於昆明南城外巡津街，市內有三支局，一支局在報國街，二支局在勸業場，街支局在文明新街，均可隨時寄發信款，包裹。各縣亦已大半設立。交通稍便之窮鄉僻壤，亦多已設立信櫃，但不能匯寄款項。

電報：一、有綫電；電報局設在昆明市迎恩街，全省各縣，亦大半均可通報，與外省亦可直達。二、無綫電；無綫電總局在昆明市護國路，全省設有電台者，則有昆明，昭通，甯洱，河口，騰衝，鎮康，鎮雄，等縣，與外省可直線通報。

電話：雲南電話局總機關設於昆明市電政局。市區通話，習慣不用號碼，例多呼所欲通話之機關請總機

關接線通話如欲與各縣通話，亦可納費通話，茲述長途電話，路綫規則如下。

長途電話

長途電話營業處，設在昆明市南城樓上，可過下面各路。1. 東路：大板橋，楊林，曲靖，東川，宣威，昭通，尋甸，嵩明，兔耳關第處。2. 南路：呈貢，萬樹村，可保村，宜良，晉甯，昆陽，北城，玉溪，元和街，巔峨，通海，河西小街，元江，青龍廠，臨安，石屏，新平，河口，阿迷，古林箐，華甯，江川，蒙自，箇舊，開化，江底，師宗等處。3. 西路：碧鶴關，安甯，老鴉關，祿豐，舍資，廣通，楚雄，雙柏，謀定，鹽興，元永井，大理等處。4. 北路：富民，雞次，武定，祿勸，元謀，普苴，小河，大哨，波羅村，龍頭村等處。

附雲南全省電話局長途電話收費暫行辦法。

計開

一、講長途電話者，每次以五分鐘為限，如五分鐘以外至十分鐘者，作二次收費，但不得超過三次，餘類推。每次不能二人講話，若係二人在一次以內講話，亦照二次收費。

二、每次滇中區收國幣三角，鹽井區（自祿豐起）收國幣五角五分。

三、每次溫泉昆明，收國幣三角。溫泉安甯，收國幣一角五分。溫泉鹽井區，收國幣七角。溫泉滇中區，收國幣四角。

四省、找縣或縣找省，話費均在省付給，各縣均不能收費，若縣方遇有必須在縣管理處收費者，應先行報明。

，方能照收。

五、省找縣，縣方應收轉力費。縣找省，省方應收轉力費，在二里以內收轉力費國幣五分。二里以外至五里收轉力費國幣一角。

六、縣找昆明市各用戶，應收轉力費國幣五分。

七、凡長期用長途電話者，一月內在五十次以上者，以九折計算，但應先繳保證金國幣貳拾元，每至月終結限一次。

八、軍政各界人員用公用長途電話者，須有該機關主管長官之證明，方能使用，否則照規定付費。

九、本辦法自公佈日實行，若有未盡事宜，得隨時改正之。

五、遊覽行程

(一) 昆明市：昆明為全省首善之區，全省政治機構，集中於此，故交通較便，商往頻繁。全市交通已具現代都市化雛形，除電車外，舉凡汽車，馬車，人力車，俱已具備。且附郊名勝（詳名蹟條）極多，風景優美，旅演人士，前往遊覽者，常絡繹不絕，特將各種交通車輛，乘騎，列后，以備旅客之查考。

汽車及馬車：昆明市營汽車業者，前約數十家，現已合組為雲南汽車公司，所有車輛，但大都駛往外縣長途營業，故市內無公共汽車行駛。然如欲往附近各名勝遊覽，則臨時可向護國路雲南汽車公司僱包車前往（近間有專開名勝遊車，在近日公園旁開駛）。（價目見表後）至於馬車，僅小西門外有二輛，專往大觀樓

，供遊客坐乘，其價目每來往一次，每人約國幣二角。

人力車：昆明市人力車業極發達，隨時隨地可喚，無論來往街衢，或遊附郭名勝均可。其價目亦經警局定有章程，可資參閱，付誌於後，惟近因生活較高，車費約較漲三分之一，始可僱得，是又不可不知者。

附昆明市人力車行程車費表

昆明市人力車車費站

昆明市人力車車費站規則

- 一、乘客乘坐人力車應按站數付費
- 二、車夫應按站數收費不得格外收費
- 三、每站規定車費三角五分(站以上遞加不滿一站仍照一站計算)
- 四、自小西門馬路口至大觀樓車費壹元五角往返三元

五、自北門至北較場車費一元二角往返二元六角

六、自大東門至雲華寺車費二元往返三元五角

七、自聚奎樓至定光寺車費一元五角往返二元八角

八、如乘客使車夫停車等候每十五分鐘付車費三角

九、本表車費概以舊幣計算

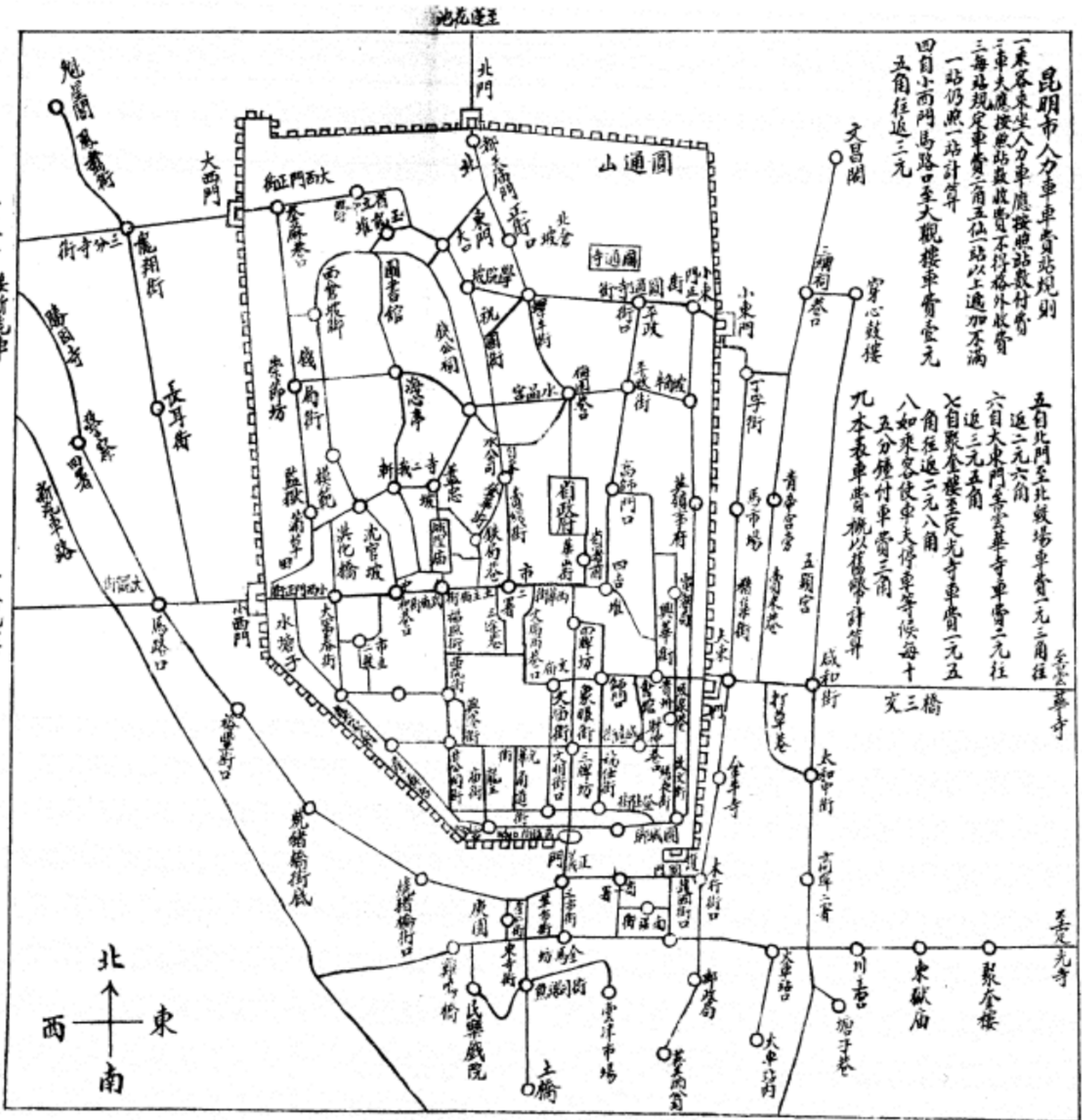

(昆明市街道)，近因改建，其名稱大多變動，茲將新舊街道名稱列表，輯入第七章附表內，以備遊覽者之參攷。

乘騎：遊覽昆明附郭名勝，如嫌包租汽車太昂，乘坐人力車無趣，則可往護國路，租馬乘騎，其價值每十華里，來往約需國幣三四角。

附遊覽附郭名勝車騎行程價目表

所至地	汽 車 價		人 力 車 價		乘馬價	備 考
	包車	單人	包車	單人		
金 殿	包車 大 伍元 小 二元四角	單人 一等二角五分 二等一角五分	壹 元	捌 角		
大 觀 樓	包車 大 十元 小 捌元	單人 一等二角五分 二等一角五分	叁 角	肆 角		此地可由水陸路前往水路乘舟個人只需肆仙包船一支一元
筇 竹 寺	包車 大 貳拾元 小 十五元	單人 一等八角 二等六角	壹 元 伍 角	壹元貳角		
太 華 寺	包車 大 十五元 小 十元	單人 一等八角 二等六角	壹 元 伍 角	壹元貳角		此地可由水陸兩路前往水路乘舟個人只需肆角包船一支三元

民 國 二 十 七 年 七 月 一 日 調 查	附 記	盤龍寺		海源寺		歸化寺		溫泉		黑龍潭	
		包車 小 大	單人 二 等 一 等	包車 小 大	單人 二 等 一 等	包車 小 大	單人 二 等 一 等	包車 小 大	單人 二 等 一 等	包車 小 大	單人 二 等 一 等
	<p>一、表列價目，全係國幣計算。</p> <p>二、表列汽車價，分大小二種，大者逢節開專車往遊各名勝，小車只限包車，至人力車與馬，有時不能前往。</p> <p>三、上列各名勝均係汽車大道。</p> <p>四、長壽寺，鐵峯莊，亦係近省名勝，因車路未通，故不列入，乘馬可至。</p> <p>五、表列車價，係根據各車公司訂價折，其國幣，但時有變更。</p> <p>六、乘馬若雇全日約三元，但馬之肥瘦，其腳價又有高低之別。</p>	<p>包車小 壹百元</p> <p>包車大 壹百元</p> <p>單人二 一元六角</p> <p>單人一 二元</p>	<p>包車小 十二元</p> <p>包車大 十三元</p> <p>單人二 四角</p> <p>單人一 六角</p>	<p>包車小 十五元</p> <p>包車大 十五元</p> <p>單人二 三角</p> <p>單人一 四角</p>	<p>包車小 十八元</p> <p>包車大 五拾元</p> <p>單人二 一元五角</p> <p>單人一 二元五角</p>	<p>包車小 十五元</p> <p>包車大 十五元</p> <p>單人二 五角</p> <p>單人一 八角</p>	<p>人力車不能前往</p>	<p>壹元</p> <p>捌角</p>	<p>人力車當日不能回</p>	<p>壹元五角</p> <p>壹元貳角</p>	<p>此地是晉甯勝名距省一百餘里可山水陸路前往</p>

(二) 滇西路：由昆明至緬甸：近來滇緬公路，業已修通，汽車可逕通達，由昆明起程，經安甯，廣通，楚雄，雲南驛，鳳儀，至大理之下關，專車一日可到，長途貨車，則需二日。再由下關經保山，騰衝，漾濞，永平，小新街，蠻絨，茅草地，（此為滇緬交界地）入緬境至小田壩，經八寨（新街）或乘輪順邁立開江至仰光，或乘火車至瓦城，均極便利。此外可由下關，北經大理，麗江，可至西康，但公路尚未通行，暫缺。

附滇緬汽車行程表

雲南官商合辦汽車營業股份有限公司各站乘客票價一覽表

滇西公路由昆明總站至緬甸各分站票價里程表

站名	一等座票價	二等座票價	里	程
昆明至碧雞關	六角	五角	一六·五〇公里	
昆明至安甯	一元三角	一元	三三·五〇公里	
昆明至溫泉	二元	一元五角	四一·五〇公里	
昆明至羊老哨	二元三角五仙	二元一角五仙	七九·二〇公里	
昆明至祿豐	三元五角	三元	一〇八·二〇公里	
昆明至一平浪	四元二角五仙	三元七角五仙	一三〇·〇〇公里	

昆明至楚雄	八元五角	七元	一九五·二〇公里
昆明至鎮南	十二元	十元	二三三·六〇公里
昆明至雲南驛	十五元	十三元	三三二·〇〇公里
昆明至青華洞	十六元	十四元	三四九·七〇公里
昆明至紅岩	十七元	十五元	
昆明至下關	十八元	十六元	四二一·二〇公里
由昆明至緬甸	尙未正式通車故各段價目暫無從調查		

(三)滇東路：由昆明至昭通；昆明至昭通，約八百餘里，由昆明乘公路汽車東行，經板橋，楊林，曲靖，平彝，會澤，宣威，即至昭通。再循川滇公路（現正修築中）可至重慶。再由平彝入黔省之盤縣，而達內地（即京滇公路）

附昆明昭段汽車行程表

滇東公路由昆明總站至四川宜賓各分站票價里程表

站名	一等座票價	二等座票價	里程
昆明至大板橋	一元	七角	一七·一一公里
昆明至長坡	一元二角	九角	三〇·九三公里

昆明至楊林	一元九角	一元六角	四六·九九公里
昆明至嵩明	二元三角	二元	六四·六四公里
昆明至羊街	二元七角	二元四角	七二·六四公里
昆明至會澤	十三元	十一元	二五〇·三四公里

滇北公路由昆明總站至西康之會理各分站票價表

站名	一等座票價	二等座票價	備考
昆明至羅次	三元	二元五角	八六·七〇公里
昆明至酒廠	三元五角	三元	一一三·三〇公里
昆明至武定	四元	三元五角	一三一·八〇公里

(四) 滇南路：由昆明至海防；除滇越鐵路，已詳前外，其進南各屬，以現有滇越鐵路，交通便利，故前往各屬者，大半循此路而南，蓋因公路尙未修達也。然亦有由昆明經晉甯，玉溪，峨山，元江，墨江，甯洱，等縣，循陸路步程而至思普沿邊一帶者，但現已極少云。

附滇南段公路汽車行程表

滇南公路由昆明總站至車里各分站票價里程表

站名	一等座票價	二等座票價	里程
----	-------	-------	----

昆明至呈貢	一元二角	八角	一九·四〇公里
昆明至晉甯	一元八角	一元四角	四三·九〇公里
昆明至昆陽	一元九角	一元六角	六四·二〇公里
昆明至玉溪之北城	二元六角	二元二角	九三·六〇公里
昆明至玉溪城	三元	二元五角	一〇二·三〇公里

附

記

1. 上列各表之乘客票價以國幣計算
2. 乘客行李每人准帶二十公斤
3. 各路開車時間每日午前七時至十時于護國路昆明總站開行
4. 未列票價之各分站尙未通車
5. 本表自二十七年一月一日實行

附西南聯運公司滇湘段客貨價目表

起訖地點	客	種	票	包	裹	行	類	李	備	述
昆明至曲靖	四·九五	一·一五	九六〇							
昆明至平彝	八·八〇	一·七一	一·四〇二							
昆明至盤縣	一一·二五	二·二九	一·九〇一							

昆明至永甯	一七·三〇	三·八〇	二·八〇〇
昆明至安順	二一·二五	四·七八	三·四〇〇
昆明至貴陽	二五·〇五	五·九三	三·九七〇
昆明至長沙	六一·一五	一二·一一	八·九一〇

戰端一開，那就是地無分南北，年無分老幼，無論何人，皆有守土抗戰之責任，皆應抱定犧牲一切之決心；所以政府必特別勤慎，以臨此大事，全國國民亦必須嚴肅沉着準備自衛。

——蔣委員長語錄——

第四章 食宿遊覽

一·昆明市之衣

甲、服裝商店 昆明市之男女服裝店，可大別為西裝，（包括中山裝，學生裝，軍裝等）及中服（普通長衫便衣等）兩種成衣店，亦有專縫西服者，至男女縫各種便衣，則大半以各僻靜街巷小縫衣店較為公道，其材料各百貨商店及毛呢綢緞店均有出售。茲將昆明較大成衣店及其地址，一併表列於後：

昆明市各大成衣舖一覽表

牌	號	住在地	備	註	牌	號	住在地	備	註	
龍	順	福	經靖路	滇	幫	春	記	護國路	越	幫
德	茂	同	上	同	上	和	興	同	上	同
匯	康（附設西 裝部）	同	上	同	上	玉	順	同	上	同
國貨公司（同上）		同	上	同	上	華	成	莊	福照街	滇
雲	安	莊	同	上	同	華	壽	莊	同	上
南	進	金碧路	越	幫	同	健	康	莊	同	上
德	興	同上	廣	幫	同	自	然	莊	寶善街	川

一、上列衣莊，係當地較大者，且多係西服店，普通衣鋪，則多開設於靖路福照街等處。其他街巷散居者亦不少。

二、縫衣時或向衣莊連料訂購，或自買材料只給工資，均聽自便。

三、工資一項毛呢西裝一套，約需國幣十五元至二十元。連料每套約國幣三十五元至五十元之間。中山裝連料每套約國幣三十元至四十元。縫工國幣十元至十五元。其餘大衣、長衫、旗袍、汗衣等，須視材料好否而定其工價。如匯康、國貨公司、德茂、雲安等號，皆係訂價，詢問便知。

四、縫衣手續照商店例，訂時即須先交訂銀若干。如係自己材料即可不必。

乙、靴帽鋪

1. 靴鞋店：昆明市之靴鞋店，技藝比較精良，品質堅韌，式樣趨時者；則有下列數家：

廣南利 總店金碧路 分店正義路馬市口

天寶利 正義路三牌坊

珠光 光華街

同豐祥 總靖路 以上男皮鞋店

端履 西院街

振履 西院街 以上女皮鞋店

以外男女各布鞋，織鞋，毛呢鞋，織質呢花鞋等，除西院街，華山路等處外，各大百貨商店，亦有出售。至其價目：

男皮鞋每雙約國幣拾元。

馬靴每雙約國幣三十元。

女高跟鞋每雙約國幣六元。

平底皮鞋每雙約國幣五元。

男女各式呢鞋約國幣二元。

2. 帽店：昆市各種呢帽、禮帽、草帽衛生帽等，大半由津滬、蘇、杭各地運來；其價呢帽每頂約三元左右，各百貨商店均有出售。

此外本市光華街、文廟街，等處之帽鋪，專製小緞帽，每頂約國幣六七角。

3. 襪店：昆市大多本機織，長短桶及單夾底均有，其價每雙僅售國幣二角左右，其鋪散居各街巷。至於外機電織，則多由外地輸入，大半在各大百貨商店販賣；價值較本省恆貴一二倍，或幾十倍不等，視質料而

異。

雲南民風樸實，故於衣着方面，仍保持其堅儉習慣，各州縣尤為古樸，絕少時風，現雖交通稍便，各省來滇人士，間有奇裝豔服出現，而滇人大多未為所更變，即以昆明而論，衣雖趨時而不浮華，式雖更新而不奢豔。

二·昆明市之食

甲、飲食店

1. 茶樓； 昆明市內，一般中下級人民，多喜品茗聽清唱，故茶社隨處皆有，其設備比較完美清潔者為美光茶社，茲將最著名者列下

華豐茶樓

在正義路

大華交益社

在正義路

雅敘園

在武成路

長春園

在經緯路

錦添花茶社

在西院街

緣友茶社

在正義路

太華春

在金碧路

(設有收音機)

(有滇戲清唱)

(有滇戲清唱)

(有滇戲清唱)

益友茶社 在西華街

圓通寺美光茶社 在圓通公園

翠湖茶社 在翠湖綠楊村

圓通寺新生茶社 在圓通公園

金碧公園茶社 在第一公園

大眾茶社 在大眾電影場後 (有滇戲清唱)

大觀樓美光茶社 在大觀樓公園 (內有圍棋象棋及遊船等)

2. 菜飯館：昆明市菜飯館，有京粵滇及回教館數種，整席零食，均可隨便，惟久旅滇者，大多往小食館（逸樂影戲院後甬道街頗多）就膳，取其美味而較為經濟也。惜不大清潔，近來亦漸經改良，茲將市內著名各大小食館列下：

新雅 正義路 凡京粵滇各式菜點俱備

美光餐室 大觀樓 英俄式大餐麵點

洞天酒樓 光華街 滇味

中華飯店 正義路 專售北平各種麵食酒店

海棠春 光華街 滇味

共和春	正義南路	專辦滇席
香賓	正義路	中西飯點
津津	經靖路	中西麵點
東月樓	經靖路	滇味
樓外樓	大觀樓	中西便點
映時春	武成路	滇式菜飯
珍園	武成路	滇味炒菜館
美華園	武城路	該園別具迤南口味與別菜館不同
越興餐館	金碧路	越西餐點
仁和園	正義路	菜點麵食
興和園	小西門口	清真售牛肉極著名
西域樓	勸業場	清真教門館
嶺南樓	金碧路	專售粵味

以上皆在昆明之最著名者，此外仁和園之過橋米線，甬道街各菜館之豆花素飯，鼎新岳家老店之蒸肉，順城街之壯雞（清真），興和園之牛肉等，均卓卓有名，旅滇人士，不可不一往試嘗之。

乙、昆明市食品店著名食品一覽表

店名 街名 著名食品 價目(國幣) 備

攷

大吉餅 正義路 雪片 每包九分 用米粉與冰糖合製成長方形薄片味清甜

合香樓 正義路 雞蛋糕 每個三分 用麵及雞蛋等烤成立方形之糕味香美

正香樓 正義路口 酥

萃香樓 正義路 蘇花 每個二分 用麵雞蛋糖等炸成味香酥

芝蘭軒 文廟街 什錦南糖 每斤三四角 用芝蔴麵粉糖等製成各種各種不同之糖類十餘種

吉慶祥 華山南路 月餅 每斤五角至一元 有火腿、玫瑰、白糖、洗沙、棗泥、水晶、蘇鹽、甘菜等數種。

富香齋魯記 武成路 玫瑰升酒 每公斤五六角 用普通酒類加玫瑰花重升味香醇。

湧華酒局 金碧路 同 右 同右

浦在廷公司 南華街 罐頭火腿 每罐五角 味芳美

永香齋 正義路 黑芥菜 每公斤四五角 有玫瑰普通兩種

允香齋 正義路 豆瓣醬 零售由一分起 有紅色黑色兩種

調鼎齋 紅塔路 通海醬油 每公斤三四角

太和園 羊市街 玉溪醬油 每公斤三四角 有加料普通兩種加料者用以烹調最佳

鼎興正義路蒸肉 由四分至一角
有蒸肉、蒸雞、蒸骨、蒸羊、野鴨、鹵雞、火腿等。

新雅正義路燒乳豬 每隻四五元
該館售滇粵各菜甜品茶點

仁和園正義路過橋米線 每碗一二角
用鴨湯加入生肉片魚片等再加米線食之味極鮮美

中華飯店正義路饅頭 每個二分
該館售北京各種麵食妙菜

再春園正義路湯包 每份一二角
同右

復鑫園威遠街鴨旺米線 每碗四分
豬腸豬血等與米線同食別有一種風味

九華樓威遠街油淋雞 每盤三四角
生雞用油炸熟味香脆

真芳順城街涼鷄 每盤一角
回教館等專售武定縣壯雞及各種妙菜

正福園鐵局巷嬰火肉米線 每碗四五分
該園在大衆電影場東邊爲雲南別有食品

佑和園綏靖路狗街燒鴨燒雞 每隻四角
雞肉燒燻味極鮮美

東月樓綏靖路火腿包子 每個三分
包子分糖火腿鹽火腿鮮肉洗沙數種並售各種妙菜

先春園綏靖路清湯羊肉 每碗四分
以口條(舌)燈籠(眼)蹄筋(足)領肝(肚頭)壯肉爲佳

津津綏靖路西米凍 一角

共和春正義路椒鹽金鱸魚 每盤二三角
金鱸魚爲雲南特產食品味之鮮美勝過一切魚類食法有椒鹽、清蒸、糖醋等

洞天醬樓光華街釀瓜 每個一二角

永芳園 金碧路 玉溪燒鴨 每隻四角
該園燒鴨糖醋鴨肫亦甚可口鮮魚為雲南特產食品

西域樓 勸業場 椒麻雞 每盤三四角
回教館專售教門炒菜

源泉利 勸業場 冰淇淋 每份一角五分

仁和春 勸業場 豆花米線 每碗二三分
豆花米線及醬螺螄為雲南之特種食品別具風味

興和園 武成路 牛肉 四分至一角
冷片——亮筋、腱包、胸臍(肥)沙肉(腴)踩板爪連
清燉——雞粹(肚腸等)領干(肚頭)大筋(牛鞭)蹄筋
、口條(牛舌)燈籠(牛眼)胸臍沙肉
蘇熾——牛脯 牛肉 乾巴——淹乾後炸熟或冷片

美華園 武成路 湯包宮保肚 每盤三角
頭白果小腸 每碗一角

翠海春 翠海公園 荷葉蒸肉糟 每盤四分至一角
魚喇嘛雞 每盤四分至一角
風乾肉最著

美光 大觀樓 五香花生咖 每件一角
圓通公園 咖啡

新雲南菜社 同仁街

萬勝樓菜館 金碧路

清華牛奶廠 東寺街

該館備有餐卷
承送鮮牛乳

丙、附著名滇味食品烹調法

1. 宣威火腿 火腿以宣威縣虹橋鋪為最佳；自表面觀之，雖不及金華腿之美觀，而味之香美則過之。火

腿以愈老者愈好。故宣威有三年以上之老腿但價值較昂。昆明市之售價；上腿每公斤約國幣一元，中腿每公

斤約九角，下腿每公斤約柒角，中上腿，多裝成罐頭，每罐約重一磅，售國幣五角，以雙豬牌者為最好，單豬牌及三豬四豬牌次之，昆明市各京果店，多有代售者。

火腿之普通食法，分兩種；（一）涼腿：以生火腿煮一小時取出，食時切成薄片。（二）炒腿以生火腿切薄片，同蔥頭加醬油少許，略炒。又涼腿以大菜館所製之金錢腿，味最佳，居家頗不易製。

2. 米線 滇人食米線，與食麵相等，幾無地無之，最稱普遍。米線之製法，用蒸熟之粳米飯，沖至極爛，入特製之榨，壓成線狀。每公斤約國幣七分。昆明市售賣者，有鷄絲米線，鱈魚米線，腸旺米線，雜醬米線，脊肉米線，羊血米線，牛肉米線等，每碗售國幣二分至四分，其特具風味者，有三種：

（一）昆明正義路，仁和園之過橋米線，每碗售國幣一二角，其食法頗類北平之涮羊肉，用鷄鴨湯一大碗，湯汁至濃，上罩浮油一層，可保持高溫，生魚片，生肉片，及腰片一碟，豆腐皮韭菜一碟，滑米線或滑麵一碗，（滑米線為未加料之淨米線）外有醬油、薄荷、蔥花、芫荽辣子、鹽等，另置一處，以上各物，陳列桌上，任客採食，食時先將魚片，或肉片，放沸湯中，（腰片滇人多不喜食），次將米線加入，再加各種配料食之，味極鮮美，昆明各食館，均有售賣者，惟仁和園所售者最佳。

（二）鱈肉米線：以瘦肉剝成極細，加各種配料，用小銅鍋煮熟，味鮮美，各玉溪米線館，均有售賣，尤以大衆電影場東，鐵局巷口所賣者，味最佳。

（三）豆花米線：米線加豆花醬料等，食之，別有一種風味，以翠湖公園，勸業場，經緯路等處，所

售者味最佳。

3. 金線魚：金線魚爲雲南特產，形扁長，大者約長數寸，有金黃色細鱗，背有線一條者，爲滇池真產。味之鮮美，爲全國諸魚之冠。每公斤約售國幣八九角，其烹調法，有二種：（一）椒鹽金線魚，即金線魚，用油煎黃，加椒鹽食之，味鮮。（二）糖醋金線魚，即金線魚煎黃，加糖醋及豆粉汁少許，味極可口。此外尚有清蒸，豆豉等食法。

4. 鷄蕨：爲菌類中之特品，味鮮美，夏季產生於順甯、富民、尋甸、嵩明、蒙自、等縣者最多，生者每公斤約國幣一元，乾者約國幣二三元，其烹製法：分（一）椒鹽鷄蕨：即鷄蕨切成長一二寸之方塊，用油炸黃，加椒鹽食之。（二）軟炸鷄蕨：即將鷄蕨切成塊，雞蛋與豆粉調勻，以鷄蕨裹雞蛋粉，入油鍋內炸熟。（三）紅燒鷄蕨：即鷄蕨切塊，用油炒數秒鐘，加糖汁，豆粉汁，醬油。（四）清蒸鷄蕨：將鷄蕨切片，鷄肉或豬肉片，同放土碗內，加水及味精，火腿片少許，蒸熟，味極鮮美。（五）乾鷄蕨：頂好鷄蕨用鹽稍醃，掛簾風乾，收藏佐餐，味極可口。乾鷄蕨，只文明街口依仁堂售賣，鮮鷄蕨，昆明市各大菜館均有售賣者，每盤售國幣三角至六角，此外如牛肝菌，虎掌菌，北風菌等均有名。

5. 菌：菌爲雲南特產食品，夏季野生於各處，其著名者，有虎掌菌、北風菌、青頭菌、牛肝菌、靈芝菌、等數種。其烹製法如下：（一）虎掌菌，爲雲南最名貴之食品，價值貴，產滇西，形似虎掌故名。昆明各海味店，均有售者，因其價昂，除上等酒席使用外，各菜館售賣者甚少。至其食法，虎掌菌四兩，用溫水

浸開，切絲，嫩豆芽菜四兩，入沸水中取出，鷄絲四兩，同炒，味極美。

(二)北風菌： 冬秋野生之白色小菌，每公斤國幣八九角，食法分兩種：甲、燴北風菌，嫩白菜之心葉切絲四兩，北風菌切絲四兩，與肉絲同燴，加豆粉汁，芝麻油，味精，少許，味鮮美。乙、清湯北風菌：即北風菌與白菜心菜，同煮數分鐘，味極清甜。

(三)青頭菌： 夏季野生於雲南各處，柄白色，菌帽青綠故名。每公斤國幣二三角，其食法分兩種：甲、蒸青頭菌，鮮肉半斤刻細，取小錢大之青頭菌帽（去柄）二三十個，將刻細之肉裝滿菌帽內，放入土碗內，加水及醬油，味精等少許，蒸一小時，味極鮮。乙、青頭菌煮湯，加芝麻油味精，芫荽等，味極鮮美。

(四)牛肝菌： 夏季野生於雲南各處，色似牛肝，故名。每公斤國幣二三角，多炒食，炒法：以牛肝菌半斤切片，蓮花白之酸醃菜四兩切碎，大蒜一兩切片，入油鍋內炒半分鐘，加醬油，味精少許，味香美。

(五)靈芝菌： (又名乾巴菌)，夏季野生於松樹根，黑色，每公斤國幣三四角，多炒食。炒法：取靈芝菌洗淨泥沙，用手撕成絲四兩，與青辣子一兩，切碎或短豆芽二兩，或鮮肉絲二兩，同炒，味均鮮美而極香。

6. 寶珠梨： 寶珠梨為雲南特產菓品，產昆明市南三十里之呈貢縣者最佳；產大理者名雪梨，味較呈貢尤佳。大者如茶碗，每個國幣四五分，其食法：鮮食味極清甜而潤肺。熟食有兩種：甲、釀寶珠梨：即用較大之寶珠梨去皮心，用油炸黃，嵌入豆沙，核桃米，密饅等蒸熟，加白糖汁，味極美。乙、清燉寶珠梨，大

寶珠梨去皮心切厚片，入沸水中，少頃取出，再用水加冰糖及蜂蜜煮一小時，連湯取出，冷食味美。

7. 虫草雞 冬虫夏草，產雲南金沙江一帶，其形如蠶而小，身黃色，有黑尾似草，據金沙江一帶土人云，冬天為虫，夏天為草，為潤肺滋補之著名藥品，每公斤售國幣十餘元，其食法係以較肥之小雌雞一個，重二三斤，虫草二三兩，入特製之汽鍋內，（汽鍋出自建水，每個售國幣二三元，無汽鍋時，用瓦罐煮亦可，但味不及汽鍋所蒸者遠甚）。加清水二三碗蓋好，將汽鍋放沸水中，蒸數小時，味極鮮美。

8. 乳餅：宜良路南一帶所產者為佳，用羊乳製成方磚形，每公斤售國幣八九角，烹製法分四種：（一）煎乳餅，即乳餅切成方塊，用油煎黃，洒以鹽。（二）燴乳餅：即乳餅與青豆或豌豆同燴。（三）軟炸乳餅，即雞蛋與豆粉調勻，乳餅切條，裹以蛋粉，用油炸黃。（四）火夾乳餅，用火腿一片，加乳餅一片，互相重疊蒸熟，乳餅以新鮮者為佳，味美而滋補，若經過一二日即變酸味，食之有害衛生，買時務宜注意，各著名菜館所售者亦新鮮。

9. 乳扇：乳扇亦係羊乳所製，形成長方形之薄片，雲南鄧川一帶產之，可久置不壞，頗衛生，亦簡便，旅行最宜，每公斤售國幣一元，食法：以油炸黃極香美，生食切絲，加醬油少許，亦可口。

10. 鱔魚：鱔魚去骨及頭，（注意切不可將血洗去，洗去血則味不鮮美）淨魚一斤，用油炒熟，再加大米二兩，昭通醬油二兩，醬油及味精少許，同炒，又乾肉皮，用油炸黃，半斤韭菜，切約一寸長將一斤以上鱔魚、肉皮等，入火腿湯內，煮約半小時，再加韭菜略煮，食之美而滋補。昆明市各食館，多有售賣者，並

有鱈魚米線及無鱈等售賣，以玉溪菜館製者為佳。

11 玉溪鰕魚（俗名泥鰕形似鱈魚而小）製法鰕魚一斤，（用整個的無庸去其肚腸）入沸水內半分鐘取出，用油煎黃，加韭菜一斤，四方白豆腐，或包豆腐十塊，味精鹽醬油等少許，大蒜二兩，入火腿湯煮熟，味極鮮美而滋陰。

12 燒鴨：宜良縣狗街所出者肥壯，玉溪者滋嫩，每年秋季，雲南各地均有售賣，昆明市日售數千隻，每隻國幣約四角，製法：先將鴨之肚腸等由翼下取出，箝淨鴨毛，用竹塞住肛門，由翼下裝入熱水，一二茶杯，鴨之周身，塗以蜂蜜，紅糖汁，芝麻油少許，裝入特製之爐內，約燒五分鐘，烤十五分鐘，加椒鹽食之味鮮美。（燃料須用松毛，不用柴炭。）

13 核桃：核桃秋季結實，大如鴨蛋，肉色白，外包綠壳，雲南產量極豐，能炸油，其食法有二種：（一）燴核桃，新鮮核桃米，切成四瓣，半斤加嫩茭瓜四兩，切片，與火腿一兩同燴味鮮美。（二）糖核桃：老核桃米加糖汁，及油同炒，味香甜。

14 蠟殼 蠟殼形似蝗虫而小，於秋季稻熟時，產稻田中，與稻無害，農人捕獲，晒乾出售，每公斤國幣二三角，食時去翅及足，用油炸黃，加椒鹽，味極香，若用豆醬及大蒜汁及芝麻油拌食，味亦可口而除瘴。

15 蝶黃湯：蝶黃出滇池，每蝶一個，有蠟一小條如谷米大，每公斤國幣二三角，食法：先將蝶黃一斤，洗擦淨，微炒，待用韭菜一斤，切約寸許長，入沸湯內，煮一分鐘，加火腿絲肉絲味精少許，再將前炒之蝶

蝟放入湯內，約一二秒鐘，（注意時間不可太久）食之極極鮮美，若再加酸醋及辣子油，名酸辣螺黃，味亦可口。

此外雲南各縣之著名食品，有鹽井之力石酒，臨安之酸石榴，玉溪之罐頭白密餞，通海之醬油，開遠之雜果酒，乾米線，廣南之谷子酒，曲靖之韭菜花，昭通之醬，揚林之肥酒，昆明之黑芥菜，什錦南糖，火腿，均皆遠近馳名。

二、昆明市之住

一、旅社、客店：

昆明市之旅社店，大別之爲旅館，堆店，及洋酒店三種：

甲、旅館：

得意春：在馬市口，爲一三層洋樓，最高價值，約國幣三元

昌新旅館：在金馬路，價值較低。

仁記旅館：在景星街，價值尤低。

亨榮公：在景星街。

福新祥：在三蘇街。

四川旅行社昆明分社：在金碧路。

中國旅行社昆明分社：在金碧路。

青年會：在南強街。

昆明大旅社：在南門口新市場。

新生大旅社：在金碧路。

昆華服務社：在西華街華國寺巷。

愛羣大旅社：在金碧路。

附安甯溫泉旅社

溫泉距昆明三九公里，有公路汽車直達，其車價約國幣一元五角，往遊溫泉沐浴者甚多。其地有旅館二，價值每天約合國幣二元。

溫泉旅館：內有溫泉浴池，在街之南端。

同泰旅館：在街之東端，設備幽靜。

泉山公寓：在溫泉汽車站左山上。

乙、外國酒店

商務酒店：在巡津街，為外人經營，房金每天每間約國幣十元。

郵政酒店：又名打石飯店地點，房金與商務同。

菊池酒店：在南城外，為外人所開，規模小。

越興餐館：在金碧路。「越南人開」

翠湖酒店：在翠湖中央觀魚亭側，為外人所經營環境清幽，宿費極昂。

滇南酒店：在巡津街，價值較低。

巴海列酒店：在巡津街，法人開設，價低。

丙、堆店客棧昆明堆店及小客棧馬棧較多，茲分別列表如左：

昆明市堆棧一覽表

營業牌號	現住街名	號數	營業牌號	現住街名	號數
裕豐堆棧	寶善街	一百五十七號	三友堆棧	寶善街	二百四十六號
榮豐堆棧	全	右 一百六十四號	順鑫昌堆棧	全	右 七十四號
同意堆棧	全	右 一百四十六號	鼎興貨倉	全	右 八十號
長春堆棧	全	右 一百八十七號	茂和堆棧	南華街	三十四號
裕通堆棧	全	右 一百八十八號	如意春堆棧	全	右 三十一號
恆益堆棧	全	右 八十三號	濟豐堆棧	全	右 三十八號
益豐堆棧	全	右 五十八號	俊豐貨倉	正義路西橫街	三號

長泰豐堆棧	全	右	二百二十二號	永盛祥堆棧	全	右	十三號
天成堆棧	正義路西橫街		六百一十八號	運興堆棧	全	右	司馬第巷五號
鳳祥堆棧	順城街		六百六十六號	春華堆棧	全	右	三百二十四號
同興堆棧	金碧路		一百一十六號	同得堆棧	全	右	五十六號
大興貨倉	南通街		一百一十六號				

昆明市客棧一覽表

營業牌號	現住街名	號	數	營業牌號	現住街名	號	數
營昌客棧	大觀路	六十五號		寶春客棧	慶豐街	四十四號	
同豐客棧		全	右	光美客棧		全	右
同豐客棧		全	右	乘興客棧		全	右
鵬安客棧		全	右	興隆客棧		全	右
月秋客棧		全	右	恆昌客棧		全	右
大陸客棧		同	右	金華客棧		全	右
雲祥客棧		全	右	悅來客棧		全	右
成喜客棧		全	右	迎賓客棧		全	右
潤生客棧	慶雲街	十四號					

長順客棧	祥雲街	五十九號	清瀛客棧	南強街	十二號
雲集客棧	全	右	六十六號	吉祥客棧	全
雲隆客棧	寶善街	一百二十一號	茂盛客棧	全	右
衡福源客棧	全	右	一百一十六號	萬鑑客棧	三義街
民安客棧	全	右	七十號	清發客棧	全
和盛客棧	全	右	三十七號	德泰客棧	南華街
聯盛客棧	南強街	六十六號	福臨客棧	全	右
信義客棧	全	右	七十七號	同和永客棧	全
真興客棧	全	右	四十一號	永發客棧	南通街
森記客棧	全	右	二十三號	鑫昌客棧	全
恩順客棧	南通街	一百〇九號	復興客棧	南篆塘	三十三號
吉生昌客棧	金碧路	二十七號	振興客棧	拓東路	三百三十五號
華興祥客棧	全	右	三十七號	泰來馬棧	全
長安客棧	全	右	六十一號	萬有森馬棧	全
興安客棧	全	右	七十一號	榮生馬棧	全
					右
					三百七十五號

忠義客棧	全	右	二百四十一號	滇南酒棧	全	右	三百五十六號
鴻昌客棧	全	右	十七號	同興客棧	頭道巷	一	號
興華客棧	全	右	一百〇三號	義興客棧	書林街	二十	號
雲盛客棧	維新街		一百一十五號	永盛祥客棧	寶善街	一百五十二	號
興義客棧	全	右	八號	日新祥客棧	魚課司街	四	號
美發客棧	書林街		四十五號	寶玉客棧		二	號
祥興客棧	薛家巷		五號	義祥客棧		五十七	號
東順馬棧			二十一號	福慶公客棧	順城街	六十七	號
益興客棧	珠環街		三百五十九號	黨興祥客棧		二百六十四	號
興發客棧			三十七號	仁安客棧		一百〇一	號
萬發客棧			四十八號	永順客棧		一百〇八	號
仁和馬棧			四十一號	義和客棧		二百七十六	號
興隆馬棧			三百八十一號	鴻順客棧		六十七	號
東興客棧	吹簫巷		一號	寶鴻昌馬棧		二百四十三	號
盈祥客棧			二十八號	美興昌馬棧		九十九	號

榮福祥馬棧	九十二號	榮陞客棧	金鷄巷	四號
聚寶客馬棧	七十二號	福興祥客棧	民權街	二十七號
源興客馬棧	二百八十四號	鴻安客棧	景星街	一百十四號
長順客馬棧	八十三號	盛隆客棧	甬道巷	八十三號
興發客馬棧	五十三號	應和客棧	公安巷	八號
福蔭隆馬棧	二百四十七號	鳳元客馬棧	桃源街	七號
鴻興馬棧	金牛街	一百五十號	福星馬棧	一百二十八號
文光客馬棧	九十九號	鴻盛馬棧	十六號	十六號
發義客棧	大西門光中巷	二號	慶盛馬棧	一百一十九號
榮生客棧	文林街	一百二十五號	天華馬棧	三十號
義盛馬棧	一百一十七號	義和馬棧	一百三十八號	一百三十八號
裕盛馬棧	八十六號	明德馬棧	靈光街	三十七號
光復馬棧	四十二號	長順馬棧	四十四號	四十四號
祥順馬棧	一百二十三號	源興馬棧	龍祥街	四十二號
鳳翥馬棧	鳳翥街	一百六十一號	仁和馬棧	一百二十號

二、住宅之租賃

1. 租退房屋：租住房屋，手續例有押金，月租，或照招貼往租，或託親友尋租，亦有間用登報出租承租者，又有所謂房牙子介紹租賃者。其月租押金，恆視其房屋之大小而定。但現已由政府規定，不得超過房價之一分息。如須改造，須與房主妥議同意，方免糾紛。至於退租，如無限期，則須讓租戶房租一月，若有限期，則雙方均無異言。若租定屋舍，最好購市府規定之約租填執。

2. 自來水電燈及其日用傢私之購買

昆明市之住宅，現甚少設置自來水管，大多在各街衢有水管處月包或另買，約月需國幣三四角，有者則照表計算。電燈現已漸次普及，亦有由房主供給，亦有由自請公司接洽裝置者，但其價稍昂。至其住房傢具什物，無出租商店，概須購買，其什物有新舊價值之不同，須注意。

四、行：

(詳遊覽行程節不贅)

五、娛樂

甲、戲院

新滇大舞台：(平戲)在龍井街，兩湖會館內。

新生大戲院：（滇戲）在金碧公園內。

電影院

大衆電影院：城隍廟街（勸業場）

中華逸樂電影院：在光華街

公餘雅集社：東大街

彈子房：各酒店及公餘雅集社內均有。

各大茶社：多有（圍鼓）（亂談）……談諧百出，雅趣橫生。
（評書）（道情）

乙、公園

金碧公園：金碧路西端。

翠湖公園：在五華山之西北。

圓通公園：在城北圓通山。

古幢公園：在桂林橋外，金碧路南端。

大觀公園：在小西門外。湖山輝映，風景極幽。

近日公園：在南城正義路。

太華公園：在西山。現正在修設中。

吳非橋公園：在南城外。現正在設置中。

此外附近名勝甚多，詳名勝古跡章，茲不贅。

丙、理髮、浴室、洗衣

1. 理髮：男女理髮店，各街巷均有，普通修面，大率國幣二角，剪髮三角，女子四角。但較清潔者僅四家。

中央理髮店：正義路。

南京理髮店：馬市口。

青年會附設理髮室在南強街。

昆務服務社：在西華街華國寺巷內。

2. 浴室：昆市浴室無池堂，僅有盆堂一種，各家價格稍有出入，大率國幣三角，僅日間開洗，比較有名者如下：

青年會：南強街。

華豐浴室：三牌坊。

三星浴室：萬鐘街。

美新浴室：光華街。

現代浴室：護國街。

昆華服務社：在華山南路護國寺巷內。

海水浴 距昆明十餘里，土人稱曰養魚池，爲曾澤生先生築池養魚之地，在滇池與內池交界之大堤間，

堤外水清，池底積沙，爲一天然海水游泳池，夏季前往該地沐浴者，非常擁擠。其路有二一由汽車直達西山脚過渡。一由大觀樓水路直達。

3. 洗衣：市內洗衣公司，近亦發達，凡各馬路街道，均有洗衣店，價值視衣料粗細而定。此外有洗衣婦接洗，但僅能洗粗衣衫，每件約五分一角不等。

各附州縣之住

雲南各州縣旅途客店，大平均屬簡陋，旅行各地時，殊難求其舒適，必須自備行李，及各種蔬食，否則各地不遇衝期，不易購買，此宜特別注意者也。餘則各地各因風俗習慣不同，其生活亦隨之而異云。

明禮義！ 知廉恥！

負責任！ 守紀律！

——現名國民的座右銘——

第五章 金融及幣制

一、滇省金融狀況

滇省金融之組織，在民國元年以前，與內地各省無異。當時錢莊票號，經營存放匯兌等業，並代理國庫等事務，儼然與今日之銀行相同，而其中如山西班之百川通，雲南班之天順祥等，尤稱巨擘。雲南係受協省份，每年均由川省撥協餉，多由百川通天順祥等承匯，清末創設大清銀行，民國元年，改大清銀行為中國銀行，並照財政部擬定之中國銀行兌換券暫行章程發行鈔票。同時本省又籌資五百萬元，創設富滇銀行。護國軍興，中國銀行停辦，是後本省之金融，即以富滇銀行為樞紐。該行開辦之始，準備充足，信用鞏固，滇幣對外匯兌，常與申港平衡。嗣因護靖建國諸役，滇省以一隅之財力，獨膺艱鉅，支用浩繁，因

財政不足，不得不發行逾額紙幣。以資挹注，並曾限制兌現與停止兌現，於是富滇銀行紙幣，遂降落至每十元抵國幣一元。此種紙幣，即現時市面上所謂之舊滇票，此民國十七年以前之金融情況也，迨民國十八年，現省政府改組成立，鑒於從前金融之破壞，由於財政不足而又發紙幣，幣價愈低，則財政收入，實質愈少，愈不足以資正供，因財政而破壞金融，復因金融而影響財政，遂決定金融財政，同時整理，當時着手辦法為（一）確定以本省半開銀質硬幣為本位幣，凡一切收支均以本位幣為標準，從前富滇銀行發行之舊票，以本位幣一元折換五元收回焚毀，未焚毀者，照此折換價格，暫行流通市面，實際等於本位幣之輔幣。（二）實行本位幣後，財政收入之實質增加，而支

出方面，力從儉節，並未比例遞增，每年約節出本位幣數百萬元，組織整個金融委員會，購成條銀，發造幣廠鼓鑄半開銀幣（三）收束富滇銀行，由整理金融，黑井區，羅平，南甯，敘府，漢口。

委員會，撥交銀幣一千六百萬，於民國二十一年九月成立富滇新銀行，發行富滇新紙幣與半開銀幣同時併用，無限制兌現。此後富滇新銀行之新幣一元，常因含銀質量，略等於國幣五角，雖時有漲落，不過因

申滇滯款之緩急，差數甚微。自實行法幣後，中央紙幣，富滇舊紙幣，與富滇新幣，均併行於市場。而富滇舊幣，仍為五元折抵新幣一元。此二十餘年來本省金融之大略情形也。至於本省現時之金融機關，約為下列各處：

（1）政府銀行

（甲）富滇新銀行 為本省金融之中心，於民國二十

十一年，由前富滇銀行改組。資金本省半開銀幣一千

元。自二十一年開辦截至二十四年度下期止，放款總額為千六百餘萬元，存款總額為二千四百餘萬元，公積金為一百二十餘萬元，歷年純益為二百七十餘萬元。

（乙）勸業銀行 係由建廳及前農礦廳撥款成立。基金約為半開新銀幣十萬元。專營存款，放款等業務。民國二十一年成立。總行設昆明，分行箇舊。

（丙）實業合作銀行 係由建設廳前辦之實業銀行籌備處，擴充改組而成，基金總額定為新銀幣十二萬元。專以小款借貸，補助工商業，及救濟農村為營業要點。創辦已五年。

（丁）農工銀行 現正籌備中，尙未正式成立。所

有一切規劃事宜，悉委託富滇新銀行辦理。其基金由救國基金項下指撥新幣二百萬元暫行組設該行基金保管委員會，負保管及運用之責。

(2) 外商銀行

(甲) 東方匯理銀行 係法商開辦。民國十八年以前，本省金融紊亂，該行營業曾一度繁盛。現在本省金融已趨穩固，惟因滇越鐵路運費及安南過境稅，須以越幣為標準，故該行在滇，仍有一部分勢力。至於普通商人之對申港匯兌及存放款項，多在本國銀行銀號交易。

(乙) 永豐銀業公司 民國二十一年成立，商人資本經營。專辦存放，款項，儲蓄，匯兌，押匯，信託等業務。又兼辦上海香港等地之交通，東亞鹽業等銀行代理事務。

(丙) 益華銀號 民國二十一年成立。資本金額現金二十萬元。純係商股。業務以存款放款及典當為要目。

(丁) 錫務銀號 係由官商合辦之雲南錫務公司劃款開設。專營存款，放款，匯兌等業。

(戊) 東川礦業銀號 該銀號係由官商合辦東川礦業公司劃資開設，專營存款，放款，信託等業務。

(4) 國家銀行 自七七抗戰以來，中央銳意推行法幣，雲南又為

後方重鎮，多數國家銀行，如中央農民等行，均於滇垣設立分行，經營存放兌匯業務。此後滇省富源之開發，金融之調節，將更日有進展矣，茲將其行址分誌如左：

甲、中央銀行昆明分行 行址在昆明市南區護國路

乙、中國銀行昆明分行 行址在昆明市正義路

丙、中國農民銀行昆明分行 行址在昆明市南區鼎興街青年會對面

丁、上海銀行昆明分行 行址在昆明市正義路

戊、金城銀行昆明分行 行址在昆明市南區金碧路三〇五號

一一、雲南幣制

滇省流通之紙幣，民國以前，有大清銀行紙幣，民國成立，有中國銀行紙幣，皆係中央所發行者。富

滇銀行紙幣，民國初年成立發行鈔票，至民國十九年

，因發行逾格，並不兌現，經政府設立富滇新銀行成立清理處清理，其發行額共為九千二百餘萬元。曾經

數次以新銀行鈔票收換燒毀，共計毀去五千二百七十餘萬元。未繳之數，現仍流通市面，以新銀行鈔票併行暢通，惟比值為舊鈔五元兌換新銀行鈔一元。在未行使法幣以前，新舊銀行紙幣與現銀幣併用，現已限制現金移動，民間概用紙幣。去歲中央銀行中國銀行，農民交通銀行等紙幣，亦概行通用，最普通者，為中央銀行農民銀行之一元幣及角幣。故現在通行於市面之紙幣，可分為三種：

(1) 富滇新銀行紙幣，此為雲南省之本位幣。美國鈔票公司印。計有一元，五元，十元，五十元，一百元等五種流行頗多。又有十仙，二十仙五十仙等銅元票三種。官印局印。因已多破濫，流通甚少。

(2) 富滇銀行舊紙幣 有五角，一元，五元，十元，五十元，一百元等六種。現流通市面者，均美國鈔票公司所印。至於滇省官印局所印者，現已收毀無

餘矣。每五元折抵富源新紙幣一元。

元。

(3)中央紙幣 通用者為中央銀行，中國銀行，交通銀行農民銀行各種紙幣。與京滬所用者相同，滇省概稱為中央幣，亦極流通。惟中央銀行之一元幣與角幣雖邊遠州縣亦已通行，每元抵富源新銀行紙幣二行之紙幣亦同。

國民的責任？

抗敵戰爭，無疑的是一個巨大的消耗戰。我們國民應該加倍替抗戰生產用品，加倍的替抗戰節省私人用品，實行不供給原料與敵人而將節衣縮食和生產所得的物品，完全集中到國家手裏去，這樣我們的抗戰，就可以持久，力量就可以加大。

——馮玉祥——

第六章 雲南特產

雲南地居溫熱兩帶，氣候適宜，故特產極富，除普通者不計外，茲將特著之天產（食物大半詳烹調法

得其法。（詳前章烹調法）

類）誌下：

二、藥品：

天生黃：產洱源。

蚱蜢連：藥物中之最難尋而特貴者，可治熱症。

雲伏苓：產迤西各縣。

鹿茸：產於滇緬交界之八募等處。

熊胆：產於滇南思茅等處。

牛黃：產邊地各縣。

麝香：普思沿邊一帶均產。

三七：產文山廣南，生食驅血，熟食滋補。

江參：產滇川接壤之金沙江中，形似蜈蚣，粗如手指

，可醫癆傷，且能滋陰壯陽。

白藥：以植物密製成藥，專治跌打損傷，以及一切無

一、食品

火腿：滇東宣威所出，馳名全國，故又名宣腿。

燒鴨：宜良狗街所產者最佳，味極肥美。

鮮塊：各縣雖均產，而以騰衝所出者最佳。（似上海

之年饅）

乳扇：鄧川所出者為美。

乳餅：路南出產最多。

沙虫：產蒙自，油煎極香美。

醬醬油：通海產者最佳，味甜美。（醋亦有名）

過橋米線：為昆明之惟一食品，味鮮質嫩，但調和須

名病症。昆明市以曲煥章及公生大藥房所製者最佳。

寶珠梨：產呈貢，質細水多，甜香。

石榴：產發曠者最多，每隻重斤餘，色紅味甜。

冬虫夏草：沿金沙江一帶均產，維西所出產者最佳。

楊 猛：夷名；產瀾江一帶，味較波羅尤佳。

雪蛆及雪蝦蟆：產於大理之點蒼山，能醫暴熱

虎掌菌：楚雄出產，產量極少，價昂，味在雞棕上。

病。

黃木耳：功效與白木耳同。

三、植物

香 菌：較冬菇稍次，產量甚多。

普洱茶：產於滇南普洱元江一帶，味純名著。

松 子：產武定，易門，昭通，富民，景東，永平，

十里香：亦茶名，產昆明近郊，產量極少，故價昂。

雜雲，滇東一帶為最多，味清香。亦滇中惟

雪 梨：為大理獨產，味濃，為惟一特產。

一出產。食法分生，炒，燜三種。

棕 包：亦名小米，產騰衝，味極美。

茶 花：滇中茶花，名冠中外，紅白紫各色均有，花

高河菜：似小青菜而葉腺紅，蒼山產。

如牡丹而大，（坊間另刊行茶花小集）

蕨 菜：產呈貢，出產不多，色紅豔，味香甜。

優曇花：佛書稱曇花千年一見，其花如蓮，昆明附郊

蕪 菜：土人曰海菜，產洱海，味辛如芥。

各寺均有，色青白，無俗豔。

黑辣子：產於賓川，詳雲。

雞 棕：為菌中之一種，以順甯，龍陵最多，味美。

砂 梨：保山產，色黃如金，味甜如蜜，質糯而香。

四、礦物

鳥銅：雲南特有之製銅，造文具特雅。

瑪瑙：騰衝出產。

大理石：產大理之蒼山，有白質青紋石等，馳名中

琥珀：產滇緬交界地。

外。

珊瑚：產於大理洱海中。高達數尺。

錫：出箇舊，為雲南出口大宗，亦即經濟之中心。

五、工藝品

銅：滇東會澤所出者最佳，惜未開發。

象牙器：滇緬交界產大象特多其牙可製器省垣工藝家

玉：騰衝緬甸交界出產。

購以雕製各種小件玩器用品印章頗為著名。

我們要中國革命成功，唯一的武器，就是 總理的三民主義。

除了三民主義，再沒有其他主義，可以使中國革命成功。

——蔣委員長語錄——

第七章 附錄

一、雲南各縣名稱等級及距省程站表

名稱	等級	距省程站	名稱	等級	距省程站
昆明市	省會		楚雄縣	一	七站
昆明縣	一		宣威縣	一	七站
宜良縣	一	二站	石屏縣	一	七站
玉溪縣	一	三站	開遠縣	一	八站
武定縣	一	三站	箇舊縣	一	九站
台澤縣	一	六站	文山縣	一	十一站
建水縣	一	六站	昭通縣	一	十二站
蒙化縣	一	十二站	瀾滄縣	一	二十五站
馬關縣	一	十三站	騰衝縣	一	二十五站
廣南縣	一	十四站	嵩明縣	二	二站
鎮雄縣	一	十五站	潞江縣	二	二站

永善縣

一

十五站

永勝縣

一

十七站

景東縣

一

十八站

麗江縣

一

十八站

順甯縣

一

十九站

保山縣

一

二十一站

羅平縣

二

六站

平彝縣

二

七站

元江縣

二

七站

姚安縣

二

八站

蒙自縣

二

九站

巧家縣

二

十站

祥雲縣

二

十站

墨江縣

二

十一站

彌渡縣

二

十一站

尋甸縣

二

四站

陸良縣

二

四站

瀘西縣

二

四站

通海縣

二

四站

曲靖縣

二

五站

雲益縣

二

五站

西疇縣

二

十三站

大理縣

二

十三縣

彝良縣

二

十四站

富甯縣

二

十五站

甯洱縣

二

十七站

中甸縣

二

二十三站

維西縣

二

二十四站

車里縣

二

二十四站

鎮康縣

二

二十七站

賓川縣

二

十二站

富民縣

三

一站

安甯縣

三

一站

晉甯縣

三

二站

昆陽縣

三

二站

羅次縣

三

二站

江川縣

三

三站

路南縣

三

三站

祿豐縣

三

三站

易門縣

三

三站

馬龍縣

三

四站

牟定縣

三

六站

邱北縣

三

七站

雙柏縣

三

七站

新平縣

三

七站

滇遊指南

呈貢縣

三

一站

祿勸縣

三

四站

河西縣

三

四站

彌勒縣

三

四站

華甯縣

三

四站

師宗縣

三

五站

曲溪縣

三

五站

峨山縣

三

五站

廣通縣

三

五站

鹽興縣

三

五站

元謀縣

三

五站

鳳儀縣

三

十二站

金平縣

三

十三站

鄧川縣

三

十三站

華坪縣

三

十三站

七九

鎮南縣

三

七站

大姚縣

三

八站

永仁縣

三

八站

鹽豐縣

三

九站

硯山縣

三

十二站

屏邊縣

三

十二站

威信縣

三

十八站

思茅縣

三

十八站

永平縣

三

十八站

景谷縣

三

十九站

昌甯縣

三

十九站

雲龍縣

三

十九站

江城縣

三

二十站

蘭坪縣

三

二十站

雲縣

三

二十站

大關縣

三

十四站

漾濞縣

三

十四站

洱源縣

三

十五站

劍川縣

三

十六站

鎮沅縣

三

十七站

鶴慶縣

三

十七站

六順縣

三

二十一站

綏江縣

三

二十一站

緬甯縣

三

二十二站

龍陵縣

三

二十四站

佛海縣

三

二十五站

雙江縣

三

二十六站

南嶠縣

三

二十七站

鎮越縣

三

二十七站

設治局區域

局別 舊名 距省程站

龍武設治局 六站

甯浪設治局 十八站

碧江設治局 知子羅 二十五站

潞水設治局 二十六站

瀘西設治局 芒遮板 二十六站

梁河設治局 八撥 二十六站

甯江設治局 臨江 二十六站

盈江設治局 千崖 二十七站

縣佐區域

縣佐名稱 等級 距省程站

雙柏磯嘉縣佐 一 十八站

巧家六城場縣佐 一 十八站

永善非檜縣佐 一 二十七站

局別 舊名 距省程站

蓮山設治局 盞達 二十八站

福貢設治局 上帕 二十八站

隴川設治局 二十九站

瑞麗設治局 猛卯 三十二站

德欽設治局 阿敦子 三十二站

貢山設治局 蒿蒲桶 三十三站

滄源設治專員 二十七站

縣佐名稱 等級 距省程站

武定姜驛縣佐 二 三十站

宣威可渡縣佐 二 三十二站

富甯制隘縣佐 一 十八站

河麻兩督辦區域

督辦名稱

距省程站

直轄對汛

距省程站

備

考

河口督辦

陸程十五站
車程二站

壩酒汛

十六站

法方公使駐老街

龍膊汛

十七站

新店汛

十八站

老卡汛

十九站

那發汛

二十一站

攀枝花汛

十六站

天保汛

十六站

玉皇閣汛

十六站

法方公使駐河陽

麻栗坡督辦

陸程十四站

茅坪汛

十六站

田蓬汛

十九站

董幹汛

二十三站

說

明

本省現有市一，縣一百一十一，（一等廿五，二等廿七，三等五十九。）十四設治局，一設治專員，二對汛督辦，縣佐十，對汛十一，合併共計一百五十市縣局署。

本表之站即一日之路程大約合華里平均八十里

本表所列距省程站，根據民廿五年核定之站數列入，現當尚有變更

二、昆明市區新舊街巷名稱表

昆明市重要市街，經市政當局迭次整理，較十年前，煥然一新，惟舊有街名紛繁，殊覺不便，為整齊合時起見，特將各主要街市，分別合併，另定新名，改稱為路。更名不久，社會習用，往往新舊併稱，為旅滇者所當悉，茲特將新舊名按警察局管轄範圍，分別列表於後，以供參考。

一、省會警察第一分局街巷表

正街	巷附屬	巷	歸併街巷
原名	稱現名稱	原名	稱現名稱
南大街	正義路	永隆巷	正義東路
	大銀櫃巷		正義西路
	小銀櫃巷		
	清真寺巷	清真巷	
			正義西橫街
			近日里
			孝子坊巷
			居仁巷
			四知巷
			慶餘巷
			邱家巷

高山鋪 康齡巷 圍城脚

文廟街 曙光巷 文廟橫街

小火巷 致果巷 財神宮前巷

郭家巷 圍牆巷

雙井欄巷 財神宮後巷

海天閣巷 閩慶巷

天甯寺巷 安甯巷 庫官巷

餘慶巷 茗香巷

萬鐘街 石灰巷 時輝巷

文明街 幸福巷

耳巷

市府東街

吉祥巷 吉祥巷

光華街 沙臘巷 沙朗巷 小沙臘巷

尤家巷

宏昌巷

通城巷

福祿巷

甬道街 甬道街 東捲洞巷

興隆巷

西捲洞巷

龍井街 龍井巷 小土主巷廟

景星街 質當巷 直道巷 迪安巷

華陽巷 七星巷

文定巷 玉泉巷

廣德巷

仁勝巷

湧泉巷

草紙巷 知止巷

甘公祠巷 石板巷 石磬巷

南城脚

寬仁巷

甘公祠巷

德星巷

鵬家村巷

呂祖菴巷 南極巷

華興巷

五福巷

桅桿巷

高石坎巷

月宮巷

石崇巷

如安巷

大廳巷

昇平巷

六合巷

象眼街

勤學巷

大樹巷

威遠街

三台巷

菜市

財神巷 才盛巷

遇龍巷

小柳樹巷

白鶴橋

石門坎巷

豆鼓巷

利國巷

火腿巷

雙水塘

水井巷

青龍巷

綉衣街 護國路 文星巷

汲泉巷

寶華巷

履康巷

穿城巷

豆角巷

錦章巷

黃河巷

雙福巷

雙梅樹巷

履和巷

豆腐巷 祝福堆 四吉巷

百壽巷

衛家巷

咸甯寺巷 咸甯巷

達理巷

柿花巷

小綠水河

好生巷

興華巷

青甯巷

磁碗巷

扁担街道 義街

報國寺街 帝國街 電報局巷

迎恩街

雙龍巷

報國巷

捷捷巷

麒麟寺巷 麒麟巷

大綠水河

大德山

東昇街

東大街 經靖路 東道巷

三光巷

花園巷

奎星巷

增福巷

東泉巷

二蘇街 民生街 寬巷

小土巷

東生巷

物華巷

瀟湘巷

義生巷

永國巷巷

三蘇街民權街康壽巷

嘉祥巷

小西正街武成路福陞巷

四寶巷

料香巷

思源巷

崇信巷

福壽巷

民生巷

土主廟街武成路受福巷

土主廟巷

正陽巷

西院街

安邦巷

妙豆巷

福照街

西院街

保和巷

三星巷

勸業場

豐樂街

仁和巷

小富春街

太陽巷

武廟街武成路上馬莊巷上馬巷樹德巷

梅子巷

下馬莊巷下馬巷義成巷

三轉灣

益興巷

吉星巷

汲水巷

義興巷

四維巷

飲甘巷

平安街

石山巷

提塘巷武成巷

飲泉巷

靜安里

西城脚

水塘子

連陞巷

富春街

朝陽巷

洪化橋

永井巷

福星巷

慶和巷

通濟巷

芭蕉巷

豆漿巷 經常巷

咸陽巷

余家巷

三陽巷

通交巷

花紅井巷 花紅巷

承寧廟街

蒲草田

銷美巷

打碑巷

海源巷

石安巷

利物巷

中和巷

清泉巷

沈官坡

吉雲巷 曹家巷

裕元巷

大桑梓巷 桑梓巷

小桑梓巷

景星街

里仁巷

公益巷

磨盤山

南海子邊 翠湖南路 小井巷

採蓮巷

黃公東街

黃公西街

壽忠寺坡

一坵田

登華街

竹子巷

鐵局巷

槐樹巷

四端巷

天燈巷

仙姑巷

寶線街華山西路

紙馬巷

寶金巷

昇平坡華山西路利昆巷

宜興菴巷

三棵樹巷

三、省會警察第三分局街巷表

正街巷附屬巷

姚家巷

原名稱現名稱原名稱現名稱

小堆子巷

北門街

端拱巷

打水巷

雙眼井

遠照巷

北倉坡

肇慶巷

大興街

馬家巷

圓通街

積善巷

小東正街

四和巷

初地巷

積善街

小東城脚

竹園巷

極品巷

圓通西巷

金鳳花園

緣忠巷

節孝巷

怡園巷

張家巷

新民巷

羊角巷

平政巷
螺峯街

高地巷

大梅園巷

小梅園巷

水晶宮

青雲街

體德巷

寶興巷

羅家巷

太和巷

桂花巷

都成巷

紅花巷

青雲巷

石印巷

堆子巷

裴家巷

蔡家巷

皇城角

向陽巷

誠信巷

祝國街

龍門橋

貢院街

老馬地巷

近湖巷

希文巷

石榴井巷

洋槐巷

駿馬巷

四方井巷

龍花巷

竹安巷

學士巷

東海子邊翠湖東路

海潮巷

健全巷

若園巷

北海子邊翠湖北路

倉園巷

土巷

石牌坊巷

敬節堂巷

永安街

寶雲街

染布巷

荃蕨巷文化巷

木牌坊巷

府甬道

瑞雲巷

白衣巷巷 白雲巷

先生坡

樹勳巷

文林街

民強巷

大西正街

小吉坡

順德巷

協和巷

西倉坡

地藏寺巷

寶成巷

丁字坡

天君殿巷

復興巷

蓮花池

鄧家巷

小雅巷

中巷

軟樹巷 漆樹巷

桂華巷

金雞巷

大昌巷

忠烈祠巷

居安巷

光宗巷

四、省會警察第四分局街巷表

正街 巷 附屬巷

永豐街 大觀路 周家巷

原名稱 現名稱 原名稱 現名稱

打珠巷 江城巷

歸併街巷

大觀街 大觀路

慶豐街

裕豐街

三合營

西安馬路

瓦倉莊

潘家灣

南北窠塘 倉儲里

勝因寺村 勝因村

牛市巷 惠農巷

鳳鳴街

外西城脚

西城坡

東長村

龍翔街

五、省會警察第五分局街巷表

正街 巷 附屬巷

南華街

福生里

毡子街

原名稱 現名稱 原名稱 現名稱

崇德巷

寶善街

廉泉巷

珠市街

三市街

正義路

教子巷

協義巷

福源巷

歸併街巷

德昌巷

知化巷

惠雲巷

仁壽巷

祥雲街

公安巷

二九巷

鹽店巷

南通街

福蔭巷

敦睦巷

胭脂巷 先知巷

復興村

鷄鳴巷

針硃巷

東寺街

敬德巷

日新巷

同仁街

善慶巷

恆豐巷

玉溪街

富有巷

同義巷

順城街

雲龍巷

燒珠橋

西寺巷

惠民巷

致和巷

培元巷

篤信巷

敦仁巷

福林巷

崇仁街

榮慶里

願安里

靜定菴巷 靜定巷

昆福巷

碧鷄大街 金碧路

三益里

長壽巷

花椒巷

馨香巷

履祥巷

仁安巷

魚課司街

司馬巷

碧鷄巷

司馬第巷

司馬巷

金馬巷

書林街

石橋鋪 興邦巷

崇善巷 崇善街

雲津市 雲津市場

雲津菜市

金馬大街 金碧路 陝西巷

香油巷

德馨巷

延齡巷

泰安巷

端仁巷

履善巷

營門口

北後街

巡津街

後新街

菱瓜塘

三義鋪

倉聖宮巷

濟德巷

木行街

和義巷

永和巷

聯芳巷

維新街

翠花街

護國街 護國路

頭道巷

二道巷

南強街

鼎新街

正義街

六、省會察第六分局街巷表

正街 巷附屬巷

岔街

原名稱 現名稱 原名稱 現名稱

韭菜園

聚奎街 拓東路

三元街 拓東路 白塔巷

興業巷

歸併街巷

玉川巷

朱家巷

石家巷

葉樹巷

民德巷

得勝橋
東岸
臨江里

江底巷

打草巷
臨江里

純仁巷

雲津街 拓東路 有益巷

碧果巷

寶米巷
桃源

塘子巷 環城東路

楊家莊

興仁街

金牛街

醴泉巷

尙義街

珠集街
珠璣街
馬廠南巷

太和街 環城東路 益壽巷

致祥巷

馬廠北巷

高堆

米廠心

福德街 環城東路

珍珠塘

咸和街 經靖路 吹簫巷

恆興巷

敷潤街
桃源

宏安巷

桃源街
桃源

孫家巷

靈光街

羊場里

履端巷

薛家街

青門寺巷 清門巷

北河埂

南河埂

小菜園

三、昆明市重要官署地址表

(一) 中央機關

地 址

長 官

中央經濟部地質研究所昆明辦事處

中央廣播電台事業管理處

華山南路

吳保豐

中央信託局

崇仁街愉園

許伯明

軍政部光學器材工廠

口口口口

周自新

(二) 地方機關

地 址

長 官

西南運輸處

林可儀

滇黔綏靖公署

五華山

龍 雲

國民政府軍

資源委員會昆明辦事處

袁丕濟

雲南省政府

五華山

龍 雲

事委員會

拓東路迤西會館

蘇夢麟

雲南省黨部

西躡街

陳廷璧

國立西南聯合大學

報國寺巷

蕭揚勛

雲貴監察使署

翠湖公園

任可澄

電政管理局

太和街

薛桂輪

雲南省民政廳

如安街

丁兆冠

鹽務管理局

口口口口

巴圖文

雲南省教育廳

武成路

龔自知

中央航空學校

西城外馬街子

周至柔

雲南省財政廳

象眼街

陸崇仁

兵工廠昆明辦事處

尙謙街三號

汪 澍

雲南省建設廳

迎恩街

張邦翰

歐亞航空公司

口口口口

李景縱

憲兵司令部

威遠街

楊如軒

昆明市政府	市府東街	翟 羣	蒙自關稅務司	巡津街	費德安
中央軍官分校	洗馬河	唐繼麟 張興仁	特種消費稅總局	建津街	周兆元
外交特派員辦事處	北海子邊	王占棋	統運處	拓東路	周守正
高等法院	華山南路	胡 覺	特種營業稅局	珠璣街	趙 濟
地方法院	慶雲街	趙思銳	契稅局	同	趙 濟
雲南省公路總局	蕙忠寺	祿國藩	牲屠稅局	同	趙 濟
雲南省會警察局	景星街	岳國藩	電燈公司	水晶宮	陸子安
昆明縣政府	如安街	董廣布	防空司令部	威遠街	楊如軒
國民軍事訓練委員會	教育廳內	周啓賢	兵工廠	口口口	曾恕懷
郵政總局	德盛橋	湛 恩	測量局	象眼街	曹恆鈞
衛生實驗處	金碧公園	姚尋源	昆明市黨部	翠湖公園	樊汝平
經濟委員會	南城外紡紗廠	繆云台	昆明縣黨部	永甯宮	張學仁
教育經費管理局	巡津街	李永清	全省林務處	建設廳內	黃日光
富滇銀行	威遠街	繆嘉銘	水利局	建設廳內	莊永華
縣行政人員訓練所	光祿街	李培天	無線電報局	護國街	蕭揚勛

有綫電話局

近日樓

趙家通

省會警察一分局

正義路

潘春霖

市六區聯合事務所

南強街

李 璉

省會警察二分局

武成路

黃守倫

職業介紹所

景星街

章佩龍

省會警察三分局

青雲街

周維誰

市立醫院

東城脚

蘇樹德

省會警察四分局

大觀街

周文訪

財廳印刷局

迎恩寺

段雄飛

省會警察五分局

寶善街

蔡昭雨

禁烟委員會

財神寺

陸子安

省會警察六分局

太和街

趙樹春

四，昆明市省市縣公私立學校一覽表

學 校 名 稱	住 址	校 址	備 註
中央軍官昆明分校	承華圃	江山初級中學校	大西門外文昌宮
省立大學校	青雲街	雙塔初級中學校	大西門外蔡家苑
省立昆華男子中學校	文林街	昆華男師	西門外勝因寺
省立大學附屬高級中學校	省立大學	昆華女師	青蓮街
昆華女子中學校	咸甯寺	昆華體師	拓東路
雲瑞初級中學校	光華街	昆華簡易鄉師	雙塔寺
富春初級中學校	富春街	昆華高級農業學校	蓮德鎮
			蔡家苑

昆華高級工業學校

文昌宮

東昇小學校

迎恩街

昆華高級助產學校

金碧公園

圓通小學校

青雲街

鼎新初級商業學校

鼎新街

華山小學校

土主廟街

慶雲初級中學校

西院街

大觀小學校

小西門月城

官渡初級農業學校

官渡鎮

忠愛小學校

玉溪街

省立昆華小學校

興隆街

螺峯小學校

平政街

女中附小一學校

咸甯寺街

書林小學校

書林街

女中附小二學校

武成路

古幢小學校

拓東路

昆華男子師附屬小學校

大西門外

翠湖小學校

玉龍堆

昆華女師附屬小學校

雙塔寺內

文林小學校

文林街

市立男子中學校

石橋鋪

咸和小學校

咸和街

市立女子中學校

梅園巷

桃園小學校

薛家巷

市立商業學校

福照街

護國小學校

護國街

市立景星小學校

景星街

景虹小學校

景虹街口

武成小學校

富春街

崇仁小學校

大東寺

威遠小學校
承華小學校
吉祥小學校
尙義小學校
吳溪小學校
安瀾小學校
蓮花小學校
南強小學校
新橋小學校
聚奎小學校

慶雲街
錢局街
吉祥庵巷
臨江里
福照村
金牛街
蓮花池村
南強街
新橋村
聚奎街

私立求實中學校
南菁學校
私立上智學校
恩光小學校
華南小學校
粵秀小學校
明德小學校
峨岷小學校
豫章小學校
生生保育園

雙塔寺旁
北門街
拓東路
萬鐘街
青龍巷
巡津街
順城街
拓東路
小西城脚
東海子邊

五，昆明省市屬重要社團名稱地址一覽表

1. 省屬人民團體

中國回教俱進會滇支部
省婦女會
世界語學會

(南正街清真寺內)
(省黨部內)
(民衆教育館內)

省佛教會
雲南縣行政人員訓練所同學會
省教育會

(翠湖南路四號)
(沙臘巷三十二號)
(長春坊)

律師公會

(福照街)

慈善會

(土主廟內)

雲南省軍軍理事會籌備處

(長春坊省教育會內)

會計學會

(財政廳內)

國醫學術研究社

(端仕街三十號)

江南旅滇同鄉會

(文廟西巷十四號)

省農會

(公路總局內)

貴州旅滇同鄉會

(青龍巷一〇四號)

省體育會

(教育廳內)

四川旅滇同鄉會

(南強街八十一號)

省抗敵後援會

(省黨部內)

江西旅滇同鄉會

(江石會館)

雲南留日同學戰時服務團

(五華坊十七號)

新生活運動促進會

(省黨部內)

中國嚴抗雲南分會

(雅集社內)

地方自治協會雲南支會

(省黨部內)

雲南文藝工作者抗敵座談會

(民教館內)

雲南科學研究社

(長春坊省教育會內)

2. 市屬人民團體

郵務工會

(三義鋪三號)

市商會

(福照街)

軍醫學會

(東寺街陸軍醫院內)

市工會

(太和街)

雲南迤西回教崇善社

(慶雲街一三六號)

洱源旅省學會

(蕙忠寺坡)

日報公會

(護國街均報館內)

騰衝旅省學會

(沙臘巷八號)

雲南鹽礦產業工會聯合會

(太和街運銷局內)

武定旅省學會

(染布巷底)

振武社

(東昇街九號)

彌勒旅省學會

(三義鋪)

鹽津旅省學會

(錢局街十三號)

鎮彝威旅省同鄉會

(同仁街十五號)

鎮威彝旅省學會

(同仁街十五號)

景東旅省同鄉會

(昭城街燒猪巷一〇八號)

瀘西旅省學會

(祝國街三八號)

鎮南旅省同鄉會

(黃河街三十一號)

大理旅省學會

(五福巷)

玉溪旅省同鄉會

(二蘇街)

四川會理旅滇學會

(拓東路)

尋甸旅省同鄉會

(賣米巷)

順甯旅省學會

(玉龍堆北海子邊)

昆陽旅省同鄉會

(高山舖)

彌渡旅省學會

(西城脚一號)

甯洱旅省同鄉會

(北海子邊先生坡七號)

澂江旅省學會

(慶雲街)

永善旅省同鄉會

(昇平坡利昆巷四號)

玉溪旅省學會

(二壽旗街七十四號)

霑益旅省同鄉會

(市府土地科呂閣音轉)

開化旅省學會

(景星街)

易山旅省同鄉會

(北倉坡)

祿勸旅省學會

(大富春街)

開遠旅省同鄉會

(寶善街廉泉巷)

鎮南旅省學會

(黃河巷十七號)

江川旅省同鄉會

(華山南路)

保山旅省學會

(如意巷)

羅平旅省同鄉會

(福照街)

曲靖旅省同鄉會

(護國街大同醫院)

雲縣旅省同鄉會

(小富春街梅子巷)

牟定旅省同鄉會

(大興街)

嵩明旅省同鄉會

(賣米巷)

鹽豐旅海同鄉會

(南海子邊二十六號)

防空學會

(市府工務科)

蒙自旅省同鄉會

(威遠街)

說書業公會

(龍井街)

律師公會

(福照街)

西南邊地民族語文研究社

(南海子邊二十六號)

西醫醫師公會

(鐵局街)

道教會

(桃源街)

中醫醫師公會

(市商會內)

市教育會

(市府教育科)

3. 日報館，通訊社。

名稱	社長主筆	編輯	社址
民國日報	汪頌魯	晏祝候	華山南路
雲南日報	陳玉科	張克誠	文廟橫街
新商報	王漢聲	胡鈺	福照街
社會新報	龍子敏	王秀升	文明新街八十四號
大無畏報	李仁輔	馬仲靈	土主廟街
義聲報	李鉅裁	李筱邨	鐵局巷
均報	段全昌	趙雨生	護國路
雲南通訊社	陳廷璧	甘汝棠	華山南路

4. 期刊雜誌社

名稱	刊期	社長	編輯	社址及通訊處
戰時知識	半月刊	徐繩祖	馮素陶	華山南路
新動向	半月刊	陳玉科	張鳳歧	雲南日報社轉
文化崗位		張克誠		昆華民衆教育館轉
南方	月刊	李劍秋		雲嶺書店
新民衆	半月刊	周立慈	楊亞甯	昆華民衆教育館
時代輪	月刊	唐康軒	楊瑜如	
文藝季刊	季刊	李寒毅	周略	昆明北新書局轉
軍事月刊	月刊	戴錫珉		滇黔綏靖公署參謀處
教育與科學	季刊	張永祿		雲嶺書店轉
雲南教育通訊	週刊	楊家海		雲南科學研究社
雲南醫刊		李光弘	許端慶	教育通訊社 武成路

5. 書店

名稱 負責人 營業種類 地址

福照街二十號

商務印書館

楊竹樵

發售本版書

昆明市光華街

中華書局

楊世華

同上

昆明市正義路

雲嶺書店

甘玉霖

發售新版圖書雜誌

昆明市華山南路

正中書局

陳結祿

發售本版書

華山南路

北新書局

畢純遠

發售本外版書

華山南路

生活書店

楊義方

發售本外版新書

同上

兒童書店

徐吟雲

發售兒童圖書玩具

同上

康益書報社

王志鈞

發售圖書文具

同上

開明書店

彭德宜

發售本版書

武成路

三民圖書文具社

段伯良

發售文具書報

武成路

世界書局

金勝翔

發售本外版書

正義路

大東書局

聞立夫

發售本外版書

正義路

兵學書店

齊子嚴

發售軍用書

正義路

新漢書局

向建謀

發售圖書文具

文明新街

文化書店

段永年

發售新版圖書

華山西路

大新書店	李鳴琴	發售新版說部	寶善街
瑞華書局	盧謙廷	新舊書籍	正義路
東方書店	王志全	售賣新舊書籍	文明街
文華書店	涂廣才	經售新舊書籍	景星街
務本堂書局	王家聰	經售新舊書籍文具	正義路
鴻文堂書局	蕭融彥	經售新舊圖書	華山南路
文雅堂書局	邱世信	同上	同上
友聲書畫社	王裕如	代求名家書畫	華山西路
興文書局	馬瑞伯	經售新舊書籍	文明街
碧光書社	邱玖麟	同上	文明街
大德書局	翁慎之	同上	文廟街
五華書局	竇少懷	經售舊書	光祿街
佛學書局	楊靜安	經售佛經佛像	武成路

6. 昆明市醫院，診療所，藥房一覽表

名稱 院長 概況 地址

雲南陸軍醫院

李丕章

專為陸軍病人而設

東寺大街

惠滇醫院

華德生

設備優良住院費昂

金碧路

甘美醫院

穆理雅

設備最佳住院費昂

巡津街

法國醫院

裴文貴

設備較簡住院較廉

華山西路

雲南省立昆華醫院

姚尋源

院舍建築尙未完成現僅設診處

金碧路金碧公園內

慈羣療養院

范秉哲

設備較簡住院尙佳

東寺大街

同仁醫院

吳翔生

設備較簡住院費廉

華山南路

婦孺產科醫院

楊怡如

同上

華山南路

紅十字會醫院

慈善醫療

翠湖南路

光周醫院

何光周

診療醫藥

華山南路

鳳文醫院

陳鳳文

同上

綏靖路

大同醫院

劉奎垣

同上

護國路

少芳醫務所

許少芳

同上

大銀櫃巷

光弘診療所

秦光弘

同上

護國路

子美診療所

萬子美

華山南路

農山診療所

黃農山

文明新街

興周診療所

王興周

景星街

丕章診療所

李丕章

正義路

岳生診療所

郭岳生

正義路

伯雄診療所

周伯雄

正義路

種苓診療所

沈種苓

五華坊

鼎文診療所

鍾鼎文

慶雲街

惠生診療所

吳惠生

鐵局巷

殿傳診療所

張殿傳

磨盤山

允懷診療所

倪允懷

華山南路

瑞生大藥房

吳瑞生

文明街

明德醫藥房

周如生

景星街

仁濟醫藥房

王紹章

正義路

新吾醫藥房

段新吾

武成路

大和醫藥房

繆靜生

7. 著名藥房

名稱	營業項目	地址
萬來祥西藥行	經售中西藥品	正義路
福音大藥房	同上	正義路
寶華大藥房	同上	正義路
振寶藥房	經售西藥化學原料	正義路
中西大藥房	經售中西藥品	正義路
日月大藥房	製造特效中藥	護國路
曲煥章大藥房	製造特效中藥	金碧路
公生大藥房	製造特效中醫	護國路

8. 照像館

名稱	營業項目	地址
美光照像館	照像放大沖晒兼售照像材料	華山南路
豔芳照像館	照像放大沖晒	正義路
二我軒照像館	照像放大	翠湖濱

可人照像館

同上

勸業場

存真照像館

美術照像放大

小綠水河

皇后照像館

照像放大

華山西路

湖濱照像館

同上

武成路

西湖照像館

同上

武成路

維尼斯照相館

同上

正義路

雲南美術供應社

代客沖晒放大專售照像材料

正義路

新時代

沖晒放大兼售照像材料

正義路

六，旅行經歷談（選錄）

1. 渝筑途中

（由重慶到貴陽的經歷）

這次旅行，較往常有些兩樣，以前大都走水路乘輪船走陸路乘火車，而坐長途汽車爬高山越峻嶺經幾日的行程，在這大高原上馳驅千里，還是第一遭，所以這一段旅程中所見所聞也覺得異樣。人家說：讀萬

卷書，「不如行萬里路」此話確有些道理。這回途中給我不少知識，增長我不少見聞，我寫這一篇文章的意思，一方面預備給未曾走過這條路的作爲參攷，一方面也可爲我個人遠遊的紀念，在我生活史上留一些鴻爪。由重慶到貴陽一段公路全長四百八十八公里，以華里計算，約有千里左右。照規定日期兩天可到，但現局勢特殊，後方交通，間有阻礙，以致車中生活過

了五天，精神是勞頓已極，但沿途走馬看花，頗饒興趣，茲詳述如後：

某日，天剛亮我就起身，因為早晨七時就要開車，為了謹慎起見，前一天的晚上就渡江住在緊靠海棠溪車站的一個小客棧裏，車票前一天就買好，票價是廿二元，每一個乘客所攜的行李不得超過二十公斤，否則便須照章增加運費，我的行李正好十九公斤，得免意外的開支。洗了面，吃了一些早點，忙走到車廂裏，裏面已坐滿了人，我按規定的號坐下，大家想着此次有幾日的旅程，都抖擻精神，準備飽覽沿途的風景，也有以為此路難行，多匪多險，略有戒意。查好了票開車，時已七點有半了。

到底是春天了，楊柳兒變綠，桃花兒鮮豔，菜畦麥隴，更有春意，我們久住在喧嚷嘈雜的都市中，一旦置身於幽靜的鄉村裏，吸到新鮮的空氣，胸襟覺得開闊得多，頭腦覺得清爽得多，有說不出快感。車開得很快，駕駛者手術也很精巧，雖未過高山，路面的坡度也太大，但車身顛簸却十分利害，乘客中體質較弱的都覺得不舒服，在我旁邊的一位女士竟哇的一聲吐出來。她不吐也罷，這一吐便引起我的動機，有些壓制不住，好在我坐車有些經驗，連忙把頭伸出窗外去吹風，一面又塗些萬金油在面上，才算轉危為安，未蹈覆轍。十二時到綦江，我們下車吃飯。綦江是四川南部一個等縣，市面還算不差，公路穿過城的中心，這是一條最熱鬧的街道。城垣的東北兩面有綦江環繞着，縣城因綦江而得名。綦江向西北流，下游到順江場便入長江，水勢湍急，淺灘又多，除下游便於舟楫往來外，在綦江縣城一帶，很少有遠距離的通航。公路沿着綦江有好幾里，到綦江渡口，乘客須先下車，然後用木船把汽車和乘客一同渡過去；因為

江面很狹，水勢又較平緩，所以沒有什麼危險。綦江一帶產的柑橘甚多，滋味非常甘美，可算是該地的特產。其他如米麥油菜蕎麥等，也有相當的產量。米價在當地也不算貴，較重慶低廉的多。因為縣城內種稻米的田很多，尤其縣城以東數十里地方，梯田的面積更廣。稻米的產量更豐，供當地的需要已足自給了。

午飯時，有好幾位同伴恐怕再演「出而時之」因而做了甘地的信徒，暫時絕食，但我仍飽餐一頓。飯後司機謂車輪損壞，須修理後方能開駛，直至下午二時，才把車子修好，原計當天可達松坎，現在只好宿在東溪了。因為東溪到松坎一段，需時不過兩時左右，可是匪類潛伏，天晚開車頗多危險，所以四時到東溪便不前進了。東溪是綦江縣的一個首鎮，市面也相當的繁榮，這裏產鐵甚富，所產的鐵可供給川南及黔北之用。我們住的是東溪旅館，他家的設備簡陋得不堪

言狀，床鋪上連被褥也沒有，只有一條草墊，客到了才拿出被條來，骯髒還在其次，又是小得可憐。睡下來齊頭不齊腳，拉齊到頸上，腳便露出來，蓋滿了腳下，上身又空了一大塊，只恨沒有安祿山縮身的方法。我的身體頗為長大，蓋頭露腳，腳蓋露頭，這一夜覺得真不是好睡的。

昨日身體頗疲了一天，十分疲倦，一覺醒來，已是早晨七時半鐘。今天行程不遠，目的地只在松坎。起身以後，吃了些早點，略事整理一下，開車了，時已八點半鐘。抵松坎剛十一點鐘，下榻西南大旅館。到松坎之後還有半天工夫，大可再走一站路，趕到遵義是可能的，但因為這裏已是貴州省界，前所乘的四川車子，到此要換坐貴州的車輛，而這裏又沒有現成的車子，不能彼此銜接，隨到隨開，所以要在這

裏等候。假使貴陽的開來車子不多，等一兩天是不定的，買聯運票的人，也同樣的要等待。其實所謂聯運，又何必這樣各自為政，增加旅客的麻煩，為路政的統一和便利交通計，似有改進的必要。

由東溪到松坎，這一段公路的兩旁，山勢異常險峻，尤其趕水場一帶；路是硬從山腰裏開出來，一面是夾谷深淵，一面是懸崖削壁，車在山脚行駛，險得可怕，地方又很荒涼，確是容易誘匿匪徒的場合，但沿途有軍隊駐防，並不若傳聞那般地驚人。

松坎的旅館雖不見得怎樣好，然而總比東溪的好得多，房間裏收拾得還算乾淨。內地的旅館與我們下江不同，他們的房舍照人數計算，並且連客人的飯錢也算在內的，這家西南旅館的規矩，「三餐二宿每人五角，論進不論出，」僱用女茶房招待旅客，是松坎旅店

論士農工商，女茶房謙恭招待，「樣樣新奇不管春夏秋冬，巧堂館竭力歡迎。」的確招待很是周到，三餐飯菜也還吃得過。

松坎在綏江的上游，一條狹長的街道沿着綏江河並排着，說不上什麼市面，不過是小鎮罷了。但因地當由川入黔之衝，是黔省北面的門戶，從地位上看來，也有相當的重要，這裏的居民，由四川遷來的反多於當地的土著，不但松坎如此，沿黔公路一帶的城市，大都是這樣。當然以人口密度來講，貴州是差得遠了。遷來的居民大都靠經營買賣來維持生活，也有幹着佃農的。據說他們多半是家鄉荒歉之年移殖過來，目前黔省人口尚感缺乏，據調查方面報告，貴州人口繁殖極慢，四川人口却有過剩的現象，正好彼此得以調劑，未始不是補救的一種方法。

松坎有一種點心叫清明糕，用糯米粉和山上的野

菜做成的，這種野菜當地人稱做蝴蝶菜。據說這是時鮮貨，應時的食品，每年只有清明前後才得上市，以蝴蝶菜做清明糕，在這數千里外他鄉遊子的我們吃了，却是另有一種滋味。記得去年清明，我還在家鄉掃墓，可是今年呢，竟有家歸不得，有墓不能掃了。

我的機會真好，昨晚已從貴陽開到一輛客車，畢竟聯運票是佔便宜，我在搭區間車的同伴前面走了，今天的路最險，要越兩座高山，一座是花椒屏，一座是婁山關，尤其是花椒屏更其危險。

從松坎行二十公里左右，便達花椒屏的山麓，公路迂迴曲折，直達山巔，工程頗為艱鉅，汽車盤旋而上，雲霧籠罩着整個的山，幾乎連路都看不清。汽車在雲霧裏疾馳，氣溫漸漸地降低，看看白雲已在腳下，如此情景，很有些粘嶺的味兒，有位同伴說：「汽車開到雲裏來，真是幻境。」此時高度恐已在二千公

尺以上了，我想假使汽車翻下去，那一定是粉骨碎身，因想着全車人的生命繫在司機者一人身上，他的責任是何等的重大啊！

上午十一時車達桐梓，距松坎開車不過三小時。車由花椒屏下坡經過梓米舖，再南行使是一夾帶平原，儼然一塊小形盆地，一直延展到婁山關的北面。桐梓便位於這平原的中間，地勢十分優越，市面和綏江差不多，這裏農業尚相當發達。平原的範圍，南北約十餘公里，東西約二三十公里。桐梓以南還要開闊，盆地的中間，滿目都是菜畦麥隴有彎曲的小溪，有平整的道路，有肥美的田園，有竹籬茅舍的農家，其間雞犬相聞，大有江浙魚米之鄉的模樣。公路正穿過這平原的中心，汽車開到這裏，舒服極了，平穩極了，一些也不顛簸，不若前此震盪得難受，現在覺得平原可貴，不由得想起我的故鄉，禁不住一陣心酸。

最使我認為奇觀的，是沿途山勢。由重慶南來一路的山脈，大部蜿蜒，往往連綿數百里，雖也有起伏不相連續的丘陵，究是少數，但一到桐梓，山勢就突變。桐梓以南的山，無不別具姿態，多屬孤峯聳峙，屹立地表，一個個像埃及的金字塔似的站在那裏，較之桐梓以北的山，那是秀麗得很，雄偉得多，可是高度却又不及前一種了。

在桐梓吃罷中飯，下午一時又開車，約半小時便達婁山關。婁山關的高度較遜於花椒屏，可是形勢的扼要則有過之無不及，大有「一夫當關萬夫莫敵」之勢。因為那兩面於高山，插入雲表，中間夾着一條狹窄的谷道，這谷道的道口，便是關的所在，其形勢緊要便可知了。

下午三時到遵義，晚上宿在長江旅社，這旅社的經理是浙江人，他在我們江蘇多年，談起來很熟，從

他的言談中，知道他是個能幹人，他怎樣到貴州，怎樣在貴州立腳，是經過一番苦鬥的。

遵義城瀕着湘江支流叉水的南岸，要算川黔公路上最大的一座城市。這裏以往有相當的歷史價值，漢初是夜郎國所在地，後來被改置為牂牁了，市面有繁盛的氣象，教育也有相當的發達。我們會到省立民教館去參觀，知道他們對於抗敵宣傳工作是很努力的，從他們談話中並知道遵義居民有很多靠着種植柘樹飼蠶為業，每年春天把蠶放在樹上，待結成了繭，便取下來製絲織綢，這種絲綢是該地的一大特產，每年產量也相當可觀。可是近年來銷路停滯，飼養和製造的方法又未改良，盛況已有一落千丈之勢了。

晨八時由遵義開車，預計下午三時可到貴陽，數日搖籃生活得以安定；那知開到距烏江渡十餘公里的兩路口地方，車子忽然拋錨了。這時距開車不過兩小

時，因為等候修理，直到下午五時，車才活躍起來。

但我們忍飢挨餓，給太陽曬了半天，已吃虧不小了。

在這幾個鐘頭空閒時間，我略調查了一下這裏農村的

狀況。我感覺這裏農村生活太貧苦了，衣服大都襤褸

得不成樣子，貧苦情形，一望而知，他們不懂衛生是

什麼，識字更是鳳毛麟角，吸煙的風氣極盛，兩路口

這地方雖只有五六戶人家，而吸食鴉片的竟佔半數，

抽旱烟的更不必說，八九歲的小孩子也有手拿一支烟

管的，所以他們的面孔，菜色以外，還帶有煙容。據

說那裏煤礦散布得很廣，附近的居民都以煤為燃料，

價值非常便宜，一二毛錢挑到一担。可是採煤的方法

太舊，用人力拿舊式的工具來開採，採出來的數量很

少，僅可供給附近居民應用，很少有運輸到別處去的

。倘使經專家考察，用科學的方法來開採，產量也許

是可觀的。

烏江渡較綦江渡險得多，湍急的水勢，形成種種

怪狀，兩岸又是削壁，頗似長江中的三峽。擺渡的方

法和綦江相仿，不過這裏舟子精巧得多。他們先把船

近岸划到上流，然後順水而下，便安然渡過了。

烏江是黔省最大的河流，支流遍布於黔北黔西，

流域雖廣，但乏航行的便利。他發源在威甯野人山一

帶，有南北兩條源流，南面是叫三岔河，北面的叫六

冲河，到鴨池河鎮附近會合稱鴨池河，烏江鎮以下稱

烏江，下遊入四川境為黔江，到涪陵便注入長江，所

以若按着流域來劃分，嚴格地講起來，貴州省於西北

兩部，還屬於長江流域呢。

過了烏江渡。太陽已經下山，汽車夫着了慌，不

知能否趕到息烽去憩宿，便加快了速度，車子像猛虎

似地在黑暗中撲過了這邊山嶺，又掠過那邊山崖，風

馳電掣一般的前進，可是心裏却帶恐懼。我這樣想，

假使土匪來了怎樣辦，但在八點鐘不到，車子已安然停在息烽車站的門前了，這晚投宿在四合春客棧。

息烽縣真小得可憐，還不及我們江蘇的一個中等市鎮呢。市面也沒有東溪和松坎那樣熱鬧，教育極不發達。據說全縣只有一所完全小學校，中學還未有。息烽何以這樣的不發達，是由於貧。爲什麼這樣貧？那是受環境的影響。因爲全縣都是山地，而且那些山，又是石灰岩居多，還有花崗岩的，大片石田，很少利於農業，而童山濯濯，連草木都難得生長，民衆生活自然萬分艱難。在這裏用「地瘠民貧」一句話來形容，那是再切當沒有了。

因爲昨夜睡得不舒服，所以很早便起來，開車時太陽還沒有出山。由息烽過來，山勢漸漸低平，雄偉的山峯便不多見。這裏的山，看上去雖不見高大，實則他的高度並不弱於川南諸山，因爲這裏已到高原地

帶，平均高度太高，不比川南黔北有很多低窪谷地，能將山嶺烘託出來，呈現出他的偉大。

息烽之南，過了扎佐，便沒有較大的市鎮。將到貴陽，山上已有少許林木，有許多還是初植，我們知道是黔省政府注意造林了。

上午十一時車達目的地。數日旅途生活，告一結束，心地又安定下來。真出我意料了，貴陽有這樣地古雅，車過中山門，和次南門的一角，我竟懷異了，這不是蘇州嗎，有平整的馬路，有古老的城垣，有澄澈的溪水，那一面布局，那一點輪廓，很彷彿江南的姑蘇，這與我見面的貴陽，已刻下了可愛的印象了。

這次行程，不啻給我一次長途考察，雖說走馬看花，也有一些印象，不過此次沿途所見的情形，還有許多感觸，把他歸納起來。

(一) 民智太低，教育普及的程度很遠，已受教

育的人很少，人民智識低下，迷信太深，生活不知改進，又大都習染着烟毒，肌體黃瘦不堪，因此養成惰性，影響工作效率，減低生產力量，於是生活窘迫，據說近年來因政府竭力禁烟，吸的人日漸減少，倘能再繼續嚴禁下去，對於民生是很有裨益的。他們頭上纏有種種顏色不同的布巾，白色和黑色的最多，極不雅觀，這種陋習，更當改革，所以普及他們的教育，提高他們的知識，是刻不容緩的工作。

(二)民生凋敝，人民生活異常艱苦，形成艱苦的因子固多，而山地瘠瘠，不利於生產，實為主要原因，土質多為紅色或黃色的山土，中間很少含有腐植物的機體，而且易於滲水，多日不雨就嫌乾旱，雨多了又覺太溼，因為受到這種環境的影響，農業就不易發展了。然而人力也有未盡的地方，有許多山地土層有相當的厚，很可以培植森林，就是果樹一類的樹木

，也未嘗不可以種，尤其是較低的谷地與坡度不大的山坡，能夠開成梯田，來發展農業，至少可以種植。蘿蔔油菜一類的東西，這單是由農業方面着想的。我常這樣想，貴州並不真窮，人人未盡其力，地未盡其利，假使原有的生產能加以改良，未開的山地能設法利用，則生產數量自必增加，而民生得以優裕了。

2. 湘黔道上

(由長沙到貴陽的經歷)

因為由漢口，乘着一只鴨步行的小汽船，經過了四晝夜的悶坐到了長沙。一個人好像由監牢裏放出來的囚徒，疲乏不堪，就滿擬隔日買到到貴陽的汽車票，誰知國難期間，後方的交通不能和平時那樣的暢行無阻。倘若不是國難的話，我想管理這公路的當局，恐怕要被旅客罵得不能招架。但是現在理智超過了情感，就是要買不到，悶着一肚皮的氣打回票，也只好

忍而受之，無可奈何。

一天一天的息在旅館裏等買票，好不容易到了第八天早上，才買到一張票，趕快回到旅館，關照茶房，將宿費結算清楚，並一再的囑付他，說我明早要趕六點鐘的汽車，在四點鐘就來喊我，免得一枕黃梁，就誤了起程。那知「人有事心神不定」這一晚無論怎樣總是睡不着，反來覆去，還沒有到四點鐘，就去喊醒了茶房，叫他將行李包紮妥當，出了旅館，在黑夜裏兩渡湘江，換到長沙的西站。我自己想着，這時候到車站等車，定可整頭獨占了。誰知道比我心急的還多。黑壓壓的左一堆右一羣的捲伏在車站上水門汀的地

客，漸漸惶惶他們的睡眠，而一般後來的乘客，也陸續的趕到，車站的四周，人聲也就像煎開的熱水，慢慢的嘈什起來，驗票，找車，東喊西叫，鬧成了一片。不知道是否車站上管理員，有意和旅客尋開心，說是一車子機件還沒有修好本日停駛，這一說真是非同小可，引得旅客們大鬧彗扭，一般火氣旺的，竟高引着喉嚨，一點不加思索，就大罵打死這個狗口的，氣勢洶洶，似欲動武的樣子。那知管理員是為防止抗敵負傷的忠勇將士，亂乘客車起見——想起來真有點對不起他們——故意造放這樣驚人的空氣，等到車站人員，來通知旅客可以上車的時候，個個爭先恐後，將一輛能坐二十個人的車廂，擠而又擠，塞而又塞，不管死活地擠進去三十六個旅客，肩背上，大腿上，都是人，男的，女的，老的，少的，揉成了一團。等到汽車鳴的一聲，衝出車站，奔走他的前程，大家都

覺，真是有點冤枉。

在車站上等了兩個鐘頭，一般睡在水門汀上的貴

喜氣洋洋地稱贊那管理員爲人真機警，如果沒有這條錦囊妙計，我們休想登車，於是你歡我喜，一個個好像都忘了剛才那種慷慨激昂的神情。

但是車子還沒有走了五公里的時候，好景不常，大家漸覺得擠得筋骨發酸，腰背發麻，一縷怨氣，又像水蒸氣似的，鼎沸起來。這個說：『請你讓開點』那個說：『你請坐正着』。但是處境困難，一個不讓一個，摩拳擦掌，一齣全武行，幾將表演出來，惜乎場子太小，就是有精彩的節目，也只好像南京夫子廟的歌女，只唱不做。

汽車一口氣，跑到常德，時正午時，車夫停了車，喊着大家下車吃午飯，三十多個人，一個一個的出了車廂，伸伸腰，舒展舒展筋骨。因爲太乏了，有的喊腰痛，有的叫背酸，愁眉苦臉，哭笑不得，驚得當地的一般觀衆，說怎麼這樣一車裝的都是病人，可

是其中的痛苦，也只有我們這一般病人知道。

大家很快的吃完了飯，都盼望車子開快點，可以早到宿站休息。可是一坐進車廂，不免有點頭痛，天呀，不吃這頓午飯，大家雖受痛苦，總還相安無事，可是現在每個人的肚子裏已經裝飽，而這一段路程，又因漸入山地，一高一低的顛簸着，剛才吃進去的東西，就有些按捺不下，不到半個鐘點，一個個像中毒似的，紅的白的冒出來了，一壁胃，一壁呻吟着：『啊呀！媽呀！難過呀！』再加以少數幸免於胃的人的冤聲，於是一部極不和諧的 *Concert* 在這小小的車廂里不斷地一直演奏到下午六時，等車到了沅陵站，才行宣告閉幕。車子一停，大家都垂頭喪氣，沒精打采的，自尋旅館休息去了。第二天早上原班人馬，匯聚到車站上，大家感受第一天的苦楚，便有人提議，今天我們應該想法使女人老年人和小孩子，坐在車前，少壯

人坐在車後，所有大家的行李，讓我們年壯有力的人，代搬放在車頂上，以便騰出空餘座位，好讓大家舒服舒服的坐。這種俠義的心腸，我們應當如何的擁護，擁護着。可是人們總是自私的，一般年青的夫婦倆，他們正好乘此機會，將行李讓別人代為照料，而他們自己却不動聲色的，揀着車前的好位子，安安逸逸的先佔着坐了。筆者此次獨上征程，本着人生以服務為宗旨，來幫助大家，可是結果搬完了最後一件行李之後上車來，位置都已被佔完，費了不少唇舌，好容易才承大家的情面，擠出一個空位來，半立半坐在車廂左角上，眼看前排同伴，喜洋洋的神氣，只好忍着，一肚怒氣，自認倒霉。

八時由沅陵開車，第一站是辰溪，山中的早晨，煙霧繚繞，丈外不能見物，車行甚慢。中午抵懷化午餐，因懷化至芷江，路甚平坦，總算還天之幸，大家

不復再吐。是日在晃縣過夜，沿途青山綠水，汽車盤桓而行，飽覽風光，稍減精神之疲。晃縣為湘黔交界處，湘省汽車至此為終點，赴黔須另換黔省車輛，但是黔省過去就是個有名的窮地，平時政府當局，費盡九牛二虎之力，弄幾輛車子在公路上跑跑，總算還能撐些門面。可是現在國難期間，臨近戰區的地方，天天佈告着疏散人口，一批一批到後方來的人很多，後方交通，如果不能暢達，讓一般旅客停留在中途，倒有點說不過去。然現在的晃縣，因為黔省的車輛，不敷分配，一批批的旅客，停留在這裏的約有二百餘人。當我們打聽到這個消息之後，真是憂心如焚。如果每天按班一輛車，載走三十個人，那末我們這批後來者，等在晃縣，將要有一個多星期，才能動身。我歇在一家小旅館里，聽說有一個從蘇州逃來的老紳士，帶着老妻，兒子，女兒，女婿，一行約有七個人，在

客棧裏已經等着半個多月，還沒有搭到車。我聽了這句話，猶如冷水澆頭。然而着急是沒有用的，只好獨上小樓，蓋着被褥睡覺養息精神，才是道理。

晃縣的縣城，離車站有三餘里，一條平坦的馬路，可以直通縣城。第二天無事，不免整頓衣冠，安步當車踱到城裏去，觀光內地的風光。當到縣城時，低矮的店屋，排列在山脚下，中間一條淺闊的河流，將他分成兩部，而所謂繁華的街上，真是太使人失望了。街上固然高低不平，房屋東倒西歪，口渴時要想找個清潔的茶館也沒有，這樣江南二三等的鄉鎮還不如的地方，也算是個縣城，未免有些滑稽。失望之下循着原路而返，躺在床上還想，內地畢竟太苦了。趁，車到了第三天，機會來了，一輛半新舊的裝貨卡車，由貴縣開來晃縣，是專載積聚晃縣的行李。可是現在人比行李要緊，於是不怕吃苦的旅客，便連袂進謁。

長，說明我們願乘此卡車去筑，但站長為旅客安全起見，不予照辦，而旅客們自願吃苦，安全不安全不在乎。爭執了好久，承站長的好意俯允所請，於是乘此車者按名登記，不一會兒，已經登了二十多個號頭。而這號頭不是按先後到的票號，乃是自願吃苦的臨時號。我因為少年力壯，況且已休息過兩天，精神充足，有點辛苦倒也吃得。我便隔日坐了這輛卡車，居然後來者居上，比那些先到晃縣的人們提前走了。

這輛卡車無蓬遮蔽，所幸所載的我們這批「活貨」不多，雖受點風吹，通是空氣很通暢，比較前次乘車，爽快多了。同車的熟人，只有兩三個。萍水相逢，說說笑笑壯至親暱，沿途飽覽風光，也很心曠神怡。頭一站到玉屏，該地洞簫馳名全國，我因不善此道，未曾購買。次至三穗，路徑漸入高山，時間大約在十點鐘，車頭總是向上翹，並且愈走愈慢，左轉右

轉角，三丈一個旁山險路牌，五丈一個當心牌，我們伸着頸子下望，懸崖削壁，駭得舌頭伸出來不能縮進去。心中暗想，倘若車盤稍為撇一下，直滾到崖下，碎骨粉身，真是死於非命了。

是除掉服裝不同而外，其餘行動，多和漢人差不多，要知他們因為過去僻處山野，言語不通，以致文化落後，被國人視為蠻夷，倘若好好的教育他們，我想他們的智力，也不見得比漢人差。況且大家都是同國同種，開化的漢人，不應鄙視他們，而把他們遺忘。

這樣的險路，總共走了四十公里，一般女客，個個縮着頭，不敢朝向外望。午時到鎮遠吃飯，鎮遠地

黃平住了一宿，隔天早晨七時，即至車站候車。可惡的車夫，大概是爲了黑飯沒有吃飽，一等再等非

當湘黔孔道，四方環山，前臨巨川，形勢最爲險要，爲黔省東方之咽喉。澧水經此，自此直下，可通民船，自此以上，水淺多灘，必須舍舟登陸，此地舟車輻輳。黔省輸入貨物，皆屯集於此，市面頗稱繁盛，吃過午飯登車，又過兩道危險的峻嶺，一爲鎮雄關一爲鷲翅勝，車經二處，都很小翼翼，行駛甚慢。等到過了施秉，路途始稍平坦，下午至黃平，路上漸漸看到苗民，大家都以一副驚異的目光去看他們，「物以稀爲貴」，我們起初總以爲苗民，另有一種姿態，可

但看見不人影，連車子也不知開到什麼地方去。一般旅客，以爲今天是到貴陽的最後一天，希望能早些到可以休息。於是向站上催問，站上人員，好像都通聲氣，只回說等一刻就來。他們不知道旅客盼望早到的心理，好容易等到十點鐘，一輛疲憊無力的車子，踉蹌的開進了車站，大家都很有秩序的上了車要和在沅陵登車時比起來，這次真是彬彬有禮了。出黃平，渡重安江，過鐘山，抵馬場平午餐，未行二十多公里，

汽車夫說是汽缸漏水，急得一般人叫苦，都埋怨車夫，爲什麼隔夜不修好，來到半路上拔錨。你一言，我一語，罵得面黃的汽車夫，一句不敢回嘴。好容易費了半點鐘工夫，才把汽缸修好，慢慢的開駛，經貴定龍里，到晚間八時，才開到貴陽的車站。大家齊聲的唸了一句「阿彌陀佛」總算湘黔間一千多公里的長途，告一段落。

3. 滇黔行記

(由貴陽到昆明的經歷)

在貴陽買好了一張到昆明的聯運票，爭先恐後的擠進了一輛半新不舊的「老爺」車裏，人數超過了規定的位置半倍以上，黑壓壓的揉成一團，如果精力不足的話，準能不到一時三刻，將你這條命送到四川鄧都城。

開車時刻是八時，九時後司機才來到，成了他們

的習慣，誰也沒有權利干涉他們。貴州的司機多「擺君子」那一張黃土似的臉和十隻被鴉片染黑的手指，使我們不能信任他們有力量搖車盤。

車子離開了貴陽城，如醉似的走上了高低不平的粗石子公路，顛頭簸簸的像大風浪中的無帆小舟，一上一落，弄得車廂里的一羣乘客，不是肩摩背擦，就是光頭與車頂接吻，喊的叫的，和車子震的聲音，配成了一片，倒也相當的合拍。離筑後第一天經安順，宿鎮甯，歇店的建築與陳設是我生命史上首次遭遇。牆壁是用幾根蘆葦織成的，蘆葦上貼着幾張古舊的報紙，因爲風或是其他的原因，那蘆葦和紙造成的壁上，已帶着無數個的小洞，兩張板橙三塊木板上面鋪些乾的稻草，說有被沒有褥，這是供客歇夜的床，野風如箭一般從壁上許多小洞里探過頭來，將那盞僅有的菜油燈吹得搖搖欲熄。黑暗，寒冷，淒寂，襲擊着孤

獨的我，在沒有辦法中，我坐在草上烤火到天明。

荒山和霖雨伴着我到黔省盤縣，那里有滇省的聯運車載我們西行。滇省的車與川黔的車同一個式樣，但是車廂的整潔，機件的完整，與川黔二省比較有天壤之別。在破舊的車上，過了週餘的生活，一踏上滇省的聯運車，就好像出了黑暗地獄一般，盤縣以下的

地方治安，滇省的嚴密檢查制度的確是時代需要。負責大任的都由滇黔綏靖公署政治訓練處委派，檢查員都是有高中以上學歷，並且經過相當時期的訓練，他們連一張信封也折開來照個明白，盤問也格外詳細，總是利用「打碎沙鍋問到底」的手法。

道路，平坦且寬，我們不須再賞灰沙，或是暈車。最可愛的一進滇黔邊境，天氣便明朗起來，駛入滇境，

驟然一身颯流到古色古香的昆明市。

4. 滇行散記

（由香港經海防到昆明的經歷）

車廂里瀰漫着熱烈的陽光，氣候也異常暖和，青色的豆苗，黃色的油菜，遍山遍野，紅粉的桃花含笑着歡迎我們這羣旅客，滿車的人都有「何天之厚此薄彼」的感覺。

▲海上雜景▼從漢口去雲南有兩種走法：一是陸路有三道，第一是入川轉滇，第二是由湘經黔直上昆

明，第三是去廣西，由百色入滇。二是海路，不過要檢查。他主要目的有二：一是防止私運烟土，因為滇省已實行禁種鴉片，而黔省還沒有。二，是滇省人口激

假道法屬安南，手續麻煩，除了要護照以外，臨上船還要經過醫生簽字的種痘證明書。一到海防，隨身行

李又得進海關查驗，往往上稅，可也有種好處，走海路比走陸路非但省錢而且省時間，所以取道於此者，並不算少。從香港去海防，有兩種船，一是太古公司的，票價較低，噸位較大，可是要沿途停靠，往往走四五天。二是法國郵船，票價稍高，噸位亦小，中途不耽擱，兩天兩晚便到。筆者這次坐的是法國郵船廣東號，三月三十日下午七時離香港。

這次船上很熱鬧，同行的有國立長沙臨時大學的師生一百餘人，筆者跟他們混在一起，說說笑笑，解除寂寞不少。

一上海船，離觀客人同脚夫爭先恐後的佔地方放行李，接着是茶房鬼頭鬼腦的兜賣鋪位和帆布床。等到貨一裝好艙板蓋上，客人和水手便又湧集，客人用被蓋或箱籠佔臥位，水手則用破蓆子佔地盤說佔地盤，為的他們佔艙板，並非真的自己也來睡覺，佔定了

仍得出資，籍此賺一筆小外快。在這種情形下，又免不了外國人出來佔在艙板上演一擂台似的武劇，丟行李，掀蓆子。同時頭等艙上，一般洋人來觀光，照幾張照片，帶還去送給親友們傳說這是東方人的真像。

等到船一開行，艙板上下，便可稍見平靜，但是水手們活動的範圍却又擴大，看客人需求之緩急或帆布床供應之多寡而發展其營業並上落其售價。鋪位賣完，炒飯或粥品正好應市。只要你稍能平心靜氣的比較一下，客人同水手們的神氣，便可會悟到船上原是水手們的世界，中國人說得好，「靠山吃山靠水吃水」，當然無庸推演這話之引用到水手們身上後的意義。

香港海防間舟行只須通過南海，入東京灣後，不久便到海防。我們這次乘法國郵船並未在廣州灣靠岸，過瓊州海峽時，也在不知不覺之中，路上除了碰到一隻日艦，由船長互相通了一會旗語外，並無什麼別

的發生。一路風平浪靜，天氣晴和，每日三餐吃雞粥和餅乾，比較上次在渤海道中嘔吐終日，只能吃些烟台蘋果的情景，好得多了。

若說海景，我不是詩人，當然不能多所領略，不過在海的環境中，因為由易把自己看得渺小，而且萬頃江波，一望無際，久與接近，胸襟有如蕩滌，無形中把人的思想，會從侷促的範圍擴展到宇宙的偉大方面去，齊人近海，多出荒誕之士如鄭衍，有大九洲之說，未嘗不從此來。

▲海防見聞▼四月一日下午三時到海防，船一靠岸，船面上雜亂的情形同上船時一樣。感謝中國領事館，華僑商會等團體都早派人來碼頭迎接，給我們的方便真不少。最麻煩的要算行李，也僅草草的點驗便放過了，不過海防海關檢查行李之嚴苛，却不能因有

朋友們再三叮囑，在海防登岸時連括臉刀都得放得小心，固然不無過慮，但如行李中帶着新貨珍品，千萬不可大意，至於書籍，也以事先郵寄為妙。

海防街市之靜寂優美，非香港可比。但如要我找出一些異國風光，則甚困難。因其建築雖屬法國式，而街上行人則多為東方的黃色民族，國人到了安南便誇說已經到過法國，似乎過甚其辭。安南民族雖在法國人的統治下有年，然其精神與文化，都是中國式的，河內有孔廟，有神廟，只要看他們三四十年的建築物，那一樣不同中國一致，即其生活方式，也都與中國人接近。年老的安南人可用華文對談，去秋我國抗戰以後，甚有安南人甘願節省他低微的工資，想盡方法，捐輸中國，他們以為：中國之抗戰勝利，也與他們有關。

我們的前例而減少後來者的戒心。記者首途來滇時，

可是從另一方面看來，安南人之萎靡不振，生活

鬆懈欠緊張，實是使我們爲之心寒。看他們身穿短大褂，口嚼檳榔，足拖木屐，懶洋洋的神態，雖明知其所處境遇之悲苦，生活之不自由，但終不易啓發旁觀者愛憐之心。

筆者從僑胞方面得知，海防法警僅十五名。安南警察不濟事，因此治安方面，頗成問題，是故小偷之多，旅客畏之。有人向吳雨僧問對於海防印象如何，吳說：「糟糕糟糕」連我的帽給人搶去了。臨時大學男同學戴眼鏡和照相機的，不少經過一度與安南小偷的爭奪戰。女同學雖然手持電筒，成羣結隊上街，然結果仍爲所欺。

筆者於前面說過在海防很少見到異國風光，另一理由，也爲僑胞數目很多的原因。僑胞在海防有華人街，完全廣東福建風味，那里非但有僑胞所開的商店，所辦的學校，而且有商會，圖書館，運動場。甚至

天后宮，財神殿，送子觀音殿等廟宇。僑胞在海防，對國家則熱心捐輸，對事業復努力發展，絕不灰心，毫無氣餒，筆者因遊孖地花園之便，參觀華僑在海防所辦唯一之李保生農場。李氏說：最近他們農場遭逢雞瘟，全場的雞都死光了。這在他們農場當然是不小的損失。但他接着說，所買的雞不久便可來到，憑他十年來奮鬥，出品中牛乳已經法國政府檢驗列爲上品，全場應用工具也多半可以自製，無須外求。

筆者到海防之翌日，得識華僑中學校長王子俊氏，很高興的參加他們學校的升旗禮，並承他暢談僑胞在海防的情形，王氏到海防不過一年，當初接收學校時，因爲原來學校行政過於腐敗，非但教員校長不合作，而且學生來校讀書也不過敷衍，甚至學費也要由學校派人追收。經他一年辛苦的整頓，在物質的設備尙雖欠缺，在精神方面可說已如日方升。

國際地位之升降，在國內不大覺得，在國外則甚顯明，海防在去年抗戰後，僑胞可以自由開會，作種種愛國之舉動，華僑中學之童子軍，也在最近方才准辦，是故僑胞對於此次抗戰之發展，莫不關心。因為海防海關對於印刷用品納稅高於原價六倍，所以關於抗戰消息報道，只靠華僑中學逐日收音機所得的壁報。此外另從河內的華字日報及法文報紙上，得到一些消息。

僑胞居住國外，言行舉止，因與國際人士多所接觸，所以處處持重，注意禮貌，愛國心思也特別濃厚，因為惟一國家地位之升高，個人亦稍得揚眉吐氣。

▲滇越鐵道中▼四月三日晨六時餘，登滇越火車離海防，滇越路因軌僅寬一公尺，所以車廂並不舒暢，就頭車也比不上我們津浦路的藍鋼車或臨海路的二等車廂，他們習慣把等次寫作項例如一項二項等。除

了普通車以外，另有一種在鐵軌上駛行的汽車，「奧多利」票價較貴，速度甚高。在海防昆明間開行只費二十四小時。若普通客車，要走四日，因為滇越鐵路全線共分四段：一自海防至河內，二自河內至老街，三自老街至開遠，四自開遠至昆明。火車例在夜間停駛，乘客須自行下車投宿旅店。比較經濟的辦法，上車前打聽所乘車是否在嘉林換車，以便當晚即可宿於老街。

坐滇越車太令人失望，車行搖搖擺擺打破了我坐火車，也會頭暈的記錄。從海防至老街一段，車行平野之間，並無動人的景色，只有一點感想使我永不能磨滅。便是愈深入安南，愈感覺安南應該是中國的，因為他太象中國的地方了。

車行至老街，天色已晚，下車住新亞旅館，原先以為老街為滇越鐵路的重要站，必有繁盛的市況，孰知

不然，只有福建廣西僑胞在那兒開設着幾家百貨鋪，當晚在旅途勞頓之下聽到一位廣西僑胞轉告的我軍在津浦線的捷報，興奮到失眠兩小時。

四月四日晨從老街登原車，過中越交界南溪河鐵橋到我國之河口，停一小時。在車上碰見服務河口海關的某君，談起雙方海關的情形，他說在抗戰以前，我國人如欲出境至老街，頗受對方稅吏之苛刻，我們即使與之對抗，終因我們出境的同胞比他們出境的多，得不償失，幸自抗戰後中法友誼轉好，比較待遇已經改善多了。

河口以南溪河與紅河會合得名，自滇越通車後為雲南唯一的咽喉，地勢崇高，瘴氣特甚，山上泉水，污毒不清，故凡旅客過境，對於此間飲食，莫不帶有幾分恐怕的心理，據說在夏天連本地的香蕉都不輕於嘗食。

自河口至開遠一段，車行萬山叢中，風景最好，

例如南口天險之八達嶺，粵漢鐵路的郴縣至韶關段，都比不上這裏的雄偉，火車隨循南溪河左岸行，時而過橋梁，時而穿山洞，甚至在高山之下，盤旋往復，愈行愈上，直至芷村以北，才漸入平原區域。滇越鐵路全線共長八百五十四公里，穿山洞一五八，而在河口開遠段中，便佔去一一零。因此本段之工程困難，實非筆墨所能形容者。

鐵橋之最宏大者如白塞站附近的塔形橋，架兩山間，橋下鐵柱，構成方形，下廣上狹，狀如尖塔，共列十座，以支鐵橋。火車方過此橋突又穿入山洞，在黑暗中追思所經行之巨險工程，驚嘆直非人力所能建設。過波渡等車站，又有一人字形鐵橋，橋架兩山石壁間，並無橋柱支持，下臨絕澗，火車要從這一頭山洞穿出，越過鐵橋，立再鑽進另一頭山洞。當我繞過

這人字形鐵橋的山頭重新遠望橋時，恨不能再令火車置身畫中，非文筆所能描寫，筆者曾在滇越道中攝影倒回去把我所坐的車停在橋上細看一番。

過此至芷村，氣候漸涼，原來高度一千五百公尺，途描畫之難。

，再往北行，可見平原廣闊，山明水秀。蒙自縣如一盆地，包圍在羣山之中。自河口至開遠共長二百二十公里，全段共長二百四十四公里，山洞四十八，沿線風景不一公里，可說是滇越道中風景最好的一段。不過坐在車中觀山，有時看那奇峯怪石，矗立在左右，而雲烟之氣，迷漫峯嶺，有時看那瀑布垂瀉，溪流激湍，如河口開遠段之奇偉，而過西岬以後之石壁及江流（南盤江），亦迥異尋常。



金 城 銀 行

服 務 週 到 手 續 簡 便

辦理商業銀行業務
兼營各種儲蓄存款

昆明行址

金碧路

三〇五號

。印 翻 准 不 。 有 所 權 版 。

滇 遊 指 南

民國二十七年九月三十日初版

每冊定價國幣柒角

代 售 處	發 行 者	印 刷 者	出 版 者	審 閱 者	校 對 者	編 輯 者	主 編 者	編 輯 者
本市各大書店 外埠各大書店 各地各旅行社	雲 嶺 書 店 昆明華山南路	朝 報 印 刷 廠 昆明青雲街二四六號	雲 南 通 訊 社 昆明華山南路一五號	陳 廷 豐	方 紹 坤	樊 汝 平	劉 光 澤	甘 汝 棠

西南大旅社啓

本旅社開設於昆明市
西南汽車聯運及滇越
國內外交通起卸所在
爲宮殿式，外開花畦
內部陳設，悉照現代
美，設備完備。飲膳
從，設有專人。訂價
廉。若承
賜顧，無任歡迎。

西南大旅社啓
地址：昆明市中區...

雲南服務社

(昆明服務社)

營業項目

1. 營業	2. 住宿	3. 飲食	4. 交通	5. 其他
代辦火車票	設有單人房	供應精美餐食	代辦汽車票	代辦各項手續
代辦航空票	設有雙人房	供應中西點心	代辦船票	代辦保險業務
代辦郵票	設有套房	供應各式飲料	代辦火車票	代辦旅遊業務
代辦匯票	設有套房	供應各式點心	代辦船票	代辦各項業務
代辦各項業務	設有套房	供應各式點心	代辦火車票	代辦各項業務