۶ میلیون الجزایری در رفراندم شرکت کردند

دولت موقت ستاد ارتش آزادی بخش را منحل و سه تن از رهبران ارتش را باتهام جنایت بر ضد مصالح ملت بر کنار کرد

از چند روز پیش مسلمانان الجزایر در کلیه حوزه های اخذ رای بفعالیت پرداخته و مقدمات انجا مرفراندوم برای استقلال الجزایررا آماده می کردند در این عکس عده ای از مسلمانان در یکی از حوزه های اخذرای محل رای دهندگان و هیئت نظار را با قراردادن ورقه های مقوائی‌از یکدیگر جدا می کنند .

مذاکرات محرمانه شاهنشاه و ایوب خان آغاز شد

● **مذاکرات فقط جنبه دو جانبه دارد ووزیر خارجه پاکستان آماده است که هر لحظه با شاهنشاه و ایوب خان تماس بگیرد**

● در پاکستان استقبال باشکوهی از شاهنشاه شد و روزنامه های پاکستانی درموردمسافرت شاهنشاه مقالاتی انتشار دادند

ساعت پنج و بیست و پنجدقیقه بعدازظهردیروز هواپیمای‌اختصاصی شاهنشاه در فرودگاه راولپندی بزمین نشست .

در فرودگاه چك لاله حضرت فیلد مارشال ایوب خان رئیس - جمهوری پاکستان، اعضای کابینه، نمایندگان مجلس ملی پاکستان ،

بقیه در صفحه بیست‌و یکم

اطلاعات

سال سی وهفتم - شماره ۱۰۸۳۶

یکشنبه دهم تیرماه ۱۳۴۱ تکشماره ۳ ریال

۲۴ صفحه

پیشنهاد شهردار تهران به طبقه تحصیلکرده

در ستون اول ودوم- صفحه دوم بخوانید

۲۸ نفر در جریان انتخاب اعضای انجمن‌شهر ایذه مجروح شدند

شرح در صفحه ۲۳

درقطعنامه های چهارمین کنفرانس اوپك که فردا منتشر میشود کشورهای عضو اوپك اعلام میکنند که:

منافع کمپانیهای نفتی غیر عادلانه است

تر از نامه‌های کمپانیهای خارجی در کشورهای عضو اوپك غیر واقعی است

ایران و کشورهای عضو اوپك برای دریافت منافع بیشتر از نفت با کمپانیها وارد مذاکره میشوند

فردا در پایتخت هشت کشورعضو اوپك اعلامیه‌های چهارمین کنفرانس اوپك منتشر میشود .باانتشار این اعلامیه‌ها اوپك وارد مرحله‌جدیدی از زندگی خود خواهد شد مهمترین نکته اعلامیه های فردا مربوط به قیمت نفت و منافع کشور های‌تولید کننده عضو سازمان اوپك است .

از فردا اوپك و هشت کشورعضو آن برای وصول‌منافع بیشتر ازمنابع نفتی خود با کمپانیهای نفتی مربوطه وارد مذاکره خواهند شد اوپك از چندی قبل بوسیله سه موسسه معروف آمریکائی وانگلیسی و ایتالیائی در مورد قیمت نفت ومنافع کمپانی های نفتی و بطور کلی اقتصاد نفت مشغول تفحص ومطالعه عمیقی شد و نتیجه سه گزارش موسسات مزبور این شد که اوپك باستناد اسناد و مدارك وارقام غیر قابل تردید از کمپانی های نفتی که در خاك آنها فعالیت میکند تقاضای منافع بیشتری‌برای خود بکند .

در اعلامیه‌های فردا در این‌زمینه‌بطور روشن توضیحاتی داده شده است نحوه وصول این منافع نیزدراعلامیه ها گفته میشود . دوراه برای‌وصول این منافع وجود دارد اول آنکه هر کشور عضو براساس موارد و اسنادی که در اوپك‌وجود دارد با کمپانیهای نفتی که در کشورش فعالیت دارند وارد مذاکره شوند و منافع استحقاقی خود را وصول کنند راه دیگرآنست که اوپك‌بنمایندگی آنها وارد مذاکره گردد.ظاهراهریك از دوراه‌حل مزبور مشکلات وموانعی دارد باین جهت احتمال دارد راه‌حل وسطی انتخاب شده باشد بهرحال اعلامیه فردا نحوه کاررا روشن‌خواهد کرد .

بازارطبیعی

بقرار اطلاع‌اوپك در تصمیمات خود باین نتیجه رسیده که بایدبرای از دیاد منافع ، کشورهای تولید کننده بازارهای صنعتی خود را در دست داشته باشد یعنی ازدیاد مصرف آنها در دست خود کشور های تولید کننده باشد . این بازار ها نباید از طرف کشور های جدید دیگر تصرف بشود .

د راین زمینه اوپك با کمپانی های نفتی که فروشنده نفت آنها می باشد وارد مذاکره خواهند شد زیرا این امر یك مسئله حیاتی برای کشورهای عضو می باشد چون کشور های عضو اگر در این‌امر بتوانند کمپانیها را قانع یا مجبور به تمکین نمایند میزان

بقیه در صفحه بیست و یکم

بن بلا

● «بن بلا» و «بن‌خده»جناح افراطی دولت موقت را تشکیل میدادندو طرفدار شدت عمل و روش تند در برابراروپائیان‌بوده‌اند

در صفحه ۳و۴

● **ناظران سیاسی این‌اقدام رامربوط باختلاف‌دردولت موقت‌می دانند و میگویند «بن‌بلا» برای‌آنکه‌دستگیر نشود فرار کرده‌است**

رئیس کل بانك مرکزی‌گفت از نظر بانك مرکزی :

سفته بازی وزمین بازی کفر وگناه بزرگی است

● سیاست نادرست اقتصادی کشور را بیمار کرد

شرح درصفحه ۲۱

نخست‌وزیر درمیهمانی انجمن مطبوعات بافتخارشهردار تهران گفت:

انجمن شهر

هر چه زود تر باید تشکیل شود

مابرای انجام اصلاحات ازده و شهرشروع میکنیم و بپارلمان میرسیم

● **اگر در هیئت حاکمه‌فکر خدمتگزاری به مردم‌ایجاد شودهمه‌چیزاصلاح‌میشود**

● تیپ جوان برای کارکردن هم‌حوصله‌وهم‌توانائی‌دارد

شرح در صفحه هفتم

از: ج. صاعدی

تیر از کیهان

چهار برابر بیشتر ادعا شده است

من دکتر مصباح زاده را برای ثبوت این ادعا بمحاکمه دعوت میکنم

روزنامه اطلاعات در قبال مبارزه قلمی خودباروزنامه کیهان تصمیمی گرفت و بملت‌ایران اعلام داشت که بعقیدهٔ نویسنده تصمیم مقدس‌و مفیدی بود وخوشبختانه برمبنای آن تصمیم همچنان اقدام میشود ومردم شکایات وتجاوزات کیهان را به اطلاعات میفرستند و چاپ میشود

این تصمیم که‌در پایان‌سلسله مقالات مدیراطلاعات منعکس گردید این بود که : «ما مشاجرات قلمی‌را طبق‌تقاضای یکی‌از شخصیت ها کنار میگذاریم واز هزاران گفتنی چشم می‌پوشیم ، اما از احقاق حق مردم دست برنمیداریم‌واجازه نمیدهیم‌مثل ۱۹ سال گذشته روزنامه کیهان‌هر مطلب واهی و دروغو اخبار مبالغه آمیز را بخورد مردم بدهد ، تعدی‌و تجاوز بحق مردم بنماید ، اخباری بمنظور تهدید و ارعاب مردم منتشر کند و مقاصدی را پیش برند، بدین سبب ستونهای‌اطلاعات برای‌تکذیب مطالب عاری از حقیقت بشرط‌مستند بودن دراختیار کسانی که‌درباره‌آنها مطالب واخبار دروغ‌منتشر میشودباز خواهدبود .»

جای کمال خوشوقتی است که روزنامه اطلاعات باین وعدهٔ خودعمل کرد، مردم در مقام فاش ساختن دروغ های کیهان برآمدندوانصافا اطلاعات هم‌در انتشار مطالب مردم که رعایت حقوق و منافع عامه بود دریغ نورزید و روزنامه کیهان‌ناچار باصلاح رویهٔ دیرینه خود پرداخت، خیلی دست و بال خود را جمع کرد اماوقتی نیش دروغو مبالغه متوجه

بقیه در صفحه بیست‌و یکم

نفت داریوش

بزرگترین کشف دریائی جهان‌لقب گرفت

ظرفیت این چاه در روز بیش‌از ۳۵هزار بشکه نفت است

اخیرا مجمع عمومی شرکت نفت ایران - پان امریکن تشکیل شده رئیس و اعضای هیئت مدیره خودرا انتخاب کرد .

شرکت مذکور ظرف چهار سال فعالیت خود در ایران هفت چاه در دریا حفر کرده و چاه داریوش آن بفاصله پنج کیلو متری جنوب جزیره‌خارك در عمق یازده هزارپا بنفت رسیده است ظرفیت این‌چاه در روز بیش از ۳۵ هزار بشکه‌نفت است و یك نفتکش حامل محصول این‌چاه‌برای‌تصفیه‌و تعیین‌مشخصات آن در پالایشگاه یورك تون امریکا باین کشور فرستاده شده است کشف منبع داریوش بزرگترین کشف دریائی جهان است و در هفتاد کیلو متری چاه شماره یك داریوش چاه کورش حفر شده که این چاه نیز دارای منبع عظیمی از نفت است و آزمایشهای مقدماتی نشان داده که میتواند روزانه ۱۴ هزار بشکه نفت بدهد .

شرکت نفت پان امریکن علاوه بر ۲۵ میلیون‌دلار پذیره ایکه به دولت ایران دربدو قرارداد پرداخت کرده تاکنون چهل میلیون دلار برای انجام عملیات حفاری در حوزه قراردادخود در ایران خرج کرده است .

مدیرکل بانکملی ایران در مورد فرشهای سوخته گفت:

بانك ملی خسارات مشتریانرا میپردازد ورضایت آنهارا جلب میکند

● **برای حفظ اموال مردم در برابر حریق‌تدابیرجدیدی در نظر گرفته میشود**

بدعوت آقای خوش کیش مدیر کل‌بانك ملی‌ایران‌بعداز ظهردیروز مدیران ونمایندگان جراید ازانبار فرش‌بانك کارگشائی که طعمه‌حریق شده بود دیدن کردند .

دراین بازدیدآقای خوش کیش و دیگر متصدیان بانك پیرامون جریان آتش سوزی ،محل حریق و چگونگی مبارزه باآن توضیحاتی دادند .

دربازدید دیروز آقای‌خوش کیش گفت :مطابق‌قرائن و بازرسی‌هائیکه صورت گرفته است حریق به علت حرارت چراغ برق داخل انبار آغاز شده‌است .

مدیرکل بانك ملی‌افزودمتاسفانه گرفتاری و اصرار مردم محتاج‌برای گرو گذاردن فرشهای خود باعث شده‌بود که متصدیان بانك برای کمك بمردم تاجائیکه میتوانند و انبار جا دارد فرشهای مراجعین را بپذیرند. باین ترتیب فرشهادرقفسه های مخصوصی رویهم انباشته شدو از آنجائیکه انبار دار پیش بینی چنین حریقهائی رانمیکرده‌است‌حتی در محلی که چراغ برق از سقف آویزان بود فرشها تافاصله نزدیك آن‌بالا آمد و نتیجه این شد که‌همه ازآ ن‌اطلاع پیدا کردیم

آقای خوش کیش‌همچنین‌توضیح داد برای‌پیش گیری‌حوادث احتمالی آینده تصمیم داریم که‌انبار ها را با آمپول‌های جیوه مجهز کنیم تا در آینده اگر خدای‌نکرده حریق در شرف وقوع بود درهمان دقایق اول

بقیه در صفحه‌بیست و یکم

معاون اداری پست و تلگراف و تلفن گفت:

۴هزار کارمند دولت باز نشسته میشوند

● **در وزارت پست‌وتلگراف و تلفن ، راه آهن، شرکت تلفن ، شهرداری و وزارت راه تغییرات مهمی داده می‌شود**

امروزآقای دکتر فرهنك‌شفیعی معاون وزارت پست و تلگراف و تلفن ضمن‌یك‌تماس‌تلفنی بخبرنگار ما گفت که تغییرات عمده‌ای در کادر مامورین وزارت پست و تلگراف‌و تلفن‌تهران و شهرستانها داده خواهد شد .

بقیه‌درصفحه بیست‌وسوم

بدعوت کمیته ملی کمك بمسلمانان الجزایر دراصفهان

اجتماع عظیمی درمدرسه چهار باغ تشکیل گردید

دراین اجتماع بزرك پیام حضرت آیت‌الله حاج آقا رحیم ارباب دائربلزوم‌کمك بملیون‌الجزایرقرائت‌شد

شرح در صفحه ۱۴

آگهی برای مودیان مالیات برارث

بمنظور ارفاق وتسهیل کار مودیان مالیات برارث موافقت میشود کسانیکه تا ۱۵ تیر ماه ۱۳۴۱ تمام بدهی مالیاتی خود را بپردازند ازصد در صد جریمه وهرگاه ازشانز دهم‌تا آخر تیرماه ۱۳۴۱ بپردازند از پنجاه در صد جریمه معاف گردند .

مقتضی است مودیان محترم از این ارفاق استفاده ودرواریز حساب خود اقدام فرمایند والا پس از انقضاء این مدت جریمه نیز بر بدهی آنها علاوه خواهد شد .

وزارت دارائی

۸۰۳۰_۱ ۱_۳

دبستان ایران فردا

باکمال مسرت باطلاع اولیاء محترم میرساند طبق‌نامه شماره ۸۶۸۱ - ۲۹ر۳ر۴۱ ناحیه ۳ فرهنگی در امتحانات شش ساله ابتدائی مقام اول را حائز شده است.

آ_۶۰۹۳ ۱_۲

شرکت سهامی اسپید

فروشگاه - خیابان شاه چهارراه شیخ هادی تلفن ۴۶۲۰۶-۴۹۴۴۱

سازنده انواع میز تحریر - میز ماشین نویسی - میز زیر تلفن

شاداب

آبمیوه‌ی صد در صد خالص تلفن ۵۱۰۴۱

روغن نباتی جهان

دکتر خانلری تکذیب میکند

چون اعلان آقای دکتر پرویز ناتل خانلری استاد دانشگاه در شماره پنجشنبه اطلاعات در چاپ دوم انتشار یافته‌بود ناچار در شماره امروز بانتشار مجدد آن برای استحضار کسانیکه چاپ اول بدستشان نرسیده است مبادرت میشود :

روزنامه گرامی اطلاعات

در شماره روز شنبه روزنامه کیهان شرحی از طرف بنده به عنوان نخستین جواب به اقتراحی که در باره برنامه جدید فرهنك طرح شده است درج شده بود .

خواهش میکنم‌لطفا برای‌اطلاع خوانندگان‌در آن روزنامه گرامی این نکته را درج بفرمائید که من نه‌چیزی برای روزنامه کیهان نوشته ونه مصاحبه‌ای کرده‌ام و فقط در جواب خبرنگار روزنامه کیهان گفته‌ام که اگر راجع به مطالبی عقیده‌ای داشته باشم فقط در مجله سخن می‌نویسم . چنانکه دراین باب نیز قبلا نظر خودرا در آن مجله نوشته‌ام .

باتقدیم احترام - دکتر پرویزناتل خانلری

کانادادرای

فراورده مفیدترین میوه ها

نامه‌های سرگشاده وقفی ونك

که باداره کل اوقاف تقدیم شده در صفحه ۱۴

پشمبافی جهان

فروشگاه : بوذرجمهری غربی

آگهی جهت اطلاع اعضاء محترم حزب ملیون

بدینوسیله باطلاع کلیه هم مسلکان محترم‌میرساند که دبیرخانه وباشگاه حزب همه روزه دائر بوده و عده‌ای ازهم‌مسلکان‌هم‌هرروزه‌درمحل‌حزب‌حاضرهستند. بنابراین سایر آقایان هم مسلکان محترم هم که مایل باشند می‌توانند بعداز ظهرها به محل حزب تشریف آورده ودوستان و هم مسلکان خودرا ملاقات فرمایند.

آ_۹۱۷۴ دبیرکل حزب ملیون - دکتر احمدامامی

کدری جهان‌چیت بهترین کدری جهان است

فروشگاه خیابان بوذرجمهری غربی نزدیك‌گلوبندك

جریان روز

بقلم: احمد نفیسی شهردار تهران

اگر آرزوهای طلائی ندارید بیائید درشهرداری کار کنید

آقای احمد نفیسی شهردار تهران درزمینه سرمقاله اخیر اطلاعات پیرامون مشکلات طبقه تحصیلکرده شرحی نوشته‌اند که در زیر ازنظر خوانندگان عزیز میگذرد:

جناب آقای مسعودی
مدیر محترم روزنامه اطلاعات

در شماره ۱۰۸۳۳ مورخ چهارشنبه ۶ تیرماه ۱۳۴۱ تحت‌عنوان « حقایق تلخ » یادداشتی مرقوم‌شده بود که لازم شد اینجانب حاشیه مختصری برآن بنویسم و ضمنا درخواستی بکنم .

۱ـ در چند سال اخیر که اینجانب مصدر خدمت در شهرتهران بوده‌ام باغالب جوانان تحصیلکرده خوب خودمان برخورد داشته‌ام وشاید دست اندرکار بکارگماشتن عدهٔ نسبتا کثیری بوده ام ، در کار این دوستان عزیز ما چند نقص است‌که اگر درادعائی که میکنند صدیق باشند و در رفع این نواقص بکوشند قطعا مشکل عمده حل خواهدشد .

نقص اول کار دوستان ما اینست‌که‌خیال میکنند قبل از آنها کسی فرنك نرفته . آمریکا را ندیده . درس نخوانده ، یا در وطن‌پرستی تالی آنها نیست ، البته شاید خاصیت جوانی همین باشد که بمحض اینکه شخصی بالنده شد چنین غروری پیداکند ولی بالاخره در میدان زندگی این اشتباه راه را دشوار میکند و باید از آن پرهیز کرد .

نقص دوم اینست که این رفقا در خارج حاضرند بهرزحمتی‌زندگی کنند و حتی همانطور که میگویند بظرفشوئی و امثال آن بپردازند ولی درکشور خودشان کار سبك دون شان آنهاست و از ابتدای ورود پا را از ریاست و وزارت پائین‌تر نمیگذارند و چون معدودی هم باین مقامات دست یافته اند آرزوها غلیان میکند .

نقص سوم اینست که دوستان عزیز ما تصور میکنند فقط علم و کتاب کافی‌است و همین هاست که مرد رابرای مبارزه زندگی آماده میکند واز اثرمهم تجربه غافلند (گواینکه مردم بیسواد قدیمی هم‌که بمیزها چسبیده اند از تاثیر دانش بی‌خبرند) وحال آنکه از روی‌کتاب مملکت را نمیشود اداره کرد وبرای همین است که در دانشگاههای‌امروز علم و عمل را توام کرده‌اند باید آنقدر تجربه پیدا کنیم که بتوانیم‌آنچه را خوانده ایم بی‌مدد غیر قابل تطبیق با محیط خودمان بکنیم .

نقص چهارم مسئله حقوق است ، صحیح است که دستمزد در ایران متناسب با معلومات نیست و بسیار کم‌است ولی وضع قابل‌مقایسه هم با خارج نداریم ، باید برای قانون استخدام و پرداخت حقوق و میزان کار و خلاصه استفاده از نیروی انسانی در ایران چاره‌ای اندیشید ولی تا آن هنگام نمیشود دست روی‌دست گذاشت و از کمی حقوق شکایت کرد .

۲ـ آنچه برفقای جوان تازه رسیده ما حق میدهد مسئله مشاورین خارجی است با بسیاری از ایراد هائی که اینها گرفته اند من موافقم ، اصولا مسئله استخدام مشاور درایران وضع مخصوصی بخود گرفته‌است که یکبار برای همیشه باید حل شود . عواملی که در اینکار دخالت دارند اینها هستند :

الف ـ سی چهل سال پیش ایرانیان تحصیلکرده معدود یادر حکم عدم‌بودند و ناچار میباید برای تنظیم کارها از وجود مستشاران استفاده شود ، اما امروز این مشکل وجود ندارد و جوانان تحصیلکرده ایرانی ارجح‌اند ، چون هم تحصیلات کارشناسان خارجی را دارند هم محیط مملکتشان را بهترمیشناسند و هم دلشان‌بحال‌خودشان‌بهترمیسوزد.

ب ـ سابقا مسئله استخدام مشاور خارجی باین سادگی نبود که هرکسی در صدد اینکار برآید بلکه بادقت خاصی انجام میشدودر هر رشته یك یا حداکثر سه‌چهار نفرآنهم کسانیکه حقا درکار خود ممتاز بودند برگزیده می‌شدند ولی‌امروز باینکار توجه لازم نمیشود و هر وزیر یا مسئول کاری برای ارتباطات مخصوصی که پیدا میکند دراین باب اقدام میکند . اگر حاصل کار مشاوران خارجی که مثلا سی‌سال پیش در ایران بوده‌اند باآنها که در ظرف بیست سال اخیر آمده‌اند مقایسه کنیم این تفاوت بخوبی محسوس و مشهود است .

ج ـ اخیرا که مسئله وام‌از خارج برای ما متاسفانه پیش پاافتاده شده‌است با هرقراردادی یك‌ماده‌ای جهت استخدام کارشناس آنهم‌بدون شرائط مخصوص توام‌است که همه را گرفتار کرده‌است من در میان مشاوران خارجی ده سال اخیر که تعداد آنهائی که طرف مراجعه‌بوده‌اند بیش از سیصد نفراست بجرات عرض میکنم که سه‌نفررا بیشترقابل احترام و ستایش و کاردان ولایق نیافته ام بقیه آدمهای‌معمولی‌بوده‌اند که فلان زبان خارجی را بهتر از ماحرف زده‌اند والا ارزش شخصی و علمی نداشته اند باید برای اینکار فکری کرد .

ه ـ بدترین گرفتاری که مسئله مشاوران خارجی برای مابیش آورده‌است عقده حقارت است که با فقر معنوی که در میان ما شایع‌شده است روز بروز بیشتر میشود ما نمیدانیم دچار چه درد بیدرمانی شده‌ایم که خودمان را در برابر خارجی اینقدر حقیر میبابیم من متاسفم عرض میکنم که درچندسال اخیر بسیاری از رجال و حتی جوانان‌دانشمندخودمان را دیده ام‌که خودشانرا پشت‌سرخارجیها نگهداشته اند و از آنهابعنوان سپراستفاده کرده‌اند این عقده اخیرا اینقدر ماده کرده است که در شهرداری عده‌زیادی مردم طومار امضاء میکنند که « چون فلان معبر محل گذر فلان خارجی است باید اسفالت شود » و نمی‌نویسند (که چون فرزندان خورد سال‌ما گرد و خاك میخورند کوچه مارا اسفالت کنید البته این تقاضاها بایگانی میشود ولی باید ایرانی غرور خودش یعنی غرورملی منطقی‌اش را بازیابد والا تااین وضع باشد بازار مشاور گرم است و ما بیخود سرگردانیم .

اما پیشنهاد و درخواست من :

شهرداری تهران موسسه‌ای است فعال و میدانی‌است بسیار وسیع برای نمایاندن استعداد هاو فعالیت‌ها و عرضه علم و دانش و همت و پشتکار و وطن‌خواهی و شاهدوستی . این موسسه متاسفانه فقیر است و دست و دل‌بازندارد و نمیتواند مثل چند دستگاه معدود حقوق قابل‌توجه تادیه کند اما من امیدوارم که‌اگر گردش کار براساس صحیح استوار گردد و بافداکاری عده‌ای علاقمند در مدت کم روش درستی در پیش گرفته شود قطعا گشایش بیشتری حاصل گردد و وضع مناسب‌تری برای تامین حوائج مادی کارکنان خود بدست آورد .

برای‌تزریق فکر و نیروی جوانی در حال‌حاضر بعده‌ای‌مهندس ساختمان که از عهده نظارت کارهای ساختمانی وراه و غیره برآیند یادرکارهای اجتماعی معلوماتی داشته باشند نیازمندیم .

کسانیکه آماده برای کار باشند باید تحصیلات عالی و از خود گذشتگی بسیار و قناعت زیاد و حوصله فوق‌العاده و خلاصه انساندوستی ونوع خواهی غیر عادی داشته باشند با حقوق کم و شغلی غیر از مدیر کلی و ریاست بسازند .

و از فراغت خود دست بکشند و آرزوهای طلائی را بدست فراموشی بسپارند .

میدانم که بسیاری در دل میخندند که براه نزدیك دل‌خوش کنیم یا بپول‌زیاد ولی‌بهرحال من خواستم که صادق باشم‌هم درنوشتن هم در اظهار عقیده بلکه موثر افتد .

حالا این گوی و این میدان . کیست که دست ما را دراین گرداب بگیرد و دری راکه میبایست پدران و پدر بزرگهای مادر چند سال پیش گشوده باشند بگشایند .؟

اگر جوانان همت کنند و بااین شرایط سرسازگاری نشان دهند من همه را بیست سال‌دیگر شهردار و وکیل و وزیر واستاددانشگاه و تاجر اوالوالعزم تحویل میدهم همچنانکه استادی بزرگوار این‌راز را بیست سال پیش در گوش من فروخواند و امروز از آن شاخ برمی‌چینم . از اطاله کلام عذر میخواهم .

شهردار تهران ـ احمد نفیسی

دبستان ملی آفاق

هفته دوروز یك‌شنبه و چهارشنبه صبح نام‌نویسی میکند و از اول شهریور ماه‌همه روزه‌برای نام‌نویسی مفتوح است ماشین برای اباب و ذهاب آماده‌است آدرس‌انتهای‌خیابان روزولت‌دبستان آفاق‌تلفن۸۲۱۲۷۳
آـ۶۰۳۳ ۱ـ۴

لعمرك انني‌لاحب دارا تكون‌بهاسكينة والرباب
«امام‌حسین ع »

سکینه

دختر سیدالشهداء یا ستاره‌درخشان سرزمین وحی

بقلم : دکتره‌بنت‌الشاطی ترجمه : دکتر حسین خراسانی

اولین‌کتابی که زندگانی این بانوی خاندان وحی را برشته تحریر در آورده واز **ازدواج حضرت‌آباعبدالله‌الحسین‌علیه‌السلام تاقیام کربلا و سپس جریانات بعد ازوقایع کربلاوسپس شخصیت‌ادبی‌این‌بانوی‌ارجمند** رادر اجتماع آنروزی با بیانی سلیس وروان بیان مینماید .

ارزش با جلد معمولی ۵۵ ریال زرکوب ۷۵ ریال
از انتشارات : کتابفروشی محمدی‌ـ تهران خیابان شاه آباد
آـ۹۱۸۸ ۱ـ۲

زیبائی

مبانی هنر ازنظر فلسفی
بقلم: دکتر کاویانی
محل فروش کتابخانه ابن‌سینا
آـ۵۷۹۳ ۱ـ۱۰

حفر چاه عمیق
سازمان آبیاری مرتع خیابان بهار روبروی بیمارستان شماره ۲ ارتش تلفن ۷۱۷۴۹

درمان قطعی وکامل سوزاك حاد ومزمن و تقویت قوای تناسلی
دکتر جناب زاده دارای گواهی نامه از دانشکده طب فرانسه خیابان منوچهری مقابل کوچه ژاندارك صبح و عصر. ـ۱ـ

دکتر سعید شاملو
روانشناس درمانی
دوازده سال تحصیل وکار در بیمارستان های آمریکا. خیابان‌بزرگمهر ـ شماره۱۷۸ جنب دانشگاه
آـ۵۵۴۷ ۳ـ۶

آشپزخانهٔ ارزان زه در ۱۰ اقسط
نمایشگاه خیابان شمیران ایستگاه عوارضی ۷۱۴۶۰

(فروش فوق‌العاده)
شماره های گذشته نشریه آموزش زبان ، انگلیسی قدم بقدم ازشماره اول تاسی‌ام مجلد در سه جلد بتعداد محدود (۵۰۰ جلد) بابهای بسیار ارزان از فردا بمدت یك هفته دراختیار داوطلبان تحصیل زبان انگلیسی قرارمیگیرد.
جلد اول از دوره اول شامل شماره های اول تا دهم ببهای ۶۰ ریال فردا منتشر میگردد. از کتابفروشیهای‌معتبر وفروشندگان جراید ویااز دفتر نشریه واقع در ابتدای خیابان فردوسی (از میدان سپه) پاساژ ۲۶ شماره ۲۰۶ تلفن ۳۶۳۱۵ تهیه فرمائید. آـ۹۳۴۸

زبان آلمانی

نامنویسی برای شرکت درکلاسهای عمومی‌دوره‌نابستانی زبان آلمانی مخصوص مبتدیان (**کلاسهای هفته‌ای ۱۰ساعت وکلاسهای هفته‌ای ۴ ساعت**) همه روزه قبل ازظهر و بعداز ظهر ادامه دارد.
سازمان فرهنگی معتضدی ـ خیابان لاله‌زار ـ کوچه رفاهی ـ تلفن ۳۰۳۲۳۸
مهندس معتضدی

حل المسائل هندسه

رقومی و ترسیمی

تالیف **آقای حسین هورفر** شامل هزار مسئله حل‌شده و۳۰۰ مسئله مطروحه تمرینی و مسائل امتحانات نهائی و مسابقات ولایات و تهران ازچاپ خارج **کتابخانه مرکزی** ناصرخسرو بهاء ۱۵۰ ریال . آـ۸۸۷۶ ۱ـ۳

حراج فوق العاده تابستانی

برای بانوان وآقایان

یک فرصت بنظیر برای خرید:

بلوز. شلوار. جوراب. لباس تابستانی ومایوهای زنانه ومردانه وبچگانه بنازلترین قیمت .

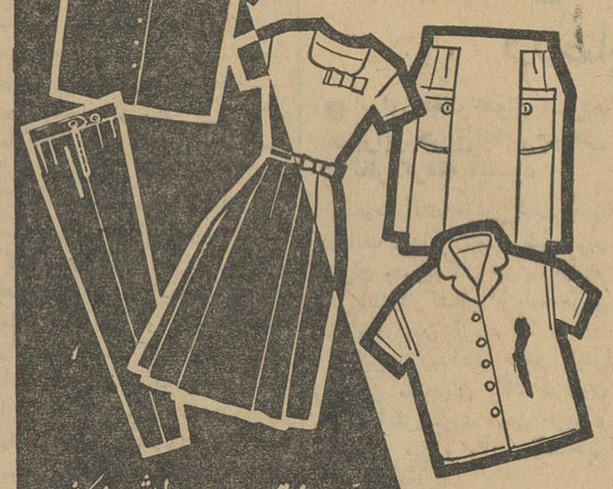

حراج فوق العاده پیرایش ازیکشنبه دهم تیرماه آغاز وبمدت یکهفته ادامه دارد

پیرایش اوّل لاله‌زار
کانون آگهی زیبا

مجالس ترحیم و یاد بود

با نهایت تاسف و تاثر فوت نابهنگام **بانو عزیزه فخر جمالی** همشیره زاده آقای کریم اخوان صادقی دبیر دبیرستان های تهران را باطلاع دوستان میرساند مجلس ترحیم روز دوشنبه ۱۱ر۴ر۴۱ ازساعت ۴و نیم الی ۷ بعد ا ز ظهر در مسجد اردبیلیها منعقداست . **سید جعفر بهبهانی**

بانهایت تاسف و تاثر فوت نابهنگام **بانو عزیزه‌فخرجمالی** همشیره زاده آقای کریم اخوان صادقی دبیر دبیرستانهای تهران را باطلاع فرهنگیان میرساند مجلس ترحیم روزدوشنبه ۱۱ر۴ر۴۱ازساعت ۴ و نیم الی ۷بعد ازظهر در مسجد اردبیلی ها منعقد است . **محمد عبدالله گرجی**

خانواده های صادقی‌ـ مستقیمی ـ سید مصطفوی ـ مصطفوی‌ـدائی زاده‌ـ محمدی‌ـ دیباج‌ـ قضائی‌ـلامعی‌ـ مهدی زاده ـخوشنویس ـفخر جمالی ـ مهرانی ـ خلیلی‌ـ موحدی‌ـ زمانی‌ـاسماعیلی‌ـمسکوچی‌ـنصیری‌ـنیك‌زاد‌ـنقیب‌السادات‌ی علوی‌ـ رفعتی‌ـ غریب‌ـ نیر احمدی

بانهایت تاسف و تاثر درگذشت جانگداز **بانو عزیزه فخرجمالی** همسر آقای محمود مستقیمی را باطلاع اقوام و آشنایان میرساند مجلس ترحیم مردانه روز دوشنبه ۱۱ تیر ماه از ساعت ۴ونیم الی ۷ بعد از ظهر در مسجد اردبیلیها (گلوبندك چال حصار)و ختم زنانه همانروزو همانساعت در منزل آقای کریم اخوان صادقی خیابان نواب چهارراه گلکار کوچه کاوسی شماره ۶۹ منعقد خواهد بود .
بخانواده محترم آنمرحومه بویژه بازماندگان مصیبت وارده را تسلیت میدهیم .

فوت شادروان مرحوم **اسمعیل دهلوی** نایب رئیس‌بانك ایران و انگلیس موجب‌نهایت تاسف گردید بکلیه بازماندگان آنمرحوم ودوستان و آشنایان از طرف کارمندان بانك‌تسلیت گفته باطلاع میرساند که مجلس ترحیم فقیدسعید روزدوشنبه یازدهم تیر ماه ازساعت ۹ الی ۱۱ صبح در مسجد مجد منعقد می باشد . **مدیر کل بانکملی ایران ـ یوسف خوش کیش**

بایکدنیا تاسف و تاثر فوت شادروان **آقای اسمعیل دهلوی** نایب رئیس کانون بانکها را باطلاع آقایان دوستان‌و همکاران آنمرحوم میرساند مجلس ترحیم فقید سعید ازساعت ۹تا ۱۱ صبح روز دوشنبه ۱۱ تیر ماه در مسجد مجد منعقد می باشد . **رئیس کانون بانکها ـ سپهبد فرج‌الله‌آق‌اولی**

بانهایت تاسف فوت شادروان **آقای اسمعیل دهلوی** نایب رئیس بانك ایران و انگلیس‌را باطلاع‌دوستان‌و همکاران آنمرحوم میرساند مجلس ترحیم فقید سعید از ساعت ۹ تا ۱۱ روز دوشنبه ۱۱ تیر ماه در مسجد مجد منعقد می باشد .
رئیس کل بانك مرکزی ایران دکتر علی اصغر پورهمایون

بمناسبت هفته مرحوم**حسن عسکریان** روز دوشنبه(فردا) در ابن بابویه (آرامگاه اسفندیاری) از ساعت ۵ تا ۷بعد از ظهر مراسمی برپا است .
از بستگان و آشنایان تقاضا می شود با حضور خود روح آنمرحوم را شاد فرمایند . **خانواده عسکریان**

با کمال تاسف درگذشت **حسن رنجبران** را باطلاع دوستان و فامیل محترم میرساند مجلس ختم آنمرحوم روزسه شنبه دوازدهم‌تیر ماه ۴۱ازساعت پنج تا هفت بعد از ظهر قلعه بیرونك مسجد اعتماد و ختم زنانه همانساعت کوچه تاج کوچه توکل پلاك ۱۳۰منعقد است .
محمد رنجبران‌ـ عباس رنجبران‌ـ علی رنجبران‌ـمحمود مجیدیان ـفرج‌الله مجیدیانی‌ـ رضا پور اسلامی ـ احسان‌الله رنجبران‌ـ سروان فلاحی ـناصر ربیعی
بعموم‌بازماندگان آنمرحوم مصیبت وارده را تسلیت می دهیم

بدینوسیله باطلاع خویشاوندان و آشنایان میرساندکه بمناسبت تصادف روز سه شنبه دوازدهم تیر ماه با یکمین سال درگذشت شادروان **مرحوم سید احمد امیر شاهی** مجلس یادبودی از ساعت ۵ بعد از ظهر در مزار آنمرحوم واقع‌درخاك فرج قم منعقد می باشد . **خانواده امیرشاهی**

خانواده های : زندیفر ـ زندی ـ گردافکن‌ـ خواجه‌نوری‌ـ پسیان ـ ناصر قندی ـ کلهر ـ نفیس تهرانی‌ـ قیطانچی
با کمال تاسف و تاثردرگذشت ناگهانی **سرهنك دوم فنی مهندس صفر علی زندی** افسر بازنشسته ارتش‌را باطلاع بستگان و دوستان میرساند . مجلس ختم مردانه و زنانه‌روز دوشنبه «فردا »از ساعت ۶ تا ۸ بعد از ظهر در منزل شخصی آنمرحوم خیابان بهار انتهای کوچه ذوالمجد طباطبائی شماره ۲۰ برقرار خواهد بود .
بخانواده های محترمی که در این ضایعه عزادارند بویژه بازماندگان آنمرحوم مصیبت‌وارده را تسلیت میدهیم .

خانواده های حاج میر عبدالوهاب ـ توران‌ـ نوریزاده‌ـ بهره‌ور ـ ملك محمدی‌نوری‌ـ شرف‌الدین
فوت مرحومه مغفوره **نرگس توران** را باطلاع فامیل و دوستان وآشنایان میرساند مجلس‌ختم مردانه روز سه‌شنبه ۱۲تیرماه ازساعت۵ الی۷ بعدازظهردرمسجد کاظمیه‌ـ خیابان ری و ختم زنانه روز ۲شنبه ۱۱تیرماه(فردا) ازساعت۵الی ۷بعدازظهردرمنزل‌دکترتوران پامنارکوچه‌نوریزاده‌منعقداست بعمو م‌بازماندگان آنمرحومه مصیبت‌وارده را تسلیت میدهیم

بمناسبت یکمین سال‌درگذشت (**همسر عزیزم‌مرحوم‌محمد علی آق‌اولی**) مجلس یادبودی در ابن‌بابویه از ساعت ۵ تا ۷ بعد از ظهر ۱۲ تیر ماه برگزار خواهد شد خویشان ودوستان محترم با شرکت خود روح آنمرحوم را شادخانواده اش را سپاسگزار خواهند فرمود . **هلن آق‌اولی**

با کمال تالم و تاثر درگذشت**مادام استرنهورای** بانوی جناب آقای ادریس نهورای را در پاریس باطلاع خویشاوندان و دوستان میرساند مجلس تذکر زنانه و مردانه آن مرحومه روز سه شنبه ۱۲تیر ماه جاری از ساعت ۵تا ۷ بعد از ظهر در کنیسای حئیم واقع در خیابان قوام‌السلطنه کوچه سیمی برگزار می شود .
ادریس نهورای ـ کلارا کهن هندیان ـزهره برجیس موسی نهورای ـ یونس نهورای ـ مریم‌نهورای ـ شمسی نهورای ـ دکتر ضیاء نهورای ـدکتر بسیم برجیس‌ـ انور برجیس ـ دکتر سینابرجیس ـ دکتر مسعود برجیس‌ـدکتر جاوید نهورای‌ـ فرناندکهن هندیان‌ـایرج نهورای‌ـ مهندس فرشید نهورای
بعموم بازماندگان آنمرحومه مصیبت وارده را تسلیت میدهیم

خانواده های **حسینی ـ مشگین‌ـ نمازی‌ـ احمدی‌ـ ساعتچی** فوت‌مرحومه مغفوره **بانو ربابه** نمازی را باطلاع‌عموم فامیل و دوستان و آشنایان میرسانند مجلس ختم آنمرحومه روز دوشنبه (فردا)ازساعت ۴ تا ۶ ونیم بعد از ظهر درمسجد کاظمیه خیابان ری کوچه دردار برپاست .

بانهایت تاسف فوت خانم ربابه نمازی مادر بزرك اینجانبان را باطلاع عموم فامیل‌میرساندمجلس‌ختم مردانه از ساعت۹ونیم تا ۱۱ روز دوشنبه فردا خیابان دلگشا خیابان کرمان میدان احمدی مسجد آهی و ختم زنانه همانروز بعد از ظهر در منزل آنمرحومه برپاست .
محمد احمدی‌ـ مصطفی احمدی‌ـ مرتضی احمدی‌ـ محسن احمدی
آـ۶۱۱۹
بعموم بازماندگان آنمرحومه مصیبت وارده را تسلیت میدهیم

خانواده های سادات شیرازی ـ صفی‌نیا ـ لاله‌ـرادگانی باشی ـعدنانی ـ مستجابی ـ حاجی عباسقلی ـ نجاحی ـ آقا جانی
با نهایت تاسف فوت‌جانگداز **بانو افسرالسادات شیرازی** (همسر آقای سیدکمال‌سادات شیرازی) راباطلاع‌خویشاوندان دوستان و آشنایان میرسانند مجلس ختم آن مرحومه‌درمسجد پنبه چی (خیابان امیریه ایستگاه قلعه وزیر) از ساعت نه تا یازده صبح روز دوشنبه یازدهم تیر ماه و ختم زنانه عصر همان روز در منزل شخصی آنمرحومه (واقع در چهار راه گمرك ـ امیریه کوچه خدایاری شماره ۵۶) از ساعت پنج تا هشت منعقد خواهد بود .
بعموم بازماندگان آنمرحومه مصیبت وارده را تسلیت مبدهیم

با نهایت تاسف درگذشت مرحومه **ربابه پرچمی** را به اطلاع دوستان و آشنایان میرساند مجلس ترحیم‌آنمرحومه‌روز دوشنبه ۱۱ر۴ر۴۱ از ساعت ۴ و نیم الی ۶ و نیم بعد از ظهر در مسجد آشتیانیها واقع در خیابان آشتیان منعقد است .
خانواده های **طیبی ـخیرالامورـعزیزی‌ـ پرچمی ـشفیعی سعادت پورـ افشار ـ امیر ابراهیمی**
بعموم بازماندگان آنمرحومه مصیبت وارده را تسلیت مبدهیم

بقیه آگهیهای ترحیم وتسلیت درصفحه ۲۱

مجالس سوگواری

یا علـی مـدد

از شب اول ماه صفرالمظفر که مطابق با روز سه شنبه ۱۳تیر ماه ۱۳۴۱می باشد در بنده منزل مجلس ذکرمصیبت حضرت خامس آل عبا (ع) منعقد خواهد شد .
سرهنك جعفر ثقفی

باطلاع مومنین و آقایان محترم میرساند که مجلس روضه سنواتی از غروب او ل‌ماه صفر مطابق با چهارشنبه ۱۳ر۴ر۴۱ تاده‌شب‌درمنزل‌حضرت‌آقای‌آیت‌الله‌زاده مازندرانی واقع در خیابان ری مقابل کوچه آبشار منعقد است .

سپاسگزاری

بدینوسیله از دوستان و خویشاوندان گرامی که در مجلس ترحیم شادروان **فرهنك ارجمند** قدم رنجه فرموده و اظهار همدردی چه حضورا وچه کتبا و تلگرافا نموده‌اندکمال تشکروامتنان‌را داشته چنانچه برای‌عرض‌تشکر حضوری تاخیری رخ‌دهد امید عفو دارند .
خانواده های ارجمند ـ آبتین

سپاسگذاری

بدینوسیله از اقوام و دوستان محترم که در مصیبت وارده فوت پدر عزیزمان مرحوم **سروان حاج محمد حمیدی**چه حضوراو چه کتبا ودر تشییع جنازه ودر مجالس ختم‌آنمرحوم ابراز همدردی فرموده اند سپاسگذار و چنانچه بواسطه تالمات روحی در شرفیابی حضوری جهت عرض تشکر تاخیر شود پوزش می طلبیم .
ضمنا بعرض می رساند هزینه شب هفتم آنمرحوم به بینوایان اختصاص داده شد . **حمیدی‌ـکیوان شکوهی**

شش میلیون الجزایری در رفراندم شرکت کردند

الجزیره ـ آسوشیتدپرس ـ ۳۰ ژوئن ـ روز گذشته مسلمانان الجزایر آخرین تدارکات روزها را برای برگزاری رفراندوم امروز که آنها رایس از ۱۳۲ سال حکومت استعمار به استقلال خواهد رسانید انجام دادند

شب گذشته هیئت اجرائیه موقت الجزایر اعلامیه‌ای در «روشه نوار» صادر کردند و برای آخرین بار از اروپائیان و مسلمانان دعوت شد که بایك دیگر آشتی کنند.

از طرف دیگر خبرگزاری ملیون الجزایر اعلام کرد که نتایج رفراندم روز ۳ ژوئیه (پس‌فردا) انجام میشود

● شش میلیون نفر

الجزیره ـ یونایتدپرس ـ ۳۰ ژوئن ـ از روز گذشته پرچم های سبز و سفید دولت ملی وانقلابی الجزایر در سرتاسر این کشور به اهتزاز درآمد.

انتظار میرود که امروز قریب شش میلیون نفر در رفراندوم شرکت کنند.

اولین نتایج رفراندوم روز دوشنبه فردا معلوم خواهد شد اما اعلام استقلال الجزایر درپایان هفته جاری بوسیله شخص ژنرال دوگل رئیس جمهوری فرانسه صورت خواهد گرفت.

کریستیان فوشه کمیسر عالی فرانسه در الجزایر دیشب ضمن یك نطق رادیوئی درالجزیره اظهارداشت که دولت فرانسه درآینده نیزهمواره حاضر خواهد بود تا دست دوستی و همکاری خود را بسوی الجزایر مستقل دراز کند.

● آخرین تدارکات

مسکو ـ اول ژوئیه ـ خبرگزاری فرانسه ـ شرر زیکوف خبرنگار ایزوستیا در پاریس طی آخرین تفسیر خود قبل از اتمام رفراندوم در الجزایر مینویسد، مردم الجزایر که من اکنون در میانشان زندگی میکنم سر انجام تصمیم گرفتند سرنوشت میهن خویش را بدست بگیرند. از هم اکنون مردم کوچه ها را پر کرده‌اند زنان مسلمانان با چادر های سپید در محلات اروپائی‌نشین گرد آمده‌اند. عقب نشینی سازمان ارتش سری باعث شده است که مسلمانان و اروپائیان با هم در آمیزند البته هنوز تمام تشکیلات این سازمان منحل نشده ولی دیگر فاشیستها فرمانروای شهر ها نیستند.

مخبر ایزوستیا مینویسد ارتش آزادیبخش ملی اکنون تمام مردم الجزایر را در پشت سر دارد. هزاران و دهها هزاران از مردم الجزایر در میتینك‌ها شرکت می جویند، تاسخنان ناطقین رابشنوند.

روشه‌نوآر ـ اول ژوئیه ـ خبرگزاری فرانسه ـ صندوق های اخذ آراء رفراندوم در شش هزار دفتر گذارده میشود.

احتمال میرود که در این رفراندوم شش میلیون نفر شرکت جویند بدین ترتیب بیش از هفتاد در صد رای دهندگان در رفراندوم رای خواهند داد. از میان این عده ششصد هزار نفر اروپائی هستند بعد از دعوت اروپائیان بشرکت در رفراندوم از طرف ژان‌ـ ژاك سوزینی احتمال میرود که اکثریت آنها این دعوت را اجابت کنند. باحتمال زیاد اخذ آراء درمحیط آرامی انجام خواهد شد.

معهذا در بعضی مناطق فوری در غرب الجزایر احتمال اغتشاشاتی میرود.

هم اکنون سیصد نفر خبرنگار برای مشاهده جریان رفراندوم به الجزایر آمده‌اند ارتش فرانسه تا پایان رفراندوم و اخذ نتیجه دست از هر فعالیتی کشیده است. البته نیرو های ارتش در حال آماده‌باش هستند تا اگر حادثه‌ای روی داد با آن مقابله نمایند. بعد از اعلام نتیجه رفراندوم ارتش فرانسه دوسدی را که بر مرز های غربی و شرقی الجزایر بسته است خواهد گشود.

حلقه خانوادگی

فرحت عباس نخست وزیر اسبق حکومت موقت الجزایر طی نطقی که دربرابر بیست‌هزارتن در شهر ستیف یکی از بزرگترین شهرهای الجزایر ایراد نمود گفت در مرحله صلح کنونی هد ف ما توسعه حلقه خانوادگی است.

فرحت‌عباس افزود الجزایر بسیاری از فرزندان با ارزش خود را در راه استقلال از دست داد.

وی گفت مسلمانانی که بمسجد میروند نمیتوانند میهن الجزایر را انحصار خود کنند میهن الجزایر زمانی وجود دارد که کلیسا، کنیسه و مسجد متحد شده در راه یك هدف مشترك به پیش روند.

فرحت عباس در آغاز بیانات خود گفت فردا او لژوئیه روز تاریخی برای میهن ما خواهد بود بهمین جهت من مایل بودم در این روز تاریخی درمیهن الجزایر باشم.

پس از ۱۳۲ سال ماسرانجام توفیق یافتیم که حاکمیت الجزایر رامستقر سازیم.

● تروریسم در پاریس

پاریس ـ آسوشیتدپرس ـ ۳۰ ژوئن ـ شب گذشته تروریست های پراکنده ارتش سری با مسلسل به کافه متعلق به مسلمانان الجزایری در پاریس حمله کردند و دراین حملات دونفر مسلمان کشته و ۸ نفر زخمی شدند. حمله کنندگان موفق به فرار شدند.

کودکان مسلمان الجزایر با پستر های رنگین در خیابانهای «کازبا» گردش کرده و در و دیوار هارا برای روز رفراندوم (امروز) تزئین میکنند.
عکس رادیوئی اطلاعات

خروشچف بکشاورزان شوروی گفت:
کشاورزی را از امریکائیها یاد بگیرید

مسکو ـ آسوشیتدپرس ـ ۳۰ ژوئن خروشچف نخست وزیر شوروی شب گذشته از دهقانان شوروی دعوت کرد که دست از متدهای قدیمی وبوروکراتیك بردارند وازامریکائیها درس بگیرند.

خروشچف گفت که لنین نیز بهیچوجه فرا گرفتن طرق ماهرانه تولید کشاورزی را از سرمایه‌داران برای مردم کشور سوسیالیستی شوروی، شرم آور نمیدانست. بیائید از امریکائیها درس بگیریم واز هر چیزی که خوب ومترقی است برای بهبود وپیشرفت وضع کشاورزی خود استفاده کنیم.

● روش مرغداری

نخست وزیر شوروی مخصوصابه دهقانان شوروی سفارش کرد که روش مرغداری را از امریکائیها یاد بگیرند. خروشچف گفت روشی که مادر این جا برای مرغداری بکارمی بندیم همان روشی است که مادر بزرك هایمان بکار میبستند، وبهمین جهت‌است که در شوروی گوشت مرغ گران تمام میشود.

خروشچف باردیگرتکرار کرد که در شوروی گوشت کافی برای ارائه کردن در بازار داخلی وجود ندارد. خروشچف ازمردم شوروی دعوت کرد که ذائقه خود را به اغذیه مختلف عادت دهند.

در ترکیه بتمایلات افراطی میدان داده نمیشود

آنکارا ـ یونایتد پرس ـ ۳۰ ژوئن دولت ائتلافی جدید عصمت اینونو دیشب وعده داد که از بالا گرفتن فعالیت و تمایلات افراطی دست ـ راستی و چپی در ترکیه جلوگیری خواهد کرد.

کابینه ائتلافی در عین حال اعلام کرد که ارتش ترکیه با اسلحه جدید مجهز خواهد گردید. عصمت‌اینونو در باره برنامه اصلاحات اقتصادی ترکیه گفت که این کار با همکاری نزدیك بخش های دولتی و غیردولتی صورت خواهد گرفت.

پارلمان سوریه طی سال جاری تشکیل میشود

دمشق ـ آسوشیتدپرس ـ ۳۰ ژوئن دکتر بشیرعظمه نخست وزیرسوریه دیشب اظهار داشت که برداشتن قدم های واقعی و نهائی برای تجدید پیوند های همکاری با مصر باید به بعد از بازگشت سوریه به دوران حکومت پارلمانی موکول گردد.

عظمه گفت انتظار میرود که پیش از پایان سال جاری پارلمان جدید سوریه تشکیل شود.

نخست وزیر سوریه که در یك مصاحبه مطبوعاتی صحبت میکرد اضافه کرد که برای تجدید همکاری سوریه و مصر باید هرپیشنهادجدید از طرف مصر بعمل آید.

عظمه اضافه کرد که هدف دولت سوریه تنها تجدید همکاری با مصر نیست، بلکه سوریه مایل است با سایر کشورهای عربی مخصوصا عراق واردن نیزهمکاری داشته باشد

عظمه که در زمان اتحاد مصر و سوریه وزیر بهداری دولت جمال عبدالناصر بود در مصاحبه دیشب خود آشکارا اظهار داشت که دولت وی بهیچوجه قصد وارد شدن در یك فدراسیون با مصر را ندارد و حتی حاضر به مذاکره در باره این موضوع نیز نیست.

معذلك بشیرعظمه ادعای اکرم حورانی رهبر حزب سوسیالیست سوریه را دایر براینکه ناصر برای سرنگون کردن سریع دولت کنونی سوریه بشدت تلاش میکند رد کرد.

چومبه کناره گیری میکند

الیزابت ویل ـ یونایتد پرس ـ ۳۰ ژوئن ـ موئیز چومبه رئیس جمهور کاتانگا دیشب اظهار داشت که چون مریض است واحتیاج به استراحت کامل دارد لذا بزودی پست ریاست جمهوری خودرابه «کیمبا» وزیر خارجه کاتانگا واگذار خواهد کرد. کیمبادر سه ماه گذشته نیز قائم مقام ریاست جمهوری کاتانگا بوده است.

با وجود آنکه چندروز دیگر دومین سال استقلال کنگو در این کشور جشن گرفته خواهد شد معذلك در کاتانگا هیچ تدارکی برای برگزاری این جشن بچشم نمیخورد. در عوض باوجود آنکه ازنظر سازمان ملل بموجب قانون اساسی کنگو کاتانگا یك استان کنگو است چندی پیش سالگرد جدائی کاتانگا از کنگو تحت عنوان استقلال کاتانگا در الیزابت ویل بر گزار گردید.

شوروی «رواندا و بوروندی» راشناخت

مسکو ـ آسوشیتد پرس ـ ۳۰ ژوئیه ـ پل هانری اسپاك وزیر خارجه بلژیك دیشب از بلژیکیهائی که در رواندا و بوروندی زندگی می کنند دعوت کرد تا در همان کشور بمانند و روز یکشنبه (امروز) در جشن استقلال خود شرکت کنند.

نیمه‌شب گذشته دو کشورآفریقائی رواندا و بوروندی پس از ده ها سال‌از زیر سلطه استعمار وقیمومیت بلژیك خارج شدند وبجرگه کشور های مستقل جهان درآمدند.

مراسم استقلال در این دوکشور کوچك از روز گذشته با جشن های محلی برگزار گردید و این مراسم امروز نیز ادامه دارد.

احزاب سیاسی پاکستان آزاد میشوند

راول پیندی ـ رویتر ـ ۳۰ ژوئن ـ بموجب لایحه‌ای که روز گذشته از طرف محمد منیر وزیر دادگستری پاکستان به مجمع ملی این کشور تسلیم شده احزاب سیاسی پاکستان که از اکتبر ۱۹۵۸ غیر قانونی شده بودند با اندکی محدودیت بار دیگر شروع به فعالیت خواهند کرد.

دولت پاکستان به منظور اجتناب از ایجاد هرج و مرج وبرای آنکه احزاب سیاسی نتوانند مانند گذشته در امور اجرائی ومقننه اعمال نفوذ کنند محدودیت هائی برای آنها قائل شد واز جمله عضویت در احزاب سیاسی باعضویت در برخی دوایر دولتی مغایرت خواهد داشت.

ممکن است اجرای این لایحه پس از تصویب در ماه اکتبر یا نوامبر آینده در پاکستان آغاز گردد.

ماه مصنوعی جدید شوروی

مسکو ـ خبر گزاری فرانسه ـ خبر گزاری تاس اعلام کرد که دانشمندان شوروی قمر مصنوعی جدیدی را در مدار زمین قرار دادند. ماه مصنوعی مذکور که «کوسموس ۴۶» نام دارد هر ۹۰ دقیقه یکبار بدور زمین میچرخد.

دورترین فاصله قمر مصنوعی جدید شوروی با زمین ۳۶۰ کیلو متر نزدیکترین فاصله آن ۲۷۴ کیلومتر است.

خبر گزاری تاس افزود منظور از پرتاب کوسموس ششم مطالعه پیرامون تشعشعات کیهانی اطراف زمین است.

وضع چرچیل رضایتبخش است

لندن ـ آسوشیتد پرس ـ ۳۰ ژوئن ـ سر وینستون چرچیل نخست وزیر اسبق انگلیس دیشب را در بیمارستان «میدل سکس» براحتی گذرانید.

حال چرچیل که برای شکستگی استخوان پای چپ خود تحت عمل جراحی قرار گرفته رضایتبخش گزارش داده شده است.

نگرانی از بحران روابط واشنگتن ـ دهلی نو

واشنگتن ـ آسوشیتد پرس ـ ۳۰ ژوئن ـ مقامات رسمی واشنگتن دیشب اظهار داشتند که در دوهفته گذشته مساعی آرام و بی سر و صدای دیپلماتیك از طرف امریکا برای جلوگیری از معامله خرید هواپیما و کارخانه سازنده میك جنگی از شوروی بوسیله هندوستان با شکست روبرو شده است.

مقامات رسمی امریکا اظهار نگرانی کرده‌اند که ممکن است در دو هفته آینده بحرانی در روابط واشنگتن و دهلی نو ایجاد شود. گزارش هائی که از دهلی نو به واشنگتن رسیده دولت امریکا را تقریبا مطمئن کرده است که علیرغم اندرز های دیپلماتیك امریکا و برخی دیگر از کشور های غربی دولت جواهر لعل نهرو مصمم است معامله خرید میك‌های جنگی از شوروی را بزودی تمام کند، و کریشنامنون وزیر دفاع هندوستان مخصوصا برای سر گرفتن این معامله کوشش زیادی بخرج میدهد.

در سی سال اخیر فقط ۳ فیلم وسترن
گاریهای سرپوشیده ... ماجرای نیمروز ....ریوبراو
واینك عظیم‌تر وقوی‌تر از همه آنها
رودخانه سرخ
دوبله بفارسی
جان وین
مونتگمری کلیفت
باشرکت: والتر برنان ـ جوآن درو
برنامه آینده سینماهای
رویال ـ آسیا ـ همای
درایوین ـ رکس

پماد کامیلوران مؤثرترین داروی
ضدآفتاب زدگی وسوختگی
HOMBURG

برنامه آینده
تراس سالن سهیلا
تراس سالن نیاگارا
شیرین ترین کمدی فصل

دختران درجبهه
رنگی ـ دوبله بفارسی

باشرکت دونالدسیندن ـ کارول لسلی
باربارا مورای ... و... رونالدشاینر

روغن نباتی ورامین

باوجود اینکه روغن نباتی هیدروژنه محصول کارخانه روغنکشی ورامین اندك مدتی است ببازار عرضه‌شده خوشبختانه در همین مدت کم بعلت مرغوبی روغن ورامین که یقینا بی‌نیاز از تعریف است مورد استقبال شایان مصرف کنندگان واقع گردیده‌است.

اینك باطلاع عموم خریداران محترم میرساند برای خرید روغن نباتی ورامین در تهران بکلیه خواربار ولبنیات فروشیهای معتبر و فروشگاههای شرکت و درشهرستانها بنمایندگان این شرکت که ذیلا اسامی ونشانی آنها تعیین گردیده مراجعه فرمایند. ضمنا برای سایر شهرستانها نماینده فعال میپذیرد.

۱ـ اصفهان سه راه دادگستری — اخوت
۲ـ مشهد سرای ازبکها — شریفان
۳ـ شاهی فلکه — معتمدی
۴ـ اهواز پاساژ علیزاده — گلسرخی
۵ـ کرمان خیابان شاهپور — اجله
۶ـ رشت سبزه میدان — شرکت دریا
۷ـ ورامین میدان ثریا — فرجی
۸ـ ورامین شرکت تعاونی کارخانه روغنکشی ورامین
۹ـ قم بازار — سلطانی
۱۰ـ تربت حیدریه خیابان پهلوی — قدسی
۱۱ـ تبریز خیابان پهلوی — تواضع
۱۲ـ آبادان فلکه الفی — نصرالهی
۱۳ـ اراك سرای کتابفروشها — نبوی
۱۴ـ شمیران سوپر مارکت — شمیران
۱۵ـ کرج خیابان چالوس — زرندی
۱۶ـ رفسنجان علی اکبر ایزدی
۱۷ـ بابل چهارسوق بازار — موسوی

«فروشگاههای شرکت در تهران»
۱ـ فروشگاه شماره ۱ میدان بهارستان
۲ـ فروشگاه شماره ۲ خیابان آمل کوچه دقت
۳ـ فروشگاه شماره ۳ خیابان مازندران مقابل بیمارستان بوعلی
۴ـ مرکز شرکت چهارراه سیدعلی خیابان کاشف‌السلطنه تلفن ۳۶۴۹۵

الف ۱۶۸۳
شرکت سهامی شیمیائی و مواد غذائی ایران

مقارن باآغاز رفراندوم ازطرف دولت موقت الجزایر:

ستاد ارتش آزادی بخش منحل شد

سه تن ازرهبران نظامی باتهام‌جنایت‌بر برضد مصالح ملت برکنار گردیدند

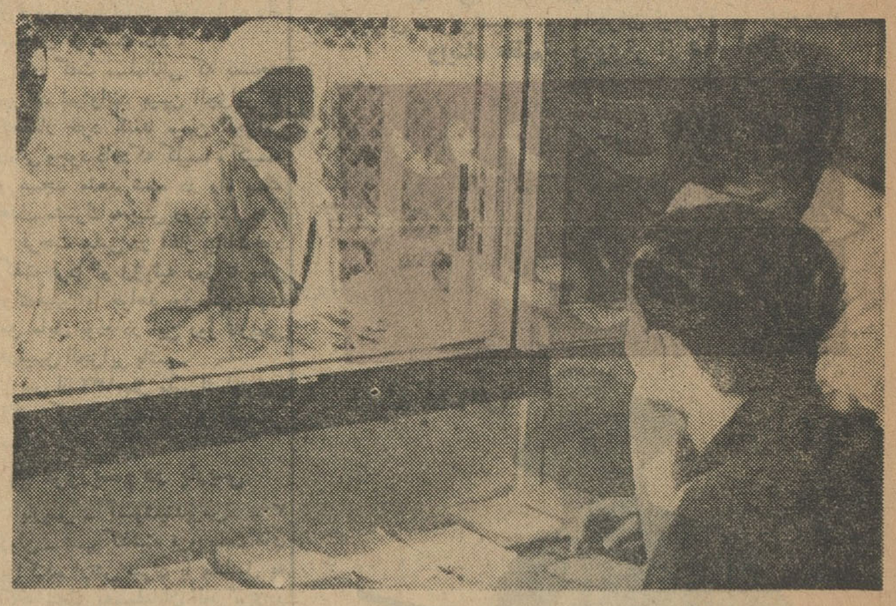

مردم الجزایر با شوروهیجان‌در رفراندوم‌استقلال آن سرزمین شرکت کردند . این پیرمرد مسلمان نام خودرا در یکی از حوزه ها برای رای دادن ثبت می‌کند

تونس ـ خبرگزاری فرانسه ـ دولت موقت الجزایر شب گذشته سه تن از رهبران نظامی درجه اول خود ، ازجمله‌فرمانده کل نیرو های‌خارجی الجزایر را ازسمت هائی که‌داشتند برکنار کرد. در فرمانی که از طرف حکومت موقت جمهوری الجزایر باین مناسبت صادر شده خاطرنشان‌گردید که ستاد آزادیبخش ارتش الجزایر نیز منحل شده است .

بموجب این فرمان از سرهنگ «بومدین» رئیس‌ستادارتش آزادیبخش الجزایر و سرگرد «منجلی» وسرگرد «سلیمان» معاونین او خلع درجه‌شده است .

در اعلامیه حکومت موقت الجزایر اضافه‌شده است که حکومت الجزایر از روی اعمال جنایتکارانه سه تن از اعضای ستاد ارتش آزادیبخش ـ الجزایر پرده برمیدارد .

در این فرمان که خطاب به‌اعضای ارتش آزادیبخش الجزایر است‌گفته شده :

اول‌نوامبر ۱۹٥٤ ارتش آزادیبخش ملی الجزایر و جبهه‌آزادیبخش ملی الجزایر برای خارج کردن الجزایراز یوغ‌استعمار و برقراری حق حاکمیت ملی دولت الجزایر نبرد سهمگینی را شروع کردند .

هفت سال و نیم فداکاری وحدت خلق الجزایر را آبدیده کرد و در طول نبرد ملت الجزایر عزم راسخ خود را به تحکیم مبانی حاکمیت ملی اعلام داشت . این امر موجب آن گردید که انقلاب ما جنبه دموکراتیك پیدا کند .

اصول انقلاب

حکومت موقت جمهوری الجزایر در آستانه استقلال لازم میداندتوجه جنود (سربازان ارتش آزادیبخش‌ملی الجزایر) و افسران را به دلبستگی ووفاداریشان باصول انقلاب یاد آور شود .

سرگرد سلیمان

معاون بر کنار شده ستاد رتش که گفته میشود دستگیر گردیده‌است

حکومت موقت جمهوری الجزایر عزم راسخ دارد تا تشکیل مجلس و دولت قانونی الجزایر مسئولیت و ماموریت تاریخی خود را انجام دهد .

حکومت موقت جمهوری الجزایر لازم است خاطرنشان سازد که‌ارتش آزادیبخش ملی که نبرد را تا انتها رسانده باید جای مناسب خود را در میان ملت اشغال کند و خود رابرای هدفهای تازه استقلال آماده سازد.

اینك برتمام سربازان و افسران ولایات الجزایر و همچنین واحدهائی که در مرز ها توقف دارند ضروری است که انضباط خود را حفظ کرده وهمچنان تحت فرمان حکومت موقت جمهوری الجزایر و فرماندهان‌نظامی منصوب‌آن انجام‌وظیفه کنند .هرگونه فعالیتی که هدف آن کاهش قدرت ونفوذ حکومت‌موقت جمهوری‌الجزایر باشد در دوران تاریخی کنونی قابل تحمل نیست .

تنها قدرت قانونی

دولت موقت جمهوری‌ا لجزایراز تمام سربازان و افسران میخواهد تنها از قدرت قانونی حمایت و پشتیبانی کنند .

دولت موقت جمهوری الجزایر به روسای ولایات دستور میدهد هرگز در برابر عناصر بی اطلاع که فعالیت آنها در جهت محروم ساختن ملت از حق حاکمیت‌است ضعف نشان‌ندهند.

حکومت موقت جمهوری الجزایر از روسای ولایات میخواهد هرگز اجازه ندهند که دیکتاتوری بنفع نیرو های وازده و بر اساس بنای استعماری در الجزایر روی کارآید.

درفرمان اضافه‌شده است حکومت موقت الجزایر برای آنکه مانع آن شود که بعضی عوامل از پیروزی ملت‌بنفع خود استفاده کنند‌تصمیمات زیررا اتخاذ کرد:

۱ـبرملا کردن فعالیتهای تبهکارانه سه تن اعضای ستاد ارتش آزادیبخش ملی الجزایر .

۲ـ خلع درجه کردن از سرهنگ بومدین سرگرد سلیمان و سرگرد منجلی .

بدین ترتیب حکومت جمهوری ـ موقت الجزایر به جنود و افسرانی که در مرز ها متوقف هستند دستور میدهد هرگز فرامینی را که ازطرف این افسران داده میشود اجرا نکنند.

● سوابق فرماندهان‌مخلوع

سرهنك بومدین که‌بموجب فرمان دولت برکنار شده ۳۷سال دارد از سال ۱۹٥۷وی فرمانده ولایت پنجم (اوران) بوده است .وی‌بعدابریاست ستاد ارتش آزادیبخش ملی‌الجزایر منصوب گردید .

سرگرد سلیمان در سال ۱۹۲۱در ناحیه «تیارت» بدنیا آمدو در سال ۱۹٥٦بانقلاب‌پیوست ودرسال ۱۹٦۰ بسمت معاون ستاد ارتش آزادیبخش ملی الجزایر منصوب گشت.سرگرد سلیمان در کنفرانس اول«اویان» شرکت داشت . سرگرد منجلی‌روز ۷دسامبر ۱۹۲۲بدنیا آمده از آغاز نوامبر ۱۹٥٤بانقلاب پیوسته است.

وی نیز در کنفرانس اول«اویان» شرکت داشت .

سرگرد منجلی و سرهنك‌بومدین نیز که خلع‌درجه شده‌اند درالجزایر بسر میبرند اما هنوز از سر نوشت آنها اطلاعی در دست نیست .

یك‌سلسله شایعات‌حاکی ازآنست که حکومت موقت الجزایر تصمیم داشته است بن بلارا بازداشت کند وبدین جهت او ناگهان روز چهار شنبه گذشته با هواپیما به لیبی رفته است .

● موافق نیستیم

یکی ازاعضای کمیسرهای‌سیاسی ارتش آزادیبخش ملی‌الجزایرتلفنا از گاردی مائو (مرزالجزایروتونس) به یکی از همکاران خبرگزاری فرانسه اطلاع داد ماباتصمیم‌حکومت موقت الجزایر موافق نیستیم‌و شورای ملی انقلاب الجزایر صلاحیت خلع درجه کردن افسران ستاد ارتش آزادیبخش ملی رادارد.

● بازداشت شد

منابع بسیار موثق‌امروز خاطر نشان ساختند هنگامیکه سرگرد سلیمان‌ازولایت‌ششم به ولایت دوم میرفت بازداشت شد .

وی هنگام بازداشت حامل پیامی‌بوده ولی‌هنوز از متن‌پیامی که‌همراه‌داشته اطلاعی در دست نیست .

منابع موثق خاطر نشان میسازند بسیاری از طرفداران «بن‌بلا» معاون نخست وزیر حکومت موقت‌الجزایر نیز بازداشت شدند .همچنین چند وزیر مشاور حکومت الجزایر که از طرفداران بن‌بلا بوده است سپس‌پس از استعفا به مراکش رفته‌است .

اکنون تمام ناظران سیاسی سعی دارند تایك‌ارتباطی منطقی بین خلع درجه کردن سه تن ازافسران ارتش آزادیبخش ملی الجزایر و مخالفت «بن‌بلا»با اعضای حکومت موقت الجزایر پیدا کنند .

● مرز بسته شد

گزارش رسیده حاکی‌ازآنست‌که شب گذشته مرز الجزایر وتونس بسته شد .

مقامات سازمان ملل متحد که مسئول عبور پناهندگان هستند اعلام نمودند که بسته شدن مرز تونس و الجزایر بدستور ارتش فرانسه‌صورت گرفت تا از ورود نیرو های ارتش آزادیبخش ملی الجزایر به خاك آن کشور جلوگیری کنند .

● بحران درجبهه‌آزادیبخش

باتحولات اخیر بحرانی که هنوز نمیتوان دامنه وخامت آنرا پیش‌بینی کرد در جبهه آزادیبخش ملی الجزایر بوجود آمده است .

بموجب این تحولات ستاد ارتش آزادیبخش‌ملی‌الجزایر منحل گردید وسرهنك بومدین، سرگرد سلیمان و سرگردمنجلی خلع درجه‌شده‌اند

تونس ـیونایتد پرس ـ ۳۰ ژوئن ـ اقدام دولت موقت الجزایر درمورد برکناری فرماندهان نظامی هنگامی صورت گرفت که امروز (یکشنبه) رفراندوم‌عمومی‌برای استقلال‌الجزایر در سرتاسر این کشور برگزار خواهد شد .

اقدام موردبحث متعاقب استعفای محمدبن خیدر یکی از وزیران دولت موقت الجزایر و ناپدید شدن اسرار آمیز محمد بن‌بلا معاون نخست‌وزیر دولت موقت الجزایر صورت گرفته است. ناظران سیاسی اظهارداشته‌اند که تمام این حوادث ظاهرا نشانه‌های بروز اختلافاتی میان رهبران‌الجزایر است .

نقطه نامعلوم

بموجب گزارشهای موثق بن بلا وبن خیدر روزگذشته بطور ناگهان از مقر حکومت موقت در تونس خارج شده و به نقطه نامعلومی رفته‌اند . در همان گزارشهاگفته میشود که‌پیش از این واقعه جر و بحث هائی‌برسر چگونگی تقسیم‌وظائف حکومت موقت در دوران پس از استقلال بین بن‌بلا و بن خیدر از یکطرف و باقی‌رهبران حکومت موقت از طرف دیگردرگرفته بود ه‌است .

ملی کردن

باز هم در گزارشهای مورد بحث گفته میشود که بن بلا وبن خیدر از خط مشی خشونت آمیز ارتش در مورد لزوم ملی کردن همه چیز در الجزایر مستقل پشتیبانی میکرده‌اند. د رمقابل بن‌بلا و بن‌خیدر ، بن‌خده نخست وزیر دولت موقت الجزایر طرفدار پیروی ازخط مشی معقول‌تری بوده و اصرارداشته است که‌حکومت موقت باید بااروپائیان کنار بیاید.

ارتش جبهه نجات ملی الجزایر و بن بلا پافشاری میکردند که بمحض آزادی الجزایر زمین در سرتاسراین کشور تقسیم و بعنوان پاداش شرکت دهقانان در مبارزات مسلحانه ضد استعماری برای کشت و زرع به‌آنها واگذار گردد . در این گزارش ها ازبن‌بلا که سالهای متمادی در زندان فرانسویان بسر میبرد بعنوان یکی از افراطی ترین‌عناصر چپ دردستگاه رهبری جبهه نجات ملی الجزایراسم برده شده است . بن‌بلا اظهارداشته بودکه بیل‌و گاوآهن وزمین باید در الجزایر مستقل متعلق بکسی باشد که‌طی ۷سال جنگ استعماری تفنگ ومسلسل بدوش داشته است .

بهای وحدت آلمان

تاوقتی برتری شکننده اتمی امریکا و شوروی برجاست اختیار جنك و صلح ناچار در دست آنها خواهد بود واین حقیقتی است که اروپائیان را به دلائل‌مختلف‌آشفته می‌دارد . در آلمان که بیش ازهر دولتی در جهان راجع به مسائل اروپائی حساسیت دارد این نگرانی سبب جستجوی راههائی برای رساندن خطر به حداقل شده‌است.

تاوقتی جان فاستر دالس عنان سیاست خارجی امریکا را بدست داشت رهبران حکومت بن با آسودگی می‌توانستند بهر چه از واشنگتن می‌رسید صحه‌بگذارند و سیاست خارجی خود را جزئی از استراتژی کلی امریکا قراردهند. زیرادالس و آدنائر به نحوبیمانه‌ای یکسان فکر می‌کردند و تصمیم های مهم را با مشاوره یکدیگر می‌گرفتند . در مسئله آلمان و امنیت اروپا دالس اگر از آدنائر سخت تر نبود پاری سستی بیشتر نشان نمی داد . سیاست او برپایه های ساده ای قرار داشت ـ دفاع از همهٔ مواضع غرب حتی به قیمت دست زدن به اسلحه اتمی و «تلافی عظیم .»

در چنان اوضاعی آلمانها از اینکه امریکا اختیار جنك و صلح را د ردست داشته باشد باکی نداشتند . سیاست امریکا درواقع سیاست واشنگتن ـ بن بود ، به آلمان چنان وانمود شده بود که در مسائل مربوط به خود وامنیت اروپا نوعی حق وتو دارد و این کفایت می کرد .

روی کار آمدن حکومت کندی و مردانی که هیچ بستگی شخصی خاصی با صدر اعظم آدنائر نداشتند و در جستجوی راههای عملی تازه‌ای برای کاستن بحران بین‌المللی بودند حالت گذشته را در روابط واشنگتن و بن تغییر داد.

در واقع از اواخردوران ایزنهاور محسوس بود که امریکا آماده است به بهای حصول توافق هائی باشوروی در مورد مسئله آلمان گذشتهائی بکند . باشروع دوران زمامداری کندی کوششهای جدی برای تعیین حدود این گذشتها آغاز شد و اگر مقاومتهای سخت آدنائر نبود امریکائیها بیش از آنچه رفته اند در طریق شناسائی عملی موجودیت آلمان شرقی ومرز های بعداز جنك آلمان پیش می‌رفتند .

برای آدنائر و هرسیاستمدار دیگری در آلمان‌غربی‌چشم‌پوشیدن از اصول سیاستی که هدف خودرا وحدت آلمان قرار می‌دهد در حکم خودکشی سیاسی است . درمحیط سیاسی آلمان همه کس حقایقی را می‌دانند ، اما هنوز کسی‌جرئت ابراز آنها را ندارد . شناسائی آلمان شرقی و یا چشم پوشیدن یك جانبه از دعاوی ارضی نسبت به‌شوروی،لهستان و چکوسلواکی، بی‌آنکه موضوع درکنفرانس‌صلحی باآلمان واحد مطرح شود در حکم نفی سیاستی خواهد بود که‌آدنائر ۱۳ سال مدافع آن بوده‌است وهمه چیز خودرا بر آن نهاده‌است .

شاید سرانجام در آلمان نیرو های تازه‌ای جای محافظه کاران سرسخت کنونی را بگیرند و به واقعیات تن‌در دهند و مسئله‌وحدت آلمان را در چهار چوب وسیع‌تری طرح کنند وافق سیاسی کشور خود را گسترده تر سازند . اما تاوقتی حزب دمکرات مسیحی با رهبری آهنین دکتر آدنائر بر آلمان فرمان می‌راند مقاومت در برابر هرطرحی که به‌حکومت‌آلمان شرقی مقامی بیش از یك دست نشانده نیروی اشغالی‌شوروی بدهد و یا آزادی عمل آلمان غربی را در مسائل دفاعی محدودسازد .نخستین وظیفه سیاست خارجی بن خواهد بود .

دکتر آدنائر خواه ناخواه در این بدگمانی با پروفسور گروئه ، سفیر کبیر خود در واشنگتن ، همراه شده‌است که امریکائیان‌از وضع لرزان و پر خطر کنونی‌مرکز اروپا به جان آمده اند و در پی ترتیباتی هستند که برای مدت طولانی آرامش و ثبات در آن منطقه بوجود آورد و در عین‌اینکه جلوی هرتجاوزی را خواهند گرفت کاملا آماده‌اند در نیمهٔ راه با پیشنهاد های معقول شوروی‌موافقت کنند ، اگر چه‌این امر با همهٔ سنگهای بنای سیاست ادنائر در ۱۳ سال گذشته قابل انطباق نباشد .

بدین ترتیب است که آلمانها برای نخستین بار نمی‌خواهنداختیار جنك و صلح و اختیار مسئله‌آلمان بدست امریکا باشد و چون‌برتری اتمی است که چنین اختیاری به امریکا بخشیده درپی ایجاد قدرت اتمی مستقلی در اروپا هستند که اگر پیمان اتلانتیك شمالی‌نباشد بعید نیست که قدرت اتمی اروپائی مورد نظر ژنرال دوگل باشد . و بدین ترتیب پول آلمان در راه ایجاد زرادخانه اتمی فرانسه ، و اروپا ، بکار افتد .

آلمان به موجب معاهدات و چنانکه خود بارها اعلام داشته ممنوع از داشتن و ساختن سلاح های اتمی است . ولی آدنائر نمی خواهد نیرو های آلمانی را حتی در داخل یك اتحادیه از حق دسترسی به جدید ترین سلاحهامحروم‌کند. به نظر او چشم پوشی آلمان از تجهیزات اتمی بهای بسیار گزافی است که باید در ازای دریافت امتیازات مهم از شوروی در زمینه تجدید وحدت آلمان پرداخته‌شود .

آلمانها در ادامه سیاست ۱۳ ساله آشتی ناپذیر خود به این نتیجهٔ منطقی رسیده‌اند که تنها راه نیل به وحدت آلمان معامله کردن آن با امکان ایجادیك‌قدرت سهمگین اتمی در مرزغربی‌شوروی است .

داریوش همایون

ازصبح روز سه‌شنبه درسینماهای

میامی ـایران ـ پارك ـ پرسپولیس ـسیلوانا

درآگهی دیروز مکرابلیس در همین صفحه بجای از صبح روزسه‌شنبه‌اشتباها ازصبح روز شنبه چاپ شده بود که ضمن پوزش تصحیح میشود

بدنبال تدارکات‌نظامی روزهای اخیر:

رزمناو های چین کمونیست بحرکت در آمدند

تایپه ـآسوشیتدپرس ـ۳۰ژوئن روزنامه ایونینك پست چاپ تایپه‌در شماره دیروز خود گزارش داد که رزمناو ها ی‌چین کمونیست‌ازدریای پوهای واقع در شمال چین و سواحل منچوری روز گذشته وارد آب های جزیره جوشان واقع در ٤۸۰ کیلو متری شمال جزیره فرمز گردیده‌اند

جزیره جوشان بزرك ترین پایگاه دریائی چین کمونیست در جنوب این کشور است .

● صدها هواپیما

تایپه ـ آسوشیتدپرس ـ۳۰ژوئن رکن دوم ستاد ارتش چین‌ملی‌دیشب گزارش‌داد که روز گذشته صد ها هواپیمای جت جنگی چین ملی بر جزایر کموی وماتسو پرواز کردند. یك سخنگوی ارتش چین ملی دیشب‌اظهار داشت که گزارشهای مربوط به‌استقرار بیش‌از پیش نیرو های چین در جزیره فوکین واقع در روبروی‌جزایر کموی وماتسو کماکان به‌چین ملی میرسد .

حرکت با هواپیما

بن بلاروزجمعه گذشته درفرودگاه تونس به استقبال یك مقام مصری که وارد تونس گردیده بود رفت و این هواپیما بابن‌بلا که‌تنها مسافرش بودبطرف طرابلس پایتخت لیبی‌پرواز نمود . گزارشهای ضد و نقیضی که امروز به تونس رسیده حاکی است که بن بلا از طرابلس به الجزایر برگشته است . فرحت عباس نخست وزیر سابق الجزایر روز گذشته‌ظفر‌مندانه وارد الجزایر گردید . مطلعین اظهارداشته‌اند که‌فرحت عباس‌بمراتب از بن بلا وطرفدارانش اعتدالی تر است .

تبریکات

جناب آقای محمد رضا سعادت

انتخاب بجا و شایسته آنجنا بـرا بریاست اتحادیه صنف لبنیات تهران صمیمانه تبریك عرض می نمایم .

حاج علی اکبر قندی

آـ٦۱۲۷

جناب آقای محمد رضا سعادت فرد

انتخاب شایسته مجدد جنابعالی رابسمت ریاست اتحادیه صنف فروشندگان لبنیات تهران تبریك عرض میناید امیدوار است همانطوری که‌درتمام دوران ریاست خود همواره افتخار صنف خود بودید در دوره آتی نیز بتوانید درسایه عنایت خداوند وشایستگی خود همچنین‌حمایت عموم افراد صنف گام های بزرك تروارزنده‌تردرراه پیشرفت و اعتلای صنف خود بردارید ـ پیروزی بیش‌از پیش شما را در راه هدف مقدسی که‌دارید ازخداوند مسئلت دارد .

از طرف فروشندگان لبنیات منطقه ٤ حبیب الله خازنی

جناب آقای محمد رضا سعادت فرد

افراد بیدار و مخیرصنف فروشندگان لبنیات تهران با انتخاب‌مجدد جنابعالی بریاست اتحادیه باردیگر ارزش شخصی خودرابه ثبوت‌رسانید این حسن انتخاب رابجنابعالی و عموم افراد صنف تبریك‌میگوئیم .

از طرف فروشندگان لبنیات منطقه ۹تهران ـ خیرالله احمدیان

جناب آقای محمد رضا سعادت فرد

هشیاری و حسن تشخیص افراد صنف فروشندگان لبنیا ت‌تهران درانتخاب مجدد جنابعالی بریاست اتحادیه این صنف مجددا به ثبوت رسید این حسن انتخاب را بجنابعالی و عموم افراد صنف تبریك‌میگوید

از طرف فروشندگان لبنیات منطقه ۷ تهران ـسیدعباس موسوی

جناب آقای محمد رضا سعادت فرد

انتخاب مجدد جنابعالی را بریاست صنف فروشندگان لبنیات‌تهران بجنابعالی وعموم‌افراد صنف تبریك عرض‌وموفیت‌جنابعالی‌را ا زخداوند متعال مسئلت دارد

عبدالله خازنی

جناب آقای محمد رضا سعادت فرد

حسن انتخاب مجدد جنابعالی رابریاست صنف فروشندگان‌لبنیات تهران بجنابعالی و عموم افراد صنف تبریك عرض‌نموده موفقیت شما را بیش‌از پیش در راه سربلندی صنف ازخداوند خواستار است

حاجی محمد تقی تبریزی

جناب آقای مهندس گنجی وزیر محترم راه ـ جناب آقای مهندس خبیری ریاست کل راه آهن

جمعیت مهندسین و لیسانسیه های فنی راه آهن‌انتصاب آقای مهندس پزشکی را بسمت رئیس ناحیه راه آهن اراك‌که از ماموران با تجربه و لایق راه آهن می باشد صمیمانه‌تبریك عرض می نماید .

جمعیت مهندسین و لیسانسیه های فنی راه آهن

مورد توجه آقایان پزشکان‌محترم‌کشور

yomesan داروی ضد سستودها ساخت کارخانجات «بایر» که مدتی نایاب بود وارد ودر داروخانه ها موجود است . آـ٦۱۲۱

شرکت سهامی ایران‌شیمی

اطلاعات
۱۳۰۴
صفحه ۵
یکشنبه دهم تیرماه ۱۳۴۱ـ شماره ۱۰۸۳۶

نخست‌وزیر درانجمن مطبوعات، ضمن پاسخ بیکی از سئوالات گفت:

دلیلی ندارد که دانشگاه رایگان باشد

طبقه غنی بایدبرای تحصیل فرزندان خود پول بدهند

* وضع ارزی مملکت خوبست و هیچ نگرانی نداریم

● دربرنامه سوم سعی میشود حتی المقدور از استخدام مشاورین خارجی خودداری کنیم

● من باهالی جنوب قول دادم در فصل گرما به آنجا بروم که خیال نکنند برای آب و هوا خوری میرویم

● ما تلاش کرده‌ایم روابطمان باشوروی بهبود یابد و بهمین جهت جنگ‌رادیوئی را دنبال نکردیم

درشماره دیروزقسمت آخرسئوالات آقایان مدیران و نمایندگان جراید پایتخت و نمایندگان خبرگزاریها بطور خلاصه باستحضار خوانندگان رسید ، اینك مشروح این قسمت از مصاحبه مطبوعاتی نخست‌وزیر و وزرا در جلسه‌عصرپنجشنبه انجمن‌مطبوعات:

آقای دکتر یوسف رحمتی مدیر روزنامه بورس سئوال کردند .

۱ـباوجود اهمیتی که وزارت بازرگانی دارد چرا تاکنون‌وزیر مسئول برای این وزارتخانه تعیین نشده :

۲ـ دولت برای تشویق صادر

بقیه در صفحه ۱۰

۲۰۰ نفر از کارشناسان نفتی و صنعتی

در اوایل شهریور ماه وارد تهران میشوند

روز یکشنبه ۱۱ شهریور ماه دومین « سمپوزیم » نفت در تهران تشکیل میشود . اولین « سمپوزیم» در ۱۹۵۸ در هندوستان تشکیل شد و مقرر گردید که دومین‌جلسه آن در تهران تشکیل گردد .

۲۰۰ نفر از کارشناسان نفتی و صنعتی کشور های آسیائی و خاور دور وابسته‌به‌اکافه‌در این«سمپوزیم» که جلسه بحث و گفتگو درباره مسائل نفتی است شرکت خواهند کرد .

شرکت ملی نفت و شورای‌عالی اقتصاد اداره امور « سمپوزیم »را عهده‌دا رخواهند بود .

« سمپوزیم » که تنها یك‌شورای علمی است در حدود دو هفته طول خواهد کشید و سپس نمایندگان کشور های مختلف برای بازدید نقاط دیدنی ساحل دریای خزر به شمال و عده‌ای برای بازدید ازآثار باستانی بجنوب‌عزیمت خواهند کرد. تاکنون ۱۸ کشور آمادگی خودرا برای شرکت در جلسات آن‌اطلاع داده‌اند.

در آستانه استقلال

کمك‌مردم‌بالجزایر ادامه‌دارد

یکی از سردفتران تعهد کرد ۱۵ درصد ازعواید خودرا تاشش ماه بالجزایر اختصاص دهد

کارخانه ارج تعدادی تختخواب برای الجزایر ساخته است

آقای محمدرضا ضیائی

همراه باکمکهای نقدی که‌مرتبا بدفتر کمیته‌ملی کمك بمردم‌الجزایر واصل‌میشود، مؤسسات وسازمانهای ملی‌آمادگی خود رابرای کمك‌بمردم آسیب دیده الجزایر اعلام‌میدارند.

از طرف آقای محمدرضا ضیائی رئیس دفتر خانه شماره ۳۵۳ نامه‌ای بما رسیده که طی آن ۱۵در صد عواید حاصله از دفتر خانه خود را برای مدت‌شش ماه اختصاص‌بکمك برای مردم الجزایر میدهد .

بقیه در صفحه ۷

از صبح سه شنبه‌در مولن روژها

هردوقسمت باهم

Around the World in 80 days

دورجهان در ۸۰ روز

با یک بلیط بقیمت معمولی

سینماسکوپ رنگی

پس از سه سال انتظار بالاخره از فیلم عجیب وعظیم دوردنیا در ۸۰ روز که بطریق نوظهور (تاد ـ آ ـ او) تهیه شده و کپیه سینماسکوپ ـ رنگی ـ تکنی کالر فراهم شد که پس از دوبله در استودیو مولن روژ ایک بمعرض نمایش گذارده میشود.

دوبله بفارسی در استودیو مولن روژ

دیوید نیوون | مشرلی آنك لین | کاتین فلاس | (په په) | رد اسکلتون | شارل بوایه
مارلین دیتریش | سزار رومئو | جان میلز | فرناندل | مارتین کارول | جورج رافت
گلینس جونز | ترور هوارد | وهزاران هنرپیشه دیگر | دربرت نیوتون | فرانك سیناترا

گزارش از: پرویز ایرانفر
خبرنگار اطلاعات درامریکا

روز دوم مرداد ۵۱ جوان امریکائی بایران میآیند

این جوانان که برای اقامت دوساله درایران داوطلب شده‌اند در حال حاضر مشغول فراگرفتن زبان فارسی هستندواسامی ایرانی برای خود انتخاب کرده‌اند

جوانان امریکائی رابرای آشنائی باتمدن ایران بچادرهای سرخ پوستان بردند

زمانی که آقای کندی رئیس‌جمهور آمریکا مشغول مبارزه انتخاباتی‌بود، یکی از برنامه های ایشان که اغلب به آن اشاره میکرد ، اعزام عده‌ای از جوانان و افراد آمریکائی‌بکشور های مختلفه‌جهان بخصوص‌خاورمیانه بود که باین ترتیب این عده بتوانند از لحاظ فرهنگی و اجتماعی کمك های موثری باین قبیل کشور ها بنمایند .

۵۱ نفر آمریکائی

هم اکنون در حدود یك هزارنفر از افراد آمریکائی که از کلیه‌شهر های آمریکا برای مسافرت به ۴۰ کشور مختلف انتخاب شده‌اند ، در دانشگاه های مختلف مشغول فرا گرفتن زبان کشوری که به آن مسافرت خواهند نمود می باشند . دانشگاه لوگان نیز برای افرادی که بکشور ایران‌می آیند رنظر گرفته شده است . دو هفته پیش تعداد ۵۱ نفر از جوانان آمریکائی که سن آنها بین ۲۲ تا ۳۰ سال می باشد واغلب در قسمت های مختلف لیسانسیه شده‌اند وارد این دانشگاه شدند تا طبق برنامه‌ای که برای‌آنان درنظر گرفته شده است مشغول فرا گرفتن زبان فارسی گردند .

انتخاب‌دستیار

بهمین منظوراز آقای دکتر محمد علی جزایری دانشیار دانشگاه‌تهران که مدتهاست در دانشگاه معروف میشیگان مشغول تدریس زبان و

بقیه در صفحه ۱۵

تشکیل مجمع عمومی جمعیت مهندسین ولیسانسیه های فنی راه آهن

چندی قبل مجمع عمومی مهندسین ولیسانسیه‌های فنی راه آهن درمحل کانون مهندسین ایران تشکیل واساسنامه ونظامنامه جمعیت تصویب وآقایان مهندس اتابکی ، مهندس سمندری ، مهندس مهمنش مهندس شهروان ـ مهندس ورنوس ـمهندس چوبینه ـ مهندس پزشکی‌ـ مهندس حبیب‌اله زاده‌ـ مهندس‌الهی ـ بسمت اعضاء اصلی وعلی‌البدل هیئت مدیره ودوشیزه مهندس زنده وآقای مهندس نجفیان بسمت بازرس جمعیت انتخاب شدند.

هفته استاد دانشگاه دکتر حسن ریاضی

شب جمعه بیاد دکترحسن ریاضی استاد دانشکده پزشکی مراسم هفته در ابن بابویه برسرمزار آن فقید بیابود روسای دانشکده ها ـ استادان دانشگاه ـ گروهی‌از رجال و طبقات مختلف حضورداشتند . استاد تربتی پیرامون شخصیت و مقام علمی و خدمات اجتماعی آنمرحوم سخنانی ایرادکردو مجلس‌یادبود در ساعت هفت‌و سی دقیقه باتاثر شدید شرکت کنندگان پایان یافت .

دکتر فرهاد در مراسم تجلیل از دکتر جهانشاه صالح در دانشگاه گفت:

پیرمردها و جوانان دانشگاه اختلاف سلیقه‌ای ندارند

دانشگاه تهران‌بمقامی‌رسیده است که استادانش مورد احترام ملل قرار میگیرند

شب پنجشنبه دوستان‌وشاگردان دکتر جهانشاه صالح طی مراسمی که‌در باشگاه دانشگاه برگزارشد از وی که اخیرا از طرف دانشگاه سیراکیوس باخذ درجه دکترای افتخاری نائل شده است تجلیل کردند.

دراین مراسم آقایان دکترفرهاد رئیس دانشگاه و روسای‌دانشکده ها وجمعی از استادان دانشگاه با بانوانشان شرکت داشتند .

ابتدا آقای دکتر طالقانی خیر مقدم گفت وسپس آقای دکترفرهاد رئیس‌دانشگاه در مورد مقام علمی آقای دکتر صالح مطالب مبسوطی بیان داشت و گفت :

دانشگاه خشنود است که یکی از اساتید دانشگاه بمقامی رسیده است که مورد تشویق دانشمندان ملل بزرك قرار میگیرد.

دکتر فرهاد گفت در گوشه و کنار گفته میشود در دانشگاه‌بین طبقه جوان وپیرمردها اختلاف‌سلیقه وجود دارد اما تشکیل مجلس‌امشب نشان میدهد که این مطلب عاری از حقیقت است .

پس‌از صحبت‌رئیس دانشگاه‌آقای دکتر طالقانی از طرف دوستان و شاگردان‌دکترصالح پشت‌میکرفون قرار گرفت و مفصلا در مورد بیوگرافی وشرح زندگی دکتر صالح سخن گفت .

سپس آقای دکتر جهانشاه‌صالح ضمن تشکرازحضار درباره‌مسافرت خود بامریکا توضیحاتی دادوگفت مسافرت من بامریکا فقط‌جنبه‌علمی داشت . دانشگاههای امریکا هیچ وقت تماس خودرا بادیپلمه‌های خودشان قطع نمیکنند و دانشگاه سیراکیوس از دانشگاه‌هائی است که همیشه بدانشگاه تهران کمك کرده است .

در پایان‌ازطرف شاگردان آقای دکتر صالح تصمیم گرفته شد که‌هر سال روزششم تیر ماه را بنام روز صالح جشن بگیرند ودر همین روز آخرین پیشرفتهای علمی ومتدهای سال را مورد بررسی قرار دهند.

آقایان دکتر فرهاد رئیس دانشگاه‌دکتر جهانشاه صالح دکتر ناصر قدسی‌دانشیار دانشگاه وعده‌ای‌ازحضار درضیافت دیشب باشگاه دانشگاه

درجه دکترای تاریخ

ساعت نه صبح روز دوشنبه چهارم تیر جلسه دفاع رساله دکتری آقای لطف‌اله هنرفرفارغ‌التحصیل‌دوره‌دکتری تاریخ از دانشگاه تهران با حضور اساتید دوره دکتری در دانشکده ادبیات تشکیل گردید و پس از بیان خطابه دفاعیه و پاسخ بسئوالات‌استادان رساله ایشان با امتیاز (بسیار خوب) بتصویب رسید و باخذ درجه دکتری تاریخ از دانشگاه تهران نایل آمدند .

درمان روماتیسم
دکترمهندس
خیابان‌حافظ مقابل ت ث ث

کپیه از اسناد
تجاری ـ تحصیلی ـ معافی رانندگی در ۲ دقیقه فتو برسپولیس ـ لاله‌زار نو جهارراه کنت ۳۷۴ تلفن ۳۳۷۵۷

از گرمای تابستان ناراحت نباشید
کولرهای ساخت امریکا مارکهای اسنوبریز ـ کورتیس در ۱۰ مدل مختلف بزرك و کوچك باآب کارمیکند پاساژ گیو نمایشگاه الکتروذهاب
تلفن ۴۱۵۲۷ ۱ـ۴ آ ـ۸۸۸۴

سلام
بالجزائرخونین
الجزائر سلام برتو سلام دشمنت سرشکسته‌وتوبکام
بجهان درس مردمی دادی ای پیامت سروش‌آزادی
بقلم محمدجواد ـ تربتی
(منتشر خواهدشد)
۱ـ۲

تریلی های ساکسونیا
کشاورزان ایران رایاری میکند
تریلی های ساکسونیا برای جمع آوری هر چه راحت تر و آسانتر همه گونه محصولات زراعتی
تریلی های ساکسونیا برای حمل چغندر وسایر محصولات کشاورزی
تریلی های ساکسونیا برای حمل کود ـ خاك وخاشاك
تریلی های ساکسونیا وسیله مفیدی است که بتنهائی برابر نیروی ۱۴ دهقان کار میکند
تریلی های ساکسونیا یار ویاور دهقانان وزحمتکشان ایران
تریلی های ساکسونیا بادوام ـ باصرفه ـ ساخت آلمان مناسب‌بابودجه کشاورزان
نماینده انحصاری درایران : شرکت سهامی ماشین آلات ایران
خیابان شاهرضا ـ مقابل نمایشگاه ـ تلفن ۷۲۷۶۴ و ۷۲۷۶۷ و ۷۲۷۷۰ تلگرافی : ماشینکو تهران

انتقاد

از: صفاءالدین جهانبانی

الجار قبل الدار !

وضع خانه‌ها درتهران طوری‌شده است که بتدریج کلمه « همسایه » معنای خودش را از دست داده است. ما با اشخاصی که درخانه های‌مجاور منزلمان زندگی میکنند . درحقیقت «همخانه» هستیم نه«همسایه» دلیلش هم واضحست . انها از منزلشان‌بخوبی میتوانند تمام سوراخ سمبه‌های منزل‌ما را تماشا کنند . ماهم بتمام خانه انها مسلط هستیم . وقتی آنها توی‌حیاط منزلشان حرف میزنند انگار پشت در اطاق ما هستند و اگر یکی‌از چهارپنج خانه‌ای که درکنار هم هستند رادیوی خودرا بگیرد بقیه دیگر احتیاجی به روشن‌کردن رادیونخواهیدداشت چون صدای آن بگوش تمام اهالی خانه ها خواهد رسید .

زمستان که میرسد چون درهابسته است ومردم از حیاط و ایوان وپشت بام کمتر استفاده میکنند مسئله همسایگی قدری واقعیت دارد وانتقال سرو صدا و تسلط براطاقها باین شدت نیست . اما تابستان‌که می آید همسایه‌ها بمعنای‌واقعی‌کلمه بایکدیگر همخانه میشوند . همسایگی خودش هزار شرط و شروط دارد و زندگی دریك خانه مشترك وظایف بیشتری برای افراد ایجاد میکند . متاسفانه‌در این میان افرادی پیدا میشوند که نه تنها شرائط همسایگی و همخانگی . بلکه عقل و انصاف و مروت را هم زیرپا میگذارند و چنان میتازند که در چهارطرف منزلشان تا هفت خانه ، برای هیچکس آسایشی باقی نماند .

چنین همسایه‌هائی را خدانصیبتان نکند . پشت خانه‌ما ، دو دسته ازین همخانه‌های بی محبت خانه دارند . یکدسته از آنها آمریکائی هستند . مثل اینکه برنامه زندگی آنها باپرنامه ما کمی فرق دارد . ما قاعدتا صبح‌زود از خواب بلند میشویم . تا یك بعداز ظهر کار میکنیم و بعداز ساعت دو تا چهار بعداز ظهر ، هرکس آنقدر که میتواند استراحت‌میکند . اینهابرخلاف ما صبح دیر بلند میشوند . درنتیجه بعدازظهر احتیاجی بخوابیدن ندارند. آنوقت همچه که ساعت بدو بعداز ظهر میرسد و هرمرغی یك گوشه سایه پیدا میکند که استراحت کند اینها دوتا بچه و یکدانه سگشان را بحیاط میفرستند و آنها را توی‌حوض می‌اندازند . چنان سروصدا وجارو و جنجالی بپا میشود که خواب هیچ ، زندگی کردن را هم برای آدم مشکل میکند . خوب ، آنها آمریکائی‌هستند. اولا رسم و رسوماتشان با ما فرق دارد وثانیا مهمان هستند و احترام مهمان واجب!پهلوی‌خانه آنها ،یکعده دیگر زندگی میکنند که متاسفانه دلیل آمریکائی بودن را هم برای تبرئه خودشان ندارند . آنها یك نوکری دارند که خودش منشاء اصلی مزاحمت است . مزاحمتش راهم از شبهای ماه محرم شروع کرده . پسرك نصف شب می‌آمد توی حیاط و روی تختخواب اربابش دراز میکشید وتا وقتیکه آنها از مهمانی برمیگشتند بایك لهجه غلیظ و عجیب و غریب و با صدای بلند برای خودش نوحه می خواند . بعدهم اربابهایش از راه میرسیدند و سر اینکه کی روی تخت بخوابد و کی روی میز وکی روی زمین ، مدتی تعارف‌میکردند وبالاخره درحدود ساعت یك بعدازنیمه شب با سکوت خود بهمسایگان اجازه خواب صادر میکردند . حالا هم گرچه برنامه‌های شبانه که مشتمل بود بر نواختن موسیقی بوسیله ضبط صوت باصدای بلند ، بحث درباره ازدواج قریب‌الوقوع وسایر مسائل خانوادگی باصدای بلندتر و انواع واقسام گفتگوهای معمولی تعطیل شده است. درعوض بعداز ظهر ها با همکاری همسایه آمریکائی چنان سروصدائی براه میاندازند که جدا اعصاب هرآدم سالمی را هم خرد میکند .

یك نورچشمی دارندکه پسربچه شیطان و عزیز کرده است . او را ساعت دو بعداز ظهر برای آب تنی داخل حوض میکنند ، آن نوکر سابق‌الذکر و هیچ‌ندان هم مامور مواظبت بچه میشود . شنای بچه باسروصداها وشعارها و بیمزگیهای یکنواخت‌نوکر همراه است .

مادر بچه‌هم گاهگاهی جریان را از توی اطاق یاجلوی ایوان رهبری‌میکند.

ـ فضل‌الله ، بچه را بیار بیرون! اینجاست که محشر کبرا بپا میشود. بچه فریاد میزند و گوش فلك را کر میکند که من نمیخواهم از حوض‌بیرون بیایم . ناگفته نماند که فضل‌الله هم تا سر خانم را دور می بیند کله‌بچه‌را زیرآب میبرد واندکی‌نگه میدارد ووقتی سربچه را از زیرآب بیرون می‌آورد پسرك چنان نفس میکشد که دل آدم کباب میشود .

مختصر ، اختلاف مادر و بچه‌برسر اینکه درحوض بماند یا نماند بسته است بشانس همسایه‌ها . مدتی‌طول میکشد وبالاخره هنگامی سکوت‌برقرار میشود که آسایش و آرامش و راحتی اعصاب ما بکلی از بین رفته است .

گفتگوی شهروند

خیابان قدمگاه شیراز

از شیراز ساکنین خیابان قدمگاه مینویسند چندین سال است‌که امتداد خیابان سی متری از فلکه شیرنو تا جاده بوشهر بتصویب انجمن شهر رسیده و ساکنین خیابان قدمگاه و حومه آن باطمینان اینکه در اثر احداث خیابان میتوانند از نعمت آب وبرق ووسائط نقلیه برخوردار شوند هر یك مبلغ معتنابهی بابت حق مرغوبیت بشهرداری پرداخته و بااحد پروانه بساختن خانه اقدام کرده‌اند، متاسفانه تاکنون که قریب شش‌سال میگذرد و بیش‌از پنجهزار نفر دراین خانه‌ها سکونت نموده‌اند برای ادامه خیابان اقدامی معمول نشده وازرحمات خود جز ندامت چیزی نصیب‌ساکنین محل نگردیده است تقاضا میشود نسبت به‌ادامه خیابان تاجاده بوشهر اقدام سریعی معمول دارند .

شهرستان نور

عده کثیری ازاهالی شهرستان نور مینویسند بتصویب هیئت محترم‌دولت درسال ۳۸ ازجهت وسعت منطقه نور که‌از دربند سرداوشان و فشم تا لاریجان وآمل و کجور و کجسر امتداد دارد ودارای جمعیت کثیری است‌مقرر گردید از شهرستان آمل منتزع و باانتخاب‌انجمن‌قانونی‌شهرنور درسولده گامهای بزرگی برای عمران و آبادی این منطقه برداشته شده واهالی رااز ایاب‌وذهاب به‌آمل مستخلص ساخته است مقتضی است وسائل توسعه تشکیلات ضروری این شهرستان مستقل فراهم شود و کارکنان آنرا بادامه عملیات ثمربخش خودامیدوار سازند .

دوده حمام

آقای حبیب‌طوفان مینویسد دودکش حمام بیمارستان رازی‌در خیابان‌شاهپور زندگی یکعده از ساکنین محل را مختل ساخته روزی نیست که حروار ها دوده‌سیاه از اسمان برسر و صورت واثاثیه مانبارد و زندگی مارا تباه نسازد اکنون که‌درتمام دستگاههای دولتی برای گرم‌کردن‌حمام واشپزخانه وغیره ازوسائل مدرن گازی استفاده میشود معلوم نیست این بیمارستان‌که دارای بودجه کافی هم میباشد کی‌بفکر تعویض اجاق نفتی این حمام به‌گازی خواهد افتاد تقاضا میکنم برای رفاه ساکنین محل مخصوصا بچه‌های‌خرد سال چاره اندیشی شود .

بهبود وضع راه

کامیونداران ورانندگان شهرستان تبریز از مساعی رئیس اداره راه‌استان آذربایجان که‌در بهبود وضع راههای استان مرعی داشته‌اند تلگرافا اظهار قدردانی میکنند و فعالیت ایشان و کارکنان اداره راههای این منطقه را قابل تشویق میدانند .

اراضی جوارپل خرمشهر

از خرمشهر مینویسند در سال ۳۸ از طرف اداره خالصه بهر یك از کارمندان و کارگران مقیم‌خرمشهر بعنوان کمك یك‌قطعه زمین بمساحت ۵۰۰ متراز اراضی جوار پل‌آبادان ـ خرمشهر به‌بهای متری دوتومان‌فروخته شد ولی چون درسند انتقالی قیدشده که‌خریداران تا اتمام ساختمان حق معامله ندارند حتی گرو نمی توانند بگذارند و اجاره نباید بدهند باین علت تاکنون اراضی مزبور ناساخته مانده و صاحبان آن که غالبا کرایه های گزافی میدهند خانه بدوش‌هستند مقتضی است به‌بانك رهنی اجازه‌داده شود درمقابل رهن اراضی مزبور وامی اعطا نماید که مالکین بتوانند بااجرای نقشه یك‌یا دواطاقه از کرایه نشینی مستخلص گردندوضمن‌حذف‌این‌شروط از سند معامله که‌مانع بزرك آماده شدن این‌اراضی است نسبت بساختمان مدرسه ـحمام ـمسجد ـمحل پست ژاندارمری وسایر عوامل عمرانی‌محل اقدام گردد .

نماینده انحصاری شرکت سهامی سپهندشت خیابان شاهرضا مقابل ویلا تلفنهای ٦٤٣٣٢ـ ٦٦٤٨٣

آـ ۹۲۸٤

کتابخانه

ماموریت در تهران

یادداشت‌های سروان اریك زیگفرید . از انتشارات سازمان چاپ و انتشارات اطلاعات باهمکاری «کانون ماه» ۲٦٤ صفحه قطع‌جیبی بها۲۵ ریال .

خوانندگان روزنامه اطلاعات‌با کتاب «ماموریت در تهران » که این هفته منتشر گردید آشنائی دارند . این کتاب قبلا در روزنامه اطلاعات بصورت پاورقی منتشرشد و استقبال بی‌سابقه و کم نظیری که از آن بعمل آمد موجب شد سازمان چاپ و انتشارات اطلاعات باهمکاری « کانون ماه » آن‌را بصورت کتاب چاپ و منتشر نماید «ماموریت در تهران » ماجرای‌یك افسر اطلاعات آلمان در زمان‌جنك دوم است که مقارن باتشکیل کنفرانس تاریخی‌تهران‌ومذاکراتی که استالین ، روزولت سروینستن چرچیل دراین شهر انجام دادند به ایران می‌آید تاماموریتی که‌ستاد عالی ارتش آلمان به‌دستور هیتلر بوی محول نموده انجام دهد .اریك زیگفرید قهرمان این کتاب همه‌جا خواننده راهمراه خود بدنبال‌حوادث ووقایع حیرت آور وهیجان‌انگیزی که باآن روبرو می‌شود میکشاند و در پایان کتاب پرده از یك راز تاریخی ، یعنی شکست اولین مهاجمه به‌اروپا برمیدارد . اریك زیگفرید شرح میدهد که چگونه موفقیت او دراین ماموریت موجب شد که ارتش آلمان خودرا برای حمله‌ای که متفقین از شمال‌فرانسه به‌اروپا نمودندآماده‌سازد.«ماموریت در تهران » از لحاظ‌تنوع‌موضوعات ووفور صحنه‌های مهیج و فراوانی حادثه شاید در نوع خود بی‌نظیر باشد و نویسنده از همان صفحات اول کتاب بطوری خواننده را مجذوب می‌سازد که کمتر میتوان دنباله ماجرا را رها کرد و شاید برای خواننده فارسی زبان یکی از عوامل این جالب‌توجه‌بودن‌موضوع جریان حوادث در محیطی است که خود باآن آشنا می‌باشد زیرا بغیر از قسمت اول کتاب که‌دراستانبول و ارز روم میگذرد بقیه حوادث در ایران اتفاق می‌افتد و نویسنده آن چنان بامحیط ایران آشناست که شاید فقط از یك نویسنده ایرانی بتوان چنین انتظاری داشت .

مطالب کتاب از نظر تاریخی مستند به‌وقایع حقیقی است و نویسنده به کرات مطالبی از خاطرات جنك جهانی دوم بقلم‌سروینستون‌چرچیل نقل میکند و آنگاه از دیددیگری و از زوایه تازه‌ای به‌تشریح حوادث می‌پردازد . ارزش کتاب «ماموریت در تهران »بیشتر در کثرت حوادث هیجان انگیز آنست معهذانمیتوان منکر شد که مولف درنشان دادن شخصیت‌های مختلف این اثر ، نقاش‌زبردستی‌است وبه‌مسائل‌روانی توجه خاصی دارد . در کشاکش مبارزه و کشتار که برای‌موفقیت‌در یك ماموریت جنگی ناگزیر پیش می‌آید ، نویسنده گاهی اظهار نظر هائی میکند که شایسته یك رمان ادبی است . مثلا بدنبال‌حادثه هیجان انگیز عبور از منطقه مین‌گذاری امیرآباد که در آن زمان اردوگاه سربازان امریکائی بود برخورد خود را بایك نگهبان امریکائی اینطور مینویسد :

«... صدای زمزمه‌ای بگوش میرسید : یکنفر یك تصنیف امریکائی را زیرلب زمزمه میکرد. آهسته سرم را جلو بردم و درآن تاریکی نور سیگاری که‌هریاربه‌آن پك میزد ، می درخشید به چشم خورد .مردی که سیگار میکشید و زمزمه میکرد در فاصله ده‌متری‌روی سکوئی که جلوی در بود نشسته بود . در آن تاریکی ، در روشنائی سیگاری که آن مردمی‌کشید ، برق لوله مسلسلی را که روی زانو گذاشته بود دیدم ... چاره‌ای جز از پای درآوردن قراول نبود .

مردی بود که نه‌هرگز مرادیده بود و نه‌من اورا دیده بودم . حتی‌در این آخرین لحظه نیز نمی‌توانستیم چهره یکدیگر را ببینیم آیا او هم زنی و فرزندانی داشت ؟ آیاقرار نبود ، اوهم مثل من به‌مرخصی‌برود و یك اتفاق کوچك موجب شده‌بود که آنشب اسلحه بدست در آنجا پاس بدهد و مراکه‌آخرین‌موجودی خواهم بود که در زندگی خواهد دید ، در برابر خود ببیند ؟و آیا او تجسم مرك من نیست‌وسرنوشت نخواسته که من از آن سوی دنیا باین نقطه ، جائی که نه جنگی در میان است و نه‌بمبارانی ، بیایم و باگلوله مسلسل قراولی که بی‌خیال سیگار میکشید و تصنیفی رازمزمه میکند کشته شوم ؟ ... »

اریك زیگفرید در سراسر کتاب این حالت تردید و دودلی را در خواننده ایجاد میکند و هربار بایك ضربت ناگهانی ، واقعیت عریان را در برابر چشمان او قرار میدهد .

بطور خلاصه میتوان گفت که اریك زیگفرید دراین کتاب همه خصوصیات ماجراهای جاسوسی را باطرز بیان حوادث پلیسی،ترسناك، ملی و تعلیق موضوع که ازانواع کتاب‌های ماجرائی است به‌بهترین وجهی درهم آمیخته وازآنهااستفاده نموده‌است .

آگهی قبول دانشجو

دانشکده کشاورزی تبریز در سال‌تحصیلی ٤۱ـ۱۳٤۲ برای‌کلاس اول دانشکده تعداد چهل نفر دانشجو باشرایط زیرمیپذیرد :

۱ـداشتن گواهینامه ششم متوسطه (طبیعی یاریاضی) برای دانش‌آموزان سالهای قبل و پایروانه قبولی سال جاری .

۲ـعکس ٦در٤سه قطعه که درسال جاری گرفته شده باشد .

۳ـرونوشت مصدق شناسنامه یك برك

٤ـحق نام نویسی مسابقه ورودی دویست ریال است .

۵ـداوطلبانی که شغل موظف دولتی دارند پس از شرکت و توفیق درامتحان ورودی برای ادامه تحصیل بایستی از شغل دولتی کناره‌گیری نمایند .

٦ـ تکمیل پرسشنامه تحصیلی که بایستی بوسیله داوطلب شخصا انجام گیرد .

۷ـداوطلبان باید شخصا برای نام‌نویسی مراجعه نمایند وداوطلبان مقیم خارج از شهر نیز می‌توانند مدارك لازم را باتعیین آدرس پستی خود بنشانی دانشکده کشاورزی تبریز ارسال و تقاضای ثبت نام نمایندبشرطی که عین تقاضا ومدارك مربوطه تاآخروقت نام نویسی (۱۷ مردادماه ٤۱) بدفتر دانشکده برسد ولی برای دریافت کارت ورود به‌جلسه امتحان مراجعه شخصی داوطلب اجباری است .

دفتر نام‌نویسی در دانشکده کشاورزی تبریز از تاریخ هفدهم‌تیرماه لغایت هفدهم مردادماه ٤۱ باز وداوطلبان می‌توانند همه روزه درساعات اداری بادردست‌داشتن مدارك لازم برای ثبت نام مراجعه نمایند پس از انقضای موعد مقرره دفتر نام‌نویسی بسته شده و از آن پس بهیچوجه نام نویسی بعمل نخواهد آمد و امتحان مسابقه ورودی ساعت ۹ صبح روز پنج‌شنبه هیجدهم مردادماه ٤۱ از مواد عمومی(زبان فارسی ـزبان خارجه)ومواد اختصاصی (فیزیك ـ شیمی طبیعی ـریاضیات) بعمل خواهد آمد و شرط توفیق‌درامتحان عمومی داشتن حداقل نمره ده درزبان فارسی و نمره هشت در زبان‌خارجه است و کسانی که درامتحان مواد مزبور پذیرفته نشوند مردود محسوب و از تصحیح اوراق امتحان اختصاصی آنان خودداری خواهد شد .

رئیس‌دانشکده کشاورزی تبریز ـمهندس فتوحی

آـ۹۲۲۸

ازآقای دکتر شفائیان ـ رئیس بیمارستان شهرداری

جان آدم نزد ما قیمت دارد

در پاسخ سرمقاله اخیر روزنامه اطلاعات عنوان « جان آدم قیمت ندارد » آقای دکتر شفائیان رئیس بیمارستان شهرداری تهران تحت عنوان «جان آدم نزد ماقیمت دارد » نوشته و فرستادند که درزیر بنظر خوانندگان عزیز میرسد :

سوژه ماجرا این بود که بیماری مبتلا بافیون و برنشیت مزمن و نارسائی قلب درحال احتضار به‌بیمارستان شهرداری مراجعه و بقول نویسنده اطلاعات بعذر نبودن تخت خالی اورا به‌بیمارستان لولاگر روانه می‌نماید و این بیمارستان نیز بیمار را به‌مریضخانه فیروزآبادی راه‌نمائی میکند ولی بیمار قبل از رسیدن به‌بیمارستان فیروزآبادی در کلانتری ٦ میمیرد باید عرض کنم نه‌آنکه این دفعه آخر نخواهد بود که بیماری در بیرون در بیمارستان جان میدهد بلکه بعد از این نیز نظائر این صحنه ها تکرار و این بحثها دنبال خواهد شد .

زیرا : اولا مجموع تختخوابهای موجود در کشور اعم از دولتی و خصوصی از ۱۲ هزارتجاوز نمیکند در صورتیکه طبق فرمولیکه توسط متخصصین اروپائی و آمریکائی تنظیم شده اگر برای هرهزار نفر یك تخت منظور کنیم برای بیست میلیون نفر جمعیت ایران بیست‌هزار تخت لازم است ، البته این در صورتیکه شرایط بهداشتی ـ و اخلاقی و اقتصادی مردم اجتماع مامشابه مردم اروپا و امریکا باشد .درمسافرخانه ها واماکن عمومی شهر مانه‌اینکه بهداشت نیست بلکه بعکس مراکز آلودگی و کانون اشاعه بیماری می‌باشد و همچنین غالب مواد غذائی و آشامیدنی این شهر تقلبی و آلوده و فاسد بوده و موجب ناخوشی و مسمومیت و حتی هلاك مردم می‌شوند ، در اینجا از زندگی مردم‌جنوب شهر و ساکنین زاغه‌ها و نزاع و چاقوکشی در کوچه ها و تقلبات روغنها و غیره سخنی نمیگوئیم فقط برای ارائه نمونه از آقای مدیرمحترم اطلاعات تقاضا میکنیم پیاده‌روی مقابل روزنامه خودرا تماشا کنند که همه روزه یك صف طویل از فروشندگان دوغ و آب آلو باشرایط بسیار نامساعد و نامناسب تشکیل می‌شود و بجای دوغ و آب زرشك زهر درکام مردم میریزند ، خلاصه بایك محاسبه کوچك و باتوجه بشرایط بهداشتی ، اخلاقی و اجتماعی و اقتصادی که مختصرا ذکر شده بیش از ۸۰۰۰ تختخواب کم‌داریم و بالنتیجه تعدادی بیمار در بیرون دربیمارستان ها همیشه انتظار خواهند کشید و آنها که معتاد بشیره و افیون ومبتلابه بیماریهای مزمن و غیر قابل علاج باشند در کنار خیابان و یاکلانتری جان خواهند داد.

دوم موضوع معلولین و بیماران غیر قابل علاج است که برای بیمارستان‌ها و شهرداری تهران مشکلی بوجود آورده است ، مثل بیمارانیکه در اثر تشمع کبدی شکم آنها آب آورده یادرنتیجه برونشیت مزمن و آمفیزم و نارسائی قلب و نفریت مزمن ورم آورده و قادر به حرکت نیستند این قبیل بیماران باید در منزل و یا در موسسات‌مخصوص معلولین تاآخر عمر استراحت نمایند و تصدیق میفرمائید که انصاف نیست تختخواب‌های بیمارستان توسط چنین بیمارانی اشغال و تبدیل به‌خانه معلولین گردد ـ زیرا هرتخت بطور متوسط‌روزی سیصد ریال برای دولت یاشهرداری تمام می‌شود و باید توسط بیماران قابل علاج اشغال و پس از چند روز بدیگران واگذار نمایند و بیمارستان تحرك داشته و به‌نفع اجتماع گردش نماید .

سوم ـ موضوع وسائل کار وداروست که باید اعتراف کنم دارو بمقدار مورد احتیاج مراجعین و بیماران نیست که باید همت و کمك کنید تااین نواقص نیز رفع گردد.

مهمترین نتیجه مسابقات جهانی کشتی تحکیم دوستی بین ملتها بوده است

تولیدو ـ اوهایو ـ۹ تیر ـ مقامات ورزشی امریکا دیروز اظهارعقیده کردند که از مسابقات جهانی کشتی آزاد و فرنگی که برای نخستین بار در امریکا برگزار شد وتماسهای بین‌المللی که در نتیجه این مسابقات بین قهرمانان و ورزشکاران آمریکائی با کشتی گیران کشور های مختلف جهان پدید آمد فواید بسیاری عاید امریکا شده است .

مقامات ورزشی امریکا معتقدند که‌انجام این‌مسابقات توجه و علاقه ورزش دوستان امریکائی را به‌کشتی افزایش داده است‌و خاطرنشان کردند که تاکنون در امریکاکمتر ازسایر کشور ها به کشتی توجه‌میشده‌است .

بنابراظهار این مقامات مهمترین نتیجه ای که از این مسابقات گرفته شده است ایجاد حسن نیت‌و افزایش تفاهم بین‌المللی بین ورزشکاران امریکائی و قهرمانان سایر کشور های جهان می باشد .

فرماندار اوهایو نتایج سودمندی را که از این مسابقات گرفته شده است بدین شرح خلاصه کرد :

«کشتی یك ورزش‌باستانی و شرافتمندانه ایست‌و مسابقاتی که‌بین کشتی گیران کشورهای مختلف در تولیدو برگزارشد به تحکیم رشته‌های دوستی‌و افزایش حسن تفاهم بین مردم کشور های مختلف کمك فراوانی نموده است .

رانندگان تاکسیها میگویند:

دادن شماره جدید تاکسی

برخلاف تصمیمات قبلی اداره راهنمائی ورانندگی‌است

امروز آقای حبیبی نائب رئیس اتحادیه تاکسی‌داران باتفاق گروهی از رانندگان تاکسی باداره روزنامه مراجعه کرده و گفتند که اداره راهنمائی و رانندگی اخیرابدوپست اتومبیل جدید شماره تاکسی دادهو این کار بر خلاف تصمیمات قبلی بود که به موجب آن هر کسی بخواهد تاکسی در شهربکار اندازد موظف است که شماره تاکسی‌های فرسوده را خریداری نماید .

تاکسی داران امروز طی‌نامه‌ای که به نخست وزیر نوشتند باین عمل اعتراض کردند و نماینده آنها گفت که اقدام راهنمائی و رانندگی هفتاد میلیون‌ریال برانندگان‌تاکسی ها ضرر میزند . رانندگان اظهار داشتند که‌اکنون‌یك شماره تاکسی تهران بمبلغ سی و پنجهزار ریال خرید و فروش میشود .

چاهی ریزش کرد وچند نفر مجروح شدند

دیروز درقریه مشکین تپه در حوالی کرج چاهی ریزش کرد ویك کارگر کشته شدو چندنفر مجروح شدند . از چند روز پیش عده‌ای‌مقنی برای‌پاك کردن قنات مشکین تپه مشغول کار شدند . عصر دیروزموقعی که٤نفر از این مقنی‌ها مشغول‌بودند ناگهان چاه‌ریزش کرد .دراین‌حادثه یکی‌از آنها بنام قاسم منظوری فرزند علی اکبر درزیر خروارها خاك‌کشته شدو ۳ نفردیگر مجروح شدند . مجروحین از طرف ژاندارمری تهران به بیمارستان منتقل گردیدند .

لیست بازنشستگان وزارت بهداری‌و وزارت کشور تهیه میشود

امروز خبرنگار ما کسب اطلاع کرد که در وزارت بهداری،وزارت کشور مشغول‌تهیه‌لیست بازنشستگان هستند .

ابلاغ های بازنشستگان وزارت کشور حاضر است و گفته میشود۸ نفر از استانداران و یکنفر از فرمانداران کل بموجب تصویب‌نامه هیئت دولت بازنشسته می شوند. بازنشستگان وزارت کشور ازصد نفر تجاوز میکند . بین آنهاصاحبان مشاغل مهم کشوری نیز هستند.

متن کامل

یادداشتهای سروان اریك زیگفرید

ممو ریت در تهران

منتشر شد

روزنامه شریفه اطلاعات

درتاریخ هفتم تیرماه خبری در صفحه ۲۳ اطلاعات بشرح زیردرج شده است :

«برائت‌از اتهام منتسبه: طبق رای صادره از شعبه دیوان کیفر آقای عنایت‌اله خدابنده از اتهام منتسبه در تمام مراحل برائت حاصل نمود و مراتب از طرف دادستان دیوان کیفر به‌بانکملی ایران ابلاغ گردید .»

چون خبر مزبور ممکن است موجب توهماتی برای آنهائیکه مرا میشناسند فراهم سازد لهذا لازم دانست توجه عموم را به‌توضیح زیر جلب نماید .

این اتهامی که مرقوم رفته است دراثر اعلام جرم و مبارزه بافسادی است که اینجانب شخصا موقعی که ریاست اداره کارپردازی را در بانکملی ایران عهده‌داشتم نموده‌ام بدین معنی که یکی از کمپانیهادر نظر داشت که دستگاه ششصدوچهارصد شماره تلفن را بمبلغ سیزده میلیون‌ریال بفروشد واینجانب دراثر رقابتی که ایجاد نمودم دستگاه مدرنی را باپانزده سال تضمین بانکی واعزام سه‌نفر کارآموز به‌هزینه شرکت فروشنده به‌آلمان بمبلغ پنج میلیون‌ریال خریداری نمودم‌و پاداش بنده بهمین دلیل و جهت این بود که نسبت بمفسدین‌ومجرمین منع تعقیب صادر گردد واینجانب را که مبلغ هشت میلیون ریال بنفع بانك کار نموده‌ام متهم ومجرم قلمداد نموده وبدادگاه تسلیم نمایندولی بالاخره بخواست خداوند قادر متعال ووجدان پاك قضات باتقوی دیوان کیفر ودیوان عالی کشور بنده را از اتهام منتسبه تبرئه واز ورطه هولناکی که مفسدین و مغرضین میخواستند دچارم سازند نجات یافتم بامراتب مشروحه بالامتمنی است مقرر فرمائید برای تکمیل خبربالا باستحضار عامه از جریان مختصر آن مراتب را عینا درج نمایندکه اگر احیانا دیگران نیز مانند اینجانب‌دراثر انجام وظیفه دچار دسائس متنفذین و مفسدین و مغرضین گردیدند و موقتا ناراحتی هائی‌برای آنها فراهم گردید مایوس نگردند زیرا بالاخره دستگاهی هست که قضاوت نموده و تمیزدهدوآنهاراازمشکلاتی که ایجاد شده‌نجات‌بخشد.

آـ٦۰۷۱ باتقدیم احترامات فائقه عنایت‌اله خدابنده

جهان تربیت

دوره اردوی پیش آهنگی دختران و پسران که‌درمنظریه تشکیل شده بود در روز جمعه ۸ تیر با موفقیت پایان یافت. اردوگاه اختصاصی جهان تربیت بسبب کثرت کارگران ساختمانی تاشهریور ماه دایر نخواهد شد. برای سایراردو های مسافرتی ودریائی و ییلاقی ثبت نام میشود.

شصت‌ویکنفر قبولشدگان

کلاس ششم نهائی

میتوانند در همه اردوهای ماشرکت بفرمایند.

آـ۹۲٤٤

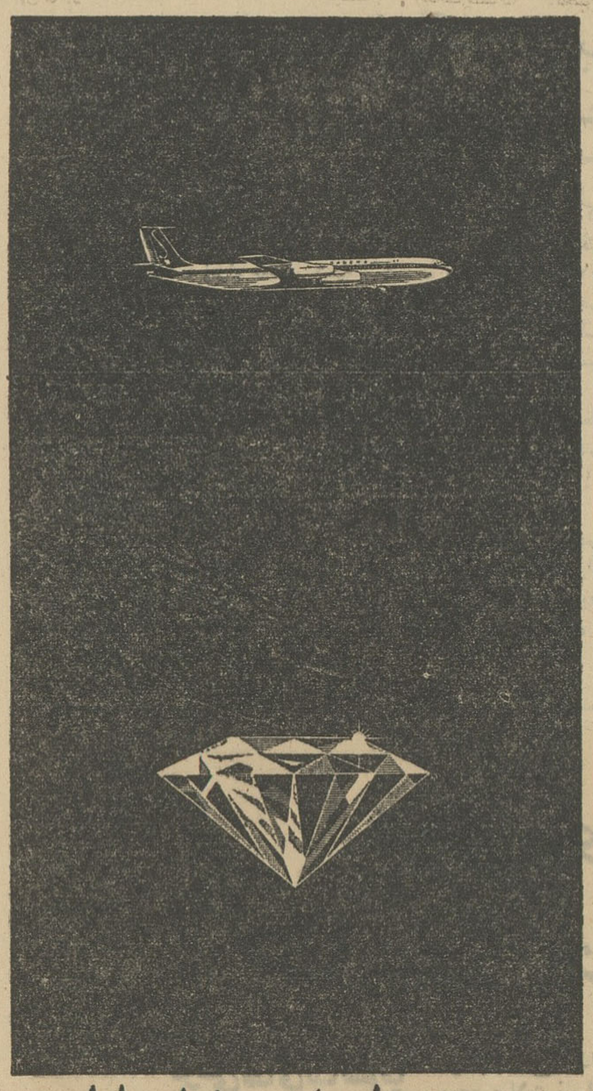

تکامل سابنا...

خطوط پادشاهی بلژیك

SABENA

BELGIAN World AIRLINES

سرویسهای مرتب به اروپا و آمریکا

به آژانس مسافرتی خود یا شرکت مسافرتی ایران و دنیا

۵۲ خیابان ویلا تلفن ٦۸۵۱۵-٤۱۲۵۷ مراجعه فرمائید

ضیافت مدیر عامل انجمن مطبوعات بافتخار شهردار تهران

بعداز ظهردیروز بدعوت آقای دکتر رحمت مصطفوی مدیرمجله روشنفکر ومدیر عامل انجمن مطبوعات مدیران روزنامه های پایتخت در محل انجمن اجتماع کردند.

دراین مراسم که‌بافتخار شهردارتهران بر پا شده‌بود آقایان نخست وزیر ، استاد سعید نفیسی ، آرام، دکتر متین دفتری‌و جمعی از رجال وشخصیت هاشرکت کردند

رکورد شکست

آقای دکترمصطفوی گفت‌ازارباب مطبوعات وسایر مدعوین‌تشکرمی‌کنم که‌درمجلس ما حضوریافته‌اند وسپس ضمن اشاره به حضور نخست وزیرگفت ایشان درغالب کارها رکورد را شکسته‌اند دراین هفته رکورد شرکت در مراسم انجمن مطبوعات‌نیز بوسیله ایشان شکسته‌شدزیرا سه‌بار در جلسات انجمن‌حضور یافته‌اند. آقای‌دکتر مصطفوی آنگاه‌اظهارداشت که‌جلسه مابافتخار آقای‌احمد نفیسی‌شهردار تهران برپا شده‌و چون ایشان‌مرد زمان هستند امیدواریم که‌در کار وفعالیت‌های خود موفقیت بیشتری بدست آورند.

آقای مصطفوی سپس، گفت از بیست سال پیش که باز گشت دانشجویان از اروپا وآمریکاآغاز شدمبارزه‌ای بین دو طبقه جوان و سالخورده در گرفت‌ودر آن‌هنگام گفته میشد که این مبارزه بنفع طبقه جوان پایان خواهد یافت.

ناطق سپس‌به نحوه روی کار آمدن شهردار پرداخت‌و گفت‌آقای نفیسی هم از تیپ جوان است‌وهم علاقه بکار دارد وبااین ترتیب ما بخود حق میدهیم که اصلاح اساسی اجتماع تهران رااز سلول اصلی یعنی از شهردار بخواهیم‌و متوقع‌باشیم که مردم‌شهر را به مسائل ابتدائی‌و در عین حال‌مهم شهروده یعنی پایه های اساسی و دموکراسی آشنا سازد زیرا هر موقع مردم محلات کوچك ومحدود تهران بوظائف خود آشنا شدند آن وقت اجتماع‌بزرك‌ما‌اصلاح‌خواهدشد.

انتخاب افراد

پس‌از پایان بیانات آقای دکتر مصطفوی آقای ترقی شروع‌بصحبت کرد و گفت آقای نفیسی بحرف‌هیچ کس گوش نمیدهد ولی همه او را دوست میدارند و سپس گفت در مملکت ما همواره افراد را برای کار نمیخواستند بلکه‌بعکس کار ومشاغل رابرای آنکه افراد مورد نظرراشاغل کنند ایجاد میکردند .

آقای ترقی گفت در مملکتی که لیسانسیه حقوق‌رامعلم‌حساب وهندسه میکردند و دکتر را مامور امور برق میکردند .اگراشخاص‌خوب رامامور کار حساس بنمایند باید قدر دانی کرد و سپس ضمن اشاره باقدامات مفید دولت بیانات خود راپایان‌داد.

بیانات نخست وزیر

پس‌از آقای‌ترقی‌آقای دکترامینی نخست وزیر شروع بصحبت کرد و گفت حق این بود که آقای نفیسی صحبت میکردند ولی حا لاکه نوبت صحبت بمن رسید از اظهار لطف آقایان‌نسبت‌بآقای‌نفیسی‌تشکر میکنم من از روز اول معتقد بودم که باید از افراد جوان و تازه نفس برای‌اداره امور استفاده کرد .

در مملکت ما افرادی را برسر کار آوردند وخیال کردند هر کسی دریك کار خوبست برای هر کاری مناسب است این افراد که ممکن بود در پاره‌ای مواردمفیدبحال‌مملکت باشند بکار دیگری گمارده شدند آبروی خودشان رفت‌واسباب زحمت مملکت فراهم شد . بنظر من باید از افرادی که فعالیت میکنند قدر دانی وتشویق کرد و همین جلسه‌ای که امشب برای قدر دانی از شهردار تشکیل شده بسیار مفید میباشد

انجمن شهر

راجع بشهر وانجمن شهر که مطالبی بیان شد این امر مهمترین مسئله سیاسی واجتماعی روز مملکتی است آنهائیکه میگویند دموکراسی تعطیل شده باید بدانند که تعطیل مجلس تعطیل‌دموکراسی‌نیست اگر ماواقعابخواهیم مردم‌بوظائف اجتماعی آشنا شوند باید اصلاحات را ازشهر و ده شروع کنیم وسپس بپارلمان برسیم امیدوارم آقای نفیسی یك کارش این‌باشد که‌انتخابات انجمن شهر را انجام دهد تا لااقل مردم عادت کنند که کار خود را خودشان انجام دهند .

اغلب‌دولتها تابحال آمدند انتخابات کردندآنها انجمن‌وجمعیت رابرای خود میخواستند و باین علت موفق نشدند مملکت باید دارای‌تشکیلات باشدزیرادولت‌ها میروندولی‌مملکت باقی میماند . اگر دولتی بخواهد رفقای خود را بیاورد و باین ترتیب مدتها بماند مسلما این دولت موفق نمیشود . شهردار تهران دووظیفه اساسی دارد یکی تامین اسفالت و تعدیل قیمت ها و سایر اموزو دیگری تهیه مقدمات کار برای انجام انتخابات انجمن شهر اگر انتخابات تهران خوب انجام شود واین شهر پس از تقسیم بچند منطقه از هر منطقه یك وکیل بدهد که مردم آن منطقه ویرا بشناسند موفقیتی بدست میاید ولی اینرا بدانید که هیچ مجلسی قانون انتخابات‌را بضرر خود تصویب‌نمی کند همانطور که این‌توقع‌رااز‌ارباب مطبوعات‌هم‌نمیتوان‌داشت که‌بنشینند وقانون مطبوعات‌را بضررخودتدوین کنند همواره باید افراد دیگری را مامور ساخت .

مبارزه جوانان و پیران

آقای نخست وزیرپس از اشاره بمبارزه‌جوانان باسالخوردگان گفت پس از انتخاب وزراء بمن مراجعاتی شد و گفتند آقا فلانی را اگروزیر میکردی وزن داشت ولی من بآنها گفتم که‌اگر منظورتان ازوزن به کیلو است که‌اینکار معقول‌نیست ولی آقایان از بس در این مملکت افراد معینی وزیر شده‌اند که مردم هم عادت کرده‌اند که مثلا همواره فلان شخص وزیر باشد آخر باید توجه داشت که تیپ جوان حوصله کار دارد و توانائی دارد معلومات وسواد کافی دارد وباید تشویق کرد که‌تایك کمی بحرکت‌درآیند و بروند در این اجتماع کار بکنند وعوامل جدیدی بوجود آورند .

تجانس هنگامی بوجود می‌آید که تمام افراد مسئول از یك حزب ویاجمعیتی بیرون آمده و مسئولیت بعهده گیرندولی‌مادرمرحله آزمایش هستیم و افراد تازه‌ای می‌آوریم‌و اگر خوب کار بکنند تقویت‌میکنیم وکارهای مهم‌تری میدهیم .درباره شهردار من باعلیحضرت هم عرض کردم‌خوب کاربکند کارهای‌دیگری هم محول میکنم درهر صورت یك ثباتی باید در کار ها باشد این شهرداری تهران همواره دستخوش تغییرات است یك برنامه پنجساله در این شهر اجرانشده امیدوارم افرادی که سر کار هستند اول‌در خود احساس ایمان بکنند .متاسفانه در مملکت‌ما اساس ایمان سست شده و بنیان روح خدمت بمردم‌هم سست شده است اگر واقعا درهیئت حاکمه این فکر بوجود آید که خدمتگزار مردم باشند همه چیز اصلاح‌میشود.امیدوارم این‌برداشتی که شهردار کرده ادامه یابد .

نرخ گذاری

در مورد نرخ گذاری باید سعی کنند بی قاعده نرخی داده نشودتا لطمه بتولید نزند و هدف باید از بین بردن اجحاف باشد . متاسفانه ازلحظه‌تولید تاهنگام مصرف‌واسطه های متعددی وجود داردو حقوق‌این واسطه‌ها باید بحداقل برسد زیرا نرخ گذاری بدون‌توجه بهزینه‌تولید نقض غرض است و باید منافع مشروع افراد را در مراکز تولید و هزینه تولید در نظر گرفت .

صورتحساب حاجی

آقای نخست وزیر گفت‌امروز یك نفر حاجی بمن اظهار کرد که قیمت تره‌بار گران شده من‌بایشان گفتم که درقبول‌این حرف‌تردیددارم وبالاخره معلوم شدکه خریدمستقیم انجام نشده و نوکر حاجی‌آقا در صورتحساب قیمت را گران نوشته است. اصلا نوع کسب‌دراین مملکت غلط است‌نانوائی وقصابی زیاداست وباید محدود شود من موفقیت شهردارتهران راخواستارم‌وامیدوارم با کمك مردم بتواند در تامین‌رفاه مردم اقدام کند

تحمیلات وعوارض

راجع‌به تحمیلات وعوارض شهرداری نباید در جائیکه نه آب به مردم میدهد ونه اسفالت عوارض بگیرد شما در داخله شهرازافرادی که‌از خدمات شهری برخوردارند عوارض بگیرید ولی درگوشه‌شهر از افرادی که از هیچ نوع خدمتی بهره‌مند نیستند دریافت عوارض منصفانه نیست : شهرداری بیك گروه افراد جوان ومطلع‌نیاز دارد واگر این شهر یك‌شهردار حسابی میداشت هرگزدرخیابان اسلامبول ساختمان‌ده طبقه‌در کنار خانه‌دوطبقه بالانمیرفت این طرز کار شهردا نازیبا میسازد وبدیر احاظ است که شهرتهران زشت‌ترین‌شهرخاور میانه میباشد . باید مشکلات شهر حل‌شودوشهردارهم نبایدازسنگینی کار بهراسد .اعلیحضرت همایونی نسبت به‌شهردار‌بسیار نظر مساعد دارندو میفرمودند که‌جوانها بدکار نمیکنندوباین علت دولت سعی می‌کند افراد جوان ونورا بسرکار آورد از صمیم قلب توفیق آقای نفیسی را خواستارم.

بیانات شهردار

پس‌ازپایان بیانات نخست وزیر آقای احمد نفیسی شهردار تهران چنین گفت : آقای‌نخست‌وزیر با اظهار لطف و عنایت خدمات‌شهرداری را مورد توجه قرار دادندواین امر بسیار حائزاهمیت‌است که‌مردم وشاه ودولت همه باسیاست شهرداری موافق بوده ومامورین آنرا تائید نمایند.

من‌باین مطلب اذعان دارم که مردم‌شهر ما واقعا حسن نظر دارند تجربه مختصری که‌در ظرف این مدت‌آموخته‌ام اینست که‌اگر مردم دراجرای برنامه‌ها کمك نکنند هرقدر من پشتکار داشته باشم واز بازرسان کل کشور هم وحشت نکنم کاری از پیش نخواهد رفت .

راهنمائی مطبوعات

تائید مردم و مطبوعات وراهنمائی های آنها بسیار مؤثر است و من از شهرداران گذشته تهران عموماتقاضا کرده‌ام که تجربیات و نظریات خودرا در باره شهرداری بمن بنویسند واگر ممکن شد جلسه ای‌نیز باشرکت من تشکیل دهند .

آقایان شهر دو میلیونی تهران دو میلیون مشکل فردی‌دارد زیرا شهر ما انجمن شهر نداردکه سی‌نفر بنمایندگی از طرف آنها حرف بزنند ما در این شهر با دویست و هشتاد جمعیت‌سرو کار داریم و چقدر مشکل است که بتوانیم نیازمندیهای آنها را رفع و بمطالبشان جواب دهیم .

با آنکه با ارتباط محکم موجود میان من و شورایعالی انجمن ها و صدها انجمن دیگر عملا انجمن شهر تشکیل است‌ولی استدعا میکنم دولت و وزارت کشور ترتیبی بفرمایندتاهر چه‌زودترانجمن شهر تشکیل شود مطالبی راکه درباره‌جوانی ومعلومات فرمودید میخواهم عرض کنم که‌من قبل از اتکاء باین دو عامل بعشق‌و علاقه‌ایکه به خدمت مردم می ورزم متکی هستم یك اقدام مفیدسرتاپای مرا دچار شعف میسازد و تصور میکنم اگر موفقیتی‌هم بوده باین علت است .

جلوگیری از اجحاف

شهردارگفت اجتماع تهران‌دیمی است‌عواملی‌که موجب‌تمرکزجمعیت است درتهران وجودندارد هرکسی ازگوشه مملکت برای‌بدست‌آوردن لقمه نانی بتهران‌آمده وجزتلاش برای‌معاش‌زندگی‌درشهرمابرای‌گروه بیشتری از افراد مفهوم ندارد . به این علت است که عرضه وتقاضا در تهران موثر نیست وچه بساکه بعلت عدم قدرت خریدمردم قیمت هاپائین میرود . اجحاف‌فروشندگان مسئله مبتلا به مردم شهراست ما اصلا بدنبال تعیین نرخ نیستیم هر کارکه میکنیم برای جلوگیری از اجحاف است و بس . یکماه پیش گوجه فرنگی بندرعباس در تهران شصت ریال بفروش رفته میدانید چقدر بتولیدکننده داده اندفقط چهارریال من برای جلوگیری از این اجحاف وزور گوئی نرخ می گذارم‌ودراین کار بسیارموفق‌شده‌ایم وفقط اجحاف گران هستند که‌نرخ گذاری اصولی مارا تخطئه میکنند

مشکل دیگر ما بیکارگی است مثلا فلان‌آدم میخواهد با فروش اندکی خیار خرج زندگی وپول کافه شب‌رادرآوردرفع این‌مشکلات در ظرف مدت کوتاه مقدور نیست واحتیاج بزمان دارد شهردارگفت به میمنت حکومت جنابعالی‌امسال عرضه بسیار فراوان است‌وما فقط از اجحاف جلوگیری میکنیم ونرخ مادر ماوراء هزینه تولید وتاحدتامین نفع بیشتر تولید کننده تعیین‌شده است .

اسفالت

شهردار گفت ما در ظرف‌مدت یکماه دویست‌و هفتادو دو کیلو متراسفالت کرده‌ایم این مقدار اسفالت‌برابر است از تهران تا اصفهان ملاحظه بفرمائید که نه اعتبار تمام کرده‌ایم و نه پنج سال طول کشیده است والحق‌بایداز مردم تشکر کنم که می‌بینید وبما کمك میکنند در خرداد ماه امسال دو میلیون ونهصد هزارریال در آمد بیشتری وصول کرده‌ایم ودرسال گذشته یازده‌میلیون وهشتصد هزار تومان‌اضافه در آمدداشتیم این امر سابقه ندارد وآنهم دراین وضع بحرانی فقط یك دلیل دارد وآنهم کمك مردم‌از دستگاهی‌است که عملا برای‌آنها کار میکند .

کارمندان

شهردار گفت حد متوسط‌حقوق کارمندان شهرداری سه هزاروصد ریال است و افزودکه من‌چطور از کارمندی‌که هرروز ده هزار ریال وصول‌میکندمیتوانم متوقع‌باشم که باوصول این پول گرسنه بخوابد و یا فرزند بیمار خود را بامید خدا بسپارد .

آنگاه شهردار درباره عوارض اظهار داشت‌که عوارض مزاحم‌و غیر منطقی را لغو خواهیم کردو درپایان ضمن اشاره بخدمات و فعالیت مامورین آتش نشانی در عملیات‌اطفاءحریق گفت من‌اکنون‌از محلی می‌آیم‌که پای مامور مصدوم مارا در حریق بانك قطع کردند شهردارگفت‌فعالیت ماموران‌آتش‌نشانی مرا تحت‌تاثیر قرار داد و آنگاه اعلام داشت که‌اعلیحضرت همایونی تلگراف‌مستقیمی مبنی بر تقدیر از خدمات مامورین آتش نشانی ارسال فرموده‌اند .

از: اکسپرس (چاپ پاریس)

اروپائیان والجزایر مستقل

یك اروپائی پس‌از ورود به الجزایر وگذراندن چند ساعتی درآن جابخوبی درك میکند که‌چرا ژان ژاك سوزینی و سرهنك گارد خواهان وابستگی اروپائی ها به «وطن الجزایری»میباشند اعمالی که بتوسط افراد ارتش ملی الجزایر انجام می‌گیرد ، اروپائی ها را به سرزمینی که سالها در آن زیسته‌اند پابند وعلاقمند میسازد واگر آن‌ها نسبت به استقلال خود مطمئن باشند واگر چنانچه‌عملیات خرابکارانه ارتش سری قطع گردد اروپائی ها نه تنها الجزایر را ترك نمی‌کنند ،بلکه آنهائی هم که‌از آن‌جا کوچ کرده‌اند، دوباره به‌خانه وزندگی خود برگشته‌و کارهای خودرااز سر خواهند گرفت‌و باین ترتیب ماشین ها مانند زمان سابق دوباره بکار خواهد افتاد و الجزایر ثروتمند وآبادخواهدشد.در چند روز اخیر اروپائی های ساکن الجزایر ازخود واز همدیگر می‌پرسند. آیا ارتش ملی خواهد توانست‌پیروزی را بدست آورده و الجزایری آبادو مستقل بنا نهد ؟

«ما»

اروپائی هائی که ازسال ها پیش در الجزایر بسر برده‌اند ،حاضرند که درآینده نیز درآن جاباقی مانده وبه کار بپردازند فقط بشرط آنکه‌عدالت وقانون درباره آن هابتساوی اجرا شده و مسلمانان ایشان را تحقیر ننمایند . بسیاری از اروپائی های ساکن الجزایر حاضرند بامسلمانان ودر کنار آنها بسربرند، درصورتی که رنك‌های‌پرچم‌ملی جمهوری‌الجزایر ازپرچم فرانسه اقتباس گردد .ولی‌در برابر این عده ،بعضی از اروپائی هائی که تصمیم‌باقامت‌درالجزایر گرفته‌اند، معتقد میباشند که‌نه تنها این کشور به‌فرانسه احتیاجی ندارد، بلکه‌موضوع کاملا برعکس بوده واین فرانسه‌است که‌به الجزایر نیاز دارد و نتیجه‌ای‌که اروپائی های ساکن الجزایر ازحوادث مختلف گرفته‌اند ،اینست که‌در آن‌جا باقی مانده وبا پذیرفتن ملیت‌الجزایری دربنای آن شرکت نمایند. در کوچه هاو خیابان های الجزایر اروپائی هائی دیده میشوند که هنگام سخن گفتن از مسلمانان و خودشان کلمه «ما»را بکار میبرند واز تکیه برروی این کلمه احساس‌غروروشادی مینمایند.

درجشن سیاسی ونظامی الجزایر که روز یکشنبه هفته قبل در آربا برگزار شد هزاران اروپائی درکنار مسلمانان درآن شرکت‌نمودند و در زیر نگاههای کنجکاو ژاندارم هائی که مامور حفظ نظم بودند بدست زدن وشادی پرداختند ودرهمان هنگام‌بعضی ها بیاد روزهائی افتادند که «سرهنك آرگو» برای حفظ نظم در این شهر عده بسیاری زیادی را در میدان عمومی آن تیرباران نمود ، در حالیکه اکنون هرماه چندین حادثه مختلف درآن جا بوقوع می‌پیوندد و هیچکس هم دراین باره حرفی‌نمیزند.

سابقا دراین شهر دوهزار اروپائی سکونت داشتند ، درحالی که امروزه سه‌چهارم آنها گریخته‌اند و اکنون از دهها کافه‌این شهر ، فقط چهارتای آنها باز میباشند و هرشب اروپائی‌ها باین کافه‌ها هجوم می‌آورند ولی دیگر صدای شادی‌و خنده ازدرون کافه‌های‌مذکوربگوش‌نمیرسد، درحالی که‌در محلات مسلمان نشین ،بچه‌هابا خوشحالی به‌بازی پرداخته و پدرو مادر ها در انتظار استقلالی میباشند که بزودی بآن خواهند رسید .

یك‌نوع سرگرمی

از خلال گفته‌های مسلمانان الجزایر این طور استنباط میشود که آنها نسبت به اروپائی ها خشمگین بوده وبزودی‌نیز خشم‌و کینه‌خود رافراموش نخواهند کردوممکن‌است‌این کینه‌توزی هابه‌عملیاتی‌خشن‌برعلیه‌اروپائی‌هامنتهی بشود چنانکه در عرض سه هفته اخیر سیصد نفردستگیر شده‌اند و به‌علاوه درحادثه‌ای که هنگام بالابردن پرچم سبزوسفید بریالای کمیساریای‌فرانسه در روشه نوار بوجود آمد نیز دست مسلمانان دخالت داشته است .هنگامی که مسافری سوار تاکسی میشود ودر کوچه‌های شهر های الجزایر براه می‌افتد، در هر چند قدم‌صدای گلوله هائی بگوش میرسد که‌بهوا شلیك میشود به‌عقیده الجزایری ها اینهم «یك‌نوع سرگرمی» میباشد ولی این سرگرمی ممکن است عواقب وخیمی را دربرداشته باشد .

حقایق وحشت آوری در الجزایر وجود دارد. دربرابر بانك های این کشور ،هرروز سروکله صدها اروپائی دیده میشودکه برای بستن حساب خود و پس‌گرفتن پول‌هائی که بآنجا سپرده‌اند مراجعه مینمایند. عده‌ای‌از آنها شب تا صبح در کنار دربانك‌بیدار میمانند تا دراولین فرصت و به‌محض بازشدن درهای بانك ، بآن‌جا مراجعه نمایند .اروپائی‌های الجزایر در حال ترس بسربرده و آماده فرارمیباشند ، باب‌العود بصورت بیابانی که طوفانی شدید برآن وزیده باشد درآمده است الجزایر امروز دیگر زیبائی و طراوت روزگار قدیم را از دست‌داده است! امروزه ازصبح زود تومبیل‌های بهداری ونعش کش در خیابان هاراء افتاده وسرو صدا ایجاد می‌کنند و مسلمانان با حالتی تردید آمیز بسر کار خود میروند . امید همزیستی اروپائی هاو مسلمانان هرروز بیش از بیش درقلب ساکنین الجزایر بوجود می آیدولی‌روزاول‌ژوئیه (روز رفراندم برای استقلال الجزایر)این‌موضوع را بخوبی روشن خواهد ساخت ونشان خواهد داد که آیادو طرف میتوانندبا صلح‌و آرامش در کنار هم دیگربسر ببرند یانه ؟

برای زیبائی و دوام رنگ اتومبیل شما

کارواش

گرد مخصوص شستشوی اتومبیل شماست
هرجعبه آن برای ۱۶ بار شستشو کافی است

پلیش شماره ۷

ترکیب مخصوصی است که در یك عمل هم اتومبیل را پاك میکند و هم آنرا براق میکند
ساخت دوپن آمریکا

نیز بفروش میرساند، آ. حکیم و شرکا، خیابان سعدی تلفن ۳۶۱۲۱

ازحسن انتخاب مامورین صالح دوست بایستی‌قدردانی‌شود

بااین که تعیین نرخ پیله در سال جاری مانند سنوات گذشته قابل جبران نبوده ولی رفتار و حسن سلوك آقا ی‌مهدی تحویلی کارشناس نوغان بانوغانگران بندر پهلوی و آبکنار و حومه قابل ستایش بوده با اعزام نامبرده از رشت به بخش نوغان بندر پهلوی بتصدی خرید پیله وتهیهٔ تخم نوغان این سعادت نصیب نوغانداران بخش بندر پهلوی گردیده است . از خداوند توفیق بیشتری برای آقا ی‌مهدی تحویلی کارشناس نوغان گیلان خواستاریم از مردم حق شناس نوغانداران بندر پهلوی که‌از نزدیك‌ناظر جریان‌رفتار مشارالیه بوده‌اند انتظار داریم که‌از خدمتگزاران صدیق جدا تشویق فرمایند زیرا بزرگترین پاداش خدمت عمومی تشویق وتایید مردم است امیدواریم شرکت نوغان در تشویق جوانان لایق و پشت بکار اداری خود از هیچگونه تشویقی دریغ نفرمایند .

ازطرف نوغانداران بخش بندر پهلوی وحومه مادام گرفینکل

آ ـ ۹۳۲

نشانی جدید شرکت ساختمانی اتود

تهران ـ خیابان شاهرضا مقابل سینما دیانا کاشی ۱۴۴

تلفن ۶۲۱۲۶

آ ـ ۶۰۸۱ ۱ـ۲

درآستانه استقلال

بقیه از صفحه ۵

آقای‌ضیائی مینویسد :برای‌آنکه در این مورد مساعدت قابل توجهی بشود بهر یك از مراجعین ۱۰ در صدتخفیف داده میشودو مسلمامردم نیکوکار برای کمك غیر مستقیم‌هم که‌باشد دفترخانه را یاری خواهند نمود .

آقای ضیائی در پایان اقدام بشر دوستانه اطلاعات را ستوده و توفیق خدمتگزاران‌بخلق را آرزو کرده است .

هدایای کار خانه ارج

همچنین کارخانه ارج که ساختن تعدادی تختخواب و صندلی برای ارسال بالجزایر را تقبل کرده بود صبح دیروز بدفتر کمیته اطلاع‌داد که‌تعدادی تختخواب وصندلی‌آماده گردیده وبرای تحویل حاضر است

***

دیروز صبح جوانی بروزنامه‌آمد و مبلغ پنجهزار ریال برای کمك بمردم آسیب دیده الجزایر تسلیم نمود ،این جوان اظهارداشت این پول را بانوی نیکو کاری بنام پری اخوی داده است تادر این اقدام‌بشر دوستانه سهمی داشته باشد .

همچنین‌جوانی که‌بعلت‌ناراحتی‌با کمك دوچوب دستی راه میرفت بروزنامه آمد واظهار داشت ،من‌می خواهم وظیفه دینی و انسانی خودم‌را نسبت ببرادران الجزایرئیم‌ادانمایم. این جوان ضمن ابراز خوشوقتی از نزدیك شدن روز استقلال الجزایر مبلغ‌هشتصد ریال‌برای کمك‌بمردم آسیب دیده الجزایر تسلیم نمود .

***

هرروز چندین‌نفر بدفترروزنامه رجوع می‌کنند و همدردی خود رابا مردم الجزایر اعلام میدارند .

اینها افرادی هستند که تمکن مالی ندارند وهمین‌جهت امیدوارند که‌ابراز همدری آنان مورد قبول مردم غیورالجزایر واقع گردد.

***

حمل اجناس

از طرف کمیته اجرائیه کمك بمردم الجزایر باصاحبان خطوط کشتیرانی تماس گرفته شد تاعلاوه براجناسی که توسط شرکت های هواپیمائی حمل خواهد شد ،مقادیر زیادی پارچه و هدایای غیر خوراکی را از راه زمینی بالجزایر ارسال دارند .

فن آشپزی را فرا گیرید

کلاسهای آشپزی انجمن دوشیزگان و بانوان

طرز تهیه انواع غذاهای ایرانی و فرنگی را در مدتی کوتاه بشما یاد میدهد .

این کلاسها زیرنظر یکی ازاستادان ورزیده و باتجربه آشپزی‌اداره میشود وشمارا باتمام فوت وفن آشپزی آشنا میسازد.

برای نامنویسی همه روزه صبح‌وعصر بدبیرخانه‌انجمن‌دوشیزگان وبانوان (خیابان شاهرضا ـ خیابان فرصت ـ جنب کوچه سه ئد ـ شماره ۷۳ تلفن ۶۹۷۱۵) مراجعه فرمائید.

آگهی مناقصه (نوبت دوم)

اداره کل قند و شکر دوقلم لوازم آتش‌نشانی مورد احتیاج خودرا بامشخصات وشرایط زیر واگذار مینماید .

۱ـ فشنك پودرخشك ۱۲ کیلوئی می‌نی‌ماکس :بیست‌وسه دستگاه
۲ـ پمپ دستی تیراکلرید ضد حریق‌یك کیلوئی سیصدوچهل دستگاه

داوطلبین شرکت در مناقصه میتوانند با پرداخت‌صدی پنج مبلغ پیشنهادی بصندوق اداره کل قند وشکر بحساب شماره ۱۱۶۲ کل قند وشکر در بانك مرکزی ایران پیشنهادات قطعی وصریح خود راباذکر حداقل بهای دستگاههای فوق به ضمیمه‌قبض سپرده ویافیش بانك تاآخر وقت اداری روز سه‌شنبه نوزدهم تیرماه ۱۳۴۱ به‌دفتر اداره کل‌قندوشکر تسلیم ورسید دریافت دارند برنده مناقصه بایستی بمحض ابلاغ اداره کل قندوشکر لوازم‌فوقرا باحضور کمیسیونی در محل اداره کل قندو شکر تحویل نماید به‌پیشنهادات فاقد قبض سپرده یافیش بانك و مشروط یامبهم ترتیب‌اثرداده‌نخواهد شد . پیشنهادات واصله در ساعت ۱۰ صبح روزچهارشنبه بیستم تیرماه جاری در کمیسیون خریدو تدارکات کل قند وشکر مفتوح وقرائت خواهد شدواداره کل قند وشکر دررد یاقبول یك یا کلیه پیشنهادات مختار خواهد بود و هزینه‌های مربوطه اعم از مالیات و عوارض ونشر آگهی عهده برنده مناقصه خواهد بود الف ۲۰۲۱

آ ـ ۹۱۵۰ ۱ـ۲

کنار دریا وتفریح سالم ...

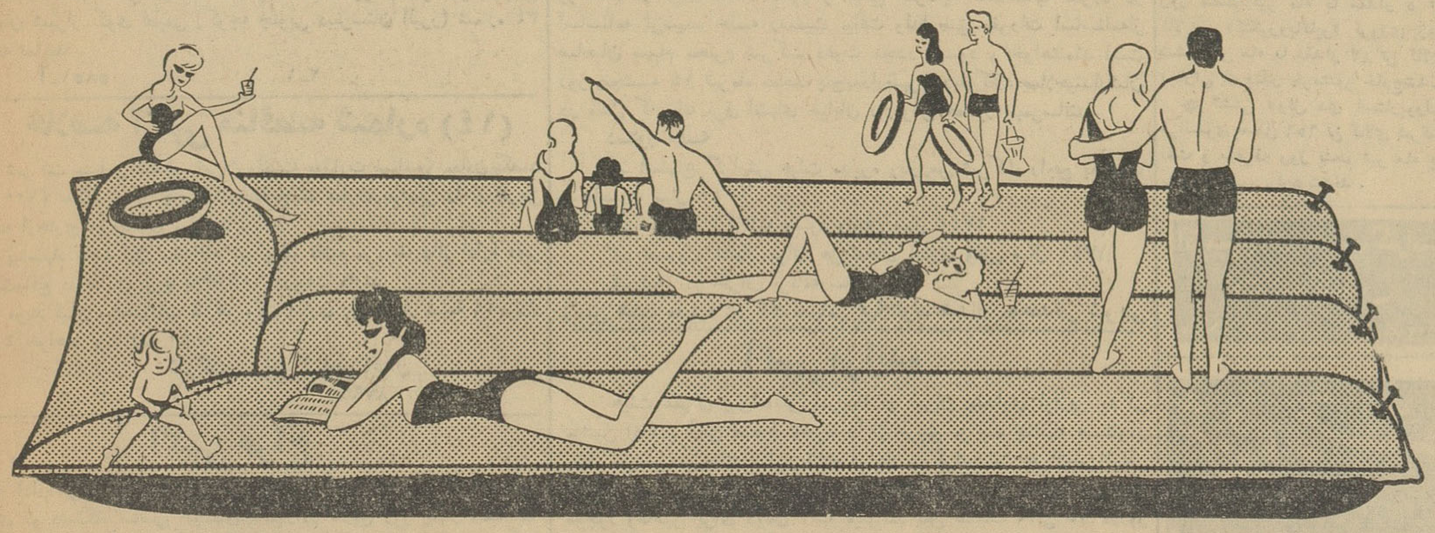

اکنون همه مسافرین کناردریاوییلاق : **ازتشك بادی و سایر محصولات پیك‌نیك استفاده میکنند**

استراحت برروی تشك بادی موجب تکمیل نشاط وآسایش شماست. درتمام فروشگاهها تشك بزرك ۳۹۰ریال تشك کوچك ۲۶۰ ریال. حلقه ۱۰۰ ریال. ژاکت ۱۵۰ ریال‌قایق ۸۸۰ ریال مرکز پخش تلفن ۳۵۵۹۶

آ ـ ۹۲۹۴

اطلاعات اقتصادی

صفحه ۸ — یکشنبه دهم تیرماه ۱۳۴۱ـ شماره ۱۰۸۳۶

جریان روز

سمینار معادن

هفته گذشته جلسه جالبی در اطاق مدیر موسسه اطلاعات‌داشتیم. اعضای هیات مدیره شورای بهره‌برداران معادن ایران آمده بودند تا تصمیم شورارا دایربه برگزاری سمینار معادن در سالن‌اطلاعات ، باطلاع مدیر موسسه اطلاعات برسانند .

برای آنکه ذهن خوانندگان بیشتر روشن شود . توضیح‌مختصری جایز بنظر میرسد .

همانطورکه خوانندگان گرام اطلاع دارند روزنامه اطلاعات درزمینه اقتصادی طرفدار تز توسعه‌و تشویق صادرات است ومعتقد است که صادرات کشور اعم‌از کشاورزی وصنعتی ومعدنی حتی‌در حدود مقدورات فعلی قابل توسعه استو میتواند درآمد بیشتری‌عاید مملکت کند و جمعیت بیشتری راسرگرم کارنماید اگر درکشاورزی گرفتار محدودیت تولید هستیم بامرغوب‌ساختن کالاهای صادراتی میتوانیم ارزش‌کالاهای صادراتی کشاورزی‌رابالا ببریم‌وپول بیشتری‌ازخریداران خارجی‌بگیریم‌چون طبیعی‌است‌هرکالائی هرقدر مرغوب‌تر وممتازتر باشد قیمت بیشتری پیدا میکند .

درزمینه صنعت زمینه فعالیت برای‌صادرات بیشتر است .هیچ یك‌از کشورهای بزرك صنعتی دنیا نظیرآلمان و ژاپن‌و امریکا وایتالیا وانگلستان روزاول‌رقم‌صادراتشان ارقام درشت‌و عجیب و غریب نبوده است از صادرات کوچك وناچیز شروع کرده‌اند و کم‌کم‌توانسته‌اند برای محصولات خود درسراسر دنیا بازارهای وسیع فراهم‌کنند .

طبیعی است‌که مایکباره ودر یکسال نمی‌توانیم صد یا صدوپنجاه میلیون دلار صادرات صنعتی پیدا کنیم ولی‌اگر این قدم‌را برداریم و فرضا ازدو میلیون دلار یاده میلیون‌دلار شروع کنیم ، ازکجا معلوم که نتوانیم پس‌از پنج سال‌فعالیت صادرات صنعتی خود را به پنجاه میلیون دلار نرسانیم .

کشور های بزرك صنعتی دنیا هیچکدام روز اول «کشور بزرك صنعتی» نبوده‌اند ازآن‌گذشته مگر کشورهای کوچك صنعتی که در اروپا وجود دارند وصادرات عمده صنعتی در حدود خود دارند نتوانسته‌اند موفق شوند .؟

مابرای اینهمه مردمی‌که دراین مملکت پا بعرصه میگذارند و احتیاج بکار وزندگی کردن‌دارند ناچاریم کار تهیه کنیم آلمان اگرقرار بودکه سطح تولید خودرا درحدود مصرف داخلی نگهدارد و توجه بصادرات نکند هیچوقت آلمان بلادیده ودرهم کوبیده شده آلمان امروز نمی‌شد وامروز بجای صدها هزار نفر کمبودکارگر وجلب کارگر از کشورهای دیگر شاید صدها هزارنفر بیکار در کوچه وخیابان های آلمان سرگردان بودند .

چرا ماابن راه رانرویم ؟ ممکن است نتوانیم باندازه آلمان‌توفیق حاصل کنیم ولی‌اگر یك پنجم‌و حتی یکدهم آنها هم موفقیت بدست بیاوریم برای ماکافی است . معادن‌ماهم گرفتار وضع خاصی شده است . بعلت مشکلاتی‌که درراه تولیدیا صادرات سنگهای معدنی‌وجود دارد یا تسهیلاتی‌که مثل همه‌جای‌دنیا فراهم نیست صادرات سنگهای معدنی که میتواند توسعه قابل توجهی پیدا کند وهر سال مقادیرفراوانی طلا در مقابل صدور رنك بکشور سرازیر کند گرفتار طلسم شده ! سنك معدن دیگر چیزی نیست‌که از گلوی مصرف کننده داخلی بریده شود وبرای مصرف کننده خارجی صادر گردد .

مادر حدود یکماه پیش متوجه صادرات مواد معدنی ورفع مشکلات آن شدیم وجریان را بااعضای شورای بهره‌برداران معادن مطرح‌کردیم و گفتیم حاضریم دراین راه بشما کمك‌کنیم . بهره‌برداران معادن کشور که‌یکی از زحمت‌کش ترین طبقات‌مولد ثروت‌کشور بوده ودر عین‌حال افراد تحصیل کرده‌ای هستند پیشنهاد مارا پذیرفتند و جریان در شورای بهره‌برداران مطرح شدو تصویب شد .

بهرحال امیدواریم بتوانیم از سمینار معادن که هفته آینده‌برگزار خواهد شد نتیجه‌ای راکه بنفع مملکت باشد بگیریم و قدمی در راه بهبود یکی‌از صادرات مهم کشور برداریم .

م . صمصامی

صنایع کشور درخدمت مردم

آقای ابونصر عضد

سال ۱۳۳۵ رابایدسال تحول صنعت قنددرایران دانست زیرا در مردادماه این سال قانون‌انحصار صنایع‌قند درایران که‌تااین تاریخ تنها در انحصار دولت بود ملغی گردید واجازه داده شد که کارخانه‌های قند سرمایه‌ای خصوصی در ایران بکار بیافتد.

تصویبنامه مزبور که‌به همت‌یکی از اقتصادیون ومردان علاقمند به پیشرفت کشور با زحمات فراوان گذشت پایه اولین شرکت سهامی قند را گذاشت و شرکت سهامی تصفیه شکر اهوازبا کمك‌عده‌ای ازسرمایه داران‌و علاقمندان‌تشکیل گردید.

کارخانه تصفیه شکر اهوازدر سال۱۳۳۸بدست شاهنشاه‌گشایش یافت‌وازاین تاریخ چرخهای عظیم صنعت نوین که‌تاآنروز صرفادر اختیار دولت بود بوسیله عده‌ای از متبکرین وطرفداران حمایت صنعت کشور به‌گردش در آمد.

درحال حاضر ۸۵۰ نفر کارگر دراین کارخانه مدرن که‌بامدیریت ورهبری صحیحی توانسته‌است هر روز کامهای تازه‌ای بردارد‌کارمی کنند.

شرکت سهامی تصفیه شکر اهواز تنها در سال ۱۳۴۰ توانست ۲۵ هزار تن شکر خام تصفیه نماید. طبق برنامه شرکت‌فعالیت سال جاری آن بمیزان‌قابل توجهی افزایش خواهدیافت‌وجمعا کارگرد آن ۵۴هزار تن تجاوز خواهدنمود.

محصولات کارخانه تصفیه‌شکر اهواز اکنون عبارتند از روزانه‌یك صد تن قند کله، بیست تا چهل‌تن قنه جعبه، پنج تن پودر قند وهفتاد تن شکر تصفیه.

درعین حال‌این کارخانه میتواند بر حسب احتیاجات‌و تقاضای روز میزان محصولات خود را افزایش دهد.

شرکت سهامی تصفیه شکر اهواز با اجرای طرح‌هاو برنامه‌های مفید اقتصادی توانسته‌است‌درزندگی گشاورزان آن منطقه تحول ایجاد نماید.

آقای ابو نصر عضد خود متبکر واولین پایه گذار صنعت قند ملی درایران بوده واکنون مدیریت‌عامل شرکت سهامی تصفیه شکر اهواز رابعهده‌دارد وی پیرامون‌مشکلات کارخود بخبرنگارما اظهار داشت، یکی‌از مشکلات موجود ما سود بازرگانی نامتعادلی است که‌از شکر خام اخذ میشود، در حال حاضر دولت‌از شکر خام و شکر تصفیه شده(شکر سفید)بیك میزان سود

بقیه در صفحه نوزدهم

سلسله گزارش هائی ازاقدامات مربوط بذوب آهن درچهارده سال اخیر

باتوجه بمصاحبه آقای ابتهاج در آبان ماه سال ۱۳۳۶

اگر ساختمان ذوب آهن دراول سال۳۷ شروع شده بود

امسال باید کارخانه ذوب آهن بکار میافتاد

*** آقای ابتهاج مدیر عامل وقت سازمان برنامه در آبان ماه سال ۳۶ اعلام کرد: مطالعات جنبه های فنی ذوب آهن تا آذر ماه و مطالعات مربوط به جنبه های اقتصادی تا بهمن‌ماه سال۱۳۳۶تکمیل خواهد شد**

درآبان‌ماه‌سال۱۳۳۶ آقای ابوالحسن ابتهاج مدیر عامل‌وقت سازمان‌برنامه پس‌ازبازگشت‌بتهران‌ضمن‌مصاحبه‌ای با خبرنگار اطلاعات پیرامون کارخانه ذوب آهن مطالب تازه‌ای بیان‌داشت.

این مصاحبه پس از شش هفته مذاکره و ملاقات آقای ابتهاج و سر پرست امورذوب آهن درآمریکا و اروپا انجام گرفت .

آقای ابتهاج در پاسخ سئوال خبر نگار ما در مورد اینکه درآلمان نسبت بایجاد کار خانه ذوب آهن چه اقدامی بعمل آمده است اظهار داشت در مسافرت‌به آلمان‌بامدیران کنسر سیوم دماك کروپ مذاکرات مفصلی راجع بایجاد صنعت فولاد- سازی درایران بعمل آوردم روی مطالعاتی که بعمل آمده جای تردید باقی نمی ماند که در ایران سنك آهن و مواداولیه دیگر برای کارخانه ذوب آهن از قبیل ذغال سنك و آب و محیط مناسب موجود می باشد که تاسیس ذوب آهن را ایجاب می نماید .

مطالعات کنسرسیوم دماك کروپ در باره تهیه طرح نهائی احداث کارخانه هنوز ادامه‌داردو جنبه های فنی این مطالعات حد اکثر تا یکماه دیگر تمام خواهد شد و مطالعات و جنبه های اقتصادی آن حداکثر تا بهمن ماه سال جاری تکمیل خواهد گردید .

با عواملی که تا کنون محرزشده است‌درنظر داریم کارخانه ذوب‌آهنی بظرفیت در حدود یکصد هزار تن د رسال درازنا احداث نمائیم که بعدا بفاصله کوتاهی بدویست هزار تن افزایش خواهد یافت و در آینده با توجه باوضاع و احوال روز احتمالا بظرفیت بیشتری خواهد رسید.

آقای ابتهاج اضافه کرد بنابراین امیدوارم تا نو روز سال ۱۳۳۷ تصمیم نهائی در مورد شروع کار ذوب آهن اتخاذوکلیه اطلاعات وعوامل دیگر آماده شده باشد بنحوی که بتوان شروع باجرای طرح ایجاد صنعت فولاد سازی در ایران نمود ، باین طریق‌یکی ازآرزوهای عده زیادی از هموطنان ما با احداث این صنعت عظیم و سنگین که مقدمه ایجاد صنایع دیگر خواهدبود بطرزرضایت بخش ومطمئنی‌در مدت نسبتا کوتاهی بین سه سال و نیم الی چهار سال انجام پذیرد . و اما موفقیتی که در این مسافرت بدست‌آمده اینست که کنسر سیوم «دماك کروپ» در ایجاد این کار خانه با ما مشارکت خواهد داشت .

شرکت دماك کروپ از نظرجنبه مالی‌آن آنقدر اهمیت ندارد زیرا تهیه سرمایه و پول از راههای دیگر برای ایران مقدور است بلکه‌اهمیت این مشارکت بیشتر از آن جهت است که دو موسسه جهانی بزرك موفقیت کار ذوب آهن را در ایران تضمین میکنند .

ضمنا از نظر اداره این صنعت با مساعدت شخص‌آقای «دکتر آدنائر» صدراعظم آلمان‌غربی وپروفسوردکتر ارهارد وزیر اقتصاد آلمان ، کارخانه عظیم «او گوست تی‌سن» که از بزرك ترین کارخانه های فولادسازی آلمان غربی است عهده دار اداره کار خانه ذوب آهن ایران خواهد بود .

باین ترتیب مسلم است که‌کارخانه ذوب آهن ایران بنحو رضایتبخشی اداره خواهد شد .

برای توفیق درامر جلب سرمایه های خارجی

سرمایه ها باید تأمین قضائی داشته باشند

تنها اطمینان ازتحصیل سودکافی برای جلب شدن سرمایه‌ها نیست

دومین قسمت از مقاله آقای‌جمشید کاشانیان در مورد چگونگی جلب سرمایه‌گذاران داخلی و خارجی بسرمایه‌گذاری بنظر خوانندگان میرسد :

***

موضوع دیگر که باید مورد توجه قرار گیرد تامین مادی و قضائی سرمایه است که بدارندهٔ آن اطمینان کافی دهد که علاوه بر تحصیل سود از لحاظ قضائی نیز درامان خواهد بود . دراین مورد باید قوانین لازم که تحصیل‌حقوق اصحاب دعوی را در اموربازرگانی ودادوستد تسریع نماید ، تهیه و تدوین شوند.

اما از لحاظ تامین مادی بهتر است که بانك ملی ایران و بانك سپه سهام کلیه کارخانجات‌صنعتی موجود ویاآنچه در آینده تاسیس خواهند شد اصل و فرع سرمایه‌را تضمین نمایند یعنی برای‌سهام پرداخت سود معینی راتعهد کنند که‌اگر کارخانه مربوط نتوانست سود تضمین شده را بپردازد مابه‌التفاوت را بانك تادیه نماید. بدین ترتیب سرمایه‌گذار اعم از داخلی و خارجی اولا مومن خواهد گردید که باصل مبلغ سرمایه زیانی تحمیل نخواهد شد .

ثانیا برای سرمایه حداقل‌سودی در طی چندسال‌پیش‌بینی شده‌بطور قطع پرداخت خواهد گردید واگر بیش‌از حداقل توانست تحصیل بنماید چه بهتر و دیگر ایرادی وارد نخواهد بود.

این تعهد و تضمین هم باید بوسیلهٔ بانك بعمل آید زیرا از لحاظ روانی ولو اینکه یك بانك متعلق بدولت باشد اما چون‌عنوان «بانك» را دارد مردم رغبت‌واطمینان بیشتری نشان خواهند داد زیرا در برابر نام دولت همیشه سرمایه - گذار تشکیلات و تشریفات و بالاخره بوروکراسی را در نظر مجسم خواهد نمود وتمایلی نشان نخواهد داد .

البته در چنین وضعی در صورتی که بورس اوراق بهادار هم‌تاسیس بشود چون تمام سهام از طرف‌بانك یابانکها تضمین شده پس‌انداز - کنندگان داخلی بااطمینان بیشتر ورغبت زیادتری وجوه خودرا برای خرید وفروش سهام مذکور بکار خواهند بست و هدف نهائی دولت که عبار ت‌ازبهره‌بر داری از پس اندازهای ملی باشد بنحو بهتر و کاملتری تامین خواهد گردید.

اما چرا برای انجام چنین ماموریت درتاریخ اقتصادی ایران بانك ملی ایران وبانك سپه پیشنهاد میشود آنستکه دوبانك مذکور در طی چندین‌سا ل توانسته اند در داخل وخارج از کشور شهرت کافی و فراوان تحصیل نمایند اغلب‌بانك های بزرك دنیا بانام دوبانك‌مزبور آشنائی دارند و معاملات متعدد انجام داده‌اند و بالنتیجه به نحو بهتری خواهند توانست مورداعتماد سرمایه‌داران خارجی قرار گیرند. علاوه براین لازمهٔ تضمین سهام کارخانجا ت‌آن خواهد بود که‌بانك های مذکور در نحوهٔ سرمایه - گزاری وادارهٔ آن نظارت کنند ، زیرا دربرابر ارباب رجوع یعنی دارندگان سهام برای پرداخت‌اصل وفرع مسئول خواهند بود وهمین نظارت بنوبهٔ خود موجب‌خواهد شد که اصل مدیریت از سرمایه تفکیك شود وبدینطریق افرادی‌که درداخل کشور پول دارند ونمی - دانند چکار کنند وچگونه استفاده نمایند ویاجرات‌بکارانداختن‌سرمایه راندارند فرصت خواهند یافت‌وجوه مذکور را بوسیلهٔ بانك از طریق خرید اوراق سهام تضمین شده در اختیار کسانی قرار دهند که پول ندارند ولی کارآمد وکاردان و یا کارورز اقتصادی هستند و می‌دانند چگونه بایدازسرمایه موجوداستفاده کرد . برای بانکهای فوق نیز قبول چنین ماموریتی بخصوص بانك ملی ایران که بعداز تشکیل بانك مرکزی ایران فعالیت آن کاهش یافته خالی از استفاده نخواهدبود زیرا اصولا برای تضمین پرداخت اصل و فرع سهام کارمزدی‌دریافت خواهند نمود که مبلغ بالنسبه‌مهمی خواهد گردید .

طلا

پهلوی	۸۱۰
نیم پهلوی	۴۰۵
ربع پهلوی	۲۰۶
شمش طلا: هرمثقال	۴۳۰
پانزده مثاقی قدیم	۱۵۲۰
پانزده مثاقی جدید	۱۲۳۰
ده مثاقی قدیم	۱۰۰۰
ده مثاقی جدید	۸۲۰
پنج مثاقی قدیم	۴۴۰
پنج مثاقی جدید	۴۲۰
یك‌تومان‌مسکوك‌نقره قدیم	۱۰۷٫۵۰
یك‌تومان‌مسکوك نقره‌جدید	۲۳٫۷۵
ژرژ قدیم	۸۱۰

کشتی‌ها

*کشتی های«درافن فلس» آلمانی بامقدار۳۳۰۰ تن کالا - «کاتن‌درخت» هلندی با مقدار ۱۴۲۱ تن کالای تجارتی به بندر خرمشهر واردشدند

* کشتی «داورکا» انگلیسی روز پنجم تیر ماه به بندر خرمشهر وارد شد و پس از بارگیری ۳۴۲ تن‌کالای تجارتی همان روزاز آن بندر خارج گردید .

* کشتی «آل‌چی‌با» هلندی روز پنجم تیر ماه با مقدار ۴۲۲ تن‌کالای تجارتی از بندر خرمشهر خارج شد .

* کشتی «مستر کرون» هلندی‌روز پنجم تیر ماه از بندر شاهپور خارج شدند .

* کشتی های «باندا» هلندی با مقدار۱۵۰۱تن کالای‌تجارتی «اوج‌کو» لهستانی با مقدار ۹۳۰ تن کالا - «هاگن تورم» آلمانی روز ۶ تیر ماه بامقدار ۱۵۳ تن کالای تجارتی به بندر خرمشهر وارد شدند .

* کشتی «پاترا» نروژی بامقدار ۶۰۰ تن کالا -

کشتی های «پاترا» نروژی بامقدار ۶۰۰ تن کالا - «ایهاپولدر» هلندی روز ششم تیر ماه با مقدار ۵ تن کالا - «کنکورویاکاپو» نروژی روز ششم تیر ماه با مقدار ۸۳ تن کالای تجارتی از بندر خرمشهر خارج‌شدند

* کشتی «ویل دی استاربورك» فرانسوی حامل ۶۵۶ تن کالای شرکت نفت و متفرقه روز پنجم تیر ماه به بندر شاهپور وارد شدند .

اتومبیلهای سواری مدرن کرایه
اتولوکس
میدان فردوسی ۴۴۶۰۵ - ۶۱۴۷۰

شن و ماسه شسته
(طبق اصول فنی)
خلیج مرکزی - خیابان ثبت شماره ۹
تلفن ۳۰۴۳۷۴-۳۲۲۹۵

نسیم خنکی که گرما را از یاد شما خواهدبرد

مدلهای مختلف بادبزنهای برقی(مدنشا)نتیجه‌سالها تحقیق وپیشرفت‌می‌باشدـشهرت فراوان‌این‌بادبزنها درسراسر جهان بعلت استیل عالی‌وطرز کاربی‌مانند آنست . بادبزنهای (مدنشا) در همه جا مورداستفاده قرار می‌گیرد : در خانه ، اداره ، انبار ، تئاتر ، رستوران ، هتل وغیره

مصطفی حسین‌زاده وسامول لازار
تهران- سرای ناصر شماره ۲۹
MEIDENSHA ELECTRIC MFG CO., LTD.
New Ohtemachi Building
4, 2-chome, Ohtemachi Chiyoda-ku, Tokyo, Japan
آدرس تلگرافی 'MEIDEN TOKYO,

MEW

B-8085

طوطی‌نو

آگهی تشکیل مجمع همگانی عادی

مجمع همگانی عادی شرکت امپریال بامسئولیت محدود بمنظور تصویب ترازنامه سال ۱۳۴۰ پنج بعداز ظهر روز یکشنبه هفدهم تیرماه جاری در محل شرکت واقع درشماره ۲۳۶ خیابان سعدی(ساختمان ثابت پاسال) تشکیل خواهد شد واز عموم آقایان شرکاء دعوت‌میشود درروز وساعت مزبور در جلسه مجمع فوق حضور بهمرسانند .

آ-۶۰۸۵ شرکت‌امپریال بامسئولیت‌محدود

آگهی دعوت سهامداران

بدینوسیله باطلاع کلیه سهامداران شرکت سهامی بیمارستان میثاقیه میرساند که جلسه عادی مجمع عمومی شرکت بطور فوق‌العاده در تاریخ روز پنجشنبه ۱۴ تیرماه ۱۳۴۱ ساعت چهار بعداز ظهر در محل شرکت‌واقع در بیمارستان میثاقیه تشکیل میشود از صاحبان‌سهام دعوت میشود در جلسه مزبور حضور بهمرسانند .

۱- دستور جلسه تغییر بعضی از مواد اساسنامه شرکت

۲- ازدیاد سرمایه

آگهی تشکیل مجمع عمومی

مجمع عمومی عادی سالیانه این شرکت که برای روز پنجشنبه ۳۱ خرداد ماه دعوت شده بود چون حاضرین در جلسه مذکور(اصالتا ووکالتا) از حیث تعداد سهام و مبالغ سرمایه بحدنصاب مقرره در اساسنامه نرسیده جلسه رسمیت نیافت ولذا طبق مقررات اساسنامه‌از صاحبان سهام محترم شرکت دعوت مجدد میشود و خواهشمند است روز پنجشنبه ۱۴ تیرماه ساعت پنج‌بعدازظهرخودیاوکلاء صلاحیتدارشان در محل کارخانه برق انتهای خیابان داریوش حضور بهمرسانند.

دستور جلسه

۱- استماع گزارش هیئت مدیره وبازرس شرکت راجع بعملیات ومحاسبات سال ۱۳۴۰

۲- تصویب ترازنامه وسود وزیان سال ۱۳۴۰

۳- تصویب اعتبار برای هزینه‌های اداری وفنی سال ۱۳۴۱

۴- شور در اطراف برنامه سال ۱۳۴۱

رئیس هیئت مدیره شرکت سهامی برق‌الوند همدان .محمدتقی شریفی

آگهی مزایده

هیئت عمران بین‌المللی امریکا در ایران مقداری لوازم یدکی ماشین (نو) - آهن اسقاط وغیره را از طریق مزایده چنانکه هست‌ودر محل بفروش میرساند . این اقلام درانبار مرکزی‌هیئت عمران‌بین‌المللی امریکا در ایران واقع در جاده قدیم شمیران نزدیك سینما مولن‌روژ موجود وطالبین برای دیدن آنها میتوانند بین ساعات ۹الی ۱۵ درروز های ۱۱و۱۲ تیرماه ۱۳۴۱ بمحل مزبور مراجعه نمایند.

اوراق مزایده بادستورات مربوط در محل بازرسی حاضر و موقع ومحل افتتاح پیشنهادات مزایده نیز در اوراق مزبور قید گردیده‌است پیشنهادات باید درپاکت لاك ومهرشده تسلیم گردند.

آ-۹۱۰۶ ۱-۲

مظنه عمده فروشی منسوجات شرکت سهامی جهان‌چیت بشرح ذیل است:

چیت جهان	عرض ۹۰سانت	۲۰ ریال
چیت جهان	عرض ۷۰سانت	۱۷ ریال
چلوار جهان	عرض ۱۴۰ سانت	۳۱ ریال
فاستونی ریون‌جهان‌عرض۱۴۰سانت		۱۱۰ریال
کودری جهان	عرض ۹۰سانت	۳۰ریال الی ۳۵ ریال
رومیزی جهان	عرض ۱۴۰سانت	۴۵ ریال
دبیت ۱۳۱ جهان	عرض۹۰سانت	۲۰٫۵۰ ریال
دبیت جهان	عرض ۷۰ سانت	۱۷ریال
دبیت ۲۰۲ جهان عرض ۱۴۰سانت		هریارد ۴۴ریال

قابل توجه‌موسسات‌حمل‌ونقل‌وکامیونداران

شرکت های معادن فاریاب وشرکت سهامی معادن اسفندقه‌علاقمند میباشند که حدود پنجاه هزارتن سنك‌کرومیت خودرا ازمعادن (حداقل فاصله ۱۶۰ کیلومتر وحداکثر ۳۴۰ کیلومتر) به‌بندرعباس بوسیلهٔ یك یاچند مؤسسه حمل‌ونقل ویاکامیونداران آزاد حمل نمایند

علاقمندان‌میتوانند برای کسب‌اطلاعات بیشتروعقدقرارداد یکجا ویا بمقدار کمربه‌تلفن‌های ۴۶۷۶۷ و ۴۹۴۸۸ ویا بدفتر شرکت‌واقع درخیابان شیراز کوی لطیفی (کوچه جنوبی دبیرستان البرز) شماره ۳۴ مراجعه نمایند .

آ-۵۸۵۱ ۱-۲

خلاصه آگهی مناقصه شماره (۱۴)

شرکت سهامی نساجی ایران وابسته بوزارت صنایع‌و معادن‌یکصد عدد (۱۰۰) غلطك مسی چاپ کارخانه چیت سازی بهشهر را از طریق مناقصه ازخارج خریداری مینماید .

پیشنهاد دهندگان میتوانند شرایطو نقشه مربوطه رااز اداره دفتر شرکت‌واقع درخیابان ثریا پلاك ۱۰۶ دریافت دارند

موعد قبول پیشنهادات تاآخر وقت اداری روز چهار شنبه ۲۴مرداد ماه ۴۱ خواهد بود الف ۱۸۹۰

شرکت سهامی نساجی ایران

آ-۸۷۹۶ ۲- ۳

آگهی حراج

اداره فروش کالاهای متروکه وضبطی کل گمرك تعداد ۹صندوق محتوی دو دستگاه شاسی اتومبیل ماك رادر تاریخ روز چهار شنبه ۱۳ تیر ماه جاری از طریق حراج همگانی بفروش می رساند طالبین‌میتوانند با مراجعه به اداره فروش کالای متروکه و ضبطی واقع درخیابان آرامگاه جنب انبا رکالا محل اداره گمرك ایستگاه بارویت عین کالا در حراج که در ساعت ۱۰ صبح همان روز تشکیل میشود شرکت نمایند .

آ-۹۳۱۶ ازطرف مدیر کل گمرك بهگو

آبگرم کن های اسپید
همراه با مزایای فوق العاده
عامل سلامت و بهداشت خانواده هاست
SPEED
عضو سندیکای صنایع فلزی کشور

فروشگاه و نمایشگاه : خیابان شاه ـ
چهارراه آقاشیخ هادی ـ تلفن ۴۶۲۰۶ ـ ۴۹۴۴۱
شرکت سهامی کارخانجات اسپید

مسابقات قهرمانی آموزشگاهها

جوانان در میدان مسابقات برای کسب پیروزی میجنگند

در پرتاب وزنه قهرمان شهر کرد منوچهر فتحی تاج افتخار بر سر نهاد

همانطور که اطلاع داده شد از صبح جمعه مسابقات قهرمانی آموزشگاههای کشور در رشته‌های کشتی پینك پنك، ژیمناستیك ودوو میدانی پسران آغاز گردیده ضمنا مسابقه بوکس نیزازشب گذشته در استادیوم فرح آغاز شده و نتایج حاصله از رشته‌های مختلف بدین شرح است .

ژیمناستیك

در مسابقات ژیمناستیك قهرمانی کشور پسران ۱۱۵ نفراز مراکزاستانها وشهرستانها از میان ۱۱۵۰ قهرمان ژیمناستیك سراسر کشور انتخاب‌شده وبرای مسابقه وتعیین تیم قهرمان کشور بتهران آمده‌اند مسابقات ژیمناستیك از ساعت هفتو نیم‌صبح دیروز در سالن پارك شهر آغاز گردید و نتیجه‌دو قسمت پارالل وحرکات زمینی باینشرح میباشد در قسمت پارالل گنجینه از تهران با ۹٫۷۲۵ درجه امتیاز قهرمان اول کشور شدوسقراطی از گیلان واکبر نامداری از شاهرودبا ۹٫۴۵ درجه امتیاز دوم وسوم شدند در قسمت حرکات زمینی گنجینه از تهران با ۹٫۵۵درجه امتیازاول شریفی از تهران دوم وآرام از قزوین سوم‌شد

کلاس داوری ژیمناستیك

در طول مسابقات همه روزه صبح‌ها در سالن دانشسرای مقدماتی کلاس داوری ژیمناستیك با شرکت کلیه سرپرستان ژیمناستیك استانهاوشهرستانها زیر نظر آقای وصالی معاون اداره کل امور تربیتی دائراست‌ودرباره موادیکه بعداز ظهر مسابقه دارند تمرین میدهد

دوو میدانی

از صبح دیروز مسابقه دوو میدانی قهرمانی آموزشگاه های کشور در استادیوم امجدیه زیر نظر فدراسیون دوومیدانی آموزشگا ههای کشور آغاز گردیده ومسابقات دردوقسمت استانها وشهرستانها ادامه دارد .

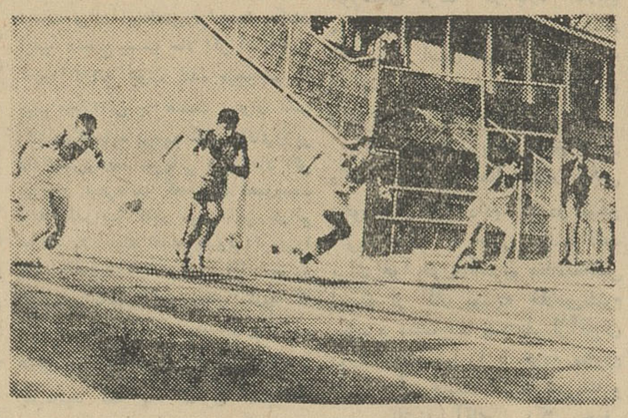

صحنه‌ای از مسابقه دوو میدانی آموزشگاهها

پرتاب وزنه استانها

صبح روز جمعه در امجدیه مسابقات پرتاب وزنه بین قهرمانان استانها با حضور آقای احمد ایزد پناه رئیس فدراسیون دوو میدانی کشور وآموزشگاهها انجام شد ونتایجی شرح زیر بدست آمدمنوچهر فتحی‌ازشهر کرد، با رکورد ۱۴٫۸۸ اول اردشیر کریم‌از تهران ، خاچیکیان از اصفهان دواتی از لرستان جمشید ضیائی از مشهد وژان ساورا از رضاییه بترتیب دوم‌تا ششم شدند .

۱۰۰ متر

مسابقه دو ۱۰۰ متر مقدماتی در سه دسته انجام شد در دسته اول آقای عطار از خوزستان با رکورد ۱۱٫۴ ثانیه اول شد و اکبری از خراسان، اکبرین از بابل دوم‌وسوم شدنددردسته‌دوم‌قیصری ازخرمشهر گرجی‌از کرج ،هاشمی ازشهرضا اول تاسوم شدند و در دسته سوم بدیعی از زنجان ،کریمی ازشهرضا اول ودوم شدند .

پرش طول ، استانها

مسابقه‌پرش طول‌قهرمانان‌مراکز استانها بـــا شرکت ۲۵ نفر انجام گردید و نتایج زیر بدست آمد عضدی ازتهران بارکورد۶٫۳۱ متراول، صمیمی اززاهدان،امیری‌از اهواز ، سلطانی‌نژاد ازتهران،نافذی از گیلان ،قاضی عسکراز اصفهان

دو ۱۰۰ متر استانها

مسابقات دو ۱۰۰ متر مقدماتی آموزشگاههای استانهای کشور در پنجدوره انجام شدو نتایج‌آن‌بدین شرح است :

در دسته اول فیلی از شیراز ، سهاك از رشت ، اسمعیلی از کرمان اول تاسوم ، در دسته دوم فرغانی از تهران ،خردمند از اصفهان وضیاء از مشهد اول تاسوم ، در دسته سوم حسین‌زاده ازتهران ، آزادکرده از اهواز ، فرسنگی از زاهدان اول تا سوم شدند در دسته چهارم جاهدی از مشهد، عزیزی از تبریز عطا از اهواز و در دسته پنجم قاسمی از رضائیه ،شاه‌زادی از یزدوعبدالملکی ازکردستان اول تاسوم شدند .

۴۰۰ متر استانها

مسابقات دو ۱۰۰ متر مقدماتی استانها در پنجدسته نیز انجام شد.

د ردسته اول قاسم زاده ازساری بارکود ۵۸٫۱ نوردانی از مشهد ، جوادی از کرمان در دسته دوم پلنك افکن ازشیراز ، فرشباف از یزد ، نیر فیضی از رشت در دسته سوم ضیائی ازتهران ،ریاحی‌ازاهواز خردمند از اصفهان در دسته چهارم خطیبی ازتهران ، قاضی ازخوزستان وپایان از مشهد دز دسته پنجم‌تحفه از سنندج، منوچهر حکیمیان از شهر کردو صالح ریاحی ازشهر کرد اول تاسوم شدند .

ضمنا منتخبین ۴۰۰متر استانها عبارتند ازآقایان خطیبی از تهران ضیائی ازتهران ،ریاحی از اهواز، پلنك افکن ا زشیراز ، قاضی از خوزستان ، خردمند از اصفهان

۴۰۰ متر شهرستانها

مسابقات مقدماتی ۴۰۰ متر شهرستانها انجام شد و آقایان عطاردی از خوزستان ، حیدرنژاد از بابل ، اکبری از تربت‌حیدریه ، پور محسنی از سیرجان ،شیر علی از قصر شیرین ، علامیوند ازمسجد سلیمان برای مسابقه نهائی انتخاب گردیدند .

پرش‌طول

مسابقه پرش طول شهرستانها انجام گردید و آقایان‌علیزاده از بندر پهلوی بارکورد ۶٫۵۶ متر منوچهری ازگرگان ،ویکتور بدل از خوزستان قندوصی از بندر پهلوی قیصری از خرمشهر و بابلی‌ازاردبیل مقامهای اول تا ششم را بدست آوردند .

۸۰۰ مترمقدماتی

بلافاصله پس از مسابقه پرش‌طول شهرستانها مسابقه مقدماتی۸۰۰متر استانها در چهاردسته انجام گردیدو آقایان راستی از شیراز کرامت از کرمان آذرکیش از تهران ،غفوری از اصفهان ناروئی از بلوچستان ، سید نظری از تبریز جهت شرکت در مسابقه نهائی ۸۰۰متر استانها انتخاب گردیدند .

کشتی

ازبعداز ظهر جمعه مسابقات کشتی قهرمانی آموزشگاههای کشور بـا شرکت‌متجاوز از۲۰۰ کشتی گیر محصل روی چهار تشك در میدان امجدیه آغاز گردیده ونتایج‌آن‌در شماره آینده باطلاع میرسد .

بوکس

از ساعت هفت بعدازظهر دیروز مسابقات بوکس قهرمانی‌آموزشگاه های کشور باشرکت متجاوز از۷۰ بوکسور دراستادیوم فرح پهلوی آغاز گردید . این مسابقات زیر نظر تربیت‌بدنی وزارت فرهنك و بسرپرستی آقای محمد نادری‌انجام میشود وامشب وفرداشب نیز در استادیوم فرح پهلوی ادامه دارد.

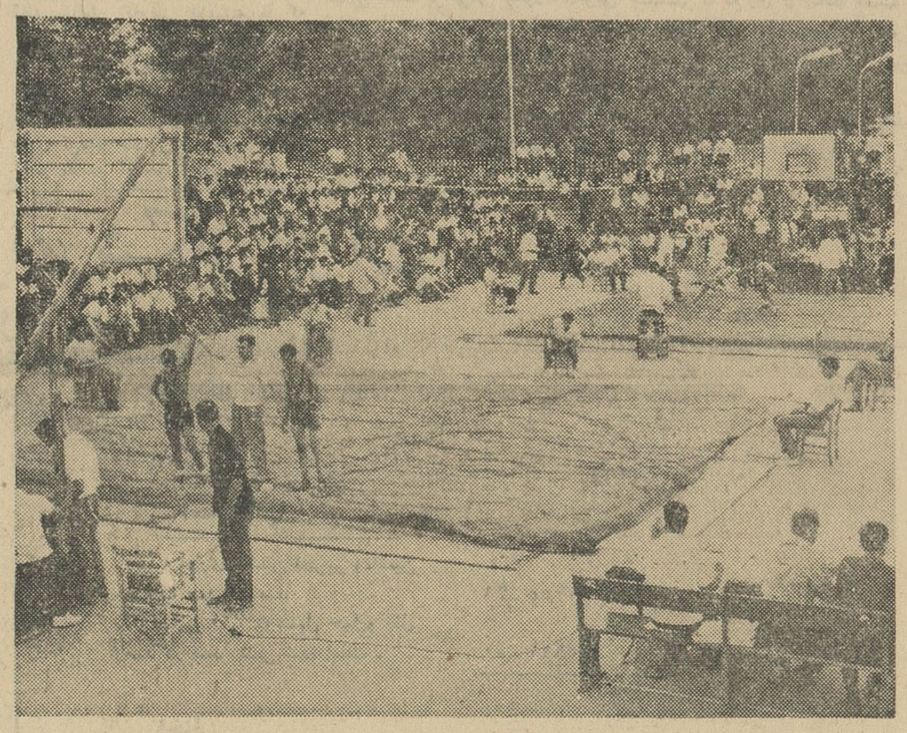

این عکس منظره مسابقات پرهیجان‌کشتی آموزشگاهها را در دو قسمت‌نشان‌میدهد

جوانان هنرمند اصفهانی

باهمکاری سرویس هنری روزنامه اطلاعات

نمایشگاهی از آثار خود ترتیب میدهند

روزشنبه شانزدهم تیرماه نمایشگاه آثار هنرمندان‌جوانان اصفهان افتتاح میشود

از تاریخ شنبه ۱۶ تیر ماه‌بمدت پنج روز نمایشگاهی از آثار چهار نفر جوان هنرمند اصفهانی که سه از طرف سرویس هنری روزنامه اطلاعات تشکیل میگردد .

واماماجرای تشکیل این‌نمایشگاه نیز بنوبه خود جالب توجه‌است .

سه جوان هفده هجده ساله اصفهانی که هرسه هنرجوی‌هنرستان هنرهای‌زیبای اصفهان هستند دست یکی‌از دوستان خود را که اراکی است ولی در اصفهان‌تحصیل میکند میگیرندو بدعوت یکی از موسسات بتهران می آیند تا نمایشگاهی از آثار خود ترتیب دهند . ولی متاسفانه موسسه‌مذکور که از دعوت جوانان اصفهانی‌فقط قصد بهره‌برداری تبلیغاتی داشته است از ترتیب نمایشگاه طفره میرود و جوانان اصفهانی درتهران مدتی سرگردان میمانند تا اینکه بموسسه اطلاعات مراجعه نموده و تقاضا میکنند نمایشگاهی ازآثارشان ترتیب دهد.

از طر ف‌سرویس هنری روزنامه اطلاعات وعده داده میشود که‌آثار آنان درنمایشگاه آبرومندی‌بمعرض تماشای مردم هنر دوست تهران گذاشته شود واین برنامه عملی میگردد .

بهمن زاده ، تیموریان، پیر و دوستشان ملکزاده در ساعات‌فراغت ازتحصیل وقت خود را صرف‌بوجود

بقیه درصفحه ۱۵

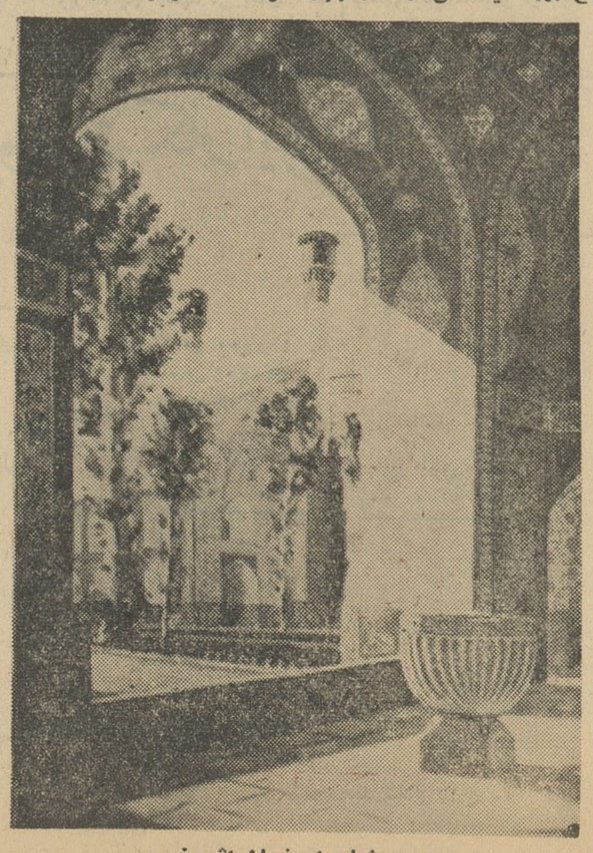

مسجد شاه اصفهان اثر خسروپیر

ارز تحصیلی ۲۸۰۴ دانشجو قطع شد

دیشب آقای درخشش‌وزیر فرهنك درباره‌قطع‌ارز تحصیلی‌دانشجویان‌ایرانی در کشورهای خارجی بخبرنگار ما گفت :از سه هزار نفر دانشجویانی که‌ارز تحصیلی دریافت میداشتند در حال‌حاضر فقط ۱۹۶ نفر شان از ارز استفاده میکنند ومادر چند روز آینده ارز این عده رانیز قطع‌خواهیم کرد .

آقای‌وزیر فرهنك افزود: از محل قطع‌ارز برای سال تحصیلی آینده سه‌هزار مدرسه دردهات بناشده‌است والبته برای توسعه این امر به کمك ومساعدت مالی‌مردم خیر و نیکوکار هم نیازمندیم .وزیر فرهنك افزود ازمحل ارز تحصیلی هردانشجو یك مدرسه دردهات بناشده‌است .

تمبر برنده هفته دوم
مسافرت بکنار دریا
باهمکاری
شرکت مسافربری میهن تور
در مجله شماره ۱۹۱
اطلاعات کودکان
که سه‌شنبه ۱۲٫۴۱٫۴ منتشر خواهد شد ،
چاپ‌گردیده است
همچنین در مجله شماره ۱۹۱
اطلاعات کودکان
که روز سه‌شنبه همین هفته منتشر میشود
توضیح داده شده که ...
چگونه همه‌خوانندگان‌اطلاعات‌کودکان
می توانند در اردوی کنار دریا که در
مرداد ماه تشکیل میشود شرکت‌کنند
اگر در مسابقه «مسافرت بکناردریا» که باهمکاری
شرکت مسافربری میهن تور
ترتیب داده شد برنده نشدید بازهم میتوانید در
این اردو و مسافرت شرکت کنید.
اردوی شادی و نشاط یکهفته دریکی از بهترین
پلاژهای کنار دریا تشکیل میشود واین مسافرت با
اتوبوسهای آخرین سیستم شرکت مجهز و مدرن
«مسافربری میهن‌تور» برای راحتی شرکت کنندگان
انجام میگیرد.
سه‌شنبه همین هفته
اطلاعات کودکان

آگهی شهرداری همایونشهر

شهرداری همایونشهر برای تامین برق شبانه‌روزی شهر احتیاج به‌یکدستگاه (دیزل ژنراتور) مولد برق وتابلوی مربوطه با مشخصات کلی زیر دارد .

۱ـ حداقل قدرت مولد ۲۰۰ کیلووات در محل نصب حداکثر ۲۵۰ کیلووات (همایونشهر هم سطح اصفهان) ۱۹۶۰ متر ارتفاع .

۲ـ دور موتور حداکثر ۳۷۵ دور در دقیقه

۳ـ مبدل حرارت آب لازم است

۴ـ دستگاه تابلو قابل (پارالل) بانیروی برق پانصد کیلوواتی موجود کارخانه برق شهرداری که با۳۷۵ دور و فرکانس ۵۰ سیکل مشغول کار است .

۵ـموتورهای‌موجودوحاضر به‌تحویل از نظر این شهرداری حائز اهمیت است .

فروشندگان محترم میتوانند پیشنهادات خودرا بانضمام افروکاتالوك مربوطه و مبلغ دویست هزار ریال ضمانت نامه بانکی منتهی تاتاریخ بیست‌وپنجم تیرماه ۱۳۴۱ به‌شهرداری همایونشهر تحویل نمایند.

شهرداری دررد یاقبول یك یاکلیه پیشنهادات رسیده مجاز خواهد بود.

به‌پیشنهادات فاقد ضمانت‌نامه بانکی ترتیب‌اثر داده نخواهدشد.

ازبهای مورد معامله مبلغ پانصد هزار ریال نقدا وبقیه باقساط‌متساوی پس از نصب وتحویل در مدت۲۴ ماه از طرف شهرداری پرداخت خواهد شد .

درصورت لزوم برای کسب اطلاعات‌بیشتر میتوانید بدفترشهرداری همایونشهر مراجعه نمایند.

مسئول برق همایونشهر ـ فرهنك
شهردار همایونشهر ـ سهرابی
آ ـ ۹۲۲۲۴

عرض تشکر

بدینوسیله اززحمات‌ریاست محترم برزن۲آقای‌برومند که در امور رسیدگی بکوچه های فرعی‌ظهیرالاسلام‌مخصوصا کوچه سیاح توجه کامل فرموده‌اند امضاء کنندگان‌زیر نهایت تشکر وامتنان را داریم.

صادق سبحانی ـ سیدعلی ـ توکلیان ـ گلستان ـ حاجی کرم ـ سید علی‌محمد ـ شکرآبی ـ محمد تقی.

آ ـ ۶۰۷۵

بندرپهلوی غازیان ـ پانسیون‌متروپل
دارای اطاقهای حمامدار لوکس درجه ۱ میباشد و باغ مشجر بااسباب بازیهای گوناگون دراختیار اطفال شماست
۹ـ۴ آ ـ ۶۹۷۴

دلیلی ندارد که دانشگاه رایگان باشد

بقیه ازصفحه ۵

کنندگان چه برنامه ای دارد .

۳ـازقرائن و تحولات اخیر پیداست که میان وزارت دارائی و سازمان برنامه روابط نزدیکتری برقرارشده است استدعا میشود توضیح دهنددر وضع حاضراین دودستگاه مالی چه رابطه ای باهم دارند .

آقای وزیر دارائی در پاسخ اظهار داشت سئوال اول که جواب داده شده است جناب آقای نصرهم تشریف دارند و مسئوال وزارت بازرگانی هستند ودرمورد سئوال دوم که دولت برای تشویق صادر کنندگان چه برنامه‌ای دارد عرض کنم که آقای دکتر الموتی تشریف دارند اینجا و ایشان از آقای دکتر رحمتی بیشتر در قسمت کمك بصادرات خیال می کنم فشار واصرار داشتند و بنده موقعی که در وزارت بازرگانی بودم همیشه جوابگوی این حرف بودم حالا هم حاضر هستم که عرض بکنم یکی از مسائلی که متاسفانه زیاد بآن توجه نشده این مطلبی نیست که ما میتوانیم صادرات خود مان را بیك وسائلی بطریق عجیب و غریبی بالا ببریم بنده موقعی که وزارت بازرگانی بودم همیشه جوابگوی این حرف بودم حالا هم حاضر هستم که عرض بکنم یکی از مسائلی که متاسفانه زیاد بآن توجه نشده این مطلبی نیست که ما میتوانیم صادرات خود مان را بیك وسائلی بطریق عجیب و غریبی بالا ببریم بنده موقعی که در

دلیلی ندارد که دانشگاه رایگان باشد

بقیه از صفحه ۱۰

آن انباری که حریق اتفاق افتاده بود قبل از بنده هم کارشناسان‌فنی آقای مهندس‌ریاضی و چند نفر دیگر که بنده یادم نیست باتفاق مامورین آگاهی‌رفته‌اندتا الان‌مسلم است که از قسمت همان چراغ‌بوده وآن خرد شده چراغ و آن‌قسمتی که اصلا شروع شده حریق‌مسلما این است معذلك با اینکه تصور میرفت که‌ممکن‌است‌یك تحریکاتی باشد این مطلب ادامه دارد اما اینکه اشخاص نالایق سر بانکملی گذاشته باشند ودر اثر این کار است این را بنده میخواستم که ایشان ثابت بکنند که نالایقش‌که هست در هر حال بنده آنجا نالایق نمی‌بینم بنده هم شنیده بود م که مثلا انبار دارها در آنجا فعل و انفعالاتی کرده بودند خوشبختانه این هم موضوعش منتفی است و همان روز اول‌هم گفتند ممکن‌است در اثر عوض کردن‌انبار دار باشد آنهم خوشبختانه صحت ندارد و بنده در این قسمت هم واقعا یکبار دیگر تشکر میکنم ومیخواستم به آقایان عرض بکنم که این اتحاد واتفاقی که بندم دیدم بین این مامورین در این مملکت میشودبا اتحاد اعجاز کرد و حقیقتا این‌قابل تقدیر است ودر مقابل بعضی‌عوامل واقعا ناامید کننده بزرگترین امیدواری این است که اگر افراد مملکت واقعا با هم اتحاد و اتفاق داشته باشند خیلی کارهای عمده را ما میتوانیم انجام بدهیم ودرمدت کوتاهی قدمهای‌خیلی موثری‌میشود بر داشت .

در مورد رادیوهای خارجی

آقای غلامرضا مجید مدیرروزنامه آزادگان شرق سئوال کرد چنانچه خاطر آنجناب مستحضر است رادیو های کشور های دست نشانده مسکو اکثرا بملت و دولت ایران اهانت نموده و در گفتار بزبان فارسی بهیچ وجه رعایت نزاکت را نمی نمایند دولت چه تصمیمی اتخاذ نموده و چرا باین یاوه سرائیهای بی‌ادبانه پاسخ نمیگوید .

آقای نخست وزیر اظهار داشت راجع به موضوع مشاجره رادیوئی بنده بتصدیق همه آقایان درابتدای این دولت و همین الان هم همیشه سعی داشتیم واقعابا کشورهمسایه و دوست خودمان شوروی یك روابط حسنه برقرار بکنیم در این قسمت بنده خیال میکنم که‌تلاش اعلیحضرت همایونی بیش از همه بوده و نهایت حسن نیت هم بخرج دادیم و بهمین جهت هم این موضوع جنگ رادیوئی راما بهیچوجه من‌الوجوه دنبال‌نکردیم و دنبال هم نخواهیم کرد برای اینکه خوب ثابت بشود که یك ملت کوچك یك ملت نمیخواهم عرض کنم ملت ضعیف که البته نسبت بهمسایه‌اش فوق العاده ضعیف‌تر هست اینقدر بردباری و متانت دارد که تمام این فحش هارا تحمل بکند و جواب هم ندهد بنده‌چون نماینده آژانس‌فرانس هم اینجا تشریف دارند خواستم که وقتی مذاکره میکنیم میگویندآقا آن رادیو های دیگر این مربوط به مسکو نیست خود رادیو مسکو هم میگوید حالا بنده کار ی‌ندارم ولی در هر حال گاهی اوقات در خود روزنامه های شوروی هم این قسمت ها گفته میشود و بعد هم میگویند در بعضی روزنامه های ایرانی بنده در این مدتی که متصدی هستم‌ندیدم که در روزنامه های ما نسبت باین مطالب جوابی داده باشند و حتی هر وقت هم مراجعه کردند دوتا از روزنامه هارا هم حالا بنده یادم نیست روی همین کار که یك قدری زیاده روی کرده بودند توقیف کردیم ولی ندیدم که بهیچوجه من‌الوجوه‌در قسمت دوست ما و همسایه ما این عمل شده باشدما مطلقادر این‌قسمت با اینکه بسیار بنظر بنده برخورنده است مخصوصا نسبت به شخص اول مملکت چون راجع بدولت بنده همینطوری که عرض کردم حتی اگر روزنامه خارجی یا رادیوی خارجی هم حمله کندبنده مطلقا متاثرنمیشوم اما راجع به رئیس مملکت این بنظر بنده شایسته نیست اگر ما بخواهیم واقعا رابطه مان حسنه بشود که نهایت علاقه را ملت و دولت‌ایران دارند این بنظر بنده درست‌نیست البته عرض کردم که حوصله ملت ایران‌برد باریش حدو حصر هم‌ندارد اما این بنظر بنده خوب نیست‌خوب همینطوری که ایشان متاثر هستند خوب خیلی متاثرند بنده خودم‌گاهی متاثر میشوم ولی خوب جوابی در این قسمت نمیدهم این است که بنده میخواستم از آقای مجیدتقاضا بکنم که این را کان‌لم‌یکن تلقی بکنند برای اینکه حقیقتا چون مطالب‌غیر واردیست یك مطالبی است که‌خود ملت ایران گوش میکند و خودش هم رد میکند لازم نیست که‌رادیوی دولتی جوابی بدهد و بنظر بنده بدترین کار این است که ما کنترل اعصابمان را نکنیم و خدای نکرده یك پیش آمد هائی بشودکه بروخامت روابط بیافزایدمابهیچوجه من‌الوجوه در این مدت هم تحریك نکردیم البته انواع و اقسام اتهامات هم بما زدند وگفتند که‌بله‌اینجاپایگاه چنین‌وچنان است و اینهاهمه رابنده رد کردم الانهم رد میکنم هیچوقت ملت‌ایران و مملکت ایران خطری برای‌همسایه شمالی نیست و در مخیله هیچ‌ایرانی هم خطور نمیکندکه بخواهدتجاوزی بکند اما اگر واقعاصلحی در دنیا برقرار بشود آرزوی قلبی همه‌ماست برای اینکه برای ممالك کوچك بهیچوجه من الوجوه جنك نتیجه خوبی ندارد جز ضرر و ما باندازه کافی در مملکت خودمان داریم‌برای بهبود وضع مردم خودمان که می‌خواهیم باین کار ها بپردازیم حالا اگر این منطق ما را آقایان قبول نمیکنند بحثی بر مانیست .

سئوال از وزیر راه

آقای دکتر جناب زاده مدیر روزنامه نغمه دنیا از آقای وزیر راه سئوال کرد : بفرمائید که بچه‌علت چند ماه قبل ریل های راه آهن که با صرف مخارج زیاد کرایه باربری و غیره بکاشان آورده بودند برای ریل گذاری کاشان به یزد دو باره با دادن هزینه بارگیری و کرایه‌به آذربایجان بردند ایا بهتر نبود که هزینه بار گیری و کرایه هنگفت را اختصاص به خرید ریل برای راه آهن آذربایجان داده بودند .

آقای وزیر راه در پاسخ اظهار داشت بنده تکذیب میکنم . دلیلش هم خیلی ساده است کاشان به یزد تا ایستگاه باد که شصت و دو کیلو متر به کاشان است زیر سازی و روسازی آ ن ساخته شده والان هم در حال استفاده است‌در بین‌ایستگاه بادویزد زیر سازی‌تمام شده روسازی هم جزو برنامه سوم است که انشااله چند ماه دیگر داخل بحث میشویم با سازمان برنامه که ریل و تراورس تهیه بکنند و این‌قسمت را ریل گذاری بکنند ممکن است که قسمتی ریل آورده باشند برای تعمیرات راه‌های فعلی‌وبعد آنرابرده باشند بنده‌این را تحقیق میکنم‌اگر علاقه دارید روزشنبه تشریف‌بیاورید باداره و بنده تحقیق کنم‌ولی‌مسلما برای ریل‌گذاری بین یزدو کاشان نیست چون این موضوع جزوبرنامه سوم است .

انجمن شهر آبادان

آقای وکیل زاده ابراهیمی مدیر روزنامه فریاد خوزستان سئوال کرد: بطوریکه آنجناب‌مستحضرید اخیرا انجمن شهر آبادان تشکیل شده‌و درکارتشکیل انجمن‌رعایت‌هیچگونه موازین قانونی‌نشده است‌ممکن‌است پنج نفری برخلاف قانون صلاحیت عده‌ای زمین خوار و قاچاقچی راکه

بقیه در صفحه ۱۵

فقط تا ۱۲ تیرماه

چند دقیقه صرف وقت

یک مبلغ ناچیز سپرده

یک موفقیت بزرگ

استفاده از

موفقیت از آن‌کسانیست که باپای خود باستقبال خوشبختی میروند ... خوشبختانه شما هم تاخوشبختی بیش از چند قدم فاصله ندارید ، این چند قدم را همین امروز یا فردا تا نزدیك‌ترین شعبهٔ بانك‌بیمهٔ بازرگانان بردارید و باپرداخت یك مبلغ مختصر بعنوان سپرده ، دفترچه سپرده اختیاری بنام خود وعزیزان خود دریافت فرمائید تا سرنوشت شما و فرزندان شما بایك میلیون و پانصد هزار ریال جایزه بستگی پیدا کند .

آشنا

یک میلیون و پانصد هزار ریال جایزه

این فرصت عالی راازدست ندهید و امروز و فردا

بنزدیک ترین شعبه بانک بیمهٔ بازرگانان مراجعه فرمائید

بعدازظهرها وروزهای تعطیل هم باجه های حساب سپرده اختیاری درکلیه شعبات بانک بیمه بازرگانان برای گشایش حساب آماده اند

شعب تهران: شعبه‌مرکزی،خیابان‌بوذرجمهری‌مقابل بازار آهنگرها ـ شعبه بازار بوذرجمهری روبروی‌مسجدشاه ـشعبه‌سعدی‌خیابان‌سعدی‌ـشعبه‌ری خیابان‌ری‌ـشعبه‌بوعلی، بازار کفاشها ـ شعبه دخانیات ، دروازه قزوین ـشعبه‌گمرك، خیابان گمرك ـ شعبه شهباز ، خیابان شهباز‌ـ شعبه‌شاه، خیابان‌شاه ـ شعبه‌کالج ، خیابان شاهرضا ـ شعبه‌تهران‌نو ، خیابان تهران‌نو ـ شعبه سلسبیل ـخیابان‌سلبیل .

شعب شهرستانها: کرج‌ـ لاهیجان ـ رشت‌ـ سنگر‌ـبندرپهلوی‌ـ آستانه‌ـ لنگرود ـ رودسر ـ ساری‌ـ بابل ـامیرکلا ـ شاهی ـ زیرآب‌ـ نکاء ـ خرمشهر ـ آبادان ـاحمدآبادآبادان ـکفیشه‌آبادان ـ اهواز ـ گنبدکاوس ـ ساوه.

آگهی شهرداری بوشهر

مناقصه خرید ترانسفورماتور فشار قوی ۱۰۰۰ کیلواتی

شهرداری بوشهر طبق تصویب‌نامه مورخ ۱۸ر۲ر ۴۱ انجمن شهر یکدستگاه ترانسفورماتور فشار قوی سه‌فاز احتیاجی بنگاه برق‌شهرداری بوشهر را بمشخصات زیر .

الف قدرت درحدود ۱۰۰۰ کیلووات
ب‌ـ ولتاژ ۱۱۰۰۰
ج‌ـفرکانس ۵۰سیکل
دـ نوع اتصال DVS
هـ مخصوص مناطق گرمسیر حرارت مجاور تا۴۰ درجه سانتی‌گراد
وـتلفات هرچه کمتر باشد ارجحیت‌دارد

از طریق مناقصه تحویل بندر بوشهر بنگاه برق شهرداری‌باشرائط ذیل خریداری مینماید .

۱ـداوطلبین واجد شرایط بایستی ۵درصد مبلغ پیشنهادی خودرا بحساب ۱۲۴۵ سپرده شهرداری در بانك ملی شعبه بوشهر واریزنموده و فیش مربوطه و یاضمانت‌بانکی یکی از بانك های مجاز بمدت ششماه بهمان مبلغ ضمیمه پیشنهاد خود نمایند .

۲ـ پیشنهاددهندگان باید آخرین مبلغ پیشنهادی خودرا بطور خوانا بدون قلم خوردگی قید و درپاکت سربسته و لاك ومهر شده که روی آن جمله (راجع بمناقصه ترانسفورماتور ۱۰۰۰کیلواتی) قیدشده باشد حداکثر تاآخر وقت‌اداری روز یکشنبه ۳۱ر۴ر۴۱ بدفتر شهرداری تسلیم و رسید دریافت دارند .

۳ـ پیشنهادات رسیده درساعت ده صبح روز دوشنبه ۱ر۵ر۴۱ در جلسه انجمن شهر که برای همین منظور تشکیل میگردد باز و قرائت و اتخاذ تصمیم میگردد حضور پیشنهاددهندگان و یانمایندگان آنها در جلسه آزادخواهد بود .

۴ـچنانچه برنده مناقصه از انجام پیشنهاد خود عدول و یا از انعقاد قراردادخودداری نماید سپرده او بسود شهرداری بوشهر ضبط‌میگردد.

۵ـ به‌پیشنهاداتیکه فاقد قبض سپرده باشد و یامشروط و مبهم و یا بعداز موعد مقرر برسد ترتیب‌اثرداده نخواهد شد .

۶ـ برنده مناقصه باید ملزم و متعهد گردد که مشمول قانون‌منع مداخله کارمندان درمعاملات موضوع قانون مصوب ۲۲دیماه ۱۳۳۷ نمی‌باشند .

۷ـهرگونه مالیات و عوارض و هزینه چاپ آگهی و غیره بعهده برنده مناقصه خواهد بود .

۸ـ شهرداری در رد یاقبول یك کلیه پیشنهادات مختار است .

شماره ۱۴۰۴تاریخ ۳ر۴ر۴۱

آـ۹۲۹۸ شهردار بوشهر ـمرتضوی

آگهی مناقصه

سازمان تربیت بدنی و تفریحات سالم خرمشهر ساختمان موتورخانه و تهیه و نصب دستگاه های تصفیه خانه و لوله کشی سیرکولاسیون آب استخر سازمان را مطابق نقشه جات اجرائی موجود در دایره تربیت بدنی باشرایط زیر بمناقصه واگذار می نماید .

۱ـ شرکت کنندگان در مناقصه بایستی دارا ی کادر فنی مجهز بوده و صلاحیت فنی آنها به تصویب شهرداری خرمشهر رسیده باشد و برك صلاحیت ضمیمه پیشنهاد خود نمایند .

۲ـ تهیه دستگاه ها و انجام عملیات بالامطابق مشخصات موجود در سازمان یکجا و بطور مقطوع بمناقصه واگذار می گردد بدین معنی که پیشنهاد دهندگان پس‌از مراجعه بدایره تربیت‌بدنی خرمشهر نقشه جات کامل اجرائی رادرمقابل پرداخت پنجهزار ریال کسب و بعدا برآورد کامل باذکر جزئیات هزینه عملیات مزبور بعمل آورده و قیمت کلی را یکجا پیشنهاد نمایند .

۳ـ پیشنهادات باید در پاکت های ساده و ممهور گذارده شده و روی آن جمله (پیشنهادمناقصه ساختمان موتورخانه دستگاه های تصفیه‌استخرتربیت بدنی خرمشهر) قید شده باشد تاآخر وقت اداری روز ۲۱ تیرماه در مقابل اخذ رسید تحویل دفتر سازمان تربیت بدنی خرمشهر نمایند و به پیشنهادات رسیده بعداز ساعت مقرر در ذیل ترتیب اثر داده نخواهد شد .

۴ـ پرداخت مالیات و سایر عوارض متعلقه و نیز هزینه چاپ آگهی و پرداخت حق بیمه کارگران بعهده برنده مناقصه خواهد بود .

۵ـ داوطلبان بایستی صدی پنج مبلغ کل پیشنهادی خودرا بعنوان سپرده ۵۳۷ تربیت‌بدنی خرمشهر نزد بانك ملی ایران شعبه خرمشهر واریزوفیش بانکی را ضمیمه پیشنهاد خود نمایند ضمنا پیشنهاد دهندگان می توانند بجای سپرده نقدی تضمین بانکی صادره ازبانکهای مجاز محلی که مدت آن کمتر ازسه ماه‌نباشد ضمیمه پیشنهاد خود نمایند.

۶ـ در صورتیکه برنده مناقصه از انعقادقرار داد خود داری نماید سپرده او بسود سازمان تربیت بدنی خرمشهر ضبط خواهد شد .

۷ـ برنده مناقصه ملزم است برای‌حسن انجام کارها و اجرای تعهدات قرار داد مبلغی معادل۵٪ بهای کل کار را بعنوان وجه الضمان بمدت یکسال تمام تهیه و تسلیم سازمان نمایند پس از سپردن این وجه الضمان و مبادله قرار داد مربوطه سپرده اولیه مسترد خواهد شد .

۸ـ قبل از انعقاد قرار داد بابرنده مناقصه (نفر اول) سپرده نفر دوم مسترد نخواهد شدتا درصورتی که برنده مناقصه از امضاء قرار داد خود داری کردسازمان بتواند قرار داد رابانفر دوم منعقد سازد .

۹ـ پیشنهاد های فاقد سپرده و مشروط ومبهم ومخدوش و پیشنهاد هائی که بعداز انقضای مدت مقرر برسد ترتیب اثر داده نخواهد شد .

۱۰ـ پیشنهادهای واصله‌ساعت ۱۱صبح‌روزشنبه۲۳ تیر ماه ۴۱ در جلسه سازمان در محل اداره فرهنك بازو خوانده میشود حضور پیشنهاد دهندگان ویا نماینده رسمی آنها در جلسه مناقصه آزاد است

۱۱ـ سازمان در رد و یا قبول هر کدام از پیشنهاد ها مختار است .

رئیس فرهنك و نایب رئیس سازمان تربیت‌بدنی وتفریحات سالم خرمشهر ادیبی آـ۹۳۲۶

CANADA FROST Ice Cream

کانادا فراست بستنی پاستوریزه

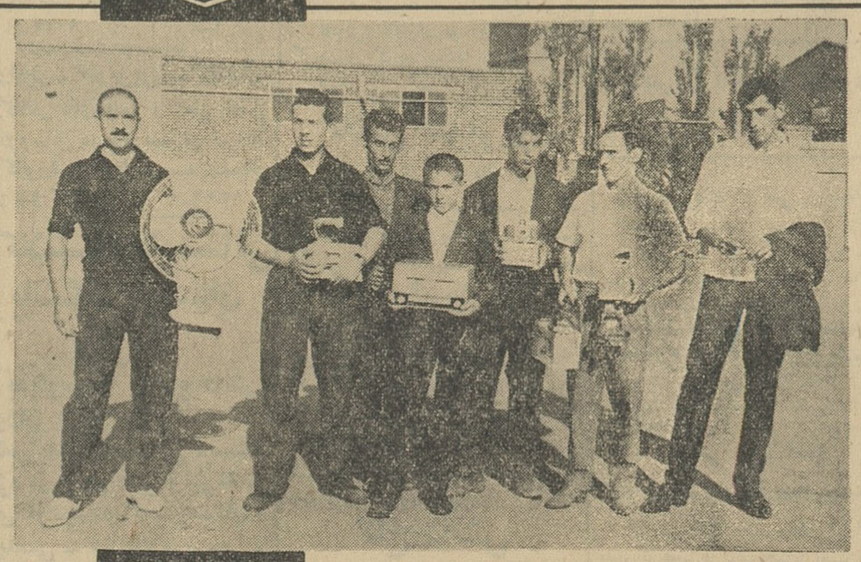

آپولون

سری هفتم برندگان کانادافراست

خانم نصیری **پنکه هیتاچی** ـ ـ خانم ثریا ملکی **اطو برقی آ.ا.گ** آقایان‌حاجی حریری **دوربین عکاسی آگفا** ـ ابوالحسن قیدی **رادیو شارپ برقی** ـ فریدون داوری **سکه طلا** ـ غلامرضا دربان‌زاده **رادیو برقی‌شارپ**ـ حبیب الله آینده **اطوبرقی آ.ا.گ** عباس مقدم **دوربین عکاسی آگفا.**

کانادا فراست بستنی پاستوریزه و خوشمزه جوائز گرانبهائی رابه شما دوستداران کانادا فراست تقدیم میدارد یخچال ـ تلویزیون ـ پنکه ـ رادیو ـاطو برقی ـ چرخ خیاطی ـ دوچرخه هرکولس وصد ها جوائز ارزنده دیگر .

در موقع خوردن بستنی کانادا فراست مواظب باشید چنانچه حواله آنرا یافتید دارنده عالیترین جوائز کانادا فراست خواهید شد .

بدین وسیله به برندگان خوش شانس‌اطلاع داده می شود که پس از یافتن حواله داخل بستنی روز های دوشنبه و پنجشنبه هر هفته ساعت ۳و نیم بعداز ظهر به کارخانه کانادا فراست جنوب فرودگاه مهرآباد تشریف بیاورندتا جوائز آنرا دریافت نمایند

ونیز به اطلاع کلیه علاقمندان به کانادا فراست می رساند که ورود روزهای دوشنبه و پنجشنبه بعد از ظهر آزاد و از شما دعوت می شود برای مشاهده کارخانه و همچنین دریافت جوائز برندگان به این کارخانه تشریف بیاورید .

آـ۹۳۹۰ کانادا فراست بستنی خوشمزه

نیازمندیها

استخدام

بتعدادی خدمتکار ـ پرستار وآشپز زن برای منازل خارجی و ایرانی نیازمندیم تلفن ۳۰۳۷۷۴ ـ ۷۱۴۰۲
۱ـ ۵ آ ـ۱۲۹۳

بیکنفر شریك برای یك کار پر منفعت باسرمایه پانصد هزار ریال نیازمندیم تلفن ۵۶۳۲۹
آ ـ۶۰۴۵

بچند نفر جوان فعال
با سواد برای ویزیتوری نیازمندیم ۴ تا ۷ بعد ازظهر میدان ژاله ـ خیابان حریر چیان شماره ۴۸
۱ ۶۱۰۳

برای استخدام فوری
در آموزشگاه فائز تعلیم ماشین نویسی را بامتد جدید فرا گیرید شاه آباد ـ اول اکباتان ـ تلفن ۵۴۱۴۱
۱ـ۴ ۱ـ۱۳۲۴

بچندنفر کارگر جهت
قهوه خانه و مسافرخانه نادر نیازمندیم نشانی خیابان ناصر خسرو کوچه عکاسی پرتو

استخدام پرستار کارآموز برای آموزشگاه عالی پرستاری ـ آبادان
شرکت ملی نفت ایران عده‌ای دوشیزه برای تحصیل و کار آموزی در آموزشگاه عالی پرستاری آبادان با شرایط زیر استخدام می نماید:
۱ـ دارای دیپلم ششم طبیعی یا ریاضی باشند
۲ـ سن داوطلبان بین ۱۸ و ۲۵ سال باشد
۳ـ صحت مزاج آنان از طرف بهداری شرکت ملی نفت ایران گواهی شود
۴ـ درآزمایش هوش و زبان انگلیسی و مصاحبه موفق گردند
۵ـ سپردن تعهد ثبتی مبنی برسه سال خدمت در شرکت پس از اتمام دوره تحصیلات پرستاری .
کار آموزان درمحل شبانه روزی پرستاران سکونت خواهند نمود ودر دوره تحصیل و کار آموزی حقوق کافی دریافت خواهند کرد .
دوره تحصیلی و کار آموزی در آموزشگاه عالی پرستاری آبادان سه سال است. در پایان دوره کارآموزی چنانچه از عهده امتحان نهائی برآیند از طرف وزارت فرهنگ بدریافت گواهی نامه پرستاری که معادل لیسانس می‌باشد نائل خواهند گردید و در بهداری شرکت ملی نفت ایران به کار ادامه خواهند داد .
داوطلبان میتوانند از این تاریخ تا پایان روز پنج شنبه بیست و یك تیر ماه ۱۳۴۱ از ساعت ۸ تا ۱۱ صبح برای ثبت نام با در دست داشتن اصل مدارك تحصیلی ـ اصل شناسنامه و ۲ قطعه عکس به اداره استخدام و کار یابی شرکت ملی نفت واقع در خیابان پهلوی نزدیك بلوار کرج مراجعه نمایند الف ۲۰۳۰
۱ـ۲ ۱ـ۹۳۱۲

جویای کار

جوانی حاضر است
ریاضیات سیکل اول دبیرستان را بطور خصوصی درخانواده های محترم تدریس و درمقابل هر ساعت تدریس مبلغ چهل ریال دریافت کند طالبین میتوانند با تلفن ۴۱۳۴۴ بنگاه آذر میدان ۲۴ اسفند مکالمه کنند .

دفاتر اسناد رسمی

دفترخانه اسناد رسمی ۲۶۹
دفتر خانه اسناد و گواهی امضاء وازدواج در اسرع وقت بکار های شمارسیدگی مینماید خیابان امیرکبیر روبروی مسجد سراج الملك
سردفتر ابوالمعالی شهیدی
۱ـ۶ آ ـ۱۲۲۱

۲۲۲
دفتر اسناد رسمی ۲۲۲ تهران از کارمندان دولت حق التحریر دریافت نمیکند و اسناد مالکیت مراجعین محترم را نیز بخرج خود بیمه مینماید خیابان شاه چهارراه باستان تلفن ۴۳۹۰۰ سر دفتر میر مجتبی احمد شاهی
۱ـ۲۶ آ ـ۱۲۵۳

فروش اتومبیل

مدل ۶۰ بنز ۱۸۰
گازوئیلی بسیار تمیز فروشی ۲۴۲۱۶
۱ـ۱۳۱۸

استاندارد مدل ۵۷
تمیز بمبلغ ۴۰۰۰۰ ریال فروشی ۲۴۲۱۶
آ ـ۱۳۱۷

شورلت مدل ۵۴
۲ دستگاه بسیارتمیز فروشی ۲۴۲۱۶
۱ـ۱۳۱۶

فورد مدل ۵۷ امریکائی
فورد شیك تمیز فروشی ۲۴۲۱۶
۱ـ۱۳۱۵

مدل ۵۵ و ۵۷
استودی بیکر تمیز فروشی ۲۴۲۱۶
۱ـ۱۳۱۴

آستین مدل ۵۷
فروش مبلغ ۴۰۰۰۰ ریال ۲۴۲۱۶
آ ـ۱۳۱۳

بنز ۱۸۰ مدل ۵۴
بسیار تمیز بفروش میرسد ۲۴۲۱۶
آ ـ۱۳۳۰

شورلت مدل ۶۰
کوچك وتمیز بفروش میرسد ۲۴۲۱۶
آ ـ۱۳۳۱

فولکس واگن مدل ۵۹
بسیار تمیز بفروش میرسد ۲۴۲۱۶
آ ـ۱۳۰۶

بنز ۲۲۰ مدل ۵۲
بسیار تمیز بفروش میرسد ۲۴۲۱۶

فولکس واگن مدل ۵۷
بسیار تمیز بفروش میرسد تلفن ۲۴۲۱۶

گل پخش کن مخصوص فولکس مرکز پخش فروشگاه فرش جنرال خیابان چراغ برق اول اکباتان نو تلفن ۳۰۴۳۹۸
۱ـ۲ آ ـ۱۳۳۵

کامیون شورلت ۵۹
یك دستگاه شورلت باری مدل ۵۹ چرخ پره ای خیلی مرتب آماده فروش است اول خیابان اکباتان از طرف لاله‌زار مقابل سینماتابان فروشگاه اتومبیل صفا
۱ـ۳ آ ـ۱۲۰۰

بازار فروش اتومبیل روز
کارکنان بازاراتومبیل ۹۴۰ اتومبیل شمارا دراسرع وقت باقیمت عادلانه به فروش میرسانند نشانی سرچشمه مقابل مسجد محمودیه داخل توقفگاه کاروان بازار اتومبیل ۹۴۰ تلفن ۵۶۸۲۷
۱ـ۸ آ ـ۱۲۶۰

بازرگانی حکیمی
اتومبیلهای شما را در صورت تمیز بودن به بهترین قیمت فوری میفروشد یامعاوضه میکند بنفع شماست که قبل ازانجام هر نوع معامله با ما مشورت کنید خیابان پهلوی مقابل کافه ـ شهرداری تلفن های ۶۸۹۴۸ و ۶۵۶۰۶
۱ـ۲۰ آ ـ۶۹۹

بازرگانی امیر کبیر
اتومبیل دلبخواه شمارا تهیه یا معاوضه مینماید مقابل کوچه میرزا محمود وزیر تلفن ۵۸۱۴۹۹ مرتضوی یزدی
۱ ـ۲۶ ۱ـ۹۳۹

فروشگاه اتومبیل حجازی
امیریه مقابل البرز تلفن ۴۳۳۲۱
۱ـ۲۶ آ ـ۱۲۱۱

آگهی حراج
سازمان برنامه یك دستگاه جیپ استیشن مدل ۱۹۶۰ تمیز مرتب راکه جزو اتومبیل های واگذاری بوده برابر مقررات مربوط در ساعت ۱۰ صبح روز دوشنبه ۲۵ تیرماه ۴۱ در محل انبار واقع درجاده کرج مقابل مبل سازی عامری از طریق حراج عمومی بفروش میرساند .
داوطلبین میتوانند برای بازدید اتومبیل بقسمت نقلیه سازمان برنامه (خیابان استخر) مراجعه نمایند .هزینه آگهی و همچنین ۵٪ عوارض اسفالت اتومبیل مذکور بعهده خریدار میباشد و بهای اتومبیل نقدا دریافت خواهد شد .
قسمت نقلیه سازمان برنامه
شوکتی
۱ـ آ ـ۹۱۴۸

خرید اتومبیل

اتومبیل شما را خریداریم ۴۲۱۲۰
۱ـ۱۰ آ ـ۱۱۸۱

مستغلات

نارمك ـ تهران پارس ـ تهران نو بازرگانی امینی ۷۹۰۰۹۰

اراضی نارمك را خریداریم
بازرگانی حمید تلفن ۷۹۱۰۹۴
۱ـ۲۶ آ ـ۷۷۹

چند دستگاه مستغلات
وخانه در شمال شهر نقد و معاوضه بفروش میرسد بازرگانی سایه ۷۲۸۹۶
۱ـ۲۶ آ ـ۸۰۵

بورس اراضی عباس آباد
برای خرید و فروش عباس آباد به تلفن ۷۳۲۶۵ مراجعه شود .
۱ـ۱۰ آ ـ۸۶۵

مستغلات و خانه های بزرگ و کوچك در شمال شهر نقد و معاوضه میشود بازرگانی نخجوانی خیابان شمیران چهارراه حقوقی تلفن ۷۲۶۷۸
۱ـ۲۶ آ ـ۸۴۰

بفروش میرسد

خانه فروشی اوکازیون
بالای بلوار خیابان پهلوی ساختمان سه ساله دومرتبه هشت اطاق گاراژ ، برق و تلفن وآب رجوع فرمائید لاله‌زار ۳۹۷۸۴ به
بنگاه کوشان
۱ـ۲ آ ـ۸۹۸۶

خانه کوچك نقد و اقساط
خانه ای کوچك باوضع آبرومند بابرق ووسایل واقع در خیابان تهران نو حوالی فلکه وثوق نصف نقد و نصف اقساط مقطوع ۱۸۰۰۰۰ ریال بفروش میرسد اول خیابان اکباتان ازطرف لاله‌زار مقابل سینما تابان فروشگاه اتومبیل صفا
۱ـ۳ آ ـ۱۲۴۲

برای فروش ومعاوضه املاك
اجاره دادن خانه مستقلات
بهره برداری پول ومعاملات پولی
رجوع فرمائید لاله‌زار نزدیك میدان سپه ۳۹۷۸۴ به :
بنگاه کوشان
۱ـ۱۲ آ ـ۸۷۸۴

خانه اوکازیون
دویست هزار تومان
پالای سینمای مولن روژ شهناز دوم بمساحت سیصد وپنجاه متر بنای ۳ طبقه ده اطاق تلفن، آب ،برق رجوع فرمائید لاله‌زار ۳۹۷۸۴ به
بنگاه کوشان
۱ـ۲ آ ـ۸۹۸۸

فروش اوکازیون
درقلهك بنای سه‌مرتبه ده اطاق بمساحت هشتصد و پنجاه متر جلوی خیابان شمیران نصف قیمت ملك قبول میشود رجوع فرمائید لاله‌زار ۳۹۷۸۴ به
بنگاه کوشان
۱ـ۲ آ ـ۸۹۸۴

اجاره داده می شود

یك حیاط مشتمل برسه
طبقه آپارتمان دارای تمام وسایل واقع در امیریه اجاره داده میشود تلفن ۲۹۰۲۲
۱ـ۳ آ ـ۵۷۹۷

جاده قدیم شمیران ایستگاه مینا
آپارتمان لوکس باحیاط وکلیه لوازم باجاره داده میشود تلفن ۸۶۳۷۴
۱ـ۵ آ ـ۱۲۷۲

آگهیهای متفرقه

الکتریکی نورهاشمی
تزئین دهنده مجالس جشن .شهباز جنب میدان خراسان تلفن ۵۳۴۷۷
۱ـ۲۶ آ ـ۱۱۷۱

جرثقیل توکل
میدان شاه تلفن ۵۵۸۲۸ ـ ۵۰۶۹۱
۱ـ۲۶ آ ـ۱۲۲۴

بهترین روغن کرمانشاهی
دربازار سرای میرعلینقی تلفن ۲۱۶۳۹ گوهری
۱ـ۲۶ آ ـ۱۲۲۰

ایران تاکسی
با اتومبیلهای مطمئن و رانندگان مرتب وشرایط سهل خیابان بهجت آباد جنب رستوران سورن تلفن ۶۹۱۸۱
۱ـ۲۶ آ ـ ۱۲۵۹

صاحب امتیاز و مدیر مسئول : عباس مسعودی
جای اداره خیابان خیام چاپخانه اطلاعات

معاملات تلفن

هربوع شماره تلفن بقد و اقساط خرید و فروش میشود تلفن ۵۶۳۲۹

تلفن ۴و۵و ۶ و ۷ خریداریم تلفن ۵۶۳۲۹

هربوع شماره تلفن
خریدو فروش میشود تلفن ۶۰۱۸۲

معاملات تلفن و شیش تلفن ۴۴۲۲۰
آ ـ ۱۰۸۱ ۱ـ۲۶

معاملات تلفن ۳و ۵ وسیله ۲۴۲۱۶
۱ـ۱۰۱ آ ـ۱۲۱۳

تلفن شماره ۲ آخر خیابان انتظام بفروش میرسد به تلفن ۲۳۶۸۰ مراجعه فرمائید .
۱ـ۲ آ ـ۱۲۹۱

ساختمان

فروش آجر فشاری
کارخانه سوسن مفتخراست مرغوب ترین آجر فشاری رادر هر نقطه شهر فراری ۴۵۰ ریال تحویل مینماید تلفن ۷۰۲۵۲
۱ـ۵ آ ـ۱۲۹۴

گم شده

سفته‌ای بسررسید ۳۰ر۵ر۴۱
بمبلغ ۲۴۵۸۹ ریال متعهدشرکت تراس بنام آقای محمد علی غنی طبع (امضاء شده) گم شده است پابنده به مبل‌سازی سروش خیابان سیمتری جلب گاراژ جت (نرسیده به مجسمه) داده و مژدگانی دریافت دارد .
ضمنا سفته بالا از درجه اعتبار ساقط است
آ ـ۶۱۰۵

تعداد چهل برك سفته
هر یك بمبلغ پنج هزار ریال بدون سر رسید و تاریخ به امضاء حسینعلی پلوئی امانت برای خرید خانه نزد اینجانب حاجی فرمان بود با مقداری وجه در اتوبوس مفقود شده است چون سفته ها سفید امضاء بوده است بایستی متن سفته ها بخط اینجانب و یا حسینعلی پلوئی باشد هرکس روی سفته ها معامله انجام دهد از درجه اعتبار ساقط است.
حاجی فرمان
۱ـ۶۰۴۳

در تاکسی جامانده
در تاریخ ۹ر۴ر۴۱ کیف دستی برنك نارنجی محتوی ۱۳۷۰۰۰ ریال وجه نقد و یك قطعه چك شماره ۶۸۱۱۵۰ ۷۷۰۵ بانك تهران چهار راه پهلوی و یك قطعه برات عهده برادران تبریزی بمبلغ ۱۵۰۰۰ و چندین برك اسناد حمل هوائی مربوط به کالا بنام اکبر قنادیان توسط اینجانب سعید خطیبی در تاکسی بنز ۱۸۰ جا مانده ازراننده تاکسی تقاضا میشود بتلفن ۲۲۸۹۲ یابه آدرس خیابان قلمستان مراجعه ومژدگانی دریافت دارد ،در غیر این صورت برات و اوراق اسنادرا وسیله پست ارسال دارد .
سعید خطیبی
آ ـ۶۱۱۳

چك شماره ۴۵۰۵۴۳ بانك صادرات معادن ایران شعبه فارابی بتاریخ ۱۴ر۴ر۴۱ بحواله کردمحمد سراتی مفقود شده از درجه اعتبار ساقط است
آ ـ۱۳۳۴

حصیر فروشی کوشش
حصیر بتوسط ماشین اتوماتیك با کار گذاشتن روی سنك وآهن بتوسط متخصص خیابان شمیران سه راه تخت جمشید تلفن ۷۳۱۹۲ ۱ـ۳۰
۱ـ۱۲۵۸

حصیر فروشی شیرازی
خیابان ری دوراه مهندسی ایستگاه آصف مرغوبترین حصیر دست اول متری ۳۰ ریال
۱ـ۳۰ آ ـ۱۰۵۶

قابل توجه داوطلبین کنکور طراحی
کلاس نقاشی هنرکار که دارای مجسمه های هرکول و نوس میباشد افتتاح گردید و همه روزه بعد از ظهر ها ثبت نام می نماید .
داوطلبین می توانند با پرداخت ماهیانه ۵۰۰ ریال همه روزه ازساعت ۴ الی ۷ بعد از ظهر تعلیم بگیرند. نشانی ـ دروازه شمیران پاساژ امیر ـ جنب کلاس موسیقی نیك نواز
آ ـ۶۰۸۷

خرید اثاثیه

لوازم خانه شما باپول
نقد خریداری میشود تلفن ۴۵۲۱۴
۱ـ۱۰ آ ـ۹۷۹

فروشگاه خالقی
قالی
یخچال
تلویزیون
ضبط صوت
رادیوگرام
وسایر لوازمات برقی شمارا
بقیمت عادلانه خریداریم لطفا بفروشگاه خالقی امیرکبیر سه راه امین حضور ۵۱۲۷۶ مراجعه فرمائید.
آ ـ۲۶ آ ـ۸۸۸

یخچال ـ تلویزیون ـ فرش
درمنازل خریداریم بقیمت شهرداری فروشگاه شاهین تلفن ۳۰۵۳۸۸
آ ـ۱۱۰۶ ۱ـ۲۶

معاوضه
فرش کهنه ونو
برای معاوضه فرش های کهنه و مستعمل به فالی های نو با قیمت تجارتی بخیابان مهران فرش فروشی رئیسیان مراجعه فرمائید تلفن ۳۰۳۰۵۲
۱ـ۳۰ آ ـ۷۹۱

فرش کهنه و نو
درمنزل خریداریم ۸۲۱۸۵۹ رضوی

فروشگاه ماه
یخچال ـ تلویزیون ـ ضبط صوت شما راعادلانه در محل خریداریم تلفن ۵۳۵۷۶
۱ـ۳۰ آ ـ۱۱۷۵

فرش کهنه ونو
در منازل خریداریم تلفن ۳۰۰۵۴
۱ـ۱۰ آ ـ۱۰۷۰

سالن مد و آرایش

آموزشگاه آرایش بلدا
ویژه تعلیم بانوان ودوشیزگان
باامتیاز رسمی وزارت فرهنگ وزیرنظر متخصصین فن آرایش
هنرجو میپذیرد
میزامبلی در آموزشگاه بلدا ۴۰ ریال است
آدرس : میدان ۲۴ اسفند اول خیابان آیزنهاور تلفن ۴۵۷۷۱

هنر جو
سالن آرایش ایندولا
فقط دو دوشیزه یا بانوی هنرجو جهت تعلیم آرایش مو و رنك و توالت عروس میپذیرد خیابان شاهرضا صبا جنوبی تلفن ۴۴۳۱۷
۱ـ۵ ۱ـ۱۳۲۲

آموزشگاه وآرایشکده زیبائی سرمه
با داشتن متخصص مجرب وامتیاز رسمی از وزارت فرهنك کسانی که خود را علاقمند بفرا گرفتن فن آرایش مو و زیبائی چهره میدانند آموزشگاه همه روزه ثبت نام مینماید شاهرضا ـ چهار راه پهلوی رو بروی ایستگاه شمیران تلفن ۶۵۰۱۴
۱ـ۲ ۱ـ۱۳۲۰

تعمیرات

رادیو تلویزیون مامبو
تعمیرات رادیو و تلویزیون درمنازل ونصب رادیو گرام اتومبیل اکباتان سه راه وزارت فرهنك تلفن ۳۳۳۰۷
۱ـ۲۶ آ ـ۹۴۰

تعمیرگاه رادیوتلویزیون گراف
تعمیر انواع تلویزیون تلفن ۶۸۴۸۵
آ ـ۱۱۲۶ ۱ـ۲۶

رادیو ژولیا
تحت نظر متخصص از آلمان
تعمیر انواع تلویزیون ـ رادیو ـ گرام ـ ضبط صوت خیابان شمیران سه‌راه تخت جمشید تلفن ۷۱۴۳۹
آ ـ ۱۱۰۵ ۱ـ۲۶

در جنرال موزیك
گرایه پیانو ـ جاز ـ کنتر باس شاهرضا اول صفی علیشاه تلفن ۳۳۶۴۵ و ۳۳۴۱۳

برای تعمیر هرنوع یخچال
با تلفن ۷۳۳۶۰ متخصص یخچال از کارخانه دیترو بت ایتالیا تماس بگیرید
۱ـ۳۰ آ ـ۸۹۴

آموزشگاههای فنی وحرفه‌ای

آموزشگاههای دخترانه پسرانه خزائلی. شاه‌آباد کوچه ظهیرالاسلام
۱ـ۲۶ آ ـ۱۳۲۸

کلاس تجدیدی برای دانش‌آموزان ششم ابتدائی دانراست کلاس خزائلی.
۱ـ۱۵ آ ـ۱۱۶۳

کلاسهای تجدیدی وتقویتی مدارس و کلاس های مسابقات دانشگاه دائر است ـ کلاس خزائلی.
۱ـ۲۶ آ ـ۱۱۶۶

کلاس طراحی و خیاطی زیر نظر دوشیزه شایسته خزائلی دایر است .
کلاس خزائلی.
۱ـ۱۵ آ ـ۱۱۶۵

کلاس دفترداری وحسابداری با اسلوب جدید و سریع ـ کلاس خزائلی.
۱ـ۱۵ آ ـ۱۱۶۴

کتابهای خیاطی منتخب صبا
این کتابها که مدتی نایاب بود برای پنجمین بار بچاپ رسیده و در مراکز زیر در دسترس علاقمندان قرار می گیرد .
۱ـ کلاس خصوصی منتخب صبا اجرا کننده برنامه خیاطی رادیو ایران خیابان مزینی کاشی ۴۴ (جاده قدیم شمیران)
۲ـ کتابخانه امیر کبیر شاه آباد و ناصرخسرو
۳ـ خیابان رفاهی مغازه مدلوکس و مغازه فرشته
۱ـ۳۰ آ ـ۱۰۸۵

آموزشگاه طلوع دانش
کلاسهای فیزیك مکانیك ریاضی سال ششم و کلاسهای تجدیدی و تقویتی ابتدائی ومتوسطه زبانهای فرانسه انگلیسی .آلمانی خیابان پهلوی روبروی کافه شهرداری .

آموزشگاه خیاطی نورافشان
بامتد کرولاوین پاریس بهجت آباد خیابان شیراز کاشی ۲۶۶ تلفن ۶۴۷۹۳
۱ـ۶ آ ـ۵۹۲۵

قابل توجه دوشیزگان و بانوان تعلیم برش و دوزندگی خصوصی بانو برای تعطیلات تابستان کارآموز میپذیرد .
تخت جمشید شرقی تلفن ۷۴۱۱۶
۱ـ۳ آ ـ۹۰۲۲

رادیو ـ تلویزیون ـ یخچال
کلاس های علمی و عملی مجهز بتمام وسائل مدرن و بهترین شرایط در کانون فرهنگی پارس سعدی شمالی پلاك ۲۳ کاشف
۱ـ۱۳۲۲

کلاسهای تابستانی باشگاه دبستان ویژه
بدینوسیله باطلاع دانش آموزان عزیز میرساند کلاس های تابستانی دبستان ویژه از پنجم دایر ونیز کلاس های تجدیدی دبیرستان (ریاضی ـ فیزیك ـ شیمی ـ زبان) با همکاری آقایان کبیریان ـ مهین بخت ـ نیك خواه و خدابخش دبیران دبیرستان های تهران درمحل دبستان ویژه واقع در خیابان شاهرضا ـ پیچ شمیران ـ خیابان آبتین دایر است برای ثبت نام دفتر صبح و عصر باز است. تحت سرپرستی مسعود حسیب تلفن ۷۱۰۹۰
۱ـ۶ آ ـ۱۳۱۹

آموزشگاه تهران
کلاس های تقویتی برای دانش‌آموزان تجدیدی تحت نظر محبوب‌ترین دبیران پایتخت دائر و ثبت‌نام مینماید سه راه تخت جمشید ـ جاده قدیم شمیران
۱ـ۱۰ آ ـ۱۳۲۶

آموزشگاههای رانندگی

آموزشگاه رانندگی تهران
منیریه زیر نظر کاوه محلاتی ۲۵۸۸۸
آ ـ۱۱۲۳ ۱ـ۲۶

هنرستان فنی پرستو
مرکز آموزش صحیح رانندگی و میکانیکی شاهپور چهارراه گمرك تلفن ۲۳۹۱۶

مؤسسات رانندگی ومیکانیکی شهباب
۱ـ شاهرضا بین سینما دیانا و تلازا تلفن ۶۱۲۲۱ ویژه دانشگاه
۲ـ خیابان پهلوی مقابل کافه ـ شهرداری تلفن ۶۵۷۶۳
۳ـ شاهرضا مقابل خیابان بهار تلفن ۳۲۵۰۵
۴ـ میدان تعلیم سنگ چین و پارکینگ شبانه روزی شهاب (موثرترین وسیله موفقیت در امتحانات)
۵ـ خیابان امیر آباد مقابل انتهای دیوار جلالیه تلفن ۶۱۲۲۱

آموزشگاه رانندگی وفنی فرهنك
فن رانندگی را تااخذ گواهینامه با بهترین متد بشما میاموزد شاهرضا پل چوبی تلفن ۳۸۲۸۳ شعبه مخصوص بانوان خیابان فرصت تلفن ۳۰۰۱۱ـ
۳۴ ۱ـ ۱۲۴۵

هنرکده فنی رانندگی
هنرکده فنی بزرگترین و مجهز ترین آموزشگاه رانندگی و میکانیکی در خاورمیانه بامتد جدید و اتومبیلهای آخرین سیستم فن رانندگی را تا اخذ گواهینامه رسمی بشما میاموزد سرویس مخصوص جهت تعلیم بانوان افتتاح گردید. نشانی هنرکده فنی بهارستان روبروی چایخانه مجلس تلفن ۳۸۰۴۶

شعبه ـ خیابان شاهرضا روبروی ضلع شمالی کافه شهرداری تلفن ۴۸۶۶۲

آموزشگاه زبانهای خارجی

موسسه زبان تهران
TEHRAN LANGUAGE CENTER
«مخصوص تدریس زبان انگلیسی»
زیرنظر اساتید ایرانی و امریکائی برای کلاسهای ابتدائی ، متوسطه ، عالی و کلاس مخصوص خردسالان از ساعت ۱۷ الی ۲۱ روزهای دوم الی دهم تیرماه ثبت‌نام مینماید . هرسال ممتازترین شاگرد این مؤسسه بمدت یکماه باروپا ویا امریکا اعزام خواهد شد . خیابان شاهرضا ـ بین ویلا و کالج ـ شماره ۲۲۵ ـ تلفن ۴۵۹۳۱
۱ـ۶ آ ـ۸۰۴۲

دروس انگلیسی نرسسیان
(لیسانسیه از دانشگاههای تهران و لندن) شامل کلاسهای ابتدائی ـ متوسطه ـ عالی . ضمنا دو کلاس جدید برای علاقمندان کتاب اول و دوم دایر کت متداز دهم تیرماه شروع میشود .
نشانی: لاله‌زار نو روبروی سینما کریستال کوچه پیرنیا پلاك ۳۳۱
۱ـ۲ آ ـ۶۰۲۱

کلاس تلویزیون
دوره مقدماتی و عالی رادیو و تلویزیون زیر نظر مهندسین فارغ‌التحصیل از آمریکا و مهندسین آلمانی تحت نظارت کمپانی های وستینگهاوس آمریکا و بلاپونکت آلمان از روز بیستم تیرماه با استفاده از مدرن‌ترین لابراتواردر کاخ دانش تشکیل میشود . پس از پایان دوره با اجازه رسمی وزارت فرهنك و با امضاء کمپانی های وستینگهاوس و بلاپونکت بفارغ‌التحصیلان گواهی‌نامه داده خواهد شد .
کاخ دانش
خیابان فرانسه کوچه مرجان
خیابان نادری پاساژ معتمد
۱ـ۹۲۸۲

کشیك امشب داروخانه ها

داروخانه مرکزی شمیران مقابل برزن داروخانه نیرسبنا خواجه نظام‌الملك ایستگاه افخمی ـ
داروخانه در روس قلهك داروخانه سیماب خیابان خاکباز ـ
داروخانه اشرافی خیابان آذربایجان
داروخانه افشین شمیران ـ
داروخانه بورمند دلکشا کار خانه برق داروخانه آمریکائی شاهرضا خیابان پهلوی ـ
داروخانه چهار آبان ـ زرگنده ـ
داروخانه مرکزی نارمك سیمتری چهار راه سرسبز
داروخانه نظری خیابان کارون بین شاهرضا مرتضوی ـ داروخانه شبدیز جاده ری حسین آباد ـ

راهنمای پزشکی اطلاعات

دکتر کرامت‌الله فرهودی
بعدازظهرها وهمه‌شب تاصبح شاهرضا پل چوبی تلفن ۳۸۵۱۰

دکتر علیرضا میثمی
جراحی عمومی و بیماریهای زنان زایمان اول فرح آباد ـ تهران نو ـ تهران پارس

دکتر آسایش
بیماریهای آمیزشی ومجاری ادرار خیابان منوچهری ـ ابتدای کوچه ارباب جمشید شماره ۱۱ پذیرائی عصر ها

دکتر جواد فرنوش
امراض داخلی و مقاربتی باعوارض آن دارای دیپلم از دانشگاه پاریس امیریه اول منیریه تلفن ۴۸۵۵۵

دکتر در طب پولوسا
متخصص بیماریهای مقاربتی ـ مجاری ادرار ـ تناسلی امراض زنانه ـ نازائی خیابان فردوسی شمالی کوچه صادق پذیرائی ۹ تا ۱۲ ـ ۵ تا ۸ تلفن ۴۶۵۸۹

دکتر محمد دادخواه
کلینیك زیبائی علاج لاغری و چاقی ورشد و نمو سینه ها خیابان لاله زار از طرف میدان سپه پذیرائی صبح و عصر تلفن ۳۸۱۷۰

دکتر عباس نیك‌نژاد
متخصص از دانشکده پاریس بیماری های معده ـ روده ـ کبد ـ لوزالمعده درمان پواسیر بدون عمل ـ فیستول فیسور با متد موثر دروازه شمیران خیابان گرامی

دکتر فضل‌اله معتضدی
استاد دانشگاه متخصص امراض داخلی
شاهرضا مقابل لاله زار نو کوچه فتوحی پذیرائی از ۷ الی ۷ بعد از ظهر تلفن ۸۶۵۷۵

دکتر دانشگر
امراض مقاربتی وجلدی وسوزاك تازه و کهنه ورم پرستات ضیق مجرا سستی وبواسیر امراض زنانه و بازائی خیابان سپه مقابل بستحانه تلفن ۳۰۲۴۱۶

مطب جدید دکتر حکیمیان
متخصص بیماری های عمدتر شامل داخلی و تعدیه چهارراه عزیز خان اول سوم اسعد تلفن ۴۶۱۵۸

پلی کلینیك
دکتر مجاهدی ـ دکتر صدیقی
زیردست سابق بیمارستان‌های امریکا پزشك بیمه کارمندان دولت وفرهنگیان پزشك سازمان بیمه های اجتماعی کارگران بیماریهای داخلی اطفال مقاربتی ـ ترك‌تریاك وسایر موادمخدر ترك‌الکل مجهز بدستگاههای رادیو اسکپی لابیاتوار تراپی . انرژیسل تراپی و بحور پی‌سیلین و غیره و دیاترمی پذیرائی بعداز ظهرها .
خیابان شاه روبروی مسجد سپهسالار تلفن ۴۹۵۲۶

دکتر کرامت‌الله فرهودی
بعدازظهرها وهمه شب تاصبح شاهرضا پل چوبی تلفن ۳۸۵۱

ترك‌تریاك دکتر رحمانی
متخصص امراض مقاربتی و پوست دانشگاه لندن خیابان پهلوی بالاتر چهارراه امیر اکرم تلفن : ۵۱۱۴
پذیرائی صبح و عصر

کلینیك امراض قلب وریه
پروفسور حمید نجات
۱۰۴۷ شاهرضا تلفن ۴۵۰۲

دکتر فلك آسا
متخصص بیماریهای پوست
خیابان کاخ جنوبی ـ تلفن ۳۲۶۶۰
پذیرائی عصرها ـ صبحها با تعیین وقت
۱ـ۱۰ ۱ـ۱۳۲۵

دندانپزشکان

دندانپزشکی درمانگاه خصوصی شبانه روزی نارمك همه روزه صبح و ظهر آماده کاراست ۷۹۵۵۵

درمانگاه های خصوصی

درمانگاه شبانه‌روزی ۲۴ اسفند
مجهز بسرویس های پزشکی دندانپزشکی ـ آزمایشگاهی برای پذیرائی بیماران در موارد فوری‌طرح تصدومین ـ جراحی ـ مسمومیت ها مامائی ـ خدمات پزشکی ـ واکسیناسیون تزریقات ـ پانسمان ـ زخمها وسوختگی ها در تمام اوقات شبانه روز باطبیب و جراح آماده در درمانگاه وسایل و داروهای ضروری و اکسیژن تراپی آماده خدمت می باشد . میدان ۲۴ اسفند تلفن ۶۴۲۳۳

علی‌خان میدانست از جانشینی پدر محروم شده است

«صدرالدین» و «بیگم» هر یك خودرا برای تصاحب مکانی که یادگار آخرین روز های زندگی آقاخان بوده ازدیگری محق‌تر میدانستند

زندگی افسانه‌ای آقاخان

نوشته جیمز لزور — ترجمه غلامحسین صالحیار

ـ۵ـ

«لردآستور» که او نیز از معامله‌گران‌اسب است یکبار شرح معامله‌ای را که در آن علیخان برای یك اسب مبلغ ده هزار لیره خواسته بودچنین توضیح میدهد :

علیخان – دوست عزیزم ، ده‌هزار لیره برای این اسب بسیار کم است. این‌اسب باوجود خود و با خوی خود یك منبع سرمایه گذاری و در آمد است. مثلا ملاحظه بفرمائید این اسب با خصوصیاتی که دارد ، قطعا روزی کره ای بدنیا خواهد آورد . خوب ... اگر قیمت کره چنین اسبی را در روز تولد فقط چهار هزار لیره هم حساب کنید ، با این ترتیب معین که میخواهید بدهید فقط ٦ هزار لیره است .

وبالاخره‌بااین طرزاستدلال علیخان اسب را به قیمت ده هزار لیره – بمرد انگلیسی فروخت .

عشقباز بزرك

سومین‌مسائلی که آقاخان را نسبت باینکه علیخان را بسمت جانشین – تعیین‌کند اندیشناك میساخت ،شهرتی بود که او بعنوان یك عشقباز بزرگ وخستگی ناپذیر داشت . بنظرمیرسید که گذشت زمان هرگز نمیتواند این مرد را در عشقبازی خسته کند ،وپادر فتوحات‌نسبت بعشقهای گوناگون کوچك ترین خللی بوجود آورد . بایددانست که از عشق های گوناگون علیخان‌تنها چند مورد آن علنی شده و بر سر زبانها افتاده است در بقیه موارد او با احتیاط و ملاحظه فراوان رفتار میکرده‌امادر هرموردرجه شوق‌ورغبت وی تغییری حاصل نمیگردید و او هرگز از عشقبازی احساس کسالت و ملال نمیکرد .

«جین‌تیرنی» ستاره معروف سینما که زمانی باوی روابط بسیار گرمی پیدا کرد در باره او گفته بود :

«من نمیدانم چگونه ممکن است زنی بتواند با علیخان کنار بیاید .»

بسیاری از زنها ، در کوشش های جنون آمیز و دائمی خویش برای نزدیکی با علیخان تا آنجا پیش می‌رفتند که گاه آپارتمان یا هتل محل اقامت او را محاصره میکردند و او در برابر این اقدامات آنان کوچك ترین‌مقاومتی بخرج‌نمیداد وهرگزبرای منصرف کردنشان کوشش نمیکرد .

امیدوارم غرق شود !

چند سال پیش مدیر کازینوی «کان» گفته بود ، «امیدوارم این بار که علیخان شنا میکند غرق شود تا من وعده زیادی از دست او خلاص شویم . بسیاری ازپدران و شوهران وقتی «علیخان » را در «ریویرا» می‌بینند ، دست زنان و دختران خود را میگیرند و دسته دسته فرار میکنند . این وضع کسب وکار مرا بکلی مختل کرده است !»

هنگامی که باز خبر عشقبازی علی‌خان بازن معروفی بر سر زبانها بود ، آقاخان با تاسف بیکی از دوستان خانواده گفته بود :

«اگر علی‌خان ، آنقدر که به اسب های خود اهمیت میدهد ، بزنها نیز اهمیت میداد ، در داخل خانواده ما چه آرامش دل‌انگیزی برقرار میشد !»

بطور قطع از نظر آقاخان نیز «کریم» مرد جوان بی‌تجربه‌ای‌بود، که‌بیش‌از علیخان مشاورات و اندرزهای «بیگم» را می‌پذیرفت .از اینرو وی سعی کرد برای «بیگم» موقعیتی بعنوان یك مشاور بوجود آورد . باین معنی که او مشاورعالی آقاخان ویك «مادر مقدس» برای همه اعضای فرقه باشد . او به کریم‌نصیحت میکرد که‌وقتی‌حضرت علیه «بیگم» در باره مسئله‌ای به‌تو اندرز میدهد ، آنرا بپذیر چه اودر مسائل مربوط به فرقه اسمعیلیه کاملا وارد است ، پدر و مادر «بیگم» کاتولیك بودند ، ولی‌بعدا «پروتستان» شدند ،ولی خود «بیگم» میگفت که‌در ۱۵ سالگی مسلمان گردیده است . او باشرکت در مسافرت‌های شوهرش جهت دیدار دسته‌های مختلف فرقه اسمعیلیه ، و حتی راه افتادن با پای برهنه در مراسم مذهبی ، علاقه شدید خودرا باسلام آشکار میساخت .

«آقاخان» از شر بیماری نجات پیدا کرد ، ولی تا آخرین شب حیات ، روح سر کش او تسلیم ضعف قوای جسمی نمیشد .مغز او همواره هوشیار مانده بود . او اصرار داشت ، حتی در دورانی که با صندلی چرخ دار رفت و آمد میکرد ، ببازی گلف مشغول شود. این عشق‌و علاقه‌شدید به‌نیرومندی جسمانی میراثی بود که از دوران جوانی باو رسیده بود . گاه اتفاق میافتاد که یك بوکسور حرفه‌ای را همراه خود به سفر های نقاط مختلف جهان میبرد و ضمن‌سفر، با او به مشت زنی مشغول میشد. در همان ایام بیماری‌او انجام ورزش های ژیمناستیك را در ملاء عام ،

بقیه در صفحه ۱۵

آگهی‌های توجه

فروشگاه لوازم کشاورزی
موسسه کشاورزی ودامپروری دهقان

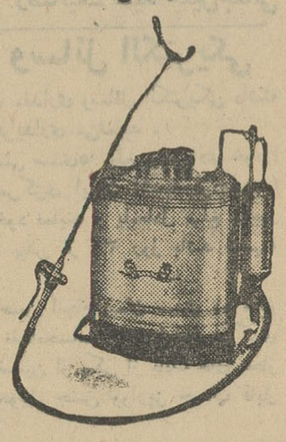

وارد کننده بهترین انواع کود و لوازم کشاورزی و سموم آفات نباتی خیابان شاهرضا شرقی‌مقابل بیمارستان زنان تلفنهای ۷۲۷۵۶ـ۳۰۲۳۴۹

جوجه کباب ومرغ پرکنده

ماشینهای جوجه‌کشی‌ولوازم‌مرغداری کشور طیور سه راه امین حضور

AUTOVILLA
اتوویلا
پزشك ماشین شماست
خیابان ویلا تلفن ٤٦٥٥٧ ٤٦٠٨٤

خضاب جالیه
برای مشکی کردن موها
مورد مصرف میلیونها نفر
با ۲۵ سال سابقه
فروش درتمام داروخانه‌های کشور وخاورمیانه

مژده چلوکباب نریمانی
از عموم هم میهنان عزیز دعوت میکند عالیترین‌ولذیذترین چلو کباب رادرهوای آزادو مفرح‌تراس تابستانی که‌بتازگی افتتاح شده است صرف نمائید شاهرضا پیچ شمیران تلفن ۷٤۷۷۷
۱۱۸۳-۱ ۳۰-۱

کارخانجات صنعتی طلوع
Tolouo
قابل توجه فروشگاههای محترم تهران وشهرستانها
کارخانجات صنعتی طلوع
کلیه مصنوعات فلزی مایحتاج‌منازل وتجارتخانه ها را از قبیل میز-صندلی صندوق‌نسوز - میز تحریر و غیره را بقیمت خیلی مناسبتر از سایراجناس مشابه در دسترس شما میگذارد. نشانی خیابان خیام - جنب وزارت بهداری فروشگاه طلوع تلفن ۵۷۹۳۱

آرایشگر خوب باشید
شما میتوانید طرز صحیح آرایش صورت و یا موی سر خود را در کلاسهای خود آرائی وابسته به انستیتوی بین المللی زیبائی که زیر نظر متخصصین فن آگاه شده در ظرف یکماه با پرداخت چهارصد تومان بیاموزید . کلاس مخصوص کرم سازی نیز هنرجو میپذیرد .
برای نام نویسی و کسب اطلاع بیشتر به انستیتوی نگهبان زیبائی مراجعه فرمائید
تلفن ٦٦٥٤٤ خیابان فرصت شاهرضا ۱۰۸

سازمان سهیل
SOHEIL
تلفن : ۵۱۰٤۳
تابلو - رقام - چاپ سیلك اسکرین

Current Diagnosis & Treatment
جدیدترین کتاب‌طبی کارنت دیاگنوزیس‌اندتریتمنت را از کتابفروشی دانشجو ببهای ۸۵۰ ریال ابتیاع فرمائید.
خیابان شاهرضا روبروی دانشگاه تهران تلفن ٤۸۳٦۵

رستورانهای خانوادگی
چلو کباب مطبوع
رستوران ژاله
بدون دریافت سرویس
جنب سینما متروپل تلفن ۳۲۳۳۱

برنامه سینماها

سینما آسیا تلفن ٤۲۹۰۹
شوالیه های میز گرد - سینماسکوپ رنگی‌دوبله‌بفارسی‌با شرکت‌ربرت‌تایلور آواگاردنر شروع ۱۱ صبح۳-۵-۷-۹

سینما ادئون - تلفن ۳۸۱۱۸
نوشته برباد - رنگی - دوبله بفارسی باشرکت راك هودسن- دورتی مالون شروع ۱۰٫۳۰ صبح ۲٫۳۰ - ٤٫۳۰ - ٦٫۳۰ - ۸٫۳۰ بعداز ظهر

سینما امپایر (تلفن ٤۹۰۸۱)
لخطه سیاه - سینما سکوپ - دوبله بفارسی با شرکت لی.جی.کاپ جون‌ودوارد شروع سالن ۱۰٫۳۰ صبح ۳- ۵- ۷- ۹- بعد از ظهر - تراس - ۷و سه ربع - ۹ وسه‌ربع

سینما ایران تلفن ۳٦۳۵٤
خداداد - با شرکت ویدا قهرمانی بهمنیار - والی زاده شروع ۱۰٫۳۰ صبح - ۲٫۳۰ - ٤٫۳۰ - ٦٫۳۰ - ۸٫۳۰ بعد از ظهر

سینما اسکار - تلفن ٤۵۷۹۷
ملاقات اتفاقی - دوبله بفارسی‌با شرکت هاردی کروگر - استانلی بیکر شروع ۱۰٫۳۰ صبح ۲٫۳۰ - ٤٫۳۰- ٦٫۳۰ - ۸٫۳۰ بعداز ظهر

سینما ایفل - تلفن ۳۷۲۷۷
مرد بی‌گذرنامه - دوبله بفارسی با شرکت هورست بوخهولتر - الکه‌زومر شروع ۱۰٫۳۰ صبح ۲٫۳۰ - ٤٫۳۰- ٦٫۳۰ - ۸٫۳۰ بعداز ظهر

سینما پلازا (تلفن ٤٤۲۵۵)
جانی فداکار - دوبله بفارسی با شرکت جان میلز چارلز دریك - ردتابلر شروع ۱۰٫۳۰ صبح ۳-۵-۷

سینما نخت جمشید تلفن ٤۳۵۵۰
جوانان فیلادلفیا - دوبله بفارسی باشرکت پل‌نیومن شروع ۲٫٤۵ - ۵ ۷٫۱۵ - ۹٫۳۰ بعد از ظهر

سینما چارلی تلفن ٦۸٤٦۱
گربه‌روی شیروانی -سینما سکوپ رنگی - دوبله به فارسی باشرکت الیزابت تیلور - پل‌نیومن شروع ۱۰٫۳۰ صبح ۳- ۵ - ۷ - ۹

سینما حافظ تلفن ۳٤۰۷٤
شوالیه های میز گرد - سینماسکوپ رنگی‌دوبله‌بفارسی‌با شرکت‌ربرت‌تایلور آواگاردنر شروع ۱۰٫۳۰ صبح ۲٫۳۰ ٤٫۳۰- ٦٫۳۰ - ۸٫۳۰ بعداز ظهر

سینما دیانا (تلفن ٤۲۰۱۰)
برای آنها که متولد می شوند- دوبله بفارسی - محصول شوروی شروع سالن ۱۱ صبح ۳-۵-۷-۹بعد ازظهر- تراس۷٫۳۰- ۹٫۳۰ بعازظهر

سینما رادیوسیتی - تلفن ٤۳۳۲۰
نوشته برباد - رنگی - دوبله بفارسی باشرکت : راك هودسن - لورن‌باکال . شروع ۱۱صبح ۳ - ۵ - ۷-۹ بعدازظهر

سینما رکس - تلفن ۳٤۱٦۹
داودوگلیا - سینماسکوپ - رنگی- دوبله بفارسی باشرکت اورسن‌ولز شروع ۱۰٫۳۰صبح ۲٫۳۰ - ٤٫۳۰ - ٦٫۳۰ - ۸٫۳۰ بعدازظهر

سینما رویال تلفن ٤۹۷۸۵
مرد بی گذرنامه - دوبله بفارسی با شرکت هورست بوخهولتر -آلکه زومر شروع ۱۰٫۳۰ صبح ۳-۵-۷-۹

سینما سعدی (تلفن ۳٦٤٦۸)
برای آنها که متولد می شوند- دوبله بفارسی - محصول شوروی شروع ۱۰٫۳۰ صبح ۲٫۳۰ - ٤٫۳۰ - ٦٫۳۰ - ۸٫۳۰ بعد از ظهر

سینما سهیلا (تلفن ۳٦٤۲٤)
برای آنها که متولد میشوند - دوبله بفارسی محصول شوروی‌شروع سالن ۱۰٫۳۰ صبح ۲٫۳۰ - ٤٫۳۰ - ٦٫۳۰ - ۸٫۳۰ بعد از ظهر تراس ۷٫۳۰ - ۹٫۳۰ بعداز ظهر

سینما کریستال - تلفن ۳۷٦۷۵
ملاقات اتفاقی - دوبله بفارسی‌با شرکت هاردی کروگر - استانلی بیکر شروع سالن ۱۰٫۳۰ صبح - ۲٫۳۰- ٤٫۳۰ - ٦٫۳۰ بعداز ظهر . تراس ۷٫۳۰ - ۹٫۳۰ بعداز ظهر

سینما مترو پل تلفن ۳۹٤۱۰
شوالیه های میز گرد - سینماسکوپ رنگی‌دوبله‌بفارسی‌با شرکت‌ربرت‌تایلور آواگاردنر شروع ۱۰٫۳۰ صبح ۲٫۳۰ ٤٫۳۰ - ٦٫۳۰ - ۸٫۳۰ بعد از ظهر

سینما مولن‌روژ - تلفن ۷۲۹۲۹
ملاقات اتفاقی - دوبله بفارسی با شرکت هاردی کروگر- استانلی بیکر شروع ۱۱صبح ۳-۵-۷-۹ بعدازظهر

سینما مهتاب - تلفن ٤۷۷۷۷
همه بسوی خانه - دوبله بفارسی باشرکت آلبرتو سوردی شروع ۱۱ صبح ۳-۵-۷-۹ بعداز ظهر

سینما میامی تلفن ۷٤۳۲۹
خداداد - فارسی با شرکت ویدا قهرمانی - بهمنیار - والی زاده شروع ۱۰٫۳۰ صبح ۲٫۳۰ -٤٫۳۰ ٦٫۳۰ - ۸٫۳۰ بعد از ظهر

سینما مونت‌کارلو - تلفن ۷۹۷٤۱
مشکل اطاق‌خواب - رنگی -دوبله بفارسی باشرکت‌راك هودسن -دوریس دی شروع ۱۰٫۳۰ صبح - ۲٫۳۰ - ٤٫۳۰ - ٦٫۳۰ - ۸٫۳۰ بعدازظهر

سینما نیاگارا - تلفن ٦۵۳۰۷
داود وگلیا - سینماسکوپ -رنگی دوبله بفارسی باشرکت اورسن ولز شروع سالن ۱۰٫۳۰ صبح ۲٫۳۰ - ٤٫۳۰ - ٦٫۳۰ - ۸٫۳۰ بعداز ظهر- تراس ۷٫۳ - ۹٫۳۰ بعداز ظهر

سینما همای (تلفن ۳۰۲۱٦۹)
داود وگلیا - سینما سکوپ -رنگی دوبله بفارسی باشرکت اورسن ولز شروع ۱۰٫٤۵ صبح ۳-۵-۷-۹

سینما فری - تلفن ۲۷۸۹۳
ال‌سید - سینماسکوپ - رنگی - دوبله بفارسی با شرکت چارلتون هستون - سوفیالورن . شروع ۳٫۳۰ - ۷٫۳۰ بعدازظهر

سینما آریا - تلفن ۳۹۸۸٤
ال‌سید - سینماسکوپ - رنگی - دوبله بفارسی با شرکت چارلتون هستون - سوفیالورن . شروع سالن ۱۰صبح - ۱٫۳۰ - ۵ - ۸٫۳۰ بعدازظهر - تراس ۷٫۳۰ بعداز ظهر

سینما المپیا تلفن ٦۵۷۹۸
دزد بغداد- رنگی-پانوراميك-دوبله بفارسی شروع ۱۰٫۳۰صبح-۲٫۳۰ - ٤٫۳۰-٦٫۳۰-۸٫۳۰ بعداز ظهر

سینما برلیان - تلفن ۳۳۵۳۵
همه بسوی خانه - دوبله بفارسی با شرکت آلبرتو سوردی شروع ۱۰٫۳۰صبح - ۲٫۳۰ - ٤٫۳۰ -٦٫۳۰ ۸٫۳۰ بعداز ظهر

سینما پارك (تلفن ۳۵۰٤۷)
انار کلی - دوبله بفارسی باشرکت دلیپ کمار - بینارای شروع ۱۰٫۳۰ صبح - ٦٫۳۰ - ٤٫۳۰ - ٦٫۳۰ - ۸٫۳۰ بعد از ظهر

سینما تهران تلفن ۳۸۱٦۵
بعلت تعمیرات تعطیل است

سینمایرسپولیس تلفن ۵۸۱۰۸۳
دزد بغداد- رنگی - دوبله بفارسی پانوراميك شروع ۱۰-۱۲ صبح -۲- ٤-٦-۸ بعدازظهر

سینما پردیس
خشم امواج- وایدامیکرین - دوبله بفارسی باشرکت استانلی بیکر و لوجیاناپانوری شروع ۱۰٫۳۰صبح۲٫۳۰- ٤٫۳۰- ٦٫۳۰- ۸٫۳۰ بعداز ظهر

سینما رامسر (تلفن ۵۲۰٦۰)
خونخوار شرق - سینما سکوپ- رنگی - دوبله بفارسی باشرکت گوردن اسکات شروع ۱۱صبح-۳-۵ ۷-۹ بعد از ظهر

سینما رزیتا - (تلفن ۸۲۰۱۳۸)
سایونارا - رنگی - دوبله بفارسی باشرکت مارلون براندو شروع ۲٫٤۵ ۵-۷٫۱۵ - ۹٫۳۰ بعد از ظهر

سینما زهره - تلفن ۳۰٤۸۰۸
همه بسوی خانه - دوبله بفارسی با شرکت آلبرتو سوردی شروع ۱۰صبح ۲-٤-٦-۸ بعداز ظهر تراس ۷٫۳۰ - ۹٫۳۰ بعداز ظهر

سینما نیوز (تلفن ۳۰۳۹۰۸)
انتقام ریواك - رنگی - اسکوپ- دوبله بفارسی باشرکت جك‌بالانس شروع ۹-۱۱ صبح ۱-۳-۵-۷-۹

سینما فیروزه تلفن ۷٤۳۱۹
دزد بغداد -رنگی -پانوراميك- دوبله بفارسی شروع ۹-۱۱ صبح - ۱-۳-۵-۷-۹ بعدازظهر

سینما فردوسی - (تلفن ۳۵۷۸٤)
خونخوار شرق - سینما سکوپ- رنگی - دوبله بفارسی باشرکت گوردن اسکات شروع سالن ۱۰-۱۰ صبح ۲٫۳۰ - ٤٫۳۰ - ٦٫۳۰- ۸٫۳۰ تراس ۷٫۳۰ - ۹٫۳۰ بعد از ظهر

سینما فلور (تلفن ۲۸۰۹٦)
خونخوار شرق - سینما سکوپ- رنگی - دوبله بفارسی باشرکت گوردن اسکات شروع ۱-۳-۵-۷-۹

سینما مشعل (تلفن ۳۳۸۲٦)
مرد طپانچه طلائی - سینما سکوپ رنگی- دوبله بفارسی باشرکت‌هنری فوندار ریچاردویدمارك شروع۱۰٫۳۰ صبح ۲-٤-٦-۸ بعداز ظهر

سینما مراد (تلفن ۷۳۳۸۲)
خونخوار شرق - سینما سکوپ- رنگی - دوبله بفارسی باشرکت گوردن اسکات‌شروع ۱۰صبح ۲٫۳۰ ٤٫۳۰ - ٦٫۳۰ - ۸٫۳۰ بعد ازظهر

سینما کارون(تلفن ٤۰۰٦۵)
عجایب علاءالدین -سینماسکوپ- رنگی -دوبله بفارسی- باشرکت‌دونالد اوکانور شروع ۱۰٫۳۰ صبح- ۲٫۳۰- ٤٫۳۰- ٦٫۳۰- ۸٫۳۰ بعداز ظهر .

سینما ونوس تلفن ۳۵۱۱۵
خداداد - فارسی با شرکت ویدا قهرمانی- بهمنیار - والی زاده‌شروع ۱۰٫۳۰ صبح ۲٫۳۰ - ٤٫۳۰ - ٦٫۳۰ ۸٫۳۰ بعد از ظهر

سینما جهان (تلفن ٤۰۰٦۵)
گولیات - اسکوپ - رنگی -دوبله بفارسی باشرکت برادهاریس شروع ۱۰٫۳۰ صبح ۲٫۳۰ -٤٫۳۰- ٦٫۳۰ ۸٫۳۰ بعد از ظهر

سینما ژاله (تلفن ۳۰٤۱۲۰)
خونخوار شرق - سینما سکوپ- رنگی -دوبله بفارسی شروع ۳-۵-۷ ۹بعد از ظهر

سینما سیلوانا - تلفن ۳۳۷۷۷
خداداد - فارسی باشرکت‌والی‌زاده شروع ۳-۵-۷-۹ بعداز ظهر

تئاترها

تاتر دهقان - تلفن ۳۰۲۲۹۹
پرواز دخترها - باشرکت مورین- مینو - الیزابت شروع ۸٫۳۰

تاتر نصر تلفن ۳۷۳۵۱
قهوه خانه ماه اوت - با شرکت وحدت شروع ۸٫۳۰ بعد از ظهر

تاتر پارس - تلفن ۳۸۸۱۱
خواب آشفته - بانضمام کنسرت گوگوش شروع ۸٫۳۰ بعداز ظهر

آخرین تغییرات برنامه سینماها را در صفحه ما قبل آخر ملاحظه فرمائید

لطفاً یادداشت فرمائید

در محافل و مجالس
برنامه امشب
در انجمن ایران و امریکا
بازدید اعضاء انجمن از موزه هنرهای تزئینی
از ساعت ۹ صبح
در انجمن ایران و پاکستان
بازیهای لوتو و بینگو
از ساعت ۷٫۳۰ بعد از ظهر
در باشگاه نفت
نمایش فیلم سینمائی
از ساعت ۷ بعداز ظهر
در انجمن ادبی نصر
جلسه انجمن ادبی
از ساعت ٦بعداز ظهر

تلفنهای اطلاعات

تلفنخانه : ۳۰۰۱۱ الی ۳۰۰۱۹
شعبه اکبی‌ها : ۳۰۲٦۳۳
شعبه اکبی‌های مجلات و ابونمان ۳۰۰۱۰
نیازمندیها ۳۱۵۳۳
سازمان شهرسنانها ۳۰۵۰٦۷ - ۳۱۵۳۲
سرویس حوادث و کشیك شب ۳۰۳۵٦۹
سرویس اقتصادی ۳۰٤۵۹۱
اطلاعات هفتگی ۳۰٤۸۷۸
اطلاعات بانوان ٦۹۷۱۵
مجله الاخاء ۳۱۰۷۹
کانون اگهی طوطی‌نو ۳۰٤۵۹۳

تقویم اطلاعات

یکشنبه دهم تیر ۱۳٤۱
یکشنبه بیست‌وهشتم محرم۱۳۸۲
یکشنبه یکم ژوئیه ۱۹٦۲
اذان صبح ساعت ۲و ۵٦ دقیقه
طلوع آفتاب‌ساعت٤و ۵۱ دقیقه
غروب آفتاب ساعت۱۹و ۲٦دقیقه

نیازمندیهای روزنامه اطلاعات
تلفن: ۳۱۵۳۳

از فردا صبح
سینما تخت جمشید
شاهکاری ازیك عشق جاویدان و پرشکوه را بمعرض نمایش میگذارد
کریستین

باشرکت محبوبترین هنرپیشگان روز
الن دلون- رومی شنایدر
شروع ۱۰٫۳۰ -۳-۵-۷-۹ بعدازظهر

متینگ عظیم مردم اصفهان

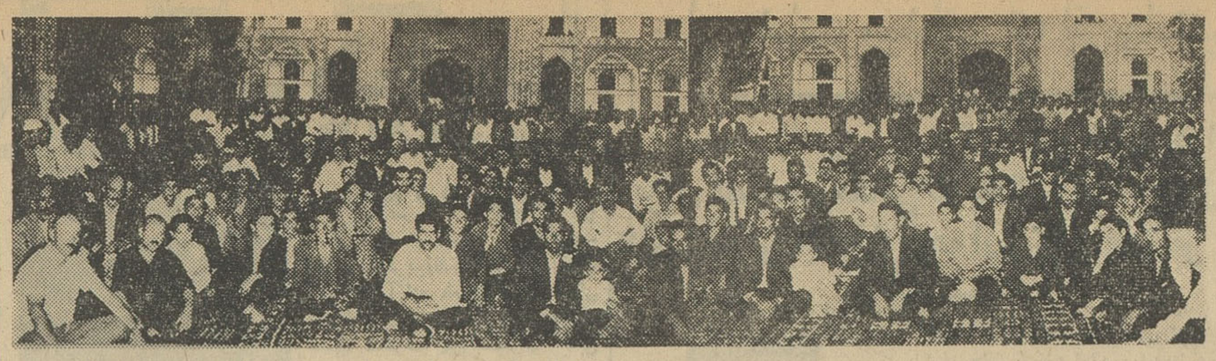

بدعوت کمیته ملی کمك بمردم الجزایر

مردم اصفهان در مدرسه چهارباغ اجتماع بزرگی تشکیل دادند و مبارزات ملت الجزایر را ستودند

قبلا اطلاع داده شد که از طرف کمیته ملی کمك بمسلمانان الجزایر در اصفهان طی اعلامیه هائی که پخش شد از عموم اهالی دعوت بعمل آمد که برای استماع متن فتوای ـ حضرت‌آیت الله حاج آقارحیم‌ارباب ساعت چهار بعد از ظهر روز جمعه هشتم تیر ماه «پریروز» در مدرسه چهار باغ اجتماع نمایند . خبرنگار مادر اصفهان گزارش میدهد .

ساعت چهار بعد از ظهر پریروز جمعیت کثیری ازطبقات مختلف‌مردم علمای اعلام ، روحانیون ، وعاظ ، فرهنگیان و دانشجویان ، بازرگانان واصناف مختلف در مدرسه چهار باغ اصفهان‌اجتماع عظیمی تشکیل دادند.

در اجتماع بزرگ کلیه اعضای ـ کمیته ملی کمك بمسلمانان الجزایردر اصفهان نیز حضور داشتند . ابتدا آیاتی چند از کلام الله مجید توسط آقای پور صانعی قرائت گردید در اینحال جمعیت زیادی در محوطه بزرگ و مجلل مدرسه چهار باغ متراکم شده بود و مرتبا شعار هائی که در مورد کمك ببرادران مسلمان الجزایر تنظیم گردیده بود از بلندگو های متعددی که در هر گوشه و کنار نصب شده بود پخش میشد .

خواسته های مردم الجزایر

د راینهنگام آقا منوچهرنجمائی ـ خبرنگار اطلاعات در اصفهان راجع بمسافرت آقای دکتر مسعود آیت ـ شعلال نماینده دولت موقت الجزایر که بدعوت موسسه اطلاعات بایران آمد وباصفهان سفر کرد بیاناتی‌ایراد و خواسته های میلیون الجزایر را که آقای دکتر شعلال در کنفرانس مطبوعاتی‌خود درتهران متذکر گردیده بود بیان داشت .

بیانات آقای رفاهی

سپس آقای خلیل رفاهی واعظـ شهیراصفهان ضمن‌سخنرانی مبسوطی اظهار داشت :

انبیاء از طرف خداوند مبعوث ـ شدند تا به بشر حیات معنوی بدهند یك ملت اگر بخواهد بمعنای واقعی زنده باشد باید آثار حیاتی داشته باشد .

تحرك ، آزادی ، قائمیت بذات ، اصول شرافت همه سرمایه ها و مواهب طبیعی که به بشر ارزانی شده است دشمنانی دارد . نمرود ها وفرعونها تابر رسد بچنگیز و تیمور همه دشمنانی بودند که‌با هستی‌بشر با آزادی انسان مبارزه میکردند و دشمن مواهب طبیعی ملل بودند . امروز هم نیرومندان جهان باآنکه ماسك تمدن برچهره دارند برای حفظ منافع خود با آزادی فرهنگ، مذهب و بالاخره با حیات ملت ها مبارزه میکنند و حتی دست باعمالی میزنند که بشریت از یادآوری آن شرم دارد . وقتی مطامع بشری ـ دستخوش طغیان و طوفان میشود علم و صنعت و هنر هر چه هم پیشرفت کرده‌باشد نمیتواند جلوی طغیان‌آنرا بگیرد . مبارزه بین آزادی و اسارت حق و باطل و زور گو وناتوان در همه ادوار در گیر است . تنها مباهدت با مال و جان میتواند ـ متجاوزین بحقوق و اصول فضیلت‌را بجای خود بنشاند و آنانرا رسوا کند .

ملت الجزایر از آنجمله ملتهائی است‌که درراه‌تامین آزادی واستقلال و بیرون آمدن از زیر فشار ظلم ـ بیدادگران نهایت مجاهدت را مبذول داشت . فداکاری این ملت رشید در راه تحقق آرمان بزرگ خود مافوق تصور است . ملتی که میتواند ۸ سال‌بجنگد و یك میلیون قربانی‌بدهد ملتی زنده و آزاد مرد و آزاده است. جنگ‌الجزایر بماثابت کردملتهای‌مومن هر چندهم ضعیف باشند باز هم با اتکاء بایمان و فداکاری و مجاهدت موفق میشوند و بآرزوی نهائی خود میرسند .

جنك الجزایر ثابت کرد که بشر امروز ، بدون لباس و مسکن ممکن است زندگی کند ولی بدون استقلال و آزادی نمیتواند بزندگی ادامه‌دهد. پایان جنگ حق و باطل غلبه حق و رسوائی ننگ و باطل است .

ما مسلمان هستیم و پیغمبر اسلام تمام مسلمانان را همچون یك پیکر دانسته و لازمه یك تن زنده آنستکه اگر عضوی از آن بدرد آید دگرعضو ها را قرار نماند . مردم مسلمان الجزایر اینك پریشان و بدون وسائل باوضعی رقت بار زندگی میکنند . اوضاع آنان از هر جهت نا مطلوب است ، باید در هر نقطه دنیا هر مسلمانی که هست بآنان کمك کند از خداوند متعال‌خیر و برکت و سعادت برای هر کس که بملت مسلمان و ستمدیده‌الجزایرکمك کندخواستاریم.

آقای رفاهی واعظ شهیر هنگام سخنرانی

آقای فیروزیان‌واعظ‌دانشمند هنگام قرائت متن‌فتوای‌آیة‌اله حاج آقا رحیم ارباب

سخنرانی آقای فیروزیان

آنگاه آقای فیروزیان یکی ازوعاظ شهیر و دانشمند اصفهان در باره چگونگی کمك بمردم الجزایر طی ـ بیانیه‌ای اظهار داشت : من درمسافرت آقای‌دکتر شعلال نماینده دولت موقت الجزایر باصفهان و شنیدن حقایق اوضاع الجزایر از زبان ایشان واقعا متاثر شدم ، مردم الجزایر بحدی تحت شکنجه و زجر قرار گرفته اند که همه چیز خود را از دست داده‌اند، فقط ایمان ملت الجزایر بجای خود باقی است . کمکهای مادی و معنوی شما مسلمانان هر چند هم ناچیز باشدباعث استحکام‌استقلال وپیروزی کامل این ملت زجر کشیده است . در فتوای حضرت آیت الله حاج آقا رحیم ارباب هم در اینمورد تاکید شده است ما از اقدام موسسه ـ اطلاعات در باره تشکیل کمیته ملی کمك‌بمسلمانان الجزایر و جمع آوری اعانه برای ملت قهرمان و ستمدیده الجزایر حقیقتا سپاسگزاریم و این اقدام بزرگ را ستایش میکنیم .

فتوای حضرت آیت الله

آقای فیروزیان در پایان سخنان خود متن فتوای حضرت آیت الله حاج آقا رحیم ارباب را در مورد کمك بمسلمانان الجزایر قرائت کردو سپس‌آقای فضل الله اعتمادی‌متخلص به «برنا» اشعاری را که راجع بملت قهرمان الجزایر سروده بود قرائت نمود .

در پایان آقای جعفری یکی از ـ دانشمندان اصفهان پیرامون مبارزات قهرمانانه مردم الجزایر و وظیفه مسلمانان در باره کمك بآنان بیاناتی ایرادکردو اجتماع‌عظیم مردم اصفهان ساعت ۸ بعد از ظهر پایان یافت .

چهار هزار شماره تلفن جدید در تهران بکار میافتد

نصب مرکز خودکار تلفن درقزوین وکرمان آغاز شد

امروز آقای‌مهندس مشیری‌مدیر عامل شرکت تلفن طی مصاحبه‌ای بخبرنگار ما گفت : شرکت درنظر دارد برای جلب رضایت آن عده‌از مشترکینی که با وجود پرداخت ودیعه هنوز موفق باستفاده ازتلفن نشده‌اند مشکلات کار فنی و اداری خود را منتشر سازد .

شوخی میکنند

مدیر عامل شرکت‌تلفن همچنین گفت مردم با شماره ۱۹ که وقت صحیح را اعلام میکند شوخی می کنند و از این وسیله اعلام وقت بعنوان یك موضوع تفریحی‌استفاده مینمایند و نتیجه این میشود که با گرفتن شماره ۱۹ شماره یك و نه سلکتور ها اشغال میشود ومکالمات تلفنی دچار اشکال میگردد .

نیازمندیهای عمومی

یك مقام شرکت تلفن امروزبه خبرنگار ما گفت دایر کردن‌شماره های ۱۳ و ۱۴ برای پاسخ به سئوالات مربوط به نیازمندی های عمومی مردم در جلسه آینده‌هیئت مدیره مورد بحث قرار خواهد گرفت و ممکن است شرکت‌دایر کردن و اداره این دو شماره رابه مزایده بگذارد تا شرکت ها و موسسات مختلف برای تبلیغات از آن استفاده کنند .

خبرنگار ما همچنین اطلاع‌یافت که احتمال دارد تا آخر مرداد ماه دو هزار شماره تلفن جدیددریوسف آباد و دو هزار شماره دیگر در عشرت آباد شروع‌بکار کندومقامات شرکت اطلاع دادند که مقدمات نصب تلفن خودکار در شهرهای قزوین وکرمان فراهم شده‌است .

آغاز امتحانات کمك آموزگاران

امروز سخنگوی وزارت فرهنك بخبرنگار ما گفت امتحانات کمك آموزگارانی که‌مدرك تحصیلی آنان کمتر ازسیکل اول متوسطه است برای ورود بکلاس آموزگاری روز ۲۶ تیرماه درمراکز استانها انجام خواهد شد کمك آموزگاران مزبور باید طوری حرکت کنند که روز۲۶ تیرماه در مراکز استانهای مربوطه حضور یابند . سئوالات امتحانی که ازطرف اداره امتحانات وزارت فرهنك طرح شده برای تمام استانها یکنواخت خواهد بود و مسئولیت برگزاری امتحانات بعهده روسای فرهنك استانها خواهد بودپس‌ازپایان‌امتحانات باتوجه بتعداد قبولشدگان کلاسهای کارآموزی تشکیل خواهد شد .

خبرنگار ماگزارش میدهد کمك آموزگارانی که‌درامتحانات کلاس کارآموزی موفقیت حاصل کنندپایه‌های آنان به‌آموزگاری‌تبدیل خواهد شدوازپایه‌یك‌آموزگاری وپنجهزارریال حقوق استفاده خواهند کرد

پلاژ تمدن در کنار دریاچه رضائیه

تکمیل‌گردیده و مجهز با حمام طبی از مواد دریاچه با اصول پزشکی واطاقهای پاکیزه واغذیه‌سالم وارزان درانتظار ورود مهمانان عزیز میباشد. رضائیه‌ـ سید جلیل‌جنانی

آگهی مناقصه خرید وسائل الکتریکی

اداره اردنانس ارتش احتیاج بخرید مقداری وسائل الکتریکی داشته که از طریق مناقصه باشرایط زیر خریداری می‌نماید .

۱ـ هریك از پیشنهاددهندگان بایستی صدی۵ مبلغ پیشنهادی خودرا بعنوان سپرده بحساب ۲۲۷ ۱بانك مرکزی ایران (شعبه فردوسی) واریز و رسید آنرا پیوست پیشنهاد خود نمایند و یامعادل مبلغ مزبور ضمانت‌نامه بانکی که‌مدت اعتبار آن بیش از ۳۰ روز باشد ضمیمه پیشنهاد خود نمایند .

۲ـبرنده مناقصه ملزم است برای حسن انجام پیمان صدی ده مبلغ کل معامله را در حین انعقاد قرارداد نقدابحساب ۲۲۷ ۱بانك مرکزی ایران (شعبه فردوسی) پرداخت و یاتضمین از یکی از بانك های مجاز بسپارد و این مبلغ پس از خاتمه تحویل جنس وواریز حساب قابل استرداد است .

۳ـبه‌پیشنهادات مشروط و مبهم و فاقد سپرده و یااینکه دیرتر از مدت مقرره برسد و همچنین چکهای جاری و یاوجه نقد بعنوان سپرده ترتیب‌اثرداده نخواهد شد .

۴ـ هزینه ثبت قرارداد ومالیات و هزینه نشر آگهی بطور کلی عوارض وهرگونه هزینه که طبق مقررات براین معامله انجام‌میگیرد بعهده برنده مناقصه است .

۵ـمحل تحویل جنس مورد مناقصه عباس‌آباد (گروهان تدارکات موتوری آماده‌گاه اصلی)اداره اردنانس ارتش می‌باشد .ومدت تحویل جنس ۱۰ روز پس از انعقاد قراردادخواهد بود .

۶ـاداره مجاز است ۲۵درصد ا زمیزان جنس مورد معامله را کسر یااضافه دریافت نماید .

۷ـ پیشنهاددهندگان میتوانند از تاریخ نشر آگهی همه روزه جهت اخذ مشخصات لوازم به‌شعبه مهندسی اداره مراجعه نمایند .

۸ـچنانچه برنده مناقصه از پیشنهاد خود عدول نماید سپرده او بنفع دولت ضبط خواهد شد .

۹ـپیشنهادات باید تاآخرروز اداری ۲۵ر۴ر۴۱ بشعبه مهندسی اداره اردنانس تسلیم گردد.

۱۰پیشنهادات رسیده درساعت ۹ صبح روز ۲۶ر۴ر۴۱ در حضور کمیسیون باز و قرائت خواهد شد و حضورپیشنهاددهندگان درجلسه مناقصه آزاد است .

۱۱ـاداره اردنانس ارتش در رد یاقبول یك یاکلیه پیشنهادات مجاز است . آـ۹۱۹۸ اداره ارد نانس ارتش

نامه‌های سرگشاده‌وقفی‌ونك‌که‌باداره‌کل اوقاف‌تقدیم‌گردیده

بتاریخ ۷ر۴ر۱۳۴۱

پیوست ۶ برك وقفنامه واجازه نامه‌های گواهی شده

ریاست محترم اداره امور ثبتی واجرای کل اوقاف تهران

محترما عطف بمرقومه شماره ۱۲ر۱۴۱۹۶ ـ ۲ر۴ر۴۱ در تعقیب نامه مورخ ۲۶ر۳ر۴۱ که مقرر فرموده‌اید مدارك وقفیت پلاك مورد نظر تقدیم شود اینك رونوشت مصدق وقفنامه پلاك ۱۰۸ فرعی از ۷۰ اصلی ونك توتستان معروف به باغچه حصار وهمچنین رونوشت گواهی شده ۵ برك اجاره نامه های عادی از سنوات قبل تا هذالسنه را تقدیم وامید است که نسبت بمندرجات مورخه ۲۶ر۳ر۴۱ بذل توجه فرموده وبااقدام قانونی رقبه موقوفه را از تجاوز مصون فرمائید با تقدیم احترمات فائقه .

حاج سید حسن زاهدی ـ حاج عبدالکریم عبدالباقیان ـ حاج محمد هاشم ساسانی ـ حاج محمد تقی امیری نیکو آـ۶۰۶۵

ترازنامه بانك ایران وخاورمیانه

در تاریخ ۲۹ اسفند ۱۳۴۰

چون در چاپ ترازنامه بانك ایران وخاورمیانه در شماره ۱۰۸۳۲ مورخ سه شنبه پنجم تیرماه اشتباهاتی زیر چاپ رخ داده بود اینك‌نسخه تصحیح شده ترازنامه بانك مزبور برای بار دیگر طبع و نشر می‌گردد

دارائی	۱۳۴۰ ریال	۱۳۳۹ ریال
موجودی نقدی ـ در دست و نزدبانك هامتضمن موجودی قانونی نزد بانك مرکزی ایران	۲۳۱ر۱۴۹ر۵۹۸	۲۰۸ر۷۲۲ر۶۹۰
بروات	۷۲۰ر۸۱۸ر۹۴۱	۷۳۰ر۲۸۷ر۲۲۲
مساعده به مشتریان پس از وضع اندوخته لازم برای دیون	۴۸۳ر۶۵۲ر۰۵۳	۲۵۲ر۹۱۸ر۶۶۰
مشکوك‌الوصول	۴ر۸۲۹ر۵۵۹	۱ر۷۴۲ر۲۷۶
حسابهای متفرقه	۲۱ر۰۶۲ر۱۸۴	۶ر۴۸۵ر ۳۴۷
مانده انتقالات ـ حوالجات وغیره در راه		
جمع دارائی های جاری	۱ر۴۶۱ر۵۱۲ر۳۳۵	۱ر۲۰۰ر۱۵۶ر۱۹۵
سهام در شرکت‌ها به بهای خریداری شده	۱ر۰۰۰ر۰۰۰	ـ
اثاثیه به بهای تمام شده پس ازوضع مبالغی که استهلاك شده	ـ	۱۱ر۳۱۰ر۶۷۷
ملك بانك به بهای تمام شده پس ازوضع مبالغ استهلاك شده	۲۸ر۹۴۸ر۳۴۲	۳۳ر۰۸۲ر۳۴۰
	۱ر۴۹۱ر۴۶۰ر۶۷۷ ریال	۱ر۲۴۴ر۵۴۹ر۲۱۲ ریال

بدهی	۱۳۴۰ ریال	۱۳۳۹ ریال
سرمایه ـ مجاز صادره و تماما پرداخت شده		
۱۲۷۵۰ سهم «الف» هر یك بمبلغ ۱۰ر۰۰۰ ریال	۱۲۷ر۵۰۰ر۰۰۰	۱۲۷ر۵۰۰ر۰۰۰
۱۲۲۵۰ سهم «ب» هر یك بمبلغ ۱۰ر۰۰۰ ریال	۱۲۲ر۵۰۰ر۰۰۰	۱۲۲ر۵۰۰ر۰۰۰
	۲۵۰ر۰۰۰ر۰۰۰	۲۵۰ر۰۰۰ر۰۰۰
ذخیره قانونی	۳ر۸۸۲ر۷۰۲	۱ر۶۶۴ر۷۰۴
حساب سود و زیان ـ سودتخصیص‌داده نشده	۱ر۲۶۴ر۹۵۶	۱ر۱۹۶ر۳۰۰
	۲۵۵ر۱۴۷ر۶۵۸	۲۵۲ر۸۶۱ر۰۰۴
حسابهای جاری ـ پس انداز ـسایر حسابها متضمن اندوخته لازم برای مالیات سود تا این تاریخ وذخیره برای پیش آمد های احتمالی	۶۷۸ر۷۴۲ر۶۵۹	۵۵۷ر۲۶۶ر۳۵۱
سپرده های ثابت	۳۴۲ر۸۳۵ر۷۲۰	۲۵۰ر۸۲۴ر۸۵۹
بروات قابل پرداخت و وجوه بدهی به سایر بانکها	۲۰۲ر۲۳۴ر۶۴۰	۱۸۳ر۵۹۶ر۹۹۸
سود پیشنهادی به‌سهام‌در مورد سال ۱۳۴۰	۱۲ر۵۰۰ر۰۰۰	ـ
	۱ر۴۹۱ر۴۶۰ر۶۷۷ ریال	۱ر۲۴۴ر۵۴۹ر۲۱۲ ریال

حساب سودو زیان‌سال ۱۳۴۰

بانك ایران‌وخاورمیانه

	۱۳۴۰ ریال	۱۳۳۹ ریال
سود سال پس از تامین اندوخته‌لازم‌برای‌مالیات‌و انتقال به حساب‌ذخیره برای پیش‌آمد های احتمالی اما قبل‌از احتساب اقلام طبق ستون مقابل	۳۲ر۲۳۱ر۳۳۰ ریال	۲۱ر۰۰۲ر۲۵۴
	۳۲ر۲۳۱ر۳۳۰ ریال	۲۱ر۰۰۲ر۲۵۴ ریال

	۱۳۴۰ ریال	۱۳۳۹ ریال
مانده انتقالی از سال پیش		(۸ر۲۳۷ر۰۲۵)
سود خالص سال نقل به پائین ازحساب سود و زیان	۱۴ر۷۸۶ر۶۵۴	۱۱ر۰۹۸ر۰۲۹
	۱۵ر۹۸۲ر۹۵۴ ریال	۲ر۸۶۱ر۰۰۴ ریال

	۱۳۴۰ ریال	۱۳۳۹ ریال
استهلاك ملك بانك	۴ر۱۳۳ر۹۹۹	۴ر۱۳۳ر۹۹۹
مانده بهای اثاثیه که اکنون مستهلك میگردد	۱۱ر۳۱۰ر۶۷۷	۳ر۷۷۰ر ۲۲۶
پاداش پیشنهادی برای هیئت مدیره	۲ر۰۰۰ر۰۰۰	۲ر۰۰۰ر۰۰۰
مانده انتقالی بحساب تقسیم‌سود و زیان	۱۴ر۷۸۶ر۶۵۴	۱۱ر۰۹۸ر۰۲۹
	۳۲ر۲۳۱ر۳۳۰ ریال	۲۱ر۰۰۲ر۲۵۴ ریال

حساب تقسیم سود وزیان سال ۱۳۴۰

	۱۳۴۰ ریال	۱۳۳۹ ریال
انتقال به حساب ذخیره قانونی ۱۵٪	۲ر۲۱۷ر۹۹۸	۱ر۶۶۴ر۷۰۴
سود پیشنهادی به سهام از قرار ۵٪	۱۲ر۵۰۰ر۰۰۰	ـ
مانده که انتقال داده میشود	۱ر۲۶۴ر۹۵۶	۱ر۱۹۶ر۳۰۰
	۱۵ر۹۸۲ر۹۵۴ ریال	۲ر۸۶۱ر۰۰۴ ریال

زندگی افسانه‌ای آقاخان

بقیه ازصفحه ۱۳

یعنی روی چمن «گراند هتل» در «دوویل» مجاز میدانست و بعضی اوقات جماعت بسیاری‌برای تماشای حرکات ورزشی رهبربزرك اسمعیلیه اجتماع میکردند ، با آنکه آقاخان توانست با این اقدامات ، سلامت خود را حفظ کند ، اما در نظریات و تمایلاتش تغییری بوجود نیامد.

آگاه شد

«علی خان»از نظریات «آقاخان» در مورد مسئله جانشینی تصادفا سه یا چهار سال قبل ا زمرك پدرش آگاه شده بود . او این موضوع راکاملامحرمانه نگاهداشت و با هیچکس در میان نگذارد ، تا زمان مرك پدر ، در ژوئیه ۱۹۵۷ فرا رسید. اوائل سال۱۹۵۷ آقاخان به یکی از ویلا های خود که «برکت» نام داشت ، ودر ناحیه «ورسوا» واقع در کناره دریاچه ژنو واقع شده بود منتقل گردید.

با آنکه این «ویلا» بنای متوسطی بشمار میرفت و مساحت آن فقط سه هکتا ربود ، و همچنین بیش از شش‌اطاق خواب‌نداشت ،آقاخان جمعا ۸۰ هزار لیره برای ساختمان و ۲۰ هزار لیره نیز برای تزئینات آن پرداخته بود .

در این ویلا ، و در اطاقی که پنجره های آن با پرده های مخطط از نفوذ آفتاب جلو گیری میکرد ، آقاخان مقیم گردید و در همین‌محل بود که روز بروز احساس ضعف بیشتری میکرد او مرتبا قسمتی از وزن خود را از دست میداد .

وقتی این موضوع آشکار شد که آقاخان دیگر بهبود نخواهد یافت ، باعضای خانواده وی گفته شد تا در ویلای «برکت» اجتماع کنند . این ویلا برای پذیرائی‌از تمام افراد فامیل بسیار کوچك بود . از اینرو«علی خان» وپسرانش کریم و «امین»و برادر ناتنی او «صدرالدین» در هتل«ریچموند» که معمولامحل توقف واقامت اعضای خانواده آقاخان‌بوداجتماع کردند.

در آن موقع عده زیادی پیش‌بینی میکردند آقاخان «صدرالدین» را که جوان بسیار جدی بود و اکنون پست معاونت کمیسر امور مهاجران سازمان ملل متحد را در ژنو بعهده دارد، بسمت جانشین خویش انتخاب میکند ، اما فقط آقاخان ،علی‌خان و بیگم‌میدانستند که این عده اشتباه میکنند .

نامزد صدرالدین

در ویلای «برکت» علاوه برعده‌ای که اسم برده شد ، ریتا هیورث ستاره سینما ، دختر اوو علی‌خان یاسمین و «نینا دایر» نیز حاضر شده بودند. شخص‌اخیر یك‌مانکن انگلیسی‌بود که‌زمانی همسر بارون «فن تیسن» میلیونر آلمانی بشمار میرفت و اکنون‌نامزد «صدرالدین» شده بود .

جمع فامیلی ، با آنکه از لحاظ ظاهر متحد بودند ، اما در میان خودشان اتفاق نظر کامل وجود نداشت .

خبر نامزدی «صدرالدین»بامانکن انگلیسی برای آقاخان مانند یك ضربه روحی اثر گذارده بود. او عقیده نداشت که این دو نفر برای یکدیگر متناسب باشند . از طرف دیگر این موضوع نیز او را آزار میداد که چرا «صدرالدین» قبل از مشورت با پدرش نامزدی خود را اعلام کرده است ، «صدرالدین» ناگزیر توضیح داد که در نظر ندارد بزودی ازدواج کند ، واین امر تا حدی موجب تسکین خاطر آقاخان گردید ، اما در حقیقت «صدرالدین» یکماه پس از فوت پدرش با «نینا» ازدواج کرد و اینك آنها از یکدیگر جدا شده‌اند.

علاوه بر اعضای فامیل در حدود ۵۰ تن از رهبران اسمعیلیه در کشور های آفریقائی و شرقی نیز به ویلای «برکت» آمده‌بودند تا برای آخرین بار مراسم ادای احترام را نسبت به رهبر مذهبی خویش بجا اورند .

در خلوت

شب پس‌از مرك آقاخان یك نفر از این‌عده دریکی از اطاقهای طبقه اول هتل «ریچموند» باعلی‌خان‌خلوت کرده بود، آنها سالهابود یکدیگر رامی‌شناختند ، وبایکدیگر صادقانه درباره موضوعی که بیش‌از هرچیز ذهن‌آنان را مشغول میداشت سرگرم گفتگو بودند .ضمن گفتگو رهبر مذکور از علی‌خان پرسید نظرشما درباره کسی که جانشین پدرتان خواهد شدچیست؟ «علی‌خان »پاسخ داد آنها کریم رادر نظر گرفته‌اند .

رهبر اسمعیلی پرسید ، پس‌بااین ترتیب شما راکنار گذارده‌اند ؟«علی خان» سرخود رابعلامت تصدیق تکان دادو گفت که‌از سال ۱۹۵۴ این موضوع رامیدانسته ولی تسلیم نظر پدرش گردیده است . **ناتمام**

دلیلی ندارد که دانشگاه رایگان باشد

بقیه از صفحه ۱۱

دارای پرونده هستند تائید نموده و اعضاء شرکت نفت‌را از دخالت در انتخابات ممنوع کرده است‌وکسانی که‌خوار بارو یخ‌شهر را تامین می‌کنند بعضویت انجمن‌انتخاب‌شده‌اند وبطور کلی پایه کار انتخابات روی مدار قانون‌نبوده‌استدعا دارم‌بفرمائید برای‌رسیدگی باین جریان خلاف قانون چه‌اقدامی میفرمائید .

آقای نخست وزیردرپاسخ باین سئوال اظهار داشت :

حالا بنده چندروز پیش‌یك تلگرافی داشتم که شاید متجاوز از صد تا امضاء داشت که‌اهالی آبادان‌تشکر کرده بودند ازحسن‌جریان‌انتخابات آبادان ومخصوصا تقاضا کرده‌بودند که‌خداوند توفیق بدهد که خدمت بشهر بکنند اعتراض هم‌بنده‌ندیدم اگر باشد خوب‌درمرجع مربوطه‌اش رسیدگی‌میشود جوابش را خواهند داد حالا اگر آقای وکیل‌زاده هم اعتراضی‌دارندبفرستند وزارت کشور رسیدگی میکنند .

اراضی موات

آقای مقدس زاده مدیر روزنامه ناهید سئوال کردند در چند سال پیش باسلام و صلوات قانونی راجع به حق دولت و شهرداریها براراضی موات تصویب شدو مدتی مسئله‌روز بود ولی فعلا بصورت قانون مرده درآمده ممکن است آقای وزیر دادگستری توضیح بفرمایندتاکنون چه‌اقدامی بسود دستگاههای‌دولتی وشهرداری صادر شده و چه مبلغی بنفع دولت‌و صول شده است .

آقای‌الموتی وزیر دادگستری در پاسخ اظهار داشت قانونی‌چندسال پیش راجع باراضی موات اطراف تهران‌و بعضی ازشهرستانها گذشت و رسیدگی قانون با دیوانعالی کشور بود یعنی باشرکت پنج نفر ازاعضاء هیئت رئیسه دیوانعالی کشور نظر باینکه عده دعاوی خیلی بیشتر از میزان قدرت و توانائی آنعده بود باین مناسبت آن قانون‌را تغییردادند وحالا هیئت‌های سه نفری درديوان‌عالی کشور دارندرسیدگی میکنند و البته نسبت به بعضی از قسمتها تصمیم نهائی گرفته شده است و اجراهم‌شده است‌ودرقسمتهای‌زیادی هم شاید مدتهای زیادی طول‌بکشد تارسیدگی بکنند البته رسیدگی خواهد شد .مصاحبه مطبوعاتی‌آقای نخست وزیر و آقایان وزراء در ساعت هشت و چهل دقیقه‌بعد ازظهر بپایان رسیدو جلسه آینده بانظر آقای نخست وزیر موکول‌بپایان کار بودجه گردید .

روز دوم مرداد ۵۱ جوان آمریکائی به‌ایران می‌آیند

دراین عکس‌که از کلاس آموزش زبان برای جوانان امریکائی گرفته شده ازراست بچپ آقایان دکترجزایری، جری‌رئیس‌هیئت‌ولارودی دیده میشوند

بقیه از صفحه ۵

ادبیات فارسی می باشد دعوت شدو ریاست امور مربوطه به زبان فارسی و انگلیسی این هیئت‌بایشان واگذار گردید . ایشان برای انتخاب۷ نفر از دانشجویان ایرانی که بعنوان دستیار میتوانند با معلمین همکاری نمایند و همچنین ترتیب برنامه آنان چندی پیش به شهر لوگان آمدند.

رشته های مختلف

همانطوری که اشاره شد تعداد این افراد ۵۱ نفر می باشد که ٦ نفر آنان دختر و سایرین پسرهستند این عده در رشته های مختلفه زیر در ایران مشغول تدریس خواهند شد : امور مربوط به کشاورزی ۲۲ نفر که باین ترتیب تقسیم میشوند. ۱ـ مهندس ماشین آلات کشاورزی ۷ نفر ۲ـ مهندس گل کاری ۵نفر ۳ـ مهندس خاك شناسی ۵ نفر ٤ـ متخصص احشام و مرغداری ۵ نفر. برای تدریس زبان انگلیسی نیز۱۳ نفر درنظر گرفته‌شده‌است .همچنین ۵ نفر در امور ورزش و ۱۱ نفردیگر نیز بر حسب احتیاجات‌وزارت فرهنك مشغول بکار خواهند شد .

باید توجه داشت که این جوانان داوطلبانه این وظیفه راقبول‌نموده‌اند وتعیین کشوری که به‌آن‌مسافرت مینمایند بعهده خود آنان بوده است . جوانان صلح طلب درتاریخ جمعه ۲٤ آگوست ۱۹٦۲ مطابق دوم مردادماه ۱۳٤۱ آمریکا رابقصد ایران ترك مینمایند و در تهران بمدت یکماه تحت‌نظرانجمن دوستداران ایران و خاور میانه اقامت میکنند وپس ازکسب اطلاعات ومعلومات لازم درشهرهای مختلفه زیر برحسب احتیاجات مملکت‌و وزارت فرهنك تقسیم‌ومشغول بکار خواهند شد :

رشت ، ساری ، شیراز ، کرمان کرمانشاه ، اهواز ، شیراز ، مشهد، اصفهان ، کرج ، بروجرد.

مدت اقامت این عده در ایران ۲سال بوده و در این مدت ماهیانه مبلغ ۵۰۰ تا۷۰۰ تومان از طرف دولت آمریکا بعنوان حقوق‌دریافت خواهند داشت و ضمنا یك دوچرخه بهریك از آنان برای رفع‌احتیاجات ایاب وذهاب داده خواهد شد .

بطوریکه گفته میشود این عده مانند کارمند عادی وزارت فرهنك درایران مشغول کار خواهند شدو سعی شده است که زندگی‌آنان مانند طبقه متوسط کشور تامین گردد ودر صورت احتیاج وزارت فرهنك میتواند آنان را بشهرهای دیگر انتقال دهد . جوانان صلح‌طلب مدت ده هفته در دانشگاه لوکان مشغول فراگرفتن زبان فارسی بوده و تاقبل از آغاز سال تحصیلی آینده وارد ایران خواهند شد .

برنامه هیئت

آقای دکتر جزایری رئیس قسمت زبان فارسی وانگلیسی این هیئت در مورد برنامه هائی که برای این افراد در نظر گرفته شده‌است‌اظهار داشت : اکنون سه معلم زبان و۷ دستیار مشغول کار میباشند .ابتدا سعی شده است که زبان معمولی فارسی به‌آنان تدریس شود . ثانیا این جوانان را هفته‌ای ۲۵ ساعت دروضعی قرار میدهیم که زبان فارسی بگوششان بخورد و به آن آشنائی پیدا کنند . ثالثا ازتدریس دستور زبان فارسی بطور مفصل خودداری خواهدشد و درعوض‌سعی میشود که به‌آنها زبان فارسی ساده یاد داده شود .

آقای دکتر محمدعلی جزایری اضافه نمود که باهرعده ۸نفری ویا ۷نفری یك ایرانی زندگی‌می کند که‌در تمام مواقع با آنها بوده و بتواند رفع احتیاجات و اشکالات زبان‌آنان رابنماید . همچنین‌روزی چندین ساعت این افراد درلابراتوار به نواری که زبان فارسی مورد احتیاج در آن ضبط شده است گوش میدهند . باین ترتیب‌نتیجه این ده هفته باسیستمی که برای یاددادن زبان بکار میرود می‌توان گفت که این جوانان معادل ۲سال درس دانشگاه برای فراگرفتن‌زبان خارجی معلومات میاموزند.

رفع اشکالات

رئیس قسمت زبان فارسی‌وانگلیسی جوانان صلح طلب اضافه کرد : برای اینکه زبان فارسی مرتبا تکرار شود واز لحاظ تلفظ صحیح لغات رفع اشکال از این افراد گردد در هر کلاس درس اول‌تعداد ۷ نفر دانشجو میباشند در این کلاسها یك معلم که آشنائی‌بزبان فارسی دارد ودر واقع اداره کلاس بعهده او میباشد باتفاق یکی از محصلین ایرانی که برای اینمنظور انتخاب شده وبعنوان دستیارنامیده میشود حضور خواهند داشت وباین ترتیب زبان فارسی بوسیله یك‌نفر فارسی‌زبان برای آنان تکرارمیشود وچون عده کمی در کلاس هستند لذا همگی بخوبی فرصت خواهند داشت تااشکالات خودرا سئوال نموده ورفع کنند . وی اضافه نمود بکلیه این عده بایك سبك زبان فارسی یاد داده میشود و در اواخر دوره قرار است که هفته‌ای‌چندین ساعت بدانشجویان درهر رشته‌ای که هستند ودر ایران تدریس خواهند نمود اصطلاحات و لغات مربوطه به‌آن رشته را یادداد.

مطلب دیگر که باید عرض کنم اینستکه چنانچه این‌عده‌ازامتحانات آخردوره قبول نشدند ، از مسافرت آنان بایران‌جلوگیری خواهد شد. بخصوص امتحان زبان فارسی که جنبه مهمتری داشته وباید کلیه این افراد بتوانند امتحان مزبوررا بخوبی بگذرانند و بقول خودمان قبول شوند .

زبان‌انگلیسی

درمورد تربیت‌معلمین زبان‌انگلیسی آقای دکتر محمدعلی جزایری اظهار داشت : بافرادی که‌به‌عنوان معلم انگلیسی‌درایران‌مشغول کار خواهند شد سعی میشود که‌اطلاعات کافی نسبت به زبان‌فارسی به‌آنها داده وطوری آنهارا آماده‌نمایند که محصلین ایرانی بهتر بتوانند از ایشان استفاده کنند.

همکاری بین ملت‌ها

از آقای دکتر محمدعلی‌جزایری سئوال شد که نظر شما راجع به این برنامه دولت آمریکا چیست؟ وی اظهار داشت : همیشه‌معتقدبودم که‌همکاری بین ملت‌ها باید از طریق افراد انجام گیرد که جنبه سیاسی نداشته باشد ، این عده که‌تازه شروع بکار کرده‌اندمیروند ومثل مردم ایران دوش بدوش یکدیگر همکاری می کنند و اطلاعاتی که دارند در اختیار آنان می گذارند و همچنین خودشان‌راجع به وضع عمومی ایران اطلاعات‌لازم را کسب می کنند برای اینکه‌این عده در عمل موفق نشدند خوب از عهده وظیفه خود بر آیند ، باید به آنها موقعیت داده شود تا خود را نشان بدهند ـ اینها تقریبا جوان هستند و کمتر از ۳۰ سال دارند و همین طور که هر جوانی در مملکت خودش دچار اشتباه میشود ، اینها هم ممکن است اشتباه بکنند ولی در واقع‌چون اشتباه‌آنان عمدی‌نیست لذا نباید زیاد از آنان ناراحت شد. باید توجه داشت که نبایدبعنوان مامورین سیاسی و رسمی آمریکابه آنان نگاه کرد. کما اینکه‌دانشجویان ایرانی که به آمریکا می آیند ابتدادچار اشکالات مختلفه میشوند که‌البته بمرور رفع میگرد. مسافرت این‌عده به ایران منتها نتایج خوبی را در بر خواهد داشت .

ـ حسن نیت

آقای دکتر کار تر که تنظیم برنامه های‌این هیئت‌از طرف‌دانشگاه لوگان بعهده ایشان واگذار شده است در مورد مسافرت جوانان‌صلح طلب‌آمریکائی بایران گفت : این عده‌جوانان بسیارخوبی‌بوده‌و بعنوان معلم در ایران مشغول کار خواهند شد . اینها علومی‌را که‌در این کشور یا دگرفته‌اند ، درایران بکارخواهند برد و با کمال حسن نیت کار خودرا انجام خواهند داد .این جوانان‌مامور دولت آمریکا نیستند ، بلکه عده‌ای از افراد آمریکا ئی می باشند که حاضر شده‌اند مدت ۲ سال باافراد ایرانی‌درامور مختلفه‌همکاری‌نمایند و امیدوارم که فعالیت‌آنان بنفع ملت ایران تمام شود .

انتخاب نام فارسی !

جوانان صلح طلب آمریکا قبل از هر چیز برای خود نام فارسی انتخاب کرده‌اند ، آنها معتقدند که تلفظ نام انگلیسی برای ایرانی ها مشکل خواهد بودو از طرفی‌میگویند ما برای مدت ۲ سال ایرانی خواهیم شدومایل هستیم که کاملا مثل یك فرد ایرانی در آن کشور کار کنیم و هر گونه کاری که ازدستمان بر می آید و بنفع کشور تان‌هست انجام دهیم. بدیهی است که به‌کمك دوستان ایرانی خود خیلی احتیاج داریم و امیدواریم بامحبت و مهمان نوازی که در ایرانی‌ها سراغ داریم در انجام اموری که بما محول شده است توفیق حاصل کنیم .

تمدن بدوی و عقب افتاده !

متاسفانه قبل از این که جوانان صلح طلب آمریکا به‌دانشگاه‌لوکان وارد شوند ، در بولتن دانشگاه که برای اطلاع عموم منتشر گردید ، نوشته شده بود که جوانان صلح طلب آمریکا قبل از رفتن به ایران به شهر سرخپوستان آمریکائی که درچادر هازندگی می کنند مسافرت خواهند نمود تا به تمدن بدوی و عقب افتاده آشنائی حاصل کنند که پس از ورود به ایران دچار ناراحتی نگردند . این برای چندمین بار است که نسبت به تمدن و تاریخ ۲۵۰۰ ساله ایران اینطور توهین می شود . دانشجویان ایرانی‌مقیم لوکان باین اظهارات خلاف حقیقت اعتراض نمودند و یکی از آقایان استادان اظهار نمود ، کشور هائی که سطح زندگیشان مانند آمریکا نیست‌و هنوز برقو آب در کلیه شهر های آن پیدا نمی شود ، بدوی وعقب افتاده خوانده میشوند !

سال گذشته بود که دریکی دیگر از مدارس یوتاه ویر کالج به وسیله نشان دادن یك حلقه فیلم که از چاله حوض هاو کثیف ترین‌نقاط کشور برداشته شده بود آبرو و حیثیت دانشجویان ایرانی را بردند بدبختانه دانشگاه لوکان‌بادانشکده کشاورزی کرج قرار داد مبادله دانشجو و استاد دارد . لذا محصلین امیدوارند که‌وزارت فرهنك‌ومسئولین مربوطه باین‌مسائل دقت نموده و اجازه ندهند که نسبت به تاریخ و تمدن قدیمی ما اینطور اهانت‌گردد ما به فقرو تنگدستی خود معتقدیم و برای برطرف کردن آن وبوجود آوردن ایران بزرك که رفع‌هر گونه فقرو بدبختی در آن شود خواهیم کوشید . ولی شاید در موردتمدن ایران که کتاب های زیادی راجع به آن نوشته شده است شکی‌وجود نداشته باشد . شاید بهتر بود که این آقایان بجای اینکه نیمساعت فقط نقاط کثیف ایران را نشان بدهند برای یك ثانیه نیز ازاماکن و نقاط دیگر که آب و برق درآن دیده شود عکسبرداری می کردند. در همه جای دنیا نقاط کثیف دیده می شود واگر حسن نیت در کار باشد قطعا هم از نقاط وب وتمیز وهم از نقاط کثیف فیلمبرداری‌شده ویا آقایان نسبت به آن قلمفرسائی می کردند !

رای دادگاه

امروز شعبه سوم دادگاه جنائی رای خود را در باره مالك ثمری پاسبانی که متهم به ایراد جرح برئیس شهربانی گلپایگان‌بود صادر کرد .

دادگاه مالك را از جهت ایراد جرح برئیس شهربانی به دو سال ودوماه واز نظر ایراد جرح بزاندارم بدو سال واز جهت شرکت درمنازعه منجر بنقص عضو به سه ماه زندان محکوم کرد .

برادر مالك نیز که در پرونده متهم بود بیکسال زندان محکوم شد .

از: رفسنجان

شهربانی کل کشور تهران

رونوشت شهربانی کرمان فعالیت شبانه روزی سرکار سروان علی رضاامانی ماموران مربوطه در حفظ انتظامات ایام سوگواری حضرت سیدالشهدا هیئت عزاداران اصناف خیابان فردوسی و بازار رفسنجان را بر آن داشت که صمیمانه به تیمسار ریاست شهربانی کل تبریك گفته واستدعای تشویق و قدردانی افسر شریف مزبور را به‌نحو احسنی بنمایند

از طرف هیئت عزاداری اصناف خیابان فردوسی ـبازار محمد ترابی

آـ۸۸۵۸

از: رفسنجان

شیرو خورشید سرخ جناب آقای دکتر خطیبی اقدامات بشر دوستانه جنابعالی که‌براحدی پوشیده نیست مورد سپاسگزاری عموم مردم کشور بالاخص اقدام اخیر آن جناب در مورد ابقاء جراحی شریف و عالیقدر چون دکتر ناصر موجب کمال امتنان و مسرت است **کارمندان دارائی رفسنجان شهربست حسن بیکی بهنیا پیغمبر زاده سام زاده فلاح جنت زاده نصیری اطمینان علوی بقائی قطبی شاهرخی درخشان میزانی ابوالقاسمی محمدی**

آـ۸۸٦۰

آگهی شهرداری شیراز

شهرداری شیراز در نظر دارد ساختمان بنای یکدستگاه سردخانه را بظرفیت پنج‌هزار تن که قریبا از استکهلم بشیراز وارد می‌شود باشرایط زیر بمناقصه برگزار نماید .

۱ـمخارج ساختمان بنادر حدود ده میلیون ریال پیش‌بینی‌میشود.

۲ـشرکت‌های ساختمانی و پیمانکارانیکه منحصرا دارای سوابق ومدارك فنی ساختمانی بوده و گواهی انجام کار از وزارت‌خانه‌ها یا موسسات دولتی از شهرستان‌های درجه یك باشند می‌توانند تاساعت ۱۰صبح روز یکشنبه ۳۱ر٤ر٤۱ به‌شهرداری مراجعه و مدارك خودرا در پاکت لاك ومهرشده که روی آن جمله (مربوط بشرکت در کمیسیون تشخیص صلاحیت) قید شده باشد بدفتر شهرداری تسلیم ورسید دریافت دارند .

۳ـشرکت کنندگان باید راسا مالکیت ماشین آلات و اسباب کار را بموجب سند دارا باشند و ضمنا صورت کارهای انجام شده راباذکر تاریخ و شماره قرارداد ذکرنمایند .

٤ـشرکت کنندگان باید آدرس کامل خودرا قید نموده و بعلاوه صریحا معلوم دارند وسائل و اسباب کار آنها در چه‌نقطه متمرکز است تاعنداللزوم بررسی و بازدید آن برای شهرداری شیرازمیسرباشد .

۵ـ شهرداری به‌صلاحیت فنی ومدارك فوق‌الذکر ظرف ده روز در کمیسیون مخصوص رسیدگی و بموسسات وپیمانکارانیکه صلاحیت آنان از هرجهت مورد تایید کمیسیون قرار گیرد کتبا اجازه شرکت در مناقصه که آگهی آن بعدا منتشر می‌شود داده‌خواهدشد .

بدیهی‌است آنهائیکه فاقد گواهی از طرف کمیسیون فوق‌الذکر باشند حق شرکت درمناقصه را ندارند .

٦ـبعداز انقضای مدت این آگهی (یکشنبه ۳۱ تیرماه ۱۳٤۱) بهیچوجه اسناد رسیده مورد رسیدگی قرار نخواهد گرفت .

آـ۹۲۱۰ **شهردار شیرازغلامرضادبیران**

جوانان هنرمند اصفهانی

بقیه از صفحه ۹

آوردن آثاری کرده‌اند که ازهر نظر جالب و زیباست .

بهمن زاده مینیاتور کشیده و ذوقی در آن بکار برده است .

ملکزاده تابلوهای‌خود رابصورت مشبك تهیه کرده که کاری جالب و کاملا ابتکاری است .

پیر در تمام کارهای خود از مناظر و آثار تاریخی اصفهان‌الهام میگیرد .

تیموریان در کارهای خود تا اندازه‌ای از سبك‌نقاشی های‌جدید نیز الهام گرفته‌است و آثاری‌بدیع بوجود آورده است .

نمایشگاه آثار این هنرمندان جوان‌ازطرف سرویس هنری‌روزنامه اطلاعات بعد از ظهر روز شنبه شانزدهم تیرماه در محل انجمن دوشیزگان وبانوان وابسته باطلاعات بانوان واقع در خیابان فرصت گشایش میابد و مدت پنج روز در معرض تماشای اهالی هنر دوست تهران خواهد بود .

مسابقه ورودی دانشکده‌های دانشگاه‌مشهد

دانشگاه مشهد برای هریك از دانشکده های پزشکی ـ کشاورزی ـ علوم معقول و منقول ـادبیات (رشته زبان فارسی ـ رشته زبان فرانسه ـ رشته‌زبان انگلیسی ـ رشته تاریخ و جغرافیا) وموسسه وعظ و تبلیغ جهت‌سال تحصیلی آینده تعداد معینی دانشجو می پذیرد اطلاعات لازم جهت علاقمندان بشرکت در این مسابقات ذیلا باطلاع می رسد :ضمنا اضافه می نماید میزان شهریه دانشجویان بعدا ازطرف دانشگاه اعلام می گردد . از پذیرفته‌شدگان در مسابقه بشرطی ثبت نام بعمل خواهد آمد که‌در معاینه پزشکی دانشگاه پذیرفته شوند .

دانشکده پزشکی : مدت ثبت‌نام از ۱۰ تیر تا ۱۰ مرداد ـ مدرك ثبت نام (دیپلم کامل متوسطه طبیعی یا ریاضی) باضافه دوبرك رونوشت شناسنامه ودو قطعه عکس ـ مواد امتحان عمومی مسابقه (زبان فارسی ـ زبان فرانسه یا انگلیسی) مواد امتحان اختصاصی مسابقه (طبیعی ـ شیمی ـ فیزیك) تاریخ امتحان عمومی مسابقه (صبح اول وقت دوشنبه ۱۵ مرداد) تاریخ و ساعت امتحان اختصاصی (صبح‌چهار شنبه ۱۷ مرداد) اعلام نتیجه مسابقه و اسامی‌پذیرفته شدگان (صبح شنبه ۲۰ مرداد)

تعداد مورد احتیاج ۸۰ تن ـ حق شرکت در مسابقه ۲۵۰ ریال ثبت نام در دبیرخانه دانشکده پزشکی مستقیما یا بوسیله پست سفارشی ـ سن داوطلبان دانشکده پزشکی نبایستی از۲۵سال متجاوز باشد . دریافت کارت شرکت در مسابقه روز قبل از مسابقه .

دانشکده کشاورزی ـ مدت ثبت نام جهت‌شرکت در مسابقه از ۱۰ تیر تا۱۰ مرداد ـ مدرك ثبت نام (دیپلم کامل متوسطه طبیعی یا ریاضی) باضافه دو برك رونوشت شناسنامه و دو قطعه عکس ـ مواد امتحان عمومی مسابقه (زبان فارسی ـ زبان‌فرانسه یا انگلیسی) مواد امتحان اختصاصی مسابقه (طبیعی ـ شیمی و فیزیك) امتحان عمومی مسابقه مشترکا با دانشکده پزشکی انجام می گیردامتحان اختصاصی جدای از دانشکده پزشکی (۳ بعدازظهر چهار شنبه ۱۷ مرداد) اعلام نتیجه مسابقه و اسامی پذیرفته شدگان (شنبه ۲۰ مرداد) تعداد مورداحتیاج ۳۰ نفر ـ حق شرکت در مسابقه ۲۵۰ ریال ـ ثبت نام در دبیر خانه دانشکده پزشکی مستقیما یابوسیله پست ـ داوطلبان با توجه بشرایط ثبت نام میتوانند د ردو رشته پزشکی و کشاورزی ثبت نام نمایند . دریافت کارت شرکت در مسابقه روز قبل از مسابقه.

کلاسهای روزانه دانشکده ادبیات ـ مدت ثبت نام جهت شرکت در مسابقه از ۲۷ مرداد تا ۲۷ شهریور مدرك ثبت نام (دیپلم کامل متوسطه ادبی یاریاضی‌و یا طبیعی) باضافه دوبرك رونوشت‌شناسنامه و دو قطعه عکس ـ مواد امتحان عمومی مسابقه برای‌همه رشته ها (زبان فارسی و زبان انگلیسی یافرانسه) مواد امتحان اختصاصی مسابقه برای رشته زبان و ادبیات فارسی (فارسی و عربی) برای رشته زبان انگلیسی (امتحان انگلیسی) برای رشته زبان فرانسه (امتحان فرانسه) برای رشته تاریخ و جغرافی (تاریخ و جغرافی و عربی) تاریخ و ساعت شروع مسابقه(صبح ٤ شنبه ۲۸ شهریور) اعلام نتیجه مسابقه و اسامی قبول شدگان (شنبه ۳۱ شهریور) تعداد مورد احتیاج جهت هر رشته ۵۰ نفر حق شرکت درمسابقه ۲۵۰ ریال ـ هیچیك ازداوطلبان نمی توانند در بیشتر از دو رشته ثبت نام نمایند . ثبت نام در دفتردانشکده ادبیات مستقیما ویا بوسیله پست سفارشی ـ دریافت کارت شرکت در مسابقه روز قبل از امتحان .

دانشکده معقول و منقول ـ مدت ثبت نام‌جهت شرکت در مسابقه از اول تا ۲۸ شهریور مدرك‌ثبت نام‌دیپلم کامل متوسطه (ادبی یا ریاضی یا طبیعی) باضافه دوبرك رونوشت شناسنامه ودو قطعه عکس ـ مواد امتحان عمومی مسابقه (زبان خارجه ـ ادبیات فارسی) ومواد امتحان اختصاصی (زبان و ادبیات فارسی و عربی) تاریخ شروع مسابقه (صبح شنبه ۳۱ شهریور) اعلام نتیجه مسابقه و اسامی پذیرفته شدگان (یکشنبه اول مهر) تعداد مورد احتیاج رشته معقول ۲۰ نفر رشته منقول ۲۰ نفر حق شرکت در مسابقه ۲۵۰ ریال .

موسسه وعظ و تبلیغ ـ جهت این موسسه تعداد شانزده نفر دانشجو پذیرفته میشود تاریخ و شرایط نام‌نویسی و تاریخ مسابقه وحق ثبت نام‌مانند دانشکده معقول و منقول بوده و دارندگان تصدیق رسمی مدرسی از طرف وزارت فرهنك نیز میتوانند جهت این موسسه ثبت نام نمایند .

۱ـ ۲ آـ۸٤۱٦ **رئیس دانشگاه مشهد ـ دکتر اسمعیل بیکی**

شیرخشت تازه و مطمئن
در شرکت نسبی داروئی دکتر ابطحی وشریک موجود است .
ضلع شمالی میدان بهارستان ـ شماره ٤

مقالات سیاسی

نوشته: مندس فرانس سیاستمدار مشهور فرانسوی

دوگل و انگلستان

ـ۲ـ

اکسپرس ـ آیا به‌عقیده شما مخالفت فرانسه باین سبب‌نمیباشد که انگلستان از متحدین بسیار نزدیك کشور های متحد آمریکا بشمار میرود .

مندس فرانس ـ این مسلم است که ژنرال دوگل با کشورهای آنگلوساکسون میانه خوبی نداشته و آن هارا دوست نمیدارد. به‌عقیده او ورود انگلستان به‌بازار مشترك بمعنی پذیرفتن یکی از اقمار آمریکا در آن می‌باشد .

ایجاد قدرت جدید

اکسپرس ـ بعضی از ناظرین سیاسی از این میترسند که روزی انگلستان قدرت جدیدی را در قاره اروپا ایجاد نماید عقیده شما در این باره چیست ؟

مندس‌فرانس ـ ممکنست که روزی دولت انگلستان قدرت‌جدیدی را درقاره اروپا ایجاد نموده ورهبری آن را نیز در دست بگیرد ، ولی نمی‌توان بخاطر این موضوع کشور مزبور را سرزنش نمود ،و چنانچه آن‌ها بخواهند فکر ایجاد یك‌اتحاد سیاسی را که اکنون در بعضی کشورها بوجود آمده ، بمرحله‌عمل درآورند این سئوال پیش خواهد آمد که آیا ماباید باین اتحادیه ملحق بشویم یانه؟ درحال حاضر آن ها عمل دیگری را در پیش گرفته و میگویند : چنانچه چنین اتحادیه های‌بوجود ایدمابه‌آن‌ملحق خواهیم شد و باوجود مشکلاتی که دراین راه موجود است ،من‌مطمئن می‌باشم که فرانسه مایل به‌پیوستن انگلستان باین اتحادیه‌می‌باشدزیرا از لحاظ سیاست اقتصادی ، آن‌ها به‌فرانسه شباهت داشته و مانند ما از یك سیاست اجتماعی جسورانه‌ای پیروی مینمایند و بهمین جهت نیز فرانسه میتواند باانگلستان بهترا ز آلمان کنار بیاید .

اکسپرس ـ عقیده شما درباره سیاست کشاورزی اروپا چیست ؟

مندس فرانس ـ انگلستان‌اولین کشور اروپائی است که محصولات غذائی را به‌ممالك دیگر حمل نموده و در آینده نیز باین عمل ادامه خواهد داد ومامیخواهیم که قسمتی از محصولات خودمان را به خارج صادر نمائیم و پیوستن انگلستان به‌بازار مشترك تااندازه‌ای مانع صادرات فرانسه خواهدشد .

به‌علاوه مشکلات دیگری نیز در این مورد خودنمائی میکند که از آن جمله مشکلات پولی می‌باشد که تاکنون هیچکس درباره آن حرفی نزده‌است درحالیکه این موضوع اهمیت فراوانی دارد. لیره یك پول بین‌المللی است و ورودانگلستان به‌بازار مشترك این پول را درممالك عضو رایج‌خواهد نمود و آنگاه دو مرکز قدرت در اتحادیه کشورهای عضو بازار مشترك بوجود خواهد آمد که یکی دراطراف فرانسه و دیگری در کنار انگلستان میباشد.

بهرحال ممالك اروپائی چه‌بخواهند و چه نخواهند باید بین انگلستان و فرانسه یکی را انتخاب نمایند .

یکنوع همزیستی

اکسپرس ـ آیا در گفتگوی‌اخیر ژنرال دوگل و مك‌میلان دراین‌باره صحبتی شده‌است ؟

مندس فرانس ـ بنظر میرسد که پس از گفتگوی اخیر ،در نبردی که ازماهها قبل بین دوطرف بوجود آمده ، تخفیفی حاصل شده‌است ومك‌میلان هنگام بازگشت به‌لندن‌از این موضوع و از موفقیتی که در این‌موردبدست‌آورده‌است ،خوشحال بود. ولی مطبوعات انگلستان اعلام کرده‌اند که هیچیك از مشکلات موجود مابین دوکشورحل‌نشده‌است ومانیز چنین عقیده‌ای را داریم .

اکسپرس ـ آیا فرانسه و انگلستان نمی‌توانند در مسائل اقتصادی باهم یك‌نوع همزیستی داشته باشند ؟

مندس فرانس ـ مسلما ژنرال دوگل چنین چیزی را آرزو میکند ولی همزیستی کشور های‌اروپائی در مسائل اقتصادی ،مسائل‌سیاسی را نیز پیش خواهد آورد و اکنون کشورهای عضو بازار مشترك در این مورد به‌مطالعه پرداخته‌اند .

باید دانست که بعضی از کشور های عضو بازار مشترك مانندآلمان از نظر اقتصادی دارای‌قدرت‌فراوانی بوده و برروی ممالك دیگر اثری باقی میگذارند .

اکسپرس ـ شما که از تاثیر آلمان سخن گفته‌اید ، آیا فکر نمی‌کنید که‌ممکنست این کشور روزی بقدری نیرومند شود که‌برای دیگران خطری را تشکیل بدهد ؟

مندس فرانس ـ هم‌اکنون کشور آلمان در تمام ممالك اروپائی که بنحوی باآن رابطه دارند اثری برجای گذاشته‌است و این موضوع نشان میدهد که‌آلمان سرگرم به دست‌آوردن نیروی از دست رفته خود می‌باشد و باین جهت بنفع فرانسه است که یکنوع تشکیلات اروپائی ایجاد نماید که شرکت کنندگان در آن اعمال یکدیگر را تحت کنترل قرار داده وبرهم‌نظارت نمایند .

اکسپرس ـ چرا بایستی کشور های اروپائی دورهم گرد آمده و اتحادیه‌ای تشکیل بدهند و چه مسائلی باعث شده‌است که ممالك اروپائی پس از جنك به‌چنین عملی دست بزنند ؟

مندس فرانس ـ امروزه کشور های اروپائی در مسائل اقتصادی و سیاسی بامشکلاتی روبرو هستند که حل و فصل آنها در داخل مرز های یك کشور بخصوص امکان پذیر نیست .مثلا فرانسه برای‌حل مشکلات کشاورزی خود به ممالك دیگر احتیاج داشته و چنانچه‌ممالك اروپائی به‌صنعت اتومبیل سازی ما کمك نکنند ، این صنعت باشکست روبروخواهد شد ، و می‌توان مثال زیادی برای موارد گوناگون ذکر نمود .

بهمین جهت از دهسال قبل باین طرف کشورهای اروپائی در صدد برآمدند که برای از بین بردن مشکلات مختلف خود ،موافقت نامه‌هائی باهم ردو بدل بسازند ، و باید دانست که برنامه های‌عمرانی و اقتصادی نبایستی در داخل مرز های ما متوقف بماند و بلکه بایستی همه از آن برخوردار بشوند و باید باهمه دولت‌هائی که مایل می باشند با ما همکاری نمایند موافقت نامه های اقتصادی منعقد کنیم . تنهابه این‌وسیله است که می‌توان یك اقتصاد سالم ایجاد نمود .

«اکسپرس»

از: فرانس ابسرواتور

(چاپ پاریس)

الجزایر پس از رفراندوم

امروز درسراسر الجزایر رفراندم برای استقلال‌آن‌سر زمین‌بعمل آمد. باین ترتیب از این پس ادامه امور الجزایر از کریستان فوشه کمیسر عالی فرانسه به فارص رئیس کمیته اجرائیه موقت منتقل میشود . فارص تا ۲۲ ژوئیه یعنی تا تاریخ انتخاب نمایندگان مجلس موسسان بطور ـ موقت زمام امور الجزایر را بدست خواهد داشت ، مجلس موسسان در نخستین جلسات خود اولین رئیس جمهوری و نخست وزیر الجزایر مستقل خود را انتخاب میکند . حال باید دید که وضع الجزایر در نخستین روز ها ی‌ماه ژوئیه چگونه خواهد بود و وضع این سر زمین در آخرین روز های ژوئن از چه قرار است .خبرنگارمجله‌فرانس ابزرواتور در الجزایر باین سئوالات پاسخ میدهد :

مسئله ای که از هم اکنون در الجزایرمورد توجه قرارگرفته تشکیل مجلس موسسان است که سه هفته پس ازمراجعه بآراء عمومی نمایندگان آن از طرف مردم انتخاب خواهد شد .

باین جهت قانون انتخابات آینده افکارمحافل سیاسی الجزایر رابخود مشغول داشته است .

اگر ملیون الجزایر بخواهند به تنهائی کار بنای ساختمان کشور را بدست گیرند بطور خیلی سهل و ساده میتوانند باین هدف برسندزیرا درانتخابات عمومی درهمه جاکاندیدا های‌ملیون اکثریت را بدست خواهند آورد ولی اگر بر عکس بخواهند نمایندگی اقلیت ها را حفظ کنند لازم است یك بار دیگر انتخابات‌بعمل آید .

این موضوع در قرار داد های اویان قید شده است و بهمین جهت فارص رئیس کمیته اجرائیه موقت در طرح قانون اساسی که روز اول ژوئن به کمیته مذکور تسلیم کرد انتخابات مجلس ملی را بر اساس تقسیم نسبی کرسیهای نمایندگی ـ پیش بینی نموده است .

ضمنا پروژه دیگری نیز وجوددارد که‌باقلیت‌ها اجازه‌میدهد نمایندگانی د رمجلس ملی داشته باشند . این پروژه از طرف «روت» معاون کمیته اجرائیه موقت تنظیم شده است .

وی معتقد است که در الجزایر نقش شخصیتها اغلب مهمتر ازنقش احزاب خواهد بود باین جهت ـ طرفدار انتخابات یکدرجه است .

در هر صورت ملیون الجزایرعملا بوسیله نمایندگان خود در کمیته اجرائیه موقت از میان طرحهای ـ مختلف یکی را انتخاب خواهد کرد اما قرار داد های اویان انتخاب ـ نمایندگانی از طرف اقلیت ها را در مجلس ملی تضمین کرده است .

ماجرای سوسینی

آنهائیکه در هفته های اخیر مامور انجام‌مذاکرات باسازمان‌ارتش‌سری بودند در این کمیته متفق القولندکه «سوسینی»تنها شخصیت مهم سازمان ارتش سری است . عده زیادی از کسانی که با او طرف صحبت‌بوده‌اند ابتدا تصور کرده اند که سوسینی دربزرگ جلوه‌گرساختن حدود قدرت و اختیارات خود مبالغه میکند ولی بعدا همه آنها تغییر عقیده داده‌اند زیرا سوسینی هنگامیکه از تروریست ها خواست عملیات خود را متوقف سازند همانطور که دیدیم تمام افراد سازمان ارتش سری از فرمان وی اطاعت کردند .

وپس‌از آن وقتی که دوباره دستور داد که هدفهای اقتصادی مورد حمله قرار گیرد باز همه افراد ارتش‌سری از وی‌قرمانبرداری کردند . وهمانطور هنگامیکه روز یکشنبه ۱۷ ژوئن اعلام کرد که عملیات متوقف شود بیدرنگ عملیات در الجزایر و بسیاری از شهر ها متوقف گردید .

قدرت و اختیارات فوق العاده «سوسینی» باعث حیرت تمام کسانی شده‌که باوی ملاقات‌و گفتگوکرده‌اند، ولی ظاهرا سوسینی در هیچ یك از مذاکراتش آنچه را که در دل دارد بر زبان نیاورده است .

وقتی که سوسینی میگوید از فکر «الجزایرفرانسه» منصرف شده‌است زیرا فرانسه دیگر قادر نبود نه در الجزایر و نه در خاك خود دست بانقلاب بزند چهره حقیقی خود را ظاهر میسازد . سوسینی که اکنون راه مذاکره و آشتی را با ملیون الجزایر پیش گرفته همان کسی است که پس از اعلام آتش بس از طرف فرانسه در الجزایر می خواست یك حمله سریع و عمومی بر ضد مقامات نظامی و غیر نظامی فرانسه از طرف ارتش سری صورت گیرد و بعقیده او تنها از این راه ممکن بودفرانسه را مجبور کرد که سیاست خود را در مورد الجزایر تغییر دهد سوسینی نسبت بفرانسه و فرانسوی ها کینه مخصوصی بدل دارد برای‌او وبرای‌سایرین بدون شك خاك فرانسه بمنزله یك کشور «بیگانه» است . آمادگی او برای مذاکره با ملیون الجزایر دلیل بارز شکست سازمان ارتش سری است .

وضع سازمان ارتش سری ازاوایل آوریل روز بروز خراب تر میشد . عملیات مخفیانه افراد ارتش سری در ماه مه بر اثر اقدامات مقامات فرانسوی‌بسیار مشکل شده بود ،همه روزه عده زیادی از آنها دستگیر میشدند .

درست‌است که تاکنون بر ضد این سازمان‌از تمام امکانات استفاده‌نشده ولی ضرباتی‌که‌برپیکر آن وارد شده سازمان مذکور را تضعیف کرده‌است.

سازمان او . آ . س ممکن بود باز هم بعملیات خرابکارانه خود ادامه دهد ولی دیگر نمی توانست جنگ دامنه‌داری برضدواحد های‌فرانسوی و مسلمانان الجزایر ادامه دهد .

فوشه ، ژوکس و خود ژنرال دوگل بخوبی میدانستند که عجالتا برای دولت موقت الجزایر مسئله ای جز اجرای مقررات قرار داد اویان‌وجود نداردوباین جهت وقتی که ازنخستین تماس های سوسینی و فارص آگاه شدند اطمینان داشتند که میان دو طرف موافقت حاصل خواهد شد.

از: نیویورك هرالد تریبون

بقلم ـ والترلیپمن

بمب اتمی ، بعنوان افزار سیاست

واشنگتن ـ هفته‌گذشته تحول بی سروصدائی در اروپا بوقوع پیوست که ممکن است مهمترین نقطه تحول مذاکرات جاری و موازی مربوط به ایجاد جامعه اقتصادی واحد اروپا و سیاست اتمی آمریکا و غرب باشد . این تحول مربوط به انتشار اعلامیه مشترك ۲۶ ژوئن‌کمیته تدوین‌اساسنامه ایجاد ممالك متحده اروپا است که ریاست آن را «ژان‌مونه» برعهده دارد. این کمیته یك سازمان غیررسمی‌است که با ائتلاف رهبران احزاب ،صاحبان صنایع و رهبران اتحادیه های کارگری شش کشور اروپائی عضو بازارمشترك تشکیل شده است . کمیته درحقیقت افزار سیاسی ژان مونه و همکاران او است. قدرت ونفوذآن بسبب انعکاسی که از اراده و تمایلات نیروها وعناصر درحال ارتقاء و پیشرفت نسل معاصر اروپا در آن وجود دارد ،عظیم وانکار ناپذیر است .

تاکنون طرفداری بی‌قید و شرط از عضویت انگلیس دربازار مشترك ، نظریه لزوم ایجاد یك اتحاد سیاسی دراروپا مهمترین وجوه سوابق‌فعالیت این کمیته را تشکیل داده است . ژان مونه مخالفت کمیته تحت رهبری خود را باسیاست انزواجویانه ژنرال دوگل رئیس جمهور فرانسه بعنوان سیاستی که به ماجرا های بیفایده و حفظ و تقویت روحیه تفوق طلبی ملی دراروپا منتهی میگردد . روحیه‌ایکه یکبار در اواسط قرن جاری اروپا را درپرتگاه بزرگترین مصیبت های نابودکننده سرنگون نمود و اکنون نیز میتواند دنیا را بکام جنك کشاند ـ اعلام‌داشته است .

حمایت آمریکا

درعین حال کمیته ژان‌مونه دعوت کرده است که اروپای جدید وآمریکای شمالی وارد چنان روابطی گردند که متکی برهمکاری دوشریك جداگانه و معهذا دارای قدرت‌های مساوی‌خواهد بود و هرکدام از این دو طرف سهم ومسئولیت جداگانه خودرا دراشتراك مساعی دوجانبه خواهد پرداخت.

بدون شك طرح پیشنهادی ژان‌مونه درآمریکا با استقبال گرم روبروخواهد گردید . هرگاه قرار باشد که امید ایجاد یك منطقه بزرك و آزادبازرگانی دراروپا تحقق یابد ، عضویت‌انگلیس درجامعه اقتصادی اروپا نخستین‌شرط اینکار است . زیرا اگر قرار باشدکه انگلیس و کشورهای اسکاندیناوی و جامعه کشورهای‌مشترك المنافع‌وکشور های بیطرف اروپا همگی از بازار مشترك خارج بمانند ، دیگر اطلاق عنوان «اروپا» برای تنها شش کشور اروپائی عضو بازار مشترك غیر ممکن است و بنابراین امید زیادی برای همکاری آینده آمریکا و این اروپای عجیب‌الخلقه وجود نخواهد داشت .

چاره‌چیست

درعین حال ما به‌همین اندازه‌حاضریم تا از فکر مشارکت اروپا و آمریکا در زمینه دفاعی وسیاست اتمی‌پشتیبانی کنیم . جروبحثی که ما با ژنرال‌دوگل داریم برسر پافشاری دوگل برای‌ایجاد یك قدرت اتمی جداگانه وبا قدرت عمل جداگانه است . والا دولت‌آمریکا نه در زمان آیزنهاور و نه در دوران کندی هیچوقت مخالفتی با اصل تشکیل یك سیستم دفاعی اتمی در اروپا ـ منتهی در داخل چهارچوب اتحادیه ناتو ـ نداشته است .

مسئله حقیقی این است که این سیستم دفاعی اتمی را چگونه باید در اروپا بوجود آورد . متاسفانه کمیته ژان مونه نیز دراین مورد پیشنهادی ندارد ، وحال آنکه این موضوع از سالها پیش تاکنون موضوع مذاکرات طولانی میان دولت های اروپایی و آمریکا بوده و معذلك هنوز هم به نتیجه‌ای نرسیده است .

جنك های جداگانه غیر ممکن است

مسئله این است که اگر اتحاد شوروی دست به‌یك حمله همه‌جانبه به اروپای غربی بزند ، نخستین‌هدف این حمله نیروهای عظیم آمریکائی مقیم اروپا خواهند بود .

باین ترتیب برای آمریکا حتی باور کردنی نیست‌که طبق نظر تجزیه‌طلبانه ژنرال دوگل ، آمریکا باید ومیتواند دست روی دست بگذارد ومقابله با حمله شوروی به اروپا را در وهله اول برعهده متحدین اروپائی خود واگذارکند .

کاملا برعکس به‌بهیچوجه جای‌تردید نیست که نه آمریکا و نه اروپا هیچ کدام نخواهند توانست درهیچ نقطه‌ای از دنیا صرف‌نظر از اینکه آسیا ، آفریقا یا اروپا باشد ، بطورجداگانه وارد جنك گردند . به محض آنکه آتش یك جنك اتمی درهر نقطه‌ای از جهان روشن شود ، این امر خود بخود تمام متحدین غربی را به جنك خواهد کشاند . حتی درصورتیکه به فرض امکان پذیر بودن محدودیت یك جنك اتمی قایل باشیم ، معذلك باران‌های رادیو آکتیو و غبارهای ناشی ازانفجار های اتمی ، دارای چنان خسارات و عواقب پردامنه‌ای خواهند بود که عملا طعم تلخ آلودگی درجنك را بذائقه تمام کشورهای جهان خواهند چشانید .

بنابراین نتیجه‌ای که از این پیش‌بینی حاصل میشود یکبار دیگر ، عبارت از درك اجتناب ناپذیر بودن تلقی تسلیحات اتمی ـ نه بعنوان یك‌افزار اجرای سیاست ـ بلکه بعنوان افزاری برای جلوگیری از جنك است . ژنرال دوگل رئیس جمهور فرانسه نیز باید این حقیقت را درك کند .

تنها با :
۱
بار مراجعه بدفتر
روزنامهٔ
اطلاعات هوائی
وپرداخت مبلغ ناچیزی
۳۱۳
بار در سال
آشنایان ودوستانتان ،
شمارا در خارج ازکشور
بیاد خواهند آورد .
برای دانشجویان ۵۰ درصد تخفیف
داده میشود .

اگر از آسمان
آتش ببارد
نگران نباشید
پنکه مارشال
هوای خانه شمارا همیشه ییلاقی و خنك نگاهمیدارد
مزایای پنکه مارشال
پس از ۲۸ ساعت کار دوام گرم مجدد
دارای سه سرعت مختلف
پره ها فلزی است
طول پره ۵۰ سانت
پنکه مارشال
نمایندگی انحصاری شرکت سهامی بازرگانی آرین خیابان بوذرجمهری سرای حافظ تلفن ۵۰۰۹۱ تا ۵۰۰۹۵
مرکز پخش : ۱ـ شرکت سهامی بازرگانی آرین ۲ـ شرکت تجارتی کوشش‌کار
خیابان بوذرجمهری مقابل نوروزخان تلفن ۵۴۰۶۶ آـ۹۲۶۸

آگهی تجدید مناقصه خرید نه قلم سیم جوش الکتریکی

شرکت سهامی کارخانجات قند ایران نه قلم سیم جوش الکتریکی مورد نیاز واحد های تابعه‌را از طریق تجدید مناقصه خریداری مینماید.
شرایط و مشخصات مربوطه دراداره معاملات داخلی شرکت واقع درخیابان ویلا ـ خوشبین موجود بوده و پیشنهادات واصله تاساعت نه صبح روز ۴۱٫۴٫۲۵ پذیرفته می شود ودر ساعت ده صبح همان روز رسیدگی خواهد شد .
شرکت در مناقصه بمنزله قبولی کلیه شرایط مناقصه است الف ۲۰۳۳ ۱ـ۲ آـ۹۳۱۴

آگهی مناقصه شماره (۴۰۹)

شهربانی کل کشور رنك‌آمیزی یکساله اماکن تابعه را طبق‌برك شرایط جداگانه بمناقصه میگذارد .
داوطلبان می‌توانند برای دریافت شرایط باین اداره مراجعه و پیشنهادات خودرا تاروز ۲۳ تیرماه تسلیم ورسید دریافت‌دارندالف۲۰۲۷
رئیس‌اداره کارپردازی ـ سرهنك ناظمی افشار
آـ۹۳۱۰

آگهی گشایش شعبه بانك

برای تسهیل امور بازرگانی و رفاه‌حال اهالی تهران شعبه جدیدی بنام شعبه کوروش درخیابان شمیران افتتاح و از تاریخ دوم تیرماه جاری شروع بکار نموده‌است مراتب جهت اطلاع اهالی محترم کشور اعلام گردید الف ۲۰۳۳
بانك ملی ایران
آـ۹۳۰۶

آگهی تشکیل دادگاه بخش

در رودبارالموت دادگاه بخش تشکیل و از تاریخ ۱۳۴۱٫۲٫۲۹ رسما افتتاح و شروع بکار نموده و دفتر دادگاه از تاریخ مزبور قبول دادخواست مینماید الف۲۰۲۸ ۱ـ۳ وزیردادگستری

اجاق نفتی شعله آبی
عالی نسب
در سوخت و استحکام
از انواع مشابه خارجی بهتر و در قیمت بمراتب ارزانتر است
قضاوت با مصرف کنندگان است
BLUE FLAME MADE IN IRAN
عالی نسب
نزد تمام فروشندگان تهران وشهرستانها موجود است

اجتماعی

گفتگوی تلفنی مردم

به شماره ۳۰۰۱۰

همه روزه غیر از روزهای تعطیل بین ساعت ۶ تا ۷ونیم بعد از ظهر تلفن کنید وباما مشکلات‌ودرد دلهای خودرا درمیان بگذارید مادر همین ستون حرفهای شما رابگوش مسئولین‌امور میرسانیم .

زیان وضرر مراچه کسی جبران میکند؟

*بنده ساکن امیرآباد هستم میخواستم به‌عرضتان برسانم که درامیرآباد بنده چاپخانه دارم سابق براین از برق ملی استفاده میکردم ،اما آنقدر این برق ملی سرم بازی درآورد که آنرا به‌دولتی تبدیل کردم ، متاسفانه حالا به‌همان بلای برق‌ملی دچار شده‌ام و برق دولتی هم سرم بازی درمی‌آورد میخواستم بدانم اگر برق ضعیف شد چاپخانه من کارش خوابید زیان و ضرر کار مرا چه‌کسی جبران میکند مرجع‌رسیدگی به‌شکایت من کدام‌دستگاه دولتی است .

مسعود عزیزیان

از پاداش و اضافه حقوق‌خبری نیست

*قرار بود به‌کتابدارهای کتابخانه های وزارت فرهنگ هرماه صدتومان اضافه حقوق یاپاداش بدهند ، درحال حاضر شش‌ماه‌ازاین وعده میگذرد و خبری از پاداش نیست این وزارتخانه باچنین اعمالی روح‌اعتماد را درکارمندان خود از بین میبرد . کتابدار !

پاسخهای مدیر عامل‌شرکت واحد

*در پاسخ آقای استوار توضیح‌داده می‌شود که تعداداتوبوس های خط یوسف‌آباد نه‌تنها کم نیست بلکه از نظر یك شرکت تجاری زیاد هم‌هست ولی از آنجا که شرکت واحد رفاه مردم‌را بسودخود ترجیح میدهد از این جهت از هردستگاه‌اتوبوس خط یوسف‌آباد روزانه ۱۹۰ تومان ضرر را تحمل میکند ، ما اغلب نامه‌های تشکر آمیز کارمندان دولت را دراین منطقه‌دریافت داشته‌ایم .همین باعث‌دلگرمی مسئولین شرکت واحد در تنظیم و تکمیل اتوبوسهای خط یوسف‌آباد گردیده است

*واما درمورد ایستگاه چهار راه‌شاه ، هم شما و هم کسانیکه اغلب از تغییر محل ایستگاهها یاکمبود وتراکم آنها شکایت دارندبایدبدانندکه‌اینکاربا‌راهنمائی ورانندگی‌است نه‌باشرکت‌واحد

*درمورد شکایت و توهمی که برای یك مسافر طبقه ۲نشین ما ازبرخورد طبقه دوم اتوبوسها باسیم لخت جاده پهلوی پیش آمده بود من شخصا رفتم در طبقه دوم اتوبوس خط شمیران نشستم ، دیدم سیم لخت برق فیروز ۲متر تاطاق اتوبوس فاصله دارد وسیمی که نزدیك‌است سیم تلفن می‌باشد که خطری در برندارد تازه این سیم‌هم امکان برخوردش بااتوبوس خیلی کم است .

*درباره مسیر خط ۷۰توضیح اینکه این خط‌مدت کمی‌است به‌تقاضای اهالی محل دایر شده و احتیاج به‌تعداد بیشتری‌اتوبوس دارد تا از بریانك بگذرد ، از اول مهرماه نسبت به‌تقاضای اهالی خیابان بریانك اقدام لازم بعمل خواهدآمد .

شجاع‌الدین ملایری مدیرعامل شرکت‌واحد

مگرمردم‌جوادیه‌چه‌جورآدمهائی‌هستند

*روی نهر فیروزآباد را چرا نمی‌پوشانند ، مگر مردم‌جوادیه چه جور آدمهائی هستند که باید تحمل تنفس بوی متعفن این لجن‌زار چندین ساله‌را داشته باشند ؟

سیما ناجی

پشه مالاریا در عباس آباد !

*درعباس آباد نوعی پشه پیدا شده شبیه پشه «مالاریا» اداره کل بهداشت عوض سمپاشی درختان بیاید این پشه هارا پیدا کندواعلام نماید که‌آیا این پشه‌ها پشه مالاریا است‌یانه ؟

اهل عباس‌آباد

برق ما بباد بند است !

* م ن‌از ساکنین خیابان ملك درباغ صبا هستم ، برق این خیابان بیك باد بند است ، هرشب که‌بادی میوزد برق ما قطع میشود ، اینهم شد سیم کشی برق ؟

قائم مقامی

شرکت واحد توجه کند

*میخواستم از شرکت واحد تقاضائی کنم ، خوبست‌شرکت زیر هرتابلو در ایستگاهها نام همان ایستگاه را بنویسد این کار برای معلومات شهری مردم خوبست .

محمدتقی کاشانی

خاکروبه‌هارا به‌خانمها بسپارید !

* حال که آقای شهردار در مورد نرخ‌و تثبیت قیمتها به خانمها پناه برده درمورد خاکروبه هم همین کار را بکند و قول میدهم باتدبیری که‌خانمها در امور تنظیف دارند سر یك هفته شرخاکروبه های تهران را از سراهالی دور میکنند !

محمدعلی عنوان

اسفالت اینجا را بخداسپرده‌اند!

*هشت متری نوروز زاده را در بیسیم نجف‌آباد دو ماه است کنده‌اند که اسفالت کنند همینطور بخدا سپرده‌اند و رفته‌اند .

حسن مینوئی

راهنمائی ورانندگی فکری کند

*از خیابان اقبال که عرض کمی‌دارد اغلب کامیونهای بزرك ده تنی در مواقعی که عبور آنها از خیابانهای اصلی شهر ممنوع است میگذرند ، بطوریکه بیشتر اوقات راه بندمیاید و رفت‌و آمد دشوار میشود از همه‌اینها گذشته سرو صدای این کامیونها اعصاب آدم‌را خراب میکند ، بنویسید راهنمائی و رانندگی فکری کند .

سروان باقری

اگر این تعهد را مردم کرده بودند ...

*سه‌سال و یکماه است که تلفن فیش شماره ۳۰۲۰۴ را نداده‌اند و حال آنکه تعهدکرده‌اند‌دوساله تلفن‌را بدهند ، حالا اگر نظیر این تعهدرا یك مشترك کرده‌بود دولت پوستش را کنده بود که چرا دیر شده ، اما درموردشرکت‌تلفن هیچکس وهیچکدام از دستگاههای مافوق حرفی نمیزنند .

بانوحمیده سلطانی‌شیرازی

برای اصلاح امور گورستانها

شورائی مرکب‌ازنمایندگان شهرداری، استانداری ، اوقاف دادسرا و روحانیون تشکیل میشود

وزارت کشور آئین نامه اصلاح امور گورستانهارا تصویب‌کرد وآنرا برای اجرا بشهرداری فرستاد. بمنظور اصلاح امور گورستان های تهران و برای تهیه‌برنامه های‌عمرانی وتامین ممر درآمد جهت گورستان‌ها وتسهیل امور مربوط بکفن و دفن، اموات و برگزاری مراسم تذکر و ترحیم شورائی بنام شورای‌گورستان ها تشکیل میشود که در آن جمعی از مامورین و سه نفر از روحانیون تهران عضویت دارند .

شهرداری تهران امروز از آقایان سید جمال الدین مهری و حاج سید سعید میرباقری و ثقةالاسلام آقای سید کمال الدین شریفی‌برای نظارت درامور گورستانها و اجرای آئین‌نامه جدید دعوت‌کردوقرار است‌روحانیون مذکور باتفاق مامورین مسئول در بهبود وضع گورستانها اقدام کنند.

آئین نامه گورستانهای شهر

ماده ۱ـ بمنظور اصلاح امور گورستانها و نظارت کامل در اجرای آئین نامه های مربوطه و همچنین تهیه برنامه های عمرانی و تامین‌ممر درآمد جهت گورستانها وتسهیل امور مربوط بکفن و دفن اموات برگزاری مراسم ختم و تذکر وسایر امور مربوطه باین امر شورائی‌بنام شورای عالی امور گورستانها که دراین اساسنامه شورا نامیده خواهد شد در شهرداری تهران تشکیل میگردد.

ماده ۲ ـ شورا از اعضاء ذیل تشکیل میشود :

۱ـ نماینده ثابت شهرداری تهران
۲ـ نماینده شهرداری شهر ری
۳ـ نماینده بهداری کل شهرداری تهران (یکنفر پزشك)
۴ـ نماینده استانداری تهران
۵ـ نماینده اداره کل اوقاف
۶ـ نماینده دادسرای تهران
۷ـ سه نفر از آقایان روحانیون (بانظر شهردار تهران)

ماده ۳ـ نماینده ثابت شهرداری، دبیر شوری خواهد بود که ترتیب اجرای تصمیمات شورا را پس از تصویب شهردار تهران‌خواهد داد.

ماده ۴ـ خدمت درشورا افتخاری است .

ماده ۵ ـ شرح وظائف شورا ، تعیین درآمد وهزینه مربوط به‌این آئین نامه که از طرف شوری تهیه و از طرف شهرداری تهران پیشنهاد خواهد شد پس از تصویب وزارت کشور قابل اجرا خواهد بود.

مدیران موسسات پرورش طیور واحشام میگویند:

میلیونها ثروت در شیلات وکشتارگاه بهدر میرود

● در حالیکه امعاء واحشاء ماهی ها و لاشه های احشام غذای مناسبی برای طیور و دام است

امروز عده‌ای از مدیران موسسات پرورش طیور واحشام بروزنامه مراجعه نمودندو اعلام کردند که قیمت علوفه ودانه گران است و پرورش دهندگان طیور قادر بخرید مواد غذائی طیور نیستند .

مدیران موسسات مرغداری درموسسه اطلاعات گفتند که‌در مدت سه ماه گذشته قیمت مرغ بهمین علت ترقی کرده ومرغداران وموسسات‌مرغداری‌و مصرف کنندگان‌دچاراشکال شده‌اند.

مرغداران گفتند که‌سالانه میلیون ها تومان ثروت مملکت درشیلات و کشتارگاه تهران‌بهدر میرود .شرکت شیلات سرودم و محتویات شکم ماهی هارا دورمیریزد ودر کشتارگاه تهران صدها تن‌لاشه‌های بیمار نابود میشود واگر توجهی بشود همین امعاء واحشاء ماهی هاولاشه‌های احشام غذائی‌مناسب وپرارزش برای طیور ودام است مرغ‌داران توجه شرکت شیلات‌و شهرداری تهران رانسبت باین امر جلب کردند.

نظریات صاحبان‌موسسات مرغداری امروز بوسیله روزنامه بشهردارتهران اطلاع داده شدو آقای نفیسی شهردار گفت شهرداری فروش‌لاشه های‌معلول رابمزایده خواهد گذاشت ومرغداران میتوانند دراین مزایده شرکت کرده وبادادن پیشنهادات مناسب قرارداد منعقد سازند .

خبرنگار ما اطلاع‌یافت که تاکنون طبق قرارداد لاشه های غیرقابل‌استفاده کشتارگاه رادونفر از خریداران در مقابل پرداخت مبلغ ناچیزی تحویل گرفته‌و پودر آنرا کیلوئی دوازده‌ریال بمرغداران میفروخته‌اند و جمع کل پرداختی ازاین بابت بشهرداری درسال بیش‌از چهل‌هزار تومان نبوده است . درحالیکه بنابظهارمرغداران اگرخود شهرداری راسا لاشه‌ها را بپودر مبدل سازد سالی حداقل چهارمیلیون‌تومان عاید صندوق شهرداری خواهد شد .

انجمن‌های محلی

انجمن‌ملی‌وکانون خیریه‌رودکی

پیمانکار درست عمل نمیکند

جلسه هفتگی هیئت مدیره ومعتمدین انجمن محلی‌وکانون خیریه رودکی وتوابع بریاست تیمسار باستی وبا حضور اعضاء هیئت مدیره ومعتمدین محل دردفتر انجمن تشکیل گردید ودر مواردزیر مذاکره واتخاذتصمیم بعمل آمد :

آقایان محراب نیا وکاظم‌تیموری وچندتن از معتمدین خیابان کارون درباره مسامحه کاری وتبعیض شرکت‌کارال پیمانکار اسفالت خیابانهای شعاع عمل‌انجمن گفتند

گفته شدکه کارشرکت کارال درخیابان‌جیحون نیز خنده‌آوراست بالای خیابان راتا دامپزشکی اسفالت کرده ولی پائین تر ازآنرا جدول‌هم نگذاشته‌است چون نظارت درامراسفالت خیابانهارا آقای شهردار تهران بعهده رئیس برزن محل‌محول نمود قرارشد شرحی‌به برزن ۲۱ نوشته شود تا نظارت نمایند دراجرای دستور آقای شهردار پیمانکار مربوط بترتیب حق تقدم کارها را شروع وباتمام برساند واز تکرار این رویه‌که باعث ناراحتی اهالی نیز میباشد خودداری نمایند .

آقای هوشمند رادوعده‌ای از ساکنین‌کوچه نعیم‌گفتند متجاوز از سه سال است برای رسیدگی بوضع‌بهداشتی وعمرانی این کوچه تقاضاهائی به برزن ۱۱ تسلیم میشود که تاکنون نتیجه نگرفته‌ایم ویك قطعه زمین در کوچه مزبور وجود داردکه دیوار آن‌کاه‌گلی وقدیمی‌است وباید طبق‌مقررات باتوجه به ابتدا وانتهای کوچه سه متر عقب برود بااینکه قسمتی از دیوار دراثر بارندگی خراب شده مالك آن برای رفع این نقیصه اقدام نمیکند قرار شد مجددا شرحی به برزن مربوطه نوشته شود که برای رفع ناراحتی و بلاتکلیفی مردم اقدام نمایند .

آقای محمد فاضلی گفت اکثر مسافرین خط ۶۲که اتوبوسهای آن در مسیرخیابان ۲۹ اسفند وخیابان سپه غربی رفت وآمد می‌نمایندکار گران ومستخدمین جزء دولت هستند که صبح زود باید سرکار خود حاضرباشند چون اتوبوس درساعت ½۵ صبح از سر خط‌حرکت میکند موقعی که وسط خط میرسد ظرفیت آن تکمیل میشود بااین ترتیب مسافرین که مدتی بانتظار اتوبوس ایستاده اند نمیتوانند بموقع بمقصد برسند نامبرده تقاضا کردتوجه مدیریت عامل شرکت واحد اتوبوسرانی دراین مورد جلب گردد تا بمنظور تامین رفاه وآسایش مردم دستور فرمایند اتوبوسهای خط مزبور از ساعت ۵ صبح درمسیر خیابانهای فوق‌الذکر رفت وآمد نمایند .

در شمالغرب‌اقصی

مردم بفرهنك كمك ميكنند

جلسه انجمن محلی شمالغرب اقصی باحضور آقایان شیرازی ، سرهنك مجلسی ،صدرالاشرافی ، نور بخش ،انواری محمدیان ،خیری حمزه دوست ، سرهنك هوائی خدامی سلطانی ، محمد محمدیان نورمحمدی قاسمی ، خداپرست غلامی ، رایگان، رادمند ،اروندی ،مقدم انصاری تشکیل شد .

آقای شیرازی جریان ملاقات هیئت رئیسه راباشهردار و همچنین نتیجه اقدامات کمیسیون مامور رفع مزاحمت کارخانه برق فروزان را باطلاع اعضاء رسانید و سپس درخواست کرد تااز طرف مردم برای‌کمك بفرهنك و تاسیس دبستانهای جدید اقدام‌بشود وقرارشد ازطرف فرهنك حسابی در بانك برای کمك بفرهنك باز شود آقایان سرهنك مجلسی‌و محمدیان درباره نظافت محل و دیوارکشی‌اراضی بایر مطالبی گفتند .

دکتر اشراقی خبر کیهان راتکذیب‌میکند

اداره جریده شریفه کیهان

خواهشمند است طبق قانون مطبوعات شرح زیر را امر به درج فرمایند . خبر مندرج در شماره ۵۶۷۷دوشنبه ۲۸ خرداد چهل و یك عنوان (قربانی یك اشتباه) بدون دقت و رسیدگی و برخلاف حقیقت تنظیم شده .

پزشك نگهبان به محض ورود بیمار مشغول معالجه او شده و اینجانب شاهد فعالیت او بودم بطوری که بیمار مشرف بموت که هیچ امیدی باو نبود وضعش تااندازه‌ای بهتر و فشار خون بالارفت و ضمن عکس برداری و تعیین محل گلوله و آزمایش های لازم وسائل عمل حاضر و جراح و معاونین او مشغول عمل گردیده آقای آزادبازپرس خرمشهر و رئیس ژاندارمری خرمشهر ستوان یکم جلالیان حاضر وناظر بودند منتهای جدیت‌جهت نجات بیمار شد . خون تزریق گردیدمتاسفانه وخامت حال بیمار طوری بود که دو ساعت پس از پایان عمل درگذشت بجای یاد آوری کوشش جراح و پزشکان و پرسنل بیمارستان خبرنگار آن روزنامه نبودن پزشك و خون و تاخیر در کمکهای اولیه و عمل را معلوم نیست بچه منظور برخلاف وجدان و حقیقت نوشته است‌خواهشمند است از نظر حفظ حیثیات اطباء خدمتگزار شرح فوقرا عینا امر بدرج فرمایند .

رونوشت شرح بالا جهت درج حقیقت خبر بروزنامه گرامی اطلاعات فرستاده می شود .

رئیس بهداری و بهداشت شهرستان خرمشهر . دکتر اشراقی آ۶۱۰۷

جدول کلمات متقاطع شماره ۲۱۳۷

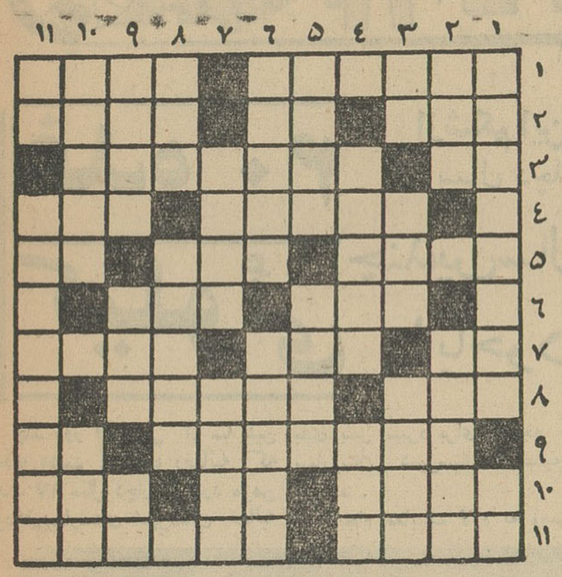

افقی : ۱ـ آنکه خورده دستش خیرتراست ـ رکوراست‌ـ ۲ـ البته باقند هم می‌شود شیرین کرد ولی باموفقیت‌شیرین‌ترمیشودـ جدید ـ از پول‌های خارجی ۳ـ اگر باشد ـ تازگی نوع سالم آن خیلی مد شده است ۴ـ اگر مال دعا باشد غالبا گم میکنند ـدست زدن ۵ـ لاغر و ناتوان ـ کتابی از شاتوبریان ـ علامت جمع ۶ ـ مناسب ـ گل نومیدی ۷ـ حسیس معمولا پس نمیدهد ـ از قدیم سنك بیشتر به‌چنین پائی می‌آمده‌است‌ـ در گمشدن عزیزان میگیرند ۸ـ از رنگهای ملایم و دلپذیر ـبیماری واگیردار و خطرناکی است ۹ـ از رودخانه‌های ایران ـ پدر پدر ۱۰ـ البته اگر مربوط به‌عزیزان باشد خیلی بهتر از نیامدن است ـ نقش تئاتری ـ فلزی است ۱۱ـ دختر های این سال و زمانه کمتردارندـ سراسیمه و عجله زده .

عمودی : ۱ـ از جالبترین و در عین حال دشوارترین انواع شکاراست ـ خشت پخته شکسته ۲ـ دربازی‌زندگی‌ومدرسه هردومیگیرندـترکیب فلزی باجیوه ۳ـ البته ازغزال‌خوشترستـ میوه‌ای که میگویند برای معده خیلی خاصیت دارد ـ دستمال ابریشیمینش معروفتر است ۴ـ ممکن است بالای سرشما هم نشسته باشد ولی‌شمانتوانید به‌بینید ـ عدسی است اما البته نه‌نوع خوراکی آن ۵ـ یکی بیش از یك‌نفر ـ باطنی آشفته۶ـ زهر خطرناکی‌است که‌اولین‌بارسیاهان افریقائی شناخته‌اند ـ از قهرمانان کتاب بینوایان ۷ـ چیزی در زمینه گوشت کوبیده و حلیم‌وامثالهم‌ـگوشه‌گیری ۸ـ حالا که میخواهند اتم را در خدمت آن‌بگمارندـبهلوی دشت۹ـ شماهم شب و روزبدنبالش درتکاپوهستیدـمانندـازعلوم‌مهمه۱۰ـ از انواع قدم اسب ـ نوعی روغن است که البته خوراکی هم نیست ۱۱ ـ تکرار دوحرف بایك تلفظ و بادوشکل ـ کلاس مخصوصی‌دارند .

حل جدول شماره ۲۱۳۶

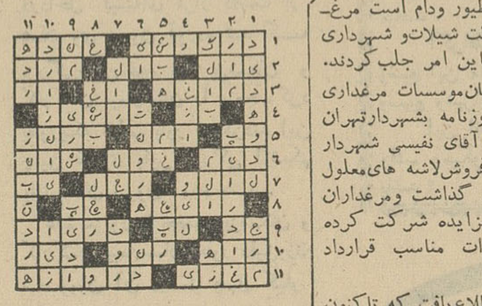

نخست‌وزیر و درخواست های مردم شهرآراء

ساعت دو و نیم بعد از ظهر روز پنجشنبه آقای دکتر امینی نخست وزیر در بازگشت از کوی بیمه بنابه تقاضای اهالی شهر آرا مدتی در شهر آرا توقف کرد .

در این توقف کوتاه آقای دکتر امینی تقاضا های مردم شهر آرا و انجمن محلی را استماع کرد و مخصوصا نسبت بموضوع اسفالت خیابان های اصلی و فرعی و بین ساختمان های شهر آرا که بعهده شرکت شهرساز است‌توجه نمود و وعده داد که حد اکثر تا ده روز دیگر برای رسیدگی بیشتر به‌تقاضا های مردم و اقدام در این مورد ، بشهر آرا بیاید .

در این بازدید آقای احمدنفیسی شهردار تهران نیز حضور داشت و توضیحات لازم‌رادر مورد تقاضا های مردم باطلاع‌آقای دکتر امینی‌نخست وزیر میرسانید.

بادبزن هیتاچی ارمغانی ازنسیم روح افزای بهاران

درپناه بادبزن «هیتاچی» گرمای تابستان

رافراموش کنید . بادبزن هیتاچی درانواع مختلف
ضروریترین وسیله برای مبارزه باگرما
هنگام خرید ورقه تضمین
بادبزن رادریافت کنید

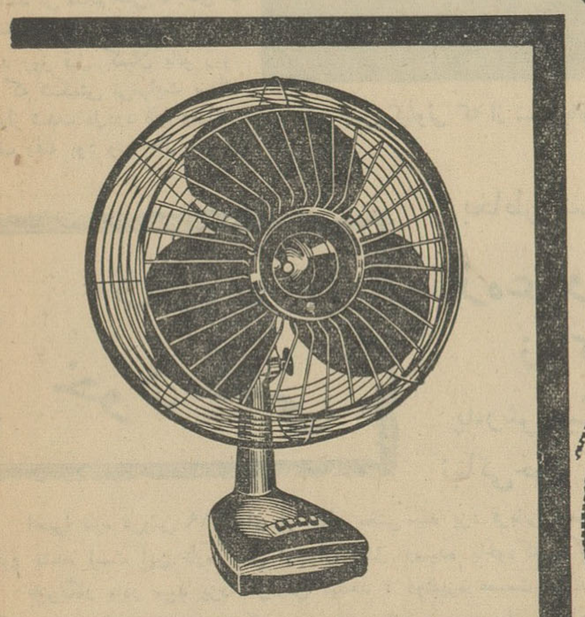

Hitachi. Ltd.
Tokyo Japan

مرکزفروش : تهران ـ کلیه فروشگاههای معتبرشهرستانها : نمایندگی‌های مجاز

نمایشگاه محصولات هیتاچی ـ تهران ـ چهارراه مخبرالدوله
تلفن : ۳۹۳۲۷

نماینده انحصاری : شرکت بازرگانی فائده ۵ ـ خیابان ناصرخسرو ـ پاساژ معطر ـ تلفن ۳ـ۵۳۹۳۱

کانون آگهی زیبا

غده ۴۰ کیلوئی

ازشکم این زن بیمار خارج شد

۱۷ سال دچار دل‌درد مزمن بود و

چندین سال غدهٔ ۴۰ کیلوئی را باخود حمل میکرد

چند روز قبل زنی از ساکنین محله «هفت آسیاب» رضائیه که مدت ۱۷ سال دچار دل درد مزمن بود دربیمارستان شهرستان رضائیه تحت عمل جراحی قرار گرفت و غده‌ای بوزن چهل کیلو ازشکمش خارج گردید.

خبرنگار مادر رضائیه مشروح این جریان را چنین گزارش می دهد :

بانو زیور کنیه‌ای ۴۲ ساله‌فرزند فرج‌اله ساکن محلهٔ هفت آسیاب رضائیه هفده سال پیش دچار دل درد شدید شد وطی این‌مدت برای رفع دل‌درد خود مرتبا معالجه می کرد ونتیجه نمیگرفت . از چندی پیش علاوه بر تشدید دل درد بانو زیور، کم‌کم شکمش هم بالامی‌آمد وبرآمدگی شکمش دراین اواخر ، بحدی رسیده بود که از شدت ناراحتی آرام وقرار نداشت و براثر پیش آمدگی شکم حتی‌راه رفتن هم نمیتوانست .

چند روز قبل کسان بانو زیور وی‌را که شکمش بی‌نهایت بزرك شده واز شدت دل‌درد تاب وتوانش از کف رفته بود ودر حال بسیار بدی بسر میبرد برای معالجه به بیمارستان شهرستان رضائیه آوردند .

باانجام معاینات لازم به وسیلهٔ پزشکان بیمارستان رضائیه علت برآمدگی شکم بانو زیور ودل‌درد مزمن وی وجودغده‌ای بزرك‌تشخیص داده شد وبرای بیرون آوردن این غده انجام عمل جراحی لازم بنظر میرسید .

بلافاصله زن مزبور زیر نظر آقای دکتر صولتی تحت‌عمل‌جراحی قرار گرفت وغده بسیار بزرك که درداخل کیسه‌ای قرار داشت از شکم وی بیرون آورده شد که بزرگی این غده همه پزشکان و کارکنان بیمارستان را متعجب کرد بطوریکه اغلب باور نمیکردند این چنین غده‌ای باین بزرگی ازشکم یك انسان بیرون آمده باشد .

غدهٔ مزبور با حضور پزشکان و کارکنان بیمارستان بطور دقیق‌وزن شد ووزن آن درست چهل کیلو تمام بود .

معلوم شد که‌بانو زیور مدت چندین سال این غده چهل کیلوئی راباخود حمل میکرده است .

هم اکنون غدهٔ چهل کیلوئی در بیمارستان رضائیه نگهداری می شود وبانو زیور نیز که ازبرآمدگی فوق‌العاده شکم‌ودل‌درد مزمن‌آسوده شده است در بیمارستان بستری‌می باشد حال وی رضایت بخش است وکسان وی از فعالیت پزشکان و کارکنان بیمارستان رضائیه و زحمات آقای دکتر صولتی اظهار قدردانی میکنند .

شکم بانو زیور قبل‌از عمل جراحی بحدی برآمده بود که راه رفتن نمیتوانست

غده چهل کیلوئی که از شکم بانو زیور بیرون کشیده شد

انصاف است...؟

... دراوشان وفشم ومیگون ومتجاوز از چهل پارچه دهات بزرك وکوچك اطراف آن‌هیچ گونه وسیلهٔ ارتباطی تلفنی و تلگرافی وجـــود ندارد. چنانچه دراین منطقه که‌از ییلاقات‌وسیع ومورد توجه اهالی تهران است اتفاقی رخ دهدوواقعه‌ای اتفاق افتد باید بوسیلهٔ قاصدجریان‌امر بمقامات مربوطه درتهران اطلاع داده‌شود .

سابقا درمرکز ژاندارمری فشم یکدستگاه تلفن مغناطیسی بودکه بوسیله آن باگروهان ژاندارمری تهران‌نو تماس میگرفتند وچنانچه واقعه‌ای دراین منطقه اتفاق میافتاد بااین تلفن مغناطیسی اطلاع میدادند ولی‌حالا بیش‌از دوسال‌است که تلفن مغناطیسی ژاندارمری فشم نیز خراب شده وسیمهایش را بسرقت برده‌اند . چنانچه حادثه مهمی دراین منطقه اتفاق بیفتد ، ولازم شود که مقامات قضائی به آن رسیدگی کنند یکی دو سه روز بطول میانجامد .

خبرنگار سیار مادر این‌منطقه مینویسد : روز پنجشنبه جوانی ازسرنشینان یك کامیـون ازترس آنکه مبادا کامیون درسربالائی گردنه «امامه» نتواند بالارود وباصطلاح نکشد، درحالی که کامیون حرکت میکرد از بالای کامیون‌خودرا بپائین‌پرتاب کرد وبدره‌ای سقوط نمود و مغزش متلاشی شد. جنازه جوان تاعصر روز جمعه درهمان محل‌افتاده‌بود وماموریـن ژاندارمری ازآن حفاظت میکردند .بعد ازیکشبانه‌روز هنوز ماموریـن قضائی وپزشك قانونی برای انجام تشریفات قانونی درباره جنازه نیامده بودند زیرا اطلاع نداشتند .زیرا به‌آنها اطلاع نداده‌بودند زیرا وسیله‌ای نبود تابه‌آنها اطلاع دهند .

***

فصل تابستان است‌وگرمای تهران اغلب‌اهالی پایتخت رابه ییلاقات اطراف کوچ داده است .اوشان وفشم ومیگون ازییلاقات وسیع و مورد توجه فراریان گرماست . حالا این منطقه وسیع شلوغترین روزهای خودرا میگذراند وگاه‌وبیگاه حادثه یاواقعه‌ای دراین منطقه اتفـاق میافتد .

اگرلطافت هوا وسرسبزی و خرمی این منطقه مورد توجه است باید لا اقل‌رسیدگی به وضع این منطقه هم مورد توجه باشد و برای ایجاد ارتباط تلفنی یاتلگرافی بین‌این منطقه وسیع وتهران اقدام شود .

این انصاف است‌که هرروز اتومبیل های آخرین مدل باسرنشینان آخرین مد در اوشان وفشم ومیگون جلوه‌گری کنداما وسیلهٔ ارتباط‌این منطقه‌باتهران مانندسالها پیش، فقط«قاصد» باشد ؟

اهالی دو قریه از یکدیگر شکایت‌دارند!

چند روز قبل عده‌ای ازاهالی قریه میلاجرد نطنز بامراجعهٔ به ژاندارمری گفتند : عده‌ای ازاهالی مهاباد اردستان به میلاجرد حمله‌ور شده وضمن دستبرد بخانه آقای علی‌میلاجردی دهبان محل وی‌را نیز مضروب کرده‌اند .

ازطرف ژاندارمری مامورین بمحل اعزام شدند ولی قبل اززرسیدن مامورین بمحل ، چند نفر از نمایندگان اهالی مهاباد اردستان‌بژاندارمری مراجعه نموده واظهار داشتند. آب قنات مهابادکه ازوسط مزارع کشاورزی میلاجرد میگذرد مورد دستبرد اهالی قریه میلاجرد قرار میگیرد ومادر این مورد از اهالی آن قریه شکایت داریم .

همزمان باشکایت اهالی مهاباد، عده‌ای در حدود یکصد نفر از اهالی قریه میلاجرد بشهرآمدند ودر تلگرافخانه متحصن شدند و تلگرافاتی مبنی برشکایت ازاهالی قریه‌مهاباد به‌نخست‌وزیری، وزارت کشور، دادگستری واستانداری اصفهان مخابره نمودند .

فعلا اهالی قریه میلاجرد ازاهالی قریه مهاباد شکایت دارند و مهابادی هانیزاز میلاجردیها شاکی هستند .

تیمهای قهرمان

بنا بگزارش خبرنگارمادرسنندج چند روز قبل مسابقات ورزشی قهرمانان استان کردستان‌باشرکت ورزشکاران شهرستان های سقز ، بیجار وقروه در سالن ورزشی‌باشگاه سنندج ودانشسرای پسران انجام شد .

دراین مسابقات تیمهای قهرمان استان کردستان انتخاب شدند و برای شرکت در مسابقات قهرمانی کشور که در تهران انجام میگردد اعزام خواهند شد .

چندخبرازشمیران‌وشهرری

* بعد ازظهر دیروز اتومبیـل شماره ۵۸۸۸۴ برانندگی «هـاری موریس» تبعهٔ انگلستان هنگام عبور در جاده پهلوی شمیران با عابری بنام عبداله میرزا زاده تصادف کردو او را مجروح نمود .

* پریروز در ارتفاعات توچال در محلی بنام درخت سوخته کلاس کارآموزی کوهنوردی زیر نظر آقای مهندس نوروزی معـــاون فدراسیون کوهنوردان تشکیل شد درنزدیکی این محل کلاس‌دیگری نیز مخصوص بانوان و دوشیزگان زیر نظر خانم والی‌زاده تشکیل گردیده است .

* پریروز آقای نفیسی شهردار تهران درتجریش بوضع میوه‌فروش ها وتره بارفروشها رسیدگی کردو ازبعضی نقاط بازدید نمود در این بازدید آقای لسانی رئیس امورشهر شمیرانات و رئیس برزن تجریش همراه آقای نفیسی بودند .

* جوان۲۱ ساله‌ای بنام‌مرتضی شاهسون یکی از اهالی کبیر آباد شهر ری براثر خوردن غذائی فاسد دچار مسمومیت شد وجانسپرد .

* شخصی بنام حمزه حسنی کارگر یکی از کارخانه های شهر ری در حوض آب گرم کارخانـه افتاد وخفه شد .

اختلاف بین شیر وخورشید وفرهنك آمل بالاگرفته‌است

برسر مالکیت‌و تصرف قطعه‌زمین‌دو میلیون تومانی

سخنگوی شیروخورشید:فرهنك هیچ حقی‌بزمین مصلی‌ندارد
رئیس فرهنك: علیه شیروخورشید اقامه‌دعوی خواهد شد

نماینده فرهنك‌که سند انتقالی زمین‌مصلی راامضاکرده بودتحت‌تعقیب قرارگرفت

قبلا اطلاع داده‌شد که برسریك قطعه زمین ۱۲ هزار متری بین‌اداره فرهنك وشیرو خورشید سرخ آمل اختلاف درگرفته وهر یك از این‌دو مؤسسه خودرا مالك زمین گورستان مصلی میداند .

اینك خبرنگار مادر آمل بـه دنبال گزارشهای قبلی دراین باره مینویسد : اختلاف برسر مالکیت وتصرف زمین دو میلیون تومانی گورستان مصلی بین شیروخورشید وفرهنك آمل بالا گرفته است .

سخنگوی جمعیت شیرو خورشید سرخ آمل طی مصاحبه‌ای درباره زمین دو میلیون تومانی گورستان مصلی اظهارداشت :طبق اسناد و مدارك موجود، اداره فرهنك آمل بجز زمین پلاك شماره ۱۷۷۱ که بنام زمین مصلی نامیده میشود ، زمین دیگری‌نداشته‌است تابشیرو خورشید سرخ منتقل نماید . زمین اطراف مقبره خضر که دارای پلاك جداگانه است اصولا متعلق‌بفرهنك نبوده‌است تا بشیرو خورشیدسرخ واگذار شود .

در حال حاضر این زمین در تصرف اداره اوقاف است اما در مورد زمین ۱۲ هزارمتری گورستان مصلی درسال ۱۳۳۷ اداره فرهنك آمل آقای حسن بطحائی کارمند خودرا بدفتر اسناد رسمی معرفی کرد ودرخواست نمود قطعه زمیـن جنب مقبره خضر را با همـــان شرایطی که از شهرداری گرفتـه است بشیرو خورشید سرخ منتقل نماید .

دفترخانه پس‌از استعلام ازاداره ثبت اسناد اقدام به تنظیم سنـــد انتقالی کرد .

سخنگوی شیرو خورشید سرخ افزود :

آقای رئیس فرهنك میگوید : دفترخانه اسناد رسمی بجای واگذاری قطعه زمین۴۵۰ متـری اطراف مقبره خضر تمام ۱۲ هزار متر مربع زمین مصلی را طی سند رسمی بشیروخورشید سرخ‌واگذار کرده ودر نتیجهٔ کار بدادسرا کشیده است .

در حالیکه اگر بسوابق امـــر مراجعه شود معلوم میگردد طی‌این مدت آقای رئیس فرهنك صورت جلساتی را باقتضاء سمت خود که عضو هیئت مرکزی شیروخورشید سرخ میباشد در مورد دیوارکشی زمین مصلی امضاء کرده است که مؤید انتقال زمین مزبور بشیر و خورشید است .

وی اضافه کرد که در هرحال شیرو خورشید سرخ سند مالکیت دردست داردواداره‌فرهنك هیچگونه مالکیتی نسبت بزمین مصلی ندارد چون قبلا درزمین مصلی ساختمان دبیرستان طبری‌ایجاد گردیده‌است شیرو خورشید موافقت کرده است که فقط زمین عرصه دبیرستان مزبور بفرهنك منتقل شود .

آقای قندهاری رئیس فرهنك آمل دراین باره اظهار داشت :

برخلاف اظهارات سخنگوی‌شیرو خورشید سرخ آنچه از زمین مصلی در تصرف اوقاف است مقبره خضر میباشد نه گورستان مصلی .زیرا مقبره خضر خود دارای پلاك جدا ـ گانه است بدیهی است کسی نمی تواند مقبره یا هر بقعه‌ای رابکسی واگذار نماید .اما هربقعه یا مقبره محدوده‌ای دارد ویك قطعه زمین یا گورستانی حریم آن میباشد .

اداره فرهنك فقط ۴۵۰ مترزمین اطراف مقبره‌خضررا بشیروخورشید سرخ واگذار کرد ولی بعدا معلوم شد که در دفتر خانه اسناد رسمی تمام ۱۲ هزار متر اراضی مصلی‌به شیرو خورشید سرخ منتقل شده است .

اما درمورد امضای‌صورت‌جلسات شیرو خورشید باید گفت : تنظیم صورتجلسات وامضای آن برای فیصله دادن امری از امور، دلیل‌بر عدول وگذشت از حق کسی یا مؤسسه‌ای نمیتواند باشد .

شیرو خورشید سرخ باید بداند که‌مالك این زمین دولت است و رئیس فرهنك حق انتقال آنرا به موسسه‌ای نمیتواند باشد .

بهمین جهت برای انتقال ایـن زمین درحدود یکسال با وزارت فرهنك مکاتبه کردیم .زمین متعلق بدولت با صدور تصویب نامه هیئت دولت باید منتقل شود نه با صورت جلسهٔ شیرو خورشید سرخ .

در مورد ابطال‌سند اراضی‌مصلی از طریق اداره کل حسابداری‌وزارت فرهنك باداره کل ثبت اسناد و همچنین اداره ثبت اسناد آمل ، اخطار شده واقدامات قانونی بعمل آمده است اگر شیرو خورشید سرخ آمل بمقررات قانونی‌توجـه نکند ناچار علیه این جمعیت اقامه دعوای حقوقی خواهد شد .

خبرنگار ماضافه میکند : آقای حسن بطحائی نماینده اداره‌فرهنك آمل که در دفترخانه سند انتقالی اراضی مصلی راامضاء نموده است از طرف اداره فرهنك تحت تعقیب قانونی قرار دارد .

اعتراض بطرز اسفالت خیابانها

میگویند: شرکت پیمانکار اسفالت مصالح تقلبی مصرف میکند!

بنابگزارش خبرنگار مادر رفسنجان عصر دیروز عده‌زیادی از اهالی رفسنجان که نسبت بطرز جدولسازی واسفالت خیابانهای ایـن شهرستان اعتراض داشتند اجتماعی تشکیل دادند ودستجمعی در مقابل دفترشرکت پیمانکار اسفالت تظاهراتی کردند .

این عده که‌برای مدت یکروز در کار جدولسازی واسفالت خیابانهای شهر نظارت کردند مشاهده نمودند مصالحی‌که برای جدول سازی واسفالت خیابانها مورد استفاده قرار میگیرد تقلبی است و بهمین جهت فریاد خودرا باعتراض بلند کردند .

نمایندگان اهالی شهر ومعترضین درباره اعتراض خود بامهندس ناظرشهرداری تماس گرفتند ولی مهندس مزبورهم از شرکـت پیمانکار پشتیبانی کرد ودر نتیجه اهالی گفتند : ما خودمان همه در کاراسفالت خیابانهای شهر نظارت میکنیم وچنانچه بخواهند اسفالتی مانند اسفالت سابق خیابانها که حالا دیگر باصطلاح اسقاط شده است تحویل شهرداری دهند، جلوگیری خواهیم کرد واز ادامه کار شرکت پیمانکار متقلب جلوگیری خواهیم نمود .

جنایت فجیع

خبرنگار مادر اراك گزارش می دهد : چند روز قبل اتوبوس محلی قریه «فرمهین» اراك پس‌از تکمیل مسافر از قریه مزبور بطرف اراك حرکت کرد ولی هنوز از قریـه خارج نشده بود که قاسم مستعلی یکی ازاهالی قریه فرزند ۱۲ ساله خود بنام اسمعیل راآورد و براننده اتوبوس بنام نقی‌سپرده تا او را به اراك ببردوبرادرش ابراهیم‌مستعلی که‌در شهرستان اراك‌مشغول‌تحصیل است بسپارد قاسم مستعلی به نقی راننده اتوبوس یادآور شد که فرزندم اسمعیل ۱۵۰۰ ریال پول نیز همراه دارد .

اتوبوس بطرف شهرحرکت‌کرد ودر بین راه جوان هفده ساله‌ای‌نیز بمسافرین اتوبوس افزوده شد و کنار اسمعیل دوازده ساله جـای گرفت .

در نزدیکی شهر اراك نقی راننده اتوبوس ببهانه تمام‌شدن بنزین ، مسافرین را پیاده کرد تا پیاده به شهر بروند واز اسمعیل ۱۲ ساله وجوان ۱۷ ساله خواهش کرد که درداخل اتوبوس بمانند تا خودش از شهر بنزین بیاورد راننده‌اتوبوس همراه باسایر مسافرین بشهر رفت واسمعیل وجوان ۱۷ ساله را در اتوبوس گذاشت ولی پس‌از ساعتی بدون تهیه بنزین باتفاق مالـــك اتوبوس بنام سید محمد باقری و یکنفر دیگر بنام صادق برگشت و بدون صحبت کردن بااسمعیل و جوان ۱۷ ساله اتوبوس را ازجاده خارج شهر بمقابل پمپ بنزین رسانید .

در موقع بنزین گیری ، جوان ۱۷ ساله که‌از وضع راننده ومالك اتوبوس وشخص دیگری کـــه همراهشان بود مشکوك شده بود ، بهتر آن دید که پیاده شود و به شهر برود .

راننده ودونفر همدستانش پس‌از بنزین گیری اسمعیل رابا اتوبوس مجددا به‌جاده قریه «فرمهین»بردند ودر فاصله چهار کیلو متری شهر اورا پیاده کردندوپس‌از آنکه‌یکایك آنان بااین کودك ۱۲ ساله عمـل منافی عفت انجام دادند مبلغ ۱۵۰۰ ریال نقدینهٔ وی رانیز برداشته واو رازنده زنده زیر خاك کنار جاده دفن کردند ومتواری شدند .

ساعتی پس‌از این جریان دو نفر عابر که از آنجا میگذشتند صدای ناله‌ای شنیدند وبسراغ اسمعیل رفتند وجریان رابه ژاندارمری‌اطلاع دادند .

از طرف ژاندارمری برای اعزام طفل مزبور به بیمارستان اقدام شد ولی اسمعیل قبل اززرسیدن بـــه بیمارستان جانسپرد .

جنازه وی پس‌از سه روز که در بیمارستان اراك نگهداری شده‌بود بااطلاع جریان به والدینش مدفون گردید فعلا نقی راننده وسید محمد باقری مالك اتوبوس وصادق جوان ولگرد باتهام این جنایت فجیع دستگیر گردیده‌اند وپرونده این فاجعهٔ خونین دردادگستری اراك تحت رسیدگی است .

پس‌ازانجام عمل‌شنیع باکودك ۱۲ ساله پولهایش را ربودند واورا زنده زنده دفن کردند

حریق شیطان بازار ۳۰۰ نفر را بیخانمان کرد

قبلا اطلاع داده‌شد طی‌حریقی که‌در محله شیطان بازار خرمشهر رخ داد تعداد سی دپر حصیر وپنجاه اصله نخل‌خرما طعمهٔ حریق گردید وسیصد نفر بیخانمان شدند .
در عکس بالا آنچه پس‌ازاین حریق مدهش بجامانده است دیده میشود .

قتل یا خودکشی

بخاطر شصت تومان پول

تازه‌عروس۱۹ساله‌ای زیر کتك‌جانسپرد

پدرش میگوید: دخترم باسم نباتی‌خودکشی کرده‌است

اخیرا تازه عروس ۱۹ساله‌ای از اهالی بخش میبد یزد قربانی شصت تومان پول‌شد وتاکنون‌هم معلوم نشده است این تازه‌عروس نوجوان بقتل رسیده یاخودکشی کرده است .

خبرنگار مادر میبد یزد گزارش میدهد : دوشیزه عصمت فرزند۱۹ سالهٔ علیرضا یکی از ساکنین محل مهرجرد میبد یکی دوماه قبل ازمحرم با جوانی از اهالی محل خود بنام ابوالحسن زارع ازدواج کرد .

دخترك چندان جهیزیه‌ای باخود بخانه شوهر نبرد واز این بابت نگران بود . اتفاقا چند روز قبل علیرضا پدر عصمت شصت تومان پول نقد درخانه خود گم‌کرد وچون آنروز دخترش عصمت برای دیدار والدینش بمهمانی آمده بود،علیرضا درباره گمشدن شصت‌تومان پول نسبت به‌عصمت ظنین شد وباین گمان که‌دخترش این مبلغ را سرقت کرده است اورا بباد کتك گرفت .بیچاره دختر اززیر دست پدرفرار کرد و بخانه‌شوهرش ابوالحسن بازگشت ولی درآنجا هم مادرشوهرش که ازجریان مطلع شده بود باین‌عنوان که جهیزیه باخود نیاورده‌ای او را از خانه بیرون کرد .

طفلك عصمت که راه‌بجائی نداشت دوباره گریان ونالان بخانه پدر بازگشت واین بارهم بجرم اینکه چرابی اجازه پدر بخانه شوهررفته است ، دچار کتکهای پدر شد. آنقدر زجر و شکنجه‌دید وآنقدر از پدرش کتك‌خورد تاساعتی بعد بالاخره جنازه‌اش روی زمین نقش‌بست . مادر عصمت پس ازاطلاع براین جریان‌فریادشیون سرداد وماموریـن آمدند و جنازه عصمت راپس‌از انجام تشریفات قانونی دفن گردید .

پدر عصمت دراین باره میگوید که دخترم باخوردن سم نباتی خودکشی کرده است ، ولی اهالی معتقدند که‌وی‌در زیر کتکهای بیرحمانهٔ پدر جان سپرده است . فعلا جریان تحت تعقیب است .

جنبش ضد ازدیاد نفوس

تنها در فرانسه بیست‌وسه‌جمعیت برای مبارزه‌با ازدیاد نفوس که جهان را تهدید میکند تشکیل شده‌است

درهندوستان مردانیکه بیش ازسه‌فرزند دارند عقیم میشوند

دویست‌نفراز دانشمندان وپزشکان بیست و سه کشور مختلف جهان از جمله امریکا ، هند ، اردن و کانادا بمدت چهار روز در ورشو اجتماع کرده اندتا در باره مسئله مهم ازدیاد نفوس و راههای جلوگیری از آن به مطالعه بپردازند .

یکی ازدستورات این کنگره مطالعه در باره دارو هائی است که بنام‌های گوناگون از طرف داروخانه ها در دسترس زنان قرار داده میشود به عقیده پزشکان این دارو ها تازمانی که استعمال میشوند اثر قطعی در جلوگیری از آبستنی داشته و از بارداری جلوگیری مینمایند . تاکنون یك میلیون نفر از اهالی امریکا با استعمال دارو های مزبور از آبستنی خودجلوگیری نموده‌اندولی داروخانه ها بدون نسخه پزشك از قرار دادن دارو های مزبور در دسترس مشتری ها خود داری مینمایند . سال قبل پنج هزار نفر از زنان هلند حاضر شدند که دارو های مزبور برروی ایشان آزمایش شود ، زیرا هنوزاثر قطعی دارو های مزبور تائید نشده است و علاوه بر آن بی خطر نیز نمی باشند،خصوصا در ماه اول معالجه‌بر روی زنان اثرات ناگواری بجا می گذارند ولی براثر خطری که ازدیاد جمعیت در کشور های پر جمعیت دارد ، بدون آنکه به زیان های دارو های مذکور بیندیشندآن ها رابرروی زنان تجویز مینمایند وگرنه کشور های مزبور با خطر ازدیاد بیش از اندازه جمعیت روبرو خواهند بود چنانکه طبق گزارشی که از طرف بانو «رامارو» نماینده هندوستان به کنگره ورشو تقدیم شده است هم اکنون سالیانه هفت میلیون نفر بر تعداد اهالی آن کشور افزوده میشود و بهمین جهت برای جلوگیری از افزایش بی اندازه جمعیت‌هر روز دو هزار مرد را عقیم مینمایند تابااین وسیله از افزایش جمعیت جلوگیری نمایند . باید دانست که مرد هائی که حد اقل سه کودك داشته باشند تحت عمل قرار میگیرند زیرا قیمت دارو های عقیم کننده در حال حاضر در هندوستان بسیار گران میباشد .

اکنون در سراسر کشور های‌جهان برای جلوگیری از ازدیاد جمعیت جنبش هائی بوجود آمده است ، در فرانسه بیست و سه مرکز برای‌این منظور بوجود آمده و دانشمندان شوروی نیز سرگرم مطالعه و یافتن راههائی برای جلوگیری از تولد نوزادان جدید میباشند . آخرین نوع داروئی که برای جلوگیری از تولد نوزاد در امریکا بتوسط پرفسور «مك لد» استاد دانشگاه کلمبیا ـ مخصوص مرد ها ساخته شده و بر روی شصت مرد آزمایش گردیده ، نتیجه ای رضایت بخش ببار آورده است و ضمنا اعلام گردیده که این داروی جدید جلوی‌مشروبخواری را نیز گرفته و کسانیکه از آن استفاده مینمایندکمتر بشراب خواری‌خواهند پرداخت . «فرانس سوار»

ملکه انگلستان درآستانه جهان نامرئی

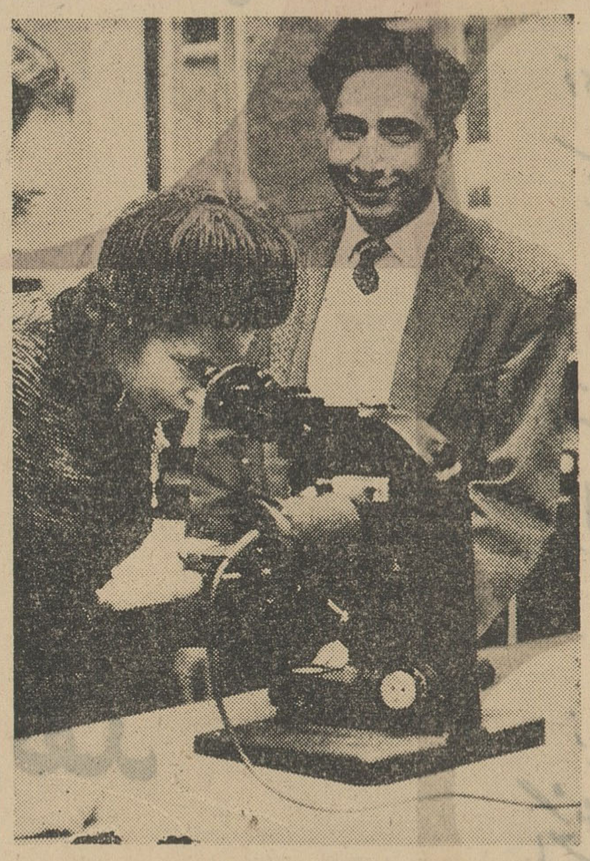

علیاحضرت الیزابت دوم ملکه انگلیس دراین هفته یك مرکز جدید تحقیقات فیزیکی را در کالج بانوان وست‌فیلدواقع در لندن‌افتتاح کرد. دراین عکس ملکه انگلیس هنگامیکه بایك میکروسکپ‌مافوق نیرومند مشغول نگاه‌کردن به تصویر بزرك شده‌ای میباشد دیده میشود.

آسوشیتدپرس

از پنج قاره جهان

فیلمی که واگذار میشود

چند استودیوی تهیه فیلم آمریکا ، ایتالیا و یوگسلاوی تصمیم گرفته‌اند که‌با خریدامتیازفیلم‌ناتمام‌مارکوپولو ، آنرا به اتمام‌برسانند

چندی قبل «راول لوی» یکی از مدیران کمپانی های تهیه فیلم در فرانسه تصمیم گرفت که از داستان برادران مارکوپولو و حوادثی که بسر آنها آمده فیلمی تهیه نماید وبزودی مقدمات اینکارفراهم شده‌و کریستیان ژاك کارگردانی آنرا به عهده گرفت و ضمنا آنتونی کوئین و آلن دلون رل های اصلی را به عهده گرفتند ولی هنوز مدتی از فیلمبرداری آن نگذشته بود که در سه ماه قبل به علل نا معلومی فیلمبرداری از «مارکو پولو» راقطع نمودند در حالیکه تا آنروز دویست و پنجاه میلیون فرانك خرج‌شده بود . چند روز قبل کمپانی امریکائی«یونایتد آرتیستس» وعده‌ای از مدیران استودیو های فیلمبرداری ایتالیا و یوگسلاوی تصمیم گرفتند که‌با شرکت همدیگر امتیاز فیلم‌مزبور را خریداری نموده و دنباله آنرا تهیه کنند . به عقیده کمپانی تهیه کننده ،این فیلم بایستی در حدود پانصد تا ششصد میلیون فرانك دیگر برای آن خرج نمود . روز سیزدهم ژوئیه اسناد واگذاری فیلم مذکور بامضاء رسیده و از ماه‌اکتبر آینده فیلمبرداری صحنه های آن ادامه خواهد یافت .

«پاری پرس»

خبرهای خواندنی

گرامافون بر علیه بمب اتمی

اخیرا در آمریکا یك صفحه‌ریز شیار بنام «اگربمب فروافتد...»چاپ ومنتشر شده است . دراین صفحه تمام اقداماتی که باید بعداز انفجار بمب اتمی از طرف مردم بعمل‌آید مفصلا توضیح داده شده است .

قیمت این صفحه در حدودبیست تومان میباشد . چندروز بعد از انتشار این‌صفحه‌یکی‌ازفروشندگان دست بحراج آن بقیمت ده تومان زد و مدعی شد که اینکار را ازراه مردم دوستی انجام داده است‌تاهمه بتوانند راه نجات خودرا در برابر حمله اتمی بیاموزند .

مسافرت باهواپیماارزانتراست

دربعضی از نقاط انگلستان‌مسافرت باهواپیما ارزانتر از مسافرت‌باقطار تمام میشود . ازآن جمله است‌راه بین لندن وگلاسکو که در آن قیمت بلیط مسافرت باهواپیما حتی از بلیط قطار درجه دوم هم ارزانتر است .

مسئله جالب اینست که هواپیما این فاصله را درعرض هفتاددقیقه طی میکند و قطار این راه را در عرض هشت تانه‌ساعت می‌پیماید .

مشکل هدیه گل

یك جوان آمریکائی چهارده‌سال پیش بزنش گفت : «بخاطر تولد این اولین فرزندمان دوازده گل سرخ به‌تو هدیه میکنم و بعدبرای هرفرزند دیگر دوازده گل سرخ اضافی به‌تو خواهم داد».

چندروز پیش یك گلفروش با نهایت تعجب سفارشی از این آقا دریافت داشت که برطبق‌آن می‌بایستی صدوچهل وچهار گل‌سرخ بمناسبت تولد دوازدهمین فرزنداین خانواده خوشبخت برای خانم بفرستد .

دختر ماریولانزا هم خواننده شد

کولین‌لانزا دختر سیزده ساله ماریولانزا خواننده بزرك و فقید آمریکائی آوازخوانی در سینما را آغاز کرد. جوپاسترناك که بااو کنتراتی بسته است میگوید :

این دختر قابلیت آنرا دارد که بصورت خواننده بزرگی درآید .

جوپاسترناك در صدد بوجودآوردن خواننده جدیدیست بنام ربرت ـ والکر هیجده ساله که پسرجنیفر جونز است . ربرت‌والکر اکنون‌در فیلم «کاج» همبازی کرك‌دوگلاس مشاهد .

داروی جدیدی‌برای معالجه‌امراض‌قلبی

داروسازان یکی از موسسات‌بزرك‌داروسازی انگلستان پس‌از مدتی مطالعه و آزمایش ، چندروز قبل دارو ی‌جدیدی راکه برای معالجه بیماری‌های قلبی تهیه شده است درچند بیمارستان برروی‌بیماران‌آزمایش نمودند. به عقیده پزشکان ، این‌داروبرمعالجه بیماری تصلب شرائین‌اثر بزرگی داشته و همچنین در کنترل‌مصرف مواد چرب دربدن نیز موثر میباشد. اکنون از داروی مزبورعلاوه برانگلستان در چند ناحیه آمریکا و دربعضی ازممالك اروپانیز استفاده‌می‌نمایند ولی هنوز اثر آن بطورقطعی معلوم نگردیده است .

فرانس‌سوار

ماجرای دزدی نفت‌در تکزاس

عده‌ئی از صاحبان چاههای نفت باحفر چاههای‌مورب‌نفت همکاران‌خودرامیدزدیدند وحالا باید ۱۹ میلیون دلار غرامت بدهند

تکزاس که بسرزمین راهزنان بزرك‌معروف بود وامروزه‌بزرگترین منطقه نفت خیز آمریکا بشمارمیرود این روزها صحنه ماجرای جالب و پرجنجالی شده است . قضیه از این قرار است که معلوم شده نیمی از محصول نفت تکزاس از راه دزدی تهیه میشودوبفروش میرسدبدینقرار که‌صاحبان چاههای خصوصی با استفاده از تکنیك چاههای مورب نفت چاههای مجاور را که متعلق به خودشان نیست استخراج میکنند و میفروشند .

این قضیه چند هفته پیش‌هنگامی کشف شد که چندنفر از صاحبان چاهها حاضر نشدند ببازرسان کمیسیون کنترل چاههای‌نفت‌ایالت تکزاس اجازه بازرسی بدهند .

بازرسان بعد از تحقیق متوجه شدند که چه‌حادثه‌ئی‌روی داده‌است فعلا پنجاه نفر از صاحبان چاهها‌از انجام عملیات استخراجی تا دستور ثانوی محروم شده‌اند و یازده نفر تحت‌محاکمه قرارگرفته‌اند .

این عده بپرداخت غرامتی‌درحدود نوزده میلیون دلار محکوم شده‌اند

فرانس سوار

فرانتزوانك‌میگوید :

من بخاطر رضای خداومقدسین‌میخواستم تابلوی لئونارد داوینچی را نابود کنم

ناشناسی که چندروز پیش جوهر برروی یکی از شاهکارهای لئونارد داوینچی بنام «کودك‌مقدس ،سن‌ژان باپتیست و سنت‌آن» ریخته بوددر یك دادگاه پلیس تحت‌محاکمه‌قرار گرفت .

وی فرانتز وانك نام دارد ونقاش پنجاه‌و شش ساله‌ئی از اهالی‌آلمان میباشد. وانك‌بجرم خرابکاری‌عمدی نسبت به آثار ملی‌محاکمه میشود تابلوئی که بتوسط این نقاش‌دیوانه آسیب دیده بیش از چند میلیون تومان ارزش دارد .

فرانتز وانك بلافاصله پس از آنکه یك بطری جوهر برروی‌تابلوی نقاشی لئونارد داوینچی‌ریخت‌توسط مامورین پلیس دستگیر شد .

وانك بعد از دستگیری گفت : بسیار متاسفم که بطری جوهر نتوانست این تابلو را بکلی ازبین ببرد .وی سپس گفت : من بخاطر رضای خدا و مقدسین دست باینکار زدم وبسیار هم مفتخر هستم و اگر بتوانم باردیگر دست‌بکار نابود ساختن تابلو خواهم زد .

مقامات پلیس احتمال میدهند که این مرد گرفتار اختلال مشاعرباشد

فیگارو

از شاچه پنهان....

*یکی‌از دوستداران تابلوهای مدرن درسال ۱۹۵۸ تابلوئی راکه اثر مودیگلیانی نقاش معروف اسپانیائی بوده و «تصویر یك زن»نام دارد به‌مبلغ سه‌هزار فرانك قدیم خریداری نمودو چند روز قبل آن‌را به‌مبلغ ۲۱۵۰۰۰ فرانك جدید بیکنفر ژاپونی فروخت .

*اولین تلویزیون دیواری بتوسط موسسه «لومیر» درزوریخ‌واقع در آلمان به بازار آمد . صفحه تلویزیون مزبور روی دیوار نصب شده وعمل آن‌مانند پرده سینما میباشد .

*هفته قبل «مادموازل لپیسیه» یکی‌از دختران خانه‌دار پاریسی به‌عنوان بهترین کدبانوو خانه‌دار سال انتخاب شد وطی مراسم‌باشکوهی جایزه بزرگی بوی داده شد .

*مردی‌از اهالی نیویورك‌بنام «داویدریدکاه‌رون» از مدتی قبل احساس میکرد که تغییراتی دروجودش روی داده استو پس‌ازمراجعه به‌چندپزشك‌آنها بوی اطلاع دادند که بایك عمل جراحی میتواند تغییر جنسیت داده وزن شود. داوید درزیر دست چهارجراح‌عمل‌شده وبزنی تبدیل شدولی بلافاصله بتوسط وکیل‌خود که «آلبرت‌آورباغ» نامیده میشود ادعانامه‌ای برعلیه پزشکان مزبور تنظیم‌نموده وبه‌علت اینکه آنها درتغییر جنسیت اوکمك نموده وباین ترتیب درمخالف‌قانون طبیعت وآمریکا عمل‌کرده‌اند تقاضای پنج میلیون دلارخسارت نموده است. پزشکان مزبور پانزده روز مهلت دارند تابرعلیه این‌شکایت اعتراض نمایند .

جاسوس برلن

نوشته: گراف سولیتکف
ترجمه: م. طاهاریان

ـ۷ـ

سوسنوسکی در حالیکه تظاهر به‌دوستی میکرد ، نسبت بدانچه میگذشت تجاهل مینمود . سوسنوسکی میگفت عجله‌ای نیست . اواز اسبها ، مسابقات اسب‌دوانی وسایر مسائل سخن میگفت ، یکمرتبه‌هم بطور اتفاقی گفت که دستگاه وزارت جنگ که رودلف در آنجا کار میکند هرگز از پولی که او قرض کرده است مطلع نخواهند شد.

ـ از کجا میدانید که من برای یك دستگاهی کار میکنم ؟

ـشما رئیس اداره لهستان دایره ضد جاسوسی هستید وپس از گفتن این جمله افزود :

ـ همه میدانند که شما سعی دارید جاسوسان لهستان رایافته‌واز عملیات آنها برعلیه کشورتان جلوگیری کنید . البته این کوشش شرافتمندانه‌ای میباشد . وظیفه شماجلوگیری از فعالیت های‌جاسوسان لهستان است . آنها هم شمارا خوب میشناسند .

ـ هیچکس این مسئله را نمیداند ، ولی بهتر است از قبض صحبت کنیم این قبض برای من لازم است. دومرد دربرابر هم ایستادند ، هردو دارای احساسات مشابهی هستند ، هردو دارای وظایفی‌میباشند هردو بلندقد و هردو قوی پنجه‌اند . هردو دربرابر قمار ، زن ، اسب احساس مشابهی دارند .

ـپول همراهتان است ؟

ـ نه، سه‌روز پیش داشتم (رنك رودلف قرمز شده و عرق‌برپیشانیش نشسته است)درسه‌روزی که پول را داشتم بیهوده دنبال شما میگشتم ولی الان هیچ پول ندارم .

ـ شمابازی کرده‌اید واین پول را باخته‌اید .

ـ ولی من این پول را بشما خواهم داد، قسم میخورم .

ـ این پول من نبود، این پول مربوط به دولت لهستان بود.

اضطراب ودلهره رودلف اینك تبدیل به‌خشم شد.

ـ جاسوس ، آه ، مشکوك شده‌بودم ، حق داشتم،ولی شما موفق نخواهید شد از من استفاده کنید ، شما مثل یك عامل‌بی‌ارزشی هستید که درکارهایتان از کتابهای رمان پلیسی اقتباس میکنید .

ـ من‌خودم را معرفی میکنم .

سوسنوسکی عناوین خودرا گفت وسپس به میز تحریر خود نزدیك شد وازآن رونوشت قبضی را که رودلف امضاء کرده‌بود خارج نموده بابی اعتنائی آنرا مقابل‌رودلف گرفت .

ـ اصل‌این قبض درورشو است . متوجه شدید ؟

ـ پس این «عامل بی‌ارزش »که‌کار های خودرا از رمان‌های پلیسی اقتباس میکند ، بازداشت کنید.اگر جرئت دارید اینکار را بکنید .... چرامعطل هستید ؟شما که خیلی باحرارت صحبت میکردید . گمان میکنم کم‌کم این مامور بی‌ارزش را بشناسید .

رودلف متن قبض راکه سوسنوسکی باو نشان میدادخواند.

ـ این قبض قلابی‌است ،شما قسمت فوقانی راضافه کرده‌اید . من‌فقط یك امضاء کرده‌ام .بقیه‌مطالب را شما اضافه کرده‌اید . شما متقلب هستید ؟

ـ مسلما، ولی همین امضاءرا که تصدیق میکنید ؟

ـ شمانه فقط یك جاسوس بلکه یك شخص متقلب هستید .شما برای پیشرفت مقاصد خودتان بکار های خلاف شرافت خلاف انسانیت دست میزنید .

ـ شما بیهوده حرف میزنید ، ازطرف دیگر من بر علیه آلمان‌کار نمیکنم، من باانگلیسها کار میکنم. روشنتر بگویم باآنها بر علیه بلشویسم همکاری میکنم واینکار هم برعلیه آلمان نیست البته اتحاد روس‌و آلمان خطربزرگی برای لهستان است .ولی تازه این مسئله‌مرحله پنجم است اما نظر انگلیسها، آنها میخواهند بدانند فن‌سکیت اکنون کجاست ؟

سوسنوسکی ادامه داد :

من نمی فهمم ،پدر بزرك شما فرمانده پادگان دانتزیك بود، سه پشت شما ژنرال بودند، شما فرهنك وتربیت کاملا غربی دارید ..

سوسنوسکی لباس ابریشمی خودرا مرتب کرد و بدون اینکه فرصت اعتراض یا فکر بیشتری به‌مخاطب خود بدهد گفت :

ـ آنچه ماازشما میخواهیم به‌ضرر آلمان نیست ، اخباری که ماازشما میخواهیم فقط به‌زیان کشوری است که بلشویکها بر آن حکومت میکنند ،رودلف شماهم ازما هستید،سننی که‌بدان پابندیدایجاب میکند که اطلاعات لازم رابما بدهید . اطلاعات شما بضرر آلمان‌نیست بلکه به‌نفع تمدن‌است .

ـ کافی است .

رودلف درحالیکه فریاد میکشید گفت :

ـ من می‌فهمم هدف‌شما چیست . بنیتا خوب‌میداند که من چنین کاغذی را امضاء نکرده‌ام ،شما بعدا آنرا تکمیل کرده‌اید . بنیتا می تواند دراین‌باره شهادت بدهد.

ـ شما درباره روابط من وبنیتا اطلاع دارید ؟میتوانید اطمینان داشته باشید که آنچه را شما میخواهید بگوید؟

ـ اوپس ازادای سوگند دروغ نخواهد گفت .

رودلف درحالی‌که نفرت بی‌مانندی نسبت به سوسنوسکی ازچهره‌اش واز چشمانش پیدابود گفت:

شماهنوز پیروز نشده‌اید ،شما موفق بخروج از کشور نخواهید شدزیرا من‌مرزرا خواهم بست واین دفعه نوبت منست که دنده های‌شما رابشکنم .شما راتسلیم زندان وچوبه‌دار کنم .

سوسنوسکی در حالی که درراباز میکرد گفت:

ـ مواظب پله‌ها باشید ،سر نخورید . بااحتیاط حرکت کنید.

رودلف ازخانه خارج‌شد و فورا بسوی کوچه‌ای که بنیتا درآنجا منزل داشت حرکت کرد، او میل‌داشت‌که حقیقت را هرچه زودتر از زبان بنیتابشنود ، رودلف میخواست بداند سوسنوسکی تا چه مرحله‌ای بنیتا رادر جریان گذاشته است، آیابنیتا هم شریك‌جرم سوسنوسکی است؟ آیا بنیتا حاضر خواهدشد حقیقت را بگوید؟ یااینکه بنیتا هم همکار سوسنوسکی شده است .

ناتمام

نوشته: ژرار دونروال ترجمه: منصورمصلحی

امیلی

ـ۵ـ

بنظر می‌آمد که امیلی باین حرفها چندان توجهی ندارد. ویلهم هم با ستوان آشتی کرده بود چون باید اینرا گفت که‌در آغاز ایندواز هم دوری می‌جستند ولی دروش دست از این روش برداشت وویلهم هم بخاطر خواهرش وعمه آرام‌ومهربانش‌بدگمانی رابکناری نهاد وتوافق کاملی بین آن‌دوبوجود آمد . بعد از امضای قرارداد ویلهم بامهربانی شوهر خواهرش را در آغوش کشید و همانروز همه‌چیز برای ساعت نه فراهم شده بود چهارمسافر راه‌ممتز رادر پیش گرفتند . ساعت شش بعداز ظهر بود که کالسکه‌به‌پیچ رسید و در مقابل هتل دراکون ایستاد .

دراین سرزمین که‌نهر ها و پوته زارهای انبوه آنرا فرا گرفته‌اند مسافرت به‌دشواری انجام میشد . درهر فرسخ گردنه‌ئی وجود دارد وکالسکه پستی بسختی مسافرین راتکان میداد. واین شاید بهترین دلیل ناراحتی امیلی‌هنگام قدم نهادن به‌هتل بود.

عمه‌اش ودروش در کنارش ماندند وویلهلم که‌از گرسنگی شدیدی رنج‌میبرد بطبقه پائین رفت‌که درساعت هشت افسران در آنجا غذا میخوردند .

این بارهیچکس از بازگشت دروش خبرنداشت تمام افراد پادگان روزخود را بتاخت و تاز در بیشه‌زار هوسپولستون گذرانده بودند . دروش برای آنکه او را ازکنار زنش دورنسازند به زن صاحب هتل‌قدغن کرده‌بود که‌اسم اورا برزبان‌نیاورند.دروش و امیلی‌و عمه او درکنار پنجره کوچك اطاق گردهم نشسته بودند و بیازگشت سربازان بقلعه و شبی که فرا میرسیدو خاکریزی که سربازان بابی قیدی روی‌آن افتاده‌بودندو نان سربازی‌وپنیر بز مهمانخانه‌را میخوردند مینگریستند .

معهذا ویلهلم همچون مردی که‌میخواهد زمان‌و گرسنگی راگول بزند پیپش را روشن کرده بود ودر آستانه میهمانخانه در میان دود تنباکو وبخارغذاها ،که وسوسه لذتبخش بیکار ها و گرسنه هاست ، استراحت میکرد . افسر هاکه منظره این‌مسافر بورژوارا باکلاهی که‌تاگوشهافرو رفته‌بودوعینکی که‌به آشپزخانه خیره شده بود دیدند فکر کردند که او سر میز تنهانخواهد بودو سعی کردند بااوازدر آشنائی درآیند زیرا ممکن بودکه اوازراهی دور آمده باشد و خبرهائی داشته باشد که‌دراین‌وضعیت برای‌آنها بسیار گرانبها بود شایدهم از همین حوالی آمده‌بود وسکوت‌ابلهانه خودرا نمی‌شکست وآنوقت این وسیله خوبی برای خندیدن بدانها میداد .یکی از آنها بویلهلم نزدیك‌شد وباادبی مبالغه‌آمیز گفت:

ـ شب بخیر آقا . آیا خبرهائی از پاریس دارید ؟

ویلهلم به‌آرامی گفت :

ـ نه آقا ، شما چطور ؟

ـماکه از بیخارج نمیشویم چه خبری میتوانیم داشته باشیم؟

ـ ومنهم هیچوقت ازاطاق کارم پاییرون نمیگذارم .

ـ پس شما نابغه‌ئی هستید ؟

این شوخی که بعینك ویلهلم مربوط‌میشد باعث‌تفریح‌جمع‌شد ویلهلم جواب داد :

ـ من سر دفتر هستم آقا

ـراستی؟ باسن شمااین موضوع‌تعجب آوراست.

ویلهلم گفت :

ـآیا میخواهید پاسپورت مرا به‌بینید؟

ـنه ـقطعا

ـ آه بسیار ، خوب . پس بگوئید قصد مسخره مرا ندارید تادرباره همه چیز توضیحات کافی بشما بدهم .

همه حاضرین حالتی جدی یافتند .افسر گفت :

ـمن بی آنکه قصد داشته باشم پرسیدم که شما جزءنوابغ هستید یاخیر ؟و این سئوال بخاطر عینك شمابود. آیانمیدانید که افسران این ارتش فقط حق‌دارند شیشه جلوی چشم خودبگذارند

ـ واین آنطور که شما میخواهید ثابت میکند که من افسر یاسرباز هستم ؟

ـ ولی امروز همه سرباز هستند . شما بیست‌و پنجسال دارید وباید بارتش وابسته باشید و یااینکه ثروتمند باشید وپانزده هزار فرانك غرامت پرداخته باشید ویا پدرومادرتان قربانی شده باشند ودراین موارد شما نباید سرمیز این‌هتل غذا بخورید.

ویلهلم در حالیکه پیپش را تکان میداد گفت :

ـ آقا ،شاید شما حق دارید که این‌بازجوئی را از من‌بکنید ودراین صورت من باید جوابهای واضحی بشما بدهم .. من غرامت نپرداخته‌ام چون همانطور که بشما گفتم سردفتر ساده‌ئی هستم .. من بخاطر عیب بینائی ازخدمت معاف شده‌ام و بطور خلاصه نزدیك بین هستم .

قهقهه خنده بی‌تناسب حاضرین بدنبال این حرف برخاست .

سروان والیر درحالیکه بشانه ویلهلم دست میکوفت فریادزد :

ـآه‌جوان ،جوان .شما حق‌دارید واز این ضرب‌المثل‌پیروی میکنید که :

«بهتر است ترسو بود وبیشتر عمر کرد !»

تاسفیدی چشم های ویلهلم قرمز شدو گفت :

ـمن یکنفر ترسو نیستم آقای سروان . وهروقت میل‌داشته باشید اینرا بشما ثابت‌خواهم کرد .بعلاوه اسناد من مرتب هستند واگر شما افسر مسئول باشید میتوانم آنهارا بشما نشان بدهم.

چند نفر از افسران فریاد زدند

ـکافیست . کافیست . والیر این بورژوا را آرام بگذار . این آقا مرد آرامی است وحق دارد اینجا غذا بخورد .

سروان گفت:

ـ بلی . جوان . بدون کینه برسرمیز بنشینیم .اطمینان‌داشته باشید که‌من بازجوی کاوشگری نیستم‌و اینجاهم سالن بازجوئی نیست برای آنکه نیت خیرم رابشما ثابت کنم یك بال از این‌چرم کهنه‌ئی‌را که‌بعنوان مرغ بما میدهند بشما تقدیم میکنم .

ویلهلم که گرسنگی اش ازمیان رفته بود گفت :

ـ ازشما تشکر میکنم . من فقط از این قزل‌آلاهائی که در انتهای میز هستند میخورم .

وبمستخدم اشاره کرد که‌بشقاب رابرایش بیاورد .

سروان به ویلهلم که عینکش راروی میز گذاشته بود گفت:

ـ براستی اینها قزل‌آلا هستند ؟بگمان من بینائی شما از منهم بهترست شرافتمندانه قضاوت کنید. شمابخوبی هرسربازی میتوانید ازتفنك استفاده کنید ...ولی شما حامیانی داشته‌اید واز آن استفاده کرده‌اید .بسیار خوب شما صلح را دوست‌دارید واینهم سلیقه ایست مثل دیگر سلیقه ها.من اگر بجای شمابودم ،نمیتوانستم اخبار یك ارتش بزرك رابخوانم و فکر کنم که‌مردان همسن من درآلمان خود شان رابکشتن میدهند و خونم دررگها بجوش‌نیاید پس‌شما فرانسوی نیستید ؟

ویلهلم باتلاش ورضایتی توام گفت :

ـ نه من در هاگنو بدنیا آمده‌ام و فرانسوی‌نیستم .آلمانی هستم .

ـ آلمانی ؟هاگنو دراین سوی مرزهای رن قرار داردودهکده خوب وزیبائی از امپراطوری فرانسه در ایالت «رن‌فعلی» می‌باشد نقشه را ببینید .

ناتمام

خوشبخت کیست؟

خوشبخت کسی است که:

همه این کالاهای ارزنده را باضافه

۱۰۰ هزار تومان پول نقد

یکجا و برایگان تصاحب نماید

برای رسیدن باین خوشبختی کافیست که یکی از بلیط های فوق العاده اعانه ملی را که از تاریخ ۱۴ تیر در سراسر کشور منتشر می شود تهیه نمائید و با بدست آوردن جایزه ممتاز ۱۰۰ هزار تومانی اعانه ملی این همه کالای ارزنده را نیز تصاحب کنید بنابراین:

از روز ۱۴ تیر

برنده خوشبخت جایزه ممتاز بلیطهای فوق العاده اعانه ملی علاوه بردریافت ۱۰۰ هزار تومان پول نقد هدایای بیشمار وارزنده‌ای راکه ازآنها نام برده‌ایم تصاحب خواهد نمود وپس از دریافت جوائز کامیونی برای حمل اینهمه هدایا دراختیار وی گذاشته خواهد شد. همچنین

طبق تصمیماتی که اتخاذ گردیده است ازروزچهاردهم تیرماه سال جاری برنده خوشبخت بلیط های فوق العاده اعانه ملی بایك اتومبیل کروکی بسیار زیبا در حالیکه حلقه‌های گل آنرا پوشانیده است در میان استقبال همشهریان وارد شهر خود خواهد گردید وکامیون های حامل جوائز نیز بدنبال این اتومبیل در حرکت خواهد بود.

ضمنا برای آنکه هیچگونه تحمیلی باین برنده خوشبخت نشود واو بی هیچ دغدغه خاطر بخوشبختی خود ادامه دهد سور او نیز مجانا داده خواهد شد و بدین ترتیب برنده خوشبخت بدون پرداخت هیچگونه وجهی می تواند پنجاه نفر از دوستان و خویشان خود را بیك سور مجلل و فراموش نشدنی دعوت نماید.

از روز چهاردهم تیرماه سال جاری هرهفته باخرید یك بلیط ۲ تومانی اعانه ملی ازیك سو در احداث پیاپی درمانگاهها و بیمارستانها در نقاط دورافتاده کشور ودرمان هزاران نفر از هموطنان مستمند همت میکنید واز سوی دیگر خودرا در دائره شانس باین بزرگی قرار میدهید.

بهای بلیط های

فوق العاده اعانه ملی

با همه مزایا همان ۲ تومان است

مصرف یکسال
روغن نباتی

سرمابخش ترین
کولر

جادارترین
یخدان و ترموس

جدیدترین
کباب پز برقی

دقیق ترین
دوربین عکاسی

عالیترین
سماور نفتی

خوش کارترین
چرخ خیاطی

برازنده ترین
لباس دوخته

لوکس ترین
یخچال برقی

قوی ترین
پمپه

کاملترین دستگاه
رادیو

زیباترین
انگشتر طلا

قشنگ ترین
ساعت مچی

شیك ترین
ساعت دیواری

مستحکمترین
صندوق نسوز

یك توپ
پارچه فاستونی اعلا

مصرف یکسال
برنج و نشاسته خانواده

مصرف یکسال
خمیر دندان خانواده

مصرف یکسال
صابون خانواده

مصرف یکسال
قند و چای خانواده

مصرف یکسال
محصولات غذائی

مصرف یکسال
شکلات خانواده

مصرف یکسال
بیسکویت خانواده

تیراژ کیهان

بقیه از صفحه اول

مصلحت خود روزنامه اطلاعات میشود کسی نیست از این حق مسلم و مشروع دفاع‌نماید و نویسنده‌بحکم وظیفه‌ای که‌در روزنامه اطلاعات‌دارم ناچارم امروز دروغ بزرگی را که درشماره دیروز کیهان آقای دکتر مصباح زاده در صفحه نهم باحروف درشت‌راجع به ۲۰۰ هزار نسخه تیراژ کیهان نوشتند فاش کنم ، چون این حقی است که از روزنامه اطلاعات ،موسسه‌ای که‌درآن کار میکنم ونان میخورم ،همچنین سایر مطبوعات تضییع میشودومدیرروزنامه کیهان حق‌ندارد بحقوق این موسسه که‌من یك کارمندآن هستم چنین تجاوزی روادارد .

آقای دکتر مصباح‌زاده چند ماه قبل در بالای روزنامه عنوان کرد که تیراژ کیهان به۱۲۰هزارشماره‌رسیده است ،همانروز که‌این اعلان‌را کرد وکیهان در اوج تیراژ خود بود صد درصد دروغ بود، یعنی اگرمیزان انتشار روزنامه راسی‌درصد یاپنجاه درصد بالا میبردباز حرفی نبودوقابل هضم بود اما بیش‌از صد درصد بالا برد، یعنی نصف این میزان حتی همانروز چاپ نکرده بود چه رسدبه میزان فروش .

درآن روز کسی چیزی نگفت و اطلاعات بواسطه حفظ نزاکت‌صنفی ونگاهداری حرمت مطبوعاتی دم‌فرو بست‌ولی‌همین سکوت‌بیجای‌اطلاعات باعث شد که چندی بعد باین هم اکتفانکرد و بااینکه تیراژ کیهان سیر قهقرائی می‌پیمودادعا کردتیراژ به۱۵۰ هزار شماره در روز رسیده‌و حالا پریشب در جلسه‌ای که از نمایندگان شهرستانها تشکیل داده سرعت سقوط را ، سرعت‌بالا رفتن تیراژ قلب ماهیت دادمو آقای‌دکتر مصباح‌زاده میزان تیراژ کیهان را درروز به ۲۰۰ هزاررسانیده‌است!!

راستش ، من دیگر طاقت نیاوردم دروغ باین بزرگی‌را نادیده بگیرم خاصه‌اینکه دفاع‌ازحق مسلم‌موسسه ایست که‌درآن کار میکنم، آخر دروغ و مبالغه هم حدوحدودی دارد انصاف‌و مروت و حیا وخجالت باید داشت‌ـ رعایت همکاران راهم باید کرد، چیزی گفت که بعقل بگنجدو اسباب مضحکه نباشد ،وقتی‌اطلاعات که‌بالاترین تیراژ کشور را داردو این موضوع را حاضر است تحت نظارت و کنترل دستگاه های‌سالم‌و عناصر صالح و موسسات ملی‌ودولتی بگذاردو مکرر آمادگی خود راعلام نموده ۸۰ هزار شماره در روزعنوان میکند آیا خجالت آور نیست که مدیر روزنامه کیهان که هرگز نمیتوانداداعا کندانتشارش ازاطلاعات بیشتر است هر چند روز یك‌باردهان بی‌چاك و بست‌خود راباز میکند و ارقامی سرسام آور بیرون میدهد. مگر در این مملکت تا توله در هوا پاشیده‌اند ، عقل و منطق از کله ها بدر رفته ، چگونه یك روزنامه‌نویس بخود حق میدهدسیصد درصدانتشار روزنامه‌اش را بالاتر منتشر کند ؟

بخدا در هر جای دنیا بود این آقای‌مدیرروزنامه رابه‌محاکمه‌دعوت می‌کردند تا ثابت کند که روزی ۱۵۰ یا ۲۰۰ هزار نسخه روزنامه چاپ میکند والا او را محکوم به پرداخت‌جریمه‌های هنگفت‌میساختند اما در این مملکت بی حساب و کتاب هرکس دروغ می بافد و منتشر میکند ،دروغ شاخدار و مسئولیتی هم ندارد و دستگاهی‌هم نیست مواخذه و تعقیب کند و من آقای دکتر مصباح زاده را به‌ثبوت این ادعا یا محاکمه دعوت میکنم‌و این حق‌را برای خود قائل هستم .

البته من نمیدانم هیئت مدیره موسسه اطلاعات موافقت با چاپ‌این مطلب میکنند یابازهم حلم وحوصله بخرج میدهند و از حق خود دفاع نمی نمایند .

آقای مدیر اطلاعات : من عضو این موسسه هستم و از روی آمار و ارقام مسلم و دقیق میدانم کیهان در باره تیراژ خود سیصد در صدد دروغ میگوید ، یعنی انتشار خود را چهار برابر بیشتر ذکر میکند نمیتوانم این گزافه گوئی را تحمل کنم .

اگر مدیر روزنامه کیهان‌توانست بر اهل فن که من هم میتوانم‌خود را وارد دراین کار معرفی کنم ثابت کند که یك چهارم دویست هزار نسخه را در روز منتشر میکند فقط‌یك چهارم ، یعنی پنجاه هزار نسخه من نه فقط حرف خود را پس میگیرم بلکه حاضرم در این موسسه اطلاعات هست و نیست‌خودو همکاران خود را بفروشیم یاگرو بگذاریم‌و یکصد هزار تومان‌جایزه تهیه نمائیم و تقدیم آقای دکتر مصباح زاده نمائیم .

من با کمال صراحت این‌عرض را میکنم و پرداخت این مبلغ را تضمین مینمایم . بفرمائید ثابت کنید که فقط پنجاه هزار نسخه در روز کیهان چاپ میشود .

چرادروغ باین بزرگی میگوئید که همه افراد وارد بکار شما را مسخره کنند ، فریب دادن‌مردم و تبلیغات دروغ حد و حدودی‌دارد ازآن حدود که‌خارج شوید رسوائی بدنبال دارد .

امیدوارم مدیر روزنامه اطلاعات محافظه کاری را کنار بگذارد و برای حفظ‌حقوق مسلم یك موسسه ملی بدرج‌این مطلب اجازه بدهد چون موضوع بستگی با حقوق‌فرد فرد اعضای این موسسه دارد ،مردم بی اطلاع رابدام این دروغ‌میاندازد و صاحبان موسسات بازرگانی و اعلان دهندگان را به تردید و اشتباه میاندازد ، هرچه بخواهند از سر و ته دروغ کیهان حذف کنند باز نمیتوانند باور کنند که این ادعا سیصد در صد دروغ است. بدین جهت تقاضای چاپ این‌مقاله را مصرا بنام حفظ حقوق‌موسسه اطلاعات که خود فردی در آن هستم از آقای مدیر و هیئت سر دبیری دارم . ج ـ صاعدی

مذاکرات محرمانه

بقیه از صفحه اول

تیمسار سرلشکر ارفع سفیر کبیر شاهنشاهی سفرای‌کبار خارجی‌مقیم پاکستان و گروهی از شخصیت های آن کشور از شاهنشاه‌استقبال کردند .

هنگامیکه شاهنشاه از هواپیما پیاده شدند ۲۱ تیر توپ شلیك‌شد و حضرت رئیس جمهوری پاکستان و سفیر کبیر شاهنشاهی در آن کشوربه شاهنشاه خوش آمدگفت آنگاه شاهنشاه و حضرت رئیس جمهوری پاکستان در جایگاه مخصوص‌قرار گرفتند دسته‌موزیك سلام شاهنشاهی و سرود ملی پاکستان‌رانواخت ومراسم‌احترامات نظامی بعمل آمد.

سپس اعضای کابینه ـنمایندگان مجلس ملی و سایر استقبال ـ کنندگان بوسیله حضرت رئیس جمهوری‌پاکستان بحضور شاهنشاه معرفی شدند .

در برابر اعضای سفارت کبرای شاهنشاهی تیمسارسر لشکر ارفع اعضای سفارت کبرا را بحضور شاهنشاه معرفی نمودند و شاهنشاه باتفاق حضرت رئیس جمهوری پاکستان با اتومبیل رهسپار محل ییلاقی مری شدند .

در دو طرف خط سیر اتومبیل شاهنشاه و حضرت رئیس جمهوری پاکستان هزاران تن از مردم راول پیندی و مری اجتماع کرده بودند و احساسات پر شوری ابراز می داشتند .

دوستی ایران‌و پاکستان

در طول جاده مری شعار هائی نصب شده بود و روی آن این جملات بچشم میخورد «میهمان ـ عزیز خوش آمدید» ، «اتحاد ایران و پاکستان زنده باد» . شاهنشاه در ساعت هفت و بیست دقیقه بعد از ظهر بوقت تهران وارد مری‌شدند. شاهنشاه دیشب شام را در کاخ ریاست جمهوری پاکستان صرف نمودند گزارش رسیده حاکیست که روزنامه های امروز پاکستان در صفحات اول خود با چاپ‌عکس هائی از شاهنشاه در باره مسافرت شخص اول مملکت ما به آن‌کشور قلمفرسائی کرده‌اند .

روزنامه های پاکستان طی‌مقالات خود سفر شاهنشاه را به پاکستان بفال نیك گرفته و از آن حسن استقبال نمودند .

روزنامه پرتیراژدان چاپ کراچی در شماره امروز خود نوشته است پس از بوجود آمدن پاکستان شاهنشاه نخستین پادشاه و رئیس مملکتی بود که از پاکستان دیدن کردند و اینك نیز نخستین رئیس کشوری هستند که به پایتخت تازه پاکستان تشریف فرما میشوند .

روزنامه دان اضافه کرده است بازدید مجدد شاهنشاه ایران از کشور پاکستان علاقه و محبت ذات ملوکانه را نسبت برئیس جمهوری و مردم پاکستان ثابت میکند .

راولپندی ـ آسوشیتد پرس ـ ۳۰ ژوئن مذاکرات شاهنشاه و رئیس جمهور پاکستان در ییلاق مری صورت میگیرد .انتظار میرودکه درمذاکرات دو جانبه شاهنشاه و پرزیدنت ایوب خان موضوعات مختلف مورد علاقه دو کشور مورد بحث قرار گیرد

شاهنشاه روز سه شنبه آینده به راولپندی باز خواهند گشت ،و پیش از باز گشت به تهران درجلسه مجمع ملی پاکستان شرکت خواهند فرمود .

دستور مذاکرات

راول پیندی ـ یونایتد پرس ـ ۳۰ ژوئن ـ شاهنشاه ایران وپرزیدنت‌ایوب خان رئیس جمهوری پاکستان روز یکشنبه (امروز) را در ییلاق مری‌واقع در ۴۰ میلی راول پیندی وروز دوشنبه را در ناتیا گالی که ۲۰ میل دورتر از مری قرار دارد خواهند گذرانید .

ناتیاگالی یك استراحتگاه ییلاقی است وروی تپه‌هائی بارتفاع ۱۵ هزار پا از سطح دریا قرار گرفته است .

مذاکرات دوجانبه‌شاهنشاه ورئیس جمهور پاکستان کاملا جنبه خصوصی خواهد داشت‌وغیراز خود شان‌هیچکس دراین مذاکرات شرکت نخواهد کرد. معذلك آقای محمد علی وزیر خارجه پاکستان همواره برای تماس با شاهنشاه ایران وپرزیدنت ایوب‌خان آماده خواهد بود تادر صورت احتیاج باوی مشورت شود .

مقامات رسمی پاکستان در باره هدف‌و مضمون مذاکرات دو جانبه شاهنشاه نیز سکوت کرده وآنرا محرمانه اعلام داشته‌اند . برای گفتگوهای رهبران ایران وپاکستان هیچ‌دستور مذاکراتی تعیین نشده است .

بانك‌ملی خسارت

بقیه از صفحه اول

دراثر حرارت ،جیوه‌بالا رود و زنك مخصوص آتش سوزی‌بصدا درآید تاماموران بلافاصله اقدام باطفای حریق کنند‌درحال حاضرانبار های بانك ملی ایران با این کپسول‌های جیوه مجهز است .

مسئله دیگر تجهیز انبار ها به لوله های جدید آب خواهد بود لوله کشی آب‌وجود داشته باشدودر صورت بروز آتش بلافاصله‌دستگاه های مرکزی آب بافشار لازم‌بوسیله مامورین باز شود و حریق در نطفه خاموش گردد .

همچنین انبار ها باید بفواصل معین از یکدیگر مجزا باشد زیرا انبار های بزرك سرتاسری‌این خطر را دارد که آتش کوچکی را به جهنمی سوزان مبدل سازد .

پرداخت خسارات

مدیر کل‌بانك‌ملی‌ایران‌درپایان‌اظهار داشت‌بانك ملی‌ایران ترتیب لازم را برای‌پرداخت خسارات وجلب‌رضایت مشتریان خود فراهم خواهدساخت‌و از این بابت مشتریان محترم نباید بهیچوجه نگرانی داشته‌باشندبازدید مزبور که بیش‌از یك ساعت طول کشیدو در حوالی ساعت شش ونیم بعدازظهر پایان یافت.صبح امروز آقای خوش کیش بخبرنگار ماگفت تخلیه انبار امروز تمام خواهد شدو اکنون کار مهم ما شستشو و خشك کردن فرشها در کرج است .

در سمینار طرح جدید تعلیماتی گفته شد :

روزی میرسدکه برای خواندن خط شاگردان بمستشارخارجی نیازمند شویم!

از ساعت ٦ بعد از ظهر دیروز سومین‌وآخرین‌جلسه‌سمینارفرهنگی بمنظور بحث و مذاکره پیرامون طرح برنامه جدید تعلیمات وزارت فرهنك‌با حضور آقای درخشش‌وزیر فرهنك و اساتید ودانشمندانی‌که طرح برنامه جدید تعلیماتی را تهیه کرده‌اند و عده‌ای از نمایندگان دبیران و آموزگاران در زمین چمن دبیرستان رضا شاه کبیر تشکیل شد .

در آغاز آقای دکتر مشایخی مدیر کل مطالعات و برنامه ها اظهار داشت :

در دو روز گذشته پیرامون مراحل اول و دوم تعلیمات ابتدائی بحث شد و امروز پیرامون‌تعلیمات متوسطه این طرح گفتگو می‌شود

در این هنگام آقای خواجه‌نوری در کنار تخته سیاه که بر روی ان آمار مربوط به نحوه اجرای طرح تعلیمات جدید ابتدائی رسم شده بود قرار گرفت ودراطراف تعداد دانش آموزانی که بموجب این طرح در مدارس‌سراسر کشور مشغول‌تحصیل خواهندشدتوضیحات مفصلی داد و افزود هم اکنون یك میلیون و ششصد هزار نفر دانش آموز از کلاس اول تا دوازدهم مشغول تحصیل هستند ولی این امکان وجود دارد که این رقم رابه دو میلیون و ششصد هزار نفر برسانیم اما چون در حال حاضر بودجه این کار را نداریم ابتدا باید سعی کنیم تعلیمات‌چهار ساله ابتدائی تعمیم داده شود ولی این‌امکان وجود دارد که این رقم به دو میلیون و ششصد هزار نفر افزایش داده شود

ناطق‌افزود : در حال حاضر بواسطه محدودیت امکانات‌مالی تعلیم‌اجباری هشت ساله‌ابتدائی بتمام اطفال‌مملکت مقدور نیست و عجالتا نظر اینست که چهارساله اول ابتدائی در سراسر کشور تعمیم داده شود تا بعد که امکانات لازم حاصل شد این امر در هشت ساله ابتدائی اجرا گردد .

۴۲ماده درسی

سپس آقای اقصی در باره‌تعلیمات متوسطه طرح جدید مشروحا سخن گفت ودر اطراف هر یك از مواد این‌برنامه توضیحات مفصلی داد و افزود : در حال حاضر دانش آموزان دبیرستانها باید ۴۲ ماده درسی را فرا گیرند در حالیکه بموجب برنامه جدید دانش آموزان ۱۰الی ۱۴ماده درسی که مورد احتیاج آنهاست‌فرا خواهند گرفت و بهمین‌نحو تعداد هفتاد و پنج‌الی‌هشتاد کتابی که درحال حاضر در دبیرستانها تدریس میشود پس از اجرای این برنامه و طرح جدید تعلیمات متوسطه به سی کتاب تقلیل پیدا میکند ناطق سپس نکات دیگری از تعلیمات فعلی متوسطه‌را با طرح جدید مقایسه کرد .

دوره دوم متوسطه

بعد آقای دکتر عابدی پیرامون طرح جدید و تعلیمات دوره یکساله دوم متوسطه توضیحات مفصلی دادو گفت :کسانیکه این طرح را تهیه کرده‌اند هر یك از چهل سال تا۲۰ سال سابقه معلمی دارند وافزوداگر تمام مردم و فرهنگیان در اجرای این طرح کمك نکنند البته طرح با ناکامی وشکست روبرو خواهد شدو خواهند گفت که طرحهای این مملکت را باید خارجیها تهیه کنند. وچون این طرح بوسیله متخصصین واساتید ایرانی تهیه شده‌وارداتی نیست اجرا نشد .

مستشار برای خط

در این هنگام آقای فرزامی یکی از معلمین برای‌بحث‌درباره طرح‌تعلیماتی اجازه صحبت خواست وپیرامون سهل انگاری وفساد های اجتماعی سخن گفت وی افزود : باید دانش آموزان رابتمام سجایای اخلاقی عادت داد وتربیت‌نمود واگر بخواهیم موفقیت حاصل کنیم باید دانش آموزان رابه‌سنن ملی‌آشنا سازیم والا از نوشتن چند سطربعنوان طرح کاری از پیش نخواهد رفت . ناطق بااشاره بمواد برنامه گفت :به خط شاگرد در برنامه توجهی نشده و من در این باره بفرهنك اعلام خطر میکنم زیراروزی فرا خواهد رسیدکه برای خواندن خط شاگردان احتیاج به مستشاران خارجی‌پیدا خواهیم کرد از بین شاگردان صدی۷۵ آنها دارای خط لایقرء میباشند وحتما بایدبمسئله خط توجه کرد چه مانعی دارد که در دوره متوسط هفته‌ای یکساعت بآنها خط بیاموزیم .

معلم ومردم

در این هنگام آقای درخشش وزیر فرهنك‌شروع بصحبت کردو گفت: تعداد سئوالات زیاد است ووقت هم گذشته همکاران تذکر دادند که جلسه ختم شود ولی قبل از پایان جلسه خواستم چند موضوع را تذکر بدهم . برای اجرای این طرح در درجه اول کمك معلمین ودردرجه دوم کمك تمام مردم مؤثر است .

صد میلیون تومان

میگویند تعلیمات اجباری پس‌از ۱۸ سال که از تصویب قانون آن میگذرد اجرا نشده من میگویم نخواستند که اجرا بشود ما بیش‌از صدمیلیون تومان در سال گذشته صرفه جوئی کردیم و بمعلم دادیم اگر حقوق معلمین را تا بحال‌تامین کرده بودند با نصف این مبلغ کافی بود که‌تعلیمات اجباری‌را درسراسر کشور اجرا کنیم .

کتب درسی

در پایان یکی از معلمین گفت: چه خوب بود بجای آنکه کتب چهار کلاس ابتدائی که‌اکنون درسراسر کشور مجانی در اختیار دانش آموزان گذاشته میشود هزینه آن صرف ساختن مدرسه بشود و دانش آموزان کتاب را خریداری کنند.

وزیر فرهنك جواب داد با مذاکراتیکه با سازمان شاهنشاهی خدمات اجتماعی شده‌تصویب گردید که هزینه تهیه کتاب صرف‌ساختمان مدرسه شود وهر مدرسه که ساخته شد پلاك سازمان شاهنشاهی که سازنده آن بوده برسر در آن نصب گردد ساعت نه ونیم بعد از ظهر جلسه سمینار پایان یافت.

منافع کمپانیهای‌نفتی

بقیه از صفحه اول

افزایش تولید آنها از حد فعلی‌بیشتر خواهد شد .

مسئله قیمت ها

در مورد قیمت ها اوپك پس از مطالعه و تحقیقات کافی باین نتیجه رسید که کمپانی ها منافع بسیارزیادی از سرمایه ای که در نفت گذارده‌اند می برند .

اوپك معتقد است که این کمپانی ها باید متناسب سرمایه ای که در این امر گذارده اند نفعی عادلانه ببرند . اگر نفع حداکثر در دنیای فعلی ده یا بیست در صد سرمایه است آنها هم باید همین مقدار بهره داشته باشند .

وقتی میزان بهره عادلانه ده تا بیست درصد باشد برداشت ۴۰یا۶۰ درصد بهره تجاوز بحقوق کشور های تولید کننده محسوب می شود. اوپك در حال حاضر معتقد است که چنین اختلافی در میزان بهره برداشتی کمپانی های نفتی وجود دارد و با ارقامی که در دست دارد با کمپانی هاواردمذاکره‌خواهدشدتاحق کشورهای تولید کننده وصول گردد .

ترازنامه قلابی

کمپانیها معمولا در تراز نامه های خود نشان میدهندکه استفاده زیادی نبرده اند ولی کشور های عضواوپك معتقدند که‌ترازنامه‌شامل همه‌فعالیت های این کمپانی ها میباشد ،درحالی که همه، فعالیت های آنها نباید با سرمایه ای که‌درنفت‌یك کشورگذارده شد تامین گردد اگر یك کمپانی‌نفتی در فروش جنس خود در فلان کشور خرجی بخاطر رقابت با کمپانی رقیب میدهد ویا فلان چاه‌راد ر کشور دیگر حفر میکند و یا پولی از بابت گرفتن امتیازی بکشوری دیگر میپردازدنباید بحساب سرمایه ای که در نفت‌کشور های عضو اوپك بکار افتاده است بگذارد .

اینگونه خرج ها بایداز محل‌منافع کشور های تولید کننده پرداخت‌شود

انتشار اعلامیه کنفرانس چهارم در روز یازدهم تیر ماه‌در جلسه‌کنفرانس تصویب شد . طبق‌معمول اوپك اگر کشوری با مفاد اعلامیه ها مخالف‌باشد باید قبل از آنروز مخالفت خود را بهمه کشور ها ابلاغ کند اگر مخالفتی نشد دلیل موافقت خواهد بود.

تاکنون از طرف هیچ یك ازاعضای اوپك مخالفتی ابراز نشده است و بااین ترتیب عملا با انتشار اعلامیه ها موافقت شده‌است کنفرانس‌چهارم وضع استثنائی داشت . و حتی در کنفرانس‌چهارم‌گزارش‌های سه‌موسسه بزرگ مامور مطالعه مطرح شداعضای کنفرانس بامسائل و مطلب جدیدی مواجه شدند بهمین علت جلسات رابایك تنفس دو ماهه تعطیل کردند ومطالب را هیئت ها بکشور های خود بردند وبادولتهای متبوع خود مورد بررسی و مذاکره قرار دادند ومجددا بژنو برگشتند واعلامیه هائی که‌فردامنتشرمیشود بتصویب اعضای سازمان رسید .

در اختیار مطبوعات

آقای فواد روحانی رئیس هیئت نمایندگی ایران و دبیر کل اوپك‌فردا درجلسه‌ای که‌برای‌همین امرباحضور نمایندگان مطبوعات تشکیل میشود اعلامیه هارا در اختیار مطبوعات خواهد گذاشت .

جمع کل کمك‌به مردم الجزایر تا ظهرامروزتوسط روزنامه‌اطلاعات ۲۰۹۱۲۰ ریال است

از طرف شرکت بازرگانی (ب ـ گا) (آقای دکتر هاشم بری و مجیدبری) مقداری دارو بدفتر کمیته اجرائیه کمك‌بمردم الجزایر رسید که برای آسیب دیدگان الجزایر ارسال گردد ، همچنین صبح‌امروزمردی بدفتر روزنامه آمد و ضمن تسلیم مبلغ یکصد و پنجاه ریال وجه نقد ، گفت من کارگرم ،واین تنها پولی بود که داشتم وتقدیم میکنم و امیدوارم که موردقبول واقع گردد .

جمع کل تاظهر دیروز ۲۰۳۱۷۰ دریافتی امروز ۵۹۵۰ جمع کل‌تاظهر امروز۲۰۹۱۲۰ ریال است .

سفته بازی و زمین بازی کفر و گناه بزرگی است

صبح امروزآقای دکتریورهمایون رئیس کل بانك مرکزی‌ایران دریك مصاحبه مطبوعاتی اعلام داشت :

بانك مرکزی و دولت اکنون از نظر ذخیره ارزی مشکلی ندارند وذخیره موجود امکانات ادامه فعالیت های لازم را میدهد .وی افزود شك‌نیست که موفقیت مادر این راه در پناه اجرای برنامه تثبیت اقتصادی بوده است و ما آنرا همچنان باشدت‌اجرا میکنیم.

رئیس کل بانك مرکزی افزود :مادر این سال از نظر اعتباری تسهیلات وامکانات تازه‌ای ایجاد خواهیم کرد ولی کلیه این اقدامات‌در زمینه‌بهبود وافزایش تولیدات و صادرات کشور است و بانك مرکزی حتی فکرسفته بازی وزمین بازی و کارهای دیگر را از این قبیل کفروگناه بزرك‌میداند. من بگذشته مراجعه نمیکنم ولی اجرای همان سیاست غیر صحیح‌بود که اقتصاد کشور را بصورت ناسالم و بیمار در آورد .

رئیس کل بانك مرکزی درجلسه مصاحبه امروز که در آن آقای‌دکتر عقیلی رئیس شورای پو لواعتبار و چندتن از مقامات دیگر بانك حضور داشتند در مورد امکان تقلیل‌بانك های دولتی اظهار داشت : این فکر در جلسات شورای بانکهای دولتی که‌اخیرادربانك‌مرکزی‌ایران‌تشکیل میشود مورد بررسی قرار خواهد گرفت و در صورت لزوم وموافقت شورای مزبور ممکن است‌بانك‌های دولتی تقلیل داده شوند .

آقای دکتر پور همایون سپس‌به تفصیل در مورد ارقام ترازنامه‌بانك مرکزی برنامه تثبیت اقتصادی و نتایج آن بهبود موازنه ارزی کشور، اسکناس وحجم پول وحساب سود و زیان بانك ،توسعه سازمان‌داخلی‌و سیاست بانك مرکزی برای آینده سخن گفت وبسئوالات خبر نگاران باسخ داد واظهار داشت :

ارقام مهمی که در تراز نامه سال ۱۳۴۰ باید مورد توجه قرار گیرد و پس از تعدیل ارقام با ارقام تراز نامه سال قبل مقایسه شود عبارتست از : موجودی ارز وبدهی‌دولت وبنکاههای دولتی وبدهی‌بانك‌به‌صندوق بین‌المللی پول جمع‌ـ درآمد بانك درسال ۱۳۴۰ مبلغ ۱۱۶٫۹۰۳٫۱۶۰٫۱ ریال میباشد که پس‌از وضع هزینه هاو استهلاك، سود ویژه قابل تقسیم مبلغ‌ـ ۵۳۱٫۲۰۷٫۷۱۳ ریال بوده است که‌از این مبلغ معادل ۲۳۸٫۶ میلیون ریال بابت مالیات‌بردرآمدبه‌دولت پرداخت گردید .

ومبلغ ۲۳۴میلیون سهم دولت‌در سود ویژ بانك بوده است که مطابق قانون این مبلغ باضافه سهم دولت ازسود ویژه بانك ملی ایران که در سال ۱۳۴۰ مبلغ ۵۸ میلیون ریال بوده بمصرف استهلاك بدهی های دولت به بانك مرکزی ایران رسیده است ـ نکته‌ای که باید تذکر دهم اینست هزینه های اداری‌بانك مرکزی درسال ۱۳۴۰ که در حدود ۱۴۰ میلیون ریال بود بضمیمه هزینه چاپ اسکناس که ۴۴٫۴ میلیون ریال بود تماما از محل درآمد های عادی بانك بغیراز بهره‌ـ های دریافتی از دولت تامین گردیدـ مبلغ کل این درآمدها که از محل بهره دریافتی از بانکهای غیر دولتی‌و کار گزاران خارجه، کارمزد معاملات ارزی، نتیجه معاملات‌ارزی ودر آمد متفرقه بدست آمده برای سال ۱۳۴۰ مبلغ ۲۳۳ میلیون ریال بوده است‌و باین ترتیب بهره‌های دریافتی‌از دولت وبنگاههای‌دولتی‌درواقع‌بمصرف‌پرداخت کار مزدهای مربوط ومالیات‌بردر آمد واستهلاك بدهی های خود دولت و بنگا ههای دولتی رسیده است .

بهبود موازنه ارزی کشور

گرچه مقررات وارداتی و صادرات سال ۱۳۴۰ که در پایان اسفند ماه ۱۳۳۹ بتصویب هیئت وزیران رسید براساس محدودیت واردات مبتنی بود و ورود عده زیادی از کالاها طبق این مقررات ممنوع شده بود ولی طی سال ۱۳۴۰ قدمهای تازه‌ای در این راه برداشته شد که مهمترین آنها یکی تصمیمی است که در ۱۴ خرداد ماه ۱۳۴۰ اتخاذ شد و بموجب آن فروش ارز برای ۲۱۴ قلم کالا ممنوع گردید و دیگر تدابیری است که از طرف بانك مرکزی‌برای‌صرفه‌جوئی در هزینه های ارزی کشور اتخاذ گردید از قبیل محدود کردن ورود کالا از طریق برات وصولی و تقلیل میزان فروش ارز به مسافرین و منع ورود طلا به کشور و غیره .

در نتیجه اتخاذ تدابیر فوق بانك مرکزی توانست قسمت عمده بدهی‌های کوتاه مدت خودرا بپردازد و مبالغی‌نیز بر ذخائر ارزی کشور بیفزاید ـ در سال ۱۳۴۰ مبلغ۳۷ میلیون دلار از اعتبارات صندوق بین‌المللی‌پول مسترد گردید و بدهی خالص کشور به این موسسه که در پایان سال ۱۳۳۹ بالغ بر ۵۰ میلیون دلار بود با در نظر گرفتن ۷٫۵ میلیون‌دلاری که در اواسط سال ۱۳۴۰ اخذ شد در پایان سال ۱۳۴۰ به ۲۰٫۵ میلیون دلار کاهش یافت . معادل ۱۳ میلیون دلاری که از کارگزاران خارجی بانك درسال ۱۳۳۹ اخذ شده بود تماما در سال ۱۳۴۰ پرداخت گردید و خالص‌افزایش ذخائرارزی کشور در پایان سال۱۳۴۰ پس از پرداخت اقلام فوق مبلغ ۱۹٫۵ میلیون دلار است که اگر براین رقم مبلغ ۴۲٫۵ میلیون دلار باز پرداخت اعتبارات کوتاه مدت اضافه شود مبلغ ۶۲ میلیون دلار بر ذخائر واقعی ارز کشور اضافه شده و چون در سال ۱۳۴۰ مبلغ ۳۴٫۴ میلیون دلار هم از بدهی های بازرگانی خارجی کشوربابت بروات وصولی کاهش یافته است‌بهبود واقعی ارزی کشور به ۹۶٫۵ میلیون‌دلار میرسد .

آگهی تشکیل مجمع عمومی

مجمع همگانی عادی سالیانه شرکت سهامی یاب خرمشهر درساعت ۵بعد از ظهر روزپنجشنبه۲۸ تیرماه ۱۳۴۱ در محل دفتر شرکت‌تشکیل میگردد از کلیه صاحبان سهام دعوت میشود که شخصا یا نماینده تام‌ـ الاختیار ایشان با رعایت ماده ۱۷ اساسنامه در جلسه شرکت فرمایند.

دستور جلسه

۱ـ استماع گزارش هیئت مدیره و بازرسان
۲ـ رسیدگی و تصویب ترازنامه سال ۱۳۴۰
۳ـ انتخاب هیئت مدیره و بازرسان

۱ـ۲ ۹۲۲۲ـ۱ **شرکت سهامی یاب خرمشهر**

تسلیت

هیئت مدیره شرکت سهامی پخش یخ مصنوعی‌تهران‌وحومه

بدینوسیله مراتب تاثر وتاسف خودرا از واقعه فوت ناگهانی جناب آقای اسماعیل دهلوی اظهار و ضمن عرض تسلیت به بازماندگان واولیاء محترم بانك ایران و انگلیس بقای خاندان جلیل ایشان را از خدای متعال مسئلت دارد.

از طرف پزشکان‌وکارمندان‌فدراسیون پزشکی وورزشی‌ایران

ضایعه درگذشت آقای دکتر موسی امامی کارمند فعال این فدراسیون را ببازماندگان آنمرحوم تسلیت میگوئیم

آـ۶۱۵۱ **دکتر علی زاهدی**

افسران ودرجه داران بازنشسته لرستان ضایعه اسفنا ك‌شادروان سرهنك نادر مختاری را بسرکار سرهنك حبیب‌الله یاسری و بازماندگان فقید سعید تسلیت عرض می نماید . **سرگرد پورمند**

سرکار سرهنك ستاد غلامعلی موثقی

ضمن ابرا زهمدردی خواهشمند است مراتب تسلیت اینجانب‌را بپذیرید . **سرهنك ستاد علیرضا جهاندار**

سرکار سرهنك موثقی فرمانده پادگان اردبیل

با اندوه فراوان درگذشت ابوی گرامتان را تسلیت گفته و خودرا در این مصیبت شریك میدانم .

نمایندگی و خبرنگاری اطلاعات در اردبیل ـیاوریان

افسران پادگان اردبیل فوت پدربزرگوار سرکارسرهنك ستاد غلامعلی موثقی‌را تسلیت عرض می نمایند بقای عمر خاندان و بازماندگان آنمرحوم‌را ا زخداوند متعال مسئلت دارند .

سرهنك دو م‌امیر قاسمی‌ـ سرگرد آریاـ سرگرد کاوندی سروان عباد ـ سروان دکتر قره‌گزلوـ سروان بلوری ـ سروان وکیلی ـ سروان برنجی‌ـ ستوان ۱ مومنی

مدیران و کارکنان شرکت سهامی جار

با کمال تاثرو تاسف درگذشت ناگهانی شادروان اسماعیل دهلوی نایب رئیس کل بانك ایران و انگلیس رابه عموم بازماندگان آنمرحوم تسلیت می گویند .

مصیبت‌وارده را بخاندان محترم نظمی خصوصا آقایان علی نظمی و علیقلی نظمی تسلیت عرض می نماید.

آـ۶۱۷۷ **انجمن دانشجویان رضائیه‌ای**

سرکار سرهنك ۲ علی فروزین

با نهایت تاسف مصیبت‌وارده‌را ازطرف خود و افسران ودرجه داران اداره دادرسی ارتش به سرکار تسلیت میگوید

آـ۶۱۸۵ **سرلشگر خسروانی**

همکار ارجمند آقای حسن رادمرد

درگذشت ناگهانی پدر عزیزتان باعث تاثر کلیه‌کارمندان هنرستان عالی موسیقی گردید. بقاء و سلامتی آن خاندان جلیل را از خداوند مسئلت مینمائیم.

آـ۶۱۹۱ **هنرستان عالی موسیقی ـ غریب**

یك فیلم مستند ایرانی در فستیوال ونیز

ونیز ـ آسوشیتد پرس ـ ۳۰ژوئن ـ فیلم ایرانی« موج، مرجان، صخره» از جمله فیلم های مستندی است که بیست و یك‌کشور جهان‌برای نمایش در فستیوال بین المللی فیلم های مستند درونیز ارائه کرده‌اند . این فستیوال روز جمعه گذشته در ونیز افتتاح گردید .

فستیوال شش روز طول خواهد کشید و علاوه بر ایران کشور های اطریش ، کانادا ، چك‌اسلواکی ،کوبا فرانسه ، آلمان غربی ، ژاپن ،انگلیس هندوستان ، اسرائیل ، ایتالیا ، یوگوسلاوی ، مراکش ، هلند ،لهستان اسپانیا ،سوئیس ، امریکا ،مجارستان و شوروی نیز در آن شرکت دارند.

محاکمه

دوباره آغازشد

امروز محاکمه مردی بنام محمد تبریزی در شعبه چهارم دادگاه‌عالی جنائی آغاز گردید .محمد تبریزی بمعاونت در قتل مرحوم صارمی شهردار میاندو آب متهم میباشد. وی‌قبلادر دادگاه های جنائی‌استان آذربایجان بحبس‌ابدودر شعبه دوم دادگاه جنائی تهران به پانزده‌سال زندان‌محکوم شده است‌ولی‌در هر دو بار بعلت فرجام خواهی متهم‌رای دادگاه نقض شده و اکنون‌شعبه چهارم دادگاه جنائی برای سومین بار باین پرونده رسیدگی میکند.

زنان امریکائی درایران بابیسوادی مبارزه خواهند کرد

واشنگتن ـ آسوشیتدپرس ـ ۳۰ ژوئن ـ شب گذشته خانم ولکستر اوتیس آرنولد رئیس جدید فدراسیون کل باشگاه های بانوان که بیش از ۸ میلیون عضو دارد خطوط برجسته یك برنامه بزرك مبارزه با بیسوادی را در ۸ کشور غیر امریکائی که طی دو سال آینده موردپشتیبانی‌این‌فدراسیون قرا رخواهد گرفت تشریح کرد .

خانم آرنولد گفت فدراسیون تحت ریاست وی بدون آنکه با برنامه های مشابه سپاه صلح امریکا وارد رقابت شود قریب ٦ هزار معلم‌رابرای‌آموختن خواندن و نوشتن بیسوادان شش‌کشور غیر رامریکائی بسیج خواهد کرد .

از طرف خانم آرنولد جزئیات زیر دراین مورد گزارش داده شده است:

ایران از جمله هشت کشوری‌است که برنامه فدراسیون کل باشگاههای زنان برای مبارزه بابیسوادی در آن اجراء خواهد گردید . اما تعداد آموزگارانی که از طرف‌این‌فدراسیون درایران بسیج خواهند گردید تعیین نشده‌است . در ترکیه ۱۷۰ معلم در پاکستان بین هزار تا ۱۴۰۰ معلم ودر هندوستان ۲۹۰۰ معلم و در چندکشور امریکائی لاتین تعدادی دیگر از طرف این فدراسیون برای مبارزه بابیسوادی بسیج خواهند گردید . دراین ممالك عده‌ای از آموزگاران عبارت از

جوانی خود را از پل ضرابخانه بدار آویخت

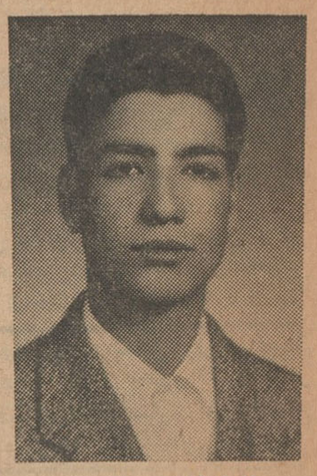

ماشاءالله مهرابی

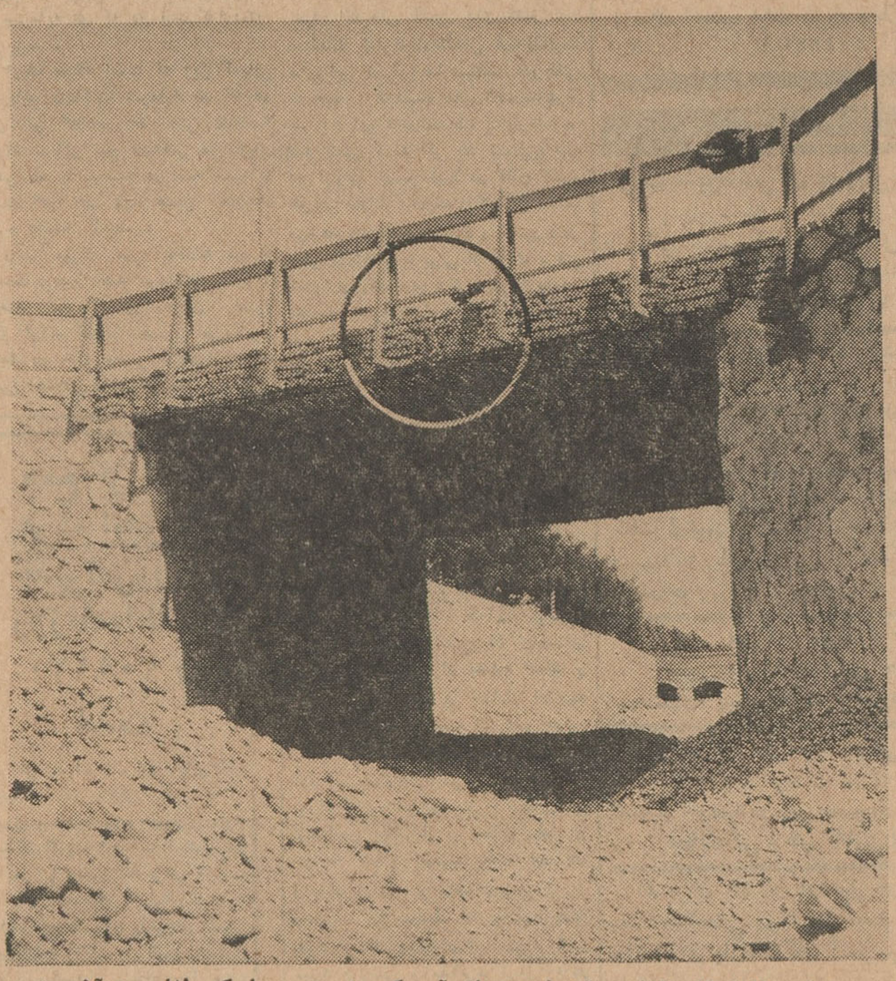

پلی که ماشاءالله از نرده آن خودراحلق آویز کرده‌است. محلی که طناب به آن‌بسته شده و قسمتی ازطناب در دایره دیده میشود

دیشب جوان ۲۲ ساله‌ای بنام ماشاءالله مهرابی خود را روی‌پلی درخیابان شانزده متری نزدیك سه راه ضرابخانه بدار آویخت.

ساعت ده دیشب جنازه این جوان که‌خود را از روی پل حلق آویز کرده بود توسط آشپز منزلی که برای خرید نان رفته بود دیده شدو هنگامیکه بمامورین خبر داده شد اختلافی بر سر این جنازه روی داد، چه از یکطرف پاسگاه ژاندارمری این‌محل راحوزه استحفاظی کلانتری قلهك میدانستند واز طرف دیگر مامورین کلانتری قلهك اظهار می‌داشتند رسیدگی باین جریان بعهده مامورین ژاندارمری ضرابخانه می‌باشد ، سرانجام جنازه ماشاءالله توسط چندتن از عابرین‌و رانندگان از پل‌بالا کشیده شد و درگوشه‌ای قرارگرفت .

ساعت ۹ ونیم صبح امروز با اعلام جریان بدادسرای‌تهران‌آقایان دکتر مصطفوی پزشك قانونی و نشترودی بازپرس دادسرا به محل آمدند وتحقیقاتی بعمل آوردندابتدا هویت جنازه معلوم نبود و کسی او رانمیشناخت ولی‌دربازرسی جیب‌های متوفی اوراق مختلفی بدست آمد که هویت او را معلوم کرد .

اولین کسی که‌جنازه را دید

در جیب متوفی سه‌ریال ونیم‌پول خرد ،یك تقویم ، چندبرك‌یادداشت ویك‌شناسنامه و یك دفترچه خاتمه خدمت سربازی بدست آمدبامطالعه این مدارك معلوم شد که وی‌ماشاءاله مهرابی فرزند علیرضا نام‌داردومتولد سال ۱۳۰۹ میباشد .

ماشاءالله یك پیراهن تابستانی راه‌راه‌نوو یك شلوار اسپرت‌مستعمل که‌آلودگی بروغن داشت‌برتن ویك جفت کفش تابستانی مستعمل به پا داشت. پس از معاینه جنازه بوسیله آقای دکتر مصطفوی جسد به‌اداره پزشکی قانونی منتقل شد وسپس آقای نشترودی بازپرس شعبه ۱۴ دادسرا از اولین کسی که جسد را دیشب دیده بود تحقیقاتی بعمل‌آورد

اسماعیل آشپز اولین کسی بود که دیشب پس‌از خرید نان متوجه جریان شده بود میگفت : جنازه‌را در حالیکه درمیان پل وزمین‌آویزان بوددیده و متوفی بابستن یك سر طناب بنرده پل خودرا حلق آویز کرده‌بوداسماعیل اضافه کرد دیشب پس‌از خریدن نان بخانه می‌آمدم که ناگهان متوج ه‌شدم هیکلی باطناب در کنار پل آویزان است .با دادو فریاد کمك خواستم و بالاخره چند نفرراننده بکمك آمدند جنازه‌رابالا کشیدند .

ضمن اوراقی که‌در جیب های ماشاءالله پیدا شد یادداشت بدخطی بدست آمد .

ماشاءالله ضمن یادداشتهای خود ازشبی که‌مهمان برادرش بود یاد کرده‌و نوشته بود من فقط آنشب رابحساب عمر گذاشتم .

آقای نشترودی پس‌از تحقیقاتی که‌ازاسمعیل نمودمدارك بدست‌آمده از جیب متوفی راجمع آوری کردتا تحقیقات خود راتکمیل کند تا ظهر امروز کسی برای تحویل گرفتن جنازه این جوان‌باداره پزشکی‌قانونی مراجعه نکرده بود .

دختری خودرا آتش زد

دیروز دختری که مورد سرزنش مادر و برادرش قرار گرفته وپس از فکر کردن حق‌را بجانب آنها داده‌بود خودرا آتش زد . این دختر اعظم ـ الملوك نام دارد و ۱۶ ساله است . اعظم الملوك که اکنون در بیمارستان بستری است صبح امروز بخبر نگار ما گفت : برادر بزرگی دارم که برای من در حکم پدرم است زیرا اوبود که از کوچکی مرا بمدرسه فرستاد و تمام وسائل زندگی مرا آماده کرد بعد از ظهر دیروز من خواب بودم ناگهان برادرم وارد اطاق‌شد وبیدارم کرد وگفت بلندشو جورابهای مرا بشوی چون میخواهم به مهمانی‌بروم.

من چون خواب آلود بودم درست چیزی نمی فهمیدم به برادرم پرخاش کردم که چرا مرا بیدار کردی مگر من گلفت تو هستم ، دلم نمیخواهد جورابت را بشورم !

برادرم که تا آن‌موقع چنین حرف هائی از من نشنیده‌بود سخت‌عصبانی شد و مرا کتك زد وسرزنش کردوبعد خودش جورابش را شست و پوشیدو ازخانه خارج شد . وقتی مادرم‌بخانه آمداز دست برادرم باو شکایت کردم ومادرم نیز حق را بجانب او داد و گفت برادرت زحمت میکشد و خرج همه‌ما را میدهد و آن وقت تو چرا بحرفش‌گو ش نمیکنی ؟

پس از حرفهای مادرم، من پیش خود فکر کردم ودیدم کار بدی‌کرده‌ام وآن وقت بقدری ناراحت شدم که بآشپزخانه رفتم و خودرا آتش‌زدم اما مادرم متوجه‌شدو پس از خاموش کردن آتش مرا به بیمارستان آورد.

پزشك جوانی در استخر تهران‌پارس خفه شد

مرحوم دکتر موسی (امیر) امامی

دیروز پزشك جوانی که در استخر کازینو تهرا ن‌پارس شنا میکرد غرق شد. این پزشك جوان امیر امامی نام داشت و امسال از دانشکده‌پزشکی‌تهران‌فارغ‌التحصیل شده بود .

ساعت دوونیم بعداز ظهر دیروز پس از اینکه آقای دکتر امامی در رستوران کازینو تهران پارس‌باچند تن‌ازدوستان خود ناهار خورد بقصد شنا وارد استخر کازینو شد ،ولی هنوز چند دقیقه شنانکرده بودکه زیر آب رفتو خفه شد

دکتر امامی پس‌ازاینکه‌ازاستخر بیرون کشیده شد توسط یکی از دوستانش که‌او نیز پزشك است‌به بیمارستان منتقل شد ولی قبل از ورود به‌بیمارستان درگذشت .درباره این حادثه پرونده‌ای درژاندارمری تهرا ن‌پارس تشکیل شده است .

مرحوم دکتر موسی امامی که بین دوستان و بستگانش به امیر امامی معروف‌بود در سال ۱۳۱۲ در تهران متولدشده ودرسال ۱۳۳۴واردد‌انشکده پزشکی تهران گردید و امسال‌مشغول گذراندن دوره انترنابود و سه ماه‌دیگر فارغ‌التحصیل می شد و ازورزشکاران دانشکده پزشکی محسوب می گردید فوت مرحوم دکتر موسی امامی موجب تاسف ما می باشد مصیبت وارده‌را به بستگان و دوستان و همکاران وی تسلیت میدهیم .

در دریا غرق شد

خبرنگار ما درنوشهر تلفنی‌گزارش داد بعداز ظهر دیروز جوانی بنام احمد کریمی یکی‌از ساکنین‌نوشهر بقصد آب‌تنی بدریا رفت ولی بعلت آشنانبودن به‌شنا غرق گردید .

صبح امروز جنازهٔ احمدکریمی از آب گرفته شد و پس‌از انجام تشریفات قانونی مدفون گردید

جوانی رادست‌وپابسته آتش زدند

مهاجمین هنگامیکه این کشاورزدرخواب بود دست وپای اورا بستند و پس از آتش زدن آلونك حصیری او فرارکردند

خبرنگار ما در رشت گزارش داد پریشب در قریه «سلکسر» واقع در سه‌کیلومتری طاهرگوراب کشاورز جوانی بنام شعبانعلی بطرز دلخراشی بقتل رسید .

شعبانعلی از مدتی پیش درمزرعه برنج خود آلونکی از چوب‌وپوشال تهیه کرده بود و شبها را در این آلونك بسر میبرد . پریشب‌عده‌ای که گویا سابقه اختلاف و دشمنی‌با این کشاورز جوان را داشته‌اند در خواب دست و پای شعبانعلی را با طناب بستند و سپس آلونك او را آتش زدند و ساعتی بعدشعبانعلی در حالی که دست و پایش بسته بود در میان‌شعله های آتش‌سوخت.

مامورین پاسگاه ژاندارمری‌طاهر گوراب پس از اطلاع ازجریان در محل حضور یافتند و ماجرا رابه دادگاه صومعه سرا گزارش دادند و جنازه سوخته‌شعبانعلی پس ا ز انجام تشریفات قانونی مدفون گردید . پروندهٔ این امردر دادگاه صومعه سرا تحت رسیدگی است و برای دستگیری عاملین این جنایت فعالیت میشود .

چند حادثه

- صبح‌امروز اتومبیل‌شماره ۸۳۲۶۳ در جاده فشم باطفل خردسالی بنام سکینه عباسی تصادف کرد . در این حادثه سکینه کشته شد وامیرقربانی راننده‌اتومبیل ازطرف‌مامورین ژاندارمری دستگیر گردید .
- در ۲۴ ساعت گذشته ۵ نفر باسامی : اسدالله فرهانی فرزند غلامرضا ۳۵ ساله ، اسمعیل کیهانی فرزند محمود ۴۰ ساله ، کوکب لواسانی فرزند فرج ۳۵ ساله ، حسین قهرمانی ۴۵ ساله و دیانا‌ـ لیونیان فرزند باباجان دراثر حوادث‌رانندگی‌مجروح‌شده‌اند.
- عصر دیروز مردی بنام بابامراد جمشیدی در حین‌عبور ازخیابان‌جیحون ناگهان‌بزمین افتاد و فوت شد. علت مرك‌پس ازمعاینه پزشکی قانونی روشن میشود .
- دیشب‌منزل آقای‌سرهنك منیری درسه راه طرشت‌کوچه ایران و مغازه نانوائی مصطفی مسعودی در خیابان گلستانی هفت چنار طعمه حریق شد. مامورین اداره آتش نشانی هر دو حریق را خاموش کردند.
- عصر دیروز دختر بچه۷ ماهه‌ای که‌درخیابان شاه سر راه‌گذاشته شده بود وسیله یکی‌از پاسبانان کلانتری ۳به آن کلانتری برده شد . پس‌از مراجعه بچند شیر خوارگاه بالاخره کودك سرراهی‌موقتا تحویل پرورشگاه کودك شد

شریك دزد در فیق قافله!

زن بعنوان کلفتی وارد خانه میشد وپس از بدست آوردن اطلاعات لازم شوهر و بستگان خودرا وارد خانه میکرد

علی ابراهیمی‌ـ امامعلی کرمی‌ـ محمد کرمی اعضاء باند فامیلی

اعضاء یك خانواده که دست بتشکیل یك باند دزدی‌زده‌ومرتکب چند فقره سرقت شده بودند توسط مامورین اداره آگاهی شناخته و دستگیر شدند .

زنی که عضو این باند بود ، بعنوان کلفتی بخانه ها میرفت و پس از آشنائی‌باوضع منزل‌بستگان خودرابرای سرقت راهنمائی میکرد.

شناخته شدن و دستگیری این عده باشکایت آقای رضا تقی زاده کارمندوزارت‌صنایع ومعادن‌صورت گرفت . وی چندی قبل بکلانتری قلهك اطلاع داد که خانه اش‌شبانه مورد دستبرد قرار گرفته است .

پرونده این‌سرقت به اداره‌آگاهی رسید و شناختن سارق یا سارقین به شعبه پنجم آن اداره محول شد و مامورین پس از حضور درخانه شاکی تشخیص دادند که سرقت جنبه داخلی دارد و پس‌از تحقیقاتی به صفیه کلفت خانه ظنین شدند و او را مورد بازجوئی قرار دادند .

صفیه پس از بازجوئی های لازم اعتراف کردکه‌با همکاری‌شوهرش محمد کرمی و شوهر خواهرش‌علی ابراهیمی و یکی‌دیگر از بستگانش بنام امامعلی کرمی دست باین سرقت زده‌است .

باند فامیلی

مامورین این سه نفر رادستگیر کردند و در بازرسی از منزل‌شوهر صفیه در خانه بانو زهرا کازرونی آوردند که معلوم شد چندی‌پیش صفیه در خانه بانو زهرا کازرونی آموزگار دبستان نشاط قلهك ، کلفت بوده وپس‌ازسرقت‌این اموال توسط او و بستگانش از آنجا بیرون آمده و سپس این باند فامیلی بسرقت از منزل آقای تقی زاده مبادرت کرده است .

در نتیجه تحقیقات مامورین‌اموال مسروقه ا زمنزل آقای تقی زاده که توسط سارقین در نزد مستخدم‌یك انگلیسی سپرده شده بود کشف شد و بقراریکه اظهار شده است بصاحبش تحویل گردیده است .

یك تذکر

امروز آقای سرهنك بهزادی‌رئیس اداره آگاهی بخبرنگار ما اظهار داشت همانطور که بار ها تذکر داده شده است،اهالی محترم تهران باید قبل از آنکه کلفت یا نوکری استخدام کنند قبلا در باره سوابق آنها تحقیقاتی نمایندو در این راه ما نیز حاضریم به آنها کمك کنیم زیراعده‌ای از سارقین بعنوان کلفت ونوکر وارد خانه میشوند .

۳خواهر بقصد انتحارخودرا بدریاانداختند

عصر دیروز سه دختردانش آموز باسامی شهناز شایسته وشهلا که‌هرسه‌خواهر بودند در شهسوار بقصد انتحارخود رابدریاافکندندولی خوشبختانه عده‌ای از اهالی بکمك‌شتافتند و آنها را از مرك نجات دادند.

خبر نگار مادر شهسوار گزارش میدهد : عصر دیروز عده‌ای ازاهالی شهسوار هنگام گردش در کناردریا متوجه شدند که سه دختردر یك‌نقطه خلوت خود را بدریا افکندند چون وضع آنها غیر عادی بود باینجهت چند نفربلافاصله خود را به محل رسانیدند و مشاهده کردندکه هرسه دختر در میان امواج دست‌و پامیزنند وآثار اضطراب ونگرانی در چهره‌آنها پیداست این چند نفر بکمك عده‌ای دیگر هرسه دختر را که در حال‌غرق شدن بودند از دریا خارج کردند و شهناز خواهر بزرگتررا که حالش وخیم‌تر بود به‌بیمارستان شهسوار منتقل نمودند .

بعد ا زتحقیقات مقدماتی که در شهربانی شهسوار از این سه‌خواهر بعمل آمد معلوم شد که آنها بعلت بدرفتاری پدر خود که مادرشان را طلاق داده‌وبازن دیگری ازدواج‌نموده است قصد انتحار داشته اند

پدر این‌سه‌دختر کارمند بازنشسته دادگستری است که از دادن خرجی بفرزندان همسر سابقش خود داری میکند و فعلا جریان امر دردادسرای شهسوار تحت رسیدگی است .

شهردارسراوان کشته‌شد

طبق گزارش خبرنگار ما در سراوان بعداز ظهر پریروز آقای میرمراد زائی شهردار شهرستان سراوان در شکارگاه براثر شلیك گلوله تفنك شکاری بقتل رسید .

دربارهٔ علت مرك آقای زائی هنوز هیچگونه اظهار نظری نشده‌است‌و هنوز معلوم نیست که شلیك گلوله از جانب اشخاص دیگری بوده یا گلوله از تفنك خود شهردارشلیك شده است .

این پیش آمد ناگوار باعث‌ناراحتی اهالی سراوان شده وهمگی ازوقوع این حادثه اظهار تاسف‌وتاثرمیکنند وفعلا جریان تحت رسیدگی میباشد سراوان یکی‌از شهرستانهای تابعه استان بلوچستان وسیستان است

حسابدار کارخانجات صنعتی شمال بازداشت شد

خبرنگار ما دربندرشاه گزارش داد بقرار اطلاع آقای عطاءالله‌شریف رازی حسابدار کارخانجات صنعتی شمال باتهام اختلاس و جعل امضای مدیر کارخانجات در صدور حواله باصدور قرار از طرف دادگاه‌سیار استان مازندران‌دربندر شاه‌بازداشت شد .

گفته میشود پس از رسیدگی‌به حوالجات صادره معلوم شده است که مبلغ برداشتی باامضاء جعلی به‌سیصد هزار ریال رسیده است . هنوز هم رسیدگی بدفاترحوالجات وچکهای‌صادره‌در کارخانجات صنعتی شمال ادامه دارد .

پیداشده

گواهی نامه رانندگی پایه ۲ همگانی بنام آقای عباس شهرت کاظمی و تعدادی‌عکس پیدا شده صاحب آن میتواند باول خیابان نادری پاساژ معتمد مغازه شماره ۲۵ حمید تقی پور مراجعه ودریافت‌دارد

صبح امروز اتومبیل جیپ‌شماره ۳۵۲۰۳ که با سرعت ازخیابان‌سعدی میگذشت در چهار راه سید علی راننده آن کنترل فرمان را از دست داد و اتومبیل از نهر کنار خیابان گذشت ووارد پیاده رو شد و نرده کنار پیاده رو را نیز شکست . درعکس بالااتومبیل جیپ‌پس ازتصادف دیده میشود .

حریق

بطوریکه خبرنگار ما در بندر ـ پهلوی گزارش میدهد ساعت شش بعداز ظهر دیروز براثر حریقی که در محله مسجد گلشهر بندرپهلوی رویداد دو باب خانه طعمه‌حریق شدو چند خانه دیگر آسیب دید مامورین آتش نشانی‌نیروی‌دریائی وشهرداری وشرکت شیلات بمحض‌شروع‌حریق در محل حضور یافتند و پس‌ازفعالیت زیاد با همکاری مردم‌آتش راخاموش کردند واز سرایت آن بسایر ساختمانهای مجاور جلوگیری‌نمودند

رؤسای بهداشت بلوچستان با خوردن پنیر مسموم شدند

خبرنگار ما در زابل گزارش‌داد پریروز آقایان دکتر انصاری‌رئیس آزمایشگاه بهداشت‌استان‌بلوچستان و سیستان و طهماسبی رئیس‌عملیات صحرائی بهداشت محیط استان‌که برای بازدید بهداشتی بزابل آمده بودند بعلت‌خوردن پنیر فاسدمسموم شدندچون مسمومیت‌شدید بودباین جهت‌آقایان دکترانصاری‌وطهماسبی دربیمارستان بستری گردیدند و فروشنده پنیر فاسد بازداشت شد

برنامه آینده سینماهای

حافظ ـ متروپل ـ ایفل

استیوکاچران هنرپیشه معروف فیلمهای

جاده ۳۰۱ و«دراوج قدرت»

در قوی ترین و پرحادثه‌ترین فیلم جنائی از زندگی‌و عملیات یك گانگستر آمریکائی

باشرکت لیتامیلان ـ لیلی سن‌سیر

کنفرانس فرهنگی در ژنو

بامدادامرو زآقای دکتر مشایخی مدیر کل مطالعات وبرنامه‌های وزارت فرهنك برای شرکت در کنفرانس سالیانه تعلیم و تربیت به سویس حرکت کرد .

کنفرانس مزبور بمدت دو هفته در ژنو ادامه دارد ووزراء و نمایندگان وزارتفرهنك کشورهای جهان درآن شرکت خواهند داشت و گزارش امور فرهنگی کشور خود را باطلاع خواهندرسانید . کنفرانس مذکور از فردا شروع بکار خواهد کرد .

انتصابات

دروزارت کشور

آقای منوچهر پدر بسمت رئیس اداره حسابداری‌وزارتکشور منصوب شد.

مدیر کل مالی شهرداری

به پیشنهاد شهردار تهران وموافقت وزیر دارائی آقای کاظم زرافشان‌بسمت مدیر کل مالی‌شهرداری تعیین شدند.

ورود

*آقای بدرالدین آل ضیاءالدین تولیت آستانه مقدس حضرت ابوالفضل (ع)از بغداد

*آقای نصرالله خادمی رئیس‌بانك بیمه بازرگانان از لندن

خروج

*آقای مهندس‌احمدزنگنه باروپا

* تیمسار سرلشگر بقائی‌سناتور سابق باروپا

*آقای علاءالدین پازارگادی استاد دانشگاه به آلمان

آقای دکتر آرام صفریان جهت شرکت در کنگره دندانپزشکان باروپا

برنامه امشب

تلویزیون ایران

ساعت ـ۳۰ر۵ـ موزیك با تصویر
ساعت ـ۰۰ر۶ـ سرود شاهنشاهی‌و اعلام برنامه
ساعت ـ۱ر۶ـ دیداری از کانادا
ساعت ـ۳۰ر۶ـ خردسالان
ساعت ـ۰۰ر۷ـ جوانان
ساعت ـ۳۰ر۷ـ پخش اخبار وبرنامه کلید
ساعت ـ۰۰ر۸ـ موسیقی کلاسیك
ساعت ـ۳۰ر۸ـ فیلم
ساعت ـ۰۰ر۹ـ برنامه سی ودوهزار ریالی
ساعت ـ۳۰ر۹ـپخش‌اخبارو‌موسیقی
ساعت ـ۰۰ر۱۰ـ جاده شانس
ساعت ـ۳۰ر۱۰ـ پایان برنامه

برنامه امشب

تلویزیون آمریکا

ساعت ۵۸ر ۱ـ اعلام برنامه
ساعت ۰۰ر۲ـ برنامه فضائی
ساعت ۳۰ر۲ـ مسابقه بیس بال
ساعت ۰۰ر۴ـ فیلم
ساعت ۳۰ر۴ـ علوم عملی
ساعت ۰۰ر۵ـ مسابقه دو میدانی
ساعت ۳۰ر۵ـ فیلم
ساعت ۰۰ر۶ـ بیستمین کشور
ساعت ۳۰ر۶ـ برنامه مستراد
ساعت ۰۰ر۷ـ جك بنی
ساعت ۳۰ر۷ـ فیلم دوپونت
ساعت ۰۰ر۸ـ ادسالیون
ساعت ۰۰ر۹ـ فیلم بونانزا
ساعت ۰۰ر۱۰ـبرنامه عکس‌برداری
ساعت ۳۰ر۱۰ـ پیشه من چیست .
ساعت ۵۵ر۱۰ـ پایان برنامه

پیش بینی وضع هوا

پیش بینی وضع هوای ایران تاظهر فردا بدینقرار است :
هوای تهران وشهرستانهای شمالی و شمال غربی کمی ابری است درشب نیمه ابری همراه بابارند گیهای مقطع در نواحی کوهستانی خواهد بود هوای بقیه نقاط صاف پیش بینی میشود .
گرمترین نقاطی که ایستگاه‌هواشناسی دارند در ۲۴ ساعت گذشته آبادان با حد اکثر ۴۵ درجه وخنکترین نقاط زنجان حد اقل ۱۳ درجه بالای صفر بوده است .
حداکثر درجه حرارت هوای تهران‌در ۲۴ ساعت گذشته ۳۴ وحداقل آن ۲۴ درجه بوده است .
درجه حرارت آب در بندر پهلوی ۲۳ درجه گزارش داده شده است

انجمن دانشوران ایران

ساعت ۷ بعداز ظهر فردا تشکیل می شود و پس از اجرای برنامه ادبی آقایان‌والی زاده و فتوحی قیام درباره آئین دوست‌یابی‌سخن‌میرانند

۲۸نفر
درجریان انتخاب اعضای انجمن شهر ایذه مجروح شدند

در میان مجروحین ۱۲ ژاندارم ودو نفر از اعضای هیئت نظارت وجود دارند .

پریروز هنگامیکه اخذ رای انتخابات انجمن شهر در شهرستان ایذهٔ بختیاری در جریان بود بعلت اختلافات ودو دستگی زد وخورد شدیدی رویداد و عده‌ای مجروح شدند وچنانچه مامورین ژاندارمری دخالت نمیکردندامکان وقوع‌حوادث خونینی میرفت خبرنگار ما در ایذه مشروح جریان را چنین گزارش داده است . ساعت هشت صبح روز جمعه پریروز با اعلام قبلی اخذرای انتخابات انجمن شهر ایذه‌درمسجد جامع این شهر شروع شد ولی در جریان اخذ رای بین طرفداران آقایان درگاهی و پرچمی از یك طرف و خسرو حیدری و کاوسی‌از طرف دیگر اختلافاتی بروز کرد و کار به زد وخورد کشید عده‌ای که در نزدیکی‌حوزه اخذ رای بودند صندلیها رابرسراعضای هیئت‌نظارت کوفتند و جمعی‌دیگر که دربیرون بودند اعضای هیئت را سنگباران نمودند . چون هرلحظه دامنه نزاع توسعه میافت باینجهت مامورین ژاندارمری دخالت کردند و پس از تیر اندازی هوائی منازعین رامتوقف ساختند جریان‌بلافاصله بژاندارمری ودادسرای اهواز اطلاع داده شد و فرمانده هنك ژاندارمری اهوازبرای رسیدگی بعلت این واقعه بایذه‌آمد واینك مشغول تحقیق و رسیدگی میباشد .

تعداد مجروحین

خبرنگار مادرگزارش خوداضافه کرد بقرار اطلاع در جریان این زد و خورد جمعا ۲۸ نفر مجروح شده‌اند که از این عده ۱۲ نفرافراد ژاندارم دو نفر اعضای هیئت نظارت بر انتخابات انجمن شهر هستند.

چهار هزار

بقیه از صفحه اول

معاون وزارت پست و تلگراف اعلام داشت که سیصد و سی نفر از روسای ادارات پست و تلگراف شهرستانها و دوایر مرکزی باز- نشسته میشوند و مامورین جوان و افراد جدیدی بجای آنان بخدمت گمارده خواهند شد .

آقای دکترفرهنك شفیعی‌همچنین گفت : از صد هزار نفر کارمند دولت تعداد چهار هزار نفر در کلیه وزارتخانه ها بازنشسته‌میشوند و باین ترتیب در کادر مامورین دولت‌نیز تغییرات‌مهمی روی خواهد داد .

در شرکت تلفن

امروز مقامات شرکت تلفن‌اعلام کردندکه بمنظور اجرای تصویب- نامه دولت و باز نشسته کردن کارمندان مجمع عمومی شرکت تشکیل خواهد شد در جلسه این مجمع‌مسئله باز نشستگی‌کارمندان شرکت تلفن مطرح میشود .

خبرنگار ما امروز اطلاع یافت که جمع کل تعداد باز نشستگان شرکت تلفن‌بالغ‌بر هفتادنفرخواهد بود.

در شهرداری

امروز آقای احمد نفیسی‌شهردار تهران دستور باز نشسته کردن گروهی از کارمندان شهرداری را صادر کرد و قرار است در حدود یکصد نفر ازکارمندان باز نشسته شوند .

در راه آهن

امروز در راه آهن دولتی برای بازنشستگی کارمندان واجدشرایط دستورات‌جدیدی‌صادر شدوتاکنون احکام شصت نفر از بازنشستگان راه آهن صادر و ابلاغ شده است .

یکنفر ایرانی قهرمان پینك‌پنك‌امریکا شد

از فدراسیون‌تنیس‌رومیزی امریکا گزارش میرسد آقای هوشنگ بزرگ زاده قهرمان سابق پینك پنك ایران که فعلا در امریکا مشغول تحصیل در رشته ورزش است در مسابقات تنیس رومیزی کشور امریکا شرکت نموده و بمقام قهرمانی نائل‌گردیده است و نام او در راس طبقه‌بندی قهرمانان پینك پنك امریکا قرارگرفته است .

صنایع کشور در خدمت مردم

بقیه از صفحه ۸

بازرگانی دریافت میدارد واز هر کدام از آنها کیلوئی چهار ریال ازاین بابت دریافت میدارد.

باین ترتیب عملا کارخانجات تصفیه شکر باخطر بزرگی مواجه شده‌اند زیرا شکر محصول آنها بدون شك نسبت بشکر وارداتی کیلوئی‌چهار ریال گرانتر تمام میشود

آقای عضد افزود دولت‌میگوید بعضی از صنایع برای‌مملکت‌منطقی بنظر نمیرسد ودرمقابل صنعتی را که از نظر کشور ضروری میداندو بعنوان یك صنعت مفید معرفی‌می کند ، صنعت قنداست باتمام‌این احوال مشکلاتی که درراه‌این صنعت قرار گرفته است‌آینده مبهم وبلکه خطرناکی برای صنعت‌قندخصوصی ایجادکرده است ، دولت باید در حمایت صنعت قند درکشوربکوشد وسعی کند بتدریج باتوسعه وتقویت این کارخانجات ازورود نزدیك۳۶۰ هزارتن قندوشکر خارجی‌جلو گیری نماید . بعقیده من مشکلات صنایع قندباید درشورای‌عالی‌اقتصاد دقیقا مورد بررسی‌قرار گیرد واین‌نکته مورد مطالعه قرار گیردکه آیا تحمیل برخی ازمالیاتها وعوارض وسود بازرگانی براین صنعت به تنهائی مفید است یا اینکه باید منافع مستقیم رافدای منافع‌منافع اجتماعی واقتصادی‌غیر مستقیم کرد واز آنها چشم پوشید !

مدیرعامل کارخانه

آقای مهندس ابونصرعضد مدیر عامل شرکت سهامی تصفیه شکر اهواز تحصیلات خودرا در رشته کشاورزی در فرانسه وسویس‌بپایان رسانیده است . وی نوزده سال در وزارت کشاورزی‌عهده‌دار سمت‌های مختلف بود وقبل‌از آنکه برای‌آغاز کار صنعت قند خصوصی بفعالیت بپردازد وخدمت دولت رارهاسازد مدیریت عامل بنگاه جنگلبانی را بعهده‌داشت . آقای عضد اکنون‌در میان صاحبان ومدیران صنایع‌قند احترام و ارزشی خاص دارد

عزیمت تیم ملی ژیمناستیك بچکوسلواکی

اکبر پرنده

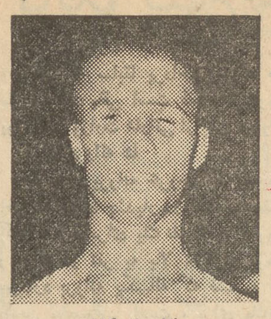

جلال بازرگان

ناصر میرعشقی

صبح فردا تیم ملی ژیمناستیك‌ایران مرکب از آقایان اکبر پرنده،جلال بازرگان و ناصر میر عشقی به سرپرستی آقای مرتضی بنائی عازم‌چکوسلواکی میشوند .

تیم ملی ژیمناستیك ایران درمسابقات جهانی ژیمناستیك که ازروز ۱۲ تا ۱۷ تیر ماه در پراك‌انجام میشود شرکت‌مینمایددراین مسافرت‌آقایان مهندس عبدالله والا رئیس‌فدراسیون ژیمناستیك کشور وروسنا باهزینه‌شخصی‌برای تماشای‌مسابقات‌در معیت تیم به‌چکسلواکی میروند.

در شوشتر و مسجد سلیمان
زلزله نسبتا شدیدی رخ داده است

گزارش خبر نگار مادر شوشتر حاکیست که یك ساعت و نیم بعد ا زنیمه‌شب پریشب زلزله شدیدی توام با رعد و برق و غرش های سهمگین آسمانی در شوشتر رویداد شدت زلزله باندازه ای بود که اهالی سراسیمه از خواب پریدند و بخیابانها و کوچه ها پناه بردند ، لرزش زمین تاچند ثانیه ادامه‌داشت خبر نگار ما در گزارش خودافزود بعد از زلزله اول که فوق العاده شدید بود تا ساعت چهار بامداد پریشب زلزله های خفیفی درشوشتر رویداد و خوشبختانه هیچگونه خسارتی ببار نیامد

مسجد سلیمان ـ طبق گزارش خبر نگار مادر مسجد سلیمان مقارن ساعت دو بعد از نیمه شب پریشب زلزله نسبتا شدیدی در مسجد ـ سلیمان رویداد وباعث ترس ووحشت اهالی شد ظرف‌مدت‌دو ساعت‌چندین بار زلزله های خفیفی در مسجد ـ سلیمان بوقوع پیوست ولی خسارات جانی و مالی نداشت .

جمال زاده یك نسخه ازآثار خودرا بدانشگاه کوتینگن آلمان اهداء کرد

گوتینگن ـ آلمان‌غربی‌ـخبرگزاری آلمان ـ ۳۰ ژوئن ـ محمد علی جمال زاده نویسنده معروف ایرانی روز شنبه (دیروز) تعداد زیادی از نسخه های چاپ شده آثار خودرا که یك اتوبیوگرافی و چند داستان نیز از جمله‌آنها بود به دانشگاه گوتینگن اهداء کرد .

جمالزاده که ۶۷ سال دارد و ساکن ژنو میباشد هدایای خودرا به پروفسور دیتریش استاد فلسفه‌دانشگاه‌گوتینگن تسلیم نمود . جمالزاده و همسر آلمانی او اکنون به دعوت سمینار ایرانی دانشگاه گوتینگن و انجمن‌دانشجویان ایرانی این دانشگاه مشغول بازدید از گوتینگن میباشند .

پروفسور دیتریش ضمن نطقی که بعنوان سپاسگزاری از جمالزاده ابراد کرد وی را پدر مکتب نوول نویسی در ایران نامید .

جمال زاده در اظهارات خود تاکید کرد که فعالیت های ادبی خود را در آلمان شروع کرده و هنگامیکه بعنوان وابسته فرهنگی سفارت ایران دربرلن پس از جنك اول جهانی خدمت میکرد با ملت آلمان آشنائی کامل حاصل نمود .

تلفن های خیابان زندان قطع می شود

امروز شرکت تلفن اعلام کرد بعلت ضرورت فنی و بمنظور تغییر مسیر کابل تلفن های مناطق خیابان زندان قصر و کوچه های مجاور از فردا بمدت شش روز هرروز تعدادی از آنها از دوازده الی بیست‌و چهار ساعت قطع خواهد شد .

مهندسین شرکت اعلام کردند ، بلافاصله پس از رفع اشکال مجددا ارتباط مشترکین برقرار شده وتلفن ها بکار میافتد .

در آگهی اشعار ناهج که در صفحه نهم دیروز چاپ‌شده بود از این بیت یك کلمه حذف شده بود که صحیح آن درزیر چاپ می شود :

شعر ناهج ملهم جذبات عشق و حالتست
منعم رشحات عرفان و سحاب حکمتست

ورزشکاران ایرانی مقیم عراق
برای شرکت در مسابقات آموزشگاههای کشور بتهران آمدند

بعداز ظهر دیروز کاروان ورزشی ایرانیان مقیم عراق‌بسرپرستی‌آقایان صلواتی برای شرکت در مسابقات هشتمین دوره آموزشگاههای کشور به تهران وارد شدند .

خبرنگار ما گزارش میدهد که‌در کرمانشاه هیئتی از مربیان ورزش و قهرمانان آن شهرستان تا ۴۰ کیلو متری ازکاروان‌مزبور استقبال کرده‌اند.

دوعکس
ازبازدیدوزیر صنایع ومعادن‌از کارخانجات پتروشیمی ایران و شیر استرلیزه خوزستان

جریان بازدید آقای وزیر صنایع و معادن و دبیرکل شورایعالی اقتصادومقامات عالیرتبه وزارت صنایع و معادن و بانکملی‌و بانك توسعه صنعتی و معدنی ایران و نمایندگان مطبوعات‌ازکارخانجات‌پتروشیمی‌ایران و شیر استرلیزه خوزستان واقع در آبادان در شماره دیروز بنظر خوانندگان‌ارجمند رسید. این‌دوعکس‌ازبازدیدمزبور برداشته شده

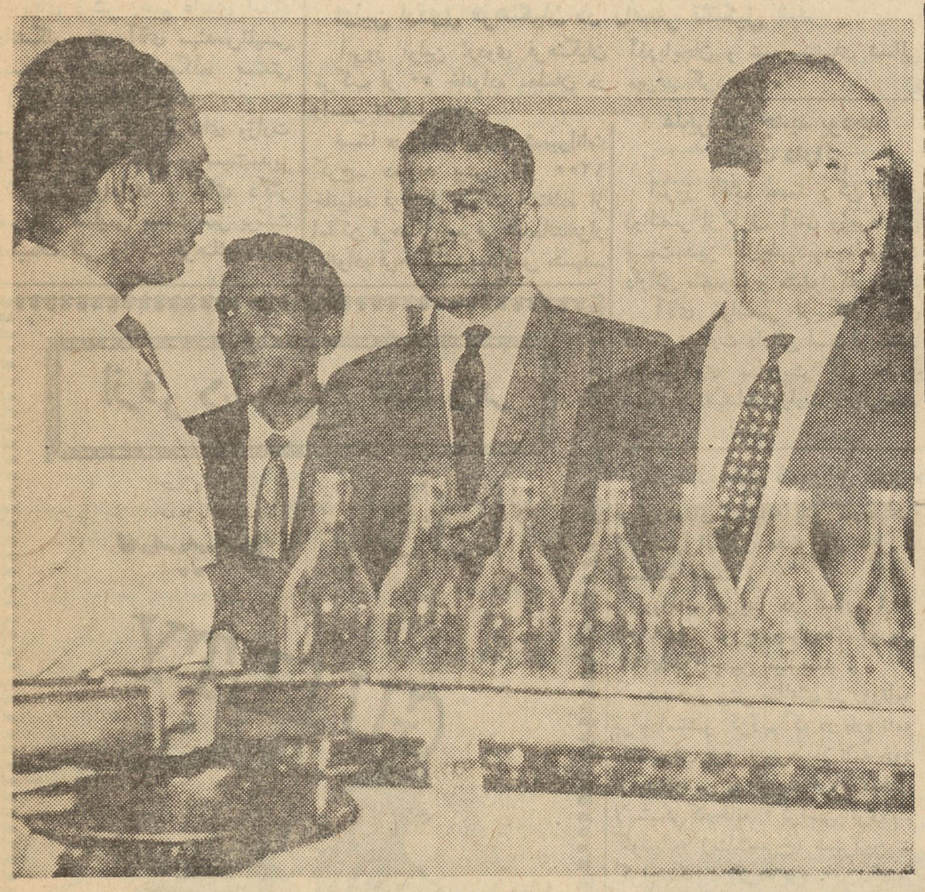

مدعوین هنگام بازدید از یك قسمت دیگر ازکارخانه شیراسترلیزه‌آقای‌مهندس‌شاهرودی‌توضیحات‌لازم‌رامیدهد
از راست بچپ آقای حسنعلی منصور دبیر کل شورایعالی اقتصاد ، آقای مهندس سرلك وزیر صنایع و معادن ، عبدالحسین رهبر خبرنگار اطلاعات در آبادان، مهندس شاهرودی رئیس کارخانه شیراسترلیزه‌خوزستان هنگام بازدید کارخانه

آقای دکتر ابوالبشر فرمانفرمائیان‌درباره کارخانه پترو شیمی ایران و قسمت های مختلف آن توضیحاتی به آقای وزیر صنایع و معادن میدهد .

هرهفته یکی از برجسته‌ترین آثارسینمائی جهان را درسینما چارلی تماشاکنید

مدت نمایش بدون استثنا ۷ روز

ازفرداصبح در سینما چارلی

چابی چکر
سلطان ومبتکر
رقص
تویست
باشرکت معروفترین
خوانندگان تویست
رادیوتلویزیون امریکا
دیون ـ ویکی
اسپنسر ـ کلی کول
وایداسکرین
دوبله فارسی

رقص تویست
تمام دنیا رابهیجان
درآورده
است .

همچنین برای علاقمندان فیلمهای زبان اصلی ازهنری ترین آثار نادرسینما در روزهای سه‌شنبه سئانس ۱۵ر۹ بعدازظهر برنامه‌ای تنظیم شده است

بنظریات شماکاملا توجه میشود

PHILIPS

بدینوسیله باطلاع دارندگان انواع تلویزیون ورادیو میرساند :
وسایل یدکی فیلیپس درغالب‌دستگاه های رادیو و تلویزیون قابل استفاده‌است.
برای آزمایش و ملاحظه‌بفروشگاه‌های فیلیپس ویابخش تعمیرات شرکت سهامی فیلیپس ایران‌ـ خیابان شاهرضاـروبروی ویلا مراجعه فرمائید. آـ۹۳۳۲

اطلاعات

یکشنبه
۲۸ محرم‌الحرام ۱۳۸۲
اول ژوئیه ۱۹۶۲
سال سی و هفتم
شماره ۱۰۸۳۶

بموجب طرح جدید گذرنامه که تسلیم وزیر دارائی شده :

برای گذرنامه یکساله باید پنج هزار تومان پرداخت

● **بهای گذرنامه یکنفره ۱۵۰۰ تومان است.**

امروز وزیر دارائی طرح جدید گذرنامه را مورد مطالعه قرارداد ، این طرح پس ازخاتمه کار کمیسیونی که‌از نمایندگان چندین وزارتخانه در وزارت دارائی تدوین شده توسط آقای گرکانی مدیر کل در آمد های وزارت دارائی تنظیم گردیده‌و بوزیر دارائی تسلیم شد واکنون طرح در دست مطالعه وزیر دارائی است .

طبق طرح پیشنهادی‌از این‌پس گذر نامه در ظرف یك‌هفته‌صادر وبمتقاضی داده میشود وپروانه خروجی بدو شکل صادر خواهد شد یکی پروانه یك‌ماهه و دیگری پروانه یکساله که بترتیب یك ماه و یکسال اعتباردارد

برای پروانه خروجی یك ماهه از متقاضی اگر یك نفر باشد بایدبرای یکبار ۱۵۰۰ تومان واگرمتقاضیان دو نفر یا بیشتر باشند ۲۵۰۰تومان عوارض جدید دبپردازند .

وجوهی که سابقا پرداخت میشد همه بقوت خود باقی است فقط ۶۰ تومان پول تمبر وزارت دارائی از بین میرود .

بهای پروانه ها

در مورد پروانه خروجی که شخص بخواهد برای چندبار در یکماه‌استفاده کند ، باید برای یك نفر ۳ هزارتومان و برای دو نفر به بالا ٤ هزار تومان بپردازد پروانه یکساله که ضمیمه آن کوپن مخصوصی است ، برای یك‌نفر پنج‌هزار تومان برای دو نفر بیشتر ۷ هزار تومان میباشد کوپن شامل۵ یا ده برك سبز و قرمز است که در هربار موقع خروج از کشورو ورود به کشور یکی از این برگها بریده‌شده‌و گرفته میشود .

مزایای کوپن

کوپن یکساله مزایائی دارد که ازآن جمله‌برای خروج‌از کشوردیگر احتیاجی بمراجعه به شهربانی یا مراجع دیگر نیست بلکه صاحب گذرنامه در طول سال هر وقت بخواهد میتواند از کشور خارج شود و فقط در موقع خروج‌برك خروج ازکوپن‌او جداوبشهربانی‌فرستاده میشود .

آنهائیکه از پرداخت این عوارض معافند عبارتند از بیماران و مامورین دولت با تصویب دولت ، مامورین‌وزارت امورخارجه ومحصلین. مامورین وزارت خارجه ومحصلین میتوانند سالی یکبار با اجازه‌وزارت خانه مربوطه برای‌دیدن بستگان خودبایران بیایندوباز گردند.

دکتر نصر درروانداـاوروندی

اوزومبورا ـ ۳۰ ژوئن ـخبرگزاری فرانسه آقای دکتر تقی نصروزیر سابق دارائی واقتصاد ایران روز شنبه دیروز وارد اوزومبورا گردید وی بسمت نماینده مخصوص دبیر کل سازمان ملل متحد در رواندا بوروندی انجام وظیفه خواهد کرد.

بی نظیر و بی خطر

سفیرکبیر آمریکا یکساعت بانخست وزیر مذاکره کرد

مقارن ظهر امروز آقای جولیوس هومز سفیر کبیرامریکا د رکاخ‌نخست وزیری حضور یافت و با آقای دکتر امینی نخست‌وزیر ملاقات و مذاکره کرد .

ملاقات امروز سفیر امریکا با نخست‌وزیر بیش‌از یکساعت بطول انجامید این دومین ملاقات سفیر کبیر امریکا با آقای نخست‌وزیر در هشت روز گذشته بود .

خبرنگار سیاسی ما گزارش میدهد از جمله مسائلی که در مذاکره امروز سفیر امریکاو نخست‌وزیر مطرح‌شده موضوع کمك امریکا بایران بود .

سفیر امریکا پس‌از سه ماه‌دوری از محل ماموریت خود دوازده روز پیش به تهران مراجعت نمود عصر روز شنبه هفته گذشته نیز باتفاق آقای کاتم‌هاوارد مدیر کل سیاسی وزارت امور خارجه امریکا در امور خاورمیانه با آقای دکتر امینی ملاقات کرد ه‌بود .

رئیس دانشکده صنعتی تغییر کرد

امروز سخنگوی وزارت فرهنك بخبرنگار ما گفت بدستور آقای وزیر فرهنك انتصابات زیر صورت گرفته است :

آقای دکتر رحیم عابدی استاد دانشگاه بجای آقای مهندس‌نفیسی بسمت ریاست دانشکده صنعتی (پلی تکنیك) آ قای مروستی مدیرکل حرفه‌ای وزارت فرهنك با حفظ سمت به سمت‌مدیر کل مالی واداری . آقای دکتر منوچهر تسلیمی بسمت سر پرست تعلیمات فنی وزارت فرهنك .

ضیافت بافتخار شهردار تهران

آقای دکتر امینی نخست‌وزیرو آقای نفیسی شهردار تهران درمیهمانی دیشب انجمن‌مطبوعات که از طرف آقای دکتر مصطفوی مدیر مجله روشنفکر ومدیر عامل انجمن مطبوعات بافتخار شهردار تهران برپا شد ه‌بود

(شرح د ر صفحه اول)

اولین اردوی فرهنگیان در رامسر تشکیل شد

امروز اولین اردوی فرهنگیان مرکب از ۵۰ خانواده معلمان در رامسر تشکیل شد .

ضمنا درمناطق ییلاقی شمیرانات کرج‌ـ دماوند بیش از ۱۲۰۰ خانواده فرهنگی‌جهت استفاده از اماکن فرهنگی معرفی شده‌اندهزار خانواده فرهنگی‌نیزبمدارس مشهد‌ـ آذربایجان و شهرستانهای شمالی معرفی گردیدند .

مدیر کل جدید بودجه وزارت دارائی

امروز آقای محمد رکن الدین ذوالنصر از طرف آقای وزیردارائی بسمت‌مدیر کل‌جدیدبودجه وزارت دارائی منصوب و مشغول کار شد .

آقای ذوالنصر از کار کنان قدیمی وزارت دارائی است و سمت پیشین وی مدیریت کل تطبیق اسناد و تعهدات وزارت دارائی‌بوده است .

انتقال کارمندان دولت بموسسات خصوصی

درجلسه امروز شورایعالی اداری‌مورد رسیدگی قرار گرفت

در جلسه هیئت رئیسه شورایعالی اداری کشور که صبح امروز بریاست آقای دکتر امینی نخست‌وزیر درمحل شورایعالی اداری کشور تشکیل‌گردید پیرامون‌تشکیلات جدیدوزارت‌کشاورزی مذاکراتی صورت گرفت وبررسی های اولیه شورایعالی‌اداری‌در این خصوص مورد بحث قرار گرفت همچنین در این جلسه مسئله تقاضای کارمندان دادگستری که دارای لیسانس معقول‌و منقول هستند مطرح‌شد . این‌کارمندان تقاضا دارند که با شرکت در مسابقات لازم و موفقیت در آنها بتوانند مطابق قانون کارمند قضائی شناخته شوند .

مسئله دیگری که در جلسه امروز هیئت رئیسه شورا مذاکراتی دراطراف آن صورت گرفت موضوع عده ای از کارمندان دولت بود که باید بازنشسته شوند ولی مقداری مرخصی ازوزارت خانه خود طلب دارند در اینموردنظر شورا این شد که ضمن ابلاغ حکم بازنشستگی باید ن‌کارمندان اطلاع‌داده شود که پس از استفاده از مرخصی در پایان آنمدت خود بخود بازنشسته هستند .

آخرین مسئله ای که امروز پیرامون آن صحبت شد مسئله انتقال کارمندان اداری دولت به موسسات خصوصی بود که مشکلات و محسنات آن‌توضیح داده شد و قرار شد که مطالعات وسیع تری در این خصوص‌انجام‌پذیرد

معرفی اعضای اصلی هیئت رسیدگی انتظامی دانشگاه

امروز سخنگوی دانشگاه تهران به خبرنگار ما اظهار داشت باستناد ماده هفدهم آئین نامه اصلاح قانون‌تاسیس دانشگاه احکام انتصاب پنج‌نفر اعضای اصلی هیئت رسیدگی انتظامی‌دانشگاه که از طرف شورای استادان دانشکده های مربوط انتخاب شده بودند امروز از طرف رئیس دانشگاه بشرح زیر صادر شد : آقای دکتر محمد حسین ادیب استاد دانشکده پزشکی ، آقای دکتر حسین گل گلاب استاد دانشکده های پزشکی و داروسازی ، آقای‌دکتر ابراهیم باد استاد دانشکده حقوق، آقای دکتر یحیی عبده استاد دانشکده علوم و آقای سید محمد باقر مولوی عربشاهی استاد دانشکده علوم‌معقول و منقول

مقررات کنکور اختصاصی دانشکده‌هنر های زیبا اعلام شد

● **برنامه امتحانات شهریور ماه دانشکده هنرهای‌زیبانیز از روز پنجم شهریور ماه آغاز میگردد**

امروز مقررات مربوط به مواد و طرز انجام مسابقه ورودی اختصاصی دانشکده هنر های زیبا و همچنین برنامه امتحانات دروس نظری رشته های معماری و نقاشی و مجسمه سازی در شهریور ماه ۱۳٤۱از طرف دفتر دانشکده هنر های زیبا باین شرح منتشر گردید .

۱ـ داوطلبانی که درمسابقه‌عمومی مقدماتی دانشگاه در گروه های ریاضی ـ طبیعی‌یا ادبی شرکت‌نموده و کارت قبولی دریافت نموده باشند حق خواهند داشت درموقعی که بوسیله انتشار آگهی باطلاع عموم خواهدرسید بترتیب‌زیربرای‌شرکت درمسابقه ورودی اختصاصی‌دانشکده هنرهای زیبا ثبت‌نام نمایند .

الف ـپذیرفته شدگان در گروه ریاضی درمسابقه ورودی معماری‌یا نقاشی یا مجسمه سازی

ج‌ـ پذیرفته شدگان در گروه طبیعی در مسابقه ورودی رشته‌نقاشی یامجسمه سازی

ج‌ـ پذیرفته شدگان در گروه ادبی در مسابقه ورودی نقاشی یا مجسمه سازی .

۲ـموادمسابقه اختصاصی‌دانشکده هنرهای‌زیبا بشرح زیر میباشد :

الف ـ مواد مسابقه رشته معماری

امتحان طراحی ـ مدت ٤ساعت ازروی مدلهای مختلا فـنمره از ۱ تا۲۰ ضریب ۲

امتحان ریاضیات‌عمومی شامل دو قسمت

قسمت‌اول ـ جبر و مثلثات و مکانیك ـنمره‌از۱تا۲۰ ضریب۲(۱)

قسمت دوم ـ هندسه ترسیمی ، هندسه رقومی ، هندسه‌مخروطات‌ـ نمره از ۱ تا ۲۰ ضریب ۱

امتحان رسم فنی ـ نمره از ۱تا ۲۰ ضریب ۱

ب‌ـ مواد مسابقه رشته‌های نقاشی ومجسمه سازی :

امتحان طراحی ـ مدت ٤ ساعت نمره از ۱ تا ۲۰ بدون ضریب

درهریك از مواد فوق نمره کمتر از ۵ مردود خواهدبود . امتحان طراحی قبل از سایر مواد انجام خواهد شد کسانی که‌از این ماده کمتر از ۵ دریافت دارندحق‌شرکت درسایر مواد مسابقه را نخواهند داشت .

تذکر :

۱ـ داوطلبان شرکت در مسابقه ورودی شعب سه گانه دانشکده هنر های زیبا نباید بیش‌از ۲٤سال‌داشته باشند .

۲ـ کلیه جریان امتحانات تحت نظر هیئت ممتحنه منتخب شورای دانشکده‌و بریاست رئیس دانشکده انجام خواهد شد .

برنامه امتحانات

امتحانات دروس نظری رشته‌های معماری ،نقاشی و مجسمه سازی دانشکده هنرهای زیباازساعت هشت صبح‌روز دوشنبه پنجم شهریورماه آغاز میگردد و تاروز شنبه هفدهم ادامه خواهد داشت .

آقای قهرمانپور مدیر دروس دانشکده گفت دانشجویان‌موظفند یکربع قبل از شروع امتحان در جلسه حاضر باشند ودرصورت‌تاخیر ازامتحان آن درس محروم‌خواهند بود .

ضمنا دانشجویان موظفند ازفردا همه هفته روزهای دوشنبه‌درخواست کتبی‌چاپی برای شرکت درامتحان را از دفتردانشکده دریافت نموده و پس‌از تکمیل‌ردکنند تاترتیب‌شرکت آنان درامتحانات داده‌شود .

وقوع زلزله شدیدی

در دستگاه زلزله‌سنج‌شیراز ثبت گردیده است

خبرنگارمادرشیراز تلفنی گزارش داد بقرار اطلاع ساعت هفت بعداز ظهر پریروز دستگاه زلزله سنج شیراز وقوع زلزله شدیدی را در چهارصد کیلو متری این شهرستان ثبت کرده است .

متصدیان‌دستگاه زلزله‌سنج‌ضمن تائید این خبر اظهار داشتند که هنوز محل دقیق وقوع زلزله معلوم نشده‌است .

همانطورکه اطلاع داده‌شده‌است پریشب زلزله‌های شدیدی‌درشوشتر ومسجد سلیمان رخ دادو بااحتساب فاصله تقریبی‌این‌شهرستان باشیراز احتمال دارد که دستگاه زلزله‌سنج شیراز وقوع همین زلزله ها را ثبت کرده باشد .

دادنامه دادگاه

درباره سپهبدکیا

امروز داد نامه شعبه اول دادگاه دیوانکیفر در مورد پرونده سپهبد کیا وسایر متهمین تبرئه شده وزارت راه وثبت کل صادر شد .

بطوریکه دیروز باطلاع خوانند گان محترم رسیدشعبه‌اول دادگاه‌دیوانکیفر بلایحه تبدیل قرار بازداشت سپهبد کیا رسیدگی کرد وباتفاق آراء قرار بازداشت اورا به ۵میلیون ریال وثیقه تبدیل کرد دیروز تعدادی اسناد مالکیت بارزش پنج میلیون ریال از طرف آقای اسماعیل زاهدوکیل مدافع سپهبد کیا بدادگاه ارائه شد ودادگاه تصمیم گرفت پس‌از بررسی اسناد مزبور درمحل (اسناد مزبور مربوط بچند ده از توابع دماوند بود) وتوقیف آنها دستورآزادی سپهبد کیارا بدهد. صبح امروز اسناد مزبور بدماوند فرستاده شد ونتیجه آن تا ظهرامروز بتهران نرسیده بود .

تکذیب

اداره روزنامه اطلاعات

محترما بعرض میرساند شرح حوادث مربوط به استخر شنای شهر ری که سه نفر در آن غرق شده دروغ بوده و برای تشویش اذهان عمومی میباشد . لذا مراتب را جدا تکذیب مینماید چون هیچگونه حادثه‌ای در استخرشنای شهر ری روی نداده است .

باتقدیم احترامات

مدیر فنی سازمان تربیت بدنی شهر ری حسینی

در هواپیمائی ملی

آقای سید حسین خلیلی مدیر کل مالی شرکت‌هواپیمائی‌ملی ضمن‌تقدیر ازانجام وظایف محوله به سمت معاون مالی مدیریت‌عامل‌ار تقاءیافت واز امروز در سمت جدید مشغول کار شد.

کارخانه های شوروی قادر بانجام تعهدات‌خودنیستند

فرآورده‌های سالیانه یك کارخانه‌در اثر سهل‌انگاری مدیر آن قابل استفاده نیست .

روزنامه پراودا در شماره ۱۰٤ (۱۵۹۶۰) مورخ چهاردهم آوریل ۱۹۶۲خود چنین مینویسد .

چند روز پیش مقاله‌ای در روزنامه پراودامنتشر کردیم که در باره نامه کاتلیاراف بود .نامبرده در نامه خود از بدی‌جنس و کیفیت فرآورده‌های لاستیکی کارخانه «کراسی تری‌او‌ـ گولنیك» (مثلث‌سرخ) شهرلنین ـ گرادشکایت کرده بود .این‌شخص نوشته بود که‌کفش های‌این کارخانه بعداز اینکه دو روز مورد استفاده قرار بگیرد فورا پاره میشود. کارخانه ای‌که مسئول ساختن این کفش‌ها میباشد صد سال سابقه دارد .وقتی در باره خرابی جنس کفشهابارهبران این کارخانه صحبت میشود اظهار میکنند که مشتریان در مورد پوشیدن آنهابی احتیاطی میکنند . آخر این حرفها درست است ؟ یا اینکه میگویند مواد خام ارسالی سازمان تدارکات خوب نیست و یا کادر آن‌سازمان ضعیف‌است و قادر نیست مواد خام را بصورت بهتری تولید کند بهر حال هر چه هست‌این است که کفش های این کارخانه بیشتر از دو روز دوام ندارد وازبین میرود .سال گذشته مدیران این کارخانه که دریافته بودند وضع کارخانه بسیار بد است تصمیم گرفتند از سقوط آن جلو گیری کنند شما تصور میکنید اصولا اقدامی در این راه بعمل آوردند؟ نه تنهاتوجهی نکردند بلکه میزان تولیدهمین کفش هائیکه دو روز بیشتر نمیشود از آنها استفاده کرد در سال گذشته نسبت بسال پیش از آن صدی شانزده‌تقلیل یافت که متجاوز از نیم میلیون‌روبل خسارت آن‌بود برای روشن شدن وضع‌این کارخانه به آمار زیرتوجه کنید در سال ۱۹۶۱از دو میلیون‌و دویست هزار کفش تولیدی این کارخانه ۳۰۲٤۰۰ جفت کاملااسقاط وبلااستفاده بود و ۱۷۵٤۰۰ جفت آنها را بکارخانه‌برای جور کردن برگرداندند اخیرا نیز متوجه شدند که از مقدار ۶۹۶هزار جفت کفش تولیدی این‌کارخانه صدی پانزده قابل استفاده نیست و بقیه‌رابکارخانه مرجوع کردند که مجددا روی آنها کار بشود شاید امکان استفاده از آنها بوجود آید .

مدیران این کار خانه ها که یك عمربه‌سهل انگاری و بی بندو باری عادت کرده‌اند نمیتوانند تعهدات‌خود را انجام دهند ودرنتیجه برنامه‌های اقتصادی باشکست روبرو خواهد شد .

یو. زاخارف وابسته مطبوعاتی ـ پراودا شهرلنین‌گراد

توضیح

شرکت سهامی پخش مطبوعات در تهران

در شماره روز شنبه‌نهم تیرماه (دیروز) روزنامه گرامی کیهان شرحی بعنوان استعفا از شرکت بنام آقای حسین قلعه خندانی چاپ شده است‌که برای‌استحضار عموم توضیح ذیل را لازم میداند .

آقای حسین قلعه خندانی در هیئ‌ت‌مدیره یا سایر مشاغل این شرکت بهیچوجه سمتی نداشته‌اند که از آن‌استعفا کنند بلکه مشارالیه در تاریخ ۲ر۲ر٤۱ بموجب تقاضای کتبی در خواست خرید ده سهم از سهام شرکت سهامی پخش مطبوعات در تهران را نموده‌اند ومبلغ دویست ریال ده‌در صد بهای سهام مزبور رابعنوان ودیعه بصندوق شرکت پرداخت کرده ودر خواست ایشان برای تصویب در دستور هیئت مدیره شرکت قرار گرفته است بدینجهت عنوان استعفای ایشان جز یك‌امر واهی چیز دیگری نیست واصولا آقای قلعه خندانی در این شرکت سمتی نداشته‌اند که از آن‌سمت استعفا کنند .

رئیس هیئت مدیره شرکت سهامی پخش مطبوعات
درتهران شریف ـ شریف زاده

۱ـ۹۳۹۰

٦

روز به قرعه کشی

حساب ذخیره بانك

اصناف ایران

واستفاده ازجوائز آن باقیمانده‌است

داستانهای کوتاه

نویسنده هنرمند خاطره‌پروانه

هرهفته منحصرا در

تهران مصور

چاپ میشود

شماکه باهواز میروید

تلفن ٤٤۸٤

هـتل قـو

بهترین محل برای اقامت شماست

در زیباترین نقطه ساحلی
نیلگون بحر خزر

هتل میموزا

ایده‌آلی برای استراحت درمحیط
آرام وتفریح سالم

پلاژ خصوصی ـ غذای عالی
رقص در کازینوی کنار دریا

هتل‌میموزا

(واقع در ۱۰ کیلومتری چالوس راه رامسر)
برای ذخیره جا و کسب‌اطلاع عصرها بشرکت
سهامی عدد چهارراه مخبرالدوله
مراجعه فرمائید

آگهی مناقصه شماره ۱۰

نیروی هوائی تعداد صد دستگاه پنکه سقفی ۵٦ اینچ را از طریق مناقصه خریداری مینماید .

داوطلبین میتوانند با مراجعه به ستاد فرماندهی نیرو (خیابان آیزنهاور چهارراه‌بیمارستان)دایره تدارکات ماتریل برك شرائط را بریگان اخذ و پیشنهادات خود را تا ساعت ۹۰ صبح روز شنبه ۳۰ر٤ر٤۱ بدفتر ستاد تحویل نمایند .

یك نسخه از پیشنهادات باید تا همانموقع به دفتر اداره بازرسی مالی ارتش واقع در خیابان سوم اسفند تسلیم گردد .

پیشنهادات واصله ساعت ۱۰ صبح همان روز در حضور کمیسیون متشکله در ستاد فرماندهی نیرو باز و نیروی هوائی در قبول یا رد یك‌یا کلیه پیشنهادات مختار است .

نیروی هوائی

۱ـ۲ ۱ـ۹۳۸٦

از باغ وحش
دیدن کنید

دکتر خسرو نامداران از مسافرت مراجعت کرده‌اند .

۱ـ۲ آـ۹۲۷۲

الاخاء

مجلة سياسية فكاهية مصورة تصدر عن دار الاطلاعات في طهران

بیست ونهمین شماره مجله عربی الاخاء منتشر شد از روزنامه فروشها ابتیاع فرمائید .

مطب دکتر آرام صفریان

بمناسبت شرکت در کنگره دندان پزشکان در اروپا بمدت دوماه تعطیل است. آـ٦۱٦۱

اعلامیه اتحادیه صنف پیراهن دوز و پیراهن‌فروش

چون روز شنبه ۱٦ تیر ٤۱ درساعت ۹ صبح انتخابات صنفی در شورای عالی اصناف واقع در میدان بهارستان‌انجام خواهد شد از عموم آقایان محترم دعوت می شود با دردست داشتن شناسنامه و پروانه کسب در محل مذکور حضور بهم رسانند .

از طرف اتحادیهٔ صنف پیراهن‌دوز و پیراهن فروش‌ـ رجبعلی پیراهن‌چی

از فردا صبح فقط در

سینما پلازا

GUILTY

"BEYOND A REASONABLE DOUBT"

STARRING
DANA ANDREWS
JOAN FONTAINE

Story and Screenplay by DOUGLAS MORROW
Produced by BERT FRIEDLOB Directed by FRITZ LANG

Because of the terrific suspense please don't tell anyone how this picture ends.

Distributed by RKO RADIO

اعتراف بگناه

دوبله بفارسی‌ـ سینماسکوپ

باشرکت:

داناآندروز‌ـجون‌فونتین

کارگردان: فرتیزلانك