اطلاعات

سال سی‌وهفتم - شماره ۱۰۸۶۵
دوشنبه پانزدهم مردادماه ۱۳۴۱ - تکشماره ۳ ریال

پکوف در جشن دیشب مشروطیت در بهارستان گفت:

مذاکرات سیاسی ایران و شوروی ادامه دارد

دیشب عده کثیری از ۷ هزار نفر شرکت کننده در جشن بهارستان منتظر الوکاله‌ها بودند

مهندس شریف امامی نخست‌وزیر پیشین ونایب‌التولیه بنیاد پهلوی به سردار فاخر حکمت تبریک میگوید

گفتگوی جالب نخست‌وزیر و پکوف سفیرکبیر شوروی

- در جشن مفصل دیشب بهارستان ، گروه کثیری از رجال و شخصیت‌ها و نمایندگان سابق‌وسفرای خارجی شرکت داشتند

شوروی یك بمب ۴۰ مگاتنی منفجر کرد

- پس از «بمب مخوف» که در سری قبلی آزمایش شد قدرت انفجاراین بمب تاکنون بیسابقه بوده‌است
- امریکا از تجدید آزمایش های اتمی شوروی اظهار تاسف کرد

درصفحه ۴

درصورت تعویق اجرای برنامه سوم

مهندسان و کارگران

شرکتهای مقاطعه‌کاری بیکارمیشوند

شرح در صفحه آخر

- سفیر کبیر شوروی گفت مجددا با آقای علم نخست وزیر ملاقات و مذاکره میکنم. امیدوارم بزودی از روزنامه نگاران برای بازدید شوروی دعوتی بعمل آوریم
- مردم که به مشروطه بیش از همه احتیاج دارند نسبت به مراسم باشکوه بهارستان بیقید بودندو حتی نتوانستند مانند روز های گذشته دراطراف میدان بهارستان گردآیند

شرح در صفحه هفدهم

رادیو مسکو پیرامون روابط ایران وشوروی گفت:

یخهای جنگ سرد ترك برداشته است

- رادیو مسکو اظهار امیدواری کرد که دولت آقای علم ، تمام موانعی را که در راه برقراری روابط دوستانه وصمیمانه بین ایران واتحادشوروی وجود دارد برطرف سازد

مسکو - روزنامه آذربایجان شوروی ، ضمن مقاله‌ای بامضاء هیئت تحریریه خودمینویسد، سیاست دوستی باکشور های همسایه و همجوار عاقلانه استو با منافع ملت ایران وفق میدهد. علم نخست‌وزیر جدید ایران، ضمن برنامه خود لزوم برقراری روابط حسنه با کشور های همسایه ، منجمله با

بقیه درصفحه هفدهم

مریلین مونرو خودکشی کرد

- جسد بیجان زنی که برای یك نسل ازجوانان مظهر زیبائی وجاذبه جنسی بود دراطاق خواب کشف شد
- دست های مریلین مونرو گوشی تلفن را چسبیده بود، گوئی وحشت مرك در آخرین لحظات او را از خودکشی پشیمان ساخته‌بود و کمك می‌خواست، اما دیگر دیر شده بود!
- جینالولو بریجیدا گفت: امیدوارم سینما قاتل مریلین نباشد! درصفحه ۳

ارتش عراق در مرز سوریه مستقر شد

- تمرکز قوا برای جلوگیری ازهر تجاوز خارجی به خاك سوریه است
- یك شبکه جاسوسی وسیع که در کشور های خارجی مختلف نیز شعباتی داشت در سوریه کشف شد درصفحه ۳

امروز شهردار تهران گفت:

انتخابات انجمن شهر تهران آغاز میشود

از مودیانی که ازپرداخت عوارض شانه خالی کرده‌اند، بزورقانون پول میگیریم

- تکلیف جاده سوم و عودلاجان طی این هفته معین خواهد شد
- ساکنین محلات جنوبی تهران باشهرداری همکاری می کنند ولی برخی از شمال نشین ها و سکنه شمیرانات عوارض نمی‌دهند
- اداره ثبت اراضی شهرداری که اراضی مسیل‌ها راازدست داده منحل می‌شود و باغاصبین مسیل ها مبارزه خواهد شد
- فقط اجحاف گران و انحصارچی های میدانها، و معامله گران سلف ، با نرخ گذاری مخالف‌اند

امروز آقای نفیسی شهردار تهران با خبرنگاران جرائد مصاحبه کرد و در باره انتخابات انجمن شهر و همکاری مردم ونرخ کالا ها وسایر مسائل مربوط بشهر مطالبی دراختیار روزنامه نگاران گذاشت .

انجمن شهر

شهردار در این مصاحبه گفت : شهرداری موافق و آماده انجام انتخابات انجمن شهر است و همانطوریکه اعلیحضرت همایونی در بیانات روز گذشته بیان فرموده‌اند شرکت مردم در امور مربوط بخود و در انجمن های شهر و روستا ها

بقیه درصفحه هفدهم

در مراسم قرعه‌کشی فصلی حساب سیار بانك بازرگانی آقای تجدد مدیرعامل بانك گفت:

دولت در سال گذشته از لحاظ اقتصادی اشتباهات زیادی کرد

همه هفته کمیسیون مربوط به کنگره پزشکی رامسر در بنیاد پهلوی تشکیل و تصمیمات لازم در مورد برنامه کنگره رامسر که ازتاریخ ۷ مهرماه ۴۱ تا ۱۴ مهرماه ۴۱ تشکیل خواهدشد اتخاذمیشود درجلسات روز ۴ شنبه تصمیم گرفته شد آقایان پزشکان کشور از ۱۵ مرداد ۴۱ لغایت ۱۵ شهریورماه ۴۱ همه روزه به قسمت بهداشت بنیادپهلوی مراجعه وبرای ثبت اسامی ورزرو نمودن جاقدام نمایند. دبیرخانه کنگره پزشکی ایران

۲-۲ آ-۱۲۶۹۰

آقای تجدد مدیر عامل بانك بازرگانی هنگام سخنرانی در مراسم قرعه‌کشی حساب سیار بانك بازرگانی ایران

ساعت نه ونیم صبح دیروز قرعه کشی فصلی حساب سیار بانك بازرگانی ایران در عمارت نوبنیاد شعبه بازار آن بانك بعمل آمد.

دراین مراسم اعضاء مدیره و عده‌ای از روساء بانك بازرگانی و عده زیادی از مشتریان بانك و دارندگان حساب سیار اعم از زن و مرد و کودك حضور داشتند.

ابتدا سلام شاهنشاهی نواخته شد و حضار باحترام از جای برخاستند .

بقیه درصفحه ۱۹

روغن نباتی جهان

شرکت سهامی اسپید
فروشگاه - خیابان شاه چهارراه شیخ هادی تلفن ۴۶۲۰۶-۴۹۴۴۱
سازنده بهترین تانکر های تحت‌فشار برجهای آب وخربا

مغازه الگانت لاله‌زار نزدیك تلفن‌خانه تهران فروشنده محصولات پشمبافی جهان

دستمال کاغذی حریر
مراکز پخش موسسه شاداب - خیابان مولوی پلاك ۱۴۱۰ تلگرافی مدنی تهران تلفن : ۵۱۰۴۱ - ۲۱۱۹۰
فروشگاه اصغر مدنی کاشانی - بازار چهارراه بین‌الحرمین
آشنا

ده پزشك متخصص شب و روز

شاداب
آلمیوی صد در صد خالص تلفن ۵۱۰۴۱

رجوع بصفحه نیازمندیها

علاقه‌مندان چای جهان نباید ازچای دوگره نشان جهان غفلت نمایند

برای اطلاع موسسات و نمایندگیهای داروئی

یازدهمین کنگره پزشکی ایران روز ۷ مهرماه ۴۱ در رامسر گشایش مییابد کلیه موسسات و نمایندگی های داروئی که مایلنددراین کنگره بزرك علمی نمایشگاه وغرفه داشته باشندمی توانندحداکثر تاروز ۲۰ شهریور ماه ۴۱ بقسمت بهداشت بنیاد پهلوی واقع در خیابان بهار (چهارراه تخت جمشید) مراجعه نمایند.

۱-۲ آ-۱۲۸۳۰ دبیرخانه کنگره پزشکی ایران

وفتر ریالکو بزرگترین وبهترین سازنده لوازم فلزی دفتر ریالکو بزرگترین وبهترین سازنده لوازم فلزی دفتر ریالکو بزرگترین وبهترین سازنده لوازم فلزی دفتر ریالکو بزرگترین وبهترین سازنده لوازم فلزی دفتر ریالکو بزرگترین وبهترین سازنده لوازم فلزی دفتر ریالکو بزرگترین وبهترین سازنده لوازم فلزی دفتر ریالکو بزرگترین وبهترین سازنده لوازم فلزی دفتر ریالکو بزرگترین وبهترین سازنده لوازم فلزی دفتر ریالکو بزرگترین وبهترین سازنده لوازم فلزی

بدینوسیله باطلاع کلیه آقایان پزشکان محترم کشور میرساند

چون کنگره پزشکی رامسر از تاریخ ۷ مهرماه ۴۱ تا ۱۴ مهرماه ۴۱ تشکیل خواهد گردید بنابراین ازکلیه داوطلبان شرکت درکنگره مذکور تقاضا دارد از ۱۵ مرداد ۴۱ لغایت ۱۵ شهریور ماه ۴۱ جهت نام‌نویسی و رزرو نمودن جا به قسمت بهداشت بنیادپهلوی واقع در خیابان بهار نرسیده به چهارراه تخت‌جمشید در ساعات اداری همه روزه مراجعه نمایند.

بدیهی است به افرادی که بعداز ۱۵ شهریور ۴۱ مراجعه نمایند امکان تهیه اطاق بهیچ‌عنوان نخواهدبود.

۱-۲ آ-۱۲۶۹۲ دبیرخانه کنگره پزشکی ایران

دانشگاه ملی ایران دانشجو میپذیرد

دانشگاه ملی ایران درسال تحصیلی ۴۲-۴۱ برای دانشکده معماری دویست و پنجاه (۲۵۰)نفر و برای دانشکده بانکداری و علوم مالی واقتصادی دویست (۲۰۰) نفر وبرای دانشکده پزشکی (۱۷۰) یکصد وهفتاد نفر وبرای دانشکده های زبانهای خارجی یکصدو پنجاه نفر دانشجو باشرایط زیر می‌پذیرد .

۱-دارابودن دیپلم ششم متوسطه شعبه‌ریاضی جهت دانشکده معماری و دیپلم ششم متوسطه‌شعبه ریاضی یا طبیعی جهت دانشکده پزشکی ودانشکده بانکداری و علوم مالی و اقتصادی و دیپلم ششم متوسطه ریاضی یاطبیعی یا ادبی برای دانشکده زبانهای خارجی .

دانشگاه ملی ایران از ثبت‌نام و پذیرفتن کسانیکه معدل دیپلم آنها از سیزده کمتر باشد معذور است .

۲- کسانیکه حداقل یکسال سابقه تحصیل دریکی از دانشگاه های داخلی یاخارجی داشته‌باشند که‌مورد قبول دانشگاه ملی ایران باشد بشرط اینکه در امتحانات آخرسال آندانشکده توفیق یافته باشند با معدل دیپلم کمتر از سیزده هم میتوانند ثبت نام نمایند لکن دانشگاه ملی ایران سوابق تحصیلات دانشگاهی آنها را منظور نخواهد کردو درکلاس اول مانند دیپلمه‌های متوسطه مشغول به تحصیل خواهند شد .

برای کسب اطلاع از اسامی دانشگاه های داخلی وخارجی مورد قبول این دانشگاه میتوانید باداره کل دبیرخانه مراجعه نمائید .

۳- شش قطعه عکس ۴ × ۶

۴- چهاربرك رونوشت شناسنامه

۵- دانشگاه ملی ایران از هر دانشجوی دانشکده بانکداری و علوم مالی و اقتصادی‌ودانشکده معماری سالیانه بیست و ششهزار وششصد و پنجاه ریال واز هر دانشجوی دانشکده زبانهای خارجی سالیانه سی و شش هزار و ششصد و پنجاه ریال و ازهر دانشجوی پزشکی سالیانه چهل و پنجهزارریال حق‌التعلیم دریافت میدارد .

در دانشکده زبانهای خارجی زبانهای‌انگلیسی-ایتالیائی - اسپانیولی - آلمانی‌و فرانسه بطور کامل تدریس میشود و خواندن لااقل دو زبان خارجی برای هردانشجو اجباری است دراین‌دانشکده عموم‌استادان خارجی و متخصص تعلیم همان زبانی هستند که تدریس مینمایند .

داوطلبان باید تمام حق‌التعلیم یکساله خود را به حساب شماره ۶۸۴۸۵ بانك ملی شعبه مرکزی پرداخته‌ورسید آنرا جهت ثبت‌نام باداره کل‌دبیرخانه دانشگاه ملی ایران تسلیم نمایند .

۶- کسانیکه معدل دیپلم آنها بیشتر باشد حق‌تقدم خواهند داشت ووجوه پرداختی از طرف کسانیکه پذیرفته نشده‌اند تماما بپرداخت کننده‌وجه مسترد خواهد شد کسانیکه پذیرفته شوند اعم از اینکه قبل از شروع سال تحصیلی یابعد ازاشتغال بتحصیل از ادامه تحصیل در دانشگاه ملی ایران منصرف شوند وجوهی که پرداخته‌اند قابل استرداد نخواهد بود .

۷- منحصرا کسانیکه تمام وقت‌خود راصرف تحصیل نمایند میتوانند دراین دانشگاه ثبت‌نام‌نمایند برنامه تحصیلی دانشگاه سنگین و کسانیکه حقیقتا در امور تحصیلی خود جدی نباشند بصلاح آنها است که از صرف مال‌ووقت خودشان خودداری‌نمایند وقبل از اطلاع کامل از برنامه‌های‌دانشگاه ثبت نام نکنند.

داوطلبان برای ثبت نام میتوانند همه روزه از ساعت هشت صبح تاظهر واز دوساعت بعد از ظهر تاپنج بعداز ظهر از تاریخ شنبه دهم شهریورماه تا آخر روز پنجشنبه پنجم مهرماه باداره کل دبیرخانه دانشگاه ملی‌ایران واقع درخیابان پهلوی دو راه یوسف آباد مراجعه نمایند .

داوطلبان شهرستانها میتوانند رسید بانکی‌و مدارك خود شانرا وسیله پست سفارشی باداره کل دبیرخانه ارسال دارند .

۱-۸ آ-۱۲۴۵۶ رئیس دانشگاه ملی ایران-دکتر علی‌شیخ‌الاسلام

جریان روز

پیرامون بیانات شاه

تکلیف انتخابات دومجلس بانطق صریح ومستدل دیروز اعلیحضرت که بمناسبت جشن مشروطیت ایرادگردید روشن شد این نطق برای آنها که خوابهای طلائی میدیدند غیر منتظره بودو برای ملت ایران واقعیتی غیر قابل انکار .

شاه درخلال این نطق فرمود که حکومت قانون‌که‌اساس‌دموکراسی حقیقی است استقرار نمیتواند یافت مگر آنکه رشد فکری و پختگی اجتماعی درکشور بوجود آیدو این رشد بدست نخواهد آمد مگر آنکه‌مردم حقیقت دموکراسی را کاملادرك کنند ودر سرنوشت خود دخالت داشته باشند بدین سبب وجود مجلسین به تنهائی برای‌استقرار دموکراسی و تحکیم مبانی مشروطیت کفایت نمیکند .

این بیان اعلیحضرت وصراحتی که‌دراین گفتار نشان دادند حکایت از تجربه و احاطه کامل ایشان بامورمملکت و روحیات مردم میکند وپس‌از بیست‌و یکسال سلطنت این‌مطلب رافاش ساختند که ملت ایران در طول این‌مدت براثر سهل انگاری متصدیان امور نتوانسته است بحقوق واقعی خود در حکومت دموکراسی دست یابد ، طبقات ذی‌نفع ومتنفذ نگذاشته‌اند حکومت قانون دراین مملکت ریشه‌دار وعمیق باشد تامردم باچشم بازسرنوشت خودرابدست گیرند .

اگر بگذشته نظر کنیم و چگونگی انتخابات و تشکیل مجالس مقننه رابخاطر آوریم باین حقیقت که‌اعلیحضرت باشاره از آن‌عبور فرمودند واقف میشویم و چون موضوع ازنظرها دورنیست و بکماکیف امر همه مطلعند ضرورنیست دراین زمینه گفتاری داشته باشیم ولی این سئوال تاسف آور پیش‌می‌آید که پس‌از گذشت پنجاه وهفت سال از عمر مشروطیت ایران چرابابد پایه‌های دموکراسی این‌کشور آنقدر سست و ضعیف باشدکه هنوز تاسف دورانی بخوریم که نمایندگان اصناف و طبقات دراداور اولیه قانونگزاری دورهم می‌نشستند وحکومت قانون را تقویت میکردندو مشروطیت ایران را پایه‌گذاری نمودند .

بیانات دیروزشاه حقیقتی بود انکار ناپذیر که‌بایدبدنبال آن‌انتظار تحولاتی داشت ، دولت برای تحقق این امرباید قدمهای موثر پیش گذارد ، نهال مشروطیت راباروز سازد مردم را در سرنوشت خود دخالت دهد تا حکومت قانون بمعنای واقعی خود اجرا شود ومردم در انتخاب نمایندهٔ خود در هر مرجع قانونگزاری اعم از انجمن های شهر یا شهرستان‌یا استان و مجلسین شورا وسنا آزاد و مداخله مستقیم داشته باشند .

زمامداران گذشته‌ما دردرا تشخیص میدادند ومیدانستند که وجود مجلس هائی از برگزیدگانی که‌مردم آنهارانمی‌پسندند ونمایندهٔواقعی خودنمی‌شمرند نه فقط ثمربخش‌نیست بلکه مضراتی دربردارد،چرخهای مملکت‌رافلج‌میسازد،میدانستندچنین نمایندگانی بمجلس نمی‌آیند تاخدمتی به‌ملك وملت‌انجام دهند، بلکه اغلب سعی و تلاش آنها این است کسان خود را در دستگاههای دولتی جابجا کنند ورتبه ومقام‌بخشند،منافع خصوصی خودوبستگان خودرا‌تامین کنند ولوبقیمت ازبین رفتن حقوق حقهٔ مردم تمام شود معهذا بازهم دسته‌هائی ازین قبیل بمجلس‌هاراه می‌یافتند که‌دیگر نمایندگان باصلاحیت رانیزآلوده میساختند .

براستی مردم درسرنوشت خود دخالت نداشتند وبهمین جهت در انتخابات شرکت نمیکردند ، انتخابات درهردوره بکسانی تعلق‌پیدا میکرد که دسته بندیها مینمودند تاآرائی بصندوقها بریزند وخودرا از صندوق بیرون آورند واین اعمال رادرلوای حمایت وپشتیبانی ماموربن دولت انجام میدادند .

شاه با بیانات دیروزخود پرده ازوضع نامطلوب گذشته که‌بناحق دموکراسی نامیده میشد برداشته وفرمودند مردم را باید علاقمندبه مشروطیت و دموکراسی کردواین کار رابابد ازریشه و عمق مطلب مورد بررسی قرارداد، یعنی از روستاها شروع کرد، در آنجاشورای ده‌را ازبرگزیدگان‌خود مردم بتشخیص ودخالت خودآنها تشکیل‌داد تا طعم و لذت آزادی و دموکراسی و حکومت قانون رادرك کنندو سپس به‌انجمن‌های قانونی شهرها و شهرستانها وانجمن‌های‌ایالتی وولایتی که قانون اساسی مقررداشته‌است توجه کرد ومردم را بحکومت دموکراسی آشنا و علاقمند ساخت و سپس بتشکیل مجلسین شوراو سنا مبادرت ورزید تامشروطیت پایه واساس محکم‌بخودگیرد والا وجود مجلسین به تنهائی برای استقرار دموکراسی کافی‌نیست همانطور که بسیاری از کشورهاله چه‌دراروپا وچه‌در آسیا مجلس‌دارند ولی دموکراسی و آزادی ندارند .

وقتی‌مردم اطمینان پیدا کردند که‌میتوانند درسرنوشت خود مداخله کنند و حکومت قانون با تمام مزایا و خصوصیاتش تجلی بخش گردد ودخالت های دولت وارباب نفوذ ازمیان برود مسلما بانتخاب‌نمایندهٔ مجلس علاقمند میشوند ودراین امرمهم ملی که سرنوشت خودو مملکت را بدست برگزیدهٔ خویش میسپارندعلاقمند ودلسوزمیشوندودرینصورت است که کشور میتواند مجلسی ازنمایندگان واقعی ملت بدون دخالت دولت داشته باشد ومنشاء خدماتی موثرومهم گردد .

علاقه و دلبستگی شاه باستقرار اصول مشروطیت و تحکیم مبانی دموکراسی ایران تازگی ندارد پیوسته تراوشات فکری‌ایشان وتوصیه وتاکیداتی که بحکومت هافرموده‌اند درهمین زمینه بوده‌است متاسفانه هردولتی روی کارآمد خلاف این جهت قدم برداشت ، چه بسیاردولتها خودقربانی رویهٔ خلاف اصل خودشدند ودرهمان بدوتشکیل مجلس‌بدست برگزیدگان نزدیك‌خود سقوط کردند و بازدرس عبرتی برای‌دیگر حکومت‌هانشد و حالا که‌اعلیحضرت درصدد برآمده‌اند این‌درد بزرگ اجتماعی را علاج‌بخشند امید وآرزوی‌ما اینست که‌این هدف تحقق بخشد وانتخابات از پائین یعنی ازشورای ده‌میان روستاها و سپس‌در شهرها و شهرستانها واستانها درکمال بی‌نظری وبدون مداخله‌دولت وارباب نفوذ آغاز شودتامردم دموکراسی ومشروطیت رابچشم به‌بینند واطمینان حاصل کنند که وقتی انتخاباتی هم برای شوراو سناذرگیر شد میتوانند آزادانه رای بدهند ونمایندگان واقعی‌خودرا بمجلس بفرستند .

حالاباید منتظر بود دولت جدید که برگزیدهٔ شخص اعلیحضرت میباشد چه رویه‌ای درقبال فرمایشات صریح‌و متین شاه پیش خواهد گرفت، آیا این اوامر و تاکیدات صریح مانند گذشته بدست‌فراموشی سپرده میشودیا این مهم ملی تحقق می‌پذیرد و موجبات برای تشکیل مجالس مقننه ازنمایندگان حقیقی مردم بزودی آماده ومهیامیگردد.

اگر تصمیم براینست که پایه‌های دموکراسی ایران استحکام پذیرد دولت باید دراولین فرصت قدم پیش گذارد ، بتشکیل شوراها دردهات و انجمن های شهر وانجمن‌های ایالتی وولایتی طبق قانون، بدون اعمال نفوذ اقدام‌کند و حکومت مردم برمردم را سراسر کشور عمومیت دهد وارکان مشروطیت راباتشکیل این‌انجمن های قانونی و سپس مجلسین نیروبخشد.

نام نویسی نوبت دوم

آموزشگاه خزائلی برای کلاسهای عصروصبح

داوطلبان متفرقه نام نویسی میکند وکلاسها **درشهریورماه** دایرمیشوند
این فرصت‌برای‌کسانیکه‌بخواهندتوفیقشان‌در امتحانات قطعی باشد و همچنین برای کسانی که اشتغالات زیاد دارند بسیارسودمند است.

نشانی‌ـ شاه‌آباد کوچه ظهیر الاسلام‌آموزشگاه‌های خزائلی
تلفن: ۳۸۴۹۳

دبیرستان کامل‌پسرانه شماره ۱ انجمن رستاخیز فرهنك

درمحل جدید خود واقع در خیابان‌حافظ جنوب پارك هتل کوچه سیمی افتتاح شد.
وآقایان ذیل دراین دبیرستان تدریس میفرمایند .

ادبیات فارسی وعربی — دکتر بحرالعلومی‌ـ تنکابنی
تاریخ وجغرافیا — عباس پرویزـ رضا خزائل
ریاضیات — بحرانی‌ـ زاوشی‌ـ قره‌گزلوـ محمدی‌ـ جواهری‌زاده
انگلیسی — اتابك ـ دانشپورـ گودرزنیا ـفاضل‌ـ
طبیعیات — پاکروان ـ موسوی زنجانی ـ وامقی
فیزیك وشیمی — مختار تبریزی‌ـ رباطی‌ـ رهبرـ قاسمی ـ
دکتر حاج سید جوادی ـ دکتر علویان

ثبت نام همه روزه در محل دبیرستان تلفن ۴۴۲۱۸ بعمل می‌آید
آ ـ ۸۴۵۵ ۱ـ۲

هنر کتاب خواندن

تالیف: آدرین جانس ترجمه: اسمعیل‌اسعدی

دراین کتاب بی نظیر طرز انتخاب کتاب. خواندن‌کتاب. استفاده از مطالعه. فقد قرائت . حفظ کتاب و طبقه بندی مطالب را بطور وضوح بازبان بسیار ساده شرح میدهد . مطالعه این کتاب مفید برای همه بخصوص جوانان بسیار ضروری است . (بها ۳۰ ریال)

مرکز پخش وانتشار:شرکت نسبی‌اقبال. خیابان‌شاه‌آباد
آ ـ ۱۲۹۵۲ ۱ـ۲

بیماریهای آمیزشی ـمجاری ادرار ـ سستی و ناتوانی مردان خیابان صفی علیشاه دکتر یحیی صدری ـ۱ـ

نام‌نویسی دبیرستان ودبستان

دبیرستان دخترانه شماره۲ خزائلی‌و دبستان دخترانه خزائلی

واقع درباغ صبا روزهای دوشنبه وچهارشنبه نام نویسی میکند مسلما اولیاء محترمی که به پیشرفت تحصیلی‌واخلاقی دختران خود علاقمندند تامحل پذیرش موجود است در نام نویسی تصریح خواهند فرمود..

نشانی‌ـ خیابان شمیران باغ صبابالای سه راه آموزشگاه دبستان و دبیرستان دخترانه شماره ۲ خزائلی تلفن ۷۰۳۶۹۰

مجالس ترحیم و یادبود

انالله وناالیه راجعون

خانواده‌های : قریب ـ انواری ـ فکرآزاد ـنورکیهان فصیحی ـ مدنی ـ مستشاری ـ امیدوار ـ ماکوئی ـنخعی مقدم ـ کوچکیان ـ قوامی

باکمال تاسف درگذشت **آقای مهندس عبدالحسین قریب** را باطلاع خویشان وآشنایان میرساند . مجلس ختم آنمرحوم روزسه‌شنبه شانزدهم مرداد از ساعت ٤ ونیم الی شش ونیم بعداز ظهر درمسجد مجد و ختم زنانه درهمانروز وهمان ساعت درمنزل آنمرحوم واقع درسرچشمه کوچه شامبیاتی شماره ۱۸ منعقد است

بخانواده محترم‌قریب بویژه بازماندگان آنمرحوم مصیبت وارده را تسلیت میدهیم

درگذشت جناب **آقای دکتر زین‌العابدین خدادوست (اعتماد)** که از اطباء عالیقدر ودرعالم پزشکی خدمات‌شایانی نموده است باطلاع میرساند مجلس ختم فقیدسعید در روز سه‌شنبه ۱۶ مرداد از ساعت ٤ونیم الی ٦ونیم درمسجد ارك منعقد است انشاءاله برادران دینی وطبقات محترم شرکت خواهند فرمود

الاحقر محمدرضاالتنکابنی

بانهایت تاسف وتالم درگذشت شادروان **دکتر زین‌العابدین خدا دوست (اعتماد)** بزرك خاندان خدا دوست را باطلاع بستگان و دوستان گیلانی مقیم تهران میرساند . مجلس ترحیم فقید سعید در روزسه‌شنبه ۱۶ مردادماه از ساعت ٤ونیم الی ٦ونیم عصر درمسجد ارك منعقد میباشد

دکتر عباس خدادوست ـ محمود خدا دوست ـیوسف خدا دوست ـ محمد خدادوست ـ انوش خدادوست ـپرویز خدادوستـ محمدعلی‌کوهستانی‌ـ نصراله‌مشفقی‌ـحسنعلی جلالی ـ حجت فرجی ـ عبدالوهاب کوهستانی ـ دکتر جهانگیر خدادوست ـ ابوالقاسم دیانتی ـ حسین زابلی ـ ابوالقاسم قاضی‌زاده ـ حسن کیائی وسکوئی

مصیبت‌وارده را بعموم بازماندگان آنمرحوم تسلیت‌میدهیم

بدینوسیله باستحضار اقوام و دوستان محترم‌میرساند: مراسم چهلمین روز درگذشت مرحومه مغفوره **بانو عصمت‌ـ الملوك عامری** همسر ومادر وخواهر عزیزمان روزچهارشنبه ۱۷ مرداد ساعت پنج‌ونیم تا هفت‌ونیم بعداز ظهر درمقبره مرحوم ظهیرالدوله واقع درراه بین تجریش ودربند برگزار خواهد شد .

سلطان‌محمد عامری ـ رضاقلی عامری ـ مهندس هوشنك عامری ـ دکتر مظفر عامری
آ ـ ۸۵۵۷ ۱ـ۲

وزارت راه‌باکمال تاسف فوت مرحوم **مهندس عباس مولائی** راکه از مهندسین عالیمقام‌این وزارت بوده و خدمات ذیقیمتی درطول مدت خدمت خودنه وده است باطلاع عموم میرساند . مجلس ختم آنمرحوم از ساعت ۹تا ۱۱ صبح روز سه‌شنبه ۱۶ مردادماه ۱۳۴۱درمسجد مجد منعقد خواهدبود.

وزیرراه ـ مهندس رجبی

از دوستان واقوام مرحوم مغفور **مهندس‌عباس‌مولائی** دعوت‌میشودکه باحضور خود درمراسم شب‌هفت فقیدسعید که از ساعت ٤ تا ٦ بعدازظهر روزسه‌شنبه شانزدهم مرداد برسر مزار درامامزاده قاسم برگزار میگردد روح آنمرحوم را شاد فرمایند

خاندان مولائی

خانواده‌های : شیرازی ـ کوثری ـ ایروانی ـشایسته یوسفی ـ طوسی ـ فاضلی ـ پژوهنده

بانهایت تاثر فوت ناگهانی **حاجی ابوالقاسم شیرازی** راکه از بازرگانان محترم همدان مقیم ملایر بوده و درتهران برحمت ایزدی پیوسته‌اند باطلاع کلیه بستگان و آشنایان‌و همشهریان محترم میرساند مجلس ختم آنمرحوم روز۳شنبه ۱۶ مردادماه از ساعت ٤ونیم الی ٦ونیم بعداز ظهر درمسجد علوی واقع درخیابان رباط‌کریم (چهارراه رباط) و مجلس ترحیم زنانه درهمانروز و ساعت درمنزل آقای کمال‌شیرازی برپا خواهد بود آ ـ ۸۵۴۳

مصیبت‌وارده را بخانواده‌های‌محترم بالا خصوصافرزندان آنمرحوم تسلیت میگوئیم

خانواده‌های : **اسدی ـ سحابی ـ مرادی ـ خدایاری‌ـ فکرت ـ حاج‌رحیمی ـ مرشدیان ـ فیروزیان ـ پازنده ـ بهبهانی**

بانهایت تاسف وتالم درگذشت نابهنگام **بانو عصمت اسدی** را باطلاع میرساند مجلس ترحیم روز سه‌شنبه شانزدهم مرداد از ساعت ٤ونیم الی ٦ونیم بعداز ظهر در مسجد حاج‌حسن واقع درخیابان بوعلی (ارامنه) منعقد و مجلس ختم زنانه درعصر همانروز درمنزل آقای دکترمرادی واقع درخیابان سیمتری کوچه فرمند جنب پمپ بنزین درب اول برگزار خواهد شد

مصیبت‌وارده رابعموم بازماندگان آنمرحومه‌تسلیت‌میدهیم

باکمال تاسف فوت ناگهانی مرحوم **فضل‌اله مهاجرین** برادر آقایان سرهنك روح‌اله و خشور ـ حبیب‌اله مهاجرین و مهندس صدراله مهاجرین را باطلاع بستگان و آشنایان میرساند .

مجلس ختم مردانه روزچهارشنبه ۱۷ مرداد از ساعت چهارونیم الی ٦ بعدازظهر درمسجد فخرالدوله (دروازه شمیران) و مجلس ختم زنانه همانروز و همان ساعت‌درمنزل سرهنك روح‌اله و خشور واقع درشمیران زعفرانیه کوچه صدر شماره ۲۳ منعقد میباشد

سرهنك روح‌اله وخشور ـ حبیب‌اله مهاجرین ـمهندس صدراله مهاجرین ـ حبیب‌اله نظیفی ـ منصور شجاع‌نیا ـ حسن زرینی
۱ـ۲ آ ـ ۸۶۲۳

مصیبت‌وارده را بعموم بازماندگان آنمرحوم تسلیت‌میدهیم

خانواده‌های : شاهمیری ـ تکمیل ـ علیمیرزائی ـ الهامی ـ تفرشیان ـ کاریابی ـ سیف‌الهی ـ نصیر ـرایمند تفرشی ـ سعیدی ـ سحاب ـ پاکزاد ـ شاه‌حسینی ـحاجی قربانی ـ کنعان‌ـ محمدی ـ صدیقی ـ دهخوارقانی ـجعفری طاهری

بانهایت تاثر فوت ناگهانی **بانو معصومه علیمیرزائی تفرشی** را باطلاع منسوبین و آشنایان میرسانند مجلس‌ختم مردانه روزسه‌شنبه شانزدهم مرداد از ساعت چهارونیم الی هفت بعداز ظهر درمسجد مظهری واقع دراول خیابان‌قزوین چهارراه ملك و مجلس ترحیم زنانه همانروز و ساعت در منزل شخصی واقع درخیابان پاستور کوی عسجدی کوچه خاقان پلاك شماره ۳ برگزار خواهد شد

مصیبت‌وارده رابعموم بازماندگان آنمرحومه‌تسلیت‌میدهیم

خانواده‌های ایزدپناه ـ اخوی ـ علاءپور ـ سلیمی نوشائی ـ ایلچی ـ شمسی ـ بنی‌هاشمی باطلاع میرسانند که مراسم شب هفت مرحومه **مریم ایزدپناه** روزسه‌شنبه ۱۶مردادماه از ساعت ۵ الی ۷ بعدازظهر درمقبره خانوادگی واقع درامامزاده عبداله برگزار میشود امید است که بستگان و دوستان باتشریف‌فرمائی خود روح آنمرحومه را شاد وبازماندگان را قرین تشکر وامتنان فرمایند .

ضمنا از ساعت ٤ بعداز ظهر مرتبا وسیله ایاب‌و ذهاب درجلوی‌کاخ‌ورزش برای شرکت‌کنندگان‌آماده میباشد

تسلیت

مصیبت وارده را به‌تیمسار سرلشکر دکتر ایزدپناه ریاست سازمان تربیت‌بدنی و تفریحات سالم تسلیت‌میدهیم

سرویس ورزشی روزنامه اطلاعات

سازمان ورزشی انجمن دوشیزگان و بانوان مصیبت وارده به تیمسار سرلشکر ایزدپناه رئیس سازمان تربیت بدنی و تفریحات سالم ایران را صمیمانه تسلیت میگوید .

بانهایت تاسف فوت مرحوم اسماعیل خسروی را ببازماندگان آنمرحوم بخصوص آقایان احمد خسروی ـ ابوالقاسم خسروی ـ سیروس خسروی تسلیت عرض مینمائیم .

سیدمهدی سرشار ـ منوچهر سرشار ـداریوش‌سرشار

حزب زحمتکشان ملت ایران فوت ناگهانی آقای محمد کبیری نورنژاد منشی حوزه ۵۱ را بعموم بازماندگان آن مرحوم بویژه پدر داغدیده‌اش تسلیت میگوید

از طرف مسئول تشکیلات شهرستان تهران

بانهایت تاسف وتاثر فوت والده را به آقایان جواد و نصراله و حسین اسدی تسلیت عرض وبقای عمر آن جنابان وهمچنین خانواده را از درگاه احدیت خواهانیم

عباس شیرگیر ـ چنگیز فخراوی

باکمال تاسف فوت ناگهانی مرحوم سید نقی جدی (قندچیان) رادر رشت بخانواده محترم ایشان تسلیت عرض مینمائیم .

محمد رضا جنگلی ـ ابوالقاسم قندچی

دوستان ایران جوان از فقدان شادروان **مهندس‌عباس مولائی** کمال تاثر را داشته ومصیبت وارده را بخاندان‌محترم آن فقیدسعید تسلیت میگویند **هیئت مدیره ایران جوان**

بانهایت تاسف مصیبت وارده را بحضور تیمسار سرلشکر دکتر ایزدپناه ریاست محترم سازمان و جناب‌آقای احمد ایزدپناه تسلیت عرض مینماید

فدراسیون دوچرخه سواری‌کشور

سازمان بوکس باشگاه جعفری

بانهایت تاسف مصیبت وارده را بحضور تیمسار سرلشکر دکتر ایزدپناه ریاست محترم سازمان و جناب آقای احمد ایزدپناه صمیمانه تسلیت عرض مینمایند

ستوان شیرازی ـ امیر یاوری

تیمسار سرلشکر ایزدپناه جناب آقای احمد ایزدپناه

از مصیبت وارده دراثر فقدان مادر عزیزتان‌بینهایت متاثر میباشیم ضمن عرض تسلیت شادی روح آنمرحومه را از خداوند متعال مسئلت دارم . **سرهنك معصومی**

انجمن ورزشی ارتش بانهایت تاسف مصیبت وارده را بحضور تیمسار سرلشکر دکتر ایزدپناه ریاست‌سازمان تربیت‌بدنی و آقای احمد ایزدپناه تسلیت عرض نموده و مراتب تاسف و تاثر وهمدردی کلیه ورزشکاران ارتش را دراین مصیبت اعلام میدارد .

رئیس هیئت‌مدیره انجمن ورزشی‌ارتش ـ سرهنك‌معصومی

تیمسار سرلشکر دکتر ایزدپناه ـ جناب آقای‌احمدایزدپناه

کوهنوردان کشور با اندوه وتاسف فراوان مصیبت وارده را بحضورتان تسلیت عرض مینمایند

فدراسیون کوهنوردی کشور

تیمسار سرلشکر دکتر ایزدپناه رئیس تربیت‌بدنی ومعاون وزارت فرهنك

فوت مرحومه والده عزیزتان را به جنابعالی تسلیت عرض میکنم

رئیس انجمن محلی امامزاده‌حسن ـ معتمد شیرازی

تیمسار معظم ریاست محترم سازمان تربیت‌بدنی ایران

اینجانب ازطرف خود ومربیان وکارمندان استخرهای معینی مصیبت وارده را تسلیت عرض نموده بقاء عمر آن جناب و خاندان جلیل را از خداوند بزرك خواستار است.

سرپرست استخرهای معینی ـ حسینعلی معینی

بقیه آگهیهای ترحیم وتسلیت درصفحه ٤

سیاسگزاری

از ذوات محترم بانوان و خویشاوندان و دوستان و آشنایان که درمراسم یکمین سال شهادت جوان ناکامان **دکتر ضیاءالدین دبیری اردکانی** با قدم رنجه‌فرمائی خود شرکت نموده همواره موجب‌تسلی قلوب داغدیده‌بازماندگان آن ناکام گردیدند تشکرات قلبی خودرا تقدیم چنانچه در شرفیابی قصوری بشود بواسطه تالمات روحی بوده بدین وسیله پوزش میطلبیم

پدرومادر و خواهر داغدار او ـ محمد دبیری‌اردکانی صاحب رهبری اردکانی ـ دوشیزه طلعت دبیری اردکانی

تشکر و سپاس

از عموم بستگان و همکاران و سروران ارجمندی‌که حضورا ویا کتبا درمراسم تشییع و ترحیم وهفتم فرزند جوانمرگ‌شادروان **محمدعلی جواهری** ابرازعنایت وتفقدفرمودند سپاسگزار و چون بعلت تالمات روحی عازم‌مسافرت میباشم از شرفیابی معذور وامیدبخشش دارم

منصور جواهری‌ـ کارمند بنگاه برق تهران

دفتر کودکستان ودبستان آینده

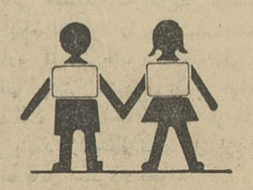

باطلاع کلیه مادران وپدران علاقمند میرساند :

۱ـ کلاسهای کودکستان ازاول شهریورماه برقرارخواهد گردید.

۲ـ ثبت نام شاگردان جدید صبحها ۱۲ـ۸ و عصرها۷ـ۵ انجام میباید.

۳ـ ازنظر رفاه اولیاء محترم برای کودکانی‌که دردبستان ناهار صرف خواهند کرد همه روزه غذای گرم و مناسب آماده خواهد شد.

٤ـ وسیله رفت وآمد مهیاست.

خیابان‌کاخ ـ بالاترازامیراکرم‌ـ کوچه‌آذرتلفن ۶۷۳۱۳
۱ـ۲ آ ـ۸۶۰۳

برای جلوگیری از هرگونه تجاوز خارجی بخاك سوریه:

ارتش عراق در مرز سوریه متمرکز شد

دمشق - آسوشیتد پرس - ۵ اوت - دکتر بشیر عظمه نخست وزیر سوریه دیشب تائید کرد که عراق نیرو - های خودرا در مرز سوریه متمرکز کرده است تا در صورتیکه سوریه مورد هر نوع تجاوزی قرار گرفت به کمك این کشور بشتابد .

سرلشکر عبدالکریم قاسم نخست وزیر عراق دوشب پیش اظهارداشته بود که ارتش عراق چند واحد مرزی را در مرز های سوریه متمرکز کرده تا با خطر تجاوز بیگانگان که اکنون سوریه را تهدید میکند مقابله نمایند .

نخست وزیر سوریه اضافه کرد معذلك دولت سوریه از عراق و یا هیچ کشور دیگر عربی درخواست کمك نکرده است ، زیرا تنها همبستگی ملل عرب ضامن بزرگی برای جلوگیری از هر نوع تجاوز احتمالی به سوریه است .

پرزیدنت ناظم القدسی رئیس جمهور سوریه دیرو زاظهار داشت که ازخرابکاریها و عملیات گوناگون تروریستی دچار وحشت نخواهد شد تاتن به اتحاد اجباری دیگری بایك کشور عربی بدهند .

رئیس جمهور سوریه که دربندر لاذقیه صحبت میکردو روی سخنش آشکارا با پرزیدنت ناصر رئیس جمهور مصر بود اضافه کرد که اتحاد سوریه با کشور های دیگر تنها بر اساس عدالت و برابری امکان پذیراست قدسی سپس اخطار کرد که سوریه در مقابل خرابکاران و تروریست ها دست روی دست نخواهد گذاشت وبرای حفظ امنیت خود هرنوع اقدامی راکه لازم بداند بعمل خواهد آورد .

● شبکه جاسوسی

روز یکشنبه از قول مقامات رسمی سوریه گزارش داده شد که یك شبکه جاسوسی تحت کنترل اسرائیل در سوریه و لبنان فعالیت میکرد و در فرانسه وترکیه و آلمان غربی نیز شعبائی داشت بوسیله ماموران امنیتی سوریه کشف شده است .

روزنامه های محلی دمشق گزارش داده‌اند که سه نفر از اعضای لبنانی وچهار نفر از اعضای سوری این شبکه جاسوسی اخیرا در دمشق دستگیر شده‌اند

یکی ا زدستگیر شدگان جکیل - الکانت نام دارد که اهل لبنان است ورهبری شبکه مذکوررادر دست داشته است . زن الکانت نیز بازداشت شده است. عده دیگری از اعضای این شبکه جاسوسی نیز بعدا در لبنان بازداشت شده‌اند .

روزنامه های دمشق عکس ۷ نفر از دستگیر شدگان را چاپ کرده و نوشته‌اند که محاکمه آن ها ازاوایل ماه آینده دریك دادگاه نظامی سوریه شروع خواهد شد، واحتمالا به اعدام محکوم خواهند شد .

مقامات سوریه گزارش داده‌اند که شبکه مورد بحث مجهز ترین سازمان جاسوسی اسرائیل است که از ۱۹۴۸ تا کنون در کشور های عربی کشف شده است .

● جمع‌آوری اطلاعات

طبق اظهاراتی که از قول دستگیر شدگان در جراید دمشق چاپ شده این شبکه جاسوسی که از ۸ سال پیش در لبنان و سوریه فعالیت داشته وکار اصلی آن جمع آوری اطلاعات مربوط به اسرار نظامی سوریه و همچنین جمع‌آوری اطلاعات اقتصادی وسیاسی درباره سوریه و لبنان بوده است .

دستگیر شدگان اعتراف کرده‌اندکه درموقع اضطراری وهنگامیکه دسترسی مستقیم به اسرائیل نداشتند اطلاعات کشف شده را به شعبات شبکه جاسوسی در ترکیه و یا فرانسه و آلمان غربی میفرستادند و از آنجا این اطلاعات به اسرائیل میرسیده است .

یك افسر ارتش سوریه که با شبکه مورد بحث همکاری داشته نیز دستگیر گردیده است .

در گزارش مطبوعات دمشق گفته شده که جاسوسان اسرائیل برخی از اطلاعات جمع‌آوری شده را داخل بطری قرار میدادند و آنرا از راه آب برای جاسوسان دیگری که قرار قبلی داشتند میفرستادند .

چین ملی درخاك اصلی چین خرابکاری میکند؟

ماکائو - یونایتدپرس - ۵ اوت - طبق گزارشهائی که به ماکائو رسیده در ۳۱ ساعت گذشته خرابکاران چین ملی یك تانکر نفت و یك زرادخانه چین کمونیست را درخاك اصلی چین منفجر کرده‌اند . دراین باره هیچ گزارش رسمی در دست نیست اما اهالی ماکائو اظهار داشته‌اند که در ۳۱ ساعت گذشته صدای دو انفجار شدید را درخاك چین اصلی شنیده‌اند.

اهالی ماکائو پس از دومین انفجار یك مرد ناشناس راکه از آبهای ساحلی چین بطرف ماکائو شنا میکرده دیده‌اند ولذا حدس میزنند که اینکار بوسیله خرابکاران چین ملی صورت گرفته باشد . مقامات ماکائو گزارش داده‌اند که محل این انفجار ها در نزدیکی اداره پست شهر سومچون واقع در نزدیکی ماکائو بوده است .

ایوبخان از قانون اساسی پاکستان دفاع کرد

کراچی - خبر گزاری فرانسه - ۵ اوت - مارشال ایوب خان رئیس جمهوری پاکستان امروز دریك میتینگ بزرگ در کراچی نطقی ایراد کرد.

نطق ایوب خان پیرامون قانون اساسی تازه و روابط هند و پاکستان بود . رئیس جمهوری پاکستان گفت که قانون اساسی تازه راه پیشرفت را در برابر کشور خواهد گشود .

ایوب خان گفت که ثبات سیاسی کشور برای دریافت کمك خارجی لازم و اجتناب ناپذیر است .

ایوب خان تاکید کرد که پاکستان دارای احزاب سیاسی خواهد بود ولی وی امیدوار است که تعداد این احزاب یك یا دو تا بوده و هم خود را وقف اتحاد و وحدت ملی کنند .

رئیس جمهوری پاکستان آنگاه عده‌ای از سیاستمداران پاکستان شرقی را که قانون اساسی تازه را نکوهش میکنند مورد انتقاد قرار داد .

مریلین مونرو خودکشی کرد

هولیوود - یونایتدپرس - آسوشیتد پرس - ۶ اوت - جسد بیجان ماریلین مونرو ستاره پرآوازه هولیوود شب گذشته در حالی که یك دستش گوشی تلفن راچسبیده بود دربسترش پیداشد .

مرك مرموز براثر استعمال مقدار زیادی قرص های مسکن تشخیص داده شده است در خانه ستاره ۳۶ ساله موطلائی هولیوود هیچ یادداشت ویا مدارکی که حاکی از علت مرگش باشد وثابت کند که خودکشی کرده است پیدا نشده است .

مقامات مسئول اظهار داشته‌اند که ابتدا جسد بیجان ماریلن - مونرو بوسیله سرایدار خانه‌اش کشف شده و دوپزشك خانوادگی که قبل از همه برای معاینه‌اش رفته‌اند بلافاصله تشخیص داده‌اند که جان سپرده است .

این دوپزشك به پلیس اظهار داشته‌اند که مایل نیستند نامهایشان فاش شود.

● بیرون کردند

ماریلین مونرو در ابتدای کار بعنوان یك دختر لخت شهرت فراوانی بدست آورده بود. آخرین باری که اسمش برسر زبان ها افتاد مارژوئن گذشته بود که وی را از موسسه‌ای که با آن قرارداد بسته بود بیرون کردند واز بازی در آخرین فیلمش که «چیزی برای دادن هست» نام دارد محروم نمودند زیرا در آن اواخر مرتبا از حضور درسر کارش باز میماند و غیبت میکرد.

بعدها ماریلین مونرو اظهارداشته بود که این غیبت براثر بیماریش بود وبعد از بهبودی وضع مزاجش اظهار علاقه شدید کرده بود که بار دیگر در همان فیلم بازی کند وبه کارش ادامه دهد.

دوستانش اظهار داشتند که او دراوان هنرپیشگی احساس وحشت وناامنی میکرد اما بعد ها که شهرت و مقامی بین‌المللی بدست آورد آن وحشت دیگر زائل شده بود .

● بچه‌دار نشد

سه ازدواجی که در عمرش کرد بالاخره باز هم آرزوی تسکین ناپذیر اورا به بچه‌دارشدن برآورده نکرد وتا آخر عمر در غم بی‌فرزندی وبی‌نشانی سوخت .

علاوه براین هیچکدام از سه شوهرش نتوانستند احساس یك خوشبختی پایدار را در قلب او بوجود آورند زیرا شوهرانش هر کدام از یك قماش بخصوص بودند وبا اووجه مشترکی نداشتند.

اولین ازدواجش در سن ۱۵ سالگی با «جمس دوتری» از اهالی کالیفرنیا بود که حالا یك نفر پلیس است و در لوس‌آنجلس زندگی میکند.

شوهر دومش قهرمان معروف بیس‌بال بود و سومین باری که به ازدواج گردن نهاد به همسری آرتورمیلر نمایشنامه‌نویس نامدار آمریکائی درآمد . در هولیوود شایع است که آخرین فیلم وی تحت عنوان «ناقص‌ها» بقلم آرتور میلر نوشته شده است .

● سلطان و ملکه

جای تعجب است که همبازی ماریلین دراین فیلم کلارك گیبل هنرپیشه نامدار دیگر آمریکائی بود واین فیلم در عین حال آخرین فیلم تکمیل شده او نیز بشمار میرفت زیرا گیبل اندکی پس از تکمیل شدن این فیلم درگذشته بود. کلارك گیبل بحق سلطان هولیوود لقب داشت و بسیاری بودند کسانیکه ماریلین مونرورا نیز سزاوار نام ملکه هولیوود می دانستند بنابراین فیلم ناقص‌ها آخرین فیلم تکمیل شده‌ای است که سلطان و ملکه هولیوود بوسیله دیشب اظهار داشته است وی خبر دارد که ماریلین مونرو روز گذشته با پزشك روانشناس فامیلی خود تماس تلفنی گرفته و پس ازمذاکراتی که با این پزشك بعمل آورده ناراحت بوده است .

همان شخص اضافه کرده است که ماریلین مونروقرص های مسکن را بدستور همان پزشك تهیه ومصرف کرده است .

ماریلین مونرو از مدتی پیش به تنهائی در یك خانه ۷۵ هزار دلاری واقع در «برنت وود» که در ۱۶ کیلومتری مرکز هولیوود قراردارد زندگی میکرده است .

«میلتون رودن» وکیل دعاوی ماریلین مونرو به خبرنگاران اظهار داشته است که روز دوشنبه (امروز) قرار بود ستاره متوفی به دفتر کار وی بیاید و درباره شروع مجدد کار هنریش با او مذاکره کند .

«رودن» اضافه کرده که ماریلین مونرو از لحاظ مالی دچار مضیقه نبوده و در این اواخر خیلی درباره از سرگرفتن بازیش در فیلم «چیزی برای دادن هست» صحبت میکرده است .

● عکس برندارید

«پات نیوکالب» سخنگوی مطبوعاتی ماریلین مونرو که پس از اطلاع از مرك ستاره خود را باعجله به خانه او رسانده بود زارزار گریه میکرد و وقتی خبرنگاران را در حال عکسبرداری دید فریاد کشید شما را بخدا دست از عکسبرداری بردارید .

قرار است جسد زنی که صاحب جذاب ترین اندام جهان بوده در گورستانی که مادر بزرگش نیز در آن بخاك سپرده شده مدفون گردد.

مونرو شهرت خود را پس ازبازی در فیلم هائی مانند «جنگل اسفالت» و «ایستگاه اتوبوس» و «بعضی ها داغش را دوست دارند» بدست آورده بود .

ماریلین مونرو از اوان هنرپیشگی تحت تاثیر دوران دشوار و توام با فقر کودکی غالبا احساس وحشت و نگرانی میکرد .

● پدررا نمیشناخت

پدرش یکی از کارگران عادی استودیو های هولیوود بود اما خود ماریلین مونرو هرگز پدرش رانمی شناخت زیرا او در حالی که کاملا خردسال بود پدرش در جریان یك حادثه که در هولیوود اتفاق افتاده به قتل رسیده بود . بعد از مرك پدرش مادر ماریلین مونرو که دائما از خانه شوهری بخانه شوهردیگری میرفت و بعلاوه دائما تغییر شغل میداد و قادر به اداره دخترش نبود ناچار ماریلین جوان هنگامی که هنوز ۱۵ سال بیشتر نداشت به همسری اولین شوهرش بنام جمس دوفری درآمد.

مونرو پس از آنکه در فیلم سکسی وکمدی (حوا) بازی کردناگهان منتقدان سینمائی ظهور یك استعداد نادر وصد درصد آمریکائی را در وجودش کشف کردند .

علاوه برقدرت فراوانی که درتجسم نقش های مناسب حالش داشت ماریلین مونرو آوازه خوان ارزنده‌ای نیز بشمار میرفت .

فرانك سیناترا ودین مارتین که هر دو مدتهای طولانی از دوستانش بودند در این اواخر نسبت به تغییراتی که در روحیه ماریلین مونرو پیدا شده بود اظهار نگرانی میکردند ، خودش درآخرین شماره مجله لایف ضمن یك مصاحبه مطبوعاتی شکست هاو ناکامی هایش راشرح داده بود وازاین مصاحبه آشکارا احساس میشد که همان عقده ترس ووحشت باز هم رفته رفته گریبان اورا میگیرد .

● دعاکرد

زن کلارك گیبل هنرپیشه متوفی هولیوود امروز اظهار داشت که بمحض شنیدن خبر مرك ماریلین مونرو برای آمرزش روحش دعا کرده است .

پترلافورد شوهر خواهر پرزیدنت کندی رئیس جمهور آمریکا که یکی از هنرپیشگان هولیوود میباشد امروز گفت که از نظر او و زنش (خواهر کندی) ماریلین مونرو یك انسان به تمام معنی بوده است .

دین مارتین هنرپیشه معروف اظهار داشت که مرك مونرو برایش باور نکردنی است .

جین مانسفیلد که گریه‌اش گرفته بود نیز فقط گفت که مرك ماریلین مونرو برایش باور کردنی نیست .

بسیاری دیگر از هنرپیشگان و ستارگان هولیوود نیز اظهارنظر های مشابهی درباره مرك ماریلین مونرو کرده‌اند . جینالولو بریجیدا ستاره ایتالیائی نیز اظهار داشت امیدوارم سینما موجب مرك مریلین مونرونشده باشد .

مرك ناگهانی ماریلین مونرو خاطره مرك‌های ناگهانی دیگری را بانام‌های بزرك دیگری که تاریخ هولیوود را ساخته‌اند زنده کرده‌است .

کسان دیگری که مانند ماریلین مونرو ناگهانی مرده و یابطریقی زندگی را بطور غیر منتظره بدرود گفته‌اند عبارتند از : جمس دین . کارول لومبارد ولوپ ولز ، کارول لندیس ، روبرت واکر ، روبرت فرانسیس ، سوزان بال که کم و بیش مرك آنها شبیه مرك ماریلین مونرو بوده‌است .

گاگارین وتیتوف اظهاراطمینان کردند قبل ازپایان امسال:

شوروی بزرگترین آزمایش فضائی را انجام میدهد

مسکو - یونایتدپرس - ۶ اوت - شب گذشته یکمین سال پروازتاریخی وبیسابقه گرمان تیتوف دومین فضا نوردشوروی که بیش از ۱۷ باربدور زمین چرخید در شوروی جشن گرفته شد و دانشمندان شوروی با استفاده از فرصت پیشگوئی کردند که تا مسافرت انسان شوروی به کرات دیگر مدت درازی باقی نمانده است .

معذلك خود تیتوف ضمن بیانیه‌ای که روزنامه‌های شوروی آنرا بچاپ رسانده‌اند اظهار امیدواری کرده‌است که آمریکا و شوروی برای تسخیر فضا بایکدیگر همکاری بیشتری داشته باشند .

روزنامه پراودا ضمن چاپ بیانیه مشترکی که از طرف تیتوف و گاگارین اولین فضانورد جهان انتشار یافت از قول گاگارین نوشته است که وی انجام بزرگترین پرواز فضائی انسان شوروی را پیش از پایان سال جاری پیش‌گوئی کرده‌است .

تیتوف و گاگارین بدنبال این پیش گوئی اضافه کرده‌اند که در آینده نزدیك انسان شوروی پای خودرا از زمین و فضای اطراف آن بیرون خواهد گذاشت وبسلامت واردستارگان نزدیك زمین خواهدشد .

تیتوف و گاگارین اضافه کرده‌اند که دراین مورد کاملا مطمئن هستند .

تیتوف و گاگارین هردو اظهار علاقه کرده‌اند که قبل از هرانسان دیگر پایشان به کره ماه برسد اما اضافه کرده‌اند که برای اینکار آموزشهای فراوانی لازم است و ظاهرا فضانوردان دیگر در شوروی برای این منظور تعلیم دیده‌اند .

گرمان تیتوف دربیانیه خودیادآوری کرده‌است که هرنوع همکاریهای آتی برای تسخیر فضا منوط و متکی به امضای قرار داد خلع سلاح همگانی است زیرا تنها از این طریق است که همکاریهای بزرك علمی بین شرق وغرب امکان پذیرخواهد گردید .

پادشاه افغانستان باخروشچف گفتگو میکند

مسکو - آسوشیتد پرس - ۵ اوت - روزنامه پراودا دیروز گزارش داد که اعلیحضرت محمد ظاهر شاه پادشاه افغانستان روز دوشنبه (امروز) برای یك مسافرت دو روزه غیر رسمی وارد مسکو خواهد گردید . سفر پادشاه افغانستان به شوروی طبق دعوت خروشچف نخست‌وزیر شوروی خواهد بود.

پادشاه افغانستان اولین باردرسال ۱۹۵۷ به شوروی مسافرت کرده و این مسافرت نقطه تحولی در جهت بهبود بیش از پیش و نزدیکی روز افزون روابط کابل و مسکو بود .

خروشچف در حال حاضر مشغول استراحت در کرانه های دریای سیاه است و انتظار میرود که پادشاه افغانستان نیز درهمان جا به خروشچف ملحق گردد .

پراودا مینویسد:

غرب تدارك جنك میکربی می بیند

مسکو - رویتر - ۶ اوت - روزنامه پراودا ارگان حزب کمونیست شوروی درشماره امروز خود نوشته‌است دکتر جفری بیکن دانشمند بیولوژیست انگلیسی که دوروز پیش براثر ابتلاء به طاعون دریك آزمایشگاه تهیه اسلحه میکربی درگذشت نخستین قربانی یك جنك وحشتناك میکربی است که هنوز شروع نشده امادر غرب برای شروع آن تدارك دیده میشود و خود دانشمند مذکور نیز درتدارك آن شرکت داشته است .

پراودا نوشته است که مرك دکتر بیکن پرده رازی را که محافل جنك طلب ناتو برتدارك بزرگترین جنایت ضد بشری خود یعنی تهیه اسلحه میکربی برای قتل عام فجیع میلیونها مردم بیگناه جهان کشیده بودند دریده است واکنون دیگر هیچکس تردید ندارد که در غرب مشغول تهیه اسلحه میکربی هستند .

برنامه آینده سینماهای

آسیا سالن تراس سهیلا سینما درایوین تهران پارس

مامور عوضی

اکوتونیاتسی

پینو دِ فیلیپو

دوبله شده بفارسی در ایتالیا

برنامه آینده سینماهای

تراس سالن نیاگارا - رکس - رویال - همای

داستانی ازعشق، جنك، خونریزی و خیانت در دوران پرآشوب قرون وسطی

راهزن جوانمرد

ویرجینیا مایو

گنزادسن مارتین

لیویو لورنزون

سینماسکوپ رنگی دوبله بفارسی

از فردا صبح

دموزمان

در سینماهای اسکار - برلیان - زهره تراس سالن

مذاکرات سری بن‌بلا برای انجام انتخابات الجزایر

پس‌از مذاکراتی که روز دوم‌اوت‌میان رهبران‌جبهه آزادیبخش بعمل آمداعلامیه‌ای درباره موافقت کامل دو جناح مخالف درالجزایر انتشار یافت. دراین عکس محمدخیضر (نفر وسط)در حال‌خواندن اعلامیه‌ای دیده میشود ودرطرفین‌واز چپ‌براست،بیطات، بلقاسم‌کریم بودیاف‌وسرهنگ حاج‌دیده‌میشوند.

الجزیره‌ـ٦اوت ـخبرگزاری‌فرانسه رویتر ـ آسوشیتد پرس‌ـ یونایتد پرس‌ـ دفتر سیاسی الجزایر امروز تشکیل جلسه داده و وظائف هریك از اعضای خود را تعیین کرد .

بموجب اعلامیه‌ای‌که در الجزایر انتشار یافته بطور کلی کار هم‌آهنگ ساختن سازمانهای جبهه آزادیبخش ملی و تعیین سیاست الجزایر بعهده دفتر سیاسی خواهدبود باین ترتیب بن‌بلا اداره امور کشور را بدست گرفته و مسئولیت اداره امور داخلی وهمکاری باکمیته اجرائیه موقتی را بعهده خواهد داشت .

پس‌از بن‌بلا دومین شخصیت دفتر سیاسی محمد خیضر است که‌مسئول امورمالی است‌و ضمنا وظیفه ریاست دبیرخانه دفتر سیاسی و اموراطلاعاتی رابعهده خواهدداشت .

بن‌بلا که قبل از بازداشت یکی از نخستین فرماندهان ولایت پنجم‌اوران بود تجدید سازمان ارتش آزادیبخش الجزایر را بعهده خواهدداشت .

وظیفه سازمان دادن حزب و«دسته های ملی» به بیطات محول شده است اداره امور خارجی‌نیز بعهده‌بودیاف واگذار شده است .

محمدبن‌بلا معاون نخست وزیر حکومت موقت الجزایر روز گذشته مذاکرات سری‌خودرا باشش نفر از اعضای دفتر سیاسی ۷ نفری الجزایر شروع کردو گفته میشود که این مذاکرات مربوط به کاندیداهای انتخابات پارلمانی دوم سپتامبر آینده الجزایربوده‌است.

دیروز در الجزایر رسما اعلام شدکه اروپائیان و مسلمانان الجزایر متفقا تاریخی راکه برای برگزاری انتخابات پارلمانی تعیین شده تائید کرده‌اند .

این‌موضوع ضمن یك اعلامیه رسمی که در روشه‌نوار از طرف‌هیئت اجرائیه موقت الجزایر بریاست عبدالرحمن فارس انتشار یافته تائید گردیده‌است .

دراعلامیه هیئت اجرائیه گفته شده که روزدوم سپتامبرآینده مردم‌الجزایر علاوه بر انتخاب ۱۹٦ نفر نمایندگان پارلمان خود ، در عین حال در یك رفراندوم عمومی برای تائید قدرت‌قانون که‌ازروز استقلال الجزایر در اول ژوئیه گذشته تاکنون بیش‌از هزار نفر اروپائی بوسیله مسلمانان ربوده شده‌اند .

● پاسخ به بن‌بلا

فرماندهی ولایت چهارم الجزایر که چندروز پیش شهر الجزیره را اشغال کرده امروز اعلامیه‌ای صادر کرده وطی آن درپاسخ اعتراضی‌که دوروز پیش از طرف بن یوسف‌بن‌خده نخست وزیر حکومت موقت علیه‌اشغال الجزیره بوسیله نیروهای ولایت‌چهارم شده‌بود اعلام نمود که دولت بن‌خده تاکنون کار مثبتی در الجزایر انجام نداده‌است .

دربیانیه فرماندهی ولایت چهارم سپس این اخطار تهدید آمیز بچشم میخورد که ارتش آزادی بخش‌الجزایر تنها منشاء قدرت‌های قانونی سیاسی‌و نظامی واجرائیه است‌و قدرت مرکزی ازاین لحاظ در الجزایر دردست‌نیرو های اشغال کننده شهر الجزیره قرار گرفته‌است .

● دو میلیون بیکار

محمدبودیاف یکی ازرقیبان سرسخت محمدبن‌بلا روز گذشته برای اولین بار بعداز یکماه کشمکش میان رهبران الجزایر با محمدبن‌بلا ملاقات کرد و باو دربیشت یك میز بمذاکره درباره اوضاع کشورش پرداخت .

یك سخنگوی طرفداران بن‌بلا در باره مذاکرات دیشب دفتر سیاسی اظهار داشت که موضوع شروع کار های اقتصادی و عمرانی نیز در جلسه دیشب مورد بحث قرار گرفته است.

درحال حاضر بیش‌از ۲ میلیون‌نفر بیکار درالجزایر وجود دارند وایجاد کار برای این ارتش عظیم بیکاران ازجمله وظائف فوری رهبران الجزایر است .

شوروی بمب ۴۰ مگاتنی منفجر کرد

واشنگتن ـ خبرگزاری فرانسه ـ سخنگوی کمیسیون انرژی اتمی امریکا اعلام کرد که شوروی با انفجار یك بمب ٤۰ مگاتنی‌آزمایش های اتمی‌خود راتجدید کرده است.

سخنگوی کمیسیون انرژی اتمی امریکا افزوداین بمب در «زیملیای» جدیدمحل‌آزمایشهای اتمی‌شوروی منفجر گردید.

کارشناسان ژئو فیزیك‌ایستگاه «نورمیژاروی» در فنلاند اعلام‌کردند که در ساعت ۱۲ر۵۲ بوقت محلی آزمایش اتمی جدید را در ناحیه زیملیای جدید ضبط کردند .

مدیر ایستگاه ژئو فیزیکی «نورمیژا روی»تائید نمود که انفجار در فضا صورت گرفته است .

وزارت امور خارجه امریکابمناسبت تجدید آزمایشهای اتمی شوروی اعلامیه‌ای منتشر ساخت .

● تصمیم تاسف انگیز

در این اعلامیه گفته شده‌است شوروی برای دومین بار در مدتی کمتر از یکسال سری آزمایش‌های اتمی جدید راآغاز کرد .این‌تصمیم بسیار تاسف‌انگیز است وآزمایشها درلحظه‌ای شروع میشود که‌امریکا جهت انعقاد قرار داد منع آزمایش های اتمی راه تازه‌ای را گشوده است .

در اعلامیه وزارت امور خارجه امریکا اضافه شده است مسئله ای که برای دنیا جنبه فوریت دارد این نیست که چه کسی برای آخرین بار مبادرت به آزمایش های اتمی کرد بلکه پیرامون شیوه‌ای جهت رهائی جهان‌برای همیشه ازآزمایش های‌اتمی است ، امریکا همیشه در صدد رسیدن باین هدف بوده است و هست .

درپایان‌اعلامیه اظهار امیدواری‌شده است که شوروی نیز مانند امریکا در راه قرار داد منع آزمایش های اتمی کوشش لازم بعمل آورد .

● مانور بزرك نظامی

تجدید آزمایش‌های اتمی‌شوروی درفضا هیچگونه تعجبی درواشنگتن بوجود نیاورد . این آزمایشها در حقیقت ازمانور بزرك نظامی‌شوروی در اقیانوس منجمد شمالی پرده برداشت ، امریکا نیز در نظر دارد بزودی‌مبادرت به چند آزمایش‌اتمی بزرك در جزیره جانستون بکند .

دولت شوروی برای آخرین بار مبادرت‌بانفجار یك‌بمب ۱۰۰ مگاتنی کرد،چندی قبل خروشچف اعلام کرد شوروی باید آخرین کشوری باشد که مبادرت به آزمایش های اتمی میکند زیرا کشور امریکا اولین کشوری بود که مبادرت به آزمایش های اتمی کرد .

ناظرین امور خاطر نشان‌میسازند احتمالا شوروی در آزمایش‌دیروز خود سلاح های جدیدی را مورد آزمایش قرار داده است .

● اعتراض ودفاع

عده زیادی از نمایندگان جوانان شرکت کننده در فستیوال جهانی هلسینکی‌شب گذشته علیه‌آزمایش های جدید اتمی شوروی اعتراض کردند اما نمایندگان شوروی و کشور های اروپای شرقی بعنوان‌یك اقدام ضروری نظامی از تجدید آزمایش های اتمی شوروی دفاع نمودند .

در جلسات بعد از ظهر دیروز فستیوال موضوع آزمایشهای جدید اتمی‌شوروی‌بزرگترین موضوع‌مورد بحث بود.

نمایندگان جوانان امریکا و کاناداو دانمارك آزمایش های‌جدید شوروی رانکوهش و محکوم کردند.

● دربرابر سفارت شوروی

دیشب قریب صد نفر از اعضای نهضت‌ضدآزمایش‌های اتمی‌انگلیس در مقابل سفارت شوروی در لندن اجتماع کردندوعلیه تجدیدآزمایش های اتمی شوروی اعتراض نمودند.

مقامات سفارت به هشت نفر از نمایندگان تظاهر کنندگان اجازه ورود به‌سفارت رادادند .نمایندگان مذکور نامه سر گشاده ای برای شخص خروشچف نخست وزیر شوروی نوشته و درآن‌خاطرنشان هیچ عنوانی اعم از سیاسی و نظامی و غیره اجازه تجدید آزمایشهای اتمی را نداشته است .

جامایکا، یك‌کشور مستقل دیگر

کینگستون ـ جامایکا ـ یونایتد پرس‌ـ ٦ اوت‌ـامروز کشورجامایکا بعد ازسیصد سال‌حکومت استعماری انگلیس استقلال خود را بازیافت. از طرف معاون ریاست جمهوری امریکا استقلال جامایکا به‌رهبران این کشور تبریك گفته شده است. دولت شوروی نیز بی درنك کشور جدیدالاستقلال جامایکا را برسمیت شناخت .

آگهی مربوط به آزمایش جهت‌واگذاری زمین به تحصیلکرده‌های کشاورزی

پیرو آگهی‌مورخ ۱۳ر٤ر٤۱ مربوط به واگذاری زمین به تحصیل کرده‌های کشاورزی بدین وسیله باطلاع آن عده از آقایانی‌که درخواست های‌خود رادر موقع مقرر قانونی تسلیم داشته‌اند میرساند که دراجرای‌بندج‌تبصره۱ ماده۱ قانون‌مربوطه بمنظور گذراندن‌آزمایش‌ساعت ۸نیم صبح‌روز دوشنبه ۲۲ر٥ر٤۱ درسالن ترویج کشاورزی واقع در شمال ایرانشهر شرکت نمایند . کسانی فعلادر این آزمایش میتوانند شرکت کنند که‌درخواست های آنان مربوط به گرمسار و یا سدکرخه باشدوفقط می‌توانند‌در یکی‌از آزمایش‌دوقسمت‌فوق‌طبق‌تقاضای قبلی‌تسلیم شده شرکت نمایند .الف۲۸۳۹ وزیر کشاورزی

آگهی مناقصه شماره ۲۱

۱ـ نیروی هوائی جهت تبدیل‌یك شبکه رادیو تلگرافی موجود (شامل دودستگاه رادیو فرستنده از نوع H.F چهارصد واتی و چهار دستگاه رادیو گیرنده مربوطه ودو دستگاه فرکانس شیفت‌کنورتر (FREQUENCY SHIFT CONVERTER)) به یك شبکه رادیو تله‌پرینترتهیه وسائل ولوازم موردنیاز واستقرار آنها رابشرح صورت های فنی موجود بمناقصه واگذار مینماید .

۲ـ داوطلبین میتوانند با مراجعه به‌ستاد فرماندهی نیروی هوائی خیابان آیزنهاور چهارراه بیمارستان پهلوی صورتها رابرایگان دریافت وپیشنهادات خودرا حداکثر تا ساعت ۹صبح‌روز شنبه ۱۰ر٦ر٤۱ به‌دفتر ستاد فرماندهی تحویل ویك نسخه ازآن‌نیز تا همان موقع باید باداره بازرسی مالی ارتش‌تسلیم گردد . پیشنهادات واصله ساعت ۱۰ همان روزدر حضور کمیسیون متشکله‌در ستاد فرماندهی بازو قرائت ونیروی هوائی درقبول یارد‌یك‌یا کلیه پیشنهادات مختار است .

۱ـ۲ آ ـ ۱۲۹۸۸ نیروی هوائی

آگهی تشکیل مجمع عمومی عادی بطور فوق‌العاده

پیرو آگهی مندرج در روزنامه اطلاعات شماره ۱۰۸٥۳ـ۳۰ر٤ر٤۱ وبخشنامه شماره ۲۷ ـ ۳۰ر٤ر٤۱ چون جلسه مجمع عمومی درساعت ۹صبح پنجشنبه ۱۱ر٥ر٤۱ بعلت‌عدم حصول اکثریت تشکیل نگردید لذا بدینوسیله باطلاع کلیه اعضاء شرکت تعاونی مصرف کارکنان مرکزی راه‌آهن میرساند که مجمع عمومی عادی بطور فوق‌العاده(جلسه دوم) در ساعت ۹ صبح یکشنبه ٤ر٦ر٤۱ در سالن آموزش فنی راه‌آهن تشکیل میگردد.

(حضوردرجلسه‌مستلزم‌دردست داشتن کارت عضویت خواهدبود.) دستور جلسه همان دستور قبلی است .

رئیس هیئت مدیره شرکت تعاونی مصرف کارکنان مرکزی راه آهن ـ اشرف

درکانون بازنشستگان کشوری

عصر چهارشنبه ۱۷ مردادماه جاری ساعت شش وچهل وپنج‌دقیقه فاضل محترم آقای حسین گویا عضو هیئت مدیره تحت عنوان (هدیه شاه‌اسمعیل بملت ایران) بیاناتی ایراد بعد دوحلقه فیلم نشان داده خواهد شد . تلفون ٤٦٦۹۳

آ ـ ۸٥٤۹ دبیر کل کانون ـ وزیری الهی

تسلیت

تیمسار سرلشکر ایزدپناه

مصیبت وارده را به‌آن تیمسار معظم تسلیت عرض مینمایند **مدیر ورزشخانه شهباز ـ ایران‌نژاد**

افسران ودرجه‌داران و دانش‌آموزان وشعبه ورزش آموزشگاه پرستاری ارتش مصیبت وارده را به تیمسار سرلشکر دکتر ایزدپناه بانهایت تاثر وتاسف عمیقانه تسلیت عرض مینمایند **سرهنك دکتر میرشجاع‌حجازی**

تیمسار معظم ریاست سازمان تربیت‌بدنی

درمصیبت وارده خودرا شریك دانسته و بقاء آن خانواده محترم را از خداوند خواهان‌**ستوان یکم اکبر پرنده**

تیمسار سرلشکر عباس ایزدپناه و جناب آقای احمد ایزدپناه

باکمال تاسف مصیبت وارده را به‌آن جنابان و کلیه **حسین سعیدیان** خاندان محترم تسلیت عرض مینماید

باکمال تاسف وتاثر مصیبت وارده را به تیمسار سرلشکر دکتر ایزدپناه صمیمانه تسلیت عرض مینماید

آ ـ ۸٥۷٥ **منوچهر صفتی**

تیمسار سرلشکر دکتر ایزدپناه

بانهایت تاسف از طرف سازمانهای ورزشی جعفری و ورزشکاران کارخانه قند ورامین مصیبت وارده را تسلیت عرض میکنم **یوسف نجمی**

باکمال تاسف وتاثر مصیبت وارده را به تیمسارریاست محترم سازمان تربیت بدنی و خانواده ارجمند تسلیت‌عرض می‌نماید **صادقی**

تیمسار سرلشکر دکتر ایزدپناه ریاست‌سازمان تربیت‌بدنی ایران

مصیبت وارده را بجنابعالی تسلیت عرض می‌کنم

آ ـ ۸٥۷۷ **عبداله ـ نادری**

تیمسار معظم سرلشکر دکتر ایزدپناه

بانهایت تاسف وتالم فوت ناگهانی والده مکرمه را به آن تیمسار وفامیل محترمتان تسلیت عرض نموده بقاء و سلامتی خانواده عزیز را از درگاه خداوند مسئلت داریم

صابر معتمدی ـ دکتر زارع

بانهایت تاسف مصیبت وارده را به تیمسار سرلشکر دکتر ایزدپناه و خانواده محترم تسلیت عرض مینماید

آ ـ ۸٥٥۹ **حسن محجلی**

تیمسار سرلشکر دکتر ایزدپناه

باکمال تاسف وتاثر مصیبت وارده را به‌آن تیمسار معظم و آقای احمد ایزدپناه صمیمانه تسلیت عرض نموده بقاء و سعادت آن‌خانواده محترم‌را از خداوندمتعال‌خواستارم

احمد آرین‌پور

تیمسار سرلشکر ایزدپناه

سازمان کشتی تاج مصیبت وارده را تسلیت عرض نموده سعادت وبقای خاندان محترم را از خداوند متعال خواستارند **ناصر گیوه‌چی**

تیمسار سرلشکر ایزدپناه

قهرمانان تیم‌کشتی ملی فرنگی درگذشت مادر عزیزتان را بجنابعالی تسلیت عرض نموده دراندوه وارده با غم بازماندگان خودرا سهیم میدانند **محمد عرب**

تیمسار سرلشکر ایزدپناه ریاست محترم سازمان تربیت‌بدنی و معاونت محترم وزارت فرهنك

باکمال تاثر مراتب تسلیت عموم فرهنگیان وورزشکاران واعضاء سازمان تربیت‌بدنی و تفریحات سالم مهاباد را معروض وبقای سلامت وجود معظم را مسئلت مینماید .

رئیس اداره فرهنك شهرستان مهاباد محسن

تیمسار سرلشکر دکتر ایزدپناه

بانهایت تاسف و تاثر مصیبت وارده را به تیمسار معظم و خانواده محترم صمیمانه تسلیت عرض مینماید

تراب‌الدین ارشدی

تیمسار سرلشکر دکتر ایزدپناه

باکمال تاسف مصیبت وارده را به آن تیمسار معظم وخانواده محترم تسلیت عرض مینماید **رضا فضلعلی**

بانهایت تاسف وتاثر مصیبت وارده را به تیمسار سرلشکر دکتر ایزدپناه و خانواده محترم صمیمانه‌تسلیت عرض مینماید **ناصر هنرکار**

تیمسار سرلشکر دکتر ایزدپناه

بانهایت تاسف وتاثر مصیبت وارده را به‌آن ریاست محترم صمیمانه تسلیت عرض مینماید **حسین برقی**

تیمسار سرلشکر دکتر ایزدپناه

باکمال تاسف مصیبت وارده را تسلیت عرض‌میکنم **رئیس باشگاه ورزشی کورش ـ ناصربنائیان**

جناب آقای رضاقلیزاده

کارمندان هدف شماره ۲ دختران مصیبت وارده را به‌جنابعالی تسلیت عرض مینمایند **رئیس دبیرستان هدف دختران مهشت**

تیمسار سرلشکر دکتر ایزدپناه رئیس تربیت‌بدنی و معاون وزارت فرهنك

ازطرف کلیه قهرمانان باشگاه پولاد مصیبت وارده‌را به‌آن تیمسار تسلیت‌گفته سلامتی جنابعالی را از خداوند خواستارم **حسین رضی‌زاده**

اعضای فدراسیون چوگان و سواری‌کشور با نهایت تاسف مصیبت وارده را به تیمسار سرلشکر دکتر عباس ایزدپناه رئیس تربیت‌بدنی و تفریحات سالم کشور تسلیت عرض مینماید **فدراسیون چوگان وسواری‌کشور**

تیمسار سرلشکر دکتر ایزدپناه ریاست محترم‌سازمان تربیت‌بدنی و تفریحات سالم ایران مصیبت وارده را ازطرف کارمندان و اعضاء باشگاه پهلوی تسلیت عرض مینمایند **رئیس باشگاه پهلوی ـ سرهنك مهندس‌مبین**

تیمسار سرلشکر دکتر ایزدپناه

مصیبت وارده را به‌آن تیمسار تسلیت عرض مینمائیم **سرپرستان باشگاه ورزشی خاور ـ کشتی رحمت‌اله غفوریان ـ وزنه‌برداری معزی ـ پینك‌پونك اصغر خسروی ـ پیاده‌روی غلامحسین خرم‌هنرنما ـ فوتبال منوچهر حبیبی ـ مدیرباشگاه مصطفی تاجیك ـ مرتضی تاجیك ـ احمدتاجیك ـ محمود تاجیك ـ قاسم تاجیك ـ غلام تاجیك ـ نصرت تاجیك ـ نصرالله تاجیك ـ مهرداد تاجیك ـ مهران تاجیك.**

جناب آقای حاج یحیی علیخانی مدیر محترم شرکت‌اتوتاج

بدین‌وسیله فوت اخوی گرامی را بشما و مخصوصا بخانواده محترم علیخانی تسلیت گفته وبقای عمربازماندگان را از خداوند یکتا خواهانم **امینی و بانو**

سرکار سرهنك ستاد کوثری

فوت عموی گرامی شمارا به جنابعالی تسلیت عرض می‌نمائیم

سرهنك‌ستاد احمد نوری‌فرد ـ سرهنك بنی‌هاشمی ـ سرهنك۲ ثابت‌پور ـ سرهنك۲ داروگر ـ کریمی ـ سروان سرداری ـ سروان خواجه‌کاوسی ـ ستوان دوم منوچهر برزوئی ـ ستوان سوم رمضانی ـ ستوان سوم ریاضی

کارمندان دانشسرای تهران مصیبت وارده را بحضور تیمسار سرلشکر ایزدپناه و جناب آقای احمد ایزدپناه صمیمانه تسلیت عرض میکنند **وفائی**

تیمسار سرلشکر دکتر ایزدپناه

جناب آقای احمد ایزدپناه با تاثر وتالم بی‌پایان فوت مرحومه مادر عزیزتان را صادقانه تسلیت میگوئیم

اصفهان ـ از طرف قهرمانان دومیدانی ـ جعفر امامی

جناب آقای احمد ایزدپناه

بایکدنیا تاسف وتالم فوت والده عزیزتان را تسلیت عرض مینمایم **اصفهان ـ ستوان‌یکم فتح‌اله کاهن**

تیمسار سرلشکر دکتر ایزدپناه ـ ریاست محترم تربیت بدنی وتفریحات سالم ایران

درنهایت تاسف وتالم مصیبت وارده را به‌آن جناب و خانواده معظم بخصوص آقای احمد ایزدپناه تسلیت عرض نموده دوام عمر و بقای بازماندگان را از درگاه احدیت مسئلت مینمایم **علی عبده**

ورزشکاران واعضاء باشگاه ورزشی شرق

بانهایت تاسف وتاثر مصیبت وارده به تیمسارسرلشکر دکترایزدپناه ریاست‌سازمان تربیت‌بدنی وآقای‌احمدایزدپناه رئیس فدراسیون دوومیدانی کشور را تسلیت‌عرض‌مینمایند

مدیر باشگاه ورزشی شرق محمود رازی

گروه همفکر مربیان تربیت‌بدنی «همت»

درگذشت بانو مریم ایزدپناه را ببازماندگان آنمرحومه خصوصا به تیمسار سرلشکر دکتر عباس ایزدپناه و آقای احمد ایزدپناه تسلیت میگویند

پردیس ـ جلیلی ـ جلیلوند ـ سکاکی ـ شکوئی ـ صدقیانی ـ طباطبائی ـ ماونادادی ـ محمودیان ـ مسعودنیا ـ میرفخرائی ـ یمین ـ نیکو

تیمسار سرلشکر دکتر ایزدپناه

بانهایت تاسف وتاثر مصیبت وارده را به تیمسار ریاست محترم سازمان تربیت‌بدنی تسلیت عرض مینماید

آ ـ ۸٦٤۳ **فیروز حریریان**

تیمسار سرلشکر دکتر ایزدپناه

باتاثر وتاسف مصیبت وارده را به‌آن تیمسار معظم وفامیل محترم تسلیت عرض مینمائیم

مهندس ایراج غفاری ـ مهندس جعفر مستغنی

تیمسار سرلشکر ایزدپناه

بانهایت تاسف مصیبت وارده را به تیمسار معظم و خانواده ارجمند تسلیت عرض مینماید **جلال گلابتونکار**

تیمسار سرلشکر دکتر ایزدپناه

بانهایت تاسف وتاثر مصیبت وارده را به‌آن تیمسار معظم و خانواده محترم صمیمانه تسلیت عرض مینماید

محمدحسین برنجی

مصیبت وارده را بخانواده محترم ایزدپناه بخصوص آقایان مهدی و حسین ایزدپناه تسلیت عرض مینماید .

دکتر الکساندر میچلی و بانو

تیمسار سرلشکر دکتر ایزدپناه

افسران و دانشجویان دانشگاه نظامی مصیبت وارده رابه تیمسار وخانواده فقید سعید تسلیت عرض‌نموده وبقاء عمربازماندگان را از خداوند متعال مسئلت مینماید .

آ ـ ۸٦٦۹ **سرتیپ مین‌باشیان**

کارمندان و خدمتگزاران دبیرخانه کل کمیته ملی‌المپیك ایران مصیبت‌وارده رابه تیمسار سرلشکردکترایزدپناه‌رئیس سازمان تربیت بدنی و نایب‌رئیس کمیته ملی المپیك‌ایران‌و آقای‌احمد ایزدپناه‌استاد ورزش‌ورئیس فدراسیون دوومیدانی کشور تسلیت گفته سلامتی و بقاءعمر تیمسار و افرادخاندان محترم ایزدپناه را ازدرگاه پروردگار مسئلت دارند .

دبیرکل کمیته ملی المپیك ایران روح‌الایمان

تیمسار سرلشکر ایزدپناه ریاست ارجمند سازمان تربیت بدنی وتفریحات سالم و بانو جناب آقای احمدایزدپناه ریاست محترم فدراسیون دوومیدانی کشور و بانو مصیبت مولمه رابخانواده گرام تسلیت عرض سلامت وبقاء دودمان ایزدپناه را بمنظور خدمت به شاهنشاه محبوب و نسل‌جوان کشور از خداوند آرزو می‌نمائیم . **سرهنك خبیری‌وبانو**

مصیبت وارده را به تیمسار ریاست سازمان تربیت بدنی و تفریحات سالم ایران و جناب آقای احمد ایزدپناه تسلیت عرض مینمائیم **احمد بهمنش ـ رضا برته**

تیمسار سرلشکر دکتر ایزدپناه ریاست معظم

مصیبت وارده را به‌جنابعالی تسلیت عرض میکنم

رئیس استادیوم شهباز ـ رضائی

اطلاعات
۱۳۰۴
صفحه ۵
دوشنبه پانزدهم مردادماه ۱۳۴۱ ـ شماره ۱۰۸۶۵

نوشته : والتر لیپمن
مفسر مشهور آمریکائی

درباره «وحدت غرب و بازار مشترک»

دوگل، شورش ضدامریکا را رهبری میکند

از: اکسپرس
چاپ پاریس

والتر لیپمن مفسر معروف آمریکائی پس‌از پایان سفر اخیر خود در آمریکا سلسله مقالاتی تحت‌عنوان «وحدت غرب وبازار مشترک» انتشار داده که بصورت کتاب کوچکی‌در آمریکا انتشار یافته است این کتاب در محافل سیاسی غرب و مخصوصا فرانسه مورد توجه زیاد قرار گرفته وبسیاری از روزنامه های اروپای غربی ترجمه مقالات مزبور راانتشار داده‌اند . اینك در این ترجمه قسمت هائی از این کتاب را بنظر خوانند گان گرامی میرسانیم .

من اخیرا برای مطالعه طرح‌بزرك اتحادیه اتلانتیك باروپای غربی مسافرت کردم . این طرح عبارت از ایجاد یك بازار مشترك است که با پیوستن انگلستان بآن توسعه کامل خواهد یافت . بموجب این طرح آمریکا نیزباید بسازمان مذکورملحق شود باین ترتیب یك منطقه وسیع مبادله آزاد بوجود خواهد آمد .

هنگامی که من امریکا را بسوی قاره اروپا ترك گفتم اطمینان داشتم این طرح که سر نوشت جهان غرب بآن پیوستگی دارد طرح مفید وحتی ضروری است . اکنون نیز همین عقیده را دارم . ولی اعتراف میکنم در آنزمان شور وعلاقه‌ام زیادتربود اما به قدرتهائی که امروزه براروپای نوین حکومت میکند آشنائی زیاد نداشتم و هیچ تصور نمی‌کردم که تحقق این طرح بزرك باموازنه اتمی موقعیت های‌بازار مشترك، عدم وجود جانشینانی برای‌دولتهای‌کنونی‌فرانسه وآلمان واز بین رفتن تدریجی برتری اقتصادی امریکا دوچار مشکلات و دشواریهائی شده باشد .

اگر امیدهای اتحادیه غربی تحقق یابد راه برای رسیدن‌به هدف نهائی هموار خواهد شد ولی این کار فردا پس فردا نخواهد بود .طرح بزرك امروز با بحران بزرگی مواجه شده است والبته میتوان امیدوار بود که با صبرو حوصله، حسن‌نیت وروشن بینی سر انجام این بحران بر طرف شود . تصور می‌کنم که در اروپا همه کس‌از صمیم قلب آرزومنداست مشکلات وموانعی که در مسیر راه وجود دارد بر طرف شود .

عصیان فرانسه

قبل از عزیمت باروپا کوشش زیاد بخرج داده بودم تااطلاعاتی در باره مسائل بازرگانی بازار مشترك، انگلستان ،کشور های مشترك‌المنافع وممالك بیطرف اروپا بدست بیاورم. خیلی زود باین نکته متوجه شدم عوامل اقتصادی هر قدر هم مهم‌باشد عامل اصلی بحران کنونی عصیان‌بر ضد انحصار سلاحهای اتمی است که امریکا در حال حاضر در دست دارد .

بقیه در صفحه ۱۳

از کجا باید شروع کرد؟

از میان اعتقاداتی که در یك جامعه عقب افتاده شیوع دارد خطرناکترین آنها این شعارکلی است که‌مردم لایق حکومتی‌هستند که دارند . وظیفه هر جنبش‌اصلاح طلبانه است که با این باور به مبارزه بر خیزد .و به مردم‌بفهماند که شایسته روزگار بهتری‌هستند و حق دارند بیشتر بخواهند و توقع داشته باشند .

زیرا نتیجهٔ مستقیم این اعتقاد خطرناك تن در دادن به وضع موجود ونا امید شدن از هراصلاح واقعی است . اگر مردم سزاوار همین اوضاع اند و عیب اصلی در خود آنهاست ، دیگر چه عیبی می‌توان بر حکومتها گرفت ؟دیگر چه راهی جز اصلاح فرد فرد مردم می‌ماند ؟ باید افراد درست شوند تا جامعهٔ سالمتری بوجود آید ، چون جامعه مجموعهٔ افراد است و بسیاری از این قبیل کلیات غیر دقیق و فریبنده ...

شك نیست که حکومت نیز مانند همه شئون دیگر زندگی انعکاسی از خصوصیات جامعه ای است که در آن پا گرفته است در یك مدت طولانی همه چیزیك جامعه بهم جوش می خورد وباهم متناسب می شود . این حقیقت کلی را نمی توان انکار کرد که جامعه های بهتر حکومتهای‌بهتر دارند و مردم عقب مانده تر حکومتهای بد تر و نالایق تر .

آنچه بایدبر این حقیقت عمومی افزود تاثیر عوامل خارجی است . اگر یك جامعه را در وضع مجرد بر رسی کنیم دعوی کسانی که می گویندمردم سزاوار حکومتهای خود هستند درست در می آید . ولی جامعه ها به صورت مجردوجود ندارند . در عصر قدرتهای بزرك جهانی و روابط نزدیك بین‌المللی باید عامل تازه ای را وارد بر رسی ها کرد . عاملی که به سادگی می تواند عوامل درونی یك جامعه را تحت الشعاع قرار دهد .

از نیمهٔ قرن نوزدهم قدرتهای استعماری به مقیاس بیسابقه ای واردزندگی ملتهای کوچکترشدند و جریان خود بخود تحولات آنها را مختل ساختند و به تدریج هدایت کردند . از آن هنگام در آسیا و افریقا و امریکای لاتین هیچ کشوری نبوده است که بطور مستقیم یا غیر مستقیم مزهٔاستعمار غربی را نچشیده باشد و آثار آن را در زندگی درونی خود در نیافته باشد .

این قدرتهای استعماری درجائی که پای تسلط مستقیم در کارنبود محافل حاکمهٔ کشور های ضعیف را با قدرت نظامی و اقتصادی خود می خریدند یا مرعوب می‌ساختند و بهر حال در اختیار خود می ـ گرفتند . اگر در میان آنهاعناصر نامناسبی وجود داشت به کنارشان می گذاشتند و با دست نشاندگان خود جانشین می کردند . در طول زمان اتحاد کاملی بین آنها و هیئت های حاکمهٔ کشور های نیمه مستعمره بر قرار می گردید. قدرت خارجی نگهبان هیئت حاکمهٔ دست نشانده بود و هیئت حاکمه در برابر ، نظریات قدرت خارجی را اعمال می کرد .

ترکیب قدرت حکومتی با قدرت استعماری در این گونه جامعه‌ها هر تغییری را بسیار دشوار می ـ ساخت . مردمی که در حال‌اختناق نگهداشته شده بودند اگر هم به خود می آمدند در برابر دشمنان داخلی وخارجی درمانده‌می شدند. آنها در هر جبهه خود را با نیروئی روبرو می دیدند که می توانست حوادث را به اختیار خود دگرگون سازد .

در چنین شرایطی دیگرآزادی عمل و جریان خود بخود و قایع وجود نداشت که به مردم اجازه دهد حکومتی شایستهٔ خود داشته باشند . حکومت چه شایسته وچه ناشایسته بر سر قدرت می ماند . با کمکهای اقتصادی‌و نظامی‌خارجی با پشتیبانی اخلاقی ، با راهنمائی و در صورت لزوم مداخلهٔ علنی ازآن حمایت می شد . مقاومت مردم در هم می شکست و طبعا نا امیدی و دلمردگی بر آنها غلبه می کرد . آنوقت نوبت کسانی می رسید که بگویند «هرجامعه سزاوار حکومتی است که دارد» و تا مردم اصلاح نشوند از اصلاح حکومت نباید سخن گفت .

آما نمی توان انتظار اصلاح افراد را در یك سیستم حکومتی نا صالح داشت .

حکومت فاسد مردم را فاسد می کند زیرا قدرت با اوست و جلوی هر اصلاح را می گیرد زیرا به منفعت او نیست . به فلسفه اصلاحات فردی و جزئی دلبستن در حکم طولانی کردن وضع نا مطلوب موجود است . اصلاحات را باید از جائی‌شروع کرد که منشاء قدرت است .

داریوش همایون

روز چهارشنبه سفیر کبیر ترکیه خاك ایران را ترك میکند

سفیر کبیر ترکیه که مدت ماموریتش در تهران پایان یافته بسمت سفیرکبیر ترکیه درایتالیا تعیین‌گردیده‌است

همانطوری که قبلا اطلاع دادیم آقای فواد بایرام اوغلو سفیر کبیر ترکیه که مدت ماموریتش د رایران پایان یافته پیش از ظهر روز شنبه سیزدهم مرداد درکاخ‌سفید سعدآباد برای کسب اجازه مرخصی بحضور شاهنشاه رسید و باخذ نشان درجه‌یك همایون از دست مبارك شاهنشاه نائل گردید .

آقای فواد بایرام اوغلو در سال ۱۹۱۲ میلادی در شهر آنکارا بدنیا آمده‌است .

وی پس از گذراندن دوره متوسطه در آنکارا وارد دانشکده رشته علوم سیاسی استانبول شد و از همین دانشکده در سال ۱۹۳۵ فارغ‌التحصیل گردید .

درسال ۱۹۳۸ ازدانشکده حقوق‌لیژ بلژیك از شعبه علوم سیاسی فارغ التحصیل گردید .

فواد بایرام اوغلو بترتیب بعنوان دبیر سوم اداره اول وزارت‌امورخارجه عضو هیئت بررسی اداره کل مطبوعات و انتشارات ـ رئیس هیئت بررسی مطبوعات و انتشارات‌مدیراداره‌اقتصادی و تجاری وزارت امور خارجه ـ کنسول در قبرس بین سالهای ۱۹۴۹ ـ۱۹۵۱ سرکنسول در بیت‌المقدس بین سال های ۱۹۵۱ ـ ۱۹۵۳ ـ معاون رئیس اداره دوم وزارت امور خارجه انجام وظیفه میکرد .

بعداز کنسولی و ریاست ادارات مختلف ـ درسال ۱۹۵۷ سفیر کبیر ترکیه در فروز و از سال ۱۹۵۹ تا۲۸ سپتامبر ۱۹۶۰ نیز سفیر کبیر ترکیه در بغداد بوده‌است .

بالاخره بعنوان سفیر کبیر ترکیه د رطهران انتخاب شد و اعتبارنامه خود را در تاریخ ۸ اکتبر ۱۹۶۰ بحضور شاهنشاه تقدیم نمود .

آقای بایرام اوغلوسفیرکبیرترکیه طی مدت ماموریت خود درایران‌نسبت بامر توسعه روابط دو کشور وتحکیم مناسبات دوستانه ایران و ترکیه به موفقیت های شایانی‌نائل‌گردیده‌است.

سفیر کبیر ترکیه روز چهار شنبه خاك تهران را ترك میکند . وی‌بسمت سفیر کبیر ترکیه در ایتالیا منصوب گردیده است .

آقایان مهندسین ساختمانی
آشپز خانه‌زه
را توصیه می‌کنند ـ نمایشگاه‌وفروشگاه‌جاده‌قدیم
شمیران ـ ایستگاه عوارضی ـ تلفن ۷۱۴۶۰

از : دکتر مهدی بهره‌مند

مشکل بودجه

ـ۶ـ

در ممالك دیگر چه میکنند ؟

یکی از دوستان که عضو عالی رتبه یکی از دستگاههای موثراقتصادی است امروز میگفت که پس از مطالعه مقالات‌چند روزه اخیر متحیرم که چه راهی برای رفع کسر بودجه پیشنهاد خواهی کرد . گفتم : اگر شما درماه سه هزار تومان درآمد داشته باشید و مخارج شما ناگهان افزایش پیداکند و به چهار هزار تومان برسد چه خواهید کرد ؟ جواب داد : هرگزبه‌مخارج جدید تن نخواهم داد . گفتم :اگر فرضا مخارج جدید از نوعی باشد که

بقیه در صفحه ۶

از : مسعود حکمی

شکوفه‌های سپید آزادی

درجزیره چشمه ها

باطلوع خورشید بامداد امروزیك از روزی که این جزیره کشف‌گردید کشور آزاد دیگر به کشور های ۴۶۸ سال میگذرد .
جهان اضافه گردید . این سر زمین ۱۶۲ سال تحت
این سرزمین جامائیکا نام دارد استعمار اسپانیا و ۳۰۶ سال نیز در تصرف انگلستان بوده‌است . وبدین ترتیب از روز کشف تا دیروز مردم این سرزمین زیر تسلط اروپائیان بودند . و امروزه س از سالها مبارزه بنعمت آزادی دست یافته‌اند .

یادداشتهای زیر خوانندگان عزیز را بااین سرزمین آشنا می‌سازد .

جزیره جامائیکا که ازبزرگترین جزایر هند غربی بریتانیا است در دریای انتیل و ۱۴۵ کیلومتری کوبا قرار دارد .

مساحت آن هفت هزار کیلو متر مربع و جمعیت آن طبق آمار سال ۱۹۶۰ بالغ بر ۱٫۶۱۳٫۸۸۰ نفر می‌باشد .

پایتخت این‌جزیره شهر کینگستون می‌باشد .

تاریخ جزیره چشمه‌ها

جامائیکا در سوم ماه مه‌سال۱۴۹۴ بوسیله کریستف کلمب کشف‌گردید واز سال ۱۵۰۹ بتصرف اسپانیائی ها در آمد ود رهمین سال دون ژوآن « اسکول » بوسیله (یگو) پسر کریستف کلمب بسمت‌فرماندارجزیره انتخاب گردید و تاسال ۱۶۵۵ جزیره مزبور در دست حکومت اسپانیا باقی بود . اسپانیائیها این جزیره را سن‌جاگو مینامند و بومیان محلی‌آنرا اگزایماکا « جزیره چشمه ها » می خواندند .

د ردوران حکومت اسپانیا اهالی محلی که آراواك نام داشتند بوسیله

بقیه در صفحه ۱۲

نوشته: عباس زارع ـ فارغ‌التحصیل انستیتو علوم بانکی

مسئله بودجه

تحمیل مالیات جدید بر کارمندان خلاف عدالت است

برای روشن شدن مطلب باید دید منظور از کلمه بودجه چیست : بودجه عبارت از سندی است که هزینه هاو عوائد عمومی برای مدت معینی درآن پیش بینی شده‌و بتصویب مقامات صالحه رسیده باشد . پیش بینی عوائد و مخارج دولت جز برنامه عمل دولت چیز دیگری نیست . ازروی ارقام مختلف بودجه است که میتوان بوضع اقتصادی و اجتماعی ورشد ملی یك‌ملت پی برد .

امروز دیگر تهیه‌و تنظیم بودجه مثل سابق فقط برای تامین هزینه‌های دفاعی و حفظ امنیت داخلی کشور نیست ، بلکه هدف از بودجه توسعه امور تولیدی و عمران و آبادی ، تعمیم بهداشت‌و فرهنك ، رفاه اجتماعی تحدید اختیارات دولت ، و نظارت نمایندگان ملت در دخل‌و خرج‌مملکت اساسی ترین پایه‌های بودجه یعنی برنامه عمل دولت را تشکیل‌میدهند . شك‌نیست که باید بودجه متعادل باشد یعنی مخارج کشوری بیشتر از عواید آن نباشد .

عد ‌موازنه دخل‌و خرج موجب تهی شدن خزانه عمومی، اجبار به استقراض وبالاخره موجب ازدست رفتن استقلال اقتصادی وبلکه استقلال سیاسی کشور میشود . برای تعادل بودجه دوراه وجود دارد: یاباید درآمد دولت رابالابرد یااینکه هزینه‌های عمومی راکم نمود .

درآمد دولت در صورتی میتواند بالابرود که قبلا برمیزان درآمد ملی اضافه شده باشد . در غیر اینصورت افزایش عواید دولت عواقب فوق‌العاده

بقیه در صفحه ۶

آگهی تجدید مناقصه‌طنابهای کنفی وروغنی

شرکت سهامی کارخانجات قند ایران مناقصه می وسه قلم انواع طناب کنفی و روغنی مورد نیاز واحدهای تابعه را تجدید مینماید .

شرایط و مشخصات مربوطه در اداره معاملات داخلی شرکت واقع درخیابان‌ویلا ـ خوشبین‌موجود بوده و پیشنهادات واصله تا روز ۴۱٫۵۳۰ پذیرفته میشود و درساعت ده همان روز رسیدگی خواهدشد.

شرکت در مناقصه بمنزله قبولی کلیه‌شرایط مناقصه است الف ۲۷۶۲

آ ـ ۱۲۷۰۶

۱ ـ ۲

از صبح پنج شنبه
مولن روژ ـ مهتاب
کریستال ـ حافظ
تراس سالن
SHAKE HANDS WITH THE DEVIL
باشیطان دست بده
دو بله بفارسی در استودیو مولن روژ
بجس گاگنی دان دوری
داناونتر گلینس جونز
مانند شیاطین میجنگیدند..... مانند شیاطین عشق میورزیدند و کمار و رخ زندگی میکردند
آ ـ ۱۲۹۱۸

خوشبخت کیست؟
۲
روز دیگر
بلیطهای فوق العاده جاذبی قرعه‌کشی میشود : قیمت باهمه مزایا همان ۲ تومان است

انتقاد

از : صفاء الدین جهانبانی

دوچرخه !

آن ضرب المثل معروف را شنیده‌اید که بشتر مرغ گفتند بار ببر گفت من مرغم وگفتند اقلا پرواز کن ، ادعا کرد که شتر است وپرواز از او بر نمیاید ! حالادرست دوچرخه های شهر ما حکم همان شتر مرغ رادپیدا کرده‌اند .وقتی وسط خیابان ماریچ میروند وجلوی راه اتوموبیلها را میگیرند یك «وسیله نقلیه» هستند واحترامشان بر همه‌کس واجب‌است. حتی حق تقدم آنها راهم باید رعایت کرد اما وقتی صحبت خیابانهای یکطرفه و راههای ممنوعه بمیان میآید خیر ، اصلا دوچرخه جزو وسائل نقلیه بشمار نمیاید وازاطاعت هرگونه دستور وفرمانی آزاد است! اینوضع هرج ومرجی بوجود میآورد که نتیجه‌اش چیزی جز خطر وضرر نیست . فرض بفرمائید خیابان کاخ که از جنوب بشمال یکطرفه است محل عبورشما باشد .اگربا اتوموبیل بگذرید خیابان راخت است که از روبرو وسیله نقلیه‌ای راه شما را نخواهد گرفت . یکمرتبه می‌بینید دوچرخه‌ای با سرعت سر سام آور از یك کوچه فرعی پیچید وجلوی‌راه شما سبز شد . اینجور مواقع کنترل اتوموبیل کارآسانی نیست .یکمرتبه ممکنست کوشش بی‌ثمر بماند و تصادفی رخ بدهد .اگر دوچرخه‌سوار از بین‌برود ممکنست که قانونا بعلت مسیر خلافی که داشته است خود او مجرم قلمداد شود اما روح انسان همیشه معذب است که چرا جانی را تباه کرده است .

از آن مهمتر سر چهار راههای اصلی است که چراغ راهنمائی‌اجازه عبور میدهد . وقتی چراغ قرمز است یعنی هیچیك از وسائل نقلیه حق عبور ندارند . اینموقع است که می‌بینیم دوچرخه سوارها از غفلت پاسبان یا نبودن او استفاده میکنند وبسرعت رکاب میزنند . ماشینی‌که راه مال اوست هرگز حساب اینرا نمیکند که ممکن است دوچرخه سوار بی‌احتیاطی خلاف جهت وبیموقع‌راه افتاده باشد یکوقت می‌بیند همین عمل غلط نتیجه‌ای ببار میآورد که‌از هیچ طرف قابل جبران نیست .

همینها که سر چهار راه ودر خیابانهای یکطرفه «نخودی» هستند وقتی وسط خیابان‌را میگیرند درست مثل اینستکه پشت زیباترین اتوموبیلها نشسته‌اند وهیچکس حق ندارد از آنها جلو بزند . حتی با وقاحت گاهی از اوقات راه سبقت گرفتن صحیح‌راهم‌می‌بندند تاهیچکس از آنها جلو نیفتد ! اینجا دیگر وسیله نقلیه هستند وباید حق تقدمشان را رعایت کرد .دو قدم جلوتر میروند یکمرتبه ماهیت را عوض میکنند. همانطور سواره ازروی جوی آب میپرند واردپیاده رومیشوند یکدقیقه پیش وسیله نقلیه بودند و حالا تبدیل به عابر پیاده میشوند ! اصولا دوچرخه سوار خیال میکند چون همه جا میتواند برود حق دارد که بهر راهی وارد شود واز هر معبری بگذرد . درحالیکه داخل‌شهر، توانستن شرط اصلی نیست بلکه «اجازه داشتن» مهم است .دوچرخه سوار در پیاده رو، ودر میدان‌داخل بازار ،در محوطه عمارات وبسیاری‌از جاهای دیگر میتواند دوچرخه سواری کند اما باینکار مجاز نیست .

علاوه براینها ، عده‌ای ازنادانهای بی‌ادب ازسرعتی که‌با دوچرخه‌بدست میآورند سوء استفاده کرده ودر کنار خیابان نسبت بعابرین اسائه ادب میکنند ومزاحمتهای بی ادبانه ایجاد مینمایند ومیگریزند. متاسفانه‌هیچیك ازخلافهائی‌که ذکر کردیم قابل‌کنترل نیست زیرا اولا دوچرخه‌ها اکثرا نمره ندارند وثانیا بعلت کوچکی نمره ، شماره آنها قابل رؤیت نیست .

اداره راهنمائی ورانندگی‌همانطور که تعویض نمره اتوموبیلها راجدی میگیرد باید درنمره‌گذاری دوچرخه‌ها سخت گیری نماید .اگر آن اداره‌از حرکت دوچرخه‌های بدون نمره در شهر جلو گیری کند طبعا بسیاری از خلافها کاهش مییابد . پس‌از آن پیشنهاد میکنیم که‌نمره های‌دوچرخه را قدری درشت‌تر بنویسند تاکاملا قابل دیدن باشد ونظارت کنند که نمره در محل دور از نظر نصب‌نشود.

اگر ایندو عمل با دقت ونظارت کافی انجام بگیرد بزودی در شهر دوچرخه بی‌نمره باقی نخواهد ماند میشود نمره دوچرخه های متخلف را برداشت و آنها را ضمن عبور در شهر یا هنگام تعویض مجدد نمره جلب ومجازات نمود . وضع فعلی اینطور معنا میدهدکه دوچرخه‌سوارها بهر چه میکنند مجاز هستند . اما ناراحتی ها ومزاحمتهائی که ازطرف بعضی از آنان برای رهگذرها و راننده‌ها ایجاد میشود لازم میکندکه درین وضع تجدید نظری شود وخود مختاری وزیاده روی اینعده تا آنجا که ممکن است محدود گردد .

کانون خوانندگان

مرجع تظلمات

مردعلی فلاح شکایت میکند قریب ۲۵ هزار تومان علاقه ملکیم را به هفت هزار تومان تقویم کردند و انجمن رای داد خسارتم را بدهند تقاضا میکنم دادگستری که مرجع تظلمات‌عمومی است بشکایتم رسیدگی کند و دستور اجرای آنرا بدهد .

گسترش موسسات بهداشتی

آقای دکتر کریم مشیری ازسنندج در باره رفع اشکال بیماران و کمبود گنجایش بیمارستانها پیشنهاد می‌نماید دولت میتواند با بالابردن‌حقوق پزشکان و تامین زندگی آنان از دایر نمودن مطب های خصوصی جلوگیری کند و آنها را بخدمت تمام وقت در بیمارستانها وادار سازد و با تخصیص بودجه لازم در راه گسترش موسسات بهداشتی در سراسرکشور این نقیصه را رفع و نارضایتی‌کنونی را برای همیشه برطرف نماید .

اسفالت جاده سوسنگرد

اداره‌آمار و انتشارات وزارت راه در خصوص شرحیکه تحت عنوان تقاضای اسفالت جاده سوسنگرد در شماره ۱۰۸۳۵ درج‌شده‌اعلام میدارد: ازطرف اداره‌راه‌استان ششم‌اقدامات لازم برای تسطیح و مرمت جاده مزبور بعمل آمده است لکن اسفالت این راه در سال جاری بعلت کمبود اعتبارات مقدور نیست .

موضوع جواز خروج

آقای رستم رستمی مقیم بمبئی از هندوستان مینویسد مانند من عده بسیاری هستند که عیال و فرزندان خود را در وطن بجا گذاشته برای تلاش معاش چندین سال قبل بکشور هندوستان آمده مشغول کار میباشیم و هر یکسال یا دو سال یکمرتبه برای دیدار وطن و همسر و فرزندان خود میآییم‌اگر مجبور باشیم برای‌تحصیل جواز خروج هر نوبت پانزده هزار ریال بپردازیم ناگزیر یا باید از کار وکسب دست کشیده به خیل‌بیکاران اضافه‌شویم و یا زن و فرزند خود را بخارج نزد خود ببریم و یا آنها را به امان خدا و فراموشی سپرده در خارج زندگی جدیدی برای خودتهیه نمائیم این است که تقاضا میشود در این موضوع تجدید نظری بعمل آید.

تقسیم ماترك

از شیراز خداکرم امینی مینویسد پس از فوت پدرم دارائی او که باید بین ٦ پسر و ۳ دختر تقسیم شود سه نفر از برادرانم سه دانگ قریه علی‌آباد علیا را که عایدآتش دو برابر بقیه‌ماترك یعنی دو دانگ قریه‌منصور آباد و اراضی میان جدول میباشد بزور متصرف شده عواید آنرا می‌برند چون این نوع احراز موجب تضییع حق من و برادر صغیرم بنام بهادر امینی که قیم اوهستم‌گردیده تقاضا دارم دادگاه با نظر کارشناس بصیر املاك را تقویم نموده سهم هر کدام از وراث را معلوم و بتصرف دهد .

ثبت آمار مینو دشت

جمعی ازاهالی مینو دشت و توابع ازگرگان مینویسند رفتارچندساله متصدی ثبت آماراین حوزه موجب خرسندی عموم میباشد ودر ثبت وقایع اربعه‌وتهیه‌رونوشت‌شناسنامه و صدور گواهی‌های مورد لزوم نهایت مراقبت‌وسرعت‌اعمال‌میگردد

ترجمه:

عاج

موجود در تمام داروخانه‌ها و خرازی فروشیهای کشور.

مشکل بودجه

بقیه از صفحه ۵

ناچار بپرداخت آن باشید چه خواهید کرد ؟ جواب‌داد : در آنصورت ناچارم برفعالیت خود بیافزایم و کاری در یکی از موسسات خصوصی پیدا کنم و یادست بترجمه کتاب بزنم .

گفتم : این هما نراهی است که میبایست برای رفع کسربودجه پیش گرفته شود . بودجه مملکت نیز نظیر بودجه‌فردی است ، اولانمیبایست اجازه داد برمیزان مخارج مصرفی‌افزوده شود و درثانی اگر مخارج تازه اجتناب ناپذیرباشد میبایست فورا بفکردرآمد تازه بود ودر مورد مخارج مصرفی از قبیل حقوق کارمندان دولت و کارهای غیر عمرانی و غیرتولیدی دیگر باید دانست این‌مخارج بنحوی‌است که تا هنگامی که درآمد جدید تحصیل نشده‌است نمی‌بایست بمخارج تازه تن‌داد واین همان روشی‌است‌که از طرف کلیه کشورهائی که دارای اقتصاد سالم میباشند در پیش‌گرفته شده‌است .

آقای تورنی‌کرافت وزیر قبلی‌کابینه انگلیس چند سال پیش وزیر خزانه داری انگلستان بودویك روز ناگهان اعلام شد که وی براثراختلاف شدیدی که با اعضای کابینه نخست وزیر انگلستان پیداکرده از سمت خود استعفا داده‌است . تصور میکنید که این اختلاف برسرچه بود ؟برسر یك‌در صد افزایش برمخارج بودجه مملکتی ، تورنی‌گرافت مخالف این افزایش بود و عقیده داشت که افزایش حتی یك‌هزارم بربودجه غیرعمرانی مملکتی نیز موجب بروز اختلالاتی در دستگاه دولتی خواهد شد .

این یك نمونه از یك مملکت مترقی‌است ، در ممالك باصطلاح کم رشد نیز وضع بهمین نحو است. زیرا اصل یکی‌است و اگر مملکتی به سلامت سیستم اقتصادی و مالی خود علاقمند است نمیتواند راه حلی جز این انتخاب کند . درپاکستان در طی چهار سالهٔ گذشته رقم بودجه غیر عمرانی نه فقط افزایش نیافته بلکه چنددرصدی هم تقلیل یافته است ودر عوض رقم بودجه عمرانی و تولیدی یعنی مخارج برنامه پنجساله دوم وسایر برنامه های تولیدی بشکل حیرت‌آوری افزایش یافته است . و دراین‌باره آقای شعیب وزیردارائی سابق پاکستان که‌اکنون بازنشسته است طی گزارشی چنین اظهار عقیده کرده که مملکتی که مشغول اجرای برنامه های عمرانی و تولیدی است برای حفظ ثبات قیمت هاوجلوگیری از تورم و یا جلوگیری از توسعه تورم چاره‌ای ندارد جزآنکه بهر شکلی از افزایش‌مخارج پرسنلی و غیر تولیدی خود جلوگیری نماید و همین سیاست در طی‌چهار ساله اخیر در پاکستان تعقیب شده و اینك باآنکه برنامه پنجساله عظیم پاکستان در دست اجراست و سرمایه گذاری های بسیار وسیعی نیز ازطرف سرمایه گذاران خارجی و داخلی درآن‌کشور بعمل می‌آید و پروژه ۱۱۰۰ میلیون دلاری تقسیم آبهای سند بین هندوپاکستان نیز (که بموجب آن‌چندین سد عظیم درپاکستان بسته خواهد شد) دردست اجراست ثبات قیمت‌ها در پاکستان حفظ شده و درطی چهارساله اخیر فقط درحدود سه‌درصدبه قیمت‌ها افزوده گردیده است .

حتی در امریکا نیز که چشمه‌های ثروت آن‌از هزاران متجاوز ودرآمد مالیاتی دولت روزافزون است و اقتصاد مملکت‌بریش از نه هزارکالای‌صادراتی متکی است ، دولت درسال‌جاری ناچار به‌تقلیل مخارج خود شده‌است زیرا مواجه با کسربودجه میباشد و هرگز برای رفع‌کسر بودجه متوسل بتامین درآمد از راههای خطرناك و مصنوعی نشده‌اند وکوشش دولت کندی آن‌است که با حذف و یاتقلیل کمك های نظامی به ممالك جهان (از قبیل یونان و ایران) وحذف مخارج دیگر وکم‌کردن کادر کارشناسان و متخصصین که بممالك مختلف جهان اعزام شده‌اندکسر بودجه را تقلیل دهدوبرخلاف‌روشی‌که مایین گرفته ایم برای‌رفع کسربودجه نه‌بوام‌های داخلی و خارجی‌ونه‌به تقلیل بودجه‌های عمرانی متوسل شده‌اند ودر واقع بعلت احتمال‌وقوع یك بحران اقتصادی تاحدی روش عکس پیش گرفته شده وسعی‌میشود که باوجود کسر بودجه بر مخارج عمرانی و تولیدی افزوده گردد .

یونان نیز در سال جاری بعلت عدم‌پرداخت کمك نظامی از طرف‌امریکا که رقم آن به بیست‌میلیون دلار بالغ‌میشده روش مشابهی پیش گرفته و درنظر دارد که معادل مبلغ کمك‌نظامی امریکا از بودجه نظامی خود بکاهد وعلاوه براین بمقامات فرماندهی ناتو نیز که تقاضاکرده‌اند دولت یونان در سال جاری تجهیزات نظامی جدیدی خریداری کند اطلاع داده‌است که قادر باجرای این طرح که مخارج آن به سی میلیون دلاربالغ میشود نیست واگر فرماندهی ناتو علاقمند است که یونان از لحاظ نظامی قوی باشد میبایست نه فقط‌مخارج تجهیزات جدید را فراهم کند بلکه میبایست بیست میلیون دلار کمك نظامی امریکا را نیز که درسال جاری قطع شده پرداخت کند وگرنه دولت یونان ناچار به تقلیل مقدار نفرات وبودجه نظامی‌خود خواهد بود .

بهرحال یکی از صحیح‌ترین راههای مبارزه باکسری و ایجاد تعادل و توازن بودجه آن‌است که از مخارج غیر عمرانی ، فرضا که مخارج‌اضافی وجود نداشته باشد. بکاهیم و بابیرحمی حقوق‌هاو مزایائی‌را که از حد معمولی بالاتراست تقلیل دهیم و تشکیلات غیر لازم را حذف کنیم . ولی مع‌التاسف در سالهای گذشته نه فقط این‌روش اعمال نشده بلکه بعلت‌استفاده بیشتر از ثروت و سرمایه مملکت (که‌بصورت درآمد های نفت‌نصیب دولت میشود) دولت هر ساله بربودجه غیر عمرانی و غیر تولیدی افزوده و درنتیجه از یکطرف بار بودجه راسنگین کرده و از طرف دیگر موجب توسعه تورم و گرانی‌غیر قابل‌تحملی گردیده است ... درچهارسال اخیربودجه‌عمرانی‌ایران از حدودنوهزار میلیون تومان به‌حدود چهار هزار میلیون تومان رسیده‌است وروشن است که در چنین وضعی قیمت‌ها نیزمیبایست به نحو سرسام آوری ترقی پیدا کند و تورم شدید چرخهای مملکت را از کار بیاندازد و بالاخره کار اجرای برنامه های‌عمرانی را نیز دچارکود سازد و بدرآمد صادراتی‌مملکت نیز بعلت گران‌شدن محصولات صادراتی لطمه‌زیاد وارد آورد . واقعا شاید نتوان هیچ‌کشور دیگری رادرسراسر جهان یافت که در ظرف چهار سال‌بودجه غیر عمرانی خودرا به دو برابر افزایش داده باشد بخصوص کشوری مثل ایران که برنامه های عمرانی و تولیدی نسبتا مهمی نیز در دست اجرا دارد و خارج از بودجه عوامل تورمی شدیدی در آن مشغول عمل میباشند .

باتوجه به‌آنچه که گفتیم اگر میخواهیم مملکت براه صحیح وسالم اقتصادی بیفتد چاره‌ای نیست جز آنکه از روش ساده‌ای که‌درخانه هرمرد عادی اعمال میشود ، یعنی تقلیل‌مخارج برای‌رفع کسر بودجه استفاده کنیم ودراین مورد همه چیز چه‌منافع وزارتخانه ها ، چه منافع دسته هاو گروه‌های خاص وبالاخره همه منافع شخصی میبایست فدای منافع مملکت شود . زیرا باید قطعی‌بدانیم که‌اگر وضع بمنوال فعلی پیش برود وهرساله به بهانه‌های مختلف به بودجه های غیر عمرانی و غیر تولیدی افزوده گردد ، آینده روشنی درانتظار مملکت نخواهد بودوجه ازلحاظ مالی و چه از لحاظ اقتصادی اختلالات عظیم در کار مملکت رخ خواهد داد . (چنانکه هم‌اکنون میوه سوء سیاست سالهای قبل را می‌چشیم .)

وروشن است که‌این نوع اختلالات فقط به رشته اقتصاد و مالیه مملکت محدود نخواهد شد و عواقب دیگری نیز ببار خواهد آورد .

معذلك نباید تصور کرد که تقلیل رقم‌مخارج بودجه یك‌نوع فداکاری بزرك است زیرا مملکتی که در ظرف چهارسال رقم بودجه غیر عمرانی خودرا برابر اشتباهات به دو برابر تقلیل داده‌است در واقع دست بافراط خطرناکی زده‌است و اگر نمیخواهد از میزان مخارج خودکه بنحوی‌تناسبی افزایش یافته است بکاهد حداقل میبایست تقاضاهای جدید خودرامو کول بزمانی کندکه این گاو شیرده که ملت نام دارد اززیر بارفشارهاوندانم کاری‌هااندکی‌قدر راست کند ونیمه جانی بیابد .

اما تقلیل و یاحذف مخارج تنهاراه حل مشکل بودجه نیست وراه حل موثرتر دیگری نیز وجود دارد که میبایست توام باراه حل فوق اجرا شود و اجرای‌آن‌نه‌فقط کسربودجه‌را بالمآل رفع خواهد کرد بلکه حرکت تازه‌ای به بدن رخوت زده مملکت خواهد داد . دراین باره در شماره فردا صحبت خواهیم کرد .

مسئله بودجه

بقیه از صفحه ۵

شومتر از مسئله عدم تعادل بودجه بوجود خواهدآورد .

اصولا رقم کل بودجه دولت نباید حداکثر از ۳۰ الی ۳۵ درصد درآمد ملی بیشتر باشد . ولی باکمال تاسف بااینکه امروز این رقم پیش از ٤۵ در صد ازدرآمد ملی مارا در کام خود فرو برده‌است بازهم کسری دارد. وگویا این بودجه بیرحم ،این دیونامرئی بازهم میخواهد از طریق مالیات غیر مستقیم مثل زالو خون این‌ملت بدبخت را بمکد . وقتی که از افزایش مالیات مستقیم صحبت میشود نظر بالابردن نرخ مالیات کارمندان فلك‌زده دولتی و غیر دولتی است .

آیا باوضعی که طبقه محروم کارمنددراین‌اجتماع‌دارد تصور این موضوع عاقلانه است ؟

عدالت یکی از اصول مسلم مالیات است ، یعنی هرکسی باید نسبت بقدرت‌مالی و استطاعت مادی خودبخزانه دولت کمك کند. افرادی که‌فاقد این قدرت ونیروی فوق‌الذکر هستند چطور ممکن است درباره‌آنها باین قبیل اعمال دست زد ؟ اگردولت میزان واقعی درآمد افراد رابدست آورد و باقوانین موجود مالیات واقعی رااز افراد وصول نماید ودر ضمن عمل سعی نماید از هزینه های وصول بکاهد بمقدار قابل ملاحظه‌ای برمیزان وصولیها اضافه خواهدشد . کوتاه ترین راه برای حل این مسئله همانا داشتن مامورین وصول صالح ودستگاه وصول سالم‌است. آیا اختلاف فوق‌العاده رای کمیسیون توافق باآنچه که‌دربرك پیش آگهی نوشته میشود دلیل روشنی برای تبانی مامور و مؤدی نیست ؟ باید دستگاه وصول رااز چنك افراد ناصالح بیرون آورد و تاآنجائیکه ممکن است هزینه وصول را تقلیل دادومالیات واقعی را وصول کرد و تن نحیف بودجه رانجات‌داد.

حضرت علی بمالك اشتر فرمود: درامور مالیه کشور نیك بیاندیش ومتصدیان خراج راسخت مراقب باش .مالیه روح‌مملکت است وسازمان معیشت وحیات جامعه برثروت آن گردش میکند .

باز از قول علی (ع) روایت میکنند : مملکت بمثابه خانه‌ایست که‌ملت خانواده آنراتشکیل میدهد دارائی آبروی آن‌خانه است .

بهترین روش برای تعیین مبنای مالیات تلفیق سیستم تعیین درآمد بوسیله قرائن وامارات خارجی باسیستم اظهارنامه و اظهارات اشخاص ثالث است . طریقه مقاطعه و توافق رانیز میتوان برای تعیین مآخذمالیاتی که‌متنوع بوده وبامیزان آن قلیل است بکار برد.

میزان مالیات مستقیم پیش‌بینی شده دربودجه . فعلی ٤ر۸ میلیارد ریال است . در صورتیکه اگر تبانی درکار نباشد واز سیستم فوق‌الذکر پیروی بشود وحق‌مسلم دولت از این راه وصول گردد بدون تردید مبلغ ۲میلیارد بیش از میزان تخمینی وصول‌خواهد شد. بودجه حاضر شش میلیارد ریال کسری دارد. اگر مامورین گمرك همت بخرج دهندو مال‌دولت وملت‌را بخزانه عمومی بریزند . یك میلیاردریال هم‌از این راه بر بودجه کمك‌خواهد شد. یعنی در عوض ۷ر۵ میلیارد ریال پیش بینی شده ۸ر۵ میلیارد ریال وصول‌خواهدگشت .

اگر دولت منکر هزینه های زائد نباشد و قبول کند که هنوز ازاین قبیل هزینه‌ها خیلی وجود دارد و درمقام ازبین بردن آنها برآید بدون شك دومیلیارد ریال از هزینه‌اش کم‌خواهدشد .

امیداست که‌هزینه های‌زائد باصرفه‌جوئی های لازم اشتباه نشود دولت اگربخواهد خیلی خوب میتواند یك میلیارد ریال بقیه را ازراه صرفه جوئی تامین نماید. بطور خلاصه شش میلیارد ریال کسری بودجه بطریق ذیل ازبین خواهدرفت .

۲ـمیلیارد افزایش وصولی مالیاتهای مستقیم .
۲میلیارد حذف هزینه‌های زائد
۱میلیارد افزایش وصولی گمرك
۱میلیارد صرفه‌جوئی

هواپیمائی ایران و پروازبه کرمان

با هواپیماهای چهار موتوره سوپر دی‌سی ـ شش شرکت هواپیمائی ایران در نهایت آسایش سفر کنید

سه روز در هفته

چهارشنبه حرکت از تهران ساعت ۸ صبح
یکشنبه
سه‌شنبه حرکت از تهران ساعت ۷ صبح

لطفا برای تهیه بلیط و کسب اطلاعات بیشتر به‌آژانس مسافرتی فرد ویابه هواپیمائی ایران میدان فردوسی تلفن های ٤٤۳۳۳ ـ٤٦۵۳۲ ـ ٤۳٦۷۳ مراجعه فرمائید .

۱ـ۳ آـ۱۱۱۵۰

آگهی روابط مالك و مستاجر در شهرستان دماوند

وزارت دادگستری قانون روابط مالك و مستاجر مصوب دهم خرداد ماه ۱۳۳۹ کمیسیون مشترك دادگستری مجلسین رابرطبق ماده ۲۵ قانون مزبور از تاریخ اول شهریور ماه ۱۳٤۱ درشهرستان دماوند بموقع اجراء میگذارد الف ۲۸۲۰

از طرف وزیر دادگستری

۱ـ۳ آـ۱۲۸۵۰

آگهی مناقصه شماره ٤۱۲

شهربانی کل کشور خرید ۲۵ دستگاه کپسول ضد حریق در ردیف نوع (توتال) بمناقصه میگذارد داوطلبان میتوانند برای دریافت برك شرایط باین اداره مراجعه و پیشنهادات خود را تاآخر وقت‌اداری روز ۳۱ر۴۱ر۵ تسلیم و رسید دریافت دارند. الف۲۸۲۵

رئیس اداره کارپردازی ـ سرهنك ناظمی افشار

۱ـ۲ آـ۱۲۸٤۸

دکتر طهمورث فروزین

متخصص جراحی عمومی و بیماریهای زنان
رئیس درمانگاه دانشکده پزشکی.جراح‌ورئیس درمانگاه بیمارستان رضا پهلوی

همه روزه از ساعت ۵ تا هفت و نیم بعداز ظهر از بیماران خود پذیرائی مینماید.

نشانی: خیابان اسلامبول. جنب کافه قنادی فردوسی تلفن ۳۷۲۲۲

آگهی تجدید مناقصه لوازم برق

شرکت سهامی کارخانجات قند ایران مناقصه پنجاه و چهار قلم لوازم برق مورد نیاز واحدهای تابعه راتجدید مینماید

شرایط و مشخصات مربوطه در اداره معاملات داخلی شرکت واقع درخیابان ویلا ـ خوشبین‌موجود بوده و پیشنهادات واصله تاساعت نه صبح روز ۳ر۶ر۴۱ پذیرفته میشود ودر ساعت ده صبح همان روز رسیدگی خواهد شد .

شرکت در مناقصه بمنزله قبولی کلیه شرایط مناقصه است . الف ۲۷۶۳

۱ـ۲ آـ۱۲۷۰۸

اطلاعات کودکان

سه شنبه ها

منتشر میشود

شرکت سهامی بی.اِف.گودریچ ایران

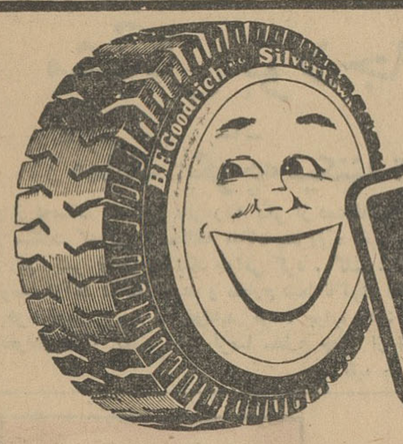

بی.اِف.گودریچ
B.F.Goodrich

قیمتهای خود را تقلیل میدهد

شرکت سهامی بی.اِف.گودریچ ایران بانهایت خوشوقتی اعلام میکند که‌از تاریخ دهم تیر ۱۳٤۱ (اوّل جولای ۱۹٦۲) قیمت لاستیك وتوئی ساخت ایران بشرح زیر تقلیل داده‌است :

اتومبیلهای سواری	۵ درصد
اتوبوس	۱۰ درصد
کامیون	۱۰ درصد

شرکت سهامی بی.اِف.گودریچ ایران ضمناً باطلاع عموم میرساندکه برخلاف لاستیکهائی که‌ازخارج وارد وروی استاندارد بین‌المللی ساخته میشود لاستیکهای ساخت ایران مخصوصاً مناسب باآب وهوا وجاده های ایران تهیه میگردد .

تلفنهای اطلاعات

تلفنخانه : ۳۰۰۱۱ الی ۳۰۰۱۹
شعبه آگهی‌ها : ۳۰۲٦۳۳
شعبه آگهی‌های مجلات و ابونمان ۳۰۰۱۰
نیازمندیها ۳۱۵۳۳
سازمان شهرستانها۳۰۵۰٦۷ ـ۳۱۵۳۲
سرویس حوادث و کشیك شب ۳۰۳۵٦۹
سرویس اقتصادی ۳۰٤۵۹۱
اطلاعات هفتگی ۳۰٤۸۷۸
اطلاعات بانوان ٦۹۷۱۵
مجله الاخاء ۳۱۰۷۹
کانون آگهی طوطی‌نو ۳۰٤۵۹۳

بانو

پیدایش یك نوزاد ازطبیعی‌ترین جلوه های آفرینش‌است

آیا از زایمان میترسید ؟

قدم بقدم دنبال نورچشمی

روزهای آخر حاملگی فرا میرسد خانم باردار و نورچشمی را ازاولین لحظات آبستنی دنبال کرده‌ایم و اینك بچائی رسیده‌ایم که چیزی بتولد نوزاد باقی نمانده‌است.هرچه تاریخ زایمان نزدیکتر میشود اضطراب و دلهره مادر افزایش میابد .

بدون استثناء بانوانیکه برای بار اول حامله میشوند از زایمان وحشت دارند این ترس و دلهره برای عده‌ای از آنها در زایمان های بعدی نیز باقی میماند و چه بسیارند بانوانیکه حتی در باردهم آبستنی نیز مثل دفعه اول دچار وحشت‌واضطراب بوده‌اند .

این ترس از کجا سرچشمه میگیرد ؟ قبلا باید توضیح دادکه منشاء این وحشت برحسب درجه تمدن و نوع تربیت‌درافراد جوامع مختلف فرق‌میکند اما مرحله‌اصلی تمام آنها ، «لحظه زایمان» است. زنهائیکه در قبایل غیر متمدن‌و میان جوامع در حال توحش بسر میبرند همانطور که آبستنی راامری تابع قواعد آسمانی میدانند‌برای زایمان هم چنین وضعی را قائل هستند وچون بعلت نبودن‌بهداشت بعضی از زایمانهای آنان با خطراتی توام بوده است ، درد زایمان را نتیجه خشم خدایان و مرك زائو را در اثر قهر شدیدآن بتها میدانند و نذر ونیاز میکنند که‌به‌آن قهر گرفتار نشوند.

حتی هنوز در کشور خودمان، وقتی بعلت ناپاکی دست قابله یا سایر عفونتها ، زائو دچار بیماری «تب‌زایمان» بشود و خدای نکرده از زمیان برود میگویند«چلگی‌شد!» یا «آل‌اورازد!»

بهرحال برای هرعده از مردم، ترسی از بارداری نوع بخصوصی است .

بانوان تحصیلکرده و دانشمند امروزی هم در آغاز بیش از همه ازین متعجب میشوند که موجود زنده‌ای ، باداشتن دست‌وپا ، سرو چشم درون بدن آنها قرار داردو حتی تکان میخورد !! این حالت درست شبیه برآنست که شما ناگهان احساس کنید که در پیراهنتان موجود زنده‌ای حرکت میکند !! پس از آن ، بانوی‌باردار فکر میکند که این موجود زنده روزی باید بدنیا بیاید . هر بانوئی از درد و مراحل زایمان اطلاعات مفصلی دارد وعده‌ای نیز برایش از موارد بخصوص زایمان های خطرناك صحبت کرده‌اند . وقتی آن مطالب را باوضع‌خودش‌تطبیق میدهد دچار وحشت میشود.

خدایا ! ،بچه‌من غیرطبیعی‌بدنیا نیاید !زایمان من غیر طبیعی‌نباشد شکمم راپاره نکنند ! نکند که خطری متوجه من یاکودکم‌باشد!

خلاصه این افکار بشدت ذهن خانم باردار را مشغول میکند و افکارش را درهم میریزد . درین موقع بسیاری از بانوان ، روی دانش واطلاع وخودداری و قدرتی که دارند خودرا تسلی میدهند و بخود میگویند بوجود آمدن یك بچه، گوشه‌ای از سیر طبیعی آفرینش است و مراحل آن از سوی نیروهای ناشناخته طوری تنظیم شده است که ترس ما بهیچوجه نمیتواند تغییری در آن بوجود آورد . خوشا بحال چنین بانوانی ، زیرا روحیه قوی و سالم آنها خود از عوامل بسیار مهم آسانی زایمانشان بشمار خواهد آمد .

اما اگر خانمی نتوانست خودرا بااین تلقینات آرام کند ناچاربايد اورا باین راه هدایت کرد: مهمترین علت ترس «بی‌اطلاعی» است زیرا شما از جای تاریك برای این می ترسید که نمیدانید درون آن چه خبر است واگر فورا آنجا را روشن کنند وشما همه جارابینید هیچگونه احتمال خطری بکمك‌مادر میشتابد وجان خود و کودکش‌را نجات میدهد . بخصوص اگرخانم درایام بارداری تحت نظر پزشك باشد احتمال پیش‌آمدن وضعیت غیرعادی بحداقل تقلیل پیدامیکند

بااین احوال مادر شماره های آینده پیرامون زایمان ،زایمانهای غیرطبیعی وزایمان بی‌درد باهم صحبت خواهیم کرد تااطلاعات مادران آینده درین موارد تکمیل شود.

دشمنان زیبائی شما!

بابوی بددهان، شوره‌سر، بدرنگی‌پوست وسایردشمنان زیبائی خود مبارزه‌کنید.

اگر خدای نکرده مردی درخیابان بشما حمله‌کند و کیفتان را بقاپد و فرار کند ، چه میکنید ؟ مطمئناساکت نمی‌نشینید ، داد و فریاد راه میندازید که ای مردم بدادم برسید ، ای دزد.. آی دزد ....

و اگر چرا بعواملی که مانند این دزد بزیبائی و جذابیت شما صدمه میزنند اجازه فعالیت میدهید و هیچگونه اعتراضی نمیکنید ؟

در اینجا فهرستی از این عوامل خطرناك راکه بزیبائی شما لطمه‌میزنند یادآور میشویم .

بوی بد دهان ..

دشمن شماره یك زیبائی وجذابیت شماست اگرحس میکنیدکه دوستانتان کم‌کم از دور وبر شما پراکنده می شوند و دیگر آن محبوبیتی را که قبلا داشتید ندارید ، باین نکته‌توجه کنید . علت آن چیست ؟ فساد دندان، لثه‌های خراب ناراحتی معده و کبد ، یبوست مزاج ، خوردن موادی مانند سیر وپیاز این بوی بد را باعث میشود .

راه معالجه :

بپزشك دندان مراجعه کنید ودو عدد مسواك نو بخرید روزی چند بار دندانها را با مقدار زیادی خمیردندان مسواك کنید و خوب دهان را بشوئید. بهتر است که زبان را هم به آرامی پاك کنید . با خوردن میوه و سبزی ویك لیوان بزرك آب صبح ناشتا ، بایبوست مبارزه کنید . پس‌ازبرگشتن از مهمانی یك گیلاس نمك میوه ویا آلکاسلرز میل نمائید و ساقه جعفری را بجوید و اگر بازهم در رفع بوی بد دهان موفق نشدید مطمئن باشید که بناراحتی معده و کبد مبتلاهستید وبهترین راه مراجعه بپزشك است .

شوره سر

اینهم یکی دیگر از دشمنان خطرناك زیبائی شماست . این پوسته های سفید که برروی یقه و لباس شما میریزد بمقدار زیاد از جذابیت شما میکاهد .

علت آن چیست ؟ ترشح زیاد چربی !

راه درمان :

درهفته یکی دوبار موهایتان را با شامپوهائی که برضد شوره سر ، ساخته شده بشوئید . پوست سر را ماساژ بدهید وبا برس زبری ، به‌آرامی موی خودرا برس بزنید . هردفعه‌که موی خودرا شانه میزنید با ماهوت‌پاك‌کن ، لباس خودرا تمیز کنید .

یبوست

درخشندگی چشمان وپوست‌صاف و روشن و باریکی اندام شمارا بکلی از بین میبرد .

علت آن‌چیست ؟ فقدان ورزش‌کافی نخوردن غذا و میوه بقدر کافی وآب وسبزیجات .

راه علاج :

انواع ورزشها ، شنا و بازیهای گوناگون و خم وراست شدن کمك زیادی برفع آن میکند و داشتن رژیم غذائی همراه بانمك میوه ملایم در رفع آن موثر خواهد بود .

یکی دیگر از عواملی که شما را زنی شلخته وکثیف معرفی میکند :

بی اعتنائی نسبت بپاکیزگی و نظافت موی سر و بدن وعدم توجه بداشتن ناخنهای تمیز و قشنك است همچنین داشتن پاهای پرمو و کثیف و شانه ودستمال سیاه شده از چرك وکثافت ، معرف بی‌سلیقگی وشلختگی شماست .

راه علاج :

ورزش مرتب و داشتن رژیم غذائی که توسط پزشك معالج شما تنظیم شده باشد .

ممکن است بعداز خواندن این‌مطلب پیش خود بگوئید من هیچیك از این نقائص را دارا نیستم و فقط هنگام ورود بیك مجلس مهمانی دست وپایم را گم میکنم و نمیدانم چه‌کنم . خوب بهترین راه اینستکه قبلا بخود تلقین کنیدکه دیگران هم مانند شما هستند وهیچ نوع برتری نسبت بشماندارند. حرکات و رفتار خودرا درمقابل آئینه کنترل کنید و سعی‌کنید براعصاب‌خود مسلط شوید .

پیش خودتان بماند ، اگر محبوبیت و جذابیت خودرا از دست داده‌اید فقط تقصیر خودتان است وبازگرداندن آن محبوبیت هم فقط با تصمیم‌خودتان ممکن است . پس شروع کنید وهرچه زودتر جدال با دشمنان زیبائی و جذابیت خودرا آغاز نمائید .

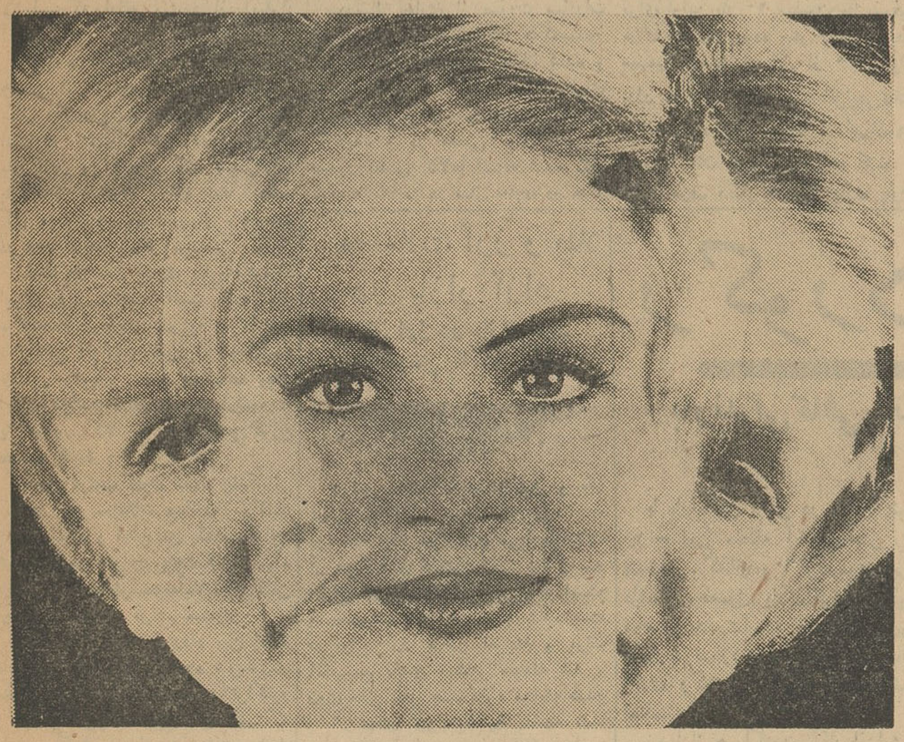

گلسازی یاد بگیرید

کلاسهای گلسازی انجمن دوشیزگان وبانوان

که زیر نظر یکی ازاستادان باتجربه هنر گلسازی اداره میشود ، شمارا باهنر ظریف و زیبای گلسازی آشنا میسازد و فوت وفن این هنر ارزنده را بشما می‌آموزد.

برای نامنویسی ، همه روزه صبح وعصر بدبیرخانه انجمن دوشیزگان وبانوان (خیابان شاهرضا ـ خیابان فرصت ـ جنب کوچه‌سوئد شماره ۷۳ تلفن ٦۹۷۱۵) مراجعه فرمائید.

آگهی‌قبول‌داوطلب برای آموزشگاه‌بهیاری

دانشکده پزشکی تهران برای تامین کادرکمك پرستاری بیمارستانهای تابعه خود ۵۰ نفر دوشیزه داوطلب باشرایط زیر قبول مینماید .

۱ـ داران بودن گواهی نامه رسمی سه‌ساله اول‌دبیرستان

۲ـ سن بین ۱٦و ۲۰ سال

۳ـ رضایت نامه از دبیرستانی که در آن‌تحصیل کرده‌اند .

٤ـقبول شدن درمعاینه پزشکی

۵ـ سپردن تعهد دائر براینکه پس‌از خاتمه‌تحصیل مدت چهارسال طبق مقررات دربیمارستان های دانشکده انجام وظیفه نماید .

داوطلبان از تاریخ ۱۵ مرداد تااول شهریور۴۱ بادر دست داشتن دو برك رونوشت شناسنامه وچهار قطعه‌عکس٦ × ٤ومدارك‌مربوطه‌بین‌ساعت‌ساعت۸تا۱۱صبح ببیمارستان فارابی واقع‌درمیدان قزوین‌مراجعه نمایند چنانچه تعداد داوطلبان بیشتر از ۵۰ نفرباشد‌بامسابقه انتخاب خواهند شد .

۱ـ۵ آ ـ ۸٤۸۷ دانشکده پزشکی تهران

عیادت بیمار

یکی‌از اعضای فامیل و یا یکی‌از دوستانتان مریض است و میخواهید بدیدنش بروید ، لباس میپوشید و دسته‌گل ویا میوه‌ای میخرید و آماده رفتن میشوید . ولی بهتر است قبل‌از رفتن این نکات را درنظر بگیرید

موضوعاتی راکه برای صحبت‌بمیان می‌آورید مواظب باشید که از نوع حرفهای خسته‌کننده نباشد . برای اینکه کسیکه درمریضخانه و یادرمنزل بستری است فقط باید صحبتهای شیرین واخبار خوش بشنود .

اگر میخواهید دسته‌گلی برایش ببرید و یا بفرستید ، آنرا کوچك انتخاب کنید و اگر دوست بیمار شما تقاضا کرد که فلان میوه را برایش بخرید قبلا از دکتر ویا پرستارش کسب اجازه کنید .

هدایائی که میتوانید برایش‌ببرید اینها هستند : پودر و صابون یك شیشه اودکلن ملایم ، یك آئینه دستی دستمال کاغذی و کرم صورت . البته کتاب ، مجله ، روزنامه هم چه برای مرد و چه برای زن هدیه سرگرم‌کننده وجالبی است .

حتی‌الامکان دراطاق مریض سیگار نکشید ولی اگر خیلی مایل بودید بهتر است قبلا از همه اجازه بگیرید ونظر پرستار را نیز بپرسید .

بخاطر داشته باشیدکه مقررات هربیمارستان را باید بخوبی اجراکرد زیرا این مقررات و قوانین برای‌بهبود حال بیمارانی چون دوستت شما وضع شده است واگر بسلامت آنها علاقه دارید حتما باید رعایت مقررات عیادت را نیز بنمائید .

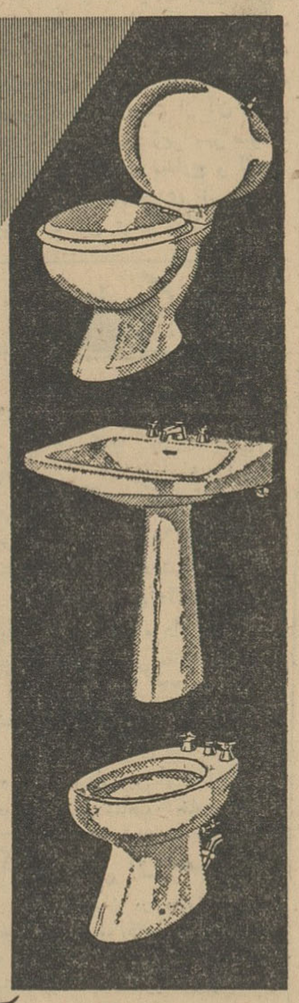

طرح نوین ایده‌آل استاندارد برای حفظ بهداشت شما

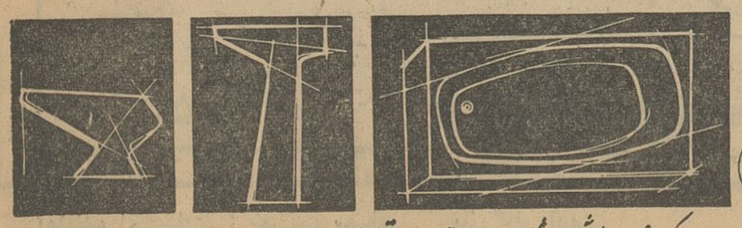

IDEAL-Standard

تنها نمایندگی انحصاری در ایران شرکت راد کو خیابان شیراز شماره ۵۹۳ تا ۵۹۷ تلفن ۲-۷۲۱۴۱

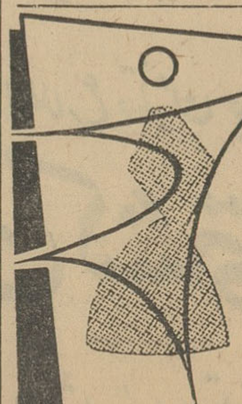

حراج توسط شیوه

از تاریخ ۲۰ تا ۲۵ مرداد

آخرین مدل لباس های تابستانی ، لباس کنار دریا و پیك نیك زنانه ، دخترانه ، بچه گانه.

شرکت کارشیو با مسئولیت محدود

خیابان رامسر ـ شماره ۱٤۹ نبش خیابان ثریا

تلفن ٦۰۲۲٦

۱ـ٤ آ ـ ۱۲۹۲۲

اطلاعات اقتصادی

در جلب سرمایه‌های خارجی نباید چشم‌بسته اقدام کرد

طرح تازه‌ای برای جلب سرمایه‌های خارجی وسرمایه‌گذاری درامور تولیدی تهیه واجرا میشود

بطوریکه کسب اطلاع شده‌است سرمایه‌های خارجی بایران وسرمایه گذاری در امور تولیدی لازم طرح دولت در نظر دارد .برای جلب تازه‌ای را بمرحله اجرا بگذارد.

بر اساس این طرح امکانات جدیدی برای سرمایه گذاری در ایران پیش بینی شده‌است ووزارت صنایع ومعادن راهنمائیهای لازم‌را در اینراه بعمل خواهد آورد.

یك مقام وزارت صنایع ومعادن در این خصوص بخبرنگار مااظهار داشت :در جلب سرمایه‌های خارجی بکشور نباید چشم بسته اقدام کرد تاهرکسی که قصد سرمایه‌گذاری داشت وبهرکاری که‌مایل‌بود اقدام نماید.

اصل مطلب در سرمایه‌گذاری خارجی اینست که تعدادی سرمایه در کشور برای انجام کار تولیدی مفید وفنی بکار بیافتد نه‌این که سرمایه گذار خارجی با مقداری سرمایه گذاری منافع سر شاری‌از کشور کسب‌کندو تازه آنهم‌کارش بچیزی معروف شود که هیچگونه تخصص و اهمیت خاصی نداشته است زیرا این نوع کارها اصولا باید بدست خود سرمایه گذاران ایرانی سپرده شود تا بتدریج تخصص و اطلاع برای کارهای بزرگتر بدست آید.

بر اساس همین‌نظرات بوده‌است که وزارت صنایع ومعادن باموتناژ لوازم مختلف زیاد موافقتی نداشته است مگر آنکه حداقل بیست تا سی در صد کار درخود ایران‌انجام پذیرد وفقط به مونتاژ هفتاد تا هشتاد در صد کار قناعت گردد.

بعقیده محافل بازرگانی

افزایش مبادلات بازرگانی ایران وشوروی

تاثیر مستقیم دروضع بازار ایران‌و صادرات کشورخواهد داشت

پس‌از آماده شدن موافقتنامه پرداخت موافقتنامه‌های بازرگانی وپرداخت یکجا امضاء میشود

امسال روابط بازرگانی ایران و شوروی طبق پیش‌بینی محافل‌بازرگانی و دلایلی که ارائه میشود به میزان قابل ملاحظه ای افزایش خواهد یافت دلایلی که ارائه میشود از اینقرار است .

اولا در موافقتنامه بازرگانی‌ایران و شوروی که روز ۲۱ اردیبهشت‌ماه سال جاری وسیله آقای هوشنك انصاری معاون فنی سابق وزارت بازرگانی و آقای‌سریکف رئیس‌اداره بازرگانی شوروی پاراف شد رقم کل موافقتنامه نسبت بسال ۴۰بیست در صد اضافه شده است .

ثانیا در سال جاری بنا به‌پیشنهاد ایران قرار شده است که یك موافقتنامه پرداخت هم به موافقتنامه بازرگانی ایران و شوروی الحاق‌شود تابدین وسیله همه بانکهای مجاز ایران بتوانند برای واردات ازشوروی یا صدور کالا به آن کشورافتتاح حساب کنند .

بدین ترتیب چون تعداد بانکهائی که در این معاملات مداخله می‌کنند زیاد میشود و اعتباراتی که‌داده‌خواهد شد افزایش خواهد یافت لذا وسیله دیگری برای توسعه‌معاملات‌بازرگانی ایران و شوروی فراهم میشود .

ثالثا باامضای قرارداد بین اداره بازرگانی شوروی و اتحاد شرکتهای تعاونی مراغه برای خرید۲۵۰ تراکتور و فروش انواع خشکبار باید گفت‌که عامل دیگری برای توسعه روابط بازرگانی دو کشور پیدا شده‌است .

بهرصورت روابط بازرگانی ایران و شوروی همیشه از لحاظ حجم‌وقیمت قابل ملاحظه بوده و شوروی یکی از بزرگترین خریداران انواع کالا های ایران بوده‌است و افزایش مبادلات بازرگانی ایران وشوروی در وضع بازار ایران و صادرات تاثیر مستقیم دارد .

درسال جاری از صورت صادرات ایران وشوروی‌بعضی کالا ها که‌صدور آن ضرورت نداشت حذف شده و بعضی کالاها که امکان صادرات‌برای آن موجود بوده بصورت‌صادرات‌اضافه گردیده و در بعضی موارد سهمیه صدور بعضی کالاها اضافه شده مثلا سهمیه سبزه در سال جاری دو هزار تن اضافه شد و به ۱۲ هزار تن رسیده سهمیه کتیرا از ۲۵۰ به ۴۵۰ تن بالا رفته ، سهمیه حنا ۵۰ تن اضافه شد ، به ۱۵۰ تن رسیده‌است برای اولین بار ۲۰ میلیون‌ریال‌سهمیه برای صادرات روده پیش بینی‌گردیده سهمیه پوست قره‌گل از ۱۰۰ هزار جلد به ۲۰۰ هزار جلد افزایش‌یافته و شوروی وعده داده که از ایران در حدود امکان خرما خریداری کنند .

از طرف دیگر درسال جاری چون واردات انواع اتومبیل ممنوع بود لذا واردات ماشین آلات صنعتی از ۲۰۰به ۴۰۰ میلیون ریال اضافه شده سهمیه تراکتور از ۲۸ میلیون ریال به ۴۵ میلیون ریال بالا رفته و سهمیه لوازم جراحی طبی از ده میلیون‌ریال به ۱۲ میلیون ریال افزایش یافته‌است بهرصورت با پاراف موافقتنامه‌پرداخت دو کشور و سپس‌امضای‌این‌موافقتنامه و موافقتنامه بازرگانی که قبلا پاراف شده‌است روابط بازرگانی دو کشور توسعه قابل توجهی پیدا خواهد کرد.

محصول امسال کارخانه کشمش تاکستان

دو برابر سال گذشته خواهد بود

طبق بر آوردی که شده محصول امسال کارخانه کشمش تاکستان متعلق به بانك‌عمران در حدود۲۰۰۰ تن خواهد بود .

سال گذشته محصول این کارخانه در حدود یك هزار تن بود . ولی در سال جاری‌با توسعه کشت‌وبارندگی های بموقع بر میزان محصول‌افزوده شده است .

منطقه تاکستان قزوین از نقطه نظر تولید و میزان محصول انگور مورد توجه است . انگور در این منطقه توسط تولید کنندگان خشك شد مو کشمش آن در کارخانه پاك و سپس بسته بندی میشود و برای فروش در ایران و خارج عرضه می گردد . ظرفیت این کارخانه سالیانه در حدود ۶۰۰۰ تن می باشد .ولی امسال فقط از ثلث ظرفیت آن بهره برداری خواهد شد .

تا اوائل شهریور ماه محصول کارخانه مزبور بدست می آید .

همه ساله به بهترین تولید کنندگان کشمش برای این کارخانه پاداش داده میشود .

برای آشنا نمودن تولید کنندگان کشمش تاکستان باصول صحیح کشمش خشك کنی نیز کلاس‌های کار آموزی تشکیل شده است .

رکورد تولید پنبه وبرنج شکسته شد

بارندگی کافی، توسعه سطح کشت واز بین نرفتن مزارع علت‌اصلی افزایش تولید است

با بارندگی اخیر در شمال پنبه وبرنج این منطقه آخرین‌خطر را پشت‌سر گذارد،و اگردرموقع بر داشت محصول بارندگی‌بی موقع محصول‌بدست‌آمده رادوچارزیان‌و خسارت نسازد باید گفت در سال جاری رکورد تولید برنج و پنبه شکسته شده است .

زیرا از هم اکنون آثار افزایش تولید پنبه بعلت خوبی محصول و توسعه سطح زیر کشت نموداراست برنج نیزچنین وضعی دارد .

در قسمت گیلان نقاطی که از آب رودخانه سفید رود مشروب میشوند امسال بعلت کنترل آب سفید رود بوسیله سد سفید رود تقریبا آب‌بمیزان کافی دردسترس داشتند .

نقاط دیگر گیلان هم که از سفیدرود استفاده‌نمیکنندو همچنین سراسر مزارع برنج خیزمازندران از لحاظ آب دارای وضع رضایت بخشی هستند .باران کم آبیها را بموقع از بین برده و آن قسمت از مزارع برنج شمال هم که دوچار کم‌آبی‌شده نسبت به جمع‌محصول و خوبی زراعت ناچیز است .

مظنه برنج در شمال و مظنه پنبه در تهران در چند هفته اخیر تنزل کرده و بارندگی اخیر باز هم این قیمت ها را تقلیل خواهد داد .

پنبه‌در گرگان‌و بندر گزدوچار نوعی آفت است که در این زمینه یکی از صاحبان کارخانه های پنبه پاك کنی که خرید عمده ای از آن نواحی‌وناحیه بهشهر میکندبوسیله متخصصین خارجی مطالعاتی بعمل آورد و نوع آفت معلوم شد و قرار است با آن در سال آینده مبارزه‌جدی ودامنه‌داری بعمل‌آید.

یکی از راه های مبارزه عوض کردن نوع بذر میباشد زیرا بذر فعلی در مقابل این آفت‌مصونیت کافی ندارد .

معاملات ارز و طلا در بازار آزاد

بهای ارز در بازار آزاد تاحدودی ثابت شده

دراین هفته معاملات ارز و طلا در بازار آزاد جریان عادی داشت بواسطه ایام سوگواری میزان‌معاملات از هفته های گذشته کمتر بود زمینه انواع ارز و طلا دربازار زیاد است وقیمت هم تاحدودی ثابت شده‌است درانواع ارز دولار امریکا و پوند انگلیسی نقدی بیشتر معامله شد . روی مارك نیز چند فقره معامله شد.

از بهای لیر ایطالیا کاسته شد و فرانك فرانسه هم معاملاتش‌عادی بود. روپیه هاچندان جریانی‌نداشتند فقط روی‌انواع نقدی روپیه پاکستان و هندوستان معاملاتی صورت گرفت. لیره ترك نیز چندان جریانی نداشت دولار و پوند هر یك تنزل مختصری در بهای شان صورت گرفت .

در انواع مسکوك طلا ، ربع پهلوی و سپس شمش بیشتر معامله شد .

نیم پهلوی‌و پهلوی هم معاملاتشان عادی بود بهای انواع شمش وپهلوی دراین هفته ثابت بود . از میزان معاملات طلاجات ساخته شده نیز کاسته شد انواع منات‌معاملاتش عادی بود. مسکوکات خارجی مشتری‌کمتری داشتند . اشرفی هم معاملاتش عادی بود .

بعقیده محافل اقتصادی

برای جلوگیری از فرار عواید گمرکی دولت

اقدامات تازه‌ای دروزارت بازرگانی صورت میگیرد

خبرنگار ما اطلاع میدهد که با تعیین معاون جدید گمرکات وزارت بازرگانی محافل اقتصادی انتظار دارند که برای جلوگیری از فرار عواید گمرك بصورت های مختلف از قبیل قاچاق و یا کم ارزیابی کردن کالاهای صادراتی ووارداتی که سبب نقصان در آمد گمرك میشود اقدامات تازه‌ای صورت گیرد .

آنچه معلوم است در دولت‌جدید نیز مبارزه‌با عوامل قاچاق درگمرك ادامه خواهد یافت زیرا دولت جدید نیز نمیتواند کم شدن‌عواید خود را از هر طریق که باشد بخصوص ازطریق گمرك که‌قسمت عمده از عواید دولت از آن طریق است ندیده بگیرد زیرا بهر صورت مسئله کم کردن مخارج و ازدیاد درآمد گمرکات‌چیزی نیست که دولت به آن توجه نداشته باشد.

کشتی‌ها

* کشتی‌های‌تجارتی«لیندن‌فلس» آلمانی روز ۱۱ مرداد ماه‌بامقدار ۱۷۴۰ تن کالا ـ«استار السنیون» پاناماثی روز ۱۲ مرداد بامقدار۹۱۴ تن کالا ـ «شلده» بلژیکی روز ۱۲ مرداد با مقدار ۲۹۷۶تن کالا به بندر خرمشهر وارد شدند .

* کشتی‌هـــای «آجیب امیلیا» ایطالیائی روز ۱۱ مرداد بامقدار۵۰ تن کالا ـ«میساکی مارو» ژاپنی‌روز ۱۲ مرداد با مقدار ۲۳ تن کالا از بندر خرمشهر خارج شدند .

* کشتی «فرائن فلس» آلمانی روز ۱۲ مرداد پس از تخلیه کالای خود از بندر شاهپور خارج شد.

گزارشی از اصفهان

بازار اصفهان در هفته قبل وضع خوبی نداشت معاملات مغز بادام وبادام رونق نداشت دادوستد دانه‌های روغنی سست بود . مظنه پوست وروده‌سست ترشد . معاملات قماش نخی جریان رضایت بخشی نداشت. بازار آهن همچنان راکد بود .

معاملات پنبه مواجه بارکود وسستی گردید . مظنه فلزات سست بودقیمت قندو شکر نوسانی نداشت مظنه کاغذ هم سست بود. در بازار ریسمان‌جنبش مختصری مشاهده شدو وضع آن از حال رکود وسستی هفته قبل خارج گردید. دادوستد پشم گرمتر ازهفته قبل بودو خریدار عمده زیاد دربازار داشت .

معاملات چای رونق بیشتری پیدا کرد بازار کتیرا خرمنی و مفتولی مختصر جریانی پیدا کرد .

مناقصه و مزایده

* راه آهن دولتی ایران‌خریدهشت قلم لوله فولادی بی ارز و لوله آهن سیاه و گالوانیزه تا ۲۰ره‌ر۱۳۴۱

* شرکت سهامی کارخانجات قند ایران خرید ۲۱۴۰۰ کیلو شاربن آلتیوتا ۲۸ ر۶ر۱۳۴۱

طلا

پهلوی	۸۱۵
نیم پهلوی	۴۱۰
ربع‌پهلوی	۲۱۵
شمش‌طلا: هرمثقال	۴۴۰
پانزده مناتی قدیم	۱۵۲۰
پانزده مناتی جدید	۱۲۲۰
ده مناتی قدیم	۱۰۰۰
ده مناتی جدید	۸۲۰
پنج‌منانی قدیم	۴۴۳
پنج مناتی جدید	۴۰۵
یك‌تومان‌مسکوك نقره‌قدیم	۱۰۸ر۲۵
یك‌تومان مسکوك‌نقره‌جدید	۲۳ر۷۵
زرژقدیم	۸۰۰
زرژجدید حداکثر	۷۲۰
لیره عثمانی قدیم	۶۸۰
عثمانی جدید حداکثر	۵۸۵
ادوارد	۷۸۰
بیست‌دولاری قدیم	۳۵۵۰
بیست‌دولاری جدید	۳۲۰۰
دولار مکزیکی قدیم	۴۵۳۰
دولار مکزیکی جدید	۳۹۸۰
انواع اشرفی قدیم‌ـ حداکثر	۳۲۴
اشرفی جدیدـ حداکثر	۱۲۳

معرفی شرکت

* سرمایه شرکت سهامی چشمه سار از مبلغ دو میلیون و پانصدهزار ریال به سه میلیون ریال افزایش‌یافت

* سرمایه شرکت نسبی .

عطاالله ژیان زیبائی و شرکاء نیز مبلغ دو میلیون ریال افزوده شد و سرمایه شرکت به چهار میلیون‌ریال رسید .

آگهی تشکیل مجمع عمومی عادی سالیانه سال ۱۳۴۰

چون‌در جلسه مجمع عمومی عادی سالیانه ۱۳۴۰ منعقده در تاریخ ۲۸ ر۴ر۱۳۴۱ اکثریت‌حاصل نشد لذا مطابق ماده ۴۵ قانون تجارت مجددا باستحضار دارندگان سهام شرکت سهامی ساختمانی شهر آرا میرساند که مجمع عمومی عادی سالیانه ۱۳۴۰ در تاریخ روز یك‌شنبه یازدهم شهریورماه ۱۳۴۱ساعت ۵ عصر در محل شرکت واقع درکوی شهرآرا تشکیل می‌گردد

دستور جلسه

۱ـ گزارش هیئت مدیره

۲ـ تصویب بیلان و ترازنامه

۳ـ انتخاب دونفر بازرس برای مدت یکسال

دارندگان سهام‌بارعایت ماده ۴۳اساسنامه میتوانند همه روزه غیراز ایام تعطیل صبح و عصر بمحل شرکت‌مراجعه و برك ورودی در مجمع مزبور را دریافت دارند .

شرکت سهامی ساختمانی شهر آرا

۲۰۱ آـ ۱۲۱۴۴

تلفن مستقیم مشترك اقتصادی ۳۰۴۵۹۱

کشتیرانی پارس

برنامه حرکت کشتی‌ها

کشتی خشایارشا سفر ٤

در تاریخ چهارم اوت ۱۹۶۲ برابر با ۱۳ مرداد ماه ۱۳۴۱ وارد خرمشهر میگردد .

کشتی پرشن کامبیز سفر ٦

حدود پانزدهم اوت ۱۹۶۲ برابر با ۲٤ مردادماه ۱۳۴۱ برای تخلیه کالا وارد خرمشهر میگردد .

کشتی جان ال مانتا سفر ۳

قرار است حدود سوم سپتامبر ۱۹۶۲ برابر با ۱۲شهریور ۱۳۴۱ به خرمشهر برسد .

کشتی پرشن سیروس سفر ۷

قرار است در تاریخ ۲۵ اکتبر ۱۹۶۲ برابر سوم‌آبان‌ماه ۱۳۴۱ به خرمشهر برسد .

برای هرگونه اطلاع وتأمین جا خواهشمند است به نمایندگی کل

شرکت کشتی رانی پارس

خیابان فردوسی شمالی شمارهٔ ۱۱٤ تلفنهای ۳۰٤۹۵۲ـ۳۰٤۹۵۱ مراجعه فرمایند

قلل ایران زیرپای کوهنوردان

کوهنوردان باشگاه زرهی ـ کاوه ـ کانون کوهنوردی ـ فردوسی بچند قله مرتفع دست یافتند

تابستان فصل کوهنوردی است . های استوار وچهره‌های مصمم‌خودبسوی هرجمعه و هرروز تعطیل ودر هرفرصت بلندیها پرواز میکنند. هوای نشاط مناسب دسته‌های کوهنوردان باگام بخش کوهستان ، صخره‌های نیلی‌رنگ وشیارهای قشنگ و پرپیچ و تاب کوهستان ،کوهنوردان رابسوی خود میکشد و آنها با اراده‌ای قوی بسوی تیغ کوههای سربفلك کشیده می شتابند ودراین راه امیدبه پیروزی در قلوبشان زبانه میکشد.صفحه‌ورزشی ما اینك‌در این فصل مملواز اخبار کوهنوردان است و ماباکمال میل‌بازهم موفقیتهای کوهنوردان را در تسخیر قلل و کشف غارهای سخت‌دل کوهستان درج مینمائیم .

کوهنوردان زرهی‌و سوار صادقی ، طاهر سید محمدی و محمد ایمانخانی به قله مرجیکش واقع در علم‌کوه صعودنمودند .

اخیرا کوهنوردان باشگاه زرهی و سوار ارتش بسرپرستی سروان اکبر ریلی از غارهای شاکین و آبگرم و ۴۰ چشمه همدان بازدید نموده‌وآرم باشگاه رانصب کردند .

اعضای این اکیپ ۲۲ نفرمرکب ازافسران ودرجه داران وفرزندان‌افسران بودند .

برفراز علم‌کوه

آقایان علی اکبر سعیدی،اسکندر صادقی ، ایرج‌رنجبر باتفاق آقای کریم تاجدار از گروه کوهنوردی کاوه وابسته به‌کانون کوهنوردی‌تهران بچند قله در منطقه علم کوه صعودنمودند.

درمرجیکش

چهارنفر دیگراز اعضای این کانون آقایان اسمعیل سیف‌پور ،احمدهمایون توچال ،محمدپیراهنی، آقایان علی‌ارشدی حسین صادقی کوهنوردان سازمان کوهنوردی تهران‌به‌توچال صعودنمودند

کوهنوردان البرز

اخیرا دونفراز کوهنوردان سازمان کوهنوردی البرز وابسته به‌باشگاه ورزشی فردوسی آقایان محمدنواب و محمد سامی به قله توچال صعود نمودند .

شهنام

با ۴ برد و ۲مساوی و ۲ باخت برکیان پیروز شد

یکدوره مسابقه کشتی آزادوستانه بین تیمهای باشگاه شهنام شهرری وکیان تهران درشهرری‌بداوری‌فرنژاد، زاکانی ،زمانی ، کوچاری‌وزاینده‌رودی انجام شد و نتایج زیر بدست آمد .

دروزن ۴۸ کیلو مسلم‌اردستانی ازشهنام بامحرم‌رستی‌از کیان‌برنده‌رستمی‌باضربه فنی، دروزن ۵۲ کیلو قاسم جعفری‌از شهنام شهرری بامحمد زمانی ازکیان برنده کمانی با امتیاز ، دروزن ۵۷ کیلو حسن کروسی از شهنام با مهادیان از کیان برنده کروسی با ضربه فنی ، دروزن ۶۳ کیلو احمد قاقازرانی از شهرری باحوضی ازکیان برنده قاقازرانی باضربه فنی .در وزن ۷۰ کیلو عباس علمدار از شهنام با مشهدی آقاازکیان نتیجه مساوی اعلام گردید در وزن ۷۸ کیلو مسعود امیری ازشهرری با منوچهر مشهد آقاازکیان برنده مشهدی آقا باضربه فنی .

در وزن۸۷ کیلو محمد زمانی با حسن مخملچی نتیجه مساوی دروزن ۹۷ کیلو خیراله امیری از شهنام با ناصر رحیمی از کیان برنده امیری ، باضربه فنی دروزن ۹۷کیلو ببالاحسین محمدی از شهرری با ابوالفضل‌انوری ازکیان برنده حسین محمدی با ضربه فنی در نتیجه تیم باشگاه شهنام با چهاربرد ودومساوی ومبه باخت برکیان پیروز گردید سرپرستی این مسابقات باناصر محمدی از شهرری و حاج حسنعلی ازباشگاه کیان بود .

پایان اردوی دانشجویان تربیت بدنی دانشسرایعالی

روزچهارشنبه گذشته بمناسبت پایان اردوی دانشجویان دوره‌لیسانس رشته تربیت بدنی دانشسرایعالی مجلس جشنی درمنظریه توسط اداره کل تربیت‌بدنی ترتیب داده شده بود.

دراین مراسم آقایان دکترفیلسوفی سرپرست دانشسرایعالی وجمعی از استادان و فرهنگیان شرکت داشتند.

ابتدا مدعوین از قسمتهای مختلف اردو بازدید کردند و سپس مسابقات تنیس‌ورزشهای مختلف‌بین دانشجویان انجام شد و جوائز قهرمانان توزیع گردید .

پس‌از صرف شام آقای دکتربنائی مدیرکل امور تربیتی و تربیت بدنی طی نطقی اهمیت ورزش را درحیات اجتماعی متذکر شد .

سپس سرپرست دانشسرایعالی طی‌نطق مبسوطی‌وظائفی راکه‌لیسانسیه های رشته تربیت‌بدنی بعهده دارند گوشزد کرد و متذکر شد که این دبیران که به اقصی نقاط کشور فرستاده خواهند شد وظیفه دارند در تعمیم ورزش و پیشرفت و توسعه‌آن درمیان تمام طبقات اجتماع ومخصوصا طبقه جوان بکوشند و بدینوسیله‌جسم و روح جوانان را تقویت نموده وآنها را از هرگونه انحراف اخلاقی باز دارند .

نتایج مسابقات شنای قهرمانی کشور

۲۰۰متر قورباغه

اول ـبهرام‌منجزی‌از مسجد سلیمان بارکورد ۲ر۵۹ر۶ دقیقه دوم‌ـکمائی از مسجد سلیمان سوم‌ـ گنجه‌ای از تهران چهارم ـپور حسن ازتهران پنجم ـاحمد زاده از اصفهان

۲۰۰متر پروانه

اول ـاصغر همائی نژاد از تهران با رکورد ۲ر۵۵ر۵دقیقه دوم‌ـبهرام منجزی از مسجد سلیمان سوم ـ قاضی نور از اصفهان‌چهارم ـکمائی از مسجد سلیمان پنجم‌جواد بختیار از تهران‌ششم‌ـعین‌الحیات ازآبادان

۴۰۰ متر آزاد

اول ـرضا زاهدی از تهران با رکورد ۵ر۳۲ دقیقه دوم ـپروینیان از آبادان سوم ـمنصور توکلی‌از اهواز چهارم‌ـ فریدون عناویم از مسجد سلیمان پنجم ـ ویکتور ابراهیمیان از تهران‌ششم ـ محمود دولتی از اهواز

۱۵۰۰ متر آزاد

اول نورالدین طالبی از تهران‌با رکورد ۲۲ر۶ر۸ دقیقه‌دوم‌ـ دهداری از آبادان سوم ـرضا زاهدی از تهران چهارم‌پولادی‌از آبادان‌پنجم‌ـ محمد دولتی از اهواز ششم‌ـ شام‌ـ مراد شهمنش از مسجد سلیمان

۴×۱۰۰ متر مختلط ۶تیم

اول تهران با رکورد ۱ر۰۴ر۵ دقیقه دوم تیم‌اصفهان‌سوم تیم‌مسجد سلیمان چهارم ـتیم آبادان پنجم‌ـ تیم بندر معشور ششم تیم اهواز

۴×۲۰۰ متر امدادی

تیم تهران با رکورد ۴ر۱۹ر۱۰ دقیقه اول‌آبادان ، مسجد سلیمان، اصفهان ،اهواز دوم تا پنجم شدند.

شیرجه از سکو

اول ـمحمود پاکیزه‌تن ازتهران بارکورد ۱۵ر۸۱ امتیازدوم ـگروب نواروف از مسجد سلیمان سوم ـ محمد علی مجزا از تهران چهارم‌ـ منوچهر عین‌الحیات از آبادان

شیرجه از تخته

اول ـمنوچهر فصیحی از تهران با رکورد ۶۰ر۱۰۰ امتیازدوم ـتارخ طائفی از آبادان‌سوم‌ـپرویز سلیمی از تهران چهارم‌ـ گروب‌نواروف‌از مسجد سلیمان پنجم ـاسداله مهدی پوراز مسجد سلیمان ششم علیرضا عین‌الحیات از آبادان

نتیجه کلی شیرجه از سکو

در قسمت شیرجه سکو تهران با۱۱۱امتیاز اول برنده جام پیروزی دوم مسجد سلیمان با ۵امتیاز‌ـسوم آبادان با ۳امتیاز ـچهارم اصفهان با ۲امتیاز پنجم یزد با ۱امتیاز.

نتیجه کلی شیرجه از تخته‌ـ

اول تهران با۱۱۱ امتیاز برنده جام پیروزی دوم آبادان با۱۶امتیاز سوم مسجد سلیمان با ۵ امتیاز.

مسابقات جهانی تنیس در نیویورك

امروز کسب اطلاع شد که‌مسابقات جهانی تنیس۱۹۶۲ باشرکت ۲۴ کشور از روز ششم شهریورماه درنیویورك آغاز میگردد .

کشورهای شرکت‌کننده عبارتند از استرالیا ، اطریش ، بلژیك ، برزیل چك‌اسلواکی ، دانمارك ، انگلستان ، فنلاند ، فرانسه ، آلمان غربی ، هند ایرلند ، اسرائیل ، ایتالیا ، لبنان ، مراکش، زلاندجدید،لهستان،افریقای جنوبی ، اسپانیا ، سویس ، تونس وشوروی برنامه سفر تنیس بازان کشورهای شرکت‌کننده درمسابقات وسیله کمیته ورزشی برنامهٔ «مردم به مردم» ترتیب‌یافته ومخارج پذیرائی شرکت‌کنندگان نیز بعهده کمیته‌مزبور میباشد این کمیته هواپیمای‌مخصوصی را جهت حمل تنیس‌بازان از اروپا به نیویورك کرایه کرده است . ضمنادر مراسم افتتاح مسابقات نمایندگان‌ملل کشورهای شرکت‌کننده درمسابقات و همچنین هیئتهای سیاسی کشور های مزبور حضور خواهند داشت .

دانشکده ادبیات

موسسه مطالعات و تحقیقات اجتماعی

آگهی

موسسه مطالعات و تحقیقات اجتماعی دانشکده ادبیات درسال تحصیلی ۴۱ـ۱۳۴۲ برای دورهٔ تکمیلی باشرایط زیر دانشجو می‌پذیرد

۱ـ داشتن گواهینامه ششم متوسطه (طبیعی ـریاضی ـ ادبی)برای دانش آموزان سالهای قبل و یاپروانه قبولی سال جاری

۲ـ عکس ۶×۴ سه قطعه

۳ـ رونوشت مصدق شناسنامه یکبرك

۴ـ برك رسید پرداخت حق ثبت نام حسابداری دانشکده ادبیات

۵ـ داوطلبان باید شخصا برای نام نویسی مراجعه نمایند .

دفتر موسسه مطالعات و تحقیقات‌اجتماعی ازروز شنبه ۳۱شهریور ماه۴۱ نام نویسی از داوطلبان دوره مذکور راآغاز میکند و ثبت‌نام‌لغایت هشتم مهرماه ادامه خواهد داشت داوطلبان میتوانند در روزهای مقرربا در دست داشتن مدارك لازم از ساعت ۴ تا۸ بعداز ظهر برای ثبت نام مراجعه نمایند امتحان مسابقه ورودی ساعت ۷½ صبح روز دو شنبه نهم مهرماه در محل موسسه ساختمان شماره ۲ دانشکده ادبیات جنب‌میدان بهارستان بعمل خواهد آمد. مواد امتحان ورودی عبارت است از :

۱ـ زبان فارسی (املاءـ انشاء ـ دستور)

۲ـ زبان خارجه

۳ـ تاریخ تمدن و فرهنك ایران

موسسه مطالعات و تحقیقات اجتماعی ـ دانشکده ادبیات

۱ـ۲ آ ـ ۱۲۸۶۸

تراکتورهای
مسی فرگوسن
مدل ۳۵ و ۶۵ آماده بتحویل میباشند
نماینده برای شهرستانها پذیرفته‌میشود
شرکت سهامی تجارتی خزر
خیابان سعدی تلفن ۳۰۰۲۵ـ۳۰۰۲۴

آ ـ ۸۱۷۷ ۱ـ۲

تشکیل شورای شهرستان

گزارش خبرنگار مادر نجف‌آباد حاکیست : چندروز قبل‌طبق دعوت آقای آگه فرماندار نجف آباد ، کلیه روسای ادارات دولتی درمحل فرمانداری حضور یافتند وشورای شهرستان تشکیل شد. دراین‌شورا پیرامون اجرای پروژه‌های عمرانی واصلاحات شهری مذاکراتی‌بعمل آمدو تصمیماتی اتخاذ گردید .

رئیس فعال

خبرنگار مادر نجف آباد گزارش میدهد: آقای سرگرد سامانی‌رئیس جدیدشهربانی نجف آباد فعالیت زیادی مبذول میدارد وبه‌اکثر کار ها شخصا رسیدگی مینماید . وی هرشب‌ساعت یازده‌درخیابانها گردش کرده و به‌پست های گشت‌رسیدگی میکند و دقیقا کارمامورین‌را کنترل مینماید .

یکی‌ازکارهای مشارالیه‌رسیدگی به‌امور راهنمائی ورانندگی ونصب تابلوهای راهنمائی وجلوگیری از کار اتومبیل های شخصی است‌که درراه اصفهان- نجف آباد کار میکردند. برحسب تقاضای آقای سرگرد سامانی اخیرا شورائی‌برای رسیدگی بامور پارك شهر در فرمانداری تشکیل شده است .

ملخ در یزد

خبر نگار مادر اصفهان گزارش میدهد : چندروز قبل در حوالی‌یزد ملخ‌دریائی مشاهده شد ، از طرف اداره کشاورزی اصفهان یك‌اکیپ مبارزه‌با ملخ به شهرستان یزداعزام شد .

رئیس اداره کشاورزی در این مورد اظهار داشت:هنوز ملخهاتخم ریزی نکرده‌اند ومامورین فقط‌برای مبارزه‌وپیشگیری به‌یزد اعزام‌شدند.

مجروح شد

بنابگزارش‌خبرنگار مادراصفهان چند روز قبل بین محمد مجبی‌یکی ازاهالی (پل گان) از توابع‌اصفهان و مرد دیگری نزاعی روی داد .

دراین نزاع محمد مجبی بسختی مجروح‌شد . مجروح وسیله‌اقوامش به بیمارستان ثریا منتقل گردید و بستری شد و فعلا جریان تحت رسیدگی است .

افتتاح کنگره حزب زحمتکشان

بنابگزارش خبرنگارما دراصفهان چندروز قبل اولین جلسه کنگره حزب زحمتکشان از طرف آقای دکتر مظفر بقائی رهبر حزب وبا شرکت عده کثیری‌از اعضای این حزب در محل درچه عابد از توابع اصفهان افتتاح شد این کنگره تا روز نوزدهم مردادماه ادامه خواهد داشت .

در این شماره از
اصفهان
یزد
نجف آباد
تیران
همایونشهر
داران
ریز
خبرچاپ شده است

اقدامات مفید شهرداری ریز

بر زیبائی باغ ملی این بخش افزوده شد

خبرنگار ما در ریز مینویسد : اخیرا شهرداری بخش ریزاقدامات موثری برای عمران و آبادی و زیبائی شهر ریز بعمل آورده‌است از جمله‌چندی قبل اعضای انجمن شهر این بخش تصمیم گرفتند برای تکمیل تنها گردشگاه ریز یعنی باغ‌ملی‌اقداماتی بعمل‌بیاورند تا هم بر زیبائی شهر افزوده‌شودو هم مردم جای مناسبی برای گردش و تفریح داشته باشند ، ولی چون بودجه‌ای که برای این کار درنظر گرفته‌شده بود کافی‌بنظر نمیرسید آقای ناصر موسوی یکی ازنیکو کاران ریز تعهد کرد که بطور رایگان اقدامات اصلاحی لازم را انجام دهد .

اهالی از فعالیت های شهرداری اعضای انجمن شهر و آقای ناصر موسوی اظهار رضایت و خشنودی میکنند .

سقوط از بام

بطوریکه خبرنگار مادر اصفهان گزارش میدهد : چند روز قبل (سعید) فرزند دو ساله آقای‌سامانی یکی از اهالی اصفهان از روی‌پشت بام منزل مسکونی خویش سقوط کرد و مجروح شد . مجروح به یکی از بیمارستان های اصفهان منتقل گردید وتحت معالجه قرار گرفت .

استان اصفهان عزادار بود

روزهای بیست‌و ششم تا سی‌ام صفر

امسال مردم بطرز پرشکوه وبی‌سابقه‌ای سوگواری کردند

گزارش‌های رسیده‌ازخبرنگاران ما در شهر های استان اصفهان حاکیست که مردم این استان در روزهای ۲۶ تا ۲۹ ماه صفر بطرز کم سابقه‌ای عزا داری کردند . آنچه که در زیر ازنظر خوانندگان ارجمند میگذرد قسمتی‌از گزارش های‌رسیده در این مورد است :

طبق معمول روز رحلت حضرت رسول اکرم (ص)و شهادت امام حسن (ع) امام دوم شیعیان از محل درآمد آب موقوفه یزد سه روز مجالس‌سوگواری‌درمحل‌فرمانداری این شهرستان ترتیب داده شد. روسای ادارات دولتی ،روحانیون، کارمندان‌دولت،فرهنگیان، معتمدین اصناف و طبقات مختلف اهالی‌یزد در این مجالس شرکت نمودند و سوگواری کردند .آخرین شب عزاداری هم سیصد نفر ازمستمندان یزد اطعام شدند.

در نجف آباد

در روزهای ۲۶ تا سی امماه صفر شهرستان نجف آباد شاهد سوگواری و غم مردم بخاطر دو شخصیت بزرك اسلامی بود.

شهر در زیر پارچه‌های سیاه پوشیده شده بود . پرچم‌های عزا برسر درمنازل، مساجد، حسینیه‌ها وتکایا بچشم میخورد . دسته‌های سینه زن و زنجیر زن در خیابانها عزاداری میکردند . در گوشه و کنار شهر مردم با ترتیب دادن تعزیه این عزای بزرك را مجسم میساختند . رویهمرفته شکوه و ابهت سو گواری مردم نجف آباد امسال ، بیشتر از سالهای قبل‌بود.

در تیران

بمناسبت رحلت حضرت رسول اکرم (ص) وشهادت حضرت امام حسن علیه السلام تیران در اندوه بزرگی فرو رفته بود.در محله‌های مختلف تیران مردم مجالس‌روضه‌خوانی ترتیب داده بودند. درمسجد سید که زیر پارچه‌های سیاه غرق شده بوددسته‌های‌سوگواری‌اجتماع کردند وازآنجا دستجات بزرك‌سینه زن وزنجیر زن بطرف‌امام زاده‌احمد وحنینیه راه افتادند وعاظ و سادات و روحانیون یکی پس از دیگری بالای منبر رفته و پیرامون رحلت حضرت رسوم اکرم(ص) وچگونگی شهادت حضرت امام حسن (ع) بیاناتی ایراد کردند . در اسفید واجان واقع در شش کیلو متری تیران مردم از کوچك و بزرك عزا داری مینمودند صبح روز بیست وهشتم صفر دستجات زنجیر زن‌و سینه زن‌در حالیکه حضرت‌آیت‌اله حاج سید محمود مطلبی وجمعی‌از روحانیون وسادات ومعتمدین‌اسفید واجان‌و کرون در پیشا پیش‌دسته حرکت کردند به «محله پائین» رفتند و دستجات عزاداری دومحل بهم پیوسته ووارد مسجد بزرك سنگی‌شدندوبه سوگواری‌پرداختند حضرت آیت‌الله سید اسماعیل‌علوی پیشنماز محله میان آیاتی چند از کلام‌الله مجید قرائت کرد ودر مورد فاجعه‌درگذشت حضرت‌رسول ختمی مرتبت (ص) وشهادت امام دوم شیعیان (ع) بیاناتی ایرادنمود. کلیه اشخاصیکه در مسجدحضور داشتند گریه وزاری میکردند . از طرف آقای‌علی‌غلامی یکی ازمردان خیر و نیکوکار از حضار پذیرائی بعمل آمد .در قریه چشمه احمد- رضا که در سی کیلو متری‌تیران قرار دارد طبق یك رسم قدیمی اهالی قراء مجاور بطور دستجمعی به عزاداری می‌پردازند . امسال‌عده زیادی به قریه چشمه احمد رضا آمده بودند و بطور تقریبی‌دوازده هزار نفر در این قریه عزاداری میکردند . در روز عزاداری باوجود کثرت جمعیت هیچگونه حادثه‌سوء روی نداد و همه مردم نظم وآرامش را رعایت میکردند وفقط اتومبیل بدون راننده‌ای که در دامنه کوه بابالتك متوقف بود بطور ناگهانی راه افتاد ودو نفر را مجروح کرد که بلافاصله‌به‌بهداری تیران‌منتقل شدند و تحت معالجه قرار گرفتند. جالب اینجابود که اتومبیل‌بلافاصله بدرختی خورد ومتوقف شد وگرنه باکثرت جمعیت موجب حادثه ناگواری میشد.

در همایونشهر

بمناسبت رحلت حضرت رسول (ص) وشهادت حضرت امام حسن علیه السلام در بیشتر محله‌های همایونشهر مجالس روضه خوانی‌و تعزیه ترتیب داده‌شده‌بود دسته‌های سینه زن‌وزنجیر زن در خیابانهای همایونشهر گردش‌کردندوعزاداری نمودند. معتمدین محلی عزاداران را اطعام میکردند.بیش ازپنج‌هزار نفراز اهالی همایونشهر به‌امامزاده سید ابراهیم رفتند ودر آنجا عزاداری کردند. سوگواری اهالی همایونشهر کم سابقه بوده

استاندار استان اصفهان در «تکیه نورباران»

بدرد دل‌ساکنین بخش چهار رسیدگی کرد

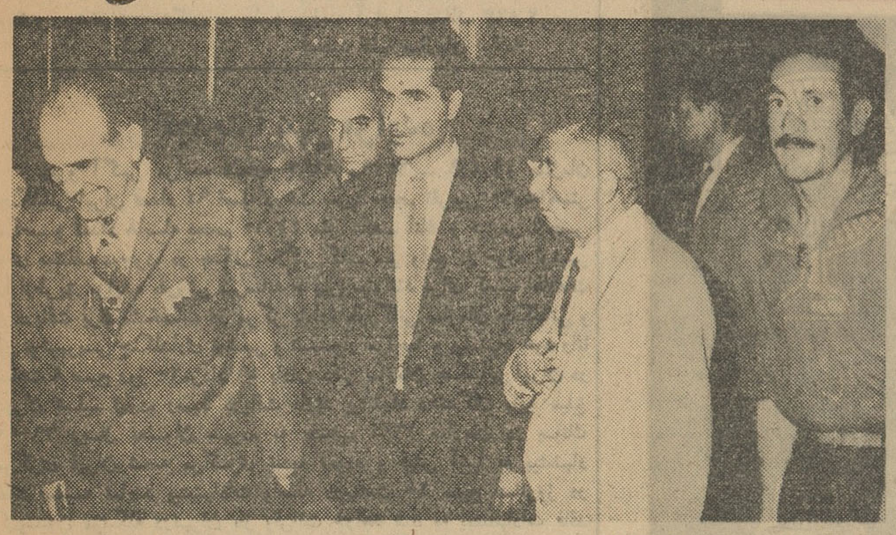

خبرنگار مادر اصفهان اطلاع میدهد : چندشب قبل آقای سراج حجازی استاندار استان اصفهان و آقایان قوام فرماندار و روسای ادارات دولتی این شهرستان در تکیه معروف به نورباران که در انتهای خیابان شاه عباس کبیر قرار دارد و بهمت ساکنین محل‌ساخته شده است حضور یافتند . این تکیه بطرز زیبائی تزئین و آراسته شده بود . ابتدا آقای‌خادمی یکی از ساکنین بخش چهار اصفهان از حضورآقایان حضار تشکر کرد و پیرامون عدم توجه شهرداری به بخش چهار بخصوص به خیابانهای شاه عباس کبیر ، بزرگمهر و ملك بیاناتی ایراد کرد و گفت باوجود آنکه این خیابانها چند سال قبل ایجاد شده‌است ولی هنوز اقدامی برای تسطیح آن نگردیده است و گردوغبار زیاد موجب مسلول شدن چند نفر از ساکنین شده‌است آقای خادمی در پایان بیانات خود برای‌سلامتی اعلیحضرت همایونی دعا کرد و از آقای استاندار تقاضا نمود که دستور دهد شهرداری نسبت باسفالت خیابانها و نصب الکترو پمپ اقدام لازم معمول دارد. در عکس بالا آقای استاندار هنگام ورود به تکیه نور باران بخش چهار اصفهان دیده میشود .

بزودی بکارمندان‌دولت زمین داده میشود

رئیس اداره کل کشاورزی استان اصفهان ضمن مصاحبه‌ای گفت :

برای افزایش آب مورد احتیاج اصفهان اقدام میگردد

خبرنگار اطلاعات در اصفهان گزارش میدهد : چندروز قبل طبق دعوت آقای دکتر مشایخی رئیس اداره کل کشاورزی استان‌اصفهان جمعی از مدیران جراید اصفهان‌و خبرنگاران روزنامه های مرکز در اداره کشاورزی‌این شهرستان‌حضور یافتند .

ابتدا آقای دکتر مشایخی از حضور آقایان مدیران وخبرنگاران جرایدتشکر کرد و سپس در مورد حمله ملخ دریائی اظهار داشت : چندی قبل که ملخ دریائی مثل‌بلائی براصفهان نازل شدما از مردم‌تقاضا کردیم که باماموربن ما همکاری نمایند. خوشبختانه مردم‌بدرخواست ماترتیب اثر دادند و بنوبه خودکمك هائی کردند

آقای دکتر مشایخی افزود : مناطق آلوده به ملخ دریائی اکثرادر نقاط کوهستانی بود که‌امکان‌مبارزه باآن نمی‌رفت ولی‌ما مبارزه را بامتد میکانیزه انجام دادیم و ماموربن ما بامشکلاتی که داشتند مبارزه را از مناطق بروجن و سه دهستان آغاز کردند .جمعادرسه‌دهستان ۵۸۴۴۵ هکتار باپوره ملخ مبارزه شدو در اردل ۶۲۱۸۱ هکتار به پوره ملخ آلوده بود که پاك گردید. درسمیرم هم ۴۰۰۰ هکتار زمین از پوره‌ملخ پاك شد که مجموعا ۱۲۳۶۲۶هکتار میباشد. ناگفته نماند که نحوه مبارزه باپوره ملخ با مبارزات دیگر مغایر است و دستگاههای انتظامی ولشکری هم دراین مورد بماکمك کردند و در هزینه‌ای که برای مبارزه اختصاص داده‌شده بودنهایت صرفه جوئی رانمودیم .

ماموربن ماهم باعلاقه و شوق زیادی کار کردند ودویست وشصت وهفت نفر از افراد ارتشی در اردل وسه دهستان صمیمانه باماهمکاری کردند . پس از پایان بیانات آقای دکتر مشایخی چندنفراز خبرنگاران سئوالاتی کردند که پاسخ لازم داده شدبعدا درمورد کمی‌آب‌دراصفهان صحت شد .رئیس اداره کل کشاورزی استان اصفهان در این مورد گفت : پس از آنکه آب کوهرنك برودخانه زاینده رودمنتقل شد، باید مخزن آب ایجاد شودو این کاررابا همکاری ماموربن‌آبیاری انجام خواهیم داد .

دراین موقع یکی‌از خبرنگاران درمورد تقسیم زمین بین کارمندان سئوالاتی کرد وآقای دکترمشایخی گفت :

با اداره خالصجات مذاکره‌شد و پس از حل و فصل موضوع‌بااداره ثبت ، این کار را انجام خواهیم‌داد

وامید میرود که بزودی تقسیم‌زمین بین کارمندان صورت عمل بخورد بگیرد .

لوازم وسم مورد احتیاج وسیله وانت های اداره کشاورزی به مناطق کوهستانی حمل میشد

کشف قاچاق

بنابگزارش خبرنگار مادرنجف آباد: چندروز قبل اتومبیلی به- رانندگی بهرام نادری که‌از اهواز باصفهان میرفت موردسوءظن‌ماموربن زاندارمری داران قرار گرفت .

آقای استواردوم علی‌سبزواری رئیس پاسگاه ژاندارمری داران از اتومبیل مزبور بازرسی بعمل آورد ومقدار دوازده کیلو چای خارجی ، تعدادی کفش و البسه قاچاق کشف شد. متهمین‌تحت تعقیب‌قرار گرفتند

بمرخصی رفت

گزارش خبرنگار ما دراصفهان حاکیست :چندروزقبل آقای‌مهندس مقامی رئیس‌اداره‌راه استان‌اصفهان برای استفاده از مرخصی به‌تهران عزیمت کرد. در غیاب‌مشارالیه‌آقای مهندس قدس‌معاون آن اداره‌وظایف محوله راانجام‌خواهد داد .

بهبود وضع کشاورزی

بانك کشاورزی نجف آباد فعالیت میکند

زارعین داران از دریافت وام خشنودند

خبر نگار ما در داران گزارش میدهد :چند روزقبل آقای مدرسی رئیس شعبه بانك کشاورزی شهرستان‌نجف آباد و آقای‌صفیری بازرس بانك مزبور جهت‌رسیدگی به‌تعهدات‌اشخاصی که‌وام‌گرفته‌اند و وصول مطالبات بانك بشهرستان داران وارد شد .

آقایان مزبور ابتدا با آقای فرماندار و سایر روسای ادارات دولتی ملاقات کردند . سپس‌قراء داران مورد بازدید قرار گرفت .

خبرنگار ما اضافه میکند :توجه و دقت‌شعبه بانك کشاورزی نجف آباد برای انجام تعهدات مشتریان در پیشرفت امور تولیدی کشاورزی موثر بوده و در مدتی که بانك کشاورزی نجف آباد بشعبه تبدیل شده است علاوه‌برآنکه درخواست های خرده مالکین را با سرعت و بی نظری مورد رسیدگی قرار داده ووام موردتقاضای آنان را پرداخته است . اصولا مردم با کمك این بانك موفق شده‌اند ، به وضع کشاورزی خود سر و صورتی‌دهند اهالی فریدن ضمن سپاسگزاری از اقدامات بانك کشاورزی نجف آباد از اوالیای امور تقاضا دارند برای تاسیس نمایندگی این‌بانك در داران اقدام لازم معمول دارند.

رسیدگی کرد

خبرنگارما در نجف آباد گزارش میدهد: اخیرا آقای مهندس‌منخذب بوضع ماشین های کارخانه برق وریسندگی نجف‌آباد وکادر آموزشی این کارخانه رسیدگی کرد. بقرار اطلاع آقای مهندس منجذب‌ازطرف دولت‌هر پانزده روز یکبار به امور کارخانه هارسیدگی مینماید

مهمانان ژاپنی

دانشجویان دانشگاه توکیو باصفهان آمدند

آثار تاریخی مورد بازدید آنان قرار گرفت

خبرنگار مادراصفهان گزارش‌میدهد : چندروز قبل چندنفرازدانشجویان دانشگاه توکیو بسرپرستی آقای پروفسور توشیچا استاد دانشکده پزشکی ژاپن باصفهان وارد شدند . دانشجویان ژاپنی یکروز در اصفهان توقف‌کردند و باتفاق آقای دکتر ستوده رئیس اداره بهداشت اصفهان از دانشکده‌پزشکی، مرکز بهداشت ، اداره بهداشت محیط و آثار تاریخی این شهرستان‌بازدید نمودند . در هر قسمت متصدیان مربوط توضیحات لازم را باستحضار آنان میرساندند . دانشجویان دانشگاه توکیو بعداز ظهر روز ورود بشیراز عزیمت کردند .

برنامه سینما و تآتر ...

سینما پارس ـ وقتی که برك‌ها میریزد ـ تمام رنگی
سینما ساحل ـ نرمن در فضا ـ باشتراك نورمن‌ویزدم
سینما همایون ـ گنج های ژنرال پا ماشتیا ـ تمام رنگی
سینما ایران ـ آتشپاره تهران ـ فیلم ایرانی
سینما حافظ ـ جوانان شرور ـ تمام رنگی
سینما سعدی ـ اول هیکل ـ باشرکت ملك‌مطیعی
سینما تاج نورمن در فضا ـ باشتراك نورمن ویزدم
تآتر سپاهان ـ مدال طلا ـ باشتراك ارحام صدر
تآتر پارس ـ اینهم یه‌جورشه ـ با شرکت وحیدی
تآتر اصفهان ـ در راه‌شرف ـ باشرکت تحصنی

مژده بکشاورزان محترم اصفهان

موتور پمپهای دیزل آبکشی باندازه‌هاو مارکهای مختلف در تعمیرگاه ماشین‌آلات کشاورزی خیابان حکیم نظامی و فروشگاه ست‌یسائیانس خیابان‌چهارباغ باقیمتهای مناسب موجود و با شرایط سهل بفروش میرسد .

تآتر خانودگی پارس

بهترین نمایشنامه کمدی خود را بنام

اینهم یه جورشه

بهنردوستان تقدیم میکند

در این نمایشنامه وحیدی قهرمان کمدین‌شرکت‌دارد

شروع ۸½ بعد از ظهر

کشیک پزشکان و داروخانه‌ها

اصفهان ـ سه‌شنبه ۱۶ر۵ر۱۳۴۱

آقای دکتر جهانپناه ـ خیابان هاتف ـ تلفن ۴۷۲۹
آقای دکتر رشتچی ـ خیابان زاهدی
آقای دکتر لالی دندانپزشك ـ خیابان شاه عباس ـ تلفن ۵۹۸۹
آقای دکتر مرتضی اعظم‌پور ـ چهار باغ ـ انتهای خیابان پارس
داروخانه سعادت ـ فلکه شیخ بهائی
داروخانه اعتماد ـ پل طوقچی
بیمارستان بقوسخانیان ـ خیابان نظر ـ تلفن ۳۴۶۲
بیمارستان وزاریشگاه جهانپناه هرشب آماده پذیرائی از مراجعین‌است

یزد ـ سه‌شنبه ۱۶ر۵ر۱۳۴۱

آقای دکتر افضل

همایونشهر ـ سه‌شنبه ۱۶ر۵ر۱۳۴۱

داروخانه آقا جعفر

نیازمندیها و آگهی‌های کوچک

بازار خرید و فروش اثاثیه دست دوم

نمایشگاه و فروشگاه ایران کالا اولین موسسه خرید و فروش لوازم منزل در ایران ـ فروش اثاثیه های منزل را بشرح زیر اعلام میدارد. نشانی تهران خیابان شاه چهارراه گلشن نمایشگاه ایران کالا تلفن ۴۵۶۸۹

یخچال

نمایشگاه ایران کالا تلفن ۴۵۶۸۹

یخچال بستنی سازی ونا ۱۸ فوت‌نو ۶۰۰۰ تومان
یخچال صندوقی ۲۲ فوت نو ۴۰۰۰ تومان
یخچال فریجیدر ۹ فوت نو ۲۲۰۰ تومان
یخچال جنرال الکتریک ۱۲ فوت نو ۲۵۰۰ تومان
یخچال فیلکو ۱۰ فوت نو ۲۰۰۰ تومان
یخچال جنرال ۹ فوت نو ۱۸۰۰ تومان
یخچال اندین ۸ فوت نو ۱۷۰۰ تومان
یخچال زانوسی ۷ فوت نو ۱۲۵۰ تومان
وانواع دیگر باندازه های مختلف

فروشگاه ماه تلفن ۵۳۵۷۶

یخچال بوش ۶ فوت ۱۲۵۰ تومان
یخچال زانوسی ۶½ فوت ۱۴۵۰ تومان
یخچال کویزفرز ۱۰ فوت ۱۴۰۰ تومان

جهیزیه عروس خانمها

نمایشگاه ایران کالا تلفن ۴۵۶۸۹

خانواده های محترم چنانچه تصمیم به خرید جهیزیه جهت نو عروسان خود گرفته‌اید قبلا به این نمایشگاه مراجعه فرمائید چون ما بهترین سرویس های اطاقخواب و سرویس پذیرائی وسرویس نهارخوری انواع مبل‌های زیبا ومدرن مدل ۶۲ وقالی و لوازمات دیگر زندگی رادر اختیار داریم شمامی‌توانید لوازمات‌ضروری خودرا بنصف قیمت ازاین نمایشگاه تهیه فرمائید.

مبلمان منزل

نمایشگاه ایران کالا تلفن ۴۵۶۸۹

سرویس اطاق خواب‌از بهترین فورمیکا برنك های جالب وزیبا مدل ۶۲ ـ ۶ پارچه‌از ۱۴۰۰ الی ۱۶۵۰ تومان

بوفت چوب گردو و فورمیکا با دکوراسیون آینه و ویترین بسیار مبك ۸۰۰ تومان انواع مبل های ۷ پارچه از پارچه های پرلون و موهر رنك های مدل ۶۲ بسیار عالی از ۶۵۰ الی ۹۰۰ تومان

انواع میز توالت فورمیکا وچوب گردو ۱۶۰ الی ۲۴۰ تومان
میزهای شیشه جلوی‌مبل ۶۰×۱۲۰ از ۶۰ الی ۸۵ تومان
انواع میز وصندلی نهار خوری ۱۲ نفره فورمیکا استیل بسیار عالی ۶۰۰۰ تومان ومقداری میزو صندلی فلزی واشکاف های ۲در وسه در و بوفت‌بقیمت های‌بسیار ارزان‌ومناسب خرید لوازم منزل بقیمت ارزان در ایران کالا وفروش لوازم منزل بقیمت عادلانه نیز در ایران کالا

بخاری

نمایشگاه ایران کالا تلفن ۴۵۶۸۹

بخاری پرفکشن بزرگ ۱۳۰۰ تومان
بخاری‌های ساخت ایران ۲۵۰ تومان
بخاری شیشه پرفکشن ۱۷۰ تومان

فروشگاه ماه تلفن ۵۳۵۷۶

بخاری آزمایش‌مدل ۶۶۶ ۳۰۰ تومان
بخاری پرفکشن امریکائی ۱۷۵ تومان

رادیو

نمایشگاه ایران کالا تلفن ۴۵۶۸۹

رادیو های برقی و باطری از ۶۰ الی ۲۰۰ تومان

فروشگاه ماه تلفن ۵۳۵۷۶

رادیو فیلیپس ۲موج ۱۵۰ تومان
رادیو فیلیپس ۴موج ۲۵۰ تومان

خرید و فروش لوازم‌منزل در ایران کالا بنفع‌شما است. تهران خیابان شاه چهارراه گلشن تلفن ۴۵۶۸۹

لباسشوئی

نمایشگاه ایران کالا تلفن ۴۵۶۸۹

لباس شوئی هایت پوینت ۱۲۰۰ تومان
لباس‌شوئی امریکائی ۸۰۰ تومان

رادیو گرام

نمایشگاه ایران کالا تلفن ۴۵۶۸۹

رادیوگرام‌شاوب‌لورنس ۱۲۰۰ تومان
رادیو گرام فیلیپس ۱۱۰۰ تومان
رادیوگرام زیمنس ۱۵۰۰ تومان
رادیوگرام آگا ۱۰۰۰ تومان

هم‌میهنان شهرستانی عزیزشمانیز می توانید باما مکاتبه نموده و اشیاء مورد نیاز خود را بقیمت دست دوم ازما خریداری نمائید نمایشگاه ایران کالا تهران خیابان شاه چهار راه گلشن تلفن ۴۵۶۸۹

ضبط صوت

نمایشگاه ایران کالا تلفن ۴۵۶۸۹

ضبط صوت بابرود ۱۲۰۰ تومان
ضبط صوت گراندیك تی‌کا ۸۳۰ ۱۴۰۰ تومان
ضبط صوت گراندیك تی کا ۳۰ ۱۳۰۰ تومان
ضبط صوت اوهر ۴۰۰ تومان
ضبط‌صوت ساجا ۵۰۰ تومان

جاروب برقی

نمایشگاه ایران کالا تلفن ۴۵۶۸۹

جاروب الکترولوکس ۳۵۰ تومان
جاروب هور ۲۹۰ تومان
جاروب زیمنس ۲۵۰ تومان

کولر

نمایشگاه ایران کالا تلفن ۴۵۶۸۹

کولر فوجی گازی ۱٫۵ تن ۱۵۰۰ تومان
کولر فوجی گازی ـ ۱ تن ـ ۱۳۰۰ تومان
کولر وستینگهاوس آبی ۷۰۰ تومان
کولر امریکائی آبی ۴۰۰ تومان

پنکه

نمایشگاه ایران کالا تلفن ۴۵۶۸۹

انواع پنکه از ۱۰۰ الی ۲۵۰ تومان

تلویزیون

نمایشگاه ایران کالا تلفن ۴۵۶۸۹

تلویزیون مبله امود ۲۱ ۲۰۰۰ تومان
تلویزیون‌مبله وستینگهاوس ۲۱ ـ ۲۰۰۰ تومان
تلویزیون مبله‌رکورد ۲۱ ۱۶۰۰ تومان
تلویزیون رومیزی تلفونکن ۲۱ ـ ۱۸۰۰ تومان
تلویزیون‌رومیزی‌کلمبیا ۲۱ ۱۶۰۰ تومان
تلویزیون رومیزی آندریا ۲۱ ۱۵۰۰ تومان
تلویزیون رومیزی آرسی‌آ ۲۱ ۱۶۵۰ تومان
تلویزیون رومیزی شاوب‌لورنس ۲۱ ۱۶۵۰ تومان
تلویزیون رومیزی آدمیرال ۱۷ ـ ۹۰۰ تومان

فروشگاه ماه تلفن ۵۳۵۷۶

تلویزیون جنرال الکتریك ۲۱ اینچ ۱۶۵۰ تومان

آنتن تلویزیون

فروشگاه ماه تلفن ۵۳۵۷۶

آنتن تلویزیون باحق نصب ۱۰۰ تومان

نمایشگاه ایران کالا همه روزه مقداری لوازم منزل از خانه های ایرانی و خارجی مقیم ایران ـ خریداری می نماید و بمعرض فروش میگذارد حتما شما از ایران کالادیدن نموده و اشیاء مورد لزوم خود را ازاین موسسه خریداری نمائید.

آینه شمعدان

نمایشگاه ایران کالا تلفن ۴۵۶۸۹

آینه شمعدان نقره ۵ شاخه ۶۰۰ تومان
آلینه‌شمعدان نقره ۳ شاخه ۳۰۰ تومان
آلینه‌شمعدان نقره ۴ شاخه ۴۰۰ تومان

قالی

نمایشگاه ایران کالا تلفن ۴۵۶۸۹

قالی کاشان اندازه های مختلف از متری ۲۰۰ الی ۲۵۰ تومان
قالی کرمان اندازه های مختلف از متری ۱۱۰ الی ۱۵۰ تومان
قالی تبریز اندازه های مختلف از متری ۱۰۰ الی ۱۲۰ تومان
قالی قم ۲٫۵×۳٫۵ متری ۲۰۰ تومان
قالی مشهد ۴×۳ متری ۱۳۰ تومان
قالی خراسان ۴×۳ متری ۹۰ تومان
قالیچه کاشان‌لاکی‌یکجفت ۱۴۰۰ تومان
وانواع قالی های دیگر باابعاد مختلف از شهرستانهای ایران
وانواع قالیچه های کوچك بزرگ و کناره باابعاد مختلف

همه رقم لوازم منزل دست دوم در ایران کالا موجود است و قیمت هابقدری مناسب میباشدکه‌شما هرگز باور نمیفرمائید خیابان شاه‌چهار راه گلشن نمایشگاه ایران‌کالا تلفن ۴۵۶۸۹

اجاق گاز

نمایشگاه ایران کالا تلفن ۴۵۶۸۹

اجاق گاز پرسی ۱۱۰۰ تومان
اجاق گاز زانوس ۹۰۰ تومان

چرخ خیاطی

نمایشگاه ایران کالا تلفن ۴۵۶۸۹

چرخ خیاطی پائی ۵۰۰ تومان
چرخ‌خیاطی دستی برقی ۴۰۰ تومان

ماشین دست باف

نمایشگاه ایران کالا تلفن ۴۵۶۸۹

ماشین‌های دست باف از ۱۴۰ الی ۳۰۰ تومان

آپارات سینما

نمایشگاه ایران کالا تلفن ۴۵۶۸۹

آپارات ۱۶میلیمتری باناطق ۴۰۰۰
آپارات ۸میلیمتری‌بدون‌ناطق ۱۰۰۰ تومان
ایران کالا اولین موسسه خرید و فروش لوازم منزل در ایران

صندوق نسوز

نمایشگاه ایران کالا تلفن ۴۵۶۸۹

صندوق نسوز ۷۰۰ کیلوئی ـ ۱۰۰۰ تومان

لوازم موسیقی

نمایشگاه ایران کالا تلفن ۴۵۶۸۹

پیانو براستد انگلیسی ۶۰۰۰ تومان
آکاردئون مرشی ۸۰ باس ۸۰۰ تومان
آکاردئون موهر ۱۲۰ باس ۱۰۰۰ تومان

معاوضه

فرش کهنه ونو

برای معاوضه فرش های کهنه و مستعمل به‌قالیهای نو با قیمت‌تجارتی بخیابان مهران فرش فروشی‌رئیسیان مراجعه فرمائید تلفن ۳۰۳۰۵۲

۱ـ۳۰ آ ـ ۱۷۹۸

خرید اثاثیه دست دوم

نمایشگاه وفروشگاه ایران کالا

اولین موسسه خرید وفروش‌لوازم منزل درایران ؛ ایران‌کالا ـ یخچال ـ تلویزیون ـ قالی ـ قالیچه ـ رادیوگرام کولر ـ چرخهای خیاطی ـ پنکه ـ بخاری و سایر لوازم منزل شما را بقیمت عادلانه خریداری مینماید ـ پس اگر چنانچه قصد مسافرت یا تصمیم فروش اثاثیه خود دارید لطفا به این نمایشگاه اطلاع فرمائید تا کارشناسان باتجربه مادر اسرع وقت در خدمت حاضر شده و لوازم شما را نقدا خریداری نمایند ـ خیابان شاه چهار راه گلشن

نمایشگاه وفروشگاه ایران کالا تلفن ۴۵۶۸۹

فروشگاه خالقی

قالی
یخچال
تلویزیون
ضبط صوت
رادیو گرام
وسایر لوازمات برقی شمارا

بقیمت عادلانه خریداریم لطفابفروشگاه خالقی امیرکبیر سه‌راه امین حضور ۵۱۲۷۶ مراجعه فرمائید

۱ـ۲۶ ۱ ـ۱۴۴۲

فروشگاه ماه

یخچال ـ تلویزیون ـ ضبط صوت و سایر لوازمات برقی شما را عادلانه خریداریم سه‌راه امین حضور شماره ۷۰۷ جنب کشور طیور تلفن ۵۳۵۷۶

۱ـ۳۰ آ ـ ۱۷۹۲

یخچال ـ تلویزیون ـ فرش

درمنازل خریداریم پشت‌شهرداری فروشگاه شاهین تلفن ۳۰۵۳۸۸

۱ـ۲۶ آ ـ ۱۶۷۸

هتلها و رستورانها

هتل پارسا

مجهز بتمام وسائل مدرن وراحت بانازلترین قیمت‌آماده پذیرائی از مراجعین محترم می باشد تهران خیابان منوچهری کوچه ژاندارك تلفن ۳۵۶۴۷

سالن غذاخوری پارسا

همه روزه آماده پذیرائی‌از عموم مراجعین محترم‌ومهمانی های خانوادگی می باشد. تهران خیابان منوچهری کوچه ژاندارك تلفن ۳۵۶۴۷

۱ـ۶ آ ـ ۱۸۲۳

فروش اثاثیه دست اول

لوازمات طبی

کارخانجات صنعتی طلوع

TOLOUE

ظرف بهداشت (جای پنبه) تخت ژینو کلژیك ـ تخت معاینه ـ ویترین ـ میز پانسمان ـ پاراوان ـ صندلی گردان (تابوره) ـ سرم زنی والیگاتور ـ برانکار و غیره ـ سفارشات پذیرفته میشود.

لوازم فلزی

کارخانجات صنعتی طلوع

میز تحریر یکطرفه	۲۱۵۰ ریال
میز تحریر یکطرفه	۲۵۰۰ ریال
میز تحریر یکطرفه	۳۵۰۰ ریال
میز تحریر دو طرفه	۵۰۰۰ ریال
صندوق نسوز ۱۸۰ کیلو	۲۵۰۰ ریال
صندوق نسوز ۲۲۰ کیلو	۳۶۰۰ ریال
صندوق نسوز ۳۰۰ کیلو	۴۶۰۰ ریال
قفسه بایگانی	۴۰۰۰ ریال
جای کلاسور	۴۵۰۰ ریال
کمد جا لباسی	۴۵۰۰ ریال
صندلی تاشو ۶ عدد	۱۴۰۰ ریال
صندلی تاشو ۶عدد	۱۶۰۰ ریال
میز ناهار خوری	۱۲۰۰ ریال
میز عسلی	۲۲۰ ریال
تختخواب فلزی	۵۵۰ ریال
تختخواب سفری	۸۵۰ ریال
صندلی‌آهنی تشك‌دار ۶عدد	۱۶۰۰ ریال
صندلی گردان	۱۴۰۰ ریال
نردبان آهنی تاشو متری	۵۰۰ ریال
صندلی راحتی تحریر	۸۰۰ ریال

خیابان خیام چهار راه گلوبندك فروشگاه طلوع تلفن ۵۷۹۳۱

لوازم فلزی ابتکار

میز تحریر یکطرفه ۲۵۰۰ ریال.
میز تحریر دوطرفه ۵۰۰۰ ریال
کمد بایگانی ۳۵۰۰ ریال
جاکلاسور چهارکشو ۳۵۰۰ ریال
صندلی گردان تمام فلزی ۳۵۰۰ ریال
قفسه آشپزخانه زیر ورو بافرمیکا ۱۰۰۰۰ ریال (ده هزار ریال) نردبان فلزی تاشو متری ۴۲۰ ریال

سفارشات دراسرع وقت بانازلترین قیمت تحویل میگردد. شاه آباد پاساژ اقبال فروشگاه ابتکار.

۱ـ۱۵ آ ـ ۱۸۷۱

فروشگاه لوازم کشاورزی

درفروشگاه مهندس کرمانچی

تراکتور بدون پیش قسط ـ تریلی تمام آهن کمپرسی ۴ تن ۷۵۰۰ تومان ماشین آلات کشاورزی ـ پمپ آبیاری چاه عمیق خیابان تهران نو ۳۶۰ تلفن ۷۴۸۷۷ نمایندگی در ساوه ـ قم ـ اراك

۱ـ۳۰ آ ـ ۱۶۴۴

ده پزشک متخصص در مرکز پزشکی و جراحی ۲۴ ساعته تهران

آماده کمک به بیماران هستند.

تلفن ۴۷۱۸۴

چهارراه یوسف آباد ـ جنب بیمارستان نجمیه

برنامه سینماها

سینما آسیا تلفن ۴۲۹۰۹

آیوانهو ـ رنگی ـ دوبله بفارسی باشرکت الیزابت تیلور ـ ربرت تایلور شروع ۱۱ صبح ۳ـ۵ـ۷ـ۹ بعدازظهر

سینما ادئون ـ تلفن ۳۸۱۱۸

دختران ـ سینما سکوپ رنگی دوبله بفارسی‌باشرکت‌جین کلی ـ متیزی گینور شروع ۱۰٫۳۰ صبح ۲٫۳۰ ـ ۴٫۳۰ ۶٫۳۰ ـ ۸٫۳۰ بعد از ظهر

سینما امپایر ـ تلفن ۴۹۰۸۱

جسارت لیندبرك ـ سینما سکوپ رنگی ـ دوبله بفارسی باشرکت جمس استوارت شروع سالن ۱۰٫۳۰ صبح ۳ـ۵ـ۷ـ۹ وتراس ۷٫۳۰ ـ ۹٫۳۰ بعداز ظهر

سینما ایران ـ تلفن ۳۶۳۵۴

روزنه امید ـ فارسی با شرکت وحدت ـ شهین ـ دیهیم شروع ۱۰٫۳۰ صبح ۲٫۳۰ ـ ۴٫۳۰ ـ ۶٫۳۰ ـ ۸٫۳۰ بعد از ظهر

سینما اسکار ـ تلفن ۴۵۷۹۷

پادوی‌هتل ـ دوبله بفارسی باشرکت جری‌لوئیز شروع سانسها ۱۰٫۳۰ صبح ۲٫۳۰ ـ ۴٫۳۰ ـ ۶٫۳۰ ـ ۸٫۳۰ بعداز ظهر

سینما ایفل ـ تلفن ۳۷۲۷۷

هرگز دزدی مکن ـ سینماسکوپ رنگی ـ دوبله بفارسی باشرکت جمس کاگنی ـ شرلی جونز ـ شروع ۱۰٫۳۰ صبح ۲٫۳۰ ـ ۴٫۳۰ ـ ۶٫۳۰ ـ ۸٫۳۰ بعداز ظهر

سینما پلازا ـ تلفن ۴۴۲۵۵

هرگزدزدی مکن ـ سینماسکوپ ـ رنگی ـ دوبله بفارسی باشرکت جمس کاگنی ـ شرلی جونز شروع سانسها ۱۰٫۳۰ صبح ـ ۳ـ۵ـ۷ـ۹ بعداز ظهر

سینما تخت‌جمشید ـ تلفن ۴۳۵۵۰

زیرپرچم جوانان ـ سینماسکوپ رنگی ـ دوبله‌بفارسی باشرکت پل نیومن ـ جون کالینزشروع ۱۰٫۳۰ صبح ۳ـ۵ـ۷ـ۹ بعداز ظهر

سینما چارلی ـ تلفن ۶۸۴۶۱

گناهکار بزرك ـ دوبله بفارسی با شرکت گریگوری پك ـ آواگاردنر ـ شروع سانسها ۱۰٫۳۰ صبح ۳ـ۵ـ۷ـ۹ بعدازظهر

سینما حافظ ـ تلفن ۳۴۰۷۴

آیوانهو ـ رنگی ـ دوبله بفارسی با شرکت الیزابت تایلور ـ ربرت تایلور شروع ۱۰٫۳۰ صبح ـ ۲٫۳۰ ـ ۴٫۳۰ ـ ۶٫۳۰ ـ ۸٫۳۰ بعدازظهر

سینمادرایوین ـ تلفن ۷۹۱۵۴۳

آیوانهو ـ رنگی دوبله بفارسی‌با شرکت ربرت تایلور ـ الیزابت تایلور شروع سانسها ۷٫۳۰ ـ ۹٫۳۰ بعدازظهر

سینما دنیا ـ تلفن ۳۳۸۱۲

انتقام جك‌اسلید ـ سینما سکوپ دوبله بفارسی ـ باشرکت جان‌اریکسون شروع‌سانسها ۱۰٫۳۰ صبح ۲٫۳۰ ـ ۴٫۳۰ ـ ۶٫۳۰ ـ ۸٫۳۰ بعداز ظهر

سینما دیانا ـ تلفن ۴۲۰۱۰

مرك فرارمیکند ـ دوبله بفارسی ـ باشرکت دانیل ژلن ـ آن مشار ـ شروع سانسها ۱۱ صبح ۳ـ۵ـ۷ـ۹ بعدازظهر

سینما رادیو سیتی ـ تلفن ۴۳۳۲۰

دختران ـ سینما سکوپ رنگی دوبله بفارسی‌باشرکت کی کندال ـ متیزی گینور شروع ۱۱ صبح ۳ ـ ۵ ـ ۷ ـ ۹٫۱۵ بعد از ظهر

سینما رکس ـ تلفن ۳۴۱۶۹

سرگذشت جرج‌رافت ـ دوبله به فارسی باشرکت جین مانسفیلد ـ ری‌دانتون‌شروع سانسها ۱۰٫۳۰ صبح ۲٫۳۰ ـ ۴٫۳۰ ـ ۶٫۳۰ ـ ۸٫۳۰ بعداز ظهر

سینما رویال ـ تلفن ۴۹۷۸۵

سرگذشت جرج رافت ـ دوبله بفارسی باشرکت جین‌مانسفیلد ـ ری دانتون شروع سانسها ۱۰٫۳۰ صبح ۳ـ۵ـ۷ـ۹ بعدازظهر

سینماسعدی ـ تلفن ۳۶۴۶۸

مرك فرارمیکند ـ دوبله بفارسی‌با شرکت دانیل ژلن ـ آن‌مشار ـ شروع سانسها ۱۰٫۳۰ صبح ـ ۲٫۳۰ ـ ۴٫۳۰ ۶٫۳۰ ـ ۸٫۳۰ بعدازظهر

سینما سهیلا ـ تلفن ۳۶۴۲۴

سرقت ده میلیون دلاری ـ سینما سکوپ ـ دوبله بفارسی با شرکت جین دیموند شروع سالن ۱۰٫۳۰ صبح ۲٫۳۰ ـ ۴٫۳۰ ـ ۶٫۳۰ ـ ۸٫۳۰ وتراس ۷٫۳۰ ـ ۹٫۳۰ بعد از ظهر

سینماکریستال ـ تلفن ۳۷۶۷۵

پادوی‌هتل ـ دوبله بفارسی باشرکت جری‌لوئیز ـ شروع درسالن ۱۰٫۳۰ صبح ۲٫۳۰ ـ ۴٫۳۰ ـ ۶٫۳۰ ودرتراس ۷٫۳۰ ـ ۹٫۳۰ بعدازظهر

سینما متروپل ـ تلفن ۳۹۴۱۰

آیوانهو ـ رنگی دوبله بفارسی‌با باشرکت ربرت‌تایلور ـ الیزابت‌تیلور شروع ۱۰٫۳۰ صبح ۲٫۳۰ ـ ۴٫۳۰ ـ ۶٫۳۰ ـ ۸٫۳۰ بعدازظهر

سینما مولن‌روژ ـ تلفن ۷۲۹۲۹

پادوی‌هتل ـ دوبله بفارسی باشرکت جری‌لوئیز ـ شروع سانسها ۱۱ صبح ۳ـ۵ـ۷ـ۹ بعدازظهر

سینما مهتاب تلفن ۴۷۷۷۷

پادوی‌هتل ـ دوبله بفارسی باشرکت جری‌لوئیز ـ شروع سانسها ۱۱ صبح ۳ـ۵ـ۷ـ۹ بعدازظهر

سینما میامی ـ تلفن ۷۴۳۲۹

روزنه امید ـ فارسی با شرکت وحدت ـ شهین ـ دیهیم شروع ۱۰٫۳۰ صبح ۱ـ۳ـ۵ـ۷ـ۹ بعد از ظهر

سینما نیاگارا ـ تلفن ۶۵۳۰۷

سرگذشت جرج‌رافت ـ دوبله به فارسی باشرکت جین‌مانسفیلد ـ ری دانتون شروع درسالن ۱۰٫۳۰ صبح ۳ـ۵ـ۷ـ۹ ودر تراس ۷٫۳۰ ـ ۹٫۳۰ بعدازظهر

سینما مونت‌کارلو ـ تلفن ۷۹۷۴۱

جنگهای نقابدار ـ رنگی ـ دوبله به فارسی ـ باشرکت لکس‌بارکر ـ چلو آلنسو شروع سانسها ۱۰٫۳۰ صبح ۲٫۳۰ ـ ۴٫۳۰ ـ ۶٫۳۰ ـ ۸٫۳۰ بعداز ظهر

سینما همای تلفن ۳۰۲۱۶۹

سرگذشت جرج‌رافت ـ دوبله به فارسی باشرکت جین مانسفیلد ـ ری دانتون شروع ۱۰٫۳۰ صبح ـ ۲٫۳۰ ـ ۴٫۳۰ ـ ۶٫۳۰ ـ ۸٫۳۰ بعداز ظهر

سینمافری ـ تلفن ۲۷۸۹۳

السید ـ سینماسکوپ ـ رنگی ـ دوبله بفارسی با شرکت چارلتون هستون ـ سوفیالورن. شروع ۳٫۳۰ ـ ۷٫۳۰ بعدازظهر

سینما آریا ـ تلفن ۳۹۸۸۴

مرد بی آرام ـ دوبله بفارسی ـ با شرکت انامار یا فردو شروع ۱۰٫۳۰ صبح ۱۲٫۳۰ ـ ۲٫۳۰ ـ ۴٫۳۰ ـ ۶٫۳۰ ـ بعد از ظهر
تراس ـ ۷٫۳۰ ـ ۹٫۳۰ بعد از ظهر

سینما المپیا ـ تلفن ۶۵۷۹۸

شمشیر حضرت سلیمان ـ دوبله بفارسی باشرکت سورش ـ چیترا ـ هلن شروع سانسها ۲٫۳۰ ـ ۴٫۳۰ ـ ۶٫۳۰ ـ ۸٫۳۰ بعدازظهر

سینما برلیان تلفن ۳۳۵۳۵

پادوی‌هتل ـ دوبله بفارسی باشرکت جری‌لوئیز شروع سانسها ۱۰ صبح ۲ـ۴ـ۶ـ۸ بعدازظهر

سینماتهران ـ تلفن ۳۸۵۱۶۵

مرك فرار میکند ـ دوبله بفارسی باشرکت دانیل ـ ژلن ـ آن مشار ـ شروع ۱۰٫۳۰ صبح ۲٫۳۰ ـ ۴٫۳۰ ـ ۶٫۳۰ ـ ۸٫۳۰ بعدازظهر

سینما پارك ـ تلفن ۳۵۰۴۷

شمشیر حضرت سلیمان ـ دوبله بفارسی‌باشرکت چیترا ـ هلن شروع سانسها ۱۰٫۳۰ صبح ـ ۲٫۳۰ ـ ۴٫۳۰ ۶٫۳۰ ـ ۸٫۳۰ بعدازظهر

سینما سیلوانا تلفن ۳۷۷۷۷

چشم براه ـ فارسی باشرکت ـ ایرن ـ مهدوی ـ تهمینه شروع ۳ـ۵ـ۷ـ۹ بعد از ظهر

سینما پرسپولیس تلفن ۵۸۱۰۸۳

شمشیر حضرت سلیمان ـ دوبله بفارسی باشرکت سورش ـ چیترا ـ هلن شروع ۱۰ ـ ۱۲ صبح ۲ـ۴ـ۶ـ۸ بعد ازظهر

سینما پردیس

وسوسه ـ دوبله بفارسی‌باشرکت اواگاردنر ـ درك بوگارد شروع ۱۰٫۳۰ صبح ۲٫۳۰ ـ ۴٫۳۰ ـ ۶٫۳۰ ۸٫۳۰ بعد از ظهر

سینما رامسر تلفن ۵۲۰۶۰

رودخانه‌سرخ ـ دوبله بفارسی با شرکت جان‌وین ـ مونتگمری کلیفت شروع سانسها ۱۱ صبح ۴ـ۵ـ۷ـ۹ بعد ازظهر

سینما رزیتا ـ تلفن ۸۲۰۱۳۸

درتلاش معاش ـ سینماسکوپ ـ رنگی ـ دوبله بفارسی ـ باشرکت دبی‌رینولدز ـ تونی کورتیس ـ شروع سانسها ۳ـ۵ـ۷ـ۹ بعدازظهر

سینما زهره تلفن ۳۰۴۸۰۸

پادوی‌هتل ـ دوبله بفارسی باشرکت جری لوئیز ـ شروع سانسها در سالن ۱۰ صبح ۲ـ۴ـ۶ـ۸ بعدازظهر ودرتراس ۷٫۳۰ ـ ۹٫۳۰ بعدازظهر

سینما نیوز ـ تلفن ۳۰۳۹۰۸

چنگیزخان ـ هندی ـ دوبله‌بفارسی باشرکت شیخ مختار ـ شروع‌سانسها ۱۰٫۳۰ صبح ـ ۲٫۳۰ ـ ۴٫۳۰ ـ ۶٫۳۰ ۸٫۳۰ بعداز ظهر

سینما فردوسی تلفن ۳۵۷۸۴

رودخانه سرخ ـ دوبله بفارسی با شرکت جان‌وین ـ مونتگمری کلیفت شروع ۹٫۳۰ ـ ۱۱٫۳۰ صبح ۲٫۳۰ ۴٫۳۰ ـ ۶٫۳۰ ـ ۸٫۳۰ بعدازظهر

سینما فلور ـ تلفن ۲۸۰۹۶

رودخانه سرخ ـ دوبله بفارسی با شرکت جان‌وین ـ مونتگمری کلیفت شروع سانسها ۱ـ۳ـ۵ـ۷ـ۹ بعدازظهر

سینما مشعل ـ تلفن ۳۳۸۲۶

سه تفنگدار ـ رنگی ـ دوبله‌بفارسی باشرکت جین کلی ـ وان هفلین شروع ۱۰٫۳۰ صبح ـ ۲ـ۴ـ۶ـ۸ بعد ازظهر.

سینما مراد ـ تلفن ۷۳۳۸۲

رودخانه سرخ ـ دوبله بفارسی با شرکت جان‌وین ـ مونتگمری کلیفت شروع سانسها ۱۰ صبح ۲٫۳۰ ـ ۴٫۳۰ ۶٫۳۰ ـ ۸٫۳۰ بعدازظهر

سینما کارون تلفن ۴۰۰۶۵

رودخانه سرخ ـ دوبله بفارسی با شرکت جان‌وین ـ مونتگمری کلیفت شروع‌سانسها ۱۱ صبح ۳ـ۵ـ۷ـ۹ بعد ۴٫۳۰ ـ ۶٫۳۰ ـ ۸٫۳۰ بعداز ظهر

سینما جهان

شوالیه های میزگرد ـ رنگی دوبله بفارسی سکوپ باشرکت روبرت‌تایلر اواگاردنر شروع ۱۰٫۳۰ صبح ۲٫۳۰ ـ ۴٫۳۰ ـ ۶٫۳۰ ـ ۸٫۳۰ بعد از ظهر

سینما ژاله ـ تلفن ۳۰۴۱۲۰

رودخانه‌سرخ ـ دوبله بفارسی با شرکت جان‌وین ـ مونتگمری کلیفت شروع ۳ـ۵ـ۷ـ۹ بعدازظهر

سینما خورشید تلفن ۳۳۵۷۸

شمشیر حضرت سلیمان ـ دوبله بفارسی باشرکت چیترا ـ هلن شروع ۱۰٫۳۰ ـ ۱۲٫۳۰ صبح ـ ۲٫۳۰ ـ ۴٫۳۰ ۶٫۳۰ ـ ۸٫۳۰ بعدازظهر

تئاترها

تئاتر نصر تلفن ۳۷۳۵۱

قهوه‌خانه ماه‌اوت ـ باشرکت وحدت شروع ۸٫۳۰ بعدازظهر

تئاتردهقان تلفن ۳۰۲۲۹۹

پرواز دخترها ـ باشرکت مورین ـ مینو ـ الیزابت شروع ۸٫۳۰ بعدازظهر

آخرین تغییرات برنامه سینماها را در صفحه ماقبل آخر ملاحظه فرمائید

یادداشتهای سفر ژاپن

نوشته: فرهادمسعودی

زنان ژاپن در انتخابات شرکت میکنند

حزب سوسیالیست ژاپن خواهان بیطرفی است و باقرارداد ژاپن و آمریکا مخالفت میورزد

*** یکی از بانوان کاندیدای مجلس مشاوران ژاپن صاحب آرایشگاه است**

قانون‌اساسی جدید ژاپن که پس‌از شکست ژاپن در جنگ جهانی دوم تهیه وتدوین گردید ودرسال ۱۹۴۶ بمورد اجرا گذاشته شد ، حکومت ژاپن را بر اساس سیستم پارلمانی و دموکراسی کامل برقرار کرد. در این سیستم پادشاه نقش تشریفاتی دارد و برخلاف سابق در امورمملکتی دخالتی نمیکند.بالاترین مرجع‌حکومت ژاپن مجلسین آن است‌که دیت‌نامیده میشود .

نخست وزیر که خود یکی از نمایندگان مجلس است ، از طرف دیت ژاپن برگزیده میشود ووزرای خود را تعیین میکند کابینه‌مستقیما در برابر مجلسین مسئول است .تمام اعضای کابینه که تعداد آنها به‌۱۶نفر میرسد باید از اشخاص غیر نظامی باشند و لااقل نصف وزراء ازمیان نمایندگان مجلسین برگزیده شده باشند .

اگر مجلس رای اعتماد به دولت ندهد کابینه یا باید بطور دسته ـ جمعی استعفا دهد ، یامجلس رادر ظرف ۱۰ روز منحل کند و این در صورتیست که دولت اطمینان داشته باشدکه‌ملت پشتیبان‌برنامه وسیاست آنست . لکن تاحال هیچ‌دولتی دست بچنین اقدامی نزده است .

دیت ژاپن از دو مجلس تشکیل میشود یکی‌مجلس نمایندگان که‌دارای ۴۶۷ کرسی است و دیگری مجلس مشاوران که تعداد نمایندگان‌آن ۲۵۰ نفر است . اعضاء مجلس نمایندگان بمدت چهار سال توسط مردم انتخاب میشوند . دوره خدمت نمایندگان مجلس مشاوران شش سال است که هر سه‌سال‌برای‌نیمی‌از آنها‌انتخابات تجدید میشود .

احزاب ژاپن

ژاپن دارای سه حزب‌عمده‌و تعداد زیادی احزاب کوچکتر است حزبی که در حال حاضر اکثریت دارد و نخست وزیر ژاپن از اعضای آن می باشد حزب لیبرال دموکرات ژاپن است .مرامنامه‌این‌حزب بطوراختصار از اینقرار است : ۱- بهبود وضع مردم طبق اصول دموکراسی ۲-بهبود روابط بین المللی از نظر عدالت ، وآزادی جهانی وساختن ژاپن نو و مستقل و بی نیاز ۳-تثبیت زندگی مردم توسط برنامه های اقتصادی و تشویق سرمایه گذاری خصوصی‌بر اساس سیستم رقابت آزاد .

حزب سوسیالیست‌رقیب حزب‌لیبرال دموکرات است‌ودردومورد اختلاف‌نظر شدید باآن دارد : یکی در سیستم اجتماعی و اقتصادی است که دراین زمینه با لیبرال دموکراتها مخالفند و باصول سوسیالیستی عقیده دارند و میگویند کار های تولیدی باید به دست دولت و توسط دولت انجام گیرد .

سیاست خارجی مسئله دوم مورد اختلاف بین دو حزب است ، زیرا حزب سوسیالیست رویه لیبرال دموکراتها را در انعقاد قرارداد های نظامی با امریکا شدیدا مورد حمله قرار میدهد و میگوید : طبق این قرارداد امریکا تا زمان نامحدودی میتواند در ژاپن قوا و پایگاه های نظامی داشته باشد ـ سوسیالیستها در سیاست خارجی خواهان بیطرفی هستند .

سومین حزب عمده ژاپن سوسیال دمکرات نام دارد که‌در سال ۱۹۶۰ ازاعضای منشعب حزب سوسیالیست تشکیل یافت . این حزب میانه‌رو است و روشی دارد بین افراطیون چپ و راست .

سوسیالیستها عقیده بانقلاب‌تدریجی سوسیالیستی دارندوهمانهائی هستند که در سال ۱۹۶۰ قبل از سفر آیزنهاور به ژاپن تظاهرات شدیدی علیه امریکا سازمان دادند . تظاهرات مزبور سبب شد که این قسمت از سفر رئیس جمهور امریکا به خاور دور حذف شود .

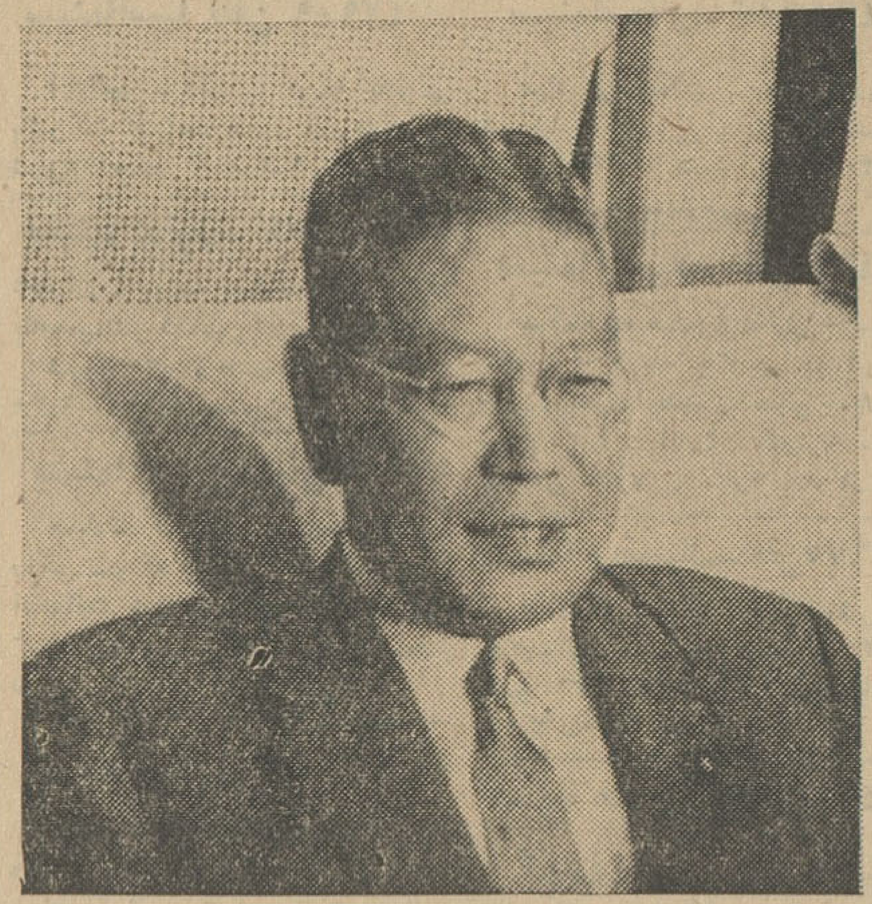

نخست وزیر ژاپن - هایاتوایکیدا

فعالیتهای انتخاباتی

در سال ۱۹۶۰ از ۴۶۷ کرسی مجلس نمایندگان ۳۰۰ کرسی متعلق به حزب لیبرال دمکرات بود ، در حالیکه سوسیالیستها ۱۴۵ نماینده داشتند . حزب سوسیال دموکرات ۱۷ کرسی را اشغال کرده بود و کمونیستها بیش از۳ نماینده‌نداشتند

در مجلس مشاوران نیز از ۲۵۰ نماینده ۱۳۵ نماینده متعلق به‌حزب لیبرال دمکرات بود و ۶۷ نفر از حزب سوسیالیست و ۱۶ نماینده سوسیال دموکرات و ۳ کمونیست.

همزمان با سفرمابه توکیو ،احزاب مختلف‌فعالیتهای‌خودرابرای‌انتخابات نیمی از نمایندگان مجلس مشاوران شروع کرده بودند در سر یکی از چهار راهها نماینده ای شعار میداد و گروهی پرچم و بیرق برافراشته بودند و عده ای به سخنرانی او گوش میدادند . ما این منظره را از داخل اتومبیل مشاهده کردیم و از قراریکه‌راهنمایمان‌گفت این‌سخنران‌از کاندیدا های حزب کمونیست بود.

انتخابات اخیر یك کرسی اضافه به حزب لیبرال دمکرات داد و ۴ کرسی جدید به سوسیالیستها ودر نتیجه سوسیال دموکراتها تعداد نمایندگانشان درمجلس مشاوران‌کمتر شد ـ کمونیستها کرسی های خود را حفظ کردند .

شرکت زنان د رانتخابات

نکته جالب‌شرکت‌زنان درانتخابات بود . تعدادی از بانوان نیز نماینده مجلس ژاپن هستند . چنانکه در یکی از جرائد ژاپن خواندم ، یکی از زنانی که کاندیدای نمایندگی مجلس مشاوران بودصاحب آرایشگاه است.

پس از پایان انتخابات نخست‌وزیر ژاپن آقای هایاتو یکیدا باتفاق‌کابینه خود استعفا داد، لکن برای باردیگر بنخست وزیری انتخاب شد . منظور وی از اینکار رعایت تشریفات و ترمیم کابینه اش بود وازاینروپس ا زانتصاب کابینه جدیدی را معرفی کرد .

شکوفه‌های سپید آزادی ...

مقالات سیاسی

بقیه از صفحه ۵

اسپانیائیها تحت فشار قرار گرفتند و اسپانیائیها عده‌ای برده سیاه‌پوست رابرای کار باین جزیره آوردند . و هنگامی که این‌جزیره‌بدست‌انگلیسها افتاد جمعیت آن سه هزار نفر بود .

انگلیسها در سال ۱۶۵۵ این مستعمره را متصرف شدند . تابالاخره درسال ۱۶۶۰ اسپانیائیها بکلی از این جزیره اخراج شدند ، بردگان به کوهها پناهنده شدند و تااواخر قرن ۱۸ برای بدست آوردن استقلال و آزادی بارها قیام کردند . (این برده ها مارون نامیده میشدند)

جامائیکا بعدابصورت پایگاه اصلی دزدان دریائی درآمد که اغلب پیشه بازرگانی یا کشاورزی را باراهزنی دریائی باهم انجام میدادند .

در سال ۱۶۷۰ با انعقاد پیمان مادرید سلطه‌انگلستان‌بر این‌مستعمره برسمیت شناخته شد ودزدان دریائی تار و مار گردیدند .

در سالهای بعد حملات‌فرانسویان واسپانیائیها برای‌تسخیراین‌مستعمره آغاز شد که با شکست مواجه‌گردید.

درسال ۱۸۳۳ طبق فرمان‌مخصوص پارلمان امپراطوری بردگان این‌جزیره آزادی یافتندولی‌آزادی کامل‌وواقعی تاسال ۱۸۳۸ طول کشید و بسیاری از آنها موسسات کشاورزی را رها کردند و بمیان ارتفاعات رفتند و بازماندگان آنان امروز به صورت کشاورزان خرده پادر این مناطق زندگی میکنند. اختلاف بین ساکنین محل و فرمانداران انگلیس درپاره‌ای مواقع بشدت زیاد میرسید . زیرا مالیاتهای سنگینی در این‌هنگام وضع گشت وبدرفتاری فرمانروایان به افزایش نارضائی دامن میزد در سال ۱۸۶۵ در اثر افزایش ناراحتی در مرانت شورش رخ داد که درآن ۱۹ اروپائی کشته شدند .

این شورش بابیرحمی سرکوب‌شد و مسبب اصلی شورش بدار آویخته شد .

در این زمان کشت موز رونق‌گرفت و بتدریج موزیکی از محصولات‌عمده این جزیره گردیدودرشمار محصولات صادراتی درآمد . بسیاری ازاهالی جامائیکادر مراکز تولید موزامریکای مرکزی و در ساختمان ترعه پاناما ودرمزارع نیشکر کوبابکار پرداختند.

در سال ۱۹۵۹ که مردم جامائیکا برای بدست آوردن استقلال دولت انگلستان را تحت فشار قرار دادند انگلستان با ابتکار تازه ای سد راه مردم آزادی خواه این جزایر گردید وآن اینکه فدراسیونی بنام‌هند غربی باعضویت جزایر دریای هند غربی تشکیل داد و نخست وزیری برای این فدراسیون انتخاب‌کرد وجامائیکا بزرگترین اعضاء این فدراسیون بود وبااین ترتیب یك نوع خود مختاری به جامائیکا و دیگر سرزمین های این دریا عطا کرد ولی این خود ـ مختاری نتوانست مردم آزادیخواه

بقیه در صفحه ۱۶

نقشه‌ای از جزیره جامائیکاوهمسایگان آن کوبا ودومینیکن

ستیکو تقدیم میکند

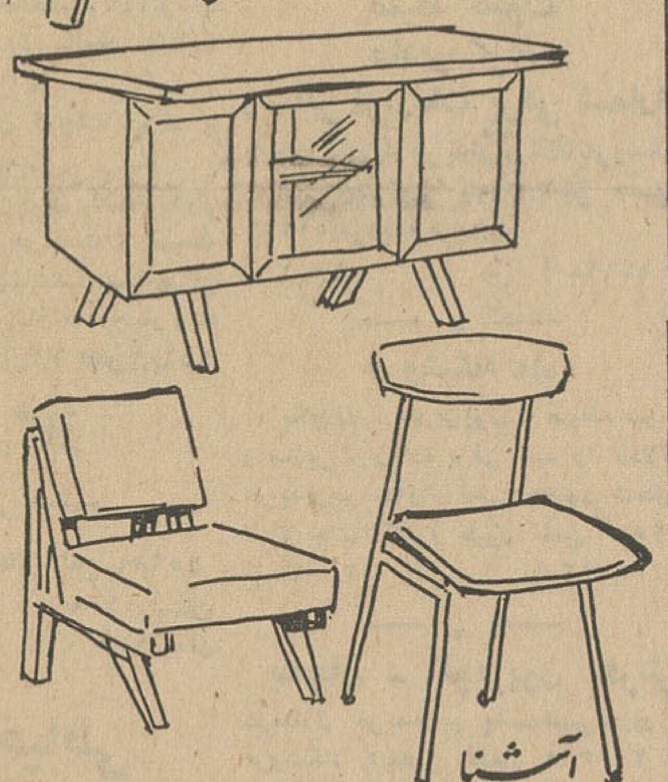

یخچال ستیکو

انواع گوناگون یخچال دراندازه‌های مختلف‌مجهز بمشهورترین کمپرسورهای‌دنیامخصوص

* بستنی * لبنیات و مواد غذائی

* قنادیها * گوشت فروشی ها

بطول ۱٫۵ متر تا۳متر با تسهیلات و اقساط مناسب

آشپزخانه ستیکو

آشپزخانه‌های مدرن طبق‌آخرین مدل‌های خارجی با گوشهٔ گردان و هر نوع اندازه و طراحی و نصب مجانی

لوازم فلزی دفتر و خانهٔ ستیکو

انواع میز های تحریر ، میزکنفرانس،میزتلفن ،مبل‌های مدرن ومیزمخصوص‌آن، صندلی‌گردان ، فایلین ، قفسه و قفسه‌های کتابخانه وبایگانی ، صندلی های گوناگون، میز و صندلیهای مخصوص پیك‌نیك .

آب گرم کن ستیکو

برای ملاحظه و خرید و کسب هرگونه اطلاعات دیگر بفروشگاه

شرکت سهامی ستیکو خیابان شمیران، ایستگاه عوارضی تلفن ۷۲۱۶۱ مراجعه فرمائید. تلفن کارخانه ۵۸۴۹۸

آشنا

حقوق نروژیها هنگام تعطیلات بیشتر است

لایحه‌ای به پارلمان نروژ برده شده است که بموجب‌آن حقوق مرخصیهای کارگران و کارمندان نروژی معادل یك در صد درآمد سالیانه آنها اضافه خواهد شد .پس‌از تصویب پارلمان نروژ لایحه‌مزبور ازسال ۱۹۶۳ اجرا خواهد شد .

در عمق دومیلی اقیانوس چه میگذرد ؟

کاپیتن ژاك ایوس کوتو غواص معروف فرانسوی طبق قراردادی که بایك شرکت آمریکائی تجسسات اعماق دریاها بسته بزودی تاعمق دو میل درزیر اقیانوس اطلس غوص خواهد کرد واولین کوشش خودرابرای آوردن نمونه‌لایه‌های بستر اقیانوس بعمل‌خواهد آورد. ژاك ایوس تاکنون چندین‌کشتی راکه‌از صدها سال پیش دردریاها غرق شده‌بودند کشف کرده و آنها رابروی آب آورده است .

رویتر

آگهی مناقصه‌شماره ۷۹۱۴

اداره حسابداریکل انتشارات ورادیو مقدار چهارصد بندکاغذ تحریر چهار برگی و ۴ برك و نیمی ۱۱۰ گرمی مورد نیاز خود راطبق نمونه موجود ووارد انبار اداره از طریق مناقصه‌خریداری مینماید .

داوطلبان شرکت درمناقصه میتوانند برای‌دریافت شرایط مناقصه وملاحظه نمونه کاغذ مربوطه تا آخر وقت اداری روز دوشنبه بیست‌ونهم مردادماه ۴۱ بقسمت امور اداری این اداره واقع درمیدان ارك اداره کل انتشارات و رادیو مراجعه فرمایند . الف ۲۸۱۲

اداره حسابداریکل انتشارات و رادیو

آ_۱۲۸۵۴ ۱_۲

آگهی تجدید مناقصه

بانك سپه تاسیسات ولوله‌کشی کوی کارمندان خودرا واقع در تهران پارس باشرائط زیر بمناقصه میگذارد .

۱ـ شرکتهائیکه صلاحیت آنها قبلا مورد تائید اداره ساختمان‌و فنی‌بانك واقع شده واز آنها برای این منظور دعوت‌بعمل‌آمده میتوانند تاساعت ۱۲ روز ۳۰ر۵ر۴۱ باددردست داشتن رسید بمبلغ دوهزار ریال که‌بحساب ۲۶۹۱ اداره کارپردازی این بانك پرداخت شده باشد اسناد مربوطه را از اداره ساختمان وفنی دریافت دارند .

۲ـ پیشنهاددهندگان باید پیشنهادات خودرا در پاکات (الف‌وب) لاك ومهرشده که روی آن صریحا جمله (مربوطه بمناقصه تاسیسات‌و لوله‌کشی کوی کارمندان بانك سپه در تهران پارس) قیدشده باشد تاساعت نه‌صبح روز ۱ر۶ر۴۱ بدفتر بانك سپه تسلیم نموده و رسید دریافت دارند .

۳ـ پاکت الف ـ محتوی اسناد مناقصه ونقشه‌ها که بامضاءپیمانکار رسیده باشد بابرك سپرده نقدی بمبلغ ۳۰۰۰۰۰ ریال که بحسابجاری شماره ۲۶۹۹ کارپردازی بانك ریخته شده باشد و یا اینکه ضمانت نامه بانك سپه بهمین مبلغ .

پاکت ب ـ محتوی برك پیشنهاد شامل پیشنهاد پیمانکار .

۴ـ پیشنهادات مشروط و غیرصریح و همچنین پیشنهاداتیکه رعایت اصول فوق نشده باشد ترتیب اثر داده نخواهد شد .

۵ـ این مناقصه براساس آئین‌نامه مصوب اسفندماه ۳۸ وزارت راه انجام خواهد شد .

۶ـپیشنهادات‌واصله‌درساعت۱۰ صبح روز ۱ر۶ر۴۱ باز و قرائت خواهد شد .

حضور پیشنهاددهندگان در جلسه مناقصه آزاد بوده و بانك‌دررد یاقبول یك یاکلیه پیشنهادات مختار است .

بانك سپه آ_۱۲۸۶۲ ۱_۲

الاعلانات العربیة

الإخاء

مجلة سیاسیة ثقافیة مصورة تصدر عن دار اطلاعات فی طهران

سی‌امین شماره مجلهٔ عربی الاخاء منتشر شد. از روزنامه فروشها ابتیاع فرمائید.

اطلاعات هوائی برای دانشجویان بانصف قیمت

اخطار

درداخل بعضی‌ازبستنی‌های‌کیم حواله یکدستگاه فولکس واگن قراردارد

مواظب باشید فولکس راقورت ندهید

اجتماعی

گفتگوی تلفنی مردم

به شماره ۳۰۰۱۰

همه روزه‌غیر از روزهای تعطیل بین ساعت ۶ تا ۷و نیم بعد ازظهر تلفن کنید وباما مشکلات و درددلهای خودرا درمیان بگذارید مادر همین ستون حرفهای‌شما را بگوش مسئولین امور میرسانیم .

فکر سرودست مردم را بکنید !

در خیابان شکوفه شرق شهباز کوچه ای است بنام (کوی‌سعید) دراین کوچه چند تیر چراغ برق برای خانه های اطراف نصب شده اما کوچه روشنی ندارد ـ بنویسید برای اینکه مردم این تیر ها را به‌بینید وبه آنها اصابت نکنند وسر ودستشان نشکند بنگاه‌برق یکی دوچراغ در این کوچه روشن نماید .

س . ب

آب عادلانه توزیع میشود

جریده شریفه اطلاعات عطف بشرح مندرج در شماره ۱۰۸۵۵ـ ۲ر۵ر۱۳۴۱ راجع بشکوائیه آقای علی محمدزاده وسرگرد ۱ـط در مورد بی‌آبی اشعار میدارد .

اخیرا ترتیبی داده شده است که آب بانظارت شهرداری‌نارمك بطور عادله توزیع گردد .

رئیس اداره کل روابط عمومی و انتشارات شهرداری .

همایونفرخ

بکدام دستگاه شکایت کنم که صاحبخانه چه بروز من آورده

* خانه مسکونی من‌درابتدای کوچه محمودی (شاه آباد) قراردارد ، مدتی است از لوله کشی این کوچه گذشته و چون خانه های این کوچه تماما لوله کشی شده از اینرو جوی آب را پر کرده‌اند تنها خانه ای که لوله‌کشی نشده خانه مسکونی من است که صاحبخانه باوجود اینکه در اجاره‌نامه خانه با برق و آب ذکر شده آنرا بدون لوله کشی گذارده است ، کرایه را هم سرماه ، بسرماه از ما میگیرد و حاضرنیست بهیچ زبانی بوضع ناراحت کننده ما خاتمه دهد ، سئوالم از شما اینست که در اینگونه مواقع و موارد مستاجر ستمدیده بکدام دستگاه مملکتی باید شکایت کند ،این خانه هم از آب لوله کشی بی‌بهره مانده و هم از آب محل ، ترابخدا ببینید بمردم چه اجحافی میکنند و ظاهرا مرجع شکایتی هم وجود ندارد.

دکتر خرسند

شرکت تلفن پاسخ دهد

* از شرکت تلفن سئوال کنید چرا اضافه‌کار کارمندان‌شرکت را که هفت‌روزه تعطیل رسمی عید نوروز کارکرده‌اند نمیدهند شما فکر میکنید سال دیگر هم کسی حاضر میشود بااین وضع شب عید کار کند .

کارمند شرکت تلفن

اداره برق پول مردم را بدهد

*وامهائی که اداره برق از مردم گرفته چه شد ، قرار بود دوسال پیش آنرا بمردم پس بدهد ، چه شد ، این پول وقتی جمع میشود کم پولی‌نیست که بشود آنرا ندیده گرفت و بعهده‌تعویق واگذاشت ،

مشترك

دوگل ، شورش ضد آمریکا

بقیه از صفحه ۵

البته بین انگلستان و جامعه‌اروپا اختلافات اقتصادی زیادی وجود دارد که باید حل شود اما بنظر ژنرال دوگل که عصیان و شورش برضد امریکا را رهبری می‌کند چیزی که‌در روش وسیاست انگلستان غیر قابل قبول‌است،«روابط‌مخصوصی»است‌که این کشور با ایالات متحده دارد .و همین «مخصوص» باعث شده که انگلستان باسرار اتمی امریکا دسترسی پیدا کند در حالیکه امریکا تاکنون از دادن هرگونه اطلاعات اتمی بفرانسه خود داری کرده است.

بنظر ژنرال دوگل انگلستان با داشتن‌این«روابط‌مخصوص» باامریکا درجامعه‌اروپا بصورت جاسوس‌وعامل ایالات متحده در خواهد آمد . بهمین جهت سعی میکند از ورود انگلستان ببازار مشترك اروپا جلو گیری کند.

در این مدت من خیلی کوشش کردم تا به علت واقعی مخالفت فرانسه باامریکا در مورد انحصار سلاحهای اتمی پی‌ببرم . شك‌نیست که‌موضوع‌حیثیت‌وموقعیت بین‌المللی فرانسه در این امر دخالت زیاد داشته ولی اصل قضایا را روشن نمیکند.

دیوار برلن

اکنون در سراسر اروپای غربی مخصوصا در فرانسه مسئله موازنه قوا میان غرب و شوروی یك عمل انجام شده تلقی میشود در حالی‌که در واشنگتن آن اعتماد و اطمینانی که دراروپا دیده میشود وجودندارد.

بطور کلی اروپائیهاخیال میکنند بحران سیاسی که ازاین تعادل قوا ناشی شده است باین زودیها پایان نخواهد یافت و با اینکه بر سر مسئله برلن‌و آلمان یك جنك اتمی و غیر اتمی میان شرق و غرب روی نخواهد داد هیچگونه مذاکرات ثمربخشی نیز برای حل این مسئله صورت نخواهد گرفت.

البته ما امریکائیها نیزازمذاکره با شوروی در مورد مسئله برلن انتظاری نداریم و در این‌باره‌اختلاف زیادی بین امریکا و اروپا وجود ندارد بلکه اختلاف نظر در این است که بجای آنکه مانندآروپائی ها موازنه قوا میان غرب‌و شوروی رایك عمل انجام شده تلقی کنیم پیوسته در فکر ایجاد چنین‌موازنه و بهائی که باید برای آن‌بپردازیم، هستیم .

مثلا ژنرال دوگل و صدراعظم آلمان غربی در مورد مسئله برلن روش« محکمتری» درپیش گرفته‌اند. البته این امر نشانه آن نیست که آلمان‌و فرانسه پیش از ما به جنك بخاطر برلن آمادگی دارند .

بلکه این دو کشور اطمینان دارند که بر سر برلن اصولا جنگی‌روی نخواهد داد .

وقتی که کمونیست ها باحداث دیوار برلن اقدام کردند امریکا قسمتی از نیرو های خود را بزیر پرچم فرا خواند ولی فرانسویها و آلمانیها باین کار مبادرت‌نکردند.

بنا بر این نام اینگونه‌اختلافات رابین قهرمانان افسانه‌ای‌قاره قدیمی و جهان تازه نمیتوان کشمکش‌نهاد.

از نظرواشنگتن هنوز با اطمینان خاطر نمی توان گفت موازنه اتمی میان شرق و غرب برقرار شده‌است.

مخالفت فرانسه بر ضد انحصار اتمی امریکا بیشتر بعلت روشی است که‌دولت امریکادر پیش گرفته است . اغلب از نیروی باصطلاح « ضربتی مستقل » بعنوان‌جانشین نیروی اتمی امریکا نام برده میشود. ولی در حقیقت این امر غیر ممکن است .

ژنرال دوگل میگوید که‌تاپایان سال ۱۹۶۳ فرانسه دارای یك‌نیروی ضربتی اتمی خواهد بود که‌بتواند بیست میلیون نفر را بقتل‌برساند.

البته این بخودی خود نیروی بزرگی است ولی بهیچوجه‌با قدرت اتمی شوروی قابل مقایسه نیست و از آن نمیتوان در برابر قدرت اتمی شوروی‌بعنوان وسیله‌استحفاظی استفاده کرد . پس در این صورت نیروی ضربتی مذکور بچه درد خواهد خورد ؟ اگر بگوئیم که‌این نیروی جدید بمنزله « نیروی ملی فرانسه » خواهد بود تصور میکنم که زیاد اشتباه نکرده باشم حال باید دید از این نیرو چه موقعی استفاده خواهد شد ؟

شك‌نیست هنگامی که فرانسه مورد حمله قرار گیرد آیا محاصره برلن بمنزله حمله بخاك فرانسه‌تلقی خواهد شد ؟

جواب این سئوال منفی است . زیرا فرانسه تا وقتی که مرز های آن مستقیما مورد حمله قرار نگیرد و دشمن از مرز «رن» تجاوز نکند خود را در معرض حمله نخواهد دانست . حال اگر دشمن‌ازرودخانه رن گذشت فرانسه از نیروی‌اتمی استفاده‌خواهد کرد ؟

بلی . ولی آیا در صورتی که فرانسه در نخستین وهله از نیروی اتمی استفاده کند در نتیجه حملات انتقامی روسها بکلی منهدم نخواهد شد ؟ نه، زیرا روسها از ترس قدرت اتمی امریکا جرات انجام چنین کاری را نخواهند داشت .

حال باید دید که در چنین‌شرایطی نیروی ضربتی‌فرانسه میتواند‌بصورت یك وسیله‌موثر مستقل درآید ؟ این سئوال را میتوان بدو طریق جواب داد :

از یك طرف اگر فرانسه وسیله کشتار ۲۰ میلیون نفر را در دست داشته باشد می تواند خود را از یك نبرد اتمی که مثلا در آسیا روی دهد بر کنار نگهدارد .از طرف‌دیگر اگر فرانسه بخواهد د ریك جنك اتمی اولین ضربت را وارد سازد وامریکا را وادار کند که از آن دولت پیروی کند در این صورت دیگر تصمیم درباره اقدام بیك‌جنك اتمی در اختیار واشنگتن نخواهد بود بلکه اروپای غربی ابتکار عمل را دراستراتژی اتمی در دست‌خواهد داشت .

(ناتمام)

جدول کلمات متقاطع شماره ۲۱۶۶

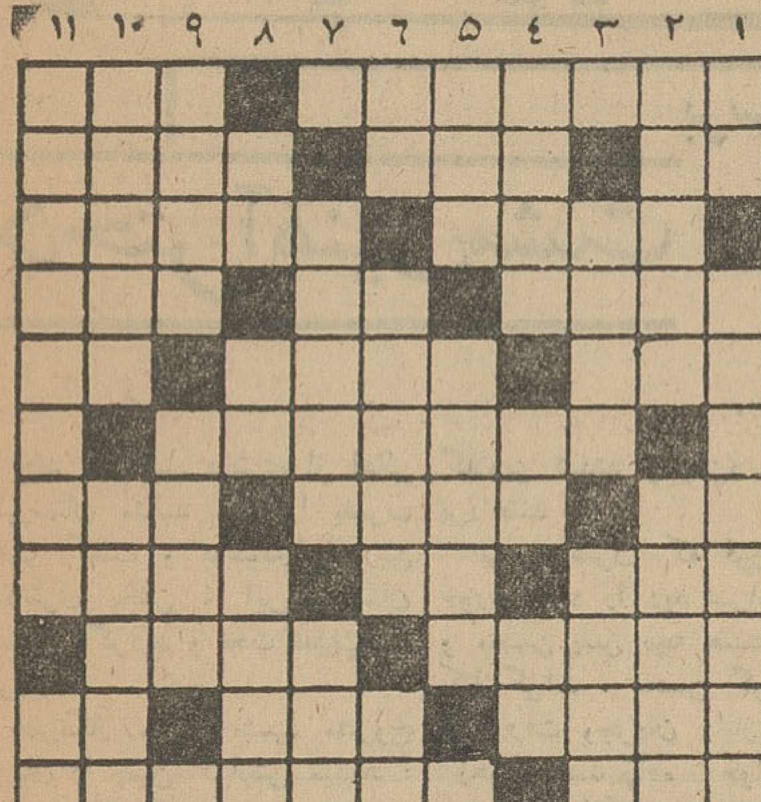

افقی : ۱ـ ازمخلفات کاهو ـ کاتولیك تراز او حکایت کاسه گرمتر از آش است ۲ـ راه بن بست ـ علم ـ هیچکس ندیده اما انشاءالله همه خواهیم دید ۳ـوصف یار خوبرو ـ بردهان سرکش‌می زنند ٤ـ مظهر سبزی ـ از غذاها‌ـ روکش تابستانی ۵ـ زود گذراست وبیش از لحظه‌ای نمی‌پاید‌ـ کوتاه کوتاه ـ پرنده پا بریده ٦ـ بزی که درمواقع مراجعت گله عقب‌میافتد ۷ـ جوی خون ـ زخسار ـ بلند ۸ـ یك حرف کم از زهر ـ گاهی به تخته هم‌میخورد ـ امانت راباخیال راحت بدستش بسپارید ۹ـ مادر ـ حکمرانی کردن ۱۰ ـ هندیان ـ مراقب ـ اگر باشد ۱۱ـ اگر آخرش چیزی بیشترداشت دردکان سنگکی پیدا میشد ـ باگندم نوعی هله، هوله تشکیل میدهد .

عمودی : ۱ـ بالا نشین ـ اگر ناسازگار باشد خون به دل عروس میکند ۲ـ مرکز تجمع ـ در هر عهد و زمانی همه از آن نالیده‌اند ۳ـبیماری ظاهرا ساده‌ای که‌هنوز علم‌نتوانسته‌است‌برای مبارزه باآن قدم موثری بردارد ـ ازآهنگسازان معروف آلمانی٤ـ اززیر تیغش سر سالمی بیرون نمی آید‌ـبلی بزبان خارجی ـ حیوان وحشی ۵ـ ازرنگهای مو‌ـ از چیزهائی که‌به‌بناگوش‌سازگار نمی‌آید ٦ـ حرف آخرین ـ دستور ها ـ حرف همراهی ۷ـ اگر تنور شکم خوب کار کند بیشتر شعله میکشد ـ ازبلندیهای زمین ۸ـ تکرار یك حرف ـ در خستگی بیشتر میزنند ـ تازگی یکان شده است ۹ـ نیکی ندارد ـ از میوه های پرخاصیت !۱۰ـ آسیای دهان رابیهوده بحرکت درمی‌آورد ـ از مصالح‌ساختمانی ۱۱ـخودش و پدر و پسرش واجدادش ازقهرمانان معروف کتابهای میشل زواگو بودند ـ راه کوتاه

حل جدول شماره ۲۱۶۵

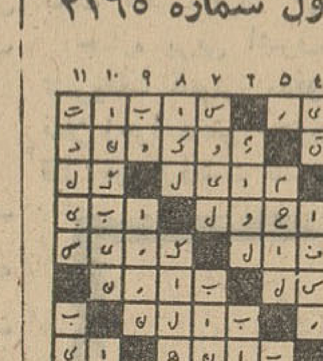

شماره ٤۵٤٦
تاریخ ۲۸ر٤ر۱۳٤۱

آستان قدس
آگهی مزایده

آستان قدس قریه صوفیان و مزرعه قم تپه (باستثنای معادن گچ و آهك) وششدانك قراء تازه کند و خواجه مرجان وششدانك قراء اغلو (اولی) وعلی‌آباد الوار علیا مشهور بملا احمدلو واقع در بخش ۱۰و ۱٦ تبریز موقوفه خودرا باشرایط زیر باجاره باصلح منافع واگذار مینماید

الف‌ـ مدت اجارهٔ از اول نسق و شهریور ماه ٤۱ تاپنج سال تمام خورشیدی خواهدبود .

ب‌ـ حداقل مال‌الاجاره سالیانه کلیه موارد ۱۲۰۰۰۰ ریال نقد ودویست و شانزده هزار کیلو گندم و یکصد و هشتهزار کیلو جو

شروط

۱ـ مال الاجاره نقدی و جنسی دین مسلم مستاجر استو هیچ‌عذری بهیچوجه از او مسموع و پذیرفته نیست .

۲ـ مخارج تنظیم اجاره نامه اعم از ثبت و تحریر و غیره بعهده مستاجر است .

۳ـ مستاجر حق‌واگذاری و انتقال مورد اجارهٔ رابدون موافقت آستان قدس بغیر ندارد .

٤ـ مستاجر باید معادل مجموع مال اجاره نقدی و جنسی دوسال رابیکی از طرق ذیل تضمین بدهد :

۱ـملك ثبت شده ۲ـ تضمین‌بانکی ۳ـمعرفی ضامنی که بوسیله ملك ثبت شده یا ضمانت بانکی ضمانت کند . مستغل خارج شهر‌بعنوان وثیقه پذیرفته نیست مستغل شهری نیز در صورتی قابل قبول است که شامل ششدانك کامل تمام عرصه واعیان باشد .

۵ـ مستاجر باید مال الاجارهٔ نقدی هرسال رابچهار قسط متساوی دراول شهریور اول اسفند اول خرداد و اول مرداد وجنسی را درشهریور ماه هرسال پرداخت نماید و جنس تحویلی باید خباز پسند که بیش از٤ درصد آفت نداشته باشد ودرانباری که‌آستان قدس تعیین کندتحویل نماینده آستان قدس در تبریز داده و رسید تعهدی خود را دریافت‌دارد وحق مطالبه کرایه ظرف رابهیچوجه ندارد و تاخیر در پرداخت و یا تحویل مال‌الاجاره نقدو جنس حداکثر تا (۱۵) روز موجب حق فسخ اجارهٔ نامه در تمام باقی مدت اجارهٔ برای آستان قدس خواهدبود .

٦ـ دادن تقاوی چه در موقع تنظیم اجاره نامه و چه بعد از آن بعهده مستاجر استو آستان قدس هرگز حتی درموقع فسخ‌نیز تعهدی از این بابت ندارد .

۷ـ درآمد و عوض آنچه از اراضی مورد اجارهٔ که برای تاسیس خانه و مستغل یا عبور رشته قنوات و انهار قبل از انعقاد این اجاره‌واگذار شده وبهره‌برداری ودرآمد ازمعادن سطح‌الارضی و تحت الارضی از مورد اجارهٔ مستثنی و متعلق به‌آستان قدس است .

۸ـ داوطلب اجاره باید درپیشنهاد خودمیزان نقدی و جنسی مال‌الاجارهٔ سالیانه را هرچه واضحتر و صریح‌تر قید کند پیشنهاد مبهم یا موقوف بشرایطی خارج ازشرایط این آ‌گهی پذیرفته نیست .

۹ـ داوطلب باید مبلغ ۱۱٤۰۰۰ ریال ببانك عمران در مشهد به حساب شماره (۳) آستان قدس پرداخته اعلامیه صادره را ضمیمه‌پیشنهاد خودنماید. به پیشنهاد های فاقد سپرده یاچك ترتیب اثرداده‌نمیشود واگر برنده مزایده در مدت (۱۰) روز تمام اداری از روز ابلاغ حاضر‌بدادن وثیقه مقرر در ماده (٤)و تنظیم اجارهٔ نامه وانجام دادن معامله نشودسپردهٔ اوبه‌نفع آستان قدس ضبط خواهد شد .

۱۰ـ میزان اجاره حداکثر رقمی است که‌درمزایده بدست‌خواهد آمدهر‌گاه برندهٔ اول از قبول اجاره عدول نماید باشخاص بعدی (با رعایت ترتیب) در صورتی اجارهٔ داده میشود که حداقل بمیزان برندهٔ اول قبول نماید .

۱۱ـ بپیشنهاد باید تاآخر وقت اداری روز ۳۱ر۵ر۱۳٤۱ درپاکت لاك‌و مهر شده بدفتر آستان قدس در مشهد تسلیم و رسید دریافت شده باشد و روی پاکت باید نام ملك مورد پیشنهاد قید گردد .

پیشنهاد ها درساعت ۹ صبح روز ۱ر٦ر۱۳٤۱ باحضور کمیسیونی درآستان قدس بازو قرائت خواهد شد و حضور پیشنهاد دهندگان در جلسه قرائت پیشنهاد ها آزاد خواهدبود و هیچ پیشنهادی برای آستان قدس الزام آورنیست و آستان قدس در رد یاقبول هریك ازپیشنهادها مختار است .

نیابت تولیت عظمی ـسید جلال الدین طهرانی
آـ ۱۲۹۳۸
۱ـ۲

در انجمن خیابان اشرف پهلوی

دستور اسفالت و جدول بندی صادرشد

جلسه‌انجمن محلی‌خیابان اشرف پهلوی بریاست آقای سیف‌الله خاقانی وعضویت آقایان هداوند ـمحمدی ـ سید محمود حسینی‌ـحاجی نصیری‌ـ شادمان ـمحمد نبی ـ نصیری ـ مقیمیان تشکیل شدو آقایان مافی معاون برزن ۲۱ وآقای نادری رئیس‌پاسگاه مهرآباد شمالی وعدهٔ کثیری ازاهالی خیابان مزبور دراین جلسه حضور داشتند آقای‌خاقانی گفت:شهردار دستور اسفالت وجدول‌بندی‌خیابان اشرف پهلوی‌راکه‌سال های متمادی دربرنامه اسفالت منظور بوده ولیکن عملی نمیگردید داده استوی گفت‌دراثر سیل‌اخیر نهرهای آب‌آشامیدنی اهالی وپل‌رودخانه فیروز آبادبکلی خراب شده‌و عبور وسائل نقلیه قطع شده‌است ناطق اظهارداشت که‌دستور حفریك حلقه‌چاه عمیق برای‌ساکنین خیابان‌اشرف پهلوی درانتهای خیابان هاشمی صادروباین انجمن ابلاغ شد‌اهالی خیابان مزبورکمال تشکر وسپاسگزاری رادارند وآقای حسین اسماعیل چهل مترزمین برای احداث‌چاه عمیق‌برایگان بدون دریافت پول‌دراختیارآقای نفیسی شهردار گذاشته وعمل خیر این مرد خیر قابل ستایش است .

آقای نادری رئیس پاسگاه مهرآباد شمالی اظهار داشت‌درمورد برقراری انتظامات و جلوگیری از سرقتهای متوالی و بستن مرکزفساد یکنفر بتعداد پاس روزانه گمارده شده و ۵ فقره مرکز فساد بسته شده وتسلیم عدالت گردیده‌اند . آقای اسدالله محمدی معاون انجمن اظهار داشت اقدامات لازمه بعمل آمده ودرتعقیب و دستگیری سارقین اقدام خواهدشد .

اسکناسهای پاره را چه باید کرد

بطوریکه مشاهده میشود درنتیجه تاخیر در تعویض اسکناسهای در جریان از طرف بانك مرکزی ایران اسکناسهای کشور ما بصورت کثیف ترین و مندرس ترین پولهای رایج جهان درآمده است و مبادله این اسکناس ها در دادوستد ومعاملات بین مردم اشکالاتی بوجود آورده‌است از آنجمله هیچکس اسکناسهائی واکه گوشه آن پاره شده باشد قبول نمیکند . خواهشمند است از بانك مرکزی استفسار شود که‌جهت آگاهی عموم اعلام دارند که آیا اسکناسهائی که گوشه آنها پاره ولی نمرات سریال آنها سالم است در مبادله باید مورد قبول قرار گیرد یا خیر چون در حال حاضر عده‌ای‌از دریافت اینگونه اسکناسها خودداری میکنند و یا با کسر مبلغی اسکناس پاره را قبول مینمایند

فرهاد صفاری

خبرنگاران ما از شهرستانها اخبار را تلفنی میدهند

دختر آهنین‌مشت زنی را بضرب مشت کشت

برسر نزاع دو کودك خردسال

چند روز قبل دختری از اهالی شهرستان مشهد زنی را بضرب مشت کشت و بوسیله مامورین کلانتری بخش ٤ این‌شهرستان دستگیر گردید و تحت تعقیب‌قرار گرفت .

خبرنگار ما در مشهد مشروح جریان را چنین گزارش میدهد : چند روز قبل کودك خرد سال‌بی‌بی اشرف یکی از زنان ساکن بخش٤ مشهد با محسن پسر بچه همسایه مشغول بازی شد و ضمن بازی کودکانه این دو کودك بایکدیگر بکتك کاری‌بین زهراوبی‌بی اشرف گلاویز شدند و بزد و خورد پرداختند .

بی‌بی اشرف که فرزند کتك خورده خود را دید سراسیمه‌دوید و محسن پسر بچه همسایه را به کتك‌گرفت . محسن گریه کنان بمنزل‌رفت وجریان راباز گفت . زهرا محمد زاده خواهر بزرك محسن که ازکتك خوردن برادرش عصبانی‌شده بود بمنزل‌بی‌بی‌اشرف رفت و باوی بمشاجره پرداخت ، نتیجه این گفتگو و مشاجره‌لفظی کودکانه این دو کودك بایکدیگر بکتك کاری‌بین زهراوبی‌بی اشرف منجر شد و در این زد وخورد زهرا محمد زاده چند ضربه مشت محکم به ناحیه قلب بی‌بی اشرف وارد آورد و زن مزبور بر اثر ضربات مشت زهرا بیهوش نقش بر زمین‌گردید و در راه‌بیمارستان جانسپرد .

جریان از طریق کلانتری ٤ به دادگستری اطلاع داده شد و بنا بشکایت شوهر بی‌بی اشرف زهرا دستگیر گردیدو با پرونده‌متشکله تحت تعقیب قرار گرفت .

جنازه بی‌بی اشرف نیز باانجام تشریفات قانونی مدفون گردید ، فعلا زهرا دختر آهنین مشت‌باتهام قتل در بازداشت بسر میبرد .

لوله‌کشی آب شاهرود شروع شد

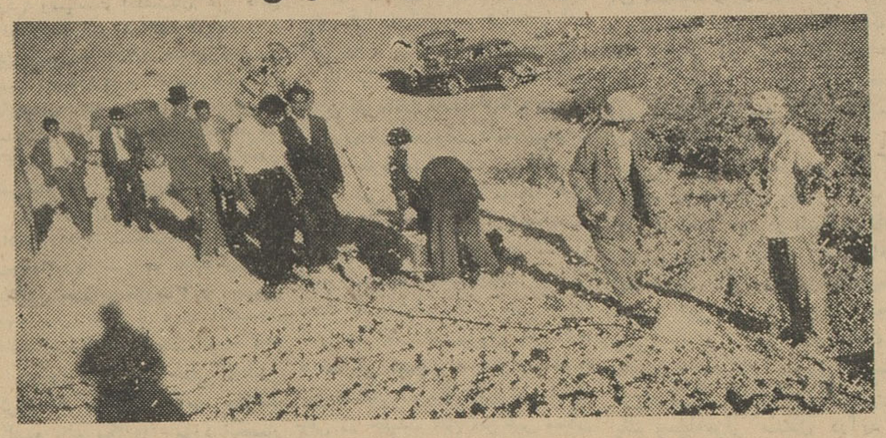

روز جمعه دوازدهم مرداد ماه لوله کشی آب شهرستان شاهرود زیر نظر آقای مهندس مهرائی مدیر عامل شرکت مقاطعه کاری آبادان‌شروع شد آقای عموئی یکی از نیکو کاران و معتمدین شاهرود دراین مورد اظهار داشت شروع لوله‌کشی آب شهرستان شاهرود اقدام مثبتی‌است که در زمان نخست وزیری آقای علم در این‌شهرستان انجام‌میشودوامیداست در آینده‌اقدامات اساسی تری در راه عمران‌وآبادی شاهرود صورت گیرد طبق اظهار آقای مهندس مهرائی ساختمان منبع و تصفیه خانه آب‌تا نه ماه دیگر خاتمه‌مییابدو احتمال دارد در سال آینده یك چهارم جمعیت شاهروداز آب آشامیدنی‌تصفیه‌شده استفاده‌نمایند.

در عکس بالا متخصصین مربوطه هنگام‌شروع کار لوله کشی‌آب شاهرود دیده میشوند .

جنایت یا حادثه؟!

زن آتش‌گرفته‌در بیمارستان جانسپرد

هنوز معلوم نیست که این زن خودکشی کرده یا شوهرش اورا آتش زده است

چند روز قبل خدیجه زن ۳۵ ساله‌ای از اهالی قریه حسین آباد کاشمر آتش گرفت ودر بیمارستان این شهرستان جانسپرد . در باره علت آتش گرفتن خدیجه شایعاتی بین اهالی وجود دارد و خبرنگارما در کاشمر مشروح این جریان‌را چنین گزارش میدهد :

بطوریکه بین اهالی قریه‌حسین آبادشایع است‌چندی پیش خدیجه با جلال نوریان یکی از اهالی قریه ازدواج کرد. خدیجه‌پنجمین همسر جلال بود واز هفته‌های اول ازدواج بین این زن و شوهر اختلاف‌افتادو هر روز بشدت این اختلافات‌افزوده شد و دامنه آن توسعه یافت.

جلال که بعلت مهریه سنگین خدیجه نمیتوانست اورا طلاق دهد برای آنکه جان خود را خلاص‌کند وخاطر خود را از این اختلافات آسوده سازد تصمیم گرفت بلائی بر سر خدیجه آورد.

باینمنظور چند روز قبل خدیجه را در یکی از اطاقهای منزل زندانی کرد و مقداری نفت روی‌لباسهایش ریخت واو را آتش زد و سپس‌در اطاق را باشکستن دو تخته در از داخل بروی او بست تا چنین‌وانمود کند که خدیجه خود را آتش‌زده است ....

همسایه‌ها با شنیدن فریادهای استمداد خدیجه سر رسیدند وپس از شکستن در اطاق آتش‌لباسهای او را خاموش کردند ویرا به بیمارستان کاشمر رسانیدند ولی معالجات موثر واقع نشد و خدیجه جانسپرد جلال‌نوریان شوهرخدیجه از طرف ژاندارمری دستگیر شد وبا پرونده بدادسرای کاشمراعزام گردید ولی تاکنون باینعمل‌اعتراف نکرده و شایعاتی که در این‌باره بین اهالی شایع است تائید نشده است .

زدو خورد با قاچاقچیان

خبرنگار ما در بنادر جنوب گزارش میدهد چند شب پیش مامورین مبارزه با قاچاق هنك ژاندارمری‌بندر بوشهرو بنادرجنوب بکاروانی از قاچاقچیان بر خورد کردند و باهمکاری مامورین‌مبارزه باقاچاق بندر دیلم برای دستگیری آنان اقدام نمودند ولی ضمن زد و خورد و تیر اندازی قاچاقچیان با استفاده از تاریکی شب متواری گردیدند و در نتیجه ۹ ر اس قاطر و مقدار زیادی کالای قاچاق بدست مامورین افتاد .

بخاطر برگزاری مراسم ازدواج دختر ۱۹ساله‌ای باستقبال مرك رفت

چندروز قبل دو شیزه نوزده ساله‌ای از اهالی مشهد باخوردن‌پانزده قرص لومینال اقدام بخودکشی کرد ...

خبرنگار ما درمشهد مشروح جریان را چنین گزارش میدهد :

دوشیزه سوسن از مدتی قبل با جوانی ازاهالی مشهد نامزد شده بود و هر دوبانتظار روز ازدواج بیقراری میکردند.

اخیرا بین دو نامزد جوان برسر چگونگی برگزاری مراسم‌ازدواج اختلافاتی بوجود آمد و دامنه این اختلافات کم‌کم بالاگرفت تاآنجاکه سوسن چندروز قبل پانزده قرص لومینال خورد و مسموم شد نامزدش‌که ازجریان مطلع شده‌بود اورا به‌بیمارستان سوانح مشهدمنتقل کردوبا فعالیت پزشکان سوسن ازمرك نجات یافت .

سوسن پس‌از بهبودی اظهار داشت: من خود را مسموم نکرده‌ام ولی‌نامزد اوگفت من باچشم خود دیدم که سوسن تعداد زیادی قرص لومینال خورد و پس‌از چند دقیقه به‌خواب عمیقی فرو رفت .فعلا سوسن دربیمارستان بستری است و جریان تحت رسیدگی میباشد .

قربانی تصادف

بنا به گزارش خبرنگار ما در دلیجان‌چندروز قبل کامیون‌شماره ۱۲۵۵۱۸ برانندگی غلامرضاوکیلی در نزدیکی قریه «دودهك» با شخصی بنام یداله اسفندیاری که در کنار جاده برای عزیمت به قم توقف کرده بود تصادف کرد . شدت تصادف بحدی بود که‌یداله اسفندیاری دست راست و سمت چپ صورتش له شد و ساعتی بعد جانسپرد .

جنازه برای انجام تشریفات قانونی به تهران حمل گردید و راننده دستگیر شد تا تحت تعقیب قرار گیرد .

شیوع بیماری مرموز

مبتلایان به‌پزشك ودارو دسترسی ندارند

بطوریکه خبرنگار ما در بنادر جنوب گزارش میدهد از یکهفته پیش تاکنون در ناحیه «آب بخش» واقع در بین بندر بوشهر و بندر گناوه یکنوع بیماری مرموز شبیه تیفوئیدبین اهالی و ساکنین آن ناحیه‌شیوع یافته و تاکنون عده زیادی از اهالی باین بیماری مبتلا شده‌اند و هم اکنون بستری میباشند ،چون در ناحیه آب بخش سازمان بهداشتی و درمانی وجود ندارد و برای معاینه ومعالجه بیماران مبتلا باین بیماری درمانگاه و پزشکی نیست ، اهالی تقاضا دارند از طرف مقامات مربوطه پزشك و دارو باین ناحیه اعزام گردد و ضمن معالجه بیماران برای تشخیص این بیماری که هر روز دامنه‌اش توسعه میبابد اقدام مقتضی بعمل آید تا بیش از این سایر اهالی باین بیماری مرموز مبتلا نشوند .

اتوبوسی که بدرهٔ مرگ سقوط کرد

. . .اتوبوس در هم شکسته و صندلی های آن در هم فرو رفته است اثاثیه ٤٦ نفر مسافرین آن دراطراف پخش‌گردیده بدنه خارجی اتوبوس‌از خون مسافرین رنگین شده است . این‌اتوبوسی استکه با ٤٦نفر مسافر در راه نطنز ،کاشان بدره مرك سقوط کرد و در این حادثه فجیع ١٤ نفراز مسافرین آن کشته شدند و بقیه بجز یکی دونفر همه مجروح گردیدند .

بناباظهار رئیس راهنمائی و رانندگی کاشان‌سرعت اتوبوس و بی احتیاطی راننده این حادثه تاسف‌انگیز را به‌بار آورده است ، راننده‌بی‌احتیاط‌وبی فکری که جان ٤٦ مسافر را که باو اطمینان کرده بودند بخطر انداخته و موجب مرك فجیع ١٤ نفر آنان و مجروح شدن بقیه گردیده است .

حادثه‌ای در راه فرودگاه کرمان

یکنفر کشته و یکنفر مجروح شد

طبق گزارش خبرنگار ما در کرمان چند روز قبل‌اتومبیل سواری‌شماره ۱۷۹۹۸۲ برانندگی‌آقای میرزائی رئیس حسابداری سازمان ریشه کنی مالاریا کرمان که از فرودگاه عازم شهر بود در بین راه بعلت سرعت زیاد واژگون شد .

دراین حادثه‌آقای میرزائی براثر شدت جراحات وارده بقتل رسید و کودك ٦ ساله‌ای بنام ربیع پور مجروح گردید .

میخواست بمیرد

بانوی چهل ساله‌ای اقدام بخودکشی کرد

گزارش خبرنگار ما درمشهد حاکیست که چندروز قبل بانوی‌چهل ساله‌ای‌بنام صدیقه فرزندسیدحسین یکی‌از اهالی مشهد بعلت نامعلومی اقدام بخودکشی کردو خود را درچاه آب منزل مسکونی خویش‌انداخت وبسختی مجروح شد .سایر ساکنین منزل از صدای سقوط وی درچاه متوجه جریان شدند و بلافاصله او را از چاه بیرون آوردند وبه‌یکی از بیمارستانهای شهرستان مشهد منتقل کردند .

صدیقه قادر به تکلم نیستو پزشکان معالج به‌بهبود او امیدی ندارند .

تصادف با عابر

خبرنگار ما در همدان گزارش میدهد پریروز تاکسی شماره ۱۹۷٤٦٦ هنگام حرکت در خیابان بوعلی همدان با عابری بنام محترم علی مراد شهرت سوری ٦٠ ساله تصادف کرد .

شدت تصادف بحدی بود که عابرمزبور بفاصله چهار متر در پیاده رو پرتاب گردید و بسختی مجروح شد وی را به بیمارستان رسانیدند ولی‌معالجات موثرواقع نشد وپس از یکشبانه روز جان‌سپرد .

راننده بنام ابوالقاسم کوکبیان دستگیر گردید .

آغاز بهره‌برداری از شیر های آب

کفیل شهرداری یزد در مورد اقدامات عمرانی صحبت‌کرد

خبرنگار ما در یزد گزارش میدهد، چند روز قبل طبق دعوت شهرداری شهرستان یزد آقایان فرماندار ، روسای ادارات دولتی ، معتمدین شهر ،نمایندگان طبقات مختلف مردم ، خبرنگاران جراید و جمعی از اهالی در محل میدان مجسمه پهلوی این شهرستان حضور یافتند و در مراسم آغاز بهره برداری از شیر های آب شرکت نمودند .

دراین‌مراسم ابتدا آقای‌سخندان کفیل شهرداری اقدامات عمرانی شهرداری را باطلاع حضار رساندو در مورد لوله کشی آب آشامیدنی اظهار داشت:منبعی بگنجایش‌هزارو پانصد متر مکعب ، بارتفاع سی مترو قطر بیست متر ساختمان شده است و سه حلقه چاه عمیق برای تامین آب آشامیدنی حفر شده است .

قطر لوله‌هااز چهار صد میلی‌متر شروع وبه دویست میلی متر ختم میشود،در امتداد خیابانهای ولیعهد، شاه ، پهلوی و ایرانشهر و شاهپور و فرح و بعضی کوچه های اصلی جمعا پنجاه شیرفشاری کارگذاشته شده است .

آقای سخندان اضافه کرد : آب کلیه لوله کشی شهر تا پانزده‌سال دیگر کاملا تامین است و باید در اینجا از مساعدت اولیای امور و متصدیان مربوط تشکر کرد .

سپس‌آقای‌فرماندار پیرامون‌اقدامات عمرانی در یزد بیاناتی ایراد کرد و بنام شاهنشاه بهره برداری از یك شیر فشاری آب را آغاز نمود .

دختریکه خودکشی کرده سالم بوده‌است ؟

قبلا اطلاع داده‌شد که صدیقه دختر ۱۷ ساله‌ای ازاهالی بیجاربنه لاهیجان که فریب جوانی بنام جعفر راخورده ودامن عفتش لکه‌دار شده بودهنگامیکه مشاهده کرد جعفر برای انجام وعده‌های طلائی‌که بوی داده است اقدامی نمیکند و آبرویش درخطر است اقدام بخودکشی‌نمود وخود رامسموم کرد ودربیمارستان جانسپرد .

جعفر بگناه بزرگی که مرتکب شده بود اعتراف کرد وروانه زندان شد جنازهٔ صدیقه هم باانجام تشریفات قانونی مدفون گردید. اینك‌بانو رقیه دیربدان مادر جعفر دراین‌باره توضیح میدهد طبق گواهی‌پزشکان بیمارستان شهرستان لاهیجان که‌در پرونده امر موجود میباشد ازصدیقه ازاله بکارت نشده و صدیقه ازاین بابت سالم بوده‌است .

در میدان های میگون و فشم چراغ مهتابی نصب شد

خبرنگار ما در میگون‌و فشم گزارش میدهد که‌از محل اخذ عوارض پارکینك اتومبیل و کمك چندتن از ییلاقیها بامجاهدت‌بخشداری میادین میگون و فشم بطرز جالبی نرده کشی وگل کاری شده است وسط میدانهای میگون و فشم چراغهای بزرك مهتابی نصب گردیده است، خبرنگار ما درگزارش خود مینویسد :بخشداری درنظر دارد چنانچه‌عوارض بمقدار قابل توجهی وصول گردد ایندو میدان را اسفالت نماید .

سه سارق زبردست دستگیر شدند

خبرنگار ما در نوشهر گزارش میدهد :چندروز قبل مامورین‌ژاندارمری نوشهر بسرپرستی آقای‌ستوان صبو روحسه‌نفراز سارقین این‌منطقه‌راکه‌بسرقت مرغ‌وخروسهای اهالی‌میپرداختند‌دستگیر کردند و تحویل مقامات قضائی دادند . این باندسه نفری بوسیله درویشی بنام درویش علی عیاری رهبری میشد .

در این عکس سارقین در میان‌مامورین‌ژاندارمری دیده میشوند .

بهبود وضع‌جادهٔ سمنان ـ دامغان

آقای احمد رحیمیان

براثر مساعی وفعالیت های آقای احمد رحیمیان رئیس اداره راه‌سمنان جاده‌بین سمنان دامغان باتوجه بقلت تعدادمامورین وکمبودوسائل وابزار کار صورت آبرومندانه‌ای به‌خود گرفته‌است ضمنا قسمت عمده جاده سمنان ـشهمیرزاد ترمیم‌و تسطیح شده‌است فقط چند نقطه از این‌جاده راسیل برده‌است که‌اگر مسئولین وزارت راه کمك کنند اداره راه سمنان دراین مورد اقدام اساسی خواهد کرد.

حادثه‌ای در گردنه

خبرنگار ما در آباده گزارش میدهد :قبل ازظهر پریروزاتوبوس شماره ۸۹۱۶۳ برانندگی محمد رضا خانی حامل عده ای مسافرکه از گردنه ایزد خواست میگذشت بوضع فجیعی دچار حادثه شد و در این حادثه د ٥نفر از مسافرین آن بسختی مجروح گردیدند ، مجروحین‌برای معالجه به‌بیمارستان امید سالار آباده منتقل شدند و بوسیله آقای دکتر هادی رئیس بهداری تحت معالجه قرار گرفتند طبق اطلاع حال مجروحین رضایت بخش استو خطری دربین نیست.

نمایندگان اطلاعات «خدمت مردم»

مردم شهرستانها بوسیله نمایندگان اطلاعات خواسته‌ای خود را شرح میدهند

مالکین بندرعباس املاك خود را گم کرده‌اند!؟

چندروز قبل عده‌ای از بازرگانان سابق ومالکین فعلی بندر عباس بامراجعه بدفتر نمایندگی اطلاعات‌گفتند: چندسال است بعلت رکود کار تجارت از بازرگانی دست برداشته وبکار زراعت وایجاد باغات مرکبات پرداخته‌ایم بعد از چند سال هریك از مادرحدود ده هزاردرخت مرکبات کاشته و این درختها نزدیك بثمر دادن بود که سال گذشته هجوم ملخ‌آنها رانابود کرد .بااینحال مایوس نشدیم و درختها وبوته‌های آفت زده و ملخ‌خورده را توجه کردیم‌تاامسال دوباره بحاصل رسید ولی هنوز محصول آنرا برداشت نکرده بودیم که مجددا ملخ آسمان بندر عباس راسیاه کرد و این طوفان بلاو آفت آسمانی روزگار ما را هم‌سیاه کردوباغات مرکبات مارا نابود ساخت .

اینعده میگفتند : حالا با اینوضع از کار تجارت‌بازمانده ودرکار زراعت هم وامانده‌ایم تصمیم داریم دیگراز کشت و زرع دست‌برداریم وباغات مرکبات و مزارع کشاورزی خودرا بامان‌خدا بسپاریم میگفتند: ماموقعی که از هجوم ملخ مطلع شدیم بسراغ املاك خود رفتیم ولی‌هرچه خواستیم بفهمیم حدود املاك‌و باغات ما از کجا است نتوانستیم تشخیص دهیم زیرا حدود باغات مابوسیله درختان مرکبات تشخیص داده‌میشد وبوته‌های مرکبات هم حدود املاك ما را معین میکرد ولی ملخها بحدی بوته ها و درختان مرکبات را خورده بودند که‌اثری از آنها باقی نمانده بود واگر هم چیزی باقی بود جزمقداری چوب خشك نبود. باینجهت حدود باغات ومزارع واملاك ما تشخیص داده‌نمیشد . میگفتند : ما دیگر نمیتوانیم تهیه کننده آذوقه سالیانه ملخها باشیم تقاضا داریم آنهاکه مدعی هستند بنحو احسن‌با ملخها مبارزه شده است بیایند وببینند که بنحو احسن ؟! ملخها محصول کشاورزی ما را ازبین برده و خورده‌اند . میگفتند: اگر امسال هم اینطور باشد دیگر باید فاتحه سرمایه‌مارا خواند و ناچار باید خانه‌و تجارتخانه و زراعت خودرا پشت‌سر گذاریمو راه سفر در پیش گیریم . بجائی رویم که بتوانیم زندگی کنیم ومعاش خودرا تامین نمائیم .

میگفتند : اگر برای مبارزه وجلوگیری ازهجوم ملخ‌فکری‌نمیکنند لااقل ازمهاجرت ماهم جلوگیری نکنند .

تقاضای کمك آموزگاران زابل

عدهٔ زیادی از کمك‌آموزگاران فرهنك زابل بامراجعه بدفتر نمایندگی اطلاعات ضمن تسلیم تقاضانامه خودکه بامضای جمعی‌از آنان رسیده ورونوشت آن به‌نخست‌وزیری ووزارت فرهنك ارسال شده بود گفتند :

چون تصمیم بامتحان کردن ماکمك آموزگاران در حدود سیکل اول متوسطه مغایر با قانون مقرره و باعث تضییع حق ما استواز طرف دیگر ادامهٔ تحصیل ما تاحدود سیکل اول باداشتن عائله زیاد و عدم وسیله تحصیل مقدورمان نیست واز اینها گذشته صدها کمك‌آموزگار که پایه تحصیلاتشان ششم ابتدائی بوده‌است تاکنون تبدیل سمت‌یافته وبرتبهٔ آموزگاری ارتقاء یافته‌اند تقاضا داریم برای رفع تبعیض ،بادر نظر گرفتن اینکه هریك‌از ما ده‌سال سابقه خدمت داریم طبق قانون برای تبدیل سمت ما کمك آموزگاران برتبهٔ آموزگاری اقدام شود . اینعده میگفتند : هریك از ما صدهاساعت سابقه شرکت در کلاس کار آموزگاری داریم و بازهم حاضریم درکلاس کار آموزی شرکت کنیم ولی مشروط براینکه اولا امتحان ورودی در حدود سیکل اول متوسطه ازمانشود و ثانیا بمحض پایان کلاس کارآموزی برای تبدیل سمت ما اقدام گردد .

خواسته کمك پرستاران وخدمتگزاران بهداری بابل

جمعی از کمك پرستاران وخدمتگذاران بهداری بابل بامراجعه بدفتر نمایندگی اطلاعات گفتند: حقوق کارمندان وزارتخانه ها واخیرا حقوق کارمندان بهداری هم ترمیم شده و حقوق آقایان پزشگان و پزشگیاران هم برای دومین بار افزایش یافته‌است ولی هنوز برای‌ترمیم حقوق ماکمك پرستاران وخدمتگذاران جزء وزارت بهداری اقدامی بعمل نیامده و ماکمك پرستاران و خدمتگذاران بهداری بابل در این باره چشم انتظاریم .

عبور از جهان هنر

ویلیام فالکنر

بادرگذشت فالکنر دیگر در ادبیات آمریکا کسی نیست که بتوان بدو لقب «بزرگترین نویسنده» را داد

تا یکسال پیش همه در امریکا از خود می‌پرسیدند : چه کسی در میان نویسندگان زنده امریکا ازهمه بزرگتر است ، فالکنر یا همینگوی؟ سال گذشته' معمای ارنست همینگوی با جهش یك گلوله پایان یافت و کمتر از یکماه پیش ویلیام فالکنر در شصت وچهار سالگی بایك حمله قلبی از دنیا رفت . واینك برای اولین بار در زندگی یك نسل ازیك ملت . صحنه عظیم و پردامنه ادبیات از وجود نویسنده‌ای که بعنوان بزرگترین شناخته شود خالی مانده است . در تاریخ ادبیات امریکا هیچ نویسنده‌ای تاکنون نیروی‌تخیلی عالی وعظیم فالکنر را دارا نبوده است . درمدت همانگونه که مرك پرسرو صدای همینگوی نموداری از زندگی ماجراجویانه وپر غوغایش بود ،مرك آرام و سکوت آمیز فالکنر نیز نشانه زندگی نجیب زاده مو نقره‌ای بود که در گوشه‌بی‌سرو صدائی‌در آکسفورد میزیست .شب قبل از مرگش مانند همیشه باتفاق زنش به رستورانی که در آنجا غذا میخورد رفت ولی بنظر کسل می آمد وحتی به‌پیشخدمت گفت که نمی‌تواند تفاوت مزه گوشت ونان را بفهمد . شب بعد رستوران تعطیل بود وفردای آن شب دیگر از فالکنر اثری باقی نمانده بود . مرك فالکنر درساعت ۲ جمعه اتفاق افتاد ولی هیچکس غیر از فامیلش محل مرك اورا نمیدانند . اهالی آکسفورد میگویند که اودر آسایشگاهی که در چهل میلی آکسفورد قرار دارد و معمولا فالکنر در هنگام ناراحتی بواسطه مشروب در آنجا بستری میشد وفات یافته است . پرزیدنت کندی پیشاپیش تمام تاسف هاو تحسین های ملت آمریکا در باره او چنین گفت : بعد از هنری جیمز هیچ نویسنده دیگری چنین بنای بزرك و با دوامی را در نیرو بخشیدن به ادبیات آمریکا از خود باقی نگذارده است .برعکس همینگوی که از نقطه اوج بلاغت خود گذشت ودر آخر زندگی زبان ادبیش بلکنت افتاد ، فالکنر نیرو و جلال تخیلی‌اش را تا بپایان حفظ کرد . سه سال پیش نوول او بنام «خانه مجلل» بعنوان یك اثر بزرك شناخته شد. درحالیکه هنرپیشگان سینما ونویسندگان بد گو همینگوی‌را «پاپا» خطاب میکردند فالکنر برای عده کمی از نزدیکانش «پاپی» نامداشت ، نامی که دخترش «جیل» که اینك همسر یك وگیل دعاوی است باو داده بود . ادب ذاتی و آهنین فالکنر –که بعضی منقدین سبك سنجیده وپرده پوشانهٔ اورا بهمین دلیل سرزنش می‌کنند – هنگامی که در میان سیاهپوستان یا دوستان شکارش قرار میگرفت نابود میگردید . جدفالکنر نویسندهٔ‌مشهوری بود که کتاب «گل سرخ های سفید ممفیس» اواز پر فروشترین کتابهای قرن نوزدهم بشمار میرفت . ویلیام فالکنر در ابتدای کارش‌باشر وود آندرسن آشنائی پیدا کرد که بعدها اورا «پدرتمام‌آثار خودش ،همینگوی وفیتز جرالد» خواند . در ۱۹۳۱ فالکنر به اروپا رفت وآثار بزرگی چون «خشم وهیاهو»، «هنگامیکه‌برای مردن دراز میکشم» و «ترسناکترین داستان» را نوشت . داستان «پناهگاه» اورا بشهرت‌رسانید. عجیب آنکه باوجودیکه بعنوان چیزمهمی توسط فالکنر نوشته شده بود ، از برکت نیروی بی‌اختیارانهٔ نبوغ یك‌شاهکار هنری از آب در آمد. نظر کلی‌منقدین در باره فالکنر اینست که‌او مانند چند نویسنده بزرك دیگر گذشته‌ها دنیائی آفریده است که در گوشه و کنار آن سایه های کف آلودی از روح غیر عادیش در حرکتند . آنچه که فالکنر نوشته است به همان دشواری تصویر آن نیتی است که او در هنگام دریافت جایزه نوبل در دسامبر ۱۹۵۰ در استکهلم مجسم کرد .او در آن زمان چنین گفت :

من از پذیرفتن پایان انسانیت امتناع میورزم بقدر کافی آسان است که انسان بسادگی بگوید که بشر جاودانی است زیرا دوام خواهد آورد : که هنگامی که آخرین دنك دنك تقدیر برفراز آخرین صخره‌های بی‌ارزشی که‌آخرین‌غروب‌سرخ‌ونابود شونده آویزان است صدا کرد و پژمرد ، حتی در آن زمان صدائی دیگری ظنین انداز خواهد بود : صدای ضعیف وپایان ناپذیر انسان که هنوز میخرو شد .

من این را قبول ندارم . من معتقدم که انسان تنها دوام نخواهد آورد ،بلکه غالب خواهد شد .انسان جاویدان خواهد ماند ،نه بخاطراینکه تنها او در میان مخلوقات خروش پایان ناپذیری دارد ، بلکه بخاطر روح خود ، روحی که مستعد شفقت، از خود گذشتگی وبرد باری است .

نیوزویك

عبور از پنج قاره جهان

ستاره کنگره سرطان شناسی

در جریان کنگره سرطان شناسی‌که در مسکو برگزار شد . پروفسور شوروی بنام زیلبرت بصورت درخشانترین چهره درآمد .اواظهار داشت که دانشمندان بهدف خود که مغلوب کردن سرطان باشد نزدیك شده‌اند . پروفسور زیلبرت که‌عضو آکادمی پزشکی شوروی‌است دوبرادر دارد که یکی از آنها در زمره مشهور ترین نویسندگان شوروی است و بنام «ونیامین کادرن» مشهورست . برادر دیگر پروفسور زیلبرت یکی از آهنگسازان مشهور شوروی است که مصنف اپرا های متعددی است و تحت نام «آلکساندر روشجف»مشهور است .در این عکس از چپ براست آلکساندر روشجف ، ونیامین کادرن ویکی‌از نوه‌هایش راهمراه پروفسور لوزیلبرت ملاحظه میفرمائید .

خبر گزاری فرانسه

آمریکا از ساختن بزرگترین تلسکوپ جهان منصرف گردید

از طرف روبرت مك نامارا دستور داده شد از ادامه ساختمان‌تلسکوپی که‌می‌توان‌آنرا بزرگترین‌تلسکوپ دنیا دانست صرفنظر گردد مك‌نامارا اظهار داشت که تلسکوپ مذکور بیشترجهت اطلاع‌ازمطالعات جوی اتحاد جماهیر شوروی تهیه می گردید برای ساختن تلسکوپ مذکور ۲۰۰ میلیون دولارهزینه‌پیش بینی گردیده که از سال ۱۹۵۸ شروع و تاکنون در حدود ۴۲ میلیون دلار آن خرج شده ولی از ادامه ساخت آن صرفنظر گردید مك نامارا اظهار داشت‌که تلسکوپ مزبور تاتاریخ تهیه آن قدیمی و قبل استفاده برای منظور موردنظر نبود .

بنظر می رسد که طرح تهیه این تلسکوپ برای کنترل‌ارتباط دستگاه های شوروی با ماه بوده و ادامه ساخت آن نیز در تاریخ ۱۸ ژوئیه موقوف گردید .

اخبار امریکا و گزارشهای جهان

ازاین گوشه وآن گوشه

تجزیه‌هوای‌آلوده بدودسیگار بوسیله‌دانشمندان‌آمریکائی

یك هیئت دوازده نفری از دانشمندان ایالات متحده آمریکامامور شده‌اند تاثیر دود سیگار ودوداشین و ناپاکی هوارا در بهداشت عمومی بررسی نمایند. هیئت مزبور ازبین لیست دانشمندان کلیه ایالات آمریکا و همچنین متخصصین در تجزیه توتون و تنباکو انتخاب شده و نتایج بررسی آنها تاچندی بعد اعلام خواهدشد .

پخش امواج تلویزیون در تما مدنیا بوسیله بالن

ایالات متحده آمریکا ازنوع بالنی راکه‌در نظراست روزی‌دستگاه ارتباط تلویزیون جهت پخش درتمام دنیابوسیله آن به‌آسمان فرستاده شود،مورد آزمایش قرار داد این اولین آزمایش دراینمورد میباشدکه درماه ژوئیه بعمل آمد و با موفقیت انجام‌گرفت وبالن‌نیز پس‌از طی۹۳۲ میل درارتفاع زیاد قرارگرفت .ولی دریك آزمایش دیگری که بعمل آمد ودومیمون نیز دربالن قرار داشتند درنظر بود ۱۹۳۰ میل طی‌نماید پس‌از طی ۴۵ میل سقوط نمودو یکی ازمیمونها نیزمرد .

مکالمه ازداخل هواپیما بوسیله تلفن بازمین

یکی از شهرگتهای هواپیمائی آمریگائی دستگاه تلفنی در داخل جت‌های مسافربری خود نصب نموده و هریك از مسافران که‌مایل‌باشند میتوانند بوسیله تلفن های مزبور باشهرها صحبت نمایند .

بنظرمیرسد که بمرور سایر شرکتهای هواپیمائی نیز تلفن‌های بی‌سیم درهواپیماهای مسافربری نصب نمایند .

اخبارآمریکاو گزارشهای جهان

مسافرت بااسکی

یك انگلیسی ۲۴ ساله بنام‌پیطر پول از اهالی لندن موفق به انجام امرخارق‌العاده‌ای گردیده وتحسین مطبوعات نروژ راجلب نموده است. وی‌با اسکی از ناحیه لاپلاندشمال اسکاندیناو و در منطقه قطبی عبور نموده است . وی این مسافت راکه بالغ بر ۱۶۰ کیلو متر در مناطق غیر مسکونی میباشد در عرض‌چهار روزطی کرده و شبها را بتنهائی در فضای باز با استفاده از کیسه مخصوصی بسر میبرده است .

یك بررسی جالب درباره ازدواج:

استقلال مالی دختران جوان پایه‌های‌عشق وتفاهم خانوادگی را محکمتر نموده است

عدم وابستگی اقتصادی پسران و دختران بخانواده‌هایشان باعث شده است که آنها زودتر دست بکار تشکیل خانواده شوند

از صدو پنجاه سال پیش آمار نشان داده‌است که تعدادازدواجها در فرانسه ثابت مانده‌است . درسال ۱۸۲۵ ازهر هزار نفر درسال ۱۶نفر ازدواج میکردند و فعلاازهر هزار نفر چهارده نفر .

آنچه جلب توجه میکند اینستکه برخلاف تصور در فرانسه تعدادپسران مسن بیش‌از پیردخترانست .

برطبق یك آمار جهانی معلوم‌شده است که فقط آمریکائیها وبلژیکی ها آسانتر و سریعتر ازفرانسویهادست بکار ازدواج‌میشوند .

درموردسن ازدواج نیز آماری که درمورد بیشتر کشورهای جهان تهیه شده‌نشان میدهد که‌مردها بیشتر در سن‌بیست و پنجسالگی تاسی‌سالگی ازدواج میکردند این سن مربوط به اوایل قرن حاضرست در حالیکه سن ازدواج مردها در سالهای اخیر بین بیست و بیست وچهارسالگی استو چهل وهفت درصد ازدواجها در این سنین‌انجام میشوند .

درمورد دخترها نیز قضیه بهمین‌نحو است واکثر آنها بین ۲۵سالگی و سی‌سالگی ازدواج‌میکردند وبهمین‌علت درخیلی از موارد بخصوص در اروپا زنها مسن‌تر ازشوهرانشان هستند . ولی درسالهای اخیر این وضع تغییر کرده و سی‌در صد دخترها قبل از بیست سالگی ازدواج مینمایند .

علیرغم بحران مسکن شرایط‌اقتصادی بنفع این ازدواجهای پیش از موقع هستند . دخترها کمتراز سابق‌از نظر اقتصادی بخانواده خود وابستگی‌دارند. بیشتر آنها در حدود سن بیست‌سالگی مشغول کار میشوندو بهمین علت‌زودتر میتوانند دست بکار تشکیل خانواده شوند .

بنظر روانشناسان این وضع خوشبختی و اعتماد خانوادگی وعشق میان‌زنان و شوهران امروزی رامحکم‌تر وپایدارتر ازسالهای گذشته‌میکند .

فرانس سوار

جان گلن برعلیه دشمنان عدد ۱۳ وارد مبارزه شد

جان گلن فضا نورد معروف امریکا با انجمن مبارزه با خرافات شهر شیکاگو جهت ایجاد حیثیت برای عدد ۱۳ و رفع عقاید نسبت به نحسی آن همکاری نمود .

در جلسه تشریفاتی که به وسیله‌انجمن مزبور تشکیل گردیده بود گلن بایك ساعت طلای مچی که در تمام اطراف آن عدد ۱۳ حك گردیده بود شرکت نمود . ساعت مزبور یکی از هدایائی است که به جان گلن جهت مسافرت با سیزدهمین کپسول فضائی امریکا هدیه شد .

جان گلن بوسیله دارکن دبیر انجمن معرفی گردید . انجمن مزبور روز های سیزدهم هر ماه تشکیل جلسه میدهد .

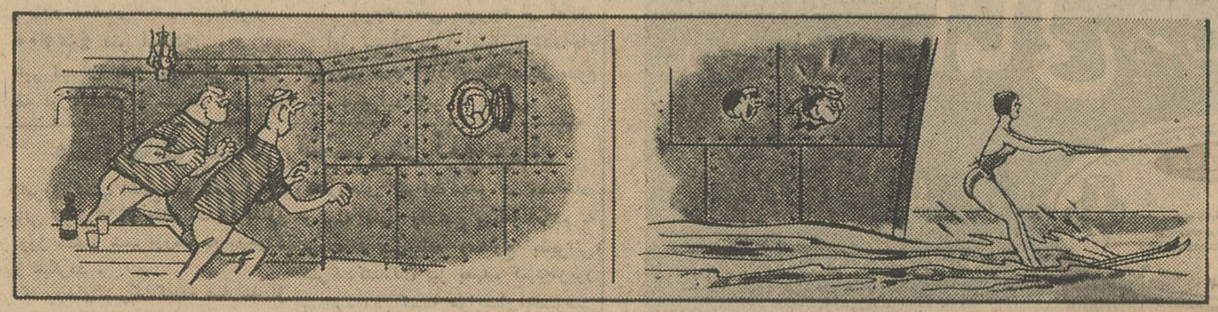

از چپ براست آدم چشم چران

جنایتکاران سال

۳۰

۲۴

جونز دست‌وپای توماس پرسل پلیس رابست و گفت: «حالا بگردش میرویم» اتومبیل براه افتاد و هیچ حادثه‌ای مانع فرار آنها نشد . تنها موتوسیکلت پرسل که کنار خیابان افتاده بود مامورین پلیس اسپرتیزیك فیلد را بوقوع حادثه‌ای بدگمان ساخت .

تمام شب مامورین نومیدانه در جستجوی پرسل بودند،ولی

اوبطرز اسرارآمیزی ناپدید شده بود.

کلاید وهمدستان واسیرش بعداز طی مسافت ۳۲۰ کیلو متر درشهر اورونو گومجبور بتوقف‌شدند تاباطری اتومبیل‌خودرا عوض کنند . آنها پرسل بیچاره را بعداز آنکه مدتی مسخره‌اش کردند در یکی از خیابانهای خلوت این شهرها نمودند .پرسل از اینکه آزاد شده بود لذت میبرد .ولی اومثل روسا و همکارانش که قطعا اورا تمسخر میکردند رنجش میداد .

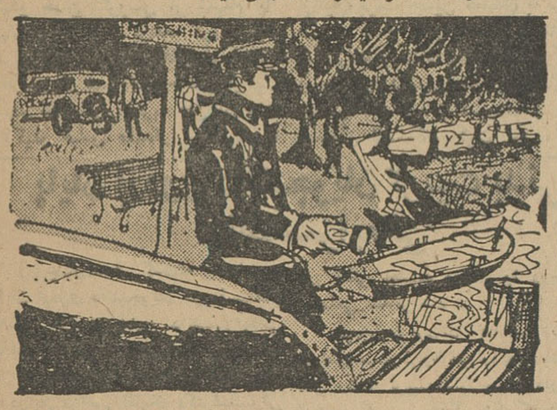

در همین بین برادر کلاید بنام بناك‌بارد که بواسطه تلقین همسرش تصمیم داشت زندگی آرامی را آغاز کند روز ۳۲مارس ۱۹۳۳ اززندان تادیبی آزاد شد باك بلافاصله نزد پدرزنش‌بکار مشغول شد .ولی چهارروز بعد هوس کرد که هرطور شده کلاید را ببیند . بلانش بااینکار مخالف بود ولی باك باو گفت:

«من فقط میخواهم برادرم را ببوسم » بهرحال بلانش تسلیم شد و قرار شد باك بدیدار برادرش برود.

باك از خواهرش مقداری پول قرض کرد و باآن اتومبیلی خرید و همراه بلانش براه افتاد بلانش میخواست اوراتنهانگذارد تادست‌بنیطنت نزند. آنها بفور لاس در ایالت آرکانزاس رفتند . کلاید طی نامه‌ای به‌آنها اطلاع داده بود که میتوانند درآنجا اورا ملاقات کنند . باك وبلانش در محل معهود موفق بدیدار کلاید وبونی شدند . بعد از بوسه وتعارف زیاد کلاید و بونی آندورا بمنزلی که در حوالی ژوپلن گرایه کرده بودند، بردند . دراین منزل جونز هم انتظار باك و همسرش رامی‌کشید.

ناتمام

نوشته : پل‌گوردو تصاویر : و. مارشال

جاسوس برلن

نوشته: گراف سولیکف
ترجمه: م. طاهبازیان

–۳۵–

– فکر میکردم که تو میدانی .

هیچکس توجهی به این گفت و شنود نکرد حتی افس اس . آ . اندکی پس از این قضیه که لئا از رابطه اوبا کاتیا بربریان این زن ایرانی مطلع شد و سیل سئوالات بسوی او روان گردید پاسخی باین سئوالات نداد و در برابر همه اینها فقط خنده میکرد .

روز ۱۳ دسامبر ۱۹۳۳ در رستورانی که ژورك لئا را دعوت کرده بود حادثه دیگری اتفاق افتاد .

– بالاخره ، آرام باش ، تویك زن عاقل هستی .

– مغلطه نکن !

– از من چه انتظاری داری ؟

– میل دارم که تو بمن وفادار باشی و به وعده هایت عمل کنی.

– من در این کارم که تو را ثروتمند ترین زن اروپا بنمایم ، سرگرم اقدامی هستم که تو را مشهور ترین زن اروپا سازم .

– تو ؟ راستی ! ممکن است بپرسم چطور ؟

– لهستان تو را با طلا خواهد پوشاند ، ازسر تا پایت غرق طلا و جواهر خواهد شد .

– لهستان ؟ سابقا میگفتی برلن و مخصوصا عشق تو ؟

– فکر میکردم که شغلت و موفقیت در آن دراین وضع تو تاثیر دارد .

– یك عشق موقتی .

لئا دستمال سفره را روی میز انداخت و برخاست .

– صبر کن ، من شانس موفقیت را بتو ارائه میدهم .

ژورك اورانشانید ، جام خودرا باو داد و هنگامیکه لئا بنظر رسید آرامش خود را باز یافته ادامه داد .

– یا حمایت لهستان تو میتوانی یك رقاصه مشهوری بشوی .

– این نوای تازه دیگر چه معنی دارد ؟

– نوای تازه نیست ، موضوع را مطرح کنیم .

سوسنوسکی او را در جریان کار گذاشت و بوی گفت که او را در راس سازمان جاسوسی خواهد گذاشت ، سوسنوسکی احتیاجی باینکه از حس میهن پرستی لئا استفاده کند نداشت زیرا او فقط ۵۰٪ آلمانی بود .

فصل هفدهم

در همان موقع که ژورك در رستوران بالئا صحبت میکرد رنات فن ناتزمر بمنزل دوستش خانم فن‌برك یابنیتای سابق وارد شد .

همینکه رنات وارد شد بنیتا روزنامه را بسوی او دراز کرده گفت بخوان: کشف یك شبکه جاسوسی لهستان .رنات با عجله شروع بخواندن کرد: ماموران کشتاپو موفق شدندیك شبکه جاسوسی لهستان را کشف کنند . مدتها بود که در اشتن‌ماموران المانی موفق به باز داشت یك نفر شده بودند این شخص که‌یك نام آلمانی داشت بعدها معلوم شد لهستانی‌است. وی اعتراف کرد که از طرف یك سروان لهستانی از برلن به این ماموریت فرستاده شد . در برلن ماموران ما موفق شدند مامور سفارت لهستان راکه پول برای ین شخص میفرستاد پیدا کنند .این‌شخص که بنام‌ریلینسکی نامیده میشد قبل از مرك در بیمارستان اعترافات جالبی کرد . این‌موضوع راعترافات ریلینسکی اینك تحت بررسی و مطالعه است .

رنات خواندن روزنامه را بپایان رسانید . بنیتا مثل اشخاص فلج‌در گوشه‌ای بیحرکت افتاده بود .رنات‌صدای ضربان قلب خود را می‌شنید. بنیتا با لکنت گفت

–این روزنامه .....

رنات هم گفت :

–این‌ریلینسکی جانشین موراشده بود برای گرفتن‌اوراق‌پیش‌من‌می‌آمد

–میدانم .

–باید ژورك را مطلع کرد . او را مطلع کن ، باید او بتو بگوید که ریلینسکی از چه چیز هائی مطلع بود .

–تو عقلت را از دست داده‌ای .

اضطراب بنیتا کمتراز رنات نبود ولی درعین حال او را دلداری میداد.

–دروبخانه‌ات ،اگر ریلینسکی چیزی گفته بود ما حالا پیش‌یکدیگر نبودیم. آنها بلوف میزنند ، میفهمی.آنها روی دیوانگی دخترانی‌چون تو حساب میکنند . موقع عزیمت از اداره چه دلیلی برای‌فشت‌آوری ؟

–کسی نبود .کاغذی نوشتم که خسته‌ام .

–اگر بتو تلفن نمیکردم. اگر آنها چیز بیشتری میدانستند مسلما قضیه را در روزنامه نمی نوشتند که ما گوش بزنك‌باشیم .

–من از ترس دیوانه شده بودم . چه باید بکنیم ؟

–در مخمصه‌ای گیر کرده‌ایم. یکطرف بیم توقیف یکطرف ترس مسموم شدن یکطرف ترس اعدام یکطرف وحشت‌ازاینکه‌خود رابکشیم یا مارا بکشند.

–آیا ژورك میداند ؟

–بدون شك . اگر خطری بود مارا مطلع میکرد .این دو زن‌جرات نداشتند چیزی بگویند ، گاهی میترسیدند ، گاهی بهم امیدواری میدادند بالاخره رنات بخانه خود باز گشت .

دوستش دکتراریخ در خانه منتظرش بود اریخ از زنش جدا شده و میل داشت با رنات ازدواج کند .ولی رنات که با فکر و خیال پریشانی‌قدم‌بخانه گذاشته بود بدیدن اریخ دچار تشنج عصبی گردیده گفت

–اریخ مرا فراموش کن ،من زن تو نخواهم شد .

ولی اریخ کوشش کرد که او را آرام سازد و لحظه‌ازدواج‌رانزدیکتر کند. روزها گذشت رنات آرامتر شد ومرتبا کار خود را ادامه میداد روزی به بنیتا وسوسنوسکی گفت :

–میخواهم از کارکنارگیری کنم و بادرنج گروس ازدواج نمایم

–چه خوب . ولی فقط من باید موقعی را که تعیین کردم ازدواج شما صورت گیرد .

رنات بسوی بنیتا برگشت

–مگر ما تصمیم نگرفته بودیم که دیگر اینکار را رهاکنیم.؟ دیگر از ما چه میخواهد ؟من وتو موافقت کردیم که دیگر باو چیزی ندهیم.

–بله ،من بعداز آن باژورك صحبت کردم او تائید کرد که هیچ خطری نیست ، از طرف دیگر ازدواج تو مطرح نیست .سوسنوسکی‌وارد صحبت شد :

–اگر میل داری ازدواج کن .ولی باید بکارت ادامه بدهی کارتو با ازدواج تو مغایرت ندارد ،تو باید آنقدر بدادن‌اسنادادامه دهی تا من دستور بدهم .

رنات‌فریاد کشید.

–نه، دیگر تماشده ،من نمیخواهم مثل‌ریلینسکی مسموم شوم و یا مثل دیگران توقیف گردم .

–چقدر احمقی . این گروس چیزی ندارد ،بتوبدهدواگر کمی هم بامن کار کنی اقلاصاحب یك خانه خواهی‌شد ، اگر قبول نکنی عکسهائی که‌از تودارم برای من کافیست .

رنات رنگش قرمز شد بنیتا وارد صحبت شدو گفت :

–این مسئله را فراموش کنیم .ولی سوسنوسکی ادامه داد :

–من حاضرم از همکاری تو دست بردارم. بشرطی که برای خودت جانشین پیدا کنی .

–چه کسی راتعیین کنم ؟

–از دخترانی که میتوانندیامیل دارند پول زیادی به آسانی بدست بیاورند .

–من نمی شناسم .

– راستی ؟یعنی اینقدر تعدادآنها کم است ؟فقط چنداسم برای من کافیست

فردارنات صورتی بدست‌سوسنوسکی داد ودر آن اسم سه نفر از همکارانش نوشته‌شده و مشخصات آنهارا نیز تعیین کرده بود . همیشه پس‌از این حادثه رنات بخود میگفت چرا همکاران بیگناهم را معرفی‌کردم ولو هر بار خود را قانع‌میکرد : «برای اینکه خودم‌از مخمصه خلاص شوم.»

سوسنوسکی مامور و همکارتازه خود لئا کروس رابه‌ورشو معرفی کرده و امرو باسخ‌وزارت جنك سیده‌بود در آن تاکید میشد که‌لئا کروس بشماره ۳۱ز ونام آنتوانت قبول‌شده‌است .

ناتمام

پپسی کولا

باعصاره طبیعی
در میان نوشیدنیهای دیگر
میدرخشد
گردونه

آگهی مزایده

سازمان برنامه دو دستگاه اتومبیل شورلت سواری مدل ۱۹۵۹ شماره ۱۰۳۳۰ و ۱۰۳۳۱ و یك دستگاه جیپ استیشن ۴۷۱۷۱ مدل ۱۹۶۰ و یك دستگاه اتومبیل دوج شماره ۱۰۳۲۵ مدل ۱۹۵۹ واگذاری رابرابر مقررات مربوطه از طریق مزایده کتبی بفروش میرساند و طالبین میتوانند برای بازدید اتومبیلها همه روزه درساعات اداری بانبار سازمان برنامه واقع د رجاده کرج مبل سازی عامری مراجعه‌نمایند. پیشنهاد دهندگان باید برای هر دستگاه اتومبیل مبلغ ده هزار ریال بعنوان سپرده بحساب ۵۰۲ بانك اعتبارات صنعتی‌پرداخت نموده وبرك بستانکار راضمیمه پیشنهاد لاك‌ومهر شده تا آخر وقت اداری روز ـ سه شنبه ۳۰ ر۵ر ۴۱ به دفتر قسمت نقلیه سازمان برنامه واقع درخیابان استخر تسلیم و رسید دریافت دارند . به پیشنهادات فاقد سپرده ومبهم و مشروط ترتیب اثر داده نخواهد شد و برنده مزایده چنانچه ظرف ۴۸ ساعت از تحویل گرفتن اتومبیل و خروج آن از انبار اقدام‌ننماید سپرده او به نفع سازمان برنامه ضبط خواهد شد .

کلیه هزینه‌های متعلقه (هزینه آگهی ـ عوارض ۵درصد اسفالت وغیره)بعهده خریدار میباشدو سازمان برنامه در رد و یاقبول یك‌یاکلیه پیشنهادات مختار است . پیشنهادات واصله درساعت ۱۰ صبح روزچهار شنبه ۳۱ ر۵ر۴۱ در قسمت نقلیه سازمان برنامه‌باز وقرائت خواهد شد وحضور پیشنهاد دهندگان در جلسه مزایده آزاد است الف ۲ ۸۲۳

۱ـ۲ قسمت نقلیه سازمان برنامه

تجدید آگهی مزایده

پیرو آگهی مزایده شماره ۸۶۹۷ ر۶۳۷۹ ـ ۹ر۴ر۴۱ سازمان جنگلبانی ایران تعداد ۹۴ اصله درخت سرپا بحجم تقریبی ۸۱۴ر۹۰ متر مکعب و تعداد ۸اصله بحجم ۴۱ر۶۰ متر مکعب اتاك و هیزمی ازجنس های مختلف موجوده در جنگل املاکی کلب سر واقع در حوزه نوشهر را ازطریق مزایده بفروش میرساند طالبین میتوانند برای کسب اطلاعات و دریافت برك مشخصات در مرکز باداره بازرگانی سازمان جنگلبانی و در نوشهربس جنگلداری نوشهر و شهسوار مراجعه و پیشنهاد خود راتا ساعت ۸ صبح روز ۲۰مرداد ۴۱ باداره دفتر سازمان جنگلبانی ایران در تهران تسلیم نموده رسید دریافت دارند پیشنهاد دهندگان باید مبلغ ۲۹۰۰۰ ریال بعنوان سپرده به حساب ۱۱۲۴ سازمان در بانك مرکزی ایران شعبه مرکزی تادیه نموده و فیش آنرا به پیشنهاد خود ضمیمه نمایند پیشنهادات واصله درساعت ۱۰ صبح همانروز در کمیسیون متشکله درتهران باز وقرائت خواهد شد به پیشنهادات فاقد سپرده و مبهم و مشروط و همچنین پیشنهاداتی که بعد از انقضای‌تاریخ مقرره در آگهی رسیده‌باشد ترتیب‌اثر داده‌نخواهدشد سازمان جنگلبانی دررد یاقبول پیشنهادات مختار است .

آـ ۱۲۴۴۴ رئیس سازمان جنگلبانی ایران مهندس‌ارفع

کارخانه‌های پنبه درکشور

برای توسعه کشت و کمك بزارعین تاسیس یافته لکن رئیس کارخانه علی‌آباد گرگان استقلال رای داردو بدلخواه خود خاصه‌خرجی مینماید باشخاصی منظور در موقع و غیر موقع پول قسط میپردازد بنده که‌پیمانکارم و فقط زراعت مینمایم با انعقادپیمان والزام تعهد ازدریافت قسط محروم میباشم و هروقت جهت گرفتن وام مراجعه مینمایم رئیس کارخانه علی آباد باکمال‌بدرفتاری و خشونت رفتار میکند ازاولیاء امور تقاضا دارم از رفتار خودسرانه مشارالیه بااعزام بازرس جلوگیری تا درآتیه نسبت به حقوق بنده وامثالهم تندی نکردد .

کشتکار قریه جلین علیا ـ اسماعیل عرب

آـ۲۹۲۰ ۱

هنرستان عالی موسیقی

برای سال تحصیلی ۴۱ ـ ۴۲

در رشته های زیر هنرجو میپذیرد

رشته ویلن از سن ۷ تا ۱۰ سالگی
رشته ویلن‌سل ازسن ۱۰تا۱۴ سالگی
رشته کنترباس از سن ۱۵ تا ۲۰ سالگی
آواز دختران از سن ۱۵تا ۱۸ سالگی
آواز پسران از سن ۱۷ تا۲۰ سالگی
سازهای بادی ازسن ۱۲ تا ۱۷ سالگی

ضمنارشته‌های آهنگسازی ـ رهبری ارکستر ـ رهبری آوازجمعی، رشته اپرا از سال اول عالی هنرستان آغاز میشوند وفارغ‌ـ التحصیلان هنرستان یا داوطلبان خارج باگذراندن امتحان ورودی برای تحصیل در هر یك‌ازرشته های نامبرده‌پذیرفته می‌شوند ...

فارغ التحصیلان هنرستان عالی موسیقی «دیپلمه ها با رتبه آموزگاری و لیسانسیه ها با رتبه دبیری برای خدمت در سازمان های هنری هنر های زیبای کشور مانند ارکستر سمفونیك تهران ـ اپرای تهران ـ معلمی هنرستان های موسیقی ـ معلمی موسیقی در آموزشگاهها استخدام‌میشوند.

دفتر هنرستان عالی موسیقی واقع در چهارراه کالج خیابان ارفع تا پانزدهم شهریور ماه در روز های نامبرده‌زیر برای نام نویسی‌ودادن اطلاعات کافی به داوطلبان آماده‌است ازاین تاریخ تا اول تیرماه همه‌روزه صبحهاوعصرها .

از اول تیرماه‌تا اول شهریورروزهای یکشنبه وچهارشنبه پیش از ظهرها .

از اول تاپانزدهم شهریور همه روزه پیش از ظهرها. در تمام این مدت به استثنای ایام تعطیل همه روزه عصرها داوطلبان شهرستانهاکه مایل به تحصیل در هنرستان‌عالی موسیقی باشند می‌توانند بوسیله نامه و فرستادن نشانی خود اطلاعات لازم را از دفتر هنرستان کسب نمایند .

۱۶ـ۴ آـ۶۰۰۰

بقیه از صفحه ۱۲

جامائیکا را قانع نماید تا آنکه دولت انگلستان مجبور گردید برای دادن استقلال باین جزیره رفراندومی‌انجام دهد و این رفراندوم در سپتامبرسال ۱۹۶۱ انجام گردید و مردم از دولت انگلستان رسما خواستند که بایشان استقلال بدهدوزاماتیك ازفدراسیون هند غربی منفك شود چندی بعد از اینکه نتیجه انتخابات معلوم گردید آقای نورمان منلی نخست وزیر جامائیکا بریاست هیئتی‌برای مذاکره باوزیر مستعمرات‌انگلستان بلندن‌رفت در لندن کنفرانس مربوط باعطای استقلال بجزایر هند غربی تشکیل گردید و قرارداد استقلال جامائیکا امضاء شد .

در این کنفرانس هیئت نمایندگی جامائیکا تقاضای پیوستن به جرگه کشور های مشترك المنافع‌را ازدولت انگلستان نمودند و روز ۶اوت سال ۱۹۶۲ (امروز) برای‌استقلال‌این کشور تعیین گردید .

وبدین ترتیب امروزپرچم انگلستان پس از سیصد و شش سال تمام فرو کشیده شد و جامائیکا بصورت‌کشور مستقلی درآمد وبرچم ملی‌دراین‌کشور نوبنیاد برافراشته گردید .

سرنوشت فدراسیون هند غربی چه خواهد شد ؟

جامائیکا یکی‌از موسسین‌فدراسیون هندغربی است این‌گروه بندی‌قلمرو ها ی‌انگلستان در دریای انتیل توسط انگلستان برای ایجادیك واحدسیاسی مرکب از ممالك مختلف مورد تشویق قرار گرفت زیرا گرچه هر یك از این جزایر بخودی خود برای‌مستقل ماندن کوچك بودند ولی از تجمع آنان واحد بزرگی بوجود آمد در حقیقت باوجود آمدن این‌فدراسیون انگلستان به این جزایر یك نوع استقلال داخلی عطا کرد .

ولی مردم جزایر جامائیکا که‌تشنه استقلال بودند قانع نشدند و دولت انگلستان مجبور گردید رفراندومی درباره سرنوشت آینده این جزیره بعمل آورد و در سپتامبر ۱۹۶۱ انتخابات عمومی‌آغاز گردیدو اکثریت مردم جامائیکا نظر دادند که باید جامائیکا از فدراسیون هند غربی منفك شود مردم جامائیکا از نظر اینکه بتوانند به استقلال دست‌یابند در کنفرانس جامائیکا که در بهمن ماه ۱۳۴۰ در لندن تشکیل شده‌بود رسما تقاضای پیوستن به جرگه‌کشور های مشترك المنافع (کامنولث) را نمودند واین‌موضوع به‌بعداز استقلال این کشور موکول گردید هرچند که اکنون یك عضو به سازمان کشور های مشترك المنافع اضافه گردیده است .

ولی در هر حال فدراسیون هند غربی بعلت بیرون رفتن بزرگترین اعضاء آن یعنی جامائیکا و ترینیداد مورد تهدید واقع شده‌است .

نخست وزیر فدراسیون هندغربی «سرگرانتلی» میگوید اکنون مبارزه سختی برای جلو گیری از پاشیدن این فدراسیون جریان دارد و اکنون هشت ناحیه باقیمانده ، بین باربا ـ دوس ـ لی‌واردو و جزایر ونیوارد آماده‌اند که در صورت عدم توفیق «راین‌راه خود فدراسیون جداگانه‌ای تشکیل دهند .

دانستنی های جالبی‌درباره جامائیکا

شهر کینگستون یکی از زیبا ـ ترین شهر های امریکای مرکزی و هم آهنگی با یکدیگر زندگی امور عام‌المنفعه و خدمات اجتماعی مناسبی برای این سیاحان میباشد.

شکوفه های سپید آزادی

است و دارای خیابان های تمیز و ساختمان های چند طبقه و مدارس متعدد و دانشگاه و تاتر و سینما های زیادی میباشد .

شهرها وبنادرمهم جامائیکا

بعدازپایتخت دومین شهر بزرك این جزیره منتگوبی میباشد که ۱۱۰۴۷ نفر جمعیت دارد . شهر «ویلا دولاولا» پای تخت قدیم نیز ازمهمترین‌شهر های جامائیکااست که‌۱۲ هزار نفر جمعیت دارد .

از بنادر مهم این جزیره پرت‌ـ رویال‌است که ۱۰۰۲۷ نفرجمعیت دارد .

نژاد

ساکنان این جزیره اکثر از اخلاف مختلط قبائل افریقائی می باشندو جماعت کوچکی نیز از اروپائیان و چینی ها در این نقطه زندگی میکنند و این نژاد های مختلف همه درکمال نظم وآرامش و هم آهنگی با یکدیگر زندگی کرده کار میکنند .

طبق آمار سال ۱۹۴۳ دو در صد سفید پوست ۱۸ در صد نژاد مختلط و ۷۷ درصد سیاه پوست می‌باشند .

مذهب

مذهب عمده مردم جامائیکامسیحی است .

فرهنك

جامائیکادارای دو دانشگاه بنام دانشگاه جامائیکا که در سال ۱۹۴۹بوجود آمده است ودانشگاه «کالج هند غربی» است . در سال ۱۹۵۱ دارای ۲۷ دبیرستان با ۷۰۹۰ نفر محصل و ۷۰۶ دبستان دولتی‌وملی با ۲۱۱۰۰۰ دانش‌آموز بوده است .

اوضاع اقتصادی

از جنگ دوم جهانی باین طرف بخصوص در ظرف دهساله گذشته جامائیکا به پیشرفت های شایان ـ توجهی در زمینه امور اقتصادی نائل آمده است. بااجرای طرح درازمدت توسعه عمران‌درکشاورزی ـ ارتباطات سرمایه گذاری فراوان گردیده است

محصولات کشاورزی

مهمترین محصولات کشاورزی جامائیکا عبارت است از نیشکر ـ قهوه ـ موز ـ عرق نیشکر ـ نارگیل ـ زنجبیل ـ کاکائو ـ فلفل فرنگی ـ مرکبات و سیگار برگ .

اوضاع طبیعی

در این جزیره یکرشته کوه از شرق بغرب امتداد دارد و درشرق به کوههای آبی (بلو) متصل میشوند قله کوههای مزبور با ارتفاع ۷۴۰۲پا مرتفع‌ترین قله هند غربی انگلیس است .

این جزیره دارای چندین رودخانه و چند چشمه آب گرم میباشد .

آب و هوا

آب‌و هوای جامائیکا بسیار جالب است هوای سواحل گرم و مرطوب ودر ارتفاعات معتدل است . این آب هواباعث جلب‌توجه‌جهانگردان‌گردیده است سالیانه‌بیش‌از ۲۰۰،۰۰۰ نفر جهانگرد باین سرزمین مسافرت می‌ـ نمایند که بیشترآنها امریکائی‌هستند خلیج «مونت گر» استراحت گاه مناسبی برای این سیاحان میباشد.

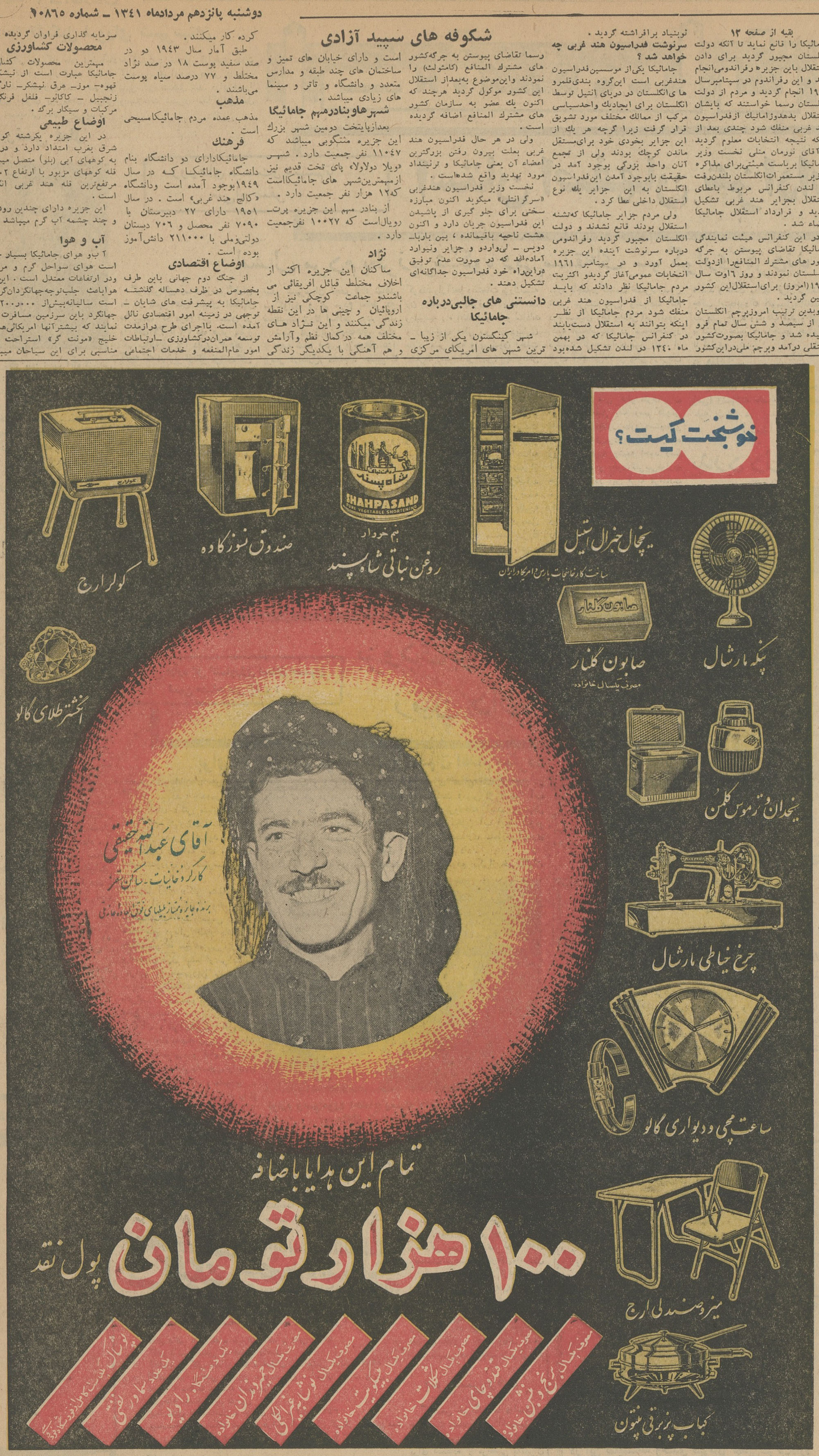

مذاکرات سیاسی ایران و شوروی

بقیه از صفحه اول

پنج خروار میوه

، هفتصد کیلو شیرینی ، شش هزار بطری نوشابه غیر الکلی ، شش هزار لیوان بستنی وچند صد کیلو بستنی میوه .....

سورسات جشن مفصلی را تشکیل میداد که برای پذیرائی بیش از چهار هزار نفر از رجال سیاسی واقتصادی وفرهنگی و مطبوعاتی کشورو بانوان آنها در باغ بزرگ و زیبای بهارستان فراهم گردیده بود .

بزرگترین جشن مشروطه

با این تفاصیل دیشب در های بزرگ عمارت بهارستان پس ازپانزده ماه که از انحلال مجلس بیستم می ـ گذرد و این در ها در این مدت هیچوقت روی پاشنه های سنگین‌فلزی خود نچرخیده بود ، بروی جمعیتی که در حدود هفت هزار نفر بودند چرخید و مجلس پنجاه و هفتمین‌سال مشروطیت ایران را جشن گرفت .

جشن دیشب مجلس شورای ملی باقتضای روز ، با حضور اکثریت‌قریب باتفاق‌رجال‌مشهورمملکت‌وگردانندگان سیاست پایتخت و نمایندگان بر جسته سیاسی خارجی مقیم تهران ،بزرگ ـ ترین و با شکوه ترین جشن هائی بود که بخاطر سالگرد مشروطیت طی ده سال اخیر از طرف مجلس بر گزار گردید .

همه بودند

در این جشن‌آنهائی که اینک‌درراس امور مملکتی هستند ، کسانی که در گذشته در راس کار ها بودند ،آنانکه پیش از این طی ماههای متمادی‌گذشته خانه‌نشین بودند و در اجتماعات دیده نمیشدند ، اشخاصی که مدتی در کنج زندان بودند و بالاخره آنها که‌همیشه ودر همه جا درگوشه‌ای تماشاچی اوضاع و احوال دوز هستند. شرکت داشتند بسیار اتفاق میافتاد که درمیان انبوه جمعیت چشم شما بیك رجل سیاسی‌معروف‌برمیخورد که‌باسیاستمدار بر جسته دیگری که در جشن شرکت داشت میانه خوبی نداشت و چون او را میدید رو ترش میفرمود و راهش‌را بتندی کج میکرد و در لابلای جمعیت فرو میرفت و یااینکه دو دوست‌صمیمی و متفق که همیشه یار غار یکدیگر بودند پس از مدتها دوری و هجر به یکدیگر میرسیدند و در آغوش هم فرو میرفتند واز روزگار غدار گله میکردند !.... با این مشخصات جشن دیشب باغ بهارستان درعین حال بزرگ ترین و جالب ترین اجتماع سیاسی سال های اخیر ایران بود . و البته لازم بتذکر نیست که در عین حال اکثریت را منتظر الوکاله ها داشتند .

مردم‌و مشروطه

هفت هزار نفر مدعو جشن پنجاه وهفتمین سال مشروطیت ایران که نیمی از آنها راخانمهاتشکیل میدادند، دردوباغ بزرگ شمالی و جنوبی عمارت بهارستان پراکنده بودند ، محوطه میدان بهارستان برای اتومبیلهای‌رجال وشخصیت‌های مختلف بابانوان آنها قرق شده بود . درپیاده‌روها نیزجز عده‌ای که لحظه‌ای چند بعظمت عمارت بهارستان ود بدبه مدعوین که از اتومبیلهای خود پیاده میشدند خیره میماندند و سپس بالاقیدی راه خودرا درپیش میگرفتند ومیرفتند کسی بچشم نمیخورد آخر جشنی که داخل باغ بهارستان باشد وخواص باکارت دعوت بدان راه یابند برای‌مردم عادی که‌بیش ازهمه بمشروطه احتیاج دارند، مانند خودمشروطه که فقط به محافل درسته بزرگان ومجالس باشکوه برگزیدگان قوم راه دارد، بی‌تفاوت بود .

حتی‌مردمی که هرغروب از گرمی هوای تهران‌بفواره‌های میدان‌بهارستان پناه می‌آوردند ودرکنار نرده‌ها وقت میگذراندند دیشب بیمن مشروطیت ایران از این تفریح ممنوع بودند .

بهرحال‌جشن شکوه‌وجلال‌مخصوصی داشت .فواره‌های متعدد لطافت‌مطبوعی بهوا می‌بخشید و چمنهای‌باغ سرسبزی دل‌انگیزی داشت ، نورچراغها ، موسیقی نشاط بخشی که بوسیله نظامیان در دو قسمت باغ پخش‌میشد، لباسهای‌رنگارنگ بانوان وسرانجام میزهای پرمیوه وشیرینی در زیر درختهای سربفلك کشیده کاج همه به‌مدعوین نشاط و سرور می‌بخشیدند.

مراسم رسمی

سردار فاخر حکمت رئیس هیئت مدیره موقت مجلس شورایملی‌نزدیك راهرو باغ شمالی بهارستان بمدعوین خوش‌آمد میگفت‌وکارکنان‌ومستخدمین بهارستان بگرمی از آنان پذیرائی میکردند ، جشن تاساعت ده شب‌ادامه داشت و انصافا در نظم‌و ترتیب آن باآنهمه جمعیت کوشش بسیار بعمل آمده‌بود .

سناتورهای سابق وکارکنان‌مجلس سنا نیزدر مجلس جشن شوراشرکت کرده‌بودند .

وفکروذکر آنهائیز مانند کارمندان مجلس شورایملی وبالاتراز آن مانند منتظرالوکاله ها انتخابات بود با این تفاوت که منتظرالوکاله ها، انتخابات رابخاطر اشغال‌کرسی‌وکالت میخواهند وکارمندان دومجلس برای نجات از سرگردانی !

نخست‌وزیر در جشن مشروطه

علم، نخست‌وزیر در حدود ساعت هفت بباغ بهارستان آمد ،اومثل‌همیشه خندان‌وشاداب بایك‌یك اشخاصی که در طول راه او ازدم‌در تانزدیك عمارت ایستاده بودند احوالپرسی کرد ویك‌سره‌بسراغ‌سردارفاخرحکمت رفت . احوالپرسی‌وسپس گفتگوهای‌نخست‌وزیر بارئیس‌سابق‌ادوارمتعدد مجلس‌شورای ملی مدتی طول‌کشید ونخست وزیر سپس وارد قسمت‌شمالی باغ‌بهارستان شد. دراینجا نیز علم مدتی با سید جعفر بهبهانی گفتگو وخوش‌وبش‌کرد.

خبرنگاران که‌در گوشه‌ای ناظر بودند میگفتند نخست‌وزیربامخالف سرسخت حکومت سابق، گرم گرفته است .

صحبت علم وبهبهانی کمی طولانی شدو بعد هنگامیکه نخست‌وزیر بطرف‌قسمت مربوطه‌به(کوردیپلماتیك) که‌درگوشه‌ای از باغ قرار داشت حرکت کرد خبرنگاران سراغ بهبهانی رفتند و یکی از آنها بشوخی گفت : مثل اینکه قرارداد عدم تعرض‌بسته‌اید ؟و بهبهانی مدتی خندید. خبرنگاران‌بعد از نماینده مجلس بیستم که تنها در یك جلسه آن شرکت کرد ودر آن جلسه هم نخست‌وزیر اسبق‌رااستیضاح کرد راجع به انتخابات ومذاکرات او دراین باره بانخست‌وزیر پرسیدند و بهبهانی پاسخ داد :

من درباره انجام انتخابات بدولت فعلی خوشبین هستم بهبهانی اظهار اطمینان میکرد که انتخابات قبل از پایان سال آغاز میشود نخست‌وزیر سپس با چندتن دیگر وازجمله یکوف سفیر کبیر شوروی مدتی صحبت کرد.

جرگه سیاستمداران

آنجائی که سید جعفر بهبهانی ایستاده‌بود چنددقیقه‌بعد بجرگه‌ای از سیاستمداران که اغلب آنها مخالف سرسخت کابینه پیشین بودند تبدیل شد، در این جرگه آرامش، فتح‌اله فرود، و کمی‌دورتر ابوالحسن ابتهاج، دکترمتین‌دفتری و دکتر جهانشاه صالح سر گرم گفتگو بودند ، ابتهاج با خانم‌خود بجشن آمده‌بودو همینکه دکتر جهانشاه صالح‌رادید،روبوسی گرمی بالو کردو بعدمدتی‌مشغول گفتگو بادوستان بود.

سر لشکر ضرغام وزیر پیشین دارائی،پرفسور عدل دبیرکل حزب مردم،دکتر احمد امامی دبیر کل حزب ملیون سپهبد علوی مقدم وزیر پیشین کشور وبسیاری دیگر ازرجال سرشناس تهران در میان مدعوین بودند، ازدو نخست وزیر که قبل وبعداز انتخابات مجلس بیستم رفتند و نخست‌وزیر سومی که مجلس‌رامنحل‌کرد فقط‌مهندس شریف امامی نخست وزیر اسبق در جشن مشروطیت حضور داشت.

علاء وزیر دربار شاهنشاهی ، دکتر جهانشاهی وزیر بازرگانی تنها وکیل مجلس منحله بیستم که درکابینه جدید عضویت دارد، سپهبد عزیزی وزیر کشورباً لباس سیویل ،دکتر خانلری وزیر فرهنگ وخسروانی وزیر کار زودتر ازسایر وزرا در جشن حضور یافتند ودیرتر از همه رفتند و مدتی سرگرم گفتگو بادوستان بودند .

شمع و گل و ..

همه منابع‌خبری‌سیاسی واجتماعی اقتصادی ، فرهنگی و حزبی دیشب یکجا در اختیار خبرنگاران بود و بقول یکی از آنها در محفلی که شمع وگل پروانه و بلبل همه جمع بودند رسیدن بهمه آنها البته کار آسانی نبود باین جهت خبرنگاران دستجمعی راه میافتادند در سر راه هر کس را میدیدند سئوالی میکردند و می گذشتند . پس از اینکه این راه آسان بنظر خبرنگاران رسید دکتر احمد امامی دبیر کل حزب ملیون اولین هدف قرار گرفت .

ـآقای دکتر چه خبر دارید ؟

دکتر امامی ـ خبرها پیش‌شماست

ـجشن مشروطیت بشما و حزب ملیون مبارك باشد

دکتر امامی ـ دعوت ما عام بود بجشن حزب ملیون نیامدید ؟

ـشما از کسی دعوت نکرده بودید

دکتر امامی ـ چرا شب گذشته

ـپس خبرش را هم خودتان مرقوم میفرمائید وبرای جراید میفرستید!

نفر دوم ضرغام

ـچه خبر دارید ، تیمسار ؟

ضرغام ـ مشغول هستیم .

ـخبر جدید ؟

ضرغام ـ انشاءالله بزودی ..

زراعت در ساوجبلاغ

ـتیمسار اخوی ، سلام عرض‌میکنم

ـسلام ، احوال شما چطور است؟

تیمسار ، دیگر از هنگامیکه وزیر کشاورزی کابینه آقای دکتر اقبال بودید تابحال خبری از شمانیست اخوی‌ـما مشغول کشاورزی‌هستیم

ـدر کجا ؟

اخوی ـ در ساوجبلاغ

ـدرکار سیاست دیگر مداخله ای ندارید ؟

اخوی ـ هر سیاستمدار بمنزله یك نوع آچار است . برای هر کار مکانیکی بیك نوع ابزاری احتیاج هست و مکانیك برای هر پیچ ومهره مخصوص آچار خاص آنرا انتخاب میکند . ماهم یك نوع آچار بودیم . همه آنهای دیگر هم همینطور هستند وهروقت لازم باشد ازآنها استفاده میشود .

سر ساعت هشت ..

در جرگه‌ایکه قبلاشرح داده شد بهبهانی ، فرود ، صرافزاده ، احمد طباطبائی‌قمی وآرامش‌ازجمله‌حاضران درآن بودند درطی مدت یکساعتی که این‌جرگه تشکیل بود مباحثات جالبی جریان داشت :

بهبهانی بیکی از دوستان ـ فردا ساعت هشت خدمت شما تلفن میکنم.

فرود ـ آقای بهبهانی ، احوالی از ما نمی پرسید .

بهبهانی ـ چرا یکبار تلفن کردم نبودید .

فرود ـ من مدتی مریض‌وبستری بودم ، صبح از جایم نمیتوانستم بلند شوم یك قرص خوردم ، بعد از ظهر هم نمیتوانستم بلند شوم.

بهبهانی ـ انشاءالله بلا دور است.

فرود ـ انشاءالله کی همدیگر را می بینیم .

بهبهانی ـ فردا سر ساعت هشت تلفن خواهم کرد .

یکی از خبرنگاران ـ در عرض دو سه دقیقه این دومین وعده برای سر ساعت هشت است .

فرود ـ وعده های تلفن بهبهانی همیشه همینطور است .

صرافزاده ـ آقای فرود خیلی‌لاغر شده‌اید .

فرود ـ عرض کردم‌که مریض‌هستم.

صرافزاده (با خنده)ـ اگر وضع سابق ادامه میبافت . آقای فرود بزودی چنان لاغر میشد که از سوراخ سوزن فرورود! (خنده‌حضار)

فرود ـ راستی ،می بینید چقدر جمعیت اینجا جمع‌است ؟همه هم ماشاءالله از این نوع افراد اماگر قرار باشد آدم جلسه ای داشته‌باشد جز همان طبقات جنوب شهرهیچکس نمیآید .

یکی از خبر نگاران ـ همینجا هم اگر یك بلندگو بگذارید و شروع بصحبت شود همه در میروند !

چند دقیقه با یکوف

خبر نگاران همچنان سرگرم‌خوش وبش بارجال داخلی بودند و آنها آنچه میگفتند شوخی و یا جدی در لفافه شوخی‌بود ومن (خبر نگار ـ اطلاعات) دنبال مطالب جدی هم‌بودم از اینرو سراغ آن قسمت از باغ که فقط به نمایندگان سیاسی خارجی مقیم تهران اختصاص داشت رفتم در اینجا تقریبا همه دیپلماتهای برجسته خارجی و از جمله سفرای امریکا ، انگلیس و شوروی حضور داشتند ، هولمز سفیر کبیر امریکا دیر آمد و زود رفت، اماپکوف مطابق معمول چند هفته اخیر در این جشن نیز تا آخر حضور داشت .

ـآقای یکوف سلام

یکوف ـ سلام ، احوال شما چطور است .

ـمتشکرم ، میتوانم‌در زمینه‌روابط دوکشور چیزی بپرسم ؟

یکوف ـ با کمال میل در اختیار شما هستم .

ـبا آقای نخست وزیر ملاقات جدیدی نخواهید داشت ؟

یکوف ـ حتما.

ـدر زمینه بهبود روابط دوکشور پیشنهاداتی نداده‌اید ؟

یکوف ـ عجالتا نمیتوانم چیزی بگویم . بزودی خواهید فهمید ،اما مذاکرات مربوط به روابط دوکشور ادامه دارد ... بهر حال امیدوارم وضع خوب شود وانشاءالله‌از آقایان روزنامه زنگاران هم دعوتی بشوروی خواهیم کرد .

ـمتشکرم .

یکوف ـ خدا حافظ

آرزوی بهتر

جشن باشکوه باغ بهارستان تا ساعت ده شب ادامه داشت کار ـ پردازان کارمندان‌ومستخدمین مجلس طی‌این مدت باکمال صمیمیت درنظم وترتیب جشن و پذیرائی ازمیهمانان کوشیدند و عده ای‌از مدعوین‌هنگامی که جشن را ترك میگفتند خاطره ای دیگر از خاطرات مراسم و تشریفات مشروطه را همراه داشتند و آنانکه عمیقتر بودند آرزو میکردند درسال های آینده این جشن بمعنی واقعی وهمگانی آن‌برگزار گردد و مردان و زنانی که از کنار میدان بهارستان میگذرند خود رادرجشن سهیم‌بدانند و از اینکه از مشروطیت کامل برخوردارند خوشحال باشند .

نام نویسی کنکور «پلی تکنیك» آغاز شد

از ساعت هشت صبح امروز نام‌ـ نویسی کنکور پلی تکنیك تهران (دانشکده صنعتی)آغاز گردید.

داوطلبان با دردست داشتن‌مدارك لازم از ساعت هفت صبح در جلو ساختمان پلی تکنیك صف بسته بودند .ازداوطلبان شرکت‌درکنکور دانشکده صنعتی مبلغ سیصد ریال بابت ثبت نام اخذ میشد .

۱۸۰ نفر

پلی تکنیك تهران‌برای سال‌جاری ۱۸۰ دانشجو میپذیرد که از میان قبول شدگان در کنکور بترتیب معدل انتخاب خواهند شد .

این ۱۸۰ نفر در شش رشته مهندسی پلی تکنیك تحصیل‌خواهند کرد . مواد تحصیلی سال اول دانشجویان عمومی است و از سال دوم در هر رشته تخصصی سی نفر به تحصیل ادامه خواهند داد . انتخاب رشته ها بر حسب معدل و انتخاب دانشجو صورت میگیرد .

مواد امتحان

هنوز تاریخ امتحانات ورودی پلی تکنیك معین نشده است . ولی بطوری که خبرنگار ما کسب‌اطلاع کرده است امتحان ورودی این دانشکده‌قبل ا زامتحانات‌اختصاصی دانشگاه یعنی در نیمه اول‌شهریور ماه انجام خواهد شد .

امتحانات در مواد : فیزیك ، شیمی و ریاضی صورت میگیرد و از داوطلبان امتحان زبان بعمل نخواهد آمد چون برای هر رشته زبان جداگانه‌ای در نظر گرفته‌شده است .

این زبانها انگلیسی ، فرانسه یا آلمانی خواهد بود .

امتحان روانشناسی

داوطلبان پس از موفقیت در امتحان ورودی در امتحان تعیین هوش داوطلبان و روحیه و فکر آنان نیز شرکت خواهند کرد .

چهار صد نفر

تا ساعت ۱۲ امروز قریب چهار صد نفر برای شرکت در کنکور ورودی دانشکده صنعتی ثبت نام کرده‌اند . نام نویسی بمدت ۹روز تا تاریخ ۲۵ مرداد ادامه خواهد داشت .

دانشکده بازرگانی

ثبت نام دانشکده بازرگانی از تاریخ ۲۰ مرداد بمدت پنج روز ادامه خواهد داشت :

دانشکده بازرگانی برای سال تحصیلی جدید پنجاه دانشجو می ـ پذیرد که از طریق مسابقه‌ورودی انتخاب خواهندشد .

انتخابات انجمن شهر

بقیه از صفحه اول

موجب گشایش مشکلات موجود خواهد بود . شهردار گفت :قانون انتخابات انجمن شهر در دست تکمیل است و بزودی پس از رفع نقائص آن‌دولت‌دستور آغازانتخابات انجمن شهر تهران را صادر خواهد کرد

سپس آقای نفیسی گفت :

شهرداری طی مدت دو ماه دویست‌وپنجاه‌وسه خیابان‌راسفالت‌و جدول سازی کرد و در آخر این ماه لیست کامل معابری که‌اسفالت شده رسما در جرائد انتشار خواهد یافت .

دراین خیابانها پانصد و ده هزار متر مربع اسفالت و پانصد و دو هزار متر مربع زیر سازی شده است . افرادی که در کنار این معابر زندگی میکنند شاهد فعالیت های شهرداری هستند ولی جز عده معدودی از ساکنین جنوب شهربقیه بدرخواست ، شهرداری مبنی به پرداخت عوارض عقب افتاده پاسخ نگفته‌اند و فقط در سید ملك‌خاتون وامامزاده اهل علی و امامزاده‌حسن گروهی از افراد تهیدست با نهایت از خود گذشتگی با شهرداری ، همکاری کردند و ضمن پرداخت عوارض خیابانها و کوچه ها رانهر سازی‌و پیاده روهارا اسفالت‌نمودند

مسئله نرخ

نرخ شهرداری با نظارت‌اتحادیه تولید کنندگان و کشاورزان وبر اساس قانون عرضه و تقاضا تعیین میشود وهیچکس در این شهرمنکر این مطلب نیست مگر آنعده‌ای که از نظارت و دخالت شهرداری در میدانها متضرر شده و نتوانسته‌اند بمردم اجحاف کنند .

دادگاههای سیار شهرداری

در سال جاری دادگاههای سیار شهرداری دومیلیون و هفتصد هزار ریال از اجحاف‌گران جریمه گرفته‌اند وجالب آنستکه که دیگر تخلف تکرار نشده است . شهرداری از عموم فروشندگان کالاها درخواست دارد تا برروی اجناس خود قیمت بگذارند زیرا هرمغازه‌داری که اتیکت برروی کالای خود نزند جریمه و تعقیب‌خواهد شد .

درآمد اضافی شهرداری

شهردار گفت : دراین مدت دوماه شش‌میلیون تومان درآمد اضافی‌وصول کرده‌ایم واین امرنشانه تحرك دستگاه مالی شهرداری است و بهمین میزان نیز هزینه پوشش روی نهر فیروزآباد است که پس‌از سالهای سال گفتگو بمرحله عمل درآمده است .

مؤدیان بزرك و کوچك

شهردار گفت‌ما برای وصول‌عوارض حقه شهرداری از مؤدیان بزرك‌وکوچك اقدام کرده‌ایم بعضی از این مؤدیان که تابحال بعناوینی زیر بار پرداخت عوارض نرفته بودند اخیرا براثرفشار شهرداری اقدام به تبلیغات می‌کنند ولی توصیه شهرداری به‌آنها اینست که لااقل برای استغفار از روش خلاف قانون خود درگذشته بزبان خوش عوارض را بدهند والا شهرداری‌بزور قانون از آنها خواهد گرفت

مسئله مسیل‌ها

شهردار گفت : شهر تهران دارای اراضی وسیعی بنام مسیل بوده است که عده‌ای از زمین‌خواران این اراضی رابدستیاری مامورین ناصالح‌شهرداری وثبت ازدست شهرداری خارج کرده‌اند اگر این اراضی به ملکیت شهرداری برگردد شهر تهران ثروتمندترین‌شهر دنیا میشود . برای اینکار در اداره ثبت اراضی شهرداری که درجریان کار آن فعل و انفعالاتی بنفع مسیل‌ـ خواران رویداده تغییرات وسیعی داده خواهد شد و ضمن گماردن مامورین صالحی در راس این اداره با زمین‌ـ خواران و مسیل‌خواران مبارزه قاطعی آغاز خواهد شد .

شهردارافزود پرونده‌های جاده‌سوم ومحله عربها را جهت مطالعه بدفترکار خود آورد و اعلام کرد که درظرف‌چند روز آینده شهرداری تکلیف محله عربها را روشن خواهد ساخت .

درگاردن پارتی پیش‌آهنگی

خوراك‌پز وکباب‌پز برقی دو لوکس مورد توجه اعلیحضرت همایونی وعلیا حضرت‌ملکه قرارگرفت

در بازدید اعلیحضرت همایونی از گاردن پارتی پیش آهنگان در منظریه غرفه لمون که اختصاص به کباب پز دولوکس ساخت کارخانه مظفری‌داشت‌موردتوجه اعلحضرتین قرار گرفت . ذات شاهانه از آقای عبدالرحیم دوگانی‌سئوالاتی‌فرمودند: شما سازنده خوراك پز ها هستید ـ در جواب بعرض رسید : اینجانب نمایندگی‌انحصاری‌آنرا دارم‌خوراك پزبرقی‌دولوکس انواع خوراك ـ شیرینی‌ـجوجه‌کباب ـ کباب‌وغیره‌را به بهترین وجهی تهیه مینماید . در پایان طراحان و سازندگان خوراك پزبرقی‌دولوکس موردعنایت ذات ملوکانه قرار گرفتند .

نتایج امتحانات کمك‌آموزگاران تااواخر هفته آینده اعلام میشود

امروز کسب اطلاع شد که نتیجه امتحانات کمك آموزگار تهران‌و حومه تا اواخر هفته آینده اعلام خواهد شد .

چندی پیش‌از طرف وزارت‌فرهنك اعلام گردید کمك آموزگارانی که بخواهندرتبه‌آنان‌تبدیل‌به‌آموزگاری شود ، باید در امتحان شرکت موفق بشوند با شرکت در یك‌دوره دویست و چهل ساعته ، رتبه آنان تبدیل به آموزگاری خواهد شد .

تعداد کسانی که در این امتحان شرکت کرده‌اند در حدود ۲۸۰نفر و این عده اگر در امتحان مذکور نمایند . لکن این موضوع مورد اعتراض کمك آموزگاران قرار گرفت .

این عده میگفتند ما باید بدون امتحان ورودی در دوره کلاس۲۴۰ ساعته شرکت کنیم و باید برای تبدیل رتبه ما سوابق تدریس مارا درنظر بگیرند .بهمین جهت‌گروهی ازشرکت‌درامتحان مذکورخودداری کردند .

آقای دکتر خانلری وزیر فرهنك پیرامون اعتراض این دسته ازکمك آموزگاران گفت :

معلمان هر کدام در یك درجه خاصی بکار تعلیم مشغول هستند و اگر اینها بخواهند بطبقه و مقام بالاتری ارتقاء پیدا کنند بایدمعلوم شود که استحقاق دارند یا نه و کمك آموزگارانی‌که بخواهند رتبه آنان تبدیل به رتبه آموزگاری‌شود از این جریان مستثنی نیستند

آقای وزیر فرهنك افزود :اصولا ما نمیتوانیم برای سال های‌خدمت ترفیع مقام بدهیم و تنها امتیازی که به آقایان داده میشود ترفیع امتیازات آنهاست و کسی که بخواهد ترفیع مقام بگیرد چاره‌ای جز گذراندن امتحان ندارد .

جشن حزب ملیون بمناسبت پنجاه و هفتمین سال مشروطیت

عصر روز شنبه گذشته بمناسبت پنجاه‌وهفتمین سال مشروطیت‌ایران بدعوت آقای دکتر امامی دبیر کل حزب ملیون جشن بزرگی در محل حزب ترتیب یافته بود.

دراین جشن قریب چهار هزار نفر از رجال وشخصیتهای مختلف مملکتی ،روسای احزاب، استادان دانشگاه ،نمایندگان سابق مجلس شورایملی،سناتورهای سابق‌وروسای انجمنهای محلی‌و اعضای حزبی حضور داشتند.

درجشن مذکور آقای جم رئیس کمیته مرکزی و سپس‌آقای‌امان‌اله اردلان رئیس هیئت عالی بازرسان پیرامون مشروطیت ایران سخن گفتندو از مدعوین پذیرائی گرمی بعمل آمد.

هوای شمال

بقیه از صفحه آخر

در شهسوار

طبق گزارش خبرنگارمادر شهسوار بارندگی‌نسبتا شدیدی‌که ازپریروز در شهسوار وقراء حومه شروع شد هنوز ادامه‌دارد براثر این بارندگی مسافرین ، شهر های ساحلی را ترك کرده‌اند زیرادریاطوفانی است وقابل استفاده نمیباشد .

در رشت

امروز خبرنگار ما در رشت گزارش داد از بعد ازظهر دیروز مجددا بارندگی در رشت شروع شد و تا صبح امروز ادامه داشت. براثر این‌بارندگی قسمتی ازجاده‌ـ های ارتباطی حومه رشت آسیب دیده است .

هوا خنك شد

گزارش تلگرافی خبرنگار مادر بندر رمعشور حاکیست : هوای بندر معشور که تا پریروز فوق‌العاده گرم وخفقان آور بود ناگهان رو بسردی گذاشت ودر حال حاضر هوای این شهرستان کاملا خنك و مردم‌شبها با پتو میخوابند .

شرجی و گرما در آبادان

صبح امروزخبرنگار مادر آبادان تلفنی گزارش داد :از دیشب‌هوای آبادان فوق‌العاده‌گرم و شرجی‌شده است و اهالی از شدت گرمی هوا ناراحت شده‌اند .

قربانی گرما

بطوریکه خبرنگار ما در مسجد ـ سلیمان گزارش میدهد : هوای مسجد سلیمان همچنان گرم است و دیروز پیر مردی که از یکی از قراءحومه عازم شهر بود بعلت‌گرما زدگی فوت شده جنازه پس ازانجام تشریفات قانونی و معاینه آقای دکتر طباطبائی پزشك قانونی و ممتحن‌بازپرس‌دادگاه مسجدسلیمان مدفون شد .

بارندگی در اوشان

بقراراطلاع براثر بارندگی شدیدی که در منطقه اوشان ـ فشم ومیگون روی داده‌در یك‌محل قسمتی از کوه ریزش کرده و در نتیجه راه بند آمده است .

از طرف ژاندارمری تهران دو کامیون ژاندارم و یك بولدزر برای باز کردن راه بمحل اعزام شد و عصر دیروز راه باز شد و عبور و مرور بر قرار گردید .

توضیح درباره آئین نامه‌وام واعتبار بانك رفاه کارگران

در چاپ آئین نامه جدید وام و اعتبار بانك رفاه کارگران که‌دیروز (یکشنبه) منتشر شد . در صفحه سیزدهم در چاپ بند ۶ از ماده پنجم‌آئین نامه‌بعداز کلمات«متناسب باشد » عبارت « و حداکثر از۵۰۰ هزار ریال تجاوز نکند »از قلم‌افتاده است که بدین وسیله باید اضافه گردد.

پنج درصد بهره جنسی خالص مالکانه متعلق به کشاورزان است

امروز از طرف وزیر کشاورزی بروسای کشاورزی استانها و شهرستانها دستور داده شدکه به مالکین وزارعین اطلاع دهند پنج‌در صداز بهره جنسی خالص مالکانه متعلق بزارعین است‌و باید ازمالکین گرفته شده و بزارعین داده شود .

وزیر کشاورزی این دستور راطبق قانون‌اصلاحات ارضی صادرنموده ودر مورد اجرای آن تاکید کرده است .

اعلام جرم علیه نرخ‌آب‌بها

امروز کسب اطلاع‌شد که از طرف عده‌ای از مصرف کنندگان آب‌تهران‌درباره تغییرنرخ‌اخیر آب بها اعلام جرمی بدادسرای تهران زسیده‌است. از طرف آقای صدر رسیدگی باین اعلام‌جرم به آقای منصوری بازپرس شعبه ۱۵دادسرا ارجاع گردید بازپرس دستوراحضار شاکیان این جرم را بمنظورتحقیق بیشتر صادر کرد

یخهای جنك سرد

افغانستان را خاطرنشان ساخته است، روزنامه مزبور مینویسد بسط دامنه بازرگانی بین ایران و اتحاد شوروی، از نخستین علائق تعقیب‌چنین سیاستی است .

مناسبات اتحاد جماهیر شوروی با کشور های همسایه ، نشان میدهدکه اتحاد شوروی در نتیجه این‌سیاست خود نسبت باین کشور ها ، موجبات لازم رابرای پیشرفت وترقی اقتصادی آنها فراهم میسازد. روزنامه نامبرده اظهار امیدواری میکند که دولت علم تمام موانعی راکه در راه‌برقراری روابط دوستانه و صمیمانه سودمند بین‌ایران و اتحاد شوروی وجود دارد برطرف سازد .

رادیو مسکو همچنین مقاله روزنامه کامسومولسکایاپراودا)(پراودای‌جوانان) رانیزیرعنوان:«یخهای جنك‌سردترك برداشته»، در همین زمینه ،پخش‌کرده است .

ازصبح پنجشنبه درسینماهای

متروپل پلازا ـ ایفل

جنایت در خیابان دهم

دوبله بفارسی باشرکت

ریچاردایکان جولی‌آدامس

بخاطر سگ، مردی کشته و برادرش مجروح شد

ساعت یازده شب سگ نقاش شروع بپارس کرد وبطرف عابر حمله کرد و بدنبال آن نزاع خونینی بین صاحب سگ و همسایگان او درگرفت

قاتل به زنش که اورا سرزنش میکرد و میگفت چرا آدم کشتی و مرا بی‌شوهر کردی جواب‌داد غصه‌خودت‌رانخور اگر در زندان ماندم طلاقت میدهم تاشوهر دیگری‌بکنی

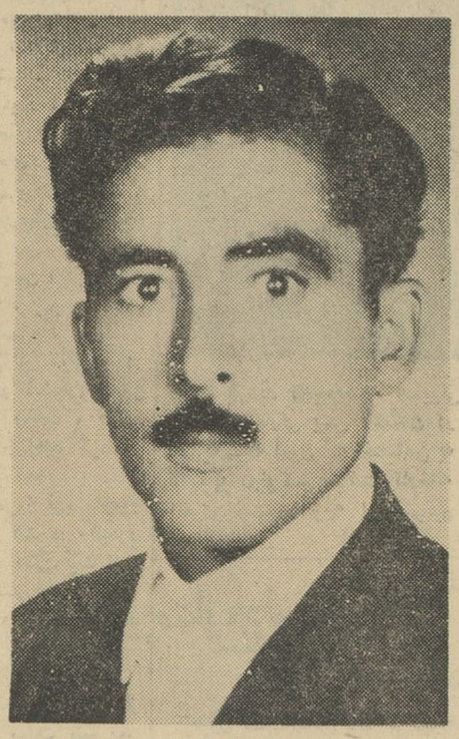

محمد علی‌اکبری (مقتول)

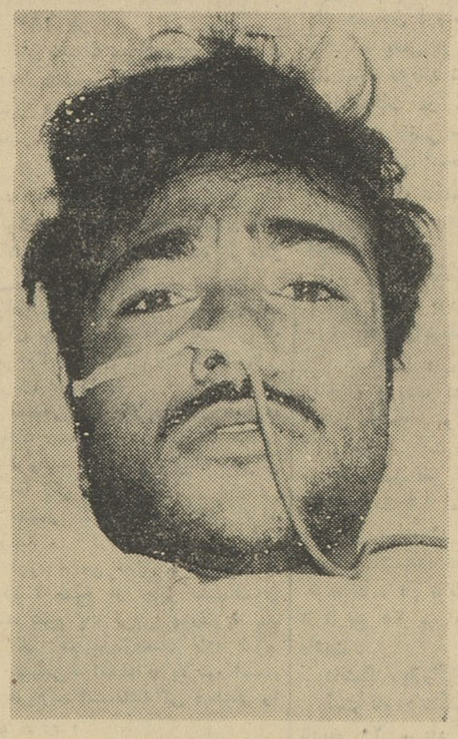

ولی‌الله‌اکبری (مجروح)

دیشب برسرپارس کردن‌سگی درنزدیکی امامزاده حسن مرد جوانی بنام محمدعلی‌اکبری‌فرزند محمدحسین که‌نانوا بود کشته شد و برادرش ولی‌اله مجروح گردید.

خبرنگار ما که به‌محل رفته وبامتهم بقتل، خانواده مقتول و همچنین مجروح صحبت کرده پیرامون این قتل گزارشی تهیه نموده است که اکنون آنرا میخوانید:

محل حادثه‌در جنوب امامزاده حسن مجاور خط آهن‌تهران ـ‌تبریز قرار دارد ویك خیابان پراز گردو خاك‌این محل رابه پل امامزاده معصوم‌متصل میکند.

من ابتدا بخانه مقتول رفتم، همسر محمدعلی بنام سلطان که‌در مرگ‌شوهر خود عزادار بود بمن گفت: درمجاور خانه‌ما زمینی وجود داشت که سه‌سال پیش یك‌نقاش ساختمان آنرا خریدو در آنجا خانه‌ای ساخت. من از همان روز اول بشوهرم گفتم که‌وقتی آدم خانه‌میخرد بایدبه‌همسایگانش هم‌توجه داشته باشد واین نقاش آدم‌ناراحتی امست خوب است‌ماخانه خود رابفروشیم واز اینجا برویم.

سگ نقاش مزاحم بود

سلطان در حالیکه گریه میکرد گفت: این‌نقاش بسیار بیرحم بود، بطوریکه درطول نه‌سال زندگی ماحتی باالوسلام علیك هم‌نداشتیم اوهمیشه مزاحم مابود اگر چراغ خانه‌ما تا نصف‌شب روشن میماند، سروصدایش بلند میشد، حتی اگر ماباصدای‌بلند میخندیدیم اعتراض میکرد و ما از همسایگی‌او درعذاب بودیم و تصمیم داشتیم خانه‌مان را بفروشیم و ازشر اوراحت شویم.

اخیرا همسایه ما یك سك‌هم‌خریده بود، اوبجای اینکه سگش را شبها در خانه‌اش رها کند آنرا در کوچه رها میکرد واین سك هرکس‌را که‌میدید بطرفش حمله‌میبرد. برادرشوهر من که‌در خانه ماسکونت دارد و مجرد است در شهر کفاشی میکند. اوشبها ساعت ۱۱شب بخانه می‌آید بهمین جهت هرشب مورد حمله سك‌همسایه قرارمیگرفت. وبرای اینکه سك اورا گاز نگیرد مجبوربود بطرف حیوان سنك پرتاب کند.

زنوخورد

سلطان گفت پریشب همسایه ما متوجه شد که‌برادر شوهرم ولی‌اله هرشب سگش را میزند بهمین جهت پریشب ازخانه‌خارج‌شدو ببرادر شوهر من‌ناسزا گفت ولی‌اله که‌جوان‌آرامی است چیزی باو نگفت و بروی ماهم نیاورد ولی دیروز صبح سایرهمسایه ها که از این نقاش دل‌خوشی نداشتند نزد شوهر من آمدند و باو گفتند برادرت آدم بیعرضه‌ای است دیشب این نقاش تا میتوانست باو فحش‌داد. حرف های همسایه ها شوهرم را سر آورده بلند شد و ونزد نقاش رفت وباو اعتراض کرد و سرانجام کار آنها بزدو خورد کشید، ولی همسایه ها آنها را ازهم جدا کردند.

کار از کار گذشته بود

زن مقتول اضافه کرد که دیشب‌ما مهمان داشتیم روی پشت بام نشسته بودیم ساعت ۱۱شب بود که ولی‌اله بخانه نزدیك شد سك نقاش شروع به پارس کرد، ولی یداله این باربجای زدن سك بازبان خوش مشغول رام کردن او شد ناگهان نقاش از خانه‌اش بیرون پرید و با ولی‌اله گلاویز شد.

این راهم بگویم که نقاش از سر شب در فکر این دعوا بود برای‌اینکه زنش را در دالان‌خانه نشانده بود ودر راباز گذاشته بود تاهروقت ولی‌اله آمد باوخبربدهد.

سلطان اضافه کرد: همینکه‌نقاش باولی‌اله گلاویز شد، شوهرم به کوچه دوید و ۳نفری بجان هم‌افتادند. من‌از پشت بام تماشا میکردم ناگهان شوهرم فریاد کشیدو برزمین افتاد، متعاقب آن صدای فریاد ولی‌اله نیز بلند شد و نقاش فرار کرد، من از پشت بام پائین آمدم، سرشوهرم را در دامانم گذاشتم دیدم از شکمش خون‌میاید انگشتم را درسوراخ‌شکمش گذاشتم ولی‌دیگر کار از کارگذشته بود، چند دقیقه بعد ژاندارم‌ها آمدند وولی‌اله را به بیمارستان‌بردند.

قاتل چه میگفت

خبرنگارماسپس بپاسگاه‌ژاندارمری محل رفت متهم بقتل بازن وفرزندش درحیاط پاسگاه نشسته بود. زنش گریه‌میکرد و میگفت: چرا آدم کشتی ومرا در جوانی بی‌شوهر کردی، چرا اینقدر بد اخلاقی کردی تا کار دست‌خودت دادی. تقصیر منست که از اول جلویت رانگرفتم و بهت«رو» دادم وتوهم خراب شدی چون فکر میکردی‌همه‌مردم مثل من‌هستند واز دست تو کتك میخورند!

دراین‌هنگام خبرنگار ما متهم‌بقتل رابگوشه‌ای کشیدو بااوبگفتگوپرداخت

ـاسم شماچیست؟

ـیونس محمدی فرزندبابا

ـچندسال داری؟

ـ۳۰ساله‌ام.

ـاهل کجا هستی؟

ـاهل‌میانه

ـشغلت چیست؟

ـنقاش ساختمان هستم.

ـدلت میخواهد ماجرای دیشب را برایم تعریف کنی؟

ـای آقا پیش‌آمدبود، خودم هم آنرا پیش‌بینی نمیکردم. من‌سگی دارم که شبها پارس میکند هر شب ولی‌اله آنرا میزد اما من‌نمیدانستم. پریشب آمدم باو گفتم سك را نزند اگرمیخواهد سك‌باو حمله نکندروزها باونان بدهد تاباهم آشنا شوند!

سك‌پارس‌میکرد

متهم بقتل سپس‌اضافه کرد:ولی‌اله من گفت اجبار ندارم به سك تو نان بدهم، به شهرداری اطلاع می دهم سگت رابکشند. من گفتم‌نمی توانی وآن وقت دعوامان شد روز بعد یعنی صبح دیروز محمد برادر ولی‌اله بخانه من‌آمد و باچوب مرا کتك زدومن هم‌خواستم اورابزنم که مردم نگذاشتند ومارا ازهم‌جدا کردند. ولی ساعت ۱۱دیشب که‌ولی‌اله‌بخانه میامد سك‌من دوباره پارس کرد ناگهان درخانه‌ام بازشد ولی‌اله و برادرش زن‌مرا که در راهرو نشسته بودعقب زدند ووارد‌خانه شدند و بطرف من‌حمله کردند ومن‌هم دفاع کردم و دیگر ندانستم چطور شد که محمد کشته شد وقتی من‌چشمم بخون‌افتاد فرار کردم، ولی ژاندارم هامرا گرفتند.

غصه‌نخور طلاقت‌میدهم

متهم بقتل سپس گفت: حالا که مراگرفتند من‌برای خودم‌مسلم میدانم که‌سالها درزندان بسرخواهم برد.

متهم بقتل سپس به زنش که‌گریه میکرد نهیب زدو گفت غصه نخوراگر من‌زیاد زندان ماندم طلاقت‌میدهم تا شوهر کنی.

گروهبان ریسه‌ای رئیس پاسگاه ژاندارمری خزانه گفت ساعت یازده و ده‌دقیقه دیشب بودکه دیدم مرد خون آلودی دارد بطرف ریلهای راه‌آهن‌می دود اورا گرفتم هنوزبا او صحبت نکرده‌بودم که‌خبر آوردند مردی را کشته‌اند و قاتل فرار کرده است‌آن وقت فهمیدم قاتل همین شخص‌است.

بسك‌شکلات دادم

خبرنگار ما ازآنجا به بیمارستان سینا‌آمد ولی‌اله دراطاق شماره یك روی تخت شماره ۵ بستری است‌حالش چندان خوب‌نبود و بزحمت صحبت‌می کرد و بعلت پارگی شکم تحت عمل جراحی قرار گرفته‌است. ولی‌اله ضمن تائید حرفهای زن برادرش‌گفت: دیشب وقتی بخانه میامدم سك یونس بطرفم حمله کردواز ترس اینکه‌یونس دوباره نیاید و بمن فحش ندهد یك شکلات از جیبم در آوردم و به‌جلوی سك‌انداختم ولی‌درهمین موقع یونس از‌خانه بیرون آمد وبامن گلاویزشد اعزام شدو بازداشت گردید.

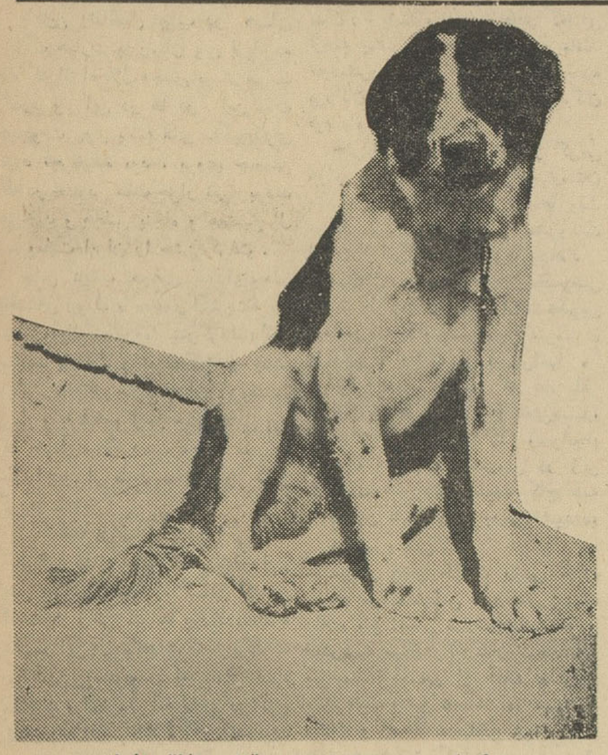

سگی‌که برسر پارس او قتل اتفاق افتاد

یونس‌محمدی متهم بقتل، پازن‌وفرزندش‌درپاسگاه‌ژاندارمری

قاتل بدار آویخته شد

ساعت پنج‌بامداد امروز قاتلی‌بنام موسی آشوری در میدان پهلوی کرمانشاه‌بدار مجازات‌آویخته شد.

خبرنگارما در کرمانشاه مشروح جریان‌اعدام را تلفنی چنین گزارش داد: همانطور که در شماره گذشته اطلاع داده‌شد دوسال پیش موسی آشوری یکی از اهالی قریه خاص علی پشتکوه پسر عموی خود صفدر را بگمان اینکه با همسرش رابطه نامشروع داردبطرز فجیعی سربرید مامورین ژاندارمری ایلام پس از فعالیت و تلاش زیاد موسی‌آشوری رادستگیر کردندوتحویل دادسرای کرمانشاه دادند. چندی پیش دادگاه جنائی استان کرمانشاه‌برای محاکمه‌موسی تشکیل شد ودادگاه طی جلسات متعدد اورا بجرم‌ارتکاب قتل محکوم باعدام نمود و رای صادره پس از تائید مقامات قضائی مرکز لازم الاجرا گردید و تاریخ اجرای حکم بامداد روز دوشنبه پانزدهم مرداد ماه تعیین گردید.

اجرای حکم

در حدود ساعت چهار بامداد امروز آقایان طوسی قاضی عسکر، دکتر مرزبانی پزشك قانونی کرمانشاه علوی دادیار دادگستری استان‌و منشی دادگاه در دفترزندان شهربانی حضور یافتند و لحظه ای بعد موسی آشوری بدفتر زندان منتقل شد.

قاضی عسکر ابتدا موسی را دلداری داد و باو تکلیف کرد که وصیت کند و موسی در پاسخ‌قاضی عسکر گفت: تنها وصیت من‌اینست که جنازه‌ام را به پشتکوه بفرستید و تحویل بستگانم بدهید موسی از خواندن نماز خود داری نمود، ولی کلمه شهادتین را ادا کرد.

ساعت چهار و نیم موسی درحالی که کاملا خونسردی خود را حفظ کرده بودوماموربن انتظامی او رادر میان گرفته‌بودند به میدان‌شهرداری هدایت‌شد درمحوطه میدان جمعیتی از اهالی کرمانشاه برای تماشای اجرای حکم گرد آمده بودند.

در پای چوبه‌دار ابتدا منشی دادگاه رای صادره را قرائت کرد. و سپس دستور اجرای حکم صادر شد همینکه دوربین عکاسان متوجه موسی شد، وی اظهار داشت: هرچه‌میخواهید عکس بگیرید چون ممکن است دیر شود.

نزدیك ساعت‌پنج‌بود که‌مامورین طناب دار را بالاکشیدند و قاتل‌پس از دوتشنج خفیف جان داد. ساعت شش صبح‌جنازه موسی پائین‌کشیده شد و طبق وصیت وی به پشتکوه منتقل گردید تاتحویل خانواده‌اش گردد.

یك زن متهم شد

اگر خوانندگان‌محترم بیادداشته باشند چند ماه پیش جسد زنی‌بنام بتول در رودخانه یاخچی آباد پیدا شد و چون در جیب مقتوله عکس دامادش بدست آمد داماد اواسداله باتهام قتل دستگیر شد و زندانی گردید.

دیروز خدیجه همسر اسداله و دختر مقتول به ژاندارمری تهران مراجعه کرد و گفت در ملاقاتی که با اسداله در زندان کردم او بمن گفت که زنی بنام شیرین با کمك مردی بنام حیدر مادر ترا کشته‌اند.

خدیجه افزود مادرم شش هزار تومان پول داشت میخواست‌خانه‌ای بخرد. شیرین که متوجه شده بود مادرم پول دارد یکروز او رابه‌بهانه خریدن خانه با پولهایش بیرون برد و ازآن روز دیگر مادرم پیدا نشد.

مامورین ژاندارمری شیرین و حیدر را دستگیر کردند ولی آنها انکار میکنند و میگویند خدیجه برای رهائی شوهرش این ادعا را میکند.

خودکشی کرد

ارسلان فرمان

عصر دیروز جوان ۱۶ ساله ای با سیانور خود کشی کرد ،وی ارسلان فرمان نامداشت.

روز گذشته تلفنی بکلانتری سیزده اطلاع داده شد که جوانی در خانه خود در خیابان گرگان کوچه‌سمنانی زاده کاشانی کاشی ۸ مسموم گردیده ودرگذشته است.

مامورین پلیس‌در محل حاضرشدند در یکی از اطاقهای طبقه فوقانی خانه، جنازه جوانی‌که کف‌زیادی از دهانش بیرون ریخته بود دیده‌میشد. درکنار جسد بیجان وی، چند شیشه محتوی اسید های مختلف و یك هاون سفید رنگ چینی و۴ عددلوله آزمایش که مورد استفاده قرارگرفته بود ویك لوله آزمایش تقطیر و یك بسته کوچك محتوی مقداری‌گرد سفید رنگ دیده میشد که مامورین آنها را جمع آوری نمودند و جریان باطلاع مقامات قضائی رسید و نیم‌ساعت بعدبازپرس و پزشك قانونی در محل وقوع حادثه حاضر شدند و جنازه‌برای تعیین علت‌مرگ باداره پزشکی قانونی منتقل شد.

نامه و خودکشی

ظاهرامر اینطور نشان میداد که ارسلان فرمان در اثر مسمومیت باگاز شیمیائی در گذشته است، ولی با پیدا شدن نامه ای بخط متوفی که بدست مامورین پلیس افتاد معلوم گردید که وی انتحار کرده‌است. ضمنا چون در پزشکی قانونی‌گفته میشد احتما لدارد این جوان قبل‌از خود کشی‌سم مورد نظر خود راروی کبوتر سفید امتحان کرده باشد بدستور پزشك قانونی لاشه کبوتر سفید که همراه جنازه به پزشکی قانونی منتقل‌شده بود به‌آزمایشگاه فرستاده شد.

ازمیمون شکایت کرد

دیشب مردی که‌ازناحیه دست‌راست بشدت مجروح شده‌بود بکلانتری ۱۳ آمده و از میمونی شکایت داشت.

نام‌این مرد هاشم بناکار بود او میگفت من‌امشب درخانه‌یکی از اقوام خود میهمان بودم که‌صدای فریاد زنی بگوشم رسید که‌میگفت: ای دزد! آی‌دزد ... پس‌از شنیدن فریاد این زن همسایه هاسراسیمه از خانه خود بیرون ریخته ومن هم‌بدنبال آنهااز خانه خارج‌شدم و پس‌از خروج از منزل معلوم‌شد که‌این‌فریادهای گوشخراش از منزل آقای علی‌اصغر جهانگیری بگوش میرسید که همگی واردآن خانه شدیم و شروع‌به‌جستجو کردیم‌همینکه من‌در آشپزخانه رابازکردم دیدم که دوچشم درتاریکی میدرخشد قدم جلو گذاشتم تاسارق رادستگیر کنم که ناگهان او خود رابروی من انداخت و مشاهده نمودم بجای سارق بامیمونی روبروشده‌ام. این‌میمون دست‌مرا گاز محکمی گرفت و بعلاوه خانم‌صاحبخانه دراثر دیدن او از ترس بیهوش شد.

درکلانتری پس‌از تحقیق معلوم‌شد که‌این میمون متعلق به‌مهندسی می‌باشد. مهندس مزبور احضار گردید وقرارشد که‌فردا میمون‌را بخانه‌دیگری منتقل نماید.

از صبح ۵شنبه
فقط در تراس وسالن‌سینما
امپایر
دریای
عمیق آبی

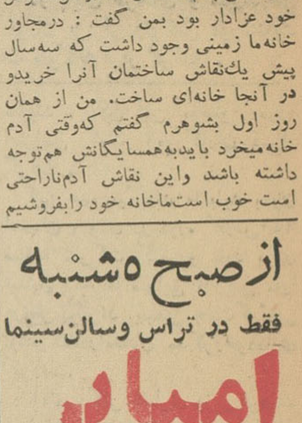

ویویان‌لی

کنت‌مور
سینماسکوپ
دوبله‌بفارسی

رنگی
«ویوین‌لی» اکتریس‌مشهور فیلمهای «بربادرفته»، «تراموائی بنام هوس» و«آنا کارنینا» پس از چند سال کناره گیری از سینما یکبار دیگر قدرت بازی و هنرمندی خویش را در این فیلم‌عشقی دراماتیك ثابت میکند.

بزودی تهران شاهد خطرناکترین موجودی خواهد بود که بعدازگذشت اعصار سراز قبر بیرون آورده و دنیائی را دروحشت وترس فرو برده است...

مومیائی

دوبله بفارسی ـ باشرکت:

بصورت رنگی مخصوص ارعاب‌آور

کریستوفرلی

پیتر کاشینك ـ ایون فورنو ـ

کارگردان: تراس فیشر (کارگردان فیلم دراکولا)

عاشق محروم وزجر کشیده‌ایست که از هرکس وهر شخصی که بخواهد به عشق ابدی‌او دست‌یابد‌بابدترین‌طرزو فجیع‌ترین وضعی انتقام میکشد.

مجروح شدند

در ۲۴ساعت گذشته هفت نفر باسامی فاطمه حکمی فرزند احمد ۵۵ ساله ناصرنوروزی فرزند مهدی ۴۵ ساله،علی اکبر رعنائی فرزند حسن ۳۸ ساله، کریم یعقوبی‌فرزندغلامحسین ۲۰ ساله، مهدی چایچیان فرزندصادق ۱۲ساله، حسین ثقفی فرزند علی ۱۱ ساله ورضا محمودیان فرزند محمود در اثر حوادث رانندگی مجروح شدند.

عبور نیزه آهنی از بدنش کمترین تاثیری‌دراو ندارد

میله‌های اهنی‌را مانندورق کاغذ پاره میکند

خبرنگار اطلاعات در کاشان

برای نجات مجروحین حادثه اتوبوس استمداد کرد

● نیمساعت پس از این استمداد شیرو خورشید سرخ مجددا با هواپیما کپسول اکسیژن و خون به کاشان فرستاد

امروز نماینده روزنامه اطلاعات در شهر کاشان تلفنی برای نجات جان یکی از مصدومین حادثه اتوبوس از تهران استمداد کرد . خبر نگار روزنامه اعلام نمود که حال چندتن از مجروحین حادثه وازجمله آقای مهندس کامکار رئیس بانك کشاورزی اردستان بعلت نبودن کپسول اکسیژن و کمبود پزشك وخیم است . خبرنگار مادرخواست کرد تا بوسیله هلیکوپتر ویا هواپیما فورا کپسول اکسیژن و پزشك بکاشان حرکت داده شود.

متن استمدادتلفنی خبرنگار روزنامه اطلاعات در کاشان امروز بوسیله خبر نگار روزنامه باطلاع مقامات شیر وخورشید سرخ رسید . آقای دکتر خطیبی مدیر عامل جمعیت شیر و خورشید سرخ اطلاع داد که بلافاصله پس از وصول استمداد خبر نگار اطلاعات اقدامات لازم برای حمل کپسول اکسیژن بکاشان بعمل آمد و چون هواپیما های بزرگ در کاشان نمیتوانند فرود آیند و هواپیما های کوچك نیز قادر بحمل کپسول اکسیژن نیستند . بدین جهت باکرایه یك هواپیما از شرکت ارتاکسی کپسول های اکسیژن و خون بکاشان حرکت داده شدکه حداکثر تایك ساعت دیگر باین شهر میرسد .

خون ریزی مغزی

آقای دکتر خطیبی گفت تعدادی از مسافرین اتوبوس دچار خونریزی مغزی هستند و متاسفانه طبق نظریه پزشکان آنها را نمیتوان حرکت داد. بیماران مزبور هم‌اکنون‌در بیمارستان اخوان کاشان بستری هستند وپزشك و جراح و خون بکاشان ارسال‌شده است .

مدیر عامل شیر و خورشید گفت آقای دکتر هنجنی جراح بیمارستان بوسیله تلفن وضع بیماران را گزارش کرده و اطلاع داده‌است‌که بیمارستان از لحاظ وسایل و تجهیزات جراحی ودارو فعلا بی نیاز است و چون برروی این بیماران عمل جراحی خاصی نمیتوان انجام داد بدین لحاظ باید ضمن درمان منتظر بهبود نسبی وضع مزاجی آنها بود و سپس نسبت بانتقال آنها بتهران اقدام کرد.

آقا ی‌دکتر خطیبی گفت انتقال بیماران بوسیله هواپیما و اتومبیل ممکن نیست و در صورت صلاحدید جراحان ، شیر و خورشید بوسیله یك قطار مخصوص بیماران را از کاشان بتهران خواهد آورد .

کمك بیمارستان فیروزآبادی

امروز از طرف بیمارستان فیروز آبادی درباره حادثه سقوط‌اتوبوس درراه کاشان بخبرنگار ما اطلاع داده شد:شب‌شنبه که حادثه‌ناگوار اتفاق‌افتاد بمجرد اینکه گزارش‌آن به تهران‌رسید آقای دکتر ریاحی وزیر بهداری بوسیله تلفن‌با آقای دکتر نوربخش رئیس بیمارستان فیروز آبادی تماس پیدا کردوبرای اعزام دکتر باлوازم جراحی‌در محل حادثه دستورهائی داد.

درهمان شب طبق دستور آقای دکتر نوربخش آقایان دکترهنجنی ودکتر طبیب زاده‌جراحان بیمارستان فیروزآبادی باتفاق آقای دکترحق‌شناس رئیس سرویس بیهوشی‌با مقداری خون و وسائل کافی‌و تجهیزات کامل با آمبولانس‌بسوی محل حادثه عزیمت کردند اطبای مذکور بمجرد ورود بمحل حادثه شروع‌بمعاینه مجروحین کردندودر نتیجه عده‌ای از مجروحین که شکستگی داشتند پس از عکس برداری شکستگی آنها جاانداخته شدو بعضی را هم گچ‌گرفتند و مقداری خون به آنها تزریق کردند وسپس آنان‌را با آمبولانس به بیمارستان کاشان برده‌و در آنجا بستری ساختند .چند نفر از آنها بحال اغما بسر میبردند که هم اکنون دربیمارستان‌میباشندو تقریبا در حدود بیست وچهار ساعت پزشکان در محل‌مشغول معالجه و مداوا و جراحی مجروحین بودندو پس‌از آن به‌تهران‌مراجعت کردند.

انتصابات

در بنگاه برق تهران

آقای مهدیقلی رفیعی بموجب حکم صادره از طرف مدیر عامل بنگاه برق‌تهران و تائیدشورایعالی اداری کشور بسمت رئیس دفتر تشکیلات بنگاه برق تهران‌منصوب شد

ورود

*آقای محمود صلاحی سفیرکبیر سابق‌از لندن

آقای ایرج‌ایمن استاددانشسرای عالی از پاریس

*آقای دکتر محسن سیاح رئیس دانشکده دندانپزشکی از پاریس

*آقای عبداله بزرگزاد مدیر کل وزارت راه از آلمان

*آقای عبدالرسول عظیمی مدیر روزنامه پیغام امروز از پاریس

۵ـ*آقای اسداله مسیمی معاون تشریفات وزارتخارجه از لندن

*آقای حسن نصر از بغداد

خروج

*آقای هوشنك امیر شاهی به‌آلمان

برنامه امشب

تلویزیون ایران

ساعت ۳۰ر۵ـ موزیك با تصویر
ساعت ۶ سلام شاهنشاهی واعلام‌برنامه
ساعت ۳ر۶ـ فیلم کارتون
ساعت ۱۵ر۶ـ معرفی قهرمانان‌دوچرخه‌سوار
ساعت ۳۰ر۶ـ برنامه خردسالان
ساعت۷ ـبرنامه آشنائی بیشتر
ساعت ۳۰ر۷ـ بخش اول‌اخبار ـبانوان
ساعت ۸ـ برنامه هنرهای زیبا
ساعت ۳۰ر۸ـ برنامه فیلم کوتاه
ساعت ۹ـ برنامه هنری
ساعت ۳۰ر۹ـ بخش دوم اخبار ـفیلم
ساعت ۱۰ برنامه واریته
ساعت ۳۰ر۱۰ ـ پایان برنامه

برنامه امشب

تلویزیون آمریکا

ساعت ۵۸ر۴ـ اعلام برنامه
ساعت ۰۰ر۵ـ کاپیتان کانگرو
ساعت۰۰ر۶ـ نمایش دنی‌تومز
ساعت ۳۰ر۶ـ کلانتر ناحیه کوچیز
ساعت ۷۰۰ـ یکنفر از تکزاس
ساعت ۳۰ر۷ـ سئوال و جواب
ساعت ۰۰ر۸ـ خمپاره‌انداز
ساعت ۰۰ر۹ـ فیلم پیترگان
ساعت ۳۰ر۹ـ نمایش‌اندی گریفیت
ساعت ۰۰ر۱۰ـ فیلم سینمائی بنام «اسکله»
ساعت ۰۰ر۱۱ ـپایان برنامه

پیش بینی وضع هوا

پیش‌بینی وضع هوای‌ایران تا ظهر فردا بدین قرار است :

هوای شهرستانهای غربی و شمالی ودامنه های‌البرز وسواحل غربی دریای مازندران در بعداز ظهرنیمه ابری‌همراه بارگبار های پراکنده خواهد بود .

هوای تهران و نواحی فارس کمی تا قسمتی ابری میباشد .

هوای‌نواحی کرمان و بلوچستان و شهرستانهای مرکزی غبار آلود خواهد بود .

هوای بقیه نقاط ایران صاف گاهی کمی ابری پیش‌بینی میشود .

گرمترین نقاط در۲۴ساعت گذشته آبادان وآغاجاری با حداکثر ۴۵درجه وخنك‌ترین نقاط زنجان باحداقل ۱۳ درجه گزارش شده است .

حداکثر درجه حرارت تهران در ۲۴ ساعت گذشته ۳۲ و حداقل آن ۱۹ درجه بوده است .

درجه حرارت آب‌دریادربندر پهلوی ۲۱ درجه گزارش شده است .

حداکثر میزان بارندگی از رامسر ۷ میلیمتر باران گزارش شده‌است.

اتوبوسهای حامل بارمتوقف خواهد شد

● سرویس اتوبوسرانی جدیدی در خط فرح زاد دائر شد

امروز اداره راهنمائی و رانندگی اعلام کرد که روز گذشته آقای سرهنك وثیق رئیس اداره راهنمائی ورانندگی از جاده های لشکرك ، اوشان ، فشم وسایر راه های حومه تهران دیدن کرده است .

د راین بازدید رئیس راهنمائی دستورات لازم را بمامورین پلیس‌راه دایره حمل ونقل داد و تاکید کرده است که برای رفت و آمد مردم و وسائط نقلیه در جاده های ییلاقی تسهیلات بیشتری فراهم آورند .

جاده فرح زاد

پلیس‌راهنمائی دیروز ضمن‌بازدید از خط فرح‌زاد ، برای بر قراری خط جد . د اتوبوسرانی در این خط اقدام‌کرد دو روز پیش شرکت‌واحد بعلت خرابی‌راه حرکت اتوبوس‌های خود را دراین خط موقوف ساخت وچون تعداد مسافرین این خط که برای زیارت و تفریح بارتفاعات امامزاده داود میروند زیاد است موافقت گردید که اتوبوس های اتو توکل بجای شرکت واحد رفت وآمد نمایند . اداره راهنمائی اعلام کرد که کرایه اتوبوسرانی در این خط همان نرخ‌سابق یعنی پنجریال خواهد بود .

منع حمل بار

امروز از طرف اداره راهنمائی دستور داده شد که اتوبوس های حامل بار را در سراسر جاده ها متوقف سازند . راهنمائی اعلام کرد که اتوبوسهااز تهران وشهرستانها بدون بار حرکت میکنند ولی در بین راه و در مناطقی دور از چشم مامورین پلیس راه‌اقدام‌به بارگیری میکنند وچون این اقدام خطرناك موجب‌واژگون شدن اتوبوس ومرك مسافرین میگردد از ژاندارمری درخواست شد تا در نقاطی که مامورین‌پلیس راه تاسیساتی ندارند از حرکت اتوبوس های حامل بار جلوگیری کرده و اتوبوس را در صورت حمل‌بار درهمان نقطه‌متوقف سازند، ممکن است اداره راهنمائی برای رانندگانی که در فاصله‌راهها اقدام‌به بارگیری میکنند تصمیمات شدیدی بگیرد .

احتمال میرود جاده هراز تا دوماه‌دیگر افتتاح شود

طبق گزارش خبرنگار ما درآمل صبح دیروزآقای مهندس رجبی‌وزیر راه بااتومبیل به‌آمل وارد شد و مورد استقبال قرار گرفت.

آقای وزیر راه پس‌از یکساعت توقف‌در آمل ازجادهٔ هراز رهسپار تهران گردید . گفته میشود جادهٔ هراز حداکثر تادو ماه دیگر افتتاح خواهد شد و بهمین جهت آقای وزیر راه سراسر این جاده را مورد بازدید قرار داد .

اردوی اطلاعات کودکان مرکب از ۱۵ دختر وپسر عازم سواحل شمال شد

ساعت هشت صبح امروز پانزده‌نفردختر و پسر برندگان مسابقه کنار دریا مجله اطلاعات کودکان که با همکاری شرکت مسافر بری میهن‌تور ترتیب داده‌شده بودبا اتوکار میهن‌تور عازم «متل قو» شدند .

اردوی اطلاعات کودکان مدت ۶روز در «متل قو» اقامت خواهدکردو از طرف مسئولین مجله اطلاعات کودکان برنامه های متنوع و جالبی برای شرکت کنندگان در اردو ترتیب داده شده است ضمنا چندنفر از اعضای سازمان هنری اطلاعات کودکان نیز همراه این کاروان حرکت کردند تادر تنظیم برنامه های اردو شرکت نمایند .

آئین نامه راهنمائی ورانندگی تغییر میکند

شرایط دریافت گواهینامه‌رانندگی سخت خواهدشد

در آئین نامه های راهنمائی و رانندگی تجدید نظر میشود وآئین نامه های جدیدی که با وضع‌موجود بیشتر تطبیق کند تدوین خواهد شد .

خبرنگار ما امروز کسب اطلاع کرد که از طرف اداره راهنمائی و رانندگی مطالعاتی در جریان است که از روی آن با نظر متخصصین‌و مستشاران خارجی تغییراتی درآئین نامه‌های موجود داده شود . در این تغییرات‌با توجه‌به‌افزایش روزافزون وسائط نقلیه در تهران موادجدیدی گنجانده خواهد شد که با آئین نامه‌های رانندگی در شهر های پیشرفته دنیا بیشتر مطابقت داشته باشد .

آئین صدور گواهینامه

بخصوص در آئین نامه‌ای که فعلا برای صدور گواهینامه از متقاضیان آزمایش بعمل می آید تغییرات عمده‌ای داده میشود واداره راهنمائی و رانندگی در نظر داردر این مورد سخت گیری بیشتری کند.

خبرنگار ما میافزاید : آئین‌نامه اجرائی فعلی راهنمائی و رانندگی مربوط به شانزده سال قبل است و چون در قسمت راهنمائی‌ورانندگی پیشرفت‌هائی حاصل گردیده‌و وضع عبورومرورشهر بکلی‌تغییر یافته، از متخصصین فن لزوم تجدید نظردر آئین نامه ها را پیش بینی کرده‌اند.

اطلاعات العربية

الاخاء

مجلة سياسية ثقافية مصورة تصدر عن دار اطلاعات في طهران

سی‌امین‌شماره‌مجله‌عربی الاخاء منتشر شد.

قابل توجه جناب آقای شهردار محترم تهران

از حسن انتخاب آقای سلیمان زیادلو بریاست دفتر مخصوص آنجناب که از کارمندان صدیق وشایسته‌میباشند ابراز تشکر مینمائیم کارمندان برزن ۶

در مراسم قرعه‌کشی فصلی حساب سیار بانك بازرگانی آقای تجدد مدیر عامل بانك گفت

دولت درسال گذشته ازلحاظ اقتصادی اشتباهات زیادی کرد

درمراسم دیروز دو میلیون وپانصد هزار ریال جایزه تقسیم شد ویك خانواده درتربت حیدریه دوجایزه بزرك ویك جایزه ۵۰۰ ریالی برد

جایزه ممتاز ۵۰۰ هزار ریالی حساب سیار نصیب بهشهرشد

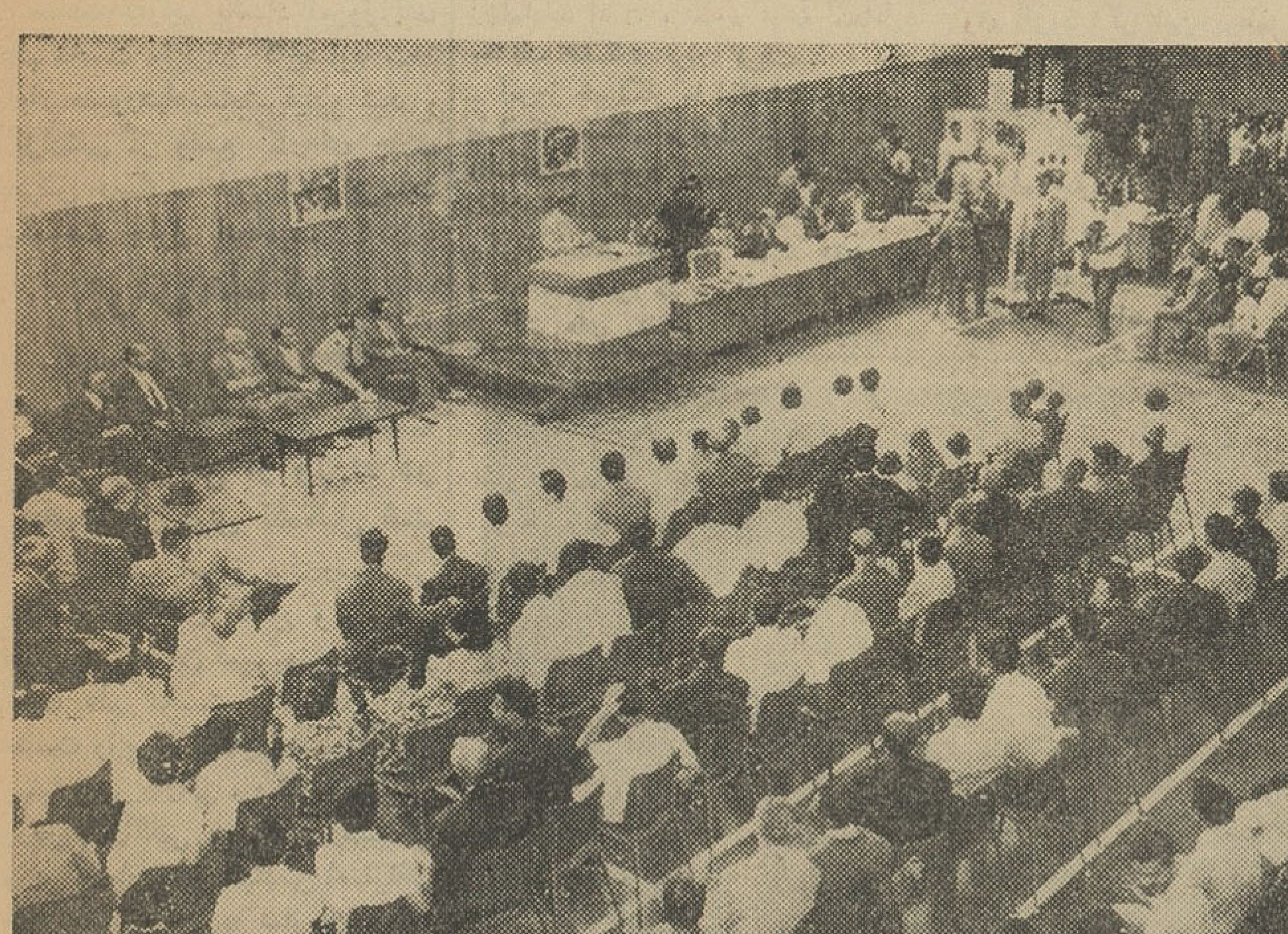

گوشه‌ای از مراسم قرعه‌کشی‌حساب سیار بانك بازرگانی

بقیه از صفحه اول

آنگاه آقای فاضل سرجوئی عضو هیئت مدیره بانك در پشت تریبون قرار گرفت و گفت بنام خداوند قادر متعال و بااظهار خوشوقتی از زیارت هم‌وطنان‌عزیز و مشتریان محترم بانك بازرگانی از طرف هیئت مدیره بانك بحضور خواهران و برادران عزیز سلام‌و درود میفرستم . امروز خوشبختانه جشن ما مصادف با جشن‌مشروطیت ایران یعنی روز آزادی ملت‌ایران گردیده است . ایران در این‌روز از استبداد وبی‌قانونی نجات یافت وحکومت مردم برمردم برقرار گردید . لذا من به همه هموطنان تبریك عرض کرده و توفیق همه حضار رااز‌خداوند متعال خواستارم که در راه آزادی و احترام بقانون که سعادت تمام ملتها بدان بستگی تام و تمام دارد موفق باشند.

صلح ورفاه در سایه اجرای کامل قانون میسر است وسعادت وخوشبختی ویابدبختی مردم‌بدست خود آنهاست. بخصوص که ما ملت مسلمان هستیم واز هزارو چهار صدسال پیش دارای بهترین قوانین برای نظم اجتماع بوده‌ایم واینك افتخار داریم که در سایه قانون اسلام که تادنیا دنیاست‌باقی خواهد بود زندگی می کنیم .

البته قوانین عرفی هم که با تشریفات خاصی‌از مجلسین‌میگذرد سبب قوام و دوام اجتماع است‌و امروز هم مصادف باجشن‌مشروطیت یعنی روزی است که ما چنین‌حقی رایافته‌ایم .

آقای فاضل سرجوئی بعد رشته سخن را به حساب سیار بانك بازرگانی ایران کشانید و گفت: سرمایه‌های کوچك و فردی مانند عمل فردنمی‌تواند منشاء اثری باشد ولی همچنانکه جمع‌شدن قسمت های قلیل آب سبب ایجاد منبع بزرگی از آب واستخری میشود واز نیرو وقدرت آن‌میتوان استفاده های موثر کرد جمع‌شدن پولهای اندك‌هم در حساب سیار دارای همین وضع است . بعلاوه جایزه‌ای هم‌که نصیب دارندگان حساب میشود پول کسی را به جیب کس‌دیگر نمی‌ریزد از بهره آن پولهای اندك است که می‌توان بدارندگان حساب جوائزی داد.

از این پول هم اجتماع برای توسعه تجارت وصنعت و کارهای عام‌المنفعه استفاده می‌کند و هم بانك و هم آقایان .

این پولهای کوچك ۱۰ تومان و۲۰ تومان و صدتومان وقتی در بانك جمع شد در حالیکه جوانان تحصیل‌کرده و صادقی از روی صفای باطن در آن مشغول بکارند اثرات مفیدی ببار می‌آورد .

البته این کار رباخواری‌نیست. رباخوار کسی است که درگوشه‌ای به‌نشیند بدون زحمت پولی بدست آورد وتنها وجود همین عمارت که‌ما اکنون در آن جمع هستیم‌نشانه آن است که عده‌ای شبانه روزفعالیت می‌کنند تااین پولها درراه خیرو صلاح‌مملکت بکار افتد وهمه ازنتایج آن‌بهره‌مند گردندو در حقیقت باید گفت حقی که بانك ا زاینراه بدست میاورد یك‌نوع حق‌الجعاله و یك نوع حق العمل‌است و در اسلام هم حق‌العمل شناخته شده است . لذا آقایان مشتریان محترم بانك می‌توانند جوایز حاصله را باخیال راحت نوش جان کنند چه کسی از نفع آنهاضرری ندیده و نمی‌بینند باید آقایان مقدم باشند که جامعه سعادتمند باشد سعادت فردی بدون سعادت جامعه ممکن‌نیست . توفیق‌همه هم‌وطنان‌عزیز را از قادر متعال خواستارم .

نطق مدیرعامل بانك

پس‌از نطق آقای فاضل آقای‌تجدد مدیر عامل بانك بازرگانی پشت‌تریبون قرارگرفت و گفت : بنده چون یقین دارم که آقایان عجله دارند زودتر نتیجه قرعه کشی‌معلوم شود بنابر این باختصار برگزار می‌کنیم .

بحران سال گذشته که بحران شدیدی بودچنان سبب توقف امور گردیدکه بقول رئیس‌الوزراء وقت‌یکی از افرادی که ۳۰ میلیون تومان پول نقد داشت از سپردن آن ببانك ها خودداری کرد.

بنده نمی‌دانم چه نتایجی میخواستند از این حرفهای خودشان بگیرند ولی خوشوقتم که دولت فعلی در پرتو توجهات ملوکانه سعی درایجاد اعتماد وتوسعه‌آن دربین تجار ودستگاههای اقتصادی می‌کند و برنامه دولت هم برهمین اساس است .

در تماسی هم که بنده با آقایان داشتم همین‌مراتب برایم روشن‌شد و امیدوارم بزودی اثرات‌آن در تمام شئون مملکت ظاهر گردد .

بانك بازرگانی ایران از روز اول بحران سعی می‌کرد در مواقع لازم کمك‌های لازم رابکند چنانکه درسال گذشته درموقع افتتاح همین‌ساختمان دستور داده شد برای رفاه حال کلیه کسبه و مشتریان بانك ۲۰ در صد بر اعتبار آنها اضافه شود ولی‌متاسفانه بانك بازرگانی به تنهائی نمی‌توانست جلوبحران رابگیرد .

دولت در سال گذشته از لحاظ اقتصادی اشتباهات زیادی مرتکب‌شد. زیرا عایدات دولت که از فروش‌تمبر ومالیات از بانك بازرگانی درسال ۱۳۳۹ بالغ بر ۱۴۳ میلیون ریال‌بود درسال گذشته به ۹۰ میلیون ریال رسید ودولت چنانکه درگزارش‌بانك درسال ۱۳۴۰ گفته‌ام حداقل ۵۰میلیون ریال از این راه‌ضرر کرده‌است.

البته این امر در وضع عایدات دولت اثر گذاشت و امیدواری دارم درتحت توجهات شاهانه و دقت اولیاء امور اوضاع اقتصادی خیلی بهترشود والبته درماههای شهریور و مهر وضع خیلی بهترخواهد شد.

رئیس‌حساب سیار

پس‌از آن آقای خجسته رئیس حساب سیار بانك بازرگانی پشت تریبون قرار گرفت و شرح مفصلی در باره حساب سیار قرائت کرد که‌خلاصه آن چنین است .

با اجازه مقام مدیریت عامل‌چهارمین قرعه کشی فصلی حساب سیار بانك بازرگانی ایران بنام نامی بندگان اعلیحضرت همایون شاهنشاهی افتتاح میشود .

جای نهایت خوشوقتی است که‌فکر پسندیده پس انداز که یکی از ارکان امور اجتماعی بشمار میرود از دیر زمانی در بانك بازرگانی ایران ریشه دوانید و یکی از ابتکارات این بانك آن بود که حساب پس اندازی بنام حساب سیار ایجاد کرد و علت اینکه نام این حساب را سیار گذارد این بود که دارندگان آن میتوانند به آسانی در کلیه شهرستانهای کشور که بانك شعبه‌یا نمایندگی‌دارد ازموجودی خود استفاده نمایند و اگر استقبال شایانی که در این مدت کم نسبت به افتتاح حساب سیار بعمل آمده باسایر حساب های مشابه آن مقایسه نمائیم مشاهده می گردد که مردم بخوبی به محاسن این حساب پی برده‌اند وبهمین لحاظ است که روزانه صد ها نفر در سراسر کشور برای باز نمودن حساب سیار و افزودن بموجودی های خود بشعب بانك مراجعه می کنند بقسمی که در مهر ماه۳۸ که اولین قرعه‌کشی حساب سیار عملی گردید تعداد شرکت کنندگان آن بالغ بر ۱۴۷۷۴ نفربود و اینك بعد ازسه سال تعداد شرکت‌کنندگان در قرعه کشی امروز بالغ بر ۱۱۴۱۰۰ نفر می باشد و میتوان گفت که‌مهمترین عاملی که موجب‌این پیشرفت شایان توجه می باشد حسن اعتمادی است که کلیه افراد کشور ببانك بازرگانی ایران داشته‌و دارند.

بانك بازرگانی ایران‌هم دوی‌همین حسن ظن دارندگان حساب سیار در این مدت سه سال بالغ‌بر پانزده‌میلیون ریال در قرعه کشی های فصلی ومحلی بین دارندگان آن تقسیم نموده بانك بازرگانی ایران د رسال دو مرتبه و هر شش ماه یك مرتبه قرعه کشی می نماید مرتبه اول بنام قرعه کشی‌فصلی در مرداد ماه هر سال و کلیه حساب های سیار مرکز وسایر شهرستان هائی که بانك شعبه دارد در تهران متمرکز شده‌و نسبت‌به مشمولین‌آن که‌موجودی آنهااز پانصد ریال ببالا باشدقرعه‌کشی می نماید و مرتبه دوم شش ماه بعددر دوم بهمن ماه که مصادف با روز سالگرد بانك بازرگانی ایران است‌در هر شعبه و هر شهرستان بین دارندگان حساب های سیارهمان‌شعبه که‌موجودی آنها از دویست و پنجاه ریال ببالا است قرعه کشی نموده‌و جوائزی‌تقسیم می نماید که آن قرعه کشی را قرعه‌کشی محلی مینامند .

مبلغ جوائزی که امسال در نظر گرفته شده بالغ بردو میلیون وپانصدو پنج هزار ریال و جوائز آن نیزبشرح زیر می باشد یك جایزه ممتاز پانصد هزار ریالی یك یا دو جایزه دویست هزار ریالی دو جایزه یکصد هزار ریالی دوازده جایزه پنجاه هزار ریالی دوازده جایزه ده هزار ریالی ۱۱۵ جایزه یکهزار ریالی و ۱۱۴۱ جایزه پانصد ریالی .

پس از آن قرعه کشی فصلی حساب سیار بانك بازرگانی ایران آغاز شد . قرعه کشی زیر نظارت مامورین‌دادگستری شهربانی‌وزارت دارائی و شهرداری انجام گردید .

باید دانست بکلیه شماره های دفاتر حساب سیار که مشمول قرعه کشی بود شماره های مسلسلی داده شده بود ولذا کلیه حسابهائی که شماره مسلسل آن به۷۷ ختم میشد هر کدام برنده ۵۰۰ ریال و کلیه حساب ها ی‌مسلسلی که به رقم (۰۰۱) ختم میگردید برنده هزار ریال و کلیه شماره هائی که‌شماره مسلسل آن به ۵۷۳۲ ختم میشد برنده ده هزار ریال و کلیه شماره های‌مسلسلی که‌به۹۲۸۰ ختم میشد برنده ۵۰هزارریال و شماره‌مسلسلی که‌به۶۴۸۴۰ختم میشدبرنده یکصد هزار ریال و شماره هائی‌که به ۶۹۲۷۸ ختم میشد برنده ۲۰۰ هزار ریال و شماره مسلسلی که به ۱۰۲۷۸۷ ختم میشد برنده ۵۰۰ هزار ریال گردید .

بعد استخراج صورت برندگان عمده آغاز شد و معلوم گردید :

برنده جایزه ۵۰۰ هزارریالی آقای حسن علی ایمانی از شهرستان بهشهر دارنده حساب‌سیار ۶۳۰۰۳۲ است. برنده جایزه دویست هزار ریالی نیز آقای احمد ابریشمی بود که حساب سیار او ۱۷۶۲۴۲ از تربت حیدریه می‌باشد .

فرزند این شخص یعنی محمود ابریشمی هم ۵۰هزار ریال‌جایزه برده‌بود وبدخترش نیز یك جایزه ۵۰۰ ریالی اصابت کرد و خانواده‌ای به عنوان خانواده خوشبخت‌سیار بانك بازرگانی اعلام گردید .

برنده صد هزار ریالی نیز آقای احمد یزدانی فرشاد از شعبه‌دانشگاه بود .

برندگان جوائز ۵۰ هزار ریالی

بانو کبری نوربخش ثابت حساب سیار ۷۱۶۵۹ رشت . آقای محمد مهدوی فیروز آبادی . حساب‌سیار ۴۵۳۸۳۹ شعبه یزد ، آقای عباس عریانی نژاد حساب سیار ۵۳۳۱۵۷ شعبه همدان آقای محمود ابریشمی حساب‌سیار ۱۷۶۲۴۴تربت حیدریه.

آقای بهزاد بذری حساب سیار ۱۲۴۲۶۱ اداره مرکزی .

خانم مهری‌حکیمیان حساب‌سیار ۳۳۲۰۶۹ کرمان آقای سیدابراهیم راست گوی حقی حساب سیار ۱۵۶۶۰۵ شعبه لاهیجان .

آقای علی هادوی حساب سیار ۲۵۴۱۵۶ نیشابور .

خانم خدیجه بخشی زاده حساب سیار ۸۵۰۰۵۴ آبادان آقای هاشم فاتح بجستانی حساب سیار شعبه مشهدآقای اکبر نوبختیان حساب سیار ۷۳۱۲۴۲ شعبه شیراز .

قرعه کشی در ساعت ۱۱ صبح دیروز ختم شد ،اسامی سایر برندگان از طرف بانك باطلاع مشتریان خواهد رسید .

بدینوسیله باستحضار عموم میرساند

چهارقطعه چك بشماره‌های ۸۰۳۶۰۰ر۸۰۳۵۹۹ر۸۰۳۵۸۳ر ۸۰۳۵۸۲ عهده بانك‌صادرات شعبه جمشید آباد ازحساب شماره ۲۴ از جیب اینجانب اسماعیل جسیم بانضمام‌چند برك اوراق دیگر وشناسنامه مفقود گردیده از درجه اعتبار ساقط واز یابنده تقاضا می شود به تلفن ۲۷۵۸۱مراجعه ومژدگانی خودرا دریافت‌دارد آـ۸۵۸۷

انجمن دانشوران ایران

از ساعت ۷ بعداز ظهر امروز درتالار اجتماعات‌انجمن (سرچشمه) تشکیل می شود پس از انجام برنامه های‌ادبی چند تن از سخنوران درباره روش نوین آموزش و پرورش صحبت مینمایند.

ورود

آقای دکتر بیژن تقوی دانشجوی ممتاز اعزامی‌رشته پزشکی فرزند آقای سیدتقی تقوی مدیر روزنامه هراز و استاد دانشکده افسری برای دیدار خانواده خوداز پاریس وارد تهران‌و مورد استقبال باشکوه بستگان ودوستان و اهالی بخش ۷ واقعشد. آـ۸۶۵۱

جناب آقای دکتر ریاحی وزیر محترم بهداری

براثر جدیت و فعالیتی که آقای دکتر هوشنك ساغری وآقای ابراهیمی پزشکیار وسایر کارکنان بیمارستان فیروز آبادی نمودند بیماری که توسط این جانب به‌آن بیمارستان اعزام شده بود ازمرك حتمی نجات یافت از آنجناب‌تقاضای تشویق نامبردگان را دارم.

نماینده وخبرنگار اطلاعات در شهرستان شهرری

آـ۱۲۹۹۸

اطلاعات

دوشنبه پنجم ربیع‌الاول ۱۳۸۲
ششم اوت ۱۹۶۲
شماره ۱۰۸۶۵
سال سی و هفتم

نخست‌وزیر شرفیاب شد

ساعت نه‌ونیم بامداد امروز آقای علم نخست وزیردر کاخ‌سفید سعد آبادبحضورشاهنشاه‌شرفیاب شد و گزارشی از وضع کارهای جاری بعرض رسانید. این شرفیابی‌مدت یکساعت بطول انجامید.

برای مذاکره پیرامون بودجه

کمیسیونی باحضور نخست وزیر وچندتن از وزراء در نخست وزیری تشکیل شد

پیش‌ازظهر امروز برای‌رسیدگی بکار بودجه کل کشور و راه حل تامین کسری آن کمیسیونی‌با حضور آقای علم نخست وزیر در کاخ نخست وزیری تشکیل شد ،آقایان بهنیا وزیر دارائی ، دکترجهانشاهی وزیر بازرگانی ، دکتر ارسنجانی وزیر کشاورزی‌و مهندس اصفیاقائم مقام نخست وزیر در سازمان برنامه دراین جلسه‌حضورداشتند .

خبرنگاران ما گزارش میدهند که دراین جلسه پیرامون امور - اقتصادی و راه های تامین کسر بودجه مذاکره شده است .

پرداخت‌حق‌التدریس بکارمندان بازنشسته

بموجب تصویبنامه دولت بخشنامه وزارت دارائی ممنوع شد

امروز وزارت دارائی طی‌بخشنامه‌ای به دارائی های شهرستانها اطلاع داد که بکارمندان بازنشسته نمیتوان حق التدریس پرداخت کرد .

این دستور شامل کلیه کارمندان وفرهنگیان بازنشسته نیز خواهد شد.

تاکنون پرداخت حق‌التدریس یك امرجداگانه محسوب میشدو هرکارمند چه شاغل و چه بازنشسته ازآن‌استفاده میکرد

درصورت تعویق اجرای برنامه سوم

گروه‌کثیری مهندس و کارگر بیکار میشوند

تعیین تکلیف کارمندان سازمان‌برنامه یکی‌ازمسائل بسیار مهم است

انتشار خبر دیشب اطلاعات درمورد بلاتکلیفی سازمان برنامه پس ازپایان برنامه دوم که بیش ازشش هفته‌بپایان آن‌نمانده است ، مورد توجه محافل مختلف اقتصادی قرار گرفت .

امروز خبرنگار ما اطلاعات جدیدی پیرامون مسائل مربوط ببرنامه سوم واشکالات موجود کسب کرده‌است که باطلاع‌خوانندگان عزیز میرسد .

یکی‌از محافل اقتصادی گفت: «تعویق برنامه سوم بزرگترین اشکال رابرای شرکت های مقاطعه کاری ایجاد خواهدکرد . تعداد این شرکت هاکم نیست وهزاران نفر مهندس ،کارمند وکارگر دراین شرکتها کار میکنند.

وی افزود اگر این برنامه اجرا نشود هزاران نفر مهندس ومتخصص وکارگر بیکار خواهندشد .

ماین دلایل دولت

باید راه چاره‌ای بیاندیشد و بهر صورت و از هر راه که هست مبلغی اعتبار برای اجرای قسمتی از کار های عمرانی فراهم نماید .

کارهای راه سازی

خبرنگار ما میافزاید هنوز بطور دقیق نمیتوان گفت که چند درصد از طرح های برنامه دوم تا پایان مدت شش هفته ناتمام خواهد ماند درمورد جاده سراسری بجز یکصد کیلومتر راه که در حوالی خرم‌آباد است و کار آن بعلت ورشکستگی مقاطعه‌کار متوقف گردیده است ، انتظار میرود بقیه تاپایان فصل کار که دوسه ماه بعد از پایان برنامه دوم است باتمام برسد . البته برای این قسمت‌از جاده نیز باید تجدید مناقصه کرد و این کار نیزبزودی عملی میگردد .

وضع کارکنان سازمان برنامه

وضع کارمندان و کارکنان سازمان برنامه بابلا تکلیف بودن وضع خود سازمان برنامه بصورت مسئله ای درآمده است .

کارکنان سازمان برنامه‌را بدودسته میتوان تقسیم‌کرد.یکدسته کارمندانی هستند که دراستخدام سازمان برنامه هستند. دسته دوم کارمندانی هستند که از دستگاههای مختلف دولتی به سازمان برنامه منتقل شده‌اند و کارمندان رسمی دولت میباشند .

وضع کارمندان دسته دوم تقریبا روشن‌است چون‌اگر قرارباشد سازمان برنامه بصورت دستگاه محدود تری درآید ممکن‌است‌این کارمندان‌مجددا بدستگاههای دولتی‌که قبلادرآنجا کار میکردند منتقل شوند و بااین انتقال ممکن است قسمتی از مزایائی را که‌در سازمان برنامه داشتند ازدست بدهند .

ولی وضع کارمندان دسته اول که در استخدام سازمان برنامه هستند تقریبا نامعلوم است و باید فکری برای آنها بشود .

کسانی هم که‌هم اکنون در سازمان برنامه مشغول کار هستند اغلب از افراد تحصیل کرده و یامتخصص کشور هستند .

ادامه کارهای برنامه

امروز مقامات رسمی‌سازمان برنامه ازاظهار نظر صریح درباره تکلیف سازمان برنامه بعد از پایان برنامه هفت ساله دوم خود داری کردندزیرا ظاهرا اینکار بعهده دولت میباشد که ازمتوقف شدن کارهای عمرانی کشور جلوگیری نماید و سازمان برنامه نیز مانند سایر دستگاههای دولتی‌وابسته بدولت میباشد وزیرنظر شخص‌نخست وزیر اداره میشود.

درجشن پنجاه‌وهفتمین سال‌مشروطیت‌درباغ بهارستان هفتهزارنفر شرکت کرده‌بودند . عکس بالا قسمتی‌ازجمعیت را در قسمت جنوبی باغ بهارستان نشان میدهد .

ارزان‌ترازهمه

سیمان تهران

سفیدتهران

مرغوب‌ترین و باصرفه‌ترین سیمانها

خیابان شاهرضا ـ کوچه فتوحی تلفن ٦٤٨٦٩

هوای شمال

سرد وبارانی‌است

● در بندر معشور مردی از گرما مرد و مسافرین شهرهای ساحلی شمال، بواسطه طوفان و باران، این نواحی راترك‌میگویند

هوای شهرستانها متغیراست ،در بعضی نقاط گرمای هوا طاقت‌فرسا است و در بعضی نقاط هوا خنك شده است . بقیه درصفحه هفدهم

قهرمان کشتی سنکوپ کرد

امروز هنگامیکه پزشکان سازمان تربیت‌بدنی مشغول تزریق یك آمپول ویتامین به آقای حسین نوری قهرمان وزن هشتم کشتی آزاد بودند ناگهان قهرمان کشتی دچار عارضه «سنکوپ» شد بلافاصله آقای حسین نوری به بیمارستان سینا منتقل گردید و تحت معالجه قرار گرفت تا آخروقت امروز پزشکان بیمارستان سینا مشغول معالجه آقای نوری بودند فعلاوی زیر دستگاه اکسیژن میباشد .

خبرنگار سیاسی وجنگی دیلی تلگراف

از زندان عراق گریخت و بایران آمد

خبرنگار ما در خرمشهر تلفنی گزارش داد صبح امروز اطلاع حاصل کردم که خبرنگار جنگی و سیاسی روزنامه‌های «دیلی‌تلگراف»و (دیلی - اکسپرس) که‌در عراق زندانی بوده‌از زندان گریخته و بایران آمده‌است‌در ملاقاتی که‌با خبرنگار جنگی‌و سیاسی دیلی‌تلگراف ودیلی اکسپرس بعمل آوردم ، وی خودرا «تامزجورج‌سالیا» معرفی کرد واظهار داشت . من برای تهیه رپرتاژ و کسب خبر برای‌روزنامه های دیلی تلگراف و دیلی اکسپرس بعراق‌آمدم و چون دراین اواخر خبری راجع‌به‌نخست‌وزیر عراق‌به لندن‌مخابره کرده‌بودم مرا چند روزی زندانی کردند ولی چندشب قبل اززندان فرار کردم و پیاده به‌بصره آمدم واز طریق منطقه مرزی سیبه به‌آبادان وارد شدم‌وخودرا بمقامات مرزبانی معرفی کردم .

وضع کوهنوردان ایرانی مشخص نیست

در شماره دیروز خبری از قول خبرگزاری رویتر نقل‌شدکه چهار نفر ازکوهنوردان خارجی ضمن کوه‌پیمائی در منطقه آلپ‌سویس از کوهستان سقوط کرده‌اند و دونفر از آنان کشته شده‌اند .

چون در حال حاضر هفت نفر کوهنوردان سازمان‌اسکی وکوهنوردی دماوند درمنطقه‌مزبورمشغول کوهنوردی هستند ولیست‌کوهنوردانی که‌سقوط کرده‌اند درمتن‌خبرگنجانیده‌نشده بود این خبر تولید نگرانی و تشویش فوق‌العاده‌ای بین خانواده های آنان و همچنین کوهنوردان کرده است ظرف دیروز مسئولین سازمان کوهنوردی دماوند اقدامات مفصلی برای تماس بامقامات سویسی بعمل‌آوردند ولی‌بعلت تعطیل یکشنبه موفق باخذ تماس نشدند و تا آخروقت امروز نیز موفق باخذ تماس با مقامات رسمی سویس نگردیدند .

سرویس ورزشی‌روزنامه اطلاعات بلافاصله با آقای مهرآوری خبرنگار رویتر در تهران تماس گرفت و از وی خواست که ضمن تماس بامقامات‌خبرگزاری ملیت کوهنوردان مقتول را سئوال نماید امروز دوتلگراف ازطرف آقای مهرآوری بمرکز خبر گزاری مخابره گردید و تقاضا شدکه دراین مورد اطلاعات دقیقتری بتهران‌مخابره نمایند .

اکنون خانواده های کوهنوردان‌در نگرانی وتشویش هستند وسعی‌میکنند بهر ترتیب باکوهنوردان تماس‌مستقیم بگیرند .

پاسخ شاهنشاه به تلگراف معروضه حزب ملیون

از کاخ سعد آباد

جناب دکتر احمد امامی دبیر کل حزب ملیون

شاد باش و ابراز احساسات صمیمانه شما بمناسبت باز گشت ما از مسافرت افغانستان موجب خوشنودی‌و خرسندی خاطر گردید ، عواطف و عنایات مخصوصه مارا بکلیه افراد حزب‌ملیون ابلاغ نمائید .

یازدهم مرداد ماه ۱۳۴۱ شاه

تلگراف دبیرکل‌حزب‌ملیون

کاخ همایونی ـ پیشگاه مبارك اعلیحضرت همایون شاهنشاهی به‌میمنت باز گشت موکب همایون‌به میهن عزیز از مسافرتی که توام با موفقیت های بزرك در تحکیم روابط ملل همکیش و همسایه و حفظ صلح در این منطقه حساس از جهان می‌باشد چاکر ازطرف خود وکلیه افراد حزب‌ملیون تبریکات خالصانه و صادقانه تقدیم میدارد .

دبیرکل‌حزب‌ملیون ـ دکتر احمد امامی

محاکمه شهردار سابق قزوین

ومقاطعه‌کار فرانسوی امروز هم ادامه یافت

امروز شعبه ششم دادگاه دیوان‌کیفر رسیدگی به‌پرونده مربوط به لوله‌کشی آب‌وبرق قزوین راادامه داد. دراین پرونده که‌نزدیك یك ماه‌است دادرسی آن شروع شده، آقایان‌ژان‌ژوزف‌شنایدر مقاطعه‌کار فرانسوی و حسام‌الدین قهاری‌شهردار سابق‌قزوین باتهام تصرف غیر قانونی در وجوه شهرداری مورد اتهام قراردارند .

نامه نخست‌وزیر بشهربانی‌کل‌کشور:

اگر اتوبوسی واژگون شود

رئیس‌شهربانی مبدا حرکت‌اتوبوس ازکاربرکنارمیشود

امروز این شرح از طرف آقای علم نخست وزیر بعنوان شهربانی کل کشور ابلاغ شد .

شهربانی کل کشور

فوری به کلیه شهربانی های کشور ابلاغ فرمائید در عرض‌راهها اگر اتوبوسی واژگون شودوباعث تلفات مسافرین گردد رئیس‌شهربانی مبدا حرکت اتوبوس آنا از کار منفصل خواهد شد .

ضمنا برای مجازات رانندگان‌هم طرحی در هیئت دولت مطرح است که بعدا ابلاغ خواهد شد .

نخست‌وزیر اسدالله‌علم

انتصاب درپست‌وتلگراف

آقای روانشید بریاست اداره‌حمل و نقل پستی و هواپیمائی وزارت‌پست و تلگراف منصوب گردید .

۱۳۶۱۹ نفر

آمار شرکت کنندگان در کنکور دانشگاه است

بطوریکه خبرنگار دانشگاهی ما اطلاع میدهد تا آخر وقت امروز ۱۳۶۱۹ نفر برای شرکت‌در کنکور عمومی دانشگاه مدارك خود را فرستاده‌اند .

تا آخر وقت روز گذشته۱۲۶۱۹ نامه رسیده بود و ظرف بعد ازظهر روز گذشته و صبح امروز هزار نفردیگر مدارك‌خود را فرستاده‌اند.

تغییر رشته در دانشکده‌ادبیات

بطوری که از دانشکده ادبیات خبر میدهند :

بنا بر تصویب کمیته دائمی دانشکده ادبیات دانشجویانی که مایل باشند رشته تحصیلی خودرا تغییر دهندباید در کنکوراختصاصی رشته جدید شرکت نمایند .

این عده از دانشجویان درصورت موفقیت در رشته جدید از سال آینده در رشته مورد نظر خود به تحصیل ادامه میدهند و در غیر اینصورت با تغییررشته آنان‌موافقت نخواهد شد .

آبجو تقلبی کشف شد

امروز از شهربانی‌کل کشور اطلاع داده شد که ماموران مبارزه با مواد مخدره شهربانی کل کشور، براثر کوشش و فعالیت بسیار اطلاع حاصل کردند که‌در منزل شماره ۱۰۲ واقع در خیابان فرح‌آباد (مفت‌آباد) مقابل چهارصد دستگاه آبجو تقلبی‌میسازند ماموربن پس‌از اطلاع ازاین جریان بمحل رفتند و ضمن بازرسی مشاهده کردند که سه نفر باسامی سرکیس طوراسیان و کابریل باغرامیان و ماطاوس طوراسیان دراین خانه مشغول ساختن آبجو تقلبی هستند و پس از بازرسی خانه‌مذکور۴۵۰شیشه آبجوی تقلبی آرگو وشمس و ۲۵۰ شیشه سودا ودوشیشه اسانس مخصوص رنك کردن آبجو بااسباب وآلات دیگرکه جهت ساختن آبجو تقلبی بکار میرفت کشف شد متهمان مزبور با مواد مکشوفه وپرونده‌متشکله تحویل‌مقامات قضائی گردیدند .

گزارش منتشر نشده‌ای ازیك جلسه خصوصی که باحضور دکتر امینی تشکیل شد

عدم انجام انتخابات یعنی صدور کیفر خواست‌برای روح مرحوم ستارخان بامقالاتی از خلیل ملکی- جلالی نائینی- محمدعلی ملکی- دکتر تابنده .... وچندمطلب انتقادی درباره مسائل سیاسی روز همه‌وهمه‌درشماره فردا صبح مجله فردوسی گرد آمده .

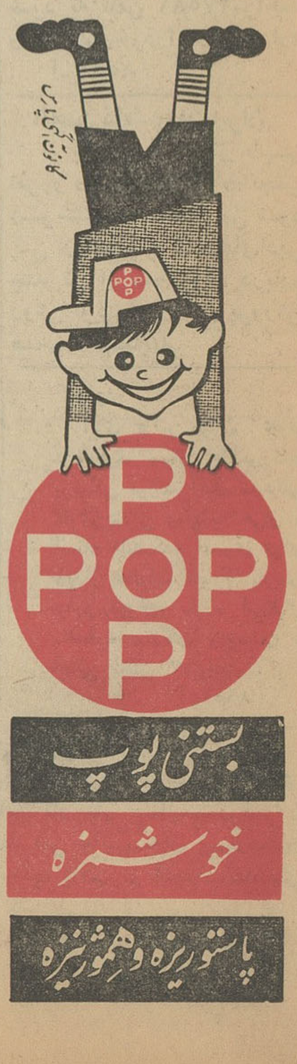

بستنی پوپ

خوشمزه

پاستوریزه وهمهٔ‌نیزه

خوشبخت کیست؟

بلیطهای فوق‌العاده‌ی قرعه‌کشی میشود : قیمت باهمه مزایایمان ۲ تومان است

ازامشب ازامشب

طی مراسم باشکوهی هنرمند جوان وارزنده

پرویز یاحقی

بانوای جان‌بخش وروح پرور خواننده گلها

اکبر گلپایگانی

دربرنامه شمع سوزان

شکوفه نو

تلفن ۲۶۰۸۰ و۲۰۴۶۸

از باغ وحش
دیدن کنید

پنجمین ماه

قهوه‌خانه ماه اوت

تاتر نصر

محل تابستانی، جاده پهلوی‌نرسیده به پل تجریش

تلفن ۸۴۹۱۷ ـ ۳۷۳۵۱

آ ـ ۱۲۹۸۴

۱۸ مرداد

بزرگترین کنسرت سال در کازبا

باشرکت خواننده محبوب رادیو

بانو پوران وباضافه ده‌ها برنامه

متنوع دیگر شمارا تاصبح سرگرم خواهند کرد.

برای رزرو میز از ساعت ٦ بعد از ظهر

به تلفن ۸۲۲۸۸۰ مراجعه فرمائید.

کازبا ـ اول جاده ونك

وزارت دارائی یکصدنفر دانشجومیپذیرد

آموزشگاه اختصاصی مالی‌وزارت دارائی یکصدنفر داوطلب که دارای دیپلم کامل متوسطه (ریاضی ـ ادبی ـ طبیعی) و برك‌خاتمه خدمت زیرپرچم ویامعافیت از خدمت مزبور دردست داشته‌باشندازطریق‌مسابقه می‌پذیرد داوطلبان برای ثبت‌نام واطلاع از شرایط مواد مسابقه از روز دوشنبه ۱۵ر۵ر۴۱ لغایت ۳ر۶ر۱۳۴۱ همه‌روزه درساعات اداری بدفتر آموزشگاه واقع درکاخ دارائی مراجعه نمایند.

رئیس آموزشگاه عالی‌وزارت دارائی ـ مسعودسالور

آ ـ ۱۲۷۵۸ ۱ ـ ۳