بحکم دادگاه نظامی

# سحرگاه امروز فروشنده ۱۰ گرم هروئین تیرباران شد

کاظم منوچهری

* شخص دیگری که ۸۰ سانت هروئین فروخته محکوم به اعدام گردیده است
* هر روز مشتریان برای خرید هروئین در مقابل خانه شخصی که تیرباران شد صف میکشیدند !
* مساله فروش مواد مخدر و کیفیت کار قاچاقچیان بیشتر مورد توجه است تا کمیت آنها

درصفحه چهارم

اطلاعات

شنبه ۶ دی ماه ۱۳۴۸ ـ شماره ۱۳۰۷۸ ـ سال چهل و چهارم ـ تکشماره ۴ ریال

یازدهمین اجلاسیه وزیران عمران منطقه‌ای امروز با پیام شاهنشاه گشایش یافت . دراین عکس از راست به چپ آقایان امیرعباس هویدا نخست‌وزیر ، احسان صبری ، چاگلا یانگیل وزیر خارجه ترکیه ، اردشیر زاهدی وزیر خارجه ایران و محمود هارون وزیر کار و کشاورزی پاکستان هنگام ورود به تالار اجلاسیه وزیران دیده می‌شوند .

صبح امروز با پیام شاهنشاه آریامهر

## شورای وزیران عمران منطقه‌ای افتتاح شد

* شاهنشاه فرمودند : در استفاده‌های زود گذر سیاسی و مقاصد جزئی ملی باید بخاطر تحقق کامل هدفها ومقاصد چشم پوشید
* وزیر خارجه ایران : حجم معاملات بازرگانی همکاری عمران منطقه‌ای در داخل منطقه نسبتا محدود است

در صفحه چهارم

## کشتی امریکائی حامل موشک و بمب برای ویتنام منفجر شد

براثر انفجار کشتی مزبور دو نیم شد و در دریافرو رفت

۳۱ نفر از افسران وملوانان کشتی ناپدید شدند

هنوز معلوم نیست انفجار عمدی بوده یا نه جنگهای ویتنام از سر گرفته شد

درصفحه ۲

بدنبال شکست کنفرانس سران عرب

# اعراب و اسرائیل در ۳ جبهه وارد نبرد شدند

در جریان بزرگترین حمله هوائی به مصر واردن :

## ۷ هواپیمای اسرائیلی سرنگون گردید

* جنگنده‌های اسرائیل مواضع مصر را بشدت بمباران کردند
* اسرائیل خبر سرنگون شدن هواپیماهای خود را تکذیب کرد

درصفحه ۲

مسابقات کشتی ارتشهای ایران ـ شوروی وبلغارستان

## ارتش ایران با ۶ مدال طلا در صدر قرار گرفت

تیم کشتی ارتش شاهنشاهی ایران در شب پایان مسابقات سه جانبه کشتی ارتشهای شوروی ـ بلغارستان و ایران صاحب ۶ مدال طلا گردید، این دوره مسابقات که در حقیقت جانشین مسابقات کشتی ارتشهای جهان شده بود ، در حالی به پایان رسید که ایران ـ شوروی وبلغارستان به ترتیب سکو های اول تاسوم را پر کردند ، رده‌بندی کلی ونتایج عنوانهای هر وزن را در صفحه ورزشی مطالعه فرمائید .

## حراج لزور

بنا به تقاضای مشتریان عزیز تا دوشنبه شب تمدید شده

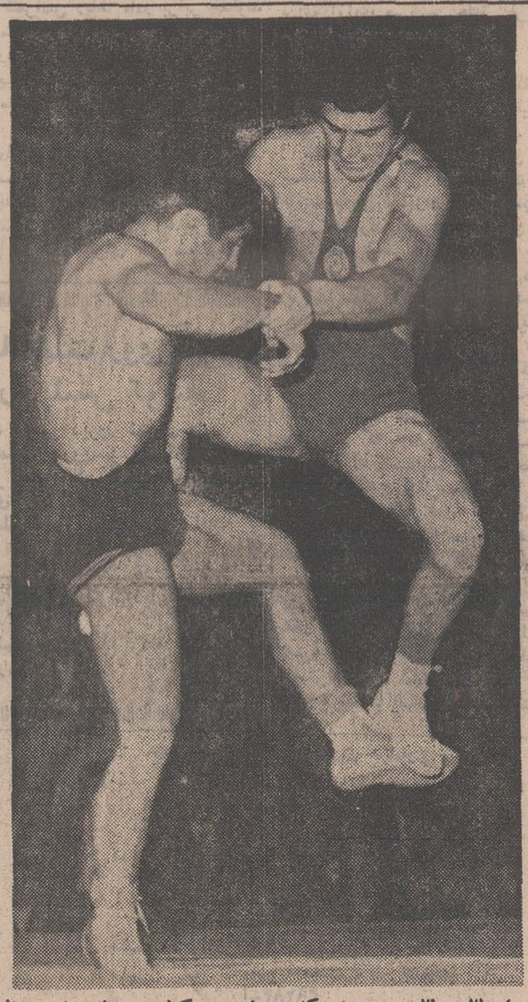

ابوطالب طالبی ، مردی که در وزن ۵۷ کیلو سه بار صاحب مدال برنز جهانی و یکبار صاحب مدال برنز المپیک گردیده است در این دوره مسابقات در ۶۲ کیلو با شایستگی مدال طلا بگردن آویخت عکس اورا هنگام مبارزه با «منچیلف» حریف بلغاری نشان میدهد .

## همه مردان وزنان انگلیسی قرص ضدآبستنی میخورند!

هورمون مونث قرصهای ضد آبستنی در آب آشامیدنی لندن نفوذکرد واکنون همه انگلیسی ها ازان مصرف میکنند .

## رهبر کودتای لیبی داماد شد

سرهنگ قذافی بعد از بازگشت از کنفرانس سران عرب با دختر یك سروان ازدواج کرد

درصفحه ۳

قانون تکمیلی سهیم کردن کارگران در سود کارگاههای صنعتی وتولیدی ازامروز به اجرا گذاشته شد

## وزارت کار در قراردادهای سهیم کردن تجدید نظر میکند

* وزیر کار گفت : در بخش های دولتی ، که مشابه آن در بخش خصوصی وجود دارد ، قانون سهیم کردن کارگران اجرا میشود
* قرارداد های سهیم کردن باید بر اساس چهارفرمول باشد

وزارت کار وامور اجتماعی ازامروز در اجرای «قانون تکمیلی» قانون سهیم کردن کارگران در منافع کارگاههای صنعتی و تولیدی مطالعات وبررسی‌هائی وسیعی رادر مفاد قراردادهائی که تاکنون بین کارگران و کارفرمایان در جهت

بقیه در صفحه چهارم ستون سوم

## صفحه گران نشده است

* وزارت دارائی نظر تولید کنندگان صفحه رادرمورد نحوه کنترل مالیات صحیح نمیداند
* صفحه فروشها میگویند : تولید کنندگان حق افزایش قیمت را ندارند

بقیه درصفحه سیزدهم

وزارت راه اعلام کرد :

## اولین جاده در کویر ساخته شد

اولین راه شوسه ایران در بیابان لوت ساخته شد و وزارت راه امروز پایان ساختمان مرحله اول این راه را به طول یکصد و هشتاد کیلومتر اعلام کرد . ماموران وزارت راه اعلام کردند که این راه بین راور کرمان و منطقه دیهوك واقع در مرکز کویر لوت و به وسیله ماشین آلات اداره راه استان کرمان ساخته شده است. این راه فعلا بطور شنی ساخته شده و بمنظور راهنمائی رانندگان درمواقع حرکت شن‌های روان و برای آنکه رانندگان راه را گم نکنند اقدامات لازم به عمل آمده و از تعرض شن

بقیه در صفحه چهارم ستون نهم

## آگهی تعریض

شهرداری پایتخت باستناد تبصره یك از ماده ۱۶ قانون نو سازی درنظر دارد قسمتی ازکوچه سعدی متشعب ازخیابان پهلوی را برابر نقشه موجوددر اداره کل املاك شهرداری تعریض نماید لذا بدین وسیله مراتب به مالکین مربوطه اعلام میشود که با مراجعه باداره مذکور و ملاحظه سوابق مربوطه چنانچه بربهای تعیین شده از طرف ارزیابان شهرداری اعتراض دارند در مهلت قانونی مراتب را کتبا اعلام‌دارند. م‌الف ۱۰۱۶۲

شهردار پایتخت

برای استفاده از تخفیف بی‌سابقه در پارچه های تمام پشمی زنانه و مردانه

کارخانجات تاج

که برای رفاه خریداران محترم در نظر گرفته‌شده از اول دیماه بفروشگاه های این شرکت مراجعه فرمائید .

۱ـ شماره ۱ـ خیابان شاه جنب فروشگاه بزرك
۲ـ شماره ۲ـ خیابان سعدی جنوبی
۳ـ شماره ۳ـ خیابان اسلامبول بازار کمپانی
۴ـ شماره ۴ـ خیابان شاهرضا (نرسیده بمیدان فوزیه)
۵ـ شماره ۵ـ میدان شوش
۶ـ شماره ۶ـ فروشگاه شرکت در خیابان چهارباغ اصفهان

۱ـ۱۰ آ ـ ۶۳۷۶۰

حوزه ۴ ناحیه ۲

نوبت دوم

## آگهی برای اطلاع عموم دراجرای قانون نوسازی و عمران شهری

باطلاع کلیه مالکین وصاحبان اعیانی وعرصه‌وصاحبان حقوق قانونی مربوطه واقع در محدوده ممیزی زیر از حوزه ۴ ناحیه ۲ شهرداری پایتخت .

شمالا ـ جنوب خیابان کریمخان‌زند از ابتدای روزولت تا خیابان آبان.
شرقا ـ عرب روزولت از کریمخان‌زند تاخیابان شاهرضا.
غربا ـ شرف‌خیابان آبان از کریمخان‌زند تاشمال خیابان خیبرغربی و شمال‌خیابان خیبر غربی‌از آبان‌تاخیابان ویلا وشرق خیابان ویلا ازخیابان خیبر عربی تاشاهرضا.
جنوبا ـ شمال خیابان شاهرضا از سفارت امریکا تاخیابان‌ویلا.

میرساند که ممیزی منطقه مزبور پایان یافته است . از کلیه مودیان محترم دعوت میشود بامراجعه بناحیه ۲ شهرداری واقع دربلوار الیزابت نبش صبا ازنتیجه ممیزی املاك خود که‌درتابلو اعلانات‌الصاق گردیده است اطلاع حاصل فرمایند درصورتی‌که مودیان به‌نتیجه ممیزی اعتراض قانونی داشته باشند میتوانندبا توجه به‌تبصره ۲ ماده ۸ قانون نوسازی و عمران شهری عوارض موردقبول خودرا بحساب شماره ۱۵۰۰۰ که توسط بانك مرکزی درتمام شعب بانك ملی‌در تهران مفتوح گردیده است پرداخت و رسید آنرا بضمیمه نامه‌ای متضمن موارد اعتراضی باذکردلیل و استناد بمدارك که پیوست اعتراض‌نامه خواهد نمود حداکثر ظرف‌مدت چهارماه بسازمان ممیزی و درآمدنوسازی شهرداری پایتخت واقع درخیابان روزولت میدان ۲۵ شهریور خیابان نمونه کاشی ۷۷ تسلیم دارند درصورتیکه عوارض ملك خودرا قبل از پایان مدت مقرر درقانون نوسازی و عمران شهری پرداخت نمایند باتوجه به تبصره یك‌ماده ۱۰ قانون نوسازی و عمران شهری ۱۰٪ عوارض آنان بعنوان جایزه بنفع آنان منظور و ازحساب کسر خواهد شد .

مدیر کل سازمان ممیزی و درآمد نوسازی

۱ـ۳ آ ـ ۶۳۵۸۲

اطلاعیه شرکت سهامی حروف

باطلاع کلیه چاپخانه ها وارباب جراید میرساند که شرکت حروف میتواند کلیه سفارشات حروف فارسی ولاتین با بهترین قلم «باراده معمولی کشور» وانواع حاشیه‌های نفیس ولوازم چاپخانه وفرم‌بندی را زیر نظر متخصصین خارجی این فن با آلیاژ استاندارد بین‌المللی باسرع وقت با صرفه ترین بهاء جهت مشتریان محترم بنحواحسن انجام دهد .

سفارشات شهرستانها بفوریت قبول میشود .

ناصرخسرو محل چاپخانه اسفرجانی ـ تلفن ۳۰۲۱۲۸

کارفرمایان محترم

توجه فرمایند که از مهلت بخشودگی خسارت تاخیر تادیه حق بیمه مربوط ببدهی تاآخر سال ۴۶ کارفرمایان محترم (موضوع تبصره ماده ۸۷ قانون بیمه‌های اجتماعی) فقط ۳۱ روزباقیمانده است.

امیدوار است قبل از پایان مهلت مقرر که در آخر روز ۴۸٫۱۱٫۷ منقضی میشود باداره کل وصول حق بیمه تهران ـ خیابان فرانسه و یا شعب سازمان در تهران و شهرستانها مراجعه وترتیب پرداخت بدهی خود را بدهند.

سازمان بیمه‌های اجتماعی

اطلاعیه

قابل توجه مدیران مهمانخانه‌ها و رستورانها

بدین وسیله به‌اطلاع مهمانخانه‌هاو رستوران ها میرساند که لازم است صورت اغذیه خودرا باذکر نرخ هرغذا در جلو درب ورودی رستوران نصب نمایند تا مشتریان قبلا از میزان نرخها استحضار حاصل کنند . عدم رعایت این دستور موجب تعقیب قانونی صاحب رستوران خواهد شد .م‌الف ۱۰۱۶۳

شهردار پایتخت

۱ـ۳ آ ـ ۶۳۹۸۶

ایران گاز

سیلندرهای ایران‌گاز که فقط برنك زرد میباشد نشانه مرغوبیت و اطمینان است .

برای سفارش گاز از ساعت ۶ صبح الی ۱۱ شب فقط با تلفن های ۶۱۱۳۰۷ الی ۶۱۱۳۰۱ تماس بگیرید .

قابل توجه مشترکین محترمی که قصد ساختمان آپارتمانهای چندطبقه ـ سینما ـ بیمارستان ـ سوپرمارکت وبناهای مشابهی دارند

اکثرا مشاهده میشود ساختمانهای بزرگی ازقبیل سینماها ـ بیمارستانها سوپرمارکت ها یا آپارتمانهای چندین‌طبقه ساخته میشودومالکین‌محترم این‌ساختمانها تقریبا تا پایان ساختمان بنا برای تامین نیروی برق آن باین شرکت مراجعه‌نمیکنند میزان مصرف این ساختمانها که در شهر تهران غالبا در کنار ساختمانهای کوچك و معمولی قرار گرفته یك مصرف‌غیرعادی وبسیار قابل‌توجه‌است وتامین آن محتاج به برنامه ریزی قبلی وتدارك‌ونصب لوازمی است که باید از خارج کشور وارد شود ووقت زیادی میگیرد .

بعنوان مثال یادآور میشود که برای هریك از این ساختمانها باید یك پست ترانسفور ماتور فشار قوی در داخل ساختمان بنا شود و کابل یاخط هوائی فشار قوی که نیروی برق را باین‌ساختمان میرساند باید بتواند کشش این بار اضافی را علاوه بربار بقیه مسیر تحمل کند .

ضمنا استانداردهای ایمنی داخل ساختمان روی شبکه توزیع برق این شرکت درناحیه مربوط اثر میگذارد و چه بسا عدم رعایت این استانداردها باعث قطع برق در ناحیه میشود .

بنابراین ازآقایا ن مالکین چنین بناهای بزرگی درشهر تهران و همچنین ازآقایان معماران ساختمانهای بزرك تقاضا میشود بموازات تهیه طرح ساختمان بهمان ترتیب که برا ی تاسیسات حرارت و تهویه مرکزی محلی درساختمان پیش‌بینی میکنند محل مناسبی برای تاسیسات برق‌درنظربگیرند. ضمنا قبل ازآغاز عملیات ساختمانی و بموازات تهیه طرح ساختمان باشرکت‌برق برای تامین احتیاجات ساختمان ازنظر برق مشورت کنند وقرارداد لازم برای‌تامین‌برق با شرکت منعقد کنند .

شرکت برق منطقه‌ای تهران برای تسهیل کار این قبیل‌مراجعین‌محترم‌واحدی در ساختمان اداره مرکزی‌بنام مدیریت‌امور بازرگانی تاسیس نموده است واطمینان میدهد باسرعت بیشتری درعقد قرارداد تامین برق ساختمانهای بزرك اقدام کند و آماده است که در زمینه طرح داخلی برق این ساختمانها توصیه‌های لازم را مجانا بنماید .

متقابلا یادآور میشود در صورتیکه قبل ازشروع عملیات ساختمانی قرارداد برق منعقد نشود برق موقت برای کارهای ساختمانی داده نخواهد شد و تعهدی نیز در تامین برق بنا همزمان باخاتمه‌ساختمان نخواهد داشت .

این شرکت همچنین بخریداران محترم ساختمانهای بزرك که از معماران این بناها را خریداری میکنند توصیه میکند قبل از خرید ساختمان اطمینان حاصل فرمایند قرارداد تامین برق بین سازنده بناوشرکت منعقد شده ومشکلات فنی وجود ندارد.

از همکاری مشترکین محترم برق‌ساختمانهای بزرك سپاسگزاری مینماید .

م. الف ۱۰۲۶۱ ۲ـ۳

شرکت برق منطقه‌ای تهران

سرمقاله

# در اطراف یک دسیسه

درزمینه تماسهای تیموربختیار بابرخی فئودالها و عوامل‌مطرود، اطلاعات تازه‌یی بدست‌ما رسیده است که‌از تدارك یك دسیسه خائنانه حکایت دارد .

بموجب این اطلاعات که جسته و گریخته واز منابع مختلف کسب‌شده ، تیمور بختیار مطابق دستورات و تعلیمات عوامل مخرب قصد داشته‌است همکاری اشخاصی‌را مخصوصا درصفحات غرب برای ارسال اسلحه بایران و مسلح ساختن عناصر مزدور جلب کند .

درحقیقت عوامل بیگانه مخرب هنگامی که متوجه میشوند از روبرو نمیتوانند در خط نیرومند دفاعی ایران نفوذ کنند ،تصمیم میگیرند ازپشت بایران خنجر بزنند وبا تجهیز ستون پنجمی از عناصر واخورده وطرد شده امنیت و تمامیت ایران رااز داخل‌مورد تهدید قرار دهند. کارگردان این ماجرای کسی جز تیمورنمیتواند باشد. مردی که نشان داده است در فراهم ساختن وسائل قتل‌عام وکشتار وجاری ساختن‌جویبهای خون مهارتی بسزادارد، همچنانکه دربهره‌برداری از بازار آشفته .

تیمور نیز طبیعتا ایادی خود را ازمیان اشخاصی انتخاب‌میکند که مدتهاست در عزای‌غنائم‌از دست رفته زانوی غم‌بغل گرفته‌اند. مردمی‌که یکعمر به‌چپاول وسواری گرفتن از مردم ، به حکومت برجان و مال و ناموس رعیت ، به‌ریخت‌وپاش کردن پولهای باد آورده، به‌تشکیل دادن دولت دربساط دولت عادت داشته‌اند و امروز به‌آنها میگویند برادر ، پایت رااز مرز خودت فراترمگذار. آستینت بالابزن ، کارکن ونان‌بخور !

از چنین مردمی البته بعید نیست که‌برای بازگشتن بگذشته رویائی ،برای بازپس گرفتن منافع ازکف رفته‌خود را به‌آب و آتش بزنند . بخصوص که‌دربن ماجری سبیلشان هم چرب شود وسهمی ازآنچه تیمور بغارت برده واز دسترس ملت ودولت دور کرده است دست ایشانرا بگیرد. حتی‌انواع تلاشهای مذبوحانه‌یی که‌دون‌کیشوت فراری بامیدواهی ایجاد فساد و بلوا از خود بخرج میدهد امری خلاف انتظار نیست .

عجب اینست که عوامل بیگانه مخرب چطور بااهمه ادعایشان دچار یك‌چنین تخیل مصروعانه‌یی شده‌اند و چگونه توانسته‌اند خود را قانع کنند که احتمال دارد بدست عنصری مثل تیمور وبا کمك عناصری از قماش یك مشت فئودال پوسیده شاخ‌شکسته بتوان امنیت‌و ثبات ایران را بازیچه گرفت ؟!

البته‌این توهم آنها یك توجیه منطقی‌دارد که ظاهرا آنها امور دنیارا قیاس از خود و بعضی کشور های دیگر می‌گیرند .یعنی خیال میکنند سایرمردم نیزمثل‌خود آنها مشتی ماجراجوی‌فرصت طلبند که مذهبی وملتی غیراز پول برای خود نمیشناسند وهمینکه کسی‌پولی درجیب واسلحه‌یی در دستشان گذاشت میتواند هر جنایتی بدست آنها انجام دهد .

جزاین ، اقدامات و تصورات عوامل مخرب بیگانه راچگونه میتوان توجیه کرد ؟ آیا واقعا آنها خیال کرده‌اند با دسته‌گورها معامله دارند ؟آیا تصور کرده‌اند درین مملکت مردم گورند و توطئه‌یی را که برضد امنیت‌و حاکمیت و حیثیت‌ملی آنها صورت میگیرد تشخیص نمیدهند ؟

اگر فتنه‌انگیزان چنین تصوری ازایران و اوضاع ایران داشته‌اند باید گفت که خیلی از حقیقت پرت تشریف دارند .

ایران کشور گورها نیست . دراین مملکت خیلی بیش از آنچه برای حضرات قابل تصور باشد دولت و مردم نسبت بحفظ حدود و حقوق و منافع و مصالح و ثبات وامنیت ملی خود بیدارو هشیار وآماده‌اند .

مردم این امنیت را مفت بدست نیاورده‌اند که به‌مفت از دست بدهند . مردم می‌دانند اگر امروز کشورشان از یك موقعیت ممتاز بین‌المللی ، ازیك ثبات کم‌نظیر ، ازیك اقتصاد سالم و شکوفان ، ازیك وضعیت غرورآمیز اجتماعی برخوردار و باین امتیازات درمیان ممالك عالم ضرب‌المثل است اینها همه را درسایه امنیت چندساله اخیر حاصل کرده‌اند و مالا دوام وبقای این وضع‌نیز موکول بحفظ امنیت است .

وانگهی ،توطئه‌گران تصور بیجائی کرده‌اند .اگر می‌اندیشند عنصرایرانی اسلحه‌ایرا که دشمنان مملکت در اختیار وی قرار میدهند،برضد مملکت ومصالح‌ملی مملکت‌خویش بکار خواهدبرد، این تصور باطل را آنها بایداز مغزکوچك خود خارج کنند و مطمئن باشند که‌هرگاه چنین اسلحه‌ای بدست عشایر وطن‌پرست ودلیر ایرانی برسد نه‌تنها جزئیات مرائب را به‌مقامات مسئول اطلاع میدهند بلکه همان اسلحه را علیه خائنان و دسیسه‌پردازان بکار خواهند برد .

پس‌حضرات عبث‌تصور کرده‌اند که‌با جمع کردن و متحد ساختن چند فئودال زخم‌خورده و بدستیاری چنین عواملی میتوان در مرزهای ایران رخنه‌کرد وامنیت و ثبات کشوری که‌با چشم وگوش‌باز حافظ امنیت ،آرامش و ثبات خویش می‌باشد بخطر انداخت .

امیدواریم شکست توطئه اخیر درس عبرتی باشد برای آنها و هرسیاست دیگر ، که درارزیابی اوضاع ایران بیشتر تامل‌کنند وبدانندابن‌جا سرزمینی نیست که حتی تفوه‌اعمال‌نفوذ درآن کنند.

دمشق ـ آسوشیتدپرس ـ خبرگزاری‌فرانسه ـ ژنرال جعفر نومیری رئیس شورای‌انقلاب سودان بامداد امروز اعلام داشت که سودان ، مصر و لیبی یك اتحادیه نظامی ، سیاسی واقتصادی بوجود آورده‌اند . ژنرال «نومیری» این‌خبررادر یك میتینك عمومی که‌درپایتخت‌لیبی تشکیل شده بود اعلام کرد .ژنرال نومیری با عبدالناصر و سرهنك قذافی رهبر لیبی مدت دو روزدرپایتخت لیبی باهم مذاکره کردند ونتیجه کنفرانس آنها اعلام تشکیل اتحادیه‌ای بین سه کشور بود .

ژنرال نومیری جزئیات قرارداد سه‌کشور رافاش نکرد ولی رادیو تریپولی از قول یك سخنگوی لیبی گفت‌که رهبران سه کشور در مورد ایجاد یك اتحادیه کامل نظامی، سیاسی واقتصادی‌بین خود بتوافق کامل رسیده‌اند .

پاپ پل ششم رهبر کاتولیکهای‌جهان پس‌از گزارش‌لزامخصوص‌عید کریسمس بیکی از محلات فقیرنشین رم رفت واز خانواده‌های‌فقیر مقیم این محلات دیدن نمود.در این عکس پاپ درحال‌ملاقات بایکی از این خانواده‌ها دیده‌میشود .

باستفاده از شلوغی شب کریسمس :

## اسرائیلی‌ها پنج ناوچه موشك‌انداز را از اسکله فرانسه ربودند

شربورك ـ خبرگزاری فرانسه ـ پنج‌ناوچه‌توپدار موشك اندازاسرائیلی که پس از تحریم صدور اسلحه از طرف فرانسه به اسرائیل در اسکله شربورك لنگر انداخته بودند شب‌عید میلاد حضرت مسیح بدون آنکه‌کسی متوجه شود این بندررا ترك‌گفته‌اند .

این ناوچه‌ها جزو ۱۲ ناوچه قندرو بودند که اسرائیل به فرانسه‌سفارش داده و هفت فروند آن قبلا به مقامات اسرائیلی تحویل داده شده بود .

هشت ساعت پس از آنکه ناوچه‌ها بطور مخفیانه شربورك را ترك گفتند تازه مقامات فرانسوی از فرار آنها آگاه شدند . خبر فرار ناوچه‌ها تا دیشب مخفی نگهداشته شده بود. ناوچه‌ها بدون توجه‌به مقررات گمرکی قلمرو آبهای فرانسه را ترك‌گفته‌اند. ساختن این ناوچه‌ها را دولت اسرائیل در سال ۱۹۶۵ به‌کارخانه های کشتی سازی فرانسه سفارش داده بود .

کارخانه‌های کشتی سازی فرانسه این ناوچه‌ها را در مدت کوتاهی‌آب انداختند و اغلب در مراسم به آب انداختن آنها ژنرال موشه‌دایان وزیر دفاع اسرائیل نیز شرکت میکرد . یك شب قبل از اعلام منع صدورمواد جنگی به اسرائیل ناوچه‌های ششم و هفتم طبق‌قرارداد قبلی بندرشربورك را به سوی اسرائیل ترك گفتند و پس از آن به علت تحریم صدورمواد جنگی به اسرائیل مقامات فرانسوی به بقیه ناوچه‌هااجازه حرکت ازآبهای این کشور را ندادند .

به نظر میرسد که دولت اسرائیل قبلا بطور محرمانه به کارکنان این ناوچه‌ها اطلاع داده باشد که با استفاده از جشن عید میلاد مسیح‌آب های فرانسه را ترك کنند . ظاهرا اکنون ناوچه‌ها به سرعت به سوی اسرائیل در حرکتند . معذالك آنها ناچار خواهند شد در یکی از بنادر بین راه توقف کنند زیرا نمی‌توانند یکسره بیش از سه هزار و پانصد کیلو متر حرکت کنند .

مقامات بندری فرانسه از هرگونه اظهاری دربارهٔچگونگی‌فرار ناوچه‌های اسرائیلی خودداری میکنند .

این ناوچه‌ها به موشکهای دریا به دریا از نوع«گابریل» که دراسرائیل ساخته شده مجهز هستند و میتوانند یك‌بار ۷۵ کیلوئی‌را به‌فاصله‌حداکثر ۲۰ کیلو متر پرتاب کنند .

۶۰ تن از افراد و افسران نیروی دریائی اسرائیل در بندر شربورك‌بسر میبردند که همراه ناوچه‌ها ناپدید شده‌اند.

یك سخنگوی وزارت دفاع فرانسه اظهارداشت که این ناوچه‌هااخیرا به نیروی دریائی نروژ فروخته شده بود.

# لیبی ، سودان ومصر اتحادیه سیاسی و نظامی تشکیل دادند

* **نفرانس در الجزایر**

سه‌روز پس از شکست نفرانس چهارده نشور عضو اتحادیه عرب رهبران سه نشور مصرو سوریه و لیبی‌ت کنفرانس لوچك سران در شهر تریپولی پایخت لیبی تشکیل دادند.

جمال عبدالناصر و ژنرال نومیری رئیس شورای انقلاب‌سودان نه‌بعد از ظهر روز پنجشنبه واردتریپولی شده‌بودند عصر ان روز با«ندای» رئیس جمهوری لیبی دور یك میز نردا مدند تا پیرامون همکاری بیشترسه کشور شور و تبادل نظر کنند.

انها قبل از آغاز مذاکرات با نماینده‌ان سیاسی عربی درپایخت لیبی ملاقات‌و مذاکره کردند .پس از ان ناصردربت‌مصاحبه‌تلویزیونی از اینکه پسار امضای قراردادهای مربوط به‌تحبیه‌پایه‌های امریکائی و انگلیسی به لیبی امده است اظهار خوشوقتی کرد .سران دو کشور مصرو سودان در سی راه خودبه تریپولی در الجزایر توقف کرده‌و باسرهنك «بومدین »رئیس جمهوری آن کشور یك کنفرانس سه جانبه تشکیل دادندولی‌این کنفرانس که قراربود شش ساعت بطول انجامدپس از یك ساعت و نیم پایان یافت وسران دو کشور باهواپیمارهسپار تریپولی شدند .

از جریان کنفرانس الجزایر هیچ گونه اطلاعی بدست نیامده است معذالك ناظران سیاسی اظهار داشتند که الجزایر مراکش‌ولیبی تصمیم گرفته‌اند یك کمك‌اضافی بکشور های همسایه اسرائیل‌بدهند. ناصر قبلا در این‌باره باسلطان‌حسن پادشاه مراکش نیز مذاکراتی‌بعمل آورده‌بود.

ناصر هنگام ورود به پایتخت لیبی اظهار داشت که پنجمین کنفرانس‌سران‌عرب‌باوجوداختلافاتی که‌بین سران نشور های عربی به وجود امدنتایج مثبتی ببار اورده است.

وی گفت با توجه به مشکلاتی که ملت‌اعراب در مبارزه خود علیه اسرائیل ،استعمار و امپریالیسم با ان روبروشده‌است ماتصمیم گرفتیم درپایان مذاکرات خود در رباط هیچگونه اعلامیه‌ای که ممکن‌است دربین ملت ما امید های‌بیهوده‌ای بوجود آورد انتشار ندهیم . ناصر گفت که‌در کنفرانسهای قبلی‌سران نیز اختلافاتی بین مابروز میکرد ولی هر یك از شرکت کنندگان سعی می کردند که‌اسکارعمومی‌بین‌المللی ازاین‌اختلافات آگاه‌نشودو ازاین رو در اعلامیه های رسمی باینگونه اختلافات اشاره‌ای نمی‌شد.

نخستین جلسه رسمی کنفرانس کوچك سران سه کشور مصرولیبی وسودان که در کاخ‌ریاست‌جمهوری لیبی تشکیل شد بیش از دوساعت طول کشید و دومین جلسه بعداز ظهر دیروز تشکیل گردید.

* **با اسلحه**

جمال عبدالناصر ضمن نطقی‌که پس از پایان نخستین‌جلسه کنفرانس کوچك سران در میدان ورزشی تریپولی ایراد کرد گفت پس از کنفرانس رباط مادر برابر خداوند متعهدشده‌ایم که همه کوشش خود رابرای آزادی سرزمین های اشغالی بکاربسته وحتی از یك‌وجب‌از خاك ملت‌عرب چشم‌نپوشیم .

ناصرسپس از انقلاب لیبی و سودان تحسین وتمجید کرد وگفت ما اطمینان داریم که به رودی‌لیبی تکیه‌گاه ملت‌عرب خواهدبود .

محافل سیاسی ناظره نه پس از شکست کنفرانس دوچار بهت و حیرت عمیقی شده‌وار هر نوبه‌اظهار نظرو تفسیری پیرامون حوادثی که ممکن‌است‌بدنبال این شکست در جهان عرب روی دهد خودداری می کردند تنون اظهار عقیده می کنند که‌اگر هم در حال حاضر اعازیك جنك‌عمومی علیه اسرائیل که در آن کلیه کشور های عربی شرکت داشته‌باشند غیر ممکن باشد ممکن است در هفته های آینده جنك فرساینده که‌از مدتی قبل علیه اسرائیل آغازشده‌است وارد مرحله شدیدتر وقاطع تری بشود .

ازدیروزروزنامه های نیمرسمی ناظره تغییرلحن‌داده و در تفسیرهای خوداظهارنظر میکنند که کنفرانس عالی رباط نه‌یك شکست‌بوده ونه یك موفقیت‌کامل . النهار درتفسیر های خود بیشتروی تصمیم‌الجزایر لیبی‌و مراکش‌برای شرکت‌درمساعی جنگی‌اعراب تکیه می کند . مطبوعات‌مصراظهار عقیده می کنند که‌ناصر بادرنظرگرفتن‌روش کشور هائی که‌از سیاست‌وی پشتیبانی می کنندوباتوجه به حقایق تلخی که کنفرانس رباط با آن روبروشد برای مرحله تازه جنك بااسرائیل طرح کند.

همچنین این مسئله مسلم است که کشور های عربی‌باصول چهارمین کنفرانس سران که در سال ۱۹۶۷ درخرطوم تشکیل شدوفادار خواهد ماند . باین ترتیب نه با اسرائیل وارد مذاکره خواهند شد ونه‌قرارداد‌صلح‌امضاءخواهند کرد. آنها هرگز اسرائیل را برسمیت نخواهند شناخت و در مسئله فلسطین مداخله نخواهند کرد . این اصل بطور قابل توجه موقعیت فلسطینی هارا تقویت می کند

کنفرانس رباط تصمیم گرفت که برای کمك به مبارزه مسلحانه فلسطینی ها کمکهای اضافی به سازمان آزادی بخش فلسطین داده شود . اکنون فلسطینی ها بیش از ۵۰ هزار دیگر محور جنك فرساینده اعراب را علیه اسرائیل تشکیل میدهند .

ناظران سیاسی اظهار عقیده می‌کنند گواینکه اعراب تصمیم‌به جنك عمومی همه جانبه‌علیه‌اسرائیل اتخاذ نکرده‌اند ولی تشدید جنك فرساینده ممکن است مقامات «تل‌آویو» وادار کند که به یك جنك جدید علیه اعراب دست بزنند .

* **توسل بزور**

هورای بومدین رئیس جمهوری الجزایر ضمن نطقی که‌دیشب‌ایراد کرد بار دیگر تائید نمود که‌آزادی فلسطین وسایر سرزمین های اشغالی عربی جز توسل به اسلحه ازراه دیگر امکان پذیر نیست . وی گفت هدف کنفرانسی که‌اخیرا در رباط تشکیل شد تقویت‌سازمان آزادی بخش‌فلسطین و جلوگیری ازایجاد گروههای جدیدفلسطینی بود زیرا تعداد سازمانهای‌مقاومت ممکن است در بین فلسطینی ها جدائی‌و تفرقه بیاندازد .

بومدین گفت مسئله مهم این است که فلسطینی ها شخصا سرنوشت‌خودرا بدست گیرند .

بومدین ضمن اشاره بروابط الجزایر با تونس گفت مادرباره اختلافات خودبا تونس به توافق رسیده‌ایم ودرراه حل اختلافات‌ما بامراکش نیز قدمهای‌بزرگ‌برداشته شده‌است .

ژنرال تکریتی رئیس هیئت نمایندگی عراق در کنفرانس رباط هنگام ورود به بغداد اظهارداشت که با وجود شکست مذاکرات کنفرانس سران دارای جنبه های مثبتی بوده و کشور های عربی که به مسئولیت خود در برابرملت‌عرب آگاه هستند وظائفی راکه بعهده دارند انجام‌داده وتا آزادی‌سرزمین های اشغالی به مبارزه خود ادامه خواهند داد .

وزیر امور خارجه لبنان نیز در بازگشت به بیروت اظهار داشت آنچه که درباره نتیجه مذاکرات کنفرانس عالی سران عرب انتشار یافته حقایق امررا منعکس‌نمی‌کند. درست است که در بعضی نکات بین‌سران کشور های‌شرکت‌کننده در کنفرانس اختلاف‌نظرهائی بوجود آمد ولی‌دراصل مسئله بین همه دولتها وحدت نظر کامل حکمفرما بود .

## دیپلمات روسی با مشت روی میز افسر نگهبان اداره پلیس کوبید

**نیویورك ـ یك دیپلمات روسی دیروز شتابان وارد اداره پلیس نیویورك شد، بامشت برروی‌میز افسرنگهبان کوبید وباخشونت گفت: اگر پلیس الان تظاهرکنندگان راازجلو مقر نمایندگی‌شوروی رد نکند یاکوب‌مالیك نماینده شوروی درسازمان ملل به‌پرزیدنت‌نیکسون تلفن خواهد کرد .**

**تظاهرکنندگان یك گروه از یهودیان بودند که‌جلو ساختمان مزبور شعار میدادند : بگذارید یهودیان‌شوروی به اسرائیل بروند .**

**یاکوب‌مالیك نماینده شوروی در مذاکرات چهار دولت برای حل بحران خاورمیانه است .**

## کشتی امریکائی حامل موشك‌وبمب برای‌ویتنام‌منفجرشد

در سراسرویتنام دیروزو دیشب جنك عملا متوقف شده بود وفقط دوحمله در سراسر ویتنام به مدت گزارش داده شده . دریکی از این حملات باعث وارد آمدن تلفات‌وخسارات‌بر نیروهای‌آمریکائی شد .

ویت‌کنك بمدت‌سه‌روزو آمریکا وویتنام جنوبی بمدت یك‌روز آتش بس داده بودند. بلافاصله پس از پایان آتش‌بس‌هواپیما های ب‌ـ۵۲ آمریکائی شروع‌به‌بمباران مواضع ویت‌کنك در ۴۷ کیلو متری سایگون کردند .

* **غرق کشتی**

هونولولو ـ ناخدا و ۴۴ نفر ملوان یك کشتی آمریکائی که برای ویتنام موشك وبمب‌حمل می کردند کشتی راترك‌گفتند،زیراروز جمعه انفجار های پیاپی در این کشتی شروع شده بود .

ناخدا و ۱۳ تن از ملوانان ، توسط یك کشتی دیگر نجات‌داده شدند و هواپیما ها و کشتی های نجات برای یافتن ۳۱ نفر دیگر که ناپدید شده‌اند فرستاده شده‌اند. انفجار بعلت وارد شدن آب به موتورخانه کشتی شروع شد و به تدریج گسترش یافت .

بار این کشتی ۸۹۰۰ راکت و بمب به‌اندازه‌های مختلف تا بمب هزار کیلوئی بوده است . جمع قدرت انفجاری بارکشتی در حدود ۲هزار تن تن‌ـای‌ـتی بوده‌است .

کشتی در اثر انفجار به دونیم شد ودر دریا فرورفت. هنوز معلوم نیست که آیا قصد عمدی در این انفجار ها درکار بوده است یانه . این کشتی توسط نیروی دریائی امریکا اجاره شده و «باجو» نام داشته و ۱۳۹ متر طول آن بوده است .


## مشکل تلفن

در آینده بسیار نزدیك برای مشترکین عزیز پرسی‌گازحل خواهد شد

شرکت‌سهامی‌پخش‌گاز ایران (پرسی‌گاز)از۷صبح تا۱۰ شب بلاانقطاع سفارشات گاز مراجعین‌محترم‌خودرا با شماره های زیر می‌پذیرد

۶۴۰۹۲ ۶۴۰۹۱
۶۴۰۹۴ ۶۴۰۹۳
۶۴۰۹۵ ۶۵۲۴۰
۴۷۲۴۷ ۴۷۹۹۰

ضمنا از آنعده از مشترکین گرامی که صبحها در اثرانشغال‌شماره های ۴و ۶ موفق به‌تماس بامانمی شوند خواهشمندیم بعداز ظهر ها سفارشات خود را بما اطلاع دهند .

از تشریك مساعی شما بینهایت متشکریم

## کلاسهای انگلیسی ماد

برای ترم زمستانی تا ششم دیماه

ثبت‌نام مینماید ـ کلاسها صبح‌وبعدازظهر دایر میباشد

میدان کندی ـ ضلع‌غربی

۱ـ۴ آ ـ ۶۴۳۰۴

## تدریس خصوصی

توسط دانشجویان دختر و پسر مجرب و ممتازدانشگاه تهران تلفن ۶۹۸۹۱ تا ۹۹ داخلی ۲۷۰ـ ۶۶۹ـ۴۹۱ و۵۵۷ یاتوسط تقاضای کتبی با ذکر آدرس و تلفن و ساعت ماده درسی . مالف ۱۳۵۲

**نوبام** با تسهیلات جدید عملیات حاله‌سازی‌وساختمانی شمارا باهر بودجه عهده دار میگردد

موسسه فنی وساختمانی نوبام ـ تلفن: ۳۰۵۱۶۷

## بداوطلبان تحصیل دراسترالیا

بدینوسیله باطلاع فارغ‌التحصیلان رتبه ول رشته‌های علوم پایه ، کشاورزی و آموزش و پرورش دانشگاهها ، دانشسرایعالی وهنرسرایعالی که داوطلب تحصیل در استرالیا شده‌اند و نام ـ نویسی کرده‌اند میرساند که برای دریافت کارت ورود به جلسه امتحان زبان انگلیسی با در دست داشتن دو قطعه عکس حداکثر تاآخر وقت اداری روز چهارشنبه ۱۷ دیماه ۱۳۴۸ به دفتر امور دانشجویان مراجعه کنند. امتحان صبح‌و بعد از ظهر روز ۱۸ دیماه انجام خواهد شد . وزارت علوم و آموزش عالی


## آگهی رسمی

طبق صورتجلسه مجمع عمومی فوق‌العاده‌صاحبان سهام‌شرکت سهامی بانك کار مورخ ۴۸ر۴۸ و نامه شماره ۴۷۲رش مورخه ۴۸ر۴۸ شورای پول و اعتبار ضمن اصلاح ماده شش اساسنامه سرمایه شرکت از مبلغ‌سیصدمیلیون ریال بمبلغ چهارصد میلیون ریال‌افزایش یافته واضافه‌سرمایه مذکور بوسیله قبض شماره ـ مورخه ۴۸ر۳ بانك مرکزی ایران در بانك مرکزی ایران تودیع گردیده است و کل سرمایه منقسم بیکهزار و یکصد سهم یکصد هزار ریالی ممتاز و دوهزار و نهصد سهم یکصد هزار ریالی عادی با نام تمام پرداخت میباشد

رئیس اداره ثبت شرکتها ومالکیت صنعتی . مهدی نراقی

## جمعیت پزشکان وزارت بهداری

بدین وسیله باستحضار کلیه اعضاء جمعیت میرساند چون در جلسه اول مجمع عمومی بواسطه عدم حصول اکثریت اتخاذ تصمیم ممکن نگردید.

جلسه دوم مجمع عمومی عادی ساعت ۷ونیم بعدازظهر روز یکشنبه ۲۱ دیماه تشکیل خواهد شد.

از کلیه اعضاء خواهشمند است در جلسه مجمع عمومی‌شرکت فرمایند.

دستور جلسه : گزارش هیئت مدیره .

دبیر جمعیت دکتر اعتمادی

آ ـ ۲۹۷۸۳

## آگهی حراج

اداره کل تصفیه امور ورشکستگی مداری قماش نخی و ابریشمی ، میزو فسه ، البسه مستعمل ، یخچال و بخاری فالی و فالیچه ، کتاب های خطی و چاپی ، موتوسیکلت ، لوازم یدکی تراکتور ، چسب مخصوص چوب ، سه‌دستگاه اتومبیل سواری مارك‌دسوتو ، بنز وولووحق‌الامتیاز تلفن های‌شماره ۲۹۲۶۵ ـ ۶۱۳۰۵۳ و ۶۵۲۹۲ـ۲۲۹۹۷ـ۴۰۲۸۷ متعلق بشرکت های خوشکوار ، اقام ، صمیر پلورو آقایان الیاس‌رحیم ، جوادیاك نهادنوری ، جوادلاریان ، مرحوم مهندس عباس نظریان ، مرحوم غلامرصاصرام ، یوسف تقوائی ، شیخ‌محمد احمدآخوندی ، رضا عبدالمهیان ، علی‌اصغرقصبه ، میرمحمود شوشتری ، محمودمهدوی ورشکستگان و فلوری‌دیونداسوس یانوماریتون و الفردمانیا درگذشتگان اتباع دولت های فرانسه‌و سوئیس‌و همچنین مقداری لوازم فرسوده اداری ازقبیل لاستیك ، دستگاه تلفن و ماشین فتوکپی و غیره رااز تاریخ شنبه بیستم دیماه سال جاری همه روزه ازساعت ۳ الی ۵ بعداز ظهر درمحل پارکینك اداره‌تصفیه واقع درخیابان سی‌متری روبروی ستاد ژاندارمری کوچه ساسان پلاك شماره ۲ر۵ از طریق حراج نقدا بفروش میرساند پرداخت حق حراج و هرگونه مالیات و عوارض متعلقه به‌اتومبیل های مذکور و همچنین هزینه تغییرنامه مکان تلفن های مذکور بعهده خریدار خواهد بود . مالف ۱۰۳۵۵

معاون قضائی و سرپرست اداره تصفیه تهران ـ حسن‌ایزدی

## شرکت ملی ذوب آهن ایران

### آگهی مناقصه

شرکت ملی ذوب‌آهن ایران یکدستگاه اتومبیل سواری‌بزرك ۶ سیلندر مدل ۶۸ یا ۶۹ بدون راننده و بنزین را برای یکسال از طریق مناقصه کرایه مینماید داوطلبان مایل بشرکت دراین مناقصه میتوانند اسناد مناقصه و برك مشخصات را درمقابل پرداخت مبلغ ۵۰ ریال ازدبیرخانه قسمت کارپردازی شرکت واقع درخیابان پهلوی نبش خیابان تخت‌جمشید دریافت نمایند . پیشنهادات باید دریاکت لاکو مهرشده باذکر جمله مربوط به مناقصه کرایه یکدستگاه سواری بزرك ۶ سیلندر مدل ۶۸ یا ۶۹ تاساعت ۹ صبح‌روز ۲۰ر۱۰ر۴۸ درمقابل اخذرسید بدبیرخانه قسمت کارپردازی شرکت تحویل شود . پیشنهادات واصله در ساعت ۹ر۵ صبح همانروز باز و قرائت میشود . حضور پیشنهاد دهنده درجلسه مناقصه آزاد است .

شرکت‌ملی ذوب‌آهن دراردو قبول‌یك یا کلیه پیشنهادات‌مختار است درصورتیکه برنده‌اول حاضر بعقد قرارداد نشود سپرده او ضبط و ازنفر دوم دعوت میشود درصورتی که نفر دوم حاضر بعقد قرارداد نشود سپرده وی نیز ضبط خواهد شد ، شرکت کننده درمناقصه باید مبلغ ۱۵۰۰۰ ریال بصورت تضمین بانکی به بیوست پاکت پیشنهاد تسلیم و یاوجه نقد بصندوق شرکت تحویل و حواله آنرا بپوست پیشنهاد تسلیم نماید . مدت‌تحویل اتومبیل بلافاصله پس‌از عقدقرارداد میباشد . سایرشرایط درآسنادمناقصه مندرج است . مالف ۱۰۰۶۷

شرکت‌ملی‌ذوب‌آهن‌ایران

آ ـ ۶۴۷۹۲ ۱ـ۲


... وحتی شاید در همه جهان کمتر کتابی دراین زمینه نوشته شده باشد که‌به کار پزشکان وداشجویان بیاید ، صرفا علمی و هدف آن راهنمایی خوانندگانی‌باشد که برای دریافت مسائل علمی پزشکی دارای اطلاعات اولیه هستند . آنچه معمولا دراین زمینه نشر میشود به منظور درآمد و استفاده رسیدن به مولف وناشر است . دراین میان خواننده وسیله قرار میگیردو چه بسا که گمراه نیز میشود . بنابراین نشر یك کتاب‌علمی مستند و محققانه مثل

## رفتارجنسی

برپایه سکسو فیزیولوژی

نوشته : حسن حصوری

از موارد نادر است و علی‌الخصوص برای فارسی زبانان تنها کتاب جامعی است که در دسترس قرار میگیرد .

در ۶۷۰ صفحه باکاغذ خوب وجلد اعلا ۳۵۰ ریال

مرکز فروش کتابفروشی طهوری ، شاهرضا ، روبروی دانشگاه وسایر کتابفروشی‌های تهران

## قابل‌توجه شرکت کنندگان در کنکور

## مدرسه‌عالی بازرگانی رشت

کلاس کاملا فشردهٔ کنکور مخصوص شما از روز هشتم دیماه بمدت ۲۰ روز تشکیل میشود .

آموزشگاه فرهنگی ذره ـ سه‌راه‌تخت جمشید (جاده قدیم شمیران) بالای بانك صادرات طبقه سوم با آسانسور

## گروه فرهنگی هدف

کلاس جدید کنکور ادبیات‌وحقوق و علوم اداری و حسابداری و بازرگانی رااز ۱۵ دیماه آغاز می کند

ثبت‌نام هر روز از ۵ تا ۹ بعدازظهر

نشانی: خیابان شاه محل دبیرستان‌شماره ۴ تلفن ۴۷۸۵۲

## گروه‌فرهنگی هدف

از۱۶دیماه کلاس جدید کنکورفنی

دردبیرستان‌شماره۱هدف‌دایرمینماید

خیابان پهلوی جنب کلانتری مرکز تلفن ۶۶۸۲۳

# آگهی

## کلاسهای جدید کنکورفنی ـ اقتصاد ـ پزشکی ـ علوم ـ کشاورزی

## گروه فرهنگی آذر

درروزهای ۱۱ و۱۶ دیماه ۴۸ در محل زیر دایر وهم‌اکنون ثبت‌نام مینماید .

خیابان نادری ـ چهارراه قوام السلطنه ـ ،ورشکده شبانه آذر ـ

محل دبیرستان شماره ۱ آذر ـ تلفن ۶۷۱۷۰

رئیس هیئت مدیره گروه فرهنگی آذر ـ آذرنوش

سیکو
سیکو
سیکو
سیکو
سیکو

سیکو
بزرگترین سازنده ساعت در جهان

SEIKO
Modern Masters of Time

## مردوزن انگلیسی قرص ضد آبستنی مصرف میکنند !

لندن- یك روزنامه انگلیسی- ایونینك استاندارد - دیروز خبر هیجان‌انگیزی منتشر کرد.این روزنامه‌نوشت: هورمونهای مونث که درقرصهای ضدبارداری‌وجود دارد، بطریقی ازراه فاضلاب به‌سیستم آب لوله‌کشی لندن نفوذ کرده وباین طریق درحال حاضر هرمرد و زن و کودك انگلیسی مشغول مصرف قرص ضدآبستنی است .

مقامات دولتی این گزارش راتکذیب کردند.سخنگوی وزارت مسکن انگلیس گفت: چنین احتمالی‌ازنظرتئوریك داده شده بود ، اما هیچ قرینه عملی برصحت آن بدست نیامد .

## حال گیرنده قلب و ریه عاریتی رضایتبخش است

نیویورك- بیمار ٤۳ساله‌ای که‌دیروز طی یك پیوند چندگانه قلب وریه زنی‌را دریافت کرده بود بیهوش‌است وپیشرفت وی رضایتبخش است .

هیچیك از کسانیکه قبلا تحت عمل پیوند قلب وریه قرار گرفته‌اند در حال حاضر زنده نیستند. بولتن مختصر بیمارستان نیویورك خبرداد که این بیمار علائم دفع نشان نمیدهد . نام بیمار افشا نشده - وی به یك بیماری تنفسی درمان ناپذیر - یعنی آمفیزم‌مزمن -دچاربود و مدت‌زیادی نمیتوانست زنده بماند .

عمل او سه‌ساعت و ۱۲ دقیقه طول کشید . رئیس گروه جراحی دکتر «والستون لیلهای» بود و ۱٤ نفر بااو کمك میکردند .

دهنده قلب وریه‌از خونریزی مغزی مرده بود و خوشبختانه نسج‌او بانسج گیرنده مطابقت داشت . این عمل دومین عمل نوع خود بوده است ، درسال ۱۹٦۸ به یك کودك دوماهه قلب وریه یك کودك یکروزه را دادند ولی وی ۲٤ ساعت بعد مرد .

## ۹ پاکستانی و٤ میلیون تومان تریاك

آنکارا - پلیس ترکیه در آناطولی مرکزی ۹ نفر پاکستانی از جمله دونفر زن را توقیف کرد، زیرا درحدود ٤میلیون تومان تریاك دروانت آنها کشف کرد .

این‌تریاك ها دارای ۱۲درصد مرفین بودند . راننده وانت محمدسید بسوی پلیس شلیك کرد اما همراه ۸ همکار خود دستگیر شد . سه طپانچه نیز در وانت یافت شد. پاکستانی های توقیف شده به‌پلیس بین‌المللی تحویل خواهند شد .

## اعلام حالت فوق‌العاده براثرریزش سنگین برف درامریکا

نیویورك - کارسه فرودگاه نیویورك دیروز بعلت برف و یخبندان شدید تعطیل شد.در خیابان های مرکزی شهر ۱۵ سانتیمتر برف روی زمین نشسته بود و تمام شب رابرف می‌آمد وچون قبلا باران آمده‌بود . تکه یخ های لغزان در خیابانها تشکیل شده بود . باد باسرعت ۸٦ کیلو متر درساعت میوزید و هوا چنددرجه‌زیر صفربود.

خطوط اتوبوسرانی برنامه های دراز مدت خود را لغو کردند و آن اتوبوسهائی هم که‌کار میکردند درخطوط کوتاه ٤۵ دقیقه تا یکساعت دیر میرسیدند .

درنیوآرك، حالت فوق‌العاده بعلت برف اعلام شده واتومبیل هائی که زنجیر بالاستیك مخصوص برف ندارند اجازه حرکت ندارند .

فرودگاه لوگان در بوستون ، فرودگاه کندی و «لاگواردیا» در نیویورك بسته شدند ، اما فرودگاه کندی پس‌از مدت‌کوتاهی بازشد .

دربعضی نقاط نیوانگلند تا ۳۵ سانتیمتر برف روی زمین نشسته است . درسواحل نیوانگلند اخطار هائی بر ضد پیشروی احتمالی امواج و طغیان رودخانه ها نصب شده است .

دوتا از فرودگاه های واشنگتن نیز بسته شده‌اند، زیرا درهرساعت ۵سانتیمتر برف‌روی باند فرودگاه‌مینشیند.

تلویزیون
بلر
جام جهان نما

## رئیس‌جمهوری لیبی ازدواج کرد

تریپولی - خبرگزاری فرانسه - سرهنك معمرقذافی رئیس جمهوری انقلابی لیبی در شب ورود رهبران مصر و سودان به تریپولی با دختر سروان «نوری خالد» رئیس پلیس منطقه‌جنوب لیبی‌ازدواج کردو بهمین مناسبت مراسمی در کاخ ریاست جمهوری برگزارشد که جمال‌عبدالناصر و رئیس جمهوری سودان‌نیز درآن شرکت داشتند .

پس‌از پایان این مراسم یك مجلس مهمانی با حضور سران سه کشور برپا گردید که‌تا نزدیکی های صبح‌ادامه داشت و گروهی از هنرمندان و رقاصه های لیبی هنرنمائی کردندو سپس مراسم آتش‌بازی انجام شد. رئیس‌شورای انقلاب لیبی ۲۸ ساله است.

## برکناری دونفر از رهبران جمهوریهای آسیائی شوروی

مسکو -دیروز دوتن از رهبران‌جمهوریهای آسیائی شوروی ازکار برکنار شدند، یکی‌از این‌دو صدرجمهوری آذربایجان شوروی است که دلیلی برای‌برکناری اوذکر نشده ودیگری دبیراول‌حزب‌کمونیست ترکمنستان‌شوروی است که امروز ازطرف روزنامه پراودا به‌سوءاستفاده از قدرت و سهل‌انگاری درانجام وظیفه متهم گردید .

## در جستجوی مواد مخدر درهالیوود

هالیوود- درحالیکه مقامات‌پلیس به‌جستجوی‌وسیعی برای کشف مواد مخدر درهالیوود دست‌زده‌اند، هواداران موسیقی «پاپ» از اکناف به‌این شهر می‌آیندتادرفستیوال سه‌روزه موسیقی جازکه ازطرف کشیش « بیلی‌گراهام » سازمان داده شده شرکت کنند .

در ماه‌های اخیر مصرف مواد مخدر درهالیوودبسیار زیاد شده است، بخصوص درفستیوال روز شکرگزاری عده زیادی مواد مخدر مصرف کرده بودند. طبق قانون خاصی بافسران پلیس‌اختیار داده‌شده، بدون اطلاع قبلی وحکم دادستان به‌خانه‌های مظنون بریزند ومواد مخدر کشف کنند .

## آوازهای‌قبیحه مخارج‌دفاع پیشوای بردگان شیطان‌را تامین میکند

لوس‌آنجلس -چارلزمانسون، رهبر گروه هیپی‌بردگان شیطان که‌متهم به‌قتل شارون‌تیت و٦نفر دیگراست قصد دارد مخارج دفاع خودرا بافروش یك «آلبوم‌صفحات‌قبیحه» تامین کند .

این مطلب توسط وکیل تسخیری‌مانسون افشاشد. وی‌گفت: مانسون‌تعداد زیادی آواز های وقیح که درآن خودش‌هم میخواند وهم گیتار میزند ضبط کرده است و بافروش آنها قصد دارد پول کلانی برای دفاع از خود درآورد .

## راکول ولش در کنگره عشق

لیما - سازمان دهندگان «کنگره عشق» از پرو اعلام کردند که راکول ولش ستاره خوش اندام سینما را به دومین کنگره خوددعوت خواهند کرد.

این کنگره روز کریسمس بکار خود پایان داد . محل تشکیل آن در ۳۰۰ کیلومتری شرق لیما بود . جزو مراسم کنگره «یکی دعای دسته‌جمعی با داروهای توهم‌زا» بود - در ضمن یك بنای یادبود «عشق» در گورستان شهر برافراشته شد. در قطعنامه کنگره‌تقاضای آموزش جنسی در مدارس شده است .

## تعهد نامه ۹ ماده‌ای برای ملاقات بامعاون هیتلر

برلن غربی - «ولف‌هس» پسر ۳۲ ساله‌رودلف‌هس،ومادر ٦۹ ساله‌اش دیروز اعلام کردند که هیچ چیزدرباره ملاقات باپدرشان که پس از ۲۸ سال دوری صورت گرفت نخواهند گفت .

«ولف‌هس» گفت : مابرای این ملاقات ، تعهدنامه ۹ ماده‌ای کاملا غیرقابل قبول را ناچارا امضاء کردیم. جزو مواداین تعهدیکی این‌بود که اگرهر گونه اطلاعی ازملاقات باپدرمان به دیگران بدهیم از ملاقات های بعدی محروم خواهیم شد .

## ۱۲٤ امریکائی در تعطیلات کریسمس کشته شدند

شیکاگو- تلفات رانندگی درآمریکا در جریان‌تعطیلات کریسمس کمتر از آن بود که انتظارش میرفت . پیش‌بینی میشد که در چهار روز تعطیلات کریسمس ۸۰۰ نفر تلفات رانندگی حاصل‌شود.

در دو روز اول فقط ۱۱۳ نفر کشته شدندو جمع تلفات ۱۳٤ نفر بوده است .

## ۱۰۰ نفر در ارمنستان کشته شدند

مسکو - یك اتوبوس پر از مسافر از صخره‌های اطراف ایروان پایتخت ارمنستان‌شوروی لغزید و سقوط کرد و ۷۵ نفر مسافر آن کشته شدند .

مسافرانی که از ارمنستان وارد مسکو شدند این خبر را دادند . اما روزنامه محلی «کمونیست» ارمنستان که به مسکو رسید فقط خبر داده‌بود عده‌ای در این جریان کشته شده‌اند . ظاهرا اتوبوس بیش از ظرفیت خود سوار کرده‌بوده است و به قول یك منبع‌ارمنی تا صد نفر کشته شدند . شهر ۷۰۰ هزار نفری ایروان، به علت این حادثه سوك گرفته است .

## آنفلوانزا صد زلزله زده را کشت

بگراد- انفلوانزا سراسر یوگسلاوی را فراگرفته و در منطقه زلزله‌زده بانیالوکا ، بیش‌از صد نفر را کشته است .

سازمان کمك به زلزله - زدگان اعلام کرد که انتظار میرود تعداد تلفات انفلوانزا از این هم بالاتر برود . در این منطقه هیجده هزار نفر درچادر ها و خانه های‌نیمه ویران زندگی می کنند ، زیرا زلزله ماه اکتبر صدمه سختی به منطقه زده است .

## سوء قصد نسبت بجان همسر مائو

یك رادیو سری که‌ظاهرا علیه رژیم مائوتسه‌تونك در ایالت شانك‌تون فعالیت می‌کند اعلام کرد که اخیرا همسر مائوتسه‌تونك بضرب گلوله بشدت زخمی شده است .

رادیوی مذکور گفت اخبار مربوط به حادثه سوءقصد نسبت‌به جان‌همسر مائوتسه‌تونك بهیچوجه منتشر نشده است و مقامات چینی باتمام قوا درپنهان کردن آن می‌کوشند بموجب این گزارش همسر مائوتسه‌تونك در حال حاضر در یکی از بیمارستان های پکن بستری است و حال او فوق‌العاده وخیم است .

## فردا انتخابات ژاپن انجام میشود

توکیو- فردا مردم ژاپن درانتخابات ملی خود رای میدهند. پیش‌بینی میشود که حزب حاکم لیبرال-دمکرات با اکثریت بیشتری در پارلمان ژاپن در این انتخابات پیروز شود .

در پارلمان منحل شده‌قبلی‌از٤۸٦ نماینده ، حزب لیبرال دمکرات که ساتو نخست‌وزیر ورهبر آن است ۲۷۲ کرسی داشت.

ساتو روز دوم دسامبر، پس ازبازگشت از آمریکا و کسب موافقت آمریکا باتحویل اوکیناوادر ۱۹۷۲ به‌ژاپن پارلمان رامنحل کرد، زیرامخالفان پارلمانی‌حملات‌شدیدی به‌موافقت او میکردند .

## جان لنون بیتل و همسرش اعتصاب غذا کردند

لندن - یك گروه ٤۰ نفری از اعتراض کنندگان به جنك بیافرا که دست به اعتصاب غذا زده‌اند ، طی‌نامه سرگشاده‌ای از «مایل - استوارت» وزیر امور خارجه انگلیس خواستند که بمناسبت دخالت خود دروضع بیافرا استعفا دهد .

آنها خواستار تغییر کامل سیاست انگلیس دربیافرا شدند . اعتراض کنندگان پس از دو روز تظاهرات در میدان سیرك «پیکادیلی» ، تا درخانه «استوارت» رژه رفتند و نامه خود را تسلیم کردند. علاوه براین جان‌لندن بیتل و همسرش «یوکو» نیز بخاطر صلح دست باعتصاب غذا زده‌اند .

بامزایای چینی نسوز درکایزر آشناشوید

چینی‌های هیس ☎ ۷۴۵۹۹

حراج کایزر ادامه دارد

اطلاعیه : شرکت‌سهامی ماگوبار ایران

به محل جدید واقع درخیابان‌رودسر شماره ۱۲۸ (خیابان بهجت‌آباد) تلفن ٦٤۷۲۷ نقل‌مکان نموده‌است .

آ-٦٤۹۵۲ ۱-۳

# سحر گاه امروز فروشنده ۱۰ گرم هروئین تیر باران شد

سحرگاه امروز یك‌قاچاقچی مواد مخدر که ۱۰ گرم‌هروئین فروخته بود و در دادگاه‌نظامی محکوم به اعدام شده بود در میدان تیر چیتگر تیرباران‌شد.

شخصی که امروز صبح تیرباران گردید کاظم منوچهری فرزندعلیجان نام داشت و بعد از تصویب واجرای قانون تشدید مجازات قاچاقچیان و مواد مخدر مرتکب قاچاق (حمل و فروش) ده گرم هروئین شده وبدام ماموران انتظامی افتاده بود.

کاظم منوچهری یازدهمین نفری است که به موجب قانون تشدید مجازات قاچاقچیان در تهران اعدام گردید.

ده نفر دیگر سحرگاه روزیکشنبه ۲۳ آذرماه گذشته تیرباران شدند این عده به استناد بند «ه» قسمت (۱) قانون تشدید مجازات‌قاچاقچیان مواد مخدر دستگیر و تسلیم دادگاه های نظامی شدند. دادگاههای‌نظامی پس از رسیدگی آنان را محکوم به اعدام ساختند.

قسمت یك بند «ه» قانون تشدید مجازات قاچاقچیان میگوید: هرکس بطور غیر مجاز تریاك وارد کند و یا بفروشد و یا به معرض فروش گذارد و یا مرفین و هروئین و یاکوکائین بسازد یا وارد نماید یا بفروشد، یا به معرض فروش بگذارد، یا بیش از دو کیلو گرم یا بیش از ده گرم مرفین یا هروئین یا کوکائین را به طور غیر مجاز نگاهداری یا مخفی یا حمل کند درصورتیکه ثابت شودعالما یا عامدا مرتکب شده به مجازات محکوم میشود.

کاظم منوچهری که صبح امروز اعدام شد فقطده گرم هروئین‌فروخته بود.

خبرنگار ما می‌افزاید: هم‌اکنون قاچاقچیان دیگری نیز در دادگاههای نظامی محاکمه میشوند و دادگاههابا کمال سرعت مشغول دادرسی هستند یکی از قاچاقچیانی که در دادگاه بدوی محکوم به اعدام شده است (۸۰ سانت) هروئین یعنی مقدار ۲۰ سانت کمتر از یك گرم به معرض فروش گذاشته بود و این امرنشان میدهد که قاچاقچیان از کوچك و بزرگ تسلیم عدالت میشوند.

گزارش خبرنگار دیگر ما حاکی است که مراسم‌اعدام کاظم‌منوچهری ساعت چهار بامداد امروز اجرا شد و قبل از اعدام قاضی‌عسکر با محکوم صحبت کرد و مراسم مذهبی بجای آورد و از او خواست که آخرین وصیت خود را بکند. آخرین‌وصیت کاظم منوچهری دیدار مادرش بود.

**نحوه دستگیری**

کاظم منوچهری بنابه شکایت‌های متعدد اهالی دولاب‌به وسیله ماموران ژاندارمری هاشم‌آباد دستگیر شده بود. مردم در شکایت خود نوشته بودند که هر روز مشتریان زیادی برای خرید هروئین از کاظم در جلو در خانه‌اش صف میکشند.

ماموران چندین‌بار کاظم راتعقیب کردند ولی موفق به دام انداختن او نشدند تا این که دو نفراز ماموران ژاندارمری هاشم‌آباد با لباس مبدل به جمع خریداران هروئین پیوستندو هنگامی که کاظم مشغول فروش هروئین به یك هروئینی بوددستگیر شد.

در بازرسی از جیب او مقدار ده گرم هروئین به دست آمد و کاظم در پاسگاه ژاندارمری اعتراف کردکه ۳۰ گرم هروئین داشته که ده گرم آنرا قبل از دستگیری فروخته است.

کاظم اضافه کرد: پولی که از محل فروش هروئین به‌دست می‌آورم در کافه‌ها خرج میکردم.

در تحقیقات بعدی ماموران انتظامی معلوم شد که کاظم سابقه‌محکومیت دیگری نیز داشته است. یك مقام دادرسی ارتش امروز ضمن گفت و شنودی با خبرنگار ما در مورد قانون تشدید مجازات قاچاقچیان مواد مخدر گفت:

در مورد محکوم شدن قاچاقچیانی که مبادرت به فروش مواد مخدر می کنند کمیت مطرح نیست وکیفیت قضیه بیشتر مورد نظر میباشد که‌آن مبادرت به فروش است و این گونه افراد طبق قانون محکوم به اعدام خواهند شد.

این مقام افزود: برای به دام انداختن فروشندگان مواد مخدر ماموران کشف جرم‌احتیاج به‌همکاری مردم دارند و مردم میتوانند باتلاش خود بزهکاران را به دام اندازند.

## خبرهای روز

### تبریك شاهنشاه و شهبانو به‌ملکه هلند

شاهنشاه و شهبانو ضمن تلگرامهایی که بعنوان علیاحضرت ملکه هلند و همسرشان والاحضرت‌پرنس برناردوشاهزاده خانم‌مارگرت به‌لاهه مخابره شد تولدفرزند پرنسس مارگرت را تبریك گفتند.

شاهزاده خانم مارگرت سومین دخترعلیاحضرت‌ملکه هلند هستند.

### نخستین سفیر مالزی‌در ایران تعیین شد

تخستین سفیر دولت‌مالزی احمد زین‌العابدین بن محمد یوسف میباشد که دولت ایران پذیرش وی را امروز اعلام کرد و بدین ترتیب دهم سفیران خارجی مقیم تهران به ٤٤ سفیر افزایش یافت. روابط سیاسی میان‌ایران و مالزی از چند سال قبل بر قرار گردید و دولت ایران سفارت خود را درتایلندمامور سفارت مالزی نیز نمود.

### سمینار دانه های روغنی در دانشگاه پهلوی

بامداد امروز سمینار‌دانه های روغنی‌باشرکت‌نمایندگان دانشکده های کشاورزی دانشگاه های ایران، شرکت سهامی تولید دانه های روغنی کارشناس سازمان خواربار کشاورزی‌و صاحبان صنایع بوسیله آقای دکتر نهاوندی رئیس دانشگاه پهلوی درتالار تاجگذاری این دانشگاه افتتاح گردید.

### ۲ خط قدیم اتوبوس جمع شد

امروز شرکت‌واحد اعلام کرد که خطوط ۲۳۴و ۱۵۷ قدیم این شرکت که‌درمسیر خیابانهای ژاله ونادری‌ومیدان وثوق ومیدان ژاله حرکت‌می کردند، برچیده شد.

### انتصابات

از طرف دانشگاه تهران آقای شاهپور گودرزی - نژاد بسمت دانشیار رشته جغرافیای دانشکده ادبیات وعلوم انسانی و آقای دکتر پرویزنامداری بسمت دانشیار بیولوژی حیوانی دانشکده دامپزشکی منصوب شدند.

### پیش بینی هوا

هوای تهران قسمتی‌ابری گاهی‌همراه بارگبارپراکنده هوای کرانه‌های دریای مازندران ابری گاهی‌همراه با بارندگی - هوای‌استان های آذربایجان قسمتی‌ابری دربعضی نقاط ابری همراه با ریزش برف که از سمت‌غرب روبه بهبود خواهد رفت - هوای شهرستان های غربی، مرکزی واستانهای خوزستان و فارس قسمتی ابری دربعضی نقاط تمام ابری همراه با رگبارمتناوب، هوای‌شهرستان های شمالی استان خراسان قسمتی ابری گاهی تمام‌ابری همراه با بارندگی و ریزش برف درنواحی مرتفع، هوای بقیه نقاط کمی‌تا قسمتی‌ابری پیش‌بینی می شود - ضمنا درجه حرارت امروز نسبت به روز گذشته ۱ تا ۲ درجه سردتر خواهدشد- گرمترین نقطه در ٢٤ ساعت گذشته بندرعباس باحداکثر ۲۷ و حداقل ۱۷ درجه، سردترین نقطه همدان با حداکثر ٦ و حداقل ۳ درجه زیر صفر تهران باحداکثر ۱۲ وحداقل ٤ درجه بوده است. میزان بارندگی دیروز تهران ۷ر۱ میلیمتر و شمیرانات ۲ر۹ میلیمتر بوده است.

### پایان کار هیئتهای‌مرزی ایران و شوروی

هیئت های‌نمایندگی مرزی ایران و شوروی که پس از تصویب حدود مرزی دریاچه های سد ارس در قزل‌قشلاق‌و سدانحرافی میل‌ومغان، برای علامت گذاری حدود تعیین شده قبل از تشکیل دریاچه به‌قزل‌قشلاق و میل و مغان رفته بودند شب گذشته به تبریز مراجعت کردند.

هیئت نمایندگی ایران که ریاست آن با تیمسار سپهبد جهانبانی بود صبح دیروربه تهران عزیمت کرد. وهیئت نمایندگی شوروی که ریاست آنرا آقای «کازلف» بعهده داشت نیز به‌نخجوان‌رفت.

بقرار اطلاع هیئت های مذکور در دومحل یادشده‌در منطقه‌ای بطول١٦٤ کیلومتر وعرض ۱۵ کیلو متر نقاط مرزی ایران و شوروی راکه پس از اتمام ساختمان سد ارس بصورت دریاچه‌ای در-خواهد آمدبا توافق یکدیگر علامت‌گذاری کرده‌اند.

### درمرکز شهر خط کمربندی تاکسی‌سرویس دایر شد

فردا اولین خط کمربندی تاکسی سرویس تهران در مرکز شهر شروع به کار می کند و این خط بدون ایستگاه و بدون گردش به چپ بوده و تنها یك ایستگاه و مبدا و مقصد دارد.

مسیر این خط به ترتیب خیابان فردوسی شمالی، بالای کوشك، شاهرضا، سعدی میدان سپه و فردوسی خواهد بود و مسافران را در هر کجا که‌بخواهند پیاده‌خواهد کرد.

شرکت تاکسیرانی همچنین اعلام کرد که از فردامقدمات تاسیس خط سریع تاکسی سرویس از میدان ٢٤ - اسفند و از طریق پارك وی تاشمیرانات فراهم می شودو این خط تایکی دو روزآینده شروع بکار خواهد کرد،نرخ مسافرت باتاکسی سرویس کمربندی داخل تهران پنج ریال و خط سریع و پارك وی شمیرانات ده ریال است.

### افتتاح یك‌مرکزدرمانی

رئیس مجلس شورایملی آقای عبدالله ریاضی پیش‌از ظهر دیروز مرکز اداری و درمانی جمعیت‌شیر وخورشید سرخ (زرین‌شهر)را دراستان اصفهان گشود.

زرین‌شهردر٤۰ کیلومتری اصفهان ودر کنار تاسیسات ذوب‌آهن آریامهر قرار دارد.

### هفته فیلم عمران‌منطقه‌ای

ساعت ٦و نیم بعدازظهر امروز هفته‌فیلم‌عمران‌منطقه‌ای با شرکت سه کشور عضو طی مراسمی در تالار فرهنگ و هنر افتتاح میشود بهمین - مناسبت روزهای ششم و هفتم و هشتم، ۹ فیلم از سه‌کشور ایران، ترکیه و پاکستان نمایش داده خواهد شد.

### کلاس تعلیم بخشداران

فردا کلاس کارآموزی و تربیت‌بخشداران در سالن وزارت کشور گشایش می - یابد و آقای نخست‌وزیر در این مراسم شرکت خواهد کرد. سخنگوی وزارت کشور اعلام کرد که در این کلاس جمعی‌از بخشداران سراسر کشور تعلیمات لازم راخواهند دید.

## درپیست آبعلی برف بارید

*** ریزش برف راههای فرعی استان کردستان را قطع کرد**

ریزش برف شدیدی که از دیروز در حومه سنندج آغاز شد تا صبح امروز متناوبا ادامه داشت وباعث قطع عبور و مرور در بعضی نقاط گردید.

امروز اداره راه کردستان‌اطلاع داد ارتباط در جاده های‌فرعی‌استان کردستان قطع شده است.

*** در قشم**

خبرنگار مادر قشم گزارش داد: ازبعداز ظهر دیروز ریزش برف دررودبار قصران و نقاط اطراف شروع شد و هنوزتا این ساعت (ده‌صبح) ادامه دارد.

طبق گزارشهای‌تلفنی‌خبرنگاران مادرشهر های، گرگان، قم،ساری بندر پهلوی، چالوس، کرمانشاه قصرشیرین و رشت ازدیروزریزش باران در این شهر هابطه‌ریز اکنده آغاز گردیده است.

*** درپیست اسکی آبعلی**

**دیروز اولین برف زمستانی در پیست اسکی آبعلی بزمین نشست. طبق گزارش خبرنگار مادررودهن: ریزش برف‌در آبعلی و اطراف که از عصر دیروز آغاز شده است تا اینساعت ده صبح بطور پراکنده ادامه دارد.**

دیشب درتهران باران بارید و درشمیران برف مختصری بارید. بارندگی‌درتهران که ازدیشب‌شروع شده بود، صبح امروز نیز بطور متناوب ادامه داشت.

اداره راه استان تهران امروز اعلام کرد که درسطح راههای شمال بیست سانتیمتر برف به زمین نشسته است.

## شورای وزیران عمران منطقه‌ای افتتاح شد

آقای اردشیرزاهدی وزیرخارجه درفرودگاه مهرآبادازچاگلایانگیل وزیر خارجه ترکیه استقبال بعمل آورد. در این عکس وزیران‌خارجه ۳ کشور دیده می شوند.

**یازدهمین اجلاسیه‌وزیران سازمان همکاریهای عمران منطقه‌ای برای عمران بامداد امروز با پیام شاهنشاه که به وسیله آقای هویدا نخست‌وزیر قرائت گردید گشایش یافت.**

اجلاسیه وزیران عمران منطقه‌ای هر سال دوبار در پایتخت یکی ازسه کشور عضو تشکیل میشود و علاوه‌بر بررسی پیشرفت همکاریهای سازمان، برنامه‌های آینده را مورد بررسی و تصویب قرارمیدهند. ریاست یازدهمین اجلاسیه وزیران عمران منطقه‌ای که امروز در وزارتخارجه تشکیل شد بر عهده آقای اردشیر زاهدی وزیر خارجه می‌باشد، ایشان در عین حال ریاست هیئت نمایندگی ایران را بر عهده دارد. ریاست هیئت نمایندگی ترکیه را آقای احسان صبری چاگلایانگیل وزیر خارجه ترکیه و ریاست هیئت نمایندگی پاکستان را آقای هارون محمود وزیر کار و کشاورزی پاکستان برعهده دارد.

وزیر خارجه ترکیه پنجشنبه شب به تهران آمد و مورد استقبال وزیر خارجه قرار گرفت.

آقای هویدا نخست وزیر پیام شاهنشاه را در آغاز اجلاسیه‌افتتاحیه شورای وزیران منطقه‌ای قرائت کرد (متن پیام جداگانه چاپ‌شده است).

**امکانات نامحدود**

پس ازقرائت پیام شاهنشاه‌آقای هویدا نخست‌وزیر بیاناتی‌باین‌شرح ایراد کرد.

مایلم به میهمانان‌عالیقدرترک وپاکستانی خود که اینجا گرد آمده‌اند تا باردیگر کامیابی های گذشته سازمان همکاریهای‌عمران منطقه‌ای را ارزیابی کنند وبه‌طرح برنامه‌های آینده بپردازند،خوش‌آمد بگویم.

همکاری عمران منطقه‌ای برای توسعه، همانطور که‌شاهنشاه در پیام خود یادآوری فرمودند،فرصتها وامکانات نامحدودی در اختیار ما قرار میدهد تا به‌اجرای برنامه‌های عظیم اقتصادی واجتماعی بپردازیم‌و برنامه‌هائی که هرگاه هریك از ممالك عضو سازمان ما بخواهد آنرا تنها به‌اتکاء امکانات خویش اجرا کند، نتایج کاملا مطلوب‌بیار نخواهد آورد. در حالیکه ما از پیشرفتهای سریع سازمان‌خودظرف پنجسال‌ونیم گذشته‌خوشنودیم‌دولت شاهنشاهی‌ایران ازتوجه‌بیشترسازمان به گسترش مبادلات بازرگانی در منطقه و توسعه شبکه ارتباطات سه کشور و ایجاد موسسات مشترك با خرسندی بسیار استقبال میکند.

در این مورد باید خاطر نشان سازم که اجرای سریع‌تر برنامه‌هائی که به تصویب سازمان ما رسیده است، تنها درصورتی ممکن خواهد بود که هریك از ما به تشکیلات متمرکز و کارآمدتری بوجود آوردتا در اجرای این طرحها و بر پیشرفت اجرائی آنها نظارت کند.

آقای نخست‌وزیر در پایان‌سخنان خود برای‌مذاکرات یازدهمین‌اجلاسیه سازمان عمران منطقه‌ای آرزو موفقیت کردند و گفتند امیدوارم توصیه‌های این شورا موجب تحکیم دوستی دیرینه و روابط برادرانه، ایران و پاکستان و ترکیه شود.

**بدنبال بیانات نخست‌وزیر، روسای‌هیئت‌های‌نمایندگی‌پاکستان، ترکیه وپس‌از آنان دبیر کل‌عمران منطقه‌ای بیاناتی ایراد داشتند و اجلاسیه افتتاحیه عمران منطقه‌ای‌با سخنان وزیر خارجه پایان یافت.**

*** سخنان وزیر خارجه**

اردشیرزاهدی وزیر خارجه طی سخنانی ازهدف های‌عمران‌منطقه‌ای سخن گفت‌و افزود:

«ملتهای ما مصممند شکافی را که مدتها است آنان را در پشت انقلاب فنی و صنعتی کشور های پیشرفته متوقف ساخته‌از میان بردارند. ملت های ما آمادگی خودرا برای فداکاری واز خود - گذشتگی لازم بخاطر نیل به آرمانهای خویش یعنی برخورداری ازیك زندگی شایسته شرافت و عدالت انسانی نشان‌داده‌اند.»

وزیر خارجه گفت: سه کشور مادر راه تحقق این آرزوی بزرگ ملت های خویش دست به‌اجرای برنامه های وسیع وجامع توسعه اجتماعی‌و اقتصادی‌زده‌اند.

و این خود مایه خشنودی خاطرماست که امروز کشورهای‌ما به درجه‌شایان توجهی از رشد اقتصادی نائل گردیده‌اند.

وزیر خارجه گفت ایران تصمیم قاطع دارد که پیشرفت خود را در سطح ۱۲ درصد حفظ کند و برای این منظور لازم است حداکثراستفاده را از منابع خود بنمائیم و همکاری منطقه‌ای شرائط لازم را برای‌تسریع توسعه اقتصادی ما فراهم می‌آورد.

*** وسعت برنامه‌ها**

وزیر خارجه ایران در ادامه سخنان خود گفت:

اگرچه ممکن است کارهای انجام شده ما درحال حاضر چندان‌چشم‌گیر نباشد ولی توجه مختصری به وسعت و ماهیت گوناگون برنامه مااهمیت تاثیر آن آشکار خواهد شد.

امروزه آن برنامه کلیه جنبه‌های همکاری سودمند اجتماعی و اقتصادی را دربر میگیرد. اهمیت کارهای‌بزرك مشترك ما حائز اهمیت بسیار و قابل تاکید بوده و شایسته است که دولتهای عضو به‌این‌جنبه مهم‌همکاری توجه دقیق مبذول دارند و باعث خوشنودی است که مطالعات همکاری در زمینه صنایع سنگین و برق را سازمان توسعه صنایع ملل متحد به عهده گرفته است.

در زمینه صنایع نفت و پتروشیمی فعالیت روزافزون و مثبتی به چشم میخورد. پروژه احداث خط لوله‌نفت از اهواز به مدیترانه پس از آنکه صورت تحقق بخود گرفت فصل جدیدی در تاریخ همکاری ماخواهد گشود.

مسئله اکتشاف مشترك نفت با پاکستان را کارشناسان مربوطهٔ ما فعالانه دنبال مینمایند و بهم چنین مساعی مشترك مادر زمینه صنایع پتروشیمی تشدید خواهد شد و بدیهی است امکانات بسیاری را که دراین زمینه موجود است از نظر دور نخواهیم داشت.

آقای زاهدی سپس به افزایش حجم معاملات‌بازرگانی اشاره کرد و گفت:

تحقق یافتن پروژه های مختلف صنعتی مامنجر به‌افزایش حجم معاملات بازرگانی در داخل منطقه خواهد شد واین خود امری است که اساس‌هر گونه‌همکاری‌اقتصادی موفقیت‌آمیز بشمار میرود. در حال حاضر حجم معاملات بازرگانی همکاری عمران منطقه‌ای در داخل منطقه نسبتا محدود است.

ازاینرو هیئت نمایندگی ایران خوشوقت است که این موضوع مهم وجدی مورد مطالعه کنفرانس بازرگانی‌و عمران ملل متحد قرار گرفته و منتظر وصول گزارش و پیشنهادات آنها می‌باشیم.

هیئت نمایندگی‌ایران جدامعتقد است که بخش خصوصی در آتیه نقش مثبت‌تری را در پروژه های صنعتی مشترك وهمچنین درمسائل مربوط به‌بازرگانی‌منطقه‌ای بعهده خواهد گرفت وانتظار میرود که اطاق بازرگانی و صنایع همکاری عمران منطقه‌ای نقش مهمی در این زمینه ایفا نماید و باید اطاق‌مزبور کاملا تقویت‌شودتا بتواندمسئولیت های مربوط بخود را بعهده گیرد.

*** ارتباط**

اجرای پروژه های ارتباطی حمل ونقل‌ما بخوبی پیشرفت نموده وهیئت نمایندگی‌ایران پشتیبان‌این نظر است که‌بدون‌یك‌شبکهٔ ارتباطی موثر وکافی نمیتوان به‌افزایش پیشرفت همکاری اقتصادی و فنی منطقه‌ای امیدوار بود. تکمیل‌جاده بین ایران و ترکیه بخوبی در حال پیشرفت است وراه آهنی که ایران وترکیه رابیکدیگر متصل میسازد دراواخر سال ۱۹۷۰ شروع به بهره‌برداری خواهد نمود. برای ساختن جاده وراه‌آهن ارتباطی با پاکستان نیز بذل‌مساعی میشود، بین خطوط هوائی‌ما همکاری روز-افزونی وجوددارد.

فعالیت سرویس های کشتیرانی همکاری عمران منطقه‌ای رو بتزاید است

وزیر امور خارجه در پایان نطق خود به‌اهمیت‌همکاری های‌فرهنگی منطقه‌ای اشاره کردو خدمات‌دبیر-خانهٔ پیمان‌همکاری‌منطقه‌ای‌راستود.

## پیام شاهنشاه

**به شورای وزیران همکاری عمران منطقه‌ای**

شاهنشاه آریامهر بمناسبت‌افتتاح یازدهمین اجلاسیه‌شورای وزیران همکاری‌عمران منطقه‌ای پیامی‌باین شرح‌فرستادند.

**در عصری که شگفتی های علم‌و شهامت روح انسانی بشر را به ماورای سیاره‌ما کشانیده‌است جامعه جهانی هنوز باخطیرترین مسائل اجتماعی واقتصادی مواجه می‌باشد.**

**ترقی‌وپیشرفت تکنولوژی با امکانات فراوانی که برای تسریع عمران اقتصادی داردتا کنون‌نتوانسته فاصله‌ای راکه‌بین یك اقلیت مرفه واکثریتی که فقط بمنظور بقاء تلاش می‌کند ازبین ببرد.**

**در حقیقت بایداین موضوع‌رایك نوع سرافکندگی برای قرن حاضر دانست که باوجود موفقیت های چشمگیر علمی وتکنیکی قریب دو سوم‌ساکنین کره زمین از منابع مربیه بران محرومند.**

**فقر، بیسوادی، قحطی‌وبیماری کماکان پدیده های بارزواسف‌آور عصر ما را تشکیل میدهند.**

**اولین دهه عمران که امید ها و آرزو های بشر را در همه‌جا برانگیخته بود، چون نتوانست‌حتی به«کوچکترین هدفهای»خود جامه عمل بپوشاند منجربه‌یاس وحرمان واتلاف‌وقت وفرصت های ذیقیمت بسیاری گردید و در نتیجه جامعه جهانی‌برای اصلاح و جبران وضع بعرنج وبسیارتهدیدآمیز خودمجبور شدمبارزه سختی رابه‌عهده گیرد.**

**ایران‌وپاکستان وترکیه با وقوف‌به این عامل مهم‌ونیاز به‌اقدام فوری‌و سریع هر یك سهمی متناسب و منصفانه در قبال چنین مسئولیتی به‌عهده گرفته‌اند مایدرشته برنامه های منظم‌وسنجیده عمران اقتصادی واجتماعی را متقبل شده‌و باموفقیت بانجام رسانیده‌ایم. منابع موجود خودرا برای حداکثر استفاده‌و به منظور عملی‌ساختن‌وبرآوردن آمال‌و آرزوهای‌ملتهای‌خویش‌برای زندگی بهتروجامعتر تجهیز و آماده‌نموده‌ایم و مساعی مشترك خود رادرهمکاری عمران منطقه‌ای متمرکز کرده‌ایم تابتوانیم در راه عمران اقتصادی آینده خود گامهای سریعتری برداریم.**

**همکاری عمران منطقه‌ای ما را از فرصتهای‌نامحدودی برای‌عهده‌دارشدن طرحهای مهم‌اقتصادی، اجتماعی که اجرای آنها در سطح ملی غیر اقتصادی و غیر عملی‌می‌بودبرخوردار میسازد. صنایع اساسی و صنایع دقیق‌فنی باتمام پیچیدگی های خود مستلزم‌منابع‌بیکران ازلحاظ‌سرمایه و دانش فنی‌می‌باشد و فقط موقعی صورت تحقق خواهدیافت که سه کشور ما از منابع و مساعی‌مشترك خویش‌بوجه‌دستجمعی‌استفاده‌نمایند.**

**بنابراین لازم نمیبینیم در مورد اهمیت کارشورای وزیران بیش از این تاکید نمائیم. شمابرنامه کامل همکاری منطقه‌ای ما را به عنوان هدف و بمنظور بررسی نقد آمیز در برابر خود داریدوبرای من موجب نهایت‌خرسندی است‌که اقدامات مبذوله سه‌کشور، مارا بمقاصدو هدفهائی که روز اول‌ژوئیه ۱۹٦٤ در کنفرانس تاریخی سران دراستانبول اتخاذ گردید نزدیك‌تر میسازد.**

**دراینجامایلم، باین‌نکته‌اشاره نمایم که‌برای کسب موفقیت درراه تحقق‌کامل اهداف ومقاصد خود لازمست از استفاده های زود گذر سیاسی ومنافع جزئی ملی خویش چشم پوشیده وبه‌افق وسیعتری که رفاه تمام منطقه را در بر میگیرد بنگریم.**

**مابسهم خود مصمم هستیم برای انجام موفقیت آمیز این هدف ها کلیه‌مساعی ممکنه رابکاربندیم.**

**مابرای مذاکرات و مشاورات‌شما آرزوی موفقیت داریم وبه مردم نجیب و شجاع کشور های‌برادرخود پاکستان وترکیه درود میفرستیم.**

## اولین جاده

بقیه از صفحه‌اول

به سوی راه جلوگیری شده است. این راه با میله‌های نادری موجود در مرکز کویر ایران برخورد میکند و همین‌امر موجب‌هدایت بیشتررانندگان در اولین راه کویری ایران خواهد شد. میله‌های نادری به امر نادرشاه افشار در موقع حرکت ارتش ایران به طرف هندوستان در قلب کویر که کوتاهترین راه‌از مرکز ایران به هند است جهت راهنمائی فرماندهان ارتش در این منطقه ساخته شده و تاکنون باقی است.

*** راه میان بر**

راه راور - دیهوك اکنون قابل‌عبور بوده ورانندگان کامیونها بین‌کرمان و این منطقه حرکت میکنند. این راه از منطقه دیهوك واقع در قلب کویر براه فردوس - گناباد متصل خواهد شد. و از آن پس فکراحداث راه میان بر بین کرمان و استان خراسان عملی میشود.

وزارت راه اعلام داشت که در این راه فعلا به رانندگان راه شناس وبا سابقه کامیونها اجازه حرکت داده میشود ولی اتومبیل‌های سواری و اتوبوس‌ها تا اطلاع ثانوی نباید در این راه حرکت کنند.

ماموران وزارت راه اعلام کردند که برای تامین آب و مراکز پناه در مسیر این راه اقدام خواهد کرد و پس از اتصال راه به جاده فردوس گناباد آنگاه به مسافران نیز اجازه حرکت در این راه میان‌بر داده‌خواهد شد.

## دادگاههای کیفر گرانفروشان به جرائم گرانفروشی رسیدگی میکنند

**درشماره پنجشنبه‌در خبر سخنرانی آقای پرتو وزیر دادگستری در کنفرانس شهرداران و روسای انجمن های شهر نوشته شده بود: که وزیر دادگستری اظهار داشته است تخلفات گرانفروشی به‌شورا های داوری واگذار خواهد شد.»**

**خبرنگارما گزارش میدهدآقای پرتو دراین جلسه چنین مطلبی اظهار نداشته بود، بلکه این‌مطلب بطور پیشنهاد از طرف یکی از اعضای شرکت کننده‌در کنفرانس عنوان شده و بطور اشتباه از قول آقای وزیر دادگستری نوشته شده است. درحال حاضر رسیدگی به‌جرائم گرانفروشی کماکان بعهده دادگاه های کیفر گرانفروشان مقیم شهرداری می باشد و این دادگاه ها باشدت عمل مشغول انجام‌وظیفه هستند.**

## وزارت کار قراردادهای

بقیه از صفحه‌اول

**اجرای قانون سهیم کردن منعقد گردیده آغاز کرد.**

**بااجرای قانون «تکمیلی» سهیم کردن بوزارت کار اختیارداده‌شده است چنانچه مفاد هر قراردادی‌را برخلاف مصالح ومنافع کارگران تشخیص دهد باتظر «شورای‌سهیم کردن کارگران» در آن تجدید نظر بعمل آورد.**

«قانون تکمیلی» قانون سهیم کردن روز پنجشنبه بوزارت کار ابلاغ شد واز امروزلازم‌الاجرااعلام گردید.

آقای عبدالمجید مجیدی وزیر کار وامور اجتماعی پیش از ظهر امروزجوانب مختلف «قانون‌تکمیلی» را برای خبرنگاران مطبوعات تشریح کرد وگفت اجرای قانون تکمیلی «ابهامهای موجود» درقانون سهیم کردن را برطرف‌ساخته‌است

وزیر کار درمصاحبه امروزخود خطاب به کارفرمایان گفت که قانون سهیم کردن کارگران هر چه بیشتر تعمیم یابد و هر چه صحیح‌تر ودقیق‌تر اجرا شوداثرات مفیدتری برای کارگاهها درجهت «بهره‌وری وقابلیت تولید» به‌همراه خواهد آورد.

**آقای مجیدی در تشریح‌تجربیات وزارت کار در اجرای قانون‌سهیم کردن گفت در کارگاههائی که قانون بهتر اجرا شده روابط بین کارگر وکارفرما بسیار خوب‌بوده وقانون سرچشمه ایجاد «محیطی صمیمی» در آن کارگاه‌بوده‌است.**

*** بررسی قراردادها**

وزیر کار گفت وزارت کار از این پس قراردادهائی را که بین کارگران و کارفرمایان دراجرای قانون سهیم کردن منعقد میشود مورد بررسی قرار خواهد داد و بهمین جهت قرارداد هائی که در این زمینه تهیه وبامضاء میرسددر شهرستانها ظرف یکماه ودرتهران ظرف ۲۰ روز باید بوزارت کار تحویل ودرصورت تصویب اجراء گردد. چنانچه وزارت کار نقصی در قرارداد مشاهده کرد تغییراتی در آن خواهد داد وامضای مجدد قرارداد را بشکل صحیح خواستار میشود.

بموجب قانون سهیم کردن، کارگاههای صنعتی که‌بیشتراز ده کارگر دارند براساس چهارفرمول میتوانند قرارداد امضاء کنند این چهار فرمول عبارتند از:

۱- براساس افزایش تولید ۲- براساس کاهش ضایعات ۳- براساس منافع خالص ٤- فرمول چهارم که ترکیبی از سه فرمول اولیه است.

آقای مجیدی گفت قانون‌سهیم کردن با گذشت زمان در سطح مملکت توسعه میابد و در پاسخ بیك پرسش درمورد اجرای قانون بخش‌های دولتی گفت چنانچه‌بخش مذکور جنبه انحصاری‌داشته باشد «بطور مثال دخانیات» مبلغی به صورت پاداش در سطح متعادل به کارگران پرداخت میشود ولی در بخش‌های دیگر دولتی که مشابه آن در بخش خصوصی وجود دارد قانون بهمان شکل و فرم بخش خصوصی در بخش دولتی‌لازم‌الاجرا است.

*** صنعت قالی بافی**

**در مورد صنعت قالی‌بافی وزیر کار معتقدبود اجرای این قانون‌در این‌صنعت‌بامشکلات متعددی‌روبرو است، زیرا صنعت مذکور صنعت متمرکزی در سراسر ایران نیست واجرای آن در موارد بسیاراثرات منفی بهمراه خواهد داشت.**

وزیر کار گفت در شرایط فعلی کوشش‌های وزارت کار اینست که کارگاههای‌قالی‌بافی ازنظربهداشتی تجهیز شوند ودر عین‌حال ازکار کودکان جلوگیری گردد.

وزیر کار گفت برای حمایت‌از کارگران کشاورزی لایحه‌ای بنام قانون کار کشاورزی تهیه گردید که اینك در فراکسیون پارلمانی حزب ایران نوین مورد بررسی است وبزودی تقدیم مجلس‌میشود.

**«متن لایحه مذکور درشماره۲۲ آذرماه اطلاعات چاپ‌شده است.»**

## ۸ نفر در حوادث مختلف شهرستانها کشته شدند

اتومبیل جیپی به سرنشینی‌دونفر باسامی مصطفی روشنی و حسین اسکندری هنگام حرکت‌در حوالی «تنکاب» چند کیلومتری قصر شیرین بعلت‌لغزندگی‌جاده‌واژگون گردید و هردو نفر سرنشینان آن کشته شدند.

خبرنگار مادرشاه‌آباد غرب‌گزارش داد: اجساد مقتولین‌حادثه به کرمانشاه انتقال یافت تا ترتیب تحویل آنان به بستگانشان داده شود.

*** قربانی نزاع**

گزارش خبرنگار ما درمشهد حاکیست: جوانی بنام‌سعیدبهادری ساکن روستای جاجرم از توابع بجنورد در نزاع کشته شد. متهم به قتل که عباس نوروزی نامدارد و۲۵ساله می‌باشد توسط ماموران ژاندارمری دستگیرو جهت‌تعیین تکلیف روانه زندان شد.

بقراراطلاع علت نزاع ایندونفر اختلافات ملکی بوده است.

*** زیر کامیون ماند**

جوانی بنام میرزا علی زاهدی هنگام تخلیه بار یك کامیون ناگهان بزمین خورد وراننده‌بدون اطلاع‌از جریان کامیون را بحرکت درآورد. میرزا علی در زیر چرخ های کامیون جان خود راز دست داد.

*** جسدی در باغ**

**درشهر ری جنازه پیرزنی مجهول‌الهویه پیدا شد وجهت‌کالبد شکافی به اداره پزشکی قانونی انتقال یافت. جسد پیرزن درداخل یك باغ سبزیکاری در نزدیکی شهر ری کشف گردید. هنوز علت مرك پیرزن روشن نشده‌است.**

*** در دلیجان**

گزارش خبرنگار مادر دلیجان حاکیست: اتومبیل سواری شماره ۸۸۸۱٦ تهران الف به رانندگی پرویز کاوه که از تهران، عازم اصفهان بود، در چهل ودو کیلو-متری دلیجان، براثر سرعت زیاد واژگون گردید.

دراین حادثه یك نفر کشته‌شد ویکی‌ازسرنشینان آن بنام بریسا کاوه مجروح گردید وجهت‌معالجه به تهران اعزام شد.

راننده وسیله‌ماموران‌ژاندارمری پاسگاه «قلعه‌کم» دلیجان بازداشت شد.

*** سقوط ازبلندی**

**جوانی بنام حاج علی «اوقوری» هنگامیکه‌در ناحیه حفاری شرکت ملی نفت ایران درسرخس روی یکی‌از دکل ها مشغول کار بود، ناگهان از ارتفاع سی متری سقوط** کرد و کشته شد.

خبرنگار مادر سرخس گزارش داد: دومین‌حادثه برای رئیس پاسگاه «گنبدلی»سرخس اتفاق افتاد وگروهبان دوم کرد نام‌داشت وهنگامی‌که باموتوسیکلتی عازم یکی‌از قراء اطراف بود، بر اثر واژگون شدن موتوسیکلت، در یك پیچ تند، کشته شد.

*** مرك حجت**

دیروز جوانی بنام «حجت» که‌در قسمت عقب، یك وانت حامل موزائیك، روی موزائیکها نشسته بود غفلتا به خیابان پرت شد وبه سختی مجروح گردید.

بنابگزارش خبرنگار مادرشهر آراء راننده‌و کمك‌راننده وانت مجروح را به بیمارستان «سینا» انتقال دادند ولی وی در بیمارستان جانسپرد.

**جنازه پسربچه**

خبرنگار مادر شهرری گزارش داد: روز گذشته جسد پسر بچه سه ساله‌ای در یکی از باغ های اطراف شهرری پیدا شد.

صاحب باغ بنام حاج حبیب‌اله کربلائی حسین که از دیدن‌جسد در باغ خود هراسان شده بود جریان رابماموربن انتظامی اطلاع داد:

## دو قاچاقچی تریاك کشته شدند

چندروزپیش‌به ماموربن گروهان ژاندارمری قوچان اطلاع داده شد که عده‌ای قاچاقچی در کوههای بیك‌تیمور واقع در ۳۰ کیلومتری قوچان مشغول فروش تریاك می - باشند.

براساس این اطلاع، گروهی از ماموربن گروهان ژاندارمری قوچان به فرماندهی سرکار ستوان دوم اناری به محل عزیمت کردند و پس از ٤٨ ساعت راه‌بندی به دو نفر از آنان برخورد کردند و در نتیجه یك تیراندازی چند دقیقه‌ای بین ماموربن و قاچاقچیان در گرفت که منجر به کشته شدن قاچاقچیان گردید.

از کشته شدگان که هویت‌آنها هنوز روشن نشده‌یك‌قبضه اسلحه برنو و یك قبضه ده تیر و نیز مقداری تریاك و فشنك و پوکه به دست آمد.

جنازه مقتولین پس‌از بازدید و معاینه وسیله آقای‌توکلی بازپرس شعبه ۳ دادسرای قوچان درپزشك قانونی دفن گردید.

بقرار اطلاع سایر قاچاقچیان با استفاده‌از تاریکی‌شب فرار کرده‌اند و ماموربن اینك در تعقیب آنها می باشند.

## گاوی در کرمانشاه گوساله دوسر زائید!

خبرنگار مادر کرمانشاه‌گزارش داده است: عصر روز پنجشنبه، دربخش ٦ کرمانشاه، گوساله عجیب‌الخلقه‌ای بدنیا آمد، این گوساله دارای، دو سر، دو دهان، چهارچشم ونوگوش می باشد! نورادانی که بدینگونه غیر عادی بدنیا می آیند، در همان لحظات اول جان می سپارند،اما‌این گوساله عجیب، هنوز زنده است ومردم کرمانشاه ،دسته دسته به تماشای آن میروند!

## ایران در رأس کشورهای پررونق خاورمیانه قرار دارد

بیروت- آسوشیتدپرس- مفسر اقتصادی‌خبرگزاری آسوشیتدپرس ضمن گزارشی درباره اوضاع اقتصادی کشور های خاورمیانه در سال ۱۹٦۹ می‌نویسد: علیرغم تشنجات شدید منطقه‌خاورمیانه دور نمای کلی اقتصادی خاورمیانه در سال ۱۹۷۰ روشن و امیدبخش است.

تولید نفت درمنطقه خاورمیانه‌در سال گذشته بطور کلی از رونق قابل توجهی برخوردار بود و میزان تولیدنفت‌درایران، عربستان‌سعودی، لیبی‌و سوریه همچنان‌رو به افزایش گذارد.

مفسر اقتصادی خبرگزاری آسوشیتدپرس درگزارش مبسوط خوددرباره‌اوضاع اقتصادی‌خاورمیانه به تحولات اقتصادی ایران اشاره کرده و مینویسد: کشور ایران همچنان درراس جدول کشور های پررونق باقی ماند و درآمد ایران از نفت به یك میلیارد دلار بالغ گردیده و بامقایسه ۸٦٥ میلیون دلار درآمد نفت این کشور در سال ۱۹٦۸ افزایش قابل توجهی نشان داد.

علاوه برافزایش درآمد نفت، یك خط لوله‌گاز طبیعی به هزینه ۷۰۰ میلیون دلار تحت ساختمان است تاگاز طبیعی‌ایران‌را به‌روسیه شوروی حمل کند. یك لوله نفتی ۷۰۰ میلیون دلاری نیز پس از تکمیل ساختمان، نفت ایران را به یك بندر مدیترانه‌ای در ترکیه حمل خواهد کرد.

## ضایعه اسفناك

باکمال تاسف اطلاع یافتیم که حضرت آیت‌الله حاج آقارفیع‌رفیع (ثقةالاسلام) دراثر عارضه سکته قلبی روز سوم دیماه بدرود زندگی گفته است. فقید سعید بسال ۱۲۷۳ در یك خانواده روحانی در رشت پابعرصه وجود گذاشت.

تحصیلات مقدماتی را در رشت و تهران و دروس فقه و اصول رادر مراجع بزرك: آقای ضیاءالدین عراقی، آقای میرزاحسین نائینی‌و آقاسید ابوالحسن اصفهانی تلمذ و استفاضه کردو پس‌ازنیل بدرجه اجتهاد ازطرف آیات نامبرده به ایران مراجعت نمود. فقید سعید ضمن تبلیغ دیانت و روحانیت تدریس علوم دینی طلاب اشتغال داشت و بالغ بربیست سال امامت جماعت مسجد عالی سپهسالار را عهده‌دار بود. تالیفاتی در فقه و اصول از او باقی است.

مادرگذشت این روحانی عالیقدر را به بازماندگان آن مرحوم و هم‌چنین جامعه روحانیت تسلیت میدهیم.

## دنباله اخبار خارجه

### فرانسه ناوچه های موشك‌انداز را به نروژ فروخته بود

**پاریس -خبرگزاری فرانسه - بدنبال گزارشهای مربوط‌به‌عزیمت مخفیانه پنج‌ناوچه‌تندرو اسرائیلی‌از بندر شربورك وزارت دفاع ملی فرانسه اعلام داشت که این‌ناوچه‌ها به کشتی های بازرگانی‌تبدیل‌شده وبیك موسسه‌نروژی فروخته شده سخنگوی وزارت دفاع فرانسه توضیح داد که ناوچه های مزبور پس‌از انجام تشریفات لازم باپرچم نروژ بندر شربورك را ترك گفته‌اند.**

**سخنگوی سفارت اسرائیل در پاریس اظهارداشت که‌این‌ناوچه‌ها متعلق بدولت‌اسرائیل نبوده و کارخانه سازنده پول تمام آنها را به‌اسرائیل مسترد داشته وکشتی‌ها بیك موسسه ثالث فروخته شده است.**

**اسرائیل‌به مالکین جدیدناوچه‌ها اجازه‌داده است که‌موقتااز‌کارکنان اسرائیلی برای هدایت کشتی استفاده کنند.**

**درتل‌اویو سخنگوی وزارت‌دفاع اسرائیل در پاسخ خبرنگاران گفت که اسرائیل عادت‌نداردگزارشهای مربوط به خرید تسلیحات جنگی را تایید یا تکذیب کند. اما سخنگوی سفارت اسرائیل‌درپاریس توضیح داد که عزیمت پنج ناوچه تندرو ازبندر شربورك نه بطور محرمانه صورت گرفته ونه غیر قانونی. وی گفت کشتی های‌مزبور تا چند روز قبل متعلق بدولت اسرائیل بود ولی قبل از عیدمیلاد مسیح بیك موسسه دیگر فروخته شده‌بود ومال اسرائیل نبود.**

### نیروهای نظامی لیبی در کانال سوئز متمرکز میشوند

**لندن - خبرگزاری فرانسه -روزنامه گاردیان در شماره امروز خودنوشته است که مصرو لیبی‌درمورد اعزام واحدهائی از نیرو های مسلح لیبی به جبهه کانال سوئز‌توافق کرده‌اند.**

در دفتر مدیر وسردبیر روزنامه آساهی
مذاکرات پیرامون روابط مطبوعاتی ایران وژاپون باساناتور مسعودی و آقای کیا سفیر ایران صورت گرفت

# باخاور دور سرزمین شگفتی ها آشنا شوید

ع. مسعودی

(۱۵)

## آخرین قسمت از خاطرات کشور آفتاب تابان

سرزمین‌هائی که دراین یادداشت‌ها خواهد آمد عبارتند از: ۱- کره ۲- ژاپن ۳- هنك‌هنك ۴- فیلیپین ۵- اندونزی ۶- مالزی ۷- سنگاپور
عکسها از: محمود محمدی عکاس موسسه اطلاعات

کشتی‌های ژاپن از صد تن به بالا متجاوز از ۱۹ میلیون‌تن و بیشتر از ده‌درصد مجموع ظرفیت کشتی های جهان است .

درهواپیمائی هم ژاپن میان یکصد عضو اتحادیه حمل و نقل هوائی بین‌المللی مقام هشتم را دارد .

### * آساهی با ۹ میلیون تیراژ

از اینها میگذریم و به دنبال‌حرفه مطبوعاتی خود میرویم . از آقای کیا تقاضا کردم وقت ملاقاتی برایم از مدیر و سردبیر روزنامه معروف آساهی بگیرد .

ساعت ۱۲ دومین روز اقامتم در ما درصبح وعصر از ۹ میلیون نسخه درروز تجاوز میکند .

طبیعی است سازمانی که ۹ میلیون نسخه روزنامه در روزانتشار میدهد چه عظمتی دارد که ماهرگز نمیتوانستیم تمام قسمت های آنرا دیدن کنیم ، فقط بقسمت های تحریری ودستگاه های الکترونیك خبری و عکسبرداری پرداختیم و پرسیدم : شنیده‌ام اختراع تازه‌ای دارید شبیه تلویزیون که با نصب آن در منازل با فشار دکمه‌ای روزنامه همان روز که

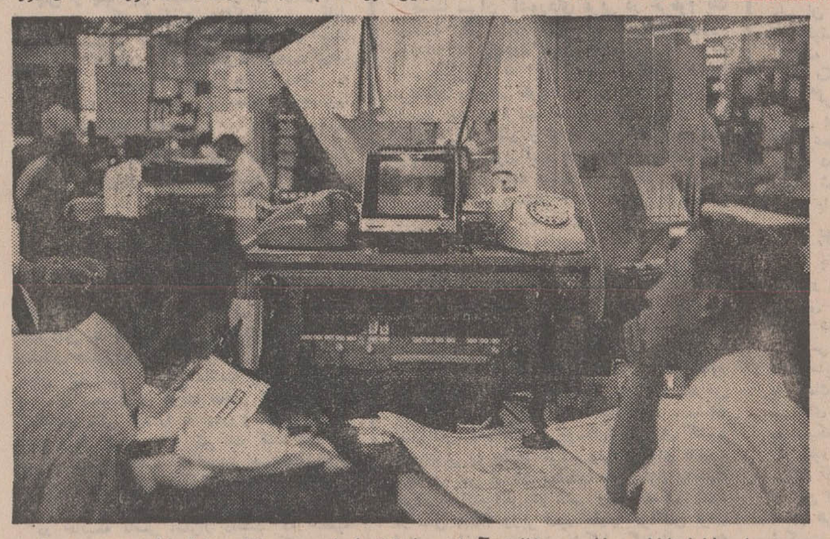

سردبیران اخبارداخلی وخارجی روزنامه آساهی با تمام ابزار ووسایل ارتباطی مجهزند از جمله رادیو. تلویزیون وتلفن‌ودستگاه بیسیم .

کنم که کشور ژاپون بجای‌اینکه هشتاد در صدش کوهستانی است واراضی قابل کشت ندارد و از داشتن منابع طبیعی زیرزمینی و معادن مورد نیاز محروم است‌اگر دارای هشتاد درصد زمین زراعتی وصاحب معادن ومنابع طبیعی بود واحتیاجی بمواد خام از هرجهت نداشت چه میکرد ؟

حالا که همه چیز را از خارج میگیرد ومیسازد واز راه‌های دور به کشورهائی که خود همه چیز دارند می‌فرستد بازارهای مشابه را تسخیر میکند اگر مواد خام را دارا بود مصنوعاتش در عالم چه میکرد ؟

بالاخره در زیر این قیافه‌های ساکت وآرام، تعظیم وتکریم و لبخندها و قلب‌های صاف و شفاف چه شور وغوغائی در غلیان‌است ، چه فعالیت‌وعشق وعلاقه به‌پیشرفت وترقی وچه هم‌بستگی و همکاری ظاهر میباشد .

این خصوصیاتی است که این همه عظمت وترقی را برای کشور آفتاب تابان فراهم آورده است .

فردا ازاین کشوربه‌هونك‌کونك میرویم .

ازورزش چیزی نگفتیم‌و حال آنکه درژاپون بدان اهمیت بسیار میدهند ،باعلاقه خاص به ورزش می نگرند ، هرفردی خودرا موظف میداند بورزش کمك کند ، می - خواهند دراین قسمت همیشه‌پیشرو باشند و درردیف ملت های بزرك قرار گیرند ، هستند مردمی که‌از عواید خود هرماه مبلغی برای ورزش می پردازند وباز هستندافراد حقوق بگیر که ماهانه چیزی در راه ورزش اعانه میدهند وباز افراد متمکنی وجود دارند که‌ازراه‌اعطای زمین‌ودادن وسائل ورزش باین‌امر کمك می کنند ، خواه ورزشکار باشند یا نباشند ، ورزش جزئی‌از سنت ملی آنها قرارگرفته‌وهمچنان که اقسام ورزش های باستانی را حفظ کرده‌اند ورزش های امروز جهان را نیز بخوبی اقتباس کرده ودر هردو قسمت نو و کهنه‌پیشرفت های قابل توجهی کرده‌اند .

ژاپونی ها وقتی در مسابقات جهانی شرکت می کنند نه فقط از دیگران عقب نمی‌افتند بلکه در بیشتر مسابقه ها مقام بالارامدست آورده‌اند که یکی از رموزموفقیت آنها همکاری دسته جمعی است‌که درخون ژاپونی نفوذ یافته و از طفولیت باهمکاری وتعاون انس والفت می گیرند .

ورزش و تربیت بدنی بر مبنای روح انضباط ، هم آهنگی ،راستی ودرستی ، وطن پرستی و غرورملی استوار گردیده و می کوشندجسم خودرا سالم وروح خویش‌را سرشار ازایمان و اعتقاد به پیشروی وقرار گرفتن در صف ملت های بزرك جهان سازند .

همکاری دسته‌جمعی که شیوه زندگی امروز مردم ژاپون می‌باشد در تعلیمات ورزشی کاملا نمایان است ، هنگام ورزش می آموزند چگونه باید یکدیگر را کمك کنند ، یکدختر یا پسر جوان ورزشکار ژاپونی‌باین نکته واقف است که نیروی جسمانی‌او باید صرف همکاری و هم بستگی‌و کمك بیکدیگر شود .

دهکده ای که در وسط شهر توکیو برای‌اقامت ورزشکاران ملل هنگام اجرای مسابقات بین‌المللی المپیك سال ۱۹۶۴ ساخته شده بصورت پارك همچنان آثار آن باقی مانده که ضمن گردشی در شهر از آن دیدن کردم،استادیوم عظیم توکیو محل مسابقات مزبور از جاهای تماشائی توکیو است.

درمیان ورزش های قدیم ژاپون به عجائب و غرائبی هم برخوردمی- کنیم از جمله مردمانی هستند که خودرا فربه می سازند و مسابقه چاقی و فربهی وزورآزمائی میدهند. این‌افراد از طفولیت در چاقی خود میکوشند تا بتوانند خودرا به‌وزن سنگین برسانند و مسابقه بدهند، ازاین راه ارتزاق می کنند ، لکن طبیعی‌است که عمر طولانی‌ندارند.

### * آموزش وپرورش

تحقیقی که در مورد آموزش‌و پرورش وتحصیلات مردم‌ژاپون کردم نتایج زیر رابدست آوردم : ژاپون درسال گذشته بالغ بربیست‌وشش هزار دبستان‌داشته که در حدود ۱۰ میلیون نفر محصل دبستانی درآنها به تحصیل‌اشتغال‌داشته‌اند.

تعداد دبیرستانها در دوره اول‌و دوره دوم متوسطه هفده هزار باب با ۱۲ میلیون دانش‌آموز بوده است .

علت فزونی شاگردان دبیرستانی نسبت‌بدبستانی‌را باید‌در مسئله اتمام بیسوادی در کشور جستجو کردو این‌افزایش نشان‌میدهد که تا چند سال پیش تعداد بیشتری‌در دبستانها بوده که بدبیرستانها منتقل‌شده‌اند وحالا کاهش‌یافته است .

تعداد مدارس حرفه‌ای۸هزارباب بایك میلیون وپانصد هزار محصل تعداد کالج‌های مقدماتی ۴۱۵باب‌با دویست هزار محصل است‌و۳۴۶ دانشگاه در ژاپن وجود دارد که نهصد و پنجاه هزار دانشجو در آنها به تحصیل اشتغال‌دارند .

بدیهی‌است براین عده ،دانش- جویانی را که در کشور های غربی وامریکا به تحصیل دررشته‌های مختلف اشتغال‌دارندبایداضافه کرد.

### * کشاورزی و معدن

ژاپون‌در رشته کشاورزی فقیر مانده‌است چون زمین قابل کشت‌و زرع زیاد ندارد . به نسبت مساحت فقط ۱۶درصد سطح خاك ژاپون قابل کشت‌و زرع است. دراین‌مقدار زمین آنچه بتوانند فعالیت میکنند، برنج ومقداری گندم‌و جو و غلات وسیب زمینی بدست می آورند که هرگز تکافوی خوراك صد و ده میلیون نفوس ژاپون رانمیدهدزیرا طبق آماری که بدست آوردم ۱۳ میلیون تن برنج ویك میلیون و سیصد هزارتن گندم‌مجموع‌محصول ژاپون است .

خانم‌های ژاپونی عادت دارند ساعات درازی دو زانو روی زمین بنشینند .
این دوشیزه ژاپونی در اطاق مسکونی خودبالباس فاخر کیمونوی خود نشسته است .

منابع زیرزمینی ژاپون هم محدود است‌به استخراج ده‌میلیون تن ذغال سنك در سال گذشته و مقداری نفت‌خام که‌یك‌درصد‌مصرف نفت‌خام ژاپون است و دیگر هیچ منابع معدنی قابل توجه ندارند و هرچه لازم‌دارند از خارج خریداری می کنند .

### * وسایل نقلیه زمین و هوا و دریا

درژاپون ۹۸۰ هزار کیلو متر جاده شوسه واسفالته وجود دارد و ۲۸هزار کیلومتر راه‌آهن‌درسراسر این کشور کشیده شده است .

و اما در قسمت هواپیمائی وکشتی- رانی میتوان گفت که مجموع ظرفیت



خانم‌های ژاپونی عادت دارند ساعات درازی دو زانو روی زمین بنشینند .
این دوشیزه ژاپونی در اطاق مسکونی خودبالباس فاخر کیمونوی خود نشسته است .

آنها به تحصیل اشتغال‌دارند .

بدیهی‌است براین عده ،دانش- جویانی را که در کشور های غربی وامریکا به تحصیل دررشته‌های مختلف اشتغال‌دارندبایداضافه کرد.

### * کشاورزی و معدن

ژاپون‌در رشته کشاورزی فقیر مانده‌است چون زمین قابل کشت‌و زرع زیاد ندارد . به نسبت مساحت فقط ۱۶درصد سطح خاك ژاپون قابل کشت‌و زرع است. دراین‌مقدار زمین آنچه بتوانند فعالیت میکنند، برنج ومقداری گندم‌و جو و غلات وسیب زمینی بدست می آورند که هرگز تکافوی خوراك صد و ده میلیون نفوس ژاپون رانمیدهدزیرا طبق آماری که بدست آوردم ۱۳ میلیون تن برنج ویك میلیون و سیصد هزارتن گندم‌مجموع‌محصول ژاپون است .



خانم‌های ژاپونی عادت دارند ساعات درازی دو زانو روی زمین بنشینند .
این دوشیزه ژاپونی در اطاق مسکونی خودبالباس فاخر کیمونوی خود نشسته است .

منابع زیرزمینی ژاپون هم محدود است‌به استخراج ده‌میلیون تن ذغال سنك در سال گذشته و مقداری نفت‌خام که‌یك‌درصد‌مصرف نفت‌خام ژاپون است و دیگر هیچ منابع معدنی قابل توجه ندارند و هرچه لازم‌دارند از خارج خریداری می کنند .

### * وسایل نقلیه زمین و هوا و دریا

درژاپون ۹۸۰ هزار کیلو متر جاده شوسه واسفالته وجود دارد و ۲۸هزار کیلومتر راه‌آهن‌درسراسر این کشور کشیده شده است .

و اما در قسمت هواپیمائی وکشتی- رانی میتوان گفت که مجموع ظرفیت

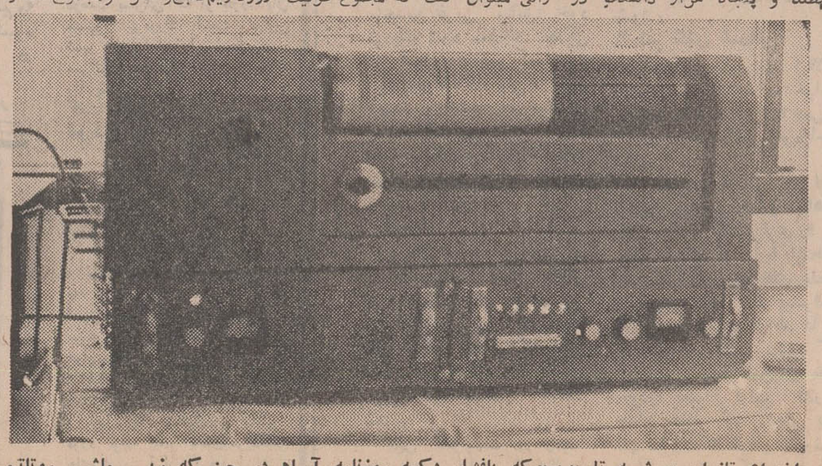

اخراع تازه‌ایست شبیه تلویزیون که بافشار دکمه روزنامه آساهی‌در حینی‌که زیر ماشین روتاتیو چاپ میشود دراین دستگاه عکس برداری میشود وصفحه به صفحه بقطع کوچکتر از صفحه معمولی بیرون می‌آید .

توکیو به اتفاق آقای کیا به ملاقات دوسای روزنامه آساهی رفتیم. البته خوانندگان محترم نام این روزنامه‌را خیلی شنیده‌اند و میدانند دارای تشکیلات عظیمی است ، لکن از کما کیف آن به خصوص پیشرفت‌های تکنیکی آن مثل خود من مسلما اطلاعی ندارند .

چهارده سال پیش هم که در توکیو بودم بازدیدی از این موسسه بزرك کردم و خوب به خاطر دارم که در آن موقع‌یکی‌از وسایل خبرگیری روزنامه آساهی تربیت یکدسته‌صد قائی کبوتران قاصد بود که خود نشانه ذوق و قریحه ژاپونی است که بواسطه مشکلات روی زمین‌کبوتران خبرنگار خود را از راه هوا بهر جا میخواستند می‌فرستادند . کبوتران ماموریت داشتند به محل‌های مختلف نزد خبرنگاران آساهی در فلان شهر پرواز کنند، و خبرنگار مطالب حاضر شدهٔ خودرا به پای کبوتر می‌بست و روانه اداره روزنامه میکرد ، به این ترتیب‌کبوتران قاصد مرتب در رفت‌و آمد و کسب خبر بودند .

آنروزاز مدیر آساهی پرسیدم‌آیا هنوز هم از کبوتران قاصد استفاده میکنید ؟ خندیدو گفت: آن‌کبوتران برای موقعی بود که تکنولوژی‌وسعت امروز را نیافته بود ، حالا علاوه بر وسایل ارتباطی هوائی ما مجهز به دستگاه‌های رادیوئی هستیم و آخرین خبر همان دقیقه وقوع دراین دستگاه ها منعکس میشود .

از میزان انتشار کنونی آساهی پرسیدم ، آقای «تاشیروشیمبو» TASHIRO SHIMBU سردبیرآساهی گفت: دوانتشار در روزداریم‌صبح‌وعصر ومجموع‌انتشار در حین چاپ است از دستگاه‌بیرون می‌آید. آیا این اختراع صحیح است و میتوانم آنرا به‌بینم ؟ مدیر فنی موسسه بلافاصله احضار شد وسردبیر باو دستور داد دستگاه مر لزی پخش الکترونیك روزنامه را بکار اندازد و بما نشان بدهد.

در آخرین طبقه عمارت رفیع آساهی این دستگاه عجیب راتماشا کردیم. همانطورکه ماشین های‌چاپ حرکت میکنند و روزنامه همان‌روز را بیرون میدهند ، دستگاه مر لزی پخش در این اطاق بگردش میافتد وکسانی که روزنامه را آبونه‌شده ویکی از دستگاه های گیرنده را که باندازه یك تلویزیون بزرك است خریداری کرده ودر منزل‌خود نصب نموده باشند بافشار دادن دکمه مخصوص صفحه به صفحه روزنامه چاپ‌شده را ازاین دستگاه بیرون می‌آورند ومورد استفاده‌قرار میدهند واین آخرین و تازه ترین اختراعی است که اعجوبه های ژاپونی براه انداخته‌اند ودرجریان رواج یافتن است . بجای اینکه روزنامه فروش یا روزنامه رسان پس از گذشت ساعاتی از انتشار، روزنامه را بمنزل تحویل دهند خواننده دکمه این دستگاه‌رافشار میدهد وروزنامه که در حال چاپ است صفحه به صفحه ازآن‌بیرون می‌آید. البته در قطع کوچکتر تقریبا نصف قطع اصلی ولی خوانا باعکس‌ها و گراورها وهمه مطالبی که درروزنامه منتشر شده‌است .

باوجودیکه قسمت اعظم ماشینها خودکار است وازعده کارمندمی- کاهد معهذا دوهزار نفر در این موسسه کارمیکنند.چند هلیکوپتر دارد که مورد استفاده روسا و مدیران قرار می گیرد و دوازده هواپیما در اختیار روزنامه آساهی است که خبرنگاران و عکاسان‌را بماموریت می‌فرستد واین‌هواپیماها دروافع جایگزین کبوتران قاصد چهارده سال پیش‌است. درسازمان عکاسی این روزنامه گفته شد چهل نفر عکاس همیشه آماده خدمت هستند که بلافاصله‌درمحل حدوث وقایع حاضر میشوند .

همان ساعتی که آساهی در توکیو چاپ میشود در چهار شهر دیگر ژاپون ماشین‌های عظیم روتاتیو عین همان روزنامه‌را بیرون میدهند. این کارسابقه طولانی‌دارد ودرکشورهای دیگرهمینکارصورت میگیرد ولی نه‌باتکنیك‌فعلی‌ژاپون، چون دستگاهی که درآنجا دیدیم هرصفحه روزنامه را درشش دقیقه بصورت عکس‌رادیوئی به‌چهارشهر مخابره میکند وبلافاصله صفحات در شهرهائی که چاپخانه آساهی دایر گردیده پلاك گرفته میشود ودور سیلندرهای روتاتیو قرار می- گیرند وماشین بحرکت درمیاید .

با مدیر وسردبیر و رئیس فنی آساهی ساعتی در مذاکره بودیم‌و درخصوص روابط مطبوعاتی میان دوکشور گفتگو میکردیم ، برای مبادله خبرنگار واعزام افرادی‌برای آشنا شدن با تکنیك های جدید صحبت شد که باطیب خاطر همه چیزرا پذیرفتند واظهار علاقه کامل خود را بداشتن هرگونه روابط مطبوعاتی ابراز داشتند ، از مدیر روزنامه آساهی دعوت کردم که بایران سفر کند واو بواسطه گرفتاری زیادش سفر خود را موکول ببعد نمود ولی سردبیر روزنامه را معرفی کرد که درسال ۱۹۷۰ بایران بیاید .

### * در زیر قیافه‌های آرام

اینهم شمه‌ای‌بود از یك‌روزنامه معروف جهانی که بالاترین تیراژ را دارا میباشد و نشریات دیگری هم بزبان انگلیسی دارد .

***

در این شماره به بحث خوددر باره ژاپون خاتمه میدهم لکن از اظهار این‌مطلب نمیتوانم خودداری


نیوادا - اورانوس

ساعت ممتاز سویس

- نیوادا - اورانوس مطابق آخرین پیشرفت های تکنیك ساعت سازی سویس ساخته میشود .
- نیوادا - اورانوس دقیقترین آزمایش ها را میگذراند تا کوچکترین عیبی نداشته باشد .
- نیوادا - اورانوس در ۱۱۸ کشور جهان نماینده دارد وبرای رنگارنگ آن ساعت سازان مجرب انتخاب شده اند
- نیوادا - اورانوس ضمانت نامه مخصوص با اعتبار جهانی همراه دارد .
- نیوادا - اورانوس همیشه کامل ترین کلکسیون ساعت را با جدیدترین مدلها عرضه می کند .
- نیوادا - اورانوس برای شما که طالب یك ساعت مدرن با امتیازات برجسته هستید .

Nivada

ORANUS

یك بلیط دوسره باروپا

شب ژانویه

درسالن مجلل هتل

تهران انترناسیونال

غذای لذیذ - موزیك عالی - جوائز ارزنده

تلفن ۷۷۳۰۸۱ میرزرزو فرمائید

آ-۶۴۹۱۸

حراج فروشگاه بزرگ کازرونی تهران- خیابان سنگ باصدها جایزه

دختران وپسران روزهای یکشنبه منتشر میشود

شرکت مسافرتی مهاجری وشرکاء

باتجهیزات کافی خودرا آماده نموده است تا ترتیب مسافرت تمامی علاقمندان بدیدار از

خاوردور

را بصورت انفرادی - گروه‌های ۴ نفری و ۲۰ نفری بدهد لطفا به

شرکت مهاجری وشرکاء

خیابان ویلا شماره ۳ مراجعه فرمائید تلفن ۶۸۲۴۲

ضبط صوتهای استریوفونیك

آکائی

AKAI

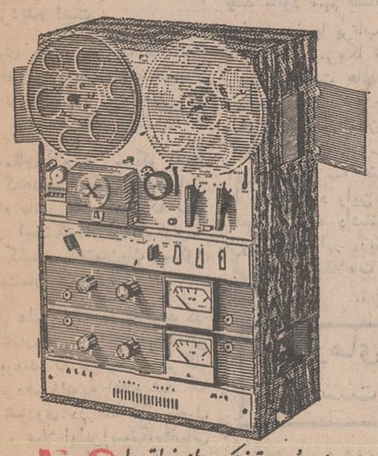

ضبط صوت سوپردوکس کارتریج مدل X-1800SD

دارای کارتریج ۸ لبه‌ای - ضبط بطریقه‌های استریوومونورال مزیت منحصر بفرد انتقال صدا از نوار به کارتریج - کراس فیلدهد . مدل 1800SD - X در حالت‌های افقی وعمودی با ولتاژهای ۱۰۰ تا ۲۴۰ ولت کار میکند .

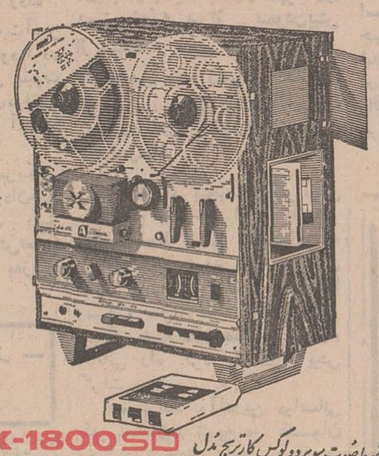

ضبط صوت استریوفونیك - های فیدلیتی مدل M-9

چهار لبه - ضبط بطریقه‌های استریوومونورال - دستگاه آمپلی فایر ترانزیستوری تمام سیلیکن بقدرت ۴۰ وات - موتورسه سرعته وتنظیم کننده سرعت‌های مختلف - توقف اتوماتیك . مدل M - 9 درحالت‌های افقی و عمودی باولتاژهای ۱۰۰ تا ۲۴۰ ولت کار میکند .

نمایشگاه ومرکز سرویس آکائی

ساختمان آلومینیوم - خیابان شاه - تلفن: ۳-۶۱۱۵۳۱

تهیه و تنظیم از : سرویس مقالات خارجی روزنامه اطلاعات

بررسی مهمترین وقایع سالی که دنیای مسیحیت پشت سر گذاشت

# ۱۹۶۹: انعکاسهای جنگی تا سخیر کره ماه

## در تیر ماه دریچه های دنیای دیگری بروی انسان گشوده شد

در زیر تاژ بزرگ زیر مهمترین رویداد های «سال ۱۹۶۹ مسیحی که پشت سر گذاردیم» مورد بررسی قرار گرفته و تصویر مهمترین وقایعی که در این سال بردنیا گذشت طراحی و تدوین گردیده است .

### خاور میانه منطقه بحران

تیتر خبرساز روزاول ژانویه ۱۹۶۹ اعلام تشکیل کنفرانس سران کشور های بزرگ برای رسیدگی به بحران خاورمیانه عربی بود . افکار عمومی جهان نگران از درگیری بزرگ دوباره اعراب و اسرائیل به چهار قدرت بزرگ شوروی - آمریکا و انگلستان و فرانسه فشار آورد تا کار از کار نگذشته دست بکار شوند و برای حل و فصل بحران خاورمیانه عربی تدبیری بیندیشند .

پیشنهاد تشکیل کنفرانس سران قدرت های بزرگ را فرانسه بعمل آورده بود . تشکیل کنفرانس مدت ها در لیست اخبار مهم بین‌المللی قرار داشت تا اینکه پس از نشست وبرخاست های زیاد قرار بر این شد که نمایندگان قدرت‌های بزرگ به نمایندگی از طرف کشور های متبوع خود قضیه را مورد بررسی قرار دهند . این کنفرانس بارها تشکیل جلسه داد و ساعت هاشور وبررسی بطول انجامیداما تا بامروز نتیجه‌ای ببار نیاورده است زیرا اسرائیل از همان ابتدای کار اعلام کرد که قدرت های بزرگ بیهوده تشکیل جلسه میدهند و در این نشست و برخاست زحمت بیهوده می‌کشند و اسرائیل کلاو جزا تصمیم ورای کنفرانس‌را قبول‌ندارد وآنرا «تحمیلی» تلقی میکند .

روز چهارم ژانویه اعلام شد که تلاش های صلح خاورمیانه در آستانه شکست قرار گرفته ومصر جنگ با اسرائیل را حتمی میداند. الاهرام ناشر افکار دولت مصرطی مقاله‌شدیداللحنی اسرائیل‌رابشدت مورد حمله قرار دادواعلام داشت که: «دیگرامیدی به حل‌مسالمت‌آمیز مسئله‌خاورمیانه وجودندارد».

خبرگزاریها نوشتند بحران منطقهٔ عربی‌خاورمیانه هرلحظه‌وخیمتر میشود وعلیرغم‌تلاش‌های شوروی-آمریکا -انگلستان وفرانسه بزودی ناظره جنگی خانمان‌برانداز در این منطقه روشن میشود . در این روز بین دومحور متخاصم خاورمیانه عربی نبرد های شدیدی درگرفت وطرفین ساعتها مواضع یکدیگررا زیر آتش گرفتند .

سکوت موقتی‌درجبهه های‌جنگی و سیاسی خاورمیانه را روز ششم ژانویه اخبار مربوط‌به بحران تب اتمی شکست . در حالیکه تلاش های دولت های بزرگ برای مهار کردن خطرخاورمیانه همچنان‌ادامه می‌یافت ناگهان موشه‌دایان وزیر دفاع اسرائیل‌اعلام‌کرد که‌اسرائیل ازهرحیث برای جنگ‌بزرگ دیگری بااعراب آمادگی دارد . فرانسه تهدید کرد که۵۰ هواپیمای‌میراژ به‌اعراب میدهد و روزنامه های انگلستان با تیتر های درشت و در صفحات اول‌خودنوشتند که‌اسرائیل بمب اتمی ساخته است وبعدلیست آنرا در جنگ‌علیه اعراب بکاربرد.

الاهرام اخطار کرد که در صورت اتمی شدن اسرائیل اعراب هم سلاح‌اتمی‌بدست خواهند گرفت. باافشای بمب اتم داشتن اسرائیل وتهدید مصر دایر برتهیه سلاح های هسته‌ای «بحران تب‌اتمی» خبر تیترساز روزنامه‌هاورادیو تلویزیون هاشد ونگرانی‌هااین‌بارنیز رنگ دیگری بخود گرفت .

بروز پانزدهم ژانویه ۱۹۶۹ یک اعلامیه چندسطری خبرگزاری‌تاس، انظار جهانیان رااز جنگ و جدال وخونریزی و نابودی به مسئله‌ای «امیدساز» معطوف داشت . دراین روز اعلام شد که بابرتاب ۳فضا نورد دیگر شوروی به‌مدار ماه ساختمان پایگاه شوروی در فضا آغاز گردیده است .

شوروی دراین روز به‌یک مانور دشوار فضائی دست‌زد وفضانوردان بوسیله نوعی طناب مخصوص از سفینه‌ای بسفینه دیگر رفتند .

یک‌مقام‌مطلع در مسکو اظهار داشت که‌هدف اصلی سفینه‌سایوز -۴ انجام مانور هائی است‌که بنظر مسئولین ایستگاه‌فضائی«بایکونور» بمنزله کلید ساختمان‌یک سکوی فضائی بشمار میرود .

محافل علمی و مردم علاقمند در انتظار اخبارداغتر این برنامه‌فضائی شوروی‌بودند که ناگهان سحرگاه روز شانزدهم ژانویه اعلام شد که سفایر شوروی در فضابهم متصل شده‌اند، و عملا اولین‌ایستگاه‌فضائی بشر بوجود آمده است . ماموریت سایوز ۴وسایوز ۵ که در مدار زمین قرار گرفته بودند به عنوان عامل اصلی ایجاد ساختمان پایگاه فضائی تلقی شد و نام سرهنگ «شاتالف» فرمانده سفینه برسر زبانها افتاد .

### خاور میانه ریشه بحران

روز اول مارس ۱۹۱۹ ریشه بحرانهای بین‌المللی سیاسی‌هنوز درخاورمیانه‌بود.بامداد اول مارس ارتش‌سوریه رادیو ، تلویزیون و تاسیسات دولتی‌را اشغال کردواعلام نمود که کودتای نظامی براوضاع مسلط‌است . از ژنرال حافظ‌اسد به عنوان رهبر کودتا نام برده‌شد واعلام گردید ژنرال صلاح جدید و نورالدین آتاسی بازداشت گردیده‌اند .

کودتای ارتش سوریه کلیه اخبار سیاسی‌دنیارا تحت‌الشعاع قراردادو گفته شد که دولت جدید سوریه به رهبری حافظ‌الاسدروش تند و افراطی دربرابر اسرائیل درپیش خواهدگرفت وممکن‌است به تنهائی جنگ با اسرائیل را شروع کند . چند روز که ازواقعه کودتای‌سوریه سپری‌شد حقایق آفتابی شد و معلوم گردید که نورالدین آتاسی و همچنان‌برسوریه مسلط است و اخبار کودتای‌سوریه در حقیقت اختلاف نظری بود که بین رهبران این کشور بروز کرده است .

### بزرگترین واقعه تاریخ

روز چهارم مارس جزئیات‌برنامه بزرگترین رویداد تاریخ بشری فاش شد و سازمان فضائی اعلام داشت که انسان تمرین فرود در ماه را آغاز کرده است.دانشمندان در مرکز فضائی هوستون سفینه آپولو وسفینه الحاقی‌ادر مدارزمین بهم متصل کردند و فضانوردان‌به چند مانور مهم فضائی‌دست زدند .

دراین روز با پرتاب موفقیت‌آمیز آپولو ۹ آمریکا تفوق خودرا در زمینه پیشرفت های فضائی بثبوت رساند و اعلام شد که‌برای‌موفقیت سفر پرشکوه انسان بماه آماده گردیده است .

آپولوی ۹- سه فضانوردامریکائی را به فضابرد واین فضانوردان‌طبق ماموریتی که داشتند محل دقیق فرود انسان در دریای‌آرامش‌تعیین کردند وبا اطلاعات جالبی به‌زمین بازگشتند .

### قلمروهای دور - دست

شانزدهم ژوئیه‌هیجان‌انگیزترین وحساس ترین لحظات تاریخ فرا رسید . زمین زندگی‌تازه ای‌راآغاز کرد و موشکهای‌عول‌آسای‌ساتورن باغرش مهیب خود نفس های جهانیان را در سینه حبس کرد . سفرانسان به‌ماه آغازشد . ساعت پنج ودودقیقه بعد از ظهر شانزدهم ژوئیه بوقت تهران‌ساتورن‌غول‌پیکر سفینه آپولوی ۱۱و سه سرنشین آن‌را به فضا اعزام داشت .

جریان واقعه ازطرف کلیه‌محافل علمی و خبری جهان با علاقمندی و ولع دنبال شد و همه متفق‌القول شدند که بشر از زندان زمینی گریخته وبه قلمرو های دوردست درفضای لایتناهی قدم‌گذارده‌است. هنگامی که پایگاه هوستون‌جریان کنده شدن ساتورن غول‌آسای حامل آپولوی ۱۱را به اطلاع رساند موجی از اعجاب و تحسین نه‌تنها درشهر ها و پایتخت های بزرگ، بلکه دردورافتاده‌ترین نقاط عالم پدید آمد و جریان با تصاویر زنده بوسیله اقمار مصنوعی به تمام‌دنیا پخش شد .

### سفینه مرموز شوروی

همزمان باپرواز آپولو اعلام شد که شوروی نیز سفینه مرموزی به فضا فرستاده و گویا می‌خواهد زودترازامریکا سفینه ویامه‌نوردی رادر سطح ماه پیاده کند .

اقدام عجیب شوروی درفرستادن سفینه‌ای به مدار ماه نخست‌اخبار

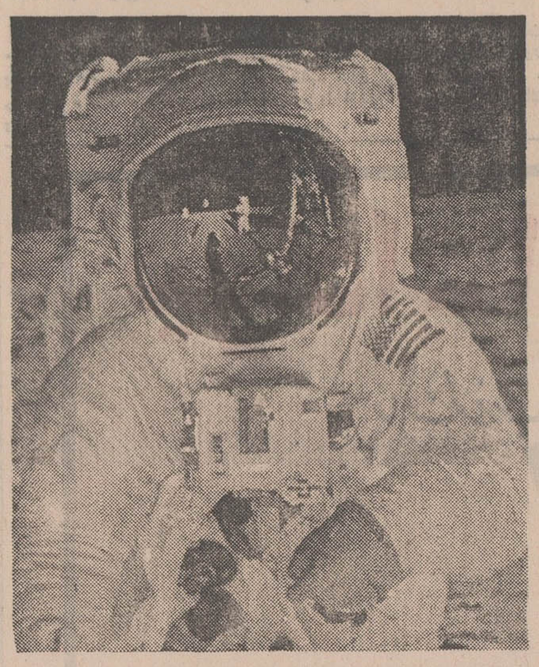

فرود انسان در ماه دور پروازترین رؤیای تاریخ‌بشر- درسال ۱۹۶۹ تحقق یافت

درسال ۱۹۶۹ آتش‌کماکان درخاورمیانه عربی‌شعله‌ور بود وطعمه‌های‌جدیدی را بکام خود فروبرد

مربوط به ماموریت آپولوی -۱۱را نشدنی در تاریخ بشریت است . سنگ بنای فتح کهکشانها در این روز بنانهاده شده و کره زمین از انزوای قرون‌و اعصارخود بدرآمد .

روز ۲۱ ژوئن فرا رسید مه‌نوردان آپولو - ۱۱ بزرگترین خبر تاریخ را ساختند . آنها درکره‌ای غیر از ماوای خود بیتوته کردند.جهان از این پیروزی شگرف به لرزه درآمد !

### آتش سوزی

روز بیست و یکم اوت‌یک‌واقعه عجیب اما درعین حال تاسف آور جهان را به حیرت انداخت .

در این روز مسجد الاقصی که یکی از مقدس ترین امکنه‌اسلامی است آتش گرفت و ستونهای‌آتش ودود تا ارتفاع صد ها متر به آسمان برخاست . آتش سوزی بی‌سابقه مسجدالاقصی که بدست جوان دیوانه‌ای بنام «روهن» استرالیائی صورت گرفت خشم جهان اسلام را برانگیخت و سبب شد که سران کشور های اسلامی در رباط جمع شوند و درباره این واقعه تاسف آور به شور و بحث بپردازند .

اول سپتامبر ۱۹۶۹ یکی از مهمترین رویداد های سیاسی سال-

### نظر کوتاهی به مهمترین رویداد های تاریخ

قطار باشکوه فضائی که ساعت پنج‌ودودقیقه بعد ازظهرروزشانزدهم ژوئیه از پایگاه کیپ‌کندی‌بسوی ماه براه‌افتاده بود سرانجام‌درساعت ۸وپنج‌ودودقیقه بعد از ظهر روز بیستم ژوئیه پس‌از پیمودن‌بیش از سیصد و پنجاه هزار کیلومتر فاصله بین ماه و زمین در مدارقرار گرفت‌وبدینترتیب نخستین مرحله ماموریت دشوار خودرا با موفقیت بانجام رساند .

دستگاههای پیچیده الکترونیکی بادقت‌تمام بکارخود ادامه داد و بالاخره لحظه موعود ، لحظه‌ای که می بایست‌در تاریخ بشر به عنوان «مهمترین رویداد» ثبت شود فرا رسید و سفینه عقاب درساعت ۳ و نیم از سفینه مادر جدا شد و آرام وباتانی راه کره ماه‌رادر پیش گرفت

آرمسترانك وآلدرین دوانسانی که نامشان‌در تاریخ به عنوان نخستین شجاعان ماه‌نشین باقی خواهد ماندبرابر دیدگان‌میلیونها نفر در کره زمین که حرکات آنها را روی صفحات تلویزیون می‌یافتند قدم‌در ماه گذاشتند وبه آرزوی دیرین بشردردست یافتن‌به کره‌ای بیگانه تحقق بخشیدند .

از : آفریقای جوان و خبرگزاری فرانسه
ترجمه : علی بهارلو



# اعراب: پول عامل شکست در رباط

## افکار عمومی جهان بیش از هر - زمانی از اعراب در برابر اسرائیل پشتیبانی میکند

کنفرانس سران کشورهای عربی برخلاف پیش بینی اکثریت مفسران سیاسی جهان با شکست کامل روبرو شد و رهبران عرب حتی بدون‌آنکه‌بتوانند با امضای اعلامیه مشترکی ظاهر قضایا را حفظ کنند در یك محیط‌بحرانی پایتخت‌کشور مراکش را ترك گفتند .

خودداری کشورهای ثروتمند عرب از دادن کمك‌های مالی بیشتر به مصر و اردن و رد پیشنهاد اعزام واحدهای نظامی کشورهای غیر همجوار اسرائیل به جبهه‌های شرق و غرب مهمترین عامل شکست کنفرانس بشمار میرود.

پس از چهارمین جلسه کنفرانس دیگر جای تردید نبود که شکست مذاکرات غیر قابل اجتناب است . در این جلسه بود که جمال عبدالناصر ناگهان رشته سخن را بدست‌گرفت و گفت : «بطوریکه میبینم‌هیچکس حاضر به جنك نیست . دراین صورت معطل چه هستیم. بهتر است متفرق شویم.»

بلافاصله نمایندگان عراق ، سوریه ، یمن جنوبی و جمهوری یمن تالار جلسه را ترك‌گفته و از شرکت در جلسه نهائی که چند ساعت بعد تشکیل گردید خودداری کردند .

جلسه نهائی کنفرانس در غیبت نمایندگان این چهار کشور تشکیل شد و تلاش پاره‌ای از سران عرب برای شرکت کردن هیئت های نمایندگی کشورهای افراطی در پنجمین‌جلسه کنفرانس با شکست روبرو شد و در نتیجه سلطان حسن دوم پادشاه مراکش با ابرازتاسف پایان کنفرانس را اعلام داشت چه از یکطرف عربستان سعودی و کویت حاضر نشدند میزان کمك‌های مالی خود را به اردن و مصر افزایش دهند و از طرف دیگر شرکت کنندگان جز لیبی و سودان حاضر به تقویت جبهه‌های شرق و غرب و اعزام نیروهای نظامی و مواد جنگی به کشورهای همجوار اسرائیل نشدند .

در حالیکه ناصر اصرار داشت که «کلیه نیروها و منابع کشورهای شرکت کننده در کنفرانس باید علیه اسرائیل بسیج شود .» به این ترتیب دیگر ممکن نبود نظریات دوطرف مخالف را به یکدیگر نزدیك کرد. کنفرانس رباط از سال ۱۹٦٤ به بعد پنجمین کنفرانس سران کشورهای عربی بود . دو کنفرانس اولیه در مصر کنفرانس سوم در کازابلانکا و چهارمین کنفرانس درسال ۱۹٦۷ چند هفته‌پس از شکست ارتش‌های عربی در جنك شش روزه در شهر خرطوم پایتخت سودان تشکیل شد .

* نه + نه + نه = بله

در چهارمین کنفرانس ، رهبران عرب که هنوز تحت تاثیر فاجعه نظامی قرار داشتند خط مشی سیاسی جدیدی که میتوان آن را در چهار کلمه : «نه + نه + نه = بله» خلاصه کرد. نه برای صلح ، نه درمورد شناسائی اسرائیل ، نه برای مذاکرات = بله، درمورد همزیستی .

ضمنا سران کشورهای عربی در خرطوم یك سیستم مالی برای مبارزه با اسرائیل بوجود آوردند که باوجود بدبینی‌های اولیه به خوبی کار میکرد . به این ترتیب از همان هنگام عربستان سعودی کویت و لیبی سه کشورتولید کننده نفت به ترتیب ۴۰-۳۵-۳۵ میلیون لیره انگلیسی به مصر و اردن می‌پرداختند از این مبلغ ۹۵ میلیون لیره به مصر و ٤۰ میلیون لیره به اردن داده میشد .

پس ازآنکه‌در سال ۱۹٦۷ نرخ‌لیره‌انگلیسی تنزل پیدا کرد سه کشور عربی نیز بهمین تناسب میزان کمك‌های خود را به دوکشور افزایش دادند در این کنفرانس همچنین‌تصمیم گرفته شد به‌محض‌آنکه اوضاع و احوال‌ایجاب کند سران کشورهای عربی باردیگر دور یك میز گرد آیند . این تصمیم ۲۸ ماه بعد در ۲۰ دسامبر جاری بمورد اجرا گذاشته شد .

در فاصله این مدت ملك حسین که کشور وی بیش از هر کشور دیگر عربی در معرض تهدید اسرائیل قرار دارد چندین‌بار مسئله کنفرانس پادشاهان و روسای جمهوری کشور های عربی را مطرح کرد . ولی نتیجه‌ای بدست نیاورد . پس از آن سلطان حسن دوم پیشنهاد کرد که کنفرانس در شهر رباط تشکیل شود در سال ۱۹٦۷ وزیر امور خارجه مراکش برای فراهم ساختن مقدمات تشکیل کنفرانس به کشورهای عربی مسافرت کرد و نزدیك بود جان خود را در یك حادثه اتومبیل در جده بر سر این ماموریت از دست بدهد .

در آن هنگام قرار بود کنفرانس در ۹ دسامبر ۱۹٦۷ تشکیل شود ولی براثرمخالفت بعضی از کشورهای عربی تنها شورای اتحادیه عرب در ۹ ژانویه ۱۹٦۸ برای بررسی اوضاع تشکیل جلسه داد .

با اینحال مراکش از کوشش در راه فراهم ساختن مقدمات کنفرانس بازنایستاد . روز۲۳ سپتامبر گذشته یك کنفرانس اسلامی در پایتخت این کشور تشکیل شد و سرانجام در جلسه‌ای که وزیران امور خارجه و دفاع‌اعراب روز دهم نوامبر در قاهره تشکیل دادند روز۲۰ ماه دسامبر را برای اجتماع سران عرب درشهر رباط انتخاب کردند .

* بسیج همه نیروها

در این تاریخ رهبران چهارده کشور عضو جامعه عرب و یاسر عرفات رئیس کمیته‌اجرائیه سازمان آزادی بخش فلسطین در تالار بزرك هتل هیلتون رباط دور یك میز بزرك گرد آمدند و کنفرانس با شعار «بسیج همه نیروها و منابع عربی برای مبارزه با اسرائیل» شروع بکار کرد .

شکست کنفرانس‌رباط حتی‌برای بدبین‌ترین مفسران سیاسی جهان قابل پیش بینی نبود . در حقیقت محیط بین‌المللی این‌بار برخلاف گذشته کاملا برای اعراب مساعد بود .

از یکطرف اسرائیل دروضع بحرانی مشکلی قرار گرفته و روابط اورشلیم با واشنگتن و پاریس پیوسته‌رو بسردی میرود و از طرف دیگر افکار عمومی در جهان بیش از هر وقت دیگر از اعراب در برابر اسرائیل پشتیبانی میکند . از این‌رو شکست‌کنفرانس رباط در سراسرمحافل جهان با حیرت و شگفتی فراوان تلقی شد .

* پول

اما باید گفت درست است که بین اعراب میانه‌رو و افراطیون در بسیاری از مسائل سیاسی اختلاف نظر وجود دارد معذلك عامل اصلی شکست کنفرانس «پول» بود .

ناصر که براثر از دست دادن کانال سوئز منبع عایدی دیگری ندارد نمیتواند بدون اتکاء به کمك‌های مالی کشورهای ثروتمند عرب نیروهای خود را در برابر اسرائیل تقویت‌کند درحالیکه‌دولتهای عربی‌تولیدکننده نفت‌میگویند که خودآنها دچارمضیقه‌مالی هستند ونمیتوانند میزان کمك های خود را به مصر و اردن بیش از این افزایش دهند .

در هرحال به عقیده ناظران سیاسی پس از شکست نظامی سال ۱۹٦۷ کنفرانس رباط مهمترین شکست سیاسی است که کشورهای عربی با آن روبرو شده‌اند و بدون‌شك‌درآینده نزدیك نتایج این شکست در روابط کشورهای عربی و بطورکلی در اوضاع خاورمیانه عربی آشکارتر خواهد شد .

## پیشگوئی حوادث ووقایع مهم سیاسی درسال آینده مسیحی

# دنیا در سال مسیحی ۱۹۷۰

### پنج قاره جهان در سال آینده مسیحی باچه‌وقایعی روبرو میشوند ؟

در سال ۱۹۷۰ چه حوادثی در جهان روی خواهد داد ؟ در کشور های اروپائی‌همه ساله اخترشناسان در آخر سال حوادثی را که سال نو برای جهانیان بارمغان‌خواهد آورد پیش گوئی میکنند .

سالنامه معروف «هشت» نیز که همه ساله در ماه دسامبر منتشر میشود وقایع سال جدیدرا پیش‌بینی میکند. «هاشت» که چند روز قبل هفتاد و هفتمین سالنامه خود را انتشارداد‌طبق‌معمول وقایع سال آینده را پیش‌بینی کرده است که ترجمه آن در اینجا نقل میشود :

«وقتی که باوضاع کواکب در سال ۱۹۷۰ نظر می‌اندازیم آنقدر «مقارنت» های سود - بخش و درعین حال علائم وحشت آور به چشم میخورد که انسان در پیش‌بینی وقایع دچار حیرت و سرگردانی می شود . سی سال آخر قرن بیستم تحت تاثیر سه ستاره نپتون ، پلوتن واورانوس قرار خواهد داشت . تاثیر بد اوضاع نجومی در ماه های سال ۱۹۷۰ باشورشها ، گاهی منجر به‌زدوخورد های اختلافات و مخالفت هائی که مسلحانه خواهد شد و سال ۱۹۶۹ نیز شاهد آن بود بمنصه ظهور خواهد رسید.

* فرانسه

در فرانسه ، ثبات سیاسی که اکثریت مردم خواستار آن هستند برقرار میشود ولی اینکار به آسانی امکان پذیر نخواهد بود .

مشتری ستاره دیپلماسی نشان میدهد که فرانسه در زمینه سیاست خارجی راه جدیدی در پیش می‌گیرد .

برعکس از جنبه اقتصادی مشکلاتی برای این کشور پیش می‌آید معذلك بطور کلی سال ۱۹۷۰ برای‌فرانسه سال بدی نخواهد بود .

* اروپا

قاره اروپا ، مخصوصا از جنبه اقتصادی شاهد آشفتگی هائی خواهد بود و در پاره‌ای مناطق برخورد های سیاسی روی خواهد داد . در ایتالیا بی‌ثباتی اوضاع زمینه برای شورش افکار عمومی که‌ممکن است جنبه مسلحانه داشته باشد فراهم خواهد کرد . در نتیجه رم وواتیکان بامشکلات زیادی روبرو خواهند شد .در اسپانیا یك دوران اضطراب و ناراحتی بوجودمی‌آیدومکن است رژیم فرانکو بطور ناگهانی تغییر یابدوبه‌احتمال زیاد حوادث خونینی در این کشور روی خواهد داد .

آلمان برعکس در راه پیشرفت اقتصادی و سیاسی کاملا متعادلی گام برخواهد داشت و در راه وحدت دو آلمان تلاش خواهد کرد .

ادامه اختلافات بین مسکو و پکن دولت شوروی را وادار خواهد کرد بیش‌از پیش به متحدین غربی سابق خود نزدیك شود معذلك جنگی بین شوروی و چین کمونیست روی نخواهد داد ولی در سال آینده و شاید هم سالهای بعد توافقی بین دو ملت روی نخواهد دادوسرانجام‌اختلافات مسکو و پکن به کینه نژادی تبدیل خواهد شد .

* آسیا

بر اثر تقارن «اورانوس - نپتون» سراسر آسیا دچار حساسیت شدیدی خواهدشد. علاوه برزمین لرزه ها و بلا های دیگر خطری که نژاد سفید ناچار باید روزی با آن روبرو شود پدیدار خواهد شد .

چین کمونیست در زمینه های فنی ، علمی ، نظامی پیشرفتهای محسوسی میکند. ژاپون بیش از پیش امریکا فاصله می‌گیرد وبطور غیر محسوس بیك « نیروی عظیم زرد» نزدیك میشود . امریکا در خاور دور تحت - تاثیر «اورانوس» قرارمی‌گیرد، نفوذش در این منطقه بیش‌از پیش کاهش می یابد . کشور هائی که هنوز در مدار امریکا گردش میکنند به اردوگاه های مخالف گرایش پیدامیکنند. تنهایك‌دیپلماسی ماهرانه ممکن است بتواند حضور امریکا را نگهدارد.

* افریقا

تحت تاثیر ستارگان‌فوق‌العاده خشن قرار دارد . حتی طبیعت هم در این قاره‌خشونت شدید نشان خواهد داد .

در سراسر سال ۱۹۷۰ شورش ها ، انقلابات وبی‌نظمی اوضاع در قاره سیاه ادامه خواهد داشت .

* خاورمیانه

در این منطقه یك آرامش ظاهری برقرار میشود . مصر و اسرائیل درسال آینده‌روش آشتی ناپذیرتری در پیش‌می‌گیرندودولت گلدامایر ممکن است عوض شود .

دنیای عرب وحدت خود را بطور موقت باز می‌یابد . اما در هر حال کشور های عربی در برابر اسرائیل شمشیر خود را غلاف‌نخواهند کرد ولی میتوان امیدوار بود که جنك بزرگی بین دوطرف روی نخواهد داد .

* امریکای جنوبی

مشکلات امریکای جنوبی درسال جدید بیش از پیش افزایش خواهد یافت . تاثیر کواکب در این منطقه‌ازجهان مساعدنیست‌وشورش‌وآشفتگی شدید در بسیاری از کشور های این قاره پیش‌بینی می - شود .

* امریکای شمالی

اختلافات نژادی‌در ایالات متحده همچنان ادامه خواهد داشت و دولت امریکا نمی - تواند مسائل داخلی خودراحل کند .

حوادث خونینی در این کشور روی میدهد و سیاهان روش آشتی ناپذیرتری را در پیش می‌گیرند . با اینحال امریکا در زمینه های علمی و تسخیر فضا به پیشرفت های مهمی دست خواهد یافت و همین امر سبب میشود که ایالات متحده همچنان مقام خودرا بعنوان اولین قدرت جهان حفظ کند . ولی بیم آن میرود که طوفان شورش و آشوب این کشور را در نوردد و تمدن پیشرفته آن را مورد تهدید قرار دهد .


## حملهٔ گریپ به هنرپیشگان

بیماری گریپ حتی تئاتر های فرانسه را نیز فلج کرده است . «پیربراسور» هرپیشه تئاتر «سن‌ژرژ» نیز دراین‌هفته براثر بیماری گریپ بستری گردیدو ناچار تئاتر برای‌مدت یك‌هفته تعطیل گردید.اکنون «کاترین‌سوواژ» بدقت ازوی پرستاری می کند تا هرچه زودتر سلامت خودرا بازیابد.

ژاك دوترون و «دانیل‌اوتو» نیز از سه روز قبل بستری گردیده‌اند .

سیلوی وارتان‌در تب گریپ میسوزد.

گی‌موکس نیز سخت دچار گریپ شده ولی «هنری‌تیرو» گریپ را بااستفاده از شیوه های مخصوص به خود در نطفه خفه کرده است .

اورور

## ۵۰ سال فقط دوست !

« آنتون‌دالین » میلیونر ٦۵ ساله انگلیسی که ۵۰ سال است دوست یك ستاره سینماست به خبرنگار دیلی - اکسپرس که دلیل ازدواج - نکردن آنها را پرسید گفت : « اکنون برای ازدواج بسیار زود است ! » ، ماشاءالله به اشتهای آقا ! دیلی‌اکسپرس

## والدین ممتاز بردوست

«سیان‌هوستون» دختر زیبای « رونالدهوستون » هنرپیشهٔ مشهور انگلستان نمیدانست‌روز کریسمس را چگونه بگذراند. از طرفی پدر و مادرش در « ساسکس » منتظر او بودند و از طرف دیگر دوست دیگر دوست پسرش که از بازرگانان مشهور نیویورك است دراین شهر انتظار او را میکشید . سرانجام دخترك ۱۹ ساله والدینش را انتخاب کرد و گفت روز بعد از کریسمس به نیویورك خواهد رفت .

دیلی اکسپرس

## هدیه برای اسیران !

میلیاردر تکزاسی موسوم به« راس‌پروت» تصمیم گرفته است هدایای کریسمس ، بسته های دوا و آذوقه را با هواپیمای اختصاصی خود به ۱۴۰۰ امریکائی که اسیر ویت‌کنك هستند برساند .

این عمل میلیاردر مشهور مورد توجه خانواده‌های‌امریکائی های اسیر قرار گرفته است .

دیلی اکسپرس

## قانون زور !

حتی درمیان سك ها نیز زور حکمفرمائی می کند . این توله سك ناچار است خواه ناخواه بدنبال مادرش راه برود ولی آیا واقعا طناب را مادرش بگردن او انداخته است !

# بانیک استراوا در چهارمین دیدار ۰-۱ مغلوب تاج شد

## ورزش

*جمعه-استادیوم ورزشی امجدیه، دیدار کنندگان بانیك استراوا از کشور چکسلواکی با تاج تهران، بیش از ۳۰ هزار تماشاگر ،داوری متوسط آقای جعفر نامدار، کمك داوران علی الهی - مهدی مجمع، وقت اول و پایان وقت نتیجه ۰-۱ بسود تیم تاج ، تنها گل بازی در دقیقه ۴۲ از فاصله ۱۲ متری بوسیله غلامحسین مظلومی .

بازیکنان دوتیم - تاج : ناصر حجازی - پورحیدری ، قلیچ‌خانی، لواسانی ، جان ملکی -حق‌وردیان، منشی زاده - جباری ، افتخاری (حاج‌محمد) مظلومی،مصطفوی.

بانیك استراوا : اشموکر (باندیك) بچرك، هروت، پوشتولکا،وایس- کولچکلو ، کورتا - میخائیلیك، بارتاکسی ، میچکا .

ساعت چهار بعداز ظهر دیروز تیم فوتبال بانیك استراوا ازچکسلواکی‌در چهارمین دیدار خود مقابل تیم تاج قرار گرفت .

**دوپیروزی و دوشکست**

میهمان در ایندوره مسابقات خود که طول دوهفته رویهم چهار بازی با تیمهای مختلف باشگاهها برگزار کرد صاحب دو پیروزی و دوشکست گردید که از جمیع آنها ۶ گل زده و سه گل خورده بدست آورد. نخستین‌پیروزی‌میهمان در اولین دیدار با نتیجه ۰-۲ در برابر پیکان بدست آمد . در بازی دوم عقاب درمیان شگفتی ۰-۱ برتیم بانیك استراوا پیروز گردید.

بازی سوم که پرثمر ترین‌دیدار در ایندوره بازیها بود با برد ۱-۴ میهمان برابر تیم جوان پاس به پایان رسید .

به این ترتیب میهمان بعدازسه بازی با دوپیروزی و یك شکست، برای برگزاری آخرین مسابقه‌خود روز گذشته در حضور بیش ازسی هزار تن تماشاگر با ارایشی‌تازه بمیدان آمد .

**حق‌وردیان با چهره‌ای درخشان**

تیم تاج‌بابهره گیری ازدوهافبك ممتاز خود کارو حق‌وردیان واحمد منشی زاده که بخصوص حق‌وردیان باچهره‌ای سخت جنگنده و پرتوان درمیانه میدان حکومت میکردوبا برخورداری از جمیع نفرات صاحب نام گروه حمله و دفاع خود بدیدار حریف رفت .

تاجیها در این بازی بخصوص در تمامی وقت اول حاکم توپو میدان بودند ولی بیداری گروه دفاعی‌میهمان که باروش-یارگیری‌و جاگیری مهاجمین حریف را مهار کرده بودند و تیزبینی و قدرت فراوان دروازه‌بان استثنائی این‌تیم اجازه نمیداد ، مهاجمین تاج‌از جمیع شانسهای بدست آمده بهره بگیرند .

طول ۴۵ دقیقه وقت اول حجازی دروازه‌بان تاج بیش از دوتا سه بار توپ را لمس نکرد ولی گذشته از این حملات بدون پشتوانه که گروه حمله حریف شانسهای خود را درآن جستجو میکردند ، عموما توپ در اختیار گروه‌حمله‌تاج‌بود.

تنها گل مسابقه در یك‌شرایط استثنائی در دقیقه ۴۲ بوسیله غلامحسین مظلومی برای تاج‌بدست آمد .

در این دقیقه مظلومی شانه به شانه «بچرك» بك سمت راست میهمان روی یك توپ مشترك‌بسوی دروازه تیم بانیك استراوا پیش‌می رفتند و مدافع میهمان برای آنکه شانس مظلومی را ازمیان ببردتوپ راداخل خط۱۸ قدم‌برای«اشمو کر» دروازه‌بان تیم خود پاس کرد.

اشموکر ، توپ را با پا بطرف خط ۱۸ قدم پیش می اورد که مظلومی روی آن حمله کردوچون دروازه‌بان میهمان میکوشید با پا توپ را صاحب شود این جدال بسود مظلومی به پایان رسید وبعد ازیك «دریبلینك» سریع از نزدیك نقطه پنالتی ، انرا به ثمر رساند.

وقت دوم نیز ضمن همه تلاش برای هردوتیم بدون نتیجه بودوبه این ترتیب بانیك استراوا ۰-۱در چهارمین دیدار مقابل تاج مغلوب گردید وبادوپیروزی‌ودوشکست۰-۲ و ۱-۴ پیروزی در برابر تیمهای پیکان و پاس با دوشکست ۰-۱ مقابل عقاب و تاج که در مجموع ۶ گل زده و سه گل خورده برای این تیم بوجود آورده است ، روز دوشنبه آخرین دیدار خود را در برابر تیم جوانان پیکان انجام خواهد داد .

«اشموکر» دروازه‌بان بانیك استراوا در این دیدار بارها شانس مهاجمین تاج را از میان برد،عکس او را زمانی نشان میدهد که روی یك توپ بلند مصطفوی را ناکام کرده است .

## نتایج مسابقات کشتی ارتشها

مسابقات کشتی ارتشهای‌ایران، شوروی و بلغارستان که ازچهار شنبه شب هفته گذشته در حضور والاحضرت شاهپور غلامرضاپهلوی ریاست عالیه کمیته ملی المپیك ایران در سالن محمد رضا شاه آغاز شده بود، شب گذشته با حضور تیمسار ارتشبد جم رئیس ستاد بزرك ارتشتاران پایان‌رسید.

دراین دوره مسابقات ۴۳شرکت کننده پس از برگزاری ۶۸دیدارو انجام ۵ دوره مسابقه سرنوشت عنوانها را بشرح زیر تعیین کردند.

۴۸ کیلو : ۱-ابراهیم جوادی ایران ۲- ولیکوف بلغارستان ۳- رومان دیمتریوف از شوروی .

۵۲کیلو:۱-نبی‌اله فاضی‌ازایران۲- گاوریل دیمتریوف از شوروی۳- تودروف از بلغارستان .

۵۷ کیلو: ۱ -احمد کوهدره‌ای از ایران ۲- کرلیشف از شوروی ۳- استانچومالف از بلغارستان .

۶۳ کیلو : ۱- ابوطالب طالبی ازایران ۲- مارکلف از شوروی۳- منچیولف از بلغارستان .

۶۸ کیلو : ۱- توگانف از شوروی ۲- منصور برزگر از ایران ۳- کرستف از بلغارستان.

۷۴ کیلو : ۱- عزیز امیرزاده از ایران ۲- میرمالایف از شوروی ۳- پرویکوف از بلغارستا .

۸۲ کیلو : ۱- رضا خرمی ۲- علی‌بیات۳- علی‌دفت‌پور۹۰کیلو:۱- گنادی استراخف از شوروی ۲- منوچهر مشهدی آقا از ایران ۳- تودورف از بلغارستان .

۱۰۰کیلو : ۱- واسیلی‌تدروف از بلغارستان ۲- بورگانف از شوروی ۳- سیف‌اله جواهری از ایران .

۱۰۰ کیلو ببالا : ۱- نادر ژدین از شوروی ۲- پوتف از بلغارستان ۳- ابوالفضل انوری از ایران، تفسیر این مسابقات را در شماره فردا مطالعه فرمائید .

## فوتبال قهرمانی باشگاههای تهران

*چهارمین روز مسابقات فوتبال قهرمانی باشگاههای تهران هفته گذشته درحالی به پایان رسید‌که طول بازیهای انجام شده پرثمر- ترین روز را با جمع ۲۵ گل‌پشت سر گذاردیم .

تیم پیکان‌با بدست آوردن ۵گل در دیدار با دخانیات در این هفته ضمن آنکه حدنصابی تازه بجا گذارد ، از لحاظ امتیاز و تفاضل گل نیز شانه به شانه تیم تاج‌در صدر جدول قرار گرفت .

**تیمهای ناکام روز چهارم**

در جمع هشت دیدار برگزاری این روز تیمهای پاس و پرسپولیس در شمار بزرگان ناکام بودند، پاس در این روز به دومین نتیجه مساوی دست یافت و در حالی۱-۱ مقابل تیم راه آهن بازی را به پایان رساند که در پایان وقت نخست و تا دقیقه ۸۰ بازی ۰-۱ برحریف پیروز بود.

پرسپولیس نیز در برابر بانك ملی طول ۴۵ دقیقه سه باردروازه خود را از دست داد و این‌بیشتر ازآن جهت بود‌که عزیز اصلی دروازه‌بان امیداین تیم روی یك اشتباه مسلم ، درگوش راست بازی میکرد !

**نتایج کلی**

در این میان تیم عقاب که با پیروزی ۰-۱ در دیدار با بانیك استراوا چهره‌ای امیدوار بخود گرفته بود به بزرگترین پیروزی طول چهار بازی برگزاری درسری مسابقات قهرمانی باشگاهها دست یافت و در برابر شهربانی بازی‌را ۱-۳ بنفع خود به پایان رساند.

بهرحال نتایج کلی مسابقات‌در چهارمین روز به این شرح‌میباشد که طول هفته در باره آن تفسیری کلی خواهیم داشت تاج - دیهیم ۰-۴ بسود تاج ، پرسپولیس -بانك ملی ۱-۳ برنده بانك ملی ،پاس- راه آهن ۱-۱ مساوی ، عقاب - شهربانی ۱-۳ بسود عقاب ، گارد- اقبال ۰- ۴برنده گارد ، پیکان- دخانیات۰-۵ بنفع‌پیکان ،آرارات- آتش نشانی ۱-۳ برنده آرارات‌و سرانجام برق - نگهبان صفر - صفر مساوی .

### نخستین‌شماره سال‌دوم مجله روشندل

با آثاری زبده از نویسندگان و سرایندگان ارجمند منتشر شد. ضمنا چون این مجله در دست روزنامه فروشها نیست ،خواستاران میتوانند باارسال ۲۰ ریال‌اسکناس یا تمبر از نشانی ذیل درخواست فرمایند . تهران-خیابان شاه‌آباد- خزائلی - روشندل .

### آگهی رسمی انتخاب دبیرکل‌کمیته ایرانی حقوق‌بشر

با تصویب شاهنشاه آریامهر و ابلاغ مورخ ۲۰ آذر ۱۳۴۸ از طرف والاحضرت اشرف پهلوی ریاست عالیه طبق ماده ۳ اساسنامه کمیته ایرانی حقوق بشر جناب آقای باقر عاملی برای مدت سه سال بسمت دبیرکل کمیته ایرانی حقوق بشر منصوب شدند .

مراتب پس از ثبت دردفتر مخصوص موسسات و تشکیلات غیر تجارتی برای اطلاع عموم در روزنامه رسمی کشورشاهنشاهی ایران و یکی از روزنامه های کثیرالانتشار آگهی میشود.

رئیس اداره ثبت شرکتها و مالکیت صنعتی . مهدی نراقی

آ-۲۹۷۳۷

### آگهی ازطرف انجمن محلی کوی علم

پیرو آگهی شماره ۳۹۲۸۳ روزنامه اطلاعات موضوع دعوت‌برای تشکیل مجمع عمومی انجمن محلی کوی علم چون بدلیل عدم حصول اکثریت جلسه رسمیت نیافت لذا بموجب ماده ۱۱ اساسنامه بدینوسیله برای بار دوم از کلیه اعضاء محترم انجمن دعوت میشود که‌در تاریخ سه شنبه نهم دیماه ۱۳۴۸ ساعت ۵ بعداز ظهر در منزل نایب‌رئیس انجمن واقع در خیابان نیاوران ایستگاه شمس شماره ۳۸۳ برای شرکت در جلسه مجمع عمومی حضور بهمرسانند .

دستور جلسه :
۱- استماع گزارش کارهای انجام شده
۲- ملاحظه ترازنامه مالی
۳- تجدید انتخاب هیئت مدیره
۴- اخذ تصمیم در باره برنامه کارهای آینده

از طرف هیئت مدیره انجمن محلی کوی علم مهندس‌ایرج شمس‌ملك‌آراء نایب رئیس

آ-۲۹۷۵۷

### آگهی دعوت ازصاحبان سهام

پیرو آگهی شماره ۱۳۳۹ مورخ ۱۳۴۸٫۷٫۱۲ منتشره در روزنامه رسمی کشور بشماره ۷۱۸۸ و روزنامه اطلاعات بشماره ۱۳۰۱۲ چون در روز مقرر اکثریت حاصل نگردید لذا مجددا از صاحبان سهام شرکت سهامی کارخانه قند قزوین دعوت‌میشود که برای تشکیل مجمع عمومی عادی بطور فوق‌العاده در روز یکشنبه پنجم بهمن ماه ۱۳۴۸ ساعت ۹ صبح در محل شرکت حضور بهمرسانند.

دستور جلسه عبارت خواهد بود :
۱- تعویض و تعیین اعضاء جدید هیئت مدیره .
۲- تعیین خط‌مشی آینده شرکت

شرکت سهامی کارخانه قند قزوین

آ-۲۹۷۴۱ ۱-۲

گراسوز کنینك‌لیك ماشین فابریکن‌شرکت‌سهامی مالك‌اختراع شماره ۳۵۸۰ مربوط به : (دستگاه برای تهیه انواع‌شیرینی یخ زده و بستنی بشکل مربع - استوانه و شمش) میل دارد با صاحبان صنایع در ایران برای بهره‌برداری ازاختراع خود وارد مذاکره شود برای‌اطلاع بیشتر به دفتر حقوقی دکتر آقایان و همکاران خیابان سوم اسفند۱۴۹ مراجعه فرمائید .

آ-۲۹۷۷۳

### آگهی مزایده

شرکت تعاونی تهیه و توزیع گوشت گاو و گوساله تهران و حومه کلیه کله‌و پاچه گاو وگوساله و گاومیش محصول کشتار روز کشتارگاه تهران را «دم کارد» برای مدت یکسال از تاریخ ۴۸٫۱۱٫۱ لغایت دیماه ۱۳۴۹ باشرایط زیر بفروش میرساند :

۱- پیشنهاددهندگان بایستی درموقع تسلیم پیشنهاد مبلغ دویست هزار ریال بحساب ۸۰۰ شرکت دربانك اعتبارات تعاونی شعبه کشتارگاه پرداخت و رسید آنرا پیوست پیشنهاد خود به دفتر شرکت تسلیم نمایند و چنانچه پس‌از اصابت مزایده از انعقاد قرارداد امتناع نمودند مبلغ سپرده مزبور بسود شرکت ضبط خواهد شد .

۲- داوطلبان شرکت درمزایده بایستی درساعات اداره (صبح و عصر) برك شرایط مزایده رااز دفتر شرکت دریافت و پس‌از امضاء بضمیمه پیشنهاد خود تسلیم نمایند .

۳- پیشنهاددهندگان بایستی پیشنهاد خودرا از تاریخ نشراین آگهی تاتاریخ ششم دیماه ۱۳۴۸ (۴۸٫۱۰٫۶) لاك‌و مهر شده بدفتر شرکت واقع درخیابان هدایت دروازه شمیران تسلیم و رسید دریافت نمایند .

۴- پیشنهادات باید صریح‌و واضح بوده‌و شرکت به‌پیشنهادات مشروط و فاقد سپرده بانکی و یاخارج ازموعد مقرر رسیده باشد ترتیب اثر نخواهد داد .

۵- پیشنهادات رسیده درروز یکشنبه ۴۸٫۱۰٫۷ ساعت پنج بعدازظهر درمحل شرکت بازو قرائت خواهد شد حضور پیشنهاد دهندگان درجلسه مزایده آزاد خواهد بود و شرکت درردو قبول یك یاکلیه پیشنهادات مختار است و هزینه نشر آگهی بعهده برنده مزایده میباشد .

مدیر عامل شرکت تعاونی‌تهیه‌و توزیع گوشت‌گاو تهران وحومه

آ-۶۴۹۶۶

قابل‌توجه‌صاحبان ساختمانهای مدرن
دستگاههای سیدله در ۲ مدل جدید عرضه میشود

تنها دستگاه دربازکن الکتریکی که دهها سال است بیش از هشتاد درصد ساختمانهای مدرن کشور آلمان راتسخیر کرده است باسابقه‌چندین سال درایران اینک با مزایای بیشتر عرضه میشود
بلندگوهای سیدله مجهز به مدار صوتی است که تاکنون در هیچیک از دستگاههای مشابه پیش بینی نشده و دارای چشمك مخصوص روی صفحه
SSS
مارک مطمئن درصنایع کشور آلمان غربی
نماینده انحصاری در ایران:
گالای تلفن
پخش انحصاری در ایران
شرکت صداکمک با مسئولیت محدود - اول خیابان نادرشاه پلاک ۳ و ۴ تلفن ۶۳۵۴۱۷

۲،۵۰۰،۰۰۰ ریال
جوایز امسال
حساب پس انداز زندگی
بانك اعتبارات ایران

توشیبا
ازشما برای
مسافرت رایگان
بسرزمین آفتاب تابان
وبازدید ازنمایشگاه بین المللی «۱۹۷۰» ژاپن، دعوت میکند

توشیبا بین خریداران محصولات زیر :
تلویزیون توشیبا
ماشین حساب الکترونیکی توشیبا
لباسشوئی توشیبا
بخاری برقی توشیبا
پلوپز اتوماتیك توشیبا
درفروردینماه ۱۳۴۹ قرعه‌کشی‌نموده وسه‌نفررا بطور رایگان بمسافرت ژاپن وتماشای نمایشگاه ۱۹۷۰ در ژاپن خواهد فرستاد .
تأمین بلیط دوسره - مخارج‌هتل و سایر هزینه‌های ضروری و راهنما ومترجم بوسیله توشیبا انجام‌خواهد شد. ضمناً هزینه تهیه‌مقدمات سفر در اختیار هریك ازبرندگان گذاشته میشود .

و اکنون شما خریداران عزیز محصولات توشیبا برای استفاده از این شانس بزرگ هنگام خرید محصولات نامبرده حتماً کارت شرکت در قرعه‌کشی را از فروشندگان توشیبا دریافت دارید .
جایزه اول: مسافرت رایگان به ژاپن (برای سه نفر)
جایزه دوم: ۹ دستگاه تلویزیون توشیبا (برای۹ نفر)
جایزه‌سوم: ۵۰ پلوپز ( برای ۵۰ نفر)
این سفرخیال انگیز هدیه کارخانجات عظیم توشیباست
توشیبا بزرگترین نام در صنایع الکترونیك ژاپن

Toshiba
توشیبا سازنده بیش از ۶۰۰۰ نوع لوازم الکتریکی و الکترونیکی

حاج
فروشگاه بزرگ
کازرونی
تهران-خیابان سعدی
باصدها جایزه

تلفن کنید خدمت میرسیم

۶۲۱۲۴۹
۶۲۸۲۳۱
بشما امکان میدهد
که کاتالوگ محتوی انواع کاغذ دیواری زیبا- مجلل و صد در صد قابل شستشوی مانیس را در منزل یا محل‌کارخود بازدیدکنید
کاغذ دیواری مانیس
قشنگه ، جدیده ، اما گرون نیس
نمایشگاه و فروشگاه مرکزی انتهای ویلا شماره ۳۴۵

**دانشگاه‌مشهد بصورت نمونه در می‌آید**

# شهر بزرگ دانشگاهی در مشهد

## تاقبل‌ازسال‌نو، در۳ میلیون مترزمین‌شروع بساختمان میشود

*** تاسیس دانشکده دارو ـ سازی به وزارت علوم و آموزش عالی پیشنهاد شد**

مقدمات ایجاد یك شهر وسیع دانشگاهی در مشهد فراهم گردیده و بزودی کار های ساختمانی‌آن شروع‌می‌شود.

در این شهر دانشگاهی ، ابتدا ،ساختمان‌دانشکده های دندانپزشکی‌و الهیات‌باهزینه بیش‌از یکصد میلیون ریال ایجاد خواهد شد .

آقای دکتر فریاررئیس دانشگاه مشهد ، ضمن عنوان این مطلب‌به خبرنگارما در مشهد گفت : سایر دانشکده های دانشگاه مشهد و سازمان های وابسته به‌آن ، به‌این شهر دانشگاهی انتقال می‌یابند : تاسیسات شهر جدید دانشگاهی‌در زمینی بوسعت سه‌میلیون‌متر مربع ایجاد میگردد و قبل از فرارسیدن سال‌نو (۱۳۴۹)، عملیات نرده کشی درختکاری وجدول‌بندی آن شروع میشود .

زمینی که شهر دانشگاهی در آن ایجاد میگردد ، در قسمت‌شمال پارك «آریامهر» مشهد قرار گرفته است. این زمین ، از طرف آستان قدس رضوی بدانشگاه مشهد ، واگذار شده است .

*** دانشگاه نمونه**

ساختمان هائی‌که در این زمین ایجاد میگردد ، طبق آخرین‌اصول علمی وفنی‌ساخته میشود .بطوریکه دانشگاه مشهد ،از نظر ساختمان‌و تجهیزات ،دربین‌سایر دانشگاه‌های کشور نمونه خواهد شد .

رئیس دانشگاه مشهد ، بدنبال سخنان خود افزود : ساختمان های مذکور ،بصورت«دپارتمان» ،قسمت به‌قسمت ساخته میشود و کلیه دانشکده ها به‌یکدیگر متصل‌می‌گردد .

دانشجویان دانشکده هائی که بعضی دروس آنهاباهم مشابه‌است. دریك قسمت و در کنارهم سرگرم تحصیل خواهندشد . مثلا دررشتهٔ شیمی ، دانشجویان دانشکده ، مشترکا سرگرم تحصیل میشوند.

آقای دکتر فریار

*** بیسابقه است**

هم‌اکنون در دانشگاه مشهد ، قسمت تعلیمات عمومی دایرشده و این امر در سایر دانشگاه هابی‌سابقه است . دانشجویان دانشکده های مختلف ، در ساعات معینی ، رشته های فیزیك ،شیمی و ریاضی رادریك محل و مشترکا فرا می‌گیرند . این امر مشکلات کار دانشجویان راتا حدودی مرتفع‌می‌سازد .

رئیس دانشگاه مشهد گفت : برای دانشکده علوم اهمیت‌فراوانی قائل هستیم و برای تدریس دراین دانشکده از عده‌ای استادان ایرانی مقیم خارج دعوت شده است ، که در حال حاضر جمعی از آنها در این دانشکده‌مشغول‌تدریس‌هستند.

بموجب تصمیماتی که گرفته شده است .در آینده نزدیك برای عده‌ای ازدانشجویان‌ممتاز دانشکده علوم، رشته فوق‌لیسانس تشکیل‌می دهیم ،تا دانشجویان مذکور پس از گذراندن دوره فوق‌لیسانس ، بتوانند در دانشکده های مختلف دانشگاه مشهد، تدریس‌نمایند

دراوایل کارعدهٔاین دانشجویان از پانزده تن تجاوز نخواهد کرد.

*** ایجاد دانشکده داروسازی**

رئیس دانشگاه مشهد گفت : دانشکده های پزشکی و داروسازی لازم و ملزوم یکدیگر هستند .

بهمین منظورطرح تاسیس‌دانشکده داروسازی در دانشگاه مشهد ، به وزارت علوم و آموزش عالی‌پیشنهاد شده واین طرح هم اکنون تحت رسیدگی است.

*** تاسیس رشته کشاورزی**

از آنجا که استان خراسان از لحاظ کشاورزی درکشور ،موقعیت حساسی داردوبرای‌بسط وگسترش امور کشاورزی در این استان نیاز مبرمی به‌وجود تکنیسین های‌جوان وتحصیلکرده احساس میشود . از طرف بخش‌خصوصی‌رشته کشاورزی درمشهد تاسیس میگردد ودانش‌جویان پس از گذراندن یك دوره دوساله دررشته کشاورزی ،بعنوان تکنیسین درخدمت کشاورزی قرار میگیرند .البته با کمك و معاضدت آقای پیرنیا نایب‌التولیه آستانقدس رضوی و استاندار خراسان ، این امر که یکی ازخواسته های‌دیرین خراسانیان است ، صورت تحقق می‌پذیرد .

*** گسترش بخش سوانح**

براساس تصمیماتی که اتخاذ گردیده بیمارستان سوانح مشهد، بدانشگاه این شهر واگذار می ـ شود . درحال حاضر برای‌گسترش این بیمارستان چه‌از نظر وسایل‌و تجهیزات وچه‌از نظر کادر وپرسنل مشغول بررسی هستیم .

بااعتباری که از طرف وزارت بهداری و سازمان برنامه منظور خواهد گردید ، این بیمارستان مجهز میگردد تا بتواند جوابگوی سوانح و حوادث احتمالی مشهد‌در تمام ساعات شبانه‌روز باشد .

### برای تثبیت نرخ ابریشم مصنوعی

# نساجان یزد در انتظارند

## برای رسیدگی بتقاضای نساجان جلسه‌ای تشکیل‌شد

چون اخیرا بعضی‌ازفروشندگان عمده ابریشم مصنوعی در یزد ، اقدام بگرانفروشی میکردند و این امر باعث ناراحتی چندین هزار نساج یزدی شده بود ، جلسه‌ای‌با حضور آقایان‌دکترهاشمی فرماندار شهرستان یزدو معاون فرمانداری کل، مهندس غیورفر رئیس اداره کل اقتصاد و نمایندگان نساجان یزد، در دفتر فرمانداری تشکیل شد و ضمن آن تصمیماتی درزمینه تثبیت‌نرخ ابریشم مصنوعی اتخاذ گردید .

در این جلسه مقرر شد ، نرخ ابریشم مصنوعی ازاصفهان‌استعلام شود وبا نرخ نسبتا بیشتری که از طرف کمیسیون مربوطه در یزد معلوم خواهد شد اقدام بفروش‌آن گردد .

بنابگزارش خبرنگار مادر یزد: نساجان یزد، امیدوارند هر چه زودتر نرخ ثابت ابریشم مصنوعی در یزد معلوم و رفع گرانفروشی بشود، در غیر اینصورت ، عده‌ـ کثیری از نساجان یزدی بیکـار خواهند ماند .

### تعلیم ورزش به آموزگاران

آموزگاران کلاس های اول تا چهارم ابتدائی آموزشگاه های «صومعه‌سرا»ی گیلان‌برای آشنائی بااصول ورزشی‌یك‌دوره کارآموزی می‌بینند .

بنابگزارش خبرنگار ما در رشت: کلاس کارآموزی‌ورزش‌آموزگاران صومعه‌سرا باحضوررئیس آموزش وپرورش این شهرستان گشایش یافت .

### افتتاح سمینار آموزش و پرورش

سمینار روسای ادارات آموزش وپرورش و مسئولان سپاه دانش استان مازندران توسط‌آقای‌شیبانی استاندار در محل هنرستان صنایع روستائی ساری گشایش یافت .

هدف از تشکیل این سمینار یك روزه هماهنگ کردن فعالیت هـای سپاهیان دانش در سطح‌روستاهای استان و بررسی مشکلات با آنان است .

### درسطح ۱۴۰۰ هکتار ازاراضی‌ایلام و پشتکوه باموش صحرائی مبارزه گردید

مبارزه با موش صحرائی که‌از چندی پیش وسیله مامورین اداره کل کشاورزی ایلام و پشتکوه در این منطقه آغاز شده همچنان‌ادامه دارد .

تاکنون در سطح یکهزاروچهار صدهکتارازاراضی زراعی‌فرمانداری کل ایلام وپشتکوه با این جانور موذی مبارزه شده است .

همچنین مقدمات مبارزه‌باملخ «مراکشی» که یکی از آفات‌نباتی مهم این منطقه بشمار میرودفراهم شده و بااستقرار سموم نباتی و وسایل سمپاشی در محلهای‌تعیین شده، مامورین اداره حفظ نباتات این فرمانداریکل ازهر لحاظ‌آماده برای‌مبارزه بااین آفت میباشند .

# کمبود معلم ، یک مشکل اساسی

## دانشسرای مقدماتی پسران تبریز مجددا دائرخواهدشد

سمینار روسای آموزش وپرورش ومسئولان سپاه دانش شهرستان‌های تابعه آذربایجان شرقی که‌با حضور آقای مجیدی مدیر کـل آموزش و پرورش استان در تالار باشگاه فرهنگیان تبریز تشکیل شده بود، بکار خودپایان داد .

بنابگزارش خبرنگار مادرتبریز: دراین سمینار، مدیر کل‌آموزش‌و پرورش آذربایجان شرقی، اظهار داشت: برای رفع کمبود آموزگار دراین استان اخیرا ششصد نفر به کادر آموزگاری آموزشگاه های آذربایجان شرقی افزوده‌شده‌است درحال حاضر دراین استان ۷۹۰۰ دبیر لیسانسیه و آموزگاروکارمند اداری وجود دارد، ولی باوجوداین کمبود معلم بخصوص آموزگار بیشتر احساس میشود . وزارت آموزش و پرورش برای رفع این کمبود، مطالعاتی را آغاز کرده‌و امید است بزودی این مضیقه برطرف گردد .

آقای مجیدی اضافه کرد : به منظور رفع کمبود معلم در دانشسرایمقدماتی پسران تبریز‌ـ مجددا دایر میشود و سعی خواهد شد پذیرفته شدگان راازجوانان بخشها و نقاطی که دسترسی به معلم ندارند انتخاب کنیم وازخود استان مرکز استان و شهرستانها قبول نخواهیم کرد .

امسال برای دانشسرایمقدماتی پسران تبریز سی نفر پذیرفته میشوند وتابستان آینده نیز این دانشسرا دایر خواهد بود .

### ۳۷۳ شرکت تعاونی روستائی در روستاهای گیلان به ثبت رسید

تاپایان آبانماه گذشته سیصد و هفتاد و سه شرکت تعاونی روستائی در نقاط مختلف استان گیلان به ثبت رسیده است .

دراین شرکت ها نودو پنج هزار و یکصد و پنجاه و نه کشاورز گیلانی عضویت دارند .

طبق‌گزارش خبرنگار ما در رشت: در شرکت های تعاونی روستائی مذکور ، یکصد و هفده میلیون و سیصدو پنجاه و شش‌هزار و یکصدو هفتاد و پنجریال سرمایه گذاری شده است .

## اخبار شهرستانها

### ۱۵۰ خانه دیگر برای زلزله زدگان

یکصد وپانزده دستگاه خانه نوساز که از طرف دولت هلند ساخته شده در اختیار آسیب ـ دیدگان زلزله قریه «استاد»گناباد قرار گرفت .

خانه‌های مذکور پس از شماره‌ـ گذاری با حضور آقایان محمدعلی امامی نماینده وزارت اصلاحات ارضی وتعاونی روستائی ، صدر فرماندار گناباد و حاجیان‌نماینده مرکزی سازمان تعاون روستائی کشور در اختیار کشاورزان قرار گرفت .

این خانه‌ها، در چهار نوع،چهار اطاقی، سه اطاقی، دو اطاقی ویك اطاقی ساخته شده است .

### بیماری گاوی در «دمیرچی» تبریز

اخیرا در ده «دمیرچی» تبریز ، نوعی بیماری بین گاوها شیوع پیدا کرده و باعث‌ضعیف شدن‌آنها گردیده است‌چون این‌منطقه‌دامپزشك ندارد، گاوداران نگران‌وضع گاوهای خود هستند، عده‌ای از روستائیان‌قریه «دمیرچی» که‌بدفتر نمایندگی روزنامه اطلاعات مراجعه کرده‌بودند، پس از اظهار مطالب بالا افزودند: از مقامات مسئول تقاضا داریم بااعزام اکیپ‌ـ های دامپزشکی، از مرك و میر گاو های این قریه جلوگیری بعمل آید .

### تلفن سروستان و تقاضای مردم

وقت مکالمات تلفن‌سروستان شیراز، ساعت ۷ صبح و ۷ بعداز ظهر هرروز تعیین‌شده است، ودراین ساعات، اکثر ادارات تعطیل است و کسبه نیز در محل کارخود نیستند در نتیجه، اهالی سروستان‌در ساعاتی که واقعانیاز بمکالمه تلفنی دارند ، خط مکالمه بین شیراز و سروسـتان برقـرار نیست ، بهتر است مسئولین اداره پست و تلگراف استان فارس ترتیبی دهند که ساعات مکالمات تلفنی سروستان‌ـشیراز ، با

**نمایندگان اطلاعات در خدمت مردم**

ساعات کار ادارات و مردم سروستان هماهنك گردد . مطالب بالا را عده‌ای ازاهالی سروستان در دفتر نمایندگی روزنامه اطلاعات‌عنوان کردند.

### در «لنگرود» دادگستری تاسیس شود

تاسیس دادگستری درلنگرود که مورد تقاضای مردم این شهرستانست سالهاست از جانب مقامات مسئول عنوان میشود ولی، دراین‌مورد اقدام اساسی معمول نمیگردد طی سالهای اخیر در شهرستان‌ـ هائیکه، از نظر موقعیت و تعدادجمعیت، برلنگرودبرتری ندارند، دادگستری تاسیس شده است اما، تقاضای‌مردم «لنگرود» تاکنون به نتیجه نرسیده است اگر مقامات وزارت دادگستری ، دادگاه شهرستان لنگرود را تبدیل به دادگستری نمایند، قدم مهمی در راه پیشرفت و ترقی مردم این دیار برداشته میشود ، مطالب بالا راعده‌ای ازاهالی لنگرود به نماینده روزنامه اطلاعات گفتند .

### دختران سپاهی شیراز وجمع‌آوری «فولکلور»

آقای صادق همایونی اخیرا کتابی تحت‌عنوان «یکهزاروچهارصدترانه‌محلی» نوشته،بدعوت خانم افسر معرفت رئیس مرکز آموزش دختران‌سپاهی دانش‌شیراز، درسالن مرکز تربیت معلم این‌شهر، درباره فولکلورواهمیت‌آن سخنرانی‌کرد. دراین جلسه، آقای همایونی از سپاهیان دانش دختر خواست، فولکلورهای محلی را جمع آوری کرده وبرای وی ارسال دارند تاازاین راه کمکی به‌جمع‌آوری فولکلورهای ملی کرده باشند .

عکس بالا آقای همایونی رادرحال سخنرانی برای دختران سپاهی دانش شیراز نشان میدهد .

### بازرسان شاهنشاهی درکارخانه ذوب‌آهن

*** هیات بازرسی شاهنشاهی در اهواز از دانشگاه جندیشاپور بازدید کرد**

بازرسان شاهنشاهی اعزامی به استان اصفهان ، بسرپرستی‌تیمسار سپهبد شکیبی که برای رسیدگی به‌مشکلات و نیازمندی های اهالی این استان به اصفهان آمده‌اند ، قسمت های مختلف کارخانه ذوب آهن را مورد بازدید قرار دادند.

در این‌بازدیدآقای شیبانی‌رئیس واحدذوب‌آهن اصفهان نیز حضور داشت .

بنابگزارش خبرنگارما دراصفهان: درپایان تیمسار سپهبد شکیبی از فعالیت های وسیعی که در این‌مدت کوتاه درکلیه قسمت های کارخانه ذوب‌آهن صورت گرفته است‌اظهار خرسندی کرد .

**در اهواز**

تیمسار سرلشگر کاتوزیان ، رئیس هیات بازرسی شاهنشاهی اعزامی به خوزستان که در راس هیاتی برای رسیدگی بشکایات مردم اهواز به این شهر آمده‌است قسمتهای مختلف‌دانشگاه‌جندیشابور اهواز را مورد بازدید قرار داد.

### خرید تنباکو

ظرف ده‌روز گذشته ، مقدار شصت‌و چهار هزار و هشتصد و شصت کیلو تنباکو،از کشتکاران حوزه‌های همایونشهر و «ماربین» اصفهان خریداری شد .

بنابگزارش خبرنگارمادراصفهان بابت تنباکو های خریداری شده، مبلغ یك میلیون‌و هشتصد وهفده هزارو هفتصدو هشتادو پنج ریال، ازطرف دخانیات منطقه اصفهان به کشتکاران پرداخت شده است .

### رانندگان متخلف جریمه شدند

ظرف یکماه گذشته ۱۴۲راننده بدون گواهینامه در اصفهان‌جریمه شدند .

پاسگاه پلیس راه دروازه‌اصفهان شیرازدر آذرماه گذشته مبلـغ ۳۸۳ هزار و هفتصد ریال جریمه نقدی از رانندگان متخلف وصول کرده است .

یکصد و بیست و شش راننده متخلف بعلت نداشتن گواهی‌نامه رانندگی به‌دادگاه اعزام‌شده‌اند . ضمنا یکدستگاه اتومبیل مسروقه کشف گردیده است .

خبرنگارما در اصفهان گزارش داد: مامورین پلیس راه‌ژاندارمری دروازه اصفهان ـتهران نیز طی این مدت رانندگان متخلف رابه پرداخت ۳۲۳ هزار و۸۵۰ ریال جریمه نقدی محکوم کرده‌اند . ۱٦ نفر از رانندگان‌بعلت‌نداشتن گواهینامه تحت تعقیب قـرار گرفتند و یك دستگاه اتومبیل مسروقه بدست مامورین افتـاده است .

### قاچاقچی موزیکال

**سوغات شیراز**

چـند روز قبل در همین روزنامه اطلاعات خبری چاپ شده بودمبنی براینکه در گمرك‌فرودگاه شیراز ازمیان شال‌کمر یك مسافرمقداری شیره وتریاك کشف شده .

مخلص سوغاتچی، بدنبال خواندن این خبر، یکی از خبرنگاران ورزیده ستون سوغات ولایات را برای کسب اطلاعات بیشتر، به محل وقوع حادثه،یعنی‌گمرك فرودگاه شیراز اعزام کردم، و خبرنگار اعزامی سوغاتچی بمحض ورود به‌شیراز، مشروح جریان دستگیری قاچاقچی را ارسال داشته‌که باطلاع خوانندگان‌عزیز میرسد .

ماجرا اینطور آغاز شد: مسافری که یك شال کت وکلفت به کمرش بسته بود، وقتی جلو مامورین گمرك‌فرودگاه شیراز رسید، باآهنك مخصوص و قرو اطوار فراوان شروع کرد به‌خواندن‌این تصنیف معروف فیلمهای فارسی :

مسافر- قر تو کمرم فراوونه. نمیدونم کجا بریزم !

مامورین گمرك - همینجا. همینجا !

مسافر- «جنس» توکمرم فراوونه.نمیدونم کجا بریزم !

مامورین گمرك - همینجا. همینجا !

مسافر قاچاقچی که دید اوضاع‌پس‌است وبهیچوجه نمیشوداز دست‌ماموران‌گمرك شیراز در رفت، بفکر تصنیف دیگری افتاد ودر حالیکه شال کمرش را سفت میکرد شروع به‌خواندن کرد :

ـ بیابریم شاه چراغ. شاه چراغ.عهدی بندیم عهدی بندیم !
هرکدوم عهد بشکنیم . عهد بشکنیم «کمر» نبندیم «کمر» نبندیم !

مامورین گمرك- ول کن.ول کن.ول کن . جنسارو اینجا ول‌کن!

دراین موقع یکی از ماموران گمرك که دید طرف موزیکال از آب درآمده، برای ختم قضیه شروع کرد به خواندن آهنك معروف شیرازی :

مامور گمرك- کاکو شیرازی جونم . جونم شیرازی
تریاکو بمن بنما تابشم راضی!

مسافر- تریاك تو بازار ندیدی؟ اینم‌مثل اونه !
ولیکن نرخش گرونه . ولیکن نرخش گرونه !

یکی دیگرازماموران، باخواندن‌تصنیف «راه شیراز» به مسافر قاچاقچی فهماند که‌نمی‌تواند از دست آنها دربرود .

مامور گمرك :
آه... راه شیراز برای تودوره
کار زندون براه تو جوره !
غم مخور میروی توی زندون !
جنسو رد کن بیادش پدرجون !

مسافر قاچاقچی که دیدهیچ کلکی‌فایده ندارد، شروع کردبه استریپ‌تیز! و با رقص دل‌انگیزی شال کمرش رابازکرد وبه ماموران گمرك داد. ودرحالیکه او را میبردند که تحویل دادسرای شیراز بدهند، این آهنك رازیر لب میخواند :

آه.... اگر بار گران بودیم ورفتیم
جزو قاچاقچیان بودیم و رفتیم!
ای قاچاقچی اگه از من شنفتی
مواظب باش گیر گمرك‌نیفتی!

### همه چیز «نم» کشیده!

**سوغات نم‌کشیده خرمشهر**

اغای صوقاطچی !

پص از عرض! امیدوارم بوده باشید !

علبته (یعنی البته)بنده‌را خواهید بخشوش! (یعنی بخشود) که این جوری نامه خواهد نوشد. الت (یعنی علت!) این بوده است که روزنامه چند روز غبل! نوشته‌بوده‌است که‌درخرمشهر همه چیز نم کشیده است! وعلبته بنده هم چون صاکن خورم‌شهر! بوده است . صوادش نم کشیده عصت !

بله صوغاتچی جان. شرجی هـوای خورم‌شهر! آنقدر زیاد شده عصت که دراینجا همه چیز نم کشیده است.مصلا (یعنی مثلا) بنده یکعدك فندك خواهم داشت! که هروقت میخواهم آنرا روشن کنم، بجای آتش، آب به‌صورتم پاشیده می‌کند !

در اینجا از همه چیز آب می چکد! مصل اینکه تمام اشیاء از شرجی بودن هوا گریه می‌کنند !

پریروز بنده وارد منزل خواهم شد ! دیدم عیال مربوطه زار زار گریه خواهد کرد! گفتم باز دلت برای مادرت تنك شده عصت که گریه کرده بودی؟گفت خیر! گفتم -باز هوس رفتن به تهران نموده‌ای؟ گفت خیر!گفتم بازکفش‌جدید میخواهی؟ گفت خیر! گفتم- پس چرا زار زار گریه می‌کنی؟ گفت والله من گریه نمیکنم، هوا شرجی شده بود ، آب از صورتم خواهد چکید !

بله صوغاطچی عزیض! غربونت بروم الهی؟ چون حوای اینجا خیلی شرجی می‌تواند شد، اداره بندر دستور داده خواهد کرد که عبور ومروروسائت‌نقلیه قبل ازساعت ده صبح ممنون است!وحالا ماتالنك ظهر در منزل میخوابیم!وخلاصه بار دیگر تاکید خواهم‌کرد، دراین‌شهر همه چیز «نم» کشیده است .

وارد اداره میشوی ، می‌بینی مستخدم مثل موش آب‌کشیده آن گوشه‌ایستاده خانم ماشین نویس‌نم‌برداشته، آقای‌مدیر کل‌هم‌نم‌کشیده! اصلاتمام‌اداره‌خیس‌خورده است ودر این حیص وبیص که همه‌چیز توی این شهر آب‌کشید است، یکی از طلبکاران اینجانب از راه رسیده و طلب صدتومان وجه دستی می‌کند، راستی سوغاتچی جان تکلیف بنده با این آقا چیست ؟

سوغاتچی ـیك چك «آبدار» توگوشش!

## شهرها و نرخها

### نرخهای بندربوشهر

* بادمجان شهری: کیلوئی۱۲ ریال .
* پیاز سبز: هرکیلو ۷ ریال .
* پیاز خشك: یك‌کیلو۸ریال .
* نرگسی: کیلوئی ٤ریال .
* کدوحلوائی: هرکیلو ۸ریال.
* کدوکبابی: یك‌کیلو۲۰ریال.
* سیب سفید وقرمز مشهدی: کیلوئی ۵۰ ریال .
* سیب‌ریز: هرکیلو۳۵ریال .
* لیمو شیرین: کیلوئی۳٤ریال
* انار درجه یك: یك کیلو۲٤ ریال .
* بکرائی: هرکیلو ۱۰ ریال .
* پرتقال درجه یك: کیلوئی۳۲ ریال .
* نارنج کازرونی: هرعدد ۲
* تخم‌مرغ: هرعدد:٤ ریال .

**سیمای شهرستانها (۵۰٦)** — از : پورنك

# شیرازمیدرخشد...

یکروز ، در دفتر مجلهٔ روشنفکر در جواب یکی از دوستان که‌از من پرسید «چند کلمه راجع به‌شیرازبگو» بی‌اختیار گفتم :

ازاین قفس،سلام به‌شیراز میکنم
باانای بسته لب به‌سخن باز میکنم
بااین پر شکسته به شهر شراب و شعر
روزی هزار مرتبه پرواز میکنم

درپنج شش سال اخیر چندبار به‌شیراز رفتم و آنجا راهزاربار زیباتر و خیال‌انگیزتر از گذشته‌دیدم. آنچنانکه بی‌اختیار از ذهنم گذشت: اگر مقدر باشد. بقیه‌عمر گوشه‌ای گیرم .شیراز مناسب‌ترین جاست . در همین‌ایام دوست شاعر شیرازیم «پرویز خائفی» ضمن نامه‌ای منظوم نوشته بود :

شهر شعر، امروز شهرشعر نیست
شاعری دراین دیارازابلهی‌است
گرم بازاری است، گرم از ریب و رنك
لعل را-آوخ- شکسته قدر،سنك
من دراینجا همچو مهمانی غریب
مانده‌ام از همزبانی بی‌نصیب

واین البته شکایت گونه‌ای بود که‌از دیرباز هر صاحبدلی از محیط زندگانی خود داشته و دارد . چنانکه حافظ نیز با آنهمه ستایش از شیراز ،یکجا میگوید :

سخندانی و خوشخوانی، نمیخواهند در شیراز
بیا حافظ که تاخود رابملکی‌دیگراندازیم

من‌نیز-باستایش‌شیرازـو تجسم زشتی های شهر خودمان اورا بدینگونه دلداری دادم:

پیش این آزرده جان بسته لب
شکوه از شیراز کردی،ای‌عجب!
دیده‌ام افسون سروناز را
باغهای پر گل شیراز را
بوی گل هرگز نسازد پیرتان
آه، از آن خار دامنگیرتان
گر بکار خویشتن درمانده‌ای
یازهر درگاه‌و هردر رانده‌ای
سعدی و حافظ پناهت میدهند
درحریم خویش راهت میدهند
من چه میگویم درین روئین حصار
من چه میجویم درین شبهای تار
من چه می‌پویم در این شهر غریب
پای این دیوار های نانجیب
تاپنداری گلم در دامن است
گل دراینجا دودقیروآهن است
قلبهامان آشیان های خراب
خانه‌هامان خلوت وبی‌آفتاب ...

دوسال پیش که برای شعرخوانی در جشن هنر به شیراز رفته بودم پس از سه روز اقامت همراه استاد حبیب یغمائی مدیر دانشمند مجلهٔ یغماعازم تهران شدیم .

ساعت چهار بامداد بود که از خوابگاه دانشجویان خارج شدیم ، سپیده دم شیراز ، آسمان آبی زلال،بی‌هیچ ابری ماه بسیار درشت وتابناك سروها شسته و شاداب وسرسبز، کوههای گرداگرد شهر . زیر پرتو ماه ، همه بما بدرود می‌گفتند :

نه‌یك گدا ، نه‌یك سك‌آواره، و من بی‌اختیارخاطرهٔ بیست‌سال پیش را بیاد آوردم‌و انصاف دادم که شیراز امروز ، با آنچه پیش از این دیده بودم بسیار فرق‌کرده است .

سال گذشته نیز بدعوت دانشگاه پهلوی سه‌روز در شیراز بسر بردم .

درپایان این سفر در حالی که بارسنگینی ازمهربانی ها ، مهمان نوازی‌ها و گرم جوشی‌های مردم آزاده و هنر دوست شیراز بردوش جان داشتم آنجا را ترك‌گفتم :

و هنوز :

شبها که سر بدامن حافظ روم بخواب
شیراز می‌شکوفد زیباتر از بهشت .
شراز می‌درخشت روشن تراز شراب

فریدون مشیری

# پلیس درصحنه

ـ۸٦ـ

گاپار در حالیکه متفکرانه در اطاق کارش قدم میزد ، به‌خبرنگاران گفت : ـواقعا عجیب است. گاهی اوقات بعضی نکات کوچك سبب کشف جنایاتی بزرك وتکان دهنده میشود که حتی برای خود ما که هرروز وهر ساعت باانواع واقسام جنایت‌وجنایتکارسرو کارداریم، باعث‌حیرت میشود. مثلادر مورد همین سه‌فقره‌قتل‌و یك فقره آدم دزدی ملاحظه کنید : عادت طبیعی یاباصطلاح پزشکان «تیك ـ عصبی» دوجنایتکار سبب گردید سرنخ این جنایات بدست مابیفتد. گاهی اوقات فکر میکنم اگر «بواور» و «مانو» مبتلابه این «تیك» نبودند واولی عادت نداشت دائما بادو گونه‌افکند و دومی مژه برهم زند ،ازکجا والری میتوانست‌بهویت آنان پی‌ببرد ودرنتیجه از کجا ما می‌توانستیم نسبت به‌آنها سوءظن پیدا کنیم ؟ بنظر من اینهم یکی ازشوخی های طبیعت‌است که میخواهد ضعف بشر راباتمام قدرت و نبوغش باو بفهماند . «بواور» و «مانو» چون مامورین ورزیده پلیس بودند ، تمام پیش‌بینی های لازم را کرده بودند ،حتی «بواور» درقتل«بنوا» برادرلوسی کوچك‌ـ ترین برگه ونشانه‌ای از قتل‌بجانگذاشته بودو چنان‌با مهارت آثار جنایت را محو کرده‌بود که اگر جنازه در دریا پیدا نمیشد واگر خواهرش لحظه‌ای دیر تربه محل جنایت رسیده بود و جنازه‌را بچشم نمیدید باوجود پیداشدن جنازه هیچکس حدس نمیزد که ممکن است یك مامور پلیس مرتکب آن شده باشد معهذابا وجود تمام پیش‌بینی ها که‌مانو وهمکارش کرده بودند یك عادت طبیعی مچ‌آنانرا باز کرد و جنایتشان را برملاساخت . واقعا از عجایب است! ژرژ پلیسیه‌درپایان توضیحات خودبخبرنگاران گفت :

ـدرپایان تنها یك نکته رابااید اضافه کنیم وآن نبوغ و مهارت وشم‌قوی آقای برتران دوکوزس بود که مارا راهنمائی کردو گره‌گشای تمام معماهای لاینحل گردید. باید صراحتا اعتراف کنم که‌هر موفقیتی نصیب من‌شده دراثر هوش و ذکاوت او بوده است . اگر دچاربیماری نسیان نشده و چند هفته بستری نمیشد. خیلی زودتر پرده از روی این جنایات برداشته میشد . حیف است چنین نبوغی بیهوده درراه پرورش‌اسب‌و تربیت‌سوار‌ـ کار تلف شود . من‌اگر بجای او بودم ، بلاتامل باستخدام پلیس درمی‌آمدم .

وبالاخره برتران در حالیکه در رویاهای خود فرو رفته‌بود ، درپایان سخنانش به خبرنگاران گفت :

ـ گاهی‌ازخود میپرسم که‌اگر «رولاند» نبود وبفکر جمع‌آوری مطالب روزنامه ها نمیشد ، من از کجا میتوانستم در عرض یکی دوساعت ،اینهمه اطلاعات جامع را یکجا بدست آورم ؟شاید ماهها طول‌می‌کشید تامن پس از بهبودی موفق میشدم اطلاعاتی بدانصورت بدست آورم . آنهم یقین دارم به جامعیت و کلیت مطالب روزنامه هانمی‌بود و خواه ناخواه بعضی از نکات که‌درراهنمائی مااثر تامی‌داشتند ازنظر محو میشد . دیگر آنکه نمیدانم از کجا «رولاند» نسبت بمن سوءظن‌پیدا کرده بود و مرا همدست جنایتکاران و آدم‌دزدان میدانست ؟ گاهی اوقات در مقابل آینه میایستم و قیافه خودمرا بـا «بواور» و«مانو» مقایسه‌میکنم‌تا ببینم‌آیا وجه تشابهی بین ما وجود دارد ؟ بااینکه درآخرین لحظه ظاهرا به‌عدم‌همدستی من باجنایتکاران اعتقاد پیدا کرد ولی یقین دارم درخلال روز هائی که در خانقاه «سیسترسین» ها منزوی بودم وروزنامه‌ها از فرارمن افسانه ها میساختند «رولاند» دوباره به‌نظر اولش بازگشته بود سپس ابخندی زدو افزود :

ـامیدوارم در حال حاضر از او رفع سوءتفاهم شده باشد .

***

در جشن مجلل وباشکوهی که درقصر «سوپرکان» بمناسبت ازدواج آقای‌ژرژ ـ پلیسیه کفیل وقائم‌مقام‌رئیس‌هیئت مدیره شرکت آلومینیوم بادوشیزه «لوسین‌بنوا» وارث قانونی ومنحصربفرد مرحوم‌ویلهلم وانده‌ولددر روز بیست وپنجم‌ژوئن ۱۹٦٦ صورت گرفت کلیه رجال واعیان شهر «کان» و صاحبان صنایع بزرك پاریس واکثر سرشناسان ورجال پاریس حضور داشتند :کلانترگاپار نیزعنوان ساقدوشی داماد راداشت . زن و شوهر از مدتی پیش نامزدی خود رااعلام کرده بودند .

دراولین جلسه مجمع عمومی صاحبان سهام‌که باحضور لوسین درعمارت‌شرکت آلومینیوم بعدازمرك «وانده‌ولد» تشکیل شده بود تنهاوارث سلطان آلومینیوم‌طبق یك‌وکالتنامه رسمی و تام‌الاختیار کلیه اختیارات خود را در مورد کلیه امـور شرکت وسهام و نقدینه وماترك پدرش به‌ژرژ واگذار نمود. لیکن چون هنوز مراسم ازدواج انجام نیافته بود ، مجمع عمومی صاحبان سهام ، ژرژ پلیسیه را درهمان جلسه به کفالت موقت هیئت مدیره انتخاب نمود واز آن لحظه کلیه امور شرکت بدست ژرژ افتاد . مزرعه کاپیتو باعمارت ییلاقی وتمام اثاثیه آن کلا بفروش‌رسید و «برتران دوکوزس» بعنوان مشاور شرکت آلـومینیوم منصوب و مشغول کار شد .

چندروز بعدمجلس جشن ازدواج‌دیگری در مهمانخانه ریتس برگزار گردید که شکوه و همهمه مجلس اولی را نداشت ولی در محیطی بسیار گرم‌و صمیمانه و فارغ از قیودو خشکی مراسم جشن اولی انجام گرفت ودر این جشن هم کلانتر گاپار «ساقدوش» داماد بود که بمناسبت ازدواج دوشیزه «رولاندولوزاژ» و آقای «بارون برتران دو کوزس» برپا شده‌بود.

دادگاه جنائی کان سوابق مربوط به اتهامات «پل‌روبنسون» را که نام اصلی اوفرانچسکادلاموراتنی‌و رئیس دسته‌مافیای فرانسه بود از «انترپول» خواست‌و پرونده هائی راکه دردادسراهای «سن» درجریان بود همگی را به‌کان فرستادند و بکلیه اتهامات او که عبارت بودند ازسه فقره قتل عمدی که شخصا مباشر عمل بود، چهارده فقره قتل که بدستور و شرکت او انجام گرفته و دوازده فقره قاچاق‌مواد مخدره ، نوزده فقره‌قاچاق اسلحه وسی‌و دو فقره‌آدم‌دزدی‌بچه‌دزدی یکجارسیدگی شد.

# قبول شدگان طب مجاز

## چهل سال قبل در همین روز

از ۳۱ نفر داوطلب برای طبابت مجاز ۱۲ نفر مردود و ۱۹ نفر قبول شده‌اند بقرار ذیل :

آقایان علینقی خان راستکار . آقا محمد بك‌تاش . میرزا اسدالله خان تمدن‌روحانی. عبدالکریم‌خان داروئی. علیخان دکتر فروتن . غلامحسین‌خان سعیدی توکلی . علی خان شمس . محمد خان مجد زاده کرمانی .سید ابوالحسن شفائی . احمد میرزانوابی. حسین‌آقا ملك . پوریزدی . محمد تقی‌خان ضیاء .باشاخان . یاسمون توال توادزه . ولایمیراف .گوهرخانم خاکپور .علی‌اکبرخان‌حشمتی‌شاهباز. ماردروس کوردك . موسی‌خان‌محیی. محمد خان سنائی .

### نماینده ترشیز درمجلس

آقای ضیاء الاطباء نماینده منتخبه دوره هشتم تقنینیه از ترشیز باکثریت ۲۴۹۱ رای امروز ضمن مراسله‌ای از وزارت داخله به اداره تقنینیه مجلس معرفی گردید .

### ورود سفیر شوروی

مسیوبطروسکی سفیر کبیر جدید دولت‌شوروی‌درایران واردطهران‌شد.

### رسیدگی باعتبارنامه‌ها

برای‌رسیدگی باعتبارنامه های آقایان نمایندگان مجلس که‌بترتیب حروف تهجی بین شعب تقسیم شده عده‌ای از شعب تشکیل گردیده وبه اعتبارنامه های مرجوعه رسیدگی و راپرت خود را تهیه و تقدیم داشته‌اند که در راس یك ماه مجلس تشکیل شود و اعتبارنامه ها بتصویب برسد تافعالیت مجلس هشتم آغاز گردد .

### برای ماموریت ولایات

عده تقاضانامه های واصله بوزارت عدلیه برای دخول در کلاس قضائی به ۴۹۰ فقره رسیده است . ضمنا مواد ذیل برای‌داوطلبان کلاس قضائی از طرف‌وزارت عدلیه‌تنظیم‌وابلاغ گردیده است ۱ـ کلیه داوطلبان برای ورود بکلاس قضائی بغیر از صاحبان تصدیق نامه دوره کامل متوسطه باید امتحان ورودی بدهند ۲ـ اشخاصی که درامتحان ورودی قبول شدند به شرطی جواز رسمی ورود در کلاس به‌آنها داده می‌شود که‌التزام‌بسپارند برای‌ماموریت ولایات حاضرباشند .

### اصفی وکرم

درام موزیکال در پنج پرده‌در نمایشگاه زردشتیان توسط ستاره شرق مادام پری وسایر آرتیستهاروز جمعه ۱۹ دی ساعت ۷ونیم بعدازظهر شروع می‌شود .

### مهروفا . عشق‌وصفا

بقلم نویسنده محترم‌آقای افراسیاب خان آزاد درسالون گراند هتل برای خانمهای محترمه وآقایان محترم به نمایش گذاشته می شود .یادداشت بفرمائید که از خاطرتان محو نشود برای‌اینکه اگر غفلت کنید پشیمان خواهید شد . شب جمعه آینده .

### اعلان نظمیه مملکتی

بامضای سرتیپ‌فضل‌الله‌زاهدی رئیس کل تشکیلات نظمیه مملکتی اعلانی انتشار یافته برای‌استخدام‌دونفر عضو جهت سرویس تذکره بوشهر و محمره که پس‌از یکسال خدمت افتخاری باحداقل حقوق رتبه یك و ربع آن به عنوان فوق‌العاده بدی‌آب وهوا در نقاط فوق به خدمت رسمی مشغول گردند .

### اوپرت لیلی و مجنون

دیشب اوپرت لیلی و مجنون برای‌سومین‌بار روی صحنه آمد .این‌پیس ازطرف جامعه باربد وتحت رژیسوری آقای میرسیف‌الدین کرمانشاهی که سالها در خارجه بوده‌اداره می‌شد، یکی از مزایای نمایش دیشب‌اشتراك خانم ملوك ضرابی کاشانی در پرده پنجم این نمایش بود که ظاهر شدن ایشان‌در بالای سرمجنون بشکل الهه عشق و خواندن چند شعر بالحن جذاب معروف خویش رونق دیگری به نمایش دیشب داد ، مادموازل لرتا رل‌لیلی‌را این‌دفعه بهتربازی کرد .در پرده چهارم آقای ادیب بازی کننده رل‌قاسم بقدری‌با صدای دلنوازخویش‌جلب توجه عموم را کرد که پس از رفتن از سن مردم مکرر دست زده‌و قدردانی می‌کردند. آقای تربتی‌مولف این پیس واوپرت دلپذیرمی باشد .

ملوك ضرابی

ادیب‌خوانساری

لرتا

### در مسلخ طهران

درمدت یکماه مجموعا ۴۳۶۴۹ راس کشتار شد که ۱۶۹۸۰ راس آن گوسفند ۲۰۲۴۴ راس بز ۷۰۶راس بره و ۷۲۹ فردگاو بوده که‌تحت‌نظر بیطار متخصص ذبح شده و پس از معاینه حمل بشهر گردیده‌است ضمنا ۶۵راس لاشه‌های مختلفه بواسطه‌لاغری فوق‌العاده ویا ابتلاء بامراض مختلفه از حمل به شهر ممنوع و معدوم شده‌اند .

(نقل از اطلاعات۶دیماه۱۳۰۹)

## مسائل روز از نظر خوانندگان اطلاعات

### واردات اسفناج تازه !

در بررسی آمار پنج ماهه اول سال جاری بازرگانی‌خارجی کشور ، که از طرف دفترآمار وزارت دارائی انتشار یافته ، در بخش واردات کشور ، طی مدت مذکور ،بمواردی‌برخوردم وبد نیست این موارد،بمسئولان امور بازرگانی خارجی کشور، که هم اکنون مشغول بررسی اقلام واردات و تعیین سود بازرگانی و تعرفه های‌گمرکی و بطور کلی تهیه لیست‌سیمیه سال آینده میباشند، یادآوری گردد ، تا توجه آنها به‌نظرات وزیر اقتصاد که‌همواره‌درمطالب خود ده سال آینده را دهه صادرات کشور اعلام داشته ، معطوف شود .

ارقام چشمگیر واردات کشور از فرانسه در پنج ماهه اول‌سال جاری ۷ کیلو خرچنگ تازه و ۸۹۱ کیلو حلزون به ارزش ۴۰۲ هزار ریال بوده . دراین مدت از امریکا و انگلستان چهار هزار کیلو گل کلم و کلم پیچ به ارزش ۲۷۴ هزار ریال و ۶ هزار و ۱۵۳ کیلو اسفناج تازه و سبزیجات تازه به ارزش ۳۸۰ هزار ریال ،۱۴ هزار و ۳۰۰ کیلو نخود ولوبیا و باقلا تازه به ارزش ۶۷۳هزار ریال و ۴۶۷ کیلو توت و هلو به ارزش ۴۹ هزار ریال از امریکا و انگلستان وارد شده است ضمنا برای مزید اطلاع باید یادآور شدطی همین مدت یك قلاده سك بوزن ۲۱ کیلو و ارزش ۱۵ هزار ریال ،۴۷۹ کیلو شتر و بچه شتر به‌ارزش ۱۹۸ هزار ریال از امریکا و فرانسه‌وارد کرده‌ایم.درواردات کشور از لهستان نیز رقمی متجاوز از ۲۵۰ کیلو کلاه‌نمدی مردانه بچشم میخورد .

باید توجه داشت که علاوه بر واردات مواد مصرفی‌ضروری فوق ، کالاهای دیگر مصرفی از قبیل گوشت ، لبنیات ،تخم مرغ و اقلام مشابه آن ،رقم مهمی ازواردات کشوررا تشکیل میدهد اگر بپذیریم که مادر سال جاری و سالهای آینده نیاز مبرمی بواردات کالا های سرمایه‌ای جهت پایه گذاری صنایع نوین در کشور داریم‌و ناگزیر هستیم که ازبابت‌واردات این نوع کالا ها فشار های ارزی زیادی را متحمل شویم ، لزومی برای ورود اسفناج تازه و یا مواد مصرفی نظیر آنچه که در بالا از آنها یاد شد ، دیده نمیشود مگر اینکه مادر بزرگها برای خوردن‌آش‌رشته ورود اسفناج تازه را آنهم از آمریکا و انگلستان توصیه بکنند احمد ـ مرادی

## اطلاعات مردم

همه روزه ازساعت ۶ تا ۷ بعد ازظهر نظریات شمارا منعکس می کنند

۳۱۱۰۸۰

### هنوز غلتك نرفته !

بعد از سالها انتظار وصد ها بار نوشتن در روزنامه اطلاعات شهرداری التفات کرد و خیابان مجیدیه را اسفالت نمود ، ولی‌هنوز غلتك‌اسفالت مقاطعه کار از انتهای‌خیابان رد نشده است که آمده‌اند وسط خیابان را بعرض دومتر اسفالت و زیر سازی برای کابل کنده‌اند در حالیکه‌سال هادرانتظار اسفالت بودیم‌آنهم بمحض ساخته شدن از بین رفت ، مگر قرار نبود که‌این دستگاههای آب و برق‌وتلفن و شهرداری با یکدیگر هم‌آهنگی داشته باشند .

شهریار نیری

### درکنار برق !

در حالی که کوچه های فرعی شهرما ازروشنائی کامل‌برخوردارند متاسفانه خیابان فرح‌آباد ژاله(از ایستگاه چهارصد دستگاه الی آخر) فاقد روشنائی می‌باشد و ضمنا این خیابان در محدوده‌شهر واقع شده و اداره برق تهران هم در اول همین خیابان قرار داردلذا تقاضا میشود جهت روشنائی این خیابان از طرف اداره برق اقدام شود .

حسن جهرمی

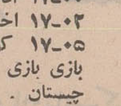

۳۱۱۰۸۰

### بعهده شرکت ادیسون است

منطقه‌انتهای خیابان‌شهباز و خیابان خراسان از برق ادیسون استفاده میکرده و هریك از مشترکین این برق چندهزارتومان بشرکت‌مزبور جهت دریافت اشتراك پول پرداخته‌اند، اکنون این‌منطقه از برق‌ادیسون خارج و به برق منطقه‌ای تهران وصل میشودو هریك از اهالی بایستی ۳۵۰ تومانهم بشرکت برق بابت حق اشتراك بپردازند . از شرکت برق تقاضا داریم که این مبلغ‌را از شرکت ادیسون دریافت کنند ، زیرا مردم پولشان‌را نزد این شرکت بودیعه گذارده‌اند .

مهندس علیرضا ارشدی

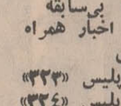

### برق دود ندارد

محترما عطف بشرح مندرجه‌در شماره ۱۳۰۶۶ ـ۲۲ر۹ر۴۸ تحت عنوان «دوددخانیات» بامضاء آقای اکبر حیدری استحضار میدهد .

اصولا طبخ غذا در آشپزخانه دخانیات وسیله دیگهای برقی و وسائل گاز سوز انجام میشودو بهیچوجه دود ندارد که مزاحم ساکنین مجاور دخانیات شود.

مدیر عامل ورئیس هیئت‌مدیره ـ دیلمقانی

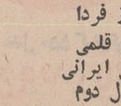

### آموزش داده شد

عطف بشرح مندرج در شماره ۱۳۰۵۴ ـ۲۲ر۹ر۴۸ آن جریده گرامی تحت عنوان (ایستگاه آق اولی) بامضاء خانم توصیفی لزوما به اطلاع میرساند .

سرپرست خط مربوطه احضار و تذکر و آموزش لازم بنامبرده داده شده که نسبت به تامین‌رفاه مسافرین آنخط و ایستگاه مورد نظر دقت و مراقبت بیشتر معمول دارد .

اداره اطلاعات و روابط عمومی شرکت واحد

## اطلاعات مردم

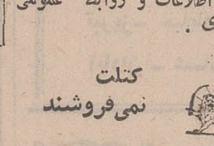

۳۱۱۰۸۰

### نظافت شود

قبلا یکنفر مامور بود که مینی‌بوسهای خط‌نیروی‌هوائی را نظافت میکرد و مردم هم متشکر بودند ، ولی چند روزیست که این مامور رااز محل ماموریت برداشته‌اندو در نتیجه تمام مینی بوسهای این مسیر کثیف‌مانده است. امروز وقتی‌به راننده‌مینی‌بوس گفتم چرا این‌وسیله عمومی اینقدر کثیف است جواب‌داد که‌الان از تعمیرگاه‌آمده‌ایم! مگروقتی‌اتومبیل به‌تعمیرگاه میرود و تعمیر میشود و به مسیر فرستاده میشود نباید نظافت شود ؟

محمدعلی ساکت



۳۱۱۰۸۰

### اتوبوس بفرستید

همه‌شب در ساعات ۷ونیم و ۹ونیم کلاسهای شبانه که اکثرا در خیابان شاه‌آباد مستقر است تعطیل میشود ، دراین موقع صدهانفر دانش آموزان آموزشگاه‌های شبانه درایستگاه اتوبوسها،درمیدان بهارستان و سه‌راه‌ژاله‌منتظر میشوند . پیشنهاد میکنم‌که شرکت واحد اتوبوسرانی به روسای خطوط ۱۳۰ ـ ۱۳۱ـ ۱۳۲ـ ۱۳۳ و۱۳۴ وبخصوص اتوبوسهای خط۱۱۸در مبداء خطوط دستور دهد که دراین ساعات متناوبا اتوبوسهای خالی را بمیدان بهارستان اعزام دارند تا بدون اتلاف وقت دانش‌آموزان بتوانندبه موقع بمنازل خود برسند .

احمد موحدی

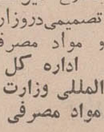

### طرح اصلاحی

عطف بشرح مندرج در شماره ۱۳۰۳۷ مورخ پانزدهم آبانماه ۴۸ آن نامه گرامی تحت عنوان(پیاده روهای خیابان دربند) بامضای(خانم مژدهی) دربارهٔ‌خیابان دربندونبودن پیاده روها در اطراف باغی که‌در قسمت پائین خیابان ظهیرالدوله قرار دارد ، اشعار میشود .

طبق گزارش شهرداری ناحیه دهم . چون خیابان دربند دارای طرح اصلاحی است فعلا نمیتوان اقدامی در این‌مورد بعمل آوردولی نسبت به جدول بندی و پیاده روسازی اطراف باغ پائین خیابان ظهیرالدوله قریبا اقدام خواهدشد.

دفتر اطلاعات و روابط عمومی شهرداری .

### کتلت نمی‌فروشند

عطف بشرح مندرج در شماره ۱۳۰۴۶ مورخ ۲۱ر۸ر۴۸ آن روزنامه زیرعنوان (درفروشگاههای دولتی کتلت آماده فروخته میشود) باطلاع میرساند که اصولا چنین تصمیمی‌دروزارت تولیدات کشاورزی و مواد مصرفی اتخاذ نشده‌است.

اداره کل روابط عمومی وبین‌المللی وزارت تولیدات کشاورزی‌و مواد مصرفی

### سیگار زر

عطف بشرح مندرج در شماره ۱۲۰۶۶ـ ۲۲ر۹ر۴۸ صفحه شهرستانها موضوع سیگارت‌زردر فردوس استحضار میدهد با رسید گیهائیکه بعمل‌آمد موجودی سیگارت زر در استان خراسان باندازه کافی بوده و با این ترتیب مضیقه‌ای موجود نمی باشد

مدیر عامل ورئیس هیئت‌مدیره. دیلمقانی

## خانمها باخودخواهی‌عجیبی رانندگی میکنند

مقاله‌ایکه در شماره مورخ۲۴آذرماه‌تحت عنوان «اخلاق انسانی درمقام رانندگی » درج شده‌بود ، مرابرآن داشت که نظریه خودرا دراینمورد ابرازدارم . در مقاله مزبورنوشته شده بود که «خصیصه مهمان‌نوازی و ابراز انسانیت وصفا از صفات ممتازه‌است که‌ایرانی را بااین صفات می‌شناسند » بنظر من این مطلب کاملا صحیح است‌و حقیقت دارد ، ولی‌درموردایرانیان قدیم ، نه امروزیها،زیرا مشاهده می شود که اکثریت مردم‌این‌زمانه ازاین خصائص مبری‌شده‌اند و خود رانسبت بقضایابی‌قید و اصولا از مقررات و اجرای آن گریزانند و نمونه آن تخلف ازمقررات رانندگی‌میباشدواین‌عدم‌توجه بمقررات‌بمراتب درخانمها بیشتر شیوع یافته است‌و اصولا رعایت حال رانندگان دیگر بخصوص‌مردان را نمی کنندو با خودخواهی عجیبی‌رانندگی می‌کنند یادم می آید چندی قبل نیز آقای نخست‌وزیر در یکی از سخنرانیهای خود گفتند :

«نمیدانم چرا ما ایرانیان که به تعارف بیش‌از حد متعارف معروف هستیم، هنگام رانندگی رعایت حال دیگران‌را نمی کنیم و هریك‌می‌خواهیم که جلوتر‌ازدیگران‌حرکت کنیم » ولی‌درمورد رانندگان کامیونها در جاده‌های‌خارج از شهر بنظر میرسد ،چون این‌رانندگان وقتی در شهرحرکت‌می کنند، دل‌خونی از رانندگان اتومبیلهای سواری دارند ، لذا در جاده های خارج شهر تلافی می‌کنند و بهمین جهت‌شبها بانوربالا حرکت می‌کنند وروزها هم راه به‌اتومبیلهای‌سواری نمیدهند .

بنظرمن برای رفع اینگونه نقیصه ها باید از راه آموزش و پرورش افرادراتربیت کرد وبه آنان حالی کرد که رعایت حال دیگران به نفع‌خود آنها می باشد وهروقت این آموزش‌واین‌تفهیم کامل‌شد،آنوقت‌دیگر مشکلی بنام تصادف وسرعت و سبقت‌واحیانا تصادف نخواهیم داشت .

کاظم اکبرزادگان

## یادی از نمایشگاه آسیائی

ازحق بجانب

انتقاد

مدتها بود که میخواستم شرحی راجع به نمایشگاه دوم آسیائی و خاطرات‌جالبی که از آنجا داشتم برای خوانندگان عزیز بنویسم ، متاسفانه این فرصت بدست نمی آمد تااین که چند روز قبل که از جاده «پارك‌وی» و از مقابل نمایشگاه می ـ گذشتم چون سکوت عمیق اطراف و در های بسته آن‌را دیدم و باازدحام جنجالی که درایام برگزاری نمایشگاه در آنجا حکمفرما بود مقایسه کردم برآن شدم که بهر تقدیر گوشه از این‌خاطرات را یادآور گردم :

ارادتمند از طرف یکی از کارخانجات تولیدی در نمایشگاه سمتی را عهده‌دار بود و بهمین مناسبت هم از بدو شروع ساختمان تاخاتمه و برچیدن آن با متصدیان‌و کارمندان مربوطه مستمرا تماس داشت . باید گفته‌شود برروی هم این نمایشگاه از روز اول چون‌با برنامه‌صحیح و پیش‌بینی‌شده شروع به‌کار کرد و مدیران آن بحدکافی از فنون مدیریت برخوردار بودند و نیز کارمندان‌مربوطه به کار های خود وارد و احساس‌مسئولیت شدیددرخود میمودند ازاین جهت باوجود دشواری کار و فرصت بسیار کمی که داشتند موفق گردیدند که سرموعد معین نمایشگاه را آماده افتتاح و بهره‌برداری نمایند .

طرز کار و روش مامورین و کارمندان نمایشگاه درست برخلاف مامورین اغلب از ادارات دولتی بود به این‌معنی که اینان بمحض مراجعه برای رفع مشکل یا معضلی بلافاصله‌وبا کمال خوشروئی صاحبان صنایع و غرفه ها را باراهنمائی های صحیح خود هدایت نموده و در بسیاری از موارد شخصا باآنها تشریك مساعی کرده و ارائه طریق میمنودند و حال آنکه در بعضی دستگاه‌ها حتی اگر برای تادیه مالیات یاپرداخت عوارض مراجعه کنی پس از هفته ها دوندگی هم پول را می گیرند و هم کتك را میزنند .

درتمام ایام نمایشگاه حتی برای یکساعت نه برقی قطع شد و نه آب لوله ها بندآمد و برای ما که هرروز در شهر خودمان بایکی‌از این‌مشکلات روبرو هستیم دیدن این چنین نظم‌و ترتیبی بسیار اعجاب‌آور و تحسین آمیز بود و ایکاش که این نظم‌و ترتیب درتمام دستگاه‌های دولتی روی حکمفرما شود .

ناگفته نماند که این نمایشگاه نقائصی نیز داشت و البته برای ما که اولین مرتبه‌ایست چنین نمایشگاهی آنهم درسطح نمایشگاه های جهانی بوجود می آوریم این قبیل نواقص‌قابل اغماض‌است مثلا هماهنگ نبودن کالاهای مختلف درسالنهای داخلی و منحصر بفرد بودن رستوران نمایشگاه ناقص‌ت های سرسام آور و غذا های ناجور و دور بودن دستشوئیها از محوطه و عدم‌نظافت آنها، کمبود کافه‌تریا و اثاثه فراشه و رنك و رورفته آنهااز جمله نقائصی بود که امیداست درنمایشگاه های‌بعدی مورد‌توجه‌قرارگیرد.

صحبت دراطراف ماهیت نمایشگاه بدرازا کشید ، اما دلیلی برای اطاله این‌مقدمه وجود دارد و آن نتیجه‌ای استکه بنده از این مقدمه‌می خواهم بگیرم . معمول نمایشگاه ها (نگارنده اقلا در ده‌نمایشگاه بین‌المللی‌شرکت کرده‌ام)اینستکه کاتالوگهائی حاوی نوع و مشخصات‌کالای کارخانه سازنده به همراه اشیائی بعنوان کادو مثل سنجاق سینه ، کیسه نایلون و مداد و قوطی کبریت و غیره به بازدید کنندگان‌داده می شود . دررو های اول نمایشگاه که خبربخش‌کادو وهدیه‌هنوزبیرون ازنمایشگاه درزنکرده‌بود تعداد بازدید ـ کنندگان نیزازحدود متعارف تجاوز نمیکرد. وتقریبا گروه بازدیدکنندگان از کسانی تشکیل میشد که باصرفا به خاطر تماشای نمایشگاه و یا برای شناسائی‌و تحقیق‌درباره صنایع و کالا های جدید به نمایشگاه می آمدند ، اما به محض اینکه خبر توزیع کادو و هدیه به خارج رسوخ‌کرد از روز پنجم یا ششم سیل جمعیت بود که‌از چهارگوشه شهر و باوجود کمبودوسائط نقلیه حتی باگاری‌و سه‌چرخه موتوری خود را به نمایشگاه میرساندند . بطوری که بعد ازظهر ها جای سوزن‌انداختن درنمایشگاه نبود .

بخش کادو و هدیه و به خصوص که مجانا تقدیم می شد آنچنان هموطنان عزیزرا تحت تاثیر قرار داد که‌دیگر موضوع نمایشگاه از بین‌رفت و مفهوم واقعی خودرااز دست داد .

درهر سالن یا جلوی هر غرفه‌یی که این قبیل اشیاء پخش می شد مثل دستجات ملخ دریائی که بمزارع‌حمله ور میشوند جمعیت موج می‌زد و عجب‌تر این که‌جماعت حتی این کاتالوگها که‌برای معرفی کالا توزیع میشد نمی‌گذشتند و چون مجانی بود، هرکدام‌بجای‌یك نسخه‌چندین نسخه را قاپیده و پس از دقیقه‌یی چند آنرا مچاله شده بوسط محوطه می ـ انداختند !

روزی دسته‌ای از دختران دانش آموز به اتفاق اولیاء دبیرستان یا دبستان به‌یکی ازسالن های نمایشگاه که‌در غرفه های ان کیسه نایلون و مداد خودکار توزیع می ـ کردند وارد شدند ، بمحض اینکه چشم ناظم یاخانم معلم به آن غرفه افتاد فرمان حمله را به بچه های معصوم صادر کرد و گفت بچه ها بدوید که الساعه تمام میشود و بچه ها هم برای جلوافتادن از یکدیگر بامشت‌و لگد و کشیدن روپوش و موی سر یکدیگر خود را به غرفه می رساندند تازودتر بسهم خود رسیده باشند !

ازاین مناظر هرروز و هر ساعت تکرار میشد و انسان را دربهت‌و حیرت فرو میبرد که‌چراماتااین‌اندازه‌بعزت‌نفس و علوهمت خودمان لطمه‌زده و برای یك مداد و یایك کاتالوك بی‌ارزش آبروی خود را درانظار خارجیان میبریم ، ازاین گذشته اطوار و رفتار وحرکات دوراز ادب‌و وقیحانه و شوخی های رکیك عده‌یی دانش‌جونما دیدنی بود که با چند کتاب زیربغل خود را بنام دانشجوی دانشگاه جازده امان و صبر را از دوشیزگان و بانوانیکه مسئول راهنمائی و دادن توضیحات فنی بودند سلب کرده و وقاحت را به منتهی درجه میرساندند .

خوشبختانه این دوشبرگان و بانوان همه از تیپ های تحصیل کرده و تربیت شده انتخاب و قبل از تشکیل نمایشگاه تذکرات لازم به آنها داده شده بود که حلم و حوصله را از دست ندهند، درغیر اینصورت بنده نمی‌دانم‌چه اتفاقات ناگواری‌ممکن بود هرروز اتفاق بیفتد .

نتیجه اینکه باموجود بودن عوامل لازم مانند برنامه‌صحیح و حساب شده ، با بودجه کافی و مدیریت خوب و بی غرض امکان بوجود آوردن نمایشگاه که سهل است ، بلکه تمام شهر ها و دهات را هم میتوان درانك مدتی به صورت مدرن و پاکیزه‌ای درآورد ، جاده ها را ساخت و رود ها را مهار کرد وکار ـ خانه های متعدد براه انداخت و هزاران چیز های دیگر از این‌قبیل مسائل ، کمااین‌که درظرف سی‌یا چهل سال‌اخیر تغییراتیکه از نظر عمرانی و اقتصادی درمملکت صورت گرفته به افسانه بیشترشباهت دارد تا بحقیقت ، آنقدر برای عمران و آبادی دهات و شهر ها جدیت و کوشش به عمل آمده که حتی از نظر کسانی که دهسال قبل یك مرتبه کشور ما را دیده‌اند امروز مجددا آنرا میبینند نمیتوانند تصور نمایندکه‌این همان تهران‌و شیرازو گرگان و غیره است ؟

اما با کمال تاسف وتاثر بایستی‌عرض‌کنم آنچه‌ساختن یا تغییر دادنش به این‌زودیها میسر نیست و آنچه نتوانسته همگام بافعالیت های عمرانی و اقتصادی قدمی به جلو بردارد و باهمه زوروزری که خرج آن شده و می شود هنوز درحال درجازدن است ، رشد اخلاقی و فرهنگی جامعه ماست‌که نمونه‌بسیار کوچکی ازآنرا درمقدمه بطور مختصر بعرض رساندم .

حالا چرا رشد اخلاق و سطح فرهنگی ما با سایر اموری که بسرعت در حرکت است هم‌آهنگ نیست بحثی است که دراین مختصر نگنجد .

## نحوه مصرف شهریه دبیرستانهای ملی‌تعیین شد

## جدول کلمات متقاطع

شماره ۴۱۱۷

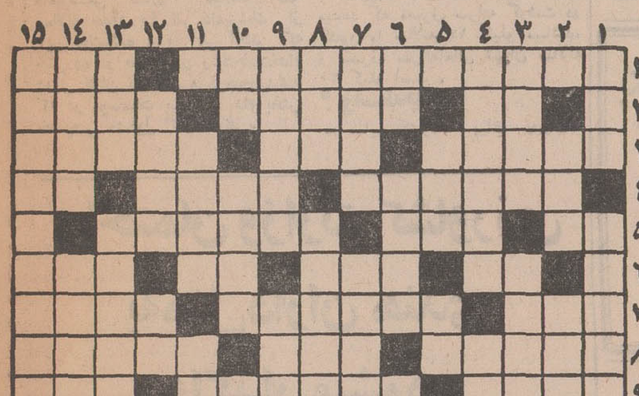

افقی: ۱ـ ماجرای افتضاح‌آمیزش موجب بحران در انگلستان شد ـ آسمان۲،۰۱ـ بیکاره و هرزه گرد ـ برای شیر زنجیر مسازد ـ ارادتمند واخلاص‌مند ۳ـ منطقه‌ای در گیلان ـ بلند و شیوا ـ مجمع الجزایری در دریای کارائیب ـ میوه‌ای‌ازخانواده هلو ـ مشهور و معروف ـ حرف فاصله ۵ـ عیب و نقص ـ خطی در دایر ـ یکی ازوزارت خانه های قدیمی ۶ـ ضمیر متکلم وحده ـ پیر سپید موی و پدر پهلوان حماسه ای ایران ـ پهلووخشکی ـ بابیا علامت‌تشخیص است ۷ـ وسیله هیزم شکنی ـ از شهرهای جدید الولاده جنب تهران ـ وسایل وابزار ۸ـ خیال و تصور ـ پیغمبر و انسان نخستین ـ شاعربا دشمنان تجویز کرده است ۹ ـ افسار و عنان ـ آدم خسته وخواب آلود میکشد ـ از پیوستن چند جوی بوجود می‌آید ۱۰ـ از رنك های انگلیسی ـ شهری درایران ـ پست و فرومایه ـ بزرك ۱۱ـ صورت و لقا ـ آزاد واز بندرسته ـ ضمیر مفرد غایب است ۱۲ـ مفقود شده ـ از اقسام جمله ـ محافظان اسب هست یا مردمان بزرك ۱۳ـ آرزوی کارمند دولت در پست اداری ـ مایع فرار ـ خوابیدن است نه محترمانه ۱۴ ـ وسیله گرفتن آتش ـ آرام و نرم ـ واحد پول کشور ژاپن ۱۵ـ میگویند از کنده بلند میشود ـ سلطان دلبره در سینمای آمریکا

عمودی :

۱ـ قمری و پیچ آن را سبزی فروش دارد ـ شهری که مقاومت دلیرانه‌اش مسیر جنك دوم‌راتغییر داد ۲ـ لقب شاهان پارت ـ بعضی دزآب کردن‌آن استادند ـ بهشت۳ـ پیغمبر زیبا روی ـ موجب مرك و نیستی است ـ از حالا تا روز و روزگار باقی است ۴ـ به بیماری سرطان میگفتند ـ مادر تازی ـ زیانکار ۵ـ بی سر و پا وبی پول ـ بدوبدکار ـ نصیب و بهره و سهم ۶ـ تصدیق آلمانی ـ خدانکند که برزمین بیافتد ـ حالت چشم یار شاعر ـ شراب ۷ـ نخست‌وزیراسبق هند و پدر نخست وزیر فعلی آن کشور ـ بزرگترین اقیانوس ـ حرفی از واحد پول کشورمان بیشتر دارد ۸ـ خسیس و نخور ـ گرفتار مصیبتی شده است ـ ساز ملی ایران ۹ـ واحد وبی مانند ـ داستانی بر پایه تخیل ـ ارادتمند است و مرادی دارد ۱۰ـ قیره‌ای از نژاد آریا در غرب ایران ـ مسلمان ادیب ـ بهمه‌جا میشود سوغاتش برد جز به کرمان ـ ابری‌بر روی زمین۱۱ـ آمریکائیان بیش از هر ملتی به آن اهمیت‌می دهند ـ ماه مخفف شده ـ پرده‌دری و بدگوئی ۱۲ـ نورانی و روشن ـ پسوندی در فارسی ـ در چنین جاده‌ای رانندگی مشکل است۱۳ـ محکم و خلل ناپذیر ـ قاعدتاعزیز ودردانه هم میشود ـ همین حالا۱۴ـ هر ملتی برای خود قائل است وبه آن میبالد ـ دستبند پادشاه‌ـتعریف و مدح ۱۵ـ از وزارتخانه های جدیدالتاسیس ـ پاك باخته درقمار.

حل جدول شماره ۴۱۱۶



## تقویم اطلاعات

شنبه ـ ششم دیماه ۱۳۴۸. هفدهم شوال ۱۳۸۹ . بیست و هفتم دسامبر ۱۹۶۹

ساعات شرعی

استخراج‌دکتر ریاضی کرمانی

اذان صبح ساعت ۵ و ۳۱ دقیقه .طلوع آفتاب ساعت۷و ۱۰ دقیقه . ظهر شرعی ساعت ۱۲ و۵ دقیقه . اذان مغرب ساعت ۵ و۱۸ دقیقه .

### برنامه اول

برنامه امشب

۱۶ـ۳۰ اسلاید و موزیك
۱۷ـ۰۰ اعلام برنامه
۱۷ـ۰۲ اخبار
۱۷ـ۰۵ کودکان «کارتون ـ بازی بازی ـ زیر گنبد کبود جیستان . چکار کنم »
۱۸ـ۰۰ رازنقا
۱۸ـ۳۰ نوجوانان (مجله هفتگی)
۱۹ـ۰۰ ترانه ایرانی
۱۹ـ۰۶ بعدا اعلام میشود .
۱۹ـ۳۰ افسونگر
۲۰ـ۰۰ مسابقه بی‌سابقه
۲۰ـ۳۰ مشروح اخبار همراه بافیلمهای خبری
۲۱ـ۰۰ پیتون پلیس «۳۳۳»
۲۱ـ۳۰ پیتون پلیس «۳۳۴»
۲۲ـ۰۰ ترانه ایرانی
۲۲ـ۰۶ هفت شهر عشق
۲۲ـ۳۰ سرگرمی « خانه‌قمر خانم »

برنامه نیمروز فردا

۱۲ـ۳۰ مضحك قلمی
۱۲ـ۴۵ موسیقی ایرانی
۱۳ـ۰۰ صد سال دوم
۱۳ـ۳۰ آنچه شماخواسته‌اید
۱۴ـ۰۰ آخرین‌اخبارنیموزی
۱۴ـ۱۵ پیتون‌پلیس

### برنامه دوم

برنامه امشب

۱۸ر۰۰ اهنگهای درخواستی
۱۸ر۳۰ اعلام برنامه
۱۸ر۳۳ تدریس زبان فرانسه
۱۹ر۰۰ جنك هفته
۱۹ر۳۰ جاد
۲۰ر۳۰ مشروح اخبارهمراه بافیلمهای خبری
۲۱ـ۰۰ سرگذشت
۲۱ر۳۰ موسیقی ایرانی
۲۲ر۰۰ برنده بجا (مسابقه)
۲۲ر۳۰ درباره موسیقی
۲۳ر۰۰ اخبار
۲۳ـ۲۰ شبهای تهران

### تلویزیون آمریکا

برنامه امشب

۱۵ـ۱۵ نمایش کالج آمریکا
۱۵ـ۴۵ مسابقه بکس
۱۷ـ۰۵ ورزشکاران آمریکا بورد »
۱۷ـ۵۵ برنامه « تهران بیل‌بورد »
۱۸ـ۰۰ اخبار
۱۸ـ۱۶ واریته
۱۹ـ۱۰ برنامه پریکومو
۲۰ـ۰۰ کاخ هولیوود
۲۱ـ۰۰ واریته
۲۱ـ۵۵ برنامه « تهران بیل‌بورد »
۲۲ـ۰۰ برنامه اوباش
۲۳ـ۰۰ دودباروت
۲۴ـ۰۰ نمایش مخصوص

### تلویزیون آموزشی

برنامه امشب

۱۶ـ۰۰ آهنگها وچشم‌اندازها
۱۶ـ۳۰ برنامه کودکان
۱۶ـ۵۰ فیلم آموزشی
۱۷ـ۰۵ فیزیك دوره اول
۱۷ـ۳۰ برنامه هنری
۱۷ـ۴۵ ریاضیات سال اول
۱۸ـ۱۰ فیلم آموزشی
۱۸ـ۲۵ شیمی دوره اول
۱۸ـ۵۰ انگلیسی دوره اول
۱۹ـ۱۰ علوم اجتماعی
۱۹ـ۳۰ فیلم داستانی

برای تامین مصرف گوشت کشور

# سالیانه ۲۴ میلیون رأس دام ذبح میشود

## اقتصادی

مسئله گوشت همچنان مورد بحث است . وزارت تولیدات کشاورزی و مواد مصرفی ازجانب دولت کوشش دارد که این مشکل را حل کند .

اما حل این‌معضل آنقدر ها هم‌آسان و ساده نیست که براحتی و درزمان کوتاهی رفع‌و رجوع شود .

کار گوشت ازدامداریها آغاز میشود . دنیای امروز دیگر دامداری سنتی را نمیپذیرد . دام‌باید طبق اصول فنی نگاهداری شود و برای پرواربندی آن تلاش گردد .

مبارزه بابیماریهای دامی ، تهیه علوفه مطمئن و تعیین مراتع و نحوه نقل‌و انتقال و ذخیره دام درمجاور مراکز مهم‌مصرف ، نحوه خرید و ضوابط آن ، ذبح ، استاندارد ، وبسته‌بندی گوشت و ازهمه مهمتر توزیع و عرضه آن بدست مردم همه‌و همه درحد خود قابل‌توجه و بررسی است و باید درباره یکایك آنها فکر شود و تصمیم منطقی اتخاذ گردد .

باتوجه به این مهم آمار و ارقامی از دام کشور از کشتار آن از دامداریها و سایر مسائل مورد بحث و روز گزارشی تهیه گردیده که ذیلا بنظر خوانندگان عزیز میرسد .

سیاوش سیروس

آخرین آماریکه از تعداد دام در سراسر کشور بدست آمده است نشان میدهد که در سراسر کشور تعداد گاو ، گوسفند و بز حدود ۵۰ میلیون سر میباشد که از این تعداد سالانه بین ۱۰ تا ۱۲ میلیون راس برای مصرف گوشت کشور بکشتارگاهها و در همین حدود نیزدرایلات‌وعشایر وصحاری و دهات بدون بردن به کشتارگاه ذبح میگردد .

البته باید در نظر داشت که هنوز آمار دقیقی از کشتار دام در کشتارگاهها و سایر مناطق در دست نیست ، ولی اگر بهمین آمار نیز تکیه شود ، میزان کمبود گوشت کشور نبایستی در حد فعلی باشد . زیرا تعداد « سر » دام‌فقط برای میزان مصرف نبایستی مورد استفاده قرار گیرد آنچه که بایستی مورد توجه باشد ، میزان گوشتی است که از ذبح این دامهابدست می آید . درحال حاضر استانداردی جهت ذبح دام وجود ندارد و در فصول مختلف با توجه به تقاضا اقدام بکشتار دام میگردد ، بدون اینکه توجه به کیفیت و کمیت آن شده‌باشد .

* بیماری

متاسفانه اکنون نیمی ازدامهائیکه بکشتارگاهها اعزام میشوند ، دارای بیماریهای انگلی میباشند و دامی که مبتلا به بیماریهای انگلی باشد ، علاوه بر آنکه « پروار » نمیشود در صورت عدم معالجه روز بروز ضعیف‌تر میگردد و بهمین دلیل میزان گوشت بدست آمده بحد منطقی ولازم نمیرسد .

سازمان دامپزشکی کل کشوربا تعداد ۱۶۷ دامپزشك ماموریت دارد که تعداد ۵۰ میلیون دام کشور را مدام مراقبت و مواظبت کند و بایك حساب ساده میتوان گفت که در حقیقت هر دکتر دامپزشك بایستی بطور مدام ۳۰۰ هزار راس دام‌کشور را مراقبت کند . توجه باین آمار گویای حقیقت دیگری میباشد که آیا یك دکتر دامپزشك اگر در تمام ۲۴ ساعت شبانه روز تلاش کند ، خواهد توانست ۳۰۰ هزار دام راکه در مناطق مختلف پراکنده میباشند معاینه و در صورت‌لزوم‌معالجه‌کند؟ این مهمترین مسئله‌ایست که‌تاکنون اقدام قطعی برای حل آن نشده است .

* مشکل استخدام

آمار فارغ‌التحصیلان دانشکده دامپزشکی نشان میدهد که سالانه حدود ۴۰ نفر دامپزشك از این دانشکده بیرون می آیند که حتی ده در صد آنان رغبت‌باستخدام دولتی نشان نمیدهند و ترجیح‌میدهند که در موسسات پرورش دام بخش خصوصی مشغول کار شوند .

دلائل دامپزشکان کشور درمورد خدمت در بخش خصوصی اینستکه اولاد این گاوداریها حقوق و مزایای بیشتری بپردازند و از طرف‌دیگر دامپزشکان میگویند ، مکانهای پرورش دام خصوصی‌اغلب نزدیك قرار دارد و دیگر نیازی بمسافرت نقاط صعب‌المعیشه نیست .

در حالیکه هرگونه طرح وبرنامه کلی برای افزایش گوشت و فراورده های دامی مستلزم مراقبت‌های‌سازمان دامپزشکی میباشد .

براساس همین آمار اگر سالانه ۱۲ میلیون دام‌فقط درکشتارگاههای شهرها کشتار شود و ۵۰ درصداین دامهامبتلا به بیماریهای انگلی باشند و حداقل هرراس دام بطور نسبی ۵ کیلو لاغرتر باشند هرساله قریب۳۰ میلیون کیلو « ۳۰هزارتن» گوشت بدلائل عدم معالجه‌دام کشور ازدست رفته است . اکنون اغلب دامهائیکه درکشتارگاهها ذبح‌میشوند مانند گوسفند و بز هریك ۱۵ تا ۲۰ کیلو وزن دارند در حالیکه بایستی همین دامها حداقل ۳۰ کیلو وزن داشته باشند .

* ۱۸۰ تا ۲۰۰ روز

جبران این گوشت فقط با حفاظت های بهداشتی دام‌میسراست زیرا دامداران در اغلب نقاط کشور توجه کافی بمعالجات دامهای خود ندارند و فقط در زمانی بفکر معالجه میافتند که دام در حال مرگ باشد .

**میزان گوشتی که از این طریق سالانه ازدست میرود مصرف ۱۸۰ تا ۲۰۰ روز تهران که بالاترین مصرف بین تمام شهرستانهای کشور رادارد تکافو میکند .**

میزان عرضه گوشت درحال‌حاضر در تهران در نوسان است وروزانه بین ۱۵۰ تا ۱۸۰ تن گوشت در پایتخت عرضه میگردد که بایستی باین ارقام روزانه بین ۴۵ تا ۵۰تن گوشت مرغ و در فصل زمستان نیز روزانه بین ۴۵تا۴۸ تن ماهی را نیز اضافه کرد .

آمار جهانی نشان میدهد که مصرف گوشت بین مردم‌درکشورهای مختلف با توجه به پیشرفت هریك از آنان وافزایش درآمد مردم‌روبتزاید است فی‌المثل مصرف سرانه در اسرائیل و قاره اروپا در سال ۶۰ کیلو گرم برای یکنفر است و این رقم در امریکا به ۱۰۰ کیلو برای هر نفر در سال میرسد .

آماریکه مادردست داریم نشان میدهد که مصرف سرانه گوشت در کشور ما سالانه ۱۷ کیلو میباشد، و مصرف سرانه‌اهالی تهران سالانه ۳۰ کیلو است .

* واسطه‌ها

در سایر کشورها برای جبران کمبود گوشت و فرآورده‌های دامی از دو طریق اقدام کرده‌اند اجرای برنامه های کوتاه مدت و برنامه‌های دراز مدت ولی‌متاسفانه بعلل‌مشکلاتی که در این راه وجود دارد و هنوزدر ایران کاملا موفق به حل این مشکل نشده‌ایم و مهمترین مسئله‌ایکه میتواند کمك فوق‌العاده‌ای به نگهدار دام و تامین گوشت کشور کند ، مسئله حفاظت بهداشتی دام میباشد .

موضوع دیگری که سبب گرانی و کمبود گوشت میگردد ، دخالت واسطه ها در امر گوشت است . این واسطه ها همیشه خود را بنام دام‌دار معرفی میکنند و تعداد آنان بسیار قلیل است ، درحالیکه‌آنان جزخرید و فروش دام و انجام‌معاملات واسطه‌ای کار دیگری انجام‌نمیدهند و باید گفت که این دسته هستند که بدلخواه خود دام را بکشتارگاه تحویل میدهند و یا اینکه تحویل نمی‌دهند باین طریق بازار گوشت‌را بمیل خود اداره میکنند .

در چنین احوالی درکشورماتشکیل قطبهای دامداری و دامپروری ضرورت دارد اگر این قطبها بوجود آید در فصول معینی تعداد دام مورد نیاز بدست می‌آید و بااجرای‌برنامه‌های دراز مدت در آینده نیزاحتیاجی حتی بواردات گوشت یا دام نخواهد داشت .

درگزارشی‌که اخیرامنتشر گردیده شهرداری تهران یك سردخانه‌ده‌هزار تنی که قابل افزایش تا ۱۶ هزار تن میباشد دردست اقدام‌دارد‌وازطرف دیگر وزارت تولیدات کشاورزی و مواد مصرفی نیز اقدام باحداث سردخانه‌هائی در کرمانشاه - اهواز- بندرعباس کرده است که احتمالا در بهار سال آینده آماده خواهد شد .

علاوه بر مشکلاتی که گفته شد ، مسئله مهم دیگری که به کمبود و گرانی گوشت کمك میکند نحوه عمل فروشندگان گوشت یعنی صاحبان مغازه های قصابی و فروشگاهها میباشند .

باین ترتیب ، در حالیکه گوشت هرکیلو ۷۴ ریال و نیم بدست فروشنده میرسد حدود دو برابر قیمت بدست مصرف کننده میرسد، زیرا عده دیگری واسطه در فروش گوشت بدست مردم دست‌اندرکارند که هرکیلو ۳ ریال و نیم روی هر کیلو گوشت میکشند و بعد تحویل قصاب میدهند . ناگفته نماند که تا چند ماه قبل بین واسطه‌های‌فروش گوشت هرکیلو ۵ ریال اضافه می‌گرفتند و بدست قصاب میدادند . اشکال عمده اینستکه این‌واسطه‌ها فروشندگان گوشت نیستند ، بلکه دارندگان مغازه‌های قصابی میباشند.

* تعداد قصابی‌ها

آمار تهیه شده ازقصابیهای‌تهران نشان میدهد که در تهران ۲۲۱۵ گوشت فروشی وجود دارد که از این تعداد ۱۵ « گوشت بر » بیمارستان‌ها و شرکتهای تعاونی میباشند و ۲۲۰۰ قصابی در تهران موجود است که ۶۳۱ واحد آن متعلق بفروشنده « قصاب » میباشد و تعداد ۱۵۶۹ قصابی بطور اجاره در اختیار قصابان قرار گرفته است.

مسئله ارزانی و فراوانی گوشت‌ارتباط کاملی با طرز نگاهداری دام‌در کشور دارد ، زیرامیزان تولید فراورده‌های دامی در دامداریهائیکه طبق‌اصول فنی عمل میشود ، قابل‌مقایسه با سایر دامداریهای پراکنده و بدون رعایت نکات فنی نیست.در این عکس گوشه‌ای از یك گاوداری‌مدرن که در اطراف تهران قراردارد، دیده میشود .

در مهرماه سال ۱۳۴۹

# کنگره معماران ایران‌وجهان

### دراصفهان‌تشکیل‌میشود

امروز اعلام‌شد که کنگره آرشیتکتهای ایران و سایر کشور های جهان درمهرماه سال‌آینده در اصفهان تشکیل‌خواهد شد .

بدستور محمد یگانه‌وزیروزارت آبادانی و مسکن این وزارتخانه با همکاری‌انجمن‌آرشیتکت های‌ایران ازبرجسته‌ترین آرشیتکتهای جهان دعوت کرده‌است در این کنگره شرکت‌کنند عده‌ای از آرشیتکت هائیکه‌دعوت‌شده‌اند ،تاکنون این دعوت‌راقبول کرده‌اند .

خبرنگار ما گزارش داد که تاکنون ازبرجسته‌ترین آرشیتکتها ومعماران فرانسه .ایتالیا . آلمان. هلند .امریکای لاتین وامریکا و ژاپن و چند کشور دیگر دعوت بعمل آمده است .

این کنگره در زمینه تلفیق تکنولوژی‌جدید ساختمانی باسبك های کهن معماری‌ایران مذاکراتی انجام خواهد داد .

# ساختمان وزارت کشاورزی به‌هتل‌داران هندی واگذار میشود

* ساختمان این بنا مدت‌هفت سال جریان دارد و هنوز باتمام نرسیده است

تبدیل بنای در دست ساختمان وزارت کشاورزی که در اواسط بلوار الیزابت قرار دارد به یك هتل مجهزو مدرن ، قطعیت یافت .

خبرنگار ما کسب اطلاع کرد که برای انتقال این ساختمان به‌سازمان جلب سیاحان احتیاج به تصویبنامه هیئت دولت میباشد و اکنون مقدمات تهیه طرح تصویبنامه مزبور فراهم میشود .

در آخرین‌مذاکراتیکه در این‌مورد انجام گرفت تصمیم گرفته شد که ساختمان مذکور پس از اتمام، طبق شرایطی در اختیار یك سازمان هتل داری هندی قرارگیرد و این سازمان اقدام به تکمیل و تجهیز ساختمان نموده و سپس از آن بهره‌برداری نماید .

باید توجه داشت که زمین بنای در دست ساختمان مربوط به وزارت کشاورزی ، خالصه است و بهمین جهت امکان انتقال آن به غیر وجود ندارد و بناچار پس ازانتقال، سازمان هتل‌داری هندی، باید هزینه‌ساختمان را پرداخت نموده و از بابت زمین‌نیز اجاره ماهیانه بپردازد .

* ساختمان ۷ ساله

در مذاکرات اخیر ایران و هند که در زمینه امکانات توسعه‌همکاری های دو کشور انجام گرفت ، مقامات هندی آمادگی خود را برای‌هتل‌داری در ایران اعلام‌داشتند و تصمیم‌تبدیل ساختمان وزارت کشاورزی به هتل‌نیز پس از این مذاکرات اتخاذ گردید .

**بنای وزارت کشاورزی حدود ۷ سال است که در دست ساختمان میباشد و قرارداد آن در زمان‌تیمسار اخوی وزیر اسبق کشاورزی منعقد گردید .**

در حال حاضر مرکز وزارت کشاورزی در یك ساختمان دوازده طبقه استیجاری در انتهای بلوار قرار دارد و سازمانهای وابسته به این وزارتخانه‌مانندامزشکی ،دامپروری، سازمان ترویج کشاورزی ، بذر نهال ومرکز طرحهای‌وزارت کشاورزی‌تماما در ساختمانهای جداگانه و استیجاری فعالیت دارند .

**هدف از احداث ساختمان جدید این بود که کلیه موسسات وابسته به وزارت کشاورزی یکجا متمرکز گردد و از پرداخت اجاره‌های کلان جلوگیری به عمل آید .**

کشتی «شونکای مارو» سفر ۱۷

به‌بندر خرمشهر وارد و درضمن تخلیه برای بنادر ذیل کالای‌صادراتی بارگیری خواهد نمود

کاراچی - سنگاپور - هونك‌کنك - کوبه- یوکوهاما - ناگویا

کشتی «یفرتیس مارو» سفر ۷

این‌کشتی درتاریخ ۲۶ دی‌ماه بخرمشهر وارد خواهد شد

برای کسب اطلاعات بیشتر به نمایندگی‌کل در ایران

شرکت سهامی
لوانت اکسپرس ترانسپورت (ایران)

تهران : خیابان‌سعدی شماره ۴۴۷ - تلفن ۳۰۵۳۱۳-۱۴ و۱۵و۳۳۲۱۵۴
ویا شعبات این شرکت در
خرمشهر- خیابان‌فردوسی شماره۱۹۴ تلفن ۲۸۱۴- ۲۸۱۵- ۳۹۳۵
تبریز- خیابان فردوسی تلفن ۲۳۷۰- ۴۶۹۰
آبادان - شماره ۱۶ سان شاین بریم تلفن ۲۱۵۱

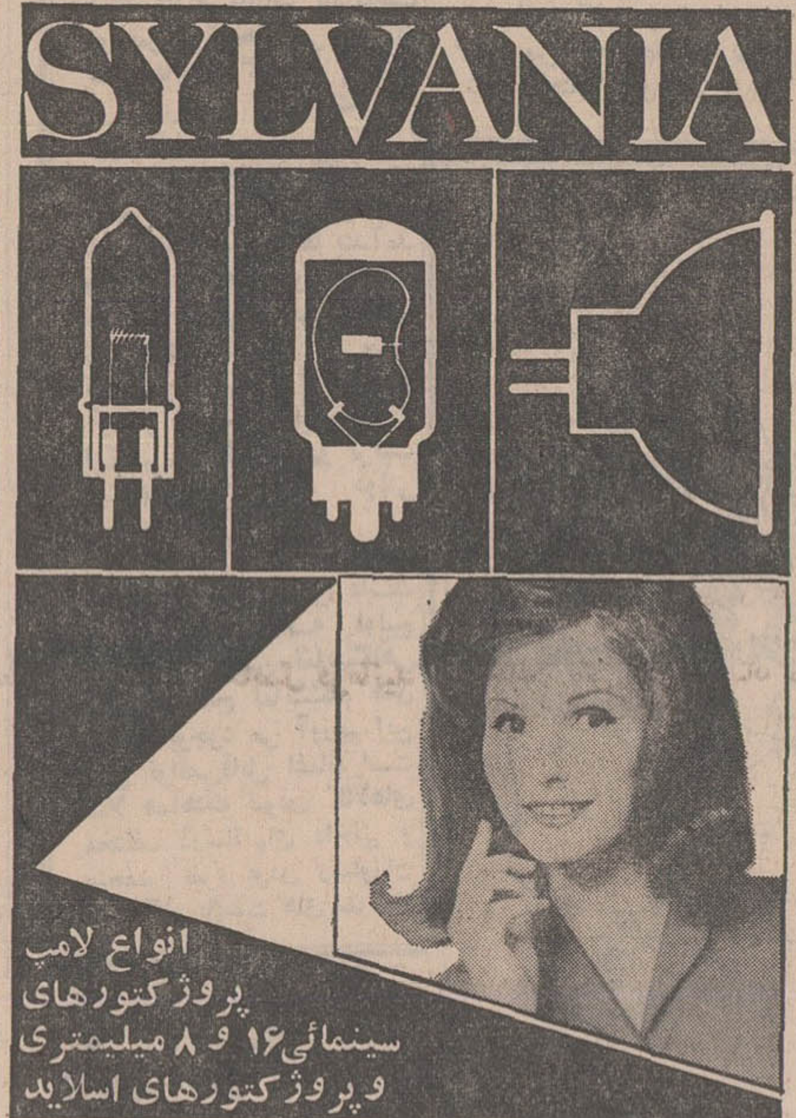


انواع لامپ فلاش سیلوانا سان‌گان «SUN GUN»
سیلوانا برای دوربین‌های فیلمبرداری .

فروشگاه لوازم عکاسی شرکت سی. سی. ال
خیابان حافظ شماره ۳/۶۳ چهارراه فرانسه تلفن ۴۱۵۶۷

یکسره ژاپن- خرمشهر : ۱۶ روزه
کشتی بی‌آی «نادانه»
کالای شمارا به ایران میرساند .
شرکت گری‌مکنزی

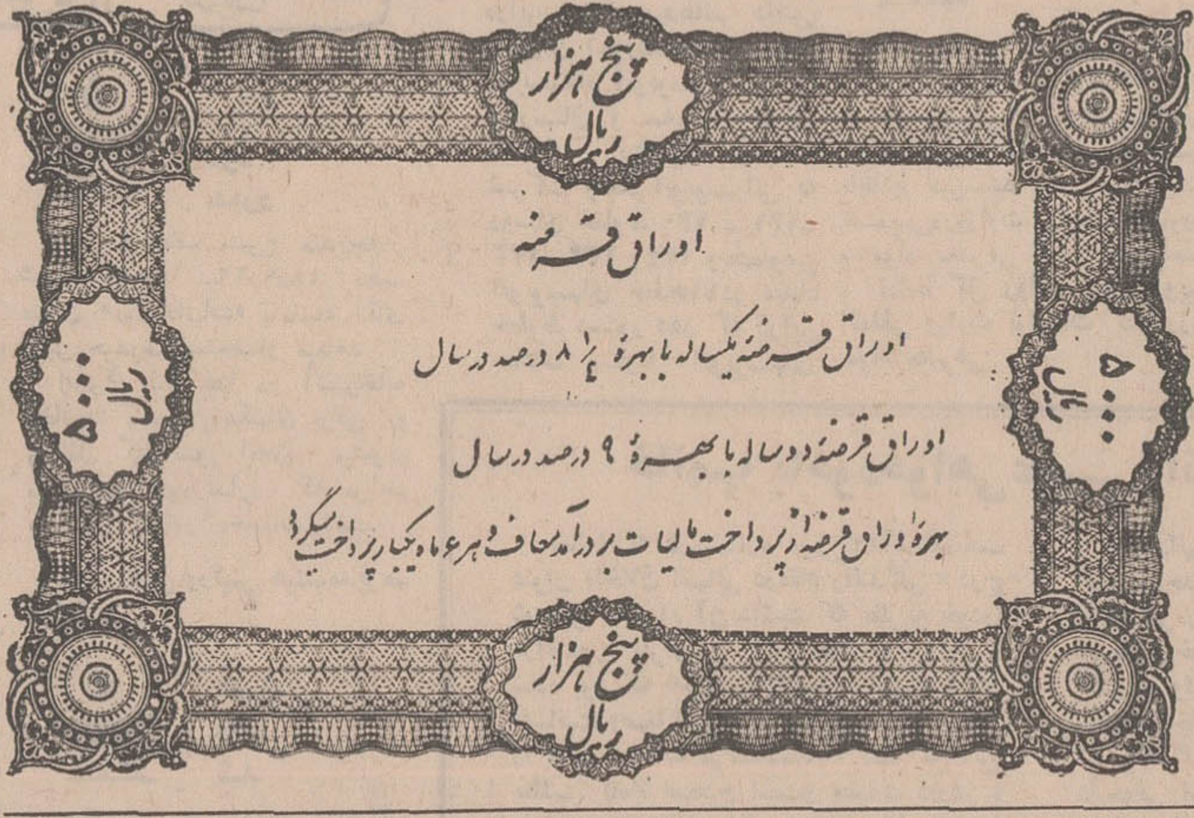


باوجود اینکه بهای آهن وفولاد در بازارهای‌دنیا افزایش فوق‌العاده‌ای یافته درقیمت مصنوعات تولیدشده درکارخانه های گروه صنعتی کاوه تاثیری نداشته

وصندوقهای نسوز کاوه همچنان با ۲۵ درصد تخفیف به هموطنان عزیز عرضه می گردد .

صندوق نسوز کاوه باحداقل قیمت

قیمت چهارمدل از صندوقهای نسوز کاوه بعلت افزایش تولید ۲۵٪ کاهش یافت

مدل ۱۵۰ کیلوئی ۲۹۵۰ ریال
مدل ۲۵۰ کیلوئی ۳۹۵۰ ریال
مدل ۳۵۰ کیلوئی ۴۹۵۰ ریال
مدل ۵۵۰ کیلوئی ۷۹۵۰ ریال

فروشگاه ونمایشگاه صندوق نسوز کاوه تهران میدان سپه- تلفن ۳۱۴۴۸۷ و ۳۱۴۷۰۳
از شهرستانهائی‌که نماینده نداریم نماینده‌فعال می‌پذیریم

حراج فروشگاه بزرگ کازرونی
تهران- خیابان سعدی
باصدها جایزه


## استخدام

شرکت سهامی سردخانه جنرال راننده‌پایه‌یك باسواد و دارای ضامن استخدام مینماید داوطلبان با در دست داشتن مدارك خود بین‌ساعات ۸ صبح تا ۵ بعد ازظهر به محل شرکت واقع در جاده قدیم کرج ایستگاه جنرال‌مراجعه نمایند .
۱-۳ آ-۶۴۷۸۲

دوشیزه یا بانو جهت مطب دندانپزشکی تلفن ۷۳۹۹۳
۱-۲ آ-۶۹۶۵۱

دکتر داروساز جهت تهران و شهرستانهامورد نیازاست ۳۳۶۴۵۰
آ-۶-۲۰ آ-۳۸۳۷

**استخدام ماشین‌نویس**
**دانشکدهٔ حقوق دانشگاه ملی‌ایران‌بیکنفر ماشین‌نویس درجه‌یك نیازمند است . داوطلبانی‌که لااقل دوسال سابقهٔ کار و مهارت کافی داشته باشند میتوانند با در دست داشتن مدارك لازم به دبیرخانهٔ دانشکده حقوق دانشگاه ملی ایران واقع در اوین مراجعه‌کنند .داوطلبانی که باتساوی شرایط ماشین نویسی لاتین هم بدانند مقدم خواهند بود .**
**رئیس دانشکده حقوق - محمدعلی معتمد**

یکنفر بانو یا دوشیزه برای مطلب مورد نیاز است تلفن ۳۰۲۴۱۶
۱-۲ آ-۶۴۵۱۳

شرکت کامپاکس
بیك نفر خانم جوان که بزبان انگلیسی آشنائی کامل داشته واز عهده‌ماشین نویسی لاتین و فارسی برآید و بتواند در قسمت بایگانی وارسال مراسلات کارکند نیازمند است .
متقاضیان واجد شرایط شرکت کامپاکس خیابان کوشك شماره ۴۳دائره‌کارگزینی مراجعه‌فرمایند
۱-۳ آ-۶۴۴۶۰

شرکت تعاونی کارکنان دربار شاهنشاهی برای فروشندگی لوازم آرایش بچند نفر بانو یا دوشیزه که دراین فن تخصص و ورزیدگی کامل داشته باشند احتیاج دارد داوطلبان بخیابان پاستور شرکت تعاونی کارکنان در بارشاهنشاهی مراجعه نمایند .
۱-۲ آ-۲۹۴۴۹

استخدام تلفنچی
یکنفر تلفنچی مرد که بزبان انگلیسی آشنا بوده و معافی دائم یا برك خاتمه خدمت نظام وظیفه داشته باشد مورد احتیاج است . داوطلبانی‌که سن آنها از ۳۰ سال تجاوز ننماید با ذکر مشخصات کامل با صندوق پستی شماره ۳۶ تهران مکاتبه نمایند .
۱-۳ آ-۶۴۰۳۲

استخدام ماشین نویس فارسی
یکنفر ماشین‌نویس فارسی ورزیده و با سابقه مورد احتیاج است داوطلبان با ذکر مشخصات کامل با صندوق پستی شماره ۳۶ تهران مکاتبه نمایند .
۱-۳ آ-۶۴۰۳۴

چند نفر راننده درجه یك ودو همگانی با حقوق خوب برای کارگاه خارج از تهران مورد نیاز است . تلفن ۳۱۲۴۸۵

استخدام
در صورت‌سپردن تعهدوتضمین برای حداقل سه ماه کار به علاقمندان فراگرفتن موسیقی‌دوره ادك الکترونیك گیتار الکتریك آکوردئون و یا جاز مجاناتدریس میشود . وسائل موسیقی نیز مجانا برای تمرین در اختیار شرکت کنندگان قرار داده میشود تلفن ۷۵۹۱۰۰
۱-۱۲ آ-۶۱۸۴۲

برای یك برنامه‌نووابتکاری بچند دوشیزه یا بانوی‌تحصیل کرده و فعال نیازمندیم ، درآمد ومزایا عالی است . تلفن ۷۵۶۶۱۳ از ساعت ۱۲ تا ۱۴
آ-۶۴۸۲۰

استخدام فوری
اشخاصیکه دارای گواهینامه۲ همگانی و یا ماشین شخصی می‌باشند در صورت احتیاج بکار می توانند فورا با تلفن ۷۸۲۰۶۲ تماس بگیرند
۱-۵ آ-۴۰۷۱

استخدام تلفنچی
بیمارستان پارس احتیاج به چند نفر تلفنچی دارد داوطلبان میتوانند بآدرس خیابان فرانسه شماره ۶۷ مراجعه نمایند .
۱-۲ آ-۲۹۷۲۳

یکنفر باسابقه در کار های بازاریابی و فروش که بزبان انگلیسی آشنائی داشته باشدمورد نیاز است .
باصندوق پستی ۲۶۲۵ مکاتبه نمائید .
۱-۳ آ-۲۹۷۱۳

بچند نفر دانشجو ودانش‌آموز دوشیزه و آقا جهت معرفی آموزشگاه عالی رقعر بین‌المللی نیازمندیم تلفن ۷۱۳۷۷
۱-۵ آ-۶۲۳۴۲

به سه نفر نامه‌رسان باسواد که‌دارای دوچرخه‌باشندنیازمندیم خیابان شمیران جنب سینما مولن روژتلفن ۷۵۶۲۶۹ چاپخانه اقبال
آ-۶۴۸۴۶

یك شرکت صنعتی
تهیه کننده خوراك طیور ودام بیك نفر مدیر امور تجارتی با حقوق مکفی و مشخصات زیر نیازمنداست :
۱ - داشتن تحصیلات عالیه‌در رشته امور بازرگانی یا اقتصادیا حسابداری .
۲- سابقه فعالیت در امور بازرگانی و صنعتی
۳ - برك خاتمه خدمت و یا معافیت از خدمت نظام‌وظیفه
واجدین شرایط از ساعت ۳ تا ۶ بعد از ظهر تلفن ۲۹۱۷۳آقای افتخاری مراجعه فرمایند .
۱-۲ آ-۴۰۸۳

شرکت سهامی کارخانه های صنعتی آزمایش استخدام میکند
۱- تعمیر کار تلویزیون با تحصیلات سیکل فنی و پنج سال سابقه در نصب و سرویس
۲- دو نفر تلفنچی زن حدود تحصیلات سوم متوسطه با سابقه دو سال کار و حداکثر سن ۳۰ سال
حائزین شرایط به کارگزینی کارخانه‌های صنعتی آزمایش‌واقع در کیلومتر ۱۲ جاده آبعلی سه راه آزمایش مراجعه فرمایند .
۱-۲ آ-۶۴۸۶۰

کانون هنری پاترا
عده‌ای خانم و آقا علاقمندبه هنرپیشگی‌برای بازی در فیلمهای فارسی و تآتر و تلویزیون می‌پذیرد . احمد کاشانی کارگردان تآتر .دروازه دولت روبروی پمپ بنزین کوچه حمیدالدوله تلفن ۳۱۴۵۳۹
آ-۲۹۷۳۹

استخدام میشود
۱- طبیب با پروانه دائم‌برای شبها .
۲- تزریقاتی با پروانه
لطفا به آدرس خزانه قلعه مرغی فلکه مقدم کلینیك شبانه روزی دکتر فرخندی مراجعه فرمایند .
۱-۲ آ-۲۹۷۶۷

یکنفرمستخدم با حداقل‌تحصیلات ششم‌ابتدائی‌مورد نیاز است‌آدرس خیابان کریم‌خان زند چهار راه چهار راه خردمند جنب سیاحت ایران ساختمان شرکت سیویل .
آ-۲۹۷۶۹

شرکت سهامی تهران فارما استخدام میکند
یکنفر راننده با تجربه که دارای گواهینامه پایه دو همگانی باشد با تضمین کافی مورد نیاز است .
داوطلبان بکارگزینی شرکت واقع‌در خیابان تخت جمشیدچهار راه سهیل شماره ۱۲۸ مراجعه نمایند .
۱-۲ آ-۴۰۹۵

برای ماشین‌نویسی
بعد از ظهر ها در دفترحقوقی یك نفر دوشیزه استخدام میشود مراجعه از ۴ تا ۶ بعد از ظهر خیابان شمیران چهار راه حقوقی کوی زرین شماره ۱ طبقه دوم آپارتمان ۵ تلفن ۷۲۳۱۷
۱-۲ آ-۶۵۰۸

**کارگر مبتدی**
تهران نو ایستگاه‌مدرسه شماره ۸۳۷ جوداب بافی‌کنت
۱-۶ آ-۴۰۱۱۰

سالن آرایش مونیکا
واقع در نخت جمشید بچند نفر مرد وارد بکار آرایش زنانه که حداقل ۵ سال سابقه در امر آرایش داشته باشد نیازمنداست بعد از ظهر ها از ساعت ۳ الی ۵ با تلفن ۶۴۲۸۰ تماس بگیرید .
۱-۳ آ-۴۰۱۰۵

چند نفر فروشنده
باسوادمرد که سابقه فروشندگی داشته باشند با تضمین کافی مورد احتیاج است تلفن ۸۹۰۶۴۸ و ۸۹۱۴۶۹
آ-۴۰۱۰۷


سکرتر
درجه یك فارسی-انگلیسی فورا
استخدام میشود
باصندوق پستی ۷۲۵ مکاتبه نمائید .
۲-۳ آ-۴۰۰۲

لوله سم پاشی صمیمی
خیابان امیرکبیر۱۱۳ تلفن ۳۳۶۴۳۳

# نیازمندیها

**آگهی تلفنی**
**با تلفن ۳۱۱۲۲۴**
**در صفحه نیازمندیها**
**قبول میشود**

## خرید و فروش اثاثیه

# خرید

**فرش کیهان تلفن ۷۶۳۷۷۶**
خریدار انواع قالی وقالیچه در منازل میباشدلطفا یادداشت فرمائید برای معاملات همه نوع فرش با تلفن ۷۶۳۷۷۶ فرش کیهان مکالمه فرمائید خیابان روزولت میدان ۲۵ شهریور

**فرش رضوی تلفن ۷۶۴۸۰۰**
**خریدار انواع فرشهای کهنه و نو صادراتی سنگین قیمت و** فروشنده بهترین فرش های نو کاشان روزولت میدان ۲۵شهریور

**فرش پارس‌نو ۷۳۳۰۶**
فرشهای کهنه و نوسنگین قیمت جهت صادرات باوجه‌نقد ازمنازل با عالیترین قیمت خریداریم ضمنا قبوضات فرش بانکی ارزیابی‌شده زیادتر خریداریم تلفن ۷۳۳۰۶

**فرش ملك ـ باغ صبا**
تلفنهای ۷۶۴۶۱۷ و ۶۲۱۴۱۵
همه رقم فرش نو رجود در ضمن فرشهای کهنه و نو شمارا نقدا جهت صادرات ماروپا خریداریم

**فروشگاه‌شایان ۶۱۳۳۸۱**
**با اطلاع تلفنی خریدار هر نوع قالی و قالیچه کهنه نو جهت صادرات یخچال تلویزیون اجاق گاز ـ لباسشوئی بخارو غیره.**

**نمایشگاه فرش گلشن**
**تلفن ۶۲۱۴۲۱**
همه نوع فرشهای کهنه خریداریم وهمه دقم فرش نو موجود میباشد فرشهای کهنه با نو معاوضه‌میشود خیابان پهلوی بالا ایستگاه بیمه جنب بانك ملی یوسف‌آباد

**فرش محسن**
**فرشهای کهنه ونو شما نقدا خریداری ومعاوضه میشود تلفن ۶۰۹۴۰**
سیمتری‌بین شاه‌و حشمت‌الدوله

**فرش‌اردیبهشت تلفن ۶۸۱۶۴**
بمدیریت اسماعیل اسدی
فرشهای کهنه و سنگین قیمت جهت صادرات نقدا خریداریم.

**فروشگاه خالقی**
**تلفنهای ۳۰۲۰۸۰و ۳۵۲۰۹۰**
فرش‌کهنه‌و نو ویخچال، تلویزیون لوازم منزل شما را خریداریم

**فروشگاه ایران فرش**
**تلفن ۷۷۴۹۷۴**
کلیه لوازم شما بهر مبلغ‌باشد بیشتر از سایرین نقد خریداریم

**فروشگاه و نمایشگاه آسیا**
یخچال ـ تلویزیون ـ اجاق گاز و فرش عادلانه خریداریم شاه‌چهار راه پیروز تلفن۶۱۲۸۳۲
آ ـ ۴۰۰۵ ۲ ـ ۲۶

**فروشگاه بختیاری‌تلفن ۷۵۹۳۲۹**
منصف‌ترین خریدار کلیه لوازم منزل کولر پنکه بخاری رادیو

**فروشگاه صمد تلفن ۴۹۹۸۵**
خریدار همه رقم فرشهای کهنه و نو اشیا قدیمی و لوازم منزل
آ ـ ۳۵۳۱ ۱ ـ ۲۶

**فروشگاه آرمان تلفن ۶۹۶۳۳**
بهترین خریدار تلویزیون فرش چراغ گاز و هر نوع یخچال‌نفتی
آ ـ ۳۷۲۷ ۱ ـ ۲۶

**فرش‌فرودین تلفن ۴۳۰۸۵**
بهترین خریدار فرشهای کهنه‌و نو
آ ـ ۳۶۴۰ ۱ ـ ۲۶

**فرش دادگستر تلفن ۹۵۰۹۷۱**
خریدار فروش فرشهای نوو کهنه
آ ـ ۴۰۰۱ ۱ ـ ۲۶

**فروشگاه ایران تلفن ۶۱۲۷۲۳ خریدار فرش نو و کهنه، قبوض بانك رهنی، یخچال‌وتلویزیون**
آ ـ ۲۹۶۱ ۱۶ ـ ۲۶

# فروش‌دست‌اول

**فروشگاه رضائی ۵۱۰۷۲**
فروشنده‌همه‌نوع لوازم زندگی امیریه . چهار راه معزالسلطان
آ ـ ۴۰۴۹ ۱ ـ ۳

**فروشگاه نهاوندی**
فروشنده لوازم زندگی‌مدرن نقد و اقساط تلفن های ۲۳۶۴۵ و ۳۷۵۴۵
امیریه چهار راه معزالسلطان
آ ـ ۴۰۳۳ ۲ ـ ۳

## تعمیرات

تعمیرگاه تلویزیون
**الکترون تلفن ۷۶۳۶۸۳**
تعمیر تلویزیون های R.C.A شاوب‌لورنس ـ تلفنکن ـ سیبرا فیلیپس ـ و سایر مارکها ونصب کنورتور و آنتن تمام کانال با سرویس مجهز سیار بویژه شمیرانات .

**اهم الکترونیك سرویس**
تعمیر تلویزیونهای
شاوب لورنس
R.T.I فیلیپس ـ تلفنکن ـ گروندیك وکنورتور تلفن۶۳۴۸۱۷
آ ـ ۳۸۵۹ ۷ ـ ۳۶

**تلویزیون سرویس خاورمیانه**
**تلفن ۳۳۳۳۱۷**
تعمیر تلویزیونهای آمریکائی‌و اروپائی ـ فیلیپس ـ سیبرا ـ دمونت .شاوب لورنس R.C.A. جنرال‌الکتریك .زیمنس R.T.A و غیره با سرویس مجهز سیار در تهران .
آ ـ ۴۰۳۸ ۱ ـ ۱۰

**یگانه تعمیرگاه مجهز**
**R.T.I-R.C.A**
**فیلیپس . شاوب‌لورس. تلفونکن. وستینگهاوس بلاپونکت و تلویز بونهای اروپائی وامریکائی . تلفن ۶۹۵۱۴ و۴۲۷۳۳**

**غرب الکترونیك**
تلفنهای ۷۶۵۳۱۷ و ۷۵۴۵۰
تعمیرگاه محهر تلویزیون های اروپائی و امریکائی و نصب کنورتور اتوماتیك آلمانی باتعمیر کتبی و سرویس سیار در منازل

**سرویس تلویزیون گارانتی**
**تلفن ۶۲۸۳۷۱**
سرویس سیار در منازل T.I.R شاوب لورنس ـ R.C.A مدیاتور ـ سیبرا ـ جنرال ـ الکتریك هیتاچی ـ تلفونکن و نصب کنورتور در تهران بویژه شمیرانات .
آ ـ ۳۷۹۲ ۳ ـ ۲۶

**تعمیرگاه تلویزیون سرویس**
**هیلتون ۷۵۸۴۰۰**
تحت نظر مهندسی بیجانی متخصص RFT آلمان‌آماده سرویس تعمیرات ونصب‌کنورتور انواع تلویزیون
آ ـ ۳۹۶۷ ۱ ـ ۱۵

**شرکت تلویزیون سرویس آرسی‌آ ـ RCA تعمیر انواع تلویزیون ۳۱۳۳۷۸ و ۳۱۳۳۶۳**

**تعمیرگاه فریجیدر ۷۲۳۳۶**
آ ـ ۳۸۵۲ ۱ ـ ۱۳

**تعمیر تلویزیون شوفاژیخچال**
با تضمین تلفن ۷۶۱۴۹۵

**تعمیرگاه تلویزیون فیلایان**
تعمیر کلیه تلویزیون های اروپائی وامریکائی با نازلترین قیمت تلفن ۳۳۲۴۶۳
آ ـ ۳۹۱۸ ۱ ـ ۱۰

# کولر

**روکش‌برزنتی‌محافظ**
هرنوع کولر تلفن ۷۶۵۲۶۴
آ ـ ۴۰۹۶ ۱ ـ ۱۵

# بخاری

**جنرال سرویس**
**سرویس آبگرمکن بخاری شوفاژ تلفن ۷۹۳۰۵۷**
**۱۹ ـ ۲۶ آ ـ ۳۳۹۹**

**رفع گرفتگی لوله**
**سرویس بخاری آبگرمکن**
**۷۵۵۷۵۵**

سرویس‌آبگرمکن بخاری۶۲۱۰۶۱
آ ـ ۳۷۳۵ ۱۵ ـ ۲۶

**رنك و سرویس هرنوع بخاری و آبگرمکن**
**۷۶۵۲۶۴**
آ ـ ۴۰۹۱ ۱ ـ ۱۵

## نمایشگاههای مبل

**پیراهن مبل ۳۳۹۵۰۵**
تعویض پارچه مبل ۳۳۹۵۰۵
پرده دوزی شهرزاد ۳۳۹۵۰۵

**پرده دوزی ارجمند ۳۳۷۳۷۰**

**مبل‌کریستال**
محکم شیك بادوام خیابان‌کندی جنب بانك اعتبارات
آ ـ ۶۴۱۴۰ ۱ ـ ۳۰

## شستشوی مبل و فرش

**شستشوی مبل و فروش کلین سرویس مهر مبتکروپیشرو**
نظافت مبل و فرش در جای خود باموادی آزمایش شده با دستگاه منحصربفرد تلفن ۹۵۲۵۴۶

**سرویس مبل شولی توین**
نظافت مبلمان فرش موکت با دستگاه اتوماتیك مواد خارجی درمنزل‌تلفنهای ۲۷۲۹۰ ـ ۶۲۴۹۰۰
آ ـ ۳۹۱۹ ۱ ـ ۳۰

**دوراکلین سرویس‌امریکا**
خشکشویی مبلمان فرش وابسته بکارخانجات تاول ماستر ایران ۷۵۸۳۹۵،۷۵۸۳۹۶ و۷۳۶۸۳

**شستشوی مبل و فرش‌ادیب**
مبل و فرش تشکهای ماشین در جای خود تمیز مینمایند ۹۵۲۴۵۴

**شستشوی مبل‌و فرش‌ساحل**
نظافت مبلمان و پلیش بوسیله دستگاه برقی در جای خود ۹۵۶۵۶۰

## گاز مورد نیاز شما

**اسا گاز**

از ۷ ونیم صبح تا ۷ و نیم شب تلفن پخش گاز و سرویس ۴۴۸۰۲ ـ ۴۶۷۶۶ ـ ۶۹۷۴۵ دایره فروش ۶۱۲۴۷۱

**پخش‌گاز شرکت بوتاگاز از ۷و نیم صبح تا۸شب تلفن های ۳۳۳۲۲۳ ـ ۳۳۳۳۸۹ .**

**پخش‌گاز شرکت بوتان**
**BUTANE**
**بوتان**
از ۷،۵ صبح تا ۸ شب بتلفنهای ۹۵۳۵۱ تا ۵۵ و ۳۳۸۲۲۱ ـ ۳۳۸۲۲۲ و ۳۳۲۹۲۴ آماده قبول سفارشات مشتریان محترم خود در تهران میباشد

**سرویس پخش گاز**
**جنرال**
تلفنهای:
۹۵۸۲۵۲ـ۹۵۷۶۹۳
۹۵۹۱۶۴ـ۹۵۷۷۹۴
پخش گاز در تمام ایام هفته

## سازمانهای فنی و فرهنگی

آموزشگاه عالی رقص بین‌المللی هنرجومیپذیرد جنوب غربی‌چهار راه قصر تلفن ۷۱۳۷۷

**کلاس موسیقی**
**تعلیم گیتار آکوردئون‌پیانو**
در منزل‌خودتان تلفن ۶۱۲۳۵۸
آ ـ ۳۸۲۴ ۱ ـ ۱۰

در هنرستان رقص کیشبیه رقصهای مدرن را کنتراتی با کمترین قیمت زیر نظر خانم ژیلا بیاموزید ، دروازه دولت جنب روزولت تلفن ۷۵۶۷۰۲
آ ـ ۴۰۹۰ ۱ ـ ۱۰

# تعلیم رانندگی

**هنرستان فنی پرستو**
مرکز آموزش صحیح رانندگی ومکانیکی‌ترافیك‌مجهز به بهترین ومدرنترین وسیله آموزشی تهران خیابان شاهپور چهار راه گمرك تلفن ۲۳۳۹۱
آ ـ ۴۰۸۶ ۱ ـ ۱۵

## تدریس خصوصی

**انگلیسی یا فرانسه**
توسط خارجی تلفن ۴۷۱۴۱

تدریس‌خصوصی بوسیله کمیته دانشجویان تلفن ۷۹۶۸۵۱
آ ـ ۲۹۶۹۱


اطلاعات ۱۳۰۴

صاحب امتیاز و مدیر مسئول
**عباس مسعودی**
خیابان خیام ایرانچاپ
**تلفنخانه اطلاعات**
۳۱۱۰۷۱ تا ۳۱۱۰۸۹
شعبه آگهی ها ۳۱۱۲۱۳


## فروشگاههای اتومبیل

**فروشگاه کریمی گشتنی نمایندگی‌رسمی اتومبیل های سیتروئن (ژیان) با حداقل‌پیش‌قسط واقساط طولانی و شرائطی که تاکنون سابقه نداشته تحویل فوری در انواع رنگهای استاندارد . خیابان امیرکبیر اول خیابان ملت ساختمان کریمی گشتنی. تلفن ۳۳۴۹۴۵**

**نمایشگاه اتومبیل درخشنده**
نماینده رسمی آریا و شاهین باقساط طولانی با شرایط سهل ۳۱۰۲۳۸ و ۳۳۷۸۵۵
آ ـ ۴۰۶۶ ۱ ـ ۱۰

**فروشگاه توکل جیپ‌ولندور**
میدان باغشاه سپه تلفن ۴۷۰۷۵

**نمایشگاه اتومبیل‌امیر نماینده رسمی اتومبیل های ژیان (سیترونن) باسهلترین شرایط بطور نقد و اقساط و تحویل ـ فوری . انتهای شاه ـ میدان نواب تلفن های : ۹۵۰۰۹۰ و ۹۵۹۶۶۶**

## فروش اتومبیل

یکدستگاه‌بنز ۲۸۰ (اس) وزرائی مدل ۷۰ و یکدستگاه کادیلاك الدرادو (مدل ۶۹) گمرك‌نداده بفروش میرسد به تلفن ۳۵۳۳۵۵ مراجعه شود .
آ ـ ۶۴۷۰۰ ۱ ـ ۲

**شولت ۵۹ ایمپالا**
تمیز بدون واسطه بفروش میرسد تلفن ۶۳۰۲۷۹ ـ ۵ تا ۸ عصر
آ ـ ۲۹۶۷۹

**سیمکا بزرك مدل ۵۹**
رنك‌شیری بسیار تمیز بارادیو بدون واسطه ۷۰۰۰ تومان خیابان شاهرضا صبای جنوبی پلاك ۱۳ طبقه زیرزمین
آ ـ ۴۰۸۴ ۱ ـ ۲

دکاو اف ۱۰۲ چهار در مدل ۶۵ با رادیوگرام قیمت ۱۳۰۰۰۰ ریال ٤ الی ۷ بعد از ظهر تلفن ۷۷۵۳۶۰
آ ـ ۶۴۹۱۶

# خرید اتومبیل

**چند کامیون کمپرسی**
برای حمل خاك در کارگاهی خارج از تهران مورد نیاز است. تلفن ۳۱۲۴۸۵
آ ـ ۲۸۳۷۵ ۱ ـ ۷

## برای اتومبیل شما

**روکش تشك آماده برای**
هرنوع اتومبیل درکمترین مدت میدان ژاله اول شهباز روبروی تعمیرگاه شماره‌۵پیکان دوزندگی اتومبیل مریخ تلفن ۳۱۰۹۲۷
آ ـ ۳۹۶۱

**مرکز پخش کمك فنرهای استوك**
**نصف قیمت با شش ماه ضمانت**
**خیابان ملت سه راه وزارت فرهنگ**
**تلفن ۳۱۰۴۴۵**

## ماشین آلات

**چند دستگاه ماشین آلات**
راهسازی کاترپیلار همچنین کامیون و بسیاری دیگر ازماشین آلات با وضع بسیار مرتب‌حاضر بکاربقیمت مناسب بفروش‌میرسد ۸ ـ ۲ بعد از ظهر تلفن ۶۵۵۹۸ و ۶۱۳۱۴۰
آ ـ ۲۸۱۱۳ ۱ ـ ۳

**قیرپاش**
یکدستگاه‌قیر پاش خارجی‌روی لیلاند حاضر بکار بقیمت‌مناسب بفروش میرسد تلفن ۹۵۷۴۴۲
آ ـ ۴۰۱۰۹ ۱ ـ ۲

## کرایه

**اتولوکس**
اتومبیلهای تشریفاتی باراننده برای داخل‌وخارج تهران‌میدان فردوسی تلفن ۴۴۶۰۵ و۶۱۱۲۷۰

**کاج بار**
**بارکش شهر وحومه**
**بیمه اثاثیه منزل . تلفن**
**۴۱۱۱۱**
**۶۱۱۱۱۱**

**جرثقیل وتریلی جاسب**
**تلفن ۲۵۷۶۵ و ۲۷۸۱۸**

**جرثقیل صادقیان**
**تلفن ۳۱۲۰۹۱**
آ ـ ۴۰۱۰۸ ۱ ـ ۱۵

**جرثقیل و تریلی نوروزی**
تلفن ۹۵۰۰۲۸
آ ـ ۴۰۹۲ ۱ ـ ۱۵

**جرثقیل و تریلی توکل**
میدانشاه تلفنهای ۵۰۶۹۱ و ۵۵۸۲۸ و ۵۸۴۷۹
آ ـ ۴۰۹۳ ۱ ـ ۲۶

## معاملات املاك و مستغلات

# فروش

**اراضی نارمك تهران‌پارس**
پول شرطی امینی تلفن ۷۹۰۰۹۰

**آژانس‌شایسته۳۰۵۳۴۹**
باکادری مجرب و صلاحیتدار آماده انجام امور ملکی شما و مرکز عمده خرید و فروش املاك درشهر و شمیرانات

آژانس فرهمند (فردسابق)
از سی متری نظامی عباس آباد به فرح جنوبی ۲۰ متری منصور ۲۰ متری خشنودی پلاك ۲۰ منتقل از سروران گرام خواهشمند است بمحل مزبور مراجعه فرمایندتلفن ۷۵۷۱۵۳
آ ـ ۴۰۳۶ ۱ ـ ٤

**سالن آرایش مردانه وزنانه**
مجهز در حوالی میدان‌فردوسی خیابان فردوسی بفروش میرسد تلفن ۳۱۲۶۸۰
آ ـ ۴۰۱۶ ۱ ـ ٤

**زمین فروشی با آب و برق**
خیابان شاه ـ کوچه نوبهار ۳۰۰ متر ۳۳۹۷۸٤ بنگاه کوشان
آ ـ ۶۴۰۰۸ ۱ ـ ۶

در بهترین نقطه قیطریه زمینی بمساحت ۴۳۰ متر با موقعیت عالی و قابل ساختمان فوری‌بفروش میرسدتلفن۷۵۶۹۵۷
آ ـ ۴۰۴۳ ۱ ـ ۳

**کافه رستوران دایر**
در بهترین نقطه شاهرضا با سالن و وسایل دارای آب برق تلفن بفروش میرسد ۳۱۱۷۹۰
آ ـ ۴۰۷۲ ۱ ـ ۳

**دفتر بیستون ۷۷۱۱۶۱**
بورس‌معاملات داودیه ودره‌قشلاق
آ ـ ۳۷۵۶ ۱ ـ ٤

**خانه‌ای کاملا شخصی ساز**
**بالای دوراهی یوسف‌آباد با آب و برق و تلفن و مجهز بتمام وسائل و سرویس کامل یك طبقه ویلائی در حدود پانصد متر بعلت مسافرت‌بخارج فوری بفروش میرسد . تلفن ۷۵۶۹۵۷**

**یکباب حیاط شامل چهاراطاق**
با کلیه وسایل : حمام ، کولر، پرده کرکره ، برق و آب واقع در خیابان شمیران سه راه زندان بفروش میرسد قیمت مقطوع ۶۵۰۰۰۰ ریال ، بین ساعت ۲ تا ٤ بعد از ظهر تلفن ۸۸۰۰۱۶
آ ـ ۴۰۶۳ ۱ ـ ۳

**سه قطعه زمین براسفالت**
جاده علیشاه عوض بفروش میرسد تلفن ۳۱۲۴۹۸
آ ـ ۶۴۴۰۰ ۱ ـ ۱۰

**ساختمان سه طبقه آب ،**
تلفن و برق خیابان رودسر کاشی ۸۷ تلفن ۴۴۷۲۸
آ ـ ۲۹۶۹۵ ۱ ـ ۲

**مساحت ۱۱۵۵ مترمربع**
زمین محصور ۵۸ متر جبهه خیابان آیزنهاور مقابل دانشگاه آریامهر تلفن ۴۴۷۲۸
آ ـ ۲۹۶۹۷ ۱ ـ ۲

**آژانس شهرزاد فرمانیه ۸۸۱۷۰۹**
آ ـ ۴۰۰۳ ۱ ـ ۲۶

## خریداری میشود

**بورس املاك شمیران**
دفتر براتی باغ فردوس ۸۵۲۵۷۵
آ ـ ۲۸۶۸ ۷ ـ ۲۶

**زمینهای زعفرانیه دره**
شلاق مکانیر وسعادت آباد عباس آباد ، فرحزاد را خریداریم بازرگانی حلال خیابان پهلوی، تلفن‌های ۱۲۶۴۱۱ و۶۲۴۱۹۳

**اراضی جنت آباد**
بدون واسطه نقدا خریداریم ۶۷۶۵۷

**پهلوی‌دره‌قشلاق‌داودیه**
فیطریه ولنجك عابدی۸۵۰۰۹۵

**املاك شمیرانی**
**تلفن ۸۹۲۹۸۲**

**دفترپارس اراضی سیصدمتری** داخل طرح عباس آباد خریدار است تلفن ۷۶۱۵۵۸
آ ـ ۴۰۶۹ ۱ ـ ۱۵

**دفتر پارس مرکز معاملات**
زمین و مستغل در عباس آباد و شمیرانات تلفن ۷۶۱۵۵۸
آ ـ ۳۷۴۳ ۱۵ ـ ۲۶

**خانه های مستغلاتی شمال‌شهر**
وزمین خریداریم ۷۵۶۵۱۸
آ ـ ۴۰۳۴ ۱ ـ ۶

**اراضی جنت آباد خریداریم تلفن ۴۵۱۴۳**
آ ـ ۳۷۷۱ ۱ ـ ۳۶

**اراضی جنت آباد و کوهك‌و** کیسا خریداریم تلفن ۴۰۵۹۰
آ ـ ۴۰۳۷ ۱ ـ ۱۵

## اجاره داده می شود

مورد توجه شرکت های محترم دفاتر شخصی
سه دستگاه آپارتمان نوساز و مدرن هر دستگاه دارای ۸ اطاق باتمام تجهیزات کامل (شوفاژو کولر و تلفن) واقع در خیابان نادری‌پشت سفارت‌انگلیس‌خیابان همایون پلاك ٦٤ ، خواستاران به تلفن ۳۱۲۵۸۶ مراجعه فرمایند.
آ ـ ۲۹۷۶۳ ۱ ـ ۵

**یك دستگاه آپارتمان لوکس باتمام وسائل واقع در خیابان شاه عباس جهت سکونت یا آرایشگاه زنانه به اجاره واگذار میشود. طالبین به تلفن های ۶۰۰۰۰ و یا ۴۰۰۰۰ مراجعه فرمایند .**

**خانه بادوازده‌اطاق**
در ویلای شمالی جهت شرکت یامدرسه‌بازرگانی فروهر۶۱۱۱۹۶
آ ـ ۴۰۱۰۲ ۱ ـ ٤

## اجاره میشود

**سازمان نیازمندیهای خارجیان**
**خانه شما را اجاره میدهد ۶۱۳۹۳۹**

**موسسه امور خارجیان**
مخصوص اجاره منازل تخت‌ـ جمشیدشرقی کاشی ۵۰۳ـ۷۱۷۸۲

## واگذاری شود

**آپارتمان سه طبقه**
با پنج دهنه مغازه دارای آب برق و تلفن یکجا و یا جداگانه برای شرکتهای بزرك و بانکها و سوپرمارکت با سرقفلی ، بدون سرقفلی واگذار میشود طالبین به تلفن ٤٤٤٦٨ مراجعه فرمایند .

**واگذاری مطب**
در بهترین محل طهران با تجهیزات آن واگذار میشود با تلفن ۳۳۹۰۸۳ عظیمی مذاکره فرمایند .
آ ـ ۲۹۶۹۳

## برای ساختمان شما

**کاغذدیواری‌و نقاشی‌ساختمان جانفدا باقساط تلفن ۷۸۱۹۷۷**

**خانه خود را باقساط تعمیر و تکمیل کنید بهادر ۶۵۴۶٤**

**کارخانه صنعتی پولاد**
سازنده اسکلت فلزی انواع تانکر ـ درب و پنجره فلزی و اجرای‌لوله‌کشی ساختمان‌وشوفاژ تلفن ۶۲٤۲۳٤
آ ـ ۴۰۲٤ ۱ ـ ۲۵

**کارخانجات‌تولیدی نیولئوم**
عالیترین کفپوش یکپارچه دنیا را برنگهای مختلف بطور ساده مرمریت با طرحهای کوبیسم یا بنفش زیباترین قالیهای‌ایران عرضه میدارد تلفن ۶۲٤۲۳٤
آ ـ ۴۰۲۳ ۱ ـ ۲۵

**رفع گرفتگی لوله ساختمان**
**در ۲ دقیقه سازمان تراکم**
**تلفن ۸۸۱۶۸۱**

**لوله بازکنی فاضل اب با دستگاه تراکم هوا تلفن ۶۲۶۳۴۸**

**رفع گرفتگی هرنوع لوله ساختمانی**
**بادستگاه‌تراکم‌هوا ـ تلفن ۷۸۷۲۷**

**لوله باز کنی فاضل اب با دستگاه تراکم هوا تلفن ۸۶۶۴۲**

**لوله بازکنی فاضل آب**
**بادستگاه‌تراکم‌هوا**
**مقدم ۶۴۶۳۵**

**لوله بازکنی فاضل آب**
بادستگاه‌تراکم‌هوا
**تلفن ۷۶۳۲۸۶**

**لوله بازکنی فاضل آب**
بادستگاه‌تراکم‌هوا
**تلفن ۷۵۶۴۰۸**

**شوفاژ و تهویه**
**سرویس و تعمیرات**
**تلفن ۶۴۴۸۵ مسعود**

**درخدمت شما**
**بابهترین نوع آجیل وپسته کادوئی**
**ازمیهمانان ودوستان خود**
**شاهانه پذیرائی کنید .**
**۲۴ اسفند جنب سینما سانترال**
**تلفن ۶۱۳۲۱۶**

## معاملات پول

# پول‌موجوداست

**پول درمقابل‌املاك شمال شهر وشمیرانات موجود است. بتلفنهای۳۳۹۰۶۷ و۳۳۶۸۸۵مراجعه فرمائید**

**پول با درآمدتضمین شده ۳۰٪ مورد نیاز است تلفن ۲۷۹۴۳**

پول شرطی با سود بانکی ٤٨٤٦٣
آ ـ ۳٤٦٨ ۹ ـ ۲٤

پول شرطی نیازمندیم **٤٨٤٦٣**
آ ـ ۳٤٥۰ ۱ ـ ۱۳

خانه پول تلفن **۷۳۵٤۱**
آ ـ ۳٦٤۰ ۵ ـ ۱۵

## قبوض اصلاحات ارضی

قبوض اصلاحات ارضی و سهام پاکپور ۳۲۷۲۹ و ۶۲۷۶۹۷
آ ـ ۳۵۵۵ ۲۲ ـ ۲٦

**قبوض قالی بانك کار ـ گشائی ۳۰٪ اضافه تر ۳ساعته خریداریم . تلفن ۲۳٤٨۲**

**فدوسیان خریدار قبوض‌قالی**
و قالیچه بانك کارگشائی را اضافه تر از ارزیابی بانك.تلفن ۲۸٤۹۷ سبزه میدان سرای حاجی‌رحیم خان پلاك ۷
آ ـ ۲۹۱۱ ۱ ـ ٦

**قبوض قالي وقاليچه بانك کارگشائی‌بحداکثر قیمت خریداریم . سبزه میدان اول سرای حاج رحیم خان شماره ۲ خامسی تلفن ۵۸۶۶۰**
آ ـ ۳۹۷۰

**قبوض قالی**
**قبوض قالي بانك کار ـ گشائی اضافه‌تر ازقیمت ارزیابی شده خریداری میشود فرش‌اردهالی‌اول بازار کفاشهاسرای‌مهدیه تلفن ۲۳٤۸۲**
آ ـ ٤٠٧٠ ۱ ـ ۲٦

## متفرقه

**انواع درخت میوه زینتی اگر میخواهید باغی از درختهای مطمئن بابوند های مرغوب‌خارجی‌ایجاد نمائید باتلفن ۷۰۲٤۷ تماس حاصل فرمائید .**

**یك شعبه نفت بفروش میرسد . تلفن ۹۵۷۱۸۲**

# هواکش

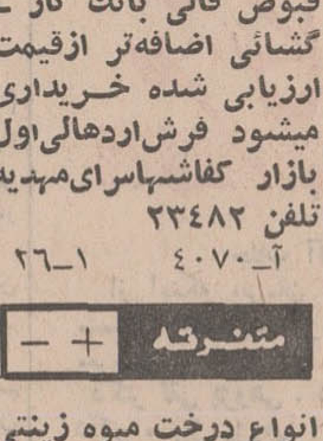


هواکشهای زیمنس ساخت‌آلمان الکتریکی‌گریشا تلفن ۳۳۸۸۸۲

باطلاع کلیه طلبکاران
آقای جمشید کشفی ـ شرکتهای سیار و راه نو
میرساندقسمتی از آقایان‌طلبکاران تصمیم گرفته اند برای تعیین تکلیف قطعی مطالبات در راه‌حفظ حداکثر حقوق خود اجتماع نموده ومشورت نمایند .
لذا بدینوسیله از آقایان و موسسات طلبکار خواهشمند است باین منظور روز سه‌شنبه ۹ دیماه ساعت ٤ بعد از ظهر در منزل اینجانب حضور بهمرسانند .
حبیب القانیان
نشانی
تجریش‌ـ‌خیابان‌دربندـ کوچه خلیلی ـ کوچه شهرداری درب مقابل .
آ ـ ٤٠١٠٦

**سیدحسین‌ظریفیان**
مشاور فنی خرید و فروش واجاره دهنده ماشین‌آلات سنگین . تسطیح اراضی و خاکبرداری . اجناس‌ماشین آلات و آهن‌آلات نووفرسوده کارگاهها و کارخانجات را خریداریم .برای اجاره‌دادن ماشین آلات سنگین با تلفن ۵۵۰۳۲ یا به آدرس میدان فارابی (دروازه‌قزوین طبقه **فوقانی بانك بیمه بازرگانان)** مراجعه فرمائید .
آ ـ ۳۵۷۸ ۳ ـ ۱۰

## داروخانه‌ها

**داروخانه مهران خیابان**
شیر و خورشید چهار راه استخر

**داروخانه شبانه روزی پارس**
جاده پهلوی شمال پارك ساعی
تلفن۶۲۰۳۷۹ و۶۲۹٤۹۱

**داروخانه بنژامین**
تهران‌نو ایستگاه پل تلفن۷۹۲۰۳۰

## جویای کار

**حسابدار باسابقه**
وارد به حسابداری دوبل بعد از ظهر ها جویای کار میباشد با راهنمای شماره ۷۲۱ روزنامه اطلاعات مکاتبه فرمائید .

**حسابدار دیپلمه باسابقه**
جویای کاراست تلفن ۷۹۳۲۲۲
آ ـ ٤٠٨٧ ۱ ـ ۳

**حسابدار دیپلمه باسابقه**
جویای‌کار است تلفن ۳۳۵۰٤۰
آ ـ ٤٠٨٨ ۱ ـ ۳

## گمشده

بچه‌ای شش ساله بنام علی‌حسین لباس‌طوسی چهارخانه سه‌شنبه‌دوم دیماه گم شده خواهشمند است . هرکس اطلاعی از نامبرده دارد بنشانی خزانه قلعه مرغی میدان مقدم کوچه شماره ۱۰ منزل‌بابائی یا به پاسگاه شماره ۹۲ خبردهد.
آ ـ ۲۹۷٤۷

چك شماره ۸٤٦۸۰۹ بانك اصناف شعبه امامزاده حسن بمبلغ سی هزار ریال از حساب شماره ۳۰۹٤ سررسید ۴۸٫۹٫۱ و یك برك سفته بشماره ۵۳۶۹۳۳ بمبلغ سی هزار ریال بدون تاریخ متعهد علی وفاپیشه مفقود شده ازدرجه اعتبار ساقط است .
مرتضی مازوچیان
آ ـ ۲۹۶۷۱

**گذرنامه و شناسنامه‌قاسم‌قضائی**
فرزند شکرالله مفقود شده از یابنده‌تقاضا میشود بتلفن۶۲۲۶۶۳ مراجعه و مژدگانی دریافت‌نمایند
آ ـ ٤١٠٠

**گواهینامه رانندگی ۲ همگانی**
اینجانب کرامت نورمکان بشماره ۱۱۷۰۱ ـ ۱۲ـ۱۲ر٤٧ صادده از ساری مفقود شده یابنده به نازی آباد خیابان پارس پلاك ٤۳۲داده و مژدگانی دریافت‌دارد .

دسته‌چك از شماره حساب۲۷۶۸ با یکبرك چك سفید امضاء از شعبه بانکملی چالوس مدتی است مفقود شده و از درجه اعتبارساقط است .
مهدی نژاد مقدم
آ ـ ۲۹۷۰۳

چکهای‌بانك اصناف شعبه‌بازار از شماره ۷۹۹۱۹۳ تا ۷۹۹۲۰۰ از حساب جادی ۵۰۱۱٦ و از شماره ۵٦۹٦۳۸ تا۵٦۹٦٥۰ بانك‌پارس شعبه مرکزی از حساب جاری ٤۷۹٤ با مهر بانکی مفقود شده چکها از درجه اعتبار ساقطاست.
اسماعیل رادکریم
آ ـ ۲۹۷۰۱

اکبر فرزند رضا پیوند زن صاحب عکس بالا ۱۵ ساله دو هفته است منزل نیامده تقاضادارد هرکسی او را دید به کلانتر تحویل که‌به شهربانی آبادان اعزام دارند .
هوشیار رشتی
آ ـ ٦٤٩٠٠

چك شماره ۱٦٦۷٤٥ بانك‌ملی شعبه شوش از حساب شماره ۱۱٦٥ بمبلغ پانزده هزار ریال در وجه حامل بسررسید ۲ر۱۰ر٤۸ مفقود شده و از درجه اعتبار ساقطاست.
غلامعلی‌ابراهیمی
آ ـ ۲۹٦٥۹

# کلاس منشیگری

دوره جدید کلاس منشیگری کاخ دانش از روز ۱۵ دیماه تشکیل‌میشود . نامه‌نگاری.ماشین نویسی‌فارسی و لاتین .حسابداری بایگانی و آداب‌معاشرت وقوانین اجتماعی . طرز کار با ماشین‌های حساب مدرن و مجهز فاسیت قسمتی از دروس این‌کلاس است . قبلا نامنویسی کنید .

# کلاس نقشه‌کشی

دوره جدید کلاس نقشه کشی کاخ دانش از روز ۱٦ دیماه زیر نظرمهندسان مطلع ودلسوزتشکیل میشود . در این کلاسها میزهای مخصوص‌نقشه‌کشی ولوازم‌مربوطه دراختیار شاگردان قرار دارد .با شرکت‌در این کلاسها برای‌اشتغال بکار در موسسات آماده خواهید شد . قبلا نام نویسی کنید .

# کلاس خیاطی

دوره جدید کلاسهای خیاطی کاخ دانش از روز ۱۰ دیماه تشکیل‌میشود . کاخ دانش‌نماینده رسمی مدرسه گرلاوین پاریس در ایران است و به فارغ‌التحصیلان پس از گذراندن امتحانات دیپلم گرلاوین پاریس داده خواهد شد قبلا نامنویسی کنید .

# کلاس حسابداری و دفتر داری دوبل

دوره جدید کلاس حسابداری کاخ‌دانش زیر نظر استاد محترم آقای اعتمادیه از روز ۱٦ دیماه تشکیل میشود . در این کلاس علاوه بر فراگرفتن فن حسابداری ر دفترداری دوبل طرز کار با ماشینهای حساب مدرن دستی و برقی فاسیت معظم ترین کارخانه سازنده ماشینهای حساب جهان‌را فرا خواهید گرفت .

# کاخ دانش

خیابان نادری . پاساژ معتمد. خیابان فرانسه . کوچه مرجان.
آ ـ ٦٤٨٦٤

**تهران نیویورك**
دوسره
**٤٦٦٦٥ ریال***
* بدون حق توقف
مسافرت ۱۴ـ۲۱ روزه تعرفه صرفه‌جوئی درجه جهانگردی
**مسافرت با پان آمریکن باشکوه‌تراست**
تهران : خیابان شاهرضا نبش ویلا ـ تلفن ٦٥۹۹۱
آبادان : هتل بین‌المللی آبادان ـ تلفن ۳۰۱۱

**دربازکن برقی**
**B.K.D بکد**
**مشهورترین نام درجهان**
**بامناسبترین قیمت وبهترین شرایط**
**مرکزفروش ونصب : شرکت بکد**
خیابان پهلوی ـ مقابل پارك ساعی شماره ٦۸۰
**تلفن : ٦٢٧٨٨٢ ـ ٦٢٨٧٧٤**

**سرویس هسکوارنا**
**Husqvarna**
**Swedish Quality**
**تلفن : ٦٨٨٨٥**

## برنامه سینماها

* دختر مسخره ـ رنگی ـ ۷۰ میلیمتری ـ عمرشریف ـ باربارا
دیاموند (٦٢٨٤٠٠) ۱۱ـ ۳۰ر۳ـ ۳۰ر٦ـ ۳۰ر۹

* شرق جاوه ـ رنگی سینه‌راما ـ ماکزیملین‌شل ـ سال‌منیو
آتلانتیك (٦۲۷۱۷۱) ۱٥ر۱۱ـ ۳۰ر۳ـ ۳۰ر٦ـ ۳۰ر۹

* زندگی برای زندگی ـ رنگی ـ کندیس‌برگن ـ ایوموتان
شهر فرنك (٦٢٧٦٢٨) ۱٥ر۱۱ـ ۳ـ ۱٥ر٥ـ ۳۰ر۷ـ ٤٥ر۹

* روباه ـ رنگی ـ سندی‌دنیس ـ آن‌هیوود
پارامونت (٤٨٣٢٢) ۱۱ـ ۳ـ ۱٥ر٥ـ ۳۰ر۷ـ ٤٥ر۹

گراجوئت ـ رنگی ـ آن‌بانکرافت ـ داستین‌هافمن
امپایر (٦٢٣٩٤٢) ۱٥ر۱۱ـ ۳۰ر۳ـ ۳۰ر٥ـ ۳۰ر۷ـ ٤٥ر۹

پیوند دوستی ـ رنگی ـ نوتان ـ رحمان ـ دارمندرا
مولن‌روژ (۷۲۹۲۹) دیانا (٤٧٣٦٥) ۱٥ر۱۱ـ ۳۰ر۳ـ ۳۰ر٥ـ ۳۰ر۷ـ ۳۰ر۹ مهتاب (٤٧٧٧٧) نپتون (۷٦۰۱۳٦) ۱۱ـ ۳ـ ٥ـ ۷ـ ۹ لیدو (۱۲۸۲-۹٥۱) رکس (۳۳٥۲۹۳) شهوند (۳٥٤۰٤۲) ۳۰ر۱۰ـ ۳۰ر۲ـ ۳۰ر٤ـ ۳۰ر٦ـ ۳۰ر۸

مرد جنگل ـ رنگی ـ باشرکت ـ استیوهاکز ـ کیتی‌سوان ـ
کریستال (۳۳۷٦۷٥) اسکار (۹٥۰۸۹۸) ۳۰ر۱۰ـ ۳۰ر۲ـ ۳۰ر٤ـ ۳۰ر٦ـ ۳۰ر۸ارانوس (۲۷۹۷۱) پاسارگاد(۷۹۲۷۸۲) ۱۱ـ ۳ـ ٥ـ ۷ـ ۹

الماس داغ وخون‌سرد ـ سینماسکوپ ـ رنگی‌ـ ریچاردهریس
کاپری (٤٨٤٠١) حافظ (۳۳٤۰۷٤) ۱۱ـ ۳ـ ٥ـ ۷ـ ۹
ب.ب (٦۹٦٤۱) ۱٥ر۱۰ـ ۲ـ ٤ـ ٦ـ ۸ـ ۱۰ سهیلا(۳۳٦٤۲٤) ٤٥ر۱۰ـ ۳۰ر۲ـ ۳۰ر٤ـ ۳۰ر٦ـ ۳۰ر۸

طلای مك‌کنا ـ رنگی ـ گریگوری‌پك ـ عمرشریف
سانترال (٤٨٦٨٦) ۳۰ر۹ـ ۱۲ـ ۳۰ر۲ـ ٥ـ ۳۰ر۷ـ ۱۰رویال (٤۹۷۸٥) پولیدور (٦٤٥٨٥) ۳۰ر۱۱ـ ۲ـ ۳۰ر٤ـ ۷ـ ۳۰ر۹ متروپل (۳۳۹٤۱۰) ۳۰ر۱۰ـ ۳۰ر۱ـ ٤ـ ۳۰ر٦ـ ۹

پرده‌پاره ـ رنگی ـ پل‌نیومن
بولوار (٦۰۲۹۲) ۱۱ـ ۲ـ ٤ـ ٦ـ ۸ـ ۱۰
خیلی‌ها پول را دوست دارند ـ رنگی ـ جك‌لمون
ادئون (۳۳۸۱۱۸) ۳۰ر۱۰ـ ۲ـ ۱٥ر٤ـ ۳۰ر٦ـ ٤٥ر۸ نیاگارا (٦٥۳۰۷) ۱۱ـ ٥ـ ۱٥ر۷ـ ۳۰ر۹ رادیوسیتی (٤۳۳۲۰) ۱٥ر۱۱ـ ۳ـ ۱٥ر٥ـ ۳۰ر۷ـ ٤٥ر۹

باباکوهی ـ لاله‌جزایری ـ خسروفرزین ـ عزت‌اله وثوق
پلازا (٤٤۲٥٥)ری(۲۲٥۷۸) فردوسی (۳۳٥۷۸٤)پرسپولیس (٥۸۱۰۸۳) جهان (٦۰۳٥۰) ۱۱ـ ۱ـ ۳ـ ٥ـ ۷ـ ۹ کیهان (۹٥۷۳٦۰) الوند (۳٥٦٥۳۸) مراد(۷۳۳۸۲) دنیا(۳۳۳۸۱۲) فلور (۲۸۰۹٦) قصرطلائی (۷٥۹٦۲٤) کارون (۹٥۱۰٦٥) دریا (۷۹۱۷٤٦) رز ـ شرق(٥٤۰۲٤) ۳۰ر۱۰ـ ۳۰ر۲ـ ۳۰ر٤ـ ۳۰ر٦ ـ ۳۰ر۸

حادثه توماس کراون ـ رنگی ـ استیومك‌کوئین ـ فی‌داناوی
پردیس (۳۰ر۱۰ـ ۳۰ر۱۲ـ ۳۰ر۲ـ ۳۰ر٤ـ ۳۰ر٦ـ ٤٥ر۸)

* کاملوت ـ رنگی ـ ونسارد‌گریو‌ـ ریچاردهریس‌ـ فرانکونرو
گلدن سیتی (٦۱۳۲٦۹) ۱۱ـ ۳۰ر۳ـ ۳۰ر٦ـ ۳۰ر۹

در گرمای شب ـ رنگی ـ سیدنی‌پواتیه ـ روداستایگر
ایفل (۳۱۱٤۷۷) ۱۰ـ ۱۲ـ ۲ـ ٤ـ ٦ـ ۸ـ ۱۰

* قصرزرین ـ سینما سکوپ ـ رنگی ـ فردین ملك‌مطیعی
اروپا (۳۰۳۱۷۹) پانوراما (۷۹۳٥۷۰) ۱۰ـ ۱٥ر۱۲ـ ۳۰ر۲ـ ٤٥ر٤ـ ۷ـ ۱٥ر۹ اونیورسال (٦٦۹٥۳) ۱۰ـ ۱٥ر۱۲ـ ۳۰ر۲ـ ٤٥ر٤ـ ۱٥ر۷ـ ۳۰ر۹ـ تیسفون (۹٥۸۸۸۲) مونت کارلو (۷۹۷٤۱) ۹ـ ۱٥ر۱۱ـ ۳۰ر۱ـ ٤٥ر۳ـ ٦ـ ۱٥ر۸ ساینا (۳٥۲٤٤۲) ۱٥ر۹ـ ۳۰ر۱۱ـ ٤٥ر۱ـ ٤ـ ۱٥ر٦ـ ۳۰ر۸ میامی (۷٤۳۲۹) ۱٥ر۱۰ـ ۳۰ر۱۲ـ ٤٥ر۲ـ ٥ـ ۱٥ر۷ـ ۳۰ر۹ آسیا (٤۲۹۰۹) ۳۰ر۱۰ـ ٤٥ر۱۲ـ ۳ـ ۱٥ر٥ـ ۳۰ر۷ـ ٤٥ر۹مارلیك(کارون‌ـ‌هاشمی) (۹٦۳٦۱٦) ایران (۳۳٦۳٥٤) ۳۰ر۹ـ ٤٥ر۱۱ـ ۲ـ ۱٥ر٤ـ ۳۰ر٦ـ ٤٥ر۸ آستارا (۸٤۰۲۲) ۳۰ر۱۰ـ ۲ـ ۱٥ر٤ـ ۳۰ر٦ـ ٤٥ر۸

* لحظه به لحظه ـ رنگی ـ شون‌گریسون
تخت جمشید (٤۳٥٥۰) ۳ـ ٥ـ ۷ـ ۹
* ماشین سحرآمیز رنگی ـ دین‌جونز ـ میشل‌لی
سینه‌موند (٤٨٣٢٢) ۱۱ـ ۳ـ ٥ـ ۷ـ ۹

شن‌های کالاهاری ـ رنگی ـ اسکوپ ـ استانلی‌بیکر
ماندانا (۷۹۹۸۲) ۳۰ر۲ـ ۳۰ر٤ـ ۳۰ر٦ـ ۳۰ر۸
۱۲ جانباز ـ سینما سکوپ رنگی
آریا (۳۳۹۸۸٤) ۹ـ ۱۱ـ ۱ـ ۳ـ ٥ـ ۷ـ ۹
ساحل انتظار ـ فردین ـ فروزان ـ جعفری
شهرام (۷۷٤٥٤۹) ۳۰ر۱۰ـ ۳۰ر۲ـ ۳۰ر٤ـ ۳۰ر٦ـ ۳۰ر۸

* انتقام خونین ـ سینماسکوپ ـ رنگی
پارك (۳۳۹٦۳۷) ۹ـ ۱۱ـ ۱ـ ۳ـ ٥ـ ۷ـ ۹
رویای‌زندگی‌ـ رنگی‌ـ مارچلوماستروپانی ـ کاترین‌اسپاك
کسری(۷٥٦۹۳۹) ۳۰ر۱۰ـ ۲ـ ٤ـ ٦ـ ۸ـ ۱۰
شهر قصه ـ اثر بیژن‌مفید
انجمن‌دوشیر گان وبانوان (تلفن ۷٥٦٤٤٦) شروع۱٥ر۸

چشم‌گربه ـ رنگی ـ مایکل سارازین ـ گیل‌هانیکات
ریولی (۷٥۷۷۷۷) ۱٥ر۱۱ـ ۳۰ر۳ـ ۳۰ر٥ـ ۳۰ر۷ـ ٤٥ر۹
درایوین‌ونك (٦۲۲٥٥۷) ۳۰ر٦ـ ۹

نیرنگهای شیرین‌سوزان ـ سینماسکوپ ـ رنگی ـ پاسکال‌پتی
گلدیس (٦۲۸۷۱۳) ۳۰ر۳ـ ۳۰ر٥ـ ۳۰ر۷

* وقتی چراغها خاموش شد کجا بودی ـ خانه وحشت
البرز (۳۰٤۲٥۸) ۳۰ر۸ـ ۱۲ـ ۳۰ر۳ـ ۷ـ ۳۰ر۸ـ ۱۰

**سانسهای انگلیسی امشب**
گلدیس ۳۰ر۹ فیلم (نیرنگهای شیرین‌سوزان)
درایوین‌ونك ۳۰ر٦ـ ۹ فیلم (چشم گربه)
دیاموند ساعت ۳۰ر۹ فیلم (دخر مسخره)
پارامونت ساعت ٤٥ر۹ فیلم (روباه)

* پرواربندان ـ (کارگردان جعفری ـ توسط گروه تئاترامروز)
تالار ۲٥ شهریور (تلفن ررزو ۲٥٤٤٤) شروع ۱٥ر۸

**آنانکه ظرافت واستحکام بیشتر میخواهند**
دروپنجره
اسکلت فلزی
باضمانت
ضدزلزله
کارخانه صنعتی مجهز خیابان سیمتری پلاك ۱۲۱۲ تلفن ۲٥٦۸۱

# پل گامیشان در ایلام پایان یافت

باشروع برنامه های نوسازی ایران منطقه وسیع ایلام آبادتر وفعالیت مردم این منطقه با احداث پل گامیشان بیشتر میشود .

سال گذشته دراثر بارندگیهای زیاد خسارات فوق‌العاده‌ای براه ـ های ایران وارد آمد و رابطه مردم ایلام دراثرخراب‌شدن پل گامیشان باجاده های اصلی قطع شد .

ولی وزارت راه اقدام موثر و پیگیری جهت آسایش مردم ایلام بعمل آورد و پس‌از تهیه پروژه و نقشه انجام کار را بعهده شرکت سهامی اربل واگذار نمود . از آنجائیکه وقتی کار بدست کاردان سپرده می شود اتمام پل عظیم گامیشان که یکی از پلهای بزرگ ایران است و بطول ۱۵۵ متر و ارتفاع سیزده متر بنا شده در مدت فقط سه ماه ساختمان‌چنین پل عظیمی باتمام رسید ، درحین انجام ساختمان‌پل متصدیان‌شرکت اربل که متوجه موقعیت حساس کشاورزان آن منطقه شده بودند برای‌جلوگیری‌از خسارت کشاورزان اقدام بساختمان پل موقتی برروی رودخانه نمودند تا حرکت خرمن کوبهاو سایرماشین های کشاورزی که جهت برداشت محصول کشاورزان باید از روی رودخانه عبور کنند بسهولت انجام گیرد و دراثر احداث پل موقت از خسارت فوق‌العاده کشاورزان جلوگیری‌شد.

برای این که بیشتر به اهیمت احداث این پل پی‌ببریم بدنیست نگاهی به گذشته این رودخانه بکنیم در دوکیلومتری پل جدید خرابه های پل قدیمی این رودخانه به چشم می خورد که شایع است درزمانهای بسیار دور که کشور ما دچار هرج و مرج و خان‌خان بازی بوده طایفه‌ای به نام طایفه حسن‌ون دردو طرف رودخانه‌زندگی می کردند دراین طایفه دو پسر عمو بوده‌اند که یکی از آنها قلدرتر بوده و پسر عموی دیگر غارت میکرده ناچار پسر عموی ضعیفتر برای خلاصی از شر پسر عموی قلدر اقدام برخراب کردن پل میکند تااز شر پسر عموی‌مزاحم خلاص شود از آن تاریخ تا کنون اقدام اساسی جهت ارتباط مردم بعمل نیامده بود ولی خوشبختانه امروز که کار نوسازی درسراسر ایران شروع شده با احداث‌این‌پل منطقه وسیع ایلام فعالیت خود را از سر گرفته و مردم این منطقه باخیال آسوده به کار و کسب‌خود مشغولند . آخرین مرتبه که منطقه ایلام دیدن کردم کلیه کار های پل تمام شده‌بودو آماده بهره‌برداری است ، برای اطلاع بیشتر از وضع ساختمان پل با مدیران شرکت سهامی اربل‌تماس گرفتم و این اطلاعا ت‌را دراختیار من قرار دادند :

پایه پل بتن‌آرمه و دال‌ونایلیه های آن مخلوطی از قرپای فلزی و بتن‌آرمه‌می باشد، آقای‌مهندس هاشمی اظهار داشتند این رودخانه تشکیل شده از رود لشگان و صیمره که یکی از بزرگترین رودخانه های عظیم ایران است در این رودخانه‌درفصل تابستان‌حداقل عمق آب درمحل پل به هفده متر میرسد و ساختن چنین پل عظیمی برای این رودخانه لازم بود و ما خوشحالیم که‌شرکت سهامی‌اربل موفق شده درسال جاری علاوه بر ساختن این پل درمدت کوتاهی ساختن دو پل بزرگ دیگر را که یکی گریزه واقع در شش کیلو متری سنندج به کرمانشاه می‌باشد و ساختمان پل طهماسب‌قلی درشصت کیلومتری محور سنندج به همدان میباشد اقدام نموده و بااتمام این سه پل از قطع راه‌های کشور جلوگیری و همانطور که وظیفه هرایرانی است‌درراه‌نوسازی ایران شرکت نماید .

ع . الف

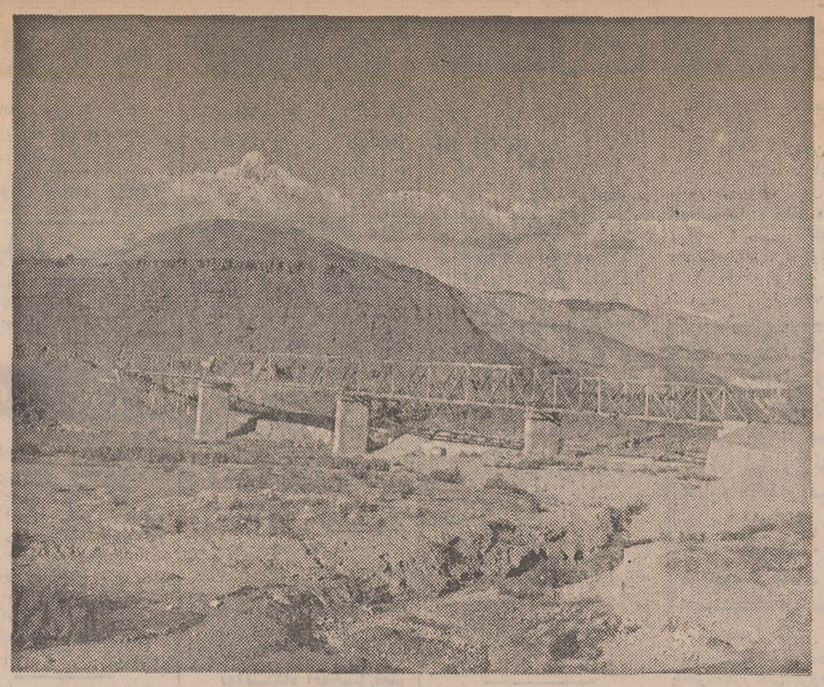

دورنمای پل گامیشان

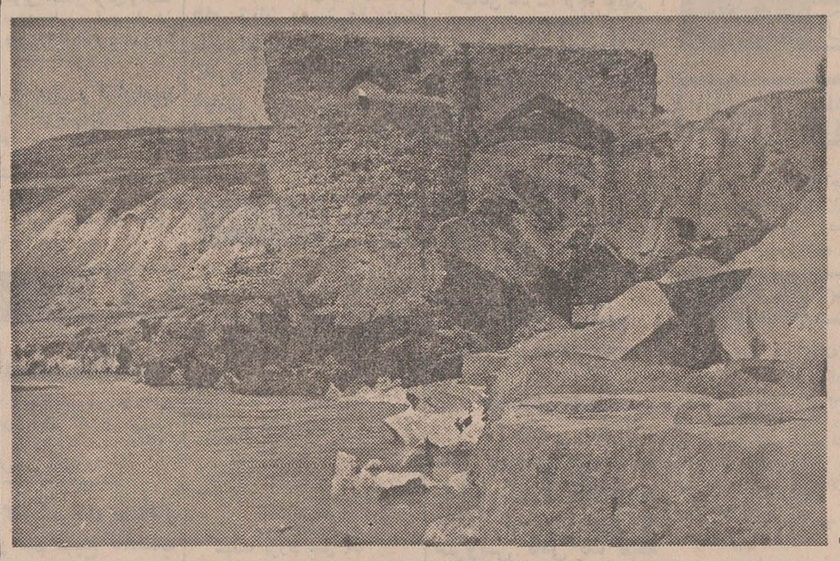

پل خرابه گامیشان‌که در زمان شاهپور ساخته‌شده‌است

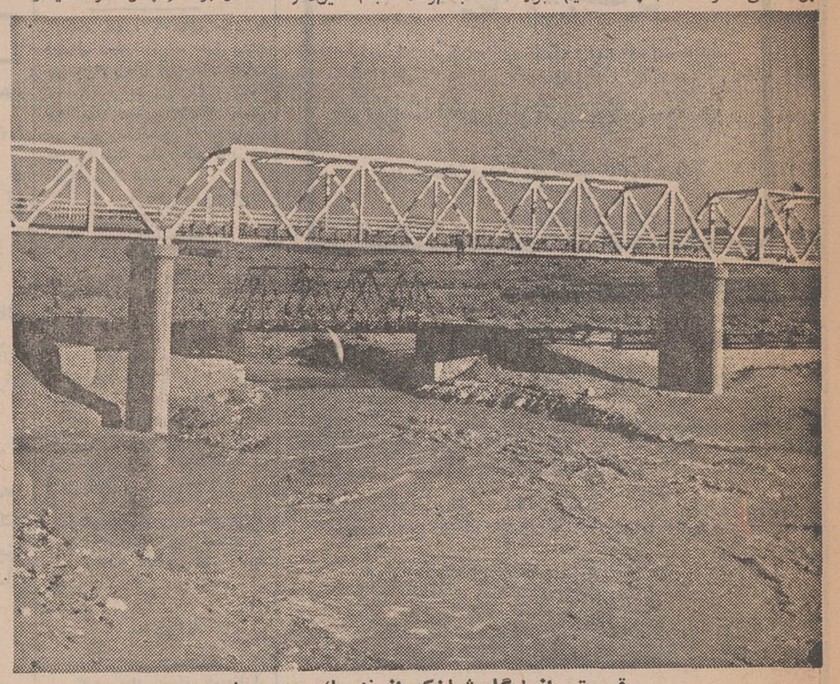

قسمتی ازپل‌گامیشان‌که از نزدیک دیده میشود


بخاطر رعایت بهداشت خانواده‌ها

آزمایش

بخاری باپوشش لعاب میسازد

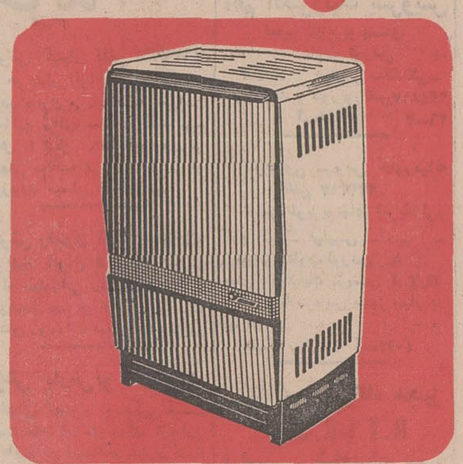

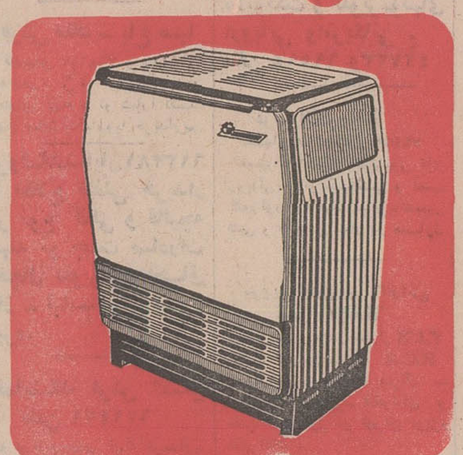

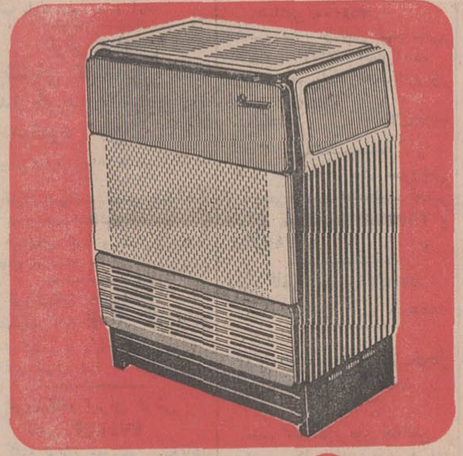

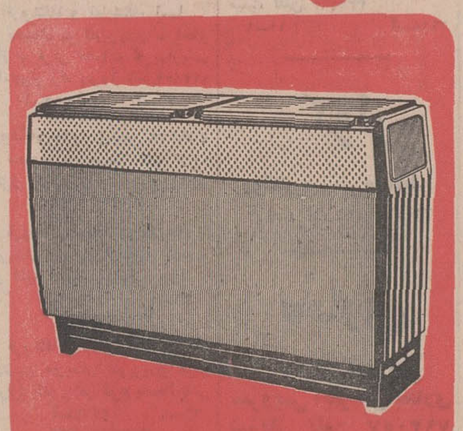

لعاب بخاریهای آزمایش زیباودرخشان است

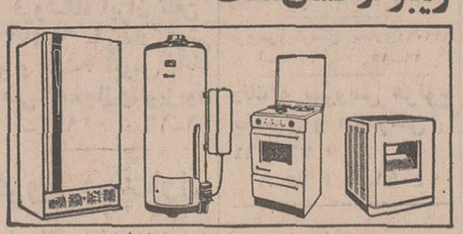

آزمایش سازنده بهترین وسائل آسایش


## آگهی مناقصه

**شماره ۵۹۵۳٦ تاریخ ۳۰ر۹ر٤۸**

اداره سررشته داری ژاندارمری یك قلم اجناس مشروحه زیر را :

پنبه قوزه خالص ٤۰۰۰۰ کیلو

از طریق مناقصه جهت مصرف سال ٤۹ خریداری مینماید .

پیشنهاد دهندگان میتوانند با مراجعه به اداره سررشته‌داری ژاندارمری واقع در میدان ۲٤ اسفند اول سی متری و ملاحضه نمونه اجناس و دریافت برگ شرایط و مشخصات معامله پیشنهاد خود را طبق مفاد مندرج در شرایط معامله تنظیم و تاساعت ۹ صبح روز ۱۱ر٥ر٤۸ به دفترکل‌ژاندارمری واقع‌در ستاد ژاندارمری تسلیم نمایند .م‌الف ۱۰۳٤۷

**اداره سررشته‌داری ژاندارمری**

۱ـ۲ آ ـ٦٤۷۰٤

## آگهی تجدیدمناقصه شماره ۱۱۰۲ ر٤۸

راه‌آهن‌دولتی ایران دوهزارعددباطری‌نیم مرطوب ٥ر۱ ولت‌بزرك رابو طبق مشخصات‌وشرایط‌مربوطه‌سی.اند.اف‌یکی‌ازبنادر ایران (خرمشهر یاشاهپور )یامرزجلفا ازطریق مناقصه خریداری مینماید.

داوطلبان‌شرکت در مناقصه می‌توانند‌درساعات‌اداری جهت‌دریافت اسنادمناقصه باداره کارپردازی مراجعه نمایند.

شرکت کنندگان در مناقصه بایدمبلغ ده هزار ریال‌نقدا بعنوان سپرده شرکت در مناقصه بصندوق‌راه‌آهن پرداخت‌و رسیدصندوق یا معادل‌همان‌مبلغ‌ضمانت‌نامه بانکی‌صادرازیکی‌ازبانکهای مجازایران که لااقل دو ماه اعتبار داشته باشد تسلیم و رسیدآن را بضمیمه پیشنهاد خودتاساعت۹صبح روز ۲۹ر۱۱ر٤۸ مطابق با۱۸ر۲ر۱۹۷۰ درصندوق‌پیشنهاد هاواقع درداره کارپردازی بیاندازند . پیشنهاد های واصله ساعت۱۰ همان روز بازو قرائت خواهدشد . حضور پیشنهاد دهندگان یا نمایندگان مجاز آنان د رجلسه مناقصه آزاداست‌وراه‌آهن در رد ویاقبول یك یاتمام پیشنهاد ها مادامی که قرارداد مبادله نشده‌است جزاو کلا مختار می‌باشد . به‌پیشنهاد فاقد سپرده‌ومشروط ومبهم وپیشنهادی که‌بعد از موعد مقررب‌رسد ترتیب‌اثر داده‌نخواهدشد . سپرده برنده‌و حائز حداقل درجه دوم مناقصه نگهداری ودرصورت استنکاف از انجام معامله بدون هیچگونه تشریفات بنفع‌راه‌آهن ضبط خواهد گردید هزینه درج این‌آگهی (وآگهی‌نوبت‌اول )در جرایدو پرداخت مالیاتی که در ایران نسبت‌بعواید حاصله از این معامله‌بنا به‌تشخیص وزارت‌دارائی تعلق میگیرد‌بعهده‌برنده‌یا‌برندگان‌مناقصه می‌باشد پیشنهادواصله از کشور هائی که بادولت‌ایران‌پیمان تهاتری‌دارند باشرایط‌مساوی حق‌تقدم‌خواهندداشت . م‌الف۱۰۳۳٦

**راه‌آهن‌دولتی‌ایران**

۱ـ۲ آ ـ٦٤۷۲۰

## آگهی مزایده

**شماره ۳۰٤٤ـ۱۲ر۹ر٤۸**

مرکز اصلاح وتهیه‌نهال وبذرورامین مقداری گندم‌و دانه مرغی بشرح‌زیر:

| | |
|---|---|
| ۱ـ گندم درجه ۲ حدود | ۳۹۸۷ کیلو |
| ۲ـ گندم درجه ۳حدود | ۹۰۰٤ کیلو |
| ۳ـ گندم دانه مرغی حدود | ٤۰۷٦ کیلو |

جهت‌فروش درانبار موجود دارد.

۱ـطالبین می‌توانند پس‌از رویت اجناس فوق پیشنهادات‌خود را دریاکت سربسته ولاك‌ومهرشده بانضمام فیش ٥٪سپرده کل مبلغ پیشنهادی بحساب شماره ۲۰۰۵۸۷ دربانك ملی شعبه ورامین تاساعت ۹صبح‌روز شنبه ۲۰ر۱۰ر٤۸بدفتر مرکز تسلیم‌دارند.

۲ـ پیشنهاداتی‌که فاقد سپرده باشدو یا دیرتر از موعد مقرر آگهی‌برسد و همچنین پیشنهادات مبهم وناخوانا ترتیب اثر داده نخواهدشد.

۳ـپیشنهادات بایدبرا ی‌تمام مقدار اجناس ذکر شده در بالا باشد.

٤ـ کلیه هزینه های مربوطه اعم از حمل و نقل‌و مالیات و هوارض غیره بعهده خریدار است.

٥ـخریدار موظف است ۲٤ساعت پس از خاتمه عمل مزایده نسبت به‌پرداخت وحمو حمل جنس از انبار اقدام نماید در غیر اینصورت روزانه‌یکهزار ریال کرایه انبارداری بایستی بپردازد.

٦ـ پیشنهادات‌رسیده در ساعت ۱۰ صبح روزشنبه ۲۰ر۱۰ر٤۸ باحضور کمیسیون بازوقرائت خواهدشد حضور پیشنهاد دهندگان در جلسه قرائت پیشنهادات آزاد و این‌مرکز در رد یاقبول یك یا کلیه‌پیشنهادات مختار و مزایده خصوصی نیز بهیچوجه بعمل نخواهدآمد . م‌الف ۱۰۳٤۲

رئیس مرکز اصلاح وتهیه نهال‌وبذرورامین‌علی‌ربوبی

آ ـ٦٤۷۳۲ ۱ـ۲

## تبریکات

**جناب آقای دکتر صالح سناتور محترم**

از اینکه بفرمان شاهنشاه آریامهر بنمایندگی مجلس سنا منصوب شده‌اید تبریکات صمیمانه خود را بحضور آنجناب معروض میداریم .

**دکتر تقی پژوهی . دکتر احمد پژوهی . دکتر منوچهر پژوهی. دکتر سهیل پژوهی .**

آ ـ۲۹٦۷۳

تیمسار سرلشگر خسروانی معاونت محترم نخست‌وزیر

انتخاب شایسته آقای پرویز شیخان را که از افسران لایق و فداکار میباشند بسمت مدیریت سازمان ورزشی و فرهنگی‌تاج کشور صمیمانه تبریك عرض مینماید.

**احمد ستوده‌زند، عبدالرحیم غفاری ، جمشید نقیب لاهوتی، مرتضی محمودی .**

آ ـ۲۹۷۷۱

**جناب آقای علی اصغر خطابخش**

انتصاب شما را بمدیر کلی اداره کل اطلاعات وزارت اطلاعات تبریك گفته صمیمانه آرزوی موفقیت روز افزون شما را دارم.

**رئیس دبستان بهروان ـ نقیبی**

آ ـ۲۹۷۱۱

**جناب آقای دکتر علی اصغر خطا بخش**

انتصاب شایسته آنجناب را بمدیریت کل اطلاعات وزارت اطلاعات صمیمانه تبریك گفته توفیق و بیروزی شما را در راه خدمت به میهن عزیز آرزومندیم.

**اعضاء انجمن همکاری خانه و مدرسه دبستان بهروان**

آ ـ۲۹۷۱۱

**استاد عالیقدر**

**جناب آقای سناتور دکتر جهانشاه صالح**

انتصاب شایسته جنابعالی را صمیمانه شادباش گفته موفقیت شمارا در راه خدمت به شاهنشاه آریامهر و ایران عزیز ازیزدان پاك خواستاریم.

**از طرف انجمن ماماهای ایران عترت صفوی**

آ ـ۲۹۷۰۵

**استاد معظم جناب آقای دکتر جهانشاه صالح**

انتصاب شایسته آنجناب را بسمت سناتوری تهران تبریك‌عرض نموده موفقیت جنابعالی رادرراه اجرای منویات شاهنشاه آریامهر وخدمت بمیهن عزیز از خداوند متعال خواستاریم .

**از طرف پرستار ماماها و پرستاران بیمارستان زنان مهین‌ارم**

آ ـ۲۹۷۲۷

**جناب دکتر فرخ روپارسای وزیر محترم آموزش‌وپرورش**

اینجانبان کارکنان موسسات حرفه‌ای استان اصفهان حسن انتصاب آقای مهندس محمد ابراهیم طاهرزایی را به مدیریت‌کل دفتر جامع به آنجناب و سازمان کل تعلیمات فنی و حرفه‌ای تبریك میگوئیم .

**قمرالزمان منصوری ـ ابراهیم میرعمادی ـ صادق انواری ـ حسن فولادگر ـ سید ابوالقاسم مومنی ـ رجبعلی پژنك ـ یدالله فتوت ـ ایرج صفاپور ـ اسماعیل سخنوری ـ بهرام تاجوری ـ نصرت‌الله برومند ـ محمد احمدی ـ رضا آرین ـ اکبر چیریان ـ کریم‌غزنوی ـ حسن آرزومند ـ سیدجعفر جعفرزاده ـ غلامحسین‌تاج ـ محمد علی سلطانی ـ نعمت‌الله جرجانی ـ مرتضی جهانخواه ـ محمدفاتحی ـ محمد هادی حسن‌زاده کیانی ـ رضا شفیعی ـ کاظم جندقیان ـ نصیرالدین نیری ـ کیمیائی ـ مرتضی طاهریان ـ نشری ـ علی لولاکی ـ صدر نجفی ـ غلامرضا دادفرنیا ـ هوشنك زهره ـ جواد سلیمانی ـ مهدی شرافت ـ احمد همدانیان ـ شکرالله شاه سیاه ـ محمود عنوانی ـ علی فتوحی‌پور اصفهانی ـ مرتضی زاهدی ـ رمضان رحمانی ـ علی رحمانی نژاد ـ اصغرپور حسینی ـ فضل‌الله بزرك‌زاد ـ حسن فصیحی .**

آ ـ٦٤۹۰٦

**جناب آقای دکتر جهانشاه صالح**

انتصاب آن دانشمند گرامی را از طرف خدایگان شاهنشاه آریامهر بسمت سناتوری تهران از صمیم قلب تبریك عرض نموده موفقیت آن جناب را در راه خدمت به کشور وشاهنشاه از پیشگاه خداوند بزرك مسئلت داریم.

**احمد شارق ـ دکتر فریدون امین صادقیه**

آ ـ۲۹٦۹۹

## اطلاعیه سازمان آب منطقه‌ای تهران

**قابل توجه ساکنان محترم داوطلبان واقع درمحدوده‌زیر:**

شمالا : بر جنوبی خیابان طفر (بلوار حمید ) بین خیابان مهران (چردن) و خیابان نفت .

شرقا : بر غربی خیابان نفت‌بین خیابان طفر (بلوار حمید)و خیابان ششم بهمن .

جنوبا : بر شمالی خیابان ششم بهمن بین خیابان نفت و خیابان مهناز (چردن).

غربا : بر شرقی خیابان مهناز (چردن ) بین خیابان ششم بهمن و خیابان طفر (بلوار حمید .

پیرو آگهی شماره ۱۱۲ مربوط بقبول درخواست انشعاب آب‌مجددا باستحضار میرساند .

با آنکه نصب انشعابات این محدوده شروع و قریباخاتمه‌خواهد یافت و مهلت قبول درخواست انشعابات نیز در این ناحیه منقضی گردیده بلحاظ رعایت کسانی که بجهاتی تاکنون برای درخواست انشعاب مراجعه ننموده‌اند و یا به علت عدم‌پرداخت بدهی بابت‌اقساط معوقه از نصب انشعاب مستعلات آنان خودداری شده است مدت قبول درخواست انشعاب تا تاریخ ۲۳ر۱۰ر٤۸ تمدید میگردد‌بنابراین کسانی که تاکنون در این ناحیه از آب تصفیه شده‌بهره‌مند‌نشده‌اند میتوانند با استفاده از این مهلت در تصفیه حساب گذشته اقدام ویا دراین فرصت مراجعه و درخواست انشعاب نمایند . بدیهی است چنانچه تاساعت ۱۵ روز سه شنبه بیست‌و سوم دیماه ٤۸بباجه‌مرکزی سازمان آب منطقه‌ای‌تهران(شرکت سهامی ) واقع در برخیابان‌آریامهر (قزل قلعه) مراجعه ننمایند این ناحیه مشمول مقررات خارج از نوبت که مستلزم پرداخت مخارج اضافی و تحصیل پروانه حفاری‌از شهرداری ناحیه مربوطه است می گردد . ضمنا نصب انشعابات‌حارج ازنوبت زودتر از سه ماه بعد از تقاضا مقدور نخواهد بود .

**سازمان آب منطقه‌ای تهران (شرکت سهامی )**

۱ـ۲ آ ـ٦٤۳۷۰

هالکون اینترناشنال اینك ، مالك اختراع شماره ٤۷۰۲ مربوط به :

**(بهبود در طریقه بعمل آوردن اکسیداسیون )**

میل دارد با صاحبان صنایع در ایران برای بهره‌برداری ازاختراع خود وارد مذاکره شود برای‌اطلاع بیشتر به دفتر حقوقی دکتر آقایان و همکاران خیابان سوم اسفند۱٤۹ مراجعه فرمائید .


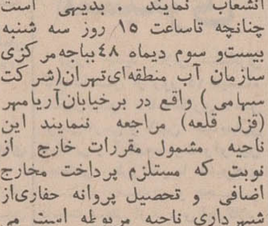



کنتینتال ایل کمپانی مالك اختراع شماره ٥٦۰٤ مربوط‌به.

**(زلزله سنج دستی خبر دهنده قابل حمل )**

میل دارد با صاحبان صنایع در ایران برای بهره برداری از اختراع‌خود وارد مذاکره شودبرای‌اطلاع‌بیشتر به‌دفتر حقوقی‌دکتر آقایان وهمکاران خیابان سوم اسفند ۱٤۹ مراجعه فرمائید .

آ ـ۲۹۷۷۹

سوسیته‌دس‌یوسینس شیمیکس رون پولانك مالك اختراع شماره ۳۹۷۰ مربوط به

**(طریقه تهیه مشتقات جدید فنوتیازین)**

میل دارد با صاحبان صنایع در ایران برای بهره برداری از اختراع‌خود وارد مذاکره شودبرای‌اطلاع‌بیشتر به‌دفتر حقوقی‌دکتر آقایان وهمکاران خیابان سوم اسفند ۱٤۹ مراجعه فرمائید .

آ ـ۲۹۷۸۱

رکسال اس .آ .مالك اختراع شماره ۳۷٤۲ مربوط به.

**(طریقه برای ساختن مخازن بطور کلی بفرم استوانه‌ای‌شکل و دستگاه مربوطه)**

میل دارد با صاحبان صنایع در ایران برای بهره برداری از اختراع‌خود وارد مذاکره شودبرای‌اطلاع‌بیشتر به‌دفتر حقوقی‌دکتر آقایان وهمکاران خیابان سوم اسفند ۱٤۹ مراجعه فرمائید .

## آگهی مناقصه

**شماره ٥۰ تاریخ ۲۲ر۹ر٤۸**

سررشته‌داری نیروی زمینی شاهنشاهی جهت مصرف یك قلم مشروحه زیررا

۱ـ کمتردواب بتعدادیکه دربرك شرایط معامله قید گردیده است از طریق مناقصه خریداری مینماید .

پیشنهاد دهندگان میتوانند بامراجعه به اداره سررشته‌داری نیروی زمینی شاهنشاهی و ملاحظه نمونه اجناس و دریافت برگ شرایط ومشخصات معامله پیشنهاد خودرا طبق مفادمندرج درشرایط معامله تنظیم وتاساعت ۹صبح روز ۲۲ر۱۰ر٤۸ باداره سررشته‌داری نیروی زمینی شاهنشاهی تسلیم نمایندم‌الف۱۰۳٤۸

**اداره سررشته‌داری نیروی زمینی شاهنشاهی**

۱ـ۲ آ ـ٦٤۷۱٦

## آگهی تجدید مناقصه شماره ۱٦۷۳ و۱٦۷٤ ر٤۸

راه‌آهن دولتی ایران ششصددتن گیره ضد لغزش موردنیاز را برطبق مشخصات زیر وشرایط ونقشه مربوطه سی.اند.اف‌یکی از بنادر ایران (خرمشهر یاشاهپور) یامرز جلفای ایران ازطریق مناقصه خریداری مینماید. داوطلبان شرکت درمناقصه میتوانند درساعات اداری جهت دریافت اسناد مناقصه باداره کارپردازی مراجعه نمایند. شرکت‌کنندگان در مناقصه بایدمبلغ ٤۷۰۰۰۰ ریال (چهارصد وهفتادهزارریال) بعنوان سپرده‌شرکت درمناقصه پرداخت نمایند ورسید یامعادل آن یاضمانت‌نامه بانکی صادره یکی از بانك‌های مجاز ایران که لااقل دو ماه اعتبار داشته باشد به صندوق راه‌آهن بضمیمه پیشنهاد خود تاساعت ۹ صبح روز ۲ر۱۲ر٤۸ مطابق با ۲۱ر۲ر۱۹۷۰ درصندوق پیشنهادهاواقع‌درداره کارپردازی‌بیاندازند پیشنهادهای واصله ساعت ۱۰ همان روز باز وقرائت خواهد شد. حضور پیشنهاددهندگان یانمایندگان مجاز آنان درجلسه مناقصه آزاد است وراه‌آهن در رد ویاقبول هریك یاتمام پیشنهادها مادامی که قرارداد مبادله نشده استجزا وکلامختار میباشد.به‌پیشنهاد فاقد سپرده ومشروط ومبهم‌وپیشنهادی که‌بعداز موعد مقرربرسد ترتیب اثر داده نخواهد شد سپرده برنده وحائز حداقل درجه دوم مناقصه نگهداری ودر صورت استنکاف ازانجام معامله‌بدون هیچگونه تشریفات بنفع راه‌آهن ضبط خواهد گردید هزینه درج این‌آگهی (وآگهی نوبت اول) درجراید وپرداخت مالیاتی که درایران نسبت بعواید حاصله ازاین معامله بنابه‌تشخیص وزارت دارائی‌تعلق میگیرد‌بعهده برنده یابرندگان‌مناقصه میباشد. پیشنهادهای واصله از کشورهائیکه بادولت ایران پیمان‌تهاتری دارند باشرایط مساوی حق تقدم خواهند داشت.م‌الف۱۰۳۳٥

**راه‌آهن دولتی ایران**

۱ـ۲ آ ـ٦٤۷٤٤

**استاد ارجمند جناب آقای دکتر جهانشاه صالح**

انتصاب آن استاد معظم را بسمت سناتوری تهران تبریك عرض نموده امیدوارم در اجرای منویات شاهنشاه آریامهرموفق باشید.

**عصمت‌الملوك ارم**

**استاد عزیز جناب آقای دکتر صالح**

انتصاب استاد بزرگوار خود را بسمت سناتوری تهران صمیمانه تبریك عرض نموده امید است در مجلس سنا نیز مانند دانشگاه ووزارت بهداری منشاء خدمات بسیار ارزنده بوده باشید.

**اصفهان ـ دکتر محمد محیی**

## آگهی مناقصه

**(نوبت دوم)**

موعدقبول پاکات مربوط به مناقصه شماره ۱٥۸۰٦ـ۲ر۹ر٤۸ موضوع‌حمل چهارهزار تن ریل‌و ماشین آلات وچوب را از ایستگاه سگزی بکرمان وواحد های تابعه با همان شرایط قبلی تاساعت نه صبح‌روز ۷ر۱۰ر٤۸ تمدید میشماید . م‌الف۱۰۲۷۰

**شرکت ملی ذوب‌آهن‌ایران ـ حوزه کرمان**

۱ـ۲ آ ـ٦٤٤۹۰

## آگهی مناقصه شماره ٤۷

نیروی هوائی شاهنشاهی تهیه و نصب وسایل کارخانه یخ‌ـ سازی موردنیاز خود را برمبنای سی‌اندف یکی از بنادرایران به مناقصه میگذارد . پیشنهاد دهندگان میتوانند بامراجعه بستاد فرماندهی نیروی هوائی (خیابان فرح‌آباد) و دریافت برگ شرائط ومشخصات پیشنهادات خود را برطبق مفاد مندرج دربرگ شرائط تنظیم تاساعت ۱۵روز دوشنبه ۲۲ر۱۰ر٤۸ بدفتر آجودانی‌ستاد فرماندهی تسلیم نمایند.م‌الف ۱۰۲۷٤

۱ـ۲ آ ـ٦٤٤٦٦ **نیروی‌هوائی شاهنشاهی**


کف پوش پلاستیکی بضخامت ٤ میلیمتر

مترمربع ۱٥ تومان

انواع کاغذ دیواری ارزان

شرکت سهامی د . اف . لئوم

چهل متری کریم خان چهارراه خردمند شماره ۱۰

٦۲۹۹۹٦

در مرکز شهر تهران

داروخانه شبانه روزی سپه نو

میدان سپه اول خیابان سپه تلفن ۳۰۲٦۷٥

برای حل مشکلات توسعه بازرگانی

# ایران و ترکیه و پاکستان از سازمان ملل کمک خواستند

* بازرگانی ایران بادوکشور هم پیمان متعادل نیست‌و واردات ما از ترکیه و پاکستان چندین برابر صادرات‌به‌آنکشورهااست

علی باستانی

**ایران وترکیه و پاکستان برای شکستن بن‌بست توسعه بازرگانی بین خود از یك موسسه تحقیقاتی سازمان ملل بنام «اونکتاد» کمك خواستند.**

توسعه بازرگانی بین سه کشور هم‌پیمان ایران و ترکیه‌وپاکستان کم وبیش به‌بن‌بست کشیده شده است، باوجودیکه درتمام اجلاسیه و کنفرانسهای وزراء در این‌مورد ابتدا اظهار عدم رضایت وبعداظهار امیدواری میشود، متاسفانه این دوره هم که یازدهمین اجلاسیه شورای برنامه ریزی است بدون اتخاذ تصمیم وبامیددریافت گزارش موسسه فوق پایان یافت.

طبیعی است که شورای وزیران هم که چندی بعد تشکیل خواهد شد کار تازه‌ای انجام نخواهدداد ومسئله حداقل تادوره آینده به تعویق خواهد افتاد.

*** بررسی**

برای‌درك‌اختلاف‌واشکال بهتر است آمار بازرگانی پنج ماهه اول سال جاری راکه طی دو روز گذشته منتشر شده مورد بررسی قرار دهیم. بموجب این آمار درپنج‌ماهه اول سال جاری ایران در مقابل ۱۴۰ میلیون ریال خریدازپاکستان فقط ۳۱ میلیون ریال کالا به آن کشور صادر کرده است. بعضی از کالاهای وارداتی ما از پاکستان بیش از چهار برابر صادرات ما باین کشور میباشد. وضع ترکیه از این‌هم بدتر است زیرا ایران در مقابل ۱۲٫۵ میلیون ریال‌خرید از ترکیه تنها ۱۹۴ هزار ریال صادرات به‌آن کشور داشته‌است، یعنی خرید ما بیش‌ازشصت برابر فروش ما به ترکیه بوده است. مسلما تاپایان سال جاری باز هم تغییرات بیشتری بنفع پاکستان و ترکیه وبضرر ایران وجود خواهد داشت.

این وضع نامتناسب تصویر گویائی از وضع بازرگانی سه کشور وعلت عدم توسعه آنست. ظاهرا متخصصین بازرگانی و اقتصادی سه کشور نتوانستند راه حل مرضی‌الطرفینی ارائه دهند. بهمین جهت دست بدامان یك موسسه تحقیقاتی سازمان ملل شده‌اند.

*** مشکلات**

آنچه تجربه و واقعیات نشان میدهد بنظر محافل بازرگانی‌بخش خصوصی مشکلات توسعه‌بازرگانی سه کشور در مسائل اساسی زیر خلاصه میشود:

اول محدودیت ارزی دو کشور پاکستان وترکیه است. دراینمورد هردو کشور کنترل شدیدی‌به‌روی واردات خود برقرار کرده‌اند و برای کالاهای مشابه ایران راهی باز نمی‌کنند. در دوسال قبل که همراه‌هیئت بازاریابی‌اطاق‌بازرگانی تهران در یك جلسه مشترك بازرگانان دوکشوردر لاهورشرکت داشتم، بازرگانان پاکستانی مدعی بودند که آنها بعلت محدودیت ارزی نمیتوانند آنچه را میفروشند بجایش جنس بخرندوتقاضاداشتند که ایران سیب وموز ونظایر آن بخرد ودر مقابل دلار بدهد وآنها جنس از ایران بخرند و بجایش روپیه پاکستانی بدهند. روپیه پاکستانی در بازار آزاد با اختلاف قیمت فاحشی روبرو است، نتیجه امر این میشود که تاجر پاکستانی از محل فروش دلار خود ببازار و از محل خرید جنس با روپیه‌سود کلانی بدست میاورد وتاجر ایرانی از هردو بابت ضرر هنگفتی می‌نماید، طبیعی است که این وضع باب و مطلوب یك تجارت سالم نخواهدبود وبناچار این نوع‌تجارت بجای توسعه روز بروزبا محدودیت بیشتر مواجه خواهد شد.

*** تقاضای ایران**

اخیرا دودولت تصمیم گرفتنددر مقابل فروش جنس‌ازیکدیگرجنس بخرند اما همین امرهم مدتهااست که‌عملی نشده‌ومعلوم‌هم‌نیست که‌چه وقت باید عملی شود؟

دومین مشکل توسعه بازرگانی ما اینست که پاکستان از طریق پیمانی با کشورهای مشترك المنافع و ترکیه بعلت وابستگی به بازار مشترك تعهداتی دارند و مجبورند یك نوع مزایای ترجیحی برای هم پیمانهای خود قائل شوند و متقابلا دیگر کشورهااز جمله‌ایران قادر به رقابت‌باآن‌نیستند. بهمین‌جهت‌ایران تقاضا دارد برای کالاهای ایران که هم‌پیمان بااین دو کشور می‌باشد وضع مشابهی برقرار شود والا تاوقتی آن مزایای ترجیحی وجود دارد و ایران تحت فشار معضلات است امکان توسعه بازرگانی بین سه کشور مقدور نخواهد بود.

مسائلی نظیر تولید مشابه،حمایت از صنایع داخلی، ونظایر آن نیز بنوبه خود از جمله مشکلات‌دیگر توسعه بازرگانی بین سه کشور میباشد درسال قبل اطاق بازرگانی وصنعت مشترك سه کشور در این زمینه طرحهائی پیشنهاد کرد اما متاسفـانه دولتهای سه کشور نتوانستند آنرا بپذیرند.

امید زیادی است که‌پیشنهادات موسسه تحقیقاتی سازمان‌ملل مورد قبول قرار گیرد و در آنصورت قدمی در راه ایجاد یك‌بازارمشترك منطقه‌ای برداشته خواهد شد ولی اگر به‌آن توجه نشود در آینده نیز توسعه سرمایه‌گذاری مشترك و دیگر شقوق همکاری اقتصادی مواجه بامشکلات خواهد گردید.

**شورای وزیران عمران منطقه‌ای که بزودی درتهران تشکیل‌جلسه خواهد داد شاید این مسئله‌رامورد بررسی قرار دهد ولی بنظر محافل بازرگانی تاوقتی گزارش موسسه تحقیقاتی سازمان ملل نرسد اتخاذ تصمیم نهائی ممکن نخواهد بود.**

# تلویزیون به‌جنگ رادیوگرام رفته است!

* یك بررسی درباره عوامل تقلیل تولید چند کالای صنعتی

همایون‌فروزان

تقلیل تولید چند کالای صنعتی از قبیل یخچال، رادیو گرام، بخ، کامیون‌و کالای بارکشی مورد بحث محافل اقتصادی قرار گرفت‌وعده‌ای از تولید کنندگان دلایلی در باره علت این کاهش ارائه‌دادند. عده‌ای از تولید کنندگان و توزیع کنندگان راعقیده‌بر اینست که در سال‌جاری افزایش‌قیمت برخی کالاها وخدمات هزینه زندگی را تغییر داده‌است، چنانکه بانك مرکزی نیزرقم‌افزایش افراطی‌هشت‌ماهه‌اول سال ۳٫۳در صدذکر کرده‌است.

واین وضع موجب میشود که قدرت خرید مردم عملا تنزل‌یابدو در حالی که افزایش درآمد مناسبی بوسیله مصرف کننده تحصیل‌نشده طبیعتا در کاهش قدرت خرید اثر میگذارد.

مسئله دیگر قابل بحث عرضه اوراق‌قرضه است، گرچه انتشار اوراق قرضه از ماه آبان آغاز گردید ،ولی گروهی اظهار عقیده میکنند که‌گفتگو در باره انتشار اوراق قرضه‌خود کافی بود که‌عده‌ای ازدارندگان سرمایه برخی ازهزینه های خودرا کنترل کنند و به‌موقع به خرید اوراق‌قرضه بپردازند.

موضوع‌دیگر که در این‌بررسی جلب توجه می کند ویقینادر تقلیل تولید چندکالای صنعتی موثراست وضع‌خاص پس از سیل خوزستان می‌باشد.

*** وضع خوزستان**

سیل سال گذشته در خوزستان به‌بسیاری از اهالی‌این منطقه که قسمت وسیعی از مصرف کنندگان کشور را تشکیل میدهند خسارت زدو در نتیجه منع از آن شد که خوزستان در سال ۴۸ همچنان جزء مصرف کنندگان اصلی کشور محسوب گرددوشاید کمبود تولید یخچال نیزبهمین دلیل‌باشد.

دسته‌ای از تولید کنندگان‌عمده نیز معتقدند که باتوسعه شبکه های تلویزیونی در سراسر کشور تلویزیون به جنگ رادیو گرام رفته است. این مبارزه اکنون در اغلب نقاط جهان جریان داردو مصرف و تولید رادیو گرام بخصوص در اندازه های بزرك قوس نزولی راطی میکند.

*** تقلیل مصرف**

علاوه براین‌عوامل، بایدنکات دیگری مانندافزایش قیمت مواد اولیه برخی کالاها در خارج‌واحتمال اشباع بازار از کالا های‌ساخته شده موارد دیگر را مورد توجه قرارداد. اکنون این نگرانی دربعضی محافل وجود دارد که هر گاه بدقت وسرعت مشکلات مورد بررسی‌قرار نگیرد ورفع اشکال نشود، خطر تقلیل تولید در برخی دیگر از کالاهای تولیدی در شش ماهه‌دوم سال قطعی به‌نظر میرسد. نباید فراموش کرد که انتشاراوراق قرضه در یکی دو ماهه اول تاثیر زیادی در تقلیل مصرف کالا های غیرضروری نگذاشته باشد، انتشار اوراق‌قرضه یکهزارریالی‌درشهرستان ها وبخش ها اثرات محسوس در این‌زمینه خواهدداشت.

# صفحه گران نشده است

صفحه فروشها امروزاعلام کردند هیچکس حق ندارد قیمت صفحه را ترقی دهد و اختلاف بین دارائی و کارخانه ها هرچه باشد نباید موجب افزایش قیمت صفحه شود. در ضمن صاحبان کارخانه‌های‌صفحه پرکنی به وزارت دارائی پیشنهاد کردند که بر روی صفحه تمبر چاپ شود تا اصولا ازهر نوع‌تقلب در کارخانه و هر نوع فشارواشکال تراشی از طرف مامور مالیات‌جلو‌گیری بعمل آید.

همانطوریکه در روز پنج شنبه اطلاع دادیم، وزارت دارائی در هفته گذشته به کار خانه های صفحه فروشی اطلاع داد که‌تصمیم گرفته است برای‌وصول مالیات‌ده ریال از هر صفحه، بجای مالیات مقطوع، از این پس به‌هر کارخانه ماموری اعـزام دارد و از کل تولیدات آمار بگیرد و از بابت هر صفحه مطابق قانون ده ریال دریافت دارد. این امر مورد اعتراض شدید کارخانه دارها قرار گرفت.

*** عادلانه نیست**

کارخانه دارها مدعی‌اند گماردن مامور کار بی‌سابقه‌ای نیست، در دوسال قبل در آغاز کار اخذمالیات از صفحه، مامور وزارت دارائی تولید را کنترل میکرد، اما بعضی از این مامورین و ما متهم شدیم که با هم قرار و مدار داریم وحالا هم تکرار همین رویه موجب همان مشکلات خواهد شدواگربخواهند مالیات مقطوع فعلی را هم با بر‌آورد جدید خودشان، از پرسی ۲۵۰ تومان به ۱۰۰۰تومان‌افزایش دهند، این کار عادلانه نیست. کارخانه دارها پیشنهادمیکنندبجای این کار مثل همه جای دنیا به صفحه تمبر بزنند و تولید را کنترل کنند. در مورد صفحات موجود در انبارها و مغازه ها هم راه‌حل‌اینست که‌همه آنها را مهر بزنند، تا باین ترتیب هیچ صفحه‌ای بدون تمبرو بدون مهر عرضه نگردد و اگر عرضه شد، جلوی آنرا بگیرند و قاچاق تلقی کنند.

در مورد قیمت صفحه هم کارخانه‌دارها میگویند، اختلاف ما با وزارت دارائی موجب‌این‌شایعه‌شده که قیمت صفحه ترقی کرده‌است، درحالیکه هنوز قیمت بالاتر نرفته ولی اگر وضع بهمین نحو پیش رود مسلما قیمت بالا خواهد رفت. میزان ترقی یا عدم ترقی قیمت بستگی به پیدا شدن فرمولی دارد که‌با وزارت دارائی توافق گردد.

*** نظر دارائی**

در مقابل نظرات فوق مسئولین وزارت دارائی میگویند ما باالصاق تمبر به صفحه موافق هستیم اما اجرای این امر برای امروز وفردا ممکن نیست. قبلا باید وسائل و تجهیزات تمبرزنی و نحوه کنترل جنس موجوددراماکن‌مختلف فراهم شود،واگرمافورا کنترل خودرا برقرار کنیم چه بسا بعضی از کارخانه‌ها بسرعت شروع به کار کنند و بر موجودیهای خودبیافزایندواحتیاجات آینده خود را تامین سازند وهمه آنها را بعنوان صفحه های چاپ شده قبلی ممهور به مهر دارائی بنمایند و درآمد مزبور را ازبین ببرند و بعد هم نشان دهند که طریقه تمبر زدن طریقه صحیحی نبوده و از نظر وصول مالیات‌مواجه باشکست شده است. بهمین جهت چه مسئله تمبر زدن مورد قبول‌قرار گیرد و چه نگیرد، بنا به تصمیمی که اتخاذ شده مامور دارائی باید فورا برای کنترل چاپ صفحه به کارخانه ها اعزام شود تا ازهر نوع سهل‌انگاری و قصور جلوگیری بعمل آید.

*** تحمیل**

در مقابل، صفحه فروشی‌هانظر دیگری دارند. آقای تیزآبی که یکی از فروشندگان صفحه است گفت: کارخانه ها هر وقت‌توانند جلوی وزارت دارائی را بگیرندتمام مبلغ و مالیات را باضافه سودبیشتر به مصرف کننده تحمیل میکنند. بهمین جهت از اواخر هفته‌گذشته زمزمه افزایش قیمت بلند شد و گفته میشود که قیمت صفحه در کارخانه از ۱۵ ریال به ۲۵ ریال ترقی داده خواهد شد.

*** حق ندارند**

صفحه فروشها که‌گویادلخوشی از کارخانه‌دارها ندارند، مدعی هستند که ۱۰ ریال مالیات صفحه مربوط بدو سال قبل است. در همان موقع ماموران دارائی آمدند با احتساب ۱۰ ریال مالیات برای هر صفحه آنرا در ۱۵ ریال تثبیت کردند و تا امروز هم مدعی بودندو هنوز هم هستند که همه ده ریال مالیات را به دارائی میپردازند، پس اگر دارائی نحوه وصولش‌را تغییر داده و خواسته است ازحیف و میل دربن‌مالیات جلوگیری‌کند، دلیل نمی‌شود که کارخانه‌هادوباره مبلغی بر قیمت صفحه اضافه‌کنند.

بنظر صفحه فروشها هر چه‌که بین دارائی و کارخانه ها پیش‌بیاید، کارخانه ها حق اضافه کردن بر قیمت صفحه را ندارند و صفحه نباید از ۲۰ ریال بیشتر بدست مردم برسد.

در جریان شدیدترین حملات هوائی

# ۷ هواپیمای اسرائیل سرنگون شد

قاهره – خبرگزاری فرانسه – همزمان با تشکیل کنفرانس کوچك سران در «تریپولی» جنك های شدیدی‌درخطوط آتش‌بس‌اسرائیل واعراب در جبهه های شرق‌وغرب روی داد و هواپیما های اسرائیل در یك حمله هوائی بزرك بشدت هدفهای خود را در ساحل عربی کانال سوئز و دره‌اردن بمباران کردند و در مرز لبنان و اسرائیل زدوخورد های شدیدی روی داد.

سخنگوی نظامی اسرائیل در «تل‌آویو» اظهار داشت که موج جت های جنگنده اسرائیل‌ازساعت ۸ بامداد به حرکت درآمد و تا ساعت شش دسته های بمب افکن ها یکی پس‌از دیگری هدف های نظامی مصر در مرکز و جنوب منطقه کانال سوئز را در یك مساحت ۱۰ تا۱۵ کیلومتری‌بمباران کردند و کلیه آنها سالم به فرودگاههای خود بازگشتند. این شدیدترین حمله هوائی پس‌ازجنك شش روزه ژوئن بمواضع نظامی مصر بود.

سخنگوی اسرائیل افزود که جت های جنگنده عمیقا در پشت استحکامات مصر رخنه کردند.

مفسران سیاسی اظهار عقیده می‌کنند که اسرائیل با این حمله بیسابقه خواسته‌است به مصر نشان بدهد که نباید به منابع جهان عرب متکی باشد و جنك فرساینده برای قاهره فوق‌العاده گران تمام خواهد شد.

در قاهره سخنگوی ارتش مصر اظهار داشت که در جریان حمله اسرائیل چهار هواپیمای مهاجم توسط آتشبارهای‌ضدهوائی‌سرنگون گردید و بدوتای دیگر آسیب شدید وارد شد.

وی افزود که دو هواپیمای اسرائیلی درساحل غربی کانال سوئز که در دست مصریهااست سقوط کرد و دو هواپیماه دیگرنیز در حالی که آتش از بدنه آن خارج میشد درساحل شرقی کانال سوئز سقوط کردند.

روزنامه نیمرسمی الاهرام گزارش داد که‌ستاد ارتش مصر بوسیله حمله هوائی اسرائیل غافلگیر نشد و فرماندهی نظامی مصر از چند روز قبل منتظر چنین حمله‌ای از جانب اسرائیلی ها بود از این رو به محض آنکه نخستین دسته هواپیما های دشمن بر فراز کانال ظاهر شدند آتشبارهای ضد هوائی به فعالیت پرداخته و سد آتشینی دربرابر جنگنده‌های مهاجم‌بوجود آورده و شش هواپیمای دشمن را سرنگون ساختند.

الاهرام اضافه کرده است که دراین‌حملات هواپیما های «کرکس» و «میراژ» شرکت داشتند و هدف آنها بمباران پایگاههای موشکی زمین به هوا و مواضع توپخانه سنگین مصربود ولی نتوانستند از سد آتش توپخانه ضد هوائی مصر گذشته و هدفهای خود را بمباران کنند.

رادیو قاهره گزارش داد دیروز نیز هواپیما های دشمن دو بار کوشیدند مواضع مصر را درخلیج سوئز بمباران کنند ولی آتشبار‌های ضد هوائی مصریکی‌ازجنگنده های مهاجم راسرنگون ساختند و بقیه هواپیما های دشمن بطرف شرق فرار کردند.

رادیو قاهره افزود که در این حمله هیچگونه تلفات و خساراتی به نیروهای مصری وارد نشد.

علاوه بر منطقه کانال سوئز جنگنده‌های اسرائیل در جبهه‌اردن نیز بشدت به فعالیت پرداخته و پایگاه کماندو های فلسطین را بمباران کردند. سخنگوی ارتش اسرائیل اظهار داشت که از این اردوگاهها بسوی مواضع اسرائیل تیراندازی میشد و هواپیما های اسرائیلی ناچار شدند با بمباران هوائی به حمله کماندو ها پاسخ بدهند.

علاوه بر حملات هوائی درجبهه های کانال سوئز، مرزهای‌اسرائیل و اردن و اسرائیل‌و لبنان نیز نبرد های شدیدی بین دو طرف روی‌داد.

سخنگوی نظامی اردن اعلام داشت که نیروهای اسرائیل با توپخانه سنگین تانك و سلاحهای خودکار مواضع اردن را در منطقه «جریکو» زیر آتش گرفتند و نیرو های ما بیدرنك به تیراندازی دشمن پاسخ دادند و نبرد به مدت سه ساعت بین دو طرف ادامه داشت.

# موفقیت پزشك پاکستانی در معالجه سرطان خون

دکتر ایوب‌اومایا یك جراح پاکستانی که در موسسه ملی بیماریهای روانی امریکا عضویت دارد موفق به اختراع دستگاه پلاستیکی کوچکی شده که در معالجه‌بیماری‌سرطان خون‌فوق‌العاده موثر واقع شده‌است. این‌دستگاه که حاوی داروی ضد سرطان‌است درزیر پوست سرانسان مبتلا به سرطان خون قرار داده می شود، سپس میان این دستگاه و یکی از حوزه های مغز لوله بسیار باریکی نصب میشود که داروی ضدسرطان از طریق این لوله وارد مغز می‌شود و باسلولهای سرطانی بمبارزه میپردازد. تاکنون دارو های ضد سرطان نمیتوانستند از راه رگها وارد مغز شوند، دکتر ایوب‌اومایا جراح مغز است.

سخن
مجله ادبیات و دانش و هنر امروز
شماره هفتم دوره نوزدهم
منتشر شد
آ–۶۴۸۸۰

چرا؟ بیسکویتهای مینو

این مهر نشان میدهدکه مراحل تولید وکیفیت این کالا زیرنظر متخصصین مؤسسه استاندارد و تحقیقات صنعتی ایران بازرسی‌و آزمایش شده و با مشخصات استاندارد ملی مطابقت دارد

باداشتن مهر استاندارد

مینو

تاریخ مصرف ندارد

در هیچ یک از ممالک پیشرفته دنیا تاریخ مصرف روی بسته های بیسکویت و ویفر وجود ندارد و این نشان میدهد که کارخانه های معظمی که بیش از صد سال تجربه داشته و دارای آزمایشگاههای مجهز و بخشهای تحقیقاتی هستند موفق نشده اند تاریخ سالم ماندن بیسکویتهای خود را در شرایط مختلف تعیین نمایند.

مطابق صورت جلسات کنگره بین المللی سازندگان مواد غذائی جهان:

BRITISH FOOD MANUFACTURING
INDUSTRIES RESEARCH ASSOCIATION

INTERNATIONAL FOOD INDUSTRIES CONGRESS 1964

sponsored by FOOD MANUFACTURE

SESSION 7, PAPER 2

Packaging Evaluation of Prepacked and Convenience Foods

J. E. Cook, M.Inst.Pkg.
and
E. Druce, M.Sc.Tech.,M.I.Biol.,F.R.I.C.
Nabisco Foods, Welwyn Garden City

The requirements for the protection of foods from spoilage and transit hazard are enumerated. The background of the nature of spoilage of biscuits, cereals and cake mixes has been considered; the methods used in estimating the degree of protection of the products against the uptake of moisture and the importance of good packaging techniques are illustrated. The application of simulated transit trials to packages and the nature of the information so obtained are briefly considered.

Table 2 shows the results obtained using eight typical transparent films as overwraps. It can be seen that there is a considerable variation in the degree of protection that can be afforded by these films

مدت سالم ماندن بیسکویت بسیار متغیر بوده و هرگاه نمونه بیسکویت را در گرمترین و نامناسبترین شرایط آب و هوا (که مصنوعا در لابراتوار بوجود میآورند) نگاهداری کنند حداکثر زمانی که بیسکویت در چنین شرایطی سالم میماند حدود یکماه است. بنابراین اگر کارخانه‌ای نصف مدت سالم ماندن بیسکویت را در بدترین شرایط ملاک تعیین تاریخ مصرف قرار داده باشد این تاریخ نمیتواند بیش از ۱۵ روز باشد.

سالم ماندن بیسکویت با طرز نگهداری و آب و هوا و طرز بسته بندی و غیره بستگی دارد. و وزارت بهداری طی نامه شماره ۵۱۱۸۵ تاریخ ۴۷/۴/۵ موسسه استاندارد و تحقیقات صنعتی ایران این نظر را تایید نموده است.

# آدم‌دزدها در دادگاه نظامی محاکمه میشوند

حاج عبدالله تیموری

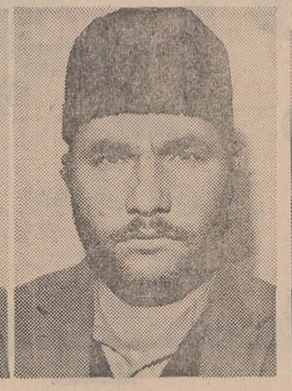
علی‌اصغر یوسفی (رهبرباند)

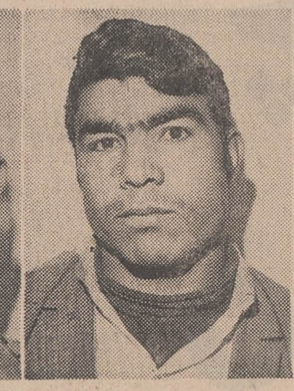
حسن یوسفی (برادر رهبرباند)

رحیم نظام دوست

اکبر باباخان عنایتی

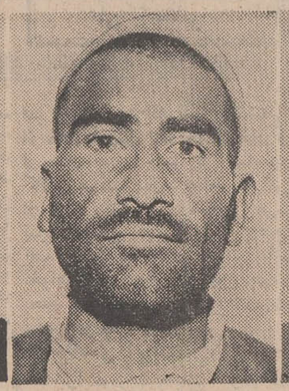
جان محمد محمودی

یوسف غلامی

*** ۳ نفر فراری**

**۳ تن از فراریان مذکور که‌از نظر ماموران پنهان شده‌اند ، عبارتند از : عوض اربابی ، دلاور ، و محمدعلی صفدری .**

**این سه تن متهم به همکاری‌با سایر اعضای باند هستند و پس از دستگیری باسایر متهمین بدادگاه نظامی تحویل خواهند شد .**

فرمانده ژاندارمری خراسان افزود : علی‌اصغر یوسفی رهبرباند سابقا درجه‌دار ژندارمری بوده و ملبس به اونیفورم ژاندارمری بود

## «حاج‌عبدالله تیموری» که بوسیله‌اعضای این باند ربوده شده بود ، ماجرای عجیب استخلاص خود را شرح میدهد

محاکمه ۷ نفر اعضای باند آدم دزد های مشهد که‌چند روز قبل‌پس ازیك شبانه‌روز زدوخورد‌باماموران ژاندارمری خراسان در ارتفاعات‌مشهد دستگیر شدند ، بزودی در یك‌دادگاه نظامی‌آغاز خواهد شد .

علی اصغر یوسفی «رهبرباند» و همدستان‌وی‌دراولین مراحل‌بازجوئی بارتکاب جرم اعتراف کردند و باشند .

قریبا پرونده آنان برای رسیدگی و تعیین تکلیف بدادگاه نظامی ارجاع خواهد شد .

تیمسار سرلشگرسپهبلی فرمانده ناحیه ژاندارمری خراسان‌دراینمورد بخبرنگار ما در مشهد اظهار داشت : هنوز چند تن از اعضای باند آدم دزد های مشهد دستگیر نشده‌اند و اکیپ های اعزامی ژاندارمری خراسان در تمام نقاط مشکوك درجستجوی این عده می‌باشند .

## اتومبیل «گوگوش» باکوه تصادف کرد

*** تاخیر شروع و در نتیجه پایان کنسرت گوگوش اولیای سه هزار دانش ـ آموز بابلی رانگران‌ساخت!**

**اتومبیل گوگوش خواننده مشهور در جاده هراز تصادف کرد و این حادثه موجب گردید اولیای سه‌هزاردانش آموز بابلی دچار نگرانی بی سابقه‌ای شوند !**

صبح دیروز گوگوش، به اتفاق اعضای ارکستر خود عازم بابل‌بود، تادرآنجا طبق‌برنامه‌قبلی‌چند‌کنسرت اجرا کند. درچهل کیلومتری‌آمل بعلت سقوط ناگهانی یك قطعه سنك بزرك در جلوی اتومبیل ، تعادل اتومبیل از دست‌راننده‌خارج شد واتومبیل بطرف دره منحرف گردید. راننده برای احتراز از سقوط ناچار بطرف مقابل پیچیدو راتومبیل بشدت باکوه تصادف کرد .

*** دوساعت تاخیر**

گرچه دراین‌حادثه به‌گوگوش وهمراهانش چندان صدمه‌ای وارد نیامد، ولی اتومبیل آنها خسارات فراوانی دید وهمچنین موجب شد ورود این خواننده و همراهانش به بابل دوساعت بتاخیر افتد .

قرار بوداولین کنسرت‌گوگوش ساعت ۱۰ صبح ساعت ۱۲ آغاز ساعت ده دیروز انجام گیرد ولی شد . بعلت این تصادف، کنسرت بجای این کنسرت باحضور سه هزار تن از دانش آموزان مدارس بابل ودر استادیوم محمدرضا شاه این شهر برگزار شد وگوگوش‌پیش از شروع برنامه، علت تاخیر خود را برای سه هزار نفر حاضرین‌در استادیوم توضیح داد .

*** نگرانی اولیا**

**طبق برنامه اصلی قرار بودکنسرت از ساعت ده شروع شده و ساعت ۱۲ خاتمه‌یابد وبهمین جهت‌اولیای دانش آموزان بابل ازساعت ۱۲ انتظار فرزندان خود را می‌کشیدند در حالیکه کنسرت گوگوش از ساعت ۱۲ شروع شد ودر ساعت۲ بعدازظهر خاتمه یافت وبهمین‌جهت اولیای آنها دچار نگرانی شده و بطرف استادیوم براه افتادند !**

در مدتی کوتاه عده زیادی از اولیای دانش‌آموزان در مقابل در اجتماع کردند، وهمین اجتماع موجب شد آندسته از پدرومادر‌هائی که دیرتر بطرف استادیوم‌راه افتاده بودند، با مشاهده جمعیت انبوه جلوی استادیوم‌دچار نگرانی وناراحتی شوند ولی وقتی نزدیك شده وماجرا را اززبان دیگران شنیدند، نگرانیشان رفع شد .

اتومبیل حامل گوگوش وهمراهانش که برای اجرای چند «کنسرت» عازم بابل بود ، درجاده هراز دچار حادثه شد.


بزودی ـ افتتاح
سینمارنگین کمان
درمیدان شهناز ـ خیابان شهرستانی



حراج
فروشگاه بزرگ
کازرونی
تهران ـ خیابان سعدی
باصدها جایزه



از صبح دوشنبه درسینما
شهرفرنگ
اولین سینمای ممتاز چهارستاره ایران ★★★★
این با مزه‌ترین داستانی است که تاکنون شنیده‌اید.



از چهارشنبه
۱۰ دیماه



سینه‌موند
ماجرائی مملو از غم و شادی ، شیطنت و بازیگوشی ، ماجرا و حادثه با شرکت دوسك و یك گربه با هوش‌که برای بازی‌دراین‌فیلم‌شیرین کاندیدجایزه اسکار شده‌اند ...

سفرخطرناک
رنگی

باشرکت :
«باچر» سگ عاقل وباوفا
«تائو» گربه شیطان و ملوس
«لوآت» سگ شجاع و چابك
و .... دوکودك خردسال :
ساندرااسکات ـ جان‌درین

پخش از متروگلدوین‌مایر
«سینه‌موند» بعد از نمایش موفقیت‌آمیز فیلم«ماشین‌سحرآمیز» اینك این اثر پر جاذبه را به تمام خانواده ها تقدیم می کند و انتظار دارد برای رفاه خرد از هم‌اکنون اقدام به رزرو بلیط های مورد احتیاج خود بنمایند .



شب ژانویه
چاتانوگا
برنامه‌ئی جالب وسرگرم‌کننده برای مشتریان خود تهیه دیده است .
۱ـ بالت مانهاتان دانسر MANHATTAN-DANCERS
علاوه بر برنامه عادی خودرقص‌جالب ازسرخ پوستان با لباس مخصوص بشما تقدیم میکنند .
۲ـ خواهران تئوهاری THEO HARI SISTERS
متخصص رقصهای روسی ـ قفقازی وهنگری
۳ـ ری اندرومن RAY and ROMAN
دررقصی جالب توام باآکروبات
٤ـ دئو دوورس DUO DOVERS
درجلوه‌ئی ازرقص توام باسکس
۵ـ آناستاسیا ANASTASIA
رقاصه معروف عربی
همراه با معروف ترین خوانندگان‌کشور پاراگوئه و سفیران موسیقی آمریکای جنوبی
آلبرتودلوکه ... یه
لوس‌آمیگوس
ALBERTO DE LOQUE Y
( LOS AMIGOS )

سه خواننده خوش صدا ـ سه خواننده ونوازنده دینامیك باچند آهنك بزبان فارسی .
رقص تاصبح ـ شادی تاصبح ـ خوشگذرانی تاصبح
لطفا هرچه زودتر ترتیب رزرو وتهیه میزخودرابدهید موجب تشکراست .
تلفن‌های رزرو : ۶۲۵۳۰۱ـ ۶۲٤۵۹۷

## ازیك زن ٤ کیلو تریاك بدست آمد

ماموران کلانتری ۱۷ از خانه زنی چهارکیلو تریاك کشف کردند .

این زن مدعی‌بود که تریاکها متعلق به خواهرش می‌باشد و بطور امانت بوی سپرده است !

روز پنجشنبه گذشته بماموران کلانتری هفده تهران اطلاع داده شد که زنی بنام «نازور کلاته‌ای» درخانه مسکونی خود واقع‌درخیابان آرامگاه ـ خیابان عارف تریاك می فروشد .

بلافاصله ماموران کلانتری با کسب‌نمایندگی از دادستان بخانه این‌زن رفتند و مقدار چهار کیلو تریاك وشیره ویکعدد وافور کشف نمودند .

**متعلق بخواهرم می‌باشد**

«نازور» در کلانتری اظهارداشت که این تریاکها را شب قبل خواهرش بنام «معظم کلاته‌ای» که ساکن کوی نهم آبان است ،بخانه وی آورده و با اصرار زیاد گفت که این بسته امشب در خانه تو باشد وفردا صبح قبل از طلوع آفتاب می آیم و میبرم .

«نازور» افزود : صبح امروزقبل از اینکه خواهرم بسراغ بسته‌خود بیاید ، ماموربن سررسیدند وبسته را پیدا کردند و اکنون خواهرم که از جریان مطلع شده گریخته است .

وی در پاسخ سئوال ماموران گفت:وافور [illegible] بخودم می‌باشد. زیرا مدتها [illegible] که به کشیدن تریاك معتاد هستم .

«نازور» سپس گفت شخصی این تریاکهارا از سبزوار برای خواهرم می آورد واو می فروشد

*** مرا ربودند !**

هنوز چند قدمی نرفته بودیم که یك اتومبیل سواری کنار ما توقف کرد و سرنشینان آن در یك فرصت کوتاه مرا به زور به داخل اتومبیل کشیدند و در داخل اتومبیل با اسلحه تهدیدم کردند که اگر از خود دفاع کنم مرا خواهند کشت!

اتومبیل مزبور ساعتی بعد درحوالی قلعه نارمند مشهد متوقف شد و سرنشینان اتومبیل مرا به خانه‌ای‌که بعدا معلوم شد متعلق به شخصی به نام رحیم نظام دوست میباشد، بردند. در این خانه چند نفر که به نظر افغانی میرسیدند ، به سایر اعضای باند ملحق شدند .

*** یکمیلیون ریال بده !**

این عده سپس مرا به پشت یك اسب بستند و به ارتفاعات«کمردره» بردند . در آنجا اعضای باند مرا به مرگ تهدید کردند و گفتند اگر چنانچه مبلغ یك میلیون ریال به آنها نپردازم ، از کشتن من صرفنظر میکنند .

من نیز که جان خود را در خطر میدیدم ، فورا نامه‌ای به عنوان‌همسرم نوشتم و از وی خواستم که هرچه زودتر مبلغ مزبور را از بستگان و آشنایانم گرفته و به حامل نامه بدهد .

*** راه دیگری انتخاب کن !**

در اینجا «حاج عبداله تیموری» که از مرگ نجات یافته بود ، شروع به گریستن کرد و ادامه داد : من‌که مرگ را در دو قدمی خود میدیدم ودر انتظار سرنوشت شومی بودم ، هنوز بیش از چند دقیقه از نوشتن نامه نگذشته بود که آدم دزدها مجددابه سراغ من آمدند و گفتند ما قاصد را به شهر نمی‌فرستیم ، چون ممکن است دستگیر شود و آنها از من خواستند که راه دیگری را برای پرداخت پول انتخاب کنم !

حاج عبداله تیموری سپس گفت : در این هنگام چوپانی‌که از آن محل میگذشت ، متوجه جریان‌شد وماجرا را به ماموران ژاندارمری اطلاع‌داد.

چند ساعت بعد ماموران‌ژاندارمری به محل واقعه رسیدند و پس از زدو خورد شدیدی با آدم دزدان موفق به دستگیری عده‌ای از آنان شدند و بقیه نیز فرار کردند .

است به محل کار شخصی به‌نام «حاج‌عبدالله» تیمورزاده مراجعه نموده و از او می خواهد که‌برای ادای پاره‌ای توضیحات باوی به ژاندارمری برود . دربین‌راه حاج‌عبدالله توسط ۳ نفر از همدستان «یوسفی» ربوده شده و بارتفاعات میامی انتقال می یابد درآنجا چوپانی که‌متوجه جریان شده بود ماجرارا‌باطلاع ماموران ژاندارمری رساندو ماموربن نیز بلافاصله‌برای دستگیری آدم دزدان اقدام کردند. ۷ نفر اعضای باند مذکور پس از یك شبانه‌روز بدام‌افتادندو ماموران درجستجوی بقیه آنان می باشند.

*** شرح ماجرا**

حاج عبدالله تیموری ماجرای‌ربوده شدن خود را چنین شرح میدهد : بعد از ظهر یکی از روزهای هفته گذشته هنگامیکه از منزل خارج‌شدم مردی که بعدا معلوم شد علی اصغر یوسفی نامدارد ، خود را به من رسانید و گفت :

«شما مجرم هستید و باید به‌اتفاق من برای ادای پاره‌ای توضیحات به ژاندارمری بیائید !» ناگفته نماندکه این‌شخص‌اونیفورم ماموربن‌ژاندارمری را پوشیده بود و من ناچار قبول‌کردم و با وی به طرف ژاندارمری حرکت کردیم .


از صبح چهار شنبه دهم دیماه
بهروز وثوقی
درفیلم
قیصر
باشرکت
پوری بنائی جمشید مشایخی ایران دفتری
بهمن مفید ـ شاهین ـ تجدد ـ جلال ـ سرکوب
شهرزاد وباهنرمندی ناصر ملك مطیعی
سازنده موزیك متن منفرد زاده فیلمبردار مازیار پرتو
سناریست وکارگردان مسعود کیمیائی
محصول آریانافیلم
مدیرتولید عباس شباویز

بزودی
تهران این اثر بزرك را تحسین خواهد کرد



دنیائی ازعشق، دنیائی ازهوس، دنیائی‌ازحادثه، دنیائی از دلهره ، دنیائی از زیبائی
تمام ایران درانتظار نمایش


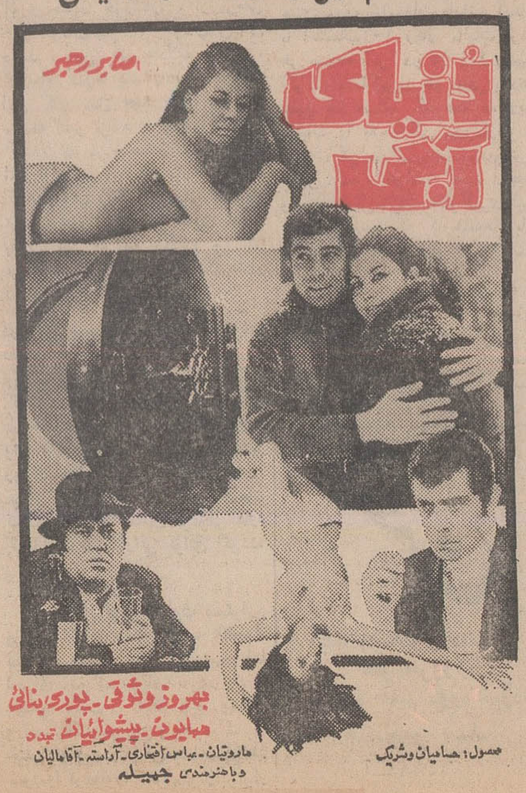



بهروز وثوقی ـ پوری بنائی
همایون ـ پیشوائیان تهمد
مادرویان ـ عباس آقاجاری ـ آراسته ـ آقامالیان
وباهنرمندی جمیله
محصول: همایون وشریك

دایان‌اونیل
(ایفاکننده،نقش‌رادنی‌هرینگتون)
لی‌تیلوربانگ
(ایفاکننده نقش راشل)
دوستاره درخشان داستان تلویزیونی «پیتون‌پلیس»
برای نخستین‌بار درفیلمی پرحادثه‌تر و شیرین‌تر از «پیتون پلیس»

بازیهای عشق و هوس
پاناویژن ورنگی
باشرکت : ل‌گرانت ـ جیمزدالی
رابرت‌وبر و ... وان‌هفلین
محصول برادران وارنر
پخش‌از متروگلدوین‌مایر



جینالولوبریجیدا ـ شلی‌وینترز
فیل‌سیلورز ـ پیترلافورد و ... تلی‌ساوالاس در فیلم
شب‌بخیر، خانم‌کمپبل
رنگی

"BUONA SERA, MRS. CAMPBELL"
باشرکت : لی‌گرانت
جنت‌مارگولین ـ فیلیپ‌لروی
و ... ستاره جوان وزیبا
مازیان‌موزز
محصول پوتایتدآرتیست
United Artists
Entertainment from Transamerica Corporation

گیشه سینما شهرفرنك همه‌روزه برای رزرو بلیط آماده‌است
لطفا از آوردن اطفال کمتراز پنج سال خودداری فرمائید .



ازامشب
دوفیلم بایك بلیط
وقتی چراغها خاموش شد کجا بودی
باشرکت: تری توماس
دوریس دی
سینماسکوپ ـ رنگی ـ دوبله بفارسی
درسینماالبرز
خیابان لاله‌زار ـ تلفن ۳۰٤۲۵۸
شروع سانسها همه روزه یکساعت‌از۳۰ر۸صبح

# مجالس ترحیم

بانهایت تاسف درگذشت مرحومه بانوقمرالملوك مبشر (دولتشاهی) مادر گرامی آقای ایرج مبشرآجودان کشوری اعلیحضرت همایون شاهنشاه آریامهر را باطلاع میرساند. مجلس ترحیم آنمرحومه روز دوشنبه هشتم دیماه از ساعت ۱۰ تا ۱۲ صبح درمسجد مجد منعقد خواهد بود.

**وزیر دربار شاهنشاهی ـ اسدالله‌علم**

۱ـ۲ آـ ۲۹۸۱۱

---

بانهایت تاسف درگذشت مرحومه بانو قمرالملوك مبشر (دولتشاهی) مادر گرامی‌آقای حسین‌مبشر مدیر کل مالی‌وزارت کشاورزی را باطلاع میرساند.

مجلس ترحیم آنمرحومه روز دوشنبه هشتم دیماه از ساعت ۱۰ تا ساعت ۱۲ صبح درمسجد مجد منعقد خواهدبود.

**وزارت دارائی**

۱ـ۲ آـ ۲۹۸۱۵

---

بانهایت تاسف درگذشت مرحومه بانوقمرالملوك مبشر (دولتشاهی) مادر گرامی آقای حسین مبشر مدیر کل مالی وزارت کشاورزی را باطلاع میرساند.

مجلس ترحیم آنموحومه روز دوشنبه هشتم دیماه از ساعت ۱۰ تاساعت ۱۲ صبح درمسجد مجد منعقد خواهدبود.

**وزارت کشاورزی**

۱ـ۲ آـ ۶۵۰۴۶

---

بانهایت تاسف درگذشت مرحومه بانو قمرالملوك مبشر (دولتشاهی) همسر شادروان سرهنك پاشامبشر افسر صدیق و پاکدامن شهربانی کل کشور راباطلاع میرساند. مجلس ترحیم آنمرحومه روز دوشنبه هشتم دیماه ازساعت ۱۰ تا ۱۲ درمسجد مجد منعقد خواهد بود.

**رئیس شهربانی کل کشور ـ سپهبد مبصر**

۱ـ۲ آـ ۲۹۸۲۵

---

بانهایت تاسف درگذشت مرحومه بانو قمرالملوك مبشر (دولتشاهی) مادرگرامی آقای غلامرضا مبشر بازرس و سرپرست رفاه کارکنان شرکت ملی ذوب‌آهن ایران را باطلاع میرساند. مجلس ترحیم آن مرحومه روز دوشنبه هشتم دیماه ازساعت ۱۰ تاساعت ۱۲ صبح درمسجد مجدمنعقد خواهد بود.

**شرکت ملی ذوب‌آهن ایران**

۱ـ۲ آـ ۶۵۰۵۰

---

**خانواده های : مبشر ، دولتشاهی ، معظمی‌راد ، یکتا ، فولادی ، آذربیگی ، مستوفی ، پرتوی ، یمینی ، وقارنیکراد.**

بانهایت تاسف درگذشت مرحومه نیکوکار قمرالملوك مبشر (دولتشاهی) همسر شادروان سرهنك پاشامبشر را به استحضار میرساند.

مجلس ترحیم آنمرحومه مردانه و زنانه روز دوشنبه هشتم دیماه ازساعت ۱۰ تا ۱۲ صبح درمسجد مجد منعقد خواهد بود.

۱ـ۲ آـ ۲۹۸۱۳

بعموم افراد خانواده های عزادار بویژه آقایان ایرج مبشر و غلامرضا مبشر مصیبت وارده را تسلیت میدهیم.

---

بانهایت تاسف درگذشت شادروان مرحوم حاج محمود حریرچی بزرك‌خاندان حریرچی را باطلاع میرسانیم مجلس ختم مردانه روز یکشنبه هفتم دیماه از ساعت ۲ونیم تا ۵ بعدازظهر در مسجد ارك و ختم زنانه در همین ساعت در منزل آنمرحوم واقع در خیابان سقاباشی اول کوچه مهران‌برگزار میشود.

**فاطمه حریرچی (جیلانی) . طاهره حریرچی . مهندس جیلانی . سرهنك جیلانی . دکتر جیلانی . علی‌جیلانی . ابوالقاسم جعفرزاده . حمید و عباس حمیدیه . حاج میرزاعلی و جعفر و حسین و احمد و عباس حیدری . علی جنتی .حسن لاجوردی . حاج عباس و حسین محمدزاده . حاج ناصر و مهندس سعید نیلی . قیصریه . رحمن پناه . احمدیان.مهندس یمینی .**

آـ۲۹۸۷۱

مصیبت وارده را به خانواده های عزادار بویژه‌بازماندگان آنمرحوم تسلیت میدهیم .

---

وفات مرحومه مغفوره **بانو فاطمه صغری ریسمانچی امیرخیزی** والده مکرمه آقایان حاج‌علی‌اصغر لامع و حاج رحیم ریسمانچی امیرخیزی را باطلاع میرساند. مجلس‌ترحیم آنمرحومه ازساعت ۹ الی ۱۱ صبح روز یکشنبه هفتم دیماه جاری درمسجد آذربایجانیها منعقد خواهد بود.

**الاحقرحاج سیدهادی خسروشاهی ، سیدنورالدین ابهری**

آـ ۲۹۷۹۱

---

**خانواده های : لامع ، ریسمانچی ، امیرخیزی ، مهدوی کوزه‌کنانی ، حقیقی بدریان ، قره‌داغی ، مشتاق‌زاده ، سینائی و کیل دادگستری ، کلاهی ، صالحی ، سیفی ، ششگلانی ، گیویان ، جباری ، برادران شکوهی ، رجائی ، صادقی ، صادقیان ، رحیمی ، کلاهی‌اندم ،خانچی ، کناره‌چی ، کشمیری، صدوقی ، خسروشاهی ، قنادیان ، سلطانی ، هاشمی رضوانی ، فرشی منفرد ، معینی‌زند .**

بدینوسیله درگذشت‌مرحومه‌بانو فاطمه‌صغری ریسمانچی امیرخیزی راباطلاع میرساند. مجلس ترحیم آنمرحومه از ساعت ۹ الی ۱۱ صبح روز یکشنبه هفتم دیماه جاری در مسجد آذربایجانیها و مجلس ختم زنانه درهمانروز ازساعت ۳ الی ۵ بعداز ظهر درمنزل حاجی علی‌اصغر لامع درشمیران آرا منعقد خواهد بود .

آـ ۲۹۷۹۱

به آقایان ریسمانچی، امیرخیزی و سایر خانواده‌های عزادار مصیبت وارده را تسلیت میدهیم.

---

درگذشت بانوی نیکوکار و با تقوی **قدسیه وکیل‌مظفری** صبیه مرحوم حاج وکیل‌الدوله مادر بانوان شکوه و فرح وثریا و گیتی و آقای محمود تهرانچی را باطلاع اقوام و آشنایان میرساند . مجلس ترحیم مردانه روز یکشنبه هفتم دیماه از ساعت ۹ تا۱۱ در خانقاه صفی علیشاه و مجلس ختم زنانه ساعت ۱۱ ببعد در همان مسجد برگزار خواهد شد .

**تهرانچی . وکیل . مظفری . سهرابی .**

۲ـ۲ آـ ۲۹۷۱۷

---

درگذشت **بانو قدسیه وکیل مظفری** صبیه مرحوم حاج وکیل‌الدوله خواهر آقای حسین سهرابی و مادر همسران‌جناب آقای احمد امامی و آقای مهدی احمد و کلاءپایه‌یك‌دادگستری را باطلاع آقایان قضات و همکاران میرساند مجلس ترحیم روز یکشنبه هفتم دیماه ازساعت ۹ الی ۱۱ صبح در خانقاه صفی‌علیشاه برگزار خواهد شد .

**رئیس کانون وکلاء دادگستری احمد هومن**

۲ـ۲ آـ ۲۹۷۱۷

---

بدین وسیله فوت همسرو مادرمان **بانو قدسیه** صبیه مرحوم حاج میرزاعلی‌خان وکیل‌الدوله را باطلاع میرساند . مجلس ختم مردانه آنمرحومه در تاریخ یکشنبه هفتم دیماه از ساعت ۹الی ۱۱و ختم زنانه از ساعت ۱۱ الی یك بعد از ظهر در خانقاه صفی‌علیشاه منعقد خواهدبود.

**محمدرضا تهرانچی ، شکوه ، فرح ، محمود ، ثریا، گیتی تهرانچی ، صائمه عادلی نیا ،میرسید احمد امامی ، محمود سپهر ، سرتیپ صمصامی ، مهدی احمدو خانواده های وکیل مظفری ، سهرابی ، دکتر باقر نصیرپور ، دکتر جبار نصیر پور ، عرفان ، ابراهیمی ، قدوسی ، شاهین ،اوزار**

۲ـ۲ آـ ۲۹۷۸۷

---

**خانواده‌های : تهرانچی ، وکیل ،ظفری .سهرابی.سپهر، احمد امامی . سرتیپ‌صمصامی . مهدی احمد . عادلی نیا . دکتر باقر نصیرپور . دکتر جبارنصیرپور . عرفان ،تهرانچی کاشانی . ابراهیمی . قدوسی . خلیلیان .شاهین ،اوزار . سرتیپ محمد علی صفاری ، سرتیپ حسین قطبی . سمیعی . نصیر سمیعی . رفیع . رضا . رحمت سمیعی . کشکولی . میرهاشمی . نعیمی اکبر . صادق فضل سمیعی . اصغرفیاض. سرتیپ‌پور ، ابتهاج‌سمیعی ، رئیس سمیعی ، شمس محمدی. مشکوتی . غفاری . کظمی . صمد زاده . کاشانی .**

باکمال تاسف وتاثر فوت مرحومه مغفوره **بانو قدسیه وکیل مظفری** صبیه مرحوم وکیل‌الدوله را باطلاع بستگان و دوستان میرسانند مجلس ترحیم آن مرحومه روز یکشنبه هفتم دیماه ازساعت ۹ تا۱۱ در خانقاه صفی علیشاه و مجلس ختم زنانه از ساعت ۱۱ ببعد در همان خانقاه دائر خواهد بود .

۲ـ۲ آـ ۲۹۷۱۷

---

به مناسبت درگذشت مرحومه مادر آقای دکترمیرحقانی معاون اداره پزشکی قانونی مجلس ختمی از ساعت ۹ الی۱۱ صبح روز یکشنبه ۷ر۱۰ر۴۸ در مسجد مجدمنعقد خواهد بود

**وزارت دادگستری**

آـ۲۹۸۱۷

---

بانهایت تاسف درگذشت مادر گرامی همکار محترم آقای دکتر میرحقانی‌معاون‌اداره پزشکی‌قانونی را به اطلاع دوستان و همکاران عزیزمی‌رساند . مجلس ترحیم آنمرحومه روزیکشنبه ۷ر۱۰ر۴۸ ازساعت ۹ الی ۱۱ در مسجدمجدمنعقد است .

**رئیس اداره پزشکی قانونی .دکترسیدمحمد طباطبائی**

آـ۲۹۸۱۹

---

بانهایت تاسفو تاثردرگذشت بانوی بزرگوار حاجیه‌خانم نجفیه‌نورا ... مضجعه ، مادر دوست ارجمندمان جناب‌آقای دکتررحمت‌الله میرحقانی راباطلاع دوستان و آشنایان می ـ رسانند . مجلس ترحیم مردانه وزنانه روز یکشنبه هفتم دیماه ازساعت ۹تا ۱۱ در مسجد مجد منعقد می باشد .

**رضا درخشنده ، محمدتقی انوری ، حسین‌نورصادقی ، جواد مصطفوی ، عبدالعلی هورتاش ،احمد وهاب‌زاده، دکتر ابوالقاسم امین، محمدعلی پورمجید ، رحیم سمسارزاده ، رضا امامی ، غلامحسین شایگان ، حسن لقائی ،علی انوری، رضافرزانه ، مهدی‌اوحدی ، حسن طباطبائی ، محسن خلفی**

آـ۲۹۸۲۱

---

**کل من علیهافان**

باکمال تاسف و تاثر درگذشت مرحومه **بانو حاجیه‌خانم نجفیه طاب‌ثراها** را باطلاع خویشاوندان و دوستان میرساند مجلس ترحیم مردانه و زنانه از ساعت ۹ تا ۱۱ روز یکشنبه هفتم دیماه در مسجد مجد منعقد خواهد بود .

**دکتر میرحقانی . حاج‌سیدمحمد جوادنجفی. سید کمال‌الدین نوربخش . دکتر باقر آل‌ابراهیم . کمال احسان . دکتر عبداله ریاحی . سید علی نوربخش . سید مهدی نوربخش . دکتر سید جمال الدین نوربخش . جعفر آل‌ابراهیم .کاظم آل‌ابراهیم. ضیاءالدین امامی . حسین امامی . دکتر حسن امامی . دکتر سید اسداله مصطفوی . سید احمد مصطفوی . مهدی پرتو . مصطفی آزاده . دکتر محمد جواد آزاده . فتح‌اله ریاحی . حسن ریاحی . دکتر محمد ریاحی . میرزا علیمحمد ریاحی . حاج میرزاحسن ریاحی . عباس ریاحی . مهندس محمد علی همدانیان . محمد همدانیان . علی ریاحی .محمد محمدزاده . دکتر نقشینه . مهندس کریم رئیسی . محمود رئیسی .علی کریمی .**

آـ۶۵۰۷۰

درگذشت بانو حاجیه خانم نجفیه که‌ازبانوان باتقوا , نیکوکار بود موجب تاسف است . مصیبت‌وارده را بعموم بازماندگان مخصوصا بفرزند آنمرحومه آقای دکتر میرحقانی معاون پزشك قانونی تسلیت میگوئیم .

---

**بهداری شهربانی کل کشور**

باکمال تاسف درگذشت مرحوم حضرت شریعتمدار آقای سیدضیاءالحق غفوری سبزواری پدربزرگوار آقای‌دکتر هدایت‌اله غفوری پزشك بهداری شهربانی کل کشور را که ازمعاریف واعاظم‌سبزوار بوده‌اند بدینوسیله‌باطلاع میرساند. مجلس ختم آنمرحوم در روز یکشنبه هفتم دیماه از ساعت۳ تاه بعدازظهر در مسجد الجواد واقع درمیدان ۲۵ شهریور منعقد خواهد بود .

آـ۲۹۸۳۱

---

بمناسبت رحلت حضرت علیین جایگاه شریعتمداری آقای حاج ضیاءالحق غفوری در سبزوار کهاز معاریف بودند. مجلس ترحیم مردانه روز یکشنبه ۷دیماه از ۳تا ۵ بعداز ظهر در مسجدالجواد واقع در میدان ۲۵ شهریور منعقد است .

**سناتورها و نمایندگان استان خراسان**

**خزیمه علم- عمادتربتی ـ مهندس گنجی ـ دکترمنوچهر کلالی ـ مهندس اخوان ـ دکتر محمدحسین اسدی ـدکتر محمدحسین اعتمادی ـ بزرك‌نیا ـ غلامرضا بهادری- محمدرضا ثامنی- مهندس جلالی نوری ـدکتر جبیب‌اللهی ـ محمود روحانی- سلیمانی کاشانی ـدکتر باقر شریعت- محمد شهرستانی ـ دکتر محمود ضیائی ـ دکتر امین‌غنی- خالد قراچورلو ـ دکتر قهرمان ـدکتر کفائی ـدکتر مدرسی ـ کاظم مسعودی ـمهندس یارمحمدی .**

آ۶۵۰۷۲

---

باکمال تاثر درگذشت آیت‌اله آقای حاج ضیاءالحق غفوری سبزواری والد محترم آقای‌عبداله‌غفوری کارمند اداره کل‌اصلاحا ت‌ارضی‌و تعاون‌روستائی استان‌تهران راباطلاع‌عموم میرساند .

مجلس ترحیم آنمرحوم درروز یکشنبه ۷دیماه ازساعت ۳تاه بعد از ظهر در مسجد الجواد (تالار تبلیغ ۲۵ شهریور) منعقد خواهد شد .

**مدیر اصلاحات ارضی وتعاون روستائی استان تهران**

آـ۲۹۸۴۵

---

بانهایت تاسف درگذشت تاثرانگیز مرحوم‌شریعتمدار آقای حاج سیدضیاءالحق غفوری سبزواری راباطلاع‌میرساند. مجلس ختم آنمرحوم درروز یکشنبه هفتم دیماه جاری‌ازساعت ۳تاه بعدازظهر در مسجد الجواد واقع درمیدان ۲۵شهریور منعقد میباشد .

**وحید گلپایگانی. ریحان‌اله نخعی گلپایگانی.محمدحسین نخعی. عطاءاله نخعی. علی قاسمی. نعمت‌اله نخعی . اسداله نخعی. نصراله‌نخعی. سرهنك میرزائی‌عراقی. مصطفی‌میرگلی. حسن میرگلی .**

آـ۲۹۸۳۳

---

بانهایت تاسف رحلت‌تاثرانگیزمرحوم‌شریعتمدار آقای‌حاج سیدضیاءالحق غفوری‌سبزواری‌را باطلاع‌دوستان‌واقوام‌میرساند. مجلس ختم آنمرحوم درروز یکشنبه هفتم دیماه جاری‌ازساعت ۳تاه بعدازظهر در مسجد الجواد واقع درمیدان ۲۵شهریور منعقد خواهد بود .

**رفیع رفیع. ابراهیم آشتیانی. محسن گنابادی. دکتر باقر عاملی. حسن نبوی. علی رضائی. محمود رضائی. دکتر قاسم رضائی. عباس رضائی. مهندس صدقیانی. علی اویسی. دکتر احمد نبوی. مرتضی رفیع. دکتر جواد رفیع. مهندس حسین رفیع. دکتر اسماعیل رفیع. سیدابوالحسن طباطبائی . دکتر ضیاءالحق ناوی. سرهنك فرامرز ناوی. دکتر حسن نبوی . احمد رفیع. علی‌اصغرمشرف رضوی.دکتر هاشم‌مشرف‌رضوی. دکتر حسن غفوری غروی. عبدالحسین علوی. دکتر محمد کاظم طباطبائی. مهندس علیرضا مشرف‌رضوی. مهندس‌بهزاد رضوی. دکتر سیادتی. احمد مدرسی .**

آـ۲۹۸۳۵

---

**خانواده‌های: غفوری سبزواری. شریعتمداری. هاشمی. مشرف رضوی. نبوی. رفیع. عاملی. غنی. شهدوست.آشتیانی. طباطبائی. میرگلی.نخعی. حبیب‌اللهی.ناوی. وحیدگلپایگانی. شهیدی. نقیبی. علوی. قویم. نفیسی. سیادتی. حسام‌زاده . چایچیان .**

بانهایت تاسف‌درگذشت حضرت‌شریعتمدار آقای حاج ضیاءالحق‌غفوری‌سبزواری راباطلاع‌عموم‌دوستان‌و آشنایان‌واقوام میرسانند. مجلس‌ترحیم‌آنمرحوم درروزیکشنبه هفتم‌دیماه‌جاری ازساعت ۳تاه بعدازظهر درمسجد الجواد میدان ۲۵شهریور منعقد خواهد بود .

آـ۲۹۸۳۷

بخانواده‌های محترم غفوری وجامعه روحانیت و سایر خانواده‌های عزادار مصیبت‌وارده را تسلیت میدهیم .

---

بانهایت تاسف درگذشت ناگهانی شادروان **بانو حاجیه وجیهه غازی بیات** صبیه مرحوم محمد پاشاخان (امیر ارفع ما کوئی) را باطلاع عموم فامیل و آشنایان میرساند مجلس ترحیم مردانه و زنانه آنمرحومه از ساعت ۳ الی ۵ بعدازظهر روز یکشنبه هفتم دیماه جاری در مسجد مجد برگزار خواهد شد .

**العبد حاج سید ابراهیم علوی خوئی . الاحقر حاج سید عبدالحمید موسوی ماکوئی . العبد حاج سید خلیل علوی . خانواده های غازی‌بیات . بیات‌ماکو . مشیری . تیموری‌بیات. موسوی ماکوئی . راد . صفائی . پرنیا ماکوئی . نصرت ماکوئی . اسماعیل‌زاده . ماکوئی . ریاضی . جوانشیر .فرخی همدانی . بهرامی . لیقوائی . صبوریان . راد آذر.محرالدینی. پارسا . عربشاه . نیوی پور . والی . منیری . خالقی .لولابر.**

آـ۲۹۸۶۹

به خانواده محترم غازی بیات و سایر خانواده های‌عزادار مصیبت وارده را تسلیت میدهیم .

---

بانهایت تاسف رحلت آیت‌الله آقای حاج رفیع رفیع (ثقة‌الاسلام) بزرك خاندان رفیع راباطلاع عموم میرساند .

مجلس ترحیم از ساعت ۲ونیم تا ۴ونیم بعداز ظهر روز دوشنبه نوزدهم شوال‌المکرم برابر با هشتم دیماه در مسجد ارك منعقد است . امیداست عموم مومنین مخصوصا سلسله جلیله علماء اعلام دامت‌بر کاتهم باشرکت خود تعظیم شعائر فرمایند .

**احمدالموسوی‌الخوانساری ـمحمدتقی آملی- بهاءالدین نوری ـعبداله‌بن مسیح‌الطهرانی ـنصراله‌الموسوی بنی‌صدر- سیدمحمدعلی سبط ـ باقرالطباطبائی قمی ـ علینقی موسوی الطهرانی ـحاج‌میرزا خلیل کمره‌ای ـابراهیم علوی خوئی ـ سیدرضا صدر ـسید فخرالدین جزایری ـ سید آقاموسوی خلخالی ـسیداحمد گلپایگانی- رصی‌الشیرازی- احمدالموسوی الشهرستانی ـیحیی عبادی طالقانی ـحسین‌الموسوی آیت‌الله زاده اصفهانی ـ محمدحسین خراسانی محدث ـسید محمدباقر شهیدی ـ حسین‌الموسوی الکرمانی ـ عبدالحسین زاهد ـ مصطفی مسجدجامعی ـمحمدحسین لنگرودی ـ محمدحسن لنگرودی ـالحاج مرتضی رفیع‌شریعتمدار .**

آـ۶۵۰۷۴

---

**بسمه تعالی**

گیلانیان مقیم مرکز . باکمال تاسف رحلت حضرت آیت‌الله آقای حاج‌آقا رفیع(ثقة‌الاسلام) بزرك خاندان رفیع‌را به‌بازماندگان آن فقید سعید تسلیت و از عموم گیلانیان‌محترم تقاضا میشود که‌در مجلس ختم آن بزرگوار در روز دوشنبه ۱۹شوال ساعت ۵ر۲ الی ۵ر۴ در مسجد ارك شرکت فرمایند.

گیلانیان مقیم مرکز :

**حاج‌محمدتقی دیبائی ـحاج‌احمد دیبایی ـ حاج‌سعادت- حاج‌سیدابراهیم عظیم‌زاده ـحاج کریم سبحانی‌پور ـحاج‌سید محمدجامعی ـ حاج سید حسین میرزاد ـ حاج‌ناصر توکلی ـ زکی‌زاده ـحاج‌نوروزی ـ حاج‌محمدتقی علایی .**

آـ۶۵۰۷۴

---

بانهایت تاثر درگذشت جناب **آقای حاج‌آقا رفیع رفیع** پدر بزرگوار همکار محترم جناب آقای دکتر اسماعیل رفیع راباطلاع میرساند مجلس ختم آن مرحوم روز دوشنبه هشتم دی‌ماه از ساعت ۲ونیم الی ۴ونیم عصر در مسجد ارك برگزار خواهد شد .

**بیمارستان پارس**

آـ۲۹۸۹۱

---

بانهایت تاسف رحلت حضرت آیت‌الله حاجی‌آقا رفیع- رفیع بزرك خاندان رفیع‌پدر همسر جناب آقای مهدی حائری مدیرعامل شرکت ساختمانی بنیاد را باطلاع میرساند مجلس ترحیم روز دوشنبه ۸دی ماه از ساعت۲ونیم‌الی ۴ونیم درمسجد ارك برگزار خواهد شد .

**هیئت مدیره شرکت ساختمانی بنیاد**

۱ـ۲

---

**خانواده‌های رفیع-رضا ـ ویشگائی ـمژدهی ـ بنی‌صدر- حائری- رسولی ـسجادپور ـفرید ـ باباهادی ـ دریابیگی ـ کوشانپور ـ سمیعی ـ خسروشاهی ـ عضدی ـشاهین ـ کوچصفهانی ـموسویان ـ کاشانی ـ سپاهی .**

رحلت حضرت آیت‌الله آقای حاج‌آقا رفیع رفیع(ثقة- الاسلام) بزرك خاندان رفیع را باطلاع حضرات علماء اعلام و دوستان و آشنایان میرساند :

مجلس ختم مردانه روز دوشنبه هشتم دیماه ساعت ۲و نیم الی ۵بعداز ظهر در مسجد ارك منعقد می‌باشد .

مجلس زنانه روز یکشنبه ساعت ۲ ونیم‌الی ۵بعداز ظهر درمنزل آن مرحوم واقع‌در خیابان صفی‌علیشاه منعقد است.

آـ۶۵۰۷۴

---

باکمال تاسف درگذشت شادروان **کمال نوروزی**مهندس این‌وزارت‌ورئیس اداره تلفن استان‌خراسان‌رابه‌اطلاع‌میرساند. مجلس ترحیم روز دوشنبه ۸ر۱۰ر۴۸ از ساعت ۱۰تا۱۲ درمسجدالجواد واقع در میدان ۲۵شهریور برگزارخواهد شد.

آـ۲۹۹۰۳ **وزارت پست و تلگراف‌و تلفن**

---

بانهایت تاثر و تاسف درگذشت ناگهانی شادروان مهندس **کمال‌الدین نوروزی** رئیس اداره تلفن استان نهم را که‌از صاحب‌منصبان لایق‌و صدیق شرکت‌سهامی تلفن‌ایران بودند باطلاع میرساند .

مجلس ختم آن مرحوم روز دوشنبه ۸ر۱۰ر۴۸ ساعت ۱۰ الی ۱۲ درمسجد الجواد واقع درمیدان ۲۵ شهریور برگزار میگردد .

**شرکت سهامی تلفن ایران**

آـ ۲۹۷۵۹

---

بانهایت تاسف فوت ناگهانی مرحوم مهندس **کمال‌نوروزی** رئیس تلفن استان خراسان را در مشهد مقدس باطلاع‌میرساند مجلس ختم‌مردانه و زنانه مرحوم فقید سعید درتهران روز دوشنبه ۸دیماه ازساعت ۱۰ الی ۱۲ در مسجد الجواد میدان ۲۵ شهریور برگزار خواهد شد .

**خانواده‌های : محمد تقی نوروزی . نصراله نوروزی.محمد نوروزی . علی نوروزی . سرتیپ محمد علی نوروزی .سرهنك رضا نوروزی . آشوری . محمودیان . ملکی .حمیدخانی .**

۲ـ۲ آـ ۲۹۷۰۹

---

**خانواده های : کاشانی ، پورمحسن ، روشن ، صفائی ، طهماسبی ، تاج‌بخش ، انصاری ، مهاجرانی ، امین ، سراجی ، لامعی ، امامی ، بهادری .**

باکمال تاسف و تاثر فوت‌جوان ناکام **بانوبتول کاشانی** را باطلاع بستگان و آشنایان میرساند . هزینه مجلس‌ترحیم مردانه طبق وصیت‌آن مرحومه صرف امور خیریه‌و ختم‌زنانه از ساعت ۳ تا ۵ بعداز ظهر روز دوشنبه هشتم دیماه‌در خانقاه صفیعلیشاه دائر خواهد بود .

آـ ۲۹۸۶۱

بعموم‌بازماندگان آنمرحومه مصیبت‌وارده‌را تسلیت‌میدهیم.

---

**خانواده های : مکری .فرجادی . کاوه . نراقی .جعفریان. شادمان‌فر .ندائی .جوادی . خندان . فرحزادی . جعفری .**

بدینوسیله فوت مرحومه بیگم‌مکری والده ماجدهٔ سرهنك محمد مکری راباطلاع اقوام و دوستان میرساند مجلس ختم مردانه وزنانه‌آن‌مرحومه ازساعت ۳تا ۵ بعد از ظهرروزدوشنبه هشتم‌دیماه درمسجد الجواد واقع درمیدان ۲۵ شهریور برگذارخواهد شد .

آـ۲۹۸۲۷

مصیبت‌وارده‌را به عموم بازماندگان آنمرحومه تسلیت میدهیم

---

**خانواده‌های: ابریشم فروشان. شعرباف ابراهیمی.ترکیان. محمدیان. دکتر ترجمان. صیادی. ایپچیلر. مهندس‌شفیع‌نیا. کمپانی- جباری .**

بانهایت تاسف فوت‌مرحوم مغفور حاج‌عباس ابریشم‌فروشان بزرك خانواده راباطلاع اقوام وآشنایان میرساند. مجلس‌ختم آنمرحوم ازساعت ۳الی ۵بعدازظهر روز یکشنبه ۷ر۱۰ر۴۸در مسجد قائم واقع در خیابان سعدی شمالی چهارراه سیدعلی برگزار خواهدشد ومجلس ختم زنانه‌در همان‌ساعت وهمان‌روز درمنزل شخصی‌آن مرحوم واقع درخیابان روزولت روبروی دانشسرای عالی کوچه واحدی پلاك ۱۲۰برقرار میباشد .

**حاج‌محمد شعرباف ابراهیمی. احمد. علی. اکبر ابریشم فروشان. ابراهیم شعرباف ابراهیمی ..**

آـ۲۹۷۹۹

بعموم‌بازماندگان آنمرحوم مصیبت وارده راتسلیت میگوئیم

---

باکمال تاسف و تاثر درگذشت جانگداز بانوی ناکام بهجت **یارمحمدی (اردبیلی)** راباطلاع فامیل ودوستان‌میرساند مجلس ختم مردانه وزنانه آن‌مرحومه روز یکشنبه ۷ر۱۰ر۴۸ ازساعت ۳تا۶بعدازظهر درخیابان آمل‌شماره ۲۳منزل‌اردبیلی برگزار میگردد .

**خانواده‌های: یارمحمدی. اردبیلی. احسانی. صاحبان . منصور باقری. صابری.فرزین. میمند.ملك. آقاسیان.نجومی. شمس. ناظمی. ناظم‌اف وفامیل‌های وابسته**

آـ۲۹۸۰۳

مصیبت‌وارده رابعموم بازماندگان‌آنمرحومه تسلیت‌میگوئیم

---

**پرسه**

بانهایت تاسف درگذشت‌شادروان زمردهوختی (کامیار) را باطلاع خویشان و آشنایان میرساند . پرسه آن شادروان روز یکشنبه ۷ر۱۰ر۴۸ از ساعت ۳ تا ۵ بعداز نیمروز درسالن ایرج خیابان استالین کوچه زرتشتیان کاشی ۸ برگزار می شود.

فریدون کامیار ، گلستان هوختی ، مروارید هوختی ، کیخسرو نوروزیان ، خانواده هورشتی ، خانواده نیك‌منش ، خانواده های : نوروزیان ، کمدار ، فرهمند .

آـ ۲۹۸۵۳

بعموم بازماندگان مصیبت وارده را تسلیت میدهیم .

# یادبود

بمناسبت یکمین سال درگذشت فقید سعید **مرتضی معروفی** مجلس یادبودی روز یکشنبه ۷ر۱۰ر۴۸ (فردا) از ساعت ۲ تا ۵ بعدازظهر در وادی ـ السلام قم برگزار می‌باشد وسیله ایاب و ذهاب ساعت ۸ صبح یکشنبه‌ازمنزل آنمرحوم واقع در جاده قدیم شمیران پل رومی آماده است .

تشریف فرمائی دوستان و آشنایان موجب شادی روح آنمرحوم خواهد بود .

**از طرف خانواده های معروفی : عزیزاله معروفی .نصرت‌اله معروفی . قدرت اله معروفی .**

آـ۶۵۱۴۴

---

روز یکشنبه هفتم دیماه جاری مراسم یادبود پنجمین سالروز درگذشت شادروان **سرهنك حسین رفیعیان** از ساعت ۴ الی ۶ بعداز ظهر درمنزل آنمرحوم برگزار میگردد .

آـ ۲۹۷۴۵ **رفیعیان ـ اسکندری**

---

چون روز یکشنبه ۷ر۱۰ر۱۳۴۸ مصادف با شب هفت درگذشت عبدالباقی امینی میباشد لذا بااعلام‌مراتب بسروران- دوستان و فامیل محترم خواهشمند است با تشریف فرمائی خود در این مراسم که از ساعت سه ونیم الی پنج و نیم عصر فردا در مقبره خانوادگی نظام مافی واقع در امامزاده عبداله بجای آورده میشود قلوب‌جریحه‌دار فرزندان و خانواد های وابسته را تسلی بخشیده و روح فقید سعید را با مشارکت وهمدردی در این مصیبت وارده شاد فرمایند .

**خانواده های : امینی . نظام مافی . شمس‌الشعرا . رشیدی . صمیمی . افشار (علی احمدی) و سایر فامیل و دوستان وابسته .**

آـ۲۹۸۹۷

# تسلیت

**آقای زلفعلی نیسانی**

مصیبت وارده‌را بشماو خانواده محترم تسلیت‌میگوئیم.

آـ ۲۹۷۹۳ **شرکت ساختمانی فاخ**

---

**جناب آقای علی زنگی**

بانهایت تاسف و تاثر درگذشت مادر گرامیتان راالز طرف خودو همکاران و معلمین به آن جناب و خانواده‌محترم تسلیت عرض نموده و بقاء عمر برای جنابعالی و خانواده محترم از خداوند بزرك آرزو مینماید .

**دنیس-شا رئیس دروس انجمن ایران وامریکا**

آـ ۶۴۸۴۴

---

**سرکار سرهنك ستاد محمدمکری و بانو**

بااندوه فراوان مصیبت وارده را تسلیت میگوئیم .

آـ ۲۹۸۵۵ **سرهنك ستاد محمود ماهروتیان‌وبانو**

---

باکمال تاسف و تاثر درگذشت نابهنگام جناب آقای مهندس کمال‌الدین نوروزی رابمادروهمسر مشارالیه‌وهمکاران اداری تسلیت عرض مینماید .

**سنندج : از طرف کارمندان استان کردستان ـمیرزائی**

آـ۶۵۰۲۴

---

**جناب آقای مبشر مقام محترم مدیریت کل امور مالی وزارت کشاورزی**

باقلبی اندوهگین مصیبت وارده را به‌جنابعالی تسلیت عرض نموده وبقاء وعزت دودمان‌آن عالیجناب را از خداوند متعال خواستاریم .

**اسدی. علائی. فرهمند. زرکف . خسروی . احمدی . نورکیهانی. شجاع‌نیا. مکی. عقدائی .**

آـ۲۹۸۰۵

---

بانهایت تاسف درگذشت نابهنگام مهندس نوروزی را از سوی خود وهمکارانم به‌خانواده محترم نوروزی به ویژه سرکار سرهنك رضا نوروزی تسلیت گفته شادی روح آن مرحوم وصبر وشکیبائی بازماندگان‌راازیزدان پاك خواهانم .

**سپهبد سهراب‌پور**

آـ۲۹۸۰۱

---

**جناب آقای جعفر فولادی**

غم بزرك آنجناب اندوه عظیم ماست همدردی خود و فامیل عموزاده‌را درمصیبت وارده بجنابعالی وکلیه‌بازماندگان اعلام وتسلیت عرض مینمایم .

**فرج‌اله- عموزاده خبرنگارجرایددرفیروزکوه**

آـ۶۵۰۲۸

---

**همکار گرامی جناب آقای خواجوی‌ریاست‌محترم دبیرستان سخن**

باکمال تاسف مصیبت وارده رابشما و خانواده محترم خواجوی تسلیت میگوئیم .

**ابوالفضل اشراقی، عباس منوچهری**

آـ۲۹۸۶۵

---

**دوستان عزیز: اخوان معدنچی**

فوت مادر گرامیتان را تسلیت عرض مینمائیم .

**ولی‌اله احمدی، فیض‌اله احمدی**

آـ۲۹۷۹۷

---

**جناب آقای مهندس فتح‌اله خواجوی**

از درگذشت بانوی نیکوکار همسر گرامی جنابعالی بینهایت متاثر ومتاسفیم مصیبت وارده رابحضور عالی وعموم بستگان شریف صمیمانه تسلیت عرض میکنیم .

**شهسوار :زیور خداپرست .اسمعیل خداپرست .**

آـ۶۵۰۲۲

---

**جناب آقای دکتر میرحقانی معاون محترم اداره پزشکی قانونی**

بایکدنیا تاثر و اظهار همدردی عمیق درگذشت والده محترمه جنابعالی را صمیمانه تسلیت میگوئیم .

**دکتر ناصر مسنن پروین اسدی آذر . لیلا توتونچیان. پری مجتهدزاده . دکتر صالحیان ، دکتر یداللهی . دکتر فراهائی . دکتر هاشمی تنکابنی ، کمال طاهائی . عبداله کجوری .**

آـ۲۹۸۹۵

---

**دوست عزیز جناب آقای حسین علیخانی**

دوستان تودراندوه درگذشت پدرت شریکند بتو تسلیت می گوئیم‌وازدرگاه خدای بزرك برایت صبر و شکیبائی‌مسئلت داریم .

**قم محمد محسنی . جعفرلاجوردی . رضا عبداللهی.محسن لاجوردی . حسن‌امیرحسینی .ابوالقاسم‌نوشاد .**

آـ۶۵۱۱۰

---

بانهایت تاسف درگذشت شادروان تیمسار سرلشگر مجید نقدی‌را ازسوی خود وهمکارانم بخاندان نقدی تسلیت می گویم

**رضائیه ـسرلشگر آزموده**

---

**شادناکام روانت‌شاد**

بااندوه فراوان درگذشت‌منوچهر شاد دانشجوی سال پنجم پزشکی‌را: خاندان شاد وعموم دوستانش تسلیت‌عرض نموده ،برای بازماندگان آن‌مرحوم از درگاه باریتعالی صبر مسئت‌می‌نمائیم .

**دانشجویان‌سال هفتم پزشکی دانشگاه تبریز**

آـ۶۵۱۱۶

# سپاسگزاری

درسوك‌غفور آلبا عزیز ـ مردی که بخاطر دوستی و دوستان میزیست ـیاران و دوستان هم دل‌او و همهٔ سروران ارجمندیکه با نیکدلی‌ونیکخواهیش آشنا بودند وبادریغ ودرد یادش‌راگرامی‌داشتند ودراین‌اندوه بزرك مارا رهین‌همدردی‌ها والطاف بی‌پایان خود ساختند .

اگرماتم وغم‌مارا ازشرفیابی و سپاسگزاری حضوری سریع‌بازدارد ـ امید آنکه سروران و عزیزان بردل نگیرندو مارابه بخشایند .

**فامیل وبستگان روان‌شاد غفورآلبا**

آـ۶۵۰۶۲

---

بدین وسیله از کلیه سروران گرامی ، دوستان و آشنایان و همکارانی که در مراسم تدفین و مجلس ترحیم فقید سعید تاری‌وردی فرمانفرمائیان شرکت نموده‌و یااز طریق ارسال نامه و تلگرام ویاحضورا ابراز لطف و مرحمت‌فرموده‌اند سپاسگزاری مینماید وامیدوار است در صورتی که بعلت‌تالمات روحی در انجام بازدید تاخیری رخ‌دهد معذور فرمایند .

**خانواده فرمانفرمائیان و فیروز**

۲ـ۲ آـ ۶۴۶۸۸

---

**سپاسگزاری**

ازقضات محترم دادگستری و کلیه دوستان وآشنایان ارجمند و سروران گرامی و اهالی محترم رودسر که در مراسم تدفین و شب هفت و مجالس یادبود مادر عزیزمان درتهران و رودسر شرکت فرموده‌اند و یابوسیله آگهی و تلگراف مارا دراین مصیبت بزرك تسلی داده‌اند صمیمانه سپاسگزاریم و سعادت جاودانه آنها را از خداوند بزرك خواهانیم

**از طرف خانواده : رضا جهانگیرنوربها**

آـ ۲۹۷۶۵

---

**سپاسگزاری**

بدین وسیله از کلیه سروران ، دوستان و بستگان ارجمند که درمراسم تشییع جنازه و ختم و هفته شادروان فرزادآدینه شرکت فرموده و باتلگراف و درج درروزنامه اظهار همدردی نموده‌اند صمیمانه سپاسگزاریم و چنانچه در عرض تشکر حضوری بعلت تالمات روحی قصوری رخ‌دهد پوزش طلبیده و توفیق همگان‌راز درگاه ایزد متعال‌خواهانیم.

**سرهنك آدینه ، دکتر فریبرزآدینه ، فرهادآدینه**

آـ ۲۹۸۶۳

---

از کلیه بانوان وآقایان محترم وارجمند که درمراسم تشییع ومجالس یادبودمرحومه **بانو شوکت‌الحاجیه‌دبیرشرکت** و یا بوسیله نامه و تلگراف و جراید موجب تسلی خاطر اینجانبان گردیده‌اند صمیمانه سپاسگزاریم وچنانچه بعلت تالمات روحی در شرفیابی وعرض تشکر حضوری تاخیری‌رخ دهد امید عفو داریم .

**خانواده‌های : ریاحی. دبیر. پاسبانی**

آـ۲۹۸۰۹

---

**سپاسگزاری**

با کمال احترام از جناب آقای صبوری و کلیه سروران ارجمند و همکاران و دوستان و بستگان گرامی که در مراسم تشییع و مجالس ترحیم مرحومه مادرم شرکت یا بوسیله نامه و تلگراف ابراز عنایت و همدردی فرموده‌اند صمیمانه سپاسگزاری و چنانچه درعرض تشکر حضوری قصوری حاصل شود تقاضای عفو داشته و سلامت و سعادت همگان را از ایزد متعال خواهانم .

آـ۶۵۱۲۲ **دکتر دیباج**

---

**سپاسگزاری**

از جناب آقای دکتر قاسم معتمدی ریاست‌محترم‌دانشگاه اصفهان و اساتید معظم و کلیه دانشجویان عزیز خصوصا دانشجویان دانشکده داروسازی و سایر سروران و همکاران گرامی که با نهایت صمیمیت و رافت در حادثه جانگداز درگذشت شادروان دانشجوی سال پنجم دانشکده داروسازی **حسن ثنائی** ابراز همدردی فرموده‌اند صمیمانه سپاسگزاری مینمائیم وسلامت همگان را از درگاه خدای‌یگانه‌خواستاریم.

**خانواده های ثنائی . ربیعی . جهانشاه . افشاری‌وخانواده های وابسته دیگر .**

آـ۶۵۱۲۰

---

**سپاسگزاری**

از کلیه همشهریان . دوستان و اقارب که در واقعه مولمه درگذشت پدر بزرگوارمان شادروان **سید معصوم نیری** ابراز همدردی فرموده بوسیله تلگراف و درج درجراید و یا باشرکت در مجالس ترحیم موجبات تسلی خاطر بازماندگان را فراهم ساخته‌اند صمیمانه سپاسگزاری نموده و چنانچه‌بعلت کثرت تالمات روحی در عرض تشکر حضوری قصوری روی دهد بدینوسیله پوزش میطلبیم سعادت وسلامت همگی راز درگاه ایزد متعال خواهانیم .

**دکتر عمادالدین نیری . دکتر خسرونیری . حاج سید سراج‌نیری . مهین نیری .**

آـ۶۵۱۱۴

---

**آقای علی محمودی**

درگذشت‌پدر بزرگوارتان را صمیمانه تسلیت گفته‌خود را درسوك بزرك شما شریك‌میدانیم .

**کارکنان بانك کشاورزی ایران-شعبه‌اصفهان**

آـ۶۵۱۱۸

---

**آقای یوسف‌رجائی** همردیف های شما با اندوهی‌بی‌کران مصیبت وارده‌را بشما وخانواده محترم از صمیم قلب تسلیت گفته‌وخودرا همدرد میدانند .

**رضائیه یوسف لامعلی**

آـ۶۵۱۲۴

---

رئیس کل- اعضاء هیئت عامل و عموم کارکنان بانك کشاورزی‌ایران درگذشت بانو قمرالملوك مبشر(دولتشاهی ) را به جناب آقای ایرج مبشر وفامیل محترم ایشان صمیمانه تسلیت گفته‌بقاء عمر و صبر جمیل برای بازماندگان آن فقیده سعیده ازدرگاه ایزد متعال مسئلت دارند .

آـ۶۵۰۶۸ **بانك کشاورزی ایران**

---

**کارکنان کارخانه فارسیت** درگذشت مرحمت پناه‌شادروان مرحوم امنع‌الملك عسکری‌را بحضور جناب آقای منوچهر سالور مدیریت عامل شرکت سهامی سیمان فارس وخوزستان وخانواده معظم آن مرحوم تسلیت عرض می نمایند .

آـ۶۵۰۲۶ **دورود ـ لیل آبادی**

---

**جناب آقای دکتر معظمی وبانو**

مصیبت وارده‌را تسلیت عرض می کنم .

آـ۲۹۸۴۷ **دکتر ابوالفضل سعیدی**

---

**جناب آقای لوشانی**

مارادر غم‌خود شریك بدانید .

آـ۲۹۸۵۱ **سارا ـ ساسان ـکاشیر**

---

**جناب آقای دکتر نصرالله عایلی**

بانهایت تالمو تاثر خود رادرغم شما سهیم دانسته‌سلامتی وبقای عمر جنابعالی و خانواده محترم راالز درگاه ایزد متعال مسئلت داریم .

**دکتر کیوان ـ دکتر مستان ـ حسن مرتضوی- دکترمنجمی**

آـ۲۹۸۷۹

---

**سرکارخانم اردبیلی ریاست محترم دبستان بهرام‌دختران**

درگذشت نابهنگام بانو بهجت اردبیلی را تسلیت‌عرض نموده بقای عمر بازماندگان آن مرحوم راالز خداوند متعال خواستاریم .

**کارکنان دبستان بهرام**

آـ۲۹۸۲۹

---

**دوست ارجمند جناب آقای پرویز لوشانی**

باتاثر فراوان درگذشت مادر گرامی را تسلیت میگویم

آـ۶۵۰۵۶ **شرکت پیام ـعلی‌عبسی**

---

# کنفرانس هفتگی بیمارستان‌جرجانی

ساعت ۱۱ صبح روز یکشنبه ۷ دی‌ماه ۴۸ در سالن کنفرانس بیمارستان جرجانی وابسته‌به‌دانشکده پزشکی‌دانشگاه‌ملی ایران واقع درابتدای خیابان تهران‌نو بحث‌وتبادل نظر کلینیك‌درباره مواردجالب هفته بعمل خواهد آمد .

ورود برای عموم پزشکان‌محترم‌آزاد خواهد بود .

**دانشکده پزشکی دانشگاه ملی ایران**

اطلاعات ۱۳۰۱

شنبه
* هفدهم شوال ۱۳۸۹
* بیست‌وهفتم‌دسامبر ۱۹۶۹
* شماره ۱۳۰۷۸
* سال چهل‌وچهارم

# ۱۲ هزار شکایت در باره وضع استخدامی کارمندان

بمناسبت پایان دوره سه ساله شورای سازمان امور اداری و استخدامی کشور گزارش سه‌ساله شورا به نخست وزیر تقدیم شد . در گزارشی که‌تقدیم آقای نخست وزیر گردیده اصول و هدف های شورای سازمان امور اداری و استخدامی تشریح شده است . در این گزارش آقای مسعود هدایت رئیس شورای‌سازمان‌مزبور باتوجه به‌آراء صادره از هیئت های رسیدگی‌اعلام داشته‌است که‌تاکنون تعداد کل شکایات استخدامی ۱۴ هزار و ۹فقره بوده است که ازاین رقم تعداد ۹هزار و ۲۸۰ پرونده مختومه و منتهی بصدور رای شده است .

از جمع آراء صادره ٤ هزار و ۷رای به‌نفع کارمندان شاکی و ۵ هزار و ۲۷۳ فقره شکایت غیروارد تشخیص گردیده است .

شورا در گزارش خود به‌نخست وزیر اضافه کرده است که ۵۹ درصد آراء صادره شورا، موردتائید دیوانعالی کشور نیز قرار گرفته است .

طبقه ممتاز

در این‌گزارش که بطور مفصل ومشروح کلیه رده‌های‌آراء شورای سازمان درآن‌ذکر گردیده‌توضیح داده شده است .

یکی از وظایف عمده شورا به موجب بند «پ» ماده۱۰۸ رسیدگی بشکایات استخدامی مستخدمین رسمی‌است . خطیر بودن کارهای قضائی و مسئولیت های قانونی و وجدانی قاضی بر خاطر عالی‌پوشیده نیست . خصوصا که در این قبیل پرونده‌ها یك‌طرف‌قضیه مستخدمین دولت هستند که جزو طبقه ممتازو تحصیل کرده وورارداجتماع‌محسوب میشوند و احقاق حق آنان اثر بسیار عمیقی در نحوه انجام وظیفه آنها دارد واین طبقه باید مومن‌و معتقد باشند که اولا مرجع بی‌طرفی برای‌رسیدگی بشکایات‌آنها ازتضییع احتمالی حقوقشان وجود دارد وثانیا این مرجع‌باسرعت و دقت‌لازم بمطالب‌آنهارسیدگی‌میکند

رنجش

**اما طرف دیگر قضیه سازمان های دولتی هستندکه اکثراقدامات خود را نسبت بمستخدمین موافق مقررات میدانند ومعتقدند که‌نباید برخلاف آن چیزی گفته شود ،و صدور احکامی بر ورودشکایات مستخدمین واستحقاق آنها غالبا موجب گله و رنجش اولیای این سازمانها میشود و قانع کردن آنها باجرای احکام شورا در حالیکه‌قلبا هم معتقد ومومن‌بر صحیح وقانونی وعادلانه بودن احکام باشند امری است دشوار که معذلك تصورمی‌رود شورا توفیق کاملی در این قسمت بدست آورده باشد .**

رسیدگی دقیق

مطلب دیگری‌که حساسیت بیشتر وظیفه‌شورا رادراین خصوص نشان میدهد قطعی و لازم‌الاجرا بودن احکام شوراست‌در مواردیکه حکم بحقانیت وورود شکایت مستخدم میدهد یعنی‌درحقیقت سازمان‌دولتی دراین مورد بموجب قانون از حق تجدید نظر محروم شده حال آنکه این حق ازمستخدم سلب نگردیده است و طبیعی است که اگرقصور ومسامحه‌ای بشود برای سازمان طرف شکایت قابل تدارك وجبران نخواهد بود وبهمین جهت است که آراء شورا باید توام‌با دقت فراوان ورسیدگی های دقیق باشد که در هیچ مرجع عالی‌قضائی نتوان خلاف آن استدلالی کرد .

ظرف این مدت حتی یك مورد پیش نیامده است که کوچکترین بی‌توجهی و یاترك اولائی شده‌باشد واگر بسیاربندرت‌بعضی ازمسئولان سازمان های دولتی نسبت بیکی‌از آراء شورا ایرادو اشکالی‌داشته‌اند بلافاصله با ادای توضیحات کافی رفع ایراد و اشکال آنها شده و معترف به صحت و قانونی بودن‌آن رای گردیده‌اند .

تلویزیون
شاوب لورنس
یک عمر بشما خدمت میکند
SCHAUB-LORENZ

## اولین دسته هنرجویان آموزشگاههای خلبانی فارغ‌التحصیل شدند

صبح دیروز در حضور والاحضرت شاهپورغلامرضاپهلوی‌نیابت ریاست‌عالیه مرکزآموزش‌و فنون‌هوانیمای کشوری و همسرشان والاحضرت‌منیژه جشن فارغ‌التحصیلی اولین‌دسته هنرجویان آموزشگاه های خلبانی در سالن حجاج فرودگاه‌مهرآباد برگزار شد دراین‌مراسم‌تیمسار رفعت مدیر عامل این‌مرکز ضمن خیرمقدم گزارش‌داد واضافه‌کرد به ۱۰۳۸هنرآموز خلبانی‌آموزش داده شده است .

آنگاه والاحضرت گواهینامه و جوایز شاگردان اول ومربیان را به‌آنان دادند و پس از تماشای چند برنامه پرواز نمایشی‌ازقسمت‌های واحدهای آموزش و غرفه‌ها دیدن کردند .

**در این عکس والاحضرت شاهپور غلامرضا پهلوی درحال‌توزیع‌جایزه یکی ازهنرآموزان رتبه اول‌خلبانی دیده میشوند .**

بانک بیمهٔ بازرگانان
یک تن پول به یک نفر
وبرابر وزن ۱۲ نفر در ۱۲ استان پول جایزه میدهد

از طریق وزارت کشور

## اجرای طرح عمران گودهای جنوب تهران دنبال میشود

*** با احداث چند خیابان‌منطقه گودها آماده برای‌آبادانی میشود**

شریف‌مشکین

طرح عمران گودها پس از یکسال تعویق یکباردیگر در وزارت کشور مورد بررسی قرار گرفت و وزیر کشور دستور داد تا این طرح‌همانطور که در گذشته باپی‌گیری اجرا میشد مجددا در دستور کار وزارت کشور قرار گیرد چندی پیش این طرح در انجمن شهر تهران نیز مطرح گردید و انجمن از شهردار خواست که در اجرای طرح تسریع گردد .

آمادگی

وزارت کشور و شهرداری در مورد اجرای عمران گودها آمادگی دارند و کارشناسان ماموریت یافته‌اند تا طرحی را که برای مردم شهر تهران و وضع پایتخت نهایت اهمیت رادارد اجرا نمایند .

طرح عمران گودها دو سال پیش در اجرای اوامر علیاحضرت شهبانو تهیه شد و مقرر گردید وزارت‌کشور با کمك شهرداری در مدت کوتاهی وضع منطقه گودها را تغییر بدهد تا این منطقه نیز به صورت یك‌محله بالنسبه آباد و قابل سکونت تهران درآید .

بودجه

پس از صدوراین امر وزارت‌کشور اقدامات وسیعی در این زمینه بعمل آورد و حدود شصت میلیون تومان بودجه با طرح اجرائی که می‌بایست‌به وسیله شهرداری ، وزارت کشور ، سازمانهای آب و برق و تلفن‌پرداخت گردد تامین شد ، اداره‌ای نیزتحت عنوان سازمان عمران جنوب تهران در میدان شوش تاسیس گردید و سازمانهای مسئول اقداماتی را در این منطقه شروع کردند .

تعویق

با تغییر وزیر کشور چند ماهی اجرای طرح عقب افتاد تا آنکه‌اکنون یکباردیگر این مسئله از نظراهمیتی که دارد به وسیله وزارت‌کشور مورد بررسی و توجه قرار گرفت و با آنکه به موجب طرح جامع تهران باید مناطق جنوبی شهر به فضای سبز مبدل گردد ، در نظر دارند تا زمانی که طرح اجراگردد در گودهااقدامات عمرانی فوری معمول دارند .

در جنوب تهران پنجاه و سه گود مسکون و غیر مسکون وجود داردکه در محلات اطراف گودهای مسکون حدود دویست هزارنفر زندگی‌میکنند و کوشش دولت و وزارت کشور و شهرداری آنست که بتوانند پیش از اجرای طرح‌جامع‌تهران مشکل‌زندگی ساکنان این مناطق را در جهت‌تامین رفاه آنها تغییر دهند .

به نظر میرسد که عامل اساسی خرابی منطقه جنوبی تهران وجود کوره‌های آجر پزی است که طی سالهای سال کار و خاکبرداری‌قسمت مهمی از این منطقه به صورت گودال درآورده‌اند و حالا صاحبان این اراضی برای آباد کردن منطقه گودها آمادگی دارندزیرا که اراضی‌بی‌ارزش آنها در صورت‌احداث خیابان جدیدی در منطقه گودها قیمت پیدا میکندو روی این اصل آنها آماده هستند تا اراضی مسیر خیابانها را در گودها به رایگان در اختیار شهرداری قرار دهند .

با درك این شرائط اگر درحال حاضر بین تهران - ری یکی دو خیابان شرقی و غربی و چندخیابان شمالی جنوبی ساخته شود اولاراه عبور تازه‌ای‌بین‌تهران - ری که‌اکنون با مشکلات ترافیك روبرو هستندباز میشود و هم خودبخود برای آبادانی گودها هم قدمهای بسیار موثری برداشته میشود و به سرعت منطقه گودها به وسیله خود مردم وصاحبان اراضی ، آباد و جهت سکونت یا منطقه صنعتی و دیگر موارد آماده میگردد .

تلفن جدید منزل
دکتر ناصر برجیس
۶۲۴۶۹۷
مطب خیابان سپه‌چهارراه‌پهلوی
صبح وعصر - ۶۱۱۴۰۷

## تغییر محل شرکت

از تاریخ ٦ر۱۰ر٤۸ محل این شرکت به خیابان آبان پلاك ۹۰ تلفن٦۲۹۷۳٤ انتقال میبابد .

شرکت سهامی سیمان کرمان

## آگهی استخدام

**دانشکده صنعتی (پلی‌تکنیك تهران) طبق مفاد لایحه قانونی استخدام‌کشوری تعداد ۱٤ نفرکارشناس ازطریق امتحان ومسابقه بشرح زیر استخدام میکند :**

| ردیف | عنوان شغل | حداقل شرط تحصیلی | گروه شغلی |
|---|---|---|---|
| ۱- | کارشناس علوم فیزیکی ( شامل کارشناس فیزیك) . | لیسانس‌در رشته فیزیك | ٦ |
| ۲- | مهندس برق (شامل کارشناس فشارقوی‌و کارشناس الکترومغناطیس) | دانشنامه مهندسی در رشته برق | ٦ |
| ۳- | مهندس الکترونیك(شامل کارشناس الکترونیك و کارشناس‌اتو- ماسیون) | دانشنامه مهندسی در رشته الکترونیك | ٦ |
| ٤- | کارشناس شیمی (شامل کارشناس آزمایشگاه پتروشیمی ) | دانشنامه مهندسی در رشته شیمی | ٦ |
| ۵- | مهندس راه‌و ساختمان (شامل کارشناس مقاومت مصالح‌و کارشناس هیدرولیك و سدسازی ) | دانشنامه مهندسی در رشته راه و ساختمان | ٦ |
| ٦- | مهندس نساج ( شامل کارشناس بافندگی و کارشناس فیزیك نساجی ) | دانشنامه مهندسی در رشته نساجی | ٦ |
| ۷- | مهندس مکانیك (شامل کارشناس آزمایشگاه تئوری ماشین و کارشناس ماشینهای آبی ، مکانیك ) | دانشنامه مهندسی در رشته مکانیك | ٦ |

تعداد افراد مورد نیاز بترتیب ردیف :۱- یکنفر ،۲- دونفر ۳- سه‌نفر ، ٤- یکنفر ، ۵- سه‌نفر ، ٦- دونفر ، ۷- دونفر .

توضیح : ۱- داوطلبانی که مدارك تحصیلی بالاتر از لیسانس‌داشته باشند نسبت بسایرین حق تقدم دارند .

۲- داوطلبان باید حداقل سابقه دوسال تدریس در یکی از موسسات‌آموزش‌عالی‌دررشته‌ای که داوطلب‌استخدام‌میباشددداشته‌باشند

داوطلبان واجدشرایط میتوانند فرم ذیل راتکمیل کرده‌و همراه‌با دو قطعه عکس‌و فتوکپی مدرك تحصیلی و گواهی تخصصی تااخر وقت‌اداری روز ۲۵ر۱۰ر٤۸ وسیله پست سفارشی بنشانی : تهران -خیابان شیراز - دفتر کارگزینی دانشکده صنعتی (پلی‌تکنیك تهران) ارسال دارند.

| | | | |
|---|---|---|---|
| اینجانب | نام خانوادگی | نام پدر | شماره شناسنامه |
| متولد | محل صدور | مدرك تحصیلی | وضع خدمت وظیفه |
| داوطلب شغل | میباشم . | | |
| نشانی کامل : | | تلفن | امضاء |

۱-۳ آ-٦۳۹٤٤ دانشکده صنعتی (پلی تکنیك تهران )

فقط
امروز
تا ساعت ۱۰ شب فرصت دارید

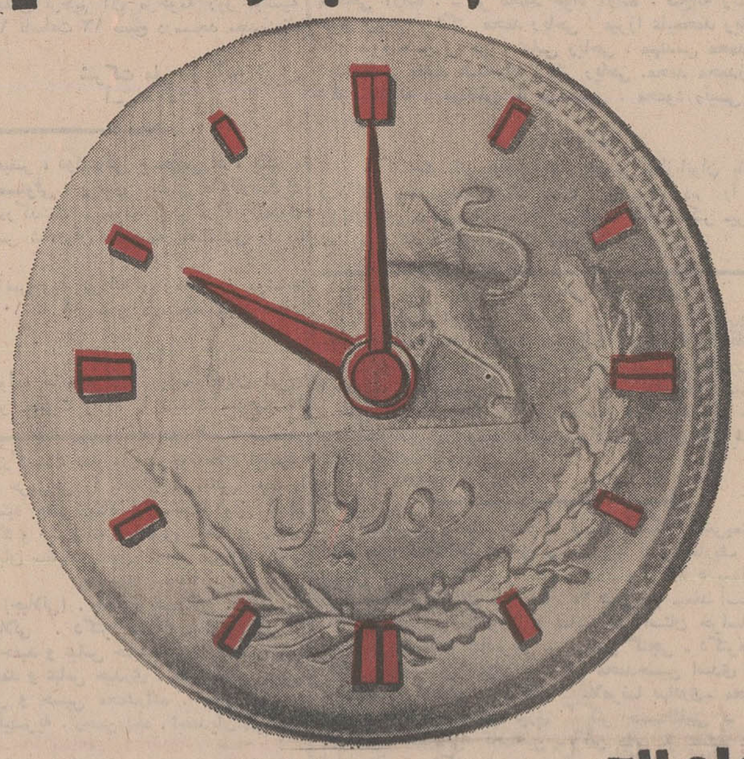

مادام العمر
ماهی ۳ هزار تومان
حساب تشکیل سرمایه
بانک عمران

استاد ارجمند وگرامی جناب‌آقای
دکترصالح
انتصاب شایسته آنجناب را بمقام سناتوری تهران تبریك، سعادت و موفقیت همیشگی شمارا ازخداوند متعال خواهانم. آ-٦٤۹۱٤ دکتر علیخانی

استاد معظم جناب آقای دکترجهانشاه صالح
باکمال مسرت انتصاب آنجناب را بمقام سناتوری تبریك عرض مینمایم . دکتریحیی برجیس

شب ژانویه ۱۹۷۰
هتل ونک
چهارشنبه ده دی‌ماه
باشرکت ارکستر
رنو
برنامه مخصوص
تلفن رزرو ٦۲٤۵۵۱
آ-٦٤۸۸٤ ۱-۲

## آتیه فرزندانتانرا تامین کنید

شایدیکی از جوائز ارزنده بانك ایران و انگلیس‌بنام شما اصابت کند پس تا دیر نشده باافتتاح حساب قبل از ۲۰ر۱۰ر٤۸ در یکی از شعب ۷گانه تهران یا شعبه‌های شهرستانها اهواز -خرمشهر -آبادان - بریم -بندر عباس شعبه جدیدالتاسیس اصفهان (چهار باغ - شماره ۵۹۲) شانس خود را امتحان کنید.

حداقل موجودی جهت شرکت در قرعه‌کشی یکهزار ریال است که یك شانس دارد و موجودیهای تا ۱۵۰ر۰۰۰ ریال به تناسب موجودی تا ۵شانس دارند در میان جوائزی که تعدادش به ۲۲۸ میرسند جایزه پانصد هزار ریالی‌هم وجود دارد.

قرعه‌کشی در تهران اداره مرکزی بانك در ۱۵اسفند ٤۸ براساس موجودیهای روز ۲۰ر۱۰ر٤۸ انجام میگیرد.

بانك ایران وانگلیس

شرکت ملی نفت ایران
## قسمت‌پخش
### قابل توجه مصرف‌کنندگان نفت گاز برای دستگاههای حرارت‌مرکزی

بدینوسیله باطلاع کلیه مصرف‌کنندگان نامبرده که مصرف آنها حداقل ۵۰۰ لیتر و حداکثر ٦۰۰۰ لیتر میباشد میرساند تالطفا برای تامین سوخت مورد نیاز خود ازطریق تلفنهای زیراقدام فرمایند :

| | | |
|---|---|---|
| ۱- آقای حسین اعتمادی | تلفن ۵۸۲۹٦ | خیابان شوس خیابان خیام نو |
| ۲- آقای سید امان‌اله بشارت | تلفن ۹۵۸۸٦۱ | خیابان ابارنفت چهارراه آهنچیان |
| ۳- آقای فیض‌اله حسن‌پور | تلفن ۹۵۰۵۳۵ | خیابان قزوین امامزاده حسن |
| ٤- آقای علیرضا دبیرعلائی | تلفن ۹۵۲۹۰٤ | خیابان قزوین خیابان مخصوص |
| ۵- آقای حسین دیبائی | تلفن ۳۳۳۷۳۹ | خیابان امیرکبیر سه‌راه امین حضور |
| ٦- آقای پرویز فتحی | تلفن ۹۵۹۵۱۳ | خیابان ابار نفت |
| ۷- آقای مرادعلی کاویانی نژاد | تلفن ۳۳٦۵٦٦ | خیابان اکباتان چهارراه سعدی |
| ۸- آقای رسول مجیدی | تلفن ۹۵۷٦۵۵ | خیابان انبارنفت |
| ۹- آقای محمد دهقان نژاد | تلفن ۵۹۱٦٤۸ | شهرری |
| ۱۰- آقای جلیلی | تلفن ۷۵٦۳۸۸ | میدان شهناز |
| ۱۱- آقای احمد خلیل‌پور خدادادی | تلفن ۹۵۹۲۰٤ | خیابان ابار نفت |
| ۱۲- آقای غلامرضا اکبرزاده | تلفن ۹۵۸۵۸۳ | خیابان ابار نفت |
| ۱۳- آقای محمد اویسی | تلفن ۹۵۸۵٤۷ | خیابان انبار نفت |

بهای نفتگاز تحویلی درمحل مصرف لیتری ۲ر٤۰ ریال خواهد بود .

ازخریداران محترم تقاضا میشود قبل از تحویل گرفتن فرآورده وپس‌ازخاتمه آن به رقم لیتر شمار نفتکش مربوطه توجه فرمایند خواهشمنداست‌هرگونه‌اشکالی دراین زمینه ویا ناخیر بیش از ٤۸ ساعت در تحویل نفتگاز را به مسئول مربوطه بوسیله تلفن‌شماره ۳۱٤۱۹۳ که همه روزه ازساعت ۸ صبح الی ۸ بعد از ظهر روزهای تعطیل وغیرتعطیل و تلفنهای شماره ۳۱۰۰۹۱ الی ۳۱۰۰۹۹ داخلی ٤۱۳ درتمام ساعات اداری (۸ صبح الی ٤ بعدازظهر) اطلاع فرمایند .

ضمنا ازکلیه مصرف‌کنندگان فوق درخواست میگردد هرچه زودتر نسبت بخرید وپرنمودن‌مخازن‌خود اقدام مقتضی معمول داشته و در دفعات بعد نیز قبل از آنکه موجودی مخزن نفتگاز آنان بانمام برسد(٤۸ساعت قبل) برای خرید مجدد اقدام فرمایند .

-۱-

شرکت سهامی کودشیمیائی ایران

## آگهی مزایده کودشیمیائی

شرکت سهامی کود شیمیائی ایران در حدود ۱٤۰۰ تن کود شیمیائی سوپر فسفات تریپل آبدیده‌رانقدواقساط بفروش میرساند . علاقمندان میتوانند بکارخانجات کود- شیمیائی شیراز واقع در علی آباد مرودشت مراجعه و پس از مشاهده کالا اوراق شرکت در مزایده را از دفترکارخانه ویا از دفتر دائره خرید کارخانه واقع در شهر شیراز - خیابان داریوش - پاساژ بوشهری و یا از دفترشرکت‌واقع در تهران خیابان ۲۱ آذر شماره ۸۸ طبقه پنجم دریافت و پیشنهاد خود را حداکثر تا ساعت ٤ بعدازظهر روز سی‌ام دیماه به آدرسهای فوق تسلیم و رسید دریافت دارند .

شرکت‌سهامی کودشیمیائی ایران

آ-٦۳۳۹٦ ۱-۲

## آگهی استخدام

شرکت ملی نفت ایران جهت خدمت‌در مناطق نفتخیز (جنوب) یکنفر پزشك متخصص روانشناسی که واجدشرایط زیرباشد نیازمند است .

۱- دارابودن دیپلم پزشکی‌ودیپلم‌تخصصی در رشته بیماریهای روانی(فارغ‌التحصیلان کشور انگلستان ارجحیت‌دارند) .

۲- ۲تا۳ سال سابقه کاردربخش‌های‌عمومی

۳-٦تا۸سال سابقه‌کار دربخش های‌روانی.

٤- حداکثر سن ٤۰سال .

۵- شاغل نبودن در موسسات دولتی ویاوابسته بدولت .

متقاضیان میتوانند با در دست داشتن فتوکپی مدارك فوق‌الذکر در روز های‌اداری بین ساعات ۸ الی ۱۱ صبح‌باداره‌استخدام شرکت ملی نفت ایران - خیابان سپهبد زاهدی کوچه شریف مراجعه فرمایند .

۱-۲ آ-٦٤۳۳۲