222.03
Si317
W
6

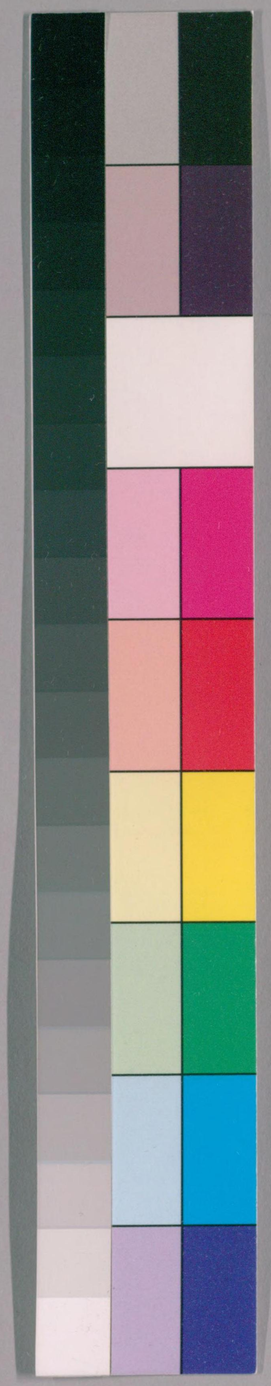

国立国会図書館　タイトル『史記菁華録6巻』　請求記号 222.03-Si317

ガラス使用

222.03
Si317

史記菁華錄

卷六

汲鄭列傳
酷吏列傳
游俠列傳
貨殖列傳
滑稽列傳
太史公自序

46.3.22
858092

国立国会図書館　タイトル『史記菁華録6巻』　請求記号 222.03-Si317
ガラス使用

汲長孺武帝朝第一直臣而不相李將軍武帝朝第一名將而不得侯史公蓋深惜之故兩傳皆用零零碎碎寫法眉睫畢肖性情皆活然黯之為人幾于至誠動物息之者不能傷驕之者不能折愛之者不能損危言危行知罰康莊真西漢第一流人物也

汲鄭列傳

汲黯字長孺濮陽人也衛地為下句引其先有寵於古之衛君無意着此語亦為至黯七世世為卿大夫黯以父任門蔭中有此人故奇孝景時為太子洗馬以莊見憚武帝為太子時知黯已久孝景帝崩太子即位黯為謁者東越相攻上使黯往視之兩使黯往視實非其任而黯不辭意不至固欲相機尋事出其囊中之類也至吳而還報曰越人相攻固其俗然不足以辱天子之使出使半道廢命而還雖曰持大體然亦見漢法寬厚迴非後世所及河內失火延燒千餘家上使黯往視之還報曰家人失火屋比延

国立国会図書館　タイトル『史記菁華録6巻』　請求記号 222.03-Si317
ガラス使用

切直人能以清淨無為之本領所以為賢若刻敝以濟其直則不惟病國亦必禍身矣然吾謂顏之賢誠為體

清靜為用此正仲弓所謂居敬行簡者也子長雄於文而樂言黃老其見地固不無少偏者須論世者自得之

癡不足憂也雨不足字皆為朝廷占地步然何不于奉命之時言之故知尋事見才是其本意

臣過河南貧人傷水旱萬餘家或父子相食臣謹以便宜持節發河南倉粟以振貧民臣請歸節伏矯詔之罪數語簡盡足抵一篇奏疏黯非一味率直者也

大過遷為滎陽令黯恥為令病歸田里上賢而釋之武帝人

上聞乃召以為主爵都尉列於九卿治務在無為而已弘大體不拘文法

為中大夫畢竟於為太子時知之有素故慘慘如此以數切諫不得久留

內遷為東海太守黯學黃老之言治官理民好清靜擇丞史而任之其治責大指而已不苛小此等自是大臣宰相

局量史公以為學黃老所致此西漢人習氣須分別論之黯多病臥閨閤內不出

歲餘東海大治稱之此豈談清淨上聞召以為主爵都尉列於九卿治務在無為而已弘大體不拘文法

即以治郡者治天下古大臣原無兩副本領黯為人性倨少禮面折不能容人之過合己者善待之不合己者不能忍見此段總敘

其性情須相筆尖轉動之處裒裒如游絲欲墜士亦以此不附焉此亦以一層然

好學游俠篇中用然字轉處俱健絕任氣節內行修潔好直諫數犯主之顏色常慕傅柏袁盎之為人也宕筆多姿善灌夫鄭當時及宗正劉棄數人皆有一節類黯耳亦以數直諫不得久居位此亦以又一層當是時太后弟武安侯蚡為丞相此段

国立国会図書館　タイトル『史記菁華録6巻』　請求記号 222.03-Si317
ガラス使用

證實性
倨少禮中二千石來拜謁蚡不爲禮然黯見蚡未嘗
拜常揖之具畫天子方招文學儒者上曰吾欲云云
意
寫生手黯對曰陛下內多欲而外施仁義奈何欲效唐
虞之治乎此段證實直諫犯顏上默然怒變色而罷朝公卿皆
爲黯懼點染法上退謂左右曰甚矣汲黯之戇也一字定評
羣臣或數黯黯曰天子置公卿輔弼之臣寧令從諛
承意陷主於不義乎且已在其位縱愛身奈辱朝廷
何借點語特爲戇字作註脚蓋武帝
戇字之評褒貶雙合非直少黯也黯多病病且滿
三月上常賜告者數終不愈此段寫上之愛黯
最後病莊忌

趙敬然有深意存焉
爲請告上曰汲黯何如人哉申有主見問以決之助
曰使黯任職居官無以踰人然至其輔少主守
城深堅此又招之不來麾之不去一事總承上雖自謂賁
育亦不能奪之矣數語皆信於其未上已然可謂知己矣
稷之臣至如黯近之矣武帝朝多才獨以大將軍青
待中此段寫上上踞厠而視之丞相弘燕見上或時
之敬黯
不冠至如黯見上不冠不見也總寫上嘗坐武帳中
又撮一事以實一筆黯前奏事上不冠望見黯避帳中使
之零星入妙
人可其奏其見敬禮如此張湯方以更定律令爲廷

尉黯數質責湯於上前曰此段證實面折不能容人之過公爲正卿上不能褒先帝之功業下不能抑天下之邪心安國富民使囹圄空虛二者無一焉其言甚正其識甚苟就行放析就功何乃取高皇帝約束紛更之爲詰無到辯處公以此無種矣毒罵妙然小人不敢仇非至誠動物者不能黯時與湯論議湯辯常在文深小苛黯伉厲守高不能屈忿發罵曰意匠經營化工肖物千載而下如聞其聲天下謂刀筆吏不可以爲公卿果然必湯也分天下重足而立側目而視矣是時漢方征匈奴招懷四夷黯務少事此眞武帝朝清涼散如果賢二生與張湯抵牾篇中凡三叙責湯之言其意前後相足不甚岐異大概以刀筆吏深文周内紛改舊章爲根拔秦法刱千商鞅重于李斯漢悉除去苛法蕭何定爲二十二篇曹參守之不失蓋民之寄歷高惠文景以

相黯爲四海造福遠矣承上問常言與胡和親無起兵上方向儒術尊公孫弘及事益多吏民巧弄上分別文法湯等數奏決讞以幸前後只歸重律令一事而黯常毀儒面觸弘等徒懷詐飾智以阿人主取容而刀筆吏專深文巧詆陷人於罪極精彩使不得反其眞以勝爲功妙語亦招處不可入典謨上愈益貴弘湯不情得妙不如此不足見黯之積誠動物弘湯深心疾黯唯天子亦不說也欲誅之以事寫弘意中事狠甚弘爲丞相乃上言曰右内史界部中多貴人宗室難治非素重臣不能任以譽之爲陷之于古小害君子多用此術請徙黯爲右

朝而始有陵夷去滋之意自湯一出而紛紛無亂紀是而若鷹屠佰鼓牙而興糜爛其民又甚於亡秦之世則皆湯作之俑也作俑無後天理固宜無種之言豈爲過哉然湯子安世竟以名德見稱高官顯爵赫奕有加所謂天道是耶非耶史公於黯責湯之言再三嗚之繁而不殺其所感者深矣殺運既開雖聖人復起末如之何

存黯之論所以遍萬世計也

內史爲右內史數歲官事不廢此妙如大將軍青既益尊姊爲皇后然黯與亢禮人或說黯曰自天子欲羣臣下大將軍大將軍尊重益貴君不可以不拜黯曰夫以大將軍有揖客反不重耶善爲大將軍地大將軍聞愈賢黯數請問國家朝廷所疑遇黯過於平生此豈武夫所能及憚黯曰好直諫守節死義青于此稍有大臣之度淮南王謀反憚黯能令逆臣忌憚故奇難惑以非直諫守節之臣而後爲公侯千城哉至如黯豈必趙趙武夫而已說丞相弘如發蒙振落耳天子既數征匈奴有功黯之言益不用始黯列爲九卿而公孫弘張湯爲小吏

及弘湯稍益貴與黯同位逐步寫來喘喘逼人正黯又非毀弘湯等已而弘至丞相封爲侯湯至御史大夫此爲三公位與李廣傳同一機局黯極人臣矣故黯時丞相史皆與黯同列又加揷一筆或尊用過之益妙黯褊心不能無少望善寫人肺腑間事見上前言曰陛下用羣臣如積薪耳後來者居上巧中帶戇非黯不能盡得黯罷上曰人果不可以無學道上默然有間盡致學爲諧媚耶評觀黯之言也日益甚得不情而有態居無何匈奴渾邪王率衆來降漢發車二萬乘縣官無錢從民貰馬民或匿馬不具上怒欲斬長安令怒得無理黯曰長安

以上爭律令此一段爭過功黯之深心大識一生只憾此二事然漢廷羣在夢熟時雖振

脅疾呼無益也

令無罪獨斬黯民乃肯出馬激得更無理故妙且匈奴畔其主而降漢妙得春秋之旨漢徐以縣次傳之其持大體猶前也何至令天下騷動罷敝中國而以事夷狄之人乎上嘿然數寫嘿然俱妙及渾邪至賈人與市者坐當死者五百餘人漢法擅以中國貨物闌出關外通互市者棄市黯請間見高門曰夫匈奴攻當路塞絕和親其罪如此中國興兵誅之死傷者不可勝計其爲中國患又如彼而費以巨萬百數臣愚以爲陛下得胡人皆以爲奴婢以賜從軍死事者家所鹵獲因予之處分妙絕以謝天下之苦塞百姓之心大義正法不復有道及者今縱

譬若秦騎子一語自漢以來直至趙宋無不如此千愁短氣之事發端者劉敬也犄破者汲長孺也是古今一大關捩也

不能渾邪率數萬之衆來降虛府庫賞賜發良民侍養譬若奉驕子說得短氣又說得傷心仍是痛詆刀筆吏口吻物而交吏繩以爲闌出財物於邊關乎陛下縱不能得匈奴之資以謝天下又以微文殺無知者五百餘人是所謂庇其葉而傷其枝者也臣竊爲陛下不取也還迴上意而收之上嘿然不許嘿然者深章法極不草草動心于黯之論因自咎而不許論誅互市之人也又復妄發矣後數月黯坐小法會赦免官於是黯隱於田園居數年會更五銖錢民多盜鑄錢楚地尤甚

国立国会図書館　タイトル『史記菁華録6巻』　請求記号 222.03-Si317
ガラス使用

黯傳畢矣治淮陽不過如故二字盡之史公偏于受詔之時去國之際極力寫出其一腔悲誠惻怛之意遂勃忼慨生氣凜然其意中固以黯為第一流人物須以第一副筆畢寫之或謂實政少而文章不能生色者豈非妄哉

上以為淮陽楚地之郊乃召拜黯為淮陽太守黯名臣也小過免之過矣至遇盤根錯節則終思利器武帝之用人不亦末乎黯伏謝不受印詔數彊予然後奉詔詔召見黯寫得侹傺而文清剛黯為上泣曰臣自以為填溝壑不復見陛下不意陛下復收用之臣常有狗馬病力不能任郡事臣願為中郎出入禁闥補過拾遺臣之願也薑桂之性愈辣葵藿之心不移老臣心地以安社稷為悅者如趙鼎過嶺出涕同一副本領上曰君薄淮陽耶也不得以前恥為令意例看之然其待遇厚顧淮陽吏民不相得吾今召君矣黯亦未嘗不厚吾徒得君之重臥而治之黯既辭行過大行李息曰

老臣去國如此所以為社稷臣黯棄居郡不得與朝廷議也然御史大夫張湯晻發張湯巧佞之隱真如燃犀照渚百怪明嚴相之于椒山其勢固不能害黯黯則必將誅湯如有此帝之所以必欲出黯于外也智足以拒諫詐足以飾非務巧佞之語辯數之辭非肯正為天下言專阿主意主意所不欲因而毀之好興事舞文法內懷詐以御主心外挾賊吏以為威重公列九卿不早言之公與之俱受其僇矣息畏湯終不敢言黯居郡如故治淮陽政清寫出行所無事簡而妙張湯果敗上聞黯與息言抵息罪令黯以諸侯相秩

国立国会図書館　タイトル『史記菁華録6巻』　請求記号 222.03-Si317
ガラス使用

篇首既云濮陽人又云其先有寵于吉之衛君至篇末遂牽連衛人仕宦者而以皆嚴憚汲黯出其下結之史公作文雖閑句冷字無一虛無着落如此

居濮陽七歲而卒帝之重黯極矣然終不樂近之惟其多欲故也卒後上以黯故官其弟汲仁至九卿子汲偃至諸侯相黯姑姊子司馬安亦少與黯爲太子洗馬安文深巧善宦與黯相反激射得奇官四至九卿以河南太守卒昆弟以安故同時至二千石者十人濮陽段宏與篇首應侯信信任宏宏亦再至九卿然衛人仕者皆嚴憚汲黯出其下總一句收得有味外味

鄭當時者字莊陳人也其先鄭君常爲項籍將黯與當時爲人相似處甚少各引其先一人又各與本人不類俱文章羅紋之妙籍死已而屬漢

高祖令諸故項籍臣名籍鄭君獨不奉詔詔盡拜名籍者爲大夫而逐鄭君鄭君古之節烈士而史公不著其名不爲立傳所以爲輕節義而重奸雄鄭君死孝文時鄭莊以任俠自喜脫張羽于阨實寫一聲聞梁楚之間孝景時爲太子舍人每五日洗沐常置驛馬長安諸郊存諸故人請謝賓客夜以繼日至其明旦常恐不徧此事亦後世所難行莊故能此語爲黯同也其慕長者如恐不見莊好黃老之言特插此語與汲黯同也年少官薄然其游知交皆其大父行天下有名之士也極寫得士之盛武帝立莊稍遷爲魯中尉濟南太守江都

鄭當時傳只極寫其愛士好客然通體皆用虛寫獨汲脫張羽于阨一事起以仁人實客遠負貽累一事終其成其敗皆以客之故也則當其廷議面實一事時始見魏其後不能堅對則以實嬰灌夫亦好客之甚者故氣

国立国会図書館　タイトル『史記菁華録6巻』　請求記号 222.03-Si317
ガラス使用

頻有以感之不必實為骨鯁之論也故于廷議受貶既甚畧而後復以趨和承意不敢引當否言之而惟極嘆其愛士真切益古人雖臨文愛賞極意處終不肯妄許一字也如此千古稱良史才斷非偶然

相至九卿爲右內史綜敘生平歷任官閥別是一格可爲權式以武安侯魏其時議貶秩爲詹事此當時骨鯁處却寫得極畧以全傳不重此也遷爲大農令莊爲大吏誠門下客至無貴賤無留門者執賓主之禮以其貴下人莊廉又不治其產業仰奉賜以給諸公九難在此然其餽遺人不過算器食以竹器貯食物儉之意變化至也每朝候上之間說未嘗不言天下之長者總只一出其推轂士及官屬丞史之字虛寫來神往語奇也絶有至味常引以爲賢於已即有味中紬繹出來未嘗名吏與官屬言若恐傷之已上極寫好客之誠聞人之善言進之上

其廢亦以實客之故累之一意到底

唯恐後山東士諸公以此翕然稱鄭莊鄭莊使視決河自請治行五日此段只引證上翕然稱之實里不齎糧此言其結客之多到處有逢迎也莊糧叶韻益是時傳頌之語何也然鄭在朝常趨和承意不敢甚引當否此與黯相反處然廷議獨與黯同是魏其侯傳中偏不詳寫古人作法須看全局不肯草草如此及晚節漢征匈奴招四夷天下費多財用益置莊任人賓客爲大農僅人多逋負司馬安爲淮陽太守發其事莊以此陷罪贖爲庶人頃之守長史上以爲老以莊爲汝南太守數歲以官卒以太守而卒與黯同鄭莊汲黯始列爲九

国立国会図書館　タイトル『史記菁華録6巻』　請求記号 222.03-Si317
ガラス使用

汲傳不及賓客盛衰鄭傳亦惟篇末賓客益落一語贊語目發生平太息之意故橫插翟公之言作案實不專為汲鄭也

卿廉內行修潔此兩人中廢家貧賓客益落合寫二人相同處發明合傳之意大有感慨　及居郡卒後家無餘貲財只用一句帶出贊語來　莊兄弟子孫以莊故又一至二千石六七人焉　關鎖

太史公曰夫以汲鄭之賢以傳外意作贊別寓歎慨有勢則賓客十倍無勢則否況眾人乎下邽翟公有言始翟公為廷尉賓客闐門及廢門外可設雀羅翟公復為廷尉賓客欲往翟公乃大署其門曰一死一生乃見交情一貧一富乃見交態一貴一賤交情乃見汲鄭亦云悲夫

西漢之初多頌法黃老之言其與孔孟之書醇駁固未暇辨也起處所引老子上德不德云云正所謂德其所德而非吾所謂德者今但約舉大旨不必深解即是解人

武帝之用酷吏也皆以為能而任之而酷吏又實有公廉强幹之才當武帝開邊拓利之際

酷吏列傳

孔子曰道之以政齊之以刑民免而無恥道之以德齊之以禮有恥且格引孔老兩家言起以德字壓倒刑法史公卓識老氏稱上德不德是以有德下德不失德是以無德法令滋章盜賊多有在史公意以不德為清淨無為以不失德為科條詳備而老子本旨又不盡然太史公曰信哉是言也雙承孔老之言而嘆之　法令者治之具而非制治清濁之源也卓識名言昔天下之網嘗密矣此指秦時然姦僞萌起其極也止不相遁即指鹿為馬之言之酷致之至於不振當是之時吏治若救火揚沸非武健嚴令亦以法嚴令

国立国会図書館　タイトル『史記菁華録6巻』　請求記号 222.03-Si317　　ガラス使用

用之亦往往有成效故借亡秦吏治武健嚴酷之風兩贊其勝任愉快此明是刺譏武帝本旨下即以由是觀之在彼不在此繳明尚德之意之隨引兩酷吏之被誅以為炯戒諷諫微情蓋然可掬此極用意文字也

嚴酷惡能勝其任而愉快乎因網密而致奸多因奸多而更立嚴法其實無可奈何史公顧若許其能靖亂者言道德者溺其職亦反言之以剔起漢興之效耳

矣故曰聽訟吾猶人也必也使無訟乎下士聞道大笑之非虛言也仍以孔子之言結之意重無訟之道為末世嗤笑亦斷章取義此以高漢興帝悉去秦苛法之時言之而吏治烝烝不至於姦黎民乂安由是觀之在彼不在此可見救火揚沸亦終不在武健嚴酷寓意深遠咀嚼不盡高后時破觚而為圜斲雕而為樸網漏於吞舟之魚

酷吏獨有侯封刻轢宗室侵辱功臣呂氏已敗遂舍侯封之家孝景時鼂錯以刻深頗用術輔其資而七

古語云察見淵魚者不祥蓋天下之事每忌太盡如郅都之為人公廉強毅直諫敢言守節奉公居邊禦胡屬能臣之最即其族滅豪宗臨江對薄亦分所應為耳祇以一念酷烈不近人情逆致身膏刀鋸而天下快之君子是以有仁可過義不可過之言也郅都蓋過于義

國之亂發怒於錯錯卒以被戮先寫兩個榜樣在前重舍錯被戮處其後有郅都寧成之屬郅都者楊人也以郎事孝文帝孝文仁主都無所見才可知孝景時都為中郎將敢直諫面折大臣於朝慘酷本領必附義理而行嘗從入上林賈姬如廁野彘入廁上目都都不行繪出本狀上欲自持兵救賈姬都伏上前曰亡一姬復一姬進天下所少寧賈姬等乎其言固正只是覺得不近情便成慘礉之氣耳陛下縱自輕奈宗廟太后何立言又奸巧上還彘亦去太后聞之賜都金百斤由此重

郅都濟南瞯氏宗人三百餘家豪猾二千石莫能制

国立国会図書館　タイトル『史記菁華録6巻』　請求記号 222.03-Si317
ガラス使用

於是景帝乃拜都爲濟南太守至則族滅瞯氏首惡
餘皆股栗居歲餘郡中不拾遺旁十餘郡守畏都如
大府酷吏之效如此都爲人虛敘一段平生勇有氣力公廉不發
私書問遺無所受請寄無所聽常自稱曰已倍親而
仕身固當奉職死節官下終不顧妻子矣清剛奉職自是能臣
一念慘惡遂成酷吏顧用之何如耳郅都遷爲中尉丞相條侯至貴倨
也而都揖丞相都似汲黯處頗多然在黯傳寫來俱可慕此傳寫來俱可畏筆妙如化工
肖物也是時民樸畏罪自重而都獨先嚴酷致行法不
避貴戚列侯宗室見都側目而視號曰蒼鷹數句是其殺身

罪狀臨江王徵詣中尉府對簿臨江王欲得刀筆爲書
謝上而都禁吏不予都之立意總之入其門者不復放一線生路而已魏其
侯使人以閒與臨江王臨江王既爲書謝上因自殺
臨江王罪不致死都殺之實太后聞之怒以危法中
適以自禍亦天道使然實太后聞之怒以危法中
都已將殺之却又少佐以盡其才須看兩中法句呼應都免歸家孝景帝乃使
使持節拜都爲鴈門太守而便道之官得以便宜從
事匈奴素聞郅都節居邊爲引兵去竟郅都死不近
鴈門酷吏負邊才如此亦豈易得哉匈奴至爲偶人象郅都令騎馳
射莫能中見憚如此極寫其威攝人匈奴患之實太后乃竟

国立国会図書館　タイトル『史記菁華録6巻』　請求記号 222.03-Si317
ガラス使用

中都以漢法所中之法不明言蓋都不必有可殺之罪而一生實蹟則無一念不足以殺其身耳景帝曰都忠臣欲釋之竇太后曰臨江王獨非忠臣耶於是遂斬郅都寧成者穰人也以郎謁者事景帝好氣字(寧成只是好氣二個酷吏)爲人小吏必陵其長吏爲人上操下如束濕薪猶賊任威(又足四字好氣之所以濟其惡者也)稍遷至濟南都尉而郅都爲守(串郅都始前數都尉皆步入府因吏謁守如縣令其畏郅都如此(借襯法)及成往直陵都出其上(好氣而敢陵人所不敢陵之人乃見其酷)都素聞其聲於是善遇與結驩(能使都屈亦非漫然使氣如灌夫之流)久之郅都死後長安左右宗室多暴犯法於是上召寧成爲中尉其治效郅都(以串法寫詳畧俱有骨力)然宗室豪桀皆人人惴恐武帝卽位徙爲內史外戚多毀成之短從中尉內抵罪髡鉗(寧成髡鉗髡鉗不足以蔽酷吏之辜也故再寫一筆以志快史公之意)是時九卿罪死卽死少被刑而成極刑自以爲不復收於是解脫詐刻傳出關歸家(是其猾賊作用稱曰仕不至二千石賈不至千萬可比人乎)與郅都所稱相去遠矣(又寫抵罪之後)乃貰貸陂田千餘頃假貧民役使數千家(一番作用猶賊任威之技乃盡亦是文字逐段變化妙處)數年會赦致產數千金

有成千生只是尚氣篇中陵上操下豪強惴恐處雄極寫豪暴然尚無縻爛其民之事也爲吏者苟當驕侈之世而力矯其往瀾如子產是人而猶謂政莫如猛成亦何可厚非故雖抵罪髡鉗而猶得以紫封威重於世有以也夫

爲任俠持吏長短出從數十騎其使民威重於郡守爲小吏而陵上官奇矣至爲刑餘而威重過郡守周不更異乎成之才亦實有過人者未可深訾也周陽由者其父趙兼以淮南舅父侯周陽周陽地名故因姓周陽氏由以宗家任爲郎宗家者諸侯外戚之家任與蔭同事孝文及景帝景帝時由爲郡守武帝即位吏治尚循謹甚先寫此筆便定由罪案然由居二千石中最爲暴酷驕恣驕恣字甚于猾賊任威總寫其惡不但絕異于郡都之公廉亦殊遠于寧成之任俠所愛者撓法活之所憎者曲法誅滅之所居郡必夷其豪爲守視都尉如令爲都尉必陵太守奪之治加奪之治三字便非僅好氣好氣者

沒嶺廷折弘湯處介類干忮然疾惡耳非盜權也奈何與周陽由並論史公往往行文外支節不大了了處又皆註以未嘗敢均茵伏句總承汲黯司馬安非是言與汲黯俱爲忮害雖以司馬安之文惡然且同列而不敢亢禮也趙禹能識田仁任安於微賤之中亦賢大夫也徒以文深爲酷吏須看與張湯定律用法益

不爲勢位所誚奪權則罔上行私何所不至此所以終及于誅也與汲黯俱爲忮司馬安之文惡俱在二千石列同車未嘗敢均茵伏由後爲河東都尉時與其守勝屠公爭權相告言罪勝屠公當抵罪義不受刑自殺而由棄市周陽由棄市自審成周陽由之後忽總東一筆事益多民巧法大抵吏之治類多成由等矣至以羣惡之罪歸之文勢極變動即作俑無後之嘆也趙禹者兪音台人以佐史補中都官用廉爲令史禹稍廉平獨以文深列於酷吏事太尉亞夫亞夫爲丞相禹爲丞相史府中皆稱其廉平然亞夫弗任曰極知禹無害然文深不可以居

国立国会図書館　タイトル『史記菁華録6巻』　請求記号 222.03-Si317
ガラス使用

刻自此始數可可見以三寸管釀禍無窮正與殺人以梃與刀者同科史公垂戒之深意可見矣

古之取人必視其所與張湯之所與者皆非端士也始因道兼定交繼為算成掾屬文為田蚡長史終與趙禹交驩天性既優於深刻益徵極其頑邪宜其為酷吏之首惡也

大府亞夫有大臣識器正今上時禹以刀筆吏特點出刀與汲黯斥張湯意同筆吏三字妙積勞稍遷為御史上以為能傳中眼目至太中大夫與張湯論定諸律令串法作見知法名郎見知者律法而不舉者連坐之張湯傳未畢即入張湯又變

吏傳得相監司用法益刻蓋自此始禹傳未畢即入張湯又變

張湯者杜人也其父為長安丞出湯為兒守舍還而鼠盜肉其父怒笞湯湯掘窟得盜鼠及餘肉劾鼠掠治傳爰書訊鞫論報并取鼠與肉具獄磔堂下爰書即獄詞其中備具士師訊鞫之由及論罪如律而朝廷報可諸款式然後并取盜鼠賊證其獄而後磔寫得絲毫不漏故為天生酷吏才也其父見之視其文辭如老獄吏大驚遂使書獄引一小事起見湯父死後湯為長安吏久之周陽侯始為諸卿時即周陽由之父趙兼嘗繫長安亦從治獄中出身湯傾身為之及出為侯大與湯交徧見湯貴人湯給事內史為寄成掾看其步步從刀筆吏露頼便知與士大夫出身迥別以湯為無害言大府調為茂陵尉治方中督治山陵武安侯為丞相徵湯為史時薦言之天子補御史使案事治陳皇后蠱獄深竟窒與於是上以為能此方是湯脫頼而出處故亟下上以為能句稍遷至太中大夫與趙禹共定諸律令文有見於彼傳而此不復書者獨共定律之所以深著其惡也務在深文

国立国会図書館　タイトル『史記菁華録6巻』　請求記号 222.03-Si317
ガラス使用

兒文法輒取亦不覆案極寫趙禹廢好深文處文法者刻鵠文致之法以為精覈而取録之亦不復捡覆律令故典以來其相合者也惟其喜好刻深所以嘗來官屬陰罪而致之于法吉張湯於上所是即受而著讞決法

拘守職之吏已而趙禹遷為中尉徙為少府而張湯為廷尉兩人交驩而兄事禹先作一束禹為人廉倨忽入禹傳離奇開合揾文之變為吏以來舍毋食客公卿相造請禹禹終不報謝務在絶知交賓客之請孤立行一意而已見文法輒取亦不覆案求官屬陰罪禹之為人與湯事相反徙以一念刻深遂相得無間特以禹為人平提二段以不沒二人之眞湯為人多詐句句與禹反妙極整齊又舞智以御人始為小吏乾沒與長安富賈田甲魚翁叔之屬交私及列九卿收接天下名士大夫己必內雖不合然陽浮慕之為小吏婁賄不立品如此至為

附於廷尉絜令是即近世新例之法也即此二語洞見禹湯二人更定律令紛紜繁重大略高帝舊章使人無所措手足矣此二傳中骨子也

三公却有廉名各其許可知盡抉肺腑惡之至也是時上方鄉文學湯決大獄欲附古義決大獄附古義美事也惟其一詐寫得不確一文乃請博士弟子治尚書春秋補廷尉史亭疑法亭即平謂以經術平疑獄如嚴延年以春秋律衛太子是也奏讞疑事必豫先為上分別其原上所是受而著讞決法廷尉絜令揚主之明絜即絜矩之義比較舊法而附合之即新例也奏事即譖湯應謝此段數用即字皆妙鄉上意所便必引正監掾史賢者曰固為臣議如上責臣臣弗用愚抵於此罪常釋聞詳寫一大段如秦宮寶鎧無隱不盡湯好深文故史公亦即以深文寫之此亦酷吏手段非他文所有也奏事上善之曰臣非知為此

国立国会図書館　タイトル『史記菁華録6巻』　請求記号 222.03-Si317
ガラス使用

湯立意亦要鉏豪強振貧弱收恤故舊薦揚屬吏及赴與經術敦尚廉恥皆是美事惟一以詆行之遂覺無往文陰邪曖昧史公

奏乃正監掾史某貪之其欲薦吏揚人之善蔽人之過如此揚善蔽惡亦美事也惟其所治此段專就治獄上寫其詳一詐亦寫得不值一文

即上意所欲罪予點史深禍者即上意所欲釋與監史輕平者所治即豪必舞文巧詆即下戶羸弱時口言雖文致法上財察財同於是往往釋湯所言先見止口奏以開釋之故雖文致於法而往往裁察見釋湯至於大吏內行修也亦終不沒其善通賓客飲食於故人子弟為吏故人子弟為吏者飲食之此倒句法及貧昆弟調護之尤厚其造請諸公不避寒暑寫湯之得聲譽卻先着造請不避寒暑則其得之者更不值一文是以湯雖文深意忌

盡力離繪所謂雖百世可知也

不專平然得此聲譽而刻深吏多為爪牙用者依於文學之士丞相弘好儒術以湯依於文學之士故亦稱美之亦倒句法及治淮南衡山江都反獄皆窮根本治獄只陳皇后蠱獄窮竟黨與及此處寫嚴助及伍被上欲釋之窮根本二實案餘悉用虛寫而助親幸出入禁闥爪牙臣湯爭曰伍被本畫反謀而助親幸出入禁闥爪牙臣及交私諸侯如此弗誅後不可治於是上可論之前言上所欲釋即與輕平者此又將欲釋者爭而誅之然則湯之立意刻酷益可見矣其治獄所排大臣自為功多此類于是湯益尊任遷為御史大夫會渾邪等降漢大興兵伐匈奴山東水旱貧民流

国立国会図書館　タイトル『史記菁華録6巻』　請求記号 222.03-Si317
ガラス使用

學酷吏非無暴過於湯若然用事之專旦又得君之深且篤則未有及湯者也所以煩酷之氣溢於四海上自公卿下及黎庶無不被其毒湯即照照於故人昆弟亦何益矣宛轉篤來不留餘力也如此

徙皆仰給縣官縣官空虛於是承上指大書承上指既不恕湯亦深譏上也請造白金及五銖錢籠天下鹽鐵排富商大賈出告緡令鉏豪強兼幷之家舞文巧詆以輔法聚斂實弘羊孔僅等所爲湯惟舞文巧詆以附法故盡寫在湯案內筆法嚴極湯每朝奏事語國家用卽承聚日晏天子忘食丞相取充位天下事皆決於湯所謂天下之惡皆歸焉百姓不安其生騷動縣官所興未獲其利姦吏並侵漁此皆桑孔等罪案今皆幷入湯句於是痛繩以罪則自公卿以下至於庶人明明以羣兒之咸罪幷歸一人天子忘食指湯嘗病天子至自視病其隆貴如此天子視病

兩頭以寵異結成罪案匈奴來請和親羣臣議上前獨作一段寫湯排陷朝士樣子博士狄山曰和親便止問其便山曰兵者凶器言既未易數動高帝欲伐匈奴大困平城乃遂結和親曲謹不足以動雄略之主而歷敘累朝之事亦絕不知忌諱宜其言之不見聽而反以賈禍也孝惠高后時天下安樂及孝文帝欲事匈奴北邊蕭然苦兵矣文帝乃不得已而用兵非欲事匈奴之謂孝景時吳楚七國反景帝往來兩宮間寒心者數月言以用兵而懼吳楚已破竟景帝不言兵天下富貴今自陛下舉兵擊匈奴中國以空虛邊民大困貧由此觀之不如和親和親傷中國之體本非長策帝

国立国会図書館　タイトル『史記菁華録6巻』　請求記号 222.03-Si317
ガラス使用

戒帝朝有三大儆
改貴治獄之吏信
興利之臣啓窮兵
之禍是也惟張湯
一傳兼有之即如
狄山所議固不中
肯綮湯特以愚儒
無知一語駁之迫
山自觸湯而武帝
自責之乘鄲耳段
後獨綴羣臣震慴
一語便見窮兵之
禍皆湯養成而箱

方欲威服四夷何惜煩費上問湯湯曰此愚儒無知亦不達時務之謂狄山曰臣固愚忠若御史大夫湯乃詐忠愚忠詐忠其言甚確但不應舍本議而據拾他事耳若湯之治淮南江都以深文痛詆諸侯別疏骨肉使藩臣不自安與議和親事何與而自尋硬對耶臣固知湯之爲詐忠於是上作色曰吾使生居一郡能無使虜入盜乎上方任湯而山痛詆之故欲以事誅之亦與本議無涉曰不能曰居一縣對曰不能復曰居一鄣間衝邊列亭障爲屯戍鄲間障爲屯戍辭窮且下吏曰能於是上遣山乘鄲至月餘匈奴斬山頭而去自是以後羣臣震慴此蓋湯所使非眞匈奴也所以羣臣震慴湯

結衆口之威幾如指鹿爲馬皆文章弄手處

漢之誅戮大臣多以蜚語告姦及腹誹反唇諸暧昧之法往往不獻人心獨張湯以摩足細故遂致殺身而讀者若猶以從容自裁末足酸辜者以湯之懷詐面欺無

之客田甲雖賈人有賢操應田甲一段摩寫大夫爲湯惜始湯爲小吏時與錢通及湯爲大吏甲所以責湯行義過失亦有烈士風湯傳未畢綴此句于田甲段下有味湯爲御史大夫李文嘗與湯有郤已而爲以後皆湯所以致敗之事亦極曲折河東人李文嘗與湯有郤已而爲御史中丞恚數從中文書事有可以傷湯者不能爲文欲傷湯而顧爲湯所殺然地湯之敗卒以此事發端也湯有所愛史魯謁居知湯不平使人上蚩變告文姦事下湯湯治論殺文而湯心知謁居爲之數寫心知以著其陰險不可測揣上問曰言變事蹤跡安起湯佯驚曰此殆文故人怨之數數揣寫詐變將窮

国立国会図書館　タイトル『史記菁華録6巻』　請求記号 222.03-Si317
ガラス使用

一念不足以自賊其軀也故湯之得年也以詠其致福也亦以詠其陷人也以詠其終自陷也亦以詠嗚呼山木自伐膏火自煎今之以智慧自負者何不鑒於湯也

皆爲後面欺謁居病臥閭里主人湯自往視疾爲謁二字伏脉

居摩足感其爲己報復然極瞭文極平常俱用零碎寫法壘成死案趙國以冶鑄爲業王數訟鐵官事湯常排趙王趙王求湯陰事謁居常案趙王趙王怨之并上書告湯大臣也史謁居有病湯至爲摩足疑與爲文告得不甚了了而能中武帝之忌故妙事下廷尉謁居病死謁居不死湯未必敗此天亡之也事連其弟弟繫導官導官獄名湯亦治他囚導官見謁居弟欲陰爲之湯一生善詐今偏以謁居弟弗知怨湯使而佯不省詐敗可謂非天乎摩足之事固從人上書告湯與謁居謀共告變李文李文起事有原

喜棐陷大臣總一腔忮刻之念獨莊青翟一事謂湯不必有陷之志直苦欲負而已蓋大臣有財見謝所以明賊無狀耳湯以吏大夫無園陵孫因不復謝及上問買人居物謀亦不復謝其總謂非已之罪已況一則曰欲委事下減宣串入減宣宣嘗與湯有郤及得此事窮竟其事與湯窮竟他人處應未奏也頓住另起會人有盜發孝文園瘞錢行園當謝湯無與也不謝又詐凡寫湯事丞相謝上使御史案其事湯欲致其文丞相見知即前所造見知律欲以此從必曲傳出丞相青翟朝與湯約俱謝至前湯念獨丞相以四時忽起案奇始長詠青翟狠甚丞相患之三長史皆害湯欲陷之朱買臣會稽人也朱買臣亦有奇特處而史公不史朱買臣會稽人也爲立傳僅附見張湯傳中故其書法較兩長史差詳班掾遂爲補傳蓋未得龍門去取之意也讀春秋莊助使人言買臣買臣以楚辭與助俱幸侍中爲太中大夫用事

国立国会図書館　タイトル『史記菁華録6巻』　請求記号 222.03-Si317
ガラス使用

而湯乃爲小吏跪伏使買臣等前害湯三長史俱只從炙凉起見非有他故也自然已而湯爲廷尉治淮南獄排擠莊助買臣固心望此念猶爲感及湯爲御史大夫買臣以會稽守爲主爵都尉列於九卿數年坐法廢守長史凡守丞相長史皆後用見湯湯坐牀上丞史遇買臣弗爲改力起用之意禮買臣楚士深怨常欲死之酷吏本好以氣凌人北陋員乎楚人剽悍寫得深王朝齊人也以術至右內史及諸侯右內史相皆眞二千石邊通穩官再至濟南相故皆居學長短戰國縱橫之學剛暴彊人也官再至濟南相故皆居湯右二人總寫已而失官守長史詘體於湯與買臣詳畧各妙

文致再則曰欲劾君不過因三長史謀陷湯借是以激公相恐未必有實迹之可尋也且丞相即是行圜之職而寖錢被盜亦豈遂與長陵抔土同科斷不至連及牢稍而嚮啓頓加也總之湯之苛刻自足取死之道湯之詐妄早伏見疑之根而買臣等以深慾圖報減宣趙禹又以同類相戕天道好還巧於假手陷人者人亦陷之

味趙禹之言可以自悟而事之有無不足更辨矣

數行丞相事知此三長史素貴常凌折之由王朝而下自一人總二人又總三人文筆妥帖以故三長史合謀曰遥接三長史害湯欲陷之句始湯約與君謝已而賣君今欲劾君以宗廟事此欲代君耳皆與非青翟謀之言直激之耳未必果然吾知湯陰事使吏捕案湯左田信等左因佐證其罪者也曰湯且欲奏請信輒先知之此亦賈人徵貴徵賤常態遂以居物致富與湯分之湯禁令陷湯自是宪獄且湯既貴之後亦不聞黷貨事也三公之貴及他姦事事辭何事不可致富乃垂涎賈人羨餘耶頗聞上問湯曰吾所爲賈人輒先知之益居其物是類有以吾謀告之者問得猜狠之甚湯不謝湯又佯驚曰固

国立国会図書館　タイトル『史記菁華録6巻』　請求記号 222.03-Si317
ガラス使用

宜有疊寫二句狡詐如鏡固宜有三字湯固欲移罪
他人耳適會滅宣趙禹兩酷吏與作勍敵遂不
可收拾天
實殺之也滅宣亦奏謁居等事天子果以湯懷詐面
欺使使八輩簿責湯湯具自道無此不服頗頑於是
上使趙禹責湯卽同定律令素所兄
事者也果報可畏禹至讓湯曰君
何不知分也君所治夷滅者幾何人矣妙絶不與辨
前果報
惕之
本案只以現
今人言君皆有狀天子重致君獄欲令君自
爲計何多以對簿爲趙禹至湯固無生理矣湯乃爲
書謝曰湯無尺寸功起刀筆吏陛下幸致爲三公無
以塞責然謀陷湯罪者三長史也遂自殺湯死家產
直不過五百金皆所得奉賜無他業特書此語見與
史公雖甚惡湯然初
未嘗恕買臣等也昆弟諸子欲厚葬湯湯母曰湯
爲天子大臣被汙惡言而死何厚葬乎爲天子大臣
而有與賈豎
分財之名汙辱極矣
此母善於爲子報仇載以牛車有棺無槨天子聞之
曰非此母不能生此子乃盡案誅三長史武帝蓋
終惜湯
相青翟自殺此以三長史故
非爲宗廟事也出田信上惜湯稍遷其
子安世惟湯有後趙禹中廢又接趙禹其傳始終以一傳
遞出湯傳之前後文體極奇
已而爲廷尉始條侯以爲禹賊深弗任及禹爲少府
北九卿禹酷急至晚節事益多吏務爲嚴峻而禹治

寓只是文深而責湯處尚能以夷滅入爲湯罪案則其卹緩可知也壽昌

国立国会図書館　タイトル『史記菁華録6巻』　請求記号 222.03-Si317
ガラス使用

於湯死十餘年之後宜哉

從義縱以下殘惡麋獨無復人理回視郅都趙禹諸人又如祥麟威鳳矣史公用彼此形擊之法相推相效相枝相減如造蠱者聚百毒於一器恣其吞噬劫運至此正何必問吳諸谷繚戾變相也

加緩而名爲平褒貶處銖兩不苛筆態千曲百折精悍特甚王温舒等後起治酷於禹妙句是恕禹郎是終不恕禹以老徙爲燕相數歲亂悖有罪免歸後湯十餘年以壽卒於家獨禹稍平遂以壽終義縱者河東人也爲少年時嘗與張次公俱攻剽爲羣盜伏張次公傳外傳也筆有餘妍縱有姊姁以醫幸王太后王太后問有子兄弟爲官者乎姊曰有弟無行不可有識然亦巧於薦弟太后乃告上拜義姁弟縱爲中郎補上黨郡中合治敢行少蘊藉寫得妙絕又縱本羣盜故其一生只是一種氣色縣無逋事舉爲第一賊器魄一味斬殺別無伎能是盜遷爲長陵及長安令直法行治不避貴戚以捕案太后外孫修成君子仲上以爲能遷爲河內都尉至則族滅其豪穰氏之屬河內道不拾遺酷吏治而張次公亦爲郎以勇悍從軍效如此敢深入有功爲岸頭侯竇成家居又入竇成極言成之暴偪蓰于成來背面鋪粉之法最爲文字生色上欲以爲郡守御史大夫弘曰臣居山東爲小吏時竇成爲濟南都尉其治如狼牧羊其狠如此成不可使治民上乃拜成爲關都尉歲餘關東吏隸郡國出入關者號曰寧見乳虎無值竇成之怒其見畏于人又如此義縱自河內遷爲南陽太守陡接聞

前齊成以鼓鉗抵罪蒙于閭里其傳未畢又見義縱傳中方結成案猶張湯傳中歸結趙禹之法也若也手則傳各爲起結豈有此離奇出沒之妙

国立国会図書館　タイトル『史記菁華録6巻』　請求記号 222.03-Si317
ガラス使用

接軍數出定襄而吏民亂敗則亦由於上之優之而不聊生耳乃以殘暴之吏恣其賊虐何哉武帝之罪上通於天矣○為死罪解脫句向以此語為私人相規罪名謬甚縱意蓋以死

甯成家居南陽及縱至關與他吏出入關者應甯成側行送迎成見縱又若羊遇狼矣奇甚然縱氣盛不為禮至郡遂案甯氏盡破碎其家成坐有罪及孔暴之屬皆棘亡南陽吏民重足一迹四字妙絶即無所措手足之變化也而平氏朱彊杜衍杜周為縱爪牙之吏任用遷為廷史酷吏未有不任其爪牙者軍數出定襄定襄吏民亂敗於是徙縱為定襄太守縱至掩定襄獄中妙在一掩字殘酷無復人理在此重罪輕係二百餘人及亦二百餘人輕係既與重罪殊科私人又非見囚可比而縱一概殺縱之所以為掩也

一捕鞫曰為死罪解脫是日皆報殺四百餘人其後郡中不寒而栗猾民佐吏為治奸猾反有生湔從來如此是時趙禹張湯以深刻為九卿矣沉痛可味然其治尚寬輔法而行而縱以鷹擊毛摯為治後會五銖錢白金起民為奸京師尤甚乃以縱為右內史王温舒為中尉兩兇相聚而縱之惡愈熾温舒至惡其所為不先言縱縱必以氣凌之到底益敗壞器飽敗壞其功其治所誅殺甚多然取為小治姦益不勝積痼盡底提出直指始出矣繡衣使者始出刺舉奸暴吏之治以斬殺縛束為務閻奉以惡用矣閻奉從史之惡者公然按用皆縱縱廉其治放郅都之罪案也兩矣字有太息之聲

雅縱傳歷舉羣酷吏相並而集其成如破碎寧成折復王温舒治放郅都張湯趙禹蓋萃衆人之惡而超軼絶倫者也恣肆寫來筆有餘怒

一可本無生理今盡殺之如為解脫其淹繫之苦者然此惡人口吻也

国立国会図書館　タイトル『史記菁華録6巻』　請求記号 222.03-Si317
ガラス使用

豪猾奸吏持其陰罪而縱使督奸盜亦一法然曰快其意所欲得則貧其罪勿問則彼必說為賊言以希上之旨而冤抑陷過有不可勝言者矣法非不善而條酷若行之必不可長享

溫舒遷河南久知集猾之家其殺無之廉毛萬以須若刻不容緩矣無奈之郡日已是深秋則捕鞫論奏得報行誅度三月之中未能集事則無以逞其殘殺之威故一到即私具驛馬從

上幸鼎湖病久已而卒起幸甘泉道多不治上怒曰縱以我為不復行此道乎嗛之縱之惡人不敢問而偶以意外取死天也至冬楊可方受告緡縱以為此亂民部吏捕其為可使者楊可受告緡上所使也而仲捕之豈得以修成子仲為倒耶天子聞使杜式治以為廢格沮事棄縱市後一歲張湯亦死天子方以告緡為可獲利故發怒義縱棄市又縱張湯似無謂而妙王温舒者陽陵人也少時椎埋為姦出身與義縱略同已而試補縣亭長數廢為吏以治獄至廷史事張湯串法遷為御史督盜賊殺傷甚多稍遷至廣平都尉擇郡中豪敢任吏十餘人以為爪牙皆把其陰重罪而縱使督盜賊快其意所欲得在手此人亦有將帥之才但用以督盜賊亦未為不可用以戕民即無人理矣以其故齊趙此人雖有百罪弗法即有避因其事夷之亦滅宗條絡之郊益賊不敢近廣平聲為道不拾遺聲為妙不必實然上聞遷為河內太守素居廣平時皆知河內豪奸之家及往九月而至提九字為句今郡具私馬五十疋為驛自河內至長安部吏如居廣平時方略捕郡中豪猾此一念之惡直包至冬月益展一月郡中豪猾相連足吾事矣一嘆所謂惟日不足也坐千餘家上書請大者至族小者乃死家盡沒入償

国立国会図書館　タイトル『史記菁華録6巻』　請求記号 222.03-Si317
ガラス使用

河內至京飛馳奏請數日得報流血成渠而猶恨亡走之未及并殺回頓足詬歎如此形容部吏真寮又羅刹未足以比其兇殘也

温舒在十人中至為殘惡而尹齊傳特附見温舒傳中以温舒之為中尉適與彼相交卸也舊說謂温舒之惡本傳不盡者又見尹齊傳中是未知史公隱見出沒若斷若聯之妙者也

臧奏行不過二三日得可事論報私驛之效至流血十餘里比盡殺之語河內皆怪其奏以為神速盡十二月繳十二月益三月中殺千餘家郡中毋聲毋敢夜行野無犬吠之盜聲三句酷甚其頗不得偶有失之旁郡國梨來梨與此同及也徼猶赫赫會春温舒頓足歎曰嗟乎令冬月益展一月足吾事矣漢法立春後不許決因此温舒置驛之意其好殺伐行威不愛人如此天子聞之以為能前聞聞其廣平道不拾遺此聞聞其河內無大吠之盜也亦逸接法遷為中尉其治復放河內徙諸名禍猾吏與從事河內則楊皆麻戊關中楊贛成信等河內關中皆其舊治故徙其爪牙以為搏擊義縱為內史懾未敢恣治懾者温舒懾義縱也其文已在前舊解作縱之助懾温舒及縱死張湯敗後徙為廷尉而尹齊為中尉尹齊者東郡茌平人以刀筆稍遷至御史事張湯以下皆張湯故吏史公所以不肯怨湯而必列於酷史中也班史不知此義別為立傳便非史識張湯數稱以為廉武使督盜賊所斬伐不避貴戚遷為關內都尉聲甚於寧成上以為能虛寫各有詳略之妙遷為中尉吏民益洞做尹齊木彊少文豪惡吏伏匿而善吏不能為治以故事多廢抵罪尹齊才具不逮温舒遠甚而廉過之便知幸尹齊只是極寫温舒之惡上復徙温舒為中尉再為中尉而楊僕以嚴酷

国立国会図書館　タイトル『史記菁華録6巻』　請求記号 222.03-Si317
ガラス使用

楊僕本非酷吏而前以嚴酷二字為提後以治放尹齊四字為綴本和融無迹史公亦善意斡旋如此

爲主爵都尉又過一傳離楊僕者宜陽人也此段只爲楊僕合有天巧爲主爵都尉小註以千夫爲吏河南守案舉以爲能遷爲御史使督盜賊關東治放尹齊以爲敢擊行稍遷至主爵都尉列九卿天子以爲能南越反拜爲樓船將軍有功封爲梁侯爲荀彘所縛居久之病死征東越時敗衂失爵史究言之非此時事而温舒復爲中尉即再爲中尉事接前段爲人少文居廷惛惛不辯至於中尉則心開寫出惡人性情奇而確督盜賊素習關中俗知豪惡吏豪惡吏盡復爲用爲方略應尹齊爲中尉時伏匿不能爲治吏苛察盜賊惡少年投鉥音項購告

十人中第一無品者其才亦遠不逮寘成輩只是一個任用猾吏而已宜其答連五族而于金之產適為屠劊之場也

言姦令人爲匿名告密鉥置伯格長即百家連坐法以收司銅櫃可入不可出寫一段見其品之汙姦益賊温舒爲人謂又虛寫一段見其品之汙不足比數惡之至也善事有勢者即無勢者視之如奴有勢者雖有姦如山弗犯無勢者貴戚必侵辱舞文巧詆下戶之猾以憙大豪悉大豪謂巧爲文致名作大豪也舊解謂豪悉之如借此懲彼之謂則與詒態不符其治中尉如此姦猾窮治大抵盡麋爛獄中行論無出者其爪牙吏虎而冠温舒之惡在用奸吏而其敗於是中也亦根於此故處處提出於是中尉部中中猾以下皆伏有勢者爲游聲譽稱治治數歲其吏多以權富又點爪牙之惡温舒擊東越還議有不中

意者坐小法抵罪免是時天子方欲作通天臺而未有人温舒請覆中尉脫卒得數萬人作諂上希旨故態上悅拜爲少府徙爲右內史治如其故文簡而奸邪少禁變化坐法失官復爲右輔行中尉事三爲中尉如故操文法小變歲餘會宛軍發詔徵豪吏温舒匿其吏華成終以庇及吏賈禍人有變告舒受員騎錢他奸利事罪至族自殺其時兩弟及兩婚家亦各自坐他罪而族王温舒五族光祿徐自爲曰悲夫夫古有三族而王温舒罪至同時而五族乎假他人口出之咨嗟滋悅快耶恨耶寫得妙絶温舒死家直累千金厠汙

温舒最酷禍亦最慘若尹齊雖不貲而誅滅既多幸得免死可謂天道球而漏矣遂以尸亡去歸葬著其死有餘辜不得從容成禮以正首耶之報也而舊註或謂尸自飛去則豈殘人酷吏頑有飛昇羽化之術耶不經甚矣

狼籍如此後數歲尹齊亦以淮陽都尉病死家直不滿五十金特借尹齊相形如此所誅滅淮陽甚多及死仇家欲燒其尸尸亡去歸葬尹齊自温舒等以惡爲治此該諸人在內而郡守都尉諸侯二千石欲爲治者其治大抵盡放温舒而吏民益輕犯法盜賊滋起此又獨歸罪温舒妙南陽有梅免白政楚有殷中杜少齊有徐勃燕趙之間有堅盧范生之屬枚舉羣盜與羣酷吏正畧相當也然則酷吏非惟不足以禁寇而實爲致寇之媒酷何裨於國哉大羣至數千人擅自號攻城邑取庫兵釋死罪縛辱郡太守都尉殺二千石爲檄告縣趣具食寫出

獨於溫舒傳後痛發酷暴之吏無益於治而貽宮甚大則向所謂道不拾遺野無大吠之盛云云者豈不誣哉亦當時人主尚酷吏而文致其美以自欺欺人而已史公文字彼此激射者極工

視漢吏如兒戲妙　小羣盜以百數掠鹵鄉里者不可勝數也此尤其小者故上云百數此云不可勝數於是天子始使御史中丞承相長史督之　酷吏之一變○但督之此亦酷耳　猶弗能禁也乃使二千石祿大夫范昆諸輔都尉及故九卿張德等衣繡衣持節虎符發兵以興擊斬首大部或至萬餘級　又加酷焉及以法誅通飲食坐連諸郡甚者數千人數歲乃頗得其渠率　筆端有眼殺戮無辜不可勝紀而間一二盜魁以塞責　散卒失亡復聚黨阻山川者往往而羣居無可奈何於是作沈命法　三變○沉沒其命曰羣盜起不發覺而捕不滿品者即連坐誅死也

正發明首紀法令者治之具而非制治清濁之源也一段直詮

減宣大抵織書奇察之人其才亦有過人者然無大臣之度而又濟之以酷急則其禍不可勝言矣明深儉慘為楚左輔伯凡屬吏日用新棄各有一牌經其判斷力訖市買謂之合料判然自奉至儉性仍和易故遂為名

二千石以下至小吏主者皆死　所謂沉命坐也　其後小吏畏誅雖有盜不敢發恐不能得坐課累府　千古鋼弊至今為烈　府亦使其不言　終究無奈何　故盜賊寖多上下相爲匿以文辭避法焉　減宣者楊人也以佐史無害給事河東守府衛將軍青使買馬河東見宣無害言上徵爲大廄丞　即從焉　上得來官事辦稍遷至御史及中丞治淮南反獄所以微文深詆殺者甚衆稱爲敢決疑　疑獄有矜不聞敢數廢數起　別是一般敘法　爲御史及中丞者幾二十歲王溫舒免中尉串溫舒而宣爲左內史

国立国会図書館　タイトル『史記菁華録6巻』　請求記号 222.03-Si317
ガラス使用

臣臧節減宣則非
其人也

其治米鹽事大小皆關其手（獨以苛細爲治）自部署縣名
曹實物官事令丞不得擅搖痛以重法繩之居官數
年一切郡中爲小治（辦語有）然獨宣以小致大能因
力行之難以爲經（宜起小吏）敏故能行其法（算榷精）中廢爲右扶風
坐怨成信信亡藏上林中宣使郡令格殺信吏卒格
信時射中上林苑門（此天殺）宣下吏詆罪以爲大逆
當族自殺（滅宣）族殺而杜周任用（忽過一）杜周者南陽杜
衍人義縱爲南陽守（串義）縱以爲爪牙（酷吏各）有衣鉢舉爲廷
尉史事張湯湯數言其無害至御史使案邊失亡所

論殺甚衆奏事中上意任用與減宣相（相編字法）
相等（妙）猶相次）也更爲中丞十餘歲其治（與上段排）
內深次骨（善摹人）情狀（比而長短）宣爲左內史周爲廷尉
誅密（巧）大殊其治大放張湯而善候伺上所欲擠者因而陷
之上所欲釋者久係待問（甚）而微見其冤狀客有讓
周曰君爲天子決平不循三尺法專以人主意指爲
獄獄者固如是乎（自是）周曰三尺安出哉（強詞却自）
前主所是著爲律後主所是疏爲令（正論）當時爲是何古
之法乎（律外有例千古爲）至周爲廷尉（此句遮入詔）
（昭此語實發其獄）有飛梁架

一段次臧宣而刻宣稍勝一段故張揚而伺上更工然則周之惡概可見矣然上意欲誅者乃誅之則贖刑酷吏皆武帝有以啟之也下段遂將當時詔獄之繁極寫一段以終酷吏十人之局是即篇中無數上以爲能等

国立国会図書館　タイトル『史記菁華録6巻』　請求記号 222.03-Si317
ガラス使用

句之大結大處跌妙

酷吏一傳凡所以刺孝武也此一傳之大結構也

杜周非酷吏首巧宜耳張湯亦然惟二人行徑相似故湯之後有安世周之後有延年班史遂將此兩人別立傳益亦不為無見但史遷十人合傳只作一篇文字其中結撰靈妙固亦錯一不得

棟之詔獄亦益多矣二千石係者新故相因不減百妙

餘人此卑天下多故而言郡吏太府舉之廷尉一歲之始非周等之故

至千餘章章大者連逮證案數百小者數十人遠者數千近者數百里極意恣寫如聞歎息之聲會獄吏因責如章告劾不服以笞掠定之廷尉會訊不容展辯也於是聞有逮皆亡匿獄久者至更數赦十有餘歲而相告言大抵盡詆以不道重寫一遍撮出以上廷尉及中都官詔獄逮至六七萬人吏所增加十萬餘人又總計算一遍周中廢後為執金吾逐盜執金吾之屬吏捕治桑有逐盜校尉

弘羊衛皇后昆弟子刻深天子以為盡力無私處處深刻還為御史大夫家兩子夾河為守又添出二子之酷其治暴酷皆甚於王温舒等矣温舒至酷而周及其子又過之煩慘極目杜周初徵為廷史有一馬且不全及身久任事至三公列子孫尊官家貲累數巨萬矣又補出其貪婪皆深惡之辭

太史公曰自郅都杜周十人者此皆以酷烈為聲總斷一然郅都伉直然後分別引是非爭天下大體張湯以知陰陽陰陽即人主與俱上下時數辯當否國家賴其便趙禹時據法守正杜周從諛以少言為重獨提

国立国会図書館　タイトル『史記菁華録6巻』　請求記号 222.03-Si317
ガラス使用

酷吏傳後引馮當
孝貞等猶游俠傳
後引羣盜之意也
酷不可無才俠不
可無守如此取人
眞堪當水鑑之目

此四人才有微意自張湯死後網密多訛嚴官事寖以耗廢九卿碌碌奉其官救過不贍何暇論繩墨之外乎可見官事之廢實酷法有以致之而酷之也史公不肯恕湯如此而班氏獨別提出之失其旨矣然此十人中其廉者足以爲儀表其汙者足以爲戒方略教導禁奸止邪一切亦皆彬彬質有其文焉雖慘酷斯稱其位矣至若蜀守馮當暴挫廣漢李貞擅磔人東郡彌僕鋸項天水駱璧推減河東褚廣妄殺京兆無忌馮翊殷周蝮鷙水衡閻奉樸擊賣請何足數哉何足數哉

逐段承接文法斬斬不亂史公才大而心未嘗不細如此密詩之方見其妙

游俠列傳

韓子曰儒以文亂法而俠以武犯禁二者皆譏而學士多稱於世云引韓子語以儒俠並譏起案匹俠於儒已占地步至如以術取宰相卿大夫此如公孫弘張湯輔翼其世主功一輩人似褒實貶似正亂法之僞及若季布之倫及引眞儒無可譏笑者而世復笑之然則世俗之評論不足據可知亦爲下排擯游俠故季次原憲終身空室蓬戶褐衣疏食俱著於春秋固無可言者此正起下排擯游俠俗見起案不厭死而已四百餘年而弟子志之不倦當時雖笑沒而愈光原憲閭巷人也讀書懷獨行君子之德義不苟合當世當世亦笑之

国立国会図書館　タイトル『史記菁華録6巻』　請求記号 222.03-Si317
ガラス使用

先言游俠之義足多又言緩急時有以見世實少不得此輩又此進一步法

今游俠陡接其行雖不軌於正義然其言必信其行必果已諾必誠不愛其軀赴士之阨困既已存亡死生矣而不矜其能羞伐其德蓋亦有足多者焉數語洗出游俠眞面目一旦緩急人之所時有也頓起文勢宕甚太史公曰篇骨子述父談之恆言引證緩急時有句

俎傳說匿於傅險呂尙困於棘津夷吾桎梏百里飯牛仲尼畏匡菜色陳蔡此皆學士所謂有道仁人也亦應起段學士猶然遭此菑殃以中材而涉亂世之末流乎其遭害何可勝道哉不覺說到已身脫口沉痛鄙人有言曰此段文極

誠當世輕嘲匹夫游俠之見不過嗜利俗腸何知仁義已嚮其利者爲有德故伯夷醜周餓死首陽山而文武不以其故貶王跖蹻暴戾其徒誦義無窮由此觀之竊鉤者誅竊國者侯侯之門仁義存非虛言也重此二句言其所稱道不過攘利之魁耳今拘學或抱咫尺之義久孤於世豈若卑論儕俗與世沉浮而取榮名哉以上是譏儒之而布衣之徒設取與然諾千里誦義爲死不顧世此亦有所長非苟而已也故士窮窘而得委命此豈非人之所謂賢豪間者邪隱括上亦有足多及緩急時有二段重復唱歎一遍意味深長誠使鄉曲之

猶宕處正在粘而不粘脫而不脫

通篇長峽在此一段中有絕妙經營

国立国会図書館　タイトル『史記菁華録6巻』　請求記号 222.03-Si317
ガラス使用

游俠之出要是人生極意好為苟難之事苦以富厚豪公子揮金結客者當之則一文不值矣史公之意千回百折直送至龍門碣石之源真極用意文字也

然後合鎖儒俠而歸到游俠一面來與季次原憲比權量力効力於俠此是伸儒詘俠要以功見言信俠客之當世不同日而論矣此是伸儒詘俠古布衣之俠靡得而聞已至此義又曷可少哉此是伸儒詘俠古布衣之俠靡得而聞已大爲俠客方獨點布衣之俠來近世延陵孟嘗春申平原信陵之徒大爲俠客裝門面皆因王者親屬藉於有土卿相之富厚招天下賢者顯名諸侯不可謂不賢者矣此如順風而呼聲非加疾其勢激也明所以不取有位人之故砥名聲施於天下莫不稱賢是爲難耳明所以獨取布衣之俠故然儒墨皆排擯不載自秦以前匹夫之俠湮滅不見

余甚恨之應明古布衣之俠靡得而聞意以余所聞漢興有朱家田仲王公劇孟郭解之徒雖時扞當世之文網應上以武犯禁句筆下不肯恕人如此然其私義廉潔退讓有足稱者名不虛立士不虛附極贊峭潔至如朋黨宗彊比周設財役貧豪暴侵凌孤弱恣欲自快游俠亦醜之妙以游俠之醜見俠亦有眞僞正與儒同余悲世俗不察其意而猥以朱家郭解等令與暴豪之徒同類而共笑之也隱隱與起手論僞儒相仿好結構魯朱家者與高祖同時魯人皆以儒教而朱家用俠聞有猶總敘餘影此文所藏活豪士以百數其餘庸人不可家事外遠致

国立国会図書館　タイトル『史記菁華録6巻』　請求記号 222.03-Si317
ガラス使用

稱朱家不容口而不使一實筆然朱家竟足千古歎今之菜傭墓誌亦刺刺細事堆垜滿紙閱之無一毫傳神益古文之法不講久矣

朱家傳虛矣而劇孟傳更虛益朱家傳尚從正面看筆而劇孟傳皆從四面八方着筆也始言宰相得之若得

勝言然終不伐其能歆其德諸所嘗施惟恐見之（史公）重游俠處在此所振人不贍（奇特）以娖娖不去口財（俱用虛敘最高）衣不完采食不重味乘不過軺牛專趨人之急甚已之私既脫季布將軍之阨及布尊顯終身不見也（實事亦畧自關以東莫不延頸願交焉楚田仲以俠聞（田仲只附見朱家傳中筆極跳脫）喜劍父事朱家自以爲行弗及田仲已死而雒陽有劇孟（捷遞過好筆）周人以商賈爲資（起法與前傳同）而劇孟以任俠顯諸侯（正面只一句奇絕）吳楚反時條侯爲太尉乘傳將至河南得劇孟喜曰（條侯事見他人）吳楚舉大事而不求孟吾知其無能爲已矣（斷語警）諸公（則其傾動公卿隱然撓朝廷之重何如次言母死而送者千乘則其風靡四海儼然駕至公之上何如終言死無餘財則其振人之急不遺餘力何如益因孟之行事大類朱家則不容更復一語故除却死法更尋活法也古人文字奈何亦大可識矣）

前二傳句句虛此傳則句句實古人敘文之法未嘗不

傳者俱可傳（天下騷動宰相得之若得一敵國云（斷語警）劇孟行大類朱家而好博多少年之戲然劇孟母死自遠方送喪蓋千乘及劇孟死家無餘十金之財而符離人王孟（附傳一段亦以俠稱江淮之間是時濟南瞗氏即郅都所滅）陳周庸亦以豪聞景帝聞之使使盡誅此屬其後代諸白（白氏不止一豪故曰諸白）梁韓無辟陽翟薛況陝韓孺紛紛復出焉郭解軹人也字翁伯善相人者許負外孫也（史公最重郭解獨書其字又詳其系末復綴其字俱有深致）解父以任俠

国立国会図書館　タイトル『史記菁華録6巻』　請求記号 222.03-Si317
ガラス使用

孝文時誅死一案解爲人短小精悍頗上三毫不飲酒少時陰賊慨不快意身所殺甚衆以軀借交報仇藏命作姦剽攻不休及鑄錢掘冢固不可勝數備著其少時盜賊姦宄之狀愈見後之折節爲奇

年長更折節爲儉以德報怨厚施而薄望然其自喜爲俠益甚此段是解立節之大凡既已振人之命不矜其功其陰賊著於心卒發於暋眦如故云此又見其天性之本具而少年慕其行亦輒爲報仇不使知也貫徹通篇解姊子負解之勢可殺與人飲使之嚼非其任彊必灌之語質而人有味

怒拔刀刺殺解姊子亡去解姊怒曰以翁伯之義人殺吾子賊不得三句語氣不完而神態畢具棄其尸於道弗葬狠甚欲以辱解解使人微知賊處俠者作用賊窘自歸具以實告解解曰公殺之固當吾兒不直遂去其賊罪其姊之有一人獨箕踞視之解遣人問其名姓即徵知賊處之意客欲殺之解曰吾邑屋至不見敬一布衣出入不是吾德不修也僞自反彼何罪乃陰屬尉吏曰一布衣何罪可殺是欲其感而悔謝是則可知其執恭讓以待人者皆欲俾此以傾動天下而陰賊剽攻實其根柢性而不可回者矣以上有清忌之君下有刻深之利而一布衣之士亏日任俠行權風靡海内此時即無殺人罪過猶且不免於誅況一人爲俠而爲之羽翼者皆儼然羣盜乎解之族滅非究也史公酷嗜奇烈之士故次之獨詳然予嘗在手取瑜遂呈

国立国会図書館　タイトル『史記菁華録6巻』　請求記号 222.03-Si317
ガラス使用

使于古讀之宛如交臂亦豈真進好雅也哉

漢法有卒更過更踐更皆守夜戚卒也雖丞相子亦在調卒更者正調也踐更者受人之值而代役之者也過更者出錢三百納之官官給戍者如今之丁錢是也後世丁役之法大都本此○卒更編口之常踐更富民及官室之事

人吾所急也至踐更時脫之一箕踞之故不見較亦已矣何必又特加惠乎總是僞耳每至踐更數過吏弗求怪之問其故乃解使脫之踐更字亦取更替之義箕踞者乃丐袒謝罪少年聞義亦取更籌之義

之愈益慕解之行處處找維陽人有相仇者邑中賢豪居間者以十數終不聽客乃見郭解解夜見仇家欲不使人知仇家曲聽解解乃謂仇家曰吾聞維陽諸公在此間多不聽者今子幸而聽解解奈何乃從他縣奪人邑中賢大夫權乎此意殊詳密周匝乃夜去不語氣亦藹然可感

使人知夾語夾敘曰且無用待我待我去令維陽豪居其間乃聽之解執恭敬不敢乘車入其縣廷之旁郡國爲人請求事事可出出之不可者各厭其意然後乃敢嘗酒食諸公以故嚴重之爭爲用又找邑中少年及旁近縣賢豪夜半過門常十餘車請得解客舍養之

少年慕解之行知解客亡命多人請代爲給養及徙豪富茂陵也提筆解家貧不中訾索隱曰訾不滿三百萬爲不中吏恐不敢不徙吏以其有豪名之故別起解家

衛將軍爲言郭解家貧不中徙上曰布衣權至使將軍爲言此其家不貧語甚聰察解之禍根伏矣解家遂徙諸公送者出千餘萬又找一筆餘氣猶勁軹人楊季主子爲縣掾舉徙

国立国会図書館　タイトル『史記菁華録6巻』　請求記号 222.03-Si317
ガラス使用

前云吏恐不敢不徙蓋上之督責既嚴不得不然耳彼何罪而斬首戮之公孫弘之言頗得大體不得概以深文目之也

解解兄子斷楊掾頭由此楊氏與郭氏爲仇 語未畢解入關關中賢豪知與不知聞其聲爭交驩解 先安頓一處解爲人短小不飲酒出未嘗有騎 忽又找此數語已纏綿有餘味又殺楊季主 遥接楊郭楊季主家上書人又殺之闕下一時惡戮與上聞乃下吏捕解解亡置其母家室大逆無異矣夏陽身至臨晉臨晉籍少公素不知解解冒因求出關籍少公已出解得人死力如此所以深爲解解轉入太原所過輒告主人家 謂到此處即解惜也以先所主之家告之 吏逐之跡至籍少公少公自殺口絶 奇男子久之乃得解窮治所犯爲解

所殺皆在赦前 先言解可無死補人一案非另敘也 文法絶奇客譽郭解生曰郭解專以姦犯公法 解生曰郭解專以姦犯公法何謂賢解 客聞殺此生斷其舌吏以此責解解實不知殺者亦竟絶莫知爲誰 奇甚吏奏解無罪御史大夫公孫弘議曰解布衣爲任俠行權以睚眦殺人解雖弟知此罪甚於解殺之當大逆無道 天子宰相皆首提布衣爲言此總敘中侯之門仁義存一段議論所從出也 遂族郭解翁伯字奇甚自是之後爲俠者極衆敖而無足數者 先抑一筆然後揚之恐其遂與朱家等並列也 然關中長安樊仲子槐里趙王孫長陵高公子

国立国会図書館　タイトル『史記菁華録6巻』　請求記号 222.03-Si317
ガラス使用

附見諸子概以遊巡退讓一語括之盡得朱家等之一節者爾

西河郭公仲太原鹵公孺臨淮兒長卿東陽田君孺雖爲俠而逡巡有退讓君子之風至若北道姚氏西道諸杜南道仇景東道趙他羽公子南陽趙調之徒此盜跖居民間者耳易足道哉此乃鄉者朱家之羞也文有餘響

太史公曰吾視郭解傳重朱家贊獨言狀貌不及中人言語不足採者然天下無賢與不肖知與不知皆慕其聲言俠者皆引以爲名此俠之效而禍之根也說之津津其惜極矣諺曰人貌榮名豈有既乎於戲惜哉

此序當與平準書相參而論大抵皆爲武帝聚斂而發觀其從至治之世安俗樂業而輓近塗民耳自幾於無行說起後又言最下者與之爭總見民生日用安逸樂康關乎至性爲人上者當因其勢而利導之則非有期會徵發而如水之趨下自然竭能盡智上下通泰各見優裕若權貨算緡

貨殖列傳

老子曰至治之極鄰國相望雞狗之聲相聞小小一事必從大處立脚民各甘其食美其服安其俗樂其業至老死不相往來必用此爲務此伏下因之善者則幾無行矣此伏下與之爭下與之道理輓近世塗民耳目太史公曰夫神農以前吾不知已至若詩書所述虞夏以來耳目欲極聲色之好口欲窮芻豢之味身安逸樂而心誇矜勢能之榮使俗之漸民久矣貨殖爲源世非淡泊則人爭智巧貨殖亦安可少哉雖戶說以眇論大道理終不名議論

国立国会図書館　タイトル『史記菁華録6巻』　請求記号 222.03-Si317
ガラス使用

秋毫搜括而與之爭則必其如周書所云四民不出而置之公私交困人不聊生矣大意如此舊說或謂史公自傷貧困而傳貨殖所謂以盲引盲也

能化故善者因之此至治之世其次利道之開其不竭之源其次教誨之勞者作用最下者與之爭培克取法制其次整齊之

夫山西饒材竹穀纑旄玉石山東多魚鹽漆絲聲色江南出柟梓薑桂金錫連丹砂犀瑇瑁珠璣齒革龍門碣石北多馬牛羊旃裘筋角銅鐵先臚列四方大凡則千里往往山出棊置此其大較也皆中國人民所喜好謠俗被服飲食奉生送死之具也遙承耳目口體等意故待農而食之虞而出之工而成之三句商而通之一句此生寶有政教發徵期會哉此所以貴其因而導之也人各任其能竭

其力以得所欲故物賤之徵貴貴之徵賤各勸其業樂其事若水之趨下日夜無休時不召而自來不求而民出之豈非道之所符而自然之驗耶深遠精微周書曰農不出則乏其食工不出則乏其事商不出則三寶絕虞不出則財匱少而山澤不辟矣此四者民所衣食之原也借用原隰之原大則饒原小則鮮以原隰作比上則富國下則富家貧富之道莫之奪予而巧者有餘拙者不足中有深感令人不復貧富於命必從謀國起線是門面語乃喟然而嘆曰計

国立国会図書館　タイトル『史記菁華録6巻』　請求記号 222.03-Si317
ガラス使用

范大夫一傳分見
基貨殖傳及越世
家然越世家亦詳
居陶之事而特以
長男不能弃財為
謀吳餘勁此傳邦
只虛舉與時遂而
不責於人為治生
總持文各有針路
非偶然也

然之策七越用其五而得意既已施於國吾欲用之
家貨殖遂與君相同道所謂善
者因之固通上下而言也乃乘扁舟浮於江湖
變名易姓適齊為鴟夷子皮之陶為朱公朱公以為
陶天下之中諸侯四通貨物所交易也攬大勢占全局乃治
產積居與時逐而不責於人是因字故善治生者能
擇人而任時忽下斷語片言居要善術十九年之中三致千金再分
散與貧交疏兄弟此所謂富好行其德者也傳外別調後
年衰老而聽子孫子孫修業而息之遂至巨萬故言
富者皆稱陶朱公

三句提起如題目然其說乃見下文

總論江淮沂泗之間民俗風氣即貝有沃土之民不材
脊土之民莫不向君一段大道理在內然則貨殖若亦
勞民勸相之一端也君子臨文之際

夫天下物所鮮所多人民謠俗編紀海內物產風俗
之致山東食海鹽山西食鹽鹵嶺南沙北固往往出鹽
三句言鹽而其文三大體如此矣總之楚越之地言大
變可知利權所首重凡如此地廣人稀飯稻羹魚或火耕而水耨果隋蠃蛤
隋與不待賈而足地勢饒食無饑饉之患以故呰窳
偷生無積聚而多貧此即拙者不足之故而具有大議論在內是故江淮
以南無凍餓之人亦無千金之家沂泗水以北宜五
穀桑麻六畜地小人衆數被水旱之害民好畜藏故
秦夏梁魯好農而重民明明是兩扇文字却極
參差古樸翛然可愛三河

国立国会図書館　タイトル『史記菁華録6巻』　請求記号 222.03-Si317
ガラス使用

必具小心恭慎之懷而豈徒為市井賈人兒作身分哉

廉吏久久更富其利之方亦有日計不足而歲計有餘之益廉賈歸富者始若儉於取終則厚於藏也各舉廉者言之而貪者可無論矣設意至

宛陳亦然加以商賈齊趙設智巧仰機利燕代田畜而事蠶然則通天下計之蓋莫若由此觀之賢人深謀於廊廟論議朝廷守信死節隱居岩穴之士設為名高者安歸乎歸於富厚也

此段殊不厭人意為其盡歸之於利也不知文章感慨處只是確是以廉吏久仕久更富廉賈歸富富者人之情性所不學而俱欲者也

此舉一世之人心行詛而悉耳今之訾病此文者其居心果何等乎

感入心脾痛入骨髓之言故壯士在軍以下歷舉一世之名節事功而一歸之於貨逐段且看其辭藻繽紛感慨欲深遠之妙攻城先登陷陣却敵斬將搴旗前蒙矢石不避湯火之難者為重賞使也其在閭巷少年攻剽椎埋劫人作姦掘冢鑄幣任俠幷兼借交報仇篡逐幽隱不避法禁走死地如鶩其實皆為財用

耳句句變

今夫趙女鄭姬設形容揳鳴琴揄長袂躡利屣目挑心招出不遠千里不擇老少者奔富厚也

說盡

游閑公子飾冠劍連車騎亦為富貴容也弋射漁獵犯晨夜冒霜雪馳阬谷不避猛虎之害為得味也博戲馳逐鬬雞走狗作色相矜必爭勝者重失負也

醫方諸食技術之人焦神極能為重糈也吏士舞文弄法刻章偽書不避刀鋸之誅者沒於賂遺也

此中有挾

利者笑織之義史公所云囂利競者其即婦人弄足之始也然則以帛纏足其不始於潘妃矣

明李滄洋汪次公墓誌用貨殖篇語頗多其曰懸疣之祥應在再世來之以德矣用來之以德句甚精鑿因汪次公業賈而其子道昆生時有豫兆左乳懸疣後為名

術妍巧者亦有自力本計者事雖不同而心實一致讀書應制舉何獨不然而當時未有其事史公亦略過士人登朝一端終是為同農工商賈畜長即家無餘也類諱耳而讀者猶訾之耶長物之長畜長餘也當讀去聲固求富益貨也此有知盡能索耳索亦盡義舊解謂索財大謬終不餘力而讓財矣妙句言除是死方休也却蘊藉而雅諺曰百里不販樵千里不販糴言隨所音而不遠取此雖字精義居之一歲種之以穀十歲樹之以木百歲來之以德此句便深德者人物之謂也人聚而物歸之今有無秩祿之奉爵邑之入而樂與之比者命曰素封素即素王之素封者食租稅歲率戶二百千戶之君則二十萬朝覲聘享出其中此段專解

卿不但致富而并致貴是倣于物若什一而倣于人若直什九也故百年之計必以德來之來去聲即勞之來反之義

素封二字之義庶民農工商賈終亦歲萬息二千戶百萬之家則二十萬而更徭租賦出其中踐更徭役衣食之欲恣所好美矣封君之奉故曰陸地牧馬二百蹄牛蹄角千千足羊三句三樣句法古妙絶倫澤中千足彘水居千石魚陂言養魚之陂可容千石又變山居千章之材安邑千樹棗燕秦千樹栗蜀漢江陵千樹橘淮北常山已南河濟之間千樹萩陳夏千畝漆齊魯千畝桑麻渭川千畝竹及名國萬家之城帶郭千畝畝鍾之田言附郭腴田千畝每畝收一鍾則千鍾粟也若千畝句總承名此其人

国立国会図書館　タイトル『史記菁華録6巻』　請求記号 222.03-Si317
ガラス使用

身有處士之義句 泉村古身分不肯爲但倉昌譽

狀句言行二字對下最妙無其行而空爲高大之言又不能治生自給所致可羞班固不察

皆與千戶侯等 再繳然是富給之資也不窺市井不行異邑坐而待收身有處士之義而取給焉 又寫出素封之樂言外有餘羨雖欲不求富得乎 若至家貧親老妻子軟弱歲時無以祭祀 即博進之進聚醵飲食被服不足以自通 敘到此處不覺感慨是以如此不慚恥則無所比矣 乃餘意非正意也 然則賢人勉焉是故本富爲無財作力少有鬬智既饒爭時此其大經也 治生大畧盡此三言今治生不待危身取給則賢人勉焉是故本富爲上末富次之姦富最下 分別斷制語無畸重方足傳世行遠 無巖處奇士之行而長貧賤好語仁義亦足羞也 然則巖處奇士而貧賤不

蒲氏之妹爲無

在此例 凡編戶之民富相什則卑下之伯則畏憚之千則役萬則僕物之理也 似太勢利然史公不作貶人語 夫用貧求富農不如工工不如商刺繡文不如倚市門此言末富貪者之資也 貪賈三之廉賈五之 此皆誠壹之所致由此觀之富無經業則貨無常主能者輻湊不肖者耗解 總坐人事亦窮通之意 千金之家比一都之君巨萬者乃與王者同樂豈所謂素封者耶非也

疾齋氏曰孔子曰賜不受命而貨殖焉又曰如不可求從吾所好然則受不受亦卽有命存乎其間

国立国会図書館　タイトル『史記菁華録6巻』　請求記号 222.03-Si317
ガラス使用

史公此傳獨無一言及於命者豈所謂慨當以杭
耶傳中子貢開儒賈之宗下此若巴寡婦清刁閒
收取榮黯奴栢發用博戲富胃脯閒微濁氏連騎
富貴無種自昔而然矣

滑稽列傳

孔子曰六藝於治一也治字陪解紛二字禮以節人樂以發
和節人發和等要是有以中人陪下微中字書以道事詩以達意易以道
化春秋以道義太史公曰天道恢恢豈不大哉無所不有
故大豈不能解紛亂亦治也淳于髡解紛亂亦治也淳于髡
一滑稽談言微中亦可以解紛
者齊之贅壻也漢人輕贅壻故獨著非後世人語長不滿七尺滑稽
多辯數使諸侯未嘗屈辱以贅壻之困而儀表又不足觀乃見其數使不屈全
滑稽齊威王之時喜隱好爲淫樂長夜之飲沈湎不
治委政卿大夫百官荒亂諸侯並侵國且危亡在於

此叔固甚有滑稽之風然其意亦抗明割將天道恢恢二句統攬六藝將亦可以句頂着六個以字見滑稽之雄固將掇六藝之菁英而無不可若不得其肯即被他推隨汪洋大海中矣

国立国会図書館　タイトル『史記菁華録6巻』　請求記号 222.03-Si317
ガラス使用

此數語豈得謂為髡之功而史公如此描畫傳體固不容不爾也

且暮左右莫敢諫不極寫敗亂不見滑稽之功此文章跌宕處非實事也淳于髡說之以隱曰國中有大鳥止王之庭三年不蜚又不鳴王知此鳥何也王曰此鳥不飛則已一飛沖天不鳴則已鳴則驚人威王警悟如此若無髡言豈竟知前之過作形容也於是乃朝諸令長七十二人賞一人誅一人烹阿墨詭兵而出諸侯振驚皆還齊侵地威行三十六年語旋接以八年被兵則彼此矛盾矣蓋文筆恣縱之故多此異在田完世家中威王八年楚大發兵加齊既云威行三十六年齊王使淳于髡之趙請救兵齎金百斤車馬十駟淳于髡仰天大笑冠纓索絕王曰先生少之乎一語使先道破機警可想髡曰何敢王曰笑豈有說乎明已猜着故作一閃乃見滑稽髡曰今者臣從東方來見道傍有穰田者操一豚蹄酒一盂而祝曰甌窶滿篝汙邪滿車五穀蕃熟穰穰滿家隨口諷出古篤不凡先生眞滑稽之雄臣見其所持者狹而所欲者奢故笑之仍歸到少之句於是齊威王乃益齎黃金千鎰白璧十雙車馬百駟以如許厚幣買救亦無藉先生矣髡傳俱調笑之辭耳髡辭而行至趙趙王與兵十萬革車千乘楚聞之夜引兵而去威王大悅置酒後宮召髡賜之酒問曰先生能飲幾何而醉

歐冥之歌每二字為句自相為叶古詩之流也今人率爾讀去不曉此理先秦以前用韻之法迴殊後世嚴昌黎多摹之○家當訂江甌當高郵汗邪低濕地

威王妙人題目既佳文字自雋對曰臣飲一斗亦醉一石亦醉威王曰先生飲一斗而醉惡能飲一石哉其說可得聞乎髡曰賜飲大王之前執法在傍御史在後髡恐懼俯伏而飲不過一斗徑醉矣第一層是爾時正面掀開一邊說入若親有嚴客髡帣韝鞠腋袒褐奉觴侍酒於前時賜餘瀝奉觴上壽數起飲不過二斗徑醉矣若朋友交游久不相見卒然相覩驩然道故私情相語飲可五六斗徑醉矣若乃州閭之會男女雜坐行酒稽留六博投壺相引爲曹握手無罰目眙不禁前有墮珥後有遺簪

史公雄手文而未嘗爲賦惟此段錯陳妍妙絶有賦心其中或用韻或用排精能之至幾令宁雲相如斂衽退咎蓋千古慧業文人其臨下定無所不有偶然露顙而解必文單行者不欲分其力也

二段俱有男女雜坐及男女同席語其所諷諫者固如醉翁之意不在酒也

髡竊樂此飲可八斗而醉二參語意未畢日暮酒闌合尊促坐男女同席履舃交錯杯盤狼籍卽承上段蓋醉餘更酌也合尊促坐乃客已半散并席移樽之意堂上燭滅主人留髡而送客羅襦襟解微聞薌澤并非復醉鄉情事矣當此之時髡心最歡能飲一石故曰酒極則亂只此一句承上樂極則悲萬事二段是主句盡然言不可極極之而衰以諷諫焉齊王曰善乃罷長夜之飲以髡爲諸侯主客宗室置酒髡嘗在側其後百餘年楚有優孟優孟楚莊王時人在齊威王前二百餘年此句悞也者故楚之樂人也長八尺多辯常以談笑諷諫楚莊

国立国会図書館　タイトル『史記菁華録6巻』　請求記号 222.03-Si317
ガラス使用

淳于生機鋒輕捷
前所載優詞二段
皆無裨於國故史
公但云數使諸侯
未嘗屈辱若優孟
優旃雖居列臣之
列而所言皆足以
匡君故一則曰堂
以談笑諷諫一則
曰合于大道各于
傳首揭出眼目大
有意思非閑筆也

王之時有所愛馬衣以文繡置之華屋之下席以露
牀啗以棗脯馬病肥死得韻而人
欲以棺槨大夫禮葬之太駭得
王下令曰有敢以馬諫者罪至死莊王賢主也恐未必有此優孟
聞之入殿門仰天大哭淳于笑優孟哭此曹
問其故優孟曰馬者王之所愛也以楚國堂堂之大
何求不得以將頽爲匡卿最工而以大夫禮葬之薄一字句請
以人君禮葬之王曰何如對曰臣請以彫玉爲棺文
梓爲槨楩楓豫章爲題湊發甲卒爲穿壙老弱負土

論數語真滑稽妙
品千載而下猶若
聞其笑語之聲

齊趙陪位於前韓魏冀衛其後莊王時無趙韓魏三國蓋文章逗漏處
廟食太牢奉以萬戶之邑諸侯聞之皆知大王賤人
而貴馬也說破反少味王曰寡人之過一至此乎爲之奈
何優孟曰請爲大王六畜葬之本日食之却勿以壠
竈爲槨銅歷爲棺齊以薑棗薦以木蘭祭以粳稻衣
以火光葬之於人腹腸語似歌謠是樂人致語長伎於是王乃使
以馬屬太官無令天下久聞也楚相孫叔敖知其賢
人也善待之點睛有意病且死屬其子曰我死汝必貧困
若往見優孟言我孫叔敖之子也死生之際公卿大夫無一可托者而

国立国会図書館　タイトル『史記菁華録6巻』　請求記号 222.03-Si317
ガラス使用

優孟吉之節俠士也特隱于伶官以玩世耳孫叔敖秉政之際堂堂楚國衆材輻輳而獨于一伶人冷眼覷定以爲托妻寄子之友吾子讀此文也爲之林淵感激又爲之盡然而傷也

優孟衣冠抵掌而談只是令人凜然形容之意莊王筵前設猥詞笑因以感動之耳即所謂三日謀諸婦者亦不過落場重

獨托孟又不刺刺面語只以一冷語先之孟之賢可知矣

逢優孟與言曰我孫叔敖之子也父且死時屬我貧困往見優孟優孟曰若無遠有所之囑得妙**即爲孫叔敖衣冠抵掌談語歲餘像孫叔敖**想頭却奇絶**楚王左右不能別也**言王之左右不能別蓋如演劇者莊王置必試過數次然後去嘗試人主

酒優孟前爲壽莊王大驚以爲孫叔敖復生也欲以爲相此非實事也史公妙筆寫優孟曰請歸與婦計來人不能認其谿徑耳

之三日而爲相莊王許之三日後優孟復來王曰婦言謂何孟曰婦言愼無爲先切**楚相不足爲也**再明其所戒之

上更端迭進之態很非實事若認以一番談笑莊王真欲以相位授之乃必無之理史公妙筆迷離臨于古學者于雲霧中而不覺斗

以然之故如孫叔敖之爲楚相前既貌似叔敖此處不嫌竟入**盡忠爲廉以治楚楚王得以霸**只帶說妙**今死其子無立錐之地貧困負薪以自飲食**正旨只句**必如孫叔敖**以上明是賓白**不如自殺**以下繼之以歌**因歌曰山居耕田苦難以得食起而爲吏**第一解**身貪鄙者餘財不顧恥辱身死家室富**第二解**滅**項多凶一言道盡又恐受賕枉法爲姦觸大罪身死而家滅**第三解**貪吏安可爲也**轉筆趣**念爲廉吏奉法守職竟死不敢爲非**第四解**廉吏安可爲也**先嘆一口氣妙**楚相孫叔敖持廉至死**第五解**方今妻子窮困負薪而食不足爲也**

国立国会図書館　タイトル『史記菁華録6巻』　請求記号 222.03-Si317
ガラス使用

再嘆入神於是莊王謝優孟乃召孫叔敖子封之寢邱四百戶以奉其祀後十世不絕此知可以言時矣（此蓋用論語可以言而不與之言句意謂叔敖知人也）其後二百餘年秦有優旃（莊王至秦始皇時四百年矣語亦小悞）優旃者秦倡朱儒也善爲笑言然合於大道秦始皇時置酒而天雨陛楯者皆沾寒（語妙）優旃見而哀之謂之曰汝欲休乎陛楯者皆曰幸甚優旃曰我卽呼汝汝應曰諾居有頃殿上上壽呼萬歲優旃臨檻大呼曰陛楯郎郎曰諾優旃曰汝雖長何益幸雨立我雖短也幸休居（兩幸字可解不可解正爾趣絕於是始皇使陛楯者得半相代始皇嘗議欲大苑囿東至雍谷關西至雍陳倉優旃曰善多縱禽獸於其中寇從東方來令麋鹿觸之足矣（絕不詞費而意極警動有前二子之悠颺）始皇以故輟止二世立又欲漆其城優旃曰善主上雖無言臣固將請之漆城雖於百姓愁費然佳哉漆城蕩蕩寇來不能上卽欲就之易爲漆耳（餘意不竭）於是二世笑之以其故止居無何顧難爲蔭室太史公曰淳于髡仰天大笑齊威王橫行優孟搖頭二世殺死優旃歸漢數年而卒

嘗聞秦方熾之際嬰胡諛冠禍日深而無敢一字齒及雖以叔孫通之為人猶借鼠竊狗偷之言僅得免於虎口而優旃獨兩提寇至矢口驚心長歌之哀深於痛哭矣豈非奇士哉末特結之以二世殺死優旃歸漢此其故可思也而不可言也嗚呼史公之文味外有味疇則覘之

国立国会図書館　タイトル『史記菁華録6巻』　請求記号 222.03-Si317
ガラス使用

而歌負薪者以封優旃臨檻疾呼陛楯得以半更豈不亦偉哉

滑稽傳所載三人一層深一層髡語勸百而諷一者也舌辯之雄而不必有裨於國孟語篤友誼於死生明功臣於沒世節俠之流也旃語惜陛楯之沾寒警寇機於未至忠厚之發也史公特爲諷諫立傳非徒以談鋒調笑見長褚先生不得其旨而妄續之則夸而無當矣

自前篇首起至建於明堂諸神受紀句止是太史公自叙家傳自先人有言曰起至篇終是全部史記後叙其後又有逐篇小叙須分三項看今已逐録什五然其主脳須揭明之庶易尋其脈絡

太史公自序

太史公旣掌天官不治民有子曰遷遷生龍門耕牧河山之陽年十歲則誦古文二十而南游江淮上會稽探禹穴窺九疑浮於沅湘北涉汶泗先將一部史記奇偉恢廓大本領指出並非漫作遊記也講業齊魯之都此句獨重爲通篇伏脈觀孔子之遺風鄉射鄒嶧承上句言於鄒嶧行鄉射禮亦孔子流風所漸被也厄困鄱薛彭城過梁楚以歸於是遷仕爲郎中奉使西征巴蜀以南南略邛笮昆明觀此則知通西南夷一事史公亦身與其役不但博望相如還報命是歲天子始建漢家之封武帝元封元年行封禪諸禮

国立国会図書館　タイトル『史記菁華録6巻』　請求記号 222.03-Si317
ガラス使用

封禪改朔之事本非三代以上所重後世乃自謂功德陰咸假此以侈受命之符且其事亦何關史臣論著之職而太史談顧以留滯異地不得扈從東封至于發憤成疾遂頽其身不亦惑之甚乎蓋談承前奏流弊記事之言疑于誹謗一切廢弛而巫史卜祝之官遂淪于倡優復待詔之亞故習氣所流不能自振歟能于其時流連六籍蘊蓄論著之端且欲竊比春秋絕業遷之功實談有以啟之又何可不謂之賢豪間者哉

而太史公留滯周南以陝以東不得與從事故發憤

皆曰周南也事皆化爲忠孝文章矣自上世落續功名於虞夏且卒此事是天官所掌故以不與爲恨然實是習氣而子遷適使反見父於河洛之間太史公執遷手而泣曰余先周室之太史典天官事後世中衰絕於予乎汝復爲太史則續吾祖矣嗚呼小子發明慎終追遠之旨是命也夫命也夫今天子接千歲之統封泰山而余不得從行發悒悒於此當時固以記事之職一篇一提綱

余死汝必爲太史爲太史無忘吾所欲論著矣

在此一句且夫孝始於事親中於事君終於立身揚名於後世揚名借作引以顯父母此孝之大者夫天下稱誦周公言其能詠歌文武之德此跟論著宣周召之意是主風指二南風詩言之達太王王季之思慮爰及公劉以尊后稷也逆數周家世德一句串出奇妙幽厲之後王道缺禮樂衰此段方指授所欲論詩書作春秋隱隱隆隆遥起六經著之大凡孔子修舊起廢論詩書作春秋隱隱隆隆遥起六經伏線作案則學者至今則之自獲麟以來四百有餘歲而諸侯相兼史記放絕孔子時列國猶有史職至戰國兼并日尋干戈史職始廢今漢興海內一統明主賢君忠臣死義之士此統指四百餘歲言之非專言漢事余爲太史而弗論載廢天下之史文余甚懼

国立国会図書館　タイトル『史記菁華録6巻』　請求記号 222.03-Si317
ガラス使用

馬汝其念哉遷俯首流涕曰小子不敏請悉論先人所次舊聞弗敢闕要見一部史記俱太史公談收集古文系本但遷始裁擇潤色勒爲一家言耳

卒三歲而遷爲太史令紬史記石室金匱之書

句引起撰文却不說完五年而當太初元年十一月甲子朔旦冬至天歷始改建於明堂諸神受紀特載此數語遥應前始建漢家之封等語隱隱見卒後之事

酬父志以釋其憤太史公曰此指自己與前先人有言先人則父者不同

談也自周公卒五百歲而有孔子孔子卒後至於今五百歲當時未有道統之說而史公爲此言自負良非鮮腆有能紹明世正易傳繼春秋本詩書禮樂之際意在斯乎意在斯乎小子何敢讓焉此即上文獲麟以來四百餘歲一段大意檃括重提爲史記作發明張本

自敘上大夫壺遂曰昔孔子作春秋也

事秋二千石假人言以發已意專提春秋是緒此正旨太史公曰余聞董生仲舒曰周道衰廢孔子爲魯司寇諸侯害之大夫壅之子八字只是道不行之案不必謂別有寄托孔子知言之不用道之不行也是以爲天下儀表貶天子所謂貶天非二百四十二年之中以子者意謂貶斥時主以明文武之道然自是語緊而已矣子曰我欲載之空言不如見之於行事之深切著明也退諸侯討大夫以達王事謂空言其理不若附見當時實事故當時大綱而遷獨作史記亦其賈董之流皆有

致語也

假垂遂一問發明作史之由前一段專指孔子隱桓以下定哀以上二百四十二年之作言後一段則通論遂古以來下極斯窮之世總之不可一日無史筆以維持於三綱五常之際也從遷以前如晉曰楚倚之屬號稱畢史而其書俱不良春秋本經聖人傳削又得三傳發明遂爲萬古史成

自此以下自敘史記故又以六經引起而仍記之先人其實即隱括前言不必云談復有此

国立国会図書館　タイトル『史記菁華録6巻』　請求記号 222.03-Si317
ガラス使用

[太史公自序]敘述其父子相繼之意及作史之本末

[昔]自此至[作]敘其父子相繼之意

[余]自此至[作]敘作史之本末

[昔]自此至[論]敘其父子相繼之意

[余]自此至[論]敘

知其宜遭變而不知其權如趙盾不討賊許止不嘗藥此種譏誅之人非明於春秋之義安能辨之辨爲人君父而不通於春秋之不早其禍將長矣

義者必蒙首惡之名承上二語而泛言以惕之爲人臣子而不通於春秋之義者必陷篡弑之誅死罪之名其實皆以爲善爲之不知其義被之空言而不敢辭其初自謂後加以篡弑之名安能解免夫不通禮義之旨以下十三句乃複衍上文之旨一氣趕出故春秋者禮義之大宗也一句來至於君不君臣不臣父不父子不子君不君則犯臣不臣則誅父不父則無道子不子則不孝此四行者天下之大過也以天下之大過予之則受而弗敢辭故春秋者禮義之大宗也言六經之旨皆約而歸焉如朝宗之義夫禮禁未然之前法施已然之後法之所爲用者易見而禮之所爲禁者難知已上統爲一大段正言有天下國家者不可一日廢史臣之職言春秋者皆言史不復指孔子所作之書

遂曰孔子之時上無明君下不得任用故作春秋垂空文以斷禮義當一王之法今夫子上遇明天子下得守職萬事既具咸各序其宜夫子所論欲以何明再着此問是周旋本朝之太史公曰唯唯否否不然余聞之先人曰言必稱先伏羲至純厚作易

去尤肯號稱經術宗師獨詆春秋爲朝報無足憚大抵太史公處秦火後而能獨明經世之功豈非千古巨眼而班固譏其貴黃老後聖經者蓋指前半之交談論六家之虛云云而不以爲過之罪案也所有整齊之力而識見不高殆無足道○史談於六家之要處節去不録

史遷著書周與孔子假褒貶以討亂賊者不同然以爲力頌聖德宣盡其意則亦非其本旨也想其必以封禪平準等書刺譏當世之事者良復不少故特假此數言以相掩蔽故謬其辭以自匿耳讀者

国立国会図書館　タイトル『史記菁華録6巻』　請求記号 222.03-Si317
ガラス使用

常於筆墨之外尋之勿但泥其文也

八卦堯舜之盛尚書載之禮樂作焉湯武之隆詩人歌之引盛世爲例仍必原本春秋采善貶惡推三代六經文字縝密如此

之德褒周室非獨刺譏而已也此自救前文貶天子云云之文也看非獨刺譏句則知所刺譏者已過半矣漢興以來至明天子獲符瑞建封禪再跟建漢家之封等意落筆有來歷改正朔易服色受命於穆清澤流罔極海外殊俗重譯款塞請來獻見者不可勝道臣下百官力誦聖德猶不能宣盡其意正甚欲以何明之問且士賢能而不用有國者之恥主上明聖而德不布聞有司之過也雖作感慨以陪跌下句遂不覺其用意之深且余嘗掌其官

自叙作史之志上攀六籍竊比麟經如此其深切昔明後適有李陵之禍懼大業廢於垂成故假古人憂患之端稍爲寬譬乃睠者獨措此爲發憤著書之由真不可曉余故勿雪之

點人此句明盡職之意廢明聖盛德不載滅功臣世家賢大夫之業不述此二句約言本朝在內墮先人所言罪莫大焉緊跟先人針路不亲余所謂述故事整齊其世傳非所謂作也此二句言漢以前而君比之於春秋謬矣明明自比春秋而轉謬他人之問一閃入妙於是論次其文七年而太史公遭李陵之禍幽於縲紲乃喟然而嘆曰是余之罪也夫是余之罪也夫以不得卒業順承先澤爲罪身毀不用矣退而深惟曰夫詩書隱約者欲遂其志之思也一轉轉入窮愁著書乃末後不得已自己寬譬之辭而世俱以此爲作史張本宛極諺極最不足採昔西伯拘羑里演周易孔子戹陳

以武帝元狩獲麟
聊据作竊比春秋
之一說故云麟止

蔡作春秋屈原放逐著離騷左邱失明厥有國語孫子臏脚而論兵法不韋遷蜀世傳呂覽韓非囚秦說難孤憤詩三百篇大抵聖賢發憤之所爲作也此人皆意有所鬱結不得通其道也此直應孔子諸侯害之事故述往事思來者於是卒述陶唐以來須看卒述二字乃終成其事非托始於今也至於麟止自黃帝始

史記一書學者斷不可不讀而亦至不易讀者也蓋其文洗洋瑋麗無奇不備滙先秦以上百家六藝之菁英羅漢興以來創制顯庸之大略莫不選

言就班青黃纂組如遊禁籞如歷鈞天如夢前生如泛重溟以故謗树謏學無有能閱之終數卷者前喆雖有評林要亦丹黃粗及全豹不呈不揣荒陋特採錄而詳閱之務使開卷犁然皆可成誦間加論斷必出心裁密字蠅頭經涉寒暑幸可成編固足爲霽案之快觀也若所刪節者刊本具存豈妨繙讀世有三倉四庫爛熟胸中之士吾又安能限之哉辛丑長至後三日閱訖題此

国立国会図書館　タイトル『史記菁華録6巻』　請求記号 222.03-Si317
ガラス使用

通爰中甲峴八月呆興
林氏校刊於林慮山房

国立国会図書館　タイトル『史記菁華録6巻』　請求記号 222.03-Si317
ガラス使用

国立国会図書館　タイトル『史記菁華録6巻』 請求記号 222.03-Si317

ガラス使用