

FEB 2 - 1933

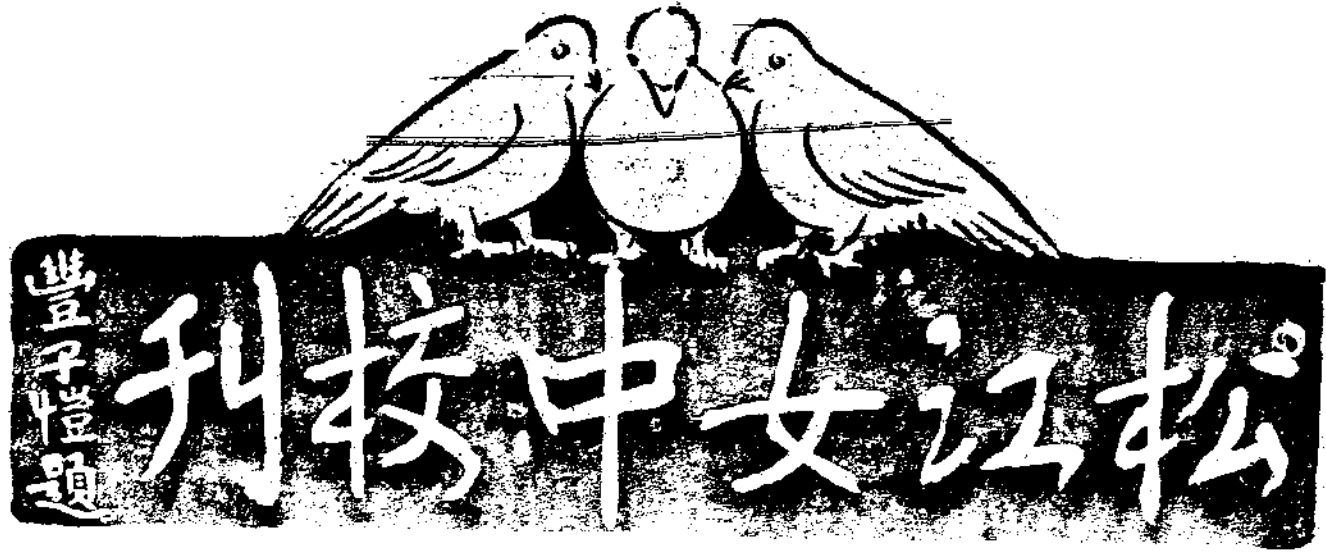

號專念紀週之

刊合期四三十三第

版出日五十月一十年一十二國民華中





# 松江女中校刊五週紀念專號目次

攝影

校門

五週紀念全體攝影

弁言

沿革

校舍平面圖

大事記

總務

五年來行政組織變遷經過

歷屆學生統計表

歷屆得獎學生比較表

歷屆省發經費及每生占省費數比較表

歷屆重大行事比較表

歷屆辦理呈文比較表

歷屆行政會議集會次數比較表

歷屆各種委員會集會次數比較表

歷屆教職員資格比較表

歷屆教職員專任兼任人數比較表

曾任教職員久暫表

現任教職員一覽

現任教職員任期比較表

校舍紀略

歷年經常費臨時費實收實支比較表

歷年收費額比較表

歷年辦公雜費各項支出比較表

歷年辦公薪費與薪工預算支配比較表

全校校舍統計表

五年來校具添置件數表

理化器械統計表

理化藥品統計表

博物標本統計表

五週紀念開會紀錄

附開會秩序單

口號

運動節目

餘興節目

教務

五年來教務上重要變遷紀略

歷屆各級學生數比較表

歷屆學生年齡統計表

歷屆學生省籍統計表

歷屆學生學業成績等第統計表

歷屆不缺課學生人數統計表

歷屆輟學學生原因統計表

歷屆招生投考人數及錄取人數比較表	歷屆學生級際球類錦標賽一覽表
歷屆招考錄取新生各科平均成績統計表	歷屆運動會各級學生得分比較表
歷屆畢業生歷年學業成績各科總平均分數比較表	歷屆運動會甲組總紀錄比較表
歷屆初中畢業生出路狀況統計表	歷屆運動會乙組總紀錄比較表
歷屆高中師範科畢業生出路狀況統計表	歷屆出席全省運動會田徑賽人數及得分比較表
歷屆高中普通科畢業生出路狀況統計表	各學科
歷屆各學科會議集會次數統計表	五年來之國文學科
歷屆職業訓練班加入人數及出席全勤統計表	五年來之英語教學概況(附表八)
歷屆各學科課外研究會加入人數統計表	五年來普通科數學必修學程之變更
歷屆各級學生繳納假期作業成績件數統計表	歷年社會學科課外作業概況一覽表
歷年購置圖書費及書籍數統計表	各委員會
圖書館現有書籍分類統計表	歷屆各委員會工作概況表
圖書館最近二年出借書籍統計表	學生自治會
導	本會沿革
五年來訓練標準及訓練方法之變遷經過	本會消息
歷年學生操行等第比較表	餘論
歷年學生特別請假比較表	爲什麼要舉行五週紀念
歷年學生家長對於本校管理上意見比較表	附錄
歷年住宿生通學生比較表	本校教職員及學生通信錄
全校學生零用比較表	歷屆高中師範科畢業生題名及現狀錄
歷年學生課外活動出席比較表	歷屆高中普通科畢業生題名及現狀錄
歷年學生疾病比較表	立校紀念各界贈品錄
體育	歷屆畢業生留校紀念品錄
歷屆學生體高體重統計表	

師三姚維鈞

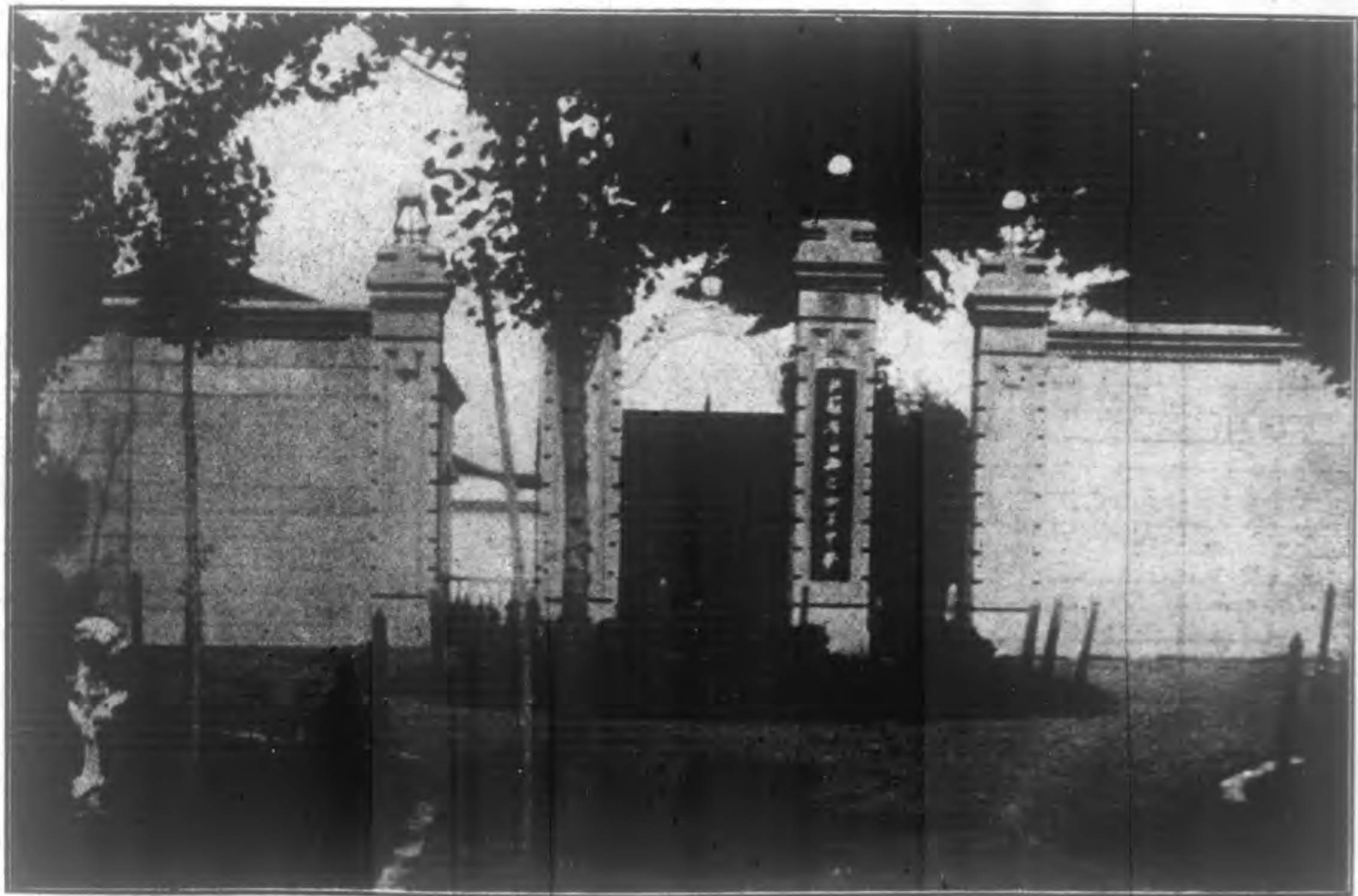

江蘇省立松江女子中學五週年紀念攝影年廿一月

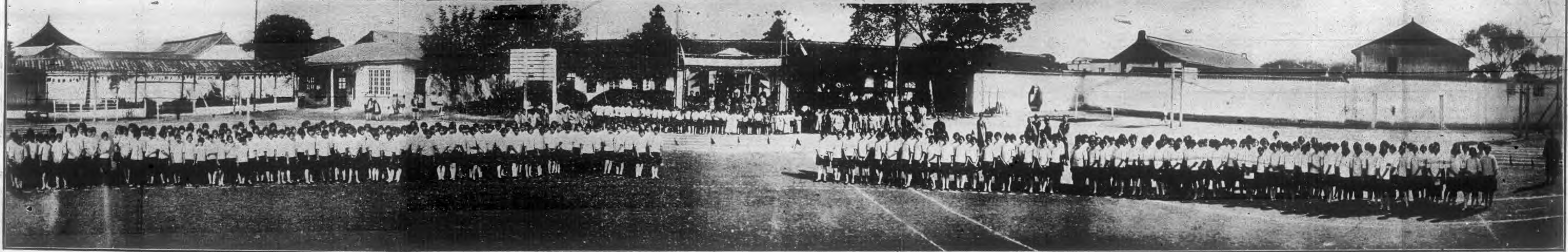

## 弁 言

本校成立條經五稔自艸創以來中間過程頗歷堅苦同人等本奮鬥之精神作改進之努力總期困難問題蚤日解決原定計畫次第施行而學校基礎亦得以日臻穩固值茲五週紀念之期觀此現狀自覺有不能滿足者爰將已往歷史編爲實錄附表格以資攷證彙成若干幀列入校刊出一專號報告社會藉諗內容並以就正於當世之留心教育者以策將來以留紀念用自警惕或有取乎

二十一年十一月江學珠

## 本校沿革

本校創始於民國十六年龍潭激戰之秋五載以還校名屢易其始曰江蘇省立松江女子中學其次曰第四中山大學松江女子中學最後又曰江蘇省立松江女子中學其間經過歷史繁於學制可得而言溯自十六年七月江蘇教育廳委舉珠為校長八月即接收教廳撥給前省立第三中學校舍為本校校舍唯時軍事初定草創為難而省教育廳又改組為第四中山大學區教育行政院於是本校亦即改為第四中山大學松江女子中學雖名稱一更而校政依舊故一切設施俱能連續進行無所更張十七年二月第四中山大學改稱江蘇大學本校亦奉令改為江蘇大學松江女子中學名稱再更而上距成立之始僅八閱月耳十七年六月江蘇大學復改稱中央大學區制停止試行省教育廳正式成立於松江女子中學十八年十月中央大學區制停止試行省教育廳正式成立於是復定今名此創始二載之松江女中蓋至是而四易其稱焉迄於今日轉瞬五年此五年間就行政論雖稍加擴充實尚有待於今後之發展此後循名覈實隨進化之潮流在黨治下培養健全之女子是在我同仁共勉之而已



# 校舍平面圖

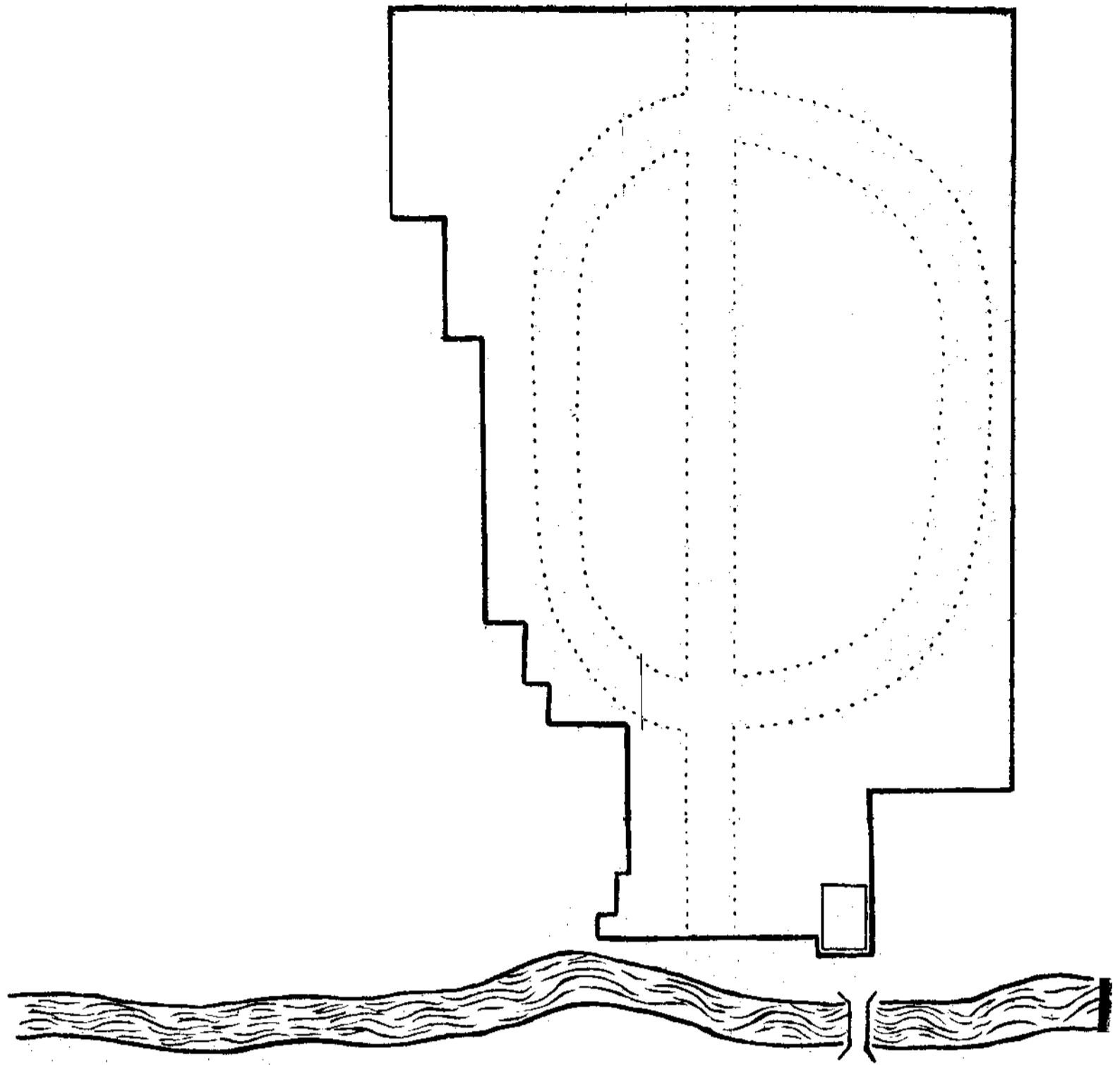

1	禮堂
2	教室
3	家事實習室
4	閱覽室
5	圖書室
6	藏書室
7	儀器室
8	標本室
9	器械室
10	農具室
11	儲藏室
12	應接室
13	辦公室
14	會議室
15	校長室
16	教職員室
17	寢室
18	膳堂
19	飲茶室
20	電機室
21	暗室
22	換衣室
23	療養室
24	堆積室
25	工役室
26	傳達室
27	運動場
28	雨操場
29	消費合作社
30	廚房
31	水灶
32	亭
33	浴室
34	廁所
圖	圍牆
樓	房
...	磚街
...	河流
...	石橋
...	竹籬
△	水塔
—	樓房
...	砂坑
...	滑梯
...	浪木
...	浪板
...	網球
...	排球
...	秋千
...	擲鐵球
○	籃球
空	厝借典男中

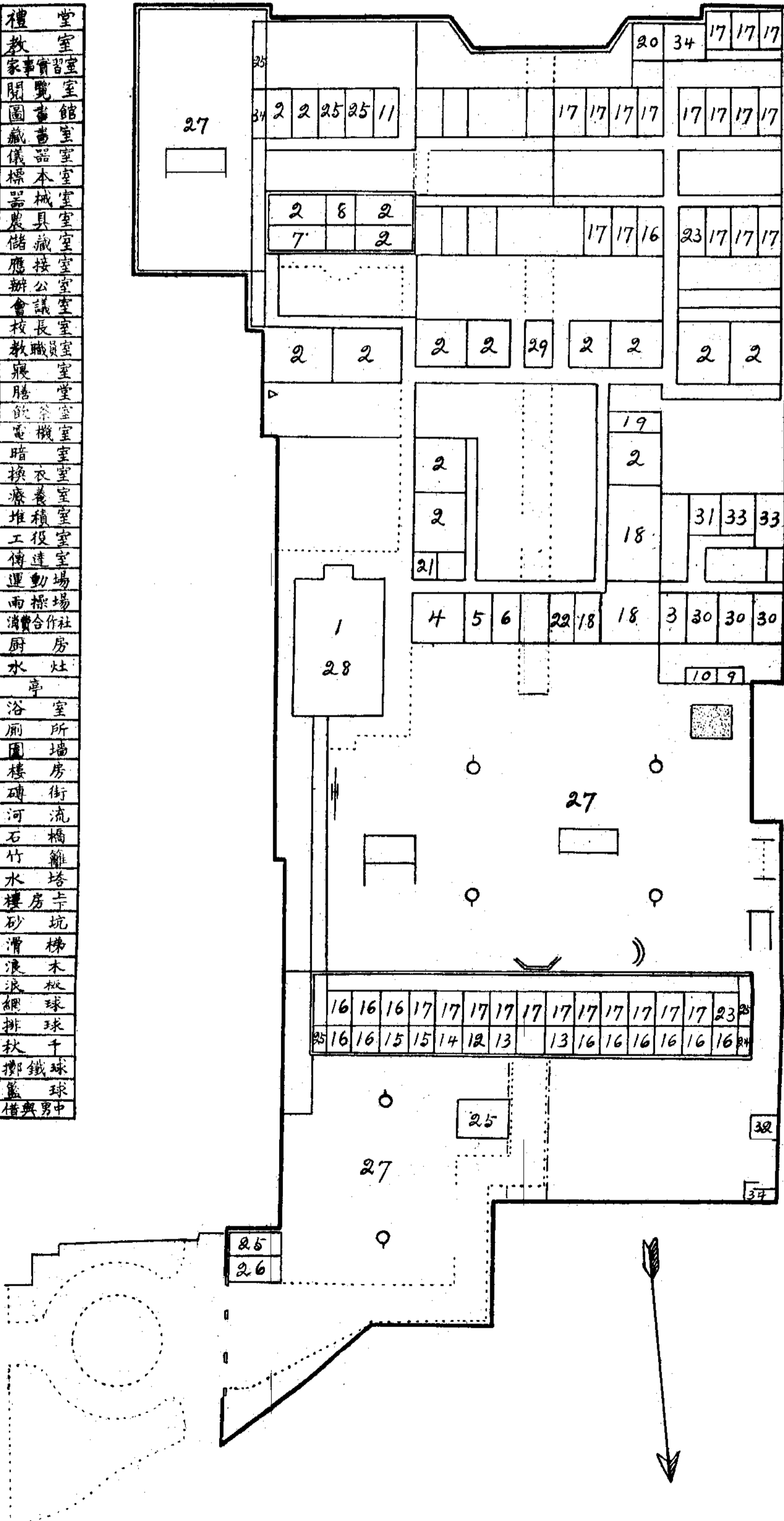

# 大事記

## ▲十六年

- 七月四日 江蘇教育廳聘任江學珠為江蘇省立松江女子中學校長 江校長奉令接收前省立第三中學校舍 校具圖書儀器簿據等項並奉令指定前省立第三中學校舍為本校校舍其校具圖書儀器等亦撥為本校之用
- 七月十二日 江蘇省教育廳改組為第四中山大學區教育行政院本校即奉令改名為第四中山大學松江女子中學
- 七月十八日 江校長奉第四中山大學令催促接收省立第三中學
- 七月廿六日 江校長偕周君尚毛志彬兩先生會同松中朱秉衡校長松縣教育科顧稼軒科長赴三中接收該校教職員以省欠維持費未清不肯移交
- 七月廿七日 江校長赴甯向教廳報告接收發生之糾紛並請示辦法
- 八月十日 奉第四中山大學頒發鈐記一顆其文曰第四中山大學松江女子中學鈐記即日呈報啓用
- 八月十九日 江校長偕周君尚毛志彬兩先生會同松中彭型百校長接收三中一部份校舍校具
- 八月廿三日 接收三中全部校舍校具圖書儀器等項
- 
- 八月廿四日 開始辦公籌備招生事宜計共招高普二高師一初中一二三各一級
- 九月一日 舉行第一次新生入學試驗
- 九月五日 假上海慕爾堂舉行新生入學試驗
- 九月十日 決定借予松中校舍三幢操場一方
- 九月廿日 開學並舉行第二次新生入學試驗
- 九月廿六日 舉行本校成立典禮暨江校長宣誓就職典禮戴縣長來賓及本校師生共百餘人戴縣長及來賓均有演說江校長對辦校方針略為發表以實行三民主義養成仁勇多才明晰之健全女子為目標
- 九月廿七日 補行開學式即日上課
- 十月三日 開第一次校務會議
- 十月十日 國慶日放假一日
- 十月十三日 校長為學校經費赴甯出席中學校長會議
- 十月廿四日 張君謀校長來校參觀 開第一次教務會議
- 十月廿六日 開第一次訓導會議
- 十月卅一日 聘定本校各委員會委員
- 十一月十二日 總理誕辰紀念日放假一日
- 十一月十七日 開第二次教務會議
- 十一月廿五日 開教職員會議通過簡章選舉常委推定出席全省中校教聯會代表 開第二次校務會議

十二月八日 校長赴甯出席第二次中學校長會議

十二月十九日 省視學夏承楓先生來校視察 開第一次事務會議

十二月廿日 開第二次訓導會議

十二月廿七日 派教職員及學生代表十二人赴站歡迎何總指揮

十二月廿八日 來松檢閱

十二月廿八日 開第三次教務會議

### ▲十七年

一月一日 舉行元旦慶祝式 舉行學生會成立典禮 舉行師生同樂會

一月六日 開第三次校務會議並於本日舉行學期試驗

一月十一日 學期試驗終下午行休業式

一月十二日 開始放寒假

二月六日 舉行新生入學試驗

二月八日 開招生委員會通過錄取新生並於是日開學

二月十三日 舉行春季始業式即日上課

二月廿三日 開第三次訓導會議 韓人延秉吳來校參觀

二月廿四日 開第四次教務會議

二月廿六日 接四中訓令改校名為江蘇大學松江女子中學

三月一日 江校長赴寧出席第三次校長會議

三月三日 本校師生至車站參加各團體歡迎蔣總司令

三月十二日 為總理逝世三週紀念放假一日

三月十五日 開第四次校務會議

三月廿一日 本校師生參加松江各界慶祝國民革命軍底定松

江一週紀念會

三月廿九日 黃花崗七十二烈士殉難紀念校內舉行紀念式

四月五日 放春假三日 廣育院院長來校參觀

四月六日 江蘇大學教育院長鄭曉滄先生來校參觀

四月十一日 陝西教育廳視察員王子修先生演講「怎樣練習國語演說和辯論」

四月十二日 奉江蘇大學頒發新鈴記其文曰江蘇大學松江女子中學之鈴記

四月十九日 開第四次訓導會議

四月廿二日 本日全體師生旅行佘山

四月廿四日 上午參加衛生運動掃街工作晚間至圖書館映演幻燈

江校長赴寧出席教育行政院召集之省立中等學校校長會議及中校聯會第四次會議

本校學生參加省立中等學校聯合運動會田徑賽選手及籃球隊隊員本日出發赴寧由體育教師陳澹秋先生率領

勞動紀念日放假一日

五月一日 本校參加運動會之選手及籃球隊隊員回校校中同學每級推舉二人赴站歡迎此次運動會結果本校得田徑賽總平均分數第一名獲獎大銀盾一大銀杯一獎旗一計初一沈瑞芝得跳遠第一五十米賽跑第二高師一同學徐植琬得擲鐵球第二

五月二日 「五四」學生運動紀念放假一日 開運動得勝慶祝會並表演新劇

五月四日

- |       |   |       |                                    |
|-------|---|-------|------------------------------------|
| 五月八日  | 開第五次訓導會議  | 七月九日  | 放暑假                                |
| 五月九日  | 國恥紀念放假一日 行政院普通教育處長程伯<br>慮先生來校視察晚間在大禮堂訓話並演說對於<br>女子教育的意見 | 七月十九日 | 奉令籌備實小並推舉實小校長                      |
| 五月十四日 | 本校敦請大夏大學教授吳澤霖博士來校演講                                     | 七月廿日  | 開始籌備實小及尋覓相當租屋並推舉沈壽金先<br>生爲實小校長     |
| 五月廿一日 | 本校成績展覽會出品運寧   | 八月一日  | 舉行第一次招生試驗                          |
| 五月廿四日 | 演講員馬駿何葆蘭赴蘇出席全省中校國語演講<br>競賽會由章皓如先生率領                     | 八月四日  | 揭曉錄取新生                             |
| 五月廿六日 | 江蘇大學心理學教授艾偉博士來校舉行國學智<br>力測驗下午二時請艾博士在大禮堂演講               | 八月八日  | 改建兩操場並兼作禮堂用                        |
| 五月三十日 | 五卅慘案紀念放假一日請江蘇大學區教育行政<br>院祕書長楊允中先生演講                     | 八月廿八日 | 第二次招生                              |
| 六月八日  | 開第六次教務會議  | 九月八日  | 開學                                 |
| 六月九日  | 奉令江蘇大學改名中央大學本校校名改稱中央<br>大學區立松江女子中學 江校長赴寧出席第五<br>次校長會議   | 九月十日  | 舉行開學式開始上課                          |
| 六月廿二日 | 夏節放假一日  | 九月十四日 | 開第六次校務會議                           |
| 六月廿五日 | 預算十七年度經常費 開第二次事務會議                                      | 九月十七日 | 聘定本校各委員會委員                         |
| 六月廿六日 | 開課程討論會決定高初中課程   | 九月十九日 | 開第七次訓導會議                           |
| 六月廿七日 | 開第五次校務會議  | 九月廿六日 | 本校一週紀念放假一日除舉行紀念式外並有遊<br>藝焰火等項      |
| 七月二日  | 開第六次訓導會議  | 九月廿八日 | 中秋放假一日                             |
| 七月三日  | 奉中大頒發鈴記一顆其文曰中央大學區立松江<br>女子中學鈴記遵即呈報啓用                    | 十月三日  | 校長赴寧出席中大區中學聯合會第七次常會                |
| 七月八日  | 舉行第一屆初三畢業典禮並舉行第二學期休業<br>式                               | 十月九日  | 開第七次教務會議 全體師生參加松江各界國<br>慶提燈會       |
|       |   | 十月十日  | 國慶紀念放假一日全體師生赴體育場參加國慶<br>紀念大會並參加遊藝會 |
|       |   | 十月十五日 | 舉行本學期第四次紀念週請浙大行政院普通教<br>育處員羅迪池先生講演 |
|       |   | 十月十七日 | 全體師生舉行同樂會                          |
|       |   | 十月廿三日 | 開第七次校務會議                           |

- 十月廿六日 開第三次事務會議
- 十一月三日 舉行學校市成立典禮
- 十一月十日 中大行政院課員許公鑑先生來校參觀
- 十一月十二日 總理誕辰紀念放假一日並請朱謙之先生演講三民主義的歷史觀
- 十一月十七日 校長赴寧出席中校聯合會第八次常會
- 十一月廿四日 編造十七年度暫定支出預算書
- 十一月三十日 教職員四人率領學生九十五人赴申參觀中華國貨展覽會
- 十二月一日 張心符先生赴上海中學參加中校師範科聯合會
- 十二月三日 舉行大掃除師生合作
- 十二月五日 初中三知難級級會成立
- 十二月八日 高師一辛未級級會成立
- 十二月十日 學校市市廳出版
- 十二月十二日 開第八次教務會議
- 十二月十三日 開第四次事務會議
- 十二月十四日 開第八次訓導會議
- 十二月十七日 夜半樓梯下突然起火經本校救火隊隨救立即消滅幸免於禍
- 十二月廿二日 冬至節放假一天
- 十二月廿三日 本校舉行大掃除本校派教職員五人率領學生二十人參加工作
- 十二月廿七日 校門外公閱報處設備就緒即日施行
- 十二月卅一日 全校師生舉行聚餐會且有各種餘興
- 一月一日 上午九時全體師生舉行團拜禮並有茶點及各種表演 下午舉行遊藝表演會內分圖畫手工縫紉等成績展覽又有音樂奏唱及球類比賽等樂興乃散 晚間開演電影有各機關人員及學生家族參加到者六百餘人
- 一月五日 張心符江龍淵二先生赴申出席地方教育研究會第一次大會
- 一月十二日 請陳鶴琴先生來校演講「女子之責任與權利」
- 一月十四日 上午九時舉行第十六次紀念週請上海特別市黨部指導委員劉衛靜女士講演「女子之責任」本校教職員與學生比賽籃球結果十二與十四之比教職員勝 開第五次事務會議
- 一月十六日 教職員與學生比賽籃球結果十二與十四之比教職員勝 開第五次事務會議
- 一月十八日 開第九次教務會議
- 一月廿一日 學期考試開始
- 一月廿二日 開第九次訓導會議
- 一月三十日 各級考試畢放假
- 二月廿四日 招考各級插班生
- 二月廿五日 本日開學新舊生報到並有舊生補考
- 二月廿七日 舉行開學式並於是日上課
- 三月二日 本日開同樂會師生各帶本鄉特產食品一種公之全體並說明各該食品之作法且有黃福秋先生之口琴助興
- 三月六日 開第八次校務會議
- 三月八日 開第十次教務會議

▲十八年

三月十一日	開第十次訓導會議	三月十一日	赴大會參加
三月十二日	總理逝世四週紀念停課一天以誌紀念並全體師生赴公共體育場參加紀念大會	四月廿八日	本校籃球隊參加第五分區民衆業餘運動會來賓運動 初中二破曉村級會成立
三月十三日	校長赴鎮江出席中校聯合第九次常會	四月廿九日	歡送參加中校聯合運動大會運動員赴寧
三月廿一日	國民革命軍進展松江二周紀念停課一日以誌紀念	四月三十日	運動員二十一人由江傳亮王希錄二先生率領赴寧
三月廿二日	舉行全校假期作業演講會	五月一日	五一勞動節停課一日以誌紀念 江西教育觀察指導員褚蔚邦先生來校參觀
三月廿三日	學校市市長暨各局局長舉行宣誓就職典禮 校長應大學校長電召赴寧	五月五日	本日全體師生赴公共體育場參加五五紀念大會下午參加遊藝
三月廿九日	黃花園七十二烈士殉國紀念放假一日 中央大學教育行政院派沈子善先生來校視察	五月九日	本日爲國恥紀念會停課一日上午八時由學生組織宣傳隊出外講演貼標語不出外宣傳者在校借書日本壓迫我國簽訂二十一條之條文 本日下午一時全體師生赴公共體育場參加國恥紀念大會並參加遊行
三月三十日	沈子善先生約松中彭校長及本校江復長商談校舍問題	五月十日	赴甯運動員凱旋返松
四月五日	清明節放假一日	五月十一日	暨大教授潘光旦先生來校講演「中國家庭制度問題」學校市與教職員會舉行慰勞運動員各級均有表演助興
四月八日	訓導主任孫秋白先生於舉行紀念週時突然中風	五月十三日	嘉興秀州中學校長黃式金先生蒞校參觀
四月九日	孫秋白先生黎明逝世全校停課商辦後事	五月十五日	松江各界舉行大掃除本校派教職員二人學生二十五人參加掃除工作
四月十日	本日仍停課上午祭奠孫秋白先生下午孫先生靈柩運回崇明原籍全體師生送至車站並派代表江龍淵黃涵秋郁霞庭三先生送柩至申	五月十七日	下午七時開教職員會議
四月十七日	中大行政院派許公鑑先生來校調查前省立三中舊欠	五月十八日	請豐子愷先生來校講演「美之真義」
四月十九日	開第十一次教務會議	五月十九日	追悼孫秋白先生由嚴志宏先生蒞校報告秋白先生
四月二十日	郁霞庭黃涵秋江龍淵三先生率學生三十二人赴申參觀全國美術展覽會		
四月廿七日	爲第五分區民衆業餘運動會停課一日全體師生		

生事略各機關代表參加者計二十餘人

五月廿五日 潘光旦先生蒞校作第二次講演 派毛志彬先生

送藝術品往南京江蘇全省中等學校藝術展覽會

五月廿六日 松江各界舉行徵工築路運動本校全體師生前往

參加

五月廿七日 總理率安列車今晨到於各界在車站附近舉行

總理率安宣傳大會本校全體師生前往參加

五月三十日 亞非紀念停課一小時由各級分別舉行先閱讀五

冊慘案經過史次推定四人報告演說

五月卅一日 校長因事赴甯接洽

六月一日 總理率安停課一日全體師生赴公共體育場

參加奉安公祭禮

六月三日 本校籃球隊與七縣女師籃球隊錦標決賽結果十

六與零之比本校勝

六月七日 舉行全校習字比賽請十二位教職員為監視員

六月八日 潘光旦先生來校作第三次講演

六月十一日 請張心符邵履庭陸維劍徐聲越虞叔和諸葛振公

王希傑七位先生組織招生委員會 南京燕子磯

小學校長丁兆麟先生偕其眷屬蒞校參觀 開第

十二次教務會議

六月十三日 全校舉行健全的我各項德目考驗

六月十四日 學校市教育局舉行校工運動會男校工有二百米

四百米之賽跑跳高跳遠及擲鉛球女校工有百米

之賽跑及擲鉛球 是日初中一年級在教室舉行

圖畫手工習字成績展覽會

六月十七日 江校長赴甯開會

六月廿二日 學校市教育局舉行國語演說總決賽

六月廿三日 初中三年級開始舉行畢業考試 中華職業教育

社指導所派員來松在松江教育館講演職業指導

及升學指導本校本屆初中畢業生均前往聽講

下午二時指導所潘楊姚三位先生來校參觀

六月廿五日 開第九次校務會議

六月廿七日 各級學年考試開始

六月廿八日 中大派邵視學來校視察並調查本校十七年度所

需臨時費

六月三十日 江校長赴甯出席中校聯合會第十二次常會

七月五日 開十一次訓導會議

七月六日 舉行初中第二屆畢業典禮 學校教職員會及學

校市歡賀畢業同學舉行茶話會

七月七日 上午九時舉行休業式

七月八日 放暑假 開六次事務會議 收回松中借用校舍

廿七間

七月十四日 江校長赴甯出席中校聯合會第十三次常會

八月一日 招考初中一高師一高普一新生及各級插班生

八月三日 開招生委員會通過錄取新生

八月四日 揭曉錄取新生

八月廿四日 江校長赴鎮出席中校聯合會第十四次常會

八月三十日 續考新生

九月一日 今日開學新舊生開始報到舊生補考者舉行補考

九月四日 上午九時舉行開學式下午舉行全校英文測驗

九月五日 今日起正式上課

九月十一日 開第十次校務會議

九月十二日 開第十二次訓導會議

九月十七日 舊曆中秋節放假一日在操場舉行賞月會

九月廿一日 初中三舉行努力團成立典禮

九月廿六日 本校二週紀念放假一日除本校及實小師生在禮堂舉行紀念式外並有各種餘興

九月廿七日 今日爲實小一週紀念本校送贈銀杏木匾一只並由江校長參加祝賀 開第十三次教務會議

九月廿八日 高普一年級成立精勤級會

十月二日 學校市政府舉行第三屆職員就職典禮並有各級參加遊藝以助興

十月三日 上海時報館總理黃伯惠先生蒞校參觀並攝影校景

十月九日 下午六時全體師生赴體育場參加國慶提燈大會

十月十日 舉行假期作業成績展覽會 上午八時全體師生赴公共體育場參加國慶紀念典禮及遊藝大會

十月十四日 計畫完整校舍預備逐年逐步改建

十月十六日 教育廳秘書黃子誥先生來校觀察

十月十八日 發明中國環象攝影機錢景華先生來校演講並以其攝影機爲本校全體師生攝影

十月十九日 舉行秋燈大會並有各種音樂節目及燈謎以助興

十月廿五日 遵令裁角總銷中央大學區立松江女子中學鈴記

十月廿六日 啓用江蘇省立松江女子中學之新鈴記

十月廿六日 高師一舉行勵志團成立典禮

松江女中校刊

十一月一日 暨南大學教育學院心理系主任張耀翔先生來校演講發明家之心理 江校長赴鎮出席中校聯合會第十五次常會

十一月十二日 爲慶祝 總理誕辰放假一日全體師生赴公共體育場參加紀念大會下午參加遊藝節目

十一月二十日 開第十三次訓導會議

十一月廿四日 下午二時本校教職員與縣中教職員在本校運動場排球友誼比賽結果二與一之比本校勝

十一月廿五日 中央大學政治系主任盧晉侯先生蒞校講演講題爲「如何實現總理之民權主義」

十一月廿七日 開第十四次教務會議

十一月三十日 教務主任張心符先生赴蘇出席中校師範科聯合會第二屆年會

十二月九日 全校舉行日常生活測驗

十二月十二日 美國大教士步惠廉先生來校參觀

十二月十九日 聘請張心符員溫如郁馮庭鏡象復陸維劍沈壽金潘萃如七位先生爲師範生參觀實習行政委員會委員

十二月廿四日 本校一覽稿件開始整理編輯

十二月廿九日 師範生實習參觀行政委員會成立

十二月三十日 開第十次校務會議

十二月卅一日 本日爲十八年除夕日下午六時全體師生在禮堂舉行大聚餐並有各種滑稽裝及表演以博師生團聚之歡

▲十九年



松江女中校刊

- 一月二日 今日起至三日止放假三天 舉行藝術成績展覽會 上午九時四十分全體師生整隊至公共體育場參加各界祝慶十九年元旦大會 下午一時本校師生在禮堂舉行元旦團體同樂會
- 一月十三日 第一學期試驗開始
- 一月十四日 開第十五次教務會議
- 一月十五日 開第九次訓導會議
- 一月二十日 開第七次事務會議
- 一月廿一日 本日上午學期試驗終了舉行休業式
- 一月廿二日 本日開始放寒假
- 一月廿三日 本校一覽交稿付印
- 二月十日 十八年度第二學期開學舊生報到 招收高中普通科一年級插班生
- 二月十三日 上午九時舉行十八年度第二學期開學式下午開始上課
- 二月廿二日 蘇民廳委員黃楚雄先生來校參觀 江校長因病就治於申向教廳請假兩星期一切校務交各主任暫行代理
- 二月廿三日 本日舉行各級補試
- 二月廿四日 高二理組學生參觀松江電燈公司
- 二月廿五日 舉行第十六次教務會議
- 二月廿六日 開第十次訓導會議
- 三月一日 初中一年級成立級會定名新新村
- 三月五日 學校市職員舉行官誓就職典禮
- 三月八日 假期作業展覽會開始舉行
- 三月十日 江校長病愈返校呈請教廳銷假
- 三月十二日 舉行 總理逝世五週紀念放假一日全體師生赴圖書館參加紀念大會 下午本校運動員赴鎮參加全省運動大會
- 三月十六日 本日晚接鎮江運動員來電云已得田徑賽第一合十七十八兩年共計得勝利三次
- 三月廿一日 為革命軍進佔松江三週紀念停課一日以誌紀念 並派代表三人至縣黨部參加紀念會
- 三月廿二日 本日第一時照常上課九時起全體同學赴西車站歡迎運動員凱旋返校下午仍照常上課
- 三月廿四日 教職員讀書會開成立會
- 三月廿八日 運動員出發赴杭參加全國運動會學校及教職員會均派代表送往車站
- 三月廿九日 為黃花崗七十二烈士殉國紀念停課一日並各級派代表八人赴各界大會參加
- 四月三日 從本日起放春假三日
- 四月十一日 交通大學參觀團劉泮珠先生等八人來校參觀
- 四月十四日 開第十二次校務會議 本日師三課程結束
- 四月十七日 舉行全校同樂會 師三參觀團出發至南京由江景雙貝溫如兩先生率領
- 四月廿四日 教職員黨義研究會開成立會
- 四月廿九日 本城舉行民衆討逆宣傳大會全體師生於上午第一節課畢後前往體育場參加大會及遊行
- 四月三十日 師三參觀團本日下午六時返校
- 五月一日 松城民衆在民衆教育館開五一勞動紀念大會本

五月三日 校派教職員暨學生代表三十六人前往參加  
上午九時各級在本教室分別舉行五三濟南慘案  
紀念會並由各級訓輔員出席指導

五月四日 全體師生赴公共體育場參加五四學生運動紀念  
大會

五月五日 爲總理就任非常總統紀念日上午九時全體  
師生前往公共體育場參加總理就任非常總統  
紀念大會下午照常上課

五月六日 師三開外埠參觀報告展覽會

五月八日 高師三舉行畢業試驗教廳派松中校長陳敬之先  
生來校監試

五月九日 上午九時至十時本校全體師生在禮堂舉行五九  
國恥紀念會

五月十三日 開第十七次教務會議

五月十五日 松江縣公共體育場舉行女子籃球錦標比賽本校  
與縣中女生決賽本校獲勝 松江市舉行大掃除  
本校派教職員學生代表四十二人前往參加

五月二十日 開第十一次訓導會議

五月廿一日 教請暨大教育院師資系主任沈蕪齋先生蒞校演  
講題爲「女子中學教育」

五月廿五日 校長赴鎮出席教廳中小學課程暫行標準研究會  
第二次大會及中校教育研究會

五月三十日 爲五卅慘案紀念日下午一時本校派初中二學生  
及張心符先生前往民衆教育館參加大會

六月一日 校門前隙地與縣地界限未清請縣府當局會同勘

六月三日 定界限 校長由鎮會舉返校  
各界在民衆教育館舉行拒毒大會並遊行演講本  
校派高師一高普一學生及教員三位前往參加

六月十日 開第十八次教務會議

六月十二日 下午四時舉行出席揚州全省中校國語演說競賽  
會演講員決賽 教請新紀元社日本研究編輯部  
主任陳彬和先生來校演講題爲「日本問題」  
黃經芳先生率領演講員赴揚出席中校國語演說  
競賽會

六月十三日 校長率教廳訓令前往松中監考初中畢業試驗

六月十六日 縣中教員學生混合隊與本校教員實小教員混合  
隊在本校運動場比賽排球結果二與〇之比本校  
混合隊勝

六月十七日 下午五時慰勞出席揚州演講指導員及演講員開  
慰勞會

六月十九日 分別舉行各學級訓導會議

六月三十日 開本屆第一次招生委員會

七月二日 開第十三次校務會議

七月三日 開第十二次訓導會議 師三畢業生開話別會

七月四日 上午九時舉行高師科第一屆初中第三屆畢業典  
禮計到來賓及師生三百餘人特請潘仰堯先生演  
講 下午二時舉行十八年度第二學期休業式

七月五日 下午七時本校暨教職員會學校市聯合開歡送師  
三歡賀初三畢業生會並有餘興電影藉暢歡情

七月六日 本日開始放暑假

七月七日 奉教廳訓令轉頒省府委任江校長續任本校校長

七月十一日 校長因事赴鎮

七月廿五日 舉行十九年度新生入學試驗

七月廿八日 開招生委員會通過錄取新生

七月廿九日 揭曉錄取新生

八月三日 校長因公赴鎮

八月廿五日 各方請求前因病未應招考學生准予本日補考

九月一日 今日開學新舊各生報到繳費並舉行舊生補考

九月四日 上午九時舉行十九年度第一學期開學式下午正式上課

九月十日 開第十四次校務會議

九月十三日 造報十八年度經常臨時決算書

九月十八日 開教職員會議

九月十九日 校長赴鎮出席中校教育研究會及教廳召集之中

九月廿四日 小校長宣誓典禮

九月廿六日 校長返校

為本校成立三週紀念放假一天上午九時舉行紀念式下午二時舉行同樂會到中小學師生校役計六百餘人

九月三十日 開第十三次訓導會議

十月四日 舉行全校假期作業演講會

十月七日 開第十九次教務會議

十月九日 松江全縣舉行童子軍總檢閱及各項操法比賽課程表演本校於下午二時起停課前往參觀

十月十日 國慶紀念放假一天上午九時全體師生往公共體育場參加松江國慶紀念大會下午參加遊藝大會

十月十六日 晚間參加提燈大會

十月廿二日 開第八次事務會議

聘定朱江張陸虞沈王黃王劉諸先生分別擔任各學科課外研究會指導員

十月卅一日 學校市舉行結束會並學生自治會職員舉行宣誓就職典禮

十一月一日 師三學生赴申參觀日本各小學美術展覽會及特別市教育局參考部展覽會

十一月五日 校長赴鎮出席中校教育研究會議

十一月十一日 省督學曹書田先生來校視察

十一月十二日 上午八時本校師生至公共體育場參加各界慶祝總理誕辰紀念大會及本縣識字運動大會下午參加各界游藝大會

十一月十七日 下午三時舉行第一次各級田徑月賽

十一月廿一日 下午四時學生自治會舉行本屆第一次國語演說會

十一月廿六日 舉行高中社會學科辯論預賽會題為「男女職業應以相同為原則」

十一月廿七日 師範科出品揚州蘇省中校師範科聯合會成績展覽會成績先於本校大禮堂展覽 下午四時縣中

教職員與本校教職員在本校比賽排球縣中獲勝

舉行高中部社會學科辯論會複賽初中部預賽題為中學生在肄業時期不應進行婚姻問題 下午

十一月廿九日

七時開師生大同樂會除敦請民衆演劇社崑劇部  
表演崑劇外本校師生參加音樂數節夜十一時始  
盡歡而散

十二月一日

敦請光華大學副校長廖茂如先生蒞校演講題爲  
「社會與教育」

十二月二日

全校舉行習字比賽每生寫大字小字各一張

十二月三日

高初中社會學科辯論會舉行決賽會高中部普川  
得勝初中部初二獲勝

十二月四日

教廳姚雄伯秘書來校參觀

十二月五日

開第十五次校務會議

十二月六日

學生自治會舉行第二次國語演說會

十二月九日

開第二十次校務會議

十二月十一日

開第十四次訓導會議

十二月十四日

開歡迎會歡迎中校教職員聯合會執行委員

十二月十六日

教廳侯保三秘書向紹軒科長來校視察

十二月十七日

上午九時侯秘書向科長參觀教授 師二在禮堂  
開課外家庭教育研究及簡筆畫成績展覽會

十二月廿一日

開始放年假二星期

十二月廿二日

教育廳相菊潭督學來校調查普一問題

### 二十一年

一月一日

上午九時張頌成樓公凱王嘉吉三位先生率領本  
城學生至公共體育場參加慶祝民國成立二十週  
年紀念及元旦大會

一月十日

開學辦理學生報到

松江女中校刊

一月十二日 各級照常上課

一月廿六日 各級開始學期考試

一月廿九日 開第十五次訓導會議

二月一日 學期更始開始 初中三開藝術成績展覽會

二月二日 請虞叔和先生演講國民政府新頒之權度標準

二月三日 各級級會分別舉行健足同樂比球等事

二月五日 上午舉行註冊下午各級舉行大掃除

二月六日 第二學期開始上課 開第九次事務會議

二月九日 校長赴鎮出席中校教育研究會

二月十五日 請張心符先生出席第五區地方教育研究會中學  
組會議

二月十九日 開第二十一次校務會議

二月二十日 開第十六次校務會議

二月廿二日 高普一年級舉行求是級級會成立大會

二月廿七日 敦請中華職教社上海職業指導所潘仰堯先生蒞  
校演講「就業與升學之指導」

二月廿八日 高師一年級舉行知新級級會成立大會

三月六日 全校舉行英文測驗 開第十六次訓導會議

三月八日 校長赴鎮出席中校教育研究會

三月十二日 爲 總理逝世六週紀念停課一日上午九時全體  
師生整隊出發至體育場參加各界舉行 總理逝  
世六週紀念大會下午全體至玉皇閣參加各界植  
樹典禮及遊行

三月十三日 本校教職員與實小教職員比賽排球本校勝

三月十四日 本校籃球隊員赴滬參觀萬國女子籃球比賽

- 三月十五日 請錢象復先生出席五區地方教研會中學組國文學科會議
- 三月十七日 高師三團始參觀本城各小學
- 三月十八日 請孟達成先生暨陸維釗先生赴蘇出席全省中校英語及國文學科會議
- 三月廿一日 請師範科研究指導員江景雙先生出外視察本校師範科畢業生在外服務狀況並指導之
- 三月廿二日 謝一鳴貝溫如錢象復沈式襄四位先生率領師二學生赴老龍華參觀孤兒院
- 三月廿三日 開教職員全體大會
- 三月廿八日 初中一年級開借陰村教會成立大會
- 三月廿九日 為黃花崗七十二烈士紀念日派學生代表十八人由胡俠僧先生率領至圖書館參加各界紀念大會
- 四月一日 教請中華職業教育社副主任楊衛玉先生蒞校演講題為「女子職業指導及節約問題」
- 四月二日 本校舉行第一屆運動會上午八時開會下午七時給獎散會
- 四月四日 開始放春假三日
- 四月十日 全校舉行國語測驗 學生自治會開成立大會並舉行幹事宣誓就職典禮
- 四月十一日 第二次派師範研究指導員江景雙先生赴滬視察本校師範畢業生在外服務狀況並指導之
- 四月十四日 教請暨南大學教育學院院長謝循初先生演講題為「迷信心理」同時本校教職員會開茶話會歡迎中大暨大教育調查指導員並討論教訓上諸問題
- 四月十六日 教請中央大學教育學院教育行政系主任程稚秋先生演講題為「各國女子概況」
- 四月十七日 開第十七次訓導會議
- 四月十八日 下午七時舉行全校同樂會開演電影片名「俠女救夫人」
- 四月十九日 請沈式襄先生出席地方教育中學組常會
- 四月廿一日 上午九時學生五十餘人至民衆教育館參加全縣識字運動宣傳大會
- 四月廿二日 上午派學生六十人出外分組作識字宣傳演講下午全校舉行社會問題徵文比賽
- 四月廿四日 本校教職員會學生自治會聯合開會歡送運動員選手赴鎮出席全省中校第四屆聯合運動會
- 四月廿六日 請張心符先生至縣實小出席第九區地方教育研究會松江縣支會代表大會 高師三學生二十三人由江景雙張會亨兩先生率領於今晨出發赴杭滬甯一帶參觀各著名小學
- 四月廿七日 本校運動員選手出發赴滬轉鎮出席全省中校第四屆聯合運動會
- 四月廿九日 高中普通科三年級初中三年級學生四十餘人由孟達成江龍淵兩先生率領赴滬鎮寧三處舉行修學旅行
- 五月一日 川沙縣參觀團來校參觀
- 五月五日 上午九時全體師生至公共體育場參加各界舉行孫總理就任非常總統紀念大會及慶祝國民會議大會

五月六日	本校出席全省運動會選手返校全體師生至車站迎接	六月一日	上午九時學生六十人由嵇錫三先生率領至民衆教育館參加各界舉行「總理奉安二週年紀念及慶祝約法公佈大會」
五月七日	初三級修學旅行團返校	六月三日	上午八時學生十二人由李躬吉沈式寰兩先生率領前往民教館參加各界禁烟紀念大會
五月九日	初中部學生至公共體育場參加五九國恥紀念大會高普三修學旅行團返校	六月六日	下午三時學生自治會舉行演說競賽會
五月十二日	全體學生開始種牛痘	六月九日	舉行全校心理調查
五月十四日	高師三年級教育參觀團返校、各縣民教館館長及代表來校參觀	六月十一日	編輯成績展覽會紀念號
五月十五日	上午九時郁慶庭李靜和兩先生率領師二學生四十人至公共體育場參加各界大掃除會、下午一時各級學生分組出外參觀全省民教館衛生展覽大會下午三時本校教職員會學生自治會聯合開慰勞出席省運動會運動員及指導教師大會學生自治會及實小均參加表演助興、下午八時貝溫如張心符兩先生率領學生四十人參加各界衛生運動提燈大會	六月十三日	高中普通科三年級開始畢業試驗
五月十九日	舉行第二十二次教務會議	六月十五日	初中三年級開始畢業試驗
五月廿七日	下午四時全校舉行大掃除由師生共同合作	六月十七日	舉行第二十三次教務會議
五月三十日	本校於今明兩日舉行成績展覽會教請各界人士批評指教、教請上海職業教育社正主任江問漁先生蒞校演講「日本考察後的感想」	六月十八日	舉行第十七次校務會議
五月卅一日	教請浙江大學教育系主任鄭曉滄先生批評展覽會內各項成績品並請演講題爲「富有健全精神的女子」、教請教育廳編審委員及暨大教授錢韻荷先生批評展覽會內各項成績品	六月十九日	全校各級開始學年試驗
		六月廿四日	舉行第十八次訓導會議
		六月廿六日	下午二時舉行歡送留別聯合大會各級均參加遊藝助興
		六月廿七日	上午九時舉行高師科第二屆高普科第一屆初中第四屆畢業典禮各界代表十餘人蒞臨賜教、下午三時舉行十九年度第二學期休業式
		六月廿八日	開始放暑假
		七月一日	開始投考新生報名
		七月十日	舉行新生入學試驗
		七月十四日	錄取新生揭曉
		七月十五日	校長赴鎮出席中校教辦會
		七月十九日	校長返校

八月廿八日	二十年度第一學期開學 舉行續招高中一二年級新生 舉行舊生補考 新舊生開始報到	十月十六日	軍事看護學開始教授高中學生全體出席學習
九月一日	上午九時舉行開學式下午上課	十月十七日	上午八時召集全體師生於禮堂請陳人文先生講演「日本侵略中國史要」下午三時三十分起教室舉行大掃除訓練員出席共同工作
九月四日	下午七時舉行第十八次校務會議	十月十九日	下午四時舉行火警練習
九月十五日	舉行第十九次訓導會議	十月廿三日	上午八時召集全體師生於禮堂請樓竹父先生講演題為「日本人口問題」開始級際排球比賽
九月十七日	舉行第廿四次教務會議	十月廿四日	下午四時學生自治會舉行第二屆幹事宣誓就職典禮
九月廿一日	下午一時全體師生整隊出發至公共體育場參加松江各界為反抗日本武力襲取南滿召集之市民大會	十月廿六日	上午九時舉行哀悼國難大會請左其鵬先生講演「國恥痛史」
九月廿五日	指導委員會委員指導學生自治會新舊職員移交事宜	十月廿九日	上午八時召集師生於禮堂請謝一鳴先生講演「對日經濟絕交之理論與實際」
九月廿六日	為本校成立四週紀念日放假一日上午九時舉行四週紀念大會 下午一時學校與教職員會及學生自治會聯合組織愛用國貨團舉行成立大會	十一月一日	全校舉行數學測驗
九月廿七日	各級學生賑衣宣傳隊出外募捐由稽錫三左其鵬兩先生率領	十一月四日	舉行假期作業成績展覽會 圖書管理法研究班
九月廿九日	校長赴鎮出席中校會議	十一月五日	上午八時召集師生於禮堂請左其鵬先生演講「日人所謂之滿蒙政策與大陸政策」
十月一日	校長由鎮返校	十一月六日	下午四時舉行高中辯論會預賽題為「中國可否對日宣戰」
十月四日	下午一時學生出外向民衆舉行抗日宣傳	十一月七日	下午四時高中辯論會舉行複賽初中舉行預賽
十月十日	上午九時全體師生赴公共體育場參加慶祝中華民國成立二十週年紀念大會	十一月十日	高初中辯論會舉行決賽高中普三得錦標初中初三得錦標
十月十一日	率領學生至黨部參加 總理倫敦蒙難紀念會		上午八時請江景雙先生講演「南滿鐵道會社及其事業」 請江景雙先生赴鎮出席本省師範科表大會
十月十五日	請員溫如先生率領學生會代表出席反日救國代表大會		

- 十一月十一日 聯合會年會及師範科課程研究委員會 請樓竹父先生赴蘇出席省中校史地學科研究會 上午十一時致請日本研究社主任陳彬蘇先生演講「東北問題」
- 十一月十二日 爲 總理誕辰紀念放假一日上午九時派一部分師生至民衆教育館參加各界慶祝 總理誕辰紀念大會及識字運動擴大宣傳大會
- 十一月十四日 舉行本學期第二次寢室大掃除
- 十一月十六日 全校舉行心理調查
- 十一月十八日 舊有大門砌塞改由新建大門出入
- 十一月十九日 全校師生集款八百五十元援助黑省馬占山主席
- 十一月廿一日 上午九時召集學生於禮堂請沈壽金先生演講「日本在滿洲之實業侵略」 下午四時舉行第二教室大會掃除各級訓輔導員出席共同工作
- 十一月廿二日 本校籃球隊隊員九人由江傳亮先生率領赴禾參加球類賑災賽下午六時返校
- 十一月廿五日 舉行全校作文比賽
- 十一月廿七日 上午九時召集學生於禮堂請陸子操先生演講「朝鮮人在東三省之實況」
- 十一月廿七日 舉行第二十次訓導會議
- 十一月廿八日 請孫心磐先生出席滬上比國博覽會獎憑典禮代表領金牌獎
- 十二月二日 上午九時召集學生於禮堂請謝一鳴先生演講「各國在東三省之經濟鬥爭」
- 十二月三日 舉行第二十五次教務會議

松江女中校刊

- 十二月五日 上午九時請王慕吉先生出席黨部召集之肇和艦起義紀念會
- 十二月十日 校長赴縣政府出席松江縣各界籌募水災急賑委員會會議
- 十二月十一日 上午十時致請中華職業教育社董事兼編輯股主任申報館副經理黃任之先生演講題爲「抗日救國聲中女子之責任」
- 十二月十二日 上午十一時召集學生於禮堂請虞叔和先生講演「中日兩國國防之比較」
- 十二月十七日 松江學生抗日救國會遵照省學生抗日救國會通告議決自本日起罷課三天本校學生遵照議決案罷課 校長赴鎮出席省中校教育研究會第二十七次常會
- 十二月廿二日 校長由鎮返校 本校學生本日正式復課
- 十二月廿五日 上午九時請陳岸覺先生赴縣黨部參加雲南起義第十六週紀念會 上午十時召集學生於禮堂請樓竹父先生演講「日本在國際上之地位」
- 十二月三十日 上午十一時召集學生於禮堂請陳人文先生演講「日本之政治狀況」

二十一年

- 一月一日 舉行抗日救國宣傳展覽會 上午十時全體師生整隊往公共體育場參加慶祝元旦大會及市民大會 下午各級舉行郊遊及同樂會
- 一月五日 全校舉行時事測驗



一月八日	上午十一時召集學生於禮堂請陸維鈞先生演講 「日本之社會組織」	二月廿八日	為接濟十九路軍將向外募捐及師生捐助之款七百〇五元五角匯上海市臨時救濟會請代購衛生衣褲送往十九路軍
一月九日	上午九時教請浙江大學教授孟憲承先生來校演講 講題為「國難之前途」下午四時各級舉行第三次教室大掃除訓輔導員出席共同工作	三月一日	舉行第二次插級生試驗
一月十二日	上午十時本校實小在城外長橋南廣化寺東首舉行奠基典禮校長孟達成江景雙三先生暨師三學生均前往參加	三月三日	滬戰我軍為戰略關係退第二防綫學生紛紛請假返里
一月十三日	全校舉行英語標準測驗 校長赴鎮出席中校教研會第二十八次常會	三月四日	學生仍紛紛請假通學生亦不到校陷於停課狀態
一月十四日	上午十一時召集學生於禮堂請貝澹如先生演講 「日本之教育狀況」	三月九日	請毛志彬先生將炒米裝成大麻袋五十五只洋油箱三十只及指南針廿四只運禾轉蘇送十九路軍
一月十五日	舉行二十六次教務會議	三月廿三日	本日起照常上課
一月十六日	高中部開始學期致試	三月廿六日	教育廳督學易劍樓先生來校調查本學期開學上課狀況
一月十八日	初中部開始學期致試	三月廿九日	上午八時全校師生往西車站歡迎國聯調查團
一月廿一日	校長由鎮返校 舉行二十一次訓導會議	四月一日	為黃花崗七十二烈士殉國紀念日不放假補課請張會亭先生率領普三學生參加黨部舉行七十二烈士殉國紀念會
一月廿二日	舉行第十九次校務會議	四月十四日	本日起當放春假一星期因停課多日照常上課
一月廿三日	上午十時舉行二十年度第二學期休業式	四月十九日	校長因公赴鎮
一月廿四日	本日開始放寒假 上午十一時教廳桃編審來校 察勘校舍	四月廿三日	舉行第二十次校務會議
二月十一日	舉行招收插班生入學試驗及舊生轉科致試	四月廿七日	全校學生佈種牛痘 舉行二十七次教務會議
二月十二日	今日開學學生開始報到	四月廿八日	教廳薛濤翁先生來校調查上課狀況
二月十五日	上午九時舉行二十年度第二學期開學式 下午 開始正式上課	五月四日	調查高普三初中三畢業後志願
二月廿四日	全體師生將捐得之白米炒熟以接濟十九路軍	五月五日	上午九時請陳岸覺先生率領師三學生十人赴黨部出席慶祝 總理就任非常總統紀念大會

- |       |  |                |   |
|-------|--|----------------|---|
| 五月九日  | 上午九時請張會亨先生率領師二學生十人赴黨部出席五九國恥紀念會                           | 六月十二日          | 舉行曙光村成立大會及執行委員宣誓就職典禮                    |
| 五月十二日 | 收回松中借用校舍四間   | 六月十三日          | 學生自治會舉行象棋比賽結果初三獲錦標                      |
| 五月十三日 | 下午五時學生自治會改選幹事縣政府派唐盧錄秘書縣黨部派徐新民同志來校監選                      | 友誼比賽結果二十比十七本校勝 |   |
| 五月十四日 | 下午三時舉行寢室大掃除  | 六月十八日          | 下午四時舉行寢室大掃除                             |
| 五月十七日 | 校長赴鎮出席中校聯合會議   | 六月廿二日          | 下午四時舉行毬球錦標決賽普一對師三普一得錦標                  |
| 五月十九日 | 下午四時本學期級際籃球錦標賽開始   | 六月廿四日          | 全校舉行英語測驗                                |
| 五月二十日 | 下午四時學生自治會舉行幹事宣誓就職典禮                                      | 六月廿六日          | 下午七時舉行音樂表演會                             |
| 五月廿二日 | 上海縣閔行中心小學校教職員十餘人來校參觀                                     | 六月廿七日          | 各級畢業班開始畢業考試 開第二十八次教務會議                  |
| 五月廿六日 | 下午四時全校舉行教室大掃除師生共同合作                                      | 六月廿八日          | 師範科學生往育德女校參觀該校成績展覽會                     |
|       | 下午七時高師一舉行是團成立大會  | 六月廿九日          | 師三主持之實小二部舉行衛生成績展覽會                      |
|       | 校長由鎮返校 本校初中部籃球隊與縣中女生籃球隊在本校操場舉行友誼賽結果二十五比五                 |                | 本日應春風畫會展覽會徵求選學生手工成績二十件及圖畫成績十六件送往陳列      |
|       | 本校勝  |                |   |
| 五月三十日 | 第二次月考開始  | 六月三十日          | 舉行二十一次校務會議                              |
| 六月三日  | 教育廳吳伯明先生來校參觀 上午九時請張會亨先生率領初二學生八人前往參加各界舉行之六三禁烟紀念大會 編造本屆員生表 | 七月二日           | 高中部開始學年試驗                               |
| 六月五日  | 下午二時學生自治會運動股舉行乒乓球比賽請葉雨田先生評判結果普二獲錦標                       | 七月四日           | 初中部開始學年試驗                               |
| 六月八日  | 本日領到比國獨立百週紀念博覽會金質獎章                                      | 七月八日           | 舉行二十一次訓導會議                              |
| 六月十日  | 下午四時級際籃球錦標決賽普一對初三結果普一奪得本屆籃球錦標                            | 七月九日           | 下午二時半舉行留別歡送聯合大會                         |
| 六月十一日 | 普三初三舉行入學練習試驗 下午七時初一級                                     | 七月十日           | 上午九時舉行高中師範科第三屆高中普通科第二屆初中第五屆畢業典禮並宴請各機關人士 |
|       |  | 七月十一日          | 開始放暑假 舉行第十次事務會議                         |
|       |  | 七月十二日          | 開始辦理招生事宜                                |
|       |  | 七月廿三日          | 舉行二十一年度新生入學試驗                           |

- |       |   |       |   |
|-------|---|-------|---|
| 七月廿六日 | 揭曉錄取新生  | 十一月一日 | 舉行本學期第一次寢室大掃除   |
| 八月十五日 | 舉行第二次新生入學試驗   | 十月三日  | 擬定教訓合一實施方案呈報教廳備核 舉行第十一次事務會議   |
| 八月十八日 | 揭曉第二次錄取新生   | 十月四日  | 建設局派吳兆基先生來校查勘顧姓侵佔校地事  |
| 八月廿七日 | 二十一年度第一學期開學並辦理學生報到事宜  | 十月五日  | 沈縣長高君蕃兩先生來校調解東鄰顧姓侵佔校地事  |
| 八月廿八日 | 辦理學生報到及舊生補考事宜   | 十月九日  | 開假期作業成績展覽會  |
| 九月一日  | 上午九時舉行二十一年度第一學期開學式到師生三百五十餘人   | 十月十日  | 本日國慶紀念日奉令不放假除上午九時請張會亭先生率領學生十八人往民教館參加各界國慶紀念會外校內於上午九時將第六次紀念週與國慶紀念會合併舉行請顧仲超先生演講  |
| 九月十三日 | 舉行二十二次校務會議  | 十月十三日 | 師三學生由江景雙先生率領參觀縣立西渡小學  |
| 九月十六日 | 舉行第二十二次訓導會議   | 十月十五日 | 下午二時請汪景雲先生赴馬路橋參加汽車路通車典禮 下午三時學生自治會舉行本學期新幹事就職典禮 下午五時學生自治會舉行歡迎新師長新同學大會   |
| 九月十八日 | 上午九時請謝一鳴先生率領學生代表四人參加縣黨部九一八國難紀念會 上午十時集全體師生於大禮堂舉行國難紀念靜默五分鐘以誌哀痛 校長奉令赴省出席 廳長召集之談話會及出席中校聯合會議 | 十月廿一日 | 本城縣師四年級學生來校參觀師範科所製之教具   |
| 九月廿一日 | 請謝一鳴先生率領學生代表四人參加縣黨部召集之先烈朱執信先生殉國紀念   | 十月廿二日 | 上午八時補行立校五週紀念會並舉行第二屆運動會除本校師生外來賓計到教廳代表彭維基校長金山縣涂縣長沈縣長代表唐秘書與業銀行經理高君蕃先生七縣女師校長暨各機關代表各報館記者等二十餘人十時開始運動下午六時給獎九時開演電影及表演遊藝直至午夜一時盡歡而散 |
| 九月廿二日 | 校長由鎮會畢返校  |       |   |
| 九月廿六日 | 今日為本校成立五週紀念因擬同時舉行運動會特由校務委員會議決展期至十月廿二日補行紀念大會及運動會   |       |   |
| 九月廿七日 | 開第廿九次教務會議   |       |   |
| 九月廿八日 | 下午四時舉行第一次教室大掃除訓導員出席指導並共同工作 擬定各學科教學計劃呈報教廳  |       |   |
| 九月三十日 | 舉行第一次體育會議   |       |   |

十月廿五日

浙江二中教員沈退之先生來校參觀國語英語教學概況一日

十月廿七日

上午九時江校長往縣中出席該校立校五週紀念

會 浙省二中教務主任王哲安教員張馥齋兩位

先生來校參觀教學狀況

十月廿八日

敦請無線電專家曹仲淵先生來校演講題為「無線電之原理及其應用」同來者有匈牙利國總統

顧問兼大學工科教授華雪 (E. Varg) 博士陸規

祥先生胡女士三人並請華雪博士作短時間之演講

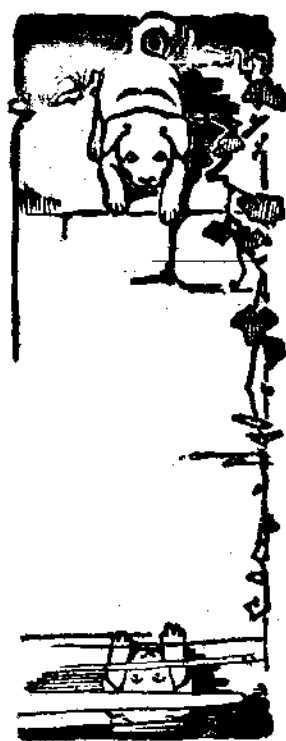



總 務

□本校五年來行政組織系統變遷經過

本校自十六年八月創辦行政組織系統概遵第四中山大學區教育行政院頒佈之第四中山大學中學校組織系統表施行唯本校規模較小遵照組織大綱第二十三條之規定酌量縮減茲將本校十六年度組織系統表列下

十六年度

江蘇省立松江女子中學校組織系統表

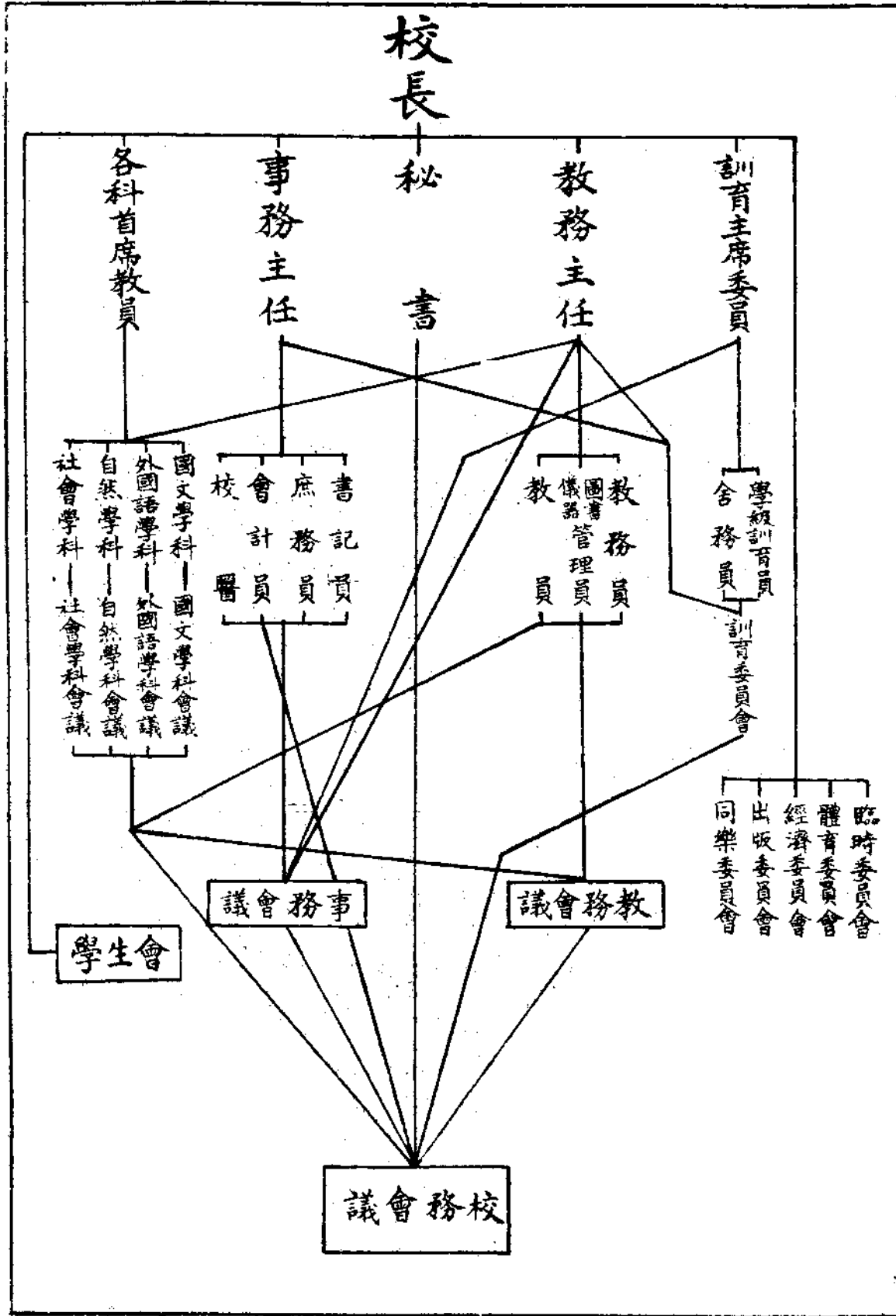

## 十七年度行政組織系統改變事項及其原因

(一) 取消訓育主席委員增設訓導主任：(1) 訓育兩字所含意義似太廣泛不若訓導兩字之切實而適當乃將行政人員之名稱有訓育字樣者概改為「訓導」兩字(2) 訓育主席委員係由各學級訓育員中推選不另增薪責重事繁俸薪微薄均不願担任即或勉任斯職亦難期努力從事致全校訓育不能逐步進展故取消主席委員增設訓導主任以專責成

(二) 改秘書為文牘員：(1) 薪工不敷支配乃將秘書職取消增設文牘員列入事務部(2) 規模較小似可免設秘書一職

(三) 取消各科首席教員：(1) 薪工不敷支配乃取消較可免設之各科首席教員

(四) 分設圖書儀器管理員：十六年度圖書儀器管理員僅聘一人擔任施行一載覺雙方兼顧時間既有衝突而又無暇善為整理乃決分設使各專司其事

(五) 實行教訓合一制：學校中最重大之訓導責任往往委之於少數訓導員感化力既少而又不易顧及全體乃改變訓導制除設訓導主任及各級設學級訓導員外每級增設輔導員二人凡主任及專任教職員未擔任學級訓導員者概須擔任一學級輔導員以實行教訓合一制冀全體教職員均負訓導之責

(六) 增設訓導會議：為全校教職員均有機會參與訓導上事項之討論及實施訓導方法一致起見特設該會議由校長各部主任舍務員及各學級訓導員組織之

(七) 增設學級訓導會議：為經濟時間便於討論各該級改進事項特設學級訓導會議由訓導主任該學級訓導員及有關係之教員組織之

(八) 增設實驗小學：十六年度終了為本校師範科學生實習計呈請教育行政院力求添設實驗小學幸蒙核准於十七年八月在西安莫家街租屋開辦推薦沈壽金先生為實驗小學校長

(九) 增設校務委員會：本校校務會議由全體教職員組織之每學期開常會二次大會既不克多召集而閉會時期又無相當會議以討論重要案件乃增設校務委員會由校長教務訓導事務三部主任及教職員代表三人組織之為校務會議閉會時期之最高議事機關

(十)增設圖書指導佈置三種委員會

(1)圖書為一校進展之關鍵故專設委員會以謀擴充與改進由校長教務主任事務主任圖書館管理員及教職員中推選五人組織之

(2)為指導學生課外活動之組織以練習辦事增進學識起見故設指導委員會專司其事使事業順序進行不致精神散漫而無裨益由校長聘請訓導主任教務主任及教職員三人組織之

(3)為需要佈置校景及各種臨時大會會場佈置之商討計畫起見特設佈置委員會專司其事由事務主任庶務員及教職員互選四人組織之

(十一)分體育委員會為三組——體育委員會內包括事項較廣似宜分組分別討論免各委員多費時間故將體育委員會分運動衛生緊急三組

(十二)增設教育藝術兩學科會議

(1)教育學科本併入社會學科會議內但一學科內包括太多性質各殊討論時每不易集中且本校設有師範科教育學科當分設俾切實並門研究師範教育上一切事宜

(2)藝術學科在十六年度時未設立會議亦未併入他學科內但一科教員當集會討論共策進行故特增設

(十三)學生會改為學校市——學生在校有種種課外活動以練習辦事增加課外學識一日出校即為社會效用故指導其組織當以社會組織實況為最宜乃採用松江市組織法藉便參觀模倣而資實用茲將十七年度行政組織系統表列下



# 十七年度

## 江蘇省立松江女子中學校組織系統表

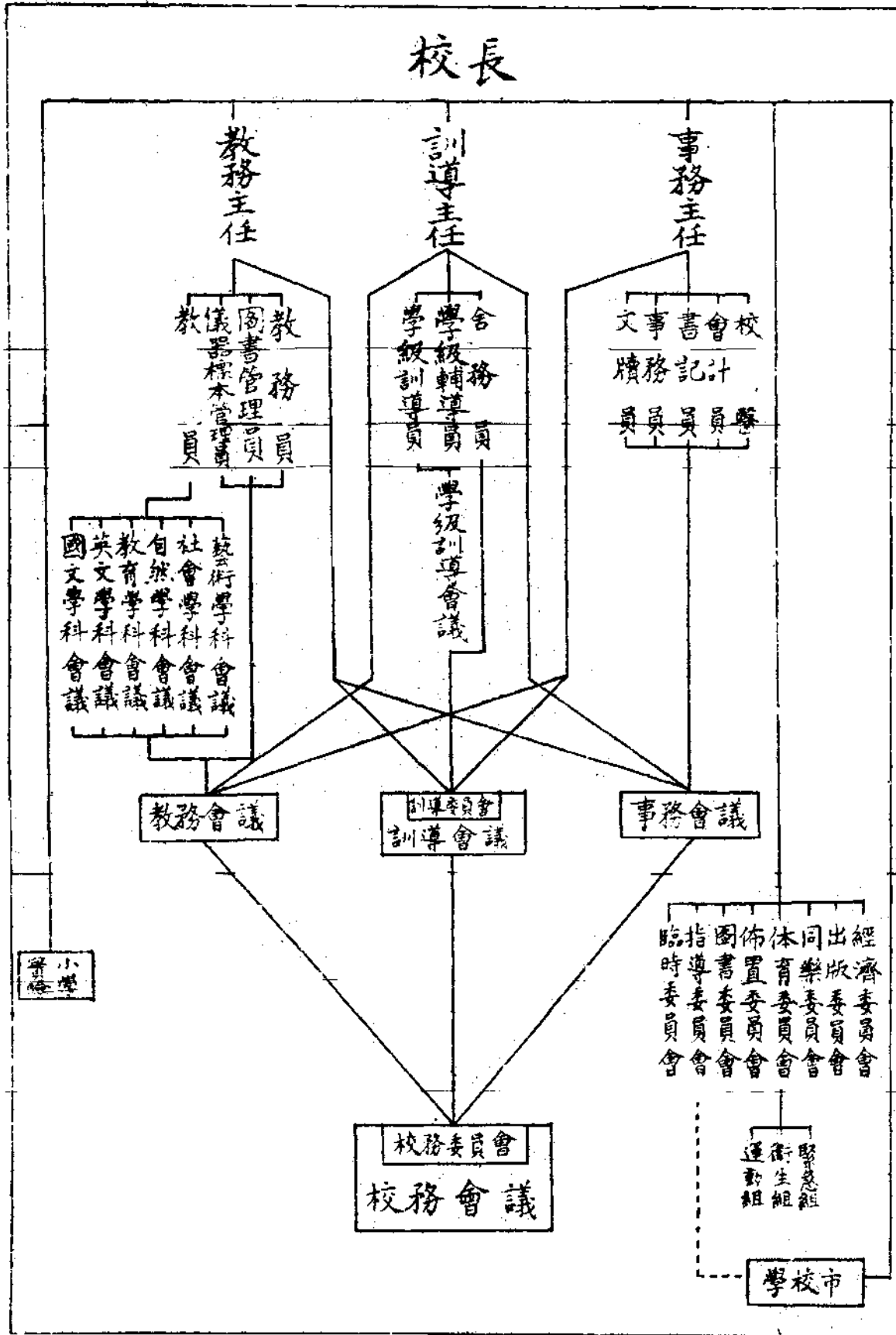

## □十八年度行政組織系統改變事項及其原因

(一)增設數學學科會議——該學科前曾併入自然學科內一學科內科別甚多不能專事討論且數學為重要學科之一故特分設以專求進展

(二)增設師範生實習參觀行政委員會——本校設有師範科本年應舉行第一次畢業關於參觀實習等事事前非有精密之計畫及處理不足以專責成故特設此會由校長教務主任訓導主任事務主任師三訓導員實小校長暨另聘若干人組織之於教生實習參觀之學期開始於該學期終了后閉會

(三)增設獎助學生免費審查委員會——本校因有清寒子弟成績頗優不能繼續求學請求免費以期完成者緣特設此會以便審核其請求手續及家庭狀況之調查成績標準之考核由各部主任及各級訓導員組織之唯此等請求非每年常有此會屬於臨時性質故未列入表茲將十八年度行政組織系統表列下

# 十八年度

## 江蘇省立松江女子中學校組織系統表

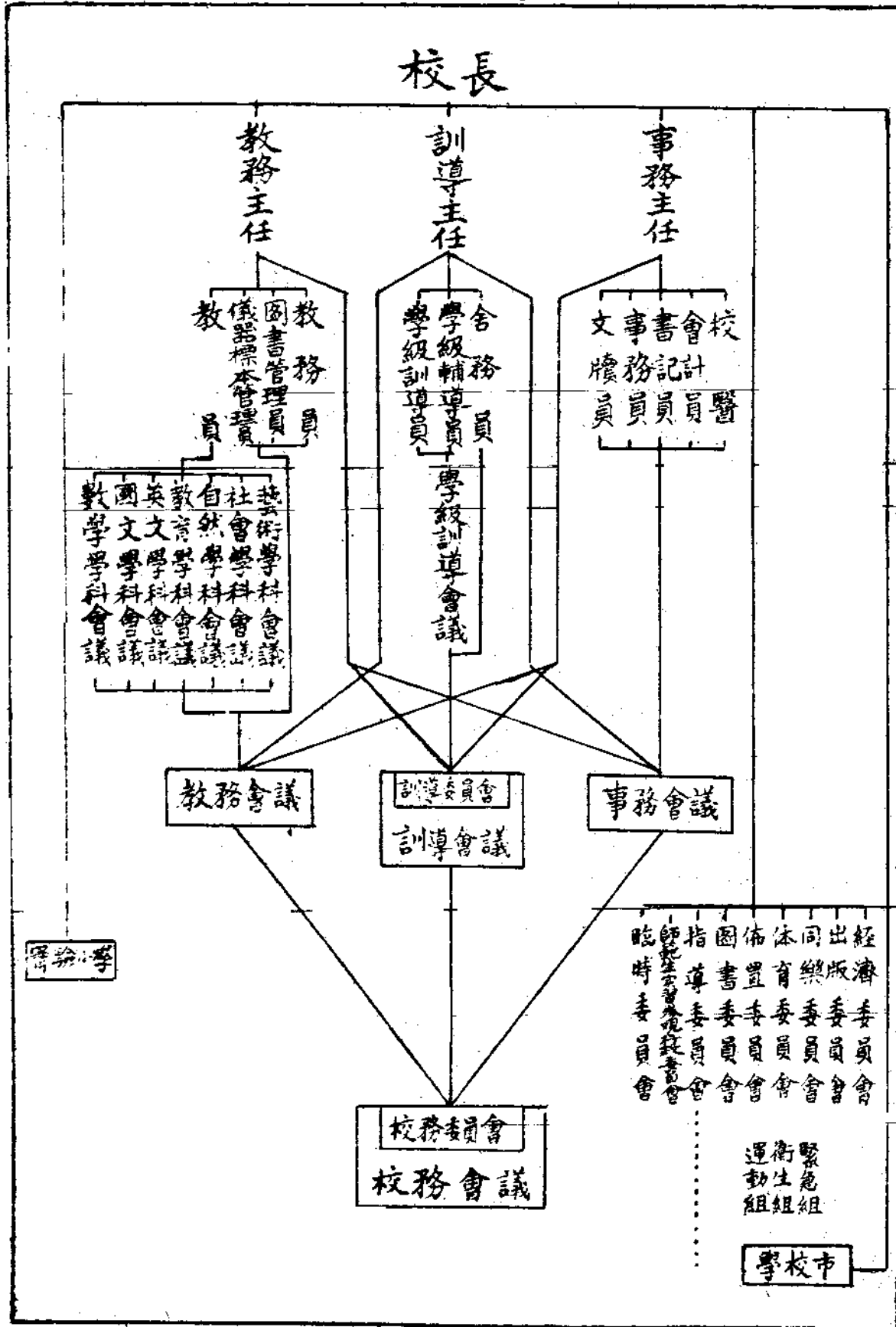

## □十九年度行政組織系統改變事項及其原因

(一)增設師範科研究指導員！師範科教育性質特殊培養師資基礎之良否與小學教育關係甚大倘對於師範教育徒尙形式與理論不切實用仍屬缺憾本校有鑒及此乃有師範科研究指導員之設其工作 一、指導師範生實行教學做合一之方法將其實行時所感到之困難提出為研究之材料而解決之 二、指導本校服務各地之師範畢業生以冀教學相長並於出外指導時向各方面收集種種材料作為本校師範科改進之根據

(二)增設實小二部！欲師範生實行教學做合一之方法當有相當之設施故商請實小分一班經費於本校附近租屋設實小二部為第四五學期師範生實行教學做合一之用除聘教員一位幫助師範生自行上課時之小學授課外其他概由師範生主持教授其設備甚簡陋查欲訓練其自行倡作也

(三)增設演說辯論委員會！演說辯論事極紛繁而目下訓練學生各項中亦佔重要地位故設該委員會以專司其事由教職員中互選五人組織之茲將十九年度行政組織系統表列下

# 十九年度

## 江蘇省立松江女子中學校組織系統表

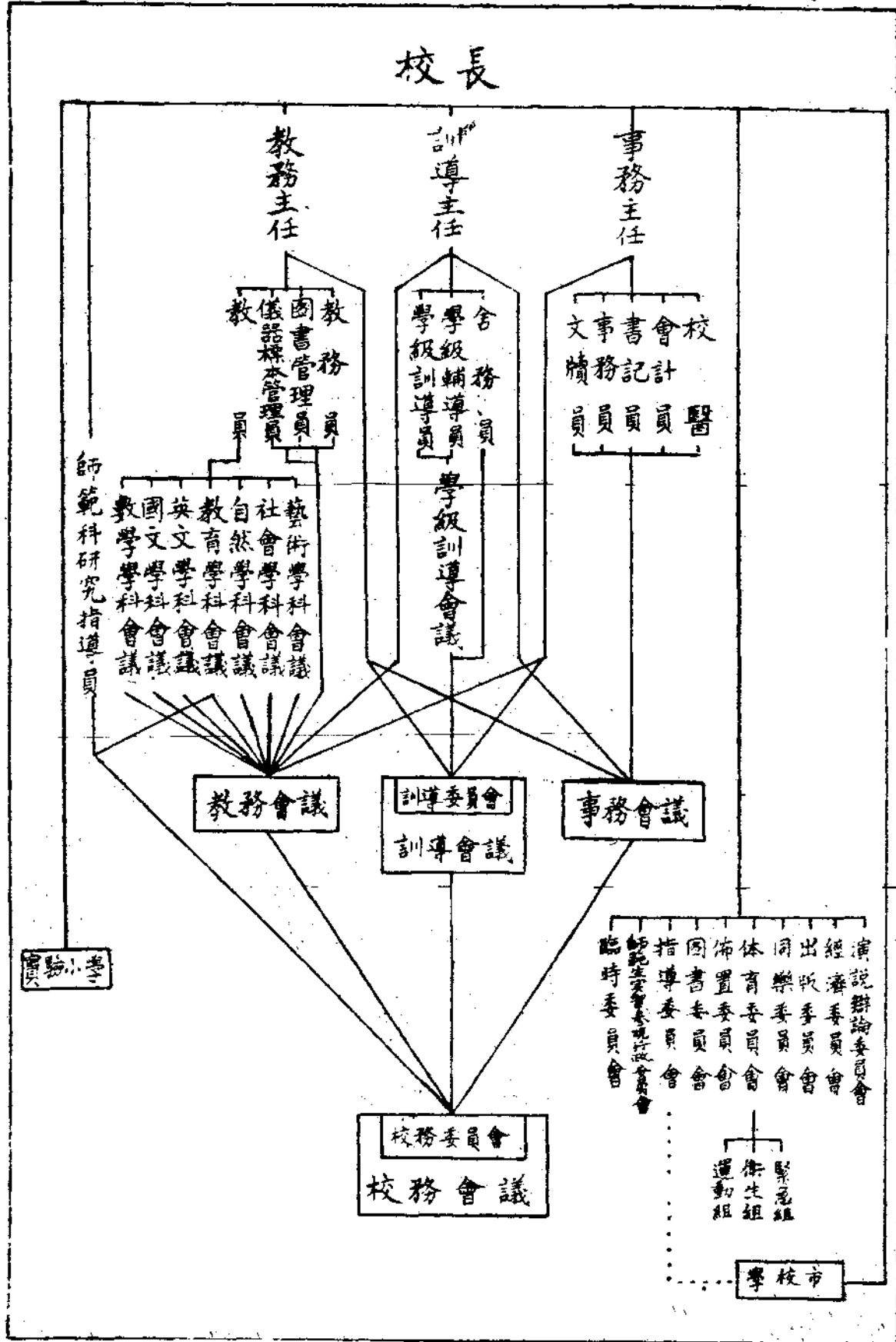

## 二十年度行政組織系統改變事項及其原因

(一)增設升學指導委員會 目下學校林立內容各殊而學生意志未定家長又鮮指導致學生每屆第三學年末期既不知應入何校何科亦不知如何準備投考徘徊歧途萬分苦悶乃增設該委員會以指導其升學途徑由校長教務主任訓導主任各畢業級訓導員及各學科主席組織之

(二)學校市改爲學生自治會 奉中央令學生團體組織概須改組稱爲學生自治會本校學生組織之學校市亦即遵改茲將二十年度行政組織系統表列下

# 二十年度

## 江蘇省立松江女子中學校組織系統表

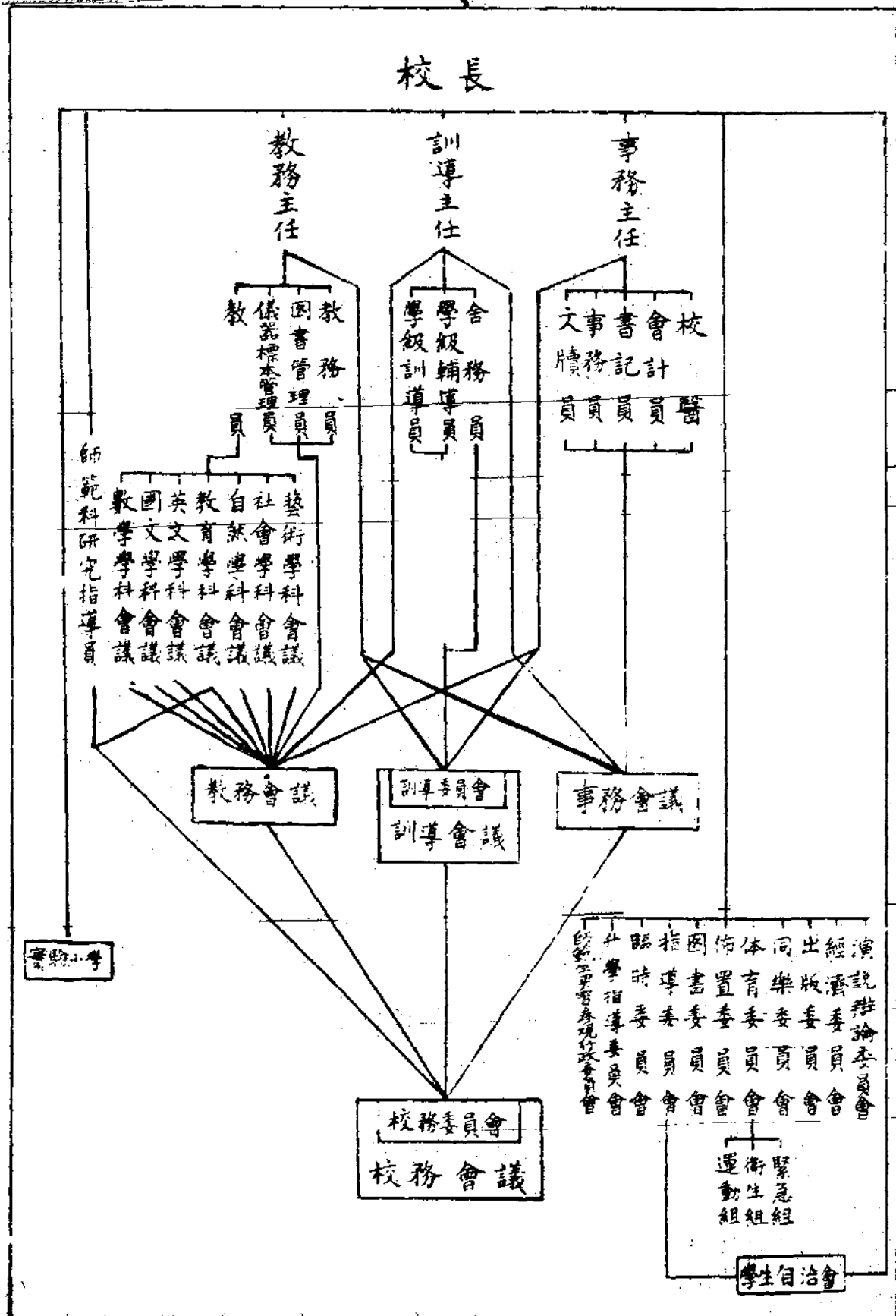

### 歷屆學生統計表

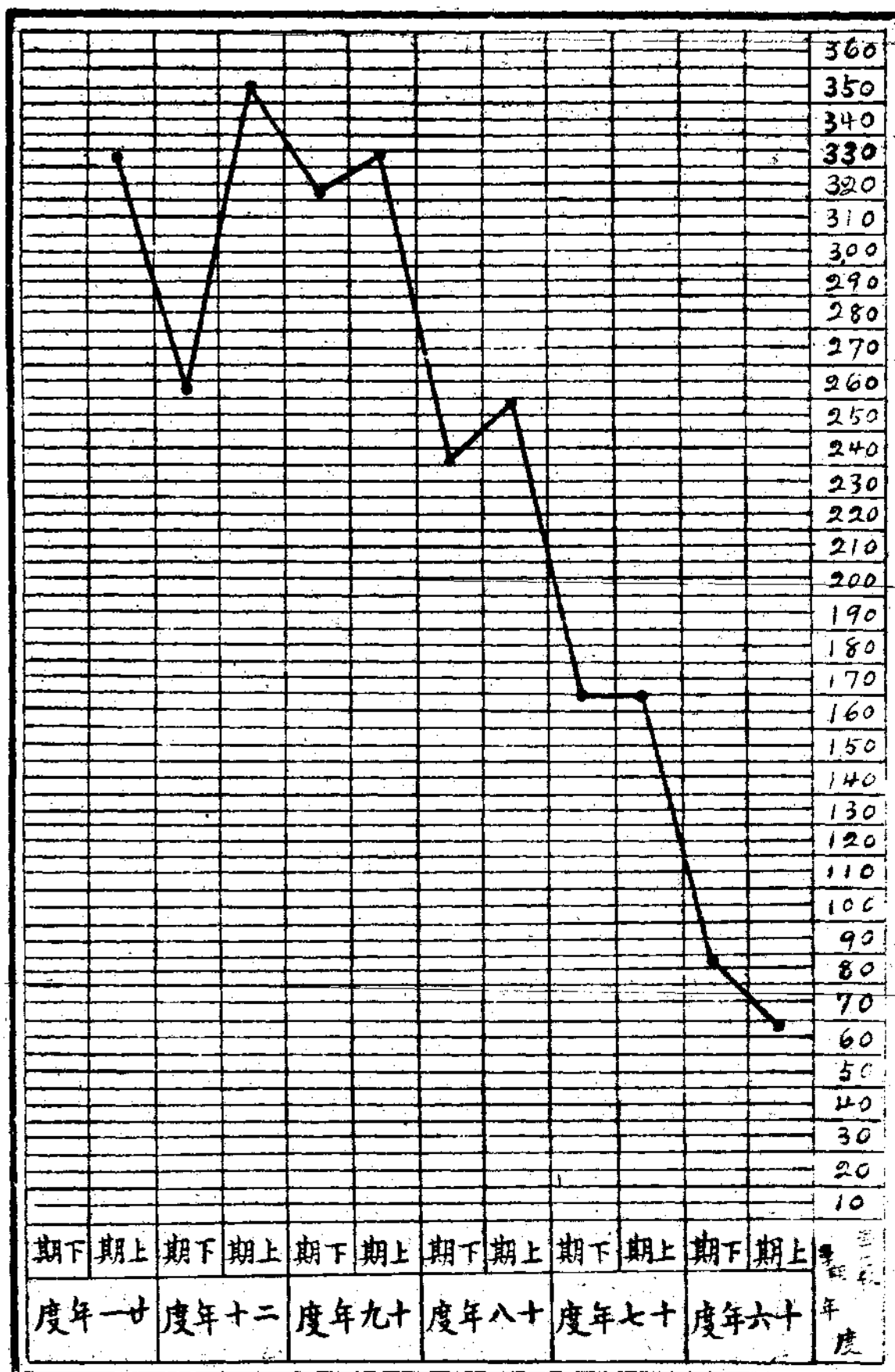



歷屆得獎學生比較表

年度	學期	項目	人數							說明
			10	20	30	40	50	60	70	
十六年度	第二學期	一	10							本校為鼓勵學生善行起見對於服務勤懇者擇行善良考學業成績優良者體育優良者出席全勤者其他規程所特定者視具有項目之多少分別獎勵之 凡學生行為具有各項之一者得獎狀一紙 凡學生行為具有各項之二者得白色獎章 凡學生行為具有各項之三者得藍色獎章 凡學生行為具有各項之四者得紅色獎章 凡學生行為具有各項之五者攝影留校
		二	10							
		三	10							
		四	10							
		五	10							
十七年度	第一學期	一	20							
		二	10							
		三	10							
		四	10							
		五	10							
十七年度	第二學期	一	10							
		二	10							
		三	10							
		四	10							
		五	10							
十八年度	第一學期	一	20							
		二	10							
		三	10							
		四	10							
		五	10							
十八年度	第二學期	一	20							
		二	10							
		三	10							
		四	10							
		五	10							
十九年度	第一學期	一	20							
		二	10							
		三	10							
		四	10							
		五	10							
十九年度	第二學期	一	20							
		二	10							
		三	10							
		四	10							
		五	10							
二十年度	第一學期	一	20							
		二	10							
		三	10							
		四	10							
		五	10							
二十年度	第二學期	一	20							
		二	10							
		三	10							
		四	10							
		五	10							
二十一年度	第一學期	一	10							
		二	10							
		三	10							
		四	10							
		五	10							

表較比數款省占人每生學及費常經發省屆歷

二十一年度	二十年度	十九年度	十八年度	十七年度	十六年度	年		二十一年度	二十年度	十九年度	十八年度	十七年度	十六年度	年	
						度	學主占							度	經費
															1500 000
															3000 000
															4500 000
															6000 000
															7500 000
															9000 000
															10500 000
															12000 000
															13500 000
															15000 000
															16500 000
															18000 000
															19500 000
															21000 000
															22500 000
															24000 000
															25500 000
							133	.							27000 000
															28500 000
							156	.							30000 000
															31500 000
							187	.							33000 000
															34500 000
															36000 000
															37500 000
															39000 000
															40500 000
															42000 000
															43500 000
															45000 000
															46500 000
							299	.							48000 000
															49500 000
							318	.							51000 000
															52500 000
															54000 000

12.1

### 歷屆重大行事比較表

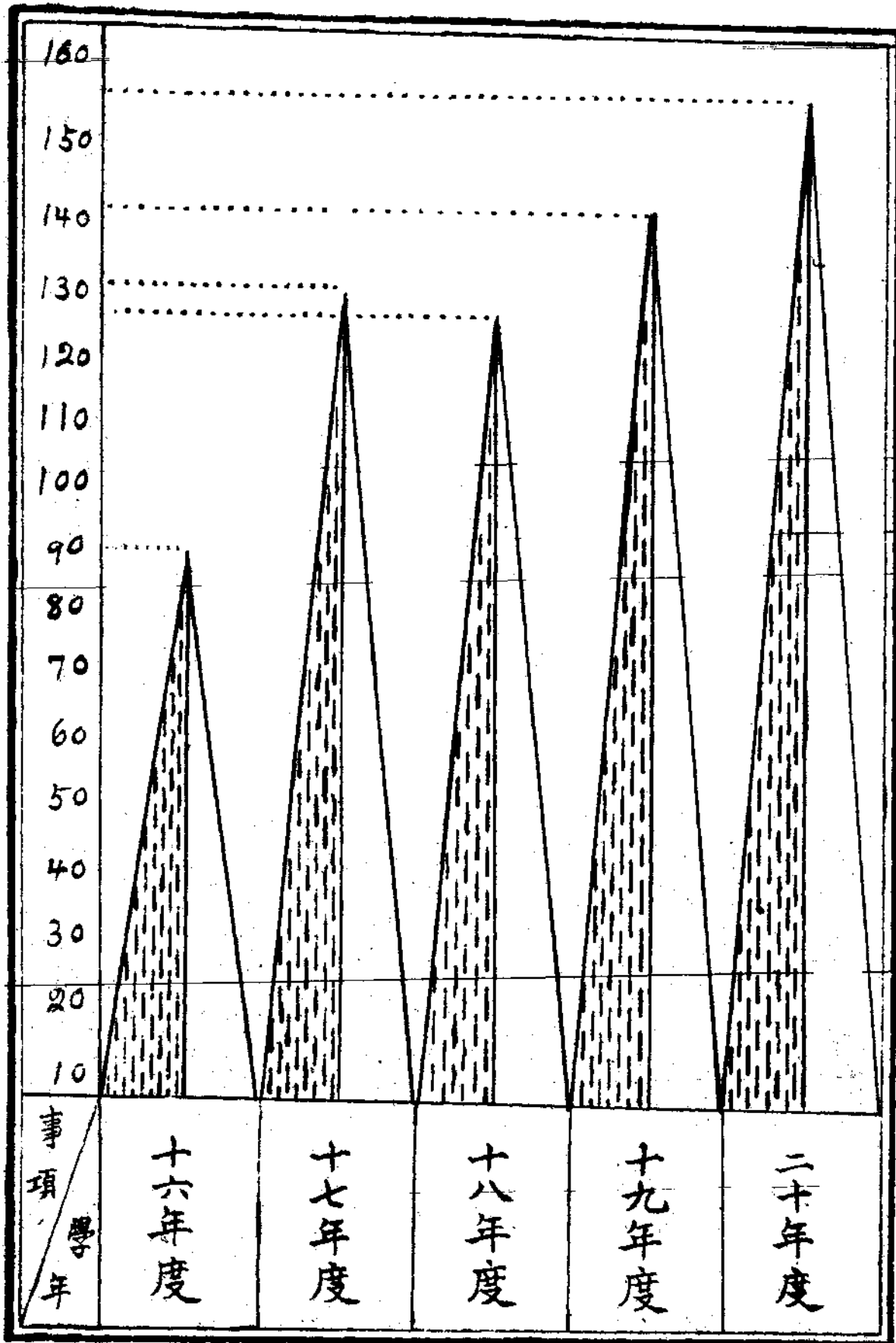

141

表較比文呈理辦屆歷

年二十一 度		年二十 度		年十九 度		年十八 度		年十七 度		年十六 度		年 度 季 期 數
期下	期上	期下	期上	期下	期上	期下	期上	期下	期上	期下	期上	
												1
												2
												3
												4
												5
												6
												7
												8
												9
												10
												11
												12
												13
												14
												15
												16
												17
												18
												19
												20
												21
												22
												23
												24
												25
												26
												27
												28
												29
												30
												31
												32
												33
												34
												35
												36
												37
												38
												39
												40
												41
												42
												43
												44
												45
												46
												47
												48
												49
												50

1=4

歷屆行政會議集會次數比較表

會 年 度	次 數	1	2	3	4	5	6	7	8	9	10	11	12	13	14	15	16	17
		校務會議	十六年度					•										
	十七					•												
	十八					•												
	十九						•											
	二十				•													
校務委員會	十六年度																	
	十七									•								
	十八														•			
	十九										•							
	二十											•						
教務會議	十六年度						•											
	十七						•											
	十八						•											
	十九					•												
	二十					•												
訓導會議	十六年度																	
	十七							•										
	十八								•									
	十九								•									
	二十								•									
訓導委員會	十六年度																	
	十七																	
	十八																	
	十九																	
	二十																	
體育委員會	十六年度				•													
	十七																	
	十八																	
	十九																	
	二十																	
事務會議	十六年度	•																
	十七				•													
	十八		•															
	十九		•															
	二十		•															

1-8

歷屆各種委員會集會次數比較表

委員會名稱	年度	集會次數															
		1	2	3	4	5	6	7	8	9	10	11	12	13	14	15	16
經費稽核委員會	十六年度	1															
	十七年度	1															
	十八年度	1															
	十九年度	1															
圖書委員會	十六年度																
	十七年度	1															
	十八年度	1															
	十九年度	1															
出版委員會	十六年度	1															
	十七年度	1															
	十八年度	1															
	十九年度	1															
布置委員會	十六年度																
	十七年度																
	十八年度																
	十九年度																
樂會	十六年度																
	十七年度	1															
	十八年度	1															
	十九年度	1															
招生委員會	十六年度	1															
	十七年度	1															
	十八年度	1															
	十九年度	1															
演說辯論委員會	十六年度																
	十七年度	1															
	十八年度	1															
	十九年度	1															
指導委員會	十六年度	1															
	十七年度	1															
	十八年度	1															
	十九年度	1															
師範生實習委員會	十六年度																
	十七年度	1															
	十八年度	1															
	十九年度	1															
獎勵學生委員會	十六年度																
	十七年度	1															
	十八年度	1															
	十九年度	1															
升學指導委員會	十六年度																
	十七年度																
	十八年度																
	十九年度																

1=1

歷屆職教員資格比較表

		1	2	3	4	5	6	7	8	9	10	11	12	13	14	15	16	
16 1 1 2 5 6 9	十 六 年 度	國外大學畢業者	[Bar]															
		大學畢業者	[Bar]															
		國外師大畢業者	[Bar]															
		師大畢業者	[Bar]															
		國外專門學校畢業者	[Bar]															
		專門學校畢業者	[Bar]															
		國外高師畢業者	[Bar]															
22 4 6 1 9	十 七 年 度	國外大學畢業者	[Bar]															
		大學畢業者	[Bar]															
		國外師大畢業者	[Bar]															
		師大畢業者	[Bar]															
		國外專門學校畢業者	[Bar]															
		專門學校畢業者	[Bar]															
		國外高師畢業者	[Bar]															
3 2 6 10 11	十 八 年 度	國外大學畢業者	[Bar]															
		大學畢業者	[Bar]															
		國外師大畢業者	[Bar]															
		師大畢業者	[Bar]															
		國外專門學校畢業者	[Bar]															
		專門學校畢業者	[Bar]															
		國外高師畢業者	[Bar]															
1 3 6 15 17	十 九 年 度	國外大學畢業者	[Bar]															
		大學畢業者	[Bar]															
		國外師大畢業者	[Bar]															
		師大畢業者	[Bar]															
		國外專門學校畢業者	[Bar]															
		專門學校畢業者	[Bar]															
		國外高師畢業者	[Bar]															
1 2 2 6 14	二 十 年 度	國外大學畢業者	[Bar]															
		大學畢業者	[Bar]															
		國外師大畢業者	[Bar]															
		師大畢業者	[Bar]															
		國外專門學校畢業者	[Bar]															
		專門學校畢業者	[Bar]															
		國外高師畢業者	[Bar]															
1 13 1 4 4	二 十 一 年 度	國外大學畢業者	[Bar]															
		大學畢業者	[Bar]															
		國外師大畢業者	[Bar]															
		師大畢業者	[Bar]															
		國外專門學校畢業者	[Bar]															
		專門學校畢業者	[Bar]															
		國外高師畢業者	[Bar]															

1-2

歷屆教職員專任兼任人數比較表

年度	類別	職別	人數																									
			1	2	3	4	5	6	7	8	9	10	11	12	13	14	15	16	17	18	19	20						
十六年度	專任	職員 <sup>4</sup>																										
		教職員 <sup>13</sup>																										
		教職員 <sup>4</sup>																										
	兼任	職員																										
		教職員 <sup>1</sup>																										
		教職員 <sup>1</sup>																										
十七年度	專任	職員 <sup>6</sup>																										
		教職員 <sup>14</sup>																										
		教職員 <sup>8</sup>																										
	兼任	職員																										
		教職員 <sup>1</sup>																										
		教職員																										
十八年度	專任	職員 <sup>7</sup>																										
		教職員 <sup>16</sup>																										
		教職員 <sup>9</sup>																										
	兼任	職員																										
		教職員 <sup>1</sup>																										
		教職員 <sup>8</sup>																										
十九年度	專任	職員 <sup>9</sup>																										
		教職員 <sup>24</sup>																										
		教職員 <sup>11</sup>																										
	兼任	職員																										
		教職員 <sup>1</sup>																										
		教職員 <sup>2</sup>																										
二十年度	專任	職員 <sup>8</sup>																										
		教職員 <sup>19</sup>																										
		教職員 <sup>11</sup>																										
	兼任	職員																										
		教職員 <sup>1</sup>																										
		教職員 <sup>3</sup>																										

123



曾任教職員欠薪表

姓名	十八年度	十九年度	二十年度	二十一年度
宋光玉				
恩恩珠				
瑞芝				
華				
王淑皇				
江學珍				
李劍慶				
周尚				
陳啟章				
張月影				
童致旋				
諸萬麟				
趙鼎洪				
韋瓊瑩				
顧舒章				
陳菊姪				
陳冕珠				
汪沅				
孫景謝				
熊慕榮				
馮邦新				
曹震				
王福泉				
張通				
邵一				
胡雲龍				
王芝佩				

文



### 松江女子中學現任教職員一覽表

姓名	字	年齡	籍貫	履歷	現任職務
江學珠	龍淵	三一	浙江嘉善	北京女高師畢業曾任瓜哇吧達維亞中華學校女中部主任浙江省一女中訓育主任兼教員江蘇省教育廳科員	校長兼學級訓導員
毛猷	子彬	四〇	江蘇武進	彭城中學技術科畢業曾任宜興縣立第一第五高小教員懷南小學教員	事務員兼職業指導員
王德芬		三三	浙江嘉興	嘉興縣立女師畢業曾任嘉縣女師管理員及西塘小學教員	事務員
王正榮	慕吉	四四	江蘇松江	松江融齋師範生曾任松江市領四小學校長兼教員	書記員
王起	季思	二八	浙江永嘉	國立中央大學畢業曾任浙江省立第十中學安徽省立第四中學國文教員	國文教員兼學級輔導員
朱慶昇	調孫	三七	江蘇松江	日本東京藥學專門學校畢業日本醫科大學畢業	校醫
江倚亮		三二	浙江嘉善	嘉興縣女師及上海女青年會體育師範畢業曾任直隸一女師教員兼體育主任南京女中體育指導員	體育主任兼體育教員學級輔導員
江景雙		四三	江蘇吳縣	蘇省一師畢業曾任母校附小教員浙一中二部教員浙江湘湖師範教育系主任嘉興縣教育局長	事務主任師範科研究指導員兼體育教員兼學級輔導員
汪景雲	翳公	五四	江蘇太倉	蘇松太道師範門師範畢業曾任南洋公學中華職業學校南菁中學浦東中學教員管理員同濟大學中央大學農學院事務主任兼文牘南京市教育局科員	文牘員兼公民教員學級輔導員
沈式襄		三五	江蘇松江	北京工專畢業曾任鎮江敏成中學數學教員兼學監蘇省建設廳科員	數學教員兼學級輔導員

沈壽金	三七	江蘇金山	前蘇一師本科畢業曾任東大附小設計指導及金山嘉興集美餘杭青浦等校教員	實小校長兼教育教員	
沈慕蘭	茲九	浙江德清	日本東京女高師畢業曾任浙江省立女高中藝術主任南京金大附中藝術教員	家事教員兼學級訓導員	
何紫玉	任之	浙江金華	浙大文理學院畢業	文書員學級訓導員兼化學教員	
呂志誠	二三	江蘇嘉定	同濟大學醫預科	訓導員兼生理衛生教員學級輔導員	
吳文英	二三	江蘇無錫	本校高中師範科畢業	博物標本及理化儀器室管理員	
孟德基	達成	江蘇青浦	上海聖約翰大學畢業曾任浙省第一第二中學英語教員及事務主任	教務主任學級訓導員兼英語教員	
金文觀	二三	浙江諸暨	金陵女子文理學院體育專修科畢業	體育教員兼學級輔導員及會計員	
胡塘	春池	浙江嘉興	南京高師數理化部畢業曾任浙江省立第一第二中學及江蘇如皋中學教員	數理教員兼學級輔導員	
徐震堦	聲越	浙江嘉善	南京高師文史地理科畢業曾任嘉興二中杭州女中教員	國文教員兼學級輔導員	
凌廷堡	二六	江蘇吳江	國立中央大學外國語文系畢業曾任東海中學淮安中學教職	英語教員兼學級輔導員	
陸維釗	三四	浙江平湖	南京高師文史地科畢業曾任嘉興二中杭州女中教員	國文教員兼學級訓導員	
張念祖	頌成	四〇	江蘇松江	三江兩浙旅鄂中學畢業曾任蘇省三中職員	書記員

張德嘉	會亨	三三	江蘇常熟	奉天省立女師畢業福仁醫院修業一年曾任常熟育英及市六小級任教員七年	舍務員兼訓導員
陳憲謨		二九	福建閩侯	國立東南大學畢業歷任上海大夏大學法政大學法科大學文化學院各校教授上海新華銀行行員上海中華職業學校商科教員	銀行學教員
陳應坤	愛倫	三三	安徽無為	光華大學文學士曾任蕪湖工業專門安徽省立二女中五中五職二職等校英文歷史教員及南京光華中學無為中學教務訓導主任等職	圖書管理員學級訓導員兼歷史英語教員
華鈺		二六	江蘇無錫	上海大同大學理學士曾任上海愛國女子中學數學教員	化學教員兼學級輔導員
曹秀貞		二五	浙江鄞縣	聖瑪利亞畢業曾任聖瑪利亞協進學校音樂教員	音樂教員兼學級輔導員
黃涵秋		三七	江蘇崇明	東京高師畢業上海立達學園務本女學新華藝術大學等校教員	同工教員兼學級輔導員
黃九如		三二	湖南	日本東京女高師畢業曾任浙江省立女中史地教員七年兼浙江自治專修地理講師一年浙江高中地理教員二年	地理教員兼學級輔導員
童致塔		三一	江蘇宜興	國立東南大學文學士曾任江蘇省立第七師範安徽第二女子師範教員江蘇省立無錫中學江蘇公立宜興職業學校英文教員兼事務主任	英語教員兼學級輔導員
虞明禮	叔和	三二	江蘇江浦	東南大學理學士曾任東大附中教員	數學教員兼學級輔導員
葉霖	爾田	三四	江蘇武進	江蘇省立第五中學畢業曾任武進公立奔牛小學校長	書記員
楊慎宜	恩安	二八	湖南長沙	廈門大學畢業曾任長沙楚怡小學教員廈門廈南女中教員	訓導主任學級訓導員兼教育教員
錢貞元	象復	四五	江蘇常熟	東南大學教育系肄業三年曾任京師公一女中教務主任浙江一中蘇州女中教員	國文教員兼學級訓導員

鮑益清	謝壽麟	顧鍾祥
二七	一鳴	仲超
江蘇常熟	三三	三八
江蘇松江	江蘇太倉	江蘇太倉
國立東南大學圖書館學科畢業曾任國民大學圖書館主任省立上海中學教員國立暨南大學圖書館西文編目主任	北京大學法學士曾任上海文治大學教授	日本東京高師生物學系畢業曾任前江蘇第五師範博物教員第八中學生物教員江蘇省立太倉中學校長
圖書管理學教員	教務員學級輔導員 愛黨義社會教員	生物學教員兼學級 輔導員

現任教職員任職年期比較表

姓名	月份	年期	十六年度		十七年度		十八年度		十九年度		二十年度		二十一年
			上學期	下學期	上學期	下學期	上學期	下學期	上學期	下學期	上學期	下學期	
江學珠	八	九											
毛歆	二	三											
王德芬	二	三											
張念祖	二	三											
謝壽鵬	二	三											
朱慶昇	二	三											
徐震堦	二	三											
陸維釗	二	三											
虞明禮	二	三											
沈慕蘭	二	三											
江傳亮	二	三											
沈壽金	二	三											
黃涵秋	二	三											
孟德基	二	三											
錢貞元	二	三											
胡塘	二	三											





## 校舍紀略

本校於十六年秋季奉省令撥給前省立第三中學校會操場全部房屋一百三十六間；基地三十七畝零爲校舍，嗣因松江中學新舍未能落成，迫於開學，商借一部，以應急需。遂劃借北部校舍三幢，計四十七間；又婁縣河北岸操場一方於松江中學。

本校無大會堂，團體集會，頗感不便。乃於十七年秋，將陰雨操場，改建爲大會堂。因陋就簡，築成一室，爲團體集會，雨天操室，以及音樂教室之用，同時設備浴室一間。

十八年度，本校學生驟增，校舍不敷分配，乃將走廊改砌牆壁，劃爲小室者凡五處。而在江中學之新校舍次第告成，乃屢請于松中交還舊借房屋，是年松中未將借屋酌量交還。致本校師生，一部分列桌通路而食。迄今忽忽四年，猶有未得入膳室就食者。至十九年度開始時，松中交還校舍二十八間；廿年度終了時又還四間；二十一年度開始時，又還五間。尙有房屋十一間，操場一方，松中尤於廿一年度所建新屋落成時歸還。

本校大門，卽前第三中學之後門，門外瓦礫堆，垃圾遍地，雖有三中界碑之設，無異于公衆藏垢之所，既有礙觀瞻，又乘隙地面不用。乃於廿年度呈請教廳撥臨時費，改建大門，並將隙地圍入，建築籃球場一方。又于大門內建築門房一間。大門外隙地一方，爲縣府基地，本校立據借用，以圖出入之便利。一方面又爲去思碑之觀瞻起見，將大門護道十二公尺。今見門外綴以園林，卽此意也。

操場面積與學生數之比例，相差頗遠，是爲本校之大缺點。縣府後面有隙地一方，計畝三分二厘六毫毗連于本校之西隅。乃一再商榷，承允暫借十年。作爲本校運動場之用。於廿一年二月訂立合同；六月鳩工建設，卽今之新網球場是也。

## 歷年經常費臨時費實收支比較表

經 常 費		
年 度	收 入	支 出
1 6	20294,000	21679,824
1 7	37393,000	33546,862
1 8	49855,000	49798,840
1 9	49488,000	51483,830
2 0	54399,000	53909,710
臨 時 費		
年 度	收 入	支 出
1 6	1400,000	1366,051
1 7	1425,000	4804,400
1 8	---	---
1 9	1313,000	2195,240
2 0	2000,000	1238,230

### 歷年收費額比較表

(以一個學生為單位)

項 目	十 六 年 度	十 七 年 度	十 八 年 度	十 九 年 度	二 十 年 度	備 註
學 費	10.0	10.0	10.0	10.0	10.0	師範生免收
宿 費	2.0	2.0	2.0	2.0	2.0	師範生免收
體 育 費	1.0	1.0	1.0	1.5	2.0	
圖 書 費	1.0	—	—	1.0	1.0	
保 證 金	5.0	10.0	10.0	10.0	16.0	普通科不收
準 備 金	—	5.0	5.0	5.0	5.0	師範科不收
醫 藥 費	1.0	1.0	1.0	—	—	
膳 費	20.0	25.0	25.0	27.5	27.5	師範生依照 規程分別免 收
講 義 費	高中	—	—	—	2.0	2.0
	初中	—	—	—	1.0	1.0
雜 費	通 學	高中	3.5	2.5	2.5	
		初中	2.5	1.5	1.5	
	寄 宿	高中	5.0	3.0	3.0	—
		初中	4.0	2.0	2.0	—
預 存 費	高中	8.0	8.0	8.0	9.0	9.0
	初中	6.0	6.0	6.0	7.0	7.0

### 歷年辦公雜費各項支出比較表

		十 六 年 度		十 七 年 度		十 八 年 度		十 九 年 度		二 十 年 度	
		實支數	百分	實支數	百分	實支數	百分	實支數	百分	實支數	百分
紙	張	218	9	524	9	804	9	515	6	182	2
簿	籍	34	2	72	1	36	1	46	1	27	1
筆	墨	21	1	18	1	29	1	42	1	20	1
印	刷	123	5	441	7	782	8	745	9	1007	11
雜	件	144	6	119	2	89	1	99	1	180	2
電	報	34	2	57	1	83	1	31	1	110	1
郵	政	52	2	86	2	101	1	136	2	47	1
電	話	29	1	36	1	48	1	39	1	40	1
器	具	164	7	223	4	660	7	1362	16	943	10
儀	器	71	3	166	3	849	10	703	8	746	9
圖	書	349	15	431	7	800	9	289	3	215	3
雜	品	166	7	418	7	342	4	250	3	425	5
茶	水	56	2	291	5	437	5	669	8	616	7
電	燈	127	5	748	12	896	10	868	10	799	9
薪	炭	35	2	60	1	248	3	186	2	11	1
油	燭	19	1	122	2	87	1	76	1	63	1
實驗材料		29	2	160	3	147	2	482	6	246	3
校舍繕修		218	9	928	15	1115	11	1050	12	2132	24
雜振修繕		137	6	91	2	135	2	87	1	168	6
雜支		304	13	921	15	1226	13	984	8	480	
共計		2330		5915		8914		8359		8457	

### 歷年辦公費與薪工預算支配比較表

	薪 工	百 分	辦 公 費	百 分
十六年度	21372	79	5600	21
十七年度	23892	77	6900	28
<del>十八年度</del>	<del>34644</del>	<del>78</del>	<del>9530</del>	<del>22</del>
<del>十九年度</del>	<del>33288</del>	<del>77</del>	<del>9680</del>	<del>23</del>
<del>二十年度</del>	<del>37494</del>	<del>78</del>	<del>10880</del>	<del>22</del>

備 註 師範生膳費不列入本表計算

### 全 校 校 舍 統 計 表

廿一年年十一月調製

名 室	數 量	名 室	數 量
禮堂	1	膳室	7
教室	2	飲室	1
家閱室	3	電室	1
圖藏室	0	照室	1
儀標室	1	整室	1
器農室	2	換室	1
儲應室	1	堆室	2
辦會室	1	工傳室	6
校教室	1	消廚室	2
教寢室	1	水浴室	1
	2	廁室	3
	7	合 計	28
	27		131

### 五年來校具添置件數表

名稱	件數		總計
	前省立第三中學原有數	民國十六年以後添置數	
單課桌		125	125
雙課桌	104		104
半圓桌	46		46
半圓桌	4		4
自修桌	22		22
辦公桌	9	30	39
書桌	14		14
手工桌	14		14
實驗桌	8	8	16
方桌	38	20	58
桌類	12	12	14
單課椅	50	267	317
雙課椅	114		114
靠椅	80	38	118
藤靠椅		20	20
几類	24		24
方檯	14		14
圓檯	14	78	92
長檯	8	242	250
牌檯	116		116
檯類	3	2	5
床架	185	171	356
棕墊	188	163	351
書架	55	3	58
圖書架	30	22	52
架類	40	16	52
鏡架	131	128	259
儀器	4	1	5
書櫥		17	17
玻璃櫥	47	1	48
公事櫥	1	3	4
櫥類	12	23	35
縫紉機		1	1
鋼琴		2	2
風琴	3	3	6
鐵灶		2	2
火爐		15	15
水泥浴盆		5	5
面盆		12	12
農具		15	15
雜件	1119	590	1709
合計	2509	2035	4544

松江女中校刊

# 理化器械統計表

二十一年十一月調查

物理	化學	生物	地質	礦山	醫學	農學	林學	獸醫	海軍	航空	其他	合計			
計算器	磅秤	天枰	量筒	量杯	試管	燒杯	蒸餾器	乾燥器	蒸發器	濾洗器	溶液器	加熱器	支持器	研榨器	容量分析器
48	127	50	41	29	40	19	62	61	515	3	2	4			

容量分析器械	研榨器械	支持器械	加熱器械	溶液器械	濾洗器械	蒸發器械	乾燥器械	蒸餾器械	氣體製造及試驗器械	電解器械	吹管分析器械	瓶類	管塞類	雜具	總計
45	16	314	134	431	150	189	—	73	301	—	704	352	47	188	2964







# 博物標本統計表

二十一年十一月調製

類別 件數

### ▼製標標本

哺乳類 二

鳥類 四七

爬蟲類 一

魚類 二

### ▼液浸標本

哺乳類 一

爬蟲類 三

兩棲類 二

魚類 四八

節足動物類 二〇

軟體動物類 二

蠕形動物類 二

棘皮動物類 三

腔腸動物類 二

海綿動物類 三

原生動物類 二

果實標本 一

### ▼解剖標本

哺乳類 一

松江女中校刊

### ▼解體標本

昆蟲類 三

甲殼類 一

### ▼骨節標本

哺乳類 二

鳥類 二

### ▼發生標本

兩棲類 一

蛙之發生 一

蛙之發生 一

龜之發生 一

刺魚之發生 一

鳥嘴比較標本 一盒

巢卵標本 一具

四五

▼模

- 昆蟲乾製標本
- 貝殼標本
- 種子標本
- 臘葉標本
- 木材標本
- 礦物標本
- 岩石標本
- 顯微鏡標本
- 人體模型
- 眼球模型
- 喉管模型
- 鯨魚模型
- 哺乳類臘製模型
- 花冠模型
- 結晶模型
- 結晶軸模型
- 地層模型
- 發生玻片模型
- 飼育標本

- 七盒
- 四盒
- 三八瓶
- 一〇二二
- 二盒
- 六盒
- 二盒
- 三盒
- 一
- 一
- 一
- 一
- 十三
- 五
- 四盒
- 一盒
- 二套
- 一盒
- 四種

▼園藝標本

木 本

▼掛圖

生理圖掛  
動物掛圖  
植物掛圖  
礦物掛圖  
農作物掛圖  
蠶教掛圖

▼實驗用具

複式顯微鏡  
簡易切片機  
切片用剃刀  
載玻片  
蓋玻片  
手提擴鏡  
三腳擴鏡  
複寫器  
注射器  
解剖器  
解剖皿

- 五八
- 一〇七
- 三二
- 一四二
- 八五
- 二五
- 九
- 五
- 八
- 一
- 一五
- 二盒
- 五盒
- 五
- 一
- 一
- 一
- 二五
- 一五

細菌培養器	三
同化作用試具	一
飼蟲箱	一
水中視器	一
傾斜儀	一
條痕板	一
測角器	一
根之向水性器	一
同化作用養氣發生器	一
呼吸碳酸發生器	一
蒸發作用實驗器(重量)	一
蒸發作用實驗器(容量)	一
濕草培養器	一
發芽試器	一
醱酵器	一
Alcohol meter	一
表面皿	六
吸水管	六
玻璃杯	二

松江女中校刊

二 六 六 一 一 一 一 一 一 一 一 一 一 一 一 一 一 三

鐵架	水耕器	漏斗	漏計皿	時計皿	染色皿	玻璃筒	燒瓶	地球儀	天平	方形水盂	角匙	瓷皿	乳鉢	玻璃缸	標本管	吹管	酒精燈	滴瓶	量杯
----	-----	----	-----	-----	-----	-----	----	-----	----	------	----	----	----	-----	-----	----	-----	----	----

四七

一 三 四 一八 二 四 二 一 二 二 三 一 一 三 三盒 一 一 二 二

▼採製標本  
用具

木架	三脚架	玻璃瓶	採集箱	捕蟲網	毒瓶	壓榨板	展翅板	昆蟲箱	補蟲糖液瓶	採集挾冊	昆蟲吹脹器	標本瓶	三角銼	鑽子	剪刀	採集用之鐵器	實驗及採集標本用藥	總計
一	一	五	二	二	二	六	二	四	一	五	一	五	一	一	一	三	九	三
												〇					四	二

## 五週紀念開會紀錄

本校於十月二十二日補行立禮五週紀念並開第二屆運動會是日天氣晴和上午八時集會本校及實小全體師生六百餘人於一堂行莊嚴之紀念儀式男女來賓參與者有教廳代表松中校長彭維基金山縣長涂開與松江縣政府代表唐祕書及松江各界代表各校校長新聞記者等數十人開會如儀后首由江校長報告開會宗旨述及過去五年之締造艱辛尤以校舍未能全部收回致不能實施整個計畫及普通科設立問題兩點最感困難希望以後努力猛進打破種種困難漸能實現預定計畫對於學生務期教品力學鍛鍊身體蔚為社會有用之人才庶可以副國家培植之至意云云繼由彭校長涂縣長唐祕書暨教職員代表虞叔和先生學生代表江念劬君等相繼演說獎借勉勵兼而有之旋呼口號 附后 唱校歌攝影放鞭炮休息片刻即開始運動直至午后六時始告終了七時由校長給獎晚膳以后復有餘興至夜午始散所有運動「節目」成績「餘興」順序暨各界惠贈物品另列於后

## 五週紀念會及第二屆運動會順序單

廿二日上午八時

- 一、開會 全體肅立
- 二、唱黨歌
- 三、向國黨旗暨 總理遺像行最敬禮三鞠躬
- 四、主席恭讀 總理遺囑
- 五、靜默
- 六、報告開會宗旨
- 七、來賓演說
- 八、教職員演說

松江女中校刊

九、學生演說

十、呼口號

十一、唱校歌

十二、攝影

十三、運動(另單)

十四、餘興(另單)

廿二日上午九時卅分  
廿二日下午七時

## 五週紀念暨第二屆運動會口號

- 一、紀念本校成立是要勵行黨化教育
- 二、紀念本校成立是要努力進修五育
- 三、發揚松女中的奮鬥精神就是發揚中華民族的奮鬥精神
- 四、普及女子教育
- 五、實行男女平權
- 六、科學救國
- 七、強身救國
- 八、松江女中萬歲 松江女中萬歲
- 九、中國國民黨萬歲萬歲
- 十、中華民國萬歲萬歲萬歲

## 第二屆運動會節目

- 1 乙組五十味複賽(二組) 上午九時三十分
- 2 乙組跳高決賽 上午九時三十分
- 3 甲組五十味複賽(二組) 上午九時四十五分
- 4 實小男乙組五十味決賽 上午十時正
- 5 甲組跳高決賽 上午十時正

四九

6	實小女生組五十米決賽	上午十時十分
7	乙組百米預賽(二組)	上午十時二十分
8	甲組百米預賽(二組)	上午十時三十分
9	實小男女生跳遠決賽	上午十時四十分
10	實小男甲組百米預賽	上午十時五十分
11	實小男甲組跳遠決賽	上午十時五十五分
12	實小女生組百米決賽	上午十一時正
13	甲組八磅鉛球	上午十一時十分
14	實小男乙組百米決賽	上午十一時十分
15	乙組八十米複賽(二組)	上午十一時二十分
16	乙組立定跳遠決賽	上午十一時五十分
休息 午膳		
17	乙組八十米決賽	下午一時三十分
18	實小男乙組立定跳遠	下午一時三十分
19	甲組二百米決賽	下午一時四十分
20	實小男甲組八十米決賽	下午一時五十分
21	乙組跳遠決賽	下午一時五十分
22	乙組六磅鉛球決賽	下午二時十分
23	乙組五十米決賽	下午二時十分
24	甲組五十米決賽	下午二時二十分
25	甲組跳遠決賽	下午二時三十分
26	實小低級競爭遊戲	下午二時三十分
27	實小幼稚園唱歌遊戲	下午二時四十五分
28	實小男乙組跳高決賽	下午二時五十分
29	實小高跳	下午二時五十五分

30	實小男甲組跳高決賽	下午三時十分
31	乙組百米決賽	下午三時十分
32	甲組百米決賽	下午三時二十分
33	實小女生組棒球擲遠	下午三時三十五分
34	乙組標槍決賽	下午三時五十分
35	甲組標槍決賽	下午四時十分
36	四圈接力跳	下午四時三十分
37	給獎	

▲餘興節目單

——二十二日下午七時——

一、電影——本校影片	普一甲
二、幻燈——東三省照片	普一甲
三、單人舞	普一甲
四、唱歌	普一甲
五、春風之惠	初一
六、鋼琴獨奏	曹秀貞先生
七、雙簧	普一乙
八、口琴合奏	普一甲
九、可愛的花	初一
十、魔術	江景雙先生
十一、獨幕歌劇(虬江)	初二
十二、口琴獨奏	黃涵秋先生
十三、父歸	節三

## 五年來教務上重要變遷紀略

### (一) 普通科文理分組

本校在十六年度。設普通科二年級一班。雖有文史地及自然二組之分。然必修學程。完全相同。祇將選修學程劃分二組。使學生依個性所近。分途選習。此班於次學年因人數過少。奉令歸併蘇女中。未在本校畢業。自十七年度起至二十年度止。所招高普一年級新生。自第一學年起即顯分文理二組。其修習學程。除共同必修及共同選修外。有分組必修及分組選修。試行四年。結果利弊。尙難斷言。惟感歷屆新生。在選定組別之時。雖經詳細指導。未必盡能依照個性志趣。慎擇其選。本校最近修正學則。自二十一年度起。普通科新生。無文理組之分。在第一學年。除設少數選修學程外。儘量增加必修學程。但自第二學年起。在選修學程中。仍寓文理分組之旨。

### (二) 師範科文理藝分組

本校師範科第一班。分文史地及藝術二組。第二班原定設文史地自然及藝術三組。嗣因選入藝術組人數過少。祇設文史地及自然二組。第三班起。將文史地及自然二組。合併為文理組。另設藝術組。第四班在第一學年時。亦曾分文理及藝術二組。在第二學年時。取消組別名稱。將二組性質不同之學程。列入選修學程中。至於第五班因試行部頒課程暫行標準。無組別之

分。

### (三) 能力分組

本校英語學科。自十六年度起。高初中即採用能力分組制。其辦法略見本刊五年來之英語教學篇。至於其他學科。因事實上難以實行。俱未採用。本年度起。高中普通科。增設雙班。國英算三科能力分組之計劃。始得實現。其辦法將同年級之學生二班。按國文能力。分為甲乙二組。作為基本組別。除英語算學外。其他學科之組別。即依此而定。至於英算二科。又各按能力。各分為甲乙二組。此項同年級中之能力分組制。僅限於雙軌制下之高中普通科各年級。至於全部澈底之能力分組。尙有待於將來也。

### (四) 小考辦法

本校對於學生成績考查。向不專重學期試驗。成立之後。即規定凡四學分以上之學程。每月小攷一次。不滿四學分者。每學期至少舉行二次。由各教師自行酌定時間。在課內舉行之。自十七年度起。次數規定。仍照舊案。辦法略有變更。先由各校教師計劃一學期中各科應考之次數。報告至教務處。由教務處將每次小考應考學科。分配妥定。佈告學生。所考學科。在每次小攷過中之考試時間。由各教師在該週上課時間內自行酌定。惟事先不對學生發表。意在免學生在考試週中之因預備考試學科而忽視他科之弊。自十八年度起。次數規定。除不滿二學

分之學程。改爲每學期至少須舉行一次外。餘均照舊辦法方面。教師計劃。及教務處分配日程等項。亦仍照舊。惟每次小考。各科考試時間。改由教務處在上課時間內排定。先期佈告學生。俾便充分預備。行之迄今。除學生在考試週中。對於一部份功課。預習工夫。難免減少外。尚無其他不便云。

(五)不及格學科補考辦法

依照本校最初學生成績考查標準。每學期始。對於學生前學期考試不及格之學科。未到留級標準時。許補考一次。原期補考機會愈多。複習愈勤則對於各學科之消化力常愈大。但查歷屆補考成績。進步者固不乏人。而每况愈下者。亦不在少數。原因在一部份學生。因補考機會之多。存倖及格之心。在假期中仍未切實複習。致失補考之重要意義。故自十九年度起。對於不及格學科之補考。規定除一學期結束之學程。仍在次學期開始時舉行外。凡一學年結束之學程。祇在次學年開始時舉行。意在減少學生一再希圖倖之機會。並使其重視不及格學科與升留級之關係。促進其平日之努力。本年度起。對於應行畢業各級。該項補考辦法。又略爲變通。在第六學期開始時。所有以前不及格學科。均許補考一次。免至畢業時期。有多數學生。因考試過多。難於應付也。

(六)師範生參觀實習

五年來師範科之畢業者。有三屆。三屆之實習參觀辦法。各不相同。第一屆之參觀實習。於畢業前四個月開始舉行。先本地參觀四週。(不停課)次見習二週。次單元實習二週。又次外埠參觀四週。末爲分組實習四週。如此辦法。可以實習所得之經驗。作參觀之門徑。又可以參觀所得之新法。爲實習之借鏡。

相互爲因。結果尚好。所不滿者。僅實習參觀未能與各教育學程呵成一氣耳。第二屆之參觀實習。主張教學做合一。從第五學期開始。即向實小劃出一學級經費。在本校附近辦理單級小學一所。名爲實小第二部。教務訓育及事務。完全由師三學生主持。由教育教員指導。經一學期又半。再舉行本埠參觀四週。(不停課)實小本部見習三週。外埠參觀二週。系統實習四週。用此旋進方式。學習始有目的。所得亦似較深切。第三屆之實習參觀。仍照第二屆辦法施行。惟擬將系統實習。及外埠參觀。提前辦理。並將一部份未了課業。移至最後二月。其原因有二。一可以避免梅雨時節旅行之困苦。二可以得到略有教學經驗後再行讀書之益。惜平方擬施行。日寇犯滬。教廳下令。不准出外參觀。故原議之成績如何。將俟第四屆之試行而斷定焉。

(七)課外研究

本校成立之始。學生方面。即有各種課外研究會之設立。除少數由各級級會主持外。大部爲學生自治機關所組織。各級研究會。團體較小。精神尚易集中。而學生自治機關所組織者。時現散漫之象。十九年度起。除鼓勵各級小組外。其他研究會。改由學校主持。且訂各學科研究會辦法大綱如後。

- 1 初中三年級高中二三年級學生。須於正課外。每人另選一學科。專攻研究。高中二年級得自由加入。
- 2 如有特殊理由。不能兼習本項課外研究者。須用書面提出理由。經教務主任許可後。方得免除。
- 3 研究時間。每日平均至少二十分鐘。
- 4 每星期集會。至少一次。由指導員召集之。



5 指導員由本校教師担任。爲無給職。

6 一教師以指導一種研究爲限。

7 各種研究會之研究程度。入會資格。及集會時間。由指導員會同教務主任訂定。

8 各種研究每半年結束一次。

9 學生對於某種研究。指導員認爲及格時。得請學校發給及格證書。

10 學生研究成績。特別優良。或一學期內。每次集會不缺席者。得用左列方法獎勵之。

A 由教師酌給平時分數。

B 贈獎狀獎章。

C 攝影存校。

二十年度起。初中二年級學生。亦許自由加入該項研究會。同年度起。爲應社會之需要。及謀教育之生產化起見。在正課之外。設職業科目若干種。並規定凡初中一年級。及高中普通科一年級新生。每人須選定一種。繼續研習。至畢業時止。意在使初中及高中普通科學生。各養成一技之長。備畢業後不能升學時服務於社會之用。故自二十年度起。全校學生。在正課之外。幾每人有一專攻研習之對象。其性質或爲學科之補充。或屬生活之調節。或在職業之陶冶。其名稱等另詳後列統計表。

#### (八) 假期作業辦法

學生假期作業。除二十年度因試行更始期。未放寒假而付缺如外。歷屆會未間斷。每次學生應繳成績品。總於假滿到校註冊時繳入。並開假期作業成績展覽會。以資觀摩。每次作業。分量限度。隨假期之長短而定。大概以假期中每日工作二小時爲

標準。至於作業範圍之選定。免繳成績之規定。成績考查之方法等。五年以來。亦曾幾經變更。茲列表如後。以醒眉目。



歷屆各級學生數比較表 二十一年十月製

全 校 學 生 數	各 級 學 生 數									年 度 學 期	
	高 師 三	高 師 二	高 師 一	高 普 三	高 普 二	高 普 一	初 中 三	初 中 二	初 中 一	上 學 期	下 學 期
60			26		9		10	8	7	十六年度 上學期	
68			18		6		15	14	15	十六年度 下學期	
159		20	25			22	19	23	50	十七年度 上學期	
159		20	27			18	18	27	49	十七年度 下學期	
249	20	27	42		20	26	20	44	50	十八年度 上學期	
233	20	25	41		20	20	20	41	46	十八年度 下學期	
328	24	36	38	17	23	46	38	45	56	十九年度 上學期	
314	23	37	41	15	22	38	38	44	56	十九年度 下學期	
341	36	37	44	16	23	41	34	51	59	二十年度 上學期	
258	34	32	32	18	20	23	32	36	36	二十年度 下學期	
322	27	38		17	20	85	30	46	59	二十一年度 上學期	
										二十一年度 下學期	

法解懲獎	查考之品成繳納	定規繳免	法方定選	圖範業作	量分業作	寒暑假	年
由教師酌定 不考者計 月考一次計	無	無	各依 志趣 自由	限於修習 科學	不 定規	寒 假	十 七 年
由教師酌定 不考者計 註冊上課	無	無	全 上	全 上	全 上	暑 假	年
不繳假期作 業者計 學期成績 優劣之學 分滿六十分	研究心得須 作報告方法 為分級測驗 演講及課定 數人當全體 演講	有不及 格者 須補 考 免 試 者 完 全 免 試	各依志趣 由選定 科在 放假 前 先 講 教 師 指 導	全 上	十四 小時	寒 假	十 八 年
全 上	全 上	補考二學 科以上 者得 全 免 試 一 學 科 者 得 半 免 試	各依志趣 由選定 科在 放假 前 先 講 教 師 指 導	全 上	十八 小時	暑 假	年
全 上	全 上	全 上	全 上 八 十 年 假	全 上	十四 小時	寒 假	十 九 年
全 上	各級臨時抽 查表 定數人當 全體 演講 機關或家 長 證明書	補考二學 科以上 者得 全 免 試 一 學 科 者 得 半 免 試 十 小 時 以 上 之 成 績	各依志趣 由選定 科在 放假 前 先 講 教 師 指 導	全 上	十八 小時	暑 假	年
全 上	全 上	每補考一 學科者 得全免 試 二 學 科 者 得 半 免 試 以 上 者 得 全 免 試	於放假一 星期 前 繳 具 計 劃 全 上	全 上	十八 小時	暑 假	二 十 年
全 上	舉行背誦 競賽及抽 籤	次學期有 補考者 得全免 試	由教師指 定 其 他 自 由 選 定	熟讀國文 英文 各八小 時 其 他 自 由 選 定 師 範 生 不 算 英 語 代 以 教 育 書 報 閱 讀 及 筆 記	十三 小時	寒 假	二 十 一 年
全 上	臨時舉行 考試 表演 或家 長 證明書	補考學 科 滿 二 學 分 者 得 半 免 試 分 者 得 全 免 試	全 上 二 十 年 假	凡有確實 成績 得報告於 學校 者 均 得 認 為 本 校 作 業	十七 小時	暑 假	年

歷屆學生年齡統計表 二十一年十月製

科範師中高			科通普中高			部 中 初			學 年 度	
平均	最小	最大	平均	最小	最大	平均	最小	最大	上學期	下學期
18.6	16	21	18.7	16	21	16.6	18	21	上學期	十六年度
19.7	17	23	19.5	17	22	17.1	13	22	下學期	十六年度
18.7	15	23	17.9	15	21	15.6	12	20	上學期	十七年度
19.8	16	24	18.9	16	22	16.6	13	22	下學期	十七年度
19	15	24	18	15	22	16	12	22	上學期	十八年度
20	16	25	19	16	23	17	13	23	下學期	十八年度
19	16	24	18	15	22	16	13	21	上學期	十九年度
20	17	25	19	16	23	17	14	22	下學期	十九年度
19.1	16	26	18.3	15	24	16	12	21	上學期	二十年度
20	17	27	19	16	25	17	13	22	下學期	二十年度
20	17	27	18.2	14	22	16	13	22	上學期	二十一年度
									下學期	二十一年度

歷屆學生省籍統計表 二十一年十月製

總計	廣東	江西	四川	福建	湖北	湖南	貴州	浙江	江蘇	各人年度百分比	
										上學期	下學期
60								18	47	上學期	十六年度
100%								21.7%	78.3%	下學期	
68							1	21	46	上學期	十七年度
100%							1.5%	30.9%	67.6%	下學期	
159					2	1		37	119	上學期	十七年度
100%					1.3%	1.3%		23.3%	74.8%	下學期	
159					1			42	116	上學期	十八年度
100%					.6%			26.4%	73%	下學期	
249					1			52	196	上學期	十八年度
100%					.4%			20.9%	78.7%	下學期	
233					1			54	178	上學期	十九年度
100%					.4%			23.2%	76.4%	下學期	
323			1	1	1	1		76	243	上學期	十九年度
100%			.3%	.3%	.3%	.3%		23.6%	75.2%	下學期	
314				1	1	1		68	243	上學期	二十年度
100%				.3%	.3%	.3%		21.7%	77.4%	下學期	
341				1		1		71	268	上學期	二十年度
100%				.4%		.3%		20.8%	78.6%	下學期	
253		1		1		2		48	206	上學期	二十一年度
100%		.4%		.4%		.8%		18.6%	79.8%	下學期	
322	1	1		1		3		57	259	上學期	二十一年度
100%	.3%	.3%		.3%		.9%		17.7%	80.5%	下學期	

歷屆學生學業成績等第統計表 二十一年十月製

科 通 普 中 高					部 中 初					考 試 人 數	年 度 及 學 期
合 計	丁	丙	乙	甲	合 計	丁	丙	乙	甲		
6	3	0	1	2	22	1	7	10	4	上學期	十六年度
6	1	2	1	2	40	1	7	20	12	下學期	十六年度
20	7	5	7	1	87	32	30	16	9	上學期	十七年度
18	2	5	6	5	86	20	21	26	19	下學期	十七年度
44	9	14	16	5	103	15	26	43	19	上學期	十八年度
37	0	7	21	9	105	5	32	40	28	下學期	十八年度
73	18	27	27	1	130	24	41	46	19	上學期	十九年度
71	12	12	36	11	140	23	33	56	28	下學期	十九年度
74	12	17	33	12	132	20	24	64	24	上學期	二十年度
78	5	9	19	14	105	9	24	50	22	下學期	二十年度
397	70	98	167	62	950	150	45	371	184	計總年五	
100	17.6	24.7	42.1	15.6	100	15.8	25.8	39.1	19.3	比 分 百	

松江女中校刊

計 總 校 全					科 範 師 中 高				
合 計	丁	丙	乙	甲	合 計	丁	丙	乙	甲
50	9	14	18	9	22	5	7	7	3
92	2	12	29	19	16	0	3	8	5
151	41	57	40	13	44	2	22	17	3
148	24	36	48	40	44	2	10	16	16
229	30	49	113	37	82	6	9	54	13
222	5	52	104	61	80	0	13	43	24
297	42	83	124	48	94	0	15	51	28
310	35	61	146	68	99	0	16	54	29
313	37	65	152	59	107	5	24	55	23
246	17	46	118	65	93	2	13	49	29
2028	242	475	892	119	681	22	132	354	178
100	11.9	23.4	44	20.7	100	3.2	19.4	19.4	25.4

附註：丁等爲不及格

松江女中校刊

歷屆不缺課學生人數統計表 二十一年十月製

級別	十六年度		十七年度		十八年度		十九年度		二十年度	
	上學期	下學期	上學期	下學期	上學期	下學期	上學期	下學期	上學期	下學期
初中一	0	5	11	6	8	14	4	13	4	0
初中二	3	5	9	8	4	5	11	11	12	1
初中三	1	7	5	3	8	3	8	6	2	0
高普一	缺	缺	3	3	3	3	5	6	9	0
高普二	0	0	缺	缺	5	0	2	3	3	0
高普三	缺	缺	缺	缺	缺	缺	4	0	2	0
高師一	0	4	7	9	6	10	8	16	8	2
高師二	缺	缺	12	5	11	5	11	13	11	1
高師三	缺	缺	缺	缺	5	0	10	0	7	0
總計	4	21	47	34	50	40	63	68	58	4
全校學生總數	60	68	159	159	249	233	323	318	341	258
不缺課人數百分比	6.7%	30.9%	29.6%	21.4%	20.1%	17.2%	19.5%	21.7%	17%	1.6%

附註：1表中「缺」字表示該時期無此學級  
2二十年度下學期因受淞滬戰事影響不缺課學生特少



歷屆輟學學生原因統計表 二十一年十月製

總計	其他	戰事	結婚	家長亡故	已身亡故	患病	品性不良	學業不良	助理家務	就業	家貧	遷居	轉學	金各	
														因	由
19			4			5	4	3	3					上學期	十六年度
11	1		2			5							4	下學期	十七年度
12	2					4		2	2				2	上學期	十七年度
18					1	4			6	1			6	下學期	十七年度
28			1			12	3		6	1		2	3	上學期	十八年度
13				1		9	2		1					下學期	十八年度
24			1			15		2	3				3	上學期	十九年度
23			1			2	3		1				16	下學期	十九年度
46			2	1	2	15	3	5	10			1	7	上學期	二十年度
79		45	1		5	10	1		3		1	1	12	下學期	二十年度
273	8	45	12	2	8	81	16	12	35	2	1	4	52	計總	
100	1.1	16.5	4.4	.7	2.9	29.7	5.9	4.4	12.8	.7	.4	1.5	19	比	分百

歷屆招生投考人數及錄取人數比較表 二十一年十月製

計	總		級年一普高		級年一師高		級年一中初		考 人 數 比 較 年 度
	錄 取 人 數 占 投 考 人 數 比	投 考 人 數	錄 取 人 數 占 投 考 人 數 比	投 考 人 數	錄 取 人 數 占 投 考 人 數 比	投 考 人 數	錄 取 人 數 占 投 考 人 數 比	投 考 人 數	
	79.1%	34 43	—	—	78.6%	22 28	80 %	12 15	十六年度
	71.2%	109 153	66.7%	26 39	84.8%	28 33	67.9%	55 81	十七年度
	34.4%	136 395	48.4%	40 86	44.7%	46 103	24.3%	50 206	十八年度
	42.7%	152 356	51 %	51 100	54.6%	47 86	31.8%	54 170	十九年度
	38.2%	143 374	46.9%	45 96	45.3%	43 95	30 %	55 183	二十年度
	44.2%	150 339	52.3%	90 172	—	—	35.9%	60 167	二十一年度
	43.6%	724 1660	51.1%	252 493	53.9%	186 345	34.8%	285 822	總計

歷屆招考錄取新生各科平均成績統計表

三十一年十月製

高級一年級					高級一年級					初中一年級				錄取人平均 分數	
國語	英語	算學	常識	各科平均	國語	英語	算學	常識	各科平均	國語	英語	算學	常識		各科平均
					57.2	45	40	64	79.2	56.4	55	48	49	82.5	十六年度
47.5	46	45	48	51	55	50	45	55	70	60.7	46	68	—	68	十七年度
56.6	48	63	56.4	67	61.7	62	61	52	72	66.3	54	71	—	74	十八年度
56.2	46	60	53	66	59.2	48	75	51	63	62.3	53	68	—	66	十九年度
64	48	54	52	62	55	53	58	52	57	58.3	51	62	—	62	二十年度
50.7	49	8.4	8.5	48.5	56					61.4	50.8	63.3	—	69.6	二十一年度

歷屆畢業生歷年學業成績各科總平均分數比較表  
二十一年十月製

科通普中高			科範師中高			部中		初科	分數年度
全級平均分數	最低分數	最高分數	全級平均分數	最低分數	最高分數	全級平均分數	最低分數	最高分數	
						77.2	70.8	85.9	十六年度
									十七年度
						76.2	62.4	89.3	十七年度
			73.7	68.5	85.7	76.5	63.1	89.5	十八年度
75.2	63.1	86.6	77.1	63.5	91.4	76.6	63.7	92	十九年度
75.5	67.9	82.2	77.5	68.4	92.4	76	63.7	85.2	二十年度

歷屆初中畢業生出路狀況統計表 二十一年十月製

總計	未詳	服務	學 升			出 路	
			其他學校	本校高中部師範科	本校高中部普通科	人 數	年 別
13	0	0	0	7	6	十六年度	第一屆
18	2	0	1	4	11	十七年度	第二屆
20	1	0	2	7	10	十八年度	第三屆
33	1	0	3	11	18	十九年度	第四屆
32	1	0	6	0	25	二十年度	第五屆
116	5	0	12	29	70	人 數	總 計
100 %	4.3%	0	10.3%	5 %	60.4%	百分比	

附註：二十一年度起本校停招師範科新生故二十年度初中畢業生無升入本校高中師範科者

歷屆高中師範科畢業生出路狀況統計表 二十一年十月製

總計	未詳	升學	務 其他事業	服 教育事業	出路	
					系 別	屆
20	0	3	0	17	十八年度	第一屆
23	1	1	1	20	十九年度	第二屆
34	5	0	0	29	二十年度	第三屆
77	6	4	1	66	人數	總計
100%	7.8%	5.2%	1.3%	85.7%	百分比	

歷屆高中普通科畢業生出路統計表 二十一年十月製

總計	未詳	服務		升學		出路	
		其他事業	教育事業	其他學校	國立大學	令	別
14	2	2	5	2	3	十九年度	第一屆
13	2	0	0	8	3	二十年度	第二屆
27	4	2	5	10	6	人數	總計
	100%	14.8%	7.4%	18.5%	37%	22.2%	百分比

歷屆各學科會議集會次數統計表 二十一年十月製

藝 術	社 會	教 育	自 然	算 學	英 語	國 文	學科別 集會次數	
							上學期	下學期
—	—	—	1	—	1	2	上學期	十六年度
—	—	—	1	—	1	—	下學期	十六年度
1	6	1	1	—	1	1	上學期	十七年度
—	4	1	1	—	—	2	下學期	十七年度
1	5	2	1	2	2	1	上學期	十八年度
—	5	1	1	2	2	2	下學期	十八年度
—	4	3	—	1	—	2	上學期	十九年度
1	2	3	1	1	4	4	下學期	十九年度
1	4	3	1	2	2	2	上學期	二十年度
—	—	—	—	—	1	1	下學期	二十年度
3	30	14	8	8	14	17	總計	



歷屆職業訓練班加入人數及出席全勤統計表二十一年十月製

科目	加入人數	二十一年度		備註
		上學期	下學期	
銀行學(第一班)	31	11	9	一部分高師生許選習
圖書館學(第一班)	16	8	5	
高級文書	6	2	5	全
園藝	28	5	17	
飼畜	12	4	7	全
初級文書(第一班)	20	10	9	
銀行學(第二班)		11	11	二十一年度開班
圖書館學(第二班)			21	
師資訓練		19	19	全
養蜂		19	19	
應用圖案畫		13	13	全
初級文書(第二班)		27	27	

附註：(1)職業訓練班之開設自二十年度始(2)各種職業訓練 經選定須繼續研習至畢業時止  
 (3)二十年度下學期受冠戰影響各級學生數減少故加入職業訓練班人數亦少

歷屆各學科課外研究會加入人數統計表 二十一年十月製

國文	鄉村教育	絲竹	教育公文程式	化學	物理	國文	高英	小學教	英語會話	世界語	唱歌	代數	初級英文	口琴	胡琴	算學	簡筆	圖畫	家庭教育	詩歌	研究會加入人數及年度學期		
																					上學期	下學期	
																					12	17	
											26			18	10	21	15	88					
												4	7	5	19	14	50	23	27				
				</																			

歷屆各級學生繳納假期作業成績件數統計表 二十一年十月製

總計	高師			高普			初中		學期成績件數	年份
	三	二	一	三	二	一	三	二		
103			51		8		16	15	13	十七年
116			54		9			25	28	十七年
225		67	55			13	17	16	57	十八年
350		108	47			17		56	127	十八年
291	84	39	62		8	34	21	46	47	十九年
361		48	118		17	35		54	88	十九年
本屆試行更改末期放寒放假無期作業										
648		152	146		51	65		116	118	二十年
354	56	58	54	17	18	21	38	47	45	二十一年
284		51	73		7	13		63	77	二十一年

附註：表中空格原因有二：(一)當日無此學級(二)畢業各級不繳暑假作業

數 冊	類 書
3160	記 總
193	科學理哲
418	科學育教
608	科學會社
124	科學術藝
356	科學然自
429	科學言語
133	科學用應
2657	科學地史
2825	科 文
10897	數 總

圖書館現有書籍分類統計表

值 價	數 冊	度 年
343.863	917	年 六 十
431.802	709	年 七 十
799.57	989	年 八 十
882.60	1158	年 九 十
872.56	2032	年 十 二
2330.336	5805	數 總
學中三第立省蘇江前 洋計估冊二九〇五計書存 元餘千二		註 備

歷年購置圖書費及書籍數統計表

圖書館最近二年出借書籍統計表

年 十 二	年 九 十	書 類	
		借 出	在 庫
463	409	記	總
102	123	科 學 理	哲
347	288	科 學 育	教
292	270	科 學 會	社
178	149	科 學 術	藝
167	183	科 學 然	自
143	132	科 學 用	應
210	278	科 學 言	語
2173	1789	學	文
185	201	科 學 地	史
4270	3822	數	總

## 訓 導

### 五年來訓練標準及訓練方法之變遷經過

學校行政工作，以訓育為最難，而訓育又以中學之訓育為最不易，蓋中學生均來自各地，由家庭生活，進行學校生活，家庭之環境，社會之背景，已往之經驗，固有之習慣，各自不同，良莠互異，實難訓練；且中學生適當青年時期，身心之發育，理智之增進，感情之興奮，社交之衝動，自我之表現，均達旺盛時期，欲導其興趣，端其趨向，使養成健全之人格，正確之思想，及有用之知能，以完成整個之教育任務，殊非易事。民國十七年全國教育會議，決定三民主義為全國教育宗旨，根據此宗旨教育之目標可表列如下：

終極目標◎民族精神的發展

目前目標：

- 1 培養忠孝仁愛和平的美德
  - 2 養成科學的頭腦
  - 3 培養團結的精神
  - 4 鍛鍊健全的體格與培養健全的精神
- 終極目標◎政治修養的實現
- 目前目標：
- 1 明瞭政權的運用
  - 2 養成信從真理與公理的態度
  - 3 訓練專門辦事能力

松江女中校刊

- 4 發展並堅定為公衆服務為公衆謀利的興趣與志願
- 5 服從公意犧牲已意對於公利益有責任心
- 6 養成克己信實公平勇敢同情等德性

終極目標◎生活技能的充實

目前目標：

- 1 養成勞動的身手
- 2 養成改良社會風習的能力
- 3 養成對於藝術科學種種經驗的正當態度與習慣
- 4 養成消費合作的技能
- 5 培養職業的道德
- 6 培養正當的人生觀
- 7 能利用正當的休閒

數年以來，凡在國民黨統治下之教育機關與學校，莫不奉為圭臬，定作訓育之方針，藉收培植健全公民之實效；惟目的雖同，設施各異，實施訓育者，應如何設施，如何訓練，始能達到目標，是則訓練標準與訓練方法之問題也。本校自十六年創辦以來，迄今忽忽五載，據一般輿論，似尚不落人後，自十七年度採行教訓合一制以後，校內各部，均能表現分工合作之精神，其有助於訓導者實大；茲值五週紀念之期，默察已往，瞻顧前途，似有作一度史的考察，藉覘前後變遷之跡而供將來

參考之必要。

民國十七年春，本校開創甫及半年，即察於訓育之要圖，在明定訓育之方針，乃議定以「仁」為訓育方針之總綱，而以「勇」「多才」「明晰」「忠於黨」為訓練之分目。勇指學生奮鬥之精神而言，多才指學生生活上必需之知識及技能而言，明晰指學生正確透澈之判斷力而言，忠於黨指促進學生實行三民主義而言。五年以來，雖訓練之標準略有變遷，訓練之方法時多更改，而此方針未嘗或變，茲將歷年訓練標準及訓練方法分年縷述於後，以資比較而供參考：

民國十六年度上學期

### 一 訓練標準

本學期學校開創伊始，全校學生僅六十人，對於訓練標準，雖曾提及，然未議定，僅由師生共同擬定教室寢室飯廳各種公約，以資遵守。

### 二 訓練方法

學生除遵守公約外，對於處世接物之道，用團體談話及個別指導為中心訓練方法。

十六年度下學期

### 一 訓練標準

本學期已有簡要之訓練標準，因訓練之際，較有一定方針也。其德目及條文如下：

#### (一) 博愛

(1) 愛人如己，人之苦樂，即吾之苦樂。

(2) 無論何事，要有互助合作之精神。

#### (二) 義勇

(1) 本奮鬥之精神，謀公衆之幸福。

(2) 臨難毋苟免，臨危不苟逃。

#### (三) 才智

(1) 多作事多積經驗

(2) 多讀書多增知識

#### (四) 果斷

(1) 不自從，不武斷。

(2) 事理既明，就下決心去做。

#### (五) 忠誠

(1) 對人對己對黨對國要忠誠

(2) 言行要一致

#### (六) 勤儉

(1) 讀書作事要勤

(2) 用物要節省

#### (七) 快樂

(1) 心要廣，體要健，精神要振作。

(2) 氣度要寬大，性情要和平。

#### (八) 愛美

(1) 容儀要端莊，服飾要整潔。

(2) 感情要優美，身心要健全。

#### (九) 禮讓

(1) 自處要謙恭

(2) 對人要有禮貌

#### (十) 秩序

(1) 要準時作息

(2) 要遵守公約

十七年度上學期

一 訓練標準

本學期學生人數增多，行政組織，亦漸複雜，對於訓育方面，已隨教育之潮流，使學生作進一步的修養，故定有詳細的訓練標準，印成小冊，名曰「健全的我」。內容分「博愛」「義勇」「才智」「果斷」「忠誠」「勤儉」「快樂」「愛美」「禮讓」「秩序」十項德目，包括條目百二十條，至此訓練標準內容，格外充實。

二 訓練方法(照前)

十七年度下學期

一 訓練標準

本學期將「健全的我」分發學生，作為修養之標準。

二 訓練方法

1 將「健全的我」十項德目分期實施，如第一週為博愛週，注重博愛；第二週為義勇週，注重義勇等；或就某週間應行舉辦之事實而決定該週德目，如應舉行大掃除時，則行整潔週；應舉行同樂會時，則行快樂週；應練習火警，則行義勇週；適值及試，則行忠誠週等，皆由訓導主任於每週週會時宣佈之。

(1) 教師演講，發揮德目之意義，俾學生有深切之瞭解。

(2) 教師名人演講。

(3) 學生自己演講發揮。

(4) 各週訓練各有不同之設施，如分級討論，畫報示意，標語宣傳揭示格言，以促起學生之注意。

2 舉行德目致試——「健全的我」之內容，除具體事實，用具體

文字表述外，多為精神修養的目標，文字常多抽象，且條目紛繁，學生是否了解，能否遵行，殊無法察知，故舉行德目致試，以求略知學生對於標準之反應，其方法約有數端：

(1) 舉出某校學生中所發現之不良事實

(2) 請學生將(1)項事實加以批評或示以處置方法

(3) 請學生說明，(2)項批評或處置方法根據「健全的我」德目中何條。

(4) 德目致試成績於學期結束時計算於操行成績內

3 德目作學生演講題——為欲使學生注意德目，澈底了解德目意義起見，特以德目作學生演講題。

4 舉行心理調查——如以前之分週實施，僅能見外表之成績，不能窺見學生之心理為如何，為欲使學生對於各種觀念思想，正確無誤，俾指導者能察知學生錯誤而加以糾正，特於每學期舉行心理調查。調查題目，如：「試舉真正的自由之實例二十個」。其糾正方法：

(1) 由各級訓導將各該級所填之調查表詳細檢查，將正確之觀念記出，再由訓導委員會認為正確者通過後印發各級學生。

2 由各級訓導將各該級觀念之最錯誤者，提出與各該級學生討論而加以糾正。

十八年度上學期

一 訓練標準(照舊)

二 訓練方法

1 德目仍分週實施

2 學校市自動進行德目訓練——本學期學生會改為學校市，一



切組織，仿松江市組織法，學生活動的機會甚多，自治的精神較前發揚，因將德目修養實施，交由學校市自動進行，各級訓導主任切實指導之，其方法有五種，按週實行一種：

(1) 各個人自己陳述對於本週應行德目有何不符處或特別注意處

(2) 用筆批評同學對於本週應行德目有何不符處或特別注意處

(3) 投票批評同學對於本週應行德目有何不符處

(4) 在本週應行德目中舉出自己或同學實行的證據二條  
詳寫月日

(5) 將會經糾正本級同學言行事用書面報告本級訓導主任設立進德箱——訓練實施既採互相批評共同糾正之辦法，因設進德箱於學校文藝路社會路自然路，俾學生可據事實書明於紙，投入箱內，每星期由訓導處開箱整理，使學生有自覺覺人之精神。

4 舉行檢查「健全的我」——「健全的我」同學手執一冊，為修養唯一之目標。倘學生對此不能愛護，善為保存，則可見整個不能實行，故舉行檢查以作攷察「健全的我」的效率的一種辦法。

5 舉行生活測驗——本學期訓練實施方法，除由學校市自動進行及訓導處隨時督促外，更由訓導處舉行生活測驗，以測知修養中某數部分成績。測驗問題，分為：最喜歡的，最和氣的同學，寢室最負責的生日生，洗浴相距日數，一星期中最快樂的日子，教室中愛談話的人數，寢室愛談話的號數，亂拋紙屑的人名等。

十八年度下學期

一 訓練標準〔照舊〕

二 訓練方法

1 德目仍分週實施——上學期由學校市自動進行，多不切實做到，故本學期加以改良：

(1) 由學校方面決定每週應行德目，學校市方面按該週德目定一事實通知各級在本週內切實做到之。

(2) 應行德目，即在該週週會時由訓導主任逐句朗誦，全體師生循聲朗誦。

(3) 各教室對於每週德目中之細目，擇該級中之最需要者，或除該德目中之細目外，另有其他標語由各級書寫揭示之，校中各公共路，由學校市書寫揭示於相當處。

2 德目測驗——每週月曜日第十節，各級同時舉行德目測驗，由各級訓導員輪流命題，交訓導處彙集油印，分送各級訓導員，然後分別測驗。

3 舉行心理調查——本學期議定定期舉行心理調查，第一次在四月，第二次在六月。因欲學生有正確之思想，非行個別指導不可，而欲個別指導，非以心理調查的結果做根據不可，本學期特由各級訓導員各出十題，整理後施行之，第一次心理調查之問題，共有三十種：衣服顏色的選擇，盼望家長的日期，課堂中喜歡坐的排數，一星期中最快樂的是那一天，哭是否藝術的，父親和母親你覺得那一個好，最好看的，最可怕的，最討厭的，最難做的，人生的目的，不贊成早婚的理由等，第二次心理調查，略有變更，即高初中分別命題。

，令各舉例如左：

高中題：你辦學校怎樣訓練學生？試舉實例至少十五條，愈多愈妙。

初中題：怎樣叫做壓迫？試舉實例至少十五條，愈多愈妙。

4 修改「健全的我」欄目及條目——本學期將近終了之時，因感德目之文字，尚多不妥，將原有之「快樂」改為「和樂」，蓋快樂屬於一己的情緒的表示居多，而和樂包括對人的關係，後者範圍較廣而切實。「愛美」改為「整潔」，美的目標，至不一致，可以因個性而不同，倘遇意志薄弱之學生，易流於世俗之美，時裝豔服，抹脂塗粉，無所不用其極，精神物質，兩受其害，其實吾人之所謂美，止于整潔足矣，故更改之。「禮讓」改為「禮貌」，禮讓富於謙遜之意，謙遜過度，易使人流於不進取及消極的態度，吾人原意，在使學生明瞭處世接物之道，處處有禮，而非欲使學生處處謙遜，事事讓人，故改作禮貌，較為妥適。「才智」改為「理智」才智是指才能智識

中部 科 年級 姓名

週 本			條	目	做	事	項
3	2	1					
月							

而言，而非指性行的修養而言，至於理智，是一種精神作用，一個人無此精神作用，則對事不能慎思明辨，處事多不穩健，心性多屬急躁，一生可危，而此種精神作用，端賴長時期的修養而後可以成功，故才智雖重要，究不如智理之重要。

德目既經修改，於是按先公後私的原則排列之，條目增刪之處，亦屬不少，前後比較之，可以瞭然，茲為篇幅所限，不克臚列，讀者可於「健全的我」單行本見之。

十九年度上學期

一 訓練標準——依據新修的「健全的我」

二 訓練方法

1 查德目修養成績的辦法，有下列各種，輪流實行之：  
 (1) 訓練處製發每週曜日表格「如後表」令學生反省對於該週逐日能做到的德目條文一條，填寫於曜日之下，每週之末，交訓練先生審核後呈交訓練處。「附表式」

表 省 反 目 德

例 每 月 曜 日 做 到 條 目 中 之 第 七 條 ， 填 寫 時 則 在 月 曜 日 格 內 寫 明 事 實 ， 在 一 事 實 後 註 「 ？ 」 字 即 可 知 月 曜 日 做 到 目 中 之 第 七 條 。	20	19	18	17	16	15	14	13	12	11	10	9	8	7	6	5	4
	日	土	金	木	水	火											

松 江 女 中 校 刊

表 較 比 第 等 行 操 生 學 年 歷

各學期人數	丁	丙下	丙	丙上	乙下	乙	乙上	甲下	甲	甲上	等第	
											上學期	下學期
51	1 2.0		1 2.0	4 7.8	7 13.7	15 29.4	3 5.9	10 19.6	10 19.6		上學期	十六年度
62			1 1.6		2 3.2	19 30.6	12 19.4	10 16.1	12 19.4	6 9.7	下學期	十六年度
153	23 15.0	1 0.7	60 39.3	15 9.9		30 19.5	12 7.8		6 3.9	6 3.9	上學期	十七年度
148	15 10.2	3 2.0	40 27.0	3 2.0	22 14.8	30 20.4	19 12.8	2 1.4	9 6.0	5 3.4	下學期	十七年度
244	1 0.4	25 10.2	37 15.2	56 23.0	65 26.6	37 15.3	18 7.3	4 1.6	1 0.4		上學期	十八年度
221	2 0.9	23 10.4	21 9.5	44 19.9	46 20.8	38 17.3	27 12.2	9 4.1	9 4.1	2 0.9	下學期	十八年度
299	1 0.3	19 6.4	27 9.0	76 25.4	66 22.2	65 21.7	26 8.7	11 3.7	7 2.3	1 0.3	上學期	十九年度
312	3 1.0	16 5.2	38 12.2	63 20.0	99 31.7	55 17.7	18 5.8	14 4.5	6 1.9		下學期	十九年度
319	1 0.3	3 0.9	21 6.6	24 7.5	118 37.0	97 30.4	38 12.0	15 4.7	1 0.3	1 0.3	上學期	二十年度
248	1 0.4		4 1.6	13 5.3	53 21.0	90 36.2	56 22.3	27 11.6	3 1.2	1 0.4	下學期	二十年度
2057	48 2.3	90 4.3	250 12.1	298 14.5	478 23.2	476 23.2	229 11.2	102 5.0	64 3.1	22 1.1	計	統

收

表較比假請別特生學年歷

請假總人數	其他事故	慶弔	團體服務	結婚	交通阻礙	各種例假	家人疾病及喪祭	父母病	父母喪	病	請假原因 百分比		年度
											上學期	下學期	
115	109								1	5		十七年度	
	94.8								0.9	4.4			
25	17							1		7		十七年度	
	68.0							4.0		28.0			
86	32					9	1	6	2	36		十八年度	
	36.9					10.4	1.6	6.9	2.2	42.0			
35	15						3	1		16		十八年度	
	43.0						8.6	2.9		45.5			
187	61				10	20	3	10	10	73		十九年度	
	33.0				5.3	10.7	1.6	5.3	5.3	39.0			
59	22			1			2	1	2	31		十九年度	
	37.1			1.8			3.4	1.8	3.3	52.4			
581	276	17	8				36		2	242		二十年度	
	47.5	2.8	1.4				6.2		0.3	42.0			
107	51	3	11				3	2	2	35		二十年度	
	47.7	2.9	10.0				2.9	1.9	1.9	32.7			
1195	583	20	19	1	10	29	48	21	19	445		計統	
	47.1	1.7	1.6	0.1	1.0	2.5	3.9	1.8	1.6	38.0			

歷年學生家長對於本校管理上之意見比較表

家長意見	十七年度	十八年度	十九年度	二十年度	二十一年度	見每年各項意見總人數
管理應嚴	30.2	40.8	34	50	50	216
寬嚴並用	17.5	20.4	11.7	10.9	9	74
務令勤學勿染時髦女子習氣	1.8	0.6		2.2	0.9	4
希望養成科學化人才	1.8		1.1	1.1		4
培養良好習慣	14	1.8	4.3			15
注意學生健康	4	1.2				4
照學校校規管理	12	14.2	20	15.2	20	85
用感化方法	4	2.5		3.2		9
德智體平均發展	5.3	2.5	6.4		4.5	18
家庭與學校共同管理	4	1.2				4
能管理普通家事		0.6				1
注意個性		1.2	2.2	1.1	5.4	11
養成健全人格		2.5	12.7	13	7.5	36
保持舊有美德注重仁勇儉樸		3.1				5
養成自治能力		1.2	3.2			5
指導力求實學勿務虛榮		0.6				1
勤學好問習勞耐苦		2.5	2.2	1.1	0.9	8
儉樸	5.3	3.1	2.2	2.2	1.8	14
每年提出意見總人數	57	162	94	92	109	514

歷年住校生通學生比較表

總數	通學生	住校生	項別	
			人數	百分比
60	14	46	上	十六年度
	23.33	76.67		
68	14	54	下	十六年度
	20.59	79.41		
159	28	131	上	十七年度
	17.61	82.39		
159	24	135	下	十七年度
	15.09	84.91		
249	35	214	上	十八年度
	14.06	85.94		
233	28	205	下	十八年度
	12.02	87.98		
323	43	280	上	十九年度
	13.31	86.69		
314	38	276	下	十九年度
	12.10	87.90		
341	48	293	上	二十年度
	14.08	85.92		
258	53	205	下	二十年度
	20.54	79.46		
322	41	281	上	二十一年度
	12.73	87.27		

12

# 全校學生零用比較表

二十年度第一學期

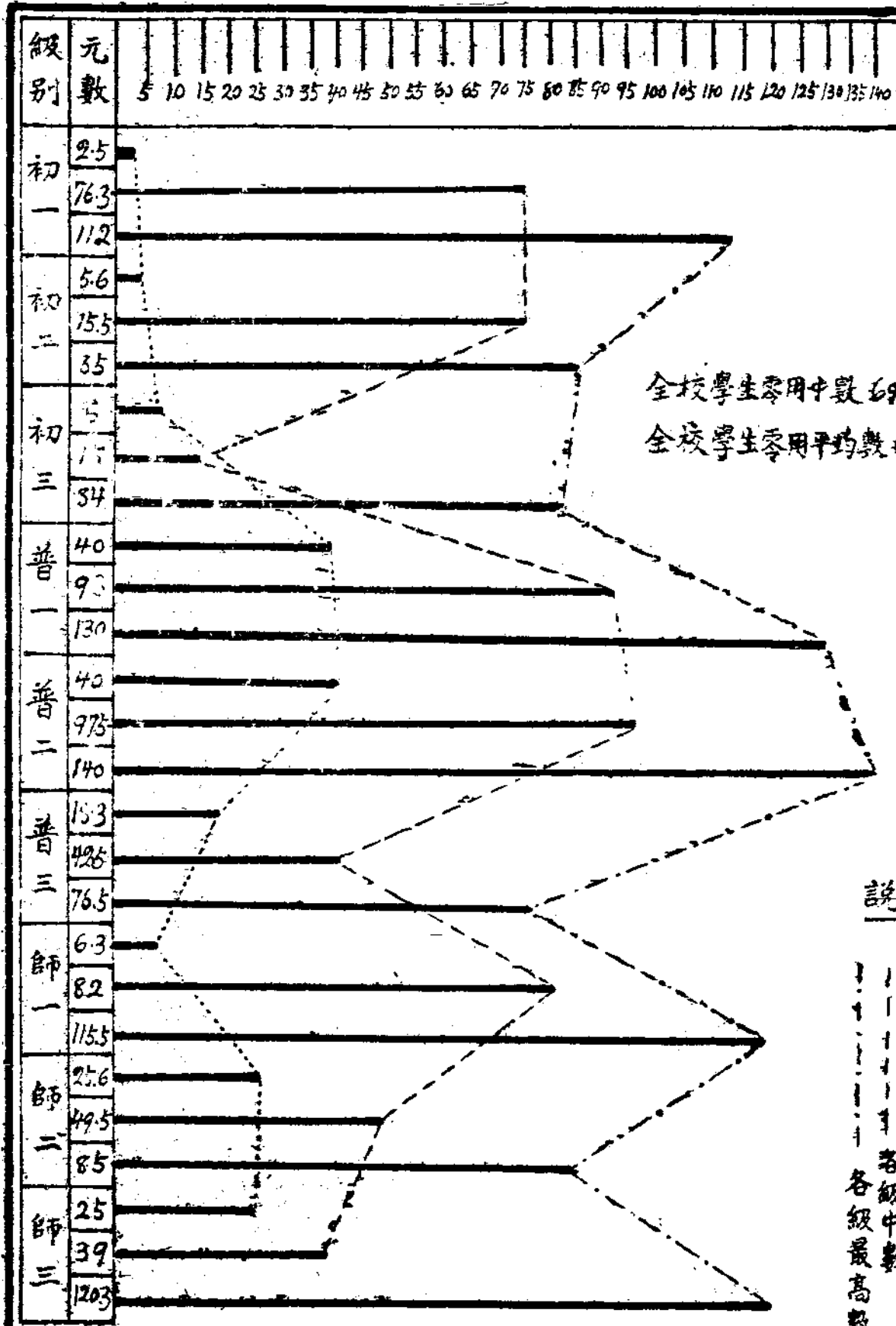



歷年學生課外活動出席比較表

各種紀念會	同樂會	國語練習	自修	早操	紀念週	項別		年度 學期
						百分比	出席	
缺出	缺出	缺出	缺出	缺出	缺出	比		
0.6:99.4	14:86	0.9:99.1	18.5:81.5	2.5:97.5	4.3:95.7	上	十八年度	
1.5:85	6.0:94	0.5:99.5	2.5:97.5	1.2:98.8	2.5:97.5	下	十八年度	
10.9:89.1	6.0:94	0.7:99.3	3.4:96.6	1.4:98.6	0.5:99.5	上	十九年度	
10.5:89.5	1.5:98.5	1.1:98.9	2.5:97.5	1.3:98.7	1.5:98.5	下	十九年度	
1.3:87	0.4:99.6	0.2:99.8	2.8:97.2	2.4:97.6	2.8:97.2	上	二十年度	
0:100	0.6:99.4	0:100	3.2:96.8	0.9:99.1	0.8:99.2	下	二十年度	

版

(2) 訓導處製德目條文，每週分給各教室，學生自修時反省某條做到的或未能做到的，符號標記之，通學生每日晨到校反省前一日所做事標記之，級長彙訂掛教室壁上，週末由級長會同該日值日生做百分比，訓導先生審核後，揭示該教室，同時書面報告訓導處。

(3) 每級分若干組，每組舉紀錄員一人，專記各該組對於本週應行德目條文之積極的能實行者，每週之末，交訓導先生考核，每週或一月內，全級各自陳述對於每週應行之德目條文之消極的能做到者，級長彙交訓導先生審核後，交訓導處保存。

(4) 各級教室設進德箱，由各級學生自由將逐日所見本級同學言行合於本週應行德目之積極者。

(5) 每星期一出若干問題，在同一時間令全體學生作答。

(題例)——博愛週

- 1 你走過調養室時應該怎樣？
  - 2 他人有過則婉勸之的「婉」字，是什麼意思？
  - 3 你的父母所愛的東西你對他應該怎樣？
  - 4 愛護花卉，是不是因為他也是有生命的東西？
  - 5 你從開學以來，對人曾疾言厲色過嗎？
  - 6 你覺得你們一級裏誰是最博愛的？
  - 7 設法安慰有病的人，這一句裏你覺得那二字頂重要，並且頂難做到？
- 2 擇要重複訓練——修養標準之十項德目，依次施行後，乃選定整潔，禮貌，秩序，勤儉，忠誠五項德目，重行複習，以冀特別注意，養成良好習慣。

3 舉行心理調查——題例如下：

(1) 你要人家恭敬，應當要有什麼條件？至少須舉十個例子。

(2) 什麼叫做「經濟」？舉十五個例子。

(3) 什麼叫做「美」？舉二十個例子。

(4) 怎樣的人才是好學生？

十九年度下學期

一 訓練標準〔照舊〕

二 訓練方法

1 以較為具體德目，先行訓練，如勤儉，整潔，秩序，禮貌，諸德目，先行由訓導處觀每週需要臨時定之，其他德目挨次施行。

2 測驗德目方式——本學期測驗方式用下列二種：

(1) 分組互相記載各大對於本週應行德目之某條做到者。

(2) 每週星期一由各級訓導定時舉行默寫德目標準及條文。

3 集中訓練——因學生對於集會上課，多不遵守時刻，且常有萎靡不振或舉動遲緩的態度，特就需要提出「遵守時刻」與「敏捷」二條，為集中的訓練。

4 心理調查

(1) 心理調查題目，係自各教師徵求，然後議決施用。

(2) 高初中問題同：

(1) 在我們學校內那幾種你覺得不自由？

(2) 試舉我校優點或缺點各五條。

二十年度

一 訓練標準〔仍舊〕

二 訓練方法

1 由訓導委員會於健全的我德目中擇最需最具體者，提出十條努力訓練。

2 請各教職員平日隨時觀察學生實踐與否，填明表格，投訓導處箱中，訓導處彙登後，分送各級訓導先生，以資訓迪。

3 心理調查——本學期仍照以前辦法，舉行心理調查。題例列舉中國一班人的劣點

4 分級討論注意點——為欲收共策之效，特由訓導處徵求各教職員對於各級學生之缺點或優點，轉告各該級訓導員，再請訓導員與各該級學生討論各該級應特別注意點，將討論結果

報告訓導處，由訓導處將各級特別注意點彙集轉知各位先生，如某級學生富研究性，但嫌呆板，故應注意活潑；某級學生祇願讀書，不喜團體服務，應注意團體精神等。

綜上所觀，本校訓練標準及訓練方法變遷之情形，可得結論如下：

一 訓練標準方面——訓練標準，前後凡三變，十六年度所用者，最為簡要粗淺，訓練方法亦極簡略；十七年度上學期較為繁複，下學期則更為充實，蓋皆根據教育之潮流及社會之需要而有變遷；至十八年度下學期，為擴充思想之範圍，注重理智之培養，促進世界之眼光起見，將「快樂」改為「和樂」，

「愛美」改為「寧潔」，「禮讓」改為「禮貌」，「才智」改為「理智」，條目內容多加修改，更以先公後私之原則排列之，以冀達到訓導最後之目的。

二 訓練方法方面：

1 第一年用談話方法，多接觸機會，直接訓導。

2 第二年，用演講提示和環境刺激的方法，更輔之以心理調查，作普遍的訓練。

3 第三年，注意分級訓練，調查心理和生活之實況，使學生自己反省、批評別人，并使就實事加以批評和處置的意見，至第二學期每週舉行德目測驗，務使學生深明德目之內容，且將高初中分別作心理之調查，蓋以年齡學識與心理之轉變大有關係也。

4 第四年就需而加以訓練，蓋普通訓練已有相當成績，故就應特別注意者加以集中的積極訓練，并時就事實出題

驗，使學生有深刻之印象。

5 第五年採更具體及切實的方法訓練學生，全校教職員共同隨時注意學生之言行，以便分別加以訓迪，並調查各級長處和短處，提出注意點分別訓迪之。

6 心理調查，每年皆有，成效尚堪自慰，蓋一方面可知學生心理之實況，一方面可作實施訓練之依據也。

過去五年標準訓練之情形，大概如此，本學期來，訓練標準，仍用「健全的我」；惟以本校同學，對於十項德目，大體尚能做到，故本學期僅就全體同學特別需要訓練之點，作分段分期的中心訓練，深冀本校同學，百尺竿頭，更進一步，以求達於至善之境；至於已往及目前各種情況，苟有留心中學訓

題者，加以指導和批評，曷深榮幸！

歷年學生疾病比較表

病名	十九年度		二十年度		各學期 各病項 人數目
	上學期	下學期	上學期	下學期	
寒熱		0.4	8.2	10.5	18
牙疾		1.8	1.5	5.3	10
瘡疾	5.5	5.8	8.2	7.1	40
頭痛		4.2	6.7	14.0	28
腹疾	9.9	3.9	8.2	5.3	42
喉痛	5.0	3.1	7.5	7.1	81
眼疾	22.5	7.4	6.7	14.0	77
耳疾	1.6	0.8		3.5	7
痛經		1.2		10.5	9
咳嗽		6.2		1.7	21
疔疔	4.0	2.2	6.7	1.7	23
疹子		0.4	0.8	1.7	3
鼻血	2.2	1.6	1.5	1.7	11
胃病		0.8	5.3	3.5	11
流行性感冒	22.0	29.8	12.3	3.5	135
濕癩	0.5		2.2		4
傷寒	1.1		0.8		3
流火			2.3		4
腳濕氣		3.8	3.0		13
疥癬	16.5	22.9	6.7	7.1	102
腸蟲			1.5		2
肺病		0.4	0.8		2
風塊			1.5		2
鼻炎			1.5		2
腳氣	2.2	0.8	0.8		1
發痧			1.5		2
失眠			0.8		1
貧血	1.6	0.4		1.7	5
跌傷	5.5				10
圓形禿髮		0.4			1
心跳		0.4			1
癩癬		1.2			3
便血		0.4			1
各學期病人總數	182	258	133	57	630

歷屆學生級際球類錦標賽一覽表

年 度	項 目	司 令	球 類	監 球	排 球
十七年度	秋季			知難級 (初三)	
	春季	努力團	(初二)	知難級 (初三)	
十八年度	秋季	努力團	(初三)	努力團 (初三)	努力團 (初三)
	春季	努力團	(初三)	努力團 (初三)	努力團 (初三)
十九年度	秋季	破曉村	(初三)	破曉村 (初三)	求是級 (初三)
	春季	求是級	(普一)	破曉村 (初二)	破曉村 (初三)
	秋季	求是級	(普二)	求是級 (初三)	高普一
二十年度	春季	求是級	(普二)	高普一	高普一

歷屆學生體高體重統計表

項 目 年 度	體高 (英尺)			體重 (英磅)		
	最 高	平 均 高	最 低	最 重	平 均 重	最 輕
十六年度	5' 3"	49 $\frac{3}{4}$ "	4' 6"	125	98.98	69.5
十七年度	5' 4 $\frac{1}{4}$ "	410.95	4' 4 $\frac{5}{8}$ "	127	90.14	59.5
十八年度	5' 4 $\frac{1}{4}$ "	411.86	4' 2 $\frac{1}{4}$ "	136.5	98.79	54
十九年度	5' 4 $\frac{7}{8}$ "	49.84	4' 4 $\frac{3}{4}$ "	136.5	98.23	58.5
二十年度	5' 4 $\frac{1}{4}$ "	410.47	4' 3 $\frac{5}{8}$ "	143.5	99.48	55

## 歷屆運動會各級學生得分比較表

項目	級別 組別	師三		師二		師一		普三		普二		普一		普甲		普乙		初三		初二		初一		
		甲	乙	甲	乙	甲	乙	甲	乙	甲	乙	甲	乙	甲	乙	甲	乙	甲	乙	甲	乙	甲	乙	
		組	組	組	組	組	組	組	組	組	組	組	組	組	組	組	組	組	組	組	組	組	組	組
50米	第一屆					5				5							6	4	2					
	第二屆			1	1					8	3				7	2								
100米	第一屆				3	2	5				4						5	3						
	第二屆	3	2					1		7	5			3				1						
200米	第一屆				6						3						5	5	2					
	第二屆	5								3			3											
80米	第一屆					6											5	5					5	
	第二屆	5						4												2				
80米 立定跳遠	第一屆		2		1									8										
	第二屆				5									2							4			
跳高	第一屆	2				8					1						0.5		8	2.5				
	第二屆	6								3				4				7	2					
跳遠	第一屆				2	2					8						1	6	3					
	第二屆	5		1			3							5	2		3	3						
標槍	第一屆	6	5			3					2						1	5						
	第二屆	1		2	1			3	5					8			2							
八磅鉛球	第一屆			2		5					3						1							
	第二屆			1				5					2				3							
六磅鉛球	第一屆		5		2		1														3			
	第二屆													1	1									
組總分 及名次	第一屆	8	10	2	11	25	13	0	0	0	0	26	0	1			23	24	2	21	0	7.5		
	第二屆	4	5	5	4	1	3	0	0	0	0	1	0				3	1	5	2	0	6		
400米接力 四團(100米)	第一屆																							
	第二屆																							
團體總分 及名次	第一屆	24		13		43		0	0	28							53	5	23	7.5				
	第二屆	4		6		2		0	0	3							1	5	7					
團體均分 及名次	第一屆	1.23		0.361		1.27		0	0	0.226							1.36	0.5	0.1	0.27				
	第二屆	1.96		0.34		0.44		1.70		1.295							0.516	0.39						

# 歷屆運動會甲組總記錄比較表

項目	姓名		名次				成績	
	級別	屆次	第一名	第二名	第三名	第四名		
50米	第一屆	陳學翠	(初三)	沈瑞芝	(普一)	楊慶華	(初三)	7.5
	第二屆	羅正養	(普二)	戚爾清	(普一乙)	李殿梅	(師三)	8.0
	第三屆	陸學翠	(初三)	奚紹遠	(師一)	沈瑞芝	(普三)	16.0
	第四屆	羅正養	(普二)	江念劬	(普二)	查良佩	(普三)	16.0
100米	第一屆	陸學翠	(初三)	江念劬	(普二)	查良佩	(普三)	35.0
	第二屆	陸學翠	(初三)	張開梅	(初三)			35.0
	第三屆	奚紹遠	(師一)	唐尙勤	(普一甲)	賈端蓮	(普一甲)	34.8
	第四屆	陸學翠	(初三)	奚紹遠	(師一)	黃鑄秋	(師一)	17.5
200米	第一屆	陸學翠	(初三)	高敏時	(初三)	查良佩	(普三)	17.2
	第二屆	奚紹遠	(師一)	湯雅傑	(師三)	查良佩	(普一)	1.22米
	第三屆	顧杏珠	(師一)	高敏時	(初二)	袁北書	(師三)	1.24米
	第四屆	顧杏珠	(師一)	奚紹遠	(師一)	孫瑞統	(初三)	8.79米
80米跳欄	第一屆	沈瑞芝	(普一)	戚爾清	(普一乙)	錢錦華	(師二)	4.02米
	第二屆	沈瑞芝	(普一)	戚爾清	(普一乙)	錢錦華	(師二)	4.02米
	第三屆	奚紹遠	(師一)	戚爾清	(普一乙)	施懿德	(師三)	16.86米
	第四屆	張秉章	(師一)	葉志明	(普一)	楊美珍	(師三)	19.62米
跳高	第一屆	羅正養	(普二)	陳奉珍	(師二)	錢錦華	(初三)	6.35米
	第二屆	羅正養	(普二)	陳奉珍	(師二)	錢錦華	(初三)	6.35米
	第三屆	周利良	(師一)	鈕庭方	(普一甲)	鄒慧芬	(師二)	7.02米
	第四屆	葉志明	(普三)	鈕庭方	(普一甲)	鄒慧芬	(師二)	7.02米
標槍	第一屆	葉志明	(普三)	鈕庭方	(普一甲)	鄒慧芬	(師二)	7.02米
	第二屆	葉志明	(普三)	鈕庭方	(普一甲)	鄒慧芬	(師二)	7.02米
	第三屆	葉志明	(普三)	鈕庭方	(普一甲)	鄒慧芬	(師二)	7.02米
	第四屆	葉志明	(普三)	鈕庭方	(普一甲)	鄒慧芬	(師二)	7.02米
八磅鉛球	第一屆	葉志明	(普三)	鈕庭方	(普一甲)	鄒慧芬	(師二)	7.02米
	第二屆	葉志明	(普三)	鈕庭方	(普一甲)	鄒慧芬	(師二)	7.02米
	第三屆	葉志明	(普三)	鈕庭方	(普一甲)	鄒慧芬	(師二)	7.02米
	第四屆	葉志明	(普三)	鈕庭方	(普一甲)	鄒慧芬	(師二)	7.02米



歷屆運動會乙組總記錄比較表

姓名	級別	名次	成績				成績
			第一	第二	第三	第四	
50 米	第一屆	章惠貞 (師一)	張美雲 (普二)	鈕庭來 (普一甲)	黃瑞麟 (師三)	8.2	
	第二屆	章惠貞 (師一)	張美雲 (普二)	鈕庭來 (普一甲)	黃瑞麟 (師三)	8.2	
	第三屆	章惠貞 (師一)	張美雲 (普二)	鈕庭來 (普一甲)	黃瑞麟 (師三)	8.2	
100 米	第一屆	張美雲 (普一甲)	唐鳴秀 (師二)	蕭麗蓮 (初三)	黃瑞麟 (初三)	17.4	
	第二屆	張美雲 (普一甲)	唐鳴秀 (師二)	蕭麗蓮 (初三)	黃瑞麟 (初三)	17.4	
	第三屆	張美雲 (普一甲)	唐鳴秀 (師二)	蕭麗蓮 (初三)	黃瑞麟 (初三)	17.4	
200 米	第一屆	唐鳴秀 (師二)	鈕庭來 (普一甲)	曹亞雄 (師三)	陳說新 (初三)	38.5	
	第二屆	唐鳴秀 (師二)	鈕庭來 (普一甲)	曹亞雄 (師三)	陳說新 (初三)	38.5	
	第三屆	唐鳴秀 (師二)	鈕庭來 (普一甲)	曹亞雄 (師三)	陳說新 (初三)	38.5	
80 米	第一屆	張美雲 (普一甲)	陳錫蘭 (初二)	陳婉新 (初一)	徐淑言 (師二)	18.2	
	第二屆	張美雲 (普一甲)	陳錫蘭 (初二)	陳婉新 (初一)	徐淑言 (師二)	18.2	
	第三屆	張美雲 (普一甲)	陳錫蘭 (初二)	陳婉新 (初一)	徐淑言 (師二)	18.2	
80米跳欄	第一屆	徐淑言 (師二)	鄭吟堯 (初二)	陳婉新 (初一)	吳遠帆 (初二)	19.0	
	第二屆	徐淑言 (師二)	鄭吟堯 (初二)	陳婉新 (初一)	吳遠帆 (初二)	19.0	
	第三屆	徐淑言 (師二)	鄭吟堯 (初二)	陳婉新 (初一)	吳遠帆 (初二)	19.0	
立定跳遠	第一屆	周漪芳 (初二)	陳婉新 (初一)	陳婉新 (初一)	張美雲 (初二)	1.22	
	第二屆	周漪芳 (初二)	陳婉新 (初一)	陳婉新 (初一)	張美雲 (初二)	1.22	
	第三屆	周漪芳 (初二)	陳婉新 (初一)	陳婉新 (初一)	張美雲 (初二)	1.22	
跳高	第一屆	陳錫蘭 (師三)	張鏡文 (普一甲)	余瑞芳 (初二)	鈕庭來 (普一甲)	1.135	
	第二屆	陳錫蘭 (師三)	張鏡文 (普一甲)	余瑞芳 (初二)	鈕庭來 (普一甲)	1.135	
	第三屆	陳錫蘭 (師三)	張鏡文 (普一甲)	余瑞芳 (初二)	鈕庭來 (普一甲)	1.135	
跳遠	第一屆	張美雲 (普一甲)	余瑞芳 (初二)	章惠貞 (師一)	胡亞龍 (初三)	8.46	
	第二屆	張美雲 (普一甲)	余瑞芳 (初二)	章惠貞 (師一)	胡亞龍 (初三)	8.46	
	第三屆	張美雲 (普一甲)	余瑞芳 (初二)	章惠貞 (師一)	胡亞龍 (初三)	8.46	
標槍	第一屆	夏孟好 (師三)	葉志超 (初二)	周忠昭 (初二)	盧鶴林 (師一)	10.26	
	第二屆	夏孟好 (師三)	葉志超 (初二)	周忠昭 (初二)	盧鶴林 (師一)	10.26	
	第三屆	夏孟好 (師三)	葉志超 (初二)	周忠昭 (初二)	盧鶴林 (師一)	10.26	
六號鉛球	第一屆	夏孟好 (師三)	葉志超 (初二)	余長芬 (師二)	盧鶴林 (師一)	6.64	
	第二屆	夏孟好 (師三)	葉志超 (初二)	余長芬 (師二)	盧鶴林 (師一)	6.64	
	第三屆	夏孟好 (師三)	葉志超 (初二)	余長芬 (師二)	盧鶴林 (師一)	6.64	

歷屆出席全省運動會田徑賽人數及得分比較表

人 數 及 分 數 別	出 席 人 數	所 得 分 數
第 一 屆	5	11
第 二 屆	9	22.5
第 三 屆	7	30
第 四 屆	10	15

# 各學科

## 五年來之國文學科

〔一〕課程

民國十六年，國文學課會議成立，其時第四中山大學，未有課程設立標準之頒布，本會乃暫定必選修課程如下表。

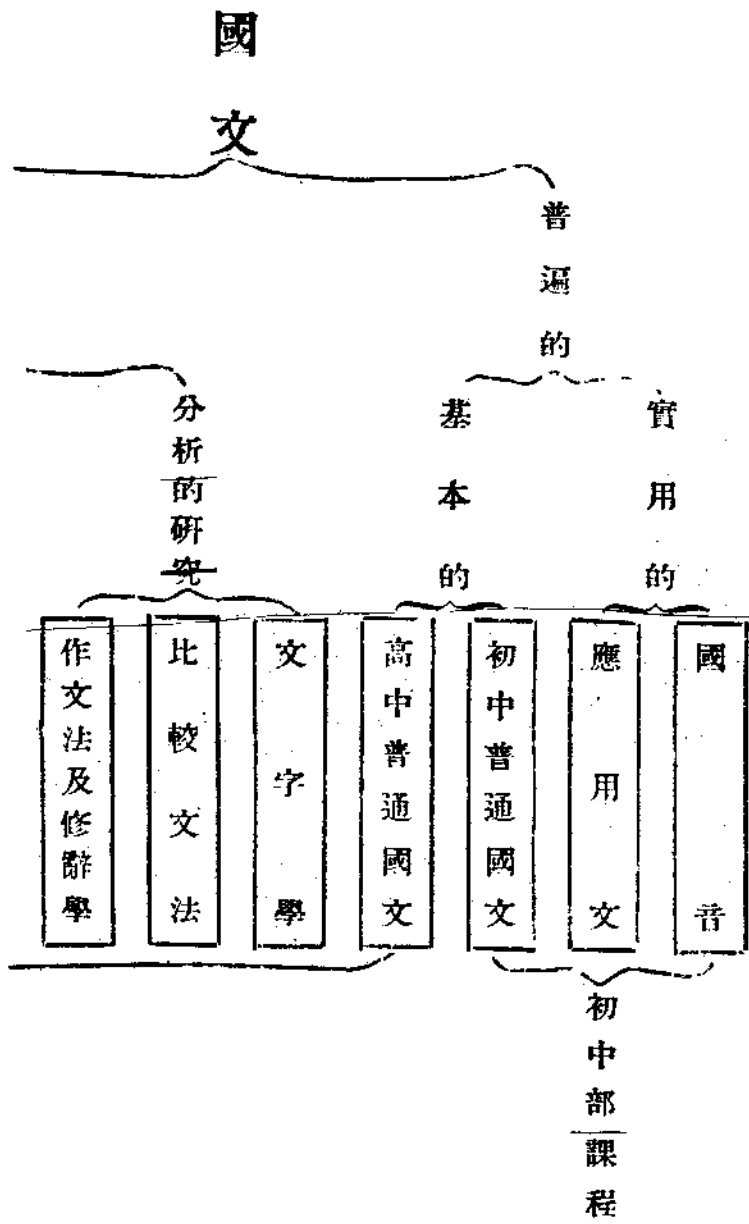

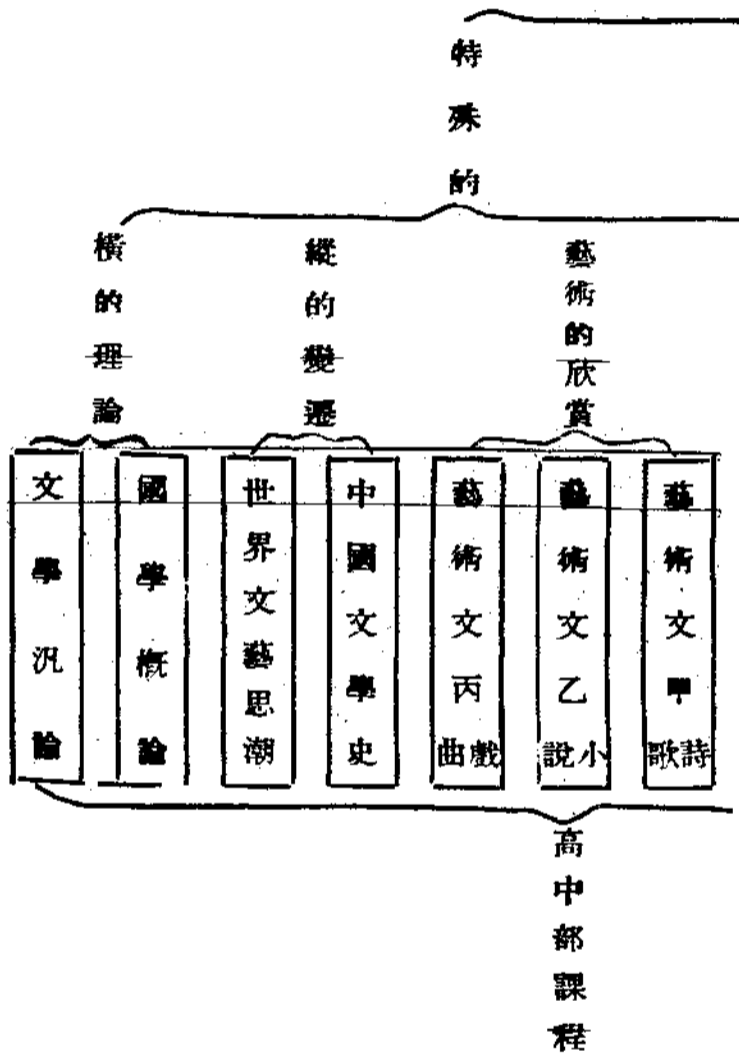

其修習次序及重點學分與選修必修之規定則如下表：

年級	學程	名	時數	學分	期	年限	必修
初中一	普通	國文	六	五	一	年	必
初中二	普通	國文	六	五	一	年	必
初中三	普通	國文	六	五	一	年	必



二、民國十八年起  
取消比較文法學程  
三、民國二十一年起

- (1) 高中一年級普通國文增為每週六小時五學分
- (2) 取消高一作文法及修辭學學程
- (3) 取消高三世界文藝思潮學程
- (4) 改藝術文乙為藝術文丙為學術文

十六年秋第一次國文學科會議，曾規定高初中用書如下  
 初中部 文言用 商務現代初中國文 莊 適編 六册  
 語體用 中華新中學國語讀本 沈星一編 三册  
 文言用 中華高級古文讀本 穆濟波編  
 語體用 中華國語文類選 朱鏡魁編 四册

至略讀各書，則未固定，各教師各異其選，至十八年始略定精讀各書，列如下表

年級	精讀材料	略讀材料
初中一	初中國文 朱劍芒編 一二册	老殘遊記 吶喊 伏園遊記 愛的教育 山野掇拾 會國藩家書
初中二	同 上三四册	寄小讀者 嘗試集 水滸 三民主義 胡譯短篇小說
初中三	同 上五六册	梁任公講演集 三國演義 自己的園地 歐遊心影錄 記事文作法 建國方略
高中一	高中國文 朱劍芒編 二册 孟子 史記菁華錄	胡適文選 胡適文存 歐遊心影錄
高中二	孟子 史記菁華錄 活葉文選	胡適文選 胡適文存 舊詩新話
高中三	戰國策 活葉文選	白話文學史 國語文類選

及至本年則又將各級用書，更定如下：

級別	精	讀	略
初中一年級	現代初中國文第一、二册 莊適編 商務 新中學初級國語讀本第一册 沈星一編 中華	青年之路 愛的教育 中國名人傳 初級小說 寄小讀者	(戴季陶) (夏丏尊譯) (唐盧鋒) (胡適譯) (冰心)
初中二年級	現代初中國文第三、四册 見前	梁任公學術講演集 少年叢書 小言論 給青年十二封信 不除庭艸齋夫談音 會國語日記	(梁啟超) (朱光潛)
初中三年級	現代初中國文第五、六册 見前 新中學初級國語讀本第三册 見前	胡適文選 梁任公近著第一輯 曾國藩家書 科學名人傳 作文講話 舊詩新話 白話文學史一册	(科學社) (章衣萍) (劉大白)
高中一年級	資治通鑑 (選讀) 孟子 (全讀)	國語文選六册 (沈銘) 四庫全書提要敘箋註一册 (周雲青)	大東出版
高中二年級	史記 (選讀) 禮記 (選讀) 韓非子 (選讀)	胡適文存一集四册 (胡適) 唐詩三百首二册 中國哲學史大綱一册 (胡適)	
高中三年級	詩經 (選讀) 後漢書 (選讀) 莊子 (內篇全讀)	胡適文存二集八册 (胡適) 古詩源二册 (沈德潛)	

### （三）比賽與測驗

- 一、十八年六月七日舉行全校習字比賽分大楷小楷二種請胡宛春先生爲總評閱選定全校最優者大小字各十名分級最優者大小字每級各三名獲選者由本校及教職員給以獎品
- 二、十八年六月二十二日舉行全校國語演說比賽得獎者三人
- 三、十九年四月十二日舉行全校作文比賽其辦法如下

（甲）文題高初中各別，由國文學科擔任教師，各出二題，再行固定。

（乙）試卷由教務部彌封

（丙）先由本校國文教師，分任評閱，於每級中各提五本，再請錢南揚先生爲總評閱。

（丁）得獎人數，全校高中五人，初中五人外，各班二人

（戊）評定後將優良各卷於大禮堂陳列三日，以資觀摩

計是日參與比賽者高中部一百二十人初中部一百另七人，餘因疾病或請假，未曾參與，此次文題：

高中部爲 救國不忘讀書 初中部爲 學習國文之目的

四、十九年六月七日舉行全校國語演說比賽會

五、十九年十一月二日舉行第二次全校習字比賽除與第一次各項辦法相同外此次比賽試卷上一律用密碼不書姓名先由本校教師

在每級中揀選成績最優者五本彙齊後請豐子愷先生爲總評閱

六、二十年四月十日舉行全校國文文法測驗及國文常識測驗計

文法 五十題

常識 五十題

七、二十年十一月廿五日舉行第二次全校作文比賽高初中同時舉行先由各先生分頭命題復於比賽前一日用投票法決定之當決定

文題如下

高中部 論不抵抗主義之錯誤

初中部 抵制日貨的方法

收卷齊後由本校教師擔任初選請陳壽湘沈選之胡宛春三先生擔任總評閱計此次全校最優者高中部取六名初中部取五名

六、二十一年十一月十八日舉行全校國文默讀測驗

〔四〕教學及其他

一、教學方法自十六年起，至今取自學輔導法，未嘗變更，故不冗敘，茲就五年間有所變動各點，歷述如下



(甲) 閱讀考查十六年至十八年七月俱就每週國文錄點中指定一小時舉行之大都在星期五或六日自十八年九月起改為逐日舉行即前一日指定閱讀材料次日須加以考查是也

(乙) 作文次數自十六年至廿一年七月初中部每三週二次高中部每二週一次自廿一年九月起改為初中部每週一次高中部每三週二次

二、課外研究設有各種研究會

(甲) 國音研究會自十六年始每星期一下午五時於大禮堂舉行之十八年春本會改組為國語演說比賽會各級亦分頭組織國音研究會

(乙) 詩歌研究會自十九年始每週舉行集會二次二十年秋季告一結束後改組為文書研究會

(丙) 文書研究會分高中初中二組初中組研究書信契約等項高中組研究公文之處理以及繕寫歸檔起草等項二十年秋季迄今每週舉行集會二次

(丁) 另有世界語研究會自二十年秋季始迄今俱每週舉行附志於此

三、能力分組本校前以高中有師範普通之科別不易實行自二十一年秋季始高中一年級舉辦雙班乃就國文能力上之差別分為甲乙兩組乙組程度較差則於星期日補授一小時國文以期與甲組進度相埒

四、假期作業自十七年以來每逢寒暑假必有國文假期作業若閱讀若筆記若作文若習字若提要所有成績俱須於次學期開校時繳呈評閱並開展覽會以資觀摩

五、書法練習自十七年始各級俱有課外習字一項(初中一年級則課內亦規定一小時)以期將大小楷行書能書寫整齊正確敏捷當時復頗注重於審美方面故其書行書隸書篆書各指定數碑為摹寫之用如

- 毛公鼎 禮器碑 張猛龍碑 顏勤禮碑 石鼓文 曹令碑 蘭亭序 玄秘塔
- 嶧山刻石 孔宙碑 化度寺碑 雲麾將軍碑 張遷碑 張玄誌 醴泉銘 仇公墓志

俱是二十年始漸移其目標於實用故尤注重於小楷每人每週至少須交小楷三頁其範本則為姚書臬甫君碑及詞林廣視二種

六、出品成績展覽會共計

作文	三百〇八件	假期作業筆記	十四件	五尺屏	十一件	筆記	四十四件
假期作業圖表	十九件	五六尺聯	十八件	閱讀札記	四十九件	圖解	二十四件
三尺橫幅	二十一	日記	九件	文法及練習卡片	三十件	六尺立幅	四件
詩詞	四十九件	大小楷	二百八十七件	學期試卷	三十二件		

## 五年來之英語教學概況

本校成立於民國十六年九月是年十一月英語學科舉行第一次學科會議自後每學期舉行會議二次或三四次不等討論本科教學上一切問題及辦法迄今五載茲將歷年來經過情形略舉大概分述於後

### 能力分組

自教部頒令各小學取消英語一科以來各地小學以環境之不同有完全遵令取消者有改爲選修科者有仍列爲必修科者情形至爲複雜本校初中一年級學生來自各地小學故英語程度相差自半年至二年不等至高中學生來自各處初級中學程度能力亦至參差不齊集程度能力相差頗大之學生於一級而施以同一之教材及教法學者教者俱感困難本科因欲免除此種困難於第一次學科會議即議決實行能力分組當時本校開辦之初級數不多學生人數亦少於十六年第二學期起將全校高中部學生依能力之高下分爲兩組初中部分爲三組以後級數增加學生人數亦激增至十八年度第一學期高中部英語分爲四組至十九年度增至五組初中部則仍爲三組以迄於今高中各組程度相差約一學期初中各組相差一年各組所用教材視其能力之高下而定一學期終教師視各生平時及學期試驗之成績並參以英語標準測驗之結果而定其升降自二十一年度始本校奉令停招高中師範生普通科改爲雙軌分組情形又略有變更現將高中二年級以上分爲三組普通科一年級分甲乙二組甲組能力較高全校高中部合計仍五組初中部仍舊

### 二標準測驗

十八年度第一學期本科議決舉行全校英語標準測驗其初在每

學期之始舉行自十九年度第二學期起改在每學期將終時舉行其目的在

### 甲教師方面

- (一)明瞭擔任各組在某一時期的地位
- (二)測量某一期內學生之進步以觀教學的效能
- (三)明瞭各組優點及劣點所在作改進教學方法之商針

### 乙學生方面

- (一)明瞭個人在某一時期之地位
- (二)明瞭某一期內個人之進度以觀努力的結果
- (三)明瞭個人優點及劣點所在知所注意

除上述目的外測驗結果並作爲各組優劣學生升降之參考測驗材料用中華教育改進社特製基氏英語標準測驗至各學期所用各式測驗材料另詳統計表每次測驗後復將結果統計製成圖表

### 五種

- (一)全校各組英語成績各學期比較圖
- (二)全校英語成績與假定標準比較圖
- (三)各組英語成績進度圖
- (四)各組英語成績比較圖
- (五)個人英語成績進度圖

### 三教學方法

初高中各組英語教學方法完全採取部頒課程暫行標準內所載教法各要點茲不再贅初高中除規定課程外復有下列各種課外作業

### 甲初中部

- (一)一二年級課外加臨習字帖

松江女中校刊

(二) 每學期輪流舉行背誦，書法，故事講述，翻譯，作短篇故事等競賽一次或數次

(三) 能力較低之學生除定時補習外於寒暑假假期作業中規定英語為必修之學科

乙高中部

(一) 自二十一年度起在雙軌制下各級依能力之高下分為

甲乙兩組甲組能力較高凡在乙組修習之學生除星期日定時補習外於寒暑假假期作業中規定英語為必修之學科

(二) 各年級各組每兩星期作文一次批改儘量用記號指示法

(三) 組織英語會話短劇表演書報閱讀等課外研究會

(四) 每學期輪流舉行演說故事講述翻譯作文等競賽一次或數次



歷屆試用基氏標準英語測驗各式材料表

部	中				部	初				測 驗 時 期	
	單 事 舉 反	默 讀	文 法 習 語	聽 寫		聽 讀 了 解	單 事 舉 反	默 讀	文 法 習 語		聽 寫
	B	—	—	Y	O	C	—	F	Y	—	十八年 第一度 學期始
	A	—	—	Y	O	C	—	F	Y	—	十八年 第二度 學期始
	B	—	—	Y	O	C	—	F	Y	—	十九年 第一度 學期始
	—	S	G	—	P	B	—	F	X	—	十九年 第二度 學期始
	—	S	H	X	—	A	—	H	—	O	十九年 第二度 學期終
	—	T	I	—	O	C	—	F	X	—	二十年 第一度 學期終
	—	U	H	—	P	B	—	G	Y	—	二十年 第二度 學期終

松江女中校刊

十八年度第一學期始全校英語測驗各組成績比較表

下 學 期 第 一 組	高 中 第 一 年 組	上 學 期 第 一 年 組	高 中 第 一 年 組	高 中 補 習 組 (甲)	高 中 補 習 組 (乙)	初 中 三 年 組	初 中 二 年 組	初 中 一 年 組	別 組
20 $\frac{1}{2}$	18	?	?	12	6	0	數 時 年 習 學		
46	41.5	38	36	37	30	—	反 舉 字 單	各 種 測 驗 分 數	
—	—	—	—	36	28.5	—	語 習 法 文	中 數	
46.5	42.5	37	34	40.5	32	—	寫 聽		
45	40.5	36	29	—	—	—	解 了 讀 聽		
45.8	41.5	37	33	37.8	30.2	—	數 中 數 分 T 均 平		
44.75	43.5	—	—	40.5	33.5	—	數 分 T 準 標 年 四 二 九 一		
1.05	—	—	—	—	—	—	準 標 過 超	比	
—	2	—	—	2.7	3.3	—	準 標 及 不	較	
		全	該 組 程 度 特 別 落 後 學 習 年 時 數 不 易 假 定 不 能 與 標 準 比 較				未 測 驗		
		上						註 備	

十八年度第二學期始全校英語測驗各組成績比較表

上 學 期 第 二 年 組	高 中 第 一 年 組	上 學 期 第 一 年 組	高 中 第 一 年 組	高 中 補 習 組	初 中 三 年 組	初 中 二 年 組	初 中 一 年 組	別	組							
23	20½	18	?	15	9	3	數	時	年	習	學					
50	45	42	38.5	42	36.5	28	反	舉	字	單	各種測驗T分數中數					
—	—	—	—	40	37	28.5	語	習	法	文						
45	41.5	39	34	41.5	37	27	寫			聽	均平					
47	43	38.5	34.5	—	—	—	解	了	讀	聽						
47.3	43.2	39.8	35.7	41.2	36.8	27.8	數	中	數	分	T					
46	44.75	43.5	—	42	38	28	數	分	T	準	標	年	四	二	九	一
1.3	—	—	—	—	—	—	準	標	過	超	比					
—	1.45	3.7	—	.8	1.2	.2	準	標	及	不	較					
				該組程度特別落後學習年時數無從假 定不能比較							註	備				



十九年度第二學期始全校英語測驗各組成績比較表

上 學 期 第 三 年 組	高 中 第 二 年 組	下 學 期 第 二 年 組	上 學 期 第 一 年 組	下 學 期 第 一 年 組	初 中 第 三 年 組	初 中 第 二 年 組	初 中 第 一 年 組	別	組
28	25 $\frac{1}{2}$	23	20 $\frac{1}{2}$	18	15	9	3	數 時 年 習 學	
—	—	—	—	—	41.5	38	34	反 舉 字 單	各 種 測 驗 平 分 數 中 數
51	50	46	42	39.5	40	36	28.5	語 習 法 文	
—	—	—	—	—	43.5	41	26	寫 聽	
47	45	43.5	3	34.5	—	—	—	解 了 讀 聽	
51	48	49	38.5	41	—	—	—	讀 默	
49.7	47.7	46.2	39.8	38.3	41.7	38.3	32.8	數 中 數 分 T 均 平	
48.5	47.25	46	43.5	43.5	42	38	28	數 分 T 準 標 年 四 二 九 一	
.2	.45	—	—	—	—	.3	4.2	準 標 過 超	比
—	—	.2	3.7	5.2	.3	—	—	準 標 及 不	較
								註	備

松江女中校刊



十九年度第二學期始全校英語測驗各組成績比較表

上高中第三學期組	下高中第二學期組	上高中第二學期組	下高中第一學期組	上高中第一學期組	初中三年組	初中二年組	初中一年組	別	組
30 $\frac{1}{2}$	28	25 $\frac{1}{2}$	23	20 $\frac{1}{2}$	18	12	6	數時年習學	各種測驗T分數中數
—	—	—	—	—	42	39	36	解了讀聽	
—	—	—	—	—	45.5	40.5	38.5	反舉字單	數中數分T均平
47	45.5	43	38	36	42.5	39	31	語習法文	
52.5	51	49	48.5	41	—	—	—	寫聽	數分T準標年四二九一
56	49	48	44	43	—	—	—	讀默	
51.8	48.5	46.7	41.8	40	38.8	30.8	33.5	數中數分T均平	比
49.75	48.5	47.25	46	44.75	40.5	33.5	33.5	數分T準標年四二九一	
2.05	—	—	—	—	—	—	—	準標過超	較
—	—	.55	4.2	47.5	1.7	2.7	—	準標及不	
								註	備

二十年度第一學期終全校英語測驗各組成績比較表

上 高 中 學 第 三 期 組	下 高 中 學 第 二 期 組	上 高 中 學 第 二 期 組	下 高 中 學 第 一 期 組	上 高 中 學 第 一 期 組	初 中 三 年 組	初 中 二 年 組	初 中 一 年 組	別	組
30 $\frac{1}{2}$	28	25 $\frac{1}{2}$	23	20 $\frac{1}{2}$	15	9	3	數時年習學	
—	—	—	—	—	44	39	31	反舉字單	各種測驗T分數中數
55	50.5	46.5	45.5	43.5	42	37	28.5	語習法文	
—	—	—	—	—	45	41	35	寫聽	
53.5	48	45.5	43.5	40	—	—	—	解了讀聽	
52	51	44	44	43	—	—	—	讀默	
53.8	49.8	45.3	44.3	42.2	43.7	39	31.5	數中數分T均平	
49.75	48.5	47.25	46	44.75	42	38	29	數分T準標年四二九一	
4.05	1.3	—	—	—	1.7	1	3.5	準標過超	比
—	—	1.95	1.7	2.55	—	—	—	準標及不	較
								註	備

二十年度第二學期終全校英語測驗各組成績比較表

上 高 中 第 三 年 組	下 高 中 第 二 年 組	上 高 中 第 二 年 組	下 高 中 第 一 年 組	上 高 中 第 一 年 組	初 中 三 年 組	初 中 二 年 組	初 中 一 年 組	別	組
33	30.5	28	25.5	23	18	12	6	數時年習學	
—	—	—	—	—	47	42.5	36	反單字單	各種測驗T分數中數
57.5	52.5	47	48	43	46	40	34	語習法文	
—	—	—	—	—	46	40.5	38.5	寫聽	
52	52.5	44	46.5	40.5	—	—	—	解了讀聽	
58	52.5	47.5	47	43	—	—	—	讀默	
55.8	52.5	46.2	47.2	42.2	46.3	41	36.2	數中數分T均平	
51	49.75	48.5	47.25	46	43.5	40.5	33.5	數分T準標年四二九一	
4.8	2.75	—	—	—	2.8	.5	2.7	準標過超	比
—	—	2.8	.05	3.8	—	—	—	準標及不	較
								註	備

# 五年來普通科數學必修學程之變更

▲數學學科重要事件之一

本校成立之始正值文理分組潮流旺盛之時文組方面依據第四中山大學之規定不設數學必修學程此種辦法本校同人雖以期以為不可然革於大勢無可如何只得暫為試行迨後窒礙多端乃逐年加以修改約而言之可分三期

第一期 普通科文組無數學必修學程時期——十六年度  
本時期內普通科數學學程如左表

科目	數代		何幾		三角		數代大		何幾析解
	理	文	理	文	理	文	理	文	
第一學期	4								
第二學期			4						
第三學期					2	4			
第四學期					4				
第五學期								3	
第六學期									3

文組同學無數學必修學程在校修習他科出校投考到處發生困難故第一次修正如下(即為第二期)

第二期 文組稍有必修數學學程時期——十八年度  
本期普通科數學學程如左表

科目	數代		何幾		三角		數代大		幾析解		何幾體立
	理	文	理	文	理	文	理	文	理	文	
第一學期	4	4									2
第二學期			4	4							2
第三學期					2	4					
第四學期					4						
第五學期									3		
第六學期										3	

松江女中校刊

上列辦法仍有兩點需要改進者○文組同學修習數學時期仍嫌太短○立體幾何引用平面幾何之處照理論說初中時早已學過但在實際上例外很多故第一學年修習立體幾何往往事倍功半根據上之二點並參照江蘇全省中等學校數學研究會之決議乃修改如  
 第三期 普通科文理不分組時期——二十年度到現在  
 本期普通科數學學程如左表

何幾體立何幾析解		角三	何幾	數代	科目	期
		3	2		時數	第一
		3	2		時數	第二
				5	時數	第三
				5	時數	第四
2	3				時數	第五
2	3				時數	第六
選修	選修					備註



歷年社會學科課外作業概況一覽表 廿一年十二月

材 題	次 數	別 類	項 目	
			年 度	學 期
		無	上學期	十六年度
		無	下學期	十六年度
	4	會 究 研	上學期	十七年度
(一) 女子的衣服短小和長 大究以何者為宜 (二) 女子穿高跟皮鞋是否合宜試列表其理由 (三) 怎樣打破家庭中的迷信 (四) 女子穿緊小內衣有何害處			下學期	十七年度
	4	會 講 演 及 究 研	上學期	十八年度
(一) 用什麼方法可使本校同學或社會上一般女子不穿緊小內衣 (二) 用什麼方法使本校同學不隨地隨地及拋棄什物 (三) 怎樣去改革家庭中的不良習慣 (四) 我國應用何種方法對付中城問題 (五) 隨地吐痰及亂拋什物與我國文明程度有何影響 (六) 對付蘇俄之勝敗於我國前途有何影響 (四) 與初中部同			下學期	十八年度
	2	會 論 辯	上學期	十九年度
初中部 中等學校 應男女高班 上課除育 等科外 高中部 婚姻之成立 須得双方 家長之同意			下學期	十九年度
	1	驗 測	上學期	二十年度
高初中部 各百題 材包括完 義史地社 會政治經 濟等科 (不另詳)			下學期	二十年度
	2	會 論 辯	上學期	二十一年度
初中部 男女職業 應以相同 為原則 高中部 說中國的生計 社會是舊 式的生產新 式的消費 以國民經濟 衰落到這 等地步試 問用何法 以救濟之			下學期	二十一年度
	1	驗 測 專 時	上學期	二十一年度
測驗題計 百題以最近時事為 題材尤偏 重於中日向 題(不另詳)			下學期	二十一年度
	16	題 閱 日 中 會 講 演 開 公	上學期	二十一年度
由本校 教師編 流演講 每星期 一次 題目不 另詳)			下學期	二十一年度
	2	會 論 辯	上學期	二十一年度
初中部 學生應否 加入義勇軍 抗日 高中部 日本能否長 時期利用 武力佔據 我國東北			下學期	二十一年度

者 獎 得	法 辦 賽 競
高師二	全 校 級 際 比 賽
高師二	全 校 級 際 比 賽
初中部 初中三 高中部 高師三	高 初 中 分 部 級 際 比 賽
初中部 初中三 高中部 高普一	兩 項 合 併 高 初 中 分 部 級 際 比 賽
	計 算 部 級 際
初中部 初中三 高中部 (一)高普二 (二)高普一	高 初 中 分 部 級 際 比 賽 高 中 部 取 二 名
級 際 初 中 部 初 中 三 高 中 部 (一)高師二 (二)高師三 個 人 初 中 部 (一)潘 德 華 (二)徐 復 增 (三)張 慶 文 (四)高 中 部 (一)施 毅 衡 (二)趙 瑞 祥 (三)沈 瑞 文	高 初 中 分 部 級 際 比 賽 高 中 部 取 二 名 又 高 初 中 部 各 取 個 人 最 優 三 名
初中部 初中三 高中部 (一)高普三 (二)高師二	高 初 中 分 部 級 際 比 賽 高 中 部 取 二 名
現 正 在 舉 行 中	高 初 中 分 部 級 際 比 賽 高 中 部 取 二 名

# 各 委 員 會

## 歷屆各委員會工作概況表

會 員 委 導 指	會 員 委 樂 同	會 別	
	十六年十一月成立各界遊藝會，表演劇元旦、明會、表演劇元旦、餘、舉行音樂舞踏等、與有音樂舞踏等、	工	十 六 年 度
立十七年九月十八日成立、指導學生改組、生會、指導學校訂定規程、教育局、建設局、	十七年九月、舉行、藝會、招待、女、	作	十 七 年 度
指導學生對外參加、教育局、指導、分設、社建、	十八年國慶日參加、夕辰界、舉行、化裝、除、	概	十 八 年 度
指導學生自治會、訂定各項、	十九年九月廿六日、祝會、全體、演、	概	十 九 年 度
督促體育股舉行、出版、指、查、	本年度國難時間、停止進行、	况	二 十 年 度



會員委版出	會員委書圖	會員委說演	會員委置佈
<p>十六年十一月廿四日 成立十一月廿四日 委員輪流編輯校閱 報及學術觀摩、校閱 七、三日議決、年刊 、刊、半、月、刊、及、年、刊</p>			
<p>校閱週報及學術觀摩 、由全體教員輪值編 輯、</p>	<p>十七年十月九日成立 議決編製圖書目錄 擴大閱覽室、</p>		<p>十七年九月十七日成 立、向各同事徵集 片、佈置校內各路、 及、禮堂、紀念匾額、 聯、堂、飾、以、對、門、</p>
<p>校閱週報增設演講欄</p>	<p>議決添置書棚閱覽室 由師二輪流管理、</p>		<p>提議以紫色為校色以 蘭花為校花、</p>
<p>校閱週報增設小學部 消息並開科學及教育 欄成、續、展、覽、會、時、發、行 特、刊、</p>	<p>議決徵求全體師生開 示、所需書籍、儘量添 購、</p>		<p>成績展覽會時大門二 門、各置大牌一座、二 門、內置花山一座、各 走、廊、懸、掛、紅、燈、</p>
<p>一切工作照舊進行、</p>	<p>議決添定雜誌及添購 書籍、</p>	<p>廿年十一月廿一日成立 會、一、次、中、一、日、否 對、日、官、戰、製、網、一、否 一、面、為、獎、品、製、網、一、否 部、一、月、高、中、部、參、加、縣、年 會、召、集、之、中、部、學、生、加、以、指、導、論</p>	

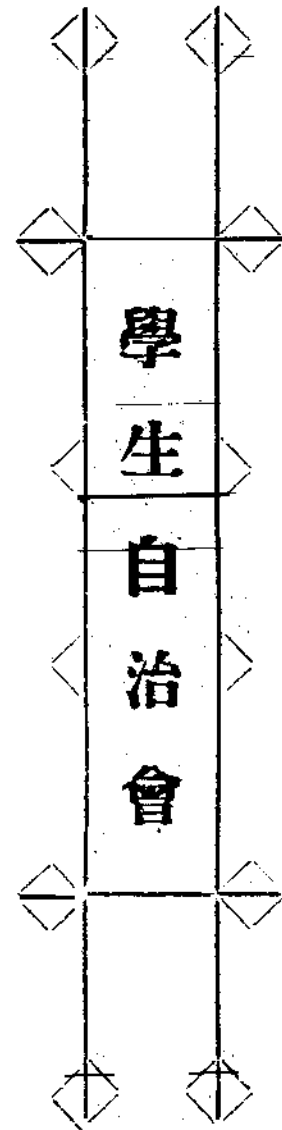

### 本會沿革

本會創立于民國十七年一月，名學生會。旋以學生之課外活動，乃他日服務社會之準備，當求學以致用，故于是年十月，照松江市政府之組織，由學生會改組爲市，名學校市。民國十九年，中央執行委員會訓令各級學校學生之組織，一律改組爲學生自治會，本市奉令後，即着手籌備改組，經本地最高級黨部及縣政府之核准，於二十年四月正式成立，名學生自治會。是後照章行事，至今已一年有餘矣。

# 本會消息

## 一、選舉職員

本會於二十一年九月十九日選舉代表九月二十四日選舉幹

## 事當選者：

代表：初一：錢月雲 陳書韻 陳菊芳 侯世英 吳文九 夏亞能 初二

彭坤元 沈勁冬 徐淵如 陳雪花 吳湘筠 初三：李山英 陳明

英王錦文 普 甲組：陶小安 張競文 儲瑞雲 葉志超 普一乙

組：方靜瑤 陸 銓 李祥珍 錢麗嫻 普二：江念劬 張美雲 普

三：何明恕 查良佩 師二 吳志英 鄒慧芬 李殿梅 李宗衛 師三

方 怡 袁兆書 姚維鈞

## 幹事：

事務股 方怡

文書股 姚維鈞

幹事 常務兼遊藝股 袁兆書

學術股 江念劬

體育股 查良佩

## 二、進行事項

1 幹事宣誓就職典禮：本會於十月十五日舉行幹事宣誓就職

典禮由縣黨部及市政府代表到場監督本校師長訓詞同

學演講等

2 歡迎新師長及新同學大會：本會於十月十五日舉行歡迎

新師長及新同學會全校師生歡聚一堂其樂融融

3 慶祝學校五週紀念：本校於十月二十二日舉行五週紀念

本會於是日刊佈專號並舉行游藝會以示慶祝並送閱覽室

椅子十八隻藉留紀念

4 援助東北義軍捐款：本會於十月下旬為援助東北義勇軍

向本校師生募捐集銀二百八十元匯寄上海申報館代收並

另電慰勞

5 參加松江民衆識字運動：本會於 總理誕辰紀念及識字

運動日上午全體同學整隊參加儀式下午分隊出發在本校

附近各處宣傳演講

6 舉行象棋比賽：本會於十一月二十日舉行象棋比賽

7 舉行乒乓球比賽：本會於十月二十七日舉行乒乓球比

賽

8 鼓勵校工讀書：本會設有校工補習班強迫校工每日讀書

一小時由師範科同學負責指導

9 消費合作社：本會向有消費合作社本學期繼續進行

10 糾察委員會：本會向有糾察委員會之組織本學期繼續進

行

11 公園管理委員會：本會向有公園管理委員會之組織本學

期繼續進行

12 刊物：本會每星期出壁報一期由全體同學投稿學術股負

責集稿編輯

13 舉行演講會：本會定於十二月下旬舉行演講會

## 餘論

### 爲什麼要舉行五週紀念

師三排維鈞

五吉數也。書慎微五典。禮玉有五德。今人言教育須五育並進。五之所指雖異。其爲吉數一也。紀念者。所以示不忘也。有國慶紀念。有國恥紀念。有個人紀念。有團體紀念。我成立於民國十六年秋。駒光過隙。倏已五載。追念前塵。深堪回味。故有今日之舉行五週紀念。

我草創之始。規模狹小。迄於今日。論人數已由寥寥六十人而增至六倍以上。濟濟一堂矣。論設備已由空乏之圖書館而琳琅滿架。簡陋之科學館而日臻完善矣。荒蕪之田。爲朝夕踴躍之運動場矣。瓦礫之墟。爲整齊嚴肅之大禮堂矣。五年中吾師生之自強不息。慘淡經營。其得此光榮燦爛之今日也固宜。此應行紀念之一也。

我所以強身救國爲目的。提倡運動。不遺餘力。歷屆出席全省運動會。名冠全軍者三次。歌奏凱旋。在吾校于得錦標事小。而以振萎靡民族雪東亞病夫之奇恥者事大。是以五年來鍛鍊身體。迄未稍息。以盡教育之責。以達強身救國之目的。此應行紀念之二也。

我五年來因環境關係。打擊時間。其他若校舍問題。科級問題。予以贊助者固多。未能諒解者亦恆有。然卒以努力不懈。集中精神。而信任稱譽者日衆。校舍漸告寬舒。各科亦漸臻完

備。此應行紀念之三也。

淞滬日寇侵陵。我於國難嚴重期中。竟能安心向學。維持上課。職業訓練之舉行。愛用國貨團之成立。募捐宣傳隊之踴躍。讀書救國。切實施行。輸衣輸食。接濟前方。數非一次。清寒學生。有盡出其應得之獎金以援助十九路軍者。愛國不尙空談。此應行紀念之四也。

前事不忘。後事之師。故紀念過去。即所以鞭策將來。自今以後。並願更振精神。更求切實。勵行黨化教育。發揚女子本能。鍛鍊身心。充實學力。使五典並張。五德五育並進。繼往開來。闢成大道。使我女界。攜手共登。則豈特吾一校之幸哉。而于今日舉行五週紀念之時。尤不可不預爲之祝。

# 附錄

## 本校教職員及學生通信錄 二十一年十一月

### ▲教職員

姓名	通 信 處
江龍淵	嘉興天凝莊
毛志彬	常州西門陳渡橋
王德芬	嘉興北門荷花隄二十三號
王慕吉	松江城內普照寺後八八號
王季思	溫州寶婦橋省立圖書館
江傑亮	嘉興天凝莊
江景雙	蘇州大太平巷慧珠弄十七號
朱調孫	松江城內察院對河
孟達成	青浦水潭弄
沈壽金	松江西門外莫家弄底實驗小學
沈式賓	上海界外長橋鎮
沈茲九	杭州下池塘巷三十三號
呂志誠	杭州大螺獅山二號
何紫玉	杭州路孝順鎮轉低田市
汪景雲	太倉沙頭鎮
金文觀	杭州臨浦所市金家站

吳文英	無錫北門外橫浜裏廿四號
胡春池	嘉興項家漾二十三號
陸維釗	平湖新倉
徐慶越	嘉善亭橋東
凌廷堡	嘉善莘塔
陳憲謨	上海江西路新華銀行
陳愛倫	蕪湖西湖池巷五號
華 鐸	無錫東門外亭子橋 百十八號
曹秀貞	上海海格路二四四號
黃涵秋	嘉興楊柳灣金明寺街四號
黃九如	杭州下池塘巷三十三號沈茲九轉
張頌成	松江西門外馬路橋大街西首
張會亨	常熟塔弄十號
童致堪	宜興大人巷十七號
葉雨田	常州奔牛鎮武進公立奔牛小學轉
楊慎宜	長沙南城外社壇街八十一號蔡宅轉
廣叔和	南京糖坊橋三號中華洗染廠後進
鮑益清	真茹暨南大學圖書館
錢象復	無錫新莊鎮蔣家橋一號
謝一鳴	松江新橋鎮
顧仲超	太倉城內破弄底

### ▲高中部師範科三年級

姓名 通信處

- 曹亞雄 山陽中市三益衣莊交
- 奚紹堯 浦東周浦轉名樓
- 李 瑛 平湖新埭港南五二二號
- 顧杏珠 朱涇義生號內
- 東桂芬 朱涇西市橫街
- 施雅芳 崇明城內東街二號
- 章祺瑞 奉賢法華橋中市
- 姚維鈞 浦東周浦平安街十七號
- 馬增祥 嘉興北門外石條街四十七號
- 朱大新 南匯東門外美求棧廠
- 龔雅珍 崇明城內北街
- 樊詠芳 南匯下沙鎮鍾恆森號
- 李懷恭 朱涇楊家弄
- 於寶蓮 浦東南匯於恆盛號
- 楊美珍 上海愛文義路小沙渡口文德坊末弄三二號
- 方 怡 青浦聚星街
- 吳燦芬 無錫顧山裕大布廠內
- 王宗瑛 奉賢錢家橋振南公司轉
- 董靜涵 松江城內黑橋北堍李宅
- 俞心定 張堰鎮張濟生藥材號交
- 孫 瓊 浦東大團南市大街一一三號
- 徐亞珠 吳江黎里東市博家浜
- 胡錦玉 杭州上西大街七十六號

松江女中校刊

- 呂美英 青浦公堂街下塘
- 袁兆書 白鶴港章堰
- 黃葵玉 青浦縣前街
- 吳良玉 南匯新場洪橋南首

### ▲高中部師範科二年級

姓名 通訊處

- 壽國華 葉榭蔣英智轉
- 錢錦華 松江北內第七街三三號
- 夏瑞蓉 松江西外莫家街底大弄堂口九九號
- 黃瑞麟 松江東門內蓬萊橋西五八號隔壁
- 姚淑新 松江城內艾家橋東
- 蔣佩薰 上海馬橋鎮東市一九一號
- 朱秀英 嘉興香元浜十八號
- 李殿梅 涑涇倉橋河南
- 畢翰芬 涑涇萬同順醬園
- 朱慧因 浦東新場鎮西市
- 馬閻臣 浦東周浦鎮大街永康瓷號
- 吳志英 嘉興新塍吳信盛米行
- 宋冠蓮 青浦城內聚星街
- 潘麗芬 常熟新縣前一〇六號
- 沈岷玉 常熟翁家巷門十九號
- 陳品仙 朱涇狀元堂
- 祁友箴 常熟西門外港口鎮
- 胡偶珍 南匯三墩鎮胡寶善藥號
- 顧文謙 吳江蘆川南市

丁一一

松江女中校刊

- |     |               |
|-----|---------------|
| 徐淑言 | 常熟西門內方河池沿     |
| 費德英 | 上海善鐘路合大里三三八號  |
| 洪康  | 本城內普照寺南縣立中學轉交 |
| 柳承懿 | 蘆墟中市泰懋紗莊      |
| 茅宇仁 | 青浦小西門外        |
| 徐佩珊 | 松隱中市劉慶豐轉徐家角   |
| 陳奉珍 | 浦東大團陳家店       |
| 張至才 | 東門外明星橋十五街九六號  |
| 王紹渠 | 靖江西外          |
| 鄭慧芬 | 松江縣法院錢蘊生轉交    |
| 畢善之 | 涇涇道院弄口        |
| 周家熙 | 崇明城內北街        |
| 阮慧良 | 朱涇兩宜齋內        |
| 韓建英 | 南匯六灶灣鎮廣隆染坊    |
| 周以德 | 崑山蓬園鎮         |
| 黃錫秋 | 浦東周浦刷布場街      |
| 盧鶴林 | 常熟金村鎮         |
| 顧麗姝 | 常熟水北門駱駝浜六號    |
| 季宗衡 | 崇明城內西街第一醫院東首  |
- ▲高中部普通科三年級
- |     |              |
|-----|--------------|
| 姓名  | 通處           |
| 朱似梅 | 松江城內愛民橋南     |
| 劉裕榮 | 松江城內石幢子北二五八號 |
| 何兆珍 | 松江西外大倉橋西     |
| 葉志明 | 松江東門         |

- |     |             |
|-----|-------------|
| 陶秀良 | 嘉興池灣        |
| 郁惟德 | 楓涇中市郁恆裕號    |
| 趙芳瑛 | 海寧縣後        |
| 尹淑卿 | 浙江金華臨江      |
| 何明恕 | 松江縣署南       |
| 沈瑞和 | 嘉興棲真寺交桃溪    |
| 王采瑾 | 平湖儒學弄十五號    |
| 胡家粹 | 杭州西浣沙路二號    |
| 徐世學 | 紹興棲烏        |
| 阮詠堯 | 奉賢三官塘       |
| 黃香珠 | 寧波新江橋南昌     |
| 朱玉珠 | 海甯醋坊巷五號     |
| 查良佩 | 硤石轉袁花鎮萬安街三號 |
- ▲高中部普通科二年級
- |     |           |
|-----|-----------|
| 姓名  | 通處        |
| 宋玉潤 | 松江北內大吳橋北首 |
| 謝吟秋 | 松江城內會星橋南  |
| 王則佩 | 奉賢莊家行     |
| 張美雲 | 松江西外殘涇橋東  |
| 胡蘅芳 | 平湖縣後底     |
| 黃鳳秀 | 朱家角黃新茂號   |
| 徐復增 | 嘉善東門內亭樓東首 |
| 張菊華 | 平湖觀音堂前一號  |
| 楊佐華 | 奉賢        |
| 楊霞華 | 奉賢        |

吳文華 無錫北外橫浜裏二四號  
 徐麗湘 常熟東唐市河西街  
 黃雲錦 松江城內黑橋堍李宅  
 吳漢璋 海鹽城內姜尺街底六號  
 王士珍 奉賢莊家行順餘信局  
 江念勛 上海法租界甘斯東路新興順里二弄六號  
 陸瑜珍 崑山大西門金龍橋堍十一號同儀和內  
 顧 鑒 崑山大街天生橋號  
 羅正養 鎮江教育廳轉  
 吳文瑛 無錫西門外棉花巷八十二號

▲高中普通科一年級甲組

姓名 通 信 處  
 金曉香 松江葉榭鎮金醫室  
 韓 羣 奉賢莊家行  
 陶小安 無錫小雙巷六號  
 張鏡文 嘉善西塘南塘東  
 葉志超 松江法院下塘  
 葉如鵬 松江察院弄十九號  
 沈麗華 浦南朱家行  
 王吉安 張堰南扶黃埭  
 顧靜珍 松江西外長橋南一四一號  
 儲瑞雲 楓涇南市下西街上海橋西  
 周游芳 嘉善西塘北欄朱行埭  
 平保華 松江漕運延壽堂藥號

沈定慈 涇涇倉橋河南沈士維轉  
 蔣慰芬 松江得勝港南  
 賈編連 松江張澤鎮  
 黃式茂 金山涇涇成家橋西  
 葉理環 楓涇鎮界河橋下塘  
 鈕庭來 松江城內七星橋南  
 陳育珍 上海赫德路恆德里二二號  
 程婉如 上海白克路九如里六九八號  
 陳世嘉 嘉興芝橋街三四號  
 劉師言 青浦南門  
 富燭壽 海鹽楊家弄口  
 唐尙勤 吳江蘆墟西欄  
 鄭 衛 吳江盛澤北大街嘉福永內  
 胡雅文 蘇州元和路六號  
 邵鏡成 蘇州十全街一九一號  
 朱景蘭 崇明橋鎮沈園子街五號  
 鈕庭方 松江城內七星橋南  
 吳桂貞 吳江震澤中市慎德堂  
 鄭若川 上海南京路大綸綢緞局鄭詠芳轉  
 周游芬 嘉善西塘北欄米行埭  
 胡湘瑛 常熟城內辛家巷十三號  
 邵瑞雲 杭州三元路五十號  
 潘家錦 蘇州富仁坊巷六十號  
 王秀珍 吳江盛澤鎮後街  
 呂蘇野 浙江新昌東門孝子弄



王秀瑾 吳江盛澤鎮後街

徐君蓮 青浦大西門

秦蘆明 常熟羊峯巷二四號

楊晚蘭 青浦白鶴港中市

陳梅 浙江新昌新東門大樹下

顧芷會 常熟西門內翁府前八號

袁文秀 吳江蘆墟北柵萬盛棧

### ▲高中普通科一年級乙組

姓名 通處信

張問梅 松江法院東首夏祖炎先生轉交

潘耀華 泗涇西市

顧寶麗 松江泗涇觀音堂鎮顧信昌號

顧書英 七寶鎮西街

方靜瑤 青浦朱家角何家橋方恆昌花米號

陸鈴 松江西外青松石五號

楊澄秀 松江莘莊轉七寶鎮

錢靜姝 嘉善西門學下塘西

王文治 金山涇涇時新商店轉交

錢麗嫻 嘉善西門學下塘西

蔣瑞珍 常熟老廟弄六號

王怡正 嘉善中和弄

蔣瑞英 常熟老廟弄六號

沈善祺 蘇州燕家巷六號

吳粹珠 吳江平望鎮吳會豐南北貨號

沈爾淵 青浦北門內廟前街

袁惜陰 吳江蘆墟養和堂

劉月英 青浦縣後街

劉會華 青浦小西門

錢澤鑑 青浦城內明王場

朱愛華 平湖新倉東市王永泰轉交

龐鏡圓 常熟東河二一號

李祥珍 嘉善東門小寺

諸世德 青浦南門

張華芳 松江西外錢涇橋境

宋美芳 青浦聚星街

陸雅娟 青浦大西門痘司橋

華菊芬 無錫河塘橋華宅

瞿婉珍 常熟天凝寺巷

阮尙豐 奉賢三官塘北首

戚爾清 奉賢南橋鎮南街

張芳 崇明第七區新安鎮

李維萃 崑山柴王街七號

潘岷澗 吳江盛澤莊面上合豐洋線公司隔壁

俞秋蟠 金山涇涇鎮朱安橋東

徐韻芙 青浦白鶴港鎮

陳曼青 浦東祝家橋陳萬盛號

陶慧英 崑山東門街四十號

阮志娥 奉賢三官塘北首

錢蕙葆 常熟泰安街二四號

吳珊 武進博愛門四美里一街

▲初中三年級

通 信 處

- | 姓名  | 通 信 處             |
|-----|-------------------|
| 陸鶴池 | 松江西門外青松石          |
| 李山英 | 松江西外竹竿匯北首陸宅交      |
| 項金輝 | 金山涑涇中市順生茂號        |
| 陳鏡軒 | 松江西門外碾坊橋五十一號      |
| 張麗雲 | 松江西門外黑魚弄四十一號      |
| 陳錫蘭 | 張澤八字橋南首           |
| 陳一賢 | 松江張坊橋境陳醫室         |
| 周惠昭 | 松江石幢子北二五八號        |
| 顧端明 | 上海閔行荷巷橋           |
| 朱繼娟 | 閔行轉郎家橋            |
| 朱冰然 | 金山廊下鎮西市           |
| 王德文 | 嘉興新陸東市王恆泰米行       |
| 高秀芳 | 嘉善轉蘆墟銅匠灣          |
| 陸顯英 | 嘉善轉蘆墟橋子灣          |
| 陳碧仙 | 金山松隱東市老典當內        |
| 徐舒粵 | 松江亭林南下塘           |
| 錢興寶 | 上海法租界霞飛路南錢家塘三十七號  |
| 徐士祥 | 松江西外高家弄底正神新衣莊內    |
| 余瑞芳 | 松江城內畫縣街十三號        |
| 金定載 | 上海法租界西愛威斯路三百七十四A號 |
| 倪啓祥 | 松江西外馬路橋西一百七十七號    |
| 鄭學術 | 嘉興西河街五十五號         |
| 陳朝貞 | 松江西外杜家灘六十三號       |

松江女中校刊

▲初中二年級

通 信 處

- | 姓名  | 通 信 處         |
|-----|---------------|
| 范詠仙 | 松江北范家灘        |
| 金巧英 | 松江楓涇中市余益和藥號轉  |
| 徐菊英 | 常州東橫林西沿河一百十九號 |
| 陳明英 | 青浦金澤南欄聖堂橋境    |
| 邱蘭英 | 嘉興轉天凝莊邵繼菊轉    |
| 夏善琴 | 嘉善城內百歲坊       |
| 何文聲 | 嘉興姚莊路華封三祝     |
| 張菊英 | 平湖觀音堂前一號      |
| 耿嘉鈺 | 松江西門內黑橋東首一〇七號 |
| 謝仙琴 | 松江新橋鎮         |
| 蔡挹清 | 松江西內北城脚下      |
| 查良修 | 硤石轉袁花鎮萬安街三號   |
| 王時襄 | 嘉興車站          |
| 曠喜華 | 松江西外馬路橋東莊復興對門 |
| 侯澄華 | 松江東外華陽橋       |
| 許亞傑 | 松江城內謝王廟西七三號   |
| 吳湘筠 | 葉榭            |
| 胡水芳 | 漕涇西市胡萬春藥號     |
| 陳雪花 | 硤石轉漵浦         |
| 吳碧兮 | 浦南朱家行怡怡社      |
| 張鳴雲 | 松江東內大街三六號     |
| 于蘊玉 | 浙江平湖新倉三叉河村    |
| 胡慧吟 | 松江城內大興橋東      |

一一五

松江女中校刊

- |     |                |
|-----|----------------|
| 張亞賢 | 板橋鼎昌內          |
| 鈕慎言 | 馬橋鎮新宅          |
| 馮潔修 | 平湖金絲娘橋         |
| 鄒允聰 | 楓涇東市           |
| 凌彩霞 | 張堰東市           |
| 車湘  | 松江西外諸行街與醫室交    |
| 徐玉成 | 平湖新倉關帝橋港南      |
| 倪吟梅 | 松江西外馬路橋西一七七號   |
| 邱淑  | 葉榭鎮義大米行        |
| 尹雪鴻 | 松江城內縣府南二三三號    |
| 張厚永 | 張堰北新街          |
| 喬露珍 | 上海法租界南陽橋西新福里八號 |
| 鄭吟貞 | 松江西外秀塘橋南趙宅     |
| 吳遠帆 | 浦東朱家行怡怡社       |
| 楊巧貞 | 平湖新埭中市小橋東境     |
| 沈辛華 | 青浦三元橋          |
| 徐景萊 | 松江城內佛字橋        |
| 尹梅仙 | 松江城內琴橋西        |
| 沈芳芸 | 松江北外二十一號       |
| 彭坤元 | 省立松江中學         |
| 徐淵如 | 硤石大街           |
| 沈勁冬 | 上海愚園路慈園邨十四號    |
| 蔣淑珍 | 松江人壽橋七十號       |
| 馬錦霞 | 松江西外黑魚街七十號     |
| 黃師真 | 嘉興楊柳灣金明寺街四號    |

初中一年級

- |     |                  |
|-----|------------------|
| 彭志敏 | 松江婁縣街四十九號        |
| 鮑淑芬 | 嘉興池灣義記號          |
| 葉理珍 | 楓涇第四街二號          |
| 涂錫蘭 | 金山縣政府            |
| 高敏時 | 嘉定西門外成泰興號        |
| 黃朝珍 | 松江府橋西下塘周宅交       |
| 汪雅鑫 | 上海市多稼路公款公產處蔣竹筠轉交 |
- 
- |     |               |
|-----|---------------|
| 顧寶椿 | 泗涇鎮轉觀音堂顧信昌    |
| 陳菊芳 | 松江西外菜花徑四一號    |
| 葉碧容 | 青浦朱家角何家港啓豐昌對門 |
| 顧彩芳 | 松江亭林鎮南市三角街    |
| 郁玉珍 | 楓涇鎮龍昌橋南首      |
| 壽效蘭 | 松江葉榭鎮德德堂      |
| 沈秋文 | 松江城內察院對河      |
| 錢澄清 | 奉賢東門          |
| 趙慧貞 | 松江西外馬路橋西七十九號  |
| 吳文九 | 松江西外關街八十號     |
| 薛杏貞 | 松江荷葉地二十五街二十五號 |
| 夏亞能 | 松江泗涇鎮道院弄      |
| 陳書韻 | 松江莘莊鎮長源南貨號    |
| 夏雅萃 | 松江漕浦南後岡鎮      |
| 朱忍吉 | 奉賢城內東門大街      |

何景淵	金山廊下五區頭
沈彩霞	松江楓涇鎮太平坊
沈瑞芳	平湖新倉協豐南貨號轉
顧麗華	松江亭林鎮東市上塔同善堂隔壁
侯世英	金山張堰南八字橋奚洽昌轉
蕭文南	松江漣南漕涇鎮西市
胡惠君	松江張澤鎮
鄭淵	吳江蘆墟鎮東柵
郝紹珍	青浦朱家角何家港西柵橋堍
王端明	松江張澤鎮
曹慧華	松江西外農民銀行
汪慧引	松江西外郵局隔壁莊福興內汪宅
倪桐宇	松江城內府南街
沈彩蓮	松江亭林鎮東市東吳旅館轉交
黃靜慈	金山張堰鎮橫橋界
何開柔	金山廊下五區頭
錢湘舫	金山錢家圩橫溪堂
沈雅宜	松江城內愛民橋下塘東沈宅
倪定文	平湖新埭鎮西市天生堂藥號
孫尙慧	嘉善東門日暉橋西孫義昌行
劉慧梅	金山松隱鎮中心小學校轉交
張婉珊	金山張堰鎮泰山高迎暉堂交

歷屆高中師範科畢業生題名及現狀錄

二十一年十一月調製

孔憲巖	松江西外白龍潭香花橋西首孔氏醫室
李粹華	金山青浦塘恆順紙皮行
朱圓華	松江城內察院下塘一一四號
錢夢月	平湖施弄十七號
周宛玉	松江南外大橋頭周宅
西門杏田	松江張澤鎮西市
王錦輝	青浦大西門內張軟筆宅
盛國華	平湖新倉鎮盛鼎順米行
陸士範	金山張堰南張家橋朱恆壽堂
陳湘濤	平湖新廟來蘇堂藥號
金錦玄	金山松隱鎮中市
金緯英	松江城內石幢子徐宅
楊書麟	金山張堰南扶王埭楊恆順號
沈德順	浦南朱家行
駱安息	浙江崇德公園路十二號
陸光慧	平湖新埭鎮南柵橋敬修先生交
徐慰華	松江澤潤橋徐希記號
楊秉鏡	松江西外馬路橋恆昇典當對門
湯偉賢	松江西外諸行街義仁醫團西隔壁
顧士英	松江西外大弄堂口杜宅宅
李宗苗	上海七浦路二八八號北新書局
莊心潔	松江東門內二〇九號

姓	名	籍貫	畢業年度	現狀
---	---	----	------	----

葛邦復	江蘇松江	一八	上海九畝地萬竹小學校服務
登邦敏	江蘇松江	一八	常熟洙草浜南明慧小學服務
朱元涵	江蘇松江	一八	青浦西溪小學服務
魯植珣	江蘇嘉定	一八	青島大學肄業
何葆蘭	江蘇金山	一八	未詳
傅雪珍	江蘇嘉定	一八	南京羊皮巷國民革命軍遺族學校服務
顧訪雲	江蘇金山	一八	上海閘北彭浦小學服務
呂恬志	江蘇無錫	一八	家居
饒蕙芬	浙江嘉興	一八	家居
趙淡如	浙江嘉興	一八	杭州白衙巷小學服務
錢雲清	浙江嘉興	一八	嘉興中山初中服務
胡英楮	浙江平湖	一八	國立中央大學文學院歷史系肄業
朱慧新	江蘇金山	一八	上海閘北彭浦小學服務
吳秀蘭	江蘇崑山	一八	上海北四川路恆豐里求智小學服務
劉乾會	江蘇青浦	一八	本校實驗小學服務
吳稚雲	江蘇奉賢	一八	泗涇松江縣立第四小學服務
胡瑞聲	浙江嘉興	一八	國立中央大學教育學院體育系肄業

周斌佩	浙江德清	一八	杭州白衙巷小學服務
姬連英	浙江德清	一八	嘉善陶莊小學服務
徐文波	江蘇吳縣	一八	南京金陵女子文理學院肄業
朱紫雲	江蘇松江	一九	平湖當湖小學服務
張秉董	浙江平湖	一九	平湖當湖小學服務
夏孟好	江蘇松江	一九	家 居
吳佩華	江蘇松江	一九	呂巷中心小學服務
奚紹芬	江蘇南匯	一九	南京鐵道部會計處服務
顧葵心	江蘇奉賢	一九	松江西外寺基弄益德小學服務
王秀英	江蘇崑山	一九	松江西外寺基弄益德小學服務
沈芳年	浙江嘉興	一九	嘉興集賢小學服務
王復權	江蘇奉賢	一九	上海大夏大學教育科肄業
章以芬	江蘇青浦	一九	青浦白鶴港小學服務
吳保靜	江蘇崑山	一九	崑山培本小學服務
黃菊泉	江蘇崇明	一九	本校實驗小學服務
劉 浚	江蘇靖江	一九	家 居
湯雅傑	浙江平湖	一九	本校實驗小學服務

徐杏珍	吳君玉	黃宛馨	陳福和	毛振寰	雙東英	王雅君	金德貞	錢繼輝	陸妙金	章璋	周希姬	施懿德	張民彝	張玉英	戴錫忠	丁曾元
江蘇青浦	江蘇南匯	江蘇松江	江蘇青浦	江蘇金山	江蘇松江	江蘇奉賢	浙江嘉興	江蘇常熟	江蘇松江	江蘇武進	江蘇奉賢	江蘇崇明	江蘇吳江	江蘇無錫	江蘇青浦	江蘇崑山
二〇	二〇	二〇	二〇	二〇	二〇	二〇	二〇	一九	一九	一九	一九	一九	一九	一九	一九	一九
硤石紫微小學服務	嘉興集賢小學服務	家居	陳坊橋小學服務	新墟中心小學服務	本校實小二部服務	家居	硤石紫微小學服務	南橋女子小學服務	平湖常湖小學服務	戚墅堰小學服務	家居	中央大學教育學院肄業	吳江黎里小學服務	上海大夏大學史地科肄業	平湖常湖小學服務	崑山培本小學服務

樊夢飛	江蘇崇明	二〇	破石紫微小學服務
顧明德	江蘇奉賢	二〇	破石紫微小學服務
唐鳴秀	江蘇金山	二〇	朱涇中心小學服務
朱政才	浙江海寧	二〇	破石斜橋斜川小學服務
金韻玉	江蘇嘉定	二〇	紀王廟小學服務
潘蕙涵	江蘇嘉定	二〇	南橋縣立小學服務
李慧仙	江蘇金山	二〇	朱涇中心小學服務
周承莖	江蘇嘉定	二〇	嘉定縣立初中服務
陸勵勛	江蘇嘉定	二〇	上海幼稚師範服務
吳雁飛	江蘇金山	二〇	西塘四賢祠小學服務
沈競權	江蘇松江	二〇	南京羊皮巷民族女校服務
孫琴芳	江蘇松江	二〇	南京綠筠花園小學服務
趙文清	江蘇金山	二〇	南京三條巷小學服務
廖家釀	江蘇嘉定	二〇	嘉定外江小學服務
黃毓蕙	江蘇嘉定	二〇	嘉定奎山小學服務
郭瑞芳	江蘇松江	二〇	本校實驗小學服務
黃兆琴	江蘇南匯	二〇	新場明達小學服務



陶	安	江蘇無錫	二〇	本校實驗小學服務
陸	一民	江蘇金山	二〇	干巷中心小學服務
吳	文英	江蘇無錫	二〇	本校服務
錢	婉貞	江蘇金山	二〇	家庭教師
劉	佩璋	江蘇金山	二〇	嘉善西塘文水小學服務
孫	寶鈿	江蘇松江	一〇	家居
沈	瑞之	浙江海寧	二〇	嘉興中山初中服務
張	梅絢	江蘇南匯	二〇	松江大倉橋小學服務
嵇	映霞	江蘇常熟	二〇	家居

歷屆高中普通科畢業生題名及現狀錄 二十一年十一月調製

程	樞孫	江蘇青浦	一九	南京鐵道部會計處服務
馬	駿	江蘇松江	一九	金陵女子文理學院肄業
錢	冠英	浙江嘉善	一九	杭州蕙蘭中學附屬小學服務
張	振渤	浙江嘉興	一九	平湖新倉司前小學服務
查	瑞榮	浙江嘉善	一九	嘉善邑善小學服務

狀

夏瑞蓮	浙江嘉善	一九	上海民智中學附屬小學服務
徐國華	江蘇崇明	一九	家居
姚學敏	江蘇青浦	一九	國立中央大學文學院歷史系肄業
王德祥	浙江嘉善	一九	家居
胡鐘羣	江蘇嘉定	一九	江蘇省農民銀行第七區分行服務
薛文英	浙江嘉善	一九	家居
李爾英	浙江嘉善	一九	嘉善文廟小學服務
陳國楨	江蘇吳縣	一九	杭州之江文理學院肄業
徐君梅	浙江杭州	一九	杭州私立正則學校服務
徐月書	江蘇松江	二〇	國立浙江大學文理學院數學系肄業
朱規圖	江蘇松江	二〇	上海私立大同大學肄業
馮鈺	浙江平湖	二〇	杭州之江文理學院肄業
蔡麗華	江蘇松江	二〇	杭州之江文理學院肄業
吳乘文	浙江海寧	二〇	南京金陵女子文理學院肄業
朱良璧	江蘇金山	二〇	國立浙江大學文理學院數學系肄業
鄭瑞芬	浙江海寧	二〇	杭州之江文理學院肄業
趙瑞瑛	浙江海寧	二〇	國立浙江大學文理學院教育系肄業

史振英	江蘇常熟	二〇	未詳
顧奮靈	浙江海寧	二〇	未詳
張秀貞	江蘇松江	二〇	未詳
俞來雲	浙江富陽	二〇	杭州之江文理學院肄業
章文寶	湖南長沙	二〇	未詳

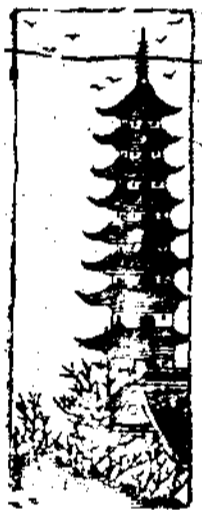

# 立校紀念各界贈品錄

## 一、立校紀念品

民國十六年九月二十六日本校成立日

松江縣縣長戴忠駿贈橫軸一幅 文曰「權德輿昌」

民國十七年九月二十六日舉行一週紀念

本校學生會贈送禮堂講台桌一只 江龍淵校長贈送白色大電燈

一盞 馮以「奮鬥中的曙光」六字掛於禮堂講台上 孫秋白沈茲九

王德芬王芝佩汪勝之陳冕珠江傑亮熊嘉萊馮邦新九位先生合贈

白色大電燈一盞 胡俠僧虞叔和王丙辰徐聲越王福泉都鑫陸維

劉張心符八位先生合贈風景大書幅四張及大鏡框四架 謝一鳴

趙海若張頌成毛志彬四位先生合贈鏡框一架 文曰「樹人始基」

金恆先生即復興五金店主贈鏡框一架 文曰「湧峯雲秀」

民國十八年九月二十六日舉行二週紀念

本校學校市職教員合送禮堂講台一座 江龍淵校長贈銀杏匾一

只 文曰「教育救國」又銀杏對聯一副 文曰「吾人要熟讀精思探物

理而求本實學者須教品勵行崇道德以挽澆風」

民國十九年九月二十六日舉行三週紀念

高中師範科第一屆(真善團)畢業生贈大棗棧白色棉毯一條

民國二十一年九月二十六日舉行五週紀念 江龍淵校長贈

書年鑑壹部 本校教職員會贈大英百科全書書架壹座 學生自

治會贈五週紀念椅拾捌只 高中師範科真善團辛未級勵志團畢

業同學全體合贈五週紀念椅十二只 畢業同學趙瑞瑛朱良璧徐

月書三君合贈五週紀念椅一對 畢業同學陳國楨馮鈺鄭瑞芬徐

君梅俞來雲蔡麗華六君合贈五週紀念椅一對 松江縣商會主席

委員蔡仲瑜贈立軸一幅 文曰「振起坤維」 松江白鶴潭小學贈橫

屏一幅 文曰「女中模範」 上海中學校長鄭道和贈聯一副 文曰「

巍巍峨峨以永終譽蘇蘇翼翼於斯萬年」 畢業同學陳開美贈花

瓶一對 江蘇省立蘇州工業學校贈屏心一幅 文曰「化沾蘭蕙」

蘇州中學校長胡煥庸贈聯一副 文曰「求實廣培桃李樹新聲善奏

木蘭辭」 松江縣立中學贈立軸一幅 文曰「春風廣被」 松江縣

立師範校長陳貴三贈立軸一幅 文曰「人才輩出」 松江縣縣長沈

庸贈立軸一幅 文曰「養根培實」 淮安中學校長孫為霖贈橫屏一

幅 文曰「百年樹人」 上海標準運動器具公司贈運動會獎牌二十

塊 太倉師範學校贈聯一副 文曰「興學育才著我著化傳三泖春

華秋實桃李成陰紀五週」 張印通王哲安王福泉三位先生合贈

玻璃鏡框一架 文曰「聚溢湧江」 畢業同學馬駿贈橫屏一幅 文曰

「樹人樹國」 共立七縣女師校長廖寶善贈聯一副 文曰「造就人

才於今五載振興女學流澤無窮」 松江縣公款委產管理處贈聯

一副 文曰「女界倡平權六禮頓看除舊教中行承省令五週且喜讀

新書」 莫家街初級小學贈橫屏一副 文曰「培材巾幗」 南通中

學校長王士錫贈立軸一幅 文曰「敦澤孔長」 徐州中學校長嚴立

揚贈橫屏一幅 文曰「樂育英才」 畢業同學李吉蓉君贈書券二元

鎮江師範學校贈立軸一幅 文曰「五光十色」 淮陰師範全體同人

贈聯一副 文曰「化雨潤澤五年一日他山攻錯千里同堂」 涂開興

彭維基兩先生合贈立軸一幅 文曰「五德如玉」 松筠女校贈鏡框

一架 文曰「出類拔萃」 陸雲琴同學贈銀盾一座 文曰「海人不倦」

本中學實驗小學贈球架連球全套 興業銀行贈籃球連籃一

枚 洛社鄉村師範暨附屬小學贈聯一副 文曰「盛會值良辰五載

辛勤留紀念換威日耀武一場角逐勝鬚眉」 揚州中學校長周厚

樞贈綉旗一面 文曰「成德達才」 畢業同學張秀貞贈鏡框一架 文

松江女中校刊

曰「母校榮光」松江縣公安局長沈靖齋立軸一幅文曰「培育英才」吳江鄉村師範贈長公吟草素輝閣遺稿卻掃庵存稿小宛葉龍詩鈔各一部 畢業同學朱規蘭君贈立軸一幅文曰「有教無類」畢業同學徐以琴姚學敏君合贈銀框一架文曰「百年樹人」淮陰農校校長李維章贈立軸一幅文曰「積善成德」松江縣教育局贈鏡框一方文曰「百年樹人」

二、歷屆畢業生留校紀念品錄

民國十七年七月(十六年度終了)

初中第一屆畢業生贈淡藍色磁瓶一對

民國十八年七月(十七年度終了)

初中第二屆畢業生(知難級)贈銀杏匾一文曰「飲水思源」

民國十九年七月(十八年度終了)

初中第三屆畢業生(努力級)贈銀杏匾一文曰「永懷化雨」高中師範科第一屆畢業生(智善團)贈大鐘一只文曰「真善之鐘」

民國二十年七月(十九年度終了)

初中第四屆畢業生(破曉村)贈大電燈一盞文曰「破曉之光」高中師範科第二屆畢業生(辛未級)贈銀杏匾一只文曰「惠風亭」

高中普通科第一屆畢業生(宏毅社)贈校門上白色電燈五盞

民國二十一年七月(二十年度終了)

初中第五屆畢業生(新新村)贈大着衣鏡一面 高中師範科第三屆畢業生(勵志團)贈大電燈一盞 高中普通科第二屆畢業生業

精勤級)贈圖書書館一架具



# 印 刷 與 商 品

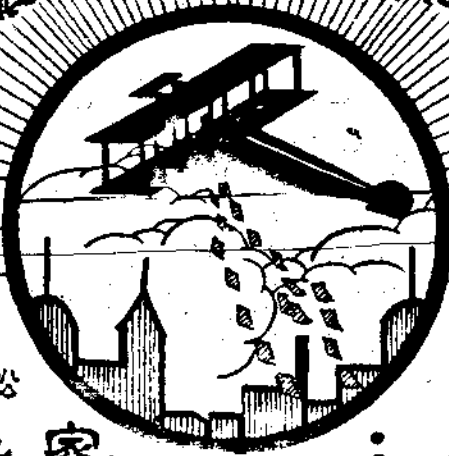

商家要營業發達，暢銷商品

；必須用印刷鮮明，思想

新穎之廣告傳單招牌紙

；以及各種印刷。使大

家注目；都來購買。

松江成章印刷所啟

地址 西門外妙嚴寺內  
電話 第一四二二三號