اطلاعات

سال ۳۸ـ سه‌شنبه ۲۳ مهرماه ۱۳۴۳ـ شماره ۱۱۳۱۸ـ تکشماره ۳ ریال

شب گذشته دولت الجزایر رسما اعلام داشت:

ارتش مراکش به الجزایر حمله کرد

واحدهای مراکشی باپشتیبانی هواپیما و تانک از مرز الجزایر گذشتند

در پیشگاه شاهنشاه

جشن فارغ‌التحصیلی چهل وچهارمین دوره لیسانسیه های وظیفه ودوره‌دوم سپاه دانش برگزار شد

شرح درصفحه۱۳

سلطان حسن دوم

بن‌بلا

- جنگ برسر دو ناحیه و پاسگاه مرزی مورد اختلاف در مرز ۱۲۰۰ کیلو متری الجزایر و مراکش است. این‌مرزها علامت گذاری شده است
- سلطان حسن دوم گفت علاقمند به‌داشتن‌مناسبات دوستانه با همسایگان خود هستیم‌ولی‌ازتمامیت ارضی و حق حاکمیت خود نیز دفاع‌خواهیم‌کرد
- وزیر خارجه مراکش گفت نیرو های مراکش ۵۰ تا ۱۰۰ کیلو متردر خاك الجزایر پیشروی کردند.
- الجزایر با میانجیگری بورقیبه رئیس جمهوری تونس ، برای‌حل‌اختلافات الجزایر و مراکش موافق است

درصفحه ۳

قتل کودك گمشده تهران را تکان داد

قضیه قتل کودك گمشده دیشب درجلسه هیئت دولت مطرح گردید

- دادستان تهران گفت: قتل این کودك موضوع مهمی برای داد گستری می باشدومن‌برای‌متهمین تقاضای اعدام خواهم‌کرد

- یکی از مامورین گفت: رضا ودودی قربانی‌انتقام جوئی شده است
- پدر ومادر کودك مقتول در نتیجه ضربات روحی و جسمی بیمار شده‌اند
- یك بازپرس فوق ـ العاده مامور شده ازصبح تا شب کار کندوپرونده را برای طرح در دادگاه جنائی بطور خارج از نوبت آماده کند

شرح در صفحه چهارده

بعداز ظهر پریروز زنی از ساکنین حوالی سلطنت‌آباد شلوار کودك‌مقتول را در اطراف محل وقوع جنایت پیدا کرد وپس از شنیدن شرح ماجرای کشته شدن این کودك چنان دچار تاثر شد که چندین‌دقیقه شلوارکودك رابدست گرفته وگریه میکرد.

وظایف شهرداریها

بموجب تصویبنامه جدید دولت تعیین گردید

- حدود هر شهرداری به وسیله شهرداری تعیین و به تصویب وزارت کشور میرسد و هرگونه اقدامات عمرانی و خانه سازی در خارج از آن باید با موافقت قبلی باشد
- جلوگیری از سد معبر، تعیین نرخ اجناس، ایجاد خیابانها و کوچه‌ها از وظائف شهرداری است

هیئت وزیران در جلسه مورخ ۱۳ر۷ر۴۲ بنابه‌پیشنهادوزارت کشور مراتب‌زیررا تصویب نمودند.

۱ـ مواد ۲ و ۵۵ قانون شهرداری مصوب تیرماه ۱۳۳۴ ملغی و بجای آن دوماده زیر تصویب میشود.

بقیه درصفحه ۱۳ ستون سوم

اعتبارنامه نمایندگان

درجلسه امروز مجلس شورایملی تصویب شد

- بااعتبارنامه‌آقای کمالوند نماینده ملاوی مخالفت‌شد

مجلس بیست‌ویکم امروز دومین جلسه علنی خودرا در عمارت بهارستان برای تصویب اعتبارنامه نمایندگان تشکیل داد.

رسمیت جلسه

جلسه مجلس درمساعت نه صبح درتالار جلسه علنی بریاست آقای عنایت‌اله نصیری رئیس سنی‌مجلس تشکیل گردید.

تابلو حضور و غیاب نمایندگان که‌در ضلع غربی تالار جلسه علنی وروبروی جایگاه هیئت رئیسه‌نصب شده‌است عده نمایندگان مجلس رادویست، عده حاضر در مرکزرا ۱۹۶ و عده کافی برای رای را ۹۹نشان میداد.

بقیه درصفحه ۱۲ سوتون دوم

برنامه ورود واقامت

ژنرال دوگل

درایران

- شاهنشاه و مهیمانان از میدان بیست و چهارم اسفند با کالسکه بکاخ گلستان تشریف فرما می شوند
- ژنرال دوگل‌وهمراهان از اصفهان وشیرازدیدن میکنند

ساعت پنج بعد از ظهر فردا ژنرال‌دوگل رئیس‌جمهوری فرانسه وبانو بدعوت شاهنشاه و شهبانو وارد تهران می شوند.

شاهنشاه و شهبانوی ایران در فرودگاه‌مهر آباداز میهمانان‌عالیقدر ایران استقبال خواهند کرد.

بقیه در صفحه ۱۳ ستون اول

در شهرستانها

یك کلاهبردار عجیب

بازار سنندج را فلج کرده است

اعتراضی که بخون ـ ریزی منجر شد

۱۴۲ کیلو تریاك افغانی

در مشهد کشف گردید

درصفحه ۱۰ اخبار شهرستانها مطالعه نمائید

رئیس بانك اعتبارات کشاورزی گفت:

۵۵۰ میلیون ریال

بکشاورزان وام میدهیم

- ۳۰۰ حلقه چاه عمیق در سراسر مملکت حفر میشود
- به کشاورزان بی ـ بضاعت بضمانت وبدون وثیقه تایکصد هزار ریال وام میدهند

درصفحه۱۳

قائم مقام رئیس کل بانك‌مرکزی گفت: برای‌ازبین‌بردن رکود اقتصادی

حجم اعتبارات بانکها باید افزایش یابد

بانکها در دریافت بهره از مردم باید رعایت‌اعتدال‌رابکنند

- بانکهائی که با دادن‌وام بتوسعه تولید کشاورزی کمك کنند می توانند از هرگونه کمك‌بانك‌مرکزی استفاده کنند

■ حجم فعالیت بانکها در حال حاضر کافی نیست و باید روز بروز افزایش پیدا کند.

■ بانك مرکزی مشغول مطالعه‌نرخ بهره است اگر لازم باشد آنرابائین میآورد.

■ رکودی که متاسفانه در حال حاضردیده‌میشود بایدازطریق‌همراهی بانکها با سیاست مالی دولت ازبین برود.

■ صادرات باید توسعه پیدا کند و بانك مرکزی برای اینمنظور کمك های زیادی خواهد کرد.

ساعت پنج و نیم بعد از ظهردیروز

بقیه در صفحه ۱۵ستون اول

بدنبال حل شدن مسئله بهره مالکانه

تعیین قیمت عادلانه نفت خام

باید بین کمپانیهای نفت وکشورهای صاحب نفت حل شود

- اویك روش صحیح و عادلانه برای‌محاسبه‌بهای نفت خام پیشنهاد کرده و معتقد است مسائل نفتی موجود بین کشور ـ های تولید کننده نفت و کمپانی های نفتی باید حساب و کتاب روشن داشته باشد

طولانی شدن مذاکرات شورای وزیران کشور های عضو سازمان‌اویك در ژنو در محافل نفتی تهران وخارج جلب توجه کرده است و ناظران‌نفتی آنرانشانه اهمیت‌مذاکرات وتصمیماتی میدانند که در پایان این جلسات گرفته خواهد شد.

با آنکه قرار بود آقای‌عبدالحسین بهنیا وزیر دارائی ایران برای اوایل این هفته در تهران باشد ولی طولانی شدن مذاکرات بازگشت وی را به تعویق انداخته است و هنوز هیچ خبری که نشانه پایان مذاکرات ژنو

بقیه در صفحه ۱۵ستون پنجم

قرار داد ایران‌وبازارمشترك

دیروز در بروکسل بامضا رسید

- ایران برای صادرات فرش ـ خاویار ـ کشمش و برگه زرد آلو به بازار مشترك اروپا تسهیلات گمرکی بدست آورد

بروکسل ـ ۱۴ اکتبر ـ خبرگزاری فرانسه ـ قرارداد بازرگانی میان ایران وبازار مشترك اروپا ظهر دیروز درمقر شورای وزیران شش کشورعضوجامعه اقتصادی اروپا در بروکسل امضاشد. این نخستین قرارداد بازرگانی است که بین بازار مشترك و یك کشور مسلمان امضاء میشود.

قرارداد بین ایران وبازار مشترك که در ۲۵ سپتامبر گذشته پارافشده

بقیه در صفحه ۱۳ ستون پنجم

شیرخشت طبیعی افغانستان

دربسته های ۳۵گرمی قیمت ۲۵ ریال همه‌جا در دسترس شمااست عمده فروشی تهران تلفن ۲۰۸۴۸

آـ۱۵۱۴۳

کشف یك ترکیب بهداشتی پوست و موی سر

طبق اطلاع واصله اخیرا یك موسسه بهداشتی بنام شرکت‌تیان (بامسئولیت محدود) با استفاده از تجربیات و تحقیقات عده‌ای از متخصصین شیمی‌که‌اطلاعات‌وسیعی در زمینه تهیه لوازم بهداشتی‌دارند موفق گردیده است که یك‌ترکیب کاملا جدید وبی‌نظیری راکه‌بدون تردید یکی از کشفیات‌ارزنده قرن اخیر جهت سلامتی‌وبهداشت‌پوست ومو میباشد تهیه وعرضه بدارد.

این ترکیب شیمیائی که بنام صابون آکتی و شامپوی آکتی می باشد اثر شگرفی دربرطرف‌ساختن شوره‌سر و تقویت مو دارد و لازم بتذکر است که این فرآورده‌جدید برخلاف صابونهای دیگر بهیچوجه اثر سوئی درروی پوست و مو بجا نمیگذارد وروی سلولهای بدن نیز حساسیتی ایجاد نمینماید. نکته جالب توجه اینکه این ترکیب‌حتی درآب شور دریا نیز بخوبی کف کرده وقابل استفاده میباشد و این یکی از خصوصیات ممتازی است که تنها دراین محصول تازه بچشم میخورد.

موفقیت شرکت تیان در عرضه داشتن این فرآورده جدید باچنین کیفیتی بدون شك درخور توجه میباشد.

بیمه قبولی

شرح درصفحه نیازمندیها

آـ۲۴۲۲۰

گیسه ازاستاددر پرسپولیس

حضوری لاله‌زارنو جنب کوچه‌یاسمن

آـ۱۴۸۵۹ ۱ـ۱۰

مطب دکتر دستوری دندانپزشك

بخیابان وصال شیرازی نرسیده به‌بلوار کرج شماره ۱۳۲ انتقال یافت. تلفن ۶۵۵۹۱

آـ۲۴۱۶۶

اطلاعات کودکان

در ۴۴ صفحه ـ ۵ ریال

امروز منتشر شد.

فردا نوبت کیست؟

شما که باخرید یك‌بلیط دو تومانی اعانه ملی خودرا در دایره شانس ۲۰۰هزار تومان قرار داده اید بله! شما ...

شما

فردا نوبت شماست

درفکر آتیه خود وفرزندانتان باشید

حسابهای پس‌اندازی که تاروز ۹ آبان موجودی آنها از یکصد ریال کمتر نباشد از میلیونها ریال جوائز قرعه‌کشی های محلی سال جاری صندوق پس انداز ملی استفاده خواهند نمود.

پیرو آگهی های شماره ۱۱۱۱۷ مورخه ۲۷ر۳ر۴۲ و ۱۱۱۲۳ مورخه ۳ر۴ر۴۲ روزنامه اطلاعات بموجب دادنامه صادره‌از دادگاه فرمانداری نظامی تهران برادران ربرت وآلبرت ساداجهت اخذ ۱۲فقره‌سفته‌سفیدمهر دویست‌ریالی‌باتهدید باچاقو هریك محکوم بحبس گردیده‌اند.

چون سفته‌های مزبور از درجه اعتبار ساقط است و ضمناربرت سادا درصدداست که سفته‌های مزبور را انتقال دهد مراتب بدینوسیله برای اطلاع اعلام میشود وبرای جبران خسارت مادی ومعنوی از طریق دادسرا و دادگاه های صالحه اقدام قانونی بعمل آمده است.

الکساندر ـ دانیده

آـ۱۵۰۸۷

مؤدیان محترم مالیاتی

«عموم مؤدیان مالیاتی باستثناء بازرگانان کارت‌دار «شرکتها» مقاطعه کاران و پیشه ـ وزانی که سابقه قطعی مالیاتی بین سنوات۳۵ الی۴۱ دارند»

۱۶ روز دیگر فرصت خواهند داشت که صبح وعصر باتسلیم درخواست توافق‌بادارات مربوطه نسبت بمالیات سال ۴۲ خود ـ از تسهیلات و مزایای قانونی تصویبنامه‌های‌صادره بهره‌مند گردند.

اداره کل وصول تهران وحومه ـ سیرنك

آـ۲۴۱۲۶

جریان روز

باین احساسات جواب بدهید!

بنابود سرمقاله امروز ما پیرامون مهرگان باشدوالبته اگر مسئله گمشدن وربوده شدن اطفال تا این درجه افکار عمومی را منقلب ومضطرب نکرده بود در روزجشن مهرگان حق نبود چیزی غیر از مهرگان موضوع مقاله روز باشد ولی تشویش مردم و تشویق ایشان از مقاله دیروز ماکه در واقع انعکاس افکار عامه بود حکم‌میکند مسئله اخیر را پی‌بگیریم تاچنانکه مورد انتظار جامعه است بالاخره دستگاه عدالت هم بموضوع توجه بیشتری بکند وبامجازات سریع وشدید جانیان ومجانینی که مرتکب چنین جنایات تکان دهنده‌ای میشوند هم‌پاسخی باحساسات عمومی داده‌شود هم عبرتی‌بشود برای‌دیگران.

اتفاقاً همین الساعه رادیو از طرف پلیس تهران اعلام میکرد که دو پسربچه گم‌شده‌اند ونشانی آنها را میداد تاهرکس سراغشان دارد بخانواده ایشان خبربدهد. شب هم که روزنامه راباز کنید می‌بینید چند فقره‌دیگرازاین آگهی‌ها چاپ شده است. بقول خانم پزشکپور امروز نوبت این بچه‌هاست فردا نوبت فرزندان ما وشما. این خانم که ازنویسندگان مجله اطلاعات هفتگی است‌امروز صبح باچشم گریان آمد ومقاله‌ای روی میز من گذاشت ورفت بدون آنکه بتواند حرفی بزند وچنان رنگ ورویش پریده بود که انسان خیال میکرد واقعه‌ای برایش رخ داده است. اما وقتی که او رفت ومقاله‌اش را نگاه‌کردم معلوم شد این خانم نیز مثل مادران دیگر ازهول‌جنایت اخیر «که متأسفانه معلوم نیست جنایت آخر باشد هم‌ـ چنانکه جنایت اول هم نیست» دچار ناراحتی شده است. اجازه بدهید چند سطر از این مقاله مبسوط را بعنوان احساسات يك مادر نقل کنیم ، ایشان خطاب بدادستان می‌نویسد :

«آقای دادستان! منهم چگونگی گمشدن رضا ودودی وپیدا شدن جنازه او را خواندم ونتوانستم‌از ریختن‌اشك خودداری کنم. مگر نه‌اینکه من مادرم؟ مگر نه اینکه منهم صاحب دو کودك هستم؟

آری، هنگام خواندن این واقعه‌لحظه‌ای فراموش‌کردم که این کودك، کودك خود من نیست.. . بله، چه فرق دارد؟ اگر امروز، رضا ودودی را میدزدند و در پشت خرابه‌ها باو تجاوز میکنند وبعد هم میکشندش ، هیچ بعید نیست که فردا کودك من، و فرزند دلبند شما را آقای دادستان، بربایند وهمین بلا را بسرش بیاورند. خیال میکنید سالها خون دل خوردن وبچه‌ای را بزرك کردن‌وعاقبت‌اورا باین‌سهولت ازدست‌دادن‌کارآسانی‌است؟ تاکسی مادر نباشد هرگز نمیتواند تلخی این دردجانکاه را حس کند وبسنگینی این بارغم پی ببرد. آیا چه‌چیز میتواند جوابگوی غم مادری باشد که هنگام ظهر چشم براه آمدن کودك دلبندخویش است وپس‌از ساعتهاانتظار عاقبت پی‌میبرد که فرزندش قربانی هوس، شهوت‌وغریزه حیوانی چند نفر دیوانه بی همه‌چیز شده است ؟...»

نظیر این احساسات را ازز‌بان دهها مادر وپدر دیگر که دیروز تابحال بوسیله تلفن باما تماس گرفته‌اند شنیده‌ایم وراستی قلم عاجز از شرح چنین عواطفی‌است. پدری میگفت جائی صحبت این واقعه بود، یکی گفت والدین قربانی بیگناه سرنوشتی بمراتب دردناکتر از کودکشان دارند. چراکه اینها ازطرفی‌غم مرك‌فرزندشان رابردوش میکشند واز طرفی خجلت‌زده چنین عمل‌پلیدی هستند ولی من میگویم آنها نباید خجالت بکشند، این اجتماع ماست که باید خجالت بکشد وعرق شرم‌بریزد. دیگری میگفت: تاکنون دهها جسد از داخل چاههای اطراف تهران پیدا کرده‌اند، این چاهها که شریك جنایت مجرمین هستند مال کیست؟ چرا در آن را نمی‌ـ پوشانند، مسئول این چاههای دهان گشاد که هرساعت يك قربانی از شکمشان بیرون می‌آید چه دستگاهی‌است وبالاخره این غم آتش بجان ودل همگان زده است، باید باین عواطف عمومی جوابی داده شود وجواب‌آنهم‌مجازات سریع جنایتکاران است وبس!

جناب آقای مهدی حسابی

مصیبت‌وارده را به‌آنجناب تسلیت عرض نموده سعادت وسلامت بازماندگان را از خداوند مسئلت داریم

دانشجویان سال دوم آموزشگاه عالی دارائی

آ ـ ۱۵۱۲۷

مجالس ترحیم و یاد بود

خانواده‌های : **قوامی شیرازی ـ پازوکی ـ خواجوی ـ باقری‌فخر ـ هداوند ـ خانی‌ـ‌آذری**

بانهایت تاسف درگذشت **علی بیك‌قوامی شیرازی** پدر آقای محمد قوامی شیرازی‌راباطلاع دوستان و آشنایان میرساند .

هزینه ختم مردانه بنابوصیت آنمرحوم به مصرف امور خیریه میرسد . مجلس ترحیم‌زنانه روزچهارشنبه ۲۴ر۷ر۴۲ از ساعت۳ بعدازظهر درمنزل شخصی اول خیابان شهناز کوچه امامی کاشی ۱۲+۱ برگزار میشود

کارمندان اداری روزنامه اطلاعات مصیبت وارده را به آقای محمد قوامی شیرازی مدیر روزنامه عقاب شرق بخصوص همکاران عزیزمان آقایان‌بیژن وفرخ قوامی‌شیرازی تسلیت‌میگویند

خانواده های : زمانی فراهانی ـ عسکری فراهانی ـ قائم‌مقامی ـ ضرابی ـ جلیلی ـ دبیری میرسعیدی ـ خسروانی ـ پریان

بانهایت تاسف فوت مرحوم **حبیب‌اله زمانی** را باطلاع دوستان میرساند . مجلس‌ختم‌مردانه آنمرحوم روزچهارشنبه ۲۴ر۷ر۴۲ از ساعت ۳ تا ۵ بعد از ظهر در مسجد فخرالدوله واقع در دروازه شمیران و مجلس ختم زنانه درهمان روز و ساعت در خیابان قصرالدشت کوچه فرامرز کاشی ۵۳ منزل زمانی دایر خواهد بود

آ ـ ۱۵۱۰۵

بعموم بازماندگان آنمرحوم مصیبت‌وارده‌را تسلیت میدهیم

باکمال تاسف وتاثر فوت **آقای سیدعلی‌سیدنا** کارمند صدیق اداره‌کل حسابداری وزارت‌دارائی را باطلاع میرساند . مجلس ختم آن مرحوم روز چهارشنبه از ساعت۳ الی ۵ بعدازظهر درمسجد حاجی‌حسن واقع‌درخیابان ارامنه منعقدخواهدبود

رئیس‌اداره‌کل حسابداری وزارت‌دارائی‌ـ‌مبشر

بانهایت تاسف وتالم درگذشت **سید علی سیدنا** را باطلاع‌کلیه آشنایان وبستگان‌میرساند مجلس ختم مردانه فردا (چهارشنبه ۲۴ مهرماه) از ساعت ۳ تا ۵بعداز ظهر درمسجد حاجی‌حسن واقع درخیابان شاهپور ارامنه ومجلس ختم‌زنانه درهمانروز درمنزل آنمرحوم خواهد بود

خانواده : سیدنا ـ تواضع ـ احمدرحیملو علی فرهمند آزموده ـ فرج‌اله آرام ـ سیدمجتبی اسبقی

آ ـ ۱۵۱۰۱

بعموم بازماندگان آنمرحوم مصیبت‌وارده را تسلیت میدهیم

باکمال تاسف درگذشت مادر عزیزمان **طاهره عباسیان** بزرك خاندان‌عباسیان‌را باطلاع‌دوستان و آشنایان میرساند . مجلس تذکر روز های سه‌شنبه ۲۳ و چهارشنبه ۲۴ مهرماه از ساعت ۴ بعداز ظهر به آدرس زیر منعقد میگردد

دکتر عباس عباسیان ـ مهندس عبدالصمد عباسیان ـ دکتر یوسف عباسیان ـ دکترکمال ناجی ـ مهندس فرندزینی ـ دکتر عنایت‌اله عباسیان‌ـ دکتر رضی عباسیان‌ـ مهندس‌ارسطو عباسیان ـ احمد اسبق ـ دکتر عزیزاله وثوق‌ـ سرگردفروغ‌اله‌معانی ـ خلیل‌میلانی‌ـ‌غلامحسین میلانی ـ محمدرحیم شایگان ـ مهندس جعفر اسمعیل‌زاده ـ مهندس‌روائی ـ داریوش‌شایگان

آدرس : بهجت‌آباد ـ خیابان رودسر کاشی ۴۱ منزل عباسیان

آ ـ ۱۵۰۹۵

کارکنان بانك‌ملی ایران شعبه بازار ازاینکه **آقای محمد ذره** یکی از همکاران بسیار عزیز و لایق وباتقوای خودرا با همسرش درواقعه‌سقوط اتومبیل از دست داده‌اند متاثر و باطلاع عموم همکاران محترم میرسانند که مجلس ختم مردانه از ساعت ۹ تا ۱۱ونیم روز چهارشنبه۲۴ر۷ر۴۲ درمسجد حاج‌شیخ‌محمدحسن‌واقع‌دربوذرجمهری غربی اول‌کوچه شریف الدوله برقرار است و مراسم شب‌هفت هم روزشنبه ۲۷ مهرماه جاری از ساعت ۳ تا ۶ بعداز ظهر درمزار آنها واقع در ابن‌بابویه برگزار خواهد شد . ضمنا لازم‌میدانند ازاهالی محترم آدران‌که دراین حادثه‌تحمل‌زحمت نموده‌اند سپاسگزاری نمایند .

کارکنان بانکملی ایران شعبه بازار

بعموم بازماندگان آنمرحوم مصیبت‌وارده را تسلیت میگوئیم

خانواده‌های : یحیی‌زاده خامنهٔ ـ اسفهلانی ملکی‌ـ بخشنده‌ـ موسوی‌خامنهٔ ـ یحیی‌پورخامنهٔ حسن‌پورخامنهٔ‌ـ دوراندیش‌ـ شهردار ـ‌شهیدی اعلاباف ـ محسنیان ـ بهرامی

بانهایت تاثرو تاسف فوت مرحوم مغفور **حاج‌خلیل‌یحیی‌زاده خامنهٔ** را باطلاع کلیه‌دوستان وآشنایان میرساند . مجلس ختم مردانه‌آنمرحوم روزپنجشنبه ۲۵ر۷ر۴۲ از ساعت۹ الی ۱۱صبح درمسجد آذربایجانیهابرگزار خواهدشد.مجلس ختم زنانه درهمانروز از ساعت ۳ونیم تا ۵ونیم بعداز ظهر درمنزل شخصی آنمرحوم واقع‌درباغ صبا خیابان سلیم چهارراه بیستون کوچه ادیب کاشی ۶ منعقد خواهد بود .

رفیع ملکی ـ حاجی‌اسد یحیی‌پور خامنهٔ ـ حاجی‌اسماعیل موسوی‌خامنهٔ ـ ملك‌بخشنده ـ محمدعلی حسن پور خامنهٔ ـ ابراهیم حسن‌پور خامنهٔ‌ـ حاجی‌مجید اسفهلانی‌ـ‌حاجی غلامحسین اسفهلانی ـ حاجی ابراهیم اسفهلانی ـ حاجی رضا اسفهلانی ـ حاجی بیوك اسفهلانی ـ‌حاجی کاظم اعلاباف ـ حاجی میرابوالفضل شهیدی ـ حاجی غلامرضا محسنیان ـ حاجی‌محمود بهرامی دوراندیش ـ سروان شهردار ـ حاجی‌علی‌اصغر صادقی اسفهلانی ـ وهاب صادقی اسفهلانی ـ دکتر مهندس حبیب صادقی اسفهلانی

بعموم بازماندگان آنمرحوم مصیبت‌وارده را تسلیت میدهیم

بانهایت تاسف بدینوسیله درگذشت‌بانو **بیگم‌السادات طباطبائی** را باطلاع بستگان ـ دوستان میرساند. مجلس ترحیم مردانه‌ازساعت ۳تاه چهارشنبه (فردا) درمسجد کاظمیه‌ـ‌خیابان ری‌ـ کوی شرق و مجلس زنانه ۴ بعداز ظهر همانروز درخیابان فرح‌آباد ـ بهبهانی ـ کوی اعلمیان‌منزل‌شخصی آنمرحومه‌برگزارخواهدشد

خانواده‌های : رنجبین ـ طباطبائی ـ حسن خانی ـ اسدی ـ نقدی ـ اسکندری ـ طلائی ـ رفیع‌نوری ـ افتخاریان ـ جهانبانی ـ خواجوی

مصیبت وارده را بعموم بازماندگان مخصوصا آقای ناصر رنجبین تسلیت میگوئیم

سرکار سرهنك دکتر معاصر

پزشکان انجمن متخصصین مجاری ادرار مصیبت وارده‌را بجنابعالی تسلیت‌گفته بقاء عمر بازماندگان آنمرحومه را از خداوند مسئلت می نمایند. **دبیرانجمن دکتر منوچهری**

بانهایت تاسف خانواده های : **ایپکچی ـ شکوهی ـ چایچی ـ چینی‌چیان ـ مختارزاده ـ داماد ـ اسفهلانیان ـ طاهباز ـ دلخوش ـ‌افکاری کهنموئی ـ واعظی ـ فتح‌اله‌زاده ـ عظیم‌نیا ـ آمیغی ـ رومینا ـ فرشی**

فوت مرحوم **آقای صادق ایپکچی** فرزند مرحوم حاج هاشم ایپکچی را باطلاع خویشان و آشنایان میرساند . مجلس ترحیم مردانه روز چهارشنبه ۲۴ مهر درمسجد حاج شیخ‌عبدالحسین معروف به آذربایجانیها از ساعت ۹ الی ۱۱صبح و مجلس ختم زنانه همانروز از ساعت سه الی پنج بعداز ظهر درمنزل شخصی خیابان‌بزرگمهر شماره ۸۶ برگزار خواهد بود

بخانواده محترم ایپکچی بویژه بازماندگان آنمرحوم مصیبت وارده را تسلیت میدهیم

خانواده‌های : طباطبائی ـ مهبد ـ رهنما ـ شیرین سخن ـ دست‌غیب ـ نهاندست ـ نبوی رضوی ـ بوربور ـ وصال ـ مزارعی ـ‌صمدانی صدرنیا ـ مقدسی ـ الهی

باکمال تاسف درگذشت سالك دانشمند منزوی‌خلدآشیان‌مرحوم**سیدحسام‌الدین‌طباطبائی** را باستحضار اقوام و دوستان محترم میرساند بدین مناسبت مجلس ختمی از ساعت ۹ تا ۱۱ صبح چهارشنبه ۲۴ مهر ماه در مسجد مجد منعقد است .

سیدمحمدحسین طباطبائی ـ علاءالدین‌مهبد سیدمرتضی‌مهبد ـ سیدمهدی‌مهبد‌ـ‌شمس‌الدین طباطبائی ـ حسین طباطبائی ـ عبدالحسین طباطبائی ـ دکتر عماد رهنما ـ احمد طباطبائی‌ـ دکترمحمود رهنما ـ سروان محمدرضا طباطبائی سرتیپ احمد شیرین سخن ـ علاءالدین شیرین سخن ـ هدایت‌اله نهاندست ـ سرهنك علیقلی بوربور‌ـ‌فتح‌اله مقدسی‌ـ‌سیدصدرالدین‌دستغیب سرهنك سید محمود طباطبائی ـ سرهنك نبوی‌ـ سیدابوطالب نبوی ـ سید محمدجواد رضوی ـ حاج‌سید ابراهیم صمدانی ـ سیدمحمد صمدانی ابراهیم صدرنیا ـ فتح‌اله مقدس ـ عزت‌اله‌الهی

تسلیت

آقایان بیژن و فرخ قوامی شیرازی

مصیبت‌وارده را تسلیت عرض مینمائیم و درغم شما شریك هستیم .

علی‌گنجی‌ـ منوچهرسرشار ـ سهراب‌صدیقی رحمت‌اله یحیی‌پور ـ علی جمالی ـ رضا قندی‌ـ منوچهر تاجپور ـ حسین حیدری ـ تقی فاطمی

جناب آقای صلاح‌الملك

باکمال تاسف مصیبت وارده را بجنابعالی وجناب آقای سرهنك جلالی تسلیت عرض‌میکنم

مینوچهر

افسران و درجه‌داران وافراد حوزه نظام‌وظیفه کرج درگذشت شادروان (مادر سرکار سرهنك ستاد جلالی) را به‌خاندان جلیل آنمرحومه بویژه به تیمسار سرتیپ شهروز و سرکار سرهنك ستاد جلالی و آقای مهندس جلالی تسلیت‌عرض نموده و عزت و بقای عمر بازماندگان آنمرحومه را از خداوند متعال خواستارند .

کرج سرهنك ناصر سپاهی

افسران‌ـ‌درجه‌داران ـ بیمارستان شماره۲ارتش

مصیبت وارده را بپهمکار ارجمند سرکار سرهنك دکتر معاصر تسلیت عرض مینمایند

دکتر فرازی

سازمان کوهنوردی واسکی دماوند مصیبت وارده را بخانواده محترم نوری بخصوص آقایان رضا و حسین نوری تسلیت میگوید

هیئت مدیره سازمان کوهنوردی واسکی دماوند

دوست وهمکار ارجمند آقای جوادکاظمی

فقدان پدر غمی بس جانگداز است ضمن عرض تسلیت دراندوه وارده با غم شما شریك هستیم

افراد کلاس‌نصب شرکت سهامی تلفن

جناب آقای مصطفی بهرامی
ریاست محترم دبیرستان رهنما

مصیبت‌وارده‌را بجنابعالی‌تسلیت عرض‌میکنیم

دانش‌آموزان کلاس پنجم طبیعی

جناب آقای مصطفی بهرامی
ریاست محترم دبیرستان رهنما

مصیبت‌وارده‌را بجنابعالی‌تسلیت عرض‌میکنیم

دانش‌آموزان چهارم طبیعی

جناب آقای مصطفی بهرامی
ریاست محترم دبیرستان رهنما

مصیبت‌وارده‌را بجنابعالی‌تسلیت عرض‌میکنیم

دانش آموزان کلاس سوم (۳)

جناب آقای مصطفی بهرامی
ریاست محترم دبیرستان رهنما

مصیبت‌وارده‌را بجنابعالی‌تسلیت عرض‌میکنیم

دانش‌آموزان کلاس سوم (۲)

جناب آقای مصطفی بهرامی
ریاست محترم دبیرستان رهنما

مصیبت‌وارده‌را بجنابعالی‌تسلیت عرض‌میکنیم

دانش‌آموزان کلاس سوم (۱)

جناب آقای مصطفی بهرامی
ریاست محترم دبیرستان رهنما

مصیبت‌وارده‌را بجنابعالی‌تسلیت عرض‌میکنیم

از طرف دانش‌آموزان کلاس پنجم ریاضی ـ جوان‌دل

جناب آقای مصطفی بهرامی
ریاست محترم دبیرستان رهنما

مصیبت‌وارده‌را بجنابعالی‌تسلیت عرض‌میکنیم

دانش‌آموزان کلاس دوم (۱)

جناب آقای عزت‌اله زمانی ناظم محترم دبیرستان کورش

ماراهم درمصیبت وارده سهیم بدانید

پنجم ریاضی ـ رحمت‌اله شادی ـ ایرج‌ربانی

مصیبت‌وارده را به فامیلهای محترم معاصر‌ـ بهارمست و مهریار بخصوص همکار ارجمندم سرکار سرهنك دکتر معاصر و بانو بهارمست تسلیت عرض مینمایم

سرلشکر دکتر مرتضی‌کنی

آ ـ ۱۵۰۶۹

جناب آقای زمانی

دبیران دبیرستان کورش بانهایت تاسف مصیبت‌وارده‌را بجنابعالی تسلیت عرض‌مینمایند

مهندس دانش‌راد ـ دکتر زنك‌چی‌ـ محمدیه حصیدیم ـ بیك‌خانی ـ عافار ـ خوش‌آهنك ـ کهن ـ مشتاقی

مصیبت وارده را بجناب آقای بهرامی و خانواده محترم تسلیت عرض میکنم

حمید موسویان

بقیه آگهی های‌ترحیم وتسلیت در صفحه ۱۳

---

۴۴ صفحه

اطلاعات کودکان

امروز منتشر شد

قیمت همان ۵ ریال

گروه فرهنگی هدف

موسسه زبانهای خارجی

۱ ـ بخش انگلیسی

برای تسهیل کار دانشجویانی که می‌خواهند بدانشگاههای انگلیسی‌زبان (انگلستان یا امریکا) وارد شوند و مجبورند مدتی درازصرف تهیه‌مقدمات وگذراندن امتحان ورود بدانشگاه کنند.

ونیز برای تسهیل کارخانواده‌هائی‌که با صرف مبالغ گزاف فرزندان خودرا برای تحصیل‌انگلیسی بمنظور مترجمی و نویسندگی و نظایر آنان باروپا وآمریکامی‌فرستند.

وهمچنین برای کمك بکسانی که میخواهند زبان انگلیسی را باروش صحیح و موثر بیاموزند.

باهمکاری عده‌ای از استادان انگلیسی وامریکائی وایرانیان متخصص اقدام بتاسیس کلاسهای ذیل کرده است :

۱ـ کلاسهای ورود بدانشگاهها : G.C.E. که در آنها علوم وادبیات بزبان‌انگلیسی‌تعلیم‌میشود.

۲ـ کلاسهای گواهینامه مقدماتی Lower Certificate

۳ـ کلاسهای عالی proficiency

۴ـ کلاسهای انگلیسی عادی Business Suplish شامل مترجمی ، تندنویسی ، ماشین‌نویسی و نامه‌نگاری عادی و غیره .

۵ـ کلاسهای انگلیسی عادی .

این کلاسها زیرنظر آقای دکتر محمدسام دکتر درعلوم اداری اداره موسسات تربیتی از دانشگاه کالیفرنیای جنوبی اداره میشود.

برای کسب اطلاع و ثبت‌نام روزهای شنبه و دوشنبه و چهارشنبه از ساعت ۵ تا ۸ بعدازظهر بنشانی ذیل که محل دایرشدن کلاسهاست‌مراجعه‌فرمائید.

خیابان شاه دبیرستان شماره ۲ دختران هدف تلفن ۴۰۶۹۵

دکتر معانی

معالجه قطعی سوزاك تازه و کهنه‌ـ امراض مقاربتی‌ـ مجاری‌ادرار‌ـ ورم‌پرستات وسستی‌وناتوانی‌ـ‌ضیق مجرا‌ـ خیابان فردوسی مقابل‌بانك ملی مرکز

آموزشگاه انصاری سعدی‌ـ مقابل بیمه

بافرا گرفتن زبان انگلیسی «در آموزشگاه انصاری» استخدام شما درمؤسسات امریکائی وانگلیسی تضمین میشود

آ ـ ۲۴۱۶۴

درمان قطعی سوزاك تازه و کهنه و تقویت قوای تناسلی دکتر عباس جناب زاده دارای گواهینامه از دانشکده طب فرانسه ـ خیابان منوچهری مقابل کوچه ژاندارك اول کوچه‌مهرا، صبح و عصر

برنامه آینده سینما

تاج

تقلید زندگی

آ ـ ۲۴۲۴۸

بیماریهای آمیزشی ـ مجاری ادرار‌ـ سستی وناتوانی مردان ـ خیابان صفی علیشاه ـ دکتریحیی صدری.

دبیرستان شماره ۳

گروه فرهنگی هدف

کلاسهای شبانه خودرا در دو سری دایر کرده است.

داوطلبان برای ثبت نام ازه تا۹ بعد ازظهر مراجعه فرمایند.

آدرس‌ـ خیابان ژاله‌ـ کوچه فلاح ـ تلفن ۳۲۵۲۲

آ ـ ۲۴۰۰۰ ۱ـ۳

انتشارات مروارید

«بخردان دوام آوردند، و عاشقان زندگی کردند،»
«مابسیار زندگی کردیم، زیرا که عاشقانیم، امادوام»
«هم آوردیم، زیرا بخردیم»

ازمتن‌کتاب

خاطره‌های جنك‌دوم جهانی

بقلم

شارل‌دوگل

ترجمه: کریم کشاورز

مرکز پخش: خانه کتاب، مقابل دانشگاه ، تلفن ۴۰۳۰۵

کلاسهای خانه‌داری

آموزشگاه خزائلی در نظردارد برای داوطلبان متفرقه کلاس های چهارم و ششم خانه‌داری را دایر نماید مشروط برآنکه داوطلبان تابیست و پنجم مهرماه ثبت نام کنند زیرادرغیراینصورت بواسطه ضیق‌وقت تشکیل کلاس دیگر سودمند نخواهد بود لذا انتظار دارد که داوطلبان از این فرصت کوتاه سریعا استفاده‌نمایند

نشانی‌ـ خیابان شاه‌آباد کوچه ظهیرالاسلام

آموزشگاه دخترانه خزائلی تلفن ۳۷۲۶۷

ارتش مراکش به‌الجزایر حمله کرد

تاگونیت(جنوب مراکش) ـ۱۴اکتبر ـ خبرگزاری فرانسه ـ هزار سرباز مراکشی و هزار سرباز الجزایری برای اشغال پاسگاههای «هاسی ـ بیضاء» و تنجوب واقع درمنتهی الیه جنوبی مرز مراکش و الجزایر بجنگ شدیدی پرداختند. جنگ در صحرای وسیعی که درجنوب‌کوه اطلس قرار دارد برپا گردید.

اخبار رسمی حاکی از آنست که تاکنون ده تن کشته و چندین تن مجروح شده‌اند.

● جنگ شبانه

نبرد شب هنگام آغاز شد ویکهزار تن از سربازان مراکشی بفرماندهی سرهنگ حبیب در دل شب شهر «تاگوتیت مهمیه» را بسوی جنوب‌ترک کردند. دراین محل جاده وجودندارد واز زره پوش و کامیون نمی توان استفاده کرد. تنها سلاح سربازان مسلسلهای سبک است.

سربازان مراکشی تا چهار صبح بده‌کیلومتری هاسی بیضاء و تنجوب رسیدند.

این دو پاسگاه که چندین چشمه آب و چند درخت خرما سرمایه است در دست نیروهای الجزایر است.

سربازان مراکش درساعت پنج‌ونیم صبح که خورشید بزحمت صحرای سوزان را روشن کرده بود حمله را آغاز کردند بانخستین شلیك مسلسل سربازان الجزایری بمقاومت پرداخته دست به حمله متقابل زدند

مقاومت‌سربازان الجزایری ۲ساعت بیشتر طول نکشید و درساعت هفت‌و نیم صبح مراکشی ها پاسگاه مزبور را اشغال کردند و سربازان الجزایر بطرف پایگاه خود «تینوشی» عقب‌نشینی کردند. دراین نبرد الجزایری ها ۸تن اسیر نیز دادند.

مقامات مراکش اعلام کردند که در جنگ الجزایر و مراکش بیش‌از ده‌نفر از نیروهای الجزایر کشته شدند وبه ارتش مراکش نیز تلفات جزئی وارد آمد.

● نخستین عملیات نظامی

سرهنگ‌حبیب‌که مستقیما باپادشاه مراکش در تماس است اعلام کرد این نخستین عملیات نظامی قابل ملاحظه ما پس‌از استقلال بود.

پاسگاههای هاسی بیضاء و مهمیه که امروز باشغال نیروهای مراکشی درآمد از مدتها پیش مورد اختلاف مراکش و الجزایر است واخیرا به اشغال نیروهای الجزایر درآمده بود. مراکش والجزایر بیش‌از ۱۲۰۰ کیلو متر مرز مشترك دارند که در قسمت جنوب یعنی صحرا هنوز خط مرزی بین دو کشور مشخص نشده است. بقیه در صفحه ٤

در کوبا عزای عمومی اعلام شد

● برای ترمیم خرابیهای طوفان در کوبا شش‌ماه وقت لازم است

هاوانا ـ ۱۴ اکتبر ـ یونایتدپرس ـ آسوشیتدپرس ـ دولت کوبا امروز سه‌روز سوگواری‌رسمی‌برای‌طوفان زدگان وکشتگان آن واقعه که‌هزار نفر هستند اعلام کرد.

دراین سه روز سینماها، کاباره ها وتئاترها تعطیل خواهند بودوهمه تفریحات عمومی ملغی خواهد شد.

کاسترو طی نطقی دشمنان خود را متهم کرد که از کشته‌شدن مردم وبی‌خانمان‌شدن دهها هزار نفر شادی میکنند. اما این شادی بیهوده است، زیرا کار تجدید ساختمان از هم‌اکنون آغاز شده‌و پلهای موقتی روی رودهای طغیان‌کرده زده‌شده تاکمك بر طوفان‌زدگان را آسانتر وسریعتر نماید.

مردم کوبا کوشش خودرا برای تجدید ساختمان دوبرابر خواهند کرد.

● مراسم تدفین

در مناطق طوفان‌زده اکیپ های پزشکی‌مشغول‌مبارزه‌برای‌جلوگیری از بروز بیماری هستند و مراسم تدفین‌های دسته‌جمعی انجام‌میگیرد.

خبرگزاری دولتی کوبا خبرداد که علاوه بر یك هواپیمای قبلی که حامل کمك های انگلیس بود یك هواپیمای دیگر وارد کوباشده است. کمك‌های فراوان از شوروی وچکسلواکی نیز برای مردم کوبا فرستاده شده است، اما شش ماه وقت لازم است‌تاکارتجدیدساختمان کامل شود.

شهری که‌شهردار نمیخواهد

اپورت ـ آمریکا ـ ۱۴ اکتبر یونایتدپرس ـ ظاهر امر نشان میدهد که در شهر اپورت هیچ کس مایل نیست بر کرسی شهرداری تکیه‌زند. زیرا«ویلیام ماوسر» شهردار سابق بهیچوجه ند صدد فعالیت برای تجدید انتخاب خود نیست وعلاوه‌براین درمیان زنان ومردان و جوانان این شهر یك نفر دیگر هم تا کنون حاضر نشده است اوراق داوطلبی خود را پر کند درحالی که مدتی است مهلت مقرراین کار گذشته است.

در آخرین سخنرانی خداحافظی خود:

آدنائر نسبت بوضع برلن اعلام خطر کرد

دکتر آدنائر

پرفسورارهارد

بن ـ یونایتدپرس ـ دکتر آدنائرصدر اعظم آلمان غربی در آخرین مصاحبه مطبوعاتی دوران‌زمامداری چهارده‌ساله خود نسبت بوضع برلن اعلام خطر کرد.

دکتر آدنائر که بحوادث‌اخیر برلن اشاره میکرد گفت که‌تحولات اخیر روابط امریکا و شوروی از قرارداد منع آزمایشهای‌اتمی گرفته تافروش گندم امریکا بشوروی، تغییری دراساس سیاست شوروی نداده است.

ادنائر افزود که هدف‌شوروی در اروپا درهم‌شکستن جبهه متحدغرب ودست‌یافتن برااروپای غربی است. زیرا تنها از این راه است که شوروی‌برامریکا برتری‌خواهدیافت

● پایان کار

استعفای دکتر ادنائر از مقام صدر اعظمی آلمان امروز درپارلمان آلمان غربی مطرح خواهد شد وبا تائید آن از طرف پارلمان دوران حکومت ادنائر پایان خواهد یافت.

پس از طرح استعفای دکترادنائر پارلمان آلمان غربی ببررسی‌مسئله تعیین جانشین وی خواهد پرداخت وچون احزاب دموکرات مسیحی و دموکرات آزاد آلمان از هم‌اکنون در مورد جانشین دکتر ادنائر توافق کرده‌اند پارلمان آلمان روز ٤شنبه برای اعلام رای درمورد صدراعظم آینده تشکیل جلسه خواهد داد.

● تعیین کابینه

باتوافقی که میان دوحزب‌دموکرات مسیحی و دموکرات آزاد آلمان بعمل آمده انتخاب پروفسورارهارد وزیر اقتصاد کنونی آلمان‌بجانشینی دکتر آدنائر قطعی است پروفسور ارهارد بیشتر اعضای کابینه خودرا نیز تعیین کرده و قرار است روز پنج‌شنبه دولت خودرا به‌پارلمان آلمان غربی معرفی نماید.

گزارشهائیکه از بن رسیده‌حاکی است که در کابینه آینده آلمان حزب دموکرات آزاد نقش‌موثرتری بازی خواهد کرد واریك‌منده رهبر این حزب باسمت معاونت صدراعظم آلمان غربی نفوذ بیشتری‌درسیاست داخلی و خارجی آلمان خواهدداشت

● جلسه دفاع

آدنائر درجلسه وداع با وزیران خود گفت: اگر روسها دربرابرگرفتن گندم از غرب حاضر بودند دیوار‌برلن را از بین ببرند من با خوشحالی از کارکناره میگرفتم ولی اکنون با دلی شاد کنار نمیروم. آدنائر واقعه‌هفته گذشته و بستن شاهراه برلن غربی داشته باشد. کورت شموکر رئیس کمیته اقتصادی‌بوندشتاك بعنوان‌وزیر اقتصاد برگزیده خواهد شد.

● نامه کندی

واشنگتن ـ کندی رئیس جمهوری آمریکا درنامه‌ای که برای آدنائر صدراعظم آلمان غربی فرستاد از خدمات پرارزش وی بملت آلمان ستایش کرد.

دراین نامه کندی از ادنائربعنوان مردیکه برروی ویرانه های جنك آلمانی آباد و مترقی بوجود آورد، تجلیل کرده است.

دمو‌کرات آزاد آلمان از هم‌اکنون در مورد جانشین دکتر ادنائر توافق کرده‌اند پارلمان آلمان روز ٤شنبه برای اعلام رای درمورد صدراعظم آینده تشکیل جلسه خواهد داد.

● تعیین کابینه

باتوافقی که میان دوحزب‌دموکرات مسیحی و دموکرات آزاد آلمان بعمل آمده انتخاب پروفسورارهارد وزیر اقتصاد کنونی آلمان‌بجانشینی دکتر آدنائر قطعی است پروفسور ارهارد بیشتر اعضای کابینه خودرا نیز تعیین کرده و قرار است روز پنج‌شنبه دولت خودرا به‌پارلمان آلمان غربی معرفی نماید.

گزارشهائیکه از بن رسیده‌حاکی است که در کابینه آینده آلمان حزب دموکرات آزاد نقش‌موثرتری بازی خواهد کرد واریك‌منده رهبر این حزب باسمت معاونت صدراعظم آلمان غربی نفوذ بیشتری‌درسیاست داخلی و خارجی آلمان خواهدداشت

● جلسه دفاع

آدنائر درجلسه وداع با وزیران خود گفت: اگر روسها دربرابرگرفتن گندم از غرب حاضر بودند دیوار‌برلن را از بین ببرند من با خوشحالی از کارکناره میگرفتم ولی اکنون با دلی شاد کنار نمیروم. آدنائر واقعه‌هفته گذشته و بستن شاهراه برلن غربی

● برای تشکیل کابینه

لودویك ارهارد صدراعظم آینده آلمان با موفقیت مذاکرات خودرابرای تشکیل کابینه جدید باوزیران جدید بپایان رساند و باین ترتیب آخرین مانعی را که میشد در راه انتخاب او فرض نمود از بین برد.

آدنائر ۸۷ ساله بعد از ۱۴ سال حکومت امروز از حکومت کنار میرود.

ارهارد ٦٦ ساله موافقت کرده‌است که بدمکراتهای آزاد نیز در کابینه ائتلافی پست های جدید واگذار کند وباین ترتیب عده آنها را درکابینه۲۱ نفری آلمان به ٦نفر برساند. حزب دمکرات مسیحی بجای ۱٦ وزیر در کابینه آدنائر ۱۵ وزیر خواهد داشت. تا روز چهارشنبه نام اعضای کابینه جدید رسما اعلام نخواهد شد.

ارهارد درمذاکره با احزاب مخالف دچار اشکالاتی شده است اما تصور نمیرود این مشکلات درانتخاب او در جلسه روز چهارشنبه بوندشتاك‌تاثیر

نیوزویك مینویسد:

شوروی بکوبا برای امضای قرارداد مسکو فشار می‌آورد

نیویورك ـ ۱۵ اکتبر ـ خبرگزاری فرانسه ـ مجله نیوزویك در آخرین شماره‌خود مینویسد کرملین به فیدل کاسترو نخست وزیر کوبا اطلاع‌داده تازمانیکه‌قرار داد محدود منع‌آزمایش های اتمی مسکو را امضاء نکند دیگر به کوبا کمك اقتصادی نخواهدکرد.

نیوزویك‌مینویسد کوبا از شوروی وسایر کشور های کمونیست تقاضای ۵۰۰ میلیون دلار وام کرده است. اما این تقاضا رد شده و در مقابل از کوبا خواسته شده است برنامه های صنعتی و کشاورزی خود را اصلاح کند و مناسبات خود را با امریکا بهبود بخشد.

ستاره‌ای چشمك زد

باشرکت: ارهام صدر ـ عبدی ـ شبنم

محصول استودیو بدیع

ازاول آبانماه در سینماهای

ایران ـ مترو پل ـ میامی

وسینما ساحل (اصفهان)

ازفرداصبح درسینماهای

رادیوسیتی ـ ادئون ـ آستارا (تجریش)

دررم، شهر عشقهای تند وزودگذر، زنی متشخص و ثروتمند دل درگروی عشق جوانی بوالهوس نهادوتجسم آرزوهای فرو خفته خودرا دروجود او جستجو کرد لیکن هنگامیکه لحظه برخوردباحقیقت فرارسید، ناگهان کاخ رؤیاهایش فرو ریخت و این‌هوس بهاری چون نخستین شبنم‌های سحرگاهی برباد رفت و...

هوس بهاری

آخرین فیلم جوان اول سینمای امریکا **وارن بیتی**

اثر نویسنده مشهور: تنسی ویلیامز

با شرکت: **ویویان لی**

رنگی ـ دوبله بفارسی

محصول کمپانی برادران وارنر THE ROMAN SPRING OF MRS. STONE

ازفرداصبح در سینماهای

نیاگارا ـ ب.ب ـ امپایر

زوج هنرمند سینما درائر عشقی‌وشورانگیز از نویسنده بزرك آمریکائی «جان اوهارا»

«نگاهی از تراس» نمودار زنده ایست از هنر توانای هنرمندان سینما که گرمی و لطافت عشق رابهمراه‌زوایای پیچیده روابط زن و مرد تحقق بخشیده‌اند.

لارنس هاروی هنرپیشه

من معتقدم که «مارك رابسون» باکارگردانی فیلم«نگاهی‌ازتراس»خلاقیت خودرا بعنوان بهترین کارگردان عالم‌سینما بثبوت رسانید.

الیاکازان ـ کارگردان

من تاکنون چند بار فیلم «نگاهی‌ازتراس» را دیده‌ام و عشق شورانگیزی‌را که در سراسر آن موج میزند در قلب خود نیز احساس‌کرده‌ام. «پل نیومن» و «جوآن وود وارد» بابازی دراین فیلم‌قدرت هنری خودرا مسلم ساختند.

الیزابت تیلور ـ هنرپیشه

بعلت طولانی بودن فیلم شروع سئانسها در سینما ب.ب ۱۵ر۱۰ صبح ۳۰ر۱ ـ ٤ ـ ۳۰ر٦ ـ ۹ بعدازظهر و در سینما نیاگارا ٤۵ر۱۰ صبح ـ۲ ـ ۳۰ر٤ ـ۷ ـ ۳۰ر۹ بعدازظهر. و درسینماامپایر ۱۵ر۱۱ صبح ـ۳۰ر۲ ـ ۵ ـ ۳۰ر۷ ـ۱۰ بعدازظهر.

برای استفاده علاقمندانی‌که‌ما یلند فیلم «نگاهی ازتراس» را بزبان اصلی انگلیسی مشاهده نمایند. سه‌سئانس بی ترجمه ترتیب داده شده سئانس اول روز شنبه چهارم آبانماه ساعت ۹ بعدازظهر در سینما ب.ب ـ سئانس دوم روز یکشنبه پنجم آبان ماه ساعت ۳۰ر۹ بعدازظهردر سینما نیاگارا و سئانس سوم روز دوشنبه ششم آبانماه ساعت ۱۰ بعدازظهر در سینما امپایر.

بابحران حزب محافظه‌کار

احتمال پیروزی حزب کارگر انگلیس افزایش یافته است

لندن - ١٤ اکتبر - یونایتد پرس آسوشیتد پرس - رویتر - ملکه الیزابت پس از گذراندن تعطیلات خود در اسکاتلند به لندن برگشت تا نقش خود را طبق قانون در برگزیدن نخست وزیر ایفا نماید .

هنوز هم ریچارد باتلر ، معاون مک‌میلان محتمل ترین شخص برای نخست‌وزیری است و بعد از لردهیوم قرار دارد که انتخاب او نیز محتمل بنظر میرسد . اما عده ای شك‌دارند که لرد هیوم حاضر باشد از لقب لردی‌خود صرفنظرکند و برای‌انتخاب شدن در مجلس عوام فعالیت نماید تازمینه برای نخست وزیریش آماده گردد .

هنوز مذاکرات پشت پرده جریان دارد ، اما اطلاع دقیقی از آن در مطبوعات‌منعکس نشده است . احتمال نخست وزیری باتلر در دو روز اخیر از آن رو بیشتر قوت گرفته است که او آزموده ترین و مجرب ترین‌فرد حزب محافظه کار است .

● **کاندید ائتلافی**

لرد هیوم بعنوان کاندید ائتلافی تلقی میشود . زیرا اگر باتلر نتواند طرفداران هیلشام رابخود جلب‌کند احتمال‌برگزیده شدن لرد هیوم‌بیشتر میشود .

رهبری‌که‌از طرف حزب محافظه‌کار انتخاب میشود رسما بوسیله ملکه باید پذیرفته شود . ملکه در این مورد نیز مشاورانی دارد که وینستن چرچیل‌سیاستمدار ۸۸ساله انگلیسی یکی از آنهاست .

مکمیلان که بعد از عمل پروستات بزودی‌حالش‌خوب میشود درعرض‌دو هفته‌دیگربیمارستان راترك‌میکند.ممکن است مك‌میلان نیز نظر خود را در باره‌انتخاب نخست‌وزیرآینده به‌ملکه توصیه نماید .

از زمان ملکه ویکتوریا تاکنون هیچ پادشاه و ملکه ای در انگلستان‌نخست وزیر پیشنهاد شده بوسیله مجلس را رد نکرده است . اما طبق قانون اساسی ملکه میتواند این کار را انجام دهد . همچنین ملکه میتواند بعد از رد نامزد نخست وزیری ، انتخابات عمومی را اعلام نماید .

● **شرط بندی**

احتمال می رود که ریچارد باتلر کفیل نخست وزیری فردا کابینه انگلیس را به تشکیل‌جلسه فرا بخواند وبرای حل مسئله‌نامزدی نخست وزیر که آنقدر طول کشیده است از آنها نظر بخواهد.

مرد م‌انگلیس که به شرط بندی عادت دارند ، اکنون هزار هالیره برسر انتخاب نخست وزیر آینده شرط بندی کرده‌اند . از هر پنج نفر چهار نفر به نفع باتلر و از هر هفت نفر ، چهار نفر برضد لرد هیلشام وازهر شش نفر چهار نفر بر ضد لرد هیوم شرط بندی کرده‌اند . روز شنبه که کنفرانس حزب محافظه کار پایان یافت ، شانس لرد هیلشام ازهمه بیشتر بود امادر سه روز اخیر که باتلر زمام کار های دولتی را بعنوان معاون نخست وزیر در دست گرفته شانس او افزایش یافته‌است .

● **شانس پیروزی**

با اختلافی که در میان‌محافظه کاران بر سر انتخاب نامزد نخست وزیری درگرفته است رهبران کارگران شانس پیروزی خودرا در انتخابات زیادتر می بینند .

معاون ویلسون‌رهبر حزب کارگر گفت دست خداوند یار ما است . و ما پیروزی قاطعی بر محافظه‌کاران بدست خواهیم آورد

● **نظر مك میلان**

مك‌میلان‌ازبستر خود دربیمارستان برای حل اختلاف بر سر تعیین‌رهبر محافظه‌کاران اقدام کرد .

البته مك میلان نظر خودرا صریحا اعلام‌نکرده‌است، اما گفته میشود بیشتر طرفدار لرد هیلشام است که جانشین او شود .

شورای عالی دفاعی سوریه و عراق

● **نماینده اسرائیل در سازمان ملل گفت:اکنون دیگر «مسئله فلسطین» وجود ندارد**

بیروت-١٤ اکتبر- آسوشیتدپرس- رویتر - ژنرال صالح مهدی عماش وزیر دفاع عراق و فرمانده جدید نیروهای مشترك عراق و سوریه اعلام کردکه درصورت اعلان و آغاز جنك‌با دشمن (اسرائیل) ، عراق مقررات‌ترك مخاصمه را رعایت نخواهد کرد .

رادیو بغداد که مصاحبه عماش را با یك روزنامه کویتی نقل میکرد از قول او گفت‌که مابعنوان اتقلابیون‌خود را موظف برعایت هیچگونه قراردادی بادشمن خویش نمیدانیم و هیچ‌قرار دادی سد راه ما درااقدام علیه دشمن نخواهد شد .

● **شورای دفاعی عالی**

دمشق - ژنرال عماش امروزبرای اداره ستاد مشترك عراق و سوریه ، وارد دمشق شد . او گفت در صدد تشکیل یك شورای دفاعی عالی برای ستاد خود میباشد .

علی صالح‌السعدی معاون نخست وزیر عراق و حردان تکریتی فرمانده نیروی هوائی عراق همراه او بودند.

● **مسئله فلسطین**

سازمان ملل - عراق اسرائیل را متهم کرد که برای آن طرفدارمذاکره با دول عربی است که وضع خودرا در فلسطین تحکیم کند و بصورت قانونی درآورد .

دکتر عدنان پاچه‌چی نماینده عراق این مطلب‌را طی‌نطقی درجواب‌نماینده اسرائیل گفته است .

نماینده اسرائیل گفته بود اکنون مسئله‌ای بنام مسئله فلسطین وجود ندارد که مورد بررسی سازمان ملل قرار گیرد .

عدنان پاچه‌چی گفت اسرائیل نمی تواند بخواهد که مردم فلسطین‌وجود نداشته باشند ، اعراب فلسطین نه‌از حقوق خود صرفنظر کرده‌اند ونه‌امید خودرا برای استقلال از دست داده‌اند.

● **کنگره بعث**

دمشق - ششمین کنگره ملی حزب بعث که روز۳ اکتبر در دمشق‌گشایش یافت ، هنوز ادامه دارد .

بسیاری از شخصیت های حزب بعث‌کشورهای مختلف‌عربی ، ازجمله صالح‌السعدی معاون نخست وزیر عراق دراین کنگره شرکت دارند .

گفته میشود بدلایل امنیتی نام‌تمام شخصیت های شرکت کننده درکنگره افشا نمیشود .

حزب بعث اینك درعراق و سوریه قانونی است ، درلبنان نیمه رسمی است و در اردن و جمهوری متحده عربی غیرقانونی میباشد. رئیس‌کنگره حزب بعث میشل افلاك است ورهبران حزب بعث سوریه کوچکترین خبری پیرامون جریان‌مذاکرات کنگره‌تاکنون افشا نکرده‌اند .

سیل طلای شوروی بسوی بازارهای خاورمیانه وارد میشود

● **شوروی برای تامین ارز لازم جهت خرید های گندم خود قسمت عظیمی از نقل وانتقالات طلای خودرا به بانك شوروی شعبه بیروت واگذار کرده است**

لندن - ١٤ اکتبر - یونایتدپرس امروز کسب اطلاع شد که‌شوروی ها محل فروش طلای خودرا برای تامین ارز بمنظور خرید گندم از اروپا بخاورمیانه انتقال داده‌اند .در این هفته یك شعبه بانك ملی شوروی در بیروت گشایش یافت.

این اقدام برای سرمایه‌گذاری در بازرگانی خارجی شوروی وسایر فعالیت‌های اقتصادی وسیاسی آن کشور درخاورمیانه بعمل آمده‌است بحران جاری کشاورزی که شوروی را مجبور بخرید گندم فراوان از بازارهای غرب کرده اهمیت خاصی به‌این نقل مرکز بازرگانی‌به‌بیروت داده است . غیراز لندن و اروپا بیروت یکی از مراکز عمده تجارت طلاست .

اما گفته میشود که این تنها آغاز کار است و روسها میخواهند به‌این ترتیب دامنه ومیزان معاملات خودرا در ابهام فروبرند، زیراوضع بازارهای خاورمیانه ، برخلاف بازار های اروپائی چندان روشن نیستو جزو اسرار دولتی است :تصور میرود شوروی درحال حاضر باندازه افریقای جنوبی طلا تولید میکند.

مقدار گندمی که تاکنون‌شوروی ها برای خرید آن قرارداد بسته‌اند در حدود ۱۰ میلیون‌تن می‌باشدکه باخرید از آمریکا جمعا قیمت آن به یك میلیارد دلار میرسد .

شوروی درنظر دارد در حدود ۷۰۰ میلیون دلار پول خرید گندم‌ها رابافروش طلابدست آورد .

واشنگتن - وزیر کشاورزی‌امریکا عقیده دارد که امریکا با فروش گندم به شوروی چندین میلیون دلار از مخارج انبارداری خودخواهد کاست .

امریکا قرار است ۱۵۰ میلیون بوشل (هربوشل ۳٦ لیتر) گندم به‌شوروی بفروشد که در میزان اضافه تولید گندم آمریکا ، که ۱و۲ میلیارد بوشل میباشد رقم مهمی بشمار میرود .

وزیر کشاورزی امریکا انتقاد ریچارد نیکسون را از فروش گندم بشوروی «اندکی مضحك» نامید و گفت‌برعکس این کار به تعادل پرداخت‌های آمریکا کمك میکند. نکات مهم دیگرنطق‌وزیر کشاورزی از این قرار است :

۱- شوروی از ۱۹۵۸ به بعد محصول گندم عالی نداشته است. وضع محصول اروپای غربی نیز همینطور بوده است .

۲- کشاورزان امریکائی بمیزان ۹۰ نفر در برابر یك نفر موافق فروش گندم بشوروی میباشند .

تحقیق درباره حادثه سد وایونت آغاز شد

بلونو - ۱۵ اکتبر - خبرگزاری فرانسه - آسوشیتدپرس - حرکت کوه‌توك‌دربلونو فعلا متوقف شده است . زمین‌شناسان ، مهندسین و کارشناسان اعلام کردندریزش‌کوه توك که مجددا دیروز آغاز شده وسد وایونت را مورد تهدید قرار داده بود بعلت نامعلومی فعلا از حرکت باز ایستاده است. اماخطر هرلحظه وجود دارد . بدینجهت‌صد هاتن که در مناطق خطر قرار دارند خانه‌های خودرا تخلیه کرده‌اند.

● **سد سالم است**

سد وایونت بطرز باشکوهی‌هنوز برجای ایستاده است و فعلا خطر شکستن آن وجود ندارد. مهندسین سد سازی پس از بازدید از سد وایونت اعلام کردند که ریزش‌کوه درحال حاضر کوچکترین صدمه‌ای به‌بدنه سد وارد نساخته است.

چندتن از کارشناسان که‌امروز با هلیکوپتر از نواحی کوهستانی اطراف سد بازدید کردند اعلام نمودند کوه توك ریزش های‌خفیفی دارد ، اما خطر ریزش مهمی در حال حاضر فعلا وجود ندارد .امروز چهارتن از وکلای دعاوی بلونو در مورد فاجعه اخیر در بلونو که‌منجر به‌کشته‌شدن بیش از ٤ هزارنفر گردید شکایتی تسلیم دادستان ایتالیا کردند.

یك‌کمیته تحقیق دولتی امروز کار خودرا برای رسیدگی باین امرکه‌آیا میشداز حادثه سد «وایونت»جلوگیری نمودیانه آغاز کرد. «نیوزنیوسولو» وزیرامور عامه که کمیته مزبور را تشکیل داده‌است گفت وظیفه کمیته آن‌استکه بدو سئوال زیرپاسخ گوید.

۱- آیا کمپانی «آدریاتیك الکتریك» که‌سازنده سدمیباشد مساعی لازم را برای سالم بودن‌ساختمان سدودرست کارکردن آن مبذول داشته‌است یانه.

۲- آیافاجعه‌اخیرسد که‌مبنی‌بکشته شدن ۲هزار نفر گردید کلا یاقسمتی‌از آن‌ناشی ازسهل‌انگاری درکارساختمان سدبوده ودر صورتیکه جواب مثبت باشد توضیح چگونگی‌آن .

درحال‌حاضر کلیه نیروهای مخالف یعنی‌کمونیستها، نئوفاشیست ها و دیگران نیروهای خودرا در متهم کردن دولت‌روی هم گذارده‌اند .

● **ساختمان دوباره**

دیروز اعضای شورای شهرداری «لونگارون» که‌از فاجعه سد «وایونت» جان سالم‌بدر برده‌اند گفتند اگردولت استحکام سد را تضمین کند آنها با تجدید بنای شهر «لونگارون»موافقند.

اعضای شورای شهرداری گفتند آنها درعین حال که بعلت عدم استحکام زمینهای‌این منطقه از سال ها قبل‌با ساختن سد مزبور موافق نبوده‌اند ، اکنون تقاضای تخریب سدرا ندارند. شورااین امررا که‌سد هنوز قابل استفاده است‌یاباید ویران شودبعهده دولت‌گذارد .

شوروی و چین قرارداد تازه‌ای بستند

مسکو - ١٤ اکتبر - خبرگزاری فرانسه - ژنرال لیوهی تسیانك‌معاون فرماندهی عالی‌سیاسی ارتش چین و رئیس هیات انجمن دوستی چین و شوروی که اینك در شوروی بسر می برد امروز گفت ما معتقدیم که دوستی و همبستگی ملل چین و شوروی تحکیم خواهد یافت او بر پایه تفاهم متقابل و همکاری برادرانه گسترش می یابد

ژنرال لیوهی تسیانك این‌مطلب را در ضیافتی که‌انجمن دوستی چین و شوروی در مسکو ترتیب داده بود ایراد کرد .

وی افزود ما طی اقامت خود در شوروی دریافتیم که ملت شوروی در راه ساختمان کمونیسم موفقیت های بزرگی بدست آورده است.

● **قرارداد تازه**

خبر گزاری‌چین‌جدید اعلام‌کرد که امروز قرار دادی مربوط به راه آهن بین دو کشور چین وشوروی بامضاء رسید. این خط آهن در شمال شرقی چین واقع شده است.

خبر گزاری چین جدید اضافه کرد که طی جلسه عادی ۱۹٦۳ کمیته راه آهن مرزی‌چین وشوروی که‌در خاربین (شمال شرقی‌چین) روز های ٥ تا ۱۳ اکتبر تشکیل گردید نمایندگان دو کشور پیرامون مسائل حمل و نقل بین دو کشور مذاکره کردند .

خبر گزاری چین جدید اضافه کرد که هیات نمایندگی شوروی در ضیافتی که بافتخار آنهاترتیب داده شده بود شرکت کردند .

ارتش مراکش

بقیه از صفحه سوم

رادیو الجزایرامروز متن اعلامیه وزارت امورخارجه‌الجزایررابیرامون حوادث مرزی الجزایر و مراکش منتشر کرد .

د راین اعلامیه گفته شده است برخلاف ادعای مراکش پایگاه‌های هاسی‌بیضا و تنجوب همچنان در دست نیروهای الجزایر است .

در اعلامیه اضافه شده است نیروهای مراکشی در برابر مقاومت سرسختانه نیروهای ارتش ملی‌خلق الجزایر مجبور شدند عقب نشینی کنند و موفق باشغال این دوپاسگاه نشدند .

سلطان حسن دوم‌پادشاه‌مراکش، طی نطقی که شب گذشته ایراد نمود گفت مراکش همیشه ترجیح داده است که مسائل مورداختلاف را از طریق مذاکره حل وفصل کند و باالجزایربه‌آخرین مظاهر استعمار پایان دهند .

پادشاه مراکش افزود ما علاقمند داشتن بهترین‌مناسبات‌باهمسایگان و برادران خود میباشیم . اماضمنا عزم راسخ داریم که از تمامیت ارضی و حق حاکمیت خود دفاع کنیم.

● **شرکت هواپیماها**

امروز احمدبن‌بلا دوتن‌ازنزدیکان خودرا برای مذاکره‌حکومت‌مراکش جهت حل اختلافات مرزی‌دوکشور روانه رباط کرد .

هنوز معلوم نیست که آیا فرستادگان حکومت الجزایرتوانند اختلافات دوکشور را حل کنند و به‌جنك کنونی پایان‌دهند .

اعلامیه وزارت‌دفاع‌ملی الجزایر حاکی از آنست که هواپیماهای جنگی ارتش مراکش در نبردامروز شرکت داشتند .

امروز بوتفلیکا وزیر امورخارجه الجزایر تائید نمود که جنك های شدید در مرز دوکشور مراکش و الجزایر هنوز جریان دارد .

وزیرامورخارجه‌الجزایر تائید نمود که حکومت الجزایر بامیانجیگیری حبیب بورقیبه رئیس جمهوری‌تونس جهت حل اختلاف مراکش‌والجزایر موافق است .

ری افزود نیروهای مراکش ۵۰ تا۱۰۰کیلو متر وارد خاك الجزایر شدند وشماره آنها چندین‌هزار نفر بود و در این نبرد از تانك وهواپیما نیز استفاده شده است .

ازامشب در سینماهای نادر - دنیا - تهران - مراد رامسر - فلور - ژاله - کارون

بیسمارك تجزیهٔ آلمان

با کناره گیری کنراد آدنائر یکی از بزرگترین و شگفت آور ترین شخصیت های سیاسی دنیای ما زمام رهبری کشورش را از دست میگذارد . در ۸۷ سالگی و در قله های بلند احترام شخصی و حیثیت عمومی پس از ۱٤ سال حکومت آدنائر هنوز سرشار از قدرت است . اراده آهنین ، شکیبائی پایان ناپذیر و یکی از سیاسی ترین مغز های زنده در وجوداو نمرده است . سنگینی دست او حتی پس‌از آنکه‌مسئولیت اداره امور را رها کرد در همه دستگاه رهبری سیاسی آلمان احساس خواهد شد .

نقش آدنائر نه تنها بر آلمان و اروپا - بلکه بر همه دنیای پس از جنك افتاده است .

تصمیم هائی که این ذهن دور اندیش و زیرك و دقیق در عمق تنهائی درونی خود گرفت دنیا را از آنچه می‌توانست - وشاید می‌بایست - متفاوت ساخت .راهی که او برای آلمان برگزید طرح سیاست بین‌المللی را چنانکه اکنون هست ریخت . در یك‌لحظه تاریخی کلید جنك‌سرد بدست‌او افتاد . آن هنگامی بود که‌روسها پس از مرك استالین آماده‌بودند به نحوی بن بست آلمان را بگشایند و با آن قلب مسئله جنك و صلح را.هنگامی بود که میشد وحدت آلمان را با بیطرف ساختن آن کشور ، درخطوطی که برای اتریش میسر گردید ، سودا کرد . زمانی که آلمانها با انتخاب شگرف خودروبرو بودند تجدید وحدت یافرورفتن درا تحادیه اتلانتیك .

آدنائر را باییسمارك بسیار مقایسه کرده‌اند .

اما او بیسمارك تجزیه آلمان است . سیاستهای او درست‌وضع موجودرا در آلمان تثبیت کرده است . در یکسو آلمان شرقی که برای روسها اهمیت مرك و زندگی پیدا کرده‌است و درآینده قابل پیش بینی هرگز تن به‌اتحاد آن با بقیه آلمان نخواهد داد و در سوی دیگر آلمان غربی که هر روز نیرومند تر و به غرب - امریکا یافرانسه - وابسته تر می شود و دلائل تازه‌تری برای ترس از آینده یك‌آلمان متحد بدست روسها و دیگر اروپائیان شرقی- و احیانا غربی- میدهد .

نومین صدراعظم آهنین تاریخ آلمان در قوت شخصیت وجادو- گری سیاسی و پایداری نشانی که برتاریخ نهاده از هر جهت قابل مقایسه با سلف‌نامدارخویش است . امانه در سیاستها . در واقع‌او آنچه توانسته در ویران ساختن سنت پروسی، که بیسمارك نماینده بزرك آن بود ، کوشیده است - در رتبه اول در راندن مسئله تجدید وحدت به حاشیه های دور تروکم اهمیت ترتاریخ.

او به آلمانها هدفهای ملی دیگری عرضه داشته است - رفاه و نعم نامحدود ، وحدت اروپا ، جامعه اتلانتیك ، تجمل بر کنار ماندن از تصمیم های قطعی و مسئولیت های خطیر . امروز در سیاست آلمان غربی موجودیت او در کاخ پارلمان می‌تواندتقریبا از همان‌قدرتهای منفی برخوردار باشد که در گذشته بود . جانشینانش ، مردانی مانند ارهارد و شرودرومنده ، باید با اشباح‌و اشخاص بسیار نیرومندی سخت بجنگند . کناره گرفتن آدنائر بهیچ‌وجه روی کار آمدن روحیه تازه‌ای را الزام نمیکند . برای آلمان غربی تنها یك دوران جدید مبارزه پیش آمده است که‌پیروزی در آن برای نمایندگان تحول مسلم نیست . محیط آدنائری با استعفای او تغییر نیافته‌است .یك پیروزی سوسیال دمکراتها در ۱۹٦۵ لازم است تابتوان بطور قطع از پایان عصر آدنائر سخن گفت .

تاآن زمان آبهای بین‌المللی را کوششهای مردانی مانند دوگل و آدنائر و پیروانشان در هر جا و همفکرانشان در یکن همچنان‌راکد نگه خواهد داشت . تکانی که طرفداران فلسفه عمل و میانه‌رو های واقع گرای‌در واشنگتن و مسکو به جرم سنگین جنك سرد داده‌اند از عهده خرد کردن آن برنخواهد آمد تا هنگامی که به گفته هارولد ویلسون یك موج سوسیالیستی اروپای غربی را در خود فرو گیرد .

نخست انگلیسها و آلمانهابابد از شیفتگی استقلال اتمی وهراس منطقه غیر اتمی‌آزاد شوند تا بتوان به یك خلع سلاح‌اتمی ، اگر چه محدود ، رسید .نخست مفاهیم ۱۸ سال جنك سرد باید فراموش شوند .

داریوش همایون

بزرگترین محاکمه جنایتکاران نازی در آلمان غربی

فرانکفورت - ١٤اکتبر - یونایتد- پرس - بزرك‌ترین‌محاکمه جنایتکاران جنك که بدست دولت آلمان انجام می گیرد روز ۲۰ دسامبر آغاز خواهد شد . در این محاکمه ۲۳ نفر از محافظین پزشکان و مامورین باز - داشتگاه آشویتس محاکمه خواهند شد . این عده متهمند که در حدود ۲٫۵ میلیون نفر بازداشتی ها رادر این «آسیای مرك» ازبین برده‌اند .

دادستانی آلمان ۸۰جلد سندفراهم آورده که در دادگاه ارائه خواهد شد و ۴۵۰نفر هم شهادت خواهند داد . محاکمه از شش تا هشت ماه طول خواهد کشید .

خلاصهٔ اخبار

- **سایگون**- جریك های کمونیست دوبمب درزیر اتوبوسهای شهری منفجر کردند و ۱۸ نفررا کشته ۲۳نفر رازخمی کردند .
- **کاراکاس**-دانشگاه مرکزی‌ونزوئلا که مخفیگاه‌تروریست های‌طرفدار کاسترو بودعلیرغم‌مخالفت‌اتحادیه دانشجویان بسته شد.
- **سازمان ملل** - اوتانت دبیرکل سازمان ملل اعلام‌کرد که تاکنون ٤٤ کشورجهان قول داده‌اند از ارسال اسلحه برای افریقای جنوبی که‌درراه اجرای سیاست تبعیض‌نژادی آن‌دولت بکارمیرود، خودداری خواهند کرد.
- **سایگون**-یك‌پیرزن بعنوان‌اعتراض علیه سیاست دولت‌نگودین دیم خودرا در آپارتمان خویش آتش زد. یك‌نفر مردنیز میخواست‌خود رادروسط بازار سایگون بهمین عنوان آتش بزند. اما پلیس‌مانع کار او شد .
- **سئول**- میلیون‌ها نفرمردم کره جنوبی درانتخابات شرکت کردند ودرباره ادامه دولت نظامی که بوسیله دولت‌وقت پیشنهادشد، یاکوشش‌برای‌دمکراسی‌که‌بوسیله مخالفان دولت پیشنهاد شده‌رای داده‌اند. نتایج انتخابات هنوز معلوم نیست.
- **سازمان‌ملل**- کمیته۷نفریکه‌ازطرف سازمان ملل برای رسیدگی به تعقیب وفشار بودانیان درویتنام جنوبی تعیین شده، روزدوشنبه آینده بمقصد سایگون حرکت خواهد کرد .
- **برلن**- در هفته گذشته ۲۱نفر از مردم آلمان شرقی به برلن‌غربی و آلمان غربی گریخته‌اند. دولت آلمان شرقی هم اعلام کرد دردو هفته گذشته ٦۸ نفر ازسربازان آلمان غربی به‌آلمان شرقی گریخته‌اند ودر ۹ماه اول سال جاری ۸۵۲٫٦۵۷ نفر از مردم آلمان غربی (روزی ۳۱۵۰) نفراز آلمان شرقی بازدید کرده‌اند .
- **واشنگتن**- فردکورت وزیر نیروی دریائی امریکاازپست خوداستعفا کردو قراراست یل نیتز معاون کنونی وزارت دفاع جانشین وی شود.

کورث هفته گذشته بتصمیم وزارت دفاع امریکا دایر برخود- داری‌ازدادن‌ناوهای هواپیمابراتمی بیشتر به نیروی دریائی،اعتراض کرده بود .

درحالیکه بازماندگان فاجعه سد وایونت اجسادقربانیان این حادثه را در یك «گودال‌مشترك» بخاك می سپردند باردیگر قسمتی ازکوه (توك)ریزش کرد ولی تاکنون این ریزش ها موجب طغیان مجدد سدنشده است .

عکس رادیوئی اطلاعات

دنباله نامه‌های متبادله بین حزب کمونیست شوروی و حزب کمونیست چین

(۲۸)

از: پکینگ ریویو (چاپ پکن) — از: عصر جدید (چاپ مسکو)

چین: | شوروی:

یك حزب انقلابی باید در حقیقت بینی ثبات بخرج بدهد و اشتباهات خود را تصحیح کند و چگونگی اقدام وهدایت کردن و انتقاد و انتقاد از خود را بداند وبتواند رهبری را باتوده‌های وسیع مردم کاملا مرتبط سازد .

باید یك حزب انقلابی که‌بتواند رهبری را با توده های وسیع مردم کاملا مرتبط سازد ، وجود داشته باشد . باید یك حزب انقلابی که درحقیقت بینی پیگیری و ثبات بخرج دهد و اشتباهات خود را تصحیح کندوچگونگی مبادرت ورزیدن و هدایت کردن انتقادو انتقادازخود را بداند وجود داشته باشد.

فقط یك چنین حزبی ، پرولتاریا وتوده‌های وسیع مردم را در مبارزه باامپریالیسم وعمال آن رهبری‌تواند کرد. ودر انقلاب دمکراتیك ملی‌و انقلاب سوسیالیستی پیروز تواند شد.

اگر حزبی ، یك حزب انقلابی پرولتاریائی نبوده بلکه یك حزب رفورمیستی بورژوایی باشد ، اگر این‌حزب یك‌حزب‌مارکسیست ـ‌لنینیست نبوده بلکه یك حزب رویزیونیست باشد، اگر یك‌حزب پیشاهنگ پرولتاریا نبوده بلکه‌یك حزب دنباله رو‌بورژوازی باشد ، اگر مظهر منافع پرولتاریا و همه زحمتکشان نبوده بلکه‌معرف‌منافع آریستوکراسی کارگری‌باشد ،

اگریك حزب انترناسیونالیست نبوده، بلکه یك‌حزب ناسیونالیست باشد، اگر حزبی نباشد که بتواند مغز خود را جهت اندیشیدن برای خودش بکار بردمو از طریق‌بررسی و مطالعه ، شناسائی دقیقی نسبت به تمایلات طبقات مختلف درکشور خویش بدست آورد ، اگر حزبی نباشد که بداند حقیقت عام مارکسیسم ـ لنینیسم را چگونه باید بکاربرد و چگونه باید آنرابا عمل مشخص کشور خود ترکیب کرد ، و اگر بر عکس حزبی باشد که سخنان دیگران را طوطی وار تکرار کند ، تجربه خارجی رابدون تجزیه و تحلیل مورد تقلید قرارد‌هد بعلامت‌انگشت‌بعضی‌اشخاص‌خارجی اینجاو آنجابدود، و بصورت‌معجونی ازرویزیونیسم ، دگماتیسم و هر چیزدیگر بجز اصل مارکسیستی ـ لنینیستی در آید ، آنگاه ازرهبری پرولتاریا و توده‌هادرمبارزه انقلابی، از پیروز گرداندن انقلاب و از اجرای‌رسالت تاریخی‌عظیم پرولتاریا مطلقا عاجز خواهد بود .

این مسئله‌ایست که تمامی مارکسیست ، لنینیست ها ،تمامی کارگران واجد شعور طبقاتی و تمامی مردم مترقی همه کشور ها باید عمیقا در باره آن بیاندیشند.

وظیفه مارکسیست، لنینیست‌هاست که در مورد اختلافاتی که درجنبش کمونیستی بین المللی پدید آمده است ، حقیقت را از کـذب باز شناسند .

ما همواره به پاس نفع مشترك وحدت برای مبارزه بر ضددشمن، طرفدارحل مسایل از طریق‌مشورت های‌بین‌الحزبی ومخالف علنی‌ساختن اختلافات‌در برابر دشمن بوده‌ایم .

چنانکه رفقای حزب کمونیست اتحاد جماهیر شوروی سوسیالیستی میدانند ، مشاجرات علنی در جنبش کمونیستی‌بین‌المللی‌را رهبران‌بعضی احزاب برادر دامن زده‌اند و برما تحمیل کرده‌اند . اکنون که یك مباحثه علنی در گرفته است ،باید آنرا بر پایه تساوی میان احزاب و برپایه دمکراسی ، و از طریق‌ارائه واقعیات و تعمق در باره مسایل‌ادامه داد.

بقیه در صفحه ۷

بعلت شرائط تاریخی ، مهمترین وظیفه‌ای که امروز بعهده کمونیستها است عبارتست از مبارزه برای‌جلوگیری از جنك هسته‌ای ، متحد ساختن همه نیرو های صلح برای دفاع‌ازصلح‌ورهانیدن بشریت ازفاجعه‌جنك‌هسته‌ای.

تحلیل دقیق‌تغییرات‌حاصل دروضع جهانی ، احزاب برادروارسراسرجهان را قادر به‌توصیف مارکسیستی ـ لنینیستی عصرماساخت : « زمان‌ما، که مضمون عمده آن انتقال‌از سرمایه داری به سوسیالیسم است ـ(انتقالی که‌با انقلاب کبیر سوسیالیستی‌اکتبر آغاز شده است)ـ، دوران مبارزه‌میان دوسیستم اجتماعی متضاد ، دوران انقلابات سوسیالیستی و انقلابات ـ رهائی ملی ،دوران‌اضمحلال‌امپریالیسم وامحاء سیستم مستعمراتی ، دوران انتقال‌خلق‌های‌بیشتر براه‌سوسیالیستی وپیروزی سوسیالیسم و کمونیسم در مقیاسی جهانی است .»

تعریف مذکور مبنای جهت‌گیری درست درتنظیم‌استراتژی وتاکتیکهای جنبش کمونیستی جهانی بود .

نکات اساسی مشی عمومی‌احزاب مارکسیست‌ـ لنینیست چنین است :

«طبیعت و مضمون جریان انقلابی در زمان ما بوسیله آمیختگی مبارزه خلقهای بنا کننده سوسیالیسم و کمونیسم بر ضد امپریالیسم ،جنبش طبقه کار گر انقلابی در کشور های سرمایه داری ، جنبش رهائی ملی خلقهای ستمدیده ، وجنبش های ـ دموکراتیك عمومی دریك مسیر واحد، معین میشود . نقش‌قاطع دراتحادنیرو های انقلابی ضد امپریالیستی متعلق است به طبقه کارگر بین المللی و آفریده اساسی آن ـ یعنی **سیستم جهانی سوسیالیستی که تاثیر عمده خود را بر تکامل انقلاب سوسیالیستی جهانی بوسیله قوت‌مثال‌خود، بوسیله ترقی اقتصادی خود ، اعمال میکند .**

«بعلت شرایط تاریخی‌عینی‌حکمفرما (تشدیدبیمفرط‌تجاوزکاری‌امپریالیستی، ظهور سلاحهای دارای قدرت تخریبی وسیع ،وغیره) ، از میان همه‌وظایفی که در عصر کنونی در مقابل نیرو های ضد امپریالیستی قرار دارد وظیفه مرکزی مبارزه‌است از مبارزه برای جلو گیری از جنك هسته‌ئی. **متحد ساختن همه نیروهای صلح برای دفاع ازصلح ورهانیدن بشریت از فاجعه ومصیبت هسته‌ئی، نخستین‌وظیفه‌احزاب‌کمونیست است .**

«انقلاب سوسیالیستی در نتیجه تکامل داخلی مبارزه طبقاتی درهر کشور انجام میگیرد ، و اشکال و راههای آن بوسیله شرایط مشخص واقعی هرکشور معین میشود . قانونی که در نزد همه کشور ها مشترك‌است عبارتست از اسقاط انقلابی دولت سرمایه داری و تاسیس دیکتاتوری پرولتاریائی در این یاآن شکل . وظیفه طبقه کارگر و احزاب کمونیست عبارتست از استفادهٔ‌حداکثر از امکاناتیکه اکنون برای راه‌مسالمت آمیز ، انقلاب سوسیالیستی ، راهی سوای جنك داخلی ، وجود دارد ،ودر عین حال ، آماده بودن برای راه‌غیر مسالمت‌آمیز ، برای‌سرکوب مسلحانه مقاومت بورژوازی ،مبارزه دموکراتیك عمومی یك جزء لازم مبارزه برای سوسیالیسم است ،

«هدف‌طبقه کارگر واحزاب‌کمونیست درجنبش رهائی ملی عبارتست از**انجام رساندن وظایف انقلاب دموکراتیك ضد امپریالیستی** ، بسقوط‌تحکیم جبههٔ ملی مبتنی براتحادباد‌هقانان‌وبورژوازی ملی میهن دوست ، آماده ساختن شرایط برای‌تشکیل دولت‌های ملی‌ـ دموکراتیك و برای انتقال براه غیر سرمایه داری تکامل،

«روابط همکاری و کمك متقابل میان‌کشورهای‌سوسیالیستی، **همبستگی ووحدت جنبش کارگری و کمونیستی بین‌المللی** ، رعایت صادقانهٔ نظرات و ارزیابیهای مشترکاتدوین شده ، و وفاداری به‌اصول لنینیستی‌زندگی‌حزبی وروابط میان‌احزاب . اینهاست شرایط لازم برای حل موفقیت آمیز مسائل تاریخی که در مقابل کمونیست‌ها قرار دارد . »

چنین است راه های اساسی تکامل جریان انقلابی جهانی در عصرحاضر . چنین‌است‌نکات اساسی مشی‌عمومی‌جنبش کمونیستی بین‌المللی در مرحلهٔ کنونی . **جوهراین مشی عمومی ، بطورخلاصه،عبارتست ازپیکار برای صلح ، دموکراسی، استقلال‌ملی وسوسیالیسم.** اجرای‌پیگیرانه آن‌ضامن موفقیت جنبش کمونیستی جهانی‌است. تمامی این اصول راهنمای جنبش کمونیستی بین‌المللی‌در شرایط‌کنونی، که‌بوسیله احزاب برادرواز کارگری و کمونیست بطوردستجمعی تنظیم‌شده ودراعلامیه‌و بیانیهٔ‌مسکو مدون گردیده است ،دربرنامهٔ جدید حزب کمونیست اتحاد شوروی ، که کاملا مبتنی برتعمیم مارکسیستی ـ لنینیستی تجربهٔ انقلابی بین‌المللی و خود کشور ماست ،متجلی شده است .

ـ۵ـ

نظریات اشتباه آمیز رهبران حزب کمونیست چین دربارهٔ موضوعات مهم تئوریك و سیاسی زمان مابطور جدائی ناپذیر با فعالیت عملی آنان، که‌متوجه تخریب وحدت اردوی سوسیالیستی جهانی و جنبش کمونیستی بین‌المللی است ، مربوط است .

رفقای چینی درگفتار تصدیق‌میکنند که وحدت اتحاد جماهیر شوروی سوسیالیستی و جمهوری توده‌ئی چین تکیه گاه عمده سراسر اجتماع سوسیالیستی است ، ولی در عمل روابط باحزب ما وکشور مارا در همه‌زمینه‌ها از پایه سست و ضعیف میکنند .

رهبری حزب کمونیست چین غالبا‌از وفا داری و صداقت خود نسبت باجتماع ملل سوسیالیستی‌سخن میگوید. لیکن روش رفقای چینی درقبال این اجتماع، اظهارات پرسرو صدای آنانرا تکذیب میکند .

ارقام نشان میدهد که درظرف سه سال گذشته ، جمهوری توده‌ئی چین حجم بازرگانی‌خود را باديگر کشورهای سوسیالیستی به کمتر از نصف‌تقلیل داده است . نتایج این سیاست رفقای چینی برای بعضی از کشور های سوسیالیستی بویژه دردناك‌بوده است.

اقدامات رهبران چینی‌نه‌فقط بااصول روابط‌متقابل‌میان کشورهای‌سوسیالیستی بلکه ، در بسیاری موارد ، با قواعد و موازین پذیرفته شده ایکه همهٔ دول باید رعایت کنند، بطور نمایان وخیره کننده متضاد است .

نقض‌موافقتنامه‌های‌موجودخسارت جدی براقتصاد ملی بعضی ازکشور های‌سوسیالیستی وارد ساخته است وبخوبی میتوان دریافت که خود اقتصاد چین نیز از این تقلیل‌روابط اقتصادی زیان کمتری ندیده است.

رهبران حزب کمونیست چین که میکوشند تامگر این اقدامات‌خود را درنزد مردم توجیه کنند ، به تازگی تئوری « تکیه بر نیروهای خویشتن » رابه پیش کشیده‌اند . بطور کلی ، برای هرکشوری که درکار بنانهادن سوسیالیسم است، بهترین راه پایه گذاری فنی ومادی سوسیالیسم آنستکه در درجهٔ اول بر روی مساعی مردم خود تکیه‌کند و منابع خویش را به بهترین نحو مورد استفاده قرار دهد .ساختمان سوسیالیسم در هر کشور ،اصولا کارمردم آن کشور ، کار طبقهٔ کارگر و حزب کمونیست آن‌است

اتحاد شوروی، که نخستین کشور سوسیالیستی است ، مجبور بود که سوسیالیسم را فقط با تکیه برنیرو های خودش‌واستفاده ازمنابع‌داخلی خود ، بنا کند ..وبا آنکه اکنون یك مجموعهٔ‌کشور های‌سوسیالیستی وجود دارد ، این بهیچوجه بمعنای آن نیست که مردم هر کشور می توانندست‌بسینه بنشینندومنحصرا بر کومك کشورهای سوسیالیستی دیگر تکیه کنند . حزب کمونیست هر کشور سوسیالیستی وظیفه خود میداند که همهٔ ذخایر داخلی را برای تکامل اقتصادی موفقیت آمیز تجهیز کند . بنابراین ،اظهارکمیته مرکزی حزب کمونیست چین مبنی براینکه سوسیالیسم رابطور عمده باید بانیروهای خویش بنانهاد ، در معنای مستقیم و صریحش ، به‌هیچوجه مورد اعتراض نتواند بود.

ولی چنانکه سراسر متن نامه کمیته مرکزی حزب کمونیست‌چین وبسیاری مطالب‌مندرج درمطبوعات چین نشان میدهد ، این نظریه در واقع بنحوی مورد تفسیر واقع‌شده است که بکلی ناپذیرفتنی است .

فرمول «بنا کردن سوسیالیسم بطور عمده بانیروهای خویش » پوششی است برای مفهوم بنیان نهادن اقتصادیات ملی فی‌نفسه کامل وبی‌نیاز ،و محدود کردن روابط اقتصادی با کشورهای دیگربه‌تجارت واین است آن طرز تلقی‌ایکه‌رفقای چینی میکوشند تامگر بر دیگر کشورهای سوسیالیستی‌تحمیل کنند

اعلام خط مشی «تکیه بر نیرو های‌خویشتن » ظاهرا ازآن جهت مورد نیاز رهبران حزب کمونیست چین‌بود که‌بتوانند رشته‌های دوستی نزدیك میان‌کشورهای سوسیالیستی راضعیف کنند. بدیهی است که‌این سیاست هیچگونه وجه‌اشتراکی با اصول انترناسیونالیسم سوسیالیستی ندارد، و جز کوششی برای تخریب وحدت اجتماع سوسیالیستی بشمار نتواند آمد .

رهبران حزب کمونیست چین ، بموازات خط مشی تقلیل پیوندهای اقتصادی ،یك رشته تدابیر دیگر

بقیه در صفحه ۷

چند روز دیگر می‌توانید از نمایشگاه و فروشگاه گراندشس
که معرف بهترین زیرپوش برای همه وپیراهن‌بشور و بپوش (تریلن) برای آقایان است . درمیدان۲۸مرداد (مخبرالدوله) شروع بکار مینماید دیدن فرمائید .
گراندوشس
Grande Duchesse
۱ـ۳ آ ـ ۲۴۰۵۸

درمان روماتیسم
دکترمهندس
خیابان‌حافظ مقابل ت ث ث

اطلاعات کودکان‌مجله محبوب خردسالان امروز منتشر شد

محل جدید شرکت شبرنگ
نماینده کل محصولات اسکاچ
(فروشگاه و دفتر شرکت)
خیابان تخت جمشید مقابل سفارت آمریکا
تلفن ۶۶۹۶۶ ۶۶۹۷۷

لوونس‌کمیسك‌فابریك ودا. کانگستد . مالك اختراع شماره ۳۳۳۳ مربوط به (طریقه‌برای تولید ترکیبات موثر در تراپوتیك)
میل دارد با صاحبان صنایع‌درایران برای بهره‌برداری‌اختراع خود واردمذاکره شود .برای‌اطلاع بیشتر به‌دفتر حقوقی دکتر‌الکساندر آقایان و همکاران خیابان سوم اسفند مراجعه فرمائید .
آ ـ ۱۵۰۵۱

موتورهای دیزل مان
M·A·N
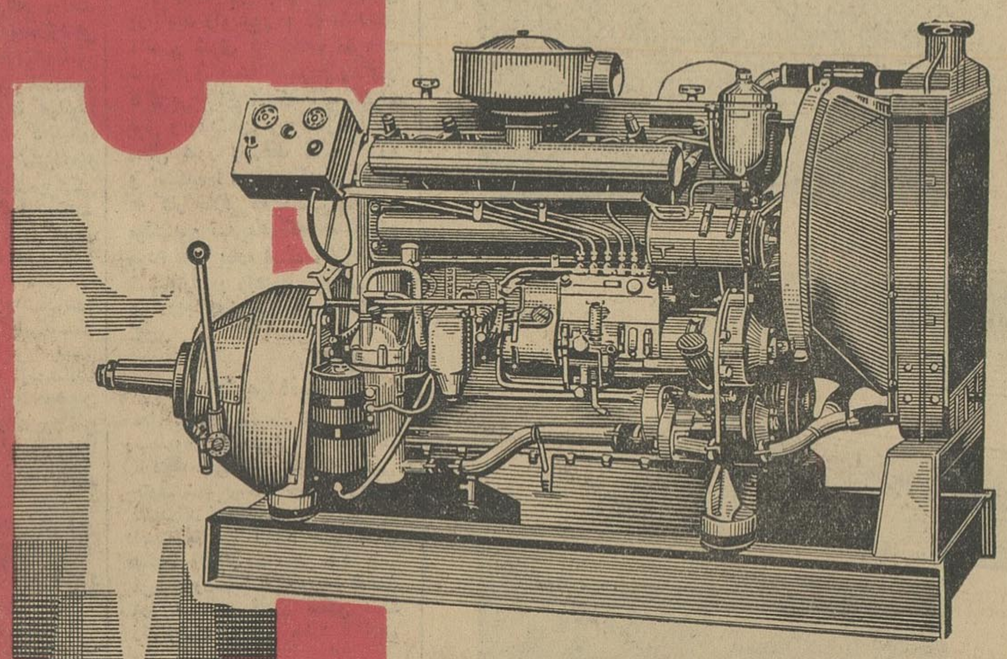
موتورهای دیزل مان باکلاج
به‌قدرتهای
۴۰ - ۶۴ - ۹۰ و ۱۳۰ اسب
که بانواع تلمبه های آبیاری کوپله میشود موجوداست
نماینده انحصاری
شرکت سهامی بازرگانی وفنی آفتاب شرق
خیابان فردوسی ـ ساختمان آفتاب شرق ـ تلفن ۵-۲۰۵۰۱

بزودی در چند سینمای مولن روژ
جنگ برای قهرمانان است

استیو مک کوئین
بابی دارین ـ فی پارکر
باب نیوهارت
نیک آدامز
هاری گاردینو
دوبله بفارسی در استودیو مولن روژ

انتقاد

احمد احرار

شعر بی‌قافیه !

دد شماره دیروز ما خواندید که دو دانشجو در اصفهان وقتی می‌ـ خواسته‌اند اجساد دومرده را برای تشریح بخانه خود ببرند گرفتار شده‌اند این خبرساده‌و کوچك‌متضمن چند نکته بود که یقین دارم خوانندگان مو شکاف بآن توجه فرموده‌اند ، معهذا تکرارش برای دو طبقه بی مناسبت نیست ، اول‌آنهائی که این خبر کوچك از زیر نظرشان فرار کرده و خبر را نخوانده‌اند ، دوم کسانی که از بس بکار های‌بزرگ توجه دارند نکات کوچك را کمتر می بینند و باقتضای همین خصیصه آیشانرا «بزرگان» خطاب میکنند .

خبر اینستکه دو نفر دانشجوی دانشکده پزشکی با گورکن شهرقرار میگذارند هشتاد ریال باو بدهند واو متقابلا دو جنازه برای تشریح به اختیار دانشجویان بگذارد. نکته اول همین‌هشتادریال‌یعنی‌هشت‌تومان‌است که‌هم‌اجرت‌مرده‌دزدی‌حساب‌میشودهم قیمت‌دوجسد. البته‌میدانیدکه‌نبش‌قبر هم‌شرعا ممنوع‌است‌هم عرفامسئولیت ومجازات دارد .حالاحساب کنید یك انسان‌زنده‌چقدربایدمحتاج ومستاصل باشد که راضی میشود بهشت تومان هم بهشت را بفروشد و هم زندان را بخرد. دیگر اینکه معلوم میشود قیمت مرده آدمیزاددرمملکت‌ما جفتی هشت تومان است یعنی بنده وشما خواننده عزیز همینکه نفس کشیدن یادمان رفت جمعا نفری چهار تومان ارزش‌خواهیم‌داشت‌آنهم‌اگردانشجوئی برای علم تشریح بوجودمان احتیاج پیدا کند . اما قغان که ما موجودات چهار تومانی را مکنت عالم سیر و لذائذ جهان اشباع نمیکند . امان که ما وقتی روی دنده حرص میافتیم از یك پول سیاه که در ته کیسه بیوه زنی‌سراغ کنیم‌و بدانیم زورمان میرسد از چنگ‌او درآوریم وبگنجینه خود اضافه کنیم . نمیگذریم. فریاد که مادر چنگال غریزه های پست‌خود تا کجا تنزل میکنیم ، تاکجا میتازیم، تا کجا میرویم در حالیکه یکباد از خودمان نمیپرسیم رفیق ، بکجا می خواهی برسی ؟!

از اینها که‌بگذریم نکته اصلی‌جلب نظر میکند که دو دانشجو جسد از برای چه میخواسته‌اند . واضح‌است که‌میگوئید برای‌تشریح ، زیرا محصل طب محتاج به تشریح جسدومعرفت به اسرار خلقت آدمی است . اما جای اینکار خانه دانشجو نیست بلکه مدرسه اوست مگر اینکه مدرسه منظور را تامین نکند والبته رفتن دانشجویان دانشکده پزشکی اصفهان بقبرستان شهر وقرارداد بستن با گورکن و نبش قبر دوانسان وانتقال اجساد آنان بخانه دلیلی غیر ازین ندارد .

یقین دارم که‌هنوز مرکب این‌مقاله خشك‌نشده توضیح بلندبالائی‌ازدانشکده پزشکی اصفهان میرسد و ضمن تکذیب سفت وسخت عرایض بنده، لقبی برالقابی که تاکنون گرفته‌ام‌از قبیل بی‌اطلاع، بی‌منطق ،سفسطه‌چی ، مغرض، مشوب کننده افکار عمومی وغیره طی‌آن مرقومه حواله خواهند فرمود. اماخود، وخدا، مادانشکده‌پزشکی درولایات‌داریم ؟یا اینکه‌داریم‌همانطور که‌اسمش دانشکده پزشکی است‌معنا هم‌دانشکده پزشکی شمرده میشود؟ اگردانشکده‌پزشکی‌اصفهان، دانشکده پزشکی است‌پس‌دانشکده‌پزشکی‌لندن‌و نیویورك وپاریس‌وحتی‌دانشکده‌پزشکی تهران چه صیغه‌ایست؟ چه‌فرق میکند، وقتی کسی‌از دانشکده پزشکی دیپلم گرفت میشود طبیب وباصطلاح‌دکتر، وبعدهم باهمان جواز مأذون میشود که قیچی وچاقو بدست بگیرد و شکم‌بنده را بشکافد وجراحی کند، یافرزندشما را معاینه کندو نسخه برایش‌بنویسد. حال میخواهد این طبیب ازدانشکده جان هاپکینز امریکا فارغ‌التحصیل شده‌باشد یادانشکده‌اصفهان‌و پرواضح است که‌دانشکده‌پزشکی‌جان هاپکینز با دانشکده‌پزشکی‌اصفهان برحسب‌ظاهر تفاوتی‌ندارند، آن درودیوارو سقف‌وستون دارد اینهم دارد، آن تابلو داردواین هم دارد، آن استاد دارد این هم دارد، آن دانشجو می پذیرد و دیپلم طبابت میدهد اینهم همینکار میکند اما توفیر معامله فرق‌میان دانه فلفل وخال مهرویان و شکرمازندران وشکر هندوستان است .

فرق‌معامله اینست که دانشکده جان هاپکینز را نیاز بوجود آورده دانشکده پزشکی اصفهان راهوس . دانشکده پزشکی جان هاپکینز وقتی بدست دانشجو گواهینامه داد میداند که خادمی بجهان و جهانیان تقدیم داشته است دانشکده اصفهان همینقدر میداند که دانشجوی دیگری رافارغ‌ـ التحصیل کرده است .

حقیقت فقط یك کلمه است و آن اینکه ما شعری گفته‌ایم بدون آنکه قافیه آنرا حساب کنیم و حالا در قافیه اش درمانده‌ایم.یکایك دانشکده ها و دانشگاههای ولایات موسساتی است که فقط تابلو و میز ونیمکتی از لوازم دانشگاهی دارند واستادانی که البته میان آنها شخصیت های برجسته علمی بسیار است وبالاخره دانشجویانی که بامیزونیمکت واستاد وتابلو موجودیت دانشگاه را تکمیل میکنند . اما اگر تابلو را از بالای دانشکده بردارند و بجایش بنویسند اداره روزنامه ندای‌اصفهان فی‌الواقع چیزی که ثابت کند آنجا دانشکده است واداره روزنامه نیست نمیتوان پیدا کرد. مدادوقلم و کاغذ ومیز و نیمکت و دفتر و دستك مجموعه‌اثاث دانشکده است که بکار اداره روزنامه هم میخورد ولی دانشکده ازلحاظ وسائل فنی و لوازم تحقیق آنچنان فقیر و تهیدست است که دانشجو ناگزیر میشود بقبرستان برودوبخاطر تشریح مرده بخرد و اسکلت بخانه ببرد . این وضع نه تقصیر استاد است ، نه‌شاگرد ، نه عناصر دیگری که بنام رئیس و دبیر ومنشی وعضو دفترو مستخدم برای‌سر وسامان‌دادن باین سازمان های بی سرو سامان تلاش میکنند واز وجودشان چنانکه شایسته است در جای خود استفاده نمیشود .درگذشته نبخته ،نسنجیده، ذرع نکرده قدمی برداشتند که امروز نه‌راه پیش دارد ونه راه‌پس‌ویکعده آقایان متنفذین ولایات هم روی چشم وهمچشمی فشار آوردند ، در هر گوشه ای دانشگاه تاسیس شد و در حالیکه دانشگاه تهران بااینهمه عظمت واینهمه اعتبار گرفتار مشکلات بی‌عد وحد است دانشگاهها ودانشکده‌های ولایات را نیز قوز بالاقوز مملکت کردند تا بجائیکه دانشجوی بیچاره بایدبرود جنازه ازقبرستان کش‌برود!

گفتگوی تلفنی

● تقاضای اعدام

من یك پدر هستم ، دیروز که خبر تجاوز به یك کودك معصوم و قتل او را در روزنامه خواندم شب خوابم نبرد و از عصبانیت مرتب سیگار میکشیدم ، وحشت من ازاینست که چرا باید این وحشیها باکی نداشته باشند از اینکه دست بچنین کاری بزنند مسلما در دستگاه قضائی مملکت نقصی وجود دارد که تکرار این قبیل جنایات بچشم میخورد و شنیده میشود . بهر صورت در مورد این جنایت دیگر نباید گذاشت بدست فراموشی سپرده شود . برای اینکه مردم آتش خشمشان فرو نشیند باید هرچه زودتر مرتکبین باین جنایت‌اعدام شوند . اکبر ـ صادقی

● محکوم کنید

میخواستم دو کلام‌راجع به این قتل‌وحشتناك بگویم،من‌ودوستانم که در اینجا جمع هستیم ازشما تقاضا داریم که بنویسید هرچه زودتر مرتکبین این جنایت را باشد مجازات محکوم کنند .

میر مطهری

● تاثریك مادر از ناامنی

بنام مادر چهار فرزند از فاجعه غم‌انگیز «رضا» کودك بیگناهی که دستخوش امیال نفرت آور چند نفر جانی شده است متاثرم و بنام یك مادربوسیله این‌ستون با کسانیکه فکر میکنند در این راه مسئولیت دارند سخن‌میگویم هر شب صفحات روزنامه هاعکس چندین کودك و جوان اعم ازدختر و پسر گمشده را چاپ میکنند نمیدانم‌دراین شهر چه بلائی‌بسر آنها می‌آید ولی اکثرا دیده و خوانده‌ام که اینگونه کودکان گمشده سرگذشت تاسف آوری داشته‌اند آیا مسئولین امر برای مسببین این حوادث چه تصمیمی گرفته‌اندتاکی بایدجگرگوشگان ما فدای نا امنی شوند بایداینها بشدیدترین مجازا ت‌ها برسندتا پدران ومادران بدانند که دراین شهر از امنیت کامل برخوردارند .

عفت ـم

● چرا قاتلها زنده‌اند ؟

من یك مادر هستم ،و قتی خبر قتل‌طفل بیگناه رضارادر روزنامه خواندم یاد قتل های پی در پی وجنایات گذشته افتادم که هنوز مرتکبین آنها زنده‌اند ! برای من مسلم است که از فردا شب باز هم باید ازاین قبیل اخبار بخوانم چون آنطور که باید به تجربه ثابت‌شده‌است که‌مرتکبین جنایت های‌وحشتناك آنطوری که بایدحقشان کف دستشان گذاشته نشده من میخواهم‌بدانم چراقاتل پروین هنوز زنده است .

بانو نوری

● هرکدام زورتان‌میرسد اقدام کنید

در پیاده رو جنب بیمارستان ورجاوند راه عبور مردم راعده‌ای ماشین شوی بر خلاف مقررات شهرداری بسته‌اند،مردم رهگذر ناگزیر برای اینکه آب کثیف بسر و رویشان نریزد از خیابان محل عبور وسائط نقلیه تندرو و کشنده ! عبور میکنند باتوجه به کار خلافی که ماشین شوی‌ها میکنند و تهدیدی که متوجه‌جان مردم عابر پیاده است ، لازم‌است شهرداری و راهنمائی ورانندگی هرکدام که زورشان میرسداقدام کنند .

رهگذر

● آیا میدانید ؟

معلمینی که ازمهرماه سال گذشته رسما وارد خدمت فرهنگ شده‌اند تاکنون حق‌تاهل یکساله وحتی حقوق شهریورماه خودرا دریافت نکرده‌اند نمیدانم مسئولین امرمی‌ـ دانند که‌اینها اکثرا شهرستانی هستند ونوراز خانمان خود بسر می‌برند ومسلما حتی‌چندروز تاخیر درپرداخت حقوقشان ممکن است زندگیشان را فلج سازد ؟

رادفر

تیمسار سپهبد امیر احمدی

تیمسار سپهبد امیر احمدی در سال ۱۲۷۲ شمسی در تهران متولد شد و تحصیلات ابتدائی خود را در مدرسه تربیت آغاز کرده سپس وارد مدرسه پریکاد قزاق شده و درسن‌پانزده‌سالگی‌بادرجه گروهبانی خدمات نظامی خود را آغاز کرده ، بواسطه خدمت و رشادت در جنك های داخلی متعددی که در آنزمان در ایران جریان داشت بسرعت درجات نایبی و نایب دومی و نایب اولی را احراز نمود و سایر ایام خدمت را تقریبا بلاانقطاع درجنك های داخلی و خارجی شرکت‌داشته و درجات بعدی را نیز تا سرتیپی بسبب همین رشادت ها دریافت کرده است . خدمات و مشاغل مهم ایشان بطور خلاصه عبارت است از بوجود آوردن تیپ سوار نظام در مرکز . اردو کشی به سواد کوه ، اردو بوجود آوردن لشکر غرب ، اردو کشی‌وجنگهای جوانرود ، مریوان ، اردو کشیهای کردستان و لرستان، بوجودآوردن ژاندارمری ،فرماندهی لشکر شمال غرب ، ریاست‌شورای عالی نظام ، فرماندهی قوای تهران، حکومت‌نظامی تهران (چندبار)وزیر جنك (پنج بار) وزیر کشور .

تیمسار سپهبد امیراحمدی بیش از شانزده نشان ازایران و چهار نشان از کشور های خارجی‌دریافت کرده است

آقای جهانشاه صمصام‌پور

آقای جهانشاه صمصام بختیاردر سال۱۲۸۹شمسی‌درشلهزاربختیاری متولد شد و تحصیلات خود را در همانجا آغاز کرد . در سال ۱۳۰٤ تحصیلات متوسطه را در تهران‌آغاز نموده دوره دبیرستان را درموسسه دارالفنون تحصیل کرد . پس از پایان تحصیلات باسمت معاونت حکومت بختیاری مامور بختیاری‌شد ودرسال ۱۳۱٤ برای قلع‌وقمع طوایف یاغی ماموریت یافته و در مدت کوتاهی باین امر توفیق‌پیدا کرد .

پس از یکبار زندانی شدن ، محاکمه واثبات برائت مجددا بفرماندهی ستون چریك ونظامی مامور رفع غائله ایل کهکیلویه شد در سال ۱۳۲۵ بفرمانداری بختیاری‌منصوب گشت سپس مشاغلی را نظیر ـ فرمانداری‌کل کردستان،استانداری استان پنجم ، استانداری استان هشتم واستانداری استان‌ششم‌بعهده گرفته و طی‌خدمات خود بدریافت نشانهای‌تاج و همایون نیز مفتخر شده است .

باسناتورها آشنا شویم

تیمسارسپهبد امیر احمدی

آقای صمصام بختیار

خانم دکتر منوچهریان

آقای یار افشار

خانم دکتر مهرانگیز منوچهریان

خانم‌دکتر مهر انگیز منوچهریان تحصیلات خودراتااخذ درجه‌لیسانس از دانشکده حقوق تهران و پس از آن دریافت درجه دکترا در همان رشته ادامه داده و پس از تحصیلات به‌شغل وکالت دادگستری مشغول شد واز سال ۱۳۲۷ تاکنون کار خودرا در این‌رشته ادامه داده‌است.

خانم دکتر منوچهریان موسس ورئیس اتحادیه زنان حقوقدان‌ایران نایب رئیس اتحادیه‌بین المللی‌زنان حقوقدان .یکی از دو رئیس‌کمیته قوانین حمایت اطفال اتحادیه بین‌ـ المللی حقوقدانان وابسته به‌سازمان ملل متحد است و علاوه بر چاپ‌و انتشار مقالات متعدد دوازده جلد کتاب حقوقی واجتماعی تالیف‌کرده است.

خانم دکتر منوچهریان تصمیم دارد که باعنوان سناتوری انتصابی در مجلس سنا ،برای از بین بردن قوانینی‌که بااصل تساوی حقوق زن ومرد مغایرت داشته باشد و برای ایجادمحاکم‌اختصاصی‌اطفال کوشش بعمل آورد.

آقای پرویز یارافشار

آقای پرویز یار افشار درسال‌ـ ۱۲۸۵ شمسی در تهران بدنیاآمد. پدرش یارمحمد افشار(سردار گل) از مجاهدین صدر مشروطیت بود . او تحصیلات ابتدائی را در مدرسه ثروت و دوره متوسطه را در کالج امریکائی تهران بپایان رساند و برای ادامه تحصیل بدانشکده مکانیکی نیروی دریائی ایتالیا در ونیز رفت . پس از پایان تحصیلات درسال ۱۳۱۹وارد خدمت دولت گردید .مدارج‌ومراتب‌خدمات‌اداری را بتدریج طی کرده و بالاخره در سال ۱۳۳۲بااستعفا ازخدمت دولت بنمایندگی دوره هجدهم مجلس‌ـ شورایملی انتخاب گردید وهمچنین دوره‌های نوزدهم و بیستم نیز در مجلس شورای ملی شرکت‌داشت. مدتی نیز بازرس دولت در بانك رهنی بوده است آقای‌یارافشار موفق بدریافت پنج قطعه نشان و مدال افتخار شده است واکنون در دوره چهارم مجلس سنابا عنوان سناتوری انتصابی درین مجلس عضویت‌دارد.

CATERPILLAR

D8M

کاترپیلار

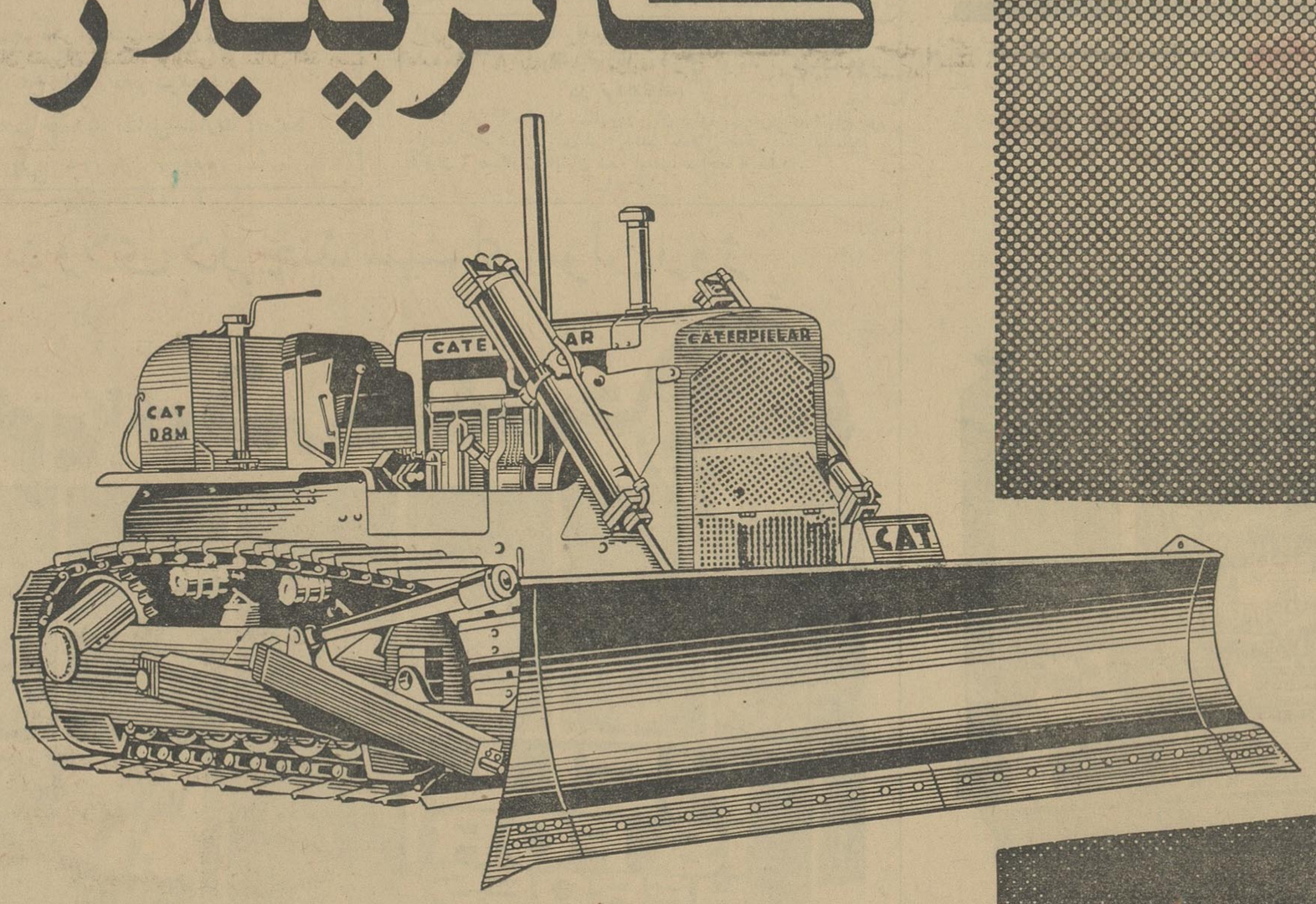

انواع تراکتور بقدرتهای ۵۰ تا ۳۸۵ قوه اسب با بولدوزر ـ انگلدوزر ـ ریپر

دستگاههای شخم وسایرلوازم کشاورزی

نماینده انحصاری : شرکت سهامی ماشینهای راهسازی

دفترمرکزی : تهران ـ خیابان سعدی شمالی ـ شماره ۱۶۸ (ساختمان وهابزاده)

تلگرافی: مارکولی صندوق‌پستی: ۵۰۹ تلفن: ۷ ـ ۳۰۳۲۶

فروشگاه‌مرکزی لوازم یدکی وسرویس : تهران خیابان نصرت (غرب‌بیمارستان‌پهلوی) تلفن۶۸۴۱۲

شعبه خوزستان : اهواز ـ خیابان کمپلو ـ صندوق پستی ۱۰۱ ـ تلفن۴۴۳۱

روایات غرورانگیزی از سوابق تاریخی اکراد،

دلیران آریائی

اکراد اصیل‌ترین طایفه ازنژاد آریائی هستند که اززمان اردشیر تاکنون درغرب ایران زندگی میکنند

اسنادی دردست است که نشان میدهد پهلوان پیلتن رستم زال نیز ازطایفه اکرادبوده وچون در سیستان متولد شده برستم زابلی اشتهار یافته است

سنندج ـ گزارش شماره (۹۰)

دو روز است وارد سنندج، مرکز استان کردستان شده‌ام واز اینکه خود را درمیان مردم غیور ووطن دوست این سامان می‌بینم، نشاط و شعف غرورآمیزی در خود احساس میکنم. زیرا اکثر ساکنان این دیار راافراد طایفه «کرد» تشکیل میدهند، طایفه‌ای که یکی از شعبه‌های مشهور ودر عین حال اصیل نژاد آریائی است وافراد آن از روزگار اردشیر هخامنشی تاقرن حاضر پیوسته با سخت‌ترین حوادث نبرد کرده‌اند و شجاعت و دلیری وعشق بمیهن باخون آنها آمیخته است.

نام کردستان از دوره «سلجوقیان» که رسما آنرا در دفاتر ثبت کرده و قلمرو آنرا تعیین نمودند برسرزبانها افتاد. یکی از کتابهائی که بطورمبسوط از این ایالت سخن میگوید وحدود آنرا ذکرمیکند، کتاب «نزهت‌القلوب» حمدالله مستوفی است که بسال ۷۴۰ هجری تحریر شده است.

حمدالله مستوفی در کتاب مذکور مینویسد «کردستان که شامل چندین ولایت است، بعراق عرب، خوزستان، عراق عجم، آذربایجان ودیاربکرمحدود بوده وولایات آن عبارت است از: آلانی الشتر، نهار، خفتیان، دربندتاج‌خاتون دربند زنگی، دزبیل، دنیور، سلطان آباد، چمچال، شهر زور (اراك)، کرمانشاه، کرند، خوشان، کنگوره ماهیدشت، هرسین وسطام»

بطوریکه از این نوشته معلوم می‌شود، در اوائل قرن هشتم هجری، ایالت کردستان علاوه برنقاط کردنشین فعلی مغرب ایران، شامل قطعه‌ای از خاك لرستان «الشتر» وناحیه شهر زور (اراك) نیز بوده است.

باید متذکر شد، کردها که ازقدیم الایام کوهستان مغرب ایران وحوالی آنرا تاشامات وجنوب ارمنستان فرا گرفته وهمه طوایف قدیم را در خود حل کرده‌اند وبعقیده مورخین بزرك طایفه‌شان بمنزله برادر اقوام «ماد»و «پارس» بوده است. بیش از همه‌اقوام ایرانی از نظر اصالت سالم و دست نخورده باقی مانده‌اند، زیرا همانطور که گفته شد محل سکونتشان همواره کوهستانی وصعب‌العبور بوده وبهمین جهت بین آنان وسایر طوایف، کمتر معاشرت وآمیزشی وجود داشته است.

در قدیم بکسانی «کرد» میگفته‌اند که مردانی شجاع ودلاور وکوه‌نشین باشند، بطوریکه «استرابون» میگوید: «جوانان پارسی را چنان تربیت‌می‌کنند که در سرما و گرما و بارندگی بردبار و ورزیده باشند.. شب وروز در هوای آزاد بحشم داری بپردازند و میوه جنگلی مانندبلوط وغیره بخورند اینها را «کردك» میگویند و «کردك» بمعنی مردجنگی ودلیراست

از اینجا معلوم میشود که جوانان دلیر وآزموده پارسی‌را «کردك» می‌گفته‌اند که همان «کردوك» و «کرد» باشد واین قسم استعمال لفظ «کرد» مناسبت آنرا با «گرد» بمعنی «پهلوان» تائید میکند، همچنانکه در شرفنامه آمده است:

«پهلوان پیلتن ودلاور تهمتن رستم زال از طایفه اکراد است وچون تولد او در سیستان بوده برستم زابلی اشتهار یافته وصاحب شهنامه صفت او را رستم «کرد» کرده...» همچنین اعجوبه دوران ونادره زمان وسرحلقه عاشقان وفاکیش وسرخیل وفاکیشان محبت اندیش، نهنك دریای محنت وپلنك کوهسار مشقت «فرهاد»، که در زمان خسرو پرویز ظهور کرده از طایفه «کلهر» بوده است».

معبدها ویران شد

امروزه علاوه بر آنکه کتابهای معتبری درباره سوابق تاریخی طایفه «کرد» وآریائی بودن آنها نوشته‌شده وموجود است. علائم وآثاری متعلق بقرون گذشته بدست آمده که این نکته را بخوبی روشن ومحرز میسازد. مثلا در «سلیمانیه» عراق که ازدوران قدیم مرکز کردنشینان بوده، قطعه پوستی بدست آمده که روی آن بخط پهلوی جریان حمله اعراب‌چنین نوشته شده است:

«معبدها ویران‌شد وآتشها خاموش.
بزرك بزرگان خود را نهان کرد...
عرب ظالم خراب کرد دهات را تا
شهر زور (اراك)
زنان ودختران باسیری رفتند..
دلیران بخون درغلطیدند
کیش زرتشتی بیکس ماند..
اهورامزدا برکس‌رحم نخواهدکرد..»

یکزن و مرد کرد بالباسهای محلی مخصوص خود

جدول کلمات متقاطع شماره ۲۵۱۹

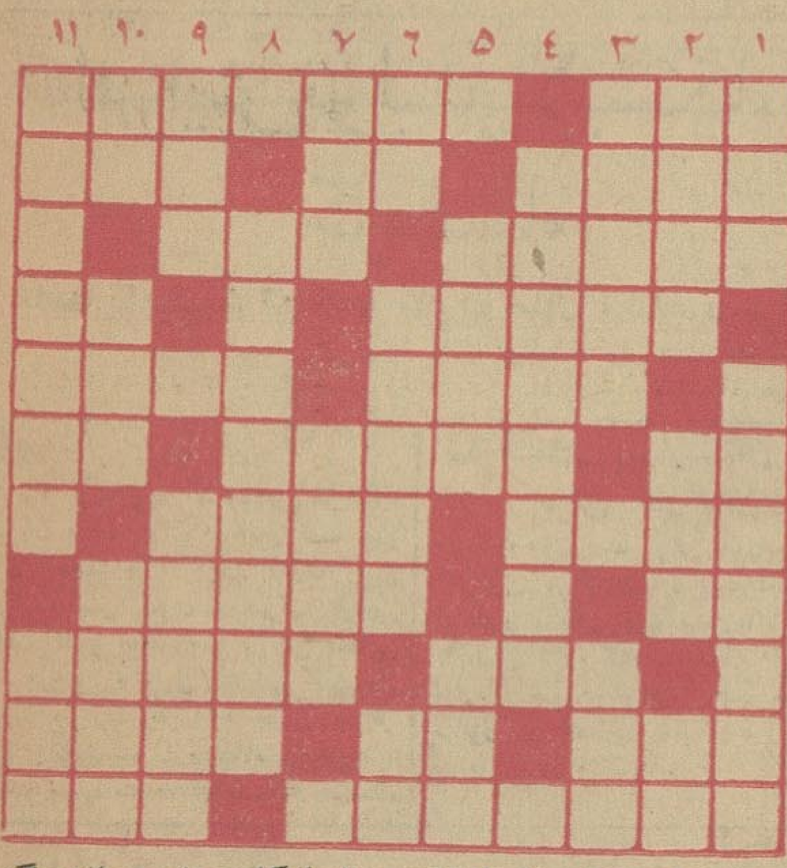

افقی: ۱ـ درنائین مرغوبتر میساختند ـ از بنیان گذاران علم طب ۲ـ شاعره معروف یونانی که در عشقبازی نیز صاحب شیوه‌ای خاص بوده‌است ـ درختی است ـ ازمظاهر ارتجاع ۳ـ کارخانه‌سیمان مشهوری دارد ـ حشره‌ای که باغربیان بیشتر دشمنی میورزد ٤ـ ازقصه‌های چند سال پیش ـ تکان ۵ـ ازدواج ـ معجون نان وآبگوشت ٦ـ صدای یکی از حیوانات ـ از واحدهای چوب ـ خودمان هستیم ۷ـ پاك و پاکیزه ـ از گازهای آلی ۸ـ بالانشین ـ گاهی باچشم بلبل می‌آید وزمانی باچیت !۹ـ زبان بسته ـ دامن کوه وتپه ۱۰ـ واحد پیش آهنگی ـ حرف تعجب وافسوس ـ از پرندگان ۱۱ـ زن وشوهری ازقهرمانان کتاب بینوایان ـ آن طرف

عمودی: ۱ـ گویا باخربزه ناسازگاری دارد ـ ازبزرگترین آهنگسازان اروپائی ۲ـ قبول ـ تازگی مصنوعی آنرا هم هوا کرده‌اند ـ ازآفات خانم وگندم! ۳ـ اگردست داشته‌باشد رقصان میشود ـ باسك میانه خوشی ندارد ٤ـ برای چرب کردن بعضی ازقسمتهای اتومبیل بکار می‌آید ۵ـ کشوری درآسیا ـ در کنارش آسانتر میشود حریف رالنك کرد ٦ـ مادرتازی ـ بعد از سلام و علیك میپرسند ـ ضمیر عربی ۷ـ نترواز خودراضی ـ از اقسام آهنك فرنگی که مخصوصا شوپن بیشتر دارد ۸ـ اسم‌قدیم یکی ازشهرهای شمال ایران ۹ـ تاپرآید حیاتی هست ـ از خوراکهای تخم مرغی ۱۰ـ شراب فرنگی ـ عجب که سه حرف است ویك حرف بیش نیست ـ ازمیوه ها ۱۱ـ معمولا گروهی‌زیر علم اوسینه میزنند ـ پس‌از مدح نوبت‌به‌آن میرسد !

حل جدول شماره ۲۵۱۸

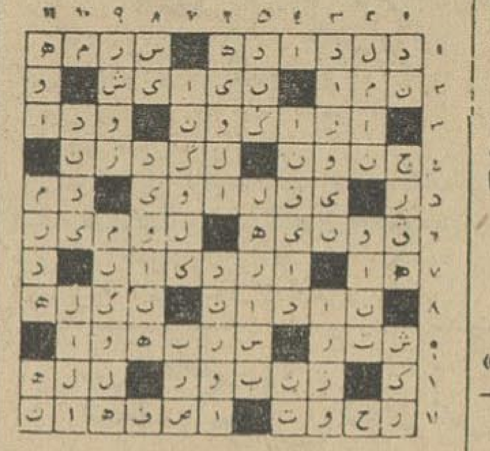

چین:

بقیه از صفحه ۵

چون رهبران بعضی احزاب آشکارا باحزاب برادر دیگر حمله کرده و یك مباحثه علنی را برانگیخته‌اند، بعقیده‌ما آنان هیچگونه دلیل یا حقی ندارند که احزابی را که مورد حمله قرار گرفته‌اند از جوابگوئیهای علنی منع کنند.

درصورتیکه رهبران بعضی‌احزاب مقالات بیشماری در حمله به‌سایر احزاب منتشر کرده‌اند، چراپاسخ های این احزاب رادر مطبوعات خود منتشر نمیکنند؟

اخیرا حزب کمونیست چین‌مورد حملات نامعقولی قرار گرفته است. حمله کنندگان هیاهو و جنجال زیادی براه انداخته‌اند و بدون‌توجه به حقایق اتهامات بسیاری برضد ما جعل کرده‌اند ما این مقالات و سخنرانیهایی را که در آنها بما حمله شده است در مطبوعات خود چاپ کرده‌ایم. ما همچنین گزارش رهبر شوروی در جلسه شورایعالی منعقد در ۱۲ دسامبر ۱۹۶۲ مقاله هیات تحریریه پراودا مورخ ۷ ژانویه ۱۹۶۳ سخنرانی رئیس هیات نمایندگی حزب کمونیست‌شوروی در ششمین کنگره حزب واحد سوسیالیست آلمان در تاریخ ۱۶ ژانویه ۱۹۶۳ و مقاله هیات‌تحریریه پراودا مورخ ۱۰ فوریه ۱۹۶۳ را منتشر کرده‌ایم.

ما همچنین متن کامل نامه های مورخ ۲۱ فوریه و ۳۰ مارس ۱۹۶۳ کمیته مرکزی حزب کمونیست شوروی را چاپ کرده‌ایم.

ما به بعضی از مقالات وسخنرانی هائی که در طی آن احزاب برادر بما حمله کرده‌اند پاسخ داده‌ایم‌ولی هنوز به بقیه آنها جواب نگفته‌ایم مثلا ما به بسیاری از مقالات و سخنرانیهای رفقای حزب کمونیست شوروی مستقیما پاسخ نداده‌ایم.

در فاصله‌بین ۱۵ دسامبر ۱۹۶۲ و ۸ مارس ۱۹۶۳ ما هفت مقاله در جواب حمله کنندگان بخودنوشته‌ایم عنوان این مقالات بشرح زیراست:

«کارگران همه کشور هامتحد شوید، با دشمن‌مشترکمان مبارزه کنید!»

«اختلافات میان رفیق تولیاتی وما».

«لنینیسم و تجدید نظر طلبی نوین».

«بگذار برپایه اعلامیه وبیانیه مسکو متحد شویم».

«اختلافات‌از کجا ناشی‌میشود؟ـ جوابی به تورز و رفقای دیگر».

«باز هم در باره اختلافات میان رفیق تولیاتی وما ـ بعضی مسایل مهم لنینیسم در دنیای معاصر».

«تفسیری درپیرامون بیانیه حزب کمونیست امریکا»

دنباله دارد

شوروی:

بقیه از صفحه ۵

نیز بمنظور وخیم ساختن روابط با اتحاد شوروی اتخاذ کردند.

رهبران چینی نه‌فقط‌وحدت‌اردوی سوسیالیستی بلکه وحدت سراسر جنبش کمونیستی جهانی را از پایه متزلزل میسازند، اصول انترناسیونالیسم پرولتاریائی رازیرپامی‌گذارند و موازین پذیرفته شدهٔ روابط میان احزاب برادر رابطرزی فاحش نقض میکنند.

رهبران حزب کمونیست چین به متشکل ساختن‌وتقویت کردن‌گروه های انشعابی ضد حزبی گوناگونی میپردازند که‌بااحزاب کمونیست ایالات متحد امریکا، برزیل، ایتالیا، بلژیك، استرالیا و هندوستان مخالفت میکنند. مثلا در بلژیك، دستگاه رهبری حزب کمونیست چین‌ازگروه گریمپ، که در کنگره گذشته از حزب‌اخراج شد، حمایت میکنند. درایالات‌متحده امریکا، رهبران حزب کمونیست چین از فعالیت‌های مخرب گروه اپورتونیست چپ موسوم به «پتك و پولاد»، که مبارزه باحزب‌کمونیست امریکا راهدف عمدهٔ خود ساخته است، پشتیبانی میکنند. دربرزیل رفقای چینی‌ازگروههای توطئه‌گری که‌از حزب‌کمونیست اخراج‌شده‌اند (مثلا گروه آمازوناس ـ گرابوآ) حمایت میکنند.

ـ دنباله دارد

آگهی مزایده موقوفه

بانظارت اداره اوقاف تهران پنج دانك مفروز از شش دانك مزرعه اسفندآباد موقوفه‌مرحوم حاجی‌سید رضی شیرازی بانضمام شش دانك اراضی باغ شمشاد وشش دانك اراضی باقلازار بانضمام پنجاه ونه سهم از یکصد و بیست سهم مغان اسفندآباد واقع در شهر ورامین‌با حداقل اجاره بهای سالیانه مبلغ ۱۶۰۰۰۰ ریال نقد از طریق‌مزایده اجاره داده میشود داوطلبان اجاره بایستی مبلغ ۱۶۰۰۰ ریال برسم سپرده بحساب شماره ۹۴۰۲۸ بانك ملی بازار بسپارند وپیشنهاد خود را باقبض سپرده در پاکت سر بسته‌تا پایان وقت اداری روز ۲۸ر۸ر۴۲ بدفتر کل اوقاف تسلیم و رسید دریافت دارند. پیشنهادهای رسیده در روز ۲۹ر۸ر۴۲ ساعت ۱۰صبح در اداره اوقاف تهران خوانده‌میشود برای کسب اطلاع‌از شرایط‌مزایده به‌آگهی تفصیلی یابدفتر کل‌اوقاف مراجعه نمایند.

آ ـ ۱۵۰۴۹

رئیس اداره اوقاف تهران

آگهی تجدید مناقصه

پیرو آگهی مناقصه شماره ۶۶۴۰ـ ۲۳ر۶ر۴۲

اداره کل بهداشت (طرح مبارزه باجذام) تهیه ۶۵ قلم لوازم کفاشی و۴۷ قلم لوازم نجاری و ۱۵ قلم لوازم خیاطی و ۳۷ قلم لوازم فنی و آزمایشگاهی مورد نیاز طرح را بمناقصه میگذارد. داوطلبان شرکت در مناقصه میتوانند شرایط شرکت در مناقصه و صورت ریز لوازم را از دفتر ذیحسابی دریافت و پیشنهادات خود را حداکثر تا ساعت۱۰ صبح روز دوشنبه ۶ آبانماه چهل ودو بدفتر ذیحسابی سازمان برنامه دروزارت‌بهداری واقع در خیابان شمیران ایستگاه عوارضی در مقابل اخذ رسید تسلیم نمایند. پیشنهادات رسیده در ساعت ۱۱ همانروز باز و قرائت خواهد شد. الف ۴۴۱۷

۲۴۰۲۸ـ۱ ۱ـ۲

ذیحساب سازمان برنامه در وزارت بهداری قائم‌مقامی

کلاس ماشین‌نویسی

انجمن دوشیزگان و بانوان

دوشیزگان و بانوانی که علاقمند ند فن ماشین نویسی را با صحیح‌ترین متد و در کمترین مدت یاد بگیرید، در کلاس های ماشین نویسی انجمن دوشیزگان و بانوان نامنویسی‌میکنند شما هم اگر باین فن علاقه دارید و میخواهید در محیطی منزه و سالم ماشین نویسی رابیاموزید سری بدبیر خانه‌انجمن دوشیزگان و بانوان بزنید.

دبیر خانه انجمن همه روزه‌صبح‌وعصر برای نامنویسی خانمها آماده است. نشانی ـ شاهرضا ـ خیابان فرصت‌ـ شماره ۷۳ تلفن۶۹۷۱۵

آگهی انتشار تمبر یادگاری

وزارت پست وتلگراف وتلفن باطلاع عموم میرساند که‌بمناسبت دیدار رسمی حضرت ژنرال دوگل رئیس جمهور فرانسه از ایران یك سری تمبر یادگاری مرکب از دو قطعه بارزش ۶ ریال و۱۴ ریال طبع واز تاریخ ۲۴ مهرماه ۴۲ تا مدت ششماه بانتشار گذارده میشود علاقمندان تمبرهای یادگاری که بیش‌از پنجاه سری‌احتیاج دارند میتوانند قبلا از اداره کل پست تهران درخواست نموده‌و بهای آنرا تا آخروقت اداری روز سه‌شنبه ۲۳ مهرماه ۴۲ بصندوق حسابداری اداره مزبور پرداخت نمایند ضمنا تمبر یادگاری مزبور تاروز ۲۴ فروردین ماه ۴۳ در جریان بوده و دارای ارزش و اعتبار پستی است و پس از انقضای مدت مقرر چنانچه روی پاکتهای پستی الصاق گردد آن‌پاکتها بدون‌تمبر تلقی خواهد شد. الف۴۴۵۹

۲۴۱۴۶ـ۱ ۱ـ۲

آگهی مزایده نوبت سوم

ششدانك یکباب خانه به پلاك شماره ۶۷۹۴ فرعی از ۲۴۲۶. اصلی در مساحت ۱۱۳ر۷۵ متر مربع متعلق‌به آقای علی‌اکبرپور مجیدی ورشکسته واقع‌دربخش۱۰ تهران جوادیه خیابان‌آذربایجان که در نزد بانك ملی ایران وثیقه میباشد واز طرف کارشناس رسمی دادگستری ششدانك خانه مزبور بمبلغ دویست و چهل‌هزار ریال ارزیابی شده‌است درتاریخ شنبه ۲۵ر۸ر۴۲ در اداره تصفیه تهران در کاخ دادگستری ازطریق مزایده بفروش خواهدرسید کسانیکه مایل بخرید باشند باید صدی پنج بهای ارزیابی شده رادر صندوق اداره تصفیه ویادرنزد یکی از بانکها بحساب اداره مزبور تودیع و قبض سپرده را ضمیمه‌پیشنهاد خودنموده وپیشنهاد خود را بطور صریح و منجزتاروز قبل از روز مزایده تنظیم وبدفتر اداره تصفیه در پاکت لاك و مهر شده تسلیم نمایند.

پیشنهادات در روز معینه بازو قرائت وملك مورد مزایده بکسی که بالاترین‌قیمت‌را پیشنهاد داده است واگذارخواهدشد. کسی که مزایده بنام وی اصابت نموده‌است از معامله منصرف شود ودیعه وی بنفع طلبکاران ورشکسته ضبط میشود.

پیشنهاد دهندگان میتوانند هرگونه اطلاعی راجع بوضعیت ملك بخواهند با مراجعه بملك مزبور یادفتر اداره تصفیه کسب نمایند و دعاوی بعدی ازجهت عدم رویت ملك یاعدم اطلاع از کم و کیف مورد معامله پذیرفته نمیشود هزینه های مربوط ازهر قبیل بعهده برنده مزایده میباشد واداره دررد وقبول پیشنهادات هم‌مختار است.

آ ـ ۱۵۰۵۵ رئیس اداره تصفیه تهران ـ قوامی

شما که طالب رفاه وآسایش خانواده خود هستید

دراتومبیل کنسول کورتینا
بیشتراحساس راحتی میکنید
کنسول: جادار ـ مطمئن ـ فوق‌العاده کم مصرف
۵ دنده باموتور ۱۵۰۰ ـ شاسی فولادی ـ دیفرنسیال فرمونگ فنرهای پرقدرت

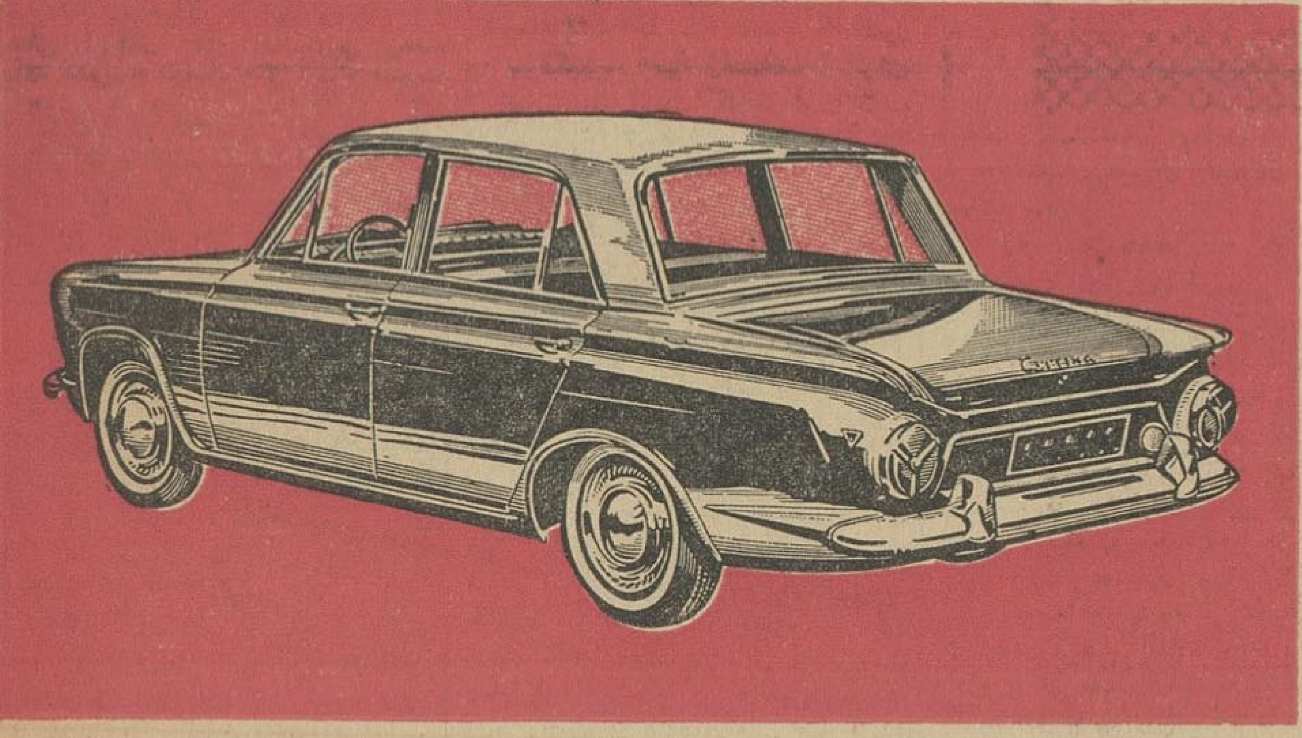

CONSUL CORTINA

قبل‌ازخرید اتومبیل‌ازمدل ۶۳

کنسول کورتینا دیدن فرمائید

Ford

نماینده انحصاری: شرکت سهامی تهران موتور خیابان اکباتان ـ تلفن ۳۳۶۵۸ ـ ۳۷۱۹۸ ـ تلگرافی: روغنی

آبادان موسسه فولادگر خیابان شاهپور ـ اهواز چیت‌ساز خیابان ۲۴متری ـ خرمشهر شرکت تهران‌موتور شعبه خرمشهر مقابل اداره‌راهنمائی ورانندگی ـ شیراز ـ اتوسعدی خیابان سعدی همدان اخوان حریت خیابان شورین ـ اصفهان حاج‌آقارضا روغنی خیابان شاهپور ـ کرمان آقای حبیب‌الله کارگر خیابان شاهپور ـ یزد برادران محیط‌پور ـ مشهد اتوانترناش خیابان تهران

نماینده واجد شرایط برای شهرستان هائیکه نمایندگی ندارند پذیرفته میشود

آگهی برای اطلاع دانشجویان دوره‌دکتری دانشکده حقوق وعلوم سیاسی‌واقتصادی

ثبت نام رشته‌های مختلف‌دوره‌دکتری دانشکده حقوق (باستثنای پذیرفته شدگان مسابقه ورودی) برای‌سال تحصیلی ۴۳ـ۱۳۴۲ و همچنین ثبت نام برای امتحانات تجدیدی (آبانماه) در روزهای شنبه بیست و هفتم تادوشنبه بیست و نهم مهرماه جاری از ساعت چهار تاشش ونیم بعد از ظهر بعمل خواهد آمد.

مقتضی است دانشجویان با در دست داشتن مدارك زیر در روزهای مقرر بدبیرخانه دانشکده مراجعه نمایند.

کلاسهای دوره دکتری از روز چهارشنبه اول آبانماه دائر میگردد.

مدارك لازم برای ثبت نام در کلاس:
۱ـ ٤قطعه عکس
۲ـ دو برك رونوشت شناسنامه
۳ـ رسید شهریه الف ۴۴۲۳

۲۴۰۱۶ـ۱ ۱ـ۲

آگهی بانکملی ایران

برای تسهیل امور بازرگانی از تاریخ اول آبان‌ماه ۱۳۴۲ نمایندگی بیجار این بانك از شعبه همدان منتزع و بشعبه مستقل تبدیل‌خواهد شد. الف ۴۴۶۰

بانك ملی ایران
آ ـ ۲۴۱۴۴

اطلاعات کودکان
مجله محبوب خردسالان
امروز منتشر شد

شماره ۲۲
کتاب جیبی
دختران و پسران
بزودی منتشر میشود

دیمکار کاکشات موسوم به «تیلر» اعجاز میکند: درآن واحد شخم میزند. ردیفی بذرمیکارد. دیسك میزند و درسال اول استفاده از آن، قیمت خرید خود را پس میدهد. شرکت سهامی ایران کانادا. ابتدای خیابان امیرکبیر (برق) ساختمان رودیانی تلفن ۳۰۲۸۹ ۳۰۳

اطلاعات اقتصادی

افزایش تولید پالایشگاه کرمانشاه

تاحد یکمیلیون تن نفت خام در سال تحت بررسی است

بقرار اطلاع امکان افزایش ظرفیت پالایشگاه کرمانشاه تا حدیك میلیون تن نفت خام درسال‌مورد بررسی شرکت ملی نفت قرار گرفته است .
این بررسی باتوجه بتاسیس پالایشگاه درتهران واحداث لوله حمل نفت بین تهران وهمدان‌و افزایش قدرت حمل خط لوله سرتاسری ومصرف نواحی مختلف کشورمخصوصا نواحی شمالی انجام می‌پذیرد .این بررسی هاشامل عملیات مربوط به‌بهبود جنس بنزین موتور پالایشگاه کرمانشاه نیزمیباشد شرکت ملی‌نفت معتقداست‌که درسال های آینده مصرف در منطقه کرمانشاه زیادتر ازتولید پالایشگاه خواهدبود.

ساختمان بیمارستان مجهز برای کارگران

شرکت ملی نفت برای امور بهداشتی کارگران و کارمندان صنعت نفت در آبادان‌و مناطق‌جنوب بیمارستان‌مجهزی تاسیس کرده که ساختمان آن‌درآینده نزدیك خاتمه خواهد یافت ، ساختمان مزبور در فضائی بمساحت ۸۰ هزار مترمربع بنا میشود .

معاملات آهن در بازار تهران

باکاهش نسبی فعالیت های ساختمانی روبرکودمیباشد

بازار بعضی ازاقلام وارداتبعلت تمام‌شدن‌فصل مصرف‌رو برکوداست آهن مهمترین آن میباشد که درهفته های اخیر بموازات افزایش سرما معاملات آن تقلیل پیدا میکند . مگر آنکه فعالیت های ساختمانی تازه‌ای معاملات آنرا دوباره افزایش دهد.
بازار آهن‌درسال جاری وضع بهتری نسبت بسال قبل داشت علت آن‌دو چیزبود یکی‌آنکه‌اصولادر کاربازرگانی آهن آلات نظم بیشتری پیداشده وآهن یکی‌از اقلام بزرك وارداتی بود که‌در چندسال اخیر در دوران سیاست دروازه باز بشدت‌دچار اختلال گردید. زیر اواردکنندگان آن از تسهیلات فوق‌العاده زیاد کمپانی های خارجی استفاده کرده وآهن را نسیه وارد میکردند وبعد پولش را باقساط یك ساله می‌پرداختند این وضع‌غیرعادی عده‌زیادی راکه در کار واردات آهن تجربه‌نداشتند تشویق بمعاملات‌آهن کرد درنتیجه دست‌زیاد شد و صدمه اقدامات بی رویه بعضیها علاوه‌بر خودشان ببازرگانان باسابقه‌این‌رشته‌هم خورد. ولی‌این وضع اکنون ازبین‌رفته است .
علت دوم‌اینست که اصولا حجم‌کار ساختمانی در سال جاری‌چه دولتی و چه غیردولتی زیادتر از سال قبل بود همین امر درکار آهن تاثیرداشته است مظنه اقلام مختلف آهن بشرح زیر است.
نمره ۱۰و ۱۲و ۱۴ کیلوئی ۱۱ر۵ ریال، نمره ۱۶ کیلوئی ۱۳ر۷۵ ریال، نمره ۱۸ کیلوئی ۱۴ ریال ،نمره ۲۰ کیلوئی ۱۳ریال،نمره ۲۲و ۲۴کیلوئی ۱۲ر۷۵ ریال است.

مهندسان وزارت اقتصاد بیمه میشوند

امروز وزارت اقتصاد اطلاع داد که‌برابر مذاکراتیکه با شرکت بیمه ایران صورت گرفته شرکت مزبور موافقت کرده‌است که کلیه مهندسین وزارت اقتصاد که برای بازرسی های معدنی و صنعتی اعزام میشوند از طرف شرکت مزبوربیمه شوند .

هیات‌نمایندگی شوروی

برای تنظیم آئین نامه قرارداد ترانزیت تاچند روز دیگر وارد تهران‌میشود

امروز کسب اطلاع شد در ظرف چندروز آینده‌هیئتی از شوروی‌بایران خواهدآمد تاکارتنظیم‌آئین نامه‌مشترك اجرائی‌قراردادترانزیت ایران‌وشوروی انجام گیرد .هیئت بازرگانی شوروی در شرکت معاملات‌خارجی ایران‌حاضر شده ودرجلسات کمیسیون مختلط آئین‌نامه مشترك دو کشور شرکت‌می نمایند .
ازطرف دولت‌ایران هیئت ایرانی‌که باید دراین کمیسیون شرکت نمایند تعیین شده‌است.
د رکمیسیون ترانزیت دو کشور نمایندگان طرفین هریك آئین‌نامه‌ای راکه برای اجرای قرارداد ترانزیت تنظیم کرده‌اند مطرح‌میکنند . درپایان براساس ایندو آئین نامه، آئین‌نامه واحدی بتصویب نمایندگان دو کشور خواهد رسید .

شرکت ها

* شرکت سهامی توریستی‌خاور‌میانه برای حمل‌و نقل داخله و خارجه (زمینی‌و هوائی‌و دریائی) ومعاملات مجازدیگر باسرمایه یك میلیون ریال بمدیریت فیروز سالور و رحمت‌اله هروی در تهران تاسیس شد .
* شرکت ساختمانی کتیبه بامسئولیت محدود برای انجام کلیه امور مقاطعه‌کاری راه‌و ساختمان باسرمایه شش میلیون ریال بمدیریت آقایان‌حسین رستمیان و عبدالمجید جوادیان و عباسقلی باقرآذرخامنه‌درتهران تشکیل گردید.
* در رشت شرکتی بنام شرکت سهامی ماشین برای اشتغال در کلیه معاملات بازرگانی اعم از صادرات و واردات باسرمایه پنج میلیون ریال بمدیریت آقایان‌علی‌کاشانچی وحسن کاشانچی واحمدکاوه‌مقدم تاسیس‌شد
* سرمایه شرکت‌سهامی «کامیمن کیرولف‌و ساکسیله آـس» دانمارکی که‌در تهران شعبه دارد از مبلغ دو میلیون و هفتصدهزار کورون‌دانمارکی به مبلغ سه میلیون کورون دانمارکی افزایش یافت .

بازرگانی ازطریق گمرك کرمانشاه

طبق گزارش اطاق بازرگانی‌کرمانشاه در ماه شهریور از گمرك خانه‌های کرمانشاه قریب یازده قلم کالابارزش چهار میلیون و۸۵ هزار ریال بعراق صادر و متقابلا چهار قلم بارزش‌چهار میلیون و۲۲۹ هزار ریال وارد شده است کالاهای وارده شامل نخ‌ابریشم ونخ‌قرقره‌ریسمانی و اتومبیل سواری ورادیو بوده‌و کالاهای مهم صادرشده لوبیای‌سفید ریز وفرش‌و پسته و سقزو حنا وموسیر بوده است .

محصول تازه قندبدست آمد

باآغاز بهره‌برداری ازکارخانه های قندکشور اولین محصول قندو شکر امسال بدست‌آمد.محصول بدست‌آمده از کارخانه‌های قند خراسان میباشد.
امسال چون محصول چغندر قند ناحیه خراسان بیشتر بود وزود تر بدست آمد لذا بهره‌برداری کارخانه های‌قند قبل‌از نقاط‌دیگر از این‌منطقه آغاز شد و سایر کارخانه ها نیز بهره برداری خود را شروع کرده‌اند

آگهی تمدید مناقصه

شرکت سهامی کارخانجات ایران (قسمت صنایع قند) مناقصه خرید بیست هزار کیلو روغن منداب را تاساعت نه صبح روز ۷ر۸ر۴۲ تمدید مینماید.
شرایط ومشخصات مناقصه در اداره معاملات داخلی قسمت‌واقع درخیابان استخر موجود بوده و پیشنهادات واصله در ساعت ده صبح همان روز رسیدگی خواهد شد. الف ۴۴۵۵
۲۴۱۵۰ـ۱ ۱ـ۲

جدیدترین ومدرنترین طرحهای
سرویس کارد وچنگال هنکل «دوبچه»

ساخت معروفترین کارخانه کارد وچنگال سازی جهان
هیچ اسید غذائی درفولاد عالی آن اثرنذارد وهمیشه تازه ونوجلوه میکند
مرکز پخش شرکت بریان خیابان شاه نبش شیخ هادی شماره ۴۱
وخیابان نادری مغازه بریان

طلا

پهلوی	۸۵۰
نیم پهلوی	۴۵۵
ربع پهلوی	۲۴۰
شمش‌طلاهر مثقال	۴۴۵
پانزده منانی قدیم	۱۵۲۰
پانزده‌منانی جدید	۱۲۰۰
ده‌منانی قدیم	۱۰۰۰
ده منانی‌جدید	۸۵۰
پنج منانی قدیم	۴۶۰
پنج منانی جدید	۳۹۵
یك‌تومان‌مسکوك‌نقره قدیم	۱۲۵
یك‌تومان‌مسکوك‌نقره جدید	۲۴ر۵۰
ژرژ قدیم	۸۱۰
ژرژجدید ـ حد اکثر	۷۵۰
لیره عثمانی قدیم	۶۷۰
عثمانی جدید حداکثر	۵۸۰
ادوارد	۸۰۰
بیست‌دلاری جدید	۳۵۴۰
بیست‌دلاری‌قدیم	۳۳۵۰
دلار مکزیکی قدیم	۴۶۰۰
دلارمکزیکی جدید	۴۱۸۰
انواع‌اشرفی قدیم‌حداکثر	۳۲۰
اشرفی‌جدیدحداکثر	۱۲۶

شرکت سهامی انبارهای عمومی ایران
خیابان تخت جمشید شماره ۳۸۱
انبارهای شرکت تمام روز آماده قبول وتحویل کالاهای شما خواهد بود
درقبال کالاهای تودیع شده برگ وثیقه صادرمیشود که درکلیه بانکها و بازار قابل معامله است
کالاهای شما درمقابل خطرآتش سوزی ، دزدی وکسروکبود وبیمه شده محسوب میشود .
برای کسب اطلاع بیشتر به تلفن های : ۶۶۳۰۴-۶۶۳۰۳ مراجعه فرمائید
آوازه

کاشی سازان میگویند:

ورود کاشی خارجی

برای حمایت ازتولیدات داخلی باید ممنوع‌شود

امروز کاشی‌سازان‌و کاشی‌فروشان تهران یکباردیگر اعلام کردند که‌ورود کاشی خارجی صنعت کاشی ایران‌را بنابودی تهدید میکند .
آقای باوفا نائب‌رئیس اتحادیه‌گفت سازمانهای‌دولتی بجای‌تشویق‌محصولات داخلی کاشی خارجی مصرف میکنندو درحالیکه کاشی سازان کشور ماکاشی هائی بهتر از کاشی خارجی تولیدمی نمایند .
اتحادیه صنف‌کاشی ساز اعلام‌کرد که‌وزارت اقتصاد باید ازاین صنعت حمایت کرده وهنگام تعیین سهمیه اجازه ورود کاشی خارجی را بایران ندهد.

تشکیل بازار مشترك آسیا

واهمیت آن از نظر ایران

«۱»

اخیرا طرحی در زمینه همکاری اقتصادی نزدیکتر بین دول عضو کمیسیون اقتصادی آسیا وخاور دور ومآلا ایجاد بازار مشترك آسیا توسط هفت تن از کارشناسان اقتصادی کشورهای عضو کمیسیون مزبور تهیه شده ودر این کشورها بدقت مورد بررسی قرار گرفته است .
از نظر اهمیتی که دسته بندیهای اقتصادی منطقه‌ای در جهان و لزوم تشکیل بازار مشترك آسیا پیدا کرده وهمچنین باتوجه باینکه بیستمین‌جلسه سالانه کمیسیون اقتصادی آسیاوخاور دور در اسفند ماه آینده در تهران تشکیل خواهد گردید، آقای دکتر غلامرضا نیك‌پی که بنمایندگی ایران باشش‌تن‌کارشناسان دیگردرتهیه‌طرح مزبور همکاری داشته‌اند بتقاضای سرویس اقتصادی روزنامه اطلاعات مقاله جالبی در زمینه تحولات اقتصادی کشورهای آسیائی ولزوم تشکیل‌بازار مشترك آسیا تنظیم کرده‌اند که‌طی چند شماره بنظر خوانندگان ارجمند خواهد رسید .ما خواندن این مقاله را بعلاقمندان مسائل اقتصادی توصیه میکنیم .

***

همکاری اقتصادی آسیائی

موفقیت بازار مشترك اروپا از یك طرف ومساعی دولت انگلستان برای الحاق به‌آن که بی نتیجه ماند ازطرف دیگر توجه غالب ممالك را شایدبیش از آنچه لازم بود ببازار مزبورمعطوف داشت . در مقابل ، سایر مردم دنیا خاصه آسیائیها که اکثرا در مراحل اولیه رشد اقتصادی میباشند بیش‌از پیش متوجه عواقب وضع اقتصادی خود گردیدند وبفکر افتادند که آنها نیز راهی برای همکاری دسته جمعی پیدا کنند. چه غالب این‌ممالك فاقدصنایع سنگین وحتی نیمه سنگین هستند وبه استثناء ژاپن همه کم وبیش صادر ـ کننده مواد اولیه وتولید کننده کالای کشاورزی از یکطرف و وارد کننده اجناس وماشین آلات صنعتی ازطرف دیگر میباشند. همه آنها علاقمند به افزایش درآمد سرانه وبالابردن سطح زندگی جامعه خودشان هستند وباین دلیل دارای برنامه‌های عمرانی‌مختلف میباشند .
منتهی اجرای برنامه‌های عمرانی‌محتاج سرمایه گذاری‌است که‌قسمتی ازآن را باید ارز خارجی تامین نماید.
ارز خارجی را فقط از راه افزایش صادرات میتوان تامین نمود وحال‌آن که صادرات‌شان از یك سو بارقابت اجناس مصنوعی مواجه گردیده واز دیگر سو در نتیجه پیشرفتهای علمی اصولا احتیاج بمواد اولیه برای تهیه یك واحد کالا کمتر شده. در نتیجه این عوامل وعوامل دیگر از یکطرف بهای مواد اولیه ممالك آسیائی‌تنزل یافته از طرف دیگر کالاهای ساخته شده ممالك اروپائی و آمریکائی به مناسبت افزایش دستمزد وبالا رفتن هزینه زندگی ومخارج حمل ونقل و غیره ترقی کرده ودر نتیجه شکاف عمیقی بین درآمد ارزی ممالك تولید کننده مواد اولیه وحوائج ارزی آنها پدیدار شده واین شکاف هر سال عمیق‌تر میشود وبرنامه‌های عمرانی‌این ممالك را مواجه بامشکلات عدیده‌می‌نماید .
سرمایه‌گذاری خارجی یادادن‌وام واعتبار کمك اساسی در رفع بحران مالی نکرده وبرای نجات ورهائی از این مشکلات اتخاذ راههای اساسی‌تر ضروری بنظر میرسد .
ایجاد حوزه تجارت آزاد آمریکای لاتین وموفقیت عظیمی که در ظرف‌یك سال واندی نصیب آن شده وگروه‌های اقتصادی مشابهی که در آفریقا بوجود آمده فکرایجادهمکاری‌اقتصادی نزدیکتر را در آسیا نیز ترغیب و تشویق کرده است. بنابراین همینکه در اسفند گذشته ده کشور عضواکافه پیشنهاد کردند که دبیر اجرائی‌اکافه طرحی در زمینه طرق ایجاد همکاری نزدیك اقتصادی تهیه کند ممالك‌عضو از آن استقبال نموده بالاتفاق آن را تصویب نمودند .
دبیر اجرائی فعلی که مردی خوش نیت ومؤمن‌باصول بین‌المللی‌وهمکاری منطقه‌ای است وخود نیز مطالعاتی در این زمینه بعمل آورده، ازاین‌پیشنهاد حسن استقبال کرد ویك گروه هفت نفری که هرکدام در رشته‌ای از علم اقتصادی وهمه‌درامور مربوط‌ببازرگانی بین‌المللی کمو بیش تخصص وتجربه داشتند دعوت نمود تاباتوجه بسوابق امرو پیشرفتهائی که‌در زمینه همکاری اقتصادی درسایر قسمت های دنیاانجام یافته طرحی‌درمورد همکاری اقتصادی بین دول آسیائی تهیه و تسلیم او نمایند .

سیاست توسعه‌تدریجی

گروه مزبور در این امر خطیر با مشکلات زیادی مواجه بود . چه وضع اقتصادی سیاسی‌و جغرافیائی کشور های عضو اکافه زمینه چندان مساعدی برای همکاری خیلی نزدیك نشان نمی‌داد .دراین قسمت وسیع دنیا که‌تقریبا دوثلث جمعیت جهان درآن سکونت دارند نه‌زبان و نه مذهب مشترك وجود دارد ونه وضع اقتصادی آنها توسعه کافی یافته که به‌آسانی بتوانند بایکدیگر همکاری بیشتر نمایند . کوهها ـبیابانها و اوقیانوسها آنهاراازیکدیگر مجزامی‌سازد علاوه براین وضع‌اقتصادی‌آنها درحال حاضر آنچنان پیشرفت ندارد که‌کالا هائی که‌برای یکدیگر مفید باشدتهیه کنند واتخاذ سیاست‌تجارت آزاد بمفهوم اعم کلمه یعنی رفع‌موانع تجارتی ازقبیل سهمیه ـتعرفه وسایر عوارض گمرکی از سرراه تجارت منطقه‌ای ،بدون هیچگونه قیدوشرطی ولوبراساس معامله متقابل ، مفیدبنظر نمیرسد .چه‌آن عده‌ازکشور های‌حوزه اکافه که‌توسعه بیشتر یافته‌اند از این موقعیت استفاده بیشتری می‌برند وآنهائی که عقب‌افتاده‌اند عقب تر می‌روند و بامشکلات ارزی و عدم توازن پرداختها مواجه خواهند شدو صنایع جوان آنها که‌حتی در پشت دیوارهای مرتفع موانع گمرکی هم براحتی قادر برقابت باامتعه خارجی نیست نابود ویالااقل رشد آنهامتوقف میگردد وصنایع جدید دراین قبیل کشورها نشوونمانمی‌نماید علیهذاراه دیگری باید اتخاذ نمود .اسهل‌طرق اتخاذ سیاست توسعه تدریجی بنظر رسید باین معنی که‌دول عضو اکافه تدریجا به‌میزان همکاری موجود بیافزایند وبرنامه کاررا به‌نحوی‌طرح ریزی نمایند که‌مآلا همان منظور نهائی، منتهی درفرصت کافی وبادقت بیشتری تامین گردد . دنباله دارد

بزودی
کتاب جیبی
دختران و پسران
منتشر میشود

آگهی مناقصه تهیه ونصب آسانسور

بانك سپه مرکز تهیه و نصب آسانسورهای ساختمان جدید شعبه بازار را بمناقصه میگذارد شرکتهای ذیصلاحیت میتوانند بادر دست داشتن برك رسید بمبلغ یك‌هزار ریال (۱۰۰۰ر۱ریال) که به‌حساب شماره ۲۶۹۱ کاربردازی منظور شده باشد باداره ساختمان و فنی مراجعه و اسناد و مدارك و نقشه های مربوطه را دریافت دارند .
شرکت کنندگان در مناقصه میبایستی لااقل سابقه نصب ۲۰آسانسور را در ایران داشته و تشکیلات منظم جهت سرویس آسانسور داشته باشند .
پیشنهادات بایستی بادرنظر گرفتن قانون منع مداخله کارمندان دولت تنظیم و تسلیم گردد.
سایر شرایط تسلیم پیشنهاد در برگهای پیوست اوراق‌مناقصه ذکر گردیده است .
پیشنهادها باید ساعت ۱۰ صبح روز چهارشنبه ۸ر۸ر۴۲ بدفتر بانك واصل و ساعت ۱۱ صبح‌همان‌روز در کمیسیون مناقصه باز و قرائت خواهدشد.
بانك در رد یاقبول یك یاکلیه پیشنهادات مختار است
حضور نماینده شرکت کنندگان در جلسه مناقصه‌آزادمی‌باشد
آـ۲۴۰۵۲ ۱ـ۲ بانك سپه

آگهی تجدید مناقصه

خرید ۵۰۰۰۰ عدد شیشه سرم موضوع آگهی شماره ۱۸۲۴ـ۲۰ر۶ر۴۲ تجدید میشود از داوطلبان شرکت در مناقصه‌خواهشمند است بامراجعه مجدد بانستیتوپاستور پیشنهادات خود را تاآخر وقت روز یکشنبه ۱۲ آبانماه ۱۳۴۲ بدفتر انستیتو تسلیم کنند جلسه قرائت پیشنهادات واصله ساعت ۴ر۵ بعد از ظهرهمانروز خواهد بود. الف ۴۴۵۶
رئیس حسابداری انستیتو پاستور جوادپورافضل
۲۴۱۴۲ـ۱ ۱ـ۲

آگهی مناقصه

سازمان چای وزارت دارائی اجرت بسته بندی ۳۵۵۰ تن انواع چای را در بسته‌های ۵۰۰ ـ۲۰۰ـ۱۰۰ـ ۵۰ گرمی مقوائی و فلزی بمناقصه واگذار مینماید.
پیشنهادات تاساعت ۹ صبح روزشنبه ۱۱آبانماه ۴۲ قبول ودر ساعت ۱۰ صبح همان روز در محل سازمان چای واقع در کاخ وزارت بازرگانی باز وقرائت میشود. داوطلبان بایستی برای ملاحظه نمونه نوع کار باداره انبارها واخذ شرایط وطرح قرار داد بدفتر حسابداری سازمان چای مراجعه نمائید . الف۴۴۶۱
سازمان چای
۲۴۱۵۸ـ۱ ۱ـ۲

آگهی مناقصه شماره ۳۲ ـ ۱۳۴۲

برق تهران یك دستگاه ماشین تراش‌و یکدستگاه ماشین سوراخکیری مورد نیاز خود را طبق شرایط و مشخصات معینه موجود و حاضر به تحویل در تهران از طریق مناقصه خریداری مینماید داوطلبان شرکت در مناقصه میتوانند بامراجعه باداره معاملات برق تهران واخذاوراق شرایط مربوط پیشنهادات خودرا تاآخر وقت اداری روز ۱۴ر۸ر۱۳۴۲ طبق شرایط مندرج دربرك مشخصات بصندوق پیشنهادات بیندازند .الف ۴۴۶۲
برق تهران
۲۴۱۵۴ـ۱ ۱ـ۲

تجدید آگهی مناقصه

دائره اردنانس ژاندارمریکل کشورخرید ۴۰۰۰ لیترروغن ترمز واگنر۲۱ مورد احتیاج خودرا طبق برك شرائط موجود بمناقصه ،کتبی میگذارد.
۱ـ شرکت کنندگان باید معادل ۵٪بهای پیشنهادی اسناد خزانه بنام اداره حسابداری ژاندارمریکل کشور دریافت و ضمیمه پیشنهاد خود نموده بانضمام برك شرائط و مشخصات که ازدائره اردنانس ژاندارمریکل کشور واقع در سه‌راه ونك دریافت خواهند نمود بدفتر ژاندارمری کل کشور واقع در خیابان سی متری‌تسلیم ورسید دریافت نمایند.
۲ـ پیشنهاد دهندگان باید پیشنهادات خودرا تا ساعت ۹ صبح روز ۴شنبه ۸ر۸ر۴۲ بدفتر ژاندارمریکل کشور واقع در خیابان سی متری تسلیم و رسید دریافت دارند.
۳ـ پیشنهاد دهندگان میتوانند باستثنای ایام تعطیل بشعبه اعتبارات دائره اردنانس مراجعه وبرك شرائط ومشخصات رادریافت دارند.
۴ـ پیشنهادات رسیده در ساعت ۱۰ صبح همان روز در حضور اعضاء کمیسیون مناقصه در باشگاه افسران ژاندارمری واقع‌در خیابان سیمتری باز وقرائت خواهد شد حضور پیشنهاد دهندگان در کمیسیون مناقصه آزاد میباشد وژاندارمری در ردیا قبول پیشنهادات مجاز است.
۵ـبه پیشنهاداتیکه بعد از موعد مقرر برسد ویا فاقدسپرده ویا مشروط ویامبهم ـناقص‌ـ باشدترتیب‌اثرداده نخواهد شدالف۴۴۵۸
دائره اردنانس ژاندارمریکل کشور
۲۴۱۵۲ـ۱ ۱ـ۲

آگهی کمك فنی وراهنمائی بصنایع خصوصی کشور

چون طرح شماره۲۱۰۴۰۲ مربوط بکمك فنی‌وراهنمائی‌بصنایع خصوصی دربرنامه سوم به‌تصویب رسیده سازمان مدیریت صنعتی واقع در کاخ صنایع ومعادن وزارت اقتصاد مامور اجرای طرح مزبور گردیده علیهذاباطلاع صاحبان‌صنایع خصوصی کشور میرساند چنانچه جهت انجام امورفنی کارخانجات واجرای اصول مدیریت جدید و کارآموزی کادر فنی خود احتیاج به متخصص وکارشناس خارجی دارند بسازمان مدیریت صنعتی مراجعه و دفترچه مشخصات طرح وبرك درخواست مربوطه رادریافت‌فرمایند. الف ۴۴۵۷
سازمان مدیریت صنعتی
۲۴۱۵۶ـ۱ ۱ـ۲

برنامه سینماها

* آسیا ـ شورش در کشتی بونتی ـ رنگی ـدوبله‌بفارسی‌ـ مارلون‌براندو ریچاردهاریس ـ ۳۰ر۱۰ـ۲ـ۱۵ر۵ ـ۴۵ر۸ تلفن ۴۲۹۰۹
* آستارا ـ شورش درکشتی بونتی ـ رنگی‌ـ دوبله‌بفارسی‌ـ مارلون‌براندو تاریتا ـ۱۱ـ۳۰ر۳ ـ ۷ (تلفن ۸۴۰۲۲ ـ ۸۵۹۶۶)
* امپایر ـ طلاق ایتالیائی ـ دوبله‌بفارسی‌ـ مارچلو ماستروپانی‌ـ دانیلاروکا ۱۱ـ ۳۰ر۳ ـ۳۰ر۵ـ۳۰ر۷ـ۳۰ر۹ تراس ۸ (تلفن ۶۲۳۹۴۲)
* ادئون ـ شورش‌در کشتی بونتی ـ رنگی ـ دوبله‌بفارسی‌ـ مارلون‌براندو تاریتا ـ۱۰ـ۳۰ر۱ ـ ۴۵ر۴ـ۱۵ر۸ (تلفن ۳۸۱۱۸)
* ایران نورنك ـرنگی‌ـ دوبله‌بفارسی ـمیهی‌پال ـ ساندویا ۳۰ر۱۰ ـ ۳۰ر۲ ـ۳۰ر۴ ـ ۳۰ر۶ ـ ۳۰ر۸ (تلفن ۳۶۳۵۴)
* امکار ـ فرار ازظهرین ـ رنگی ـ دوبله بفارسی ـسال مینوـ یول‌برینر ۱۰ـ۳۰ر۲ـ۳۰ر۴ـ۳۰ر۶ـ۳۰ر۸ تلفن ۴۵۷۹۷ ـ ۷۵۸۸۸۸
* ایفل فرار از ظهرین ـرنگی ـدوبله‌بفارسی‌ـ یول‌برینر ـسال‌مینو ۱۰ـ۱۲ـ۲ـ۴ـ۶ـ۸ـ۱۰ تلفن۳۷۲۷۷ـ۷۵۸۸۸۸
* ب.ب ـ قصر یخ ـرنگی ـدوبله بفارسی ـریچادبرتن ـ کارولین‌جونز ۳۰ر۱۰ ـ۲ ـ۱۵ر۴ ـ ۳۰ر۶ ـ۴۵ر۸ (تلفن ۶۹۶۴۱)
* پلازا ـ کارتوش ـ اسکوپ ـ رنگی ـ دوبله بفارسی‌ـ کلودیاکاردینال زان پل بلموندو ۱۱ـ۳۰ر۳ ـ ۳۰ر۵ ـ ۳۰ر۷ ـ ۳۰ر۹ ـ تلفن ۴۴۲۵۵
* تخت‌جمشید ـپسران شبگرد ـ رنگی ـ دوبله بفارسی ـ کیم‌نوواك ـ جیمز گارنر ـ۱۱ـ۳ـ۵ـ۷ـ۹ (تلفن ۴۳۵۵۰)
* تهران ـ فدائیان آتیا ـ اسکوپ ـ رنگی ـ دوبله بفارسی‌ـ استیوریوز ۳۰ر۱۰ـ۳۰ر۲ ـ ۳۰ر۴ـ۳۰ر۶ـ۳۰ر۸ (تلفن ۳۸۱۶۵)
* دیانا ـ فرار از ظهرین ـ رنگی ـ دوبله‌بفارسی ـ یول‌برینرـسال‌مینو ۳۰ر۱۰ـ۳۰ر۳ـ۳۰ر۵ـ۳۰ر۷ـ۳۰ر۹ تراس ـ ماجورها ۳۰ر۶ـ ۳۰ر۸ تلفن ۴۷۳۶۵ـ۷۵۸۸۸۸
* چارلی ـ مشگل‌اطاق خواب ـ اسکوپ‌ـرنگی‌ـدوبله بفارسی‌ـدوریس‌دی راك‌هودسن ـ۱۱ـ۳ـ۵ـ۷ـ۹ (تلفن ۶۸۴۶۱)
* دنیاـ فدائیان‌آتیا ـ اسکوپ ـ رنگی ـ دوبله‌بفارسی ـ استیوریوزـ ۳۰ر۱۰ـ۳۰ر۲ـ۳۰ر۴ـ۳۰ر۶ـ۳۰ر۸ (تلفن ۳۳۸۱۲)
* حافظـ‌در میان انسانها ـ محصول شوروی ـ دوبله بفارسی ۳۰ر۱۰ـ صبح ۳۰ـ۲ـ۳۰ر۴ـ۳۰ر۶ـ۳۰ر۸ بعد از ظهر تلفن ۳۴۰۷۴
* رادیوسیتی‌ـ شورش در کشتی بونتی‌ـرنگی‌ـدوبله‌بفارسی‌ـ مارلون‌براندو ریچاردهاریس ـ۱۱ـ۳۰ر۲ ـ ۴۵ر۵ ـ ۱۵ر۹ (تلفن ۴۳۳۲۰)
* رکس ـ کارتوش ـ اسکوپ‌ـرنگی ـ دوبله بفارسی ـکلودیاکاردینال‌ـ زان‌پل‌بلموندو ۳۰ر۱۰ـ۳۰ر۲ـ۳۰ر۴ـ۳۰ر۶ـ۳۰ر۸ ـ تلفن ۳۴۱۶۹
* رویال ـ کارتوش ـ اسکوپ‌ـرنگی ـ دوبله‌بفارسی‌ـ کلودیاکاردینال‌ـ زان‌پل‌بلموندو ـ ۳۰ر۱۰ـ۳ـ۵ـ۷ـ۹ ـ تلفن ۴۹۷۸۵
* سانترال ـ طلاق ایتالیائی ـ دوبله بفارسی ـمارچلوماستروپانی دانیلاروکا ـ۱۱ـ۳ـ۵ـ۷ـ۱۵ر۹ (تلفن ۴۸۶۸۶)
* سعدی ـ کارتوش ـ اسکوپ‌ـرنگی ـ دوبله‌بفارسی‌ـ کلودیاکاردینال زان‌پل‌بلموندو ۱۰ـ۳۰ر۲ـ۳۰ر۴ـ۳۰ر۶ـ۳۰ر۸ ـ تلفن ۳۶۴۶۸
* سهیلا ـ شورش در کشتی بونتی‌ـ رنگی‌ـدوبله‌بفارسی ـمارلون‌براندو ریچاردهاریس ـ ۱۰ـ۳۰ر۱ ـ۵ـ۳۰ر۸ تراس ۷ تلفن ۳۶۴۲۴
* کریستال ـ فراراز ظهرین ـرنگی‌ـ دوبله‌بفارسی ـسال‌مینوـ یول‌برینر ۳۰ر۱۰ـ۳۰ر۲ـ۳۰ر۴ـ۳۰ر۶ـ۳۰ر۸ تراس ۷ـ۹ تلفن ۳۷۶۷۵ـ۷۵۸۸۸۸
* متروپل‌ـنورنك ـرنگی ـدوبله بفارسی ـمیهی پال ـساندیا ۳۰ر۱۰ـ۳۰ر۲ ۳۰ر۱۰ـ۳۰ر۲ـ۳۰ر۴ـ۳۰ر۶ـ۳۰ر۸ (تلفن ۳۶۴۶۸)
* مولن‌روژ ـفرارا زظهرین ـ رنگی ـدوبله‌بفارسی ـیول‌برینرـسال‌مینو ـ۱۱ ـ ۳۰ر۳ـ۳۰ر۵ـ۳۰ر۷ـ۳۰ر۹ تلفن ۷۲۹۲۹ـ۷۵۸۸۸۸
* مهتاب ـ فراراز ظهرین ـ رنگی ـ دوبله‌بفارسی ـیول‌برینرـسال‌مینو ۱۱ـ۳ـ۵ـ۷ـ۹ تلفن ۴۷۷۷۷ـ۷۵۸۸۸۸
* میامی‌ـنورنك ـرنگی ـدوبله بفارسی ـمیهی پال ـساندیا ۳۰ر۱۰ـ۳۰ر۲ ۳۰ر۴ـ۳۰ر۶ـ۳۰ر۸(تلفن۷۴۳۲۹)
* مونت کارلو ـ ناجورها ـ دوبله‌بفارسی ـمریلین‌مونرو ـکلارك‌گیبل ۳۰ر۱۰ـ۳۰ر۲ـ۳۰ر۴ـ۳۰ر۶ـ۳۰ر۸ (تلفن ۷۹۷۴۱)
* ماندانا ـ باراباس‌ـ اسکوپ ـرنگی ـدوبله بفارسی ـ آنتونی‌کوئین‌ـ ویتوریوگاسمن ۳۰ر۳ ـ ۶ ـ۳۰ر۸ (تلفن ۷۹۹۸۲)
* نیاگارا ـ کارتوش ـاسکوپ ـرنگی‌ـ دوبله‌بفارسی ـ کلودیاکاردینال زان‌پل بلموندو ۱۱ـ۳ـ۵ـ۷ـ۹ تراس ۴۵ر۷ ـ تلفن۶۵۳۰۷
* نادر ـ فدائیان آتیا ـ اسکوپ ـ رنگی ـ دوبله بفارسی ـ استیوریوز ۹ـ۱۱ـ۱ـ۳ـ۵ـ۷ـ۹ (تلفن ۳۹۰۹۵)
* هما ـ فراراز ظهرین ـ رنگی ـ دوبله‌بفارسی‌ـ یول‌برینرـسال‌مینو ۳۰ر۱۰ـ۳۰ر۲ـ۳۰ر۴ـ۳۰ر۶ـ۳۰ر۸ تلفن ۳۰۲۱۶۹ـ۷۵۸۸۸۸
* تاج یکه‌تازآسمانها ـرنگی ـدوبله بفارسی ـجان‌وین ـ مورین‌اوهارا ۳۰ر۱۰ ـ ۳۰ر۲ ـ ۳۰ر۴ ـ ۳۰ر۶ ـ ۴۵ر۸ (تلفن ۳۳۰۶۴)
* سیلوانا ـ عشق‌وشهامت ـ دوبله‌بفارسی ـپرمنات‌ـ بینارائی‌ـ ۳۰ر۱۰ ۳ـ۵ـ۷ـ۹ (تلفن ۳۳۷۷۷)
* فری ـ موهاك ـ رنگی ـ دوبله‌بفارسی ـریتاگام ـاسکات بریدی ـ ۳ـ۵ـ۷ـ۹ (تلفن ۲۷۸۹۳)
● سینمای زمستانی فرهنگیان‌ـرقاصه‌وفرشته نگهبان ـباشرکت ویتوریوـ دسیکا شروع شش بعد از ظهر در دبستان هادیان
* رامسر ـ فدائیان آتیا ـ اسکوپ ـ رنگی ـ دوبله‌بفارسی ـاستیوریوز ۱ـ۳ـ۵ـ۷ـ۹ (تلفن ۵۲۰۶۰)
* برلیان ـ فراراز ظهرین ـرنگی‌ـ دوبله‌بفارسی ـیول‌برینرـسال‌مینو ۱۰ـ۱۲ـ۲ـ۴ـ۶ـ۸ـ۱۰ تلفن ۳۳۵۳۵ـ۷۵۸۸۸۸
* زهره ـ فرار از ظهرین ـ رنگی ـ دوبله بفارسی ـ یول‌برینرـسال‌مینو ۹ـ۱۱ـ۱ـ۳ـ۵ـ۷ـ۹ـ تلفن ۳۰۴۸۰۸ ـ۷۵۸۸۸۸
* جهان‌ـ مردمیدان ـفارسی ـمصدق ـ شبنم ـشرایلی ۱ـ۳ـ۵ـ۷ـ۹ تلفن ۶۰۳۰۵
* ونوس ـ عشق‌وشهامت ـ دوبله‌بفارسی ـ پرمنات ـ بینارائی ـ۳۰ر۱۰ ۳۰ر۲ـ۳۰ر۴ـ۳۰ر۶ـ۳۰ر۸ تلفن ۳۵۱۱۵
* خورشید ـ موهاك ـ رنگی ـ دوبله‌بفارسی ـریتاگام ـ اسکات‌بریدی ۱۰ـ۱۲ـ۲ـ۴ـ۶ـ۸ (تلفن ۳۳۵۷۸)
* پرسپولیس ـ عشق و شهامت ـ دوبله بفارسی ـ پرمنات‌ـ بینارائی ـ ۱۰ـ۱۲ـ۲ـ۴ـ۶ـ۸ (تلفن ۵۸۱۰۸۳)
* پارك ـ عشق وشهامت ـ دوبله‌بفارسی ـپرمنات‌ـ بینارائی ـ۳۰ر۱۰ ـ ۳۰ر۱۲ـ۳۰ر۲ـ۳۰ر۴ـ۳۰ر۶ـ۳۰ر۸ (تلفن ۳۹۶۳۷)
* آریا ـ موهاك ـرنگی ـ دوبله‌بفارسی ـریتاگام ـ اسکات بریدی ۳۰ر۱۰ـ۳۰ر۱۲ـ۳۰ر۲ـ۳۰ر۴ـ۳۰ر۶ـ۳۰ر۸ (تلفن ۳۹۸۸۴)
* مونت‌کارلو ـ گلف‌باز ـ دوبله‌بفارسی ـجری‌لوئیس دین‌مارتین ـ ۳۰ر۱۰ـ۳۰ر۲ ـ ۳۰ر۴ ـ۳۰ر۶ ـ۳۰ر۸ (تلفن ۷۹۷۴۱)
* البرز ده فرمان ـ ویستاویژن ـ رنگی‌ـ دوبله بفارسی‌ـ یول برینرـ چارلتون هستون ۳۰ر۸ـ ۱۲ ـ۳ ـ۶ ـ ۹
* مراد ـ فدائیان آتیا ـ اسکوپ ـ رنگی ـ دوبله بفارسی ـ استیوریوز ۱۰ـ۱۲ـ۲ـ۴ـ۶ـ۸ـ تلفن (۷۳۳۸۲)
* پردیس ـ آوازخان ،نه آواز ـ اسکوپ ـ رنگی ـ دوبله بفارسی ـ درك‌بوگارد ـ میلن‌دومونژو ـ ۳۰ر۱۰ ـ ۲ـ۱۵ر۴ ـ ۳۰ر۶ ـ ۴۵ر۸
* سپهره ـ قهرمان جنگجو ـ نیمه‌رنگی ـ دوبله بفارسی‌ـچیترا ـرانجان ۲ـ۴ـ۶ـ۸
* ژاله فدائیان آتیا ـ اسکوپ ـ رنگی دوبله‌بفارسی ـ استیوریوز ـ ۳۰ر۱۰ـ۱ـ۳ـ۵ـ۷ـ۹ (تلفن ۳۰۴۱۲۰)
* المپیا ـ عشق‌وشهامت ـ دوبله بفارسی ـ پرمنات‌ـبینارائی ـ ۳۰ر۱۰ ۳۰ر۲ـ۳۰ر۴ـ۳۰ر۶ـ۳۰ر۸ (تلفن ۶۵۷۹۸)
* فلور ـ فدائیان آتیا ـ اسکوپ ـ رنگی ـ دوبله بفارسی ـاستیوریوز ۳۰ر۱۰ـ۳۰ر۲ـ۳۰ر۴ـ۳۰ر۶ـ۳۰ر۸ (تلفن ۲۸۰۹۶)
* مشعل ـ نسل‌دیوانه ـ دوبله بفارسی ـ مارلون‌براندوـ آنامانیانی ۹ـ۱۱ـ۱ـ۳ـ۵ـ۷ـ۹ ـ تلفن ۳۳۸۲۶

عبور از پنج قاره

امروز در جهان منتشر شد

از تل‌اویو چه خبر ...؟

یك میلیون سال پیش انسان بدره اردن قدم گذاشت

اولین انسانها تقریبا یك‌میلیون سال پیش قدم در دره اردن نهاده‌اند پروفسور استکلی رئیس تحقیقات ما قبل تاریخ دانشگاه عبری تل‌اویو این‌مطلب را پس از انجام مطالعات زیاد ابراز داشت .

پروفسور استکلی با مقایسه ابزار مکشوفه در این منطقه‌با ابزارکشف شده در آفریقای جنوبی این‌مطلب رااظهارداشت بنظر میرسد که این دره مرکز تجمع انسانهای ما قبل تاریخ بود ماست . فرانس‌سوار

ژان کوکتو دربستر مرگ

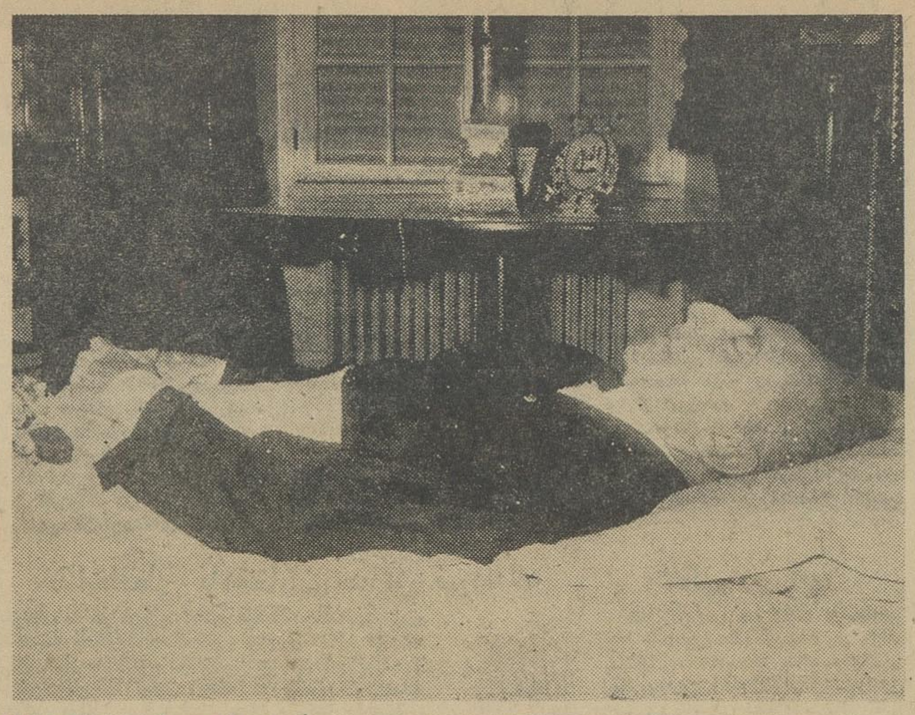

این آخرین عکس از ژان کوکتو نقاش نویسنده ، کارگردان سینماو عضو آکادمی فرانسه در بستر مرگ است . خبر مرگ این هنرمند نابغه‌که نسلی با آثار او پرورش یافت‌جهان را در اندوه فرو برد .
عکس از خبر گزاری فرانسه

شکار گانگستر ها در امریکا

پلیس آمریکا با اطلاعاتی که یکی از رهبران سندیکای را آغاز کرد

پلیس آمریکا شکار صد هاگانگستر را در سراسر این کشور آغازکرد پلیس‌در انجام این کار از اطلاعاتی استفاده میکندکه والاچی‌عضوسندیکای جنایتکاران در اختیار مقامات قضائی نهاده است .

والاچی هم اکنون مشغول افشای اسرار گانگسترهای آمریکائی دربرابر یك کمیسیون پارلمانیست درحالیکه هزاران گانگستر قصد دارند بهر قیمت که باشد او را بکشند .

قسمتی از جریان اعترافات‌والاچی توسط شبکه های‌تلویزیونی‌آمریکا پخش میشود والاچی طی یکی از جلسات پرده از اسرار نبردگانگستر ها که بیست سال بیش اتفاق افتاد و بقیمت جان چهل نفر تمام‌شد برده برداشت .

والاچی با نهایت خونسردی این مطالب عجیب را اظهار میداره‌که‌گوئی خودش در انجام این جنایت شرکت نداشته است.

یکی از سناتور ها پرسید
–بنظر می آید که آدم کشتن‌برای شما بسادگی نفس کشیدن‌است ؟
والاچی جواب داد :
–کاملا همینطور است .

والاچی گفت : سی‌سال‌پیش‌فرماندهان گانگسترها بدنبال عضو می‌گشتند و بهمین منظور عده‌ئی را از ایتالیا به آمریکا آوردند که من هم‌درشمار آنها بودم مراسم سوگند بدین ترتیب انجام شد که روی‌تکه کاغذی‌نوشتند:

«اگر بتشکیلات‌خیانت کنم مثل این تکه کاغذ خواهم سوخت .» و بعداین تکه کاغذ را آتش زدند و در دست من نهادند .

یکی از سناتور ها از والاچی پرسید:
–شما مجبور بودید عضویت این گروه جنایتکاران را بپذیرید ؟

جنایتکاران در اختیار او گذارده شکار صدها گانگستر

والاچی در جواب گفت :
–نه‌بچوجه، من‌بعمل‌خود بعضویت این گروه در آمدم

والاچی اکنون در زندان واشنگتن دوراز سایر زندانیها زندگی‌میکند و گانگستر ها برای کسیکه او رابکشد یك‌میلیون تومان جایزه‌تعیین‌کرده‌اند

مطبوعات جهان

از پاریس چه خبر ...؟

ادیت‌پیاف «پرستوی خیابانها» در ۱۳ سالگی کور شد

ادیت پیاف خواننده مشهورفرانسوی که روز ۱۹ خرداد بدنبال یك‌خونریزی داخلی درگذشت روز ۱۹ دسامبر– ۱۹۱۵ بدنیا آمده بود . نام اصلی‌او ادیت جیووانا گاسعدن بود .ادیت‌در هشت سالگی کورشد و در ۱۳سالگی بینائی خود را باز یافت . او ازسن ۱۵سالگی در کوچه ها و کافه هاآواز میخواند . ادیت سرانجام در سال ۱۹۳۷ وارد یك کاباره شد .به‌ادیت پیاف لقب « پرستوی خیابانها » داده بودند .

پیاف دوست صمیمی موریس شوالیه بود و در سالهای بعد از جنك در یك فیلم با ایمونتان همبازی شد .

درسال۱۹٤٦ یك گروه آوازه‌خوان تشکیل داد و همراه آنها درنیویورك برنامه‌های موفقیت آمیزی اجرانمود. ادیت پیاف از سال ۱۹۵۸ ببعد با بیماری دست بگریبان بود وسرانجام روز دهم اکتبر زندگی را بدرودگفت.

فیگارد

«هوس بهاری»

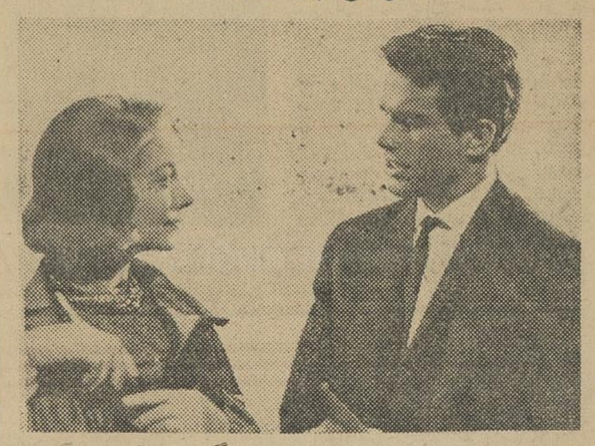

«تنسی ویلیامز» بزرگترین درام نویس‌عصر حاضر را همه می‌شناسند او نظیر غواصی است که به ژرف منجلاب قرن بیستم فرو میرود واجزاء این منجلاب رابدقت مورد تجزیه و تحلیل قرار میدهند در فیلم «هوس بهاری» ویلیامز مسئله برخورد دونیروی بزرك ومتضاد یعنی عشق وهوس‌رامطرح میسازد قهرمان اصلی داستان اوزنی است بنام خانم استون «ویوین لی» در نقش خانمی مشهور وثروتمند که در مقابل دو جوان قرار می‌گیرد یکی جوانی زیبا رو بنام پائولو (وارن‌بیتی) که توسطزن استفاده جوئی باومعرفی گردیده استو دیگری هوس جوانی‌ولگرد وژنده‌پوش که همه جااورا تعقیب مینماید مکان وقوع داستان شهر زیبا وافسانه‌ای رم است.

تاکنون خیلی از آثار تنسی ویلیامز رابه فیلم برگردانده‌اند ولی درمورد این اثر شما شخصا باید فیلم را دیده و قضاوت‌نمائیدو زیاد هم در انتظارنخواهیدبود زیرادرهمین‌هفته تهران شاهد نمایش یك شاهکار دیگر ازوارن بینی خواهد بود.

آغاز راه حماسهٔ نبرد استالینگراد

نوشته : ویلی چوتیکوف
سرفرمانده کنونی نیروهای زمینی شوروی

۷۳۰

فی‌المثل روز ۱٦ اکتبر ، توده‌های پیاده دشمن باتقویت تانکها ، درامتداد راه کارخانه تراکتور به باریکادی ، هجوم آوردند . حمله بزرك و مصممانه ، برضد تیپ۸٤ تانك شدکه موضع گرفته‌بود . درخیابان تارماویانایا و غرب آن ، سربازان تانك‌ما ، به حمله دشمن بایك آتش متمرکز ، ازفاصله صد تا دویست یاردی پاسخدادند . بیش‌از ده تانك آلمانی ، بیدرنك درمیان شعله‌ها منفجرشد و حمله آلمانیان زه زد . درآن لحظه توپخانه‌ما از کرانه چپ‌ولگا روی پیاده وتانکهای آلمانی که متوقف شده‌بود ، آتش‌بارود کننده ای‌گشود.

ژنرالهای آلمانی که فاصله زیادی ازمیدان جنك داشتند و نمیدیدند دربخش اصلی‌حمله چه روی‌میدهد، واحدهای تازه‌ای به جنك‌میفرستادند که مانند موج بسوی خطوط ما میغلطید . دراینجا ، متوقفشان می ساختند و با آتش نیرومند کاتوشاهای‌ما خرد و خمیر میشدند. تانکهای آلمانی‌زیرآتش سنگین تانکهای‌ت–۳٤ ما و تفنگهای ضد تانك که خوب استتار یافته بودند ، قرارگرفتند وبعقب بازگشتند و پیاده را رهاکردند .

معاون من وین راب‌که فرماندهی واحدهای زرهی راداشت وفرمانده تیپ ۸٤زرهی «د.ن.بلی» کارمقدماتی خودرا نیك انجام داده بودند و روز ۱٦ اکتبر ضربه سختی به‌آلمانیان زدند . تنها دربا‌قیمانده روزفرماندهی آلمانی دریافت که چه روی میدهد وحمله اصلی آنان باچه مواجه شده است . نیروی هوائی خودرا باین‌بخش ریختند . درسایر بخشهای جبهه نیز ارتش‌حملات را دفع‌کرد . مایك روز کامل فرصت بدست آوردیم و نگذاشتیم دشمن حتی‌یك‌گام بجلو بردارد .

طی شب ۱٦ اکتبر ، دوهنك باقیمانده لشکر لیودنیکوف‌از ولگا به کرانه چپ آورده شد و آنها را مستقیما بجنك‌فرستادیم .آنهابه واحد های لشکر ژولودوف و گورشینی در امتداد خطی از خیابان «وولخوفستروپفسکایا» تا کارخانه باریکادی و پارك اسکالیچرنی پیوستند . ستاد لشکر لیودنیکوف نیز در پناهگاههای شورای‌نظامی استقرار یافت . جای‌دیگری نبود . درهمان شب بمن خبردادند که فرمانده جبهه کلنل ژنرال یرمنکو ومعاون‌او ژنرال پوپوف ، برای دیدن‌ما می‌آیند .

گوروف عضو شورای نظامی ومن به‌لنگرگاه‌رفتیم تا آنها را به‌بینیم . همه‌چیز دراطراف‌ما منفجر میشد و ازدحام‌کننده بود . خمپاره‌اندازهای ٦ لول آلمانی ، ولگا را زیرآتش مداوم داشتند . صدها نفر از زخمیان بسوی لنگرگاه و وقایقها میغزیدند . اغلب روی‌اجساد متوقف میشدیم . ماکه نمیدانستیم قایق فرمانده کجا کناره خواهد گرفت ، در ساحل بالا و پائین می رفتیم و سپس به‌پناهگاه بازگشتیم .. باتعجب مشاهده کردیم که ژنرال یرمنکو و پوپوف‌در قرارگاه فرماندهی‌هستند.

تصویرزشتی را دیدند . قرارگاه فرماندهی‌تبدیل به‌گودالهائی شده وکنده‌های هیزم از زمین سردرآورده بود ، در ساحل راست، همه چیز را خاکستر و غبار پوشانده بود .

هنگامی که سحرگاه خداحافظی‌کردیم ، ازفرمانده جبهه درخواست کردم‌که برای ما نفرات و مهمات‌بیشتر بفرستند و واحد های‌سرباز کوچك اعزام‌دارد نه لشگر.

ژنرال یرمنکوگفت : «آنچه را که میخواهید دریافت خواهید داشت » وهنگام مفارقت توصیه‌کردکه باورود لشکر ۱۳۸ ، باید قرارگاه فرماندهی خودرا در امتداد ولگا بنقطه جنوبی‌تری ببریم .

یك روزبعد طرحی برای تحویل مهمات به‌ارتش دریافت داشتیم ، که از طرف فرمانده جبهه تائیدشده بود . طبق این طرح قرار بود آن اندازه مهمات برای یکماه بفرستند که می توانستیم در یك نبرد شدید یکروزه مصرف کنیم . چاره‌ای جز اعتراض نداشتیم و توانستیم قدری بیشترازآنچه‌که درطرح مقرربود، مهمات بدست آوریم .

۱۷ اکتبر باجنك شدید دفاعی سپری شد . گروه شمالی گوروخوف بجنك درحال محاصره ادامه داد . بیش‌از بیست تانك آلمانی باسربازانی که مسلسل دستی داشتند، به حوالی جنوبی مساکن اسپارتانوفکا رخنه کردند . دراینجا مردان ما تا مرك میجنگیدند . ناچیزترین ضعف ویا آشفتگی از طرف فرماندهان ، می توانست سبب فاجعه‌ای برای تمام گروه شود .

از فرماندهان تیپهای ۱۲٤ و۱۱۵ تلگرامی‌دریافت داشتم که درخواست اجازه رفتن از ساحل راست به جزیره اسپورنی را داشتند . پاسخ دادم‌که اگر کرانه راست را ترك‌گویند ، اقدام آنها را بعنوان فرار از میدان جنك تلقی خواهم‌کرد . پس‌از تلگرام ، سرهنك کامنین ، افسر متصدی عملیات را به گروه شمالی فرستادم تا اطلاعات تفصیلی بیشتری درباره وضع این بخش بدست آورد .

دشمن درعین حال حمله خودرا بطرف جنوب از کارخانه تراکتور بسوی کارخانه باریکادی ادامه‌میداد. صدها بمب‌افکن شیرجه‌رو و هواپیماهای حمله ، بخش مارا ، در جائی که تانکهای تیپ ۸٤ موضع گرفته بود بمباران کردند و به مسلسل بستند .

عمارات میسوخت ، زمین میسوخت و تانکها می سوخت . توپخانه ضدهوائی ما قادرنبود به نیروهای‌ما هیچ پوشش واقعی بدهد .

در آنروز واحدهای جداگانه پیاده وتانك دشمن‌بخش شمال غربی کارخانه باریکادی را شکافتند . قسمتهای مسلح کارگران کارخانه به نبرد پرداختند . نیروهای باقیمانده لشکر گورشینی ، دریك هنك(۱٦۱)گرد آورده شدندکه به‌جنك دفاعی درمجاورت خیابان سوزموسکایا مشغول بود . ستاد لشکر وکارکنان دوهنك را برای تقویت به‌کرانه چپ‌ولگا اعزام داشتیم .

لشکر گورتیف روز را در دفع حملات پیاده وتانك دشمن‌درناحیه‌استادیوم گذراند . واحدهای‌سمخوتوروف بدفع حملات مشابهی درمجاورت خیابان کازاچایامشغول بودند .

لشکر گورتیف که هردوجناحش زیر حمله قرار داشت ، در وضع دشواری بود .

عصر یك گردان آلمانی تا خیابان سورنایا در صفوف ما رخنه‌کرد . درخیابانی‌که لشکرهای‌گورتیف‌و باتیوك اشغال نموده بودند ، همه حملات دفع شد . در جنك روز ۱۷ اکتبر ، ٤۰تانك دشمن از کار افتاد و ۲ هزار نفر پیاده آن بقتل رسید .

عصر ۱۷ اکتبر ، گوروف عضو شورای نظامی بمن گزارش داد که رفیق مانیولسکی میخواهد برای دیدارما بشهر بیاید واو ،گوروف ، موافقت‌کرده‌است.

شدیدا اعتراض‌کردم و به گوروف فشار آوردم‌که اجازه خودرا پس بگیرد . گوروف تسلیم نمی شد ، سپس‌گفتم :

گنج اسکندر

عملیات وسیعی که بمنظور کشف گنج بزرك اسکندر کبیر در منطقه تارس ترکیه‌شروع شده بود موقتا تعطیل گردید .
در حفریات اخیر چهار تابوت مربوط بدوران مقدونیهاو دو تابوت مربوط بدوران‌رومی‌ها ویك مجسمه طلائی دراین‌منطقه کشف شده بود. رئیس هیئت حفاری اعلام داشت که بمنظور تهیه نقشه‌های دقیق لازم است که عملیات چند روزی متوقف گردد.

اورور

شماره ۲۲

کتاب جیبی
دختران و پسران
بزودی منتشر میشود

فوری – کوتاه

لندن ، توکیو ، پاریس ، پراك گزارش میدهند ....

لندن : یك پاکت که روی آن دو تمبر مربوط به سال ۱۸٤۷ چسبانده شده است بقیمت ۲۸ هزار لیره فروخته شد . این پاکت را شصت سال قبل پسری در میان کاغذ های پدرش پیدا کرد . صاحب جدید این پاکت یك امریکائیست بنام رایموند ویل .

پاریس : ژرژسادول مورخ مشهور سینمائی کتابی تحت‌عنوان «تاریخ جهانی سینما» منتشرساخته است .

این در واقع اولین کتابیست که در آن به تفصیل درباره‌سینمای کشور های آسیا ، افریقا و امریکای لاتین هم بحث شده است . در این کتاب سه بخش‌وجود دارد : سینمای صامت (۱۹۳۰–۱۸۹۵) – سینمای ناطق (۱۹٤۵–۱۹۳۰) و سینمای معاصر (۱۹٦۲–۱۹٤۵)

پراك: مهندسین چك در نظر دارند یك شهر کهن سال را که «موست» نام دارد و در قرن دهم ساخته شده است خراب کنند و در آن یك معدن روباز ایجاد کنند .

شهر مزبور برروی یك معدن عظیم ذغال سنك قراردارد . قرار است ۱۱۲ هزار نفرساکنین‌این‌شهردر شهرمدرنی که‌درنزدیکی«موست» ساخته می شود سکونت کنند .

توکیو : یك باغبان ژاپنی در نظر دارد بمنظور حفظ طراوت گلهایش آنرا مثل میوه بصورت کنسرو در آورد .

این باغبان هرگل را با مقداری از ریشه آن همراه باقدری خاك درون جعبه می گذارد . خریدار این کنسرو می تواند بعد از یك مدت طولانی در جعبه‌راباز کند و گل دلخواه خودرا داخل گلدان بگذارد .

یك شرکت بزرك حاضر است این «اختراع» را بخردوسالیانه ۱۰۰–۵۰ هزار جعبه «کنسرو گل» بسازد.

مطبوعات جهان

آگهی انتشار تمبر یادگار

وزارت پست وتلگراف وتلفن باطلاع عموم میرساند که‌بمناسبت روز ملل متحد یك قطعه تمبر یادگاری بارزش ۸ ریال وبمناسبت شرکت موفقیت آمیز گردان نیروی هوائی شاهنشاهی در عملیات سازمان ملل متحد در کنگو نیز یك قطعه تمبر یادگاری بارزش ٦ریال طبع گردیده و هر دو تمبر در روز دوم آبان ماه ٤۲ به‌انتشار گذارده میشود علاقمندان تمبرهای یادگاری که بیش از پنجاه سری احتیاج دارند میتوانند قبلاز اداره کل‌پست تهران درخواست نموده وبهای آنرا تاآخر وقت اداری روز چهارشنبه اول آبان ماه ٤۲ بصندوق حسابداری اداره مزبور پرداخت نمایند ضمناتمبرهای یادگاری مزبور تاروز دوم اردیبهشت ماه ٤۳ در جریان بودهو دارای ارزش واعتبار پستی است و پس از انقضای مدت‌مقررچنانچه روی پاکتهای پستی الصاق گردد آن پاکتها بدون تمبر تلقی‌خواهد شد .الف ٤٤۳۹
۱–۲

هنرستان آزاد موسیقی ملی

وابسته بهنرهای زیبای کشور در کلاسهای پیانو، ویلن ، ضرب ، سه‌تار ، سنتور و آواز که تحت تعلیم استادان مسلم موسیقی ملی است از این تاریخ تا آخر مهرماه جاری هنرجو می‌پذیرد .

دفتر هنرستان در ایام هفته باستثنای شنبه عصرها ثبت نام میکند .

از خیابان منوچهری–خیابان ارباب جمشید–تلفن ۳۰۵۵٤۰
۱–۸ آ–۲۳۲۰۲

تجدید آگهی انتخاب استادیار

پیرو آگهی شماره ۲۱۳۷– ۲۱ر۲ر٤۲ دانشکده پزشکی‌وداروسازی تبریز جهت خدمت دربیمارستانها و آزمایشگاه های تابعه ۵ تن استادیار برای رشته‌های زیر :

۱– بیماریهای کودکان
۲– ریوی
۳– آزمایشگاه مرکزی (وابسته بکرسی شیمی بیولوژی)
٤– آزمایشگاه پزشکی عملی
۵– بیولوژی حیوانی

از طریق مسابقه انتخاب واستخدام مینماید داوطلبان واجد شرایط میتوانند از تاریخ نشر این آگهی در روزنامه اطلاعات بمدت یکماه در تبریز باداره دفتر دانشکده پزشکی ودرتهران‌باداره کل تعلیمات عالیه مراجعه و ثبت‌نام نمایند .

کفیل دانشکده پزشکی و داروسازی تبریز – دکتر مجیر مولوی
آ–۲۳۷٦۰ ۱–۳

آگهی مناقصه

اداره کل تدارکات وزارت کشاورزی آگهی مناقصه خرید یك دوره از ۱۱۹ قلم نشریات نوبتی که در سال ۱۹٦٤ طبع و نشر میشود و دویست قلم کتب (از هر قلم یك دوره) مورد احتیاج‌اداره کل‌انتشارات فنی و کتابخانه را تجدید مینماید .

داوطلبان شرکت در مناقصه میتوانند با دریافت برك شرایط ریز کتب ونشریات نوبتی از دفتر این اداره واقع در بلوار کرج ومطالعه آن پیشنهاد خود را تاساعت ۱۰ روز چهارشنبه ۱۵آبانماه ۱۳٤۲ باداره کل دفتر وزارت کشاورزی واقع در بلوار کرج‌تسلیم و رسید دریافت دارند پیشنهادات واصله در ساعت ۱۱ همان روز در کمیسیون مناقصه باز و قرائت میشود حضور پیشنهاد دهندگان یانماینده آنها که کتبا معرفی شده باشند در جلسه مناقصه آزاد وکمیسیون در رد وقبول یك یاکلیه پیشنهادات مختار است.الف ٤٤٤۲

رئیس اداره کل تدارکات
۱–۲ ۱–۲٤۰۲۰

اتومبیلی که برودخانه کرج افتاد ، :

دو نفر کشته و دو نفر مفقودالاثرشدند

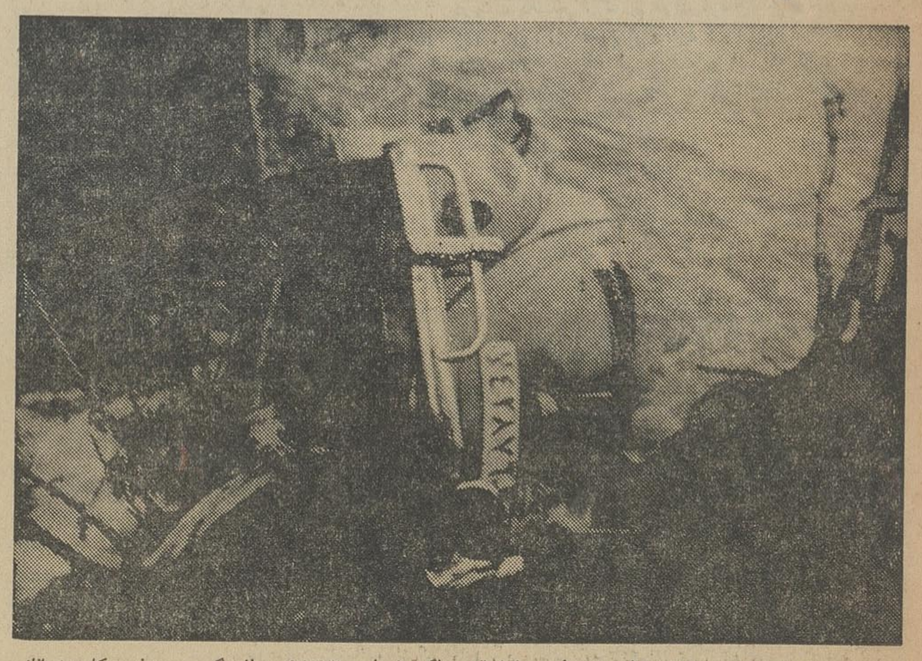

در شماره گذشته اطلاع داده شد اتومبیل فولکس‌واگن شماره ۴۲۸۷۶ برانندگی محمدذره کارمندبانک ملی شعبه بازار تهران که با پنجنفر سرنشین بطرف‌سد کرج حرکت میکرد در سر یك پیچ در نزدیکی آدران براثر عدم اطلاع راننده بوضع جاده وسرعت‌زیاد برودخانه کرج سقوط کرد در این حادثه راننده وهمسرش بنام طاهره آنا کشته شدند ودو نفر دیگرازسرنشینان اتومبیل‌بنام‌آقایان غلامحسین حسن‌زاده واکبر آخوندی نیز بسختی مجروح و دونفر نیز بنام‌بانو طوبی همسر اکبر آخوندی و حسین کودك‌یکسال ونیمه وی مفقود الاثر گردیدند که تاکنون اثری ازآنها بدست نیامده است .در عکس بالا اتومبیل‌مزبور درتعرورودخانه که در حدود ۷۰ متر از سطح جاده‌پائین تر است دیده میشود قسمت جلوی اتومبیل در میان امواج رودخانه کرج است .

مستقل شد

خبر نگار ما در بیجار گزارش داد اخیرا آقای صارمی رئیس بانکملی بیجار به‌اسدآباد انتقال‌یافت وآقای شاهونی بریاست بانکملی بیجارتعیین گردید . همزمان بااین تغییر وتبدیل نمایندگی بانکملی بیجار تبدیل به شعبه مستقل شد واز شعبه بانکملی همدان منتزع‌گردید. اهالی‌امیدوارند بااین تغییرات در کار های تجارتی این شهرستان توسعه‌ای حاصل شود.

خداحافظی با معاون سابق فرهنك

خبرنگار ما در قزوین اطلاع میدهد چند روز پیش بمناسبت انتقال‌آقای‌محمدعلی نوروزی معاون فرهنگ قزوین بشهرستان‌کرج مجلس‌تودیعی‌در سالن دبیرستان محمد رضا شاه ترتیب یافت که جمعی از روسای ادارات دولتی و فرهنگیان درآن شرکت داشتند . در آغاز آقای کجوری رئیس فرهنگ قزوین پیرامون خدمات و فعالیتهای نوزده ساله آقای نوروزی در فرهنگ این شهرستان سخنانی بیان داشت . سپس آقای حاج حسن دبیر حاج سید جوادی رئیس آموزش متوسطه فرهنگ ضمن ایراد بیاناتی در خصوص محبوبیت آقای نوروزی بین فرهنگیان ، موفقیت ایشان را آرزو کرد. درپایان این مراسم آقای پیشداد فرماندار قزوین هدایائی را که قبلا از طرف مدیران دبستانها وروسای دبیرستانها و فرهنگیان تهیه شده بود بعنوان یادبود به آقای نوروزی تسلیم نمود و این مجلس باابراز احساسات حاضران خاتمه پذیرفت .

مرك خارکن

خبرنگار ما در کرمانشاه گزارش میدهد چند روزقبل‌در قریه «برنجان قزانچی» مردی بنام فتحعلی ۴۵ساله هنگامیکه در دره ای مشغول کندن خار بود براثر لغزش پا بقعر دره سقوط میکند و بلافاصله فوت می‌ـ و جنازه مرد خارکن‌بخاك سپرده‌شد.

خانه‌ای سوخت ولی ...

در شهرداری قم وسیله‌ای برای اطفای حریق نبود!؟

خبر نگار مادر قم گزارش داد : ساعت شش بعد از ظهر دیروز در منزل آقای حاج علی سوهانی یکی از ساکنین شهرستان قم حریقی رخ‌داد که چون درهای منزل بسته‌وکسی درخانه نبود وزن صاحبخانه هم در حمام‌بودخسارات زیادی وارد شد. هنگام‌وقوع حریق خانم‌صاحبخانه در حمام منزل بود وتاشنیدن سروصدا هائی باین گمان که دزد آمده‌است ازحمام خارج شدولی مشاهده کردکه دود غلیظی فضای خانه‌را فراگرفته وباینجهت بنای داد وفریاد را گذاشت همسایه هاسر رسیدندو جریانرا به‌آقای سوهانی صاحبخانه اطلاع‌دادند و از شهرداری قم تقاضای کمك شد اما نه از مامورین آتش نشانی‌خبری شدونه‌از اتومبیلهای آتش‌نشانی.

سرانجام خانه باتمام وسائل سوخت وحریق باکمك مردم خاموش‌شد. این دومین باراستکه در شهرقم حریق رخ میدهد وکسی باوسیله‌ای‌نیست که باطفای حریق بپردازد. فعلا صاحبخانه‌حریق زده در اینمورد شکایتی بدادسرا تسلیم کرده است .

خفگی در آب

طبق گزارش خبرنگارما دراصفهان چند شب‌قبل عباسعلی عجم‌پور فرزند سلطانعلی هفده ساله ساکن جاوان ـ سفلی ماربین که مشغول انجام امور آبیاری بود در نتیجه سقوط بآب خفه شد.جنازه وی باانجام تشریفات قانونی مدفون گردید .

سرقت

ازخانه رئیس پلیس

طبق گزارش خبرنگار مادرقم چند روز قبل منزل آقا ی‌سرگرد شرف رئیس پلیس راه آهن قم موردد‌ستبرد سارق یاسارقین قرارگرفت ومقداری اثاثیه بسرقت رفت . سارقین با استفاده ازخالی بودن‌منزل باشکستن شیشه پنجره وارد ساختمان شده و مبادرت بسرقت کرده‌اند . جریان به دادسرای قم اعلام گردید ومامورین برای دستگیری سارقین شروع به فعالیت نمودند .

کلاهبرداری عاقل دیوانه‌نما

وضع بازار سنندج را بحالت غیرعادی درآورده‌است

این دلال بانك درحدود دومیلیون و هشتصد هزارریال کلاهبرداری کرد

عده‌ای ازکسبه وکسانیکه پولشان‌به‌باد رفته‌درد‌ادسرای‌سنندج اجتماع‌نمودند

کلاهبرداری، بانقشه قبلی وماهرانه خود گوش عده ای از کسبه وتجار سنندج را بریده و بایستری شدن در بیمارستان چهرازی‌واعلام‌اینکه دیوانه است وضع بازار سنندج را بوضع فوق‌العاده ای درآورده است

خبر نگار ما در سنندج مشروح جریان را چنین گزارش میدهد ناصر حق‌نظری یکی از کلیمی های سنندج که‌تاچند سال قبل شغلش دوره گردی بود با تاسیس بنگاه معاملات ملکی و دلالی بانك در سنندج و زدوبندهای زیاد طوری‌دراشخاص طماع وپولدار نفوذ کرد، واعتماد آنها را بخودجلب نموده بودکه‌در مدت کوتاهی‌توانست تمام وجوه نقدی و حتی جواهرات آنان را بعنوان امانت وگردش نزولی دربنگاه خود جمع نماید . ناصرزرنگ وبظاهر معتبر در این اواخر که به موجودی مشتریهای خود رسیدگی‌می نماید بسادگی و طماعی آنان می‌خندد ملاحظه میکند موجودی بنگاهش رقم بسیار هنگفتی را تشکیل میدهد و ظرف چند دقیقه بایك نقشه ماهرانه مبلغ هیجده میلیون ریال‌سپرده های آنها را بجیب میزند . باجلوه دادن اینکه بمرض روحی مبتلا شده‌بمنظور معالجه بتهران عزیمت مینماید در بیمارستان چهرازی بستری میشود و هم اکنون اعلام شده که ناصر حق نظری دیوانه است .

خبرنگار ما در گزارش خوداضافه میکند بمحض اینکه‌این خبر درسنندج انتشار یافت بلافاصله در حدود سی نفر از اهالی در دادسرای سنندج اجتماع کردند و تعدادی چك بمبلغ دومیلیون ریال تسلیم دادسرا نمودند که بلا محل میباشد پرونده امر از طرف‌آقای‌روانبخش دادستان‌شهرستان سنندج بشعبه اول باز پرسی‌ارجاع گردید و بلا فاصله آقای شهبازی بازپرس شعبه اول دادسرای سنندج تمام اموال متهم‌را تامین وبدادسرای تهران نیز تلگرافی اعلام شد تانسبت بدستگیری این کلاهبردار اقدام‌گردد در حال‌حاضر بازارسنندج دچاروضع عجیبی شده وامکان دارد قریبا فلج شود ضمنا بطوریکه بین مردم‌شایع است مبلغ کلاهبرداری این شخص بیش از این حدود میباشد که جریان از طرف مقامات صالحه تحت تعقیب ورسیدگی میباشد .

دادستان بندر بوشهر انتقال‌یافت

بهمین‌جهت مجلس تودیعی برگزار شد

خبرنگار مادر بنادر جنوب مینویسد چند روز قبل بمناسبت انتقال آقای مرتضی عفائی دادستان بندر بوشهر وبنادر جنوب از طرف آقای محضری فرماندار شهرستان بندر بوشهر مجلس تودیعی‌درمحل فرمانداری این‌شهرستان برگزار گردید . دراین مجلس روسای ادارات دولتی ، اعضای انجمن شهر و طبقات مختلف مردم حضور داشتند . ابتدا آقای محضری درباره خدمت گذشته آقای عفائی مطالبی بیان کرد وآنگاه آقای طیب زاده کفیل دادگستری بندر بوشهر و بنادر جنوب خدمات گذشته دادستان سابق بندر بوشهر را ستود. دراینموقع هدایائی که از طرف فرمانداری قضات وکارمندان دادگستری تهیه شده بود توسط فرماندار بندر بوشهر به آقای عفائی اهدا شد و سپس مراسم تودیع بعمل آمد و مجلس تودیع بپایان رسید.

اعتراضی که بخون‌ریزی‌منجرشد

اهالی یك قریه بجان هم افتادند

مرد ۴۵ ساله‌ای بضرب کارد و سرنیزه وبیل بقتل‌رسید

خبر نگار مادو ملایر مینویسد : چند روزقبل اسدالله کاردار و سید علی احمد مرتضوی فتاحی ساکن دهکده زنگنه‌سفلی‌هنگامیکه بطرف مزارع در حرکت بودند متوجه میشوند یکی از کشاورزان بنام‌محمد قربان در زمینی که کاه مالك قریه درآن بود آب انداخته‌است . اسدالله۴۵ ساله و رفیقش بعمل محمد قربان اعتراض میکنند و کار به زد وخوردمیکشدکه در نتیجه اسدالله با آلت برنده محمد قربان را بسختی مجروح‌مینماید که‌وسیله بستگانش به ملایر انتقال داده میشود و در بیمارستان این شهرستان بستری می‌گردد وقتی مجروح‌شدن محمد قربان باطلاع بستگان ردوستانش میرسد . آنها بطرفداری از محمد قربان‌به تعقیب اسدالله میپردازند اسدالله که متواری شده بود در پشت بام منزل یکی از اهالی بچنگ‌طرفداران محمد قربان‌میافتدو آنهااسدالله‌را باکارد وسرنیزه وبیل بقدری میزنند که بقتل میرسد .این‌زد وخورد که بجنگ مغلوبه تبدیل شده بود چهار ساعت بطول انجامید‌تااینکه مامورین ژاندارمری ازجریان اطلاع پیدا کردند و در محل حضور یافتند ومنازعین ومتهمین بقتل اسدالله را دستگیر نمودند.جنازه اسدالله پس از معاینه پزشك قانونی وانجام تشریفات قانونی بخاك سپرده شد و چهار نفر ازدستگیر شدگان اعتراف کردند که اسدالله را بقتل رسانیده‌اند . هم‌اکنون پرونده این قتل ومنازعه‌تحت رسیدگی است .

در تاکستان
دبستان مجهزی تاسیس میشود

خبرنگارما در تاکستان گزارش میدهد چند روز قبل طی مراسمی اولین کلنك دبستان مجهزی‌درتاکستان بزمین زده شد دراین مراسم آقایان‌عاصم بخشدارشاملورئیس دادگاه بخش تاکستان روسای ادارات دولتی وجمعی از فرهنگیان اولیای دانش‌آموزان شرکت داشتند . این دبستان از محل صدی پنج سهم فرهنك از بودجه شهرداری و از محل کمك‌های اهدائی موسسه کاره احداث خواهد شد . آقای عاصم‌بخشدار و سرپرست شهرداری تاکستان قبل از زدن اولین کلنك ساختمان دبستان مزبور درباره نقش فرهنك در پیشرفت اجتماع مطالبی بیان کرد و آنگاه درمیان احساسات حاضران نسبت بشاهنشاه اولین کلنك آغاز ساختمان دبستان را بزمین زد . عکس بالا آقای عاصم بخشدار تاکستان را هنگام زدن اولین کلنك نشان میدهد .

خلاصه خبرهای شهرستانها

خمین

اتومبیل جیپ شماره ۱۹۲۱۷ متعلق باداره مبارزه بامالاریا در خیابان قلعه این شهرستان با دانش آموز هفده ساله‌ای بنام ذبیح‌الله آل طاهر که سوار بردوچرخه بود تصادف کرد ووی را بسختی مجروح نمود . مجروح به بیمارستان انتقال یافت و تحت درمان قرار گرفت

تفرش

براثر فعالیت آقای محرابیان سپاهی دانش دهکده سرابادان تفرش قطعه زمینی جهت تاسیس‌دبستان تهیه گردید و ساختمان آن شروع شده است . این ساختمان تاآخرآبان ماه بپایان خواهد رسید .

مرودشت

وضع نامطلوب گوشت مردم مرودشت را بستوه‌آورده است و بااینکه مکرر اهالی بمقامات مسئول شکایاتی کرده‌اند معهذا تاکنون نسبت به بهبود وضع گوشت هیچگونه اقدامی‌بعمل نیامده است .

گرمسار

طی مراسمی‌درمحوطه شهرداری لارستان اسنادمالکیت زارعین قراء مشمول قانون سازمان اصلاحات ارضی توسط آقای لاری فرماندار این شهرستان به نمایندگان کشاورزان توزیع گردید .

لارستان

بمناسبت انتخاب فعالترین سپاهی دانش مراسمی برگزار گردید ویکدستگاه رادیوی برقی بعنوان جایزه توسط فرماندار گرمسار به آقای مهدی میرزائی فعالترین سپاهی دانش اهداء گردید .

تشکیل جلسه

خبرنگار مادر قلعك اطلاع‌میدهدچند روز قبل‌جلسه انجمن‌محلی رستم‌آباد بریاست تیمسار آمان تشکیل گردید. ابتدا آقای سرهنگ زرین مهردرباره فرهنگ وزمینهای واگذاری واسفالت خیابانها مطالبی بیان داشت . سپس آقای محسن خواجه نوری نماینده مجلس شورایملی درباره مذاکره و طرح پیشنهادی با فرهنگ شمیرانات وبهره برداری از زمینهای واگذاری بیاناتی ایراد کرد و قرار شد در جلسه آینده طرح مزبور باحضور رئیس فرهنگ شمیرانات مطرح گردد. درباره اسفالت خیابانها نیز مقرر گردید باشهرداری تماس‌حاصل شود. درپایان جلسه آقای بازرگانی ۰۰۰ریر عامل شرکت‌تعاونی روستائی‌رستم‌آباد درباره نحوه توزیع آب چاه عمیق توضیحاتی داد و جلسه بپایان‌رسید.

نمایندگان اطلاعات درخدمت مردم

مردم شهرستانها بوسیله نمایندگان اطلاعات خواسته های خود را شرح میدهند

تقاضای داوطلبین‌متفرقه سیکل دوم متوسطه

جمعی از داوطلبین امتحانات متفرقه کلاسهای ششم متوسطه بندر بوشهر بطور دستجمعی بدفتر نمایندگی اطلاعات مراجعه کردند واظهار داشتند باکوشش همه جانبه ایکه برای عمران وآبادی وپیشرفت امور اقتصادی وفرهنگی این شهرستان بعمل آمد، متاسفانه درامر امتحانات داوطلبین متفرقه ششم متوسطه اقدام قابل ملاحظه‌ای مبذول نگردیده است در صورتیکه چه بسیارند کسانیکه بعلت عدم استطاعت مالی وسایر گرفتاریها قادر بمسافرت بشیراز بمنظور انجام امتحان نیستند وبهمین علت از ادامه تحصیل که در دنیای کنونی از واجبات اولیه زندگی‌افراد متمدن میباشد محروم میگردند . از طرفی اولیای امور این شهرستان نباید راضی باشند که داوطلبین متفرقه از مرکز فرماندارنیکل وهمچنین از مرکز اداره فرهنگی باین وسعت که عنوان «کل» نیز دارا میباشدبرای انجام امتحان بسایر مناطق عزیمت نمایند اینعده اضافه کردند جادارد مقامات صالحه برای جلو گیری از محروم شدن عده‌ای از جوانان این شهرستان وسایر مناطق‌از نعمت تحصیل که‌علاقه‌زیادی بآن‌دارند اقدامات لازم بعمل آورند تا رفع نگرانی شود .

آقای محسن خواجه‌نوری نماینده شمیرانات

در سال ۱۲۹۵ در تهران پا بعرصه وجود گذارده است . پس از طی تحصیلات ابتدائی بفرانسه عزیمت کرد و تحصیلات متوسطه و عالی را در این کشور بپایان رسانید و در رشته علوم عالی تجارت و حقوق از دانشگاه لوزان سویس فارغ ـ التحصیل شد . آقای محسن خواجه نوری از دانشکده حقوق تهران نیز در رشته قضائی موفق باخذ درجه لیسانس‌گردیده است . در سال۱۳۲۰ بعنوان مشاور فنی مالی در وزارت دارائی مشغول کار شد و سپس در وزارت کار با سمت مشاور حقوقی و شرکت در تنظیم و تدوین طرحهای قانون کار و آئین نامه های مربوطه به عضویت هیئت عالی مستشاری انتخاب شد و مدتی هم ریاست ادارات مختلف وزارت کار را عهده دار بود .

آقای مهندس آراسته نماینده شازند

در سال ۱۲۹۶ در شهرستان تبریز متولد شده است . پس از پایان تحصیلات ابتدائی و متوسطه درتبریز درسال ۱۳۱۵واردانشکده کشاورزی کرج شد و پس از فارغ التحصیل شدن از این دانشکده باستخدام وزارت کشاورزی در آمد . آقای مهندس بهمن آراسته طی بیست و سه سال خدمت در وزارت کشاورزی دارای مشاغل حساسی بود و آخرین سمت‌ایشان ریاست‌سازمان اصلاحات ارضی استان کردستان بوده است . آقای مهندس بهمن آراسته بمنظور مطالعه در باره عمران و توسعه اقتصادی ممالك در حال توسعه ، دوبار بایالات متحده امریکا مسافرت نموده‌است وضمنا دوره عالی‌مدیریت را نیز گذرانیده است . ایشان به زبانهای انگلیسی وفرانسه‌آشنائی دارد .

آقای مهندس انصاری نماینده شوش

در سال ۱۲۹۶ در تهران تولد یافته است پس از پایان تحصیلات مقدماتی وارد دانشکده کشاورزی‌کرج گردیدو در سال ۱۳۲۰ فارغ‌التحصیل شد و در رشته امور آبیاری و رودخانه ها تخصص یافت . آقای مهندس محمد اسمعیل انصاری برای مطالعه در باره شرکتهای تعاونی روستائی بخارج از کشور مسافرت کرده است .ایشان در بیست ویکمین دوره قانونگزاری مجلس شورایملی برا ی‌اولین بار از طرف مردم شوش دانیال‌بسمت نمایندگی مجلس‌انتخاب گردیده است آقای مهندس انصاری بیست و دو سال سابقه خدمت در دستگاههای دولتی دارد .

آقای اصغر لفوطی نماینده شاهی

در سال۱۳۱۸ در معادن ذغال‌سنگ زیرآب بعنوان کارگر ساده مشغول کار گردید . براثر فعالیت پس از ششماه بسمت تابلو نویس داخل‌تونل معدن انتخاب شد. آقای‌اصغر لفوطی پس از چند سال خدمت کردن در این سمت‌بعنوان بازرس کلیه‌کارگران در امور کارگری معادن مشغول کار شد و در سال ۱۳۲۸ از طرف‌کارگران معادن زغال سنگ بسمت نماینده کارگران انتخاب گردید ایشان درسال ۱۳۳۷ از طرف وزارت کار بکشور امریکا عزیمت کرد و در امور کارگری و صنعتی مطالعه نمود و از شانزده ایالت ممالك متحده امریکا بازدید بعمل آورد پس از مراجعت بوطن بسمت نماینده هیئت حل اختلاف استان دوم انتخاب شد و در انتخابات اخیربرای آولین بار از طرف مردم شاهی بسمت نمایندگی مجلس شورایملی انتخاب گردید .

در بنادر جنوب :

مبارزه باقاچاقچیان بشدت ادامه دارد

مقداری‌کالای قاچاق کشف گردید وقاچاقچیان دستگیرشدند

افسران ومامورین فعال یازده هزار تومان پاداش نقدی گرفتند

طبق گزارش خبر نگار ما دربنادر جنوب مبارزه علیه قاچاقچیان و ماموراني که همدست آنها هستند در سواحل جنوب بشدت ادامه دارد . مامورین هنگ مبارزه با قاچاقچیان ژاندارمری بندر بوشهرو بنادرجنوب نیز دستگیر شد .

خبر نگار ما اضافه میکند همچنین چند روز قبل طی زد وخورد شدیدی مامورین مزبور دردهکده عالی حسین در ارتفاعات تنگستان موفق شدند چهل بسته بزرگ‌محتوی کالای‌قاچاق وارتفاعات دشتی ده صندوق بزرگ از قبیل‌چای ـ کفش ـ پارچه و دو چای ومقداری جوراب‌وچراغ خوراك قیضه تفنگ و مقداری فشنگ کشف یزی قاچاق کشف نمودند . کالای نمایند . یکی‌از قاچاقچیان بنام‌نوشاد قاچاق با متهمین تحویل مقامات صالحه گردید .

۱۴۲ کیلوگرم تریاك افغانی
کشف شد

خبرنگار ما در مشهد گزارش میدهد چند روز قبل مامورین مبارزه با مواد مخدره گروهان ژاندارمری جام جمعی هنگ تربت حیدریه طبق اطلاع قبلی ضمن تجسس و کنجکاوی در گودالی واقع در پنج کیلومتری‌غرب بژگان و دوازده کیلومتری جنوب جام تعداد دو جوال که محتوی سیزده کیسه تریاك افغانی بوزن ۱۴۲ کیلو گرم تریاك که متعلق به غلام غوث فرزند محمدنوری پور بودکشف‌کردند. تریاك مکشوفه بمقامات صالحه تحویل‌شدو جریان تحت تعقیب قرار گرفت .

درمرودشت‌کتب درسی پیدا نمیشود

طبق گزارش خبر نگار مادر مرودشت دانش آموزان آموزشگاه های فرهنگ مرودشت تاکنون موفق به تهیه کتاب درسی خود نشده اند و با اینکه هر روز به کتابفروشیها سر میزنند متاسفانه نمیتوانند دسترسی به کتب مورد لزوم خود پیدا کنند دانش آموزان بدون اینکه کتابی داشته باشند در مدارس حضور میبابند و در سر کلاس درس بدون داشتن کتاب حاضر میشوند و مسلم استکه نبودن کتب درسی موجب عقب‌افتادگی دانش آموزان در فرا گرفتن دروس مربوطه خواهد بود .

خبرنگار ما اضافه میکند جا دارد مقامات مسئول ترتیبی بدهند که دانش آموزان دسترسی به کتب مورد نیاز خود پیدا بکنند و بیش ازاین بلاتکلیف نباشند .

اشتباه لپی

بجای مرغابی، عابری‌را هدف قرارداد

خبرنگار ما در رشت گزارش داد پریروز رمضان خیری اهل قریه «چهارده» از توابع آستانه اشرفیه که برای شکار مرغابی باتفنگ بیرون رفته بود هنگام تیراندازی بطرف مرغابی اشتباها پای‌عابری‌بنام رضاقربان پسند را هدف قرارداد واورا بسختی مجروح کرد مجروح برای معالجه به بیمارستان لاهیجان منتقل گردید و تحت معالجه قرار گرفت فعلا قضیه تحت تعقیب است .

برنامه تلویزیون ایران

فرستنده آبادان

چهارشنبه ـ ۲۴ر۷ر۴۲

ساعت ۶ر۳۰ ـ سلام شاهنشاهی و اعلام برنامه
ساعت ۶ر۳۲ ـ برنامه سازمان هنری
اطلاعات
ساعت ۷ر۰۰ ـ فیلم مستند
ساعت ۷ر۳۰ ـ فیلم پرنده آهنین
ساعت ۸ر۰۰ ـ موسیقی عربی
ساعت ۸ر۳۰ ـ خبربزبان فارسی و عربی
ساعت ۸ر۴۵ ـ فیلم کوتاه
ساعت ۹ر۰۰ ـ فیلم بانك
ساعت ۹ر۲۰ ـ تدریس زبان انگلیسی
ساعت ۱۰ر۰۰ ـ پایان برنامه

تقاضای کشاورزان ریز

تاسیس بانك کشاورزی وشرکت تعاونی است

خبرنگار ما در ریز گزارش میدهد چند روز پیش عده ای از کشاورزان ریزبا مراجعه بدفتر نمایندگی‌اطلاعات اظهار داشتند : بیشتر ساکنین منطقه وسیع و پر جمعیت ریز را ما کشاورزان‌تشکیل میدهیم‌ولی‌متاسفانه شهرما ،فاقد بانك اعتبارات‌کشاورزی و عمران روستائی و حتی شرکت تعاونی روستائی است . چطورمیشود بدون کمك بانك کشاورزی و شرکت تعاونی ، کشاورزی کرد در حالیکه کم آبی هر سال دسترنج ما را تهدید میکند ؟ کشاورزان ریز درخواست داشتند که از طرف مقامات مسئول هرچه‌زودترنسبت به تاسیس‌نمایندگی با شعبه بانك اعتبارات کشاورزی و عمران روستائی‌و تشکیل شرکت تعاونی روستائی در این منطقه اقدام شود .

اولین خانه انصاف

خبرنگار ما در بروجن مینویسدچند روزپیش عده‌ای از طبقات مختلف‌مردم بروجن بدفترنمایندگی اطلاعات‌مراجعه کردند و گفتند: بطوریکه شنیده‌شده قرار است اولین خانه‌انصاف‌دراستان اصفهان تشکیل گردد .باتوجه به‌ استحقاق وآمادگی دهات حومه بروجن تقاضاداریم اولین خانه انصاف درقراء تابعه این شهرستان تشکیل شود .

همشهری نظرشما چیست؟

آقای محمد دادخواه نجارتیرانی در بحث‌امروز ما شرکت دارد و نظریات خود را شرح‌میدهد :

س ـ لطفاخودتان را معرفی کنید .

ج ـ محمد دادخواه ۳۷ ساله نجار .

س ـ ازکاروکاسبی خودراضی هستید ...؟

ج ـ در مدت ۱۵ سالی که‌خارج از تیران کار میکردم‌از کسب و کار خود راضی بودم‌ولی ازمدتی که به تیران باز گشته‌ام چندان رضایتی ندارم .

س ـ چطور شد که‌پس از ۱۵ سال‌دوری به شهر خود بازگشتید.؟

ج ـ بستگانم و مادر پیرم در تیران بسر میبرند و از همه بالاتر علاقه ای که به زادگاه خود داشتم مرا به تیران کشانید .

س ـ حال که پس از ۱۵ سال به تیران‌بازگشته اید چه تغییراتی در شهر خود مشاهده می کنید ؟

ج ـ دراین مدت علاوه برآنکه تغییراتی در شهر بچشم نمی خوردعقب افتاده تر هم شد ه‌است . اکثر دهکده های کوچك و حتی یکصد نفری ترقیاتی بخود دیده اندولی‌متاسفانه‌تیران همان تیرانی است که ۱۵ سال پیش بود .

س ـ چه نقائصی مشاهده میکنید و اگر روزی مسئول شهر شدید برای پیشرفت زادگاه خود چه اقدامی بعمل می آورید ؟

ج ـ اگر روزی مسئول شهر باشم اولین کارم این خواهد بود که با خدای خود عهد کنم تا رشوه خواری در تیران از بین برود قنوات تیران را لاروبی و جدولبندی میکنم و آب کافی در اختیار کشاورزان و مردم میگذارم وضع نظام وظیفه این محل ناقص است و طبقه ضعیف باید جور طبقه قوی را بکشد ، طبق قانون نظام‌وظیفه با همه یکسان و بطور مساوات عمل میکنم . در سال گذشته جهت تکمیل ساختمان نیمه تمام درمانگاه ۲۵ هزار تومان اعتبار کسب شده ولی‌عملی انجام نداده‌اند با این پول درمانگاهی آبرومند ایجاد میکنم و چند پزشك و قابله تحصیلکرده برای بهبود وضع بهداشت مردم بکار میگمارم تیران و توابع را از نجف آباد مجزا میکنم و عوارضی راکه از صدی‌پنج معدن معاملات ثبتی، درآمد شهرداری، در آمد مالیات و غیره به نجف آباد میرود ، در این شهر خرج میکنم‌و بخشداری و شهرداری تاسیس مینمایم و وضع فرهنگ را بهبود می بخشم و برق این شهر را تامین میکنم و کاری انجام میدهم که آن عده از اهالی تیران که به سایر شهر ها رفته اند به تیران بازگردند و درهمین محل‌به کسب و کار مشغول شوند ایجاد کارخانه‌ریسندگی و بافندگی یکی از کار هائی است که انجام خواهم داد . ضمنا مدتی است اهالی مبالغی پول داده و سهامی از بانك تعاونی خریداری کرده اند باقید آنکه وامی دریافت کنند ولی بانك از پرداخت وام و پول مردم خودداری میکند. ترتیبی میدهم که در اسرع وقت نسبت به پرداخت وام اقدام شود .

آب آشامیدنی نجف‌آباد تامین میشود

بنا برگزارش خبرنگار ما درنجف‌آباد آقای لقمانی شهردار نجف آباد برای تهیه مقدمات‌لوله کشی آب آشامیدنی شهرنجف‌آباد ومذاکره با مسئولان سازمان‌برنامه به‌تهران رفت وی هنگام حرکت به خبرنگار ما اظهار داشت تاکنون بالغ بر شش میلیون ریال مردم نجف آباد برای لوله گذاری آب آشامیدنی خانه های خودپرداخته‌اند و امید است در بازگشت به نجف‌آباد اجرای این طرح آغاز گردد وآب آشامیدنی مردم این شهرتامین شود .

تقاضای مردم

خبرنگار مادراسفیدواجان مینویسد باافتتاح مدارس، یکبار دیگر مردم اسفیدواجان احساس کردند که این محل نیاز مبرمی به تاسیس دبیرستان دارد. درحال حاضر عده زیادی از دانش آموزانی که دوره ابتدائی راطی کرده‌اند بعلت نبودن دبیرستان سرگردانند. مردم نمیتوانند فرزندان خودرا برای ادامه تحصیل بسایرشهر ها اعزام دارند زیرا فاقد چنین تمکن مالی هستند . جا دارد برای تاسیس دبیرستان یا لااقل ایجاد کلاس اول دبیرستان اقدام فوری بعمل آید .

قوانین کار

در یزد بشدت اجرا میشود

کارگران یزد پزشك میخواهند

خبرنگار ما در یزد مینویسد بدنبال اقدامات آقای عطاء الله طی رئیس اداره کار و خدمات اجتماعی بمنظور تامین رفاه و آسایش کارگران یزد فعالیتهائی بشرح زیر در این شهرستان انجام شده است :

۱ـ تشکیل شورای کارگاه و تشکیل جلسات برای رسیدگی به اختلافات بین کارگران و کارفرمایان .

۲ـ تشکیل ۱۶ شورای کارگاه بموجب قانون کار که دارای نتایج سودبخشی نیز بوده است .

۳ـ بازدید موتور و کلید تلمبه های چاههای عمیق یزد از لحاظ حفاظ برای جلوگیری از خطر ـ در این بازدید چند تلمبه خانه بسبب نداشتن حفاظ تعطیل شد و مقرر گردید پس از رفع نقص آغاز بکارنمایند.

۴ـ رسیدگی بوضع کارفرمایان طبق قانون کار برای رعایت قوانین مربوطه .

ضمنا در اینمورد چند فقره خلاف از کارفرمایان مشاهده شد که بدادگاه اعزام شدند تا مورد جریمه قانونی قرار گیرند و البته جرائم دریافتی بمصرف رفاه کارگران خواهد رسید .

۵ـ تهیه مقدمات برای تشکیل کلاس های مبارزه بابیسوادی در کلیه کارخانه ها و کارگاههای یزد ـ این کلاسها زیر نظر اداره کار آغاز بکار میکنند .

خبرنگار ما بدنبال گزارش خود مینویسد :

براثر استقبال کارگران و خانواده آنها از بهداری و بیمارستان کارگران و جلب اعتماد بیماران هر روز بر تعداد مراجعان بهداری افزوده میگردد و با اینکه پزشکان صبح و عصر سرگرم معاینه و معالجه هستند لکن تعداد و میزان کار آنها کفاف بیماران را نمیدهد بنابر این امر کارگران از مقامات مسئول تقاضا دارند که بدو درمانگاه آنها یك پزشك دیگر افزوده شود تا نیاز آنان برطرف گردد .

خبرنگار ما می افزاید اقدامات فعالانه آقای طی رئیس اداره کار یزد یکبار مورد تقدیر وزارت کار قرار گرفته است ولی کارگران باز دیگر انتظار دارند که وی مورد تشویق قرار گیرد .

برای تکمیل ساختمان ناقص بیمارستان

۱۱ سالست بمردم وعده میدهند

مقاطعه‌کار ناشی بیمارستانی ساخت که ۱۱ سال است بلااستفاده مانده

خبرنگار ما در مبارکه طی گزارشی مینویسد، یازده‌سال‌پیش ازمحل‌درآمد سهم عمران و صدی ۱۰ بهداری از در آمد شهرداری مبارکه ، ساختمان یك بیمارستان چند اطاقه آغازگردید و پیمانکار مربوطه ساختمان مذکور را تمام کرد ولی چون در کار مصرف مصالح‌دقت کافی و کامل بعمل‌نیاورده بودسقف‌ساختمان ناقص از کاردرآمد و با ریزش اولین باران زمستانی‌تیر های سقف از محل خود تکان خورد و راه ناودان نیز مسدود گردید و با وجودسایر نقائص‌خطر انهدام ساختمان پیش آمد . اداره بهداری ضمن‌اخطار به‌پیمانکار مربوطه تقاضای برچیده شدن سقف و مرمت آنرا نمود . پیمانکار نیز تعمیراتی بعمل آوردولی دراصل ساختمان و ایوانهائیکه به صورت زنده ای بنا شده است‌هیچ گونه تغییری حاصل نگردید . دهها تابستان و زمستان سپری شد ولی ساختمان بیمارستان مبارکه کماکان ناقص و بلا استفاده به مردم «دهن‌کجی»میکند . در این ۱۱ سال هیچکس و هیچ مقامی پیدا نشد که بپرسد این ساختمان را چرا ساخته اند . و اگر ساخته اند .. چرا استفاده نمی کنند ؟ با اینکه چندین بار اهالی تقاضای افتتاح و بهره برداری از بیمارستان را نموده اند ، معهذا تاکنون فقط به وعده و وعید گذشته و امور بهداشتی مبارکه در فراموشی قرارگرفته‌است . خبرنگار ماميافزايد علاوه بر اینکه بیمارستان این شهر پس از ۱۱ سال افتتاح نگردیده در بهداری نیز اثری از دارو نیست در حال حاضر همه روزه بیش از ۲۰۰نفر بیمار به بهداری مراجعه می کنند ولی فقط خستگی راه و رفت و آمد نصیب آنها میگردد زیرامجبور هستند بدون نتیجه مراجعت کنند . اهالی مبارکه و توابع از اولیاء بهداری تقاضا دارند نسبت به ارسال سهم‌داروی ۶ ماهه اول سال و تکمیل و افتتاح بیمارستان اقدام مقتضی بعمل آورند .

ساختمانی که ۱۱ سال است بلااستفاده مانده

نماینده فرهنگ تیران گفت:

دانش‌آموزان ساعی جایزه میگیرند

گزارش خبرنگار ما در تیران حاکیست ، چند روز پیش جلسه ای با حضور آقای قاهری نماینده فرهنگ تیران ، آموزگاران ، دبیران وبیش از هفتصد نفر از دانش آموزان در محل دبستان تدین تشکیل شد . آقای جمال قاهری در مورد وظایف دبیران و آموزگاران همچنین رفتار دانش آموزان بیاناتی ایراد کرد و افزود : دانش‌آموزان ممتاز سال جاری مانند سال گذشته تشویق خواهند شد و به آنان جوائزی داده میشود و امیدوارم دانش آموزان عزیز سعی کنند شاگردانی‌ساعی‌ونمونه باشند .

وعده نماینده

احتیاجات عمومی همایونشهر تشریح‌شد

خبرنگار مادر همایونشهر طی گزارشی مینویسد ، چند روزپیش بمناسبت عزیمت آقای مهندس محمود پروشانی‌منتخب مردم‌همایون شهر در مجلس شورای ملی‌بتهران مجلس تودیعی در سالن بانك اعتبارات کشاورزی وعمران‌روستائی همایونشهر ترتیب داده شد و در این مجلس اهالی احتیاجات عمومی شهررا باین شرح باآقای پروشانی درمیان گذاشتند : تبدیل بخش همایونشهر به شهرستان ، تاسیس کلانتری جهت تامین آسایش مردم ایجاد تلفن شهری ، تاسیس اداره آمار وثبت‌احوال ، اسفالت ۸ کیلو متر راه انوشیروان به همایونشهر که مدت ۳ سال است از طرف مقاطعه‌کار نیمه‌تمام مانده است ، ایجاد دبستان حرفه‌ای،تاسیس‌اداره بهداشت و تامین آب آشامیدنی بحدکافی ولوله‌کشی شهر . آقای مهندس پروشانی ضمن یادداشت خواسته‌های اهالی وعده مساعدبرای انجام این تقاضاها داد.

سپس نماینده مردم باتفاق‌شهردار از بهداری و بیمارستان شماره‌یك دیدن کرد و از نداشتن دارو و پزشك اظهار تاسف کرد و وعده داد نسبت به‌تامین بهداشت‌همایون شهراقدام نماید.

بتهران رفت

خبرنگار ما در یزد می نویسد: چند روز پیش آقای زندیفر رئیس اداره آمار و ثبت احوال یزد جهت استفاده از مرخصی به تهران عزیمت کرد .

قنات تفت رو به ویرانی است

مردم از لحاظ آب در مضیقه هستند

خبر نگار ما در تفت مینویسد قناتی در تفت وجود دارد بنام‌قنات طرخانی که از جنوب به شمال در جریان است . این قنات یکسال است که حفر شده وازبیمارستان دبیرستان حسینیه ، مسجد و منازل مردم می گذرد . متاسفانه سه سال پیش آمدندو به عنوان تعمیرمجرای قنات ، تمام حوض های منازل را درهم شکستند ولی تاکنون برای مرمت مجرای قنات کوچکترین اقدامی بعمل نیامده است . براثر قطع آب قنات، تعداد زیادی درخت خشکیده واهالی از لحاظ آب‌در مضیقه قرار گرفته اند . اهالی از مقامات مسئول تقاضا دارند نسبت به مرمت مجرای قنات تفت اقدام فوری بعمل آید .

انتصابات دریزد

* آقای سید مهدی رضوی ، رئیس اداره اوقاف

* آقای معینی معاون اداره دارائی ، کفیل اداره دارائی

کشیك پزشکان وداروخانه‌ها

اصفهان ـ ۲۴ر۷ر۱۳۴۲

آقای دکتر فاطمی ـ خیابان نشاط مکینه خواجه‌کوچه میرزا کریم

نجف‌آباد ـ ۲۴ر۷ر۱۳۴۲

آقای دکتر روشنائی ـ داروخانه انصاری

شهرضا ـ ۲۴ر۷ر۱۳۴۲

آقای دکتر کرباسیان ـ داروخانه مرکزی

تیران ـ ۲۴ر۷ر۱۳۴۲

آقایان دکتر جان‌بخش ، دکتر سلطانی و دکتر حکیمی ـ داروخانه حکیم زاده

مبارکه ـ ۲۴ر۷ر۱۳۴۲

آقایان دکتر یاشارپور و صفوی ـ داروخانه شفابخش

همایونشهر ـ ۲۴ر۷ر۱۳۴۲

آقای دکتر لقمانی ـ داروخانه رازی

یزد ـ ۲۴ر۷ر۱۳۴۲

آقای دکتر دادفر

تلاوت قرآن، روزانه بر همه‌واجب‌است

قرآن اگرباترجمه و توضیح و تلخیص بزبان مادری تلاوت شود اجر وپاداشش بیشتر خواهد بود.

تفسیر کشف‌الحقایق«قرآن‌برای‌همه» ترجمه حاج صادق‌نوبری‌شما رابه‌تعالیم عالیه حق تعالی آشنامی سازد . تاتمام نشده تهیه فرمائید.

کتابخانه‌های اقبال ـ ابن‌سیناوقنادی یاس هدیه فقط ۶۰۰ ریال

آ ـ ش ۱۸۹ ۱ـ۶

تلفن ۲۴۰۶

ازساعت ۵ تا ۷ بعدازظهردرخدمت شماست

● **پاسخ اداره راهنمائی**

در مورد تخلف رانندگان تاکسیها و اتوبوسهای اصفهان که در این صفحه چاپ شده است اداره راهنمائی اصفهان طی نامه ای توضیح میدهد : در مدت دو روز رانندگان ۲۲۰ تاکسی و اتوبوس بعلت تخلف تعقیب و مبلغ ۱۴۵۵۰ ریال جریمه شده‌اند .

● **عدم رعایت بهداشت**

مغازه های کبابی و بریانی اصفهان خصوصا در ناحیه دروازه تهران رعایت بهداشت را نمیکنند و سلامتی مردم در خطر است .

«عبدالحسین»

● **سئوال از اداره راهنمائی**

چرا آزمایشات راهنمائی و رانندگی تعطیل شد و چرا باصلاح اندیشی‌که در مورد مامورین راهنمائی سراغ داریم بوضع کلاف‌سردرگم اتوبوسرانی خاتمه نمیدهند .. ؟ آیا اتومبیل بی نمره هم میشود سوار شد ... ؟

«مهدی علوی»

● **ازاسفالت خبری نشد ..**

سال گذشته شهرداری به ساکنین کوچه خواجه نصیری وعده داد که اگر ساکنین محل زیر سازی کوچه را انجام دهند اسفالت آنرا شهرداری بهزینه خود انجام خواهد داد ولی اکنون یکسال است که زیر سازی انجام شده اما از اسفالت خبری نیست .

«حمیددانشجو»

هنرپیشه معروف ایتالیائی دراصفهان

خبر رسیده از اصفهان حاکیست : ساعت هشت بامداد پریروز «پیر آنجلی» هنرپیشه معروف ایتالیائی که اخیرا بایران آمده است بهمراهی آقای مبشر رئیس تلویزیون تهران و همراهان وارد اصفهان شد و مورد استقبال قرار گرفت . هنرپیشه ایتالیائی از آثار تاریخی دیدن کرد و در ضیافت ناهاری که بافتخار وی در باشگاه افسران مرکز توپخانه اصفهان ترتیب یافته بود شرکت جست . در این ضیافت عده کثیری از طبقات مختلف مردم بابانوانشان حضور داشتند . در تمام مدت روز آقایان مجاهد مدیر روزنامه مجاهد ، رضوانی مدیر کارخانه های کولار و رضا ارحام صدر هنرپیشه سینما و تاتر ایران خانم پیرآنجلی راراهنمائی میکردند . هنرپیشه معروف ایتالیائی عصر پریروز باهواپیما اصفهان را بسوی تهران ترك گفت . در فرودگاه عده زیادی از هنر دوستان حضور داشتند و اورا بدرقه کردند . عکس بالا خانم پیرآنجلی را باتفاق خانم صدقی در باشگاه افسران نشان میدهد .

یك تیر و دونشان !

درروزمهرگان دبیرستانی‌هم‌افتتاح شد

اداره فرهنگ یزد بمناسبت روز جشن مهرگان مراسمی در محل دبیرستان البرز یزد برگزار کرد که در آن روسای سازمان های دولتی و غیر دولتی ، شخصیتهای محلی و گروهی از طبقات مختلف مردم این شهرستان شرکت داشتند خبرنگار ما در یزد مینویسد دبیرستانی که مراسم جشن مهرگان در آن برگزار گردید نیز در همان روز افتتاح گردید و «البرز» نامگذاری شد .

در مراسم مذکور بدوا سلام شاهنشاهی نواخته شد و سپس آقای رهائی رئیس اداره فرهنگ یزد تاریخچه مختصری از مهر و مهرگان بیان داشت و پیرامون اقدامات اداره فرهنگ سخن گفت بعد یکی از دانش آموزان خطابه ای در باره مهرگان خواند و آقای علی آیت‌اللهی معاون دبیرستان البرز بیاناتی ایراد کرد در پایان این‌مراسم بمنظورتجلیل از چند تن فرهنگیان یزد که بافتخار بازنشستگی نائل آمده اند بهر یك از آنان یکعدد گلدان نقره که از طرف مدیران و آموزگاران تهیه شده بود اهداء گردید . این جوائز بوسیله آقای ذوالقدر رئیس دادگستری این شهرستان تسلیم فرهنگیان بازنشسته شد .

آقایان سید علی آیت اللهی و یغمائی نیز که زبده ترین دبیران و آموزگاران یزد هستند هر یك بدریافت یك عدد گلدان نقره از دست رئیس فرهنگ موفق شدند و تقدیر نامه هائی هم بآنان تسلیم شد .

خبرنگار ما در پایان گزارش خود مینویسد دبیرستان البرز که در این مراسم گشایش یافت جمعا هشتهزار متر مربع مساحت دارد و یکهزار متر مربع آن زیر بنا است .

زمین این دبیرستان را آقای حاج رحیمی از اراضی موقوفه دولت‌آباد یزد بفرهنگ واگذار کرده و آقایان مرشد ـ فاضلی و لهراسب نیز در کار های ساختمانی آن با هزینه صدی پنج‌سهم فرهنگ از شهرداری نظارت کامل داشته اند ، این اقدامات از هر لحاظ مورد تقدیر اهالی و اولیاء دانش آموزان یزد است .

آگهیهای زیر راهنمای احتیاجات روزانه شماست

«بهای هرسطرآگهی دراین ستون ده ریال است»

نمایندگان اطلاعات دراستان اصفهان ترتیبی داده اند که آگهیهای مورد نیاز مردم بنازلترین قیمت دراین ستون چاپ شود . صاحبان محترم آگهی برای کسب هرگونه اطلاع بیشتری میتوانند بنمایندگان اطلاعات مراجعه نمایند .

دکتر بهشاد
پوست ـ اطفال
باب‌الدشت ، فروغی
آ ـ ش ۱۴۴ ۱ـ۲۶

اگرشیك پوشید
فقط یکبارلباس خودرا به دوزندگی اقبال واقع در پاساژاقبال بپوشید
آ ـ ش۱۴۶ ۱ـ۲۶

دکتر آلی
جراح ودندانپزشك ـ تلفن ۵۹۸۹
خیابان شاه‌عباس‌کبیر
آ ـ ش ۱۵۰ ۱ـ۲۶

عالیترین ومجهزترین گرمابه
گرمابه شریف
چهارباغ صدر (خواجوی)
آ ـ ش ۱۳۴ ۱ـ۲۶

اکوکلین
اك . تنها پودرلباس‌شوئی و کلین . پودر ظرف‌شوئی را بشما معرفی می کنیم ـ مظاهری طوقچی
آ ـ ش ۱۴۸ ۱ـ۲۶

گوشت سالم
فقط گوشت فروشي شکوهی
شیخ بهائی
آ ـ ش ۱۳۰ ۱ـ۲۶

دبستان ملی هدف
ثبت نام میکند . تلفن ۵۲۲۷
نشانی شیخ بهائی ـ ـ ـ ـ چهارراه قصر
آ ـ ش ۱۴۹ ۱ـ۲۶

درموقع‌خرید گز بعلامت
«شکرچیان»
دروازه‌دولت ـ حاج کریم‌شکر چیان
توجه فرمائید
آ ـ ش۱۶۹ ـ۲۳

اتو سرویس مجهز
فقط اتوسرویس ـ بنز لیلاند
سه‌راه محمد رضا شاه
آ ـ ش ۱۳۹ ۱ـ۲۶

کفش امید
مورد علاقه شیك پوشان‌اصفهانی است .
خیابان سپه
آ ـ ش ۱۲۹ ۱ـ۲۶

شیشه تراشی و آئینه ـ سازی با ماشین
شیشه بری نگاه .
خیابان شهناز پهلوی.
آ ـ ش ۲۰۳ ۱ـ۱۳

اگرسلامتی خود علاقمند هستید فقط ازفراورده های کارخانه شیرپاستوریزه استفاده کنید
آ ـ ش ۱۴۵ ۱ـ۲۶

کتابفروشی ثقفی
مرکز فروش همه نوع کتب کلاسیك ولوازم التحریر وغیره ، خیابان سپه تلفن ۴۵۲۴

اسفالت کاری بااسفالت ماشینی
جهت کف سازی کوچه‌ها ـ کارخانجات ـ پیاده‌روها باغات منازل ـ گاراژها و سایر امور ساختمانی‌با نازلترین قیمت .
شرکت ساختمانی تل
از ساعت ۵الی ۷ بعدازظهر
خیابان هزار جریب تلفن۶۷۶۰
آ ـ ش ـ۱۹۱ ۱ـ۱۷

فروشگاه شاد
ویژه بانوان
افتتاح شد .اول شیخ بهائی
آ ـ ش ۱۹۲ ۱ـ۱۷

پسیله
نام فروشگاهی است که جدیدا درخیابان چهارباغ افتتاح شده وبهترین پارچه‌ها را در دسترس شما میگذارد
آ ـ ش ۱۵۱ـ ۱ـ۲۶

اغذیه فروشی پروانه
نماینده کلیه کارخانجات اغذیه سازی جهان ـ
چهار باغ ـ تلفن ۵۱۴۲

تنها تعمیرگاه وسرویس مرکزی
فولکس‌واگن
خیابان پهلوی ـ اسمعیل چنگیز
تلفن ۳۶۹۵
آ ـ ش ۱۳۵ ۱ـ۲۶

کتابفروشی مشعل
محل فروش همه نوع کتب کلاسیك ولوازم التحریر
چهارباغ مقابل سینما ایران . تلفن ۵۵۹۲
آ ـ ش۱۴۷ ۱ـ۲۶

گز مرغوب
و انواع شیرینی و شربت آلات
قنادی شکر شاد ـ تلفن ۳۳۲۱
آ ـ ش ۱۳۱ ۱ـ۲۶

ارزان ترین لوازم فولکس واگن
میدان ۲۴ اسفند ـ ایران‌فولکس امامی ـ تلفن ۶۴۳۴
آ ـ ش ۱۹۳ ۱ـ۱۳

چلوکباب لذید
دروازه دولت ، باساژ اقبال
سلطانی فرد
آ ـ ش ۱۳۸ ۱ـ۲۶

گرمی ، زیبائی ، دوام
مخصوص بخاری وآبگرمکن پلار میباشد
محصولات پلار در تمام فروشگاههای معتبر موجود است

فرهنگی و ورزشی

هزاران دختر دانش‌آموزدراستادیوم‌فرح

تولدشهبانو راجشن گرفتند

سربازان دبیرستان‌رضاشاه کبیر با تفنگهای چوبی و ملوانان آزرم با پاروهای رنگی برنامه پرشوری اجرا کردند

بعد از ظهر دیروز در پیشگاه‌علیا‌ـ حضرت فرح شهبانوی ایران‌بمناسبت روز تولد معظم لها جشن ورزشی پرشکوهی در استادیوم فرح برگزار شد چندین هزار دختر دانش آموز در برنامه باشکوه این جشن شرکت کردند و بالباسهای رنگارنگ ومختلف حرکات دسته جمعی و نرمش انجام دادند .

ورود علیا حضرت

ساعت سه و چهل و پنج دقیقه علیا حضرت شهبانو وارد محوطه دبیرستان رضا شاه کبیر شدند ، دوشیزه خردسالی خیر مقدم گفت و دسته گلی تقدیم کرد سپس علیا حضرت در میان ابراز احساسات تماشاچیان و شرکت کنندگان جشن وارد جایگاه مخصوص استادیوم‌فرح شدند موزیك ژاندارمری سلام شاهنشاهی را نواخت و پرچمها برافراشته شد

گزارش و خیر مقدم

پس از مستقر شدن مدعوین در جایگاه ها تیمسار سرلشگر ایزدپناه رئیس سازمان تربیت‌بدنی ضمن‌عرض تبریك میلاد فرخنده علیا حضرت چنین گفت توجهات مخصوص علیا‌ـ حضرت شهبانو بورزش و تفریحات سالم دوشیزگان‌وبانوان‌که‌به پیروی‌از منویات مبارك شاهنشاه معظم می فرمایند باعث دلگرمی وموفقیت و پیشرفت های بسیاری‌گردیده و خوشبختانه در سال گذشته دختران وبانوان ورزشکار به ترقیات بیشتری نایل شده‌اند و باهمکاری سورای ورزشی بانوان ایران یك نهضت‌موثر وامید بخشی‌برای ترقی و پیشرفت‌و تعمیم وبسط ورزش در سراسرکشور بوجود آمده است اینك از پیشگاه مبارك استدعا دارد یاد بود دستگاه ورزشی کشور را که بمناسبت روز ولادت فرخنده شهبانوی عالیقدر ومحبوب بآستان مبارك تقدیم میگردد پذیرفته‌و بیش‌ازپیش موجبات افتخار وسربلندی مارا فراهم فرمایند در اینموقع هدیه ورزشکاران تقدیم‌شد

سرود شهبانو

پس از مراسم تقدیم هدیه دسته موزیك دبیرستان نمونه سرودشهبانو را نواخت و سپس ورزشکاران و نمایندگان دبیرستانهای‌دخترانه‌تهران از جلوی جایگاه رژه رفتند ومسابقه دو ۶۰ متر با مانع انجام گردید.

در اینموقع همراه با موزیك دبیرستان رضا شاه کبیر دوشیزگان رضا شاه‌کبیرکه لباس زیبای‌سربازان را بتن‌داشتند باتفنگهای چوبی وارد میدان شدند.و حرکات نرمش جالبی انجام دادند پس از خانمه این‌برنامه دانش آموزان ژاندارمری با لباسهای محلی از دوطرف وارد میدان شده دست یکدیگر را گرفتند و حرکات زیبائی انجام دادند .

مسابقه دو

در این موقع مسابقه دو ۸۰ متر انجام شدودوشیزگان تهران واصفهان رقابت شدیدی بایکدیگر نمودند و سپس‌دختران‌ژیمناستك‌تهران‌حرکات جالبی انجام دادند و مسابقه دو ۴×۶۰ متر امدادی انجام شد و دبیرستان رضا شاه کبیر برنده اعلام گردید .

ملوانان آزرم

در اینموقع‌دانش‌آموزان دبیرستان آزرم با لباس «ملوانی» و پاروهای رنگی‌واردمیدان‌شدندموزیك دبیرستان مزبور حرکات‌دانش آموزان‌را هدایت میکرد ملوانان بروی زمین نشستند و پارو کشیدند و سپس نرمش جالبی انجام دادندومورد تشویق‌قرار گرفتند

انوشیروان دادگر

دختران انوشیروان دادگر نیز با برنامه متنوعی تماشاچیان راسرگرم کردنددراینموقع‌مسابقه‌شمشیربازی دوشیزگان قهرمان تهران انجام و سپس دوشیزگان دبیرستان ولی‌الله نصربا‌پیراهنهای الوان برنامه نرمش اجرا کردند و مورد تشویق قرار گرفتند

مسابقه هندبال

در این هنگام تیمهای هندبال دبیرستان فاطمه سیاح با یکدیگر مسابقه‌ای انجام دادند و سپس قهرمانان برتاب دیسك و نیزه‌نمایش جالبی دادند .

تاج علیا حضرت

در اینموقع ناگهان چراغهای‌استادیوم خاموش شد تاج علیا حضرت که‌روی عرابه قرارداشت واطراف آنرافرشته های زیبا احاطه کرده بودند همراه حرکات نرمش دختران دبیرستان‌رضا شاه کبیر در لباس سربازان وملوانان وارد میدان شد وآتش بازی همراه باهلهله وشادی‌دوشیزگان انجام‌گردید برنامه جشن در ساعت شش بعداز ظهر خاتمه یافت .

مجموعه فولکلورایران

در تاجیکستان انتشار یافت

رادیو مسکو در بخش اخبار فارسی خود گفت مجموعه فولکلور ایران به زبان‌فارسی دردوشنبه‌پایتخت‌تاجیکستان شوروی طبع ونشر گردیده است این مجموعه حاوی قصه‌های شیرین و افسانه‌های باستانی ورباعیات ومعماها وضرب‌المثل‌ها است .

ایران وتاجیکستان از لحاظ فرهنك ملی وجه مشترك بسیار دارند رجاءامان دانشمند برجسته تاجیکستان اظهار داشت انتشار این مجموعه گواه استحکام مداوم دوستی سنتی بین دو ملت ایران وتاجیك است.

رادیوکراچی گفت:

آکادمی شاهنشاهی

مرکز حفظ میراث فرهنگی ایران خواهد بود

رادیو کراچی دربخش اخبار فارسی خود گفت یکی از بزرگترین وقایع تاریخی که در صحنه فرهنك وادبیات جهان اخیرا در ایران صورت عمل بخود گرفته تاسیس آکادمی شاهنشاهی دانش میباشد هدف ومرام این‌آکادمی هماهنك ساختن تمام مساعی نقاط مختلف جهان برای حفظ میراث عظیم بین نوع بشر است که بوسیله زبان وفرهنك ایرانی در گوشه وکنارجهان پخش شده است آقای شجاع‌الدین‌شفا دبیرکل آکادمی مذکور اخیرا اعلام داشته است که درآتیه نزدیکی ایران مرکز تمام فعالیت‌هائی میشود که‌هدف آن مطالعه زبان‌وادبیات وفرهنك‌ایرانی است.

جشن ازدواج

روز جمعه از ساعت۵ بعداز ظهر مجلس جشن عقدکنان‌دوشیزه پری‌ناز قربانی (فرزند آقای فردوس قربانی خبرنگار روزنامه‌اطلاعات) باآقای‌محمد علی مهمان‌چی مدیر باشگاه ورزشی ذوالفقار شهرستان نکاء در سالن باشگاه کاخ ورزش برگزار شد .

در این مجلس تیمسار سرلشکر دکتر ایزدپناه رئیس سازمان تربیت بدنی‌و تفریحات سالم ایران ، آقای امامعلی حبیبی نماینده مجلس شورایملی و قهرمان اول کشتی جهان وعده‌ای از شخصیتهای برجسته فرهنگی وورزشی بابانوانشان حضور داشتندواز مدعوین پذیرائی گرمی بعمل آمد .

این مجلس در ساعت ۹ بعدازظهر پایان یافت .

سرویس ورزشی روزنامه اطلاعات خوشبختی وسعادت این زوج جوان را آرزو میکند .

پاسخ بگفتگوی تلفنی

در پاسخ شکایاتی که توسط خوانندگان گرامی در ستون گفتگوی تلفنی مطرح شده است از طرف دستگاههای مختلف اداری مطالبی بدفتر روزنامه رسیده است که چون درج آنها در ستون گفتگوی تلفنی جای مطالب مربوط بخوانندگان راتقلیل میدهد برای چاپ آنها جای‌علیحده‌ای درنظر گرفته شده است قسمتی از آن پاسخها را در این صفحه‌مطالعه میفرمائید.

■ اقدام گردید

روزنامه گرامی اطلاعات عطف بشرح مندرج در شماره ۱۱۱۹۳ مورخ ۴۲٫۶٫۲۵ آن روزنامه گرامی زیرعنوان قهر رفتگر اشعار میدارد .

نسبت بحمل زباله ونظافت‌اوائل خیابان شهناز اقدام گردیده است .

شهرداری

■ رفع نقص شد

روزنامه گرامی اطلاعات عطف بشرح مندرج در شماره ۱۱۱۹۳ مورخ ۴۲٫۶٫۲۵ آن جریده شریفه زیر عنوان فوران نامرتب اشعار میدارد از ساختمان فواره های میدان بهارستان رفع‌نقص بعمل آمده است .

شهرداری

■ پاسخ برق تهران

برق تهران‌درباره‌شکایت‌مشترك شماره ۷۵۸۴۵ که در شماره ۱۱۲۰۸در این ستون تحت‌عنوان «علت‌چیست» درج گردید پاسخ میدهد ، شاکی در یکی از ساعات اداری به‌اداره امور مشترکین برق تهران مراجعه نماید تاباشکایت وی رسیدگی شود .

برق تهران

■ جزو برنامه است

روزنامه گرامی اطلاعات عطف بشرح مندرجه در شماره ۱۱۲۰۱ مورخ ۴۲٫۷٫۳ آن جریده شریفه زیر عنوان کمك به‌شهرداری اشعار میدارد .

اسفالت خیابان رودکی یوسف آباد جزو برنامه اسفالت‌کاری سال جاری منظور گردیده‌است.

شهرداری

■ منتقل گردید

جریده شریفه اطلاعات عطف بشرح مندرجه در شماره۱۱۱۸۹ مورخ ۴۲٫۶٫۲۰ آن روزنامه گرامی زیر عنوان گاوداری خیابان تخت‌جمشیداشعارمیدارد : گاوداری واقع در خیابان‌تخت جمشید بخارج شهر منتقل گردیده است . شهرداری

■ درمناقصه است

روزنامه گرامی اطلاعات عطف بشرح مندرجه درشماره۱۱۱۸۵ مورخ ۴۲٫۶٫۱۶آن‌جریده‌شریفه زیرعنوان تاریکی‌خیابان‌پیراسته اشعار میدارد .

برای روشنائی کلیه‌معابرتهران وشمیران لوازم مورد لزوم به مناقصه گذارده شده و پس از انجام مناقصه و خریداری‌لوازم مذکور در روشنائی معابر اقدام خواهد شد .

شهرداری

■ نام بیمارستان‌رابگوئید

روزنامه گرامی اطلاعات عطف بشرح مندرج درشماره ۱۱۲۰۰ مورخ ۴۲٫۷٫۲ آن روزنامه تحت‌عنوان (بدرد من نمیرسند) خواهشمند است دستور فرمایند نام آسایشگاهی که بیمار منظوردر آن بستری است اعلام دارند تا رسیدگی واقدام شود.

مدیر کل روابط اجتماعی‌ـ دکتر ناوی

آگهی تمدید تشخیص صلاحیت

برق تهران‌در تعقیب آگهی‌قبلی مدت قبول مدارك‌لازم‌برای تشخیص صلاحیت سازندگان پنجهزار اصله تیرهای سیمانی مسلح که در نظر است‌از طریق مناقصه‌خریداری‌شود تا تاریخ ۱۳۴۲٫۸٫۵ تمدید‌مینماید الف ۴۴۲۱

۱ـ۲ برق تهران

چیست آن

آهوی بیابان ـ عروس خیابان

سه روز دیگر

سه روز دیگر راز ما آشکار میگردد .

سه روز دیگر همه خواهند دانست که چیست آن . آهوی بیابان ـ عروس خیابان

سه روز دیگر «آهوی» ما قدم بدشت «آشنائی» میگذارد ...

سه روز دیگر «عروس» ماپرده ازروی زیبای خود برمیدارد .

سه روز دیگر همه چشم ها خیره میگردد ...

سه روز دیگر همه شور و هیجان ها مبدل بتحسین و ستایش میگردد

آهوی بیابان ـ عروس خیابان

کانون آهن زیبا

مژده بعلاقمندان خانه در نوشهر

سه دستگاه ویلا هریك باهزار ودویست‌متر مربع‌محوطه ، بانهال مرکبات دربهترین نقطه شهر ساحلی نوشهر بفروش میرسد ـ ضمنا بازمینهای برخیابان در عباس آباد تهران معاوضه میشود طالبین به نماینده روزنامه اطلاعات درنوشهر مراجعه فرمایند.

۱ـ۲۳۹۶۲

آگهی مزایده

بنگاه اصلاح و تهیه بذر چغندر قند چهار دستگاه اتومبیل جیپ مستعمل را با مشخصات زیر :

۱ـ اتومبیل جیپ کروکی شاسی کوتاه مدل ۵۷ شماره‌شهربانی ۱۱۲۱۷ یکدستگاه

۲ـ اتومبیل جیپ کروکی شاسی بلند مدل ۵۷ شماره شهربانی ۱۳۲۲۵ یکدستگاه

۳ـ اتومبیل جیپ کروکی شاسی بلند مدل ۵۷ شماره شهربانی ۱۱۲۲۰ یکدستگاه

۴ـ اتومبیل جیپ کروکی شاسی کوتاه مدل ۵۷ شماره‌شهربانی ۱۱۲۲۱ یکدستگاه

از طریق مزایده بفروش میرساند .داوطلبان میتوانندپیشنهادات خود را از تاریخ انتشار این آگهی تاساعت ۹ صبح روز شنبه ۴۲٫۸٫۱۸ (هیجدهم آبانماه ۱۳۴۲)پس از مشاهده اتومبیلهای مذکور که در این بنگاه واقع در خیابان فیشرآباد چهار راه‌نیکو متمرکز شده باتوجه بشرایط زیر تسلیم دارند.

۱ـ پیشنهادات بایستی‌دریاکت لاك ومهر شده که روی آن‌جمله (مربوط بمزایده‌چهار دستگاه اتومبیل)ذکر شده باشد بدفتراین بنگاه تسلیم ورسید دریافت دارند.

۲ـ داوطلبان بایستی مبلغ بیست‌و پنجهزار ریال‌وجه نقد بعنوان سپرده بصندوق این بنگاه پرداخت و قبض صندوق دریافت نموده بپیوست پیشنهاد خود نمایند.

۳ـ پیشنهادات واصله در ساعت(۱۰)صبح شنبه‌هیجدهم آبانماه ۴۲ در اداره حسابداری بنگاه باز و قرائت خواهد شد .

۴ـ حضور پیشنهاد دهندگان در جلسه مزایده مانعی ندارد.

۵ـ به پیشنهادهائیکه فاقد سپرده باشد ترتیب اثر داده‌نمیشود وچنانچه برنده مزایده از انجام معامله خود داری نماید سپرده‌او بنفع بنگاه ضبط خواهد شد:

۶ـ پیشنهاد دهندگان بایستی برای هریك از اتومبیلهای فوق‌الذکر در متن پیشنهاد خود قیمت جداگانه که کاملا صراحت داشته باشد تعیین وبه پیشنهاداتیکه مبهم و روشن نباشدترتیب اثر داده نخواهد شد .

۷ـ کلیه عوارض ومالیاتیکه باین‌مزایده تعلق میگیرد‌وهمچنین هزینه نشر آگهی بعهده برنده مزایده میباشد .

۸ـ بنگاه در رد ویاقبول یك یاکلیه پیشنهادات و فروش یك یا کلیه اتومبیلهای مورد بحث در صورتیکه بصرفه و صلاح بنگاه نباشد مختار و مجاز خواهد بود. الف ۴۴۴۱

از طرف رئیس هیئت مدیره و مدیر عامل ـ مهندس خدیوی

۱ـ۲۴۰۱۴ ۲ـ۱

آگهی

تعقیب آگهی‌شماره ۲۰۱۸۳٫۲۸۳ـ۱۲ـ۱٫۴۲ باطلاع عموم‌میرساند طبق تصمیم کمیسیون متشکله‌در فرمانداری‌های شیراز و کازرون قسمتی از آگهیهای ثبتی دوائرثبت مذکور که قبلا در روزنامه گلستان منتشر میشد از این تاریخ بشرح زیر.

۱ـ آگهیهای نوبتی وتحدیدی بخش یك شیراز در روزنامه پیك خجسته چاپ شیراز .

۲ـ آگهیهای نوبتی و تحدیدی‌بخش دوشیراز وکلیه آگهیهای ثبت نی‌ریز در روزنامه پارس چاپ شیراز

۳ـ آگهیهای نوبتی و تحدیدی بخش ۲۳ شیراز در روزنامه عدل چاپ شیراز

۴ـ آگهیهای اجرائی غیر منقول و بخشهای او ۲و۲۳ شیراز در روزنامه بهار ایران چاپ شیراز .

۵ـ آگهیهای نوبتی و تحدیدی ومزایده منقول و ثبت شرکتها ومتفرقه اجرائی بخش ۷ کازرون‌در روزنامه بهار ایران‌چاپ‌شیراز درج وانتشار خواهد یافت علاقمندان به روزنامه‌های مذکورمراجعه وکسب اطلاع فرمایند. الف ۴۴۸۷

از طرف معاون وزارت دادگستری ومدیر کل ثبت

۱ـ۲۴۱۴۸

ایپتالیدن ساندوز

محصول سویس

Optalidon

مسکن دردها

مخصوصا در سرماخوردگی و زکام

لطفا در موقع خرید ایپتالیدن بشکل مثلث بالاکه در روی هر قرص دیده میشود دقت فرمائید

کفش فردوس

برای خدمت بشتریان محترم سه مدل ازکفشهای خودرا فقط بمدت ۱۵ روز بقیمت سابقه ۵۵۰ ریال معرض فروش میگذارد.

مدل ظریف

مدل اکی

مدل مونت کارلو

کفش فردوس ـ خیابان شاه ـ اسلامبول ـ شاهرضا ـ فردوسی

قتل کودك گمشده تهران را تکان داد

رضا ودودی کودك‌مقتول

که بعمل آمده معلوم شده است درقتل این کودك بیگناه‌قصدانتقام‌جوئی بوده است . این مامور اظهار داشت یکی از بستگان نزدیك‌رضا چندی‌پیش‌سیروس‌احمدیان‌را کتك زده‌واوجریان‌رابه‌پرویز قرائی گفته وپرویز پیشنهاد کرده است برای تلافی رضا را نزد وی بیاورد و سیروس نیز کودك بیگناه را فریب داده و ببهانه گردش ویرا سوار اتومبیل پرویز کرده و به بیابان برده و در نتیجه این بلابرسربچه آمده است .

● **پرویز سابقه دارد**

امروز یکی از خبرنگاران ما توانست مدرك جالبی از سوابق پرویز قرائی بدست آورد . این مدرك نشان میدهد که پرویز در اغفال پسران خردسال سوابقی‌دارد.

بقیه در صفحه ۱۳

در هفته آینده سینماهای
آسیا ـ سهیلا ـ حافظ
تقدیم مشتریان خود
مینمایند

پرحادثه ترین وسترن عشقی سال

سیروس احمدیان که پرده ازاین جنایت‌وحشتناك برداشت

انتشار خبر کشته شدن رضا ودودی کودك ۷ ساله‌ای که از بعد از ظهر روز سه شنبه هفته گذشته گمشده بود و سرانجام بعد از ظهر پریروزجنازه‌اش درچاه عمیقی‌حوالی سلطنت آباد کشف شد ، تهران را تکان داد .

از بعد از ظهر دیروز که روزنامه منتشر شد ده ها نفر بما تلفن کردند و ضمن ابراز تنفر نسبت بعاملین این قتل مصرا درخواست‌داشتند که مقامات دادگستری باسرعت باین جنایت رسیدگی نمایند و قاتل یا قاتلین پسر خردسال را به اعدام محکوم نمایند .

علاوه بر این دسته، عصردیروز وهمچنین صبح امروز جمعی از ساکنین تهران که هر کدام پدر یا مادر چند کودك می باشند بما مراجعه کرده‌اند و ضمن بحث در باره جنایت فجیع معتقد بودند اینك که مامورین انتظامی‌توانسته‌اند عاملین قتل این کودك بیگناه را دستگیر نمایند ، دادگستری باید با سرعت بی سابقه ای موضوع را موردرسیدگی‌قراردهدو بی‌هیچگونه ترحمی قاتلین‌را باعدام محکوم‌نماید

● **اعتراف تازه**

امروز خبرنگار ما کسب‌اطلاع کرد که تا ساعت یك بعد از نیمه شب گذشته آقای سرهنك بهزادی رئیس اداره آگاهی‌به اتفاق‌مامورین شعبه‌دوم‌اداره آگاهی مشغول‌تحقیق از سیروس احمدیان و پرویزقرائی بوده‌اند .

سیروس در بازجوئی مطالب‌تازه‌ای اظهار داشته و گفته است : پرویز قرائی رضا را کشت‌و بعد جنازه‌اش رابداخل چاه‌انداخت وروبمن کرد و گفت :

ـ اگر مارا گرفتند تو بگوکه موقع کشتن رضا ابراهیم وعلی‌هم همراه‌مابوده‌اند تا این که جرم ما سبك ترشود.

مامورین آگاهی‌از صبح امروز دست به تحقیقات تازه‌ای زدند و بمنزل‌پرویزقرائی‌و سیروس‌احمدیان رفتند تا ضمن بازرسی خانه‌های این دو نفر مدارك بیشتری بدست آورند . زیرا آنها احتمال میدهند که چند تکه از لباس های کودك مقتول در منزل یکی از این دونفر باشد .

بطوری که خبرنگار ما کسب اطلاع کرده است : ساعت ده‌و نیم صبح امروز مامورین اداره آگاهی به اتفاق آقای حقیقی بازپرس‌پرونده عازم محل جنایت شده‌اند . غرض از عزیمت مامورین به محل‌تحقیقات بیشتر در باره این حادثه و جمع آوری آثارجرم و دلائل می باشد.

ضمن تحقیقاتی که پریروزمامورین به عمل آورده اند یکی ازساکنین حوالی سلطنت آباد شهادت داد که سیروس را روز واقعه در اطراف اراضی گلستان (محل وقوع‌جنایت) دیده است. تحقیقات‌امروز مامورین به تکمیل پرونده کمك مینماید .

صبح امروز دادستان تهران به آقای حقیقی بازپرس دادسرا دستور داد که رسیدگی بکلیه پرونده هائی راکه بعهده او می باشد متوقف گذارد و پرونده قتل رضا ودودی را دنبال کندو هرچه زودتر بجمع آوری دلائل و تکمیل پرونده اقدام نماید ، بدنبال همین دستور آقای حقیقی صبح امروز از دادسرا خارج شد وبه اداره آگاهی رفت و پس‌از مذاکراتی که با مامورین به عمل آورد تصمیم گرفت که یك بار دیگر به محل قتل کودك گمشده بروند . تا ظهر امروز ماموران در محل بودند .

● **پدر ومادر کودك‌مقتول**

صبح امروز یکی از خبرنگاران ما به منزل آقای ودودی پدر کودك مقتول رفت .

خانه آقای ودودی بماتکده ای تبدیل شده بود . مادر رضا دراین چند روز بقدری گریه کرده و برسرو روی خود چنك زده بود که از فرط ناراحتی قادر به تکلم نبود. دراین‌خانه عده‌ای‌از بستگان‌خانواده ودودی برای تسلیت و همدردی با پدرو مادر داغدیده جمع شده‌بودند ومراسم تلاوت قرآن انجام‌میگرفت

آقای ودودی پدر رضا در منزل حضور نداشت ، هنگامی که تحقیق بعمل آمد معلوم شد، آقای ودودی دراثر ضربات روحی و جسمی چند روز اخیر بیمار شده و صبح امروز یکی از نزدیکانش اورا نزد طبیب برده است .

● **تلفن یك خانم**

امروز آقای سرهنك بهزادی‌رئیس اداره آگاهی بخبرنگار ما گفت : **دونفر** از چهارنفر متهم‌دستگیرشده یعنی سیروس احمدیان که اعتراف کرده و پرویز قرائی که متهم‌بقتل میباشد بیشتر موردنظر میباشندوما مشغول جمع‌آوری مدارك بیشترعلیه متهمین میباشیم .

آقای سرهنك بهزادی افزود : دیشب خانمی در حالیکه گریه‌می کرد از مادرخواست میکرد که هرچه زودتر قاتل این کودك‌بیگناه رامجازات کنیم و ما باین خانم جواب دادیم که مجازات متهمین‌به عهده دادگستری میباشد و ما نیز انتظار داریم این قبیل افراد ناپاك بسختی مجازات شوند .

● **قصد انتقام داشت**

یکی از مامورین تحقیق امروزبه خبرنگار ما گفت : ضمن تحقیقاتی

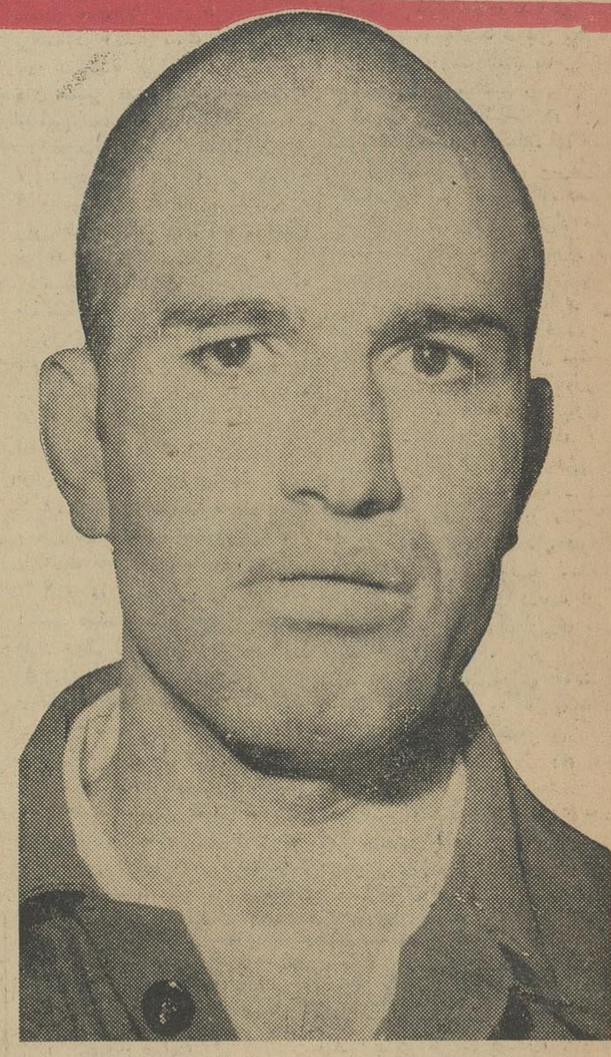

پرویز قرائی‌که سیروس میگوید اورضارا خفه‌کرده‌است

شب فرصتی است مغتنم برای شادی وپایکوبی ... و روز برای نجات زندگی انسانها
آنها بهنگام وظیفه زندگی می بخشند وزمان‌استراحت زندگی میبابند
شور وهیجان ـ امیدوماجرا ـ در زندگی انترن‌ها

پارتی دیوانه

فیلمی از جوانان ـ باشرکت جوانان ـ برای جوانان
فیلم معروف جهانی «انترنها» بانام «پارتی‌دیوانه» نمایش‌داده میشود
از فردا صبح درسینماهای **سانترال ـ سهیلا**

خانه خودرا انتخاب کنید

روز ۵ آبان بانك عمران به‌یکی از دارندگان خوش‌شانس حساب تشکیل سرمایه ۱۰۰هزار تومان وام میدهد تا بمصرف خرید خانه‌یارفع حوائج ضروری دیگر خود برساند .

مزایای حساب تشکیل سرمایه بانك عمران
۱ـ تا ٦درصد سود بسپرده شما تعلق میگیرد
۲ـ تا ۳برابر وجهی که سپرده‌اید بشما وام داده میشود
۳ـ تاپایان سال جاری هرماه بحکم قرعه بیکی از دارندگان حساب تشکیل سرمایه بانك عمران ۱۰۰هزار تومان وام داده میشود که باقساط دهساله مستهلك خواهد شد .

برای بازکردن حساب تشکیل سرمایه دربانك عمران و بدست آوردن اولین وام صدهزارتومانی فقط تاروز٤آبان‌فرصت‌دارید.

۱۰۰ هزار تومان

حساب تشکیل سرمایه بانك عمران پشتوانه خانواده هاست

ژنرال دوگل در ایران

بقیه از صفحه اول

● **همراهان دوگل**

همراهان ژنرال دوگل در مسافرت بتهران عبارتند از آقایان: کوودو - مورویل وزیر امور خارجه فرانسه وبانو اتین بورن درزیر سفیر کبیر ودبیر کل دفتر ریاست جمهوری، تیمسار سرلشکر گابریل گوبتر رئیس ستاد مخصوص، پیرسیرو رئیس تشریفات، روبرت ژیلت رئیس دفتر وزیر امور خارجه، سرهنگ کاستن دونبال آجودان نظامی حضرت رئیس جمهور و کنس دونبوال، ژیلبرت پرول رئیس اداره مطبوعات ریاست جمهوری.

● **مستقبلین**

درفرودگاه مهر آباد آقایان علم نخست وزیر و بانو، قدس نخعی وزیر دربار شاهنشاهی، آرام وزیر امور خارجه، تیمسار ارتشبد حجازی رئیس ستاد بزرك ارتشتاران وبانو، اعضای کابینه بابانوان خود بانو لوئیز ندیمه شهبانو، تیمسار ارتشبد آریانا ژنرال آجودان شاهنشاه هیراد رئیس دفتر مخصوص، تیمسار سپهبد نصیری رئیس شهربانی کل کشور وبانو، تیمسار سرلشکر پاکروان معاون نخست‌وزیر و رئیس سازمان اطلاعات و امنیت کشور و بانو، کفیل ریاست کل تشریفات سلطنتی وبانو، استاندار تهران وبانو، رئیس تشریفات وزارت خارجه و بانو و روسای تشریفات دربار شاهنشاهی ازرئیس جمهوری و بانو استقبال می کنند.

● **معرفی همراهان**

شاهنشاه و شهبانوی ایران در مقابل پلکان هواپیما از حضرت رئیس جمهوری فرانسه و بانو استقبال خواهند فرمود و سپس شاهنشاه و ژنرال دوگل همراهان را معرفی می نمایند. شاهنشاه و حضرت ژنرال دوگل سپس به جایگاه مخصوص تشریف فرما می شوند و سرود ملی فرانسه و سلام شاهنشاهی ایران نواخته می شود در همین هنگام ۲۱ تیر توپ شلیک می شود و ۸ فروند هواپیمای نیروی هوائی شاهنشاهی برفراز فرودگاه مهرآباد پرواز خواهند کرد.

آنگاه شاهنشاه و حضرت رئیس جمهوری از مقابل گارد احترام عبور می فرمایند و پس از چند لحظه استراحت درعمارت مخصوص سلطنتی با اتومبیل بطرف تهران حرکت می کنند.

● **در کالسکه سلطنتی**

در میدان بیست و چهارم اسفند شهردار تهران کلید شهر را به حضرت رئیس جمهوری تقدیم می دارد وازاین محل شاهنشاه وحضرت رئیس جمهوری فرانسه درکالسکه اول و شهبانوی ایران و بانو دوگل در کالسکه دوم عازم کاخ گلستان خواهند شد.

مسیر کالسکه های سلطنتی از میدان بیست و چهارم اسفند (میدان مجسمه) در طول خیابان شاهرضا تا میدان فردوسی واز آنجا تا کاخ گلستان خواهد بود. کالسکه‌های سلطنتی طول خیابان فردوسی را طی خواهد کرد و سپس وارد باب همایون خواهد شد واز ضلع شرقی کاخ دادگستری بمیدان ارك و کاخ گلستان خواهد رسید.

● **میهمانی شام**

در اولین شب اقامت حضرت رئیس جمهوری فرانسه و بانو و همراهان در تهران ازطرف شاهنشاه و شهبانوی ایران میهمانی شامی به افتخار میهمانان عالیقدر ایران ترتیب داده خواهد شد.

روز پنجشنبه ژنرال دوگل و بانو تاج گلی نثار آرامگاه رضاشاه کبیر خواهند کرد و پس از آن در کاخ گلستان سفرای خارجی مقیم دربار شاهنشاهی به حضرت رئیس جمهوری فرانسه معرفی می شوند.

ژنرال دوگل آنگاه از موزه ایران باستان دیدن می کنند و در ساعت یازده در جلسه مشترك مجلسین در کاخ سنا حضور می یابند ونطقی ایراد می نمایند رئیس جمهوری فرانسه طی اقامت درایران ازاصفهان و شیراز نیز دیدن خواهند نمود.

اطلاعیه پلیس

اطلاعیه زیر از طرف پلیس درباره سفر ژنرال دوگل بتهران صادر شده‌است:

بمناسبت تشریف فرمائی حضرت رئیس جمهور فرانسه و بانو بایران مقررات زیر از ساعت ۱۶ روزچهار شنبه ۲۴ مهرماه واز ساعت ۱۱ صبح روزیکشنبه ۲۸ مهرماه جاری (موقع مراجعت) در مسیر حضرت رئیس جمهور فرانسه و اعلیحضرت همایون شاهنشاهی از طرف اداره پلیس و راهنمائی بمورد اجراء گذاشته خواهد شد.

۱- عبور و مرور کلیه وسائط نقلیه از ساعت ۱۶ روز چهارشنبه ۲۴ مهرماه و از ساعت ۱۱ صبح روز یکشنبه ۲۸ مهرماه از فرودگاه مهرآباد. خیابان آیزنهاور. شاهرضا، فردوسی. میدان سپه. خیابان خیام. خیابان جنوبی دادگستری و کاخ گلستان ممنوع بوده ومدعوین وسایر رانندگانیکه درتشریفات مزبور شرکت دارند بایستی یکساعت قبل از موعد مقرر از مسیر فوق عبور نمایند.

۲- رانندگان وسائط نقلیه جهت انجام امور ضروری باید از خیابان های فرعی و یاخیابانهای مجاور مسیر عبور ومرور نمایند

۳- مدخل خیابان‌های فرعی باصلی باید کاملا باز بوده و هیچگونه وسیله نقلیه یاعابری در تقاطع خیابانها قسمت سواره رونباید توقف نماید.

۴- نیروهای قوای انتظامی بایستی جهت توقف و پیاده نمودن افراددر خیابان‌های فرعی نزدیك خطسیر مستقر شوند وبه‌هیچوجه اجازه‌ورود به‌خیابان اصلی داده نمیشود.

۵- تایکساعت پس از پایان مراسم هیچگونه تغییری در خط سیرداده نخواهد شد

اداره پلیس و راهنمائی از همکاری اهالی محترم تهران در ایجاد نظم عبور و مرور قبلاتشکر مینماید.

اداره پلیس تهران

میهمانداران

هیئت میهمانداران ژنرال دوگل عبارتند از:

آقایان امیرخسرو افشار سفیرکبیر ایران در پاریس، دکتر اصلان افشار آجودان کشوری شاهنشاه و همچنین آقایان خلیل گیتی، حیدرقلی امیر-سلیمانی، سیف ناصری آجودانهای کشوری شاهنشاه وتیمسار سرلشکر فریدون‌جم آجودان نظامی شاهنشاه، بانو رئیس میهماندار بانو دوگل.

ازطرف تشریفات وزارت خارجه‌نیز آقای شجاع‌الدین شفا، وحید هویدا و هدایت ذوالفقاری عهده‌دار میهمانداری هستند.

وظایف شهرداریها

بقیه از صفحه اول

ماده ۳ اصلاحی قانون شهرداری

حدود حوزه‌هر شهرداری و حومه آن بطور جداگانه بوسیله‌شهرداری باتصویب انجمن شهر تعیین‌میشود و پس از موافقت شورای‌شهرستان و تصویب وزارت کشور قابل اجرا است.

تبصره - هرگونه اقدامات‌عمرانی و خانه‌سازی و ایجاد موسسات عمومی و تاسیس برق و آب وشبکه وسائل نقلیه و نظائر آن در حومه شهر از طرف مالکین و ساکنین واشخاص منوط بموافقت‌قبلی وزارت کشور و نظارت آن وزارت می‌باشد می‌باشد.

ماده ۵۵ اصلاحی قانون شهرداری وزارت کشور و نظارت آن‌وزارت وظایف شهرداری بشرح است:

۱- ایجاد خیابانها و کوچه ها و میدانها و باغهای عمومی و مجاری آب و توسعه معابر در حدود قوانین موضوعه

۲- تنظیف و نگاهداری و تسطیح معابر و انهار عمومی و مجاری آبها و فاضل آب و تنقیه قنوات مربوط بشهر و تامین آب و روشنائی به وسائل ممکنه.

تبصره ۱- اشغال وسد معبرعمومی برای کسب یاسکنی بهرعنوان دیگر بدون اجازه شهرداری ممنوع است و شهرداری موظف است جلوگیری نماید و چنانچه مرتکبین بااخطار شهرداری فورا اقدام به‌آزاد کردن معبر ننمایند شهرداری حق دارد موجبات وسائل سد معبر را بهر حالت که باشد جمع‌آوری نماید

تبصره ۲ - شهرداری موظف است در حفظ معابر ومیدان‌ها و پارك های عمومی وانهار و مجاری فاضل آب مراقبت نماید که موارد تصرف و تجاوز واقع نگردد و چنانچه‌معابر و پارك‌های مزبور و انهار ومجاری فاضل آب مورد تجاوز و یاتصرف واقع شود جلوگیری نماید.

۳- تعیین‌نرخ اجناس مورداحتیاج عموم از قبیل خواربار، پوشاك، برق، آب، کرایه وسائل نقلیه، حق‌الزحمه و کار مزد و آنچه‌بنظر شهرداری از لحاظ احتیاجات‌عمومی محتاج نرخ‌گذاری باشد و تعقیب متخلفین و نظارت در نصب برگه قیمت برروی اجناس و اتخاذتدابیر لازم برای ارزانی و فراوانی‌خواربار عمومی و جلوگیری از تولید وعرضه و فروش اجناس فاسدو معدوم‌نمودن آنها.

۴- مراقبت در امور بهداشت ساکنین شهر و حومه و اجرای مقررات بهداشتی از طرف کسبه و مردم و نظارت در تطبیق وضع دکاکین و مغازه هاوفروشگاه ها واماکن عمومی باقواعد بهداشتی و تشریك مساعی باسازمان های بهداشتی.

۵- جلوگیری از گدائی و جمع آوری متکدیان و اعزام آنهابسازمان های اردوی کار و جمع‌آوری و نگاهداری اطفال سرراهی

۶- تاسیس موسسات بهداشتی و تعاونی و فرهنگی مانند نوانخانه‌و پرورشگاه یتیمان و درمانگاه و بیمارستان وشیرخوارگاه وتیمارستان و کتابخانه و کلاسهای اکابر و باغ کودکان و امثال آن درحدود اعتبارات و امکانات موجود همچنین کمك باین قبیل موسسات وساعدت مالی بانجمن تربیت بدنی شهرداری در این موارد باتصویب انجمن‌شهر میتواند اراضی و ابنیه‌متعلق به‌خودرا چنانچه‌مورد نیاز سازمان های شهرداری نباشد باحفظ حق‌مالکیت مجانا و باشرائط معینی بمنظور ساختمان و استفاده باختیار موسسات مزبور بگذارد.

۷- حفظ واداره کردن دارائی منقول و غیر منقول شهر واقامه دعوی براشخاص و دفاع ازدعاوی اشخاص علیه شهرداری

۸- برآورد و تنظیم بودجه و متمم بودجه و اصلاح بودجه و تفریغ بودجه شهرداری و تنظیم پیشنهاد برنامه ساختمانی و اجرای آن‌پس از تصویب انجمن شهر یك نسخه از بودجه مصوب و برنامه ساختمانی در شهرستانها بوسیله فرماندار یا بخشدار به‌وزارت کشور ارسال میشود.

۹- انجام معاملات شهرداری اعم از خرید و فروش اموال منقول و غیر منقول و مقاطعه و اجاره و استجاره پس از تصویب انجمن‌شهر بارعایت صلاح و صرفه شهرداری

تبصره ۱- درتهران وشهرداری های درجه اول برای معاملاتیکه از پانصد هزار ریال تجاوز نمیکند و درسایر شهرداریها در معاملات تا یکصد هزار ریال موافقت ناظر انجمن شهر کافی است

تبصره ۲- در معاملات مربوط بخرید و فروش و مقاطعه چنانچه مبلغ معامله در تهران از هفتصد هزار ریال ودر شهرداریهای‌درجه اول از دویست هزار ریال ودرسایر شهرداریها از پنجاه هزار ریال متجاوز باشد رعایت مقررات آئین نامه معاملات دولتی مربوط بمناقصه ومزایده الزامی است.

تبصره ۳- شهرداری میتواند کار هائیرا که انجمن شهرمقتضی بداند بطور امانی انجام دهد.

۱۰- اهداء و قبول اعانات و هدایا بنام شهر و همچنین دادن مدالها و نشان‌های شهر باتصویب انجمن شهر

۱۱- نظارت و مراقبت در صحت اوزان و مقیاسها

۱۲- تهیه آمار مربوط بامور شهر وموالید و متوفیات

۱۳- ایجاد غسالخانه و گورستان و تهیه وسائل حمل اموات ومراقبت در انتظام امور آنها

۱۴- اتخاذ و تدابیر موثر واقدام لازم برای حفظ شهر از خطر سیل و حریق و همچنین رفع خطرازبناها و دیوارهای شکسته و پوشاندن‌چاه

اعتبارنامه نمایندگان

بقیه از صفحه اول

از نزدیك دویست‌نفر نماینده‌ای که در تالار جلسه حضور داشتند لااقل قیافه ۱۵۰ نفر برای‌یکدیگر و مخصوصا برای خبرنگاران ناآشنا بود وچند نفری که از مجالس گذشته در مجلس بیست‌ویکم نیز حضور دارند دوبدو نزدیك یکدیگر نشسته بودند، پنج‌نفر از خانمهای عضو مجلس‌جدید خانم تربیت، خانم جهانبانی، خانم دکتر پارسا، خانم سمیعی و خانم دولتشاهی در ردیف فراکسیون مترقی در کنار همدیگر جای گرفته بودند.

خانم نفیسی نماینده بافت در جناح راست مجلس جای داشت. جای خانم دولتشاهی در ردیف خودش خالی بود واو که مخبر یکی از شعب‌ششگانه مامور رسیدگی به اعتبارنامه‌ها است در ردیف اول که مخصوص نخست‌وزیر ووزراءاست همراه پنج مخبر دیگر جای‌داشت تا گزارش های شعبه خودرا قرائت کند. خانمهای عضو مجلس همگی کت ودامنهای تیره‌رنك پوشیده بودند. در مجلس بیست‌ویکم یك نماینده معمم (امام مردوخ) نیزوجود دارد.

گزارش کمیسیون تحقیق

پس از رسمیت جلسه رئیس گفت: خانمها و آقایان نسبت به‌صورتجلسه قبل نظری ندارند.

عده‌ای گفتند: خیر، ورئیس تصویب صورتجلسه را اعلام کرد آنگاه منشی‌های هیئت رئیسه گزارش انتخابات هیئت رئیسه شعب راخواندند و گزارش انتخابات هیئت رئیسه کمیسیون تحقیق نیز قرائت شد.

گزارش اعتبارنامه‌ها

بعد مخبرین شعب یك‌یك‌پشت تریبون رفتند و گزارش شعبه‌خود را در باره انتخابات هر حوزه‌قرائت نمودند هنگامیکه نوبت به خانم دکتر مهرانگیز دولتشاهی نماینده کرمانشاه رسید وی قبل از قرائت اولین گزارش شعبه خود چنین گفت:

اینك که برای اولین‌بار پشت این تریبون مقدس آمده‌ام وظیفه دارم که بیك نکته اشاره کنم، امروز افتخار بزرگی نصیب مازنان شده که برای اولین مرتبه دراین‌مجلس بتمام‌معنی ملی و تاریخی شرکت داریم چون در تمام دوران‌مشروطیت نیمی از ملت ایران از شرکت در حقوق سیاسی واجتماعی خودمحروم بودند.

در واقع در مجلس بیست و یکم برای اولین مرتبه مشروطیت ایران کامل شده است (نمایندگان صحیح است) یعنی نیمی دیگر از مردم ایران حق دخالت‌در سرنوشت خود راپیدا کرده اند. همه میدانیم‌که این موهبت بزرگ را مدیون شخص اول مملکت شاهنشاه‌محبوب‌خودهستیم (نمایندگان صحیح است - احسنت) در این‌موقع نمایندگان باکف زدنهای‌ممتد اظهارات ناطق را تائید کردند.

مخالفت

رسیدگی باعتبار نامه‌ها تا ساعت یك بعد از ظهرادامه‌داشت وهنگامیکه اعتبار نامه آقای کمالوند نماینده ملاوی مطرح شد آقایان مهندس‌والا و ملکشاه ظفر با کوبیدن روی میز در میان سکوت و تعجبی که فضای مجلس را فراگرفته بود با آن‌مخالفت کردند و رئیس جلسه اعلام کرد که اعتبارنامه آقای کمالوند برای‌رسیدگی به کمیسیون تحقیق ارجاع شود.

تا آخر وقت امروز ۱۲۵ اعتبارنامه مورد تائید مجلس قرار گرفت.

نامنویسی درسازمان مرکزی تعاون روستائی ایران

بطوریکه از سازمان مرکزی تعاون روستائی ایران اطلاع میدهند موعد نامنویسی برای کلاسهای ممیزی وحسابرسی ازساعت ۴ تا ۷ بعد از ظهر روزهای اول تا انتهای روز پنجم و برای کلاسهای سرپرستی شرکت های تعاونی روستائی از ساعت ۴ تا ۷ بعدازظهر روزهای هشتم‌تاانتهای‌روزیازدهم آبان ماه در محل سازمان ساختمان بانك اعتبارات کشاورزی و عمران روستائی ایران خیابان سپه طهران خواهد بود متولدین استان‌های کرمان - خوزستان - کرمانشاه - کردستان - بلوچستان و سیستان و منطقه لرستان میتواند برای نامنویسی مراجعه نمایند.

در پیشگاه

بقیه از صفحه اول

بامداد امروز جشن فارغ‌التحصیلی دوره چهل‌و چهارم لیسانسیه وظیفه و دوره دوم سپاه دانش دانشگاه نظامی در پیشگاه اعلیحضرت همایون شاهنشاه بزرك ارتشتاران در پادگان سلطنت آباد برگزار شد.

در این مراسم والاحضرت شاهپور غلامرضا پهلوی، آقای علم نخست وزیر، آقایان وزیران تیمسار ارتشبد حجازی رئیس ستاد بزرك ارتشتاران امرای ارتش معاون و مدیران کل و روسای ادارات وزارت فرهنك ومدیران و خبرنگاران جراید حضور داشتند در ساعت ۹ و ده‌دقیقه شاهنشاه بپادگان شرقی سلطنت آباد تشریف‌فرما شدند دسته موزیك سلام‌شاهنشاهی رانواخت و گارد احترام مراسم احترامات‌نظامی بعمل آورد و افسر نگهبان گزارش نظامی معروض داشت.

دراین هنگام شاهنشاه بمیدان شرقی پادگان قدم نهادند و مراسم احترامات نظامی بعمل آمد و سلام شاهنشاهی نواخته شد و فرمانده دانشگاه نظامی آمادگی واحد ها را برای سان بعرض رسانید.

شاهنشاه پس ازعبور ازبرابرصفوف هیئت وزیران، امرای‌ارتش ودانشجویان و سپاهیان دانش بجلو میز جوائز تشریف فرما شدند در اینموقع‌تیمسار سرتیپ قره‌باغی فرمانده دانشگاه نظامی طی گزارشی از جریان سال تحصیلی دانشجویان لیسانسیه وظیفه و دوره دوم سپاه‌دانش گفت‌دانشجویان لیسانسیه وظیفه که امروز بمقام پر افتخار افسری نائل میگردند درمکتب ایمان به خدا، شاه، میهن پرورش یافته و باروحیه بسیار عالی نهایت جدیت و علاقمندی را در فراگرفتن آموزشهای مربوطه نشان داده‌اند و آماده اند پس از کسب اجازه از پیشگاه ملوکانه بقسمتهای مختلف ارتش حرکت و وظیفه سربازی خودرا که خدمت بشاهنشاه معظم و میهن عزیز است شروع نمایند.

گزارش وزیر فرهنك

پس از پایان گزارش فرمانده دانشگاه نظامی آقای دکتر خانلری وزیر فرهنك طی گزارشی بعرض رسانید شاهنشاها:

سال گذشته در چنین روزی‌برای خدمتگزار این افتخار حاصل شد که فرمان مبارك رادایر به‌تشکیل سپاه دانش بملت ایران ابلاغ کند و همان روز آرزو کردکه بتواند خبر پیروزی های پیایی این سپاه یزدانی را به پیشگاه مبارك معروض دارد.

امروز این آرزو حاصل شده‌است برای فرهنك وارتش شاهنشاهی که دراجرای‌فرمان‌صمیمانه‌همکاری کرده‌اند مایه مباهات است که‌ازعهده‌این خدمت بزرك ملی برآمده‌اند.

وزیر فرهنك سپس بعرض‌رسانید تاکنون بیش از ۶۵ هزار پسر و ۲۰ هزار دختر و ۵۰ هزار بزرگسال در دهکده هائی که این سپاهیان‌خواندن و نوشتن و حساب کردن آموخته اند.

پس از پایان گزارش آقای وزیر فرهنك مراسم سوگند سپاهیان دانش انجام شد و سپس‌شاهنشاه گواهینامه ها و جوائز رتبه های یکم و سردوشی سپاهیان دانش را اعطاء فرمودند.

۵۰۰ میلیون بکشاورزان وام میدهیم

بقیه از صفحه اول

امروز آقای دکتر زاهدی‌رئیس هیئت مدیره‌بانك اعتبارات کشاورزی با خبرنگاران مصاحبه کرد.

رئیس بانك گفت برای ایجاد تسهیلات در اجرای اصول ششگانه برنامه ها و فعالیت های بانك رابا این‌اصول هماهنك‌ساخته‌ایم. اجرای قانون اصلاحات ارضی وقتی صد در صد به نتیجه مطلوب می رسد که پس از تقسیم زمین بلافاصله کمك مالی به زارع بشود تا بتواندوسائل کشت و کار خودرا فراهم کند.

زارعینی که صاحب زمین می شوند اکثرا وضع مالی نامساعدی دارند و اراضی آنها در گرو دولت است در سنوات اخیرنیز خشکسالی آفات، سیل درسراسر کشوروضع کشت برخی از آنهارا بدتر کرده است.

اخیرا پس از تدوین آئین نامه مربوط بدستور آقای نخست وزیر قسمتی از اعتبارات سازمان برنامه برای کمك به زارعین آسیب دیده اختصاص یافت که باشرایط فوق العاده سهل به آنها وام پرداخت میشود.

حد اکثر این وام یکصد هزار ریال است که بمدت دو تا پانزده سال وبابهره شش در صد بزارعین داده می شود.

چنانکه زارعی وثیقه ملکی نداشته باشد اعتبار تاسیساتی که با دریافت وام ایجاد خواهد کرد ویا بضمانت وام پرداخت می شودو هیچگونه هزینه ای نیز به زارع تعلق نمی گیرد.

بانك بمناطق جنوبی کشور مثلا بویر احمدی توجه مخصوص‌خواهد کرد ودراین منطقه پرداخت وام‌آغاز شده‌و اکیپ های دیگری به‌بوشهر برازجان، خوزستان عزیمت خواهند کرد.

جمع کل اعتبارات پانصد و پنجاه میلیون ریال برای ششماهه دوم است

کمك به کشاورزان بی بضاعت

اعتبار مخصوصی به امر کمك به کشاورزان بی بضاعت به مبلغ سیصد میلیون‌ریال از طرف‌سازمان برنامه در اختیار بانك قرار گرفته تادر استان ها برای کشاورزان چاه های عمیق حفر کنند. بااستفاده از این اعتبار سیصد حلقه چاه در سراسر مملکت برای کشاورزان‌حفر می شود و برای‌اداره کردن چاه ها و بهره برداری هزینه های لازم زیر نظر شرکت های تعاونی اقدام خواهد شد.

بانك هیچ کمك خارجی نگرفته وبه‌اعتبار فعالیت های بانك وبوسیله ماموران صدیق این‌موسسه وام های پرداختی برگشت شده و با دریافت اعتباراتی ازسازمان برنامه اعتبار این برنامه‌تامین‌شده‌است. تسهیلاتی که برای وصول مطالبات برقرار شده بشرح زیراست

۱- اقساط وامها را تاحدودی که ممکن باشد بنابوضع‌بدهکارباکمال بی‌نظری تقسیط مینمائیم.

۲- برای بدهکارانی که در نقاط آسیب دیده هستند حتی تا یکصد هزار ریال را بدون اخذ بهره‌دیر کرد برای ۱ الی دوسال تمدید مینماید.

۳- برای وامهای تایکصد هزار ریال که بیشتر طبقه بی‌بضاعت هستند برای جلوگیری از زحماتی که احتمالا ممکن است ماموران فراهم سازند انجام تعهدات آنهارا به‌تشخیص اداره مرکزی بانك موکول نموده‌ایم که‌اکثرابا‌پرداخت اصل وام حساب تعهدات آنها را تصفیه شده تلقی مینمائیم.

۴- برای کسانیکه املاك خودرا بدولت واگذار نموده‌اند اگر بدهی ببانك داشته باشند قبوض مطالبات آنها را از دولت بابت بدهی بانك قبول و تنزیل میکنیم.

نسبت بسایر طبقات در اجرای منویات شاهانه و در اجرای اصول ۶ گانه بمنظور تشویق سرمایه - گذاری در امور تولیدی ومخصوصا کشاورزی تسهیلاتی برقرار نموده است که خلاصه آن بقرار زیر است:

۱- قبوض املاك واگذاری برای کارهای تولیدی با ۴ درصد بهره بنفع دارندگان آن تنزیل میشود.

۲- برای پروژه های کشاورزی - دامداری - مرغداری - آبیاری در صورت تائید اداره‌فنی بانك کمیته فنی که مرکب از کارشناسان‌وزارت کشاورزی سازمان برنامه - بنگاه مستقل آبیاری است در مقابل‌اخذ وثیقه معتبر اعتبار داده میشود.

۳- در مقابل وثیقه مستغلات شهری بجای ۴۰ تا ۶۰ درصد ارزش وثیقه برای امور کشاورزی اعتبار داده خواهد شد.

۴- مهندسین کشاورزی که‌مشمول استفاده از قانون واگذاری خالصه باشند میتوانند باتشخیص کمیته فنی تایك میلیون ریال وام بدون وثیقه دریافت کنند.

۵- برای تامین هزینه های جاری کشاورزی تاصد هزار ریال بمدت یکسال وبابهره ۱۰ درصد اعتبار در حسابجاری در مقابل وثیقه ملکی داده میشود.

مردی در نزاع کشته‌شد

دیروز در یك نزاع دستجمعی در ایوانکی مردی بنام نصرت بشیری کشته شد و چند تن مجروح شدند قاتل و مسببین زدو خورد دستگیر گردیده اند.

سرقت از کارخانه

مردی‌بنام غلامحسین که ازکارخانه مقوا سازی کهریزك مرتکب سرقت شده بود بوسیله ژاندارمری مرکز دستگیر شد.

کشته تصادف

دیروز مرد ۳۰ ساله ای بنام احمد کریمی فرزند رجب در یك حادثه رانندگی در بخش ۱۷ تهران کشته شد.

قتل کودك گمشده‌تهران را

بقیه از صفحه اول

دوسال پیش پرویز در صدد فریب پسربچه‌ای برآمده و مدتها وی‌را تعقیب میکرد تا اینکه پسربچه جریان را بپدرش اطلاع داد وپدر او پرویز را گرفته و ضمن‌شکایت بماموران طی نامه‌ای به‌پدر این‌بچه تعهد داد که از این پس مزاحم فرزند وی نشود.

● **موضوع مهم برای دادگستری**

امروز آقای ناصح دادستان‌تهران گفت: از آنجائیکه مسئله قتل کودك گمشده چه از نظر مردم و چه از نظر دادگستری‌موضوع‌بسیار مهمی میباشد وبا امنیت وحفظ‌جان کودکان شهر ارتباط دارد ما با حداکثر امکانات خود، باسرعت پرونده را رسیدگی میکنیم وبرای قاتلین تقاضای مجازات‌اعدام‌خواهیم کرد.

دادستان تهران اضافه کرد: من برای این پرونده یك بازپرس مخصوص تعیین کرده و دستور داده‌ام که از صبح تاشب مشغول کار باشد تا هرچه زودتر آنرا برای طرح در دادگاه آماده سازدو از طرفی اطمینان دارم که دادگاه برای رسیدگی باین پرونده وقت خارج از نوبت تعیین خواهد کرد.

● **نتیجه بازرسی منزلها**

ساعت یازده ونیم صبح امروز ماموران آگاهی‌پس‌ازخاتمه بازرسی از منزل سیروس احمدیان وپرویز قرائی باداره آگاهی‌مراجعت کردند. خبرنگارما کسب اطلاع کرده‌است که ضمن بازرسی از منزل سیروس احمدیان ماموران‌توانسته‌اندمدرکی بدست آورند این مدرك یك قطعه لباس بوده‌است ولی از منزل پرویز چیزی بدست نیامده است.

● **حمله به متهمین**

هنگامیکه‌ماموران‌سیروس‌را‌بمنزلش میبردند، اهالی محل خبر شده و بفاصله چند دقیقه عده کثیری بالغ بردو هزار نفر جمع شده و قصد حمله به‌سیروس و پرویز را داشتند. دراین موقع ماموران اقدام کرده ولی جمعیت خشمگین دست بردار نبود و بالاخره ماموران انتظامی باتهدید به‌تیراندازی توانستند دو متهم را که جمعیت قصد هلاك آنها را داشتند نجات دهند و همراه خود به‌آگاهی بیاورند.

● **در دادگاه نظامی**

خبرنگار ما گزارش میدهد: احتمال میرود پس‌از تکمیل پرونده وفرستادن آن بدادگستری مقامات قضائی برای آنکه شدت عمل بیشتری در مجازات متهمین بخرج داده شود و همچنین از تشریفات‌دادرسی کاسته‌گردد، پرونده را باصدور قرار لازم بدادگاه نظامی بفرستند.

مصاحبه وزیر دادگستری

ظهر امروز آقای دکتر باهری وزیر دادگستری طی‌یك مصاحبه مطبوعاتی درباره حادثه قتل رضا ودودی کودك گمشده گفت: جریان واقعه دیشب‌در هیئت دولت مطرح شد و مورد بحث قرار گرفت وبین اعضاء دولت ایجاد تاثرو هیجان نمود. آقای نخست‌وزیر باناراحتی زیاد ازوقوع این حادثه علاقه‌شدید خود رابرای تسریع در رسیدگی وتشدید مجازات عامل یا عاملین قتل اظهار داشت.

● **مردم چه میگویند**

آقای‌محمد علی قهرمانی کارمند بنگاه برق فیروز اظهار میداشت: من پدر هستم و خوب می توانم درك کنم که پدر رضا در چه حالی بسر می برد. از بعد از ظهردیروز که این خبر را خواندم دچار حالتی شده‌ام که قابل توصیف نیست و الان هم زانو های من حس ندارد. خلاصه بگویم که اکنون من به‌سر نوشت فرزندخود نیز بیمناك هستم

● **من گریه کردم**

راننده تاکسی شماره ۷۷۰۰۴ که نزدیك ۵۰ سال داشت در باره کشته شدن‌این بچه میگفت: از عصر دیروز تانیمه‌شب ضمن‌خواندن جریان واقعه قتل این طفل معصوم گریه میکردم. شدت تاثر من در این واقعه بیش از مرگ مادرم بود. این راننده در باره مجازات متهمین این واقعه می گفت: دادگستری یا مراجع مسئول بایدبانهایت شدت این‌عده را مجازات کنند و حتی اگر قوانین موجودراهی برای شدت مجازات و اعدام آنها در نظر نگرفته در شرایط خاصی آنها را محاکمه و مجازات کنند. این راننده اضافه میکرد دیشب زن و فرزندانم در ماتم بودند و هر وقت چشم آنها بعکس طفل معصوم می افتاد باصدای بلند گریه میکردند.

● **موجب اشاعه فساد**

آقای سید ضیاء الدین قنات‌آبادی مدیر یك موسسه معاملات املاك در خیابان شاهپور میگفت: اگر مراجع مسئول بخواهند فساد از بین برود باید مسببین این‌حادثه یعنی کسانی که بنحوی از انحاء در وقوع این جنایت دخالت داشته اند اعدام شوند و هر گونه تعللی در اعدام‌آنها موجب اشاعه فساد در جامعه خواهد شد. وی اضافه کرد:

من دیشب با خواندن این خبر از شدت ناراحتی گرسنه خوابیدم و تا نیمه های شب از خواب‌میپریدم.

● **بنام یك مادر..**

بانو اختر دشت آرا خانه دار که خود دارای ۸ فرزند کوچك و بزرگ است میگفت: من بنام یك مادر، مادری که با تحمل زحمات زیاد و رنج فراوان و بباد دادن جوانی فرزندان خود را پرورش میدهد در باره کشتن این کودك بیگناه میگویم که باید هر چه زودتر و قبل از آنکه اثر واقعه در میان مردم از بین برود مسببین این جنایت اعدام شوند زیرا هیچ‌مجازاتی‌برای‌این تبهکاران‌مناسبتر از‌اعدام‌نیست. این‌مجازات‌باعث‌میشود ازبروزنظایر این قبیل وقایع‌جلوگیری شود. از قول من بنویسید این طفل معصوم هم مثل آن زن جوان بی‌گناه یعنی پروین بود که پس از قتل وی وکیل قاتل ادعا کرد که چون‌مقتول نیمه عریان در خانه بود پس قاتل بی‌گناه است؟

قرارداد ایران

بقیه از صفحه اول

بود شامل هیچگونه کمك مالي وفني نیست وتنها از لحاظ تعرفه گمرکی برای کالاهای عمده صادراتی ایران (خاویار، فرش، کشمش وبرگه‌زردآلو) امتیازاتی داده شده است. اکنون مذاکرات برای امضای چنین قراردادی با دولت اسرائیل جریان‌دارد. دولتهای هند وتونس نیز آمادگی خود را برای امضاء چنین قراردادی اعلام کرده‌اند. این قرارداد را از طرف ایران‌آقایان دکتر عالیخانی وزیر اقتصاد وخسرو هدایت سفیر کبیر ایران در بلژیك و رئیس هیئت نمایندگی ایران‌دربازار مشترك واز طرف جامعه اقتصادی‌اروپا «دبلوك» مدیر کل وزارت خارجه‌هلند وپروفسور والترهالشتاین رئیس کمیسیون بازار مشترك اروپا امضاء کردند (لوتی دبلوك) ضمن نطق کوتاهی که هنگام امضای این قرارداد ایراد کرد گفت این نخستین قراردادی است که بایك کشور در حال توسعه‌امضاء شده‌است

باتهام تجاوز وکشتن یك پسر ۱۲ ساله‌وزنده‌بگورکردن‌او

برای دو نفر تقاضای اعدام شد

متهمین در جلسه امروز دادگاه قبل ازشروع‌دادرسی

مقارن باسرو صدائی که دراطراف قتل‌کودك گمشده درتهران برپا شده امروز شعبه پنجم دادگاه جنائی دریك جلسه‌سری بپرونده ۵ نفر که پسربچه ۱۲ساله‌ایرا مورد تجاوز قرار داده و سپس زنده زنده‌اورا چال کرده‌بودند رسیدگی کرد.

بطوریکه پرونده‌حکایت میکند‌سال گذشته اسمعیل‌مستعلی پسر ۱۲ساله یکی‌از خدمتگزاران فرهنك اراك با مقداری پول‌از فرمهین عازم اراك‌شد تااین پول‌را که پدرش داده بود ببرادر خوددر اراك تحویل دهد.

راننده اتوبوس وشاگرد اوباتفاق چندنفر دیگراسمعیل‌را ببهانه‌رساندن بخانه برادرش باطراف شهر برده و پس‌از آنکه پسربچه خردسال را مورد تجاوز قرار دادند ویرا زنده‌زنده در خاك‌چال کردند. اما ساعتی بعد عابری که‌از آنحدود میگذشت تصادفا‌مستعلی رادید و اورا اززیر خاك بیرون‌کشید. واورا که در حال بیهوشی بود به بیمارستان رسانید ولی مستعلی قبل ازرسیدن به بیمارستان‌فوت شده‌بود.

بدنبال تحقیقاتی که‌از طرف‌ماموین انتظامی بعمل‌آمد ۵ نفر باسامی محمد باقری، احمدقائم‌مقامی، احمدارده‌الی، محمد صادق مشهدی گربه‌ای و نقی نحوی‌راکه دراینجریان دخالت داشتند دستگیر کردند.

دادستان برای دونفر از متهمین باسامی محمد باقری و نقی نحوی تقاضای اعدام کرده است جلسه دادرسی تاآخروقت امروز بطور سری ادامه داشت.

برنامه امشب سینماهای **آریا-فری-خورشید**
فیلم سینماسکوپ- رنگی دوبله بفارسی
زراك‌خان
باشرکت: ویکتور ماتیور - آنیتا اکبرك

حجم اعتبارات بانکها باید افزایش یابد

بقیه از صفحه اول

(دوشنبه) اولین جلسه سخنرانی ماهانه کانون بانکها در محل اطاق بازرگانی تهران تشکیل گردید.

دراین جلسه عده کثیری ازروسای بانکها و مقامات اقتصادی کشور و رئیس اطاق بازرگانی تهران شرکت داشتند.

سخنران این جلسه آقای دکتر خدادادفرمانفرمائیان قائم مقام رئیس کل بانک مرکزی ایران بود و نامبرده تحت عنوان «نقش بانکها در توسعه اقتصادی کشور» سخنرانی کرد و در پایان بسئوالات حاضرین پاسخ داد.

● افزایش اعتبارات

آقای دکتر فرمانفرمائیان در طی سخنرانی خود گفت : برای ازبین بردن رکود اقتصادی فعلی بانکهابایدبرحجم اعتبارات بیافزایند . تا بدین وسیله افراداعتبارات بیشتری دریافت دارند وصرف امور تولیدی وصادراتی کنند . بانکها در دریافت بهره ازمردم نیز باید جنبه وسط را بگیرند چون نقش نرخ بهره در وضع اقتصادی و وضع بانکها و همچنین سرمایه‌گذاری در کشور بسیار موثر است . تحقیق و توزیع این منابع در اجتماع به‌بنیه مالی بانکها و حدود فعالیت و قابل دوام بودن بانکها در این شرائط بستگی دارد .

قائم مقام بانک مرکزی ایران سپس گفت : حجم معاملات بانکی یا میزان فعالیت باید بیک میزانی بر سد تا یك واحد بانکی بتواند دوام داشته باشد . بعقیده بنده حجم فعالیت بانکها کافی نیست و روز بروز باید حجم معاملات بانکی افزایش پیداکند

در خصوص رقابت بین بانکها باید گفت : رقابت تا مشروع در صورتیکه در بین بانکها وجودداشته باشد به تزلزل اقتصادی کمك میکند . باید رقابتی اگر هست در خدمات بانکی باشد .

● دونوع اعتبار

ناطق سپس پیرامون نقش بانکها درتوسعه اقتصادی کشور بحث نموده و گفت : باید بانکها سیاست شان را با اوضاع اقتصادی کشور وفق دهند . بدین منظور بانکها باید دو نوع اعتبار و وام طویل المدت و کوتاه مدت بدهند .

باید بانکها اینه و اعتبار را باهم عرضه کنند تا رشد اقتصادی کشور منظم پیش برود . باید منابع کشور تجهیز شود تا بتدریج سرمایه گذاری کافی صورت گیرد تا در نتیجه به بالا رفتن سطح زندگی افراد کمك شود درموافعی‌که مثل حالا رکود اقتصادی هست بانکها باید با سیاست مالی دولت همراهی بیشتری کنند تاهرچه زودتر رکود از بین برود .

و اگر چنانچه تورمی باشد باید بانکها کاری نکنند که تورم تشدید شود . آقای دکتر فرمانفرمائیان سپس گفت : البته نقش بانك مرکزی در این مرحله بسیار مهم است . بانك مرکزی سیاست اصلیش حفظ ثبات اقتصادی میباشد . تا تورم اگر باشد توسعه پیدا نکند و رکود هم محدود و از بین برود . متاسفانه باید بگویم در حال حاضر رکودی دیده میشود. وظیفه بانکها است که بطرق مختلف رکود را از بین ببرند . اول باید یك قدری خوشبین تر با وقایع روبرو شد .برای از بین بردن رکود فعالیت های مستقیم بانکی لازم است .

● مؤسسه اعتباری مشارکتی

در خصوص فعالیت بانکها درامور کشاورزی‌کشور بایدبگویم خوشبختانه کار هائی در زمینه کشاورزی مملکت شده است . اصلاحاتی صورت گرفته و کشاورزی محتاج سرمایه گذاری بیشتری است . شرکت های تعاونی که تشکیل شده و در حال تشکیل است هنوز بنیه مالی کافی ندارند و به کمکهای زیادی نیازدارند . البته بانك اعتبارات کشاورزی و عمران روستائی ایران که یك بانك تخصصی است کارش را انجام میدهد . البته مقدورات را باید در نظر گرفت. در این موقع قائم مقام بانك مرکزی ایران گفت : من پیشنهاد میکنم بانکها یك موسسه اعتباری مشارکتی برای کمك بزارعین در خرید ماشین آلات کشاورزی تشکیل دهند از این راه سطح تولید افزایش بیشتری پیدا میکند .

فعالیت های سازمان برنامه هم در این زمینه باید بیشتر شود بانکها لازم است با دادن وام های متوسط‌المدت بتوسعه تولید کشاورزان کمك کنند من از طرف بانك مرکزی اعلام می کنم این بانك در این زمینه ببانکها از هیچگونه کمکی دریغ نخواهد کرد . بانك مرکزی ایران بوسیله تنزیل مجدد ببانکها کمك خواهد کرد .

● نقش بانکها درتوسعه صنایع

درمورد نقش بانکها درتوسعه‌صنایع باید بگویم بانکها باید مسئله‌تنخواه گردان صنایع را حل کنند . البته بانك مرکزی هم برای اعطای وامهای مختلف برای توسعه صنایع بابانکها همکاری خواهد کرد. در این هنگام ناطق به‌بحث پیرامون‌بانکهای‌تخصصی کشور پرداخت و گفت :

بانکهای تخصصی‌هم‌اکنون نقش‌خاصی دراوضاع اقتصادی دارند. ماهم‌خوش‌بختانه از لحاظ بانکهای تخصصی کمبودی نداریم، بانك کشاورزی ، بانك رهنی، بانك ساختمانی، بانك اعتبارات صنعتی وبانك تجارت‌خارجی نمونه‌ای‌ازبانکهای‌تخصصی‌دولتی‌هستند که‌فعالیتشان موردنظراست. تنها توقع بانك مرکزی ایران اینست که‌بانکها سرعت عملشان بیشتر بشود .ودولت هم هرچه بیشتر منابع در اختیار این بانکها بگذارد .

راجع ببانکهای‌خصوصی بایدبگویم البته برای این بانکها مشکل است وامهای طویل‌المدت در اختیار صنایع بگذارند . ولی این قبیل بانکهای خصوصی میتوانند بابانکهای‌تخصصی در این زمینه مشارکت کنند و وام طویل‌المدت بدهند .

● کمك بصادرات

در خصوص صادرات کشور باید بگویم بانك مرکزی در نظر دارد به صادرات کمك بیشتری کند . ارز خارجی بمیزان مورد نظر است. چون داشتن ارز اقتصاد کشور را متعادل خواهد کرد. باید کاری کرد بدست آوردن ارز تسهیل بشود. صادرات باید توسعه پیدا کند. بانك مرکزی از لحاظ تنزیل اسناد صادراتی وکمك های دیگر مضایقه نخواهد کرد .

بانکهای خصوصی هم باید کمك بصادرات‌را افزایش دهند. نقش‌اساسی بانك مرکزی در این زمینه حفظ و تقویت بانکها است. البته حفظ و تقویت بدون ارشاد نمیشود .

لازم است در اقتصادمان ثباتی داشته باشیم لذا باید اموری را که تورم خیلی شدید در مملکت ایجاد کند انجام ندهیم تاذخائر ارزی‌مان نیز از بین نرود ودر ضمن نباید کاری‌بکنیم که منجر برکود بیشتر و توسعه بیکاری شود. پس باید یکدستگاه رفری (داور) وجود داشته باشد تا این ماشین اقتصادمان بجلو برود وهمگام آن رشد اقتصادی وسطح زندگی‌افراد بالا برود .

در زمینه سیاست مالی کشور آقای دکتر فرمانفرمائیان گفت: سیاست مالی وسیاست توسعه اقتصادی دولت فوق‌العاده مهم است چون این‌سیاست مبتنی براین است که رکودرااز بین‌ببرد

● حجم پول موجود

در این هنگام سخنرانی قائم‌مقام بانك مرکزی پایان یافت و سپس سوآلات مطرح گردید . آقای علی وکیلی رئیس اطاق بازرگانی تهران سوآل کرد:

آیا در حال حاضر حجم‌پول موجود بااوضاع واحوال کشور وبا صنعت و کشاورزی‌مملکت‌متناسب وکافی‌است؟

آقای دکتر خدادادفرمانفرمائیان در پاسخ گفت : جواب باین سوآل فوق‌العاده مشکل ومهم است. اولاحجم پول کشور بدست هیچ مقامی جز اشخاصی که از آن استفاده میکنند نیست. حجم‌پول‌مجموعه‌ای ازاسکناس وپشیز وسپرده‌های دیداری مردم است که بوسیله اعتبارات تغذیه میشود. بفرض اینکه ماتشخیص بدهیم حجم پول کافی نیست کار عمده‌ای مکرمی‌توانیم بکنیم ؟ ولی اگرمردم خودشان تصمیم بگیرند اعتبارات را بیشتر برگردانند وبسپرده‌های مدت‌دار تبدیل کنند آنوقت نظر تامین میشود .

سیستم بانکی ما (بانکها) درسال گذشته ۱۰٫۵۰ میلیارد ریال اعتبار دادند. از این مبلغ در حدود ۹٫۳ میلیارد ریال بحسابهای پس‌انداز و حسابهای دیگرمدت‌دار بانکهابرگشت داده‌شد برای‌اینکه‌اشخاص نخواستند بااین وجوه فعالیت کنند .

از لحاظ حجم اسکناس کشور باید بگویم: مملکت ما نه‌جز آن مملکت‌هائی است که حجم اسکناسش روز بروز بیشتر شود ویانه مثل آن‌کشور هائی است که در آنجا اسکناس‌خیلی کند افزایش داده شود. بلکه درایران افزایش حجم اسکناس متوسط است

● کاهش نرخ بهره

سوآل شد: چرابانك مرکزی‌ایران برای کاهش نرخ بهره اقدام‌نمیکند.

ناطق پاسخ‌داد: بانك مرکزی‌ایران تمام مدت مشغول مطالعه بهره است بنده اطمینان میدهم اگر لازم باشد نرخ بهره پائین بیاید بانك‌مرکزی ابا نخواهد کرد. ولی باید توجه‌داشت نرخ بهره بازار بانرخ بهره سیستم بانکی فرق دارد. برای هرریالی که سیستم بانکی قرض میدهد مثلا اگر ۸ درصد دریافت میدارد درست‌معادل ۲۴ درصدی است که بازار آزاد می‌گیرد چون سیستم بانکی بایك ریال چند دفعه کار میکند درصورتیکه‌بازار فقط یکدفعه میگیرد. سیستم بانکی پولی را که قرض میدهد تقریبا همان را پس میگیرد در صورتیکه بازاروضع ثابتی ندارد وقوه‌ای مانند دولت‌ندارد. سیستم بانکی باپول اجتماع اینکارها را میکند ولی بازارباپول‌خودش. واگر قرض گیرنده بازار متضرر شدقرض دهنده بازار نیز متضرر میشود در صورتیکه در سیستم بانکی اینطور نیست. چون حمایتی دارد و ریسك کمتری متوجه او است .

جلسه ماهانه‌سخنرانی کانون‌بانکها درساعت هفت‌وربع بعداز ظهر پایان یافت .

تعیین قیمت عادلانه نفت خام

بقیه از صفحه اول

باشد بتهران نرسیده است . با آنکه نتایج جلسات شورای وزیران اوپك هنوز معلوم نشده ولی ناظران نفتی طولانی‌شدن مذاکرات رابیشتر مربوط به مطرح شدن نظرات ونزوئلا در زمینه کنترل تولید نفت جهان و افزایش بهای نفت خام و پافشاری آن دولت برای حل این دو مسئله با کمپانیهای نفتی است در حالیکه کشور های دیگر عضو اوپك که در منطقه خاورمیانه قرار دارند معتقدند که ابتدا باید مسئله بهره مالکانه را با کمپانیها حل نمود و بعد مسئله افزایش بهای نفت خام و کنترل‌تولید را حل کرد و بهر حال این مسائل نیز در دستور کار اوپك قراردارد .

مقاله تایمز لندن

مقاله مهم تایمز لندن نشریه‌متنفذ انگلیسی که در شماره دیروز اطلاعات هم منتشر شد در محافل نفتی‌تهران باخوش بینی تلقی گردیده زیرا تایمز برای اولین بار با روحیه ملایم و دوستانه تقاضا های اوپك را مطرح ساخته است .

محافل نفتی تهران معتقدند که درج این مقاله بعد از خاتمه مذاکرات آقای فواد روحانی با نمایندگان کنسرسیوم‌نفت درلندن نشانه پیدایش زمینه مناسب در زمینه خواسته های اوپك در محافل نفتی لندن است باین جهت انتظار میرود که مذاکرات درباره بهره مالکانه در شرایط جدید وشایدمساعدی پیش برود اما موضوع قیمت ها که در آخر مقاله تایمز بآن‌اشاره شده است هنوز بامخالفت شدید کمپانیهای امریکائی و اروپائی مواجه است .

مسئله بهای نفت خام

کمپانی‌هامعتقدند که در حال‌حاضر نفت را کمتر از «قیمت اعلام شده» میفروشند و متقابلا میخواهند که قیمت فروش که کمتر از قیمت اعلام شده است قیمت حقیقی تلقی گردد. در حالیکه این نظر برای کشور های تولید کننده نفت قابل قبول نیست زیرا کشور های تولید کننده نفت معتقدند که بدلایل علمی اقتصادی قیمت نفت باید بیش از قیمت فعلی باشد باضافه عوامل تعیین کننده قیمت‌که از طرف کمپانیها بآن استناد میشود مورد قبول کشور های عضو نیست‌اوپك‌عوامل‌تعیین کننده‌جدیدی که عادلانه است ارائه میدهد ومایل است کمپانی ها آنرا بپذیرند .

اگر کمپانیها طرز محاسبه اوپك راقبول‌کنند قیمت از حد فعلی‌بیشتر خواهد شد .

حساب کتاب روشن

مشکل دیگر در کار قیمت نفت‌خام این است که کمپانیها حاضرنیستند سیاست فروش خود را برای کشور های‌صاحب نفت‌روشن کنند و حساب و کتاب این کار را به کشور های تولید کننده پس بدهند فقط میل دارند که کشور های صاحب نفت حرف کلی آنها را دربست بپذیرند وقیمت‌اعلام شده آنها را قبول‌نمایند در حالیکه اوپك عقیده دارد دوران چنین روابط سپری شده و از این پس‌بایدبرای همه مسائل نفتی حساب وکتابی روشن وجود داشته باشد .

تشکر وقدردانی

بدین‌وسیله از پزشکان ارجمند آقایان دکتر جمال‌الدین‌نوربخش دکتر جهانگیر وثوقی ،دکتر مختارزاده ـ دکتر قوامی وسایر پزشکان محترم بیمارستان بهرامی و بخش جراحی بیمارستان پهلوی که دردرمان و عمل جراحی فرزند اینجانب توجه مخصوص مبذول فرموده‌اند و اورا از مرگ حتمی نجات داده‌اند تشکر نموده سعادت و توفیق آنها را در خدمت به‌جامعه از خداوند متعال خواستارم

عبدالحسین زیبا

آ_۱۵۰۹۹

تبریکات

جناب آقای یارافشار سناتور محترم

کانون کارمندان بانك رهنی ایران مقام جدید جنابعالی را صمیمانه تبریك گفته و آرزومند است منشاء خدمات مهمی برای کشور باشید .

آ_۵۰۶۳ ۱ — **کانون کارمندان بانك رهنی ایران**

پسر عموی گرام تیمسار سرلشکر دکتر مرتضی کنی

ارتقاء شایسته جنابعالی را بدرجه‌سرلشگری تبریك عرض نموده سلامتی و ترقی شما را از خداوند متعال‌خواستارم

آ_۱۵۱۰۷ — **مصطفی کنی**

سرکار سرگرد محمد خادمی ریاست محترم شهربانی گرمسار

ارتقاء جنابعالی را بدرجه سرگردی صمیمانه تبریك عرض مینمائیم . — **حاجیخان پازوکی ـ جهانگیرپازوکی**

آ_۱۵۱۳۵

سرکار سرهنك ممتازی

انتصاب شایسته شمارا بمعاونت دانشگاه پلیس صمیمانه‌تبریك عرض مینماید . — **حسین شریف‌بیگی ـ محمدنظر**

آ_۱۵۱۳۳

جناب آقای سیدمحمود توسلی

انتخاب جنابعالی را بوکالت مجلس شورای ملی تبریك عرض مینماید . — **آستانه بانك صادرات ـ غلامحسین اوفی**

آ_۲۴۲۱۴

سرور گرام واستاد ارجمند سرکار سرهنك جناب آقای دکتر حسام الدین خرمی

ارتقاء درجه جنابعالی را از صمیم قلب تبریك عرض نموده سعادت وموفقیت آن جناب و خاندان گرام را از خداوند متعال خواهانیم.

کاوس امیدوار ـ مهندس کیاوس امیدوار

تیمسار معظم سرلشکر یدالله ژیان

ارتقاء درجه آنجناب را از صمیم قلب تبریك میگوئیم

گرگان علی‌اصغر اوتادی ـ پرویز اوتادی ـ سیروس اوتادی

آ_۲۴۱۳۸

تیمسار سرلشکر دکتر مرتضی کنی

ارتقاء آن همکار ارجمند را بدرجهٔ سرلشکری باکمال‌خوشوقتی تبریك عرض میکنیم .

چشم‌پزشکان بیمارستان امیراعلم

جناب آقای مهندس شریف امامی

انتخاب جنابعالی را که نماینده واقعی و مورد احترام قاطبه طبقات منور ایران میباشید بسمت ریاست مجلس‌سنا به آنجناب وکلیه سناتورهای محترم تبریك عرض‌نموده توفیق خدمتگزاری مردم را که خواست شاهنشاه معظم است از خداوند متعال مسئلت مینمایم . — **فرماندار همدان ـ عبدالوند**

آگهی مناقصه شماره ۴۱

نیروی هوائی دودستگاه موتور برق پنجاه کیلوواتی ودودستگاه موتور برق ۳۰ کیلوواتی موجود در تهران‌را از طریق مناقصه خریداری مینماید .

داوطلبین فروش میتوانند بامراجعه به‌دایره تدارکات ماتریل ستاد فرماندهی (خیابان آیزنهاور چهارراه بیمارستان برك مشخصات وشرایط رابرایگان دریافت و پیشنهادات خودرا تا ساعت ۹ صبح‌روز چهارشنبه هشتم آبانماه بدفتر ستادتحویل نمایند .

نیروی هوائی

۱_۲ — آ_۲۴۲۱۶

عیال بنده مدتی بود بمرض شدیدی مبتلا و علاج او در این شهر امکان پذیر نبود اخیرا بایك عمل جراحی جناب آقای دکتردیلمقانیان جراح بیمارستان شیروخورشید سرخ مراغه کاملا بهبودی حاصل و بدین‌وسیله سپاسگذاری و امتنان خودرا از این دکتر عالیقدر ابراز میدارد **احمدهاشم‌پور ـ کارمند دارائی مراغه**

آ_۲۴۱۷۰

انواع موتور جوش

وژنراتور جوشکاری

پارتی جدید موتور جوشهای ۲۲۵ و ۲۴۰ و ۳۵۰ آمپر بایك کیلووات و پنج کیلووات برق

وترانسفور موتور جوشکاری رسید

شرکت سهامی ایران‌تکنو ـ خیابان تخت‌جمشید بین روزولت و بهار ـ ساختمان ایران‌تکنو

تلفن ۷۵۶۸۶۴ تا ۷۵۶۸۶۸

بمنظور تجلیل از خدمات فرهنگی جناب‌آقای دکتر محمد سام نماینده مجلس شورای ملی مجلس‌ضیافتی ازطرف فرهنگیان پایتخت از ساعت ۵ تا ۷ بعدازظهر روز چهارشنبه بیست‌وچهارم مهرماه در باشگاه‌بانك ملی منعقداست ازدوستان ارجمند فرهنگی تقاضا داریم دراین مجلس حضور بهمرسانند.

رئیس اداره فرهنك ناحیه یك شفائی ـ رئیس‌اداره فرهنك ناحیه ۲ فرورقی ـ رئیس اداره فرهنك ناحیه ۳ خاتمی ـ رئیس اداره فرهنك ناحیه۴ پدرام رازی ـ رئیس اداره فرهنك ناحیه ۵ بصیری یمین ـ رئیس فرهنك ناحیه۶ کیانی ـ رئیس اداره فرهنك ناحیه۷ هروی ـ رئیس اداره فرهنك ناحیه ۸ اقوامی ـ رئیس اداره فرهنك ناحیه۹ جمشیدی ـ رئیس اداره‌فرهنك ناحیه ۱۰ معینی ـ رئیس فرهنك ورامین مهدویان ـ رئیس فرهنك شهرری یغمائی ـ رئیس‌فرهنك‌گرمسار علائی ـ رئیس فرهنك شمیرانات فرخ‌نیا.

۱_۲ — آ_۲۳۹۴۲

خلیفهٔ محل ما...

جالب‌ترین و واقعی‌ترین صحنه‌های زندگی‌داخلی‌مردم ما، که توسط یکی از برجسته‌ترین معلمین اجتماع و نویسندگان زبردست کنونی نقاشی میشود، و هر کس لااقل ده‌ها نکته آموزنده وحیرت‌انگیز در هر صفحه آن می‌بیند

از روز یکشنبه ۲۸ مهر

در دوره جدید مجله خوشه

از صبح ۵ شنبه در سینماهای پلازا ـ سعدی . رویال

جك پالانس در فیلم **جنایتکار**

باشرکت: **ایوان فورنو ـ فرانکوفابریزی**

تجدیدانتخاب هیئت‌مدیره انجمن بانوان فرهنگی برطبق اساسنامه درساعت پنج بعدازظهر روز شنبه ۲۷ مهرماه ۱۳۴۲ در محل دبیرستان کوشش مریم واقع در خیابان آشیخ‌هادی روبروی دبستان فیروزکوهی انجام خواهد شد.از کلیه‌اعضای محترم انجمن بانوان فرهنگی دعوت میشود که در ساعت مقرر در محل مزبور حضور بهمرسانند .

رئیس انجمن بانوان فرهنگی ـ اختر معدل

آ_۱۵۱۲۵

تجدید آگهی مناقصه شماره ۱۰

سررشته‌داری لشگر ۱ گارد خرید مقدار ۷۰ تن گوشت گوسفند دنبه‌دار (۲/۳ شیشك ۱/۳ میش) احتیاجی یکساله‌پادگان قزوین ـ منجیل ورشت ـ مرزان‌آبادرا باشرا یط مندرج در این آگهی بشرح زیر بمناقصه میگذارد .

۱ـ احتیاجات پادگان‌ها بایستی در محل انبار پادگان‌تحویل گردد

۱ـ پادگان قزوین ۳۰تن
۲ـ منجیل ورشت ۲۰تن
۳ـ پادگان مرزان‌آباد ۲۰تن

۲ـ پیشنهاددهندگان مجازند مقدار نیازمندی یك پادگان یا دو پادگان یاسه پادگان را پیشنهاد تسلیم نمایند

۳ـ نرخ گوشت هرپادگان را تفکیکا تعیین‌نمایند.

۴ـ وسائل حمل گوشت بعهده پیمانکار میباشد.

۵ـ مقدار گوشت تقریبی بوده و احتیاجی برابر آمار در ظرف مدت یکسال خواهد بود

۶ـ تضمین حسن انجام پیمان صدی‌ده مناصه خواهد بود

۷ـ پرداخت هزینه ثبت‌سند ـ مالیات ـ حق‌الدرج و سایرهزینه متعلقه برابر مقررات بعهده برنده مناقصه‌خواهد بود

۸ـ پیشنهادات باید در دونسخه لاك و مهرشده تنظیم و یك‌نسخه مستقیما بعنوان بازرس ستاد بزرك ارتشتاران (روی پاکت قید شود مربوط بمناقصه گوشت لشگر ۱ گارد می‌باشد) فرستاده شود و نسخه دوم بعنوان سررشته‌داری لشگر ۱ گارد (بانضمام قبض‌رسید بازرسی ستاد بزرك ارتشتاران)فرستاده شود

۹ـ پیشنهاددهندگان باید مبلغ ۱۴۰۰۰۰ ریال بعنوان ودیعه به‌نسبت مقدار گوشت (برای هر۲۰تن گوشت ۴۰۰۰۰) ریال به حساب شماره ۱۸۷۳دارائی لشگر منظور نمایند تاپس از آنکه‌برنده مناقصه مشخص گردید و دیعه بقیه شرکت‌کنندگان مستردگردد

۱۰ـ پیشنهاددهندگان میتوانند برای کسب هرگونه اطلاعات بیشتر همه روزه بدفتر سررشته‌داری لشگر ۱ گارد مراجعه‌نمایند

۱۱ـ حضور پیشنهاددهندگان در کمیسیون مناقصه آزاد میباشد

۱۲ـ پیشنهادات را باید تاآخر وقت اداری روز ۷٫۸ر۴۲ بدفتر سررشته‌داری لشگر واقع در پادگان عشرت‌آباد تسلیم و رسید اخذ نمایند

۱۳ـ کمیسیون مناقصه درساعت ۹ صبح روز ۸٫۷ر۴۲ تشکیل و پیشنهادات واصله باز وقرائت‌خواهدشد

۱۴ـ به‌پیشنهادات‌بدون سپرده و مشروط و فاقد امضاء ترتیب اثرداده نخواهد شد

۱۵ـ سررشته‌داری لشگر ۱گارد در ردیاقبول یك یا کلیه‌پیشنهادات مجاز خواهدبود

سررشته‌داری لشگر ۱ گارد

آ_۲۴۱۹۰

از فردا صبح در سینماهای

متروپل ـ ایران ـ میامی

تقویم اطلاعات

سه‌شنبه بیست‌وسوم مهرماه ۱۳۴۲ ـ بیست‌و ششم جمادی‌الاول ۱۳۸۳ ـ پانزدهم اکتبر ۱۹۶۳ .

اذان صبح ساعت ۴ و ۳۸ دقیقه
طلوع آفتاب ساعت ۶ و ۱۸ دقیقه
غروب آفتاب ساعت ۱۷ و ۳۳ دقیقه

برنامه امشب

تلویزیون ایران

۵٫۳۰ اعلام برنامه
۵٫۳۲ فیلم
۶ انجمن رودکی
۶٫۳۰ اخبار
۶٫۴۵ سیاه دانش
۷٫۳۰ مصاحبه
۸ هنرهای زیبا
۸٫۳۰ تعلیم گلدوزی ـ صدمین سال کهلر
۹ اخبار
۹٫۳۰ مارگرت آستور
۱۰ آهنگهای روز
۱۰٫۳۰ فیلم سینمائی بنام‌نامه‌ای که هرگز فرستاده نشد
۱۲ پایان

برنامه امشب

تلویزیون آمریکا

۱۳٫۵۹ اعلام برنامه
۱۶ فیلمهای کارتون (قلمی)
۱۶٫۳۰ اکتشافات (آموزشی)
۱۷٫۳۰ برنامه استیوکرین (از ماجراهای یك خلبان)
۱۸ مسابقه هوش
۱۸٫۳۰ سفری به کلورادو
۱۹ شکار دریائی (از ماجراهای یك غواص)
۱۹٫۳۰ قرن‌بیستم (فیلم‌مستند‌در باره هواپیمای جت)
۲۰ واریته گری‌مور
۲۱ کنسرت جوانان
۲۲ مسابقات فوتبال در ۱۹۶۲
۲۲٫۳۰ فیلم تدمك
۲۳ پایان برنامه

پیش‌بینی وضع هوا

پیش‌بینی وضع هوای ایران تاظهر فردا بدین قرار است :

هوای سواحل دریای مازندران و شهرستان های غربی و شمال غربی و دامنه های البرز گاهی همراه با رگبار های پراکنده و رعد و برق در نواحی کوهستانی خواهد بود .

هوای‌تهران وشهرستان‌های مرکزی وشمالی و شمال شرقی کمی ناقسمتی ابری میباشد . هوای بقیه نقاط صاف گاهی همراه با لکه های ابر پیش بینی میشود .

گرم‌ترین نقاط در ۲۴ ساعت‌گذشته آبادان با حد اکثر ۳۸ درجه و سردترین نقاط شهر کرد و همدان با حد اقل ۴ درجه بالای صفر بوده است .

حد اکثر درجه حرارت تهران در ۲۴ ساعت گذشته ۲۹ و حد اقل آن ۱۷ درجه بوده است .

اطلاعات

۳شنبه ۲۳ مهرماه۱۳۴۲
۲۶ جمادی‌الاول ۱۳۸۳
۱۵ اکتبر ۱۹۶۳
سال سی و هشتم
شماره ۱۱۲۱۸

شرفیابی‌وزیردادگستری

پیش ازظهر دیروز آقای دکتر باهری وزیر دادگستری حضورشاهنشاه‌شرفیاب شد. آقای دکتر باهری رئیس از شرفیابی بدادگستری آمد. وزیر دادگستری یکساعت‌بعداز ظهر دیروز بخبرنگار ما گفت:

در شرفیابی امروز گزارش کارهای خود را در دادگستری بعرض‌شاهنشاه رسانیدم وشاهنشاه بار دیگر تاکید فرمودند که دادگستری باشدت‌بیشتری برنامه خود را دنبال کند ودر راه‌جلب رضایت واحقاق حق مردم ومخصوصا مبارزه بافساد ونادرستی اقدامات خود را ادامه دهد. وزیر دادگستری افزود باتوجه بتاکیدات مکرر شاهنشاه در حال حاضر مشغول تهیه طرحهای اصلاحی جدیدی میباشیم ومخصوصا طرحهائی که متناسب باانقلاب سفید شاهنشاه باشد برای دادگستری و مبارزه‌بافساد ونادرستی‌تهیه‌خواهم کرد.

دیروز
دانشکده‌ها
ثبت نام میکردند

خبرنگار ما اطلاع می دهد دیروز دانشجویانی که تاکنون موفق به ثبت نام خود نشده بودند برای ثبت نام بدانشکده ها مراجعه میکردند

دانشگاه تا آخر وقت اداری روز پنجشنبه برای ثبت نام دانشجویان مهلت داده است .

۷۰ نفر در رشته علوم

آقای دکتر شیخ معاون دانشکده علوم بخبرنگار ما گفت دانشجویانی که موفق به ثبت نام خود شده اند میتوانند باین‌دانشکده مراجعه‌نمایند.

معاون دانشکده علوم گفت مابرای هر رشته ۷۰ دانشجو میپذیریم و البته کسانیکه در وهله اول قبول شده اندیر داوطلبان ذخیره حق‌تقدم دارند و باید حد اکثر تا روز ۲۵مهر مراجعه نمایند .

کادر جدید حقوق

بطوریکه خبرنگار ما اطلاع حاصل کرده است بزودی تحول جدیدی در امور اداری دانشکده حقوق ایجاد خواهد شد و دو معاون تعلیماتی و اداری نیز در دانشکده شروع بکار خواهند کرد .

فعلا دانشکده حقوق معاون ندارد و در گذشته نیز این دانشکده یك معاون داشت .

نتیجه امتحان داوطلبان استخدام در وزارت اقتصاد

-نتیجه امتحان داوطلبان دیپلمه و لیسانسیه برای استخدام در وزارت اقتصاد(قسمت گمرک) دیروزاعلام گردید ازمیان ۷۶۴ داوطلب دیپلمه‌ولیسانسیه جمعا ۵۲ نفر دیپلمه و۸نفر لیسانسیه در این امتحان موفق شدند این عده مدت شش ماه در وزارت اقتصاد کلاس خواهند دیدوپس‌از موفقیت درامتحانات دیگری ودر پایان اینمدت وداشتن‌حد اقل معدل ۱۴ باستخدام رسمی وزارت اقتصاد در می‌آیند .

لازم بتذکر است که یکی‌ازشرایط لازم برای استخدام این عده داشتن صلاحیت اخلاقی است وپس‌از آن‌برای کار بگمرکات شهرستانها‌اعزام‌خواهند شد.

از(آکوا‌ریوم) نمایشگاه‌ماهیهای زینتی ساختمان پلاسکو -خیابان اسلامبول دیدن کنید.

تصویبنامه قانونی
خرید گودها توسط شهرداری

هیئت وزیران در جلسه مورخ ۱۳ر۷ر۴۲ بنابه پیشنهادشهرداری تهران که مورد موافقت وزارت کشور میباشد مراتب زیرراتصویب نمودند.

۱- شهرداری تهران میتواند کلیه اراضی گودهای کوره‌پزخانه‌های سابق وفعلی واقع در جنوب تهران بین خیابانهای شوش و حد جنوبی جدید تهران و جاده آرامگاه و خیابان سپهبدرزم‌آراء (جاده قدیم شهری) را بمنظور احداث پارك، جنگل ، دریاچه ، باغ کودکان و بطورکلی رفع نیازمندیهای عمومی شهر طبق مفاد این تصویب نامه قانونی خریداری نماید.

۲- بهای عادلانه اراضی مزبور توسط هیئت سه‌نفری مرکب از کارشناسان شهرداری تهران بانك رهنی و بانك ساختمانی براساس قیمت تاریخ تصویب این تصویب نامه تعیین و نظر هیئت مزبور برای شهرداری و مالکین قطعی خواهد بود.

۳- بهای تعیین شده از طرف هیئت مذکور در بند دو از طرف شهرداری تهران ظرف ده سال به اقساط متساوی پرداخت میشود.

۴- بهای عادلانه اعیانی های مستحدث در اراضی مورد بحث نیز توسط هیئت سه‌نفری مذکور در بند دو تعیین میشود و شهرداری مکلف است که مبلغ مزبور را نصف نقد و نصف باقساط سه‌ساله بپردازد یا معادل طلب هرکس‌طبق ارزیابی همین هیئت زمین با خانه ساخته شده باو بدهد و دراینصورت رعایت تشریفات مزایده و مناقصه ضرورت ندارد .

۵- شهرداری تهران میتواند برای سکونت کسانیکه بعنوان مستاجر یابعناوین دیگری سوای مالکیت‌در اراضی مورد بحث ساکن باشند و همچنین آلونك‌نشینها در سایرنقاط شهر بدون رعایت تشریفات‌مناقصه ومزایده توسیله هیئت پنج نفری موضوع تصویب نامه شماره۸ر۸۲۴ ۱۹ر۱ر۴۲ در اراضی موردبحث یا اراضی دیگر شهرداری که‌مناسب تشخیص دهد اقدام به ساختمان و واگذاری خانه های ساده و ارزان قیمت در مقابل دریافت بهای تمام شده بنماید .

تبصره ۱- شهرداری میتواندپس از تعیین محل لازم جهت سکونت هر آلونك نشین‌واخطار یکماه‌برای انتقال او بمحل سکونت جدید در تخریب آلونك مورد سکونت او اقدام نماید .

تبصره ۲- چنانچه مالکان اراضی متصرفی آلونك‌نشینها یا اشخاص وموسسات دیگر بخواهند برای تهیه خانه جهت ساکنان آلونك‌ها کمك مالی و جنسی به شهرداری بنمایند شهرداری تهران مجاز به دریافت این کمك‌ها خواهد بود و مکلف است که کلیه کمك های دریافتی را بمصرف اجرای برنامه خانه‌سازی جهت ساکنان آلونك‌ها بنماید .

۶- در مورد افرادی که قادر به پرداخت نقدی بهای خانه های واگذاری نباشند شهرداری تهران میتواند قرار اقساط حداکثر برای ۱۵سال بگذارد ودرمورد اشخاصی که بترتیب مذکور نیز استطاعت خرید نداشته باشند شهرداری‌می تواند با تصویب هیئتی مرکب از دادستان کل ، شهرداری تهران، رئیس انجمن شهر و درنبودن‌انجمن نماینده وزارت کشور مدت اقساط را تا۲۵ سال قرار دهد و همچنین تاپنجاه درصد قیمت تمام شده تخفیف قائل شود .

۷- شهرداری تهران باید روز وساعت و مشخصات‌دفترخانه‌ایراکه برای تنظیم سند درنظرمیگیرد کتبا بمالك یا مالکان اراضی مذکور در ماده ۱ و اعیانیهای مذکور درماده ٤اخطارنماید وفاصله ابلاغ اخطار تاروز مقرر نباید کمتر از ۵ روز باشد و چنانچه باگواهی سردفتر مربوط شخص یا اشخاصیکه به آنها اخطار شده برای امضاء سند انتقال حاضر نشوند مراتب ازطرف شهرداری تهران به دادسرای شهرستان تهران واداره ثبت‌تهران اعلام میشود و نماینده دادسرااسناد انتقال را امضاء خواهد نمود.

۸- شهرداری تهران آئین‌نامه اجرائی مواد بالا را تنظیم و پس‌از تصویب بوزارت کشور و وزارت دادگستری بموقع اجراء خواهد گذاشت .

۹- وزارت کشور و وزارت دادگستری ماموراجرای‌این‌تصویب نامه قانونی هستند و وزارت کشور مکلف است پس از افتتاح مجلسین لایحه تحصیلی مجوز قانونی این تصویب‌نامه را تقدیم نماید.

روزنامه تایمز چاپ لندن مینویسد:

اوپك

● قادر است فشار قابل ملاحظه‌ای به کمپانیهای نفتی وارد کند

از ژنوکه اکنون فواد روحانی دبیر کل ایرانی کشورهای صادرکننده‌نفت نتایج‌مذاکرات اخیرخودرا بانمایندگان کمپانی ها در لندن بکنفرانس اوپك گزارش میدهد صداهای تهدیدآمیزی بگوش میرسد - کمیته شورای‌وزیران اوپك اعلام کرده است اگر تقاضاهای آنها تانیمه نوامبر اجابت نشود آنان دست باقدامات متقابل خواهند زد . زمان‌کوتاه است و ماشین مذاکرات خوب کار نمیکند . درچشم کمپانی‌ها روحانی نماینده ایران است . ولی این امر یك اصطلاح موذیانه میباشد زیرا آنها و دیگران میدانند نتیجه مذاکرات ایران و کمپانیها هرچه‌باشد سابقه‌ای برای روابط بعدی‌کشورهای صاحب نفت و کمپانی ها خواهد بود. شاید بهتر میبود که کمپانی‌هاسازمان اوپك را نه بعنوان یك سازمان مخصوص مذاکره بلکه بعنوان‌سازمان اصیل تجارت بین‌المللی میشناختند. آنچه کشورهای تولیدکننده نفت می خواهند پول بیشتر از نفتشان است و برای رسیدن باین نتیجه راههای مختلفی پیشنهاد کرده‌اند . از جمله این راهها جدا ساختن بهره‌مالکانه‌از مالیات بردرآمد است . آنها میگویند بهره مالکانه باید بعنوان هزینه‌ای که از درآمد کسر میشود تلقی گردد. ودیگر آنکه کشورهای تولیدکننده‌نفت در مخارج بازاریابی شرکت نداشته باشند . تاکنون‌درهیچیك از این‌موارد درلندن موافقتی حاصل نشده و دوره جدیدمذاکرات قرار است‌از چهارشنبه آغاز شود . قسمتی از اشکال کار از آنجا است که روحانی نه فقط (دست کم بطور نیمه رسمی) از طرف‌عده‌ای ازکشورها سخن‌میگوید (درحالیکه‌این کشورها نیز منافع واحدی ندارند) بلکه کمپانی‌های نفتی نیز خود این امر را که باصدای‌متحدی سخن‌بگویند کارآسانی نمیدانند .

اگر اوپك درمرحله‌ای قرارگیرد که بخواهد دست بعمل متقابل بزند می تواند فشار قابل ملاحظه‌ای واردسازد اگر برنفتکش ها مالیات تعلق گیرد نتیجه بالا رفتن قیمت‌ها و یاکم‌شدن درآمد برای کشورهای مصرف کننده است . گرچه در دنیائی که با تولید اضافی نفت مواجه است سلاحهائی درطرف دیگر وجود دارد. باوجود این هیچیك از طرفین نمیخواهندکار را تا بدانجا پیش ببرند . آنچه اوپك باید انجام دهد مذاکره درباره یك‌سیستم قیمت نفت است .

سه خوشبخت در یکهفته

یکی‌یك بلیط خرید و۲۰۰۰ هزارتومان برد ودونفردیگرصد بلیط خریدند و۲۲۰ هزارتومان بردند

آقای یوسف ناطقی کارمند پایه هشت دارائی سنندج ومادام‌کئورگوپو- لوس و خوهرش مادام پی لیدیس سه خوشبخت این هفته شناخته شدند.

آقای ناطقی به تنهائی دویست هزار تومان ودو خواهر یونانی که بنابه گفته خودشان یك سری یونانی (ضد بلیط اعانه ملی) خریده بودند دویست و بیست هزار تومان برنده شدند.

چك جعلی تضمین شده در آبادان

خبرنگار مادر آبادان گزارش داد بدنبال چکهای تضمین شده جعلی ده هزار ریالی که در تهران کشف‌شده بود پریروز یك قطعه چك‌تضمین‌شده ده‌هزار ریالی نیز در آبادان کشف گردید که هم‌اکنون چك مزبور در آگاهی شهربانی آبادان است . طی تحقیقاتیکه بعمل آمده مسلم شده است که دو قطعه از این چکهای تضمین شده جعلی در کویت بدست یك مسافر ایرانی رسیده استکه وی چکهای مزبور را ندانسته بابادان‌آورده و در معاملات مصرف کرده‌است یك قطعه از چکهای مزبور نیز دریکی از بانکهای آبادان نگهداری میشود

در راه چالوس اتومبیل بدره سقوط کرد

خبرنگار ما در کرج گزارش داد طبق اطلاعی که از پاسگاه ژاندارمری گچسر رسیده است ساعت چهاردو نیم بعداز ظهر پریروز اتومبیل فولکس- واگن شماره ٤٤٥٨٨ ط ٤١هنگام حرکت در جاده چالوس در محل خرگوش دره تونل کندوان بعلت نا معلومی بدره سقوط کرد

فردا

شماره مخصوص

دکتر آرام صفریان دندانپزشك

از مسافرت مراجعت واز روز شنبه ۲۷مهرماه جاری صبحها از ساعت هشت‌و نیم تا۱۲ ونیم وبعدازظهرها ازساعت ٤تا۷ ونیم شب آماده پذیرائی از مرضای محترم میباشد .

آ_۱۴۹۵۱ ۱_۳

آب نباتهای شیری مینو باعلامت

K

مشخص شده است

درموقع خرید توجه فرمائید جنس دیگری‌رابنام مینو بشما نفروشند.

نه تن ارزیاب و بازبین گمرك
باتهام رشوه خواری وتقلب درکارمنتظرخدمت شدند

دیروز آقای دکتر کیانپور معاون وزارت اقتصاد بخبرنگار ما اظهارداشت کسب اطلاع شد که ۲۲ صندوق پارچه پشمی از گمرك خرمشهربعنوان پارچه ابریشمی ترخیص شده است وصاحب کالا بادادن رشوه‌وتطمیع‌چند تن از کارکنان گمرك در حدود دو میلیون ریال حقوق گمرکی از این بابت بصندوق گمرك کمتر پرداخت کرده است .

پس‌از تائیدتخلف بلافاصله صاحب کالا تحت تعقیب‌قرارگرفت ودومیلیون ریال ازوی نقدا اخذ گردید وپس‌ازآن دستور داده شد نه تن از ارزیابها و بازبین‌های گمرك خرمشهر که دراین جریان دست داشته‌اند از کار برکنار شوند .

کارکنان مزبور امروز حکم انتظار خدمت خود را دریافت داشتند واکنون مدارك لازم جهت تعقیب این عده‌آماده میشود تادراختیار دادسرای دیوانکیفر قرار گیرد .

سی میلیون ریال تعهدات شرکای شرکت سابق گوشت از شهرداری مطالبه میشود

دیروز جلسه‌ای در شهرداری تهران شرکت مدیر عامل بانك اصناف و چندتن از مسئولان شهرداری وعاملین شرکت سابق گوشت تشکیل گردید

موضوع بحث این جلسه پرداخت سی میلیون ریال تعهدات شرکای شرکت سابق گوشت است که گویا از طریق بانك درخواست شده است که‌پول مزبور را شهرداری بپردازد مقامات شهر داری اعلام کردند که پرداخت پول مزبور ارتباطی بشهرداری ندارد و شهرداری قانونا مجازبه‌پرداخت این پول نیست، مقام مزبور گفت در جلسه امروز بدستور شهردار تهران نمایندگان شهرداری این نکته رابه شرکت کنندگان در جلسه اطلاع دادند .

۷ریال‌ولی‌درعوض طبیعی

«تبلیغات کری»

۵
آبان

خانه خودرا انتخاب کنید

روز ۵ آبان بانك عمران به یکی از دارندگان‌خوش شانس حساب تشکیل سرمایه ۱۰۰ هزار تومان وام میدهد تا بمصرف خرید خانه یا رفع حوائج ضروری دیگر خود برساند.

برای باز کردن حساب تشکیل سرمایه در بانك عمران و بدست آوردن اولین وام صد هزار تومانی فقط تاروز ۵ آبان فرصت دارید.

حساب تشکیل سرمایه

بانك عمران

پشتوانهٔ خانواده هاست

حراج فروشگاه پشمبافی جهان

با بهترین نوع فاستونی - اسپرتی - بمدت یکهفته از

تاریخ ۲۹ مهرماه شروع میشود.

آدرس : خیابان بوذرجمهری غربی بین درخونگاه وگلوبندك