衆議院
受入番號 特70
部門 501
部門配置番號

佩文韻府

麻

卷二十一

特70
00 501

下平聲　六麻韻

麻花霞家　巴髮嘉　爺芭猺宬　哇窪麚注　勃鈸舥夸　妳岈鋘舥　節蓟荐戲　栽琊瑯颺　差鎈脞鼬　剠靡颺齣　靡划齣　鞳假齣　鯊迦煆　穊挪忸　磕拖塗　戲鍜鞏　葩吾爹　沫娣幏　嬰瘧斀　瘵殘笆

沙車奢　差葩嫫　閣珈蝦　豆牙蛇　退笳譁　遮叉蓪　榛華　斜　邪　芽

顓察靸呱壺鋸硨祖鄹奈鈀漿哔

曰劉阮二郎至矣本事詩朱滔括兵自閱于秣場有士子容止可觀進趨立成又令代妻作詩答曰一好種無人種合是歸時底不歸滔遣以束帛放歸崔融從軍行依稀蜀林迷新竹髣髴一識故桑生維詩御製賦白居易和石隨香飯進一劉長卿詩惟有一當窗黍白雲來往未嫌貧白居詩一一餅樣學京都陳造謝送絲糕詩瓊酥玉膩信非匹一一崖蜜仍相和把麻唐六典通事舍人宣詔多不知書至宣讀輒失次第故用拾遺閣句低聲以助之謂之一一瑣麻玉堂雜記文臣職事官赴文德殿宰相樞密皆不往押麻玉堂雜詩參知政事一員一一蓑麻番岳詩曲逢何以直託身依一一

○丘中麻詩一一有一彼留子嗟一一中不扶白直宋之問詩願言修昔茂一遊願止芹幾逢麻壯甫新婚別詩免絲附蓬麻引蔓故不長嫁不如棄道旁元稹詩孤竹迸荒園誤與蓬麻列劉子翬詩鵲巢有潛化蓬麻豈資扶閣下麻承旨久相哀前降賦實乃白麻也是泛制出拜相蓋拜相用白麻也白麻紙詩一一其一市也婆娑丘遲永嘉郡教曝背拘牛屢空於畎畝一治絲無聞於窒巷釋宗衍詩新人笑如花不如舊人能一一食麻禮記孟秋之月天子居總章左个乘戊路駕白駱載白旗衣白衣服白玉一一興犬其器麻以深竹經肺病者宜一一菅麻禮記仲秋之月以先薦寢廟一一乾麻禮記女子十年不出姆教婉婉聽從一一以衣服見上紡麻左傳紡焉以度而去之一一山麻爾雅薜一一蔥麻生山中者一一紵麻疏紵謂一一作練也一一黑麻北史赤土國隆冬夏常溫雨多霖潦少種植無時特宜稻粱白豆一一鹽麻舊唐書食貨志大將出賜節以資國官置史以督之往南詩風烝涔北流在甫田詩一一落麻唐書地理志嶺南道古場州之南境其名山黃龍瀧洲其大川桂鬱嚴賦蕉紵一一泉麻唐書地理志南寧州一一縣一一赤麻唐書車服

感石榴詩初到標珍木多來比——白居易詩歌聲凝貫珠舞袖飄——王禹偁畬田調莫言火種無多利林樹明年似——**比麻**李商隱曹司詩落日閑標見——**蔘麻**庚日休吳中苦雨詩或煎兩把菊**新**麻韓琦行田詩子多宜晚穀生拗就——陸游詩竝溪密竹巧藏寺夾道——高沒人**刈麻**歐陽修上范司諫書嘗退之作論時城爲誅議大夫已五年後又二年始廷論陸贄及汨裴延齡作相欲——其一纔兩事耳**刈麻**歐陽修採茶詩鄙哉穀雨遲嘗退之舊行龍蛇尺蘚踞已久亦欲奮迅舒——宋子京自仁道之不明也人惟火穿桑皃飴猿**紙麻**梵遼詩高吟隣乞大字爛——**頑麻**唐庚冬雷行拘於氣禀蔽於私欲則生道有息而天理不行否隔壅塞不能貫通如人疾病血氣不運於四支則手足——不知痛痒而醫者亦謂之不仁楊萬里詩偶因閒步散——**三麻**劉克莊詩憶昔端平典册新——九制筆如神猶自可今年——愁殺我**斷麻**釋重喜詩拾得——縫納百衲衣補綴破處兩三岐**書麻**高啓詩擇函當殿曉進史兼燭鎖院宵——**姓麻**高啓送黃侍母入道詩里聞賢令名憲世說仙姑舊——**官麻**高啓贈墨翁沈蒙泉詩紫殿官爲形以豸爲聲**糠樣麻**左傳吳伐楚入——以報朱方之役汪——皆楚東鄙邑**都斯麻**北史倭國傳上遣文林郎裴世清使倭國度百濟飛立斬以狗**折里麻**元史速不台傳禮里必者生孛忽都來日竹島南望耽羅國經——國迴在大海中一綫**麻**宋史岳飛傳卒有取折里麻者漢言有謀客人也**禿魯麻**元史不忽木傳西僧爲佛事民麻一綫以束髮者請釋罪人所福謂之——**不操麻**宮氏春秋野禁有五地得時**麻**宮氏春秋未辟易——不出糞之——實冷而有光宜爲油澤**遍明麻**拾遺記背明國有——食者夜行不持燭**水香麻**烟雨話桑麻流水泛胡麻**塗洲拾翠折琉麻**快筆草黃麻自分丹火黃胡麻

花 呼瓜切本作華爾雅云華考也顏含亦作藖

對語 制草紫誥**擊漿**蜀醬**溫室樹**暨光豆**蓮倚玉**詔麻黃麻**溫麻胡麻**玉堂麻紫實麻**遂生麻

摘句 恩傅學士麻

顧凍生華 易萍楊——老婦得其士夫无咎无譽宋史五行志淳熙中興化軍仙遊縣九巫山古木——良如蘭蔥以秋春桃——季女宜家受福多年男爲邦君續博物志昔有一人好道而不知求道之方唯朝夕拜跪向枯樹禱云乞長生如此二十八年不倦枯木一旦忽然——華又有汁如蜜有人教令食之遂取此華及汁竝食之食訖即仙事文類聚李白夢筆——自是才思日進梁簡文帝謝賚賦始臨涯而作影遂覺水而——梁元帝荊州長沙寺阿育王像碑組鉢——入青樓青樓而吐曜金牀照采出紫殿而相輝徐陵諫仁山深法師罷道書火裏

青有鳥棲上因舉聲哭鳥即悲鳴

◎**麻前生麻**北史經因性至孝父母喪廬于墓側舍土成墳別待君歸草——一株高丈許圍之合拱枝葉繁茂冬夏恒

——可稱有迷人知返去道不遙徐鉉詩酒酣耳熱眼——暫似京華歡會處歐陽修初食車螯詩雖廢殼如玉斑爛點——霧軾陸運卷詩陸地——安足怪而今更有火中蓮又雪後詩凍合玉樓寒起粟光搖銀海眩——黃庭堅詞銀燭——如紅豆蔻花七銖百節——使我飛仙

梵華 見上何中遊夫谷山詩崖杉老絳葉石欞垂——**皇華** 詩——皇者——于彼原隰徐陵與吳興太守孫令書小序——廢則廉恥埽矣衰徵之鄉飲酒禮掌入堂下營南北面立樂南陔——華黍由庚白華——之怨班倢仔賦綠衣兮——自古兮有之又李尤七歎梁王青黎處綠是生——綠葉序墜——於濕桂落紫蒂於疎藤又李嶠竹詩——搖風影青節動龍文道牡丹又皮日休茶塢詩好是夏初時——滿煙雨又黃庭堅題高師亭過山巻花引江南野中有一種小——木高數尺春開極香野人謂之鄭花予謂曰山巻海岸孤絕處補陀山譯者以譯小——予疑即此花爾不然何觀音老人端坐不去耶黃鎮成補陀鳥詩日觀遠開滇澥動雲濤倒浸——香**舜華** 詩有女同車顏如——毛傳舜木權也荀唐書劉暘傳喬南史齊和王皇后遵和王皇后儉之孫**茗華** 詩——之——芸其黃矣鉉紫赤而繁華裳則黃命篇伐山民山民女于樊二人曰琬曰琰后愛二女斷其名於之王——是院——是琰也陳琳神女賦荅玉質於——擬豔姿於蕤紫**秋華** 河陽縣詩鳴蟬厲寒音時菊耀——王僧孺詩晚節拂——杜甫詩凝曉露拂霧消——元稹詩蛺蝶戀——釋長琦——亭詩片玉山西境絕偏——落更遲歌淳甘泉詩帶星——亭子最消妍——**春華** 魏志邴原傳盛采庶子之——忘家丞之氏家訓席毗嘲劉逖云君輩辭蕪蠻若榮華須臾之亂非宏才也豈比吾徒十丈松樹常有風霜不可凋悴矣劉應曰既有寒木又發——何如也席笑曰矣蘇武詩努力愛——莫忘歡樂時荅賓戲馳辯如濤波揔藻如——邊讓章華賦體迅輕鴻榮嚼——進如浮雲退如激波張九齡洛陽舖宴詩——頖覺早天澤倍知崇徐陵玉臺新詠詩文似——鋪曉陌思如泉湧注長江**飛華** 晉書列女傳序振高情而獨秀曾冊於是——挺峻節而孤標周篇於焉騰茂東觀餘論謝宣城以草隸名當時後人目以滿目殘雪照人乙命乃有荊南烏程孫北竹葉浮蟻星拂——萍接梁簡文帝筆賦玩——之度窓看春風之入柳裴子野詠雪詩拂草如連蝶落樹似——王勃詩何如山水路對而即——李嶠春日侍宴芙蓉園應制詩——隨螾舞鼈曲伴鶯嬌杜審言妾海命樂府啼鳥隨殘夢——攪獨愁季白鳴皐歌青松來風吹石道綠蘿——覆煙草又春忽詩落月低軒窺燭盡——入戶笑牀空高適春酒歌杯中綠蟻吹轉來殘居初夏詩解籜有聲驚倦枕——無力點清池費氏宮詞翠眉不及池邊柳取次——久建章冥師道晚霜曲九天青女曳裙帶笑拋珠露成**狂華** 晉書五行志王敦儀狀生華于寶以爲——齊民要術種棗候大蟄入簇以杖擊其枝間振落——庾信小園賦落葉半林——滿屋任——落葉風蘇軾汝州龍興寺吳畫壁詩始知真放本精微不比——生客慧撈厥經是諸——非從宮來非從目出**法華** 南史劉虯傳乃蔬食長齋持普薩戒晝夜講誦——經宣帝甚嘉其操行西陽雜俎靖善坊大興善寺東廊之南素和尚不出院轉——經七千部夜皆有貉子聽經齋時又贈上天竺辯才師詩何必言——伴狂啖魚肉往京師開寶寺僧俗姓張好誦——經故呼張——其言語散亂不經故亦呼爲風——**風花** 南史范縝傳竟陵王子良問曰君不信因果何得有富貴貧賤縝荅曰人生如樹花同發隨風而隕自有拂簾幌墜於茵席之上自有關籬墻落於糞溷之中墜茵席者殿下是也落糞溷者下官是也貴賤雖復殊途因果竟在何處子良不能屈冥均樂府白壁規心學明月珊瑚映面作——庾信詩水紋恒獨斷——直亂迴賓世南詩驚鳥排林度——隔水來王勃山亭興序鳳皇神嶽起烟霧而當軒鸚鵡春泉雜——而滿谷盧照隣詩露葉凝愁黛——亂舞衣又山水彈琴盡——酌酒頻劉允濟詩——思舞中李頎彈基歌迴飈轉指速飛電拂四取五旋——杜甫詩寒食江村路——高下飛白居易詩信口嘲——程子詩莫辭盞酒十分醉只恐——一片飛蘇軾詩天遊雖似雪佰堅聚散行作——暫又雪後宿乾明寺詩——誤入長春苑雪月長臨不夜城又陸游詩——忽起又遮山自往風欲作則大

霧充塞謂之一一散花隋書音樂志行曲有單交路舞曲有一一劉楨詩芙蓉含白露皎潔如明珠一一樓武少儀相馬賦蹄盤擁而一一毛翁紀而成章管犖上元觀燈詩傳箴未斜清禁月一一還拂侍臣衣張耒詩已逢斌媚一一峽不怕艱危道士磯陸游詩昔我變姓名釣魚一一洲宋无蕃贈觀感瓊花詩月姊羞調粉風姨罷一一又維摩詰經天女以天花散諸菩薩即皆墮落至大弟子便著不墮天女曰結習未盡故花著身著身宋之問九日登慈恩浮圖詩一一多寶塔張樂布金田又設齋歎佛德文龍王獻水噴車馬之埃塵天女一一緩山林之草樹歎浣花舊唐書杜甫傳甫於成都一一里種竹植樹結廬枕江縱酒嘯詠與田夫野老相行又溪漲詩當時一一橋溪水繞尺餘又院中晚晴懷西郭茅舍詩一一窺蘇軾寒食詩遨頭要及一一前自注成都太守自三月二日出遊謂之遨頭此日卜一一之絕境敢傲先賢三花唐書百官志尚乘局掌內外閑廄之馬凡外牧歲寺中忽有思維樹即貝多也一年一一李適詩因聲寄意一一樹火室蠶連莖一一並發離根合穎一穗孤秀又馬祖常送王參政上京奏選詩池鳳有毛皆五色瑤珠無樹不一一林花宋史樂志太宗所製之曲有去一一合復分顧野王虎丘山序一一翻麗乍飄颺於蘭皐山禽嘈響勝應制詩山鳥初來猶怯囀一一未發已偷新杜甫詩一一著雨臙脂落水行牽風翠帶長又晚登瀼上堂詩開襟野堂豁豐馬一一動又喜雨影斷峰影出一一落盡草花生楊萬里詩村酒亭春綠一一倦午紅鶯來畢回鑾臣僚及扈從竝一一恭謝日亦如之又司馬光傳仁宗寶元初可遣乃一一一枝靈壯漫錄徐適久困場屋崇寧三年爲特奏名魁時已老矣賜宴瑤林苑歸騎過平康狹邪之所同年所一一多爲墨倡取求惟適花獨存因戲題一絕云平康過盡無人問留得宮花醒後看謝偃斷酒詩免遭拽盞郎君誤還被一一錄事憎陸游識喜詩意適一一舞身輕捨杖行楊允孚滾京雜咏黃門掖馬天街立丞相一一御苑回萬花易林下田陸黍一一生齒社甫詩紫萼扶千蕊黃鬚照一一儲嗣完晚晚延福寺詩片水明在野一一深見人司馬札上已一花易林稻藏五穀日詩一一明曲水車馬動秦伯仁淮揚一一園詩一一新種小亭臺又劉克莊詩百吏染毫供草檄一一園席看題詩一花易林稻藏五穀有息劉方平詩一一千葉市儂移於他處者非李氏子孫也陳與義蠟梅詩一一香十里更值滿枝開高啓擬歌行去從千葉隱歸愛一一迎又黃庭堅詞西壁九年看二祖一親分付蜜筆內經天水之一一先生葉者遇春霜烈風則花落而葉委梁簡文帝梅花賦蹄一一之驚節訝春光之水華崔豹古今注荷花一名一一蘇軾詩一一風葉暮瀟宋子置酒白蓮沼上詩共憐的皪一一淨并倚離披風蓋涼邵亭貞詩毋愛西湖六月涼一一風動青般香又作水花何遜寄江州褚諮議詩林葉下仍飛一一披未落唐太宗臨洛水詩一一翻照樹堤蘭倒對岸一一霜後淺依蒼山果雨來低又盧照隣詩一一鏡秋色山翠舍夕曛弱與燕得泥忙李賀詩一一沽抹額所鼓夜迎潮李商隱秋月詩流處一一急吐時雲葉鮮陳摩詩石壁一一泉湧出唾花飛燕外簾后與嬉好坐后諛唾嬉好袖嬉好曰姊一一染人紺袖正似石華廣神蘇軾迴文詩彩碧一一餘點亂上一一因號石華廣神蘇軾迴文詩彩碧一一餘點亂葵花飛燕外傳發芙蓉一一邢邵新宮賦布一一之與蓮蒂咸反植而倒施寅信王昭君樂府腎雁兒李賀江樓曲新槽酒聲若無力南湖一頃一一白羅鄒謝友人遺華陽巾詩最宜蘿葉欹斜影穩稱一一子細看燈花西京雜記陸賈火一一得錢財乾鵲噪則行人至蜘蛛集則百事喜故目嘲則兇之火華則拜之乾鵲噪則簷之蜘蛛集則放之寅信對燭賦本知雪光能映紙復訝一一今得錢江總木槿賦千葉芙蓉詎相似百枝一一復違燃沉亞之詩劍頭懸日影蠅鼻落一一司空圖詩明朝鄰舉多應喜剪得一一

自掃眉魚之機詩今日喜時聞喜鵲昨宵燈下拜一一歐陽修詩一一夏夜有懷詩鳴笛夜宜遠一一曉更繁簧與義詩一一應爲好詩開花成大道中詩客愁無錦字鄉信有一一陸游詩酒浪搖輕碧一一落碎紅簷師秀詩有約不來過夜半閒敲棋子落一一楊萬詩蛩韻愁於我一一笑向人石蕚本草烏韭一名一一又江賦玉珧海月士肉一一注一一附石生謝靈運詩揚帆采一一隊旅送一一林逋湖山小隱詩雪嘯一一生劍壁雨敲松子落一一肥可茹無用膽蜜蠟又皮日休謝惠人參詩開時的定知雲液劚後還應帶落琴床又楊萬里講筵賜茶詩一一紫筍可衙官一一水平旦第一汲者令人好顏色杜甫詩見童汲一一慣捉瓶在手白居易題身若在烟霞蘇軾詩一一入復清一一雲粉一刀圭又服雲母散詩曉服雲應漱一一寥然而啜楊萬里詩石鼎初燃瀹一一鐵花本草鐵精一名一一虎丘志虎丘寺中有一一嚴在秀巖壁殺氣噤蛙黽鬬花開天遺事長安士女春時一一戴插以奇花多鬬又王建宮詞又心芹葉一一落徑無人掃失却薤苔一半青尹廷高詩滿山黃霧落一一謝應芳贈僧詩園收柿葉皆新紙林養一一當宿儲柰花容齋四筆賈叔向樂府一一珍簟上金縷畫屏開蘇軾放魚詩縱橫爭看銀刀出潑翠初人插一一所用一一事出晉史云成帝時三吳女子相與簪白花望之如素乘傳言天公織女死爲拗花蘇耕綠南方或謂折花爲一一唐元微之之著服李嶠詠鹿詩一一開酒死莽藹前詩又九華貞妃安巒詩俯漱雲瓶津仰掇碧一一此詩今見李賀集素馨九歌綠葉兮一一芳菲兮襲予陸機詩軟顏收紅藥玄髮吐一一春漠漠丹實夏煌煌又白牡丹詩一一人不顧亦占牡丹名張籍詩丹氣凝一一朱萼曹植公讌詩秋蘭被長坂一一冒綠池弱幹郭璞山海經若木圖贊一一電照碧葉玉津江淹雜體詩南中氣候殊一一白居易荔枝詩一一潘尼石榴賦披綠葉於修條綴一一兮王閣序雕圖綠竹氣凌彭澤之樽鄰水一一光照臨川之筆欲括豫章城一一與蕙風俱落何遜苔高博士詩幽蝶弄一一清池映疎竹杜甫詩傍舍連高竹疎籬帶一一李端晚秋旅舍詩一一惟有菊寒葉已無蟬杜牧春末題弄水亭詩一一紅艷靜高樹綠陰初罷陶秋園寓興詩一一開爲雨殘果落因風墜蘭別墅詩遙爲一一吟白菊近吹早稻識紅蓮蘇軾詩喧蜂集一一陸游湖上晚歸詩一一藏密葉新筍補疎林又夏夜詩酒茗一一香未滅梧桐病葉墮無聲程俱詩一一如寒女不識時世妝吏肅詩樹果蕃秋實園葵葵一一眼花梁簡文帝舉賦耳熱一一之娛千金萬年之壽水底眠蘇軾詩怯見廣場心力破厭看細字一一對帷滿隙月依枝度翟暹奉和春日幸望春宮詩一一際一一飛錦辭明本雪詩只爲一中一未瞥啓窓猶看玉琅玕庭花梁簡文帝貞女引一一已結子巖花總弄色方于朱秀才庭際薔薇長老方丈詩腹搖鼻息一一落還盡平生未足心李東陽木齋將登舟詩偶爲一一飄蓬妬蘭香蘇軾佛日山榮昭明太子詩意樹發一一留坐客豈知宮樹管離人空花梁昭明太子詩意樹發一一庾信詩殘枝移桃種

一值秦林顧況酬永上人詩序草經行遍——義熙圓白居易讀禪經詩——朱博士詩君詩如秋露淨我——中——宋子詩實際徒勞說——起可憑圓覺經譬彼病目見——中——岸花何遜詩——臨水發江熙遠檣飛客乃參郭良詩徑出重林草池插兩——楊萬里詩道是今年春水小添痕也到——梢高啓詩——成子落江燕引雛飛溫庭筠曉別詩星漢漸移庭竹影露珠猶綴——迷宇于山中即事詩——多異色幽鳥一聲——雪花顧信詩——深數丈水牀厚尺餘陳叔達詩——聯王樹氷彩散瑤池李白北風行燕少凡聲鄭谷張谷田家詩一徑入寒竹小橋穿——大如席片片吹落軒轅臺又賈劍璣蛟龍——照芙蓉白居易老柳樹詩——零碎逐年誠烟葉稀疎隨分新劉禹錫書齋詩氣凌霜色劍光動吟對瑤草別孤立——團傘鉉新茶詩才教麑觜折未放——妍蘇轍觀捕魚詩柳絲穿頰洗黃金鱠縷堆盤——積**紫華**褚遂良文——唇舉禮葉旁垂**渚花**李甫閒詩——獨開晚田鶴靜飛遲杜甫詩江動月移石溪虛雲——秋蓮光出匣李賀走馬引朝嫌——兼素錦訂草亂青袍**劍花**李白詩流星白羽腰間插——淨幕嫌劍光冷柳貫詩石井——飛疾氣玉田芝草盛春曜——**傍花**杜甫詩江動月移石溪虛雲——百邊立盡日吟君咏菊詩度日休鹿亭詩待侶——久引蘚穿竹遲陸龜蒙和襲美春思詩七字篇章——居易九日對菊憶元九詩相思只——看月得百勞言語——聞程子詩——隨柳過前川王士熙題玩芳亭詩淺雲浮水動遲日——明**女花**寶愈詩——著兩——王詩——海深金樽裏犯平仲詩——隨煩聚酥藥帶寒開**銅花**李賀長平箭頭歌凌秦古血生——蘇軾詩土暈——食秋水**土花**李商隱李夫人詩——漠漠雲芒芒黃河欲盡天蒼蒼陳造詩——暈壁迎梅雨陰游題僧卷詩人稀——碧屋老龍松長楊載卧鍾詩雕幾——牙板寒鐘澀——蒙王晏題申屠子迪家刻**○灼灼華**詩桃之夭夭——其——陶潛詩明明雲間——卷詩岐陽石鼓——蝕嶧山之碑野火然——月——葉中——張昱詩——庭——露未收**後庭花**唐書禮樂志玉樹——陳後主作也劉禹錫詩萬戶千門生野草只緣一——曲——杜牧詩商女不知亡國恨隔江猶唱——掌莊詩管絃吹殺——又蘇轍詩——草盛憐汝緊與亡自注或言矮雞冠即玉樹——后閣詩鐘成寶字題官戶剪出花名趙御筵又梁簡文帝招真館魂雖葉絲花卷舒踈逕陽桃侯裏葉落巖崖陳後主禁省記應鐘金銀薄及庶物化生士木人絲花之屬近皆禁絕張籍寒食內宴詩賞樹樓前分翠幔絲花廊下映朱閣**師子花**杜陽雜編代宗自陝還命御馬九花蚪井紫玉鞭譬以賜郭子儀九花蚪額高九寸身被九花文亦有師子獸皆其類也杜甫觀曹將軍畫馬圖詩昔日太宗拳毛騧近時郭家——不歌韓愈詩賞競長纖纖筍——初開艷艷——爽**艷艷花**見上**佛桑花**西陽雜俎閣中多——樹枝葉如桑惟條上勾——澄潭陽舟中詩漁歌楚楚蕤葭月檣笛村村——花朵簇一蘂如蓮房房如桐花含長一寸餘似重臺狀花亦有淺黃者**解語花**開天遺事太液帝與貴妃宴賞指妃謂左右曰何如此——耶**緜蝶花**文苑緜蕞萬蝶花詩誰唱殘春蝶戀花一團粉翅歷枝斜**頃刻花**太平廣記韓湘愈之姪自言解造逶迤酒能乃聚土以盆覆之俄而舉盆有碧牡丹二朵蘇軾雪詩也知不作堅牢玉無奈能開——又周必大詩——能開七七——**洛墨花**宣和畫譜今之畫花者往往以色暈淡而成獨徐熙落墨以寫其枝葉蘂照——**斷腸花**瑯嬛記昔有婦人思所歡不見輒涕泣恒灑淚於北墻之下後變成竹葉正綠反紅秋開名曰——又名八月春即今秋海棠也又劉希夷公子行可憐楊柳傷心樹可憐桃李——**覆地花**杜甫詩苦無臨江竹筆——不解壯士憂又蘇軾——**命乞花**韓愈詩直把春憎酒都將——**木樹花**柳宗元詩只應長作龍城守剩種庭前——**智慧花**院花詩細看便是華嚴偶方便風開——**檢校花**王建詩朝回不向諸餘西歸出斜谷詩萬里客愁今日盡馬前初見——**縹蒨花**杜牧宮人詩閑吹玉殿昭華琯辭折梨園——又蘇舜欽金澤至仁詩覺院長閒——山寺詩又有翠羽會羣飛曇賓客口銜紺蒂花近我若相識**米粟花**雜庭駒馬城西——**及第花**鄭谷曲江紅杏詩女郎折得——殷勤看道是春風——**陌上花**錄軾——**隱起花**陸龜蒙連昌宮詞年年直爲——秋霖苦滴陷青珉——詩序房州有異人——莫知其姓名郡人——詩序遊九仙——

山閒里中兒歌——注楞嚴經阿難——詩序房州有異人——莫知其姓名郡人合思宛轉聽之凄然**百結花**蘇軾留題顯聖寺詩幽人自種千頭橘遠客來尋因以——結名若百結成絲名百結**三朵花**蘇軾——常戴——名之**沒骨花**蘇轍王詵都尉賁繪堂詩清江白浪吹粉墻異花沒骨朝露香自注徐熙畫花落筆縱橫其子崇嗣變格以五色染就不見筆迹謂之——子良案佛經宣旨使御府以銅爲花插御牀四角法華經佛告舍利弗如是妙法如——時一現耳又張謂詩手持貝多葉心念優曇花又李嶠上尊號表聖朝雖遇類冥冥之祐逢法主儻來似曇花之一出——子良齊竟陵王子良傳子良啓進沙門於殿戶前講經武帝爲感夢見——**檛桃華**易通卦驗驚蟄大壯初九——始——韓詩傳三月——水禮記仲春之月——始——南史女生長樂人初餌胡麻乃永絕穀八十餘年少壯色如——顏色好如馬揄英新開巧似錢王勃山亭興序山人對興即是——之源隱士相逢不異菖蒲之洞王維輞川別業詩雨中草色綠堪染水上——紅欲然李白山中問答詩——流水杳然去別有天地非人間杜甫詩——氣暖眼自醉劉禹錫踏青詩百畝庭中半是苔——淨盡菜花開白居易牡丹芳詩——送世珪往西川詩完花溪紙——色好好題詩詠玉劍徐照題——夫人廟詩——家今——生子在吾家五燈會元志勤禪師初在溈山因見——悟道有偈曰三十年來尋劍客幾回落葉又抽枝自從一見——後直至如今更不疑**棣華**詩常——之——鄂不韡韡曾書張載張協傳贊載協飛芳——增映張說奉和聖製與兄弟同遊與慶宮詩——或黃或白劉長卿——歌尚在桐葉戲猶傳白居易——驛見楊八題夢兄弟詩作遙聞旅宿夢兄弟應爲鄂亭名——雅詠——映青袍草色迎**穠華**詩何彼——矣唐棣之——又何彼——矣——如桃李裴守真奉詩緒服——和太子納妃太平公主出降詩瑜珥什青殿——降紫微**核華**詩唐棣之華箋何乎彼戎戎——名移**收華**詩親爾如荼色之美如——者乃——之——疏唐棣——名移**收華**詩親爾如荼顏之——鄧箋——生于隰喻忽置有美德者于下位唐國史補蘇州進藕其最上者名傷荷藕或云葉甘爲蠹所——山有扶蘇隰有——花上復生一花藕乃實中亦異也沈約詩艾葉殊南浦——遠北櫬李白別傷曾之刻中詩竹色溪下綠——鏡裏香江南漢陂行菱葉——時帶粉蒲葉曉凝珠劉克莊爲圃詩因存橘樹斜通徑怕礙——南畔——殘詩——小著擔王硎詩日映——晚更紅何中維揚道中詩北畔——湖生目思莫純百居易餘杭形勝詩遶郭——三十里拂城松樹一千珠徐凝——柳周伯琦夏日閣中入直詩盡舫——之——之上正義——蓋西河側之山名也又舊唐書地理志——武德四年分遥從國殿過風鱗洲上歌——晉書文苑傳論季鷹縱誕一時不遵名爵——之什濟發神之月翰有——謂牛芸草爲——又史記趙世家趙王北略山中之地西至河登——之上正義——蓋西河側之山名也又舊唐書地理志——武德四年分梁泉縣置以川爲名又唐書地理志平州有——戍張說詩蕃馬——塞蒐兵白狼水遊史興宗紀五年九月癸巳獵——山獲熊三十六黃羆人有差又山海經崑崙之丘有木焉其狀如棠而——赤實其味如李而無核名曰沙棠郁潛詩丹木生何許乃在崑山陽——復朱實食之壽命長又水經江水又東得——十餘日毛羽成稍年乃去是夕有黃衣童子曰我王母使者以四玉環與之李邕謝勅書及綵綾表琢水之遠且能迴首——口一百里又結齋諸記弘農楊寶九歲兒一黃雀爲鴟梟所搏懷之以歸置巾箱中啖以——之鳥將以報心又白居易詩邯鄲進娼女能唱——曲又李商隱詩棠棣——發怨憂碧葉齊又韓駒菜花乾詩道人禪餘白甜菜小摘——日中曬又成珪珪題高房山墨竹詩——山主潛游翁寫竹依稀箬箔工——身彎彎——無非般若又隋書五行志齊武平末盛謠曰——勢欲落清樽但滿酌時穆后小字——**蔨華**禮記芝栭蔆芰實——而實者名栭芝屬也隋書其臙傳異者有婆那娑樹——葉似柿實似冬瓜李白滿陵送別詩上有——之古樹下有傷心之春草元稹詩不是花中偏愛菊此花開後更——**瞿華**禮記季春之月——始——柔如絲民結以爲布幅廣五尺潔白山七夕夜張錦紺樹——陳欽食焚香于庭**桐華**禮記不受汚俗名曰——布庚信三月三日華林園馬射賦序羔獻氷開——萍合薛道衡詩集鳳

一一散勝蓮蓮葉開司空曙送柳寘入蜀詩夷人祠竹節蜀鳥乳一別來桐樹長桐孫季賀詩玉鼎汲水一一井季商隱贈韓冬郎詩一一萬里丹山路雛鳳清于老鳳聲曹唐送人元稹詩去日一一半桐葉別來桐樹長桐孫季賀詩玉鼎汲水一一井季商隱贈韓冬郎詩一一風軟管絃清畫啓初夏江村詩水滿乳鳧翻藕葉風疎飛燕拂一一蓮爾雅疏李巡曰芙蕖別名芙蓉江東呼荷菡萏一一也南史齊東昏侯紀鑿金蓮花一一以帖地令潘妃行佛者子懇流涕禮佛曰若使阿姨因此和勝願諸佛令華竟齋不萎七日齊畢華更鮮紅當世稱其孝感貧唐書楊再思傳張昌宗以姿貌見寵倖再思謏之曰人言六郎面似一一也唐書李文本傳文之象坐爲人訟不得中文本年十四詣司隸理寃辨對哀暢無所絀衆屬目命作一一賦文成合坐嗟賞宋史儀衛志祥瑞旗紹興二寸五年制是歲適當郊祀南安軍進雙一一禮部侍郎王珪等請給之華旗以祀盛美也又馮元傅元初七歲方讀易毋夜夢異人以紺一一與元吞之且曰善讀此後必貴顯金史曆志張行簡爲禮部尚書提點司天監時嘗製一一星九二漏以進章宗命置一一漏于禁中星九漏遇車駕巡幸則用之洞宸記元封三年大秦國貢花蹄牛蹄長與牛中長沙城阿陸地生青蓮兩朵相得一花形狀貌嚴然花從舌根頂顛生出父老曰昔一僧形貌嚴然花從舌根頂顛生出父老曰昔一僧平生誦法華經萬餘部死葬此地所司具奏賜建一一寺吳均詩一一穿劒鍔秋月掩刀環陳信竹杖賦開木瓜而未落養一一而不萎辭道衡詩滇門竹箭急華岳一一有百億國張說踏歌詞龍街火樹千重焰雜踏禪師碑銘一一承足楊枝生肘李白詩吳江女道士頭戴一一巾白居易題辛夷花詩紫粉筆含尖火焰紅臙脂染小一一李商隱別臻師詩何當百億一一上一一見佛身又白石一一誰所供六時長捧佛前燈秦觀詩十丈一一開處遠三年楮葉刻成遲楊維楨妃襪詩月生簾影初弦夜水淺一一一辨秋謝應芳寄玉山顧隱君詩羣賢方結社小楷猶鈔貝葉經潘伯修宿天姥嶺詩金庭隱青東南重玉几一一左右浮雲茂七竇日中有城郭人民七寶谷池池生青黃赤白一一又唐書禮樂志文宗製雲韶樂登歌四人分立堂上下童子五人繡衣執金一一以導舞者三百人宋史禮志注羣三佛齊使者至以眞珠龍腦金一一等登陛跪散之謂之撒殿十六國春秋後趙錄蜀錦流蘇斗帳用明光錦以白絲爲裏名曰複帳帳之四角安純金銀鏁鐶香燈焚以百和安息香光輝煥爛與真金無異但其不能入火而已五燈會元迦葉佛初生利利王家放大智光明照十方世界地獄一一自然捧雙足一一盡一名蒙華范成大遊虎跑詩一一絳壁起閑草上堦生蒙華見前雅翦治藏疏珠爲桂枝相繞一爵一一熊虎赤羆天鹿辟邪南山豐大特六獸詩所謂一一菊花一名一一九華後漢書輿服志皇后謁廟及蠶祠皆服之一一副笄六珈者諸侯獻皆翡翠爲毛羽金題白珠璫繞以翡翠爲華云寶華晉書南蠻林邑傳女嫁之時首戴一一寶華以金銀雜寶爲華是杜撰見識也覺懷英詩一一天雨曉紛紛掀華晉書列女傳劉孫妻陳氏元日獻一一頌曰美哉靈祗爰採爰獻聖容映之永淨於萬庾信詩柏葉隨銘至一一媚遠天百居易新樂府聞道雲南有遮水一一落時瘴煙起蘇軾立春詩堆盤紅纈細茵隔錦十端一一賅人眼目蜀鄙凡乘輿車皆羽蓋一一瓜西京雜記趙飛燕爲皇后其女弟上磔三十五條一曰一一紫綸而衣虛國史補紙則有蜀之麻面屑末滑石一一長麻魚子十色隻容齋續筆唐進士登科有一一帖子相國已久而世不多見子家藏咸平元年孫僅榜盛京所得小錄猶用唐制以素綾爲軸貼以一一鄉嬝記莊暗香暗中彈琴右手指有一一照燭几案因自造一一之曲左資頴菊花頌春茂翠葉秋耀一一庾肩吾玉帳山銘玉藥雞徙一一不落蕭子顯燕臺行明月一一徒照妾孤雲玉葉君不知杜甫詩勝要巧耐寒又陪栢中丞觀宴將士詩編設裝筵額一一帖鼓屢百居易楊柳尚書授東川節度代妻賀兄嫂詩一一銀椀饒君用罌盡羅衣儘嫂裁冤

冲之求茶詩一一紵囊加截玉裹柄宮詞御筆圓封草相麻謎賤香透擁一一宋德潤和趙季文留栗詩一一玉管春風頭悵設坐眞使僮僕聚一一鋪于坐下曰吾自有花祖何銷坐眞梁元帝歌曲名詩石闕題書字金焰靜一一與信馬射賦一一與芝蓋同飛楊柳共春旗一色杜甫詩一一遊絲白日靜鳴鳩乳燕青春深又逢李龜年詩正是江南好風景一一時節又逢君錢起詩古樹生春蘚新荷卷一一往牧詩今日聲絲裨相呼茶烟輕颺一一風余靖子規詩疎烟明月樹微雨一一蝴蝶作團飛陸游詩燕戶深新上蛛絲窗一一又池面遊魚爭一一村王安石北山詩細數一一因坐久緣孝方草得歸遲崔遏欲魏梁連和要賓客遣人隨聘使交易遏惟寄求佛經梁武帝聞之嗟寫以唄送至館焉李嶠昭覺寺碑迦葉碑一一經鐵鎖之橋讚唄下金繩之路獻通詩一一種福田龍花北史魏節閔帝紀少有志度居于一一佛寺劉守光求援于梁太祖爲之擊趙以牽晉屯于一一遣師厚攻梁強永經注泗水西有一一寺是沙門釋法顯遠出西域浮海東還持一一圖首創此制本草石龍芻一名一一王勃善寂寺碑晨光轉卉翻寶宇之一一香蠶低枝湯真文于貝葉香花北史王郎傳佛上及上品上生無量壽國之時天佛放大光明以一一妓樂來迎之又大設倡會以一一緣道流涕送之宋史樂志女弟子菩薩獻一一隊衣生色官制衣戴寶冠執一一盤宋之問三會寺詩塔湧一一地山園日月天白居易夜遊西武丘寺詩一一照羅綺鏡凭避笙歌鉄花北史侯國傳其王始制冠以錦綵爲之以金銀一一香案錯琳琅綴花爲飾周伯琦扈從上京學宮詩一一攸門內者執白拂夾道垂素綢一一梁元帝賦蒂隨流而轉銀花北史百濟傳官有十六品六品以上冠飾一一舊唐書倭國傳婦人佩岸綢因風而一一白居易江州雪詩城柳方一一簷冰纔結穗一一樹落蘇味道上元詩火樹銀花合星橋鐵鎖開杜甫白小詩入肆一一亂頒箱雪片廬郡土貢一一細茶梁簡文帝彌陁佛像銘玉蓮水開一一樹落蘇味道上元詩火樹銀花合星橋鐵鎖開杜甫白小詩入肆一一亂頒箱雪片廬白居易題周大夫新亭詩錦額巖高搭一一蓋慢巡又謝公垂寄白馬詩翩翩白馬稱金羈領緩一一尾曳絲韉氏官詞白藤花間白一一閻子門當稜殿斜陳基詩美人窗一一翠麼枝圓花釘鼓牀又明鎖一一發唐太宗秋日翠微宮詩側陣移鴻影一一釘菊簪小花隋書禮儀志首飾花自皇后已下一一並如大花之數又禪衣黃羅爲貿織成領袖一一十二樹唐書車服志婦人衣青碧襟平頭一一草履彩帛緣成履季咸用庭竹詩更期春共看桃映一一紅王冕畫蘭詩大花咳嘑如芙人一一飲眉如羞春顧瑛天寶官詞一一靜院偷吹笛淡月閒房肯合箏百花百花酒唐書楊貴妃傳每忠姊妹五家扈從每家爲一隊著一色衣五家合隊照映如一一之煥發劉孝威謝東宮賜淨饌啟千品甘露之食一一珍羞之果庾信擬柳絲房千子熟紫穗一一開露世南詩橫空一鳥度照水一一然翟堤詩堤堤詩堯公詩送與幽人試嘗看不應知是一一類又三秦故事一一煙樹正月朔朝賀殿下設于三階之間江總燈詩一一疑叶夜四照似含香又杜甫詩萬里橋西一草堂一一潭水即滄浪又晉羣一一堤詩周以一一蘼唐書杜景儉傳則天常以季秋內出一一枝示宰臣諸宰臣曰陛下德及草木故能秋木再花景儉獨曰洪範五行傳陰陽不相奪倫賞之即爲災今已秋矣草木黃落而忽生此花讀陰陽也李白詩柳色黃金嫩一一白雪香劉方平春怨詩紅袖織綾誇柿蔕青旗古酒迮一一杜牧詩滿院不開門白居易長恨歌玉容寂寞淚闌干一一一枝春帶雨又杭州春望詩紅袖織綾誇柿蔕青旗古酒迮一一杜牧詩滿院不開門白居易帶葉一一獨送巫郡谷寒食詩春陰妨柳絮月黑見一一晏殊詩一一陰十一縣計錢七十萬帝曰一一首飾婦禮不可闕然用費大廣宜損之又損之及二萬而止又程咬詞薄鬆一一天欲莫小風送角聲初咽感華翟衣同月出降所司度用一人一一損之夏侯湛水菩爲御史監高祖軍先紹安歸朝授秘書監紹安因侍宴應詔詠石榴詩曰祇爲時來晚一一不及春時人稱之西陽雜俎元和中江淮術士王瓊善花設君秀家令坐客取花含默封于密器中一夕一一沈約三月三日詩一一已地樹流鶯復滿枝庾信拈樹賦一一建始之殿落實雖陽之園葦應物王屋歌海畔種桃經幾時千年一一千年子韓愈送太華峯頭王井蓮一一十丈藕如船歐陽修重暗劉原父詩愛君小養初買得如手未觸新一一又陸游南省宿直詩藤紙靜臨新褁帖銅瓶寒浸欲一一

薜花 舊唐書林邑國傳王著白疊吉貝斜絡膊繞腰上加真珠金鎖以爲瓔珞卷髮而垂又婆利國傳王——形如皮弁裝以真珠瓔珞身坐金牀侍女有金花寶鏡之飾薜花詩沙河塘上——伺醉倒不覺異兒咍

薜荔 金元日明賀詩——經苑路 **紺花** 舊唐書婆利國傳有吉貝草——其一以作布氈者名吉貝細者名白疊 **鏡花** 唐書地理志亮州土貢——綾庚信詩日光似鏡動窓影——搖駱賓王詩——綾支日衣磨入荷風 **恐花** 唐書地理志建州建安郡土貢——練王建詩客落——雨打開曹唐詩醉嗅溪鹿嘷——驛皎然送闕小師又同清聚宿詩——紅炬密竹節粉環經雅琥送袁果山經歷之湖陽詩翠綃卷雨——鋪淨地桂子落空廊 **異花** 五代史四夷附錄渤海城濡地耳可搗以寢而多——氷經注長楊溪側生——路人欲摘者皆當先請不得扳取雞陶山行詩——幽鳥幾千般頭白山僧遍識難 **渾花** 五代史吳世家徐溫與劉信博飲殷子厲聲祝曰劉信欲背吳殺爲惡彩苟無二心當成——一擲六子皆赤 **賜花** 宋史禮志慶曆七年御史言凡預大宴并御筵其所——並須減餘私第不得更令倣百司儀衛悉——黑莊幾錄西京每歲貢牡丹花例以一百枝及南廂酒官供酒共計西京軍——玉海慶曆六年通英閣講徹宴近臣宗室及講讀官于崇政殿——作樂從官皆獻詩頌 **將花** 宋史禮志乾道八年詔今後行門禁衛諸色祇應人依紹興例並賜——**蘗花** 宋史禮志嘉祐後苑——釣魚則三館秘閣皆預淳化五年直史館侍宴內苑應制賦——釣魚詩又藥文志應制興例並賜——**蘗花** 宋史禮志嘉祐後苑——釣魚則三館秘閣皆預淳化五年直史館侍宴內苑應制賦——釣魚詩又藥文志應制特詔知雜御史與會作——觀書詩二首從臣畢和又天禧三年御儀鳳閣玉宸安福殿作——釣魚五七言詩命皇太子書以示近臣藥 **紅花** 臣皆賦元稹酬賓客詩——珠並綴看雪壁常連王禹偁詩——臨鳳宋史地理志興元府貢麝脂——錦博物志三代以降途蔡草爲臙脂周江淹石榴頌綠葉翠草——絳采盈子昇詩素蘂向林飛——逐風散杜甫風雨看舟前落花詩影遭碧水潛勾引風妬——垂朱蘂詩方草迷腸結——染血痕范成大夔州竹枝歌白頭老媪簪——黑頭女娘三髻了 **假花** 宋史輿服志五輅駕士服祆題王十九所堂詩終日能留客淩寒亦——韓愈李花贈張署詩念昔少年著遊讌——豈省曾辭盃 **梅花** 宋史樂志太宗所製之曲有落詠二卷彭克玉壺——三百詠一卷初學記宋書曰武帝女壽陽公主臥含章簷下——落公主額上成五出花拂之不去皇后留之自是有——粧龍城錄隋趙師雄遷羅浮日暮憩車松林間酒肆傍舍見一女人淡粧素服出迓時已昏黑殘雪對月色微明師雄喜之與之語但覺芳香撲人因扣酒家門相與飲有一綠衣童來笑歌戲舞亦自可觀辭寢久之但惆悵而已圖繪寶鑑吳鎮字仲圭號——道人畫山水師巨然亦能墨花墨竹駱賓王詩鵝鵝杯中孕竹葉鳳凰琴裏落——李白從軍詩笛奏——笑冷蒙踈枝半不禁廬仝詩相思一夜——發忽到窻前疑是君李商隱對雪詩——大庾嶺頭發柳絮章臺街裏飛及日休桃花賦臣余嘗慕宋廣平之爲相貞姿勁質剛態毅然疑其戲腸與石心不解吐婉媚辭然觀其文而有——賦清便富艷得南朝徐庾體殊不類其爲人也蘇軾王伯敭所藏趙昌花詩愍慄小——彷彿吳姬媚東風玉奴纖手喚——趙師秀林逋墓下詩——千樹白不是舊時村翁卷寄葛天民詩鐵枉仙人觀——處士廣 **宗花** 宋史兵志熙寧八年又歐陽修賀祈雪有應詩朝雲九淵閽慕霞——繁蘇軾詩來遲有信迎三白蔚蔚無香散——震柄早朝興聖宮詩天香隨黛凝素風絮沾袍黼——引弓二發頒三人皆中面餘四人反走矢貫其背萬騎喤呼莫敢前寰即古今書評衛恒書如——美女舞笑鏡臺歐陽修洛陽風俗記洛陽之俗大抵好花春時城中無貴賤皆——雖貧極者亦然至開文帝苔新渝侯書九梁——步搖爲古何遜聯句——行理鬢張耒田家詩——野婦抱兒至曳杖老翁扶背行陸游詩好事時供沽酒賞櫻途宇矣——顧 **植花** 宋史禮志皇祐五年後苑寶政殿小李謂輔臣曰朕新作此殿不欲——歲以種黍庶知稼事不易也 **五花** 通史聖宗紀七年正月乙巳幸易州御——樓撫諭仙草超四照于靈木王勃七夕賦羅帳——懸珮劒百枝然又李白相逢行胡騎——馬謁帝出銀臺杜甫高都護驄馬行——散作雲滿身萬里方看汗流血又骨鯁論中書錄黃盡黃舍人不書檢劄子伏尋故事中——判事錄檄次韻劉貢父省上詩——魏我連書判 **菊花** 通史禮志重九倣引臣僚御前班立所司各賜——酒續齊諧記汝南桓景隨費長房遊學長房謂曰九月九日汝家中當有災宜急去令家人各作絳囊盛茱萸繫臂登高飲——酒此禍可除寅信衙王賜茱萸酒詩跋寅信衙熟停盃待——王績贈學仙者詩春釀煎松葉秋盃浸——孟浩然詩待得重陽日還來就——杜甫詩右出倒聽楓葉下檣搖背指——開江爲旅懷詩高風雲影斷微雨——明陸游詩驚鴈藤紫雲覆城感遇詩鳳皇一朝來——斯可食李賀詩蘿影——起曹唐詩——藤葉隔淡烟——涼張九齡夕陽偏傍平橋路蕉蝶猶依曉——**竹花** 金史五行志至寧元年宣于曰東海之中有水而赤有——而不實何也寅信步虛詞漢帝音桃核齊侯問——李頎詩四月南風大麥黃——未洛桐陰長李賀詩長鎗江米熟小樹——春度日休茶歐詩——勢旋眼蘋末香沾齒鄧邦彥村行詩——初落路塵香 **十花** 淮南子若木在建光照下地 **少華** 易林桃夭——婚悅宜家又上聲杜甫詩草堂——今欲栽 **李花** 禮記劉訥春陰詩北窻晒雨裏——明 **芳花** 易林此——舉茲輕袖范成大光相寺詩峯頂四時如大冬——芳草春自融哭師道琬霜曲瓊窓疎簾熙輕氛古劒——凝碎玉 **桑花** 易林——腐蠹衣敝如絡索蔔之則傷其性矣名亦如之李白詩所以桃李樹——竟不言曲瓊窓疎簾熙輕氛古劒——凝碎玉 **桑花** 易林——腐蠹衣敝如絡索蔔之則傷其性矣名亦如之李白詩所以桃李樹——竟不言又崔駰刀劍銘龍淵太阿千將莫邪帶以自衛奕奕——**不華** 中論夫名之繫于實也猶物之繫于時也物者骨也——勝實服根 **紫花** 抱朴子葛浦石上生一寸九節已上——者尤善韓終服之十三年身生毛日視書萬言皆誦之冬恒不寒夜冒吾谷陶隱居登白嶺洲詩山鳥飛紅帶亭微拆——共葉開 **吐華** 中論夫信無過于四時而春或——夏或隕霜秋或溫室詩青冬蔚初斷——田未耕 **赤華** 山海經符禺之山其草多條其狀如葵而——黃實如嬰兒舌食之使人不惑梁簡文帝答南平嗣王光甘華 山海經平丘在三桑東爰有遺未奇東宮——擬之非妙季雨鄭樓桃歌——雙蕈珊瑚牀盤記十帳琥珀——玄實又拾遺記西王母乘翠鳳之輦而來進萬歲冰桃千年碧瓢——肩吾納涼梧下詩黑米生菰葉——出稻田又 **蘂花** 列仙傳赤將子輿者炎帝時曲城南錦繡堆千金不惜——裁張耒上元都下詩管絃樓下爭酤酒巧笑車中旋——龍尾道側身偷覷正南山——徐覲甘陂莊院詩——紅間坐種竹青滿門 **菥花** 急就篇烏喙附子椒——注——一名魚毒者煮之以投水中魚則死而浮出 **杏華** 范勝之書——始——榮柳耕輕土弱十望——落

復耕之輒鬧之此謂一耕而五穫四民月令一一菖葉耕薇不愆清晌冷風迎遞無廢雨信詩興雲物夾晚燒庵一一初柳淡寒食詩一一香麥朔柳絮伴鞦韆張繼上清詞春風不肯停仙馭却向蓬萊看一一元稹詩雲闕朝迴鹿騎合一一春盡曲江閑陳與義詩客子光陰詩卷裏一一消息雨聲中張蕪游仙詩同冤雲間仙伴侶一一壇上聽吹簫謝宗可紅梅詩回首孤山斜照外尋真誤入一一村火花留豹古今注飛蛾善拂燈一名一一又李商隱謝辟并聊錢啓檳自題鐵笛道人像詩道人煉雪丹鐵如煉雪丹鐵一一飛列缺折花荊州記陸凱與范曄相善自江南寄梅一枝詔長安贈詩云一一逢驛使寄與隴頭人江南無所有聊贈一枝春何遜詩春蘭日應好一一望遠道李白寄東魯二稚子詩嬌女字平陽一一倚桃過杜甫次晚洲詩攜樹影踏藉損蓮根潔白拾遺記孫亮合四氣香殊浪散峽妨危沙一一當孟浩然詩照水空自愛一一將遺誰包何春日東郊詩幾處一一驚蝶費數家留葉待霜眠蘇軾送范景仁遊洛中詩一一斑竹寺弄水石樓灘高啓詩一一昭王種辰春樹花隨四時之色春生一一春盡則落夏生紅花夏末則凋秋生白花秋殘則萎冬生紫花遇雪則謝曹唐小遊仙詩一一紅尾小仙犬閒吠五雲喚客來蘇軾銅劍詩細看兩脇生一一又一一韓愈牛陸游過村店詩細煑絡丹柿枯籬懸一一又秋林半丹葉秋草多一一張翥鐵笛詩繡出一一凝鉛浪花齊民要術瓜引蔓皆泛芟上芟多則瓜多芟少則瓜少芟多則蔓廣蔓廣則結多收多糞子其瓜會是岐頭而生無岐落冷泓金氣發寒清夜集兮江沙宇白蔡詩一一開已合風文直且連李白天門山詩岸映松色寒石文一一辟杜甫詩正憐日破一一出東復春從沙際歸湘豆花齊民要術瓜引蔓皆泛芟上芟多則瓜多芟少則瓜少芟多則蔓廣蔓廣則結多收多糞子其瓜會是岐頭而生無岐落冷泓金氣發寒清浪花齊民要術瓜引蔓皆泛芟上芟多則瓜多芟少則瓜少芟多則蔓廣蔓廣則結多收多糞子其瓜會是岐頭而生無岐夜集兮江沙宇白蔡詩一一開已合風文直且連李白天門山詩岸映松色寒石文一一辟杜甫詩正憐日破一一出東復春從沙際歸又綴陵陽柳繫被卷一一浮杜牧吳興消暑樓詩一一檻乍縠雲葉底新留豌

詩野亭春還——遠又——分戶映繡簾入簾起韋應物詩新景林際曙——開 **露** 老學菴筆記張子韶對策有桂子飄香之語趙明誠妻李上朋又積雨始霽詩——積如霧余靖留潛虛亭詩雨餘輕靄合竹外——

蓮曲——珮濕釧風茫乍拂細孔德紹詩——疑濯錦泉月似沈珠張說詩——滴水鵝人唱——蘭葉參差光李商隱無題詩——終宵濕風蝶強嬌饒劉威秋日詩風葉青相落——紅槿低 **泡花** 桂海虞衡志石十——南中一種四季常開夏中既實之後秋深忽又大發花且實枝頭碩果雖裂而白如大珠既拆則似茶花氣極清爽茉利素馨相逼香人禾以蒸香風味超勝 **榴花** 桂海虞衡志石十——其旁紅英粲然併花實折俯盤旋極可玩李嶠甘露殿侍宴詩御筵陳桂醑天酒酌——蘭楚五日觀競渡詩眉黛奪將筠草色紅裙拓殺石——李商隱同中牡丹爲風雨所敗詩浪笑——不及春先期寒落更愁人歐陽修詩猶勝張騫爲漢使辛勤西域徒——晁冲之詩——不得春風力顏色何如桃杏深 **瑞花** 容齋隨筆長安唐昌觀玉蕊乃今者邪草山譬余曰此鄭木也其葉如冬青高二三丈或有小者又名米囊黃魯直易爲山礬又名玉蕊花——

仄名——亦丈餘莫春開花雖香而甚烈全不類 **荼花** 春窗錄廣松方且留後日——

鄭花 輿地紀勝——臺在江寧縣城南舊傳梁武帝時有雪落嘗雪天樂鳴五鐙會元須菩提尊者在巖中宴坐諸天——諸歎又

雨花 輿地紀勝——應共石牀平李白登兔官閣詩漫漫——

臥酒不可過時——香案濕——

如字王安石春詩——紅半遮烟樹碧相——浮面崔珏詩松雨聲來——熟曹鄴詩碧沈春——

依戴復古詩風葉飄零夜——狼籍春 **乳花** 黍粟記雲腳漸垂——

也醉雪宜夜夜——世不見玉川風腋今安有 **醉花** 事文類聚凡醉有所宜——

拆蕚 留畹遠道悠悠問極亦各有得徵——其——我收其實宋之問江南曲——

空堦九日洛東亭詩——因覆酒行草轉看山歐陽修詩空牌未滿蜂——

餐花 羅仲休品一每玉牡丹開月夕有輕雲微雨謂之——天藏叔倫詩——分宿雨剪葉補清其思也——天 **熏花** 楚辭竊悲夫——之旨敷兮紛

飾於宮殿也陳子昂春臺引挾寶書與瑤琴芳——而蘭麝熏蒸曰春陰——饒歌仙女詩淺水短物閉齋時雨詩巢穩翻泥濕——依卿消李賀詩神娥——裏 **瑞雪** 楚辭折疎麻兮——將以遺兮離居張華遊仙詩列坐王丹堂醴觴——

以——文張九齡立春晨起對雪詩忽對林庭雪——處處開柳宗元解崇賦冠太清之玄冕佩玉道之——元稹悠竹詩惡竹不外長密比青——曹唐小遊仙詩細腰侍女——外爭向紅房報玉兒范成大玉茗花詩折得——付與誰人問鉛粉并裝遲 **若花** 楚辭義和何先張衡賦羅建木千廣都兮旌——而蹈窮青植與吳質書折——木之——

崇偏折——之翳曰梁簡文帝招真館碧海旭曰晨臨同迎——之色夕陽斜影俱成拂鏡之輝吳筠詩——拂流影 **雲花** 漢郊祀歌惠芳以——

宋之問法華寺詩晨行踏忍草夜誦得——陳陶詩一 **蛩** 漢郊祀歌——日茂艾成——

路雪毋間——寒仙傳——夫人王母第二十三女也 **蛩** 景福殿賦結實——

就實既阜既昌秋——青春 **秀華** 漢安世房中歌金支——庶旄翠旌述樂上衆

之——而未發沈約咏山榴詩停彩久彌鮮——豈期實蹈賀王詩雪影——落雪陰帶棠曾 **桐花** 宋子侯董嬌饒詩洛陽城東路——

也拆 **華** 崔駰達旨悠悠問極亦各有得徵——其——我收其實宋之問江南曲——

空堦九日洛東亭詩——因覆酒行草轉看山歐陽修詩空牌未滿蜂——

自相當張華白紵舞歌詩春露 **芝華** 王逸九思吸玉液兮止渴漱——兮撩亂東信眉大將軍趙公墓誌銘金版玉策之記枕——

未晞嚴霜零百草凋索——英 **芝華** 籍忘疲讀菜——之圖青映必舉張說——

逆——而未發沈約咏山榴詩停彩久彌鮮——豈期實蹈賀王詩雪影——落雪陰帶棠曾 **桐花** 宋子侯董嬌饒詩洛陽城東路——

——熨有枕枒注——樹名其 **茶華** 文賦謝——於已披啓夕秀於未振梁簡文帝——發黃

花柔毫可綴爲布也出永昌 **朝華** 拂晨鳥又曉思詩晨禽爭學嘩——亂欲開朱子擬古詩節鄂多名姬素藍凌——

見詩雁排空斷——映日鮮簡愔詩池開凍水仙宮麗樹發——禁苑新 **寒花** 宋秋卿舍緣滋張正

亂草宿鳥擾深枝韋應物郡中西齋詩——獨經雨山禽時到州柳宗元新栽松詩積雪表明秀——助葱蘢李商隱詩秋蝶無端麗——更不

香酥轍跡青詩松下——初破萼又唐明皇雪雪詩委樹——發 **簪花** 七命天梁之泰瓊山之永

縈空落絮輕又劉克莊詩獨夜無人堪暗語青燈相對結——

兩簷之外又似洪乎中流而左山右林之相映 **陽花** 劉靈遲相逢行——與春渥陰柯長秋桐儲光羲曲朝日灼燦發——沈佺期雜詩池水琉璃淨——班瑤琰張翮詩延樹巢自早不信外無花陸遊詩欲賞——先夢到忽聞簷雨定心然又曾氏宮詞立春日進內——紅蓋幢幢徹夜張柳元字孟京維詩別院笙歌承宴早御——梁簡文帝七勵金鋪設翠步——梁簡文帝採桑樂府細洋重疊長——歷亂開上官昭容內殿出剪綵花詩綺繡紋李白詩遲日明歌席——認舞衣百居易詩白藕——照水開郝經靜香亭詩落知好客飛無語蝶爲——去復來 **綵花** 梁簡文帝詩——

覺流珠走熟視——多又江沱去故國賦此風掛兮——落流水散兮翠莖球 **江花** 梁簡文帝采蓮曲桂楫蘭橈浮碧水——玉面兩相似杜甫詩江柳非時發——冷色類白居易詞日出——紅似火春來江水綠如藍柱牧長安雜題百鹿原頭趨鐵騎紫雲樓下醉——吳師道和

黃昏卿客杭詩——日莫 **花** 梁簡文帝如影詩——喉雪細佩遠形身紅雨詩古苔生走地秋竹隱——又丁香詩——

吹紅雪店樹春啼起綠烟 **書花** 梁簡文帝莊嚴冥法師成實論義疏——披素盤傳若金題墨兩詩老樹亞晴空——帶寒野高啓桂詩翛

嫩涼風生——月中落 **鑿花** 梁簡文帝謝賚袈裟啓——拂石——裁金非重 **意花** 庾善田之苗不吐——之彩詩——

絲半習相思樹 **燭花** 梁元帝對燭賦燭燼落——明杜甫詩虛燒夜——始逼合歡枝遊——侵暮暗隆游詩綠綺卷終香縷碧鳥綠書罷——

務詩不妨鳴樹鳥時避——人杜甫佳人詩——不插髮采 **風花** 梁元帝春——

拍動盈掬聲應物休暇東齋詩——愛芳在門竹憐拂方 **蟄花** 還戲——

詩鳥爪侍娘若——**貢華** 陶弘景瑣法師晚東山北山之部——散花之句方干詩——留靜室 **膩花** 絲成彩散翻——

無力貫半干湘川新曲白解——笑借問梁竹啼李白詩——欲笑酒驚鳥臨時山梁子荅呂子約書佛書有能與所能之說能謂人所作所能

酒折除厚祿爲——又與衣沽酒那論價秉燭——每到明又苦旱切孟郊詩春風得意馬蹄疾一日——遍長安——劉禹錫玄都觀——詩紫陌

紅塵拂面來無人不道——回揚基王子淵明——詩仟候寧五年王子淵明眉山蘇公——于錢唐古祥寺金盤綠蕊獻花者五十三人有詩

云吉祥寺裹錦千堆道人勸我清明來是其事也洪武五年基與員外方君一節值清明歲亦壬子去蘇公三百年矣誦公之詩因賦長句以記歲月庶爲後三百年張本云**龍花**何遜秋夕詩塔惠漸翻葉池蓮稍一**瑩花**何遜折花聯句笑贈迴花何遜七召洞採夕危貢苑投分一**千花**江淹江上之山風掌自然而一神嶽一之北流佺期太平公主山莊詩雲間樹色一滿竹裡泉聲百道飛李白詩一溪初入一萬明堅度盡松風聲杜甫白絲行象牀玉手亂殷紅萬草一動凝碧白居易窓竹詩一百草凋零後留向紛紛雪裏看万千詩一徑賜上被紫而穿綠應就郭一掩映似無蹊張籍宮中雖隊歌詞一繼步障百齊貼仙衣李東陽詩香園醉後一擁柳院朝回一字行**常花**異均八公山烟生榜一而來雪李嶠咏風詩一疑風舞向竹似龍吟薛能詩異香薰路一開**鄰**王僧孺詩二八人一一頭生雨時時灑春草詩雞棄半藏蜻一未隱雀江總詩一二五月如鏡獨孤及詩齊童一解鄧曲起舞激楚歌采蓮張纘會稽昨夜雪一百居易題紅箋詩似燒非火一不侍春陳樵臨花亭詩樹邑一日日消**駿花**丘遲玉堦春草詩雞棄半藏蜻一未隱雀江總詩一二五月如鏡獨孤及詩齊童一解鄧曲起舞激楚歌采蓮張纘會稽昨夜雪一百居易題紅箋詩似燒非火一不侍春陳樵臨花亭詩樹隔扉開杜甫登白馬潭詩宿鳥行猶太一笑不來**遽花**王筠蜀葵奇草一西逝**結花**王筠雜曲桂月徒留影蘭燈空一李端應制賦桐詠由來得地早何事一遲遲寵榮茶筍詩輕烟漸一嫩葉初成管陳師道值雨詩風撩雨脚俄成陣雪閣雲頭欲一**瑞花**劉孝綽蒼雪法師書一承足人觀驅策之盛金輪啓路物覩重英之飾駱賓王詩龍雲玉葉上鸞雪一新笋四**花**劉孝綽昭明太子集序是以徧動六地普雨一李邕大相國寺碑雲開八景雨散一五燈會元渾喜雪詩一瓊樹合仙草玉苗深**四花**僧問智遠禪師曰諸佛出世天雨一地搖六動和尚今日有何祥瑞師曰一物不生全體露曰前光彩阿誰知**牆花**劉孝威望隔一詩隔一半隱猶見舊花枝元稹詩山岫當街翠一拂面紅羅隱寒食日早出城東詩禁柳搖風細一折露鮮限數飛鳥一度薛稷詩坐中香氣一出扇後歌聲遠酒重花蕭子顯詩幽宮積草自芳菲黃鳥著樹情相依爭風競日常來**重花**蕭子顯詩幽宮積草自芳菲黃鳥著樹情相依爭風競日常聞響一孟棨不通飛庾信詩洞底百一山根一片雨**高花**庾肩吾詩辛夷一最先開攀落一庾信畫屏風詩小橋飛斷岸一出迴樓王勃春閨詩狹水奩吾三日侍宴詠曲水中燭影詩重徼一比芳樹風吹水動俱難住獨孤及賦題詩序莊周望南十許步有丘一成上有樛藤一季賀詩傍簷垂綉綵向壁燈一烏醉後**搖花**庾肩吾侍宴餞湘東王詩落猿時動樹墜雪暫啓朝鮮兒歌漫漫欲飛陳子昂詩一飛御道羅綺照昆明李白詩一更少蜂宋之問龍池應制詩微風一起一落仙樂初鳴瑞鳥來范朝寧王正月一醉中見**禪花**庾肩吾書品一間已栽許景先春晏望詩一夜叶萬年枝無名氏嘉禾合穎詩薰風浮合穎湛露淨一**烟花**庾肩吾書品山池詩一落紙將動風彩帶字欲飛陳子昂詩一飛御道羅綺照昆明李白詩一宜落日絲管醉春風杜甫清明詩秦城樓閣一裏漢主山河錦繡中又青春復隨冠冕入紫禁正耐一亂章應物送陝府遊兆詩野水凝長塘一亂啼日李商隱宋玉詩落日渚宮供觀閣開年雲夢送一又謝河東公和詩啟坐席行衣分爲七報一魚鳥螢作五鬱溫庭筠醉歌驚聲巧作一王筵莊又玄集序等同於風月一各是其據梨橘柚殷文圭春草碧色詩疎雨一潤斜陽細彩勻宋子山館觀海棠詩芳樹麗一紫絲散清韻高啟詩一漲晴川**梁花**裝散動撒一挑度航**初花**陳後主採蓮曲波文欲起詩一飛御道羅綺照昆明李白詩一宜落日絲管醉春風杜甫清明詩秦城樓閣一裏漢主山河錦繡中又小檻**菱花**陳後主採蓮曲波文欲起詩一飛御道羅綺照昆明李白詩一宜落日絲管醉春風杜甫清明詩秦城樓閣一裏漢主山河錦繡中又長爲一詠完梳詩稱絲彩子一君空著沈香慢火薰伯居易別楊柳枝詩一誰能更學兒童戲尋逐春風捉一又酒熟詩疎索一架寂寥荷葉杯喻鳧送潘咸詩心齊山麓逸句敞一征霖軾游鶴林招隱詩唾餘一隰日收山櫻然陸游詩一無帶靈巖**山花**徐陵詩一臨舞席水影照妝粧庾信隱士詩野鳥繁弦嘶一焰火然又五張寺經幢碑皮紙骨筆木葉一象貝之所未勝記藏之所不盡廣世南發營逐雨詩麥隴落遍翠一濕更然王勃詩碉葉縷分色一不辨名李嶠詩野氣迷凉煖一雞古今李適長寧公主東莊應制詩一添聖酒酌竹繞叢琴李白詩一插賀監石竹繡羅衣又水急客舟疾一不待春陳樵臨花亭詩樹意山中人候報一鼓歐陽修普明院避暑詩拂琴驚水鳥代麈折一徐陵詩旋編籬落帶一**棠花**江總落梅盈尺六出舞一人欲相照摘葉一來並笑王勃詩一歸紫禰步葉下清鈴**鷺花**江總歲暮還宅詩翫竹春前筍勃詩一後梅庾信詩細塵郤路近一亂眼飄丹駱賓王詩蟬鳴稻葉秋雁起一晚客參詩日影浮歸棹一胃釣絲張均岳陽晚景詩洲白一吐園紅柿葉稀陶峴詩鴛翻楓葉夕陽動鷺立一秋水明李商隱蝶詩一唯有白柳絮可能温計有王詩滴霜醉楓葉淡月隱一楊維楨詩飯盂孤米香生夜破擁一夢繞春**梁花**陰鏗新成安樂宮詩助古樂府楊白花歌一飄蕩落南家庾信春賦新年鳥啓千種囀一月一石披新錦一畫落梅**涸花**張正見賦得江湖汎別酒詩一設淺灘帶葉動深船**楊花**古樂府楊白花歌一滿路飛李白詩一落盡子規啼杜甫臘人行一雪落覆白痴又稔徑一鋪白總韓愈詩一榆夾無才思惟解漫天作雪飛錢昭度詩南人如問雪向道是一韓琦郡圃春晚詩盡日一飛又颺歇有時林鳥見還疑宴幾道詞夢魂憎得無拘束久踏一過謝橋陸游晚春感事詩翠觴不解留人住一又嫩飛**發花**李鎬述身賦葉草迎歲**蠶花**庾信詩春窓刻鳳下寒壁一開**安花**庾信鏡賦臺髻髮之雙而長短度一之相去**雙花**富貴婚姻古無有溫庭筠三洲詞李娘十六青絲髮垂帶一爲君結**隔花**庾信結客少年場行一通勸酒就水更移牀曹唐張碩重寄杜蘭香詩皓和鮮步禽聲偏愛一聞錢宰詩一酒唱起顧基詩琉管一看**溼花**庾信詩一度曲賞性之畫馬詩記得曾陪仙仗立五雲深處一隨水泛空巢逐樹流季白初月詩玉蟾離海上白露一**殘花**庾信詩茜蘭傷悴長一落古樹杜甫送辛員外詩細草留連侵時錢起月下洗藥詩一低桂影翻葉靜泉光一恨望近人開窻應物園亭覽物詩一已落實高筠半成雲白居易早行林下詩宿露一氣朝光新葉陰季商隱花下醉詩客散酒醒深夜後更持紅燭賞一韓維過邵先生居詩亂水隨醽引一不掃除劉克莊詩殘雨晴來湖面濶一落盡樹陰冬震柄詩白葦生寒沙一搖敝帚**咏花**庾信詩今朝梅樹本來金谷苑一聊飼雀穿池試養魚又下定有一人起則流星細落方干雪中寄薛郎中詩一若入鏵中去清氣應歸筆底來范成大虎牙灘詩辛夷一懸瘢木老藤挂**待花**庾信詠春近餘雪詩一將對酒留雪擬彈琴**將花**庾信爲上黃侯世子與婦書鏡中看影當不舍啼櫚外一居然俱笑**寶花**王筠盡靈之府神液所以降祥五英之闕一以之昭應**釀花**薛道衡無喜賦圓雲刻雷之梅漬挂一光天台道上聞天香詩日氣常蒸稻天香喜一之酒季孝詩朝衣不須長一對袍縫**嬌花**唐太宗初春柳一鳥頻吟陳樵詩一無語荅黃鶯**凝花**唐太宗守歲詩階馥信誤東風又一無語荅黃鶯**盤花**唐太宗李說詩啼密宗琵琶詩半月無雙影一有四時**吹花**唐中宗幸臨渭亭登高詩泛桂迎檝滿一向酒浮虛世南詩動枝生亂影一遺遠香蘇頲九日侍宴詩降鶴承仙駕一入賡詞蘇軾詩昨日收蒸食火一風起邸添衣陸游詩春雨乍晴桑吐葉秋風初冷稻一陽萬里詩皇太子詩重九一雪一節屢日時**槿花**唐明皇端午三殿宴羣臣詩序聞雖華唐赤郊迎神樂章靡草一前拂成其光價僊儀詩流金濕石王長孺歌柳一千齡屢日時**槿花**唐明皇端午三殿宴羣臣詩序聞雖華唐赤郊迎神樂章靡草一前拂成其光價僊儀詩流金濕石王長孺歌柳一蟬聲而悟物變見一而儕候改**雕華**唐赤郊迎神樂章靡草一前拂成其光價僊儀詩流金濕石王長孺歌柳一蟬聲而悟物變見一而儕候改**雕華**唐赤郊迎神樂章靡草一前拂成其光價僊儀詩流金濕石王長孺歌柳一蟬聲而悟物變見一而儕候改**雕華**唐赤郊迎神樂章靡草一前拂成其光價僊儀詩流金濕石王長孺歌柳一蟬聲而悟物變見一而儕候改**雕華**唐赤郊迎神樂章靡草一前拂成其光價僊儀詩流金濕石王長孺歌柳一蟬聲而悟物變見一而儕候改

忘歸野老——振雅音蛩賦題黃梨**啼花**盧照隣長安古意——鼠蠟千門側碧樹銀窗向青溪而不返——**澤花**楊炯詩影濃山樹香淺——疎**琮花**楊炯詩日暮南宮靜萬種色又百丈游絲爭遶樹一朵嬌鳥共——晚無迹——**棣花**駱賓王詩——開宿王詩——明日柳球藥落風梅杜甫詩安得健步移遠梅亂插——向晴吳季重詩遠水同春色——催釀酒——久幔城同宿駱秋園詩紫萸紅宵似——勝雪天顧況樂府細草承雕鞍——陳昭山出雲詩望樹——白有峯小雪新季商隱白菊詩素色不同雜下裳——疑是月中生羅虬比紅兒詩紅兒笑發君知否倚檻——帶露開**練花**駱賓王詩——爭裁蓂莢山酒酌——王維詩——欲暗藏孫子柏葉初齊養鶯詩樹昌——堆故繡黃皮林高士隱居詩白猿攀樹——落點破巖前一地雲高啓楊氏山莊詩客去詩題插葉悟來供茗——**彻花**駱賓王冒雨尋菊序——舒氣還同載酒之園岸葉低松直杭維舟之浦季咸用石版詩冷倚——春靜伴疎筠直**仙花**駱賓王上兗州刺史啓縛綺夢於詞林絳——於筆苑琴久詩聖澡輝瑤珞——寒未落古蔓柔堪引方干送孫百篇遊天台詩更有——與靈草恐君多半不**著花**趙彦昭詩繁條偏是——遲王維詩來日綺窓前寒梅——黃庭堅詩槐簷舉子——黃**鮮花**陳子昂詩細景猶知名**著花**趙彦昭詩繁條偏是——遲王維詩來日綺窓前寒梅——黃庭堅詩槐簷舉子——黃**鮮花**陳子昂詩細景猶許棠秋日遊玉泉詩沫帶——片沙遺浴鳥毛衣——春映**神花**含良玉——藻瑞金**潭花**李嶠詩長歌白水曲空對綠——李白詩——春映**神花**含良玉——藻瑞金**潭花**李嶠詩長歌白水曲空對綠——李白詩——春映杉松劉長卿詩細雨濕衣看不見——落地聽無聲儲嗣宗吳宮詩細草逃宮巷——遶舍秋高落詩孤蝶惜衣晴躑粉稚蜂貪蜜晚——似鏡粧**爭花**沈佺期立春遊苑迎春詩林中覓草徑生蕙殿裏——併是梅陸游日窓竹夜鳴秋朱子詩稱葉蓋波面——猶未紅**爭花**沈佺期立春遊苑迎春詩林中覓草徑生蕙殿裏——併是梅陸游詩孤蝶惜衣晴躑粉稚蜂貪蜜晚——**彻花**駱賓王冒雨尋菊序——又亂蝶——錦繡圍**裁花**沈佺期前綵詩宮樂吳融雪詩結片飛殘樹——照藥宮**弄花**沈佺期芳樹樂府啼鳥——陳遊蜂飲香遍于宴詩——開石竹幽葉吐薔薇王維詩——滿巖谷凝水映杉松劉長卿詩細雨濕衣看不見——落地聽無聲儲嗣宗吳宮詩細草逃宮巷——悮綺羅雜陶贈宗靜上人詩——飄講席馴鵠汙禪衣蘚軒冬日牡丹詩化工只欲呈新巧不放——得少休朱子詩淡薄——好鳥不頻啼白遲落——**沈花**宋之問流紗篇林鳥驚入松網魚畏——**未華**宋之問詩寒谷梅猶淺溫庭筠詩重九詩登山作——**觀花**宋之問雨從箕山來詩——韻伯長待制詩已入玉堂同視草還趨瑣砌共——**圃花**李適詩——寂寞伯雪詩——**晴花**蘇頲詩日夾當戶樹泉——滿池——韓偓春寂坐羞人——立溫庭筠雞聲歌早根**溪花**蘇頲詩細水——歸別浦斷雲含雨入孤村**燒花**蘇頲芙蓉園詩——入賡詞——士元詩車馬雖嫌僻——不厭賓高

花孟效題陸鴻漸山舍詩隨處野花開 **凌花**孟效城南聯句——立**花**劉禹錫花下醉中聯句誰能——住爭喚得春回 **攢花**柳宗元詩春風無限滿相意欲揉——不自由任牧竹茶清吹——討新篇出守吳興詩箬影沉溪暖——逸鄰香宋伯仁賀吳尚書詩——襟袖宮花惹——破隄岸陂水寒更深溫庭筠詩鶯眠茭菜近詩草旗龍課阜香 **放花**柳宗元酬賈山人新栽松詩天矯——榮耀將安窮季商隱柳詩恣——如雪青樓深酒旗望詩遠岸牧童吹短笛——深處信牛行玉禹偶詩携斛下岸買竹栗挂席背風穿——孔平仲詩——抽穗出墻端 **茅花**元稹詩素帝——亂圓珠稻實齊唐球題苗城山范賀觀詩鐘聲已動泉聲拍——月滿壇范成大峽石鋪詩新秧一棱綠茸茸——先秋雪搖風 **花**元稹詩逢酒判身病——盡意憐五熄會元世舁在豐山 **裁花**元稹杏園詩門前本是空虛界何事——欺世人喻兒不出院僧詩色空會上——示衆是時衆皆寂然惟迦葉舁者破顏微笑 **剪花**元稹和樂天劉家花詩閉坊靜花裁詩欲知北客居南意看取——北地來 **擷花**元稹詩天寶年中花鳥使——狎鳥含春思 **偷花**元稹詩閑坊一株樹偷得鄰家一朵春——不爲春 **鳳花**元稹詩蓋覆階基滿——錦**遊花**元稹詩先秋雪搖風折——拙穗出墻端 **茅花**元稹詩素帝——月滿壇范成大峽石鋪詩新秧一棱綠茸茸——先秋雪搖風折

花元稹詩逢酒判身病——盡意憐五熄會元世舁在豐山 **裁花**元稹杏園詩門前本是空虛界何事——欺世人喻兒不出院僧詩色空會上——示衆是時衆皆寂然惟迦葉舁者破顏微笑 **剪花**元稹和樂天劉家花詩閉坊靜花裁詩欲知北客居南意看取——北地來 **擷花**元稹詩天寶年中花鳥使——狎鳥含春思 **偷花**元稹詩素帝——月滿壇范成大峽石鋪詩新秧一棱綠茸茸——先秋雪搖風折

飽歡娛 **總花**元稹詩——從馬滯聯句放杯遲 **占花**白居易詩——租野寺定酒典朝衣 **貪花**白居易詩——都未有惟覺樹枝繁 **攜花**元稹詩——紅綬花寒食併任此時心 **樸花**白居易令公南莊花柳時易詩嵩岑——白紫梨問棠黃又雪朝詩——送地凍銷玉段天晴馬異尊春贈李秀才詩折草爲籌算——作錦茵 **冷花**白居易詩族族江離濕葉碧淒淒——勤詩成倩柳兩**包花**白居易詩通犀排瑞鴨勘——**別花**白居易紫微花詩除却微之三枝**花**帶腰瑞鴨勘——兒應愛人間少有——人 **憑花**白居易詩何處春深好春深執燕詩——令如信宮浦**衣花**白居易詩何處春深好春深執——蜂衆蜜巖栢麝留香 **尾花**白居易感章令公舊池孔雀詩頂毳落殘碧——銷閣金 **趁花**白居易寄生衣與微之詩淺色洛陽——百金賤陸游初夏詩得微雨曬葉遇新晴 **紛花**白居易牡丹芳樂府少廻卿士——心同似吾君愛探擒李山甫柳詩從來只是——人場柳何曾占得春陸游詩貴藥思從伯休隱——却笑拾遺狂 **種花**白居易詩公退——常滿縣政成春堆送高秘丞詩不驚人陸游詩新寒壓酒夜微雨——天 **移花**白居易——白似秋雲薄衫色青於春草濃 **催花**白居易——鼓華幼武曲林春雪詩夜深錯認——雨夢覺驚聞折竹聲 **傾花**李賀——危懷陽羨舊遊詩——蕪浦淑芳憂匿兔驚陸游詩——凋更香釋道潛贈詩道中詩五月臨平山下路——無數滿汀洲 **純花**李賀南園詩自慙螺畫——碧叉蘇軾——詩序世多以墨畫山水竹石人物未有以畫花者也汗人尹白能之爲賦一首 **蟠花**李賀鳳葉——照曲門 **隈花**李賀詩——開免思 **腮花**李賀詩——弄暗徑向壁印狐蹤 **愁花**李賀詩——向坐低頂斯詩——花不語低個似恨橫塘雨蘇軾詩太守——黃蜂小尾 **御花**李賀詩春月夜喧鴉禁宮蘇隔——

愁花白居易牡丹芳樂府少廻卿士——心同似吾君愛探擒李山甫柳詩從來只是——人場柳何曾占得春陸游詩貴藥思從伯休隱——却笑拾遺狂 **種花**白居易——鼓華幼武曲林春雪詩夜深錯認——雨夢覺驚聞折竹聲 **傾花**李賀——危懷陽羨舊遊詩——蕪浦淑芳憂匿兔驚陸游詩——凋更香釋道潛贈詩道中詩五月臨平山下路——無數滿汀洲 **純花**李賀南園詩自慙螺畫——碧叉蘇軾——詩序世多以墨畫山水竹石人物未有以畫花者也汗人尹白能之爲賦一首 **蟠花**李賀鳳葉——照曲門 **隈花**李賀詩——開免思 **腮花**李賀詩——弄暗徑向壁印狐蹤 **愁花**李賀詩——向坐低頂斯詩——花不語低個似恨橫塘雨蘇軾詩太守——黃蜂小尾 **御花**李賀詩春月夜喧鴉禁宮蘇隔——

人圈詩——王建賀蔣學士新授章句誰能——**攢花**柳宗元詩春風無限滿相意欲揉——不自由任牧染線剌春羅**簪花**王建上陽宮詩幾處笙歌入洞房——發玉聲登山桂葉稠——**攜花**杜牧詠廉詩風節輕——雕日——溝飾香 **交花**杜牧街西詩避騎偶逢人——**檀花**杜牧偶作驚殺

東鄰繡床女錯將黃蜀葵——長遮淚筆柱鎮移心陳與義——淺白矜**攙花**李商隱詩——流蠟**花**李商隱詩——梅詩家家融蠟作杏帶歲歲逢梅是——**鼠花**李商隱詩日烘——茁風長茶柳何隱詩何處哀箏隨意管——永巷垂楊柳——向坐低頂斯詩——花不語低個似恨橫塘雨蘇軾詩太守——黃蜂小尾郭提陽春曲柳色青堪把——雪未乾 **嬌花**李商隱七夕詩風輕惟響佩——**鬱花**李商隱孔雀詩——向坐低頂斯詩——花不語低個似恨橫塘雨蘇軾詩太守——黃蜂小尾溫庭筠勒勒歌兒兒——因日長 **簪花**李商隱孔雀詩——向坐低頂斯詩——花不語低個似恨橫塘雨蘇軾詩太守——黃蜂小尾吹玉管胡姬路——**判花**溫庭筠詩夜聞猛雨——盡寒戀重衾覺夢多——菱刺泛微波 **錦花**韋莊詩到處因尋綠病酒一生惆悵爲——迷夕掉梧葉散秋砧陸游詩——添絮暖釭火試旋紅——**背花**趙嘏詩不待管徐行又有——**紫花**溫庭筠宿澄曲僧舍詩沃田桑景晚平夜——春醪**枳花**溫庭筠商山早行詩槲葉滿山路——明驛墻雍陶寄——隨柳之樂雜詩上東門外春三月桑葉陰陰覆——隨釣艇始孤葉夢撗塘笠——編虎落松煙關欒——陰裏翳香眠 **啄花**溫庭筠——歸**水花**衣濕——雨語成松崇烟——**童花**溫庭筠詩鴻鵠——迷夕掉梧葉散秋砧陸游詩——添絮暖釭火試旋紅——**背花**趙嘏詩不待管去**濕花**趙嘏採衆女詩——濕 **寒花**趙嘏陪元相公遊雲門寺詩小檻——珠履——容客醉上方看竹與僧同——水紫幡柳絮風劉基詩——難開荷易落——**浦花**喻鳧遊暖衆稻舍詩曉廚——藤葉蓋禪床——**濺花**喻鳧夜雨滴空塔詩陰崖垂——**蒲花**五燈會元僧問法常禪師曰如何是佛法大意師曰——邊**華花**雍陶傷鷹草落暫得因風起李建勳獨夜詩空庭悄悄月如霜倚闌干——**淡花**于武陵贈賈松人詩瘦——立又欹陽修送張屯田歌少年意氣易成懽醉不還家——**乞花**項斯早春題顧氏新居詩——花已無元月月猶在韓偓詩——栽——葉幾經雪——愁少春**題花**邵謁覽孟東粉牛——筆香殘詠柳詩 **凡花**于濆寒食詩二月野中芳——每逢晴暖日惟見——亦能香羅虬比衣單不開 **問花**溫庭筠詩百舌——花有語爲君零落爲君開朱于春日伯恭畫人至得閒春來放杖柳絮翻草法 **榆花**曹唐送羽人王錫歸羅浮詩龍蛇出洞閑邀雨犀象——**守花**曹唐小遊仙詩衛深柳衣衫——**眠花**曹唐小遊仙詩釋樹形雲欲——**綻花**李山甫風詩飄榮遞香隨——**吉花**李山甫詩不避人寒融風雨吟尋常倚月復——莫說斜風兼細雨——**守花**曹唐小遊仙詩衛深柳戶半開——童子怪人來——開柳逐年新——雲蓋數重

花溫庭筠商山早行詩槲葉滿山路——明驛墻雍陶寄——隨柳之樂雜詩上東門外春三月桑葉陰陰覆——隨釣艇始孤葉夢撗塘笠——編虎落松煙關欒——陰裏翳香眠 **啄花**溫庭筠——歸**水花**衣濕——雨語成松崇烟——**童花**溫庭筠詩鴻鵠——迷夕掉梧葉散秋砧陸游詩——添絮暖釭火試旋紅——**背花**趙嘏詩不待管

榆花曹唐送羽人王錫歸羅浮詩龍蛇出洞閑邀雨犀象——**守花**曹唐小遊仙詩衛深柳衣衫——**眠花**曹唐小遊仙詩釋樹形雲欲——**綻花**李山甫風詩飄榮遞香隨——**吉花**李山甫詩不避人寒融風雨吟尋常倚月復——莫說斜風兼細雨——**守花**曹唐小遊仙詩衛深柳戶半開——童子怪人來——開柳逐年新——雲蓋數重

問花溫庭筠詩百舌——花有語爲君零落爲君開朱于春日伯恭畫人至得閒春來放杖 **榆花**曹唐送羽人王錫歸羅浮詩龍蛇出洞閑邀雨犀象——**守花**曹唐小遊仙詩衛深柳衣衫——**眠花**曹唐小遊仙詩釋樹形雲欲——**綻花**李山甫風詩飄榮遞香隨——**吉花**李山甫詩不避人寒融風雨吟尋常倚月復——莫說斜風兼細雨——**守花**曹唐小遊仙詩衛深柳戶半開——童子怪人來——開柳逐年新——雲蓋數重

風女頭符 卷二十一 六麻 花 二十二

欲下遲高啟詩山中石磴——白似雲**貪花**韓琮春愁詩——濁小簟——陸龜蒙詩閒堦雨過——青如鐵海上————排羯鼓牀 **琅花**皮日休白菊詩——天——千點照寒烟陸龜蒙入林屋洞詩誓聞日芝秀狀——時時翻鼈鼠 **短花**皮日休——與——偶太微元清左夫人詩——繁玉宮結茹凌巖疑 **逶花**皮日休——窺鳥最分明 **皃花**皮日休——波蕩漾白注——酒名 **泉花**皮日休詩靜——

眠花曹唐送羽人王錫歸羅浮詩龍蛇出洞閑邀雨犀象——**守花**曹唐小遊仙詩衛深柳衣衫——**眠花**曹唐小遊仙詩釋樹形雲欲——**綻花**李山甫風詩飄榮遞香隨——**吉花**李山甫詩不避人寒融風雨吟尋常倚月復——莫說斜風兼細雨——**守花**曹唐小遊仙詩衛深柳戶半開——童子怪人來——開柳逐年新——雲蓋數重

花溫庭筠商山早行詩槲葉滿山路——明驛墻雍陶寄——隨柳之樂雜詩上東門外春三月桑葉陰陰覆——隨釣艇始孤葉夢撗塘笠——編虎落松煙關欒——陰裏翳香眠 **啄花**溫庭筠——歸**水花**衣濕——雨語成松崇烟——**童花**溫庭筠詩鴻鵠——迷夕掉梧葉散秋砧陸游詩——添絮暖釭火試旋紅——**背花**趙嘏詩不待管

花溫庭筠商山早行詩槲葉滿山路——明驛墻雍陶寄——隨柳之樂雜詩上東門外春三月桑葉陰陰覆——隨釣艇始孤葉夢撗塘笠——編虎落松煙關欒——陰裏翳香眠 **啄花**溫庭筠——歸**水花**衣濕——雨語成松崇烟——**童花**溫庭筠詩鴻鵠——迷夕掉梧葉散秋砧陸游詩——添絮暖釭火試旋紅——**背花**趙嘏詩不待管

樂花陸龜蒙詩飾陰成列——空却憶桐江下釣——簡陸游餞福觀詩綠醉討茶樹青梢折——**細花**薛能崇福寺詩——庭樹陰浦——烏坐低 **閉花**薛能詩清和挑菜——眠 **遙**

樂花陸龜蒙詩飾陰成列——空却憶桐江下釣——簡陸游餞福觀詩綠醉討茶樹青梢折——**細花**薛能崇福寺詩——庭樹陰浦——烏坐低 **閉花**薛能詩清和挑菜——眠 **遙**

簪花陸龜蒙上元日道室焚修詩執蓋——香寂歷侍晨交風驚闌堦——**培花**陸龜蒙詩洗筆烟——成段——土作杭 **攔花**薛能贈隱者詩庭樹——氣殷門開蘇轍二月十日雪詩林下——滁百草堦前經素鈎新機翦師秀詩眠遲古鼎翁殘火吟苦寒紅落——方——**花**薛能詩寒——雨當離席——顯去程 **損花**薛能愚平湖詩映野烟波——日日——開舒頗織婦吟——閒雪風精巧俗莫測——眠 **遙**

花薛能送浙東王大夫詩細——

簪花陸龜蒙上元日道室焚修詩執蓋——香寂歷侍晨交風驚闌堦——**培花**陸龜蒙詩洗筆烟——成段——土作杭 **攔花**薛能贈隱者詩庭樹——氣殷門開蘇轍二月十日雪詩林下——滁百草堦前經素鈎新機翦師秀詩眠遲古鼎翁殘火吟苦寒紅落——方——**花**薛能詩寒——雨當離席——顯去程 **損花**薛能愚平湖詩映野烟波——日日——開舒頗織婦吟——閒雪風精巧俗莫測——眠 **遙**

花薛能送浙東王大夫詩細——

檣陰老 **墮花**鄭谷石門泉詩聚沫縈檣——殘雪在逆流穿樹——**衝花**唐彥謙鸂鶒詩驚離曉岸——去暖下春汀照影飛 **活花**李咸用富貴曲——起舞從用江南曲——猶可醉前灣——新有鏡何曾及畫眉 **薺花**司空圖華下詩閒外風香欲雨天——耕倒——夜春來蠟焰煌煌天日在 **數花**李咸用江南曲——枕河堧張帳晚春詩擾遊綠樹飛紅盡香色——宋子古梅詩老枝橫出——新 **呵**

花 韓偓密意詩一報花 陸展禁林閒曉賦詩一貼鬢粘寒髮幸開瑞錦催柳綻黃金佩花 陳陶檀蘭詩日夕望美人一正成始舉頭文天祥詞蜀鳥一殘照裏忽見荒城頗壁 皇花 黃滔詩已免蹉跎負歲華敢辭霜鬢雪一鬢花 釋皎然送樓上人詩一新雨靜帆葉好風輕韭花 楊凝式帖當一葉報秋之初乃一逞味之始助其肥羜貢謂輕韭花 珍羞郎律楚材鹿尾詩一酷辣同慈薤介屑羞辛類桂薑 粟花 梅堯臣李溪洪井茶七品詩五品初春詩蕊色散雲脚四品浮一勒花 歐陽修初春詩蕊色浮一讀花 歐陽修修詩一散雲脚四品浮一蒸花 歐陽修修詩一風掃去香水雨飄來一憶花 歐陽修詩一定中圓五煬會元一風掃去香水雨飄來一憶花 歐陽修詩一對酒晨起坐今歲病暑飲水多自生一嘲花 王安石詩穿檐度暗蛛閒行咏石一亦漫成一治花 王安石詩徑斜荒草惡臺廢一落石無人亭一歇花 蘇軾詩覓草難一孤秀自能拔陳與義寒燄花 蘇軾閒子由瘦詩十年京國鬢一變雜興醉眼一迷野馬帖書戲章摯風檣一林 微花 食遊百花亭詩一耿寒食始覺花亡州 餘花 歐陽修苍呂太博賞雙蓮詩我已常自愧君須屢醉及芳時一檜花 見蜂來一詩山蜂却是有風味偏來一供蜜材 黑花 歐陽修辭少卿畫肥羌日日一壓花 蘇軾閒子由瘦詩十年京國鬢一變雜興醉眼一迷野馬帖書戲章摯風檣一去 染花 滿香國天爲花迷借春色與負花 歐陽修修苍呂太博賞雙蓮詩我已常自愧君須屢醉及芳時一檜花 見蜂來一詩山蜂却是有風味偏來一供蜜材 黑花 歐陽修辭少卿畫肥羌日日一壓花 蘇軾閒子由瘦詩十年京國鬢一變雜興醉眼一迷野馬帖書戲章摯風檣一去 染花 歐陽修修苍呂太博賞雙蓮詩我已常自愧君須屢醉及芳時一檜花 見蜂來一詩山蜂却是有風味偏來一供蜜材 黑花 歐陽修辭少卿畫今歲病暑飲水多自生一嘲花 王安石詩穿檐度暗蛛閒行咏石一亦漫成一治花 王安石詩徑斜荒草惡臺廢一落石無人亭一歇花 蘇軾詩覓草難一孤秀自能拔陳與義寒燄花 蘇軾閒子由瘦詩十年京國鬢一變雜興醉眼一迷野馬帖書戲章摯風檣一去 染花 歐陽修修苍呂太博賞雙蓮詩我已常自愧君須屢醉及芳時一檜花 見蜂來一詩山蜂却是有風味偏來一供蜜材 黑花 歐陽修辭少卿畫今歲病暑飲水多自生一嘲

——去地二三尺行行皆如旌節也又野人閑話王侍中處問常于私第堦前土廣尺餘蓆中取花子二粒種之今以盆覆於上逶迤去盆花已生矣斷蘇長大顏長五尺以來堦皆有花憐然可愛皆兩兩口此仙家——也言訖而去不知所之後王公果除二師銀青光祿大夫——

長生花酉陽雜俎百州——其花若五時花而不開他香——

知入蓬萊林中聞——香不開他香——

悞子花見上

比閭花酉陽雜俎元和末海陵夏侯乙庭前生——大于常數倍異之七者光不蝕照日光環一丈其餘規銅而已至逢登雙鳳普福宮詩石基盤靜香烟直簾下雙頭——

五時花酉陽雜俎羽伐其木爲薪終日火不敗——

如蘆朶葉細——

石柟花酉陽雜俎衡山——有紫碧二色花如牡丹亦有無花者——

山茶花酉陽雜俎——葉似茶高者丈餘——大盈寸色如緋十二月開香聞數里——

木雌京國時——荷——盛發與省閣名士數人同遊自慈恩寺屏去左右各領小僕步至紫雲樓下李廓長安少年行遵禮新市酒遠醉——又白居易詩夏州草接松江岸曲水花連鏡湖口——

玉蕊花劉談錄長安紫安坊唐昌觀舊有一——

車馬尋玩者相續忽有一女子年可十七八衣繡綠衣乘馬峨髻雙鬟容色閑出從以二女冠三小僕僕者皆卯頭黃衫風姿特異直造花所旁立良久令小僕取花數枝而出顧謂黃冠曰觀有玉蕊一株已二年矣今方有花可以行矣時觀者如堵咸覺烟霏鬱鬱景物輝煥舉轡百餘步有輕風擁之而去須臾塵滅望之已在半天矣時嚴給事休復元相國劉賓客白醉吟俱有詩咎明退朝錄揚州后土廟有瓊花一株或云自唐所植即李衛公所謂——也舊不可移從今京師亦有之周必大玉蕊辨證疑唐人甚重玉蕊故唐昌觀經月漸大暮春方八出發如冰綵上綴金粟花心復有碧筒狀類膽瓶其——

故唐昌觀有之樂賢院有之翰林院亦有之皆非凡境也——苞初甚——

抽一英出衆瓣上散爲十餘蕊猶刻玉然花名玉蕊乃在于此蕊芳所未有也

金莖花牡陽雜編滄州去中國數萬里其洲方千里有——如螺人皆帶之日不帶——不得到仙家——

迎春花本草——肰如瑞香花黃色不結實百居易元——贈楊郎中

舍胎花本草豆蔻花生葉間南人取其未大開者謂之——

黃蓮花本草南中有——蜜色黃味苦——

蜂衙——作之——

詩蜂開——採蜜——

瑞香花益部方物畧記——出嵩城山中花半秋開四出與桃花類然數十附共爲一花紫密若綴先後相繼蜀人號曰端花更號——續廬山記——紫而香烈非蕋芳之比其始蓋出此山——

月季花益部方物畧記——始生共苞森羅長二三尺葉如——

終歲繁軼——再生詩幽花本是春曾瘁如蝕月——

七寶花益部方物畧記——甚稚類挺挺盛——

夏則榮丹紫合英以實見名法華經阿佛告——

羅睺汝千來世當作佛號踏——如來——

薝蔔花益部方物畧記——蜀中處處有——

似飛烏里人之——之長莫柔纖花葉間側如藻帶花開——

趙昌花贊田錄近世名畫——寫生通其而筆法較俗殊無古人格致——

亦然時亦未有其比蘇軾題——詩君看此花枝中有風露香——

含笑花贊田錄丁晉公以文僻晚年詩筆尤精在海南篇——

詠尤多如草解忘憂憂底事花名含笑笑何人尤——

散水花西溪叢語唐昌觀玉——

夜合花爾雅博物志顧愷——

有白點如——

鹿胎花歐陽修洛陽牡丹記——者多葉紫花——

鹿之紋——

果子花歐陽修洛陽牡丹記潛溪緯者本是紫花忽于裴中——

邊鸞有——

——圖

轉枝花歐陽修洛陽牡丹記潛溪緯者本是紫花忽于裴中——

特出緋者一二朶明年移在他枝洛人謂之——

水瓜花宣和畫譜——今作斷腸草以色事他人能得幾時好陶弘景仙方注曰斷腸草不可——

太平花宣和畫譜趙昌——

芙蓉花吟酒夜話李白詩昔作——

奕美女篇美女一何麗顏若——

食其花美好名——

——圖

茂七葉丹成赫然輕飛隱離于竹——圖畫見聞誌江南徐熙輩於雙繭幅素上畫叢艷石傍出藥苗雜以——

如——九居逸於鼎臺之上

錦殿花圖畫見聞誌江南徐熙輩於雙繭幅素上畫叢艷石傍出藥苗雜以——

宮中挂設之具謂之——次曰裝堂花

裝堂花見上

踏五花東京夢華錄五月十四日——

車駕至獻觀迎祥池御筆國轉一遍倒行觀煙山謂之鴛鴦旋又謂之——

撒佛花東京夢華錄十二月——街市盡賣——

之葬蘇武所執之旌上團如幢下復數層紅羽駿駿然如——

洗手花——者于葉黃花出于民姚氏家姚氏居白馬坡一歲不過數朶錢思公嘗——

——開香滿庭夜深微雨醉初醒蘇軾過高郵寄孫君孚詩可憐——

鹿胎花歐陽修洛陽牡丹記洛陽亦有黃芍藥緋桃瑞蓮千——此析羽也

有白點如——

果子花歐陽修洛陽牡丹記洛陽亦有黃芍藥緋桃瑞蓮千——

鹿之紋——

轉枝花歐陽修洛陽牡丹記潛溪緯者本是紫花忽于裴中——

特出緋者一二朶明年移在他枝洛人謂之——

水瓜花宣和畫譜——

邊鸞有——

——圖

芙蓉花吟酒夜話李白詩昔作——

奕美女篇美女一何麗顏若——

食其花美好名——

——今作斷腸草以色事他人能得幾時好陶弘景仙方注曰斷腸草不可——

——王維詩木末——

——山中發紅萼雲——

——去地二三尺行行皆如旌節也又野人閑話王侍中處問常于私第堦前土廣尺餘蓆中取花子二粒種之今以盆覆於上逶迤去盆花已生矣斷蘇長大顏長五尺以來堦皆有花憐然可愛皆兩兩口此仙家——也言訖而去不知所之後王公果除二師銀青光祿大夫——

長生花酉陽雜俎百州——其花若五時花而不開他香——

知入蓬萊林中聞——香不開他香——

悞子花見上

比閭花酉陽雜俎元和末海陵夏侯乙庭前生——大于常數倍異之七者光不蝕照日光環一丈其餘規銅而已至逢登雙鳳普福宮詩石基盤靜香烟直簾下雙頭——

五時花酉陽雜俎羽伐其木爲薪終日火不敗——

如蘆朶葉細——

石柟花酉陽雜俎衡山——有紫碧二色花如牡丹亦有無花者——

山茶花酉陽雜俎——葉似茶高者丈餘——大盈寸色如緋十二月開香聞數里——

木雌京國時——荷——盛發與省閣名士數人同遊自慈恩寺屏去左右各領小僕步至紫雲樓下李廓長安少年行遵禮新市酒遠醉——又白居易詩夏州草接松江岸曲水花連鏡湖口——

玉蕊花劉談錄長安紫安坊唐昌觀舊有一——

車馬尋玩者相續忽有一女子年可十七八衣繡綠衣乘馬峨髻雙鬟容色閑出從以二女冠三小僕僕者皆卯頭黃衫風姿特異直造花所旁立良久令小僕取花數枝而出顧謂黃冠曰觀有玉蕊一株已二年矣今方有花可以行矣時觀者如堵咸覺烟霏鬱鬱景物輝煥舉轡百餘步有輕風擁之而去須臾塵滅望之已在半天矣時嚴給事休復元相國劉賓客白醉吟俱有詩咎明退朝錄揚州后土廟有瓊花一株或云自唐所植即李衛公所謂——也舊不可移從今京師亦有之周必大玉蕊辨證疑唐人甚重玉蕊故唐昌觀經月漸大暮春方八出發如冰綵上綴金粟花心復有碧筒狀類膽瓶其——

故唐昌觀有之樂賢院有之翰林院亦有之皆非凡境也——苞初甚——

抽一英出衆瓣上散爲十餘蕊猶刻玉然花名玉蕊乃在于此蕊芳所未有也

金莖花牡陽雜編滄州去中國數萬里其洲方千里有——如螺人皆帶之日不帶——不得到仙家——

迎春花本草——肰如瑞香花黃色不結實百居易元——贈楊郎中

舍胎花本草豆蔻花生葉間南人取其未大開者謂之——

黃蓮花本草南中有——蜜色黃味苦——

蜂衙——作之——

詩蜂開——採蜜——

瑞香花益部方物畧記——出嵩城山中花半秋開四出與桃花類然數十附共爲一花紫密若綴先後相繼蜀人號曰端花更號——續廬山記——紫而香烈非蕋芳之比其始蓋出此山——

月季花益部方物畧記——始生共苞森羅長二三尺葉如——

終歲繁軼——再生詩幽花本是春曾瘁如蝕月——

七寶花益部方物畧記——甚稚類挺挺盛——

夏則榮丹紫合英以實見名法華經阿佛告——

羅睺汝千來世當作佛號踏——如來——

薝蔔花益部方物畧記——蜀中處處有——

似飛烏里人之——之長莫柔纖花葉間側如藻帶花開——

趙昌花贊田錄近世名畫——寫生通其而筆法較俗殊無古人格致——

亦然時亦未有其比蘇軾題——詩君看此花枝中有風露香——

含笑花贊田錄丁晉公以文僻晚年詩筆尤精在海南篇——

詠尤多如草解忘憂憂底事花名含笑笑何人尤——

散水花西溪叢語唐昌觀玉——

夜合花爾雅博物志顧愷——

有白點如——

鹿胎花歐陽修洛陽牡丹記——者多葉紫花——

鹿之紋——

果子花歐陽修洛陽牡丹記洛陽亦有黃芍藥緋桃瑞蓮千——

邊鸞有——

——圖

芙蓉花吟酒夜話李白詩昔作——

奕美女篇美女一何麗顏若——

食其花美好名——

——今作斷腸草以色事他人能得幾時好陶弘景仙方注曰斷腸草不可——

——王維詩木末——

——山中發紅萼雲——

茂七葉丹成赫然輕飛隱離于竹——圖畫見聞誌江南徐熙輩於雙繭幅素上畫叢艷石傍出藥苗雜以——

如——九居逸於鼎臺之上

錦殿花圖畫見聞誌江南徐熙輩於雙繭幅素上畫叢艷石傍出藥苗雜以——

宮中挂設之具謂之——次曰裝堂花

裝堂花見上

踏五花東京夢華錄五月十四日——

車駕至獻觀迎祥池御筆國轉一遍倒行觀煙山謂之鴛鴦旋又謂之——

撒佛花東京夢華錄十二月——街市盡賣——

之葬蘇武所執之旌上團如幢下復數層紅羽駿駿然如——

洗手花——者于葉黃花出于民姚氏家姚氏居白馬坡一歲不過數朶錢思公嘗——

——開香滿庭夜深微雨醉初醒蘇軾過高郵寄孫君孚詩可憐——

鹿胎花歐陽修洛陽牡丹記洛陽亦有黃芍藥緋桃瑞蓮千——此析羽也

有白點如——

果子花歐陽修洛陽牡丹記洛陽亦有黃芍藥緋桃瑞蓮千——

鹿之紋——

轉枝花歐陽修洛陽牡丹記潛溪緯者本是紫花忽于裴中——

特出緋者一二朶明年移在他枝洛人謂之——

水瓜花宣和畫譜——

邊鸞有——

——圖

芙蓉花吟酒夜話李白詩昔作——

奕美女篇美女一何麗顏若——

食其花美好名——

——今作斷腸草以色事他人能得幾時好陶弘景仙方注曰斷腸草不可——

——王維詩木末——

——山中發紅萼雲——

拖樹花梁簡文帝相宮寺碑雪山——之——

蒲桃花王僧孺樂府歌錯薛——

步搖花王櫃詩飛燕啣粧——

芍藥花徐陵玉臺新詠庄浦文滿園——之——新製連篇罕止前荷之樹——

日南花徐陵咏雪詩瑣林女——

同心花江總新聞美人詩顏——

日詩林有驚心——施肩吾夜笛詞却令燈下裁衣婦誤剪——一半——

鳥山多——

照日——

奢香花庾信詩憶拂綠堤柳覺飄——

宋子詩大君滄海至贈我一簇珠結作——綴在紅羅襦——

心縷千年——

鳳皇花庾信詩深紅蓮子——

夾路花庾信詩憶拂綠堤柳覺飄——

一縣花庾信詩——開百重葉楊柳拂地數千條上——

薔薇花王褒燕歌行——

隋恭——

帝京洛行水映臨橋樹風吹——

林花 盛思道後園宴詩太液回波千丈映——樹百枝然唐文宗官中詩聯路生秋草——滿枝顧況蕭鄴草書歌——開春露濕花枝濛濛向水垂片片花 唐太宗喜雪詩泛柳飛飛絮雜梅——又杜甫詩一片花飛減却春——建始花 唐中宗立春遊苑迎春詩寒光猶戀甘泉樹淑景偏臨——不勝花 謝偃詩裙輕機動風中花——之一石壁經文下映龍宮之業——雁塔花 王勃淨惠寺碑銀龍佛影遙承——初滿帝宮柳

尚臘月花 駱賓王詩綠竹寒天筍紅蕉——又高飛啓詩暮雨半成風外雪孤梅春動臘中花 金谷花 駱賓王詩銅駝路上柳——幾色不讓花 駱賓王晦昔篇池中舊水如懸鏡屋裏新粧——玉臺花 李嶠詩夜傾金屋——

二月花 李嶠詠風詩解落三秋葉能開——杜牧詩停車坐愛楓林晚霜葉紅于——武陵花 鄭愔陽宰上官昭容院山亭獻詩無勞秦漢隔別訪幽庭草芙——又戎昱詩遙想五陵花曲沼花 詩杜若——傷光義玉貞公主山居詩不言沁園好獨隱——釋法振月夜泛舟詩漾舟人不見卧人——偶雅花 鄭毓觀兄弟同夜成婚詩分庭合佩蟾隔扉——紫微花 王勃秋日登高詩涇水橋南柳欲黃——城北——應滿韓翃贈張諲詩日弄長——

幽庭草芙——武陵花 鄭愔陽宰上官昭容院山亭獻詩無勞秦漢隔別訪

紫緺也 **寶花** 陸游芍藥譜王覺民叩飲海紫花下詩何妨海內功名士共賞人間富貴花 陸游芍藥譜序揚州芍藥甲天下 **瑚花** 陸游芍藥譜序揚州芍藥甲天下 **一塢花** 陸游舟過平家山小泊詩風翻翠浪千畦麥水晚寒留得一塢花 **蛺子花** 陸游園中草木詩剪刀葉畔散魚同又春曉村居雜賦鵝兒草綠侵行路蛺子花紅上客衣 **八九花** 楊萬里蒸詩孤吟一花破初蕾半半八九花酒馬上時看 **一花** 楊萬里蒸詩孤吟一花破初蕾半半八九花酒馬上時看 **不言花** 朱子枯木詩百年蟠木老根盤帶草高低菊徑斜詩菊本幽姿可相伴聲乐偃蹇春風不言花 **君子花** 方岳寄題唐谷亭詩田田一葉君子花 **不凋花** 朱自牧詩小溪烟重偏宜雨深院風微不礙花宜柳平野雲垂 **佛鉢花** 元好問塞山雜咏香鉢花老喙差看 **玉鉢花** 元好問梁園春樂府雙鳳簫聲隔綠霞宮樂府雙鳳簫聲隔綠霞宮玉鉢花 **寶蓮花** 梁陳詩壯心難起泥中蓮 **短葉花** 蔡松年詩青燈不夜短葉花 **驚雀

望江干一一下簾丹壑晴陽帝步虛詞一一承風策君遊鸞龍鳳輦況乘翰乙貞人隱一一中台降紫經家曹唐小游仙詩東北開者一一初日分笙鶴雲霄絕策謝莊舞馬賦傳朝蓋今泛一一盡之來今雲漢華盛起詩雲陛池降一一暮霞江淹秋夕納涼詩堂宇起青靄峨峨生一一日隱青霄餐液風露一一照新晴歐陽永叔送和景羽蓋凌一一雲笈七籤吸引一一餐液風露一一既雕嘶斷七香車薛綜牡丹詩一一簡請開蓬珠宮及博山爐中流香火鬱烟一氣凌一一章應物華綠華歌有一人兮夕如夢如仙忽零落一一何愁綠屏空紫霞李白詩朗詠一一笛請開蓬珠宮及博山爐中流香火鬱烟一氣凌一一章應物華綠華歌有一人兮夕落空泉石曹唐小游仙詩西斗闌珊北斗稀茅君一一衣雲笈七籤落風控一一矯鸞登晨嶽絳霞盧象石竹詩積雪初消夜若一一樓栖涂島月李商隱朱樓花詩綺飛建章火又落一一道宋文五月鮮也要為毘憐人引至石僊之傳劉曰君書此俄有二並一棒牙笏內有兩幅紫綃文書一齋手視即付少官疑神楠管頃刻而畢因謂訶之題云蒼龍溪新宮銘紫陽前人山玄卿撰蘇軾遊羅浮山示兒子過詩汝應奴隸一一我亦李公山玄卿撰 增 朱霞許渾詩栖兄歡又屢高操族和孝標與書稱之曰許超超越俗知天半一一敵矯矯風遠而望之若揭一一而耀天文迫而察之若仰崇山而藏重溟江淹詩一入密關曜雲照答隘一一霖霞南史張充傳充與丁覽書曰頃日暑長一一籍晤涼始木平想無齟齬

栖霞南史明僧紹傳僧紹謂沙門釋僧遠曰天子若來居上若爲相對僧紹一一山藪之人政當寺見之僧遠問僧紹曰天子若來居上若爲相對僧紹一一山藪之人政當寺是其五代祖梁越七山寶放宅帝特爲製佛文親書于石論者以一一寺而居之舊唐書明崇儼傳潤州一一栖之又張果傳請入恒山不知所之明皇爲造一一觀于隱所遂異記相州一一谷昔有橋順二子此得仙王勃御霞北史隱逸傳序宾心物淨惠寺銘丹丘抗月碧洞一一李頎贈別高三十五詩寄跡一一山蓬頭睢水湄蘇軾詩宿州在何處爲子仁

絲絲拂拂一喬林布濩一喬林布濩劉孝綽酬陸倕詩郤雲岸斜冬霞江淹知已賦采羅秋月文麗一李賀詩一帔拖蜀標霞劉孝綽酬陸倕詩郤雲類紫府一同赤城連霞劉則春青冬綠徐幼文麗一李賀詩一帔拖蜀則春青冬綠徐幼文麗一同赤城映水基鴻飛去遠一島霞何遜詩長塘上帳昏嫣紅落粉鬱承恩發霞何遜夕望江橋詩夕烏已西度一亦半消霞知章綠潭篇綠水一催帝敕畫樓明月待人歸李白詩遠山積翠里織成無斜錦半天留得未一早霞何遜曉發詩一颿初日清風消薄霧杜甫詩一明水面落葉擁籬根又十游詩一明水面落葉擁籬根又十

清詩寂歷道傍亭斗牛間有紫氣賦凌——之——之書太史公自序歐協六經異傳整齊——雜語漢書武帝紀表章六經罷黜——南史徐廣傳——十歎術無不研究韓愈進學解先生口不絕吟於六藝之文手不停披於——之編又北史百濟國傳初以——濟因號百濟　道家史記禮書老子出師亦多門——子弟富人或鬬鷄走狗馬弋獵博蹇鼠齊民又太史公自序要推三代錄秦漢上記軒轅下——七十列傳漢書賈誼傳孝武初立舉賈生之孫二人至郎中賈嘉最好學——其一唐書杜羔傳開成初文宗欲以眞源隔眞一公主降士族詔宗室賀詩許史——外親貴宮錦千端買沉醉王安石詩揚雄識字無人敵何遜能詩有——名家史記甘茂傳甘茂之祖甘羅年少耳然——之子孫藉侯皆聞之又太史公自序——使人儉而善失眞然其正名實不可不察也漢書藝文志——者流蓋出于禮官又傳齊論者惟王陽——傳魯論語者龔奮夏侯勝韋賢蕭望之張禹皆——又畏敬傳徒豪傑——且實關中晉書王衍傳子元字眉子素——者流蓋出于議官兼儒墨合名法宋史藝文志子類十七八曰——類帝賜詩云魏文既後進二少賢——往甫送弟韶詩今弟尚爲蒼水使——莫出杜陵人羅虬比紅兒詩詔下人間選好花月眉雪髻蛩——

起家 史記扁鵲傳鄭公多奇計建元中上招賢良鄧公——爲九卿南史張纘傳秘書郎四員宋齊以來爲甲族——之選北史何妥傳妥高則——嗟舌之任意須屈抑必白首郎署之官西京雜記公孫弘——蓋出於禮官信賞必罰以輔禮制尊卿贈別崔司直詩官重——流名高墨書吏**漢家** 史記太史公自序——嚴而少恩然其正君臣上下之分不可改矣漢書藝文志——滯周南不得與從事後漢書陳寵傳寵曾祖父咸王舉墓位辦病不肯應三子參豐欽悉令解官父子相與歸鄉里閉門不出猶用——王帝京篇秦塞重關一百二——離宮三十六宋之問芙蓉園侍宴詩芙蓉秦地沿盧橘——園季白詩——秦地月流影照明妃**六家** 史記公自序太史公仕於建元元封之間愍學者之不達其意而師悖乃論——務爲治者也直所從言之異路有省不省耳後漢書律曆志按曆法黃帝顓頊夏殷周魯凡——各自有元**墨家** 漢書藝文志——者流蓋出于清廟之守茅屋采椽是以——貴儉養三老五更是以兼愛宋史藝文志子類十七五曰——類又楊萬里謝惠蒲大韶墨詩——者流老蒲仙碧梧採花和麝煙**農家** 漢書藝文志——者流蓋出農稷之官宋子殘賸詩——向東作百事業——紫門蓬蔚詩歸來每羨——業月下風傳打稻聲楊萬里久雨詩平明衣——析收梅潤全爲——所奪後漢書宋鴻傳鴻歸鄉里——甚其高節多欲女之——放齊秋**勢家** 漢書樂布傳彭越爲家人時嘗與布辦窮困賣傭于齊爲——唾自其貴寵每恒退避曰爲——所厚復何容易趙壹詩——多所宜咳成珠**酒家** 漢書樂布傳彭越爲家人時嘗與布辦窮困賣傭于齊爲——保後漢書李固傳固小子燮難作下都收固三子二兄女害王成將燮——八仙歌李白一斗詩百篇長安市上——眠酒居易早冬詩此時却羨——人醉五馬無由入——**蘇軾梅花詩盈盈解佩臨烟浦脈脈當壚傍——到處即小家** 漢書霍光傳樂成——子得幸將軍至九卿封侯舌碧玉歌碧玉——女不敢樂貴德范成大詩雞鳴入語——樂水葉草花深巷香——**仇家** 漢書郭解傳洛陽人有相仇者主爲忘身國爾——公爾忘私後漢書來——不聽解夜見——仇家曲聽季白秦女休行手捫白陽刀——

家 古牙切居也閑雅——又姓

部瀼吉家 易包蒙吉納婦吉子——**承家** 易大君有命開國——小人勿用非其承家——**大家** 書王季其勤——則亦有能厥之士不——二心之臣力家書在今後嗣王誕罔顯於天——膺龍圖以建國御夙邸以——蘇軾送千之姪詩文字——憐汝在風流似舅憨人心——**王家** 書王季其勤——又——叔舅叔權子羽皆——也後漢書梁鴻傳鴻至吳依——皐伯通居廡下爲人賃舂牝史穆崇傳尒朱榮謂人曰穆紹不虛作——兒又舊唐書——吐蕃傳長安二年吐蕃遣使論彌薩等入朝請和則天宴之於——殿奏百戲于殿庭論彌薩等相視笑抃拜謝曰臣自願徵瑣何以仰荅天恩——隔隰禍心唯願——萬歲獨斷親近侍從官稱天子曰——閣作卧雲翁一家禮記聖人能以天下爲——之言曾書王季其勤——漢之碩儒猶父子各執——莫肯相從北史崔模傳模與崔頤相親往來如——書不主爲經發文荀悅傳向歌——成——南部新書崔沆知貢舉放崔瀣談者謂座主門生沆溢——杜甫詩天下車書正——劉長卿詩禹里依孤劍千峯寄——白居易詩兩——川風景同三月千——里江山隔——**夫家** 周禮地官小司徒之職掌建邦之教法以俗——中及四郊都鄙之——九比之教注——猶言男女也又漢書劉向傳婦——人內——外父母家唐書太宗紀詔民男二十——者州縣以禮聘娶貧不能自行者鄉里富人及親戚——資送之杜甫詩愛州處女十五十無——**故家** 孟子其——遺俗流風善政猶有存者蘇軾送千之姪詩文字——憐汝在風流似舅憨人心——**新家** 曾語勝敵而——歸必立——**百家** 史記五帝紀贊尚書獨載堯以來而——言黃帝其文不雅馴薦紳先生難言之又賈誼傳賈

對語 綿雪——飲酪——金券——滴翠——笑電——隱霧——綠雨——眉月——

摘句 丹田養素霞——從星月——五色露——餐瀛露——蔥嶺雪——烽街日——舍白雪——

摘句 流霞酌流霞——桃花水漲霞——溪嶽宿綵霞——窓虛駐晚霞——捧日霞——

摘句 孤飛鶩作霞——結屋貯煙霞——吟憐對暮霞——九光霞——酌雲如蓋結丹霞——魂寺踪鐘送落霞——赤城霞——

摘句 碧桃千樹吐春霞——紅箋新擘似輕霞——玉堂松檜帶侵霞——仙宮玉殘酌流霞——

清晝我——又巨鳩切白居易——酒醒時心勝醒時心成家後漢書公孫述傳建武元年自立爲天子號——還史蕭后傳后北府宰相思溫女早慧溫嘗觀諸詩時到——非爲酒醉

諸侯——劉勰文心雕龍序馬遷謂倘弘之已精就有深解未足——**彊家**左傳用不枝于——韓愈詩貧者無余足之居依托——爲其私屬終歲服勞常患不克**修家**語國子高子退而修鄉鄉退而修里里退而修軌軌退而——**扈家**孝經——理故治可移於官史記項羽紀范增年七十素——好奇計後漢書鄧皇后紀志在典籍不——無事暴萬石陸賈之爲人因書之於牒以——常孜勤苦不恥勞辱南史杜慧慶傳稱爲政纖密有如——又章叡傳叡——白玩周必大詩馳驅君莫獻此去勝——**隣家**戰國策宝不能相和出——井分疏阡陌——陸游詩盡日農工力相——去聲北史房豹傳彭城劉昶名爲叔豹所愛重病卒豹悲痛傷惜以爲失——之寶**將家**史記項羽紀項氏——障醒菱唱裏——來往竹陰中**當家**史記始皇紀今天下已定法令出一百姓——則力農工士則學習法令辟禁當又楚世家石勒載記太子弘子大雅恪恪殊不似——子南史王珍國傳武帝每歎曰晚代——子弟如珍——楚管書石勒載記太子弘子大雅恪恪殊不似——子南史王珍國傳武帝每歎曰晚代——子弟如珍——國若少矣賀唐書王茂元傳茂元雖詩書爲備本——子周晉張輒詩益信用賢由被擢稚且不是——生又平聲元結詩——臧魚麥歸老江湖詩**汝家**史記項羽紀陳嬰母謂嬰曰自我爲——婦未嘗聞汝先世之有貴者今暴得大名不祥——饒資侶我家多爲雀**兩家**史記高祖紀常從王媼武負貰酒酣臥武——遂**汝家**不如有所屬毛僧祐贈從兄儉詩——在市門我家在南郭——酒雖數倍及見怪歲竟此——常折券棄責又盧柘傳絹與高祖同里同日生里中持羊酒賀——及壯克家史記武帝紀以二千戶封地土將——俱學書又相愛也里中復賀——羊酒白居易詩最喜——婚嫁罪一時抛得尚平身又祿楊惲作——春千人車馬帷帳器具以——後漢書左雄傳蕤者取足貧者——又郭伋傳建武二——十二年徵伋爲大中大夫賜宅一區及帷帳錢穀以——其——伋輒散與宗親無所遺餘**民家**史記平原君傳平原君家樓臨——民家有躄者槃——跚行汲平原君美人居樓上臨見大笑之——明詩幕——府尊聲雲裏集——歌吹靜中來陸——游湖山詩但醉梅花下——酒可沽**中家**史記平準書下式相齊而楊可告緡半天下——以上大抵皆遇告杜周治之獄少反者——後漢書桓譚傳譚上疏曰今富商大賈多放錢貨——子弟爲之保役注——猶中等也**鳥家**史記年初定故大城名都散亡戶口可得而數者十二三是以大侯不過——萬——庾信崔說神道碑淮陰一國韓信之故人戶隅——令其旁可置——小者五六百戶又淮陰侯傳信爲布衣時母死貧無以葬乃行營高敞地——全盛日小邑猶藏——室蘇軾和陳季中詩高秋水村落隔岸見——張耒詩竹裏——雞犬靜水邊官舍吏民稀陸游近村詩瀛壖——陶詩持我——春一醉五柳陶**人家**史記六國表詩書所以復見者多——萬——李中詩高秋水村落隔岸見——張耒詩竹裏——雞犬靜水邊官舍吏民稀陸游近村詩瀛壖——往來春浪碧——**宗家**史記晉世家令軍母人僖負羈——以報德後漢書樊宏傳更始立欲以宏爲將宏叩頭辭曰書生——十高下夕陽紅——待資客資客日進又漢書樊宏傳布爲人所畏賈爲奴于燕爲其下——珠爲主便年十三隨母出入——主召見曰吾爲母養之李嶠詩——山第接雲開天子春游動地來——**豪家**史記高祖同里——俱里馬融融外戚——多列女倡歌舞于前植侍講積年未嘗轉盼融以——字西蜀——託情窮于帝殿東儲甲觀流詠止于洞簫白居易詩我本幽閑女結髮事——劉禹——詩九陌愧菜盡青春作——**嚴家**史記——傳歸子曰慈母有敗子而——無格成者何也則能罰之加焉必也管書王——義之傳論觀其字勢疎瘦如隆冬之枯樹覽其筆蹤拘束若——之餓隸**滿家**史記滑稽傳五穀蕃熟穰穰——韓愈進學解作爲文章其書——**復家**漢書高祖紀關中卒——十——歲從軍者——一家出古司馬之戰又楊雄傳——之勝貴于未戰後漢書臧洪傳論忿悁之師——**家**漢書文帝紀孝文帝當欲作露臺召匠計——志吳兢——正史九卷張南史詩穩勝——備見狄儉嚴儲嚴維詩談笑——之直百金中人——之產也——所忌唐書藝文志吳兢——出古司——法逢迎意傳書北爲——騎從平陽主意書食貨志戚里——**兵家**漢書衛青——自相馳奮意照——**數家**漢書東方朔傳上嘗使諸——射覆師古注——陳遵王幕經橫過主第金鞮絡繹向——術——之——也又後漢書鄭康成傳論異端紛——紜互相詆激遂令經有——家有數說劉長卿詩吾封二徑絕溪向——武元衡詩綠楊中禁路朱戟五——**平家**漢書貢覇傳始覇與善相人者共載出見一婦人相者言此——應物詩——砧杵秋山下一——婦人相者言此婦人當富貴覇推問之乃其鄉里——女也覇即娶爲妻

吏家漢書召信臣傳信臣遷南陽太守好爲民興利府——縣——子弟好遊放不以田作爲事輒斥罷之**安家**漢書路溫舒傳父子夫妻繫力——晉書阮种傳種天理物寧國——上書曰繫舜本臣敝素所厚吏以臣有章劾——者所以寧天下也存我者所以厚眷生也**卧家**漢書張當免受記考事便歸——謂臣五日京兆**外家**漢書竇嬰田蚡傳上——傳上曰俱——故廷辯之不然此一獄吏所決耳師古注嬰景帝從舅子蚡太——後漢書馬皇后紀前過灌龍門上見——問起居者車如流水馬如游龍又吳漢傳漢嘗出征妻子在後買田業漢還讓之曰軍師在外吏士——符無——爲鄉人所賤隱居者書識當時得失號潛夫論曾書綬舒傳舒——不足何多買田宅乎遂盡以分與昆弟——又王符傳安定俗鄙庶孽而——成此宅相李嘉祐詩憐——**吳家**漢書王吉傳吉少時居長安——有大聚樹垂吉庭中吉婦取棗以啖吉吉後知之乃去婦——聞而欲伏其樹隣——爾因同舍看書似——居也——謂之西家西家謂——雖皐陶爲之理不能定其處鄰原別傳原遠游學詣安丘孫崧崧辭曰君鄉里鄭君學者之師模也君乃舍之——踟躕千里所謂以鄰爲——丘君以僕爲西家思夫耶崧辭謝焉——徒子好色賦——之——子嫣然一笑惑陽城迷下蔡杜甫偪仄行——窓號許借我泥滑不放——蝶西家飛白騎少年今日歸許渾詩楊子可會過北里晉人何必敬——爾因同舍看書似——**吳家**漢書王吉傳吉少時居長安——有大聚樹垂吉庭中吉婦取棗以啖吉吉後知之乃去婦——聞而欲伏其樹隣

中家　宋史人宗室自諫秀賢傳爲始祖。

申家　宋史人宗室自諫秀賢傳爲始祖。

伸家　宋史人宗室自諫秀賢傳爲始祖。

信家　宋史人宗室自諫秀賢傳爲始祖。

保家　宋史人宗室自諫秀賢傳爲始祖。

**俊

曰汝非以彼所分財多汝所分財少乎曰然命具狀乃更兩更令一一入乙舍乙家入甲舍財貨無得動分書則交易之**貴家**宋史和嶸傳上以其一一子能業文甚寵待之秩通竹林詩話憶一一廳館裏粉牆時畫數莖看**巨家**管子龍夏之地布黃金九千以幣賢金一一以金小家**失家**列子行而不知歸一一者也**便家**韓子無令而擅爲爵法以利私以幣**望家**易林登高一役事未休**識家**西京雜記高帝既作新豐并移舊社徙巷棟宇物色惟舊士女老幼相攜路首各知其室放犬羊鷄鴨于通途亦競一其一西征賦渾鷄犬而亂放各一一而競入高啓詩行蟻如知路歸兒自一一**畫家**宣和畫譜著色山水舉之謂景物富麗宛然有李思訓風格**燕家**畫纖燕文貴工畫山水清雅秀潤林蓉靄松溪殘雪四時景盡院謂之一一景又李白詩業府君不見昔時一一重郭隗擁彗折節無嫌猜**左家**左思嬌女詩一一自注蒲西有楊侍郎宅多好竹溫庭筠池塘七夕詩一一錯作鴛鴦幔張氏金爲翡翠鉤**荀家**徐陵玉臺新詠序傳鼓瑟于一一得吹簫于秦女白居易詩由來都是客此一一**秦家**喬知之定情篇妾有一一劉長卿詩終日空理棹經年猶一一自有夫聿應物石鼓歌一一祖龍遺刻石碣石之界李斯跡**魏家**儲光羲詩他日曾一一餘址存**戴家**王維深明一一禮頗學毛公詩雍陶詩君在桐廬何處住草堂應與一一鄭**阮家**王維鄭果州相過詩中厨辦鱠飯當恕一一貧李端送張淑歸覲叔父詩殘雨一一帶夕陽李嘉祐詩草市多樵客一一今夜樂應在竹林問戴良歲除示姪詩應慚謝氏兒徒憶一一郎**漁家**王維詩樂府裁龍笛一一足水禽陸游詩深林聞社鼓落日照一一幾瓊樹騰光難爲倩**霍家**李頎放歌行空歌漢代書一一步月清宵立憶弟兩處春風同日盡居人思客客一一**思家**杜甫詩一一看雲白日眠白居易望驛臺詩**郭家**杜甫詩昔日太宗拳毛騧近時一一**岑家**王昌齡留別岑參兄弟詩一一話藥畦薩都剌詩中酒不堪連夜飲一一無奈五更前師子花**于家**劉長卿詩直氏倫誰家錢起詩漸上春風留別秋蒲澗長老詩優鉢曇花豈有花問師此曲唱一一金枉一一決獄明**憶家**顧況詩潮陽南去音知路雲飛似一一韓愈錄風鬧東新月宿一一蘇軾贈穴延沿禪師有盧陂長老問曰師唱一一曲宗風鬧阿誰**憶家**顧況洛陽行一一父子錯元柳渾行狀公嘗好大體不爲一一之迫速**杜家**張籍送入蜀客詩一一曾向此中住爲到浣花溪上頭是一一蘇轍草還老齋詩尤愧杜荀鶴詩他日親知問官況但教吟取一一**樊家**白居易詩更聽唱到嫦娥字猶有一一錦幛依然在閑倚狂風夜不收履道宅十年成就飽經過一一舊典型**竇家**元稹詩一一能釀鎖愁年植向**隋家**趙嘏廣陵詩梓傚一一不向此中盡汴水應無東去聲遲廣陵城詩一一窩者爲吏**竇樂家**吏記信陵君傳公子開趙有處士毛公藏于博徒薛公藏于一一公子欲下盬鐵作宮府除故一一**農家**司空圖詩一一自有麒麟閣第一功名只賞詩陸游詩朱門日日教歌舞也有一一此業無宋祁詩寒食清明都過了悄無車馬問一一**占家**問之某日可娶婦乎一一曰可堪與家曰不可建除家曰不吉叢辰家曰大凶曆家曰小吉太乙家曰大吉諺語不決以狀聞制曰以五行爲主人取于五行者也**太乙家**見上薩都剌九華山詩雲中五**食貨志**農夫一一之一其服役者既罷悉不下二人其能耕者不過百畝**公羊家**漢書儒林傳胡毋生仲舒議不如仲舒而丞相公孫弘本爲公羊學比輯其議卒用董生于是上因尊一一子**錢家**漢書項籍傳諸將擊服莫敢枝梧皆曰首立楚者一一也又陳勝傳廣北徇燕燕豪傑謂韓廣曰願將軍立爲王韓廣曰廣毋在趙不可燕人曰以楚之強不敢害趙王將相之家今趙獨安敢輕害一一之一乎**無人家**漢書賈誼傳婁所鳴金陳鄂廬外軍吏過輒令車騎皆敬之一一者魏志胡質傳質每征軍功賞賜皆散之於衆一一者**幹朝家**魏志夏侯玄傳時事議云車輿服章皆從質樸禁除未師安昌侯諸與大將軍兄弟及公卿大夫後宮外閤一一之一雖與虛敵戰良將之節也一一有**郭丹家**後漢書陰興傳興曰夫一一一苦不知謙退嫁女欲配侯王取婦駡舅主閨心實鮮能有克終之美又李章貞傳孝貞與帝室姻婭重登兄弟並以文學自達恥爲一一白戰先陳漢庭祖**夕戚家**後漢書賈逵傳逵不安也北史外戚傳序歷觀累代一一之一乘母后之權以取高位厚秩者多矣而自執業每言輒曰太師在是既罷悉以大官供具賜一一其恩禮如此**卓朝家**魏志夏侯玄傳時事議云車輿服章皆從質樸禁除未俗華靡之事使一一之一有位之室不復有錦綺之飾**椒房家**魏志郭皇后傳注嘗勅戒從兄表姊全者皆由驕奢可不慎乎**故人家**晉書陸雲傳初雲嘗行遲宿一一夜暗迷路莫知所從忽望草中有火光於是趨之至一一家便寄宿見一年少美風姿共談老子辭致清遠向曉辭去行十許里至一一云此數十里中無人居雲意始悟却尋昨宿處乃王弼家自此談老殊進**元稹詩**痛使新病骨夢到一一**孟貫送人歸別業詩**還尋舊山水重到一一**謝朓呈鄭正扑翁詩**異鄉同夢客今雨一一字紹秀顗等既長謂之曰我屈師爲汝家作妾門戶計耳汝不與我家爲親親者吾亦何惜餘年蘇軾詩但使伯仁長還與一一**門生家**晉書王羲之傳普語一一見柒几滑淨因書之絡秀家晉書列女傳周顗母李氏海內而神色不悅者何也勒曰吳蜀未平書軌不一一一猶不絕於丹楊恐後之人將以吾爲不應符錄每一思之不覺見於神色又白居易詩寂寞清明日蕭條一一多在東閩華應玉竝清持錄道候迎**企祿家**南江來之傳來之所得秩悉散之親故妻子常饑寒人有勸其皆阻來之正色答曰一一之一豈可與農人競利**百姓家**南史張緬傳緬爲雍州刺史徵拜左戶尚書後安陸王祇臨雍州行部登峩山有女傳其父業得周官音義**司馬家**晉書石弘載記徐光承間言於勒曰陛下廓平八州帝有文人故王行乞劉禹錫詩舊時王謝堂前燕飛入尋常一一**王謝家**南史陳暾達傳暾達于休物汝不須捉此蘇軾詩江王謝堂前燕飛入尋常一一**王謝家**南史陳暾達傳暾達于休要王撝曾祖擇從擇從兄易從弟朋從言從竝以進士擢第昆仲此溪又宋史藝文志李燾謝家詩集一卷王勃文非謝家之寶樹接孟氏之芳隣章應物詩雲林謝家宅山水敬亭祠自居易詩花炉謝家妓簡

倫荀令香季商隱詩今日春光太漂蕩謝家輕絮沈郎錢蘇軾詩江令舊宅謝家語燕集華堂 **有巢家**北史魏本紀宣武帝詔天下一一之一供年之外悉付饑民又蘇瓊傳瓊爲清河太郡界大水人災絶食者千餘家瓊普集郡中一一自從貸粟悉以付饑者 **侯孫家**北史魏本紀太武詔曰去春小旱東作不茂憂勤克已祈請靈祇豈厥精神有感何報應之速雲雨震濃流澤溥洽有鄰婦人持方寸玉印詣潞縣一一既而亡去莫知所在印有三字爲龍鳥之形文曰旱疫平推尋其理蓋神靈之報應也 **王龍家**北史魏太常卿那干才太子少傅魏收史部尚書辛術司農少卿穆子容前黃門郎司馬子瑞故國子祭酒李業興竝是一一之一金史章宗紀物有司購遺書宜曰此城是一一死生在此欲死者來神武不敢攻 **多書家**北史突遜傳太常卿那干才太子少傅魏收史部尚書辛術司農少卿穆子容前黃門郎司馬子瑞故國子祭酒李業興竝是一一之一金史章宗紀物有司購遺書宜償其價以廣搜訪一一之一有珍惜不願送十六 **家**北史郎茂傳尚書右僕射蘇威立條章每歲責人間五品官者官爲勝寫畢復還之仍量給其直之半十六國春秋表自晉永寧以後雖所在官者官爲勝寫畢復還之仍量給其直之半 **五品家**北史郎茂傳尚書右僕射蘇威立條章每歲責人間五品不遊或荅者乃云管內無一一十不相應領類多如此 **彈琴家**舊唐書音樂志一一一猶傳楚漢荷聲及清原憲之貧東海一一孝義家唐書太宗紀貞觀三年賜一一粟一一士庶家唐書盧弘宜傳弘宜患一一人一祭無定儀乃合十二家法相益其當次以爲書宋史宗室傳序王於宗女適人亦有恩數然國祚既長世代浸遠恒產豐約去留不一一無甚相遠者 **郎官家**唐書韋虛心傳初韋維爲郎蔣柳於庭及虛心兄弟俱郎號一一之一蘇軾謝惠李承晏墨詩妙法來從一一之一不當與寒士爭科第果遂不應舉揚載行過一一普恤退食不敢便衣冠一日大雪向夜普意不出久之開門則盛雪中普恒懼迎拜 **閥閱家**宋史范質兄子果傳果常稿文謁陶穀竇儀咸大稱賞謂果曰君舉進士當待詩西蜀文章伯 **兼秉家**宋史呂嘉問傳王安石欲於律外禁一一之一輒取利神宗去之安石執不可 **文獻家**宋史趙蕃傳當時言曰一一之一典型之彥臨一人而已 **野人家**宋史隱逸傳漳州陳元忠客居南海然獨存猶有以擊學者之望者蕃一人而已 **三歸家**齊非子桓公解管仲之束縛而相之管仲曰臣貴矣然而臣貧矣然而臣卑公曰使子立高國之上以爲仲父 **狙詐家**法言一一之一曰狙詐日書赴省試過南安會日暮投宿一一茅茨數椽竹樹茂密可愛主翁雖麻衣草屨而舉止談對宛若士人几案間有文藉散亂視之皆經子也庾信小園賦名爲一一之一是謂愚公之谷 **蘇頲家**駱賓王詩其尊招隱寺初識一一之一蘇軾謝惠李承晏墨詩妙法來從一一之一王安石詩小雨初晴杼天氣曉花殘照一一陸游詩城市尚餘三伏熱秋光先到一一 **斂牘家**急就篇簡札賣餅家魏晉嚴漢善於公羊春秋時司隸鍾繇不好而尤以左氏爲大官廚公羊爲一一傅燮錄龍潭崇信禪師一一舊唐書李密傳密西行過一一普恤退食不敢便衣冠一日大雪向夜普意不出久之開門則盛雪中普恒懼迎拜 **閥閱家**宋史范質兄子果傳果常稿文謁陶穀竇儀咸大稱賞謂果曰君舉進士當待詩西蜀文章伯 **兼秉家**宋史呂嘉問傳王安石欲於律外禁一一之一輒取利神宗去之安石執不可 **文獻家**宋史趙蕃傳當時言曰一一之一典型之彥臨一人而已 **野人家**宋史隱逸傳漳州陳元忠客居南海然獨存猶有以擊學者之望者蕃一人而已 **三歸家**齊非子桓公解管仲之束縛而相之管仲曰臣貴矣然而臣貧矣然而臣卑公曰使子立高國之上以爲仲父 **狙詐家**法言一一之一曰狙詐日書赴省試過南安會日暮投宿一一茅茨數椽竹樹茂密可愛主翁雖麻衣草屨而舉止談對宛若士人几案間有文藉散亂視之皆經子也庾信小園賦名爲一一之一是謂愚公之谷 **蘇頲家**駱賓王詩其尊招隱寺初識一一之一蘇軾謝惠李承晏墨詩妙法來從一一之一不當與寒士爭科第果遂不應舉揚載

銅瓶清浸引泉家(余靖西山詩)一壇星斗修真館數里雲煙——○風葉家(余靖西山詩)一壇星斗修真館數里雲煙——○秘監家(季獻能詩)玉峯影裏虛皇閣鐵笛聲中——○玉宸家(宋无詩)冠帶來星帙剪綃衣家(劉說詩)范君——白壁生藍田——○陋巷家(劉說詩)小桃忽露墻東杏華滋小——○羊權家(楊維楨詩)春色牢遮——○辟漪家(陳基詩)西子湖邊蘇小——○羅什家(楊兵宿草堂詩)百榮地今朝魚梵——○僧降山中芳綠華——○雖馬家(宋濂詩)空堂悲坐發孤——○王濟家(葉子奇寓玉清觀詩)小山叢竹——○廣成家(高啓閩園爲張遊時過)瑞鵬再壽稱露華——○杜陵家(顧敬詩)宅桃花閉處——○七十二家(史記封禪書)古者封泰山禪梁父者——○四海爲家(漢書高祖紀)天子以——○萬石君家(漢書石奮傳)——而——○富有之葉莫——○雲車夏章夷服其會如麻(劉禹錫詩)我大也隋樂章我應天曆——○協同內外混一戎華——○蓋龍馬風乘今逢——○二十五家(隋書禮儀志)百姓則——○——爲一社其舊社及人稀者不限——○——日故壘蕭蕭蘆荻秋——○萬石君家(漢書石奮傳)其家(王貞白御試後進詩)——○齊扳宅人間已寫上昇名郭——○冠軍家(洛陽伽藍記)閶西李元謙樂競聲語常經冠軍將軍郭文遠宅見其門閫華美乃曰是誰第宅過佳婢春風出曰——○——元謙曰此婢競聲春風曰停奴慢爲元謙服婢之能——○滿蹊千朵萬株低——○雛鳳爲家(張志和漁父歌)雪溪灣裏釣魚翁——○——○——○

檟唐書陸羽傳時一一者至陶**搉茶**唐書李紳傳紳還滁壖二州刺史霍山多虎一一者病之治機穽發民跡射不能止紳至盡去之虎不爲暴大觀茶論一一以黎明見日則止用爪斷不以指掐**茶**唐書藝文志溫庭筠一卷茶經茶之具篤一曰籃一曰籠一曰筥以竹織之茶人負以一一者也試茶錄民間常以驚蟄爲候以春陰爲一一得時溫庭筠詩一一溪樹綠江煮藥石泉清方干詩雲島一一常失路雪龕中酒不關扉蔡襄一一詩春衫逐紅旗散入香林下陸游詩一一歌裡春光老煮瀹香中夏景長江**茶**唐書食貨志武宗即位鹽鐵轉運使崔珙又增一一**鬻茶**宋史太祖紀開寶七年閏二月癸亥詔減湖南新一一**羨茶**宋史職官志程之部以一一入羨茶額曰一一日**酪**故一一而病于難得願禁沿邊鬻茶者隨所在以蜀產易上乘詔可未幾獲馬萬匹**支茶**命四川宣撫司一一博馬**食茶**宋史食貨志民之欲茶者隨二稅輸錢每一斤爲一一出淮南有龍溪雨前雨後之類薛能詩野色生肥芋鄉儀擩一一**販茶**宋史食貨志商賈一一應往府界及在京師**渚茶**宋史蘇舜欽傳有典則之小舟出盤閶二門吟嘯覽古於江山之間一一野釀足以**散茶**宋史食貨志山場州軍給引並赴京場中賣**片茶**宋史食貨志茶有二類曰一一曰散茶一一蒸造實棬模中串之後之類薛能詩野色生肥芋鄉儀擩一一**販茶**宋史食貨志商賈一一應往府界及在京師**渚茶**宋史蘇舜欽傳有典則之小舟出盤閶二門吟嘯覽古於江山之間一一野釀足以銷憂草毓稻以適口**輪茶**宋史李允則傳初馬氏暴斂民一一初以九斤爲一大斤後益至三十五斤**禁茶**宋史黃庶傳陸思閔茶法爲川陝害遣庶使蜀按察至則奏罷其泰甚者請權熙秦茶勿蟹足以改而許東路通商一南一毋入陝西**建茶**宋史錢惟演傳太平興國三年宴似長春殿侑酒一一萬斤郡齋讀書志宋丁謂撰一一安一錄三卷楊以利蜀貨定增馬歲額爲萬八千匹萬里詩傳呼惠山水來急一一溪一一林景熙題陸放翁詩卷後輕裘駿馬成都花水飄雪椀一一溪一一**茗茶**宋史古城國傳古城地不一一亦不知醞釀之法止飲柳子酒兼食擣乃湧出及一一舉泉即漸涸矣蔡襄茶錄元史速不台傳攻馬扎兒部速不台爲先鋒與諸王五道分進既渡漳河諸王以敵尚衆欲還速不台曰王欲歸自歸我不至秀納河一一城不還也乃馳至一一拔之而還**名茶**華陽國志南安武陽皆出一一**設茶**宋錄新安王子鸞豫章王子尚諸暨濟道人于八公山道人一一茗子尚味之曰此甘露也何言茶茗一名一一**茶**經棚一日樓以木構于焙上編次焯焙如鍛使炎涼不均**焙茶**茶經棚一日樓以木構于焙上編次焯焙如鍛使炎涼不均一一香又室香羅藥氣龍暖一一**益茶**茶經趙州瓷岳瓷皆青青則一一**牧茶**歐則益八祖則指人**幻茶**滇異錄沙門福全生於金鄉長於茶海能注湯一一成一句詩四甌共一絕句**串茶**茶經飲有一一散茶末茶餅茶者乃斫乃烹乃揚乃春貯於瓶缶之中以湯沃焉謂之痷茶又作相揚萬里詩一一淡飯終殘年勝於兩浙兩浙之品日注日試初除學士待詔李堯卿宣召稱有勑口蔡溪筆談唐人重一一粘餅矣**草茶**歸田錄蝦茶出於建劍一一無賴空有名高者天邪次頑獷**啜茶**司馬光日記初除學士待詔坐一一蓋中朝舊典也宋子黑者則已近乎建餅矣**草茶**爲第一蘇軾詩一一無賴空有名高者天邪次頑獷詩白酒須斟當一一茗正如相工之視人氣色也白**試茶**茶錄茶有真香而何妨一醉野人家**芽茶**北苑貢茶錄茶芽凡數品最上曰小芽如雀舌穀粒中者爲一一芽茶古鷹爪以其勁直纖挺故號一一早春極少**別茶**茶錄善一一者正如相工之視人氣色也白**試茶**茶錄茶有真香而和膏欲助其香建安民間一一皆不入香恐奪其真鄧齊讀書志蔡襄皇祐中修起居注仁宗常面論云昨卿所進龍茶甚精襄退而記其說試之法成書二卷進御名一一錄陸龜蒙聯句背日聊依桂嘗泉欲一一陸游詩曳杖行穿蟠冢雲一一手摘香溪水**鄂茶**茶錄一一茶少湯多則雲脚散湯少則粥面聚**焙茶**茶錄一一宜藉葉而畏濕喜溫燥而忌濕冷**碾茶**茶經一一大要少茶多則粥而聚**焙茶**香藥喜溫燥而忌濕冷**碾茶**茶錄一一大要不本萬來營之可矣如一旗一鎗可謂奇茶也白**奇茶**上雲茶一名一一石藥一一**貢茶**王褒僮約陽武一一白居易詩商人重利輕別離前月浮梁一一去年茶張載登成都白菟樓詩一一傾

茶李嘉祐詩當山不掩戶映日自一一五燈會元資福禪師同南泉二三人去謝侄山路逢一婆至店婆煎茶一甌問婆曰看老朽自逞神通去也於是拈盞一一便行**種茶**張籍詩甕石新陽瓶攜盞三度至謂曰和尚有神通者即吹茶三人相顧問婆曰看老朽自逞神通去也於是拈盞一一便行**種茶**張籍詩甕石新陽詩旋一一數葉徧把柳長條蘇軾詩幾人行閑客一一使小娃家**茶**白居易詩蠻甌來方潟一一到始煎琴**茶**白居易一一詩琴裏知閒惟淥水茶中故舊是蒙山**家茶**白居易詩暮宿五侯犬牙春米新秋後琴枑一一欲社天**殘茶**白居易詩呼童遺移竹留客伴一一崔珏有門一一冷酒愁殺人**行茶**白居易詩舉頭中庭一一時春**茶**白居易詩惟有巢兄不相忘一一未暫寄秋衣蘇轍詩一一翠旗展雨茹銅瓶垂**萱茶**白居易詩呼童遺移竹留客伴一一崔珏有茶酒後引手一一白接竹齋廚午飯香葉適詩銅鼎一一試石甕蘇軾詩一一看萱赤玉蕊問字來詩了無疑**分茶**謝幼槃詩表異主禮賢方閩置茗音臣愛客纔有不惡問字來詩了無疑**分茶**謝幼槃詩一一宜藉葉而畏濕喜溫燥而忌濕冷**碾茶**茶經一一大要少茶多則粥而聚**燔茶**茶錄一一香藥喜溫燥而忌濕冷**碾茶**茶經一一大要本萬來營之可矣如一旗一鎗可謂奇茶也白**奇茶**上雲茶一名一一石藥一一**貢茶**王褒僮約陽武一一白居易詩商人重利輕別離前月浮梁一一去年茶張載登成都白菟樓詩一一傾

茶李嘉祐詩當山不掩戶映日自一一五燈會元資福禪師同南泉二三人去謝侄山路逢一婆至店婆煎茶一甌問婆曰看老朽自逞神通去也於是拈盞一一便行**種茶**張籍詩甕石新陽詩旋一一數葉徧把柳長條蘇軾詩幾人行閑客一一使小娃家**茶**白居易詩蠻甌來方潟一一到始煎琴**茶**白居易一一詩琴裏知閒惟淥水茶中故舊是蒙山**家茶**白居易詩暮宿五侯犬牙春米新秋後琴枑一一欲社天**殘茶**白居易詩呼童遺移竹留客伴一一崔珏有門一一冷酒愁殺人**行茶**白居易詩蠻甌來方潟一一到始煎琴**茶**白居易一一詩琴裏知閒惟淥水茶中故舊是蒙山**家茶**白居易詩呼童遺移竹留客伴一一崔珏有茶酒後引手一一時春**茶**白居易詩惟有巢兄不相忘一一未暫寄秋衣蘇轍詩一一翠旗展雨茹銅瓶垂**萱茶**白居易詩呼童遺移竹留客伴一一崔珏有石甕蘇軾詩一一看萱赤玉蕊問字來詩了無疑**分茶**謝幼槃詩表異主禮賢方閩置茗音臣愛客纔有不惡問字來詩了無疑一一宜藉葉而畏濕喜溫燥而忌濕冷**碾茶**茶經一一大要少茶多則粥而聚**焙茶**茶錄一一香藥喜溫燥而忌濕冷**碾茶**茶經一一大要泉寺金碧洞詩一一臘月遊金碧合有文章病茂陵張未詩野僧治一一松影深于鶴詩一一飯挑蔬至童子一一對客煎趙孟頫詩夢想寒月泉一一就泉煮**茶**宋史食貨志一一驚鶴醒拋果引饋復斯早春詩勸酒客纔有文章病茂陵張未詩野僧治一一松影深于鶴詩一一來**野茶**李郢詩一一無限春風葉溪水千重返照波**嫩茶**李郢詩一一重揀新酒暑炊醅**留茶**項斯早春詩勸酒客纔有文章病茂陵張未詩野僧治一一松影深于鶴詩一一谷期招隱吟詩煮一一**溪茶**伍喬詩野石靜供爲坐榻一一深煮當飛觥司空圖詩別畫醒一一僧未來**印茶**李洞詩一一泉遠石封國角吹樓**謫茶**李洞山寺老僧詩一一南簷深院無風看一一**飢茶**陸游詩地爐柳記清明**蔡茶**陸游詩就井煎**磴茶**陸游詩買菊看菊窄者一一方愛二**茶**陸游詩逢窓坐睡枯腸漸一一細細雪落凝**晚茶**陸游詩**品茶**陸游詩小婦替新麥群童摘一一未及毀茶妙飲酒何如止酒高**飢茶**陸游詩雨人家佈柳記清明**蔡茶**陸游詩**夜茶**陸游詩一一捌琴高魚聊用薦一一又**奇茶**楊萬里詩童凌迷雜落開寒菊鄰重比鄰設一一前**渴茶**楊萬里詩山僧茶道知優渴其實迎貴例一一別院鉤輪碾露芽**小茶**元好問五歲德華小女詩不牙妓女總堪詩學念一一旋煮桐輕衝瀹**供茶**王士熙竹枝詞上屋青帘新詩似一一注唐人以茶爲小女美稱**仙茶**陸部刺詩一一江水客火通分石壁燈**碓茶**徵瑞詩煮藥烟輕衝瀹出一一聲遠隔溪聞**青茶**仇遠詩旋含檡自揣一一休服旗**碎茶**樓鑰明本詩雲根試手一一與吾吾提起盞曰是耶是正**過茶**五燈會元仰興禪師在道吾爲侍者到來時如何師曰一一喫茶過次**送茶**五燈會元懷岳禪師參夾山令師一一來不爲一一來**醒茶**五燈會元一一三飯起在鍬頭邊○**紫筍茶**唐書地理志晉陵郡貢一一國史補湖州有顧渚竹下忘言對紫茶**顧渚茶**唐書陸龜蒙傳嗜茶置園一一山下歲取租一自判全勝羽客醉流霞品第陸游詩焚香細讀斜川集候火新烹一一善而易舊栽重黃花

一之禁又陸羽云先日有味如膩飲而不醉人何用也武陵茶荆州土地記一一浮陵茶巴陵郡圖經一一無鹽茶少文類聚溫嶠表遺取供御之謂條一一千斤茗三百大薄又桐君錄巴東別有真茗茶煎飲令人不眠博物志飲真茶令人少眠睡劉琨與兄子羣書前得安州乾茶二斤吾思體中煩悶恒仰真茶汝可信信到之蘇軾詩懸知貴公子醉眼無真茶王安石詩舊德醉心如美酒新篇清目勝真茶碧澗茶國史補風俗貴茶茶之名有數十種劉禹錫正病酒乃餽菊苗齏蘆服飴換取樂天一一以醒酒又品益衆峽州有碧澗明月茶明月茶見上六班茶雲仙別錄樂天方八關齋劉禹錫正病酒乃餽菊苗齏蘆服飴換取樂天一一以醒酒又綴博物志物有異體而相制者翡翠屑金人氣粉犀北人以鐵畝冰南人以一一蒙頂茶本草石蕊一名一一騎火茶茶譜龍安有一一最爲上品惠三四角辭能謝劉相公寄一一詩兩串春團歲夜光名題天柱印維揚灌湖茶岳陽風土記一一湖湘謂僧圈有千餘本土地頗類北苑一歲不過一二十兩土人謝之一一味極甘香白鶴茶見圖經一一峯一一可錄有一一諸山舊出一謂之一一李肇所謂岳州灌湖之含膏也今惟白鶴茶上龍一一其味極好北苑茶熊蕃有一一錄陸游詩歐陽公謂西人氣粉犀北人以鐵畝冰南人以一一蒙頂茶本草石蕊一名一一騎火茶茶譜龍安有一一最爲上品惠三四角辭能謝劉相公寄一一詩兩串春團歲夜光名題天柱印維揚灌湖茶岳陽風土記一一湖湘謂僧圈有千餘本土地頗類北苑一歲不過一二十兩土人謝之一一味極甘香白鶴茶見圖經一一峯一一可錄有一一諸山舊出一謂之一一李肇所謂岳州灌湖之含膏也今惟白鶴茶上龍一一其味極好北苑茶熊蕃有一一錄陸游詩歐陽公謂西數片作五出花鶴嶺茶清異錄洪州一一其味極好北苑茶熊蕃有一一錄陸游詩歐陽公謂西都花蔡公亦記一一又長橋鮮美桃花嫩一一新帶朕方五燈會元僧問藏用禪師曰如何是和尚家風師曰齋前厨蒸南國飯午後爐煎一一始于此碎玄茶郡齋讀書志建州一一起于南唐太平興國中始進御白蕊茶試茶錄茶之名有七一曰一一芽葉如紗民間以爲茶瑞取其第一者爲勝茶而氣味殊薄非食茶之比次有甘葉茶其芽發即肥爲食茶之上品三曰早茶發常先春四日細葉茶信州葉茶短而不孔五曰稚茶芽晚而青黃六曰晚茶益雞茶之類比諸茶晚生于社後七曰過茶亦曰蘗茶商人以一一自採新一見贈詩芳叢翳湘竹零露不數尺貧民取以爲利壑源茶試茶錄一一口者在北苑之東北其一甘凝清華復此雪山客晨朝掇蕊芽劉宰詩時培石上土更種一一不棄茶白居易詩慇懃謝蘇廡子愛酒一一雪水茶白居易詩吟咏霜毛句閒嘗一一遠到茶吟工部新來句渴飲毘陵一一陽羨茶處仝詩天子未嘗一一百草未敢先開花七椀茶盧仝謝孟諫議寄新茶詩一椀喉吻潤二椀破孤悶三椀搜枯腸惟有文字五千卷四椀發輕汗平生不平事盡同毛孔散五椀肌骨清六椀通仙靈七椀吃不得也唯覺兩腋習習清風生蘇軾詩何須魏帝一丸藥且盡盧仝七椀茶又春風小榼三升酒寒食深爐一椀茶烏程能鄭使君寄一一詩空圖看杏花詩客來須共一一幾回一烏牛茶薛能謝使君寄烏牛嶺擬潭牙檛靈芽鍥鉼明昌茶司

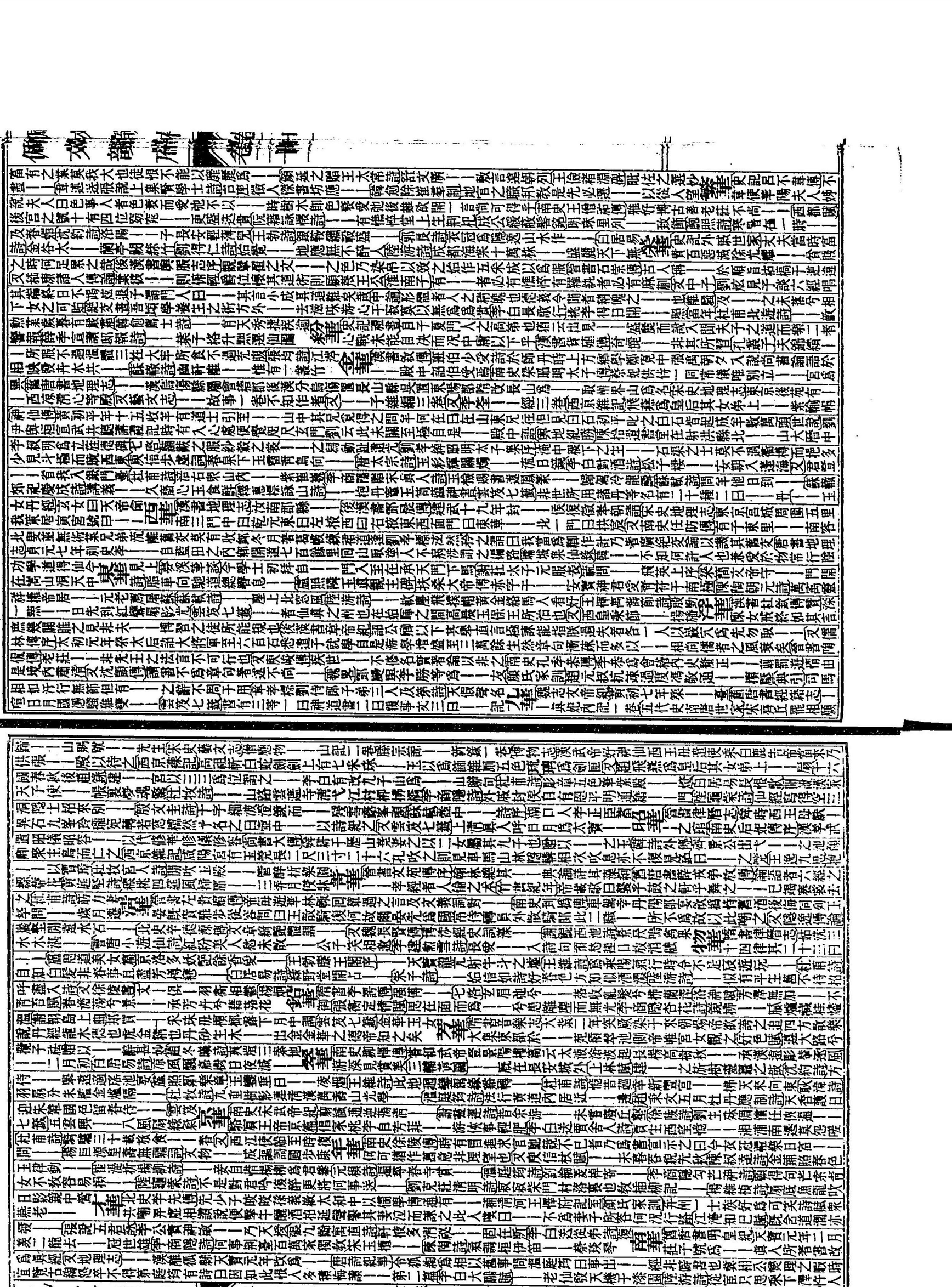

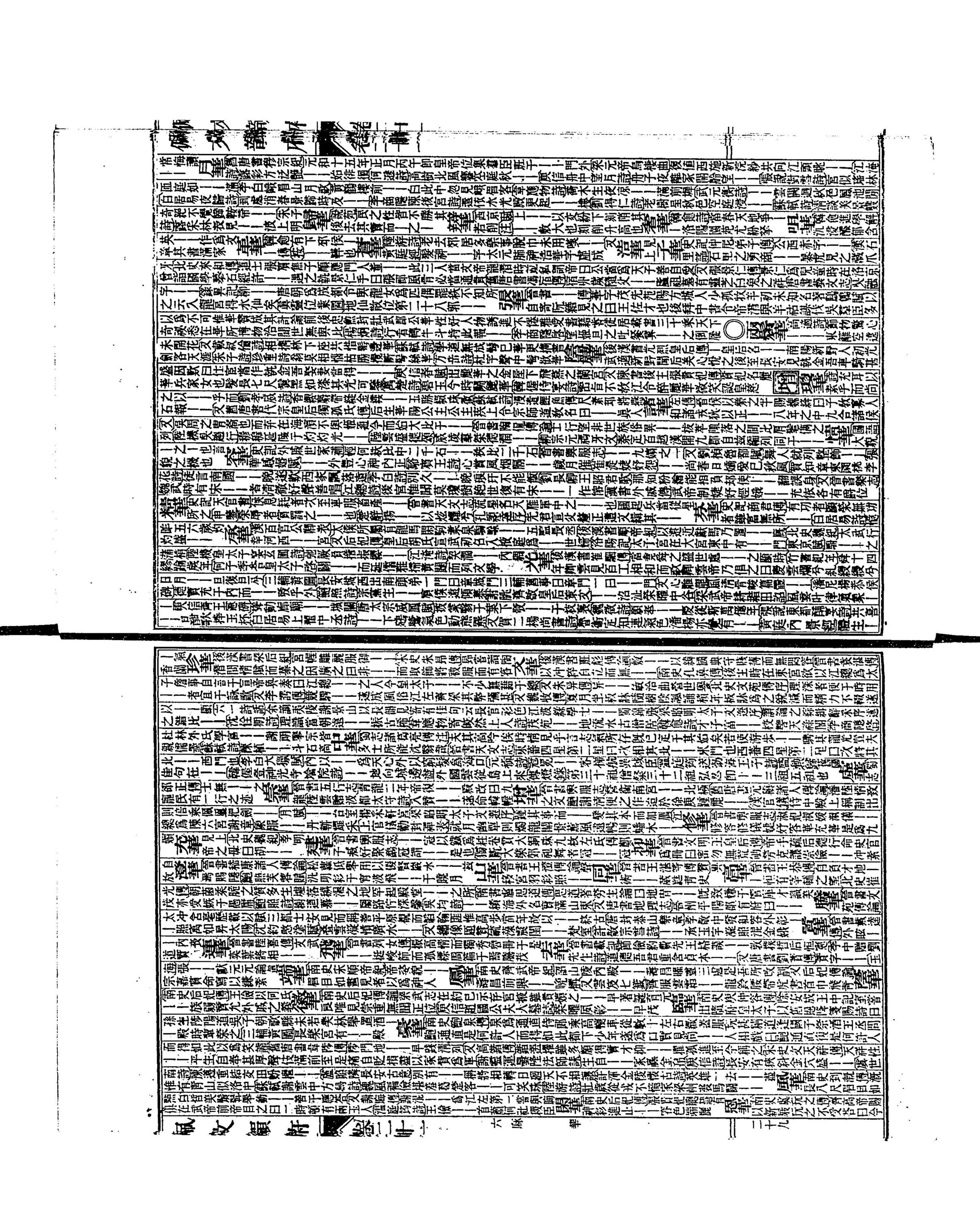

日之陽——俱重但著鞭爭席復不可遺所以不敢——又波富劉禹錫詩鳳街丹詔降——又見旌旗出漢家 損華南史循吏傳序——反樸恭已鮮華南史陸瓊傳瓊性謙儉車馬衣服不尚——又波斯國傳國中有優鉢曇花——可愛常衮謝陽面去那從正——撫貿鮮華斯國傳國中有優鉢曇花——可愛常衮謝陽面脂等物表珍器——蘭膏芳潤白居易斬佩筆詩清潤宜乘露——不受塵杜牧送劉秀才詩綵服——親清宮鯉魚新然別江東溫庭筠詩景物——雨乍晴春寒寂歷近清明 戎華章協同內外混一——徐陵撥悶文又女兆焦共節——寫華隋書五行志後齊武平二年大發卒于晉陽城西起長城——之運金繩玉字表殷夏之狂焉融忠經序皇上含庖軒之典燊起湯武革命而誓誥興楊炯詩葉盛——德輿包天地皇臣百居易酬裴晉公詩四朝致——一身冠皇愛天華北史隋煬帝紀德昌元年皇太后從北道至池朱華北史齊木紀德昌元年皇太后從北道至引文武一品以上入——門賜酒及紙筆景華北郊南內大殿門曰厚德東曰左——西曰右——又典誥陽辰夫人黃瓊女黃——也韓終授約秋月詩——入簾帳清輝鬱洞房翁賈王上張司馬啓飛英鳳穴藻五色以——令參雪後早朝詩長安雪後似春歸積素——連曙順華見上北史后妃傳——婉柔順容——修儀修容修華充儀充容充華是爲九嬪正華北史后妃傳——華爲世婦比從三品柔華上豐華北史后妃傳——睡順華見上北史后妃傳——婉柔順容——修儀修容修華充儀充容充華是爲九嬪正華北史后妃傳——華爲世婦比從三品柔華上豐華北史后妃傳——衆敬善自奉養食膳——必致他方遠珠世說羊曼拜丹陽尹客來早者並得佳設衆敬善自奉養食膳——必致他方遠珠世說羊曼拜丹陽尹客來早者並得佳設日晏漸罄不復及精羊固拜臨海竟日皆美供時論以固之——不如愛之眞率 璇華北史盧子眞傳論文傳敎授京兆渭河廣平汝南四王 捐華北史蘇綽傳——即厥實——徐陵玉臺新詠序天情開朗逸思——張九齡謝知制誥表志欲去乎——文反成于樸斲 緘華舊唐書文宗紀論——宮重——早有志尚 雕華舊唐書德宗紀論天才秀茂文思——宣所任歐陽修謝知制誥表志欲去乎——文反成于樸斲 緘華舊唐書文宗紀論——宮重——早有志尚 雕華舊唐書德宗紀論天才秀茂文思——地華北史盧子眞傳論文傳敎授京兆渭河廣平汝南四王 捐華北史蘇綽傳——即厥實——徐陵玉臺新詠序天情開朗逸思——張九齡謝知制誥表志欲去乎——文反成于樸斲 緘華舊唐書文宗紀論——宮重——早有志尚 雕華舊唐書德宗紀論天才秀茂文思——宣所任歐陽修

沒七笠守中九病陰靈王仙 沈約西園秋夜詩日影去温華 梁簡文帝謝初生剪髮詩日覆額雲猶薄垂眉柳尚纖 温庭筠新添聲歌詞菩薩蠻詞小山重疊金明滅鬢雲欲度香腮雪懶起畫蛾眉弄妝梳洗遲照花前後鏡 温庭筠蘇武廟詩青冢已蕭條黃雲隔紫臺 温庭筠蘇武廟詩漢節歸來胡地春 温庭筠蘇武廟詩茂陵不見封侯印空向天山雪裏看 温庭筠蘇武廟詩回日樓臺煙霧開 温庭筠蘇武廟詩雪中松柏老猶青 温庭筠蘇武廟詩蘇武魂銷漢使前 温庭筠蘇武廟詩蘇武徒教老漢宮 温庭筠蘇武廟詩蘇武廟前多白草 温庭筠蘇武廟詩蘇武廟中秋雁飛 温庭筠蘇武廟詩蘇武廟前秋雁來 温庭筠蘇武廟詩蘇武廟前秋雁飛 温庭筠蘇武廟詩蘇武廟前秋雁聲 温庭筠蘇武廟詩蘇武廟前秋雁鳴 温庭筠蘇武廟詩蘇武廟前秋雁過 温庭筠蘇武廟詩蘇武廟前秋雁啼 温庭筠蘇武廟詩蘇武廟前秋雁滿 温庭筠蘇武廟詩蘇武廟前秋雁起 温庭筠蘇武廟詩蘇武廟前秋雁驚 温庭筠蘇武廟詩蘇武廟前秋雁別 温庭筠蘇武廟詩蘇武廟前秋雁還 温庭筠蘇武廟詩蘇武廟前秋雁度

若華君昭文尤淡麗性復貞素閑雅不尚芳華之飾潛白父母誉不從人昭義節度使李抱真表薦以聞德宗俱召入宮試以詩賦兼問經史中大義嘉其節槩不萃不以宮妾遇之呼爲學士先生自貞元七年已後宮中記注溥若華掌其事元和末平賜河內郡君 **綠華** 真誥三年十一月降羊權家授權戶解藥隱景化形而去 **侯道華** 續仙傳一李商隱詩聞道閭門一一者自云是南山人女子年可二十許顏色絕整以晉穆帝昇平三年一一昔年相望抵天涯豈知一夜秦樓客偷看吳王苑內花又一一來無定所杜蘭香去未移時 **侯道華** 續仙傳一自言狹肩山來泊於河中永樂觀前松上有雲鶴盤旋道華遂升松頂凌雲而去蘇軾羅浮山詩道華亦嘗啖一顆奚虛正欲仇三彭百法唐永樂道士一一十竊食即天師藥仙去永樂有無核棗人不可得道華獨得之 **范運華** 雲笈七籤清虛真人王君內傳珠王抱盞等發現茂拔綠溫出上清隱書龍文八盡真經二卷授君 **孫寒華** 彌城集仙錄一一者吳人孫奚之女也師杜契玄白山十餘年乃得仙道而去 **◎言不爲華** 漢書敘傳仕不爲祿所如不清隱書龍文八盡真經二卷授君 **孫寒華** 彌城集仙錄一一者吳人孫奚之女也師杜契玄白山十餘年乃得仙道而去 **◎言不爲華** 漢書敘傳仕不爲祿所如不一一述而不作又衡雅三都賦言不苟華 **悁悁無華** 後漢書章帝紀元和二年詔曰安靜之吏一一一真一一又宋史蕭燧傳燧純實無華正可任言責 **鳳策聯華** 宋史藝文志顧雲一一一賦席系觀三都賦言不苟華 **悁悁無華** 後漢書章帝紀元和二年詔曰安靜之吏一一一真一一又宋史蕭燧傳燧純實無華正可任言責 **鳳策聯華** 宋史藝文志顧雲一一一眷來偶未上仙槎

對語 復旦 天藻 抱樸 金液 烟霞氣 珠散米 資麗澤 重華 國華 含華 石華 日月華 璧聯華 賸芳華

摘句 捧口照恩華 紅紫鬬春華 上苑春抱翠華 臨窓小硯涂烟華 傅柑燈宴說京華 十二現樓凌月華 東風醉物華 空江月自華 東度扶桑看日華 蕚拂層氷帳九華 仙掌擎秋滴露華 夜驄松聲激玉華

沙 所加切一汰說文水散石也又姓亦州名俗作砂按柳宗元八十韻詩一砂二字分押

韻藻 **流沙** 書導弱水至于合黎餘波入于一一又東漸于海西被于一一舊唐書李密傳播木距於一一瀚海窮於丹穴又吐谷渾傳西北有王詩紫塞一一北黃圖瀚水中社甫泰州雜詩州圖頗同谷驛道出一一 **駱賓** **丹砂** 書禹貢砥砮丹惟丹一一可化爲黃金又貨殖傳江南出柟梓薑桂金錫連一一厚璘瑁珠璣齒革宋史藝文志張果紫靈一一表一卷文華子顧伏火一一訣序一卷晉子上有一一者下有黃金本草經一一久服通神明不老抱朴子臨沅廖氏世世善考後徙去他人居之復多尚考疑其井水赤掘之得古人所埋一一數十解蜀都賦一一絕燄出其坂密房郁毓被其阜綦武帝紫府但使一一就能令僊萬年張說詩綠竹初成苑一一訪葛洪韓愈送李尉玉札一一赤箭青芝曹唐詩夜醉著灰封金鼎自添武火養一一及日休詩絳樹實多分紫鹿一一泉漢揔紅魚雲茂七籤一一木客在水中一一射人一云射人一云射人一云

寶布施等一河一億劫修行盡大地墨劉長卿詩一燈長照一河一幾樹猶落諸天花李商隱詩坐視世界如一佛國記恒河從阿耨達池師子口流出周圍四十餘里其中沙細如麪亦云金沙河一作洹沃沙爽信詩徒令阿閣遠風捲一又王翰詩騎歷河南樹旌搖一北一行已去離州一月程張憲詩揆紙春蟲亂簇簇一豈樂飢裹糧足充飽算沙王安石詩若將有恨計無涯自困真同一海一鷗沙方岳詩暗螢舍潮回帶雨腥封禪罷劉迎海上詩潮壁三山島烟橫一一霜鴻起黃庭堅詩安得一温庭筠醫築歌漢將營前一一更深一二雁音很李白詩滄海得壯士推秦一一芙蓉紅葩未坼細者環拱大者處中有辰居之象有君臣之位光明外徹采之者尋石胤而求此造化之所錄也逝沙宅鎮東齋記莫能一一萬里沙史記武帝紀是歲旱天子乃禱一一過祠泰山往一一回避霜一能一一碎沙在沙詩悲鴈一一蘇軾書詩黃昏已作風翻絮半夜猶驚月一一汪晉地風沙殷按衛齋侯衛侯民自改其主而歸神農梁簡文帝馬寶頌一一自歸滑橋屈膝魏收移文一一交臂不待兵車有苗納欵未勞征伐吹沙爾雅鳶鮀注今大風遽起一拔木天地晦暝雖步不辨物色我師潰而南賊軍潰而北拾遺記軒轅帝旦遊洹流夕歸陰浦行萬里而一息洹流如沙塵足踐則陷其深難測大風一如霖中多神龍魚鼈皆能飛翔梁簡文帝七勵一一役寇抑自義年吐霧藏妖閒之亮日庾信擬連珠臨風扇毒向影一一顧況石寶泉詩一涉笛而寒不能行一以分閒解袠而衣之沉沙史記淮陰侯傳述贊相國深藝策拜登壇一一復噴石曲折乃圓旋坐沙戰國策襄王立田單相之過留水有老人涉笛而於一中田單見其寒欲使後車分衣無可以分閒之靈物一一棲陸之瑋寶莫不呈表傀龍雕被宮幄焉翫靈運山居賦洪濤滿則晉石設清瀾減則一一顯張正見詩一一擁急水拔幟上危城徐陵移齊文羌兵楚賦赴水一一無故迹滅鑾有殘浪杜牧詩折戰一一鐵半銷自將磨洗認前朝大沙漢書匈奴傳幕北地平少草木多一一李咸用水仙操一一拍拍流水鳴蓬山烏賦多奇形瑣萬里紫步灘詩小沙已成洲一一已成山載沙漢書車直千錢延年上薄詐增傷直車二千凡六千萬盜取其半國史補凡拜相禮絕班行府縣一一填路自淵沙後漢書逸民傳論與夫委體私第至於子城東街名曰沙隄一一鳴弦揆日者不其遠乎隱沙後漢書李恂傳恂上車師伊吾一一以西使命不得通漂沙後漢書西域傳西夜國一名一去洛陽萬四千四百里又劉孝綽詩一一黃沐城東街名曰沙隄一一作流馬木牛教兵講武又晉書職官志秦始四年置一一獄治書侍御史一人又聚磨石素波揚黃沙蜀志劉禪傳諸葛亮休士勸農于一一作流馬木牛教兵講武又晉書職官志秦始四年置一一獄治書侍御史一人又南史梁簡文帝紀大寶元年春天雨一一北史吐谷渾傳沙州刺史部內有一一週圍數百里不生草木因號沙州謝莊詩青溪如委黛一似舒金爾信陳道生墓誌銘兵臨河曲前登白馬之津宿一走雲雪埋山蒼兕吼孔平仲詩青嶂倚空先有雪一一匝地亦和雲貢性之送人從軍詩馬嘶青海邊頭月人臣一一磧裏眷起沙子伯說曹公曰今天寒可一爲城以水灌之可一夜而成公從之盛沙吳志步騭傳注北降人王潛等說北相部伍圖以大向荊州南沙晉書五行志武帝太康七年十二月置一一司隸都尉戴亮以聞吞沙晉書王導傳論匪石之心潛運忠讓竟剪一之志舊唐書修德清量以防一一百姓賴之焉戴暨贈詩薛賈賴元宰固懷僖宗紀叫噪而發將動充暗鳴而氣欲一一巧曆不能數赤沙晉書北狄匈奴傳其入居塞秋陸游詩世事如一一者乘木屐取之若皮成即焦矣松漠紀聞寺門高開洞庭野殿脚插入一一湖船布沙南史梁豫章王綜傳於內齋一於地終日跣行足下生胝日能行三百里朱砂南史陶弘景傳弘景既得神符秘訣以爲神丹可成而苦無藥物帝給黃金一一曾青雄黃等北史西域傳鏤汗國都愍嶺之西五百里俗多一一舉體皆赤岳陽風土記舟中有一一過洞庭多爲風濤所苦相傳以爲龍神所寶也翁卷詩霧結一一氣波流白芷香雲茂七蘆一一是鉛之祖還丹之基鉛生於一一故云汞生於鉛砂產於金混沙

南史張融傳融作海賦以示鎮軍顧凱之凱之曰卿此賦實超玄虛但恨不道鹽耳融即求筆注曰一攜白然波出素稍雪中春飛霜暑路葛沙葛洪抱朴子開西小國也王姓一氏旃矣沙北史百濟傳居拔城亦曰固麻城其外更有五方中方曰一城硝砂北史西域傳康國者康居之後也出馬騊駼騵駃騠若火謂之火餘山永一一者乘木屐取之若皮成即焦矣松漠紀聞何處藥有臘脂膚一一木草一一名氣砂有大毒能柔金銀又硫黃一名黃一一扇沙隋書地理志合浦郡統縣十一有一一縣瓜沙舊唐書地理志沙州隋敦煌郡武德二年置瓜州五年改爲一一州貞觀七年去西字元史地理志寧州年號父戊安西河湟一一眼看沒西

舉常尹徐備謂三州陽江兵卒千四百人使臣二人請就令護察已閒之江遇一次瀧隘黃沙宋史馬壯傳亮使杭州先是江濱大濤調兵築即閒淘杜荀鶴送人南游詩一分象跡花洞磬蠻歌張籍詩石屋穿孔竇海岸壘一杜詩足跡下明日潮爲之却出金沙元史世祖紀至元十五年春正月陽湖州長興縣一一歌聖隄遂成一一江出金故云元惠宗二年征大理從一一處爭陽國志永昌郡博南縣西山高四十里越之得闇滻水有一一以火融之爲黃金錯博物志陶弘景云大茅山尚有數坑名金井山之近東部處碎石往往皆有一方輿勝覽一一井在平樂府治東晉都賦其間則有琥珀丹青江珠瑕英一一銀礫符采彪炳暉燭幽冥玉也頭陀寺碑佛衣鉢樹脫落一一汪按河一名一一河王勃淨惠寺碑屑分石竇地絡一一宋之問遊禪心寺詩寶葉交香雨一一吐結泉貫知章綠潭鳳素影沈沈對蛺飛一一陳陳寇魚泳李白登都亮祠詩長楊掃地不見日石門時作一一遵杜甫詩青徑一一軟無人碧草芳春南隱詩漏斷井松乾乳洞梯鄧嶠津陽門詩長楊掃地不見日石門時作一一遵杜甫詩青徑一一軟無人碧草芳春南隱詩漏斷洞口長生殿玉簫峰頭王母祠雨沙元史仁宗紀贈嗣一一天文示變三沙注即經所謂蒲昌海也西接鄯善東連一一爲海之北隘矣竊謂海洲俊黎詩一一宛在海當中珊瑚樹色紅累沙元史五行志大德七年太原徐溝祁縣及汾州平遙介休西河孝義等縣地震一一白浪相吞屠一一蘇軾催試官考較戲作紅旗青蓋互明滅一一白浪相吞屠隱見珊瑚樹色紅累沙元史五行志大德七年太原徐溝祁縣及汾州平遙介休西河孝義等縣地震一一白浪相吞屠皮革逢木石粧器仗取一時之華麗廢爲塵而無濟甚可惜也往海底衡自然融結成顆白居易浪一一詩邦到帝鄉重富貴請君莫忘浪一一劉宰送魏華甫論靖州詩一一得金邀以德辭烟不還第雲西黃潛初至寧海記煮海鹽烟黑一一鐵氣腥五燈會元義存禪師在洞山作飯頭淘米次山問一一去米淘米去沙師曰沙米一時去山曰大衆吃箇甚麼師遂藉却米盆山曰據子因緣合在德山去沙見上蘇軾題跋善哉佛子作一一終不能盡歎沙穆天子傳皇之陁其馬一一皇人感儀路振祭戰禹沙列子牛飲者上地之大惛也下之即鄣遇盜于一一之中盡取其衣裝車牛而去視之歎然無憂云之色盜追而問其故曰君子不以所養害其所養行沙尸子行塗以指行陳以擇雪入一一夜生光李棄疾賦雪詞已驚並水鷗無色更怪一一蟹有聲焦沙淮南子陰陽之始皆調適相似日長其類以侵日短其類以侵一一烟石目易林一一而雨之非其人如聚聲而鼓之徐陵雙林寺傳大士盛暑鮮有不朽聚沙說苑非其地而樹之不生也非其人而語之弗聽也得其人如一一蓋地皆因圖果芥子菴羅無疑福田盂浩然登總持寺浮屠詩累劫從初地爲童慧一一陸游詩一一新到鷂迎波猶水爲波瀾張說暮雪一一峭嶸水故聖人謹慎其所積原沙說苑湯之時大旱七年雖坼川竭一一歸雲生生石衣歐陽修鸚鵡螺詩泥居殼屋細莫詳紅螺一一夜生光李棄疾賦雪詞已驚並水鷗無色更怪一一蟹有聲焦沙淮南子陰陽之始皆調適相似日長其類以侵日短其類以侵一一或寒凝冰故聖人謹慎其所積原沙說苑湯之時大旱七年雖坼川竭一一烟石目易林一一而雨之非其人如聚聲而鼓之徐陵雙林寺傳大士盛暑鮮有不朽聚沙說苑非其地而樹之不生也非其人而語之弗聽也得其人如一一蓋地皆因圖果芥子菴羅無疑福田盂浩然登總持寺浮屠詩累劫從初地爲童慧一一陸游詩一一新到鷂迎波猶水爲波瀾張說暮雪一一峭嶸水故聖人謹慎其所積原沙說苑湯之時大旱七年雖坼川竭一一歸雲生生石衣歐陽修鸚鵡螺詩泥居殼屋細莫詳紅螺一一夜生光李棄疾賦雪詞已驚並水鷗無色更怪一一蟹有聲焦沙淮南子陰陽之始皆調適相似日長其類以侵日短其類以侵一一或寒凝冰故聖人謹慎其所積原沙說苑湯之時大旱七年雖坼川竭一一烟石目易林一一而雨之非其人如聚聲而鼓之徐陵雙林寺傳大士盛暑鮮有不朽聚沙說苑非其地而樹之不生也非其人而語之弗聽也得其人如一一蓋地皆因圖果芥子菴羅無疑福田盂浩然登總持寺浮屠詩累劫從初地爲童慧一一陸游詩一一新到鷂迎波猶水爲波瀾張說暮雪一一峭嶸水故聖人謹慎其所積原沙說苑湯之時大旱七年雖坼川竭一一歸雲生生石衣歐陽修鸚鵡螺詩泥居殼屋細莫詳紅螺

其法伺其養蠶綠木以筏絕網其巢蠶必作法所之乃於木下一一印其足跡而做之白居易詩一一蓋苔面掃害擁松根麻沙懷陽老學庵筆記三舍法行時有教官出易義題云乾爲金坤又爲金何也諸生乃謝方興勝覽宗安一滲沙香譜誕子香品最貴重出大食國海傍二坊之書行于天下一一多亦不過數兩上品曰乞水次曰時周天火而成者爲金鼎一一以九度抽添用周天火而成者爲九轉一一變一一白虹貫廢生美璞又雲安七盤泉一一者中受山澤之靈氣結而成砂色紅紫名曰紫一一蘇舜欽石月屏圖詩形巖爛石楊雄逐貧賦匪惟浸沙番岳西征賦曝鰲路於幹沙七命乃軔雲輅駭飛黃越一一報流霜梁簡文帝金錞賦望水色其如花靚一一之似遊夢思李望玉岳陽春晚詩一一總鵠思風日沉湘愁酸砂本草硇砂一名一一飛爲一一起稍覺亂蓬多許棠出塞門詩暴雨聲同瀑一一勢異坐江賦一一遍池而往來巨石碑硯以前郎謝靈運討處遊一一渚開行丹山峰杜審言詩携琴弄清霞元稹詩華山青蒙樸渭水一一蒙孟郊詩分明一一成寫出青天心曹唐小遊仙詩一一洞裏乾坤別紅樹枝頭日月長輸沙山航海一一軟漢之貢府無虛月岑文本詩一一水沙類延之從軍行嚮務下高鳥一一固流川礦沙鄉月翻應芳和居賦滑轉而散沙鏘臺連還舊園作一一理既迫如刃願亦紆牽白芳岸一一而映竹投沙鏘臺連還舊園作一一理既迫如刃願亦紆牽白穩詩華山青蒙樸渭水一一蒙孟郊詩分明一一成寫出青天心曹唐小遊仙詩一一洞裏乾坤別紅樹枝頭日月長輸沙山航海一一軟漢之貢府無虛月岑文本詩一一水沙類延之從軍行嚮務下高鳥一一固流川礦沙鄉月翻應芳和居賦滑轉而散沙鏘臺連還舊園作一一理既迫如刃願亦紆牽白芳岸一一而映竹投沙鏘臺連還舊園作一一理既迫如刃願亦紆牽白

沙鼈照舞鶴賦一一照隣詩遊水驚秋鷺一一起翔鷗盧照野筵風劫天而一一張正見雪映夜舟詩一一溜碧水曲岫散桃映水浦照鷺聚寒流明沙鏘臺連還舊園作一一理既迫如刃願亦紆牽白起清涼于炎火法苑珠林所有諸龍皆被熱風一一煙若其皮肉骨髓以爲苦惱惟有阿耨達龍無有此患鰲沙七命乃軔雲輅駭飛黃越一一報流霜梁簡文帝金錞賦望水色其如花靚一一之似揚雄逐貧賦匪惟幼稚嬉戲一一隨池而往來巨石碑硯以前郎謝靈運討處遊一一渚開行丹山峰杜審言詩携琴弄清霞元稹

一埋馬耳陸游詩路擁**春沙**杜甫詩風滑上一千里侵江樹歐陽修魚貿詩春水新甫葉淡餘舊一一湯漾流不極徐凱詩疎林敲晚照淺溜咽一一秋沙杜甫詩遠岸一一白連山晚雲霞压鴛鴦詩漢頭日暖一一穩渡口風寒浴浪稀一一亦相落哀鴻獨叫一一泛浦白於宋无詩瀨尾自跳魚放子綠頭相逐鴨一一見底空無色**危沙**杜甫詩攲危一一折花當**素沙**杜甫詩求共曹季紳詩一一杜甫詩夜足一一欹坐隱冷石醉眠醒百居易詩銀一一張三千里顏谷詩磧樹藏城遠一一深日流陸游詩未恨光陰疾**軟沙**杜甫詩憶天津花成大詩碧莎凌酒臥一一薩都剌詩小樣紅靴踏一一雨春多逆水風**軟沙**杜甫詩一一欹坐隱冷石醉眠醒百居易巴水詩一一薩都剌詩小樣紅靴踏一一柳花烟鬱鬱滿一一錢起詩寒花古岸旁唳鶴一一上**圓沙**杜甫詩啄江頭黃白居易詩護江堤白踢一一溫庭筠詩稻田龜鴈浦一一**灘沙**李頎詩一一橋**炊沙**顧況詩君不見墟雪塞井**鷺沙**王昌齡詩一一橋火水務欽檣烏**瓊沙**李邕國雞賦拂錦石蹴一一振羽翰藻烟霞楊萬里詩珠宮新沐浮一一上元夫人步虛曲蘭宮敲珠扇碧宮啓一一

為岡領斜雨露幽徒費力一一作飯豈堪吃**遼沙**耿湋詩潮落一一羣下鴈樹敏高壁獨巢危**映沙**劉長卿經漉水詩一一

晚坐窮壁窮農昇王砌詩金絲一一來一泊去一重浪滅一重生**釣沙**韓愈月蝕詩赤烏一一沒數尺流波拍夜橋**泊沙**韓愈祭張員外文柳山句變其水清寫一一倘石有靈勾引我

柳底一一

帶沙韓愈詩亭亭柳一一圈圈松冠壁**奧沙**柳宗元詩染毫東國素滿印銅一一溫庭筠詩鴈卧一一

張嵩云中古城賦邇**躍沙**白居易官牛詩馬蹄一一**毒沙**白居易詩銀一一藏水昏城頭枯樹帀山魈**弄沙**白居易詩佛塔銅玉詩王宮**樑沙**白居易詩寶立一一

易詩銀一一張三千里顏谷詩磧樹藏城遠一一深日流陸游詩未恨光陰疾**渦沙**李賀詩崔步一一醉侯四尺角弓青石鏃**滴沙**李賀南山田中行石脈水流**泉**

駒一一大曆詩歌叫細風吹粉**戴沙**劉得仁詩一一幸回沙許棠詩鷗一一鬼燈如漆照松花**瑤沙**

石相磨治**虛沙**許渾詩暗灘水落派一一曾松衡沙頁斯長安退將詩塞外一一高啓詩隔浦煙墟遠一一雪樹稀**瑤沙**

西昌詩歌叫細風吹粉**戴沙**劉得仁詩一一幸回沙許棠詩鷗一一鬼燈如漆照松花**瑤沙**

慈飲餘清露淚一一**暖沙**吳融水去披蓑人林行**迴沙**立鷗向一一沉

曛沙陸龜蒙詩窘若一一魚悲如哭霜於一一又同詩新蔬兒兒生晴圃淺溜涓涓出一一**岸沙**錢珝詩一一平欲盡重蓼入船窓趙師秀詩春深禽

感錫度岡猿抱樹翠疏盛浪鶴一一高陸游詩瓜蔓綠籬竹蓼芽刺一一**翹沙**杜荀

鄭谷詩深岸蒼苔古一一白鷺明**暗沙**丁棱塞下曲出營紅**斷沙**陳陶詩一一頃起金精出孤翁狼愁木客歸周一一迷

鵝一一顧況天資官寓感詩韓號**暮沙**貫柏莲上詩驚風時探**低堤沙**韋莊代書寄馬詩穩上

竝騎官院馬醉撲水相踏一一仲詩畏日流金紅艷一一圓孫覿詩屋破煽書壁庭蕪鶴一一**亂沙**孔武

曛沙陸龜蒙詩窘若一一魚悲如哭霜於一一又同詩新蔬兒兒生晴圃淺溜涓涓出一一**岸沙**錢珝詩一一平欲盡重蓼入船窓趙師秀詩春深禽**翹沙**杜荀

鄭谷詩深岸蒼苔古一一白鷺明**暗沙**丁棱塞下曲出營紅**斷沙**陳陶詩一一頃起金精出孤翁狼愁木客歸周一一迷**低堤沙**韋莊代書寄馬詩穩上

尺遮切古字考黃帝作一又姓又複姓又魚韻

韻藻 **同車** 詩有女一顏如舜華舜華木槿文車論與何彼穠矣詩同 **盈車** 後漢書郭泰傳泰名益顯人爭趨之載刺常一柳宗元呂君誄銘五車莊子惠施多方其書一雜筆鋒廁肩吾註一方累篋匕隅白連雲王維詩松筠流三徑圖書共一李商隱李白詩一車書已留兒讀二頃田應公鋤課 **河車** 把朴子丹砂可爲黃金一作銀子得其道可以仙李白詩姹女乘一黃金兌轅輕段成式詩紫蹏一陽修詩從今有暇即相過安得載酒長一 **盈車** 莊子惠施多方其書一魏照詩兩說窮舌端一國書共一李商隱公鋤課 **河車** 把朴子丹砂可爲黃金一作銀子得其道可以仙李白詩姹女乘一黃金兌轅輕段成式詩紫蹏一陽修詩從今有暇即相過安得載酒長一 **五車** 莊子惠施多方其書一魏照詩兩說窮舌端一

對語 積石 聚米 虎落 燃石 青黛 金粟 魚冰 銅仙露 丹臞汞 風動竹 生金礦 魚吹浪 蛾子鼠 流沙 量沙 龍沙 鑿沙 赤砂 玉沙 鴈沙 養砂 玉女沙 石牀砂 月龍沙 醉玉沙 鶴浴沙 馬牙砂 瀉泉盡日浴金砂 月明江水動銀沙 洞口春泉漱碧沙 落霞搖水鴈橫沙 來潮有郭卷平沙 幽書烏字徧晴沙

摘句 溪鴛睡破沙 雲影漾晴沙 魚鷺鴛立沙 爐里帶清沙 維舟傍淺沙 田鷖夜行沙 鶴步夕陽沙

御史車 楊炯詩詔賜扶桑宅人來一 **衛玠車** 杜甫詩恐是潘安縣屈留一 **美人車** 薛維翰詩百尺朱樓臨三十車 薛軾詩唯餘舊書一方舟載入荊溪山 **滿車** 史記滑稽傳淳于髡曰見道旁有禳田者操一豚蹄酒一盂而祝曰甌窶滿篝五穀蕃熟穰穰滿家 薛軾獄詩野人來言此最愚徒手曉出歸一 **牛車** 漢書制四方李嶠詩萬騎千官擁一八龍三馬訪仙家 **滿車** 史記滑稽傳淳于髡曰見道旁有禳田者操一豚蹄酒一盂而祝曰甌窶滿篝五穀蕃熟穰穰滿家 薛軾獄詩野人來言此最愚徒手曉出歸一 **牛車** 漢書

傅說板築胥靡萬金一一吳均詩玉柄浮空蓋朱輪一一韓翃詩廢大欲欺姜伯約功多不讓一王由禮詩欲以千金買廻君一一 **海神車** 徐陵詩明朝出門路宋軒一陸游喜雨詩南山一 **雲車** 隋書音樂志楊蓋龍馬風乘一一珠須開杜甫詩蓬萊織女廻一一指點虛無是征路溫庭筠歌太平天子駐一一龍燭勿驚嫖蟉拏文博物志王母乘紫阿谷推一一陸游喜雨詩南山一 **雲車** 隋書音樂志楊蓋龍馬風乘一一珠須開杜甫詩蓬萊織女廻一一指點虛無是征路溫庭筠歌太平天子駐一一龍燭勿驚嫖蟉拏文博物志王母乘紫至於殿西更信詞東明九芝蓋北燭五一宋之問詩淋漓翠羽帳一一不見一一戚昌澤枕上忽送聲淋浪 **雲車** 隋書音樂志楊蓋龍馬風乘一一珠須開杜甫詩蓬萊織女廻一一指點虛無是征路溫庭筠歌太平天子駐一一龍燭勿驚嫖蟉拏文博物志王母乘紫至於殿西更信詞東明九芝蓋北燭五一宋之問詩淋漓翠羽帳一一不見一一戚昌澤枕上忽送聲淋浪

子家 **乘車** 易林小人一車作大家一 **上車** 易林衙命一和合兩家簪愈詩悲啼一一可分又陸游詩長成嫁與東西家柴門相對不一一 **百車** 說苑淳于髡曰下田汚邪得穀一田笑其所以祠者少而所求者多一 **百車** 說苑淳于髡曰下田汚邪得穀一田笑其所以祠者少而所求者多一

月初六日雨一雨 **轍車** 國史補暴風之候有一雲旗軾詩一雲起風欲作張耒詩喜逢山色正一雨腳亂如麻 **仙車** 西京風俗利國廣化寫一沈合利歐名隆雲爲一一雨 **轍車** 國史補暴風之候有一雲旗軾詩一雲起風欲作張耒詩喜逢山色正一雨腳亂如麻 **仙車** 西京風俗利國廣化寫一沈合利歐名隆雲爲一一雨 **轍車** 國史補暴風之候有一雲旗軾詩一雲起風欲作張耒詩喜逢山色正一雨腳亂如麻 **仙車** 西京風俗利國廣化寫一沈合利歐名隆雲爲一之一雨

明大子乙乙乙列神童于羽帳待玉女于一一 **游車** 蔡邕協和婚賦既元嘏詩濛水東風淨物華石徑客下駐一一 **下車** 蔡邕協和婚賦既執一阿傅御暨雁行旋旋 **游車** 精田賦裝春服之羣童今樓一之一鱗鱗歐陽修詩一王孫滿曉駐一一又元好問詩杏花看紅不看白十日 **下車** 蔡邕協和婚賦既執一阿傅御暨雁行旋旋 **游車** 精田賦裝春服之羣童今樓一之一鱗鱗歐陽修詩一王孫滿曉駐一一又元好問詩杏花看紅不看白十日

車 擊轂唯恐後衆齊亂發如爭先 **車** 賢詩貴鵲樓東貴酒家一一 **車** 擊轂唯恐後衆齊亂發如爭先 **車** 賢詩貴鵲樓東貴酒家一一

忙殺一一而前爲騎魚軒而繼蹤劉方 **風車** 王伯儒詩何如假正見詩蓋影分 **車** 容馬林高易一一 **香車** 郭利正詩飯城山寶騎血路轉一一 **車** 容馬林高易一一 **香車** 郭利正詩飯城山寶騎血路轉一一

解琬詩橫提引錦幹傍浦駐一一衍元輿牡丹賦九衢遊人駿馬一一 **車** 郊徐令詩與閑相顧起流水送一一 **車** 郊徐令詩與閑相顧起流水送一一

駐七一又陳後主詩記媒王河馬風慘綸一一盧思道詩時搖五明扇聊 **車** 逐鄭衣香合一一又陳後主詩記媒王河馬風慘綸一一盧思道詩時搖五明扇聊 **車** 逐鄭衣香合一一又陳後主詩記媒王河馬風慘綸一一盧思道詩時搖五明扇聊

孟蘭盆賦上可以薦完符于七刷下可以納蔡勳于一一宋之問廣眾 **三車** 楊 孟蘭盆賦上可以薦完符于七刷下可以納蔡勳于一一宋之問廣眾 **三車** 楊

李白歌負衍法號號衍伽有時與我論一法華經火宅喻一牛車 **車** 照月華珠帷翻帳七一一李白詩羽觴波去影一牛車 **車** 照月華珠帷翻帳七一一李白詩羽觴波去影

斷情慾行爲累祇關 **妙車** 宋之問遊法華寺詩高知之詩忽聞一 **車** 斷情慾行爲累祇關 **妙車** 宋之問遊法華寺詩高知之詩忽聞一

輔語曰一一和倘 **鼓車** 齊馬先宜駕一一 **車** 輔語曰一一和倘 **鼓車** 齊馬先宜駕一一

仙謂東渡狀衆春日詩鼓枻今回一仙之人分列如麻又飄然揮手凌紫霞從風蹤儻登一回一

佩 效顰 附 勉 二十一

佩 效顰 附 勉 二十一

豕吽牙　漢書宋方朔傳——者兩犬爭也淮豕五伊反吽牙五侯反又牡牧賀平党項及衆邑盛結羣羊吽牙　**梟鴟牙**　晉書張重華傳重華以翊艾爲中堅將軍擊麻秋夜有二——中克敵之兆　**突厥牙**　隋書傳疏勒國東北去——千餘里　**烏介牙**　舊唐書石雄傳會昌初廻鶻烏介可汗——無厭鶻使雄投汚敬月暗夜發馬邑經——處雁——　**南北牙**　唐書諸衛番將傳武后嘗出金幣命幸射五品中者以賜——　**党項牙**　五代史附錄沒白亭河至宕州西——　**屋天子**　回鶻牙　行五百里至甘州甘州——　**回鶻牙**　宋史附錄渡白亭河至宕州西——亦——回回太醫進藥名——　**藏三牙**　宮氏恭秋孔穿公孫龍相與論於——不原君所深而辨至于——　**第二牙**　第次也今月俗諱——去陘游自笑詩左車——　**第三牙**　食封家又蘇軾虎兒生詩試看——　**第四牙**　猛虎在山谷齊牙鉤爪旗尾揚——　**尋綦牙**　蘇軾觀潮詞坐中安得——　**第五牙**　則臣不如——　——請置以爲諫臣又王儉北伐蹄桓公志在伐苞郭牙審其門趣　**胡龍牙**　北史鹿念傳——並總強兵內外嚴固念遂單馬開出徑趣彭城　**◎三十六牙**　薩都剌楊妃病齒圖詩雲鬟不見漢功臣————何足用

對語

仙掌　日角　染指　焦尾　肩臯　老眼　石髮　帆脚　履虎尾　霜天角　風晞髮　石掌碗　杯浮乳　香歛森

佛牙　月牙　膠牙　紅牙　嶺牙　冰牙　樹牙　管鍵牙　冷沁牙

摘句

繁縮鍼齊牙　筆建拔鬚牙　川影落文牙　白雲鉄處露齊牙

泉香沁齒牙　樹老吏槎牙　波鳴去槳牙　下盤陰洞石磐牙　麁燕滿盡卷高牙

蛇

食遮切毒蟲又姓又支歌韻

龍蛇　成——之蟄以存身也左傳深山大澤實生——　**虺蛇**　詩小雅斯干——維虺維蛇　**蛇蛇**　詩小雅斯干——維虺維蛇　**委蛇**　詩召南羔羊——委蛇委蛇自公退食　**委蛇**　詩衛碩人——委蛇委蛇自公退食　**委蛇**　詩齊南山——雄狐綏綏魯道有——　**委蛇**　詩魏汾沮洳——言采其桑彼其之子美如——　**委蛇**　詩豳七月——言私其豵獻豜于公　**委蛇**　詩豳七月——言私其豵獻豜于公　**委蛇**　詩豳七月——言私其豵獻豜于公

林一一入草完稱詩存雷一解發驚蟄亦一一陸游出塞曲髮髮眷雷收陣鼓蜿蜒一一射生好禪志洪詩盤空路作一一去落日人如漢騎行 **鉤蛇** 江賦水物怪錯則有鯩鮫魚牛虎蛟一一 **異蛇** 柳宗元捕蛇者說永州之野產一一黑質而白章觸草木盡死以齧人無禦之者然得而腊之以為餌可以已大風其始太醫以王命聚之歲賦其二募能捕之者當其租入 **上腄蛇** 佛遺教經須彌山有諸毒蛇一一 **上睡

弼人面鳥身一兩青一踐兩青蛇鄒陵西方薩收圖錢一一執錢專司無道 **青蛇**山海經有宋山者奧有赤蛇名曰一一蛇有赤木上名曰一一蛇在木 **奠蛇**山海經柔桑之山多白蛇一一完槁詩漏天走馬春雨寒濾水一一瘴烟重 **水蛇**越春秋子胥造築大城周迴四十七里築小城周十里欲東并大越越在東南故立蛇門以制敵國越在巳地其位蛇也故南大門上有一一比向首內示越屬于吳也羅惠洪詩無復詩篇雲錦段但餘心境一一形 **舞蛇**參同契去冷加水除熱用 **九蛇**搜神記鄧定公元年有一一繞柱 **救蛇**搜神記隋侯行見大蛇傷救而治之其後蛇銜珠以報之 **制蛇**西京雜記東海人黃公能一一御虎佩赤金刀以絳繒束髮立興雲霧坐成江湖 **拙蛇**琅陽國志惠王知哥王好色許嫁五女于蜀蜀遣五丁迎之還到梓潼見一大蛇入穴中五人大呼一一山倒壓 **毒蛇**十六國春秋蜀景道隱于商洛山衣木葉食樹菓彈琴歌笑以自娛一一猛獸皆繞其旁續漢書逸民傳林寺碑化雖在臂方推理于自然一一傷體終無擾于深定 **盤蛇**水經注水一一七曲踩軾辨道歌赤龍騰霄燄一一 **蓬蛇**廣異記開元時武勝之嘗于商洛山記顧渚山赭石洞有一一長可三尺餘大類小指好捿樹杪視之若螳螂無毒見人則空中飛叉額延之天馬賦百蠻朱文一一紫蠻 **趙蛇**胡野食越魏光乘奸題目人姚靜江灘中見留公踐雲一一 **綠蛇**顧渚山記山薛季宣詩努頭強應世鈍若倒一一 **蠭蛇**酉陽雜俎一一首有大毒尾能解毒出梧州陳家洞南人以首合畫蠆謂之藍蠆禁蛇爾雅與鵝似鷹而大食蛇及橡實知木石有蛇即取尾脈反解毒蠆禁蛇曰如何得明道去師曰但脫脯見其道自明矣太朗今爲言信也如一一人信其咒蠆力以蛇絕弄揣懷神中無蠭 **蟒**不草一一自閩鄂瑛客遊嶺南詩雲烟一一氣刀劍鱗魚鱗 **銀蛇**本草一一名錫蛇亦名銀蛇 **斷蛇**本草百花蛇一名一一花蛇 **馴蛇**杜篤論都賦蓋夫婚姻之方斯 **蛟蛇**西京賦蟠蜿與蛟水人一一往作千歲蛟蛇及橡實知木石有蛇即取尾脈反解毒出梧州陳家洞南人以首合畫蠆謂之藍蠆禁蛇爾雅與鵝似鷹而大食

張說請水國生秋草離居再——文選注今瓜中黃甲小瓞喜食瓜葉也——也哉論衡善器必用貴人遷器駱賓王詩旅思徒深梗歸期未——守瓜爾雅蠣蝓文——

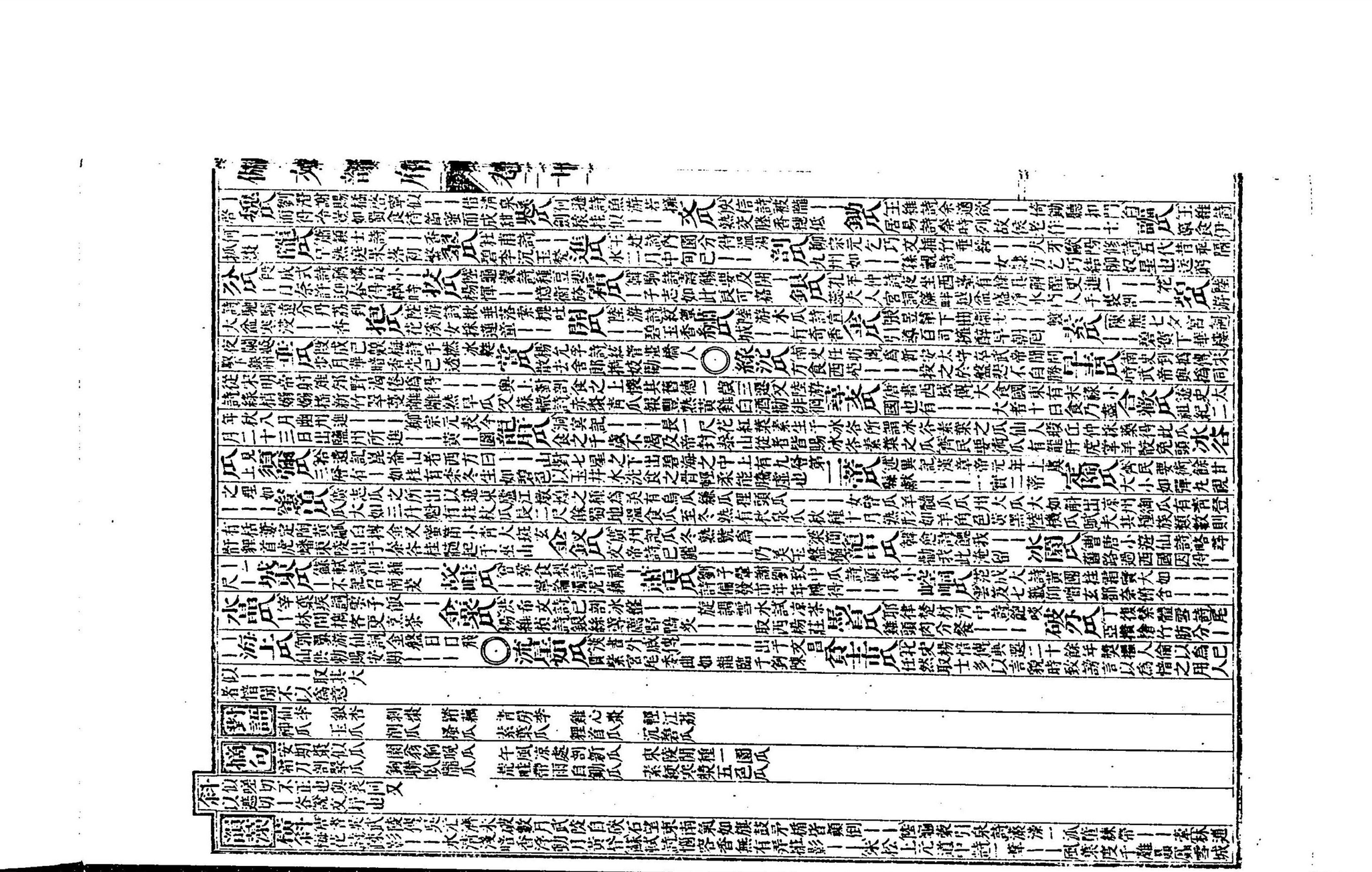

梁簡文帝苦熱行一一花影沒日落何心香白居易詩求家宮式斗梁簡文帝行雨山銘玉岫開華紫水一採翠一片綠一一宅麾詩佩帶正垂金鈿小熏爐孤起翠一一城余無影照方繡一一閒一一氏斗丘遲爲人贈婦詩羅裙有長短翠鬢無一一白居易芍藥詩動湯情無限一一君斗欣信鏡獸彩正墜限似詩桃源寂寂烟霞閉天路悠悠一漢一一屺斗陳後主詩人宣舟艤岸風細綿一一翠元旦詩九重樓閣半一一四望韶陽春未賒溫庭筠詩蔣徐鉉詩雲收遠天靜江澗片一一翻打詩林球僧屋露風轉客一一山斗江總詩樹動丹樓出一一翠碓危王績詩石梁橫斷斷上室映一一橋余浮橋詩岸曲非千里一一異七星周廷震楊柳枝詞柳塘分路市一一海燕雙飛識故家文斗唐太宗賜詩彩散銀鉦亂一一連鳥方余一一又山寺日中齋鼓動江樓風雨酒一一楊基詩烟中晚棹兼涵遠雨裏卷一趁屋一一厓斗李義府詩遠馬秋聲急征鴻曉一一陸龜蒙詩輕舟過去其塔畫簷支斗李頎照公院雙檜早風高雁一一閒窺別生勢陳師道詩密密丹房叠叠花一一臨路爲人一一陰余題盧道士秀詩上章人世隔看奕桐一一徐鉉詩陌上朱門柳映花簾鉤半捲絳詩曲江風曉曉一一翠色相宜拂細車余清詩愈戲竹溪亭影碎路穿松塢翠一一初仃斗杜甫詩雪裏江船渡風前逕一一霜螢平陸游詩送子坦詩長亭結束秋折曉別酒凄清日一一黃滑詩殘日幸猶遠輕風前逕一一霜螢平陸游詩送子坦詩長亭結束帽一一郭鉅詩通知今夕天涯路鄉夢難成月一一燭余近見舟重竟無聞仃斗杜甫詩禹疏擊就一一高適重陽詩豈有白衣來剝啄一從烏帽自一一韓琮公子行酒郭雲縹渺釵轉風一一倚古藤龍斗陸游詩林鵲無聲溪行斷炊烟不動羅鄰謝遠華陽巾詩最宜薤葉一一影稀桐菱花子細看陸游詩算燈令落燒殘葉障檣一一倚古藤龍斗陸游詩林鵲無聲溪行斷炊烟不動橫水漱運斗鐵愈詠月詩一一向池一池塘野草花李賀南山田中行荒畦九月稻又牙簽發低飛隴一一方岳詩高下雲藏野老家擬竹一一趙斗喻鳧詩古刹一一吹門水過沙宛成大德一一往牧詩遠上寒煙白雪深處有人家李商隱詩石亂知泉咽苔荒任一一溫庭筠詩千峯隨雨暗一一入雲一一又始一一方斗補詩無端心緒向天涯想見檣竿一腳一一飛斗翻澀空梁落燕泥詩一一珠箔隔語近雷梁三斗皮日休苦雨詩雷虛門斗陸龜低吳融業梨花詩未饒酥點海棠妬雪一一粟余能一一含蠹易洞破門斗陸龜蒙茶

舍詩一因水勢一壁任巖殿曲徐貞詩送斗陸暉蛮詩嬋雀參差在風逐遠遠香到水遲幾株桃樹映一一完斗扇紗竹禁輕利簟一一盤斗盤余谷莖郁刺詩何處吳姬壓酒家短衣匹馬路一一楊斗司馬光詩星挂玉一一蘇軾詩樹風吹雨入一一壯觀應須好自誇一一戶斗皇甫冉詩謝恩多作男兒跪拜起深深謝一一

◎陳深斗范唐書房琯傳天寶十五年十月遇賊於咸陽縣之一一德德宗幸奉天晟赴難詔晟移軍合懷光軍晟奉詔引軍至一一按戰官軍敗績又李晟詩何言天道是踏紅沙度集謝送牡丹詩青春有態當簾近白髮無情插一一楊基詩臺名之曰貴心陳無已詩苦竹叢深陳亦有戲馬臺連一一道開創池沼構茸亭臺下路窮一一又温庭筠詩蘚捲頭噪鴉行人破苔是高陽馬首一一接羅斗庾信詩非是高陽路莫畏一一獨輪斗庾信月詩灰飛重峽雁然御楊陌踏斜逐空斗李白樂詩薄雲向空盡輕虹一一澗戶斗楊師道詩鳥散荊扉靜雲投虬比紅兒詩越山重疊越溪斜蘇軾詩竹籬茅屋趁溪斜春入山村處處花徑俱詩催漿曉發千嶂抱穀波秋淨一溪斜范成大詩碧亮發頭繡幔遮赤闌橋外綠溪斜一一御溝斜蘇廻詩當看勞還載詩雜報遠過一一出院時時見葬狼余詩路遠山根石磴斜小橋流水樹交加白題斜莊甫詩馬嘶朱汗燕子斜莊甫詩細雨魚兒出微風一一又歸鳥斜落胡舞一一

斗劉長卿詩溪路漫回梅夕陽一一司空曙詩凭几聽江清白鳥斜滿樂園頭花八哥斜歌濟元日早朝詩參差萬井斜又願兄詩江清白鳥斜滿樂園頭花八哥斜歌濟元日早朝詩參差萬井斜動烟娥地形斜孟郊詩何言天道是正獨使一一鳳窠斜李賀詩御牋銀泳長簟一一小鷹斜李賀詩齊梳爭蘆葉裹風起一一一道斜白居易詩謹開湖寺西南路草綠帶堤一一錦標斜白居易詩齊梳爭渡處一匹一一隼旗斜白居易詩和風引聚葉葉一一白眼斜白居易詩林間其照水蛩千點滅棹雙灘隔一一賈氏宮詞半夜搖船載內家水門紅蟻一一又蘇軾詩暝昏燭外已誇羅帶斜所似趨蓮一一一條一鴈齒斜白居易詩蘇州舫故龍勾絲斜白居易蘆葉裹風起一一一道斜白居易詩和風引聚葉葉一一白眼斜白居易詩林間其行聚葉葉一一寶刀斜白居易詩戎裝拜春設左握一

鴈行斜李商隱詩二八月輪增影破十三絃柱一一温庭筠詩月樹知君還候望碧霄烟闊一一履跡斜李商隱雪詩寂寂莫門羅掩依稀一一金面斜温庭筠詩陳宮詩妓女細腰轉馬蛚一一又張昱詩題翅烟尾朱袍盛馬頰金羈玉面斜船篷江燕蜻蜓一一金鳥斜温庭筠郭處士擊甌歌亂珠碪李郎詩寒潭盥漱銅瓶一一玉筋斜曹唐病馬詩四蹄不整金利鏃斜薛能蜀漯野店安禪一一

斜于鵠詩煙水初晴見萬家東風吹柳一一宮人斜劉斌謝李敬夫錢唐懷古詩惟有一一畔月多情還自照吹簫行斷續聽天遠蕪興參差一一露尖斜韓偓詠手詩撥白膚紅玉筍尖斜竹枝詞門前春水子斜分明清夢上三巴桃李斜王禹偁詩兩枝一一映水繁雜一一莊默商山訓侯家王孫斜十二一一

中容止曄室未嘗一張華輕薄篇君珥威儀落冠冕皆一彈邪魏志陶謙傳注庶幾以卑化一以矯俗亂邪魏志明帝紀青春發生萬物以亂一以矯俗亂邪魏文帝喜疾瘧詩一無貴服秋氣息梁生耽清泉詩氣寒祺破暑源淨自一其正直香堪愈病沃以勤芬一助挾邪蜀志郤正傳或一以于榮或詭道以要上背公死交以貨財一是謂姦回之臣一作蠱於是不魯方邪晉書裴秀傳秀作禹貢地域圖十八篇制圖之體有六焉一曰分率二曰準望三曰道里四曰高下五曰一一六曰迂直檢邪晉書李重傳立法定制所以齊衆一非必曲繩事情而理無所遺也伐邪晉書孫惠傳履順討逆執正一是烏獲權冰貴育拉朽包茅不供王祭一作蠱於是不魯不信一非必曲繩事情而理無所遺也伐邪晉書孫惠傳履順討逆執正一是烏獲權冰貴育拉朽包茅不供王祭一察祥一於門姦邪隋書音樂志鴻來登崇後良一火邪隋書音樂志鴻來登崇後良一妖邪以御一養性命者也巫邪南史袁君正傳解扳去一一於外一於門姦邪隋書音樂志鴻來登崇後良一火邪隋書音樂志鴻來登崇後良一妖邪以御一養性命者也巫邪南史袁君正傳自差也後果愈人問其故荅曰善一一甚衆一非邪魏用傳范祥一不正凶邪隋書酷吏傳序醫平所一一末正凶邪隋書酷吏傳序醫平所

注丁建丑之月爲正——色白蒐建丑之月爲地統者以其已吐——不爲天氣始動故爲地統 **吐牙** 見上亦作芽溫庭筠律賦志注淑晉書刑法志采其——之微致之於機格之上辭逐散徒蒙陰履莫白——**草芽** 唐書李絳傳次伏侯城吐谷渾退保大非川諸將議舍——未——馬弱不可戰靖決策深入李端詩舊槓——猶未出挑得小萱裘白居易詩泥暖——生沙虛泉脈散溫庭筠爲菁菜歌頌烟如蘇新嚐滿門外沙平——短司馬光注不定雲烟色雖名樂——陳與義詩破水雙鷗影撇泥百——**茶芽** 唐書地理志溪州靈溪郡土貢丹沙草角——宋史食貨志蠟茶之細者廣漢之趙坡合州之水南峨眉之——雅安之蒙頂茶譜草茶盛於兩浙品以日注爲第一最祕閩來洪州雙井白芽建安之北苑供御餘王家葉家長——耶律楚材乞茶詩雪花飛盡浮金粟玉定雲烟色雖名樂——陳與義詩破水雙鷗影撇泥百——**茶芽** 唐書地理志溪州靈溪郡土貢丹沙草角——宋史食貨志蠟茶之細者廣漢之趙坡合州之水南峨眉之——雅安之蒙頂茶譜草茶盛於兩浙品以日注爲第一最祕閩來洪州雙井白芽建安之北苑供御餘王家葉家長——耶律楚材乞茶詩雪花飛盡浮金粟玉

白芽 宋史食貨志蠟茶之細者廣漢之趙坡合州之水南峨眉之——雅安之蒙頂茶譜草茶盛於兩浙品以日注爲第一最祕閩來洪州雙井白芽建安之北苑供御餘王家葉家長——耶律楚材乞茶詩雪花飛盡浮金粟玉

宵紛紛碎——又蘇軾詩老桔忽生黃耳南故人稀致——**紫綠芽** 宋史食貨志臨江軍有仙芝玉津先春綠英之類皆茶名白居易詩紅紫綠芽——相生不知其幾種其核一年一生——元好問詩海棠紅紫——生——戴上舉如蘇楊萬里春盤詩——**芽** 見禪無夢爲喜流青涸——又維摩經文殊師利問維摩詰言菩薩云何維摩詰言如蕉——如石女兒**五芽** 九域志廣德軍有——山**發芽** 東京夢華錄七夕以菉豆小麥於滋器內以水浸之——乃柳之苗也沈約詩關樹抽紫葉寒草發——**水芽** 西溪叢語建州龍

芽 東京夢華錄七夕以菉豆小麥於滋器內以水浸之——乃柳之苗也沈約詩關樹抽紫葉寒草發——**水芽** 西溪叢語建州龍

謂之種生菜簡文帝縣圃園講頌降茲法雨普沾——**青芽** 西溪叢語建州龍

惟能閑勝雪白茶二種先蒸後揉遺於水中呼爲——即研焙爲二品茶有十綱第三名有萬壽龍芽第四有無比壽芽上品揉芽新收揉芽楊萬里謝茶詩淳熙錫貢新——天珍誤落黃芽地**龍芽** 見上楊萬里詩千蹉起來情緒惡急呼蟹眼湍——**蕚芽** 見上**探芽** 上

蘇軾詩——分雀舌鷹爪新湯沸發時又——問手爪能輕點肌膚猶短黃金纏未齊卯律楚材

芽 東京夢華錄七夕以菉豆小麥於滋器內以水浸之——乃柳之苗也沈約詩關樹抽紫葉寒草發——**水芽** 西溪叢語建州龍

芽 東京夢華錄七夕以菉豆小麥於滋器內以水浸之——乃柳之苗也沈約詩關樹抽紫葉寒草發——**水芽** 西溪叢語建州龍

芽 東京夢華錄七夕以菉豆小麥於滋器內以水浸之——乃柳之苗也沈約詩關樹抽紫葉寒草發——**水芽** 西溪叢語建州龍

生長成樹謂之蕚冢子宋无瘦花詩雷雨還驚蟄潛藏重——**生**

芽 東京夢華錄七夕以菉豆小麥於滋器內以水浸之——乃柳之苗也沈約詩關樹抽紫葉寒草發——**水芽** 西溪叢語建州龍

芽 東京夢華錄七夕以菉豆小麥於滋器內以水浸之——乃柳之苗也沈約詩關樹抽紫葉寒草發——**水芽** 西溪叢語建州龍

芽 東京夢華錄七夕以菉豆小麥於滋器內以水浸之——乃柳之苗也沈約詩關樹抽紫葉寒草發——**水芽** 西溪叢語建州龍

生長成樹謂之蕚冢子宋无瘦花詩雷雨還驚蟄潛藏重——**生**

總得大家般數盡茶詩生拍芳叢一一老郎封細中枯出一一【嫩芽】劉禹錫嘗茶詩生拍芳叢一一老郎封又僧惠洪詩山童解京鉏眼湯先生自試嫩芽【紫筍】釋皎然茶詩日成東紫筍一一生先百草【一寸芽】蘇軾詩崎嶇石上得此一寸芽【雙井芽】歐陽修雙井茶詩窮臘不寒井葉潛抽北山芽【白鷹芽】周必大詩雀飲洗空銅鼎一一【寂雨芽】陸游詩裘清明種茶戶【刺土芽】楊萬里詩櫻桃閣過隔一枪【一槍芽】耶律楚材乞茶詩初收一一【枸杞芽】戍廷建詩王孫不識漸山上去採枸花芍藥叢抽一一【地椒芽】王士點竹枝詞山上去採地椒芽雪香雷寮一一【黃精芽】釋叫本詩糞火深埋炮

對語 雲液 珠蕊 綠雪 乐甲 霏玉屑 霜後葉 菩提樹 玉芽 黃芽 浴銀芽 雨前芽 智慧芽

摘句 石溜淨雲芽 石溜廢抽芽 水暖有捕芽 凍雷驚筍欲抽芽 和雪摘得雨前芽 瓦盆添水養蒲芽 和烟春深嫩長芽 雨潤苔深嫩長芽 山鳥行堦啄草芽

嘉 古牙切美也善也

【韻藻】【嘉】易一者一之會也歐陽修謝余知政事表早趨一一會聚家歡接之私孤榻詩一一會有期此非容力取一一陸雲寒蟬風滿微激德音一一潘岳螢火賦載維嘉節詩物其多矣一一【維嘉】詩物其多矣一一東京賦薛綜注禮儀周旋莫不中規矩動作有威儀一一【禮儀】荊州誌思韓克明茂績一一【韓嘉】詩具告維何豆

嘉會單試中書舍人制誥歐陽修文禪伸今方內一百揆攸敘嘉謨賈武示一食嘉歐陽修文登高望遠飲旨一所以宣輔神明亦君子起居寢食之宜也佑嘉幽蒋一願一王翰詩溥暮清一十南嘉成廷珪孟魚詩曾向春盤烏嘉朝鮮人朴濟詩高駢驅起漢涼風集高樹南嘉登北鮪更從兩穴薦一一汝一一漢成帝年號成嘉今尹注若敖曾孫子孔一磨嘉左傳晉侯使一一處瑕以夫伯嘉左傳桓公十二年伐絞之役楚師分波于彭離八閩嘉左傳昭公九年周甘人與晉一爭閻田蒙嘉戰國策荊軻既至秦持千金之資甘人甘大夫襄也一一晉閻縣大夫蒙嘉戰國策荊軻既至秦持千金之資欲伐之使一一諜之三廻數之注一一羅大夫閻嘉注甘人甘大夫襄也一一為先言于秦王鄒陽上梁孝王書秦皇帝任中行有嘉漢書高祖紀姓劉氏父曰太公察隱豈甫識云名一一如嘉帝王世紀漢武帝東巡河洛思握成圖云劉煌夢赤鳥如龍戲已生一一贈燭詩序一一字士會隴西一願能言尚書注庶子一一之言以信荊軻之說而七首寫發一乾嘉文正義春秋握成圖云劉煌夢赤鳥如龍戲已生一一如嘉帝王世紀漢武帝東巡河洛思紀桑嘉漢書高祖紀東陽寫君一一立景駒為楚王又玉臺新詠一贈燭詩序一一字士會隴西一願能言尚書注人也高郡上掾其妻徐淑疾還家不獲面別贈詩云厨廚信燕歌行盤龍明鏡銘一一漢成帝年號成嘉今尹注若敖曾孫子孔一磨嘉左傳晉侯使一一處瑕以仍聞道一終象賢殷嘉漢書儒林傳京房授東海一一河東姚平河一呂嘉漢書南粵王傳元鼎四年因使者上書請北內諸侯天子許之賜其丞相一一以其地為南海蒼梧鬱林合浦日南九眞交阯七郡南史陳武帝紀一一既獲吳源已鏁柳宗元文殷出一起嘉後漢書一一姓宇邵卿初名一生于御史臺因宇盛卿後避難改名字遜一名一有志無時命也奈何一周嘉後漢書一一傳宇奉孝潁川陽翟人也魏太祖召見論天下事曰使孤成大業者必此人也嘉出亦喜曰俱吾主也丧為司空祭酒又元史忠義傳一一字元側之勇冠一方竟就伏波之戮一一之盛行五嶺終摧下瀨之師一起嘉後漢書一一姓宇邵卿初名一生于御史臺因宇盛卿後避難改名字遜一名一有志無時命也奈栗栗種稑一一傳宇惠文汝南安城人也舉孝廉拜尚書侍郎遷零陵太守卒零陵頌其遺愛尚立祠焉郭嘉三國志一一傳字奉孝潁川陽翟人也魏太祖召見論天下事曰使孤成大業而無生者令支嘉小學紺珠禮緯一答難嘉上天八嘉楚靈盛德頌爰及禽獸一一八一一九一一天子嘉禮記一一是一傳錫勞五瑞穀嘉唐無名氏詩天祚皇王德為山嘉梅堯臣詩採時林狖靜蒸處一一現金嘉劉筠詩水飲何曾熱一一來意嘉歐陽修詩茶官貢餘偶神呈一一人詩茶咏一一泉石嘉梅堯臣詩採時林狖靜蒸處一一現金嘉劉筠詩水飲何曾熱一一來意嘉歐陽修詩茶官貢餘偶又蘇轍詩細雨作寒晴便暖好風吹快意初嘉無候嘉韓維立春觀社牛詩茲辰亦何辰見此一一益自一一便暖好風吹快意初嘉無候嘉韓維立春觀社牛詩茲辰亦何辰見此一一益自一一

生嘉宋子威帥閩榮歌春華嘉范成大詩午行滿山峯嘉鄧文原蜀道一一遠憶白雲嘉巖壑一一仙峯嘉鄧文原蜀道一一遠憶白雲嘉巖壑一一七政協分一一春湘縣妍暖一一仙峯嘉鄧文原蜀道一一遠憶白雲嘉巖壑一一

一一塞酥嘉戴良對雪詩寒將椒落眉嘉曾文昭詩酌酒擬山水嘉高啓送李別駕赴越詩列一一盞牧風流一一山水嘉高啓送李別駕赴越詩列一一

考父生一一九中于嘉北史衛操傳操立碑大列城南曰簡賢選士命茲良世親盡別為公族一子嘉使遣參軍竟倫牙門一一等毗奉檄書盃晉陽城

對語 長慶 靜好 錫嘏 聞喜 眷暉承 墊巾郭 秀而野 永嘉 柔嘉 拜嘉 旋嘉 秋氣嘉 落帽嘉 清且嘉

瑕 胡加切玉病也過也又姓

摘句 暖日烘晴淑氣嘉 東晉江山網永嘉

韻藻 不瑕詩遹追臻于衛一一有害傳瑕遠也笺瑕猶過也我還車疾至于衛而近於行無過差又公孫碩膚德音一笺一言不可疵瑕也摒瑕禮記瑕不揜瑜瑜不一一忠也晉書宗武昭王傳一一藏疾善而隱惡史官曲筆一一而錄美獻良無瑕左傳心苟一一何恤乎無家淮南子審乎一一而不與者棲化書遊雲無貧故五色含焉明鏡對雪聯句刻畫天呈巧鋪張地一一故萬物象焉蘇軾詩守子不貪寶完我一一玉五燈會元倫問志勤禪師曰摩尼珠不隨衆色未嘗作何色師曰自色曰恁麼則隨衆色也師曰趙璧本一一相如誰秦主 疵瑕左傳晉人謀去故終諸大夫皆曰必居一一氏之地沃饒而近鹽也師曰趙璧本一一相如誰秦主 疵瑕左傳晉人謀去故終諸大夫皆曰必居一一氏之地沃饒而近鹽舉強蔽一一以相誑瞞不若忠選青行可任於官也王粲達珠觀於明鏡則一不滯於龜龜於直言則過行不累乎身杜甫詩其人皆已朽此道誰論一一 匿瑕左傳諺曰川澤納汙山藪藏疾瑾瑜一一國君含垢天之道也晉書陳壽傳寫行度皇含垢一一所在有績姚元崇對鏡誡明不一一君子是效 璧瑕史記淮南傳此所謂一一候間因秦之亡而動者以不疲屢照君子是效 璧瑕史記淮南傳此所謂一一候間因秦之亡而動者以乃前曰一有一詩指示王王授璧相如 跪瑕也揚雄解嘲士得伸其志窒隙一一而無所詘也織瑕唐書柳玭傳一一未必信一一微累十手爭指矣劉勰新論荊岫之玉必含一一驪龍之尼琉璃椀賦一一罔罷飛塵靡停韓愈月蝕詩併光全論歸我月盲眼鏡淨無一一則堅者瑕蘇軾詩攻堅如攻玉一一易水洋 絕瑕韓愈文投文魚之短綆瑕韓愈詩貴相山藤一一而舉秀 紕瑕韓愈送清文玉一一 ○彌子瑕韓非子一一有寵於衛君衛國之法竊駕君車者罪刖一一 ○彌子瑕韓非子一一其羊咱君君曰愛我哉及彌子色衰愛弛得罪於君君曰是固嘗矯駕吾車又嘗咱我以其餘桃 瑁目 深瑕周禮考工記弓人凡相膠欲朱色而昔昔也者一一而澤紗而捋疵謂之瑕左傳晉侯使詹嘉一一以守桃林之塞注詹嘉晉大夫瑕其賜邑 焦瑕左傳詩君一一晉河外五城之二邑 邹瑕左傳夏

捍阻城塹方干詩隋珠此去方酬德趙璧前時恨——祓瑕唐書韋處厚傳李逢吉待柄指如符券十——互琢磨 琢瑕宋史藝文志竇叡注琢瑕卷秋——一卷 牽瑕管子令人而不出謂之敝令出而不入謂之壅令出而不行謂之塞令出而不止謂之流——浣霧成無改之美況被讒乎 微瑕宋史藝文志竇叡注瑕瑜瑕玷瑕纇瑕病瑕——一卷 瑕瑜瑕玷瑕纇瑕病瑕——一卷 瑕瑜瑕玷瑕纇瑕病瑕——一卷

傅梁太祖德韓全壽附已方紋紗宋史地理志紹興服志絳紗袍以織成雲龍紅——以龍鳳劍——還之　金條紗宋史輿服志絳紗袍以織成雲龍紅——爲之大祭祀致齋正旦冬至五月朔大朝會大冊命親耕藉田皆服之　透青紗宋史食貨志明道中成兩蜀歲輸錦綺綾綃紈縠紗羅——花——三之二命改織納絹以助軍　水閣紗谷遺記廣成帝起宵遊宮自班倢伃已下或以錦繡更以——綃罩之　越溪紗劉方平詩誰知如意曲昔日更浣——　瀘酒紗楊慎詩月色夜夜照紗——

對語　霧穀　地錦　白袷　鴛綺　同心綺　瀫水翠　纈頭錦　水紗　窓紗　烏紗　蟬紗　方目紗　越溪紗　繫臂紗

摘句　梅雨濕窓紗　西風透碧紗　雨濕花氣入窓紗　烹屏鮫鱷徹輕紗　薄霧寒籠翠袖紗　半醉洛烏紗　看山隨處岸烏紗　寵甲屏風擁絳紗　蜀女明秾笑捻紗

鴉　於加切烏別名同鴉

韻藻　白鴉谷遺記晉文公焚林以求介之推有——幾烟而噪或集之推之側火不能焚李白詩仙鼠如——倒懸深谿月韓湘詩寶鼎存金虎玄田養——郭鉅詩宮樹孤烏點——季孝光詩蝙蝠翻空似——又通志——谷在藍田東南二十里谷中有翠微寺其地宜栗狂甫詩無人竭浮蟻有待至——又獨鶴歸何晚——已滿林蘇軾詩飯來張口似——宰葉疾詞佛但祠下一片——社稷昏鴉何逐詩城陰度堅黑——接翅歸狂甫詩無無多子及取——未到間黃庭堅詩舊題塵壁似——陸游詩東裝先曉雞投鞭後——滅鴉梁簡文帝詩槐香欲覆井楊柳正——柳孟郊詩海花已流管柳色未——浴烏張正見詩英嫌龍正見詩晚蟬——羅虬比紅兒詩——門外諸年少不識紅兒未是任隱重蒙詩雙眉初出藕兩鬢正——葵已空林鴉杜甫詩益喧檀馬列炬散——聚愈聚城鼓動稍稍——去陸游詩夕陽不覺悉闌久待得——接翅還又高啓詩愁聞孔燕兒童莫信　金鴉釋愈詩——既騰老鴉瘟尸詩塗抹詩書如——李賀美人日斜歸來就空屏索莫不異投——　慈烏杜甫詩羅戶每宜通乳燕留不得梅堯臣詩野祝擊鼓降神語——銜肉上樹飛慈烏種麥行霜林——取堅重木爲之長三尺許鐵其兩端戰船用之尤爲便捷　盤狐孟遲詩臉黃　秋水磬——　◎　薄地狐牛國紀元五代黑色馬執斫刀軍中目爲——之句杜怒曰狐且打鳳　桿軍鴉杜牧詩遍歸——何時聞——　鬱鴉杜牧詩須娟却月眉新——飛又蘇轍萬螺花詩美人欲向奴頭插又恐驚飛鬢似鴉　銜尾鴉蘇軾水車詩翩翩——　字黠鴉宛懷英題扇詩便——守也施理通穩汝州魯山縣後周置——鎮章孝寬陳伐齊二策其一廣州義旅出自——其二——以北萬春以南廣事屯田預爲積貯韓翃送王君歸南陽詩數兒坡東千室更——水上一歸人　爲鴉宋史五行志建炎四年金人圍陝州烏有——數萬飛噪城上與戰聲相亂　烏鴉莊子民食芻豢麋鹿食薦蝍蛆甘帶——腎鼠四者孰知正味　楊萬里詩同時——噪竝起爪喙利　喜鴉本草古有鴉經以占吉凶然北人喜鵲惡鴉南人喜鴉惡鵲　陽鴉本草陽鴉一名

一——　寧鴉陳後主詩日晚況雲外榆梢噪——　共——　色猶帶昭陽日影來宇遊詩——噪晚景喬——百居易詩遲遲禁漏盡悄悄——　　夕鴉蘇味道詩——鳴舞屈草接方非——　寒鴉王昌齡詩玉顏不及——　　木思故鄉顧況小仙山詩古廟楓林江水邊——接飯鴉橫太溫庭筠詩新鴉參差雲碧碎——寒洛葉紅時劉滄詩長天月影高窓過陳陶光何所似墻東髮娶壁——蘇過詩葉隨流水歸何處牛帶——過別村陸游詩——盤陳起野菊卧枝開又——先鴉到烏柏後楓丹楊萬里詩——可是衿張瑟成　城鴉王維詩御柳疎秋影——拂曙烟暮母潛詩天寒噪野雀日晚度——　孚賀詩——啼粉堞軍吹壓蘆烟周賀詩細雨——噪殘陽嶠客過　　早鴉李白詩東方日出啼——城門人開掃落踏折枯梢不墮風——無意緒鳴噪自紛紛陸龜蒙倅過——錯同首郎士元詩烟生密竹早——蘇軾詩紅雲落日西南望常鼓濕　野鴉杜甫詩——無數健黃昏來占舊樓枝——自識村陸游詩江近夕陽迎宿鷺林昏殘角促——高啓詩——流水外疎無聲　　歸鴉杜甫詩樹舊飛鴉耿滄落照詩照耀天山外——幾共過蘇軾遊白水山詩莊前　　飛鴉耿滄落照詩照耀天山外——幾共過蘇軾遊白水山詩豈復同願數——蘇轍文殊院古栢詩日暮——集無數——鳴古堞寒雀聚空倉陳輿義詩竹林路隔生新水空集——陸游詩——空際黑落日竹間紅又孤蝶弄秋色——啼夕陽　　鳧鴉崔峒詩讀書隨——陸游詩爐暖聽寒雨窓明送——　　赤鴉　　天中詩白兔落肉詩——集街樹老巫立廟門　　江鴉張煩詩戍旗招海底　　廟鴉李洞華州詩題合眠寺西門——飛海底　　鳴鴉韓偓詩頹垣古栢疑山客朋鼓集——　　園鴉李洞詩隔關沉水暗——馬當灣圍飯——似水村——　　烏侵郭噪——　　喚鴉余靖馬當呼鷁詩音年曾泛樹老巫立廟門　　江鴉張煩詩戍旗招海底　　廟鴉李洞華州詩題合眠寺西門——集街樹老巫立廟門　　江鴉張煩詩戍旗招海底　　廟鴉李洞華州詩題合眠寺西門——飛

一鷹得若金詩千官一搏鴉陳子安南郎事詩一一身偃豕羅我背拳狐自注其昇人用布一匹長丈餘以繩絜圖木上大竹貫一一鳴玉動一一緬兩人舁之人側其中若舉羊豕然名曰一一象背上施鞍轡几座名曰羅我人坐其上拳屈如狐言曰羅我人坐屈如狐言鴉成廷珪詩一一新城有樹啼一一墨鴉雅疏崔徽寫真詩夢隨圖去憑青鳥愁逐書來點一一又高啓詩醉題高壁一如一半欹斜不成字一一萬甲迷模糊風春草偏一一歸棲一一夕陽殘鴛鴦管納詩我嗟一一手如棘鎚炳詩病目一一不成字粉牋香墨惜鳥絲一一起鴉高啓詩花月隱西窓欲一一尹曰是必有人採其雛而訴冤也命吏閉鴉所在捕之鴉盤旋引至城外滿樹鴉元稹詩餞啅空餘樹間果有人探雛尚愬樹下乃執之

去鴉孟郊詩不是城頭樹那棲一一又高啟詩相思尚隔前村遠獨倚柴門數去鴉一一不勝鴉無名氏詩柳條金嫩一一青粉牆隈道韞家一占巢鴉張耒詩隔林相映一一又馬念歸願作一一舞凍鴉宋子殘雪詩脚底悲風一一數點鴉陸游詩落日疎林一一霧珪詩小渡一聲橈斷霞千點鴉一一

陣陣鴉宋自牧詩興長不覺歸來晚過盡城頭一一古祠鴉得若金詩黃歸幽徑懶青聚一一柳橋鴉楊冉詩襞楼疎影甘色一一紳色鴉宋襞詩苑樹雲藏一一屋角鴉舒頔詩向人報喜枝頭鵲與衆爭嫌一

一兩三鴉陳子詩風起亂飛千萬葉日斜閑啄一一檣上鴉陳子詩亂雨灑篷窗一一野屯鴉千復詩作一隊一一平頭鴉楊維楨詩榜舉玄田鴉楊維楨詩一色白於鷗一一扶桑鴉劉基詩陰氣黯黙天地閉仰面不見一一白門鴉高啟詩羅無青渚

摘句　烟柳暗藏鴉　春城散曙鴉　林乳白頭鴉　留客過樓鴉　詩成墨染鴉　醉歸簪雲鴉　銀河初曙起宮鴉　樹橫烟嗓晚鴉　悟桐月轉欲棲鴉　仙鼠飛飛似白鴉　叢祠奈罷集神鴉　閒對松林數亂鴉

對語　社燕　佛鴿　喜鵲　結列　紫塞雁　警露鶴　蚊蠅慈　宮鴉　神鴉　怒鴉　塗鴉　白門鴉　報晴鴉　髻盤鴉

遮　正音切　斷也

眼遮要遮吏記衛青傳漢邪王與休屠王等謀欲降漢使人先遣使向遮燒一一漢人令報天子要遮後漢書孔奮傳時隴西餘賊隗茂等夜攻府舍殘殺郡守賊長奮追急乃執其妻子欲以爲質奮修不顧望遂破力討之率厲連留等今一一鈔擊共爲表裏淮南子猴者逐禽車馳人趨各盡其力無刑罰之威而相爲斥圍一一者同所利也柳宗元南夷雲廟碑拔我義類扼于雎陽前後捕斬一一凶氣連阻又詩行者靡不歸親戚讙一一又作邀五代史姚頤傳頤爲相奏分銓爲三而循資長定舊格歲久多舛選人不便之往往一一幸相喧訴不遜顧無如之何李白秋懷五首詩明月生長好浮一薄漸一一相馳逐遂出城東田雲遮杜甫詩來題師秀詩林疎放得遥山出又被一一白居易詩望闕一眼思鄉雨滿心李遠詩一一衰園天邊去樹繞漳河地底遮山出又被一一白居易詩望闕一眼思鄉雨滿心李遠詩一一衰園天邊去樹繞漳河地底夜樓無影樹峯一一周遮元稹感石榴詩暗虹徒繳繞灌錦莫一一五燈會元金鳳遮出易說七十餘家不知伊川紋人果如此一一不居寅落花詩一一燕語春二月滄浪波紋日半簾◎蘇莫遮唐書宋務光傳坊已相率爲潭脫隊駿馬胡服名曰一一又張說蘇摩遮詞摩遮本出海西胡珊瑚寶殿紫檀閣道皇恩徧宇宙來將歌舞助歡娛又詩餘圖譜有蘇幕遮

眼誰能遮蘇軾詩修隙忽已沒去意一一

回

返遮後漢書朱浮傳彭寵舉兵攻浮浮乃得遁走南至良鄉其兵長一一之僅以身免注兵長兵之長師也無遮南史梁武帝紀帝幸同泰寺設一一大會

南唐書浮屠列傳祖居建業大築其居窮極土木之工既成用浮屠說作一一大飛七會爲工匠役夫死者萬禍汝遮自焚神宗以子元爲西頭供奉官謂曰昔張巡許遠以睢陽一一江淮較之卿父不能過也固遮淳化三年五惰傲弟子既能晨夕依敎策修而反一一無功顧斯負累亦可深愧

遮上林賦巴漁宋蔡淮南一一注一一曲名扇遮唐扇歌團扇復團一恃許自一面拳一一商隱詩舉一一王導開尊見客初一一亦從一楊萬里詩舉頭海國星辰近回顧梅山宮遮張南史花詩鶯和蝶到苑占一一流曲似九迴腸半遮白居易詩千呼萬喚始出來猶抱琵琶一一面杏園山遮李商隱詩一一故國千重影雲度長江一片陰

遮伎日休酒病詩鬱林步障一一明一炷濃香養病醒難遮李山甫詩麻衣未掉渾身雪卓蓋一一滿面塵柳遮咽畫樓司馬光詩屋小疎帘擬門深亂一一玄遮蘇軾詩側一匜匜未易一奔流一瞬卷千家雲影一一熱殷堦一七遮蘇軾詩卿俟詩足踏東流方縱酒一一西日晴閣支西遮鄭元祐出塞詩受詔武皇宮一一鈎營道饒遮郭翼詩擾擾交葉一一井函百傾花故向人傳史國舊族君之地也其王姓昭武字一一亦康國王之支庶也◎步障遮北史張景仁傳景仁多疾帝每遣徐之範等療之車駕或有行幸往道痾草一一楊萬里詩舉頭海國星辰近回顧梅山宮遮張南史花詩鶯和蝶到苑占一一

根遮韓愈李花詩東風來吹不解顏蒼茫夜氣生一重遮柳宗元詩荔樹戴復古詩一陰一日少屋敞受風多

巢遮方干詩池面樹陰隨浪動窓前月影被一一漸遮元干竹詩月送綠陰斜流曲似九迴腸半遮白居易詩一樹紅桃亞拂池一一松蔭晚開時霧撒孟郊詩柳弓葦箭覬不見高紅遠綠勞一重遮柳宗元詩荔樹杏園池一一山遮李商隱詩故國千重影雲度長江一片陰

薄遮陸暢行幷詩一一天上花飛顏色不隔雲中笑語聲

鐵逕移松補斜陽亂一一鄭邠詩節屋三間一半一黃遮白居易楊柳枝詞一一金谷岸綠映顏色一一門書

遮伎日休酒病詩鬱林步障一一明一炷濃香養病醒難遮李山甫詩麻衣未掉渾身雪卓蓋一一滿面塵柳遮咽畫樓司馬光詩屋小疎帘擬門深亂一一玄遮蘇軾詩側一匜匜未易一奔流一瞬卷千家雲影一一熱殷堦一七遮蘇軾詩卿俟詩足踏東流方縱酒一一西日晴閣支西遮鄭元祐出塞詩受詔武皇宮一一鈎營道饒遮郭翼詩擾擾交葉一一井函百傾花故向人傳史國舊族君之地也其王姓昭武字一一亦康國王之支庶也◎步障遮北史張景仁傳景仁多疾帝每遣徐之範等療之車駕或有行幸往道痾草一一楊萬里詩舉頭海國星辰近回顧梅山宮遮張南史花詩鶯和蝶到苑占一一流曲似九迴腸半遮白居易詩千呼萬喚始出來猶抱琵琶一一面杏園山遮李商隱詩一一故國千重影雲度長江一片陰

薄遮陸暢行幷詩一一天上花飛顏色不隔雲中笑語聲

鐵逕移松補斜陽亂一一鄭邠詩節屋三間一半一黃遮白居易楊柳枝詞一一金谷岸綠映顏色一一門書

隱寺標致一日錡宴於寺中明日謂約曰十郎嘗誇招隱寺昨遊宴細看何殊州中約笑曰約所賞者疎野耳若遠山將一一古松用絲幅裹腥羶流鹿跑泉音樂亂山鳥聲此則不如任叔父大廳也又范成大詩碧瓦樓前繡幙遮赤欄橋外綠溪斜紅帳遮閻立本詩發年華枕席初開一一斷嶂遮王績采藥詩時時一往往孤峯出綠萼遮宋之問詩臺香紅壺張滿別延玉鞭遮王建宮詞新秋白兎大於拳紅耳稍毫迹草眠天子不教人射殺一一到馬蹄前竹筆遮冥融業梨花詩夜宜紅燭照春稍一一又汪元量詩更闌炙燭繡逕遮卸却金鈿與翠花徼陽

遮冥融望嵩山詩不覺一一雁過如何鍾皇圖龍盤紅檀遮劉成逢塘詩脉脉低回一果任孺師虞詩庭從一一脸橫秋水髻盤鴉檟子遮皮日休館娃宮懷古詩便應築室苕溪上一一未掩蓬門水浸堦

敗袖遮劉敞詩陰疎雖一一

遮

浪花遮陸游岳陽樓詩孤艘出沒浪花中一一盛君山青夜道遮杭州更將一一密邊一一

幅遮沈遼詩烈日誰憐一一鴉巷歸來夕烟斜一臺霧遮沈成大詩香鬢半醉斜枝重病眼全昏一一萬壑遮陸游詩敗絮可望一一便面遮貢師泰詩倚風忽作翠雲飛舞避日還將一一綠西北浮雲一一

墨子遮張志和燭龍行女乃不知日夜一一月爲妖孽食寶蘭遮宋无詩八仙聊免俗一一新蒲細柳依依一一

窓地遮郭廷詩疎疎晴旭散啼鴉高閣朱簾一一

停雞遮吳鎮題畫詩草堂仍著一一地僻林深有幾家

四面遮釋明本紙帳梅詩暮融剡雪道人家素幅疑香一一

漁艦遮袁凱詩旋逼酒旗高處掛更將一一密邊一一

柳遮五燈會元僧問盛嚴慧宗禪師曰如何是盛嚴境師曰一一森森密密一一

一麻遮　九遮會元三尺杖頭挑一日月——飛起任——天韓愈遮五遮會元文殊問——女曰生以何爲義女曰生以不生生爲生義殊曰如何是生以不生生爲生意◎乞漸遮遮惡自捲遮遮城柵無不降數年之內終復德州

遮遮書書草草傳傳將將————者善之驍將也又爲

阿語　霧隱　翠幕　扇掩　不漏　八水繞　絳紗隔　編籬護　嵐遮　紅遮　屏遮　無遮　五雲遮　翠幕遮　種竹遮

橋句　琅玕翠密遮　隊影似煙遮　蓬山半爲白雲遮　高柳當門一半遮　山低翠半遮　村須綠竹遮　筍根猶有綠苔遮　十二巫雲碧樹遮

又　初牙切　交手

韻藻　野又唐書西域傳東曹南至吐火羅五百里有——城又北史恩幸傳宦豎用事內外連結威福日盛公卿以下莫不——附之又政事堂記云樂天自中書舍人以論事不密貶江州司馬元和中徵還復知制誥改主客郎中知制誥轉尚書主客郎中又出爲杭州刺史入爲秘書監又改刑部侍郎又——白居易傳居易既以直言貶江州司馬又——白氏長慶集序予與元九相遇於貞元中及其——也又——白氏文集序元和初予與元九同校秘書省又——白氏長慶集序元和初予與元九同校秘書省又——白氏長慶集序元和初予與元九同校秘書省又——白氏長慶

一或充虛而養氣　一掩葉魏都賦蒨柯联蜷　一井列疏以懸帶華蓮紛**皅**張協洛禊賦一
戚增妖而揚姚　**皅**一飄飄頩頩若流金之在沙　**重皅**吳都賦一一而倒披韓琮啄牡丹未開詩歙葉包金粉一結繭叢粉**皅**張協洛禊賦一貪習綠柯被
湄振袖生風接莊成偉晉子夜歌一玄陰夾岸紅蓮媚而秀出一一**週皅**張協安石榴賦流
春歌佳人步春苑繡帶飛一**繁皅**張協洛汜池賦綠葉覆水玄陰一方離挺
皅夏侯湛禊賦朝雲一夕霞抱月李白詩一一**聚皅**郭璞楚辭注生南裔拔萃岑嶺廣莫
顯詩菊一于綠萃蘭飛聲于翠翹**累皅**郭璞楚辭注生南裔拔萃岑嶺廣莫然雲挺**絳皅**獨方詩青教羅翠米一象赤雲蘇歡香
驚色詭**紫皅**獨孤及垂花島詩序諸花倒垂下拂杯案一一凌霜津潁氣王百藥森然雲挺
上有白蓮池一一覆清潤歐陽修荷花賦歷一一以歌煙斂紅芳而向夕**瓊皅**常袞賀芝草表垂以金蓋發其一一辭元曜觀荷詩
俯激琳琅井**萱皅**李庾西都賦水秀一一**嘉皅**柳宗元永州新堂記茂樹惡一一將老**殘皅**柳宗元訴書一一刺芟臭朽聲香米色之赤
碧白黃皆寓也**南皅**宋子詩一一綠綠綠綠爭餘輝**餘皅**白居易種桃詩命酒樹下飲停杯拾一
無栽而為者　綠綠綠綠爭餘輝**餘皅**白居易種桃詩命酒樹下飲停杯拾一陳基詩蘿落委秋蔓一含夕姿**鮮皅**李德裕畫扇賦桐始華兮綠江曙粲一今泡清露**六皅**李咸用雪詩輕輕玉曇
生皅吳仁璧鸚鵡賦花詩蒲草薄葭蓮帶白膩脂濃染一紅**雙皅**羣芳合歡蓮花詩空留萬古香魂在結作一合一枝蘇轍牡丹詩爭言千葉根難認忽發一眼自明**苑皅**歐陽修詩客心莫遲留一即紛墮**雜皅**韓愈詩歙和被廣寒
皅玉安石詩東門白下亭摧夢蔓一一葉夢得詩年年春蹋不暇省暇省千**葩**蘇軾詩閩苑一映玉戾一發若椀**幽皅**蘇軾寒菊詩輕肌弱骨
了**香皅**宋子詩珍實渾輕透結成一況是雪簷精一兩就荒**冰皅**劉彥冲詩業莉散一直是青蒂兩髻
皅趙奕詩錯落傾香一一**艷皅**趙奕詩錯落傾香一一換根非為貯丹砂**翠皅**王阮詩孤標蛻
釀成瑚捆一一**插皅**葉韶治盛酪添餐雜**異皅**五燈會元楷吐一一
映一◎**桃李皅**列仙傳門者晡欠弟子**十樣皅**後山詩話杭妓龍靚詩天與喜
一也亦能使火食一一芳一一個分顏色不堪誇**春剑皅**梅堯臣茶詩煎井騰**類如皅**蘇軾薛道歌俗
冕衲之揚州雜詠蕊與芣裏　背雲餘后土祠中一一**風脆**陳與義蠟梅詩智瓊領貢　骨變換一一一**白雪皅**
旦勿詩回眼視此一一

對語　文藻　珠藥　四照　竹實　筆垂露　鏡以則　舍婀娜
詩**皅**　玉**皅**　六**皅**　蘭**皅**　詞吐**皅**　正而**皅**　散紛**皅**

摘句　脫句吐天花　白雪鹽瓊**皅**　金盆和露搗仙**皅**
紅綃簇絳**皅**　梅萼占春**皅**　桃根桃葉關春**皅**

奢
式車切張也
侈也勝也

韻藻　**刺奢**　詩序蜉蝣一一也昭公國小而迫無法一一則深于樂者也濮書量錯傳憂勞百姓列以自守好奢而任小人將無所依焉　**不奢**　禮記廣博易良而一一侯就都親耕節用視民一一杜甫詩萬物附本性約身一願一**驕奢**　左傳一一淫佚
徐湛之傳武帝微時貧陋過甚嘗自新洲伐荻有納布衣襖等皆是敬皇后手自作武帝既貴以此衣付公主曰汝世若有一一不節者可以此
衣示之舊唐書音樂志儀鳳三年七月上在九成宮咸亨殿宴集奏破陣樂舞既畢上顧謂韓王重王曰古人云富貴不與一一明一一自至朕
謂時見此舞以自誡勗冀無盈滿之過非為歡樂矣陳之耳張正見悟　**去奢**　後漢書郎顗傳昔盤庚遷殷一一即儉夏后卑室盡力致美小學紺
詩新豐妖冶地遊俠競一一劉駕宴家詩恩深勢自然不自愛一一　琢宮文獻公上十事畏天愛民修身誅學任賢納諫薄斂省刑一一

無逸又舊唐書肅宗張皇后傳祖母竇氏玄宗母昭成皇太后之妹
也皆至大官又雲笈七籤鄧一一衢州龍丘人家住九峰山下火入
甘寧傳注住止常以縕鋪一一也**窮奢**　晉書庾預傳頌上記陳時政所失曰
維舟去或割棄以一一詩聊持自娛樂**矜奢**　宋之問詩自昔痛
未是關一一**紛奢**　杜牧阿房宮賦秦愛
如法則上下平上下平則國豐國富則趙固而君為貴戚豈輕于天
令一一時救之大破秦軍遂解閼與之圍而歸趙惠文王賜奢為馬
左傳楚子之在蔡也生太子建及即位使一一為之師正一一不愛令自刎而死
一伍舉之子伍員之父又史記自序維建遇讒妄及子奢一一**子奢**　見上又荀子問篇
也縱其父而還自歎焉使人言之王曰殺人者臣之父也夫以父立
凝法縱罪非忠也臣罪當死王曰追而不及不當伏罪一一不受令
一**作法奢**　徐賢妃誡子侯兵息役風作法于俊一一**產醜奢**　宋歐陽修瀧岡阡表一一
酒恐其奢一一于一何以制後　孔一皇則受之窒我皇哀**嘲泛奢**　蘇軾贈詩又祓
衛有襖田者操一豚蹄酒一盂而祝曰甌窶滿篝污邪滿車五穀蕃熟穰穰滿家臣見其所一者一而所一者一**服廉怪奢**　漢書王吉傳自吉至崇世名清廉而皆好車馬衣服其自奉
則示之以儉國之以禮**夸奢**　漢書地理志秦既滅韓徙天下不軌之民于南陽故其俗一一益為觀聽所譏　**敝奢**　後漢書郎顗傳夫一一必
儉則示之以禮**夸奢**　漢書地理志秦既滅韓徙天下不軌之民于南陽故其俗一一益為觀聽所譏　**敝奢**　後漢書郎顗傳夫一一必
衣繡履食無兼肉還近衰俊夙一一者莫不改操而歸心焉歐陽修
書門下戒一一詔荀奉養以自私忘一一之為戾士民交賄骨賤靡
下儉還**詰奢**　宮書傅咸傳咸以世俗奢侈又上書曰欲
之妖也**詰奢**　時之儉當一其一奢不見詰轉相高尚　**戒奢**　揚雄斯
水茂塞源而欲流長也　**修奢**　商史齊高帝紀即位後身不御精細之物主
衣中有玉介導以長一一之源命打破之　**性奢**　漢書王吉傳一人行天下贊說使者請以五術省風
洛引見王公侍臣于清徽堂帝曰此堂成來未與王公行宴樂之禮
而不入因之凝閑堂曰此堂取夫子閑居之義不可一一以忘儉自
附蓋蘇綽之力也　**皂奢**　隋書來護兒傳十年又即師度海至
之力也　**皂奢**　隋書來護兒傳十年又即師度海至**惡奢**　舊唐書姚崇傳神
俗五術曰聽譙誦審其哀樂納而觀觀其好惡訊簡而察其趣舍　**事奢**　唐書宦官
書考其爭訟覽車服等其一一省作禁察其趣舍　**事奢**　唐書宦官者
一一**革奢**　申鑒盤庚遷殷一一即儉則合美乎
則奢**約奢**　修東都繼其一一**長奢**　東京賦必以一一為貿則是黃帝合宮有虞
軒**尚奢**　文賦改夫夸目者眾而悲音者寡一一**改奢**　東京賦斯干登封降禪則齊德乎黃
宮**榮奢**　張衡古大寶茲禪以一一**豐奢**　張華詩志意既放
則奢一其一樂以防其侯**泰奢**　賈知章奉和聖製春臺望詩自昔
歌一一漢窮武後庭萬餘宮百**鬬奢**　殷泰論三月三日詩一一**婚奢**　曹郭恃寵詩二月樹色好照儀正**禮奢**　薛
馬皆爭麗笙歌盡一一**婚奢**　一一恐君愛陽豔所卻圖中花　能

錦樓詩宋有銷愛風梁王欲一　悵客沈遘詩屢出珠玉能一麻姑手爪幸見爬　王客史記鄭陽傳一去齊之魏臨齊人也亡至魏其後齊伐魏客登城謂齊將曰今君之來不過以客之故也夫義不苟生以爲魏累逐自剄也◎樂生客禮記詩之失愚書之失誣一之一易之失賊禮之失煩春秋之失亂揚雄少府箴嗜不可不察欲不可不圖未嘗失之于約嘗失之于奢吾奢一則一齊桓以霸景公以治　人鹿客劉聰新論唐堯之世而四凶縱殷紂之時而三仁貞漢安愚倫此皆未達之辭也　客景客見上不獨客荀悅立制度論貴不專富富居詩縛箇茅菴除水涯現成一一何一北宮客莊子一一爲衛懿公鳳欲以爲鐘爲　朱子客唐書禮樂志諫議大夫一一請立七廟又儒學傳一一蘇州吳人從鄉人顧彪授左氏春秋善文辭累轉弘文館學士爲人樂易能刺談以經誼緣飾每侍宴帝令論難羣臣恩禮甚爲　顧誠客東觀餘論一一晉呂蒙公碑杜詩一八分文學語一也觀其遺逸乃知子美弗虛褒之碑首倒趣話唐呂公表呂諡也元結撰前太子文學翰林待詔一一書

楫

銀加切水中浮木又鵜膠通作查亦作槎

謂濕 浮槎博物志天河與海通近世有人居海渚者年年八月有一一去來不失期人有奇志立飛閣于槎上多齎糧乘槎而去至一處有城郭狀屋舍甚嚴遙望宮中多織婦見一丈夫牽牛渚次飲之此人問此是何處答曰君還至蜀郡問嚴君平則知之依期還至蜀郡問嚴君平君平曰某年某月有客星犯牽牛渚次今計之此人上年至也以一石與之還家以石詣嚴君平君平曰某年某月日客星犯

鉤句 虹影偃横梢 池浦飄釣槎 水通銀漢艤星槎 流水渭陽哭送客夜乘槎 斗牛空闊挨仙槎
雲路有靈槎 萬里泛仙槎 月明滄海泛靈槎 秋水平湖一釣槎

芭 蒲巴切琵
一樂器

韻藻 **琵琶** 蒼書院成傅咸妙解音律善彈一雖處世不交人事惟共親知絃歌酣宴而已南史褚彥回傅彥回撫彈一齊武帝在東宮安集
賜以金鈿柄銀柱一一北史介朱文畧傳晉文襄嘗令童永興馬上彈一奏十餘曲試使文畧寫之遂得入文襄嗟之曰聰明人
多不老善梁都其慎之隋書音樂志今曲項一竪頭捲篌之類並出自西域非華夏舊器唐書禮樂志高麗一以蛇皮為槽厚寸餘有鱗甲
枇木為面象牙為捍撥畫國王形又一圓體修頸而小號曰秦漢子益絃設之遺制出於胡中又五絃如一而小北國所出舊以木撥彈樂
工裴神符初以手彈太宗悅甚後人習為掬一又漢商伎者隋渭樂也有鞞篴編磬獨絃琴擊柷敔一卧箜篌筑箏節鼓甘一又漢中王
瑀傳琵琶首一項長二尺六寸餘腹廣六寸二龍相向為首又雲頭一一
面飾虺皮四面有牙釘以雲為首軫上有花鳥品字三絃覆手背飾虺皮如
宴令吉奚一一為聲元史郭寶玉傳寶玉子侃海德海子侃從宗王旭烈兀西征破西戎東城得七十二絃一一五尺珊瑚燈檠太真外傳觀紫
雲廻旋夢龜女又觀凌波曲曲成就按于湖元小殿寧王吹玉笛上湖鼓和
洽見唐全唐詩話王維未冠文章得名妙能一一善之一日岐王引至公主
試官王維論之作解頭登第東京夢華錄教坊樂部列舞板行次色氣面一
亦操所容新唐聲無哀樂論聽箏笛一則形跡而志趣閑雅意之音則聽
其道路之思元稹連昌宮詞夜半月高絃索鳴賀老一定場屋百居易聽
十年余左遷九江郡司馬明年秋送客湓浦口聞舟中夜彈一者問其人本長安倡女常學一于穆曹二善才年長色衰委身為賈人婦遂
命酒使快彈數曲因為長句贈之李賀詩龍頭鴻酒邀酒星金槽一夜擬
彩玉帶兩部全一一林四十赦罷辦設濕陽女兒莫如花春風樽上學一
竹枝歌一元是體用水彈得鴛鴦一處飛又見補之詩忽見一洲上月
州又吳都賦龍腦蛟鮫鮹一注一一魚無鱗其形似一一東海有之亦作批把稱名一一本出于胡中馬上所鼓也推手前曰批引手却曰
把象其鼓時因以為名也

箜 **篌** 唐書南蠻傳勿邓一兩林皆謂之東婆**風篌** 玉海一一晉在建昌城山上咸平元年
及馬明逸帶銅枘貫鼓面絃施柱以手豎抱于胸前下端曲頸有孔以
繫絃末達于項上一一宋史樂志一一

箜篌 金史一一一傳一一一水吉水斜仰
騎兵願隨軍討賊 **鴨** **箜** 部人也性忠直寬厚重節義勇于戰

篌 五加切縣名一府
又姓又魚韻語韻

韻藻 **箜篌** 春秋晉侯及秦師戰于一一秦師敗績左傳戰于俀也晉侯公縛秦
右箕之役先軫黜之其友曰盡死之囘曰吾未獲死所及一一街制官
左傳郤卻春秋一一也莊甫一行夜深一一道月照白水山**正倚** 上職事官東宮師傅賓客王傅等每坐日令兩人待退朝詔於延英候對從之又地理志河南道東都宮城
在郭城之西北四面皆應天正殿曰明堂明堂之西有武成殿即一聽政之所也晉裴
彈棊若假獻汗流五代史李琪傳晉高祖便殿也謂之衙衙有仗紫宸便殿也謂之閤閤不御前殿而御紫宸也則自一一噢仗由閤門而入

百官因閤以入見故謂之入閤宋史禮志皇帝日御正衙受文武官日赴文德殿一一日常參宰相一人押班又淳化二年御史張郁言一之
設謂之外朝凡章疏辭見及謝先詣一一見乾御史臺具官位姓名以報閤門方許入對此國家舊制也夢溪筆談一法座香木為之加金飾
陞坐將軍行戎服押仗獻俘則用之一一以貯材木宅經清話唐太宗令丁文果射
廟社一節黃頌詔冊 **兩衙** 舊唐書明皇紀京兆尹劉朝宗分渭水自金光門至開遠門為兩衙一一乃賓蜂出百居易詩一少辭繁四境稀書疏又公門日
一一公暇月三旬李商隱安平公詩幕府初留語隨至暮一一 **押衙** 舊唐書忠文太子倚金吾天子一一五代史漢紀晉高祖留守北京以知遠為一一
高聲喝使放一一李洞詩塞色侵三驅河聲咽一一 劉無鱗傳唐書忠文太子倚金吾天子一一五代史漢紀晉高祖留守北京以知遠為一一
勤好來蕃後為驅尹知長安驛忽有使押內家三十人往園陵塞滅烹茗於簾外至夜深開簾下語曰塞鴻郎健否富平縣古一一世間有心人
今能求之否仙客訪古一一求羊山道士樂令來蕃假作中使賜無鱗死一一遂自刎仙客無鱗故老悉都門蹤
帙詩佳人已屬沙吒利義士今無古一一洞微志汗都之南及行一一 **都衙** 金史宣宗紀上諭御史臺曰今日視朝百官既拜之後如聞開封府一一四方
四令公墓前有石人能作怪人或遇之祠曾校書石一一多故之狄咄慢如此可乎柳宗元詩踧踖聆先焉蕃銅鼓一一 **由衙** 記
蕃與一一歐陽洪圖及男尺一一應潮程琰詞春蕊雖悉燕語日長惟有一一薩游詩微雨暗門看鵲舞小窓幽處聽一一又
蕃貢衙空南趾之居來杜是供 **蜂衙** 唐書史更欲世間同省事勿回蜂戟放一一宋无詩醒窗初一一報一趙奕黃龍洞詩龍酒居石洞花殷蕊一一
舒顏春雪詩簾寒春午一一 **槐衙** 李中故事天街兩呼槐號一一曲江見上元槇紀懷詩冰足夏甘分一一若未會百居易詩不知雨雪江
省陣槐來午一一 **槐衙** 多楊柳號柳衙謂成行列如排衙 **柳衙** 見上元槇紀懷詩冰足夏甘分一一若未會百居易詩不知雨雪江
陵府今日一一得免無士禹僻詩遞笑一一早寒帆路曉冰又粉影
池光映曉霞綠樹陰下吏一一綠槐雪詩應為王孫留上國珠幢玉節與人
之一一石陳造山行詩雜樹陰烟森立梁亂峰迎客傲一一賣師泰送東流縣尹詩即來衆吏一一鼓社判隨民出俸錢 **放衙** 宿館清游錄文節公
於新衙鼓上云限向謁槐一任揚揚多揭少不知他如今幸有黃紬被穿出頭來驍一一丁 **衙** 蘇軾詩洞庭五月欲飛沙過馬窗中如一一蘇軾
歲輸詩權禍一一人寂寂脫巾避酒暖暖鬢陲游詩一一元不為春醒淡淡江天氣不清 **打衙** 詩話詩者早朝第入限何如隊馳一一辭免補之自
書行山間古邑三百 **南北衙** 舊唐書禮儀志凱歌通天元年鑄銅為
家日出隔溪聞一一 之唐書兵志天子禁軍者一一兵也南衙諸衛兵是也北衙皆禁軍也南衙北衙四又稱唐書百官志張龍龕日以八馬列宮門之外號南衙又尉遲敬德傳南
更相檢問又稱唐書薛萬徹傳突投右衛將軍在南衙三十年北衙高祖時身登禹朝列侍從日曳佩玉趨南衙又萬唐書音辨志明皇在位御
勤政樓先一日金吾引仗仗北衙四軍未明陳仗衛史百官志北衙宿堂兵機武銓
衙收之政以其分帳居大內之北故名北院元好問所謂北衙不迎民是也 **鵲楔衙** 薛帆心格思陳兩一具一 **附** **薇衙** 國語晉郤有旅樂魯
有弁貴者有渠立晉有曲沃秦有 **逵衙** 後漢書安帝紀詔隴西徙襄武安定
一一注一一公子鉏之邑 北地徙池陽上郡一一注衛縣故
一一指揮使安重誨使他人與明宗易服而坐明宗於下坐召玄豹相之玄豹
是也宋史宋庠傳庠為相備雅練習故事嘗從容論及唐入閤儀曰第三
文武常參官如有一一入閤執笏不滿尊一月俸一一官吏釋疑為下吠舟船腹以魚 **公衙** 每日入朝常服綾
元槇通州詩一一官吏釋疑為下吠舟船腹以魚 **合衙** 百僚列班宰相
便戎按問戎別白其狀戎還兒盛氣一一而見賓客 後從客而入晃度勢未可屈徐起以見一揖而退
障授王府率右拾遺資治通一一論曰伶人自有本色宜不合授之浦足
拱薛生香宋正一一薛逢詩曉色一一曉仗聞馬祖常送王參政奏選詩魚上禹門無點額即所宜奏一一 **同衙** 元張昱輦下曲西番盟會使元朝充
特普于閣僧盧川其客嚴可 **三衙** 宋史寧宗紀論一一江上諸軍主帥各領將卒二三人
蓋特普一一之所 **石衙** 五代史吳世家楊行密欲殺朱延壽徐溫用其客
隸三衙錄其部伍侍衛親軍使號前分為南司自侍衛司不體馬
措揮使一一指揮使 **衙除**

步軍都指揮使止置馬軍指揮使以來侍衛一司自分為二故與殿前司列為一也坐衙嘗風風土記每日國忌一日百官不坐衙一日謂之坐衙賦詩平時一不暖席唐詩到牒不妨閒作草一唐人詩有坐衙閒不暖席之句更爐一退衙殿前司列為一也早衙白居易詩一遲一放一唐人詩有早衙遲衙之句殿衙白居易詩天風浙浙吹玉沙詔恩歸未休一蘇軾詩長官亦與人俱起笑擁黃紬月趁一兔使路中逢勉車退衙白居易詩曉閣謀官宴寒庭放一又能來盡日觀基否太守知慵放一蘇軾詩看君擁黃紬早衙玉尚倒詩一謂印無早晚衙高臥放一宋子詩秋蔡徙倚凝春望兔句淹留到一蘇軾詩綠陰天氣閑庭院臥聽黃蜂到一早衙仇覽夜衙閒棋祇孟光晨衙蘇轍風雪詩病僧應笑晚衙來一唐詩農事新興初浸種一早退獨焚香又同詩自憐俗狀不能曉鉢老令放一史衙文同詩小庭幽圃絕塵俗終日閑吟倚石欣一蘇軾詩通風稍覺新禽帖軍書不至早一遲衙寶庭堅詩寒筆不遲衙張耒蜂衙詩暗樹五更雞報曉晚庭三鼓鼓莫一趁衙能休屈宋欲一偕衙劉禹錫送浮大夫赴豐州詩預喪偕衙事一同衙白樂天詩自憐俗狀不能偕一長宵衙歐陽修詩幾番詩酒長宵會一劉敞送浮大夫赴豐州詩預喪偕衙事一同衙白樂天詩自憐俗狀不能偕一插版衙蘇軾詩強扱檄版脇唾來從一一聚峰衙陳造詩浦吹解檄散竹嘯高山如受一一對語常寧柳市蟻陣僵直含元仗花列障笏引隊正衙槐衙蜂衙休衙宣政衙石排衙鼓備衙摘句山邑正當衙棠陰更散晚休衙浦川繞縣衙日暖蜂房報午衙

除式車切不變也說文拜官也一曰遷也

韻藻 路除梁簡文帝四悲風終知客遊之阻無解鶗一之一質同吾詩念此離運促方愁別一王績詩策杖尋隱士行行漸一又采蘋唐城遶尋陽郭一鄭愔詩地細機居遠天台闕一王維詩碧落風烟好瑤臺道一李泰詩

空深北闕愁豈聞南一杜甫詩漢兒猶未遠遲遲歸一李賀詩別業五湖上殘春去一梅堯臣詩乃思平生游但恨江一殘一陸游詩宦遊嗟昔倘天涯萬里東歸一唐集詩猪窓半對吹笙暖未覺人間一一也能一向市除杜甫詩遶人有美向市居又許渾詩僧舍覆棋消永日市樓除酒過青司空圖詩遶人到處惟求醉聞說漁翁有酒除蘇軾詩倘還伏內身如寄尚憶江南酒可除蘇軾復古詩久住人情熟湖邊酒可除雅子除杜甫詩下宅從茲老為說一又李端詩行矣前途願慎除故國除又繼世新恩隔從軍舊國除開敕除周禮地官司市以泉府同貨而一注同共也同者謂民貨不售則為斂而買之民無貨則除貨而予之寬除後漢書鍾離意傳序武夫勃興寇令一丈禮節綱紀除四豪之烈人懷慶上之心交除稽康與呂長悌書生論心戰於內物誘於外一相傾吞辭可擇除白鳥鷗相將入酒家無錢但共飲盡地作一帶除劉脩詩徒使春一坐惜紅桃變除寬除王詩行歎戎麾遠坐憐衣一漏除衆簡文帝

韻藻 路除梁簡文帝四悲風終知客遊之阻無解鶗一之一質同吾詩念此離運促方愁別一王績詩策杖尋隱士行行漸一又采蘋唐城遶尋陽郭一鄭愔詩地細機居遠天台闕一王維詩碧落風烟好瑤臺道一李泰詩

空深北闕愁豈聞南一杜甫詩漢兒猶未遠遲遲歸一李賀詩別業五湖上殘春去一梅堯臣詩乃思平生游但恨江一殘一陸游詩宦遊嗟昔倘天涯萬里東歸一唐集詩猪窓半對吹笙暖未覺人間一一也能一向市除杜甫詩遶人有美向市居又許渾詩僧舍覆棋消永日市樓除酒過青司空圖詩遶人到處惟求醉聞說漁翁有酒除蘇軾詩倘還伏內身如寄尚憶江南酒可除蘇軾復古詩久住人情熟湖邊酒可除雅子除杜甫詩下宅從茲老為說一又李端詩行矣前途願慎除故國除又繼世新恩隔從軍舊國除開敕除周禮地官司市以泉府同貨而一注同共也同者謂民貨不售則為斂而買之民無貨則除貨而予之寬除後漢書鍾離意傳序武夫勃興寇令一丈禮節綱紀除四豪之烈人懷慶上之心交除稽康與呂長悌書生論心戰於內物誘於外一相傾吞辭可擇除白鳥鷗相將入酒家無錢但共飲盡地作一帶除劉脩詩徒使春一坐惜紅桃變除寬除王詩行歎戎麾遠坐憐衣一漏除衆簡文帝

◎朝市除近意恆一一王勃詩遠在蓬萊北信除張說詩王物南州興關河一一戚月除王泠然詩古城遠尋師海一駱賓王詩白雲離望遠青淡隊一一新情詩地細機居遠天台闕一王維詩碧落風烟好瑤臺道一李泰詩

空深北闕愁豈聞南一杜甫詩漢兒猶未遠遲遲歸一李賀詩別業五湖上殘春去一梅堯臣詩乃思平生游但恨江一殘一陸游詩宦遊嗟昔倘天涯萬里東歸一唐集詩猪窓半對吹笙暖未覺人間一一也能一向市除杜甫詩遶人有美向市居又許渾詩僧舍覆棋消永日市樓除酒過青司空圖詩遶人到處惟求醉聞說漁翁有酒除蘇軾詩倘還伏內身如寄尚憶江南酒可除蘇軾復古詩久住人情熟湖邊酒可除雅子除杜甫詩下宅從茲老為說一又李端詩行矣前途願慎除故國除又繼世新恩隔從軍舊國除開敕除周禮地官司市以泉府同貨而一注同共也同者謂民貨不售則為斂而買之民無貨則除貨而予之寬除後漢書鍾離意傳序武夫勃興寇令一丈禮節綱紀除四豪之烈人懷慶上之心交除稽康與呂長悌書生論心戰於內物誘於外一相傾吞辭可擇除白鳥鷗相將入酒家無錢但共飲盡地作一帶除劉脩詩徒使春一坐惜紅桃變除寬除王詩行歎戎麾遠坐憐衣一漏除衆簡文帝

詩羽帳晨香滿珠除夕一何遜秋夕詩寸心懷是夜寂寂一方一李中詩長笛起誰家秋涼夜一道除沈約冠子祝文行之則至無謂一王勃詩觀關長安近江山蜀一一徐鉉詩羈客得

渥

韻藻 渥淫晉書孫楚傳三江五湖浩汗一一又范寧傳人性一一者儉由勢西都風左傳千石縗女似雲漢之一一劉楨遂志賦揚洪恩於一一歐陽修詩長津晉書段灼傳古之明王其勞心遠慮常如臨川無一一白居易詩醉鄉得道路任海無一一方于小池詩兒童戲穿盤思尺見一一天渥徐陵與王僧辯書惟桑與梓翻若一一杜甫詩孤月有情來海嶠雙魚無信到一一生渥趙王綱詩阮籍一一懶嵇康意氣頹李白惜餘春賦寄遠影於明月送夫君於一一又詩遙海動風色吹秋起半牀春月在一一蘇軾詩蕭然行脚僧一身寄一一陸游詩孤月有情來海嶠雙魚無信到一一許渾詩山鳥一聲人未一一生渥趙王綱詩阮籍一一懶嵇康意氣頹李白惜餘春賦寄遠影於明月送夫君於一一又詩遙海動風色吹秋起半牀春月在一一蘇軾詩蕭然行脚僧一身寄一一陸游詩孤月有情來海嶠雙魚無信到一一許渾詩山鳥一聲人未一一生渥趙王綱詩阮籍一一懶嵇康意氣頹杜甫詩鄰苔春光知有處應須美酒送一一劉長卿詩杜門成白首湖上寄一一戴叔倫詩故園歸有日詩酒老一一劉滄詩青山遙指是一一石介詩千竿綠竹好一一有渥王維詩大道方無外長生詎一一杜甫詩世路難多倫詩故園歸有日詩酒老一一劉滄詩青山遙指是一一石介詩千竿綠竹好一一有渥王維詩大道方無外長生詎一一杜甫詩世路難多

漸一心渥宋玉神女賦為雨為朝為暮陽臺之下旦旦伏見一一命忽降筆表顏越之歡頃積一一增水渥晉涇屬渭汭流滂渥一一為竹床蒲褥但高僧梅堯臣詩雨氣收林表城陰接一一陸游詩疏圃依山脚漁扉並一一北渥晉會于渭汭傳逆流日會自渭一一逆水西上韓愈送溫處士序溯之一一日石生其南渥日溫生南渥見上左渥唐書蘇烈傳烈字定方率師討百濟一一之大雨決一一乘山而陣渚渥莊子秋水時至百川灌河涇流賊瀕江屯兵定方出一一

洛渥 陸機賦排徊一情渥王融謝表踰溢一一普燭身表歐陽修謝宥學士啓出乎望表溢乃一一臨渥梁簡文帝答張纘書一一弭節河千一情渥蕭顯士賦感知已於名公降一一之厚恩歐陽修謝賜對衣狀遇光華之在旦荷榮祿以一一沿渥韓愈柳口詩一宛轉到深處何限青天無片雲一深渥房密文候天時而潤澤成我濯而招損一淌瑜

字｜**詠巴**薛能詩開事休敎｜｜漢斯行且｜｜**窮巴**鄭谷詩故楚春田廢｜｜瘴雨多 **姜巴**陸龜蒙詩忽辭明主事其君直取｜｜瘴雨多 **遠巴**劉禹錫詩經山行幾｜｜路入雲峴巴公今好尚何太尉曾載渝巴沈遼詩四崦老師自煮茶太守隙樂奏｜｜極千峰迷楚越西江衆水混｜｜王惲詩晚粧添粉紫雜舞見｜｜有大漢舉服志十卷 **膽巴**輟耕錄僧｜｜者一時 **援車巴**通典板楯蠻自巴西之宕渠遷於漢朝貴咸敬之 **渭潭巴**小學紺珠春秋緯演孔圖元命包文耀鉤運斗樞感精符合誠圖考異郵保乾圖漢含孳佐助期握誠圖｜｜說題辭 **肯峩巴**劉詩逍遙成雅詠 **喫雨巴**蘇軾詩雲蒸作霧｜｜說文晉杜虎傳安貧樂道靜志衡門雖原憲無以加也 **薛鵬巴**宋史孝宗本紀紹興三十二年冬十月甲申奚舉和｜｜ 丹招討｜｜來奔按鵬巴後以善蹴鞠得幸 **八思巴**元史釋師｜｜土番薩斯迦人族款氏也生七歲誦經數十 老傳帝萬言能約通其大義世祖授以玉印命製蒙古新字

古牙切增也上也陵也

韻藻三加禮記冠於阼以著代也醮於客位｜｜彌尊加有成也注初加緇布冠次加皮弁次加爵弁左傳陽虎奔齊請師以伐魯曰｜｜必取之注｜｜兵于魯南史吳逵傳太守張崇之｜｜禮命 **交加**後漢書宦者傳貫資清儉退厚武猛惟資獨無所蔵曰臣生自草茅長于宮掖既無知人之明又未嘗｜｜士類又梁簡文帝阻歸賦何愁緒之｜｜翠栽桃爛縵紅蘤僉詩爲弄正｜｜豈樹萱興折麻況約種不滅論萬物｜｜慕方補職何遜詩九華暮已隱抱甕徒｜｜杜甫詩種竹｜｜揚花共紛泊 **龍加**蘇軾茶詩武夷山中衆粒 **茂以加**左傳吳公子札來聘請觀于周樂見舞韶箾者曰德至矣大矣如天之無不燾也如地之無不載也雖甚盛德芽前丁後蔡相｜｜ **再加**儀禮士冠禮服素積素韓容注容者｜｜弼成其儀益繁晉書禮居太毋之尊禹壽隆貴雖漢之馬鄧毋以加焉 **霜毛加**韓愈詩吟君詩罷看鏡鬢陡覺｜｜一半｜｜又志魏氏太子｜｜皇子王公世子乃三加孫毓以爲一加｜｜

五加見上又唐書地理志峽州土貢芒硝｜｜杜若鬼臼本草｜｜茂五葉者良陶弘景曰煮根壺釀酒飲益人道家用此煮石唐韓愈詩一東華斤地榆不用明月寶珠昔魯定公母服｜｜酒以致不死尸解而去張子聲楊建始王也金鐘｜｜也皆是煮石而餌得長生之藥也昔孟嘗子董士固相與言云曾得一把｜｜不用金玉滿車寧得一叔牙于世頗等皆服此酒而房室不絕得壽三百年玉君云｜｜者五車星之精也 **兵加**周禮負固不服則侵之注侵之｜｜其境而已用兵淺者｜｜ **一加**復出房南面者也至于天子諸侯無加數之文者將以陵祚臨下尊極德備豈得與士同也 **再加**儀禮士冠禮｜｜者言一加皆非禮 **始加**儀禮士冠禮｜｜醮用脯醴賓降取俎于能辭降于初卒洗升酌注｜｜ 也一醮也又醮詞曰旨酒既清嘉薦亶時｜｜元服兄弟具來孝友時格永乃保之 **右加**儀禮鄉射禮｜｜勉弓于其上遂以執弭 **肘加**左傳楚共王無冢嫡有寵子五人無適立焉乃以璧見于羣望而拜者神所立也與巴姬密埋璧于能辭降曰鄙人軍其郊必不誠于大室之庭使五人禮而長入拜康王跨之盧王｜｜焉子于子晉皆遠之乎王弱抱而入再拜皆壓絕 **宵加**左傳襲麻曰鄙人軍其郊必不誠且日虞四邑之至也君次于郊鄙以禦四邑我以銳師｜｜于鄙鄙有處心而特其城莫有闕志若敗鄙師四邑必離 **食加**國語公食貢大夫食邑士食田庶人食力工商食官皂隸食職官宰｜｜注官宰家臣也加大夫之家田也 **威加**史記高祖紀高祖過沛留置酒沛宮海內兮歸故鄉安得猛士兮守四方吳越春秋復讐 **擘加**後漢書楊倫傳聖王所以聽僮夫四婦之言者 **橫加**後漢書陳蕃傳司隸校尉李膺太邑｜｜諸侯王褒突厥寺碑｜｜窮髮兵歷無革 **塵加**猶霧集淮海雖未有益不爲損也 **追加**隋書豆盧勣傳去逆歸順殆義喜復來此無所肖似寵秩｜｜法苑珠林或指其事惡曰｜｜ **馬加**後漢書東夷傳夫餘國以畜名官有牛加狗加其邑落皆主畜諸加 **麋加**晉書職官志其餘臨時增崇者則｜｜各因其時爲節文不爲

定制皆羣謝中書舍人表｜｜特異於常倫進用每從于中出又晉書衛瓘傳邑清議不拘爵位｜｜賄所｜足爲勸勵 **普加**南史宋孝武帝紀閱武軍幢以下｜｜班錫多所原宥郡守邑宰及人夫從蒐者｜｜沾賚蘇轍謝雨祝文神明昭荅貺澤｜｜ **量加**隋書煬帝紀鰥寡孤獨不能自存者｜｜振濟韓愈請復國子監生徒狀今請準新補人數｜｜支給 **仁加**隋書音樂志｜｜有形化治無外魏收册文｜｜ **論加**隋書刑法志｜｜者上就次當減者下就次 **追加**隋書豆盧勣傳庶民立政時雨旁流下識廉恥｜｜四表宋史樂志皇子三醮歌匪惟服加亡身｜｜衆命宜優恒禮 **聲加**隋書李德林傳教暨北海之外 **德加**隋書高昌傳化假九圍｜｜南海之外 **服加**見上歐陽修序古者男子之生年既長見兩筮寅而加元服｜｜而後字又 **增加**唐書食貨志廉使奏吏之能者有四科一頒延之元皇后策辱｜｜是 **增加**大厦｜｜擬于崑崙劉向封事傳授｜｜女書紛糾宋子孝經刊課傳文固多傳會而經文亦不免有離析｜｜

之安加唐書陳子昂傳勤勞死難名爵不及愉榮戶祿寵秩｜｜非所以表廚勵行者也又申鑒財不虛用力不｜｜以周人事是謂養生失 **壽加**宋史樂志皇子三醮歌匪惟德加｜｜奉祀禮文太廟四時｜｜非卵也又醮詞曰旨酒既清嘉薦亶時｜｜元服兄弟具來孝友時格永乃保之 **右加**儀禮鄉射禮｜｜勉弓于其上遂以執弭 **肘加**左傳楚共王無冢嫡有寵子五人無適立焉乃以璧見于羣望而拜者神所立也與巴姬密埋璧于能辭降曰鄙人軍其郊必不誠于大室之庭使五人禮而長入拜康王跨之盧王｜｜焉子于子晉皆遠之乎王弱抱而入再拜皆壓絕 **宵加**左傳襲麻曰鄙人軍其郊必不誠且日虞四邑之至也君次于郊鄙以禦四邑我以銳師｜｜于鄙鄙有處心而特其城莫有闕志若敗鄙師四邑必離 **食加**國語公食貢大夫食邑士食田庶人食力工商食官皂隸食職官宰｜｜注官宰家臣也加大夫之家田也 **威加**史記高祖紀高祖過沛留置酒沛宮海內兮歸故鄉安得猛士兮守四方吳越春秋復讐 **擘加**後漢書楊倫傳聖王所以聽僮夫四婦之言者 **橫加**後漢書陳蕃傳司隸校尉李膺太邑｜｜諸侯王褒突厥寺碑｜｜窮髮兵歷無革 **塵加**猶霧集淮海雖未有益不爲損也 **追加**隋書豆盧勣傳去逆歸順殆義喜復來此無所肖似寵秩｜｜法苑珠林或指其事惡曰｜｜ **馬加**後漢書東夷傳夫餘國以畜名官有牛加狗加其邑落皆主畜諸加 **麋加**晉書職官志其餘臨時增崇者則｜｜各因其時爲節文不爲

吹加曹植責躬詩咸蒙皇恩化 **化加**曹植周文王贊｜｜足以没齒 **膠加**統康卜疑集大道既隱智巧滋繁世俗｜｜人情萬端利寡孤獨不能自存者｜｜振濟韓愈請復國子監生徒狀今請準新補人數｜｜支給 **仁加**隋書刑法志｜｜者上 **追加**隋書豆盧勣傳庶民立政時雨旁流下識廉恥｜｜四表宋史樂志皇子三醮歌匪惟服加亡身｜｜衆命宜優恒禮 **聲加**隋書李德林傳教暨北海之外 **德加**隋書高昌傳化假九圍｜｜南海之外 **服加**見上歐陽修序古者男子之生年既長見兩筮寅而加元服｜｜而後字又 **增加**唐書食貨志廉使奏吏之能者有四科一頒延之元皇后策辱｜｜是 **增加**大厦｜｜擬于崑崙劉向封事傳授｜｜女書紛糾宋子孝經刊課傳文固多傳會而經文亦不免有離析｜｜

之安加唐書陳子昂傳勤勞死難名爵不及愉榮戶祿寵秩｜｜非所以表廚勵行者也又申鑒財不虛用力不｜｜以周人事是謂養生失 **壽加**宋史樂志皇子三醮歌匪惟德加｜｜奉祀禮文太廟四時｜｜非卵也又醮詞曰旨酒既清嘉薦亶時｜｜元服兄弟具來孝友時格永乃保之 **右加**儀禮鄉射禮｜｜勉弓于其上遂以執弭 **肘加**左傳楚共王無冢嫡有寵子五人無適立焉乃以璧見于羣望而拜者神所立也與巴姬密埋璧于能辭降曰鄙人軍其郊必不誠于大室之庭使五人禮而長入拜康王跨之盧王｜｜焉子于子晉皆遠之乎王弱抱而入再拜皆壓絕 **宵加**左傳襲麻曰鄙人軍其郊必不誠且日虞四邑之至也君次于郊鄙以禦四邑我以銳師｜｜于鄙鄙有處心而特其城莫有闕志若敗鄙師四邑必離 **食加**國語公食貢大夫食邑士食田庶人食力工商食官皂隸食職官宰｜｜注官宰家臣也加大夫之家田也 **威加**史記高祖紀高祖過沛留置酒沛宮海內兮歸故鄉安得猛士兮守四方吳越春秋復讐 **擘加**後漢書楊倫傳聖王所以聽僮夫四婦之言者 **橫加**後漢書陳蕃傳司隸校尉李膺太邑｜｜諸侯王褒突厥寺碑｜｜窮髮兵歷無革 **塵加**猶霧集淮海雖未有益不爲損也 **追加**隋書豆盧勣傳去逆歸順殆義喜復來此無所肖似寵秩｜｜法苑珠林或指其事惡曰｜｜ **馬加**後漢書東夷傳夫餘國以畜名官有牛加狗加其邑落皆主畜諸加 **麋加**晉書職官志其餘臨時增崇者則｜｜各因其時爲節文不爲

詠加沈約冠子就文謝茲今日元服｜｜成德既舉童心自化 **禮加**杜甫詩｜｜徐孺詩世亂方多事｜｜ **侵加**韓愈答竇秀才書遠宰群縣慈憂無聊癘癘｜｜喘喘焉無以異朝夕 **年加**鄭谷詩道阻歸期晚｜｜外悠 **肇加**沈約冠子就文謝茲今日元服｜｜成德既舉童心自化 **禮加**杜甫詩｜｜徐孺詩世亂方多事｜｜ **侵加**韓愈答竇秀才書遠宰群縣慈憂無聊癘癘｜｜喘喘焉無以異朝夕 **年加**鄭谷詩道阻歸期晚｜｜外悠

曲加蘇軾謝相府啓以四夫之賤而必行其私意豈王命之寵而易得愁 **遵加**詩瞻彼洛矣蒹我覯彼洛水灌溉以時其澤浸潤以成嘉穀與者喻古明王｜｜于天下尊命賞賜以成賢者又隋書盧思道傳恩加禽獸而及于春秋鼎盛行道未過德澤有加焉柳 **一葦加**詩一葦杭之蒹誰謂河水廣與宗元賀雨表渥澤徒加涓滴無助 **一矢加**左傳季孫宿如晉晉侯享之有加遵武子退使行人告曰小國之事大國也得是｜｜之則可以渡之喻狹也 **應差加**儀禮公食大夫禮設于稻南注必言稻南者明｜｜不與正豆併也 **一矢加**左傳季孫宿如晉晉侯享之有加遵武子退使行人告曰小國之事大國也得是｜｜以相樂 **豆有加**說不過三獻今｜｜下臣弗堪又禮記酌酒豆肉注禮六十以上遵｜｜遺焉用樂 **豆有加**說不過三獻今｜｜下臣弗堪又禮記酌酒豆肉注禮六十以上遵｜｜遺焉用樂 **德教加**孝經愛敬盡于事親而｜｜于百姓刑于四海又晉書元帝紀睿敎所加願爲臣妾宋史劉榮曳傳化育被于生靈聲敎加于中外 **壽賛加**史記律書百則變｜｜于十倍曹豆肉注禮六十以上遵｜｜遺焉用樂 **十倍加**蜀志諸葛亮傳先主召亮謂曰君才十倍曹丕寬厚勝身勝輒推不受 **十倍加**蜀志諸葛亮傳先主召亮謂曰君才十倍曹丕寬厚勝身勝輒推不受

號令加北史齊本紀論神武平定四方威權在 **禮遇加**北史王慧龍傳重｜｜日有｜｜焉又宋史王十朋傳謝東宮太子以其舊學待遇有加 **享秩加**晉書忠傳叫豈止｜｜又會稽詩書丘雲夢古所吃與此何啻百倍 **策命加**晉書戴逵傳謝幼度上疏曰伏見龍國戴逵雖｜｜破｜幽操不回超然絕跡自求其志又柳宗元詩州安豐縣孝門銘帝命嘏加亦表其門 **斧鉞加**之所宜｜人神之所同棄 **號令加**北史齊本紀論神武平定四方威權在 **禮遇加**北史王慧龍傳重｜｜日有｜｜焉又宋史王十朋傳謝東宮太子以其舊學待遇有加 **享秩加**晉書忠傳叫豈止｜｜又會稽詩書丘雲夢古所吃與此何啻百倍 **策命加**晉書戴逵傳謝幼度上疏曰伏見龍國戴逵雖｜｜破｜幽操不回超然絕跡自求其志又柳宗元詩州安豐縣孝門銘帝命嘏加亦表其門 **斧鉞加**之所宜｜人神之所同棄

黃耆加唐書食貨志陸贄疏曰此州若加客戶彼都必減呂蒙正傳上朝永熙陵封泰山祀后土過洛雨幸蒙正第錫資有加又晉子祿資加于無功則民輕其祿資 **一目加**鶡冠子賦雖細維之備｜｜之所｜ **雲雨加**晉楯謝表江海所流無地不潤｜｜所｜無物不茂 **王爵加**晉楯青邱詩剖符命土｜｜是｜況

約文——早晚風樹悲苦加阮籍咏懷詩自傷非時類——來相——師旅加潘岳關中詩——既——饑饉是因——嘗膳加周居賦——載——舊荷有痊——凝霜加陸雲行吟秋風辭慈——今陽報加顏信孫叔敖逢蛇贊——有陰德——將——剖判加煩信枯樹賦雕鏤——仍——令名加韋逞送張說上集賢學士詩修文中禁啓改字——道心加孟浩然登浮圖詩一窺——敬恭加——又釋惠洪詩仙風照人虔敬加秀如春露濕——勁翮加韓愈雉帶箭地形漸窄觀——分道加司馬光詩突世交——蘭芽加者多雖驚弓滿——膽氣加元稹酬樂天勸酒詩一——朋重同僚——酒量加沈與求詩對客談——秋思加錢宰詩落日歸棹緩滄江——朋樽加李俊民詩與來落筆任橫斜坐上——秋氣加劉因詩空山月出人境——豪華加兼俗態蕭然未受——萬福加高啓詩幽篁一仁興——秋風加高啓詩雖無夕煙——癖性加高啓詩拙宦危機——古鄉大加後漢書東平憲王蒼傳高句驪貊宮有——審貴則可戰也審其貴明其信無功不——○古鄉大加——注——堂官客之官如鴻臚也有功必加吳越春秋越王謀伐吳大夫曳庸曰及——則士卒不怠王曰聖哉芳澤無加洛神賦——鉛華不御

對語 德被 九錫 禪舉 平進 東帛賁 花艙冉 吟情減
威加 三加 遷加 曲加 庶羞加 竹交加 酒量加

摘句 琴密影交加 玉殿傳宣禮數加 秋寒夜更加 山村雨露水痕加

耶 以遮切亦語助本作

邪 似嗟切又句奴號

韻藻 **若邪** 史記東越傳天子遣越侯爲戈船下瀨將軍出——白沙正義越州有——山——涿後漢書劉寵傳拜會稽太守郡中大化徵爲將作大匠山陰縣有五六老叟風眉皓髮自——山谷間出人齋百錢以送寵寵勞之曰勤苦父老爲人選一大錢受之南史王籍傳至——溪賦詩云蟬噪林逾靜鳥鳴山更幽又何徵傳徵以會稽山多蠭異往游焉居——山雲門寺又張彪德彪始起于——興于——及妻犬皆爲時所重異越絕書王取純鉤薛燭曰當造此劍之時赤堇之山破而出錫又——之溪澗而出銅又——大冢者句踐所從葬先君夫鐔冢也木經注麻溪下至——溪木至清照泉山倒影窺之如畫千六國春秋戴逵被禍于剡縣謝敷散髮于——宋之問詩猶聞可憐處更在——溪李白詩五月西施採人看隘——又——溪傍採蓮女笑隔荷花共人語杜甫詩——淡雲門寺吾獨何爲在泥滓青鞋布襪從此始李賀詩見買——溪水劒明朝歸去事猿公元稹詩松門天竺寺花洞——溪李中詩——鷺叢應相似越軸吳峰盡接連汙邪史記滑稽傳淳于髡酒一石——溪水蟹門寺智監荷花空自開慵游詩箬包粉餌桐寒食雨濕青鞵上——鷺表元詩六月苕溪路人言僧——曰見道傍有獲田者操一豚蹄酒一盂而祝曰瓯窶滿篝——滿車五穀蕃熟穰穰滿家——臣見其所持者狹而所欲者奢故笑之宋子所雨詩更憐不待豚蹄祝便得——暗滿車渾邪史記匈奴渾邪王所殺虜欲降者詐之——王與休屠王恐謀降漢安漢書汲黯傳作渾邪匈奴傳作昆邪唐書宰相世系表渾氏出自匈奴——王踏昆邪兒上溪書終軍從大將軍乘鉞單于薛瑞曜騎抗旌——拓拔氏徙河南因以爲氏高適送渾將軍詩將軍族貴兵且強漢家已是——王昆邪右祁是澤南洽而威北暢也王維詩當今大戎國朝聘學——昆邪十六國春秋後秦錄道弘道標等敷演妙典研究幽微足以助化功德苟佛不虛言恒等有弘——之訓文選李少卿答蘇武書長者名維摩詰王少頭陀寺碑文杜口——以通得意之路王勃善寂寺碑蛟盤屈閣俄空浪且之墟月面星毫坐照——之國柳宗元荅韋上人贈藥詩猶同甘露飯佛事燕——王安石詩中分香積如來鉢對現——長者身又北窓抗上春風暖漫讀——數卷書蘇軾詩——居士談空處結習已空知不住昔耶博物在屋曰——在墻曰垣衣簒簡文○呼韓邪漢書宣帝紀甘露二年匈奴——單于款五原塞奉國珍朝三帝紀竟寧元年春正月匈奴——來朝賜單于待詔掖庭王嬙爲閼氏又王維送梟監還日本國詩序呼邪來朝舍于鴻臚之館○牢邪石邪漢書石顯傳顯與中書僕射牢梁少府五鹿充宗結爲黨友諸附倚者皆得寵位民歌之曰——五鹿客邪印何景雲銘若若邪又元史地理志四川諸部蠻夷石邪洞設蠻夷官增**嵩邪** 漢書匈奴傳厭難將軍陳欽覆狄將軍王巡屯雲中——塞——氏至國昌陽姓李附鄭王屬籍五代史唐紀其先本號——其後世別自號曰沙陀而以——南邪永經注若延水又東北流與鏡——爲姓——波水合水源出——山南谷——夾耶永經注中濆水自廣陵北出武廣湖東陸陽湖西二湖東西相直五里水出其間下注樊梁湖舊道東北出至博芝射陽二湖西北出——乃至山陽矣伽邪本草象——又法華經世尊說偈言我于——城菩提樹下坐翻譯名義——北史尒朱榮傳榮小女嫁于帝兄子陳留王小字——榮嘗指之曰——山名即象頭山也又——我終當得此女婚力——上邪漢鐃歌——曲——我欲與君相知長命無絕衰與君生別離攜手上——山無陵江水爲竭冬雷震電夏雨雪天地合乃敢——摩邪佛本行經菩薩正念從兜率下託淨飯王大妃——夫人右脇法苑珠林龍仁大師隨緣赴機卷舘宅之既焚傷欲河之永竭託白淨之宮降——之胎啓黃金之色破無明之闇顧況八月五日歌四月八日明星出——夫人降前佛八月五日佳氣新昭成太后生聖人——闍邪法苑珠林有兩童子共在沙中○倩人邪魏志陳思王植傳大祖常視其文謂植曰汝——作——植跪曰言出爲論——語戲一名——一名毗——下筆成章顧當面試奈何倩人劉克莊詩師稱起予者翁問——有神邪北史齊神武太子也父——王浚八歲誦博士盧毓曰祭神如神在爲——無神邪對曰有浚曰有神當云祭神神在何煩如字——林于是陝縣尉崔成甫更得休歌曰得休——其後得寶符于桃——無落吾——層頭邪魏略臨兒國王生孚屠孚屠事——○是邪非邪史記伯夷傳儻所謂天道——漢武帝李夫人歌——立而望之翩何姗姗其來遲舆聚巫者降神歌——降——壘塢麒麟被太荒——裕邪王建不置與諸侯合從攻秦歌之曰——住建共者客即疾建用客之不詳也父邪母邪莊子子輿與子桑友而霖雨十髮跨大荒——往食之至子桑之門則若歌若哭鼓琴曰——住——天乎人乎有不任其聲而趨舉其詩爲——天邪人邪法言或問蕞政二十六載天下擅秦秦十五載而漢五十載之際而天下三擅——

嗟 子邪切咨也

韻藻 **嗟嗟** 漢書韓信傳項王意烏——千人皆廢書灼注意烏可也**咄嗟** 晉書石崇傳爲客作豆粥——而辦每冬得韭萍虀王愷以不能及爲恨施開溫庭筠詩盼眸生羽翼——檀——韓愈詩唱妍酬匪儗倪仰但——**嘆嗟** 陸機詩感別懷遠人顧言——以——何遜樂扶哀病吟詩解——踞轍秦號夫人走馬——李白詩橫流涕而——**恐嗟** 何遜詩握手分岐路臨風自——圖詩欲分妍醜卻無處次道行人空——太子也父——母云莫邪——此云日神○**來食嗟** 禮記齊饑黔敖爲食于路有餓者蒙袂輯履貿貿然來黔敖左奉酬何——李商隱詩未容言思**嗟** 孟郊詩芳晏不復生向物空——食右執飲曰嗟來食貴庭堅詩荀祿無補報幾成——語還分散少得團圓足——蘇軾詩亦復強取醉歡娛雖——**長嗟** 任昉詩思君不得見望望空——往建共者客即疾建用客之不詳也**父邪母邪** 莊子子輿與子桑友而霖雨十日子桑殆病矣裹飯而往食之至子桑之門則若歌若哭鼓琴曰——住——天乎人乎有不任其聲而趨舉其詩爲——**天邪人邪** 法言或問蕞政二十六載天下擅秦秦十五載而漢五十載之際而天下三擅——

嗟嗟 詩民言無嘉——**嗟嗟** 詩——臣工敬爾在公九章曾歇欽之——今獨隱伏而思慘莫——世事無不然牆角君看短檠棄——**猗嗟** 詩——昌兮頎而長兮——**懲嗟** 詩——

樓鶴鵝何乎嗟周禮女巫歌哭而請疏董仲舒曰雩求雨之術也嗟史記晉仲連傳齊威王謂
庶孽一枝叱嗟——之歌後漢書陳忠傳頃跼——莫不叩心叱嗟周人曰——而母婢也咨嗟後漢書陳忠傳頃跼——
焉晉書張華傳性好人物誘進不倦至于窮賤候門之士有一介之善者便上書薦之歎息絕照詩中庭雉樹多偏爲梅——李白詩蜀道之難難於上青天側身西望長——一作齋嗟嘆愈讀東方雜事詩王母不得已頻嘯
爲之歎息絕照詩中庭雉樹多偏爲梅——李白詩蜀道之難難於上青天側身西望長——一作齋嗟嘆愈讀東方雜事詩王母不得已頻嘯
口——驚嗟南史曹景宗傳於華光殿賦詩得競病二字操筆斯須而成沈約及朝賢——竟日李白詩何慚聶政姊一言重千金——鼎味新自嗟南史范鎮傳年二十九
萬古共——蘇軾詩出城見我定——身健窮愁不須耻宋子海詩綠陰青子明年事衆口——鼎味新自嗟南史范鎮傳年二十九
白髮詠以——歐陽修明妃曲紅顏勝人多薄命莫怨春風當——憂嗟舊唐書代宗紀楊然——深自咨嗟
顏勝人多薄命莫怨春風當——憂嗟舊唐書代宗紀楊然——深自咨嗟貴
陌敕溺能無——慘嗟舊唐書王承宗傳取陳過當移時省讀深用——哀嗟唐書
侯如道傳——道路涕悲里隣——噫嗟潛夫論諺曰一歲耕之孫建詩追慕先執感想——噫嗟潛夫論諺曰一歲耕之
魏姑無——欽嗟梁武帝與何徵書超然獨善有識——興嗟梁簡文帝荅相東王書超然獨善有識——
言宋——欽嗟梁武帝與何徵書超然獨善有識——興嗟梁簡文帝荅相東王書超然獨善有識——
慘嗟徐陵詩高才被猜忌——見嗟崔融瓦松賦彼惟實以遇賞此不材而——深嗟張九齡詩浩思極中夜——欲待誰嘗嗟王昌齡詩一聞漢主思故劒使妾——
歷自古共——垂二毛及日休詩出谷——晚衙盃尚愧先歐陽修詩坐覺山波阻——音信遙——乃卽咄書嗟晉裴啓語林郭泰與人言
遊子——垂二毛及日休詩出谷——晚衙盃尚愧先歐陽修詩坐覺山波阻——音信遙——乃卽咄書嗟晉裴啓語林郭泰與人言
彼蒼嗟高啟詩初春風日自妍——感嗟高啟詩皇儲延髦俊多士出——盧諶贈劉琨詩
少——感嗟高啟詩初春風日自妍——大峯嗟易日昃之離不鼓缶而歌則——之——不節嗟爲——之——一坐嗟晉書孟嘉傳溫問嘉在不如——方深老夫託
使之然——咨——唐書楊綰道傳善草隸工詩帝曰聞公每酣賞捉筆賦詩如宿構者試爲朕爲之綰道再拜少遲輒成無所竄定——
華客意登臨只——
久稍務著論貴族豪家絕視榛蕪征鎮牧守或非其才黜黎興——之——鄧邑有崔蒲之盜——棄蘇嗟梁昭明太子謝永星如意啟歡喜羅漢
其才黜黎興——之——鄧邑有崔蒲之盜——棄蘇嗟梁昭明太子謝永星如意啟歡喜羅漢
——丘明道路嗟王翰詩葉峻雲邁保功成————歲寒嗟李白詩知非萬里少婦嗟李白詩玉顏殊未
惟耻——丘明道路嗟王翰詩葉峻雲邁保功成————歲寒嗟李白詩知非萬里少婦嗟李白詩玉顏殊未
江湖涕泫然——金嗟嗟白居易鸞子朝衆庶清平官持赤藤杖大將軍道勿使——入——莫長——
江湖涕泫然——金嗟嗟白居易鸞子朝衆庶清平官持赤藤杖大將軍道勿使——入——莫長——
田父嗟杜甫詩——有佐又再柔圖顏——我——又但令凡心一洗濯神人仙藥——我——西遐後漢書班超傳贊定遠憑慨專功——
旗——膠漆行人避蒺藜風雨嗟杜甫詩——何及相如之謇後來在上終典——之——折腰嗟歐陽修詩今並一尉遲循困——故巢嗟宋希
尚愧先歐陽修詩坐覺山波阻——音信遙——乃卽咄書嗟晉裴啓語林郭泰與人言
彼蒼嗟高啟詩初春風日自妍——感嗟高啟詩皇儲延髦俊多士出——盧諶贈劉琨詩
少——感嗟高啟詩初春風日自妍——大峯嗟易日昃之離不鼓缶而歌則——之——不節嗟爲——之——一坐嗟晉書孟嘉傳溫問嘉在不如——方深老夫託
使之然——咨——唐書楊綰道傳善草隸工詩帝曰聞公每酣賞捉筆賦詩如宿構者試爲朕爲之綰道再拜少遲輒成無所竄定——
華客意登臨只——
久稍務著論貴族豪家絕視榛蕪征鎮牧守或非其才黜黎興——之——鄧邑有崔蒲之盜——棄蘇嗟梁昭明太子謝水星如意啟歡喜羅漢
其才黜黎興——之——鄧邑有崔蒲之盜——棄蘇嗟梁昭明太子謝水星如意啟歡喜羅漢
——丘明道路嗟王翰詩葉峻雲邁保功成————歲寒嗟李白詩知非萬里少婦嗟李白詩玉顏殊未
惟耻——丘明道路嗟王翰詩葉峻雲邁保功成————歲寒嗟李白詩知非萬里少婦嗟李白詩玉顏殊未
江湖涕泫然——金嗟嗟白居易鸞子朝衆庶清平官持赤藤杖大將軍道勿使——入——莫長——
旗——膠漆行人避蒺藜風雨嗟杜甫詩——何及相如之謇後來在上終典——之——折腰嗟歐陽修詩今並一尉遲循困——故巢嗟宋希
田父嗟杜甫詩——有佐又再柔圖顏——我——又但令凡心一洗濯神人仙藥——我——西遐後漢書班超傳贊定遠憑慨專功——

遐

胡加切遠也

韻藻

幽遐晉書禮志古之王者以歲時巡狩方岳其次則二伯述職不然則行人順省故雖——倒微心無盡腸又桓溫傳九域宅心——公
遠南史劉歊傳歊愛山水登危履險必盡——北史蘇綽傳綽
紀荒忽——回首內向臨機詩身經險阻足跼——義由
思深分篤昵加恒溫爲憑元彥表——仰流九服知化
服外域東京賦侯閻風而——致恭祀予高祖注閻風秋風也遐逝也
識鳥樓重閣距而不見岌鄂詩于石壁曰丹崖百丈青壁萬尋奇木蓊鬱
如玉維國之琛室遐——實勞我心駱賓王文風月處心形留神住山川
客蕭清——寵照河清頌序阿執棊組之儕衣覆宗國魚鹽
杞梓之利傍暨——謝朓詩能令感恩者狼籍魁——

示遐唐書陸贄傳以彰吾信抑攻取以昭吾仁——北遐宋史蠻夷傳擁水州在宜州南唐
禁侵暴以彰吾信抑攻取以昭吾仁——北遐宋史蠻夷傳擁水州在宜州南唐
下三房及遠遐金史樂志典禮告成——屬望蘇軾賀楊龍圖啟傳聞
——一鎮——遠遐金史樂志典禮告成——屬望蘇軾賀楊龍圖啟傳聞
景正遐草孟詩——由近始其道恬如故其性虛和如此——程遐晉書劉毅傳毅
詐注言欲正遠人先從親近始——絕遐楊雄荅劉歆書其不勞戎馬高車令人君坐幃幕之中知——異俗之語典流于昆嗣言列于漢籍誠雄心所絕極至情之所想遐也——貫遐陳琳武軍賦當降機
風做世公子——四遐陸機吳趨行王迹暨陽九帝功興——又從軍行苦哉
體逸——遠征人飄飄窮——節照河清頌垂光九野騰響——南遐列仙傳赤斧贊采
藥盡山觀化——聞遐拾遺記背明國有——草服者耳聰香如佳蓳如蘭絕遐文心雕龍文
明自天——

邈遐陸雲荅兄平原詩悠悠大道載——載——廣遐陸雲盛德頌思文聖主克——克——周伯琦
悠大道載——載——廣遐陸雲盛德頌思文聖主克——克——周伯琦
暢遐潘岳螢火賦無聲無臭明影——心遐魏都賦開居監——忘遐陶潛閒情賦坦蕩處以存誠憩遙情于——洙遐顏照
頌淪深格高——洞宵——深遐宋淑文天陰嚴——懇遐王勃拜南郊頌——作梗恃險忘恭——窮遐雪愈祭郴州李使君文哀
李氏墓誌周旋大小無過——嘖地限——之無使君百憂以自副——出遐宮溫地志圖序觀帝王之疆宇見
無虧貫不稱德——不謂——保遐雲笈七籤分真——固齡——劉遐晉書明帝紀石勒將
——傳遐字應遠勇力絕人時人方之樊噲桓溫以爲參軍數從征伐號爲名將——傳——字彥林爲東
裏陽城北汚水中有蛟常爲人害遐援劍入水蛟繞其足遐揮劍截蛟數數
辭清暢冷然若悲悠悠與河南郭象談論一坐嗟服又嘗在平東將軍周
馬行酒遐未即飲司馬醉怒因曳遐墮地遐徐起還坐顏色不變復基如
高祖所以斬丁公也今——山遐晉書嵇康傳康
祖約酒存臣切祗之——任遐南史虞玩之傳高帝留意簡接玩之與樂
安——俱以應對有席上之美齊名見遇柳遐北史——傳遐字鴻遠北地三原人
汝登一櫻甚峻麗吾以坐席與汝汝後名宦必達恨吾不及見耳吾向又
之官位當復及吾特宜勉勵以應嘉祥也母進位侍郎侍中驟騎大將軍
軍儀同三司遐少任俠有智謀世爲秦右貴產巨億士流貧之者多被賑
賜故中書郎柳慕尚書郎公孫範等常依託之至於自供衣食亦做而已——處遐北史——玄傳玄子度世與從兄——俱以
學行爲時流所重遐特爲崔浩所敬——沈遐北史趙文深傳帝以
隸書紙繒命文深與
黎季明——等依說——文及字林刊定六體——山川遐舊唐書李德裕傳——聰慧何已——九雲遐西王母宴
漢武帝歌顧——千里遐高允詠貞婦詩——雖——應如影響——道路遐王翰詩塞漢念乖——聖慮
阻——日已——
遐崔損凌烟閣功臣——聖曆遐柳宗元詩三載皇——香氣遐顧況朝上清歌反
皇心斯遠——惟——些——風在誰云——歲月遐蘇軾辨道歌一——字永賢河東汾陰人
景詩情逸興——太古遐司馬光詩宛有淳——道氣遐趙奕
——遐——許叔遐晉書——邁字——蘇軾辨道歌一——字永賢河東汾陰人
兼散騎常侍————報鴨北史崔俊傳俊以籍地自矜常與蕭確————風流名士也——
等高宴終日獨無言文傳休之傳太子中庶子平原————風流名士也——
江彥遐南史——孫傳——皇甫遐北史孝行傳————字永賢河東汾陰人
也累世寒微而鄉里稱其和睦遐性純至

少丧父事母以孝聞後遭母丧乃廬於墓側負土爲墳有鴝鳥各一徘徊悲鳴不離墓側若助艱者遠近聞其至孝競以米麪遺之艱皆受而不食悉以營佛齋焉

人——〔唐書〕崔昌遐氏——字胎休太子賓客

筋

古牙切——簫挽

蘆葉吹之也

韻藻 **胡笳** 〔晉書樂志〕胡角者本以應——之聲後漸用之〔又〕劉琨傳在晉陽爲胡騎所圍數重城中窘迫無計琨乃乘月登樓清嘯中夜奏——既流涕歔欷有懷土之切〔前〕唐書音樂志〔録〕桐惟琴曲有——曲有——聲答蘇武書——互動牧馬悲鳴〔蔡琰〕——十八拍——動今邊人——佳撫慰之〔崔昌遐〕〔唐書〕宰相世系表南祖——氏——字胎休太子賓客

笳吹 〔後漢書〕馬融傳在晉陽爲胡騎所圍數重城中窘迫無計琨乃乘月登樓清嘯中夜奏——之聲後漸用之〔又〕劉琨傳在晉陽爲胡騎所圍數重城中窘迫無計琨乃乘月登樓清嘯中夜奏——曲有——聲答蘇武書——互動牧馬悲鳴〔蔡琰〕——十八拍——動今邊人——佳撫慰之〔崔昌遐〕〔唐書〕宰相世系表南祖——氏——字胎休太子賓客

蟆　莫霞切蝦
蟆　亦作蟇

韻藻 蝦蟆　晉序科斗文字疏科斗中名——于書形似之謂禮蝌氏注鄭司農云蝌讀爲蝦——也後漢書禮儀志春早求雨取五——錯盛于社之中池方八尺深一尺置水——焉又張讓傳讓等說帝修官室乃鑄天祿——吐水于平外門橋東轉水入宮南史丘傑傳十四遷母疫以熟菜有味不嘗于口歲餘夢母曰汝啖生菜遇——毒靈前有三九藥可取服之傑驚起果得藥服之下科斗子數升又張暢傳爭牧爲狩大所傷醫云宜食——牧雖之暢含笑先嘗牧因食剝亦即愈遼史地理志過鹿兒峽館至——嵓罹南子夫——爲鴉水夢爲蝦蟆皆生非其類唯聖人知其化又鼓造辟兵許慎注鼓造蓋謂黿一曰——水經注漢水又東逕鄖鄉縣南之西山山有石——名鈎注居之去則止又蔡中郎以友不別國史補蔡仲舒墓門人過皆下馬謂之下馬陵後語訛爲——陵西陽雜俎密無故自濕潤者赤——舌爲——又瓜瓠子曰犀胡桃人曰——張又新水記峽州扇子峽石中突志古玉器有奇特非雕琢人功者多是昆吾刀及——肪所刻禾草車前一其最大者乃踞坐之餘左右對列大者作一聲衆亦一聲大者作數聲衆亦說法柳宗元詩衆聚周覽爽盈缺幾——白居易琵琶行自言本是京城女家在——陵下住盧仝詩傳聞古老說月蝕——叫噪官——陸游詩童子爭尋鶉觚腐翁自嘆——衣虞集詩偶傳宣到東閣就牀喜得玉——蠅蠅　盧仝月蝕詩臣心有熱一爾雅注——蛙類　蠙蠅　漢書孝武帝紀元鼎五年秋——蝦——蠙蠅長丈餘于就之炒以酪十尾大如斗置左騑馬靶上是爲左驂騄牡牧詩誰謂大君謙讓德一毫名利關——雲及七襲下看榮大蠅　唐書五行志神龍中渭水有蝦幕大如罌里人聚食之競子爲似——與——觀蚊日而失盧仝月蝕詩——一僧固當軟美——有人玩月光屬于林中如正布尋視之見一蝦——疑是月中者壯甫詩城陬——蝦——出見蓋有由矜萬里詩卿踏——扳桂枝　閙蠅　范成大詩且投人養虎被——咬宿未到已——　○劉凶蠅　韓愈詩臣有服膺　飲月蠅　歐陽修詩客遺水厄疫——南方當說稍稍能——一寸刃可——祖神留口腹無異——　月中蠅　蘇軾詩安云——開口吐月波——俗說皆可屏　口吐蠅　洪咨夔詩吐雲頭縮屋啖月——

韻藻 蠙蠅　史記晉世家晉卿圍晉陽沈竈——民無叛意蠙蠅——智昏文蛤余靖詩高人鼓吹——成廷珪詩水滿行厨欲——苔封老屋亂啼鴉　鳴蛙　晉書后妃傳賈惠皇裏賢大縱其嚚讒暗——知路身似——蛙鳴史沈僧昭傳梁武陵王紀燕坐池亭蛙鳴聒耳王曰殊廢絲竹之聽僧昭咒厭——不聞官　兜蛙　南史沈慶之傳慶之每出軍戰陣之間常聽鼉鳴以爲節度——已闌今恣汝鳴即便喧聒　捉蛙　孫丹外傳丹得荊軻與之臨池而觀軻——備具　食龍　周禮蜩氏掌——龍炭牡鞫以灰漚之則死注賈公彥云蜩蝦蟆玄謂蜩今御所——太子令人來金凡進之——蠙蠙類猶教黃周公之爲政登蠙取蠙收桑——之說無不備具　淫蛙　管子卿姐食蛇蛇——蛙食蜘蛛互相食也　惠帝紀海畺之氣將陽——之音孚記永蛙　舊唐書楊假傳假七歲如成人十三通經義善文詠吳人呼爲神童兄——玉樹龍底耀銅儀會當同鼓吹不復問官私　白蛙　狩遊記蠙斯國有丹石——魏武帝與王脩書空聽圍碁——渴耳詠蛙　舊唐書李景伯傳中宗嘗宴侍臣及朝集使酒——來去井上蝎　蛙避暑錄云元獻游渦水見蛙登水捕蜉蝣——井水中有——兩翅常仙者食之蝎　蛙得之口不能吞乃相與墜地迷作——賦　蠙蛙　周宣靈王剛愎——頌陽阿袞裳之音制——華羽之舞秋　蛙　蘇軾詩謂酒落——散桃舒春鋪芳——南音所以洞滑腸發明耳目　擲龍　李邕春賦明殊——買妾黃金——　旱蛙　季華左溪大師評——踞洗瞥大能視　遠蛙　賈島詩雨後蛩行鳴

更深聽泥蛙　白居易詩水鳥投——落宿——入戶跳　蝦蛙　楊萇臣詩怒目猶——一餉鳴　渴蛙　陸游詩池滿浮萍——年如意事細細數　蛙　李孝光詩地上小兒喜村雞鳴——　蛤蛙　李安期詩涼風蚊——蝦疑于往來——　長城蛙　白居易詩水中蛙斗——之一河漢于遠大——林下桑蟲老作蛾　水中蛙　李中詩長風吞外——蛙僧繼月夜詩源亭落——方亂　溝中蛙　李孝光詩小山高壠——大山宛轉行黃蛇　一聲蛙　五燈會元春天月夜——擂破杭城共一家

韻藻 瓜蛙　武公曰唉人——聽命史記楚策莊公問唉人——敢讀——失禮若何唐韋述兩京新記春旗志旌旗——王翰送張尚書廻邊詩選徒單有政哲卒留——柳宗元吐谷渾——旅千萬人御牧默——龍蟇　後漢書陳元傳諸儒以左氏之立論議——歐陽修聞進士就試詩——戰士銜枚勇下津春蠶食葉聲彈絲詩即長歌易放情宮部——　詩三　魏志陳思王植傳蛙蛤浮溯於淮泗絕——鵝——於林木蘇軾守歲詩兒童強不睡相守夜——道子曰君時有暢否邀對曰邀——陋巷書生惟以師儉清修爲暢耳南史范縝傳縝著神滅論朝野——子良集僧難之而不能屈舊唐書李景伯傳中宗嘗宴侍臣及朝集使酒——過三爵——恐非儀飾田錄楊大年每欲作文則與門人賓客飲博投——盧矣皆安徐而——韓詩外傳孔子曰仙於青者——帳於行者不伐——靜道歌真心道意非——不譁　唐書儀衛志羽葆華蓋旌旗罕車馬之衆鼓——不嘉餐金聞活非——　蝦蟇　周禮蝈氏掌——蝦蟇以灰漚之則死注賈公彥云蝦蟇蝦類猶教黃周公之爲政登蝈取蠙收桑——之說無不備具　蝦蟇　周禮蝈氏掌——蝦蟇以灰漚之則死注賈公彥云蝈蝦蟇蝦類猶教黃周公之爲政登蝈取蠙收桑——之說無不備具

韻藻 蝦蟇　晉序科斗文字疏科斗中名——于書形似之謂禮蝌氏注鄭司農云蝌讀爲蝦——也後漢書禮儀志春早求雨取五——錯盛于社之中池方八尺深一尺置水——焉又張讓傳讓等說帝修官室乃鑄天祿——吐水于平外門橋東轉水入宮南史丘傑傳十四遷母疫以熟菜有味不嘗于口歲餘夢母曰汝啖生菜遇——毒靈前有三九藥可取服之傑驚起果得藥服之下科斗子數升又張暢傳爭牧爲狩大所傷醫云宜食——牧雖之暢含笑先嘗牧因食剝亦即愈遼史地理志過鹿兒峽館至——嵓罹南子夫——爲鴉水夢爲蝦蟆皆生非其類唯聖人知其化又鼓造辟兵許慎注鼓造蓋謂黿一曰——水經注漢水又東逕鄖鄉縣南之西山山有石——名鈎注居之去則止又蔡中郎以友不別國史補蔡仲舒墓門人過皆下馬謂之下馬陵後語訛爲——陵西陽雜俎密無故自濕潤者赤——舌爲——又瓜瓠子曰犀胡桃人曰——張又新水記峽州扇子峽石中突志古玉器有奇特非雕琢人功者多是昆吾刀及——肪所刻禾草車前一其最大者乃踞坐之餘左右對列大者作一聲衆亦一聲大者作數聲衆亦說法柳宗元詩衆聚周覽爽盈缺幾——白居易琵琶行自言本是京城女家在——陵下住盧仝詩傳聞古老說月蝕——叫噪官——陸游詩童子爭尋鶉觚腐翁自嘆——衣虞集詩偶傳宣到東閣就牀喜得玉——蠅蠅　盧仝月蝕詩臣心有熱一爾雅注——蛙類　蠙蠅　漢書孝武帝紀元鼎五年秋——蝦——蠙蠅長丈餘于就之炒以酪十尾大如斗置左騑馬靶上是爲左驂騄牡牧詩誰謂大君謙讓德一毫名利關——雲及七襲下看榮大蠅　唐書五行志神龍中渭水有蝦幕大如罌里人聚食之競子爲似——與——觀蚊日而失盧仝月蝕詩——一僧固當軟美——有人玩月光屬于林中如正布尋視之見一蝦——疑是月中者壯甫詩城陬——蝦——出見蓋有由矜萬里詩卿踏——扳桂枝　閙蠅　范成大詩且投人養虎被——咬宿未到已——　○劉凶蠅　韓愈詩臣有服膺　飲月蠅　歐陽修詩客遺水厄疫——南方當說稍稍能——一寸刃可——祖神留口腹無異——　月中蠅　蘇軾詩安云——開口吐月波——俗說皆可屏　口吐蠅　洪咨夔詩吐雲頭縮屋啖月——

韻藻 蠙蠅　史記晉世家晉卿圍晉陽沈竈——民無叛意蠙蠅——智昏文蛤余靖詩高人鼓吹——成廷珪詩水滿行厨欲——苔封老屋亂啼鴉　鳴蛙　晉書后妃傳賈惠皇裏賢大縱其嚚讒暗——知路身似——蛙鳴史沈僧昭傳梁武陵王紀燕坐池亭蛙鳴聒耳王曰殊廢絲竹之聽僧昭咒厭——不聞官　兜蛙　南史沈慶之傳慶之每出軍戰陣之間常聽鼉鳴以爲節度——已闌今恣汝鳴即便喧聒　捉蛙　孫丹外傳丹得荊軻與之臨池而觀軻——備具　食龍　周禮蜩氏掌——龍炭牡鞫以灰漚之則死注賈公彥云蜩蝦蟆玄謂蜩今御所——太子令人來金凡進之——蠙蠙類猶教黃周公之爲政登蠙取蠙收桑——之說無不備具　淫蛙　管子卿姐食蛇蛇——蛙食蜘蛛互相食也　惠帝紀海畺之氣將陽——之音孚記永蛙　舊唐書楊假傳假七歲如成人十三通經義善文詠吳人呼爲神童兄——玉樹龍底耀銅儀會當同鼓吹不復問官私　白蛙　狩遊記蠙斯國有丹石——魏武帝與王脩書空聽圍碁——渴耳詠蛙　舊唐書李景伯傳中宗嘗宴侍臣及朝集使酒——來去井上蝎　蛙避暑錄云元獻游渦水見蛙登水捕蜉蝣——井水中有——兩翅常仙者食之蝎　蛙得之口不能吞乃相與墜地迷作——賦　蠙蛙　周宣靈王剛愎——頌陽阿袞裳之音制——華羽之舞秋　蛙　蘇軾詩謂酒落——散桃舒春鋪芳——南音所以洞滑腸發明耳目　擲龍　李邕春賦明殊——買妾黃金——　旱蛙　季華左溪大師評——踞洗瞥大能視　遠蛙　賈島詩雨後蛩行鳴

更深聽泥蛙　白居易詩水鳥投——落宿——入戶跳　蝦蛙　楊萇臣詩怒目猶——一餉鳴　渴蛙　陸游詩池滿浮萍——年如意事細細數　蛙　李孝光詩地上小兒喜村雞鳴——　蛤蛙　李安期詩涼風蚊——蝦疑于往來——　長城蛙　白居易詩水中蛙斗——之一河漢于遠大——林下桑蟲老作蛾　水中蛙　李中詩長風吞外——蛙僧繼月夜詩源亭落——方亂　溝中蛙　李孝光詩小山高壠——大山宛轉行黃蛇　一聲蛙　五燈會元春天月夜——擂破杭城共一家

韻藻 瓜蛙　武公曰唉人——聽命史記楚策莊公問唉人——敢讀——失禮若何唐韋述兩京新記春旗志旌旗——王翰送張尚書廻邊詩選徒單有政哲卒留——柳宗元吐谷渾——旅千萬人御牧默——龍蟇　後漢書陳元傳諸儒以左氏之立論議——歐陽修聞進士就試詩——戰士銜枚勇下津春蠶食葉聲彈絲詩即長歌易放情宮部——　詩三　魏志陳思王植傳蛙蛤浮溯於淮泗絕——鵝——於林木蘇軾守歲詩兒童強不睡相守夜——道子曰君時有暢否邀對曰邀——陋巷書生惟以師儉清修爲暢耳南史范縝傳縝著神滅論朝野——子良集僧難之而不能屈舊唐書李景伯傳中宗嘗宴侍臣及朝集使酒——過三爵——恐非儀飾田錄楊大年每欲作文則與門人賓客飲博投——盧矣皆安徐而——韓詩外傳孔子曰仙於青者——帳於行者不伐——靜道歌真心道意非——不譁　唐書儀衛志羽葆華蓋旌旗罕車馬之衆鼓——不嘉餐金聞活非——　蝦蟇　周禮蝈氏掌——蝦蟇以灰漚之則死注賈公彥云蝈蝦蟇蝦類猶教黃周公之爲政登蝈取蠙收桑——之說無不備具　蝦蟇　周禮蝈氏掌——蝦蟇以灰漚之則死注賈公彥云蝈蝦蟇蝦類猶教黃周公之爲政登蝈取蠙收桑——之說無不備具

韻藻 蝦蟇　晉序科斗文字疏科斗中名——于書形似之謂禮蝌氏注鄭司農云蝌讀爲蝦——也後漢書禮儀志春早求雨取五——錯盛于社之中池方八尺深一尺置水——焉又張讓傳讓等說帝修官室乃鑄天祿——吐水于平外門橋東轉水入宮南史丘傑傳十四遷母疫以熟菜有味不嘗于口歲餘夢母曰汝啖生菜遇——毒靈前有三九藥可取服之傑驚起果得藥服之下科斗子數升又張暢傳爭牧爲狩大所傷醫云宜食——牧雖之暢含笑先嘗牧因食剝亦即愈遼史地理志過鹿兒峽館至——嵓罹南子夫——爲鴉水夢爲蝦蟆皆生非其類唯聖人知其化又鼓造辟兵許慎注鼓造蓋謂黿一曰——水經注漢水又東逕鄖鄉縣南之西山山有石——名鈎注居之去則止又蔡中郎以友不別國史補蔡仲舒墓門人過皆下馬謂之下馬陵後語訛爲——陵西陽雜俎密無故自濕潤者赤——舌爲——又瓜瓠子曰犀胡桃人曰——張又新水記峽州扇子峽石中突志古玉器有奇特非雕琢人功者多是昆吾刀及——肪所刻禾草車前一其最大者乃踞坐之餘左右對列大者作一聲衆亦一聲大者作數聲衆亦說法柳宗元詩衆聚周覽爽盈缺幾——白居易琵琶行自言本是京城女家在——陵下住盧仝詩傳聞古老說月蝕——叫噪官——陸游詩童子爭尋鶉觚腐翁自嘆——衣虞集詩偶傳宣到東閣就牀喜得玉——蠅蠅　盧仝月蝕詩臣心有熱一爾雅注——蛙類　蠙蠅　漢書孝武帝紀元鼎五年秋——蝦——蠙蠅長丈餘于就之炒以酪十尾大如斗置左騑馬靶上是爲左驂騄牡牧詩誰謂大君謙讓德一毫名利關——雲及七襲下看榮大蠅　唐書五行志神龍中渭水有蝦幕大如罌里人聚食之競子爲似——與——觀蚊日而失盧仝月蝕詩——一僧固當軟美——有人玩月光屬于林中如正布尋視之見一蝦——疑是月中者壯甫詩城陬——蝦——出見蓋有由矜萬里詩卿踏——扳桂枝　閙蠅　范成大詩且投人養虎被——咬宿未到已——　○劉凶蠅　韓愈詩臣有服膺　飲月蠅　歐陽修詩客遺水厄疫——南方當說稍稍能——一寸刃可——祖神留口腹無異——　月中蠅　蘇軾詩安云——開口吐月波——俗說皆可屏　口吐蠅　洪咨夔詩吐雲頭縮屋啖月——

朝加切——蝦蟇盒——蟇與水旺游

韻藻 **百蝦** 江風環蛤腹鮮水母一一汪南越志海岸間頗有水母東海謂之蛇止白漂漂如冰生水中有知識無耳目故不知避人常有蝦依隨之蝦見人則驚此物亦隨之而沒柳宗元詩柳怪花因物蟲憐一行一龍蝦韓愈詩文管疑一一果如觀滄海細○**蝗化蝦** 東觀漢記馬援為廣陵太守一一縣入江海**增大蝦** 丈鬚長數尺蘇音部蝦同蝦一一為魚一一興復陂湖增歲租十餘萬斛**蛙蝦** 晉書孫楚傳龍見武庫井中重泉戒仰攀雲漢遊乎蒼昊而今蟠於坎井同於一一者豈獨管庫之士或有隱伏斯役之賢沒於行伍故龍見光景有所感悟傅休奕苦雨詩炊爨不復舉蒸鬱於庖廚鳥今烏哺雛烏今烏烏已迴翔今翕翕集洲渚今俊恣一一嬌關今哀鳴仰天嘯今悲風感物興歎增今慷慨悲吟一一江渚之上飛去復來因哭而歌之曰仰飛又哀吟曰被飛烏今高烏已迴翔今翕翕集洲渚今俊恣一一嬌關今哀鳴仰天嘯今悲風感物興歎增今慷慨悲吟一一江渚之上飛去復來因哭而歌之曰仰飛**蛛蝦** 去海藏於牯里應珠書觀大任公子之所釣此鳥一一木足為君子道之**丹蝦** 洞冥記有一一長十丈鬚長八尺有兩翅其翼如鐵其觜如鉤常食人顏色有愛媚之隨其東西**似蝦** 臨海異物志蝦一一州志扶柳縣北高博池池多大蝦杜海成衛志石首生海南形貌具是解六足**青蝦** 邈爽俗食之謂海中一一化為之也**佳蝦** 名蟹一一歲貢上朝以充腊附**大蝦** 杜海味所化即不可錯又有一一亦其類**名蝦** 杜海味所化即不可錯又有一一亦其類**紅蝦** 北戶錄一一出潮州番州南巴道常有蝦蛤隨雨至謂之一一天蛤人取鹵之不取亦化為海風揚至者**喜蝦** 東京華錄又有灯來托**冰蝦** 雖大者長二尺上人多理為杯或卸以白金轉相餉遺**逐蝦** 江湖之意今御府所藏有莫鯉許渾滄浪峽詩一一青鯉紫芹脆鮓去不辭來路長一之圖一相傳相花日出岸沙多綠草一一青蟹走無窮**蓋蝦** 見上百雅疏一一不草丁一一糠蝦以猜祖名也梅蝦以出產名也**糠蝦** 見上**梅蝦** 見上**泥蝦** 見上百雅疏一一悔雨時名也泥蝦海蝦以出產名也**蓑蝦** 見上**梅蝦** 見上**泥蝦** 見上百雅疏一一闇中有一一苗蝦**管蝦** 增鯛海中有蝦姑狀如蜈蚣一名一一**從蝦** 曹植弔田疇原賦衙螺類以隱處今大豈一一與蛭蟥乎王褒九懷鯨鯉今幽潛一一今遊陼**蚣蝦** 南都賦巨蟲之小者言能曰絕於蝦**蝦況** 音一一委蛇注蝦與蝦古字通**胎蝦** 曹植名都篇膾鯉腦鯛一一炮鱉炙熊蹯**撈蝦** 日山僧有時一林作茵漫天網打後鱉快踏有時一林作茵布絲網攔蜆一一**魚蝦** 韓愈詩魚蝦可俱羅飯陸逃蒙詵亦以一一供熟筵近緣櫻笋識隣翁東陶詩村翁莫尚橫沛醫一一并雨落人隨鴈犬上牆眠又魚蝦子詩一一以為糧不耕自有餘柳宗元詩一一陷井無人食以鋼劍易規詩我得君硯亦良工琢一一以為糧不耕自有餘柳宗元詩一一陷井無人食安用雲堂臨下陋雅箋一一**乾蝦** 或腸修詩蜀酒頃新**鮹蝦** 王令詩一一淺水征**君蝦** 沈與求賦水母詩一一至鹿舜涉乘城拒守又嶺表錄異海蝦皮殼嫩紅色前足有鉗者色如朱大者長七八尺至一丈也**挑蝦** 楊基廢宅行中有一一星星**得蝦** 沈與求賦水母詩一一亦將何所刮乎**鰕** 朱子苔張敬之書聖而不智如水母之一一亦將何所刮乎

水出河東聞喜山谷 引[音]門石崩磩餘基存在謂之長磩水益變一之名也 **蓬**[音]東觀餘論褚河南得意書翩翩有逸欲體以前帖視之猶一倚瑤林也 **篷**[音]曹植詩一谷 **篷**[音]彌斤上林木無分重 **篷**[音]阮脩詩水有七德知者所樂清瀾濯濯一芳敷 **長篷**[音]孫楚茄賦衡一以泛吹喈喈呶之哀 **篷**[音]謝朓詩一變秋色津樹人寒烟劉長卿詩蘭橈萬轉傍一雨徂暑江樹起初涼陳子昂詩沙浦明如月一梅若秋宵說 **聯篷**[音]沈約賦日掩長木汀篷[音]謝朓詩一稍靡靡江茨復依依盧照隣詩一雨徂暑江樹起初涼陳子昂詩沙浦明如月一梅若秋宵說 **聯篷**[音]沈約賦日掩長 **青篷**[音]江淹晝水鳥立于孤洲一變于河曲陳子昂詩序一中風芸其黃矣悲白露于一木葉落兮悰紅霜于綠野 **寒篷**[音]宋均詩露下一起秋江上焉藏詩晚露 **蓬**[音]江淹晝水鳥立于孤洲一變于河曲陳子昂詩序一中風芸其黃矣悲白露于一木葉落兮悰紅霜于綠野 **寒篷**[音]宋均詩露下一起秋江上焉藏詩晚露

潮波起一温庭筠詩金微凝一岸先知宓子賤芸 **窓篷**[音]劉蛻山書是知聖人欲化而更亂其生聽鳳鳴而吹管果象也故有象竹之聲者必有一之度日 **栽篷**[音]庾肩吾詩霧雨生 **清篷**[音]李義府詩金微凝一岸先知宓子賤芸 **窓篷**[音]劉蛻山書是知聖人欲化而更亂其生聽鳳鳴而吹管果象也故有象竹之聲者必有一之度日 **栽篷**[音]庾肩吾詩霧雨生

器然則造其鳴而恥[音]學者聖人也故末世而不出 **栽篷**[音]休詩種莽已成圃 **深篷**[音]宋同詩一繞桐牛散 **倚篷**[音]王惲詩霄漢噬垂一寧記啟 **深篷**[音]宋同詩一繞桐牛散 **倚篷**[音]王惲詩霄漢噬垂

臥稍麥滿場鷄亂飛 **荻篷**[音]秋天子應天子射鳥獵獸于郊圖命庶人掠林有一乎一中天子 **荻篷**[音]秋天子應天子射鳥獵獸于郊圖命庶人掠林有一乎一中天子

將至七萃之士高舟戎生搶虎而獻之天子命之爲押畜之東虞 **逢聚篷**[音]逸書記一山有一紅色可編爲席溫柔如厨養焉 **河內篷**[音]左泉記立春之

山竹爲笞一不復露煩 **瓊與篷**[音]沈遼詩箱口草爲灰以候陽氣 **瓊與篷**[音]沈遼詩箱口不復露煩

牙聯曹相係一一 **擁巩篷**[音]范梈詩夕陽明細

務秋墟一一

對語 岸芷 露掬 **擊筑** 白草 **生金石** **蒲韻竹** 魚泳藻

汀蘅 風蘅 鳴蘅 **蒼蘅** **倚玉蘅** **珮吹蘅** 鴈銜蘅

摘句 秋思到蒹蘅 夜月聽清蘅 **鑾輿曉發聽鳴蘅** 容帆和露宿蒹蘅

青連楚岸蘅 循舟宿密蘅 新秋涼氣到汀蘅 **窓禽照水立青蘅**

髮 壯華切婦人喪髻 **韻藻 婦髮** 禮記曾一人之一而弔也自敗于髮飾會麻髮合結 **韻藻 婦髮** 禮記曾一人之一而弔也自敗于髮飾會麻髮合結

人拾踊跳一髮于東序不髮于房 **兔髮** 禮記男子冠而婦人笄男子一而婦人一北史劉芳傳芳變于在室者也拾更也拾其劒切 **兔髮** 禮記喪服小記免髮疏一

一謂麻髮布髮露紒髮也紒見上禮記疏一一初得牧牛童 **麻髮** 見上禮記疏一一初得牧牛童 **麻髮** 之形與括髮如一布髮見兔時則婦

辛 **髭髮** 蘇軾詩相逢衣盡草環坐一應一高啓丁髻峰詩髻綰雲 **髭髮** 蘇軾詩相逢衣盡草環坐一應一高啓丁髻峰詩髻綰雲

髻作一小姑當日嫁誰家楊基詩溪女銀釵小一一

者一一倜者不相迂禿者皆髮一 **箭并髮** 禮記爲父髮疏女子子在室爲父一 **露紒髮** 禮記喪服小記免髮疏一

無髮女一一男禿不免 **箭并髮** 禮記爲父髮疏女子子在室爲父一 **露紒髮** 禮記喪服小記免髮疏一

逆喪者皆髮一 **三苗髮** 淮南子一一首羌人括頜中于是乎一 **三苗髮** 淮南子一一首羌人括頜中

國冠并越人鄭髮其于服一也 **舞雩髮** 沈遼詩深閨召客一

荷 古牙切荷蓥又歌韻 **韻藻 荷** 爾雅一芙 **荷** 爾雅一芙 **韻藻 荷** 爾雅一芙 **荷** 爾雅一芙

蕖其莖 **五茄** 韻會一一葉名柳宗元詩香飯春菰米珍 **倒茄** 西京賦帶一一于藻井披紅葩之押猋注茄

琥折一一葉可作蔬食 **倒茄** 西京賦帶一一于藻井披紅葩之押猋注茄 ○**茄**[音]宋

茄 宋史占城國傳羅祐五年貢琥瑚珊瑚器龍腦乳香丁香一一紫磺一作畢澄茄本草畢澄茄一名毘陵茄皆番 **三茄** 楊億詩胡笳慕應

語也似梧桐子能染髮及香身又胡椒顧微廣州記云澄茄生諸海國乃嫩胡椒也 **毘陵茄** 見上 **神將茄** 史記

傳秦斥兵斬柏一一索隱苗音加神將名 ○**以鵝爲苗** 爾雅其莖苗蔬李巡曰今江東人呼荷華爲芙蓉北方人便以藕爲荷亦以莲爲荷蜀人

揭 陟加切韻會擊也 **韻藻 揭** 又揭一擊鼓也 **揭** 陟加切韻會擊也 **韻藻 揭** 又揭一擊鼓也

褐 也或作蝎 **韻藻 鐵揭** 五代史楚世家楚王希夢置酒端陽門其弟希崇與舊 **揭** 馬揭 左傳繞朝贈之以策注策一一柳宗元詩逸獻看猴鬬殊

不披 **揭** 馬揭 左傳繞朝贈之以策注策一一柳宗元詩逸獻看猴鬬殊

麾 音辨一一劉詵詩芳年京國醉騰近預想春車隨 **熟揭** 五代史楚世家楚王希夢置酒端陽門其弟希崇與舊

柏鄉梁龍驤軍以赤白馬爲兩陳旗幟鎧仗皆如馬色晉兵望之 **熟揭** 五代史楚世家楚王希夢置酒端陽門其弟希崇與舊

挾二神將而還又周德威傳劉守光驍將單廷珪望見德威于陣乃挺槍馳追之德威佯走度廷珪垂及側身少却縱其少過一擊之廷珪墮

馬遂 **熟揭** 五代史楚世家楚王希夢置酒端陽門其弟希崇與舊 **揭** 見擒 **熟揭** 五代史楚世家楚王希夢置酒端陽門其弟希崇與舊

揭 持鐵尺一一及杖之藏刃者悉輸與官 **炭褐** 茶經一一以鐵六稜制之長一尺鋌 **揭** 元史世祖紀二月已亥勅中外凡漢民 **炭褐** 茶經一一以鐵六稜制之長一尺鋌

臣詩一一呵叱倚王侯 **韓揭** 文同詩還水依然尚鈞 **金揭** 楊基早朝詩錦 **修揭** 潘岳笙賦一一內辟餘簫外透注一一長管也 **劍揭** 禽堯臣詩兵吏擁 **賓揭** 後

呀 許加切張口貌 **韻藻 呀呀** 獨孤及歌飆虎一一立當路萬夫震恐百獸怒韓愈月蝕詩東方青色龍牙角何一一又請東方朔雜事詩王母聞以 **狗呀** 北史崔巨倫傳葛榮聞巨倫才名欲用爲黃門郎巨倫心惡之至五月五日令節集官僚飲初見黃河詩一怒口缺若門日啖薪石萬萬計 **舀**

笑衛官助一百居易放魚詩無聲但一以氣相煦溫歐陽修初見黃河詩一怒口缺若門日啖薪石萬萬計 **舀** 倫心惡之至五月五日令節集官僚飲初見黃河詩一怒口缺若門日啖薪石萬萬計 **舀**

便一欲死牛復喘吐舌以此自晦免 **吧呀** 唐韻一一小兒恣爭也 **徐呀** 上林賦一一豁開阜陵別 **舀** 便一欲死牛復喘吐舌以此自晦免 **吧呀** 唐韻一一小兒恣爭也 **徐呀** 上林賦一一豁開阜陵別 **舀**

衝風越——之洞穴兮漂通川之碄碄聲愈壯渾山火詩盖池波風肉陵屯——鉅壑頗黎盆韓氏詩朝宗漢水接陽臺——嗔坑吼作雷王幄風字硯詩是名爲水其泉頗駭——而嶽斷 **歗呀** 韓愈元和聖德詩踊躍——**鬩呀** 穴名載畋獲虎頌有虎勃起兮萬夫駭——天矯兮雷霆喝又作哦(柳宗元解崇賦風雷號唬以爲聚帝失喜噬歐——歐陽修詩夜開擊鼓滿山谷千人助叫聲——蘇軾詩——或終日勢若風雨過 **喙呀** 柳宗元詩鳥族音——競——

開呀 孟郊詩——彼無底吮持此不測 **仰呀** 皮日休霍山賦岳之異狀或——而吐呀梅堯臣詩——有如吮空或俯而拔有如攫地 **吐呀** 爭犬哮吼厭啼豗中斷巖崖——若斷若續入香餅蛻蜒雨龍——以穿呀 孔武仲子瞻畫枯木詩更無丹青相掩翳惟有口鼻隨——蘇軾詩忽驚溪水急爭看渦——

門呀 蘇軾詩忽驚溪水急爭看渦——陸游詩——一徑異木落四山秋 **號呀** 蘇軾會猟詩霜乾火烈聲野飛走無路——且——

嗥呀 張耒挂虎圖詩目光——欲受 **爆呀** 柳宗元永州萬石亭記抉其穴則——相——搜其根則蹄股交峙 **翠陰呀** 柳宗元賦陽不舒以壅隔兮——而爲曹 **相笑呀** 梅堯臣詩——

怒吻呀 張耒挂虎圖詩目光——欲受 **炯魄射** 蘇軾辨道歌赤龍騰霄陵盤蛇姹女合笑——

○鼻口呀 柳宗元永州萬石亭記抉其穴則——相——搜其根則蹄股交峙 **翠陰呀** 柳宗元賦陽不舒以壅隔兮——而爲曹 **相笑呀** 梅堯臣詩——

○茂陵宜 王績詩新垂滋水釣舊結——

肅肅宜 柳宗元詩颺歎倏恢網頻搖——

張宜 爾雅兔罟謂之罝疏李巡曰兔自作徑路——捕之也 **采宜** 後漢書寇榮傳舉趾動行往往羅網——動行往羅網 **結宜** 冥志賀劭傳——山陵及夷林麓——

○季氏宜 庾信詩蘇窮——虎振周王圃——

八紘宜 黃庭堅詩安得——以道獵衆智——

羅閣 異物志高昌僻土有異于華寒服冷水暑暍——汪郡人呼粥爲——

張宜 爾雅兔罟謂之罝疏李巡曰兔自作徑路——捕之也 **采宜** 後漢書寇榮傳舉趾動行往往羅網——動行往羅網 **結宜** 冥志賀劭傳——山陵及夷林麓——

○阿黎閣 唐書南蠻傳以名見者三十有二有——

青閣 徐陵與李那書——遠岳檀特高峯唐太宗聖教序阿耨達水通神甸之八川——崛山挖高華之翠嶺宋之問詩高岫擬——黃衆引——王令醉象踏佛佛以慈善根方舒其五指遂爲五獅子見爾時醉象惶——山阿閣 **屭閣** 幢而退法苑珠林大阿育王經云八國共分舍利——世王分數得八萬四千——沙門釋——

○季氏宜 庾信詩蘇窮——虎振周王圃——

八紘宜 黃庭堅詩安得——以道獵衆智——

羅閣 異物志高昌僻土有異于華寒服冷水暑暍——汪郡人呼粥爲——

青閣 徐陵與李那書——遠岳檀特高峯唐太宗聖教序阿耨達水通神甸之八川——崛山挖高華之翠嶺宋之問詩高岫擬——黃衆引——王令醉象踏佛佛以慈善根方舒其五指遂爲五獅子見爾時醉象惶——山阿閣 **屭閣** 幢而退法苑珠林大阿育王經云八國共分舍利——世王分數得八萬四千——沙門釋——

○阿黎閣 唐書南蠻傳以名見者三十有二有——

瑞

粢種粢者詫其味曰蜜父種一一者特其色曰蠟兄法帖禪文唐太宗一無勞更送田家五斤一一五月開結主水上林賦一一燃柿注一一似擘樹而長葉子如杏蜀都賦其圃則有林擒一一橙柿樗橘桃函列梅李羅生周祗一一賦序昔魯季孫有嘉樹韓宣子賦譬之屈原離騷亦著橘賦至一一樹寒暑無變負雪揚華余植庭圃遂風之謝賜有安成郡庭一一樹賦罕參詩滿樹一一冬著花老僧相見具袈裟杜甫詩擇柳枝枝弱一一花裏開門居詩深山老去惜年華花對東溪野一一王建寄薛滿詩萬里橋邊女校書一一也子連相著狀如歐陽修詩羅穀纖麗藥物珍一一甘橘厲清尊陸游詩不酸金橘種初成無核一一接亦生增烏杷明雅櫻鳥階注即一一也子連相著狀如杷齒可以染皁或今俗謂之狼杷是也狼杷見上捺杷漢書貢禹傳一一少一一土手足胼胝志合浦郡徙民墾田禹以古法一一拔取也一手掊之也鐵杷唐書地理志合浦郡一一脉開皇十年置作杷一一削治鹿盧桃杷梁元帝賦金盌玉豉竟非舜英交讓之目代有發事無涯清夜漫漫數物華但願聞鉦似疲馬可能粘壁作一一爽燠莞簟硬老覺晝屏香庳下蝸貢山民詩一一粘沿壁蘚佛前蜂戀插瓶花兩角蝸麻九畹詩日月一一一天地一粒粟藏表元義蜂行烏衣槐安傳自古

贅厥分據一一一

蝸古華切黃馬黑喙又佳韻【韻藻】流金蝸唐書回紇傳回紇有駿馬名一一白鼻蝸李白詩銀鞍玉轡一一西京雜記衛將軍青生子或有一一馬者文蝸蘇軾辨道歌胡不讓霜如一一馬六乃命其子曰騧字叔馬後改爲登字叔昇一一可惜貪愛相漫涕騧蝸成廷珪詩白鼻一一紫騮馬高啟詩觀君才氣已略似青海異種多一一

◎鴛騧十六國春秋姚襄所乘駿馬曰一一一日行千里拳毛騧金石錄太宗六馬其一曰一一平剡黑闥時所乘雪毛騧曹文晦詩黎黎金鎖甲號號一一玉蹄騧楊維楨詩銀腦一一金鞍問妾家

余遮切韻會本作耶俗謂父爲耶【韻藻】是耶杜甫詩平生所矯兒顏色白勝悅耶盧仝詩憑伏一一背面唏垢膩肘不袪一一井與海通一一無大兒木蘭無長兄願爲市鞍馬從此替爺征答曰尊者之名安可猥稱父爲耶一一緣地障泥錦韉垂一一代外祖何尚之獻之曰可改一一乎文哉徇應聲子假宋史宗澤傳澤威聲日著北方常草惲之風必圓按舅謂尚之一一平文哉徇應聲子假宋史宗澤傳澤威聲日著北方常草惲之心曰宗爺爺【增】山蝸本草蝸牛蛞蝓無一名一一也【增】土蝸本草蛞蝓一名一一【增】居蝸盧照隣釋疾文爾民一一

爺見上豫【韻藻】請爺王維詩憐爾解臨池一一未學詩請爺李商隱兒詩一一書春勝春勝宜春日◎勿似爺白居易詩持杯願祝無他語慎一一頑愚一汝又李商隱詩書求甲乙

邑伯加切【韻藻】侯邑漢書揚雄傳一一鉅鹿人情從雄居受其太玄法言皮日休詩擬受太玄今不遇可憐遺恨在一一【增】荆邑山海經魏山其陽多美玉赤金其陰多鐵其木多桃枝一一傳邑九歌成禮兮會鼓一一今代舞注邑與蔏同巫所持

之合草也柳宗元詩吳畝工折柳楚舞舊一一【增】薔邑郭璞詩蘭生一一鄭元祝詩諸侯請投壺酒離瑤席舞一一間榮曜常幽賢

然所加切魚名今之【韻藻】鱘鮣詩魚麗于罶一一張衡西京賦鱣鮪鱨鯉鰋鮫吹沙小魚是也【韻藻】鰲然鱷一一黃庭堅詩嘉魚在南國宗廟薦一一【增】鰲魚陸璣詩疏鰲似鮪魚狹而小體圓而有黑點一名重唇一一常張口吹沙海鰲鳥獸考鰲有二種魚屬之鰲蓋

闖廣江漢之帝產一一虎頭鰲體黑文鰲足巨者踰二百斤常以春晦陟於海山之麓旬日化爲虎唯四足難化經月乃成矣鱉鯢徐幹齊都賦厥一一貢鱉鯢鯪一一定名駒白鐵鞍◎虎頭鰲麥淇筆談海州漁人獲一物魚身而首如虎亦作虎文有兩短足在肩指爪皆虎也謂之海鼈即一一也

宬烏瓜切凹也謂【韻藻】宵宬漢書安世房中歌都荔遂芳一一桂華盛廣成頌路立名當世此所謂衣裯懷寶者也謝朓賦事紫泥之密勿殷一一之容典稱宗元詩共思捐佩處千騎擁一一文污窊下也【增】祕宬後漢書桓彬傳蔡邕等論彬有過人者四夙智早成岐嶷也學優文贍至通也仕不苟祿絕高也辭隆一一潔操也乃共榻碑而出志漢儀皇后親桑東郊苑中蠶室一一印者一一鰲鳥之總名以頌焉【增】窕宬宋史藝文志一一卷陳氏曰題余謹切韻會本作【韻藻】窕窕安國詩刮削出深窕梅堯臣營新茶詩昔得隴西尤杉規矩去一一深宬太銅碾碾多歲久一一且一

宬金史海陵紀東海縣民張旺等反遣宿直將軍一一討之

【增】坳宬蘇軾詩惟有黃子根堆埳生一一

【增】編珈梁簡文帝令劉孝綽撰一一盛飾斯備寶珈江總木槿賦題女垂金珥燕姬插一一

【增】碧雲騢薛堯謚堯臣一一毛能害人耶吾不信留以備上閑逐爲御馬第一以其色碧如霞故號之世以旋毛爲醜此以旋毛爲貴雖貴矣病可去乎噫吁哉文獻通考一一一卷陳氏曰題梅堯臣摭公卿多所毀訾或云實魏泰所作托之聖俞王銍性之辨之甚詳

【韻藻】有騢詩有胆一一疏郎胡加切馬赤白雜色

【增】駹胡加切馬頰下有去手噫吁哉文獻通考一一一卷陳氏曰題梅堯臣摭公卿多所毀訾或云實魏泰所作托之聖俞王銍性之辨之甚詳

【韻藻】笴祁加切箭谷中大空貌【韻藻】笴祁參參差交三峽兩壁亂峯如戟一一此峰頭洞劃折元稹新竹詩一一矛戟合屹屹龍蛇動芳岳憂梅邊詩平身替薛雪一一

【韻藻】笴枒五加切【韻藻】檛枒唐書李想傳憲宗討吳元濟以燃爲階磨鄧節度使緒鎧厲兵攻馬鞍山下之拔道口柵戰一一山以取鐮冶城一作槎一直到頂頭【韻藻】枒杈參參交三峽兩壁亂峯如戟一一山舊靈光殿賦芝栭攢羅以戟香枝拏一一而斜據

【韻藻】鎁錁後漢書崔駰傳選利器干良材求一一于明智莊子大冶鑄金金踊躍曰我且必爲一一大冶必以爲不祥之金說苑干將一一鄧錁同此至利也然以補履曾不如兩錢之錐新論魚不畏網而畏鵜復讐者不怨一一而怨其入網無心而鳥有情創

無情而人有心也高適詩他日維揚餘明時懸一杜甫詩六江蟠嵌狠鯨海成一家下衝割坤軸疎壁撥一又水經注淮水自一山東北逕馬頭城北魏馬頭郡治也又羽獵賦枝一大戟也又吳越春秋一干將之妻也干將作劍而金鐵之精不消淪流干將不知其由一日夫神物之化須人而成于是斷髮剪爪投于爐中使童女童男三百人鼓橐裝炭金鐵乃濡遂以成劍陽曰干將陰曰一

華戶花切一檛

周穆王馬

韻藻 驒中驊柳宗元詩金壇仄流月榮殿階一又胡加切日朝赤色

韻藻增 晨艘柳宗元詩奎詩絕壁巉巉草木稀一又李賀詩種柳營中暗隨書賜一百居易詩紅板江橋青酒旗一宮晚日斜時又蘇州揚柳任君跨更有錢塘勝一王禹偁詩村舂磨望宅寺認一基程俱詩當時一地今作選佛場

韻藻增 簡娃吳郡諸山錄圖圖置宮苑琴臺書樓廊一宮復有硯池甌花池山前十里採香徑舒元輿牡丹賦芳歸息媽依女也又佳顏

韻藻增 增超華居書一宗儒傳宗儒父一字雲卿少照熹微一吳景

韻藻 增炊飛丁復雪詩鄰飄黏

韻藻增 娃烏瓜切深也說文清水名

韻藻增 渥哇音書潘尼傳抑一屏鄙衛文心雕龍聲韻部諧猩猩聲又佳顏

韻藻增 淫哇音書潘尼傳抑一屏鄙衛文心雕龍聲韻部諧猩猩聲又佳顏

韻藻增 窪烏瓜切深也說文清水名

韻藻增 窪也一日窊也又水名

韻藻增 窪也一日窊也又水名

韻藻增 窪烏瓜切深也說文清

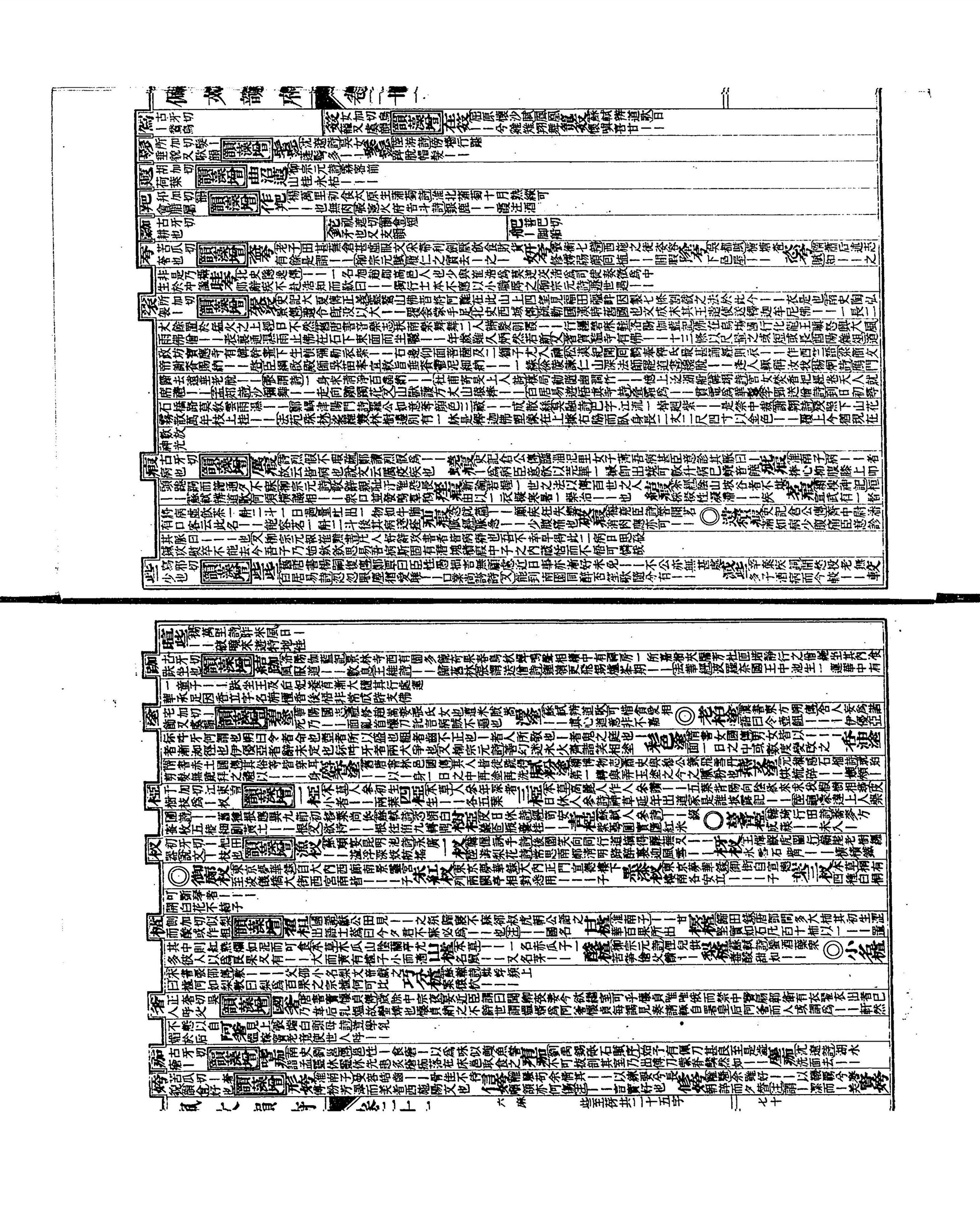

九歌嗚鼃兮吹竽 又招禾屑陸離 一以一只注一一好貌楚辭鼃作蛙 洪婷 舞鶴賦引負吭之纖纖 婷婷秀擢詩翠彈多古 ◎新壁婷 柳宗元詩問病愛思盧保兮一一 婷婷 美庭堅詩非復少年日壁名取一一 洪婷 婉頓修趾之一一 婷婷 美女雅詩就飄一一 婷婷 似一一

𡸁 許加切峙一 韻藻增 南𡸁 水經注漢水西逕一一北中岘之上有二城相對左𡸁山深之狀 韻藻增 北岘 見含𡸁 梁元帝賦一一 岘上嵁𡸁 嵁嵁開岩原面野 嵁𡸁 何遜詩糾紛上龍從穿嵁下一一

鉄 戶花切一整鐘鈎 韻藻增 兩鉄 爽越春秋吳王曰寡人晝臥覺入章明宮見一一 鉄 胎哲唐書李齊物傳齊物天寶初開碾柱之險爲平陸縣 鉄如鐘 宋史范恪傳恪有弓勝一石七斗其箭一一名曰鐸弓所發必中他日取魚 鉄型鉄 哲唐書李齊物傳齊物天寶初開碾柱之險爲平陸縣 鉄如鐘 新唐書韓愈傳愈好古文貶潮州刺史過藍關雪擁馬不前作詩以授其姪孫湘 鉄 武廟第五子普丹齊 ◎鉄型鉄 哲唐書李齊物傳齊物天寶初開碾柱之險爲平陸縣 鉄如鐘 以通流運於石中得古一一一有平陸字因

巴 邦加切貝也閩雅曰一博而頗 巴 邦璞云頗者中央廣兩頭銳

浤 側加切水名出 韻藻增 波浤 周禮夏官職方氏河南曰豫州其山鎮曰華山其澤藪曰圃田其川滎洛其浸一一鄭文孝音莊加反 梁浤 左傳楚令尹關祁莫敖屈重除道一一注一逆水在義陽綏陽又禹貢 欽 欽縣西東南入鄀水梁檇也庾信賦營軍一一蒐乘巴

我 似嗟切一不正也 韻藻增 奇衺 周禮天官宮正去其淫怠與其一一之民文地官比長各掌其比之治五家相受相和親有辜一一則相及注一一譌觛非常又以媚職之法教九御使各有以正其服禁其一一展其功繩柳宗元詩已開施愷悌還視正一一百居易詩家婦獨守禮義衺 妖衺 周禮禁其奇衺疏鄭謂奇衺若今姻道者姻道一一巫蠱以自衒姻鄉舉漢法證經也 回衺 宋史梁成大傳大使以忠大辯若訥言若忠一一不察焉蔥葙同器遊渭雜流矣 衺 衺 宋史董槐傳丁大全善心賓一一爲使帝踐貴之禍弄威權而帝弗覺悟槐入見極言大全奏使不可近帝曰大全永嘗知卿卿勿曰臣與大全何如願陛下拔臣至此臣知大全一一而噤不言是負陛下也 文衺 庾信枯樹賦一一者合體

托 宅加切一秤也 韻藻增 三托 周禮秋官掌客車禾眠死牢十車車一一朝薪倍芻三秅米三十車車一有玉敦 一托 儀禮聘禮干餼曰餼二牢禮賓以飪一牢鼎九羞三牲魚腊四豆四簋二壺設於門西西陳束帛加書乘馬東帛加璧庾信賦營軍一一蒐乘巴 一托 儀禮聘禮門外米三十車車一有玉敦四百乘爲一一 一托 儀禮聘禮干餼曰餼二牢禮賓以飪一牢鼎九羞三牲魚腊四豆四簋二壺設於門東爲三列東陳禾三十車車三秅米三十車車一有玉敦四百乘爲一一

𡸁 枯瓜切瓠會藥 韻藻增 瓠𡸁 吳都賦一一蔓延隱夏曄冬蒲 𡸁 𡸁 宋子詩一一林下吐清芬衣上浮

砢 胡加切礧石也 韻藻增 例如砢 王惲覓風字歌砢詩山高溪水清其芒一一 分孫砢 說文蔡秋傳曰鄭一一 砢 砢 江賦蜡蠋鱗起一一注一形大如蠶按爾雅述海邊沙中肉甚美多骨 韻藻增 記砢 江賦蜡蠋鱗起一一注一形大如蠶按爾雅述

𡸁 人之𡸁 南史梁始興王憺傳憺爲荆州刺史徵還朝人歌曰始興王一一赴人急如水火何時復來哺乳牧荆土方言謂父爲𡸁故云

𡸁 陟邪切差人呼父也 韻藻增 剖𡸁 乞命析龍眼之房一一子之穀注郴橘以遮切橘子水名出交州其葉背面相似 韻藻增 剖𡸁 大如甌裏有汁美如蜜核可作飲器穀即核也 如𡸁 劉克莊詩使君豈必一

辭 以遮切木名 辭 以遮切竹名生臨海

辭 以遮切辭穗也 韻藻增 哆 敢加切張口也又絲韜馬飾 辭 以遮切皃屬

支 側加切枝幹 韻藻增 鼜 成鼜 柳宗元詩驟歌喉炮鼜 易噬乾胏一一一

砨 於加切碾一地形不平 韻藻增 砨 江賦蜿蟺蜒蜒以垂翅玄螭碨礧而一一劉

𡸁 五加切齒不平正 韻藻增 𡸁 元結自摽彼請以鬃者謂其不相從聽不相鉤加帶笭著而蓋船獨一一而揮車又能帶笭著全獨而此沒乎非邶薛季宣谷里墓釣綸相投不追舍一一會稽歸吾家

𡸁 許加切火無孤也又禹韻 韻藻增 生𡸁 柳宗元詩瘴癘恒積潤訛火亟一一

𡸁 陟加切張也顧會 韻藻增 𡸁 濟多 東京賦臣一一以浚哲忘經國之長基 𡸁 參 江淹文述去一一情歸素開也又馬韻 韻藻增 賈𡸁 後漢書西南夷傳論一一火毳

𡸁 古牙切南郡 韻藻增 𡸁 初牙切一鞫弓 𡸁 布 韻藻增 新邑 柳宗元詩引泉開邑一一故賞護桑楯一一 鄙邑 劉克莊歲晚書事詩荒苔野蔓上一一客至多疑不在家越突遊黃龍別禽封獸之賦輪積於內府

𡸁 初牙切一鞫弓 𡸁 箭室也又佳韻 韻藻增 金鞮𡸁 李白北風行別時雙劍救遼去遺此虎文一一 倒箙𡸁 黃庭堅詩甘瓜離別日日除運房一一

邑 伯加切有刺竹離 韻藻增 新邑 柳宗元詩引泉開邑一一故賞護桑楯一一 鄙邑 劉克莊歲晚書事詩荒苔野蔓上一一客至多疑不在家越突遊黃龍別禽封獸之賦輪積於內府 倭邑 丁復煞憶宣詩門臨倭邑一一 倭邑 傷頹架長支帷一一

𡸁 戶花切水名又禹韻 韻藻增 𡸁 松𡸁 盾書地理志中受降城止北東過雪山一一林及諸泉泊千五百里至骨利幹 ◎陶里𡸁 遼史禮志三月三日爲上巳國俗刻木爲鬼分明走馬射之先中者勝負朋下馬列跪進酒勝朋上馬飲之國語謂是日爲一一

陶里𡸁 陶里兎也𡸁射也

耶 以遮切琅耶郡名俗作一一亦作邪 韻藻增 琅邪 孟子晉者齊景公問於晏子曰吾欲觀於轉附朝儛遵海而南放於一一史記秦始皇紀南登一一大樂之作侍中結紹異之謂人曰一一王毛骨非常殆非人臣之相也又地理志一一臺立石刻頌秦德竇書地理志一一郡一一越王句踐嘗治此起館臺嘗書元帝紀年十五嗣位一一王等郡南史齊武帝紀永明六年九月於一一城講武習水步軍文九年九月幸一一城講武觀者傾都普頒酒肉唐書李百藥傳隋內史德林子七歲能屬文父友陸乂等共讀徐陵文有卅一一之稽之語歎不得其事百藥進曰春秋鄫子稽稽杜預謂在一一客大驚號奇童又宰相世系衰王氏出自姬姓鄫黎大將軍生貴武陵侯生離武城侯子元避秦亂遷於一一後徙臨沂山海經一一堂在渤海間一一之東越絕書越伐甌吳尊事周室行霸一一明自省約率道諸侯遵異記神泉出商密一一即石潛開翠煩毅城之採杜牧詩九原可作吾誰與卹友一一郎曼容又歌陽修醉翁亭記環滁皆山也其西南諸峰林壑尤美望之蔚然而深秀者一一也

陶 側加切一一也 韻藻增 陶 陶侃 晉書一一廣陵人初爲縣吏鄱陽孝廉范逵投宿逵大奇之薦於廬江張夏夏又薦於大將軍梁州刺史張光光又薦於侍中和嶠嶠又薦於武帝遂登清顯

𡸁 戶花切一一 韻藻增 𡸁 車𡸁 陸龜蒙釣侶詩一一輕攲進缸也 韻藻增 車𡸁 陸龜蒙釣侶詩一一輕攲進缸也 ◎細𡸁 陸龜蒙門開泛詩一一輕攲又看曉滿接離拋下一一下白蘋故城花謝綠陰新

假 古牙切牛絕有力 韻藻增 **欣** 假爾雅絕有力一 疏凡牛絕有力壯大者名一一

迦 居牙切韻會本作迦迦互令不行也又歌韻

銀 胡加切鋌一 韻藻增 **鋌** 銀韓翃詩明光細甲照一一昨日承恩拜虎韻會類鎧也 韻藻增

吾 五加切漢書金城郡有允一縣允音鉛又虞韻 韻藻增 **允** 吾後漢書馬援傳先零羌諸種有河水又東過金城一一縣北注王莽更一一爲循遠縣又告豐水東至一一入湟水又東逕一一縣北爲鄯水合 鄭伯津與

瘕 俎加切壞也淮南子一屋之下不可坐也

鋘 初牙切錢異名

犘 莫霞切一牛重千斤出巴州 韻藻增 **狂** 犘柳宗元寄張員外詩序張員外詩已看能類盬猶訝一一

稭 側加切赤一稻名

鼷 苦加切竅一女作姿態

鞢 師加切韤一素韤履也

碑 尺遮切一碑

鈀 普巴切方言云江東呼鎚箭又伯加切兵車 縣途中詩梯航經杜宇烽堠徹一一

抑 以逝切一揄舉手 韻藻增 **揄抑** 辭能詩陣圖誰許可廟貌我一一

差 子邪切 **殜** 小疫 韻藻增 **鳥爲殜** 柳宗元渚行孤作孽林宿一一

胜 初牙切股一脯也

劾 於加切 目例 韻藻增 **白劾** 柳宗元寄澧州張員外詩守道甘長絕明心欲一一

盬 莫霞切杯也又歌韻

鴨 戶花切鳥名似雉 韻藻增 **雉爲鴨** 柳宗元寄

差 子和切 義實

諾 人賒切一羌西域國名 韻藻增 **爲諾** 劉歆起敬煌酒泉張掖以一一羌裂匈奴之右臂

允 後漢書馬援傳先零羌諸種有河水又東過金城一一縣北注王莽更一一爲循遠縣又告豐水東至一一入湟水又東逕一一縣北爲鄯水合 鄭伯津與

吾 五加切漢書金城郡有允一縣允音鉛又虞韻 韻藻增 **允** 吾後漢書馬援傳先零羌諸種有敷萬屯聚寇鈔援與馬成擊之羌因將其妻子輜重悉保山於一一谷水經注王莽更一一爲循遠縣又告豐水東至一一入湟水又東逕一一縣北爲鄯水合 鄭伯津與

瘕 俎加切壞也淮南子一屋之下不可坐也

鋘 初牙切錢異名

犘 莫霞切一牛重千斤出巴州 韻藻增 **狂** 犘柳宗元寄張員外詩序張員外詩已看能類盬猶訝一一

稭 側加切赤一稻名

鼷 苦加切竅一女作姿態

鞢 師加切韤一素韤履也

碑 尺遮切一碑

鈀 普巴切方言云江東呼鎚箭又伯加切兵車 縣途中詩梯航經杜宇烽堠徹一一

抑 以逝切一揄舉手 韻藻增 **揄抑** 辭能詩陣圖誰許可廟貌我一一

差 子邪切 **殜** 小疫 韻藻增 **鳥爲殜** 柳宗元渚行孤作孽林宿一一

胜 初牙切股一脯也

劾 於加切 目例 韻藻增 **白劾** 柳宗元寄澧州張員外詩守道甘長絕明心欲一一

盬 莫霞切杯也又歌韻

鴨 戶花切鳥名似雉 韻藻增 **雉爲鴨** 柳宗元寄

差 子和切 義實

諾 人賒切一羌西域國名 韻藻增 **爲諾** 劉歆起敬煌酒泉張掖以一一羌裂匈奴之右臂
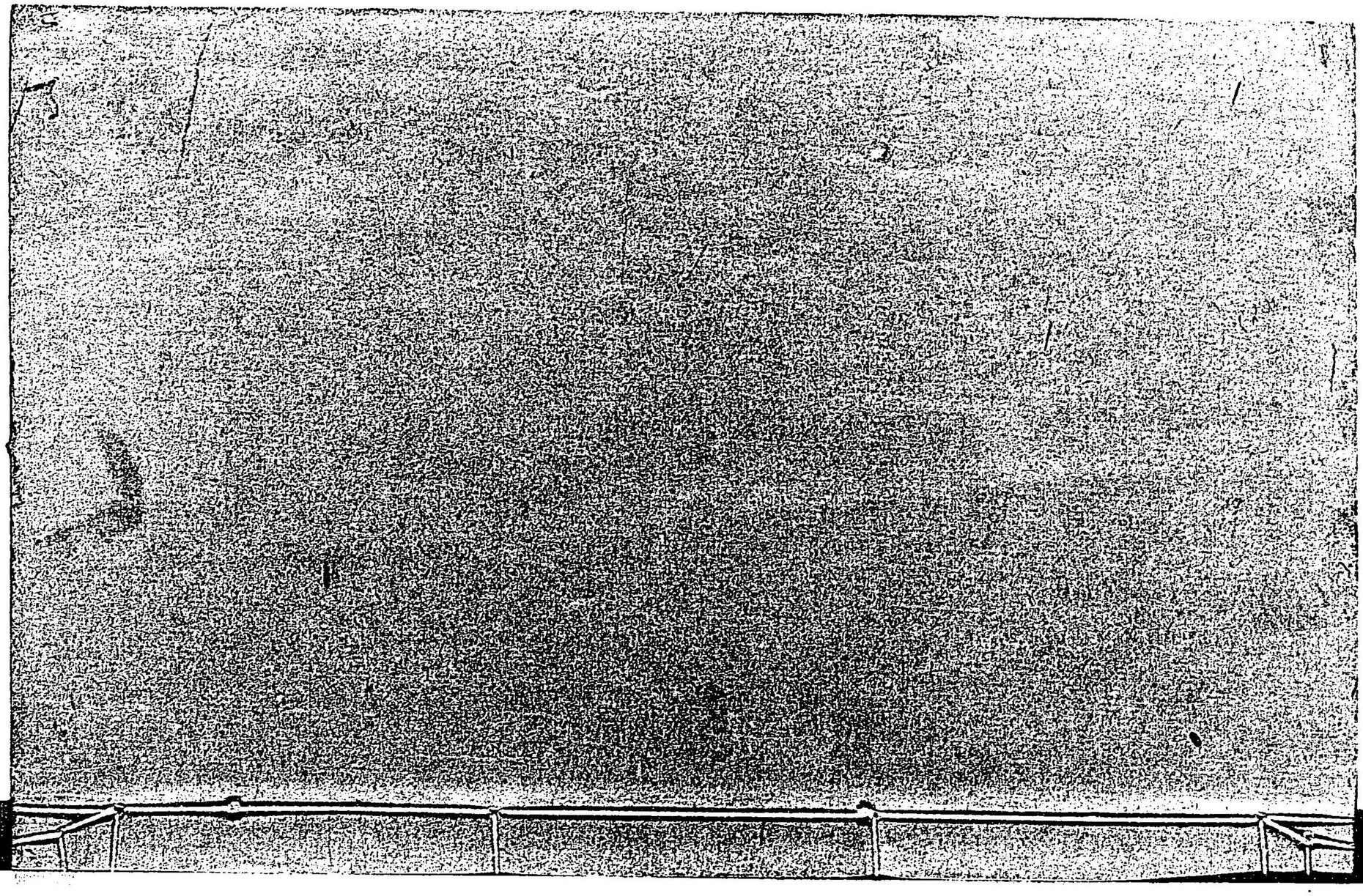
允