

國民政府救濟水災委員會

災區工作組審屬區賑務報告

審屬區賑務專員辦事處編印

寧屬區賑務報告目錄

一、攝影

二、引言

三、章則

國民政府救濟水災委員會章程

國民政府救濟水災委員會災區工作組規程

國民政府救濟水災委員會災區工作組寧屬區賑務專員辦事處組織細則

本處組織系統表

本處職員名單

國民政府訂購美麥合同

國民政府救濟水災委員會災區工作組工振範圍

災區工作組冬春急振以工代振辦法細則

災區工作組各區專員十一月起進行之方針

四、工作

工振

寧屬區被災概況

寧屬區賑務報告目錄

寧屬區賑務報告 目錄

寧屬區六縣略圖

寧屬區六縣人口被災狀況表

寧屬區水田被災狀況表

寧屬區各縣水災損失總數表

寧屬區美麥之分配

寧屬區美麥分配表

甯屬區振款之分配

寧屬區振款一覽表

甯屬區工賑工數

寧屬區工賑總工數與核定工數比較表

寧屬區工賑核定工數與待修工數比較表

寧屬區工賑發麥一覽表

甯屬區工賑平均每工得麥量

寧屬區工賑每工補助美麥數量表

甯屬區工賑救濟人口概計

寧屬區工賑平均每日振濟災民人口統計表

甯屬區振麥與僱工價值比較

寧屬區振麥與僱工價值比較表

江寧縣被災概況與工振情形

高淳縣被災概況與工振情形

溧水縣被災概況與工振情形

句容縣被災概況與工振情形

江浦縣被災概況與工振情形

六合縣被災概況與工振情形

修路

附工程股辦理工振建築京淳公路報告

造林

寧屬區工振工程段規則

農振

急振

寧屬區冬賑發放棉衣情形

首都太平橋粥廠工作概述

二十一年五六七三個月之急振

首都鴻泰崗災民收容所各省災民收容及遣散情形

儲運

司庫

會計

五、公牘

六、特載

長江堤岸栽培草皮計劃大綱

整理秦淮河初步計劃

建議以工代賑疏濬和平門外至長江之舊河道並築溢水堤使玄武湖水得以宣洩

寧屬區災民移墾計劃草案

甯屬區種子損失調查記

測勘江甯縣秦淮河赤山湖後關於農業方面之記述

七、附錄

利用災民造林意見

附實業部中央模範林區管理局災工造林預計表

六合縣工振計劃概略及經費估計書

修築浦合省道浦金路工程計劃書

總 理 遺 像



總 理 遺 囑

余致力國民革命凡四十年其目的在求中國之自由平等積四十年之經驗深知欲達到此目的必須喚起民衆及聯合世界上以平等待我之民族共同奮鬥

現在革命尙未成功凡我同志務須依照余所著建國方略建國大綱三民主義及第一次全國代表大會宣言繼續努力以求貫徹最近主張開國民會議及廢除不平等條約尤須於最短期間促其實現是所至囑



浦屬區振務專員辦事處同人攝影
二十二年十月

（一）附註 尚有查放工程二股職員出勤在外者未列攝

揚道凌員專務振(二)



(三) 總幹事林偉民



長員委副會員委災水濟救府政民國（四）
至左由形情工堤洲心江察視森博辛
君辛卽人六第右



(五)南京城內珍珠橋一帶水災攝影



(六)南京城內成賢街水災情形

(七) 南京城北太平橋粥廠之災民

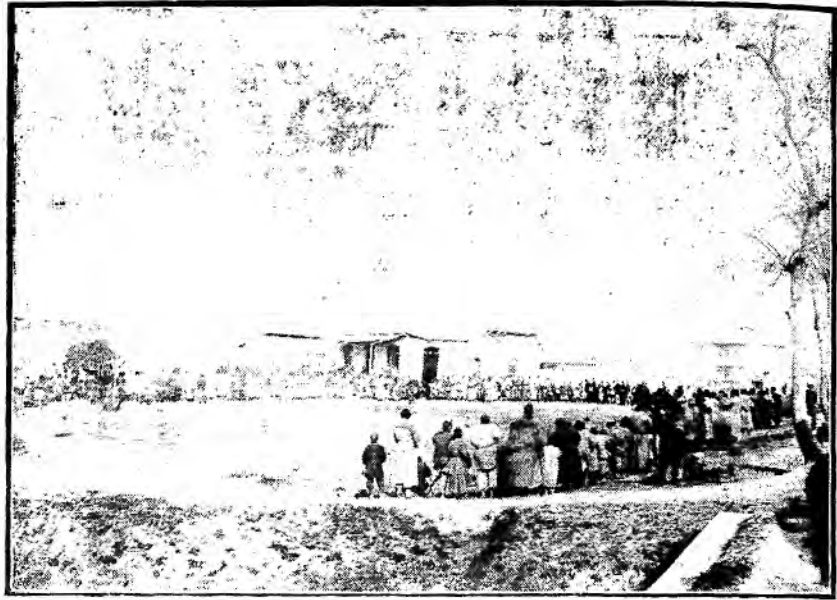

(八) 江寧第四區殷巷鎮
散放農賑情形之一



(九) 太平橋粥廠施粥時情形



形攝所容收民難之近附廠粥橋平太(十)



(十一)吳工程師啓佑察勘太平門外馬路情形

(十二) 江寧第二區高橋門修路

災工攜工具上工時攝影



(十三) 江甯第十區大勝關工

振修築東堤工作情形

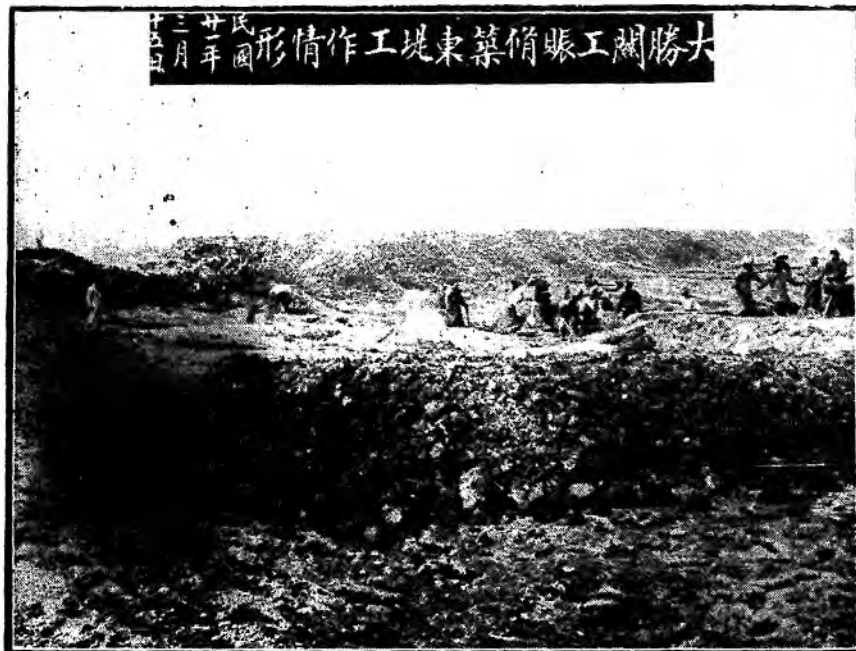



(十四) 沿秦淮河災
工築路狀況

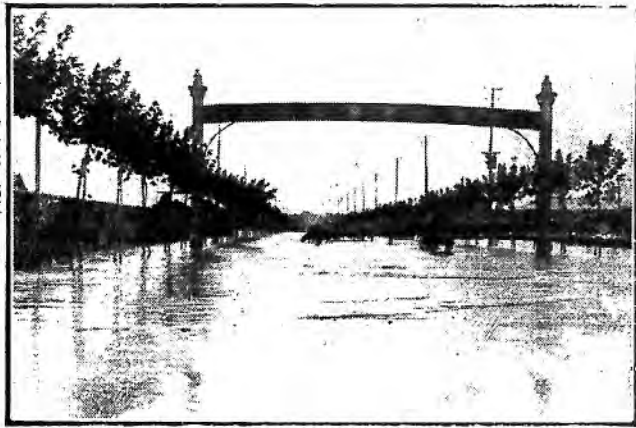

(十五) 南京城東黃
浦路水淹寫真



(十六) 京滬公路
南段災工
工作狀況

班一之林造工災灣家姚山湯甯江 (七十)





(十八) 江浦浦鎮
西鄉房屋
被淹狀況



(十九) 江浦災民修
築圩堤踴躍
工作之一斑



(二十) 江浦北順圩南
硬工程之一部

(廿一) 江浦浦口工賑
災民擁擠情形



(廿二) 江浦縣修復圩
堤工作狀況攝影



(廿三) 浦口工振

發放麵粉
過磅情形



(廿四) 六合長城圩

修築工程之一



(廿五) 本處派員會同六合

縣縣長及士紳調查
該縣圩堤工程情形





上 (廿六) 漂水修築
原質圩攝影

下 (廿七) 漂水房屋
淹場情形



(廿八) 漂水災民
修理房
屋之一斑

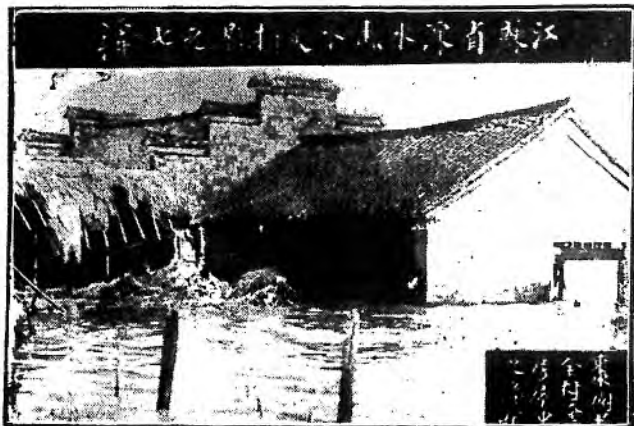

(廿九) 高淳第四區保

勝圩修築情形

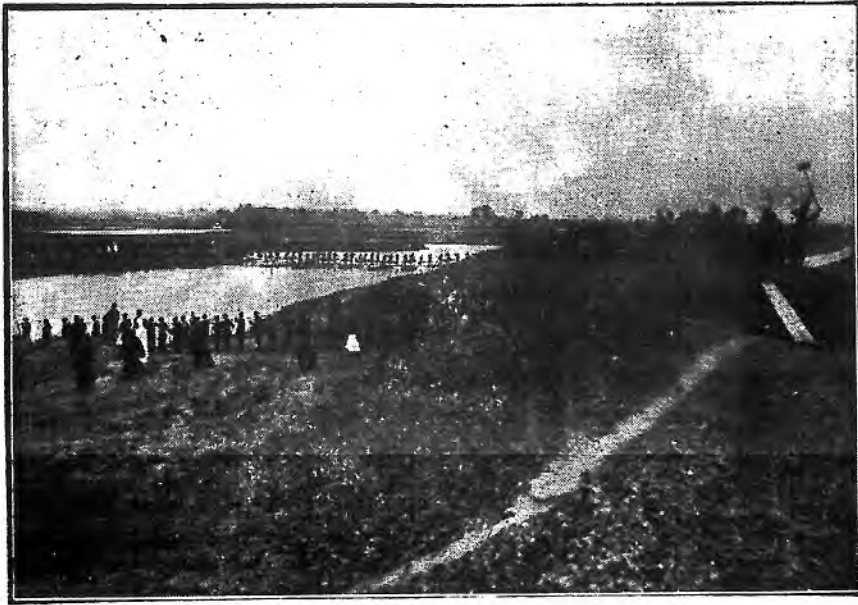

(三十) 高淳第三區修築永

豐圩西埂工程攝影

影 撮 程 工 口 决 圩 蕩 南 築 修 區 一 第 淳 高 (一十三)



影攝程工壩興隆圩勝保築修區四第淳高 (二十三)





引

言

引言

民國二十年之水災，遍及十六行省，其情形嚴重，久已傳播中外，舉世皆知，毋庸多所贅述，試就江淮兩流域而言，按照

國府救濟水災委員會，及金陵大學所調查，其受災最烈者，計一百二十一縣，二千五百萬災民，二十萬萬元之損失，僅被災人口一項，已與美國全國農民人數相埒，其災象之慘重，奚待言喻。

國府爲急謀救濟全國水災起見，明令組織救濟水災委員會，以總其事，除向國內外廣募振品外，並與美國訂立購麥合同，總數四十五萬噸，支配情形爲工振三十萬噸，急振十萬噸，農振五萬噸，復將災區劃爲十餘區，分工合作，本區即居其一，包括江甯句容高淳溧水江浦六合六縣，總計面積一千二百餘萬畝，人口約一百七十萬，惟是本區爲首善之地，而秦淮兩岸，昔日又皆腴壤，一旦河伯肆虐，蕩爲澤國，則其救恤振濟，在事實上與地理上，較之他區似尤覺重要也。

以地勢言，本區高淳縣，西南北三面臨固城丹陽石臼等湖，故災情最重，江甯縣則北濱長江，中貫秦淮，災區最廣，六合則因滁河淤塞，溢流匯注，災况亦重，此數縣者，遂爲本

區工作主要之地，而其振務繁劇，亦過於他縣。

當江水初發時，在去歲七月頃，其時六合江浦水田已淹沒過半，而秦淮兩岸，由京至溧水一百餘里內，決口亦多，逮至八月底，則六合農田多被水淹，秦淮左右汪洋一片，高淳溧水水深逾十七尺，迄十二月退水之際，尙有田三分之一停滯積水，阻礙耕種，假如此次大水早日發生，則農民雖無刈穫，而尙未及下種，損失較微，又如水能早退，則麥可播下，不無桑榆之望，乃此番水災延長至半載之久，竟使災民重受兩季之損失，而六縣民生，益瀕於絕境矣。

本處於去歲十月中，奉命組織成立，鑒於災情慘重，振濟實不容緩，惟必須先將各縣災况，調查清晰，俾作施振標準，故第一步驟，即會同各縣振災機關，分別調查實况，（另有詳表）總其結果，依比例法觀之，于以知江甯高淳被災最重，而句容爲輕，至全區災口約五十九萬，竟佔總人口百分之三十四，其因逃亡在外，無法稽考者，尙不在數，吁，亦可驚矣。

美麥第一批於去歲十一月至滬，甯屬區共得三千四百餘噸，內有七百六十噸，全充急振，歸江北區辦事處直接查放，餘均作本區工振之用，而修理長江堤岸，所用振麥猶在外，祇以災象既重，災區又廣，工作設施極感煩難，爰將各項事務分爲六股，各專責成，自十二月

初旬，實施救濟以來，工振共一千三百餘處，大部份係修理圩堤，而修路濬溝種樹等則居少數，平均每日有三萬餘壯工，設每一壯丁家屬五口，則直接受惠者，不下十六萬人。

本處之開始工振也，合各縣所請工數超過四百萬，經本處派工程師分別履勘，核定必需工數，爲二百二十四萬餘工，至本年四月，奉令結束時，均已完成，此後據各處陸續報告，及考查所得，復有六十餘萬工，總計約二百八十萬工，此項工數倘以金錢僱用，每工三角，亦需費八十餘萬元，今以麥量計價，僅合二十餘萬元，所費既少，成功特多，其故蓋因災民創鉅痛深，雖給微量振麥，亦甘供役，以企恢復其生命所繫之田地也，查此二百餘萬工，所恢復之農田，約一百萬畝，工事頗稱堅固，將來遇有小水患，亦無若何影響，推此情形以及全國，則工振允爲救災最要之務，事固煩難，而效果特大，苟能以政府督促之力，地方協助之功，互策進行，積之年月，則此茫茫大災，未始不可挽救也。

他如農振一項，係試辦性質，即以低利貸借辦法，貸與農民以金錢種子等，或即時恢復農作，或選地指導開墾，俾農民不廢耕稼，而增進其生產力，舉辦此項農振，計二十四處，除爲本處直接辦理者外，其他或爲代辦，或係合作，而其成績，統尙良好，將來頗有發展希望。

急振則爲本處附帶之工作，以臨時救濟病老婦孺爲目的，除募集捐款衣物在各縣施放外

，尙有首都太平橋施粥廠，及首都水災救濟會主辦之鴻秦崗難民收容所等設備，是項廠所，純係由各慈善團體，暨振務機關聯合辦理者，此小範圍之急振，雖不得謂濟施廣衆，然鴻秦崗收容災民最多時，逾一萬七八千人，同時施粥廠就食人數，尙未計及，是其直接救卹流亡，間接維護治安之功，未可少也。

道揚承乏甯屬區振務，歷時十閱月，臨深履薄，覆蹶時虞，念彼哀鴻，心焉如搏，溯自施振以來，迄於結束，其間進行順利，條理秩然，蓋非道揚個人之力，實賴有各縣政府與地方振務機關，與首都各善團暨熱心人士，（以上各機關各善團名稱及熱心人士姓名分見各表）實力襄助有以致之，茲當本處結束告竣，爰將振務經過情形，及工作成績，輯成報告書一冊，並撮述大要如此，切盼閱斯冊者，毋以本處結束振務卽爲終了，要知本區罹茲浩劫，未復瘡痍，農村經濟破產，民衆元氣耗喪，四郊有未盡之工，倉廩無備荒之粟，凡此種種，斷非短時期工作，克竣厥功，此後生息積聚建設諸端，猶未可稍忽，所企我政府與地方人士，注意及之，是則道揚區區不盡之微意焉。

凌道揚述

章

則

國民政府救濟水災委員會章程

民國二十年八月廿二日核准

第五五五號

第一條 國民政府因辦理救濟水災區域內難民及災區善後事宜設立國民政府救濟水災委員會

第二條 本委員會由國民政府特派委員五人並指定一人為委員長另設委員若干人由政府特派

委員聘請之

第三條 本委員會設調查財務會計稽核衛生防疫運輸聯絡災區工作七組每組設主任一人分掌

本組事宜其辦理規程另定之

第四條 本委員會設祕書長一人祕書辦事員若干人其辦事細則另定之

第五條 本委員會設常務委員會以國民政府特派委員各組主任及祕書長為當然委員並於聘請

委員中推選若干人組織之

第六條 本委員會應將工作情形及開支款項隨時報告政府依法審核賑務結束時應編製總報告

呈送備核

前項各種報告應登報公布之

第七條 本委員會於散放急振外並注重工振農振俾早日恢復災區並預防將來水患

第八條 本章程自呈經國民政府核准之日施行

甯屬區振務報告 章程 則

五

548.314
426-3
2

國民政府救濟水災委員會災區工作組規程

- 一、本規程依照國民政府救濟水災委員會章程第三條制定之
- 二、本組設總務振務工務三處分掌職務
- 三、總務處掌理文書會計稽核庶務及不屬其他各處事項
- 四、振務處掌理急振之設計及實施並會同工務處辦理各地工振事宜
- 五、工務處掌理工程之設計及實施並會同振務處辦理各地工振事宜
- 六、本組設左列職員
 1. 總幹事一人
 2. 副總幹事二人
 3. 祕書五人至七人
 4. 幹事若干人
 5. 總工程師一人
 6. 工程師若干人
 7. 技術員若干人

8. 各災區振務專員若干人
9. 各災區振務員若干人
- 10 事務員若干人
- 七、本組得在災情較重各災區設本組分辦事處
- 八、各災區振務專員總工程師由主任委員遴選陳由委員會聘任總幹事副總幹事祕書幹事工程師由主任委員聘定陳請委員會備核技術員事務員振務員由主任委派
- 九、各處辦事細則及工程實施時工程處之組織另定之
- 十、本組因振務工務之重要得設技術委員會並得聘請顧問若干人襄理本組研究設計事宜其規程另定之
- 十一、本組工作需用款項由主任委員核定開單送請委員會核發
- 十二、會計規則照會計稽核組之規定
- 十三、各處因事務之繁簡得酌用僱員
- 十四、本規程自委員會核定之日起實行
- 十五、本規程如有未盡事宜得隨時酌量情形修改之

國民政府救濟水災委員會災區工作組甯屬區振務專員辦

事處組織細則

二十年十一月十三日會議通過

第一條 本處承國民政府救濟水災委員會之命，設立振務專員辦事處，辦理江蘇省甯屬區，江甯，江浦，六合，句容，溧水，高淳，六縣各項振務事宜。

第二條 本辦事處（以下簡稱本處）設置各股如左：

1. 總務股
2. 司庫股
3. 會計稽核股
4. 儲運股
5. 工程處
6. 查放股
7. 農振股

第三條 本處各股，承振務專員之命，分掌左列事項。

第四條 總務股職掌如左：

- 第五條 司庫股職掌如左：
1. 關於文書撰擬，收發，保管，典守印信，會議紀錄，及報告等事項。
 2. 關於經費收支預算，計算編製，及購置物品，暨一切庶務事項。
 3. 關於調查本區各縣災况，聯絡中外公私團體，及各慈善機關，對於救災上之協助，及合作事項。

第五條 司庫股職掌如左：

1. 關於經收，管理，開支本區各宗款項，（麥及麥粉由儲運股經辦）但應按國府救濟水災委員會會計稽核組規定之簿記程式，登記各項賬目。

第六條 會計稽核股職掌如左：

1. 關於審定稽核事項

（a）審定所有「現金付出傳票」，並開具「付款證」送交司庫股，憑證付款與債權人或受惠人，無「付款證」者，不得付款。

（b）隨時稽核司庫股登記簿記之會計人員之現款收入及餘額狀況，並加簽証。

（c）審定所有「振料支出傳票」，並開具「付料證」付儲運股，該股憑證，方可發放振料。

（d）隨時稽核振糧，及其他存料收入與餘額狀況。

(e) 製定本處所用之會計，及稽核制度與程序。

(f) 編製本處事務上，及職責上所必需之各種財產表報，所有該項表報，所需之會計紀錄，除司庫儲運兩股，另有記載外，會計稽核股，均應登記備考。

(g) 執行本處之其他一切會計及稽核職掌。

2. 本處所有一切款項支配單，購置合同，及其契約，收料證，發票，薪工單，捐款，及其收據存款單，及銀行賬單，應備副本，送會計稽核股備查，在副本式樣及手續未訂定之前，關係各股，仍應逐日將各項單據，或已備副本，彙送會計稽核股備查。

3. 會計稽核股於必要時，有向本處中任何職員查詢財務狀況之權。

4. 在本處事務結束時，會計稽核股，應將所有賬簿及各項記載表報，繳交國府救濟水災委員會核辦。

第七條 儲運股職掌如左：

1. 本區振品糧食儲存及收付等事項(包括租用倉庫)。
2. 鐵路輸送，及租用船隻車輛，裝運振糧振衣等事項，及由倉庫至查放股所指定地點，但運到時，所有搬卸一切設備，由查放股辦理。

第八條 工程股職掌如左：

1. 本區修築圩堤，疎濬河道，開闢道路等一切工程計劃，與實施監督等事宜，但遇重要工程，應由振務專員呈准委員會核示辦理。
2. 工振時所有在工職員，應用之宿舍及糧食之分發，並災工住所之設備，均應負責辦理。
3. 關於工程實施上，須與本區各建設工程機關接洽聯絡事宜。

第九條 查放股職掌如左：

1. 關於調查登記，本區所屬各縣災民狀況與數目。
2. 關於散放振款振衣振糧事項，遵照救濟水災委員會查放局通則辦理之。
3. 關於調查登記，並協助工程股提抽災民壯丁，實施工振事項。

第十條 農振股職掌如左：

1. 遵照委員會所定農振規則計劃，實施本區農振事宜。
2. 籌設貸種所。
3. 籌設耕牛收養所事項。
4. 籌設修理水災沖毀房屋事項。

第十一條 凡有未盡事宜，悉照國民政府救濟水災委員會公佈之各種章則辦理之。

第十二條 本細則由各股會議通過施行並呈送國民政府救濟水災委員會備案。

國民政府救濟水災委員會災區工作組甯屬區賑務專員辦事處組織系統表

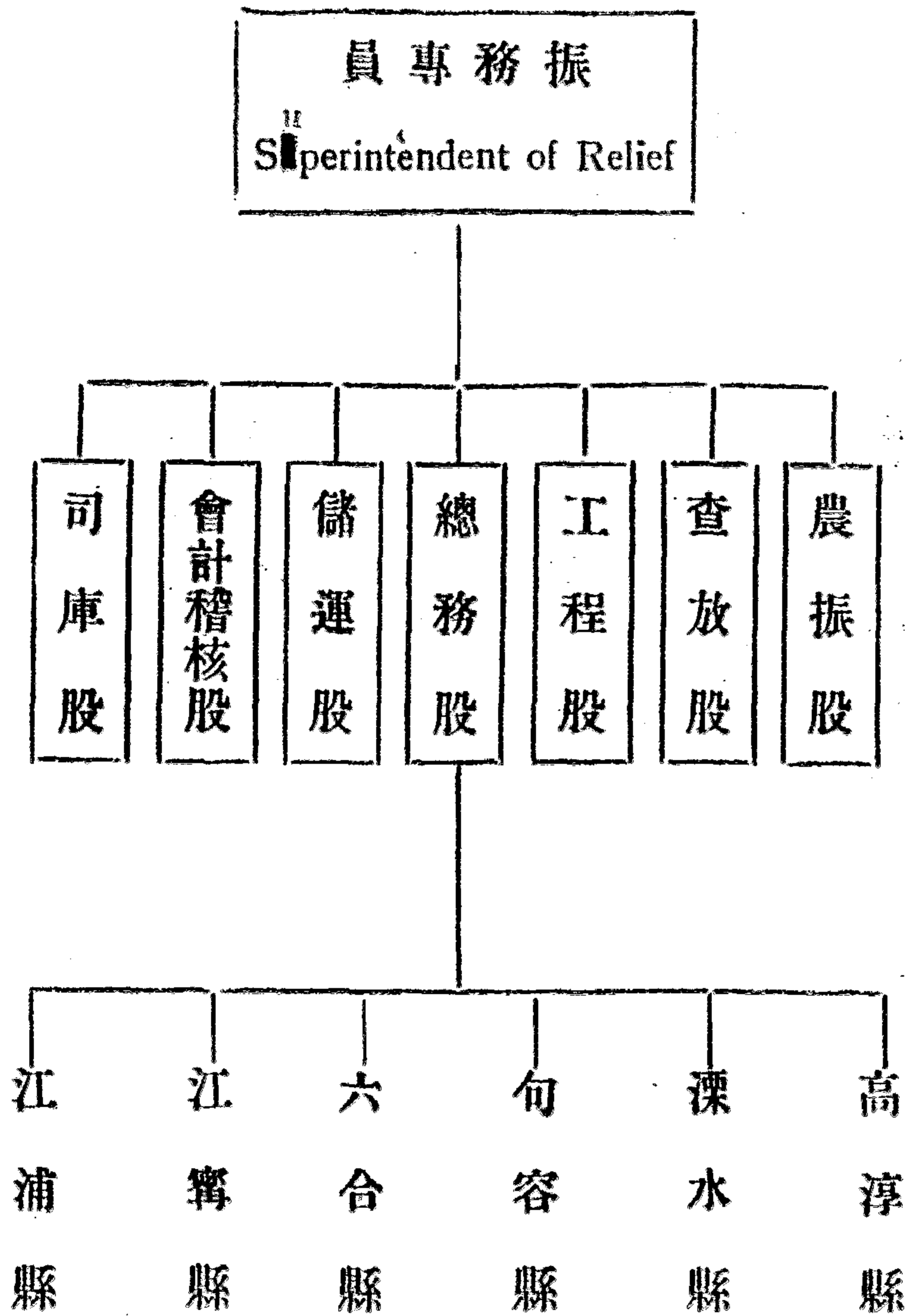

本處職員名單

賑務專員 凌道揚

總務股

主任 沈銘三

副主任 程躋雲

總幹事(代理主任)林偉民

幹事 周懷西

龔孝先

武秉恭

劉祐

李辛伯

李陵軒

汪瑞民

劉正一

工程股

主任 吳啓佑

工程師 朱德和

工務員 毛羽白

事務員 賴瑛

熊振倫

趙振昌

王星馳

鄭勛臣

許曉東

朱顯名

熊宗澤

查放股

主任 郝瑞滿

副主任 杜庭修

總查放員 華伯雄

查放員 嚴紹徐

童錦坤

何嘉生

胡不歸

黃達春

嚴冷

歐陽伯康

江仲華

胡嘉仁

畢範宇

宗克熹

邢瑞祺

夏光新

胡宏華

王麗珍

夏采丞

馬驥

蔣輔成

戴銘新

戴組成

涂慶釗

孫壽如

易泰璜

洪均甫

江鑑祖

易德洲

喬之楨

宋希賢

會計稽核股

主任 羅培德

副主任 楊蔭溥

幹事 朱永銓

儲運股

楊夢塵

楊東華

錢幼雲

主任 賈克身

副主任 陳宗良

幹事 龔孝莊

農賑股

主任 何畏冷

副主任 卜凱

幹事 胡鐸

漆中權

蔣蔭松

曹明智

郝欽銘

李士達

孫仲逸

張受和

路庭瑜

操演

司庫股

主任 李桐村

副主任 史邁士

訂購美麥合同

(一)美國糧市平價委員會，經農部核准，願售美麥(一號西白麥)四十五萬噸與中華民國國民政府，國民政府願承購此項麥糧，其裝運上項麥糧至美國沿太平洋口岸上船之費用，由美國負之，(二)上項麥糧，賣主有代以麥粉之權，但麥粉數量，至多不得逾總數之半，麥粉價格以比價定之，(三)起運美麥之美國沿太平洋口岸，由賣主擇之，每次運麥數量如左，九

月底及十月全月九萬噸，十一月，十二月，一月，二月每月七萬五千噸，三月六萬噸，每月起運之日期，由買主定之，但須在五日前先行知照賣主，(四)每次麥價，以起運口岸簽發提單日之市價為準，(五)買主每次收到美麥及(或)麥粉後，應備就國民政府購麥欠據，交付賣主指定之代表，欠據所填日期，應與提單上所填日期相同，前項欠款之本利，應以美金在紐約交付，麥款利息以長年四厘計算，每年六月三十日及十二月三十一日為付息日期，麥款分三期償還，每期付三分之一，第一期一九三四年(民國二十三年)十二月三十一日付清，第二期一九三五年十二月三十一日付清，第三期一九三六年十二月三十一日付清，(六)買主收到美麥一批時，應委代表將簽就之臨時欠據，交賣主收執為憑，是項臨時欠據，應於短期內依照第五條規定，合併為確定的總欠據三份，(七)上項麥及(或)粉，專供中國水災區域慈善賑濟之用，(八)裝運美麥及(或)粉儘先僱用美籍商船，但如裝運時，有他國商船泊於起運口岸，能依照第三條規定條件，裝載該項麥糧，而其運價低於美船，則買主有另僱是項船隻之權

國民政府救濟水災委員會災區工作組工賑範圍

二十年十月廿一日

1. 查此次洪水之後官民堤防潰決冲刷所在皆是若欲一一修復培墊人力財力勢所難能本會工賑自應分別堤之官私工之緩急擇要舉辦以應急為主旨

2. 本此意旨本組就現有財力以及工程需要斟酌權衡分配糧米款項會同工程所在之省政府及主管機關召集災民分段施工量工給賑不敷工款應由地方籌措接濟

3. 工鉅款細不敷必鉅實在意中擬再呈請國府加籌撥款如獲邀准即可減輕地方負擔

冬春急賑款糧以工代賑辦法細則

第一條 就被災縣分攤得之賑款賑糧數量內得酌量提出補助人民修復公有圩堤實行以工代賑就可爲以工代賑之賑款賑糧數量核較該縣毀壞人民公有圩堤之工程全數平均核派如無圩堤之災縣可用以開鑿公用溝洫修築公用道路以在其本地工作爲主旨

第二條 按第二條之規定必由圩堤地主等或地方公正人士將工程土方繪圖預算報請放賑人員復查俟將全縣之土方工程核明視能補助成份派定後再查核該圩內地主等能於賑款補助外有力完成工程者方得領此賑款爲補助否則不得給領

第三條 人民公有圩堤雖派定補助款糧但必分爲四次發放開工作至四分之一時發一次作至一半發一次作至四分之三發一次竣工驗收後發一次

第四條 如係開鑿公用溝洫建築公用道路能有慈善家捐助者可併入辦理儘款作工

第五條 無論修復人民公有圩堤或開溝築路均必有三人以上之殷實有信用之地方人士具結負

工程不竣工作不善時賠償之責

第七條 無論其爲補助修復圩堤或開溝築路對於作工之災民須宣佈應給之相當款糧數目嚴禁有人從中剋扣

第八條 放振人員須巡行視察工作是否與原報圖案之計畫相合及工作是否合法如有不合即應向其負責人糾正

第九條 放振人員每於發給補助款糧或溝路款糧時必監視其如何配派每發一次均須取經手負責人士之領據呈報

第十條 本細則由災區工作組報告常會備案後發佈實施

各區專員十一月起進行之方針

國民政府救濟水災委員會各區工作組頒佈

(1) 按時間情勢論已應入於冬振時期除積水尙未退盡無法回家之災民仍由已辦之收容所救濟外凡水退之地均應使其回家籌備復業

(2) 地方有小工振可辦者宜就分配急振款糧內酌提若干即行舉辦(注意本組工振處所管暫以恢復主要河系險要官堤爲前題支流圩堤以及道路溝洫等事一時尙難顧及如有此類可興小工程儘可在急振項下就地興辦蓋急振放法不限於收容所或按日給糧二端於可能時儘可以

工代振也)

(3) 水退之地災民回家宜按其歸途遠近酌給川資或相當口糧事前或同時即派員到鄉村按照查放通則查戶給票散放振糧

(4) 全境水未退盡收容所即按已退地回家之人口縮小全境水退盡收容所即應結束如有無依之老弱亦應令其回鄉領振

寧波區服務報告 章則

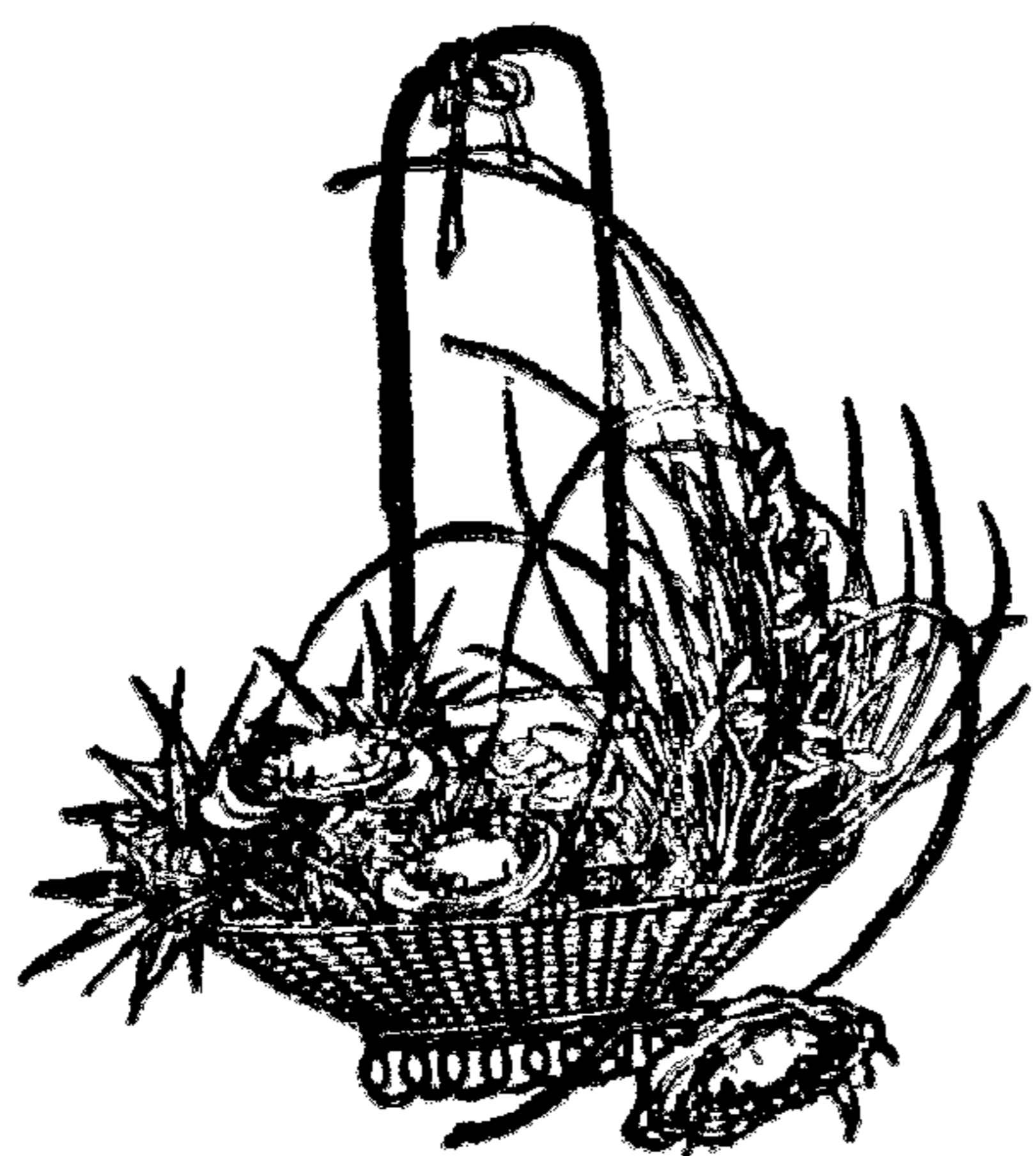

工

作

一、工 振

甯屬區被災概況

甯屬區所轄之縣有六，曰江寧，六合，高淳，江浦，溧水，句容，江寧濱楊子江南岸，六合，江浦則瀕江之北岸，高淳在京之南，雖距江一百二三十里，然全縣所有田畝，大半悉臨湖河，溧水，句容，均跨茅山山脈，山田居多，民國二十年夏季，雷雨連綿，山洪暴發，江流澎湃，宣洩無由，致成巨災，計受災居戶，共一一八·〇九一戶，人口共五九〇·三五二口，田畝共一·七九六·三三六畝，六縣比較，受災戶數，以江寧爲第一，高淳次之，江浦爲最少，以每縣平均每戶損失財產言，江浦第一，高淳次之，六合爲最少，以人口論，照每縣平均，以高淳爲第一，江寧次之，句容，溧水爲最少，如以六縣人口合計，平均受災人口幾佔三分之一，至若受災田畝，高淳約佔全縣百分之六四，六合約佔百分之六五，六合爲第一，而高淳次之，句容最少，以六縣所有受災田畝平均計之，則佔百分之五一，總之災之重者，推江寧，高淳，六合，而江浦，溧水，句容較輕，其他人口流亡，亦不下數萬，房屋倒塌，約十四五萬所，牲畜漂沒，約有二百萬頭，尙有秋收損失，設以兩石一畝計，約三百六十萬石，觀此情形，匪惟身罹慘劫之災民，其顛沛困苦情狀，筆難形容，即今日親歷災境者

，撫此創痕，固亦痛心慘目，揮淚無由也，茲列災況表及寧屬區六縣略圖於次。

圖畧縣六區屬甯

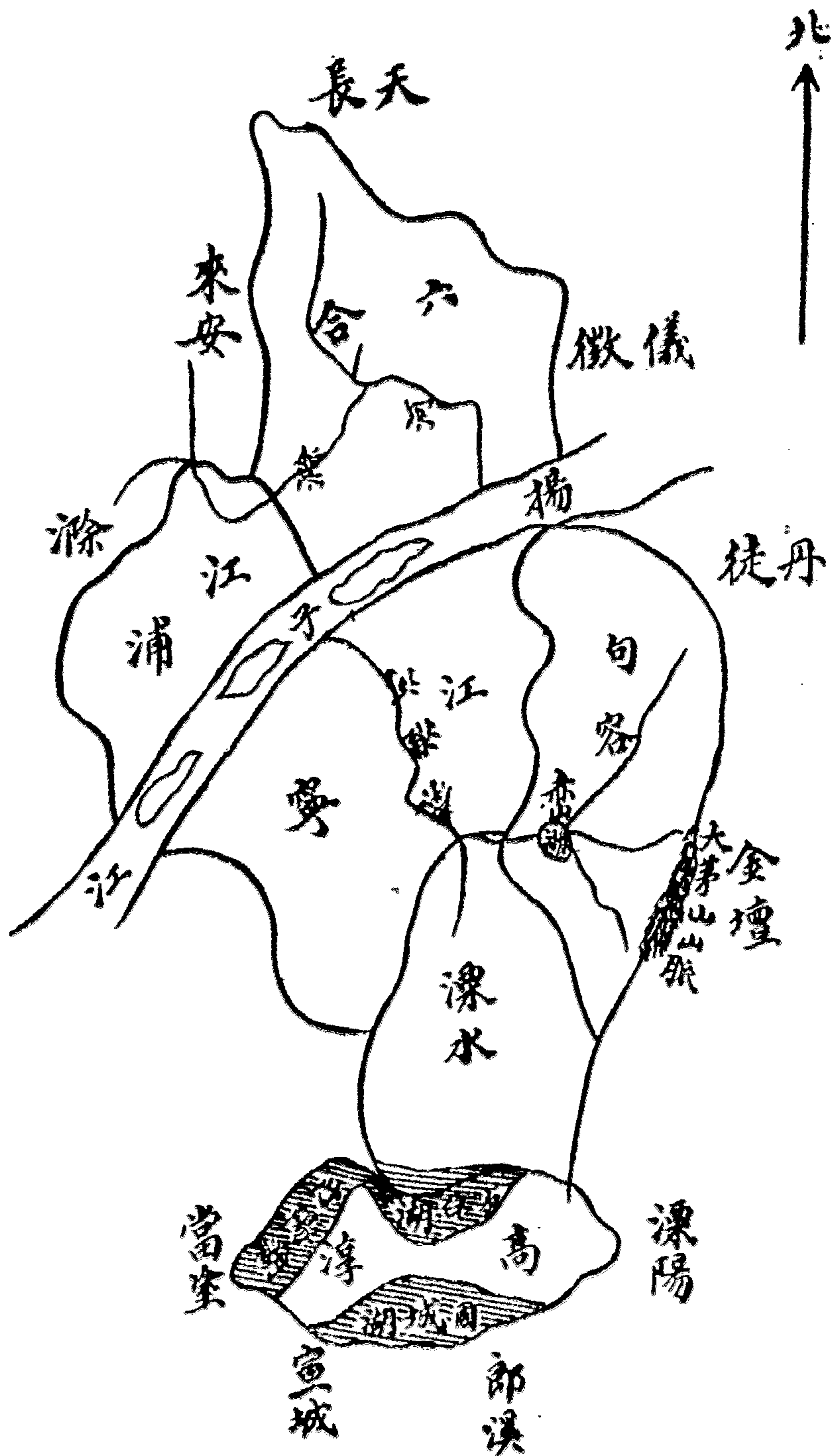

寧屬區人口被災狀況表

類別 人口數	江寧	六合	句容	溧水	高淳	江浦
	38%	36%	16%	16%	62%	36%

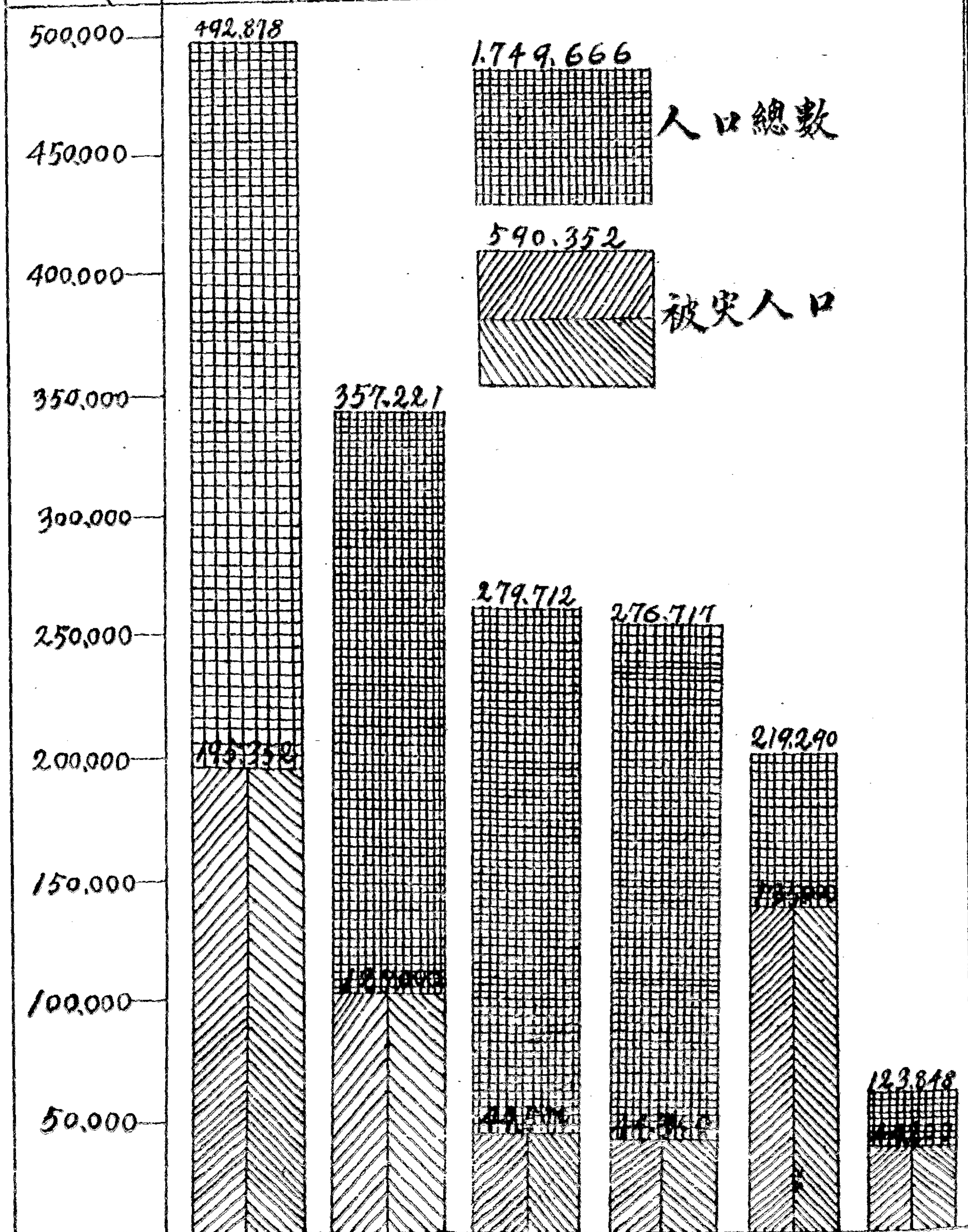

甯屬區水田被災狀況表

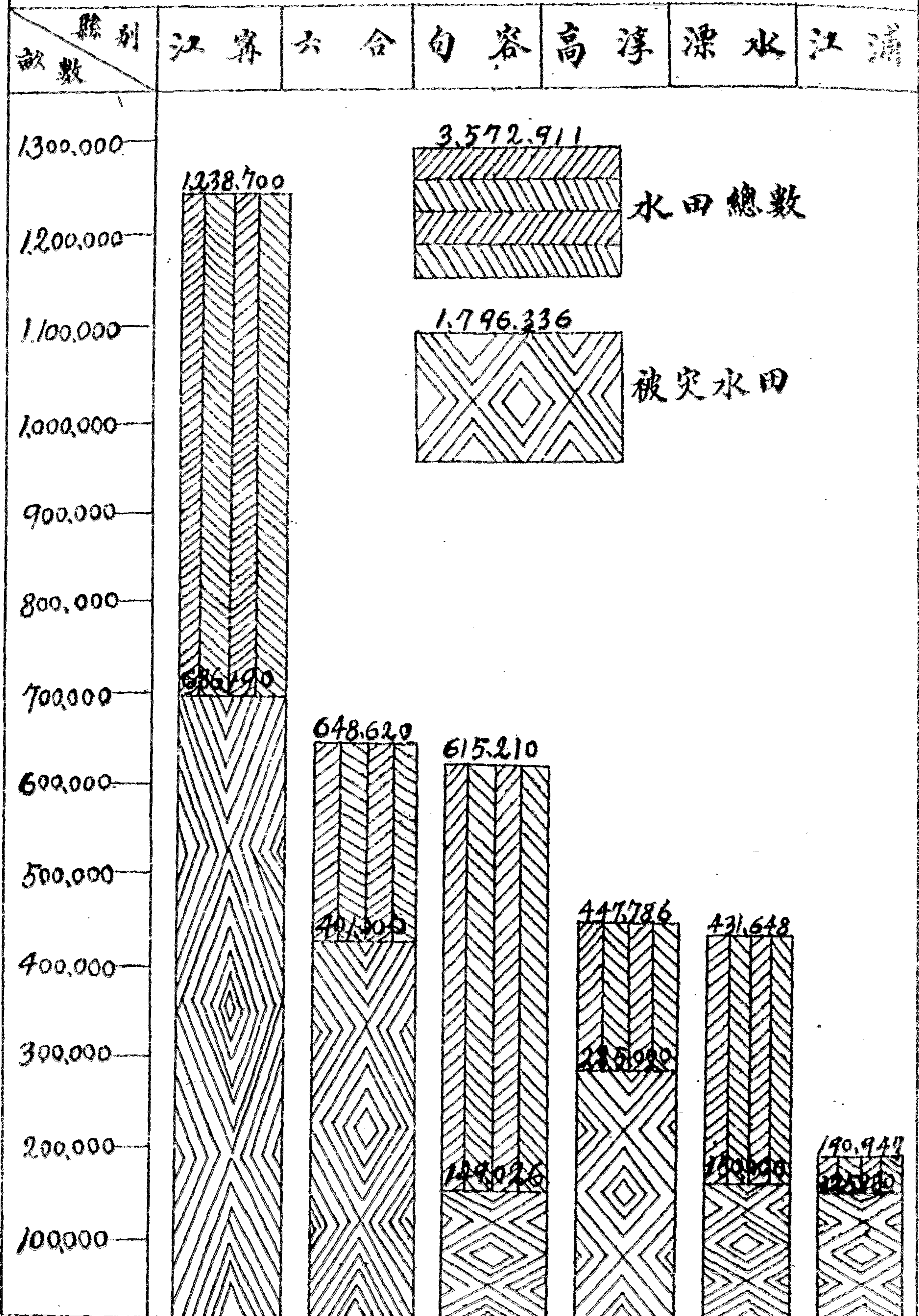

甯屬區各縣水災損失總數表 (自災後截至四月二十日止)

縣名	田畝淹水之最高度(英尺)	田畝被淹之時間(日數)	逃亡人口	受災戶數	每戶損失元數	總損失數	說明
高淳	一八·五	七九·	一二·〇〇〇	二七·〇〇〇	四八〇	一三·〇〇〇·〇〇〇	(一)水之高度
溧水	一七·〇	七二·五	一四·二〇〇	八·八六〇	六〇〇	五·三五〇·〇〇〇	(二)由屋內水深
江浦	一〇·五	六九·	一一·九三〇	八·八五〇	六八〇	六·〇〇〇·〇〇〇	(三)加屋基高度
句容	七·〇	三八·五	一二·〇〇〇	八·九一〇	四〇〇	三·六三〇·〇〇〇	(四)平均過田面之
六合	六·〇	五三·	九〇·〇〇〇	二五·四〇〇	三四〇	八·六三〇·〇〇〇	(五)由逃人口
江甯	八·〇	七五·	七一·八〇〇	三九·〇七一	三八〇	一四·八四六·九六〇	(六)數計災民人口
合計	平均一一·一四	平均六四·五	二二〇·九三〇	一一八·〇九一	平均四八〇	五·四三·九六〇	(七)係各戶損失

甯屬區美麥之分配

本處以甯屬區水災情形廣重，爰一再籲請國民政府救濟水災委員會，撥美麥萬餘噸救濟，嗣總會共撥甯屬區美麥三·四三七·噸，以一·三六〇噸交江北區辦理急振，以二·〇七七噸交本處專辦工振，復由江北區撥急振美麥六百噸，歸併本處辦理工振，故本處工振麥量合計有二六七七噸，於是召集六邑縣長士紳，根據災民報告，開會討論，按災情之輕重，支配

振麥，江甯攤麥八三〇・七噸，高淳五五〇噸，加以江北區將救濟該縣急振麥六〇〇噸，歸併工振，共得麥一・一五〇噸，江浦二八三・七噸，六合一六五噸，溧水二〇〇噸，句容五〇噸，總共二・六七九・四噸，（按此數較原數多二・四噸係因收麥時之磅餘量與發麥時之折耗量兩比盈餘者）災黎得之，既可免家室之饑餓，復得修築生命所寄之圩隄，故麥量雖不甚多，而其效果則甚宏大也。

甯屬區美麥分配表

縣	名	急	振	工	振	共	計
江	甯	(包括洲池)	四〇〇噸	八三〇・七噸	一・二三〇・七噸		
高	淳		一五〇	一・一五〇・〇	一・一五〇・〇		
江	浦		一五〇	二八三・七	四三三・七		
六	合		一八〇	一六五・〇	三四五・〇		
溧	水		三〇	二〇〇・〇	二三〇・〇		
句	容			五〇・〇	五〇・〇		
總	計		七六〇	二・六七九・四	三・四三九・四		

甯屬區振款之分配

救濟甯屬區災民，除振麥振衣外，尚有振款一項，係由總會撥來及各方捐助者，（詳後會計欄）本處特就災區急切需要情形，分爲補助與貸借兩種，分別發放，茲附表於後，以便閱覽，而明用途，（此項振款分配，雖包括農振在內，惟本區救濟災民途徑，純以工振爲主，農振實乃工振之餘，故本表仍列入工振欄內，）

甯屬區振款一覽表

縣別	區或鄉	振濟種類	振款		負責者	會同監督機關	備考
			補助	撥款借貸			
江	太平門外馬路	工(修路)	一〇六六·〇六元		金陵大學		
	京溥公路	工(修路)	二〇六〇·七三		基督教水災會		
	牛首山等	工(災工造林)	一〇八〇·〇〇		中央模範林區管理局		
	殷巷鎮	工(修橋)	六〇〇		中央農業推廣委員會		
	甘雨壩	工(修壩)	二〇〇〇		金大貴 金立揚 王禮忠		
	江心洲	工(修圩)	七六〇〇		馬春山 丁俊侯 汪爲木		
	第四區	工(修圩)	一·五三三·二七		金陵女子大學		
	建康圩	農(稻種)		四五〇〇元	高襄臣	甯屬農業救濟協會	應基督教水災會之請撥該圩災民稻種借款
				一·四九七·〇〇元			

寧屬區賑務報告 工作

江		寧												
第一三四區	浦口	牛首山湯山等處	第八區陶吳鎮步雲鄉	第五區鎮化	第十區大勝關	第六區然	第四區林陵關	第五區彭城垵	第二區高橋門	湯山	謝村	龍都楊柳郭村等處	八卦洲	救濟洲
急	工(開溝)	農(災民移墾)	農(稻種)	農(稻種)	農(稻種)	農(稻種)	農(稻種)	農(稻種)	農(稻種)	農(借口糧)	農(借種)	農(借種)	農(種籽)	農(修圩)
	九五三〇〇									六〇〇〇	五〇〇〇	三八六〇〇	二五〇〇〇	二五〇〇〇
		三〇〇〇	七五〇〇	二〇〇〇	三〇〇〇	五〇〇〇	四〇〇〇	三四三五	二〇〇〇		一五〇〇〇		三〇五〇〇	
該縣振務分會及縣政府	鐵道部	中央模範林區管理局								中央農業推廣區	基督教水災會	時音堂	京市政府	趙生福
		甯屬農業救濟協會	基督教水災會	基督教水災會	基督教水災會	基督教水災會	基督教水災會	基督教水災會	基督教水災會	甯屬農業救濟協會	甯屬農業救濟協會	中央農業推廣區	京基督教青年會	京市政府
		辛博森爵士募自英國倫敦委託本處辦理者	同	同	同	同	同	同	同	應農業推廣區之請撥該村口糧借款	應基督教協進會等之請撥該村災民稻種借款	來收回後辦工賑	此款先借貸與災民以口糧將	應京基督教青年會之請撥該洲災民種籽費借款

附註	合計	浦		江浦救濟院	縣政府	辛博森爵士募自英國倫敦委託本處辦理者
		浦鎮	南區公子鄉			
一 補助 係以本處振款直接補助各災區者 二 撥發借貸 以本處振款撥發各機關辦理借貸者 三 代辦借貸 各機關或個人以振款委託本處代辦借貸者		農(災童農事班)	農(稻種)	二〇〇〇〇	八〇〇〇〇	該縣救濟水災會及縣政府
		農(借種)	農(修圩)	二〇〇〇〇	一〇八八〇	該縣救濟水災會及縣政府
		農(移墾)	工(修圩)	五〇〇〇〇	一六〇〇〇	該縣救濟水災會及縣政府
						中央農業推廣區
	二一七〇五九六	二七六五二〇六	一六〇三五九八			

甯屬區工振工數

本處依照國民政府救濟水災委員會工振細則所載以工代振辦法，係將振麥補助受災縣分人民，能於所得振糧外，有力修復公有圩堤，及開鑿公用溝洫，修築公用道路之主旨，按甯屬各縣所攤得之振麥，分別緩急，核定其修圩工數，江甯九二八·九八二工，高淳六六七·八一〇工，江浦二七二·八九〇工，六合一三四·七〇〇工，溧水一七八·〇六〇工，句容六七〇〇工，合計二·二四九·四四二工，其待修工數，合計一·九三一·四八五工，此

項待修工數，即將來地方能力足以完成之工數，惟在振麥補助之外耳，茲將修圩需要總工數，與核定工數，及待修工數，分列二表，以資比較。

總工數與核定工數比較表

類別 工數別	江寧	高淳	江浦	六合	句容	溧水
百分比	67%	50%	39%	43%	28%	75%

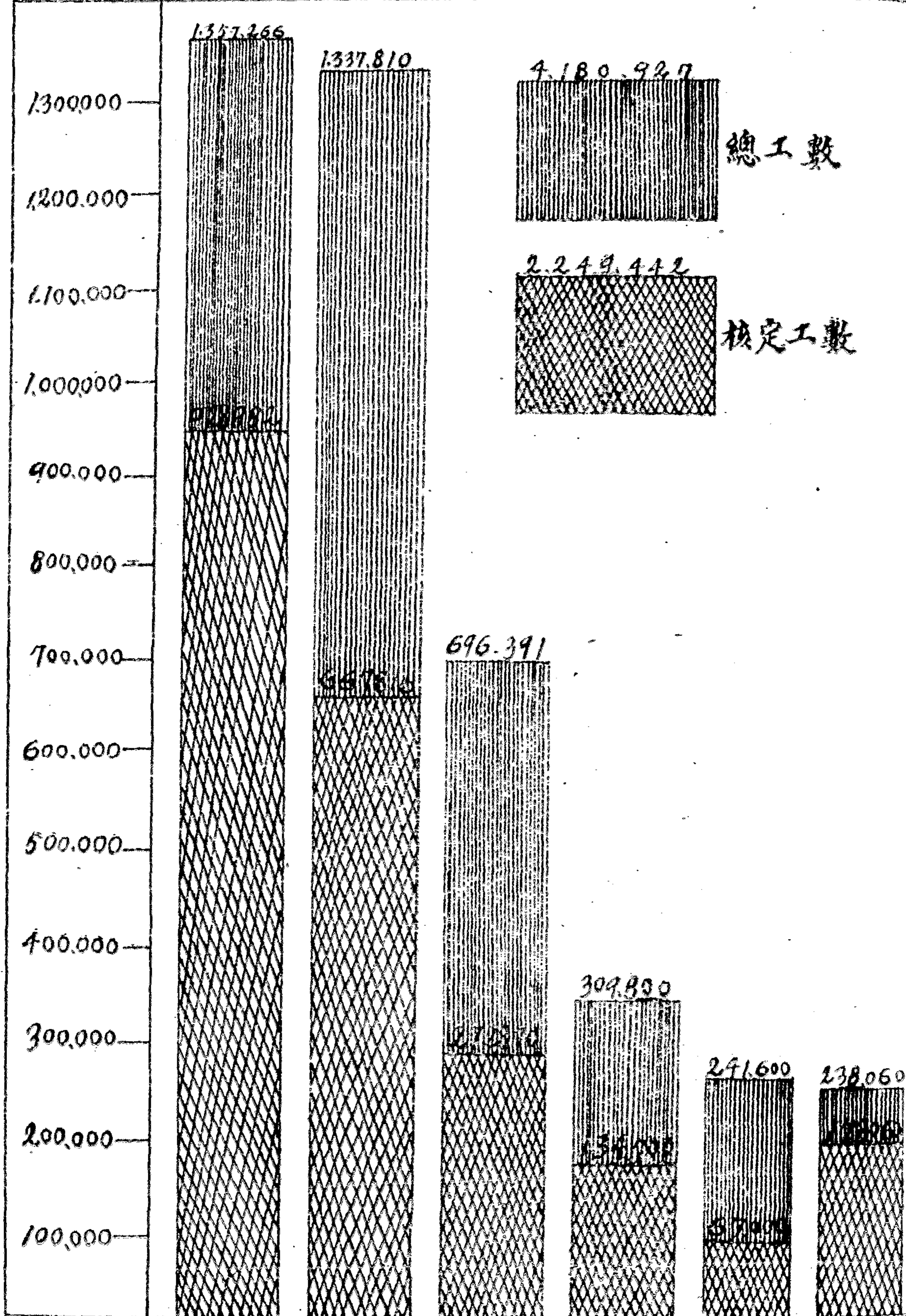

甯屬區工振核定工數與待修工數比較表

縣名	核定工數	待修工數
江甯	九二八·九八二	四二八·二八四
高淳	六六七·八一〇	六七〇·〇〇〇
江浦	二七二·八九〇	四二三·五〇一
六合	一三四·七〇〇	一七四·一〇〇
溧水	一七八·〇六〇	六〇·〇〇〇
句容	六七·〇〇〇	一七四·六〇〇
合計	二·二四九·四四二	一·九三一·四八五

甯屬區工振發麥一覽表

縣名	區或鄉	工程種類	修復鄉數	修復工數	修復土方	實發振麥數	備考
江甯	第一區	修圩	七圩	五·六九	二五·七三	三五·順	
	太平門外	修路		二·〇〇	一·四〇	一五·七	
	八卦洲	修圩		一五·〇〇	三·五〇	七·	京市府迭代災民請求呈准工作組撥用小九華山災民移聖之麥辦理併由市府出具借約

寧屬區賑務報告 工作

第二區	修圩	三圩	五·〇〇〇	五·四〇〇	三〇	備
京滬公路	修路	三五里	一一·〇〇〇	六·四〇〇	九六·六	
第三區	修壩		九·五二	六·七七	六	
第四區	修圩	一六三圩	一一·〇〇〇	八·九〇〇	六七	秣陵關併在內
第五區	修圩	三鄉	五·〇〇〇	三·二〇〇	四〇	
第六區	修圩	四三圩	一一·八〇〇	八·〇〇〇	八六	湖熟併在內
第七區	修圩	八三圩	七·〇〇〇	三·九〇〇	三二	
第八區	修圩	六圩	八·〇〇〇	五·六〇〇	五〇	
第九區	修圩	一四圩	五·〇〇〇	三·二〇〇	四〇	
第十區	修圩	六鄉	一一·〇〇〇	七·〇〇〇	四〇·四	江心洲及大勝關併在內
救濟洲	修圩		八·六〇〇	五·八〇〇	一〇五	呈准災區工作組撥核定小九華山災民移墾麥 辦理由趙生福代表出具借約併以文契作抵押
般巷鎮	農振				七〇	由實業部電請災區工作組批由本處撥發
北濱鄉	修路		一一·〇〇〇	一·四〇〇	五〇	
牛首山等	災工造林		一〇·〇〇〇		六〇	
本京太 平橋	施粥				三〇	會同基督教協進會及基督教水災會合辦

		高		深			
合計	修	一·九	三·三	三·三	三·三	三·三	三·三
第一區	修	一·九	三·三	三·三	三·三	三·三	三·三
第二區	修	三·三	五·六	四·〇	四·〇	九·六	三·八
第三區	修	八	一·八	一·八	二·九	三·八	三·八
第四區	修	九	八·二	八·二	五·七	二·六	二·六
第五區	修	六	九·四	九·四	六·一	一·五	一·五
第六區	修	四	五·四	五·四	三·七	八·四	八·四
第七區	修	三	一·三	一·三	九·五	三·二	三·二
橫夯堤	修	元	七·〇	七·〇	四·九	二·四	二·四
修築公路	修		一·九	一·九	一·三	五·	五·
合計		三·三	六·一	六·一	四·〇	一·二	一·二
第二區	修	三·三	五·二	五·二	二·七	三·四	三·四
第三區	修	四	三·三	三·三	三·六	二·七	二·七
第四區	修	元	一·二	一·二	八·九	八·九	八·九
第五區	修	元	四·九	四·九	三·七	三·	三·
合計		三·三	九·三	九·三	六·三	八·〇	八·〇
本處核准在該縣工振五百五十順江北區核 准在該縣急振六百噸託本處代辦工振							

寧屬區賑務報告 工作

寧屬區賑務報告 工作

旬	合						六						水		
	第九區	第六區	合計	利餘	復興洲	第七區	第六區	第五區	第四區	第三區	第二區	第一區	合計	施家橋	全縣
修	修		急	修	修	修	修	修	修	修	修	修	修	修	修
圩	圩		振	圩	圩	圩	圩	圩	圩	圩	圩	圩	橋	屋	
八	元	四			杏	兜	吳	奕	三	美	一	一	二	四	
九	美	二		五	二	三	五	一	一	二	二	一	四	二	
二	〇	七		二	五	三	二	〇	〇	八	七	七	〇	三	
六	三	五		七	六	二	一	八	八	三	五	九		七	
四	〇	〇		〇	〇	〇	〇	〇	〇	〇	〇	〇		七	
七	二	二		三	〇	二	五	三	三	五	四	六		五	
一	三	一		六	三	二	〇	三	〇	五	九	一		五	
八	六	五		〇	二	二	一	三	二	九	一	〇		五	
四	六	五		七	二	二	一	三	二	九	一	〇		五	
			剩餘之資由該縣水災救濟會併入急振發放												

附註	六縣統計	江浦													
		合計	局子洲	浦口	第三區	洲灘	第五區	第四區	第三區	第二區	第一區	合計			
一 由總會撥到美麥二千零七十七噸倉庫磅餘二 四 江北區在高淳急振項下六百噸託本處在該縣辦工振者 二 截至結束期修復圩堤工程數已超過核定工數六十三萬餘工		九六	五·八九〇	三·九〇〇	三·〇〇〇	七五·〇九五	三二·九六一	二六·七九六	一七五·三三八	九三·九二一	八三·八二三	二五	八五·二〇一	四三·二六七	五〇
	一·六三三 三鄉	七四三·五六八	一·四七六	四九·五〇〇	四六·九〇〇	五〇·〇〇〇	一四八·二五四	二〇·一五七	一三三·七三七	六四·五五四	五二·六六九	二六三·七	二·六九九·四	二·六九九·四	二·六九九·四
															呈准工作組撥用核定小九華山災民移墾之麥辦理

甯屬區工振平均每工得麥量

甯屬區賑務報告 工作

本處工振所發美麥之數量，就核定工數分配、每工攤得麥量，各縣稍有不同，平均計之，爲江甯一·三四斤，高淳二·五八斤，江浦一·五六斤，六合一·八四斤，溧水一·六九斤，句容一·一二斤，總共六縣所得麥量，以核定總工數除之，每工僅得麥一·六五斤，而其結果能完成此廣大工程者，蓋因本處工振，係補助性質，前已言之，如高淳縣之有積穀捐款，江浦縣有華洋義振會之救濟，其他四縣有地方籌募捐款，設局散放，益以本處之補助，故工程雖大，待振者雖多，在工振期內，未嘗有停頓工程之虞也。

甯屬區工振						
每工補助美麥數量表						
縣別	項別	美	麥	核定	工數	每工補助麥量
江甯			八三一噸		九二八·九八二	一·三四斤
高淳			一·一五〇噸		六六七·八一〇	二·五八斤
江浦			二八四噸		二七二·八九〇	一·五六斤
六合			一六五噸		一三四·七〇〇	一·八四斤
溧水			二〇〇噸		一七八·〇六〇	一·六九斤
句容			五〇噸		六七·〇〇〇	一·一二斤
合計			二·六八〇噸		二·二四九·四四二	一·六五斤

甯屬區工振救濟人口概計

本區工振原核准工數，共爲二・二四九・四四二個，但此數係就振麥數量，參合各縣圩隄破壞情形而定，當開始分配之際，預料其工程結果，必不止如核准之工數，在實施工振期間，自一月十五日起，迄四月十五日止，三個月內爲工作緊張之時，今查實施工數爲二・八八七・三三一一個，假定以九十日平均計算，則每日作工人數有三三・〇七七人，換言之即每日有三萬餘災民依此生活也，設以此麥雜蛤蚌粗菜等而食，再加以地方振務機關之補助，只少每工可養活家口五人，是工者一，而食者五，如以此數總計，則每日所養活人數有一六〇・四一〇口人，三個月共可養活約一千五百萬人，姑無論此項災民有修復圩堤之功能，即就振濟人口而言，所救活之生命，亦大有可觀矣。

甯屬區工振平均每日振濟災民人口統計表

縣名	實施工數	以三個月計算平均每日災工	以一工養五口計算可養活人數
江寧	九二一・七七一	三〇・二四二	五二・二一〇
高淳	六七一・四七四	七・四六一	三七・三〇五
江浦	七五一・六六七	八・三五二	四一・七六〇

附註	合計	旬容	漂水	六合
此表係根據六月三十一日以前各圩修成後之報告製成故各縣工數合計多超過核定額且與修復總工數微有出入	二〇八八七・三三一	八五・二〇一	一五九・七〇九	二九七・五〇九
	三三二・〇七七	九七四	一・七七四	三・三〇六
	一六〇・四一〇	四・七三五	八・八七〇	一六・五三〇

甯屬區振麥與僱工價值比較

甯屬區受災圩堤為數甚鉅，如欲一一修築，固屬難題，僅就其緊要者恢復之，亦非巨額金錢莫辦，今查本區工振發麥一覽表內所列修復圩數，有一千餘處，而所費麥量之代價，僅二十一萬餘元，其效果誠有出人意外者，今假定以金錢計算工價，最低每工工資需洋三角，總計核定工數二百二十餘萬工，約需洋六十餘萬元，以此數與工振麥價比較，約省費四十餘萬元之多，誠足為將來辦理賑務者所取則也，

甯屬區振麥與僱工價值比較表

縣名	麥		工	
	噸數	價	量	工
		值(元)	工	數
			數	價
				值(元)

高淳	一・一五〇噸	九二・〇〇〇元	六六七・八一〇	二〇〇・三四三元
江寧	八三一	六六・四八〇	九二八・九八二	二七八・六九四
江浦	二八四	二二・七二〇	二七二・八九〇	八一・八六七
六合	一六五	一三・二〇〇	一三四・七〇〇	四〇・四一〇
溧水	二〇〇	一六・〇〇〇	一七八・〇六〇	五三・四一八
句容	五〇	四・〇〇〇	六七・〇〇〇	二〇・一〇〇
合計	二・六八〇	二一四・三三六	二・二四九・四四二	六七四・八三二
備考	本表係以估計麥量價值爲目的故各縣麥量均按賑麥分配表將小數升爲個位(噸)			

各縣災况及工振

江甯縣被災概况與工振情形

江甯縣北濱長江，東起龍潭，西南迄銅井鎮，南界溧水，東界句容，西南毗連皖之當塗縣，中貫秦淮河，自治區分爲十區，去歲夏季洪水連朝，江潮怒漲，秦淮河水無由宣洩，以致全縣幾成澤國，除三八兩區災情略輕外，其淹沒面積，第一區約九四、七三〇畝，第二區約四、六八〇畝，第四區約一二四、二五〇畝，第五區約七二、三四〇畝，第六區約一五二

、八四〇畝，第七區約三二、一五〇畝，第九區約六九、〇〇〇畝，第十區約七〇、〇〇〇畝，總計十區被淹田地，約六八六、〇〇〇畝，占全縣田畝百分之五四。

該縣隄防，被水沖激決口坍塌者，計第一區堯化大圩等一七圩，第二區關北等三十三圩，第四區廣洋等一百六十三圩，第五區長春大圩等二十一圩，第六區萬安圩等四十三圩，第七區義豐圩等八十四圩，第九區小堯圩等十六圩，第十區沙洲全部，查一、九、十各區之圩，均係濱江一帶，而二、四、五、六、七各區之圩，則均在秦淮河兩岸，以致悉遭淹沒，除決口外，坍塌處環堤殆遍，所有廬舍塌圮，農具漂流，牲畜淹沒，蓋藏悉罄，少壯者顛沛四方，老弱者喘息陵阜，嗷嗷待哺之災民，計有一九五、三五二人，傷亡者亦約百餘人，受災戶口，共計三九、〇七一戶，平均每戶損失約三八〇元，共約一四、八四六、九八〇元。

本處鑑於劫後災黎，生活維艱，圩隄無力修復，連同貸借麥種與修圩築路造林施粥等，共計撥麥八三〇、七噸，款三、六二七、一七元，核定九二八、九八二工，派員江仲華等查放，自十二月間即先後開工，迄二十一年四月底告竣。

第一區重要圩田，皆在龍潭鎮至棲霞山便民河圩之間，被淹田五三、五八一畝，本處撥麥三十五噸，交江甯查放局查放，核准工數五三、〇〇〇工，於元月中旬開工，至三月下旬，將所有決口及坍塌之處修復。

第二區在鍾山之麓，與秦淮河支流附近，所有低田悉遭淹沒，本處撥麥三十噸，派員江仲華前去查放，核准五二、〇〇〇工，元月下旬開工，三月下旬竣工。

第三區在湯山附近一帶，係江甯十區中災情最輕者，惟該區有甘雨壩橋閘一道，爲水冲圯，本處撥麥六噸，銀幣二百元，派員金立揚督同修築，核准九、五八二工，於四月二十二日興工，月餘告竣。

第四區係上方鎮至祿口鎮一帶，所有田畝悉濱秦淮河兩岸，故均遭淹沒，本處撥麥六十七噸，派員涂慶釗趙振昌二君，專查秣陵關附近之圩隄決口坍塌，核准工數三二、〇〇〇工，至四月上旬，皆已先後完工，又撥款六八元補助殷巷鎮修橋之用。

第五區在方山左近，如淳化、解溪等鎮屬焉，本處撥麥四十噸，于三月間，派員宋希賢前去招集流散修築圩堤，核准工數五六、〇〇〇個，至四月中旬，所有決口坍塌，概行修復。

第六區以湖熟爲中心，土橋龍都等鎮，居其左右，赤山湖在其東南，秦淮河流貫其間，如大堰、白米、東陽等圩，悉界湖河之濱，本處先撥麥四十噸，派員胡嘉仁等，專查湖熟附近大太、上太等十三圩決口坍塌，繼派員胡不歸押運麥四十六噸，查勘白米附近其他各圩，核准六萬工，於十二月中旬開工，至二十一年四月間，均已先後完工。

第七區毗連溧水縣，曹村、秦村等鎮屬焉，大小計八十四圩，除長墅圩有田三千多畝外，餘皆係小圩，惟均被淹沒，本處撥麥二十一噸，核准工數三七、〇〇〇工，於三月上旬派員喬之楨查放，至四月下旬，所有堤防均已修復。

第八區以陶吳鎮爲中心，共有四鄉，以步雲、紫雲各圩災情較重，計決口三十處，長達五百二十餘丈，坍塌處環堤殆遍，本處撥麥五噸，派員黃達春查放，核准工八、〇〇〇個，於三月初興工，至四月下旬竣工。

第九區係濱江一帶，板橋、銅井等鎮之間，共大小圩一五六所，淹沒田六九、〇〇〇餘畝，本處撥麥四十噸，先派員戴銘新查勘圩隄，招集各鄉圩長會議辦法，繼派蔣輔臣查放，核准工五六、〇〇〇個，二月上旬興工，四月上旬竣工。

第十區亦係濱江，除沙洲圩有田六〇、〇〇〇畝，餘均灘地，其他如江心洲、大勝關之圩，均皆沉沒，本處撥麥四十又十分之四噸，款七六六元，先後派員陳萬驄、華伯雄、夏光新等查勘，共核准工一一〇、〇〇〇個，於一月上旬開工，至四月中旬，均已先後完工。

高淳縣被災概況與工賑情形

甲、高淳全縣形勢

高淳縣距京南二百四十里，全縣分爲七區，其西南、西北、東南三方，與皖境宣城、當

塗、耶溪接壤，東、東北兩方、與溧陽，溧水毗連，上三區雖多山，然有晉河橫貫，下四區純係水鄉，大小共一百九十餘圩，均瀕臨丹陽，固城，石白三湖，其南受皖南山洪，西受蕪湖江湖，東以東壩增高後，水之出路阻塞，故每屆夏季，湖水屯積，怒濤洶湧，時有水患之虞。

附高淳縣略圖

高淳縣畧圖

北

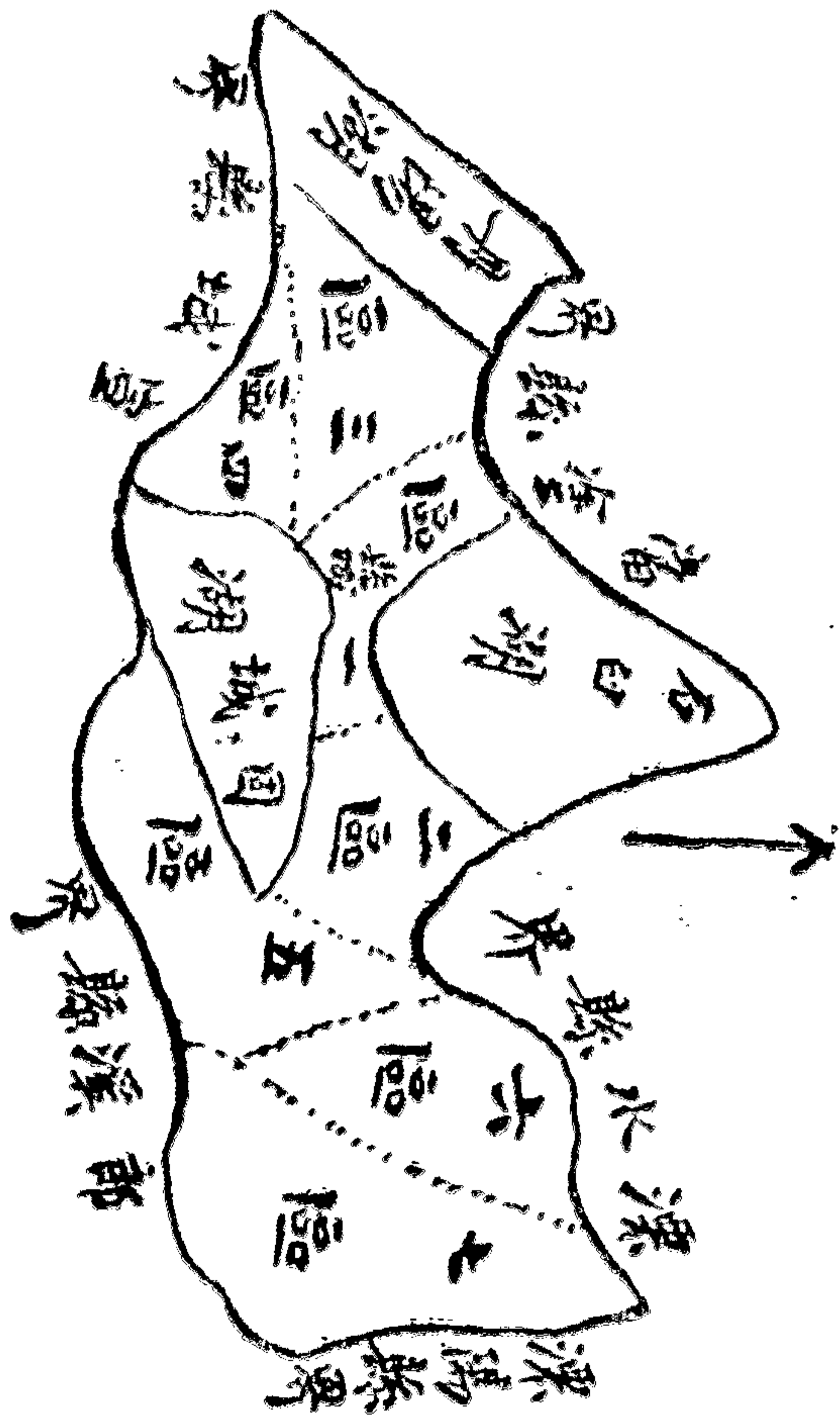

乙、受災損失數量

高淳地勢低窪，山地圩田共計四十四萬七千七百八十六畝，大平均瀕湖河，民國二十年夏七、八、九月間，狂風霖雨，山洪暴發，江流倒灌，水之高度超過圩堤數尺或丈餘不等，田畝遭淹沒者，十有六七，計受災人民有十三萬五千七百四十餘名，約占全縣人口十分之六，漂流喪亡人口，共計二萬七千六百三十餘人，沉沒坍塌廬舍，共計二萬三千八百餘所，牲畜漂沒約四十餘萬頭，傢俱損失尤不計其數，估計財產損失，大約不下一千三百萬餘元，哀鴻遍野，嗷嗷待哺，此實爲八十年來，未有之奇禍也。

丙、工賑經過情形

1. 圩堤被災情形

高淳縣全境，所有圩田雖多遭淹沒，而決沉之圩共計一百七十九所，其餘各圩岸，亦多被水沖塌，各圩決口多至八九處，深度二三丈，闊度四五丈，長度在六七十丈以上，即周圍未圯者，淹沒數月，亦無不鬆浮坍塌，故欲恢復舊觀，非有巨大工程不爲功也。

附受災各圩名稱決口及坍塌情形表

高淳縣圩堤決口及坍塌情形表

區別	圩名	全圩田畝	週邊里數	潰決口數	潰決長度	坍塌處數	備致
第一區	大圩	一三、〇八〇 _畝	二三、五 _里	七	八三〇〇 _寸	二〇	
	肇情圩	四、六六五	一三、〇	三	九八五	二〇	
	永康圩	三、一九〇	一五、五	二	二〇〇〇	一	
	小辛苦辛二圩	一、四三二	八、五	一		一五	
	三圩 (太平勞辛) (義豐)	三、〇五〇	二〇、五	四	二二〇四	三三	
	珍珠圩	一、六九〇	四、五	四	一四四〇〇	四	
	築城圩	一、三四九	九、〇	三	二三五〇	四	
	永興圩	四四三	八、〇	二	一〇〇〇		
	唐情圩	六〇三	八、〇	二	一〇〇〇	一二	
	哈圩	一一三	三、〇	一	一五〇	三	
	安福圩	五九〇	七、〇	二	一一二〇	七	
	永樂圩	三、三二九	一三、〇	五	四〇一〇	九	
	太安圩	三、二八〇	一二、〇	一	八八〇〇	三三	
	南蕩圩	二〇、二二三	四二、五	一	二二〇〇	三〇	

寧屬區賑務報告 工作

鐵安圩	九〇	三、〇				一	
村東圩	一四八	、五	四	四五〇	五		
永興圩	四八九	七、〇	四	六八〇	七		
門陡圩	一、九九四	二〇、〇		一二六二〇	五		
第二區 唐倩圩	二、六九八		七	八九五〇	四		
永南圩	七二五		五	八二〇	五		
永中圩	五一三		二	五二〇	二		
永北圩	一、〇五〇		二	一六〇	三		
半塘圩	二三五		一	二〇〇	一		
門前圩	二一八		一	二〇〇			
齊家圩	七六				一		
馬城圩	九六〇		一	一八〇	一		
劉模圩	七〇〇				四		
隆清圩	九六				三		
旺財圩	九六		一	一〇〇			

檀長埠	永兆圩	丁家圩	許家圩	長城圩	天保圩	羊埠	太叔史家圩	化城圩	新圩	杭家蝦圩	陳家圩	史家圩	武緒圩	庚午圩
四〇	一、九八一	一三四	三六〇	六三二	一、八四〇	二〇	一四〇	三〇四	一六〇	一六〇	五〇	八五〇	一三	五八
	五		一	二			一	一	一	一	一	一		
	三三〇〇		一〇〇〇	七三〇			三一〇	一一五〇	二八〇	二〇〇	二二〇	一三〇		
	八	二	一	五	六		四	五	三		一	四	一	一

	第五區							第四區				第三區		
馬家圩	劉模圩	河場圩	馬家圩	外沙圩	秦家圩	仙圩	長慶圩	保勝圩	東圩	茅家圩	永豐圩	下灘(崇寧高家劉家)	上灘(天保定嘉興)	興圩
七七二	七一五	一二〇	八八〇	一一〇	一、四〇〇	二、七五六	三七〇	一三、〇〇〇	三六二	六四〇	五九、〇〇〇	一、〇一六	三、〇六〇	一六〇
八、〇	六、〇	三、〇	九、〇	六、〇	九、五	一〇、〇	四、〇	四一、〇	五、〇	六、〇	八四、〇	二〇、〇	四二、五	
二	五	一	四	二	二	四	一	一	一	一	三	一	一	二
一二三〇	一一四〇	三〇〇	一五〇〇	一一〇〇	六〇〇	二四〇〇	一〇二〇	三〇〇〇	九一五	四六〇	八〇〇〇	八〇〇	二六〇〇	四二〇
七	二〇		一	二	四	九	一	二一	二	一	二六	七	三	六

後埠	東埠	八五三	一〇、〇	五	一〇九〇	一二
張網	圩	六〇〇	八、〇	二	一一〇	五
倉前	圩	一、七〇〇	一〇、〇	四	一六九〇	三四
港南	圩	四八〇	五、〇	三	一四二〇	一一
橋南	圩	三八〇	三、〇	二	六九〇	九
陳家	圩	七八四	五、〇	五	一四五〇	一一
保城	圩	一、四〇〇	一一、〇	一	一四〇〇〇	二〇
黃家圩	梅冲圩	一八九	二、〇	一〇	五七〇	五
北頭圩	對門圩	二五七	三、〇	五	一一五〇	六
廟	圩	一七五	三、〇	四	四二〇	五
霍家圩	曹村圩	一一〇	二、〇	一	二四五	二
白露	圩	二二四	三、〇	一	三五〇	三
鳳麟圩	羊麟圩	七〇	、五	二	三八〇	二
鹿背	圩	四九五	四、〇	二	三〇〇	二
葉家圩	小埠	三〇〇	五、〇			一五

長壽圩	二七五	四、〇			一六
城林圩城林埠	四二〇	四、〇	四	一四一〇	一二
史家門前圩	一七〇	四、〇	二	一四八〇	四
金碗銀碗周王圩	四〇〇	五、〇	四	三九〇	
朱家圩	四一〇	二、〇	二	二三〇	一
湯家圩	六〇	二、〇	一	六〇〇	
義城圩	一、五八〇	一二、〇	三	一七〇	一六
保安圩	一、五〇〇	一二、〇	一	八四〇	四
檀村圩	三八四	五、〇	二	六九〇	二
湯家圩	三六〇	五、〇	三	七一〇	九
朱興圩	一四〇	三、〇	二	七三〇	九
全村楊林圩	六七〇	八、〇	三	五九〇	三
浮山圩	三、九〇〇	四〇、〇	一〇	七〇二〇	六〇
德城圩	一、三〇〇	九、五	二	一四七〇	五
諸家圩	三〇〇	二、五	二	一〇四〇	二

寧屬區賑務報告 工作

何家門前埧	小埧孔家埧	劉家許家埧	上埧	史興埧新安埧	沾恩埧	東、齊家、南、 荒、馬尿、埧、	周家埧	高塘埧	高塘胡家埧	官埠河上埧	陳葛家埧	新佳埧	戈家埧	袁家埧
二三四	二〇〇	二三五	五四	一八〇	四九五	六〇〇	八五〇	五九	一六〇	四八〇	二五〇	九〇	一〇五	二二〇
五、〇	二、五	二、〇	、五	三、〇	五、〇	一〇、〇	九、五	一、〇	三、五	四、〇	三、〇	三、五	二、〇	二、五
二			二	三	一二	五	一	一	一	一	一	三	一	三
五四〇			四三〇	三五〇	五三〇	五五〇	七六〇	五九〇	一〇八〇	三六〇	二五〇	六二〇	七八〇	一一二〇
	四		二	二	六	一一	七			二		五	一	二

橋上下圩	一五〇	二、〇				二
楊新圩小圩	四八九	五、〇	三	六八〇		一
孔家圩						
宋家圩斗圩	三七〇	五、〇	一	二七〇		三
大埠						
薛家埠南車堰	一、一〇〇	一〇、〇	一	一一二〇〇		
門前埠	九〇	、五	一	六四五		二
趙家埠	八〇	、五				三
趙家埠黃進埠	七八	一、〇				一
傅家埠	八二	一、〇	一	二〇〇		三
清西埠	八〇	二、〇	一	九〇		
三十畝埠	三〇	一、〇	一	二五〇		二
親師埠	一七〇	二、五	一	八〇		七
老家埠	六二	一、五				三
石家內外埠	一〇〇	一、〇				二
大小老三埠	一九〇	一、五				一
東埠六家埠	一四〇	三、〇	一	二一〇		

寧屬區賑務報告 工作

第六區	陸家圩	九六〇	九、〇	五	三〇五〇	七
	黃家圩梅公圩	三六〇	三、五	一	一七〇	
	孔家圩周家圩	八五	一、〇			二
	秧埠	一五八	二、〇	一	一八〇	
	北埠	四八	一、〇			二
	小埠	九〇	一、〇			一
	蔣家埠	四六	、五			三
	史家圩	三二〇	四、〇	一	一七五	六
	陳家圩	七〇	、五			三
	小心圩	八〇	一、〇			二
	楊家埠	六六	、五			一
	安瀾圩	一四〇	二、〇	二	三二〇	
	錢家圩	一三〇	二、〇	一	三八〇	
	楊家圩新圩	四〇〇	五、〇	二	四八〇	三
	上下埠	九〇	一、〇			二

											第七區						
銅	剛	新	史	陳	周	興	城	大	芮	稠	沉	時	澗	八			
錄	合		家	家	家	隆	干	頭	家	菱	蘇	家	塘	畝			
圩	圩	圩	圩	圩	圩	圩	圩	圩	圩	圩	圩	圩	圩	圩			
二四四	五四〇	四〇〇	三三〇	七九五	五五〇	四二〇	三三〇	四〇〇	三四〇	三、六〇〇	三二〇	一二〇	一三〇	一四〇			
六、〇	四、〇	九、〇	七、〇	六、〇	六、〇	五、〇	五、〇	五、〇	五、〇	一八、〇	五、五	二、〇	二、〇	三、〇			
二	一	三	二	五	一		六	一	一	五	二	一	一	二			
二〇〇〇	五〇〇	八二〇	三八六〇	七九五〇	三三二〇		一一五〇	一八〇	一〇〇	三〇〇〇	三〇〇〇	一二〇	一一〇	六七〇			
二	八	五	二	一四	一九	二	四	八	六	九	五	一〇	一〇	一二			

寧屬區賑務報告 工作

東	大	陳	陳	汪	廟	馬	石	魏	隔	新	楊	上	烏	大
圩	裕	家	家	家	灣	家	井	家	斷	極	家	游	盆	小
圩	圩	圩	圩	圩	圩	圩	圩	圩	圩	圩	圩	圩	圩	陰
三三〇	五四〇	二四〇	一、八〇〇	四〇〇	三四〇	六八五	三、四〇〇	二五〇	四一〇	三〇〇	五九〇	四五〇	二四八	二〇二
四、〇	五、〇	三、〇	八、五	一一、〇	七、〇	一二、〇	一〇、〇	六、〇	八、〇	四、〇	五、〇	五、〇	一〇、〇	六、〇
二	二	一	一	二	二	一	五	二	四	二	一	三	一	一
八〇	一五〇	七〇〇	一〇〇〇	一七〇	八〇〇	一〇〇〇	三八〇	五二〇	四六〇	一五四〇	五〇〇	八〇〇	三二〇	二〇〇
五	八	一	一	四	三	二	一一	三	四	五	六	五	一	一

造 繳 耳

二〇〇—四、〇

三

2. 支配振麥數量

本處以高淳災情重大，特撥美麥五百五十噸，作為工振，江北區以冬振未放之美麥六百噸，亦歸併合辦，總計一千一百五十噸，除運淳美麥三百五十噸外，餘咸係麵粉，計美麥換美粉，七三三折，共三千五百七十六袋，中粉，七八折二萬一千五百零一袋，美麥每噸合淳秤連皮十五担，升秤共五千三百三十八担四十五斤，美粉每包合淳秤連皮三十六斤半，升秤共九千二百七十六担六十三斤十二兩，振麥數量可謂多矣，然以之振淳民似猶未足也。

3. 查放估工經過

本處於元月二十五日，先後派查放員戴銘新嚴紹徐二君，工程司朱德和君，蒞淳辦理，首先整理各圩所陳報之水災損壞堤壩調查表，俾明瞭各圩決口坍塌損壞程度，應用若干土方，若干工數，若干時間，可以修復，然後分道查勘各圩決口情形，證明所報災情可否符合，酌量損益，遂核定全縣工程為六十六萬七千八百一十工，即以之分配一千一百五十噸美麥，每工可得二斤八兩八錢，至于收放儲藏辦理一切事宜，皆由高淳縣圩務工振辦事處辦理，查放員等則盡力指導輔助。

附各圩修築工數與攤得振糧數目表

高淳縣各圩修築工數攤得振糧數目表

項別	區別		被淹田數	修築堤埂工數	攤得振糧數	
	一區	二區			粉	麥
圩數	二〇	三三	五二·七五	三九·四三	三一·三四	一三三·一九三
			三七·二〇	五八·七二	八四·七〇	四三·九六
			九三·〇〇	一八六·〇〇	二五〇·七三	一五三·六七
			四三·〇〇	八三·四八	一四四·六一	六七·九二
			五五·四〇	九四·七五	一三七·六三	六四·三六
			七九·三三	五·四〇	七·五〇	三九·三三
			一四·三三	一三·六六	三·〇八	七·七五
總計			二六六·七	六一·四四	九七·六五	五三三·八五斤

右表係高淳縣修築各圩核定工數完成後根據該縣縣政府與高淳圩務工振辦事處續來之報告製成故與他表田畝數及工數稍有溢出

4. 修圩施工狀況

高淳縣圩堤最大者，為三區之永豐圩，最小者為五區之小埠圩，開工時間，大圩多在十

二月中旬，小圩大半在正月初中旬，出工辦法，均係按畝攤工，組織圩工局，負責督修，每日黎明鳴鑼齊工，遲到不收，懈怠者由監工圩長圩董議罰，圩工在先者為牌頭，殿後者為牌尾，扁担頭以紅白尖角旗為識，壯工每日抵一工又四分之一，幼弱者一人抵半工，其担重以百斤為度，日落鳴鑼收工，各工人持籌領票，憑票領糧，毫無紊亂。

5. 各圩修築情形

各圩決口修築，概係先用椿木深插水內，次用土方填塞，俟土過水面，則加石灰鋪墊，而後鞭夯，逐層如是，直至堤頂為止，至於坍塌處，或剷平堤面加土加夯，或切平堤邊埂脚，貼土加鞭，如瀕湖之埂脚，則加以石塊，以防沖；埂內則做撐壟，以壯埂力，濱河之堤，外間隔數丈，築一支磯，以殺水勢，復由查放員等，勸圩民于埂堤內外，多栽柳樹草皮，以固堤身，掘取土方如無湖灘，即購田畝，故損壞良田不少，然除此別無他法也。

6. 驗收各圩工程

高淳圩務工振辦事處，定四月十日驗收工程，查放員戴銘新等原係寧屬區所派駐淳辦理工振，故驗收時，亦參與其工作，分往各圩驗收，由戴銘新赴上三鄉各圩查驗，下四圩由嚴紹徐查驗，所有已完工程，均已驗收完畢，其未完工程，則交由工振辦事處辦理。

溧水縣被災概況與工振情形

溧水縣在京南百里外，與江甯縣毗連，受災之地，爲二、三、四、五、四區，其災情重者，大半瀕臨石臼湖，蓋以江潮飽滿，湖水屯積，無由宣洩，水位既高，益以狂風駭浪，波濤沖激，隄防潰決，因而成災。

十二月初旬，本處撥美麥百噸，派員嚴紹徐赴溧查放，而溧邑計劃初步，卽修理房屋，其理由，以積水未退，修築隄防無從着手，應先使災黎露宿者，得以安居，於是分爲四組，每組二人，攜振票五十張，赴鄉查察，如遇倒屋一間者，給麥四斗，兩間者給麥六斗，三間以上者，一律與麥八斗，已修葺者，減半與之，極貧者外給竹木費洋二至六元，鰥寡無依者，酌給灰麵十斤至二十斤，均以三次分發，一間限十日，二間限十五日，三間以上者，概限二十日完工，於十四日先發第一批，餘皆按次分放，下餘麥五噸，以之修蒲塘路橋大路，及傅家錢糧兩橋之用。

至修築圩隄工振，本處復撥麥一百噸，派員涂慶釗去溧查放，溧邑二、五兩區均濱石臼湖，故其決口坍塌之處頗多，三區所有田畝比各區較多，故其決口塌圯處亦復不少，總共四區除本處核准工數外，竟多做至七四、九二工，自一月中旬開工，迄四月上旬工竣，茲將該縣工振情形，列表於后。

溧水縣第一次工振表

振			工										
路			橋			屋				修			
放	修	里	路	放	修	橋	津	放	放	修	倒	戶	村
麥	理		綫	麥	理		貼	麵	麥	理	屋		
石	工		起	石	工		竹	粉	石	工	間		
數	數	數	迄	數	數	名石	木	斤	數	數	數	數	數
							料						
							費						
			山浦塘至錢糧橋			傅家橋							
三三石 四二升	八一〇戶 工	一〇		一六石	四〇〇戶 工	錢糧橋	八四九元	一、七六〇	九五七石 五三升	二三、五五七戶 工	四、四三〇	二、〇六九	七四

振濟
孤寡
老弱

戶數 四八六戶

放石數 一石一斗

放麵粉斤數 七、五四五斤

美麥 一、〇〇七石〇五

麵粉 九、三〇五斤

總計

備放
(一)本處發去麥一百噸合溧水斛一、一四五石以一百石換麵粉九、七二〇斤放出麥一、〇〇七石五升粉九、三〇五斤尙存麥三十八石二斗五升粉四五〇斤待第二次修圩用
(二)津貼竹木料費八百四十九元係溧水縣救濟水災委員會撥助

溧水縣第二次工賑表

項別	區別					總計
	二區	三區	四區	五區	總計	
鄉數	一〇	二六	七	二七	七〇	
圩數	三五	四一	三九	五三	一六八	
決口數	八二	四七	三七	七六	二四二	
坍塌數	一〇二	一六〇	八五	一二一	四七二	

田 畝 數	三〇、六六三	七二、六七一	一四、九五二	三一、七二四	一五〇、〇〇〇
土 方 數	二七、四四七	二三、六三九	八、九九〇	三三、五七五	九三、六五一
工 數	三九、二一五	三三、七八〇	一二、八五三	四九、〇九四	一三四、九四二
攤得振糧數	三九、二一五斤	五〇、六七二	一二、八五三	四九、〇九四	一五一、八三四
明 說	振糧原係一百噸此表列爲一五一、八三四斤乃係升秤計算而得。 以上二表係根據查放員報告所製其未竟事工由地方辦理				

句容縣被災概況與工振情形

句容居京城東面，南界溧水，東隣金壇，東北與丹徒毗連，北濱長江，受災最重者，爲六、九兩區，六區沿赤山湖與秦淮河一帶，地勢低窪，其西南受三茅山、浮山、瓦屋諸山之山洪，致赤山湖積水滿溢，將秦淮河、茅湖口、陽向村間之長三丈，高二丈，深一丈石壩一道崩塌，此壩爲百丈，任陽等二十九圩之水利門戶，此時百丈圩等保障全失，計決口四十八處，沉沒田五四，三九六畝。房屋一、七二六戶，倒塌五百餘家，而急待救濟之災民，有一八、一八〇人，九區南受寶華山、青山、武岐諸山之水，北以江潮衝激，故下蜀鎮一帶，皆成澤國，計淹鳳凰等四十四圩，塌陷決口共二百處，毀田五二、〇〇〇畝，房屋傾倒約二、

〇〇〇間，災民二〇、〇〇〇口，總計全縣受災居戶八、九一〇戶，每戶平均損失約四〇〇元，共計損失約三、六三〇、〇〇〇元，本處撥麥五〇噸，核定六七、〇〇〇工，先後派員夏安華，歐陽伯康，宗克熹等查放，在十二月下旬起工，至二十一年四月間告竣。

句容縣工賑一覽表

區		六					
鄉鎮名	耳	數	決口數	土方數	工數	攤得振麥數	
野馬等鄉	一	一	七	三三、四七二方	六五、二〇〇	四四三石七四斤	
魁符鄉	二	二	五	三、二〇四	六、〇三三	以下八鄉鎮共得	
全山鄉	一	一	一	二四	三九	振麥三五石四二斤	
杜澤鄉	二	二	二	八八	一五九		
高坪鄉	四	四	四	二八二	五三四		
曉莊鄉	九	九	一三	一、三六六	二、五六四		
金山鄉	八	八	八	三七九	六九六		
葛村鎮	一	一	一	四五	七八		
高陽鎮	一	一	一	四〇〇	七二〇		

九														
東陽鎮	人信鄉	龍潭鎮	山溪鄉	鳳壇鄉	前西甯鄉	前東甯鄉	營防鎮	前中民鄉	前西民鄉	倉頭鄉	竹里鄉	青山鄉	湖堤鄉	橋頭鎮
一	一一	一	一一	二	三	一	二	五	五	五	七	八	七	一五
二	一一	三	二三	四	七	一	二	一一	一二	九	一〇	三三	一九	四〇
二〇八	三四一	六五	四六六	二七五	四四	四	二五	一三八	一六二	一六五	一二五	三九〇	八九五	四九六
三九	六二三	一二〇	八六六	五二七	七一	六	四〇	四三二	二九一	三〇八	二三六	七五一	一六三〇	一、〇四八
												一二三石九四斤	十五鄉鎮攤得振	以下至東陽鎮共

區	枕襟江鄉	(江堤)	總計
一、一〇八	二、一九〇	一四六石六九斤	一一三
四三、一六七	八五、二〇一	七四九石七九斤	二三九
備攷——此表係根據句容縣政府報告災區實況表所製			

江浦縣被災概況與工振情形

甯屬六縣，三縣濱江設治，而江浦居其一，自治區分爲東、南、西、北、中五區，北區因受皖屬滁、來、全之山洪，南區受江濤之衝激，故此兩區田畝，咸遭淹沒，中東兩區地勢既低，而又毗連南北兩區，故受患比較稍輕，西區地係高原，故除瀕溝澗之田，受山洪洗刷外，餘皆無損，以是災情最輕，總計淹沒圩田一二五、一二〇畝，房屋坍塌，牲畜漂沒，及一切器具損失，共約六、〇〇〇、〇〇〇元，災民約四四、二〇〇口。

修築江浦縣全境圩堤，本處撥麥二百噸，派員馬驥，江鑑祖，胡宏華查放，計查五區共有八五圩，決口四三五處，坍塌三三處，預算土方九五七、四二四方，核准工數一九二、九二〇工，於二十一年一月上旬開工，計一區作工八三、八一三個，發麥三三五石又二五斤，二區作工九二、一九一個，發麥五三〇石又一〇斤，三區作工二五〇、四一七個，發麥七〇九石又一七斤，洲灘麥地作工七五、〇七九個，發麥一二九石又五一斤，四區作工二

八、七九六個，發麥二五石又一八斤，五區作工二二一、七九一個，發麥一七六二石七九斤，總計工數及麥量均超過原數，此蓋查放局及地方，撥助振麥所得之結果，至四月中旬工程告畢。

該縣之局子洲，於民國十八年方開墾成田，其面積有三千餘畝，墾熟者有一千餘畝，佃農四十餘戶，地全濱江，北臨晉王山麓，東鄰六邑之復興洲，西毗浦邑柳洲，去歲全洲陸沉，災農修復無力，經救濟院一再呼籲，本處撥麥七噸，派員胡不歸查放，計麥實重一〇、三五〇斤，每七斤作工一土方，計土方一、四七八方半，三月間開工至五月間竣工，共作五、八九〇工，此外平浦路浦口鐵路碼頭開溝，因鐵道部請求撥用災工開鑿，經本處批准，在江浦災區招工，遂派員易德湘等，前往監放，計招工八四名，由湯泉鎮趙紀先君函送六名，縣農會張曾鼎君函送十四名，五區函送五名，二區盧紹卿君函送二十五名，浦鎮江牧師函送二十四名，北區趙牧師函送十名，於十二月十二日開工，至二十一年二月四日竣工，其間因時局影響，廢歷年節，停工旬日，共作工三、六九〇餘工，其未竟工程，交鐵路工程處辦理，計放麥二六、七噸，款九五三元，尚有美麥五〇噸，撥助三、四區修圩之用，（另詳農振欄內）

六合縣被災概況與工振情形

六合縣南部濱江，遙與江甯相望，滁水由縣西皖省入境，紆迴屈曲，經繞邑境之半，始

由大河划子兩口而入江，實爲皖盱胎、天長、滁、來安、全椒五邑，及江浦水之尾閘，六合縣名稱取義，卽會上流六邑之水，由六出口也，每當夏秋之交，淫雨連朝，山洪暴發，涵容水量，宣洩尤艱，以故他邑慶豐，而六合苦澇，隣封初漫，而六合大浸矣，去歲，大水氾濫爲患，災情奇重，爲六十年來所僅見，縣治八區，而被淹者有七，其一、四兩區災情最重，全縣共淹九十一鄉，此兩區占三十六鄉，共壞四〇二圩，此兩區占一六五圩，總計受災戶口二五、四〇〇戶，人口一二七、〇〇〇口，田地四〇一、〇〇〇畝，沉沒廬舍四七、八二六間，至於各種生產品，家畜農具，及雜用物等，估計損失八、六三〇、〇〇〇元，如欲恢復原狀，雖經一二十年猶恐不及，本處工振撥麥一六五噸，先由工程股勘估工程，核准數一三四、七〇〇工，繼派員何嘉生，洪均甫，孫壽如等查放，二十一年十二月中旬開工，至今歲四月下旬告竣。

六合縣修復圩堤工振表

項別	區別	
	鄉數	圩數
一	一八	一〇六
二	一〇	七六
三	九	二二
四	一八	六六
五	一三	三六
六	一四	四九
七	九	六〇
總計	九一	四〇二

款數	決口數	坍塌數	工修數	糧糧數	備	攷
三·三三	二二七	二二二	二七·六五	九·〇五斤	此表係根據六合縣水災救濟委員會報告水災損壞圩堤工振表所製 剩餘之麥一、〇〇〇斤由該縣水災救濟會併入急振發放災民	
一五·七四	二七〇	二九	一三·八五	五八五		
一七·八五	九六	八	一〇·〇〇	四六五		
九·五七	二五六	九〇	三〇·四〇	六、三四五		
五·五九	七六	七	五·二五	二、七〇〇		
二四·五〇	九八	八〇	三·一五	一、三八〇		
三·二六	一四六	一一四	二五·七五	一、六六五		
二五·〇九	一、一三九	五六〇	二五·三九	三·一五		

修路

京淳路修建情形

1. 京淳路經過地段

京淳路起自洪武、通濟兩門外飛機場，經七橋囊，高橋，高橋門，堅固梗，石井，下坊上坊鎮，高廟至淳化鎮止，蜿蜒曲折，綿亘三十有五里。

2. 路面情形

攷此路係太平天國時所建，為通句容，鎮江 湖熟之要道，今江甯縣規為縣道，路面寬五、六尺不等，填以碎甌碎石，年久失修，以致東倒西塌，高低不平，步履已覺艱難，若遇

陰雨，羊腸窄徑，淋泥滑濕，更有行路難之歎，現因大水後沖洗崩圮，益形不堪，雖間有片段完好，而路基亦已鬆動，若不急修，將來行旅困苦，迂曲繞越當險阻十倍也。

3. 工振籌備與組織

本處先派工程股吳啓佑，與查放股華伯雄二君，履勘查察，後派工程司李文驥，工務司胡吉林，事務員李少舟，許曉東，監工陳錦章，及查放員江冲華，易泰璜，毛羽伯，嚴冷，黃達春君等主持協助，並雇工頭十人，設辦事處於高橋門，撥美麥九六、六噸，以美麥七六折換麵粉發放，計共二八九四袋，重九〇、二二三三斤，又由基督教水災會捐銀二、〇六〇、元七三以爲補助。

4. 工程情形

修路工程原估工數爲一一八、七五〇工，核准爲一一二、〇〇〇工，工人分爲災工，瓦工，石工，車工等分別工作，災工係就本路之九鄉鎮，距離路兩傍十里內之鄉村所招，專爲挖土挑土工作，瓦工專鋪墊路面甃石，石工專開鑿上方鎮青龍山石塊，車工專運輸石甃，十一月二十五日開工，將路基加寬爲十二尺，路面爲十尺，坍塌傾圮之處，修填平正，然後鋪墊甃石，工程最艱難者爲堅固埂，濱湖沿塘約有三四里之一段，純係石料所建，損壞更甚，每日挑土挖土鋪墊開鑿，各色工人，除陰雨間斷，每日約有工一千三、四百人，至三月上旬

告竣，共作一一八、八七四工，茲附表於後。

修理京淳路災工男女人數及所在鄉村表

鄉名	村莊數目	男工人數	女工人數	每鄉工人總數
新甯鄉	七	五七	七	六四
上靈鄉	一九	三三八	二二	三六〇
海靈鄉	四	七二	八	八〇
牌靈鄉	一	二二	三	二六
高橋鎮	一	一〇〇	六	一〇六
高靈鄉	八	一三三	九	一三二
西靈鄉	一一	七二	五	七七
黃靈鄉	四	六二	二	六四
下坊	一	一〇		一〇
總計	五六	八五七	六二	九一九

災工範圍東西徑十九里南北徑十二里各鄉鎮男女災工均以十日一次輪流由本處工程股分配

太平門外馬路修築情形

太平門外馬路，起自太平門，經太平門車站，過寶糕橋，至觀音門止，約十餘里，由和平門外環湖路北首起，經湖濱學校十字街，向西北與和平門，到燕子磯大路連接，又從十字街起，再分一支路，與太平門至觀音門馬路相接，共約五里，由林家莊至蓋家灣止約四里，共三段，寬四尺，六尺，八尺不等，長約十九里，此路雖間有尙佳者，而路面太狹，且年久失修，損壞頗多，其有經山脚被水沖壞者已不堪履行矣。

本處撥麥一五、七噸，洋一、〇六六、元〇六，委託金陵大學辦理，核定二、〇〇〇工，於一月十八日開工，就原路修築平整，加寬四尺，除存在路面之磚石外，用沙與碎石共四三二方，至四月上旬竣工。

附工程股辦理工振建築京淳公路報告

一、查勘經過

據京淳路沿綫居民代表呈，請以工代賑，修復公路等情到處，即經派由查放股股長赫瑞滿，工程股股長吳啓佑，於十一月十五日前往查勘，按京淳公路，自南京出洪武門經高橋門，歷上方鎮，至淳化鎮，蜿蜒曲折，綿亘有三十五華里之遙，係太平天國時所建，路面約寬五六尺不等，舖以碎石碎磚，年久失修，損壞已甚，今復被水，益形不堪，路面雖間有僅存

，路基實已經鬆動，甚至有沖洗殆盡不能通行者，此路本係自南京至鎮江句容湖熟之要道，故江寧縣政府規劃縣道時，亦將以此路規劃在內，沿綫居民甚多，房屋農田之被水沖沒者，不知凡幾，人民受此巨災，實屬慘不忍言，今據工程上之踏勘，則此路之修整，似可毫無疑異，但回顧該區災情，又極重大，亟應輔以急賑，以求兩全，蓋工振一項，必須顧及工程，而工程完固，端賴工作得力，若不分老弱壯丁，目為災民，悉令工作，不特耗費時間，虛靡振款，即該路亦必難期堅實也。

二、預定計畫

- 一、路面不動，僅將不平處加以修理，路基被水沖者加以填築，
- 二、所有沖壞處一概修築，路面一律翻起重做，
- 三、路面加寬為十尺，路基十二尺寬，

按第一種辦法，估計需費約一萬一千元，（堅固梗有一石堤被水沖倒之處甚多修築約需土方二千六千方如能借用小鐵道運搬泥土則可省二千元）

按第二種辦法，估計約二萬二千四百元，（開鑿及運搬石料與應用片石共需洋一萬零四百元鋪石工程約需洋一千元共計如上數）

按第三種辦法，估計需費約四萬四千四百元，（增加土方約一萬二千方增加人工約一萬

六千工約計洋五千元運鋪石片約三千三百方約計二萬六千四百元鋪石工約六千六百工約需洋二千元合計如上數)

以上三種辦法，當以第三種最爲妥善，惟需款甚鉅，究採何種辦法，應以經濟爲標準而決定，

三、開工情形及工作近况

十一月二十五日，於高橋門成立辦事處，招收熟練工頭，購置應用器具，即訂立規程，開始工作，計自飛機廠至高橋門一段，已有災工一百二十人，分段鋪建，但當招工之時，集紛至有五六百人之多，祇以經濟有限，管理困難，並爲住宿工具等種種問題所困，未能悉數招致，實屬憾事，十二月五日起，高橋門至上方鎮一段，亦有災工五十餘人沿綫工作，其餘均在按照規定次第進行，至所需石料，業已開取上方鎮青龍山山石應用，該處植有江蘇省第一林場苗木，經去函通知，一面並函致上方鎮鎮長謝翰臣，就地招僱工友，協助開取及運送至工程地點，所有工值力求低廉，每方約計九元有奇，以美麥或白麵折價，但爲鼓勵計，許以稍給現金，此乃暫時之計，尙在計劃較爲節省方法，總期有益工振，惠及災黎，至於點發麵麥，爲鄭重工程起見，規定由鄉鎮閭長負責，每五日點發一次，用防壯者當選，而老弱應卯，妨礙路工，是工振祇能生聚壯丁，以免散之四方，故必輔以急賑，庶老弱不致轉乎溝

壑，再應各鄉鎮閭長之請，每十天一更班次，輪流工作，以期普及，而免偏廢，雖明知於工程似有妨礙，但事實如此，固屬萬不得已者。

造林

本處鑒於建造森林，爲預防水災根本方法，在

總理實業計劃中，已昭然垂訓，吾人平時既未可稍加忽略，今茲不幸之大水災，彌漫國內，試一究其遠因，未始非缺乏森林有以致之，惟本區災域僅轄六縣，且振麥振款爲數有限，造林防災，雖係治本要圖，然茲事體大，匪特目前振濟重要，無暇及此，兼以本區區域及力量均有不足，要非本處工作範圍內所克舉辦，故本處所謂造林工作，實乃就存餘麥量，招聚災民，在區內宜林山地栽植樹木，既可拯救一部分災黎兼可爲政府提倡造林之一助，而於救濟水災之旨，亦相脗合，此本處利用災工造林之原因也。

災工造林原則決定後，復感於樹苗來源缺乏，爰經呈請災區工作組與實業部函商同意，即將本處存麥六十噸，並酌撥振款，交由實業部中央模範林區管理局代辦災工造林事宜，並由林區管理局補助或供給災工以住宿地點及生活用具等費，至樹苗種子林具等，亦由林區管理局完全供給，自開始招選災民以迄植樹完竣，歷時一月，成績特佳，蓋該局任事人員，不僅僅指揮管理得法，而造林技術尤擅優長，故能得到完美結果也，茲根據林區管理局報告，將

造林面積株數暨支用麥款數量，分別列表於次，

災工造林撥用振品種類數量用途及相等工數總計表

項別	品名	數		價	款	運	費	具補助費	合	
		原	撥							
美	麥粉	六〇噸	六〇噸	五〇六、〇〇元	二〇〇、〇〇元	七四、〇〇元	三〇〇、〇〇元	災工生活用具補助費	麥六〇噸	
		六〇噸	六〇噸	五〇六、〇〇元	一二四、七四元	七四、〇〇元	三七五、〇〇元		洋一〇八〇、〇〇元	
工相	數等	一五〇〇〇	一六八八	四六二	—	—	—		一七一五〇	
明	說	一、粉價五百零六元購買麥粉二百袋平均每袋計重三十八斤共計七千六百斤因搬運損耗四斤 一、每工每日發振麥六斤或粉四斤半或洋二角七分 一、災工生活用具補助費溢支七十五元二角六分即係由賑款二百元項下節餘者								

災工造林成績統計表

項別	地點	植樹株數	合			計
			江寧縣境	句容縣境	六合縣境	
		二、六八一、三三四	五五三、三四三	七〇、四七〇	三、三〇五、一三七	株

植樹面積	一〇五、二一五、六	一二、七二二、八	五、〇〇〇、〇	一二二、九三八、四 <small>公畝</small>
災工工數	一三八〇五	二九六六	三七九	一七一五〇 <small>工</small>
造林工作	1, 植樹造林 2, 補植造林 3, 整理造林 4, 整理搬運苗木	全 上	全 上	—

甯屬區工振工程段規則

- (1) 工程段員工秉承工程司命令辦理一切工程
- (2) 監工秉承工程司之命指揮工頭管理本段所有工人
- (3) 每工頭帶領工人廿五名爲限所有工具及棚內一切事項均由工頭負責
- (4) 工人每名每日至少須做土方四分之三方但遇有取土路遠或工程困難時工程司得隨時隨地酌量情形辦理
- (5) 工程段計算土方以棚爲單位每棚總方數之平均即每人之方數同棚工人應互相監視督促
- (6) 每工人每日給麥六斤如工作成績超過規定之方數工程司得加給麥糧以資鼓勵如不足規定方數應予酌扣其分放法由查放股辦理
- (7) 遇天雨時工人不能工作每人每日只給麥二斤但仍願工作者得照給六斤惟應否照常工作由

工程司規定之

- (8) 如工人家中人口過多規定麥糧不足贍養時得由工程司通知查放股詳細調查情形後辦理
- (9) 如工人病時應由工程司通知查放股察看其病狀決定其是否應給麥糧及其數目
- (10) 監工應填具各棚工作人數日報呈交工程司查核
- (11) 工程應用工具由監工領發
- (12) 本規則自公佈日施行如遇有應需變動之處由工程股另行公佈之

一一、農振

農振概況

甯屬區之辦理農振，純爲應各災區事實上之需求，及各慈善團體之協助，而於可能範圍內略爲舉辦者，蓋以災區密邇首都，一部份有限之急振及小工振，實不足以安定災民，俾免流散城市，影響治安，故當辦事處成立之初，即經實業部中央模範農業推廣區，代江甯縣被災最重之第四區殷巷鎮一帶災民，籲請借貸麥種，經本處呈准國府救濟水災委員會災區工作組，撥麥七十噸，於是農振工作，遂肇其端，此後即視力之所能，隨時酌量緩急，協同地方各慈善團體，次第借貸稻麥等急需籽種，補助農民修理圩隄，接濟災農口糧，合辦災農移墾

及補助災童寄養等等，計先後放出美麥二百九十五噸，現款二萬三千四百五十二元零八分，所有該項貸出之振麥振款，除呈准上海災區工作組撥發外，餘均由南京基督教水災救濟會，南京青年會，倫敦中國水災救濟會等慈善團體籌募而來，甯屬六縣災區遼闊，以有限之振款本不足以言農振，所幸地方各善團，皆能同力合作，故本區農振之主要工作，尙能勉強應付

關於辦理農振人員，悉由本處函聘各農業機關，派員襄助，一則以技術人員駕輕就熟，易收實效，其次亦可撙節開支，如實業部農業司，金陵大學農學院，中央模範林區管理局，及中央模範農業推廣區等機關，無不協力扶助，故進行頗稱順利，斯亦本處所引爲欣幸者也，至辦理農振方法，因時因地雖各有不同，但原則大略一致，茲將經過情形分別臚列於左，

借貸種籽

(甲)借貸麥種 本處迭據江寧縣第四區殷巷鎮馬東萬安等圩之災民代表馬守成等呈稱，該地災情慘重，已屆小麥播種時期，尙無麥種，請求撥給麥種，以免來年春荒等情，復由中央農業推廣區代爲請求，當由本處派員調查實況，前後共計三次，遂決定貸麥種七十噸，並擬定出貨麥種暫定辦法十一條，公佈施行，其辦法如下，

第一條 本處以美麥換能作種子之小麥出貨於農民，

第二條 本處農振股查放種麥之一切手續，悉遵災區工作組查放局通則酌辦之，

第三條 查放種麥，應先從災情最重急需小麥播種之區着手舉辦之，

第四條 凡災民領借麥種，絕對禁止移作他用，

第五條 凡災民領借麥種數量，以下列規定爲準，

(一) 十畝以下之災民每畝得借種八斤，

(二) 十一畝至二十畝之災民每畝得借種七斤，

(三) 二十一畝以上之災民每畝得借種六斤，

(四) 每一災民借種至多不得超過一百二十斤，

(五) 凡自能預備麥種及已經下種之農戶不得借種

第六條 災民所借麥種應由地方鄉村長擔保歸還並於借證上簽名蓋章

第七條 災民得分爲三期歸還領借之麥種

第一期民國二十一年七月一日歸還五分之一

第二期民國二十一年十月二十五日歸還五分之一

第三期民國二十二年七月一日歸還五分之一

第八條 凡歸還麥種用稻子替代者以麥一斤折稻二斤計

第九條 此項麥種貸放完竣，應將借種人姓名，住址，數量等，分別造成清冊，彙送國府水

災救濟委員會備核，

第十條 貸種及還種手續及借種證式樣，由本處另定之，

第十一條 災民持借種證領種時，須自行認清所領之麥，是否能用作種，

統計借貸麥種之災民凡一千四百三十三戶，所救濟之耕種地面積，按每畝播種量以六斤計，共一萬七千五百畝，

江甯縣第四區殷巷鎮五圩災民借種統計表

村名	閩長	戶數	斤數	村名	閩長	戶數	斤數
白土	候成楹	45	1997	石山埠	馬萬保	21	1488
劉家渡	劉明源	90	7320	十三埠	殷治康	19	1064
五庫	楊萬春	19	1744	東頭村	董祿順	30	2569
龍莊	殷智棟	28	2418	下墟村	張孝來	32	2064
興塘	劉臣藩	19	1272	下墟村	周復榮	32	2934
五庫	王開芳	37	1684	下墟村	李忠盛	24	1677
西莊	余德全	39	2685	下墟村	陳積興	42	3281
西莊	周復源	31	2410	亭子口	潘賢明	33	2200
西莊	周復陵	30	2142	鋪崗村	李成仁	34	1641
五庫	孫久山	15	899	殷巷鎮	吳義本	14	1070
張璠	張文華	29	1626	鋪崗村	呂仁根	25	1555

村名	閩長	戶數	斤數	村名	閩長	戶數	斤數
張塔村	張淦泉	38	2700	小殷巷	童金才	26	2555
鋪崗	崔其有	21	1649	東頭村	王有遐	149	12307
鋪崗	孫新開	29	2197	西頭村	陶君榮	50	4381
殷巷	邢東松	20	1149	殷巷鎮	金賢有	24	1185
馬村	薛太錫	41	2690	仙家莊	劉有全	144	11056
殷巷	吳永奎	29	1162	池甸村	易寬慶	14	832
殷巷	朱喜祿	25	1265	周村	張敦清	39	1900
王家邊	王兆清	21	1491				
殷巷	金賢才	34	1661				
小殷巷	楊忠彩	28	2204				
小殷巷	余長云	26	1981				
		戶數總結(一四三三)				斤數總結(十萬二千一百六十五)	

(乙) 借貸稻種

(一) 本處與各慈善團體協同辦理者

(子) 建康圩 建康圩屬江寧縣第五區，為濱秦淮河災情最重之區，經該圩代表萬襄臣等迭次呈請，貸給稻種，故由本處派員調查災况屬實，乃商同基督教水災救濟會撥款一千四百九十七元，本處補助四百五十五元，共計一千九百五十二元，擬定出貨稻種規程，會同派員前往發放，其辦法如左，

第一條 凡災農借貸稻種者絕對禁止移作他用

第二條 凡災農借貸稻種應由地方鄉村長或殷富紳商負責擔保歸還並於借種證上簽名蓋章

第三條 災農借貸稻種之標準如下

(1) 十畝以下之災農每畝得借種五斤

(2) 二十畝以下之災農每畝得借種四斤

(3) 三十畝以下之災農每畝得借種三斤

第四條 借貸稻種分爲二期歸還之

第一期二十一年十一月十五號歸還十分之五

第二期二十二年十一月十五號歸還十分之五

第五條 凡借貸之稻種應照現市價折算爲現金按月行息八厘其歸還本息時均以現金計算

第六條 建康圩應推代表二人負責協助發放稻種及將來收回事宜

第七條 災農借貸稻種應照規定之借種證完備手續由國民政府救濟水災委員會寧屬區振務專

員辦事處農振股監督核發

(丑) 溧水縣 溧水縣第二區第五區受災慘烈，民亦窮困，該縣水災委員會請求借與災民等稻種，以免貽誤農耕，遂商同基督教救濟水災會撥款一千四百八十八元五角四分，由本處撥助二千二百三十七元零八分，共三千七百二十五元六角二分，交由該會核發，由本處派員

監督之，其散放之辦法，則以建康圩借貸稻種辦法爲根據，而略加修正，除由鄉村長保證外，並須繳納抵押品，存於溧水縣水災委員會內，并規定每畝一律借貸種款二角，不以田畝多寡而分等差，此其略異於前者也，

(寅)謝村 謝村屬江甯縣第七區，毗連溧水縣界，以全區久淪水鄉，無種耕播，請求借貸稻種，初由基督教救濟水災會撥發一千元，而以災區廣闊，不敷分配，代表等泣請增加，乃由本處及基督教救濟水災會各撥五百元，前後共計二千元，其散放規程，略如建康圩，惟每畝僅能借種款二角，蓋所以適應事實，期於普及也，

(二) 本處代基督教救濟水災會辦理之借貸稻種

本處自經委託金陵大學農藝系調查災區需要種子以後，遂知首都近郊各災區實際需要稻種情況，基督教救濟水災會，願担任此項救濟工作，但以振款有限，遂由本處代爲選定災情最重之區，由彼自行派員發放，並爲擬定散放辦法，其綱要如下，

1. 凡借貸稻種之鄉須由鄉村長負責保證償還
2. 借貸稻種之災民應爲最窮苦無告者由鄉村長造具名冊由查放員核實調查之
3. 一切規定借貸手續如填寫借種證等均須遵照履行
4. 每畝得借貸購稻種款大洋二角

5. 借款按月行息八厘

6. 此項借款災農絕對禁止移作他用

稻種貸款一覽表

縣 屬	地 名	借 款 數 目	利 息	歸 還 期	經 手 放 款 人
江 寧	第二區高橋門	二〇〇、〇〇 _元	月息八厘	廿二年十一月十五日	蔣 作 華
	第四區秣陵關	四〇〇、〇〇	全	全	蔣 德 輔 易 德 輔 油 臣
	第五區彭城圩	二二四、三五	全	全	全
	第五區淳化鎮	二〇〇、〇〇	全	全	華 伯 雄
	第六區湖 熟	五〇〇、〇〇	全	全	全
	第八區陶吳鎮	七五〇、〇〇	全	全	蔣 德 輔 易 德 輔 湘 臣
	第十區大勝關	三〇〇、〇〇	全	全	全
江 浦	南 區公子鄉	八〇〇、〇〇	全	全	會 伯 常
總 計		三三七四、三五			

(丙) 借貸玉蜀黍黃豆種

八卦洲 八卦洲為南京市政府管轄之公產，全洲面積已開墾者約三萬畝，洲內農民皆為

佃戶，自遭洪水沖洗後，廬舍無存，洲地種植玉蜀黍及黃豆，前後來處請求借種，不下十餘次，乃商同青年會撥款三千五百元，本處撥助二千五百元，共六千元，擬定貸放辦法如次，

(一)農民組織 依全洲農民居住區域村落分爲若干段，每一段由農民推舉代表三人負責引導挨門發放貸款，并由該代表等負收回此項貸款之責，

(二)借貸標準 借貸標準每畝以二角計算，以期普遍全洲，

(三)借款手續

1.發票 由發票員挨戶清查發票，自行完備票面上之手續，

2.發款 由各段代表率領農民攜票至指定場所驗票發款，并由代表出立總收據，

3.保證 以農民向南京市政府租地之押金收據爲抵押，

4.市政府八卦洲管理處聲明書 農民以市政府之押金收據爲抵押，故由市政府八卦洲管理處來函聲明，可以用作抵押，

5.利息 貸款利息每月八厘

6.歸還期 歸還期分爲二期(一)民國廿一年十月十五日歸還百分之五十，(二)民國二十二年十月十五日歸還百分之五十，

三、補助修圩

救濟洲 救濟洲在離京七十里之長江上游，全洲面積二萬餘畝，現已開墾者九千餘畝，地產權屬於南京市政府，而包租於農民者，大水後四面圩堤悉行蕩毀，災民困苦萬狀，南京市政府函請本處設法補助修，曾派員前往切實履勘，其圩堤實有修復必要，設不加以補助，則市政府既以財政困難及包租之故，難期進行，而災民救死不暇，亦無力興工，因呈准上海災區工作組，將準備移墾小九華山之麥，暫行移用於此，前後共借與美麥一〇五噸，振款二千五百元，由該洲代表趙生福等出立借約，以田契及南京市政府承租之押金收據等作為抵押品，其所立契約中載明之借款條規如左，

第一條 所借之款麥由生福等負責償還如承借人不能償還本息即以所抵押之紅契拍賣償還

第二條 所借之款麥作為救濟洲修圩堤之用決不移作他項用途

第三條 借款按月行息八厘由生福等於每次還本時一併歸還

第四條 借款於二年內分為三期或四期攤還之其時期及數目規定如左

借款數	第一期歸還數	第二期歸還數	第三期歸還數	第四期歸還數
二十一年三月五日 美麥一百噸	廿一年十一月三十日 美麥十五噸	二十二年六月三十日 美麥二十噸	二十二年十一月卅日 美麥三十五噸	二十三年六月三十日 美麥三十噸
二十一年四月十五日 美麥五噸	廿一年十一月三十日 洋三百元	二十二年六月三十日 洋三百元	二十二年十一月卅日 洋四百元	
二十一年四月二十日 洋一千元			二十二年十一月卅日 五噸(折洋三百四十元)	
二十一年六月三十日 洋一千五百元	廿一年十一月三十日 洋三百元	二十二年五月卅一日 洋六百元	二十二年十一月三十日 日洋六百元	

第五條 借款利息如作為改良農業生產及改善農村社會之用途時救濟洲農民應負協助進行之義務

第六條 將來甯屬振務專員辦事處結束以後此項借款收回本息之手續即由其承繼機關按照本約上列各條之規定收回之

第七條 於清還本息以後即將作為抵押之紅契等交還

據該洲代表呈報，於三月十二日開工，全洲組織劃分十一組挑築，推李啓漢監督工程，每組派一人督工，率領工人七十餘名，全部工程約計五萬餘方，故除由本處補助外，其餘悉由災民等自行籌集款項挑築，

八卦洲 八卦洲在南京燕子磯對岸，周圍約九十里，已墾地約三萬畝，亦為南京市政府管轄之產業，前節已略言之，市府以國難期間，無力代災民修復圩堤，市財政局長王人麟，及市產股主任華熙績，迭代災民來本處懇請，但該洲災民毫無組織，無力償還振款，經數度之協商，由本處呈准上海災區工作組，暫撥小九華山災民移墾之麥七十噸，貸與該洲災民修築圩堤，而由業主南京市政府代為償還，其借麥合同中之要點如左，

第一條 所借美麥七十噸照南京市現在市價（三月二十六日）折價合計大洋四千六百九十元正
第二條 依照上開折價按月行息八厘由南京市財政局照第三條之規定時期付還本息

第三條 歸還本息於二年內照下列規定時期清償之

第一期二十一年十二月三十日還本一千五百元

第二期二十二年七月三十日還本一千五百元

第三期二十二年十二月三十日還本一千六百九十元

第四條 所借美麥專爲修築八卦洲堤埂之用決不移作他項用途

第五條 國民政府救濟水災委員會轄屬區振務專員辦事處如結束時所有應行收回之利息作爲改良八卦洲農業生產與改善農村社會之用南京市財政局及八卦洲農民應負協同輔助之義務

江浦縣第三四區 江浦縣第三四區，以圩堤沖削過巨，工振款項過微，春潮已屆，無法修築，災民代表來處請求貸款修築圩堤，金陵大學農業推廣系經濟系累爲之呼籲，經派員前往詳爲調查後，遂呈准以小九華災民移墾之麥，暫行貸與五十噸，由該地災民代表王世清，江庭芳等出立借約，由江浦縣第三區無限責任信用合作社，及第四區種田會，負責保證償還，並由上海銀行鄉村合作指導員，及金陵大學農業經濟系代表作爲見證人，其借約中之要點如左，

第一條 所借之麥由王世清等負責償還，如承借人不能按期歸還本息時應由保證人負責償還

第二條 將來寧屬區辦事處結束以後，此項借貸收回本息之手續，即由其承繼機關按照本借約第四條之規定收回之。

第三條 所借之振麥照南京現在市價（四月五日）計算合爲大洋三千零七十五元，

第四條 所借之款按月行息八厘，由世濟等於每次還本時一並歸還不得遲誤，但第一期利息必須於民國二十一年六月三十日前交付，共計大洋六十九元七角，

第五條 歸還本息得於三年內分爲四期攤還其時期如左

第一期二十一年十一月三十日還麥七噸折銀四百三十元零五角

第二期二十二年六月三十日還麥十噸折銀六百一十五元

第三期二十二年十一月三十日還麥十八噸折銀一千一百零七元

第四期二十三年六月三十日還麥十五噸折銀九百二十二元五角

第六條 所借之振麥爲災農修圩及其他恢復農業之用決不移作他用

第七條 所收之利息如作爲改良農業生產及改善農村社會之用途時第三四區農民應接受其指導並竭力扶助其進行

借貸口糧

（甲）方山下災區 本處曾收有慈善家捐款，指定救濟江寧縣楊柳郭村等災區者，經本處

派員前往該區域詳為調查，以上述數村圩堤雖須修補，但正值耕作時期，不但無工可調，且亦無地取土，而一般農民，則均缺乏口糧，當青黃不接之交，不惜以重利拖食糧食行之貴米，而將來以新穀賤價償還，故一致要求將振款貸予貧苦農民，救其燃眉之急，俟收成後歸還本息，於冬季農隙再行辦理工振，此種辦法，尙屬一舉兩得之圖，即經詳查該區域內各災民戶籍田畝後，規定借貸口糧辦法如次，

一、各村由災民推舉全權代表至少三人協助辦理放款及負將來收回之責

二、各災民貸款以田畝之多少而異其標準如左

所種田畝數	每畝最高貸款額
十畝以下者	五角
十畝至十九畝九分者	四角
二十畝至二十九畝九分者	三角
三十畝至三十九畝九分者	二角
四十畝至四十九畝九分者	一角
五十畝以上者	不借

三、利率月利八厘

四、災民貸款分爲三期歸還

二十一年十月十五日

歸還三分之一

二十二年六月十五日

歸還三分之一

二十二年十月十五日

歸還三分之一

(乙)江甯縣春陵鄉 春陵鄉在江甯第四區，全鄉共有十二小圩，水災後拯災者，每注目於大圩之救濟，而忽略小圩，入春以來，該鄉長李德善累以農民缺乏口糧，請爲設法，爰撥款三百元，交由該鄉長轉貸於一般貧農，並委託中央模範農業推廣區就近監督發放，其貸放辦法爲利息每月八厘，歸還期爲二十二年六月三十日，共貸給貧農八十七戶，

(丙)南湯鎮小九華山，牛首山，黃栗墅等 上列數地，貧苦災民頗多，因各該區域內設有中央模範林區管理局模範林場，故委託該局於新稻未登之時，代辦貸給災民購買口糧農具耕牛等款，特撥給中央模範林區管理局大洋三千元，分別貸放，其主要辦法如下，

一、貸款利率以短期低利爲準則月息八厘

二、貸款數目以田畝爲比例但業田每畝最多不得超過五二角五分，業地最多不得超過二角五分

三、歸還貸款本息期限最多不得超過二年

四、凡受貸人對於前條所定未能履行時應由擔保人負責清償其有擔保品者即依法追償

(丁)江甯縣第四五區 本處於將結束之時，中央模範農業推廣區來函，謂江甯縣第四五區，每於新稻登場時，穀價低落，一般貧農，嘗於青黃不接時期，輒借食糧食行米穀，或用利貸款，利率頗重，本年雨水調勻，各地豐登，必不免穀賤，該二區去歲受災最重，貧農負債猶多，推廣區因擬舉辦新稻儲押，以資救濟，請求補助，當以此種救濟災區貧農辦法，允稱妥善，爰撥助振款一千四百元辦理，並為規定本處之款，須用於卅畝以下貧農為限，庶無背振濟貧困小農之目的，

災民移墾

(甲)籌辦句容縣小九華山災民移墾 洪水之後，災民流離轉徙，嘗苦無地可耕，斯亦救災中之一嚴重問題，句容縣境內小九華山附近東西馬廠地方，有大片官荒數千畝，土深草茂，可供墾殖，因擬具災民移墾計劃，期招流散之災民，闢未興之地利，誠為兩得，適首都婦女救災會願捐款一萬五千元辦理，其不足之數，則由本處担任，爰呈准災區工作組撥美麥二百噸，不幸日寇突侵上海，首都婦女救災會之捐款，暫移為設立上海難民收容所之用，而此項移墾計劃，不能照原議進行，本處遂亦呈准災區工作組，將此項美麥，移為其他急要農振之用，而另於句容縣內合辦移墾，以消納災民，此項計劃，雖未實現，然因其為本處農振工

作之一，且與移借該項指定振麥各案有關，故列敘經過於此，

(乙)句容縣放馬崗災民移墾 本處於結束之時，將所餘振款，分配各縣災區辦振，句容縣縣長許榮轉來該縣災民之呈請書，擬招致句容縣境內災民之無地可耕者，於第七區放馬崗地方，舉辦災民移墾，當經本處派員前往調查，其所擬計劃，亦屬可行，遂撥款五千元交由句容縣縣長及災區農民代表與本區委託之人共七人會同組織一管理委員會管理之，以促成移墾計劃之實現，茲將核定之句容縣放馬崗災民移墾計劃錄后，

句容縣放馬崗災民移墾計劃

本計劃之目的有三，(一)遷移無耕之災區農民，給以土地，從事農墾，俾資救濟，(二)利用荒地，提倡蠶桑事業，發展農村副業，(三)試驗移民墾植，籌辦新農村等事業，茲擬定移墾計劃大綱如次，

甲、墾區之劃定 查本縣第七區放馬崗，約有荒地三千餘畝，地勢平坦，土質深肥，年來常有人私自開墾，種植玉蜀黍麥及蕃薯等作物，收穫頗豐，其地逼近京杭公路，離區公所所在地張廟僅二里餘，且其四周多村落，人煙稠密，故本縣前曾有以放馬崗為中心，劃四周五里以內為蠶桑模範區之計劃，後以經費籌措未定，迄未實現，現為便於經營起見，擬先選集純良之災民，在該處着手開墾，除經營蠶桑事業外，並從事畜牧及其他高原

農作事業，暫規定墾植面積爲二千畝，

乙、事業之管理 此項事業之進行，由國府救濟水災委員會寧屬區振務專員辦事處，及旬容縣政府，共同聘請管理委員五人至七人組織管理委員會管理之，組織規程另定之，

丙、墾民

(一)墾民資格以本縣無地可耕或無力恢復農作之災農，並具備下列條件者爲限，

1. 家主年齡在二十歲以上者
2. 身體健全素無嗜好者
3. 有生產能力者

(二)墾民招致之戶數，暫以五十戶爲限，每戶平均以五人計算，共爲二百五十人。

丁、業務範圍 因地利關係，以經營蠶桑爲主，畜牧及其他高原農作爲副，勞力餘剩時，並得從事其他必要事工，

戊、暫劃定二千畝分配於下

(一)每戶工作數以兩個半人計算，一戶暫給領墾植地三十畝，按五十戶計，暫劃墾植地一千五百畝，

(二)溝渠池塘大小道路牧場及一切房舍所需面積約爲五百畝，

己、房屋

(一)住宅爲謀工作便利起見，住宅建築地址，劃分爲東南兩區，每區暫搭蓋茅棚二十五座，兩區共搭茅棚五十座，每一墾戶得住一座，

(二)畜舍及倉庫 每一區建築畜舍兩座，倉庫兩座，共同使用，計兩區共建畜舍四座，倉庫四座，

(三)管理處及小學校 該處中心地點有廟宇一座，計大小房屋十間，略事修飾，即可作管理處及農村小學暨衛生所等之用，

庚、器具 凡具有公用使用性質之器具，均取合作購用制度，日常零星用具，則由各戶按照需用自行備辦，

辛、桑苗種子肥料飼料等 需用之桑苗種子肥料飼料等，由管理處按時分別購辦，發領應用
壬、經費籌措及支配

(一)此項事業之進行，最少限度須籌經費約一萬二千元，擬請由國府救濟水災委員會屬區工振項下撥現款六千元，另由地方籌借六千元，

(二)經費之支配分次述各項

1. 膳食每人第一年(膳食費平均作二十四元)照每戶大小口平均五人以四口計算，共

爲二百人，第一年膳食費合爲四千八百元，

2. 每戶需茅棚一座，五十戶共需茅棚五十座，每座材料費以二十元計，共爲一千元，又兩區共建畜舍四座，倉庫四座，每座平均各以一百元計，共需八百元，又修理廟宇充作管理處小學校衛生所等之用，約計修理費二百元，合計二千元，

3. 器具小農具每戶平均十元，共需五百元，大農具係公用物約二百元，統計七百元，

4. 種子及肥料每戶以三十二元計，共需一千六百元，

5. 牲畜及飼料公用水牛十頭，每頭八十元，共八百元，

6. 管理教育衛生等公共設備費共爲一千一百元，

以上六項合計一萬二千元

7. 業務幹事暫定一人，其薪給由地方另行籌措，

癸、資本償還及租稅

(一) 以上設備費一萬二千元，其中救濟水災委員會五千元無利，地方籌借七千元均以五厘起息，以上一萬二千元，本洋及一部份利息，統應按戶攤派，以三年或五年爲清償期，但第二年起即開始償還，對於擴充事業，亦於是年始進行，此項計劃，一面

既救濟災農，一面復爲國家墾植荒地，增加財富，誠一舉而數利備焉，

救濟災童

本處據江浦縣救濟院函，以曾受國民政府救濟水災委員會江北區江浦查放局之委託，附設災童寄養所，請予補救等情，（詳函見公牘摘要）並附一開設農事班之計劃，經本處派員往該處詳查災童狀況，以此輩災童若予解散，勢必流爲乞丐，故即准予所請，由本處貸予振款二千元，開設農事班，並與該院院長徐審訂立合同如左。

借約

立借約人徐審今負責代表江浦縣救濟院向

國民政府救濟水災委員會災區工作組寧屬區振務專員辦事處借貸現款二千元創辦本院災童農事班志願詳遵左列各條之規定

第一條 所借現款二千元以本院不動產價值三千元文契壹張作爲抵押品於未清付全部借款以前不得變賣或轉讓

第二條 所借之二千元按月行息七厘於還本時一併歸還不得拖欠

第三條 此項借款應於三年內分爲四期清償本息列表如左

第一期二十二年五月三十日還本五百元利息壹百四十元

第二期二十二年十月三十日還本五百元利息五十二元五角

第三期二十三年五月三十日還本五百元利息四十九元

第四期二十三年十月三十日還本五百元利息十七元五角

第四條 此項借款專作辦理本院災童農事班之用不得移作他項用途

第五條 農事班教員應聘請農業學校畢業而有經驗者充任之

第六條 寧屬區振務專員辦事處結束以後所有還款等事悉由寧屬區之承繼機關辦理

以上六條均願謹遵守倘有違背藉故推託延宕之處甘受法律處分特立此約爲憑

江浦縣救濟院 正院長 徐 謇
副院長 吳御鳴

保證基金產管理委員會主任委員林春亭

附本院同善堂影壁牆田產赤契一紙

中華民國二十一年八月一日

三、急賑

甯屬區冬振發放棉衣情形

江寧縣第一，四，九區，災情最重，在工振報告書內，業經詳述，惟災黎最貧者，平日

已飽受飢寒，茲經水災，田畝顆粒無收，蓋藏又復蕩然，嚴冬酷寒，將何抵禦，本處特發振衣一千三百套，託江甯查放局查放，本處派孫壽如君協助，於一月下旬，在龍潭鎮，棲霞山等處，發放一千件，秣陵鎮等處，發放八百件，板橋鎮，江甯鎮等處，發放八百件，既又派夏光新君調查十區沙洲圩之最貧苦者，計發放衣褲二百件，再派嚴冷君等在高橋門一帶，發放赤貧者舊單裕衣二二六件，孩童衣九包。

六合縣賑衣，由本處派孫壽如洪鈞甫二君，運衣一千套，前往查放，計第一區由洪鈞甫君發放一百二十套，城廂內外，因火患補發一百三十套，二區發放六十套，三區由縣政府發放六十套，四區在水家灣，新集，葛塘集等鎮，發放三百套，五區由縣振會發放一百套，六區發放一百七十套，七區係託成牧師發放六十套。

溧水縣近石白湖一帶，災情最重，當隆冬天寒，災鴻尙多單衣露宿，本處派嚴紹徐君，於二十年十一月十五日，運冬衣蒞溧查放，嗣據嚴君報告，於十七日偕王峻德君往洪藍埠石白湖附近村莊，如毛家，倉口，青圩，南山岡，蓋家，卞家，路家，趙家，中徐，蒲塘橋，楊家岡諸村，召集村長，詢其村中老弱殘廢極貧無依者姓名，然後挨戶按名親查，果係衣單褸及赤裸不全者，即各填給振票一紙，畫押領衣，計十二村，散票一百五十張，於十九日憑票發放，並邀黨政警三方協助，放畢，嗣以災黎向隅者仍多，又派涂慶釗君，運衣五百套，

於一月中旬，復行查放。

旬容縣在六縣中受災最輕，但赤山湖與下蜀鎮附近，災情較重，時值冬際，災民猶單衣裸體，本處特發棉衣四百套，派夏采丞君運赴赤山湖與下蜀鎮一帶，擇赤貧者散放。

高淳縣曾於一月十日，派胡立庭君運棉衣一千四百套，前往查放，事前已由縣政府與地方機關，調查應領棉衣人數，發給振票，於元月十四日起，在縣政府及糧倉內憑票給領，數日始行放畢。

江浦縣濱臨大江，冬寒較冽，本處派胡宏華君，帶棉衣一百五十套，於十二月十五日起江浦查放，據報由十六日至十八日，查湯泉鎮，及司河，永寧等鄉，與山下村一帶地方，散放振票，於十九日早，假教堂發放，并約紳警協助，領衣者均鳩形鵠面，瑟縮之狀，殊覺淒慘，當日即行散完，一月中旬，又派于潤民君帶去振衣五百套，與地方振務機關，分區查放，於二十七日至二十九日，在橋林鎮及各區公所發放，計一區八十五套，二區八十五套，三區，五區各一百五十套，四區三十套，斯時正近廢歷年節，風雪洄寒，災民得之，不啻登春台矣。

甯屬區振務專員辦事處發放冬衣一覽表

縣別	項別	振衣		查放員	備考
		棉衣	襪		
江寧	一、四〇〇套	夾單衣 二二六件 嬰孩衣 九包	夏光仲 夏光新		
六合	一、〇〇〇		孫壽如		
江浦	六五〇		胡宏祖 胡鑑祖		
句容	四〇〇		夏采丞		
溧水	六五〇		涂慶釗		
高淳	一、四〇〇		胡立亭		
合計	五、五〇〇	夾單衣 二二六件 嬰孩衣 九包			

首都太平橋粥廠工作概述

民國二十年洪水為災，嗷嗷待哺之災民，醫集於南京者，不下數萬，鴻泰崗災民收容所，既儘量收容登記，尚有收容不下者，約在五干以上，南京基督教水災救濟會，用是捐助蘆蓆竹桿稻草，以為搭蓋蓆棚，作臨時禦寒棲身之所，彼輩災民，在收容所內者，每日得饑饉四個，在收容所外者，僅得其半，因而營養不足，病者日多，死亡亦甚，尤以兒童患癩痧症為多，南京基督教水災救濟會，迭派服務員前往調查情形，因是有粥廠籌備委員會之計劃，參與組織者，有畢來思博士，李耀東牧師，李漢鐸牧師，華伯雄先生，朱繼昌先生，沈玉書牧師，蔣調之先生，郝瑞滿先生，程瑞芳女士，德本康夫人，陳美愉女士等，並公推郝瑞滿

，朱繼昌，王鼎三人爲執行委員，李漢鐸牧師，沈玉書牧師，徐仁甫牧師爲監放委員，復請王鼎爲駐廠事務主任，本城各教會牧師及青年會幹事，輪流到廠照料，尙有金陵神學院學生，每日二人至四人來廠服務，餘爲工役十六名，分任挑水，洗菜，掌刀，打粥，燒火，打雜等役，事工既舉，經濟爲先決問題，爰由籌備委員會合力籌得捐款約四千元，並由本處撥助美麥接濟，更覓得破舊洋房一所，坐落三牌樓太平橋，地點適中，遂與房主吳永泰營造廠商洽，得其允可，將全部空屋基地，假作粥廠之用，且捐助一切搭蓋蘆棚之土木及工資等，廠內設置粥鍋四個，每鍋可煮五百人之食，以上各項事務，布置完畢，即於一月三十日正式開幕，每日夜間三四句鐘下麥煮粥，每一次約煮四小時，關於烹飪事項，乃由金陵女子大學衛生專家配合極富營養之食料，第一星期散放一千人，第二星期散放二千人，此後逐漸增加至四千五百人，每日散放時間，自上午七時起，至正午十二時止，在食粥人數最多時，每鍋須煮粥兩次，合計八鍋，每日須用麥子十担，菜六担，油三十一斤，鹽十二觔，煤六百斤，前後辦理兩月有餘，共用美麥三十八噸，全由本處撥助，至一切器物及油鹽菜蔬之購置，則由朱繼昌先生辦理，廠中僱工，多由下關聖公會介紹災民充任，來廠就食者，持籌領粥，男婦老幼，分次排列，秩序井然，參觀來賓多贊許焉，迄春間水勢退後，各地災民均應回鄉耕種，乃給資遣送回籍，惟因淞滬戰事，同時又有大批災民來京，本廠乃展期一月，故本廠除供給大批水災災民粥食外，復救濟大批淞滬戰區災民，前後當近萬人，迨至四月三日，始停止散放，從事結束，此項粥廠設立，雖爲時僅有數月，活人無幾，然設非諸熱心士女抱合作精神，艱難設備，又烏克有如斯成績，爰誌其大略如此。

太平橋粥廠收支對照表

寧屬區賑務報告 工作

項目	收 入	金 額	項目	支 出	金 額
1	董海倫小姐捐金洋百元	421.46	1	設備	491.66
2	德本康師母	150.00		(鐵鍋, 水缸, 鉛絲木欄及各種應用器具)	
3	婦女協會	1000.00	2	食品	2176.91
4	合一堂	1000.00		(油, 鹽, 菜, 米麵, 磨費及運費在內)	
5	貴格會	30.32	3	美麥三八順@ \$80	3040.00
6	張文新先生	100.00	4	煤炭, 木柴, 火油	412.02
7	海小姐	25.00	5	薪水及工資 (職員三人工人十五名)	386.89
8	婦女祈禱會	19.50	6	義務員車費	197.45
9	屈醫生	42.50	7	雜項 (零星修理及交際等費)	67.47
10	直隸長立學校	150.00	8	餘款撥歸農賑	286.95
11	青年會	8.40			
12	鼓樓醫院馮小姐	50.00			
13	青年會郝瑞滿總幹事	18.57			
14	陸培元先生	5.00			
15	美國領事	25.00			
16	徐州海先生	25.00			
17	聖公會恭思道先生	25.00			
18	梅贊文先生	25.00			
19	屈醫生與師母	100.00			
20	沈子高會長	26.26			
21	陳美愉女士	106.24			
22	郭其敬師母	33.00			
23	無名氏	60.00			
24	董文德	50.00			
25	柏會督	104.00			
26	城中會堂	5.00			
27	海小姐	20.00			
28	金陵大學教員	100.00			
29	滕縣郝先生	15.00			
30	講堂街福音堂芮小姐	50.00			
31	鼓樓醫院海小姐	25.00			
32	金女大教員	50.00			
33	鄭富爾小姐	40.00			
34	簡美升先生	25.00			
35	馬可先生	25.00			
36	紹興女教士	8.10			
37	甯屬辦事處美麥38順@ \$80	3040.00			
	合 計	7059.35		合 計	7059.35

二十一年五六七三個月之急振

此次急振，因災區人民雖經本處前此急工各振，救濟一時，而今歲午季又顆粒無收，青黃不接，勢必流爲餓殍，爰於五月起施放急振，款雖不多，但若其他振務機關，能同時放振，亦可稍延殘喘，至新穀登場時矣，本處有鑒於斯，特將振款切實支配，派員分赴所屬各縣查放，茲將各縣急振款數附錄於后。

江甯縣三千八百六十元

溧水縣二千八百元

句容縣五千元（以上三縣振款辦法詳載農振欄內）

六合縣三千元（由該縣振務委員會會同一四兩區鄉長調查發放）

江浦縣三千元（由該縣振務分會會同各區區鄉長調查指定在一，三，四，三區發放本處

派江鑑祖牧師監放）

首都鴻泰崗災民收容所各省災民收容及遣散情形

鴻泰崗災民收容所，爲首都水災救濟會所主辦，所址卽廣東山莊，位於南京城東北，占地百餘畝，收容各省災民約三萬餘人，每日按口給以饅首以度生活，範圍頗大，惟災民皆係素無訓練之人，秩序殊欠整齊，數月以來，管理給養，已屬不易，一旦遣散，尤感困難，首

都水災救濟會以茲事體大，特會同本處，及皖屬區，及賑務委員會，視察處等機關，鄭重辦理遣散及收束事宜，經數度討論，決定分批遣送，較為便利，自二月二十五日起，分二十餘批按途遣送，至三月三十一日完畢，茲將遣送辦法，及遣散災民戶口洋數，分別列載如左。

各機關會同遣散災民辦法

- 一、遣送冊符號振票均由收容所按照災民籍貫填造至散票時則由各區專員派員協同按戶照發
- 一、遣散災民需要之火車輪船皆由賑務委員會負責接洽
- 一、遣送費由各區專員向首都水災救濟會支領無專員之省區則由賑務委員會及收容所負責支領
- 一、散發遣送費由負責各機關派員監督按票分發

遣送安徽各縣災民戶口日期表

遣送批數	災民籍貫	戶數	口數	遣送日期	備	考
第一批	和縣	一七五	八四九	二月二十五日	每人發遣送費洋二元	
第二批		一九四	九五—	二月二十八日		
第三批		二二六	一〇五九	三月一日		
第四批		二二九	一一一六	三月四日		

寧屬區賑務報告 工作

				第八批								第七批	第六批	第五批
鳳陽	臨淮	五河	定遠	全椒	懷甯	烏江	含山	桐城	蕪湖	太平	合肥	巢縣	無為 江心洲	
一八三	六	九六	七	二	二	二	七	一	五	二〇	二	三	四二九	二七〇
九四五	二七	四六五	二二	七	九	九	三一	六	一八	九〇	一〇	一七	二二九七	一一七六
				三月十五日								三月十一日	三月十日	三月八日

遣送批數	災民籍貫	戶	數	口	數	遣送日期	備
第九批	懷遠		一二		六二	三月十七日	
	湯陽		八		三八		
	阜陽		四		一五		
	蒙城		一三		七〇		
	鳳台		五		一九		
	壽縣		一〇		四五		
	亳縣		三		一四		
	蚌埠		四		一三		
	靈璧		四四		一九五		
	泗縣		五八		二四八		
	宿縣		五五		二五四		
合計	九批				二〇七五戶	一〇〇七五口	共發洋二〇一五〇元

由皖屬區專員辦理

遣送江蘇各縣災民戶口日期表

軍屬區賑務報告 工作

寧屬區賑務報告 工作

第十批	淮安	寶應	宿遷	高郵	鹽城	淮陰	泗陽	江都	沭陽	阜甯	漣水	秦縣	海州	第十一批	邳縣	銅山
四〇八	二一	四三	一五	九	一一	九	五	八	三	二	二	二	四	一一〇	六二	二四九
二〇〇〇	一〇二	一九五	六八	四三	五〇	三六	一一	三八	一六	一二	九	二二	二二	五四三	二四九	二四九
三月十六日														三月二十日		
每人發遣送費洋二元																

軍屬區賑務報告 工作

湖 北										河 南				
天 門	鄭 州	新 城	淮 陽	信 陽	甯 陵	西 華	夏 邑	陳 州	歸 德	鄆 陵	泰 縣	輝 縣	單 縣	兗 州
一 一	一	一	二	一	三	一	二	二	六	三 八	一	六	一	五
五 〇	五	三	七	五	二	四	七	六	二 九	一 五 三	五	一 九	四	二 三

安徽	鳳陽	二〇七	一〇二三	三月二十六日	
	五河	一六五	七三五		
	靈璧	一一七	五一八	三月二十七日	
	無為	四〇	一七二		
	泗陽	一二一	五五八		
	宿縣	九一	四八二		
	懷遠	五六	二四三		
	阜陽	一七	一〇八		
合計	合計		八一四戶	三八三九口	共發洋三八三九元 由安徽專員辦理
河南	歸德	三〇	一三七	三月二十八日	每人發遣送費洋一元
	西華	一三	四八		
山東	滕縣	三	一〇		
合計	合計		四六戶	一九五口	共發洋一九五元 由賑務委員會及收容所辦理
總共計	總共計	一三一〇戶	六二六三口	共發洋六二六三元	

遣送蘇皖各省流動災民戶口洋數總表

專屬區賑務報告 工作

省別	縣數	戶數	口數	
江蘇	二一	七八四	三六七五	此是收容所內之戶口每人給遣送費洋二元
安徽	二六	二〇七五	一〇〇七五	同右
山東	九	三三二	一二〇	每人給遣送費洋四元
河南	一〇	五七	二三一	同右
湖北	五	二〇	九〇	同右
湖南	一	一	二	同右
江西	一	一	五	同右
直隸	二	二	六	同右
江蘇	三	四五〇	二二二九	此是登記流動災民之戶口每人給遣送費洋一元
安徽	八	八一四	三八三九	同右
河南	二	四三	一八五	同右
山東	一	三	一〇	同右
本京	龍池庵	一〇〇八	四七五四	同右
合計	九〇	五二九〇	二五二二一	遣送費洋四〇三三三元

附	不登記流動災民	九七三口	每人發給大洋四角	計遣送費洋三八九、二〇元
	不登記流動災民	三八〇〇口	每人發給大洋二角	計遣送費洋七六〇元
總共	登記災民	二五二二一口		
	不登記災民	四七七三口		計遣送費洋四一四八二、二〇元

附龍池庵施賑處 二十一年二月十九日 更換餽首票數目表

警察十局 一分所屬	區別	地址	戶數	口數	餽首票冊數	備考
戴家巷		戴家巷	一八三	八九六	第一二冊	每人發遣散費洋一元
		挹江門北山	一八八	八七九	第三冊 十二冊四頁	
		挹江門南山	一三二	七〇四	第六七冊	
		新民門北山	四九	二三五	第五冊	
		新民門南山	四六	一九〇	全右	
		興中門南山	五四	二五二	附第七冊	
四分所屬		金川門	二七	一三四	第十二冊 二七頁	
五分所屬		戴家巷	三四〇	一四九三	第八、九、十、十一冊	

合計	一〇一五戶	四七七三口	票根十二冊
未領	七戶	一九口	

三月八日在龍池庵遺散一〇〇八戶 四七五四口 共發洋四七五四元

由收容所會同賑務委員會及寧屬區並視察處辦理

四、儲運 司庫 會計

振款振品出納概況

本處由上海總會，撥交大宗美麥與振款，以救濟寧屬區災黎，惟支應浩繁，儲藏責重，交通修阻，輸運為艱，且須權衡出入，登記勾稽，事務既稱繁瑣，職任尤宜專一，爰聘美孚洋行大班賈克身與陳宗良二君，負儲運之責，李桐村史邁士二君，掌司庫之權，羅培德楊蔭溥二君，主會計之職，自始至終，有條不紊，茲就其出納報告，列表於后。

(一) 儲運

收到上海總會美麥二、〇七七噸			
民國二十年十二月五日	由長沙號運到		五〇〇噸
二十一年二月十日	由蕪湖號及中興號運到		五〇七噸

又三月二十四日	由南京糧站撥發	五〇〇噸
四月二日	由南京糧站撥發	五七〇噸

各種站收到美麥數量		
南京糧站直接代運	美麥	五七〇噸
大同麵粉公司 南京糧站撥發	美麥	五〇〇噸
太古倉庫	美麥	一、〇一〇、二噸
統 計	美麥	二、〇八〇、二噸

甯屬區分發各災區美麥數量表

災區	縣名	地名	核准日期	核准麥量	發麥日期	發麥量	棧房	請料單號數	備考
溧水			十一月廿八日	一〇〇噸	二月十三	七〇噸	太古棧	五一	
溧水					三月廿四	三〇	南京糧站	一〇三	
溧水			二月十日	一〇〇	一月三十	六〇	太古棧	四	
溧水					十二月十七	四〇	太古棧	一七	

寧屬區賑務報告 工作

旬容	江浦	江浦	江浦	江浦	六合	六合	六合	六合	高淳	高淳	高淳	高淳	高淳	高淳
					復興洲									
十二月十五				一月八日	四月十二			一月十三						十二月十九
五〇				二〇〇	一〇			一五五						五五〇
十二月廿二	三月廿四	三月四日	十二月十四	一月十五	四月十三	四月十六	三月七日	二月十九	三月廿四	三月七日	二月十八	一月十三		十二月十九
一二	七〇	六〇	一〇	六〇	一〇	五	五〇	一〇〇	六〇〇	二〇〇	二〇〇	五〇	五〇	五〇
太古棧	太古棧	太古棧	太古棧	太古棧	南京糧站	南京糧站	大同粉廠	太古棧	南京糧站	南京糧站	大同粉廠	太古棧	太古棧	太古棧
一五	一〇五	五三	九	二六	一一八	一二〇	六九	四七		一〇四	七一	二〇	五二	三三
									此係江北區急賑委託本處辦工振者					

寧屬區賑務報告 工作

旬容						一月十六	八	太古棧	一六
旬容						三月九日	三〇	大同粉廠	七七
京市	八卦洲	三月廿九	七〇	三月卅一	七〇	南京糧站	一一三		
江寧	般巷鎮	十一月廿七	七〇	十二月十七	七〇	太古棧	六		
江寧	湖熟	十二月十七	四〇	十二月廿一	四〇	太古棧	一九		
江寧	秣陵關	一月二日	二五	二月十六	二五	太古棧	二九		
江寧	第六區	一月十二	四六	三月廿三	一五	太古棧	九三		
江寧	第六區			三月十一	三一	太古棧	八五		
江寧	第一區	一月十四	三五	二月十四	二七	南京糧站	六八		
江寧	第一區			二月十九	八	大同粉廠	九八		
江寧	第二區	一月廿三	三〇	二月廿二	二〇	太古棧	五六		
江寧	第二區			三月廿四	一〇	南京糧站	一〇七		
江寧	第七區	一月廿二	二一	二月廿九	二一	大同粉廠	九九		
江寧	第四區	二月廿三	四二	三月廿三	四二	太古棧	七八		
江寧	第五區	三月二日	四〇	三月七日	三〇	大同粉廠	七三		

江寧	江心洲	四月十五	四、二	四月十五	四、二		一三九	
其他		三月七日	六〇	三月廿四	六〇	南京糧站	七四	實業部災工造林
		十一月廿五	五〇	十二月一二	五〇	太古棧	五	揚子粉廠換粉
		一月十九	四〇	一月十三	四〇	太古棧	二七	揚子粉廠換粉
		二月十六	一〇	二月十五	一〇	太古棧	五〇	揚子粉廠換粉
		三月九日	二〇	三月五日	二〇	大同粉廠	七九	揚子粉廠換粉
		三月廿二	二〇	三月廿三	二〇	太古棧	一〇〇	揚子粉廠換粉
		二月廿二	一一	三月五日	一一	大同粉廠	一〇一	大同粉廠換粉
合計			二、六〇、二		三、六〇、二			
附註	揚子大同兩麵粉廠發去麥一百五十一噸掉換麵粉發往災區京淳路九六、六噸浦口開溝二六、七噸太平門外修路一五、七噸北濱鄉修路五噸江心洲修圩六、二噸共計發出一五〇、二噸因拆算換粉量其中耗去一千二百斤合、八噸故工振一覽表總數為二六七九、四噸							

(二)司庫

甲 振款

A 直接報銷總會者

一收總會撥到共三萬五千六百七十五元六角二分

一收南京糧站撥到運費一千元正

一收各慈善機關及個人捐款共七千七百二十九元零四分（詳載各方捐助振款一覽表）

一收麻袋變價洋一千七百二十七元九角七分

一收上海及中國兩銀行利息一百一十一元六角三分

合計收入洋四萬六千二百四十四元二角六分

支出振款運費經費三項統計四萬六千二百二十七元二角七分（詳於會計報告收支對照表）

繳還總會洋十六元九角九分

B 由其他機關或人托代辦者

收辛博森爵士由英倫敦捐到五千元代辦湯山牛首山等處農振借貸三千元又借江浦救濟院設

災童農事班開辦費二千元（詳於農振報告欄內及振款一覽表代辦借貸欄內）

代南京基督教水災會辦農振借貸七千八百五十九元八角九分（詳於農振報告欄內及振款一

覽表代辦借貸欄內）

代南京基督教青年會辦農振借貸三千五百元（詳於農振報告欄內及振款一覽表代辦借貸欄

內）

乙 振品

- 一收總會撥到新棉衣褲四千九百九十套(原額五千套在途運失十套)
 - 一收各慈善家捐到新棉衣褲五百十套
 - 一收慈善家捐到舊單夾衣二百二十六件
 - 一收慈善家捐到嬰孩衣九包
 - 一收總會撥到牛奶十箱
- 發出列表如左

附各方捐助振款振衣一覽表

甯屬區振務專員辦事處各方捐助振款振衣一覽表

日期	項別	機關或個人	捐		品	
			款	數	名	量
二十年十一月十四		南京基督教水災會	二,〇〇〇元	〇〇		
十二月一日		陳寶善堂			新棉衣褲	五〇〇套
十二月三日		陳美倫女士	五	〇〇	舊單夾衣	二二六件

	十二月三日	陳美倫女士				嬰孩衣	九包
	十二月三十	王寵惠太太				新棉衣褲	一〇套
	十二月三十	西人		五四	〇〇		
	十二月三十	西人		三〇	〇〇		
	二十一年一月四日	南京婦女協會		一,〇〇〇	〇〇		
	一月廿九	金陵女子大學		一,五〇〇	〇〇		
	二月三日	金陵大學(由總會轉)		一,八一九	〇四		
	二月三日	董恩達先生		一	〇〇		
	三月九日	鐵道部輪渡工程處		九五二	〇〇		
	四月六日	大同粉廠船戶		六八	〇〇		
	五月廿四	李桐村老太太		三〇〇	〇〇		
合	計			七,七二九	〇四	棉衣褲 單夾衣 嬰孩衣	五一〇套 三二六件 九包

(三)會計

收 支 對 照 表

甯 屬 區 振 務 專 員 辦 事 處

中華民國二十年十月二十六日至二十一年七月三十一日止

寧屬區賑務報告 工作

收 入			摘 要	文 出		
萬	百	十元角分		萬	百	十元角分
			收 入 部			
15	000	00	二十年十一月十八日由總會撥到			
20	000	00	二十一年五月十日由總會撥到			
	675	62	八月 日由總會撥到運費			
1	000	00	五月廿八日由南京糧站撥到運費			
5	910	00	各方捐款(詳載各方捐助振款一覽表)			
1	819	04	總會轉撥金陵大學職教員捐款			
1	727	97	蘇袋變價			
	111	63	銀行利息			
			支 出 部			
			振款 振款付出(詳振款一覽表)	32	158	04
			運費 美麥及棉衣輸送各災區	2	038	52
			倉庫棧租		675	62
			經費 職員薪津及夫役工資	6	788	10
			調查發放一切出動旅費	1	313	74
			文 具		242	04
			印 刷		767	44
			郵 電		127	95
			設 備		445	78
			雜 支(茶水,消耗,車力,其他)	1	670	04
			繳還總會		16	99
46	244	26		46	244	26

公

牘

公牘摘要

一、各處來文

災區工作組聘任凌道揚爲寧屬區振務專員書二十年十月十日

逕啓者茲敦聘執事爲本組寧屬區振務專員除由本會專函聘任外此致

災區工作組函頒發國民政府救濟水災委員會災區工作組寧屬區振務專員章一顆文

十一月十七日

茲由本組頒發木質甯屬區專員章一顆文曰國民政府救濟水災委員會災區工作組甯屬區振務專員章望收到後於啓用時將四角略銼然後蓋用並將啓用日期具報備查爲要此致

附木質章一顆

災區工作組函准實業部函據江甯殷巷鎮五圩災民代表呈請急振請煩查照酌量辦理文

十一月十三日

逕啓者准實業部農字一〇四五公函以據江甯縣殷巷鎮五圩災民代表殷廣榮馬守成等呈爲五圩災民急振迄今未邀撥濟請迅予撥發抄同原呈轉請查核辦理等由到會究竟實在情形如何應當如何救濟相應抄同原件函達請煩查照酌量辦理爲荷此致

附抄原函一件

錄實業部農字一〇四五號公函

逕啓者案據江甯縣殷巷鎮五圩災民代表殷廣榮等呈爲五圩災民急振迄今未邀撥濟請迅予提案議決從優撥發等情查此案本年七月間即據該代表等呈請振濟到部當以該處原爲本部辦理農業推廣區域災情慘重調查屬實深慮該區推廣成績

寧屬區賑務報告 公牘摘要

淹沒可惜經據情函請賑務委員會列入急振案內辦理嗣准復函已函轉江寧縣政府核辦等因在案現水災救濟事項概由貴會主辦據呈前情相應抄同原呈函請察核辦理至緝公誼此致

附抄原呈

抄錄江寧縣殷巷鎮五圩代表殷廣榮等呈

呈爲五圩災民急振迄今散漫未邀撥濟籲求迅予提案議決決定從優急振數目函請賑務會遵照從速撥發以惠災民而免分剝事竊我五圩被霖雨爲災堤潰田淹一切情形曾經據實呈明鈞部在案旋蒙賞賜掛號郵寄印批內開農字七三三號批示呈悉據陳災况至堪矜憫已函請賑務委員會列入急振案內辦理矣仰即知照此批等因代表等奉讀之下銘感無涯惟查我江寧第四區範圍內高下不一圩堤未有潰決者有之田禾稍有收成者又有之廬舍未有浸頽者更有之現聞該區各鄉鎮長紛紛均造具災民表冊分呈縣府及區公所并組織賑務分會請賑等情試問圩堤未決縱有災荒未必甚於我五圩之慘也代表等清夜思之處此凶年時期一般漁利之徒異想天開藉此立名投機請賑指東畫西以鹿爲馬希圖分羹實惠剝削振款中飽私囊卽照現在鄉鎮長人員而言之賢良廉潔辦公者能有幾人哉嗟夫吾圩農民遭受天災實乃奸人發財時機似此種種行爲防不勝防如我五圩災况幸蒙我部長明如燭照已函請賑務委員會列入急振案內辦理矣則我五圩災黎感戴沒齒不忘雖然喜如身沐未蒙鈞部提案議決指定我五圩災民急振之數應撥若干不勝惶悚待命之至代表等既經五圩災民所託不得不冒昧籲求部長垂憐哀鴻俯准所請迅予提案議決從優決定將我五圩災民急振之數或米麵或現款函知賑務會遵照從速撥發我江寧縣殷巷鎮五圩災民乞振救濟委員會接收急振五圩數萬災民以沾實惠以免散漫淆混而杜他處分剝實爲公德兩便五圩災民十萬火急望恩上求謹呈

災區工作組快郵代電以第一批美麥一千五百噸分配寧屬六縣文十一月二十四日

南京寧屬區凌專員鑒本會派定寧屬區美麥一千五百噸應分江寧四百噸高淳五百五十噸江浦二百噸六合一百噸其餘二百五

十噸作為準備由台端酌量支配報查上項美麥均係備作以工代賑之用希就各縣斟酌辦理因急賑美麥業交由成專員分配各該縣查放也希即查照災區工作組敬

災區工作組函知購買美國小麥麵粉由上海進口運往長江各災區散放商准財部飭海關統稅署免稅放行文十二月十四日

逕啓者本會購買美國小麥麵粉由上海進口運往長江各災區散放業經商准財部飭令海關免稅放行其關於麵粉統稅一項亦經函商統稅署通融辦理請所屬各統稅局遇有本會所運麵粉准予免稅放行去後茲准財部統稅署復函開此項麥麵既因待運孔亟自應先予通融辦理暫准免稅放行惟所運數量經運日期及運達地點應由各稽征統稅機關逐一查明具報以便稽考除分令各局所一律遵照外復請查照等因合即函達查照此致

災區工作組快郵代電准加撥美麥五百噸文十二月三十日

寧屬區凌專員鑒寢代電悉前次派定貴區美麥一千五百噸業已由組通知儲運處轉知根站照撥昨已有函通告請貴處未領之麥以後即直接向運儲處及取麥根站接洽可也前次而約設法加撥美麥前因分配既定加撥為難然以執事殷殷之請又當漂水代表等以該縣災重無振請予救濟前來當即挪撥五百噸指交貴處請即於此項麥內酌撥若干發交漂水救濟所有擬辦移鑿事務亦可在內支配其支領方法仍照上項手續辦理除通知運儲處外相應函達即希查照朱慶瀾鑒

災區工作組函准江蘇省政府咨復災民移墾似可照辦希將防止管理及獎勵管理辦法議復轉咨文一月十六日

逕啓者頃准江蘇省政府咨復以據民實兩廳核議寧屬專員擬具災民移墾一案似可准予試辦等情到會相應抄同原咨函請查照並希將防止業務管理及獎勵管理各辦法詳議見復以便轉咨此致

附抄原咨一件

錄江蘇省政府咨

為轉咨事案查前准函開據專屬區凌專員道揚呈稱為擬具災民移墾計劃請鑒核施行等情並計劃一本前來查本會農振範圍僅限於補堤貸種保牛等項以災民移墾荒地辦法雖善而所費較鉅不能普及所擬移墾計劃是否可行相應抄同原呈暨計劃函請查核辦理等由當經分令民政實業兩廳核議去後茲據會呈內開查該項計劃尙屬扼要易行且經費已有的款並非空談可比直接既能收容相當災民以代振間接又可墾熟若干荒地以生產似可准予試辦至原計劃事業監督及管理部份第一項監督機關擬請加入江蘇省振務會因句容縣荒地係江蘇省所有之官荒且該項移墾又為江蘇省境內之事業勢不能不與江蘇互相合作此外如防止業務管理員之舞弊與獎勵管理員奮進辦法均應於事前詳為計及是否有當理合呈復仰祈鑒核咨轉等情前來除指令外相應咨請查照核辦此咨

災區工作組函准實業部函據烏江實驗區周主任呈請撥發振麥迅與該實驗區協商救濟文

二月十九日

逕啓者案准實業部農字第一三九八號函開據烏江農業推廣實驗區主任周明懿呈報烏江被水災情形請發給振麥以利農業推廣等情該主任所呈各節當係實情抄呈原函請察核辦理等因并抄呈一件准此查前准實業部趙次長錫恩函擬股巷鎮烏江兩處貸種救濟辦法因股巷鎮已由貴處舉辦貸種其烏江地方能否仿照辦理需用美麥若干并經函請查復核辦在案茲准函同前因相應抄同原呈函達查照迅與該實驗區主任周明懿接洽協商救濟一併見復為禱此致

附抄呈一件

抄烏江農業推廣實驗區主任周明懿原呈一件

呈爲水災爲患殃及農民懇請發給振麥以利農業推廣事竊查烏江地屬安徽和縣傍依長江今夏大水爲災烏江實被禍殃前經職區將烏江水災調查表交鈞部技正凌道揚先生爲日已久尙無振麥發下又時屆冬令災民飢寒交迫困苦彌深更無聊賴且職區本係中央農業推廣委員會所設立服務烏江業逾一年頗爲烏農信仰如振濟事不能作到則職區推廣工作殊屬重大影響理合將烏江災情具文呈請鑒核伏乞俯允實行實爲公便謹呈

災區工作組電令會同羅視察員培德協同鴻泰崗難民收容所遣散該所難民回籍文

三月一日

乾河沿陶陵道揚專員並轉羅培德視察專員鑒首都收容所災民二零二七三人需遣散費四九零二六元已如數匯去希兩君協同該所辦事人妥爲資遣並將辦理情形詳復朱慶瀾鑒

災區工作組函准將小九華山災民移舉振麥辦理救濟八卦等洲文四月二日

逕啓者案據呈稱小九華移舉一案因事停頓原辦各機關請將美麥暫行移作災區貸借請鑒核等因查所呈以小九華移舉振麥辦理救濟八卦等洲事屬因時勢起見自可照準備案但借貸與收還方法必期妥善詳明貸戶保證登記亦應完備務期將來接辦農振人員有所依據爲要相應函復查照辦理此致

災區工作組電匯國幣一萬元文五月二十一日

中國銀行汪叔梅主任并轉凌道揚專員鑒茲由中行匯上二萬元內一萬元係振款另一萬元係工作經費希查照稽核手續助支造報款收電復朱慶瀾蒸

六合縣水災救濟委員會函復派陳君仲彝等攜帶鈴領來處領棉衣一千套文一月二十六日

逕啓者案准台電以現在撥給敵縣災民振衣一千套囑即派員領回散放等由准此當將此案提交本會第三次常務委員會議議決

上海紅十字會振衣四百件請上海泰昌祥號林煥堯先生代領南京寧屬區工作組振衣一千套請陳仲彝劉奠磐兩先生代領等語紀錄在卷除分別函請代領外相應錄案備具鈐領派員資請查照希將撥給敵縣振衣一千套就近賜交陳君仲彝劉君奠磐領取以便運回散放災黎是所至感此致

六合縣水災救濟委員會函請於春振及農振項下按照被災實況多多分撥以資救濟文

二月二十九日

逕啓者查本縣各區損壞圩堤業經建設局組織測量隊分赴各區依照貴處製發之調查表內所列各欄逐一調查實測計算土方估計修復工程計已測四百零二圩決口坍場一千六百九十九處共需二十四萬三千六百十六工而漏列各圩尙未計入總計非三十萬工無以修復茲將連到振麥百噸分配已測圩工每工僅得九兩即連同貴處續發之五十噸以三十萬工平均計算每工亦僅一磅之多工鉅款微時虞停頓尙希貴處於春振及農振項下按照被災實況多多分撥以資補救而利進行相應檢同工振表冊一份隨函陳送即希查核見復爲荷此致

六合縣政府快郵代電請將振款二千元即日發縣以備補助工振修圩用文六月一日

國民政府救濟水災委員會災區工作組寧屬區振務專員凌鑒巧代電敬悉茲已令據建設局長王道平會同水災救濟委員會造送六合縣工振修圩計劃書一份前來用特檢同原件代電送請查核并請將振款銀三千元即日發縣以備補助工振修圩之用至前辦各項未完手續統由六合縣水災救濟委員會辦理一俟結束即行由會運送所有麥袋變價一事統由查放員孫壽如經手前經水災會函復在案准電前由相應代電復請查照六合縣縣長陳冰伯印

江浦縣振務分會呈報該會組織經過並附職員名單文二十年十二月二十二日

呈爲呈報組織經過並附具職員名單仰祈鑒核存查事竊查屬會成立於民國十八年十月辦理全縣旱災振濟事宜雖十九年年歲

和豐無所工作因辦理結束並未撤銷本年洪水為災底續進行并推定職員負責主辦現在急振將完工振急待舉辦除擬具計劃另文呈報外所有屬會組織經過理合附具職員名單備文呈送鈞處伏祈鑒核存查實為公便謹呈

江浦縣振務分會函報圩工次第竣事請派工程師驗收文三月二十一日

逕啓者查敝縣各屬潰決圩堤以東北兩區工程為最大去臘先後興工修築賴貴處撥麥補助刻已次第完成其中南西三區現正積極進行不日亦可告竣相應函請察核希即遴派工程師前來驗看以昭核實而重工程至^核公誼此致

江浦縣救濟院函報設立災童寄養所經過及如何善後請設法救濟文六月九日

敬啓者敝院於上年十月間曾受國民政府救濟水災委員會江北災區工作組江浦查放局之委託附設災童寄養所將本邑各災區之災童收容教養以免流亡計收災童四十名所有冊籍當即造報該局備案在案嗣由該局先後補助經費計七百元正原議以四個月為期期滿解散查該項補助費既不敷該災童等教養所需而敝院以蒙災荒影響經費又復支絀數月來維持困難達於極點事關救濟姑不言矣惟災童寄養所期逾數月而該災童等仍屬無家可歸際此災後之餘在所者固不願退出而未在所者猶多求進敝院招之使來職責所在揮之使去問心難安敝院以該災童等來自田間予以農事職業最為合宜與其遣散流為乞丐不如教以農事完成職業但敝院經費艱窘維持本身已屬不易安有餘力顧及其他所謂心餘力絀勢所難能素仰我公為救濟明星農界泰斗俯念及此當有以補救之也為此瀝述敝院附設災童寄養所經過及礙難如期解散情形請求鈞座俯電情由賞賜補助辦法俾該災童等不致流亡而完職業是所感禱迫切陳詞不勝屏營待命之至謹呈

江浦縣政府函報急振三千元業經委託江鑑祖徐審二君負責查放完竣文八月六日

逕啓者查貴處撥發本縣振款銀三千元業經委託江鑑祖徐審兩先生負責查放完竣所有振票根除已由江鑑祖徐審兩先生逕送貴處查核外相應函達即希查照為荷此致

江寧縣政府函復派賈治平會同辦理殷巷鎮發放種麥文十二月一日

逕復者案准貴處儉代電開本處定於日內在第四區殷巷鎮馬東等五圩發放種麥即希貴縣長派員前往會同辦理以利進行等由准此除派員賈治平前往會同辦理外相應函復即希查照爲荷此致

江寧縣政府函復派第二區區長鍾義林會同辦理修築京淳公路文十二月十五日

逕復者接准大函爲修築京淳公路現已着手興工囑即派員前往會同辦理等由准此除令飭第二區區長鍾義林前往貴處會同辦理外准函前由相應函復即希查照爲荷此致

江寧縣政府函復榮林鄉等鄉長呈稱會議結果開洩沙洲圩積水請求補助災民工作日食費每名三角文十二月二十九日

逕啓者前准貴處函開以沙洲圩開口洩水一案請開導鄉民免生誤會等由到府當經令飭盛林鄉鄉長王永昇尅日召集沙洲圩各閘隣長或與圩務洩水有關之鄉長會議開導鄉民迅將積水放洩不得發生誤會去後茲據榮林鄉鄉長監有彬盛林鄉鄉長王永昇呈稱鄉長等遵即召集全圩閘隣長暨業戶圩長等開會討論僉云照例今在沙洲圩榮林鄉鄭家莊地方開決擬於本月二十日興工以洩圩內積水惟須工六百名三日內竣工現圩民衣食爲難不能工作每工擬請發伙食費大洋三角一名以助災民日食又土箕兜需用五十個每個價洋二角五分在在需費敬懇縣長轉函核發以便屆時興工臨呈不勝待命之至爲此仰祈縣長鈞鑒俯准所請實爲公便等情前來除指令外相應函請查照辦理並希見覆爲荷此致

高淳縣政府函復贊同會銜布告農民沿堤植樹文三月三十日

逕啓者案准貴處函開查貴縣上年被決圩堤前已撥發美麥分別估修現據本處工程師回京報告各區圩堤已次第修築惟爲保固永久計似宜沿堤植樹以鞏圩基察核所陳尙屬可行茲特擬一會銜佈告文稿以期勸導送請察核如荷贊同即祈書行寄還發糧會

印爲荷等由附佈告稿二件准此查沿堤植樹實足保固圩基敝政府極表贊同除將原稿二件簽行附奉外相應函復並乞察收摺印發下以便會印轉發張貼爲荷

高淳縣政府電報修圩剩餘麥百擔粉六百袋移辦公路文五月十三日

凌專員賜鑒敝縣築圩工振蒸日全部完成業經貴區王視察員建章查放員嚴紹徐戴銘新陸續驗竣詳表續送餘麥百担粉六百袋移辦公路並此報查高淳縣長王官獻叩真

高淳縣政府函送報銷文六月二十三日

逕啓者接准貴專員皓江兩代電以辦理結束亟待各縣報告及票據送處彙輯將本縣由貴處領到美麥五百五十噸江北區領六百噸棉衣一千四百套補具縣府印收又本縣領到美麥所有發放振票全數存根及此次振務報告統希火速派員送處俾便結束等由准此查本縣工振辦事處辦理工振雖已結束而一切報銷手續尙未辦理完竣准電前由當經縣長督飭該處趕將所發七區各圩補助修圩工振麥粉票根及領振收據逐一分別檢齊造具表冊送府以便彙核轉報茲據圩務工振辦事處委員董銘新趙守錚邢朝鐘函稱茲將本處辦理振務統計收發振糧對照造具清表并取其各圩收據暨各圩報銷之災工領糧冊一併彙齊送請鑒核分別存轉等情據此除本縣所領江北區以大同公司麵粉折合之美麥六百噸業經本府備具正副印收於五月十三日函送成專員查收核轉外相應補具領到貴處美麥五百五十噸及棉衣一千四百套正副印收各一紙並連同工振統計表美麥麵粉收發對照表各二份領振執照六份計二百三十一張災工領糧冊一百八十四本送請查收再查本縣領到貴處棉衣一千四百套當經胡查放員立亭下縣查放已由胡查放員散放完畢後將原用貴處振票及根全數攜回當時借用敝處振票一千四百張茲特檢齊一併送請查收轉送核銷實爲公便此致

溧水縣水災救濟委員會函送初步工振計劃文二十年十一月二十一日

逕啓者頃由李委員徵慶轉來貴處代電以振衣一百五十套由胡宏華嚴紹徐二君連溧發放屬爲協助并示美麥振災需備同計劃到京而商等山查振衣業由王委員峻德於十七日會同徐嚴二君至南鄉災區發票於十九日在城內放衣并由李委員徵慶楊委員玉書前往會發放情形送登敵縣新溧水週報俟出刊後寄閱惟敵縣災况與江北不同迄今圩內水尙未退盡而災民無衣無食且無住所艱苦之狀不堪言喻胡嚴二君所共目觀故初步計劃擬以第一批急賑美麥發放災民責其修理房屋次及救護耕牛再及工振修堤所有初步計劃業經草訂仍由會推定敵會委員李徵慶王峻德到京面商即希賜予接洽撥發美麥連溧振災撥濟牛草以保耕牛無任盼切此致

溧水縣政府函領第一批修屋加撥四十噸美麥文十一月十六日

逕啓者本縣前承貴處撥發美麥六十噸爲災民修理房屋振費業經嚴紹徐先生會同本縣查放局及地方各法團分途查放惟災情奇重農民屋舍坍塌極多前發美麥六十噸實不敷用復經委託李徵慶先生赴貴處面陳一切並請增撥美麥頃據電稱已承貴處加撥四十噸希即速派警到京迎護等語除候美麥運到另同各機關補具印領外茲派去警察長警五名即希貴處賜予接洽俾護運爲荷此致

溧水縣水災救濟委員會函領第二批修圩補助美麥一百噸文一月卅日

逕啓者查本縣籌辦補助修復災區圩堤辦法草案業經函送貴專員察核惟本縣圩堤破決極多美麥補助至少須二百二十六噸貴處祇允撥一百噸業經函請增撥迄未奉復願以爲念茲特推請王峻德至京面陳災况請賜接洽增撥再允撥美麥一百噸業將縣府領據函送前一併交運以節運輸用費爲荷此致

溧水縣水災救濟委員會函請撥發振款三千元文五月六日

逕啓者本縣去歲水災重大曾經省方派員勸實暨蒙貴處先後發放美麥補助工賑惟查各災區雖領得賑款及美麥等均爲數微未

杯水車薪實無濟於事且值此青黃不接之時各區人民更爲艱苦各鄉發生聚衆搶借稻米情事訴訟者不一而足如第一區任家莊第三區沈莊第四區山南村等處層見疊出而第五區文燦鄉卞和鄉各處竟有因飢餓自殺或全家服毒或懸樑自盡者亦日有數起如此情形慘不忍聞本縣代表李徵慶在京時曾聞貴處尙有振款剩餘可以分撥各處爲此飛函奉達懇祈貴處准於再行撥發振款三千元以濟災黎而維人道不勝迫切盼感之至此致

句容縣政府函送放馬崗災民移墾計劃書文六月二十一日

逕啓者敝縣第四六七九等區去年大水泛濫災情奇重雖經迭次設法救濟仍難免流離失業之慘軫念及此殊堪憫惻前擬籌設蠶桑模範區遷移災民往墾之計劃會商諸貴處同意前往放馬崗地方會勘地勢土質適合需用徒以經費籌措未定迄未實現茲又據各該災區區長來府面稱屬區近有一部份災民非但日食無着甚至無地可耕生計危急懇求擇尤救濟以拯民命等情前來據此查該區區長等所呈情形委係實在爰擬在勘定之放馬崗地方暫闢荒地二千畝作爲災民移墾之用經營蠶桑事業及從事畜牧俾災民既獲救濟得免凍餒而地無荒廢國家復增富源功歸實際誠屬切要之圖至所需經費預計一萬二千元擬請貴處撥六千元其餘向地方籌借將來分期按戶攤還三五年後借款償清而該處事業亦得次第擴充矣相應擬具放馬崗災民移墾計劃一份函請查照俯予撥發以資着手辦理至級公誼此致

句容縣政府函送補具放馬崗災民移墾補助費洋五千元印收文七月二十三日

逕啓者案查敝縣計劃放馬崗災民移墾一案所需經費業經函請貴處在工振項下撥款補助以資進行並由貴專員交到南京中國銀行五千元支票一紙各在案相應補具五千元印收一紙函送貴處請煩查收示復爲荷此致

蔣廟區程廣榮等呈請由長江寶塔橋至玄武湖疏通河道文十二月二十八日

呈爲建築修理河道事竊查由長江寶塔橋至玄武湖爲明朝朱太祖運糧之河道出入進行交通便利由道光二十七年遇水荒由北

鄉李衛士呈報水荒進京京來旨諭修理河道一次後同治十年間被神策門毛姓率領工友夜間挑土阻塞損害北固鄉農田受水淹得解淨一萬餘畝被災農民數百餘家無法可想只得懇求國民政府救災委員會恩電賞准先行建築修理河道於工竣後再行修理神策門大路紮口建築造橋水旱交通便利實爲公便謹呈

南京市政府函復疏浚和平門外舊河道並築溢水堤以工代振一案除飭工務局在工程費內撥本府補助浚河費五百元外希查照由十二月五日

逕復者接准大函以本年災民衆多對於急振工賑農振正在積極籌劃進行茲由工務股擬具疏浚和平門外至長江之舊河道並築溢水堤宜洩玄武湖水計劃以工代振工程方面應需工具可否酌予借用並請酌派熟悉工務人員會同監工所有預算工款五千餘元倘能酌予津貼尤爲感綏統希察辦見復等由並附計劃書圖准此當經飭交本府工務局核議具復去後茲據復稱遵查疏浚和平門外淤塞河道以利湖水宜洩此項計劃似屬要圖而以工代振尤屬一舉兩得之計惟需用之工具本局因市內被水冲壞各馬路近均亟於施工修復現有工具自用尙感不敷實屬無從撥借倘將來興工時需用監工人員本局可酌派一二人前往協助至改築洋灰溢水堤建設橋樑工程浩大爲顧全目前財力計似可不必建築本局計劃擬於和平門外土堤及甘羅壩兩處各裝設一公尺直徑溝管一道其管底與玄武湖平時水位相等並於管之上游各建小閘倘遇湖水高出平常水位即可將閘開放其功用與溢水堤無異而利益則廣且工程簡單需費無多按此項工程與本市水利有關且在市區範圍以內所有全部工程費用擬請鈞府酌撥洋五百元以資補助是否有當理合將核復本案情形具文呈復仰祈鑒核示遵等情據此查所呈各節尙屬可行除指令照准並飭將本府補助該項浚河費洋五百元卽在該局工程費內支撥用資協助外相應函復查照此致

江甯水災義振協會函分析詳述後湖不能開河道理由文十二月一日

逕啓者本月二十四日敝會推派潘哲人君等前來貴處陳述玄武湖不能開河通江理由蒙貴處工程股吳君詳加說明並錫藍圖一

概建議計劃書一份囑悉心研究答復以定行止潘哲人君等同會將貴處昭示一切報告當經敝會召集本地紳商及鄉區老農詳加討論僉謂此河一開害多利少况救災事宜宜分緩急寧屬災區重於此者頗多玄武湖在過去百年中並無水患今年各地水災實係江水泛溢縱無此湖抑且被淹是此湖實無開河通江之必要况明初建都金陵至今將六百年並無開後湖通江之舉茲事體大謹將不能開掘及害多利少之理由逐項分析於後仍乞貴處俯賜採擇能免此議不勝盼禱之至此致

計 開

(一)關於地利者 環湖之田約萬餘畝若開河通江湖身高於江面河道既通後湖之水將宜洩淨盡必致變為窪地一萬餘畝之熟田立成荒地縱築溢水閘恐年久失修終為後患况和平門之西河道淤塞已數百年若強行開掘不獨需款孔多抑且將無數農田毀棄且江湖一旦暴漲倒灌之患不堪設想此關於地利不能開河者一也

(二)關於天然物產者 玄武湖之魚黑鱸黑甲似較他水水色獨異且其水與秦淮之水混合可助化工如南京玄色甲於天下南京大紅用此湖之水煮紅花可永久不退色此關於天然物產不能開河者二也

(三)關於古跡保存者 玄武湖之水經城間流入珍珠橋在金陵四十八景中有珍珠浪湧一景且玄武湖由六朝以迄於今千數百年未經開掘者職是故也此不能開河者三也

(四)關於衛生者 玄武湖之水其性清涼流入城內與秦淮之水混合居民無瘟疫熱症最奇效者自喉症須用玄武湖水煎藥可愈此關於衛生不能開河者四也

(五)關於人力者 查以工代振之主旨因其地多失業之民地有未盡之利而以振款補助使人可得食地可得利誠為工振之要義今和平門外雖有太固永固渡固等鄉而鄉民之強壯能工作者實甚寥寥且水勢一退其農業附產尤須人工無論如何決無多數農民前來開河本地既無人工勢必僱用其他人工則是工振其名而本地人民不能得惠且貽永久之害此關

於人力不能開河者五也

金陵大學函送職教員捐助振款文十二月四日

道揚先生惠鑒前奉大函比經裁答諒邀察及關於敝校教職員水災捐款一事茲經校務會常務會議議決依照來函所定辦法將所有捐款交由貴寧屬區查收並指定爲以工代振之用茲將該款一千八百九十元另四分奉上即希察入并請轉國府振災會出一收據俾得轉知敝校教職員知照至深感荷此致

金陵女子大學函知擬捐款振濟秣陵關工振函十二月十五日

敬啓者前奉大札敬悉先生主持寧屬區振務然以美麥外仍須捐募現款始得辦理各處工振前聞秣陵關亦在工振之列敝校頗有意將全校教職員學生捐得款項助成是項工作惟不知預計約須若干款項乞卽示知俾憑提會討論爲盼此致

南京市政府函送救濟洲埂堤土方清冊請予勸辦工振文二月九日

逕啓者案據本市財政局呈稱案據救濟洲裕寧農場代表趙生福呈稱呈爲被災奇重無計謀生迫叩派員查勘舉辦工振以集流亡而便耕作事竊民等居住江寧縣銅井鎮江面救濟洲地方節經集資集力慘淡經營時逾三載戶數百家先後開闢洲地百餘頃互安耕墾之天賴爲生存之地比雖頻年患水未獲豐收而縮食節衣尙屬無衣凍餒詎至去年入夏以後麥甫登場陰雨連至一年間所依生活之地麥竟以天陰堆積漸至發芽彼時焦灼無聊已是同聲一哭不圖浩劫從天奇災遍地始則陰晴無定繼乃傾盆大雨接四連三江洪因而暴發麥作既付洪流廬舍田疇亦成一片汪洋隨波漂沒所有農具衣服牲畜以及一切傢具無不付諸洪濤巨浪之中民等亦遂成爲原人時代之人民欲求穴處巢居而不可得童稚半涉死亡壯老互相奔避呼天無路搶地無門惟聞一片哭聲與駭浪驚濤互相響答人間何世思之黯然節承本京各振災委員會暨江寧振災會先後發給振款苟延殘喘於一時後此或以遠戚近朋作臨時之依賴或向街頭巷尾作救濟之呼援水盡山窮含羞忍辱始能得保性命於今日在距今一月以前民等以天災之行固古今所不

免而來年之計當勉以圖功始先後回洲作及時種麥之計劃詎知該洲四面臨江三面已遭沖刷南阡北陌非復舊觀障水阻澗資資鉅款始精心於止年災區之廣而利害切身如民者不獨辜負歷歲墾闢之苦心實以斷絕終身仰望之生計昔僅無飯可吃無家可歸而今則淪於無田可種矣哀哀蒼天曷其有極悠悠人世何以生為所幸生佛匪遙福星在望側聞國民政府水災救濟委員會關懷民瘼救濟多端其以正代振之良規造福尤為宏遠近京沿江各區均荷義粟仁漿有放款修築田疇之先例既免饑寒於卒歲復便耕作於來年此誠救劫之慈航拯災之寶筏也民等洲地被沖事同一律而人口流離之衆地畝漂沒之多修復防禦之艱難呼號奔走之迫切實又過之為此瀝棟苦况縷述災情本號天泣地之誠為起死回生之請敬謹備文懇乞鈞局俯念災情轉呈國民政府水災救濟委員會工作組寧屬區專員派委查勘舉辦工振期有以集流亡而資耕作不勝感戴之至等情并附呈土方清冊一份據此除將原冊存備查攷外理合照錄此項清冊二份具文呈請仰祈鑒核俯賜分別存轉等情並附呈救濟洲埭堤土方清冊二份據此查該洲上年水災奇重堤圩崩潰田廬盡沒狀極可憫亟應及早修復以便春夏耕種藉維生計據呈前情除指令並將清冊抽存一份備查外相應檢同餘件函轉貴專員即希查核迅賜勘辦工振俾資救濟并祈見復為荷此致

中央大學農學院函允大勝關修圩振麥不敷之數由該院農場籌款補助文二月十日

逕啓者接准大函敬悉大勝關修復圩堤一節承荷照准以工代振該處災民同聲感謝該代表戈萬助等領麥之後當即開工所有不敷之數本院農場自應籌款補助以竟全功至工程事項已轉知馮陳兩君按照以工代振辦法細則辦理隨時具報相應函復煩請察鑒為荷此致

首都水災救濟會函知遣送江甯六合江浦災民回籍并請派員協助文三月五日

敬啓者案查前奉國府救濟水災委員會電謂值此時局嚴重之際災民以早日遣送回籍為善策當由本會訂定資遣辦法函達貴專員查案現有江甯災民七一口江浦災民一二八口六合災民九口遣散回籍即請執事派員前來協助并通知江甯江浦六合各縣查

照訂定辦法辦理仍將辦理情形行知本會以備查攷此致

南京市財政局函爲修築八卦洲及大小黃洲埝堤請撥振品舉辦工振文三月七日

逕啓者查敝局經管八卦洲及大小黃洲去年因大水爲患埝堤冲塌顆粒無收佃民衣食不周困苦不堪言狀迭請辦理工振修築埝堤前來業經呈報市府轉請國民政府救濟水災委員會舉辦工振在案現屆春令事實上已屬刻不容緩若不及時修築完成本年又將荒廢該洲等數千戶災民勢必流離散亡茲查八卦洲埝堤長四十四里需土約十萬方大小黃洲兩埝長約四十里亦需土十萬方共需土二十萬方假定每方發給麵粉四斤共需麵粉約八千担其餘雜項費用約一萬元而市庫奇絀殊難設法救濟素稔貴處辦理振務關懷民命嘉惠災黎勳勞卓著現在八卦洲及大小黃洲數千戶災民嗷嗷待哺若不設法振濟生活無由用請貴處就近迅予散放工振興築埝堤公私受惠感德無既也茲將擬就工振辦法草案一份函送貴處藉資參考請煩查照辦理見復爲荷此致

首都水災救濟會函爲遣送贛鄂豫魯等省災民請監放文三月二十日

敬啓者茲定於本月二十日資遣贛鄂豫魯等省災民屆時敬請台端蒞臨鴻泰崗災民收容所監放以期周妥相應函達即希查照爲荷此致

南京市財政局函復檢還借麥合同文四月二日

逕復者案准貴處農字第二十三號公函內開逕啓者前准貴局第一零九號公函以經管八卦洲去年慘遭水災埝堤冲塌無餘而市庫奇絀擬請辦理工振興築埝堤以資救濟等由准此當派本處農振股與貴局代表洽商多次現經議定由本處借貸美麥七十噸專辦八卦洲修築埝堤之用并經會同商訂借麥合同一紙全文計六條茲繕正二份除由本處加蓋印章外用特備文送請貴局加蓋印章並請用印後即行送還一份以資信守再此項美麥本處現已準備一俟合同簽訂後即請派員過處搬運前往辦理救濟事宜准爾前因相應檢具合同二份即請查核辦理並希見復爲荷等由附借麥合同二份到局當經查照函開辦法由本局長暨八卦洲管理處

管理員王明傑在送來合同上分別加蓋印章除抽存一份留局備查并令飭八卦洲管理處尅日派員逕往領運外准函前由相應檢送合同一份備文函復即希察收見復爲荷此致

江蘇省實業廳函請貸借江浦縣境稻種文四月十六日

逕啓者案據江浦縣長黃汝鑑會同該縣縣黨部常務委員謝大誠呈稱去歲災情重大現屆春耕農民稻種無着懇予貸放以資救濟等情據此查該縣春耕稻種缺乏自屬實情惟國難時期省庫奇絀除令飭該縣政府參酌地方情形設法救濟外相應函請查核辦理見復爲荷此致

江甯水災義協振會函復在江甯各區籌辦借貸稻種文四月二十四日

敬復者接奉大函承詢敝會散放貸種地點一節查本會現已貸種災區計第一區天乘鄉一鄉第二區高橋門等處十三鄉鎮第四區殷巷秣陵鎮等處十七鄉鎮第五區橋頭鎮等處十鄉鎮第六區謝村等處十二鄉鎮第八區紫雲鄉一鄉第九區江寧鎮等處七鄉鎮第十區沙洲圩等處五鄉按貸種數量每鄉約十石至二十石爲標準災情特重者酌加貸量五石至十石不等所開以上區域大多被災較重者敝會稻種預備不多雖經散放各鄉仍感不敷分配如貴處能酌加補放正可收合作之效似可不以重複爲慮也此致

二、本處去文

函朱主任陳報擇定本京陶園金陵大學農業調查系內設立辦事處文十月廿三日

子橋主任先生鈞鑒前上寸柬並擬送寧屬區災賑分職人員名單竊邀鑒核本區現已擇定本京陶園金陵大學農業調查系內設立辦事處地點適中辦事便利至經費一項前奉面諭以會中經濟困難囑自籌用當經一方面自籌一方面與首都男青年會及女青年會金陵神道院婦女振災會等機關接洽請其協助一俟麥到即行施放日昨道揚接到總會秘書處函囑在南京浦口調查倉庫碼頭

及運輸設備擬在浦口作為總發放處所之一當以此事關係全部至為重要竭兩日之力特別與鐵道部及各商行並美孚行青年會等接洽調查已臻妥協並已電復總會秘書處知照矣至本區散放急振情形前已面呈梗概在江寧江浦六合高淳四縣災情最重之區施振計劃業已規定執事人員均經布置務請於美麥第一期到滬請先撥發急振麥料五百噸以便散放對於倉庫運輸等事均已接洽設備周妥至本區工振農振事項當遵頒發之工作權責辦理所有連日籌備災振情形理合馳報敬祈 鑒核並乞 訓示

函朱主任送呈本處各股主任名單文十月十七日

子橋主任先生大鑒貝克副主任來京已與接談囑將寧屬區辦事處辦事人員名單先行擬送以資審核酌定茲將連日接洽及素所深悉於此次工賑惟有裨益者開列名單送請核示其中各機關人員不僅其個人自願極力贊助即其機關之設備辦事處如有需要亦可特別予種種便利也附以奉聞

附名單一紙

救濟水災委員會災區
暫訂分職辦事人員名單
工作組寧屬區辦事處

計開

一、司庫

李桐村(上海商業儲蓄銀行區經理)

司密斯(金陵大學教授)

二、稽核

羅培德(中華聖公會會長)

楊蔭溥(浙江興業銀行行長)

三、倉庫及運輸

賈克身(美孚洋行總經理)

陳宗良(中華聖公會總司庫)

四。工程

吳啓佑(鐵道部技正)

五、查放

郝瑞滿(青年會幹事)

杜庭修(青年會幹事)

六、農賑

卜 凱(金陵大學教授)

何畏冷(實業部技正)

呈救濟水災委員會災區工作組爲呈報啓用印章日期請備查文十一月二十一日

爲呈報啓用印章事竊職處奉頒發木質章一顆文曰國民政府救濟水災委員會災區工作組寧屬區振務專員章並遵照鈞令將四角略銼敬謹於十一月二十一日啓用除分函外理合備文呈報 備查謹呈

呈救濟水災委員會災區工作組爲擬具災民移墾計劃書呈請鑒核文十一月廿八日

爲擬具災民移墾計劃敬祈鑒核施行事竊道揚自奉命辦理寧屬區振務以來所有工作進行情形業經先後呈報鑒核在案茲查寧屬區內現時尙有許多地方水深數尺預計水退之期當在數月之後此種災地在最短期間農事既無興復之可能災民復流離轉徙

無所歸宿若不急爲設法另給以謀生機會則前途危險之程度實匪可以逆料道揚有鑒於此爰擬具災民移鑿計劃即勘定句容縣境小九華山附近東西馬廠大片官荒遷移一部一時不能興復農事災區之農民分配鑿植在移鑿之第一年一切食住及應用物料均由公家供給以後分年償還預計此項計劃實行約需經費三萬餘元經道揚向首都婦女救災會接洽該會允籌措一萬五千元其不足之款擬請轉呈委員會准予撥給現在時值冬令轉瞬春來農鑿實施急應積極籌備以免誤時婦女救災會對於此項移鑿計劃尤渴望其成功用特繕具災民移鑿計劃一份備文呈送敬祈鑒核施行以利振務是爲公便再小九華山附近東西馬廠荒地曾經道揚親往勘查頗合移鑿之用除此項計劃範圍以外將來擴充可至四萬畝以上謹呈

(計劃書在特載欄內)

呈救濟水災委員會災區工作組爲甯屬區前奉撥振麥一千五百噸不敷分配請加撥五百噸

以資振濟文十二月十八日

爲呈請事竊查寧屬六縣災情慘重嗷嗷待哺之災民計有五十八萬一千餘人毀壞圩堤約有五百三十餘個被災農田約計一百七十三萬畝坍塌房屋約計一十三萬二千餘間全區幾無不受災之處用是各地災民請求賑濟者紛至沓來專員目覩心傷擇急救濟惟前奉鈞令撥給寧屬區美麥一千五百噸指撥江寧江浦六合高淳四縣計一千二百五十噸其餘溧水句容二縣及農振及秦淮河一帶工振需用振麥極多然所餘美麥只有二百五十噸其不敷支配已甚顯明本月三日主任蒞臨首都觀察災况比將寧屬區災情及奉撥美麥不敷救濟實况詳細面陳比蒙允許加撥寧屬區美麥五百噸以資振濟奉諭之餘道揚與寧屬災民同深感戴茲以前撥美麥行將陸續分散完竣特具文呈請核示加撥美麥五百噸俾資配撥災區從速工作以拯災黎是否有當尚祈指令祇遵實爲公便

兩便謹呈

呈災區工作組查復烏江災狀及應需麥量文二月二十六日

呈爲呈復事奉鈞組函字五六〇及五六一兩號公函准實業部函據烏江農業推廣實驗區主任周明懿呈烏江被災請發振麥抄呈函請核辦並以前准趙次長錫恩函據江寧股巷鎮和縣烏江兩處貸種辦法股巷已辦烏江能否仿辦需麥若干抄呈并檢辦法函飭查復各等因奉此遵經先與實驗區周主任明懿接洽一面派員前往查明據報該地災區面積約九十餘方里災民二千餘戶去年水患甚遲未及播麥現及春潮將屆圩堤塌決未修人民日食惟賴薄粥其尤甚者則煮食麩皮困苦情形達於極點烏江農業推廣實驗區成立年餘以改良種子指導農民以科學方法耕種及補助改良農村社會成績頗有可觀惟自大水以後事業則受影響烏江代表等前曾來處請求救濟當以該處屬皖非寧屬區範圍以內未便越境代謀現奉飭查並經預計需用美麥二百噸設立農民借貸所先使春糧有着一面修復被決圩堤俾復農業奉令前因理合具文呈復並將原發辦法附繳仰祈 鑒核合遵謹呈

呈災區工作組請准將小九華山移墾振麥移作救濟八卦等洲辦振之用文三月二十八日

呈爲呈報事前奉鈞組第四二〇號公函准江蘇省政府咨復以據民實兩廳核議寧屬專員擬具災民移墾一案似可准予試辦等情到會相應抄同原咨函請查照並希將防止業務管理及獎勵管理各辦法詳議見復等因奉此正在詳擬各項辦法間適軍政部派代表來滬接洽請將句容縣小九華官荒劃作養馬場之用幾經交涉利尙未能解決不意此時倭寇入侵上海戰區難民流離失所首都婦女振災會即將前允撥充災民移墾之經費一萬五千元移作設立上海難民收容所之用故原定計劃不能不暫緩進行其時適有首都近郊沿江之救濟洲八卦洲等地災民以春糧無着餓殍載道圩堤無力修復生機絕望累次來處泣請救濟復有南京市政府函請額外設法並由首都基督教水災委員會青年會首都國際婦女救濟會等慈善團體前來商請將小九華災民移墾之麥移爲救濟各該洲之用並願籌捐現款以資補助其辦法仍照小九華災民移墾辦法辦理之本處以各該慈善團體所商請者與前定辦法不相抵觸且事屬急迫當派員前往該洲等處詳查據報各該洲均屬新墾洲地土質肥厚徒以迭遭水災墾民淒慘莫狀現既有各慈善團體協助現款且辦理方法復與前案相符而災民之急待救濟又確如是迫切斟酌情形似應准如所請等情前來查核尙屬確實當將

預備移墾小九華之美麥轉充救濟洲八卦洲等地農振之用一俟小九華荒地使用權確定後首都婦女振災會捐款一萬五千元有着時即將各該洲按期償還之麥辦理移墾事宜所有遵照小九華災民移墾原則辦理救濟洲八卦洲等農振經過情形理合備文呈報仰祈 鑒核備案實爲公便謹呈

呈災區工作組爲挪墊辦公等費應如何收付歸墊仰祈訓示文四月三十日

朱主任鈞鑒竊職處辦理寧屬區災振事務數月以來急振工振均已尅期辦竣職處併已遵電結束計共實領鈞組撥發振款銀圓一萬五千元振麥二千〇七十噸振衣五千套又各處指捐各地振款振料等項現正一併分別公布冊報惟職處自成立以來經費未奉規定亦未奉發而應需一切用費均屬隨時挪移計自上年十月二十六日成立起至本年四月底止共六個月計支員薪津貼及辦公雜費等銀圓九千八百五十八元零除撥具計算書連同單據另文呈送鑒核外所有前項挪墊經費應否即在職處經收款內統收統付抑由鈞組撥發歸墊以清款目仰祈 訓示遵行寧屬區振務專員凌道揚叩卅叩

函六合縣政府准加撥美麥五十噸文二月十九日

敬啓者貴縣振麥前由上海總會支配業經函知在案茲查貴縣工振之處尙多原撥振麥誠恐不敷應用即經通盤籌劃設法挹注加撥貴縣振麥五十噸以應工需除俟美麥到京再行通知派員具領外相應函知查照並希轉知貴縣水災救濟會爲荷此致

快郵代電致六合縣政府准續撥工振款三千元文六月九日

六合縣陳縣長鑒前代電並清單暨收據樣式均均達續撥貴縣工振三千元現已專款存儲希即派員攜同印收及前電清單所指各手續備齊來處領回應用寧屬區振務專員凌道揚佳印

函江浦振務分會請派員來處領回前墊運費文四月十五日

逕啓者貴處前墊運麥運衣運費共銀圓四百一十一元九角現經敝處與糧站主任交涉如數撥來相應函請查照即希派員帶同收

據來處領回爲荷此致

快郵代電致江浦縣政府酌撥貸款三千元希派員來處接洽文五月十八日

江浦縣黃縣長鑒代電敬悉寧屬江縣災區疾苦敝處久已深悉現在敝處結束尙有結存振款及各方面捐助款項正擬辦貸借以資耕種茲特酌撥貴縣貸借款銀三千元正希即派員來處接洽辦理並希將前領振衣振麥未完手續及麥袋變價統帶來處俾資結束寧屬區振務專員凌道揚印巧

函復江浦縣政府修浦合路工程需時本處結束似不及待請改擬短期能辦竣之事文六月卅日

逕復者准貴縣函送修築浦合省道浦金路工程計劃書及標準圖暨經費收支預算書到處准此查此項工程辦理需時而敝處現正結束似不能待其報銷轉報總會以清經手現在辦法惟有以最短期間即能辦竣而於災區人民最爲有益之事方爲合格相應函復查照見復爲荷此致

函復江甯縣政府沙洲圩洩水用費應併在第十區振額具領文一月五日

逕復者接准貴縣第一一七號公函以沙洲圩洩水一案需要工料函請辦理等因准此查江寧一縣奉總會規定振麥四百噸敝處即根據貴縣前送清冊按照各區受災輕重分別支配是無論其工程爲修圩修路開溝及開缺洩水均在奉定支配之中該沙洲圩屬第十區洩水用費應即併入該區振額具領相應函請查照希即轉飭該鄉長來處接洽爲荷此致

函江甯縣政府請派員會同發放龍都一帶振款文六月二十五日

逕啓者敝處現已核定龍都鎮楊柳村郭村永安村任家邊等處貸借款項日內即行派員前往辦理此項貸款共計銀圓三千五百六十元現因農忙不能辦理工振暫時貸借將來按期收回仍作該處工振之用俾地方實受其惠相應函請查照並希派員會同前往辦理以臻妥善此致

快郵代電致高淳縣長奉工作組函以據江北成專員電准貴縣暨電撥存美麥六百噸託代辦工

振文二月十三日

高淳縣王縣長鑒頃奉國民政府救濟水災委員會災區工作組函以據江北成專員電准貴縣暨電關於撥發貴縣振麥一案茲將公函抄送察照即希將江北區撥運麥粉會同圩務工振委員會及敵處派員辦理爲荷甯屬區振務專員凌道揚元印

附抄工作組原函一件

逕啓者頃據江北成專員電稱案准高淳縣王縣長暨電稱洪電敬悉由寧運到振麵一萬四千九百八十四袋已經接收保管現寧屬區凌專員派有查放員嚴紹徐胡立亭工程師朱德和到淳正籌議與地方會組全縣圩務工振委員會俟確定辦法後再行電聞再貴處原設高淳查放局冬振查放完畢後業經結束擬即派員會同寧屬區委員辦理等由准此查此案本處所撥該縣美麥六百噸前經王查放長孝百商准南京糧站掉換麥粉嗣以河水淺涸運輸遲滯不知振糧何時運到而輸轉遲延已逾冬振時期當將蘇義會振款四萬一千元先行按票散放濟急一面將本會所設查放局暫行撤銷回省以節靡費並商由縣府俟美麥到時接收保管嗣准該縣王縣長官獻電稱據地方會議請將美麥全數留辦工振茲准前由查該縣急冬兩振均已辦竣所議辦理工振在於春期舉行實屬施當其危惟寧屬區既已派有工程師主持其事是該縣應撥振麥振粉應即一併交由該區負責辦理以一事權是否有當敬候電遵等情前來當即電復准如所擬辦理即希貴處即將運到之麵粉點收保存其餘未運之麥或粉仍由貴處與糧站接洽核算運足適合六百噸美麥之數將高淳工振負責辦理爲要除通知運儲處外相應函請查照辦理此致

快郵代電致溧水縣水災救濟委員會准加撥美麥一百噸文一月二十三日

溧水縣水災救濟委員會謝主席鑒貴會號日代電贊貴縣籌辦補助修復災區圩堤辦法草案均敬悉查寧屬各縣工振美麥總會原定貴縣只一百噸嗣准請益並有他縣亦以原定麥量不敷支配本處並以移鑿救濟期遠工大預算須麥二百七十噸續經額請奉總

會加撥五百噸並奉另函以會中振款非常窘迫務望就此辦理各等因奉經遵照將加撥美麥除農振移墾二百七十噸外其餘二百三十噸悉數支配並以貴縣迭次要求特予加撥一百噸雖於現在送到計劃仍有未足而在本處對於貴縣振務已屬竭盡心力貴會議決仍由本處轉請加撥事可照辦第能否有成殊難預料請轉知貴會諸君查照為荷寧屬區振務專員凌道揚謹印

快郵代電致溧水縣長准南京糧站函請轉達溧水存麥自運文四月十八日

溧水縣縣長鑒已撥貴縣振麥尙有三十噸存儲京站昨准南京糧站余主任云振麥運費上海規定範圍不得超過由京運麥前往溧水運費超過太鉅實難報銷該麥請函溧水自運云云特電查照希派代表來京與糧站接洽為要寧屬區振務專員凌道揚巧印

函旬容縣長將前批准修龍湯路工振美麥五十噸移撥六合縣辦理修圩用文二月十九日

敬啓者前以貴縣辦理龍湯公路敝處曾議酌撥工振美麥五十噸以冀成功茲聞此項公路雖經貴縣長竭力提倡乃因時局影響迄未籌有的款即使敝處照撥振麥而什一之數於路無裨暫處現准各災區紛請加撥前來業經將議撥龍湯公路之振麥五十噸移撥六合縣辦理修圩之用相應函請查照此致

函南京市政府擬疏濬和平門外至長江舊河道以資宣洩玄武湖水文十一月六日

逕啓者查本年水災慘重災民衆多敝處奉令組織以來對於急振工振農振冬振各項均正在積極籌劃分途進行茲由工務股擬具疏濬和平門外至長江之舊河道並築溢水堤俾資宣洩玄武湖水計劃一件其中關於疏濬河道計需三萬七千五百工敝處擬抽提災民壯丁以工代賑惟事關本市建設用將該計劃送請察核如蒙贊同即希示復俾俟美麥運到即可開工至溢水堤工程尙希貴政府同時籌劃建築俾早觀厥成再工程方面所需工具可否酌予借用并請酌派熟悉工務人員會同監工所有預計工程約需款洋五千餘元倘荷貴府酌予津貼尤為感戴統希察奪見復為荷此致

函金陵大學校長可否將教職員捐款撥作修築環湖馬路文十一月十三日

裕光校長先生大鑒查敝處前擬疏濬和平門外至長江之舊河道並築溢水堤以資宣洩玄武湖水計劃雖已擬定但未開工現據江寧縣第一區蔣固鄉鄉長程廣策等呈稱修築和平門環湖路須經貴校農場而前與貴校進展上頗有關係貴校謝家聲先生前亦與道揚談築路實關重要極願幫助將該路築成之足見慈善為懷急公好義曷勝欽佩茲奉國府救濟水災委員會災區工作組發來冬春急振款糧以工代振辦法細則第五條「如係開鑿公用溝洫建築公用道路能有慈善家捐助者併可併入辦理儘款作工」等語並聞貴校教職員曾有捐薪助振之舉該款用途尚未指定可否即將該款撥於該處以工代振助成該路不僅貴校同仁玉成義舉實惠在民即貴校農場亦獲利便而附近災民更感恩無已也特此奉商尚希見復為荷

函中央大學農學院協助大勝關修圩文一月二十七日

逕啓者查大勝關修復圩堤一事前奉大函并經開會討論現并據該處代表戈萬勛石小洪等來處請領美麥十噸如果照章「該圩地主等能於振款補助外有力完成上程者」此等工賑災民亦多受惠敝處自可照准且該處圩堤修復而後與貴院農場之發展實具莫大關係惟查此項工程計需六千工之鉅振款之外仍希貴院協助完成及派員監督按期成功相應函請查照為荷此致

函金陵大學致謝派員調查本區災况文二月八日

逕啓者敝處前承貴校熱心贊助派郝教授欽銘及孫仲逸張受和曹明智李士達蔣蔭松諸先生襄理調查寧屬區受災狀況及預備辦理農村貸種情形昨閱交來調查表報對於各處戶口田地及缺少種子暨種子來源分門別類統計甚詳而於種子收集及貸放建議尤屬思慮周密語中肯綮良深佩服農振貸種得此基礎自必事半功倍第查所需各種除句容江浦兩縣未查各區不計外尙需稻種三萬八千五百九十三擔八十二斤豆種四千三百六十擔五十一斤玉蜀黍六百七十四擔三十五斤數量較鉅需款甚多敝處現時尙無此種財力惟有呈報 總會核示辦理惟承貴校諸先生不辭勞瘁值此隆冬冒寒協助心感實深茲特專函敬謝即希轉達鄙忱至為企盼此致

快郵代電致南京糧站請將江北區撥高淳之麥即日起運文二月十三日

余主任鑒頃奉國民政府救濟水災委員會災區工作組公函以據江北成專員電准高淳王縣長監電關於江北區撥發高淳美麥六百噸一案除遵辦並分電高淳縣王縣長及敝處嚴查放員外茲將公函抄送察照希將運淳麥粉已運若干未運若干函復查照並希將未運麥粉即日運淳備用為荷寧屬區振務專員凌道揚元印

(附件已詳致高淳代電後)

函首都水災救濟委員會報告協助辦理遣散首都收容所災民文

逕啓者查資遣首都收容各縣災民前奉 總會電飭協助即經會商決議由敝處派員担任辦理江蘇省各縣災民遣散事項並先後承撥銀圓一萬零五百元整當經敝處查放股遴派查放員胡不歸君前往辦理茲據具報並送振粟單據等項前來相應檢同票據連同用存款項函送查核彙報並祈見復為荷此致

甯屬區振務專員辦事處公牘統計表

縣	各	災區工作組	機關或個人名稱		函或電		來件數		去件數		備考
			人	民	機	關	電	函	電	函	
								七八	四〇		
								六〇	四九		
								二二一	一三三		
								四一	一一九		
								一七三	一〇六		
								二	二		

寧屬區賑務報告 公債摘要

合 計	本處各股職員		寧屬區視察處		南京糧站		南京稽核分所		江北區		其他機關或個人	
	電	函	電	函	電	函	電	函	電	函	電	函
一一七	六三一	五	二五	三	一二	五	五	一〇	一	三	一一四	二
一七六	五五六	三	一一八	七	一	二	一五	一	一	二	一三四	

特
載

長江堤岸栽培草皮計劃大綱 二十一年六月

一，理由 竊查長江兩岸潰堤，現已修築完竣，長達萬餘華里，識者至以萬里長城相比，其工程之偉大可知，惟防制水患，固以築堤爲惟一原則，而護堤工作，亦事之切要而重大者也，據最近報載，自長江上遊下至蕪湖，水勢又日漲無已，將來江堤新土受江湖之激蕩沖刷，倒崩潰決，勢仍難免，現熟習堤工人士，僉謂若不及時設法固堤，則前功幾等盡棄，并多主張仿照美國米西西皮河沿堤栽植草皮之法，爲目前固堤最有效最經濟之方法，今沿江長堤既難及時廣植堤樹，以制橫決，則遍植草皮，似屬輕而易舉，爰就經驗所及，關於沿江堤岸栽植草皮工作進行辦法，略陳於左，

二，管理及視察 查救濟水災會各工賑局，現正辦理結束中，擬即由各工賑局辦理結束員工，負所轄範圍內栽植草皮之責，務期簡捷而免靡費，另由具有農林技術之專門人員十五人至三十人，組織總視察機關，擔任分赴各地指導巡視此項植草工事，俾竣厥功，

三，草皮之種類 草皮護堤之功用，在利用草根伸長，使土壤固結，草莖亦可保護堤身，不至真接受水力沖刷，故是項草種之選用，應以下列各項爲標準，

甲，根部強韌易於伸長者

乙，多年生根或結子多者

丙，地下莖能滋生蔓延者

丁，匍匐枝能蔓延繁殖者

戊，叢生複莖者

己，莖葉不易受水摧風折者

庚，能生長於不良環境者

辛，堤岸附近易於掘得者

茲再根據上項標準，擬定草種等次如下，

甲等：禾本科（一）行儀芝屬，如行儀芝等，（二）草蘆屬，如柳條蘆等，（三）鼠茅屬，

如鼠茅等，（四）糠穗屬如糠草等，（五）野青茅屬，如小野青茅野青茅等，

乙等：禾本科（一）畫眉草屬，如知風草，碎米知風草等，（二）鴨茅屬，如鴨茅等，

（三）莓繫屬，如早熟禾，莓繫等，（四）鵝觀草屬，如鵝觀草等，（五）牛鞭草屬

，如牛鞭草等，（六）稷屬，如滑草，馬唐草等（七）莠屬，如狗尾草，金色狗尾

草等，（八）鞘糠草屬，如鞘糠草等，（九）春茅屬，如春茅等，（十）羽茅屬，如

羽茅等，（十一）看麥娘屬，如看麥娘等，（十二）糠穗屬，如糠穗等，

丙等：禾本科（一）雄刈萱屬，如雄刈萱等，（二）草蘆屬，如草蘆等，（三）畫眉草屬，

如畫眉草等，

四，栽植與播種法及其培護

甲，江岸曲直與植草方法之關係 按江岸曲直，與水流之緩急頗有關係，凡江岸彎曲之凹處，水流必急，沖刷激烈，平凸之處，水勢緩而侵削力亦微，故凡彎曲內凹之江岸，宜行帶狀栽植法，以求速效，平直或外凸者，則視事實上情形如何，酌行栽植播種二法均可，

乙，栽植法與播種法

(一)栽植法可分帶狀與塊狀二種如下，

(甲)帶狀栽植法 此法即由堤之外脚起，跨越堤頂至堤之內脚止，連接栽植草皮，寬約一市尺，長與堤身高度相等，每隔六市尺再植草皮一行，(六市尺距離係最低限度)有如帶形，美國之米西西皮河多採是法，

(乙)塊狀栽植法 此法較為經濟，但限於適用之草種，如栽植甲等草如行儀芝等類，可取是法，即將一平方市尺之草塊等距植之，每隔六市尺栽植一塊，則至秋後必滋蔓密布堤上矣，

(丙)掘取草皮 用普通板鋏，將欲取之草皮，切成一平方市尺深四市寸之草塊，

再從底面剝斷，取出草皮，安置筐中，逐層堆集，務使完整，

(丁)栽植草皮 先將堤土掘成寬廣一市尺深四市寸之方穴，恰與草皮大小相等，再將穴內底面之土扒鬆，徐徐灌水半桶，將穴浸透，再以取得之草塊安置穴內，稍加壓緊，約逾四五小時，俟穴內水分浸潤草塊之上，再用木錘壓平，

(戊)栽植草皮培護法 草皮栽下後，每隔三日灌水一次，共灌三次，早晨在八時以前，晚間在四時以後，惟澆灌時應緩緩行之，不宜陡灌多量之水，致使土壤粘結，若遇乾旱，應酌增灌溉數次，

(二)播種法可分下列數種

(甲)帶播 法以小四齒耜或草鋤，掘鬆寬一市尺，深三市寸，長與堤身圍度相等之土，同時破碎土塊，精細整理，拋却磚礫，將細土扒至一邊，然後以手撒播草種，平均約每丈播一公合，再以噴水壺將土浸透，每帶至少噴水五壺，將旁邊細土妥為覆蓋，不得逾半市寸厚，帶間距離，由四市尺至六市尺，視草之種類而異，如有堤內廢地或田間野草蔓生之處，則割取野草蓋覆，不得過二市寸，再以土塊少許，按照風向及水向壓置草上，每隔二日灌溉一次，共四次，

(乙)塊播 將一平方市尺深三市寸之土掘鬆，並如前法整理播種灌溉，或覆草覆土，每塊距離六市尺，作甕眼式，

(丙)條播及點播 條播如帶播，點播如塊播，惟堤岸播種，不適用此法，從略，

(丁)撒播 撒播即將堤身全部滿撒草種，此法最爲適宜，惟費用較鉅，恐難實行

(戊)播種草皮培護法 草種播後，每隔二日灌水一次，共四次，遇乾旱時酌增數次，此後每隔三日檢視一次，凡用覆草保護者，俟新草變青，即將覆草揭去，嚴禁人畜踐踏殘食，

五、費用及辦法 栽植草皮各項費用，應將工賑餘款或撥用其他賑款，據節支配，茲分別概述如次：

甲，視察費 視察專門人員數額，應視工作之繁簡，定爲十五人至三十人，其津貼旅費，一律遵照水災會之成例辦理，

乙，栽植草皮事務費 前云就各工賑局辦理結束中人員負栽植草皮工作之責，其事務費用，亦可就各局辦理結束費中酌予支給，

丙，栽植草皮工費 栽植草皮工費之多寡，因栽植法之不同而有差異，假如堤身內外高

均一丈，堤面寬亦一丈時，擬定標準如次，

(一)帶形栽植法，約占面積14%強，每華里連同運草培護費等，約需洋三十元，

(二)塊狀栽植法，約占面積3%弱，每華里連同運草培護費等，約需洋十二元，

丁，播種草皮工費 播種草皮工費，(籽價不計)亦因播種法之不同而有差異，茲按堤身內外高均一丈，寬亦一丈，擬定標準如左，

(一)帶播所占面積，與帶形栽植法無甚差異，每華里連同培護費，約需洋五十元，

(二)塊播所占面積，與塊狀栽植法無甚差異，每華里連同培護費，約需洋二十一元

(三)撒播面積與堤身全面積相等，故用費頗鉅，每華里連同培護費，約需洋三百元

戊，栽培草皮施工辦法 栽培沿江堤岸草皮，若直接僱工施行，管理殊稱不便，似可依照前列各項標準，令災民中富有能力者承包工作，並訂立承包合約，以昭信守，其合約中應載明之事項如左，

(一)草種

(二)栽植法或播種法及其距離

(三) 培護方法

(四) 堤岸地點及長度

(五) 開工日期

(六) 竣工期限

(七) 付給工費之規定

(八) 違約罰法

(九) 承包工作人姓名別號年齡籍貫職業住址

(十) 保證人同上

六，附言 查現值江水初漲之際，栽植草皮，實乃護堤簡捷辦法，倘擬實行，應趕急籌備開工，否則一至秋泛盛時，即無濟於事，至施行冬季植樹護堤，此又當別論矣，

按此篇係辛博森副會長與席德炯委員先後函囑本處代為計劃者

整理秦淮河初步計劃

周鐵倫

一，整理秦淮河應注意之各點

本年大水為災，甯屬六縣受害非淺，若不早籌治本方法，後日水患正未有已，在防洪與振興水利方面觀察，目前甯屬最宜急辦者，厥惟整理秦淮河，而與秦淮河有密切之關係且宜

首先注意者，厥惟沿河諸山之禁墾或改墾，與赤山湖之淤塞，玄武湖之泛溢，烏龍潭水道之幽閉，秦淮內河之壅滯，均應即行疏治而已，

本年七月寧屬雨量平均爲一百四十三年一次之周率，各河流量之多可以想見，同時長江自南京至漢口一帶之雨量，復超過標準雨量六倍，以致江流倒灌，秦淮河中流速減低，水災綿延竟至數月，誠爲歷來鮮見之事實，若根據此種情形爲設計之標準，防災方面固屬甚爲周全，工程方面未免太不經濟，秦淮河流域，本有三年兩荒之說，果能推算逐年致荒之洪水位，酌量地方之財力，定一最經濟之整理工程，則今後極大水災，雖仍不免，而三年兩荒，決不再見，至整理工程，除水底濬深或其他情形之爲人力所難勝任者外，餘皆可以工賑爲之，目前天氣嚴寒，災民遍野，苟能撥發美麥及現款若干，以充工賑之用，不第救濟無數災民，即秦淮流域三十餘萬畝稻田，亦不至爲洪潦而淹沒，十餘萬之農民，爲水災而失業，首都繁盛之區，爲水積而妨礙交通矣，

二、整理秦淮河之方法

整理秦淮河之方法甚多，茲特簡述於左，

- (一) 疏濬便民河以分秦淮上游水勢，
- (二) 整理赤山湖以增蓄水容量，

(三)疏濬秦淮河，〔即秦淮外河自三岔鎮起至三汊河口止〕以免水流壅滯，

(四)整理玄武湖以減秦淮下游水勢，

(五)疏通烏龍潭水道，整理秦淮內河，以速宣洩，

(六)整理流入秦淮河之各支流及兩旁岸堤，以防影響秦淮本身水流情形，

(七)禁止沿流諸山墾種，或改用科學方法墾種，或改墾種爲栽林，以清水源，

(八)化用上述各法，以達最經濟之整理，

爲根本上之整理計，上述各法，固皆一一重要，但爲事實所可能，經濟所應許，並對於整理秦淮河有直接之影響者，莫若(二)(三)(四)(五)四項，今由實地踏勘後所獲之結果，與從各方所得之資料，作一關於各項應施工程之概算，俾作目前急待散賑之災民工作支配之參考，至最經濟之整理與極精準之估計，須俟詳細測量設計後，始能確定，

三，赤山湖之面積及容積

赤山湖四周之堤埂並不等高，北部堤身平均，高約三公尺，湖底較堤頂平均差約十二英尺半，堤身坡度兩傍均爲一比一，湖底面積爲二二五一三畝，離堤面三英尺時湖之面積爲二二六〇〇畝，若湖最高水位離堤面三英尺，即有容量一三四二〇〇〇〇〇立方英尺，若能將湖之容量再增加四分之一，即三三六〇〇〇〇〇〇立方英尺，則將來對於尋常洪水期間，

自可延長不少，而秦淮河身，亦不至受泛溢之害矣，

四，整理赤山湖

整理赤山湖唯一之目的，在增加湖之容量，使在大汎時期，有蓄水之功能，不使山洪直瀉，泛溢秦淮，欲達此目的，其辦法有三，可擇一行之，

(一)廢田還湖 赤湖外之新圩老圩毛家圩等，古時原爲湖址，後以逐漸淤高，乃行圈墾，若將此種圩田圈而購之，並將圩埂剷除，使復成湖，則容量增加，至少比原有容量可多四分之一，

(二)增高環湖堤埂 現在環湖堤埂高低不同，若將原堤面一律增高，則湖之容量亦可增加甚多，

(三)溶深湖底填高圩田 溶深湖底土將運往何處，是一極大問題，今幸湖外圩田低于湖面甚多，若將湖底溶深，填高圩田，則湖之容量可增，卽圩內之水，在尋常洪水位時，亦可盡量由涵洞洩出，不致久爲水浸，

五，整理赤山湖工費之估計

(甲)廢田還湖

假定將新圩老圩毛家圩盡行圈購之，可得圩田面積五千六百三十畝，若田價每畝以四十

元計，則購田費應需洋二十二萬五千二百元，圩埂應剷除者計有五千公尺或一萬六千四百零四英尺之長，平均高度為十二英尺，兩旁坡度為一與一之比，圩面平均為十二英尺寬，共計土方四萬七千三百方，假定湖中最高水面離堤面三英尺，則因廢田還湖而增加之容量即為三三五〇〇〇〇〇立方英尺，（適為湖容量三分之一）若將此泥土修築附近圩埂及填低處，並假定平均寫遠為一千英尺，（再遠須用輕便鐵道運送）每人每日工作速率平均為十分之七方，工作時間為半年，而因天時或其他情形不能工作之日數為二月，則每日應需工作人數為五百六十三人，如每日給每人美麥六斤，或麵粉六磅，（假定每人每日食麵粉二磅家屬食四磅）共需麵粉三百零四噸，按照南京大同麵粉公司散賑所用地球牌麵粉，每四十九磅價二元六角計算，值洋三萬二千三百元，以上兩項，連同百分之十工程意外費，計共洋二十八萬三千二百五十元，

（乙）增高環湖堤埂

若將環湖堤埂築高，增加湖之容量，比原有容量多四分之一時，其周圍至少須增自一公尺半至二公尺之高，（因圩面高低不平）自赤山湖中河入口處，上至盧家村兩旁堤埂，平均亦須增加一公尺，以防湖水泛溢，假定平均以增高一公尺半或四、九二英尺計，湖河坡度不變，並將泥土盡填于圩田之側，如此辦法，湖河容量，決不受增高堤埂之影響，圩田方面之坡

度，爲二、五比一，該地泥土純係粘土，且在圩田之側，此種坡度極爲安全，依此假定，則增高堤埂，應有之土方祇有一萬一千零三百二十方，每日工作應有一千三百十四人，如照工作半年計算，僅需麵粉七百十噸，合洋七萬五千四百元，若加工程意外費百分之十，共需工費洋八萬二千九百四十元，

(丙) 溶深湖底填高圩田

假定湖周堤埂一仍其舊僅將湖底溶深至二，二六英尺時，湖之容量亦可增加至四分之一，此項土方卽用以填高圩田，今無論填高幾尺，竄遠若干，若照以上所假定每人工作之速力計算，每日應有五萬三千三百人工作半年，應需麵粉二八七八〇噸，合計三〇五〇〇〇元

六，整理赤山湖工費之比較

若照增加赤山湖容量四分之一而論，上述三項整理之工費，首推增高環湖堤埂爲最經濟，且與防災興利俱不抵觸，除工程意外費略需現金外，餘皆可以工賑立時興辦，其有益於災民農田豈淺鮮哉，

七，湖水出口大小之決定

赤山湖蓄水之多少，恆以容積之大小而定，蓄水期間之長短，恆視出口之大小而斷，依理論而言，在一定時間內流入湖之水量，應先明瞭，然後流出之量，可以依據下流河道最大

之容量而確定之，今既未施細測，又無關於此項之研究，目前爲初步估計，惟有由從前所推得之秦淮河最大流量，而定湖水出口之大小，

秦淮河在陳家邊最大之流量爲每秒四千六百立方英尺，假定每秒三千立方英尺自湖洩出，其餘一千六百立方英尺，自句容河而來，並假定平均瀉高爲九英尺，以八個出口分配其流量，則每一出口之大小，長爲六英尺，寬爲五英尺已足，出口之涵洞，造于滾水壩之下部，底與湖底最低處同在一平面，低水時如欲保存赤山湖上游之水量，亦可築以相當之調節工程八，麻培橋滾水壩之估計

滾水壩將沿麻培橋建築，其頂面比湖堤低三英尺，（與湖中最高水位等高）上節所定出口洞之大小，足以排洩尋常之洪水，且（一）不使超過秦淮河最大之容量，（二）不使尋常洪水位高過滾水壩之頂，此壩全爲備防最大洪水並湖堤泛溢之用，秦淮河之堤面，離最大容量時之水位，尙差三英尺，即使湖中水位超過滾水壩面，秦淮河亦不至受泛溢之害也，

假定壩長爲二百英尺，高約二十五英尺，（最好造於石基之上）壩面爲拋物綫形，（出水口即造於其下）全部以一比三比六之混凝土造成之，兩端上下亦應造以混凝土之翼牆，以防冲刷，共須混凝土八百五十方，在秦淮上游地方而論，每方混凝土連木壳工資一併在內，至少需洋六十元左右，共應用洋五萬一千元，預備壩基一切工程連抽水在內，約需洋一萬元，

加工程意外費一切共需洋六萬七千一百元，

九， 九河入湖處石閘之估計

九河者，自三岔鎮永盛橋進赤山湖之舟行大道也，進湖口處寬約二百餘英尺，冬季水不甚深，舟行甚少，但至春夏之時，往來湖內之船，恆由此河行駛，今赤山湖四周堤埂既將增高四、九二英尺，則往三岔鎮之九河口，若不設法控制，不第湖失蓄水之功能，卽三岔鎮亦將成爲澤國，最簡易方法，惟有於九河入湖之處，擇一相當地點，建築石閘一座，水大則閉以防淹沒三岔，水小則啓以便船隻往來，石閘頂面與湖堤等高，洪水之時，水之宣洩完全由麻培橋滾水壩下之涵洞出口，石閘寬爲十二英尺，高爲二十五英尺，長爲四十英尺，以一比三比六鐵筋混凝土築成之，一切費用約需洋一萬二千四百元，

十，整理赤山湖之概算

整理赤山湖之方法既如上述，今將應需之工程費概括於左，

增高環湖堤埂 洋八萬二千九百四十元

滾水壩建築費 洋六萬七千一百元

石閘建築費 洋一萬二千四百元

以上三項工程，共需洋十六萬二千四百四十元，

建築石閘與滾水壩時，可支配工賑之事亦甚多，假定每日工作以一百人計算，半年應需麵粉五十四噸，故整理赤山湖應共需麵粉七百六十四噸，或美麥一千〇十八噸，現洋五萬四千四百四十元，

十一，整理赤山湖後之利益

整理赤山湖其利益有五，茲特述之於左，

- (一) 延長洪水期間
- (二) 減少秦淮河之洪水峯
- (三) 近湖圩田不致以湖溢而遭淹沒
- (四) 沿秦淮河一帶圩堤不致橫遭潰決殃及稻田
- (五) 湖水流出可以節制以便低水時灌溉之用

建議以工代賑疏濬和平門外至長江之舊河道並築溢水堤使玄武湖水得以宣洩

和平門外地勢窪下東北兩面爲山西南兩面爲城南面有鷄鳴寺大壩和平門外有一土堤此堤原係水閘年久不用鄉民遂以土埋之成爲和平門出門至車站之要路今年雨水極多所有紫金富貴北固老虎等山之水均積於湖中無法排洩遂致湖中之水高過長江七尺有餘鷄鳴寺水閘既無開放之可能性和平門之土堤當時又不能鑿開以致太平門外一帶之田禾約萬餘畝廬舍千餘戶均被淹

沒現今水勢漸退亟宜設法做未雨綢繆之計查和平門外至長江原有舊河道祇因年久淤塞水道多成平地此所以今秋湖水雖高不敢主張挖開和平門外土梗之原因蓋深恐土堤一開湖水必流至下關一帶而成鉅災所受之損失當更不堪想像矣

計畫大略

現擬將舊有之河道挖至相當深度及寬度所挖出之土堆置兩岸築成河堤使玄武湖之水沿舊河道過鐵路橋至寶塔橋入江將和平門外之土堤改築洋灰之溢水堤 (Spillway) 至一定之高度時湖水自然溢入長江溢水堤之兩端備有橋墩地位可安置橋梁以便交通河道經過之路綫須俟測量後方可決定

預算估計

倘僱用災民五百人三個月可完工土方約七萬五千方每人以半方算應需三萬七千五百工溢水堤工料及橋梁一架由市政府自行籌建

工程管理組織辦法

工程司一人由鐵道部借調

酌給差費

監工一人

日薪一元半至二元半

事務員一人

日薪一元半至二元

材料員一人

全

上

每廿五人有一工頭本會備有蓆棚及發給全家糧食偷工作良好工程司得酌予獎勵

經費預定三個月需洋貳千元

工具及蓆棚等約須洋貳千元

其他招工隊等等費用約須洋壹千五百元

共需洋伍千五百元

甯屬區災民移墾計劃草案

本計劃之目的，在遷移一時不能恢復農作之災區農民，於可以開拓地方，從事農墾，俾資救濟，因甯屬被災各地，迄今尙多水深數尺，預計水退之期，當在數月之後，現已屆麥菜播種時期，如對於此種地方災農，未能設法給以農作機會，則將來生活益難維持，爰衡量實情，擬定移墾計劃如次，

甲，移墾區之劃定 查句容縣第八區小九華山地方，東西馬廠，多屬大片官荒，地勢平坦，土質深肥，近年該地附近，已有私人開墾，種植棉稻玉蜀黍麥，獲利均甚豐厚，中央林區管理局，復於該地設場造林，成績亦優，且其地密邇首都，又逼近京杭公路，交通甚便，極宜分別利用，經營園藝蠶桑，畜牧，森林，及其他種種高原農作事業，故勘定該地爲移墾區，

暫劃定墾植面積爲四千畝，（按該地一帶可墾之地頗多，日後漸次擴充）

乙，事業監督及管理

一，監督此項事業之進行，由救濟水災委員會，婦女救災會，共同監督之，
二，管理事務，由下列人員組織管理委員會執行之，

1. 救濟水災委員會派員一人

2. 婦女救災會派員一人

3. 實業部派員一人

4. 縣政府派員一人

5. 其他有關係之公私團體，由救濟水災委員會，及婦女救災會，推荐得派員一人，

丙，墾民

一，墾民資格，以本災區一時不能恢復農作，及無力恢復農作之災農，並具備下列條件者爲限，

1. 有中華民國國籍

2. 年齡在二十歲以上

3. 身體健全素無嗜好

4. 有生產能力，

二，墾民招致之戶數，暫以一百戶為限，每戶平均以五人計算，共為五百人，

丁，業務範圍 因地利關係，以經營園藝森林及其他高原農作為主，畜牧蠶桑為副，勞力餘剩時，並得從事其他必要工事，

戊，土地 暫劃地四千畝分配於下

一，每戶工作人數，以兩個半人計算，一戶暫給領墾植地三十畝，按一百計，暫劃墾植地三千畝，

二，溝渠池塘，大小道路牧場，及一切房舍所需面積，約為一千畝，

己，房舍

一，住宅，為謀工作便利起見，住宅建築地址劃分為十區，每區暫搭蓋茅棚十座，十區共搭茅棚一百座，每個墾戶得住一座，

二，畜舍及倉庫 每區建築畜舍一座，倉庫一座，共同使用，計十區共建畜舍十座，倉庫十座，

三，管理處及小學校 於十區中心地點，建築管理處一座，及農村小學暨衛生所各一座

庚，器具 凡具有公用使用性質之器具，均取合作購用制度，日常零星用具，則由各戶按照需要，自行備辦，

辛，種子肥料飼料等 需用之種子肥料飼料等，由管理處按時分別購辦，發領應用，
壬，經費籌措及支配

一，此項事業進行，最少限度須籌經費約三萬元，擬請由救濟水災委員會寧屬區振務處農振項下撥美麥二百十餘噸，代款（一萬五千元），婦女救災會最少籌一萬五千元，
二，經費之支配分次述各項，

1. 膳食，每人第一年膳食費平均作三十六元，照每戶大小口平均五人，以四口計算，共為四百人，第一年膳食費合為一萬四千四百元，

2. 每戶需茅棚一座，百戶共需茅棚一百座，每座材料費以二十元計共為二千元，又十區共建畜舍十座，倉庫十座，每座平均各以一百元計，共需二千元，又管理處小學校，衛生所，各一座，共需二千五百元，總計為六千五百元，

3. 器具，小農具每戶平均十元，共需一千元，大農具係公用物，約五百元，統計一千五百元，

4. 種子及肥料 每戶以三十二元計，共需三千二百元，

5. 牲畜及飼料 公用水牛二十頭，每頭八十元，共一千六百元，飼料每月八十元以六個月計，共四百八十元，統計二千〇八十元，

6. 管理教育衛生等公共設備費，共為二千三百二十元，

以上六項合計三萬元，

7. 業務管理員暫定二人，其薪俸另行籌措，
癸，資本償還及租稅

一，除業務管理員薪俸另行籌措外，設備費三萬元，其中救濟水災委員會一萬五千元無利，婦女救災會一萬五千元，以五厘起息，以上三萬元本洋及一部份利息統應按戶攤派，以五年或七年為清償期，（但第二年起即開始償還，對於擴充事業，亦即於是年始也）此項計劃一面既救濟災農，一面復為國家墾植荒地，增加財富，誠一舉而數利備，茲將償還資本年限及成數分配如次，

年份	還本成數%	還本數	利息數	本利計數	每戶應攤派數
一	無	無	無	無	
二	一〇	三,〇〇〇,〇〇〇元	七五〇,〇〇〇元	三,七五〇,〇〇〇元	三七,五〇〇元
三	二〇	六,〇〇〇,〇〇〇	六七五,〇〇〇	六,六七五,〇〇〇	六七,七五〇
四	三〇	九,〇〇〇,〇〇〇	五五〇,〇〇〇	九,五五〇,〇〇〇	九五,二五〇
五	四〇	三,〇〇〇,〇〇〇	三〇〇,〇〇〇	三,三〇〇,〇〇〇	三三,〇〇〇

年 份	還本成數%	還 本 數	利 息 數	本利計數	每戶應攤派數
一	無	無	無	無	無
二	一〇	三,〇〇〇.〇〇〇元	七五〇.〇〇〇元	三,七五〇.〇〇〇元	三〇.五〇〇元
三	一五	四,五〇〇.〇〇〇	六七五.〇〇〇	五,一七五.〇〇〇	五二.七五〇
四	二〇	六,〇〇〇.〇〇〇	五二二.五〇〇	六,五二二.五〇〇	六五.六二五
五	二〇	六,〇〇〇.〇〇〇	四二二.五〇〇	六,四二二.五〇〇	六四.二二五
六	二〇	六,〇〇〇.〇〇〇	三二二.五〇〇	六,三二二.五〇〇	六三.二二五
七	一五	四,五〇〇.〇〇〇	二二二.五〇〇	四,六二二.五〇〇	四六.二二五

此項償還之款，作為墾務基金，由管理委員會保管，陸續擴充墾務，

二，此項荒地既經每戶領墾後，即給以永佃權，滿五年或七年後，每年每畝酌納租金，最少以一元計，每戶按三十畝計，最少應納租金三十元，此項租金由管理委員會保存，一併作墾務基金，

關於各項細則，另行訂定之，

甯屬區種子損失調查記 金陵大學農藝系

序言

今夏大水暴發，致成百載罕見之災情。不但圩堤房屋倒塌，耕畜農具損失，食糧衣服漂流；即作物種子，亦付闕如。種子爲農業之命脈，有土地無種子，則田無所耕；有勞力無種子，則出產無所求是，故種子之重要可見矣。國府寧屬水災委員會有見於此，乃委託金陵大學農藝系調查，以作來春接濟種子之準備。敝系教職員對於農作物種子之注意，久具熱忱，故於十一月底，從事工作，時經月餘，現已告竣。但因限于人力及時間，故六合、江浦兩縣，未克如願進行，殊屬遺憾，尙希各慈善團體鑒諸而設法補救之，則災民幸甚矣！

調查人員區域之分配

寧屬區計分：江甯、六合、句容、江浦、溧水、高淳六縣。以受災之田畝論：江浦佔全縣面積三分之二，高淳佔四分之一，江甯佔二分之一，六合佔六分之四，溧水佔四分之一，句容佔六分之一。面積既如此之廣，災情又如此之大，而欲以少量之經費，數人之力，在短時間內完成其事，惟有用最經濟最敏速之方法，始克奏效。故以每人爲一組，各任一方，其分配之情形如左：

孫仲逸 中華門至秣陵關沿秦淮河兩岸

張受和 江甯縣西北村至句容屬之第六區

郝欽銘謹序

二十一年一月於
金陵大學農學院

曹明智 下關至帶子洲八卦洲及龍潭等處

李士達 下關至江甯鎮銅井鎮以達江浦第一區

蔣蔭松 溧水高淳及江甯縣屬之東南部

調查方法及其困難

此次調查之目的，要求得被災農家在來春缺少種子類別及數量，農家刻下所預留種子之種類及數量，以及田地畝數，不得不先為調查。再者種子之來源，及貸放種子時之各種問題，同時亦須顧及。今調查區域若是之廣，若由調查員按戶詢問，恐為時間所限不能如願，故調查步驟不得不採用下列方式：

- 一、每至一鄉或一區，先招集各鄉閭長會議，將調查之目的及方法，預為解釋明白，並將確實與假報之利害說明之，以減少流弊，而後由調查員規定表格，請其挨戶問明填寫。
- 二、調查員接得清冊後，再行抽查，錯誤大者，令其校正；錯誤低微，及無差異者，由調查員統計填總表。據調查之結果，尙屬不錯，惟有時鄉長或其他鄉村領袖，頗難召見，往晤又不能遇；在此種困難情形之下，惟有由調查員按戶詢問之。
- 三、對於預留種子一項，無論採用何種方式，終難得其確報，因農家不肯據實以報，調查員又難尋求，是惟有視地方災情之輕重，災戶之田畝，而估計之。

四、招集鄉長不易，按戶詢問又需時間，則調查勢必束手，但各縣區域或有急賑、公賑、及報災之清冊在，故可多方統計，以求得其適當之數。

五、在無法可想之區，惟有待鄉村領袖有便時，將清冊造成寄來，但此等情形頗少耳。

據當地公共機關所告，鄉村領袖之所以對於調查不忠心者，因調查之事，前去後繼，而所得賑濟頗微，甚或無有。

災區概況及調查之結果

今日災區之情形當較數月前爲愈，而可慘之處，尙不堪形容，低窪之田，水尙停滯，一尺以下者有之，二三尺者有之，五六尺者亦有之，波浪澎湃，宣洩無由。高淳一至五區，溧水二、五區，江甯之陳大村、馬場圩、夏陵鄉、淳靜鄉等是也。房屋倒塌，露宿堤旁，食糧無存，以麩代飯，耕牛無草，餓斃堤邊，溧水之鳳賢圩，高淳之永豐圩，江甯之永定州，新甯鄉，諸如此類也。水退之田，缺種播種，已種之麥，多數凍死，江甯之沙洲圩、殷巷鎮、思民鄉，特別市之八卦洲，溧水之洪藍埠、孔鎮，高淳之一、五各區等處。此外如人畜之疾病，圩堤之決口，農具之喪失，道路之破壞，種種情形無不令人傷心胆寒也！詳細情形，見諸各人之報告，茲不復贅。至于調查之結果，爲便于閱者起見，已統計成最簡單之表如下：

（詳細表格可從甯屬救濟水災會參閱）

軍屬區服務報告 特 載

縣名	別區	鄉	鎮	圩	團	莊村	戶口	田	地	田地總數	缺		玉蜀黍	種子來源
											担	担		
江甯	一	四	三			一四二	三三〇五	四七九·五	七九·五	四四九·〇	二六三·九		担	東流
	二	六	一			七三	三三〇三	三三三·〇	五八七·〇	二六六·九	八八五·四		担	淳化鎮
	四	三	五			三〇六	八四三〇	二〇四三·六	三九八·〇	二四一七·六	五二〇·六		担	陶化
	五	二	一			四	二〇四	三六一五·五	三〇八·〇	四〇七三·五	一七四·七		担	淳化
	六	五	三			六	四九六	二〇八〇·三		二〇八〇·三	三三三·一		担	本區
	七	〇	二				三四三	三〇三〇·〇		三〇三〇·〇	一五三·五		担	本區
	九	〇	三				四三九	五〇〇一·八	一九〇六·九	六九四三·七	二九四·九七		担	安徽沿
	十	九	四				三七七	四三九七·四	三三三·二	六四九四·六	二四一·八九		担	江甯
總計		九	三	六		五七三	三三三六	四九八七〇·一	五〇三六·六	四四四三·七	一〇八七·〇六		担	
高淳	一			八			二〇二	六五六七·〇	一四四·〇	六六九一·五	三五四·二		担	太平
	二			四			一六二	二二七六·〇	一七九·〇	一四四五·〇	七四·六		担	宜興
	三			九			七三三	六三九四·〇	三八一·〇	六七一五·〇	三八三·六		担	丹陽
	四			七			一五〇	一九七〇·〇	一七〇·〇	一九九七·〇	二四四·二		担	宜城
	五			四			三三五	三〇三三·〇	一〇四·〇	三三八〇·〇	一八三·二		担	宜興

	六					一六	一五〇・〇	一五〇・〇	八三・〇				溧陽
	七			三		六二	一五〇〇・〇	一五〇〇・〇	八三・〇				溧陽
總計	七			三元		一四七	三〇四六・〇	四四四・〇	三六八・〇	三三	三六六		
溧水	二	四	二			一四三	三三九〇・〇	三三九〇・〇	一五八・八五		四八・三		長興
	四	三				一五三	二九〇〇・〇	二九〇〇・〇	八三・〇				金壇
	五				一五	五六	二五七二・八	五四七・二	二六二五・〇	一四六・六	三・七		常州
總計	三	六	二		一五	九三	八九九・八	一八六・二	八八二・〇	三五七・四	六〇・九		
句容	六	九	一	八		三七	三五四・一	三五四・一	一六二・三				本縣
江浦	一	一				元四	二二二・〇	六四四・八	八七二・八	八六・四	四八五・八五	一五・八三	來安 滁洲
總統計	二〇	二三	二五	二五	二五	六四〇	七六六四・〇	六七五七・六	八四三三・六	三六九三・八三	四四〇・五	六四・三	

農民種子借貸委員會組織之情形

此會之組織其使命有三：一為協助種子之收集，二為發放種子之公平與便利，三為收回種子之担保及管理，其組織情形如左：

- 一、所有會員概由鄉村選出，以忠實能負責者担任之。
- 二、組織之方法，視各地之情形而定，人數多者組織周密，人數少者組織簡單。大概常務委

員二人或三人，掌管會中之一切事務，其次則爲總務查放統計等股，由常委指導之。

三、經費由地方縣政府，區公所或其他之機關供給。此項經費，只供信件紙章及特別費所用。如平時之調查膳宿等費，概由各人自理，不得擅用公款，組織之手續，由組織之地方呈報縣政府備案，縣政府認爲會員之可靠以批准之，但以後如有不軌之情形發生，仍由縣政府負責。

四、常委如因事辭職時，必須覓相當之人代替，但亦須得地方之高級行政機關認可。

五、結束之時期以工作完畢之日爲止。

此會在溧水、江甯、八卦洲等地，俱已組織完畢。其他各地，亦已準備，但俱未呈報成立也。其所以未積極進行者，一爲地方領袖人才問題，二爲種子能否發放之問題，如後者之問題能解決，則前者當甚易矣。

種子收集及貸放之建議

一、此項種子爲借貸性質，蓋償還之種子或代償，可備將來賑濟之用。

二、此項種子救貧不救急，若求普及而挨發放，則種子之供給恐難敷用，並與農賑之本旨相違。

三、收集之方法，或由他縣運輸，或由本縣無災地購買，或託忠信之糧行代收，俱無不可。

但由各地積穀倉及借貸所，管理委員會代收則尤佳。

四、對於種子之來源地，最好能顧及，但在困難情形下，亦可變更之。因災區較狹之地，十數里外即可換得種子，只需發放時告諸農民，彼即可設法矣。

五、在可能範圍之中，亦可根據當地公值發代價給之，令農民自行向親友購買，由地方領袖担保，不得將此款移作他用。如高淳之五區等地，則不能採用此法，因其災區過大，四五十里內不能購買也。

六、發放種子時，查放員須再抽查一次，如有真苦之農民遺漏，必設法補救之。

七、種子發放時，切不可完全託鄉村領袖，須遣派查放員督察之。

八、領種據最好由查放員挨戶發放，如在不可能時，亦必由閭長將全閭災戶主招集一處，當鄉閭長詢明將據發給之，而後令災戶親自持據領種，由查放員將據保存以供稽核。

九、種子收回時，最好由縣政府負責，若由區公所及健全之借貸管理委員負責亦可。要言之，在發放之先，必得此三機關之一或二完全担保方可。

十、收集之種子，可存縣積谷倉，銀錢可存儲銀行，以備荒歉。此外如湖河之淤積，荒山圩堤之栽樹木，道路之建築修補等事，俱可酌量使用之。

總括

經此次調查我人或可明瞭下列四點：一、明春缺乏種子之數量。二、適宜種子之來源地。三、各地需要種子多寡之分量。四、散放種子之妥善方法。凡此皆為將來貸放種子之先決而且重要之問題。

惜為人力時間所限，未能盡窺屬區之全部，祇調查江甯、高淳、溧水三縣，及句容、江浦之一小部分。包括二十個區，災民六萬九千四百三十餘戶，淹沒田地八十三萬四千二百二十餘畝；來春需要稻種三萬八千五百九十三擔八十二斤，豆種四千三百六十擔五十一斤，及玉蜀黍種六百七十四擔三十五斤。若調查全部所得數目之鉅，定更驚人焉。

目下災區情形，非常悽慘，災民食糧無着，已不待言。其為水沖壞之房屋圩埂，亦無力修補；而秋季小麥又以水退過遲，僅得播種三分之一之譜。更不幸經十二月十二、十三兩日之奇寒，多為凍傷。其最令人觸目驚心者，即在高淳、溧水，尚有數處積水，至今未退。今冬明春情形之嚴重，實不堪設想！尙望海內外仁人與慈善機關，予以援助，則幸甚矣。

測勘江甯縣秦淮河赤山湖後關於農業方面之記述

記者

記者于民國二十年十月二十二日晨七時，偕同國府建設委員會水利專家周子藩，劉幼侯兩先生，及縣公安局謝君，由通濟門雇小舟出發，此為記者在水災發生後下鄉之第四次矣，由通濟門至西北村，河道蜿蜒曲折，共長約六十里，兩岸圩隄，除高橋門左近之生鉄圩外，

無一幸存，此時水已大退，惟田中仍積水二三尺至五六尺不等，下游一帶，仍不能開閘洩水，預料冬季作物將無法播種，原有圩隄，無不潰損破碎，工程極鉅，決非本圩災民所能負擔，而秋往冬來，災民行將有凍餒之憂，以工代賑，修理圩隄，實爲目前要圖之一。

下午六時過西北村，見建康圩仍白浪滔天，高田中水深尙二尺餘，該圩面積甚大，有一萬一千畝，風大時波濤汹涌，較河水尤甚，故圩隄內面被水衝刷，其損失尤甚於一般小圩，此時隄身之寬度僅存原有之半，勢非大加修理不可，圩內房屋仍浸在水中，災民嗷嗷待哺，無工可作者比比皆是，若能以隄工代賑，災民當獲賜匪淺。

當晚十時抵龍都鎮，過宿一夜，廿三日晨抵湖熟鎮之東陽圩，從西北村至金家橋計長十七里，與周岡圩白米圩鼎足而三，爲秦淮流域之三大圩，幸皆保存，惟積水過多，無法宣洩，收成已大減，周岡圩地勢最高，約有五六成，白米圩約有三四成，東陽圩最苦只有二三成，東陽圩之積水猶存，田內水深約尺餘，今冬能否種麥尙係問題，圩身被水衝刷，殘破甚多，亦亟待工振修理，在湖熟越宿一夕，次晨七時雇舟溯流而上，幸得湖熟紳董周衡三先生及區公所王永棟先生伴往，途中更爲熟習，惟沿赤山湖一帶，客民甚多，沿途承湖熟公安分周派警士四人護送，頗爲安全，沿西北村而上，河面卽較狹窄，自湖熟而上，河面乃更窄，兩岸圩堤極高，且傾斜度幾成直角，勢更容易被水衝毀，圩內積水已大半退去，大約一二星期

後卽有種麥之可能。

午十一時抵三義鎮，此處乃湖水入河之第一道門戶，過三義橋卽入湖中，湖水早涸，一望平坦，絕似牧場，湖濱圩堤曾經潰決，惟地勢較下游爲高，曾經種稻二三次，結果尙有收成，湖底較圩田約高出二三尺，蓋泥土淤積所致，湖濱圩田原屬湖身，但墾植已多年矣，新圩較老圩高，蓋老圩築隄較久，有隄保護，泥土淤積較緩，新圩年代較淺，沉澱日積，故地勢反較高，湖中本年淤積之土約有二寸餘，湖中土壤爲灰褐色埴粘壤土，含有機質甚多，絕無沙粒，肥沃異常，上面所生青草，最爲茂盛。

下午二時過孩子壩，順南河而抵上葛村，越宿，捨舟登陸，乘土車三十里而抵茅山麓之南鎮街，沿途岡巒起伏，已屬丘陵地帶，最近六七年新植之松苗甚多，而坡面被開墾而種植山薯芝麻等旱穀者亦不少，此一帶有兩種極大外誤亟應加以糾正，其一卽植樹于山上平地，而反種五穀等需要耕耜之作物於山坡，其二乃對於山坡田地不但不用梯田式，且行間每與山坡傾斜成平行線，因此衝刷甚烈，此赤山湖之所以日見淤塞也，嗣到秦淮發源處，一小溪耳，與中山路旁之陰溝相彷彿，流水甚清，蓋地下水也，茅山樹木絕少，衝刷頗烈，山頂露岩石處頗多，幸岩石之風化甚慢，澗中碎石不多，山頂與山麓之土壤大致相同，爲褐色埴粘壤土，與湖中土壤比較，亦無多大差異，只所含之有機質較少耳，山麓土壤頗厚，松竹皆宜，

山頂松樹亦能生長，亟應恢復林相以清水源。

四時下山，當晚抵王莊，越宿，又乘舟入湖，至中河北河，過孩子壩而返三義，下午步行至陳家邊，此處爲湖水入河之第二門戶，有閘一，年久失修，無甚效果，今年發水時，陳家橋已險被衝倒，橋邊有禹王廟，左宗棠像亦塑於其中，蓋光緒九年左氏任兩江總督時曾加以修濬，惜無水利智識，收效不宏，但人民以其能爲民盡瘁，至今祀之，晚七時抵湖熟，次晨因連日奔波失眠，感大疲乏，乃休息一日。

二十九日晨九時，順流而下，至晚十時抵通濟門，此行來回計程四百餘里，因沿途詳細觀察，共費時七日乃能竣事，周劉兩先生學識經驗俱佳，而周先生之堅苦耐勞，作事認真，尤足爲吾儕後學之模範，沿途對於支流之來源，河道之深淺，河面之寬窄，水流之緩急，灣曲之角度，皆加以詳細勘驗，毫不鬆懈，關於水利方面，渠將有極有價值之報告，茲篇所述，不過略述所見以誌不忘耳，關於工振方面，下列各事，鄙見以爲急應舉辦。

1. 濬湖土以築隄 湖之四圍原有圩隄太弱，極易衝破，因此湖乃不能蓄水，將湖隄築高築厚，等于濬深，而費輕工省，最易措辦，并可以容納數萬災民，關於此點，周先生將有詳細報告。

2. 修趕建康圩 如建康圩此時不動工，明年決不能于春水之前竣工，勢將再遭第二次之

荒年，沿秦淮河一帶圩堤，十之八九皆待振修理。

3. 抽水種麥 自西北村以下之圩堤，冬季作物將成絕望，如能于一個月內代災民將水抽出，則尙能播種，國民政府建設委員會對於排水之人材及機器方面，想可助力。

4. 造林防災 建議中央模範林區，請于最短期內籌備茅山造林分場，從事造林，以清水源。

5. 應取締山坡墾植以免衝刷之日急。

附

錄

利用災民造林意見

一、理由 去歲全國災象之重，爲數十年所未有，人民創鉅痛深，幾至救無可救，濟不勝濟，以言治標，則臨時補苴，要非長策，若言治本，則遠水近火，無濟目前，折衷之法，惟有本標兼治，其法爲何，卽災工造林是也，蓋水旱成災，主要原因，厥爲缺乏森林所致，故造林實爲治本要圖，方今時屆春季，旣係造林良好時期，移災民以供造林，則於治標之中，仍寓治本之實，善莫大焉，茲將災工造林最要理由撮舉於后。

(甲)造林可減少旱災，免除水患。

(乙)普通放賑，賑品多歸消費，若以賑麥供給災民，使之造林，則含有生產作用。

(丙)森林之重要與造林之方法，可使災民得一深刻印象，將來自知經營，有使造林普及之效。

(丁)一般健壯災民，無歸納之途，流弊滋多，如用之造林，則不至淪爲流民。

(戊)現值春季，爲造林最適時期，稍縱卽逝。

二、辦法

(甲)本處所存美麥，劃撥若干，交由造林機關招用災民造林。

(乙)查中央模範林區管理局，設在首都，如將美麥就近撥交該局，尤稱便利。

(丙) 限定該局用賑麥造林，應以災民為限。

(丁) 除口糧外，其他災工生活所需如住宿及消耗費等，得由該局以最低程度供給之。

實業部中央模範林區管理局災工造林費用及賑麥預算表

第一款 造林費用		五二〇〇・〇〇	元 角分
第一項 事業費			
第一目 災工遷移費		五〇〇・〇〇	
第二目 席棚及鋪草費		五〇〇・〇〇	
第三目 器具費		五〇〇・〇〇	
第四目 林具費		七五〇・〇〇	
第五目 薪柴費		七五〇・〇〇	
第六目 工頭工食		七五〇・〇〇	
第七目 事務費		三六〇・〇〇	
第二項 種子費		八四〇・〇〇	
第一目 種子費		八四〇・〇〇	
<p>災工五百名由災區遷往造林地點平均每人一元共五百元</p> <p>災工每十人一組共五十組每組蓋住宿席棚一座連同鋪草計需十元五十組共計如上數</p> <p>災工生活上必需之器具什物等每組需購置費十元五十組共計如上數</p> <p>購置及修繕災工造林應用之林具每組需洋十五元五十組共計如上數</p> <p>災工炊爨所需柴薪每組每日五角以一月計算如上數</p> <p>每組置工頭一人每人月給工食十五元五十人共計如上數</p> <p>監督保護運輸及其他業務上一切消耗費用均屬之</p> <p>播種造林應需之樹籽除由本局採集者外仍不敷用應酌購黑松麻櫟油桐等種子共計需費如上數</p>			

第三項 雜費	二五〇・〇〇	
第一目 雜支	二五〇・〇〇	油燭茶水醫藥及其他一切雜費等屬之
第二款 災工賑麥	六〇噸	
第一項 賑麥	六〇噸	
第一目 賑麥	六〇噸	查照美麥施賑情形擬每日每名給麥六斤每日五百名計三千斤三十天共九萬斤合美麥六十噸

附註：

1. 本表以災工五百名工作為標準
2. 災工造林作業範圍另定作業預計表以資遵守
3. 樹苗完全由實業部中央模範林區管理局選定供給
4. 賑麥六十噸由水災會寧屬區辦事處供給並派員發放
5. 災工由寧屬區辦事處撥用或由中央林區選招雙方會同協定
6. 災工之管理監督由中央林區辦理
7. 造林用費共計五千二百元呈請實業部墊發

實業部中央模範林區管理局災工造林作業預計表

寧屬區賑務報告 附 錄

甲、植樹造林

項別	地點	面積	株數	工數	備
	湯山林場	10.000 _{公畝}	500.000	2.500	總計八萬六千四百公畝 疏植與密植平均每公畝以二十五株計算
	小九華山林場	10.000	500.000	2.500	
	鍾湯林場	3.200	550.000	2.675	
	牛首山林場	10.000	500.000	2.500	
	龍王山林場	5.000	250.000	635	
	合 計	46.400	2,260,000	10,800	
					整地植樹覆土每工平均植二百株

乙、播種造林

項別	地點	面積	工數	備
	湯山林場	5.000 _{公畝}	1.000	總計二萬一千公畝 整地掘穴施播每工以五公畝計算
	小九華山林場	5.000	1.000	
	鍾湯林場	5.000	1.000	
	牛首山林場	5.000	1.000	
	龍王山林場	1.000	200	
	合 計	21.000	4,200	

附注：

1. 右表總計需用災工一萬五千個工預定一月為期須招僱災工五百名
2. 造林工作完竣後由實業部中央模範林區管理局通知水災會寧屬區辦事處會商遣散事項

六合縣工賑計劃概略及經費估計書

第一開闢中山河

緣起 本縣地勢，三面環山，南濱大江，中部略成平原，農田灌溉，航泊運輸，唯滁河

是賴，滁河源出皖之合肥，合滁來全三縣之水，過江浦以入六合，計自縣境之張家堡起，蜿蜒曲折，迄大河口入江止，長凡一百公里，（合一百七十餘華里）兩岸支河雖多，其在左岸者，胥爲宣洩山水入滁之用，而右岸除下游之通江集河、新河、划子河、暨上游窺遠之朱家山河外，此七十餘公里間，別無通江支河，足資宣洩，遂致釀成本年空前之水災，亡羊補牢，自應增闢引河，以暢水流，而分水勢，此殆治本之必由途徑，雖未敢遽信永免水災，至減少水患，可以斷言，此開闢中山河之所由起也。

形勢

（一）原有支河 滁河由張家堡東北行約十一公里，（約二十華里）至小頭李，有支河一，經磨駕橋、胡寺橋、渡母橋，葛塘集，以達徐氏宗祠而止，長約六公里，（約十華里）小頭李至渡母橋東，界於長城雙城兩圩之間，名曰夾河，長約三公里，（約五華里）河身寬約六七十公尺，淺灘甚多，自渡母橋東起，經葛塘集北街，達徐氏宗祠止，是爲馬場河，長度與夾河略同，河身窄隘，有僅寬四五公尺者，葛塘集以東，多斷流處，杜家小圩與渡母橋間，兩岸多爲荒灘。

（二）擬闢河道 自徐氏宗祠經中山鄉迄濱江之關門橋止，爲程約三公里半，（約六華里）爲擬闢河流必經之道，以地名河，故定名曰中山河，徐氏宗祠至周家窰，長約二公里，（約

三華里許）因處於白土山間，地勢高亢，而以潘姓張姓之居處爲最，成建瓴之勢，前後均爲成熟之沖田，故地名長沖，此間並無河流，農田灌溉，胥恃沖塘，全河工程，以本段爲最大，周家窰至江岸約一公里半間，（約一華里半）雖有小溝，寬約二三公尺，僅供宣洩少量之山水而已。

綜計自滁河之小頭李起，依上述途徑，以達關門橋之江岸止，共長約十公里，（約十七八華里）

測量計劃預算 上述形勢，不過依據踏勘所得之報告而已，究竟原有河道之長闊深度若何，兩岸之情形若何，擬闢工段之形勢若何，寬深坡度之規定若何，以及可以成熟之灘田幾許，必需收用之民田幾許，非經實地測量，則詳細工程計劃，莫由擬定。準確經費預算，無從編製，茲謹擬具測量計劃預算於次。

（一）組織

（甲）導線及地形班 測量員一人，測夫三名，夫役一名。

（乙）水準班 測量員一人，測夫四名，夫役一名。

（丙）清丈班 班長班員各一人，測夫二名，夫役一名，班長負監督指揮及主持測量之責，班員擔任調查編號及協助一切事宜。

(一) 測丈方法

(甲) 導線及地形班 有河道者，測量兩旁河岸線，無河道者，測量中心線，每隔三十公尺，釘一木樁，必要時，加釘零樁，導綫測畢後，即沿導綫樁測繪兩邊地形，其範圍每邊暫以一百五十公尺至三百公尺為度。

(乙) 水準班 水準班分為縱橫斷面二組，測縱斷面時，依導綫樁逐一測其高度，每隔二公里，於導綫樁旁六十公尺內，設一水準標誌，並於河岸或中心綫兩旁各三十公尺內，加測橫斷面，其河道，橫斷面，則另由橫斷面組測量之。

(丙) 清丈班 (1) 自渡母橋起，根據導綫樁，每邊各測四十公尺，在此範圍內所有界址及一切地形，均詳細測繪，用前進射出枝距等法行之，(2) 凡樁號、地名、村鎮、業佃姓名、田畝界址等，均詳細調查，逐一登記於簿冊，(3) 丈量調查時，由業主及所在地之鄉長領丈。

(三) 測量日期 導線及地形測量，每日各以一公里半計，約共需十四日，連同陰雨出發暫定為二十日，水準班縱橫斷面組日數亦同，清丈班共測約七公里，每日以半公里計，約需十四日，連同陰雨回局，暫定為二十日。

(四) 測圖比例 地形圖及縱斷面圖橫綫均採用二千五百分一，垂線採用二百分一，橫斷

面圖縱橫線均採用一百分一，清丈圖採用一千分一之比例。

(五)算繪計劃日期 地形及縱斷面圖約八幅，橫斷面圖約二十幅，算繪計劃共需二十日，另清丈圖約二十幅，繪算亦約二十日。

(六)施工測量 開河計劃，呈奉核准後，渡母橋至江邊七公里間，應於施工之前，按照計劃線，加釘邊樁，劃定灰線四道，兩道為河面線，兩道為堤跟綫，以測量員二人，測夫四名，夫役二名組織之，平均每日以一公里計，約需七日，連同陰雨出發回局，共約十日。

(七)經費預算

科	目	預	算	數	備	註
第一款	中山河測繪費	六七〇	元	〇〇		
	第一項 導線及地形班測量費	一五八		〇〇	以二十日計算	
	第一目 薪水	四〇		〇〇		
	第一節 測繪員薪水	四〇		〇〇		
	第二目 工食	四六		〇〇		
	第一節 測夫三名	三六		〇〇	各日支六角	
	第二節 夫役一名	一〇		〇〇	日支五角	

第三目 外勤費	一〇	〇〇	
第一節 測繪員外勤費	一〇	〇〇	日支五角
第四目 出發遷移費	八	〇〇	
第一節 出發費	四	〇〇	由城出發至小頭李驢資挑力約如上數
第二節 遷移費	四	〇〇	沿途遷移駐所需費約如上數
第五目 設備費	三八	〇〇	
第一節 旗幟	八	〇〇	紅白旗幟八面每面工料竹竿鉛絲等費約一元
第二節 木格	三〇	〇〇	六百根每根五分
第六目 雜費	一六	〇〇	
第一節 雜支	一六	〇〇	船租十元紙張簿冊鉛筆橡皮及油燭茶水等約六元
第二項 水準班測量費	一四一	〇〇	
第一目 薪水	四〇	〇〇	
第一節 測繪員薪水	四〇	〇〇	
第二目 工食	六八	〇〇	
第一節 測夫四名	四八	〇〇	各日支六角

寧屬區賑務報告 附 錄

第二節 夫役一名	一〇	〇〇	日支五角
第三節 伙夫一名	一〇	〇〇	以上兩班合用伙夫一名日支五角
第三日 外勤費	一〇	〇〇	
第一節 測繪員外勤費	一〇	〇〇	日支五角
第四目 出發遷移費	八	〇〇	
第一節 出發費	四	〇〇	山城出發至小頭李驢資挑力約如上數
第二節 遷移費	四	〇〇	沿途遷移駐所需費約如上數
第五目 雜費	一五	〇〇	
第一節 雜支	一五	〇〇	船租十元大木椿澄冊及油燭茶水等約五元
第三項 清丈測量費	九〇	〇〇	以二十日計算
第一目 薪水	四〇	〇〇	
第一節 班長薪水			以技術科長兼任不另支薪
第二節 班員薪水	四〇	〇〇	以測繪員担任
第二目 工食	四四	〇〇	
第一節 測夫二名	二四	〇〇	各日支六角

第二節 夫役一名	一〇	〇〇	日支五角
第三節 伙夫一名	一〇	〇〇	日支五角
第三日 外勤費	二〇	〇〇	
第一節 班長外勤費	一〇	〇〇	日支五角
第二節 班員外勤費	一〇	〇〇	日支五角
第四日 遷移回局費	六	〇〇	
第一節 遷移費	三	〇〇	沿途遷移駐所需費約如上數
第二節 回局費	三	〇〇	由關門橋回局驢資挑力約如上數
第五日 雜費	二〇	〇〇	
第一節 雜支	二〇	〇〇	船租八元紙張簿冊及油燭茶水等費十二元
第四項 製圖費	九四	〇〇	共以四十日計算
第一目 薪水	八〇	〇〇	
第一節 測繪員薪水	八〇	〇〇	
第二目 文具雜費	一四	〇〇	
第一節 紙張	一〇	〇〇	玻璃紙藍晒紙等

第五項	第二節 雜費	四	〇〇	其他一切雜支
	第一節 施工測量費	一八七	〇〇	以十日計算
	第一節 薪水	二〇	〇〇	
	第一節 測繪員薪水	二〇	〇〇	
	第二目 工食	四九	〇〇	
	第一節 測夫四名	二四	〇〇	各日支六角
	第二節 夫役二名	一〇	〇〇	各日支五角
	第三節 輸送夫二名	一〇	〇〇	輸送木椿石灰夫役二人各日支五角
	第四節 伙夫一名	五	〇〇	各日支五角
	第三目 外勤費	一〇	〇〇	
	第一節 測量員外勤費	一〇	〇〇	測量員二人 <small>以技術科長兼以測繪員担任各日支五角</small>
	第四目 出發遷移回局費	一一	〇〇	
	第一節 出發費	四	〇〇	由城出發至渡母橋驢資挑力約如上數
	第二節 遷移費	三	〇〇	沿途遷移駐所需費約如上數
	第三節 回局費	四	〇〇	由關門橋回城驢資挑力約如上數

第五目 設備費	八二〇〇	
第一節 木椿	五〇〇〇	渡母橋至江邊七公里間沿計劃河岸及堤隄釘邊椿四道前後椿相距三十公尺共需約一千根每根五分
第二節 石灰	二八〇〇	沿邊椿劃灰線四道每公里約需四担每担約一元
第三節 灰礮	四〇〇	灰礮二具每具二元
第六目 雜費	一五〇〇	
第一節 雜支	一五〇〇	盛灰麻袋麻繩筆墨以及油燭茶水等雜支

工程估計 測繪需時，非倉卒所可成事，爰依耳目觀察所及，謹陳管見如左。

(一)分段

第一段 小頭李至渡母橋東 本段僅須疏浚淺灘，水流即可暢達，茲假定淺灘面積佔全段四分之一，平均浚深以一公尺計算，共約五萬立方公尺。

第二段 渡母橋東至徐氏宗祠 本段原有河身，假定平均寬八公尺，深二公尺，河坡一比一，計劃寬二十公尺，深三公呎半，河坡一比二，底寬六公尺，共計土方約十萬立方公尺。

第三段 徐氏宗祠至周家窰 本段胥為山田，地勢若弓背然，茲假定最高點高於兩端為二十公尺，計劃河底寬度六公尺，河坡一比一，共計土方約七十萬立方公尺。

第四段 周家窰至江邊 本段原有水溝假定寬三公尺，深一公尺半，河坡一比一，計劃寬深坡度與第二段同，共計土方約六萬立方公尺。

以上四段河工土方，共約九十萬立方公尺之譜，平均每工以三立方公尺計算，約需三十萬工。

(二)利用河土 除第三段外，其餘各段兩岸民田，地勢大都低窪，正可利用挖出河土，築成高厚堤圩，以禦水患，此項築堤工程，或由受益各戶，分別擔任，或列入工賑修堤案內，量予補助。

(三)運送河土 第三段地處小崗，勢若建瓴，當無築堤之必要，所掘多量泥土，若棄置兩岸，則非但佔據民地，且雨水冲刷，必致影響河身，似應運往濱江一帶，以供建築堤岸之資，惟專恃人力挑運，即每工以一立方公尺計算，則工程之浩大，必有遠甚於河工者，經濟時間，俱所不逮，勢非臨時敷設輕便鐵道，無以便利運輸，如果實現，假定每工運送五立方公尺，則十四萬工可矣。

(四)開工 開河所以分洩水流，然不得不顧及早年之乾涸，否則利於彼者必害於此，於是節蓄尙矣，故於入江口門，必建築石閘，以時啓閉，調劑盈虛，使潦旱之年，兩得其利。

(五)收用土地 第一段河身，既不拓寬，所挖河泥，分培兩岸堤圩，佔地有限，暫不計及，

第二段河寬及兩岸圩厚共以六十公尺計算，則應收用二百五十四畝，第三段假定平均河寬六十公尺，則應收用一百九十五畝，第四段河寬圩厚亦假定六十公尺，則應收用一百三十九畝，共計五百八十八畝。

(六)墾植荒灘 第二段杜家小圩與渡母橋間，濱河灘地甚多，而以左岸爲最，因地勢低窪，又無禦水隄岸，故廢棄已久，未事墾植。茲值浚河之便，亟應利用所掘河泥，築成鞏固圩堤，設置石涵，則疇昔荒廢之區，行將一變而爲膏腴之產，化無用爲有用，利孰甚焉，假定開河築圩後，餘存面積爲三千畝，每畝以二十元計，共值約六萬元之多云。

進行近狀 現已根據縣臨時行政會議決議案，組織開闢馬場河籌備委員會，各機關代表十七人爲當然委員，另聘地方水利專家及公正士紳三十人爲聘任委員，縣長兼任委員長，負一切指揮監督之責，副委員長二人，一負管理經濟責任，一負監督工程責任，茲因該河經過中山鄉，故擬易名爲開闢中山河籌備委員會，所有一切河工事宜，概由該會積極進行云。

第二 修築堤圩

增闢支河，爲水利工程治本之道，而修築堤圩，實爲目前急不容緩之圖，決口一日不堵，則低窪地區，永無排水希望，舊堤一日不修，則春水泛漲，在在堪虞，故修堤雖爲治標之計，而揆諸現狀，洵屬切要工程，願全縣八區，共有堤圩若干，長高厚度幾許，被水淹沒者幾許

，衝毀者幾許，已涸之決口幾處，未涸者幾處，除已由各區分別調查外，現已依據縣臨時行政會議決議案，成立修堤委員會，其組織與開關馬場河籌委會同，舉凡一切修築堤圩事宜，均由該會積極負責進行云。

就滁河兩岸言，自東南鄉之瓜埠鎮起沿河上溯，以達張家堡止，此七八十公里間，所有堤圩，非被水淹漫，即沖決倒塌，完整無恙者，曾未之覩；其餘沿滁支河若冶浦河、濁河、皂河等流域之堤圩，莫不如是，以致縣境八區，受災達七區之廣，故修復工程，至重且鉅，茲假定幹支河流之亟待修築者，為一百五十公里，堤工長度倍其數，修築工程，平均每公尺以三工計算，則共需九十萬工，堵塞決口工程，尙未計入。

第三 經費估計

收入方面，計截至本年十一月止，結存建設專款四萬元，續征捐款暫列二萬元，墾值灘田收入列六萬元，以上三項，共計十二萬元，不敷之數，除請領大宗美麥外，當俟各方籌募救濟，至支出方面，估計概數如左，

科	目	估	計	概	數	備	註
第一款	工賑經費	二六〇、〇〇〇	元	〇〇			
第一項	開關中山河費	一四〇、〇〇〇		〇〇			

第一目 測繪費	七〇〇	〇〇	
第二目 壩工岸水費	四、〇〇〇	〇〇	
第三目 開河土方費	六〇、〇〇〇	〇〇	假定共需三十萬工每工二角計如上數
第四目 運送河土費	四〇、〇〇〇	〇〇	假定共需十四萬工每工二角計需二萬八千元餘 為敷設輕便鐵道之用
第五目 收買土地費	二四、〇〇〇	〇〇	假定收用民地六百畝每畝四十元計如上數
第六目 建閘工程費	六、〇〇〇	〇〇	
第七目 一切雜費	五、三〇〇	〇〇	
第二項 修築堤圩費	一二〇、〇〇〇	〇〇	
第一目 補助堤工費	九〇、〇〇〇	〇〇	假定共需九十萬工每工津貼一角計如上數
第二目 决口工料費	二五、〇〇〇	〇〇	
第三目 一切雜費	五、〇〇〇	〇〇	

修築浦合省道浦金路工程計劃書 二十一年六月

江浦縣建設事務所

一、原有狀況 查浦合省道浦金路，自江浦縣城東門口起，經龍華院，毛家店，百子店，七里店，十里店，石佛寺西門，達浦鎮金湯門，計長一七，八里，於民國六年曾修理一次，約用一萬餘元，路面用城磚鋪砌，寬二公尺，兩旁俱係土路，或河，或溝，或塘，或

田，歷經土車重壓，牲口踐踏，城磚幾無完整，成凸凹不平之路面矣，民國二十年春，夏前縣長，王前技術員，會同地方人士，設法興修，自縣城東門口起，修築一里，以資試驗計，路面寬四公尺原有路面之城磚鋪砌兩旁，中央三公尺範圍內，用碎石碎磚煤渣造成，合計用款一千餘元，對於其他各處未加修理，仍屬凸凹不平，去夏伏水爲患，全路漫溢，車壓驢踐，水浸浪刷，兩旁土路，固屬塌卸殆盡，路面城磚，亦因散失大半，全路十之五六，寬約四公尺，最寬約六公尺，最狹約二、五公尺，車行其上，搖動不寧，而於兩車對面時，相讓尤感困難，至如橋樑，多用青石或城磚造成，最大者爲十里橋，長二十餘公尺，斜度雖大，建築尙稱堅固，小橋七座，年久失修，兼之去歲大水，雖未倒塌，亦均損壞，涵洞甚多，大半由農民自置，其較大者，應由官方購置，僅六座耳，亦均破壞矣，

二、修築計劃

1, 路線之改定 原有路線，自縣城東門口至石佛寺，雖百子店一段地勢較低，曲折尙少，自石佛寺至金湯門，則路多曲折，以前測量所定椿木，歷日過久，均被農民拔去，故擬先事測量，去灣就直，打定中心椿，并於低凹處加定水平椿，墊高路基，以免或高或低及漫水之患。

2. 路基之堅築 參照徵工辦法，酌給工資，將應行加寬及加高之處，依次填土，及石滾錘壓，務求堅實，以至完成規定之寬度高度爲止。

3. 路面之鋪砌 採用原有完整之城磚，不足時購用塊石鋪砌路之兩旁，中央四公尺範圍內用原有破碎城磚及十五公分大碎石，密接鋪砌，用五噸以上之石滾碾壓，（至少四次）繼鋪煤渣厚七公分，用碾壓實至五公分爲止，以完成堅實之路面，（詳細情形見縱斷面圖）

4. 橋樑之建築 沿途橋樑計八座，除十里橋不須改建外，餘者均改築木橋。

5. 涵洞之設置 沿途涵洞均關農田灌溉，故擬由農民自置，其較大者計有六座，擬由官置，用鋼筋混凝土管以期堅固。

6. 路面之寬度 省道之規定，連人行道計寬九公尺，但江浦經費異常支絀，且該路兩旁，多係溝河池塘，取土不易，加寬甚難，擬仿照去年春間修築縣城目一里之計劃，再加寬一公尺，寬度定爲五公尺，兩車并行不致發生衝突，否則經費不敷，完成甚難。

三、實施程序 該路以前所定各樁既被拔去，故擬先事測量，打定中心樁及水平樁，繪具平面縱面圖，編造預算，呈請核示招標興工，堆積材料，工程則先行加寬加高，堅築路基

路面，建築可由金湯門起向西進行，以便材料之輸運，其他各段如路面過壞，亦可提先修築，以便行人，涵洞隨路基安置，橋樑俟路面築成後興工趕造。

浦合省道浦金路修築經費支付預算書

全路長一七、八里此次修築除去民國二十年修築一里外長一六、八里合九五、二五、六公尺再除去橋樑長七四公尺實長九四、五一、六公尺

科	目	支付	預算數	備	考
第一款	浦金路修築經費	二九五三二	三五		
	第一項 測量費	五四	五〇		
	第一目 旅費	二四	五〇		
	第一節 測量員旅費	二一	〇〇	測量員二人由所長及職員任之每日各支旅費一元五角限七日測完支如上數	
	第二節 測丁旅費	三	五〇	測丁一人每日支旅費五角計七日支如上數	
	第二目 樁木費	三〇	〇〇		
	第一節 中心樁	二〇	〇〇	每五十公尺定樁一根約須樁二百根	
	第二節 水平樁	一〇	〇〇	全路約須一百根	
	第二項 路基人工費	一五二二	二五		
	第一目 人工費	一五二二	二五		

第一節 土方人工	九四五	一六	全路幫寬培高約需土一八九〇三立方公尺每方酌給工資五分計如上數
	五六七	〇九	全路約需加土一八九〇三立方公尺每方酌給工資三分計如上數
第二節 鋪壓人工	一八九三一	六〇	
第三項 路面工料費	一一八四二	八六	
第一目 材料費	一〇九一六	六〇	全路原有碎磚約存七〇八、八七立方公尺應添石子四九六二、〇九立方公尺每方連運費價二、二元計如上數
第一節 石子	九二六	二六	全路需煤渣二六四六、四五立方公尺向平浦路索取不給價每方需運費〇、三五元計如上數
第二節 煤渣	七〇八八	七四	
第二目 人工費	五六七一	〇〇	全路每公尺長平均六角計如上數
第一費節 鋪砌人工	一四一七	七四	全路每公尺長平均一角五分計如上數
第二節 碾壓人工	七八三〇	〇〇	
第四項 橋樑涵洞費	七三五〇	〇〇	
第一目 橋樑費	七三五〇	〇〇	
第一節 橋樑費	四八〇	〇〇	除十里橋不須改建外尙有小橋七座合計長四十九公尺每公尺長以一百五十元計合如上數
第二目 涵洞費	四八〇	〇〇	
第一節 涵洞費	二〇四	〇〇	計六座每座平均八十元計如上數
第五項 工程雜費			

第一目 薪水工食	八四〇〇		
第一節 監工員薪水	六〇〇〇	添臨時監工員一人每月支薪水三十元兩個月計如上數	
第二節 公役工食	二四〇〇	添臨時公役一名月支十二元兩個月計如上數	
第二目 旅費	六〇〇〇		
第一節 旅費	六〇〇〇	為所長接洽煤渣材料及督工時之用	
第三目 雜支	六〇〇〇		
第一節 文具簿冊	二〇〇〇		
第二節 雜支	四〇〇〇	行開工典禮攝影等用	
第六項 預備費	一〇〇〇〇		
第一目 預備費	一〇〇〇〇		
第一節 預備費	一〇〇〇〇		

〇〇 全數

二五

二五

一六

全路幫寬培高約需土一八九〇三立方公尺每方酌給工資五分計如上數

〇九

全路約需加土一八九〇三立方公尺每方酌給工資三分計如上數

中華民國二十一年九月印
中華民國二十一年十二月出

非賣品

編輯者

國民政府救濟水災委員會災區
工作組寧屬區振務專員辦事處

印刷者

金陵印刷公司

地址：黃泥崗四五號
電話：三一六〇號

六 全路共寬培高約需土 八九 三 立方公尺每方的給工
五分計如上數
九 全路約需加上 八九 一 立方公尺每方的給工五分
計如上數

0571