



**Municipalidad de Gualaco**  
**Departamento de Olancho, Honduras, C.A.**



**RESEÑA MUNICIPAL**  
**GUALACO, OLANCHO, C.A.**

---

**PRESENTADO POR:**

**ROMIN ABEL SARMIENTO RAMOS**



# Municipalidad de Gualaco

## Departamento de Olancho, Honduras, C.A.



### Tabla de contenido

|        |                                                                    |    |
|--------|--------------------------------------------------------------------|----|
| 1.     | ANTECEDENTES HISTÓRICOS DEL MUNICIPIO DE GUALACO .....             | 1  |
| 1.1.   | Época colonial .....                                               | 1  |
| 1.2.   | Surgimiento del Municipio.....                                     | 3  |
| 1.3.   | Fecha de fundación.....                                            | 4  |
| 1.4.   | Origen del nombre del municipio.....                               | 4  |
| 1.5.   | Primeros pobladores.....                                           | 4  |
| 1.6.   | Primeras Comunidades.....                                          | 5  |
| 1.7.   | Fecha que recibió categoría de municipio.....                      | 5  |
| 1.8.   | Costumbres.....                                                    | 5  |
| 1.9.   | Tradiciones.....                                                   | 5  |
| 1.10.  | Gastronomía actual.....                                            | 5  |
| 1.11.  | Patrimonio histórico.....                                          | 6  |
| 1.12.  | Primeros Servicios públicos.....                                   | 6  |
| 1.13.  | Personajes relevantes por su aporte y prestigio al municipio.....  | 7  |
| 1.14.  | Actividades Económicas que sustenta a la población.....            | 8  |
| 2.     | UBICACIÓN GEOGRÁFICA: .....                                        | 9  |
| 2.1.   | Ubicación del Municipio en el departamento (Mapa).....             | 9  |
| 2.2.   | Límites Territoriales.....                                         | 9  |
| 2.3.   | Extensión Territorial.....                                         | 10 |
| 2.4.   | Población .....                                                    | 10 |
| 2.5.   | Altura del Municipio Referencia casco urbano y punto más alto..... | 10 |
| 2.6.   | Coordenadas.....                                                   | 10 |
| 2.7.   | Desglose de aldeas, colonias barrios y caseríos.....               | 10 |
| 3.     | CONTEXTO BIOFISICO .....                                           | 12 |
| 3.1.   | Características Físicas: .....                                     | 12 |
| 3.1.1. | Topografía del municipio.....                                      | 12 |
| 3.1.2. | Principales ríos y quebradas que lo cruzan.....                    | 13 |
| 3.1.3. | Atractivos turísticos .....                                        | 14 |
| 3.1.4. | Clima predominante.....                                            | 14 |
| 3.1.5. | Tipos de suelos.....                                               | 14 |
| 3.1.6. | Tipos de estaciones.....                                           | 15 |
| 3.2.   | Características biológicas: .....                                  | 15 |
| 3.2.1. | Principales zonas de vida.....                                     | 15 |
| 3.2.2. | Subcuenta a la que pertenece el municipio.....                     | 15 |
| 3.2.3. | Describir principales microcuencas.....                            | 15 |
| 3.2.4. | Áreas protegidas.....                                              | 15 |
| 3.2.5. | Zonas de reserva biológica existentes.....                         | 16 |
| 3.2.6. | Tipo de Vegetación predominante (cuantificar) .....                | 16 |
| 3.2.7. | Fauna.....                                                         | 16 |
| 3.2.8. | Minería.....                                                       | 17 |
| 3.2.9. | Principales cultivos.....                                          | 17 |



# Municipalidad de Gualaco

## Departamento de Olancho, Honduras, C.A.



|         |                                                                 |    |
|---------|-----------------------------------------------------------------|----|
| 3.2.10. | Plantas comestibles y medicinales. ....                         | 17 |
| 4.      | CARACTERÍSTICAS SOCIALES .....                                  | 18 |
| 4.1.    | Manifestación de relaciones sociales entre los pobladores. .... | 18 |
| 4.2.    | Formas de organización (cuadro). ....                           | 18 |
| 4.3.    | Valores.....                                                    | 18 |
| 4.4.    | Grupos étnicos existentes. ....                                 | 19 |
| 4.5.    | Patrimonio arqueológico y lingüístico.....                      | 19 |
| 4.6.    | Principales religiones.....                                     | 19 |
| 4.7.    | Formas de Recreación .....                                      | 19 |
| 4.8.    | Juegos tradicionales.....                                       | 20 |
| 4.9.    | Principales Celebraciones patronales y de otra índole. ....     | 20 |
| 5.      | REFERENCIAS.....                                                | 21 |
| 6.      | ANEXOS .....                                                    | 22 |
| 6.1.    | Anexo 01: Corporación Municipal 2022 - 2026.....                | 22 |
| 6.2.    | Anexo 02: Gualaco entre imágenes.....                           | 23 |



# Municipalidad de Gualaco

## Departamento de Olancho, Honduras, C.A.



### 1. ANTECEDENTES HISTÓRICOS DEL MUNICIPIO DE GUALACO

#### 1.1. Época colonial

Para ubicar al pueblo de Gualaco en la época colonial, es importante hacer un énfasis de manera general de la llegada de los españoles al departamento de Olancho, porque no hay un dato específico que ubique a Gualaco como un pueblo precolombino; empero, si estaba habitado por tribus como los Tayaco, los Nahuas y Lencas. Según el historiador Carlos Cardona relata que para la llegada de los españoles el asentamiento más grande encontrado, fue Chindona; el cual estaba formado por alrededor de 2,000 nativos, mismos que fueron divididos para ser sometidos a las leyes y costumbres de la colonia, esto a causa del número reducido de españoles, en comparación con los pueblos aborígenes que en nuestro país habitaban. Es así como son separados a fundar Gualaco.

Antes de la llegada de los españoles los asentamientos de nativos más grandes que habitaban el denso departamento de Olancho en el periodo precolombino se encontraban situados en el valle arriba del departamento, en San Francisco de la Paz, Gualaco, Guarizama, Manto, Silca, Salamá y Jano. Cuando los españoles llegan se dieron cuenta que en Olancho hay un valle que estaba abandonado, pero no les interesó ese valle, porque los españoles venían por el oro que había y que precisamente se ubicaron a mediaciones del río Guayape.

La primera vez que se menciona a Olancho en la historia universal es cuando Hernán Cortés le escribe la quinta carta de relación al rey Ricardo de España en 1524 y le dijo *“vinieron a mi ciertos naturales de la provincia de Hilancho (Olancho) que es sesenta y cinco leguas de aquella villa de Trujillo, de quien días había que yo tenía mensajeros”* Olancho ya existía como una provincia, pero la parte norte de Olancho estaba integrada por otras características étnicas culturales (Artíles, 2017).

En tiempos de la colonia, ya se había extraído oro de Olancho mediante campamentos mineros itinerantes desde Trujillo. En 1529 se descubrieron las minas del río Tayaco (norte de Gualaco) un afluente del río Tinto que discurre al pie de la montaña de Botaderos. El grupo de mineros de este asentamiento provocó maltratos a los indígenas que se rebelaron bajo el liderazgo de Pizacura quien era un cacique Olanchano que mató 46 españoles en 10 años, lo mataron a traición en alta mar yendo para España a hacer un trato con el Rey<sup>1</sup>.

A continuación, se muestra un mapa realizado por el Historiador Mark Bonta quien ubica las rutas y pueblos o comarcas de aborígenes que se encontraban situados en el Gualaco colonial.

---

<sup>1</sup> Entrevista realizada al historiador José Carlos Cardona Erazo, 14 de agosto de 2015. *San Jorge de Olancho, un sitio Colonial*. Pág. 72.



# Municipalidad de Gualaco Departamento de Olancho, Honduras, C.A.



Imagen 01: Rutas de conquistadores y Comarcas indígenas antes del año de 1550.

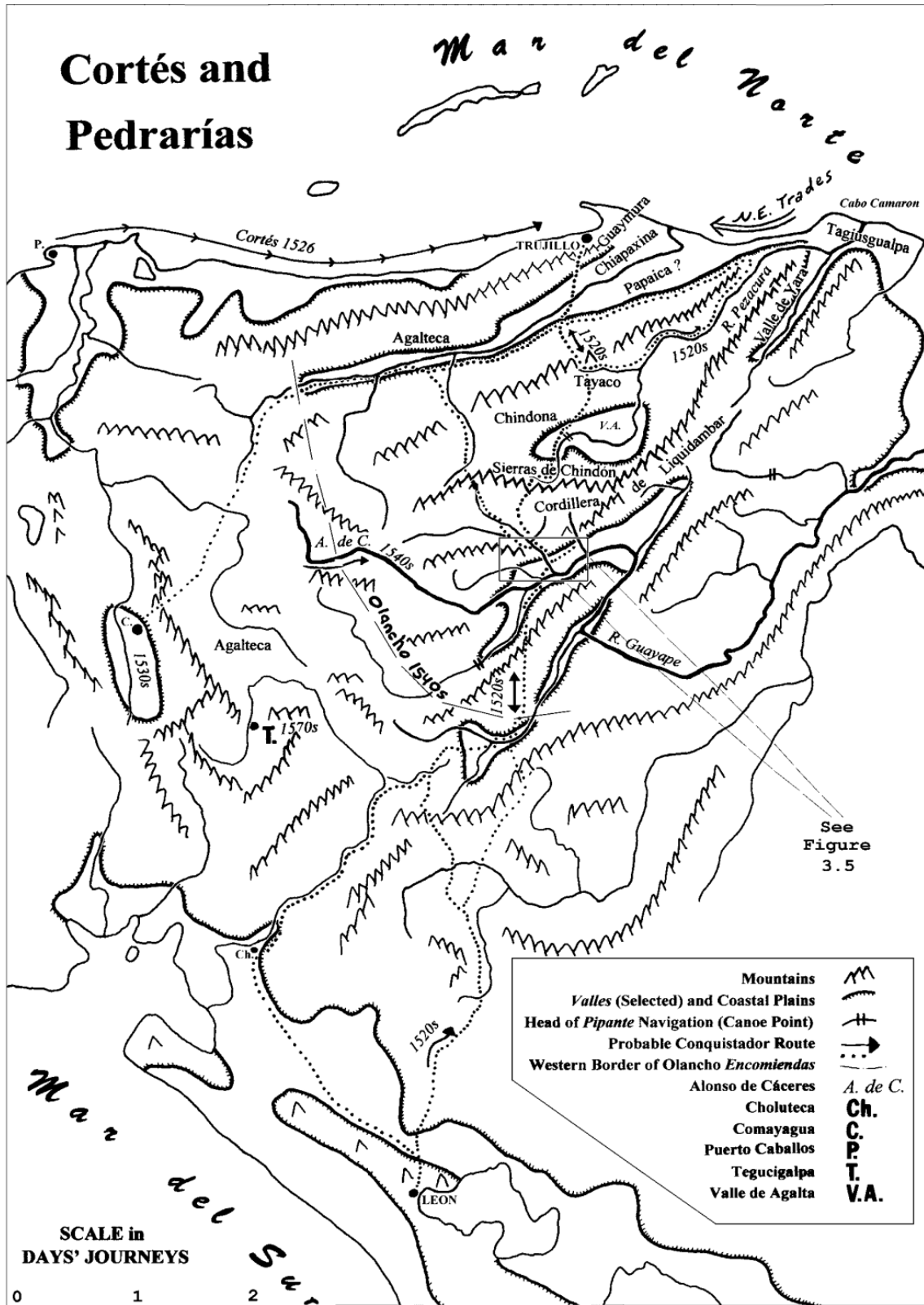

Fuente: (Bonta, Mayo 2001)



## Municipalidad de Gualaco Departamento de Olancho, Honduras, C.A.



### Pueblos tributarios coloniales en Olancho El Viejo

El cuadro comparativo que se presenta a continuación fue traducido del original en inglés de la tesis doctoral del Profesor Mark Bonta, titulada *Mapping Enredos of Complex Spaces a Regional Geography of Olancho, Honduras*. Tesis Doctoral. Lousiana State University. 2001. pp. 552-555.

Las dos listas existentes más detalladas sobre tributos de pueblos coloniales en Olancho son las de 1582 (Contreras Guevara en Ley va 1991) y la de 1592 (en Davidson 1991). Los cuadros siguientes presentan los números de tributarios, que pueden ser entendidos textualmente como el número de familias<sup>2</sup>.

| PUEBLO                           | Año 1582       | Año 1592       | DESTINO                                                                                                                                                        |
|----------------------------------|----------------|----------------|----------------------------------------------------------------------------------------------------------------------------------------------------------------|
| <b>Valle de Gualaco / Agalta</b> |                |                |                                                                                                                                                                |
| <b>Chindona</b>                  | 80 tributarios | 45 tributarios | Abandonado 1730; fue titulado sitio en 1779.                                                                                                                   |
| <b>Gualaco</b>                   | 50 tributarios | 23 tributarios | Casi todas las tribus restantes murieron en una epidemia en 1733; G. Llegaron a ser pueblos de mulatos. Indios de Gualaco, sobreviven hoy en caseríos remotos. |
| <b>Saguay</b>                    | 20             | 19             | Desapareció alrededor de 1700; fue titulado sitio en 1779.                                                                                                     |
| <b>San Buenaventura</b>          |                |                | Misión Paya a finales de los 1600's, fue pueblo tributario en 1700's, los indios desaparecieron a mediados de los 1800's.                                      |

**Fuente:** (Bonta, Mayo 2001)

### 1.2. Surgimiento del Municipio.

Las referencias iniciales sobre Gualaco, datan de 1582, ya que su nombre figura en la lista de pueblos que estaban en jurisdicción de la ahora extinta población de San Jorge de Olancho. En el documento referido se describe como una encomienda de Francisco de Oluera con 50 indios tributarios. Es de suponer que Gualaco, ya existía antes del proceso de conquista y colonización, aunque no se han investigado fuentes primarias al respecto.

Linda Newson, brinda importantes comentarios sobre las misiones en la sierra de Agalta en pleno siglo XVII, pero por lo intrincado del proceso de las misiones de evangelización, resulta confuso establecer la fecha de fundación respecto a Gualaco. Se sabe por diferentes fuentes, que las misiones fueron establecidas a lo largo de varios

---

<sup>2</sup> Mark Bonta, *Mapping Enredos of Complex Spaces a Regional Geography of Olancho, Honduras*. Tesis Doctoral. Lousiana State University. 2001. pp. 552-555.



## Municipalidad de Gualaco Departamento de Olancho, Honduras, C.A.



siglos, y que quienes las lideraron fueron frailes franciscanos, entre los que destacan Fernando Espino y Pedro Ovalle<sup>3</sup>.

Es factible que a Gualaco se le haya llamado reducción de San Buenaventura, más siguiendo la costumbre española de bautizar los lugares indígenas con nombres castellanos. Casi al finalizar el siglo XVIII, Cadiñanos incluye a Gualaco, “como un valle en potestad del Curato de Silca”. Posteriormente el padre Vallejo dice: “Este pueblo que ya se encuentra fundado en 1684, se halla en un extenso y fértil valle que tiene su propio nombre. Tiene cabildo municipal, iglesia y casa para escuela”. Para 1889, el mismo Vallejo sostiene que Gualaco es la cabecera del distrito (Paz, 2011).

### 1.3. Fecha de fundación.

El municipio de Gualaco fue fundado en el año 1,657 y en el año 1,684 cuando solo contaba con 11 casas, en el recuento de población de 1791 pertenecía al curato de Silca, fue cabecera del Distrito del León Alvarado no se sabe exactamente quien lo fundó. En inicio fue llamado Gualala, y posteriormente se le cambio el nombre a Gualaco.

### 1.4. Origen del nombre del municipio.

El nombre de Gualaco según el historiador Vallejo, en un inicio fue llamado Gualala posteriormente se le cambia el nombre a Gualaco, su nombre proviene de una palabra indígena de origen azteca que significa: “En las Buenas Tierras.” o “Tierra Entre Ríos”, se compone de cualli: bueno; tlalli: tierra y co: en (Cuallitlallico1: Gualaco).

Es de relevancia mencionar al escritor Juan Blas Galeas, quien en su libro *Historia Mínima del Municipio de Gualaco*, menciona que cuando los padres Franciscanos Fernando de Espino y Pedro Ovalle fundaron la reducción indígena de San Buenaventura, nombre con el que inicialmente fue bautizado este pueblo, los nativos no quisieron o no pudieron llamarlo por el nombre castizo, prefirieron llamarlo por el nombre indígena “*Guala Colo*”; mismo que con el andar del tiempo por un apocope este se redujo a “*Gualaco*”, nombre que se ha conservado a través de los siglos.

### 1.5. Primeros pobladores.

Los primeros pobladores de Gualaco fueron grupos indígenas con orígenes aztecas se desconocen sus nombres propios.

---

<sup>3</sup> Rubén Darío Paz; *Olancho: Entre imagines y palabras*. Pág. 57.



## Municipalidad de Gualaco Departamento de Olancho, Honduras, C.A.



### 1.6. Primeras Comunidades.

La primera comunidad del Municipio de Gualaco fue la comunidad de San buena ventura, luego se formó la comunidad de Encuentros del Naranjal, poco después aparece la comunidad de Mal Paso, después aparece la comunidad de Magua (Laguna encantada), seguidamente se funda la comunidad de Saguay (árbol llamado Saguay).

### 1.7. Fecha que recibió categoría de municipio.

El municipio de Gualaco obtuvo la categoría de Municipio en el año de 1810 y en 1887 le fueron otorgados sus títulos ejidales.

### 1.8. Costumbres.

Algunas de las costumbres que mantienen los Gualaqueños son las siguientes:

- Cuando alguien se muere se le reza por nueve días
- Tomar una taza de café por la mañana y otra en la tarde
- El baile de la danza folclórica
- Ir a misa los domingos
- Celebración de las fiestas patrias todos los años
- Ir a los ríos a bañarse en tiempos de verano, en especial para “*Semana Santa*”
- Celebración de la feria en honor al santo patrono San Gerónimo.

### 1.9. Tradiciones.

Desde hace muchos años el Patrón que se venera se llama “*San Gerónimo*” y en su honor se celebra “*Día De Gualaco*”, el 30 de septiembre de cada año, en el cual se desarrollan una serie de actividades que le dan más brillo al pueblo en su cultura y gastronomía, de las cuales se pueden enumerar las siguientes: desfile hípico, desfile de bandas de guerra de los institutos locales, alfombrado de aserrín a colores, exposición de antigüedades, invitados especiales, actos protocolarios (autoridades municipales), venta de comidas etc. y el 8 de diciembre desde hace muchos años se celebra la feria del pueblo en honor a la patrona Inmaculada Concepción de María. Cabe mencionar que no es la patrona del Municipio, simplemente por algunos acuerdos de la corporación se decretó el 8 de diciembre como el inicio de la feria, tomando en cuenta algunas actividades productivas que se desarrollan en este mes, como ser: la cosecha del café y otras

### 1.10. Gastronomía actual.

La gastronomía del Municipio de Gualaco forma parte de una cultura ancestral, los platos más degustados en el paladar de los Gualaqueños son: el plato de frijoles con arroz que se usa desde los orígenes de nuestra fundación, y el famoso tapado olanchano que se





## Municipalidad de Gualaco Departamento de Olancho, Honduras, C.A.



degusta en ocasiones especiales, la gallina en arroz de maíz, la rosquilla en miel se usa para postres en el almuerzo, la yuca con chicharrón de cerdo, la cazuela que es muy común usarla en las velas de los difuntos, la sopa de res en los almuerzos de los Gualaqueños, la carne asada que se usa cuando hay cumpleaños y graduaciones, la sopa de mondongo se cocina los domingos, las famosas baleadas.

### 1.11. Patrimonio histórico.

1. **La casona**, Es una casa muy grande y la más antigua del Municipio, ofrece, artesanías y pinturas, es de mucho interés para los turistas.
2. **La casa de la cultura**, Es un edificio de considerables dimensiones que data de 1961, construido con paredes de adobe y entejado, se localiza a inmediaciones del parque central. Anteriormente albergó la escuela Marco Aurelio Soto, y desde el año 2005 se convirtió en La Casa de La Cultura de Gualaco. Funciona en ella una importante biblioteca pública y un amplio salón para eventos.
3. **La iglesia católica**, Construida a finales del siglo XVIII, por distintos factores ha sido reconstruida varias veces a nivel de fachada, respetando en parte el estilo original. Exhibe en su frontispicio un conjunto vistoso, donde destacan cuatro pares de columnas adosadas, y dos altas torres campanarios, que por los materiales utilizados parecen que fueron añadidas recientemente. Sin duda es una de las iglesias de Olancho, que guarda la mayor cantidad de imágenes de vestir y varios retablos antiguos. El piso y la techumbre original de esta iglesia fueron sustituidos en el 2005, gracias a la iniciativa del padre Miguel Bron. Es substancial señalar que en el interior de esta iglesia descansan los restos del padre Casimiro Clíper, uno de los sacerdotes asesinados en la masacre de los Horcones, el año de 1975.
4. **Santuario de San Buenaventura**, según los relatos históricos; fue fundada antes que el casco urbano del municipio, su emblemática e histórica Iglesia Católica consagrada a la Virgen de la Luz. Según la Ley de Protección del Patrimonio Cultural forma parte de la herencia de las construcciones arquitectónicas de alto contenido y valor desde el punto de vista antropológico, histórico y artístico de épocas coloniales.

### 1.12. Primeros Servicios públicos.

Los primeros servicios fueron:

- **El servicio de agua potable.** Para lograr abastecer de este servicio a los habitantes del municipio, fueron necesarios tres intentos; el primer proyecto se realizó al principio de la década de los 70's, pero no se logró tener éxito debido a problemas técnicos. El segundo proyecto se realizó en el año de 1975, pero después de 18 años de servicio este proyecto se tornó insuficiente debido al aumento de la población. El tercer proyecto se inició el año de 1996 y después de 8 años de arduo trabajo se logró concluir, y mantiene vigente hasta la fecha de hoy.



## Municipalidad de Gualaco Departamento de Olancho, Honduras, C.A.



- **Servicio telefónico.** El primer medio de este tipo de comunicación fue el telégrafo, el cual se inició a principios del siglo pasado. Para la década de 1980, HONDUTEL instaló el primer radio transmisor el cual sustituyó al telégrafo. Luego las empresas CELTEL y MEGATEL han impulsado este servicio con la red de internet.
- **Servicio postal.** Este servicio es uno de los más antiguos con los que cuenta el municipio de Gualaco, su existencia data de mediados del siglo XIX.
- **Servicio de salud.** Se inició con medicinas tradicionales/criollas ejercidas por personas como Eudoro Méndez (Q.E.D.G). En el año 1955 la misión Evangélica Menonita estableció una clínica médica con atenciones gratuitas. Para la década de los 70's funcionó un pequeño centro de salud en casa del Sr. Carlos Paz, actual propiedad del Sr. Modesto Enríquez. Para el año de 1979 se inicia la construcción del actual CESAMO municipal, mismo que concluye un año después.
- **Vía de comunicación terrestre.** Para el año de 1949, el único transporte al alcance de los habitantes de Gualaco era el lomo de mula y la carreta tirada por los bueyes. Para el año de 1978 se inicia la construcción de la carreta San Francisco de la Paz-Gualaco, carretera con muchas fallas técnicas y no es hasta los años 1986-1990 que se reconstruye con todas medidas técnicas (Galeas, Historia Mínima del Municipio de Gualaco., 2009).

### 1.13. Personajes relevantes por su aporte y prestigio al municipio.

1. **Gregorio Calix**, dedicó su vida al servicio del pueblo desde la administración municipal, durante su vida se desempeñó como alcalde, secretario y tesorero municipal, además secretario del juzgado de paz.
2. **Padre Emilio Cook**, fue un sacerdote norteamericano que estuvo en este municipio en los años 1970-1976, proyectándose con la educación de los jóvenes de escasos recursos, además se le atribuye la fundación del Instituto Dr. Francisco Bertrand.
3. **Rafael de Jesús Ulloa**, es un destacado profesor forjador de grandes profesionales, ambientalista destacado a nivel internacional, catalogado como uno de los mejores ex alcaldes de este pueblo.
4. **Gregorio Madariaga**, fue el primer comerciante de este municipio de Gualaco, compraba café y lo llevaba a vender en mulas a San Francisco de la Paz y al regreso compraba mercadería para vender en el pueblo.
5. **Lisandro Fúnez**, el Sr. Lisandro es un gualaqueño de la comunidad de Jicalapa, y residente en USA; quien ha demostrado aprecio por su pueblo involucrándose en distintas actividades sociales, ayudando a personas necesitadas como también en proyectos.
6. **Juan Blas Galeas**, es un reconocido y destacado escritor, amante de la literatura quien ha sobresalido en las letras. Actualmente es el olanchano con más escritos en la región, sus escritos sobrepasan los 80 libros, entre libros, folletos, novelas, cuentos, poesía e historia.



## Municipalidad de Gualaco Departamento de Olancho, Honduras, C.A.



7. **Edwin Cabrera**, es un joven atleta que representó a Honduras en el país asiático, Nor Corea en el Taekwondo; además, es el actual edil municipal que después de un año de llegar a la municipalidad, ha demostrado sus deseos de servir a su pueblo impulsando su desarrollo en las distintas áreas sociales.

**Algunos de los alcaldes que han representado al municipio, cada uno con un aporte significativo para el desarrollo del mismo:**

| Nro. | Nombre                        | Periodo   |
|------|-------------------------------|-----------|
| 01   | Macario De Jesús Echeverría   | 1967-1970 |
| 02   | Tomas García                  | 1970-1972 |
| 03   | Pedro Ángel Padilla García    | 1972-1979 |
| 04   | José Buena Ventura Cardona    | 1979-1980 |
| 05   | Carlos Rufino Pavón           | 1980-1982 |
| 05   | Ramón Bayardo Padilla         | 1982-1986 |
| 07   | Trinidad De La Cruz Padilla   | 1986-1989 |
| 08   | José Bernabé Guillen          | 1989-1990 |
| 09   | Ana Luz Ramírez Padilla       | 1990-1994 |
| 10   | José Pilar Padilla            | 1994-1998 |
| 11   | Rafael De Jesús Ulloa Murillo | 1998-2002 |
| 12   | Carlos Ulises Sosa            | 2002-2006 |
| 13   | Roque Humberto Escobar        | 2006-2021 |
| 14   | Edwin Cabrera                 | 2022-2026 |

### 1.14. Actividades Económicas que sustenta a la población.

Las principales actividades económicas que sustentan a la población del municipio son en principal el sector primario el cual está conformado por la producción agropecuaria, ya que es el sector más desarrollado y de mayor importancia económica y social dentro del municipio. Dentro de la producción agrícola se plasma en la mayoría de los caseríos y aldeas del municipio se dedican al cultivo de granos básicos, como el maíz y el frijol cual se cultiva la mayor parte para autoconsumo, y se ha estimado que solamente un 20% es comercializado. Sin embargo, por efectos del cambio climático el manejo de estos tipos de cultivos se realiza cada vez menos.

El cultivo del café es otro rubro el cual representa una de las alternativas generadoras de ingresos económicos para los pobladores. También está la ganadería que se practica de forma extensiva, elevando la presión de los recursos naturales de la región, amenazada no solo en el valle, si no que de igual manera en la Sierra de Agalta y Montaña de Botaderos. La producción ganadera no se basa en animales de raza pura, si no es encastes que generan animales para la producción de doble propósito (leche y carne), los encastes que predominan son: Brahaman Pardo, Brahaman Holstein.

El comercio y servicio en mayor escala en el entorno del casco urbano, desde la llegada de los distintos servicios el auge comercial ha crecido de manera que atrae a los pobladores de las diferentes comunidades.



# Municipalidad de Gualaco Departamento de Olancho, Honduras, C.A.



## 2. UBICACIÓN GEOGRÁFICA:

### 2.1. Ubicación del Municipio en el departamento (Mapa).

El municipio de Gualaco está ubicado al nor-oriente del departamento de Olancho, es el noveno más grande a nivel nacional y ocupa el cuarto lugar a nivel departamental. Se ubica a 680msnm con un área aproximado de 14.2km<sup>2</sup>, localizado entre los paralelos 15° 00' y 15° 25' y los meridianos 85° 50' y 86° 00' al norte del departamento.

**Imagen 02:** Ubicación geográfica del municipio de Gualaco.

Mapa de referencia geográfica



### 2.2. Límites Territoriales.

Sus límites territoriales son los siguientes:

| Orientación | Límite                                                |
|-------------|-------------------------------------------------------|
| Norte       | Municipio de <i>Olanchito</i> , Yoro                  |
|             | Municipio de <i>Sabá</i> , Colón                      |
|             | Municipio de <i>Tocoa</i> , Colón                     |
| Sur         | Municipio de <i>San Francisco de La Paz</i> , Olancho |
|             | Municipio de <i>Santa María del Real</i> , Olancho    |
|             | Municipio de <i>Guarizama</i> , Olancho               |
| Este        | Municipio de <i>San Esteban</i> , Olancho             |
|             | Municipio de <i>Catacamas</i> , Olancho               |
| Oeste       | Municipio de <i>Guata</i> , Olancho                   |



## Municipalidad de Gualaco Departamento de Olancho, Honduras, C.A.



### 2.3. Extensión Territorial.

Según la información cartográfica del Sistema Nacional de Información Territorial (2001), se estima que la extensión territorial del municipio de Gualaco es de 2,225.38 Km<sup>2</sup>.

### 2.4. Población

Según el censo realizado en el año 2020, la población del municipio es de 23,355 habitantes, en donde el 79% de la población vive en la zona rural y el 21% en área urbana. Con una densidad de 10.49h/km<sup>2</sup>

### 2.5. Altura del Municipio Referencia casco urbano y punto más alto.

La plaza del casco urbano de Gualaco se ubica en las coordenadas geográficas UTM-WGS84 16P59913E, 1661171N, una elevación de 653msnm. Tal vez el pico más famoso del municipio, aunque propiamente queda dentro del municipio de Catacamas es “La Picucha”, 2354 metros, con un nombre que le vino con la instalación de una torre de radio por COHDEFOR en los 1980s.

### 2.6. Coordenadas.

Gualaco se ubica en las coordenadas geográficas UTM-WGS-84 16P59913E, 1661171N, a una elevación de 653msnm.

### 2.7. Desglose de aldeas, colonias barrios y caseríos.

| Nro. | Aldeas          | Caseríos                                                                                                                                                                                                                                                                                                                           | Barrios                                                                                                                                                                                                                                        |
|------|-----------------|------------------------------------------------------------------------------------------------------------------------------------------------------------------------------------------------------------------------------------------------------------------------------------------------------------------------------------|------------------------------------------------------------------------------------------------------------------------------------------------------------------------------------------------------------------------------------------------|
| 01   | <b>Chindona</b> | Casas Viejas, El Aguacate, El Cacao, El Cortezal, El Cuábano, El Chapetón, El Nance, El Norte o La Colmena, El Potrero, El Siguapate, El Venado, Horcones, Jacaleapa, La Bellota, La Fuente, La Jagua, La Soledad, Los Rincones, Potrerillos, Río de Oro, Talquezate, Tenistepe, Aserradero IOMA, Aserradero Noriega, Bella Vista. | <ul style="list-style-type: none"> <li>– COHODEFOR</li> <li>– El Progreso</li> <li>– San Jerónimo</li> <li>– El kínder</li> <li>– Las Flores</li> <li>– Palmira</li> <li>– El Centro</li> <li>– Los Ángeles</li> <li>– Los Laureles</li> </ul> |
| 02   | <b>Jicalapa</b> | El Plan, La Joya del Zacate, La Maravilla, Laguna Grande.                                                                                                                                                                                                                                                                          | <ul style="list-style-type: none"> <li>– El Colegio</li> </ul>                                                                                                                                                                                 |
| 03   | <b>La Boca</b>  | Borjas, Cantones, Cantrinti, El Agua Blanca, El Suyate, El Tablón, El Urrácal La Peña, La Joya Nro. 1, La Joya Nro. 2, Los Líquidambos, Quebrada Seca, Cerro Azul                                                                                                                                                                  | <ul style="list-style-type: none"> <li>– Brisas del Río</li> <li>– San Miguel</li> <li>– 6 de mayo</li> <li>– Bella Vista</li> <li>– El Triángulo</li> </ul>                                                                                   |



## Municipalidad de Gualaco Departamento de Olancho, Honduras, C.A.



|    |                              |                                                                                                                                                                                                                                                                                                                                                                                                                                                    |                                                                                                               |
|----|------------------------------|----------------------------------------------------------------------------------------------------------------------------------------------------------------------------------------------------------------------------------------------------------------------------------------------------------------------------------------------------------------------------------------------------------------------------------------------------|---------------------------------------------------------------------------------------------------------------|
| 05 | <b>La Venta</b>              | Casas Viejas, El Ocotol Nro. 1, El Ocotol Nro. 2, El Pie de la Cuesta, La Higuera, La Jagua, La Paz, Río Grande, San José de los Lirios, Santa Rita, Mataderos, La Sopera, El Barrero, El Guayacán, El Maguelar, El Nance, El Potrero, Jimapa.                                                                                                                                                                                                     | – Centro de Salud<br>– Los Patios<br><i>(aparece como caserío, pero la municipalidad lo toma como barrio)</i> |
| 06 | <b>Las Lomas</b>             | El Barranco, La Pimienta, La Quebrada, Las Bonitas, Las Cañas, Las Cruces, Las Joyas, Limoncito, Las Calabazas, Los Dantos, Los Planes, Palmichal, Quebrada Abajo, Quebrada Galana, San Juan, Los Jutes, Las Ceibas, Río de Arena, Cerro Verde, La Laguna, Las Cabras, Quebrada Trompa, La Labranza.                                                                                                                                               |                                                                                                               |
| 07 | <b>San Antonio De Pacura</b> | Bañaderos, Cerro Magüiste, El Alto, El Coyolar, El Naranjal, Güisoyol, Jarales La Pita, La Sinaca, Las Piedras, Los Encuentros, Los Lirios, Los Naranjos, Magua, Quebrada Jutiapa, Monte Abajo, Peralta, Pueblo Viejo, Tayaco, Vallecito, La Panta, Los Hornos, Los Linderos, Desembocadura del río Tayaco, La Peña Blanca, El Ojo de Agua, Quebrada de Basilio, La Pimienta, Río Arriba del Naranjal, Limoncito, Teguajinal, Río Arriba, La Pita. |                                                                                                               |
| 08 | <b>Saguay</b>                | El Higuero, La Puzunca, Las Joyas. Los Horcones. Río Grande, San Lorenzo, Las Lomas, Sabana Larga.                                                                                                                                                                                                                                                                                                                                                 |                                                                                                               |
| 09 | <b>San Antonio</b>           | Azacualpa, Camalotal, Cañabrava, Cerro Pelón, Cuaca, El Aguacatal, El Limón, El Paraíso, Garay, Joya del Barro, Jutiatego La Ceibita, La Lima.                                                                                                                                                                                                                                                                                                     |                                                                                                               |
| 10 | <b>San Buenaventura</b>      | El Pacayal, El Quebrachal, La Cofradía, Las Crucitas, La Fe, Linares, Los Naranjos, Sabaneta, Malpaso, La Loma.                                                                                                                                                                                                                                                                                                                                    |                                                                                                               |
| 11 | <b>San Pedro</b>             | El Guanco, El Pastoreo, El Resumidero, La Esperanza, La Opulencia, La Pimienta, La Sequía, Magua, Paso el Burro, Susmay, La Laguna, El Barniz, El Higueral, Las Pilas, Cerro del Aire, Aserradero Norteño, Rionegro.                                                                                                                                                                                                                               |                                                                                                               |
| 12 | <b>Vargas</b>                | El Boquerón, El Coco, El Pastoreo, El Quemado, El Rodeo, La Tasajera, Lomo Seco, Montaña del Carmen, Monteverde, Plan de Ocotol, Río Arriba, Quebrada Del Tigre, La Pimienta.                                                                                                                                                                                                                                                                      |                                                                                                               |



### 3. CONTEXTO BIOFISICO

#### 3.1. Características Físicas:

##### 3.1.1. Topografía del municipio.

La topografía de Gualaco es un 70% irregular, está formado por cerros entre los cuales sobresalen grandes picachos. Los suelos son variados, predominando más el arcilloso, propio para el cultivo de granos básicos, es frecuente encontrar suelos franco arenosos. En los alrededores y zonas altas predominan los suelos de vocación forestal, no obstante, los productores de la zona cultivan hortalizas, café, granos básicos en menor escala y ganadería.

El plan del ordenamiento territorial del municipio de Gualaco menciona que el municipio comprende de tres niveles de relieve:

1. Las planicies o valles pendientes entre 0% y 15% constituyen el 59% del territorio.
2. Las laderas, pendientes que van del 16% al 30% constituyen el 31% del territorio.
3. Una zona intermedia que comprenden los bosques de coníferas y montañas de zonas altas y de bosque nublado, pendientes mayores al 30% constituye el 10% del territorio.

**Imagen 03:** Mapa de pendientes.

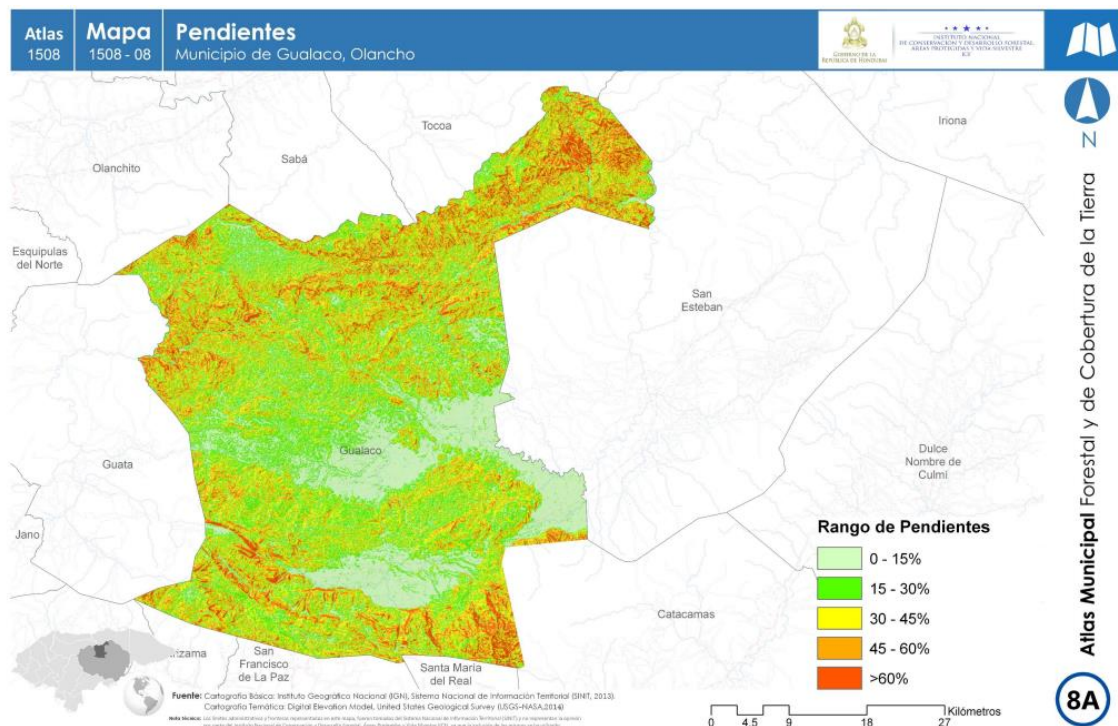

**Fuente:** (ICF, 2014)



# Municipalidad de Gualaco Departamento de Olancho, Honduras, C.A.



### 3.1.2. Principales ríos y quebradas que lo cruzan.

El territorio de Gualaco se ubica en la parte alta del río Sico, Tinto o Negro, cuenta con una extensa red hídrica y microcuencas abastecedoras de agua para la mayoría de comunidades rurales. Las principales subcuencas:

| Ríos                  | Quebradas                | Subcuencas                       |
|-----------------------|--------------------------|----------------------------------|
| 1. Río Tinto o Negro  | 1. Quebrada Negra,       | 1. Microcuenca la Esperanza,     |
| 2. Río Grande,        | 2. Quebrada Grande,      | 2. Microcuenca La Opulencia,     |
| 3. Río Alao,          | 3. Quebrada la Chorrera, | 3. Microcuenca La Pimienta,      |
| 4. Río de Oro,        | 4. Quebrada La Puchica,  | 4. Microcuenca Liquidambos,      |
| 5. Río las Cañas,     | 5. Quebrada Seca,        | 5. Microcuenca Los Hornos,       |
| 6. Río Cuaca o Limón, | 6. Quebrada Zarzales,    | 6. Microcuenca Pie de la Cuesta; |
| 7. Río Jacaleapa,     | 7. Quebrada Del Juncal,  |                                  |
| 8. Río Babilonia,     | 8. Quebrada El Zanjón    |                                  |
| 9. Río Susmay,        |                          |                                  |
| 10. Río Agua Caliente |                          |                                  |
| 11. Río Tayaco        |                          |                                  |
| 12. Río Lagarto,      |                          |                                  |
| 13. Río El Riachuelo, |                          |                                  |
| 14. Río La Ensenada,  |                          |                                  |
| 15. Río Sigüapa.      |                          |                                  |

**Imagen 04:** Mapa de ríos, quebradas y criques.

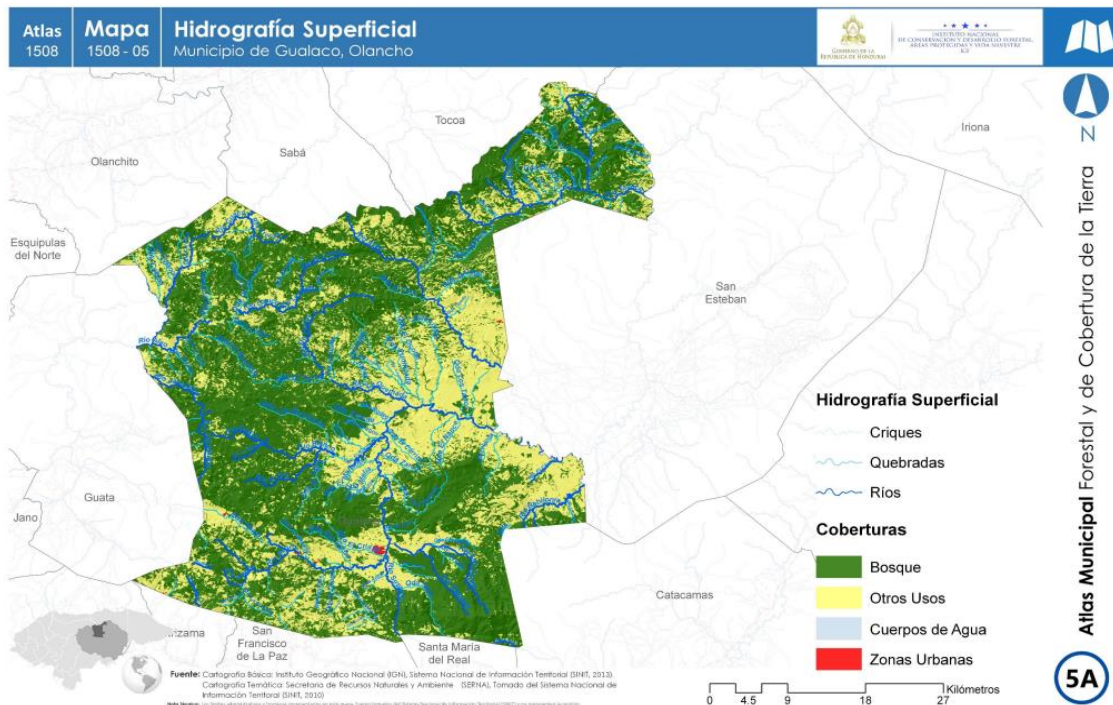

**Fuente:** (ICF, 2014)





## **Municipalidad de Gualaco** **Departamento de Olancho, Honduras, C.A.**



### **3.1.3. Atractivos turísticos**

De los atractivos turísticos que el municipio tiene para ofrecer a sus visitantes y público en general, podemos mencionar los siguientes:

1. Chorros de Babilonia
2. La Picucha
3. La Puzunca
4. Parque Nacional, Montaña de Botaderos
5. Santuario de San Buenaventura, Virgen de la Luz
6. Parque Ecológico Las Orquídeas, El Ocotal N° 1
7. Sitio Arqueológico, El Naranjal
8. Cuevas de Susmay
9. Ruta del Teocinte, Saguay, Rio Grande, La Puzunca
10. Aguas Termales
11. Parque ecológico, Las Crucitas

### **3.1.4. Clima predominante.**

El clima del municipio de Gualaco es muy variado, ya que va desde un clima cálido húmedo hasta un clima lluvioso, que las condiciones climáticas están diferenciadas por la época de verano, que son los meses más secos y calurosos que van desde el mes de febrero hasta el mes de mayo, y que la época de invierno que son los meses de más lluvia se extiende desde el mes de junio hasta el mes de octubre.

Además, las temperaturas oscilan entre 22 y 28°C, registrándose las temperaturas más bajas en los meses de enero y diciembre, en las regiones más altas del municipio (Agalta, Botaderos) mientras las temperaturas más altas se registran principalmente en la región del Valle de Agalta entre los meses de abril y mayo de cada año.

### **3.1.5. Tipos de suelos.**

Las geologías del municipio predominan tres de seis unidades estratigráficas como ser: Los Cacaguapa (Pzm) con un 32.7%, Valle de Ángeles (Kva) con un 34.2% y Aluviones (Qal) con un 13.69%. Estos últimos son valles generalmente fértiles y con disponibilidad de agua superficial y subterránea, son los mejores suelos y Representan el 13.7% del área municipal que de acuerdo a la clasificación de suelos de Simmons y Castellanos en el municipio de Gualaco se identifican 6 tipos de suelos: Tómalá, Yaruca, Jacaleapa, Sulaco, Danli y suelos de los valles.



## Municipalidad de Gualaco Departamento de Olancho, Honduras, C.A.



### 3.1.6. Tipos de estaciones.

Gualaco cuenta con dos estaciones o periodos principales, *estación lluviosa* y *estación seca*. Debido a la posición geográfica de Honduras no se perciben las cuatro estaciones en forma tan marcada como en los países del hemisferio norte.

### 3.2. Características biológicas:

#### 3.2.1. Principales zonas de vida.

Las principales zonas de vida del Municipio de Gualaco se encuentran distribuidas de la siguiente manera:

|              |                                                                          |              |
|--------------|--------------------------------------------------------------------------|--------------|
| <b>01</b>    | <b>Bosque Tropical Siempre Verde Mixto Altimontano</b>                   | <b>0.38%</b> |
| <b>02</b>    | Bosque Tropical Siempre Verde Estacional Aciculifoliado Submontano       | 39.80%       |
| <b>03</b>    | Bosque Tropical Siempre Verde latifoliado Montano Inferior               | 3.31%        |
| <b>04</b>    | Bosque Tropical Siempre Verde latifoliado Submontano                     | 1.68%        |
| <b>05</b>    | Bosque Tropical Siempre Verde Estacional aciculifoliado Montano inferior | 12.22%       |
| <b>06</b>    | Sistema agropecuario                                                     | 37.00%       |
| <b>07</b>    | Bosque Tropical Siempre Verde Mixto Montano inferior                     | 3.78%        |
| <b>07</b>    | Bosque tropical siempre verde latifoliado montano superior               | 1.84%        |
| <b>TOTAL</b> |                                                                          | <b>100%</b>  |

Fuente: (Acosta, 2019)

#### 3.2.2. Subcuenta a la que pertenece el municipio.

La subcuenta a que pertenece Gualaco se llama (rio siguapa), por darle vida a una gran población del Municipio.

#### 3.2.3. Describir principales microcuencas.

|                            |                           |                             |
|----------------------------|---------------------------|-----------------------------|
| <b>1.</b> La Esperanza     | <b>8.</b> Qda. el Ocotal  | <b>15.</b> Rio del Oro      |
| <b>2.</b> La Opulencia     | <b>9.</b> Qda Grande      | <b>16.</b> Rio El Limón     |
| <b>3.</b> La Pimienta      | <b>10.</b> Qda seca       | <b>17.</b> Rio El Riachuelo |
| <b>4.</b> Liquidambos      | <b>11.</b> Qda Susmay     | <b>18.</b> Rio La Ensenada  |
| <b>5.</b> Los Hornos       | <b>12.</b> Qda Zarzales   | <b>19.</b> Rio El Lagarto   |
| <b>6.</b> Pie de la cuesta | <b>13.</b> Qda Del Juncal |                             |
| <b>7.</b> Qda Negra        | <b>14.</b> Qda El Zanjón  |                             |

#### 3.2.4. Áreas protegidas.

- **Parque Nacional Montaña de Botaderos;** La montaña de botaderos es un área protegida, con categoría de manejo de Parque Nacional y se encuentra localizada en



## Municipalidad de Gualaco Departamento de Olancho, Honduras, C.A.



los Municipios de Gualaco y San Esteban en el Departamento de Olancho, Sabá y Tocoa en el Departamento de Colon y Olanchito en el departamento de Yoro.

- **Parque Nacional Sierra de Agalta;** Es un parque nacional hondureño que se encuentra en el departamento de Olancho, a 180 km al noreste de Tegucigalpa, fue creado en el año de 1987, para proteger una superficie de aproximadamente, 207 km<sup>2</sup> en el año 2011 la extensión del parque fue ampliado para cubrir un total de 738.29 km<sup>2</sup> de los cuales 315km<sup>2</sup> forman la zona núcleo y 423,28 km<sup>2</sup> la zona de amortiguamiento. El recinto es un área montañosa con una cota de 2354 msnm.

### 3.2.5. Zonas de reserva biológica existentes.

No existen reservas declaradas, pero cabe mencionar que hay áreas de interés biológico como ser: área del bosque seco donde se estudian las especies endémicas, colibrí esmeralda y el teosinte y la zona núcleo del parque nacional sierra de Agalta donde se estudian una variedad de especies como ser el bosque enano etc.

### 3.2.6. Tipo de Vegetación predominante (cuantificar)

El POT-G establece que la diversidad de ecosistemas en el Municipio, presenta también una diversidad ecológica en las especies de flora y fauna existentes. La cobertura vegetal se clasifica en tres grandes grupos:

- Bosques de Coníferas,** Los bosques de coníferas representan el 40.8% del territorio, destacando que la mayor cantidad de estos se encuentran en el área de San Antonio y Chindona; otras aldeas con cobertura de coníferas son Vargas, San Antonio de Pacura, Jicalapa y La Venta.
- Bosques Latifoliados,** Los bosques Latifoliados representan el 23.49% del municipio, ubicados principalmente en las aldeas de San Antonio de Pacura, San Buenaventura y La Boca.
- Bosques Mixtos,** Los bosques mixtos representan el 3.6% del territorio y se ubican principalmente en el sur del municipio, en las aldeas de La Boca y San Pedro.

### 3.2.7. Fauna.

Existen gran cantidad de fauna, tanto aves como mamíferos y debido a la agricultura migratoria y ganadería extensiva, aunado a esto los incendios forestales, el hábitat de algunas especies están siendo destruidos. Así mismo se está fragmentando los corredores de especies como el puma, el danto y la onza.

En septiembre del 2003 se contabilizaron 143 especies de aves y 35 especies de mamíferos, reptiles y otras. Entre los mamíferos en peligro de extinción por destrucción de su hábitat están: el danto (*Tapirus Bairdii*), la pantera (*Pantera Onca*), entre otros.



## Municipalidad de Gualaco Departamento de Olancho, Honduras, C.A.



### 3.2.8. Minería.

En la actualidad se han hecho una serie de exploraciones en el municipio de Gualaco, con el fin de identificar algunos minerales que son muy comunes en la zona; entre ellos se encuentran, el óxido de hierro, oro, sulfato de vario, piedra de cemento, piedra caliza pero el más abundante es el óxido de hierro que se encuentra en las montañas del parque nacional botaderos.

### 3.2.9. Principales cultivos.

Los principales cultivos que predominan en el municipio y también sirven como base económica y de sustento para las familias son: el Frijol en un 40%, el Maíz en un 30%, el Café en un 20% y otro 10% en cultivos como la Yuca, el Cacao, el Tomate.

### 3.2.10. Plantas comestibles y medicinales.

En Gualaco existen una gran cantidad de plantas comestibles y medicinales tales como:

- **Comestibles:** Naranja, Aguacate, Plátano, banano, Café, Frijol, Maíz, Yuca, Papas, Caña, Camote, Mango, Nance, Coco, Marañón, Ciruela, Mamón, Papaya, Sincuya, Guayabo, Limón, Pepino, Repollo. Cebolla, Ajo
- **Medicinales:** Jengibre, Marañón, hoja del dólar, Morete, Cola de caballo, Escalera de mico, Amargoso, Uña de gato, Calaica, Bledo, Mango, Encino, Liquidámbar, Cortes, Madreado, Cordoncillo, Guajaca, Pavana, Quilete, Sasafrás, Ajo, Rábano, Sábila, Yerba buena.



## Municipalidad de Gualaco Departamento de Olancho, Honduras, C.A.



### 4. CARACTERÍSTICAS SOCIALES

#### 4.1. Manifestación de relaciones sociales entre los pobladores.

La relación de los habitantes de Gualaco es muy armoniosa entre sí, dadas las actividades que realizan en común, tienen un solo objetivo de sacar más adelante su pueblo, es un municipio muy laborioso y dinámico, representan sus valores muy dignamente al encontrarse con organizaciones que visitan el municipio, comparten mucho el futbol y muchas actividades más que los hacen convivir a diario (Acosta, 2019).

#### 4.2. Formas de organización (cuadro).

| 01 | Organización                            | Población objetiva         | Rol                                       |
|----|-----------------------------------------|----------------------------|-------------------------------------------|
| 02 | Patronatos                              | Población de la comunidad. | Gestión de proyectos                      |
| 03 | Juntas de agua                          | Población de la comunidad. | Administración del sistema de agua        |
| 04 | Cooperativas                            | Población de la comunidad. | Protección de áreas forestales asignadas. |
| 05 | Comité de emergencia Municipal          | Población en general       | Dar respuesta a desastres.                |
| 06 | Comité de emergencia local              | Comunidades locales        | Informar la presencia de emergencias.     |
| 07 | Comité ambiental Local                  | Comunidades locales        | Proteger recursos de la comunidad.        |
| 08 | Asociación de padres de familia         | Comunidades locales.       | Apoyo a la educación.                     |
| 09 | Comité de desarrollo                    | Comunidades locales.       | Gestión y Ejecución de proyectos.         |
| 10 | Comité de feria                         | Población en general       | Organizar plan de actividades de feria    |
|    | Comité de protección forestal municipal | Población en general       | Hacer plan de protección forestal anual.  |
|    | Comité de desarrollo y seguridad        | Comunidades locales.       | Seguridad de la comunidad                 |
|    | Junta municipal de productores de café  | Comunidades cafetaleras.   | Capacitación de juntas de agua.           |
|    | Junta rural de productores de café      | Población local.           | Gestión de proyectos                      |

#### 4.3. Valores.

En el municipio de Gualaco se practican los siguientes valores:



## Municipalidad de Gualaco Departamento de Olancho, Honduras, C.A.



| Valores culturales | Valores morales   |
|--------------------|-------------------|
| 1. Danza           | 1. Honestidad     |
| 2. Teatro          | 2. Amistad        |
| 3. Poesía          | 3. Tolerancia     |
| 4. Música          | 4. Libertad       |
| 5. Creencias       | 5. Agradecimiento |
| 6. Fabulas         | 6. Bondad         |
| 7. Cuento          | 7. Justicia       |
| 8. Leyenda         | 8. Respeto        |
| 9. Anécdotas       | 9. Solidaridad    |
| 10. Folklore       | 10. Humildad      |

#### 4.4. Grupos étnicos existentes.

En el municipio de Gualaco solo hay un grupo étnico aparte de los ladinos y es el grupo los Nahuas.

#### 4.5. Patrimonio arqueológico y lingüístico.

En el municipio de Gualaco existen rasgos de yacimientos indígenas, rasgos culturales en la población y se denomina “*Sitio Arqueológico Encuentros del Naranjal*” y se ubica al norte del casco urbano de Gualaco entre los caseríos de Encuentros del Naranjal y Tayaco y colinda con el Municipio de Tocoa Departamento de Colon, y Olanchito en el Departamento de Yoro.

#### 4.6. Principales religiones.

En el Municipio de Gualaco se practican dos religiones:

1. **Evangélico**, En la religión evangélica predominan los: Pentecostales, Bautistas, Menonitas, Testigos de Jehová, Fuente de vida, Asamblea de Dios, Cristo Misionero.
2. **Católico**

#### 4.7. Formas de Recreación

En el municipio de Gualaco las personas se recrean de diversas formas: con el futbol, paseos, días de campo, ferias, concursos, fiestas bailables, conciertos musicales, Visitas a los parques, Juego de billar, Juegos de azar, cantinas, toreadas, jugadas de gallos, visitas a balnearios locales.



## Municipalidad de Gualaco Departamento de Olancho, Honduras, C.A.



### 4.8. Juegos tradicionales.

En el municipio se realizan distintos juegos que se han mantenidos generación tras generación, creando una cultura que nos identifica como los descendientes de nuestros antepasados. Entre los juegos tradicionales se pueden mencionar los siguientes:

|                     |                           |                               |
|---------------------|---------------------------|-------------------------------|
| 1. Rayuela          | 7. Los encostalados       | 13. Carreras en Caballos      |
| 2. El trompo        | 8. El huevo en la cuchara | 14. El Ratón y el Gato        |
| 3. Saltar la cuerda | 9. La vara ensebada       | 15. Arroz con Leche           |
| 4. Papelote         | 10. Descabezada del pato  | 16. Los Colores               |
| 5. Yoyo             | 11. Caballito de palo     | 17. Doña Ana y las Cebollitas |
| 6. Los Mables       | 12. Las Escondidas        |                               |

Sin embargo, los avances tecnológicos a los que cada vez la humanidad avanza de manera acelerada, creando diferentes tipos de entretenimiento, hace que estos se practiquen cada vez menos. Y es aquí donde cabe analizar las palabras de Yuval Noah Harari en su libro de “Animales a Dioses”, El futuro *¿El diseño inteligente se convierte en el principio básico de la vida? ¿Homo sapiens es sustituido por superhumanos?* Y realmente, a los pasos agigantados en los que avanza humanidad su destino es predecible.

### 4.9. Principales Celebraciones patronales y de otra índole.

1. Feria Patronal Inmaculada Concepción de María
2. Día De Gualaco, Patrón San Jerónimo
3. Feria Virgen de La Luz (San Buenaventura)
4. Feria del Teosinte (*en decadencia*).



## Municipalidad de Gualaco Departamento de Olancho, Honduras, C.A.



### 5. REFERENCIAS

- Acosta, D. I. (2019). *Plan de Desarrollo Municipal (PDM) 2019-2024*. Gualaco, Olancho.
- Artiles, V. M. (2017). *SAN JORGE DE OLANCHO; UN SITIO COLONIAL*. Juticalpa, Olancho.
- Bonta, M. A. (Mayo 2001). *Mapping enredos of complex spaces: A regional geography of Olancho, Honduras*. EE.UU.
- Galeas, J. B. (2001). *San Esteban, una aproximación a su historia*. Gualaco, Olancho.: GUAYMURAS.
- Galeas, J. B. (2009). *Historia Minima del Municipio de Gualaco*. Gualaco, Olancho.
- ICF. (2014). *Atlas municipal. Forestal y cobertura de la tierra*. Gualaco, Olancho.
- Paz, R. D. (2011). *Olancho: Entre Imágenes y Palabras*. Tegucigalpa, HN.
- Sarmiento, J. A. (2006). *Historia de Olancho 1524-1877. Tercera Edición*. Tegucigalpa, H.N.: GUAYMURAS.





**Municipalidad de Gualaco**  
**Departamento de Olancho, Honduras, C.A.**



**6. ANEXOS**

**6.1. Anexo 01: Corporación Municipal 2022 - 2026**

| <b>CARGO</b>        | <b>PARTIDO POLÍTICO</b>        | <b>PROPIETARIO</b>                |
|---------------------|--------------------------------|-----------------------------------|
| <b>Alcalde</b>      | Partido Libertad y Refundación | Edwin Antonio Díaz Cabrera        |
| <b>Vice-Alcalde</b> | Partido Libertad y Refundación | Darwin David Duron Corroto        |
| <b>Regidor 1</b>    | Partido Nacional de Honduras   | Roque Humberto Escobar Zelaya     |
| <b>Regidor 2</b>    | Partido Libertad y Refundación | Rita Lizeth Ferrera Escobar       |
| <b>Regidor 3</b>    | Partido Nacional de Honduras   | Jasmine Xiomara Hernández Espinal |
| <b>Regidor 4</b>    | Partido Libertad y Refundación | Eduardo Elpidio Acosta Fúnez      |
| <b>Regidor 5</b>    | Partido Nacional de Honduras   | Grevil Filander Padilla Alcántara |
| <b>Regidor 6</b>    | Partido Liberal de Honduras    | Pedro Pablo Oliva Cárcamo         |
| <b>Regidor 7</b>    | Partido Libertad y Refundación | Luz Marina Montes Escobar         |
| <b>Regidor 8</b>    | Partido Nacional de Honduras   | Juan Carlos Ramírez Argueta       |



**6.2. Anexo 02: Gualaco entre imágenes.**

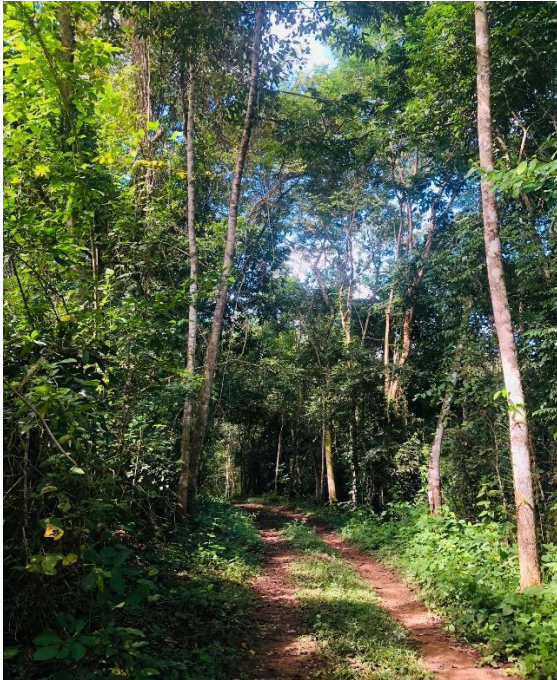

**Imagen 01:** Parque las orquídeas



**Imagen 02:** Chorros de Babilonia

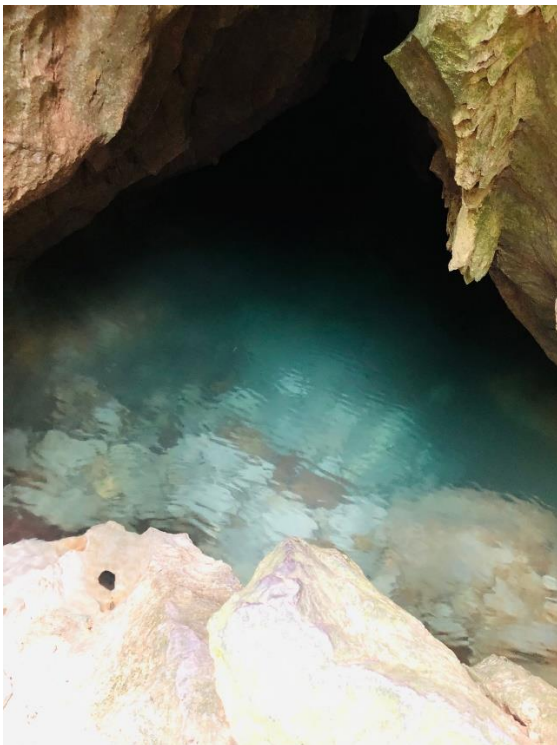

**Imagen 03:** Cuevas de Susmay.

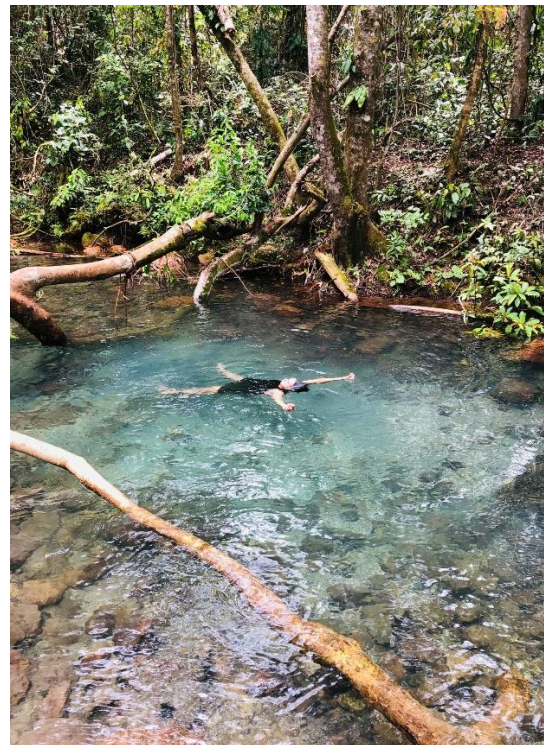

**Imagen 04:** Rio Susmay, a inmediaciones del ingreso a la cueva.



**Imagen 05:** Cuevas de Susmay.



**Imagen 06:** Santuario de San Buenaventura, en honor a la Virgen de la Luz.



**Imagen 07:** La Casona, la casa más antigua aun existente del municipio de Gualaco.



# Municipalidad de Gualaco Departamento de Olancho, Honduras, C.A.



**Imagen 08:** Plaza central de Gualaco. (*Iglesia católica y edificio municipal*).



**Imagen 09:** Casa de la Cultura.



**Jicalapa, año 1970.**



*Sauder family entered Gualaco via MAF plane.*

**Imagen 10:** Aeródromo de la comunidad de Jicalapa, inició a operar en 1949 con la empresa SAHSA y canceló sus operaciones en 1980.



# Municipalidad de Gualaco Departamento de Olancho, Honduras, C.A.



**Imagen 11:** Entrada lado oeste al municipio.

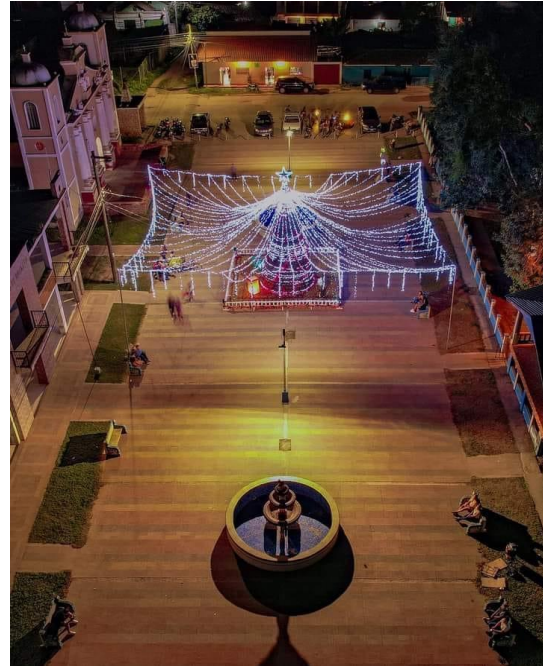

**Imagen 12:** Plaza central.



**Imagen 13:** Iglesia católica.



**Imagen 14:** Gualaco en la década de los 60's.



**Imagen 15:** Gualaco en la década de los 60's.



**Municipalidad de Gualaco**  
**Departamento de Olancho, Honduras, C.A.**



**Elaborado por:**

Romin Abel Sarmiento Ramos

---

**Imágenes cortesía por:**

- Galavisión TV
- Romin Abel Sarmiento
- Rony Murillo
- Rubén Darío Paz

**Trabajo revisado por:**

- MSc. Yaneth Rubenia Hernández Guifarro
- Juan Blas Galeas

**Juticalpa, Olancho, H.N; 15 de febrero de 2023.**

  
  
Edwin Antonio Díaz Cabrera  
Alcalde Municipal