

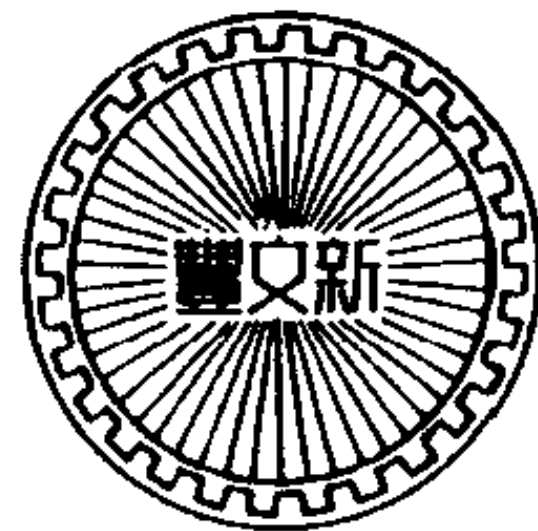

# 叢書集成續編 第一六四冊目錄

文學類



## 詩別集——唐

杜工部集註二十卷……………	唐 杜 甫撰	續古逸	一
丁卯集二卷……………	唐 許 渾撰	湖北先正	三二七
許用晦文集二卷拾遺二卷……………	唐 許 渾撰	續古逸	三六一
項子遷詩一卷考異一卷附錄一卷……………	唐 項 斯撰	仙 居	四〇九
李群玉詩集三卷詩後集五卷補遺一卷……………	唐 李 鏡渠輯	湖 南	四二一
唐女郎魚玄機詩一卷附錄一卷……………	唐 魚玄機撰	郢 園	四五七
任蕃小集一卷……………	唐 任 蕃撰	台州後集	四七三
鹿門集三卷拾遺一卷續補遺一卷……………	唐 唐彥謙撰	晨風閣	四七九
雲台編三卷拾遺一卷附校勘記一卷……………	唐 鄭 谷撰	豫 章	五〇三
香奩集三卷……………	唐 韓 偓撰	關 中	五三九
韓翰林集三卷補遺一卷……………	唐 韓 偓撰	關 中	五五五
韓翰林集三卷補遺一卷……………	清 吳汝綸評注		

## 詩別集——宋



春卿遺稿一卷·····	宋 蔣 堂撰	常 州	五八九
附蔣之翰之奇遺稿一卷·····	宋 蔣之翰撰		五九七
祖英集二卷·····	宋 釋重顯撰	宋 人集	六〇七
古洋遺響集一卷·····	宋 文 同撰	晨 風閣	六三九
馮安岳集十二卷·····	宋 馮 山撰	宋 人集	六五一
蘇詩查注補正四卷·····	清 沈欽韓撰	心 矩齋	七〇七

wt94/04

錢謙益註

杜工部集註





草堂詩箋元本序



余為讀杜箋應盧德水之請也。孟陽曰：何不悉及。遂全於是。取偽注之紕繆，舊注之踳駁者，痛加繩削。文句字義，間有詮釋，藏諸篋笥，用備遺忘而已。吳江朱長孺苦學強記，冥搜有年，請為余撫遺決滯，補其未逮。余听然舉元本，界之長孺，力任不疑。再三削藁，余定其名曰朱氏補注。舉陸務觀注詩誠難之語，以為之序。而并及天西采玉門求七祖二條，以道吾所不敢輕言注杜之意。今年長孺以定本見，眎亟請鈔梓，仍以椎輪歸功於余。余蹙然不敢當為避席者久之。蓋注杜之難，不但如務觀所云也。今人注書動云

錢序

吾效李善善注文，選如頭陀寺碑一篇，三藏十二部如餅瀉水。今人餽釘拾取，曾足當九牛一毛乎。顏之推言：觀天下書未徧，不得妄下雌黃。何況注詩，何況注杜。少陵間代英靈，目空終古。佔畢儒生，眼如針孔，尋摭字句，割剝章段，鑽研不出故紙，拈放皆成死句。旨趣滯膠，文義違反。呂向謂善注未能析理，增改舊文。唐人貶所比於虎狗鳳雞，寧可用罔復蹈斯轍樊。見小集出於亡逸之餘，初無次第。秦中蜀地約略排，綴有識者，聊可見其為事之早晚，才力之壯老。今師魯嘗黃鶴之故智，鈞稽年月，穿穴瓌碎，必盡改樊吳之舊。而後已。鼯鼠之食牛角也，其嗜愈專，其入愈深。

其窮而無所出也。滋甚此亦魯嘗輩之善喻也。余既不敢居注杜之名，而又不欲重拂長孺之意。老歸空門，撥棄世間文字，何獨於此書護前，鞭後顧視而不舍。然長孺心力專勤，經營慘淡，令其久錮不傳，必將有精芒光怪，下六丁而干南斗者。則莫如聽其流布，而余為馮軾寓目之人，不亦可乎。族孫遵王謀諸同人，曰：草堂箋注元本，具在若玄。元皇帝廟洗兵馬入朝，諸將諸箋鑿開鴻蒙，手洗日月，當大書特書，昭揭萬世。而今珠沉玉錮，晦昧於行墨之中，惜也。攷舊注以正年譜，做蘇注以立詩譜。地里姓氏訂謬，斥偽皆吾夫子獨力創始，而今不復知出於誰手，慎也。句字

錢序

二

詮釋落落星布，取雅去俗，推腐致新，其存者可咀其闕者可思。若夫類書調語，掇拾補綴，吹花已萎，噉飯不甘。雖多亦奚以為。今取箋注元本，孤行於世，以稱塞學士大夫之望。其有能補者，續者，則聽客之所為。道可兩行，羅取眾目，瑜則相資，類無相及。庶幾不失讀杜之初指，而亦吾黨小子之所有事也。余曰：有是哉。平原有言：離之則雙美，合之則兩傷。此千古通人之論也。因徇遵王之請，而重為之序，以申道。余始終不敢注杜之意。虞山蒙叟錢謙益謹書。

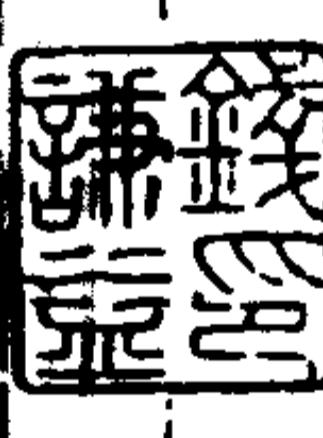



序

丙午冬予渡江訪虞山劔門諸勝得識遵王遵王錢  
牧齋先生老孫子也入其門庭見几閣壁架間縹緗  
粲然茶碗酒盞無非墨香知其為人讀書而外顧無  
足好者一日指杜詩數帙泣謂予曰此我牧翁箋註  
杜詩也年四五十卽隨筆記錄極年八十書始成得  
疾著牀我朝夕守之中少間輒轉喉作聲曰杜詩某  
章某句尚有疑義口占析之以屬我我執筆登焉成  
書而後又千百條臨屬繖目張老淚猶濕我撫而拭  
之曰而之志有未終焉者乎而在而手而亡我手我  
力之不足而或有人焉足謀之而何恨而然後瞑目

受舍牧翁閱世者於今三年門生故舊無有過而問  
其書者予讀其書部居州次都非人間所讀本而筆  
陣縱橫甲乙牽連目眩志荒不可辨別遵王袞袞誦  
之若數一二蓋牧齋先生投老晨夕幾几與聞後堂  
筦絃老門生則馮子定遠陸子敷先而其家族子孫  
雖冠帶得得其與之共讀書者則惟遵王一人以是  
牧齋先生所讀書遵王實能讀之凡箋註中未及記  
錄特標之曰具出其書某書往往非人間所有又獨  
遵王有之遵王棄日留夜必探其窟穴擒之而出以  
補箋註之所未具裝合幅轆眉目井然譬彼船釘秤  
星移換不得而後牧齋先生之書成而後杜詩之情

神愈出人但知其能一弓而不知其成之者三年人  
但知其能三賦而不知其成之者十年後生輕薄喜  
謗先輩偶得一隅乃敢奮筆塗抹改竄參臆逞私號  
召於人曰我註杜詩矣是猶未能坐而學揖讓未能  
立而學奔趨豈飲狂藥中風者之謂亦不讀書而已  
矣嗟乎牧齋先生仕宦垂五十年生平精力構古書  
百萬卷作樓登而藏之名曰絳雲一旦弗戒於火皆  
爲祝融取去拔劔擊闔文武之道頓盡而杜詩箋註  
巍然獨存於焦頭爛額之餘杜曲浣花拂水紅豆千  
載而遙精氣相感默相呵護有如是乎丁未夏予延  
遵王渡江商量雕刻日長志苦遵王又矻矻數月而

後託梓人以傳焉噫斯幸矣牧翁著述自少至老連  
屋疊床使非遵王篤信而死守之其漫漶不可料理  
縱免絳雲樓之一炬亦將在白雞棲床之辰也謀於  
予則獲遵王真不負牧翁幽冥之中者哉  
康熙六年仲夏泰興季振宜序





諸家詩話

宋人方惟道兄弟纂錄唐宋以來評杜詩者號曰諸家老杜詩評蔡夢弼草堂詩話一卷悉據韻語陽秋之類尤為猥雜今刪補而存之

唐書一事

文宗紀鄭注言秦中有火宜興土以厭之乃濟昆明曲江二池上好為詩每誦杜甫曲江行云江頭宮殿鏤千門細柳新蒲為誰綠乃知天寶已前曲江四岸皆有行宮臺殿百司廨署思復昇平故事故為樓殿以壯之太和九年十月內出曲江新造紫雲樓彩霞亭額仇士良以百戲于銀臺門迎之

杜集諸家詩話

唐本事詩二事

李白才逸氣高與陳拾遺齊名先後合德其論詩云梁陳已來艷薄斯極沈休文又尚以聲律將復古道非我而誰歟故陳李二集律詩殊少嘗言寄興深微五言不如四言七言又其靡也况使東于聲調俳優哉故戲杜曰飯顛山頭逢杜甫唐據言作長樂坡前逢杜甫頭戴笠子日卓午借問別來別一作新太瘦生總為從前作詩苦蓋譏其拘束也大瘦生唐人語也至今猶以生為語助如作麼生何似生之類

白常出入宮中恩禮殊厚竟以疎縱乞歸上亦以非廊廟器優詔罷遣之後以不羈流落江外又以永王招禮累謫於夜郎及放還卒於宣城杜所贈二十韻

備叙其事讀其文盡得其故跡杜逢祿山之難流離隴蜀畢陳于詩推見至隱殆無遺事故當時號為詩史

劉禹錫嘉話三事

為詩用僻字須有來處常訝杜員外巨額折老拳疑老拳無據及覽石勒傳卿既遭孤老拳孤亦飽卿毒手豈虛言哉後輩業詩即須有據不可率爾道也茱萸二字經三詩人皆已道亦有能焉杜公言更把茱萸子細看王右丞徧插茱萸少一人朱傲學他年少插茱萸杜公為最優也

杜集諸家詩話

讓洞庭寬又石頭城下作山圍故國周遭在潮打空

城寂寞回自知不及韋蘇州春潮帶雨晚來急野渡無人舟自橫又杜少陵過洞庭詩落句曰春去春來洞庭闊白蘋愁殺白頭翁友議中山公謂賓友曰嘗過洞庭雖為一篇辭思杜員外落句云云鄙夫之言有愧于杜公也

歐陽文忠公詩話一事

陳舍人從易當時文方盛之際獨以醇儒古學見稱其詩多類白樂天蓋自楊劉唱和西崑集行後進學者爭效之風雅之變謂之西崑體絲是唐賢諸詩集幾廢而不行陳公時偶得杜集舊本文多脫誤至送蔡都尉詩云身輕一鳥其下脫一字陳公因與數客



各用一字補之或云疾或云落或云起或云下莫能  
定其後得一善本乃是身輕一鳥過陳公歎服以爲  
雖一字諸君亦莫能到也

王荆公鍾山語錄一事

暝色赴春愁下得赴字最好若下起字卽小兒語也  
無人覺來往疎懶興何長下得覺字大好足見吟詩  
要一字兩字工夫也

司馬溫公迂叟詩話一事

牂羊墳首三星在醫言不可久古人爲詩貴于意在  
言外使人思而得之近世詩人惟杜子美最得詩人  
之體如國破山河在明無餘物矣城春草木深明無  
人矣花鳥平時可娛之物見之而泣聞之而恐則時  
可知矣他皆類此不可遍舉

古今詩話一事

章聖問侍臣唐時酒每斗價幾何丁晉公奏曰唐時  
酒每斗三百文舉杜詩以證章聖大喜曰杜甫詩自  
可爲一代之史也

東坡三事

子美自許稷與契人未必許也然其詩云舜舉十六  
相身尊道更高秦時用商鞅法令如牛毛自是稷契  
輩人口中語也又云知名未足稱局促商山芝又云  
王侯與螻蟻同盡隨丘墟願聞第一義回向心地初

乃知子美詩外尚有事在也

司空表聖自論其詩以爲得味外味綠樹連村暗黃  
花入麥稀此句最善又云碁聲花院閉幡影石壇高  
吾嘗獨遊五老峰入白鶴觀松陰滿地不見一人惟  
聞碁聲然後知此句之工也但恨其寒儉有僧態若  
杜子美云暗飛螢自照水宿鳥相呼四更山吐月殘  
夜水明樓則才力富健去表聖之流遠矣

東坡王定國詩集序曰太史公論詩以爲國風好色  
而不淫小雅怨誹而不亂以予觀之是特識變風變  
雅耳烏覩詩之正乎昔先王之澤衰然後變風發乎  
情雖衰而未竭是以猶止于禮義以爲賢于無所止

杜集諸家詩話

四

者而已若夫發于情止于忠孝者其詩豈可同日而  
語哉古今詩人衆矣而杜子美爲首豈非以其流落  
飢寒終身不用而一飯未嘗忘君也歟

蔡約之西清詩話一事

詩之聲律至唐始成然亦多原六朝旨意而造語工  
夫各有微妙何遜入西塞詩薄雲巖際出初月波中  
上至少陵江邊小閣則云薄雲巖際宿孤月浪中翻  
雖因舊而益妍類懶隨補痕也

秦淮海進論一事

淮海秦少遊進論曰杜子美之于詩實積衆流之長  
適當其時而已昔蘇武李陵之詩長于高妙曹植劉



公幹之詩長于豪逸陶潛阮籍之詩長于冲澹謝靈運鮑昭之詩長于峻潔徐陵庾信之詩長于藻麗于

王彥輔塵史一事

杜審言詩有縮霧青條弱牽風紫蔓長又有寄語洛城風月道明年春色倍還人之句若于美林花著雨

杜集諸家詩話

五

臙脂落水苻牽風翠帶長又云傳語風光共流轉暫時相賞莫相違雖不襲取其意而語脉益有家法矣

葉夢得二事

石林葉夢得詩話曰詩語固忌用巧太過然緣情體物自有天然工巧而不見其刻削之痕老杜細雨魚兒出微風燕子斜此十字殆無一字虛設細雨著水面爲漚魚常上浮而淅若大雨則伏而不出燕體輕弱風猛則不能勝惟微風乃受以爲勢故又有輕燕受風斜之句至若穿花蛺蝶深深見點水蜻蜓款款飛深深字若無穿字款款字若無點字皆無以見其精微如此然讀之渾然全似未嘗用力此所以不礙

其氣格超勝唐末諸子爲之便當入魚躍練江拋玉尺鶯穿絲柳織金梭體矣詩人以一字爲工世固知之惟老杜變化開闔出奇無窮殆不可以形迹捕詰如江山有巴蜀棟宇自齊梁則其遠近數千里上下數百年只在有與自兩字間而吐吞山水之氣俯仰古今之懷皆見於言外此工妙至到人力不可及也

詩話二事

隱居詩話云唐人詠馬嵬之事者多矣世所稱者劉禹錫云官軍誅佞幸天子捨天姬羣吏伏門屏貴人牽帝裾低回轉美目風日爲無輝白居易云六軍不發爭奈何婉轉蛾眉馬前死此乃歌詠祿山能使官

杜集諸家詩話

六

軍叛逼迫明皇明皇不得已而誅楊妃也豈特不曉文章體裁而造語蠢拙抑亦失臣下事君之禮老杜則不然其北征詩曰憶昨狼狽初事與古先別不聞夏商衰中自誅褒姒乃見明皇鑒夏商之敗畏天悔禍賜妃子以死官軍何與焉唐闕史載鄭畋馬嵬詩命意似矣而詞句凡下比託無狀不足道也夏鄭公竦評老杜初月詩微升紫塞外已隱暮雲端以爲意主肅宗也鄭公善評詩也吾觀退之煌煌東方星奈此衆客醉其順宗時作也東方謂憲宗在儲也

葛常之一事



韻語陽秋日老杜當干戈騷屑之際間關秦隴負薪拾稻備儲不給困蹙極矣自至蜀依裴冕始有草堂之居觀其經營往來之勞備載于詩皆可攷也其曰萬里橋西宅百花潭北莊者言其地也經營上元始斷手寶應年言其時也雪裏江船渡風前徑竹斜寒魚依密藻宿鷺起圓沙言其景物也至於草堂墜西無樹林非子誰復見幽深則乞橙木於何少府之詩也草堂少花今欲栽不問綠李與黃梅則乞果于徐少卿之詩也王侍御携酒草堂則喜而爲詩曰故人能領客携酒重相看王錄事許草堂資不到則戲而爲詩曰爲嗔王錄事不寄草堂資蓋其流離貧窶之

杜集諸家詩話

七

餘不能以自給皆因人而成也其經營之勤如此然未及黔突避成都之亂入梓居閬其心則未嘗一日不在草堂也遣弟檢校草堂則曰鵝鴨宜常數柴荆莫浪開寄題草堂則曰尚念四松小蔓草易拘纏送韋郎歸成都則曰爲問南溪竹抽梢合過牆塗中寄嚴武則曰常苦沙崩損藥闌也從江檻落風湍每致意如此及成都亂定再依嚴爲節度叅謀復歸草堂則曰不忍竟捨此復來難榛蕪入門四松在步堦萬竹疎則其喜可知矣未幾嚴武卒徬徨無依復捨之而去以唐史及公詩攷之草堂斷手於寶應之初而永泰元年四月嚴武卒是秋公寓夔州雲安縣有此

草堂者終始祇得四載而其間居梓閬三年公詩所謂三年奔走空皮骨是也則安居草堂僅閱歲而已

杜集諸家詩話



唱酬題詠附錄

登慈恩寺塔

高適

香界泯羣有浮圖豈諸相登臨駭孤高披拂欣大壯  
言是羽翼生迥出虛空上頓疑身世別乃覺形神王  
宮闕皆戶前山河盡簷向秋風昨夜至秦塞多清曠  
千里何蒼蒼五陵鬱相望盛時慚阮步末宦知周防  
輪效獨無因茲焉可遊放

魯郡東石門送杜二甫

李白

醉別復幾日登臨徧池臺何言石門路一作重有金尊  
開秋波落泗水海色明徂徠飛蓬各自遠且盡手中  
杯

杜集唱酬附

沙丘城下寄杜甫

李白

我來竟何事高卧沙丘城城邊有古樹日夕連秋聲  
魯酒不可醉齊歌空復情思君若汶水浩蕩寄南征

雜言寄杜拾遺

任華

杜拾遺名甫第二才甚奇任生與君別來已多時何  
嘗一日不相思杜拾遺知不知昨日有人誦得數篇  
黃絹詞吾怪異奇特借問果然稱是杜二之所為勢  
攫虎豹氣騰蛟螭滄海無波似鼓蕩華嶽平地欲奔  
馳曹劉俯仰慚大敵沈謝逡巡稱小兒昔在帝城中  
盛名君一箇諸人見所作無不心膽破郎官叢裏作  
狂歌丞相閣中嘗醉卧前年皇帝歸長安承恩闊步

青雲端積翠扈游花匝匝披香寓直月團樂英才特

達承天眷公卿無不相欽羨只緣汲黯好直言遂使

安仁却為椽如今避地錦城隅幕下英寮每日相就

提玉壺半酣起舞舞髭鬚乍低乍昂旁若無人制

禮但為防俗士豈得為君設之乎而我不飛不鳴亦

何以只待朝廷有知己亦曾讀却無限書拙詩一句

兩句在人耳如今看之總無益又不能崎嶇倚朝市

且當事耕稼豈得便徒爾南陽葛亮為朋友東山謝

安作鄰里閑常把琴弄悶即携尊起罵啼二月三月

時花發千山萬山裏此中幽曠無人知火急將書憑

驛吏為報杜拾遺

杜集唱酬附

使南海道長沙

侍御史唐扶

道林岳麓仲與昆卓犖請從先後論松根踏雪二千  
步始見大屋開三門泉清或戲蛟龍窟器數盡高  
帆掀即今異鳥聲不斷聞道看花春更繁從容一衲  
分若有蕭瑟兩鬢吾能髡逢迎侯伯轉覺貴膜拜佛  
像心加尊稍揖英皇頰濃淚試與屈賈招清魂荒唐  
大樹悉柂桂細碎小草多蘭蓀沙彌去學五印字靜  
女來懸千尺幡主人念我塵眼昏半夜號令期至噉  
遲回雖得上白舫羈繼不敢言綠尊兩祠物色採拾  
盡壁間杜甫原少恩晚來光彩更騰射筆鋒正健如  
可吞



侯綽錄云長沙道林微覺寺老杜所賦詩者沈傳師有詩碑見于世其序云奉調唐侍御沈傳師外適林寺題示地員外詩不復見之今得唐侍御詩卷傳史唐扶

和

湖南觀察使沈傳師

承明年老輒自論乞得湘守東南奔唐書沈傳師傳穆宗時召入翰林為學士改中書舍人翰林閣承旨穆宗欲而命辭曰學士院長亦天子密議次為宰相臣自知必不能願治人一方為陛下長養之因稱疾山為湖南觀察使為

聞楚國富山水青嶂邈迤僧家園合香珥筆皆耆舊  
謙挹自忘臺省尊不令執簡候亭館直許携手遊山  
樊忽驚列岫晚來碧積雪洗盡烟嵐昏碧波迴嶼三  
山轉丹檻遠郭千艘屯華鑣蹀躞綉沙步大旆繁錯  
輝松門樛枝競鶯龍蛇執折榦不沒風霆痕相重古  
殿倚巖腹別引新徑紫雲根目傷平楚虞帝魂情多  
思遠聊開尊危絃細管逐歌颺畫鼓繡靴隨節儼鏘  
金七言凌老杜入木八瀟蟠高軒嗟予絕倒久不和  
忍復感激論元元

道林

崔珏

臨湘之濱岳之麓西有松寺東岸無松風十里擺不  
斷竹泉瀉入千僧厨宏梁大棟何足貴山寺難有山  
泉俱四時惟夏不敢入燭龍安敢停斯須遠公池上  
種何物碧羅扇底紅鱗魚香閣朝鳴大法鼓天宮夜  
轉三乘書野花市井栽不著山雞飲啄聲相呼金檻  
僧迴步步影石盆水濺聯聯珠北臨高處日正午舉  
手欲摸黃金烏遙江大船小于葉遠林雜樹齊如蔬

潭州城郭在何處東邊一片青模糊長卿之問久冥  
寔五言七言夸規模我吟杜詩清人骨灌頂何必須  
醍醐

岳麓道林

章蟾

石門道接蒼梧野愁色陰深二妃寡廣殿崔嵬萬壑  
間長廊詰曲千巖下靜聽林飛念佛鳥細看壁畫馱  
經馬暖日斜明蟠嶺梁濕烟散羃鴛鴦瓦北方部落  
檀香塑西國文書貝葉寫壞欄迸竹醉好題窄路垂  
藤困堪把沈裴筆力闢雄壯宋杜詞源兩風雅謂沈傳師裴  
之書宋之問他方居士來施齋彼岸上人投結夏悲我未  
離擾擾徒勸我休學悠悠者何時得與劉遺民得同

入東林白蓮社

趙鴻

杜甫同谷茅茨唐成通十  
工部樓遲後鄰家大半無青羗迷道路白社寄杯孟  
大雅何人繼全生此地孤孤雲飛鳥什空勒舊山隅

萬文潭在子美宅西

栗亭

趙鴻

杜甫栗亭詩詩人多在口悠悠二甲子題紀今何有

趙鴻刻石同谷曰工部題栗亭十韻不復見流鴻時已逸公詩矣

讀杜詩

杜牧

杜詩韓筆愁來讀似倩麻姑癢處搔天外鳳皇誰得  
髓無人解合續絃膠



未陽

羅隱

楚水悠悠浸未亭  
楚南天地兩無情  
忍教孫武重泉下  
不見詩人說用兵

未陽杜工部祠堂

徐介

手接汨羅水  
天心知所存  
故教工部死  
來伴大夫魂  
流落同千古  
風騷共一源  
消凝傷往事  
斜日隱頽垣

調張籍

韓愈

李杜文章在  
光焰萬丈長  
不知羣兒愚  
那用故謗傷  
蚍蜉撼大樹  
可笑不自量  
伊我生其後  
後舉頭遙相望  
夜夢多見之  
晝思反微茫  
徒觀斧鑿痕  
不矚治水航  
想當施手時  
巨刃磨天揚  
垠崖割崩豁  
乾坤擺雷碾

杜集唱酬附

五

惟此兩夫子  
家居率荒涼  
帝欲長吟哦  
故遣起且僵  
剪翎送籠中  
使看百鳥翔  
平生千萬篇  
金薤垂琳琅  
仙宮勅六丁  
雷電下取將  
流落人間者  
泰山一豪芒  
我願生兩翅  
捕逐出八荒  
精誠忽交通  
百怪入我腸  
刺手拔鯨牙  
舉瓢酌天漿  
騰身跨汗漫  
不著織女襄  
顧語地上友  
經營無太忙  
乞君飛霞珮  
與我高頽顛

裴說一首

騷人久不出  
安得國風清  
擬掘孤墳破  
重教大雅生  
皇天高莫問  
白酒恨難平  
悒快寒江上  
誰人知此情

孟賓于一首

南遊何感恩  
更甚葉繽紛  
一夜未江雨  
百年工部文

青山當日見白酒至今聞  
惟有為詩者經過時吊君  
二詩出未  
陽詞志

杜集唱酬附

六



注杜詩畧例

呂汲公大防作杜詩年譜以謂次第其出處之歲月略見其為文之時得以攷其辭力少而銳壯而肆老而嚴者如此汲公之意善矣亦約畧言之耳後之為年譜者紀年繁事互相排綴梁權道黃鶴魯書之徒用以編次後先年經月緯若親與子美游從而籍記其筆札者其無可援據則穿鑿其詩之片言隻字而曲為之說其亦近于愚矣今據吳若本識其大畧某卷為天寶未亂作某卷為居秦州居成都居夔州作其紊亂失次者略為詮訂而諸家曲說一切削去子美皆天寶以後之作而編詩者繫其詩某詩于開

注杜詩畧例

元仍年譜之譌也子美與高李游梁宋齊魯在天寶初太白放還之後而譜繫于開元二十五年故諸家因之耳舊史載高適代崔光遠為成都尹譜以為攝也遂大書于上元二年曰十月以蜀州刺史高適攝成都唐制節度使闕以行軍司馬攝知軍府事未聞以刺史也元微之墓誌載嗣子宗武譜以宗文為早世也遂大書于大曆四年曰夏復回潭州宗文天按樊晃小集叙子美歿後宗文尚漂寓江陵也若此之類則愚而近于妄矣

杜詩昔號千家注雖不可盡見亦畧具于諸本中大抵蕪穢舛陋如出一轍其彼善于此者三家趙次公

以箋釋文句為事邊幅單窘少所發明其失也短蔡夢弼以摭摭子傳為博泛濫躡駭昧於持擇其失也雜黃鶴以攷訂史鑑為功支離割剝罔識指要其失也愚余于三家截長補短畧存什一而已

注家錯繆不可悉數略舉數端以資隅反

一曰偽託古人世所傳偽蘇注即宋人東坡事實朱文公云閩中鄭昂偽為之也宋人注太白詩即引偽杜注以注李而類書多誤引為故實如贈李白詩何當拾瑤草注載東方朔與友人書元人編真仙通鑑近時人編尺牘書記並載入矣洪容齋謂疑誤後生者此也又注家所引唐史拾遺唐無此書亦出諸人

注杜詩畧例

偽撰

一曰偽造故事本無是事反用杜詩見句增減為文而傳以前人之事如偽蘇注碧山學士之為張褒一錢看囊之為阮孚昏黑上頭之為常琮是也蜀人師古注尤可恨王翰卜鄰則造杜華母命華與翰卜鄰之事焦遂五斗則造焦遂口吃醉後雄譚之事流俗互相引據疑誤弘多

一曰傳會前史注家引用前史真偽雜互如王羲之未嘗守永嘉而曰庭列五馬向秀在朝本不任職而曰繼杜預鎮荆此類如盲人瞽說不知何所自來而注家尤傳之



一曰偽撰人名有本無其名而偽撰以實之者如衛八處士之為衛賓惠荀之為惠昭荀珏向卿之為向詢是也有本非其人妄引以當之者如韋使君之為韋宙馬將軍之為馬璘顧文學之為顧况蕭丞相之為蕭華已公之為齊已也是也至前年渝州殺刺史一首注家妄撰渝遂刺史及叛賊之名而單復讀杜愚得遂繫之于譜尤為可笑

一曰改竄古書有引用古文而添改者如慕容寶擄捕得盧溱袒跣大叫四字赭白馬賦用品藝驍騰為句而蜀都賦觴以縹青一醉累月斷裂上下文以就蜀酒之句也有引用古詩而竄易者如庾信蒲城桑

注杜詩各例

三

葉落改為蒲城桑落酒陸機佳人眇天末改為涼風起天末是也此類文義違反大誤後學然而為之者亦愚且陋矣

一曰顛倒事實有以前事為後事者如白絲行以為刺實真蕭京兆以為哀蕭至忠是也有以後事為前事者如悲青坂而以為鄴城之役雍王節制而以為朱滔李懷仙之屬是也

一曰強釋文義如掖垣竹埤梧十尋解之曰垣之竹埤之梧長皆十尋有是句法乎如九重春色醉仙桃解之曰入朝飲酒其色如春有此文理乎此類皆足以疑誤末學削之不可勝削也

一曰錯亂地理如注龍門則旁引禹貢之龍門不辨其在洛陽也注土門杏園則槩舉長安之土門杏園不辨其在河南也注馬邑則槩舉雁門之馬邑不辨其在成州也諸家惟黃鶴頗知援據惜其不曉決擇耳

宋人解杜詩一字一句皆有比託若偽蘇注之解屋上三重茅師古之解筭根稚子尤為可笑者也黃魯直解春日憶李白詩曰庾信止于清新鮑昭止于俊逸二家不能互兼所長渭北地寒故樹有花少實江東水鄉多屈氣故雲色駁雜文體亦然欲與白細論此耳洪駒父詩話一老書生注杜詩云儒冠上服本

注杜詩各例

四

乎天者親上以譬君子純袴下服本乎地者親下以譬小人魯直之論何以異于此乎而老書生獨以見笑何哉

宋人之宗黃魯直元人及近時之宗劉辰翁皆奉為律令莫敢異議余嘗為之說曰自宋以來學杜詩者莫不善于黃魯直評杜詩者莫不善于劉辰翁魯直之學杜也不知杜之真脈絡所謂前輩飛騰餘波綺麗者而擬議其橫空排界奇句硬語以為得杜衣鉢此所謂旁門小徑也辰翁之評杜也不識杜之大家數所謂鋪陳終始排比聲韻者而點綴其尖新儻冷單詞隻字以為得杜骨髓此所謂一知半解也弘正



之學杜者生吞活剝以擄摭為家當此魯直之隔日  
瘡也其點者又反唇于西江矣近日之評杜者鈞深  
抉異以鬼窟為活計此辰翁之牙後慧也其橫者并  
集矢于杜陵矣余之注杜實深有慨焉而未能盡發  
也其大意則見于此

杜集之傳于世者惟吳若本最為近古他本不及也  
題下及行間細字諸本所謂公自注者多在焉而別  
注亦錯出其間余稍以意為區別其類於自者用朱  
字別注則用白字從本草之例若其字句異同則一  
以吳本為主間用他本參伍焉

宋人詞話以蜀人將進酒為少陵作者蔡夢弼詩注

注杜詩卷例

五

載王維畫子美騎驢醉圖并子美斷句詩至于鄭虔  
愈瘡之說文宗斧臂之戲李觀墳土之辨韓愈披遺  
之詩皆委巷小人流傳之語君子所不道也飯潁山  
頭一詩雖出于孟祭本事而以謂譏其拘束非通人  
之譚也吾亦無取焉

杜工部集附錄

誌傳集序

唐故檢校工部員外郎杜君墓係銘

元

稹江陵士  
帶時作

叙曰余讀詩至杜子美而知大小之有所總萃焉始  
堯舜時君臣以賡歌相和是後詩人繼作歷夏殷周  
千餘年仲尼緝拾選練取其干預教化之尤者三百  
篇其餘無聞焉騷人作而怨憤之態繁然猶去風雅  
日近尚相比擬秦漢已還採詩之官既廢天下妖謠  
民謳歌頌諷賦曲度嬉戲之詞亦隨時間作至漢武  
帝賦柏梁詩而七言之體興蘇子卿李少卿之徒尤

杜集附錄

一

工為五言雖句讀文律各異雅鄭之音亦雜而詞意  
簡遠指事言情自非有為而為則文不妄作建安之  
後天下文士遭罹兵戰曹氏父子鞍馬間為文往往  
橫槊賦詩其道壯抑揚冤哀悲離之作尤極於古晉  
世風槩稍存宋齊之間教失根本士子以簡慢歛習  
舒徐相尚文章以風容色澤放曠精清為高蓋吟寫  
性靈流連光景之文也意義格力固無取焉陵遲至  
于梁陳淫艷刻飾佻巧小碎之詞劇又宋齊之所不  
取也唐興官學大振歷世之文能者互出而又沈宋  
之流研練精切穩順聲執謂之為律詩由是而後文  
變之體極焉然而莫不好古者遺近務華者去實效



齊梁則不逮于魏晉工樂府則力屈于五言律切則骨格不存閑暇則纖濃莫備至于子美蓋所謂上薄風雅下該沈宋言奪蘇李氣吞曹劉掩顏謝之孤高雜徐庾之流麗盡得古今之體執而兼人人之所獨專矣使仲尼鍛其旨要尚不知貴其多乎哉苟以其能所不能無可無不可則詩人以來未有如子美者是時山東人李白亦以奇文取稱時人謂之李杜余觀其壯浪縱恣擺去拘束模寫物象及樂府歌詩誠亦差肩于子美矣至若鋪陳終始排比聲韻大或于言次猶數百詞氣豪邁而風調清深屬對律切而脫棄凡近則李尚不能歷其藩翰况堂與乎予嘗欲條

杜集附錄

析其文體別相附與來者為之準特初嬾未就耳適遇子美之孫嗣業啓子美之柩襄祔事於偃師途次於荆雅知余愛言其大父之為文拜余為誌辭不能絕余因係其官閣而銘其卒葬云係曰昔當陽成侯姓杜氏下十世而生依藝令於鞏依藝生審言審言善詩官至膳部員外郎審言生閑閑生甫閑為奉天令甫字子美天寶中獻三大禮賦明皇奇之命宰相試文文善授右衛率府胄曹屬京師亂步謁行在拜左拾遺歲餘以直言失官出為華州司功尋遷京兆功曹劔南節度嚴武狀為工部員外郎尋謀軍事旋又棄去扁舟下荆楚間竟以寓卒旅殯岳陽享年五

十九夫人弘農楊氏女父曰司農少卿怡四十九年而終嗣子曰宗武病不克葬歿命其子嗣業嗣業貧無以給喪收拾乞旬焦勞晝夜去子美歿後餘四十年然後卒先人之志亦足為難矣銘曰維元和之癸巳粵某月某日之佳辰合窆我杜子美于首陽之山前嗚呼千載而下曰此文先生之古墳

舊書文苑傳

杜甫字子美本襄陽人後徙河南鞏縣曾祖依藝位終鞏令祖審言位終膳部員外郎自有傳父閑終奉天令甫天寶初常在開元末應進士不第天寶末獻三大禮賦玄宗奇之召試文章授京兆府兵曹參軍新書云天寶十三載

杜集附錄

三

賦三賦使待制集賢院命宰相試文章據河西府不拜改右衛率府胄曹參軍十五載祿山陷京師肅宗徵兵靈武甫自京師宵遁赴河西謁肅宗于彭原郡拜右拾遺新書云天子人蜀甫避走三川肅宗立自鄜州麻服歿行在為賊所得至德二載亡走鳳翔謁上拜左拾遺按集注自京寓居鳳翔當從新書房琯布衣時與甫善時琯為宰相請自帥師討賊帝許之其年十月琯兵敗於陳濤斜明年春琯罷相甫上疏言琯有才不宜罷免肅宗怒貶琯為刺史出甫為華州司功參軍新書云甫上疏言琯罪細不宜免大臣帝怒詔三然自是不復言琯時所在官亦甫家寓鄜州年數歲為弱時關畿亂離穀食踴貴甫寓居成州同谷縣新書云開元亂離葉官去秦州自負薪採柶兒女餓殍者數人久之召補京兆府功曹新書云流落劔南結上元二年冬當在廣德二年黃門侍郎鄭國公嚴



武鎮成都奏為節度參謀檢校尚書工部員外郎賜

緋魚袋新書云武再帥劍南表為參謀檢校工部員外郎武與甫世舊待過甚隆甫

性褊躁無器度恃恩放恣嘗憑醉登武之牀瞪視武

曰嚴挺之乃有此兒武雖急暴不以為忤新書云武外若

一日欲殺甫及梓州刺史章彝集吏于門武將出冠鈞于簾三左右白其母奔

致得止嗣殺彝按嚴莊死生交誼見于詩篇者甚不鈞嚴欲殺甫于雲溪友嚴

實齊東野人之語也宋子京好嬉戲小說故妄載之當以舊書甫于成都

浣花里種竹植樹結廬枕江縱酒嘯詠與田父野老

相狎蕩無拘檢嚴武過之有時不冠其傲誕如此永

泰元年夏武卒甫無所依及郭英又代武鎮成都英

又武人巖暴無能刺謁乃遊東蜀依高適既至而適

卒適自東川入蜀在嚴武再鎮之前拜散騎常侍乃高適善談以寶應元年

避徐知道之亂入梓州居東川者三年依高適當在是前而高適死耳

是歲崔寧殺英又楊子琳攻西川蜀中大亂甫以其

家避亂荆楚扁舟下峽未維舟而江陵亂甫避亂於安州及入

舟者非也史載居乃泝沿湘流遊衡山寓居耒陽甫嘗遊

岳廟為暴水所阻旬日不得食耒陽縣令知之自提

舟迎甫而還永泰二年甫在大啗牛肉白酒一夕而卒

于耒陽時年五十九子宗武流落湖湘而卒元和中

宗武子嗣業自耒陽遷甫之柩歸葬於偃師縣西北

首陽山之前天寶末詩人甫與李白齊名而白自負

文格放達訕甫齷齪而有飯顆山頭之嘲謂元和中

詞人元稹論李杜之優劣曰余讀詩至杜子美云云

特病懶未就耳自後屬文者以稹論為是甫有集六

十卷

新書贊曰唐興詩人承陳隋風流浮靡相沿至宋之問沈佺期等研揣聲

杜工部小集序

潤州刺史樊晃

工部員外郎杜甫字子美膳部員外郎審言之孫至

德初拜左拾遺直諫忤旨左轉薄遊隴蜀殆十年矣

黃門侍郎嚴武總戎全蜀君為幕賓白首為郎待之

客禮屬契闊湮阨東歸江陵緣湘沅而不返痛矣夫

文集六十卷行于江漢之南常蓄東游之志竟不就

屬時方用武斯文將墜故不為東人之所知江左詞

人所傳誦者皆君之戲題劇論耳曾不知君有大雅

之作當今一人而已今採其遺文凡二百九十篇各

以志類分為六卷且行於江左君有宗文宗武近知

所在漂寓江陵冀求其正集續當論次云

贈杜工部詩集序

孫僅

叙曰五常之精萬象之靈不能自文必委其精萃其

靈于偉傑之人以渙發焉故文者天地真粹之氣也

所以君五常母萬象也縱出橫飛疑無涯隅表乾裏

坤深入隱與非夫腹五常精心萬象靈神合冥會則

未始得之矣夫文各一而所以用之三謀勇正之謂

也謀以始意勇以作氣正以全道苟意亂思率則謀



沮矣氣萎體瘵則勇喪矣言芻蕘燕則正寤矣是三  
者迭相羽翼以濟乎用也備則氣淳而長剝則氣散  
而涸中古而下文道繁富風若周騷若楚文若西漢  
咸角然天出萬世之衡軸也後之學者瞽實聾正不  
守其根而好其枝葉由是日誕月艷蕩而莫返曹劉  
應揚之徒唱之沈謝徐庾之徒和之爭柔鬪葩聯組  
擅繡萬鈞之重燦為錙銖真粹之氣殆將滅矣洎夫  
子之為也剔陳梁亂齊宋挾晉魏瀦其淫波遏其煩  
聲與周楚西漢相準的其質邈高聳則若鑿大虛而  
噉萬籟其馳驟怪駭則若仗天策而騎箕尾其首截  
峻整則若儼鈞陳而界雲漢樞機日月開闔雷電昂

杜集附錄

六

昂然神其謀挺其勇握其正以高視天壤趨入作者  
之域所謂真粹氣中人也公之詩支而為六家孟郊  
得其氣焰張籍得其簡麗姚合得其清雅賈島得其  
奇僻杜牧薛能得其豪健陸龜蒙得其瞻博皆出公  
之奇偏爾尚軒軒然自號一家赫世烟俗後人師倣  
不暇矧合之乎風騷而下唐而上一人而已是知唐  
之言詩公之餘波及爾於戲以公之才宜器大任而  
顛沛寇口汨沒蠻口者屯于時耶戾于命耶將天嗜  
厭代未使斯文大振耶雖道振當世而澤化後人斯  
不朽矣因覽公集輒洩其憤以書之

王內翰序

翰林學士兵部郎中知制誥史館修撰王洙撰  
杜甫字子美襄陽人徙河南鞏縣曾祖依藝輩令祖  
審言膳部員外郎父閑奉天令甫少不羈天寶中獻  
三賦召試文章授河西尉辭不行改右衛率府胄曹  
天寶末以家避亂郾獨轉陷賊中至德二載竄歸鳳  
翔謁肅宗授左拾遺詔許至郾迎家明年收京扈從  
還長安房琯罷相甫上疏論琯有才不宜廢免肅宗  
怒貶琯邠州刺史出甫為華州司功屬關輔亂棄  
官之秦州又居成州同谷自負薪採梠舖糒不給遂  
入蜀卜居成都浣花里復適東川久之召補京兆府  
功曹以道阻不赴欲如荆楚上元二年聞嚴武鎮成

杜集附錄

七

都自閬州挈家往依焉子美自開元成都武再鎮蜀時也原叔序誤武歸朝廷甫浮遊  
左蜀諸郡往來非一武再鎮兩川奏為節度參謀檢  
校工部員外郎賜緋永泰元年夏武卒郭英又代武  
崔旰殺英又楊子琳和貞節舉兵攻旰蜀中大亂甫逃  
至梓州亂定歸成都無所依子美避徐知道亂入梓州崔旰亂後自雲安寓夔不復還成都矣原叔誤乃泛江遊嘉戎次雲安移居夔州大曆三年春下  
峽至荆南又次公安入湖南沂沿湘流遊衡山寓居  
耒陽嘗至嶽廟阻暴水旬日不得食耒陽令知之  
自具舟迎還五年夏一夕醉飽卒年五十九觀甫詩  
與唐實錄猶槩見事迹比新書列傳彼為踳駁按實錄與唐實錄猶槩見事迹比新書列傳彼為踳駁

兵曹而集有官定後戲贈詩注云初後河尉尉改右衛率府胄曹傳云適是  
河西謂肅宗于彭原而集有善述行在詩注云自京成至夔州也



遊東蜀依高適既至而適卒掘適自東川入朝拜右散騎常侍乃卒又集有忠

州聞高常侍亡詩傳云扁舟下峽未維舟而江陵亂乃遊湘衡而集有居江陵

及公安詩至多傳云而永泰二年卒而集有六年正月追酬高蜀州詩及別題大曆年者數篇

府舊藏通人家所有稱大小集者皆亡逸之餘人自

編據非當時第叙矣蒐衷中外書凡九十九卷占本二

取千四百有五篇凡古詩三百九十有九近體千有

六起太平時終湖南所作視居行之次若歲時為先

後分十八卷又別錄賦筆雜著二十九篇為二卷合

二十卷意茲未可謂盡他日有得尚副益諸寶元二

年十月王原叔記

元好問中州集云說簡廉夫詩說云王原叔初不注杜詩予識其孫彥朝

彥朝不說杜詩非其大父注蓋彥朝不學見流俗皆謂舊注因而認有可

歎可歎今日見吳彥高東山集云元祐間秘閣校對黃本都忠臣字慎思

余柳氏娥之夫今世所注杜詩乃慎思平生究竭心力而為之者饒敬家

標題遂以託名王原叔近歲得新本杜詩是原叔之孫祖寧所傳前

有序引備言其大父未嘗注杜詩廉夫彥高蓋可信故併記于此

近世學者爭言杜詩愛之深者至剽掠句語迨所用險

字而模畫之沛然自以絕洪流而窮深源矣又人人

購其亡逸或百餘篇少數十句藏去矜大復自以

為有得翰墨王君原叔尤嗜其詩家素蓄先唐舊集

及採秘府各公之室天下士人所有得者悉編次之

事具于記于是杜詩無遺矣予美博聞稽古其川

非老儒博士罕知其自出然訛缺久矣後人妄改

補之者眾莫之過也非原叔多得其真為害大矣予

美之詩詞有近質者如所難見天子所所謂轉石于千仞之

山勢也學者尤效之而過甚豈遠大者難窺乎然夫

子之刪詩也至于檜曹小國寺人女子之詩苟中法

度咸取而弦歌善言詩者豈拘于人哉原叔雖自編

次余病其卷帙之多而未甚布暇日與蘇州進士何

君瑒丁君脩得原叔家藏及今古諸集聚于郡齋而

叅攷之三月而後已義有兼通者亦存而不敢削閱

之者固有淺深也而又吳江邑宰河東裴君煜取以

覆視乃益精密遂鏤于板庶廣其傳或俾余序于篇

者曰如原叔之能文稱于世止作記于後余竊慕之

且余安知子美哉但本末不可闕書故槩舉以附于

卷終原叔之文今遷于卷首云嘉祐四年四月望日

姑蘇郡守太原王琪後記

成都新刻草堂先生詩碑序 胡宗愈

草堂先生謂子美也草堂子美之故居因其所居而

號之曰草堂先生先生自同谷入蜀遂卜成都浣花

江上萬里橋之西為草堂以居焉唐之史記前後牴

牾先生至成都之年月不可攷其後先生寄題草堂

云經營上元始斷手寶應年然則先生之來成都殆

上元之初乎嚴武入朝先生送武之巴西遂如梓州

蜀亂乃之閬州將遊荆楚會武再鎮兩川先生乃自

閬州挈妻子歸草堂武辟先生為叅謀武卒蜀又亂



先生去之東川移居夔州遂下荆渚沅湘上衡山卒于耒陽先生以詩鳴于唐凡出處去就動息勞佚悲歡憂樂忠憤感激好賢惡惡一見于詩讀之可以知其世學士大夫謂之詩史其所遊歷好事者隨處刻其詩于石至成都則闕然先生之故居松竹荒涼略不可記今丞相呂公鎮成都復作草堂于先生之舊址繪先生之像於其上宗愈假符于此乃錄先生之詩刻石置於草堂之壁間先生雖去此而其詩之意有在于是者亦附其後庶幾好事者於以攷先生去來之迹云元祐庚午資政殿學士中大夫知成都軍府事胡宗愈序

杜集附錄

十

杜工部集後記

吳若

右杜集建康府學所刻板也初教授劉巨常今當兵火瓦礫之餘使欲刻印文籍得府帥端明李公行其言繼而樞密趙公不廢其說未幾趙公移帥江西常今亦以病丐罷屬府倅吳公才德充察推王閻伯言嗣成之德充伯言爲求工外邑付學正張巽學錄李鼎要以必成踰半年教授錢壽朋耆朋來乃克成焉蓋方督府宣司鼎來百工奔走趨命不暇刀板在手奪去者屢矣一集之微更歲歷十餘君子始就嗚呼儒業之難興如此常今初得李端明本以爲善又得撫屬姚寬令威所傳故吏部鮑欽止本校足之未得

若本以爲無恨焉凡稱樊者樊冕小集也稱晉者開運二年官書也稱荆者王介甫四選也稱宋者宋景文也稱陳者陳無已也稱刊及一作者黃魯直冕以道諸本也雖然子美詩如五穀六牲人皆知味而鮮不爲異饌所移者故世之出異意爲異說以亂杜詩之真者甚多此本雖未必皆得其真然求不爲異者也他日有加是正者重刻之此學者之所望也紹興三年六月荆溪吳若季海書

杜集附錄

十



杜工部集目錄

雜詩

卷之一 古詩五十五首

奉贈韋左丞丈 送高三十五書記

贈李白 遊龍門奉先寺

望嶽 陪李北海宴歷下亭

登歷下員外新亭李邕作 同李太守登歷下新亭

立都壇歌寄元逸人 今夕行

貧交行 兵車行

高都護駟馬行 天育驃騎歌

白紵行 秋雨歎三首

歎庭前甘菊花 醉時歌

醉歌行 贈衛八處士

苦雨奉寄隴西公兼呈王徵士

同諸公登慈恩寺塔 示從孫濟

九日寄岑參

送孔巢父謝病歸游江東兼呈李白

飲中八仙歌 曲江三章章五句

麗人行 樂遊園歌

漢陂行 漢陂西南臺

戲簡鄭廣文兼呈蘇司業

夏日李公見訪 同郭給事湯東靈湫作

夜聽許十損誦詩愛而有作

橋陵詩三十韻因呈縣內諸官

沙苑行 驄馬行

去矣行 赴奉先縣詠懷五百字

劉少府新畫山水障歌

白水縣崔少府高齋三十韻

三川觀水漲二十韻 悲陳陶

悲青坂 哀江頭

哀王孫 大雲寺贊公房四首

卷之二 古詩四十二首

蘇端薛復筵簡薛華醉歌

晦日尋崔戢李封 雨過蘇端

喜晴 送率府程錄事還鄉

述懷

送長孫九侍御赴武威判官

送樊二十三侍御赴漢中判官

送從弟亞赴安西判官

送韋十六評事充同谷郡防禦判官

塞蘆子 彭衙行

北征 得舍弟消息

徒步歸行 玉華宮

九成宮 羌村三首

偏仄行贈畢曜 送李校書二十六韻



洗兵馬

留花門

病後遇王倚飲贈歌

湖城東遇孟雲卿復歸劉顥宅宿宴飲散因爲

醉歌

姜少府設餚贈長歌

戲贈閔卿秦少公短歌

李鄴縣丈人□馬行

義鶻

畫鶻行

瘦馬行

新安吏

潼關吏

石壕吏

新婚別

垂老別

無家別

夏日歎

夏夜歎

杜集目錄

三

早秋苦熱堆案相仍

立秋後題

卷之三 古詩七十八首

貽阮隱居

遣興三首

昔遊

幽人

佳人

赤谷西庵人家

西枝村尋置草堂地夜宿贊公土室二首

寄贊上人

太平寺泉眼

夢李白二首

有懷鄭十八司戶

遣興五首

遣興五首

遣興五首

前出塞九首

後出塞五首

別贊上人

萬丈潭

兩當縣吳十侍御江上宅

發秦州

赤谷

鐵堂峽

鹽井

寒硤

法鏡寺

青陽峽

龍門鎮

石龕

積草嶺

泥功山

鳳凰臺

乾元中寓居同谷縣作歌七首

發同谷縣

木皮嶺

白沙渡

水會渡

杜集目錄

四

飛仙閣

五盤

龍門閣

石櫃閣

桔柏渡

劔門

鹿頭山

成都府

卷之四 古詩三十七首

石笋行

石犀行

杜鵑行

贈蜀僧問丘師兄

泛溪

題壁上韋偃畫馬歌

戲題畫山水圖歌

題李尊師松樹障子歌

戲爲雙松圖歌

投簡成華兩縣諸子

徐卿二子歌

病柏



病橋

枯椽

枯柵

丈八山

百憂集行

戲作花卿歌

入奏行

神樹爲風雨所拔嘆

茅屋爲秋風所破歌

大雨

溪漲

戲贈友二首

遭田父泥飲美中丞

喜雨

漁陽

黃河二首

天邊行

大麥行

苦戰行

去秋行

述古三首

杜集目錄

五

卷之五 古詩五十六首

觀打魚歌

又觀打魚

越王樓歌

海棕行

姜楚公畫角鷹歌

相從歌贈嚴二別駕

光祿坂行

冬到金華山觀因得故捨遺陳公學堂遺跡

陳拾遺故宅

謁文公上房

奉贈射洪李四丈

早發射洪縣南途中有作

通泉驛南去通泉縣十五里山水作

過郭代公故宅

觀薛稷少保畫畫壁

通泉縣署屋壁後薛少保畫鶴

陪王侍御同登東山最高頂宴姚通泉晚攜酒

泛江 春日戲題惱郝使君兄

短歌行贈王郎司直 短歌行送祁錄事

陪章留後惠義寺餞嘉州崔都督赴州

將適吳楚留別章使君留後兼幕府諸公得柳

字 山寺

樓拂子 桃竹杖引

寄題江外草堂 觀曹將軍畫馬圖

送韋諷上閬州錄事參軍

丹青引

杜集目錄

六

閬州東樓筵送十一舅往青城縣得昏字

嚴氏溪放歌行 南池

發閬中 寄韓諫議

憶昔二首 冬狩行

自平 釋悶

贈別賀蘭銘

別唐十五誠因寄禮部賈侍郎

閬山歌 閬水歌

三絕句 草堂

四松 水檻

破船 營屋



除草

揚旗

太子張舍人道織成褥段

莫相疑行

別蔡十四著作

卷之六 古詩五十三首

杜鵑

客居

客堂

石硯

水閣朝霽簡嚴雲安

贈鄭十八賁

三韻三篇

青絲

近聞

蠶穀行

折檻行

引水

古柏行

縛雞行

杜集目錄

七

負薪行

最能行

寄裴施州

鄭典設自施州歸

柴門

貽華陽柳少府

雷

火

戲呈元二十一曹長

牽牛織女

毒熱寄簡崔評事十六弟

殿中楊監見示張旭草書圖

楊監又出畫鷹十二扇

送殿中楊監赴蜀見相公

贈李十五丈別

西閣曝日

課伐木

園人送瓜

信行遠脩水筒

槐葉冷淘

行官張望補稻畦水歸

催宗文樹雞柵

園官送菜

上後園山脚

驅豎子摘蒼耳

秋行官張望督促東渚耗稻向畢清晨遣女奴

阿稽豎子阿段問

阻雨不得歸瀼西甘林

雨

雨二首

晚登瀼上堂

又上後園山脚

雨

甘林

雨

種蒿苴

杜集目錄

八

暇日小園散病將種秋菜督勒耕牛兼書觸目

卷之七 古詩四十九首

八哀詩 并序

王公思禮

李公光弼

鄭國公嚴武

汝陽王璣

李公邕

蘇公源明

鄭公虔

張公九齡

寫懷二首

可歎

觀公孫大娘弟子舞劍器行 并序

往在

昔遊

壯遊

遣懷



同元使君春陵行

并序

春陵行

元結

賊退示官吏

元結

李潮八分小篆歌

覽柏中允兼子姪數人除官制詞因述父子兄

弟四美載歌絲綸 聽楊氏歌

荆南兵馬使太常卿趙公大食刀歌

王兵馬使二角鷹

狄明府

秋風二首

久雨期王將軍不至

別李秘書始興寺所居

虎牙行

錦樹行

赤霄行

前苦寒行二首

後苦寒二首

晚晴

杜集目錄

九

復陰

夜歸

寄柏學士林居

寄從孫崇簡

奉酬薛十二丈判官見贈

醉爲馬墜諸公携酒相看

別李義

送高司直尋封閬州

君不見簡蘇侯

贈蘇侯

寄薛三郎中

大覺高僧蘭若

卷之八 古詩四十五首

宿青溪驛懷張員外

敬寄族弟唐十八使君

憶昔行

魏將軍歌

北風

客從

白馬

白鳧行

朱鳳行

惜別行

醉歌行

夜聞簫箏

發劉郎浦

別董頌

送重表姪王珣評事使南海

詠懷二首

送顧八分文學適洪吉州

上水遣懷

遣遇

解憂

宿鑿石浦

早行

過津口

次空靈岸

宿花石戍

杜集目錄

十

早發

次晚洲

望嶽

湘江宴餞裴二端公赴道州

清明

風雨看舟前落花

岳麓山道林二寺行

奉送魏六丈佑少府之交廣

別張十三封建

暮秋裴道州手札率爾遣興寄近呈蘇渙侍御

奉贈李八丈判官

歲晏行

人日寄杜二拾遺

高適

追酬故高蜀州人日見寄



蘇大侍御訪江浦賦八韻記異

并序

題衡山縣文宣王廟所學堂呈陸宰

入衡州

舟中苦熱遣懷奉呈陽中丞通簡臺省諸公

聶耒陽以僕阻水書致酒肉療飢荒江詩得代

懷興盡本韻至縣呈聶令

卷之九 近體詩八十二首

冬日洛城北謁玄元皇帝廟

贈韋左丞丈濟

投贈哥舒開府二十韻

上韋左相二十韻

奉贈太常張卿二十韻

敬贈鄭諫議十韻

奉贈鮮于京兆二十韻

杜集目錄

十一

贈特進汝陽王二十韻

李監宅

重題鄭氏東亭

題張氏隱居二首

南曹小司寇舅於我太夫人堂下累土為山旁

植慈竹

龍門

奉寄河南韋尹丈人

贈李白

與許主簿遊南池

登兗州城樓

劉九法曹鄭瑕丘石門宴集

暫如臨邑至嵒山湖亭奉懷李員外

對雨書懷走邀許簿公

已上人茅齋

房兵曹馬

畫鷹

與李白同尋范十隱居

臨邑得舍弟書苦雨河溢因寄此詩

過宋員外之問舊莊 夜宴左氏莊

送蔡希曾都尉還隴右寄高三十五書記

春日憶李白

贈陳二補闕

寄高三十五書記

送裴二虬作尉永嘉

城西陂泛舟

贈田九判官

贈獻納使起居田舍人

送韋書記赴西安

陪鄭廣文遊何將軍山林十首

重過何氏五首

冬日有懷李白

杜集目錄

十二

杜位宅守歲

與源大少府宴漢陂

崔駙馬山亭宴集

九日楊奉先會白水崔明府

贈翰林張四學士

送張二十參軍赴蜀州因呈楊五侍御

陪諸貴公子丈八溝納涼晚際遇雨二首

白水明府舅宅喜雨 陪李金吾花下飲

贈高式顏

贈比部蕭郎中十兄

九日曲江

承沈八丈東美除膳部員外

奉留贈集賢院崔于二學士



故武衛將軍挽歌三首

官定後戲贈

九日藍田崔氏莊

崔氏東山草堂

對雪

月夜

遣興

元日寄韋氏妹

春望

憶幼子

一百五日夜對月

卷之十 近體詩一百二十四首

喜達行在所三首

得家書

奉贈嚴八閣老

奉送郭中丞兼太僕卿充隴右節度使

送楊六判官使西蕃 月

杜集目錄

圭

留別賈嚴二閣老兩院補闕

晚行口號

獨酌成詩

行次昭陵

重經昭陵

喜聞官軍已臨賊寇二十韻

收京三首

臘日

紫宸殿退朝口號

曲江二首

曲江對酒

曲江對雨

早朝大明宮

賈至

和賈至舍人早朝大明宮

同前

王維 岑參

宣政殿退朝晚出左掖

題省中院壁

春宿左省

送翰林張司馬南海勒碑

晚出左掖

曲江陪鄭八丈南史飲

送賈閣老出汝州

鄭駙馬池臺喜遇鄭廣文同飲

送鄭虔貶台州司戶

題鄭十八著作主人

端午日賜衣

贈畢四

酬孟雲卿

奉贈王中允維

奉陪鄭駙馬韋曲二首

寄左省杜拾遺

岑參

奉荅岑參補闕見贈

送許八拾遺歸江寧觀省

因許八奉寄江寧旻上人

杜集目錄

古

至德二載自京金光門出乾元初有悲往事

寄高三十五詹事

路逢襄陽少府入城戲呈楊員外綰

題鄭縣亭子

望岳

至日遣興奉寄北省舊閣老兩院故人二首

得弟消息二首

憶弟二首

得舍弟消息

秦州雜詩二十首

月夜憶舍弟

宿贊公房

東樓

雨晴

寓目

山寺

卽事

遣懷



天河

初月

歸鷺

擣衣

促織

螢火

蒹葭

苦竹

除架

廢畦

夕烽

秋笛

送遠

觀兵

不歸

天末懷李白

獨立

日暮

空囊

病馬

蕃劍

銅瓶

杜集目錄

五

觀安西兵過赴關中待命二首

送人從軍

野望

示姪佐

佐還山後寄三首

從人覓小口孫許寄

秋日阮隱居致薤三十束

秦州見勅目除薛三璩畢四曜兼述索居

寄彭州高使君適虢州岑長史叅三十韻

寄岳州賈司馬巴州嚴使君兩閣老五十韻

寄張十二山人彪三十韻

寄李十二白二十韻

卷之十一

近體詩一百四首

蜀相

卜居

一室

梅雨

為農

有客

狂夫

賓至

王十五司馬弟出郭相訪兼遺營茅屋貲

堂成

田舍

進艇

西郊

所思

江村

江漲

野老

雲山

遣興

北隣

南隣

杜集目錄

六

出郭

過南隣朱山人水亭

恨別

寄賀蘭鈺

寄楊五桂州

逢唐興劉主簿弟

和裴迪登新津寺寄王侍郎

敬簡王明府

重簡王明府

建都十二韻

歲暮

和裴迪登蜀州東亭送客逢早梅見寄

寄贈王十將軍承俊

暮登西安寺鐘樓

散愁二首

奉酬李都督早春作

客至

遣意二首

漫成二首

春夜喜雨



春水 春水生二絕

江亭 村夜

早起 可惜

落日 獨酌

徐步 寒食

高栢 惡樹

石鏡 琴臺

聞斛斯六官未歸 遊修覺寺

後遊 題新津北橋樓

江漲 晚晴

朝雨

江上值水如海勢聊短述

送裴五赴東川

赴青城縣出成都寄陶王二少尹

因崔五侍御寄高彭州一絕

野望因過常少仙 寄杜位

奉簡高三十五使君 送韓十四江東觀省

贈杜二拾遺高適 酬高使君相贈

草堂即事 魏侍御就弊廬相別

徐九少尹見過 范員外吳侍御枉駕

王侍御攜酒至草堂便請邀高使君同到

王竟攜酒高亦同過 陪李司馬阜江上二首

李司馬橋了 少年行二首

野人送朱櫻 卽事

贈花卿 少年行

觀李固請司馬第山水圖三首

題桃樹 蕭八明府隄處覓桃栽

從韋二明府續處覓綿竹

憑何十一少府邕覓橙木栽

憑韋少府班覓松樹子

又於韋處乞大邑菴盃

詣徐卿覓果栽 贈別何邕

贈別鄭鍊赴襄陽 重贈鄭絕句

卷之十二 近體詩一百二十八首

奉和嚴中丞西城晚眺詩十韻

嚴中丞枉駕見過

廣州段功曹到得楊長史書

得廣州張判官叔卿書使還以詩代意

送段功曹歸廣州 絕句漫興九首

江畔獨步尋花七絕 三絕句

戲爲六絕句 江頭五詠

丁香 麗春

梔子 鴻鶻

花鴨 畏人



遠遊

野望

官池春鴈二首

水檻遣心二首

屏跡三首

寄題杜二錦江野亭嚴武

奉酬嚴公寄題野亭之作

中丞嚴公雨中垂寄見憶一絕奉荅二絕

謝嚴中丞送乳酒

嚴公仲夏枉駕草堂

嚴公廳宴同詠蜀道畫圖

奉送嚴公入朝十韻

酬別杜二嚴武

送嚴侍郎到綿州

奉濟驛重送嚴公四韻

巴西驛亭觀江漲呈竇使君

九日登梓州城

巴嶺荅杜二見憶嚴武

杜集目錄

九

九日奉寄嚴大夫

黃草

懷舊

所思

不見

題玄武禪師屋壁

客夜

客亭

秋盡

陪王侍御宴通泉東山野亭

野望

聞官軍收河南河北

涪江泛舟送韋班歸京

春日梓州登樓二首

郵城西原送李判官武判官赴成都府

泛江送魏十八倉曹還京因寄岑中允范郎中

送路六侍御入朝

泛江送客

上牛頭寺

望牛頭寺

上兜率寺

望兜率寺

甘園

數陪李梓州泛江有女樂戲為艷曲二首

登牛頭山亭子

陪四使君登惠義寺

送何侍御歸朝

江亭送眉州辛別駕

涪城縣香積寺官閣

戲題上漢中王三首

陪章留後宴南樓

臺上

送王十五判官扶侍還黔中

倦夜

悲秋

杜集目錄

十

對雨

警急

王命

征夫

有感五首

送元二適江左

章梓州水亭

翫月呈漢中王

戲作寄上漢中王二首

投簡梓州幕府兼簡韋十郎官

登高

九日

遣憤

章梓州橋亭餞成都竇少尹

送陵州路使君赴任

薄暮

西山三首

薄遊



贈韋贊善別

送李卿暉

絕句

城上

舍弟占歸草堂

卷之十三 近體詩九十六首

傷春五首

送梓州李使君之任

王閬州筵奉酬十一舅惜別之作

放船

奉待嚴大夫

奉寄高常侍

奉寄章十侍御

將赴荆南寄別李劍州

奉寄別馬巴州

泛江

陪王使君晦日泛江就黃家亭子二首

杜集目錄

南征

久客

春遠

暮寒

雙鷺

百舌

地隅

遊子

歸夢

江亭餞蕭遂州

絕句二首

滕王亭子

玉臺觀

滕王亭子

玉臺觀

渡江

喜雨

送韋郎司直歸成都

將赴成都草堂途中有作先寄嚴鄭公五首

別房太尉墓

自閬州領妻子却赴蜀山行三首

山館

行次鹽亭縣奉簡嚴遂州蓬州兩使君諮議諸

昆季

倚杖

陪王漢州留杜綿州泛房公西湖

舟前小鵝兒

得房公池鴨

荅楊梓州

登樓

春歸

歸鴈

贈王侍御契四十韻

寄董卿嘉榮十韻

寄司馬山人十二韻

寄李員外布十二韻

歸來

杜集目錄

王錄事許脩草堂貲不到聊小誌

寄邛州崔錄事

過故斛斯校書莊二首

立秋雨院中有作

軍城早秋

奉和軍城早秋

院中晚晴懷西郭茅舍

到村

宿府

遣悶奉呈嚴公二十韻

送舍弟頰赴齊州三首

嚴鄭公塔下新松

嚴鄭公宅同詠竹

奉觀嚴鄭公廳事岷山沱江畫圖十韻

晚秋陪嚴公摩訶池泛舟

初冬

至後



正月三日歸溪上

弊廬遣與奉寄嚴公

春日江村五首

絕句六首

絕句四首

卷之十四 近體詩一百十九首

哭嚴僕射歸櫬

宴戎州楊使君東樓

渝州候嚴六侍御不到先下峽

撥悶

聞高常侍亡

宴忠州使君姪宅

禹廟

題忠州龍興寺所居院壁

旅夜書懷

別常徵君

十二月一日三首

又雪

奉漢中王手札

贈崔十三評事公輔

長江二首

承聞故房相公靈櫬歸葬東都二首

雲安九日鄭十八攜酒陪諸公宴

答鄭十七郎一絕

將曉二首

懷錦水居止二首

子規

立春

漫成一絕

老病

南楚

寄常徵君

寄岑嘉州

移居夔州郭

船下夔州郭宿雨濕不得上岸別王十二判官

雨不絕

崔評事弟許相迎不到走筆戲簡

宿江邊閣

夜宿西閣曉呈元二十一曹長

西閣口號

西閣雨望

不離西閣二首

西閣三度期大昌嚴明府同宿不到

西閣二首

閣夜

西閣夜

灋西寒望

入宅三首

赤甲

卜居

暮春題灋西草屋五首

園

監子至

示獠奴阿段

秋野五首

溪上

樹間

課小豎鋤斫舍北果林枝蔓荒穢淨訖移牀三

首

寒雨朝行視園樹

季秋江村

小園

自灋西荆扉且移居東屯茅屋四首

茅屋檢校收稻二首 東屯月夜

東屯北峴

從驛次草堂復至東屯二首

暫往白帝復還東屯 剡稻了咏懷



上白帝城

上白帝城二首

武侯廟

八陣圖

謁先主廟

白鹽山

滄瀕堆

滄瀕

白帝

白帝城樓

曉望白帝城鹽山

白帝城最高樓

白帝樓

陪諸公上白帝城頭宴越公堂之作

峽隘

諸葛廟

峽口二首

天池

瞿塘兩崖

夔州歌十絕句

杜集目錄

圭

上卿翁請修武侯廟

卷之十五 近體詩一百四十三首

偶題

秋興八首

詠懷古跡五首

諸將五首

秋日夔府咏懷奉寄鄭監李賓客一百韻

贈李八秘書三十韻

寄劉峽州使君四十韻

夔州書懷四十韻

解悶十二首

復愁十二首

承聞河北諸道節度入朝歡喜口號十二首

喜聞盜賊蕃寇摠退口號五首

洞房

宿昔

能畫

鬪雞

鷓鴣

歷歷

洛陽

驪山

提封

覆舟二首

垂白

草閣

江月

江上

中夜

江漢

白露

孟氏

吾宗

有歎

冬深

不寐

月圓

中宵

杜集目錄

圭

遺愁

秋清

傷秋

秋峽

南極

搖落

耳聾

獨坐二首

遠遊

夜

暮春

晴二首

雨

月三首

雨

晚晴

夜雨

更題

歸

返照

熱三首

日暮



八月十五夜月二首 十六夜翫月

十七夜對月 村雨

雨晴 晚晴吳耶見過北舍

暝 雲

月 雨四首

夜 晨雨

反照 向夕

曉望 雷

雨 朝二首

晚 夜二首

卷之十六 近體詩九十七首

宗武生日 又示宗武

熟食日示宗文宗武 又示兩兒

社日兩篇 九日五首

九日諸人集于林 大曆二年九月二十日

十月一日 孟冬

冬至 小至

覽物 憶鄭南玘

懷瀾上遊 愁

晝夢 覽鏡呈柏中丞

卽事 卽事

問 戲作俳諧體遣悶二首

得舍弟觀書自中都已達江陵賦詩卽事

喜觀卽到復題短篇二首

舍弟觀歸藍田迎新婦送示二首

第五弟豐獨在江左無消息寄二首

舍弟觀赴藍田取妻子到江陵因寄三首

江雨有懷鄭典設 王十五前閣會

寄韋有夏郎中

陪柏中丞觀宴將士二首

七月一日題終明府水樓二首

季秋蘇五弟纓江樓夜宴崔十三評事韋少府

姪三首 九月一日過孟倉曹主

鐘兄弟 過客相尋

孟倉曹步趾領新酒醬見遺老夫

柳司空至 簡吳郎司法

又呈吳郎 覃山人隱居

柏學士茅屋

題柏大兄弟山居屋壁二首

戲寄崔評事表姪蘇五表弟韋大少府諸姝

秋日寄題鄭監湖上亭三首

謁真諦寺禪師

別崔湊因寄薛據孟雲卿

送李八秘書赴杜相公幕



巫峽弊廬贈侍御四舅別之澧朗

奉送十七舅下邵桂 送單二判官

季夏送鄉弟韶陪黃門從叔朝謁

送十五弟侍御使蜀 送田四弟將軍

送王十六判官 奉送卿二翁統節度

送鮮于萬州遷巴州 寄杜位

寄李十五秘書二首 送韋中丞赴湖南

送李功曹之荊州充鄭侍御判官重贈

送孟十二倉曹赴東京選

憑孟倉曹將書覓土婁舊莊

別蘇侯 存歿口號二首

奉漢中王手札報韋侍御蕭尊師亡

哭王彭州掄 見螢火

吹笛 孤鴈

鷗 猿

黃魚 白小

鹿 鷄

玉腕騮

見王監兵馬使說近山有白黑二鷹二首

卷之十七 近體詩五十五首

太歲日 元日示宗武

遠懷舍弟穎觀等

續得觀書正月中旬定出三峽

將別巫峽贈南卿兄

送大理封主簿親事不合

人日兩篇 江梅

庭草

大曆三年春白帝城放船出瞿塘峽四十韻

巫山縣汾州唐十八使君弟宴別

春夜峽州田侍御長史津亭留宴

泊松滋江亭

行次古城店泛江作奉呈江陵幕府諸公

乘雨入行軍六弟宅 宴胡侍御書堂

書堂飲既夜復邀李尚書月下賦絕句

上巳日徐司錄林園宴集

奉送蘇州李二十五長史丈之任

暮春江陵送馬大卿赴闕下

暮春陪李尚書李中丞過鄭監湖亭汎舟

卷送蜀州柏二別駕赴江陵

夏日楊長寧宅送崔侍御常正字入京

和江陵宋少府暮春雨後同宴書齋

夏夜李尚書筵送宇文石首赴縣聯句

宇文晁尚書之甥崔或司業之孫尚書之子重

泛鄭監前湖 多病執熱奉懷李尚書



水宿遣興奉呈羣公

奉賀陽城郡王太夫人恩命加鄧國太夫人

江陵望幸 江邊星月二首

舟月對驛近寺 舟中

遣悶

江陵節度陽城郡王新樓成

又作此奉衛王

舟出江陵南浦奉寄鄭少尹

江南逢李龜年 官亭夕坐戲簡顏少府

秋日荆南述懷三十韻

秋日荆南送石首薛明府三十韻

杜集目錄

哭李尚書之芳

重題

獨坐

暮歸

移居公安敬贈衛大郎

公安送韋二少府 贈虞十五司馬

公安縣懷古

公安送李二十九弟入蜀余下沔鄂

宴王使君宅題二首 留別公安太易沙門

卷之十八 近體詩六十一首

曉發公安 泊岳陽城下

纜船苦風戲題四韻奉簡鄭十三判官

登岳陽樓 陪裴使君登岳陽樓

過南岳入洞庭湖

宿青草湖

宿白沙驛

湘夫人祠

祠南夕望

登白馬潭

歸鴈

野望

入喬口

銅官渚守風

北風

雙楓浦

奉送王信州峯北歸

江閣卧病走筆寄呈崔盧兩侍郎

潭州送韋員外牧韶州

潭州留別杜員外院長

江閣對雨有懷行營裴二端公

杜集目錄

早發湘潭寄杜員外院長

韋迥

酬韋韶州見寄

千秋節有感二首

晚秋長沙蔡侍御飲筵送殷參軍

湖中送敬十使君適廣陵

長沙送李十一

重送劉十弟判官 奉贈盧五丈參謀

登舟將適漢陽

暮秋將歸秦留別湖南幕府親友

送盧侍御護韋尚書靈輓歸上都二十韻

哭李常侍嶧二首 哭韋大夫之晉

舟中夜雪有懷盧十四侍御弟



對雪

樓上

冬晚送長孫漸舍人歸州

暮冬送蘇四郎候兵曹適桂州

風疾舟中伏枕書懷三十六韻呈湖南親友

奉贈蕭二十使君

奉送二十三舅錄事之攝郴州

送魏司直崔郎中判官兼寄韋韶州

送趙十七明府之縣 燕子來舟中作

同豆盧峰貽主客李員外賢子裴知字韻

歸鴈二首

清明二首

杜集目錄

卷五

迴棹

贈韋七贊善

奉酬寇十侍御錫見寄四韻復寄寇

杜員外兄垂示詩因作此寄上郭受

酬郭十五判官

衡州送李大夫七丈勉赴廣州

附錄

他集互見四首

哭長孫侍御

軍中醉飲寄沈八劉叟

吳若本逸詩七首

聞惠二過東溪

號國夫人

杜鵑行

舟泛洞庭

李鹽鐵

長吟

絕句三首

草堂詩箋逸詩拾遺

瞿唐懷古

惜別行送劉僕射

狂歌行贈四兄

右五篇蘇州太守裴煜如晦所收

逃難

送靈州李判官

巴西驛亭觀江漲二首

早花

杜集目錄

卷五

收京

花底

送竇九歸成都

奉使崔都水翁下峽

遣悶戲呈路曹長

東津送韋諷

閬州奉送二十四舅

陪鄭公秋晚北池臨眺

放船

右二十七篇朝奉大夫員安宇所收

送王侍御往東川

送司馬入京

呀鵲行

寄高適

與嚴二郎奉禮別

遣憂

巴山

巴西聞收京闕

柳邊

贈南部聞袁判官

題郭縣郭明府茅屋壁

隨章留後新亭送諸君

客舊館

愁坐

去蜀

哭台州鄭司戶蘇少監

惠義寺送王少尹



右二篇見王原叔本

避地

右一篇見趙次翁本

惠義寺園送辛員外 又送

右二篇見卞園本

卷之十九 表賦記說讚述十五首

進三大禮賦表

朝獻太清宮賦

朝享太廟賦

有事于南郊賦

進封西嶽賦表

封西嶽賦

進鵬賦表

鵬賦

天狗賦

唐興縣客館記

杜集目錄

三

說旱

畫馬贊

雜述

秋述

東西兩川說

卷之二十 策問文狀表碑誌十七首

乾元元年華州試進士策問五首

前殿中侍御史柳公紫微仙閣畫太一天尊圖

文

祭故相國清河房公文

為遺補薦岑參狀

奉謝口勅放三司推問狀

為華州郭使君進滅殘寇形勢圖狀

為夔州柏都督謝上表

唐故德儀贈淑妃皇甫氏神道碑

唐故萬年縣君京兆杜氏墓誌

唐故范陽太君盧氏墓誌

祭遠祖當陽君文

祭外祖祖母文

為閬州王使君進論巴蜀安危表

杜工部集目錄終

杜集目錄

三



少陵先生年譜

世系

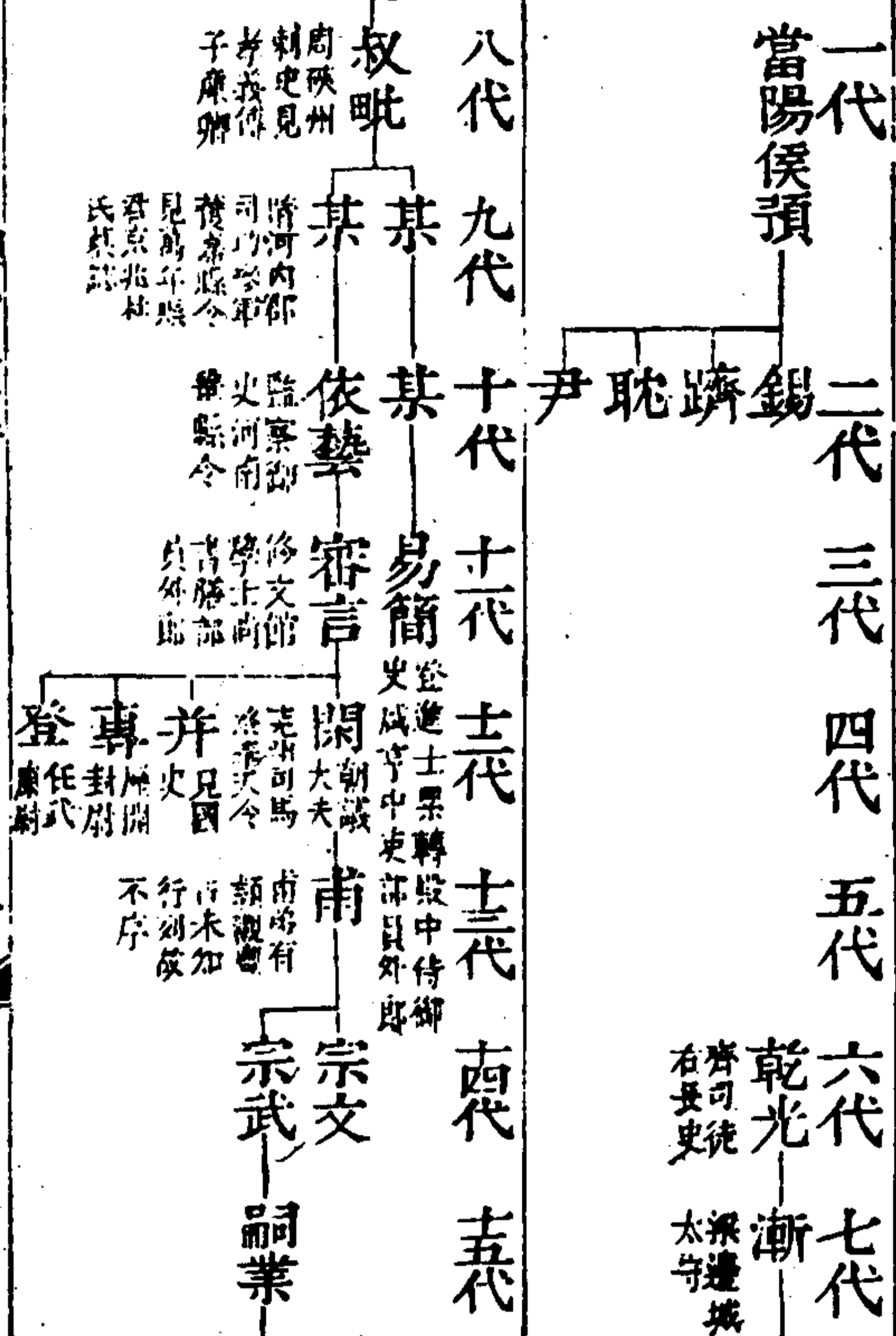

案唐宰相世系表杜預四子錫躋耽尹襄陽杜氏  
 出自預少子尹元植墓誌云晉當陽侯下十世而  
 生依藝甫祭遠祖當陽君文稱十三葉孫甫甫為  
 預之後未知預四子誰為甫之祖而舊譜以甫為  
 尹之後此何據也唐舊書杜易簡傳易簡襄州襄  
 陽人周硤州刺史叔毗曾孫易簡從祖弟審言易  
 簡審言同出叔毗下獲嘉為甫高祖即硤州之子  
 也周書杜叔毗傳其先京兆杜陵人也徙居襄陽  
 祖乾光齊右司徒右長史父漸梁邊城太守此世  
 系之較然可考者也以世系表推之尹下六代為  
 襲池陽侯洪泰與乾光為行洪泰生二子祖悅頤

與漸為行頤生三子景仲景秀景恭與叔毗為行  
 叔毗景恭皆仕周其子皆仕隋叔毗之子為廉卿  
 則未知其為易簡之祖與審言之祖與舊譜以叔  
 毗為頤子景仲叔毗並系頤下紕繆極矣此不可  
 不正也顏魯公撰杜濟神道碑為征南十四代孫  
 甫有示從孫濟詩斯為合矣世系表濟與位同出  
 景秀下並征南十四代而詩稱從弟位抑又何與  
 宋人謂新唐宰相世系表承用逐家譜牒多所謬  
 誤歐陽公略不削筆恐未可以表為據也姑書之  
 以俟博聞者

少陵年譜

紀年

時事

出處

詩

開元四年丙辰	六月睿宗崩十月葬于橋陵以同州蒲城縣為奉先縣十二月		
開元三年乙卯			
開元二年甲寅			
開元元年癸丑	七月肅宗政于皇帝		
先天元年壬子	七月立皇太子隆基		
先天二年癸丑	九月張說為中書令		
先天三年甲寅	十月姚元之同中書門下三品		
先天四年乙卯			
先天五年丙辰			
先天六年丁巳			
先天七年戊午			
先天八年己未			
先天九年庚申			
先天十年辛酉			
先天十一年壬戌			
先天十二年癸亥			
先天十三年甲子			
先天十四年乙丑			
先天十五年丙寅			
先天十六年丁卯			
先天十七年戊辰			
先天十八年己巳			
先天十九年庚午			
先天二十年辛未			
先天二十一年壬申			
先天二十二年癸酉			
先天二十三年甲戌			
先天二十四年乙亥			
先天二十五年丙子			
先天二十六年丁丑			
先天二十七年戊寅			
先天二十八年己卯			
先天二十九年庚辰			
先天三十年辛巳			
先天三十一年壬午			
先天三十二年癸未			
先天三十三年甲申			
先天三十四年乙酉			
先天三十五年丙戌			
先天三十六年丁亥			
先天三十七年戊子			
先天三十八年己丑			
先天三十九年庚寅			
先天四十年辛卯			
先天四十一年壬辰			
先天四十二年癸巳			
先天四十三年甲午			
先天四十四年乙未			
先天四十五年丙申			
先天四十六年丁酉			
先天四十七年戊戌			
先天四十八年己亥			
先天四十九年庚子			
先天五十年辛丑			
先天五十一年壬寅			
先天五十二年癸卯			
先天五十三年甲辰			
先天五十四年乙巳			
先天五十五年丙午			
先天五十六年丁未			
先天五十七年戊申			
先天五十八年己酉			
先天五十九年庚戌			
先天六十年辛亥			
先天六十一年壬子			
先天六十二年癸丑			
先天六十三年甲寅			
先天六十四年乙卯			
先天六十五年丙辰			
先天六十六年丁巳			
先天六十七年戊午			
先天六十八年己未			
先天六十九年庚申			
先天七十年辛酉			
先天七十一年壬戌			
先天七十二年癸亥			
先天七十三年甲子			
先天七十四年乙丑			
先天七十五年丙寅			
先天七十六年丁卯			
先天七十七年戊辰			
先天七十八年己巳			
先天七十九年庚午			
先天八十年辛未			
先天八十一年壬申			
先天八十二年癸酉			
先天八十三年甲戌			
先天八十四年乙亥			
先天八十五年丙子			
先天八十六年丁丑			
先天八十七年戊寅			
先天八十八年己卯			
先天八十九年庚辰			
先天九十年辛巳			
先天九十一年壬午			
先天九十二年癸未			
先天九十三年甲申			
先天九十四年乙酉			
先天九十五年丙戌			
先天九十六年丁亥			
先天九十七年戊子			
先天九十八年己丑			
先天九十九年庚寅			
先天第一百年辛卯			

開元五年丁巳	姚崇罷宋璟兼黃門 蓋蘇頌同平章事 九月改紫微省依舊 為中書省黃門省為 門下省黃門監為侍 中	
開元六年戊午	年七歲壯遊詩云七 歲思即壯開口咏鳳 皇進鵬賦表云白七 歲所獲詩筆向四十 載矣約千有餘篇	
開元七年己未		
開元八年庚申	壯遊詩九齡書大字 有作成一葉	
開元九年辛酉		
開元十年壬戌		
開元十一年癸亥	四月張說為中書令 十月幸溫泉作溫泉 宮	
開元十二年甲子	少陵年譜	三
開元十三年乙丑	十一月東封泰山	年十四壯遊詩云街 昔十四五出遊翰墨 揚斯文崔魏徒以我 似班揚 年十五
開元十四年丙寅	四月張說罷去王鉞 薨	
開元十五年丁卯		
開元十六年戊辰		
開元十七年己巳	八月癸亥以每年八 月五日為千秋節宋 璟為尚書右丞相	
開元十八年庚午	十一月張說薨	
開元十九年辛未	年二十三上三禮賦表 云退跡陛下豐草長 林白弱冠之年壯遊 詩東下姑蘇渡浙江 遊剡溪當起于是年	

開元二十年壬申	三月信安王禕大破 奚契丹于幽州六月 遣范安及子長安廣 花萼樓燬災城至美 卷四	
開元二十一年癸酉	二月韓休同中書門 下平章事十一月宋 璟致仕十二月韓休 罷張九齡同中書門 下平章事	
開元二十二年甲戌	五月帝幸東都五月 張九齡為中書令李 林甫同平章事十二 月張守珪斬契丹王 屈烈及其大臣虞可 汗傳首東都	
開元二十三年乙亥	帝在東都	壯遊詩踏靴拂天旋 中歲貢舊詩片下考 功第非辭京尹堂放 蕩齊趙間表馬頰清 狂快意八九年西歸 到咸陽按史二十四
開元二十四年丙子	三月始移考功貢舉 遺禮部侍郎掌之十 月駕還西京十一月 張九齡罷李林甫兼 中書令李仙客同平 章事	年移貢舉于禮部則 下考功第在二十四 年之前
開元二十五年丁丑	四月張九齡貶荆州 長史廢太子瑛鄂王 瑒光王琚為庶人賜 死是年上以殘致刑 措推功元輔十一月 宋璟薨	
開元二十六年戊寅	三月社希聖攻拔吐 蕃新城以其地為威 成軍六月張守珪大 破契丹林胡遺使麻 披是年分左右羽林 宿衛武軍	
開元二十七年	八月	



開元二十八 年庚辰	開元二十九 年辛巳	天寶元年壬 午正月丁未 改元	天寶二年癸 未	天寶三載甲 子	申正月改元 為載	天寶四載乙 酉	天寶五載丙 戌	天寶六載丁 亥	
王火吐火仙送京師 二月張九齡卒是時 頻歲豐稔京師米斛 不滿二百天下又安 雖行萬里不待寸刃 正月兩京諸州各置 年三十歲祭遠祖當 冬日雉城北謂玄元 皇帝廟	正月兩京諸州各置 年三十歲祭遠祖當 冬日雉城北謂玄元 皇帝廟	正月得靈寶于尹喜 在東都郊外年縣君 南曹小司寇于我太 夫人堂下壘土為 山	正月安祿山人朝三 月改西京玄元廟為 太微宮東京為太清 宮	正月遣左右相以下 在東都五月祖母范 少陵年譜	祖別賀知章于長樂 陽太君卒于東留之 披李白供奉翰林三 私第八月歸葬偃師 月安祿山兼范陽節 度使壽王妃楊氏號 歸客遊梁宋齊魯相 太真召入宮李白賜 從賦詩正在天寶三 載	八月册太真為貴妃 在齊州李邕為北海 陪李北海宴歷下亭 太守陪宴歷下亭李 同李北海登歷下亭 白高適俱有贈詩 城新亭 皆是同時白有魯郡 贈李白 石門別杜二子美詩 或四五載之秋也	四月左相李適之罷 陳希烈同平章事 正月遣使就殺北海 應詔退下在長安	正月遣使就殺北海 應詔退下在長安	正月遣使就殺北海 應詔退下在長安

天寶七載戊 子	天寶八載己 丑	天寶九載庚 寅	天寶十載辛 卯	天寶十一載 壬辰	天寶十二載 癸巳	天寶十三載 甲午
充隴右節度使十二 月高仙芝討小勃律 虜其王歸 書左丞十月幸華清 宮封貴妃三姊並國 夫人十二月哥舒翰 築神威軍于青海上 又築城龍駒島吐蕃 不敢近青海	開六月為太清宮册 玄元尊號高祖以下 五帝皆加大聖字京 北升蕭吳坐賦左邊 汝陰太守哥舒翰次 拔吐蕃石堡城	正月詔封西岳三月 岳廟災久旱停封五 月封安祿山東平郡 王七月以鄭度為廣 文館博士	正月壬辰朔獻太清 年四十進三大禮賦 兵車行 宮癸巳朝饗太廟甲 亥宗奇之命待制集 杜位宅守歲 午有事于南郊二月 賢院 安祿山兼領三鎮四 月鮮于仲通討南詔 大敗于西洱河八月 安祿山大敗于契丹 十一月楊國忠兼領 劍南節度使	十一月李林甫薨楊 召試文章送錄有司 國忠為右相哥舒翰 來列選序 安祿山思願皆入朝	正月京兆韓于仲通 颺選人為楊國忠立 頌省門	正月安祿山入朝加 進封西嶽賦 僕射二月楊國忠守 司空受册三月張洎 貶盧溪司馬兄均建 安太守八月霖雨積 六十餘日陳希烈罷 章見素同平章事
奉寄河南章判丈人 上章左丞 奉贈章左丞丈二十 二韻		醉時歌贈廣文館博 士鄭虔		贈鮮于京兆		麗人行 投贈哥舒開府 送高三十五書記 送蔡希曾都尉還隴 右因寄高三十五 書記 贈田九判官 秋雨嘆三首



天寶十四載

十一月安祿山反陷河朔不拜改右官定後戲贈  
河北諸郡和子儀為衛率府曹參軍十去矣行  
朔方節度副大使十一月往奉先縣  
二月陷東京哥舒翰  
為兵馬副元帥守潼關  
自京赴奉先縣詠懷  
五百字

天寶十五載

正月祿山僭號于東五月自奉先往白水白水縣崔少府十九  
京李光弼為河東節度六月自白水往鄭州 翁高壽三十韻  
度副大使六月哥舒翰肅宗自立自鄭還服 三川觀水漲二十韻  
輪賊敗于靈寶西縣奔行在遂陷賊中 九日藍田崔氏莊  
山陷潼關上出延秋 崔氏東山草堂  
門次馬嵬陳元禮殺 悲陳陶 悲青坂  
楊國忠貴妃自縊 對雪 月夜 道真  
山陷京師陳倉令薛

少陵年譜

七

至德二載丁酉

景仙殺賊將保扶風  
七月次普安郡房琯  
同平章事丁卯下詔  
制重天下八月癸巳  
太子即位于靈武上  
皇遣韋見素房琯使  
靈武册命李泌見上  
于靈武回紇吐蕃請  
助國討賊九月上幸  
彭原郡十月房琯敗  
績于陳陶斜王永璘  
反十二月以高適為  
淮南節度使  
正月七在彭原安慶春在賊中五月竄歸 蘇端薛復建簡薛華  
緒賦蘇山而自立二恩翔拜左拾遺上疏 醉歌  
月幸鳳翔史思明自推問張鎰救之仍放 哀王孫 哀江頭  
博陵蔡希德自太行推問張鎰救之仍放 哀王孫 哀江頭  
高秀容自大同牛廷就列八月聖制放還 春望 憶幼子  
珍自范陽引兵十萬鄭州官妻子十月 晦日尋崔紫李封  
寇太原李光弼大破從還京 雨過蘇端薛  
之承王璘敗死五月 送李府程錄事  
郭子儀敗于清渠 一百五日夜對月

歡庭前其對花  
苦雨來贈贈西公  
上章左相  
九日寄岑參  
承沈八丈東美除膳  
部員外  
奉同郭給事湯東靈  
秋作

少陵年譜

八

保武功房琯罷職  
同平章事八月鎮出  
兼河朔節度使九  
月廣平王統朔方安  
西四乾家收西京十  
月慶緒奔河北廣平  
王收東京上皇詔定  
行期李泌乞歸衡山  
癸亥上自鳳翔還京  
十一月辛申御丹鳳  
樓下制十二月上皇  
至自蜀居與嚴宮上  
皇詔收蜀郡為成都  
府長史為尹分初南  
東西川各置節度使  
十二月大封對郡靈  
武元從功臣皆封官  
六等定罪

乾元元年戊戌

二月李輔國判行軍任左拾遺六月出為直政殿退朝  
復以兼為年 復改計成王四月册東都  
張淑妃為皇后九廟  
成迎神主入新廟五  
月張錫罷立成王為  
皇太子六月改房琯  
為邠州刺史下制數  
其罪劉琦嚴武等俱  
貶七月幼女寧國公  
主嫁回紇九月命郭  
子儀統九節度之師  
討安慶緒以魚朝恩  
為觀軍容使十二月  
圍相州

大雲寺贊公房四首  
喜達行在所三首  
述懷  
送長孫九侍御赴武  
成判官  
送樊二十三侍御漢  
中判官  
送從弟亞安西判官  
送韋十六評事同各  
防禦判官  
送郭中丞充隴右節  
度使  
送楊六判官使西蕃  
月奉贈嚴八闕老  
留別劉賈嚴二闕老  
晚行口號 北征  
徒步歸行  
行次昭陵 玉華宮  
九成宮 范村三首  
喜聞官軍已臨賊境  
二十韻

少陵年譜

九

收京三首 曠日  
紫宸殿退朝  
題省中院壁  
和賈至早朝大明宮  
曲江對雨 偶云行  
曲江對酒 偶云行  
送李校書 洗兵馬  
送賈閣老出汝州  
端午日賜衣  
送鄭十八虔貶台州  
司戶  
題鄭十八著作皮  
贈王中允 雜  
水客補闕見贈  
出金光明有悲往事  
題鄭縣亭子  
望岳 題石門  
至日遣興寄西院梅  
道故人  
湖城東過孟嘉亭



乾元二年巳

正月史思明稱燕王春自東都回華州關  
子魏州李嗣業卒于輔仇七月棄官西去  
行營三月九節度使度隴客秦州十月  
潰于潼水思明復安材置草堂未成十月  
慶緒郭子儀斷河陽往同谷縣寓同谷不  
橋以餘衆保東京召盈月十二月一日自  
子儀還京以李光弼隴右入蜀至成都  
代之六月以裴冕為  
成都尹充劍南節度  
使九月史思明陷東  
京光弼守河陽

國樂姜七少府設  
成關開釋系少府  
李鄴縣丈人胡馬行  
瘦馬行 德帝二首  
得舍弟消息

東樓等詩二十八首  
赤谷西睡人家  
西枝村尋草堂地  
夜宿贊公堂二首  
太平寺泉眼  
夢李白二首  
別後上人 萬丈潭  
兩當縣吳少侍御江  
上宅

少陵年譜

九

上元元年庚

三月以李若蘭為成閬營至蜀州之青城  
都尹李良為東川節新津是歲營草堂故蜀相  
度使四月李光弼破口經營上元始堂成在夫  
賊于懷州河陽閏月詩云頻來語燕定新西郊  
以房琯為晉州刺史巢則三月堂成  
七月上皇移居西內  
高力士配流巫州九  
月以江陵為南都蜀  
郡先為南京復為蜀  
郡制郭子儀統諸道  
兵自朔方取范陽為  
魚朝恩所沮十一月  
李光弼收懷州十二  
月李鼎為鳳翔尹

發秦州紀行十二首  
寓居同谷縣作歌七  
首  
發同谷縣赴劍南紀  
行十二首  
石屏行 石笋行  
上居 有客  
堂成 賓至  
杜鵑行  
南鄉  
遊青城縣出成都郭  
寄陶王二少尹  
丈人山

上元二年辛  
元九月去上  
元午號稱元  
敗于北河陽懷州

百憂集行  
戲作花卿歌  
草堂即事

午以十一月俱陷三月史思明  
為成首以斗其子朝義所殺四月  
所建辰為名張鎰貶辰州司戶改

子璋反于東川監  
州東川節度使李異  
奔成都五月崔光遠  
擒子璋牙將花驚定  
恃功大掠復以李光  
弼為河南副元帥出  
鎮陳州王恩禮卒八  
月李輔國守兵部尚  
書建亥月光遠卒建  
丑月合劍南川為一  
道遷東川節度以嚴  
武為成都尹

少陵年譜

十

實應元年壬  
寅建巳月改河東諸將殺鄧景山年七月送嚴武還朝奉和殿中云西城曉  
元復以正月封郭子儀為汾陽王到綿州未幾徐知道  
為賊首建巳召來瑒赴京師復令之亂因入梓州冬復嚴中丞任駕見過  
月為四月是還鎮密勅裴茂代之歸成都迎家至梓十奉朝賜公奇題野亭  
月代宗即位建辰月元載同平章一月往射洪縣南之  
事建巳月乙卯玄宗通泉縣皆梓屬也本縣公神夏在駕草堂

入奏行

崩丁卯上崩李輔國傳云遊東蜀依高當嚴公廳宴同詠蜀道  
殺張后及趙王係乃在此時嚴武入朝之  
發喪號輔國尚父五後  
月李光弼至徐州諸  
將畏其威各相繼赴  
關六月程元夫代輔  
國判行軍司馬來瑒  
擒裴茂于申口七月  
嚴武召還為二聖山  
陵橋道使徐知道反  
以兵守劍閣武不得  
出八月徐知道為其  
下所殺郭子儀解劍  
元帥節度使留京師  
九月裴冕貶施州刺  
史十月雍王適為大  
下兵馬元帥僕固懷  
恩副之討史朝義進  
王見回紇可汗于河  
北進克河陽東都河  
北悉平李懷仙斬朝  
義首來獻







海為東川節度使

大曆三年戊申

四月桂寧入朝五月中旬去夔出峽元日示宗武  
楊子琳入成都寧安三月至江陵秋發荆又示宗武 太歲日  
任氏募兵擊走之十南秋移居公安懸此遠懷舍弟穎觀等  
月以京兆尹李勉為縣者數月歲暮發公續得觀書  
廣州刺史 安之岳州

白浪西利莊移居東  
屯茅屋四首  
秋行官張望督促米  
清耗稻  
觀公孫大娘弟子舞  
劍器行

少陵年譜

大曆四年己酉

二月楊子琳擊王守正月白岳陽之潭州  
仙于忠州黃茅峽殺秋欲適漢陽暮秋欲湘夫人祠 入喬口  
夔州別駕張忠據其歸皆不果卒留潭州自陪裝使君登岳陽樓  
城以為峽州州練使是率舟居  
以衡州刺史韋之晉  
為潭州刺史徙湖南  
軍于潭州

少陵年譜

將別巫峽贈南鄉兄  
漢西果園四十畝  
宿青溪驛  
泊舟松滋亭  
行次古城店  
呈江陵幕府諸公  
暮春江陵送馬大卿  
舟中出南浦寄鄭少  
尹  
後居公安縣贈衡大

大曆五年庚戌

四月湖南兵馬使臧春在潭州夏避臧玠  
玠殺其團練使崔瓘亂入衡州因至耒陽  
楊子琳裴虬張濟各本傳云沂沿湘流遊  
出軍討玠子琳取昭 衡山官居耒陽陷牛  
新學堂

公安送韋二少府  
公安懷古  
登夔即浦  
晚發公安  
泊岳陽樓下  
登岳陽樓 歲晏行  
宿寺草湖  
入喬口  
道林岳麓二寺行  
登潭州 上水遣懷  
銅官渚守風 回棹  
登舟將適漢陽  
風病舟中伏枕書懷  
呈湖南親友  
暮秋將歸秦留別湖  
南幕府親友  
正月追酬高蜀州  
八日 清明  
至衡州縣謂文宣于  
新學堂

而還

少陵年譜

肉白酒一夕而卒年入衡州  
五十九元微之誌云巫未陽以僕阻水書  
扁舟下荆楚竟以寓 致酒酌療飢荒江  
卒旅歿岳陽諸譜云 詩得代懷與吾本  
欲還襄陽道卒殞于 韻至縣呈幕令  
岳陽皆誤也

十四

年譜



杜工部集卷之一

虞山蒙叟錢謙益箋註

古詩五十五首

天寶未亂時并陷賊中作

奉贈韋左丞丈二十二韻

純袴不餓死儒冠多誤身  
丈人試靜聽賤子請具陳

甫昔少一作年日早充觀國賓  
讀書破萬卷下筆如有神

賦料揚雄敵詩看子建親  
李邕求識面王翰願卜

風俗淳一作此意竟蕭條  
行歌非隱淪騎驢三十載

京華春朝扣富兒門  
暮隨肥馬塵殘杯與冷炙到處

潛悲辛主上頂見徵  
欽然欲求伸青冥却垂翅

無縱鱗甚媿丈人厚  
甚知丈人真每於百寮上

佳句新竊效貢公喜  
難甘原憲貧焉能心快

走跋跋今欲東入海  
即將西去秦尚憐終南山

清潭濱常擬報一飯  
况懷辭大臣白鷗沒浩蕩萬

里誰能耶

韋濟天寶七載為河南統袴前書叙傳班伯與許子弟為羣在於續

今之細綾也並貴戚子弟之服任助觀國賓黃鶴年開元二十二年

承詩云甫昔少年日早充觀國賓是年方二十三歲明年下第所賦

謂快下考功第也書云天寶初舉進士不第候以開元為天寶耳

進雖賦表亞之述作雖不足以致吹六無先鳴數子至李邕漸書甫少

奇其才先往見之王翰王翰字子羽并州晉陽人見唐書文苑傳

今前夫隱淪二日隱淪願延之詩壽山治隱淪見徵天寶六載

下李林甫命尚書省皆下之公應詔而退元結喻友天寶丁亥中詔徵天  
下士有一藝者皆得詣京師就選相國晉公林甫以草野之士猥多恐洩  
漏當時之機議於朝廷曰舉人多卑賤愚暗不識禮度恐有俚言汚濁聖  
聽於是奏待制者悉令長官考試御史中丞監之試如長吏已而布衣之  
士無有第者遂表賀人主以為野  
無遺賢元子時在舉中將東歸貢公喜廣絕交論王陽白鷗沒  
東坡云近世人輕以意收書杜子美云白鷗沒浩蕩萬里誰能馴蓋滅沒  
于烟波間耳而未敏求謂余云鷗不解波改作波收此一字覺一篇神氣  
索然也范元寶詩眼云此詩前  
賢錄為歷卷其布置最得正體

送高三十五書記

崆峒小麥熟且願休王師請公問主將焉用窮荒

為饑鷹未飽肉側翅隨人飛高生跨鞍馬有似幽并

武威答云一作書記所媿國士知人實不易知更一作

須慎其儀一作十年出幕府自可持旌麾一作此行既特

達足以慰所思一云亦足男兒功名遂亦在老大唐佐切

中腸悲驚風吹一作鴻鵠不得相追隨黃塵蹴沙漠念

子何當一作歸邊城有餘力早寄從軍詩

書記舊書通解州封丘尉非其好也乃去位客遊河右河西節度

稱之于上前通鑑天寶十三載五月崆峒先是吐蕃每至麥熟時即率

為吐蕃參軍封丘尉高適為書記崆峒部衆至積石軍獲取之共呼

伏以待之吐蕃以五千騎至於城中率驍勇擊擊馬不還太平寰宇

記崆峒山在岷州澄城縣西二百里長城窮荒舊書玄宗方有事石堡

在縣南一里本秦之邊城唐置百道守之臣恐所得不如所失玄宗因

之累思嗣奏云百道險固吐蕃與國而守之臣恐所得不如所失玄宗因

不伏六載道遠充軍東歸下石堡城詔分兵接應忠副使而從延光過

期不克訴忠副使而徵入史官八載哥舒翰大舉兵伐石堡城以二千

成龍駒島冬未合吐蕃大集或者置設玄宗有事于西戎垂二十年用哥







不如從青  
交流水經注湖水引瀆上承東城歷祠下泉源競發其水北流為陂謂之歷水與樂水合三齊記云歷水出歷祠下泉源競發與樂水同人鵝山湖此所謂交流也  
蘊真謝靈運詩表

登歷下古城員外草堂本此下有孫字新亭

北海太守李邕

吾宗固神秀體物寫謀長形制開古跡曾冰延樂方

大山雄地理巨壑眇雲莊高興泊陳浩然煩促永懷清

典常含弘知四大出入見三光負郭喜粳稻安時諧

吉祥

員外吳若本題下注云本傳云天寶初為汲郡北海郡太守時李之芳郎天寶十三載安祿山奉為范陽司馬祿山叛自投歸西京此云為齊州司馬未知何據或是史闕也寫謀西征賦寫

邑樂方傅毅舞賦抗音三光潘洋詩話李邕詩出入見三光典引曰

同前平對 草堂諸本題作同李太守

新亭結構罷隱見清湖陰跡籍臺觀舊氣溟海嶽深

圓荷想自昔遺堞感至今芳宴此時具一作哀絲哀絲一作千

古心主稱壽尊客筵秩宴北林北一作不阻蓬筆興得兼

兼得梁甫吟

海嶽越注言東海大山遺堞歷城古齊歷下城對歷山之下韓信渡

國城故云遺堞謝眺賦曲水宴詩嘉梁甫吟寶字記郡志云

東門遙望瀟陰里臨湖屬北海郡故云得兼梁甫吟

立都壇歌奇元

故人昔隱東蒙峰已佩含景蒼精龍故人今居子午

谷獨在一作陰崖結茅屋屋前太古立都壇青石漠

漠常風寒子規夜啼山竹裂王母晝下雲旗翻一作知

君此計成一作長往芝草琅玕日應長鐵鑊高垂不可

攀致身福地何蕭爽

東蒙陸游筆記東蒙終南山峰名神明逸東家新居詩登過終南合

景初學記後漢公孫端初蒼精龍春秋繁露謂之子午谷長安志

都王京經曰玄都王京山有七寶城太上無王母西陽雜俎齊郡

芝草十洲記鍾山在北海地隔弱水之北自生玉芝及神草方

有玉石泉上有鐵鑊法苑珠林終南山大秦嶺竹林寺者至貞觀初

今夕行自齊趙西歸

今夕何夕歲云徂更長燭明不可孤咸陽客舍一事

無相與博塞一作為歡娛馮陵大叫呼五白袒跣不肯

成臯盧一作英雄有時亦如此邂逅豈即非良圖君莫

笑劉毅從來布衣願家無儋石輸百萬

博塞說文博局戲也六者十二五白臯盧招魂成臯而年呼五白

吳曾漫錄曰五木之戲其四為玉采貴也其八為聚采賤也五采之中有



采曰白蓋五木俱白也楚辭成皋為采呼五白泉二為現采者勝也欲  
勝其泉必呼五白也泉虛榜捕采名漢書泉騎注云泉勇也若六博之泉  
晉邵艾曰泉遊也六博得遊者勝晉劉毅于東府聚博捕大擲一判應  
至數百萬餘人並黑憤以還唯劉毅及毅在後毅大擲得雉大喜褰衣繞  
床叫謂同坐曰非不能虛不事此耳裕惡之因投五木久之曰老兄試為  
卿各既而四子俱黑一子轉躍未定裕厲聲喝之即成虛毅意殊不快然  
素黑其面如鐵色焉既而乃和言曰亦知明公不能以此見借程大昌曰  
凡投子者五皆現黑則其名虛在博捕為最高之采四黑一白其采名雉  
比虛降一等自此而降白黑相雜每博不同三白三黑為健捷惡齒也御  
覽曰六博五擲皆捷不為不能則知捷為惡齒五白非擲捕所貴不知何  
以云呼五白也韓子曰儒何以不好博勝者必殺泉是殺其所貴也泉固  
為善齒而殺泉者又當得雉則泉之采品非虛比也老杜樂言泉虛亦恐  
未詳按成泉五白原本招魂詞人引  
據述相祖述大昌之論斯為固矣

### 貧交行

翻手作雲覆手雨紛紛輕薄何須數君不見管鮑貧  
時交此道今人棄如土

### 兵車行

車麟麟馬蕭蕭行人弓箭各在腰耶孃妻子走相送  
塵埃不見咸陽橋牽衣頓足欄道哭哭聲直上干  
雲霄道傍過者問行人行人但云點行頻或從十五  
北防河便至四十西營田去時正與裏頭歸來頭  
白還成邊邊亭流血成海水武皇開邊意未已  
君不聞漢家山東二百州千村萬落生荆杞縱有健  
婦把鋤犁禾生隴畝無東西况復秦兵耐苦戰被驅  
不異犬與鷄長者雖有問役夫敢申恨且如今年冬  
未休關西卒一作西卒縣官急索租一作草堂木作縣  
租稅從何出信知生男惡反是生女好生女猶是  
嫁比鄰生男一作兒埋沒隨百草君不見青海頭古來白

骨無人收新鬼煥冤舊鬼哭天陰雨濕聲一作啾啾

耶孃吳若本注云古樂府云不聞耶孃咸陽橋咸陽橋即中渭橋

防河開元十五年十二月制以吐蕃為邊害令隴右道及諸軍團兵五

營田唐食貨志唐開軍府以捍

武皇唐人詩稱明皇多武皇王昌齡白馬鞍從武皇

山東趙使曰山東者太行山之東古之晉地今之河北唐都長安故以

今年冬通鑑天寶九載十二月關西遊奕使

生男水經注楊泉物

使蒙恬築長城死者相屬民歌曰生男慎勿舉生女哺用餽不見長

青海水經注金城郡南有湟水出塞外又東南逕甲不羌海北有鹽池關曰

高都護驄馬行

安西都護青驄聲價欻然來向東此馬臨陣久無







末如之何此屈非復文辭可了故直戲以答其詩云郭詩云噉噉白素絲  
織為寒女衣寒女雖妙巧不得棄杆機天寒知運速况復雁南飛衣工乘  
刀尺棄我忽若遺人不取諸身世事焉所希况復已朝餐焉由知我飢此  
詩用秦機之言而反之秦機以白絲寒女自喻而致憾于衣工之棄我以  
與咸之相薦公此詩謂白絲素質隨時染裂有香汗輕塵之汚有  
開新合故之置所以深思汲引之難恐懼棄捐而忍于巖旅也

### 秋雨歎三首

雨中百草秋爛死階下決明顏色鮮著葉滿枝翠羽  
蓋開花無數黃金錢涼風蕭蕭吹汝急恐汝後時難  
獨立堂上書生空白頭臨風三嗅馨香泣

### 秋雨

天寶十三載秋霖雨六十餘日上憂雨傷稼國忠取禾之善者獻  
之曰雨雖多不害稼也秋連杜子附病長安旅次多雨生魚青苔  
及  
決明本草決明子生龍門川澤石決明生豫章唐本草云皆主明目  
故並有決明之名圖經曰夏初生苗高三四尺許根帶紫色葉  
似首蒼而大七月有花黃白  
色其子作穗如青菜豆而銳

### 關風長

去聲一作伏  
雨一作東  
秋紛紛四海一作萬里八荒同一

雲去馬來牛不復辨濁涇清渭何當分禾頭生耳

黍穗黑農夫田婦無消息城中斗米換衾裯相

### 許寧論兩相直

### 關風長雨

趙子標曰關如謝靈運所謂關暑之關伏如左傳夏無伏  
陰之伏也東皇維錄曰伏乃仗之誤言關珊之風元仗之  
雨也胡仔曰善本在長雨世說恭恭人無長物用長  
字為是按關字與關通舊注引光風泛崇關非是  
同雲陶潛詩  
陶潛詩  
陶潛詩

### 禾頭

朝時命載便諺云春雨甲子赤地千里夏雨甲子行船入市秋雨甲  
子禾頭生耳單父人戴叔云久雨則禾生耳謂牙葉卷拳如耳形也  
下頭以禾作木木  
因有耳恐非本古

長安布衣誰比數反鎖衡門守環堵老夫不出長蓬

蒿稚子無憂走風雨雨聲颼颼催早寒胡雁翅濕

高飛難秋來未曾見白日泥汚后土何時乾

### 后土

九辯皇天淫溢而秋霖  
今后土何時而得乾

### 歎庭前甘菊花

簷前甘菊移時晚青藥重陽不堪摘明日蕭條

醉盡醒殘花爛熳開何益籬邊野外多眾芳采

擷細瓊升中堂念茲空長大枝葉結根失所纏風

### 霜

### 醉時歌

昭廣文館  
博士鄭虔

諸公衮衮登臺省廣文先生官獨冷甲第紛紛厭

梁肉廣文先生飯不足先生有道出羲皇先生有才

古知何用杜陵野客人更見唾被褐短窄名垂萬

日糴太倉五升米時赴鄭老何襟期得錢即相覓

沽酒不復疑忘形到爾汝痛飲真吾師清夜沈沈

動春酌燈前細雨簷花落但覺高歌有一鬼

神焉知餓死填溝壑相如逸才親滌器雲識字終

投閣先生早賦歸去來石田茅屋荒蒼苔儒術於我

何有哉孔丘盜跖俱塵埃不須聞此意慘愴生前相

### 遇且銜盃

鄭虔舊書天寶九載國子監置廣文館唐語林云天寶中同學增置廣  
文館以領詞藻之士鄭虔久被貶謫是歲始還京師參差除廣文  
館博士虔聞命不知廣文曹司何在執政謂曰廣文館新置總領文詞故  
以公名賢處之且令後代稱廣文博士自鄭虔始不亦美乎遂就職按廣  
文館於國子監增置故云不知曹司何在鄭虔始不亦美乎遂就職按廣  
復修完寓治國子館自是遂廢非實錄也長安志韓莊在韋曲之東退之  
與孟郊賦詩又送其子讀書之所也鄭莊又在其東南鄭十八杜陵  
虔之居也通志鄭莊即鄭虔郊居李商隱有過鄭虔舊隱詩杜陵

紀元



康元年以杜東原上為  
初陵更名杜縣為杜陵

醉歌行

陸機二十作文賦汝更小年能綴文  
總角草書又神

速世上兒子徒紛紛驛驛作駒已汗血  
驚鳥舉翮連

青雲誦源賦倒流三峽水筆陣掃千人軍  
只今年

暫蹶霜蹄未為失偶然擢秀非難取  
會是排風有毛

質汝身已見唾成珠汝伯何山髮如漆  
春光淡沲

秦東亭落蒲芽白水荇青風吹客衣日杲杲  
醉我

樹攬離思花冥冥酒盡沙頭雙玉瓶  
衆賓皆醉我

獨醒乃知貧賤別更苦吞聲踟躕涕淚零

陸機賦榮緒晉書機少襲領父兵為牙門將軍年二十而吳滅退隱舊里與弟雲勳學積十一年與弟雲俱入洛機妙解情理心識文體故作文賦草書是以速為神所謂一筆變化書是也詞源筆有餘力

詞無筆陣王羲之題衛夫人筆陣圖云紙者陣也筆者刀稍也墨者蓋

言川筆陣甲也水視者成池也地也心也者將軍也本領者副將也掃千人

之快利排風鮑明遠與妹成珠秋水篇子不見夫唾者乎噴則大者

珠淡沲共曾浸海池當是清泠江賦隨風倚勢與波潭沲善曰潭沲

成珠珠朱扇開富嘉謨水滸陽春清蒲趙曰蒲才有芽而白行在

二月朝始嫩春光草色十門清蒲水而青指東亭春景而言

贈衛八處士

人生不相見動如參與商今夕一作復何夕共此燈燭

光此燈光少壯能幾時鬢髮各已蒼訪舊一作半為鬼驚

呼熱中腸焉知二十載重上君子堂昔別君未婚兒

女忽成行怡然敬父執問我來何方問荅乃未已一作

小異行清秋秦一作山忽破碎涇渭不可求仙仙

兒女一作羅酒漿夜雨剪春韭一作炊間一作黃梁主

稱會面難一舉累一作十觴十觴亦不醉一作感子故

意長明日隔山岳世事兩茫茫

驚呼近時胡儼曰常于內閣見子美親書贈衛八處黃梁招魂稻梁

梁些注曰擊糶也言飢則以抗稻糶糶新麥糶以黃梁和而柔滿且香

滑也本草香美逾干諸梁糶為竹根黃按此詩問黃梁即擊糶字之義作問

苦雨奉寄隴西公兼呈王徵士隴西公即漢中王

今秋乃淫雨仲月來寒風羣木水光下萬象一作雲氣

中所思礙行潦九里信不通悄悄素澹路迢迢天漢

東願騰六尺馬一作背若孤征鴻劃見公一作子而超然

權笑同奮飛既胡越局促傷樊籠一飯四五起憑軒

心力窮嘉蔬沒溷濁時菊碎榛叢鷹隼亦屈猛烏鳶

何所蒙式瞻北鄰居取適南巷翁挂席釣川漲焉知

清興終

隴西公漢中王瑒謫皇帝第素澹潘岳西征賦玄灑素澹長安志灑

天漢三輔黃圖渭水貫都以為六尺馬周禮馬八尺以上為龍七尺

嘉蔬記曰嘉蔬江賦屈猛張華鷗鷗賦蒼鷹鷂鷂

同諸公登慈恩寺塔時高適在焉

高標跨蒼天一作烈風無時休自非曠一作士懷登茲欄

百憂方知象教力足一作可追冥搜仰穿龍蛇窟始出

枝撐幽七星在北戶一作河漢聲西流羲和鞭白日

少異行清秋秦一作山忽破碎涇渭不可求仙仙

小異行清秋秦一作山忽破碎涇渭不可求仙仙



氣焉能辨皇州。迴首叫虞舜。蒼梧雲正愁。惜哉瑤池  
飲一作日晏。崑崙丘黃鵠去。不息哀鳴何所投。君看隨  
陽雁。各存稻梁謀。

慈恩寺塔

長安志慈恩寺隋無漏寺故地高宗在春宮時為文德皇  
后立初惟五層崇一百九十九尺唐表土心徹西域寧塔波制度後浮屠心  
內丹木嶺山漸以頽毀長安中更拆改造依東夏制表舊式特崇于前李  
適傳景龍以後天子游祿林登高標蜀都賦陽鳥象教長安志增有  
報恩浮圖從者獻菊花酒稱壽高標回真字高標象教長安志增有  
如升光彩煥爛東有翻經院西京雜記浮圖內有梵本諸經數十匣浮圖  
前東街立太宗皇帝嘗撰三藏聖教序及高宗皇帝述聖記二碑並褚遂良  
書

枝撐雲光巖賦枝撐撐榭而斜據說文曰撐柱也山蒼梧禮記舜  
禘之野蓋二妃未之從也劉向列女傳瑤池列子別日升崑崙之丘以  
舜陟死于蒼梧二妃死于江湘之間瑤池親黃帝之宮而封之以詔  
後世遂復于西王母瑤池之上西王母為王謠王之其辭哀焉乃  
觀日之所入日行萬里移玉幾神人其能窮當身之樂猶百年乃祖世以  
為登黃鵠韓詩外傳山鏡謂魯哀公曰夫黃鵠一舉千里止君固池豕  
假焉黃鵠君和君和猶貴之以其從來遠也故臣將去君黃鵠舉矣

稻梁廣雅交論分雁雁之稻梁  
三山老人曰此詩譏切天寶時事也泰山忽被碎喻人君失道也溼潤不  
可求云云言清濁不分而天下無綱紀文章也虞舜蒼梧思古之聖君而  
不可得也瑤池日晏言明皇方耽于淫樂而未已也賢人君子多去朝廷  
故以黃鵠哀鳴比之小人貪慕位故以陽雁稻梁刺之箋曰高標烈風  
登茲百憂炭炭乎有漂搖崩析之恐正起典也溼潤不可求長安不可辨  
所以謂首而思時虞舜蒼梧雲正愁猶太白云長安不見使人愁也唐人  
多以王母喻貴妃瑤池日晏言天下將亂而宴樂之不可以為常也程  
燧曰玄宗遊宴貴妃皆從寺蒼梧雲正愁謂指二妃之事也故以瑤池日  
晏惜之

示從孫濟

平明跨驢出未知一作適誰門權門多噂喏且復尋諸  
孫諸孫貧無事宅舍如荒村堂前自生竹堂後自生  
萱萱草秋已死竹枝霜不蕃一作淘米少汲水汲多井  
水渾刈葵莫放手放手傷葵根阿翁嬾惰久覺兒行

步奔所來一作為宗族亦不為盤殮小人利口實實利  
薄俗難可一作論勿受外嫌猜同姓古所敦  
杜濟宰相世系表濟字應物給事中京兆杜預孫公列葵古詩採葵其  
不生結交莫羞東漢永平詔機門  
貧賤交不成東漢永平詔機門  
九日寄岑參

出門復入門一作脚但一作如仍舊所向泥活活一作思  
君令人瘦沈吟坐西一作軒一作飲一作食錯昏晝寸步  
曲江頭難為一相就吁嗟呼一作蒼生稼穡不可救安  
得誅雲師一作疇能補天漏大明翰日月曠野號禽獸君  
子強逶迤小人困馳驟維南有崇山恐一作與川浸溜  
是節一作東籬菊紛披為誰秀岑生多新詩一作性亦嗜

醉酌采采黃金花何由滿一作衣袖  
天漏梁州記大小漏天在雅州西北寰宇記邛都  
清涼王逸曰雨三重酸醪酒也雪賦酌淵  
吳之醉酌張載酒賦中山冬序醉酌秋發

送孔巢父謝病歸遊江東兼呈李白  
巢父掉頭不肯住東將入海隨煙霧詩卷長留天地  
間釣竿欲拂珊瑚一作樹深山大澤龍蛇遠春寒野陰  
風景暮一作織女迴雲車指點虛無是征路  
自是君身有仙骨世人那得知其故惜君只欲  
苦死留富貴何如草頭露一作我欲苦留君富貴  
黃何如草頭露一作我欲苦留君富貴

有餘清夜置酒臨前除罷琴惆悵月照一作席幾歲寄  
我空中書南尋禹穴見李白道甫問信今何如一作一本云

我空中書南尋禹穴見李白道甫問信今何如一作一本云















懷新目似擊。接要心已領。仿像識鮫人。空蒙辨魚艇。  
錯磨終南翠。顛倒白閣影。嶠一作舉增光輝。一作乘陵惜  
俄頃。勞生愧嚴鄭。外物慕張邴。世復輕驛騶。吾其雜  
鼃。眠知歸俗可。忽取適一作事莫並。身退豈待官。老來  
苦便靜。况資羨芡足。庶結茅茨迤。從此具扁舟。彌  
年逐清景。

鮫人海賦其眼則有天珠水怪鮫人白閣岑參歸白閣草堂詩雷聲  
白閣傍太白雨在八九峯東望  
鄭前漢王貢兩龔傳序各口有鄭子真獨有嚴君平皆修身自保三張  
謝靈運還舊園作辭滿堂多秋滿病不待年便靜謝靈運詩抽疾相  
那偶與張邴合久欲還東山注謂張邴邴也便靜倚蒲還得靜者便

戲簡鄭廣文兼呈蘇司業源明

廣文到官舍。繫馬堂階下。醉則騎馬歸。頗遭官  
長罵。才名四十年。坐客寒無氈。賴有蘇司業。時  
時與酒錢。

蘇司業蘇源明京兆武功人天寶間及進士第累遷太子論德出為乞  
東平太守召為國子司業安祿山陷京師以病不受僞署  
潘淳詩話乞與也丘既切

夏日李公見訪李時為太子家令黃鶴曰

遠林暑氣薄。公子過我遊。貧居類村塢。僻近城南樓。  
旁舍頗淳朴。所願亦易求。隔屋喚西家。借問有  
酒不。牆頭過濁醪。展席俯長流。清風左右至。客意已  
驚秋。巢多衆鳥歸。葉密鳴蟬稠。苦道此物聒。孰  
謂吾廬幽。水花晚色靜。庭足充淹留。預恐樽中

盡更起為君謀

水花崔豹古今注芙蓉一名荷花生池澤中寔  
日蓮華之最秀異者一名水芝一名水花

奉同郭給事湯東靈湫作

東山氣鴻濛。宮殿居上頭。君來必十月。樹羽臨九州。  
陰火煮玉泉。噴薄漲巖幽。有時浴赤日。光抱空中樓。  
閒風入轍跡。曠原延冥搜。沸天萬乘動。觀水  
百丈湫。幽靈斯可佳。王命官屬休。初聞龍用  
壯。擊石摧林丘。中夜窟宅改。移因風雨秋。倒懸瑤池  
影。屈注蒼江流。味如甘露漿。揮弄滑且柔。翠旗淡偃  
蹇。雲車紛少留。簫鼓蕩四溟。異香泱泱浮。鮫人獻微  
綃。綃曾祝沈豪。牛百祥奔盛。明古先莫能儔。坡陁金

蝦蟆出見蓋有由。至尊顧之笑。王母不肯收。復歸  
虛無底。化作長黃虵。飄飄青瑣郎。文采珊瑚

鉤。浩歌淥水曲。清絕聽者愁。

東山長安志驪山在臨潼縣東南二里溫湯在山陰火海賦陰曠

原吳若本注原崑崙東北脚名也穆天子傳自羣玉之山以西至於西王母之邦三千里自西王母之邦北至於曠原之野飛鳥之所解其羽于  
有九百里宗周至于百丈湫長安志冷水一曰零水在臨潼縣東三十  
大曠原萬四千里百丈湫五里亦曰百丈泉水經注冷水出於浮山  
歷陰盤新豐兩原之間北流注上涇寰宇記龍用壯長安志陰盤城  
百丈水即冷水之別名也祀志泅淵祀朝那龍用壯漢縣湯泉水在  
陰盤故城東門外去昭應十五里往來大路必由此城行人撞橋無所留  
碑近古帝王未嘗經度必迂迴城西別開御路貞觀中乘輿將自東門入  
湯泉水岸深數丈時水暴漲平岸又見物狀猶奇臨土門命有司致祭其  
物起向北因失所在開元八年冬乘輿自南入行至半城黑氣自城東北  
角起倏忽滿城從官皆相失上策馬踰城赴官路下至渭川雲氣稍解侍  
臣分散尋求乘輿所在上儀然還宮數日不出翰林學士通事舍人王翰  
作答客問上之詞曰龍躍湯泉雲漸迴龍飛香殿氣還來龍潛龍見雲皆  
應天道常然何問哉劇談錄咸通九年春華陰縣南十餘里一夕風雨暴



作有龍移狀自遠而至先是匡廬高亞無貯水之所此夕迴從數偃  
丈小山從東西直且南北峯巒草樹一無所傷碧波迴澹湛若琉璃

**寒** 旗幟寒微納 吳都賦泉室潛織而卷納劉涓子曰俗傳 曾祝豪  
穆天子傳天子大朝于燕然之山天子奉璧南面曾祝佐之祝

**牛** 沈牛豕羊又文山之人歸遺獻物生二百天子與之蒙馬蒙牛 金蝦  
西陽雜俎有人夜見月光屬于林中如布尋跡之見一金背蝦蟇

**蟆** 見月中者月者陰精后妃之象祿山詔約楊妃誓為子母通宵禁掖  
御嬪嬙和士開之出入卧內方此為疎薊城侯之獲刑刑餘

**長黃虬** 又奚足尚方諸蝦蟇之入月詩人之詠論不亦婉而章乎  
安祿山事蹟玄宗嘗夜宴祿山祿山醉卧化為一黑猪而龍首左右遮言

之玄宗曰此猪龍也無能為者祿山將入朝乃令于溫泉為祿山宅宅至  
溫泉賜浴玄宗計日幸望春宮以待十載正月一日是祿山生日後三日

召祿山人內貴妃以繡綉子縛祿山令內人以絲與昇之歡呼動地玄宗  
使人問之報云貴妃與祿山作三日洗兒了又縛祿山是以歡笑玄宗就

觀之大悅十三載祿山人胡歸范陽玄宗御望春亭脫御服以賜之祿山  
受之驚懼不敢言自謂先兆恐復留之遂疾驅出關至淇門順流而下所

至都縣令船夫持斧渡河上以待至則奉之曰行三四百里十四  
載少宗遣中使馬水成實中使祿山山向州修得湯沐故令召祿山

十月賦于淮高宮高宮十月祿山山起兵反步海州楊國忠言祿山必反  
曰陛下試召之必不來祿山聞命即至見上于華清宮此祿山謁見之由

故曰披陀念蝦蟇出見蓋有由也上由是益親信祿山國忠之言不能入  
平

**杜集卷一** 太子亦知祿山必反言之不聽雖國忠欲收祿山貴妃必不肯故曰至尊  
顧之笑王母不肯收也續進歸范陽祿山遂反豈非復歸虛無底化作長

**夜聽許十損** 一本作許十一一誦詩愛而有作  
許生五臺賓業白出石壁余亦師祭可身猶縛禪寂

何階子方便謬引為匹敵離索晚相逢包蒙欣有擊  
誦詩渾一作遊衍四座皆一作碎易應手看捶鈎清心聽

鳴鑄精微穿溟滓飛動摧霹靂陶謝不枝梧風騷共  
推激紫燕一作燕自超詣翠駭誰剪剔君意人莫知人間

**夜寥聞**

**五臺** 華嚴大疏清涼山即代州雁門郡五臺山也歲積堅冰夏仍飛雪

曾無炎暑故曰清涼五臺登出頂無林木有如學士之臺故曰五

臺太平寰宇記五臺在代州五臺縣東北二百石壁一作石壁巒門人也家近五

四十里水經注五臺山五巒巒然故謂之五臺

臺山後住汾州北 紫可一作慧可傳乘 捶鈎知北遊大馬之捶鈎者

山石壁玄中寺 郭云捶者拈掛鈎之 紫鷲昭陵六馬贊駁爾雅駁如馬

輕重而不失象芒也 紫鷲紫鷲起踞駁爾雅駁如馬 橋陵詩三十韻因呈縣內諸官

先帝昔晏駕茲山朝百靈崇岡擁象設沃野開天庭  
卽事壯重險論功超五下坡墮因一作厚地却略羅

峻屏雲闕虛冉冉風松肅泠泠石門霜露一作露白玉殿  
莓苔青宮女晚一作曉知曙一作朝見星空梁簇畫戟

陰井敲銅瓶中使日夜繼一作繼惟王心不寧豈  
徒卹備亭尚謂求無形孝理敦國政神凝推道經瑞

芝產廟柱好鳥鳴一作作高岳前律罕洪河左滢  
淡淡澤王篇同榮胡胡鳥鳴一切無營音淡字玉金城蓄峻趾沙苑

**杜集卷一** 交迴汀永與與區區川原紛眇冥居然赤縣立臺榭

爭岩亭官屬果稱是聲華真一作宜可聽王劉美竹潤裴

李春蘭馨鄭氏才振古啖侯筆不停遣辭必中律利

物常發硯綺繡相展轉琳琅愈一作逾青熒側聞魯恭化

秉德崔瑗銘太史候息影王喬隨鶴翎朝儀限霄漢

客思迴林岬輒軻辭下杜飄飄陵濁涇諸生舊短褐

旅泛一浮萍荒歲兒女瘦暮途涕泗零主人念老馬

解署一作容秋螢流寓理豈愜窮愁醉未醒何當擺

俗界浩蕩乘滄溟

**橋陵** 開元四年十月葬睿宗于橋陵以同州蒲城縣為奉先縣十七年

十一月謁橋陵上望陵涕泣改奉先同赤縣以所管三百戶供陵

瘞長安志橋陵在奉先縣西北二十里 象設一作象設君室注象法也

象設一作象設君室注象法也

象設一作象設君室注象法也

象設一作象設君室注象法也

象設一作象設君室注象法也

象設一作象設君室注象法也

象設一作象設君室注象法也

象設一作象設君室注象法也

象設一作象設君室注象法也

象設一作象設君室注象法也







覬豁窮年憂黎元歎息腸一作內熱取笑同學翁浩歌

彌激烈非無江海志蕭洒送一作日月生逢堯舜君一作君

君一作不忍便承訣當今廊廟具構厦豈云缺葵藿領太

陽物性固莫一作奪顧惟螻蟻輩但自求其穴胡為慕

大鯨輒擬偃溟渤以茲悟生理獨耻事干謁兀兀遂

至今忍為塵埃沒終愧巢與由未能易其節沉飲聊

自適一作放歌頗愁絕歲暮百草凋疾風高岡裂天衢

陰崢嶸客子中夜發霜嚴衣帶斷指直不得一作結凌

晨過驪山御榻在帶噪虫尤塞寒空蹴踏崖谷滑瑤

池氣鬱律羽林相摩夏君臣一作留懽娛樂動殷穆噶

刑作膠葛一作湯鳴賜浴皆長纓與宴一作非短褐彤廷所

分帛本自寒女出鞭撻一作其夫家聚斂貢城闕聖人

篋篋思實欲一作邦國活臣如忽至理君豈棄此物多

士盈朝廷仁者宜戰慄况聞內金盤盡在衛霍室中

堂舞一作神仙煙霧散一作玉質煖客一作貂鼠裘悲管逐

清瑟勸客馳蹄羹霜橙壓香橘朱門酒肉一作臭路有

凍死骨榮枯咫尺異惆悵難再述北轅就涇渭官渡

又吹轍羣冰一作從西下極目高崒兀疑是崆峒來恐

觸天柱折河梁幸未圻枝撐聲窸窣行旅相攀援川

廣不一作可越老妻寄一作異縣十口隔風雪誰能久不

顧庶往共饑渴人門聞號咷幼子飢一作已卒吾寧捨

一哀里巷亦一作嗚咽所愧為人父無食致天折豈知

秋未一作登貧窶有倉卒生常一作免租稅各不隸征伐

無迹猶一作酸辛平人固駭辱默思失業徒因念遠成

卒憂端齊一作終南溟洞不可撥

奉先一作西魏蒲城縣屬同州開元四年改為奉先縣移隸京兆府以奉唐宗

泉後魏白水又改蒲城開元四年建唐宗廟驪山太平實守記驪山在昭

陵改爲奉先縣隸京兆府十七年昇爲奉先縣驪山應縣東南一里即驪山

山也雅錄溫泉在驪山秦漢唐皆常遊幸惟玄宗特修葺仰山建立百司

大抵宮殿包裏驪山一山而總稱周備出尤一作羽林軍應

其外觀風樓下又有突城可通禁中一作羽林軍應

鼓出尤居前皇覽出尤塚在東都壽張縣關中高二丈民常十月祀之

有赤氣出如匹帛民爲之出尤塚按此正十一月初借出尤以喻兵象也

鬱律一作羽林一作唐會要垂拱元年置羽林軍應

遺事貴妃生日宴長生殿方適進荔枝因以荔枝香爲曲劉禹錫樂動天

錫華清宮詩言昔太上皇常幸此所年空中聞高樂往來列仙穆噶上

賦張樂平膠葛之高都賦曰言曠遠深貌也魯雲光賦賦謂穆噶乎其無服

也并泉賦齊總總以樽樽其相膠葛張衡南都賦其山則崆峒噶噶注山石

高峻賜浴一作津陽門詩注曰宮內除供奉兩湯池內外更有湯十六所長湯

之貌賜浴每賜諸姬御其修廣與諸湯不侔以文瑤密石中央有五蓮

華捧湯噴以成池又綴綴錦繡爲鳥雁置于水中上時于其間泛銀鑊小舟

以嬉遊焉次西曰太子湯又次西少陽湯又次西西食湯又次西有春湯又

次西長湯十六所今惟太子少陽二湯存焉孔穎達云李暹賜浴湯給香粉

蘭澤安祿山事蹟祿山將及戲水楊國忠見暹國忠身壯並至新豐所止之

杜集卷一

三十一

奉先劉少府新畫山水障歌

奉先題云新畫山水障

堂上一作不合生楓樹怪底江山起烟霧

赤縣圖乘輿遣畫滄州趣畫師亦無效好手不可遇







三川觀水漲二十韻

天寶十五載七月  
月中避寇時作

我經華原來不復見平陸  
北上唯土山連天走窮  
谷火雲無時出飛電常在目  
自多窮岫雨行潦  
相逐感蒼鳥音音音  
川氣黃羣流會空曲  
清晨望高浪忽謂陰崖路  
音音音音音音音音音  
恐泥窠蛟龍登危聚麋鹿  
枯查卷拔樹礪硯共充塞  
聲吹鬼神下勢閱人代速  
不有萬穴歸何以尊四瀆  
及觀泉源漲反懼江海覆  
漂沙坵岸去激壑松栢禿  
乘陵破山門迴幹裂地軸  
交洛赴洪河及關豈信宿  
應沈數州沒如聽萬室哭  
穢濁殊未清風濤怒猶蓄  
何時通舟車陰氣不亦黧  
黧浮生有蕩汨吾道正羈束  
人寰難容身石壁滑側  
足雲雷此不已艱險路更踟  
普天無川梁欲濟願  
水縮因悲中林士未脫衆魚  
腹舉頭向蒼天安得騎  
鴻鵠

三川 元和郡國志三川縣本漢霍道地以華池水黑華原長安志  
源水及洛水三川同會因爲開皇三年屬鄜州華原縣  
本漢被禍縣之地貞觀十七年省宜州及土門縣以華原同官二縣屬  
雍州大足元年隸京兆府柳子厚曰自渭而北至于華原其驛凡九  
山 元和郡國志土門山 海賦崑崙而相漂沙 海賦影沙岩  
在華原縣東南四里 蔚甸 海賦崑崙而相漂沙 海賦影沙岩  
乘陵 宋王鳳皇山門 二土門故曰山門 地軸 海賦狀如天輪膠  
乘陵 宋王鳳皇山門 二土門故曰山門 地軸 海賦狀如天輪膠  
交洛 元和郡國志開皇十六年分三川洛川二縣置洛交縣屬鄜  
州洛水之文故曰洛交 寰宇記洛交水在縣南一里洛水交會  
所及關 漢陰縣

鶴曰天寶十四載十一月公自京兆之秦先明年夏五月自秦先之同州  
白水縣又自白水之鄜州途出華原是赴靈武時所經處也同州在華原  
東百八十里華原北至坊州百八十里坊北至鄜州百四十五里豈非公自  
白水西北至華原又自華原北至坊復自坊北至鄜也後有玉葉宮詩王

華宮在坊  
州宜春縣

悲陳陶

孟冬十郡良家子  
血作陳陶澤中水  
野曠天清無戰聲  
四萬義軍同日死  
羣口歸來血洗箭  
仍唱

歌飲都市都人迴  
面向北啼日夜更  
望官軍至

陳陶 至德元載十月房瑄請爲兵馬元帥收復西京辛丑賊將安守  
忠戰于咸陽縣之陳陶斜官軍敗瑄時瑄用春秋車戰之法以車  
二千乘馬步夾之既戰賊順風揚塵鼓噪牛皆震駭因縛獲縱火焚之人  
畜燒敗爲所殺傷者四萬餘人存者數千而已雍錄陳陶斜在咸陽李晟  
自東渭橋移軍西上與李懷光會于陳陶斜是也未載陳陶斜時瑄  
已先至便橋據要既敗又爲中人所促并與南軍而敗人事失之也

悲青坂 我軍青坂在東門天寒飲馬太白窟黃頭奚兒日向

西數騎彎弓敢馳突  
山雪河水野蕭颯  
一作颯青是烽人煙  
白人骨焉得附書  
與我軍忍待明年莫  
倉卒

青坂

癸卯瑄又率南軍仰戰復收東坡日瑄既敗瑄欲持重有所伺而  
我軍忍待明年莫倉卒青坂地名未詳陳陶斜在咸陽坊瑄師次便  
橋便橋在咸陽縣西南十里架渭水上則青坂去陳陶斜便橋當不遠  
太白窟 太白山在武功縣去長安二百里瑄先分三

哀江頭 少陵野老吞聲哭春日潛行曲江曲江頭宮殿鎖千

多言瑄謀包文武可復用帝益不能容山此言之唐世公孫大娘舞劍  
也瑄以宰相將師若非主上見疑何至使人監制若瑄幸而勝則肅宗  
之疑愈深進明之誘益甚豈惟不敢望一州他日欲知高力士陳玄禮亦  
不可得矣瑄既敗帝猶未敢即廢假琴工之事發怒斥之使廢而瑄亦  
多言瑄謀包文武可復用帝益不能容山此言之唐世公孫大娘舞劍

少陵野老吞聲哭春日潛行曲江曲江頭宮殿鎖千

多言瑄謀包文武可復用帝益不能容山此言之唐世公孫大娘舞劍

多言瑄謀包文武可復用帝益不能容山此言之唐世公孫大娘舞劍

多言瑄謀包文武可復用帝益不能容山此言之唐世公孫大娘舞劍

多言瑄謀包文武可復用帝益不能容山此言之唐世公孫大娘舞劍

多言瑄謀包文武可復用帝益不能容山此言之唐世公孫大娘舞劍

多言瑄謀包文武可復用帝益不能容山此言之唐世公孫大娘舞劍

多言瑄謀包文武可復用帝益不能容山此言之唐世公孫大娘舞劍

多言瑄謀包文武可復用帝益不能容山此言之唐世公孫大娘舞劍

多言瑄謀包文武可復用帝益不能容山此言之唐世公孫大娘舞劍

多言瑄謀包文武可復用帝益不能容山此言之唐世公孫大娘舞劍

多言瑄謀包文武可復用帝益不能容山此言之唐世公孫大娘舞劍



門細柳新蒲為誰綠憶昔霓旌下南苑苑中萬物生  
顏色昭陽殿裏第一人同輦隨君侍君側輦前才  
人帶弓箭白馬嚼齧黃金勒翻身向天仰射雲  
一箭君其作笑蒸正墜雙飛翼明眸皓齒今何在血污遊  
魂歸不得清渭東流劍閣深去住彼此無消息人生  
有情淚沾臆江水江花豈終極黃昏門前塵滿城  
欲往城南忘南北

少陵 雍錄少陵原在長安縣南四十里宣帝陵在杜陵縣許后葬杜陵  
南園師古曰即今謂少陵者說去杜陵十八里他書皆作少陵杜  
甫家焉故自稱杜 江頭宮殿 舊詩文宗能詩常謂杜甫曲江行云  
陵老亦曰少陵也 細柳新蒲 康嶺劇談錄曲江池入夏則  
百司解署思復昇平故事命 同輦 漢書成帝遊于後庭  
遊曲江池為宮殿以壯之 同輦 漢書成帝遊于後庭  
常欲與班婕妤同輦 白馬 明皇雜錄  
可愛 南苑 即南內與 同輦 漢書成帝遊于後庭  
常欲與班婕妤同輦 白馬 明皇雜錄

宮貴妃姊妹各購名一箭 潘岳射雉賦昔賈氏之  
賜貴妃自盡驛在與平縣縣在府西百餘里玄宗由便橋度渭  
自咸陽望馬嵬而西由武功入大散關河池劔閣以達成都 忘南北  
陸游筆記欲往城南忘南北言惶惑避死不能記孰為南北也荆公集句  
兩篇皆作望城北蓋傳本偶異耳北人謂向為望欲往城南乃向城北亦  
不能記南  
北之意

哀王孫 此少陵避亂時作也 長安城頭頭白鳥 興作多白鳥  
夜飛延秋門上呼又向 金鞭斷折九馬死骨

長安城頭頭白鳥 興作多白鳥  
夜飛延秋門上呼又向 金鞭斷折九馬死骨

肉不待 同馳驅腰下寶玦青珊瑚可憐王孫泣路  
隅問之不肯道姓名但道困苦乞為奴已經百日窺  
荆棘身上無有完肌膚高帝子孫盡隆準龍種自  
與常人殊豺狼在邑龍在野王孫善保千金軀不敢  
長語臨交衢且為王孫立斯須昨夜東風吹血腥  
東來索 馳滿舊都朔方健兒好身手昔何勇銳今  
何愚竊聞天子已傳位聖德北服南單于花門務  
面請雪耻慎勿出口他人狙 哀哉王孫慎勿疎五  
陵佳氣無時無

哀王孫 舊書六月九日潼關不守十二日凌晨白延秋門出微雨沾濕  
平明既渡渭即令斷便橋辰時至咸陽望賢驛置頭道鑑上出延秋門妃  
主皇孫之在外者皆委之而去是日百官猶有人朝者至宮門猶聞鶯聲

三衛立仗儼然門既啓則宮人亂出中外擾 延秋門 雍錄玄宗幸蜀  
懷不知上所之王公士民四出逃竄山谷 延秋門 自苑西門出在  
唐為苑之延秋門在漢為都城直門也既出即由便橋渡渭自咸陽望馬  
嵬而西雍錄有漢唐要地參出關唐禁苑西北包漢長安故城未央宮唐  
後改為通光殿 乞為奴 下寶晉紀總論劉淵王彌之亂將相  
西出即延秋門 乞為奴 侯王交頸受辱乞為奴僕而猶不獲 在野  
光武紀赤伏符曰 素馳 史思明傳棘山陷兩京以駱駝 朔方 哥舒翰  
朔方兵及蕃兵共二十 傳位 山事述祿山深宮高居殘虐日恣酷如復  
萬拒賊敗績于潼關 傳位 山事述祿山深宮高居殘虐日恣酷如復  
虎百姓駭然問謀日至十庶潛議亡歸知肅宗至靈武皆 南單于 武  
企官軍相傳曰皇太子從西來也人皆奔走市肆為空 南單于 武  
紀匈奴真健日逐王比自立為南單于於是分為南北匈奴建武二十五  
年南單于遣使詣關貢獻衣冠稱臣開元中玄宗使郭知運討逐回鶻退  
保烏德健山南去西城一千七百里肅宗即位九月 花門 唐志甘州  
南幸彭原遣使與回鶻和親二載二月其首領入朝 花門 唐志甘州  
堡東北千里 務面 後漢耿秉傳匈奴或至 狙 史記索隱狙伏伺也謂  
至回鶻衙帳 務面 後漢耿秉傳匈奴或至 狙 史記索隱狙伏伺也謂  
箋曰至德元載九月孫孝哲害霍國長公主承王妃及駙馬楊朝等八十  
人又害皇孫二十餘人並射其心以祭安慶宗王侯將相扈從入蜀者子  
孫兄弟雖在嬰孩之中皆不免于刑獄當時降逆之臣必有為賊耳目搜  
捕皇孫妃主以獻者不獨如孝哲而為賊寵任者也故曰王孫善保千

哀王孫 舊書六月九日潼關不守十二日凌晨白延秋門出微雨沾濕  
平明既渡渭即令斷便橋辰時至咸陽望賢驛置頭道鑑上出延秋門妃  
主皇孫之在外者皆委之而去是日百官猶有人朝者至宮門猶聞鶯聲



金瓶又曰哀哉王孫慎勿疎危之也亦戒之也有宋清康之難羣臣爲金人搜索趙氏遂無遺種讀此詩如出一轍

### 大雲寺贊公房四首

心在水精域。衣霑春雨時。洞門盡徐步。深院果幽期。

到屏一作屣開復閉。撞鐘齋及茲。醍醐長發性。飲一作飯

食過扶衰把。臂有多日開。懷無媿辭。黃鸝一作鶯度結構。

紫鴿下梁恩。一作非意會所適。花邊行自遲。湯休起

我病微笑索題詩。

### 大雲寺

長安志大雲經寺在京城朱雀街南懷遠坊之東南隅本名光明寺武后初幸此寺沙門宣政進大雲經中有女主之符因改

### 水精域

江總大莊嚴寺碑備看鸞影微疏 梁恩西陽雜俎

呼殿後猶護雀窠爲梁恩其後俱如此禮記疏屏天子之廟飾鄭注云屏謂之樹今梁恩也列之爲雲氣蟲獸如今之關張揖廣雅曰復恩謂之屏

劉熙釋名曰梁恩在門外梁復也臣將入請事此復恩王莽遣使壞渭陵延陵園門梁恩曰使長無復恩漢也魚豢魏略曰黃初三年築諸門闕

### 杜集卷一

### 三

外梁恩梁恩論曰垣闕梁恩言樹屏隅角所無也梁恩梁恩木爲之其中疏通可以透明或爲方空或爲連網其狀扶疎故曰梁恩其制與青鎖同類顧所施之地不同而名亦隨異在宮闕則爲闕上梁恩在陵垣則爲陵上梁恩禮記疏亦其物也又有網戶者刻爲連文通相綴屬其形如網後世遂有直織絲網而張之簷窓以護禽雀者文宗出殿北門製斷梁恩而去元微之詩網索西臨太液池皆真網也

細軟青絲履。光明白氎巾。深藏供老宿。取用及吾身。

自顧轉無趣。交情何尚新。道林才不世。惠遠德過人。

雨瀉暮簷竹。風吹青一作春井芹。天陰對圖畫。最覺潤龍

鱗。

### 白氎

後漢南蠻傳哀牢口知染采文繡縠疑白氎 圖畫長安志寺內

注外國傳曰諸薄國女子織作白氎花布 俗呼爲三寶塔隋文帝造馮提伽書車馬并帳幕人物已剝落東壁北壁

郭法輪畫西壁田僧亮畫外邊四壁楊契丹畫本行經塔東又手下畫辟邪雙目隨人物轉塔三階下曠野雜獸似是張孝師西南淨土院遺殿

失人名

燈影照無睡。心清聞妙香。夜深殿突兀。風動金銀鐙。天黑閉春院。地清棲暗芳。玉繩迴斷絕。鐵鳳森翱翔。梵放時出寺。鐘殘仍殷牀。明朝在沃野。苦見塵沙黃。

時西郊遊賦拒官軍未已

銀鐙西域傳注銀鐙長鐙也若今之禁繫人銀鐙 鐵鳳西京賦鳳鸞

而欲翔辭注謂作微鳳皇令張兩翼舉頭效尾以謂屋上當棟中央下有轉樞常向風如將飛者長安志寺內有浮圖東西相值

童兒汲井華。慣捷一作捷瓶上一作在手。雷灑不濡地。掃除

似無筭。明一作霞爛復閣。霽霧舉高旒。側塞被徑花。飄

颯委堦一作柳。艱難世事迫。隱遁佳期後。晤語契深心。

那能終鉗口。奉辭還杖策。暫別終回首。泱泱一作淡淡泥汚

人。听听國多狗。既未免羈絆一作爲。時來憇奔走。近公如

### 杜集卷一

### 三

白雪執熱煩何有。

井華本草注井華水平 複閣長安志此寺當中寶閣崇 听听九辯

且第一汲者是 信信而迎吹竹補注信音根馮已倉曰听疑註切笑貌上林賦無是公听

然而笑與此意義殊遠蔡夢弼云字當作折按玉篇折音牛佳語斤二切字通信故引九辯

### 杜工部集卷之一

泰興縣八十老人季寓庸因是氏校



杜工部集卷之二

虞山蒙叟錢謙益箋註

古詩四十二首

避賊至鳳翔行在及歸  
鄜州還京師出華州作

蘇端薛復筵簡薛華醉歌

蘇端薛復筵簡薛華醉歌  
蘇端薛復筵簡薛華醉歌  
蘇端薛復筵簡薛華醉歌

文章有神交有道端復得之名譽早愛容滿堂盡豪

翰傑開筵上日思芳草安得健步移遠梅亂插繁

花向晴昊千里猶殘舊水雪百壺且試開懷抱垂老

惡聞戰鼓悲急傷為緩憂心擣少年努力縱談笑

看我形容已枯槁坐中薛華善醉歌歌辭自作

風格老近來海內為長句汝與山東李白好何劉

沈謝力未工才兼鮑昭愁絕倒諸生頗盡新知樂萬

事終傷不自保氣酣日落西風來願吹野水添一作金

盃如澆之酒常快意亦如窮愁一作安在哉忽憶

雨時秋并謝古人白骨生青苔如何不飲令心哀

上日向書正月十日孔安國注上日兩日也急觴謝靈運詩急觴山東魯郡人初隱岷

山出居湖漢之間南遊江淮去之齊魯若史稱白山東人蓋史誤也按舊

書白山東人父為任城尉因家焉錢希希南都新書亦同元微之作杜工

部墓志亦云山東人李白益自隱于徂徠時人皆以山東人稱之故杜詩

亦曰山東人李白益自隱于徂徠時人皆以山東人稱之故杜詩

慎按李陽冰題序欲以為東山李白陽冰云歌詠之際屢稱東山顯云

逆類謝康樂題序欲以為東山李白陽冰云歌詠之際屢稱東山顯云

曲說吾何劉沈謝世祖者論論之云詩多而作者沈約少而能者謝眺何遜

鮑昭宋書鮑昭傳昭金陵人得石刻作鮑

晦日尋崔戡李封晦日謂正月晦日

朝光入甕闥尸一作方寢驚弊裘起行視天宇春氣漸

和柔興來云得興不暇嬾今晨梳我頭出門無所待徒

步覺自由杖藜復恣意免值公與侯晚定崔李交

會心真罕儔每過得酒傾一作二宅可淹留喜結仁里

壘况因令節求李生園欲荒舊竹頗修修引客看

掃除隨時成獻酬崔侯初筵色已畏空尊愁未知天

下士至一作性有此不草牙既青出峰聲亦暖遊思見

農器陳何當甲兵休上古葛天民不貽黃屋一作憂至

今阮籍等熟醉為身謀威鳳高其翔一作長鯨吞九

州地軸為之翻百川皆亂流當歌欲一放淚下恐莫

收濁醪有妙理庶用一作慰沈浮

雨過蘇端端置

雞鳴風雨交久旱雲亦好杖藜入春泥無食起

我早諸家憶所歷一飯一作跡便一作掃蘇侯得數過一作懽

喜每傾倒也復一作可憐人呼兒具梨棗濁醪必在眼

盡醉攄懷抱紅稠屋角花碧委一作墻隅草親賓縱一作絕

談譚喧鬧畏衰老一作况蒙霑澤垂糧粒或自保妻孥

隔軍壘撥棄不擬道

蘇端蘇端置

皇天久不雨既雨晴亦佳出郭眺西郊肅肅一作春增

華青熒陵麥窈窕桃李一作花春夏各有實我飢豈

無涯干戈雖橫放慘澹關龍蛇甘澤不猶愈且耕今

蘇端蘇端置

蘇端蘇端置

蘇端蘇端置

蘇端蘇端置

蘇端蘇端置



未賒丈夫則帶甲婦女終在家力難及黍稷得種  
與麻千載商山芝往者東門瓜其人骨已朽一作此道  
誰疵瑕英賢遇轍軻遠引蟠泥沙顧慙昧所適迴首  
白日斜漢陰有鹿門滄海有靈一作查焉能學眾口咄  
咄空一作谷嗟

陵陂莊子青青之  
麥生于陵陂

送率府程錄事還鄉

程稱酒饌  
相就取別

鄙夫行衰謝抱病昏妄一作集常時往還人記一不識

十程侯晚相遇與語才傑立薰然耳目開頗覺聰明

入千載得鮑叔末契有所及意鍾一作老栢青義動修

地螫若人可數見慰我垂白泣告別無淹晷百憂復

杜集卷二

相襲內愧突不黔庶羞以一云庶賙給素絲韋長魚碧

酒隨玉粒途窮見交態世梗悲路溢東風吹春水決

莽草堂本后土濕念君惜羽翮既飽更思戢莫作翻雲

鶻聞呼向禽急

述懷一首

此已下自賦中  
鳳歸鳳翔作

去年潼關破妻子隔絕久今夏草木長脫身得西走

麻鞋見天子衣袖露兩肘朝廷慙生還親故傷老醜

涕淚授拾遺流離主恩厚柴門雖得去未忍即開口

寄書問三川不知家在不比聞同罹禍殺戮到雞狗

山中漏茅屋誰復依戶牖摧頽蒼松根地冷骨未朽

幾人全性命盡室豈相偶嶽岑一作猛虎場鬱結題我

首自寄一封書今已十月後反畏消息來寸心亦何  
有漢運初中興生平老耽酒沈思歡會處恐作窮獨

叟

著書十五載肅宗徵兵靈武甫自京師宵遁赴河西謁肅宗于彭原郡拜  
右拾遺新書天子入蜀甫避走三川肅宗立自鄜州驅車欲奔行在為賊  
所得至德二載亡走鳳翔謁上拜左拾遺時所在寇奪南家寓鄜州年艱  
室孺弱至極死因許甫自往省親從還京師唐授左拾遺詔襄陽杜甫  
爾之才德朕深知之今特命為宜義郎行在左拾遺授職之後宜勤是職  
母急命申書侍郎張錫符告諭至德二載五月十六日行右勅用黃  
紙高廣皆可四尺字大二寸許年月有御寶寶方  
五寸許今藏湖廣岳州府平江縣齊孫杜富家  
以草為屬左氏曰非屨也至周以麻為之謂之麻  
鞋貴賤通者著未嘉中以絲為之官中妃嬪皆著

送長孫九侍御赴武威判官

驄馬新鑿蹄銀鞍被來好繡衣黃白郎騎向交河道

問君適萬里取別何草草天子憂京州嚴程到須早

杜集卷二

去秋群口反不得無電掃此行收一作遺昨風俗方再

造族父領元戎各聲國一作中老奪我同官良飄飄按

城堡使我不能餐令我惡懷抱若人才思濶溟漲浸

絕島尊前失詩流塞上得一作國寶皇天悲送遠雲

雨白浩浩東郊尚烽火朝野色枯槁西極柱亦傾如

何正穹昊

涼州漢置涼州河西五郡皆屬焉武德二年置河西節  
度使天寶元年改武威郡乾元元年復為涼州族父至德二  
載五月

以武部侍郎杜鴻  
漸為河西節度使西極新書嶽山亂吐蕃乘隙暴掠至德初  
取嵩州及武威等諸城入屯石堡

送樊二十三侍御赴漢中判官

威弧不能弦自爾無寧歲川谷血橫流豺狼沸相噬

天子從北來長驅振凋敝頓兵岐梁下却跨沙漠裔







湫古來無人境今代橫戈示傷哉文儒士憤激馳林  
丘中原正格鬪後會何緣由百年賦命定豈料沈與  
浮且復戀良友握手步道周論兵遠壑淨亦可縱冥  
搜題詩得秀句札翰時相投

**同谷** 寰宇記秦嶺西郡天寶元年改為同谷郡乾元元年復歸  
晉書龍上歌龍上健兒有

**弱水** 元和郡志弱水在丹州縣界流入張掖縣  
北二十三里

**枹罕** 元和郡志枹罕縣本漢舊縣屬金城郡  
漢書枹罕侯也地理志曰離水

**使君** 鮑日注以爲韋宙甫乃也  
出白石縣西塞外東至于枹罕入河

**仇池** 成州南八十里山名池即白馬之處辛氏三秦記曰仇池  
山上廣百頃地如砥其南北有山路東西絕壁萬仞上有數萬  
家一人守道萬夫莫向山勢自然有樓櫓城之狀東西二門盤道可七  
里上有清泉源史記謂秦得百二之固也西晉末爲楊茂搜所據立  
宮室因名

**豪猪** 長楊賦能禦寇系猪本草圖經豪猪鬃鬃  
皆爲板屋

**青兕** 杜集卷二  
君王親督分傳青兕說文月窟長楊賦西歷月窟版度  
兕如野牛青皮厚可爲鎧

**塞蘆子**

五城何迢迢迢迢隔河水邊兵盡東征城內空荆杞

思明割懷衛秀巖西未已迴迴畧大荒來一作嶠函蓋

虛爾延州秦北戶關防猶可倚焉得一萬人疾驅塞

蘆子一作岐有薛大夫旁制山賊起近聞昆戎徒爲退

三百里蘆關扼兩寇深意實在此誰能一作叫帝關

**行速如鬼**

蘆子一作元初郡國志塞門鎮在延州延昌縣西北三十里鎮本在夏州寧  
朔縣界開元二年移就蘆子關南金鎮所安置蘆子關屬夏州北

去鎮一十八里寰宇記延州天寶元

年改爲延州西北至長安九百里

**五城** 沈括云延州今有五城說者  
高萬興郡始於南北朝東三關城考杜詩云乃知天寶中已有五城矣  
字記延州東北到州界三百二十里會夏州朔方縣長慶四年

節度使李祐築烏延州臨塞陰河東征通鑑祿山反邊兵精銳者  
洵子等五城于蘆子關北以護塞外

**思明秀巖** 行高秀巖自大同引兵共十萬寇太原李  
昭宗下精兵皆赴朔方思明以爲太原

**薛大夫** 倉令薛景仙率眾  
收扶風郡守之由是關輔左右皆謀殺賊賊不敢侵映通鑑賊遣兵寇  
扶風薛景仙擊却之京畿寇往往往殺賊官史通官軍賊兵力所及者  
南不出武關北不過雲陽西不過武功江淮秦嶺之蜀之靈

武者皆自襄陽取上津路抵扶風道無塞皆景仙之功也

箋曰是時賊據長安史思明高秀巖重兵趨太原嶠函空虛公以爲得延  
州精兵萬人塞蘆關而入直趨長安可以立奏收復之功也首言五城荆  
杞惜其單虛無兵可用也思明自轉陵寇太原舍河北而西故曰割懷衛  
秀巖自大同與思明合兵故曰西未已二賊欲取太原長驅朔方河隴而  
長安西門之外皆爲敵故曰迴迴畧大荒來嶠函蓋蘆子

言塞蘆子而疾驅長安非塞蘆子之害也薛景仙守扶風關輔響應取道扶  
風與景仙合力則收復尤易也故曰蘆關扼兩寇深意實在於此公之深  
意也王深父以爲不當撤兩備而爭利于東宋人又有謂塞蘆子以拒吐  
蕃者荆公極推深父不應無識至此此詩所論乃至德二載  
未收京時事與圖花門似非逆時之作或事後追記之也

**彭衙行**

憶昔避賊初北走經險艱夜深彭衙道一作月照白水

山盡室久徒步逢人多厚顏參差谷鳥吟一作不見遊

子還疑女饑咬我啼畏虎狼一作聞懷中掩其口反側

聲愈喚小兒強解事故索苦李餐一作旬半雷雨泥滓

相牽攀既無禦雨一作備徑滑衣又寒有時經一作契渴

竟日數里間野果充糗糧單枝成屋椽一作早行石上水

暮宿天邊烟少留周一作家窳欲出蘆子關故人一作有

孫宰高義薄曾雲延客已照黑張燈啓重門一作煖湯濯

我足剪紙招我魂從此出妻孥相視涕闌干一作衆雛爛

煨睡喚起沾盤飧誓將與夫子永結爲弟昆一作遂空所

坐堂安居奉我懽誰肯艱難際一作語達露心肝別來歲

**杜集卷二**

**八**



月周□□仍構患何當有翅翎飛去噫爾前

彭衙元和郡國志同州白水縣漢彭衙縣地春秋秦晉戰于彭衙是也彭衙記彭衙或城在白水縣東北六十里

彭衙命詞流今在關  
彭衙曰在關流今在關

北征歸至鳳翔製制  
放往鄭州作

皇帝二載秋閏八月初吉杜子將北征蒼茫問家室

維時遭艱虞危一作朝野少暇日顧慙恩私被詔許歸蓬

並拜一作辭請闕下一作怵惕久未出雖乏諫諍姿恐君

有遺失君誠中興主經緯固密勿東一作反未已臣甫

憤所切揮涕戀行在道途一作猶恍惚乾坤含一作本合瘡

疾憂虞何時畢靡靡踰阡陌人烟眇蕭瑟一作所遇多

被傷呻吟更流血迴首鳳翔縣旌旗晚明滅前登寒

杜集卷二

山重屢得飲馬窟邠郊入地底涇水中蕩瀾猛虎立

我前蒼崖吼時裂菊垂今秋花石戴一作帶古車轍青

雲動高興幽事亦可悅山果多瑣細羅生雜橡栗或

紅如丹砂或黑如點漆雨露之所濡甘苦一作齊結實

緇一作思桃源內益歎身世拙坡陀望鄜時巖谷一作互

出沒我行已水濱我僕猶木末鳴鳥一作鳴黃桑野鼠

拱亂穴夜深一作經戰場寒月照白骨潼關百萬師往

者散一作何卒遂令半秦民殘害為異物况我墮一作隨

塵及歸盡華髮經年至茆屋妻子衣百結慟哭松聲

迴一作悲泉其幽一作咽平生所嬌兒顏色白勝雪見耶

背面啼垢膩脚不襪床前兩小女補綻才一作過邾海

圖拆波濤舊籍移曲拆天吳及紫鳳顛倒在裡一作裡

老夫情懷惡嘔泄一作臥數日一作數日一作邠無一作囊中帛救

汝寒凜慄粉黛亦解苞衾裯稍羅列瘦妻面復光癡

女頭自櫛學母無不為曉粧隨手抹移時施朱鉛狼

藉盡省潤生還對童稚似欲忘飢渴問事競挽鬚誰

能即嗔喝翻思在賊愁甘受雜亂聒新歸且慰意生

理焉得說一作至尊尚蒙塵幾日休練卒仰觀一作天色

改坐一作覺秋氣一作豁陰風西北來慘澹隨回鶻一作其

王願助順其俗善一作馳突送兵五千人驅馬一萬匹

此輩少為貴四方服勇決所用皆鷹騰破敵過一作箭

疾聖心頗虛佇時議氣欲奪伊洛指掌收西京不足

杜集卷二

拔官軍請深入蓄銳何一作可一作俱發此舉開青徐旋

瞻畧恒碣昊天積霜露正氣有肅殺禍轉亡一作歲勢

成擒一作月一作命其能久皇綱未宜絕憶昨狼狽初事

與古先別姦臣竟殖醢同惡隨蕩析不聞夏殷一作衰

中自誅褒姒周漢獲再興宣光果明哲桓桓陳將軍

仗鉞奮忠烈微爾人盡非于今國猶活淒涼大同殿

寂寞白獸闕都人望翠華佳氣向金闕園陵固有神

掃灑數不缺煌煌太宗業樹立甚宏達

北征流別論曰更始時班彪避難涼州發長安至安定作北  
征賦公遺麻山之亂自行在往鄭州故以北征命篇鄜時元和

志漢為上郡雕陰縣之地後魏為鄜州因秦文公夢黃鸝自天降屬于

地遂于鄜立鄜縣為名天寶元年改為洛交郡乾元元年復為鄜州天

吳伯虎身八尾八足背黃青色畫眉潤婦女畫眉尚關北征







成宮階之仁壽宮也冠山抗殿絕壑為池跨水架楹分巖城闕高閣周建  
長廊四起棟宇膠葛畫榭參差仰視則遠遶百尋下臨則崢嶸千仞珠壁  
交映金碧相輝照灼雲霞蔽虧日月觀其  
移山迴閣窮泰極侈以人從欲良足深尤  
地理志鳳翔都縣有太白山贈  
秦少府歌去年行宮宮太白

羌村 三首

崢嶸赤雲西日脚下平地柴門烏雀噪歸客千里  
至妻孥怪我在驚定還拭淚世亂遭飄蕩生還偶  
然遂鄰人滿牆頭感歎亦歔歔夜闌更秉燭相對如  
夢寐

更冷齋詩話言更互秉燭也陸放翁云夜深宜睡而復秉燭見久客喜歸之意意深不覺安也

晚歲迫偷生還家少歡趣嬌兒不離鄰畏我復却去  
憶昔好追涼故繞池邊樹蕭蕭北風勁撫事前百

杜集卷二

十三

慮賴知禾黍一作黍稷收已覺糟牀注如今足斟酌且  
用慰遲暮

群雞正亂叫客至雞鬪爭一作驅雞上樹木始聞扣  
柴荆父老四五人問我久遠行手中各有携傾榼濁

復清苦一作莫辭酒味薄黍地無人耕兵革既未息兒童  
盡東征請為父老歌艱難媿深一作情歌罷仰天歎

四座淚縱橫

偁仄行贈畢曜

一云德德行篇中字亦作德德英華作贈畢四曜

偁仄何偁仄我居巷南子巷北可恨鄰里間十日不  
一見顏色自從官馬送還官行路難行澁如棘我貧  
無乘非無足昔者相過今不得實不是一作未敢愛微軀一作相訪

又非關足無力徒步翻愁官長怒此心炯炯君應識  
曉來急雨春風顛睡美不聞鐘鼓傳東家蹇驢許借  
我泥滑不敢騎朝天已令請急會通籍一云已令把  
信一作性命絕可憐焉能終日心拳拳憶君誦詩神凜然  
辛夷始花亦一作又已落況我與子非壯年街頭酒價常  
苦貴方外酒徒稀醉眠速宜一作相就飲一斗恰有三  
百青銅錢

偁仄官馬

至德二載二月上幸鳳翔議大舉收復兩京盡括公私馬以助軍給事中李鼎著云無馬大夫崔光請急

晉令急做者五日一急一歲中以六十遠効之取廣江華太守日為限元熹起居注云請急跨月有違憲制唐令諸京官請假職事三品通籍元帝紀注籍者為二尺竹牒記以上給三日五品以上給十日其年紀名字物色惡之官門首禁相應乃相就鮑照行路難且願得志數三百鶴曰唐初無酒禁乾得人也相就林頭恒有沽酒錢元二年京師酒貴肅

杜集卷二

十四

宗以原食方缺乃禁京城酒建中三年置肆釀酒斛收直三千貞元二年斗錢百五十真宗商唐時酒價丁晉公引此詩以對丁蓋知詩而未知史也

送李校書二十六韻

代北有豪鷹生子毛盡赤渥洼驥驥兒一作種尤異是龍

脊李舟名父子清峻流一作輩伯人問好少一作年不  
必須白哲十五富文史十八足賓客十九授校書二

十聲輝一作輝赫眾中每一見使我潛動魄自恐二男  
兒辛勤養無益乾元元一作年春萬姓始安宅舟也衣

綠衣告我欲遠適倚門固有望歛衽就行役南登吟  
白華已見楚山碧藹藹咸陽都冠蓋日雲一作積何時

太夫人堂上會親戚汝翁草明光天子正前席歸期  
豈爛漫別意終感激顧我蓬屋姿謬通金閨一作籍小



來習性嬾晚節一作情轉劇每愁悔各作如覺天地窄  
美君齒髮新行已能夕陽臨岐意頗切對酒不能喫  
廻身視綠野慘澹如荒澤老鴈春忍一作饑哀號待枯  
麥時哉高飛鷲絢練新羽翮長雲濕衰斜漢水饒巨  
石無令軒車遲衰疾悲風昔

李舟

宗室世系表舟字公受慶州刺史隴西縣男父岑水部郎中曾州  
刺史石表先友記李舟隴西人有文學俊辯高志氣以尚書郎使  
危疑反側者再不辱命其道大顯被讒妬出為刺史庶病卒李肇國史  
補初懷謙自賀知章輕薄自詠詠近代機警有李舟張曠又云李舟好事  
嘗得村舍烟竹裁西都賦注衰斜谷在長安西南南  
以為俯堅如鐵石日斜長四百七十異水南流

先兵馬

中興諸將收山東捷書日一作報清書同河廣傳聞  
一葦過一作危命在破竹中一作抵殘鄴城不日得獨任朔

杜集卷二

十五

方無限功京師皆騎汗血馬回紇餵肉葡萄酒官已喜  
皇威清海岱常思仙仗過崆峒三年箇裏關山月萬  
國兵前草木風成王功大心轉小郭相謀深一作謀猷  
古來少司徒清鑒懸明鏡尚書氣與秋天香一作三豪  
俊為時出整頓乾坤濟時了東走無復憶鱸魚南飛  
覺有安巢鳥青春復隨冠冕入紫禁一作正耐烟花繞  
鶴禁通霄鳳輦備鷄鳴問寢龍樓一作曉攀龍附鳳勢  
不得誇身強關中既蕭蕭丞相幕下復用張子房張  
公一生江海客身長九尺鬚蒼微起適過風雲會  
扶頭始知籌策良青袍白馬更何有後漢今周喜再

昌寸地尺天皆入貢奇祥異瑞爭來送不知何國  
白環復道諸山得銀麴隱士休歌紫芝曲詞人一作  
撰河清一作頌田家望望借雨乾布穀處處催一作  
淇上健兒歸莫嬾城南思婦愁多夢安得壯士挽天  
河淨洗甲兵長不用

洗兵馬

西溪叢語左思魏都賦洗兵海島刷馬江洲六韜武王問太公  
兩散宜生謂曰此非妖與王曰非也天洗兵也說死武王伐紂風霧而乘以大  
魏武兵要曰大將將行兩濕衣冠是謂洗兵  
戰于陝城之新居官軍與回紇夾擊大敗之安  
唐肅宗自花門夜遁走河北保鄆郡肅宗入東京朔方  
房瑒敗于陳陶斜方事討除而蒲萄宮業護自東京還宴之于宣政殿漢  
軍牛種推衍朔方軍為根本蒲萄宮善元壽二年單于來朝舍之于上  
林帶崆峒雍錄崆峒山在隴州高平縣即奔頭山涇水之所發源也元和  
武南回自原州入即崆峒在回紇之地矣南都新書崆峒  
山在松州屬隴州西北界蜀破後路不通即古之空桐也關山月樂府解  
題關山

杜集卷二

十五

月傷別 成王乾元元年三月廣平王假自楚  
王從封成王五月立為皇太子郭相吳若本注  
郭子儀司徒  
李九侯國懷恩或云王思禮收兩京遷戶部尚書懷恩雖有功止詔  
加鴻臚卿上元二年始加工部尚書豈即是懷恩八哀詩哀思  
亦與此詩語合鶴禁類聚太子晉乘白鶴仙去後世稱太子所  
居之地凡人不得  
輒入故云鶴禁也問寢肅宗即位下制曰復宗廟于函維迎上皇于巴  
皇至自蜀即日幸興慶宮肅宗請歸東宮不許此詩援據寢門之詔引太  
子東朝之禮以諷諭也龍樓龍樓不飲其成乎為君也願魯公天下放生  
池碑云迎上皇于西蜀申子道于中京一日三朝大明天子之孝問安侍  
膳不改家人之禮東坡云魯公知肅宗有愧于是故以此諫也高力士傳  
太上皇至鳳翔賊臣李輔國詔收隨駕甲仗上曰歸至皇城安用此物悉  
令收付所由輔國趨馳未品小了織人一承攀附之恩致位雲霄之上欲  
令猜阻更樹勳庸後龍樓成帝初居桂宮上嘗急召太子出龍樓門不  
伏之端莫不由此龍樓成帝初居桂宮上嘗急召太子出龍樓門不  
伏之端莫不由此攀龍附鳳易方加封蜀郡縣武元從功臣肅宗之意厚  
問恩攀龍附鳳于靈武故婉辭以譏之攀龍附鳳郭提謂李國輔  
一承攀附之恩致位雲霄之上是也豈知家帝力不得誇身蕭丞相  
張子房蕭丞相指房也蕭丞相蕭相故曰既蕭或以  
張子房指杜鴻漸新書謂乃吾蕭何之語非也







也軍之東北有姑延海又北三百里有花門山堡又東北千里至回紇衙  
帳蓋花門在回紇東南置堡于此所以為控扼也岑參送封常清西征序  
曰大寶中匈奴回紇公主乾元元年七月以幼女寧國公主妻回紇可  
純寇邊踰花門黃鵠文苑辨語鄭惜送金城公主適西蕃詩貴主想黃鵠  
且無恨上黃鵠懷素詩空餘願黃鵠漢書作鶴陸德明云鶴又作鶴  
流涕而還黃鵠積雪沙苑白沙有百餘里故曰百里見  
則鶴鶴通用不可輕改積雪積雪所謂左輔白沙如白水也  
大防云回紇人衣著皆沙苑積雪所積西京華嚴經疏曰回紇戰兵  
自故云此無稽之言耳沙苑在沙苑今且須歸靈夏取馬更為陛下收  
荒場撒烈上林賦轉騰撒烈孟康曰撒烈也漢書詩語撒烈病  
餘撒烈視大食刀歌鬼物撒烈字意皆同舊作撒烈非也  
大行安祿山事迹元年已亥正月一日思明于魏州官軍敗績雜種思明營州  
本名率于方宗改為思明年九月  
又收大梁陷我洛陽故云抵京室

病後遇過王倚飲贈歌

麟角一作鳳麟世莫識辨煎膠續弦奇自見尚看王生  
抱此懷在于甫也何由美且遇王生慰疇昔素知賤

杜集卷二

十九

子甘貧賤酷見凍一作餒不足恥多病沈年苦無健王  
生怪我顏色惡蒼云伏枕艱難徧瘡癘三秋孰可忍  
寒熱百日相交戰頭白眼暗坐有胝肉黃皮皺命如  
綫惟生哀我未平復為我力致美肴膳遣人向市賒  
香粳喚婦出房親自饌長安冬菹酸且綠金城土酥  
靜如練兼求富豪一作畜家且割鮮密沽斗酒諧終真  
故人情義一作晚誰似令我手脚輕欲旋一作旋老馬為駒  
信一作不虛當時得意况深眷但使殘年飽喫飯只願  
無事常相見

煎膠一州記煎膠州在西海之中央州上專多屬麟數萬合群亦多仙  
引名煎膠也煎亦以膠連之喻王士酥西河書事煎膠山在張掖酒  
生以美醴飲如仙思之補神也

醜醜好夏溽溽不用器物刈草著其上不解散作酥持  
好一斛得酥十餘金城塞在酒泉郡故曰金城土酥老馬角弓老馬  
類其後注已矣而孩童之愛云此喻幽王見人反侮慢之過之如幼  
稚不自顧念後至年老人之過已亦將然也公引此詩以見王生情義之  
厚不以老而慢我會孟云謂老馬反如  
駒之健快其按棄箋注敢為曲說如此

湖城東過孟雲卿復歸劉顥宅宿宴飲散因為

醉歌一本本題上有冬末  
醉歌以事之東都七字

疾風吹塵暗河縣行子隔手不相見湖城城南一作東

開眼馬馬偶識雲卿面向非劉顥為地主嬾迴鞭響

成高一作宴劉侯歎一作我携客來置酒張燈促華饌且

將款曲終今夕一作休語一作艱難尚酣戰照室紅爐

促曙光一作榮察一作月垂文一作練天開地裂長安陌

春寒盡春生一作洛陽殿豈知驅車復同軌可惜刻

杜集卷二

二十

漏隨更箭人生會合不可常庭樹雞鳴淚如綫一作

湖城元和郡國志湖城屬魏州襄孟雲卿唐詩紀事孟雲卿河

山最善元次山送孟校書往南海云雲卿與如霰吳若本注霰詩注下

次山同州里以詞學相友少次山六七歲如霰今如霰明遠詩佳

期恨何許泪下如流霰

閨鄉姜七少府設餚戲贈長歌

姜侯設餚當嚴冬昨日今日皆天風河凍未漁一云取

人手洗魚磨刀魚眼紅無聲細下飛碎一作雪有骨已

剝肴一作春葱偏勸腹腴愧年小軟炊香飯一作綠老翁

落礎何曾白紙濕放筋未覺金盤空新歡便飽姜侯

德清觴異味情屢極東歸食一作路自覺難欲別上馬



身無力可憐爲人好心事於我見子真顏色不恨我  
寡子貴時悵望且爲今相憶

閔鄉

元和郡國志本漢湖縣地開皇十六年移湖城縣于今所改名閔鄉縣屬陝州唐屬虢州開古關字說文從門受聲趙使曰公昔冬涉春行度瀘關東至洛陽關鄉初出瀘關道也按瀘岳西征賦發關鄉而登策進費若以濟瀘此即公往來道也  
未漁水經注有山臨城謂之登原丘其下有穴謂之羣穴言潘通浦北達于河直穴有渚謂之鮪渚成公子安大河賦曰鮪鯉王鮪莫來遊周禮春鷹鮪然非時及他處  
味魚潘淳詩語韓玉汝云河中府三面是黃河唯則無味魚有似鮪而肥短味亦美杜詩味魚謂此  
碎雪七聲疊殺離若散雲輕隨風飛及不轉切七命紅肌綺廣韻味也  
腹腴禮記冬右腴鄭氏曰腴腹下也說文腴腹下肥也

戲贈閔鄉秦少公

陳浩然本作翁草堂作少府

短歌

去年行宮當太白朝迴君是同舍客同心不減骨肉親每語見許文章伯今日時清兩京道相逢苦覺

人情好昨夜邀歡樂更無多才依舊能潦倒

潦倒

北史崔暹傳暹天保以後重吏事謂容止蘊藉者爲潦倒而勝終不改焉此正用北史語能潦倒猶言其蘊藉如故也

李鄴縣丈人馬行

丈人駿馬名○騮前年避○一作過金牛迴鞭却走見天子朝飲漢水暮靈州自矜○騮奇絕代乘出千人萬人愛一聞說盡急難材轉益愁向駑駘頭上銳耳批秋竹脚下高蹄削寒玉始知神龍別有種不比俗馬空多肉洛陽大道時再清累日喜得俱東行鳳臆龍鬣一作龍麟一作麟鬣未易識側身注目長風生

金牛

元和郡國志梁州金牛縣武德二十分綿谷縣通谷鎮置取秦五丁力士石牛山金爲名

漢水

漢水所出

銳耳

齊民要術耳欲小而銳如削筒相去欲促又耳欲得小而促狀如斬竹筒耳方者千里

義鷲

宋神宗本皆曰義鷲行惟吳若本無行字

陰崖有蒼鷹一作鷹子黑相頰白地登其巢一作登無朝餐雄飛遠求食一作雄雌者鳴辛酸力強不可制黃口

痛憤二云憤寄所宣斗上振孤影嗽一作來九天修鱗脫遠枝巨額拆老拳高空得踏躑短一作草辭蛇蜒折尾能一掉一作飽腸皆一作已一作芽生雖滅衆雛死亦垂千年物情有報復快意貴目前茲實鷲鳥最急難心炯一作然功成失所往一作肝捨何其賢近經濟水滄此事樵夫一作傳飄蕭覺素髮凜欲一作若獨儒冠人生許與一作分只在一作顧盼間耶爲義鷲行一作永激

壯士肝

老拳晉載記石勒引李陽臂突曰孤壯士肝沈與詩話肝主怒故云永激壯士肝

盡鷲行一作畫

高堂見生一作鵠颯爽動秋骨初驚無拘攣一作何得立突兀乃知畫師妙功一作刮造化窟寫一作神俊姿充君眼中物烏鵲滿樛枝軒然恐其出側腦看青霄寧爲衆禽沒長翮如刀劍人寰可超越乾坤空呼嶮粉墨且蕭瑟緬思一作雲沙際自有烟霧質吾今意何傷顧步獨紆鬱

瘦馬行英華作描摹瘦馬一作畫

東郊瘦一作馬使我傷骨骼一作碑兀如堵牆絆之欲動







莫若石壕村有吏夜捉人老翁踰墻走老婦出門看  
蘇高公本作吏呼一何怒婦啼一何苦聽婦前致詞三男

鄴城戍一男附書至一作二男新戰成存一作者且一作偷

生死者長已矣室中更無人惟一作有乳下孫有孫母

未去陳浩然本作出入一作無完裙一云孫母未便老嫗力雖衰

請從吏夜歸急應河陽役猶得備晨炊夜久語聲絕

如聞泣幽咽天明登前途獨與老翁別

石壕寰宇記神雀臺在陝州硤石縣東北四十五里石壕鎮東北因學

是也下則曰石壕陝東成其地新安西石壕即石峪也按喻在弘農瀘池

西北貞觀八年移喻縣于安陽城在硤城西四里謂石壕即石峪諫矣

夢弼曰石壕在邠州宜祿縣尤為鄴城安慶緒保鄴城自乾元元元河

無稽且非自華之東都所取道也鄴城年十月被圍至二月方解

陽郡國志史思明之末寇也李光弼已至東都聞思明將至乃移郡守

及河南尹并雷司官坊市居人令悉出避寇

空其城乃率麾下士馬數萬東守河陽三城

新婚別

兔絲附蓬麻引蔓故一作不長嫁女與征夫不如棄路

旁結髮為妻子一作席不煖君牀暮婚晨告別無乃太

忽忙君行雖一作不遠守邊赴一作河陽妾身未分明何

以拜姑媵父母養我時日夜一作令我藏生女有所

歸雞狗一作亦得一作將君今往死地一作沉

痛迫中腸誓欲隨君去一作形勢反蒼黃勿為一作新婚

念努力事戎行婦人在軍中兵氣恐不揚自嗟貧家

女久致羅襦裳羅襦不復施對君洗紅粧仰視百鳥

飛大小必雙翔人事一作多錯迂與君永相望

兔絲古詩與君為新婚姑媵前漢背尊車嫁以忽師古注謂婿婦

起者何也軍中豈有女子乎垂老別

四郊未寧靜垂老一作不得安子孫陣亡盡焉身獨

完投杖出門去同行為辛酸幸有牙齒存一作所悲骨

髓一作乾男兒既介冑長揖別上官老妻臥路啼歲暮

衣裳單孰知是死別且復傷其寒此去必不歸還聞

勸加餐土門壁甚堅杏園度亦難勢異鄴城下縱成

時猶一作寬一作人生有離合豈擇衰老一作端憶昔少壯日

遲迴竟長歎萬國盡征戍一作烽火被岡巒積屍草木

腥流血川原丹何鄉為樂土安敢尚盤桓棄絕蓬室

居塌然摧肺肝

土門元和郡國志恒州有井陘縣井陘口今名土門口獲鹿縣西南十

里即太行八陘之第五陘也四面高中央下如井故名之述征記

日其山首自河內有八陘井陘第五陘記即井陘關也今孤峴嶺真

卿墓誌河朔一十七郡同日衛順連兵二十萬橫集燕趙分貫井陘路土

門通太原李光弼郭子儀得杏園舊唐書郭子儀自杏園渡河圍衛州

橫行河朔復常山趙二郡無家別

寂寞天寶後園廬但蒿藜我里百一作餘家世亂各東

西存者無消息死者為一作塵泥賤子因陣敗歸來尋

舊一作蹊一作久行見空巷一作日瘦氣慘悽但對狐與狸豎

毛怒我啼四鄰何所有一二老寡妻宿鳥戀本枝安

鮮且窮棲方春獨荷鋤日暮還漚哇縣吏知我至召



令習鼓鞞雖從本州役內顧無所構近行止一身遠  
去終轉逃家鄉既盪盡遠近理亦齊永痛長病母五  
年委溝谿生我不得力終身兩酸嘶人生無家別何  
以為蒸烈

五年天寶十四載祿山反  
范陽至此恰五年

夏日歎

夏日出東北陵天經晉作經中街朱光徹厚地鬱蒸何  
由開上蒼久無雷無乃號令乖雨降不濡物良田起  
黃埃飛鳥苦熱灰池魚涸其泥萬人尚流冗舉目唯  
蒿萊至今大河北化一作虎與材浩蕩想幽薊王師  
安在哉對食不能餐我心殊未諧眇然貞觀初難與

數子偕

中街舊注中街黃道之所經也前漢天文志日有中道月有九行中道  
者黃道一曰先道北至東井去北極近南至牽牛去北極遠東至  
角西至參去極中夏至至東井北極極故母短日陽也陽用事則日進  
而北晝進而長陽勝故為溫暑陰用事則日退而南晝退而短陰勝故為  
涼寒也晉天文志夏至極起而天運近北而斗去人遠日去人近南天氣  
至故蒸熱也爾雅疏鄭注考靈耀云夏日道上與四星下東井十二度  
夏至則星辰北游之極日南游之極號令後漢鄭玄傳孔子曰靈之始  
易傳曰當雷不震號令弱  
也雷者號令其德生養流冗光武紀詔曰流冗道路  
朕甚愍之注冗散也

夏夜歎

永日不可暮炎蒸毒我腸安得萬里風飄颻吹我  
裳昊天出華月茂林延疎光仲夏苦夜短開軒納微  
涼虛明見纖毫羽蟲亦飛揚物情無巨細自適固其  
常念彼荷戈士窮年守邊疆何由一洗濯執熱互相

望竟夕擊刁斗喧聲連萬方青紫雖被體不如早還  
鄉北城悲笳發鶴鶴號且翔况復一作煩促倦激烈思  
時康

青紫賜日時府庫無蓄積專以官爵賞功及清潔之收又以官  
爵收散卒應募人軍者一切衣金紫故曰青紫雖被體也

早秋苦熱堆案相仍州可功

七月六日苦炎蒸一作對食暫餐還不能每一作愁夜中  
自足蝎况乃秋後轉一作多蠅東帶發狂欲大叫  
簿書何急來相仍南望青松架短一作絕壑安得一作赤脚

踏層水  
立秋後題

日月不相饒節序昨夜隔立蟬無停號秋燕已如客

平生獨往願惆悵年半百罷官亦由人何事拘形役

杜工部集卷之二

嘗熟縣錢曾遵王氏校



杜工部集卷之三

虞山蒙叟錢謙益箋註

古詩七十八首

齊秦州及同谷縣行赴蜀中作

賤阮隱居

陳留風俗衰。人物世不數。塞上得阮生。迴繼先父祖。貧知靜者性。自益毛髮古。車馬入隣家。蓬蒿翳環堵。清詩近道要。識子用心苦。尋我草廛微。褰裳踏寒雨。更議居遠村。避喧甘猛虎。足明箕穎客。榮貴如糞土。

陳留

晉書阮籍字嗣宗陳留尉氏人也

遣興二首

下馬古戰場。四顧但茫然。風悲浮雲去。黃葉墜我前。朽骨穴螻蟻。又為蔓草纏。故老行歎息。令人尚開邊。漢互勝負。封疆不常全。安得廉耻將。三軍同晏眠。

高秋登塞

山南望馬邑州降東擊壯健盡不

歸穹廬莽牢落

上有行雲愁老弱。哭道路願聞甲兵

休鄴中事反覆

死人積如丘。諸將已茅土。載驅

誰與謀

馬邑

唐志馬邑州開元十七年置在秦成二州山谷間寶應元年徙于

止注此詩云馬邑州在成州界齊注馬邑在雁門與子美作詩處全無關涉

豐年孰

云遲甘澤不在早耕田秋而足禾黍已

映道春苗九月交。顏色同日老。勸汝衡門士。勿悲尚枯槁。時來展材力。先後無醜好。但訝鹿皮翁。忘機對芳草。

鹿皮翁

列仙傳曰鹿皮公者涪川人也少為村小吏木工聚手能成器械

輪惡閉意思橫生數十日梯道成上其顛作祠屋留止其旁食芝草飲

神泉七十餘年溜水來三下呼宗族得六十餘人命上山半水出盡一

昔遊

昔謁華蓋君。深求洞官脚。玉棺已上天。白日亦寂冥。冥暮昇艮岑。頂巾几猶未。却弟子四五人。入來淚俱落。余時游名山。發軔在遠壑。良覲違夙願。含凄向寥廓。林昏罷幽磬。竟夜伏石閣。王喬下天

杜集卷三

壇微月映皓鶴。晨溪獨虛駛。歸徑行已昨。豈辭青鞋

抵悵望金匕藥。東蒙赴舊隱。尚憶同志樂。休事

董先生。于今獨蕭索。胡為客關塞。道意久衰薄。妻子

亦何人。丹砂負前諾。雖悲鬢髮變。未憂筋力弱。

扶藜望清秋有興入廬霍

華蓋君清虛真人王君內傳諸亦蓋童子華蓋上公授以五雲夜光雲

在温州永嘉縣仙玉棺後漢王喬傳天下玉棺于堂前史人推排終不

人羊公修治之玉棺搖動倚曰天帝獨召我耶乃沐浴服飾其中

蓋便王喬王喬在緱氏縣東南六里董先生一憶昔行所謂

幽人

孤雲亦羣遊。神物有一所。歸麟鳳在赤霄。何當



一來儀往與惠荀一作輩中年滄洲期天高無消息棄

我忽若遺內懼非道流幽人見一作瑕疵洪濤隱語笑

鼓柁蓬萊池崔嵬扶桑日照曜珊瑚枝風帆倚翠

蓋一作暮把東皇衣嘒嗽元和津所思烟霞一作微知名

未足稱局促商山芝五湖復浩蕩歲暮有餘悲

惠荀一作荀公並用杜詩亦屢見之且自昔多稱遠公不言惠也按公逸詩中

有送惠二過東溪詩云空谷清幽人又云黃綺未稱幽人局促商山芝

臣與此詩中年滄洲期句正合或其名未可知也幽人指李泌也必

定大子之後懷嶠之語請隱商山故云在蝦蟇五湖復

浩蕩正用范蠡事此之耳以韓詠諸詩考則知之矣

昔游幽人二詩草堂本叙別

州滄州詩內今從舊叙于此

絕代有佳人幽居在空山一作谷自云良家子零落依草

木關中昔喪敗一作兄弟遭殺戮官高何足論不得收

骨肉世情惡衰歇萬事隨轉燭夫婿輕薄兒新人已

如玉合昏尚知時鴛鴦不獨宿一作見新人笑那聞

舊人哭在山泉水清出山泉水濁一作婢賣珠迴牽蘿

補茅屋摘花不插髮一作采柏動盈掬一作天寒翠袖

薄日暮倚修竹

合昏一作木草合歡至意即合故云合昏惟約

赤谷西崦人家

躋險不自喧一作出郊已清目一作颯日氣暖逕轉山

赤谷地理志秦州有崦嵫山在赤谷之西崦嵫山在秦州西南七十里中有赤谷

川崦嵫山在秦州西五十里在赤谷

之西故曰西崦通志秦州西十二里

西枝村尋置草堂地夜宿贊公土室二首

出郭眇細岑披榛得微路溪行一流水曲折方屢渡

贊公湯休徒好靜心迹素昨枉霞上作盛論岩中趣

怡然共攜手恣意同遠步捫蘿澗先登陟默眩反顧

要求陽岡煖苦陟一作陰嶺涸惆悵老大藤沈吟屈蟠

樹卜居意未展杖策迴且暮層巖餘落日草蔓已

多露

天寒鳥已歸月出人一作靜土室延白光松門耿

疎影躋攀倦日短語樂寄夜永明燃林中薪暗汲石

底一作井大師京國舊德業天機乘從來支許遊興趣

江湖迴數奇一作關塞道廣存箕穎何知戎馬間復接

塵事屏幽尋豈一路遠色有諸嶺晨光稍矇矓更越

西南頂

寄贊上人

一昨陪錫杖卜隣南山幽年侵腰脚衰未便陰崖秋

重岡北面起竟日陽光留茅屋買一作兼土斯焉心所

求近聞西枝西有谷杉黍一作稠亭午頗和暖石一作田

又足收當期塞一作雨乾宿昔齒疾瘳徘徊虎穴上面

勢龍泓頭柴荆具茶茗逕一作路通林丘與子成二老



虎穴龍泓 陝西通志虎穴在成縣城西龍泓一在飛龍峽一在天井山方輿勝覽飛龍峽在仇池山下黃氏揚飛龍據仇池故名其東杜甫避亂居此有詩云云又傳騎龍遊雲回首虎崖石

太平寺泉眼

招提憑高岡疎散連草莽出泉枯柳根汲引歲月古  
石間見海眼天畔縈水府廣深丈尺間宴息敢輕  
侮青白二小蛇幽姿可時觀如絲氣或上爛熳為雲  
雨山頭到山下鑿井不盡土取供十方僧香美勝牛  
乳北風起寒文弱藻舒翠縷明涵客衣淨細蕩林  
影趣何當宅下流餘潤通藥圃三春濕黃精一食生  
毛羽

牛乳 維摩經阿難白佛言憶念昔時世尊身有小疾當用牛乳 黃精 博物志天老謂黃帝曰太陽之草名黃精煎之可以長生

杜集卷三

世傳華陀漆藥青黏散云青黏是黃精之正葉者

夢李白二首

死別已吞聲生別常惻惻江南瘴癘地逐客無消息  
故人入我夢明我長相憶恐非平生魂路遠不可測  
魂來楓葉落月滿屋梁猶疑照顏色水深波浪闊無  
使蛟龍得

天寶十五載白臥廬山永王璘邀致之璘軍敗白坐繫尋陽獄得釋乾元元年終以干舞事長流夜郎遠涉沅湘上峽江至巫山以故得釋想岳陽江楓林招魂湛湛江水兮上有日下里兮傷春心現屋梁日未夏歸來哀江南阮籍詩湛湛江水上有楓樹林屋梁日未玉神女賦耀乎若白日出照屋梁李善注引東方之日昨君曰詩人所說者顏色美盛若東方之日昨亦云落月滿屋梁猶疑照顏色浮雲終日行遊子久不至三夜頻夢君情親見君意

告歸常局促苦道來不易江湖多風波一云秋多風舟楫恐失墜出門搔白首若負平生志冠蓋滿京華斯人獨顛顛孰云網恢恢將老身一作才反累千秋萬歲名寂寞身後事

有懷台州鄭十八司戶

天台隔三江風浪無晨暮鄭公縱得歸老病不識路昔如水一作江上鷗今如一作鷗中兔性命由他人悲辛但狂顧山鬼獨一脚蝮蛇長如樹呼號傍孤城歲月誰與度從來禦魑魅多為一作才名悞夫子嵇阮流更被一作時俗惡海隅微小吏眼暗髮垂素黃帽一作青袍非供折腰具平生一杯酒見我故人遇相望

杜集卷三

無所成乾坤莽迴互

山鬼 魯語水石之怪曰夔謂夔謂草木石謂山也或云夔一足 招魂 楚人謂之山鬼或作罔罔有之人首猴身能言或云獨足蛇 餘斤一名反鼻蛇兩雅蝮蛇也梅三寸首大如掌

遣興五首

蟄龍三冬臥老鶴萬里心昔時賢俊人未遇猶視今  
嵇康不得死一作且孔明有知音又如壠底一作松用  
捨在所尋大哉霜雪幹歲久為枯林

嵇康 鍾會言于文帝曰嵇康臥龍也不可起也無言天下願以康為德耳 用 嵇康傳康字季子河內懷慶人

昔者一作龐德公未曾入州府襄陽耆舊聞處士節獨

芳豈無濟時策一作竟與羅罝一作林茂鳥有歸

水深魚知聚舉家依鹿門劉表焉得取







地用莫如馬無良復誰記此日千里鳴追風可君意  
君看澄注種態與駑駘異不雜一作蹄齧問逍遙有能

陶潛避俗翁未必能達道觀其著詩集頗亦恨枯槁達  
生豈是足默識益不早有子賢與愚何其掛懷抱

賀公雅吳語在位常清狂上疏乞骸骨黃冠歸故鄉  
爽氣不可致斯人今則亡山陰一茅宇江一作淮海日淒

涼  
清狂知章為禮部侍郎取舍非先門蔭子弟宜訴盈庭于是以梯登塔  
首出大事時人咸嗤之晚年尤加縱誕因病恍惚乃上疏請度為  
道士求還鄉里仍舍本鄉宅為觀上許之

吾憐孟浩然袒褐即長夜賦詩何必多往往凌鮑謝

清江空舊魚一作舊魚美  
作舊美魚春雨餘甘蔗每望東南雲令人  
幾悲吒

前出塞九首

前出塞為漢李陵之兵赴交河而作後出塞為微東都之兵赴薊門而作  
也前則主上好武窮兵開邊故以征軍苦樂之辭言之後則祿山逆節既  
萌幽燕騷動而人土不保幸有昭宗  
之勳假征討者之辭以譏切之也

戚戚去故里悠悠赴交河公家有程期亡命嬰禍羅

君已富土境開邊一何多棄絕父母恩吞聲行負戈

交河元魏郡國志交河縣本漢車師前王庭地貞觀十四年于此置  
縣又出縣北天山水分流于城下因以為名天山在縣東北  
出門口已遠不受徒旅欺骨肉恩豈斷男兒死無時  
走馬脫纜頭手中挑青絲捷下萬仞一作岡俯身試鞞

磨刀鳴咽一作水水赤刃傷于欲輕腸斷聲心緒亂已  
久丈夫誓許國憤惋復何有功名圖騏驎戰骨當速

嗚咽水說文隴山天水大坂也辛氏三秦記引俗歌  
云隴頭流水鳴咽向關遠望秦川肝腸斷絕

送徒既有長遠成亦有身生死向前去不勞吏怒嗔  
路逢相識人附書與六親哀哉兩决絕不復同一作苦

迢迢萬餘里領我赴三軍軍中異苦樂主將寧盡聞隔  
河見一作騎倏忽數百羣我始為奴僕幾時樹功勳

挽弓當挽強用箭當用長射人先射馬擒賊先擒王  
殺人亦有限列一作國自有疆苟能制侵陵豈在多殺

傷  
驅馬天雨雪軍行入高山逕危抱寒石指落曾水間已

去漢月遠何時築城還浮雲暮南征可望不可攀

單于寇我壘百里風塵昏雄劔四五動彼軍為我奔

擄其名王歸繫頸授轅門潛身備行列一勝何足論

單于開元二十二年契丹及奚連年為邊患張守珪使人誘殺其王屈  
比伐奚突厥突厥十姓叛悉索業  
等攻殺烏蘇米施可汗傳首京師

從軍十年餘能無分寸功眾人貴苟得欲語羞雷同  
中原有鬪爭況在一作與一作丈夫四方志安可辭固一作

窮  
後出塞五首



男兒生世間及壯當封侯戰伐有功業焉能守舊丘  
召募赴薊門軍動不可留千金買馬鞭一作百金裝刀  
頭問里送我行親戚擁道周斑白居上列酒酣進庶  
羞少年別有贈含笑看吳鉞

**薊門** 安祿山欲以邊功市寵假使掠奚契丹開元四年各殺公主以叛  
口三千人金銀錦綉賜奚契丹及同羅阿不思等生  
千闕下玄宗大悅張樂以會將士

**朝進東門營** 一作暮上河陽橋落日照大旗馬鳴風蕭  
蕭平沙列萬幕部伍各見招中天懸明月令嚴夜寂

悲笳數聲動壯士慘不驕借問大將誰恐是霍嫫  
姚

**東門** 太平寰宇記上東門洛陽東而門北後又改爲東陽門水經注殺  
水又東屈而運建春門石橋下即上東門也阮嗣宗詩云步出上

杜集卷三

十一

三

東門者也胡三省曰此言漢晉洛陽城諸門非隋唐所建洛陽城也上東門之  
地唐爲鎮按通鑑李光弼將河陽諸將請曰今自洛陽而北平當石橋  
而進乎光弼曰當石橋而進夜至河陽橋亦曰當平津河有浮  
橋即杜預所建元和郡國志河陽浮橋黃河爲之以船爲節竹置巨之  
晉陽秋云杜元凱造河橋于富平津即此是也安祿山事跡祿山兵發范  
陽先令將軍何千軍領北上數千人先候于河陽橋封常清郭子儀保東  
京皆斷河陽橋大將天寶二年祿山人  
古人重守邊今人重高動豈知英雄主出師巨一作長雲六合已一家四口且孤軍遂使貔虎一作士奮  
身勇所聞拔劍擊大荒日收馬羣誓開玄冥北持  
以奉吾君

**高勳** 通鑑舊制百姓有勳者免征役  
同羅及降奚契丹與洛河八千餘爲已子又畜單于護真大馬習戰者  
數萬匹已八九年矣通鑑阿不思爲同羅所破祿山誘其部落而降之由  
是祿山精兵  
天下莫及

**馬羣** 安祿山事蹟祿山包  
藏麟心將生逆節者

獻凱日繼踵兩蕃靜無虞漁陽豪俠地擊鼓吹笙竽  
雲帆轉遼海梗稻來東吳越羅與楚練照耀與臺軀  
主將位益崇氣驕凌上都邊人不敢議議者死路衢

**獻凱** 安祿山事蹟祿山誘降阿不思其男女一萬口送于京師立  
宗制勳政樓受之又遣其子慶緒獻奚契丹及同羅阿不思等生  
口三千人金銀錦綉賜奚契丹及同羅阿不思等生  
千闕下玄宗大悅張樂以會將士

**兩蕃** 安祿山事蹟奚契丹及同羅阿不思等生  
其侵掠通鑑上謂國忠曰祿山狀  
推心待之東西二口當其鎮遼海

**遼海** 遼海遼東之海也  
語問晉海者云東海自二浙可至平州開登州竹山曉基諸島之外天晴  
無雲可望平州城望北而後出塞及昔遊篇云云其事可見陶九成輿  
錄國朝海運糧儲以爲古來未嘗有此按杜  
詩云則唐時已有海運矣朱泚特使行耳  
商至則口服坐重床燒香列珍寶令百口作左右羣口羅拜于下遊福于  
天盛陳牲牢羣巫擊鼓歌舞至暮而散自歸范陽逆狀漸露使者至稱疾  
不見嚴介士于前後成備而後見之無復人臣之禮中使馮神威齎書  
召祿山祿山舉床不起但云聖人安穩或言祿山反者玄宗轉送祿山道  
路相目無敢言者奏還者皆祿山反片  
因于南州將送之遇祿山起兵乃放之

杜集卷三

三

我本良家子出師亦多門將驕益愁思身貴不足論  
躍馬二十年恐辜明主恩坐見幽州騎長驅河洛昏  
中夜聞道歸故里但空林惡名幸脆免窮老無兒係  
**幽州騎** 安祿山事蹟十一月九日祿山起兵反以同羅奚契丹軍  
行而  
落河兼范陽平盧河東幽薊之衆號父子軍馬步相兼十萬鼓

別贊上人

百川日東流客去亦不息我生苦一作漂蕩何時有終  
極贊公釋門老放逐來上國還爲世塵嬰頗帶顛顛  
色楊枝晨在手豆子雨一作已熟是身如浮雲安可限  
南北異縣逢舊友一作初忻寫胸臆天長關塞寒一作歲  
暮饑凍一作逼野風吹征衣欲別向曛黑一作馬嘶一作思



故。極。歸。鳥。盡。飲。翼。古。來。聚。散。地。宿。昔。長。荆。棘。相。看。俱。  
衰。年。出。處。各。努。力。

楊枝楚網經頭陀冬夏坐禪結夏安居常用楊枝濕繁經各于晨時  
日初出時離常任處方用楊柳或以楊柳為齒木乃堅說也豆  
子趙日言貸公當春為寺主來秦州已見豆熟也  
宿貸公房云杖鋤何來此秋風已飄然正一義浮雲維摩經是身如  
浮雲須臾變滅

萬丈潭同谷

青溪趙西刻冥冥神物有顯晦龍依積水蟠窟壓萬

丈內跼步凌垠堦側身下烟靄前臨洪濤寬却立蒼

石大山危一徑盡崖絕兩壁對仰成根虛無倒影

垂澹瀨趙作瀨黑如陳作為灣潭底清見光炯碎孤雲方真

倒來深飛鳥不在外高蘿成帷一作幄寒木累一作旌旆

遠川曲通流嵌竇潛洩瀨造幽無人境發興自我輩

杜集卷三

十三

告歸遺恨多將老斯遊最閉藏修鱗蟄出入巨石趙作

礙何事一作暑一作天過快意風雨一作會

萬丈潭唐咸通十四載西康州刺史趙西刻萬丈潭詩又題杜甫同谷  
茅茨曰工部棲遲後隣家大半無寄楚道過路自杜寄孟孟大

雅何人雅何人雅何人雅何人雅何人雅何人雅何人雅何人

志在成縣志在成縣志在成縣志在成縣志在成縣志在成縣志在成縣志在成縣

俗傳有龍俗傳有龍俗傳有龍俗傳有龍俗傳有龍俗傳有龍俗傳有龍俗傳有龍

兩當縣吳十侍御江上宅

寒城朝暈澹山谷落葉赤陰風千里來吹汝江上宅

鷓鴣號枉渚日色傍阡陌借問持斧翁幾年長沙客

哀哀失木狄矯矯避弓翻亦知故鄉樂未敢思宿昔

昔在鳳翔都共通金闕一作籍天子猶蒙塵東郊暗長

戰兵家忌間謀此輩常接跡臺中領舉劾君必慎剖  
析不忍殺無辜所以分白黑上官權許與失意見遷

斥仲尼甘旅人向子識損益朝廷非不知閉口休歎  
息樊本仲尼一聯余時忝諍臣丹陛寶咫尺相看受狼狽

至死難塞責行邁心多違出門無與適於公負明義

惆悵頭更白

兩當袁宇記鳳州兩當縣因界內兩當水為名水經注云兩當水出陳  
倉縣之大散嶺西南流入故道川謂之故道水河池縣有兩當水

西北自成州界入東南流人故道水縣取吳侍御方輿勝覽吳都兩

水為名或云縣西界有兩山相當為名吳侍御方輿勝覽吳都兩

言事被謫居家不仕與杜子美交游唐鷓鴣九辨鷓鴣鳴枉渚陸雲

士然詩通波激狂清善注朝發杜清陳清然日此詩在渚以轉曲為義非武陵湘潭之枉渚

杜集卷三

十四

我衰更嬾拙生事不自謀無食問樂土無衣思南州

漢源十月交天氣涼如秋草木未黃落况聞山水一作

幽栗亭名更佳下有良田疇充腸多薯蕷崖蜜亦易

求密竹復冬筍清池可方舟雖傷一作旅寓遠庶遂平

生遊此邦俯要衝實恐人事稠應接非本性登臨未

銷憂谿谷無異石塞田始微收豈復慰老夫一作惘一作

然難久留日色隱孤戍烏啼滿城頭中宵驅車去飲

馬寒塘流磊落星月高蒼茫雲霧浮大哉乾坤內吾

道長悠悠

同谷袁宇記木漢下辨道後魏定仇池置唐業都領白石栗亭二縣後  
元元年改白石為同谷縣趙德日在房公起秦亭十一月至西

康冬春之交發同谷登觀門一作州元和郡國志成州東比至秦州一百  
公在同谷茅茨蓋不盈月州八十星地志同谷路北秦南郭仲產







塞外苦厭山南行道二云彌惡岡巒相經巨雲水氣參  
錯林迴硤角來天窄一作壁面削硤西五里石奮怒向  
我落仰看日車側俯恐坤軸弱魍魅嘯有一作風霜霰  
浩漠漠昨憶一作踰隴坂高秋視吳岳東笑蓮華卑北  
知崆峒薄超然俾壯觀已謂殷一作寥廓突兀猶趁人  
及茲歎一作冥冥

魍魅蘇城賦水惟山鬼野凡城隴坂後漢志有大坂名隴坂三秦記  
乃越吳岳吳岳在沂州其山曰嶽山孫炎曰雍州嶽有吳岳山也漢志  
為西岳元和郡國志吳岳在縣西南五十里今為國之西鎮山

龍門鎮

細泉兼輕水沮洳棧道濕不辭辛苦行迫一作此短景

急石門雪雲一作隘一作古鎮峰巒集旌竿暮慘澹風水

白刃澀馬屯成阜防虞此何及嗟爾遠戍人山寒  
夜中泣

龍門水經注洛谷水又南逕仇池郡西隴堆東南入漢水漢水又東

棧道元和郡國志褒斜道一名石牛道張良令燒絕棧道即此道

石門水經注褒水西北出嶺山東南逕

石龕

熊羆咆我東虎豹號我西我後鬼長嘯我前狻又啼

天寒昏無日山遠道路迷驅車石龕下仲冬見虹蜺  
伐竹一作者誰子悲謔上一作雲梯為官採美箭五歲供  
梁齊苦云直斨一作盡無以充一作提携奈何漁陽騎颯  
颯驚蒸黎

石龕方輿勝覽石龕在戎州近境狻本草狻似猴而大毛長黃赤色生梁齊謂

積草嶺

連峰積長陰白日遍隱見颼颼林響交慘慘石狀變  
山分一作積草嶺路異明水縣旅泊吾道窮一作衰年歲  
時倦卜居尚百里休駕投諸彥邑有佳主人情如已  
會面來書語絕妙遠客驚深眷食蕨不願餘茅茨眼

中見

積草嶺通志嶺在舊天明水元和郡國志鳴水縣屬興州東至州一

泥功山

朝行青泥上暮在青泥中泥濘一作非一時版築勞人  
功不畏道途一作永乃將二云及將汨沒同白馬為鐵驪小  
兒成老翁哀猿一作透却墜死鹿力所窮寄語北來人  
後來莫忽忽

泥功山寰宇記雷牛山泥功山五仙山三山皆歷來亭縣界方輿勝覽

鐵驪詩駟鐵孔阜兩



鳳凰臺山峻不至高頂

亭亭鳳凰臺北對西康州西伯今寂寞鳳聲亦悠悠  
山峻路絕蹤石林氣高浮安得萬丈梯為君上上頭  
恐有無母雛饑寒日啾啾我能剖心出方與竟飲啄  
慰孤愁心以當竹實炯然無外求血以當醴泉豈  
徒比清流所重王者瑞敢辭微命休坐看綵翮長一作舉  
意八極馬自天銜瑞圖一作飛下十二樓圖以奉  
至尊鳳以垂鴻猷再光中興業一洗蒼生憂深衷  
正為此羣盜何淹留

鳳凰臺記鳳凰山在同谷縣水經注云瀾水南經繁頭郡東而南合風溪水水上承瀾水干廣業郡南遠鳳凰溪中有二石雙高其形若闕漢世有鳳凰栖其上故謂之鳳凰臺北去郡一里水出臺下方與勝窟在同谷東南十里中有二石如闕山覆有瀑布名進機泉天寶間

杜集卷三

九

哥舒翰有題刻 西康州元和郡國志同谷縣本漢下辨道屬武都郡宛然牛巖間故氏曰馬王國魏立帝置廣業郡并白馬石

乾元中寓居同谷縣作歌七首

有客有客字子美白頭亂髮垂過耳歲拾橡栗  
隨狙公天寒日暮山谷裏中原無書歸不得手脚  
凍皴皮肉死嗚呼一歌兮歌已哀悲風為我從天  
東來

一作

舊唐書開輔亂離殺食踊貴用寓居成州橡栗列子柱厲叔居海上夏日同谷縣白負薪承地男女數百皆人橡栗則食其交公日則食橡栗後漢李恂歲終從居新安縣下拾橡栗以自資注橡栗實也華虞傳從惠帝幸長安東車米迎百官於散流離郡社之間轉入南山中糧絕餓甚拾橡實食之 狙公莊子狙公賦注

長鏡長鏡白木柄我生託子以為命黃精一作無苗山

雪盛短衣數挽不掩脛此時與子空歸來男呻女  
吟四壁靜嗚呼二歌兮歌始放鄰里為我色惆悵  
長鏡說文鏡也玉篇鑿也 黃獨山本曰陳藏器云黃獨遇霜雪枯無苗蓋野鴨止饑社以窮久采此藥必遷就黃獨即又以山雪為春雪不知杜在同谷未嘗涉春也夢淵曰公詩算用黃精不必作黃獨東坡詩亦讀此句為黃

有弟有弟在遠方一作各 三人各瘦何人強生別展轉  
不相見口塵暗天道路長東飛鴉後鴉鴿安得送  
我置汝旁嗚呼三歌兮歌三發汝歸何處收一作取 兄骨

有弟趙復曰公四弟曰穎曰豐曰 各瘦後漢趙孝弟禮為饑賊久餓羸瘦不 鴉鴿子虛賦曰白鴉連鴉陶隱居云野鴉鴿大招如孝肥飽 鴉鴿鴉大干雁猶似家若應謂之鴉鴿

杜集卷三

十

有妹有妹在鍾離良人早歿諸孤癡長淮浪高蛟龍  
怒十年不見來何時扁舟欲往箭滿眼杳杳南國  
多旌旗嗚呼四歌兮歌四奏林猿一作竹林浩然 為我啼  
清晝

鍾離地理志濠州有鍾離 竹林吳若水注蜀中鳥各西清詩謂崇寧

四山多風溪水急寒雨一作 颯颯枯樹一作 濕黃蒿古城雲  
不開白一作 狐跳梁黃狐立我生何為在窮谷中夜起  
坐萬感集嗚呼五歌兮歌正長魂招不來歸故鄉

鍾離地理志濠州有鍾離 竹林吳若水注蜀中鳥各西清詩謂崇寧

四山多風溪水急寒雨一作 颯颯枯樹一作 濕黃蒿古城雲  
不開白一作 狐跳梁黃狐立我生何為在窮谷中夜起  
坐萬感集嗚呼五歌兮歌正長魂招不來歸故鄉



南有龍兮在山湫。古木龍樅枝相樛。木葉黃落龍正  
蟄。蝮虺東來水上遊。我行怪此安敢出。拔劍欲斬  
且復休。嗚呼六歌兮歌思遲。溪壑為我迴春姿。

吳若水注云此篇為明皇作也明皇以至德二載至自蜀居興慶宮謂之  
南內明年改元乾元時持盈公主往來宮中李輔國常陰候其隙間之故  
上元二年

男兒生不成名身已老。三十一作年。饑走荒山道。長安卿

相多少。年富貴應須致身早。山中儒生舊相識。但話

宿昔傷懷抱。嗚呼七歌兮情終曲。仰視皇天白日速

發同谷縣乾元二年十二月一日  
自龍右赴劄南紀行

賢有不黔突。聖有不暖席。況我饑愚人。焉能尚安

宅。始來茲山中。休駕喜地僻。奈何迫物累。一歲四

杜集卷三

行役。仲仲去絕境。杳杳更遠適。停驂龍潭雲。迴首白

崖石。臨岐別數子。握手淚再滴。交情無舊深。願違

仰慙林間翮。

願違仰慙林間翮。

四行役夏發華州冬離秦州十一  
月至成州十二月發同谷

水皮嶺

首路栗亭西。尚想鳳皇村。季冬携童稚。辛苦赴蜀

門。南登木皮嶺。艱險不易論。汗流被我體。祈寒為之

暄。遠岫爭輔佐。千巖自崩奔。始知五岳外。別更有

見他山尊。仰干看塞大明。俯人裂厚坤。再聞虎豹鬬

屢踞風水昏。高有廢閣道。摧折如短轅。下有冬青

林石上走長根。西崖特秀發。煥若靈芝繁。澗聚金碧  
氣。清無沙土痕。憶觀崑崙圖。目擊玄圃存。對此欲  
何適。默傷垂老魂。

水皮嶺方輿勝覽水皮嶺在河谷東二十里河池縣西十里杜甫發  
即此嶺之亂王鐸置關廢閣道水經注諸葛亮與兄瑾書曰其關  
于此以避秦隴路極險阻

廢閣道水經注諸葛亮與兄瑾書曰其關  
中今水大而急不得安柱此其窮極不可強也又云頃大水暴出赤崖以  
南橋閣悉壞時趙子龍與鄧伯苗一戎赤崖屯田一戎赤崖口但得緣崖  
與伯苗相聞而已後諸葛亮死於五丈原魏延先退而焚之自後  
案修舊路者悉無復水中立柱運涉者浮梁振動無不搖心眩目也

白沙渡方輿勝覽白沙渡水會湊俱屬劍州按水經注續漢書曰漢詔  
流詔使燒石以水灌之石皆碎裂因鑄  
去焉詩云水清石礚礚當即此地也

畏途隨長江。渡口下絕岸。差池上舟楫。杳窅入雲漢。

天寒荒野外。日暮中流半。我馬向北嘶。山猿飲相喚。

水清石礚礚。沙白灘漫漫。迴然洗愁辛。多病一疎

散。高壁抵嵌空。洪濤越凌亂。臨風獨迴首。攬轡復

三歎。

山行有常程。中夜尚未安。微月沒已久。崖傾路何難。

大江動。我前洶若溟。渤寬篙師暗。理楫歌笑輕。波

瀾霜濃木石滑。風急手足寒。入舟已千憂。陟巘

仍萬盤。迴眺積水外。始知眾星乾。遠遊令人

瘦。衰疾慙加餐。

水會渡水經注漢水又東南逕瀾水城南又逕甘泉城南又東逕平洛  
城南又東入漢謂之會口漢水東南逕修道城南與修水合水

水會渡

水會渡

水會渡

水會渡

水會渡



總二原東北合漢漢水又東南于繁頭郡南與澗水合澗水又東逕武街城南故下辨縣治也繁頭城在興州長嶺縣南三里下辨即今同谷縣

大江

袁守記嘉陵江去興州長嶺縣南十里水經注漢水又

飛仙閣

土門山行窄微徑緣秋豪一云徑微棧雲闌于峻梯石

結構牢萬壑欹疎林一作積陰帶奔濤寒日外淡泊長

風中怒號歇鞍在地底始覺所歷高往來雜坐臥人

馬同疲勞浮生有定分饑飽豈可逃歎息謂妻子我

何隨汝一作曹

飛仙嶺

方輿勝覽飛仙嶺在興州東三十里相傳徐佐卿化鶴降泊之地故名飛仙上有閣道百餘間即入對路又云飛仙閣在梁山

杜集卷三

棧閣

寰宇記斜谷洛在梁州西北入斜谷路至鳳州界一百

九十二間通志棧道在褒斜谷中飛仙閣即今武曲關北棧閣五十

五盤

五盤雖云險山色佳有餘仰凌棧道二細俯映江木

疎地僻無網罟水清反多魚好鳥不妄飛野人半巢

居喜見淳朴俗坦然心神舒東郊尚格鬪巨一作猾何

時除故鄉有弟妹流落隨丘墟成都萬事好一作豈若

歸吾廬

五盤

方輿勝覽五盤嶺屬利州岑參早上

龍門閣

清江下龍門絕壁無尺土長風駕高一作浪浩浩自太

古危途中縈盤一作紫仰望垂綫縷滑石欹誰鑿浮梁

龍門閣

元和郡國志龍門山在利州綿谷縣東北八十二里出好鍾乳

門俗號為龍門方輿勝覽在綿谷縣馬幹田云其他閣道雖險然在山

極險

石櫃閣

季冬一作冬日已長山晚半天赤蜀道多早花江間饒奇

石石櫃曾波上臨虛蕩高壁清暉回羣鷗暝色帶遠

客羈棲負幽意感歎向絕跡信甘孱懦嬰不獨凍餒

追優游謝康樂放浪陶彭澤吾衰未自安一作謝爾性

所適

杜集卷三

石櫃閣

方輿紀勝石櫃閣在綿谷縣北一里自城北至大安軍界營橋

桔柏渡

青冥寒江渡駕竹為長橋竿濕烟一作漠漠江永一作

風蕭蕭連竿動嫋娜征衣颯飄飄急流鳴鷁散絕岸

鼉鼉驕西轅自茲異東逝不可要高通荆門路閣會

滄海潮孤光隱顧眄遊子悵寂寥無以洗心胸前登

但山椒

桔柏

峽程記瀘合遂蜀四州皆峽之郡自瀘江枯柏池導江等渡至此

神見于利州枯柏津知屬利州也陳浩然本注枯柏乃文州嘉陵二江合



古相土人呼桔柏故以名澤玄宗幸梓連竹索而為橋謂之梓元和初  
蜀至益昌縣渡桔柏江即桔柏渡也國志翼州衛山縣有梓橋以竹  
篾為索架北江水

### 劍門

惟天有設險劍門一作天下壯連山抱西南石角皆北  
向兩崖崇墉倚刻畫城郭狀一夫怒臨關一作百萬未  
可傍一作珠玉一作走中原岷峨氣悽愴三皇五帝前雞  
犬各相一作放後王尚柔遠職貢道已喪至今英雄人  
高視見霸王并吞與割據極力不相讓吾將罪真幸  
意欲錘疊嶂恐此復偶然臨風默一作惆悵

### 劍門

震宇記小劍門在利州益昌縣西南五十里水經注云益昌有小  
劍門縣諸葛武侯相蜀于此立劍門以大劍山至此有隘東之路故曰劍  
門元和郡國志劍門道自利州益昌縣界而南十里至大劍鎮合今驛道

### 杜集卷三

五

鎮在劍州東四十八里其山峭壁千丈下瞰絕巒飛閣以通行旅晉中興  
書曰李特入漢州至劍門頓首歎曰蜀有如此地而面縛千人豈  
才也

### 鹿頭山

鹿頭何亭亭是日慰饑渴連山西南斷俯見千里豁  
遊子出京華一作劍門不可越及茲險阻盡始喜原野  
闊殊方昔三分霸氣曾問發天下今一家雲端失雙  
闕悠然想揚馬繼起名碑兀有文一作令人傷何處埋  
兩骨紆餘脂膏地慘澹豪俠窟仗鉞非老臣宜風豈  
專達冀公柱石姿論道邦國活斯人亦何幸公鎮踰

### 歲月

僕射裝  
莫八公亮

### 鹿頭山

寰宇記鹿頭山自綿州羅江  
縣界迤邐入漢州德陽縣界雙闕蜀都城內則議殿殿堂武  
承虎城宣化之園崇禮之

### 成都府

翳翳桑榆日照我征衣裳我行山川異忽在天一方  
但逢新人民未卜見故鄉大江東流去一作從游子去  
日一作長曾城填華屋季冬樹木蒼喧然名都會吹簫  
間一作笙簧信美無與適側身望川梁鳥雀夜各歸中  
原杳茫茫初月出不高眾星尚爭光自古有羈旅我  
何苦哀傷

### 曾城

蜀都賦亞以少城接乎其西注少  
城漢武帝元鼎二年立成都十八門楊  
雄賦都門二九左思曰關二九之通門初月附學記關初月出不高眾  
星尚爭光謂肅宗初立益  
序日蔽其深眾星爭輝語本于此

### 杜集卷三

三六

### 杜工部集卷之三

泰興縣戴清應高氏校



杜工部集卷之四

虞山蒙叟錢謙益箋註

古詩三十七首 初高成都及至閬州作

石筍行

君不見益州城西門陌上石筍雙高蹲古來一云老相傳是海眼苔蘚蝕盡波濤痕雨多往往得瑟瑟此事恍惚難明論恐是昔時卿相墓立石為表今仍存惜哉俗態好蒙蔽亦如小臣媚至尊政化錯迕失大體坐看傾危受厚恩嗟爾石筍擅虛名後來未識猶駿奔安得壯士擲天外使人不疑見本根

石筍 後漢書方術傳公孫述時蜀武擔石折任文公曰噫西州智士死我乃當之太子賢注云武擔山在今益州成都縣北百二十步楊

杜集卷四

雄蜀王本紀云武都丈夫化為女子顏色美麗蓋山精也蜀王納以為妃無幾物故乃發卒之武都擔土葬于成都郭中號曰武擔以石作鏡一枚表其墓華陽國志曰王哀念之遣五丁之武都擔土為妃作冢蓋地數畝高七丈立石俗名石筍今本華陽國志云蜀有五丁力士能移山舉萬鈞每王薨輒立大石長三丈重千鈞為墓誌今石筍是也號曰筍里未

其色輕明虛薄無與為比

趙曰此詩作于上元元年是時李輔國離閬兩宮擅權蒙蔽故賦石筍以指譏之

石犀行

君不見秦時蜀太守刻石立作三犀牛草堂本注云自古雖有厭勝法天生江水向東流蜀人矜誇一千載泛溢不近張儀樓今年灌口損戶口此事或恐為神羞終藉隄防出眾力高擁木石當清秋先王作法皆正道詭怪何得叅人謀嗟爾三犀不經濟缺訛只與長川逝但見元氣常調和自免洪濤恣凋瘵安得壯士提天綱再平水土犀奔

石犀 華陽國志秦孝文王以李冰為蜀守冰作石犀五頭以壓水精穿石犀溪于江南命曰犀牛里水經注市橋下謂之石犀淵李冰昔

杜集卷四

作石犀五頭以壓水精後轉移犀牛二頭在府中一頭在市橋一頭在東階下亦相似一犀正如陝之鐵牛張儀樓華陽國志張儀築成都耳一足不備以他石續之氣象甚古張儀樓城東與不立忽有大龜同行旋走巫言依龜行處築之遂得堅立城西南樓有餘尺名張儀儀樓臨山瞰江李膺記張儀樓即宜明門樓也重閣復道跨陽城門注口元和郡國志灌口山在彭州導江縣西北二十六里文翁穿灌江灌李水祠華陽國志李冰至灌及縣見兩山對如闕因號天彭關若見神迹從水上立祠三所祭用三牲上嘗沈瀆漢與使祭之水乃壘江作棚穿郭江檢江別支流雙過郡下戶口雨至八月方止灌口損戶口當是時凋瘵海賦昔在帝嬀臣唐之世天綱滄趙曰此篇意于三犀指廟堂無經濟之人也

杜鵑行

君不見昔日蜀天子化作杜鵑似老鳥寄巢生子不自啄羣鳥至今與哺雛雖同君臣有舊禮骨肉滿眼



身騎孤業工窺伏深樹裏四月五月偏號呼其聲哀  
痛口流血所訴何事常區區爾豈摧殘始如發憤羞  
帶羽翮傷形愚蒼天變化誰料得萬事反覆何所無  
萬事反覆何所無豈憶當殿羣臣趨

杜鵑

華陽國志魚豈王後有王曰杜宇教民務農一號杜主七國稱王  
前門能耳遠聞為後王王與峨眉為城郭江濱綿綿為池澤以汶山為首  
牧南中為國苑舍有水災其相開明決玉壘山以除水患帝遂委以政事  
法堯舜禪受之義遂禪位於開明帝升西山隱焉時適二月子鵲鳥鳴故  
蜀人悲子鵲鳥鳴也巴亦化其教而力農務迄今巴蜀民農必先祀杜主  
君蜀都賦鳥生杜宇之魄劉注蜀記曰昔有人姓杜名宇王蜀號曰望帝  
宇化俗說云宇化為子規鳥名也蜀人聞子規鳴皆曰望帝也成都  
記望帝死其魂化為鳥名曰望帝也蜀人聞子規鳴皆曰望帝也成都  
名曰杜鵑亦曰子規 羣孤 巫州置如仙媛于歸州玉真公主出居玉  
真觀上皇不憚因不茹葷辟穀授以成疾詩云骨肉滿眼身羸蓋謂此  
也移仗之日上皇驚欲墜馬散四高力士躍馬厲聲曰五十年太平天子  
李輔國汝舊臣不宜無禮又公輔國擁馬護侍至西內故曰難同君臣有  
舊禮蓋謂此也鮑照行路難曰愁思忽而至跨馬出北門東顧四顧望但

杜鵑卷四

見松柏刺棘鬱鬱中有一鳥名杜鵑言是古時蜀帝魂聲音哀苦鳴不  
息毛羽憔悴似人髮飛走樹間逐羣蟻豈憶往日天子尊念此死生變化  
非當理心中  
惻然不能言

贈蜀僧問丘師兄

太常博士  
均之孫

大師銅梁秀籍籍名家孫嗚呼先博士炳靈精氣奔  
惟云昔武皇后臨軒御乾坤多士盡儒冠墨客藹雲  
屯當時上紫殿不獨卿相尊世傳問丘筆峻極逾一作  
崑崙鳳藏丹霄暮一作龍去一作白水渾青熒雪嶺東碑  
碣舊製存斯文散都邑高價越與璠晚看作者意妙  
絕與誰論吾祖詩冠古同年蒙主恩豫章夾日月歲  
久空深根小子思疎闊豈能達詞門窮愁一作一揮淚  
相遇即諸昆我住錦官城兄居祇樹園地近慰旅愁

往來當丘樊天涯歇帶雨粳稻臥不翻漂然薄遊倦  
始一作與道侶一作落景晏步修廊而無車馬喧夜闌接  
軟語一作詞夜言落月如金盆漠漠世界黑一作空驅驅爭奪  
繁惟有摩尼珠可照濁水源

銅梁

蜀都賦外負銅梁于石渠縣元和炳靈蜀都賦近則法漢  
碑 郡國志銅梁山在合州石鏡南十里 唐詩紀事謂齊言以詩問丘均以  
均撰端聖寺磨崖碑嚴政書 同年 字同侍武后也舊書陳子昂卒後  
成都人問丘亦以文章著稱景隆中為安樂公主所薦起家拜太常博士  
士公主被誅均坐貶循州司倉卒有集十卷六朝以有韻者為文無韻者  
為筆所謂問丘筆也 豫章 服虔曰豫章大木 摩尼 翻譯名義摩尼或  
紀事以筆為字誤矣 豫章 也生七年乃可知 摩尼 云踰摩應法師云  
正云末尼即珠之總名也此云離垢此寶光淨不為  
垢穢所染九品云如摩尼寶若在水中隨作一色

泛溪

落景下高堂進舟泛迴溪誰謂築居小未盡喬木西

杜鵑卷四

四

遠郊信荒僻秋色有餘凄練練峰上雪纖纖雲表霓  
童戲左右岸一作呂弋畢提携翻倒荷芟亂指揮逕  
路迷得魚已割一作鱗採蕪不洗泥人情逐鮮美物賤  
事已云睽吾村靄暝姿異舍雞亦棲蕭條欲何適出  
處庶可齊衣上見新月霜中登故畦濁醪自初熟東  
城多鼓鼙

練練

江淹麗色賦色  
練練而欲然

題壁畫馬歌

韋侯畫 陳浩然草堂本  
作題壁上韋侯畫馬歌

韋侯別我有所適知我憐君一作畫無敵戲一作拈禿  
筆掃驂駟歛見騏驎出東壁一匹斃草一匹嘶坐看  
千里當霜蹄時危安得真致此與人同生亦同死







新東裂鄉里兒童項領成朝廷故舊禮數絕自然  
擲與時異况乃疎頑臨事拙饑臥動即向一旬  
何啻聯百結君不見空墻口色晚此老無聲淚垂血  
赤縣地理志武都華陽二縣並次赤縣曰南山青門皆長安事發是咸陽故原二縣成誤作咸也項領毛詩四狂領不肯為用後漢書項領傳項領

### 徐卿二子歌

君不見徐卿二子生絕竒感應吉夢相追隨孔子釋  
氏親抱送並是天上麒麟兒大兒九齡色清澈秋水  
為神玉為骨小兒五歲氣食牛滿堂賓客皆回頭吾  
知徐公百不憂積善衮衮生公侯丈夫生兒有如此  
二雛者名位豈肯卑微休一云異時名位豈肯卑微休

### 杜集卷四

麒麟陳書徐陵母戚氏嘗夢五色雲化為鳳集左肩上也而誕陵焉實誌上人者世稱其有道陵年數歲家人懼以候之寶誌摩其頂曰天上石麒麟也

### 病柏

有柏生崇岡童童狀車一作青蓋偃蹇龍虎姿主當風雲  
會神明依正直故老多再拜豈知千年根中路顏色  
壞出非不得地蟠據亦高大歲寒忽無憑一作日夜柯  
葉改一作丹鳳領九鷗哀鳴翔其外鴟鵂志意滿養子  
穿穴一作窟內客從何鄉來佇立久吁怪靜求元精一作無根  
浩蕩遊倚賴

丹鳳古樂府鳳鳴狀一母將九鷗何系天云老鸞何等語何不云鳳凰將九子

### 病橘

羣一作伊橘少生意雖多亦奚為惜哉結實小一作酸澀如  
棠梨削一作削之盡蠹蟲一作蝨采掇爽其一作所宜紛然不適口  
豈只存其皮蕭蕭半死葉未忍一作忍別故枝玄冬霜雪  
積况乃迴風吹嘗聞蓬萊殿羅列瀟湘姿此物歲不  
稔玉食失一作少光輝寇盜尚悲陵當君減膳時汝病是  
天意吾諗一作諗罪有司憶昔南一作閩海使奔騰獻荔支  
百馬死山谷到今者舊悲

南海後漢和帝紀南海獻龍眼荔支十里一置五里一候奔騰險阻死者繼路時隨武長汝南曹老懸接而海乃上書陳狀杜田曰唐所貢乃涪州荔枝支而子不道而往公借其事以諭也按貴妃嗜荔枝支涪與南海並進詳在解悶注中

### 枯櫻

蜀門多櫻一作櫻櫚高者十八九其皮割剝甚雖眾亦易

### 杜集卷四

朽徒布一作有如雲葉青黃歲寒後交橫集斧斤凋喪先

蒲柳傷時苦軍乏一物官盡取嗟爾江漢人生成復  
何有有同枯櫻木使我沈嘆久死者即已休生者何  
能一作能自守啾啾黃雀啁側見寒蓬走念爾一作影乾形一作枯  
摧殘沒藜莠

### 枯柟

梗柟枯崢嶸鄉黨皆莫記不知幾百歲慘慘無生意  
上枝摩皇一作蒼天下根蟠厚地巨圍雷霆圻萬孔蟲蟻  
萃凍雨落流膠衝風奪佳氣白鴿遂不來天鷄為愁  
思猶含棟梁具無復霄漢一作霄志良工古昔少識者出  
涕淚種榆水中央成長何容易截承金露盤裊裊不



自畏

東雨大司命使東雨今麗壘兩雅注種榆師曰榆生水中地卑而物

之物而勝此重

任可不自畏乎

石林云此詩當

自為青城客不唾青城地為愛丈人山丹梯近幽意

丈人祠西佳氣濃綠雲擬住最高峰婦除白髮黃精

在君看他時冰雪容

丈人山

寶字記青城山在縣西北三十二里道書福地記云上有沒溺池有甘露芝草玉圓經曰黃帝破山通道備歷五岳封青城山為五岳丈人乃岳瀆之士司真仙之崇秩一月之內羣岳再朝六時應身以代碧漏一名赤城一名青城都一名天國山亦為第五大洞寶仙九室之天對郡之西北在岷山之南翠峰掩映互相連接靈仙所宅神異甚多黃帝刻石拜謁靈寶猶存又有石日月像天而立青城治之其中杜光庭

杜集卷四

九

青城山記岷山通峽嶺千里不絕青城乃第一峰也此山前號青城後曰大面山其實一耳有七十二小洞應七十二候有八大洞應八節天倉諸峰屹然丈人祠與地絕勝丈人觀在青城北二十里上清宮記云三十有六丈人祠皆齊封先生棲于此巖之上黃帝師焉乃築壇拜齊君為五不唾左傳不唾而唾智度論若入岳丈人寺時當歌頌贊歎不唾僧地

百憂集行

憶年十五心尚孩健如黃犢走復來庭前八月梨棗

熟一日上樹能千迴即今倏忽已五十一作即今年坐臥

只多少行立強將笑語供主人悲見生涯百憂集入

門依舊四壁空老妻親我顏色同癡兒未知父子禮

叫怒索飯啼門東

門東漫東詩話庖厨之門在東

戲作花卿歌

吳若本注題下此謂以子璋反東川李真走成都

璋字李侯授即與李侯東川以子璋亂出奔及平復得之鎮故云重有此節度也

成都猛將有花卿學語小兒知姓名用如快鷲風火

生見賊唯多身始輕綿州副使著柘黃我卿掃除即

日平子章一作曷體血模糊手提擲還崔大夫李侯重

有此節度人道我卿絕世一作無既稱絕世無天子何

不喚取守京都

上元二年四月梓州刺史以子璋反漢東川節度使李真于綿州自稱梁王改元黃龍以綿州為黃龍府置百官五月成都尹崔光遠率將花驚定攻拔綿州斬子璋高適傳西川牙將花驚定恃勇既誅子璋大掠東蜀天子怒光遠不能戡軍乃罷之以適代為成都尹與若本注云李真領東川以子璋亂奔成都及平復得之鎮故曰重有此節度也山谷云花卿家在丹陵之東節鎮至今有英氣血食共鄉謝畢羽有花卿冢行云濕雲撲朔埋秋空兩青沙自丹陵東

入奏行贈西山檢察使寶侍御

杜集卷四

十

寶侍御曠之子鳳之雛年未三十忠義俱骨鯁絕代

無炯如一段清冰出萬壑置在迎風寒露之玉壺蔗

漿歸厨金盃凍洗滌煩熱足以寧君軀政一作用疎通

合典則戚聯豪貴耽文儒兵革未息人未蘇天子亦

念西南隅吐蕃憑陵氣頗麤寶氏檢察應時須樊作才

運糧繩橋壯士喜斬木火井窮猿呼八州刺史思一

戰三城守邊却可圖此行入奏計未小密奉聖旨恩

宜一作殊繡衣春當一作霄漢立綵服日向一作庭闈趨樊不

花未落還成都此句三意肯訪浣花老翁無三云來肯為君酌

酒滿眼酤二句一云酒清肯訪浣花老翁無三云來肯為君酌

有開濟人所仰省郎京尹必俯拾二云江花未落還成都江



入奏

唐會要有劾西山運使 迎風寒露 西都賦新作于迎

繼橋

元和郡國志繼橋在茂州汶川縣西北三里架大江水發羊四條

火井

蜀都賦火井流於南山善注蜀郡有大井在臨

八州

通志云梓潼果州等八州分爲東川節度嘉陵北

三城

久云自開關界于南寧也茂州而西經岷中至平戎數城界

如比

分八州之人類實勇復取三城不日矣

蜀曰

西山三城謂姚峽也皆當吐蕃之要衝

州利

史因出西山三城置戍守之請罷東川節度以一劍南西山不急之

城稱

以滅劉潼奏不納公爲閬州王使君進論巴蜀安危表亦請罷東川

兵馬

悉付西川與遠議合而時適在成都與公往來草堂則罷西川捐

疏託

侍御入奏故題曰入奏行也兵革未息以下際括入奏之語江花未

落以下

望其奉聖旨以蘇開民相與酌酒

相習

白飯青芻下及奴馬宴喜之至也

杜集卷四

十一

十一

倚江柵樹草堂前故老相傳二百年誅茅卜居總

爲此五月髮髯聞寒蟬東南飄風動地至江翻石走

流雲氣幹排雷雨猶力爭根斷泉源豈天意滄波

老樹性所愛浦上童童一青蓋野客頻留懼雪霜

行人不過聽竿籟虎倒龍顛委榛棘淚痕血點垂

胸臆我有新詩何處吟草堂自此無顏色

竿籟 高唐賦籟籟也

茅屋爲秋風所破歌

八月秋高風怒號卷我屋上三重茅茅飛度江灑

江郊高者掛罨長林梢下者飄轉沅塘坳南村羣童

欺我老無力忍能對面爲盜賊公然抱茅入竹去唇  
焦口燥呼不得歸來倚杖自嘆息俄頃風定雲墨色  
秋天漠漠向昏黑布衾多年冷似鐵驕兒惡臥踏  
裏裂床床屋漏無乾處雨脚如麻未斷絕自經喪亂  
少睡眠長夜沾濕何由徹安得廣廈千萬間大庇天  
下寒士俱歡顏風雨不動安如山嗚呼何時眼前突  
兀見此屋吾廬獨破受凍死亦足

趙曰二詩皆上元二年作

大雨

西蜀冬不雪春農尚嗷嗷上天回哀眷朱夏雲鬱  
陶執熱乃沸鼎織絺成緼袍風雷颭萬里需澤施蓬

杜集卷四

十一

蒿敢辭茅葦漏已喜黍豆高二日無行人江聲

怒號流惡邑里清矧茲遠江臯荒庭步鶴鶴隱几望

波濤沉疴聚藥餌頓忘所進勞則知潤物功可以貸

不毛陰色靜龍畝勸耕自官曹四鄰耒耜出一作出

必吾家操

二江 水經注成都縣有二江雙流佛下故揚子雲蜀都賦曰兩江其

寰宇記今謂流惡左傳有汾濟

溪漲

當時浣花橋溪水纔尺餘白石明可把水中有行  
車秋夏忽泛溢豈惟人吾廬蛟龍亦狼狽况是鼉

與魚茲晨已半落歸路踉蹌馬嘶未敢動前有深



填淤青青屋東麻散亂床上書不意一作遠山雨夜來  
復何如我遊都市間一作或晚憇必村墟乃知久行客  
終日思其居

填淤清江志來春桃花木盛必  
羨溢有填淤反壤之害

戲贈友二首

元年建巳月郎有焦校書自誇足膂力能騎生馬駒一  
朝被馬踏脣裂板齒無壯心不肯已欲得東橋口  
元年建巳月官有王司直馬驚折左臂骨折面如墨  
驚駘漫一作深陳浩然  
本作深泥何不避雨色勸君休歎恨未必  
不為福

建巳月

是月代宗改元復以建巳月為四  
月詩云元年建巳月記其初也

杜集卷四

圭

遭田父泥飲美嚴中丞  
步屐隨春風林村自花柳田翁逼社口邀我嘗春酒

酒酣誇新尹盲眼未見有迴頭指大男渠是弓弩手  
名在飛騎籍長番歲時久前日放營農辛苦救衰朽  
差科死則已誓不舉家走今年大作社拾遺能住否  
叫婦開大瓶盆中為吾取感此氣揚揚須知風化首  
語多雖雜亂說尹終在口朝來偶然出自那將及酉  
久客惜人情如何拒鄰叟高聲索果栗欲起時被肘  
指揮過無禮未覺村野醜月出遮我留仍噴問升斗

喜雨

春旱天地昏日色赤如血農事都已休兵戈況騷

層巴人困軍須慟哭厚土熱滄江夜來雨真宰罪一  
雪穀根小一作蘇息冷氣終不滅何由見寧歲解我憂  
思結崢嶸羣一作山雲交會未斷絕安得鞭官公滂沱

洗吳越時開浙右  
多盜賊

吳越寶曆元年八月台州賊表見陷台州連陷浙東  
廣德元年四月李光弼奏生擒表見浙東盡平

漁陽

漁陽突騎猶精銳赫赫雍王都一作節制猛將飄然恐  
後時本朝不入非高計祿山北築雄武城舊防敗走  
歸其營繫書請問燕者舊今日何須十萬兵

突騎吳漢亡命在漁陽說太守彭寵曰漁陽突騎天下所聞也光武克  
史議曰幽州突騎冀州魏郡天下精兵國家  
賚仗四方有事未嘗不取辦于二州也雍王寶曆元年九月魯王適  
收封雍王十月詔天下

杜集卷四

西

兵馬元帥雍王統河東朔方及諸道行營雄武城安祿山事蹟祿山  
同紀等兵十餘萬討史朝義會軍于陝州歸范陽蔡雄武城  
外示禦港內貯兵糧養同羅及降奚契丹與落河人千  
餘為已子又首單于讓真戰馬數萬匹牛羊五萬餘頭  
趙使曰公在梓潼雍王授絨作此詩以諷河北諸將謂飄然而來猶恐後  
時乃擁兵不入本朝豈高計乎末又舉祿山往事以戒之舊注以後事傳  
會錯亂殊甚

黃河二首

黃河北岸海西軍椎鼓鳴鐘天下聞鐵馬長鳴不知作  
數口人高鼻動成羣

雍王至陝州同紀可汗屯于河北與倭屬從數十騎往見之諸軍陝州  
僕固懷恩與同紀左殺為前鋒此所謂河北海西軍也舊注指吐蕃人寇

黃河西岸是吾家蜀欲須供給家無粟願驅眾

庶戴君王混一車書兼金玉



趙使曰此獨婦人之困而願若王之無修如云不實金玉之我

### 天邊行

天邊老人歸未得日暮東臨大江哭隴右河源不種田  
騎羗兵入巴蜀洪濤滔天風拔木前飛禿鶯後鴻鵠  
九度附書向洛陽十年骨肉無消息

鶴曰至德二載吐蕃使取隴右河源不種田則河源尚未盡失至廣德元年始取秦成渭等州此云隴右河源不種田則河源尚未盡失至廣德元年始之地也

### 大麥行

大麥乾枯小麥黃婦女行泣夫走藏東至集壁西  
梁洋問誰腰鎌與羗豈無蜀兵三千人  
領辛苦江山長安得如鳥有羽翅託身白雲還故鄉

杜集卷四

五

吳若本注云後漢桓帝時童謠小麥青黃大麥枯誰當穫者婦與姑此詩源流出此建邺月羗渾奴刺冠梁州建辰月兜項奴刺冠洋州此詩當是實應元年作

### 苦戰行

苦戰身死馬將軍自云伏波之子孫干戈未定失壯  
士使我歎恨傷精魂去年江南計狂賊臨江把  
臂難再得別時孤雲今不飛時獨看雲淚橫臆

### 馬將軍

馬將軍齊注指馬燧大曆十二年卒也遂州在涪江少南故曰江南蓋必死于段子璋之亂者

### 去秋行

去秋涪江木落時臂槍走馬誰家兒到今不知白骨處  
部曲有去皆無歸遂州城中漢節在遂州城外  
巴人稀戰場冤魂每夜哭空令野營猛士悲

漢節 鮑參止曰上元二年段子璋反涪州刺史王巨倫

### 述古三首

赤驥頓長纆非無萬里姿悲鳴淚至地為問馭者誰  
鳳凰從東來何意復高飛竹花不結實念子忍朝  
饑古時君臣合可以物理推賢人識定分進退固  
其宜

一作

市人日中集於利競錐刀置膏烈火上哀哀自煎熬  
農人望歲稔相率除蓬蒿所務穀為本邪贏無乃  
勞舜舉十六相身尊道何高秦時任商執法令如牛

毛

漢光得天下祚永固有開豈惟高祖聖功自蕭曹來

杜集卷四

六

經綸中興業何代無長才吾慕寇鄧勳濟時信良哉  
耿賈亦宗臣羽翼共徘徊休運終四百圖畫在雲臺

四百 後漢書獻帝終我四百永作虞夏

### 杜工部集卷之四

季振宜滄葦氏校



杜工部集卷之五

虞山蒙叟錢謙益箋註

古詩五十六首 居東川再至閬州復還成都作

觀打魚歌

當玩此詩時處使化人相問皆在天地

綿州江水之一作東洋鱖魚鱗色勝銀魚人漾舟沉  
大綱截江一擁數百鱖魚常才盡却棄赤鯉騰出  
如有神潛龍無聲老蛟怒迴風颯颯吹沙塵囊子  
左右揮霜刀鱗飛金盤白雪高徐州秃尾不足憶  
漢陰槎頭遠遁逃鮪魚肥美知第一既飽歡娛亦蕭  
瑟君不見朝來割素馨咫尺波濤永相失

綿州

袁守記漢為涪縣屬廣漢郡即涪水之所經隋開皇三年改涪州為綿州以綿水為稱水經注綿水西出綿竹縣又與涪水合亦謂

杜集卷五

之野江也又言是涪水涪水又南運洛縣故城南廣漢郡治也仍不得喫號亦謂公嘗者決六十杜實大業拾遺錄梁郡涪水有大魚似鯉頭一角長尺餘鱗正赤從水出入橫濱流西北十餘里入通濟渠皆謂赤龍鯉從淵而出此亦唐許將與之兆秃尾詩義疏鯉似鮪而大頭魚之不美者故里謂之鮪始所謂槎頭槎頭者舊傳岷山下涪水中出鮪魚肥美常禁人徐川秃尾也高帝求此魚微兒作鮪鮪置魚而獻曰奉槎頭鮪項編魚一千六百頭夢炳曰孫炎釋爾雅積柴木水中養魚曰棧襄陽俗謂棧為槎頭言積柴木棧材然也鮪魚詩義疏遠東梁水鮪特肥而厚尤美于中國鮪故其鄉語然也素馨西征賦華鮪難羊素馨揚揚

又觀打魚

杜詩在江中切上蓋之杜詩無其事如文詩當正正而前

蒼江漁子清晨集設網提綱萬魚急能者操舟疾  
若風撐突波濤挺義入小魚脫漏不可記半死半  
生猶戢戢大魚傷損皆垂頭屈強泥沙有特立東

津觀魚已再來主人罷鱸還傾盃日暮蛟龍收窟穴  
山根鱸鮓隨雲雷于戈兵革鬪未止鳳凰麟  
麟安在哉吾徒為縱此樂暴殄天物聖所哀

挺義西征賦垂餌出入挺又來往注又取山根東京賦王綽岫居山南小平山故有山根之句古今注鯉之大者曰鱸鱸之大者曰鮓

越王樓歌

綿州州府何磊落顯慶年中越王作孤城西北起高樓  
樓碧瓦朱甍照城郭樓下長江百丈清山頭落日半  
輪明君王舊跡今人賞轉見千秋萬古情

越王樓綿州國經在綿州城外西北有臺高百尺上有樓下瞰州城唐顯慶中太宗子越王貞為綿州刺史日建李隆詩越王嘗牧劔南州因向城隅建此樓橫玉遠開千嶺雲暗雷下聽一江流貞刺綿州本傳不載蓋史闕也

杜集卷五

海棕行

左綿公館清江濱海棕一株高入雲龍鱗犀甲相錯  
落蒼稜白皮十抱文自是眾木亂紛紛海棕焉知  
身出羣移栽比辰不可得時有西域僧識

左綿蜀都賦于東則左綿巴中百涪所充舊注綿州涪水所經涪居其右綿其左故曰左綿海棕遊治平院詩云江邊勝事尋尋遍不見海棕高人雲注云即老杜所云東津者蓋館與棕皆在涪江之東津也陸放翁云老杜在左綿所賦海棕今已不存宋子京益都方物海棕實皆播皮此獨自輪撥葉于頭蘇首披散秋華而實其值則四千注云大抵樓類然不皮而餘葉叢于抄至秋乃實似棟子

姜楚公畫角鷹歌

楚公畫鷹鷹戴角殺氣森森到幽朔觀者貪愁  
掣臂飛盡師不是無心學此鷹寫真在左綿却嗟  
黃骨迷虛傳梁間燕雀休驚怕亦未搏空上九天



楚公名畫記姜皎書畫鷹鳥玄宗在藩為尚衣奉御即位系官至太常卿封楚國公陸務觀云畫鷹在綿州錄參廳

相從歌贈嚴二別駕嚴一云嚴別駕相送歌

我行入東川十步一迴首成都亂罷氣蕭颯一作瑟浣

花草堂亦何有梓中一作州豪俊一作貴大者誰本州從事知名久把臂開樽飲我酒酒酣擊劍蛟龍吼烏帽拂塵

青螺一作螺粟紫衣將炙緋衣走銅盤燒蠟光一作炎吐日夜

如何其初促膝黃昏始扣主人門誰謂俄頃一作我頃膠在

漆萬事盡付形骸外百年未見一作及歡娛畢神傾意豁

真佳士久客多憂今愈疾高視乾坤又可一作何愁一軀

交態同一作真悠悠垂老遇君未恨晚似君須向古人求

陳浩然木及草堂諸本題下並注云時方經崔旰之亂吳若本無之標曰崔旰之亂在永泰元年公已次雲安此詩當是寶應元年避徐知道之亂

杜集卷五

往梓州作也題下七字乃注家妄添而後人不察以謂公自注也今從吳若本削去東川元和郡國志梓州今為東川節度使理所青

螺粟趙曰青螺粟帽之紋也

光祿坂行

山行落日下絕壁西望千山萬山一作水赤樹枝有鳥亂

鳴一作棲時暝色無人獨歸客馬驚不憂深谷墜草動只

怕長弓射安得更似開元中道路即今多一云擁隔

光祿坂舊注在梓州銅山縣長弓吳若本注云白日賊多翻是長弓子弟

鶴曰崔寧傳云寶應初蜀中亂山賊擁絕道路代宗憂之此詩乃寶應元年作

冬到金華山觀因得故拾遺陳公學堂遺跡

涪右眾山內金華紫崔嵬上有蔚藍天垂光抱瓊臺

繫舟接絕壁杖策窮紫回四顧俯巖巖淡然川谷開

雪嶺日色一作死霜鴻有餘哀焚香玉女跪霧裏仙人

來陳公讀書堂石柱及青苔悲風為我起激烈傷雄

六

山觀輿地紀勝陳拾遺書堂在射洪縣北金華山大層中東川節度使李叔明為立旌德碑于金華山讀書堂今在玉京觀之後有唐劉

用祭文涪右元和郡國志涪江水西者自鄰縣界流入在射洪縣東

魏與梓蔚藍度人經鬱藍玉明天陸放翁云蔚藍乃隱語天名非可以澹合蔚藍義理解也杜詩云猶未有善韓于蒼乃云水色天光共蔚

藍直謂天水之色俱如藍耳雪嶺寶宇記懸崖在射洪縣南十

曹植遠游詩靈龜戴方丈神物儼差我仙人翔其隅玉女戲其阿

陳拾遺故宅

拾遺平昔居大屋一作宅尚脩椽悠揚一作悠荒山日慘淡一作

故園一作園烟位下曷足傷所貴者聖賢有才繼騷雅哲

杜集卷五

匠不比肩公生楊馬後名與日月懸同遊英俊人多

秉輔佐權彥昭超一作超玉價郭振一作起通泉到今素壁

滑洒翰銀鈎連盛事會一時此堂豈千年終古立一作占

忠義感遇有遺編

舊書陳子昂家世豪富子昂獨苦節讀書為感遇詩三十首王適見而驚曰此子必為天下文宗矣高宗崩請闕上書自稱梓州射洪縣草莽愚臣子昂則大召見拜麟彥昭趙彥昭少以文詞名中宗時累遷中書侍郎

臺正字再轉右拾遺通泉注曰中宗時彥昭以權幸得相唐史彥昭傳不載入蜀事鶴曰元振尉通泉在梓州東南一百三十里而彥昭與元振同業大學故宜同游

謁文公上方

野寺隱喬木山僧高下居石門日色異絳氣橫扶疎

窈窕一作窈窕入風磴長蘿紛卷舒庭前猛虎卧遂得文公

廬俯視萬家邑烟塵對階除吾師雨花外不下十年



餘長者自布金禪龕只晏如大一作珠脫玷翳白月  
 當空虛甫也南北人蕪蔓少耘鋤久遭詩酒汚何事  
 忝簪裾王侯與螻蟻同盡隨丘墟願聞第一義迴向  
 心地初金篦刮眼膜價重百車渠無生有汲引茲理  
 儻吹噓

奉贈射洪李四丈明山

丈人屋上烏人好烏亦好人生意氣豁不在相逢早  
 南京亂初定所向邑一作枯槁遊子無根株茅齋付秋  
 草東征下月峽挂席窮游鳥萬里須十金妻孥未相  
 保蒼茫風塵際踳踳騏驎老志士懷感傷心胸已傾  
 倒

屋上烏杜甫詩富人之屋烏所集也尚書大傳武王登夏臺以臨殷民

亦云愛屋及烏

早發射洪縣南途中作

將老憂貧窶筋力豈能及征途乃一作復侵星得使諸  
 病人鄙人寡道氣在困無獨立俶裝逐徒旅達曙凌  
 險澁寒日出霧遲清江轉山急僕夫行不進駑馬若  
 維繫汀洲稍疎散風景開快一作悒空慰所尚懷終非  
 曩遊集衰顏偶一破勝事難屢一作挹茫然阮籍途更  
 酒楊朱泣

俶裝思玄賦固元辰而俶裝江叔如也

通泉驛南去通泉縣十五里山水作

溪行衣自濕亭午氣始散冬溫蚊蚋在一作人遠鳧鴨  
 亂登頓生曾陰欹傾出高岸驛樓衰柳側縣郭輕烟  
 畔一川何綺麗盡目一作窮壯觀山色遠寂寞江光夕  
 滋漫傷一作時愧孔父去國同王粲我生苦飄零所歷  
 有嗟歎

通泉寰宇志通泉縣故城西漢郡通泉縣地名黃州隋置通泉縣通泉山在縣西北二十里東臨涪江壁絕二百餘丈水從山頂湧出

下注亭午 天曰賦義知亭午 涪江亭午 要口在午日亭午

過郭代公故宅

豪俊初未遇其跡或脫畧代公尉通泉放意何自若  
 及夫登袞冕直氣森噴薄一作此下首句磊落見異人  
 豈伊常情度定策神龍後宮中翕清廓俄頃辨尊親

杜集卷五

指揮存顧託羣公有一作慚色王室無別弱迴出名臣

上丹青照臺閣我行得遺跡一作池館皆疏鑿壯公臨

事斷顧步涕橫落草堂本精確如高咏寶劔篇神交付

冥漠

郭代公張說撰行狀云公少制節嘗行大志十六入太監與薛稷

劇落拓不拘小節常持策策其人財以濟困乏海內同聲合氣有二十萬者則天聞其名驟徵引見志三奇之問與用之頃刻而不覺令其備文乃上古制歌則天贊而進之今為數十本通明學士先天二年知政事太平公主贊懷貞潛結郭代公與薛稷薛稷不決請相皆阿諛順旨惟公延爭不受及舉兵薛稷與代公密謀大亂薛稷亦不從薛稷門觀變出皆實外有公獨祭奉天門樓明侍睿宗聞東宮兵至將欲殺于樓下公親扶聖躬救乃止及上即位留中書

意曰按代公定策在先先天二年而杜詩云定策神龍後蓋太平安樂二公士及薛稷用事與在神龍二年故云神龍後也吳若水注云明皇與劉幽求李暹厚人之亂正立神龍後元振有功其間而史失之故此詩無以見不知元振為神龍容許所出之故西漢為所誅者等被誅始得復



還何從與平章后之亂此  
泥詩而不考古之過也

### 觀薛稷少保書畫壁

少保有古風得之陝郊篇惜哉功名件但見書畫傳  
我游梓州東遺跡涪江邊畫藏青蓮界書入金榜懸  
仰看垂露姿不崩亦不窳鬱鬱三大字蛟龍岌相纏  
又揮西方變發地扶屋椽慘淡壁飛動到今色未填  
此行疊壯觀郭薛俱才賢不知百載後誰復來通泉

張彥遠名畫記薛稷字嗣通河東汾陰人多才藻工書畫外祖魏文貞公  
富有書畫多虞諸子寫表疏稷意推學窮年忘倦官至銀青光祿大夫  
太子少保封晉國公實懷貞景之年六十九卒景之各畫錄薛稷天后朝  
位至宰相學書師褚河南時所賞得薛不失其節畫疏如固立本曾族  
游新安郡遇李白因相留請書水安寺額兼畫西方佛一壁筆力瀟灑風  
姿逸秀曹張之匹也二跡之妙李翰林題贊見在張燕公陳州判魏君碑  
公諱叔瑜考太師鄭文貞公善草草隸妙絕時人以筆意傳次子華及  
甥河東薛稷世稱前有虞褚後有薛魏金盃記呂總曰薛稷善如風驚死

### 杜集卷五

七

花雪巷山柏輿地紀勝薛稷書慧普寺三字  
方徑三尺筆畫雄健在通泉壽聖寺聚古堂

### 垂露

金盃記漢曹喜字仲則工篆隸  
變懸對垂露之法後世不易

### 通泉

夢弼曰趙彥昭傳云與  
郭元振薛稷善郭傳云

與薛稷趙彥昭同人太學蓋郭與  
薛舊為同舍友又會于通泉也

### 通泉縣署屋壁後薛少保畫鶴

薛公十一鶴皆寫青田真畫色久欲盡蒼然猶出塵  
低昂各有意磊落如長人佳此志氣遠豈惟粉墨新  
萬里不以力羣遊森會神威遲白鳳態非是倉鷓鄰  
高堂未傾覆常得慰嘉賓曝露牆壁外終嗟風雨  
頻赤霄有真骨耻飲洿池津冥冥任所往脫畧誰能

馴

名畫記魏尤善花鳥人物雜畫畫鶴知名屏風六扇鶴樣自稷始也名畫  
錄今秘書省有稷畫鶴時號一絕又獨亦存鶴并佛像菩薩青牛等傳

于世並居神品封氏見聞記今尚書省考功員外郎鵬有稷畫鶴宋之問  
為工部尚書廳有復畫樹石東京尚書坊岐王宅亦有稷畫鶴皆精  
絕米芾有題所得青田晉永嘉郡記曰有沐溪去青田九里此中有雙  
蘇氏薛稷二鶴詩耳精白可愛赤霄七命掛歸廟  
多云神所養赤霄千赤霄之表

陪王侍御同登東山最高頂宴姚通泉晚携酒

### 泛江

姚公美政誰與儔不減昔時陳太丘邑中上客有柱  
史多暇日陪騶馬游東山高頂羅珍羞下顧城郭銷  
我憂清江白日落欲盡復携美人登綵舟笛聲憤怨  
哀中流妙舞逶迤夜未休燈前往往大魚出聽曲  
低昂如有求三更風起寒浪湧取樂喧呼覺船重滿  
空星河光破碎四座賓客色不動請公臨深江莫相

### 杜集卷五

八

違迴船罷酒上馬歸人生歡會豈有極無使霜過

### 雷人衣

### 春日戲題惱郝使君兄

使君意氣凌青霄憶昨歡娛常見招細馬時鳴金  
騶裊佳人屢出董嬌饒東流水西飛鷺可惜春光  
不相見願携王趙兩紅顏再騁肌膚如素練通泉百  
里近梓州請公一來開我愁舞處重看花滿面尊  
前還有錦纏頭

董嬌饒王臺新詠宋子侯有董嬌饒詩毛晃韻  
纏頭太真外傳上戲  
日幸得供養夫人請一纏頭唐書魚朝恩出錦三匹羅五匹綾一百匹  
為子儀纏頭之費御覽云舊俗賞歌舞人錦綵置之頭上謂之纏頭安享  
加恩也

以為詞



短歌行

王郎酒醉拔劍斫地歌莫哀我能拔爾抑塞磊落之  
奇才豫樟翻風白日動鯨魚跋浪滄溟開且脫佩劍  
休徘徊西得諸侯棹錦水欲向何門跋珠履仲宣  
樓頭春色深青眼高歌望吾子眼中之人吾老矣  
王司直贈友詩官有王司直而即其人也仲宣樓在荆州府城東吾子

王司直

短歌行

送郭將軍歸合州因寄蘇使君

前者途中一相見人事經年記君面後生相動何  
寂寥君有長才不貧賤君今起梅春江流余亦沙邊  
具小舟幸為達書賢府主江花未盡會江樓

江樓

方輿紀勝在合州州治之前約魚山學士山巫山橫其前下臨漢水

陪章留後惠義寺餞嘉州崔都督赴州

中軍待上客令肅事有恒前驅入寶地祖帳飄金繩  
南陌一作既留歡茲山亦深登清閣樹杪磬遠謁雲端  
僧迴策匪新岸一作所攀仍舊藤耳激洞門颺目存寒  
谷冰出塵閱軌躅畢景遺炎蒸永願坐長夏將衰棲  
大乘羈旅惜宴會艱難懷友朋勞生共幾何離恨兼  
相仍

金繩

法華經國名離垢琉璃為地有八交道黃金為繩

將適吳楚留別章使君留後兼幕府諸公得柳字

我一作來入蜀門歲月亦已久豈唯長兒童自覺成老  
醜常恐性坦率失身為杯酒近辭痛飲徒折節萬夫

後一作昔如若縱壑魚今如喪家狗既無遊方戀行止  
復何有相逢半新故取別隨薄厚不意青草湖扁舟

落吾手眷眷章梓州開筵俯高柳樓前出騎馬帳下  
羅賓友健兒簸紅旗此樂或一作難朽日車隱崑崙鳥

雀噪戶牖波濤未足畏一作三峽徒雷吼所憂盜賊多  
重見衣冠走中原消息斷黃屋今安否終作適荆蠻

安排用莊叟隨雲拜東皇挂席上南斗有使即寄書  
無使長迴首

青草湖

荆州記巴陵南有青草湖周迴百里口月出沒其中湖南有青

東皇

隋志曰荆州尤重祠祀屈

阜隆起即青草湖下一湖之內中有此  
湖南名青草北名洞庭所謂重湖也  
曰大乙星名天之尊神祠在  
楚東以配東帝故曰東皇

山寺

留後同遊

野寺根一作石壁諸龕遍崔嵬前佛不復辨百身一薺

苔雖一作有古殿存世尊亦塵埃如聞龍象泣足令信  
者哀使君騎紫馬捧擁從西來樹羽靜千里臨江久

徘徊山僧衣藍縷告訴棟梁摧公為顧一作賓徒一作賓徒  
咄嗟檀施開吾知多羅樹却倚蓮華臺諸天必歡喜

鬼物無嫌猜以茲撫士卒孰曰非周才窮子失淨處  
高人憂禍胎歲晏風破肉荒林寒可迴思量入一作道

苦自哂同嬰孩



多羅 酉陽雜俎貝多出摩伽陀國長六七丈徑冬不凋此樹有三種一  
羅多羅漢樹為葉貝多安夕又者漢言華樹也西域經書用此三種皮葉  
若能保護亦得五六百年謝名義舊各貝多此樹形如此方樓閣極  
高長八九十尺有人云一多羅樹高七仞西域記云南印建那補羅園北  
不遠有多羅樹林三十餘里其葉長廣其色光潤諸國書寫莫不採用

窮子 見法華經

梭拂子

梭拂且薄陋豈知身効能不堪代白羽有足除蒼一作青

蠅熒熒金錯刀擢擢朱絲繩非獨顏色好亦用一作青

盼稱吾老抱疾病家貧耐炎蒸嗚嗚倦撲滅賴爾甘

服膺物微世競棄義在誰肯徵三歲清秋至未敢闕

緘勝

金錯 文選四愁詩美人贈我金錯刀善注續漢書曰佩刀諸侯王黃金  
錯錯環謝承後漢書詔賜應奉金錯把刀前漢志新室更造契刀錯

桂集卷五

十一

刀錯刀以錯金錯其文二刀直五千此云熒熒金錯刀謂佩刀也對雪詩  
云金錯囊徒驚謂錢刀也虎牙行云金錯旌竿滿雲直謂以黃金錯旌  
竿也蓋古人以金錯清秋張九齡白羽扇賦縱秋氣之移擊終感恩于陰  
錯器皆謂之金錯清秋中此詩落句亦九齡之意而云不堪代白羽其  
託喻深源可風

桃竹杖引

江心一蠡石生桃竹蒼波噴浸尺度足斬根削皮如

紫玉江妃水袖借不得梓潼使君一作開一束滿堂賓

客皆歎息憐我老病贈兩莖出入爪甲鏗有聲老夫

復欲東南征乘濤鼓柁一作白帝城路幽必為鬼神奪

我一作或與蛟龍爭重為告曰杖兮杖兮爾之生也

甚正直慎勿見水踴躍學變化為龍使我不得爾之

扶持滅跡于君山湖上之青峰噫風塵瀕洞兮豺虎

咬人忽失雙杖兮吾將焉從

桃竹 蜀都賦雲壽桃杖注曰桃杖竹屬也出黃江縣可以為杖元和郡  
志合州銅梁山出桃杖竹東坡說桃杖引後桃竹葉如櫻身  
如竹密節而實中厚理瘦骨蓋天成長杖也嶺外人多種此而不知其為  
桃竹流傳四方視其端有眼者蓋自東坡出也又書柳下惠詩云盛時一  
失貴反賤桃杖至安可常備問方言策宋魏之問謂之策乃悟桃杖以  
桃竹為幹也案爾文各南平王詩舞障書云五嶺九折出桃杖之翠竿乃  
謂桃杖竹也郭璞有桃杖竹江妃水仙賦馬口倚浪以傲晚江  
桃竹出巴渝開于美有桃竹歌

江妃水仙 賦馬口倚浪以傲晚江

水仙人

寄題江外草堂 梓州作寄

我生性放誕難欲逃自然嗜酒愛風竹上居必一作

林泉遭亂到蜀江卧痾遣一作所便誅茅初一畝廣地

方一作連延經營上元始斷手寶應年敢謀土木麗自

覺面勢堅一作臺亭一作隨高下敞豁當清川雖一作有會

心侶數能同釣船干戈未偃息安得酣歌眠蛟龍無

定窟黃鵠摩蒼天古來達士志一作寧受外物牽顧

惟魯鈍姿豈識悔吝先偶携老妻去慘澹凌風烟事

跡無固必幽貞媿雙全尚念四小松蔓草易一作拘纏

霜骨不甚長永為鄰里憐

草堂 善書甫於成都浣花里種竹植樹結廬枕江從酒嗜水舊注公從  
詩寄題公以乾元元年冬末至成都明年上元元年上築  
草堂又二年實應元年草堂成此詩當是廣德元年作

韋諷錄事宅觀曹將軍畫馬圖

國初已來盡鞍馬神妙獨數江都王將軍得名三四

十載人間又見真乘黃曾貌先帝照夜白龍池十日

飛霹靂內府殷紅馬腦盤一作婕妤傳詔才人索盤賜

四

四

四

四

四

四

四



將軍拜舞歸輕統細綺相追飛一作貴戚權門得筆跡  
始覺屏障生光輝昔日太宗拳毛騮近時郭家師子  
花今之一作圖有二馬復令識者久歎嗟此皆騎戰  
一敵萬縞素漠漠開風沙其餘七匹亦殊絕迥若寒  
空動烟雪霜蹄蹴踏長楸間馬官廐養森成列可憐  
九馬爭神駿顧視清高氣深穩借問苦心愛者誰後  
有韋諷前支遁憶昔巡幸新豐宮翠華拂天來向東  
騰驤磊落三萬匹皆與此圖筋骨同自從獻寶朝河  
宗無復射蛟江水中君不見金粟堆前松柏裏龍媒  
去盡烏呼風

曹霸名畫記曹霸魏曹髦之後髦畫稱于魏代霸在開元中江都王  
曹霸已得名天寶末無詔畫御馬及功臣官至左武衛將軍

杜集卷五

十三

名畫記江都王緒霍王元軌之子太宗皇帝猶子也多才藝善書畫鞍馬  
擅名垂拱中官至金州刺史唐初名畫錄江都王善畫雀鷹驢子應制明  
皇游府十九瑞應 真乘黃穆天子傳伯天皆致河典乃乘黃之乘  
圖實造神極妙 為天子先以極西土董道畫及曹霸畫馬  
與當時人絕跡其程度似不可得而尋也若其以形似求者亦馬也不過  
類真焉耳乘黃其狀如狐背上有角鬣之馬未常如此特論其神駿語大  
而夸不知其 照夜白明皇雜錄上所乘馬有玉花驄照夜白開元記  
形狀異也 照夜白封太山回令陳國圖之畫畫霸朝人馬  
圖紅衣美婦奚官牽玉面 龍池唐六典注曰興慶宮今上清龍舊宅也  
騎練衣關官牽照夜白 宅東有舊井忽涌為小池常有雲氣或  
黃龍出其中景雲中其召 拳毛騮長安志太宗所乘六駿石像有  
浸廣遂洳洞為龍池焉 後五日拳毛騮平劉黑闥時乘有  
石真容口拔箭處贊口日精按轡天驕橫行弧矢再戰氣埃廓清有中師  
九箭處金石錄太宗六馬其一曰拳毛騮黃馬黑鬣平劉黑闥時所乘  
子花杜陽雜編代宗自陝還命御馬九花料并紫玉鞭轡以賜郭子儀  
被九花文號九花料亦有師子驄皆其類 新豐宮漢志新豐有驪山  
天中記載杜詩注師子花即九花料也 觀山下獻寶穆天子傳曰天子西征至陽紆之山河伯為葵之所都居  
觀天子之寶器玉海引水經注云玉果珠璣燭銀金齊等物皆河圖所載  
河伯以禮穆王視圖乃導以西邁矣舊注周穆王自此歸而上其蓋以比

玄宗之射蛟前漢記元封五年武帝自濟 金粟堆舊唐書明皇親拜  
升遐也射蛟陽浮江親射蛟江中獲之 陵見金粟山岡有龍盤虎踞之勢復近先皇謂侍臣曰吾千秋後宜葬此  
地長安志明皇泰陵在蒲城東北三十里金粟山唐德元三年三月葬泰陵

送韋諷上閬州錄事參軍

國步猶艱難兵革未衰息萬方哀一作嗷嗷十載一作供  
軍食庶官務割劔不暇憂反側誅求何多門賢者貴  
為德一作韋生富春秋洞澈有清識操持紀綱地  
喜見朱絲直當令一作豪奪吏自此無顏色必若救瘡  
痍先應去蠶賊揮淚臨大江高天意悽惻行行樹佳  
政慰我深相憶

丹青引贈曹將軍霸

將軍魏武之子孫於今為庶為清門英雄割據雖一作

杜集卷五

十四

已矣文彩風流猶一作尚存學書初學衛夫人但恨無  
過王右軍丹青不知老將至富貴於我如浮雲開  
元之中一作常引見承恩數上南薰殿凌烟功臣少顏  
色將軍下筆開生面良相頭上進賢冠猛將腰間大  
羽箭褒公鄂公毛髮動英姿颯爽一作來一作酣戰先帝  
天一作馬玉花驄盡工如山貌不同是日牽來赤墀下  
迴一作立闔闔生長風詔謂將軍拂絹素意匠慘淡經  
營中斯須九重真龍出一洗萬古凡馬空玉花却在  
御榻上榻上庭前屹相向至尊含笑儻賜金國人太  
僕皆惆悵弟子韓幹早入室亦能畫馬窮殊一作幹  
惟畫肉不畫骨忍使驂驪氣凋喪將軍畫一作善一作蓋



有神必一作逢佳士亦寫真即今飄泊于戈際屢貌尋  
常行路人途窮反遭俗眼白世上未有如公貧英華作  
但看古來盛名下終日坎壈纏其身他富至

衛夫人法書要錄羊欣傳古來能書人名蔡邕授于神人而傳之崔瑗  
及女文姬文姬傳之鍾繇鍾繇傳之衛夫人衛夫人傳之王羲之  
張懷瓘書斷衛夫人名繇字茂姬廷尉展之女弟恒之從女汝陰太守  
李矩之妻也繇書猶善規矩鍾公右軍常師之永和五年卒子克為中書  
郎亦工書書史會要王羲之從弟也世為南薰殿興慶宮之北有  
中表故得祭法于衛夫人以授子羲之

南薰殿興慶宮之北有池前有瀛洲  
門內有凌烟閣貞觀十七年詔開立本畫凌烟閣功臣二十四圖上自為  
都督英國忠壯公志安第十韋述兩京記太極宮中有凌烟閣在殿  
內功臣閣在凌烟閣南兩部新書畫功臣皆北面設三閣內一層畫功臣  
李輔外一層畫功臣高侯韓幹長安志載西陽雜俎云韓幹藍田人少時  
王又外一層畫功臣韓幹常為賣酒家送酒王右丞兄弟未遇每賣  
酒漫遊幹嘗微值于王家畫地為人馬右丞奇其意起乃歲與錢二萬  
令幹畫十餘年名畫記韓幹大梁人王右丞見其畫遂推獎之官至太府  
寺丞善寫人物尤工馬初師曹霸後獨擅其術南唐畫史云云  
徒以幹馬畫大進有畫師之請古人畫馬有八駿圖皆類能體矢激雲

杜集卷五  
五

駉馬之狀也晉朱閻顧陸之章已稱改步周齊閻蓋展之流亦云變態  
駉馬之狀也晉朱閻顧陸之章已稱改步周齊閻蓋展之流亦云變態  
駉馬之狀也晉朱閻顧陸之章已稱改步周齊閻蓋展之流亦云變態

閬州東樓筵奉送十一舅往青城縣得昏字

曾城有高樓一作制古丹墀存迢迢百餘尺豁達開四  
門雖有一作車馬客而無人世喧遊目俯大江列筵慰  
別魂是時秋冬交節往顏色昏天寒鳥獸休一作霜露  
在草根今我送舅氏萬感集清樽豈伊山川間迴首  
盜賊繁高賢意不暇王命以崩奔臨風欲慟哭聲出  
已復吞

嚴氏溪放歌行

天下甲一作馬未盡銷豈免溝壑常漂漂劍南歲月不  
可度邊頭公卿仍獨驕其驕費心姑息是一役肥肉  
大酒徒相要嗚呼古人已糞土獨覺志士甘漁樵况  
我飄轉無定所終日憾憾忍羈旅秋宿一作霜清溪素  
月高喜得與子長夜語東遊西還力實倦從此將身  
更何許知子松根長袂袂遲暮有意來同煮

嚴氏溪

嚴氏溪顏魯公雖堆記閬州之東自餘里有縣曰新政新政之南數千  
步有山曰嚴堆并入江上呼嚴而謂之嚴溪山相  
屬東面有石室焉故京兆鮮于君之所開鑿也堂有室坐此盤石之上  
九曲流折池堂南有茅齋其壁間有詩為君所書君勇著作即嚴從君甥殿中  
侍御史嚴從之等美君考樂之所作也按嚴氏溪疑即此地史稱閬州嚴  
氏子疏言鮮于叔明少養于子外族曰嚴姓華陽國志閬中大姓有三  
狐五馬蒲趙公卿邊頭公卿未知所指皆注紛  
任黃嚴也

南池

崢嶸巴閬間所向盡山谷安知有蒼池萬頃浸坤軸  
呀然閬城南枕一作帶巴江腹菱荷入異縣稔稻共比  
屋皇天不無意美利戒止足高田失西成此物頗豐  
熟清源多衆魚遠岸富喬木獨歎楓香林春時好顏  
色南有漢王一作祠終朝走巫祝歌舞散靈衣荒哉舊  
風俗高堂一作亦明王魂魄猶正直不應空陂上縹緲  
親酒食淫祀自古昔非唯一川瀆于戈浩茫茫地僻  
傷極日平生江海一作興遭亂身局促駐馬問漁舟躊  
躇慰羈束

南池

南池寰宇記那國志云彭道將魚池在閬州西南四口述云川東南池  
東西一里南北約五里州城西有南池約五十畝二池



與漢志注相符方輿勝覽南池在高祖廟旁東西四里南北八里漢志彭道將池在今南池也魚池在今郭池也然則此池本彭之所開

發閩中

前有毒蛇後猛虎溪行盡日無村塢江風蕭蕭雲拂

地山木慘慘天欲雨女病妻憂歸意速一作秋秋花錦石

誰復一作數別家三月一得書一作避地何時免愁苦

雲溪友議李太白為蜀道難乃為房杜危之也杜初作閩中行豺狼當路無地遊從太白初出蜀即以行路難示其知章而野史記嚴武與房杜相許皆在太白已卒之閩中水經注漢水又東南過巴郡閩中縣巴西郡後知友議非為論也閩中治也劉璋之分三巴此其一焉寰宇志閩中縣本漢舊縣閩水迂曲經其三面臨居其中蓋取為縣名閩地志閩江迂曲三面環之曰閩中

寄韓諫議

今我不樂思岳陽身欲奮飛病在床美人娟娟隔秋水濯足洞庭望八荒鴻飛冥冥日月白青楓葉赤天

杜集卷五

七

雨一作霜玉京羣帝集北斗或騎騏驎翳鳳皇芙蓉旌

旗一作烟霧樂影動倒景搖瀟湘星宮之君醉瓊漿羽

人稀少不在旁似聞昨者赤松子恐是漢代韓張良

昔隨劉氏定長安帷幄未收神慘傷國家成敗吾豈

敢色難腥腐餐風一作香周南留滯古所一作惜南極老

人應壽昌美人胡為隔秋水焉得置之貢玉堂

玉京郭侯外傳必游衡山嵩山遇神仙桐柏真人美門子安期先生降之且戒之曰太上存仰以國祥中危朝廷多難宜以文武之道佐佐人主功及生靈然後可登真脫屣耳自是多絕粒絕氣修谷神黃老之要玉京羣帝以下蓋閩

赤松子舊書必好談神仙說道或云常帷幄外傳肅宗延于

出則歸鑣至保定郡必先于本院寐肅宗來入院不令人驚之登床捧必首置于膝久方覺必乞濟衛岳實以肅宗猶忌初郭功臣不獨以李輔國

之故也張子房願乘人開事從赤松子遊以避呂氏之禍必之老人隋心迹畧相似故以赤松張良為比又曰帷幄未收神慘傷也

老人一星在孤南一曰南極常以秋分之旦見于丙春分之夕沒于丁見則治平主壽昌黃帝占老人星一名壽星色黃明大則主壽昌曰天下多賢士

笈曰程嘉謨曰此詩蓋為李泌而作余考之是也按史及家傳必從肅宗于靈武既立大功而伴臣李輔國害其能因表乞遊衡岳優詔許之山岳累年代宗即位累有頒賜號天柱峯中岳先生無幾徵入翰林公此詩蓋當郭侯隱衡山之時勸勉韓諫議欲其貢置之玉堂也安劉惟樞在立肅之代舍必其誰韓諫議本名注余考韓休之子注上元中為諫議大夫有學尚風韻高雅當即其人注字蓋傳寫之誤胡三省曰郭侯侯家傳代宗親立即召泌也須經幸陝泌豈得全無一言召泌亦在幸陝之後李繁誤記耳此詩作于郭侯木應召之日當亦是幸陝前後也

憶昔二首

憶昔先皇巡朔方千乘萬騎入咸陽陰山騎子汗血

馬長驅東□□走藏鄴城反覆不足怪關中小兒壞

紀綱張后不樂上為忙至今今上猶撥亂勞身焦思

補四方我昔近侍叨奉引出兵一作整肅不可當一作為

留猛士守未央致使岐雍防西羗□□直來坐御床

杜集卷五

十

百官跣足隨天王願見北地傅介子老儒不用尚書

郎

東□同乾助兵討賊收復兩京安變鄴城史思明既降復叛安變

中小兒力士郭提高力士傳補國忠未品小子為人笑感兩宮推傷

張后傳書后寵過厚房與李輔國相推崇中于頂政事

張后傳書后寵過厚房與李輔國相推崇中于頂政事

張后傳書后寵過厚房與李輔國相推崇中于頂政事

張后傳書后寵過厚房與李輔國相推崇中于頂政事

張后傳書后寵過厚房與李輔國相推崇中于頂政事

張后傳書后寵過厚房與李輔國相推崇中于頂政事

張后傳書后寵過厚房與李輔國相推崇中于頂政事

張后傳書后寵過厚房與李輔國相推崇中于頂政事

張后傳書后寵過厚房與李輔國相推崇中于頂政事



白公私倉廩俱豐一作富實九州道路無豺虎一作遠行

不勞吉日出齊統會編車班班男耕女桑不相失宮

中聖人奏雲門天下朋友皆膠漆百餘年間未災變

叔孫禮樂蕭何律豈聞一絹直萬錢有田種穀今流

血洛陽宮殿燒焚盡宗廟新除狐兔穴傷心不忍問

耆舊復恐初從亂離說小臣魯鈍無所能朝廷記識

蒙祿秩周宣中興望我皇洒血一作江漢身衰疾

明皇紀開元二十五年天下斷死刑五十八幾致刑措鳥巢寺之獄上特推功元輔封李林甫為國公牛仙客為南國公柳芳唐曆開元二十八

冬待行時梓州刺史章綽兼侍御史留後東川

君不見東川節度兵馬雄校獵亦似觀成功夜發猛

杜集卷五

十九

士三千人清晨合圍步驟同禽獸已斃十七八殺聲

落日迴蒼穹幕前生致九青兕駝巖崖垂玄熊東

西南北百里間髮髯蹴踏寒山空有鳥名鸛鶴力不

能高飛逐走蓬肉味不足登鼎俎何為見羈虞羅中

春蒐冬狩侯一作侯得同使君五馬一馬驄况今攝行大

將權號令頗有前賢風飄然時危一老翁十年厭見

旌旗紅喜君士卒甚整肅為我迴轡擒西戎草中狐

兔盡何益天子不在咸陽宮朝廷雖無幽王禍得不

哀痛塵再蒙嗚呼得不哀痛塵再蒙

舊書嚴武傳上皇許以劍兩川合為一道是時已廢東川節度使故章以

自平

自平宮中呂太一一作中宮收珠南海千餘日近供生犀

翡翠稀復恐征戎一作戎干戈密蠻溪豪族小一作動搖世

封刺史非時一作常朝蓬萊殿前一作寒諸主將才如伏波不

得驕

呂太一

舊唐書廣德元年宣官市舶使呂太一至廣南節度使張休繼下

亂通鑑張休棄賊走端州太一縱兵使掠官軍討平之黃鶴曰考舊史當

作中官呂太一師古注云拾遺有呂寧為太一宮使唐末有此官號太一

即人名也亦初不云呂寧按鶴注良是所

謂拾遺者即師古帝安撰如為蘇注之類

刺史舊注太宗時溪洞蠻

不以特朝比于內諸侯姑務焉際而已

公兩川說八州素歸心于其世襲刺史

箋曰此詩言唐益時處置蠻之法蠻漢族小動搖言其小小蠢動朝

廷置之不問也世封刺史非時朝不責以時朝之禮也如此則蠻蠻率

雖有伏波之將不得生事于外也

兼殿前諸主將指中官掌禁軍者而言

釋悶

四海十年不解兵一作羊也復臨咸京失道非關出

襄野揚鞭忽是過一作湖城豺狼塞路人斷絕烽火照

夜屍縱橫天子亦應厭奔走羣公固合思昇平但恐

誅求不改轍聞道雙孽能一作今全生江邊老翁錯料事

眼暗不見風塵清

揚鞭世說王大將軍領軍始熟晉明帝著戎服馳巴賈馬齋一金馬鞭

收舉兵內向元帝微行至干湖陰察營事自唐以來皆破句讀故溫

庭筠樂府有湖陰曲金陵地名有湖陰張文潛云微行至干湖句斷

雙孽謂代宗不能誅程元振也

贈別賀蘭鈺

黃雀飽野粟羣飛動荆榛今君抱何恨寂寞向時人



老驥倦驥首蒼鷹愁易馴高賢世未識固合嬰饑  
貧國步初返正乾坤尚風塵悲歌鬢髮白遠赴湘吳  
春我戀岷下芋君思千里尊生離與死別自古鼻酸  
辛

國步謂代宗幸幸 永經注江都縣濱之井江上有常氏堤跨四十里 陝州還也 芋有朱亭亭南有青城山山上有嘉穀山下有蹲鴟 卽芋也所謂下有蹲鴟至老 不食卓氏之所以乘是徒也

別唐十五誠因寄禮部賈侍郎

九載一相逢百年能幾何復爲萬里別送子山之阿  
白鶴久同林潛魚本同河未知棲集期衰老強高歌  
歌罷兩悽惻六龍忽蹉跎相視髮皓白况難駐羲和  
口星墜燕地漢將仍橫戈蕭條四海內少豺虎多

杜集卷五

主

少人真莫授多虎信所過飢有易子食獸猶畏虞羅  
子負經濟才天門鬱嵯峨飄飄適東周夾往若亦崩  
波南宮吾故人白馬金盤臨雄筆映千古見賢心靡  
他念子善師事歲寒守舊柯爲吾謝賈公病肺卧  
江沁

賈侍郎按賈至傳續志二 年轉禮部侍郎 星墜燕地 唐德二年史朝義 益死傳首京師

閬山歌

閬州城東靈山白閬州城北玉臺碧松浮欲盡  
不盡雲江動將崩未崩石那知根無鬼神會已覺氣  
與嵩華敵中原格鬪且未歸應結茅齋看青壁

第一向

靈山寰宇記仙穴山在開中縣東北十里前地圖云靈山峰多傑樹世 常清有洞穴懸絕 王臺 唐地紀勝王臺見在城北七里 歲有一小徑通

閬水歌

嘉陵江色何所似石黛碧玉相因依正憐日破浪  
花開出更復春從沙際歸巴童蕩槳欲側過水雞街  
魚來去飛閣中勝事可腸斷閬州城南天下稀

嘉陵水經注漢水又南逕閬中縣東閬水出閬陽縣而東逕其縣南又 東注漢水又南逕閬中縣東閬水又各西漢水又名閬中水周地圖云水 源出秦州嘉陵因名嘉陵經閬中 閬中 閬中山其山四面合于郡故曰閬 卽閬中水亦曰閬江又曰渝水 閬中 中名山志云閬中山多仙聖游 集焉方輿勝覽亦名錦屏山在城南三里馮忠恕記云 閬之爲郡富梁洋梓益之衝有五城十二樓之勝概

三絕句

前年渝州殺刺史今年開州殺刺史羣盜相隨劇

杜集卷五

主

虎狼食人更肯留妻子

渝州殺刺史鮑欽止謂段干璋子璋反梓州轉輸餉劔于渝無與也師在  
云吳璋殺渝州刺史劉平杜鴻漸討平之聖封後開州刺史蕭崇之楊子  
琳討平之黃鶴云事在大曆元年與三年考杜鴻漸傳無計平吳璋事大  
曆三年楊子琳攻成都爲崔旰委任氏所敗何從討平開州天寶亂後蜀  
中山賊塞路渝州之亂史不及者而杜詩載之師古妄人因杜詩而曲  
爲之說并吳璋等姓名皆師古僞撰以欺人也注杜者之可恨如此

二十一家同入蜀唯殘一人出駱谷自說二女齧臂

時迴頭却向秦雲哭

駱谷寰宇記駱谷道漢魏皆道也南通蜀漢曹魏伐蜀入駱谷三百餘 里不得前牛馬驢騾以轉運元零盡委難出駱谷軍于長城即此 谷道也此道廢塞武德七年復開東北自鄠縣界西南 經藍田縣又西南入駱谷山入洋州與興勢縣界

殿前兵馬雖驍雄縱暴畧與羌渾同聞道殺人漢水  
上婦女多在官軍中

草堂



昔我去草堂。塞成都。今我歸草堂。成一作都道無虞。請陳初亂時。反覆乃須臾。一作大將赴朝廷。羣小起異圖。中宵斬白馬。盟歃氣已麤。西取邛南兵。北斷劔閣隅。布衣數十人。亦擁專城居。其勢不兩大。始聞蕃漢殊。西卒却倒戈。賊臣互相誅。焉知肘腋禍。自及梟鏡徒。義士皆痛憤。紀綱亂相踰。一國實三公。萬人欲為魚。唱和作威福。孰肯辨無辜。眼前列枉械。背後吹笙竽。談笑行殺戮。滅一作血滿長衢。到今用鉞地。風雨聞號呼。鬼一作妾與鬼馬。色悲充爾娛。國家法令在。此又足驚呼。賤子且奔走。三年望東吳。孤矢暗江海。難為遊五湖。不忍竟舍此。復來薤榛蕪。入門四松在。

世集卷五

五

步屨一作萬竹疎。舊犬喜我歸。低徊入衣一作裾。鄰舍喜我歸。沽酒携一作二蘆。一作大官喜一作我來。遣騎問所須。城郭喜一作我來。賓客隘一作村墟。天下尚未寧。健兒勝腐儒。飄飄一作風塵際。何地置一作老夫。於時見一作疣贅。骨髓幸未枯。飲啄媿殘生。食穢不敢餘。

寶應元年四月廣武人朝七月劍南西川節度使徐知道反八月伏誅公携家避亂往梓州廣德二年武靈劍南公復還成都草堂此詩云大將赴朝廷羣小起異圖謂武人朝而知道反也此斷劍閣謂知道以兵守要害武不得出也賊臣互相誅謂知道為其下李忠厚所殺也王洙深德道第以為承泰元年避淫狂之亂而吳若本于布衣專城之下注云即堪子琳相負節之徒是時廣武已沒公下以適楚何常復歸草堂哉注家唯黃鶴能辨之鬼妾趙云鬼妾鬼馬如何如以亡者之妾為鬼妾也

四松

四松初移時。大抵三尺強。別來忽三載。離立如人。

長會看根不拔。莫計枝凋傷。幽色幸一作秀發。疎柯亦一作昂藏。所插小藩籬。本亦有隄防。終然振一作撥。損得一作松。千葉黃。敢為故林主。黎庶猶未康。避賊今始歸。春草滿空堂。覽物歎衰謝。及茲慰淒涼。清風為我起。洒面若微霜。足以送老姿。一作耶待一作偃。蓋張我生無根帶。一作配爾一作亦茫茫。有情且賦詩。事跡可兩一作忘。勿矜千載後。慘澹蟠穹蒼。

水檻

蒼江多風颭。雲雨晝夜飛。茅軒駕巨浪。焉得不低垂。遊子久在外。門戶無人持。高岸尚如一作谷。何傷浮柱欹。扶顛有勸誡。恐貽識者嗤。既殊大厦傾。可以一木支。臨川視萬里。何必欄檻為。人生感故物。慷慨有餘悲。

世集卷五

五

浮柱西京賦時遊種于浮柱注三輔名梁為極作遊梁置浮柱上

破船

平生江海心。宿昔具扁舟。豈惟青溪上。日傍柴門遊。蒼皇避亂兵。緬邈懷舊丘。鄰人亦已非。野竹獨脩脩。舩舫不重扣。埋沒已經秋。仰看西飛翼。下愧東逝流。故者或可掘。新者亦易求。所悲數奔竄。白屋難久留。

營屋

我有陰江竹。能令朱夏寒。陰通積水內。高入浮雲端。甚一作疑鬼物憑。不顧剪伐殘。東偏若面勢。戶牖永可



安愛惜已六載茲晨去千竿蕭蕭見白日沟沟開奔  
湍度堂匪華麗養拙異考繁草茅雖雜葺衰疾方少  
寬洗然順所適此足代加餐寂無斤斧響庶遂憇息  
歡

若面勢

鮪于注  
若順也

除草

吳若本注去蕪草  
也發音潘山非

草有害于人曾何生阻修其毒甚蜂蠆其多彌道周  
清晨步前林江色未散憂芒刺在我眼焉能待高秋  
霜露一作一露凝一作蕙葉亦難留荷鋤先童稚日入仍  
討求轉致水中央豈無雙釣舟頑根易滋蔓敢使依  
舊丘自茲一作藩籬曠更覺松竹幽芟一作不可關疾惡

信如讎

杜集卷五

五

釣舟

晏曰周禮維氏堂殺草若欲其化則以水  
火變之以釣舟載而致之水此水化也

揚旗

二年夏六月成都尹嚴公置  
酒公堂觀騎士試新旗幟

江一作雨颯長夏府中有餘清我公會賓客肅肅有異  
聲初筵閱軍裝羅列照廣庭庭空六一作馬入駢駢揚  
旗一作旌迺迺偃飛蓋熠熠迸流星來纏一作風颯急去  
擘山岳傾材歸俯身盡妙取畧地平虹霓就掌握舒  
卷隨人輕三州陷一作但見西嶺青公來練猛士欲  
奪天邊城此堂不易升庸蜀日已寧吾徒且加餐休  
適蠻與荆

三州

柳芳唐曆廣德元年糧運絕劔南節  
度高適不能軍吐蕃陷松維保三州

太子張舍人遺織成褥段

客從西北來遺我翠一作織成開絨風濤湧中有掉尾  
鯨透迤羅水族瑣細不足名客云充君褥承君終宴  
榮空堂魑魅一作走高枕形神清領客珍重意顧我非  
公卿留之懼不祥施之混柴荆服飾定尊卑大哉萬  
古程今我一賤老一作短禍更無營煌煌珠宮物寢處  
禍所嬰一作歎息當路子干戈尚縱橫掌握有權柄衣  
馬自一作肥輕李鼎死岐陽實以驕貴盈來瑱賜自盡  
氣豪直一作阻兵皆聞黃金多坐見悔吝生奈何田舍  
翁受此厚貺情錦鯨卷還客始覺心和平振我麤席  
塵媿客茹一作藜羹一作昔聞一

杜集卷五

五

織成

廣雅天竺出細織成宋書禮志諸織成衣制錦  
帳純金銀器雲母從廣一十以上者皆為禁物李鼎上元元年

將軍李鼎為鳳翔尹與鳳隴等州節度使二年二月克瑊平羌寇寶雞  
入散關陷鳳州鳳翔李鼎遊擊之六月以鼎為鄜州刺史隴右節度  
瑊一作來瑊為襄陽節度使代宗替令裴我圖之瑊擒茂于中江  
入朝謝罪廣德元年正月取播州尉翌日賜死于鄂縣

箋曰史稱嚴武果年在蜀時志送欲恣行猛政窮極奢靡賞賜無度公在  
武幕下此詩特借以諷諭朋友責善之道也不然辭一織成之遺而後談  
殺身自盡之禍不疾而呻豈詩人之意乎草堂詩  
笑次于廣德二年在嚴州公幕中之作當從之

莫相疑行

男兒生無所成頭皓白一作無成頭皓白一作牙齒欲落真可惜  
憶獻三賦蓬萊宮自怪一日聲輝一作州作垣赫集賢學士  
如堵牆觀我落筆中書堂往時文彩動人主此一作文粹  
日  
饑寒趨路旁晚將未契託年少一作文粹晚將未  
當面輸一作心  
背面笑寄謝悠悠世上兒一作莫爭好惡莫相疑



未契

陸機歎逝賦託未契于後生余將老而為客

別蔡十四著作

賈生慟哭後家落無其人安知蔡夫子高義邁等倫  
 獻書謁皇帝志已清風塵流涕灑丹極萬乘為酸辛  
 天地則創痍朝廷當多作正臣異才復聞出周道日惟  
 新使蜀見知已別顏始一伸主人薨城府扶櫬歸咸  
 秦巴道此相逢會我病江濱憶念鳳翔都聚散俄十  
 春我衰不足道但願子意一作音陳稍令社稷安自契魚  
 水親我雖消渴甚敢忘帝力勤尚思未朽骨復親耕  
 桑民積水駕三峽浮龍倚長津二云揚舲洪濤間仗子  
 濟物身鞍馬下秦塞王城通北辰玄甲聚不散兵久  
 食恐貧窮谷無粟帛使者來相因若憑二云南轅吏一作  
 書札到天垠

主人

趙云指郭英父鶴云指嚴武為是蓋英父單騎奔簡州為晉州刺史韓澄所殺不當云薨城府也

杜工部集卷之五

錢魯遵王氏校



杜工部集卷之六

虞山蒙叟錢謙益箋註

古詩五十三首 居雲安及至夔州作

杜鵑

西川有杜鵑東川無杜鵑涪萬無杜鵑雲安有杜鵑我昔遊錦城結廬錦水邊有竹一頃餘喬木上參天杜鵑暮春至哀哀叫其聞我見常再拜重是古帝魂生子百鳥巢百鳥不敢喚仍為餒其子禮若奉至尊鴻鴈及羔羊有禮太古前行飛與跪乳識序如知恩聖賢古法則付與後世傳君看禽鳥情猶解事杜鵑今忽暮春閒值我病經年身病不能并淚

下如遊泉

杜集卷六

題下舊注云時明皇在蜀蒙塵陳浩然本無此七字當從陳本此詩大曆元年公在雲安作明皇晏駕久矣夏竦曰詩前四句乃序耳以叶韻誤以為詩本題下甫自注耳王直方曰此與古語無異豈復以詩為限耶黃希曰白頭吟詞云郭東亦有樵郭西亦有樵此詩前四句或本此與曾澠錄口樂府江南古詞為戲蓮葉間而戲蓮葉西魚戲蓮葉南魚戲蓮葉北子美正用此格

寄巢

博物志杜鵑生子寄巢鵲羊神鵲鳴則相和行則羔羊之他巢百鳥為之鵲羊神鵲鳴則相和行則羔羊

羔飲其母必跪類知禮者此

箋曰東坡外集載辨王誼伯論杜鵑云子美蓋譏當時之刺史有不禽鳥若也嚴武在蜀雖欲刻薄而實資中原是西川有杜鵑其不度王命擅軍旅絕貢賦以自固杜鵑在梓州是東川無杜鵑耳涪萬雲安刺史微不可考其尊君者為有懷感者為無不在大杜鵑真無也按杜克遜事新舊兩書俱無可考嚴武在東川之後節制東川者李興張獻誠也其以梓州反者設子璋也梓州刺史見杜集者有李梓州楊梓州梓州未問有杜也既曰譏當時之刺史不應以嚴武並列也逆節之臣前有段子璋後有崔旰楊子琳不當合之而判涪萬之刺史微不可考者也所謂杜克遜者既不見史傳則亦子虛無是之亦出後人偽托耳其文義外錯鄭信必非東坡之言世所傳志林諸書後出安庸人假托如偽蘇注之類而無識者誤編之集中也黃

鶴本載舊本題注云上皇幸蜀還肅宗用李輔國謀遷之西內上皇懼而崩此詩感是而作詳味此詩仍當以舊注為是

客居

客居所居堂前江後山根下墜萬尋岸蒼濤鬱飛翻葱青衆木梢邪壁雜石痕子規晝夜啼壯士歛精魂峽開四千里水合數百源人虎相半居相傷終兩存蜀麻久不來吳鹽擁荆門西南失大將商旅自星奔今又降元戎已聞動行軒舟子候利涉亦憑節制尊我在路中央生理不得論臥愁病脚廢徐步視小園短畦帶碧草悵望思王孫鳳隨其皇去離雀暮喧繁覽物想故國十年別荒村日暮歸幾翼北林空自昏安得覆八溟為君洗乾地穰易為力何足吞

杜集卷六

儒生老無成臣子憂四番直川作要思翻篋中有舊筆

情至時復援

峽開判別記巫峽首尾一百六十里書云自三峽取蜀數千里恒是一山直難詩峽山七百里巴水三回曲公所謂峽開大將永泰元年閏十月郭四千里蓋統論江山之大勢非專指言峽山也為山南西道劍南東西川副元帥

客堂

憶昨離少城而今異楚蜀舍舟復深山宵窈一林麓棲泊雲安縣消中內相毒舊疾甘載一作再來衰年得無足一作無足成爲方鬼頭白免短促老馬終望雲南鴈意在北別家長兒女欲起慚筋力客堂叙節改具物對羈束石墮蕨芽紫滑秀蘆筍綠巴鷲一作紛未



稀微麥早向熟悠悠日動江漠漠春辭木臺郎選才  
俊自顧亦已極前輩聲名人埋沒何所得居然縮章  
級受性本幽獨平生憇息地必種數竿竹事業只濁  
醪營葺但草屋上公有記者累奏資薄祿主憂豈濟  
時身遠彌曠職循文廟算正獻可天衢直尚想趨  
朝廷毫髮裨社稷形骸今若是進退委行色

石硯詩平侍御者

平公今詩伯秀發吾所羨奉使三峽中長嘯得石硯  
巨璞禹鑿餘異狀君獨見其滑乃波濤其光或雷電  
聯均各盡墨多水遞隱現揮灑容數人十手可對面  
比公頭上冠貞質未為賤當公賦佳句况得終清宴

公合起草姿不遠明光殿致于丹青地知汝隨顧盼

水閣朝霽奉簡嚴雲安一作雲安嚴明府

東城抱春岑江閣鄰石面崔嵬晨雲白朝旭一作射芳  
旬雨檻臥花叢風床展書卷一作展鈞簾宿鷺起九葉  
流鶯轉呼婢取酒壺續見誦文選晚交嚴明府矧此  
數相見

贈鄭十八賁

溫溫士君子令我懷抱盡靈芝冠眾芳安得闕親近  
遭亂意不歸窺身跡非隱細人尚姑息吾子色愈謹  
高懷見物理識者安肯哂卑飛欲何待捷徑應未忍  
示我百篇文詩家一標準羈離交屈宋牢落值顏閔

水陸逃畏一作途途藥餌駐修軫古人日以遠青史字不  
泯步趾詠唐虞追隨飯葵菹數盃資好事異味煩縣  
尹心雖在朝謁力與願矛盾抱病排金門衰容豈為  
敏

三韻三篇

高馬勿唾一作面長魚無損鱗辱馬馬毛焦困魚魚有

神君看磊落士不肯易其身

蕩蕩萬斛船影若揚白虹揚一作揚起檣必椎牛挂席集眾

功自非風動天莫置大水中

烈一作士惡多門小人自同調名利苟可取殺身傍權

要何當官曹清爾輩堪一笑

杜集卷六

觀曰此詩刺廣德未奉開朝士之違附元載魚朝恩者

青絲

青絲白馬誰家子麤豪且逐風塵起不聞漢主放妃  
嬪近靜潼關掃蜂蟻殿前兵馬破汝時十月卽為虜  
粉期未如一作面縛歸金闕萬一皇恩下玉墀

青絲鶴曰此詩言僕固懷恩之亂是也廣德二年二月懷恩謀取大原其

誘回紇吐蕃吐谷渾黨項奴俱入寇是時懷恩乘吐蕃入犯之後阻兵犯  
順故曰麗家且逐風塵起也上初遣裴遵慶請懷恩入朝又下詔稱其  
勳勞許以備前關勿有疑而懷恩皆不從妃嬪董道按崇徽公主手  
文曰不如而縛歸金闕萬一皇恩下玉墀也潼關高麗引吐蕃入長安郭子儀復長安  
石懷恩以婦嫁入回紇沒其家入後宮大曆四年以其女為崇徽公主嫁回  
紇可汗故云不問漢主及妃嬪言懷恩獨不為妻祭計意亦隱刺代宗也舊  
注引蕭宗放官人事非是唐史潼關高麗引吐蕃入長安郭子儀復長安  
云養其女于宮中亦非實錄殿前鶴曰殿前兵馬即神策軍也兵志廣德元  
年代宗避吐蕃幸陝朝恩舉在陝兵與神



策軍迎危悉就神策軍京師平朝思遂以軍歸禁中自將之永泰元年吐蕃復入寇朝思遂以神策軍屯禁中自是遂盛分爲左右兩房北軍之右矣代宗任用中人致功臣疑叛又專倚中人領禁軍以平禍亂此詩雖爲懷思而作亦以刺代宗也

近聞

近聞□□遠遁逃牧馬不敢侵臨洮渭水逶迤白日淨隴山蕭瑟秋雲高唳啊五原亦無事北庭數有關中使似聞贊普更求親舅甥和好應難棄

近聞

永泰元年子儀與回紇定約請擊吐蕃爲功上停親征京師解嚴是年僕固名臣及党項帥皆來降大年二月命楊濟修好于吐蕃止蕃遠言領論泣欽陵來五原後漢郡國志五原郡秦置爲九原武帝更名餘朝此詩蓋記其事也五原廣曰陰山在河南陽山在河北史記曰蒙恬系長城臨洮延袤萬里餘度河隴陽山蒙恬記唐改爲鹽州鎮五原縣以其地勢有五原舊有五原關因爲郡邑之稱五原龍遊原乞地千原青嶺原尙盧貞原橫贊普吐蕃傳其國人號其王贊普爲贊普相爲大論小論

贊普

贊普

五

天下郡國向萬城無有一城無甲兵焉得鑄甲作農器一寸荒田牛得耕牛盡耕一有蠶亦成不勞烈士淚滂沱男殺女絲行復歌

無有一城無甲兵言天下皆用兵也也必欲果其年某事以實之可謂固矣

折檻行

嗚呼房魏不復見秦王學士時難羨青衿胄子困泥塗白馬將軍若雷電千載少似朱雲人至今折檻空嶙峋婁公不語宋公語尚憶先皇容直臣

折檻

容齋續筆至今官版正中一開橫檻獨不施欄折謂之折檻蓋自漢以來相傳如此房魏吳若本注云房喬佐建康非十婁宋婁師德器量寬厚雖參知政事深懷畏避竟能以功各八人之列婁宋終杜於房相文云羣公開出魏趙婁宋亦併二公稱之婁曰永泰元年命左僕射婁宋右僕射婁宋又等文武之臣十三人于集賢殿待制獨孤及上疏以爲難容其直而不錄其言故曰秦王學士時難羨歎

集賢待制之臣不及秦王學士之時也次年因于監釋嘆魚朝思率六軍請將往鴟鴞子弟皆服朱紫爲諸生遂以朝恩判國子監事故口青衿胄子困泥塗白馬將軍若雷電也當時大臣鉗口飽食故師德之畏避而不能繼末環之忠憤故以折檻爲難言事實請臣自無求繼單兩未可謂朝廷不能容直臣如先皇也

引水

月峽瞿塘雲作頂亂石崢嶸俗無井雲安沽水奴僕悲魚復移居心力省白帝城西萬竹蟠接筒引水喉不乾人生留滯生理難斗水何直百憂寬

月峽

寶字記三峽謂至峽巴峽明月峽惟明月峽在利州綿谷縣界又云此李膺蓋州記廣陽州東七十里水南有越委三峽在谷東二里至瞿塘水明月峽峽首南岸壁高四十丈其壁有圓孔形若明月因以爲名瞿塘水注江水又東逕廣溪峽斯乃三峽之首也峽中有壘塘黃龍二灘夏水迴復所居所居雲安屬巴郡唐屬夔州上水去州二百里水經注常璩曰胸懸縣在巴東郡西二百九十里縣治故城其山阪南臨大江之南岸有方山山形方峭江濱沽水

雜類

雜類雲安并自大江派別派凡三十里近井十五里清如鏡無塵近江十五里皆灘石險惡難于涉天師覆乾祐于漢城山上結壇考召迫命羣龍諭以滌波之險使皆平之一夕之間風雷震擊十四里盡爲平潭惟一灘仍舊龍亦不至乾祐復嚴勅神吏追之又三日一女子至曰某所以不來者欲助天師廣濟物之功耳雲安之貧民自江口負時資至近井灘以給衣食者衆矣今若輕舟利涉平江無虞即貧民無備負之所絕衣食之路余寧險灘波以贖備負不能利舟楫以安富商也乾祐善其言使諸龍皆復其故風雷頃刻而長灘如舊魚復水經注江水又東故魚復也地理志江關都尉治公孫述名之爲白帝

古柏行

孔明廟前一作有老柏柯如青銅根如石霜一作皮溜雨猶爲人愛惜雲來氣接巫峽長月出寒通雪山白憶昨路遶錦亭一作東先主武侯同閔宮崔嵬枝幹郊原古窈窕丹青戶牖空落落盤踞難得地冥冥孤高多

孔明廟前

孔明廟前一作有老柏柯如青銅根如石霜一作皮溜雨猶爲人愛惜雲來氣接巫峽長月出寒通雪山白憶昨路遶錦亭一作東先主武侯同閔宮崔嵬枝幹郊原古窈窕丹青戶牖空落落盤踞難得地冥冥孤高多



烈風扶持自是神明力。正直原因造化功。大厦如傾  
要梁棟萬牛迴首丘山重。不露文章世已驚。未辭剪  
伐誰能送苦心。豈免容蠖蟻香。葉終一作經。宿鸞  
鳳志士幽人莫怨嗟。傷古來材大難為用。一作皆

老柏

范蜀公東齋記事武侯廟柏其色若牙然白而光澤尚復生枝葉今  
幾十丈許工部詩石龕于廟堂中舊注范蜀公謂廟柏纔七丈杜云  
二千尺爲過流存中云卷皮四十圍乃是七尺徑而長二百丈無乃太細長  
乎黃朝英云以古制論之四十圍當有百二十尺圍有百二十尺即徑四十  
尺安得云七尺也若以一圍爲一小尺即徑一丈三尺三寸亦不得云七尺  
存中之言誤矣進齋開覽云詩意其翠色蒼然仰視高遠有至二千尺而幾  
于參天也沈內翰云論詩者正不應論此武侯廟古柏文武侯  
祠前柏焉于於盤根交勢如蛇形合抱在千旁枝百尋及于半身 闕宮  
寰宇記先主祠在成都府八里惠陵東西七十步武侯祠在光主廟西成都  
記諸葛公廟在光主廟後城後主廟後先主廟西院即武侯廟前有雙  
文柏古柏可愛陸游集云予在成都屢至昭烈惠陵此柏在陵旁廟中忠武  
室之南所謂先主武侯祠各別此詩專咏武侯廟  
主廟漢州則先主廟武侯廟各別此詩專咏武侯廟  
柏所謂武侯廟不可忘中有松柏參天長是也

縛雞行

古樓之音實五氣

小奴縛雞向市賣。雞被縛急相喧爭。家中歎雞食蟲  
蟻不知雞賣還。遭烹盡雞于人何厚薄。吾叱奴人解  
其縛。雞盡得失無了時。注日寒江倚山閣

負薪行

夔州處女髮半華。四十五無夫家更遭喪。亂嫁不  
售一生抱恨堪。長谷嗟土風坐男使女立。應當門  
戶一作應女出入十猶有八九負薪歸賣薪得錢應  
供給至老雙鬢。只垂頸野花山葉銀釵竝筋力登  
危集市門。死生射利兼鹽井。面粧首飾雜啼痕。地福  
衣寒困石根。若道巫山女。麤醜何得此。有昭君村

鹽井荆州圖云鹽圖下東西三里有一磧上有鹽昭君村應劭曰  
氏女名嬋字昭君文穎曰本南郡秭歸人也寰宇記歸州興山縣有昭君  
宅王嬋卽此人也故曰昭君之縣村迤巫峽是此地香溪在巴界卽昭君  
所游方輿勝覽州東  
北四十里有昭君村

最能行

峽中丈夫絕輕死。少在公門多在水。富豪有錢駕大  
舸。貧窮取給行艫子。小兒學問止論語。大兒結束隨  
商旅。欹帆側柂入波濤。撇漩捎潰無險阻。朝發白帝  
暮江陵。頃來目擊信有徵。瞿塘漫天虎鬚。怒歸州  
長年行。最能此鄉之人氣。量窄悞競南風疎。北  
客若道士。無英俊。才何得山有屈原宅。

大舸

方言南楚荆湘凡  
舟之大者謂之舸  
切韻玉篇並不載舸字吳曾漫錄曰王智

白帝江陵

江賦流環滄海激湍瀟瀟善  
注皆波浪回旋激湧而起之  
貌也舊注撇漩也與擊同前  
播也于濤則撇于濤則播  
故曰自非亭午夜分不見日月至于夏水襄陵沿亦阻絕天命急宜有時  
朝發白帝暮到江陵乘御奔風不加疾也李白有白帝下江陵詩  
鬚水經注江水又逕虎鬚灘水廣  
此鄉水經注查山松日歸鄉山秀  
大夏斷行旅又東逕羊腸虎鬚灘  
亦陸屈原宅水經注秭歸縣故鄉地理志云歸子國也樂緯曰自歸  
有賢姊聞原放逐亦來歸令自寬全鄉人莫其見從因名曰姊歸縣東北  
四十里有屈原舊田宅雖陸壩廣漫猶保屈田之稱也縣北一百六十里有  
屈原故宅累石爲屋基各其地口樂平里宅之東北六十里有女嬃廟櫛衣  
石猶存故宜都記曰秭歸縣楚子熊繹之始國而屈原之鄉也屈原宅于  
今具存指謂此也荆州圖記秭歸縣有屈  
原故宅方七頃累石爲屋今地名樂平里

寄裴施州

廊廟之具裴施州宿昔一逢無此。流金鐘大鏞在  
東序水壺玉衡。懸清秋自從相遇感多病三歲



為客寬邊愁堯有四岳明至理漢二千石真分憂幾

度寄書白鹽北苦寒贈我青羔一作裘霜雪迴光避錦

袖龍蛇一作動篋蟠銀鈎紫衣使者辭一作復命再拜故

人謝佳政將老已失子孫憂後來况接才華盛英華此句下有

避憶書樓瑀池映七字

### 裴施州

裴冕寶應元年以右僕射充山陵使坐附李輔國貶施州刺史數月移禮州大醫中後復為左僕射元載撰見碑云以直遷坎牧發門者二大曆四年冬詔復入相薨于長安按冕自施州還當在大曆二年之開二年二月史已載左僕射裴冕薨于子儀之第碑但記其入相之年也史稱自施州還不詳其後先以公詩考之冕蓋久于施州當是自禮移施也史于移官先後如高適彭蜀嚴武巴綿之類每多錯謬皆當據公詩考正

### 鄭典設自施州歸

吾憐榮陽秀目暑初有適名賢慎所出一作不肯妄行

杜集卷六

九

役旅茲殊俗遠一作竟以屢空迫南謁裴施州氣合無

險僻攀援懸根木登頓入天一作石青山自一川城

郭洗憂懃聽子話此邦令我心悅懌其俗則一作純朴

不知有主客溫溫諸侯門禮亦如古昔勅厨倍常羞

杯盤頗狼籍時雖屬喪亂事貴賞一作匹敵中宵愜良

會裴鄭非遠戚羣書一萬卷博涉供務隙他日辱銀

鈎森疎見矛戟倒屣喜旋歸盡地求一作所歷乃聞風

土質又重田疇關刺史似寇恂列郡宜競惜一作借北

風吹瘴癘羸老思散策渚拂蒹葭塞一作嶠穿蘿葛羸

此身仗兒僕高興一作有激孟冬方首路強飯取崖壁

歎爾疲駑蹄汗溝血不赤終然備外飾駕馭何所益

我有平肩輿前途猶準的翩翩入烏道庶脫蹉跌厄

施州元和郡國志春秋巴國之界漢為巫縣之境巫縣今夔州巫山縣也後周置施州隋改為清江縣後漢南蠻傳注今施州清江縣水一名

鹽水出清江縣西都亭山水經注桑水即山清江也勅厨舊書見性後也水色清照十丈分沙石蜀人見其澄清因名清江也摩好尚車服及魯珍饈每會友滋味品數坐客有味于名者

### 柴門

孤舟登瀛西迴首望兩崖東城乾旱天其氣如焚

柴長影沒窈窕餘光散哈呀大江蟠嵌根歸海成一

家下衝割坤軸竦壁橫鎖鉤蕭颯灑秋色氣一作昏靈

日車峽一作門自此始最窄容浮查禹功湖造化疏鑿

就欹斜巨渠決太古衆水為長蛇風煙渺吳蜀舟楫

通鹽麻我今遠遊子飄轉混泥沙萬物附本性約一作

身一作不願一作奢茅棟蓋一床清池有餘花濁醪與脫

粟在眼無吝嗟山荒人民少地僻日夕佳貧病一作固

其常富貴任生涯老于干戈際宅幸蓬華遮石亂上

雲氣杉清一作延月一作華賞妍又分外理愜夫何誇足

了垂白年敢居高士差書此豁平昔迴首猶暮霞

灑西水經注白山水城東傍灑溪即以為陸雲宇記夔州大昌縣西有千頃池水分二道一南流為奉節縣西灑水方輿勝覽白帝城周後

治永安官南峽門峽程記灑合流蜀皆峽之郡自蠻江結柏池道等江至即灑西也此北二百八十里會于坂前次荆門都四百五十灘謂

之三峽者即明月峽巫山峽瀟湘峽其有灑

灑灑灑燕于屏風之類皆不與三峽之數

### 貽華陽柳少府

繫馬喬木間問人野寺門柳侯披衣笑一作見我顏色

溫竝坐石下堂一作石下堂下一作俛視大江奔火雲洗月露絕

一云石下堂下



壁上朝暎自非曉相訪觸熱生病根南方六七月出入異中原老少多暍死汗踰水漿翻俊才得之子筋力不辭煩指揮當世事語及戎馬存涕淚一云流涕我裳悲氣排帝閣鬱陶抱長策義仗知者論吾衰臥江漢但媿識璵璠文章一小技於道未為尊起予幸斑白因是託子孫俱客古信州結廬依毀垣相去四五里徑微山葉繁時危挹佳士况免軍旅喧醉從趙女舞歌鼓秦人盆子壯顧我傷我驩兼淚痕餘生如過鳥故里今空村

古信州

兼字記夔州春秋時為夔子國漢為魚復公孫述為白帝蜀為永安果大同三年立信州武德二年改夔州

雷

北齊書

十一

大旱山岳焦密雲復無雨一云覆南方瘴癘地罹此農事苦封內必舞雩峽中喧擊鼓真龍竟寂寞土梗空俯僂吁嗟公私病稅歛缺不補故老仰面啼瘡痍向誰數暴疴或前聞鞭巫非稽古請先偃甲兵處分聽人主萬邦但各業一物休盡取水旱其數然一云數至然堯湯免親覩上天鑠金石羣盜亂豺虎二者存一端愆陽不猶愈昨宵殷其雷風過齊萬弩復吹霾翳散虛覺神靈聚氣暍腸胃融汗滋衣裳汚一云吾衰尤拙計一云失望築場圃

火

楚山經月火大旱則斯舉舊俗燒蛟一作龍驚惶致雷

雨爆嵌魑魅泣崩凍嵐陰昨羅落沸百泓根源皆萬一作古青林一灰燼雲氣無處所入夜殊赫然新秋照牛女風吹巨焰作河掉一作騰煙柱勢欲焚崑崙光彌洲渚腥至焦長蛇聲吼一作纏猛虎神物已高飛一作見石與土爾寧要謗譁憑此近焚侮薄關長吏憂甚昧至精主遠遷誰撲滅將恐及環堵流汗臥江亭更深氣如縷

廣雅文彩狀又明也音注謂近寒之處亦為火所崩迫故嵐陰亦著明也按西京賦漸臺立于中央赫斯斯以弘敬善注厚茶曰亦文也音戶火之焚山凍崩而雲氣高唐賦風止雨河掉漢皇詩謂河掉應嵐陰皆亦其義自明

七月三日亭午已後較熱退晚加小涼穩睡有詩因論壯年樂事戲呈元二十一曹長

桂集卷六

十一

今茲商用事餘熱亦已末衰年旅炎方生意從此活亭午減汗流北鄰耐人聒晚風爽烏匿筋力蘇摧折閉目踰十旬大江不止渴退藏恨雨師健步聞一作旱魃園蔬抱金玉無以供採掇密雲雖聚散徂暑終一作衰歇前聖春焚巫武王親救暍陰陽相主客時序遞迴幹灑落唯清秋昏霾一空潤蕭蕭紫塞雁南向欲行列歛思紅顏日霜露凍堦闔口馬挾彫弓鳴弦不虛發長鉞逐一作狡兔窳羽當滿月惆悵白頭吟蕭條游俠窟臨軒望山閣縹緲安可越高人煉丹砂未念將朽骨少壯跡頗疎歡樂曾倏忽杖藜風塵際老醜難翦拂吾子得神仙本是池中物賤夫美一睡煩促



嬰詞筆

烏匱 吳若本注匱魏武擬古皮弁裁織帛以為帽以色別貴賤晉咸和中制尚書八座丞郎門下三省皆白帽二官與官烏紗帽作恰字書無匱字 神異經南方有人長二三尺走音恰 **旱魃** 行如風名曰旱魃 **救渴** 帝王世紀武王自孟津左擁石窮之淮南子武王荏弱人于柳下而天下懷

牽牛織女

牽牛出河西織女處其東萬古永相望七夕誰見同神光 一作 意 一作 難候此事終蒙龐颯然精靈合何必秋遂通亭亭新粧立龍駕具曾空 一作 世人亦為爾祈請走兒童稱家隨豐儉白屋達公官膳夫翊堂殿鳴玉淒房櫳曝衣遍天下曳月揚微風蛛絲小人態曲綴 一作 瓜果中初逢瀛重露日出甘所終 一作 嗟汝未嫁女

秉心鬱忡忡防身動如律竭力機杼中雖無姑舅事敢昧織作功明明君臣契咫尺或未容義無棄禮法恩始夫婦恭小大有佳期戒之在至公方圓苟齟齬丈夫多英雄 一云勿替

神光 周處風土記七月七日其夜酒掃于庭露施几筵設酒脯時果散香粉于河鼓織女言此二星神當會守夜者咸懷私願或云見天漢中有奕奕正白氣光耀 鳴玉 吳若本注晉嵇康傳鳴玉殿省 曝衣 宋卜子楊園苑疏太液池西有武帝曝衣閣至七月七日宮女出 蛛 系州楚歲時記七夕人家婦女結絲樓穿七孔鍼陳后衣登樓曝之 蛛 系州楚歲時記七夕人家婦女結絲樓穿七孔鍼陳后衣登樓曝之

毒熱寄簡崔評事十六弟

大暑 一作 運金氣荆揚不知秋林下有場翼水中無行舟千室但掃地閉關人事休老夫 一作 轉不樂旅次兼

百憂蝨地暮偃寒空牀難暗投炎宵惡明燭况乃懷舊丘開襟仰內弟執熱露白頭束帶負芒刺接居成阻修何當清霜飛會子臨江樓載聞大易義諷興 一作 詩家流蘊藉異時葦檢身非苟求皇皇使臣體信是德業優楚材擇杞梓漢苑歸驂駟短章達我心理為 一云 識者籌

殿中楊監見示張旭草書圖

斯人已云亡草聖秘難得及茲煩見示滿目一凄惻悲風生微絳萬里起古色鏘鏘鳴玉動落落羣松直連山蟠其間溟漲與筆力有練實先書臨池真盡墨俊拔為之主暮年思轉極未知張王後誰立百代則

鳴呼東吳精逸氣感清識楊公拂篋笥舒卷忘寢食

念昔揮毫端不獨觀酒德

臨池 金壽記張之臨池學書池水盡黑凡家之衣箱必書而後練之 東吳精 李頎贈張顛詩皓首

楊監又出畫鷹十二扇

近時馮紹正能畫鷲鳥樣明公出此圖無乃傳其狀殊姿各獨立清絕心有向 一作 疾禁千里馬氣敵萬人將憶昔驪山宮冬移含元仗天寒大羽獵此物神俱王當時無凡材百中皆用壯粉墨形似間識者一惆悵干戈少暇日真骨老崖嶂為君除狡兔會是翻 一作 上

馮紹正 歷代名畫記馮紹正開元中任少府監八年為戶部侍郎尤善畫鷲鷓鴣雞雉其形態皆眼爪毛彩俱妙曾于禁中四五處



堂亦稱其甚有降雲雷雨之感朱景玄  
名畫錄馮紹正善雜鶴龍水時稱其妙  
有稟揚妙法古時好稱兩十得七八亦有御  
府楊本謂之官兩十二府蓋兩為監畫本也  
瀛遠氣奇姿特異他等上愛之每校獄必置  
于駕前目為及勝見西陽雜俎曰為快雲兒

### 送殿中楊監赴蜀見相公

杜建之作以用意緊要遂高不可

去水絕還波洩雲無定姿人生在世間聚散亦暫時  
離別重相逢偶然豈定期送子清秋暮風物長年悲  
豪俊貴勲業那家頻出師相公鎮梁益軍事無子遺  
解榻再見今用才復擇誰况子已高位為郡得固辭  
難拒供給費慎哀漁奪私干戈未甚息紀綱正所持  
汎舟巨石橫登陸草露滋山門日易久一云當念居者  
思

### 杜集卷六

### 七

### 相公

大曆元年二月杜鴻漸鎮蜀明年六月入朝詔曰此詩當是元年秋  
為判官使軍傳鴻漸至蜀日與判官楊炎杜亞縱觀高會揚鴻漸出蜀  
至嘉陵江與從中楊崇州杜亞章登樓望月行觴語此詩所謂揚監者  
豈即崇州耶炎以元載敗貶道州司馬詩云况子已高位為郡得固辭則知  
炎為判官正以道州司馬辭也炎傳不記其為殿中監其為鴻漸從事却于  
別傳是之則史  
之闕道多矣

### 贈李十五丈別

峽人鳥獸居其室附層巔下臨不測江中有萬里船  
多病紛倚薄少留改歲年絕域誰慰懷開顏喜名賢  
孤陋忝末親等級敢比肩人生意頗一作合相與襟袂  
連一日兩遣僕三日一共筵揚論展寸心壯筆過飛  
泉立成美價存子山舊業傳不聞八尺軀常受衆目  
憐且為辛苦行蓋被生事牽北迴白帝棹南入黔陽

天沂公制方隅迴出諸侯先封內如太古時危獨蕭  
然清高金莖露一作金莖露正直朱絲絃昔在堯四岳今  
之黃穎川于道恨不同所思無由宣山深水增波解  
榻秋露懸客遊雖云久主要一作月再圓旋集風渚亭  
醉操雲嶠篇丈夫貴知己歡罷念歸旋

### 子山

周書周文王為梁太子中庶子掌書記室東海徐摛為左衛率  
號為徐陰陽木野安縣人寶元年更名沂公李德裕宗初年為梁州都  
使體焉黔陽木野安縣人寶元年更名沂公李德裕宗初年為梁州都  
奴刺冠梁州刺史兼都後歷河南尹徙江西觀察使大曆二年來朝拜京兆  
尹李十五自陝中往訪正勉在江西時也南入黔陽天自黔取道之漢京也  
舊注云訪勉上梁州其誤新書大曆十年拜工部尚書沂國公此詩已稱  
沂公知新書誤也唐書林李沂公罷領節度至石首時沂國公沂人沂象  
投水中張彥遠各圖記曾祖魏國公與司徒沂公並任在關中關內三軍幕  
府沂公傳古多藝窮精奇許詢逸少經年共賞由是傳聲遠終日唯論  
書畫舊書勉用率淡素好古解榻徐摛傳陳番為太守不接賓客唯俎來  
尚有清原簡易為宗臣之表解榻徐摛傳陳番為太守不接賓客唯俎來

### 杜集卷六

### 七

陳蕃 雲嶠篇 嶠憶登臨

### 西閣曝日

凜冽倦玄冬負暄嗜飛閣義和流德澤頽頽愧倚薄  
毛髮具自和一作肌膚潛沃若太陽信深仁衰氣歛有  
託歆傾煩注眼容易收病脚流離一作木杪一作猿翻蹊  
山顛鶴用一作知若聚散哀樂日已作一作即事會賦  
詩人生忽如昨一作古來遭喪亂賢聖盡蕭索胡為將  
暮年憂世心力弱

### 課伐木

并序

課隸人伯夷幸一作秀信行等入谷斬陰木人日四  
根止維條伊枚正直挺然晨征暮返委積庭內我



有藩維是缺是補載仗篠蕩伊仗一作支持則旅次

干小安山有虎知禁若恃爪牙之利必昏黑一作檜

一作式遊為與虎近混淪乎無良賓客憂一作害馬之徒

苟活為幸可嘿息已作詩示宗武一作誦

長夏無所為客居課奴一作僕清晨飯其腹一作持斧入

白谷青冥曾嶺後十里斬陰木人肩四根已亭午下

山麓尚聞丁丁聲功課日各足蒼皮成委積英本一作素

節相照燭藉汝跨小籬當仗一作若虛竹空荒咆

熊羆乳獸待人肉不示知禁情豈惟干戈哭城中賢

府主處貴如白屋蕭蕭理體淨蜂蠆不敢毒虎穴連

里間隄防舊風俗泊舟滄江岸久客慎所觸舍西崖

嶠壯雷雨蔚含蓄墻宇資屢脩衰年怯幽獨爾曹輕

執熱為我忍煩促秋光近青岑季月當泛菊報之以

微寒共給酒一斛

夔人朱仲晦曰夔人正謂夔州人耳而山谷乃有黑月虎夔藩之語此頌

又用夔州按夔州見魯靈光殿賦自為虬龍動貌元無觸義不知山

谷何所據也賢府主蜀曰當是

園人送瓜

江間雖炎瘴瓜熟亦不早柏公鎮夔國滯務茲一作一

掃食新先戰士共少及溪一作窮老傾筐蒲鶴青滿眼顏

色好竹竿接嵌竇引注來鳥道沈浮亂水玉愛惜如

芝草落刃嚼冰霜開懷慰枯槁許以秋蒂除仍看小

童一作抱東陵一作跡蕪絕楚漢休征討園人非故侯種

此何草草

信行遠修水筒

汝性不如葦清靜僕夫內秉心識本一作源於事少滯

礙雲端水筒坼林表山石碎觸熱藉子修通流與厨

會往來四十里荒險崖谷大日曛驚未餐一作貌赤媿

相對浮爪供老病裂餅嘗所愛於斯答恭謹足以殊

殿最詎要方士符何假將軍蓋高麗本行諸直如筆用

意崎嶇外

方士符神仙傳葛玄取一符投江中順流而下又取一符投江中逆流

一處玄將軍蓋古今注曲蓋太公所傳武王伐紂大風折蓋太公因折

乃取之將軍蓋蓋之形而為曲蓋焉戰國嘗以賜將軍高麗刻草堂詩

作佩注引李武師投劍刺山而

泉飛佩字較蓋字為穩宜從之

槐葉冷淘

青青高槐葉采掇付中厨新麪來近市汁滓宛相俱

入鼎資過熟加餐愁欲無碧鮮俱照筋香飯兼苞蘆

經齒冷于雪勸人投此一作珠願隨金駮裏走置錦屠

蘇又作路遠思恐泥與深終不渝獻芹則小小薦藻明

區區萬里露寒殿開水清玉壺君王納涼晚此味亦

時須

屠蘇吳若本注云庵也博雅屠蘇庵也服虔通俗文屋平曰屠蘇劉孝

寒行官張望補稻畦水歸



東屯大江北一云統百頃平若按六月青稻多千畦碧

泉亂插秧適云已引溜加溉灌更僕往方塘決渠當

斷岸公私各地著浸潤無天旱主守問家臣分明一作

見溪一作芋芋一作芋芋炯翠羽刻刻生一作銀漢鷗鳥鏡

裏來關山雪邊看秋菰成黑米精鑿一作傳一作白粲玉

粒足晨炊紅鮮任霞散終然添旅食作苦期壯觀遺

穗及衆多我倉戒滋蔓

玉粒拾遺記山名環丘上有方湖千頃大鵝高一丈翠飛于湖紅鮮鮮于江湖人謂江米曰紅鮮又曰紅鮮謂魚色之鮮如霞也淮南吳人有此

催宗文樹雞柵

吾衰怯行邁旅次展崩迫愈風傳烏雞秋卵方漫喫

自春生成者隨母向百翻驅越制不禁喧呼山腰宅

課奴殺青竹終日憎一作增赤幘踏藉盤按翻蹊蹊使

之隔墻東有隙一作地可以樹高柵避熱時來一作歸問

兒所為跡織籠曹其內令人不得擲稀間可一作突過

芻爪還汚席我寬螻蟻遭彼免狐貉厄應宜各長幼

自此均効敵籠柵念有修近身見一作損益明明領處

分一一當剖析不味風雨晨亂離減憂感其流則凡

焉其氣心匪石倚賴窮歲晏撥煩去一作冰釋未似尸

鄉翁拘留蓋阡陌

赤幘射雉賦朱冠之施幘向注云雉幘赤色故曰朱冠搜神記安陽城風雨詩序風雨思君子也亂世則思君子不尸鄉列仙

雞翁者雞人也居尸鄉北山下養雞百餘年雞至千頭皆立名字欲引呼名即依呼而至後升吳山真知所在

園官送菜

園官送菜把本數日闕矧苦苣馬齒掩平嘉蔬傷

小人妬害君子菜不足道也比而作詩

清晨蒙一作菜把常荷地主恩守者愆實數略有其名

存苦苣刺如針馬齒葉亦繁青嘉蔬色埋沒在一作

中國園吏未足怪世事固堪論嗚呼戰伐久荆棘暗

長原乃知苦苣草傾奪蕙草根小人塞道路為態何

喧喧又如馬齒盛氣擁葵在昏點染不易虞絲麻雜

羅統一經器一作物內永挂鏡刺痕志士採紫芝放歌

避戎軒哇丁負籠至感動百慮端

苦苣本草苦苣即野苣也今人家嘗食為白苣江馬齒園綱曰馬齒

上後園山脚潘詩三語似康樂佳句

朱夏熱所嬰清旭一作步北林小園背高岡挽葛上崎

峯曠望延駐目飄飄散疎襟潛鱗恨水一作壯去翼依

雲深勿謂地無疆劣於山有陰石椽遍天下水陸兼

浮沉自我登隴首十年經碧岑劒門來巫峽薄倚浩

至今故園暗戎馬骨肉失追尋時危無消息老去多

歸心志士惜白日久客藉黃金敢為蘇門嘯庶作梁

父吟



山陰

陳浩然注山北曰陰時喪亂九州分裂孰若山陰可以避亂也

石椽

杜田補遺唐韻曰椽首原木名皮可食或云善本止是石

原十年紀曰公以乾元二年入隴右至大曆二年為十年

驅監子摘蒼耳

江上秋已分林一作中瘴猶劇哇丁告勞苦無以供日

夕蓬莠獨不一作焦野蔬暗泉石卷耳况療風童兒且

時摘二云摘供侵星驅之去爛熳任遠適放筐亭一作午際

洗剝相蒙累登牀半生熟下筋還小益加點瓜薤間

依稀橋一作奴跡亂世誅求急黎民糠粃飽食復何

心荒哉膏粱客富家厨肉臭戰地骸骨白寄語惡少

年黃金且休擲

蒙累夢謂日謂洗其土謂其毛以筐盛而巾覆之也

杜集卷六

三

秋行官張望督促東渚耗一作稻向卑清長遣女

奴阿稽監子阿段往問

東渚雨今足竹聞粳稻香上天無偏頗蒲稗各自長

人情見非類田家戒其荒功夫競櫓楫除草置岸旁

穀者命之二云本客居安可忘青春具所務勤墾免亂

常吳牛力容易並驅去聲動莫當一云紛豐苗亦已概雲

水照方塘有生固蔓延靜一資隄防督領不無人提

攜一作頗在綱荆揚風土暖肅肅候微霜尚恐主守疎

用心未甚臧清朝遣婢僕寄語踰崇岡西成聚心散

不獨陵我倉豈要仁里譽感此亂世忙北風吹蒹葭

蟋蟀近中堂荏苒百工休鬱紆遲暮傷

阻雨不得歸灤西甘林

三伏適已過驕陽化為霖欲歸灤西宅阻此江浦深

壞舟百板拆峻岸復萬葦篙工初一棄恐泥勞寸心

佇一作立東城隅悵望高飛禽草堂亂玄圃不隔崑崙

岑昏渾衣裳外曠絕同層陰園甘長成時三寸如黃

金諸侯舊上計厥貢傾千林邦人不足重所迫豪吏

侵客居誓封殖日夜偶瑤琴虛徐五株態側塞煩胸

襟焉得一作輟兩一作足杖藜出岷嶽條流數翠實偃息

歸碧潯拂拭烏皮几喜聞樵牧音令兒快搔背脫我

頭上簪

雨

杜集卷六

三

峽雲行清曉煙霧相徘徊風吹蒼江樹一作雨灑石壁

來淒淒生餘寒殷殷兼出一作雷白谷變氣候朱炎安

在哉高鳥濕不下居人門未開楚宮久已滅幽珮為

誰哀侍臣書王夢賦有冠古才冥冥翠龍駕多自巫

山臺

翠龍高唐賦規為

雨二首

青山澹無姿白露誰能數片片水上雲蕭蕭沙中雨

殊俗狀巢居曾臺俯風渚佳客適萬里沉思情延佇

挂帆遠色外驚浪滿吳楚久陰蛟螭出寇盜一作復幾

許



空山中宵陰微冷先枕席迴風起清曙一作萬象蕪已  
碧落落出岫雲渾渾倚天石日假何道行雨合長江  
白連檣荆州船有士荷矛戟南防草鎮慘霑濕赴遠  
役羣盜下辟山總戎備強敵水深雲光廓鳴櫓各有  
適漁艇息一作悠悠□歌負樵客留滯一老翁書時記  
朝夕

晚登灑上堂

故躋灑岸高頗免崖石擁開襟野堂豁繫馬林花動  
雉堞粉如雲山田麥無壟春氣晚更生江流靜猶湧  
四序嬰我懷羣盜久相踵黎民困逆節天子渴垂拱  
所思注東北溪峽轉修聳衰老自成病郎官未爲冗

世集卷六

五

妻其望呂葛不復夢周孔濟世數禱時斯人各枯冢  
楚星南天黑蜀月西霧重安得隨鳥翎迫此懼將恐

斯人

蓋指房瑒張繡嚴武之  
流公所相期濟世者也

又上後園山脚

昔我遊山東憶戲東嶽陽窮秋立日觀矯首望八北云  
荒朱崖著毫髮碧海吹衣裳葦收困用事玄冥蔚強  
梁逝水自朝宗鎮名各其方平原獨憔悴農力廢耕  
桑一作非關一作風露溼曾是戍役傷於時國用富足以守  
邊疆朝廷任猛將遠奪戎口場到今事反覆故老淚  
萬行龜蒙不復見况乃懷舊一作鄉肺萎屬久戰骨出  
熱中腸憂來杖匣劍更上林北岡瘴毒猿鳥落峽乾

南日黃秋風亦已起江漢始如湯登高欲有往蕩折  
川無梁哀彼遠征人去家死路旁不及祖父塋壘壘  
塚相當

雨

葦收玄冥葦收金神西方也玄冥不神北方也窮秋之時葦收將退  
而玄冥方來喻長安漸凋微而祿山方熾京于范陽也

山雨不作塗江雲薄爲霧晴飛半嶺鶴風亂平沙樹  
明滅洲景微隱見巖姿露拘悶出門遊曠絕經目趣  
消中日伏枕臥久塵及屨豈無平肩輿莫辨望鄉路  
兵戈浩未息虵虺反相顧悠悠邊月破鬱鬱流年度  
鍼灸阻朋曹糠粒對童孺一命須屈色新知漸成故  
窮荒蓋自甲飄泊欲誰訴疍羸愁應接俄頃恐違一作

世集卷六

五

迂浮俗何萬端幽人有獨一作步龐公竟獨往尚子終  
罕遇宿留洞庭秋天寒瀟湘素杖策可入舟送此齒

髮暮

宿留

漢晉宿留海上師  
古曰有所須待也

甘林

拾舟越西岡入林解我衣青芻適馬性好鳥知人歸  
晨光映遠岫夕露見日晞遲暮少寢食清曠喜荆扉  
經過倦俗態在野無所一作違試問甘藜藿未肯羨輕  
肥喧靜不同科出處各天機勿矜朱門是陋此白屋  
非明朝步鄰里長老可以依時危賦歛數脫粟爲爾  
揮相攜行荳田秋花靄菲菲子實不得喫貨市送王



畿盡添軍旅用迫此公家威主人長跪問戎馬何時  
稀我衰易悲傷屈指數賊圍勸其死王命慎莫遠奮  
飛

雨

行雲遞崇高飛雨霽而至潏潏石間溜汨汨松上駛  
亢陽乘秋熱白穀皆一作已乘皇天德澤降焦卷有生  
意前雨傷卒暴今雨喜容易不可無雷霆開作鼓增  
氣佳聲達中宵所望時一致清霜九月天髮髯見滯  
穗郊屏及我私一作我圃日蒼翠恨無抱甕力庶減臨  
江費吳若木注江內無井取江水噴

種蒿苳并序

杜集卷六

五

既雨已秋堂下理小畦隔種一兩席許蒿苳向二  
旬矣而苳不甲坼伊人一作竟青傷時君子或晚  
得微祿賦軻不進因作此詩

陰陽一錯一作亂驕蹇不復理枯旱于其中炎方慘如  
燬植物半蹉跎嘉生將已矣雲雷歛奔命師伯集所  
使指麾赤白日瀕洞青光一作起雨聲先已一作風散足  
盡西靡山泉落滄江霹靂猶在耳終朝紆颯沓信宿  
罷瀟灑堂下可以哇呼童對經始苳今蔬之常隨事  
蔬其子破塊數席間荷鋤功易止兩旬不甲坼空惜  
埋泥滓野苳迷汝來宗生實於此此輩豈無秋亦蒙  
寒露委翩然出地速滋蔓戶庭毀因知邪于正掩抑

至沒齒賢良雖得祿守道不封已擁寒敗芝蘭衆多  
盛荆杞中園陷蕭艾老圃永爲耻登于白玉盤藉以  
如霞綺苳也無所施一作顏入筐篚

人苳對經苳實仰人苳也苳有六種入藥者人白二苳

宗生吳郡城宗生高同旋茂幽早

暇日小園散病將種秋菜督勒耕牛兼書觸目  
不愛入州府畏人嫌我真及乎歸茅宇一作勞舍未  
曾嘆老病一作拘束應接喪精神江村意自一作放林  
木心所欣秋耕屬地濕山雨近甚勻冬菁飯之半牛  
力晚一作來新深耕種數畝未甚後四鄰嘉蔬既不  
名數頗具陳荆巫非苦寒採擷接青春飛來兩白鶴  
暮啄泥中芹雄者左翮垂損傷已露一作筋一步再流

杜集卷六

五

血尚經一作增繳勤三步六號叫志屈悲哀頻鸞凰不  
相待側頸訴高旻杖藜俯沙渚爲汝鼻酸辛

白鶴古樂府歌何嘗行一曰飛鶴行飛來雙白鶴乃從西北來十五

銜去口禁不能開欲負汝去毛羽何堪樂哉新相知愛來生別離  
時斷續羣侶淚下不自知夢歸日此詩全用古樂府豔歌行四解之意

杜工部集卷之六

季振宜滄葦枝



杜工部集卷之七

虞山蒙叟錢謙益箋註

古詩四十九首

八哀詩

傷時盜賊未息興起王公李公歎舊懷賢終于張

相國八公前後存沒遂不詮次焉

贈司空王公思禮

司空出東門童稚刷勁翮追隨燕薊兒穎銳物不

隔服事哥舒翰意無流沙磧未甚拔行間口口大

充斥短小精悍姿屹然強寇敵貫穿百萬衆出入由

咫尺馬鞍懸將首甲外控鳴鏑洗劍青海水刻銘天

山石九曲非外蕃其王轉深壁飛兔不近駕鷲鳥資

遠擊曉達兵家流飽聞春秋癖胸襟日沉靜肅肅

自有適潼關初潰散萬乘猶辟易偏裨無所施元帥

見手格太子入朔方至尊狩梁益口馬纏伊洛中原

氣甚逆肅宗登寶位塞望勢敦迫公時徒步至請

罪將厚責際會清河公間道傳玉冊

熊虎巨阡陌屯兵鳳凰山帳殿涇渭隔金城賊咽喉

詔鎮雄所擬禁暴濟雙氣春漸瀝巷有從

公歌野多青青麥及夫哭廟後復領太原後恐懼祿

位高悵望王土窄不得見清時嗚呼就窀穸永繫

空繫

五湖舟悲甚田橫客千秋汾晉問事與雲水白昔觀  
文苑傳豈述廉蔣績一作嗟嗟鄧大夫士卒終倒戟

行間王忠嗣至河西與哥舒翰對為押衙及翰為賊石節度使思禮與

甲外鮮于注甲外軍陣之外也九曲後石堡城除石金吾

手格安祿山事蹟翰至關津呼火披歸仁帥諸將叩馬請降祿山翰

塞望勉後請進之請以塞人望也請罪守西赴

屯兵與房官

金城城至德二載復為興平思禮為關內節度使鎮此黃

太原從廣平王收西京領兵先入清宮遣兵部尚書霍國

鄧大夫思禮為太原尹北

故司徒李公光弼廣德二年

司徒天寶末北收晉陽甲一作騎攻吾城愁寂意不

愜人安若泰山薊北斷右脅朔方氣乃多蘇黎首見

帝業二宮泣西郊九廟起頽壓未散河陽卒思明偽

臣妾復自碣石來火焚乾坤獵高視笑祿山公又大

獻捷一云蘇異王冊崇勳小敵信所怯擁兵鎮河汴干

大捷

便橋之戰不利除為關內節度使尋遣守武功賊將安守忠等米戰思禮

以其衆退守扶風賊游兵至太和關去鳳翔五十里鳳翔戒嚴上命郭子

儀以朔方之

衆擊之而退

金城從廣平王收西京領兵先入清宮遣兵部尚書霍國

節度使使軍糧百萬器械精銳守司空

自武德以來三公不居宰相惟思禮而已







首薦之而旋坐瑄堂... 應劭曰回中在安定高... 如淳曰匈奴傳人朝那蕭關蕭關在安定朝那縣也... 郡數日始回軍... 武蓋于下涼... 四... 三掌

華陽 再拜成節... 尹充劍南節度使... 于武傳不記其遷拜出鎮之歲月而兩川之分合... 異莫能歸一余詳考之兩川之分也舊書地理志云至德二載十月玄宗駕迴西京改蜀郡為成都府長史為尹又分劍南西川東川各置節度使... 新書方鎮表亦同而唐會要則云元元年二月分兩川為兩川會要誤也... 是劍南節度至是更號西川節度兼成都尹乾元二年以裴冕為之令兩川分于上元則裴冕何得先兼成都尹乎武傳載上皇詔合兩川為一道余謂合兩川非上皇詔而分兩川為上皇詔蓋西川之後上皇之詔不行久矣此史誤也... 西川治益州東川治梓州此其証也武以乾元元年六月敗巴州刺史未久而節度東川上元二年段子璋反東川節度使李真敗奔成都武自東川入朝當在貞元元年武之初鎮蓋在乾元元年二之間也兩川之合也舊書志以為廣德元年新書表以為廣德二年唐會要則以為廣德二年正月八日蓋皆在武三鎮之時舊書武傳云上皇詔以劍兩川合為一道拜

杜集卷七 五 武成都尹兼御史大夫充劍南節度使則合兩川在武再鎮之日余謂舊書武傳是而志表諸書皆非也按高適傳劍南自玄宗還京後于綿益二州各置一節度適因出西山三城置戍論之疏奏不納後綿州副使段子璋反崔光遠不能戰軍以適代光遠為成都尹劍南西川節度使以適傳考之適論罷西川節度在子璋未反之前及子璋反李真敗而光遠不能兼制東川故朝廷用適前論合兩川為一而罷東川也光遠之罷也武實代之武召入以適代適失西山三州又以武代適實代武而武又代適謂適代光遠者誤也崔光遠之罷也武實代之武而武又代適謂崔光遠命花驚定平之縱兵剽掠士女至隨脫取金監軍按其罪冬十月武死其月廷命嚴武此武代光遠之証實應元年杜有嚴中丞見過詩曰川合東西瞻使節系自東川除西川勅令兩川都節制此武再鎮時合兩川之証也李真雖重有節度亦不能久于東川何自真後直至張獻誠無一人除東川者乎故曰舊書武傳是而他皆非也若大曆初復分兩川舊書云在崔寧鎮蜀之後而方鎮表以為元年會要及盧求成都序記以為二年正月按元年杜鴻漸表張獻誠以山南西道兼領東川至二年而始定此又當以舊書會要為是也舊書既失之不詳多所抵牾而通鑑則尤踳駁武之初鎮通鑑既失而再鎮則載于寶應元年六月是年四月召武入朝二年出使為節度使却云六月出鎮七月徐知道反以守劍閣武九月尚未出也故杜有何路出巴山之句而云知道守要害拒武武不得進何肯讓之甚也胡三省泥于通鑑乃云武只再鎮劍南唐書蓋因杜詩致有此誤則統緒更不可

柳色 張敞傳為京兆尹時罷朝會過走馬章臺街游俠傳城西北柳市漢宮闕疏

云細柳倉有柳市三輔黃圖馬融笛 馬融長笛賦序謂邯鄲平陽郡中長安大俠黃子夏居柳市 中有雜客含逆旅吹笛為氣出精列相和融去京師踰年覽聞其悲而樂之殷崇小說馬融性好龍驤音樂善鼓琴吹笛笛聲一發感得精烈出吟有如相和出融別傳 龍驤王濬傳濬伯谷山大營至城葑垣周 四十五里而別開一門松栢茂盛

贈太子太師汝陽郡王璣 天寶九 載卒

汝陽讓帝子眉宇真天人虬鬚似太宗色映塞外 春往者開元中主恩視遇頻出入獨非時禮異見羣 臣愛其謹潔極倍此骨肉親從容聽 朝後或在風 雪晨忽思格猛獸苑圍騰清塵羽旗動若一萬馬肅 駉駉詔王來射雁拜命已挺身箭出飛鞞內上又 回翠麟翻然紫塞翻下拂明月輪 人雖獲多天笑 不為新王每中一物手自與金銀袖中諫獵書扣馬

久上陳竟無銜際虞聖聰矧多仁官免供給費水 有在藻鱗匪唯帝老大皆是王忠勤晚年務置醜門 引申白賓道大容無能永懷侍芳茵好學尚貞烈義 形必霑巾揮翰綺繡揚篇什若有神川廣不可泝墓 久狐兔鄰宛彼漢中郡 文雅見天倫何以開 我悲泛舟俱遠津溫溫昔風味少壯已書紳舊遊易 磨滅衰謝增酸辛 虬鬚 虬鬚南都新書太宗文皇帝虬鬚上可挂一 主恩 南卓獨鼓錄汝陽 姿各妍美秀出藩邸玄宗持鍾愛焉自傳受之又以其聰悟敏慧妙達音 音每隨遊幸頃刻不舍上嘗語花奴資質明瑩光細非人間人必神 仙詞賦也 花奴端秀過人當更得公卿間今與并新書 張彥遠名畫記高平公鎮太原進玄宗馬射真圖表曰玄宗天 之猛獸 縱神武藝冠前王凡所遊暇必有繪事豈止雲夢楚人美



旌蓋之雄潯陽射蛟漢史稱船  
之盛玉海陳開蓋玄宗馬射關

贈秘書監江夏李公邕

長嘯宇宙間。高才日陵。替古人不可見。前輩復誰  
繼。憶昔李公存。詞林有根柢。聲華當健筆。灑落富清  
製。風流散金石。追琢山岳銳。情窮造化理。學貫天人  
際。干謁走其門。碑版照四裔。各滿深望還。森然起凡  
例。蕭蕭白楊路。洞徹寶珠惠。龍宮塔廟湧。浩劫  
浮雲。衛宗儒俎豆。故事去思計。眇眇已皆虛。跋  
涉曾不泥。向來映當時。豈獨勤後世。豐屋珊瑚鈎。  
騏驎織成罽。紫駟隨劔屐。義取無虛歲。分宅脫驂間。  
感激懷未濟。眾歸明給美。擺落多藏。穢獨步四十

杜集卷七

七

年風聽九臯唳。嗚呼江夏姿。竟掩宣尼袂。往者武后  
朝。引用多寵嬖。否臧太常議。面折二三。張勢衰俗稟  
生風。排蕩秋旻霽。忠貞負冤。恨官闕深流。綬放逐  
早聯翩。低垂困炎厲。日斜鵬鳥入。魂斷蒼梧帝。榮  
枯走不暇。星駕無安稅。幾分漢廷竹。夙擁文侯篲。終  
悲洛陽獄。事近小臣蔽。禍階初負謗。易力何深濟。  
伊昔臨淄亭。酒酣托未契。重叙東都別。朝陰改軒砌。  
論文到崔蘇。指盡流水逝。近伏盈川雄。未其特  
進麗。是非張相國。相扼一危脆。爭名古豈然。鍵  
捷英華作。關鑰注云。鍵。欵不閉。例及吾家詩。曠懷掃氛  
翳。慷慨嗣真作。咨嗟玉山桂。鍾律儼高懸。鯁鯁噴

迢遞坡陁青州血。蕪沒汶陽瘞。哀贈竟蕭條。恩波延

揭厲子孫存如綫。舊客舟凝滯。君臣尚論兵。將帥接

燕薊朗咏六公篇。憂來豁蒙蔽。

碑版。舊書邕早擅才名。尤長碑銘。雖在在外。中朝衣冠及天下。寺觀

時議以為自古。獨步。陳州之獄。許州人孔璋。上書救邕曰。斯人所

獨步。唐詩紀事。邕知名長安。中死。天寶初。四十年間。可謂獨步矣。累

聽故有九臯。嗚呼。之句。朝野。命。載。李。邕。文。太常議。太常博士李處直

意。書。翰。正。直。辭。辨。義。烈。皆。過。人。時。謂。六。絕。太常議。議。章。巨。源。諡。曰。昭

望。陛。下。可。其。奏。則。天。色。稍。解。始。九。璋。所。請。孔。璋。書。曰。往。者。張。易。之。用。權。人

復。其。口。而。邕。折。其。角。華。氏。特。勢。言。出。禍。應。而。邕。持。其。鋒。顏。魯。公。宋。文。貞。碑

會。卓。然。起。於。遺。李。邕。奏。曰。陛。下。坐。則。天。下。安。起。則。天。下。危。遂。俱。攝。諸。臺。庭

立。切。責。二。監。股。栗。氣。索。不。敢。仰。放。逐。邕。始。以。與。張。東。之。善。既。雷。州。玄。宗

視。自。朝。至。于。日。晏。救。使。馳。救。之。放。逐。初。又。貶。崖。州。召。還。為。姚。崇。所。嫉。貶

杜集卷七

七

括州徵為陳州。玄宗封回。邕于汴州。謂見累獄。詞賦。願自。狎。張。說。甚  
惡之。發。陳州。賊。事。抵。死。孔。璋。上。書。請。代。邕。死。既。欽。州。繫。轉。括。潯。滑。三。州。判  
史。天。寶。初。為。汲。洛。陽。獄。邕。與。柳。勳。馬。一。匹。及。勳。下。獄。吉。溫。令。勳。引。邕。議  
邕。比。海。二。太。守。洛。陽。獄。及。休。咎。詞。狀。連。引。勳。刑。部。員。外。郎。郭。順。之。監。奉  
御。史。羅。希。與。勳。往。就。刑。決。殺。之。年。七。十。餘。後。漢。蔡。邕。傳。下。崔。蘇。新。書。字  
融。蘇。味。道。齊。名。朝。野。會。載。李。嶠。崔。融。蘇。味。道。杜。審。言。為。文。章。四。友。世。是  
號。崔。李。蘇。杜。崔。蘇。者。融。味。道。也。唐。詩。紀。事。注。云。崔。信。明。蘇。源。明。誤。矣。是  
非。張。說。曰。揚。益。川。文。思。如。懸。河。注。水。酌。之。不。竭。既。優。于。盧。亦。不。減。王。耻。居  
王。無。施。不。可。特。關。鍵。老。子。道。經。善。閉。無。關。鍵。而。不。可。開。河。上。公。注。善。以  
進。謂。李。嶠。也。關。鍵。道。閉。情。欲。守。精。神。者。不。如。門。戶。有。關。鍵。可。得。開。  
嗣。真。作。杜。審。言。有。和。李。大。夫。嗣。真。哀。贈。唐。詩。紀。事。代。宗。時。六。公。篇。趙  
誠。金。石。錄。唐。六。公。詩。李。邕。撰。胡。履。靈。書。全。初。讀。八。哀。詩。恨。不。見。其。詩。既。得  
石。本。其。文。詞。高。古。真。一。代。佳。作。也。六。公。者。五。王。各。為。一。章。伏。承。相。為。一。章  
董。道。書。跋。云。李。北。海。六。公。吟。今。泰。和。集。中。雖。有。詩。而。無。其。姓。名。又。其。說。一  
章。不。盡。或。遺。余。荆。州。六。公。吟。石。刻。文。既。不。利。故。得。盡。有。可。以。序。此。五  
王。皆。秋。公。所。進。故。邕。其。成。大。功。者。六。人。詩。尤。奇。偉。豪。氣。激。發。如。見。隆。慶  
立。極。時。至。今。讀。之。令人。想。皇。原。采。宜。老。杜。有。云。余。見。邕。他。文。亦。不。若。是。壯  
厲。驚。按。殆。感。憤。而。作。故。氣。激。于。內。而。橫。放。于。外。者。也。序。言。邕。為。荆。州。今。新。舊。書。皆。不。書。







拾楫溪椽空聞紫芝歌不見杏壇丈天長眺東南秋色餘翹翹別離慘至今斑白徒懷曩春深秦一作山秀葉墜清渭則劇談王侯門野稅林下鞅操紙終夕酣時物集遐想詞場竟疎闊平昔濫吹一作晉獎百年見存沒牢落吾安放一作蕭條阮咸在出處同世網他日訪江樓合悽述飄蕩一作著作與今秘書監鄭君審讀翰齊

**兵流** 新書史學長地理山川險易方輿物產兵戎衆寡無不備見記天寶中協律郎鄭虔採集異聞著書八十餘卷人百篇其草莽告虔於修國史度開而遂焚之由是貶謫十餘年方從調選授廣文館博士度所著書既無別本後史學每多遺忘猶成四十餘卷書未有名及為廣文博士詢于國子司業蘇源明源明請召會萃取兩雅序會萃舊說也西河太守盧象昇讀詩曰書名會粹才偏逸酒醜屠蘇味更醇即此之謂也高元之曰度自謂著書雖多皆碎小之事也後人傳寫誤為會粹唐新書曰名其書**技癢**謝維賦徒心煩而技癢徐爰注曰有技為會粹則誤矣

**鍾兼兩** 羊欣古來能書人達于水泉鄭玄曰禁古又泉假借字也 **三絕** 唐詩紀事度自寫其詩并畫 **四明** 天台山賦登陸則收霞能 **三絕** 唐詩紀事度自寫其詩并畫 **四明** 天台山賦登陸則 **杜集卷七** **士** **圭泉** 景

殿殿制無細而不協于景作無微而成 **鍾兼兩** 羊欣古來能書人達于水泉鄭玄曰禁古又泉假借字也 **三絕** 唐詩紀事度自寫其詩并畫 **四明** 天台山賦登陸則收霞能 **三絕** 唐詩紀事度自寫其詩并畫 **四明** 天台山賦登陸則 **杜集卷七** **士** **圭泉** 景

**故右僕射相國** 英華有曲 **張公九齡** 開元二十八年七月 **相國生南紀** **金璞無留礦** **仙鶴下人間** **獨立霜毛整** **矯然江海** 一作 **思復與雲路** **永寂寞想土** 一作 **階未違等** **箕頰上君白玉堂** **倚君金華省** **碣石** 一作 **歲崢嶸** **天地** **日蛙黽** **退食吟** **大庭何心記** 一作 **榛梗** **骨驚畏曩哲**

**髮** 一作 **變負人境** **雖蒙換蟬冠** **右地惡多幸** **敢忘** 一作 **疏歸痛迫蘇耽井** **紫綬** 一作 **映暮年** **荆州謝所領** **庾公** **與不淺** **黃霸鎮** **每靜** **賓客引** **調同** **諷詠在** **務屏** **詩罷** **地有餘** 一作 **篇終語** **清律** **一陽發** **陰管** **淑氣合** **公鼎** **乃知君子** **心用才** **文章境** **散帙起** **翠螭** **倚薄** **巫廬** **並** **綺麗** **玄暉** **擁棧** **誅任** **昉** **騁** **自我** 一作 **一家** **則** **未缺** **隻** **字警** **千秋** **滄海** **南名** **繫朱鳥** **影歸** **老守** **故林** **戀闕** **情** **難上** **請** **再讀** **徐孺** **碑** **猶思** **理烟** **艇**

**仙鶴** 九齡家傳九齡母夢九鶴自 **白玉堂** **金華省** 與奉傳文 **延頸** **波濤** **良史** **筆** **蕪絕** **大庾** **嶺** **向時** **禮數** **隔** **制作** **堂小** **玉堂** **殿** **今本** **無** **漢書** **鄭寬中** **張禹** **朝夕** **入** **說** **尚書** **論語** **陽** **偏** **禪** **入** **奏** **九齡** **見** **之** **榛** **梗** 本亭詩張曲江與李林甫同列林甫疾之 **地** 九齡為中書令恐為林甫所危因帝賜白羽扇乃戲狀自况帝雖優答 **蘇耽** **井** 水經注桂陽列仙傳云蘇耽那 **賓客** 孟浩然遺愛錄九齡鎮守詩篇中書舍人沈子頌狀其行曰公 **徐孺** **碑** 九齡作徐孺碑曰有唐開元十五年子泰收茲邦

**杜集卷七** **士** **圭泉** 景

**杜集卷七** **士** **圭泉** 景



寫懷二首

勞生共乾坤何處異風俗冉冉自趨競行行見羈束  
無貴賤不悲無富貧亦足萬古一骸骨鄰家遞歌哭  
鄙夫到巫峽三歲如轉燭全命甘留滯忘情任榮辱  
朝班及暮齒日給還脫粟編蓬石城東採藥山北一作  
谷川心霜雪間不必條蔓綠非關故安排曾是順幽  
獨遠士如弦直小人似鈞曲曲直我不知負暄候樵  
牧

夜深坐南軒明月照我鄰驚風翻河漢梁棟已出日  
一作日羣生各一宿飛動自倚匹吾亦驅其兒營營為  
私實一作天寒行旅稀歲暮日月疾榮名忽一作中人世

亂如蟣虱古者三皇前滿腹志願畢胡為有結繩陷  
此膠與漆禍首燧人氏厲階董狐筆君看燈燭張轉  
使飛蛾密放神八極外俯仰俱蕭瑟終契如往還一作  
如一作得一作匪合仙術一作金仙術

可歎

天上浮雲如一作白衣斯須改變如蒼狗古往今來共  
一時人生萬事無不有近者抉眼去其夫一作河東女  
兒身姓柳丈夫正色動引經鄴城客于王季友羣書  
萬卷常暗誦孝經一通看在手貧窮老瘦家賣屐一作  
好事就之為携酒豫章太守高帝孫引為賓客敬頗  
久聞一作道三年未曾語小心恐懼閉其口太守得之

更不疑人生反覆看亦醜明月無瑕豈容易紫氣鬱  
鬱猶衝斗時危可仗真豪俊二人得置君側否太守  
頃者領山南邦人思之比父母王生早曾拜顏色高  
山之外皆培塿用為義和天為成用平水土地為厚  
王也論道阻江湖李也丞疑曠前後死為星辰終不  
滅致君堯舜焉肯朽吾輩碌碌飽飯行風后力收長  
迴首

王季友困學記聞季友肅代間詩人也殷璠謂其詩放蕩愛奇務險然  
征所從雜諸侯重才譽見于如璠校即豫章賓客之事也潘淳詩話元結  
篋中集載季友數詩殊高古唐江西新體子記題各云使兼御史中丞李  
勉兼監察御史王季友蓋勉罷京兆尹以御史中丞歸兩臺出為江西  
憲使故詩如知此于邵送于司議季友赴洪州序云洪州之為連率曹矣  
朝廷重守鎮定咨爾宗枝勉務獨坐之權實專方面豫章太守勉於  
之寄是以王司議得為副車况嘉彼數賢為之督理

初為梁州都督山南西道觀察使後由京兆尹徙江西觀察使大曆二年  
來朝拜京兆尹故云頃者領山南西道觀察使高帝孫者李勉也鄭惠王元懿  
生安德郡公琳琳生擇言擇言生勉勉為京兆尹故曰領南山誤也  
勉曰隆興有石幢載勉在張鑄之後魏少遊之前篇以廣德二年九月卒  
勉即以是月繼之則  
風后力牧聖賢羣輔錄風后受金法力墨受準  
輔見論語  
摘輔象

觀公孫大娘弟子舞劍器行并序

大曆二年十月十九日夔府別駕元持一作宅見臨  
穎李十二娘舞劍器壯其蔚跂問其所師一本此下曰  
余公孫大娘弟子也開元三載一作五載時公年六歲公  
無不可謂云五十年間似反掌自開元五年至  
是年七五十一一年草堂江云彼作十二載誤也余尚童髻記於  
郾城觀公孫氏舞劍器渾脫劉離頓挫獨出冠時  
自高頭宜春梨園二伎一作坊內人泊外供奉曉是



舞者聖文神武皇帝初公孫一人而已玉貌錦一作衣况余白首今茲弟子亦匪盛烈既辨其由來知波瀾莫二撫事慷慨聊為劍器行往者吳人張旭善草書書帖數常於鄴縣見公孫大娘舞西河劍器自此草書長進豪蕩感激即公孫可知矣昔有佳人公孫氏一舞劍器動四方觀者如山色沮喪天地為之久低昂燿如羿射九日落矯如羣帝驂龍翔來如雷霆收震怒罷如江海凝清光絳唇珠袖兩寂寞况有弟子傳芬芳臨穎美人在白帝妙舞此曲神揚揚與余問答既有以感時撫事增惋傷先帝侍女八千人公孫劍器初第一五十年

杜集卷七

十五

間似反掌風塵傾動一作昏王室梨園子弟散如烟女樂餘姿映寒日金粟堆南木已拱唐石城草蕭瑟玳筵急管曲復終樂極哀來月東出老夫不知其所往足蘭荒山轉愁疾

明皇雜錄天寶中上命宮女數百人為梨園弟子皆居宜春北苑上素曉音律時有馬仙期李龜年賀正皆習洞曉音度安祿山從范陽入觀亦獻白玉簫管數百事皆陳于梨園自是音響遂不聞人問諸公主洎虢國以下統為貴妃弟子每授曲之終皆廢有進奉時有公孫大娘者善舞劍能為胡里曲及裴將軍滿堂勢西河劍器渾脫遺妙皆冠絕于時也又曰問元中有公孫大娘善舞劍器渾脫遺妙皆冠絕于時也又曰歷代各書記問元中裴曼善舞劍吳道玄觀曼舞揮毫益進時又有公孫大娘亦善舞西河劍器渾脫張旭見之因為之草書杜尚欲行述其事是知書畫之貴皆須意氣而成亦非虛夫所能作也

往在

往在西京日一作來滿彤一作宮中宵焚九廟雲漢為

之紅解瓦飛十里總帷紛一作曾空疚心惜木主一一灰悲風合昏排鐵騎清旭散錦驟一作賊臣表逆節相賀以成功是時妃嬪戮連為糞土叢當宁陷玉座白間劍盡蟲不知二聖處私泣百歲翁車駕既云還楹桷歛穹崇故老復涕泗祠官樹倚桐宏壯不如初已見帝力雄前春禮郊廟祀事親聖躬微軀泰近臣景從陪羣公登階捧玉册裝冕耿一作金鍾侍祠惡先露一作掖垣邇濯龍天子惟孝孫五雲起九重鏡奩換粉黛翠羽猶葱朧前者厭羯口後來遭口口豎豆腐一作膾肉絜恩行角弓安得自西極申命空山東盡驅詰闕下士庶寒關中主將曉逆順元元歸始終一朝

杜集卷七

十六

自罪已一作萬里車書通鋒鏑供鋤犁征戍聽所從元官各復業土著還力農君臣節儉足朝野歡呼一作同中興一作國初繼體如太宗端拱納諫諍和風日冲融赤墀櫻桃枝隱映銀絲籠千春薦陵寢永永垂無窮京都不再火涇渭開愁容歸號故松栢老去苦飄蓬

木主

天寶末兩都傾陷神主亡失肅宗既復舊物建主作廟于上都其廟九室神主共二十六座山陰太廟為軍營神主錦蒙黃龍廟于曰棄于街巷所司者聚見在大殿宮中置小殿之內錦蒙黃龍廟于曰京以索驢運御府珍寶于道賜故白間景福殿賦破破白間離離列錢曰故錦蒙黃龍改作錦蒙黃龍善注白間善注白間以白雲之今猶謂濯龍後漢後紀帝幸濯龍中後漢馬皇后紀置織室于濯龍之白間濯龍中後漢志曰濯龍國名也近北宮又前過濯龍門上

鏡奩除石紀帝從席前伏御床視太后鏡西極史朝義降將也



昔遊

昔者與高李白通一作登單父臺寒蕪際碣石萬里風  
雲來桑柘葉如雨飛囊去一作徘徊清霜大澤凍禽獸  
有餘哀是時倉廩實洞達一作開猛士思滅口將  
帥望三台君王無所惜駕馭英雄材幽燕盛用武供  
給亦勞哉吳門轉粟帛泛海陵蓬萊肉食一作三  
十萬獵射起黃埃隔河憶長眺一作已摧頽不及少年日  
無復故人盃賦詩獨流涕一作世想賢才有一作能市駿  
骨莫恨少龍媒商山議得失蜀主脫嫌疑呂尚封國  
邑一作傳說已鹽梅景晏楚山深水鶴去低回龐公任  
本性携子卧蒼苔

杜集卷七

十七

單父臺

元和郡國志單父縣古魯邑貞觀十七年  
隸宋州襄寧記單父在縣北一里高三丈碣石水經碣石山  
在今遼西臨

台

夢陽曰時寵在蕃將使使  
而苞其山故言水中矣山海經注或曰在右北平商山商山在商州  
明皇者李賀過華清宮詩  
王無道信泉上有片草是也呂尚似指房公  
下自傷其不遇也其文意似  
續不可了所謂定哀多微詞耳

壯遊

往昔一作十四五出遊一作翰墨場斯文崔魏徒崔顥州南魏  
豫州感心  
以我似一作班揚七齡思卽壯開口詠鳳凰九齡書大  
字有作成一囊性豪業嗜酒嫉惡懷剛腸脫畧一作小  
時輩結交皆老蒼飲酣視八極俗物都茫茫東下姑  
蘇臺已具浮海航到今有遺恨不得窮扶桑王謝風

流遠園廬丘墓荒劔池石壁及長洲荷芰香嗟我聞

門北清廟映迴一作塘每趨吳太伯撫事淚浪浪枕戈

憶勾踐渡浙想秦皇蒸魚聞七首除道晒要章越女

天下白鑑湖五月涼剡溪蘊秀異欲罷不能忘歸帆

拂天姥中歲貢舊鄉氣劇屈賈壘目一作短曹劉牆忤

下考功第獨辭京尹堂放蕩齊趙間裘馬頗清狂春

歌叢臺上冬獵青丘旁呼鷹早一作櫪一作林逐獸雲雪

岡射飛曾縱鞚引一作臂落鵝鷓蘇侯據鞍喜一作忽

如携葛強快意八九年西歸到咸陽許與必詞伯賞

羣公會軒裳脫身無所愛一作痛飲信行藏黑貂不一作

杜集卷七

十八

免弊班鬢兀稱觴杜曲晚一作耆舊四郊多白楊坐深

鄉黨敬日一作覺死生忙朱門任一作傾奪赤族迭摧殃

國馬竭粟豆官鷄輸稻梁舉隅見煩費引古惜興亡

河朔風塵起岷山行幸長兩宮各警蹕萬里遙相望

崆峒殺氣黑少海旌旗黃禹功亦命子涿鹿親戎行

翠華擁英一作岳螭虎噉豺狼爪牙一不中口兵更陸

梁大一作軍載草草凋瘵滿膏盲備員竊補袞憂憤心

飛揚上感九廟焚一作下憫萬民一作瘡斯時伏青蒲廷

爭守御床君辱敢愛死赫怒幸無傷聖哲體仁恕宇

縣復小康哭廟灰燼中鼻酸朝未央小臣議論絕老

病客殊方鬱鬱苦不展羽翮困低昂秋風動哀壑碧



蕙指一作微芳之推避賞從漁父濯滄浪榮華敵動業  
歲暮有嚴霜吾觀鴟夷子才格出尋常羣凶逆未定  
側佇英俊翔

崔魏

唐科名記崔尚樞久視二年進士唐會清廟吳郡志太伯廟東  
康約建于開門外修可注指為孫皓父和之廟按和傳明載有司言宜廟  
京邑營立寢堂號曰清廟矣夢寐徒據清廟為証而黃鶴又辨之曰孫和  
明陵在烏程縣此乃指和除道朱買臣傳會稽太守至發民除道入  
故宅之廟注家之思如此吳界見其故妻妻夫治道要章會稽太  
守章也吳郡圖經續記死亭灣在開門外七里故傳刻溪沃州碑院記  
朱太守事慚自經于此然魚除道皆吳郡故事也刻溪東南山水越  
為首刻為眉目下第選舉志每歲許冬州縣錄舉其或者送之尚書  
州縣既至省由戶部集開而關于考功員外郎試之唐書言後秀等科比  
皆考功士之開元二十四年廷議以省郎位不足以昭多士乃詔禮部侍郎  
郎專之公以鄉貢下考功第當在二十四年叢臺高后傳趙王宮叢臺  
以前本傳云大寶初進士不第恐非也叢臺高后傳趙王宮叢臺  
故各叢臺蓋本六國時趙王故臺也在邯鄲城中元和郡國志在磁州邯  
鄲縣城內東北隅郡國志曰邯鄲有叢臺故劉劭趙都賦曰結雲閣于南

州天姥為眉目下第選舉志每歲許冬州縣錄舉其或者送之尚書  
州縣既至省由戶部集開而關于考功員外郎試之唐書言後秀等科比  
皆考功士之開元二十四年廷議以省郎位不足以昭多士乃詔禮部侍郎  
郎專之公以鄉貢下考功第當在二十四年叢臺高后傳趙王宮叢臺  
以前本傳云大寶初進士不第恐非也叢臺高后傳趙王宮叢臺  
故各叢臺蓋本六國時趙王故臺也在邯鄲城中元和郡國志在磁州邯  
鄲縣城內東北隅郡國志曰邯鄲有叢臺故劉劭趙都賦曰結雲閣于南

州天姥為眉目下第選舉志每歲許冬州縣錄舉其或者送之尚書  
州縣既至省由戶部集開而關于考功員外郎試之唐書言後秀等科比  
皆考功士之開元二十四年廷議以省郎位不足以昭多士乃詔禮部侍郎  
郎專之公以鄉貢下考功第當在二十四年叢臺高后傳趙王宮叢臺  
以前本傳云大寶初進士不第恐非也叢臺高后傳趙王宮叢臺  
故各叢臺蓋本六國時趙王故臺也在邯鄲城中元和郡國志在磁州邯  
鄲縣城內東北隅郡國志曰邯鄲有叢臺故劉劭趙都賦曰結雲閣于南

州天姥為眉目下第選舉志每歲許冬州縣錄舉其或者送之尚書  
州縣既至省由戶部集開而關于考功員外郎試之唐書言後秀等科比  
皆考功士之開元二十四年廷議以省郎位不足以昭多士乃詔禮部侍郎  
郎專之公以鄉貢下考功第當在二十四年叢臺高后傳趙王宮叢臺  
以前本傳云大寶初進士不第恐非也叢臺高后傳趙王宮叢臺  
故各叢臺蓋本六國時趙王故臺也在邯鄲城中元和郡國志在磁州邯  
鄲縣城內東北隅郡國志曰邯鄲有叢臺故劉劭趙都賦曰結雲閣于南

州天姥為眉目下第選舉志每歲許冬州縣錄舉其或者送之尚書  
州縣既至省由戶部集開而關于考功員外郎試之唐書言後秀等科比  
皆考功士之開元二十四年廷議以省郎位不足以昭多士乃詔禮部侍郎  
郎專之公以鄉貢下考功第當在二十四年叢臺高后傳趙王宮叢臺  
以前本傳云大寶初進士不第恐非也叢臺高后傳趙王宮叢臺  
故各叢臺蓋本六國時趙王故臺也在邯鄲城中元和郡國志在磁州邯  
鄲縣城內東北隅郡國志曰邯鄲有叢臺故劉劭趙都賦曰結雲閣于南

宇立叢臺于

青丘子虛賦秋田于青丘傍復于海外服虔曰青丘國  
少陽者也栗豆吳若水注漢有栗豆東城父老傳立宗即位治  
栗豆以承弁官雞雞坊于兩室間選六軍小  
兒五百人使兩宮兩宮各營理制武之事也禹功亦命子謂肅宗自  
馴後教諭已之賞薄而不自  
言耻與靈武諸臣爭功也

遣懷  
昔我遊宋中惟梁孝王都名今陳留亞劇則貝魏俱  
邑中九萬家高棟照通衢舟車半天下主客多歡娛  
白刃讐不義黃金傾有無殺人紅塵裏報答在斯須  
憶與高李輩論交入酒壚兩公壯藻思得我色敷  
腴氣酣登吹臺懷古視平蕪芒碭雲一去雁鷺空  
相呼先帝正好武寰海未凋枯猛將收西域長戟破

漢行歎時藥力薄為客羸瘵成吾人詩家秀博采

林口百萬攻一城獻捷不云輸組練棄如泥尺土負  
百夫拓境功未已元和辭大爐亂離朋友盡合昏  
歲月但吾衰將焉託存沒再嗚呼蕭條益堪愧獨在  
天一隅一作蕭條病益甚乘黃已去矣凡馬徒區區不復見  
顏鮑繫舟卧荆巫臨殮吐更食常恐違撫孤

宋中元和郡國志漢文帝以皇子武為梁王都  
東六里水經注陳留風俗傳縣有蒼頡師曠城上有列仙之吹臺梁王層  
築以為吹臺城隍口滅畧存故址其臺方一百許步即阮嗣宗咏懷詩所  
謂駕言發魏都南望吹臺蕭蕭有遺音梁王安在哉晉世喪亂乞活遷  
居荆襄故臺遂成二層上基猶方四五步高一丈餘世謂之乞活臺又  
謂之婆臺城九城志後有繁姓居側亦名繁臺唐于西云世以謝希逸常  
為雪賦又謂之雲臺新書南從高適李白過汴州酒酣登吹臺慷慨懷古  
人莫也芒碭碭山縣漢碭縣開元末高仙芝討小勃律下地吹臺所  
謂也西域開元末高仙芝討小勃律下地吹臺所  
謂也林口高適信安王幕府詩序開元二十年國家有事林口詔信安  
師王總戎大舉舊書開元十九年信安王瑋出范陽之北大破

覽道州元使君結春陵行兼賊退後示官吏作二  
首志之曰當天子分憂之地效漢官良吏之目  
今盜賊未息知民疾苦得結輩十數公落落然參  
錯天下為邦伯萬物吐氣天下少安可得矣  
不意復見比與體制微婉頓挫之詞感而有詩  
增諸卷軸簡知我者不必寄元一作  
遭亂髮盡一作白轉衰病相嬰一作沉綿盜賊際狼狽江

同元使君春陵行并序  
漢行歎時藥力薄為客羸瘵成吾人詩家秀博采

漢行歎時藥力薄為客羸瘵成吾人詩家秀博采

漢行歎時藥力薄為客羸瘵成吾人詩家秀博采

漢行歎時藥力薄為客羸瘵成吾人詩家秀博采

漢行歎時藥力薄為客羸瘵成吾人詩家秀博采

漢行歎時藥力薄為客羸瘵成吾人詩家秀博采

漢行歎時藥力薄為客羸瘵成吾人詩家秀博采

漢行歎時藥力薄為客羸瘵成吾人詩家秀博采

漢行歎時藥力薄為客羸瘵成吾人詩家秀博采



世上名。粲粲元道州。前聖畏後生。觀乎春陵作。歛見  
俊哲情。復覽賦退篇。結也實國禎。賈誼昔流勸。匡衡  
常引經。道州憂一作黎庶。詞氣浩縱橫。兩章對秋月。一作  
一字借一作華星。後君唐虞際。純樸一作大庭。何時降  
聖書。用爾為一作州。獄訟永哀息。豈唯優甲兵。悽惻念  
誅求。薄斂近休明。乃知正人意。不苟飛長纓。涼颺振  
南岳。之子龍若驚。色阻一作金印大。興含滄浪一作清。我  
多長卿病。日夕思朝廷。肺枯渴太甚。漂泊公孫城。呼  
兒具紙筆。隱几臨軒楹。作詩呻吟內。墨淡字欹傾。感  
彼危苦詞。庶幾知者聽。

春陵行 有序

元結

杜集卷七

三

癸卯歲漫叟授道州刺史。道州舊四萬餘戶。經賊  
已來不滿四千。大半不勝賦稅。到官未五十日。承  
諸使徵求符牒二百餘封。皆曰失其限者罪至貶  
削。於戲若悉應其命。則州縣破亂。刺史欲焉逃罪。  
若不應命。又即獲罪。戾必不免也。吾將守官靜以  
安人。待罪而已。此州是春陵故地。故作春陵行以  
達下情。

軍國多所須。切責在存司。有司臨郡縣。刑法竟一作欲  
施供給。豈不憂徵斂。又可悲州小。經亂亡。遺人實困  
疲。大鄉無十家。大族命單羸。朝飧是草根。暮食乃樹  
皮。出言氣欲絕。意速行步遲。追呼尚不忍。况乃鞭朴

之郵亭。傳急符來往。迹相追更無寬大恩。但有迫促  
期。欲令鬻兒女。言發恐亂隨。悉使索其家。而又無生  
資。聽彼道路言。怨傷誰復知。去冬山賊來。殺奪幾無  
遺。所願見王官。撫養以惠慈。奈何重驅逐。不使存活  
為安人。天子命符節。吾所持。州縣忽亂亡。得罪復是  
誰。通緩違詔令。蒙責固所宜。前賢重守分。惡以禍福  
當。不虧何人採國風。吾欲獻此辭。

賊退示官吏 有序

元結

杜集卷七

三

癸卯歲西原賊入道州。殺掠一作幾盡。而去明年  
賊又攻永破邵。不犯此州邊鄙。而退。豈力能制敵  
蓋蒙其傷憐而已。諸使何為忍苦徵斂。故作詩一  
篇以示官吏。  
昔歲逢太平。山林二十年。泉源在庭戶。剝剝當門前。  
井稅有常期。日晏猶得眠。忽然遭世變。數歲親戎旃。  
今來典斯郡。山口又紛然。城小賊不屠。人貧傷可憐。  
是以陷鄰境。此州獨見全。使臣將王命。豈不如賊焉。  
今彼徵斂者。迫之如火煎。誰能絕人命。以作時世賢。  
思欲委符節。引竿自刺船。將家就魚菱。一作窮一作老江  
湖邊。

顏魯公表墓碑家于武昌之樊口。歲餘上以晉如魯家為道州刺史。州  
為西原賊所陷。人十無一。戶幾滿千。君下車。有善人之政。二年。問歸者。萬  
餘家。賊亦懷畏。不敢來犯。既受代。百姓詣闕請立生祠。魯公隨筆。次山集  
中載其為道州刺史上。謝表兩通。其一云。今日刺史。昔無武器。以制暴亂。



若無文才以救疲弊若不濟廉以少率下若不變通以救時須則亂將作矣臣料今日州縣堪徵稅者無幾已破敗者實多百姓戀故墓者蓋少思流亡者乃眾則刺史宜精選謹擇以委任之固不可拘限官次得之貨賄出之權門者也其二云今四方兵革未寧賦歛未息百姓流亡轉甚官吏侵刻日多實不合使凶庸貪穢之徒凡弱下愚之類以貨賄權勢而為州縣長官則大山表語但謝上而能極論民窮吏惡勸天子以精擇長吏自謂表以未未之見也余是

### 李潮八分小篆歌

蒼頡鳥跡既茫昧字體變化如浮雲陳倉石鼓又一作已訛大小二篆生八分秦有李斯漢蔡邕中間作者寂不聞嶧山之碑野火焚棗木傳刻肥失真苦縣光和尚骨立書一作貴瘦硬方通神惜哉李蔡不復一作得吾甥李潮下筆親尚書韓擇木騎曹蔡有鄰開元已來數八分潮也奄有二子成三人况潮小篆逼秦相

杜集卷七

三

快劍長戟森相向八分一字直百一作金蛟龍盤拏肉屈強吳郡張顛誇草書草書非古空雄壯豈如吾甥不流宕丞相中郎丈人行巴東一作逢李潮逾月求我歌我今衰老才力薄潮乎潮乎奈汝何

### 李潮

全石錄唐憲義寺彌勒像碑李潮八分書初不見重于當時絕工非徒祭比也吾衍學古篇云陽冰各謂杜甫之甥後以字行遂別字少溫海賦云陽冰不右陰大潛然則知各謂有理按陽冰趙郡人太白之從叔寶應元年已為當塗宰吾子行以海賦二語想像

### 石鼓

王厚之石鼓文周王之微也其鼓有十因其石之自然有鼓形字刻于其旁石質堅頑類今人為難磨者其初散在陳倉野中韓吏部為博士時請于祭酒欲以數章應物以為文王鼓宜王刻自歐陽集古錄始設三疑鄭樵以為宜王鼓章應物以為文王鼓宜王刻自歐陽集古錄始設三疑鄭樵

摘香殿二字見于秦斤秦權而指以為秦鼓為劉向馬定國以字文秦常蒐岐陽而指以為後周物予不得不辯重道曰傳曰成有岐陽之蒐杜預謂還歸自奄乃大蒐于岐陽叔向曰昔成王盟諸侯于岐陽并為割璧謂茅絕宜王蒐岐陽世遂無聞哉方成康與穆風銅鐘鼎之銘皆香吾之

跡則此為番吾可知呂氏記曰蒼頡造大篆後世有科斗書則謂篆為籀漢制八書有大家又有籀書張懷瓘以杜下史始變古文或異謂之為篆而籀文蓋以其名自著宜王世史所作也是大篆又與籀二篆八分異不得定為史籀所書程大昌雜錄亦云是成王鼓也

### 二篆八分

許氏說文解字序宜王太史籀著大篆十五篇與古文或異秦兼天下李斯作篆籀篇趙高作爰歷篇胡毋敬作博學篇皆取史籀大篆或頗有改師古曰篆書謂小篆始自使程邈所作也隸書亦程邈所獻主于徒隸從簡易也水經注古文出于前帝之世蒼頡本鳥跡為字取其孳乳相生故文字有六義焉自秦用篆書焚燒先典古文絕矣魯恭王得孔子七篇不知有古文謂之科斗書蓋因科斗之名遂效其形耳言大篆出于周宣之時史籀制著平王東遷文字垂錯秦之李斯及胡毋敬又收籀書謂之小篆故有大篆小篆焉然許氏字說謂籀下篆而不本古文言古隸之書起于秦代而篆字文字繁蕪會則者故用隸人之省謂之隸書或云即程邈於雲陽增損者是言隸者篆提也張懷瓘書斷八分者秦羽人上谷王次仲所作也水經注曰上郡王次仲變蒼頡舊文為今隸書秦王三召不至令次仲送之次仲化為鳥落隴于屋廬山中明次仲是秦人既變蒼頡書即非效程邈隸也按蔡邕勸學篇上谷王次仲初變古形是也始皇之世出其數書小篆古形猶存其半八分已減小篆之半隸又減八分之半然可云子似父不可云父似子故知隸不能生八分矣八分則小篆之捷隸亦八分之捷本謂之楷書楷隸初制大範幾同後人感之學者務之蓋其歲深漸若八字分故又名之曰八分惟蔡伯喈乃造其極焉按郭氏

杜集卷七

三

佩鵬言蔡邕以隸作八分體又曰小篆散而八分一作嶧山封演聞見記嶧山始皇刻石其生八分破而隸書出則其言自相矛盾不足據也

嶧山

李斯小篆後魏太武登山使人排削之然而歷代摹拓以為楷則邑人疲于奔命聚薪其下因野火焚之由是殘缺不堪蔡邕然尤上官求請行李登涉人吏轉益勞弊有縣宰取書文勒于石碑之上凡成數片置之縣廨須則拓取今聞有嶧山碑皆新刻之碑也集古錄嶧山碑秦二世詔李斯篆今俗謂之嶧山碑史記不載其字特大不類秦山存者其本出于徐鉉又有別本出于夏竦家自唐封演已言嶧山碑非真而杜甫直謂東木傳刻耳金石錄秦嶧山刻石鄭文得得其摹本于徐鉉刻石置之長安據唐封演所云則人聞所有皆新刻之本而杜以為秦木傳刻豈又有別本歟

### 苦縣光

洪适隸釋老子銘在亳州苦縣苦屬陳國故其文陳相紀此年春冬兩遣中常侍至苦祀老子水經注載蒙城王子喬碑亦云延熹八年八月帝遣使致祀蓋武帝方修神仙之事故一時郡國競作碑表此石立于元熹無疑杜云苦縣光和誤也金石錄老子銘舊傳蔡邕文非書杜詩云世云此碑是也然而後詔延熹八年作非光和中未可知所云是此碑否近時周越書法遂以為詔文而豈書初無所據乎曰其後漢光和二年立苦縣老子廟亦漢碑字刻極動杜詩謂二碑也洪适云今之言漢字者則謂之隸言古字者則謂之分不知在秦漢時分隸已兼有之孫根及華山亭碑為漢人八分無疑也按二碑皆立于光和安知杜所謂光和韓擇木

### 韓擇木

韓愈科斗書後記愈以文雲卿嘗大曆世文辭者非指此耶



擇木善八分書泉述傳賦碑常侍則八分中... 遠代昭刻石而成名類神都之冠蓋宜和書... 尚書散騎常侍工諫兼作八分字... 人而已擇木能進其遺法風流... 包蔡鄰功亦到出人意乃近天... 天寶之間遂至精妙相衛中多... 府兵曹參軍工八分書書法... 搜動驅使筆墨盡得如意... 不足言善斷斯小篆入神大篆... 惜八分飛白入神大篆小篆書人妙伯

覽柏中允兼于姪數人除官制詞因述父子兄弟四美載歌絲綸

紛然喪亂際見此忠孝門蜀中寇亦甚柏氏功彌存  
深誠補王室戮力自元昆三止錦江沸獨清玉壘昏  
高名入竹帛新渥照乾坤子弟先卒伍芝蘭疊瓊璠  
同心注師律洒血在戎軒絲綸實具載絃冕已殊恩

杜集卷七

三五

奉公舉骨肉誅叛經寒溫一作金甲雪猶凍朱旗塵不  
翻每聞戰場說欬激懦氣奔聖主國多盜賢臣官則  
尊方當節鉞用必絕履診根吾病日迴首雲臺誰再  
論作歌扼盛事推轂期孤騫

柏中允蔡興宗正異云當作中丞注家云即柏茂琳貞節起兵討崔暉者  
集所謂慶府相都督也按新舊唐書帝紀及杜鴻漸崔暉傳載茂琳貞節事  
彼此互異今合而考之為郭英父之前軍海州戰敗于成都西門者柏  
茂琳也以邛州牙將起兵討崔暉者柏貞節也英父之敗郭英幹以都知  
兵馬使為左軍郭嘉琳以都憲候為後軍而茂琳為前軍是時亦西山  
都知兵馬使耳茂琳之官與三人相類可知茂琳敗英父死而貞節復  
自邛起兵與財為難柏氏實為職志是故鴻漸至駭谷即請茂琳為  
邛南防禦使財為西山防禦使以兩解之既入成都又請授財為西川節  
度行軍司馬茂琳為邛南節度使而貞節等為本州刺史各令解兵方鎮  
表云大曆元年置邛南防禦使治邛州尋升為節度使未幾置劍南西  
山防禦使治茂州未幾廢二使之置廢專為此與茂琳也... 紀邛州  
牙將誤書茂琳又帝紀不書貞節貞節刺史... 漸傳不書茂琳貞節度故  
先後踏也邛南節度廢廢史至書茂琳貞節除豈即拜映州都督于謝上  
表云就其小效復分深憂察其劍南... 是失臣節如彼失臣節者財也

日初南區區則絲綸南而南可知也絲綸詩曰紛紛喪亂際見此忠孝  
門深誠補王室戮力自元昆同心注師律洒血在戎軒奉公舉骨肉誅叛  
經寒溫則豈非茂琳貞節出於一門同心討奸之証乎此又有柏二別駕  
將中丞命詩云遷轉五州防禦使德二年置茂琳貞節都防禦使治茂州  
茂州都督當兼領防禦使中丞蓋其兼官也茂琳以節度使還茂州而貞  
節自牙將起兵遂授刺史此詩云方當節鉞用必茂琳非貞節也史既不  
詳而通鑑尤為闕  
誤故詳辨之于此

聽楊氏歌

佳人絕代歌獨立發皓齒滿堂憐不樂響下清虛裏  
一一作江城帶素月况乃清夜起老夫悲暮年壯士淚  
如水玉盃久寂寞金管迷宮徵勿云聽者疲愚智心  
盡死古來傑出土一作豈待一知己昔聞昔秦青傾側  
天下耳

秦青列子薛譚學調于秦青張湛注一人並秦國之善歌者

杜集卷七

三五

荆南兵馬使太常卿趙公大食刀歌

太常樓船聲嗷嘈問兵刮寇趨一作下牢楚地收出令奔  
飛百艘猛蛟突獸紛騰逃白帝寒城駐錦袍玄冬示  
我口國乃壯士短衣頭虎毛憑軒拔鞘天為高翻風  
轉日木一作怒號冰翼雪淡傷哀猿鑄錯碧翬鶴膏  
銛鏐一作已瑩虛一作秋濤鬼物撇振醉一作坑壕蒼水使  
者捫赤條龍伯國人龍鈞鼈芮公迴首顏色勞分間  
救世用賢豪趙公玉立高歌起籠環結佩相終始萬  
歲持之護天子得君亂絲與君理蜀江如線如針水  
一作針 荆岑彈丸心未已賊臣惡子休干紀魍魎魍魎  
徒為耳妖腰亂領敢欣喜用之不高亦不痒不似長



劍須天倚吁嗟光祿英雄弭大食寶刀聊可比丹青  
宛轉麒麟裏光芒六合無泥滓

下牢十道志三峽口地曰峽州上牢下牢皆蜀地鴈鴉爾雅註鴈鴉似

刀蒼水搜神記秦時有人夜渡河見一人丈餘龍伯龍伯列子龍伯之國

丙公吳若本注以唐書荆岑登樓賦蔽荆不

長劍宋玉大言賦方地為輿國大

食兵分勢利其俗勇于戰王兵馬使二角鷹

王兵馬使二角鷹

悲臺蕭颯石龍旋哀壑杓杓浩呼洵中有萬里

之長江迴風滔日孤光動角鷹翻倒壯士臂將軍

玉帳軒翠二云勇氣二鷹猛腦徐侯稷種作徐侯種無義介甫善本

杜集卷七

二十七

作條徐墜目如愁口視天地杉雞竹兔不自惜溪作虎

野羊俱碎易鞴上鋒稜十二翻將軍勇銳與之敵將

軍樹動起安西崑崙虞泉人馬蹄白羽曾肉三後狻

敢決豈不與之齊荆南芮公得將軍亦如角鷹下翔

一作雲惡鳥飛啄金屋安得爾輩開其羣驅出六合

梟鸞分

角鷹爾雅雞雛角鷹等四月一日停放五月上旬置籠翠氣其

愁孫楚賦賦深目賦首狀似愁

十一翻翻如傾勁剛二六機連體輕後狻食虎豹子似

秋明府

梁公曾孫我姨弟不見十年官濟濟大賢之後竟陵

遲浩蕩古今同一體比看叔伯四十人有才無命百

寮底今者兄弟一百人幾人卓絕秉周禮在汝更用

文章為長兄白眉復天啓汝門請從曾翁說太后

當朝多巧詆詩狄公執政在末年濁河終陳浩然不污

清濟國嗣初將付諸武公獨廷諍守丹陛禁中決册

漢官威儀重昭洗時危始識不世才誰謂茶苦甘如

齊汝曹又宜列土一作食身使門戶多旌祭胡為漂泊

岷漢間干謁王侯頗歷抵一作况乃山高水有波秋風

蕭蕭露泥泥虎之飢下巉崑蛟之橫出清泚早歸來

黄土泥衣浩然本眼易眯

決册舊書中宗自房陵還宮則天匿之帳中召仁傑以應陵為言仁傑

杜集卷七

二十八

秋風二首

秋風淅淅吹巫山上牢下牢修水關吳檣楚柁牽百

丈暖向神一作都寒未還要路何日罷長戟戰自青羗

連百一作蠶中巴不曾消息好膜傳成鼓長雲間

上牢下牢唐志涪州有牢二十八里有下牢鎮有黃牛山元和縣

在仲歸縣西六十里舊注上牢下牢皆涪州下牢漢

水岐岸石又多廉後若用索牽石風斷故號百丈

為牽其是名百丈南史朱超石傳宋武北代超石

河南岸牽百丈有深度北岸者陸游入蜀記北城

帆百丈以巨竹四破為之大如人臂于所乘千六百

斤用帆六枝百



文兩神都唐志光宅元年青羗水經注青衣縣故有青衣羗國也

導岷山青衣水東歸華陽國志天漢四年罷沈黎置南郡都尉一治白蠻唐會要東謝蠻在黔州之西數百里北至白蠻通鑑武德七年以白狗等處置維州中巴方輿紀勝華陽國志云劉璋為益州牧以犍江以上為巴西州至臨江為永寧郡州

秋風浙浙吹我衣東流之外西日微天清小城擣練急石古細路行人稀不知明月為誰好早晚孤帆他夜歸會將白髮倚庭樹故園池臺今是非

久雨期王將軍不至

天山雨蕭蕭帶茅屋空山無以慰幽獨銳頭將軍來何遲令我心中苦不足數看黃霧亂玄雲時聽巖風折喬木泉源冷冷雜猿狖泥潭漠漠飢鴻鵠歲

杜集卷七

三九

暮窮陰耿未已人生會面難再得憶爾腰下鐵絲箭射殺林中雪色鹿前者坐皮因問毛知子歷險人馬勞異獸如飛星宿落應弦不礙蒼山高安得突騎只五千峯然眉骨皆爾曹走平亂世相催促一豁明主正鬱陶憶昔范增碎玉斗未使吳兵着白袍昏昏聞闔閉氛祲十月荆南雷怒號

吳兵吳兵傳家至尋陽溫伏其精兵編中使白衣搖櫓作商

別李秘書始興寺所居

不見秘書心若失及見秘書失心疾安為動主理信然我獨覺子神充實一作神重聞西方止觀經老身古寺風泠泠妻兒待我一作來且歸去他日杖藜來細聽

虎牙行

秋風歛吸一作吹南國天地慘慘無顏色洞庭揚波江漢迴虎牙銅柱皆傾側巫峽陰岑朔漠氣峰巒窈窕谿谷黑杜鵑不來猿狖寒一作山鬼幽憂雪霜逼楚老長嗟憶炎瘴三尺角弓兩斛力壁立石城橫塞起金錯旌竿滿雲直漁陽突騎獵青丘口口鏖甲聞丹極八荒十年防盜賊征戍誅求寡妻哭遠客中宵淚

虎牙

水經江水又東歷荆門虎牙之間注荆門山在面上合下開其狀似門虎牙山在此石壁色紅間有白文類牙形此二山楚之西塞也漢書注在今夔州夔陵縣東南江賦銅柱水經注江水又東逕漢平

杜集卷七

三九

錦樹行

今日苦短昨日休歲云暮矣增離憂霜凋碧樹待荆人住青丘飛書白帝營斗粟琴瑟几杖柴門幽青一作春草萋萋盡枯死天馬踣一作駟足隨蒼牛自古聖賢多薄命姦雄惡少皆封侯一作封故國三年一消息終南渭水寒悠悠五陵豪貴反顛倒鄉里小兒狐白裘生男墮地要督力一生一作安富貴傾邦國莫愁父母少黃金天下風塵兒亦得

犛牛

山海經荆山其中多犛牛注犛牛屬也色黑而西南徼外也音狸一音米按郭云犛牛屬也其音即犛牛可知舊注引上林賦誤

生男

南史陳男兒當門戶墮地自生神



赤霄行

孔雀未知牛有角渴飲寒泉逢解觸赤霄玄圃須往  
來翠尾金花不辭辱江中洵河嚇飛鸞銜泥却落羞  
華屋皇孫猶曾道勾困衛一作鮑莊見貶傷其足老翁慎  
莫怪少年葛亮貴和書有篇丈夫垂名動萬年記憶  
細故非高賢

孔雀

嶺南異物志交趾郡人網捕孔雀採其金翠毛裝為扇拂  
或全株生截其尾為方物云孔雀則金翠之色不減耳 洵河  
本昔人籍肉入河所化故名洵河 衛莊見左傳  
成十七

前苦寒行二首

漢時長安雪一丈牛馬毛寒縮如蝟楚江巫峽冰入

杜集卷七

三

懷虎豹哀號又堪記秦城老翁荆揚客慣習炎蒸歲  
絺綌玄冥祝融氣或交手持白羽未敢釋

長安雪

西京雜記元封二年大寒雪深一丈野中鳥獸皆  
死牛馬踐踏如爛三輔人民凍死者十有二三

去年白帝雪在山今年白帝雪在地凍埋蛟龍南浦  
縮寒刮一作肌膚北風利楚人四時皆麻衣楚天萬里

縮無晶輝三足之鳥足一作恐斷羲和送將何所歸一作

後苦寒行二首

南紀巫廬瘴不絕太古以來無尺雪蠻口長老怨苦

寒崑崙天開凍應一作折玄猿口噤不能言白鶴翅垂  
眼流一作血安得春泥補地裂

南紀

舊注巫廬二山南國之網紀也唐天文志李淳風撰法象志以天  
下山河分為兩域北域自積石終南負地綿之陰東域大華踰河  
並雷音底柱王屋太行北抵常山之右乃東溟東溟至濛嶺朝鮮是為北  
紀所以限口也南域自岷山嶓冢負地綿之陽東溟大華連商山熊耳  
外方桐栢自上洛南踰江漢漢武當關山至干衝陽乃東溟極遠東溟  
至關中是為南紀所以限口也故是傳謂北域為口門南域為越門

晚一作來江門一作失大木猛風中夜吹一作白屋大兵斬

斷一作青海戎殺氣南行動地軸不爾苦寒何太一作

酷巴東之峽生凌斯彼蒼回軒一作人得知

晚晴

高唐暮冬雪壯哉舊瘴無復似塵埃崖澗谷沒白皚

皚江石缺裂青楓摧南天三句苦霧開亦日照耀從

西來六龍寒急光徘徊照我衰顏忽落地口雖吟咏

心中哀未怪及時少年子揚眉結義黃金臺泊一作乎

杜集卷七

三

吾生何飄零支離委絕同死灰

復陰

方冬合沓玄陰寒昨日晚晴今日黑萬里飛蓬映天

過孤城樹羽揚風直江濤簸一作岸黃沙走雲雪埋山

蒼兕吼君不見夔子之國杜陵翁牙齒半落左耳聾

夜歸

夜來歸來衝虎過山黑家中已眠臥傍見北斗一作江

低仰看明星當空大庭前把燭噴一作兩炬峽口驚猿

聞一箇白頭老罷舞復歌杖藜不睡誰能那

老罷一作罷此云老罷亦戲用陶俗語也

寄栢學士林居



自口之反持干戈天下學士亦奔波歎彼幽棲載典  
籍蕭然暴露依一作山阿青山萬里一作靜散地白雨一  
洗空垂蘿亂代飄零余一作到此古人成敗子如何荆  
揚春冬異風土巫峽日夜多雲一作雨赤葉楓林百舌  
鳴黃泥一作野岸天雞舞盜賊縱橫甚密邇形神寂寞  
其辛苦幾時高議排金門各使蒼生有環堵

天雞爾雅雉也天雞謂靈運詩天雞弄和風爾雅釋詁亦有  
天雞楊文公談苑杜詩兩用天雞皆指鳥也

寄從孫崇簡

嗟峨白帝城東南有龍湫北虎溪吾孫騎曹不騎  
馬業學尸鄉多養雞龐公隱時盡室去武陵春樹  
他人迷與汝林居未相失近身藥裏酒長携牧豎樵

杜集卷七

童亦無賴莫令斬斷青雲梯

青雲梯謝靈運詩惜無同懷客共登青雲  
梯張湛列子注曰青雲梯可以陵虛

奉酬薛十二丈判官見贈

忽忽峽中睡悲風一作方一醒西來有好鳥為我下青  
冥羽毛淨一作白雪慘澹飛雲汀既蒙主人顧舉翮嘆  
孤亭持以比佳士及此慰揚舲清文動哀玉見道發  
新矧欲學鴟夷子待勒燕山銘誰重斷地劍一云國重  
斬邪劍  
致君君未聽志在麒麟閣無心雲母屏卓氏近新寡  
豪家朱門一作石相如才調逸銀漢會雙星客來洗粉  
黛日暮拾流螢不是無膏火勸郎勤六經老夫自汲  
澗野水日冷冷我歎黑頭白君看銀印青卧病識山

鬼為農知地形誰矜坐錦帳苦厭食魚腥東西兩岸

坵音作岸橫一作水注滄溟碧色忽一作惆悵風雷搜百靈

空中右一作白虎赤節引娉婷自云帝里一作女嘒兩鳳

凰翎襄王薄行跡莫學冷如丁一作千秋一拭淚夢覺

有微馨人生相感動金石兩青燹丈人但安坐休辨

渭與涇龍蛇尚格鬪酒血暗郊坰吾聞聰明主治一作

國用輕刑銷兵鑄農器今古歲方寧文一作王日儉德

俊又始盈庭榮華貴少壯豈食楚江萍

斷地吳若本法云新邪用朱雲事斷地恐非人臣所用按李賀寄權  
璠揚敬之詩云自言漢初當飛去唐人使事無容拘泥若此

醉為馬墜諸公携酒相看

甫也諸侯老賓客罷酒酣歌拓金鞍騎馬忽憶少年

杜集卷七

時散蹄迸落瞿塘石白帝城門水雲外低身直下八

千尺粉堞電轉紫遊韁東得平岡出天堡江村野堂

爭入眼垂鞭一作鞞凌紫陌向來皓首驚萬人自倚

紅顏能騎射安知決臆追風足朱汗驟驥猶噴玉不

虞一蹶終損傷人生快意多所辱職當憂戚伏衾枕

况乃遲暮加煩促一作朋知來問腆我顏杖藜強起依

僮僕語盡還成開口笑提携別掃清谿曲酒肉如山

又一時初筵哀絲動豪竹共指西日不相貸嗔呼且

覆盃中淥何必走馬來為問一作君不見嵇康養生

遭一作殺戮

別李義







空肉食晒菜色少壯欺老翁况乃主客間古來偏側  
同君今下荆揚獨帆如飛鴻二州豪俠場人馬皆自  
雄一請其饑寒再請其養蒙

寄薛三郎中

人生無賢愚飄飄若埃塵自非得神仙誰免危其身  
與子俱白頭役役常苦辛雖為尚書郎不及村野人  
憶昔村野人其樂難具陳藹藹桑麻交公侯為等倫  
天未厭戎馬我輩本常貧子尚客荆州我亦滯江濱  
峽中一卧病瘡痍終冬春春復加肺氣此病蓋有因  
早歲與蘇鄭痛飲情相親二公化為土嗜酒不失真  
余今委修短豈得恨命屯聞子心甚壯所過信席珍

杜集卷七

三七

上馬不用扶每一作扶必怒噴賦詩賓客間揮酒動八  
垠乃知蓋代手才力老益神青草洞庭湖東浮滄海  
滯君山可避暑况足采白蘋子豈無扁舟往復江漢  
津我未下瞿塘空念禹功勤聽說松門峽吐藥攬衣  
巾高秋却束帶鼓視青旻鳳池日澄碧濟濟多士  
新余病不能起健者勿逡巡上有明哲君下有行化  
臣

大覺寺僧蘭若

巫山不見廬山遠松林一作蘭若秋風晚一老猶鳴日  
暮鐘諸僧尚乞齋時飯香爐峯色隱晴湖種杏仙家  
近白榆飛錫去年啼邑子獻花何日許門徒

香爐

遠法師廬山記曰山東南有香爐山峽  
峯秀起游氣籠其上即氛氲若烟氣

杜工部集卷之七

泰興縣李元益三友氏校

杜集卷七

三六



杜工部集卷之八

虞山蒙叟錢謙益箋註

古詩四十五首若松陵公安及至湖南作

宿青溪驛奉懷張員外十五兄之緒

漾舟千山內日人泊枉渚我生本飄飄今復在何許  
石根青楓林猿鳥聚倚侶月明游子靜畏虎不得語  
中夜懷友朋乾坤此深阻浩蕩前後間佳期付荆楚

青溪案字記青溪在峽州遠安縣南六十里源出黃山山下鬼谷先生傳云楚有青溪下深千仞其水靈異青溪驛當以此為名公出峽下荆州宿此故曰佳期付荆楚太白詩夜發青溪向三峽亦即此地也與地紀勝青溪驛在嘉州犍為縣地地名偶同耳

敬寄族弟唐十八使君

與君陶唐後盛族多其人聖賢冠史籍枝派羅源津

杜集卷八

在今氣磊落巧偽莫敢親介立實吾弟濟時肯殺身  
物白諱受玷行高無汚真得罪永泰末放之五溪濱  
鸞鳳有鍛翮先儒曾抱麟雷霆霹長松骨大却生筋  
一失不足傷念子孰自珍泊舟楚宮岸戀闕浩酸辛  
除名配清江厥土巫峽鄰登陸將首途筆札枉所申  
歸朝踴病肺叙舊思重陳春風洪濤壯谷轉頰彌旬  
我能淡中流糖突罷懶賸長年已省掩慰此貞良臣

憶昔行

憶昔北尋小有洞洪河怒濤過輕舸辛勤不見華蓋

族弟舊注甫自稱族弟京兆杜氏墓誌云其先系統于伊那分姓于唐杜范字子自自族以上為陶唐氏在夏為御龍氏在商為豕韋氏在周為唐杜氏師古曰唐清江清江施州郡九域志施州與夔太原晉陽縣也杜京兆杜縣也

君良岑青輝慘么麼千崖無人萬壑靜三步回頭五

步坐秋山眼冷魂未歸仙賞心違淚交墮弟子誰依

白茅一作石室盧老獨啓青銅鎖巾拂香餘搗藥塵階一作

除灰死燒丹火玄圃滄洲莽空闊金節羽衣飄婀娜

落日初霞閃餘映倏忽東西無不可松風礪水聲合

時青兕黃熊啼向我徒然咨嗟撫遺迹至今夢想仍

猶佐一作左秘訣隱文須內教晚歲何功使一作收願果更

討一作衡陽董鍊師南浮一作游早鼓瀟湘柁

小有茅君內傳大天之內有玄中之洞三十六所第一王屋山之洞周園萬里名曰小有清虛之天真誥王屋山仙之洞天所謂陽臺也始得道者皆詣臺是清虛之宮也南岳夫人言明曰當王屋山請王屋清虛宮鍊師王屋山在王屋縣北十五里落日岩溪漁隱詩王屋山中日西落而人影或在西日東落而人影或在東董鍊師六典道不可致語故曰落日初霞閃餘映倏忽東西無不可

杜集卷八

魏將軍歌其德高思精制之鍊師與地紀勝並奉先天王屋山修九華丹法于衡陽後朱陵後洞杜甫憶昔行云更憶衡陽董鍊師

將軍昔着從事衫鐵馬馳突重兩銜被堅執銳略西  
極崑崙月窟東嶄巖君門羽林萬猛士惡若孝虎子  
所監五年起家列霜戟一日過海收風帆平生流輩  
徒森森長安少年氣欲盡魏侯骨聳精爽繁華嶽峰  
尖見秋隼星纏寶校金盤隨夜騎天駟超天河攬槍  
熒惑不敢動翠蕤雲旂相蕩摩吾為子起歌都護酒  
關插劍肝膽露鈎陳蒼蒼風玄武一云玄武森萬歲千秋奉  
明主臨江節士安足數

東嶄巖荆溪吳子良曰崑崙月窟在西南云東者謂將軍墓地至西方之極而崑崙月窟反在東也星纏寶校







以鎮南大將軍都督荊州諸軍事北向卿者尚書將命之人也舊注尚書  
指向卿之父向又云向秀繼仕預鎮荊州唐人無所謂向者向秀在晉  
朝史稱其在朝不任職客述而已安得有繼  
杜預鎮荆之事舊注無稽何遜皆此類也

醉歌行贈公安顏少府請顧八題壁英華作贈公安  
縣類十少府

神仙中人不易得顏氏之子才孤標天馬長鳴待駕

馭秋鷹整翮當雲霄君不見東吳顧文學君不見西

漢杜陵老詩家筆勢君不嫌詞翰升堂為君掃是日

霜風凍七澤鳥糞落照赤壁酒酣耳熱忘頭白感

君意氣無所惜一為歌行歌主客一本云醉歌行  
歌主客英華同

顧文學即顧八分文學也舊  
註以為顧况其誤

夜聞簾櫳

夜聞簾櫳滄江上衰年側耳情所嚮鄰舟一聽多感

杜集卷八

傷塞曲三更歎悲壯積雪飛霜此夜寒孤燈急管復

風一作滿君知天地下干戈滿不見江湖行路難

簾櫳杜氏通典賦來本名悲來出于口中其聲悲東漢有以卷桃皮為  
之者亦出南齊梁府錄錄賦來者大輿蔡國樂亦名悲栗有類于

發劉郎浦

掛帆早發劉郎浦疾風颯颯昏亭午舟中無日不沙

塵岸上空村盡豺虎十日北風風未迴客行歲晚晚

相催白頭厭伴漁人宿黃帽青鞋歸去來

劉郎浦吳若水注劉先主納吳女處也呂溫詩云吳蜀成婚此水濱  
明球步障黃傘誰將一女輕天下欲換劉郎鼎峙心十道

志劉郎浦在荊州江  
陵圖經在石首縣

別董頴

窮冬急風水逆浪開帆難士子其肯闕不知道里寒

有求彼樂土南適小長安到別作我舟楫去覺君衣裳

單素聞趙公節兼盡賓主歡已結門廬作望無令霜

雪殘老夫纜亦解脫粟朝未餐飄蕩兵甲際幾時懷

抱寬漢陽頗寧靜峴首試考槃當念著白帽一作采薇

青雲端

鶴曰詩云急風逆浪蓋重自岳陽派漢水而之鄧  
也又云老夫纜亦解公是時亦有適運之期矣  
注謂漢書謂陽縣有小長安聚故城在今鄧州南陽  
縣南張叔卿流桂州詩曰塵不到處即是小長安

送重表姪王珣評事使南海冰刀制切說文

我之曾祖一作姑爾之高祖母爾祖未顯時歸為尚書

婦王注隋朝大業末房杜俱交友長者來在門荒年自

餬口家貧無供給客位但箕箒俄頃羞頗珍一作頗寂

寥人散後入怪鬢髮空吁嗟為之从自陳剪鬢鬢

市充孟一作酒上云天下亂宜與英俊厚向竊窺數公

經綸亦俱有次問最少年虬髯十八九子等成大名

皆因此人手下云風雲合龍虎一吟吼願展丈夫雄

得辭兒女醜秦王時在坐真氣驚戶牖及平貞觀初

尚書踐台斗夫人常肩輿上殿稱萬壽六宮師柔順

法則化妃后至尊均嫂叔盛事垂不朽鳳雛無凡毛

五色非爾曹往者口作逆乾坤沸嗷嗷吾客左馮翊

爾家同道逃爭奪至徒步塊獨委蓬蒿逗留熱爾腸

十里却呼號自下所騎馬右持腰間刀左牽紫遊韁



飛走使我高苟活到今日寸心銘佩牢亂離又聚散  
宿昔恨滔滔水花笑白首春草隨青袍廷評近要津  
飾制收英髦北驅漢陽傳南泛上瀧船家聲肯墜地  
利器當秋毫番禺親賢領籌運神功操大夫出盧宋  
寶貝休脂膏洞主降接武海口船千艘我欲就丹  
砂跋涉覺身勞安能陷糞土有志乘鯨鰲或變鱗為騰  
天聊禁作作鶴鳴阜

王珪新書珪始隱居時與房玄齡杜如晦等母李嘗曰而必貴但未知所與遊者何如人而試與借來會玄齡等過其家李窺大驚勸具酒食歡盡日喜曰二客公輔才汝貴不疑復濟濟錄房杜舊不與太宗相識太宗起兵玄齡杖策謁軍門乃薦如晦珪則建成誅後始見名以史傳參考詩為誤也西清詩話以新唐書所載珪之子美是詩則珪之婦杜非其母李也且一婦人議真主于側微其事其偉史闕而不錄是詩載之為悉世號詩史信不誣也容齋隨筆珪與太宗非素交唐書載李氏事亦采之小說恐未必然而杜公稱其祖始事不應不實且太宗朝宰相別無姓

杜集卷八

王者直不可曉也趙使曰珪與房杜同遊文中子之門則交可知矣肩輿唐會要命婦朝謁並不得乘子者不在此例紫遊韞晉中興書太和郡下童謠曰青青御路楊白馬紫遊韞上瀧水經注武溪山名藍葉廣園五百里悉由江縣界崖峻巖嶺干天交柯雲蔚霧天晦景謂之瀧中懸瀧迴注崩浪震山名之瀧水瀧水又南出峽謂之瀧口瀧水又南逕曲盧宋大曆四年李勉除廣州刺史兼嶺南節度觀察使番禺斬之五嶺平前後西域船汎海至者幾繞四五勉性廉潔舶來都不檢閱故末年者四十餘代歸至石門停舟悉搜家人所貯南貨犀象諸物投之江中者老以為可繼前朝宋瑤盧與李朝隱之徒人吏詣關請立碑代宗許之詩所謂親賢大夫者謂李勉也夢弼以為並指王秋失之遠矣驟鸞別賦駕鸞上漢驟鸞騰天

詠懷一首

人生貴是男丈夫重天機未達善一身得志行所為  
嗟余竟輒軻將老逢艱危口雛逼神器逆節同所歸  
河雒化為血公侯一作草間啼西京復陷沒翠蓋蒙塵

飛萬姓悲赤子兩宮棄紫微倏忽向二紀奸雄多是  
非本朝再樹立未及貞觀時日給在軍儲上官督有  
司高賢迫形勢豈暇相扶持疲茶苟懷策棲屑無所  
施先王實罪已愁痛正為茲歲月不我與蹉跎病于  
斯夜看鄧城氣回首蛟龍池齒髮已自料意深陳苦  
邦危壞法則聖遠益愁慕飄飄桂水遊悵望蒼梧暮  
潛魚不銜鈎走鹿無反顧曠曠幽曠心拳拳異平素  
衣食相拘閔朋知限流寓風濤上春沙千列傳里侵列傳  
江樹逆行少陳作吉日時節空復度井甃任塵埃舟航  
煩數具牽纏加老病瑣細隘俗務萬古一死生胡為

杜集卷八

足名數多憂汗桃源拙計泥銅柱未辭炎瘴毒擺落  
跋涉懼虎狼窺中原焉得所歷住葛洪及許靖避世  
常此路賢愚誠等差自愛各馳騫羸瘠且如何魄奪  
針灸屢擁滯僮僕慵稽留篙師怒終當在帆席天意  
難告訴南為祝融客勉強親杖屨結託老人星羅浮  
展衰步

桂水水經注桂管州也桂陽郡治也地理志曰桂水所出因以名也桂水出桂陽縣北界山應劭曰桂水出桂陽東北入湘湘水自桂陽而東流云蒼梧郭景純云長沙零陵古蒼梧葛洪葛洪傳洪見遊公實未嘗到也蒼梧者總名其地為蒼梧葛洪天下已亂欲避地南土乃參廣州刺史稽含軍事及舍避世南上多年後以許  
靖靖志孫策東渡江皆走交州以避其難靖身坐岸邊先截附從觀其志發乃從後去既至交州太守士燮厚加敬待靖與書曰若荆楚平  
和王澤南至今得假途由荆州出羅浮羅浮山記羅浮山也浮山也  
得歸死國家沒九泉將復何恨



羅二縣之境裝湖廣州記羅山隱天唯石樓一路時有閒遊者少得至山際大樹合抱視之如齊菜在地山之陽有一小嶺云蓬萊邊浮來著此因名號

### 送顧八分文學適洪吉州

中郎石經後八分蓋憔悴顧侯運鑪錘筆力破餘地  
昔在開元中韓蔡有同龔鳳玄宗妙其書是以數  
子至御札早流傳揄揚非造次三人並入直恩澤各  
不二顧於韓蔡內辨眼工小字分日示諸王鈞深  
法更秘文學與我遊蕭疎外聲利追隨二十載浩蕩  
長安醉高歌卿相宅文翰飛省寺視我揚馬間白首  
不相棄驂騮入窮巷必脫黃金轡一論朋友難遲暮  
敢失墜古來事反覆相見橫涕泗嚮者玉珂人誰是

杜集卷八

九

青雲器才盡傷形體病渴汗官位故舊獨依然時  
危話顛躓我耳多病老子負憂世志胡為困衣食顏  
色少稱遂遠作辛苦行順從衆多意舟楫無根蒂蛟  
鼉好為祟况兼水賊繁特戒風颺駛崩騰戎馬際  
往往殺長吏子干東諸侯勸勉防縱恣邦以民為  
本魚鱖費香餌請哀瘡瘼深告訴皇華使使臣精所  
擇進德知歷試惻隱誅求情固應賢愚異列士惡  
苟得俊傑思自致贈子猛虎行出郊載酸鼻

東觀餘論讀顧侯書出諸公碑後云杜詩顧八分文學謂誠者也觀其遺迹乃知千美弗虛稱之碑首倒懸亦自奇古不獨八分可尚云西溪叢語唐呂公表邑謹市元結標前石經參差傳色以經籍去聖久遠文字太子文學翰林待詔顧誠著書石經參差傳色以經籍去聖久遠文字年表求正定六經文字靈帝許之世乃自書冊于碑使工鐫刻立太學門外于是後儒晚學咸取正焉及碑始立其觀視及摹寫者車乘日千餘輛

填塞街陌書冊水經注作書丹洪氏據釋水經注云光和六年立石于太學其上悉刻蔡邕名號正始中又刻古篆隸三字石經蓋諸儒受詔在夏平而碑成則光和年也隋志有一字石經七種三字石經三種其論云漢鑄七種皆蔡邕書又云魏立一字石經其說自相矛盾新舊唐志有今字石經七種而注論語云蔡邕作又有三字石經古篆隸三種蓋唐志以隸為今字也觀遺經字畫之妙非中郎輩不能為以黃初後碑刻比之知去不啻霄壤豈魏人筆力可到當以水經為據三體隸西京賦巨靈鑿山者乃後人所刻備林傳者為篆隸二體者非也顧侯注顧侯作力之說也御札書花唐明皇好圖畫工八分草書豐茂英特初張說為麗正殿張燕公等因獻賦詩上各賜贊褒美自于五色箋入分書之賞付院散付學士金壺記明皇親書西嶽碑文刺史徐知仁上言曰親近彩筆寫在香箋隨手生姿入神變態勢如飛動妙絕古今諒得自然豈因外物次柳氏舊開玄宗善八分書將命相先以御體書其姓名置案上

### 上水道懷

我衰太平時身病戎馬後踳躄多拙為安得不皓首  
驅馳四海內童稚日劍口但遇新少年少逢舊親友  
低顏下色地故人知善誘後生血氣豪舉動見老醜

杜集卷八

十

窮迫挫曩懷常如中風走一紀出西蜀于今向南斗  
孤舟亂春華暮齒依蒲柳冥冥九疑葬聖者骨亦  
朽蹉跎陶唐人鞭撻日月久中間屈賈輩讒毀竟  
自取鬱沒悲魂蕭條猶在否崑崙清湘石道行  
維林藪篙工密逞巧氣若酣盃酒歌謳互激遠  
幹明受授善知應觸類各藉穎脫手古來  
才何事獨罕有蒼蒼衆色晚能挂玄池吼黃龍  
顛正為羣虎守羸骸將何適履險顏益厚庶與  
論吞聲混瑕垢

### 上水

風走 乾元二年入蜀大曆三年出蜀之楚至今五年恰十二年矣  
猶中風狂走自損盛時九疑 山海經南方蒼梧之丘蒼梧之淵



沙零陵界中郭璞曰其山九峯皆相似故曰九疑古者陶唐人指義  
總名其地為蒼梧也文選曰九疑半在蒼梧半在零陵  
和熊能詩義能攀援上高樹見人則顛倒投地而  
也熊能下也柳子厚能說鹿長驅驅畏虎畏熊

造遇

磬折辭主人。開帆駕洪濤。春水滿南國。朱崖雲日高。  
舟子廢寢食。飄風爭所操。我行匪利涉。謝爾從者勞。  
石開采藤女。鸚鵡菜一作輸官曹。丈夫死日夜。暮返空村  
號。聞見事。畧同刻剝及。錐刀貴人。豈不仁。視汝如莠  
蒿。索錢多門戶。喪亂紛嗷嗷。奈何黠吏徒。漁奪成逋  
逃。自喜遂生理。花時甘一作緼袍。

解憂

減米散同舟。路難思共濟。向來雲濤盤。眾力亦不細。

杜集卷八

上

呀坑一作帆瞥眼過飛檣。本無帶得矢。瞬息間致遠。宜  
恐泥百慮。視安危分明。曩賢計。茲理庶可廣。拳拳期  
勿替。

呀坑夢弼曰呀坑乃灘口也趙曰呀坑者於坑如口之呀開者也

宿鑿石浦

早宿賓從勞。仲春江山麗。飄風過無時。舟楫敢不一作  
繫。回塘澹暮色。日沒眾星噍。缺月殊未生。青燈死分  
鬢。窮途多俊思。亂世少恩惠。鄙夫亦放蕩。草草頻卒  
歲。斯文憂患餘。聖哲垂象繫。

趙語云發潭州縣鑿石浦過津口至空靈岸宿花石成過衡山

早行

歌哭俱在曉。行邁有期程。孤舟似昨日。聞見同一聲。  
飛鳥數一作求食。潛魚亦一作獨驚。前王作網罟。設法害  
生成。碧藻非不茂。高帆終日征。于戈未一作揖讓。崩迫  
開一作其情。

過津口

南岳自茲近。湘流東逝深。和風引桂楫。春日漲雲岑。  
回首過津口。而多楓樹林。白魚困密網。黃鳥喧嘉音。  
物微限通塞。惻隱仁者心。瓮餘不盡酒。膝有無聲琴。  
聖賢兩寂寞。眇眇獨開襟。

津口水經注江陵故城有江津成北對大序謂之江津口家語曰江

次空靈岸

杜集卷八

上

汙汙逆素浪。落落展清眺。幸有舟楫遲。得盡所歷妙。  
空靈霞石峻。楓栝一作隱奔峭。青春猶無一作私。白日亦  
偏照。可使營吾居。終焉託長嘯。毒瘴未足憂。兵  
戈滿邊徼。嚮者留遺恨。耻為達人誚。迴帆覲賞延。佳  
處領其要。

夢弼曰空靈當作空船刀筆誤耳水經注湘水縣北有空船峽驚浪雷奔  
濤同三峽十道四番志湘水空船灘水經注又云江水自建平至東界峽  
盛弘之謂空船峽甚高峻即宜都建平二郡界也

宿花石成

午辭空靈岑。夕得花石成。岸曉開闢水。一作木雜今古  
樹。地蒸南風盛。春熱西日暮。四序本平分。氣候何廻  
互。茫茫天造間。理亂豈恒數。繫舟盤藤輪。策杖古樵



路罷人不在。林野圃泉自注。柴扉雖燕沒。農器尚牢。  
固山東殘逆氣。吳楚守王度。誰能扣君門。下令滅征賦。

水經注。湘水又北。逕三石山。東山枕側。湘川此即三石水口也。水北有三石。成城爲二水之會也。地理志。潭州長沙有激口。花石二成。

早發

有求常百慮。斯文亦吾病。以茲朋故多。窮老驅馳併。  
早行篙師息。席挂風不正。昔人戒垂堂。今則奚奔命。  
濤翻黑蛟躍。日出黃霧映。煩促瘴豈侵。頽倚睡未醒。  
僕夫問盥櫛。暮顏一作未靦青鏡。隨意簪葛巾。仰慚林  
花盛。側聞夜來寇。幸喜囊中淨。艱危作遠客。干請傷  
直性。薇蕨餓首陽。粟馬資歷聘。賤子欲適從。疑悞此

杜集卷八

三

二柄

次晚洲

參錯雲石稠。坡陀風濤壯。晚洲適知名。秀色固異狀。  
棹經垂猿把。身在度鳥上。擺浪散帙妨。危沙折花當。  
羈離暫愉悅。羸老反惆悵。中原未解兵。吾得終疎放。  
花當俞舜卿云。危沙既險。無他標識。種花以當之。非王厄無當之當字。也。廣韻。當底也。今體詩云。當苦沙崩。損藥關危沙易崩。故折花以當之。當此亦偶寫。

望嶽

南嶽配朱鳥。秩禮自百王。歛吸領地靈。鴻一作洞半炎。  
方邦家用祀。典在德非馨。香巡守何寂寥。有虞今則  
亡。泊一作吾隘世網。行邁越瀟湘。渴日絕壁出。漾舟清

光旁祝融五一作峰。尊峰峰次低。昂紫蓋。獨不朝。爭長  
業相望。恭聞魏夫人。羣仙夾翱翔。有時五峰氣。散風  
如飛霜。牽迫限一作修途。未暇杖崇岡。歸來覲命駕。沐  
浴休玉堂。三歎問府主。曷以贊我皇。牲璧忍一作衰俗  
神其思降祥。

南岳

後漢志。湘南侯國。衡山在東南。郭璞曰。俗謂之岫。嶺山風俗通。衡  
山一名紫蓋。一名容峰。最爲峻。嶺峯。容峰。自遠望之。蒼蒼隱天。故羅含云。  
望若陣雲。自非清霧。素朝不見其峰。山經謂之岫。嶺山爲南岳也。山下有  
奔崩。南有祝融。容峰之東。有仙人石室。學者經過。往往聞謠。謠之音矣。  
衡山東南。二面臨映。湘川自長沙至此。江湖七百里。中有九折。故漁者歌  
曰。軌隨湘轉。望衡九面。羅含湘中記云。衡山九疑。皆有奔崩。逢衡山如陣  
雲。沿湘九里。九向九背。乃不復見。又云。度應權。衡位直。離宮故曰。衡山又  
名霍山。徐靈期南岳記云。衡山者。朱陵之靈臺。太靈之寶洞。上承靈鈔。鈔  
總萬物。故名衡山。下踞離宮。統攝大師。故號南岳。亦帝館。其館。觀。宅。其  
陽。建于軒轅。以潛霍二山。副焉。元和郡國志。衡岳。廟在衡山縣西三十里。  
南岳記曰。南宮四面皆絕人。獸。莫至。周迴天險。無得履者。漢武帝。于江

杜集卷八

本

朱鳥

北霍山。隋文帝。復移于今所。朱鳥。天宮。書南宮。朱鳥。索隱曰。南宮。赤帝。其精爲朱鳥。  
樊馱。紫蓋。荆州記。衡山有三峰。其一。名紫蓋。每見有雙白鶴。翔其上。  
位焉。紫蓋。一峰。名石洞。一曰芙蓉。長沙記。衡山。軒轅。盤拔。九十餘丈。尊  
早。差次。七十二峰。最大者。五芙蓉。紫蓋。石屋。天柱。祝融。而祝融。夫人  
爲最高。樹。蒼。綠。岳。之。諸。峰。皆。朝。于。祝。融。獨。紫。蓋。一。峰。勢。轉。東。去。魏。夫。人  
所。呼。南。真。玉。札。金。文。位。爲。紫。虛。玄。君。領。上。真。司。命。南。岳。夫。人。比。秩。仙。公。陶。弘。景。贊。詩  
即。夫。人。也。

湘江宴餞裴二端公赴道州

白日照舟師。朱旗散廣川。羣公饒南伯。肅秩初筵。  
鄙人奉末眷。佩服自早年。義均骨肉地。懷抱罄所宣。  
盛名富事業。無取愧高賢。不以喪亂嬰。保愛金石堅。  
計拙百寮下。氣蘇君子前。會合苦不久。哀樂本相纏。  
交遊颯向盡。宿昔浩茫然。促觴激百慮。掩抑淚潺湲。



熱雲集曉黑一作初集缺月未生天白圓為我破華燭蟠

長烟鴟鵂一作鴟鵂催明星解袂從此旋上請滅兵甲

下請安井田永念病渴老附書遠山巔

鴟鵂 師古注子虛賦曰鴟鵂也今關西呼為鴟鵂山東謂之鴟鵂俗名鴟鵂為鴟鵂錯落者亦言鴟鵂之急耳又謂鴟鵂持鴟鵂皆其鳥

清明

著處繁花落一作是日長沙千人萬人出渡頭翠柳

艷明眉爭道朱蹄騎齧邾此都好遊湘西寺諸將亦

一作遠白軍中至馬援征行在眼前葛強山簡愛親近同

心事金銜與銜同下山紅粉一作日晚牙檣板拖青樓遠古

時喪亂皆可知人世悲歡暫相遣弟姪雖存不得書

世集卷八

十五

干戈未息苦離一作難居逢迎少壯非吾道况乃今朝更

被除

齧邾 魏志朱建平善相馬魏文帝將出取馬外入建平曰此馬今日死矣及將乘馬惡衣香鬢齧邾帝怒遣殺之王于淵聖主得賢臣

領及至馬齧邾乘且應劭曰馬怒有餘氣常齧邾而行也孟康曰良馬低頭口至邾故曰齧邾

風雨看舟前落花戲為新句

江上人家桃樹枝春寒細雨出疎籬影遭碧水潛勾

引風妬紅花却倒吹吹花困癩一作傍舟楫水光風力

俱相怯赤憎輕薄遮入一作人懷珍重分明不來接一作折濕

久飛遲半日一作欲高縈沙惹草細於毛蜜蜂蝴蝶生情

性偷眼蜻蜓避百勞

岳麓山道林二寺行

玉泉之南麓山殊道林空爭盤紆寺門高開洞庭

野殿脚插入赤沙湖五月寒風冷佛一作骨六時天樂

朝香爐地靈步步雪山草僧寶人人滄海珠塔劫宮

牆壯麗敵香一作石厨松道清涼一作俱蓮花一作交響共

命鳥金榜雙迴三足鳥方丈涉海費時節玄覽鑿河

知有無暮年且喜經行近春日兼蒙暄暖扶飄然斑

白身一作將奚適傍此烟霞茅可誅桃源人家易制度橘

洲田土仍膏腴潭府邑中甚淳古太守庭內不喧呼

昔遭衰世皆晦迹今幸樂國養微軀依止老宿亦未

晚富貴功名焉足圖久為野一作客尋幽慣細學何一作

願免興孤一重一掩一作也吾肺腑山一作鳥山花吾友于

世集卷八

十六

宋公之問放逐曾題壁物色分留與一作待老夫

岳麓 水經注湘水又北逕麓山東其山東臨湘川西傍原隰息心之士

林嶺環回泉澗傍有磐石每至嚴冬其水不停霜雪宗淵徐靈期而岳記

曰南岳周迴八百里回雁為首岳麓為足元和郡國志岳麓山在長沙縣

西南隔湘江六里蓋衡山之足方輿勝覽又名雲麓峰乃岳山七十二

峰之數自湘西而東岸夾徑奇松果樹盤繞諸峰秀下瞰湘水岳麓

寺在山上百餘級乃至今名道林方輿勝覽在岳麓山下距岳麓寺

惠光寺下有李憲靈山寺碑傳師裴休筆札宋之問杜甫詩章治平間蔣穎叔

作記乃為詮次以沈書歐書杜詩韓詩為四絕赤沙湖水經注

縣又東與赤沙湖水會湖北通江而南注共命鳥海錄釋氏書有

身金鳥衡陽縣北二十里橘洲水經注湘水又北逕南津城西對

有大木洲渚皆茂此洲獨存湘中記謂曰昭潭無成橘洲詩話何顯見後漢靈龜傳是詩之義不題當作周顯按南史顯題音

辨應長千佛理著三宗論言空假義西涼州智林道人遠隔上流相贊



汝南周顒昔經在朝以獨草堂寺林整可懷乃于鍾嶺雷次宗學館之等  
因名草堂亦號山英公以願自喻言他日雖去而周顒之典未忘也

### 奉送魏六丈佑少府之交廣

賢豪贊經綸功成空名一作垂子孫不振耀歷  
代皆有之鄭公四葉孫長常苦飢衆中見毛骨猶  
是麒麟兒磊落貞觀事致君樸直詞家聲蓋六合行  
色何其微遇我蒼梧陰一作忽驚會面稀議論有餘地  
公侯來未遲虛思黃金貴一作自笑青雲期長卿久病  
渴武帝元同時季子黑貂敝得無妻嫂欺尚為諸侯  
客獨屈州縣卑南游炎海向浩蕩從此辭窮途仗神  
道世亂輕土宜解帆歲云暮可與春風歸出入朱門  
家華屋刻蛟螭玉食亞王者樂張游子悲侍婢艷傾

杜集卷八

七

城綃綺輕一作霧霧霏掌中琥珀鐘行酒雙透迤新歡繼  
明燭梁棟星辰飛兩情顧盼合珠碧贈于斯上貴見  
肝膽下貴不相一作疑疑心事披寫間氣酣達一作所為錯  
揮纖如意莫避珊瑚枝始兼一作逸逸適興終慎賓主儀  
戎馬關天宇嗚呼生別離

### 別張十三建封

嘗讀唐實錄國家草昧初劉裴建首義龍見尚躊躇  
秦王撥亂姿一劍總兵符汾晉為豐沛暴隋竟滌除  
宗臣則廟食後祀何疎蕪彭城英雄種宜膺將相圖  
爾惟外曾孫倘儻汗血駒眼中萬少年用意盡崎嶇  
相逢長沙亭乍問緒業餘乃吾故人子童州聯居諸

揮手洒衰淚仰看八尺軀內外名家流風神蕩江湖  
范雲堪晚一作結友嵇紹自不孤擇材征南蒸湖一作落回  
鯨魚載感賈生慟復聞樂毅書主憂念盜賊師老荒  
京都舊丘豈稅駕大厦傾宜扶君臣各有分管葛本  
時須雖當霰雪嚴未覺枯柏枯高義在雲臺嘶鳴望  
天衢羽人掃碧海功業竟何如

劉裴劉文靜隋末為晉陽令遇裴寂為晉陽宮監因故人子張建  
州人父少豪俠安祿山反令偽將李庭偉率兵下城邑介率鄉黨  
集兵數之太守韓擇木方遣使奏聞介流涕江南不言其功公父為兗州  
司馬當以趨庭也范雲雲本傳雲好節尚尚專趨人之意少時與領軍長  
之日與介遊也范雲史王陵善咳亡于官舍貧無宅雲乃扶喪還家  
吟嘯嵇紹康臨誅謂其子紹曰征南大曆初道州刺史裴軋薦建封  
授左清道兵曹乃不樂更役而去

杜集卷八

六

### 暮秋枉裴道州手札率爾遣興寄近呈蘇渙侍

御

久客多枉友朋書素書一月凡一束虛名但蒙寒溫  
問泛愛不救溝壑辱齒落未是無心人舌存誰作窮  
途哭道州手札適復至紙長身自三過讀盈把那須  
滄海珠人懷本倚崑山玉檢葉潭州百斛酒燕沒滿  
岸千株菊使我盡立煩兒孫令我夜坐費燈燭憶子  
初尉永嘉去紅顏白面花映肉軍符侯印取豈遲紫  
燕綠耳行甚速聖朝尚飛戰鬪塵濟世宜引英俊人  
黎元愁痛會蘇息口狄跋扈徒送巡授鉞築壇聞意  
肯願網漏網期彌綸郭欽上書見大計劉毅答詔驚



羣臣他日更僕語不淺明公論兵氣益振傾壺簫管  
黑一作理白髮舞劍霜雪吹青春宴筵曾語蘇季子後  
來傑出雲孫比茅齋定王城郭門藥物楚老漁商市  
市北肩輿每聯袂郭南抱甕亦隱几無數將軍西第  
成早作丞相東山起鳥雀苦肥秋粟菽蛟龍欲驚寒  
沙水天下鼓角何時休陣前部曲終日死附書與裴  
因示蘇此生已媿須人扶致君堯舜付公等早據要  
路思捐軀

百斛酒

荆州記長沙郡鄱縣有鄱湖周迴三里取湖水為酒酒極甘美  
水經注縣有鄱湖中有洲上民居彼人資以給釀酒甚醇  
美謂之鄱酒歲常貢之湖邊尚有鄱縣故治又鄱縣有綠水出縣東侯公  
山西北流而南屈注于未謂之程鄉溪鄱置酒官醴于山下名曰程酒獻  
同鄱也元和郡國志晉武帝初尉以天寶未亂特尉永嘉活溪觀唐  
平吳鶴鄱酒于太廟是也

杜集卷八

十九

年為著作郎兼侍御史道州刺史諱之奇武昌怡亭序云怡亭銘乃永泰  
元年李陽水榮李宮八分書而裴作銘劉長卿有過裴詩曰車  
符侯印取豈堪紫綬耳行甚速  
郭欽于寶晉紀御史大夫郭欽上書  
謂七年之問而至于刺史也  
郭欽曰秋秋獨德歷古為思今西北  
郡皆由或居若百年之後有風塵之警口騎自平陽上黨不三日而至  
關津官及平吳之威出北地西河安定復上郡實馮翊晉武帝弗聽  
劉  
毅曰晉書劉毅傳答  
武帝比桓憲語  
定王城水經注蘇林曰青陽長沙縣也漢高祖  
也景帝二年封唐姬子發為王都此城守記定王廟  
在長沙縣東一里廟連岡高一丈俗謂之定王岡  
西第馬融傳又作大  
將軍西第領

奉贈李八丈判官

我丈時英特宗枝神堯後珊瑚市則無驥驥人得有  
早年見標格秀氣衝星斗事業富清機官曹正獨守  
頃來樹嘉政皆已傳眾口艱難體貴安冗長吾敢取  
區區猶歷試炯炯更持久討論實解願操割紛應手  
篋書積諷諫宮闕限奔走入幕未展材一作秉鈞執為

偶所親問淹泊泛愛惜衰朽垂白亂一作南翁委身布  
北叟真成窮鞅鮒或似喪家狗秋枯洞庭石風颯長  
沙柳高興激荆衡知音為迴首

南翁

虞般伯高士傳南公者楚人埋名藏川世莫  
能識居國南鄙因以為號著書言陰陽事  
北叟通賦北叟  
高九塞上公亭詩序曰延和三年余赴京師登石門北行失道夜宿宿代  
之快馬亭其俗云古寒上公所遺之邑也公有良馬因以喻之代人云塞  
上公姓李代之  
李氏並其後也

歲晏行

歲云暮矣多北風瀟湘洞庭白雪一作中漁父天寒網  
罟凍莫徭射雁鳴桑弓去年米貴闕軍食今年米賤  
大傷農高馬達官厭酒肉此輩杆軸茅茨空楚人重  
魚不重鳥一作汝休枉殺南飛鴻况聞處處鬻男女割

杜集卷八

三

慈忍愛還租庸往日用錢捉私鑄今許一作鉛錫和青  
銅刻泥為之最易得好惡不合長相蒙萬國城頭吹  
盡角此曲哀怨何時終

莫徭

隋地理志長沙郡雜有口莫徭自言其先祖有功常免徭  
役故以為名常哀草江西南道觀察魏少游制曰都關練練處  
留莫徭使莫徭江湖無事不他徭劉長卿通州賦曰莫徭徭詩云莫徭  
自生長名無符籍市易雜蛟人婚姻通木客廣異記關州莫徭以樵採  
為私鑄者五文假託官錢將入京私用錢鑄將往江淮之南每錢貨  
重不過三四斤按高宗嘗謂侍臣私鑄過多如開州酒官衡犯法尤甚遂  
有將嚴徵宿于江中所部官人不  
能察公時若州衡問故作此詩

人日寄杜二拾遺

高適

人日題詩寄草堂遙憐故人思故鄉柳條弄色不忍  
見梅花滿枝空一作斷腸身在南一作蕃無所羨心懷百



憂復于慮今年人日空相憶明年人日知何處一  
卧東山二一作十春豈知書劍與一作風塵龍鍾還一作丞  
二千石媿爾東西南北人

追酬故高蜀州人日見寄并序

開文書帙中檢所遺忘因得故高常侍適往居在  
成都時高任蜀州刺史人日相憶見寄詩淚洒行  
間讀終篇末自枉詩已十餘年莫記存歿又六七  
年矣老病懷舊生意可知今海內忘形故人獨漢  
中王一作瑀與昭州敬使君超先在愛而不見情見  
平辭大曆五年正月二十一日却追酬高公此作  
因寄王及敬弟

杜集卷八

三

自蒙一作蜀州人日作不意清詩久零落今晨散帙眼  
忽開一作逆淚幽吟事如昨嗚呼壯士多慷慨合沓高  
名動寥廓歎我悽悽求友篇感時鬱鬱匡君略錦里  
春光空爛熳瑤墀侍臣已冥寞瀟湘水國傍鼉鼙  
杜秋一作天失鷗鷺東西南北更誰一作論白首扁舟病獨  
存遙一作拱北辰纏寇盜欲傾東海洗乾坤邊塞西蕃  
最充斥衣冠南渡多崩奔鼓瑟至今悲帝子曳裾何  
處覓王門文章曹植波瀾闊服食劉安德業尊長笛  
誰能一作亂愁思昭州詞翰與招魂

鼓瑟遠遊二女御九韶歌使湘靈鼓瑟兮補注上長笛向子期思舊  
笛者發聲其聲亮追思異  
者遊言之好屬音而歎

蘇大侍御訪江浦賦八韻紀異并序

蘇大侍御渙靜者也旅于江側凡一作是不交州府  
之客人人事都絕久矣肩輿江浦忽訪老夫舟楫而  
已茶酒內余請誦近詩肯吟數首才力素壯詞句  
動入接對明日憶其湧思雷出書篋几杖之外殷  
殷留金石聲賦八韻記異亦見老夫傾倒于蘇至  
矣

龐公不浪出蘇氏今有之再聞誦新作突過黃初詩  
乾坤幾一作反覆揚馬宜同時今晨清鏡中勝食齋房  
芝余髮喜却變白間生一作黑絲昨一作夜舟火滅一作湘  
娥簾外悲百靈未敢一作散風破一作寒江遲

杜集卷八

三

蘇渙南都新書蘇渙本不字者春放白等已中號為野人忠之比  
非年後自非變節後學知賦權第舉進士時御史佐湖南幕  
權中丞遇害遂輸解高勳哥舒見改履交廣作優伏誅百變律詩十九首  
上廣帥李公唐人謂渙詩長丁誠刺得陳拾遺一賦半甲余觀其詞氣頗  
頌如此固可見其胸中矣子美流旅相遇美其能詩又以龐公比之此  
情之與也權德輿南苑郡王伊慎神道碑八層中嶺南神將哥舒見作亂  
見謀主蘇渙屯據要害詔公討之明  
年十月斬渙渙泚泚其首以徇

題衡山縣文宣王廟新學堂呈陸宰

旄頭彗紫微無復俎豆事金甲相排蕩青衿一憔悴  
嗚呼已十年儒服弊于地征夫不遑息學者淪素志  
我行洞庭野緜得文翁肆俛俛胄子行若舞風雲至  
周室宜中興孔門未應棄是以資雅才渙然立新意  
衡山雖小邑首唱恢大義因見縣尹心根源舊宮闕  
講堂非曩構大屋加塗墜下可容百人牆隅亦深邃



何必三千徒始壓戎馬氣林木在庭戶密幹登蒼翠  
有井朱夏時輓轅凍階凡耳聞讀書聲殺伐災髣髴  
故國延歸望衰顏減愁思南紀收一作常波瀾西河共風  
味采詩倦跋涉載筆尚可記一云常高歌激宇宙凡百  
慎失墜

**慧紫微**公羊注曰天下血書魯端門曰周姬亡慧東出東家雜記一經文  
既成孔子齋戒面北斗而拜告備于天紫微于是降光于講堂  
**翁肆**華陽國志文翁立講堂作石室一曰玉堂在  
城南初堂遇火太守更修立又碑二石室

入衡州

兵革自久遠興衰看帝王漢儀甚照耀口馬何猖狂  
老將一失律清邊生戰場君臣忍瑕垢河岳空金湯  
重鎮如割據輕權絕紀綱軍州體不一寬猛性所將

杜集卷八

五

嗟彼苦節士素于圓鑿方寡妻從為郡兀者安堵牆  
凋弊惜邦本哀矜存事常旌麾非其任府庫實過防  
怨一作已獨在此多憂增內傷偏裨限酒肉卒伍單衣  
裳元惡迷是似聚謀一作洩康莊竟流帳下血大降湖  
南殃烈火發中夜高烟焦上蒼至今分粟帛殺氣吹  
沉洲福善理顛倒明徵天莽茫銷魂避飛鏑累足穿  
豺狼隱忍根棘刺遷延屈跼遠歸兒侍側猶乳女  
在旁父客幸脫免暮年慙激昂蕭條向水陸汨沒隨  
魚商報主身已老入朝病見妨悠悠委薄俗鬱鬱回  
剛腸參錯走洲渚春容轉林篁片帆左柳岸通郭前  
衡陽華表雲鳥埤名園花草香旗亭壯邑屋烽櫓蟠

城陰中有古刺史盛才冠嚴廊扶頓待柱石獨坐飛

屋霜昨者間瓊樹高談隨羽觴無論再繼絕已是安

蒼黃劇孟七國畏馬卿四賦良門闕蘇生在蘇生侍

銳白起強問罪富形勢凱歌懸否臧氛埃期必掃蚊

蚋焉能當橘一作井舊地宅仙山引舟航此行厭暑雨

厥土聞清涼諸舅剖符近開緘書札光頻繁命屢及

磊落字百行江摠外家養謝安乘輿長下流匪珠玉

擇木羞鸞鳳我師嵇叔夜世賢張子房張勳柴荆寄樂

土鵬路觀翔翔

大曆五年二月潭州刺史崔璿為其兵馬使臧玠所殺玠  
據潭州為亂湖南將王國良因之而反公避地入衡州  
失律謂哥舒

苦節璿以士行聞流賊清遠潭州刺史玠在簡肅恭守禮法將  
吏自經時玠人不奉法多不便之大曆五年四月會月給糧

問罪潭州刺史楊子琳道州刺史裴  
有馬嶺山山有仙人蘇耽地宅後漢志注郴縣南十數里  
城水經注黃帝有馬嶺山漢陽有郡民蘇耽祈遊此山後見耽乘白馬還  
此山中百姓為立壇祠元和郡國志馬嶺山在縣東北五里蘇耽舊宅在郴  
州東半里傳曰諸舅書魯書曰橘井在郴州諸舅謂崔偉前有送江  
城徐述猶存二十三舅錄事之攝郴州詩公將往

舟中苦熱遣懷奉呈楊中丞通簡臺省諸公

媿為湖外客看此戎馬亂中夜混黎昨脫身亦奔竄

平生方寸心反掌一作帳下難嗚呼殺賢良不

叱白刃散吾非丈夫特沒齒埋冰炭耻以風病辭胡

然泊湘岸入舟雖苦熱垢膩可澆灌痛彼道邊人形

骸改昏且中丞連帥職封內權得按身當問罪先縣

遇臧玠之

亂入衡州

遇臧玠之

亂入衡州

遇臧玠之

亂入衡州



寶諸侯牛士卒既輯睦啓行促精悍似聞上游兵稍  
逼長沙館鄰好彼克脩天機自明斷南圖卷雲水北  
拱藪霄漢美名光史臣長策何壯觀驅馳數公子咸  
願同伐叛聲節哀有餘夫何激衰儒偏裨表三上鹵  
莽同一貫始謀誰其間迴首增憤惋宗英李端公守  
職甚昭煥變通迫脅地謀畫焉得筭王室不肯微凶  
徒畧無憚此流須卒斬神器資強幹扣寂豁煩襟皇  
天照嗟嘆

**始謀**通鑑藏琳之亂澧州刺史楊子琳起兵討之取略而還初崔旰殺  
還從兵浩變衛伯玉請于朝以爲峽州團練使及滅旰殺崔璿子琳登言  
問罪取略而還公詩所謂偏裨表三上鹵莽同一貫始謀誰其間迴首增  
憤惋者合前後三叛言之也始謀蓋追論旰璿伯玉故曰迴首增憤惋旰璿  
首增憤惋旰璿鎮有事但用偏裨上表假衆論以脅制朝廷也**李端公**

**杜集卷八**  
夢弼曰謂李勉也按是時勉在廣州方招討  
番禺賊帥及桂州叛將未聞起兵討賊也

**聶未陽**以僕阻水書致酒肉療飢荒江詩得代  
**懷輿**盡本韻至縣呈聶令陸路去方田驛四十  
**里舟行**一日時屬江漲泊于方田

**未陽**馳尺素見訪荒江眇義士烈女家風流吾賢紹  
昨見狄相孫許公人倫表前期翰林後屈跡縣邑  
小知我碍湍濤半旬獲浩淼湍濤以湍切上  
林賦浩淼演漾麾下殺元  
戎湖邊有飛旆孤舟增鬱鬱僻路殊悄悄側驚猿  
捷仰羨鶴鶴矯禮過宰肥羊愁當置清醪人非西喻  
獨與在北坑趙方行柳岸靜未話長沙擾崔師乞已  
至澧卒用矜少問罪消息真開顏憇亭沼開春侍御撰乞  
師于洪府師乞

至袁州北潯中承縣開罪  
將士自營連長沙矣

**未陽**元和志曰未水在縣東爲名  
清醪曹植酒賦其味有宜城醪  
清酒名也蜀都

本傳甫沂沿湘流游衡山寓居未陽嘗游岳廟爲景水所阻旬日不得食  
未陽華令知之自棹舟迎甫而還明皇錄杜甫客未陽遊岳祠大水連  
至涉旬不得食縣令具舟迎之令嘗饋牛炙白酒後漂寓湘潭間羈旅  
悴于衡州未陽縣頗爲令長所厭甫投詩于李李遂致牛炙白酒以遺甫  
甫飲過多一夕而卒集

中猶有贈聶未陽詩也  
王彥輔塵史世言子美卒于衡之未陽寰宇記亦載其墳在縣北二里唐  
新書稱未陽令遺白酒黃牛一夕而死予觀子美僑寄巴峽三歲大曆三  
年二月始下峽流寓荆南徙泊公安久之方次岳陽即四年冬未也既過  
洞庭人長沙乃五年之春四月遇賊旣之亂倉皇往衡陽至未陽舟中伏  
枕又畏瘴復沿湘而下故有回棹之作又登舟將適漢陽云秋帆催客歸  
蓋回棹在夏末此篇已入秋矣又繼之以暮秋將歸秦留別湖南幕府親  
友詩則子美北還之迹見此三篇安得卒于未陽即以元微之墓誌及呂  
汲公詩諸考之其卒當在潭岳之交秋冬之際但詩譜云是年夏卒則非  
也鶴曰謝甫令詩云與盡本韻又且宿留驛近山卒若果以  
飲死豈能爲是長篇又復游衡山卒以詩証之其証明矣

**杜集卷八**

**十一**

笑曰昔書本傳甫遊衡山寓居未陽啗牛肉白酒一久而卒于未陽元稹  
墓誌扁舟下荆楚間竟以寓卒族嶺岳陽公卒于未陽嶺于岳陽史誌皆  
可考據自呂汲公詩譜不明族嶺之義以謂是年夏還襄漢卒于岳陽于  
是王得臣魯言黃鶴之徒紛紛聚訟謂子美未嘗卒于未陽又牽引回棹  
等詩以爲是夏還襄漢之証按史崔旰殺郭英又楊子琳攻西川蜀中大  
亂甫以其家避亂荆楚扁舟下峽此大曆三年也是年至江陵移居公安  
歲暮之岳陽明年之潭州此于詩可考也大曆五年夏還襄漢之亂入衡  
州史云亦沿湘流游衡山寓居未陽以卒明皇錄亦與史合安得反據  
詩譜而疑之其所引登舟歸秦諸詩皆四年秋冬潭州詩也斷不在未陽  
之後回棹詩有衡岳蒸池之句蓋五年夏入衡苦其炎燄思回棹爲襄漢  
之游而不果也此詩在未陽之前明矣安可據爲北還之証乎以詩考之  
大曆四年公終歲居潭而諸詩皆言是年春入潭旋之衡夏長熱復還潭  
則又誤認回棹詩爲是年作也作年譜者應見揣度遠寄筆而書之其不  
可爲典要如此吾斷以史誌爲証曰子美三年下峽由江陵公安之岳四  
年之潭五年之衡卒于未陽獨于岳陽其他支離傳會盡削不載可也當  
逆旅憔悴之日涉旬不食一飽無時牛肉白酒何足以爲斯病而雜然起  
爲公諱若夫劉斧之據遺小說韓退之李元賓之爲詩傳三  
尺童子皆知笑之而諸人互相駁正以爲能事又何足道哉  
近代有爲杜工部未陽祠堂記者大畧曰子美出蜀下江陵登岳陽樓  
覽衡岳抵未陽通江水暴漲有詩于幕今令饋以牛肉白酒因飲死爲驚  
湍所漂僅得所遺靴因置土築虛塚瘞之解縉有詩云蔡倫池上霧如紙  
杜老祠前秋日黃爲同輩洲江上水流船三日到衡陽按此則杜陵之歿



不特以牛肉白酒并罹汨羅之酷矣然則元諱所謂旅嶺岳陽者何哉而  
四十年後嗣業所葬者又何極耶大抵賢者所在人各引以為重不妨未  
陽自葬子美之遺骸亦不足置辨也又未陽縣誌  
墓祠在縣治北郭外二里未江左畔洞陽觀之西

杜工部集卷之八

季八士南宮氏校

杜集卷八

三七







脚蹏老驥思千里，飢鷹待一呼。君能微感激，亦足慰榛蕪。

**韋濟** 舊唐書濟州以開元天寶七載為河南左轄。唐六典左右丞掌章傳成卷。韋濟，字子立，代為省轄。衣冠榮之。左轄，管轄省事糾察。意直。天臺之管轄。舊唐書劉增疏曰：尚書舊是為政本，是以二丞方於管轄。八座比于文昌，白居易為使承宜。

**前烈** 舊唐書濟州先德。天倫，嗣立三尚書右丞制乃命承宜。保右轄。濟州知名。子累遷至左司員外郎。恒開元初為揚山令。宇文融密薦，恒有經濟之才。推拜殿中侍御史。為龍右道河內縣。陟使山為陳留太守。未行而卒。時人**鳳沼** 謝莊讓中書令表曰：壁門天遂，鳳沼神深。帝命從中書其傷惜之。鳳沼為尚書令人賀之。乃發志曰：魯我鳳凰池，何賀之有。韋思謙高宗時為尚書左丞。武后時同鳳凰閣三品。子承慶，嗣立長壽中。嗣立代承慶為鳳閣舍人。長安三年承慶代嗣立為天官侍郎。頃之又代嗣立知政事及承慶卒。嗣立又代為黃門侍郎。唐以後

四職相代。又父子三人皆至宰相。有唐以來莫與為比。

**投贈哥舒開府二十韻**

今代麒麟閣何人第一功。君王自神武，駕馭必英雄。

杜集卷九

開府當朝傑，論兵邁古風。先鋒百勝在，略地二作兩。

隅空青海無，傳箭天山早。挂印廉頗仍，走敵魏絳

已和戎。每惜河湟棄，新兼節制通。智謀垂慮，想出

入冠諸公。日月低秦樹，乾坤繞漢宮。人愁逐北寇，

馬又從東。受命邊沙遠，歸來御席同。軒墀曾籠鶴，

政獵舊非熊。茅土加名數，山河誓始終。策行遺戰

伐，契合動昭融。勳業青冥上，交親氣槩中。未為朱履

客，已見白頭翁。壯節初題柱，生涯獨轉蓬。幾年春

草歇，今日暮途窮。軍事留孫楚，行間識呂蒙。周處將軍拔

防身一長劔，將欲倚空峒。一云腰間有長劔，欲倚空峒。

哥舒翰 舊唐書哥舒翰突騎施首領哥舒部落之麒麟閣 官有麒麟

閣宣帝圖功臣于此，則以藏書之當朝。傑，翰家富千財，倘任快好地清貴可尚，而韋顯功臣于此也。然諾從舊，酒好，左氏春秋傳及漢書，疎財**先鋒** 翰初為節度使，王德信攻新城，使翰略略三軍，重氣士多歸之。翰無不震懼，後節度使王忠嗣補為將，為大斗軍副使，討吐蕃于新城，還左衛，將吐蕃，逐翰拒之，于苦拔海，其眾三行，從山差池而下，翰持半段槍當其鋒，擊之三行皆敗，無不摧靡。由是知名。**兩隅** 翰初伐劍之河西，事節度使王德信及王忠嗣，天寶六載，克麗西指河西，臨右面言也。舊注**青海** 天寶六載，翰代王忠嗣為麗右節度使，北征突厥，西伐吐蕃，謬注**天山** 寰宇志：天山在交河縣北，之及築城于青海中，龍駒島有白龍見。遂名為應龍城。吐蕃，不致近青海。**河湟** 吐蕃傳：湟水出黃河之東，流經河湟，亦謂之樂都。水出青海，東流山中，東南流至蘭州，西南入黃河。唐宗時，楊矩為鄯州都督，奏請黃河九曲之地，以為金城公主湯沐之所。吐蕃既得九曲，頗兵畜牧，又與唐境接近，自是復叛。

**廉頗** 翰年已老，素有風疾，故以廉頗為比。魏絳 翰嘗樂田園。河湟 吐蕃傳：湟水出黃河之東，流經河湟，亦謂之樂都。水出青海，東流山中，東南流至蘭州，西南入黃河。唐宗時，楊矩為鄯州都督，奏請黃河九曲之地，以為金城公主湯沐之所。吐蕃既得九曲，頗兵畜牧，又與唐境接近，自是復叛。

十二載進封宗國，八加河西節度使。通鑑：十二載，翰擊吐蕃，拔洪濟大漠門等城，悉收九曲部落。是時中國盛強，自安遠門西盡唐境，萬二千里，翰每遣使入奏，常乘白素驄，日馳五百里。十三載，翰奏于所開九曲之地，置洪陽、澆河二郡，及神策軍新書置神策軍于臨洮、西澆河、都干、積石、西及宛秀軍。以**逐北** 令西部人收日北斗七星，高哥舒行夜帶刀吐蕃，總接盡更築兩**邊沙** 翰素與祿山思順不協，上每和解之為兄弟。祿山重壕，**邊沙** 在范陽，翰與思順分控龍朔，故曰受命邊沙。遠**御席** 安祿山事蹟，哥舒翰與祿山並來朝之宗使高力士及貴人迎于京城東駙馬崔惠童山池宴會，使射生官供鮮鹿，取血煮其腸，謂之熱洛河，以賜之以翰好之故也。舊書十一**籠鶴非熊** 翰初指同御席之人也。蓋謂祿載冬祿山思順翰並來朝，**籠鶴非熊** 翰初指同御席之人也。蓋謂祿翰者乃咬鵝之非熊也。以籠鶴喻祿山思順，亦以籠鶴公之。翰如託諷之宗也。劉會孟漫評之曰：此語深愧去夫。不知何謂**茅土** 翰封平西郡王，食實封五百戶。軍事 翰奏嚴挺之之子武為節度使，官河為掌書記，又肅斯**行間** 翰為其部將論功，隨右十將皆加封若王思禮，亦是年奉安邑曲環為**長劔** 宋玉大言賦：別將皆拔之行間也。

**上韋左相二十韻** 見素

韋左相 見素

韋左相 見素

杜集卷九

十二載進封宗國，八加河西節度使。通鑑：十二載，翰擊吐蕃，拔洪濟大漠門等城，悉收九曲部落。是時中國盛強，自安遠門西盡唐境，萬二千里，翰每遣使入奏，常乘白素驄，日馳五百里。十三載，翰奏于所開九曲之地，置洪陽、澆河二郡，及神策軍新書置神策軍于臨洮、西澆河、都干、積石、西及宛秀軍。以**逐北** 令西部人收日北斗七星，高哥舒行夜帶刀吐蕃，總接盡更築兩**邊沙** 翰素與祿山思順不協，上每和解之為兄弟。祿山重壕，**邊沙** 在范陽，翰與思順分控龍朔，故曰受命邊沙。遠**御席** 安祿山事蹟，哥舒翰與祿山並來朝之宗使高力士及貴人迎于京城東駙馬崔惠童山池宴會，使射生官供鮮鹿，取血煮其腸，謂之熱洛河，以賜之以翰好之故也。舊書十一**籠鶴非熊** 翰初指同御席之人也。蓋謂祿載冬祿山思順翰並來朝，**籠鶴非熊** 翰初指同御席之人也。蓋謂祿翰者乃咬鵝之非熊也。以籠鶴喻祿山思順，亦以籠鶴公之。翰如託諷之宗也。劉會孟漫評之曰：此語深愧去夫。不知何謂**茅土** 翰封平西郡王，食實封五百戶。軍事 翰奏嚴挺之之子武為節度使，官河為掌書記，又肅斯**行間** 翰為其部將論功，隨右十將皆加封若王思禮，亦是年奉安邑曲環為**長劔** 宋玉大言賦：別將皆拔之行間也。

十二載進封宗國，八加河西節度使。通鑑：十二載，翰擊吐蕃，拔洪濟大漠門等城，悉收九曲部落。是時中國盛強，自安遠門西盡唐境，萬二千里，翰每遣使入奏，常乘白素驄，日馳五百里。十三載，翰奏于所開九曲之地，置洪陽、澆河二郡，及神策軍新書置神策軍于臨洮、西澆河、都干、積石、西及宛秀軍。以**逐北** 令西部人收日北斗七星，高哥舒行夜帶刀吐蕃，總接盡更築兩**邊沙** 翰素與祿山思順不協，上每和解之為兄弟。祿山重壕，**邊沙** 在范陽，翰與思順分控龍朔，故曰受命邊沙。遠**御席** 安祿山事蹟，哥舒翰與祿山並來朝之宗使高力士及貴人迎于京城東駙馬崔惠童山池宴會，使射生官供鮮鹿，取血煮其腸，謂之熱洛河，以賜之以翰好之故也。舊書十一**籠鶴非熊** 翰初指同御席之人也。蓋謂祿載冬祿山思順翰並來朝，**籠鶴非熊** 翰初指同御席之人也。蓋謂祿翰者乃咬鵝之非熊也。以籠鶴喻祿山思順，亦以籠鶴公之。翰如託諷之宗也。劉會孟漫評之曰：此語深愧去夫。不知何謂**茅土** 翰封平西郡王，食實封五百戶。軍事 翰奏嚴挺之之子武為節度使，官河為掌書記，又肅斯**行間** 翰為其部將論功，隨右十將皆加封若王思禮，亦是年奉安邑曲環為**長劔** 宋玉大言賦：別將皆拔之行間也。

十二載進封宗國，八加河西節度使。通鑑：十二載，翰擊吐蕃，拔洪濟大漠門等城，悉收九曲部落。是時中國盛強，自安遠門西盡唐境，萬二千里，翰每遣使入奏，常乘白素驄，日馳五百里。十三載，翰奏于所開九曲之地，置洪陽、澆河二郡，及神策軍新書置神策軍于臨洮、西澆河、都干、積石、西及宛秀軍。以**逐北** 令西部人收日北斗七星，高哥舒行夜帶刀吐蕃，總接盡更築兩**邊沙** 翰素與祿山思順不協，上每和解之為兄弟。祿山重壕，**邊沙** 在范陽，翰與思順分控龍朔，故曰受命邊沙。遠**御席** 安祿山事蹟，哥舒翰與祿山並來朝之宗使高力士及貴人迎于京城東駙馬崔惠童山池宴會，使射生官供鮮鹿，取血煮其腸，謂之熱洛河，以賜之以翰好之故也。舊書十一**籠鶴非熊** 翰初指同御席之人也。蓋謂祿載冬祿山思順翰並來朝，**籠鶴非熊** 翰初指同御席之人也。蓋謂祿翰者乃咬鵝之非熊也。以籠鶴喻祿山思順，亦以籠鶴公之。翰如託諷之宗也。劉會孟漫評之曰：此語深愧去夫。不知何謂**茅土** 翰封平西郡王，食實封五百戶。軍事 翰奏嚴挺之之子武為節度使，官河為掌書記，又肅斯**行間** 翰為其部將論功，隨右十將皆加封若王思禮，亦是年奉安邑曲環為**長劔** 宋玉大言賦：別將皆拔之行間也。

十二載進封宗國，八加河西節度使。通鑑：十二載，翰擊吐蕃，拔洪濟大漠門等城，悉收九曲部落。是時中國盛強，自安遠門西盡唐境，萬二千里，翰每遣使入奏，常乘白素驄，日馳五百里。十三載，翰奏于所開九曲之地，置洪陽、澆河二郡，及神策軍新書置神策軍于臨洮、西澆河、都干、積石、西及宛秀軍。以**逐北** 令西部人收日北斗七星，高哥舒行夜帶刀吐蕃，總接盡更築兩**邊沙** 翰素與祿山思順不協，上每和解之為兄弟。祿山重壕，**邊沙** 在范陽，翰與思順分控龍朔，故曰受命邊沙。遠**御席** 安祿山事蹟，哥舒翰與祿山並來朝之宗使高力士及貴人迎于京城東駙馬崔惠童山池宴會，使射生官供鮮鹿，取血煮其腸，謂之熱洛河，以賜之以翰好之故也。舊書十一**籠鶴非熊** 翰初指同御席之人也。蓋謂祿載冬祿山思順翰並來朝，**籠鶴非熊** 翰初指同御席之人也。蓋謂祿翰者乃咬鵝之非熊也。以籠鶴喻祿山思順，亦以籠鶴公之。翰如託諷之宗也。劉會孟漫評之曰：此語深愧去夫。不知何謂**茅土** 翰封平西郡王，食實封五百戶。軍事 翰奏嚴挺之之子武為節度使，官河為掌書記，又肅斯**行間** 翰為其部將論功，隨右十將皆加封若王思禮，亦是年奉安邑曲環為**長劔** 宋玉大言賦：別將皆拔之行間也。

十二載進封宗國，八加河西節度使。通鑑：十二載，翰擊吐蕃，拔洪濟大漠門等城，悉收九曲部落。是時中國盛強，自安遠門西盡唐境，萬二千里，翰每遣使入奏，常乘白素驄，日馳五百里。十三載，翰奏于所開九曲之地，置洪陽、澆河二郡，及神策軍新書置神策軍于臨洮、西澆河、都干、積石、西及宛秀軍。以**逐北** 令西部人收日北斗七星，高哥舒行夜帶刀吐蕃，總接盡更築兩**邊沙** 翰素與祿山思順不協，上每和解之為兄弟。祿山重壕，**邊沙** 在范陽，翰與思順分控龍朔，故曰受命邊沙。遠**御席** 安祿山事蹟，哥舒翰與祿山並來朝之宗使高力士及貴人迎于京城東駙馬崔惠童山池宴會，使射生官供鮮鹿，取血煮其腸，謂之熱洛河，以賜之以翰好之故也。舊書十一**籠鶴非熊** 翰初指同御席之人也。蓋謂祿載冬祿山思順翰並來朝，**籠鶴非熊** 翰初指同御席之人也。蓋謂祿翰者乃咬鵝之非熊也。以籠鶴喻祿山思順，亦以籠鶴公之。翰如託諷之宗也。劉會孟漫評之曰：此語深愧去夫。不知何謂**茅土** 翰封平西郡王，食實封五百戶。軍事 翰奏嚴挺之之子武為節度使，官河為掌書記，又肅斯**行間** 翰為其部將論功，隨右十將皆加封若王思禮，亦是年奉安邑曲環為**長劔** 宋玉大言賦：別將皆拔之行間也。

十二載進封宗國，八加河西節度使。通鑑：十二載，翰擊吐蕃，拔洪濟大漠門等城，悉收九曲部落。是時中國盛強，自安遠門西盡唐境，萬二千里，翰每遣使入奏，常乘白素驄，日馳五百里。十三載，翰奏于所開九曲之地，置洪陽、澆河二郡，及神策軍新書置神策軍于臨洮、西澆河、都干、積石、西及宛秀軍。以**逐北** 令西部人收日北斗七星，高哥舒行夜帶刀吐蕃，總接盡更築兩**邊沙** 翰素與祿山思順不協，上每和解之為兄弟。祿山重壕，**邊沙** 在范陽，翰與思順分控龍朔，故曰受命邊沙。遠**御席** 安祿山事蹟，哥舒翰與祿山並來朝之宗使高力士及貴人迎于京城東駙馬崔惠童山池宴會，使射生官供鮮鹿，取血煮其腸，謂之熱洛河，以賜之以翰好之故也。舊書十一**籠鶴非熊** 翰初指同御席之人也。蓋謂祿載冬祿山思順翰並來朝，**籠鶴非熊** 翰初指同御席之人也。蓋謂祿翰者乃咬鵝之非熊也。以籠鶴喻祿山思順，亦以籠鶴公之。翰如託諷之宗也。劉會孟漫評之曰：此語深愧去夫。不知何謂**茅土** 翰封平西郡王，食實封五百戶。軍事 翰奏嚴挺之之子武為節度使，官河為掌書記，又肅斯**行間** 翰為其部將論功，隨右十將皆加封若王思禮，亦是年奉安邑曲環為**長劔** 宋玉大言賦：別將皆拔之行間也。

十二載進封宗國，八加河西節度使。通鑑：十二載，翰擊吐蕃，拔洪濟大漠門等城，悉收九曲部落。是時中國盛強，自安遠門西盡唐境，萬二千里，翰每遣使入奏，常乘白素驄，日馳五百里。十三載，翰奏于所開九曲之地，置洪陽、澆河二郡，及神策軍新書置神策軍于臨洮、西澆河、都干、積石、西及宛秀軍。以**逐北** 令西部人收日北斗七星，高哥舒行夜帶刀吐蕃，總接盡更築兩**邊沙** 翰素與祿山思順不協，上每和解之為兄弟。祿山重壕，**邊沙** 在范陽，翰與思順分控龍朔，故曰受命邊沙。遠**御席** 安祿山事蹟，哥舒翰與祿山並來朝之宗使高力士及貴人迎于京城東駙馬崔惠童山池宴會，使射生官供鮮鹿，取血煮其腸，謂之熱洛河，以賜之以翰好之故也。舊書十一**籠鶴非熊** 翰初指同御席之人也。蓋謂祿載冬祿山思順翰並來朝，**籠鶴非熊** 翰初指同御席之人也。蓋謂祿翰者乃咬鵝之非熊也。以籠鶴喻祿山思順，亦以籠鶴公之。翰如託諷之宗也。劉會孟漫評之曰：此語深愧去夫。不知何謂**茅土** 翰封平西郡王，食實封五百戶。軍事 翰奏嚴挺之之子武為節度使，官河為掌書記，又肅斯**行間** 翰為其部將論功，隨右十將皆加封若王思禮，亦是年奉安邑曲環為**長劔** 宋玉大言賦：別將皆拔之行間也。

十二載進封宗國，八加河西節度使。通鑑：十二載，翰擊吐蕃，拔洪濟大漠門等城，悉收九曲部落。是時中國盛強，自安遠門西盡唐境，萬二千里，翰每遣使入奏，常乘白素驄，日馳五百里。十三載，翰奏于所開九曲之地，置洪陽、澆河二郡，及神策軍新書置神策軍于臨洮、西澆河、都干、積石、西及宛秀軍。以**逐北** 令西部人收日北斗七星，高哥舒行夜帶刀吐蕃，總接盡更築兩**邊沙** 翰素與祿山思順不協，上每和解之為兄弟。祿山重壕，**邊沙** 在范陽，翰與思順分控龍朔，故曰受命邊沙。遠**御席** 安祿山事蹟，哥舒翰與祿山並來朝之宗使高力士及貴人迎于京城東駙馬崔惠童山池宴會，使射生官供鮮鹿，取血煮其腸，謂之熱洛河，以賜之以翰好之故也。舊書十一**籠鶴非熊** 翰初指同御席之人也。蓋謂祿載冬祿山思順翰並來朝，**籠鶴非熊** 翰初指同御席之人也。蓋謂祿翰者乃咬鵝之非熊也。以籠鶴喻祿山思順，亦以籠鶴公之。翰如託諷之宗也。劉會孟漫評之曰：此語深愧去夫。不知何謂**茅土** 翰封平西郡王，食實封五百戶。軍事 翰奏嚴挺之之子武為節度使，官河為掌書記，又肅斯**行間** 翰為其部將論功，隨右十將皆加封若王思禮，亦是年奉安邑曲環為**長劔** 宋玉大言賦：別將皆拔之行間也。

十二載進封宗國，八加河西節度使。通鑑：十二載，翰擊吐蕃，拔洪濟大漠門等城，悉收九曲部落。是時中國盛強，自安遠門西盡唐境，萬二千里，翰每遣使入奏，常乘白素驄，日馳五百里。十三載，翰奏于所開九曲之地，置洪陽、澆河二郡，及神策軍新書置神策軍于臨洮、西澆河、都干、積石、西及宛秀軍。以**逐北** 令西部人收日北斗七星，高哥舒行夜帶刀吐蕃，總接盡更築兩**邊沙** 翰素與祿山思順不協，上每和解之為兄弟。祿山重壕，**邊沙** 在范陽，翰與思順分控龍朔，故曰受命邊沙。遠**御席** 安祿山事蹟，哥舒翰與祿山並來朝之宗使高力士及貴人迎于京城東駙馬崔惠童山池宴會，使射生官供鮮鹿，取血煮其腸，謂之熱洛河，以賜之以翰好之故也。舊書十一**籠鶴非熊** 翰初指同御席之人也。蓋謂祿載冬祿山思順翰並來朝，**籠鶴非熊** 翰初指同御席之人也。蓋謂祿翰者乃咬鵝之非熊也。以籠鶴喻祿山思順，亦以籠鶴公之。翰如託諷之宗也。劉會孟漫評之曰：此語深愧去夫。不知何謂**茅土** 翰封平西郡王，食實封五百戶。軍事 翰奏嚴挺之之子武為節度使，官河為掌書記，又肅斯**行間** 翰為其部將論功，隨右十將皆加封若王思禮，亦是年奉安邑曲環為**長劔** 宋玉大言賦：別將皆拔之行間也。

十二載進封宗國，八加河西節度使。通鑑：十二載，翰擊吐蕃，拔洪濟大漠門等城，悉收九曲部落。是時中國盛強，自安遠門西盡唐境，萬二千里，翰每遣使入奏，常乘白素驄，日馳五百里。十三載，翰奏于所開九曲之地，置洪陽、澆河二郡，及神策軍新書置神策軍于臨洮、西澆河、都干、積石、西及宛秀軍。以**逐北** 令西部人收日北斗七星，高哥舒行夜帶刀吐蕃，總接盡更築兩**邊沙** 翰素與祿山思順不協，上每和解之為兄弟。祿山重壕，**邊沙** 在范陽，翰與思順分控龍朔，故曰受命邊沙。遠**御席** 安祿山事蹟，哥舒翰與祿山並來朝之宗使高力士及貴人迎于京城東駙馬崔惠童山池宴會，使射生官供鮮鹿，取血煮其腸，謂之熱洛河，以賜之以翰好之故也。舊書十一**籠鶴非熊** 翰初指同御席之人也。蓋謂祿載冬祿山思順翰並來朝，**籠鶴非熊** 翰初指同御席之人也。蓋謂祿翰者乃咬鵝之非熊也。以籠鶴喻祿山思順，亦以籠鶴公之。翰如託諷之宗也。劉會孟漫評之曰：此語深愧去夫。不知何謂**茅土** 翰封平西郡王，食實封五百戶。軍事 翰奏嚴挺之之子武為節度使，官河為掌書記，又肅斯**行間** 翰為其部將論功，隨右十將皆加封若王思禮，亦是年奉安邑曲環為**長劔** 宋玉大言賦：別將皆拔之行間也。

十二載進封宗國，八加河西節度使。通鑑：十二載，翰擊吐蕃，拔洪濟大漠門等城，悉收九曲部落。是時中國盛強，自安遠門西盡唐境，萬二千里，翰每遣使入奏，常乘白素驄，日馳五百里。十三載，翰奏于所開九曲之地，置洪陽、澆河二郡，及神策軍新書置神策軍于臨洮、西澆河、都干、積石、西及宛秀軍。以**逐北** 令西部人收日北斗七星，高哥舒行夜帶刀吐蕃，總接盡更築兩**邊沙** 翰素與祿山思順不協，上每和解之為兄弟。祿山重壕，**邊沙** 在范陽，翰與思順分控龍朔，故曰受命邊沙。遠**御席** 安祿山事蹟，哥舒翰與祿山並來朝之宗使高力士及貴人迎于京城東駙馬崔惠童山池宴會，使射生官供鮮鹿，取血煮其腸，謂之熱洛河，以賜之以翰好之故也。舊書十一**籠鶴非熊** 翰初指同御席之人也。蓋謂祿載冬祿山思順翰並來朝，**籠鶴非熊** 翰初指同御席之人也。蓋謂祿翰者乃咬鵝之非熊也。以籠鶴喻祿山思順，亦以籠鶴公之。翰如託諷之宗也。劉會孟漫評之曰：此語深愧去夫。不知何謂**茅土** 翰封平西郡王，食實封五百戶。軍事 翰奏嚴挺之之子武為節度使，官河為掌書記，又肅斯**行間** 翰為其部將論功，隨右十將皆加封若王思禮，亦是年奉安邑曲環為**長劔** 宋玉大言賦：別將皆拔之行間也。

十二載進封宗國，八加河西節度使。通鑑：十二載，翰擊吐蕃，拔洪濟大漠門等城，悉收九曲部落。是時中國盛強，自安遠門西盡唐境，萬二千里，翰每遣使入奏，常乘白素驄，日馳五百里。十三載，翰奏于所開九曲之地，置洪陽、澆河二郡，及神策軍新書置神策軍于臨洮、西澆河、都干、積石、西及宛秀軍。以**逐北** 令西部人收日北斗七星，高哥舒行夜帶刀吐蕃，總接盡更築兩**邊沙** 翰素與祿山思順不協，上每和解之為兄弟。祿山重壕，**邊沙** 在范陽，翰與思順分控龍朔，故曰受命邊沙。遠**御席** 安祿山事蹟，哥舒翰與祿山並來朝之宗使高力士及貴人迎于京城東駙馬崔惠童山池宴會，使射生官供鮮鹿，取血煮其腸，謂之熱洛河，以賜之以翰好之故也。舊書十一**籠鶴非熊** 翰初指同御席之人也。蓋謂祿載冬祿山思順翰並來朝，**籠鶴非熊** 翰初指同御席之人也。蓋謂祿翰者乃咬鵝之非熊也。以籠鶴喻祿山思順，亦以籠鶴公之。翰如託諷之宗也。劉會孟漫評之曰：此語深愧去夫。不知何謂**茅土** 翰封平西郡王，食實封五百戶。軍事 翰奏嚴挺之之子武為節度使，官河為掌書記，又肅斯**行間** 翰為其部將論功，隨右十將皆加封若王思禮，亦是年奉安邑曲環為**長劔** 宋玉大言賦：別將皆拔之行間也。



鳳曆軒轅紀龍飛四十春八荒開壽域一氣轉洪鈞  
霖雨思賢佐丹青憶老一作直臣應圖求駿馬驚代得  
麒麟沙汰江河濁調和鼎鼐新草賢初相漢范叔已  
歸秦盛業今如此傳經固絕倫豫樟深出地滄海闊  
無津北斗司喉舌東方領搢紳持衡留藻鑑聽履上  
星辰獨步才超古餘波德照隣三益除聰明過管輅尺  
牘倒陳遵豈是池中物由來席上珍廟堂知至理風  
俗盡還淳才傑俱登用愚蒙但隱淪長卿多病久子  
夏索居頻回首驅流俗生涯似眾人巫咸不可問鄒  
魯莫容身感激時將晚蒼茫與有神為公歌此曲涕  
淚在衣巾

杜集卷九

五

韋左丞

鴻曰見素天寶十三載拜武部尚書同中書門下事十五載從  
玄宗幸劉至巴西詔兼左相國公此詩是十三載初入相時  
授贈題云左相或

四十春

天寶十三載玄宗  
在位四十二年

霖雨

霖雨二十餘日天  
子以宰輔或未稱職見此告徵命揚國忠精求端士訪于管華宋景符等言  
見素方雅柔而易制上亦以經事相王府有舊恩可之故有霖雨之  
句

老臣

吳若本注云相公之先人遺風餘烈至今稱之故云丹青憶老  
臣按見素父濟開元中累官太原尹諡曰文或云應作舊臣之  
宗以相王府之

沙汰

陳希烈為太子太師罷  
政事故云沙汰江河濁

范叔

見素雖為國忠引  
薦公深望其秉正

傳經

漢書韋賢通禮尚書以詩教授號稱傳經大  
謀國用意如此千

北斗

李固傳陛下之有尚書猶天之有北斗  
也斗為天喉舌尚書亦為陛下喉舌

持衡

見素為  
方諸侯入應門右見素兼兵部尚書故以畢公擬之

聰明

新書  
郎平判皆誦于口典選累

聽履

尚書故曰聽履上星辰  
改元十月有星犯昴見素于肅宗曰昴者口也崧山將堯帝曰日月可  
知乎見素曰願應在德願應在淵願在志火行雷火位昴之昏中乃其時

也明年正月丙寅崧山其煙乎帝曰賊何等死答曰五行子才視妻所生  
昇犯以丙申金木之妃也木火之母也丙火為金子中亦金也二金本同  
未與還以相射賊殆為子與首亂者更相屠戮乎巫咸辭雖經巫咸將  
已而皆驗見去孫觀亦精陰陽象緯蓋其家學也巫咸夕降今懷被精  
而要

奉贈太常張卿二十韻

方丈三韓外崑崙萬國西建標天地闊詣絕古今迷  
氣得神仙迴恩承雨露低相門清議衆儒術大名齊  
軒冕羅天一作闕琳琅識介珪伶官詩必誦夔樂典猶  
稽健筆凌鸚鵡銛鋒瑩鸚鵡友于皆挺拔公望各端  
倪通籍踰青瑣亨衢照紫泥靈虬傳夕節歸馬散霜  
蹄能事聞重譯嘉譽及遠黎弼諧方一展班序更何  
躋適越空顛躑遊梁竟慘悽謬知終畫虎微分是醜

杜集卷九

六

鷄萍泛

無休日林陰想舊蹊吹嗟人所美騰躍事

仍睽碧海真難涉青雲不可梯顧深慙志銀鍊才小

辱提携檻束哀猿叫一作枝驚夜鵲棲幾時陪羽獵應

指鈞璜溪

太常張卿

舊書均傳云均均皆能文說在中書兄弟已掌綸之任  
九載遷刑部尚書自以才名富為宰輔揚國忠用事罷陳  
希烈知政事引見素代之仍以均為大理卿均大失望傳云天寶十  
三載盡逐張洎兄弟出均均為建安太守均為盧溪郡司馬中召還再遷  
為太常卿據此則均均十歲中召還之後自大理卿遷太常卿故云再遷也  
新書云均均遷大理卿均均授太常卿通鑑亦仍其誤又書太常卿均均為  
林供奉在盧溪未貶之前則失之遠矣黃鶴

方丈

郊祀志自齊威宣燕  
欲改此詩為贈均均又仍新書通鑑之誤也

三韓

方丈洲此三神山者其傳在渤海中十洲記曰方丈洲在東海中央東  
西南北岸相去正等方丈方五千里朝鮮志智異山在南原府東六十里  
女真曰頭山之脈連延至此又各頭流一名方丈杜詩方丈三韓後  
韓外注及通鑑續覽皆云方丈在帶方郡即南原之南者是也

崑崙

東口傳崑崙有三種一曰馬嶽二曰辰韓三曰弁韓各在山海間地方合四  
千餘里東西以海為限昔古之辰國也馬嶽最大辰韓者老自言秦之亡

萬國

西建標天地闊詣絕古今迷

清議

衆儒術大名齊

伶官

詩必誦夔樂典猶

稽健

筆凌鸚鵡銛鋒瑩鸚鵡友于皆挺拔公望各端

倪通

籍踰青瑣亨衢照紫泥靈虬傳夕節歸馬散霜

蹄能

事聞重譯嘉譽及遠黎弼諧方一展班序更何







其姦惡建言委尚書獲試迷無一人及第十一載十一月林平津公孫  
甫楚揚國忠為右相此詩云前政當在國忠秉國之後也  
弘自見為庶首起徒步數年至宰相  
封侯于是起客館開東閣以延賢人

贈特進汝陽王二十韻

特進羣公表天人夙德升霜蹄千里駿風翻九霄鵬  
服禮求毫髮惟一作忠忘寢興聖情常有眷朝退若無  
憑仙體一作來一作浮蟻奇毛或賜鷹清關塵不雜中使  
日相乘晚節嬉遊簡平居孝義稱自多親棣萼誰敢  
問山陵學業醇儒富辭一作華哲匠能筆飛鸞聳立章  
罷鳳騫騰精理通談笑忘形向友朋寸長一作堪繾綣  
一諾豈驕矜已忝歸曹植何知對李膺招要恩屢至  
崇重力難勝披霧初歡夕高秋爽氣澄樽罍臨極浦

杜集卷九

九

鳧雁宿張燈花月窮游宴炎天避鬱蒸硯寒金井水  
簷動玉壺冰瓢飲唯三逕巖棲在百層一作且  
持蠡測海况挹酒如澗鴻寶寧全秘丹梯庶可凌准  
王門有一作客終不媿孫登

特進

漢雜事曰諸侯功德盛朝廷  
所敬異賜位特進在三公下  
汝陽王封汝陽郡王歷代侯

天魏某郡人見曹植才辯歸對  
浮蟻曹植

山陵

手制不許就其墓為惠陵長安志墓皇帝惠

筆飛

木翁若學未安許效宗謂太宗書鳳為鸞實古今

丹梯

謝玄暉敬亭山詩安道追前運即此

蒲山也

鄭駙馬宅宴洞中

主家陰洞細烟霧留客夏簾清一作琅玕春酒盃濃琥  
珀薄水漿椀碧瑪瑙寒悞疑茅堂一作過江麓云已入  
風磴靈雲端自是秦樓壓鄭谷時聞雜佩聲珊珊  
鄭駙馬唐書明皇驛晉公主下嫁鄭潛羅潛羅有子行廣文博士鄭處  
遊覽上之妹也公嘗作公上母皇甫淑妃神道碑云甫嘗鄭莊之賓客  
之園休洞中長安志蓮花洞在神木原即鄭駙馬之居所謂主家陰洞  
舊為村人鄭氏之業遠本草青琅玕一名青珠陶隱居云蜀  
祖潛羅尚明皇之女都賦所稱青珠黃環也唐木注云琅  
玕乃有數種色以青者入藥為勝鄭谷雜錄谷口在雲

李監宅

尚覺王孫貴豪家意頗濃屏開金孔雀禱隱繡芙蓉  
且食雙魚美誰看異味重門闌多喜色女婿近乘龍

杜集卷九

十

李監靈怪錄李令開元中為秘書監顯事飲饌其炙驅器賜之屬取  
看異味重味慘毒病毒朱衣鬼自內挾令開出擲火車中載之而去詩云誰  
或其人也金孔雀舊書尚祖皇后實氏父殺于門屏畫二孔雀有求  
發各中一目乘龍初學記魏志黃尚為司徒與李元禮俱娶太尉桓鸞  
遂歸于帝女時人謂桓叔元兩女俱乘龍言得婿如龍又御覽  
載楚國先賢傳孫雋字文英與李元禮俱娶太尉桓鸞  
女吳尚浸錄云益州神仙傳弄玉乘鳳蕭史乘龍語也

重題鄭氏東亭

安界

華亭入翠微秋日亂擘擘石欹山樹清連曳水衣

紫鱗循岸躍蒼雉護泉歸向晚尋征路殘雲傍馬飛

水衣張衡詩帶上水衣

題張氏隱居二首

春山無伴獨相求伐木丁丁山更幽道狹寒歷冰

雪石門斜日到林丘不食夜蔬金銀氣遠宮朝看麋



鹿遊乘興杳然逃出處對君疑是泛虛舟

張氏鶴曰雜述云魯之張叔卿孔巢父二十士者而曰魯黨常不得飽飯張氏隱居豈非其人與舊史李白傳云少與魯中諸生張叔

明孔巢父六人隱于徂徠山叔明叔始是一人也或曰張氏以為張山人彭亦可正不必求其人以實之

金銀氣天官書敗軍場破國之墟下有積錢金寶之上皆有氣不可不察萬簡曰齊梁間

山陰隱者孔祐至行通神嘗于四明山谷中見積錢數百斛視之如凡石

之子時相見邀人晚與留霽一作潭鱣發發春草鹿吻

愁 叨杜酒偏勞勸張梨不外求前村山路險歸醉每無

天寶初南曹小司寇舅於我太夫人堂下累土

為山一匱盈尺以代彼朽木承諸焚香菴甌甌

甚安矣旁植慈竹蓋茲數峰欽岑嬋娟宛有塵

杜集卷九

外敷一本無致乃不知與之所至而作是詩

一匱功盈尺三峰意出羣望中疑在野幽處欲生雲

慈竹春陰覆香爐曉勢分惟南將獻壽佳氣日氛氳

太夫人范陽大君處氏審言之繼室天寶三慈竹述異記南方生子

漢章帝三年子母竹生白虎殿前謂之孝竹羣臣作孝竹頌

龍門

龍門橫野斷驛樹出城來氣色皇居近金銀佛寺開

往還時屢改川水一作陸日悠哉相閱征途上生涯盡幾

迴

皇居元和郡國志煬帝登即山望伊闕曰此非龍門即自古何不建都

佛寺元人龍門記舊有八寺無一存者

奉寄河南韋尹丈人甫敝廬在偃師承事公

有客傳河尹逢人問孔融青囊仍隱逸章甫尚西東

鼎食分一作門戶詞場繼國風尊榮瞻地絕疎放憶途

窮濁酒尋陶令丹砂訪葛洪江湖漂短一作褐霜雪滿

飛蓬牢落乾坤大周流一作道術空謬慙知薊子真怯

笑揚雄盤錯神明懼謳歌德義豐戶鄉餘土室難說

祝雞翁一云誰話

韋尹河南尹遷左丞戶鄉水經注陽渠水又東流經漢廣野君鄉

師西山即陸士衡會王輔嗣處祝雞翁俗通呼雞朱朱俗說雞本朱公

解字謂謂二口為羅州其聲也讀若祝祝者誘致禽畜和順之意州與朱音相似耳

贈李白

杜集卷九

秋來相顧尚飄蓬未就丹砂媿葛洪痛飲狂歌空度

日飛揚跋扈為誰雄

飛揚跋扈吳若木注質六揮論侯景專制河南十四年有飛揚跋扈

鐵虎少任俠手刃數人故公以飛揚跋扈目之猶云平生飛揚跋扈也舊注俱大謬

與任城許主簿遊南池

秋水通溝洫城隅進小船晚涼草堂本看洗馬森木亂

鳴蟬菱熟經時雨蒲荒八月天晨朝降白露遙憶

舊青氈

任城唐志黃縣青氈語林王子敬呼曰偷兒

登兗州城樓

東郡趨庭日南樓縱目初浮雲連海嶽一作平野人青







飾玉彩之華結旋機之全環繩彥際  
鷹賦綴輕絲于雙脰結長皮于兩足

### 與李十二白同尋范十隱居

李侯有佳句往往似陰鏗余亦東蒙客憐君如弟兄  
醉眠秋共被携手日一作月同行更想幽期處還尋北郭  
生入門高興發侍立小童清落景問寒杵屯雲對古  
城向來吟橋頌誰欲討尊羹不願論簪笏悠悠滄海  
情

### 東蒙

寰宇記東蒙山在齊縣西北七十五里在蒙山之東故曰東蒙北郭太白集卷九城北范居士  
范野人開園養幽寂此詩云來尋北郭生也

臨邑舍弟書至苦雨黃河泛溢隄防之患簿領  
所憂因寄此詩用寬其意

杜集卷九

五

二儀積風雨百谷漏波濤聞道洪河圻遙一作連滄海

高職思一作司憂悄悄郡國訴嗷嗷舍弟卑棲邑防川領

簿曹尺書前日至版築不時操難假一作龍力空瞻鳥

鵲毛燕南吹畎畝濟上沒蓬蒿螺蚌滿近郭蛟螭乘

九臯徐關深水府一作石小秋毫白屋留孤樹青天一作

矢一作萬艘吾衰同泛梗利涉想蟠桃倚一作賴天涯釣

猶能掣巨筮

### 黃河泛溢

寰宇志黃河在臨邑縣南二十里上從禹城經縣龍龍恨賦方梁龍以爲梁

### 徐關

公送舍弟頌赴水府流處岸上有石

### 碣石

水經注碣石在海中蓋滄于海水

皆傳李斯刻石于此白屋顏

古注漢書白矢萬艘范曄云矢言舟蟠桃十洲記東海有山名度  
千里名巨龍張湛注列子列仙傳云巨龍戴蓬萊

過宋員外之問舊莊員外季弟執金吾見

宋公舊池館零落守首陽阿枉道祇從入吟詩許更

過淹留問耆老寂寞向山河更識將軍樹悲風日暮

多

### 宋員外

之問景德中再轉考功員外郎弟之悌有勇力之選善書之悌

### 夜宴左氏莊

風林一作纖月落衣露淨琴張暗水流花徑春星帶草

堂檢書燒燭短看一作劍一作引孟長詩罷聞吳詠扁舟

杜集卷九

十六

意不忘

吳詠壯遊詩東下姑蘇臺已具浮海航此詩作

送蔡希曾一作都尉還隴右因寄高三十五書記

時哥舒入秦

蔡子勇成癖彎弓西射一作健一作兒寧關死壯士恥爲

儒官是先鋒得材緣挑一作戰須身輕一鳥過槍急萬

人呼雲幕隨開府春城赴一作上都馬頭金狎一作公

背錦模糊咫尺雲山路一作歸飛青一作海隅上公

猶一作龍錫突將且前驅漢使黃河遠涼州白麥枯因

君問消息好在阮元瑜

### 狎恰

陸倕韻會通狎恰部韻略也亦作恰士服狀如弁缺四角



臨非為雪山寰宇記始城南山一名雪山山無冬夏積雪屬武威郡又國容

白麥陳藏器本草河渭以西白麥麩京以其春種開二時之氣阮元故也夢歸曰涼州正在河渭之西其出白麥蓋土地所宜

瑜謝靈運詩序阮瑀管書記之任故有優游之言

春日憶李白

白也詩無敵一作飄然思不羣清新度開府俊逸鮑參

軍渭北春天樹江東日暮雲何時一尊酒重與細論

文一作詩

庾信周書信留長安遷歸齊宋書臨淮王于頔為荆州照為參大將軍開府儀同三司鮑照軍西溪叢語鮑照白行詞一篇白用之又如柳色黃金嫩梨花白雪香乃陰德詩也

贈陳二補闕

世儒多汨沒

夫子獨聲名獻納開東觀君王問長卿

十七

早雕寒始音急天馬老能行自到青冥裏休看白髮

東觀和帝永元十三年帝幸東觀覽書林閱籍傳選藝術之士以早克其官注陸機洛陽記曰在南宮高閣十二間介于承風觀雕舊書王志情除左宗御史百僚畏憚時人呼為早雕言其頓瞻人吏如早雕之視燕雀也

寄高三十五書記適

歎惜高生老新詩日又多美名人不及佳句法如何

主將收才子

崆峒足凱歌聞君已朱紱且得慰蹉跎

新詩舊書天寶中海內事干澁者注意文詞適年過五十始留意備什數年之間體格精變以氣貫日高聲吟一篇已為好事者稱誦

凱歌

樂府詩集入寶中平舒詩以破吐蕃收黃河九曲單陽郡是作九曲詞

送裴二虬作尉永嘉

孤嶼亭何處天涯水氣中故人官就此絕境興一作誰

同隱吏逢梅福遊山憶謝公扁舟吾已就一作把釣符

秋風一云扁舟吾已買只是詩秋風

孤嶼謝靈運登江中孤嶼詩亂流遶正絕孤嶼媚中川寰宇記孤嶼在溫州南四里永嘉江中者長三百丈闊七十步嶼有二峰李白詩

康樂上官去永嘉遊石門梅福梅福補南昌尉謝公虛運出為永嘉江亭有孤嶼千載迹猶存

水聲意遊遊今積穀山南有謝公巖其東有謝公池又有東山舊注引謝安非是

城西陂泛舟

青蛾皓齒在樓船橫笛短簫悲遠天春風自信牙檣

動遲日徐看錦纜牽魚吹細浪搖歌扇鷺鷥飛花落舞筵不有小船能盪槳一作百壺那送酒如泉

西陂編曰城西陂即漢陂源少府宴賦賦詩云為愛西陂好

贈田九判官梁丘

崆峒使節上

青霄河隴降王欵聖朝宛馬總肥春一作秦

首荷將軍只數漢一作嫖姚陳留阮瑀誰爭長京兆田

郎早見招麾下賴君才並入獨能無意向漁樵

田梁丘顏真卿撰顏允南神道碑漢國朝官多出駱谷至興道中丞田梁丘為哥舒翰行軍司馬說梁丘為御史中丞克行軍司馬

抗聲叱之曰君何得尚為賊說後祥子一坐言壯之舊降王十三載吐書哥舒翰討祿山以田梁丘為御史中丞克行軍司馬

磨環川應接之

贈獻納使起居田舍人登

獻納司存雨露邊一作地分清切任才賢舍人退食收

封事宮女開函近一作御筵曉漏追飛一作青瑣閣晴

窓點檢白雲篇楊雄更有河東賦唯待吹噓送上天

起居舍人唐志起居郎二人從七品其後復置起居舍人分侍左右乘筆隨丞相上殿垂拱元年置知起居使天寶九載玄宗以

起居舍人



國於思思為獻納使至德二  
賦復舊田以中書舍人知既也  
河東賦公既賦三賦投延恩豎又欲  
秦封西獄賦故云更有河東

### 送韋書記赴安西

夫子欲通貴雲泥相望懸白頭  
無籍在朱紱有哀憐  
書記赴三捷一作公車留二年  
欲浮江海去此別意蒼

然

無籍籍在謂無人慰籍如草也引通  
公車公車前二年公賦賦錄有  
司參列選序之時也東方

### 陪鄭廣文遊何將軍山林十首

不識南塘路今知第五橋  
名園依綠水野竹上青霄  
谷口舊相得濠梁同見招平生  
為幽興未惜馬蹄遙

杜集卷九

十九

### 何將軍山林

長安志塔坡者以其浮屠故名在龜曲西何將軍之山  
林也今其地出美稻上人謂之塔坡米通志少陵原乃  
樊川之北原自可馬村起至何將軍山林而盡高三百尺在杜城之東  
南曲之西上有浮圖亦塔坡呼為塔坡塔坡遊南曲園園室循清渠  
而西至皇子其徘徊久之覽碑碑刻至幸門即走大門上道通公讀書  
堂等所謂何將軍山林而不可見也唐人之居或謂者往往舊蹟湮沒  
無所考求豈南塘第五橋南塘在何將軍園南第五橋在曲之西與沈  
券遺恨哉南塘第五橋南塘在何將軍園南第五橋在曲之西與沈  
券遺恨哉

### 百頃風潭上干重

夏木清平枝低結子接葉晴  
巢鷺鮮鯽銀絲鱸香芹碧澗羹  
翻疑施樓底晚飯越

萬里戎王子何年別月支  
異花開絕域滋蔓匝清池

漢使徒空到神農竟不知  
露翻兼雨打開拆日一作離

### 披

趙訪日絕域之花久種中國人不復以為異詳其  
托喻之意殆為之宗寵任舊將疎山瞻志而作也

旁舍連高竹疎籬帶晚花  
碾澗深夜馬藤蔓曲藏一作

蚰詞賦工無一作益山林跡未賒  
盡拾書籍賣來問爾

### 東家

碾澗通俗文石礪  
標設曰碾捻夢淵曰捻  
正作也

剩水滄江破殘山碣石開  
綠垂風折筍紅綻雨肥梅

銀甲彈箏用金魚一作換酒來  
與移無酒掃隨意坐莓

### 茗

銀甲李義山詩十二學  
碾等銀甲不曾卸金魚晉書阮孚傳孚嘗飲時常侍  
帝以金貂換酒復為所司彈劾帝有之

風磴吹陰一作雪雲門吼瀑泉  
酒醒思臥簾衣冷欲一作

杜集卷九

二十

裝綿野老來看客河魚不取錢  
只疑淳朴處自有一

### 山川

棘樹寒雲色茵陳春藕香  
脆添生菜美陰益一作食

單涼野鶴清晨出一作山精  
白日藏石林蟠水府百里

### 獨蒼蒼

棘樹吳梓本注川作棘樹惟云棘亦棘白者棘山厄切  
注云赤棘好養上山中白棘園葉而攻為大木茵陳陳藏經  
本草茵

憶過揚柳渚走馬定昆池  
醉把青荷葉狂遺白接離

刺一作船思郢客解水乞吳兒  
坐對秦山晚江湖興頗

隨

定昆池蘇軾定昆池在長安西南十五里遊城南記第五橋  
在韋曲之西定昆池在韋曲之北揚柳渚今不可考白接離



爾雅注白鷺翅上有長  
翰毛江東取為按羅

牀上書連屋階前樹拂雲將軍不好武稚子總能文  
醒酒微風入聽詩靜夜分緜衣挂蘿薛涼月白紛紛  
幽意忽不愜歸期無奈何出門流水注一作迴首白雲  
多一作雜自笑燈前舞誰憐醉後歌祇應與朋好風雨  
亦來過

重過何氏五首

問訊東橋竹將軍有報書倒衣還命駕高枕乃吾廬  
花安一作鴛鴦捐蝶溪喧懶趨魚重來休沐地真作野人  
居

安吳若本注刊作隨音安音墮關山人謂落為安三山老人  
曰花安即花墮也曲禮正義云安下也毛萇詩傳安坐也

杜集卷九

王

山雨樽仍在沙沉榻未移犬迎曾宿客吳曾漫錄韻陶本  
作犬憎閉宿客

鴉護落巢兒雲薄翠微寺天清雅錄黃子陂向來幽興

極步履一作履過東籬

翠微寺長安志翠微寺在終南山會要武德八年造太和宮于終南山  
貞觀二十一年改建為翠微宮包山為苑自栽木至毀幢九日  
畢工元和元年廢為寺杜詩雲薄翠微寺則固已謂之寺矣揚大年云宮  
在驪山絕頂大示上仙于此後改為寺亦廢考長安志驪山無翠微宮  
大年

黃子陂長安志永安陂在萬年縣南二十五里周七里十道志  
誤也

龍堂秦萇白子起家陂北原上故名皇于陂隋改永安陂唐復舊游城南記  
龍堂在牛頭寺之西皇于陂又在龍堂之西雍錄杜詩天寒皇于陂或書  
皇為黃

落日平臺上春風暖茗時石闌斜點二云筆桐葉坐題  
詩翡翠鳴衣桁蜻蜓立釣絲自今幽興熟二云來往  
亦無期

頗怪朝叅懶應耽野趣長雨拋金鎖甲苔臥綠沉槍  
手自移蒲柳家纔足稻梁看君用幽意白日到羲皇

朝叅右軍帖吾怪足下朝叅少晚金鎖甲周益公詩話得堅使能  
不審有何事情致使如此也

綠沉槍西漢叢語比史隋文  
帝賜張淵綠沉槍甲

可愛玩綠沉沈以調漆漆之其色深沉薛春注云精鐵非也吳曾漫錄槍  
用綠沈飾之如琴稱黃謂以黃為飾劉勰都賦曰其用雅則六弓四弩  
綠沉黃間古樂府綠沉明月此弓亦號綠沉也宋元嘉起居注廣州刺  
史韋郎作綠沉屏風六典鼓吹工人之服亦有綠沉此以綠沉飾袍服也  
南史任彥昇卒武帝方食西苑綠沉瓜皮日休新詩云三百木綠沉  
沉森真其皆語其色也趙德麟誤以為竹名而或以為鐵尤謬也

柳古今注蒲柳生水邊  
葉似青楊一曰蒲楊

到此應常宿相留可判年蹉跎暮容色一作悵望好林

泉何路一作露微祿歸山買薄田斯遊一作恐不遂把酒

意茫然

冬日常懷李白

寂寞書齋裏終朝獨爾思更尋嘉樹傳不忘角弓詩

短一作得風霜入還丹日月遲未因乘興去空有鹿門

期

杜位宅守歲

守歲阿戎一作家椒盤已頌花盞簪喧樾馬列炬散林

鴉四十明朝過飛騰暮景斜誰能更拘束爛醉是生

涯

杜位公之從弟宰相世系表位考功郎中湖州刺史因學記開位林前  
諸婿也四十明朝過年請謂天寶十載時林甫在相位蓋替列炬

杜位

杜位

杜位







送張二十參軍赴蜀州因呈楊五侍御  
好去張公子。通家別恨添。兩行秦樹直。萬點蜀山尖。  
御史新馳馬。參軍舊紫髯。皇華吾善處。於汝定無嫌。

陪諸貴公子丈八溝携妓納涼晚際遇雨二首

落日放船好。輕風生浪遲。竹深留客處。荷淨納涼時。  
公子調冰水。佳人雪藕絲。片雲頭上黑。應是雨催詩。

丈八溝遊城南記下杜城之西有丈八溝即子美納涼處也雪家語黍以

雨來雷席上。風急打船頭。越女紅裙濕。燕姬翠黛愁。  
纜侵隈柳繫。幔宛浪花浮。歸路翻蕭颯。陂塘五

月秋  
白水明府舅宅喜雨得過字  
吾舅政如此。古人誰復過。碧山晴又濕。白水雨偏多。  
精禱既不味。歡娛將謂何。湯年早頗甚。今日醉絃歌。

陪李金吾花下飲  
勝地初相引。余行得自娛。見輕吹鳥毳。隨意數花  
鬚。細草稱偏備。坐香醪。嬾再沽。醉歸應犯夜。可怕李

金吾左右金吾將軍掌宮中及京城晝夜警巡之法蘇味道詩金吾不惜夜

贈高式顏  
昔別是何處。杳逢皆老夫。故人還寂寞。削跡共艱

虞自失論文友。空知賣酒墟。平生飛動意。見爾不能無。

高式顏高適有宋中送族姪式顏詩云惜君才未遇愛君才若此世上空知賣酒墟也

贈比部蕭郎中十兄甫從如子也

有美生人傑。由來積德門。漢朝丞相系。梁日帝王孫。  
蘊藉為郎久。魁梧秉哲尊。詞華傾後輩。風雅謫孤鶩。  
宅相榮姻戚。兒童惠討論。見知真自幼。謀拙醜一作諸  
昆漂蕩雲天闊。沉埋日月奔。致君時已晚。懷古意空  
存。中散山陽鍛。愚公野谷村。寧紆長者轍。歸老任乾  
坤。

宅相魏舒傳舒少孤為外家齊氏所養齊氏起宅相宅者云當出貴功舒曰當為外氏成此宅相愚公水經注時

九日曲江  
綴席茱萸好。浮舟菡萏衰。秋時欲半一作九日意  
兼悲。江水清源曲。荆門此路疑。晚來高興盡。搖蕩菊  
花期。

承沈八丈東美除膳部員外阻雨未遂馳賀奉  
寄此詩

今日西京掾。多除南省郎。府署西人通家惟沈氏。謁帝似  
馮唐。詩律羣公間。儒門舊史長。清秋便寓直。列宿頓



輝光未暇申宴一作慰含情空激揚司存何所比膳部  
默悽傷前大夫貧賤人事略經過霖潦妨禮同諸父長  
恩豈布衣忘天路牽騏驎雲臺引棟梁徒懷貢公喜  
颯颯鬚毛蒼

沈東美廣記四百四十八卷云唐沈東美為員外郎太子詹事令期之子西京掾六典揚帝罷州

南省唐志膳部郎中員外各一人國

前省唐志膳部郎中員外各一人國

部唐志膳部郎中員外各一人國

奉留贈集賢院崔于二學士國輔

昭代將垂白途窮乃叫閭氣衝星象表詞感帝王尊

天老書題目春官驗討論倚風遺賜路隨水到龍門

竟與蛟螭雜空聞一作空聞驚雀喧青冥猶契闊一云運

厲不一云飛翻儒術誠難起家聲庶已存故山多藥物

勝槩憶桃源欲整還鄉旆長懷禁掖垣謬稱三賦在

難述二公恩甫賦三大禮賦出

崔于初第進士累遷右補闕起居郎直集賢院學士叫閭六典立歷

四面谷以方色東曰延恩懷林抱瑞希于聞達者授韓詩外傳黃

之公後進離賦封西嶽賦亦授延恩懷林抱瑞希于聞達者授韓詩外傳黃

和平未見鳳皇乃召天老而問之張衡應問注引帝王世紀帝以風帝即位天下

后配上台天老配中台五聖配下台謂之三公張說詩應舉天老禁掖

垣劉公幹詩誰謂相去遠隔此西掖垣初限清切禁中情無由宣學士院

獨頌崔于又有上見素詩云持節留三賦舊書天寶末賦三大禮賦玄

兵曹參軍書玄宗紀大寶二年行三大禮新書本傳作十三載已徵公

司參列選序故有青真契關之歎

故武衛將軍挽歌三首

嚴警當寒夜前軍落大星壯夫思感一作決哀詔惜精

靈王者今無戰書生已勒銘封侯意疎闊編簡為誰

青

武衛唐志左右武衛將軍職掌如大星宋天文志蜀建興十二年諸

舞劍過人絕鳴弓射獸能銛鋒行慳順猛噬失躄騰

赤羽一作千夫膳黃河十月水橫行沙漠外神速至今

稱

雙日赤羽千夫膳二句狀沙漠外之風景也窮邊絕漠轉運既難裹糗亦

竭軍中感仗一矢以洽膳食故曰赤羽千夫膳非聯上二句誇將軍之能

射也黃河十月水者左昭二十五年傳公徒釋甲執水而渠注曰水橫九

蓋或云橫是前篇其蓋可以取飲此言黃河十月軍士乏水而以箭筒

之蓋取飲極狀其苦寒也若解為水凍之水於義何取若帖釋上銛鋒一

句則文義不屬結云橫行沙漠外神速至今稱於此地能橫行方顯其神

也

哀挽青門去新阡絳水遙路人紛雨泣天意颯風颯

部曲精仍銳句氣不驕無由覩雄略大樹日蕭蕭

青門三輔黃圖長安城東出南頭第一門絳水寰宇記絳山在絳州

水出絳山東谷

東距白馬山

官定後戲贈時免河西尉為

不作河西尉淒涼為折腰老夫怕趨走率府且逍遙

耽酒須微祿狂歌託聖朝故山歸興盡迴首向風颯



九日藍田崔氏莊自此已後詩十  
三首沒賊時作

老去悲秋強自寬。興來今日盡君歡。羞將短髮還  
吹帽。笑倩旁人為正冠。藍水遠從千澗落。玉山高並  
兩峰寒。明年此會知誰健。醉把茱萸子細看。

藍田長安志藍田縣也藍水長安志藍田谷水也亦名藍田谷水即秦  
谷水自秦嶺西流經藍田縣過王玉山太平寰宇記藍田山在縣西  
順山水下山藍谷西流入瀾水

崔氏東山草堂  
愛汝玉山草堂靜。高秋爽氣相鮮新。有時自發鐘  
磬響。落日更見漁樵人。盤剝白鴉谷口粟。飯煮青泥  
坊底芹。何為西莊王。給事柴門空閉鎖。一作松筠

崔氏東山草堂

白鴉谷通志白鴉谷在藍田東南二十  
里谷中有翠微寺其地宜桑青泥坊水經注泥水歷嶺  
軍于城內俗亦謂之青泥城

西莊雍錄關川在藍田縣西南二十里王  
長安志青泥莊在縣下莊雍錄關川在藍田縣西南二十里王  
長安志青泥莊在縣下

對雪  
戰哭多新鬼。愁吟獨老翁。亂雲低薄暮。急雪舞迴風。  
飄葉無絲燼。存火似紅州。消息斷。愁坐正書空。

月夜  
今夜鄜州月。閨中只獨看。遙憐小兒女。未解憶長安。  
香霧雲鬟濕。清輝玉臂寒。何時倚虛幌。雙照淚痕乾。

遣興

驢子好男兒。前年學語時。問知人客姓。誦得老夫詩。  
世亂憐渠小。家貧仰母慈。鹿門攜不遂。雁足繫難期。  
天地軍麾滿。山河戰角悲。儻歸免相失。

見日一作爾敢辭遲

元日寄韋氏妹

近聞韋氏妹。迎在漢鍾離。郎伯殊方鎮。京華舊國移。  
春城廻北斗。郢樹發南枝。不見朝正使。啼痕滿面垂。

北斗三輔黃圖初置長安城本狹小至惠帝更築之高三丈五尺上闊  
九尺下闊一丈五尺燧高三板周迴六十五里城南為南斗形此  
為北斗形至今人郢樹郢詩長在荆朝正唐會要天寶六載勅中書  
呼漢舊京為斗城

春望  
國破山河在。城春草木深。感時花濺淚。恨別鳥驚心。  
烽火連三月。家書抵萬金。白頭搔更短。渾欲不勝簪。

春望

憶幼子字孺子時隔  
絕在鄜州

驢子春猶隔。鶯歌暖正繁。別離驚節換。聰慧與誰  
論。澗水空山道。柴門老樹村。憶渠愁只睡。炙背俯  
晴軒。

一百五日夜對月

無家對寒食。有淚如金波。斫却月中桂。清光應  
更多。化離放紅燄。想像嚙青蛾。牛女漫愁思。秋期  
猶渡河。



一百五日荆楚歲時記去冬至一百五月中桂  
西陽雜俎言月中有桂有蟾蜍故異書言月中桂高五百丈下有一人常斫之樹青茂吳曾曰謂蟾蜍創隨合入姓吳名剛西河人學仙有樹謂之伐樹

杜工部集卷之九

季寓庸因是氏校



杜工部集卷之十

虞山蒙叟錢謙益箋註

近體詩一百二十四首

遊賊至鳳翔及收復京師在  
練首出華州轉至秦州作

喜達行在所三首

自京底  
至鳳翔

西憶岐陽信無人遂却迴眼穿當落日心灰著寒

灰霧一作樹行相引蓮峰望忽開所親驚老瘦辛

苦賊中來

此章在  
連山

行在

彖字記至德二載肅宗自順化郡幸扶風十月復兩京十  
二月置鳳翔府號為西京向成都京兆河南太原為五京岐陽

鳳翔府漢右扶風魏為扶風郡後魏改為岐州隋于州城內蓮峯

愁

思胡笳夕凄凉漢苑春生還今日事間道暫時

人司隸章初觀南陽氣已新喜心翻倒極嗚咽淚

霜巾

司隸

去憑誰報歸來始自憐猶憶太白雪喜遇武功天

影靜千官裏心蘇七校前今朝漢社稷新數中

與年

太白雪

辛氏三秦記曰太白山在武功縣南去長安三百七校

得家書

去憑遊客寄來為附家書今日知消息他鄉且舊

居熊兒幸無恙驥子最憐渠臨老羈孤極傷時會合

疎二毛趨帳殿一命侍鸞輿北闕妖氛滿西郊白露

初涼風新過雁秋雨欲生魚農事空山裏眷言終荷

鋤

奉贈嚴八閣老

扈聖登黃閣明公獨妙年蛟龍得雲雨鵬鴉

在秋天客禮容疎放官曹可接聯新詩句句好應

任老夫傳

閣老

李肇國史補宰相呼為堂老兩省皆呼為閣老通鑑王涯謂給

黃閣夫則異鄭玄注云士與君同不嫌也夫朱門洞啓當陽之正色

也三公之與天子禮秩相亞故黃閣以示嫌不致斥天子疑是漢來制

也謂秦雜記漢舊儀曰丞相聽事門曰黃閣又王粲傳云既為公須開黃

閣張敞見謂其妻嫂我拜後府開黃閣是也故杜詩云扈聖登黃閣田學

紀聞給事中局門下省開元曰黃閣省故曰黃閣左拾遺亦東省之屬故

奉送郭中丞兼太僕卿克隴右節度使三十韻

詔發西山將秋屯隴右兵凄凉餘部曲燿赫

舊家聲鷓鴣乘時去驩驩顧主鳴艱難須上策容

易即前程斜日當軒蓋高風卷旆旌松悲天水冷

沙亂雪山清和猶懷惠防邊不敢驚古來於異

域鎮靜示專征燕薊奔封豕周秦觸駭鯨中原何

慘贖餘孽尚縱橫箭入昭陽殿笳吟細柳營內人

紅袖泣王子白衣行宸極祇星動園陵殺氣



平空餘金梳出無復德唯輕毀廟天飛雨焚宮火徹

明眾恩朝共落榆桶夜同傾三月師逾整群一作勢

就烹瘡痍一作親接戰勇決一作冠垂成妙譽期元宰殊

恩且列卿幾時迴節鉞戮力掃攬擒圭寶一作三千士

雲梯七十城耻非齊說客祗一作似魯諸生通籍微班

忝周行獨坐榮隨肩趨漏刻短髮寄一作簪纓徑欲依

劉表還疑一作厭禰衡漸衰那一作此別忍淚獨含情廢

邑狐狸語空村虎豹爭人頻墜塗炭公豈忘精誠元

帥調新律一作前軍壓舊京安邊仍危從莫作一作後功

名

郭英又鶴曰舊書至德初遷隴右節度使兼御史中丞不言兼太僕卿

使不言兼御史中丞此詩可以補二史之缺按舊書肅宗紀肅宗即位以

隴右節度使郭英又為天水郡太守十二月以秦州都督郭英又為鳳翔

太守節度使又為大興節度使郭英又

擒斬賊將高嵩皆與本傳不合

山西漢書趙充國傳贊秦漢以來山

定北地皆為山西又瓜隴右六典隴右道古雍梁二州之境東接秦

州長樂人故云山西將也隴右川西迤流沙南連蜀及吐蕃北界沙

家聲舊書英又知運之季子也知運為鄆州都督隴右諸軍節度大使

野英又以將門子特見任用英又繼其父節度隴右故有節曲家聲之句

天水水經注上邽故邽戎國也舊

元鼎三年改為天水郡元和郡國志天水郡治五城相城漢武帝

志大寶元年改秦州為天水郡將南百六十里

存九十里南連吐谷渾界後漢明帝紀天水郡

和吐蕃使來請討賊

說也勇決通鑑二月兵馬使郭英又軍東原安守忠寇武

也功英又戰不利失其願走王思禮退軍扶風

送楊六判官使西蕃

送遠秋風落西征海氣寒帝京氛祲滿人世別離難

絕域遙懷怒和親願結歡勅書憐贊普兵甲望長安

宣命一作前程急惟良待士寬子雲清自守今日起為

官垂淚方投筆傷時即據鞍儒衣山鳥怪漢節野童

看邊酒排金盞一作歌捧玉盤草輕一作蕃馬健雪重

拂廬乾慎爾參籌畫從茲正羽翰歸來權可取九萬

一朝搏

和親至德元載吐蕃遣使請和親願助國討賊二載

拂廬吐蕃傳其

為遷此城屋皆平頭高者至數十尺實人處十大糧帳名為拂廬唐會

要其君長或居板布州或居邏娑州有小城而不居坐大糧帳張大拂

廬其下可

客數百人

月

天上秋期近人間月影清人河蟾不沒擣藥兔長生

只益丹心苦能添白髮明干戈知滿地一作休照國西

營

留別賈嚴二閣老兩院補闕得書字賈至嚴武

田園須斲往戎馬惜離群去遠留詩別愁多任酒醺

一秋常苦雨今日始無雲山路時一作吹角一作那堪處

處聞

新書甫家寓鄆兩年  
晚行口號



三川不可到歸路晚山稠落雁浮寒水饑鳥集成樓  
市朝今日異喪亂幾時休遠颯梁江憶還家尚黑頭

梁江憶

江總年十八解褐年少有名侯景之亂避雒陽總年至會稽  
總自梁入陳自陳入隋歸尚黑頭不知總入隋年七十餘矣劉之不學  
可笑如此總後有自梁南還草宅詩云紅顏辭聖難自入輟轅

獨酌成詩

燈花何太喜酒綠一作

正相親醉裏從為客詩成覺有  
神兵戎猶在眼儒術豈謀身一作被微官縛低頭媿  
野人

行次昭陵

舊俗疲庸王群雄問獨夫識歸龍鳳質威定虎狼都

天屬尊堯與神功協禹謨風雲隨絕一作足日月繼一作

杜集卷十

五

高衢文物多師古朝廷半老儒直詞寧戮辱賢路不

崎嶇往者灾猶降蒼生喘未蘇指麾安率土盪滌撫

洪鑪壯士悲陵邑幽人拜鼎湖玉衣晨自舉鐵一作馬

汗常趨松栢瞻虛一作殿塵沙立暝一作途寂寥開國日

流恨滿山隅

昭陵

唐會要太宗謂侍臣曰古者因山為墳我香九峻山孤登迥絕因而  
未紀聖中武功游師雄云昭陵今已毀廢陪九峻山為陵在醴泉北五十里  
築諸山碑刻十七八九因刊圖說于太宗廟獨夫舊書贊高祖獨夫

龍鳳質

太宗方四歲有書生見之曰龍鳳之姿天日之表年將二  
必能濟世安民高祖欲殺之忽失所在因採其言以為

堯典

高祖謚曰神堯其遜位  
如堯禪舜故曰堯堯與往者班固東都賦往者王莽作逆漢  
項之灾猶不克半上帝懷而降監乃致命乎聖皇紹自王之虛也四造  
化之滋蔭固之賦序建武克命之事幾二百言此詩隱括以二十言王  
衣王莽傳杜陵項與虎衣廢藏在室中者出自樹立平  
外堂上良久乃委地等恩之程大昌演繁露引三輔故事非是鐵馬

唐會要上欲開揚先帝徽烈乃令匠人琢石寫諸蕃君長十四人列于陵  
司馬北門內又刻石為常所乘破敵馬六匹于闕下也安祿山事蹟瀟瀟  
之戰我軍既敗賊將崔乾祐領白旗引左右馳突我軍視之狀若神鬼又  
見黃旗軍數百隊官軍謂是賊不敢逼之須臾又見與乾祐同黃旗軍  
不勝退而又戰者不一俄不知所在後昭陵奏是日靈宮前石人馬汗流  
李義山復京詩天教李令心如日可要昭陵石馬來韋莊詩與慶王龍寒  
自躍昭陵石馬夜空嘶蓋咏此

虛殿

唐會要開元十七年玄宗謂昭陵  
事也鐵馬當從英華作石馬虛殿彷彿見太宗立千神遊殿前及寢  
宮聞室中  
聲咳之音

後當從之

重經昭陵

草昧英雄起謳歌歷數歸風塵三尺劍社稷一戎衣

翼亮貞文德丕承哉武威聖圖天廣大宗祀日光輝

陵寢盤空曲熊羆守翠微再窺松栢路還見五雲

杜集卷十

六

飛

陵寢唐會要陵在醴泉縣因九峻山南面深七十五丈為玄宮  
傍殿梁為棧道懸絕百仞繞回二百三十步始達玄宮門頂上  
亦起五雲瑞應圖景雲一曰慶雲非氣非烟氣五色謂之慶雲春秋運  
斗極天子孝則景雲出西京雜記董仲舒曰太平之時雲則五  
色而為瑞

喜聞官軍已臨賊寇二十韻

潛京縣官軍擁賊壕鼎魚猶假息穴蟻欲何

逃帳殿羅玄冕轅門照白袍泰山當警蹕漢苑入旌

旄路失一作羊腸險雲橫雉尾高五原空壁壘八水散

風濤今日看天意遊魂貸爾曹乞降那更得尚詐莫

徒勞元帥歸龍種司空握一作豹韜前軍一作蘇武節左

將呂虔刀兵氣回飛鳥威聲沒巨壘戈鋌開雪色弓

將呂虔刀兵氣回飛鳥威聲沒巨壘戈鋌開雪色弓

將呂虔刀兵氣回飛鳥威聲沒巨壘戈鋌開雪色弓



矢尚一作秋毫天步艱方盡時和運更遭誰云遺一作毒

整一作已是沃腥臊岸想一作丹堦近神行羽衛牢花門

騰絕漠拓羯渡臨洮此輩感恩至羸倖何足操鋒先

衣染血騎突劍吹毛喜覺都城動悲憐一作子女號家

家賣釵釧只待獻春膠

至德二載八月賊寇鳳翔崔光遠行軍司馬上伯倫等帥眾捍

賊乘勝攻中渭橋追擊至苑門賊大軍屯武功晝營而去自是不

敢復官軍九月丁亥元帥廣平王將朔方等軍及回紇西域之衆十五萬

南侵甲辰提帳殿使信馬射賊帳官宿設帳殿開道六典尚舍奉御凡

書至鳳翔帳殿大駕行幸預設三部帳幕帳皆烏氈爲表朱綾爲覆

下有紫帷方座金銅行床黃五原原白鹿原少陵原高陽原細柳原

以簾其外置排城以爲蔽障五原五原五原空曠明指長安之五

原謂賊之軍糧已空也而賊軍解爲隨州之五原路失羊腸

險借言道器之搜塞耳而捕獲爲太原無備曲說並所不取八水關

八水關謂蒲津司空四月子儀進位司空前軍太子嗣業爲前軍郭子

用禮爲蒲津司空克關內河東副元帥

後左將儀仗精騎欲襲官軍朔方左廂兵馬使拓羯唐西域傳安西

長嗣工故地募勇健者爲拓羯拓羯猶之乎言戰士也

至德二載正月安西此庭及拔汗那大食諸國兵至涼郡

收京三首

仙仗離丹極妖星照玉除須爲下殿走不可好樓居

與萬方初暫屈汾陽駕聊飛燕將書依然七廟畧更

妖星一作妖星照玉除須爲下殿走不可好樓居

樓居一作樓居

書一作書

生意甘衰白天涯正寂寥忽聞哀痛詔又下聖明朝

羽翼懷一作商老文思憶帝堯以逢罪已日霑灑一作望

青霄

衰白一作衰白

帝堯一作帝堯

汗馬收宮闕春城鏗賊壕賞應歌林杜歸及薦櫻桃

雜一作雜

躬勞

櫻桃一作櫻桃

甲第一作甲第

臘日

臘日常年一作臘日常年

萱草一作萱草

散一作散

口脂一作口脂

深豆及頭膏

面脂口脂

深豆及頭膏

面脂口脂

深豆及頭膏

面脂口脂

深豆及頭膏

面脂口脂

深豆及頭膏

面脂口脂



紫宸殿退朝口號

戶外昭容紫袖垂。雙瞻御座引朝儀。香飄合殿春風轉。花覆千官淑景移。畫漏希聲聞高閣。報天顏有喜。近臣知宮中每出歸。東省會送夔龍集。鳳池。

紫宸

雍錄含光之北為宮政政之北為紫宸殿五代史李琪傳唐故事天子日御前殿見群臣曰紫宸殿也謂之閣其不御前殿而御入閣宜政前殿也謂之閣御有仗紫宸殿也謂之閣其不御前殿而御紫宸也乃自正衙喚仗由閣門而入百官候朝于閣者因隨以入見故謂之閣春明退朝錄唐口御宜政殿殿殿列細仗兵部旗幡等千廷朝官退皆賜食自開元後朔望宗廟上牙藥食明皇意欲避正殿遂御紫宸殿仗入閣門遂昭容西陽雜俎今閣門有官人垂帘引百寮或云自則天武有入閣之名昭容言前後魏據開元禮疏曰唐康獻後隔朝不坐則官人傳百寮拜周階相沿國家因之不改程大昌演繁露唐會要天祐二年勅今後每遇延英坐朝日只令小黃門祇候引從官人不得擅出內杜詩戶外昭容紫袖垂鄭谷入閣詩亦言東省維錄政事堂在東省閣門下至中宗導引出官細蓋至天祐始罷東省時裴炎以中書令執政事筆故徙政事于中書省則堂在右省也杜甫為左拾遺其詩所謂鳳池者中書也左省官方自官中退朝而出則歸東省者以本省言也已又送夔龍于鳳池始左

杜集卷十

九

省堂集政事堂白六押事耶杜為拾遺時政事堂已在中書故出東省而集于西省者就政事堂見宰相也為其官于東省而越至西省故文員錄于此

曲江二首

一片花飛減却春。風飄萬點正愁人。且看欲盡花經眼。莫厭傷多酒入脣。江上小堂巢翡翠。花邊高塚卧麒麟。細推物理須行樂。何用浮名絆此身。  
朝回日日典春衣。每日江頭盡醉歸。酒債尋常行處有。人生七十古來稀。穿花蛺蝶深深見。點水蜻蜓款款飛。傳語風光共流轉。暫時相賞莫相違。

酒債

孔融詩還家酒債多門客案成行

曲江對酒

苑外江頭坐不歸。水精春殿轉霏微。桃花細逐楊花落。黃鳥時兼白鳥飛。縱飲久判人共棄。懶朝真與世相違。吏情更覺滄洲遠。老大悲傷未拂衣。

水精宮

述異記閩盛稱水精宮尤極珍巧皆出自水府魏卷大秦國以水精為殿柱

曲江對雨

一作作

城上春雲覆苑牆。江亭晚色靜年芳。林花著雨燕脂落。水荇牽風翠帶長。龍武新軍深駐馬。羣芙蓉別殿謾焚香。何時詔此金錢會。暫醉佳人錦瑟旁。

杜集卷十

十

燕脂崔豹古今注燕支葉似前花似膏滿中國人謂紅藍水荇陸機爾雅疏接余白荇葉紫赤與水深淺等大如飯服嚴整曰池州人稱荇為荇公發益細行龍武生有若燕然杜希言詩錦綉青條弱紫葉長公何法所本也龍武軍玄宗以萬騎平韋氏改為左右龍武軍皆用唐元功臣子弟制若宿衛唐祖諱虎故曰龍武言其才質服飾有似龍虎也芙蓉殿玄宗自蜀迴居南內興慶宮官望召伶官作樂李輔國常陰候其隙而間之金錢會舊書開元元年故曰芙蓉別殿謾焚香悲南內之寂莫也金錢會九月宴王公百寮于承天門令左右于樓下撤金錢許中書五品以上官及諸司三品以上官爭拈之仍賜物有差則錄錄開元中土已錫宴臣寮會于曲江山亭恩賜教坊樂池中備絲舟數隻唯宰相三使北省官與翰林學士登焉每歲始動皇州以為盛觀箋曰此亦懷上皇南內之詩也玄宗用萬騎軍以平韋氏吹為龍武軍親近宿衛本深居南內無使昔日駐蹕遊幸矣興慶宮南樓置酒眺望欲由夾城以達曲江芙蓉苑不可得矣金錢之會無復開元之盛對酒感賦意亦在上皇也程大昌曰龍武軍中官主之最為親暱初時擬幸芙蓉後遂爾庭龍武此詩蓋有識也余以為不然

早朝大明宮呈兩省寮友

賈至



銀燭朝天紫陌長。禁城春色曉蒼蒼。千條弱柳垂青  
瑣。百轉流鶯滿建章。劔珮聲隨玉墀步。衣冠身染御  
鑪香。共沐恩波鳳池裏。朝朝染翰侍君王。

奉和賈至舍人早朝大明宮

舍人光世  
嘗掌絲綸

五夜漏聲催曉箭。九重春色醉仙桃。旌旗日煖龍  
蛇動。宮殿風微鷲雀高。朝罷香煙攜滿袖。詩成珠玉  
在揮毫。欲知世掌絲綸美。池上干今有一鳳毛。

舍人

賈至為中書舍人。中書舍人開元中復中書舍人。子至天  
曰先帝遷位于朕。册文則卿之先父所為。朕以大寶付儲君。卿又當  
演繁華。朝盛典。出卿父子之手。可謂難矣。至伏于御前。鳴謝感涕。

明宮

長安志。東內大明宮在禁苑之東南。貞觀八年置。為永安宮。九年  
改大明宮。龍朔三年號蓬萊宮。咸亨元年改含元宮。尋復大明宮。  
正殿曰含元殿。天后改大明殿。羅錦唐都城有三大內。太極宮在西。故名  
西內。大明宮在東。故名東內。別有興慶宮。號南內也。三內更迭受朝。而大

社集卷十

十一

明景  
五夜  
謝宏漢舊儀。五夜者。甲夜乙夜丙夜丁夜戊夜。又滯天儀曰。以  
左手把箭。右手持刻。以別天時早晚。湘素雜記。梁本紀。帝然燭  
側光。常在戊夜。杜詩。五夜滴聲正。謂戊夜耳。

仙桃

醉仙桃者。言春色  
之醕。著桃如醉也。

同前

王維

絳幘雞人報曉籌。尚衣方進翠雲裘。九天閭闔開  
宮殿。萬國衣冠拜冕旒。日色纔臨仙掌動。香烟欲傍  
袞龍浮。朝罷須裁五色詔。佩聲歸到鳳池頭。

同前

岑參

雞鳴紫陌曙光寒。鷲嶽皇州春色闌。金鑲曉鐘開  
萬戶。玉堦仙仗擁千官。花迎劍佩星初落。柳拂旌旗  
露未乾。獨有鳳凰池上客。陽春一曲和皆難。

宣政殿退朝晚出左掖

天門日射黃金榜。春殿晴曛赤羽旗。宮草微微三  
承委。珮鑪烟細細。駐遊絲。雲近蓬萊常好。五色雪殘  
鳩鵲亦多時。侍臣緩步歸青瑣。退食從容出每遲。

宣政殿

長安志。龍朔二年造蓬萊宮。舍元殿。又造宣政殿。蓬萊三殿  
宣政殿在宣政門內。殿東有東上閣。門殿西有西上閣。門殿前  
東廊曰日華門。左掖在兩旁。若人之侍掖。

題省中院壁

掖垣竹埤梧十尋。洞門對雷常陰。陰落花遊絲白  
日靜。鳴鳩乳鷲青春深。腐儒衰晚謬通籍。退食遲迴  
違寸心。袞職曾無一字補。許身媿比雙南金。

洞門

董賢傳。重殿洞門。師對雷。雷石室相距  
古曰洞門。門相當也。

春宿左省

花隱掖垣暮。啾啾棲鳥過。星臨萬戶動。月傍九霄多。  
不寢聽金鑰。因風想玉珂。明朝有封事。數問  
夜如何。

問夜

唐會要。景雲二年。勅南衙北門及諸門進狀及封狀。意見及降墨  
勅。並于狀上書題時刻。夜題更籌程嘉。疑曰。味明朝句。似用傳玄  
欲入奏。即朝衣待旦。  
時人謂臺閣生風事。

送翰林張司馬  
冠冕通南極。文章落上台。詔從三殿去。碑到百蠻  
開。野館濃花發。春帆細雨來。不知滄海上。天遣幾  
時迴。

司馬

鶴曰。翰林無司馬。玄宗置翰林院。延文章之士。上下至。信道書。二  
雍錄。李肇記曰。翰林院在少陽院南。其東當三殿。院前曰銀臺門。  
內麟德殿。西重廊之後。三殿首。麟德殿也。一殿而有三面。故曰三殿。亦

殿



日三院結瑣綺儀仗即三殿之東西廊也南部新書大明宮中有麟德殿在仙居殿之西北此殿三間亦以三殿為名

晚出左掖

畫刻傳呼淺春旗簇仗齊退朝花底散歸院柳邊迷樓雪融城濕宮雲去殿低避人焚諫草騎馬欲雞棲

退朝

雍錄五政殿下有東西兩省別行中書門下外省又在承天門外兩省官亦分左右各為兩舍曰散日歸分班而出東西各歸其屬也

花底

晦庵云唐殿庭間植花柳故杜詩云諫草騎馬欲雞棲皆焚其草故世莫聞

雞棲

吳若本注云朱仲卿車如雞棲馬如何按此詩為晚出左掖不如用日之夕矣為當也

曲江陪鄭八丈南史飲

雀啄江頭黃柳花。鷓鴣鳴鵲滿晴沙。自知白髮非春事。且盡芳尊戀物華。近侍即今難浪跡。此身那得更無家。丈人文力猶強健。豈傍青門學種瓜。

杜集卷十

杜集卷十

杜集卷十

鷓鴣

通鑑玄宗初年遣臣者詣江南取鷓鴣鵲鴝等置苑中

送賈閣老出汝州

西掖梧桐樹空留一院陰。艱難歸故里去住損春心。宮殿青門隔雲山。紫邏深人生五馬。貴莫受二毛侵。

閣老 舊唐故事舍人年紫邏 本漢梁縣地唐先天二年割置縣于今

五馬 潘子真詩禮天子六馬左右驂三公九卿駟馬右紫邏 漢制九卿則中二千石亦右驂太守驪馬而已其

有知秋中二千石乃右驂故以五馬為太守美稱 齊開覽及學林云漢時朝臣出使為太守增一馬宋人五色線集北齊柳元伯五子同時領郡時五

馬參差于庭故時人呼太守為五馬

笑曰賈至本傳不載出守之故杜有別賈嚴二閣老及寄岳州兩閣老詩知其為房瑄也瑄與武尚未貶而先出至者以曾安郡制置天下之詔至實當制故先去之也岳州之謫亦本于此

公詩有艱難去住之句情見乎詞矣

鄭駙馬池臺喜遇鄭廣文同飲

鄭駙馬池臺喜遇鄭廣文同飲

不謂生戎馬何知其酒盃然臍都塢敗握宋景文節漢

臣回白髮千莖雪丹心一寸一作灰別離經死一作地披

寫忽登臺重對秦簫發俱過阮宅一作來爾連一作春夜

舞一作淚落強更徘徊一作夜舞一作淚落徘徊

禿節張衡應問蘇武

送鄭十八虔貶台州司戶傷其歸老陷賊之故

闕為百別情見于詩

鄭公榜散髮成一作絲酒後常稱老畫師萬里傷心嚴

譴日百年垂死中興時蒼惶一作已就長途往邂逅無

端出餞遲便與先生應永訣九重泉路一作盡交期

新書虔遷者作郎蘇山反造張通儒劫百官置東都為授水部郎中因稱風稜求攝中今潛以密章達武賊平與王維並因宜陽里然皆善書在

杜集卷十

杜集卷十

杜集卷十

杜集卷十

杜集卷十

杜集卷十

杜集卷十

杜集卷十

杜集卷十

杜集卷十

杜集卷十

杜集卷十

杜集卷十

杜集卷十



端午日賜衣

宮衣亦有名端午被恩榮細葛含風軟香羅疊雪輕  
自天題處濕當暑著來清意內稱二云怡長短終身荷  
聖情

贈畢四

才大今詩伯家貧苦宦卑饑寒奴僕賤顏狀老翁爲  
向調嗟誰惜論文笑自知流傳江鮑體相顧免無兒

江鮑鮑參軍詩其源出干二張蓋製形狀寫物之詞貴尚巧似不避危仄無  
兒中宗曰鮑瓌有子李喻無兒公與

酬孟雲卿

樂極傷頭白更長一作愛燭紅相逢難一作袞袞告別

莫怱怱但恐天河落寧辭酒盞空明朝牽世務揮淚

各西東

奉贈王中允

中允聲名久如今契闊深共傳收庾信不比得陳琳  
一病緣明主三年獨此心窮愁應有作試誦白頭吟

維爲給事中危從不及爲賊所得服藥取痢僞稱病祿山素憐之遣人  
迎置維陽拘于普施寺迫以僞署賊平昭賊官六等定罪維以疑皆詩聞  
于行在肅宗特宥毛傳契闊庾信周書侯景作亂臺城時信奔

承後而長安作家江甯賦曰大盜移國金陵及解余乃窺身荒谷公私塗  
炭華陽存而有去無歸中興道消窮于甲戌三日哭于都亭二年丙子別  
館陳琳魏志琳遊淮州表紹使

父曰共傳收庾信以侯景比祿山以子山比中允也玄宗謂肅宗曰張均  
兄弟皆與逆賊作僭要官就中張均更與賊毀二哥阿奴家事當時從逆  
之臣誦朝廷如陳琳之爲袁紹和傲狀曹公者多矣維獨痛憤賦詩聞千行在  
故曰不比得陳琳也維一病三年不嘗復授中允落句譏肅宗之失刑也

奉陪鄭駙馬韋曲二首

韋曲花無賴家家惱殺人綠樽雖一作盡日白髮好禁  
春石角鈞衣破藤枝一作刺眼新何時占叢竹頭戴  
小烏巾

韋曲雜錄呂圖韋曲在明德門外韋后家在此蓋皇子陵之西所謂城  
之北道通公讀書臺猶在道志

野寺垂楊裏春畦亂水間美花多映竹好鳥不歸山

城郭終何事風塵豈駐顏誰能共公子薄暮欲俱還

寄左省杜拾遺

岑參

聯步趨丹陛分曹限紫微曉隨天仗入暮惹御香歸  
白髮悲花落青雲羨鳥飛聖朝無闕事自覺諫書稀

奉答岑參補闕見贈

窈窕清禁闈罷朝歸不同君隨丞相後我往一作日華  
東冉冉柳枝碧娟娟花藥紅故人得佳句獨一作贈白

頭翁

罷朝雜錄唐六典宣政殿前有兩廡兩廡各有門其東曰日華日華之東  
則門下省也居殿廡之左故曰左省西廡有門曰月華月華之西即  
中書省也凡兩省官繫銜以左右者皆分屬焉罷朝歸不同言分東西班各  
歸本省也君隨丞相後宰相罷朝由月華門出而入中書凡西省官亦隨丞  
相出也若左省官仍自  
東出故云我往日華東也

送許八拾遺歸江寧觀省甫昔時常客遊此縣  
於許生處乞瓦棺寺維摩圖樣志諸篇永

詔許辭中禁慈顏赴一作北堂二云天語辭中聖朝新孝理  
祖席倍輝光一作帛擎偏重宮衣著更香淮陰



清新夜驛京口渡江航春隔雞人晝秋期鷺子涼賜  
書誇父老壽酒樂城隍二云竹引趨庭曙山添扇枕看畫曾饑

渴追蹤恨一作森茫虎頭金粟影神妙獨難忘

許拾遺岑參集有送許子權第歸江寧拜親詩在天寶元年告賜靈符

維摩畫張彥遠名畫記顧愷之字長康小字虎頭曾于瓦棺寺北

不見晏公三十年封書寄與淚潺湲舊來好事今能

否老去新詩誰與一作傳碁局動隨尋一作澗竹袈裟憶

上泛湖船聞君話我為官在頭白昏昏只醉眠

至德二載甫自京金光門出問一作道歸鳳翔乾

元初從左拾遺移華州掾與親故別因出此門

有悲往事

此道昔歸順西郊一作正一作繁至今殘破膽應一作有未

招魂近得一作歸京邑移官豈一作至尊無才日衰老駐

馬望千門

金光門長安志唐京師外郭城西面三門北曰明遠

甫自京師西出過昆明池南曰延平門徵兵處武

甫自京師西出過昆明池南曰延平門徵兵處武

甫自京師西出過昆明池南曰延平門徵兵處武

甫自京師西出過昆明池南曰延平門徵兵處武

甫自京師西出過昆明池南曰延平門徵兵處武

甫自京師西出過昆明池南曰延平門徵兵處武

甫自京師西出過昆明池南曰延平門徵兵處武

甫自京師西出過昆明池南曰延平門徵兵處武

處之大節書畫載之甚明元稹志亦云左拾遺遺書以直言出華州司功  
而新書則云從還京師出為華州司功參軍作年譜者至以為不知為何  
事而出則為  
新書所誤耳

寄高三十五詹事適

安穩高詹事兵戈久索居時來如一作宦達歲晚莫情

疎天上多鴻雁池一作中足鯉魚相看過半百不寄一

行書

至德二載適節度淮南兵罷李輔國惡于上前左授太子少詹事故日時  
來如宦達婉詞以慰之也適有酬崔員外詩云小人胡不仁語我成死灰  
賴得日月明照耀無不該

路逢襄陽楊少府入城戲呈楊員外綰甫赴華州許

寄語楊員外山寒少茯苓歸來稍暄一作暖當為斷青

冥飜動一作神仙一作窟封題鳥獸形兼將老藤杖扶汝

醉初醒

楊綰鶴曰舊書綰自賊中赴行在除起居舍

題鄭縣亭子

鄭縣亭子澗之濱戶牖憑高發興新雲斷岳蓮臨大

路一作天晴一作宮一作柳暗長春巢邊野雀一作群欺一作花

底山峰遠趁人更欲題詩滿青竹晚來幽獨思傷神

鄭縣唐志華州上輔陪京北郊之鄭縣陸游筆記先君入蜀至華州之

鄭縣唐志華州上輔陪京北郊之鄭縣陸游筆記先君入蜀至華州之

鄭縣唐志華州上輔陪京北郊之鄭縣陸游筆記先君入蜀至華州之

鄭縣唐志華州上輔陪京北郊之鄭縣陸游筆記先君入蜀至華州之

鄭縣唐志華州上輔陪京北郊之鄭縣陸游筆記先君入蜀至華州之

鄭縣唐志華州上輔陪京北郊之鄭縣陸游筆記先君入蜀至華州之

鄭縣唐志華州上輔陪京北郊之鄭縣陸游筆記先君入蜀至華州之



宮休甲養士西定京邑  
雍錄在同州朝邑縣界

望岳

西岳峻嶒危峻竦處尊諸峰羅立一作如兒孫安得仙

人九節杖挂到玉女洗頭盆車箱入谷無歸一作路箭

栝一作問通天有一門稍待西一作秋風涼冷後高尋白帝

問真源

九節杖劉根外傳漢武帝登少室見一女子以九節杖仰指日神仙傳

玉女詩含神霧華山上有明星

車箱女祠前有五石曰

人谷水經注自下廟壁刻柏南行十一里

通天水經注華山中路名天井纒

白帝洞天記華山名太極總仙之

至日遺興奉寄北省舊閣老兩院故人一作

去歲茲辰捧御床五更三點入鴈行欲知趨走傷心

地正想氛氳滿眼香無路從容陪語笑有時顛倒著

衣裳何人錯憶一作窮愁日愁日愁隨一作日一線長

一線見小至

憶昨逍遙供奉班去年今日侍龍顏麟麟不動鑪烟

上孔雀徐開扇影還玉几一作由來天北極朱衣只在

殿中間孤城此日堪腸斷愁對寒雲雪一作滿山

扇影似謂詩中言對班于香案前百官班于殿庭扇合皇帝升御

百五十有六分居左右舊崔  
尾扇開元初改爲精孔雀  
朱衣唐儀衛志朝日殿上設繡帳繡席繡爐  
百官就班

得弟消息二首

近有平陰信遙憐舍弟存側身千里道寄食一家村

烽舉新酣戰啼垂舊血痕不知臨老日招得幾人一作

魂

平陰隋屬濟州天寶十三

汝懦歸無計吾衰往未期浪傳烏鵲喜深負鶴鴒詩

生理何顏面憂端且歲時兩京三十口雖在命如絲

憶弟二首時歸在商

喪亂聞吾弟饑寒傍濟州人稀吾一作不到兵在見何

由憶昨狂催走無時病去憂即今千種恨惟其水東

流

且喜河南定不問鄴城圍百戰今誰在三年望汝歸

故園花自發春日鳥還飛斷絕人烟久東西消息稀

得舍弟消息

亂後誰歸得他鄉勝故鄉一作爲心厄苦久念一作與

存亡汝書猶在壁汝妾一作已辭房舊犬知愁恨垂

頭傍我床

秦州雜詩二十首

滿目悲生事因人作遠遊遲迴度隴怯浩蕩及一作關

愁水落魚龍夜山空一作鳥鼠秋西征問烽火心折此



淹雷

秦州 寰宇記秦州本秦隴西郡漢武帝分隴西置天水郡王莽末隗囂據其地後漢更天水為漢陽郡地道記云漢陽有大坎名曰隴城亦曰隴山是也魏初中分隴右為秦州唐武德二年度隴說文隴山天

仍置秦州天寶元年改天水郡乾元元年復為秦州度隴水大坂也三秦記隴西關也其坂九廻不知高幾許欲上者七日乃得越山頂有泉清水四注東望秦川如四五里人上隴皆思還故鄉悲思而歌有絕死者

及關 晉地道云沂縣屬秦國故城在沂陽縣南漢置隴關西當戎龍水經注沂水出縣西山世謂之小龍山其水東北流歷關注以成淵潭

音龍 水經注沂水出縣西山世謂之小龍山其水東北流歷關注以成淵潭龍不測出五色魚俗以為靈而莫敢採捕因謂是水為魚龍水自下亦通謂之魚龍川西溪叢語陸農師引水經魚龍以秋口為夜按龍秋分而降

則發於淵龍以秋口為夜按龍水名鳥鼠山名鳥鼠秋而龍夜兩句而鳥鼠水經渭水出隴西首陽縣渭谷亭南鳥鼠山鳥鼠所謂渭合三事也

鳥鼠 出鳥鼠者也後漢志首陽有鳥鼠同穴山元和郡國志鳥鼠山今名青雀山在渭源縣西北

秦州山 北寺勝跡 隗囂宮 苔蘚山門古 丹青野殿空 月明垂葉露 雲逐渡溪風 清渭無情極 愁時

獨向東 壯集卷十

山寺 元和郡國志秦州伏羌縣本秦冀縣也隗囂稱西伯都此方輿勝覽隴東谷在秦州秦積山之北舊有隗囂避暑宮寰宇記隴東峽在渭州南三十里對面清渭寰宇記渭水源自鳥鼠

州圖領同谷 驛道出流沙 降兼千帳 居人有萬家 馬驕珠汗落 舞白蹄 斜年少臨洮 洮子西來亦自誇

同谷 十道志漢下辯道正始中立廣樂郡領白石栗亭後改曰同谷唐志天寶元年改秦州為天水郡依舊都督府府天龍西同谷三

流沙 六典隴右道東接秦州西踰流沙注萬家水經注裴方明伐峽則有石穴潛通下辯建安水出峽流注漢水又西經南呀北有二城州對丘墳低昂百山被阜萬有餘家諸葛亮表云祁山縣去沮五百里有民

白題 南史西北遠邊有白題及滑國遣使由岷山道入貢裴子野曰侯擊口入滑此其後乎

鼓角緣邊郡 川原欲夜時 秋聽殷地發 風散入雲悲 抱葉寒蟬靜 歸來獨鳥遲 萬方聲一槩 吾道竟何之

南使宜天馬 由來萬匹強 浮雲連陣沒 秋草徧山 長聞說真龍 種仍殘 老驕驕哀鳴 思戰鬪迴立向 蒼蒼

天馬 水經注汝南武城之西南二十許里水西有馬蹄谷口馬感北風之名其處曰侯馬亭今晉郡南及廣武馬蹄谷縣石上馬跡若處況中有自然之形故其俗號曰天馬經寰宇記秦州渭水縣有馬池水出縣南山開山圖云隴西神馬山有池池水出山東南流注渭水池水出上郡西南六十里

城上 笳奏山邊漢節歸 防河赴滄海 奉詔發金微 土苦形骸黑 旌疎鳥獸稀 那聞往來戍 恨解鄴

城圍 防河 見兵車行注 金微 後漢紀賈憲遣左校尉耿夔出居延塞圍北單于於金微山唐志隴州有金微都督府隸安

莽莽萬重山 孤城山石谷 間無風雲出 塞不夜月臨 關屬國歸 何晚樓蘭斬 未還烟塵獨 長望衰颯正 摧顏

不夜 郡志謂之蒙山于旄成山于不夜皆屬東萊齊地記不夜城在陽遷東南蓋古有日夜出此城以不夜名之也邵氏聞見錄無風谷

首而修頸 壯集卷十



名不夜城名王字詔經夏西夏親至其地趙子  
樓云今秦州有之後人因杜詩而為名也

聞道尋源使。從天此路迴。牽牛去幾許。宛馬至今來。

望幽燕。隔何時。郡國開。東征健兒盡。羌笛暮吹哀。

今日明人眼。臨池好驛亭。叢篁低地碧。高柳半天青。稠

疊多幽事。喧呼閱使星。老夫如有此。不異在郊坰。

雲氣接崑崙。涔涔塞雨繁。羌童看渭水。使客向河源。

煙火軍中幕。牛羊嶺上村。所居秋草淨。正閉小

蓬門。

崑崙 寰宇志崑崙在肅州酒泉縣西南八十里杜佑曰長慶中劉元鼎為

勝序其兩三百里三山中高四下曰雁山直大羊同謂崑崙者也曰曰因摩黎山東距長安五千里河源其間流澁緩下稍合眾流名赤行益遠他水并注則濁河源東北直黃河延清尾隱刺其地蓋在剡南之西

杜集卷十

十一

蕭蕭古塞冷。漠漠秋雲低。黃鶴翅垂雨。蒼鷹饑啄泥。

薊門誰自北。漢將獨征西。不意書生耳。臨衰厭見

鼓鞞。

山頭南郭寺。水號北流泉。老樹空庭得。清渠一邑

傳。秋花危石底。晚景臥鐘邊。俯仰悲身世。溪風為

颯然。

北流 寰宇記天水無界有水清渠秦州記天水郡前有湖水

傳道東柯谷。深藏數百家。對門藤蓋瓦。映竹水穿沙。

瘦地穢宜粟。陽坡可種瓜。船人近相報。但恐失桃花。

東柯 道志東柯在秦州東南三十里有橋杜預有祠于此宋

萬古仇池穴。潛通小有天。神魚人不見。福地語真傳。

近接西南境。長懷十九泉。何時一茅屋。送老白雲

仇池 辛氏三秦記仇池山上有百頃池郭仲產秦州記仇池山本名仇維

山上池似覆盆有泉有壁之如舒市後漢志仇池一名仇池方百

頃左右悉白馬氏水經注絕壁峭峙孤冷雲霧之形若覆壺其高二十

餘里羊腸蟠道三十六迴開山圖謂之仇池所謂積石崇巖峻其高二十

上有平田百頃煮土成鹽因以百頃為號山上豐水泉所謂清泉湧沸潤氣

上流者也東坡志林趙德麟曰仇池小有洞天之附庸也王仲至謂余曰昔

奉使過仇池有九十九泉萬

山環之可以避世如桃源

未暇泛滄海。悠悠兵馬間。塞門風落木。客舍雨

連山。阮籍行多興。龐公隱不還。東柯遂疎懶。休攝

鬚毛班。

東柯好崖谷。不與眾峰群。落日邀雙鳥。晴天養片

雲。野人矜險絕。水竹會平分。採藥吾將老。兒童未

遣聞。

邊秋陰易久。不復辨晨光。簷雨亂林幔。山雲低度

墻。鷓鴣窺淺井。蚯蚓上深堂。車馬何蕭索。門前百

草長。

鷓鴣 本草鴉鵒屬隱居云此鳥不啼生口吐此鴉

今人謂之木老鴉與于大水群集山處有常

地僻秋將盡。山高客未歸。塞雲多斷續。邊日少光輝。

警急烽常報。傳聞檄屢飛。西戎外甥國。何得近天威。

外甥 開元十八年吐蕃贊普請和上表曰外甥是光皇帝身宿親又蒙降

金城公主遂同為一家深識尊卑豈敢失禮于歲萬歲外甥終不敢

先遣

鳳林戈未息。魚海路常難。候火雲烽峻。懸軍幕



井乾風連西極動月過北庭寒故老思飛將何時一作  
議築壇

鳳林水經注鳳林山名也五嶽俱峙秦州記曰枹罕原北名鳳林川川中則黃河東流也寰宇記鳳林縣屬河州本漢白石縣地屬金城郡鳳林關在黃河側大曆二年吐蕃首領論魚海天寶元年河西節度使王郙泣陵入奏云贊普請以鳳林關為界秦破吐蕃魚海及遊奕等軍

幕井易井收北庭班彪傳南匈奴口掩破北庭唐北庭大都護府屬右道

唐堯真自聖野老復何知曬藥能無婦應門幸一作有  
兒藏書聞禹穴讀記憶一作仇池為報駕行舊鶴鴛在

一枝

月夜憶舍弟

戍鼓斷人行秋邊一作邊秋一雁聲露從今夜白月是故鄉  
明有弟皆分散一作無家問死生寄書長不避况乃

未休兵

宿贊公房

杖錫何來此一作秋風已颯然雨荒深院菊霜倒半池  
蓮放逐寧遠一作性虛空不離禪相逢成夜宿隴月向

人圓

東樓

萬里流沙道西征一作行過北門但添新戰骨不返  
舊征魂一作征魂樓角凌風迴城陰帶水一作昏傳聲

看驛使送節向河源

雨晴

天水一作外秋雲薄從西萬里風今朝好晴景久雨不

妨農塞一作柳行疎翠山梨結小紅一作笳樓上發一雁  
入高空

天水容齋三筆天永秋雲薄從西萬里風謂秋天遠永風從萬里而來而集乃作天水此秦州郡名入此篇則其思致淺矣

寓目

一縣葡萄熟秋山首着多關雲常帶雨塞水不成河  
羌女輕一作燧燧一作兒制一作駱馳自傷遲暮眼喪亂飽

經過

山寺

野寺殘僧少山園細路高麝香眠石竹鸚鵡啄金桃  
亂石一作通人過懸崖置屋牢上方重閣晚百里見秋

驛亭

麝香本草圖經麝香出秦州文州諸處中尤多鸚鵡人于龍城懸崖北堂詩話秦積山

即事

聞道花門破和親事却非人憐漢公主生得渡河歸  
秋思拋雲鬢一作腰支勝一作寶衣群凶猶索戰迴首意

多違

渡河乾元二年回紇從郭子儀戰于相州城下不利於十月可汗死其牙官都督等欲以寧國公主殉葬公主亦依回紇法務而大哭竟以無子得歸八月詔百官于明鳳門外迎之

多違

渡河乾元二年回紇從郭子儀戰于相州城下不利於十月可汗死其牙官都督等欲以寧國公主殉葬公主亦依回紇法務而大哭竟以無子得歸八月詔百官于明鳳門外迎之

竟以無子得歸八月詔百官于明鳳門外迎之



遺懷

愁眼看霜露寒城菊自花天風隨斷柳客淚墮清時  
一作  
茄水淨樓一作陰直山昏寒日斜夜來歸鳥盡啼殺後  
棲鴉

天河

常時任顯晦秋至輒一作分明縱被微雲掩終能一云當  
一云  
永夜清含星動雙闕伴月落邊城牛女年年渡何曾  
風浪生

初月

光細一作弦豈一作上影斜輪未安微升古塞一作外已  
一云  
隱暮雲端河漢不改色關山空自寒庭前有白露暗

杜集卷十

滿菊花團

一云欄英  
華亦作關

菊花團

吳曾漫錄謝惠連詩關滿葉露謝玄暉詩猶江餘露關  
直抱霄臺露詩惟有團階露承曉苦沾衣杜詩所本此也

歸鷺

不獨避霜雪其如儔侶稀四時無失序八月自知歸  
春色豈相訪一作衆雛還識機故巢儻未毀會傍主人  
飛

擣衣

亦知戍不返秋至拭清砧已近一作寒月况經一作長  
一云  
別心寧辭搗熨一作倦一寄塞垣深用盡關中力君聽  
空外音

促織

促織甚微細哀音一作何動人草根吟一作不穩床下夜  
相親久客得無淚放一作妻難及晨悲絲一作與急管感  
激異天真

促織

釋名云促織也陸機疏云促織一名青蟹  
楚八調之王孫幽州人謂之起織里語曰促織鳴婦驚

螢火

幸因腐草出敢近太陽飛未足臨書卷時能點客衣  
隨風隔幔小帶雨傍林微十月清霜重飄零何處歸  
兼葭

兼葭

摧折不自守一云秋風吹若何暫時花戴一作雪幾處一作  
一云  
葉沉波體弱春甲一云早叢長夜露多江湖後搖落  
亦一云恐歲蹉跎

杜集卷十

苦竹

青冥亦自守軟弱強扶持味苦夏蟲避叢甲春鳥疑  
軒墀曾不重剪伐欲一云無辭幸近幽人屋霜根結在  
茲

除架

東薪已零落瓠葉轉一作蕭一云疎幸結白花了寧辭青  
蔓除秋蟲聲不去暮雀意何如寒事今牢落人生亦  
有初

廢畦

秋蔬擁霜露豈敢惜凋殘暮景數枝葉天風吹汝寒  
綠沾泥滓盡香與歲時闌生意春如昨悲君白玉盤



玉盤沈約應詔咏梨詩云權

夕烽

夕烽來不近一作每日報平安一云夕烽明照塞上傳光一云小

雲邊落一云點殘照秦通警急過隴自艱難一云隴道仍再

聞道蓬萊殿千門立馬看一云恐照蓬萊

平安唐六典凡烽候所置大率相去三十里其放烽有一炬二炬三炬四

炬者隨賊多少而為差焉開元二十五年勅以邊隅無事內地置烽

畢停近歲烽二百六十所唐鎮戍每月初夜放烟一炬謂之平安火安祿山

事此六月十四日辛卯潼關失守是夕平安火不至玄宗懼焉十五日壬辰

閱下

秋笛

清商欲盡奏苦血霑衣他日傷心極征人白骨歸

相逢恐恨過故作發聲微不見秋雲悲風稍稍飛

帶甲滿天地口為君遠行親朋盡一哭鞍馬去孤城

草木歲月晚關河霜雪清別離已昨日因見古人情

觀兵

北庭送壯士貔虎數尤多精銳舊無敵邊隅今若何

妖氛擁白馬元帥待彫戈莫守鄴城下斬鯨遼海波

北庭開元元年十月郭子儀大節度開相

官軍破回紇先是李光弼曰思明得魏州而按兵不動此欲使我懈惰而

以精銳掩其不備也請與朔方軍同逼魏城求與之戰彼邀嘉山之敗必不

敢輕出得魏州則朔方軍必按兵而後進矣思明以爲不可而止安祿山事蹟云

陽亦未之知也臨淮云南通魏城公詩云斬鯨遼海波

老師之儼以待援師之至也

不歸

河間尚征伐汝骨在空城從弟人皆有終身恨不

平數金憐俊邁總角愛聰明面上三年土春風草

又生

天末懷李白

涼風起天末君子意如何鴻雁幾時到江湖秋水多

文章憎命達魑魅喜人過應共冤魂語投詩贈汨羅

天末陸士衡詩借問歎魑魅魑魅喜人過喜其來而擇人以食也招魂

何為佳入跡天末魑魅得人肉以祀以其骨為醢吞人以益其心

意也

獨立

空外一鷺鳥河間雙白鷗飄飄搏擊便容易往來遊

草露亦多濕蛛絲仍未收天機近人事獨立萬端憂

日暮

日落風亦起城頭鳥尾訛黃雲高未動白水已揚

波羌婦語還哭口兒行且歌將軍別換馬一云換夜出

擁彫戈

烏尾後漢五行志桓帝時道諱曰城

空囊

翠柏苦猶食晨霞高一云可餐世人共鹵莽吾道屬

艱難不爨井晨凍無衣床夜寒囊空恐羞澁留得一

錢看



晨霞遠遊漱正陽而含朝霞陵陽子明經言一錢並詩文籍雖滿腹

阮子事執書多談職官削

病馬

乘爾亦已久天寒開塞深塵中老盡力歲晚病傷心  
毛骨殊眾馴良猶至今物微意不淺感動一沉吟

盡力韓詩外傳田于方見老馬于道喟然嘆曰少

蕃劍

致云此自僻遠又非珠玉裝如何有奇怪每夜吐光  
芒虎氣必騰越龍身寧久藏風塵苦未息持汝奉

明王

虎氣故云小就世說云王子喬墓在京茂陵國亂時有人盜發之龍

批集卷十

身水經注雷氏為建安從事運鐵瀨溪所雷之劍忽于其懷躍出落水初猶

銅瓶

亂後碧井廢時清瑤殿深銅瓶未失水百丈有哀音  
側想美人意應非一作寒甃沈蛟龍半缺落猶得折黃

金

替者唐仲日張籍楚妃怨梧桐落葉黃金井橫梁樓輪素素

觀安西兵過赴關中待命二首

四云鎮富精銳摧鋒皆絕倫還聞獻一作士卒足以靜  
風塵老馬夜知道蒼鷹饑一作著人臨危經久職用急

始一作如神

安西唐書長壽二年收復四鎮依前于龜茲國置安西都護府至德後河

安西都護所統歸化元元年李嗣業以鎮西北庭兵討安慶緒二

年正月嗣業平安西而度使至德元載改名鎮西而此節節其舊名也

奇兵不在眾萬馬救中原談笑無河北心肝奉至尊

孤雲隨殺氣飛鳥避轅門竟日雷歡樂一作城池未覺

送人從軍

弱水應無地陽關已近天今君渡沙磧累月斷人烟

好武寧論命封侯不計年馬寒防失道雪沒錦鞍韉

弱水安守記弱水東自關丹縣界陽關元和郡國志陽關在沙州壽昌

日陽關本漢置也謂之南道西道又謂之沙州玉門故關在縣西北百一十八

里謂之北道西道車師前庭又謂之北道西域之門戶也西域傳東則接漢

以玉門陽關為限日近天岑參詩走馬西來欲到天沙磧北邊備對越

批集卷十

野望

清秋望不極迢遞起曾陰遠水兼天淨孤城隱霧深  
葉稀風更落山迴日初沉獨鶴歸何晚昏鴉已滿林

示姪佐佐草堂在東柯谷

多病秋風落君來慰眼前自聞茅屋趣只想竹林眠

滿谷山雲起侵籬澗水懸宗諸子姪早覺仲容

賢

世系表佐出襄陽杜氏

殿中侍御史暉之子

佐還山後寄三首

山晚浮雲合歸時恐路迷澗寒人欲到村黑鳥應

棲野客茅茨小田家樹木低舊諳疎懶叔須汝故相



攜

白露黃梁熟分張素有期已應春得細頗覺寄來遲  
味豈同金一作菊香宜配綠葵老人佗日愛正想滑流  
匙

綠葵開居賦綠葵含露白難負霜顏氏家訓有葵郎者諱純遂專呼葵為  
露葵承聖中有土人聘齊主家郎李想問曰江南有露葵否答曰露  
葵是尊水鄉所出  
今食者綠葵耳

幾道泉澆圃交橫落慢或作坡歲粧秋葉少一作小隱映  
野雲多隔沼連香芝通林帶女蘿甚開霜薤白重惠  
意如何

從人覓小口孫許寄

人說南州路山猿樹樹懸舉家聞若駭二云為寄小如

拳預晒愁一作面初一作調見馬鞭許求聰慧者童稚捧  
應癩

秋日阮一作隱居致薤三十束

隱者柴門一作內畦蔬繞舍秋盈筐承露薤不待致書  
求束比青荔色圓齊玉筋頭衰年關鬲冷味煖併一作

無憂

秦州見勅二云目薛三球當列授司議郎畢四曜除

監察與一子有故遠喜遷官兼述索居凡三十  
韻

大雅何寥一作斯人尚典刑交期余潦倒材力爾精  
靈二子聲同口諸生困一經文章開笑一作交與二云遷

擢潤朝廷舊好何由展新詩更憶聽別來頭併白相

見眼終青伊昔貧皆甚同憂心一作不寧栖遑分半菽  
浩蕩逐流萍俗態猶猜忌一作妖氛忽一作杳冥獨慙投

漢閣俱一作議哭秦庭還蜀祇無補囚梁亦固尚華彝  
相混合宇宙一羶腥帝力收三統天威總四溟舊都

俄望幸清廟肅惟馨雜種雖一作高壘一作長驅甚建瓴  
焚香淑景殿漲水望雲亭法駕初還日群公若會星

宮臣仍點染柱史正零丁官忝趨樓鳳朝迴歎一作聚  
螢喚人看驟衰不嫁惜娉婷掘劍知埋獄提刀見發

劓侏儒應共飽漁父忌偏醒旅泊窮清潯長吟望濁  
涇羽書還似急烽火未全停師老資殘寇戎生及近

坳忠臣辭憤激烈士涕飄零上一作將盈邊鄙元勳溢  
鼎銘仰思調玉燭誰定握一作青萍隴俗輕鸚鵡原情

類鶴鴿秋風動關塞高卧想儀形

突與突說文作爨深也荀子與突之間釋宮西  
南隅謂之突與東南隅謂之突釋文音要半菽廣絕交論莫  
肯食其半菽

景殿長安志西內安仁殿後有  
綵經院院後有景殿棲鳳六典舍元殿夾殿兩闕左曰翔鸞  
闕右曰棲鳳闕與殿飛廊相接

寄彭州高三十五使君適虢州岑二十七長史  
參三十韻時患  
瘧病

故人何寂寞今我獨淒涼老去才難一作盡秋來興  
甚長物情尤可見辭客未能忘海內知名士雲端各  
異方高岑殊緩步沈鮑得同一作行意愜關飛動篇終  
接混茫舉天悲富駭近代惜盧王似爾官仍貴前賢



命可傷諸侯非棄擲半刺已翔翔詩好幾時見書成  
無信一作將男兒行處是客子關一作身強韜旅推賢聖  
沉綿抵咎殃三年猶瘡疾一鬼不一作銷亡隔日搜脂  
髓增寒抱雪霜徒然潛隙地有覩屢鮮粧何太龍鍾  
極干今出處妨無錢居帝里盡室在邊疆劉表雖道  
恨龐公至死藏心微傍魚鳥肉瘦怯豺狼隴草蕭蕭  
白洮雲片片黃彭門一作天彭劍閣外號略鼎湖旁荆玉簪  
頭冷巴牋染翰光烏麻蒸續曬丹橘露應嘗豈異神  
仙宅俱兼山水鄉竹齋燒藥竈花嶼讀書床更得清  
新否遙知對屬忙舊官寧改漢淳俗本歸二云唐濟世  
宜公等安貧亦士常蚩尤終戮辱口荆漫猖狂會待

袂氛靜一云論文哲裏糧

高岑舊書高適左授太子少詹事未幾蜀中亂出為劍州刺史遷彭州  
詹事詩此詩作于乾元二年之秋題云彭州其後始云高州則其適先刺  
彭而後移蜀也史云乾元二年五月彭州刺史高適其後始云高州則其適先刺  
元初刺彭上元初牧蜀房琯作蜀州先王廟碑載州將高適建其末云公頃  
自彭遷蜀皆與杜詩合史誤其先後耳按適謝上彭州刺史表云始拜官允  
今列藩條以今月七日到所部上說則適自詹事即出刺彭鶴注是也高  
有春酒歌云前年持節將兵去年留司在東京今年復拜二千石盛夏五  
月西南行彭門劍門蜀山襄則適之刺彭在乾元元年歲月皆可考岑參  
佐郡思舊遊詩序云已亥春三月參白補闕轉起居舍人夏四月署劍州長  
史則岑之刺彭在乾元二年也  
富駱富嘉謨與吳少微屬詞以半刺史云  
別駕舊與刺史同置王化于萬里其任居刺史之半安可任非其人職  
源云別駕長史司馬通謂之上佐周必大云郡丞奉官惟掌兵馬曰漢唐  
其名不常曰別駕曰司馬曰治中曰長史雖均號上佐其實從事之長耳岑  
為長史而曰半刺已別駕為司馬而曰治中實兼拾益並可以互稱也  
三年夢弼曰過王侍詩瘡痍三秋孰可忍正一鬼漢舊儀顛項氏有二  
一居江水是為瘴鬼賓退錄曰高力上流平州李輔國子生而亡去為疫鬼  
授適制力士方逃瘴功臣問下則避瘴之說自唐已然龍鍾鍾不昌

不翅舉如蟻聚拉柙之類按荀子議兵篇龍種東籠而退注龍種遺失貌如  
龍之種物然或曰即鐘也新序作龍種而退龍鐘似即龍種語轉而然耳詳  
蒼舒注廣韻龍鐘竹名世言龍鐘謂年老如竹之枝葉搖曳不自持持此說  
杜撰不經後記事錄等書據為故實可笑也今詳分錄集解龍鐘字尤支  
離今盡  
彭門水經注李水為蜀守見其遺跡有彭門山相對其形  
為名揚雄蜀記云李水以奉時為蜀守謂汶山為天彭門左傳東盡汶山  
彭門號曰天彭門云亡者悉過其中果神廟靈驗見彭門山在汶河內而  
東盡汶山也汶水記陝州湖城縣古曰城也郊祀志黃帝以首山之銅鑄  
鼎于荆山之下後名其地為鼎湖即此也陝州亦號國之池在秋謂北魏荆  
玉水經注荆山在馮翊首山在蒲坂與湖縣相連巴蜀辰蜀辰蜀辰蜀  
倫法有玉被貢鳥麻木草胡麻生中原山谷南都丹橘蜀橘蜀橘蜀  
怪欽巴人家有橘園霜後餘舊官武帝元光三年初置郡刺史十三淳  
二大橘如三十益巴人異之  
俗王詩此晉地也而謂之唐  
寄岳州賈司馬六丈巴州嚴八使君兩閣老五  
十韻

衡岳啼猿裏巴州鳥道邊故人俱不利一作謫宦兩悠  
然一作開關乾坤正一作榮枯雨露偏長沙才子遠釣瀨  
客星懸憶昨趨行殿殷憂捧御筵討一作愁李廣奉使  
待張騫無復雲臺仗虛修水戰船蒼茫城七十流落  
劔三千畫角吹一作秦晉一作旄頭俯潤渥一作小儒輕董卓  
有識笑苻堅浪作禽填海那將血射天一作萬方思助順  
一鼓氣無前陰散陳倉北晴熏太白嶽亂麻屍積衛  
破竹勢臨燕法駕還雙闕王師下八川此時霑奉引  
佳氣拂周旋貌虎開金甲一作麒麟受玉鞭侍臣諸入  
仗廐馬解登仙花動朱樓雪城凝碧樹烟衣冠心慘  
愴故老淚潺湲哭廟悲風急朝正霽景鮮月分梁漢



米春得一作水衡錢內藥繁于緝宮莎一作軟勝綿恩榮

同拜手出入一作最隨肩晚者華堂醉寒重繡被眠響

齊兼秉燭書枉滿懷戩每覺昇元輔深期列大賢乘

鈞方咫尺鍛翻再聯翩禁掖朋從改一作微班性命全

青蒲甘受一作戮白髮竟誰憐弟子貧原憲諸生老伏

虞師資謙未達鄉黨敬何一作先舊好腸堪斷新愁

眼欲穿翠乾危棧竹紅膩小湖一作蓮賈筆論孤憤

嚴詩賦幾篇定知深意苦一作英使衆人傳貝錦無停

織朱絲有斷絃浦鷗防碎首霜髯不空拳地僻昏炎

瘴山稠隘石泉且將基度日應用酒爲年典郡終微

眇治中實棄捐安排求傲吏比興展歸田去去才難

得蒼蒼理又玄古人稱逝矣吾道卜終焉隴外翻投

跡漁陽復控弦笑爲妻子累甘與歲時遷親故行稀

少兵戈動接聯他鄉饒夢寐失侶自迤邐多病加一作

淹泊長吟阻靜便如公盡雄俊志在必騰鸞一云公如畫

開元癸三如公畫雄俊何事負陶甄

賈至一云賈至田中書各人出守汝州新舊史皆不書舊書載乾元二年

李廣一云李廣以其名將故續也張騫一云張騫回紇修好徵兵

小儒一云小儒傳卓

陳倉一云陳倉

八川一云八川

登仙一云登仙

嚴詩一云嚴詩

治中一云治中

職高祖賜與府司馬換解居之所瑣新論庚信柳選墓銘勅用君爲本州理中尋遷別駕理中即漢治中也  
笑曰至出守汝州在乾元元年舊書不載皆無可考此詩云乘鈞方咫尺  
關再聯翩當是與公及嚴武後先也按十五載八月玄宗幸普安郡制  
置天下之記房瑄建議而至當制瑄將取而至先出守其坐瑄無疑矣至  
父子演綸受知于玄宗宗深忌蜀郡舊臣至安能一日容于朝廷其再取  
岳州雖生小法亦以此故也每覺昇元輔深期列大賢蓋瑄既用事則必收  
引至武故其既也亦聯翩而去日錦以下要義異議雖移官州郡相成不敢  
忘也當據此詩  
以補唐史之闕

寄張十二山人彪三十韻

獨卧嵩陽一作客三違潁水春艱難隨老母濛濛向時  
人謝氏尋山展陶公漉酒中群兕彌宇宙此物在風  
塵歷下辭姜被開西得孟鄰早通交契密晚接道流  
新靜者心多妙一作先生藝絕倫草書何太苦一云應詩  
興不無神曹植休前輩張芝更後身數篇吟可老一

杜集卷十

七

字買堪貧將恐會防寇深潛一作託所親寧聞倚門夕  
盡力潔殮晨疎懶爲名誤驅馳喪我真素居猶一作寂  
寞相遇益悲一作辛流轉一作依邊徵逢迎念席珍時  
來故舊少亂後別離頻世祖修高廟文公賞從臣商  
山猶入楚渭水不離一作秦一作存想青龍秘騎行白  
鹿馴耕巖非谷口結草卽一作河濱肘後符應驗囊中  
藥未陳旅一作懷殊不愜良覲渺無因自古皆悲恨浮  
生有屈伸此那今一作尚武何處且依仁鼓角凌天籟  
關山信一作月輪官場一作羅鎮一作磧賊火近洮岷蕭瑟  
論兵一作地蒼茫關將辰大軍多處所餘孽尚紛紜高  
興知籠鳥斯文起一作獲麟窮秋正搖落迴首望松



張彪唐詩紀事彪蓋穎洛間靜者天寶末將毋避亂嘗有北遊酬孟嵩

陽元和郡國志登封縣本漢高縣姜被海內先賢傳姜肱事繼母年

以慰少室山在縣西十里嶺水出焉

母心潔殮久膳潔爾晨殮脩廟賞從武元從功臣皆加封爵次

年四月九廟成備法駕自長安迎九廟神主入新廟此二句借漢晉為喻以

括焚毀收復之事也肅宗賞功獨厚于靈武從臣故曰文公賞從臣引介子

推之事以譏之此商山商山謂水皆不離秦楚疆域喻兩存想彪有神

春秋之微詞也長老思養壽後生笑寂寞結草公結草為庵于河之濱依仁

五小無長年四氣乃盡樂鎮碩賦飲以供軍也洗帳皆屬論語義也唐人於訓故之學不苟如此

昔年有狂客號爾謫仙人筆落驚風雨詩成泣鬼神

神聲名從此大汨沒一朝伸文彩承殊渥流傳必絕倫

龍舟移棹晚獸錦奪袍新白日来深殿青雲滿後塵

乞歸優詔許遇我宿心親未負幽棲志兼全寵辱身

劇一作談憐野逸嗜酒見天真醉舞梁園夜行歌泗水春

才高心不展道屈善無鄰處士禰衡俊諸生原憲貧

稻梁求未足薏苡謫何頻五嶺炎蒸地三危放逐臣

幾年遭鵬鳥獨泣向麒麟蘇武先還漢黃公豈事秦

楚遙辭醜日梁獄上書辰已用當時法誰將此義陳

老吟秋月下病起暮江濱莫怪恩波隔乘槎與問津

孟榮本李詩杜贈白二十韻備敘其事讀其文盡得其故跡杜逢祿

山之難流離離離陳子詩推見至隱殆無遺事故當時號為詩史狂客

李對酒憶賀監詩序太子賓客賀監于長安紫極宮一見呼余為謫仙人因

解金龜換酒為樂本詩白自蜀至京師合下遊旅賀監知其名首訪

之請所為文白出蜀道難以示之謂未竟稱歎者數四就為謫仙解金龜換

酒與傾盡醉期不問日自是聲譽光赫范傳正新墓碑賀知章號公為謫仙

人吟公鳥棲曲云此詩可以哭鬼神矣本謫仙下傳故字太白故賀監號

事詩云或言是鳥夜啼二篇未知孰是殊渥草堂集序天

為謫仙不其然乎李陽冰草堂集序贊姜之夕長庚入

夢故生而名白以太白字之世稱太白之精得之矣

詔徵就金馬降登步迎如見綺帟以七寶床賜食御手調羹以放逐

飯之置千金鑾殿出入翰林中問以國政府草詔語人無知者

林集序承王璠節度東南白時歸廬山璠追致之璠軍敗丹陽白將至宿松

繁澤陽獄是時白年五十有七矣終以璠事長流夜郎道泛洞庭上峽江至

巫山以赦得釋白有經亂離後天恩流夜郎憶舊遊書懷詩云二聖出遊豫

兩京遂丘墟帝子許專征乘龍控強楚節制非桓文軍師擁熊虎人心失去

就賊勢騰風雨僕卧吞爐頂食霞飲毒藥門開九江轉枕下五湖連半夜水

軍來海陽滿旌旄空名適自誤迫脅上樓船徒賜五百金棄之若浮烟辭官

不受宜職請夜即天夜郎萬里道西上令人老掃蕩六合清仍為負霜草日

月無偏照何由訴蒼昊白此詩紀放逐之故與公詩相發明故備載于此

笑曰魯嘗黃鶴章叙杜詩年譜並云開元二十五年後客遊齊趙從李白高

適過并州登吹臺而引壯遊昔遊遺懷三詩為證余考之非也以杜詩考之

贈李十二詩云乞歸優詔許遇我宿心親醉舞梁園夜行歌泗水春則李之

過杜在天寶三載乞歸之後然後同為梁園泗水之遊也東都贈李詩云李

杜集卷十

由十

侯金閨身事劇討亦有梁宋游方期拾瑣草李陽冰草堂集序云天子

知其不可留乃賜金歸之遂就從祖陳留探訪大使步允請北海高天師授

道籙于齊州紫極宮曾羣序云白蜀郡人初隱岷山出居湖漢之間南遊江

淮至楚雲雲者三年去之齊魯居徂徠山竹溪吳至長安明皇召見以

為翰林供奉項之不合去北抵趙魏燕晉西涉汾岐歷商於至洛陽游梁最

久復之齊魯南遊淮泗再入吳轉涉金陵上秋浦抵潯陽記白遊梁宋齊魯

在罷翰林之後並與杜詩合魯城北同李范十隱居詩不願論管務悠悠滄

海情亦李去官後作也道懷云憶與高李羣論交入酒壺昔遊云昔者與高

李晚登單父臺壯游則云放蕩齊趙間裘馬頗清狂春歌最臺上冬獵青丘

旁蘇侯據鞍喜忽如擣葛強在齊趙則云蘇侯在梁宋則云高李其朋友同

區以別矣蘇侯注云監門曹曹蘇預即源明也開元中源明客居徐兗天寶

初舉進士詩獨製蘇侯知杜之游齊趙在開元時而高李不與也以李集考

之書情則曰一朝上京國十載游梁園梁園吟則曰我浮黃雲去京關挂席

欲進波連山長水調賦遠涉訪古始及平臺間此去官後遊梁宋之證與



杜工部集卷之十

考之天寶三載杜在東都四載在齊州斯其與高李遊之日乎李杜二公先後遊踪如此年譜紛紜不可以不正段柯古酉陽雜俎載龍洞別杜補闕之詩以詞別甫則未入已知其謬矣

杜工部集卷之十

錢曾遵王氏校

杜集卷十

望







諸葛亮祠之碑... 草堂 北山移文李善注引來簡文

長史一十四人... 草堂志云... 草堂寺... 草堂志云...

見及翁在蜀... 百花潭 地對草堂... 百花潭見於詩...

人重節草堂... 疎放 向秀思舊... 疎放 向秀思舊...

患氣經時久... 賓至 草堂本... 賓至 草堂本...

有客過茅宇... 王十五司馬弟出郭相訪兼遺營茅屋費

客裏何遷次... 憂我營茅棟携錢過野橋他鄉唯表弟還往莫辭遙

堂成 背郭堂成蔭白茅綠江路孰俯青郊橙林礙日吟風

葉籠竹和煙滴露梢暫止... 定新巢旁人錯比楊雄宅懶作無心作解嘲

明云見前輩... 田舍 田舍清江... 柴門古道... 棠柳 柳枝枝弱... 曬翅滿魚梁

棹柳 本草術義... 進艇 南京久客耕南畝北望傷神坐... 北窓晝引老妻乘

小艇晴看稚子浴清江俱飛蛺蝶元相逐並蒂芙蓉

本自雙茗飲蔗漿携所有瓷甕無謝玉為釭

西郊 時出碧鷄坊西郊向草堂市橋官柳細江路野梅

香傍架齊書帙看題滅藥囊無人覺云與來往疎

碧鷄坊 碧鷄坊... 市橋 市橋... 所思 所思...

一橋也... 所思 所思...



苦憶荆州醉司馬部清謫官居樽俎酒定常開九江日

落醒何處一柱觀頭眠幾回可憐懷抱向人盡欲問

平安無使來故憑錦水將雙淚好過瞿塘灩澦堆

九江禹貢過九江至于東陵傳曰江分爲九道在荆州東陵地名水經

分而爲南江水又南過江陵縣南注云縣江有洲號曰枝迴洲江水自此兩

北江也一柱觀清宮故事宋臨川王義慶在鎮于羅公洲立觀甚大

江村

清江一曲抱村流長夏江村事事幽自去自來一作歸堂

上燕相親相近水中鷗老妻畫紙爲一作成碁局稚子敲

針作釣釣多病所須唯藥物一云但有故人供微軀此外

更何一作無求

杜集卷十一

五

畫紙東晉李秀四維賦云四維戲者衛尉敲針東方朔七諫以直針

江漲

江漲柴門外兒童報急流下床高數尺倚杖沒中洲

細動迎風燕輕搖逐浪鷗漁人繫小楫容易拔一作換船

頭

野老

野老籬前一作江岸迴柴門不正逐江開漁人網集澄

潭下賈客船隨返照來長路關心悲劍閣片雲何意

傍琴臺王師未報收東郡城闕秋生畫角哀

一作事又云

東郡東郡今滑州也上元二年今狐影以滑

雲山

京洛雲山外音書靜不來神交作賦客力盡望鄉臺

衰疾江邊卧親朋日暮迴白鷗元水宿何事有餘哀

望鄉臺成都一記隋蜀王秀所築寰宇記益州記云昇

遣興

干戈猶未定弟妹各何之拭淚霑襟一作血梳頭滿面

絲地甲荒野大天遠暮江遲衰疾那能久應無見汝

時一作期

北鄰

明府豈辭滿藏身方告勞青錢買野竹白幘岸江臯

愛酒晉山簡能詩何水曹時來訪老疾步履到蓬蒿

杜集卷十一

六

明府後漢張湛傳明府注郡守所居曰府明府者尊高之稱前漢書

守唐人以稱縣令

南鄰

錦里先生烏角巾園收芋粟一云不全貧慣看賓客一云

兒童喜得食階除鳥雀馴秋水纔深一云四五尺野航

恰受兩三人白沙翠竹江村一作暮一作相對一作柴門

月色新

航山谷云航方舟也當以艇爲正音平聲方言云小舟也近時場慎曰古

音也按方言云舟自關而西謂之船自關而東或謂之舟或謂之航又云

出郭

霜露晚凄凄高天逐望低遠煙臨井上斜景雪峰西



故國猶兵馬他鄉亦正鼓聲江城今夜客還與舊鳥啼

過南鄰朱山人水亭

相近竹參差相過人不知幽花欲滿樹小水細通池  
歸客村非遠殘樽席更移看君多道氣從此數追隨  
恨別

洛城一別四千里三騎長驅五六六年草木變衰

行劍外兵戈阻絕老江邊思家步月清宵立憶弟看  
雲白日眠聞道河陽近乘勝司徒急為破幽燕

河陽乾元元年十月光州悉軍赴河陽大破賊衆上元元年進圍懷州  
思明求救光州再遣北即口懷州于此何陽乘勝之舉也當時用  
兵之失在于專事河陽與賊相持而不為南顧幽燕之舉公詩蓋屬言之  
嘗制郭子儀曰朔方直取范陽還定河北制下旬日為倉朝思所沮次年

光州悉有中山之敵散思  
詩司徒下燕趙亦此意也

寄賀蘭鈺

朝野歡娛後乾坤震蕩中相隨萬里日總作白頭翁

歲晚仍分袂江邊更轉蓬勿云俱異域飲啄幾回同

寄楊五桂州

五嶺皆炎熱宜人獨桂林梅花萬里外雪片一冬深

聞此寬相憶為邦復好音江邊送孫楚遠附白頭吟

桂州元和郡國志潯陽六年立桂州  
于蒼梧鬱林之境因桂江以為名桂林  
山海經桂林八樹在蒼  
桂江注源多桂不生瘴  
木故秦時立為桂林郡

逢唐興劉主簿弟

分手開元末連年絕尺書江山且相見戎馬未安居

劍外官人冷關中驛騎疎輕舟下吳會主簿意何如

唐興袁守記遂州遂溪縣本漢廣漢縣地唐永淳元年置唐興縣  
天寶元年改為遂溪公此詩及唐興縣客館記俱循舊名

和裴迪登新津寺寄王侍郎

何限一作倚山木吟詩秋葉黃蟬聲集古寺鳥影度寒

塘風物悲遊子登臨憶侍郎老夫貪佛一云賞日隨意

宿僧房

新津袁守記李膺益州記云唐里江津之所曰新津市  
對地置記云開帝元年于此立新津縣屬蜀州王侍郎王  
侍郎注以為王侍郎名膺傳未嘗收  
蜀世家裴迪而附會也今削去

敬簡王明府

葉縣郎官宰周南太史公神仙才有數流落意無窮

驥病思偏秣鷹愁一作怕苦籠看君用高義耻與萬人

同

鶴曰此明府當是  
唐興縣宰王潛也

重簡王明府

甲子西南異冬來只薄寒江雲何夜盡一作蜀雨幾時

乾行李須相問窮愁豈有一云寬君聽鴻雁響恐致稱

梁難

建都十二韻

蒼生未蘇息口馬半乾坤議在雲臺上誰扶黃屋尊

建都分魏闕下詔關荆門恐失東人望其如西極存

時危當雪耻計大豈輕論雖倚三階正終愁萬國翻

牽裾恨不死漏網辱殊恩永負漢庭哭遙憐湘水魂



窮冬客江劍三隨事有田園風斷青蒲節霜埋翠竹  
根衣冠空穰穰關輔久三昏昏願枉三長安日光  
輝照北原

舊唐書上元元年九月以荆州為南都州曰江陵府荆門後漢志襄陽有

荆門後漢志襄陽有荆門後漢志襄陽有荆門後漢志襄陽有

荆門後漢志襄陽有荆門後漢志襄陽有荆門後漢志襄陽有

荆門後漢志襄陽有荆門後漢志襄陽有荆門後漢志襄陽有

荆門後漢志襄陽有荆門後漢志襄陽有荆門後漢志襄陽有

荆門後漢志襄陽有荆門後漢志襄陽有荆門後漢志襄陽有

荆門後漢志襄陽有荆門後漢志襄陽有荆門後漢志襄陽有

荆門後漢志襄陽有荆門後漢志襄陽有荆門後漢志襄陽有

荆門後漢志襄陽有荆門後漢志襄陽有荆門後漢志襄陽有

荆門後漢志襄陽有荆門後漢志襄陽有荆門後漢志襄陽有

荆門後漢志襄陽有荆門後漢志襄陽有荆門後漢志襄陽有

荆門後漢志襄陽有荆門後漢志襄陽有荆門後漢志襄陽有

荆門後漢志襄陽有荆門後漢志襄陽有荆門後漢志襄陽有

荆門後漢志襄陽有荆門後漢志襄陽有荆門後漢志襄陽有

荆門後漢志襄陽有荆門後漢志襄陽有荆門後漢志襄陽有

荆門後漢志襄陽有荆門後漢志襄陽有荆門後漢志襄陽有

荆門後漢志襄陽有荆門後漢志襄陽有荆門後漢志襄陽有

荆門後漢志襄陽有荆門後漢志襄陽有荆門後漢志襄陽有

荆門後漢志襄陽有荆門後漢志襄陽有荆門後漢志襄陽有

荆門後漢志襄陽有荆門後漢志襄陽有荆門後漢志襄陽有

荆門後漢志襄陽有荆門後漢志襄陽有荆門後漢志襄陽有

荆門後漢志襄陽有荆門後漢志襄陽有荆門後漢志襄陽有

荆門後漢志襄陽有荆門後漢志襄陽有荆門後漢志襄陽有

荆門後漢志襄陽有荆門後漢志襄陽有荆門後漢志襄陽有

荆門後漢志襄陽有荆門後漢志襄陽有荆門後漢志襄陽有

荆門後漢志襄陽有荆門後漢志襄陽有荆門後漢志襄陽有

荆門後漢志襄陽有荆門後漢志襄陽有荆門後漢志襄陽有

荆門後漢志襄陽有荆門後漢志襄陽有荆門後漢志襄陽有

荆門後漢志襄陽有荆門後漢志襄陽有荆門後漢志襄陽有

荆門後漢志襄陽有荆門後漢志襄陽有荆門後漢志襄陽有

荆門後漢志襄陽有荆門後漢志襄陽有荆門後漢志襄陽有

落故逐上春來按逸本傳天監中起家奉朝請遷中書侍郎安王水曹行參  
軍兼記室王受文學之士日與遊宴建安王首領元襄王偉初封也天  
監六年遷使持節都督揚南徐二州諸軍事右軍將軍揚州刺史七年以  
表解州則遂為建安王記室正在揚州故云何遜在揚州也近時楊州  
云却月觀凌風臺皆揚州臺觀名老蒙字記風亭月觀  
吹臺琴室並在宮城東角池側未寄地遠詩所咏耳

寄贈王十將軍承俊

將軍膽氣雄臂懸兩角弓纏結青驄馬出入錦城中  
時危未授鉞勢屈難為功賓客滿堂上何人高義同

暮登四安寺鐘樓寄裴十迪

暮倚高樓對雪峰僧來不語自鳴鐘孤城返照紅將  
歛近市浮煙翠且重多病獨愁常聞寂故人相見未  
從容知君苦思緣詩瘦大向交游萬事慵

散愁二首

久客宜旋旆興王未息戈對星陰見少江雨夜聞多  
百萬傳深入寰區望匪它司徒下燕趙收取舊山

河

此詩亦作于上元元年光祿府河陽之  
後所謂司徒下燕趙而望之之詞也

開道并州鎮尚書訓士齊幾時通薊北當日報關

西戀關丹心破雷衣皓首啼老魂招不得歸路恐長

迷

奉訓李都督表丈早春作

力疾坐清曉來時悲早春轉添愁伴客更覺  
老隨人紅入桃花嫩青歸柳葉新望鄉應未已四

老隨人紅入桃花嫩青歸柳葉新望鄉應未已四



海尚風塵

客至喜崔明府相過

舍南舍北皆春水但見一作有羣鷗日日來花徑不曾緣  
客掃蓬門今始為君開盤殮市遠無兼味樽酒家貧  
只舊醅肯與鄰翁相對飲隔籬呼取盡餘盃

舍南

近時楊慎曰韋述開元譜曰伯優之人取鄉酒食居于社南者呼為社南氏居于北者呼為社北氏杜詩正用此後人改社作舍按舍南舍北公之所居也若云社南社北則伯優之所居安得取以自况乎楊氏引據穿鑿其文義舛誤若此

遣意二首

轉枝黃鳥近泛渚白鷗輕一逕野花落孤村春水生  
衰年催釀黍細雨更一作夜移橙漸喜交游絕幽居不用  
名

杜集卷十一

十一

簷影微微落津流脉脉斜野船一作松明細火宿雁聚圓

一作寒沙雲掩初弦月香傳小樹花鄰人有美酒稚子夜  
一作能能賒

漫成二首

野日荒荒一作野白春二云流泯泯清渚蒲隨地有村逕  
逐門成一作月茫茫只作披衣慣常從漉酒生眼邊無俗物多病  
也身輕

泯泯

希曰張有復古編泯泯古活字泯泯當是活活如北流活活之義

江臯已仲春花下復清晨仰面貪看鳥回頭錯應人  
讀書難字過對酒滿壺頻近識峨眉老東山隱者知予懶  
是真

峨眉

水經注益州記曰峨眉山在南安縣界去成都南千里然秋日清澄望見兩山相峙如峨眉焉

春夜喜雨

好雨知時節當春乃二云發生隨風潛入夜潤物細無  
聲野徑雲俱黑江船火獨明曉看紅濕處花重錦官  
城

花重

梁簡文帝賦得入嶺雨詩灑花枝覺重

春水

三月桃花浪二云江流復舊痕朝來沒沙尾二云碧色動  
柴門接縷垂芳餌連筒灌小園已添無數鳥爭浴故  
相喧英華云不知無故鳥何意更相喧

桃花浪

韓詩溱與洧方渙渙今法云謂三月桃花水下時也清江志來春桃花水盛師古曰月令仲春之月始雨水桃始華蓋桃方華

杜集卷十一

十一

時既有雨水川谷冰泮泉流復集波翻盛長故謂之桃花水

春水生二絕

二月六夜春水生門前小灘二云渾欲平鸕鷀鴻鵠莫  
漫喜吾與汝曹俱眼明

一夜水高二尺強數日不可更禁當南市津頭有船  
賣無錢即買繫籬旁

江亭

坦腹江亭暖長吟野望時水流心不競雲在意俱遲  
寂寂春將晚欣欣物自私故林歸未得排悶強裁詩

草堂本二云江東舊苦戰回首一酸心

村夜



蕭蕭風色暮一作風色江頭人不行。林春雨外急鄰火  
夜深明。○羯何多難。漁樵寄此生。中原有兄弟。萬里  
正含情。

早起

春來常早起。幽事頗相關。帖石防隕岸。開林出遠山。  
一丘藏曲折。緩步有躋攀。童僕來城市。瓶中得酒還。

可惜

花飛有底急。老去願春遲。可惜歡娛地。都非少壯時。  
寬心應是酒。遣興莫過詩。此意陶潛解。吾生後汝期。

落日

落日在簾鈞。溪邊春事幽。芳菲綠岸圃。樵爨倚灘舟。

杜集卷十一

古

啁雀爭枝墜。飛蟲滿院遊。濁醪誰造汝。一酌二云龍散千

憂一云一酌龍人憂

獨酌

步屨一作步深林晚開樽。獨酌遲仰蜂粘落絮一作行。  
蟻上枯梨薄劣慚。真隱幽偏得自怡。本無軒冕意不

是傲當時。

徐步

整履一作履步青蕪。荒庭日欲曛。芹泥隨燕背。花葉一作  
上峰鬚。把酒從衣濕。吟詩信杖扶。敢論才見忌。實有

醉如愚。

寒食

寒食江村路。風花高下飛。江煙輕冉冉。竹日淨晖晖。  
暉田父二云。要背去鄰家。闌不違地偏相識一作。盡雞  
犬亦忘歸一作。

高栢

栢樹色冥冥。江邊一蓋青。近根開藥圃。接葉製茅亭。  
落景陰猶合。微風韻可聽。尋常絕醉困。卧此片時醒。

鶴曰栢樹為風雨所拔歎浦上  
一蓋青故知即此樹也

惡樹

獨遶虛齋徑。常持小斧柯。幽陰成頗雜。惡木剪還多。  
枸杞因一作。吾有雞棲奈。汝何方知不材者二云。生長漫

婆娑

杜集卷十一

古

石鏡

蜀王將此鏡。送死置空山。冥冥憐香骨。提携近玉顏。  
眾妃無復歎。千騎亦虛還。獨有傷心石。埋輪月宇間。

石鏡

華陽國志成都有一丈夫化為女子美而能言山精也蜀王納為  
妃不習水上欲去王必留之乃為東平之歌以樂之無幾物故蜀  
王哀念之乃遣五丁之武都將土為妃作冢蓋地數畝高七丈上有石鏡今  
成都北角武擔是也實字記冢上有一石圓五寸徑五尺其做號曰石鏡  
王見悲悼遂作史和之歌龍歸之曲歎今都內  
及毗橋側有一折石長丈許云是五丁擔土擔也

琴臺

茂陵多病後。尚愛卓文君。酒肆人間世。琴臺日暮雲。  
野花留寶曆。蔓草見羅裙。歸鳳求皇意。寥寥不復聞。

琴臺

寰宇記梓州在州西四里謂之琴臺相如空在市橋西即文君當  
壘築器處又益都舊傳云在少城中琴橋下有百餘步是也  
又有琴臺在馬成都記云在沈花臺之西安寺南今為金塔市城內  
非其舊元魏伐燭下營于此無睡得大瓦二十餘口蓋所以響琴也







因崔五侍御寄高彭州一絕

百年已過半秋至轉饑寒為問彭州牧何時救急難

野望因過常少仙

野橋齊度馬秋望轉悠哉竹覆青城合江從灌口來

入村樵徑引筭果栗皺一作開落盡高天日幽人未道

廻

少仙

隨筆載縣尉為少公十後得安幾道故原一帖與通少公者正用此也杜詩過常少仙獨士注云應是言縣尉也縣尉謂之少府

灌口

元和郡國志灌口山在彭州導江縣西北二十六里蜀州東北至彭州一百二十里漢文翁穿前

栗皺

西溪叢語或作籜字殊不可解集韻籜側江漚漚故以漚口名

寄杜位

位京中宅近西曲江詩尾有述

村集卷十一

十七

近聞寬法離別新州想見懷歸尚百憂逐客雖皆萬

里去悲君已是十年流干戈况復塵行隨眼鬢髮還

應雪白滿頭玉壘題書心緒亂何時更得曲江遊

新州

唐志蜀嶺南道至斤師五下五十二里

玉壘

寶宇記玉壘山前水所出郭璞賦玉壘作東別之標是也李膺益州記

奉簡高三十五使君

當代論才子如公復幾人驂騑開道路鷹隼出風塵

行色秋將晚交情老更親天涯喜相見披豁對一作吾

真君恐誤

舊書有唐以來詩人之迹者唯通而已

送韓十四江東觀省

兵戈不見老萊衣歎息人間萬事非我已無家尋弟

妹君今何處訪庭闈黃牛峽靜灘聲轉一作白馬江寒

樹影稀此別應須各努力故鄉猶恐未同一作歸

黃牛峽

水經江水又東逕黃牛山注曰下有灘名曰黃牛灘南岸黃牛

昔諸日朝發黃牛暮宿黃牛言水路行深迴望如一矣

宜都記曰白黃牛灘東入西陵界至峽口一百許里

贈杜二拾遺

高適

傳道招提客詩書自討論佛香時入院僧飯屢過門

聽法還應難尋經刺欲翻草玄今已畢此外一作更何

言

酬高使君相贈

杜集卷十一

十八

古寺僧牢落空房客一作寓居故人供祿米鄰舍與園

蔬雙樹容聽法三車肯載書草玄吾豈敢賦或似一作

相如

古寺

公所居草堂寺時寓寺中

三車

舊註牛車羊車鹿車唐慈恩廟

其諸父也焚師因緣相和欲度為弟子某曰聽我三事若誓出家共許之

行至太原以三車自隨前乘經論箱中乘自御後乘妓女食無道中文

殊菩薩化為老人訶之而止箋曰此詩正用慈恩事也言如容我雙樹聽

草堂即事

荒村建子月獨樹老夫家霧一作裏江船渡風前逕竹

斜寒魚依密藻宿鷺起圓沙蜀酒禁愁得無錢何處



除

建子上元二年建子月壬午朔上受朝賀如正旦儀以其月為歲首也

魏十四侍御就弊廬相別

有客騎認馬江邊問草堂遠尋留藥價惜別到云文

場入幕旌旗動歸軒錦繡香時應念衰疾書疏一作及

滄浪

徐九少尹見過

晚景孤村僻行軍數騎來交新徒有喜禮厚媿無才

賞靜憐雲竹忘歸步月臺何當看花藥欲發照江梅

范二員外邈吳十侍御郁特枉駕闕展待聊寄

此

杜集卷十一

五

暫往比鄰去一作空聞二妙歸幽樓誠簡略衰白已光

輝野外貧家遠村中好客稀論文或不媿肯重欵柴

扉

王十七侍御掄許携酒至草堂奉寄此詩便請

邀高三十五使君同到

老夫卧穩朝慵起白屋寒多暖始開江鶴一作巧當幽

徑浴鄰鷄還過短牆來繡衣屐許携家醞阜蓋能忘

折野梅戲假霜威促山簡須成一醉一作習池迴

王竟携酒高亦同過共用寒字

卧病荒郊遠通行小徑難故人能領客携酒重相看

自媿無鮭一作菜空煩卸馬鞍移時勸山簡頭白恐風

寒高每云汝年幾不必草堂本云汝年幾小且不足千我故此句戲之必小子我此句戲之也

陪李七司馬阜江上觀造竹橋即日成往來之

人免冬寒入水聊題短作簡李公二首

伐竹為橋結構同寒裳不涉往來避天寒白鶴歸華

表日落青龍見水中願我老非題柱客知君才是濟

川功合歡一作却笑千年事驅石何時到海東

阜江元和郡國志江一阜江經州唐與縣東三里寰宇記阜江出楚金一名阜里水自永康城北入南流入蜀州江源縣界自

望之如初月出雲長虹飲潤天后時然吸飲題柱華陽國志蜀城北十

南過至橋馬不進見青龍對橋上乃去矣題柱華陽國志蜀城北十

司馬相如初入長安題其橋曰大驅石始皇作石橋欲過海觀日出處

神輒鞭之

杜集卷十一

干

把燭成橋一作夜迴舟坐客一作時天高雲去盡江迴月

來遲衰謝多扶病招邀屢有期異方乘此興樂罷不

無悲

草堂本題云觀作橋成月夜舟中有述還呈李司馬

李司馬橋了承高使君自成都迴

向來江上手紛紛三日成功事出羣已傳童子騎青

竹一作總擬橋東待使君

蜀州明矣若云彭州則成都在彭州之南也

少年行二首

莫笑田家老瓦盆自從盛酒長一作兒孫傾銀注瓦一作

驚人眼共醉終同卧竹根







憑何十一少府豈覓橙木栽

草堂塹西無樹林一作木非子誰復見幽心飽聞橙木三年大與致溪邊十畝陰

宋子京益部方物記厥植易安數年輒成林民家時之三年材可倍常故薪之類種亟取里人以爲利

憑韋少府班覓松樹子

落落出羣非樺柳青青不朽豈楊梅欲存老蓋千年意爲覓霜根數寸栽二云來

又于韋處乞大邑瓷盃

大邑燒瓷輕且堅扣如哀一作寒玉錦城傳君家白盃勝霜雪急送茅齋也可憐

元和郡國志邛州大邑縣本漢江源縣地咸通二年割晉原縣之西界置

詣徐卿覓果栽

草堂少花今欲栽不問綠李與黃梅石笋街中却歸去果園坊裏爲求來

贈別何邕

生死論交地何由見一人悲君隨鷺雀薄宦走風塵綿谷元通漢沱江不向秦五陵花滿眼傳語故鄉春

綿谷綿谷縣屬利州舊志先主使陳飛絕馬鳴閣魏武問之曰此閣過漢中之陰平乃咽喉之要路蜀詩曰利州四會五達之地

江襄守此馬貢岷山導江東別爲沱漢書地理志馬貢沱江在郫縣東入大江郫璞云沱水自郫都水縣滿山與江別而史流據漢書滿山志郫江即李水所繫非馬貢之沱江矣

贈別鄭鍊赴襄陽

戎馬交馳際柴門老病身把君詩過日俗本作念此別驚

神一云入前地潤峨眉晚一云曉晉作遠天高峴首春爲於耆舊內

試覓姓龐人

重贈鄭鍊絕句

鄭子將行罷使臣囊無一物獻尊親江山路遠驕離日裘馬誰爲感激人

杜工部集卷之十一

嘗熟縣陸貽典勅先氏校

杜集卷十一

二十四



杜工部集卷之十二

虞山蒙叟錢謙益箋註

近體詩一百二十八首任成都及綿漢梓州作

奉和嚴中丞西城晚眺十韻

汲黯匡君切廉頗出將頻直詞才不世雄畧動一作如

神政簡移風速詩清立意新層城臨暇一作景絕域望

餘春旗尾蛟龍會樓頭鸞雀馴地平江動蜀天闊樹

浮秦帝念深分閩軍須遠算緡花羅封蛺蝶瑞錦送

麒麟辭第輸高義觀圖憶古人征南多興緒事業聞

相親算緡食貨志商賈從衆貧者緡緡無有皆仰縣官與時算緡

杜集卷十二

嚴中丞枉駕見過嚴自東川除西川勅令兩川都節制

兄戎小隊出郊坰問柳尋花到野亭川合東西瞻使

節地分南北任流萍扁舟不獨如張翰一作卓帽還

應似管寧寂寞江天雲霧裏何人道有少微星

川合東西上元二年十月武代在光遠鎮鎮是時合劍雨川為一道

也詳見八張翰張翰傳會稽武康人自東川除西川以武康鎮東川故

卓帽魏志管寧常著草屣布少微隋志少微四星在大微西十大夫

廣州段功曹到得楊五長史譚書功曹却歸耶

寄此詩

衛青開幕府楊僕將樓船漢節梅花外春城海水邊

銅梁書遠及珠浦使將旋貧病他鄉老煩君萬里傳

楊僕南粵傳楊僕為樓船將軍出豫章下橫浦元和郡國志桂江一名

珠浦後漢循吏傳孟嘗為合浦太守

得廣州張判官叔卿書使還以詩代意

鄉關口騎遠三宇宙蜀城偏忽得炎州信遙從月峽

傳雲深驃騎幕夜隔孝廉船却寄雙愁眼相思一作望淚

點懸

張叔卿魯人見公維述及舊唐書李白傳孝廉船世說張憑謂丹陽尹劉恢留宿

送段功曹歸廣州

南海春天外功曹幾月程三峽雲籠樹小湖日落一

船明交趾丹砂重韶州白葛輕幸君因旅一作客時奇

錦官城

絕句漫興九首

眼見一作客愁愁不醒無賴春色到江亭即遣花開一作

深一作造次便覺一作鶯語太丁寧

手種桃李非無主野老牆低還似一作家恰似春風相

聲欺得夜來吹折數枝花

陸放翁云白樂天用相字多作思必切如為問長

熟一作知一作茅齋絕低小江上鷺子故來頻銜泥點污

琴書內更接飛蟲打著人

二月已破三月來漸老逢春能幾迴莫思一作身外無







楊王一作王楊廬駱當時體輕薄為文哂未休爾曹身與名

俱滅不廢江河萬古流

縱使盧王操翰墨劣于漢魏近風騷龍文虎脊皆君

馭歷塊過都見爾曹

風騷宋書自漢至魏文體三變莫不同祖風騷杜牧李賀歌詩序騷之苗裔理雖不逮辭或過之

才力應難誇數公凡今誰是出羣雄或看翡翠蘭苕

上未掣鯨魚碧海中

翡翠郭璞遊仙詩翡翠戲蘭苕谷色更相鮮

不薄今人愛古人清詞麗句必為鄰竊攀屈宋宜方

駕恐與齊梁作後塵

未及前賢更勿疑遞相祖述復先誰別裁偽體親風

性集卷上

雅轉益多師是汝師

謝靈運傳論王褒劉向揚班崔蔡之徒遞相師祖

笑曰作詩以論文而題曰戲為六絕句蓋寓言以自况也韓退之之詩曰李杜文章在光耀萬丈長不知蔡兒愚那用故誇傷蚍蜉撼大樹可笑不自量然則當公之世羣兒之勝傷者或不少矣故借庾信四子以發其意唯點流傳輕薄為文皆指並時之人也一則曰爾曹再則曰爾曹正退之所謂羣兒也盧王之文劣于漢魏而能江河萬古者以其近于風騷也况其上薄風騷而又不劣于漢魏者乎此今誰是出羣雄公所以自命也爾曹翡翠指當時研揣聲病等摘章句之徒鯨魚碧海則所謂渾涵汪洋于囊萬狀兼古人而有之者也亦退之之所謂橫空盤硬妥帖排慕眼崖崩豁乾坤雷碾者也論至于此非李杜誰足以當之而他人有不憚然自失者于不薄今人以下惜時人之是古非今不知別裁而正告之也齊梁以下對屈宋言之皆今人也不薄今而愛古則下清詞麗句必與古人為鄰則可耳今人修言屈宋而轉作齊梁之後塵不亦傷乎又曰今人之未及前賢無怪其然也以其遠祖風騷沿流失源而不知誰為之先也騷雅有真騷雅漢魏有真漢魏等而下之至于齊梁唐初豈不有真而曰騷雅是則皆偽體也別者區別之謂裁者裁而去之也果能別裁為體則近于風騷矣自風雅而下至于唐虞子孫非我則誰欲為騷雅之流其可得乎故曰轉益多師是汝師呼之曰汝師則其與身與之真誠詳諄然呼而師之也

意者鮮矣

江頭五詠丁香

丁香體柔弱亂結枝猶墊細葉帶浮毛疎花披素艷深栽小齋後庶近幽人占晚墮蘭麝中休懷粉身念

丁香本草衍義曰華子云丁香治口氣此正是御史所合之香也樹高丈餘葉似檉葉花圓細黃色凌冬不凋

麗春

百草競春華麗春應最勝少須好顏色草葉作顏色好多漫

却怕有人知

梔子

梔子比衆木人間誠未多於身色有用與道氣傷一作用

和紅取風霜實青看雨露柯無情移得汝貴在映江

波

梔子本草圖經梔子西蜀州郡皆有之木高七八尺花皆六出甚芬香俗說即西域管仲也夏秋結實如詞子扶生青熟黃中仁深紅木經主治五內和氣胃中熱氣西陽雜記諸花少六出者唯梔子花六出陶貞白言梔子剪花六出刻花七道其花香甚即西域管仲花也

鴻鵠

故使籠寬織須知動損毛看雲莫悵望失水任呼號六翮曾經剪孤飛卒一作只未高且無鷹隼慮留滯莫辭

勞

花鴨

花鴨無泥滓堦前一作中庭每緩行羽毛知獨立黑白太分明不覺羣心妬休牽衆眼驚稻梁一作知汝在作意莫



先鳴

畏人

早花隨處發春鳥異方啼萬里清江上三年落日

低畏人成小築偏性合幽棲門運從榛草無心走

待馬蹄

遠遊

賤子何人記迷芳著處家竹風連野色江沫擁春

沙種藥扶衰病吟詩解歎嗟似聞騎走失喜問京

華

野望

西山白雪三奇一作城戊南浦清江萬里橋海內風塵

杜集卷十二

諸弟隔天涯涕淚一身遙唯將遲暮供多病未有涓

埃荅聖朝跨馬出郊時極目不堪人事日蕭條

三奇 出唐地理志彭州漢江縣有三奇成章傳遣大將陳柏

西山三城界于吐蕃為兩邊要路見

官池春雁二首

自古稻梁多不足至今鴻鵠亂為羣且休悵望看春

水更恐歸飛隔暮雲

青春欲盡急還鄉紫塞寧論尚有霜翅在雲天終不

遠力微縉繳絕須防

水檻遣心二首

去郭軒楹敞無村眺望餘澄江平少岸幽樹晚多

花細雨魚兒出微風燕子斜城中十萬戶此地兩三

家

蜀天常夜雨江檻已朝晴葉潤林塘密衣乾枕席清

不堪祗老病何得尚浮名淺把涓涓酒深憑送此生

生

屏跡三首

用拙存吾道幽居近物情桑麻深雨露燕雀半生

成村鼓時時急漁舟箇箇輕杖藜從白首心跡喜雙

清

晚起家何事無營地轉幽竹光圓野色舍山影漾

江流失學從兒懶長貧任婦愁百年渾得醉一月不

梳頭

衰顏年并屏迹幽事供高卧鳥下竹根行龜開萍葉

過年荒酒價乏日併園蔬課猶酌甘泉歌

甘泉歌長擊樽破

泉歌長擊樽破

寄題杜二錦江野亭

嚴武

漫向江頭把釣竿懶眠沙草愛風湍莫倚善題鸚鵡

賦何須不著鴛鴦冠腹中書籍幽時曬肘後醫方靜

處看興發會能馳駿馬終須重到使君灘

使君灘 水經注江水東流羊腸虎窟灘為益州至

奉酬嚴公寄題野亭之作

拾遺曾奏數行書懶性從來水竹居奉引濫騎沙



馬幽棲真釣錦江魚謝安不倦登臨費一作阮籍焉知

禮法疎狂沐何云旌麾出城府草茅無一作徑欲教鋤

中丞嚴公雨中垂寄見憶一絕奉荅二絕

雨映行宮一作官一辱贈詩元戎肯赴野人期二云元戎欲

江邊老病雖無力強擬晴天理釣絲

行宮同史補蜀郡有前里橋玄宗至而喜曰吾自知行地萬里則歸公

何日雨晴雲出溪白沙青石先一云無泥只須伐竹開

荒徑倚一作杖穿花聽馬嘶一云

謝嚴中丞送青城山道士乳酒一瓶

杜集卷十二

山瓶乳酒下青雲氣味濃香幸見分鳴鞭走送憐漁

父洗盞開嘗對馬軍軍州謂驅使

巖公仲夏枉駕草堂兼携酒饌得案字 草堂本一作

竹裏行厨洗玉盤花邊立馬簇金鞍非關使者徵求

急自識將軍禮數寬百年地闢今本柴門迥五月江深

草閣寒看弄漁舟移白日老農何有罄交歡

國史補嚴武少以強俊知名蜀中坐衙杜甫祖號登其几案武愛其才終不加害此所謂將軍禮數寬也鈞廉欲殺之語最為誣罔不知宋子京新

嚴公廳宴同詠蜀道畫圖得空字

日臨公館靜畫滿一作地圖雄劔閣星橋北松州雪嶺

東華口山不斷吳蜀水相通與烟霞會清樽幸不

空

星橋水經注李冰泝水造橋上應七宿故世松州元和郡國志雪山

八十

奉送嚴公入朝十韻

鼎湖瞻望遠象闕憲章新四海猶多難中原憶舊臣

與時安反側自昔有經綸感激張天步從容靜塞塵

南圖廻羽翮北極捧星辰漏鼓還思畫宮闈罷嘯春

空留玉帳術愁殺錦城人閣道通丹地江潭隱白蘋

此生那老蜀不死會歸秦公若登台輔臨危莫愛身

鼎湖二聖山陵召武為玉帳唐藝文志本丹地漢制省中皆口

列女以丹漆地謂之丹堦

杜集卷十二

酬別杜二

嚴武

獨逢堯典日再覩漢官儀未効風霜勁空慙雨露私

夜鐘清萬戶曙漏拂千旗並向殊一作庭謁俱承別館

追斗城憐舊路澗水惜歸期峰樹還相伴江雲更對

垂試廻滄海棹莫一作如敬亭詩祗是書應寄無忘酒

共持但令心事在未肯鬢毛衰最恨巴山裏清猿惱

夢思

澗水元和郡國志澗水在雋州西四十八里魏文帝以舟師自澗而過

入淮非二公送別之地詩云斗城憐舊路按元和郡國志澗州城

對龍伏焉則斗城指澗州之城非謂長安也所贈之水應在澗州無容遠

送嚴侍郎到綿州同登杜使君江樓得心字



野興每難盡。江樓延賞心。歸朝送使節。落景惜登臨。  
稍稍烟集渚。微微風動襟。重船依淺瀨。輕鳥度層陰。  
檻峻背幽谷。窓虛交茂林。燈光散遠近。月彩靜高深。  
城擁朝來客。天橫醉後參。窮途衰謝意。苦調短長吟。  
此會共能幾。諸孫賢至今。不勞朱戶閉。自待白河沈。

江樓

方輿勝覽。統州城之東。隅上有唐江亭。記觀杜詩。則古之江樓在南山下。

奉濟驛重送嚴公四韻

遠送從此別。青山空復情。幾時盃重把。昨夜月同行。  
列郡謳歌惜。三朝出入榮。江村獨歸處。寂寞養殘生。

巴西驛亭觀江漲呈竇使君

草堂本作竇君十五使君

宿雨南江漲。波濤亂遠峰。孤亭凌噴薄。萬井逼春容。

青漢愁高鳥。泥沙困老龍。天邊同客舍。携我豁心胸。

巴西寰宇記。巴西縣屬綿州。本漢涪縣。杜安簡。地志。巴西郡。巴渝集。全。巴東。夔忠。巴西。綿州。江也。南江即綿江也。

九日登梓州城

伊昔黃花酒。如今白髮翁。追歡筋力異。望遠歲時同。  
弟妹悲歌裏。朝廷醉眼中。兵戈與關塞。此日意無窮。

兵戈關塞。指徐知道以兵守劍閣也。餘注牽引。朝義。元。項。恩。矣。

巴嶺峇杜二見憶

嚴武

卧向巴山落日時。兩鄉千里夢相思。可但步兵偏愛酒。  
也知光祿最能詩。江頭赤葉楓愁客。離外黃花菊對誰。  
跋馬望君非一度。冷猿秋雁不勝悲。

九日奉寄嚴大夫

九日應愁思。經時冒險艱。不眠持漢節。何路出巴山。  
小驛香醪嫩。重巖細菊斑。遙知簇鞍馬。迴首白雲間。

實德元年四月代宗即位。召武入朝。是年徐知道反。武阻兵九月。尚未出。巴通鑑。六月。以武為西川節度使。徐知道守要。害拒武。武不得進。誤也。當以此。詩正之。

黃草

黃草峽西船不歸。赤甲山下行人稀。秦中驛使無消息。  
蜀道兵戈有是非。萬里秋風吹錦水。誰家別淚濕羅衣。  
莫愁劍閣終堪據。聞道松州已被圍。

黃草。胡三省曰。水經注。涪州之西有黃草峽。山高險絕。無人居。意即此峽也。杜詩。黃草峽。西注云。在涪州之西。松州。紀勝。

懷舊

地下蘇司業。情親獨有君。那因喪亂後。便有死生分。  
老罷知明鏡。悲來望白雲。自從失詞伯。不復更論文。

所思

鄭老身仍窳。台州信所傳。為農山澗曲。卧病海雲邊。  
世已疎儒素。人猶乞酒錢。徒勞望牛斗。無計斲龍泉。

公前名預。避。御諱。改為源明。所思。得台州。蘇司。戶。皮。消。息。

鄭老身仍窳。台州信所傳。為農山澗曲。卧病海雲邊。  
世已疎儒素。人猶乞酒錢。徒勞望牛斗。無計斲龍泉。



不見近無李

不見李生久。伴狂真可哀。世人皆欲殺。吾意獨憐才。  
敏捷詩千首。飄零酒一盃。匡山讀書處。頭白好歸來。

匡山唐詩紀事載東蜀楊天惠彰明逸事云元符二年補令於此聞李

吹簫漫錄歐陽文與地廣記皆本天惠之說按太白居廬山見于詩文不一而足曾鞏詩序云永王璘帥度東南白時因廬山避致之公憐其困此得罪故云匡山讀書處頭白好歸來彰明遺事所載乃委巷傳聞之語近時楊慎章力引為指中故事殊不足信容齋三筆亦云太白鄉郡當以范傳正碑為正范碑云國朝已未編於屬藉神道初潛還廣漢因僑為郡人杜田杜詩補遺引范碑云白之先客居蜀之彰明太白生焉云云此好事者傳為之以附會杜詩也

題玄武禪師屋壁

何年顧虎頭。滿壁畫瀛洲。赤日石林氣。青天江海流。錫飛常近鶴。杯度不驚鷗。似得廬山路。真隨惠遠遊。

杜集卷十二

十一

玄武寰宇記玄武山九州要記云一名宜君山華陽國志云一名三嵎山在玄武縣東二里其山六屈三起方輿勝覽大雄山在中江有真武廟杜詩玄武禪師屋在此

客夜  
客睡何曾著。秋天不肯明。卷簾殘月影。高枕遠江聲。計拙無衣食。途窮仗友生。老妻書數紙。應恐未歸情。

客亭  
秋窓猶曙色。落木一作木落更天一作天高風。日出寒山外。江流宿霧中。聖朝無棄物。老病已成翁。多少殘生事。飄零

吳曾漫錄張翥有深渡驛詩云桐房懸月影高枕聽江流此詩用其意

似轉蓬

秋盡

秋盡東行且未迴。茅齋寄在少城隈。籬邊老却陶潛菊。江上徒逢袁紹盃。雪嶺獨看西日落。劍門猶阻北人來。不辭萬里長為客。懷抱何時得好開。

袁紹盃傳袁紹總兵冀州遣使要玄大會賓客玄最後至乃延升

儒而進世難此書劍門徐知道兵據劍門故曰猶阻北人來也實注引河朔飲非是

陪王侍御宴通泉東山野亭

江水東流去。清樽日復斜。異方同宴賞。何處是京華。亭景臨山水。村烟對浦沙。狂歌過子形。勝得醉即為家。

杜集卷十二

十四

野望

金華山北。浩水西。仲冬風日始淒淒。山連越。嶺蟠三蜀水。散巴渝。下五溪。獨鶴不知何事舞。飢鳥似欲向人啼。射洪春酒寒仍綠。目極傷神誰為携。

金華山方輿勝覽在射洪縣

浩水寰宇記浩水在射洪縣西二百里自治城縣東南

越嶲寰宇記越嶲州越嶲郡本益州

巴渝寰宇記巴州北水一名巴渝

五溪寰宇記黔州治陵水一名內

射洪元和郡國志梓潼水與浩水合流急如箭

聞官軍收河南河北一云收一氣渾渾神行後連板三子



劍外忽傳收薊北初聞涕淚滿衣裳却看妻子愁何在漫卷詩書喜欲狂白日放歌須縱酒青春作伴好還鄉即從巴峽穿巫峽便下襄陽向洛陽余田園在東京

寶應元年十一月官軍破賊于洛陽進收東都河南平朔義走河

涪江泛舟送章班歸京得山

追餞同舟日傷春云一水間飄零為客久衰老羨君

還花遠云重重樹雲輕處處山天涯故人少更益一作

鬢毛斑

春日梓州登樓二首

行路難如此登樓望欲迷身無却少壯跡有但舊作

栖江水流城郭春風入鼓鞞雙雙新燕子依舊已銜

泥

天畔登樓眼隨春云人故園戰場今始定移舊作柳更

能存厭蜀交遊冷思吳勝事繁應須理舟楫長嘯下

荆門

荆門寰宇記荆門本漢

鄴城西原送李判官兄武判官弟赴成都府

憑高送所親久坐惜芳辰遠水非無浪他山自有春

野花隨處發官一作柳著行新天際傷愁別離筵何太

頻

鄴城寰宇記梓州

泛江送魏十八倉曹還京因寄岑中允參范郎

中季明

遲日深春云水輕舟送別筵帝鄉愁緒外春色淚痕邊見酒須相憶將詩莫浪傳若逢岑與范為報各衰

莫浪傳朝野僉載咸亨中謠

送路六侍御入朝

童稚情親四三十年中間消息兩茫然更為後會知

何地忽漫相逢是別筵不分草棠桃花紅勝錦生憎

柳絮白於一作綿劍南春色還無賴觸忤愁人到酒邊

桃花寰宇記桃花溪在鄴縣三十里南流入射洪

泛江送客

二月頻送客東津江欲平烟花山際重舟楫浪前輕

淚逐勸盃下一作愁連吹笛生離筵不隔日那得易為

情

東津打魚歌綿州江水之東津與地

上牛頭寺

青山意不盡袞袞上牛頭無復能拘礙真成浪出遊

花濃春寺靜竹細野池幽何處鴛啼切移時獨未休

牛頭山寰宇記牛頭山在鄴縣西南二里高一里形似牛頭四面孤絕

望牛頭寺禽鳥棲集而杜詩有鴛啼之句則圖經誤也

望牛頭寺

午頭見鶴林梯逕繞幽深一作春色浮一作山外天



河宿蔡殿陰傳燈無白日布地有黃金休作狂歌老  
迴看不住心

上兜率寺

兜率知名寺真如會法堂江山有巴蜀棟宇自齊梁  
庾信哀雖久何顛好不忘白牛車遠近且欲上慈航

兜率寺

兜率寺前祿郡城拱揖如蓋侯主東山觀音寺記云梓州浮圖  
大小有十二慧義居其北兜率當其南牛頭據其西觀音距其  
東與也北勝此何顛何顛當作周顛傳玄一清涼禪師序般若經  
率閣在南山寫之快詳見前注慈航般若者苦海之慈航

望兜率寺

樹密當山徑江深隔寺門霏霏雲氣重閃閃浪花  
翻不復知天大空餘見佛尊時應清盟罷隨喜給

孤園

杜集卷十二

十七

甘園

春日清江岸千其二頃園青雲羞一作葉密白雪避花  
繁結子隨邊使開筒近至尊後於桃李熟終得獻金

門

金門

太真外傳開元末江陵進乳楸楠上以十枚  
種於蓬萊宮天寶十載秋結實官賜幸臣

數陪李梓州泛江有女樂在諸舫戲為艷曲二

首贈李

草堂作章諸方  
與勝覽作者

上客迴空騎佳人滿近船江清歌扇底野曠舞衣前  
玉袖凌風並金壺隱浪偏競將明媚色偷眼艷陽天

年

白日移歌袖清霄近笛林翠眉縈度曲雲鬢儼分行

立馬千山暮迴舟一水香使君自有婦莫學野鴛鴦

度曲一音大各反一音徒故反俱見  
漢書注師古曰應荷二說皆是鴛鴦鴛鴦古樂府歌曰湖中白鴛鴦  
半雌半是雄鴛鴦逐野鴛

恐畏不  
成雙

登牛頭山亭子

路出雙林外亭窺萬井中江城孤照日山一作谷遠舍  
風兵革身將老關河信不通猶殘數行淚忍對百花

叢

陪李梓州王閬州蘇遂州李果州四使君登惠  
義寺

春日無人境虛空不住天鶯花隨世界樓閣寄一作山  
巔遲暮身何得登臨意惘然誰能解金印瀟灑共

杜集卷十二

六

安禪

一云三車將五  
馬若筒合安禪

送何侍御歸朝李梓州泛  
舟筵上作

舟楫諸侯餞車輿使者歸山花相映發水鳥自孤飛  
春日垂霜鬢天隅把繡衣故人從此去一云寥落寸心

違

江亭送眉州辛別駕昇之得無字

柳影含雲幕江波近酒壺異方驚會面終宴惜征  
途沙晚低風蝶天晴喜浴見別離傷老大意緒日荒

蕪

涪城縣香積寺官閣

寺下春江深不流山腰官閣迴添愁含風翠壁孤雲



細背日丹楓萬木稠小院迴廊春一作清寂寂浴鳧飛鷺  
晚悠悠諸天合在藤蘿外昏黑應須到上頭

香積寺

寰宇記香積山在涪州  
縣東南三里北枕涪江

戲題寄上漢中王三首

時王在梓州初至斷  
酒不飲篇有戲述

西漢親王子成都老客星百年雙白鬢一別五秋一作飛  
螢忍斷盃中物一作眠看座右銘不能隨阜蓋自醉逐

浮萍

漢中王

曹書稱讓皇帝第六子早有才望儀表初封西郡公從明  
皇幸蜀至漢中因封漢中王仍加銀青光祿大夫漢中郡太守

新書肅宗詔收羣臣馬稱持不可貶遂州長史郊堤高力士傳李輔國  
承恩寵竊弄威權不死則流勳逾千計黔中道此一邑尤多一郡王稱是  
也一開府力士是也鶴曰不能隨阜蓋又云  
劉什來蜀道當是遂州刺史史云長史誤也

策杖時能出王門異昔遊已知嗟不起未許醉相留

杜集卷十一

十九

蜀酒濃無敵江魚美可求終思一酌酹淨掃雁池頭

蜀酒

水經注魚復尉成此江之左岸有巴鄉  
雁池西京雜記梁孝王  
築苑園園有雁池

池間有鶴

羣盜無歸路衰顏會遠方尚憐詩警策猶記一作德酒顛

狂魯衛彌尊重徐陳畧喪亡空餘枚一作故叟在應念早

升堂

魯衛

開元十四年十一月己丑幸寧王憲宅與諸王宴探韻賦詩曰魯  
衛情先重親賢尚轉多瑞為寧王之子故曰魯衛制尊重用明皇

徐陳

魏文帝與吳質書昔年疾疫親故  
多罹其災徐陳應劉一時俱逝

陪章留後侍御宴南樓

詩云

絕域長夏晚茲樓清宴同朝廷燒燧北鼓角滿一作天

東屢食將軍第三云仍騎三云御史驄本無丹竈術一作那

免白頭翁寇盜狂歌外形骸痛飲中野雲低渡水簷  
雨細隨風出號江城黑題詩蠟炬一作燭紅此身醒復醉  
不擬哭途窮

棧北

廣德二年吐  
蕃入大震關

漏天

梁益州記大小漏天在雅州朱暉菴  
云當作漏天恩請仍作漏字為是

丹竈

別賦守丹

寬而不顧

臺上

得涼

改席臺能迴留門月復光雲行一作青遺暑濕山谷進風

涼老去一杯足誰憐屢舞長何須把官燭似惱鬢毛

蒼

送王十五判官扶侍還黔中

得開

大家東征逐子迴風生洲渚錦帆開青青竹笋迎船

出日日

自

江魚入饌來離別不堪無限意艱危深仗

濟時才黔陽信使應稀少莫怪頻頻一作頻勸酒盃

大家

東征賦推承初之有七分余隨子平東征大家  
集曰子毅為陳留長大家適至官作東征賦

竹笋

孟宗事見  
建國先賢

江魚

東觀漢記姜詩與婦備作養母俄而涌泉出于舍側味如江水  
井且出雙鯉魚吳曾漫錄作日日韓子蒼作白白後漢列女傳

姜詩母嗜魚每旦輒出雙鯉常  
以供母膳日每旦則以日日為是

倦夜

竹涼侵卧内野月滿一作偏庭隅露成涓滴稀星乍有

無暗飛螢自照水宿鳥相呼萬事千戈裏空悲清夜

徂

悲秋

吳曾漫錄顧陶類編題云倦秋夜  
三聯云飛螢自照水宿鳥相呼



涼風動萬里羣盜尚縱橫家遠傳書日秋來為客情  
愁窺高鳥過老逐衆人行始欲投三峽何由見兩京

對雨

莽莽天涯雨江邊獨立時不愁巴道路恐濕漢旌旗  
雪嶺防秋急繩橋戰勝遲西戎甥舅禮未敢背恩私

雪嶺鶴曰高適出西山三城置戍即雪嶺也

警急時高公適領西川節度

才名舊楚將妙畧擁兵機玉壘雖傳檄松州會解圍  
和親知拙計公主漫無歸青海今誰得西戎實飽飛

至德二載永王璘反適因陳江東利害永王必敗上奇其對以適為揚州左都督府長史淮南節度使故云舊楚將舊書代宗即位吐蕃陷隴右漸逼京畿適遣兵于蜀臨吐蕃南境以牽制之師出無功而松維等州尋為蕃兵所陷以黃門侍郎嚴武代還此詩松州未陷時作也

王命

王命

漢三云北豺狼滿巴西道路難血埋諸將甲骨斷使臣  
鞅牢落新燒棧蒼茫舊築壇深懷喻蜀意慟哭望

王官二云廿音考切

使臣廣德元年李之芳等使築壇舊注以為指郭子儀余謂指嚴武也武入朝而吐蕃陷河西隴右又

征夫

十室幾人在千山空自多路衢唯見哭城市不聞歌  
漂梗無安地銜枚有荷戈官軍未通蜀吾道竟如何

有感五首

將帥蒙恩澤兵戈有歲年至今勞聖主何以報皇天

白骨新交戰雲臺舊拓邊乘槎斷消息無處覓張騫

拓邊唐自武德以來開拓邊境地連西域皆置都督府州縣開元中置拓邊朔方等處節度使以統之嶺山反後改年開西北數十州相繼而沒蓋取河西隴右之地自鳳翔張騫李之芳後始復

幽薊餘虬豕乾坤尚虎狼諸侯春不貢使者日相望  
慎勿吞青海無勞問越裳大君先息戰歸馬華山

陽

箋曰是時史朝義下諸降將奄有幽薊之地驕恣不貢伐宗情勢不能討此詩云慎勿吞青海無勞問越裳安有節鎮之近不修職貢而願能從事遠略者乎蓋歎之也息戰歸馬謂其不復能用兵而宛詞以諷之也李朝云唐子孫不能以天下取河北正此意也舊注謂戒人主生事外夷可謂愚矣

洛下舟車入天中貢賦均日間紅粟腐寒待翠華春  
莫取金湯固長令宇宙新不進行儉德盜賊本王臣

桂集卷十二

王

箋曰自吐蕃入寇車駕東幸天下皆咎程元振又以子儀新立功不欲天子還京勸帝且都洛陽以避蕃寇代宗然之子儀因兵部侍郎張重光直慰而附章論奏代宗皆表垂涕垂還京師其略曰東周之地久陷賊中宮室焚燒十不存一獨其土地狹陋饑饉數百里間東有成皋南有二室險不足持通為戰場明天子躬儉節用尚能豐饗食之吏去凡食之官則豈刁易牙之權任遠環史附之直則黎元自理盜賊自平中興之功旬月可奠公詩云莫取金湯固長令宇宙新不進行

丹桂風霜急青梧日夜凋由來強幹地未有不臣朝

受鉞親賢往卑宮制詔遙終依古封建豈獨聽蕭韶

丹桂漢成帝時諸桂樹華不實黃青梧上官儀冊殷王文慶受鉞表其德成觀梓

乾元二年史思明僭號于河北李光弼請以親賢統帥以趙王係為兵馬元帥詔曰靖難平允必資于金華終戎授律實仗于親賢次年四月以親王遙統兵柄實應元年代宗即位十月以雍王適為天下兵馬元帥箋曰初房琯建分鎮討賊之議詔曰今元子北略朔方命諸王分守重鎮部下遠近相慶咸思效忠于興復祿山撫膺曰吾不待天下矣肅宗即位惡琯之不用其請子統帥然皆不出京師遂制而已宗藩削弱藩鎮不臣公進款朝廷不用瑄議失強弱枝之義而有事則君幸以親賢授鉞也



丹桂言王室也。言宗藩也。甲官制詔曰：天寶十五載七月丁卯，制置天下之詔也。謂其分封諸王如禹之與子，故以甲官言之。壯遊詩：馬功亦命。子此其証也。落句言不依古封建而欲坐聽蕭韶，不可得也。公之目死，救增獨以交友之故哉。

**盜** 滅人還亂兵。殘將自疑登壇名絕假。報主一作雨。何遲領郡輒無色。之官皆有詞。願聞哀痛詔。端拱問。

**瘡痍**

按訪始有坐而為使，其後名號益廣，大抵生下置兵，盛于專制，普于街命。於是為使則重為官，則輕。故天寶末，佩印有至四十者。大曆中，請條有至千貫者，官內外悉屬之。使舊為權臣所管，州縣所理，今屬中人者有之。此詩云：登壇名絕假，謂諸將兼官太多，所謂坐而為使也。領郡輒無色，州郡皆權臣所管，不能自達，故曰無色也。之官皆有詞，所謂為使則重為官。則輕也。送陵州路使君詩云：王至比多難，高官皆武臣。與此正相發明。東坡謂唐郡縣多不得人，由重內輕外者，此天寶以前事，以言平廣德之時則迂矣。

送元二適江左

杜集卷十二

亂後今相見，秋深復遠行。風塵為客日，江海送君情。晉室丹陽尹，公孫白帝城。經過自愛惜，取次莫論兵。

元帝應孫 吳科舉

**元結** 劉會孟本題下，公自注：元結也。考顏魯公憲碑及次山集代宗時，以著作郎居樊上，起家為道州刺史，未嘗至蜀，亦未嘗至江左。

次山春陵行及廣德二年，道州上謝表，時月皆可據所請。丹陽尹，梁元二者必非結也。宋刻善本無此六字，明是後人妄益耳。丹陽尹，梁元帝丹陽尹傳序曰：自二京版蕩，五馬南渡，因乃上燭天文，下應地理，既變淮海，為神州，亦即丹陽。為京尹，雖得人之盛，願愧前賢，而粉飾之深，多用宰輔。晉中興書大興元年，改丹陽內史為丹陽尹。晉書王敦以溫嶠為丹陽尹，敦使規伺朝廷，嶠至其言，敦遂謀劉謙之。晉紀曰：蘇峻召祖約為逆，約遣許柳以象會峻克京。白帝城，唐國志：公孫述至魚復，有白龍出，師拜丹陽尹，後以罪誅。公孫述據蜀，自以承漢土運，故號曰白帝城。

章梓州水亭

特漢中王兼道士席 洪在會同川荷字韻

城晚通雲霧，亭深到芡荷。吏人橋外少，秋水席邊多。

近屬淮王至高門，薊子過荆州。愛山簡吾醉，亦長歌。

薊子 後漢方術傳：薊子訓既到京師，公卿以下候之者，坐上恒數百人。

翫月呈漢中王

夜深露氣清，江月滿江城。浮客轉危坐，歸舟應獨行。關山同一照，烏鵲自多驚。欲得淮王術，風吹暈已生。

淮王 淮南子：晝隨夜而月暈，關山注曰：有軍士相圍守，則月暈以虛。

戲作寄上漢中王二首 王新誥 明球

雲裏不聞雙雁過，掌中貪見一珠新。秋風嫋嫋吹江漢，只在他鄉何處人。

謝安舟楫風還起，梁苑池臺雪欲飛。杏杏東山携漢妓，泠泠修竹待王歸。

杜集卷十二

三四

**池臺** 水經注：睢陽城故宮，東即梁王之吹臺也。基墜階礎尚在，釣臺池東，又有一臺，世謂之清冷臺。北城揭揭，又結一池，臺晉灼曰：或說平臺在城中東北角，亦一修竹。水經注：睢水又東南流，歷于竹園，水次綠，或言兔園在平臺側。

投簡梓州幕府兼簡韋十郎官

幕下郎官安穩無從來，不奉一行書。固知貧病人須棄，能使韋郎跡也疎。

登高

風急天高猿嘯哀，渚清沙白鳥飛迴。無邊落木蕭蕭下，不盡長江滾滾來。萬里悲秋常作客，百年多病獨登臺。艱難苦恨繁霜鬢，潦倒新停濁酒盃。



九日

去年登高鄴縣北今日重在涪江濱苦遭白髮不相  
放羞見黃花無數新世亂鬱鬱久為客路難悠悠常  
傍人酒闌却憶十年事腸斷驪山清路塵

遣憤

問道花門將論功未盡歸自從收帝里誰復總戎  
機蜂蠱終懷毒雷霆可振威莫令鞭血地再濕漢  
臣衣

箋曰回紇既助順收河北以賊平恣行暴掠代宗册命可汗復論功封左  
右殺節督以下尋為僕固懷恩所誘與吐蕃合兵入寇此詩蓋深憂之也  
初雍王見回紇可汗于黃河北責雍王不干帳前舞踏車鼻遂引藥子昂  
李進章少華魏琳各榜筆一百少華琳一宿而死漢臣鞭血正記此事也

章梓州一云梓潼橘亭餞成都寶少尹得涼

杜集卷十二

十五

秋日野亭千橘香玉盃錦席高雲涼主人送客何所

作音行酒賦詩殊未央衰老應為難離去別一云難為

賢聲此去有輝光預傳籍籍新京尹一作青史無勞數

趙張

送陵州路使君赴任

王室比此判作多難高官皆武臣幽燕通使者岳牧用詞

人國待賢良急君當拔擢新佩刀成氣象行蓋出風

塵戰伐乾坤破疲府庫貧衆寡宜潔白藹役但平

均一作萬均霄漢瞻佳士一作泥途任此身秋天正搖落

迴首大江濱

陵州袁守記屬初南道漢魏為郡之武陽縣東武臣房瑄傳邠州

以武將兼領刺史法度陳廢州縣解字並為  
軍營官吏侵奪百姓室屋以居人其弊之

薄暮

江水長流一云最深地山雲薄暮時寒花隱亂草宿鳥擇一云

深枝舊國見何日高秋心苦悲人生不再好鬢髮白

自成絲

西山三首

爇界荒山頂蕃州積雪邊築城依一作白帝轉粟上青

天蜀將分旗鼓羌兵助一作井泉一作西南背和好殺氣

日相纏

西山袁守記王羲之與謝安書曰岷山夏含霜雪校之所聞岷山之仲  
都元和郡國志岷山即汶山也南去青城石山百里天色晴明望見成都山  
嶺仰雪常深百丈夏月融泮江川為之洪濤仰龍之南首也圖經云岷山

杜集卷十二

十五

巖絕嶺立質捍阻羌難全蜀倚為巨屏歷寧實亦崇軍詔云正控西山六

州軍隘口又圖經云雪山在維州保寧縣西南連孔州白苟嶺九域志云

山有九峰上有蕃州高適疏云今所界吐蕃城堡不過平戎以西數城

積雪冬夏不消在窮山之頂蕃州之木運快于東馬之路

坐甲于無人之鄉李宗諤圖經維州南界江城岷山連嶺而西不知其極

北望高山積雪如玉東望成都若井底一面孤峰三面臨江是西蜀控吐

蕃之要衝

辛苦三城成長防萬里秋煙塵侵火井雨雪閉松州

風動將軍幕一云天寒使者裘漫平山城營壘一云成廻

首得無憂

子弟猶深入開城未解圍一云鐵馬瘦灌口米船稀

辯士安邊策元戎決勝威今朝烏鵲喜欲報凱歌歸

蠶屋袁守記蠶屋在導江縣西北四十七里方灌口袁守記灌口



西六十里方輿勝覽淳熙五年胡元質云曰唐之季年吐蕃入寇必入秦  
文南詔入寇必入沈黎吐蕃南詔合入寇必出瀘口沈黎兩州去成都尚  
千里關隘險阻足以限隔惟瀘口一路去成都止百  
里又皆平陸商賈夕至威茂兩州即瀘口之蔽障

薄遊

浙浙二云風生砌團團日隱牆遙三云空秋雁滅二云半嶺

暮雲長二云病葉多先墜寒花只暫香巴城添淚一作眼

今夜復清光

贈韋贊善別

扶病送君發自憐猶不歸祇應盡客淚復作掩荆扉

江漢故人少音書從此稀往還二十載歲晚寸心違

送李卿暉

王子思歸日長安已亂兵雷衣問行在走馬向承明

暮景巴蜀僻春風江漢清晉山雖自棄魏關尚含情

廣德元年十月吐蕃入寇車駕幸陝李暉顏真卿集顏允南神道碑暉隨關陷暉幸蜀朝  
盡在世系表暉晉山水經袁松郡國志曰界休縣有介山有綿上聚子  
終刑部侍郎推廟公自以不與漢武之賞每以子推自喻也

絕句

江邊踏青罷迴首見旌旗風起春城暮高樓鼓角悲

踏青李綽歲時記上巳錫宴曲江都人于江頭飲踐踏青草曰

城上

草滿巴西綠空城山谷作白日長風吹花片片春動一作

水二云春茫茫八駿隨天子羣臣從武皇遙聞出巡守

早晚徧還亮

舍弟占歸草堂檢校聊示此詩

及客應吾道相隨獨爾來孰知江路近頻為草堂迴  
鵝鴨宜長數柴荆莫浪開東林竹影薄臘月更須栽

杜工部集卷之十二

休寧縣朱名鼎石鐘氏校

席之

梁正均 小吳門善教二村 39

任浩遠

黃埔魚珠義和号王祝剛

杜集卷十二

天



杜工部集卷之十三

虞山蒙叟錢謙益箋註

近體詩九十六首

居州及再至成都作

傷春五首

天下兵雖滿春光一作暮日自濃西京疲百戰北關任羣

兇關塞二千里煙花一萬重蒙塵清露急御宿且一作有

誰供殷復前王道周遷舊國容蓬萊足雲氣應合總

從龍

廣德元年吐蕃陷京師車駕至華州官民奔散無復供養處從將士不免饑餓乃幸魚朝恩營

駕入新年語花開滿故枝天青風捲幔草碧水通池

牢落官軍速蕭條萬事危髮毛元自白淚點向來垂

不是無兄弟其如有別離巴山春色靜北望轉逶迤

日月還相鬪星辰屢合一一作亦圍不成誅執法焉得變危

機大角纏兵氣鈎陳出帝畿煙塵昏御道耆舊把天

衣一云固無素白馬幾至若青衣行在諸軍闕來朝大將稀賢多隱屠鈎

王肯哉同歸

執法史記天官書昴宮衡大微三光之廷匡衡十二星藩臣西將東相南

四星執法月五星順入軌道司其所守天子所誅也晉志左執法

毛詩之義右執法御史大夫之象廣雅曰焚惑謂之罰星或謂之執法

莊元景傳此審定人犯京畿下部獄兵諸道卒無至者審軍至便攝代宗

將元景傳此審定人犯京畿下部獄兵諸道卒無至者審軍至便攝代宗

角將大角者鈎陳星鈎陳天星為大角亦天王帝廷鈎陳工六軍晉志鈎陳後宮也

再有朝廷亂難知消息真近傳王在洛復道使歸一作通

秦奪馬悲公主登車泣貴嬪蕭關迷北上滄海欲東

巡敢料安危體猶多老大臣豈一作得無嵇紹血霑灑屬

車塵

奪馬舊書肅宗女和政公主下嫁柳渾安祿山陷京師寧國公主獲居主

棄三子奪馬以賊軍身與渾步日百里肅宗公和政公主神道

碑廣德元年冬上既東幸主志期危蹕起蕭關武紀元封四年行幸雍

兵充斥咫尺不通因至南府蕭關將蕭關五時通回中道遂北出蕭

關如摩日蕭關在安定朝那縣

聞說初東幸孤兒却走多難分太倉粟競棄魯陽戈

□□登前殿王公出御河得無一作為中夜舞誰一作宜憶大

風歌春色生烽燧幽人泣辟蘿君臣重脩德猶足見

時和

送梓州李使君之任故陳拾遺射洪人也篇末有云

籍甚黃丞相能名自頽川近看除刺史還喜得吾賢

五馬何時到雙魚會早傳老思筇竹杖一云筇杖柱冬要錦

衾眠不作臨岐恨唯聽舉最先火雲揮汗日山驛醒

心泉遇害陳公殞于今蜀道憐君行射洪縣為我一

潛然

陳公舊書子昂父在蜀為縣令段簡所辱子昂聞之遠避鄉里簡乃因事

收繫獄中愛憤而卒雲漢友誼或謂章仇大夫兼蜀為陳拾遺雪像

高適侍御與王江寧書也

王閬州送奉酬十一舅惜別之作

萬壑樹聲滿千崖秋氣高浮舟一作出郡郭別酒寄江

濤良會不復久此生何太勞窮愁但一云有骨羣盜尚

如毛吾舅惜分手使君寒贈袍沙頭暮黃鵠失侶自

哀號一作



放船

送客蒼溪縣山寒雨不開直愁騎馬滑故作泛舟迴  
青惜峰巒過黃知橘柚來江流大一作自在坐穩與悠哉

寰宇志開州蒼溪縣因縣界蒼溪谷為名嘉陵江在縣東一里東南流

奉待嚴大夫

殊方又喜故人來重鎮還須濟世才常怪偏禪終日  
待不知旌節隔年迴欲辭已微啼鴛合遠下荆門去  
鷓鴣身老時危思會面一作懷抱向誰開

廣德二年正月武以黃門侍郎拜成都尹充劍南節度使此云大夫再鎮時兼有也以後稱鄭公

奉寄高常侍一云寄高三十五大夫

汶上相逢年頗多飛騰無那故人何總戎楚蜀應全  
未方駕一云曹劉不啻過今日朝廷須汲黯中原將帥  
憶廉頗天涯春色催遲暮別淚遙添錦水波

代字以嚴武代適召還為刑部侍郎轉散騎常侍適善言王霸大略務功名尚節義途時多難以安危為已任故以汲黯許之

奉寄章十侍御時初罷梓州刺史東川留後將赴朝廷

淮海維揚一俊人金章紫綬照青春指麾能事迴天  
地訓練強兵動鬼神湘西不得歸關羽河內猶宜借  
寇恂朝覲從容問幽仄勿云江漢有一作垂綸

舊書梓州刺史章綬初為武判官及是少不副意赴成都仗殺之國史補武與章素善再入蜀談笑殺之雲漢友議判史章綬因小瑕武遂殺後為及外家報怨嚴氏遂徵焉按此詩武再鎮蜀章已入覲夫相西此指相來豈及其未行而殺之耶新書并載欲殺南之事尤為失實此指相來或疑嚴賜劍之取有刑土以程元振構因而死故曰不得歸關羽能歸關羽之地或疑西蜀將吏已若河內自請備禮則當之故曰垂綸

也

將赴荆南寄別李劍州

使君高義驅今古寥落三年坐劍州但見文翁能化  
俗一作焉知李廣未封侯路經滄海雙蓬鬢天人滄浪  
一釣舟戎馬相逢更何日春風起首仰宣樓

仲宣樓盛弘之荆州記當陽縣城樓王仲宣蓋之而作賦

奉寄別馬巴州時在東川

勳業終一作歸馬伏波功曹非一云復漢蕭何南齊書扁舟  
繫纜沙邊久南國浮雲水上多獨把魚竿終遠去難  
隨鳥翼一作一相遇知君未愛春湖色與在驪駒白玉珂

杜集卷十三

功曹

西漢嚴無繇父據曹參未嘗為功曹以此詩為誤按史記蕭何為沛主史據注曰主吏功曹也杜未嘗誤吳志孫策謂糜竺曰孤有征討事未得還府卿復以功曹為吾蕭何守會稽耳舊書久之召補京兆府功曹嚴武鎮成都參為節度參

泛江

方舟不用楫極目摠無波長日容盃酒深江淨綺羅  
亂離還奏樂飄泊且聽歌故國流清渭如今花正多  
陪王使君晦日泛江就黃家亭子二首

山豁何時斷江平不肯流稍知花改岸始驗鳥隨舟  
結束多紅粉歡娛恨白頭非君愛人客晦日更添一作  
愁

有逕金沙軟無人碧草芳野畦連蛺蝶江檻俯鴛鴦  
白晚煙花亂風生錦繡香不須吹急管衰老易悲傷



南征

春岸桃花水。雲帆楓樹林。偷生長避地。適遠更霑襟。  
老病南征日。君恩北望心。百年歌自苦。未見有知音。

久客

綺旅知交態。淹留見俗情。衰顏聊自哂。小吏最相輕。  
去國哀王粲。傷時哭賈生。狐狸何足道。豺虎正一作縱橫。

春遠

蕭蕭花絮晚。菲菲紅素輕。日長唯鳥雀。春遠獨柴荆。  
數有關中亂。何曾劔外清。故鄉一作歸不得。地入亞夫營。

杜集卷十三

亞夫營

後漢志長安有細柳營。周亞夫所屯。長安志細柳營在咸陽。池南今有柳市是也。師古曰。匈奴傳云。置三將軍。軍長安西。細柳。得此。棘門。霸上。則此細柳不在渭北。橋說。是也。三輔故事曰。今右微是也。石微西有細柳營。地也在長安西。

暮寒

霧隱平郊樹。風含廣岸波。沈沈春色靜。慘慘暮寒多。  
戍鼓猶長擊。林鴛遂不歌。忽思高宴會。朱袖拂雲和。

雙鷺

旅食驚雙鷺。一作雙飛鷺銜泥入此堂。應同避燥濕。且復過炎涼。  
養子風塵際。來時道路長。今秋天地在。吾亦離殊方。

百舌

百舌來何處。重重報春知。音兼眾語。整翮豈多身。  
花密藏難見。二云難相見枝高聽轉新。過時如發口。君側有讒人。

過時。及東周書時訓解。亡種之日。蝗蚋生。又五日。鳴。又五日。反舌無聲。蚋蚋不生。是謂陰息。鳥不始鳴。今好。雖備反舌。有聲。依人在側。

地隅

江漢山重阻。風雲地一隅。年年非故物。處處是窮途。  
喪亂秦公子。悲涼二云楚大夫。平生心已折。行路日荒蕪。

秦公子

謝靈運擬鄒中詩。王粲家本秦。川貴公子。遭亂流。高自傷情多。

游子

巴蜀愁誰語。吳門興杳然。九江春草外。三峽暮帆前。

杜集卷十三

厭就成都卜。休為吏部眠。蓬萊如可到。衰白問羣仙。

蓬萊

哀江南賦。風威道阻。蓬萊無可到。之期。舟楫路窮。星漢非乘。陸可上。

歸夢

道路時通塞。江山日寂寥。偷生唯一老。伐叛已三朝。  
雨急青楓暮。雲深黑水遙。夢歸歸未得。一作夢歸不用楚辭招

黑水

禹貢。華陽黑水。惟梁州。傳曰。東據華山之南。西距黑水。又曰。黑水自北而南。經三危。過梁州。入南海。疏曰。滇池縣有黑水。祠水。經注。黑水出張掖。雜山。南流。至燉煌。過三危。山。南流。入于南海。寰宇記。揚州。越州。有黑水。杜詩。雲。黑水。遙是也。

江亭王閬州送餞蕭遂州

離亭非舊國。春色是他鄉。老畏歌聲斷。二云愁隨舞曲長。  
二天開一作寵餞五馬爛生一作光川路風煙接俱



宜二云下鳳皇

絕句二首

遲日江山麗春風花草香泥融飛鷺子沙暖睡鴛鴦

江碧鳥逾白山青花欲燃今春看又過何日是歸年

滕王亭子

在玉臺觀內王勃撰  
年中任閬州刺史

君王臺榭枕巴山萬丈丹梯尚可攀春日鷓鴣啼修竹

裏仙家犬吠白雲間清江錦石傷心麗嫩藥濃花

滿目班人到于今歌出牧來遊此地不知還

滕王

元嬰高祖第二十二子都督洪州豫章徙授隆州刺史方輿勝覽滕王以隆州衙宇卑陋遂修飾宏宏之擬于宮苑謂之滕苑後以明皇諱改曰開苑滕王亭即元嬰所建在玉臺觀成都楊慎以為兩滕王混然誤也

修竹

枚乘苑園賦修竹檀栾夾池水孫綽蘭亭詩啼鴉吟竹犬吠

犬吠

首仙犬吠天上雞鳴雲中

玉臺觀

滕王道

中天積翠玉臺遙上帝高居絳節朝遂有馮夷來

擊鼓始知羸女善吹簫江光隱見龍樓窟石勢參差

鳥鵲橋更肯有紅顏生羽翼便應黃髮老漁樵

玉臺觀

方輿勝覽在開州北七里新序魏襄王將起中天臺玉臺歌遊開

馮夷

浴神賦馮夷鳴鼓女媧泣歌

吹簫

列仙傳拾遺篇史善吹簫日教弄玉作鳳皇來止其屋公為作鳳臺于龍臺之穴

滕王亭子

寂寞春山路君王不復行古牆猶竹色虛閣自松聲

鳥雀荒村暮雲霞過客情尚思歌吹入千騎把霓旌

十騎

梁孝王傳賜天子旌旗千乘萬騎

玉臺觀

滕王道

浩劫因王造平臺訪古遊雲蕭史駐文字魯恭

畱宮闕通羣帝乾坤到十洲人傳有笙鶴時過此

山頭

渡江

春江不可渡二月已風濤舟楫欹斜疾魚龍偃

卧高渚花兼素錦汀草亂青袍戲問垂綸客悠悠

見汝曹

喜雨

南國旱無雨今朝江出雲入空纔漠漠灑迴已紛

紛巢鷺高飛盡林花潤色分晚來聲不絕應得夜深

送韋郎司直歸成都

賦身來蜀地同病得韋郎天下干戈滿江邊歲月

長別庭花欲暮春日蒼俱蒼為問南溪竹

抽梢合過牆

將赴成都草堂途中有作先寄嚴鄭公五首

得歸茅屋赴成都為文翁再剖符但使聞聞還

揖讓敢論松竹久荒蕪魚知丙穴由來美酒憶郛管

不用酤五馬舊曾請小徑幾回書札待潛夫

丙穴

蜀都賦嘉魚出於丙穴劉涓子注丙穴在漢中沔陽縣有魚穴二所六穴出嘉魚常以三月出十月入地穴口廣五六尺去平地七八尺泉源注



有穴即丙穴其口何丙因以為名漢宇記大丙山小丙山在興州順政縣東南七十里其山巖崖南北對峙七步其崖峻峭高百丈山衣石裂破於崖際北有穴方圓二丈餘其穴有水滂流土人相傳為丙穴沮水經穴門而過或謂之大丙水滂流三月上旬復有魚長七八寸或二三寸連綿從穴出羅相傳名耶筒成都郫縣成都府西五十里因水標名曰耶筒以竹筒盛美酒為嘉魚耶筒成都郫縣成都府西五十里因水標名曰耶筒以竹筒盛美酒其節傾承隕於筒也以藕絲蔽以蕪菜信宿繫達於林外然後斷之以獻休號耶筒李商隱詩錦不為基子耶筒當酒盃是也

處處青江帶白蘋故園猶得見殘春雪山斥候無兵馬錦里逢迎有主人休怪兒童延俗客不教鵝鴨惱比鄰習池未覺風流盡况復荊州賞更新

白蘋蘋大萍花白者季春始生

竹寒沙碧浣花溪菱刺藤梢咫尺迷過客徑須愁出入居人不自解東西書籤藥裏封蛛網野店山橋送馬蹄一作藉荒庭春草色先判一飲醉如泥

杜集卷十三

常苦沙崩損藥欄也從江檻落風湍新松恨不高一作千尺惡竹應須斬萬竿生理祇憑黃閣老衰顏一作欲

付一作紫金丹三年奔走空皮骨信有人間行路難一作錦官城西生事微一作錦官生烏皮几在還思歸昔去

為憂亂兵入今來已恐鄰人非側身天地更懷古迴首風塵甘息機共說總戎雲鳥陣不妨遊子芟荷衣

別房太尉墓開州

他鄉復行役駐馬別孤墳近滅無乾土低空有斷雲對碁陪謝傅把劍覓徐君唯見林花落鷓啼送客聞

房太尉

瑄以乾元元年貶開州刺史上元元年為漢州刺史寶曆三年并刑部尚書在路過疾廣德元年八月卒於開州僧舍新書載

增不在官歷二年與者其松林祭坊公文廣德元年九月而西陽雜記也國史補宰相自張曲江之後稱房太尉李相公為正德又云開元以後不以姓而可稱者蓋公曲江太尉李相公不以名而可稱者宋開元以後不承房太尉因學紀開司空房太尉詩曰物盡傾心久何梁破應須注謂山初見分嶺語著海傳款曰吾不得天下矣此意深遠諸王為節統節度而負簡進明讓於肅宗晉以瑄瑒立江左宋以康對碁瑄瑒為宰相瑄瑒房太王建中與以表聖之言觀之瑄可謂深謀矣對碁瑄瑒李德裕遊房太尉西池詩注房公以好琴聞於海內外此詩以謝憐園棋為北碁為房公把解嘲也劉禹錫和德裕房公寓竹亭問樂云尚有竹間碁承無碁下邊把劍祭文云梅瑒日

自開州領妻子却赴蜀山行三首

汨汨一作滄滄又避羣盜悠悠經十年不成向南國復作遊西川物役水虛照魂傷山寂然我生無倚着盡室畏途邊

杜集卷十三

長林偃風色迴復一作意猶逃衫袞翠微潤馬銜青草嘶棧一作懸斜避石橋斷却尋溪何日干一作戈盡飄飄

愧老妻

行色遞隱見人煙時有無僕夫穿竹語稚子入雲呼轉石驚魑魅抨弓落狄貳真供一笑樂似欲慰窮途

一笑射雉賦昔曹氏之如

山館詩堂本作棧

南國晝多霧北風天正寒路危行木杪身一作遠宿雲端山鬼吹燈滅厨人語夜闌鷄鳴問前館世亂敢求安

行次鹽亭縣聊題四韻奉簡嚴遂州蓬州兩使君諮議諸昆季



馬首見隨亭高山擁縣青雲溪花淡淡一云漢春郭水冷  
冷全蜀多名士嚴家聚德星長歌意無極好為老夫聽

寰宇記豐寧縣因井為名有藏山在縣西一里高二里自劔門南來過劔州入富縣龍巖虎踞起伏四百餘里至此却轉山有飛龍泉噴下南流人梓潼江水色清冷其味甘嚴君昔書嚴震梓州監軍人屢出家財以助軍授州美時以為環泉水長史王府診議參軍嚴武移西川署為押衙震之宗人也寰宇記嚴震及弟嚴

倚杖一作

看花雖郭內一作倚杖即溪邊山縣早休市江橋春聚  
船狎一作鷗輕白浪一作歸鴈喜青一作天物色兼生意淒涼憶去年

陪王漢州留杜綿州泛房公西湖

杜集卷十三

十一

舊相恩追後春池賞不稀闕庭分未到舟楫有光輝  
鼓化蕞絲熟刀鳴鱗縷飛使君雙阜蓋灘淺正相依  
房公舊書房琯傳上元二年八月改漢州刺史實應二年四月拜特進西州刺史尚書在路遇疾廣德元年卒于閬州所謂闕庭分未到也  
湖方輿勝覽房公湖又云西湖按唐詩房相上元初放此邦其時始鑿湖有詩存焉李德裕漢州月夕遊房大尉西湖詩云誰憐濟川楫長與夜舟歸陸務觀詩房公一跌蒼家變八年漢州為刺史遠湖鑿池一百頃島嶼屈曲三四里

舟前小鵝兒漢州城西西北角官池作

鵝兒黃似酒對酒愛新鵝引頸嗔船逼一作無行亂眼  
多翅開遭宿雨力小困洽波客散層城暮狐狸奈若何

官池舊注官池即房公西湖鵝兒酒方輿勝覽房公乃漢中酒名蜀中無能及者陸務觀亦云兩川名酒皆鵝兒

得房公池鵝

房相西池鵝一羣眠沙泛浦白於一作雲鳳皇池一作迴首為報籠隨王右軍

答楊梓州

悶到房公池水頭坐逢楊子鎮東州却向青溪不相見迴船應載阿戎遊

師古本房公池誤作楊公又造楊梓州先入聲池之說舊注已匡其謬矣

登樓

花近高樓傷客心萬方多難此登臨錦江春色來一作天地玉壘浮雲變古今北極朝廷終不改西山寇盜莫相侵可憐後主還祠廟日暮聊為梁甫吟

玉壘蜀都賦包玉壘而為宇劉注玉壘山名也瀾水出焉在成都西北岷山界後故曰玉壘也寰宇記在成都州岷山北三里又有玉輪坂其

杜集卷十三

十一

下汶水梁甫吟水經注汶水又東逕梁山北昔諸葛亮好為梁甫吟每所經梁甫吟取登遊故傳以梁山為名西漢蓋梁甫又類聚載梁甫亮梁甫吟不知何義張衡四愁詩欲往從之梁甫歌言人君有德則封泰山泰山以喻人君梁甫以喻小人也諸葛亮好為梁甫吟意取此意鶴曰此唐德二年避亂歸成都之作吐蕃陷梁甫立嚴武郭王承宏為帝郭子儀復京師乘輿反正故曰此梁甫吟終不改言吐蕃雖立君終不能改命也

春歸

昔逕臨江竹茅簷覆地花別來頻甲子倏忽一作又春華倚杖看孤石傾壺就淺沙遠鷗浮水靜輕鷺受風斜世路雖多梗吾生亦有涯此身一作醒復醉乘興即為家

歸鴈



東來萬里客亂定走幾年歸腸斷江城鴈高高正一作北飛

贈王二十四侍御契四十韻

往往雖相見飄飄媿此身不關輕綬冕俱是避風塵  
一別星橋夜三移斗柄春敗亡非赤壁奔走為黃巾  
子一作去何瀟灑余藏異隱淪書成無過鴈衣故有懸  
鶉恐懼行裝數伶俜臥疾病頻曉鷲工迸淚秋月解  
傷神會面嗟鴛鴦含悽話苦辛接輿還入楚王粲不  
歸秦錦里殘丹竈花溪得釣綸消一作中祇自惜晚起  
索誰親伏柱聞周史乘槎有漢臣駕鴻不易狎龍虎  
未宜馴客則云挂冠至交非傾蓋新由來意氣合直

杜集卷十三

三

取性情真浪跡同生死無心恥賤貧偶然存蔗芋幸  
各對松筠麤飯依他日窮愁怪此辰女長裁褐穩男  
大卷書勻溯口江如練蠶崖雪似銀名園當翠嶽野  
棹沒青蘋屢喜王侯宅時邀一作江海人追隨不覺晚  
款曲動彌旬但使芝蘭秀何煩一作棟宇鄰山陽無俗  
物鄭驛正留賓出入竝鞍馬光輝一作席珍重遊先  
主廟更歷少城關石鏡通幽魄琴臺隱絳唇送終惟  
糞土結愛獨荆榛置酒高林下觀碁積水濱區區甘  
累趼稍息勞筋網聚粘圓鯽絲繁煮細尊長云歌  
敲柳瘦小睡凭藤輪農月須知課田家敢忘勤浮生  
難去食良會惜清晨列國兵戈暗今王德教淳要聞

除袂偷休作畫麒麟洗眼看輕薄虛懷任扁仲莫令  
膠漆地萬古重雷陳

蕉芋蜀都賦瓜嘴芋

湖口水經注江水又歷都安縣縣有桃湖漢武帝

口謂之湖湖入江檢江以行舟俗謂之都安大堰亦曰前堰又謂金堤  
左思賦西輪金堤者也寰宇記導江將有都安堰一名前堰李水經江作湖  
蜀人謂柳瘦曹植詩我

寄董卿嘉榮十韻

聞道君牙帳防秋近赤霄下臨千雪嶺一作千却背五  
繩橋海內久戎服京師今晏朝口口曾爛熳官闕尚  
蕭條猛將宜嘗膽龍泉必在腰黃圖遭汚辱月窟可  
焚燒會取干戈利無令斥侯驕居然雙捕口自是一  
嫖姚落日思輕騎高一作天憶射雕雲臺畫形像皆為

杜集卷十三

十四

掃氛妖

君牙吳若本生云此邪君牙也本傳云田神功為充節度使使君牙將

尚徵在神功麾下乃名斥之按此詩言君牙帳者謂君牙之帳也雪嶺繩橋  
皆指西之地邪君牙領防秋兵入鎮好時又慮從代宗幸陝與此詩絕不相  
涉若但以君牙二牙帳唐志佛堂一百八十里至勃令驛鴻臚館至費普  
字曲說附會耳牙帳唐志佛堂一百八十里至勃令驛鴻臚館至費普  
朝也字本傳牙詩曰前父子王之八牙前父司馬掌武備象獸以爪牙為衛  
故軍前大旗謂之牙旗出師則有建牙為牙之事軍中聽號令必至牙旗之  
下與府朝無異近俗尚武是以通呼公府門為牙門字訛變轉而為衙珣  
新論突厥畏李靖徙牙于積中牙者旗也東京賦竿上以象牙飾之後人遂  
以牙衙赤霄補曰赤霄言三城之高

寄司馬山人十二韻

關內昔分袂天邊今轉蓬驅馳不可說談笑偶然同  
道術曾留意先生早擊蒙家家迎薊子處處識壺公  
長嘯峨嶂北潛行玉壘東有時騎猛虎虛室使仙童



髮少何勞白顏衰肯更紅望雲悲輒軻畢景美冲融  
喪亂形仍役淒涼信不通懸旌要路口倚劍短亭中  
永作殊方客殘生一老翁相哀骨可換亦道馭清風  
壺公水經注晉長安房為市東見王公公之郡市長房從之因而自退同  
入此壺隱論仙路骨謝懷無世而返唯能役使鬼神而終同物化

寄李十四員外布十二韻新詩詞話即兼詩別  
歸離尚伏枕已聞還裝

名叅漢望苑職述景題與巫峽將之郡荆門好附書  
遠行無自苦內熱比何如正是炎天潤那堪野館疎  
黃牛平駕浪盡鷁上凌虛試待盤渦歇方期解纜初  
則能過小徑自一作為摘嘉蔬渚柳元幽僻村花不掃  
除宿陰繁素奈過雨亂紅蕖寂寂夏先晚泠泠風有  
餘江清心可瑩竹冷髮堪云梳直作移巾几秋帆發

弊廬

題輿謝承昔同尋為豫州辟陳蕃為別駕不就尋題別  
駕輿自陳仲舉坐也不復更辟蕃輿輿起視職

歸來

客裏有所過一作歸來知路難開門野鼠走散帙壁魚  
乾洗杓開新醞低頭拭小盤一作憑誰給翹藥細酌  
老江干

壁魚通雅壁魚白頭注衣書中魚  
一名鮓魚本草謂之衣魚

王錄事許修草堂贊不到聊小詰

為嘆王錄事不寄草堂贊昨屬愁春雨能忘欲漏時

寄邛州崔錄事

邛州崔錄事聞在果園坊坊名在  
成都久待無消息終朝有

底忙應愁江樹遠怯見野亭荒浩蕩風塵一作外誰知  
酒熟香

過故斛斯校書莊二首老儒癯難時病於庸蜀 英華注三  
款其沒後方接一官 公名融

此老已云歿鄰人亦休竟無宣室召徒有茂

陵求妻子寄他食園林非昔遊空堂總惟在浙浙野

風秋

驚入非傍舍鷗歸祇故池斷橋無復板臥柳自生枝

遂有山陽作多慙鮑叔知素交零落盡白首淚雙垂

公詩有走竟南鄰愛酒  
伴注云解離香酒徒

立秋雨院中有作

山雲行絕塞大火復西流飛雨動華屋蕭蕭梁棟秋

杜集卷三

窮途愧知已暮齒借前籌已費清晨謁那成長者謀

解衣開北戶高枕對南樓樹溼風涼進江喧水氣浮

禮寬心有適節爽病微瘳主將歸調鼎吾還訪舊丘

軍城早秋

嚴武

昨夜秋風入漢關朔雲邊雪一作滿西山更催飛將追

驕口莫遣一作沙場匹馬還

奉和

秋風嫋嫋動高旌玉帳分弓射口營已收滴博雲間

戍更奪一作蓬婆雪外城

嚴武傳德二年秋吐蕃七萬餘眾攻富何城十月  
取臨川城進討武遣統兵西山拓地數百里 滴博 州學紀聞  
博出西山靈關散和通定康城跡的博濟流為維州博城攻下平法  
等三城取博山屯之今博山在博州博城縣南博山與博城



收的博端 蓬波元和郡國志梧州城西而險阻易于固守有安戎江蓬波  
坐掃樓松 水在川南三十里大雲山一名蓬波山在拓縣西北一百  
里吐蕃傳開元二十六年王皇率劍南兵攻之燒頓兵於蒲婆嶺下  
運劍南道資糧以守之胡三省曰新傳作蓬婆嶺其地在雪山外

### 院中晚晴懷西郭茅舍

幕府秋風日夜清澹雲疎雨過高城葉心朱實看一作  
時落階面青苔先自生復有樓臺銜暮景不勞鐘鼓  
報新晴浣花溪裏花饒笑肯信吾兼一作吏隱名

張翥曰此公有不樂於幕府  
者也明年正月遂行歸草堂

### 到村

碧澗雖多雨秋沙先去聲少泥蛟龍引子過荷菱逐  
花低老去叅戎幕歸來散馬蹄稻梁須就列榛草即  
相逃蓄積思江漢疎頑吳楚一作感一作町畦稍吳楚一作酬知已分

杜集卷十三

七

### 還人故林栖

引子西京雜記轍子河決有蛟龍從九子  
自決中逆上入河噴沫流波數十里

### 宿府

清秋幕府井梧一作寒獨宿江城蠟炬一作殘永夜角聲  
悲自語中天月色好誰看風塵荏苒音書絕關塞蕭  
條行路難已忍伶俜十年事強移栖息一枝安

### 造問奉呈嚴吳本有公二十韻

白水魚竿客清秋鶴髮翁胡為來一作幕下祗一作在舟  
中黃卷真如律青袍也一作自公老妻憂坐痺幼女問  
頭風平地專欹倒分曹失異同禮甘衰力就義忝上  
官通疇昔論詩早光輝仗鉞雄寬容存性拙剪拂念

途窮露裏思藤架煙霏想桂叢信然龜觸網直作鳥  
窺籠西嶺紆村北南江達舍東竹皮寒舊翠椒實雨  
新紅浪簸船應坼杯乾甕即空藩籬生野徑斤斧任  
樵童束縛酬知己蹉跎効小忠周防期稍稍太簡遂  
忽忽曉人朱扉啓昏歸盡角終不成尋別業未敢息  
微躬烏鵲愁銀漢駑駘怕錦幪會布全物色時放倚  
梧桐

### 南江

南江即二江也舊書云結廬枕江元和郡國志大江一名汶江一名  
流江經成都縣南七里李水穿二江成都中皆可行舟三浣花里  
曉入周益公詩話韓退之之上張僕射書云使曉故事晨入夜歸非有疾病  
事故輒不許出抑而行之必發狂疾乃知唐藩鎮之屬皆畏入兵  
亦自少戰如牛情猶待  
杜牧固不以常禮也

### 送舍弟頻草堂本赴齊州三首

杜集卷十三

六

岷嶺南蠻北徐關東海西此行何日到送汝萬行啼  
絕域惟高枕清風獨杖藜危時暫相見衰白意都迷  
風塵暗不開汝去幾時來兄弟分離苦形容老病催  
江通一柱觀日落望鄉臺客意長東北齊州安在哉  
諸姑今海畔兩弟亦山東去傍干戈覓來看道路通  
短衣防戰地匹馬逐秋風莫作俱流落長瞻碣石鴻

諸姑鶴曰公作范陽太君盧氏墓誌卷二之九薛氏所出者通號上喻裴  
崇期盧正均皆前卒盧氏所出者適京兆王佑會稽賀會稽瀕于

海碣石淮南管輅訓過歸雁于碣石  
廣絕交論軼跡鴻于碣石

### 嚴鄭公堦下新松得電字

弱質豈自負移根方爾瞻細聲聞一作玉帳疎翠近珠  
簾未見紫煙集虛蒙清露霑何當一百丈欹蓋擁高



層

嚴鄭公宅同咏竹 得香字

綠竹半含籜新梢纔出墻色侵書帙晚陰過酒樽涼  
雨洗娟娟淨風吹細細香但令無剪伐會見拂雲長

奉觀嚴鄭公廳事岷山沱江畫圖 韻得志

沱水流 一作中座岷山到 一作此堂白波吹 一作粉壁青

嶂插雕梁直訝杉松冷兼疑菱荇香雲虛點綴沙

草得微茫嶺鴈隨毫末川峴飲練光霏紅洲藥亂拂

黛石蘿長暗谷 一作非關雨丹楓 一作不為霜秋成 一作玄

圃外景物洞庭旁繪事功殊絕幽襟興激昂從來謝

太傅丘壑道難忘

杜集卷十三

九

晚秋陪嚴鄭公摩訶池泛舟 得溪字

湍駛風醒酒船迴 一作霧起隄高城秋自落雜樹晚相

迷坐觸鴛鴦起巢傾翡翠低莫須驚白鷺為伴宿青

溪

摩訶池 寰宇記汗池一名摩訶池昔蒲摩訶所置在  
錦城西元和郡國志摩訶池在州中城西

初冬

垂老戎衣窄歸休寒色 二云深漁舟上急水獵火著高

林日有習池醉愁來梁甫吟干戈未偃息出處遂何

心

至後

冬至至後日初長遠在劍南思洛陽青袍白馬有何

意金谷銅駝非故鄉梅花欲開不自覺棹一別永  
相望愁極本憑詩遣興詩成吟詠轉淒涼

金谷 水經注金谷水出河南大白原東南流歷同  
金谷謂之金谷水東南流經石崇故居 金駝 陸機洛陽記漢鑄  
四會道頭  
夾路相對

正月三日歸溪上有作簡院內諸公

野外堂依竹籬邊水向城蟻浮仍臘味鷗泛已春聲

藥許隣人斲書從稚子擎白頭趨幕府深覺負平生

弊廬遣興奉寄嚴公

野水平橋路春沙映竹村風輕粉蝶喜花暖蜜蜂喧

把酒且 一作深酌題詩好細論府中瞻暇日江上憶詞

源跡忝 一作朝廷舊情依節制尊還思長者輒恐避席

杜集卷十三

十

為門

春日江村五首

農務村村悉春流岸岸深乾坤萬里眼時序百年心

茅屋還堪賦桃源自可尋艱難賤 一作生理飄泊到

如今

乾坤二句 鮑明遠詩爭先向  
里途各事百年身

迢遞來三蜀蹉跎有 一作六年客身逢故舊發興自林

泉過懶從衣結頻遊任履穿藩籬無限景 陳川本並  
作頗無限恣意

買 一作江天

種竹交加翠栽桃爛熳紅經心石鏡月到面雪山風

赤管隨王命銀章付老翁豈知牙齒落名玷薦賢中



赤管

漢官儀尚書令僕丞郎月給赤管大筆一雙案題曰北宮者作又二千石以上銀印龜鈕刻曰某官之章

扶病垂朱紱歸休步紫苔郊扉存一作晚計幕府媿羣  
林燕外晴絲卷鷗邊水葉開鄰家送魚鼈問我數能  
來

羣盜哀王粲中年召賈生登樓初有作前帝竟為  
宅入先賢傳才高處士名異時懷二子春日復含情

先賢傳 郡國志長沙南平賈誼宅在縣西小潭湘川有南  
寺東有賈誼宅宅有井小而深吐綠下大狀似壺即誼所穿井  
傍有石床容一人坐即誼所坐也出盛弘之荆州記又云誼宅今為陶侃  
廟時雖日猶有存者出庾之湘州記襄沔記繁欽宅王粲宅並在襄陽并  
存

絕句六首

日出籬東水雲生舍北泥竹高鳴翡翠沙僻舞鷓一作

鷄

藹藹花藥亂飛蜂蝶多幽棲身懶動客至欲如何

繁井交樓葉吳若水注交  
樓作井頰也開渠斷竹根扁舟輕裹纜小逕

曲通村

急雨捎溪足斜暉轉樹腰隔巢黃鳥竝緜藻白魚跳

舍下笋穿壁庭中藤刺一作簷地晴絲冉冉江白草纖

織

江動月移石溪虛雲傍花鳥棲知故道帆過宿誰家

絕句四首

堂西長筍別開門墜北行椒却背村梅熟許同朱老

喫松高擬對阮生論朱阮詞  
外俱與

欲作魚梁雲復一作滿因驚四月雨聲寒青溪先有蛟  
龍窟竹石如山不敢安

兩箇黃鸝鳴翠柳一行白鷺上青天窓含西嶺千秋

雪門泊東吳萬里船西山白雪  
四時不消

藥條藥一作甲潤青青色過棕亭入草亭苗滿空山慙

取譽根居隙地怯成形

杜工部集卷之十三

宜興縣陳維崧其年氏

季公琦希韓氏 同校

杜集卷十三

三



杜工部集卷之十四

虞山蒙叟錢謙益箋註

近體詩一百十九首

哭嚴僕射歸觀

素幔隨流水歸舟返舊京老親如宿昔部曲異平生

風送蛟龍雨一作天長驃騎營一哀三峽暮遺後見

君情

蛟龍匣西京雜記漢帝送死皆珠襦玉匣武帝匣上皆鑲為蛟龍鱗龜麟之象世謂為蛟龍玉匣按霍光傳賜璧珠璣王天梓官則

人臣亦可稱蛟龍匣也

宴戎州楊使君東樓

勝絕驚身老情忘發興奇座從歌妓密樂任王人為

杜集卷十四

重碧指一作春酒輕紅擘荔枝樓高欲愁思

橫笛未休吹

戎州太平寰宇記春秋為夔侯國梁為戎州隋場帝廢以其地為夔為郡沽酒趙曰元稹元日詩羞看

假詩戎州人語也作酢非是荔枝雲字記戎州樊道縣有荔枝園郡國志

富多以荔枝為菜園種萬株一樹可收一百五十斛又有荔枝灘方與勝

厚而味甘

渝州候嚴六侍御不到先下峽

聞道乘驄發沙邊待至今不知雲雨散虛費短長吟

山帶烏蠻閣江連白帝深船經一柱觀留眼一作共登

臨

渝州元和郡國志渝州古之巴國也開皇元年改為渝州以渝水為名

峽寶年記明月峽在巴縣東八十里烏蠻梁益州記雋州雋山其地

撥悶一云贈嚴

聞道雲安麴米春纔傾一盞即熏人乘舟取醉非難

事下峽消愁定幾巡長年三老遇憐汝板棹開頭一作

捷有神已辦青錢防屋直當令美味入吾唇

麴米春東坡云退之詩且可勤買拋青春杜詩有麴米春裴柳傳詩有

之石凍春鄒南之燒春乃知唐人各酒多以春也

聞高常侍亡忠州作

歸朝不相見蜀使忽傳亡虛歷金華省何殊地下郎

致君丹檻折哭友白雲長獨步詩名在祗令故舊傷

永泰元年正月左散騎常侍高適卒

宴忠州使君姪宅

出守吾家姪殊方此日歡自須遊阮巷一作不是怕湖

灘樂助長歌逸一作杯饒旅思寬昔曾如意舞牽

率強為看

忠州後漢巴東郡貞觀八年改臨州為忠州以地邊巴徼意懷忠信為名湖灘峽程記四百五十灘有

禹廟

禹廟空山裏秋風落日斜荒庭垂橘柚古屋畫龍蛇

雲氣生虛壁一云江聲走白沙早知乘四載疏鑿二云

控三巴

禹廟方輿勝覽禹祠在忠州蛇招魂仰觀刻楠書龍蛇此孫羊

車公因見三巴折三回如巴故謂三巴郭璞江賦巴東之峽夏后疏



整元和郡國志項羽封高祖為漢王王巴蜀天下既定乃分巴蜀置廣漢  
郡武帝又置建寧郡列障為益州牧於是分巴郡自墊江已下為永寧郡  
先王又以固陵為巴東郡于  
是巴郡分而為三號曰三巴

### 題忠州龍興寺所居院壁

忠州三峽內井邑聚雲根。小市常爭米。孤城早閉門。  
空<sup>一作</sup>看過客淚。莫覓主人恩。淹泊仍愁虎。深居賴獨  
園

陸務觀有龍興寺中少陵先生寓居詩尾輝老  
臣身萬里天寒來此聽江聲寺門聽江聲甚壯

### 旅夜書懷

細草微風岸。危檣獨夜舟。星垂平野闊。月湧大江流。  
名豈文章著。官應老病休。飄飄何所似。天地一沙鷗。

沙鷗星垂俗本  
多作星隨

### 別常徵君

兒扶猶杖策。臥病一秋強。白髮少新洗。寒衣寬摠長。  
故人憂見及。此別淚相忘。各逐萍流轉。來書細作行。

### 十二月一日三首

今朝臘月春意動。雲安縣前江可憐。一聲何處送書  
雁。百丈誰家上水船。船未將梅蕊驚愁眼。更取秋  
花媚遠天明光。起草人所羨。肺病幾時朝日邊。

雲安冬寒地原有煙霧久矣  
井其俗以女當門戶多販鹽白給

寒輕市上山。煙碧日滿樓。前江霧裏負鹽出。井此谿  
女打鼓發船。何郡郎新亭舉目。風景切茂陵著書消  
渴。長春花不愁不爛熳。楚客唯聽棹相將。

### 新亭

山諫之江陽記新亭與黃亭也陸  
安中并陽尹司馬快移制今地  
楚客 楚客南楚故公  
謝楚客將送也

卽看鷺子入山扉。豈有黃鸝歷翠微。短短桃花臨水  
岸。輕輕柳絮點人衣。春來準擬開懷久。老去親知見  
面稀。他日一盃難強進。重嗟筋力故山違。

### 又雪

南雪不到地。青崖露未消。微微向日薄。脉脉去人遥。  
冬熱鴛鴦病。峽深豺虎驕。愁邊有江水。焉得北之朝。

### 奉漢中王手札

國有乾坤大王今。叔父尊剖符來蜀道。歸蓋取荆門。  
峽險通舟過。江長注海奔。主人畱上客。避暑得名  
園。前後緘書報。分明饌玉恩。天雲浮絕壁。風竹在華

軒。已覺良宵永。何看駭浪翻。入期朱邸雪。朝傍紫  
微垣。枚乘文章老。河間禮樂存。悲秋宋玉宅。失路武  
陵源。淹薄俱崖口。東西異石根。音迷咫尺鬼。物傍  
黃昏犬馬誠。爲戀狐狸不足論。從容草奏罷宿昔  
奉清鐔。

### 贈崔十三評事公輔

飄飄西極馬來自。渥洼池颯颯定。山桂低徊  
風雨枝。我聞龍正直。道屈爾何爲。且有元戎命。悲歌  
識者誰。官聯辭冗長。行路洗歎危。脫劍主人贈。去  
帆春色隨。陰沉鐵鳳湖。教練羽林兒。天子朝侵早。雲  
臺仗數移。分軍應供給。百姓日支離。黠吏因封已。公



才或守雌燕王買一作買駿骨涓老得能罷活國名公在  
 拜壇群寇疑水壺動瑤碧野水失蛟螭入暮諸彥集  
 渴賢高選宜鸞騰坐可致九萬起於斯復進出矛戟  
 昭然開鼎鬯會看之子貴歎及老夫衰豈但江曾决  
 還思霧一披暗塵生古鏡拂匣照西施舅氏多人物  
 無慙困翮垂

寒山謝靈運入華子蘭詩南  
州實炎德杜樹凌寒山

長江二首

衆水會涪萬瞿塘爭一門朝宗人共挹盜賊爾誰尊  
 孤石隱如馬高蘿垂飲猿歸心異波浪何事即飛翻

涪萬鶴曰瞿塘在夔州東一里而雲安在州西百三十里雲  
安與萬州為鄰使君一灘占西境故此詩為雲安作瞿塘水經

杜集卷十四

五

中有瞿塘黃龍二灘夏水迺復浚所忌莫空記在夔州東一里古  
西陵峽也連崖千丈奔流激舟人為之愁懼方與瞿塘峽乃三峽  
之門兩崖對峙中如馬寰宇記瀘州周回二十丈在州西南二百步  
貫長江望之如門蜀江中心瞿塘峽口李膺益州記云瀘州唯夏  
水漲沒數十丈其狀如馬舟人不敢進又曰猶預言舟子取途不  
決水脈故猶預也樂府作活豫其歌曰活豫大如馬瞿塘不可下飲猿  
水經注巴東郡治白帝山城西南臨大江關之眩目唯馬嶺小差遠道猶  
斬為路羊腸以四然後得上益州刺史鮑照此為譙道福所圖城裏無  
泉乃南開水門鑿石為道通上施木天公頂下至江中有似猿臂相牽汲  
引然後得水水門之西江中有孤石為活豫石冬出水二十餘丈夏則沒  
亦有栽

浩浩終不息乃知東極臨一作深衆流歸海意萬國奉君  
 心色借瀟湘闊聲驅灑瀨深一作沈未辭添霧雨接上

承聞故房相公靈觀自閬州啓殯歸葬東都有  
 作二首

遠聞房太守一作歸葬陸渾山一德興王後孤魂久客  
 間孔明多故事安石竟崇班他日嘉陵涕仍霑楚水

陸渾山舊書昭少好學與東平呂向隱於  
陸渾伊陽山中讀書凡十餘歲一德伊尹作咸有一德  
以成太甲曰惟尹

安石王獻之傳謝安亮贈禮有異同之議惟獻之  
與徐邈其明安之忠勳孝武帝遂加安殊禮嘉陵寰宇記周  
源山秦州嘉陵因名嘉陵即

丹旄飛飛日初傳發閬州風塵終不解江漢忽同流  
 劔動新趙云善木作親身匣書歸故國樓盡哀知有處為客恐  
 長休

杜集卷十四

六

雲安九日鄭十八攜酒陪諸公宴

寒花開已盡菊蕊獨盈枝舊摘人頻異輕香酒甃隨  
 地偏初衣袂山擁更登危萬國皆戎馬酣歌淚欲垂  
 荅鄭十七郎一絕

雨後過畦澗花殘步屐遲祀文驚小陸好客見當時  
 將曉二首

石城除擊柝鐵鎖欲開關鼓角悲荒塞星河落曙山  
 巴人常小梗蜀使動無還垂老孤帆色飄飄犯百一作

軍吏回官燭舟人自楚歌寒沙蒙薄霧落月去清波  
 壯惜身名晚衰慙應接多歸朝日簪笏筋力定如何



懷錦水居止二首

軍旅西征僻風塵戰伐多猶一作聞蜀父老不忘舜謳歌天險終難立柴門豈重過朝朝巫峽水遠遠錦江波

萬里橋南當作西宅百花潭北莊層軒皆面水老樹飽經霜雪嶺界天白錦城曛日黃惜哉形勝地回首一茫茫

子規

峽裏雲安縣江樓翼瓦齊兩邊山木合終日子規啼一作故傷旅人低眇眇春風見蕭蕭夜色凄客愁那聽此故作傷人低

杜集卷十四

七

吳曾漫錄鮑彪詩譜柳子厚永州遊山記云多神歸之禽神歸是蜀中地名疑其地多此禽也史記屠書神鳩先澤注稱音鳩音規子規鳥也名鶉鳩乃如子規作神歸不為無本矣按鄭道元水經注乃縣之名神歸以屈原姊得名鮑說非也

立春

春日春盤細生菜忽憶兩京梅發時盤出高門行白玉菜傳纖手送青絲巫峽寒江那對眼杜陵遠客不勝悲此身未知歸定處呼兒覓紙一題詩

春盤 勝遠京李鄂立春日命以葢葷芹芽為菜盤高門 武帝於未央宮起高門殿殿殿宣傳高門去省戶數十步求見出人二年未省水經注北出西頭第二門本名洛門又曰朝門一曰高門蘇林曰高門長安城北門也一日厨門其內有長安厨官在東故曰厨門也

漫成一絕

江月去人只數尺風燈照夜欲三更沙頭宿鷺聯拳

靜一作船尾跳魚撥一作刺鳴

吳曾漫錄思玄賦云靜威孤之撥刺注撥刺吸弓弦而非魚也太撥刺白詩雙雙呀呀刺鳴撥刺銀盤飛去意與杜同以撥為撥

老病

老病巫山裏稽留楚客中藥殘他日裏花發去年叢夜足露沙雨春多逆水風合分雙賜筆猶作一飄蓬

賜筆 漢官儀尚書丞郎月給赤管大筆一雙陶康墨一枚

南楚

南楚青春異暄寒早早分無名江上草隨意嶺頭雲正月蜂相見非時鳥共聞杖藜妨躍馬不是故離群

寄常徵君

白水青山空復春徵君晚節俯風塵楚妃堂上色殊

杜集卷十四

八

衆海鶴堦前鳴向人萬事糾紛猶絕粒一官羈絆實藏身開州入夏知涼冷不似雲安毒熱新

開州 開州盛山郡巴郡胸縣地東至夔州雲安縣龍目驛一百九十里

寄岑嘉州州據蜀

不見故人十年餘不道故人無素書願逢顏色關塞遠豈意出守江城居外江三峽且相接斗酒新詩終

日一作疎謝眺每篇堪諷誦馮唐已老聽吹噓泊船秋

夜經春草伏枕青楓限玉除眼前所寄選何物贈子

雲安雙鯉魚

按杜確岑嘉州詩集序岑自原部正郎出為嘉州杜鴻漸表為蜀方郎中兼侍御史列於嘉州無幾伊罷寓居子蜀鴻漸使罷還朝在大曆二年六月則公寄此詩當在元年



移居夔州郭

伏枕雲安縣遷居白帝城春知催柳別江與一作放船  
清農事聞人說山光見鳥情禹功饒斷石且就土微  
平

夔州

寰宇記夔州春秋時為夔子國秦為巴郡地漢屬益州郡漢書地理志云江關都尉理魚復有橋官即此地也公孫述至魚復有白龍山井中因號魚復為白帝城蜀先主敗于夷陵退屯白帝改為永安郡武德二年改夔州天寶元年改雲陽郡乾元元年復為夔州夔州雲安縣上水去夔州奉節縣二百四十三里水經注江水又東逕夔州縣峽斯乃三峽之首也皆開鑿而成故少平土惟夔州稍平耳

舟下夔州郭宿雨濕不得上岸別王十二判官

依沙宿舸舫石瀨月娟娟風起春燈亂江鳴夜雨懸  
晨鐘雲外一作濕勝地石堂煙柔櫓輕鷗外含悽覺汝

北集卷十四

九

賢

雨不絕

鳴雨既過漸細一作微映空搖颺如絲飛堦前短草泥

不亂院裏長條風乍稀舞石旋應將乳子行雲莫自

濕仙衣眼邊江舸何忽促未待一作安流逆浪歸

舞石

水經注石鸞山其山有石紺而狀鸞因以名山其石或大或小若母子焉及雷風相薄則石鸞舞飛頽頽如真鸞矣羅君章云今鸞不必復飛也

飛也

崔評事弟許相迎不到應慮老夫見泥雨怯出

必愆佳期走筆戲簡

江閣要賓許馬迎午時起坐自天明浮雲不負青春

色細雨何孤白帝城身過花間露濕好醉於馬上往

來輕虛疑皓首衝泥怯實少銀鞍傍險行

宿江邊閣

暝色延山逕高齋次水門薄雲巖際宿孤月浪中鷺

鶴鶴追飛靜一作竹狼得食喧不眠憂戰伐無力正乾

坤

夜宿西閣曉呈元二十一曹長

城暗更籌急樓高雨雪微稍通綃幕霽遠帶玉繩稀

門鵲晨光起一作喜一作牆一作烏宿處飛寒江流甚細有意待

人歸

橋烏

橋烏舊注以為相風之鳥又謂門鵲指門端刻鵲皆曲說也

西閣口號

山木抱雲稠寒江繞上頭雪崖纒變石風慢不依樓

社稷堪流涕安危在運籌看君話王室感動幾銷憂

西閣雨望

樓雨霑雲幔山寒一作著水城逕添沙面出湍減石稜

生菡萏凄疎放松林駐遠情滂沱朱檻濕一作慮傷

荷一作簷楹

不離西閣二首

江柳非時發江花冷色頻地偏應有瘴臘近已含春

失學從愚子無家住一作老身不知西閣意肯別定留

一作人

舊注落句言西閣之意肯令我州平莫定要爾人也



西閣從人別。人今亦故。江雲飄素練。一作石壁斷空青滄海先迎日。銀河倒列星。平生耽勝事。吁駭始初經。

西閣三度期大昌嚴明府同宿不到

問子能來宿。今疑索故。要匣琴。虛夜夜。手板自朝朝。金吼霜鐘徹。花催臘一作炬銷。早鳧江檻底。雙影漫飄。

賦

霜鐘山海經豐山有九鐘焉是知霜鳴郭云霜降則鐘鳴故言知也

西閣二首

巫山小搖落。碧色見松林。百鳥各相命。孤雲無一作自心。層軒俯江壁。要路亦高深。朱綬猶紗帽。新詩近玉

琴功名不早立。衰病一作疾謝知音。哀世非一作無王祭。終然朝學越吟。

相命

登樓賦鳥相鳴而舉翼大戴禮夏小正日鳴也者相命也越吟登樓賦在鳥

懶心似江水。日夜向滄洲。不道含香賤。其如鑄白休。

經過調一作碧柳蕭索一作倚朱樓。畢娶何時竟。消中得自由。豪一作華看古往。服食寄冥搜。詩盡人間興。兼須入海求。

入海求

含香

漢官儀尚書郎攝關含香香奏事與黃門侍郎對持

閣夜

覺前如重地巨額不可撐字

歲暮陰陽催。短景天涯霜雪霽。寒宵五更鼓角聲悲壯。三峽星河影動搖。野哭幾家聞戰伐。歌數

處起漁樵。卧龍躍馬終黃土。人事依依漫一作音塵日寂

星河天官書天一槍掃子清動搖角大兵起漢書元光中天星盡掃上

躍馬帝問郭外有孔明廟

西閣夜

恍惚寒山暮。逶迤白霧昏。山虛風落石。樓靜月侵門。擊柝可憐子。無衣何處村。時危關百慮。盜賊爾猶存。

灤西寒望

水色含群動。朝光切太虛。年侵一作頻。悵望興遠一蕭疎。猿挂時相學。鷗行烟自如。聖塘春欲至。定卜灤西

居

灤西方輿勝覽太灤水在秦節縣入蜀

入宅二首

赤甲白

奔峭背赤甲。斷崖當白鹽。客居愧遷次。春酒漸多添。

花亞欲移竹。鳥窺新捲簾。衰年不敢恨。勝槩欲相兼。

奔峭謝靈運詩徒旅奔峭善引淮南子岸峭者必陀許慎曰陀落也然則峭亦落也赤甲水經江水又東

是公孫述所造因山據勢周迴七里一百四十步東高二百丈西北高一

千丈南連基白帝山甚高大不生樹木其石悉赤土人云如人袒胸故謂

之赤岬山淮南子曰徬徨于山岬之傍注岬山脊也郭仲產曰岬名將

因此而興矣州圖記云魚復縣西北赤甲城東連白帝城西臨大江

鹽水經注廣緒峽斯乃三峽之首也其間三十里頗巖倚木厥勢殆交北

亂後居難定。春歸客未還。水生魚復。浦雲暖麝香。



山牛一作粉頂梳頭白過眉拄杖班相看多使者一一問

魚復浦晉志秦伯縣水漢魚復縣也今縣北三十里有赤甲城是舊

宋玉歸州宅雲通白帝城吾人淹老病旅食豈才名

峽口風常急江流氣不平只應與兒子飄轉任浮生

歸州漢志秭歸本國杜預曰夔國唐置歸州西漢叢語曰歸州亦有宋玉宅

赤甲

卜居赤甲遷居新兩見巫山楚水春炙背可以獻天子美芹由來知野人荆州鄭薛寄書近蜀客郗岑非

我鄰笑接郎中評事飲病從深酌道吾真

炙背嵇康絕交書野人有快炙背而美芹子者飲賦之至尊雖有區區之意亦已疎矣郗岑符載揚州志永泰三載相國

卜居

歸羨遼東鶴吟同楚執珪未成遊碧海著處覓丹梯

雲障一作寬江左一作春耕破灤西桃紅客若至定似昔

人逃

暮春題灤西新賃草屋五首

久嗟三峽客再與暮春期百舌欲無語繁花能幾時  
虛雲氣薄波亂日華遲戰伐何由定哀傷不在茲  
此邦千樹橘不見比封君養拙干戈際全生麋鹿羸

畏人江北草旅食灤西雲萬里巴渝曲三年實飽聞

封君水經注沱水東歷龍陽縣之沱洲洲長二十里吳丹陽太守李衡

千尺太史公曰江陵千樹橘可當巴渝曲晉樂志漢高祖自蜀漢將

其猛銳數觀其舞後使樂人習之國中侯復封人七姓其俗舞高祖樂

三年公以永泰元年五月下忠流至夔大曆三年正月出峽

綵雲陰復白錦樹曉一作來青身世雙蓬鬢乾坤一草

亭哀歌時自短醉舞為誰醒細雨荷鋤立江猿吟翠

屏

壯年一作學書劍他日委泥沙事主非無祿浮生即有

涯高齋依藥餌絕域改春華喪亂丹心破王臣未一

家

欲陳濟世策已老尚書郎未息豺虎鬪空慙鴛鴦行

時危人事急一作風逆一作羽毛傷落日悲江漢中宵淚

滿床

園

仲夏流多水清晨向小園碧溪搖艇闊朱果爛枝繁

始為江山靜終防市井喧哇蔬繞茅屋自足媿盤餐

豎子至

檀梨且一作綴碧梅杏半傳黃小子幽園至輕籠熟奈

香山風猶滿把野露及新嘗欲寄一作江湖客提攜日

月長

檀山麻經洞庭之山余蜀都賦朱櫻赤

其木多粗製橋一作上一作熱奈奈夏成

其木多粗製橋一作上一作熱奈奈夏成

其木多粗製橋一作上一作熱奈奈夏成



示獠奴阿段

山木蒼蒼落日曛竹竿裊裊細泉分郡人入夜爭餘  
瀝豎一作子尋源獨不聞病渴三更迴白首傳聲一注  
濕青雲曾驚陶侃口奴異怪爾常穿虎豹群

獠奴北史獠無名字以長幼次第呼之丈夫稱阿營阿段婦人稱阿口阿等之類  
創之有人云見劉敬叔異苑考之仍是偽蘇注也  
異苑是流俗刻本或譌寫人勦入耳不足據  
奴陶侃口奴未詳所出舊引偽坡注今

秋野五首

秋野日疏一作蕪寒江動碧虛繫舟蠻井絡一作卜宅楚  
村墟棗熟從一作人打葵荒欲自一作鋤盤殮老夫食分  
減及溪魚一作

井絡蜀都賦岷山之精上為井絡注  
日岷山之地為東井絡也

杜集卷十四

十五

易識浮生理難教一物違水深魚極樂林茂鳥知歸  
吾老甘貧病榮華有是非秋風吹几杖不厭此一作山

薇

禮樂攻吾短山林引興長掉頭紗帽仄曝背竹書光  
風落收松子天寒割蜜房稀疎小紅翠駐屐近微香

密房蜀都賦密房郁被其阜  
班固終南餘家房置其巖

遠岸秋沙白連山晚照紅潛鱗輸駭浪歸翼會高風  
砧響家家發樵聲箇箇同飛霜任青女賜被隔南宮

青女淮南子秋三月青女乃出以降霜雲高誘注曰青女天神青女  
玉女主霜雪也昭明太子博山香舖賦青女司寒紅花露景賜

被藥松傳謂大官賜尚書  
即已下食并給帷被

身許騏驎晝年衰鴛鴦群大江秋易盛空峽夜多聞

逕隱千重石帆留一片雲兒童解蠻語不必作參軍

溪上

峽內淹留客溪邊四五家古苔生迹一作濕地秋竹隱  
疎花寒俗人無井山田飯有沙西江使船至時復問  
京華

樹間

岑寂雙甘樹婆娑一院香交柯低几杖垂實礙衣裳  
滿歲如松碧同時待菊黃幾迴霜葉一作落露乘月坐口

課小豎鉏斫舍北果林枝蔓荒穢淨訖移牀三

首一云秋日  
開居三首

杜集卷十四

十六

病枕依茅棟荒鉏淨果林背堂資僻遠在野興清深  
山雉防求敵江猿應獨吟洩雲高不去隱几亦無心

衆壑生寒早長林卷霧齊青蟲懸就日朱果落封一作泥  
薄俗防人一作面全身學馬蹄吟詩坐一作迴首隨意

葛巾低

離弱門何向沙虛岸只一作摧日斜魚更食客散鳥還  
來寒水光難定秋山響易哀天涯稍曛黑倚杖更一作徘徊

徘徊

寒雨朝行視園樹

柴門雜樹向千株丹橘黃甘此地無江上今朝寒雨  
歇籬中秀一作色盡屏紅桃蹊李逕年雖故一作梔子紅



椒艷復殊。鑲石藤梢元自落。倚州作天松骨見來枯。林  
香出實垂將盡。葉蒂辭一作枝不重蘇。愛日恩光蒙借  
貸。清霜殺氣得憂虞。衰顏更一作覓藜床坐。緩步仍須  
竹杖扶。散騎未知雲閣處。啼猿僻在楚山隅。

雲閣秋興賦寓直于故騎之  
省高閣連雲陽景罕麗

### 季秋江村

喬木村墟古。疎籬野蔓懸。清一作琴將暇日。白首望霜  
天。登俎黃甘重。支床錦石圓。遠遊雖寂寞。難見此山  
川。

### 小園

由來巫峽水。本自楚人家。客病留因藥。春深買為花。

秋庭風落果。灑岸雨頽沙。問俗營寒事。將詩待物華。

### 自漢西荆扉且移居東屯茅屋四首

白鹽危嶠北。赤甲古城東。平地一川穩。高山四面同。  
煙霜淒野日。杭稻熟天風。人事傷蓬轉。吾將守桂叢。

### 東屯

因學記開東屯乃公孫述留屯之所距白帝五里東屯之田可百  
許頃稻米為蜀第一于東屯屯少陵故居記峽中多高山峻各地  
少平曠東屯距白帝五里而近稻田水畦延袤百頃前帶清溪後枕崇岡  
樹林葱鬱氣象深秀稱高人逸士之居四川總志大漢水府治東自達州  
萬頃地勢源經此流入大江東漢水府治東十里公孫述于東漢自達州  
號曰東屯東屯志曰東屯諸處宜瓜疇芋區漢西亦然陸務觀記東屯李  
氏居已數世上距少陵經三易主大曆初故券猶在王龜齡云世傳計臺  
乃少陵舊宅今有祠堂舊經云少陵祠有三在瀘臺奉節縣及東屯三處

東屯復瀼西。一種住青溪。來往皆兼茅屋。淹留為稻

畦。市喧宜近利。林僻此無蹊。若訪衰翁語。須令贖

客述

贖客陸機詩遊  
實愧贖客

道北馮都使。高齋見一川。子能渠細石。吾亦沼清泉。  
枕帶一作還相似。柴荆卽有焉。斫會應費日。解纜不知  
年。

高齋陸機觀高齋記少陵居漢三徙居皆名高齋其詩曰大水門者曰  
高齋也故又曰高齋非一處按  
此云高齋馮都使之高齋也

牢落西江外。參差北戶間。久遊巴子國。卧病楚人  
山。幽獨移佳境。清深隔遠關。寒空見鴛鷺。迴首憶朝班。

### 茅堂檢校收稻二首

香稻三秋末。田田百頃間。喜無多屋宇。幸不礙雲山。御

杜集卷十四

袂侵寒氣。嘗新破旅顏。紅鮮終日有。玉粒未吾慳。

稻米炊能白。秋葵煮復新。誰云滑易飽。老藉軟俱勻。種

幸房州熟。苗同伊闕春。無勞映渠盈。自有色如銀。

### 房州

房州唐與梁州  
並屬山南道伊闕  
公有莊墅在焉

### 東屯月夜

抱疾漂萍老。防邊舊殺屯。春農親異俗。歲月在衡門。

青女霜楓重。黃牛峽水喧。泥留虎鬪跡。月挂客愁村。

喬木澄稀影。輕雲倚細根。數驚聞雀噪。暫睡想猿蹲。

日轉東方白。風來北斗昏。天寒不成寢。無夢寄一作歸

魂

### 東屯北峴



盜賊浮生困。誅求異俗貧。空村惟見鳥。落日未<sub>一作</sub>逢人。步壑風吹面。看松露滴身。遠山迴白首。戰地有黃塵。

從驛次草堂復至東屯二首 一本東屯下 有茅屋二字

峽<sub>一作</sub>內<sub>一作</sub>歸田客。江邊借馬騎。非尋戴安道。似向習家池。峽險風烟僻。天寒橘柚垂。築場看斂積。一學楚人爲。

短景難高卧。衰年強此身。山家蒸栗暖。野飯射麋新。世路知交薄。門庭畏客頻。牧童斯<sub>一作</sub>在眼。田父實爲鄰。

暫往白帝復還東屯

杜集卷十四

十九

復作歸田去。猶殘穫稻功。築場<sub>一作</sub>降穴蟻。拾穗許村童。落杵光輝白。除<sub>一作</sub>芒子粒紅。加餐可扶老。倉庾<sub>一作</sub>慰飄蓬。

刈稻了咏懷

稻穫空雲水。川平對石門。寒風疎落木。旭日散雞豚。野哭初聞戰。樵歌稍出村。無家問消息。作客信乾坤。

上白帝城

城峻隨天壁。樓高更<sub>一作</sub>女墻。江流思夏后。風至憶襄王。老去聞悲角。人扶報夕陽。公孫初恃險。躍馬意何長。

城峻 寰宇記荆州記云巴東郡峽上北岸有一山孤峙崑崙巴東郡據去八十五丈東西七十丈又東傍漢水即以為陞西南臨大江觀之眩目惟馬嶺小差透迤猶斬山爲路羊腸數轉然後得上故記云峽山九坂最爲險 女墻 比之干城如女子之於丈夫也 公孫 蜀郡公孫

上白帝城二首

江城含變態。一上一回新。天欲今朝雨。山歸萬古春。英雄餘事業。衰邁久風塵。取醉他鄉客。相逢故國人。兵戈猶擁蜀。賦斂強<sub>一作</sub>尚。輸秦不是煩。形勝深慙<sub>一作</sub>畏損神。

白帝空祠廟。孤雲自往來。江山城宛轉。棟宇客徘徊。勇畧今何在。當年亦壯哉。後人將酒肉。虛殿日塵埃。谷鳥鳴還過。林花落又開。多慚病無力。騎馬入青苔。

杜集卷十四

二十

白帝廟 方輿勝覽白帝廟在奉節縣東八里舊州城內有三石并猶存

武侯廟

遺廟丹青落。空山草木長。猶聞辭後主。不復卧南陽。

武侯廟 方輿勝覽在夔州城中八陣臺下宋知州張震祠堂記唐夔州西少陵所謂西郊諸葛廟其在茲地乎 南陽 南雍州記隆中諸葛亮故宅有舊井一今酒三間屋基址極高云是孔明避水臺宅西有山臨水孔明常登之鼓琴而爲梁父吟因名此山爲樂山股若小說南陽是襄陽墟名非南陽郡也

八陣圖

八陣圖

功蓋三分國。名成八陣圖。江流石不轉。遺恨失吞吳。八陣 寰宇記八陣圖在奉節縣西南七里水經注江水又東逕諸葛亮



石爲之自墨西去聚石入行行間相去二丈因曰八陣既成自今行師更  
不覆敗皆圖兵勢行藏之權自後深識者所不能了荆州圖記云永安宮  
南一里堵下平磯上有孔明入陣圖聚細石爲之谷高五尺廣十圍歷然  
基布縱橫相當中間相去九尺正中間南北巷悉廣五尺凡六十四聚或  
爲人散亂及爲夏水所沒冬水退復依然如故成都圖經武侯之八陣有  
三在夔者六十有四方陳法也嘉話錄王武子嘗爲夔州之西市俯臨江  
岸沙石下看諸葛亮八陣圖張翼舒鸞形勢象石分布宛然尚存峽  
水大時巴蜀雪消之際大樹十圍枯槎百丈破礮巨石隨波塞川而下水  
與岸齊雷奔山裂聚石爲堆者斷可知也及平水落川平萬物皆失故態  
唯陣圖小石之堆標聚行列依然如是者垂六七百年間灑推激道今不  
動劉禹錫曰是諸葛公誠明一心爲立德効死况此法出六韜是太公上  
智之材所構自有此法惟孔明行之所以神明保持一定而不可改也恒  
溫征蜀過此布常山蛇陣遂勒銘曰望古識其真臨風愛往跡恐君遺事  
節聊下南山石陸法和亦曾征蜀及上白帝城標云此下必掘得諸葛  
鐵掘之得吞吳按先主征吳敗績遷至魚復孔明嘆曰法孝直若在必  
能制主上東行不至傾危矣公詩意亦如此世傳子瞻  
云云坡無此言  
鐵兒偽託耳

謁先主廟

慘澹風雲會乘時各有人力作分社稷志屈偃經綸

杜集卷十四

主

復漢留長策中原仗老臣維耕心未已歐血事酸辛

霸氣西南歇雄圖曆數屯錦江元過楚劍閣復通秦

舊俗存祠廟空山立一作鬼神虛蒼交一作鳥道一作枯木

半龍鱗竹送清一作溪月苔移玉座春間聞兒女換歌

舞歲時新絕域歸舟遠荒城繫馬頻如何對搖落况

乃久風塵孰一作與關張並功臨耿鄧親一作應一作天

小得土一作勢無鄰遲暮堪帷幄飄零且釣緝向來憂

國淚寂寞洒衣巾

先主廟

方輿勝覽先主廟

歐血

魏書亮根盡勢窮憂志嘔血一夕燒

亮在涪濱魏人踞跡勝負之形未可測量而云嘔血蓋因亮自亡而自夸

亮也夫以孔明之略豈爲仲達嘔血乎及至劉琰喪師與晉元帝箋亦云

亮軍敗嘔血此則關張關張既喪蜀之虎臣無與二人並者李義山云

引虛記以爲言也

關張

關張無命欲何如皆惜之之詞也今謂公不當

此並關張則顧矣以臨歎鄧錫公之功業將臨歎而末就也述古詩  
云吾慕寇鄧勳濟時亦良哉亦爲嘆仰之意。細思孰與關張二聯半  
是公自叙語公當流落風塵之中而不忘應天得士之感故有此言若云  
稱道武侯則爾然無味矣伯仲之間見伊吕公所以稱武侯也若以關張  
比並則兒童皆知其不然何煩子美激贊耶

白鹽山

卓立群峰外蟠根積水邊他皆任厚地爾一作獨近高

天白勝千家邑清秋萬估一作里船詞人取佳句刻畫竟

誰傳英華作刷

積水

荆州記曰三峽之首北岸有白鹽嶺下有

滌瀆堆

巨積一作水中中央江寒出水長沉牛苔雲雨如馬戒舟

航天意存傾覆神功接混茫干戈連解纜行止憶垂

堂

杜集卷十四

主

滌瀆

滌瀆既沒孤根深西來水多愁太陰江天漠漠鳥雙

去風雨時時龍一吟舟人漁子歌迴首估客口商淚

滿襟寄語舟航惡年少休灑鹽井橫一作黃金

白帝

白帝城中雲出門一作城頭一作雲若屯

白帝城下雨翻盆高江急峽

雷霆鬪翠一作木蒼藤日月昏一作戎馬不如歸馬逸千

家今有百一作家存哀哀寡婦誅求盡慟哭秋原何處

村

白帝城樓



江度寒山閣城高絕寒樓翠屏宜晚對白谷會深遊  
急急能鳴雁輕輕不下鷗尋陵春色起漸擬放扁舟

曉望白帝城鹽山

徐步移班杖看山仰白頭翠深開斷壁紅一作江遠結飛  
樓日出清一作寒江望暄和散旅愁春城見松雪始擬進  
歸舟

鹽山

水經註廣谿峽其間三十里類巖倚木厥勢殆交北岸山上有神  
窟在城東七十里崖壁五十餘里其色炳耀狀若白鹽

白帝城最高樓

城尖徑吳一作吳旌旆愁獨立縹緲之飛樓峽坼雲羸龍  
虎臥一作吳江清日抱龍龜遊扶桑西枝對一作對斷石弱水

杜集卷十四

東影隨長流杖藜歎世者誰子泣血迸空迴白頭

扶桑

山海經陽谷上有扶桑十日所浴景  
中有大木九日居下枝一日居上枝弱水禹貢疏云弱水最  
在西北水又西流

白帝樓

漠漠虛無裏連連睥睨侵樓光去日遠峽影入江深  
臘破思端綺春歸待一金去年梅柳意還欲攪邊心

陪諸公上白帝城琴有宴越公堂之作

此堂存古製城上俯江郊落構垂雲雨荒堦蔓草茅  
柱穿蜂浦蜜棧缺燕添巢坐接春孟氣心傷艷藥梢  
英靈如過隙宴祈願投膠莫問東流水一作水生涯未  
即拋

越公堂

方輿勝覽在瞿塘關  
城內隋楊素所為投膠吳若本注古樂府以膠  
投漆中燕能黏此

峽隘

聞說江陵府雲沙靜一作靜眇然白魚如切玉朱橘不論  
錢水有遠湖樹人今何處瓶青山各一作各在眼却望峽  
中天

諸葛廟

久遊巴子國屢入武侯祠竹日斜虛寢溪風滿薄帷  
君臣當共濟賢聖亦同時羽戴歸先主并吞更出師  
蟲蛇穿畫壁巫覡醉蛛絲欸憶吟梁父躬耕也一作未  
遲

峽口二首

峽口大江間西南控百蠻城欽連粉堞岸斷更青山  
開關多一作多天險防隅一水關亂離聞鼓角秋氣動衰  
顏

天池

時清關失險世亂戟如林去矣英雄事荒哉割據心  
蘆花雷客晚楓樹坐猿深疲茶煩親故諸侯數賜金  
主人柏中丞  
頻分月俸

天池

天池馬不到嵐壁鳥纒通百頃青雲杪層波白石中  
鬱紆騰秀氣蕭瑟浸寒空直對巫山出一作出兼疑夏禹  
功魚龍開闢有菱芡一作菱古今同二云聞道奔雷黑初看  
浴日紅飄零神女雨斷續楚王風欲問支機石如臨  
獻寶宮九秋驚雁序萬里狎漁翁一作漁更是無人處誅

越公堂

越公堂方輿勝覽在瞿塘關  
城內隋楊素所為投膠吳若本注古樂府以膠  
投漆中燕能黏此



勞一作任薄躬

瞿塘兩崖

三峽傳何處。雙崖壯此門。入天猶石色。穿水忽雲根。孫獲鬚髯古。蛟龍窟宅尊。羲和冬一作馭近。愁畏日車翻。

雲根詩人多以雲根為石以雲觸石而生也宋孝武登樂山詩也州按風穴積水游雲根元魏宣武裴榮詔云栖素雲根餌芝清壑

夔州歌十絕句

中巴之東巴東山江水開闊流其間白帝高為三峽

鎮夔州一作險過百年關

巴東三巴記巴地東至魚復西連瀘道北接漢中南極犍河是其界也寰宇記劉備敗後永安後主改為巴東郡百年關寰宇記在漢中郡西縣西南隋開皇中置以蜀險峻曰百年關一云置在百年谷元和志序置白馬關後以移陽有白馬關故更此名按百

意霸王弁吞在物情

白帝夔州各異城蜀江楚峽混殊名英雄割據非天

意霸王弁吞在物情入蜀記曉至瞿塘故夔州與白帝城相連杜詩白帝夔州各異城蓋言難辨也

群雄競起問一作前朝王者無外見今朝比訝漁陽結

怨恨元聽舜日舊蕭韶

漁陽朱浮傳浮以書責彭寵曰奈何以區區漁陽結怨天子

赤甲白鹽俱刺天閭閻繚繞接山巔楓林橘樹丹青

合複道重樓錦繡懸

丹青西京雜記終南山有樹葉一青一赤望之斑駁如錦長安謂之丹青樹

灩東瀼西一萬家江北江南一作春冬花背飛鶴子

道環翠相趁見雛入蔣牙

東屯稻畦一百頃北有澗水通青苗晴浴狎鷗分處處雨隨神女下朝朝

青苗困學記聞東屯有青苗坡

蜀麻吳鹽自古通萬斛之舟行若風長年三老長歌

裏白晝一作攤錢高浪中江鄰幾雜志白馬灘前高浪中

長年入蜀記長前如長切之長長年三老精工是也難發傳也徐道能意參之故注云即攤錢也

憶昔咸陽都市合山水之圖張賣時巫峽曾經寶屏

見楚宮猶對碧峰疑

武侯祠堂一作不可忘中有松柏參天長干戈滿地客

愁破雲日如火炎天涼

閩風玄圃與蓬壺中有高堂一作天下無借問夔州歷

何處峽門江腹擁城隅

上卿翁請修武侯廟遺像缺落時崔卿權夔州

大賢為政即多聞刺史真符不必分尚有西郊諸葛

廟卧龍無首對江濱

杜工部集卷之十四

錢遵王戴應商校



杜工部集卷之十五

虞山蒙叟錢謙益箋註

近體詩一百四十三首

偶題

文章千古事得失寸心知作者皆殊列名聲豈浪垂  
騷人嗟不見漢道盛於斯前輩飛騰入餘波綺麗為  
後賢兼舊列一云制一云利別本作例歷代各清規法自儒家有心從  
弱歲疲永懷江左逸多病一作鄴中奇駭驥皆良馬騏  
驎帶好兒車輪徒已斷堂構惜一作仍虧漫作潛夫論  
虛傳幼婦碑一作緣情慰漂蕩抱疾屢遷移經濟漸長  
策飛棲假一枝塵沙傍蜂蠆江峽繞蛟螭蕭瑟唐虞

遠聯翩楚漢危聖朝兼盜賊異俗更喧卑鬱鬱星辰  
劍蒼蒼雲雨池兩都開幕府萬寓插軍麾南海殘銅  
柱東風避月支音書恨烏鵲號怒怪熊羆稼穡分詩  
興柴荆學土宜故山逃白閣秋水隱一作黃陂不敢要  
佳句愁來賦別離

江左

沈約謝靈運傳論降及元康潘陸特秀遺風餘烈事極江左自建武  
登干義歷歷載將百道麗之辭無聞焉耳仲文始華孫許之風叔源  
大變太元之氣美述宋氏顏謝騰聲文心雕龍江左篇製源乎玄風續晉陽  
秋曰正始中王何好莊老至過江佛理尤盛郭璞五言始會合道家之言而  
韻之徐綽許詢轉相祖鄴中江淹雜體詩序關西鄴下既  
尚而詩騷之體盡矣月支句奴傳  
東口強

秋興八首

秋興殷仲文詩云獨有清秋日能使高興盡  
濟岳秋興賦序云於時秋也遂以名篇

箋曰此詩舊實影略未悉其篇章次第鈞鎖開闔今要而言之玉露凋傷一  
章秋興之發端也江關塞上狀其悲壯蕭蕭孤舟為其變索末二句結上生  
下故即以夔府孤城次之絕塞高城抄秋薄暮俄看落日俄見南斗爐煙燭  
而哀猿號急杵斷而悲翁發蓬月蘆花清滿眼蕭蕭夜夜如朝朝亦然日  
二字緊映每依南斗即連上城高暮砧當句呼應耳夜夜如此朝朝亦然日  
日如此信宿亦然心抱南斗京華之思身與漁人燕雀為侶遠則匡衡劉向  
之不如近則同舉輕肥之相笑第三章正中秋興名篇之意古人所謂文之  
心也然每依北斗望京華一句是三章中吃緊處蕭蕭條條晚身事如此此  
安基局世事如此企望京華必寂寞故曰百年世事不勝悲也次下乃重  
章以申之蓬萊宮闕一章思全盛日之長安也釋唐峽口一章思昭陵後之  
長安也由釋唐鳥道之區指曲江禁近之地兵燹秋氣萬里連延首章即云  
塞上風雲接地陰也唐時遊幸莫盛於曲江故悲臨設則先舉曲江漢朝形  
勝莫壯於昆明故追述古則特舉昆明曰漢時曰武帝正魁指自古帝王也  
此章蓋感嘆遺蹟全想其好麗而自傷遠不得見乃疊申曲江末句文勢了  
然今以為繫指喪亂則迂矣天寶之禍干戈滿地營壘俱在國西及郭令收  
西京陳於香積寺北澧水之東皆漢上林苑地在昆明御宿之間然城南故  
地風景無恙故曰自遠也也碧梧紅豆秋色依然拾翠同舟春游如昨追絲  
筆於壯盛感是象於至薄豈非神遊化人夢迴帝所低垂吟望至是而秋興  
之能事畢矣此詩一事疊為八章章雖有八重重鈞攝有無量樓閣門在今  
人理會不到但少分理會便恐隨處穿穴如  
應風入牛肉中耳餘義則更於分章下詳之

杜集卷十五

玉露凋傷楓樹林巫山巫峽氣蕭森江間波浪兼天

湧塞上風雲接地陰叢菊兩開他日淚孤舟一繫

故園心寒衣處處催刀尺白帝城高急暮砧

巫山巫峽水經注江上歷峽東連新崩灘其下十餘里有大巫山非惟  
三峽所無乃當抗峯岷嶺借嶺嶺其間首尾一百六十里  
謂之巫峽蓋因山為名也自三峽七百里中兩岸連山略  
無闕處重疊疊嶂隱天蔽日自非亭午夜分不見曠月孤舟張翥曰時  
侯出

箋曰招魂曰湛湛江水兮上有楓目極千里兮傷心悲  
宋玉以楓樹之茂盛傷心此以楓樹之凋傷起興也  
又曰江關海湧則上接風雲塞上陰森則下連波浪此所謂悲壯也叢菊兩  
開儲別族於他日孤舟一繫微歸心於故園此所謂悽緊也秋夜客舍詩云  
南菊再逢人卧病公在夔府兩見菊花故有兩開之句舊箋指樊川故里之  
菊非也九日詩云繫舟身萬里孤舟一繫即已辨故園之心矣所謂遠望當  
歸也以節則秋秋以地則高城以時則薄暮刀尺苦寒急砧促別末句標舉  
典會略有五重所謂嗚呼蕭瑟真不可言公孫白帝城亦英雄割據之地此  
地開礧尤為悽斷上白帝城  
詩云老去聞悲角意亦如此







上玄元之尊田同秀獻符  
之瑞貴如受寵外戚承恩

官扇 儀衛志唐制人君舉動必以扇大駕而  
中蕭高奏每月朔望皇帝受朝于宣政殿先列仗衛及文武四品以下於庭  
侍中進外辨上乃步自序西門山昇御座起步入東序門然後放仗散臣以  
為宸儀蕭穆昇降俯仰衆人不合得而見之乃請備羽扇于殿兩廂上特出  
所司承旨索扇扇合上座定乃去扇給事  
中奏無事將退又索扇如初今以為常  
箋曰公詩曰憶獻三賦蓬萊宮此記其事也王母函開記天寶承平盛事而  
荒淫失政亦略見矣雲移二句記朝儀之盛曰議聖顏者公以布衣朝見所  
謂往時文彩動人主也落  
句方及拾遺移官之事

又曰此詩追思長安盛敘述其官閣崇麗明省尊嚴而感傷則見於末句  
蓋自靈武迴遷放逐蜀郡舊臣自此中官窮柄開元天寶之盛事不可復見  
而公坐此移官滄江歲晚能無三歎於今昔乎幾回青瑣追散其近侍奉引  
時日無幾也嗟乎西望望池以下開寶之長安也王侯第宅以下肅宗之長  
安也徘徊感嘆亦所  
謂重章而共述也

瞿唐峽口曲江頭萬里風煙接素秋  
芙蓉小苑入邊愁朱簾繡柱圍黃鶴  
錦纜牙樁

起白鷗迴首可憐歌舞地秦中自古帝王州

夾城小苑 舊唐書開元二十年遣范安及于長安廣花專樓築夾城至  
芙蓉園長安志開元二十年築夾城入芙蓉園自大明宮來  
東羅城復道經通化門觀以達南內與慶官次經  
春明延喜門至曲江芙蓉園而外人之知也  
箋曰此記長安失陷之事也玄宗自秦幸蜀故有瞿唐曲江萬物風煙之感  
蓋玄宗幸蜀正八月也入邊愁并指吐蕃陷長安也歌舞樂遊之地一切殘  
毀則宗廟官闕  
不言而可知矣

又曰開元中廣花專樓築夾城復道自南內徑達曲江芙蓉園亂後御道崩  
階宸游絕跡故曰通御氣也祿山反報至上欲遷幸登興慶宮花專樓置酒  
四顧悽愴此所謂入邊愁也舊箋謂并指吐蕃陷長安非也殊無緒住指陸  
地亦暮之妍華錦纜牙樁指水嬉樓榭之炫耀哀江頭宮殿鎖千門  
此則痛定而追思也長安天府三成帝畿故曰周以龍興秦以虎視至有唐  
而口口長墜天下殿不亦傷乎落句之意以為樂游歌舞之地逸豫不戒  
馴至於都邑風煙九廟灰燼而自古帝王都會遂有百年為戒之嘆  
也王仲宣七哀云南登灞陵岸回首望長安迴首之言良可深省

昆明池水漢時功武帝旌旗在眼中  
織女機絲虛月夜石鱗鱗甲動  
秋風波漂菰米沉雲黑露冷蓮房

陸粉紅闕塞極天唯鳥道江湖滿地一漁翁

旌旗 西京雜記昆明池中有文船樓船各數百艘樓船上建樓櫓大船  
上建戈矛四角悉垂旌旆於檣蓋照灼滌浹余少時猶憶見之  
漢官圖昆明池有二石人牽牛織女象  
西都賦左牽牛而右織女似雲漢之無涯  
石鱗 西京雜記昆明池刻玉石  
為魚每至雷雨魚常鳴吼  
鬣尾皆動漢世祭之  
菰米 西京雜記太液池菰米皆長安人謂為彫胡菰之有首  
以祈雨往往有驗  
者謂之 沈雲黑 西京賦昆明池黑水玄吐善曰水色黑故曰蓮房  
目黎曲江荷花行云問言何處芙蓉多樽舟昆明渡  
雲錦注云昆明池周回四十里芙蓉之盛如雲錦也  
箋曰此借武帝以喻玄宗也兵車行云武皇開  
邊意未已韋應物詩云少事武皇帝唐人皆然  
又曰今人論唐七言長句推老杜昆明池水為冠實不解此詩所以佳揚用  
脩曰觀西京雜記三輔黃圖所載則知盛世服官之景觀織女機絲四句則  
知兵火凋殘之狀此亦強作解事耳敘昆明之勝者莫如孟堅平子一則曰  
集平豫章之館臨乎昆明之池左牽牛而右織女若雲漢之無涯一則曰深  
章本館揭焉中時牽牛立其左織女處其右日月於是出入架扶桑與漢  
記此用修所誇盛世之文也余謂班固以漢人敘漢事鋪陳名勝故有雲漢  
日月之言公以唐人敘漢事摩挲陳跡故有機絲夜月之詞此立言之體也  
何謂彼須繁華而此傷衰亂乎菰米蓮房補班張錦叙所未見沈雲陸粉描

畫素秋景物居然金碧粉本昆池水黑故賦言黑水玄吐菰米沉沈象池水  
之玄黑極言其繁盛也用修言兵火殘破菰米漂沈不收不已倍乎舊箋謂  
借漢武以喻玄宗指武皇開邊為誣玄宗雖與兵南詔未嘗如武帝穿昆明  
以習戰安得有旌旗在眼之語兵車行前後出塞諷諫窮兵者多矣安用於  
此中更詳致譏豈主文諷諫之義乎今謂昆明一章繫承上章秦中自古帝  
王州一句而申言之時則曰漢時帝則曰武帝織女石鱗蓮房菰米金陸盡  
沼之遺蹟與戈船樓榭並在眼中而自傷其僻遠而不得見也於上章末句  
結指其來脈則此中叙致種種盡顯了然分明如是而曰七言長句果以此  
詩為首知此老亦為點頭矣末二句正寫所思之况闕塞極天豈非風煙萬  
里滿地一漁翁即信宿泛泛之漁人耳上下使仰亦在眼中謂公自指一漁  
翁則

昆吾御宿自透迤紫閣峰陰入漢陵  
香稻春相問仙侶同舟晚更移  
綠筆昔遊干氣象白頭吟望苦低垂

昆吾御宿 羽獵賦序武帝廣開上林東南至宜春鼎湖鄠竹昆吾晉灼  
曰昆吾地名上有亭師古曰御宿則今長安城南御宿川也

香稻 草堂本作紅豆一作紅飯  
綠筆 一作綠筆  
昔遊 一作昔遊  
干氣 一作干氣

象白頭吟望苦低垂

人拾翠春相問仙侶同舟晚更移  
綠筆昔遊干氣

香稻春相問仙侶同舟晚更移  
綠筆昔遊干氣

昆吾御宿自透迤紫閣峰陰入漢陵  
香稻春相問仙侶同舟晚更移  
綠筆昔遊干氣



差宿聲相近故或云御羞或云御宿三輔黃圖曰御宿川在長安城南武帝時別館禁樂人不得往來上宿其中故曰御宿紫閣南記東上朱坡越華殿等下殿終南之勝景王莽去時紫閣在日前注曰圭峰紫閣在終南山南之西圭峰下有草堂寺紫閣之陰即漢故杜特紫閣陰入漢紅豆沈括筆談及洪興祖補注並作紅豆豈餘鷓鴣拉當以破是也紅豆草堂本為正雲漢友讓李顯年曾于湘中採訪使蓮上唱紅豆生南國春拾翠珠或拾翠羽

雙日此記遊其淺淡之事也仙侶同舟并指岑參兄弟也公詩云氣衝星象表詩感帝王尊所謂紫閣音遊于氣象也公與岑參輩宴遊在天寶獻賦之後窮老遺思故有白頭吟望之歎焉

又曰笑以為思首游之長安是矣今更指昔游之地謂亦運路上章而來蓋武帝建元中微行數出廣開上林東南至宜春鼎湖見吾御宿北繞黃山周表數百里元符三年始穿昆明池以象漢河今詩昆吾御宿二句正指武帝所開城南故地言自遠遊者疑昆明池水言之謂不獨穿鑿昆明為武帝之功凡上林黃山之間更不樂樂建置歷然亦皆如昆明池廣常存眼中也秦州自古帝王一句亦總括於此蓋事訖而重申亦章重而事別矣公詩如駭鷄之風四面皆見故錯綜平舉以告知者

### 詠懷古跡五首

支離東北風塵際漂泊西南天地間三峽樓臺海日

月五溪衣服共雲山□□事王終無賴詞客哀時且未還庾信平生最蕭瑟暮年詩賦動江關

五溪 荆州記曰臨沅縣南臨沅水水源出牂牁且蘭縣至郡界分為五溪故云五溪蠻元和郡國志辰州取辰溪為名蠻戎所居也其人皆盤瓠之子孫或曰巴子兄弟人為五溪之長今兩溪在州西次南武溪次南沅溪次南辰溪次東南熊溪次東南明溪其熊期二溪與鄒道元水經注雖不同推其次第相當則五溪盡在今辰州界也于寶晉紀武陵長沙廬江郡口繁瓠之後漢南蠻傳帝女解去衣裳為僕鑿之結者獨力之衣鑿結漢書注云或作豎豎生六男六女織績木皮染以草實好五色衣服叙州圖經五溪之南即益州梓潼郡界五溪諸蠻通接益州四郡故先主伐吳使馬良招五溪諸蠻庾信 周書信在周雖位望通顯常有解關之思乃作哀江南賦

以官爵 庾信 以致其意其辭曰信年始二毛即逢喪亂竟流離至于暮齒燕歌遠別悲不自勝楚老相逐泣將何及又云將軍一去大樹飄零壯士不還寒風蕭瑟

搖落深知宋玉 悲風流儒雅亦吾師悵望千秋一灑淚蕭條異代不同時江山故宅空文藻雲雨荒臺

灑淚蕭條異代不同時江山故宅空文藻雲雨荒臺

豈夢思最是楚宮俱泯滅舟人指點到今疑

雲雨荒臺 遷善注曰漢書注云雲臺中高唐之臺此賦蓋假設其事諷諫淫惑也楚宮 案字記楚宮在巫山縣西二百步在陽臺古城內則夢王所戀之地陽臺臺高一百一十丈南枕長江東玉城云游陽臺之臺聖高唐之觀即此也

羣山萬壑赴荆門生長明妃尚有村一去紫臺連朔

漢獨留青塚向黃昏畫圖省識春風面環珮空歸月夜魂千載琵琶作胡語分明怨曲中論

荆門 郭景純江賦巴東之峽夏后疏鑿絕壁萬丈壁立雲霞駭虎牙傑豎以江經其前香溪繞其後樂史楊貴妃紫臺 別賦紫臺稍遠關山無外傳昭君生于冰州故有昭君村 紫臺 極善注紫臺即紫官也琵琶 石崇王明君詞序昔公主城烏孫今琵琶馬上作樂以慰其道路之思其送明君亦必爾也其造新曲多哀怨之聲故叙之于絃云爾

蜀主窺吳幸三峽崩年亦在永安宮翠華想像空山裏玉殿虛無野寺中古廟杉松巢水鶴歲時伏臘

走村翁武侯祠屋常鄰近一體君臣祭祀同

窺吳 水經注江水又東逕石門灘北岸有山山上合下開洞連東西巖桓為通前驅斬上變遺其要徑備險山越險難乃得免忿恚而永安宮 華陽國志先主戰敗委舟船由步道還魚復後復為永安明年正月召丞相亮于成都四月崩于永安宮水經注江水又東逕南鄉峽東逕永安宮南則備終于此諸葛亮受遺處也其間平地可二十里許江山迴瀾入峽所無城周十餘里背山面江瀕瀾四股刺棘成林左右民多墾其中表于記刻備改魚復為永安仍于州之西七里別置永安宮

諸葛大名垂宇宙宗臣遺像肅清高三分割據紆籌策萬古雲霄一羽毛伯仲之間見伊呂指揮若定失

蕭曹福 移漢祚難恢復志決身殲軍務勞

伊呂 張輔樂善後論孔明包文武之德文以率內蕭曹之後魏曹毛循武以折衝始將與伊呂爭備豈徒樂毅為伍哉蕭曹之曰曹在蜀中關長老言陳壽曾為蜀將門下書佐得健百下故其論武侯云應受將器非其所長在浩典論曰亮之相劉備當九州鼎沸之會天祚會祭之時君臣



相得魚水為喻而不能與曹氏爭天下委棄荆州退人已獨誘奪劉璋偽逆  
孫氏守窮嗚嗚之地俯就遺都之間此策之下者可與越位為偶而以為蕭  
曹亞匹不亦過乎謂焉貶亮非為  
失實此詩所以正浩之過論也

諸將五首

漢朝陵墓對南山□□千秋尚入關昨日玉魚蒙葬  
地早時金盃出人間見愁汗馬西戎逼會閃朱旗北  
斗殷多少林官守涇渭將軍且莫破愁顏

漢朝陵墓

漢世主恭文通相望原陵樹鬱鬱季世喪亂起賊盜如豺虎  
毀壞過一杯便房廢幽戶珠玉離玉體珍寶見剽擄魏文帝論喪亂以來  
漢氏諸陵無不發掘至乃燒取玉押金鏤體骨并盡董卓傳卓自留屯畢圭  
花中使呂布發諸帝陵及玉魚章述西京新記宣政門內曰宣政殿初成  
公卿以下冢墓收其珍寶玉魚章述西京新記宣政門內曰宣政殿初成  
問其所由鬼曰我漢楚王戊太子成葬於此明奴曰按漢書戊與七國反謀  
成無後焉得葬此鬼曰我當時入朝以路遠不隨坐病成天子于此葬我漢  
書白遺誤耳明奴因言詔欲為改葬鬼曰出入誠不安改金盃吳若本注  
葬幸甚天子欲我玉魚一雙及發掘玉魚宛然棺柩畢盡金盃云全作玉

杜集卷十五

漢武故事茂陵事本言玉椀按漢武故事郡縣有一人于市貨玉孟吏疑其  
御物欲捕之因忽不見送其器推問乃茂陵中物也尤自呼吏問之說市  
人形貌如先帝沈炯行經漢武通天臺表奏亦云甲帳珠簾一朝零落茂陵  
玉盤迷出入問舊注引于寶搜神記虛充幽婚事雖有棺中金枕與陵墓無  
與北斗殷朱旗終天閃見斗亦赤也本是數字於顏切紅色也修書時  
宜宗諱正案或改作開今既說不  
註則是殷字何疑左傳朱殷涇渭郭子儀以利我不真乃遣兵戍奉  
天即此

地也  
笑曰此詩指漢朝陵墓以喻唐也官關陵墓並對南山有充奉屯衛之盛而  
不能禁口口之入故曰千秋尚入關也祿山作逆繼以吐蕃焚毀未已駭駭  
有發掘之虞玉魚金枕借尋常墳墓之事以婉言之不恐如張載七哀所謂  
便房幽戶珠玉離玉體斥言之而無諱也昔日玉魚才蒙葬地早時金盃  
已出人問曰昔日早時言變亂係忽不可常保也指西戎入犯之促數故  
曰見愁汗馬指口口焚宮之煙燭故曰會閃朱旗所以告戒長安之諸將者  
此如

韓公本意築三城擬絕天驕拔漢旌豈謂盡煩回紇  
馬翻然遠救朔方兵口來不覺潼關隘龍起猶聞晉

水清獨使至尊憂社稷諸君何以答升平

三城 韓公神龍三年張仁愿于河北築三受降城先是朔方與突厥以河  
為界河北岸有佛雲祠突厥每入寇必禱祠候水合而入時默啜西  
擊突厥仁愿乘虛奪其地築三城首尾相應以佛雲祠為中城相去各  
四百里皆據津濟通相應接北拓三百餘里於牛頭朝那山北置烽燧一  
八百所自是突厥不得度山放牧朔方無復寇掠呂溫三受降城碑曰跨大  
河以北制制口馬之南故以佛雲祠為中城東西相去各四百里過朝那而  
北關斥候遠望幾二千所分形以據同力而守納陰山於寸眸舉大漠於掌  
涉河而南門用晏閉公猶以為未也方將建大節提金鼓地神管轄虎旅定  
保塞一隅之安空苦寒萬里之野大略方運元勳不集厥後賢思迭任工拙  
異勢城墮險固得凌軼或驅馬飲河而去或控弦俾虜而旋吾知韓公不  
願目於 回紇 祿山反也 朔方北皆歸郭子儀以孤軍起朔方賊將誘河曲  
地下矣 回紇 九府六州 郭子儀行在子儀以回紇首領葛羅支擊  
走之回紇太子葉護自將助討祿山戰于滄州上賊寇伏射我回紇賊勇其  
伏出賊背夾擊之賊大敗遂收長安新店之役賊陳出輕騎子儀悉軍追掩  
賊賊驚曰回紇至矣遂大敗賊尸相屬官軍乘勝追收東都由此觀之汾陽  
以朔方孤軍收復兩都皆賴回紇助順之力故曰豈意盡賴回紇馬也肅宗  
即位日朝廷草味軍容單寡詔子儀光祿卿赴行在國威始振故布唯依  
朔方軍為根本僕固懷恩曰朔方將士為先帝中興主人是陛下 潼關  
家恩故吏今日翻然遠救朔方兵故知助順之功不獨在朔方矣 潼關

元年吐蕃度便橋上幸陝至華州豐王瑒見上于蒲關上至陝忠吐蕃東出  
潼關微子儀行在子儀曰若出兵豐州口必不敢東向自哥舒失守之後  
潼關之險與賊共之僕固懷恩誘回紇吐蕃連 晉水 一行并州起義堂頌  
兵入犯蹂躪三輔故曰口來不覺潼關隘也 晉水 我高祖龍躍晉水  
潮太原册府元龜高祖師次龍門縣代水清太宗生時有二龍戲於門外并  
中經三日乃冲天而去 龍起猶聞晉水清即李嗣所請神虎以一旅取天  
下也其感  
莫如此

杜集卷十五

笑曰官景龍之時張仁愿築城口腹中制其南牧猶以狼居海絕幕未空  
為恨不及百年而口口作逆回鶻助順堂堂中夏借力口口以資匡復國勢  
之盛豈如此邊事之倒置如此不亦傷乎是以悲潼關之失隘思唐堯之一  
旅勦虜河北諸將不應無韓公之老謀而以賊遺君父也往余沿襲舊聞謂  
貴諸將不應借助於回紇當發幽陵天子西走汾陽提朔方孤軍轉運遂  
北香積之藟伏西傾之却迴非回紇協力奮擊或出其背或出其後勝負未  
定失火之家當先自大人後救火乎此切諭也故吾謂世謂盡煩云云乃俯  
仰感嘆之詞非以是為謀國不誠而有所彈刺也有言末章二句屬勸勉汾  
陽之詞汾陽日相州龍圖部曲雖散承詔日麾下才數十騎僅免於朝恩元  
辰交口皆少陵於此時情之可也詔之可也又何惜乎三十之管把其短  
駭論新安談兵事如世  
類者皆可以一笑也



洛陽宮殿化為烽休道秦關百二重滄海未全歸禹

貢薊門何處盡堯封朝廷衮職雖多預一作誰天下軍

儲不自供稍喜臨邊王相國肯銷金甲事春農

袞職

後漢論王陽李膺補縫袞職注補縫袞職也臨邊廣德二年王紹同平章事其年八月

諸節度行營事兼領東京留守歲餘還河南副元帥請裁軍資錢四十萬貫

修東都殿宇大曆三年領幽州盧龍節度又兼太原尹北京留守充河東軍

度節

笑曰此責朝廷之大臣出將者也將相大臣當安危重任不思何以歸職責

復封疆補袞職於朝廷供軍儲于天下如王若者不過募耕勸農備承平有

司之職業而已曰稍喜者蓋深致不滿之意非褒詞也朝廷衮

迴首扶桑銅柱標冥冥氛祲未全銷越裳翡翠無

消息南海明珠久寂寥殊錫曾為大司馬總戎皆插

侍中貂炎風朔雪天王地只在忠臣一作翊聖朝

銅柱水經注昔馬文淵積石為嶺連於象浦建金標為南極之界林邑記

曰馬文淵立兩銅柱于林邑岸北山川移易銅柱今復在海中嶺嶺王本

林邑其南大浦有五銅柱山形若倚蓋西重嶺東涯海明皇令特進何履光

以兵定南詔取安寧城及越裳開元中用中官楊思勳將兵討安南五溪

驛井復立馬接銅柱乃還大司馬舊唐書李輔國判元帥行軍司馬專掌兵上元二年

所至立功總戎至德二年九節度討安慶諸子相

儀尚書僕射判兵部尚書輔國侍中應劭漢書侍中周官也金蟬有貂裘始皇破越得其冠以

使程元振代輔國判元帥行軍司馬專制禁兵加鎮軍大將軍右監門衛大

將軍充資侍中應劭漢書侍中周官也金蟬有貂裘始皇破越得其冠以

謂之侍中分掌乘輿服物下至囊器虎子之屬皆與服志天子元服亦先加

大冠左右侍臣及諸將軍武官通服之侍中常侍則加金璫附蟬為飾揮以

貂毛黃金為竿侍

中備至侍侍中

錦江春色逐人來巫峽清秋萬壑哀正憶往時戎僕

射共迎中使望鄉臺主恩前後三持節軍令分明數

舉盃西蜀地形天下險安危須仗出羣材

數舉盃新書德宗入成都政事一委崔寧日與徐瑒杜亞揚奕縱酒高

臺月行無語遂命家僮取鼓與板笛此云軍令分明鼓與板蓋開其日

飲不事也八哀詩於嚴武云世無城郭清愛國只細頭則鴻漸之縱飲於

憂國之

志荒矣

笑曰此言蜀中將帥也桂州殺郭英又柏茂琳令身遊揚子珠舉兵討所

中大亂杜鴻漸受命鎮蜀長州數薦之于朝請以節制嚴州及琳等各為本

州刺史上不得已從之鴻漸以宰相兼成都尹劍南東西川副元帥王恩尤

隆於嚴武而畏其無遠略釋嚴武反委以任姑息奏亂日與從事盧高

會其有變於前嚴多矣公詩標巫峽錦江指西蜀之地形也曰正憶往時

感今而指昔也主恩則是而軍令則非昔人之三杯何如今人之縱飲如武

者其出羣之材可以當安危之寄而今之非其人居可知也

公身居蜀中而風刺出嶺之宗衰故其詩指遠而謂文如此

秋日夔府詠懷奉寄鄭監李賓客之芳一百韻

絕塞烏蠻北孤城白帝邊飄零仍百里消渴已三年

雄劍鳴開匣羣書滿繫船草堂本云一作所向亂離心不展

衰謝日蕭然筋力妻孥問菁華歲月遷登臨多物

色陶冶賴詩篇峽東滄江起巖排石一作石圓拂雲

靈楚氣朝一作游蹤一作吳天煮井為鹽速燒畝度地偏

有時驚壘嶂何處覓平川鴻鵠雙雙舞欄猴壘壘懸

碧蘿長似帶錦石小如錢春草何曾歇寒花亦可憐

獵人吹戍火野店引山泉喚起搔頭意扶行幾屐穿

兩京猶薄產四海絕隨肩幕府初交辟郎官幸備員



靜便開襟驅瘴癘明目掃雲煙高宴諸侯禮佳人

上客前哀箏傷老大華屋艷神仙南內開元曲常時

弟子傳法歌聲變轉滿座涕潸潸都督和中丞建開果 弔影

夔州僻回腸杜曲煎即今龍旆水莫帶西京龍 瘴

效馬也謂水 鴈鷗舊物森猶在凶徒惡未悛國須行戰伐人

憶止戈鋌奴僕何知禮恩榮錯與權一作 星一彗字

黔首一作 遂拘孿哀痛絲綸切煩苛法令蠲業成陳始

王兆喜出于收宮禁經綸密台階翊戴全熊羆載呂

望鴻鴈美周宣側聽中興主長吟不世賢音微一柱

數道里下牢干鄭在江陵 李在夷陵 鄭李光時論文章竝我先陰何

尚清省沈宋歛聯翩律比崑崙竹音知燥溼絃風流

俱善價愜當久忘筮置驛常如此登龍蓋有焉雖云

隔禮數不敢墜周旋高視收人表虛心味道玄馬來

皆汗血鶴唳必青田羽翼商山起蓬萊漢閣連管寧

紗帽淨江令錦袍鮮東郡時題壁南湖日扣舷遠遊

凌絕境佳句染華腴每欲孤飛去徒為百慮牽生涯

已寥落國步乃一作 迢迢衾枕成蕪沒池塘作棄捐平生

別離憂怛怛伏臘涕漣漣露菊班一作 鄴鎬秋蔬一作 影

淵渥共誰論昔事幾處有新阡富貴空迴首喧爭懶

著鞭兵戈塵漠漠江漢月娟娟局促看秋鷺蕭疎聽

晚蟬雕蟲蒙記憶烹鯉問沉綿卜羨君平杖屨存子

敬覆囊虛把釵釧米盡圻花鈿甘子陰涼葉茅齋八

九椽陣圖沙北岸市暨濃西巔市暨音既映人日市并處日市

白種陸池一作 蓮色好梨勝頰穰多栗過拳勅厨唯一

味求飽或三鱸兒去看魚笱人來坐馬羈一云俗異鄰蛟

縛柴門窄窄通竹溜涓涓塹抵公畦稜京師農人指田遠近

村依野廟墻缺維將棘拒倒石賴藤纏借問頻朝謁

何如穩醉一作 誰云行不速一作 自覺坐能堅露雨銀

章澀馨香粉碧妍紫鸞無近遠黃雀任欄欄困學違

從衆明公各勉旃聲華夾宸極早晚到星躔懇諫留

匡鼎諸儒引服一作 皮不逢一作 輸輿直會是正陶甄宵

肝憂虞軫黎元疾苦駢雲臺終日盡青簡為誰編行

路難何有招尋興已專由來具飛檄慙擬控鳴弦身

許雙峰寺門求七祖禪落帆追宿昔衣褐向真詮安

石名高晉鄭高簡得謝 昭王客赴燕李宗親有燕昭 途中非阮

籍查上似張騫披拂一作 雲寧在淹留景不延風期

終破浪水怪莫飛涎他日辭神女傷春怯杜鵑淡交

隨聚散澤國遶迴旋本自依迦葉何曾藉偃佺鑪峰

生轉眄橋井尚高寒東走窮歸鶴南征盡踏鷲晚聞

多妙教卒踐塞前愆顧凱丹青列頭陀琬琰鑄眾香

淡黯黯幾地肅芊芊勇猛為心極清羸任體辱金篋

空刮眼鏡象未離銓一云平等



煮井

寰宇記大寧縣本藥州大昌縣前鎮溪井山嶺中

好畬田園團山腹得雨卦上山燒田木又竹枝詞錄金銀來負水

長刀短笠去燒畬舊注楚俗燒榛種田曰畬先以刀芟林木曰畬畬其刀

以木為柄刃向

曲謂之畬刀

長安志長生殿教坊唐紀曰玄宗置左右教坊於蓬萊宮側帝自為法曲俗

樂以教宮人號皇帝梨園弟子唐會要開元二年上以天下無事聽政之暇

于梨園自教法曲必盡其妙謂之皇帝梨園弟子又太常梨園別教院法歌

樂章曲等明皇雜錄天寶中上命官中女子數百人為梨園弟子皆居宜春

北院其後李龜年流落江南每遇良辰美景

常為大歌歌閣座上聞之莫不掩泣而罷酒龍厖

為衛士斬首蓋自武門內出官人廐也

六典東都武門內之東曰飛龍廐

代宗初年也于吹喻其幸陝道所

謂賢多隱屠釣王肯綮同歸也

弦有緩急後柱

推移不可記也

錦袍

江陵漢舊縣屬南郡史記江陵故郡都

西通巴坐在巴武之東故曰東郡也

嚴君平卜筮詩君平官賣卜下肆

荒已入至今杖頭錢時時地

梨栗

蜀都賦紫梨津

三鱣

燒畬

田作何處

開元曲

自此後官人搔頭皆用玉玉價倍貴焉

龍厖

馬所在車后入飛龍厖

東郡

益州記屬橋東有嚴君平

君平杖

下處土臺高數丈也

梨栗

蜀都賦紫梨津

三鱣

蜀都賦紫梨津

馬羈

碎事

雙峰寺

法慧可傳

雙峰寺

法慧可傳

雙峰寺

法慧可傳

雙峰寺

法慧可傳

雙峰寺

法慧可傳

雙峰寺

法慧可傳

雙峰寺

法慧可傳

雙峰寺

法慧可傳

雙峰寺

法慧可傳

雙峰寺

法慧可傳

雙峰寺

法慧可傳

雙峰寺

法慧可傳

雙峰寺

法慧可傳

雙峰寺

法慧可傳

雙峰寺

法慧可傳

雙峰寺

法慧可傳

雙峰寺

法慧可傳

記云摩訶七葉至大照禪師王緒大慈願師叙摩虛傳至大通

大照相傳如鳩摩付法印大通即秀大照即寂也獨孤及三祖碑云能公退

老子曹溪其嗣無關秀公傳普寂門徒萬人升堂者六十三是時曹溪頓門

孤行嶺南秀公師弟兩京法主三帝門師帝王分座后妃臨席兩宗喧寂門

宇天淵至之文可謂實錄矣開元未荷澤會公道入東都面抗北祖致普

寂之門盈而復虛天寶收復後復度以助軍須能祖宗風於斯大振王維撰

六祖能禪師碑云弟子曰神會遇師於晚景問道於長年雖未後供樂最上

乘會曰叙六祖宗脈房瑄作六葉圖序而後震旦六祖之傳始定公與右丞

房相皆歸心於曹溪不許北宗門人驕秀而能者故其詩曰身許雙峰

寺門求七祖碑既曰身許雙峰知其不許度門矣七祖之禪門系之以求則

知李華諸人所叙大照七葉者固未可定為宗子矣張燕公南北兩事者也

撰大通碑極嘆深廣而六祖之號關如豈非南海一瓣香故有深奇與房叙

六葉公求七祖金湯護法之深旨固可以參考也然上元遷捨之後其宗

皆宗風茂若水兩弟子豈無授祖功德之議刑正祖門之說系若公共

以大聖既沒傳衣不傳不應循非宗之例建立七祖宗門之說論以門

求七祖示置衣之徵旨與貞元十二年楷定禪門宗旨勅立荷澤為七祖到

馬錫送宗密上人歸草堂云自從七祖傳心印不要三乘入便門虞集勿言

漢後系亦定以荷澤為首如洪覺範輩執知見料揀或非祖人之所與也不

能繁復禪頭陀

世所重碑在鄂州困學紀聞說文通釋以為王中

要以前識者

贈李八

秘書別三十韻

往時中補右扈蹕上元初反氣凌行在妖星下直廬

六龍瞻漢闕



士卒乾沒費倉儲勢藉兵須用功無禮忽諸御鞍金  
騾鼻官硯玉蟾蜍拜舞銀鈞落恩波錦帕舒此行非  
不濟良友昔相於去施一作依顏色公流想疾徐沉綿  
疲井日倚薄似樵漁乞去米煩佳客鈔詩聽小胥杜  
陵斜晚照滴水帶寒於莫話清溪髮蕭蕭白映梳

中補右

公於肅宗初拜左拾遺所補中補右者必李秘書於是時官右  
補闕也中者右補闕中者右也上元初謂上之元初非若奇

姚墟

後漢郡國志漢中石城回鄉墟在西北前書曰在西城  
帝王世紀云安康謂之姚墟或謂之姚墟此指明皇幸

朱虛

漢文帝即位先封太尉朱虛侯等而後封宋曰肅宗行賞  
獨厚于靈武諸臣公有文公賞從臣之議而此又以朱虛

抗士卒

吳曾漫錄上林賦抗也吾官切言李方入對宜論蜀  
中師老財賈也又王褒四子講德論曰驚擾抗士屢記

倚薄

謝靈運詩拙  
疾相倚薄

寄劉峽州伯華使君四十韻

峽內多雲雨秋來尚鬱蒸遠山一作朝白帝深水一作謁

晏陵遲暮嗟為客西南喜得朋哀猿更一作起坐落鴈

失飛騰伏枕思瓊樹臨軒對玉繩青松寒不落碧海

澗逾澄昔歲文為理羣公價盡增家聲同令聞時論

以儒稱太后當一作朝肅多才接迹昇翠虛捐颺丹

極上鳴鵬宴引春壺滿一作恩分夏簟冰彫章五色筆

紫殿九華燈學並盧王敏書借褚薛能老兄真不墜

小子獨無承近有風流作聊從月繼一作徵放蹄知

赤驥拔翅服蒼鷹卷軸來何吮襟懷庶可憑會期吟

諷數益破旅愁凝雕刻初誰料一作織毫欲自矜神融

躡飛動戰勝洗侵凌妙取筌蹄棄高宜百萬層白頭

遺恨在青竹幾人登迴首追談笑勞歌竭寢興年華

紛已矣世故莽相仍刺史諸侯貴郎官列宿應潘生

驂閣遠一作黃霸重書增乳贊一作號攀石饑颺訴

落藤藥囊親道士灰劫問口僧憑久烏皮拆一作簪稀

白一作帽稜林居看蟻穴野食行一作魚骨筋力交

彫喪飄零免戰兢皆一作為百里宰正似六安丞姪女

縈新裹丹砂冷舊秤但求椿壽永莫慮祀天崩鍊骨

調情性張兵撓棘矜養生終自惜伐數一作必全懲政

術甘疎誕詞場媿服膺展懷詩誦魯割愛酒如灑一作

咄咄寧書字冥冥欲避僧江湖多白鳥天地

有青蠅

夔陵震宇記峽州春秋戰國時並為楚地故曰荆門虎牙即楚之西塞白  
起文楚燒夔陵即其地荆清記云夔陵郡居大江之上西通全蜀故

家聲劉允濟博學善屬文與王勃齊名垂拱四年奏上明  
占城在焉

捐颺東京賦捐颺也  
天知知為允濟無疑

六安丞後漢桓譚出為六安郡丞意忽忽不樂  
高閣運雲陽景曜

姪女參同契河上姪女靈而鬼神  
為華州司功故曰皆為百里宰正似六安丞

夔府書懷四韻

昔罷河西尉初與薊北師不才名位晚敢恨省郎遲

扈聖唵峒日端居灑瀆時萍流仍汲引樗散尚恩慈

遂阻雲臺宿一作常懷湛露詩翠華森遠矣白首颯



淒其拙被林泉滯生逢酒賦欺文園終寂寞漢閣自  
磷緇病隔君臣議一作慚紆德澤私揚鑣驚主辱扳劍  
撥年衰社稷經綸地風雲際會期血流紛在眼涕泗  
亂交頤四瀆樓船汎中原鼓角悲賊壕連白翟戰瓦  
落丹墀先帝嚴靈一作寢宗臣切受遺恒山猶笑騎遼  
海競張旗田父嗟膠漆行人避蒺藜總戎存大體降  
將飾卑詞楚貢何年絕堯封舊俗疑長吁翻北寇一  
望卷西口不必陪玄圃超然待具茨凶兵鑄農器  
講殿闕書帷廟算高難測天憂實在茲形容真潦倒  
荅效莫支持使者分王命羣公各典司恐乖均賦歛  
不似問瘡痍萬里煩供給孤城最怨思綠林寧小患

杜集卷十五

九

雲夢欲難追卽事須嘗膳蒼生可察眉議一作堂猶集  
鳳正觀是元龜處處喧飛檄家家急競錐蕭車安不  
定蜀使下何之釣瀨疎墳籍耕巖進奕基地蒸餘破  
扇冬暖更織絺材一作構哀登楚麟傷泣象尼衣冠迷  
適越藻繪憶遊睢賞月延秋桂傾陽逐露葵大庭終  
反樸京觀且僵尸高枕虛眠晝哀歌欲和誰南宮載  
勳業凡百慎交綬

雲臺後漢蔡邕爲郎嘗獨直臺上無被受遺肅宗崩李輔國殺后及  
門與宰相見始行監國之令代宗卽位尊輔國爲尚父宗臣切受遺指輔  
國也肅宗以下卽日崩及辰始發喪於兩儀殿直遺詔故曰先帝嚴靈寢皆  
紀實以膠漆吳若本注用葉甲事吳曾漫錄謂漢關甲也東萊疾藜  
示譏也東萊注鐵炭所以爲馬所總戎東萊注總戎代西夷謂代宗初書帷  
在布度於地而行人避之

東方朔傳文帝集雲夢代宗卽位復授宋瑛襄州節度將令裝我圖之我  
上書奏以爲殿帷雲夢兵爲瑛所敗瑛入朝謝罪詎構賜死後同懷恩上  
書自訟有曰來瑛受誅朝廷不示其罪道節度誰不疑懼近聞詔追數人  
盡皆不至實畏中官口虛受陛下誅矣范志誠亦曰公信其甘言入則爲  
來瑛不復還矣代宗以詐殺瑛而集鳳蜀都賦曰議殿爵堂榮堂斷其  
藩鎮皆以此所謂雲夢欲難追也有疑乎公卿百官會議若斷其  
所正處而獨集雲夢者曰駁駁諱曰其官其中議元龜東萊注言欲求治  
以爲如是下言臣愚想議具其非駁諱不言議具元龜當以正觀爲元龜  
也蕭車蕭有傳南郡江中多盜賊拜育爲南郡太守上以豺遣王架詩  
無象豺虎方遘患登遊睢之選遊睢者學藻續之祿陳留風俗傳云襄  
楚指梁作登樓賦也邑縣南有睢水洙水睢之水出文章故有蕭  
載漢錦日月華蟲以後漢書永平中顯宗追感前世功交綬左傳  
奉天子宗廟御服焉南宮臣乃圖畫二十八將於南宮雲臺交綬注古  
名退軍爲後秦晉志未能堅戰短兵未至平而兩退故曰交綬疏舊說綬  
也又綬訓爲安兵善務在進取則言其退以安行卽爲大罪故以綬爲名李  
衛公曰綬六響總也謂軍不戰但交綬而退猶云交馬而還也東萊注此兩  
句深戒大臣及諸將欲功成圖像當以交綬爲慎勿輕使志之不堅而後可也

解悶十二首

草閣柴扉星散居浪翻江黑雨飛初山禽引子哺紅

杜集卷十五

十

果溪友一作得錢留白魚  
商口離別下揚州憶上西一作陵故驛樓爲問淮南米  
貴賤老夫乘興欲東流一作  
西陵水經注浙江又逕固陵城北今之西陵也有西陵湖亦謂之西城湖  
詩吳越改曰西興東坡詩爲傳鏡鼓到西興是也浙江通志西陵城吳越改  
爲西陵驛按曰樂天谷微之泊西陵驛見寄云烟波盡處一點白應是西陵  
古驛意則西陵舊有驛東游越絕書秦皇東游之會稽水經注會稽山東  
至吳越始改西興耳東游有例去禹廟七里深不見底謂之禹井云東  
遊者多採其穴也會稽志云晉宋人指會稽刺中皆曰東  
如謝太傅傳云海道還東是也公詩亦云東盡白雲求

一辭故國十經秋每見秋瓜憶故丘一作今日南一作湖  
采薇蕨何人爲覓鄭瓜一作州今鄭縣  
秋瓜水經注長安第一門本名霸城門民見門色青又名青門外舊出  
各覆蓋門其南有下杜城應劭曰袁州鄭春大傳中爲袁州袁州張  
故杜陵之下聚落也故曰下杜門







三日而味變四五口外色香味盡去矣唐書云蘇飛馳以進方暑而熱經宿輒收紅顆酸甜之不一樂天似云花如橘春榮實如丹夏熟漿液汁如醴酪皆言其甘也蔡君謨云今之廣南州郡與夔梓間所出大率早熟肌肉薄而味甘酸子美所食者夔梓間荔枝也故有紅顆酸甜之語

翠爪碧李沉玉斲赤梨蒲萄寒露成可憐先不異枝蔓此物娟娟長遠生

曲江賦云直欲神於醴醴何比較於甘橘後蒲萄以見擬亦古人之深失甘橘蒲萄猶不堪比擬况張梨木李之凡果乎公詩中明此意謂諸果不異枝蔓而荔枝以遠生獨別其瓊詭之狀甘滋之味不遠於京華使人以凡果相題目士之孤遠遠世不能自援於流俗正此類也舊解云言荔枝與上四果枝蔓無異特以生於遠方世遠貴之耳為此言者其將荔枝支等於凡果乎抑亦抑而下之以為不應貴於凡果乎文義遂反至此極矣

側生野岸及江蒲不熟丹宮滿玉壺雲壑布衣駘背死勞生重馬翠眉須

左太冲賦云印竹綠嶺困桂臨崖旁挺龍目側生荔支曲江賦全反其語故曰雲煙沃若孔翠於斯靈根所盤不高不卑彼前志之或妄何側生之見疵也

杜集卷十五

韋

此詩云側生野岸及江蒲正曲江所謂側生見疵也左氏曰董澤之蒲可勝既于澤之產蒲明矣而趙注以葦為蒲或又引劉熙釋名以葦為蒲皆曲解可笑

復愁十二首

人煙生處僻虎跡過新蹄野鶻翻窺草村

船逆上溪

釣艇收緝盡昏鴉接翅歸月生初學扇雲細不成衣

月生

李義府詩月生為歌扇裁雲作舞衣

萬國尚防寇故園今若何昔歸相識少早已戰場多身覺省郎在家須農事歸年深荒草逕老恐失柴扉金絲鏤箭鏃早尾製旗竿一自風塵起猶嗟行

路難

何曾盛于戈不肯休問聞聽小子談話笑

正觀銅牙弩開元錦獸張花門小前好此物棄沙

弩張南越志龍川有管瀾常有銅牙弩流出水皆以銀黃鑄取之者久而後得父老云越王弩營也漢書材官職張如淳曰能搦強弩張之

今日翔麟馬先宜駕鼓車無勞問河北諸將覺榮華

翔麟唐會要貞觀中骨利幹獻良馬百疋其中十疋名駘太宗奇之各為製名名曰十驥九曰翔麟

任轉江淮粟休添苑囿兵由來獵虎士不滿鳳皇城

杜集卷十五

韋

江淮鶴曰唐自天寶之後輿地半為盜區所賴江湖之地不

江上亦秋色火雲終不移巫山猶錦樹南國且黃鸝

每恨陶彭澤無錢對菊花如今九日至自覺酒須賒

賞魚會要蘇氏記曰開元八年中書令張嘉正奏曰致仕官及內外官五品以上檢校試判及內供奉官見占闕者聽舉正員例許終身佩魚以為榮寵以理去任亦許佩魚自後恩制賞緋紫例兼魚袋謂之章服

承聞河北諸道節度入朝歡喜口號絕句十二首

祿山作逆降天誅更有思明亦已無洵洵人寰猶不定時時鬪戰欲何須

笑曰河北諸將歸順之後朝廷多故招集安史餘黨各據功平數萬治兵完賊自署文武將吏不供貢賦結為昏姻互相表裏朝廷專事姑息不能復制



雖名藩巨屬而巳故聞其入朝喜而作詩首舉嶽山以示戒律動之以周  
宜漢武勳勉之以爲孝子忠臣而末二章則舉臨淮汾陽以爲表儀其立意  
深遠如此題曰歡喜口  
誠實惻子有餘悲矣

社稷蒼生計必安。蠻□雜種錯相干。周宣漢武今王  
是孝子忠臣後代看。

雜種 齊書安祿山營州柳城雜種口人也本無姓氏名貫舉  
山史思明本名宰干營州寧口州突厥雜種口人也

喧喧道路多歌謠。河北將軍盡入朝。始一作是乾坤

王室正却交。一作江漢客魂銷。

大曆二年正月淮南節度使李忠臣入朝三月汴水節  
度使田神功來朝八月鳳翔等道節度使李抱玉入朝

道諸公無表來。茫然一作庶事遣一作人猜。擁兵相

學干戈銳使者徒勞。百萬迴。

鳴玉鏘金盡正臣。修文偃武不無人。興王會靜妖氛

杜集卷十五

氣聖壽宜過一萬春。

英雄見事若通神。聖哲爲心小一身。燕趙休矜出佳

麗宮闈不擬選才人。

天與聖節諸道節度使獻金帛器用珍玩駿馬爲壽共直縑錢二十四萬常  
表上言請却之不聽此詩稱頌聖哲實則諷諭代宗當却諸道之進奉也

抱病江天白首郎。空山樓閣暮春光。衣冠是日朝天

子。草奏何時入帝鄉。

澶漫山東一百州。削成如桉抱青丘。苞茅重入歸關

內。王祭還供盡海頭。

山東 十道志有河北無山東唐制  
長安白太行以東皆山東也削成 山海經大華之山削成而四  
方郭曰今山形上天下小峭

青丘 寰宇記青丘在青州千乘縣齊景  
公有馬千駟敗于青丘此是也

東逾遼水北滹池。星象風雲喜一作共和。紫氣關臨天

地澗黃金臺。財俊賢多。

遼水 水經大遼水出塞外衛白平山東南入塞過遼東襄平臨西又玄  
苑高句麗縣有遼山小遼水所出西南至遼陽縣入大遼水也

金臺 寰宇記金臺在易州易縣東南三十里燕昭王所造置千金于上以招賢士  
又有西金臺俗呼此爲東金臺又有小金臺在縣東南十五里即郭深臺也  
王隱晉書曰段匹碑進屯故安縣故燕太子丹金臺二說不同水經注故安  
城側一水東出金臺渡波北十餘里有金臺臺上東西八十許步南北加城  
高十餘丈昭王不欲今諸侯之客何隨燕邦故修建下都館之南  
垂燕昭劍之于前子丹踵之於後故離城敗館尚傳傳刻之名

漁陽安騎邯鄲兒。酒酣並轡金鞭垂。意氣卽歸雙闕

舞。雄豪復遣五陵知。

五陵 西都賦南望杜霸北眺五  
陵英俊之域級見所興

李相將軍擁薊門。白頭雖老一作赤心存。竟能盡說諸

侯人。知有從來天子尊。

杜集卷十五

十二年來多戰場。天威已息陣堂堂。神靈漢代中興

主功業汾陽異姓王。

喜聞盜賊蕃寇摠退口號五首

蕭關隴水人官軍。青海黃河卷塞雲。北極一作轉愁一作

龍虎氣。西戎休縱一作羣。

贊普多教使人秦。數通和好止一作煙塵。朝廷忽用哥

舒將。殺伐虛悲公主親。

萬通鑑十月路開恭破吐蕃于靈州城下唐志蕭關在武州與靈州相近  
萬通鑑十月路開恭破吐蕃于靈州城下唐志蕭關在武州與靈州相近

萬通鑑十月路開恭破吐蕃于靈州城下唐志蕭關在武州與靈州相近

萬通鑑十月路開恭破吐蕃于靈州城下唐志蕭關在武州與靈州相近

萬通鑑十月路開恭破吐蕃于靈州城下唐志蕭關在武州與靈州相近

萬通鑑十月路開恭破吐蕃于靈州城下唐志蕭關在武州與靈州相近

萬通鑑十月路開恭破吐蕃于靈州城下唐志蕭關在武州與靈州相近

萬通鑑十月路開恭破吐蕃于靈州城下唐志蕭關在武州與靈州相近



開元二十九年金城公主薨吐蕃遣使告哀仍請和上許十二月吐蕃襲石堡城蓋嘉運不能守玄宗憤之天寶七載以哥舒翰為臨右衛使攻而拔之

崆峒西極一作北過崑崙馳馬由來擁國門逆氣數年吹路斷蕃人聞道漸星奔

勃律天西采玉河堅昆碧盃最來多舊隨漢使千堆寶少荅一作明王萬匹羅

勃律西陽縣也天寶初安西使迎五色玉帶又于左藏庫中得五色玉杯所劫不遠上怒欲征之軍多謀獨李元振言此帶進皆為小勃律運軍勇可將乃命將四萬人統諸蕃兵伐之及過勃律城下勃律君長悉舉諸罪悉出寶玉願降天連不許即屠城擄三千人及其珠璣而還律中有術者言將無幾不祥天將大風雪矣行數百里忽風四起雪花如雪風吹小海水成冰起而復摧經半日小湖漲湧四圍人一時凍死惟番漢各一人得還具奏玄宗大驚異即令中使隨二人驗之至小海側水猶呼喚如山隔冰見兵士死立者坐者皆微可駭中使將反水忽消釋家屍亦不復見新書大勃律直吐蕃西與小勃律接小勃律去京師九千里而厥距吐

杜集卷十五

玉河五代史子闢國南三千百里曰玉州云張壽所解河東八百里源出于闢而山多玉者此山也其河源所出至于闢分

為三東曰白玉河西曰綠玉河又西曰烏玉河三河皆有堅昆寰宇記黑荒之國也本名結骨又名居易又謂之堅昆西陽雜俎堅昆部落其上有神與犛牛交而生其人髮黃目綠赤髭髯其髭髯俱黑者漢將李陵及其兵

笑曰按英師西域記云曠部洲地有四主焉南象主西寶主北馬主東人主象主印度國也人主中夏國也馬主突厥國也寶主口國也漢通三十六國比英抵條支而歷安息臨西海以望大秦扼玉門陽關四萬餘里唐置八蕃亦云西至波斯吐蕃堅昆所謂四主者前古未聞也公此詩云勃律天西采玉河堅昆碧盃最來多與東方寶主之記最為符合宜律師云雪山之西至子西海名寶主今云勃律天西則為雪山之西可知又云地接西海偏悅異珍而輒應重貨是為口國今云口王非口國而何報答之禮以萬丈羅為重非輕道也貨而何寶主之疆域風土備寫於兩行之中考方志者可以無理絕人區事出天外之疑矣天竺為聖聖降集震旦則仁義昭明殿乎中土二城為衣毛鳥言猶禁忍殺方諸寶羅區以別矣少陵之詩於口口羅種長罪他罪深愛痛疾情見乎此詩則曰羅種漢使少荅口王庶幾許其內德優以即序不忍以禽獸絕之亦春秋之法也

今春喜氣滿乾坤南北東西拱至尊大曆二年鶴不三年調

玉燭玄元皇帝聖雲孫

洞房

洞房環珮冷玉殿起秋風秦地應新月龍池一作滿舊宮繫舟今夜遠清漏往時同萬里黃山北園陵白露中

龍池

唐樂志龍池樂玄宗所作也玄宗龍潛之時宅在隆慶坊宅南坊人里為此樂以致其祥也南都新書興慶宮九龍池在大同殿古基之南西對灤州門周環數頃水極深廣北望之則然東西微狹中有龍潭泉源不竭雖歷冬夏未嘗涸也黃山寰宇記漢黃山宮在興平縣西南三十里武帝西行至黃山宮即此也晉灼曰黃山宮名在槐里按漢武帝茂陵在興平縣東北十七里正黃山宮之北蓋借茂陵以喻玄宗泰陵也

宿昔

宿昔青門裏蓬萊仗數移花嬌迎雜樹龍喜出平池

杜集卷十五

落日一作月留王母微風倚少兒宮中行樂秘少有外人知

花嬌

李翰林池樂序開元中集中初望木芍藥得四本紅紫淺紅通白皆以步輦從開元天寶花木記龍喜明皇十七事天寶中興慶池小龍嘗出云禁中呼木芍藥為牡丹遊宮垣南游水中蜿蜒奇狀靡不瞻視

王母

漢武內傳於是王母言語粗異命靈宮使雨自池中望西南而去駕龍嚴真欲去帝下帝叩頭請留殿勤乃止

少兒

衛青傳衛姬長女君孺次女少兒次女則子夫少兒先與孺通也生去病及衛皇后少兒更為陳掌妻蓋以子夫之姊警貴妃之姊也

能盡

能盡毛延壽投壺郭舍人每蒙天一笑復似物皆春政化平如水皇恩一作明斷若神時時用抵戲亦未雜風塵



能畫西京雜記畫工有杜陵毛延壽為人好醜老少必得其真投壺西京雜記

武帝時郭舍人善投壺以竹為矢不用棘也古之投壺取中而不求遠故實小豆惡其矢墜而出也郭舍人則激矢令遠一矢百餘反謂之為曉言如博之擊桌於堂中為曉傑也神異經東荒山中有大石室東王公居焉每為武帝投壺輒賜金帛天笑與一玉女投壺設有入不出者天為之笑張華曰美者抵戲文穎曰角抵蓋雜技樂也

鬪鷄

鬪鷄東城父老傳明皇以乙酉生而鬪鷄是兆亂之象也時舞馬明皇

長仙遊終一闕女樂久無香寂寞驪山道清秋草

木黃

鬪鷄賈昌為五百小兒長天子甚愛幸之金銀之賜日至其家舞馬明皇

杜集卷十五

无

橫應節又施三層板林舞馬于上梓轉如飛或命壯士舉榻馬舞于榻上樂工數十人立於前後左右皆衣淡黃衫文玉帶必求年少而姿白美秀者安祿山亂馬散落人間田承嗣得之一日軍官人明皇雜錄玄宗製新曲四中大響馬聞樂而舞承嗣以為妖而殺之驪山南都新望夜御勤政樓觀燈作樂貴臣咸里借宿樓觀望夜關太常驪山南都新幸清宮殿廢已久今所存唯繚垣耳天寶所植松柏遍滿岩谷繚垣兵寇而不破所伐樹元開在山嶺之上最為嶄絕柱礎尚有存者山腹即長生殿殿東西盤石道自山麓而上道側有飲酒亭于明皇吹笛樓官人走馬樓故基猶存繚垣之內容濟三筆先忠宣公在北方得唐人畫驪山宮殿圖華清官居山嶺巖外垂簾宮人無敢穴簾隙而窺一時伶官劇戲品類雜沓皆列於下杜一詩真所謂親見之也

鸚鵡

鸚鵡含愁思聰明憶別離翠衿渾短盡紅背漫多知未有開籠日空殘舊宿枝世人憐復損何用羽毛奇

鸚鵡稱衡賦性辯慧而能言今才聰明以識機辨吐丹書綠衣翠衿開以鸚鵡離籠前其翅羽想崑山之高嶽思鄒林之扶疎儼六淵之殘毀離雀迅其焉如明皇雜錄開元中嶺南獻白鸚鵡養之宮中歲久頗聰慧洞曉言詞上及貴妃皆呼雪衣娘感於殿檻有鷹搏之而斃遂瘞於苑中為主塚

呼為鸚鵡此詩亦咏開元舊事也

歷歷

歷歷開元事分明在眼前無端盜賊起忽已歲時遷巫峽西江外秦城北斗邊為郎從白首臥病數秋天

洛陽

洛陽昔陷沒口馬犯潼關天子初愁思都人慘別顏清笳去宮闕翠蓋出關山故老仍流涕龍髯幸再攀

愁思

愁思明皇十七年朔口犯關上欲遷幸登興慶宮花萼樓置酒四顧悽愴使美人善歌者一人歌水調畢奏上將去復留春容因使視樓下有少年善水調歌頭者使之登樓且歌上聞之潸然出涕願侍者曰誰為此詞曰李嶠上曰李嶠真才子也不待曲終而去再攀上皇至庶舞并路側曰不圖今日再見二聖

驪山

杜集卷十五

无

驪山絕望幸花萼罷登臨地下無朝燭人間有賜金

禹湖龍去遠銀海鴈飛深萬歲蓬萊日長懸舊羽林

花萼

花萼鄭集傳信記上於東都起五王宅於上都置花萼樓蓋與諸王為會已厭朝燭水經注始皇家以人魚膏賜金北史隋獻皇后山陵後帝賜銀海劉向傳秦始皇葬於驪山之阿下銅三泉上崇山墳石樹為游珠蓋金鷹以多奇物故俗云秦皇地市吳越春秋闔廬葬於虎丘傾水銀羽為池黃金珠玉為鳥鴈何遜經孫氏陵詩銀海終無浪金鳥會不飛

提封

提封漢天下萬國尚同心借問懸車一作守何如儉德臨時徵俊又入草竊一作口口侵願戒兵猶火恩加四海深

臨時徵俊又入草竊一作口口侵願戒兵猶火恩加四海深



困學紀聞明皇以修致亂  
故少陵以儉為救時之要

覆舟二首

巫峽盤渦曉黔陽貢物秋丹砂同隕石翠羽共沉舟  
羈使空斜影龍居一作閔積流篙工幸不溺俄頃逐輕

鷗

沉舟張儀傳積羽沉舟

竹宮時望拜桂館或求仙姹女凌波日神光照夜年  
徒聞斬蛟劍無復變犀船使者隨秋色迢迢獨上天

竹宮

漢武故事祭太乙令人登通天臺以候天神天神既下祭所若大流星乃舉燎火而祝竹宮望拜人好樓居於是長安作飛廉柱館使卿持節設具而候神人姹女恒帝時蓬萊河桂館郊祀志公孫卿曰仙

垂白自

杜集卷十五

垂白自馮唐老清秋宋玉悲江喧長少睡樓迴獨移  
時多難身何補無家病不辭甘從千日醉未許七哀

詩

草閣

草閣臨無地柴扉永不關魚龍避夜水星月動秋山  
久一作露清一作初濕高雲薄未還汎舟慚小婦飄泊損紅顏

無地

江月

江月光於一作水高樓思殺人天邊長作客老去一霜  
巾玉露團清影銀河沒半輪誰家挑錦字滅燭一作翠

眉頰

高樓吳曾漫錄沈約咏月詩高樓切思婦西園遊上才庚肩吾望月詩樓上徘徊月影中愁殺人故杜云高樓思殺人錦字賦

江上

江上日多雨蕭蕭荆楚秋高風下木葉永夜攬貂裘  
勳業頻看鏡行燕獨倚樓時危思報主哀謝不能休

中夜

中夜江山靜危樓望北辰長為萬里客有媿百年身  
故國風雲氣高堂戰伐塵口鷓負恩澤嗟爾太平人

雙瓶曰故國謂長安也高堂謂杜陵屋廬也口鷓指嶺山也

江漢

杜集卷十五

江漢思歸客乾坤一腐儒片雲天共遠永夜月同孤  
落日心猶壯秋風病欲疎一作古來存老馬不必取長途

途

白露

白露團甘子清晨散馬蹄圃開連石樹船渡入江溪  
憑几看魚樂迴鞭急一作鳥棲漸知秋實美幽徑恐多蹊

孟氏

孟氏好兄弟養親唯小園承顏舐手足坐客強盤飧  
負米力一作蔡外讀書秋樹根卜鄰慚近合訓子學

誰一作門



吾宗衛會書

吾宗老孫子。質朴古人風。耕鑿安時論。衣冠與世同。  
在家常早起。憂國願年豐。語及君臣際。經書滿腹中。

有歎

壯心久零落。白首寄人間。天下兵常鬪。開蜀官軍江東

客未還。窮猿號雨雪。老馬怯一作望關山。武德開元際。

蒼生豈重攀

冬深一云即日

花葉隨天意。江溪共石根。早霞隨類一云影。寒水各依

誰門一云痕。易下楊朱淚。難招楚客魂。風濤暮不穩。捨棹宿

不寐

杜集卷十五

不寐

瞿塘夜水黑。城內改更籌。翳翳月沉霧。輝輝星近樓。

氣衰甘少寐。心弱恨和一作知陳作愁。多壘一作滿山谷。桃

源無處求

月圓

孤月當樓滿。寒江動夜扉。委波金不定。照席綺逾依。

未缺空山靜。高懸列宿稀。故園松桂一作發。萬里共清

輝

中宵

西閣百尋餘。中宵步綺疏。飛星過水白。落月動沙虛。

擇木知幽鳥。潛波想巨魚。親朋滿天地。兵甲少來書。

綺疏梁冀傳窓牖皆有綺疎青

遣愁

養拙蓬為戶。茫茫何所開。江通神女館。地隔望鄉臺。

漸惜容顏老。無由弟妹來。兵戈與人事。回首一悲哀。

神女館寰宇記巫山盛弘之荆州記曰沿峽二十里有新崩灘至巫峽

五十步有

秋清

高秋蘇病一作氣。白髮自能梳。藥餌憎加減。門庭悶掃

除杖藜。還客拜愛竹。遣兒書。十月江平穩。輕舟進所

如

傷秋

杜集卷十五

林僻來人少。山長去鳥微。高秋收盡扇一云久客掩

荆一作扉。懶慢頭時櫛。艱難帶減圍。將軍猶汗馬。天子

尚戎衣。白蔣風颯脆。殷檉曉夜稀。何年滅一作豺虎似

有故園歸

白蔣蜀都賦橫蔣叢

秋峽

江濤萬古峽。肺氣久衰翁。不寐防巴虎。全生狎楚童。

衣裳垂素髮。門巷落丹楓。常怪商山老。兼存翊贊功。

南極

南極青山眾。西江白谷分。古城疎落木。荒戍密寒雲。

歲月蛇常見。風飈虎一作聞。近身皆鳥道。殊俗自人



羣睥睨登哀柝。予孤照夕。曠亂離多醉尉。愁殺李將軍。

搖落

搖落巫山暮。寒江東北流。煙塵多戰鼓。風浪少行舟。鵝費羲之墨。貂餘季子裘。長懷報明主。卧病復高秋。

耳聾

生年鵬冠子。歎世鹿皮翁。眼復幾時暗。耳從前月聾。猿鳴秋淚缺。雀噪晚愁空。黃落驚山樹。呼兒問朔風。

鵝冠

鵝冠子或曰楚人隱居陶山。水僻。鵝冠以鵝為冠。莫測其名。因服成。鵝冠子或曰楚人隱居陶山。水僻。鵝冠以鵝為冠。莫測其名。因服成。

獨坐二首

竟日雨冥冥。雙崖洗更青。一作清水花寒落岸。山鳥暮過庭。煖老須燕玉。充饑憶楚萍。笳在樓上哀。怨不堪聽。

聽

燕玉

趙便曰燕玉婦人也。古詩燕趙多佳人。美者類如玉。宋人仍襲多用。燕玉實不知其何出。韻大詁曰燕玉正用玉田種玉事也。按搜神記。雍伯妻文母于無終山。有人與石一斗。令種之。玉生其田。北平徐氏有女。雍伯求之。妻以白璧一雙。伯至玉田。求得五雙。徐氏妻之。在北平城西西北百三十里有無終城。故燕地也。人為玉田縣。燕玉事出此無疑。

白狗斜臨北。黃牛更在東。峽雲常照夜。江月會兼風。

曬藥安垂老。應門試小童。亦知行不逮。苦恨耳多聾。

白狗

水經注。狗口溪源出歸鄉縣東南。數百里西北入縣。逕狗峽。西峽崖。金中石隱起。有狗形。形狀具足。故以狗名。峽與地紀。勝白狗峽在秭歸縣東三十里。

遠遊

江濶浮高棟。晉作棟雲長出斷山。塵沙連越嶂。風雨暗荆蠻。鴈矯銜蘆內。猿啼失木間。弊裘蘇季子。歷國未知還。

銜蘆

淮南子。鴈從風飛。以變氣力。銜蘆而翔。以避弋繳。盛秋之期。州記。鴈寒東南。嶺無際。唯一處為下。朔鴈達寒。猶與我度。淮南子。復伏失木而。擒於狐狸。非其處也。

夜

露下天高。秋水清。空山獨夜。旅魂驚。疎燈自照。孤帆宿。新月猶懸。雙杵鳴。南菊再逢人。臥病北書不至。

步蟾

趙便曰。當以步蟾為正。上林賦。步蟾。謂流善曰。步蟾。步蟾也。楚詞曰。曲屋步蟾。注。步蟾。長砌也。欄古。卷字。

暮春

臥病擁塞在峽中。瀟湘洞庭虛映空。楚天不斷四時雨。巫峽常吹千里風。沙上草閣柳新開。城邊野池蓮欲紅。暮春鶯鷺立洲渚。挾子飈飛還一叢。

晴二首

久雨巫山暗。新晴錦繡文。碧知湖外草。紅見海東雲。竟日鶯相和。摩霄鶴數羣。野花乾更落。風處急紛紛。

雨

啼鳥爭引子。鳴鶴不歸林。下食遭泥去。高飛恨久陰。雨聲衝塞盡。日氣射江深。迴首周南客。驅馳魏闕心。

雨

始賀天休雨。還嗟地出雷。驟看浮峽過。密作



江來牛馬行無色蛟龍關不開干戈盛陰氣未必自陽臺

月三首

斷續巫山雨天河此夜新若無青嶂月愁殺白頭人  
颺颺移深樹蝦蟆動半輪故園當北斗直指一作想照西

秦

併照一作巫山出新窺楚水清羈棲愁見裏一作愁裏見二十

四迴明必驗升沉體如知進退情不違銀漢落亦伴

玉繩橫

萬里瞿塘峽一作春來六上弦時時開暗室故故滿青天  
爽合風襟靜高當淚臉懸南飛有烏鵲夜久落江

邊

杜集卷十五

三

雨

萬木雲深隱連山雨未開風扉掩不定水鳥過一作去仍  
迴蛟館如鳴杼樵舟豈伐枚清涼破炎毒衰意欲登

晚晴

返一作照斜初徹一作浮雲薄未歸江虹明遠一作近飲峽雨  
落餘飛鳥一作終高去熊羆覺自肥秋分客尚在竹  
露夕一作微微

夜雨

小雨夜復密迴風吹早秋野一作涼侵閉戶江滿帶維

舟通籍恨一作多病為郎忝薄遊天寒出巫峽醉別仲  
宣樓

更題

只應踏初雪騎馬發荊州直怕巫山雨真傷白帝秋  
羣公蒼玉珮天子翠雲裘同舍晨趨侍胡為淹此二云  
留

蒼玉

六典珂三品以上九子四品七子五品  
五子佩一品山玄玉五品以上水蒼玉

歸

束帶還騎馬東西却渡船林中才有地峽外絕無天  
虛白高人靜喧卑俗累牽他鄉悅遲暮不敢廢詩篇

返照

杜集卷十五

三

楚王宮北正黃昏白帝城西過雨痕返照入江翻石  
壁歸雲擁樹失山村衰年肺病唯高枕絕塞愁時早  
閉門不可久留豺虎亂南方實有未招魂

熱三首

雷霆空霹靂雲雨竟虛無炎赫衣流汗低垂氣不蘇  
乞為寒水玉願作冷秋菰一作似兒童歲風涼出舞

瘴雲終不滅瀘水復西來閉戶人高臥歸林鳥却迴  
峽中都似火江上只空聞雷想見陰宮雪風門颯踏

瀘水

水經注瀘峰最為高秀水之左右馬步之徑纒迴而時有瘴氣三月  
四月運之必死非此時猶令人悶吐五月以後行者差得無害益州







雨四首

微雨不滑道。斷雲疎復行。紫崖奔處黑。白鳥去邊明。  
秋日新霽影。寒江舊落聲。柴扉臨野碓。牛得一作搗香一作秣。

江雨舊無時。天晴忽散絲。暮秋霑物冷。今日過雲遲。  
上馬迴休出。看鷗坐不辭。一作高軒當灑澗。潤色靜書帷。

物色歲將晏。天隅人未歸。朔風鳴淅淅。寒雨下霏霏。  
多病久加飯。衰容新授衣。時危覺凋喪。一作發故舊短書稀。

楚雨石苔滋。京華消息遲。山寒青兕叫。江晚白鷗饑。  
神女花鈿落。蛟人織杼悲。繁憂不自整。終日灑如絲。

絕岸風威動。寒房燭影微。嶺猿霜外宿。江鳥夜深飛。  
獨坐親雄劍。哀歌嘆短衣。煙塵繞閭闔。白首壯心違。

晨雨

小雨晨光內。初來葉上聞。霧交纔灑地。風逆一作旋隨。  
雲暫起柴荆色。輕霑鳥獸羣。麝香山一半。亭午未全分。

反照

反照開巫峽。寒空半有無。已低魚復暗。一作不盡白鹽。

孤山荻岸如秋水。松門似畫圖。牛羊識僮僕。既夕應傳呼。

向夕

賦詠孤城外。江村亂水中。深山催短景。喬木易高風。  
鶴下雲汀一作近。鷄棲草屋同。乘書散明燭。長夜始堪終。

曉望

白帝更聲盡。陽臺曙色分。高峰寒一作上日。疊嶺宿靈雲。  
地坼江帆隱。天清木葉聞。荆扉對麋鹿。應共爾為羣。

雷

巫峽中宵動。滄江十月雷。龍蛇不成蟄。天地劃爭迴。  
却碾空山過。深蟠絕壁來。何須妬雲雨。霹靂楚王臺。

雨

冥冥甲子雨。已度立春時。輕箠煩相向。纖絺恐自疑。  
煙添纔有色。風引更如絲。直覺巫山暮。兼催宋玉悲。

甲子

年譜通鑑大曆二年正月辛亥朔至十三日甲子。子。云。春甲子雨。赤地千里。

朝二首

清旭楚宮南。霜空萬嶺寒。野人時獨往。雲木曉相參。後  
鷗無聲過。餓鳥下食貪。病身終不動。搖落任江潭。  
浦帆晨初發。郊扉冷未開。疎黃葉墜野。靜白鷗來。礎潤休全濕。雲晴欲半迴。巫山冬可怪。昨夜有奔



雷

礎潤

淮南子山雲蒸而柱礎潤江淹詩山雲潤柱礎

晚

杖藜尋晚巷

一作巷晚

背近墻喧人見幽居僻吾知拙養

尊朝廷問府主耕稼學山村歸翼飛棲定寒燈亦閉

門

夜二首

白夜月休弦燈花半委

一作委半

眠號山無定鹿落樹有驚

蟬暫憶江東儉兼懷雪下船蠻歌犯星起空覺在

天邊

城郭悲笳暮村墟過翼稀甲兵年數久賦歛夜深歸

杜工部集卷之十五

望

暗樹依巖落明河繞塞微斗斜人更望月細鵲休飛

杜工部集卷之十五

三原縣孫枝蔚豹人氏

嘗熟縣毛晨斧季氏

同校



杜工部集卷之十六

虞山蒙叟錢謙益箋註

近體詩九十七首 居夔州作

宗武生日

小子何時見高秋此日生自從都邑語已伴一作律老夫  
名詩是吾家事人傳世上情熟精文選理休覓綠衣  
輕凋瘵筵初秩歆斜坐不成流霞分一作飛片片一作翬涓滴  
就徐傾吳若本注宗武小名驥子曾有詩驥子好男兒

又示宗武

覓句新知律攤書解滿牀試吟青玉案莫羨一作帶紫羅  
囊古雅日從時飲明年共我長應須飽經術已似愛  
文章十五男兒志三千弟子行曾參與游夏達者得  
升堂

紫囊晉志八坐尚書荷紫以生紫為袷後之服外加假日登樓賦

熟食日示宗文宗武

涓涓游江漢騶棲尚甲兵幾年逢熟食萬里逼清明  
松柏一作山路風花白帝城汝曹催我老迴首淚縱  
橫

卬山

元和郡國志卬州南接卬山因以為名一遺志卬山在偃師縣北二里了美先登在洛故有是句

又示雨兒

令節成吾老他時見汝心浮生看物變為恨與年深

長葛書難得江州涕不禁團圓思弟妹行坐白頭吟

長葛元和郡國志本漢長葛縣地置長葛縣屬許州

社日兩篇

九農一作成德業百祀發光輝報効神如在馨香舊不  
違南翁巴曲醉北雁寒聲微尚想東方朔恢諧割肉  
歸

社日

西漢書語此詩諷諸肉社日用伏日事蘇黃皆以為誤史記年表秦德公二年始作伏祠社乃同日至漢方有春秋二社與伏分也

九農

秦邑獨斷先農者蓋神農之神至少昊之世置九農之官

陳平亦分肉太史竟論功今日江南老他時渭北一作水  
童歡娛看絕塞涕淚落秋風鴛鴦迴金闕誰憐病峽  
中

杜集卷十六

九日五首

重陽獨酌一作盃中酒抱病起一作獨登江上臺竹葉於

人既無分菊花從此不須開殊方日落玄猿哭舊國

霜前白雁來弟妹蕭條各何往干戈衰謝兩相催

竹葉

張協七命乃有荆南烏程豫比竹葉張華輕薄篇蒼梧竹葉清宜城九醞酒白雁古今詩話北方白雁秋深乃來則

之霜信

舊日重陽日傳盃不放盃即今蓬鬢改但愧菊花開  
北關心長戀西江首獨迴茱萸一作賜朝士難得一枝  
來

舊與蘇司業兼隨鄭廣文采花香泛泛一作坐客醉

紛紛野樹歌一作還倚秋砧醒却聞歡娛兩冥莫西北



有孤雲

故里樊川菊登高素湓源他時一笑一作後今日幾人  
存巫峽蟠江路終南對國門繫舟身萬里伏枕淚雙  
痕為客裁烏帽從兒具綠尊佳辰對一作羣盜愁絕更  
誰一作誰論

素湓 游城南記長安志云少陵原南接終南山北直湓水今萬年縣有洪固鄉司馬村在長安城之東南少陵在村之東北則湓水在東非在此矣少陵東接風原原水出焉東北對白鹿原邢谷水出焉二水合流入渭杜詩所謂登高素湓源是也少陵之東南下即湓水之西岸

九日二云高諸人集于林

九日明朝是相要舊俗非老翁難早出賢客幸知歸  
舊采黃花賸新梳白髮微漫看年少樂忍淚已霑衣

大曆二年九月二十日

杜集卷十六

三

為客無時了悲秋向夕終瘴餘夔子國霜薄楚王宮  
草敵虛嵐翠花禁冷葉一作紅年年小搖落不與故園  
同

十月一日

有瘴非全歇為冬亦不一作難夜郎溪日暖白帝峽風  
寒蒸裏如千室焦糟一作糖幸一杵茲辰南國重舊俗自  
相歡

夜郎

水經注溫水出梓潼夜郎縣縣後夜郎蒸裏齊民要術蒸生  
候國也前書夜郎縣有越水東至廣鬱蒸裏魚方七寸准又云  
五寸准鼓汁煮秣米如蒸能生鹽橋皮胡片小蒜鹽細  
切放鹽香油塗著十字裏之樣在上復以棕扇扇之

孟冬

殊俗還多事方冬變所為破甘一作霜落爪嘗稻雪翻

赴巫峽一作寒都薄烏蠻一作瘴遠隨終然滅灘瀨暫  
喜息蛟螭

冬至

年年至日長為客忽忽窮愁泥殺人江上形容吾獨  
老天邊一作風俗自相親杖藜雪後臨丹壑鳴玉一作朝  
來散紫宸心折此時無一寸路逃何處見一作三秦

小至

天時人事日相催冬至陽生春又來刺繡五紋一作添  
弱線吹葭六琯動浮灰岸容待臘將舒柳山意衝寒  
欲放一作梅雲物不殊鄉國異教兒且覆掌中杯

小至

唐會要開元六年中書門下奏開元新曆冬至日宜用小  
冬日視朝按小冬日即小至也御符曰小至

四

食之添線 海錄歲時記晉魏閭宮中以紅線日影又冬至後日長一  
類 添線 線而杜詩云制諸五教添弱線會前詩言線添尺餘未知孰  
是舊注引唐雜錄唐宮中以女功揆日之長 掌中杯 傳註引覆杯也  
短冬至後日晷漸長北宮日晷一線之功 掌中杯 及禮記覆杯為  
解偶觀李太白宴北湖詩云感此勸一觴願君覆杯盛當作樂無令  
後賢吁則知覆杯乃傾尊倒覆及時行樂之意二公詩正可相發明也

覽物草堂作峽  
中覽物

曾為椽吏趨三輔憶在潼關詩興多巫峽忽如瞻華  
岳蜀江猶似見黃河舟中得病移衾枕洞口經春長  
薜蘿形勝有餘風土惡幾時迴首一高歌

憶鄭南莊

鄭南伏毒寺一作瀟灑到江心石影銜珠閣泉聲帶玉  
琴風杉曾曙倚雲嶠憶春臨萬里滄浪一作外龍蛇只  
自深



鄭南寺名伏毒在華州鄭南縣劉禹錫別集云鄭氏牧華州前後由華  
觀謂陪登伏毒寺曾題詩于梁今地無所望三略浩然生思寄  
詩云曾作關中客相經伏毒地吳若本注此疑作班  
處晴烟沙苑樹暈日渭川帆班首此玉色鮮紫也

懷灞上游

悵望東陵道平生灞上游春濃停野騎夜宿敞雲樓  
離別人誰在經過老自休眼前今古意江漢一歸舟

愁強處為

江草日日喚愁生巫峽泠泠非世情盤渦鷺浴底  
心性獨樹花發自分明十年戎馬暗萬國異域賓客  
老孤城渭水秦山得見否人今罷病虎縱橫

虎縱橫張翥曰虎縱橫謂暴飲也時京兆  
用第五琦什一稅法民多流亡

畫夢

杜集卷十七

二月饒睡昏昏然不獨夜短晝分眠桃花氣暖眼自  
醉春渚日落夢相牽故鄉門巷荆棘底中原君臣豺  
虎邊安得務農息戰鬪普天無吏橫索錢

覽鏡呈柏中丞

渭水流關內終南在日邊膽銷豺虎窟淚入□□天  
起晚堪從事行遲更學仙鏡中衰謝色萬一故人  
憐

學仙更學仙言步履遲緩更可  
以學仙乎正哀謝之意也

卽事

暮春三月巫峽長晶鼎行雲浮無日光雷聲忽送千  
峰雨花氣渾如百和香黃鶯過水翻迴去燕子銜泥

濕不妨飛閣捲簾圖畫裏虛無只少對瀟湘

百和香古詩博山爐中百和香  
香鬱金蘇合及都梁

卽事天畔

天畔羣山孤草亭江中風浪雨冥冥一雙白魚不受  
釣三寸黃甘猶自青多病馬卿無日起窮途阮籍幾  
時醒未聞細柳散金甲腸斷秦川州流濁涇

悶

瘴癘浮三蜀風雲暗百蠻卷簾唯白水隱几亦青山  
猿捷長難見鷗輕故不還無錢從滯客有鏡巧催顏

戲作俳諧體遣悶二首

異俗可吁怪斯人難並居家家養烏鬼頓頓食黃魚

杜集卷十六

舊識能為態新知已暗疎治生且耕鑿只有不關

開渠

烏鬼邵伯溫聞見錄夔峽之人歲正月十百為曹設性酒于田間已而  
為厲用以禳之沈存中疑少陵詩所自也疏詩者乃以鷓鴣別名烏鬼子  
往來夔峽間其人如存中之言鷓鴣亦無別名漫叟詩話云與國軍太  
守楊鼎臣云川人嗜猪肉家家養猪每呼猪作烏鬼聲故謂之烏鬼沈存  
中筆談士人劉克博觀異書按夔州圖經稱峽中人以鷓鴣捕魚謂之烏  
鬼冷齋夜話川峽路民多無事烏蠻鬼故云烏鬼蔡寬夫詩話云元微之  
江陵詩病養烏稱鬼巫占瓦代進注云南人染病則養烏鬼楚巫列肆悉  
賣龜卜則烏鬼之名自見于此巴楚間常有殺人祭鬼者曰烏野七頭神  
則烏鬼乃所事神名爾鷓鴣決非烏鬼當從元注也演繁露元微之嘗以  
簡陽明洞有詩云鄉未猶珍蛤家神愛事烏乃知唐俗真有烏鬼也又國  
史補裴中令節度江陵遣軍將王頊往嶺南擲石斃一烏於竹林遂有烏  
鬼報讐之異唐俗以烏為爲頓頓吳曾漫錄頓字亦有所本昔謝僕射陶  
神祠而事之有自來矣頓頓大常詣吳領軍日已中容此得一頓食

黃魚夢弼曰公詩云日見巴東峽黃魚出浪新峽中黃魚大者至數百  
斤小者亦數十斤豈鷓鴣之所能捕哉以烏鬼為鷓鴣其謬甚矣

西歷青羗板一作南留白帝城於菟侵客恨一作拒妝作







行坐白頭吟。巡簷索共一作梅花笑。冷蕊一作疎枝半不

如意王戎好作如音舞

庚信羅合俱有宅。春來秋去作誰家。短墻若在從殘草。喬木如存可假花。卜築應同蔣詡徑。爲園須似邵平瓜。比年一作病酒開涓滴。弟勸兄酬何怨嗟。

庾信九域志宋王宅庾信所居羅合羅合傳舍爲荆州別駕以解舍喧擾於城西池小洲上立茅屋伐木爲材織葦爲席而居

布衣蔬食安如也。清宮記安成王在鎮以羅舍故宅借錄事劉劭之嘗見一丈夫衣冠甚偉披袿而立朗之驚問忽然失之未及還朗之以罪見黜人謂君章有神羅君章宅在江陵城西三里庾信亦當居之。蔣詡嵇康高士傳蔣詡杜陵人詡爲交疾歸杜陵荆棘塞門舍中三徑終身不出時人諺曰英國二龔不如杜陵蔣翁此句正用杜陵故事與邵平爲偶非泛用三徑也箋曰庾信羅合有宅謂江陵之寓居也春來秋去以燕自况也短墻喬木指秦中故居蔣詡邵平一居杜陵一居東陵皆老于長安者也弟勸兄酬

言歸秦之樂也

江雨有懷鄭典設

春雨閨閣寒一作峽中。早晚來自楚王宮。亂波分披已打岸。弱雲狼藉不禁風。龍光蕙葉與多碧。點注桃花舒小紅。谷口子真正憶汝。岸高瀼滑一作限西東。

張聰曰變有瀼水橫通山峽謂之瀼時公又自亦甲遷居瀼西則鄭居瀼東也

王十五前閣會

楚岸收新雨。春臺引細風。情人來石上。鮮鱸出江中。隣舍煩書札。肩輿強老翁。病身虛俊味。何幸飫兒童。

寄韋有夏郎中

俊味韋有夏郎中詩俊味亦有來處本草胡注云此物煮爲羹極極俊美

省郎憂病士。書信有柴胡。飲子頻通汗。懷君想報珠。親知天畔少。藥味峽中無。歸楫生衣臥。春鷗洗翅呼。猶聞上急水。早作取平途。萬里皇華使。爲僚記腐儒。

韋有夏潘淳曰顏魯公東方朔碑陰有生衣趙曰生衣者生水衣于其上也

陪柏中丞觀宴將士二首

極樂三軍士。誰知百戰場。無私齊綺饌。久坐密金章。

醉客需鸚鵡。佳人指鳳凰。幾時來翠節。特地引紅粧。

鸚鵡百陽雜俎云鸚鵡使鸚鵡筆師舉酒勸陳照俄而酒至鸚鵡舉

繡段裝簷額。金花帖鼓腰。一夫先舞劍。百戲後歌樵。

江樹城孤遠。雲臺使寂寥。漢朝頻選將。應拜霍嫖姚。

姚杜集卷十六七月一日題終明府水樓二首

高棟曾軒已自涼。秋風此日灑衣裳。翛然欲下陰山雪。不去非無漢署香。絕壁過雲開錦繡。疎松夾水奏笙簧。看君宜著王喬履。真賜還疑出尙方。

宓子彈琴邑宰日。終軍棄繻英妙時。承家節操尚不混。爲政風流今在茲。可憐賓客盡傾蓋。何處老翁來賦詩。楚江巫峽半雲雨。清簟疎簾看奕碁。

季秋蘇五弟纓江樓夜宴崔十三評事韋少府

姪三首

姪三首



峽險江驚急樓高月迴明一時今夕會萬里故鄉情

星落黃姑渚秋辭白帝城老人因酒病堅坐看君傾

黃姑渚

古歌詞黃姑織女時相見黃姑即河鼓也曹植九咏乘回風兮浮漢渚

明月生長好浮雲薄漸新新悠悠照邊塞悄悄憶京

華清動盃中物高隨海上查不眠瞻白兔百過落烏

紗

對月那無酒登樓況有江聽歌驚白鬢笑舞拓秋牕

尊蟻添相續沙鷗竝一雙盡憐君醉倒更覺片心

降

九月一日過孟十二倉曹十四主簿兄弟

藜杖侵寒露蓬門啟曙烟力稀經樹欹老困撥書眼

杜集卷十六

秋覺追隨盡來因孝友偏清談見滋味爾輩可忘年

過客相尋

窮老真無事江山已定居地幽忘盥櫛客至罷琴書

挂壁移筐果呼兒問一作煮魚時聞繫舟楫及此問吾

廬

孟倉曹步趾領新酒醬二物滿甌見遺老夫

楚岸通秋屐胡牀面夕吐藉糟分汁滓甕醬落提攜

飯糲添香味朋來有醉泥理生那免俗方法報山妻

藉糟

酒德頌枕

汁滓

周禮醴齊注云醴猶體也成而汁滓相將

柳司馬至

有使歸三峽相過問兩京函關猶出將渭水更屯兵

設備邯鄲道和親邏些城幽燕唯鳥去商洛少人行

衰謝身何補蕭條病轉嬰霜天到官闕慈主寸心明

邏些城

舊書吐蕃傳其人或隨畜牧而不常居然邏些城郭其國都城號為邏些城新書吐蕃有邏些川

鶴曰大曆二年九月十月

簡吳郎司法

有客乘舸自忠州遣騎安置灤西頭舌堂本買藉疎

豁借汝遷居停宴遊雲石熒熒高葉曙一作風江颯颯

亂帆秋却為姻婭過逢地許坐曾軒數散愁

灤西

時公又移居東屯故以灤西草堂借吳郎也

又呈吳郎

堂前撲棗任西隣無食無兒一婦人不為困窮寧有

杜集卷十六

此祇緣恐懼轉須親一作防一作遠客雖多事使一作插疎

籬却甚真已訴徵求貧到骨正思戎馬淚盈巾

西隣

前漢王吉傳吉居長安東家有棗樹垂吉庭中吉婦取棗以贈吉此句用其事

單山人隱居

南極老人自有星北山移文誰勒銘徵君已去獨松

菊哀壑無光留戶庭子見亂離不得已子知出處必

須經高車駟馬帶傾覆悵望秋天虛翠屏

柏學士茅屋

碧山學士焚銀魚白馬却走身巖居古人已用三冬

足年少今一作開萬卷餘晴雲滿戶圍傾蓋秋水浮階

溜決渠富貴必從勤苦得男兒須讀五車書



題柏大兄弟山居屋壁二首

叔父朱門貴，郎君玉樹高。山居精典籍，文雅涉風騷。江漢終吾老，雲林得爾曹。哀絃繞白雪，未與俗人操。野屋流寒水，山籬帶薄雲。靜應連虎穴，喧已去人羣。筆架霑牕雨，書籤映隙暉。蕭蕭千里足，馬箇箇五花文。

戲寄崔評事表姪蘇五表弟韋大少府諸姝

隱豹深愁雨，潛龍故起雲。泥多仍徑曲，心醉阻賢羣。忍待江山遠，還披鮑謝文。高樓憶疎豁，秋興坐氛氲。

秋日寄題鄭監湖上亭三首

碧草逢春意，沅湘萬里秋。池要山簡馬，月淨一作庾

杜集卷十六

三

公樓磨滅餘篇翰，平生一釣舟。高唐寒浪滅，一作髮鬢

識昭丘

山簡馬山簡鎮襄陽，每臨高陽池，未嘗不大醉而還。庾公樓方輿勝

今在郢治南，鶴山頂上，非庾亮所登，故其亮所登乃武昌安樂宮，瑞陽也。

李善謂其為漢記云：孫氏更名漢，郢曰武昌，今州東八十里，武昌縣是也。

今鄂州，漢沙羨，當晉咸康時，沙羨未

始有，及武昌之名，庾亮安得至此。高唐遊於雲夢之臺，望高唐之

觀，漢書注曰：雲夢中，高唐之臺，張揖曰：雲夢，楚藪也。在南郡華容縣，其中

有臺，能久，曰：雲夢山，之女也。為高唐之客，則在雲夢，故臺館皆在華容也。陽臺自在

巫山，亦曰陽雲臺，袁字記云：陽雲臺，高一百二十丈，南枕長江，宋玉云：遊

陽臺之臺，至高唐之觀，即此也。樂氏始失攷矣。昭丘楚樓，北，昭丘，

詩云：高唐雲浪滅，鬢髯識昭丘。昭丘，楚之先王，葬於此也。昭丘，水經注：沮

水，又南，逕昭丘，東對麥城，故王仲宣之賦：登樓之西，接昭丘，是也。

新作湖邊宅，還聞賓客過。自須閑竹迳，誰道避雲蘿。

官序潘生拙，才名賈傳多。捨舟應轉地，鄰接意如何。

何

整阻一作蓬萊閣，終為江海人。揮金應物理，拖玉豈吾身。羨煮秋葦滑，一作孟迎一作露菊新。賦詩分氣象，佳句莫頻頻。

謁真諦寺禪師

蘭若山高處，烟霞一作幾重。凍泉依細石，晴雪落長松。問法看詩忘，一作觀身向酒慵。未能割妻子，卜宅近前峰。

別崔暹因寄薛據孟雲卿內弟，暹也。湖南，薛職。

志士惜妄動，知深一作難固辭。如何久磨礪，但取不磷緇。夙夜聽憂主，飛騰急濟時。荊州過一作薛孟為報飲

論詩

送李八秘書赴杜相公幕

青簾白舫益州來，巫峽秋濤天地迴。石出倒聽楓葉下，一作櫓搖皆一作指菊花開。貪趨相府令晨發，恐失佳期後命催。南極一星朝北斗，五雲多處是三台。

張憲曰：公若贈李秘書別詩曰：幕府籌頻問，山家藥正鑽。自注：秘書此以青城山中許此則鴻勳平崔，必資其謀，至入朝表用之也。

巫峽曉廬奉贈侍御四舅別之澧朗

江城秋日落，山鬼閉門中。行李淹吾舅，誅茅問老翁。赤眉猶世亂，青眼只途窮。傳語桃源客，人今出處同。

奉送十七舅下邵桂

絕域三冬暮，浮生一病身。感深辭舅氏，別後見何人。



縹緲蒼梧帝推遷孟母隣昏昏阻雲水側望苦傷神

送單二判官

先帝一作皇弓劍遠小臣餘此生蹉跎病江漢不復謁承

明餞兩白頭日永懷丹鳳城遲遲戀屈宋渺渺臥荆

衡魂斷航舸失天寒沙水清肺肝若稍愈亦上赤霄

行

季夏送鄉弟韶陪黃門從叔朝謁

令弟尚為蒼水使名家莫出杜陵人比來相國兼安

蜀歸赴朝廷已入秦捨舟策馬論兵地拖玉腰金報

主身莫度清秋吟蟋蟀早聞黃閣盡麒麟

杜鴻漸以大曆蟋蟀潘岳秋賦賦蟋蟀鳴於軒屏二年六月入朝

杜鴻漸以大曆蟋蟀潘岳秋賦賦蟋蟀鳴於軒屏二年六月入朝

張璠曰捨舟策馬言蜀地用兵水陸不得並進也自注韶比兼開江使通成都外江下大舟船

送十五弟侍御使蜀

喜弟文章進添余別興章數巫峽酒百丈內江船

未息豺狼鬪空催犬馬年歸朝多便道搏擊望秋天

內江輿地廣紀涪州內江即黔江也昔司馬鑄派此水南上擊楚奪黔中地又李唐益州記云內江至關頭灘長百步懸崖倒水舟楫莫通方輿紀勝九域志引水經云即延江文津也杜詩注云水自渝上合州者謂之內江自渝由戎墟上蜀者謂之外江與此不同按內江即黔江地志甚明社注不足據

送田四弟將軍將夔州柏中丞命起居江陵節

度陽城郡王衛公幕一云夔州送田將軍赴江陵

離筵罷多酒起地發寒塘迴首中丞座馳駭異姓王

燕辭楓樹日雁度麥城霜空醉山翁酒遙憐似葛

強

麥城水經注沮水又東逕城西唐城東又南逕麥城西盛弘之荆州記麥城東有鹽城沮水之西有防城特角麥城子胥造此二城以攻麥城俗諺云東

西唐麥自破

送王十六判官

客下荆南盡君今復入舟買薪猶白帝鳴櫓少一作沙

頭衡霍生春早瀟湘共海浮荒林庾信宅為仗主人

留

沙頭吳若本注江陵吳船至泊於城外沙頭入蜀記過白湖拋江至升子鎮日入泊沙市自公安至此六十里自此至荆南陸行十里舟不復進矣老杜云買薪猶白帝鳴櫓已沙頭又劉夢得云沙頭橋干上始見春江闊皆謂此也方輿勝覽沙頭市至江陵城十五里庾信宅西三里庾信亦嘗居之

奉送卿二翁統節度鎮軍還江陵

火旗還錦纜白馬出江城嘹唳吟一作笳發蕭條別浦

送鮮于萬州遷巴州

清寒空巫峽曙落日渭陽明一作留滯嗟衰疾何時見

息兵

京兆先時傑琳琅照一門朝廷倚一作接近與名

藩祖帳排一作舟數寒江觸石喧看君妙為政他日有

殊恩

琳琅顏魯公鮮于仲通神道碑仲通子六人叔曰萬州刺史吳推有父州仲通一門並見

寄杜位頃者與位同在故嚴尚書幕

寒日經簷短窮猿失木悲峽中一作為客恨江上一作憶

聘鮮于分先詩注

州仲通一門並見

聘鮮于分先詩注

聘鮮于分先詩注



君時天地身何在君風塵病敢辭封書兩行淚霑灑  
衰新詩

奉寄李十五秘書二首文選

避暑雲安縣秋風早下來暫留魚復浦同過楚王  
臺猿鳥千崖窄江湖萬里開竹枝歌未好畫舸莫陳作  
遲一作回

竹枝竹枝本出於巴渝唐貞元中劉禹錫在沅湘以俚歌鄙陋乃依騷人  
九歌作竹枝新詠禹錫曰竹枝也渝也巴兒歸歌吹短笛擊鼓以起節

行李千金贈衣冠八尺身飛騰知有策意度不無神  
班秩兼通貴公侯出異人立成負文彩世業豈沉淪  
奉送韋中丞之晉赴湖南

龍渥微黃漸權宜借寇頻湖南安背水峽內憶行春

王室仍多故蒼生倚大臣遺將徐孺子處處待高人

送李功曹之荊州克鄭侍御判官重贈

曾聞宋玉宅每欲到荊州此地生涯晚遙悲一作水國  
秋孤城一柱觀落日九江流使者雖光彩青楓遠自  
愁

宋玉宅水經注宜城城南有宋玉宅玉邑人傳才辯給善屬文而識音  
也西漢叢語唐余知古諸官故事曰漢信因侯景之亂自建康  
通歸江陵居宋玉故宅宅在城北三里故其賦曰誅茅宋玉之宅穿徑臨  
江之府老杜云曾聞宋玉宅李義山亦云可憐留著臨江宅異代應教更  
信居是也然子美移居夔州入宅詩云宋玉歸州  
宅又有江山故宅之味蓋歸州亦有宋玉宅也

送孟十二倉曹赴東京選

君行別老親此去苦家貧藻鏡留連客江山憔悴人

秋風楚竹冷夜雪華梅春朝夕高堂念應宜綵服新

憑孟倉曹將書覓土婁舊莊

平居喪亂後不到洛陽岑為歷雲山問無辭荆棘深  
北風黃葉下南浦白頭吟十載江湖客茫茫遲暮心

別蘇侯赴湖

故人有遊子棄擲傍天隅他日憐才命居然屈壯圖  
十年猶塌翼絕倒為鶯吁消渴今如在提携愧老夫  
豈知臺閣舊先一作拂鳳凰雖得實翻蒼竹棲枝把翠  
梧北辰當宇宙南岳據江湖國帶風塵色兵張虎豹  
符數論封內事揮發府中趨贈爾一作秦人策莫鞭轅  
下駒

存歿口號二首

席謙不見近彈碁畢耀仍傳舊小詩玉局他年無限  
笑一作白楊今日幾人悲道士席謙善彈  
碁故曰玉局

彈碁梁冀傳注魏經曰彈碁兩人對局曰黑碁各六後先列碁相當更  
先彈也其局以石為之古今詩話彈碁局方五尺中心高如覆盆  
其類為小壺四角微起李商隱詩王  
作彈碁局中心根不平謂其中尊也

鄭公粉繪隨長夜曹霸丹青已白頭天下何曾有山

水人間不解重驂騑高士張陽鄭虔善畫  
山水曹霸善畫馬也

奉漢中王手札報韋侍御蕭尊師亡

秋日蕭韋逝淮王報峽中一作年疑柱史多術怪仙  
公不但時人惜祇應吾道窮一作哀侵疾病相識自兒  
童處處鄰家笛飄飄客子蓬強吟懷舊賦已作白頭



翁

哭王彭州掄

執友驚淪沒，斯人已寂寥。  
 斯人新文生，沈謝異骨降。  
 松喬比部初高選，東堂早見招。  
 蛟龍纏倚劍，鸞鳳夾吹簫。  
 歷職漢庭久，中年口馬驕。  
 兵戈閭作兩，觀寵辱事三。  
 朝蜀路江干，一作窄彭門，一作地里遙。  
 解龜生碧草，諫獵阻清霄。  
 頃壯戎麾出，叨陪幕府要。  
 將軍臨氣候，猛士塞風颯。  
 井漏一作滌泉，誰汲烽疎火不燒。  
 前籌自多暇，隱几接終朝。  
 翠石俄雙表，寒松竟後凋。  
 贈詩焉敢墜，染翰欲無聊。  
 再哭經過罷，離魂去住銷。  
 之官方玉拆，寄奠與萍漂。  
 曠望渥洼道，霏微河漢橋。  
 夫人先即

世令子各清標，巫峽長雲雨。  
 秦城近斗杓，馮唐毛髮

白歸興日蕭蕭。

渥洼

渥洼道屬今于河漢橋屬夫人著注甚詳

見燈火

巫山秋夜螢火飛，簾疎巧入坐人衣。  
 忽驚屋裏琴書冷，復亂簷邊星宿稀。  
 却繞井欄添箇箇，偶經花葉弄輝輝。  
 滄江白髮愁看汝，來歲如今歸未歸。

吹笛

吹笛秋山風，月清誰家巧。  
 作斷腸聲，風飄律呂相和切。  
 月傍關山幾處明，騎中宵堪北走。  
 武陵一曲想南征，故園楊柳今搖落。  
 何得愁中曲，得南詩

葉曲盡生

詩世說劉越石為口騎所困，敗軍城中窘迫無計，越石始夕乘月登樓，清嘯口賊聞之皆慄然，長於中夜，其門皆流涕，人有懷土之者，向曉又吹之，賊並棄，謂其走，陳宏讓武陵，今注武溪深乃馬援長笛，吐清氣，詩口騎爭北歸，偏知別，劉詩武陵，前征之所作也，援門生爰寄生善吹笛，援作歌以和之，名曰武溪深，陳揚，唐詩樂府，實衛長笛吐清氣，詩方知出塞，口不懼武溪深，揚，唐詩樂府，不捉鞭反切，楊柳枝下馬吹橫笛，愁殺行客兒，此歌詞元出比國，即鼓角橫吹笛折楊柳是也，演繁露笛亦有落梅折柳二曲，今其詞亡不可攷矣。

孤雁

孤雁不飲啄，飛鳴聲念羣。  
 誰憐一片影，相失萬重雲。  
 望盡似猶見，哀多如更聞。  
 野鴉無意緒，鳴噪自紛紛。

鷗

江浦寒鷗戲，無他亦自饒。  
 却思翻玉羽，隨意點春苗。

雪暗還須灑，風生一任飄。  
 幾羣滄海上，清影日蕭蕭。

風生

南越志江鷗一名海鷗在海濱中隨潮上下常以三月風至乃還洲與頗知風雲若萃至岸必風

猿

裊裊啼虛壁，蕭蕭挂冷枝。  
 艱難人不見，隱見爾如知。  
 慣習元從眾，全生或用音。  
 前林騰每及，父子莫相離。

黃魚

日見巴東峽，黃魚出浪新。  
 脂膏兼飼犬，長大不容身。  
 筒桶相沿久，風雷肯為神。  
 泥沙卷涎沫，迴首怪龍鱗。



飼犬 論衡彭蠡之濱以魚食犬鹽鐵論江陵之人以魚飼犬韓詩飼犬驗今朝長大 爾雅注鰩大者長二三寸今江東呼為黃魚陸機云大者千餘斤可蒸為膳又可為鮓魚子可為醬

白小

白小羣分命天然二寸魚細微露水族風俗當園蔬入肆銀花亂傾箱雪片虛生成猶拾一作拾卵盡取義何如

園蔬 宿遷錄靖州園經載其俗居喪不食酒肉醃醢而以魚為蔬今湖北多然謂之魚菜老杜嘗往來荆楚而變亦與湖北為隣風俗當指此也拾卵 西京賦獲胎拾卵

鹿

永與清溪別蒙將玉饌俱無才逐仙隱不敢恨庖厨亂世輕全物微聲及禍樞衣冠兼盜賊饕餮用斯須

鹿 爾雅鹿大者麇麇毛狗足仙隱 神仙傳魯女生入華山中微聲 昌黎臨海郡記

鷄

紀德名標五初鳴度必三殊方聽有異失次曉無慙問俗人情似充庖爾葦堪氣交亭育際巫峽漏司南

五德 韓詩外傳曰德謂管公鷄有此五德若猶論而食之氣交 裴玄新語正朝縣官殺羊懸說以厭厲氣以問江南任君曰是月十氣上

玉腕驕

聞說荆南馬尚書玉腕驕頓駮飄赤汗踟躕顧長

遊 秋 三年入乾坤一戰收舉鞭如有問欲伴習池

見王監兵馬使說近山有白黑二鷹羅者久取竟未能得王以為毛骨有異他鷹恐臘後春生

騫飛避暖勁翮思秋之甚眇不可見詩余賦詩

雪 別本俱 飛玉立盡清秋不惜奇毛恣遠遊在野只教

心力 一作破干 破干 晉作干 人何事網羅求一生自微知無敵

百中爭能恥下韝鵬礙九天須却避鬼藏 一作三穴

莫深憂

白鷹 西陽雜俎漢北白者身長且大五筋有餘細短項鷹內之最生沙漢之北不知遠近何代川中山飛又有房山白魚湯白東道

下韝 東觀漢記桓虞歡曰善鵬礙後山則韓楚文王好獵有人獻一

毛羣羽族爭噬就輒此鵬礙日遠瞻雲際俄而雲際有一幼雛翔鮮白鷹便疎翻而升鷹若飛雷須更初墮如雪血下如雨有大鳥墮地兩翅廣數

十甲時有物物君子曰此大鵬雛也

黑鷹不省人間有度海疑從北極來正翻搏風超紫塞立 一作 冬幾夜宿陽臺虞羅自各虛施巧春雁同歸

必見猜萬里寒空祇一日金眸玉爪不 一作 凡林

北極 西陽雜俎取鷹法七月二十日為上時內地者多寒外者紫塞殊少八月上旬為次時八月下旬為下時寒外者多紫塞

皆紫漢塞亦然故云紫塞也 虞羅 之巧巧羅羅以掃東 張總曰按王兵馬荆南趙苻公益將公嘗為

杜工部集卷之十六

季滄葦 八士校



杜工部集卷之十七

虞山蒙叟錢謙益箋註

近體詩五十五首

大曆三年正月  
起峽中至江陵及湖南作

太歲日

楚岸行將老巫山坐復春病多猶是客謀拙竟何人  
閭闔開黃道衣冠拜紫宸榮光懸日月賜與出金銀  
愁寂鴛鴦行斷參差虎穴鄰西江元下蜀北斗故臨秦  
散地逾高枕生涯脫要津天邊梅柳樹相見幾廻新

元日示宗武

汝啼吾手戰吾笑汝身長處處逢正月迢迢滯遠方  
飄零還柏酒一作衰病只藜床訓喻青衿子名慚白首

郎賦詩猶落筆獻壽更稱觴不見江東弟高歌淚數

行第五弟豐漂流  
江左近無消息

遠懷舍弟穎觀等

陽翟空知處荆南近得書積年仍遠別多難不安居  
江漢春風起冰霜昨夜除雲天猶錯莫花萼尚蕭疎  
對酒都疑夢吟詩正憶渠舊時元日會鄉黨羨吾廬

續得觀書迎就當陽居止正月中旬定出三峽

自汝到荆府書來數喚吾頌椒添諷詠禁火上歡娛  
一作舟楫因人動形骸用杖扶天旋夔子國春近岳陽  
湖發日排南喜傷神散北吁飛鳴還接翅行序密銜  
盧俗薄江山好時危草木蘇馮唐雖晚達終覩在皇

都

將別巫峽贈南卿兄瀼西果園四十畝

苔竹素所好萍蓬無一作不定居遠遊長見子幾地別林  
廬雜藥紅相對他時錦不如具舟將出峽巡圃念携  
鋤正月喧鷺末茲辰放鷓初雪籬梅可折風榭柳微  
舒託贈卿家有因歌野興疎殘生逗一作江漢何處狎  
樵漁

送大理封主簿五郎親事不合却赴通州主簿

前閬州賢子余與主簿平章鄭氏女子垂欲納

一有季鄭氏伯父京書至女子已許他族親事遂停

禁鬻去東床趨庭赴北堂風波空遠涉琴瑟幾一作虛

張渥水出騏驎崑山生鳳皇兩家誠款款中道許蒼

蒼頗謂秦晉匹從來王謝郎青春動才調白首缺輝

光玉潤終孤立珠明得閨藏餘寒折花卉恨別滿江

鄉

禁鬻晉書袁詵欲以女妻謝  
胤王珣曰卿莫近禁鬻

人日兩篇

元日到人日未有不陰時冰雪鷺難至春寒花較遲

雲隨白水落風振紫山悲蓬鬢稀疎久無勞比素絲

人日成藏魏收對北齊高祖董勳問正月一日為雞七日為人西清詩  
話宋人劉克己東方朔占書一日至八日其日時主所生之物有

陰則災少陵謂天寶亂後人白水山游經白水出蜀而東南注江  
物歲歲俱災此春秋書法耶入江州城下注江州縣屬巴都紫

山後漢志廣漢郡綿竹地道記  
曰有紫岩山縣水之所出焉



此日此時人共得一談一笑俗相看尊前柏葉休隨  
酒勝裏金花巧耐寒佩劍衝星聊暫拔匣琴流水自  
須彈早春重引江湖興直道無憂行路難

勝裏荆楚歲時記正月七日為人日以七種菜為羹謂之勝菜或鑊金箔為人以貼屏風亦戴之頭髻晉充李夫人曲戒人日造華勝相遺像瑞圖金勝之形又像西王母戴勝也

江梅

梅蕊臘前破梅花年後多絕知春意好一作早最奈客愁  
何雪樹元一作能同色江風亦自波故園不可見巫岫鬱  
嗟峨

庭草

楚草經寒碧庭春入眼濃舊低收葉舉新掩卷牙重

步履宜輕過開筵得屢供看花隨節序不敢強為容

大曆三年春白帝城放船出瞿唐峽久居夔府  
將適江陵漂泊有詩凡四十韻

老向巴人裏今辭楚塞隅人舟離不樂解纜獨長吁

窄轉深啼狄虛隨亂一作浴石苔凌几杖空翠撲肌

膚疊壁排霜劍奔泉濺水珠杳冥藤上下濃淡樹榮

枯神女峰娟妙昭君宅有無曲留明怨惜一作別夢盡失

歡娛擺盪盤渦沸欹斜激浪輸風雷纏地脉冰雪耀

天衢鹿角一作真走險狼頭一作如跛胡惡灘寧變色高

卧負微軀書史全傾撻裝囊半壓濡生涯臨臬兀死  
地脫斯須不有平川決一作快焉知眾壑趨乾坤靈漲海

雨露洗春蕪鷓鴣鳥牽絲颺龍濯錦紆落霞沉綠綺

殘月壞金樞泥笋苞初荻沙茸出小蒲雁兒爭水馬

燕子逐橋烏絕島容烟霧環洲納曉晴前聞辨陶牧

轉眄拂宜都縣郭南畿好一作松津亭北望孤勞心依

憇息朗詠割昭蘇意遣樂還笑衰迷賢與愚飄蕭將

素髮汨沒聽洪鑪丘壑曾忘返文章敢自誣此生遭

聖代誰分哭窮途卧疾淹為客蒙恩早廁儒廷爭酬

造化樸直乞去江湖灑瀆險相迫滄浪深可逾浮名

尋已已懶計却區區喜近天皇寺先披古畫圖此寺有晉右軍書張僧繇畫孔子泊顏子十哲形像

應經帝子渚同泣舜蒼梧朝士兼戎服

君王按湛盧旄頭初傲擾鶉首麗泥塗甲卒身雖貴

書生道固殊出塵皆野鶴歷塊匪駘駒伊呂終難降

韓彭不易呼五雲高太甲六月曠搏扶回首黎元病

爭權將帥誅山林託疲芥未必免崎嶇

狼頭輿地紀勝蜀江狼尾灘陳時屯哨兵之所屬峽州水經注江水又東流狼頭灘其水並峻激奔暴魚鱗所不能游行者常苦之其歌曰灘頭白勃堅相持條忽淪波別無別去衣於曰自蜀至此五千餘里下水五日上下水百日也金樞海賦大明撫鑿於金樞之笋蒲謝靈運

水馬注引本草海陶牧登樓賦北彌

宜都水經注柔道縣漢武帝伐西南夷路由此出故曰宜都天皇寺歷代名畫記江陵天皇寺明皇置內有柏堂僧繇畫

帝子渚九歌帝子降兮

蒼梧禮記蒼梧

女隨舜不及及于湘八度為鶴首泰之分野屬雍



州太甲

王勃益州夫子廟碑帝車南指道七曜于中階華蓋西臨藏五雲于太甲西陽雜俎燕公常讀王勃夫子學堂碑頌自帝車至太甲四句恐不解訪之一公公言此斗建于七曜在南方有星之祥無位聖人當出華蓋以下卒不可悉因學紀聞晉天文志華蓋杠旁六星曰六甲分陰陽而配節候太甲恐是六甲一星之名然未有考証

巫山縣汾州唐使君十八弟宴別兼諸公携酒樂

相送率題小詩留于屋壁

卧病巴東久今年強作歸故人猶遠謫茲日倍多違  
接宴身兼杖聽歌淚滿衣諸公不相棄擁別借光輝

春夜峽州田侍御長史津亭留宴

北斗三更席西江萬里船杖藜登水榭揮翰宿春天  
白髮煩一作須多酒明星惜此筵始知雲雨峽忽盡下年

邊

泊松滋江亭

紗帽隨鷗鳥扁舟繫此亭江湖深更白松竹遠微一作還  
青一柱全應近高唐莫再經今宵南極外甘作老人

星

松滋寰宇記本漢舊縣晉咸康三年以松滋流戶在荆土者立松滋縣輿地紀勝江亭在松滋縣治後杜子美孟浩然俱有詩

行次古城店汎江作不揆鄙拙奉呈江陵幕府

諸公

老年常道路遲日復山川白屋花開裏孤城麥秀邊  
濟江元自閩下水不勞牽風蝶勤依漿春鷗懶避船

王門高德業幕府盛才賢行色兼多病蒼茫汎愛前

古城水經注江水又東逕陸抗故城北又云北對吳陵縣之故城南臨大江此所謂古城也

乘雨入行軍六弟宅

曙角凌雲罷春城帶雨長水花分壅弱巢燕得泥忙  
令弟雄軍佐凡才汚省郎萍漂忍流涕衰颯近中堂

宴胡侍御書堂李尚書之芳鄭秘監齊同集歸字韻

江湖春欲暮牆宇日猶微閣閣春吳希籍滿輕輕花絮  
飛翰林名有素墨客興無違今夜文星動吾儕醉不

歸

書堂飲既夜復邀李尚書下馬月下賦絕句

湖水一作月林風相與清殘尊下馬復同傾久拚野鶴如

霜髻遮莫鄰雞下五更

遮莫舊注俚語猶言儘教也

上巳日徐司錄林園宴集

髻毛垂領白花藥亞枝紅欹倒衰年廢招尋令節同  
薄一作蕩衣臨積水吹面受和風有喜留攀桂無勞問轉蓬

蓬

奉送蘇州李二十五長史丈之任

星坼台衡地曾爲人所憐公侯終必復經術昔吳作竟相  
傳食德見從事克家何妙年一毛生鳳穴三尺獻龍

泉赤壁浮春暮姑蘇落海邊客問頭最白惆悵此離筵

台衡舊史李林甫有子二十五人此或是林甫幼子史云林甫自處台衡朝野側目及國忠誣構天下以爲克新史世系表林甫子儻載五人無從考據耳或云是適之之後也

五人無從考據耳或云是適之之後也



暮春江陵送馬大卿公恩命追赴闕下

自古求忠孝名家信有之吾賢富才術此道未磷緇  
玉府標孤映霜蹄去不疑激揚音韻徹籍甚衆多推  
潘陸應同調孫吳亦異時北辰徵事業南紀赴恩私  
卿月昇金掌王春慶玉墀薰風行應律湛露即歌詩  
天意高難問人情老易悲尊前江漢闊後會且深期  
暮春陪李尚書李中丞過鄭監湖亭汎舟得過  
海內文章伯湖邊意緒多玉尊移晚興桂楫帶酬歌  
春日繁魚鳥江天足芰荷鄭莊賓客地衰白遠來過  
奉送蜀州柏二別駕將中丞命赴江陵起居衛  
尚書太夫人因示從弟行軍司馬佐

杜集卷十七

七

中丞問俗畫熊頻愛弟傳書彩鶴新遷轉五州防禦  
使起居八座太夫人楚宮臘送荆門水白帝雲偷碧  
海春報與惠連詩不惜知吾斑鬢終如銀

畫熊後漢輿服志公列侯車侍鹿代熊黑熊

五州鶴口貞觀十四年夔州為都督府置歸夔忠萬涪渝南七州至德元歲於

八座唐以忠襄都防禦使治夔州原領夔峽忠歸萬五州故曰五州也

六尚書左右僕射合為八座

夏日楊長寧宅送崔侍御常正字入京

醉酒楊雄宅升堂子賤琴不堪垂老鬢還對欲分襟  
天地西江遠星辰北斗深烏臺俯麟閣長夏白頭吟  
麟閣六典秘書省天授初改為麟臺監神龍元年復舊初漢御史中丞  
和江陵宋太守暮春雨後同諸公及舍弟宴書

齋

渥洼汗血種天上麒麟兒才士得神秀書齋聞爾為  
棣華晴雨好綵服暮春宜朋酒日歡會老夫今始知  
夏夜李尚書筵送宇文石首赴縣聯句

愛客尚書重之官宅相賢子酒香傾坐側帆影駐江  
邊之翟表郎官瑞鳥看令宰仙或雨稀雲葉斷夜久  
燭花偏美數語歌一作紗帽高文擲彩箋之興饒行處  
樂離惜醉中眠或單父長多暇河陽實少年美客居  
逢自出為別幾悽然芳

宇文冕尚書之甥崔或司業之孫尚書之子重  
泛鄭監前湖審

杜集卷十七

八

郊扉俗遠長幽寂野水春來更接連錦席淹留還出  
浦葛巾歌側未迴船尊當霞綺輕初散棹拂荷珠碎  
却圓不但習池歸酌君看鄭谷去黃緣

多病執熱奉懷李尚書之芳

衰年正苦病侵凌首夏何須氣鬱蒸大水淼茫炎海  
接竒峰碑兀火雲升思霑道暘黃梅雨敢望宮恩玉  
井冰不是尚書期不顧山陰野雪興難乘

玉井魚豢魏晉明帝九龍殿前為玉井綺欄水經注華林園苑中有

如新東京賦於南則有護門曲榭注  
護門冰室門也門內有室陽冰室

水宿遣興奉呈羣公

魯鈍仍多病逢迎遠復迷耳聾須畫字髮短不勝篋



澤國雖勤雨炎天竟淺泥小江還積浪弱纜且長堤  
歸路非關北行舟却向西暮年漂泊恨今夕一作亂離  
啼童稚頻書札盤飧詎慘黎我行何到此物理直難  
齊高枕灑星月嚴城疊鼓鞞風號聞虎豹水宿伴鳧  
鷖異縣驚虛往同人惜解携蹉跎長汎鷁展轉屢鳴  
雞疑疑瓊瑰器陰陰桃李蹊餘波期救涸費日苦輕  
賫支策門闌遠肩輿羽翮低自傷其賤役誰愍強幽  
棲巨海能無釣浮雲亦有梯勲庸思樹立語默可端  
倪贈粟困應指登橋柱必題丹心老未折時訪武陵  
溪

奉賀陽城郡王太夫人恩命加鄧國大夫人城陽

郡王衛伯玉也

杜集卷十七

九

衛幕銜恩重潘輿送喜頻濟時瞻上將錫號戴慈親  
富貴當如此尊榮邁等倫郡依封土舊國與大名新  
紫誥鸞迴紙清朝燕賀人遠傳冬笋味更覺綵衣春  
奕葉班姑史芬芳孟母鄰義方兼有訓詞翰兩如神  
委曲承顏體鸞飛報主身可憐忠與孝雙美畫麒麟

鶴曰晉書大曆初伯玉丁母憂朝廷以王最代其任諷將士請招遂起復  
再任則此詩當作于伯玉封王母同受封之時大約是大曆元年所作按  
通鑑伯玉丁母憂是大曆五年

江陵望幸

雄都元壯麗望幸歛威神地利西通蜀天文北照秦  
風烟合越鳥舟楫控吳人未枉周王駕終期漢武巡

甲兵分聖旨君守付宗臣早發雲臺仗一作恩波起涸

肅宗上元元年九月置南都于荆州以為江陵府收呂諲為尹二年罷都  
是年建卯月又詔為南都尋罷呂諲傳建請荆州置南都於是更號江陵  
府以諲為尹置永平軍萬人以過吳蜀之衝廣德元年冬乘輿幸陝以伯  
玉有幹畧可當重寄乃拜江陵尹兼御史大夫充荆南節度觀察等使

江邊星月二首

驟雨清秋夜金波耿玉繩天河元自白江浦一作浦向來  
澄映物連珠斷綠空一鏡升餘光隱一作隱更漏况乃露  
華凝

金波漢郊祀歌月穆穆以金波謝玄暉詩金波麗鸞鳴玉繩低建章

江月辭風纜一作纜江星別霧一作霧船雞鳴還曙一作曙色鷺浴

自清川歷歷竟誰種悠悠何處圓客愁殊未已他夕

始相鮮

歷歷古樂府天上何所有歷歷種白榆

舟月對驛近寺

更深不假燭月朗自明船金剗青楓外朱樓白水邊  
城烏啼眇眇野鷺宿娟娟皓首江湖客釣簾獨未眠

舟中

風餐江柳下雨卧驛樓邊結纜排魚網連檣並米船  
今朝雲細薄昨夜月清圓飄泊南庭老祗應學水仙

水仙侯鯖錄清冷傳曰馮翊華陰潼鄉閔人也假八石得水仙是為  
河伯一云以八月庚子浴於南河溺死出莊子大宗師第六卷

遣悶



地闊平沙岸舟虛小洞房使塵來驛道城日避烏橋  
暑雨留蒸濕江風借夕涼行雲星隱見疊浪月光  
芒螢鑿綠帷徹蛛絲罥長哀箏猶凭几鳴笛竟露  
裳倚著如秦贅過逢類楚狂氣衝看劍匣穎脫撫錐  
囊妖孽關東臭兵戈隴石滄時清疑武畧世亂踟文  
場餘力浮于海端憂問彼蒼百年從萬事故國耿難  
忘

秦贅

賈誼傳秦人家貧子壯則山資賦古  
曰言其不出妻家亦猶人身之有贅

江陵節度陽城郡王新樓成王請嚴侍御判官  
賦七字句同作

樓上炎天冰雪生高飛燕雀賀新成碧窓宿霧濛濛

濕朱栱浮雲細細輕杖鉞寒帷瞻具美投壺散帙有

餘清自公多暇延參佐江漢風流萬古情

又作此奉衛王

西北樓成雄楚都遠開山岳散江湖二儀清濁還高

下三伏炎蒸定有無推轂幾年唯鎮靜曳裾終日盛

文儒白頭授簡焉能賦媿似相如爲大夫

舟

一有  
出江陵南浦奉寄鄭少尹

更欲投何處飄然去此都形骸元土木舟楫復江湖

社稷纏妖氣干戈送老儒百年同棄物萬國盡窮途

雨洗平沙靜天銜闌岸紆鳴蜩隨泛梗別鷺起秋菰

棲託難高卧飢寒迫向隅寂寥相煦沫沾蕩報恩珠

溟漲鯨波動衡陽雁影在征問懸榻東逝想乘桴  
濫竊商歌聽時憂下泣詠經過憶鄭驛斟酌旅情孤

江南逢李龜年

岐王宅裏尋常見崔九堂前幾度聞正是江南好

風景落花時節又逢君

雲漢友談明皇幸岷山自官皆屏辱李龜年奔避江潭杜甫以詩贈之龜  
年曾於湘中採訪使筵上唱紅豆生南国又清風明月苦相思此詞皆王  
右丞所製至今梨園唱爲歌劇合座莫不望南幸而慘然明皇幸歸樂工  
李龜年特承恩遇于東都道通里大起第宅中堂制度甲于都下今裝晉  
公移于定鼎門南別墅號德野堂其後龜年流落江南每  
遇良辰勝景常爲人歌數闕座客聞之莫不掩泣而罷  
岐王 舊書岐  
學工書雅愛文章之上又多聚書畫古跡爲時所稱開元十四年病薨  
日開元十四年公年五十五是時未有梨園子弟當是嗣岐王也按崔九亦  
以開元十四年卒未知何解  
崔九 吳若本注云崔九即岐中監  
通鑑開元二年正月置梨園子弟  
與玄宗秋密用爲秘書監出入禁中與諸王侍宴不  
讓席而生或在尊王之上後賜名澄開元十四年卒  
江南 王翦定荆江  
南地項羽紀

杜集卷十七

主

從義帝于江南楚辭章句襄王遷屈原于江南在江湘之間龜年方  
流落江潭故曰江南若溪瀟瀟云云後復于美未嘗至江南誤矣

官亭夕坐戲簡顏十少府

南國調寒杵西江浸日車客愁連蟋蟀亭古帶蒹葭

不返青絲鞵虛燒夜燭花老翁須地主細細酌流霞

秋日荆南述懷

三十韻

昔承推獎分媿匪挺生材遲暮宮臣忝艱危衣職陪

揚鏢一作隨日馭折檻出雲臺罪戾寬猶活干戈塞未

開星霜玄鳥變身世白駒催伏枕因超忽扁舟任往

來九鑱巴巽火三蟄楚祠雷望帝傳應實昭王問不

迴蛟螭深作橫豺虎亂雄猜素業行已矣浮名安在

哉琴鳥曲怨憤庭鶴舞摧頽秋雨漫湘水一云秋水陰



風過嶺梅苦搖求食尾常曝報恩鯁結舌防讒柄探  
腸有禍胎蒼茫步兵哭展轉仲宣哀飢籍入家家米  
愁微處處孟休為貧士嘆任受眾人吟得喪初難識  
榮枯劃易該差池分組冕合脊起蒿萊不必伊周地  
皆知一作屈宋才漢庭和異域晉史圻中台霸業尋常  
體忠臣忌諱災羣公紛戮力聖慮宵一作徘徊數見銘  
鍾鼎真宜法斗魁願聞鋒鏑鑄莫使棟梁摧盤石圭  
多寡凶門蔽少推垂旒資穆穆祝網但恢恢赤雀齮  
然至黃龍詎一作假媒賢非夢傳野隱類鑿顏坏自古  
江湖客冥心若死灰

九鑽三蠶山谷云子美入蜀下峽年月則詩中自可見其日九鑽已  
巽火三蠶兩雷則往來兩川九年在夔府三年可知矣

杜集卷十七

十一

若溪漁隱曰杜又有十暑岷山葛三霜楚戶砧之句詩以謂公以乾元  
已亥冬至蜀不以暑計起明年庚子至是為十暑時已在湖南獨言岷山  
永泰乙巳秋至雲安雲安荆湖皆楚地至是合為五望帝望帝借以喻  
霜而云三者獨以峽中之巴巽火用樂巴巽火事望帝立宗也代宗  
惡李輔國而不能明正其罪使盜竊其首猶昭王南征不復而周人不能  
問之于楚也昔人謂淵明詩悼國傷時不欲顯斥寓以他語使與漫不  
可指摘知此則昭王湘中記益陽有昭潭其下無底湘水最深處也琴  
鳥琴錄琴曲有鳥夜啼樂府解題中台晉志三台六星兩兩而居起文  
鳥夜啼宋臨川王義慶造也昌列抵大微一日天柱三公之  
位在天曰三台西近文昌二星曰上台為司命主壽次二星曰中台為司  
中主宗室東一星曰下台為司祿主兵張華傳華為司空中台星少子  
避勸華遜位華不從遂遇害昔承推獎分公受知于房太尉也折檻出雲  
臺以救房謫官也宗臣思諱災叙房病卒閬州公詩好用小使語唐傷司  
徒王褒詩云豈意中台坼君當風燭前王亦病卒不必以張華遇害為疑  
也房卒于廣德元年此追述之耳是年二月回紇登里可汗歸蕃詳同紇  
傳中所謂漢庭和異域也皆代斗魁晉志北斗七星在大微北魁四星  
宗初元之事故李連書之耳斗魁為璇璣杓三星為玉衡杓南三星  
及魁第一星西三星皆曰三公主宣德化調七政和陰陽之官也史記  
魁枕參首平旦建者魁斗為帝車運于中央斗魁戴筐六星曰文昌宮

秋日荆南送石首薛明府辭滿告別奉寄薛尚

書頌德叙懷斐然之作三十韻

南征為客久西候別君初歲滿歸鳥秋來把雁書  
荆門留美化姜被就離居聞道和親入垂名報國餘  
連枝不日並八座幾時除往者口星孛恭惟漢網疎  
風塵相頌洞天地一丘墟殿瓦鴛鴦坼宮簾翡翠虛  
鈞陳推微道槍纛失儲胥文物陪巡守親賢病拮据  
公時呵貳諭首唱却鯨魚勢愜宗蕭相公材非一范  
睢將死填太行道血走浚儀渠溢口師仍會函關憤  
已撼紫微臨大角皇極正乘輿賞從頻裁冕殊私再  
直廬公在魏金吾新授  
羽林前後二將軍豈惟高衛霍曾是接應徐降集翻  
翔鳳追攀絕眾狙侍臣雙宋玉戰策兩穰苴鑿激勞

杜集卷十七

十四

懸鏡荒蕪已荷鋤嚮來披述作石首處見公  
新文一卷重此憶吹噓

白髮其凋喪青雲亦卷舒經綸功不朽跋涉體何如

公頃奉使和蕃已見上應訝耽湖橘常餐占野蔬十年嬰藥餌萬里

狎樵漁楊子淹投閣鄒生惜曳裾但驚飛熠燿不記

改蟾蜍烟雨封巫峽江淮畧孟諸湯池雖險固遼海

尚填淤努力輸肝膽休煩獨起予

仙守扶風事見前大曆二年十一月和蕃使檢使戶槍長楊賦木  
部尚書薛景仙自吐蕃使還首領論泣陵隨景仙入朝槍長楊賦以  
為儲范吳若木注云諸名

范將未詳其義是否

哭李尚書之芳

漳濱與蒿里逝水竟同年欲掛留徐劍猶迴憶戴船  
相知成白首此別間黃泉風雨嗟何及江湖涕泣然



脩文將管輅奉使失張騫史閣行人在詩家秀句傳  
客亭鞍馬絕旅櫬網蟲懸復魄昭丘遠歸魂素湮偏  
樵蘇封葬地喉舌罷朝天秋色凋春草王孫若箇邊

重題

涕泗不能收哭君余一作白頭兒童相識一作盡宇宙此  
生浮江雨銘旌濕湖風井逕秋還瞻魏太子賓客滅

應劉李公歷禮部尚書

井徑燕城賦邊風急兮城上寒井徑滅

獨坐

悲愁一作迴白首倚杖背孤城江斂洲渚出天虛風物  
清滄溟服一作衰謝朱紱負平生仰羨黃昏鳥投林羽

世集卷十七

十五

翻輕

暮歸

霜黃碧梧白鶴棲城上擊柝復烏啼客子入門月皎  
皎誰家搗練風淒淒南渡桂水關舟楫北歸秦一作川  
多鼓鞞年過半百不稱意明日看雲還杖藜

移居公安敬贈衛大郎鈞

衛侯不易得余病汝知之雅量涵高遠清襟照等□  
平生感意氣少小愛文辭河海由來合風雲若有期  
形容勞宇宙質朴謝軒墀自古幽人泣流年壯士悲  
水烟通徑草秋露接園葵入邑豺狼鬪傷弓鳥雀饑  
白頭供宴語烏几伴棲遲交態遭輕薄今朝豁所思

清襟袁榮答王倫詩老夫亦何奇之子昭清襟

公安送韋二少府匡贊

逍遙公後世多賢送爾維舟惜此筵念我能書一作數  
字至將詩不必萬人傳時危兵甲黃塵裏日短江湖  
白髮前古往今來皆涕淚斷腸分手各風烟

逍遙公宰相世系表韋嗣立後周逍遙公號逍遙公房至嗣立更

席拜公

贈虞十五司馬

遠師虞秘監今喜識玄孫形象丹青逼家聲器宇存  
淒涼憐筆勢浩蕩問詞源爽氣金天豁清談玉露繁  
佇鳴南岳鳳欲化北溟鯤交態知浮俗儒流不異門

世集卷十七

十五

過逢聯客位日夜倒芳尊沙岸風吹葉雲江月上軒  
百年嗟已半四坐敢辭喧書籍終相與青山隔故園

公安縣懷古

野曠呂蒙營江深劉備城寒天催日短風浪與雲平  
灑落君臣契飛騰戰伐名維舟倚前浦長嘯一含情

呂蒙營寰宇記公安縣有屏陵城十三州志曰吳大帝封呂蒙為屏陵

劉備城荆州記云劉備敗于襄陽南奔荆州吳大帝推為左將軍荆

水經注劉備之弟江陵使築而鎮之

公安送李二十九弟晉肅入蜀余下沔鄂

正解柴桑纜仍看蜀道行檣烏相背發塞雁一行鳴  
南紀連銅柱西江接錦城憑將百錢卜飄泊問君平



夢弼曰晉肅李質之  
父見韓退之諱辨

宴王使君宅題二首

漢主追韓信蒼生起謝安吾徒自漂泊世事各艱難  
逆旅招邀近他鄉思萃緒寬不才并朽質高卧豈泥  
蟠

汎愛容霜髮一作留歡卜夜閑一云上自吟詩送老相勸

酒開顏戎馬今何地鄉園獨舊山江湖墮清月酌酌

任扶還舊山一  
作在山

夜關英華辨証世傳任于美不避家諱兩神閑字其實非也或改作夜  
關又不在韻按下圖集杜詩自是留歡上夜關蓋有投轄之意上  
字訛為上關  
字訛為閑耳

留別公安太易沙門

卷十七

十七

隱居欲就廬山遠麗藻初逢休上人數問舟航留製  
作長開篋笥換心神沙村白雪仍含凍江縣紅梅已  
放春先踏蘊峰置蘭若徐飛錫杖出風塵

杜工部集卷之十七

泰興縣張茂枝因元氏校



杜工部集卷之十八

虞山蒙叟錢謙益箋註

近體詩六十一首自公安發次岳州及湖南作

曉發公安數月愁

北城擊柝復欲罷東方明星亦不遲鄰雞野哭如昨日物色生悲生能幾時舟楫眇然自此去江湖遠道

無前期出門轉眄已陳迹藥餌扶吾隨所之

入蜀記公移居公安詩云水烟通徑草秋露接園葵而留別大易沙門云沙村白雪仍含凍江縣紅梅已放春則以是秋至此縣暮冬始去其日數月愁思蓋謂此也

泊岳陽城下

江國踰千里山城僅百層岸風翻夕浪舟雪灑寒燈

留滯才難盡艱危氣益增圖南未可料變化有鯢鵬

纜船苦風戲題四韻奉簡鄭十三判官泛

楚岸朔風疾天寒鷓鴣呼漲沙蘆草樹舞雪渡江湖

吹帽時時落維舟日日孤因聲置驛外為覓酒家壚

登岳陽樓

昔聞洞庭水今上岳陽樓吳楚東南坼乾坤日夜浮

野無一字老病有孤舟戎馬關山北憑軒涕泗流

岳陽樓在岳陽城西北門外也方輿勝覽岳陽樓在郡治西南門外洞庭左顧君山不知創始開元四年張說出守是邦與方士登臨賦詩自爾名著方回曰登岳陽樓左序登門壁間大書孟詩右書杜詩後人不敢復題也劉長卿云疊浪浮元氣中流沒太陽世不其傳也可知也

陪裴使君登岳陽樓

湖闊兼雲霧樓孤屬晚晴禮加徐孺子詩接謝宣城雪岸叢梅發春泥百草生敢違漁父問從此更南征

南征招魂獻歲發春今汨五月南征

過南岳入洞庭湖

洪波忽爭道岸轉異江湖鄂渚分雲樹衡山引舳舻翠牙穿裏漿荆作碧節上吐寒蒲病渴身何去春生力

更無壞童犁雨雪漁屋架泥塗歆側風帆滿微冥水

驛孤悠悠迴赤壁浩浩畧蒼梧帝子留遺恨曹公屈

壯圖聖朝光御極殘孽駐艱虞才淑隨廝養名賢隱

鍛鑪邵平元入漢張翰後歸吳莫怪啼痕數危檣逐

夜鳥

洞庭湖方輿勝覽在巴陵縣西西吞赤沙南連青草橫江七八百里風土記鼎澧沅湘合諸澗南黔之水滙于洞庭至巴陵與荆江合山海經注長沙巴陵縣西有洞庭波濤伏通江水經注湖水廣圓五百餘里日月若出沒于其中湘水沅水澧水微水四水同注洞庭北北會大江名之五渚國策秦與荆戰取洞庭五渚羅君章湘中記曰湘水之出于陽朔則為之舟至洞庭日月若出入于其中也赤壁注江水左逕百人山南右逕赤壁山北昔周瑜與黃蓋詐魏武大軍處所也方輿勝覽赤壁山在蒲圻西百二十里北岸烏林與赤壁相對今江漢間言赤壁者五漢陽漢川黃州嘉

帝子山海經洞庭之山帝之二女居焉是常游于江淵澧沅之風交瀟湘魚江夏惟江夏之說為近

洞庭猶在日青草續為名宿槩依農事郵籤報水程

寒冰爭倚薄雲月遞微明湖雁雙雙起人來故北征

青草荆州記巴陵南有青草湖周迴百里日月出沒其中湖有青草山故因以為名青草湖一名洞庭湖洞庭亦謂之大湖南邊

宿青草湖

洞庭猶在日青草續為名宿槩依農事郵籤報水程

寒冰爭倚薄雲月遞微明湖雁雙雙起人來故北征

青草荆州記巴陵南有青草湖周迴百里日月出沒其中湖有青草山故因以為名青草湖一名洞庭湖洞庭亦謂之大湖南邊

宿青草湖

洞庭猶在日青草續為名宿槩依農事郵籤報水程

寒冰爭倚薄雲月遞微明湖雁雙雙起人來故北征

青草荆州記巴陵南有青草湖周迴百里日月出沒其中湖有青草山故因以為名青草湖一名洞庭湖洞庭亦謂之大湖南邊



庭西岸有沙洲堆阜隆起即青草廟下一湖之中有此洲南名青草北名洞庭所謂重湖也水經注湘水自汨口西北逕石山西而北對青草湖亦或謂之青草山也元和郡國志巴丘湖又名青草湖在巴陵縣南七十九里周迴二百六十五里俗云即古雲夢澤也

宿白沙驛初過湖南五里

水宿仍餘照人烟復此亭驛邊沙舊白湖外草新青

萬象皆春氣孤槎自客星隨波無限月一作景的的近南

漠

白沙水經注湘水清深也湘中記曰湘川清照五六丈下見底石如

湘夫人祠

肅肅湘妃廟空墻碧水春蠶書玉佩舞燕舞翠帷塵

晚泊汀樹微馨猶一作香清蘋蒼梧恨不盡染淚在叢

筠

杜集卷十九

三

方輿勝覽黃陵廟在湘陰北八十里王逸注楚辭以湘君為水神湘夫人乃二妃也郭璞曰天帝之二女而處江為神江湘之有夫人猶河洛之有處妃也禮五岳比三公四瀆比諸侯今湘川不及四瀆無秩于命而二女帝者之后配靈神祇無赫當復下降小水而為夫人也韓退之黃陵廟碑則以娥皇為湘君女英為湘夫人後世宗之公此詩題曰湘夫人祠蓋本王逸之說也

祠南夕望

百丈牽江色孤舟泛日斜與來猶杖屨目斷更雲沙

山鬼迷春竹湘娥倚暮花湖南清絕地萬古一長嗟

湘娥江賦乃協靈雲于湘娥王逸楚辭注曰

登白馬潭

水生春纜沒日出野船開宿鳥行猶去叢花一作笑不

來人人傷白首處處接金盃莫道新知要南征且未

迴

歸雁

聞道今春雁南歸自廣州見花辭漲海避雪到羅浮是物關兵氣何時免客愁年年霜露隔不過五湖秋

廣州唐會要大曆二年嶺南節度使徐浩奏十一月二十五日當管懷

為君德雁隨陽者臣歸君之象也史稱浩食而妄公詩蓋深識之謝靈運山居賦海鳥違風翔會避涼注嘲禽雁也寒月轉往衡陽思道孤鴻賦序淮南子曰東歸雁石遠源暑也平于賦云南翔衡陽思道孤鴻賦寒也地志衡山一陽峰極高雁不能過過春北歸故名迴雁漲海謝靈運陞七郡貢賦皆從海出

野望

納納乾坤大行行郡國遙雲山兼五嶺風壤帶三苗

野樹侵江閣春蒲長雪消扁舟空老去無補聖明朝

五嶺元和郡國志首領帝分荆州湘中諸郡置湘州南以五嶺為限北

杜集卷十九

四

大庾始安臨賀桂陽揭陽師古曰嶺者西自衡山三苗之國左洞庭右彭蠡其國在南方水經注洞庭湖南岸有山世謂之苗鳥頭石石北右會翁湖口水上承翁湖左合洞庭所謂三苗之國左洞庭者也潭州圖經云三苗國之南境元和郡國志岳州古三苗之國也

入喬口長沙北界

漠漠舊京遠遲遲歸路賒殘年傍水國落日對春華

樹蜜早蜂亂江泥輕燕斜賈生骨已朽悽惻近長沙

樹蜜古今注枳椇子一名樹蜜一名木飴

銅官渚守風

不一作夜楚帆落避風湘渚閒水耕先浸草春火更燒

山早泊雲物晦逆行波浪怪飛來雙白鶴過去杳難

攀



銅官

水經注湘水右岸銅官浦出焉湘水又北逕銅官山西臨湘水山土紫色內含雲母故亦謂之雲母山也湘水又左合洪湖口水出西陵東通湘渚方輿廣覽銅官浦在寧鄉縣界三十里舊志楚鑄錢處 水耕漢武詔江南之地火耕水耨稻俱生高七八寸因悉去復下水灌之草死稻獨長所謂火耕水耨也

北風

新康江口信州方行

春生南國瘴氣待北風蘇向晚霾殘日初宵鼓大鑪  
爽携甲濕地聲拔洞庭湖萬里魚龍伏三更鳥獸呼  
滌除貪破浪愁絕付摧枯執熱沉沉在凌寒往往須  
且知寬疾肺不敢恨危途再宿煩舟子衰容問僕夫  
今晨非盛怒便道即長驅隱几看帆席雲山湧坐隅

新康

水經注瀉水出益陽縣馬頭山東逕新陽縣南晉太康元年改曰新康

雙楓浦

杜集卷十八

五

輟棹青楓浦雙楓舊已摧自驚衰謝力不道棟梁材  
浪足浮紗帽皮須截錦苔江邊地有主暫借上天廻

雙楓浦

方輿勝覽在瀏陽縣

奉送王信州峯北歸

朝廷防盜賊供給愍誅求下詔選郎署傳聲能典一作  
州蒼生今日困一作天子嚮時憂井屋有烟起瘡痍無  
血流壤歌唯海甸盡角自山樓白髮寐常早荒榛農  
復秋解龜踰卧轍遺騎覓扁舟徐榻不知一作倦賴川  
何以酬塵生一作彤管筆寒臆黑貂裘高義終焉在斯  
文去矣休別離同雨散行止各雲浮林熱鳥開口江  
渾魚掉頭尉佗雖北拜太史尚南留軍旅應都息衰

區要盡收九重思諫諍八極念懷柔徒倚瞻王室從  
容仰廟謀故人持雅論絕寒露窮愁復見陶唐理其  
為汗漫遊

信州

梁大同三年於巴州郡理立信州唐武德元年改巴東郡為信州二年又改信州為夔州尉佗當是拍崔

江閣卧病走筆寄呈崔盧兩侍御

客子庖厨薄江樓枕席清衰年病祇瘦長夏想為情  
滑憶一作彫胡飯香聞錦帶羹溜匙兼煖腹誰欲致一作

孟巽

潭州送韋員外牧韶州迢

炎海韶州牧風流漢署郎分符先令望同舍有輝光  
白首多年疾秋天昨夜涼洞庭無過雁書疏莫相忘

杜集卷十八

六

韓文章氏夫人墓誌銘其大王父迢以都官郎為嶺南軍司馬卒贈同州刺史

潭州留別杜員外院長韶州刺史

江畔長沙驛一作相逢纜客船大名詩獨步小郡海西  
偏地濕愁飛鵬天炎畏站鳶去留俱失意把臂共潯

然

江閣對雨有懷行營裴二端公

南紀一作風濤壯陰晴屢不分野流行地日江入度山  
雲層閣憑雷殷長空水面一作文雨來銅柱北應一作洗

伏波軍

早發湘潭寄杜員外院長

韋迢

北風昨夜雨江上早來涼楚岫干峰翠湘潭一葉黃



故人湖外客白首尚為郎相憶無南雁何時有報章

酬韋韶州見寄

養拙江湖外朝廷記憶疎深慚長者轍重得故人書  
白髮絲難理一作新詩錦不如雖無南去雁看取北來

魚

千秋節有感二首

自罷千秋節頻傷八月來先朝常宴會壯觀已塵埃  
鳳紀編生日龍池聖劫劫湘川新涕淚秦樹遠樓臺  
寶鏡羣臣得金吾萬國廻衢尊不重飲白首獨餘哀

千秋節

玄宗紀開元十七年八月五日為千秋王公以下獻寶鏡及承露  
下百寮表請每年八月五日為千秋王公以下獻寶鏡及承露  
慶天下諸州咸令宴樂休假三日仍編為令唐實錄上手詔答曰卿  
等請為今節上獻嘉名自我作古是為美事依卿來請定付所司

御氣雲樓

御氣雲樓敞含風綵仗高仙人張內樂王母獻宮桃

羅襪紅蕖艷金羈白雪毛舞階銜壽酒走索背秋毫

聖主他年貴邊心此日勞桂江流向北滿眼送波濤

內樂

明皇雜錄玄宗夢仙于十餘歲御雲而下各執樂器奏之度  
曲清越一仙人曰此神仙樂也今傳授陛下為正始之音上覺  
命玉笛習之

走索西京賦跳丸劍之機  
走索上而相逐

晚秋長沙蔡五侍御飲筵送殷六參軍歸澧州

佳士欣相識慈顏望遠遊其從投轄飲肯作置書郵  
高鳥黃雲暮寒蟬碧樹秋湖南冬不雪吾病得淹留

湖中送敬十使君適廣陵

相見各頭白其如離別何幾年一會面今日復悲歌

少壯樂難得歲寒心匪他氣纏霜匣滿冰置玉壺多

遭亂實漂泊濟時曾琢磨形容吾校老膽力爾誰過

秋晚岳增翠風高湖湧波鸞騰訪知已淮海莫蹉跎

長沙送李十一

與子避地西康州洞庭相逢十二秋遠媿尚方曾賜

履竟非吾土倦登樓久存膠漆應難並一辱泥塗遂

晚收李杜齊名真泰竊朔雲寒菊倍離憂

西康州

西康州乃同谷縣武德  
元年以縣置西康州  
李杜西漢後漢范滂母謂滂曰  
詩李杜齊名正用此也按後漢范滂母謂滂曰  
時人亦稱李杜焉注云前有李固杜喬故言亦也杜詩正用此西漢所引  
似而是而

重送劉十弟判官

分源豕韋派別浦雁賓秋年事推兄豕人才覺弟優

經過辨鄧劔意氣逐吳鈞垂翅徒衰老先鞭不滯留

本枝凌歲晚高義豁窮愁他日臨江待長沙舊驛樓

豕韋

趙曰言劉杜同出也左傳范宣子曰在豕  
為御龍氏在商為豕韋氏在周為唐杜氏

奉贈盧五丈參謀

恭惟同自出妙選異高標入幕知孫楚披襟得鄭僑

丈人藉才地門闕冠雲霄老矣逢迎拙相於契託饒

賜錢傾府待爭米駐船遙鄰好艱難薄氓心杼軸焦

客星空伴使寒水不成潮素髮乾垂領銀章破在腰

說詩能累夜醉酒或連朝藻翰惟牽率湖山台動搖

時清非造次典盡却蕭條天子多恩澤蒼生轉寂寥



休傳鹿是馬莫信鵬如鴉鵬鴉未解依依袂還斟泛泛  
瓢流年疲蟋蟀體物幸鶴鶴辜列作負滄洲願誰云晚  
見招

自出揚曰公祖母盧氏即  
所誌范陽大君者

登舟將適漢陽

春宅棄汝去秋帆催客歸庭蔬尚在眼浦浪已吹衣  
生理飄蕩拙有心遲暮違中原戎馬盛遠道素書稀  
塞雁與時集檣烏終歲飛鹿門自此往永息漢陰機

漢陽

元和郡國志武德四年分沔陽漢陰  
郡于漢陽縣置沔州及漢陽縣漢陰  
在穀城縣北

暮秋將歸秦留別湖南幕府親友

水閣蒼梧野禁作天高白帝秋途窮那免哭身老不禁

愁大府才能會諸公德業優北歸衝雨雪誰一作  
俱憫弊

貂裘

送盧十四弟侍御護章尚書靈輓歸上都二十

韻

素幕渡江遠朱幡登陸微悲鳴駟馬顧失涕萬人揮  
參佐哭辭畢門闌誰送歸從公伏事久之子俊才稀  
長路更執紼此心猶倒衣感恩義不小懷舊禮無違  
墓待龍驤詔臺迎獬豸威深衷見士則雅論在兵機  
戎狄乘妖氣塵沙落禁闈往年朝謁斷他日掃除非  
但促一作銅壺箭休添玉帳旂動詢黃閣老肯慮白登  
圍萬姓瘡瘵合羣兇一作嗜慾肥刺規多諫評端拱自

光輝儉約前王體風流後代希對敷期特達衰朽再  
芳菲空裏愁書字山中疾采薇撥盃要忽能抱被宿  
何依眼冷看征蓋見扶立釣磯清霜洞庭葉故就別  
時飛

哭李常侍嶧二首

一代風流盡修文地下深斯人不重見將老失知音  
短日行梅嶺寒山一作落桂林長安若箇畔猶想映貂

青瑣陪雙入銅梁阻一辭風塵逢我地江漢哭君時

次第尋書札呼兒檢贈詩發揮王子表不媿史臣詞

哭韋大夫之晉

悽愴郇瑕色差池弱冠年一作人叨禮數文律早周

旋臺閣黃圖裏簪裾紫蓋邊尊榮真不忝端雅獨脩

然貢喜音容間馮招病疾纏南過駭倉卒北思情聯

緜鵬鳥長沙諱犀牛蜀郡憐素車猶慟哭寶劍欲高

懸漢道中興盛韋經亞相傳冲融標世業磊落映時

賢城府深朱夏江湖眇霽天綺樓關一作樹頂飛旄汎

堂前帝幕疑風鷲笳簫急暮蟬興殘虛白室跡斷孝

廉船童孺交遊盡喧卑俗事牽老來多涕淚情在強

詩篇誰寄方隅理朝難將帥權春秋褒貶例名器重

雙全

郇瑕水經注服虔曰郇國在  
解縣東郇瑕氏之墟也



舟中夜雪有懷盧十四侍御一作弟

朔風吹桂水一作大雪夜紛紛暗度南樓月寒深北渚  
雲燭斜初近見舟重竟無聞不識山陰道聽雞更憶  
君

對雪

北雪犯長沙一作雲冷萬家隨風且間一作開葉帶雨不成

花金錯囊從一作罄銀壺酒易賒無人竭浮蟻有待至

昏鴉何遜詩賦陰度整照昏鴉接翅歸

樓上

天地空搔首頻抽白玉簪皇輿三極北身事五湖南  
戀闕勞肝肺一作材媿杞柁亂離難自救終是老湘

潭

冬晚送長孫漸舍人歸州

參卿休坐幄蕩子不還鄉南客瀟湘外西戎鄴杜旁  
衰年傾蓋晚費日繫舟長會面思來札銷魂逐去檣  
雲晴鷗更舞風逆雁無行匣裏雌雄劍吹毛任選將

大曆三年八月吐蕃寇靈州邠州九月又寇京師成嚴

暮冬送蘇四郎後兵曹適桂州

飄飄蘇季子六印佩何遲早作諸侯客兼工古體詩  
爾賢埋照久余病長年悲虛縮須征日樓蘭要斬時  
歲陽初盛動王化久磷緇爲入蒼梧廟看雲吳九疑

盧綰

綰曰盧綰也蓋指大曆四年十二月桂州朱濟時反客管經界使主綰敗之此當是其時作

風疾舟中伏枕書懷三十六韻奉呈湖南親友

軒轅休製律虞舜罷彈琴尚錯雄鳴管猶傷半死心  
聖賢名古逸羈旅病年侵舟泊常依震湖平一作見  
參如聞馬融笛若倚仲宣襟故國悲寒望羣雲慘歲

陰水鄉靈白屋楓岸疊青岑鬱鬱冬炎瘴濛濛雨滯  
淫鼓迎非一作祭鬼彈落似鴉禽興盡纔無悶愁來遽不

禁生涯相泯沒時物自一作蕭森疑惑尊中弩淹留冠  
上簪牽裾驚魏帝投閣爲劉歆狂走終奚適微才謝

所欽吾安黎不一作珍女一作貴玉爲琛烏几重重縛鴉衣

寸寸針哀傷同庾信述作異陳琳十暑岷山葛三霜  
楚戶砧叨陪錦帳座久放白頭吟反樸時難遇忘機

陸易沉應過數粒食得近四知金春草封歸恨源化

費獨尋轉蓬憂悄悄行藥病泔泔瘞天追潘岳持危

覓鄧林嗟踈蹤學步感激在知音却假蘇張舌高誇

周宋鐔納流迷浩汗峻址得欽峯城府開清旭松筠

一作起碧潯披顏爭倩倩逸足競駿駿朗鑿存愚直皇

天實照臨公孫仍恃險侯景未生擒書信中原闕干

戈北斗深畏人千里井問俗九州箴戰血流依舊軍

聲動至今葛洪尸定解許靖力還任家事丹砂訣無

成涕作霖

首二句吳若本注云代義造惡神農作鳴律志謂十二節以

半死

七發龍門之樹高百尺而仲宣襟登樓賦荆湘以通



尊中弩

風俗通應柳為汲令請主簿杜宣賜酒此壁上石懸赤弩懸于

謂宣曰此弩形耳宣病遂瘳

不還良久乃出曰佐

詩云因病服藥行而宣導之杜詩行藥病瘳

之黃鶴因瘳天一語疑為宗文之故年譜述大善曰是年四月宗文卒則

陵則宗文之亡實

在工部歿後也

周宋 莊子說劍篇 恃險 大曆三年從軍入朝

弟寬政破于琳收復成都四年子琳收復瀘州招聚亡命得數千人沿江

東下聲言入朝擊王守仙于忠州殺張忠據其城荆南節度使

衛伯玉欲結以為按以夔州許之為之

千里井 玉臺新詠劉勳妻王

乃昔所奉李太白平口將軍安詩云古人不唾井莫忘昔纒纒李濟翁資

暇錄云諺云千里井不反唾蓋由南朝宋之計吏馮淵刺馬草于公館井中

且自言相去千里豈當重來及其復至熱渴汲水遂飲不憶前所

棄草草結于喉而驚俗因相戒曰千里井不反到復說為唾耳

葛洪 晉中興書葛洪上羅浮山中煉丹在山積年忽與廣州刺史鄧德善云當

欲遠行得書復恨而洪已亡顏色如平生體輕弱如空衣時或以為神

仙 許靖 陳國袁徽寄高交州與尚書令荷或書曰許文休矣才偉士智

與九族中外同其飢寒其紀綱同類仁

想惻惻皆有故事不能復一一陳之耳

昔在嚴公幕俱為蜀使臣艱危叅大府前後間清塵

只相馴終始任安義荒蕪孟母鄰聯翩匍匐禮意氣

死生親 嚴公沒後老母在堂使君溫清之問其脆之禮名數若已之庭闈

霑巾曠絕含香舍稽留伏枕辰停驂雙闕早迴雁五

湖春不達長卿病從來原憲貧監河受貸粟一起轍

中鱗

蕭雉 蕭廣濟孝子傳蕭雉至孝除尚書郎旬維數十頭

見張老而語之張老曰善矣物備

矣志在于注張老曰大夫張益

奉送二十三舅錄事之攝郴州 俗偉

賢良歸盛族吾舅盡知名徐庶高交友劉牢出外甥

泥塗豈珠玉環堵但柴荆衰老悲人世驅馳厭甲兵

氣春江上別淚血渭陽情舟鷁排風影林鳥反哺聲

永嘉多此至勾漏且南征必見公侯復終聞盜賊平

郴州頗涼冷橘井尚凄清從役何蠻貊居官志在行

送魏二十四司直充嶺南掌選崔郎中判官兼

寄韋韶州

選曹分五嶺使者歷三湘才美膺推薦君行佐紀綱

佳聲斯 一作共 遠雅節在周防明白山濤鑒嫌疑陸

賈裝故人湖外少春日嶺南長憑報韶州牧新詩昨

寄將

選曹 唐會要上元三年初桂廣交黔等州都督府所奏擬土人首領任

今御史同 三湘 稟字記湘潭湘鄉

往注 送趙十七明府之縣

連城為寶重茂宰得才新山雉迎舟楫江花報邑人

論交翻恨晚卧病却愁春惠愛南翁悅餘波及老身



燕子來舟中作

湖南為客動經春，燕子銜泥兩度新。舊入故園常識主，如今社日遠看人。可憐處處巢君室，何異飄飄託此身。暫語船檣還上去，穿花落水。益霑巾。

同豆盧峰知字韻

贈主客李員外賢子集也

鍊金歐冶子，噴玉大宛兒。符彩高無敵，聰明達所為。夢蘭他日應折桂，早年知爛漫。通經術，光芒刷羽儀。謝庭瞻不遠，潘省會於斯。唱和將雛曲，田翁號鹿皮。

歸雁二首

萬里衡陽雁，今年又北歸。雙雙瞻客上，一一背人飛。雲裏相呼疾，沙邊自宿稀。繫書元浪語，愁寂故山薇。

薇

欲雪違口地，先花別楚雲。却過清渭影，高起洞庭羣。塞北春陰暮，江南日色曛。傷弓流落羽，行斷不堪聞。

小寒食舟中作

佳辰強飯，飲食猶寒。隱几蕭條帶鵝冠，春水船如天上坐。老年花似霧中看，娟娟戲蝶過開。幔片片輕鷗下，急湍雲白山青萬餘里。愁看直北是長安。

清明二首

朝來新火起，新烟湖色春。光淨客船繡，羽銜花他自得。紅顏騎竹我無緣，口童結束還難有。楚女腰肢亦可憐，不見定王城舊處。長懷賈傅并依然，虛靈焦舉。

為寒食實藉嚴君賣卜錢，鐘鼎山林各天性。濁醪麤飯任吾年。

賈傅井

盛弘之荆州記：荆州南寺之東有賈誼宅，宅中有井，井旁有石，石有局，局可容一人坐，形制甚古。傳曰：即誼所坐。水經注：湘州城內郡解西陶侃廟，云：舊是賈誼宅，地中有一井，是誼所鑿。極小而深，上斂下大，其狀似壺，傍有一脚石，床纜容一人坐，形流俗相承。云：誼宿所坐床，又有大碑。焦舉：後漢書：周舉遷井州刺史，移書于子推書云：樹亦云誼所植也。

此身飄泊苦西東，右臂偏枯半耳聾。寂寂紫舟雙下淚，悠悠伏枕左書空。十年蹴踘將雛遠，萬里鞦韆習俗同。旅雁上雲歸紫塞，家人鑽火用青楓。秦城樓閣

烟一作花裏漢，主山河錦繡中。風水春來洞庭闊，白蘋愁殺白頭翁。

夜醉長沙酒，曉行湘水春。岸花飛送客，檣燕語留人。賈傅才未有，褚公書絕倫。高名前後事，迴首一傷神。

宿昔試安命，自私猶畏天。勞生繫一物，為客費多年。衡岳江湖大，蒸池疫癘偏。散才嬰薄俗，有跡負前賢。巾拂那關眼，瓶罍易滿船。火雲滋垢膩，凍雨裊沉綿。強飯尊添滑，端居茗續煎。清思漢水上，涼憶峴山巔。順浪擺堪倚，迴帆又省牽。吾家碑不昧，王氏井依然。几杖將衰齒，茅茨寄短椽。灌園曾取適，遊寺

迴棹

世安命自私猶畏天勞生繫一物為客費多年

發潭州

世安命自私猶畏天勞生繫一物為客費多年

宿昔試安命，自私猶畏天。勞生繫一物，為客費多年。衡岳江湖大，蒸池疫癘偏。散才嬰薄俗，有跡負前賢。巾拂那關眼，瓶罍易滿船。火雲滋垢膩，凍雨裊沉綿。強飯尊添滑，端居茗續煎。清思漢水上，涼憶峴山巔。順浪擺堪倚，迴帆又省牽。吾家碑不昧，王氏井依然。几杖將衰齒，茅茨寄短椽。灌園曾取適，遊寺

宿昔試安命，自私猶畏天。勞生繫一物，為客費多年。衡岳江湖大，蒸池疫癘偏。散才嬰薄俗，有跡負前賢。巾拂那關眼，瓶罍易滿船。火雲滋垢膩，凍雨裊沉綿。強飯尊添滑，端居茗續煎。清思漢水上，涼憶峴山巔。順浪擺堪倚，迴帆又省牽。吾家碑不昧，王氏井依然。几杖將衰齒，茅茨寄短椽。灌園曾取適，遊寺

賈傅才未有

褚公書絕倫

高名前後事，迴首一傷神。

宿昔試安命，自私猶畏天。勞生繫一物，為客費多年。衡岳江湖大，蒸池疫癘偏。散才嬰薄俗，有跡負前賢。巾拂那關眼，瓶罍易滿船。火雲滋垢膩，凍雨裊沉綿。強飯尊添滑，端居茗續煎。清思漢水上，涼憶峴山巔。順浪擺堪倚，迴帆又省牽。吾家碑不昧，王氏井依然。几杖將衰齒，茅茨寄短椽。灌園曾取適，遊寺

宿昔試安命，自私猶畏天。勞生繫一物，為客費多年。衡岳江湖大，蒸池疫癘偏。散才嬰薄俗，有跡負前賢。巾拂那關眼，瓶罍易滿船。火雲滋垢膩，凍雨裊沉綿。強飯尊添滑，端居茗續煎。清思漢水上，涼憶峴山巔。順浪擺堪倚，迴帆又省牽。吾家碑不昧，王氏井依然。几杖將衰齒，茅茨寄短椽。灌園曾取適，遊寺

宿昔試安命，自私猶畏天。勞生繫一物，為客費多年。衡岳江湖大，蒸池疫癘偏。散才嬰薄俗，有跡負前賢。巾拂那關眼，瓶罍易滿船。火雲滋垢膩，凍雨裊沉綿。強飯尊添滑，端居茗續煎。清思漢水上，涼憶峴山巔。順浪擺堪倚，迴帆又省牽。吾家碑不昧，王氏井依然。几杖將衰齒，茅茨寄短椽。灌園曾取適，遊寺

宿昔試安命，自私猶畏天。勞生繫一物，為客費多年。衡岳江湖大，蒸池疫癘偏。散才嬰薄俗，有跡負前賢。巾拂那關眼，瓶罍易滿船。火雲滋垢膩，凍雨裊沉綿。強飯尊添滑，端居茗續煎。清思漢水上，涼憶峴山巔。順浪擺堪倚，迴帆又省牽。吾家碑不昧，王氏井依然。几杖將衰齒，茅茨寄短椽。灌園曾取適，遊寺

宿昔試安命，自私猶畏天。勞生繫一物，為客費多年。衡岳江湖大，蒸池疫癘偏。散才嬰薄俗，有跡負前賢。巾拂那關眼，瓶罍易滿船。火雲滋垢膩，凍雨裊沉綿。強飯尊添滑，端居茗續煎。清思漢水上，涼憶峴山巔。順浪擺堪倚，迴帆又省牽。吾家碑不昧，王氏井依然。几杖將衰齒，茅茨寄短椽。灌園曾取適，遊寺



可終焉遂性同漁父成名一作異魯連篙師煩爾送朱

夏及寒泉

蒸池

水經注承水出衡陽重安縣西邵陵縣界那舊山東北流至重安縣運奔廟下水出鍾武縣西南表山東流至湘東臨縣北東注于湘謂之承口漢地理志承水之陽故名讀若蒸屬長沙國郡國志臨蒸縣南臨蒸水其氣如蒸蓋臨蒸元和中郡國志衡陽城東傍湘江北背

漢水峴山

元和郡國志峴山在襄陽縣東傍湘江北背漢水南九里山東臨漢水古今大路

為二碑一沉萬山之下一立峴山之上時人多使沉碑峴首唐賢往往有之誤也當為沉碑萬山

贈韋七贊善

鄉里衣冠不乏賢杜陵韋曲未央前爾家最近魁三

象

斗魁下兩兩相相比為三台時論同歸尺五天俱語云城南韋杜去天尺五北走關山

開雨雪南遊花柳塞雲

一作風烟洞庭春色悲公子蝦

菜忘歸范蠡船

杜集卷十八

洞庭

此謂楚之洞庭也陶朱中男殺人囚於楚張華曰陶朱公冢在南郡華容縣西故知非吳之洞庭也

奉酬寇十侍御錫見寄四韻復寄寇

往別郇瑕地于今四十年來簪御府筆故泊洞庭船

詩憶傷心處春深把臂前南瞻按百越黃帽待君偏

黃帽

師古曰荆湘之郎皆著黃帽因號曰黃頭郎也

杜員外兄垂示詩因作此寄上 郭 受

新詩海內流傳遍舊德朝中屬望勞郡邑地卑饒霧

雨江湖天闊足風濤松醪酒熟旁看醉蓮葉舟輕自

學操春興不知凡幾首衡陽紙價頓能高

唐詩紀事受人著

松膠裴劍尊謂酒名松膠紙價吳若本注衡陽出武家紙又云出五

紙

酬郭十五判官

才微歲老尚虛名卧病江湖春復生藥裏關心詩總

廢花枝照眼句還成只同燕石不能星隕自得隋珠覺

夜明喬口橘洲風浪促繫帆何惜片時程

花枝

吳曾漫錄武帝春賦曰惜香入懷庭中花照眼春心一如此情來不自眼乃語子美花枝照眼之句

衡州送李大夫七丈勉赴廣州

斧鉞下青冥樓船過洞庭北風隨爽氣南斗避文星

日月籠中鳥乾坤水上萍王孫丈人行垂老見飄零

舊書大曆四年李勉除廣州刺史兼嶺南節度觀察使

附錄

他集互見四首

杜集卷十八

哭長孫侍御

道為謀一作諫書重名因賦頌雄禮闈曾擢桂憲府舊

乘驟流水生涯盡浮雲世事空唯餘舊臺柏蕭瑟

九原中

文苑辯証云杜誦哭長孫侍御詩今載杜甫集中按中國開氣集又玄集唐末類詩皆云杜誦高仲武當唐中興肅宗時編開氣集載誦詩此一首又云杜君詩平調不失如流水生涯盡浮雲世事空得生人始終之理故編之必不誤近下調注杜詩亦載此篇雖云或以為杜誦作然不明詳也

號國夫人

號國夫人承主恩平明上馬入宮一作門却嫌脂粉澆

顏色淡掃蛾眉朝至尊

見張祐集作集靈臺一首萬首唐人絕句亦作張祐詩外傳有三人皆豐頰修整工于詭浪每入宮中移晷方出號國不施粧粉自衛美豈常素面朝天當時杜甫有詩云云

杜甫有詩云云



軍中醉飲寄沈八劉叟

酒渴愛江清餘甘一作漱晚汀軟沙欹坐穩冷石醉眠  
醒野膳隨行帳華音發從伶數孟君不見醉一作已遣  
沈冥

英華辨証其有可疑及當兩存者如暢當此詩及司空曙杜鵑行今並載  
杜甫集潘渾詩語補遺唐顧陶集詩選二十卷載暢當軍中醉歌寄沈八  
劉叟詩山谷項在蜀道見古石刻有唐人  
請以老杜詩詞愛江清為韻人各賦一詩

杜鵑行亦見黃鶴本

古時杜宇稱望帝魂作杜鵑何微細跳枝窺葉樹木  
中搶伴英華警振雌隨雄毛衣慘黑貌一作憔悴眾鳥安  
肯相尊崇墮一作形不敢栖華屋短翮唯願巢深叢穿  
皮啄朽背欲秃苦饑始得食一蟲誰言養雛不自哺

九

此語亦足為愚蒙聲音咽咽如有謂英華作咽嗚若有號  
謂注云咽平聲

啼零與嬰兒同口乾垂血轉迫促似欲英華作上訴於  
蒼穹蜀人聞之皆起立至今教學傳遺風英華作相  
效傳遺風迺  
知變化不可窮豈知昔日居深宮嬪嬙一作左右如花

紅

文苑英華作司空曙  
注云又見杜甫集

吳若本逸詩七篇

問惠二過東溪特一送

惠子白駒一作魚  
坡作驢瘦歸溪惟病身皇天無老眼空谷滯  
斯人崖蜜松花熟一作古  
一作竹山杯一作  
一作竹葉新柴門了無  
生事黃一作綺綺未稱臣

李邕蕭遠校書云陳恬叔易傳東坡記此詩云右

一篇劉斯立得於管城人家册子葉中題云工部  
員外詩集名甫字東甫其餘諸篇語多不同如故  
園桃李今搖落安得愁中却盡生也草堂本右一篇見  
洪駒父詩話劉路

左車言嘗收得唐  
人雜篇詩册有之

舟泛洞庭一作過  
洞庭湖

蛟室圍青草龍堆擁一作白沙護江一作盤古木迎權舞  
神鷁破浪南風正收颿一作回  
一作歸舟畏日斜雲山千萬疊  
底處上仙槎草堂作湖光與天  
遠直欲泛仙槎

右洪玉甫云有人得之江中石刻王直方云此老杜過洞  
庭湖詩也潘渾云元豐  
中有人得此詩刻于洞庭湖中不載名氏以  
示山谷山谷曰子美作也今蜀本已收入

杜集卷十八

辛

李鹽鐵二首後一首題云李監  
宅在第九卷中

落葉一作  
一作落春風起高城烟霧開雜花分戶映嬌燕入簷  
同一見能傾產一作虛懷只愛才鹽官雖絆驥名是漢  
庭來

長吟

江渚翻鷗戲官橋帶柳陰江飛競渡日草見踏春草堂  
一作  
心已撥形骸累真為爛熳深賦詩歌草堂  
一作句穩不免一作

自長吟

絕句九首前六首在  
第九卷中

聞道巴山裏春船正好行都將百年興一望九江城  
草堂本云行遊  
作還城越作山



水檻溫江口茅堂石笋西移船先主廟洗藥洗沙

溪一作道春來好狂風大放顛吹一作花隨水去翻却釣

魚船一作道春來好狂風大放顛吹一作花隨水去翻却釣

右謝克家任伯題云右五詩得盛文肅家故書中

猶是吳越錢氏時人所傳格律高妙其為少陵不

疑詩話云不見氏嘗於中盡錄線纈次中得吳越人為本杜詩流字之

類乃盛文肅故書也如日出籬東水等絕句六首乃九首其一云漫道

云云

草堂詩箋逸詩拾遺

瞿唐懷古見吳若本

西南萬壑注勅敵兩崖開地與山根裂江從月窟來

削成當白帝空曲隱陽臺疏鑿功雖美陶鈞力大哉

送司馬入京見吳若本

羣盜至今日先朝黍從臣歎君能戀主久客羨歸秦

黃閣長司諫丹墀有故人向來論社稷為話涕沾巾

惜別行送劉僕射判官見吳若本

聞道南行市駿馬不限疋數軍一作中須襄陽幕府天

下異主將儉省憂艱虞祇收壯健勝鐵甲豈因格鬪

求龍駒而今西北自反口騏驎蕩盡一疋無龍媒真

種在帝都子孫永落西南隅向非戎事備征伐君肯

辛苦越江湖江湖凡馬多顛頽衣冠往往乘蹇驢梁

公富貴於身疎號令明白人安居俸錢時散士子盡

府庫不為驕豪虛以茲報主寸心赤氣却西戎迴北

狄羅網羣馬籍一作馬多氣在一作驅馳出金帛劉侯奉

使光推擇滔滔才畧滄浪窄杜陵老翁秋紫船扶病

相識長沙驛強梳白髮提胡盧手把一作菊花路旁摘

九州兵革浩茫茫三歎聚散臨重陽當杯對客忍流

涕一作君此字不覺老夫神內傷

呀鵲行見陳浩然本

病鵲孤一作飛俗眼醜每夜江邊宿衰柳清秋落日

已側身過雁歸鴉錯迴首緊腦雄姿迷所向疎翻稀

毛不可狀強神迷復阜離前俊才早在蒼鷹上風濤

颯颯寒山陰熊罷欲蟄一作龍地深念爾此時有一擲

失聲濺血非其心

狂一作歌行贈四兄見陳浩然本

與兄行年校一歲賢者是兄愚者弟兄將富貴等浮

雲弟切功名好權勢長安秋雨十日泥我曹韜馬聽

晨雞公卿朱門未開鎖我曹已到肩相齊吾兄睡穩

方舒膝不襪不巾踏曉日男啼女哭莫我知身上須

繒腹中實今年思我來嘉州嘉州酒重一作花繞一作樓

樓頭吃酒樓下卧長歌短詠一作還相酬四時八節還

拘禮女拜弟妻男拜弟幅巾繫帶不挂身頭脂足垢

何曾洗吾兄吾兄巢許倫一生喜怒長任真日斜枕

肘寢已熟啾啾唧唧為何人何為人



右五篇乃蘇州太守裴煜如晦所收見舊集補遺

逃難見陳浩然木

五十頭白翁南北逃世難疏布纏枯骨奔走苦不暖

已衰病方入四海一塗炭乾坤萬里內莫見容身

畔妻孥復隨我回首共悲歎故國莽丘墟鄰里各分

散歸路從此迷涕盡湘江岸

寄高適

楚隔乾坤遠難招病客魂詩名惟我共世事與誰論

北闕更新主南星落故園定知相見日爛熳倒芳尊

送靈州李判官

□□腥四海回首一茫茫血戰乾坤赤氛迷日月黃

將軍專策略幕府盛材良近賀中興主神兵動朔方

與嚴二郎奉禮別

別君誰暖眼將老病纏身出涕同斜日臨風看去塵

商歌還入夜巴俗自為鄰尚媿微軀在遙聞盛禮新

山東羣盜散闕下受降頻諸將歸應盡題書報旅人

奉禮唐志太常寺奉禮二人

巴西驛亭觀江漲呈竇使君二首

轉驚波作怒即恐岸隨流賴有盃中物還同海上鷗

關心小剡縣傍眼見揚州為接情人飲朝來減半一作

愁

向晚波微一作綠連空岸脚青日兼春有暮愁與醉無

醒漂泊猶杯酒躊躇此驛亭相看萬里外同是一浮萍

萍

遺

亂離知又甚消息苦難真受諫無今日臨危憶古人

紛紛乘白馬攘攘著黃巾隋氏留一作官室焚燒

何太頻

受諫謂代宗還京太常博士柳伉上疏切諫也臨危至德初上皇在蜀思九齡之先覺下

早花

西京安穩未不見一人來臘日一作巴江曲山花已自

開

盈盈當雪杏艷艷待春一作梅直苦風塵暗誰憂容

鬢催

巴山

巴山遇中使云自峽一作城來盜賊還奔突乘興恐未

回天寒邵伯樹地闊望仙臺狼狽風塵裏羣臣安在

哉

邵伯樹海錄詩其棠注云棠杜也一名杜梨而小也望仙臺三

收京

復道收京邑兼聞殺□□衣冠却扈從車駕已還宮

尅復成如此安危一作在數公莫令回首地慟哭起悲

復道收京邑兼聞殺□□衣冠却扈從車駕已還宮

尅復成如此安危一作在數公莫令回首地慟哭起悲



風

巴西聞收宮闕送班司馬入京

聞道收宗廟鳴鑾自陝歸傾都看黃屋正殿引朱衣  
劍外春天遠巴西勅使稀念君經世亂匹馬向王畿

花底

紫萼扶千藥黃鬚照萬花忽疑行暮雨何事入朝霞  
恐是潘安縣堪留衛玠車深知好顏色莫作委泥沙

柳邊

只道梅花發那知柳亦新枝枝總到地藥藥自開春  
紫燕時翻翼黃鸝不露身漢南應老盡霸上遠愁人

送竇九歸成都

世集卷十八

五

文章亦不盡竇子才縱橫非爾更苦節何人符大名  
讀書雲閣觀問絹錦官城我有浣花竹題詩須一行

贈裴南部聞袁判官自來欲有按問

塵滿萊蕪饒堂橫單父琴人皆知飲水公輩不偷金  
梁獄書因上一作秦臺鏡欲臨獨醒時所嫉羣小謗能

深卽出黃沙在何須白髮使君傳舊德已見直繩  
心

奉使崔都水翁下峽

無數涪江筏鳴橈總發時別離終不以一作族忍相遺  
白狗黃牛峽朝雲暮雨祠所過頻問訊一作日自題詩

題鄴縣郭三十二明府茅屋壁

江頭且繫船為爾獨相憐雲散灌壇雨春青彭澤田  
頻驚適小國一擬問高天別後巴東路逢人問幾賢

遣悶戲呈路十九曹長

江浦雷聲喧昨夜春城雨色動微寒黃鸝並坐交愁  
濕白鷺羣飛大劇乾晚節漸於詩律細誰家數去酒

孟寬惟吾最一作愛清狂客百遍相看一作意未闌

隨章留後新亭會送諸君

新亭有高會行子得良時日動映江幕風鳴排檻旗  
絕葦終不改勸酒一作欲無詞已墮峴山淚因題零雨

詩

東津送韋諷攝閬州錄事

世集卷十八

五

聞說江山好憐君吏隱兼寵行舟遠汎怯別酒頻添  
推薦非承乏操持必去嫌他時如按縣不得慢陶潛

客舊館

陳迹隨人事初秋別此亭重來梨葉赤依舊竹林青  
風幔何一作時卷寒砧昨夜聲無由出江漢愁緒一作月

冥冥

閬州奉送二十四舅使自京赴任青城

聞道王喬鳥名因太史傳如何碧雞使把詔紫微天  
秦嶺愁回馬涪江醉泛船青城漫污雜吾舅意凄然

愁坐

高齋常見野愁坐更臨門十月山寒重孤城月水昏



葭萌氏種迥左擔□□存一作終日憂奔走歸期未敢論

十道志曰利州益昌郡土地所屬與文州同春秋戰國時並屬蜀漢葭萌縣地華陽國志曰昔蜀王封其弟于漢中號曰直侯則命其地曰左擔任深益州記江由左擔道按圖在陰平縣北于成都為西葭萌

其地曰左擔任深益州記江由左擔道按圖在陰平縣北于成都為西葭萌

車之處華陽國志康降賈子左擔七里

### 陪鄭公秋晚北池臨眺

北池雲水闊華館關秋風獨鶴元依渚衰荷且映空  
采菱寒刺上踏藕野泥中素機分曹往金盤小逕通  
萋萋露草碧片片晚旗紅盃酒霑津吏衣裳與釣翁  
異方初艷菊故里亦高桐搖落關山思淹留戰伐功  
巖城殊未掩清宴已知終何補參卿事一作參軍歡娛到

薄躬

### 去蜀

五載客蜀郡一年居梓州如何關塞阻轉作瀟湘遊  
世一作事已黃髮殘生隨白鷗安危大臣在不一作必淚  
長流

### 放船

收帆下急水卷幔還回灘江市戎戎暗山雲淅淅寒  
村荒一作無徑人獨鳥怪人看已泊城樓底何曾夜色

關

淅淅上聲魚吹水貌

### 哭台州鄭司戶蘇少監

故舊誰憐我平生鄭與蘇存亡不重見喪亂獨前途

豪俊何人一作在文章掃地無羈遊萬里關凶問一年

俱白首中原上清秋大海隅夜臺當北斗泉路著東

吳得罪台州去時危棄碩儒移官蓬閣後穀貴沒潛

夫流慟嗟何及銜冤有是夫道消詩興廢心息酒為

徒許與才雖薄追隨跡未拘班揚名甚盛嵇阮逸相

須會取君臣合寧銓品命殊賢良不必展廊廟偶然

趨勝決風塵際功安造化鑪從容拘一作舊學慘淡闕

陰符擺落嫌疑久哀傷志力輸俗依綿谷異容對雪

山孤童稚思諸子交朋列友于情垂清酒送望絕撫

墳呼瘡病一作餐巴水瘡痍老蜀都飄零迷哭處天地

日榛蕪

右二十七篇朝奉大夫貞安字所收

### 送王侍御往東川放生池祖席

東川詩友合此贈怯輕為况復傳宗近空然惜別離

梅花交近野草色向平池儻憶江邊卧歸期願早知

惠義寺送王少尹赴成都得

苒苒谷中寺娟娟林表峰闌干上處遠結構坐來重

騎馬行春徑衣冠起晚鐘雲門青寂此別惜相從

右二篇見王原叔本

避地

避地歲時晚窺身筋骨勞詩書遂壁奴僕且旌旄



行在僅聞信此生隨所遭神堯舊天下會見出腥臊

右一篇見趙次翁本題云至德二載丁酉作

惠義寺園遊辛員外

朱櫻此日垂朱實郭外誰家負郭田萬里相逢貪握手高才仰望足離筵

又送

雙峰寂寂對春臺萬竹青青照一作送客杯細草留連侵

坐軟殘花悵望近人開同舟昨日何由得並馬今朝

未擬迴直到綿州始分首江邊樹裏共誰來

右二篇見卞園本並見吳若本

淳南遺老詩話世所傳十法杜詩有曰新添者四十餘篇吾舅向君德卿嘗辨之云惟羅唐懷古呀鴨行送劉僕時惜別行為杜無疑其餘皆非真

杜集卷十八

二十九

本蓋後人依放而作欲竊益以欺世者其中一二雖稍平易亦不免踈澆至于逃離解憂送崔都水閣惠于過東溪巴西觀漲及呈賈使君等尤為無狀吾舅自幼為詩便屬工部嘗與余語及新添之詩則聲感曰人才之不同如其面焉耳目鼻口相去亦無幾矣然諦視之未有不差殊者詩至少陵他人豈得而亂之哉公之持論如此其中必有所深得者表而出之以俟明眼君子云

杜工部集卷之十八

嘗熟縣錢沅楚殷氏校



杜工部集卷之十九

虞山蒙叟錢謙益箋註

表賦記說讚述十五首

進三大禮賦表天寶十三年

臣甫言臣生長陛下淳樸之俗行四十載矣與麋鹿同羣而處浪跡吳本有於字陛下豐草長林實自弱冠之年矣豈九州牧伯不歲貢豪俊於外豈陛下明詔不仄席思賢於中哉臣之愚頑靜無所取以此知分沈埋盛時不敢依違不敢激訐默以漁樵之樂自遣而已頃者賣藥都市寄食朋友齊翁竊慕堯翁擊壤之謳適遇國家郊廟之禮不覺手足蹈舞形於篇章漱吮甘

液游泳和氣聲韻寢廣卷軸斯存抑亦古詩之流希

乎述者之意然詞理野質終不足以拂天聽之崇高配史籍以永久恐後先狗馬遺恨九原謹稽首投延恩匪獻納上表進明主朝獻太清官朝享太廟有事于南郊等三賦以聞臣甫誠惶誠恐頓首頓首謹言

新書本傳天寶十三載玄宗朝獻太清宮饗廟及郊甫奏賦三篇帝奇之使侍詔集賢院命宰相試文章呂汲公年譜呂東萊注三賦並云十三載黃鶴曰舊書玄宗紀十載正月乙酉朔壬辰朝獻太清宮癸巳朝享太廟甲午有事于南郊朝享太廟賦曰壬辰既格於道祖乘輿即於是日致齋于九室有事于南郊賦曰二之日朝廟之禮既畢與舊書甲子俱合則為十載獻賦明矣道子樂年譜考明皇紀十三載二月癸酉朝獻太清宮甲戌視享太廟未嘗有事南郊當以舊書為正按諸書載十三載獻賦並承新書本傳之誤然獻賦自在大禮告成之日為以謂九載預款則非也

朝獻太清宮賦

冬十有一月天子既納處士之議承漢繼周華獎用

古勒崇揚休明年孟陬將攄大禮以相籍越彛倫而莫儔歷良辰而戒吉分祀事而孔修營室主夫宗廟乘輿備平冕裘甲子王以味爽春寒薄而清浮虛闔闔逗出尤張猛馬出騰虬指焚惑墮危頭風伯扶道雷公挾輶通天台之雙闕警溟漲之十洲浩劫礪何萬山颺颺欻臻于長樂之舍鬼入乎崑崙之丘太一奉引庖犧左文符右堯步舜趨禹馳湯驟鬱闕官之律萃圻元氣以經構斷紫雲而竦墻撫流沙而承雷紛隳珠而陷碧耀波錦而浪繡森青冥而欲雨艷光炯而初晝於是翠蕤俄的藻藉舒就祝融柳火以焚香溪女捧盤而盥漱羣有司之望幸辨名物之難究瓊

漿自間於泰盛羽客先來於介冑爨聖祖之儲祉敬

雲孫而及此詔軒轅使合符救王喬以視履積昭感于嗣續匪正辭於祝史若勝蟹而有憑肅風颯而乍起揚流蘇於浮柱金英霏而披靡擬雜珮於曾巔孔文粹蓋歆以颯纒中澁澁以迴復外蕭蕭而未已上穆然注道為身覺天傾耳陳僭號于五代復戰國于千

祀日嗚呼昔蒼生纏孟德之禍為仲達所愚鑿齒其俗窳窳其孤赤鳥高飛不肯止其屋黃龍哮吼不肯負其圖伊神罷臬兀而小人喻曆紀大破瘡痍未蘇尚攫拏于吳蜀又顛躓於□□縱羣雄之發憤一作誰一統于亭衢在拓跋與宇文豈風塵之不殊一作比



聰鹿及堅特渾豹而齊驅愁陰鬼嘯落日鼻呼谷  
擁兵甲俱稱國都且耕且戰何有何無惟累聖之徽  
典恭淑慎以允緝茲火土之相生非符識之備及煬  
帝終暴叔寶初襲編簡尚新義旗爰入既清國難方  
觀家給竊以為數子自誣敢正乎五行攸執而觀者  
潛活一作或喜至於泣鱗介以之鳴簾昆歧以之振蟄  
與以戢普地輔傾而融曳洞宮儼以凝岌九天之雲  
下垂四海之水皆立鳳鳥威遲而不去鯨魚屈矯以  
相吸掃太始之含靈卷殊形而可挹則有虹蜺為鈞  
帶者入自於東揚莽蒼履控峒素髮漠漠至精濃濃

條弛張於巨細覲披寫於心胸蓋修竿無隙而仄席  
已容裂手中之黑簿現堂下之金鐘得非擬斯人于  
壽域明返樸於玄蹤忽翳日而翻萬象却浮雲一作空而  
留六龍咸警跣而壯茲應終蒼黃而昧所從上猶色  
若不足處之彌恭天師張道陵等洎左玄君者前于  
二百官吏謁而進曰今王巨唐帝之苗裔坤之紀綱  
土配君服宮尊臣商起數一作得統特立中央止大樂  
在懸黃鐘冠八音之首太昊斯啟青陸獻千春之祥  
曠哉勤力耳目宜乎大帶斧袞故風后孔甲克其佐  
山稽岐伯翼其旁至於易制取法足以朝登三帝父  
伯三皇信周武之多幸存漢祖之自強且近朝之濫

吹仍改卜乎祠堂初降素車終勤恤其後有客白馬  
固漂淪不忘伊庶人得議實邦家之光臣道陵等試  
本之於青簡探之於縹囊列聖有差夫子聞斯於老  
氏好問自久宰我同科於季康取揆亂返正乃此其  
所長萬神開八駿迴旗掩月車奮雷騫七曜燭九垓  
能事穎脫清光大來或曰今太平之人莫不優游以  
自得況是蹴魏踏晉批周抉隋之後與夫一作更始者  
哉

附東萊呂祖謙注

孟陬梁元帝纂要正月為孟陬記月令注十洲隋虞茂和望海詩十  
祝融祝融乃社稷五祀之官顧頊氏有子曰犁聖祖唐玄宗紀天寶

加號玄元皇帝曰太聖祖二月壬子享軒轅史黃帝姓公孫名曰軒轅  
於玄元宮西至空桐登雞頭南至於江谷世為華冷喬有神術

多拓拔宇文通鑑本紀後魏拓拔氏詐傳十六王分為聰鹿堅

特晉載紀劉聰字玄明以永嘉四年僭即皇帝位前燕慕容皝封燕王有

字元休在位六年其子登備稱王追諡景王及僭追尊曰景皇帝

土德唐以土德義旗唐高祖起兵太昊前魏相傳太昊

風后孔甲山稽岐伯史黃帝后孔甲其位山稽岐伯翼其術

素車記郊特牲宗廟之禮可謂而不可使其利大非不乘其

朝享太廟賦



初高祖太宗之櫛風沐雨勞身焦思用黃鉞白旗錄者五年而天下始一歷三朝而戮力今庶績之大備上方采庖俗之誥稽正統之類蓋王者盛事臣聞之於里曰昔武德已前黔黎蕭條無復生意遭鯨鯢之蕩汨荒歲月而沸渭袞服紛紛朝廷多閏者仍亘乎晉魏臣竊以自赤精之衰歇曠千載而無真人及黃圖之經綸息五行而歸厚地則知至數不可以久缺凡材不可以長寄故高下相形而尊卑各一作異惟神斷繫之於是本先帝取之以義壬辰既格于道祖乘輿卽以是日致齋于九室所以昭達孝之誠所以明繼天之質具禮有素六官咸秩大輅每出或黎元不

杜集卷十九

五

知豐年則多而筐筥甚實既而太尉參乘司僕扈蹕望重闈以肅恭順法駕之徐疾公卿淳古士卒精一默宗廟之愈深抵職司之所密宿翠華於外戶曙黃屋於通術氣淒淒於前旒光靡靡於嘉粟階有賓乍帳有甲乙升降之際見玉柱生芝擊拊之初覺鈞天合律筍篴佻以碣磬干戚宛而婆娑靴鼓塤篪爲之主鐘磬等瑟以之和雲門咸池取之至空桑孤竹貴之多八音脩一作通既比乎旭日昇而氛埃滅萬舞陵亂又似乎春風壯而江海波鳥不敢飛而玄甲哮嗥以岳峙象不敢去而鳴珮剡燐以星羅已而上乾豆以登歌美休成之既饗璧玉儲精以稠疊門闌洞豁

而森爽黑帝歸寒而激昂蒼靈戒曉而來往熙事芬而克塞羣心虞以振蕩桐花未吐孫枝之鸞鳳相鮮雲氣何多官井之蛟龍亂上若夫生弘佐命之道死配貴神之列則殷劉房魏之勲是可以中摩伊呂上冠夔高代天之工爲人之傑丹青滿地松竹高節自唐興以來若此時哲皆朝有數四名垂卓絕向不遇反正撥亂之主君臣父子之別奕葉文武之雄注意生靈之切雖前輩之溫良寬大豪俊果決曾何以措其筋力與韜鈴載其刀筆與喉舌使祭則與食則血若斯之盛而已爾乃直于主索于祊警幽全之物散純道之精蓋我后常用維時克貞筮以蕭合酌以茅

杜集卷十九

六

明嘏以慈告祝以孝成故天意張皇不敢殄其瑞神姦安帖不敢秘其精而撫一作絕軌享鴻名者矣于以奏永安于以奏王夏福穰穰於絳闈芳霏霏於玉笋沛枯骨而破孽盲施死胎而逮鯨寡園陵動色躍在藻之泉魚弓劍皆鳴汗鑄金之風馬霜露堪吸禎祥可把曾官歛陰事儼雅薄清輝於禹湖之山一作靜餘響於蒼梧之野一作上一作無宵然漠漠惕然兢兢紛益所慕若不自勝瞰牙旗而獨立吟翠駮而未乘王老侍祠而精駭千官逃聽而一作思凝於是丞相進曰陛下應道而作惟天與能澆訛散淳樸登尚猶日慎業業孝思烝烝恐一物之失所懼先王之咎徵如此之



勤恤匪懈是百姓何以報夫元首在臣等何以克其  
股肱且如周宣之教親不暇孝武之淫祀相仍諸侯  
敢于迫脅方士奮其威稜一則以微言勸內一則以  
輕舉虛憑又非陛下恢廓緒業其瑣細亦曷足稱承  
相退上踟天踏地授綬登車伊鴻文粹洞槍曩先出為  
儲胥本枝根株乎萬代睿想經緯乎六虛甲午方有  
事於采壇紺席宿夫行所如初

附呂東萊注

鯨鯢左宣十二年古者明王伐不敬取其鯨鯢而封之以多閏前王  
鯨鯢為大戮注鯨鯢大魚各以喻不義之人吞食小國多閏前王  
贊餘分閏位注云蔡不得正王九室大誠禮明室篇明室  
之位如歲月之餘分為閏也九室九室至有四八八廟翠華前司  
如山林賦建黃屋通術後與服志黃屋大蘇所以輔其德記審端  
翠華之旗經術注經首行遠周禮經上有述甲

乙前西域贊武帝作通天空桑孤竹禮大司樂孤竹之殷劉房  
之臺與造甲乙之帳管空桑之琴瑟殷劉房

魏殷開山劉文靜房玄直主索祓記郊特牲直主禘于主注直正也  
於注索求神也警幽散純毛血告幽全之物也告幽警蕭取牌  
祭于廟口日防燎升有報湯也注云陽酌茅酌也重向上祝嘏記禮運祝以告告祝以

間脂也與蕭合燒之酌茅酌也重向上祝嘏記禮運祝以告告祝以  
太成永安前禮樂志叔孫通因秦樂人制宗廟樂大祝迎神下廟門奏嘉  
也永安至猶古降神之樂也皇帝入廟門奏室以為行步之節猶古  
宋齊肆夏也皇帝就酒東廂生王夏禮春官大司樂凡樂事大祭祀宿  
定奏永安之樂美禮已成也王夏縣遂以聲展之王出入則令奏王

夏戶出入則令奏肆夏玉竿舜祠宗廟教親詩黃鳥刺宣王也注云  
牲出入則令奏昭夏玉竿以玉竿也教親刺其以陰祀教親而不  
至聯兄弟而不

有事于南郊賦

蓋主上兆於南郊聿懷多福者舊矣今茲練時日就  
陽位之美又所以厚祖考通神明而已職在宗伯首

崇禋祀先是春官條條頌祇之書獻祭天之紀令泰  
龜而不昧俟萬事之將履掌次閱毳邸之則封人考  
墳官之旨司門轉致乎牲牢之繫小胥專達乎懸位  
之使二之日朝廟之禮既畢天子蒼然視於無形澹  
然若有所聽又齋心於宿設將盥食而匪寧旌門坡  
陲以前驚駭騎反覆以相經頓曾城之軋軋軼萬戶  
之熒熒馳道端而如砥浴日上而如萍掣翠旄於華  
蓋之角彗黃屋於鈞陳之星神仙戍削以落羽魁魁  
幽憂以固局戰岐慄華擺涓掉涇地回回而風浙浙  
天泱泱而氣青青甲冑乘陵轉迅雷於荆門巫峽玉  
帛清迴霽夕雨於瀟湘洞庭於是乘輿需然乃作翳

杜集卷十九

八

夫鸞鳳將至以冲融寥廓不可以彌度聲明通乎純  
粹溟滓為之垠罅駟蒼螭而蜿蜒若無骨以柔順奔  
鳥攫而黜膠徒有勢於殺縛朱輪竟野而杳冥金鏤  
一作成陰以結絡吹堪輿以軒軒一作槍寒暑以前却中  
營密擁乎太陽宸眷眇臨乎長薄能罷弭耳以相舐  
虎豹高跳以虛攫上方將降帷宮之緜縞屏玉軼一作  
以蠖略人門行馬以拱乎合沓之場皮弁大裘始進  
於穹崇之幕衝牙鏗鏘以將集周衛轆轤而威若月  
窟黑而扶桑寒田燭稠而曉星落肅定位以告潔一作  
謁嚴上而清超雲茵蒼以張蓋春歲粲以建杓簪裾  
斐斐樽俎蕭蕭方面曲折周旋寂寥必本於天王宮



與夜明相射動而之地山林與川谷俱標於是乎官  
有御事有職所以敬鬼神所以勤稼穡所以報本反  
始所以度長立極玄酒明水之上越席疏布之側一作  
必取先於稻秫麴蘗之勤必取著於紛純文繡之飾  
雖三牲八簋豐備以相泐而蒼璧黃琮實歸乎正色  
先王之丕業繼起信可以永其昭祀羣望之徧祭在  
斯示有以明其翼戴由是播其聲音以陳列從乎節  
奏以進退韶夏濩武采之於訓謨鍾石陶匏具之於  
梗槩變方形於動植聽官徵於磬磬英華發外非因  
乎筍簞之高和順積中不在乎雷鼓一作之大既而臍  
骨挂骨柴燎窟塊騁書孽赫葩斜晦潰電纏風升

九

雪颯星碎拂勿佺淡眇溟茫淬聖慮岑寂玄黃增霽  
蒼生顛昂毛髮清籟雷公河伯咸駭駭以修聳霜女  
江妃乍紛綸而掩曖執紱秉翟朱干玉戚鼓瑟吹笙  
金支翠旌神光倏歛祀事虛明於是澹澹乎漁汗紆  
餘乎經營浸朱湄而灑朔漠洵暢谷而濡若英耆艾  
涕而童子儻叢棘坼而狴犴傾是率土之濱覃醑醑  
以涵泳非奉郊之縣獨宴慰以縱橫玄澤淡泞乎無  
極殷薦綱繆乎至精稽古之時屢應符而合契聖人  
有作不逆寡而雄成爾乃孤卿侯伯雜羣儒三老儼  
而絕皮軒趨帳殿稽首曰臣聞燧人氏已往法度難  
知一作文質未變太昊氏繼天而王根攸閉於厥初以

木傳子摠終始而可見洎虞夏殷周茲煥炳而蒸禱  
秦失之於狼貪蠶食漢綴之以虵斷龍戰中莽茫一作  
夫何從聖蓄縮曾不下眷伏惟道祖視生靈之磔裂  
醜害馬之蹄齧呵五精之息肩考正氣之無轍協夫  
貽孫以降使之造命更挈聖昭洗中祚觸厥氣慘  
贖乎脂夜之妖勢廻薄乎龍蛇之孽伏惟陛下勃然  
憤激之際天闕一作不敢旅拒鬼神爲之嗚咽高衢騰  
塵長劔吼血尊卑配宇縣刷插紫極之將頽拾清芬  
於已缺鑪以之一作仁義鍛以之一作賢哲聯祖宗之耿  
光卷口狄之影撒蓋九五之後人人自以遵唐虞四  
十年來家家自以爲稷卨王綱近古而不軌天聽貞

九

觀以高揭蠢爾差僭粲然優劣宜其課密於空積忽  
微判定於興廢繼絕而後覩數統從首八音六律而  
惟新日起筭外一字千金而不滅上曰吁昊天有成  
命一作惟五聖以受我其夙夜匪遑寔用素樸以守于  
嗟乎麟鳳胡爲乎郊藪豈上帝之降鑿及茲玄元之  
垂裕于後夫聖以百年爲鴉鷺道以萬物爲芻狗今  
何以茫茫臨乎八極眇眇託乎羣后端策拂龜於周  
漢之餘緩步闊視於魏晉之首斯上古成法蓋其人  
已朽不足道也於是天子默然而徐思終將固之又  
固之意不在抑殊方之貢亦不必廣無用之祠金馬  
碧鷄非理人之衍珊瑚翡翠此一物何疑奉郊廟以



為寶增怵惕以孜孜況大庭氏之時六龍飛御之歸

耳文苑辭源曰爾或欲作耳大禮賦能辨證云南郊賦

按甘泉賦蟻略終蟻於鏡反正言車馬之狀而集作蟻略非

附呂東萊注

陽位記郊特牲非于禮祀禮春官大宗伯以大龜春官龜人凡有

往記曲禮曰為日禮春官大宗伯以壇禮春官大司馬以壇禮春官大司馬以

樹之繫牲司門禮春官大司馬以繫牲禮春官大司馬以

辨其華蓋蓋所以覆庇大帝之座也禮春官大司馬以

人門禮春官大司馬以人門禮春官大司馬以

皮弁禮春官大司馬以皮弁禮春官大司馬以

田燭記郊特牲喪者不敢凶服王宮夜明記郊特牲

也夜明也夜明玄酒明水越席疏布記郊特牲玄酒明水之尚貴五味

之也注謂越席越席之尚明三牲八簋記郊特牲三牲之尚

黃琮禮春官大宗伯以望徧禮春官大司馬以陶匏記郊特牲

性也霜女霜淮南子青女出以降江妃張華博物志舜死二妃泣下

故曰湘妃若英文選月賦若英于西冥李善注若木之英也

又曰江妃若英山海經若英于西冥李善注若木之英也

帝王世紀人氏效儀天繼之而王首德于木為百王先帝脂夜龍

出前五行志傳曰思之不唐是謂不聖厥咎厥咎厥極凶短折

厥極時則課齊後律曆志曆之元唐史合要乾符三年追尊鳥

鶯莊天地篇聖人鵠居而鶯食鳥行而無彰天下芻狗老虛用篇天地

芻狗視之如芻草金馬碧鷄有金馬碧鷄之神珊瑚翡翠服志

晉過江服章多闕而

進封西嶽賦表

臣甫言臣本杜陵諸生年過四十經術淺陋進無補

於明時退常困於衣食蓋長安一匹夫耳頃歲國家有

事於郊廟幸得奏賦待制於集賢委學官試文章再

降恩澤乃猥以臣名實相副送隸有司參列選序然

臣之本分甘棄置永休望不及此豈意頭白之後竟

以短篇隻字遂曾聞徹宸極一動人主是臣無負於

少小多病貧窮好學者已在臣光榮雖死萬足至於

仕進非敢望也日夜憂迫伏未知何以上答聖慈明

臣子之効况臣常有肺氣之疾恐忽復先草露塗糞

土而所懷冥冥孤負皇恩敢據竭憤懣領略不則作

封西嶽賦一首以勸所覲明主覽而留意焉先是御

製嶽碑文之卒章曰待余安人治國然後徐思其事

此蓋陛下之至謙也今茲人安是已今茲國富是已

况符瑞翁集福應交至何翠華之脉脉乎維嶽固陞

下本命以承嗣業維嶽授陛下元弼克生司空斯又

不可寢已伏惟天子濡然留意焉春將披圖視典冬

乃展采錯事日尚浩闊人匪勞止庶可試哉微臣不

任區區懇到之極謹詣延恩獻納奉表進賦以聞

臣甫誠惶誠恐頓首頓首謹言

舊書紀天寶九載正月羣臣請封西嶽從之二月辛亥西嶽廟災時入早



軒冊三公自神龍以來冊禮久廢唯天寶末冊賜國忠為司空至是冊太尉于儀復行冊禮玄宗御製西嶽華山碑云十有一載孟冬之月停鑿廟下久勤報德之願未暇崇封之禮

封西嶽賦 并序

上既封泰山之後三十年間車轍馬跡至于太原還于長安時或謁太廟祭南郊每歲孟冬巡幸溫泉而已聖主以為王者之體告厥成功止于岱宗可矣故不肯到崆峒訪其茨驅八駿於崑崙親射蛟於江水始為天子之能事壯觀焉爾況行在供給蕭然煩費或至作歌有慙於從官誅求坐殺於長吏甚非主上執玄祖醇濃之道端拱御蒼生之意大哉聖哲垂萬代則蓋上古之君皆用此也然臣甫愚竊以古者疆

杜集卷十九

三

場有常處贊見有常儀則備乎玉帛而財不匱乏矣動乎車輿而人不愁痛矣雖東岱五嶽之長足以勒崇垂鴻與山石無極伊太華最為難上至於封禪之事獨軒轅氏得之夫七十二君罕能兼之矣其餘或蹶陪風雲碑版祠廟終么麼不足追數今聖主功格軒轅氏業纂七十君風雨所及日月所照莫不砥礪華近甸也其可憇乎比歲鴻生巨儒之徒誦古史引時義云國家土德與黃帝合主上本命與金天合而守闕者亦百數天子寢不報蓋謙如也頃或詔厥郡國掃除曾巔雖翠蓋可薄乎蒼穹而銀字未藏於金氣臣甫誠薄劣不勝區區吟詠之極故作封西嶽

賦以勸賦之義預述上將展禮焚柴者實觀聖意因有感動焉為其詞曰

惟時孟冬百工乃休上將陟西嶽覽八荒御白帝之都見金天之王既刊石乎岱宗又合符乎軒皇茲事體大越不可載已先是禮官草具其儀各有典司俯叶吉日欽若神祇而千乘萬騎已螻略佻屈矯陸離唯君所之然後拭翠鳳之駕開日月之旗撞鴻鐘發雷輜辨格澤之脩竿決河漢之淋漓曠天狼之威弧墜魍魎之霏霏赤松前驅彭祖後馳方明夾轂昌寓侍衣山靈秉鉞而踞踞海若護蹕而參差風鼓以縱螭雲螭縷而遲妮地軸軋軋以下折原

杜集卷十九

十四

木儼而東飛岐梁閃倏涇渭反覆而天府載萬侯之玉尚方具左纛黃屋已焜煌於山足矣乘輿尚鳴鑾輿儲精澹慮華蓋之大角低回北斗之七星皆去屆蒼山而信宿屯絕壁之清曙既臻夫陰宮犀象碑元戈鋌悉寧飄飄蕭蕭洵洵如也於是太一抱式玄冥司直天子廼宿夜齋就登陟駢素虬超前劣天語秘而不可知代欲聞而不可得柴燎上達神光充塞泥金乎茵茵之南刻石乎青冥之北上意由是茫然延降天老與之相識問太微之所居稽上帝之遺則颯弭節以徘徊撫八絃而賦黑忽風翻而景倒澹殊狀而異色罔若褰袂開帷下辯宸極者久之雲氣翳以



迴複山嘯業而未息祀事孔明有嚴有翼神保是格  
時萬時億爾乃駐飛龍之秋秋詔王屬以中休觀羣  
后於高掌之下張大樂於洪河之州芬樹羽林莽不  
可收千人舞萬人謳騏驎跋跋而在郊鳳凰蔚跋而  
來遊雷公伐鼓而揮汗地祇被震而悲愁樂師拊石  
而其發激越乎遐陬羣山爲之相嶮萬穴爲之倒流  
又不可得載已久而景移樂闕上悠然垂思曰嗟乎  
余昔歲封泰山禪梁父以爲王者成功已纂終古嘗  
覽前史至於周穆漢武豫遊寥闊亦所不取惟此西  
嶽作鎮三輔非無意乎頃者猶恐百姓不足人所疾  
苦未暇瘞斯玉帛考乃鐘鼓是以視嶽於諸侯錫神  
以茅土豈唯壯設險於甸服報西成之農扈亦所以  
感一念之精靈答應時之風雨者矣今茲冢宰庶尹  
醇儒碩生僉曰黃帝顓頊乘龍遊乎四海發軔匝乎  
六合竹帛有云得非古之聖君而泰華最爲難上故  
封禪之事鬱沒罕聞以余在位發祥隲祉者焉可勝  
紀而不得已遂建翠華之旗用塞雲臺之議矧乎殊  
方奔走萬國皆至玄元從助清廟歛歛也臣甫舞手  
蹈足曰大哉爍乎真天子之表奉天爲子者已不然  
何數千萬載獨繼軒轅氏之美彼七十二君又疇能  
臻此蓋知明主聖罔不克正功罔不克成放百靈歸  
華清

進鵬賦表 天寶三載

臣甫言臣之近代陵□公侯之貴磨滅鼎銘之勲不  
復照曜於明時自先君恕預以降奉儒守官未墜素  
業矣亡祖故尚書膳部員外郎先臣睿言修文於中  
宗之朝高視於藏書之府故天下學士到于今而師  
之臣幸賴先臣緒業自七歲所綴詩筆向四十載矣  
約千有餘篇今賈馬之徒得排金門上玉堂者甚衆  
矣唯臣衣不蓋體常寄食於人奔走不暇只恐轉死  
溝壑安敢望仕進乎伏惟天子文粹作明主哀憐之明主文粹作  
雖不足文粹作以鼓吹六經先鳴數子至於沈鬱頓挫隨時  
敏捷而揚雄枚臯之流庶可跂及也有臣如此陛下  
其舍諸伏惟明主哀憐之無令役役便至於衰老也  
臣甫誠惶誠恐頓首頓首死罪死罪臣以爲鵬者鷲  
鳥之殊特搏擊而不可當豈但壯觀於旌門發狂於  
原隰引以爲類是大臣正色立朝之義也臣竊重其  
有英雄之姿故作此賦實望以此達於聖聰矣不揆  
蕪淺謹投延恩匭進表獻賦以聞謹言

鵬賦

當九秋之淒清見一鵬之直上以雄材爲已任橫殺  
氣而獨往梢梢勁翮肅肅遺響杳不可追俊無留賞  
彼何鄉之性命碎今日之指掌伊鷲鳥之累百敢同



年而爭長此鵬之大略也若乃虞人之所得也必以  
氣稟玄冥陰乘甲子河海蕩瀟風雲亂起雪涸山陰  
水纏樹死逃向背於八極絕飛走於萬里朝無以充  
腸夕違其所止頗愁呼而蹭蹬信求食而依倚用此  
時而椽杙待尤者而綱紀表狎羽而潛窺順雄姿之  
所擬刻捷來於森木固先繫於利背解騰攫而竦神  
開網羅而有喜獻令之課數備而已及乎閭隸受  
之也則擇其清質列在周垣揮拘孿之掣曳控豪梗  
之飛翾識改遊之所使登馬上而孤騫然後綴以珠  
飾呈於至尊搏風槍彙用壯旌門乘輿或幸別館獵  
平原寒蕪空闊霜仗喧繁觀其夾翠華而上下卷毛  
血之崩奔隨意氣而電落引塵沙而晝昏豁堵墻之  
榮觀棄功效而不論斯亦足重也至如千年孽狐三  
窟狡兎恃古塚之荆棘飽荒城之霜露迴惑我往來  
趨起我場圃雖有青散戴角白鼻如瓠感奔蹄而俯臨  
飛迅翼而遐寓而料全於果見迫寧遽屢攬之而頰  
脫便有若於神助是以曉啼其音颯爽其慮續下鞞  
而繚繞尚投跡而容與奮威逐北施巧無據方蹉跎  
而就擒亦造次而難去一音卒獲百勝昭著夙昔多  
端蕭條何處斯又足稱也爾其鴝鵒鴉鴉之倫莫益  
於物空生此身聯拳拾穗長大如人肉多奚有味乃  
不珍輕鷹隼而自若託鴻鵠而為鄰彼壯夫之慷慨

卷九

七

假強敵而逡巡拉先鳴之異者及將起而復交察忽  
隔天路終辭水濱寧掩羣而盡取且快意而驚新此  
又一時之俊也夫其降精於金立骨如鐵目通於腦  
筋入於節架軒楹之上純漆光芒掣梁棟之間寒風  
凜冽雖趾躄干變林嶺萬穴擊叢薄之不開突杈枒  
而皆折又有觸邪之義也久而服勤是可吁畏必使  
烏攫之黨罷鈔盜而潛飛梟怪之羣想英靈而虛墜  
豈非虛陳其力叨竊其位等摩天而自安與槍榆而  
無事者矣故不見其用也則晨飛絕壑暮起長汀來  
雖自負去若無形置巢窠窠養子青冥倏爾年歲茫  
然闕廷莫試鈎爪空迴斗星衆鷁儻割鮮於金殿此  
鳥已將老於巖扃

天狗賦并序

卷九

六

天寶中上冬幸華清官甫因至獸坊怪天狗院列在  
諸獸院之上胡人云此其獸猛健一作無與比者甫壯  
而賦之尚恨其與凡獸相近  
澹華清之莘莘漠漠而山殿戍削縹與天風颯乎廻  
薄上揚雲旂兮下列猛獸夫何天狗哮兮氣獨神  
秀色似狡狴小如猿狖忽不樂雖萬夫不敢前兮非  
胡人焉能知其去就向若鐵柱款而金鎖斷兮事未  
可救譬流沙而歸月窟兮斯豈踰晝日食君之鮮肥  
今性剛簡而清瘦敏於一擲威解雨鬪終無自私必



不虛透嘗觀乎副君暇豫奉命于畋則蚩尤之倫已  
脚渭戟涇提挈丘陵與南山周旋而慢圍者戮實禽  
有所穿伊鷹隼之不制兮呵犬豹以相纏蹙乾坤之  
翁習兮望麋鹿而飄然由是天狗捷來發自於左頓  
六軍之蒼黃兮劈萬馬以超過材官未及唱野虞未  
及和罔憚矢與流星兮圍要害而俱破洎于蹄之迸  
集兮始拘怒以相賀真雄姿之自異兮已歷塊而高  
臥不愛力以許人兮能絕甘以爲大既而羣有噉咋  
勢爭割據垂小亡而大傷兮翻投跡以來預劃雷殷  
而有聲兮紛膽破而何速似爪牙之便秃兮無魂魄  
以自助各弭耳低徊閉目而去每歲天子騎白日御

東山百獸

九

東山百獸踞踞以皆從兮四猛乞銛銳乎其間夫靈  
物固不合多兮胡役役隨此輩而往還惟昔西域之  
遠致兮聖人爲之豁迎風虛露寒體蒼螭軋金盤初  
一顧而雄材稱是兮召羣公與之俱觀宜其立閭闔  
而吼紫微兮却妖孽而不得上干時駐君之玉輦兮  
近奉君之渥歡使臭處而誰何兮備周垣而辛酸彼  
用事之意然兮匪至尊之賞闕仰干門之峻嶒兮覺  
行路之艱難懼精爽之衰落兮驚歲月之忽殫顧同  
儕之甚少兮混非類以摧殘偶快意於校獵兮尤見  
疑於躡捷此乃獨步受之於天兮孰知羣材之所不  
接且置身之暴露兮遭縱觀之稠疊俗眼空多生涯

未愜吾君儻憶耳尖之有長毛兮寧久被斯人終日  
馴狎已

### 唐興縣客館記

中興之四年王潛爲唐興宰修厥政事始自鰥寡惇  
獨而和其封內非侮循循不畏險膚而行而一咨于  
官屬于羣吏于衆庶曰邑中之政庶幾繕完矣惟賓  
館上漏下濕吾人猶不堪其居以咨四方賓賓其謂  
我何改之重勞我其謂人何咸曰誕事至濟厥載則  
達觀于大壯作之開閔作之堂構以永圖崇高廣大  
踰越傳舍通梁直走崑將墜壓素柱上承安若泰山  
兩傍序開發洩霜露潛靚深矣步欄復雷萬瓦在後

匪丹獲爲

半

匪丹獲爲實疎達爲迴廊南注又爲覆廊以容介行  
人亦如正館制度小劣直左階而東封殖修竹茂樹  
挾右階于南環廊又注亦可以行步風雨不易謀而  
集事邑無妨工亦無匱財人不待子來定不待方中  
矣宿息井樹或相爲賓或與之毛天子之使至則曰  
邑有人焉某無以粟階州長之使至則曰某非敢賓  
也子無所用俎四方之使至則曰子祝其多矣敢辭  
費或曰明府君之侈也何以爲人皆曰我公之爲人  
也何以侈子徒見賓館之近夫厚不知其私室之甚  
薄糴物未備力取諸私室人民不知賦歛乃至於館  
之醢醢闕出於私厨使之乘駟闕辦於私厩君豈爲



亭長乎是躬親也若館宇不修而觀臺榭是好賓至無所納其車我浩蕩無所措手足獲高枕乎其誰不病吾人矣玼瑕忽生何以爲之是道也施舍不幾乎先覺矣杖之友朋歎曰美哉是館也成人不知人不怒解署之福也府君之德也府君曰古有之也非吾有也余何能爲是亦前州府君崔公之命也余何能爲是自辛丑歲秋分大餘二小餘二千一百八十八杜氏之老記已

一木云解署之福也府君之德也府君之德也府君曰古有之也非吾有也余何能爲是亦前州府君崔公之命也余何能爲是落曰辛丑歲秋分大餘二小餘二千一百八十八杜氏之老記

說旱 初中丞嚴公節制

杜集卷十九

辛

周禮司巫若國大旱則率巫而舞雩傳曰龍見而雩謂建巳之月蒼龍宿之體昏見東方萬物待雨盛大故祭天遠爲百穀祈膏雨也今蜀自十月不雨月旅建卯非雩之時奈久旱何得非獄吏只知禁繫不知疎決怨氣積冤氣盛亦能致旱是何川澤之乾也塵霧之塞也行路皆菜色也田家其愁痛也自中丞下車之初軍郡之政罷弊之俗已下手開濟矣百事冗長者又以革削矣獨獄囚未聞處分豈次第未到爲獄無濫繫者乎殺者百姓之本百役是出況冬麥黃枯春種不入公誠能暫輟諸務親問囚徒除合死者之外下筆盡放使囹圄一空必甘雨大降但怨氣消

則和氣應矣躬自疏決請以兩縣及府繫爲始管內東西兩川各遣一使兼委刺史縣令對巡使同疏決如兩縣及府等囚例處分衆人之望也隨時之義也昔貞觀中歲大旱文皇帝親臨長安萬年二赤縣決獄膏雨滂足卽岳鎮方面歲荒札皆連帥大臣之務也不可忽凡今徵求無名數又耆老合侍者兩川侍丁得異常丁乎不殊常丁賦歛是老男老女死日短促也國有養老公遠遣吏存問其疾苦亦和氣合應之義也時雨可降之徵也愚以爲至仁之人常以正道應物天道遠去人不遠

畫馬贊

杜集卷十九

辛

韓幹畫馬毫端有神驂騮老大騾褻清新魚目瘦腦龍文長身雪垂白肉風感蘭筋逸態蕭疎高驥縱恣四蹄雷電一日天地御者閑敏去何難易愚夫乘騎動必顛躓瞻彼駿骨實惟龍媒漢歌燕市已矣茫哉但見駑駘紛紛然往來良工惆悵落筆雄才

雜述

杜子曰凡今之代用力爲賢乎進賢爲賢乎進賢賢乎則魯之張叔卿孔巢父二才士者聰明深察博辯閱大固必能伸於知已今聞不已任重致遠速於風颺也是何面目黧黑常不得飯飽喫一作飽曾未如富家奴茲敢望縞衣乘軒乎豈東之諸侯深拒於汝乎



豈新令尹之人未汝之知也由天乎有命乎雖岑子  
薛子引知名之士月數十百填爾逆旅請誦詩淨名  
耳勉之哉勉之哉夫古之君子知天下之不可益也  
故下之知衆人之不可先也故後之嗟乎叔卿遣辭  
工於猛健放蕩似不能安排者以我爲聞人而已以  
我爲益友而已叔卿靜而思之嗟乎巢父執雌守常  
吾無所贈若矣泰山冥冥崑崙以高泗水潏潏以清  
悠悠友生復何時會于王鎬之京載飲我濁酒載呼  
我爲兄

秋述

秋杜子臥病長安旅次多雨生魚青苔及榻常時車

杜集卷十九

圭

馬之客舊雨來今雨不來昔襄陽龐德公至老不入  
州府而楊子雲草玄寂寞多爲後輩所襲近似之矣  
嗚呼冠冕之窟名利卒卒雖朱門之塗泥士子不見  
其泥矧抱疾窮巷之多泥乎子魏子獨踽踽然來汗  
漫其僕夫夫又不假益不見我病色適與我神會我  
棄物也四十無位子不以官遇我知我處順故也子  
挺生者也無矜色無邪氣必見用則風后力牧是已  
於文章則子游子夏是已無邪氣故也得正始故也  
憶所不至於道者時或賦詩如曹劉談話及衛霍豈  
少年壯志未息後邁之機乎子魏子今年以進士調  
選名隸東天官告余將行旣縫裳旣聚糧東人怵惕

筆札無敵謙謙君子若不得已知祿仕此始吾黨惡  
乎無述而止

東西兩川說

聞西山漢兵食糧者四千人皆關輔山東勁卒多經  
河隴幽朔教習慣於戰守人人可用兼羗堪戰子弟  
向二萬人實足以備邊守險脫南蠻侵掠邛雅子弟  
不能獨制但分漢勁卒助之不足撲滅是吐蕃馮陵  
本自足支也權量西山邛雅兵馬卒叛援形勝明矣  
項三城失守罪在職司非兵之過也糧不足故也今  
此輩見闕兵馬使八州素歸心於其世襲刺史獨漢  
卒自屬裨將主帥之竊恐備吐蕃在羗漢兵小昵而

杜集卷十九

西

釁隙隨之矣况軍須不足姦吏減剝未已哉愚以爲  
宜速擇偏裨主之主之勢明其號令一其刑賞申其  
哀恤致其驩忻宜先自羗子弟始自漢兒易解人意  
而優勸旬月大浹洽矣仍使兵羗各繫其部落刺史  
得自教閱都受統於兵馬使更不得使八州都管或  
在一羗王或都關一世襲刺史是羗之豪族發源有  
遠近世封有豪家紛然聚藩落之議於中肆與奪之  
權於外已然則備守之根危矣又何以藉其爲本式  
過雪嶺之西哉比羗族封王者初以拔城之功得今  
城失矣襲王如故總統未已余諸董據管何王尹之  
獄是矣由策嗣羗王關王氏舊親西董族最高怨望



之勢然矣誠於此時便宜聞上使各自統領不須王  
區分易制然後都靜聽取別於兵馬使不益元戎氣  
壯部落無語或縱一部落怨獲羣部落喜莫無爽如此  
處分豈惟邛南不足憂八州之人願賈勇復取三城  
不日矣幸急擇公所素諳明了將正色遣之獠賊內  
編屬自久數擾背亦自久徒惱人耳憂慮蓋不至大  
昨聞受鐵券爵祿隨之今聞已小動爲之奈何若不  
先招諭也穀貴人愁春事又起緣邊耕種卽發精卒  
討之甚易恐賊星散於窮谷深林節度兵馬但驚動  
緣邊之人供給之外未見免劫掠而還賃其地豪族  
兼有其地而轉富蜀之士肥無耕之地流冗之輩近  
者交互其鄉村而已遠者漂寓諸州縣而已實不離  
蜀也大抵祇與兼并豪家力田耳但鈞畝薄歛則田  
不荒以此上供王命下安疲人可矣豪族轉安是否  
非蜀仍禁豪族受賃罷人田管內最大誅求宜約富  
家辦而貧家創痍已深矣今富兒非不緣子弟職掌  
盡在節度衙府州縣官長手下哉村正里一作見而不  
敢示文書取索非不知其家處獨知貧兒家處兩川  
縣令刺史有權攝者須盡罷免苟得賢良不在正授  
權在進退聞上而已

杜工部集卷之十九

戴應商校



杜工部集卷之二十

虞山蒙叟錢謙益箋註

策問文狀表碑誌十七首

乾元元年華州試進士策問五首

問山林蔽澤之地各以肥磽多少為差故供甲兵士  
徒之役府庫賜與之用給郊廟宗社之祀奉養祿食  
之出辨乎名物存乎有司是謂公賦知歸地著不撓  
者已今聖朝紹宣王中興之洪業于上庶尹備山甫  
補袞之能事于下而東寇猶小梗率土未甚闕總攷  
賦稅之獲盡贍軍旅之用是官御之舊典闕矣人神  
之攸序乖矣欲使軍旅足食則賦稅未能克備矣欲

杜集卷二十

十一

將謀求不時則黎元轉罹于疾苦矣子等以待問之  
實知新之明觀志氣之所存於應對乎何有佇渴救敝  
之通術願聞強學之所措意道在此矣得游說乎  
問國有輅車廬有飲食古之按風俗遣使臣在王官  
之一守得馳傳而分命蓋地有要害郊有遠近供給  
之比省費相懸今茲華惟襟帶關道輦轂行人受辭  
於朝夕使者相望於道路屬年歲無蓄積之虞職司  
有愁痛之歎况軍書未絕王命急宣插羽先驚於騰  
鷹敝帷不供於埋馬豈芻粟之勤獨爾實驂駢之價  
闕如人主之軫念屢及於茲邦伯之分憂何嘗敢怠  
乞恩難再近日已降水衡之錢積骨頗多無暇更入

燕王之市欲使輶軒有喜士客合宜問閭罷杼軸之  
嗟官吏得從容之計側佇新語當聞濟時

問通道陂澤隨山濬川經啟之理疏奠之術抑有可  
觀其來尚矣初聖人盡力溝洫有國作為隄防洎後  
代控引淮海漕通涇渭因舟楫之利達倉庾之儲又  
賴此而殷亦行之自久近者有司相土決彼支渠既  
潰渭而亂河竟功多而事寢人實勞止呼乃善前遂  
使委輸之勤中道而棄今軍用蓋寡國儲未贍雖遠  
方之粟大來而助挽之車不給是以國朝仗彼天使  
徵茲水工議下淇園之竹更鑿商顏之井又恐煩費  
居多績用莫立空荷成雲之鍾復擁填淤之泥若然

杜集卷二十

十一

則舟車之用大小相妨矣軍國之食轉致或闕矣矧  
夫人烟尚稀牛力不足者已子等飽隨時之要挺實  
王之資副乎求賢敷厥讜議  
問足食足兵先哲雅誥蓋有兵無食是謂棄之致能  
掉鞅靡旌斯可用矣况寇猶作梗兵不可去口聞將  
軍之令親覩司馬之法關中之卒未息灞上之營何  
遠近者鄭南訓練城下屯集瞻彼三千之徒有異什  
一而稅竊見明發教以戰鬪亭午放其庸保謀乃救  
麥以為尋常夫悅以使人是能用古伊歲則云暮實  
慮休止未卜及瓜之還交比鬻桑之俄羣有司自救  
不暇二三子謂之何哉



問昔唐堯之爲君也則天之敬授人時十六升自唐侯者已昔帝舜之爲臣也舉禹之功克平水土三十登爲天子者已本之以文思聰明加之以勞身焦思既睦九族協和萬邦黜去四凶舉十六相故五帝之後傳載唐虞之美無得而稱焉易曰君子終日乾乾詩曰文王小心翼翼觀古人之聖哲未有不以君唱於上臣和於下致乎人和年豐成乎無爲而理者也主上躬純孝之聖樹非常之功內則拳拳然事親如有闕外則惻惻然求賢如不及伊百姓不知帝力庶官但恭已而已寇孽未平咎徵之至數也倉廩未實物理之固然也今大軍虎步列國鶴立山東之諸

律集卷五

三

將雲合淇上之捷書日至二三子議論引正詞氣高雅則遺稊盪滌之後聖朝砥礪之辰雖遭明主必致之於堯舜降及元輔必委之於稷卨驅蒼生於仁壽之域反淳朴於羲皇之上自古哲主立極大臣爲體眇然坦途利往何順子有說否庶復見子之志豈徒瑣瑣射策趨競一第哉頃之問孝廉取備尋常之對多忽經濟之體考諸訓學自有文章在東以徵事曷成凡例焉今思之粗微貴切時務而已夫時患錢輕以至於量資幣權子母代復改鑄或行乎前榆莢後契刀當此之際百姓蒙利厚薄何人所制輕重又穀者所以阜俗康時聚人守位者也下至十室之邑必

有千鍾之藏苟凶穰以之貴賤失度雖封丞相而猶困侯大農而謂何是以繼絕表微無或區分踰越蒙實不敏仁遠乎哉

前殿中侍御史柳公紫微仙閣畫太一天尊圖文

石髓老放神乎始清之天遊目乎浩劫之家泠泠然馭乎風熙熙然登乎臺進而俯乎寒林退而極乎延閣見龍虎日月之君亘于疎梁塞于高壁骨者鬣者暫者黜者視遇之間若寇嚴敵者已伊四司五帝天之徒青節崇然綠輿駢然仙官泊鬼官無央數衆陽者近陰者遠俱浮空不定目所向如一蓋知北闕帝

杜集卷五

四

君之尊端拱侍衛之內於天上最貴矣已而左玄之屬吏三洞弟子某進曰經始續事前柱下史河東柳涉職是樹善損於而家憂於而國創私室之匱涓蒸人之安志所至也請便架帝君救護之慈朝拜之功曰若人存思我主籙生之根死之門我則制伏妖之與毒之騰凡今之人反側未濟柳氏柱史也立乎老君之後獲隱嘿乎忍塗炭乎先生與道而遊與學而遊可上以昭太一之威神于下以昭柱史之告訴于上玉京之用事也率土之發祥也惡乎寢而庸詎仰而先生藐然若往頽然而止曰噫夫烏亂於雲魚亂於河獸亂於山是畢弋釣罟削格之智生是機變



邀退攫拾之智極故自黃帝已下干戈嘖嘖流血不  
乾骨蔽平原乖氣橫放淳風不返雖書載蠻□率服  
詩稱徐方大來許其慕中夏與夫容成中央氏尊盧  
氏葦結繩而已百姓至死不相往來茲茂德困矣矧  
賢主趣之而不及庸主聞之而不曉浩穰崩蹙數千  
古哉至使世之仁者蒿目而憂世之患有是夫今聖  
主誅于紀康大業物尚疵瀟戰爭未息必揆當時之  
變日慎一日衆之所惡與之惡衆之所善與之善勅  
有司寬政去禁問疾薄斂修其土田險其走集以此  
馭賊臣惡子自然百祥攻百異有漸天下洵洵何其  
捷哉已登乎種種之民舍夫噶噶之意是巍巍乎比

世集卷二十

五

闕帝君者肯不乘道腴卷黑簿詔北斗削死南斗注  
生與夫圓首方足施及乎蠢蠕之蟲肖翹之物盡驅  
之更始何病乎不得如昔在太宗之時哉石龍老畢  
辭三洞弟子某又某靜如得動如失久而却走不敢  
貳問

祭故相國清河房公文

維唐廣德元年歲次癸卯九月辛丑朔二十二日壬  
戌京兆杜甫敬以醴酒茶藕蓴鯽之奠奉祭故相國  
清河房公之靈曰嗚呼純朴既散聖人又歿苟非大  
賢孰奉天秩唐始受命羣公闡出君臣和同德教克  
溢魏杜行之夫何畫一婁宋繼之不墜故實百餘年

間見有輔弼及公入相紀綱已失將帥干紀烟塵犯  
闕王風寢頓神羈圯裂闕輔蕭條乘輿播越太子卽  
位揖讓倉卒小臣用權尊貴倏忽公實匡救忘餐奮  
發累抗直詞空闕泣血時遭稜沴國有征伐車駕還  
京朝廷就列盜本乘弊誅終不滅高義沈埋赤心蕩  
折貶官厭路讒口到骨致君之誠在困彌切天道閔  
遠元精茫昧偶生賢達不必濟會明明我公可去時  
代賈誼慟哭雖多顛沛仲尼旅人自有遺愛二聖崩  
日長號荒外後事所委不在臥內因循寢疾憔悴無  
悔死矢泉塗激揚風槩天柱旣折安仰翊戴地維則  
絕安放夾載豈無羣彥我心怵怵不見君子逝水滔

世集卷二十

六

滔泄涕寒谷吞聲賊壕有車爰送有緋爰操撫墳日  
落脫劍秋高我公戒子無作爾勞斂以素帛付諸蓬  
蒿身瘞萬里家無一毫數子哀過他人鬱陶水漿不  
入日月其惛州府救喪一二而已自古所歎罕聞知  
已曩者書札望公再起今來禮數爲態至此先帝松  
柏故鄉枌梓靈之忠孝氣則依倚拾遺補闕視君所  
履公初罷印人實切齒甫也備位此官蓋薄劣耳見  
時危急敢愛生死君何不聞刑欲加矣伏奏無成終  
身愧耻乾坤慘慘豺虎紛紛蒼生破碎諸將功勳城  
邑自守鞶鼓相聞山東雖定灞上多軍憂恨展轉傷  
痛氤氳玄豈正色白亦不分培塿滿地崑崙無羣致



祭者酒陳情者文何當旅櫬得出江雲嗚呼哀哉尚饗

為遺補薦岑參狀

宣議郎試大理評事攝監察御史賜緋魚袋岑參右臣等竊見岑參識度清遠議論雅正佳名早立時輩所仰今諫諍之路大開獻替之官未備恭惟近侍實藉茂材臣等謹詣閣門奉狀陳薦以聞伏聽進止至德二載六月十一日左拾遺內供奉臣裴薦等狀

右拾遺內供奉臣孟昌浩

右拾遺內供奉臣魏齊聃

左拾遺內供奉臣杜甫

杜集卷二十七

左補闕臣韋少遊

奉謝口勅放三司推問狀

右臣甫智識淺昧向所論事涉近激許違忤聖旨既下有司具已舉劾甘從自棄就戮為幸今日已時中書侍郎平章事張鎬奉宣口勅宣放推問知臣愚慙舍臣萬死曲成恩造再賜骸骨臣甫誠頑誠蔽死罪死罪臣以陷身賊庭憤惋成疾實從間道獲謁龍顏猶逆未除愁痛難過猥廁衮職願少裨補竊見房瑄以宰相子少自樹立晚為醇儒有大臣體時論許瑄必位至公輔康濟元元陛下果委以樞密眾望甚允觀瑄之深念主憂義形於色況畫一保大素所蓄積

者已而瑄性失於簡酷嗜鼓琴董庭蘭今之琴工遊瑄門下有日貧病之老依倚為非瑄之愛惜人情一至於玷汙臣不自度量歎其功名未垂而志氣挫翊

覬望陛下棄細錄大所以冒死稱述何思慮始竟闕於再三陛下貸以仁慈憐其懇到不書狂狷之過復解網羅之急是古之深容直臣勸勉來者之意天下幸甚天下幸甚豈小臣獨蒙全軀就列待罪而已無任先懼後喜之至謹詣閣門進狀奉謝以聞謹進

至德二載六月一日宣議郎行左拾遺臣杜甫狀進

董庭蘭 朱長文琴史云董庭蘭西人唐史謂其為房瑄所昵數通味謝為有司劾治而房公由此罷去杜子美亦云庭蘭游瑄門下有日貧病之老依倚為非瑄之愛惜人情一至於玷汙而辭易簡稱庭蘭不事王侯散髮林壑者六十載貌古心遠意閒體和撫絃韻聲可以感鬼

神矣夫實中給事中房瑄好古君子也庭蘭聞義而來不遠千里余因此說亦可以觀房公之過而知其仁矣當房公為給事中庭蘭已出其門後為相豈能遽棄哉又謝之事吾疑諸君者為之而庭蘭朽豈能辨釋遂被惡名耳房公既廣庭蘭請之公無愠色唐人有詩云七條絃上五音繁此樂求知自古難惟有關元房太尉始終得董庭蘭按薛易簡以琴待詔翰林在天寶中子美同時人也其言必信伯原琴史千載而下為庭蘭雪此惡名白其厚誣不獨正

唐史之終兼可以補子美之闕矣

為華州郭使君進滅殘寇形勢圖狀

右臣竊以逆賊束身檻中奔走無路尚假餘息蟻聚苟活之日久陛下猶覲其匍匐相率降款盡至廣務寬大之本用明惡殺之德故大軍雲合蔚然未進上以稽王師有征無戰之義下以成古先聖哲之用心茲事立遠非愚臣所測臣聞易載隨時不俟終日先王之用刑也抑亦小者肆諸市朝大者陳諸原野今

杜集卷二十七

神矣夫實中給事中房瑄好古君子也庭蘭聞義而來不遠千里余因此說亦可以觀房公之過而知其仁矣當房公為給事中庭蘭已出其門後為相豈能遽棄哉又謝之事吾疑諸君者為之而庭蘭朽豈能辨釋遂被惡名耳房公既廣庭蘭請之公無愠色唐人有詩云七條絃上五音繁此樂求知自古難惟有關元房太尉始終得董庭蘭按薛易簡以琴待詔翰林在天寶中子美同時人也其言必信伯原琴史千載而下為庭蘭雪此惡名白其厚誣不獨正

唐史之終兼可以補子美之闕矣

為華州郭使君進滅殘寇形勢圖狀

右臣竊以逆賊束身檻中奔走無路尚假餘息蟻聚苟活之日久陛下猶覲其匍匐相率降款盡至廣務寬大之本用明惡殺之德故大軍雲合蔚然未進上以稽王師有征無戰之義下以成古先聖哲之用心茲事立遠非愚臣所測臣聞易載隨時不俟終日先王之用刑也抑亦小者肆諸市朝大者陳諸原野今

右臣竊以逆賊束身檻中奔走無路尚假餘息蟻聚苟活之日久陛下猶覲其匍匐相率降款盡至廣務寬大之本用明惡殺之德故大軍雲合蔚然未進上以稽王師有征無戰之義下以成古先聖哲之用心茲事立遠非愚臣所測臣聞易載隨時不俟終日先王之用刑也抑亦小者肆諸市朝大者陳諸原野今

寬大之本用明惡殺之德故大軍雲合蔚然未進上以稽王師有征無戰之義下以成古先聖哲之用心茲事立遠非愚臣所測臣聞易載隨時不俟終日先王之用刑也抑亦小者肆諸市朝大者陳諸原野今

以稽王師有征無戰之義下以成古先聖哲之用心茲事立遠非愚臣所測臣聞易載隨時不俟終日先王之用刑也抑亦小者肆諸市朝大者陳諸原野今

茲事立遠非愚臣所測臣聞易載隨時不俟終日先王之用刑也抑亦小者肆諸市朝大者陳諸原野今

王之用刑也抑亦小者肆諸市朝大者陳諸原野今

王之用刑也抑亦小者肆諸市朝大者陳諸原野今

王之用刑也抑亦小者肆諸市朝大者陳諸原野今



殘孽雖窮蹙日甚自救不暇尚慮其逆帥望秋高馬肥之便蓄突圍拒轍之謀大軍不可空勤轉輸之粟諸將宜窮犄角之進頃者河北初收數州思明降表繼至實為平盧兵馬在賊左脅賊動靜之利制不由已則降附可知今大軍盡離河北逆黨意必寬縱若萬一軼略河縣草竊秋成臣伏請平盧兵馬及許叔異等軍鄆州西北渡河先衝收魏或近軍志避實擊虛之義也伏惟陛下圖之遣李銑殷仲卿孫青漢等軍遞進渡河佐之收其貝博賊之精銳撮在相魏衛之州賊用仰魏而給賊若抽其銳卒渡河救魏博臣則請朔方伊西北庭等軍渡沁水收相衛賊若迴戈

九

九

距我兩軍臣又請郭口和縣等軍驀嵐馳屯據林慮縣界候其形勢漸進又遣李廣琛魯吳等軍進渡河收黎陽臨河等縣相與出入犄角逐便撲滅則慶緒之首可翹足待之而已是亦恭行天罰豈在王師必無戰哉愚臣聞見淺狹承乏待罪未精慎固之守輕議擒縱之術抑臣之夢寐貴有裨補謹進前件圖如狀伏聽進止乾元元年七月日某官臣狀進

為夔府柏都督謝上表

臣某言伏奉月日制授臣某官祇拜休命內顧殞越策驚馬之力冒累踐之寵自敷勳力萬無一稱再三怵惕流汗至踵謹以某月日到任上訖臣某誠戰誠

懼頓首頓首死罪死罪伏以陛下君父任使之久掩臣子不逮之過就其小效復分深憂察臣劔南區區恐失臣節如彼加臣頻煩階級鎮守要衝如此勉勵疲鈍伏揚陛下之聖德愛惜陛下之百姓先之以簡易間之以樂業均之以賦歛終之以敦勸然後卑禁將士之暴弘洽主客之宜示以刑典難犯之科寬以困窮計無所出哀今之人庶古之道內救惛獨外攘師寇上報君父曲盡庸拙之分下循臣子勤補失墜之目灰粉骸骨以備守官伏惟恩慈胡忍容易愚臣之願也明主之望也限以所領未遑謁對無任兢灼之極謹遣某官奉表陳謝以聞臣誠喜誠懼死罪死

九

九

罪

唐故德儀贈淑妃皇甫氏神道碑

后妃之制古矣而軒轅氏帝嚳氏次妃之跡最有可稱存乎舊史然則其義隱其文略周禮王者內職大備而陰教宣詩人關雎風化之始樂得淑女蓋所以教本古訓發皇婦道居其燕寢之儀動有環珮之節進賢才以輔佐君子不淫色以取媚閨房雖彤管之地功過必紀而金屋之寵流宕一揆稽女史之華實嗣嬪則之清高亦時有其人偉夫精選淑妃諱字姓皇甫氏其先安定人也惟尚封商於赫有光伊立祖樹德于今不忘必宋之子莫之與比伊清風繼代惠



此餘美夫其系緒蕃衍綬冕所與列爲公侯古有皇  
父充石則其宗可知也夫其體元消息經術之美刊  
正帝圖中有玄晏先生則其家可知矣嗟乎我有奕  
葉承權輿矣我有徽猷展肅雍矣積羣玉之氣自對  
白虹之天生五色之毛不離丹鳳之穴曾祖烜皇朝  
宋州刺史祖粹皇朝越州刺史都督諸軍事父日休  
皇朝左監門衛副率妃則副率府君之元女也粵在  
融解體如冰雪氣象受於天和詩禮傳乎胎教故列  
我開元神武之嬪御者豈易其容止法度哉今上昔  
在春宮之日詔詰良家女擇視可否充備淑哲太妃  
以內秉純一外資沈靜明珠在蚌水月鮮白美玉處

杜集卷三十一

十一

石崖岸津潤結襦而金印相輝同輦而翠旗交影由  
是恩加婉順品列德儀雖掖庭三千爵秩十四掩六  
宮以取俊超羣女以見賢豈渥澤之不流曾是不敢  
以露才揚已卑以自牧而已夫如是言足以厚人倫  
化風俗彌縫坤載之失夾輔元亨之求嗚呼彼蒼也  
常與善何有初也不久好奈何况妃亦既遘疾怙如  
慮往上以之服事最舊佳人難得送藥必經于御手  
見寢始迴于天步月氏使者空說返魂之香漢帝夫  
人終痛歸來之像以開元二十三年歲次乙亥十月  
癸未朔薨于東京某宮院春秋四十有二嗚呼哀哉  
望景向夕澄華微陰風驚碧樹霧重青岑天子悼履

綦之蕪絕情脂粉之凝冷下麟鳳之銀床到梧桐之  
金井嗚呼哀哉厥初權殞于崇政里之公宅後詔以  
某月二十七日已酉卜葬於河南縣龍門之西北原  
禮也制曰故德儀皇南氏贊道中壺肅事後庭孰云  
疾疢奄見凋落永言懿範用愴于懷宜登四妃之列  
式旌六行之美可冊贈淑妃喪事所須並宜官供河  
南尹李適之充使監護非夫清門華冑積行累功序  
于王者之有始有卒介于嬪御之不僭不濫是何存  
榮歿哀視有遇之多也有子曰鄂王諱瑤兼太子太  
保使持節幽州大都督事有故在疚而卒豈無樂國  
今也則亡匪降自天云何吁矣有女曰臨晉公主出

杜集卷三十一

十一

降代國長公主于榮陽潛曜官曰光祿卿爵曰駙馬  
都尉昔王儉以公主恩尚帝女爲榮何晏兼關內侯  
是亦晉朝歸美公主禮承於訓孝自於心霜露之感  
形於顏色享祀之數缺於灑掃嘗戚然謂左右曰自  
我之西歲陽載紀彼都之外道里遐絕聖慈有蓬萊  
之深異縣有松檟之阻思欲輕舉安得黃鸝未議巡  
豫徒瞻白雲望闕寒之風烟尋常涕泗懷伊川之陵  
谷恐懼遷移於是下教邑司爰度碑版甫忝鄭莊之  
賓客遊寶王之園林以白頭之嵇阮豈獨步於崔蔡  
而野老何知斯文見託公子泛愛壯心未已不論官  
闕游夏入文學之科兼叙哀傷顏謝有后妃之誅銘







煎和之宜規矩數及於親姻脫落頗盈於歲序若其  
先人後已上下敦睦懸馨知歸揖讓惟人在嫂叔則  
有謝氏光小郎之才於姊姒則有鍾琰洽介婦之德  
周給不礙於親疎泛愛無擇於良賤至於星霜伏臘  
軒騎歸寧慈母每謂於飛來幼童亦生乎感悅加以  
詩書潤業導誘為心過悔吝於未萌驗是非於往事  
內則致諸子於無過之地外則使他人見賢而思齊  
爰自十載已還默契一乘之理絕葷血於禪味混出  
處於度門喻筏之文字不遺開卷而音義皆達母儀  
用事家相遵行矣至於膳食滑甘之美秘結縫線之  
難展轉忽微欲參謀而縣解指麾補合猶取則於垂

杜集卷二十

五

成其積行累功不為薰修所住著有如此者靈山鎮  
地長吐烟雲德水連天自浮星象則其看心定惠豈  
近於揚摧者哉越天寶元年某月八日終堂于東京  
仁風里春秋若干示諸生滅相越六月二十九日遷  
殯于河南縣平樂鄉之原禮也嗚呼哀哉琴瑟罷聲  
蘋蘩晦色骨肉號今天地感中外痛兮鬼神惻有長  
子曰朝烈次朝英北海郡壽光尉次朝牧女長適獨  
孤氏次閻氏皆稟自胎教成於妙年厥初寢疾也唯長  
子長女在側英牧或以遊以宦莫獲同曾氏之元申號  
而不哭傷斷鄰里悠哉少女未始聞哀又足酸鼻嗚  
呼縣君有語曰可以得衣歛吾起塔而葬裴公自以

從大夫之後成縣君之榮愛禮實深遺意蓋闕但得  
衣在歛而幽隧爰封其所廢飾咸遵儉素眷茲邑號  
未降天書各有司存成之不日嗚呼哀哉有兄子曰  
甫制服於斯紀德於斯刻石於斯或曰豈孝童之猶  
子歟奚孝義之勤若此甫泣而對曰非敢當是也亦  
為報也甫昔臥病於我諸姑姑之子又病聞女巫至  
曰處楹之東南隅者吉姑遂易子之地以安我我是  
用存而姑之子卒後乃知之於走使甫嘗有說於人  
客將出涕感者久之相與定謚曰義君子以為魯義  
姑者遇暴客於郊抱其所攜棄其所抱以割私愛縣  
君有焉是以舉茲一隅昭彼百行銘而不韻蓋情至

杜集卷二十

六

無文其詞曰

嗚呼有唐義姑京兆杜氏之墓

鶴曰甫昔臥病於我諸姑姑  
公之母早亡而育於姑也

唐故范陽太君盧氏墓誌

五代祖柔隋吏部尚書容城侯大父元懿是渭南尉  
父元哲是廬州慎縣丞維天寶三載五月五日故修  
文館學士著作郎京兆杜府君諱某之繼室范陽縣  
太君盧氏卒於陳留郡之私第春秋六十有九嗚呼  
以其載八月旬有一日發引歸葬於河南之偃師以  
是月三十日庚申將入著作之大塋在縣首陽之東  
原我太君用甲之穴禮也墳南去大道百二十步奇



三尺北去首陽山二里凡塗車芻靈設熬置銘之名物加庶人一等蓋遵儉素之遺意塋內西北去府君墓二十四步則王甲可知矣遺奠之祭畢一大家相進曰斯至止將欲啟府君之墓門安靈櫬於其右豈厥飾未具時不練歟前夫人薛氏之合葬也初太君令之諸子受之流俗難之太君易之今茲順壬取甲又遺意焉嗚呼孝哉孤子登號如嬰兒視無人色且左右僕妾泊所役之賤皆蓬首灰心嗚呼流涕寧或一哀所感片善不忘而已哉實惟太君積德以常臨下以恕如地之厚縱天之和運陰教之名數秉女儀之標格嗚呼得非太公之後必齊之姜乎薛氏所生

杜集卷二十

十七

子適曰某故朝議大夫兗州司馬次曰升幼卒報復父讐國史有傳次曰專歷開封尉先是不祿息女長適鉅鹿魏上瑜蜀縣丞次適河東裴榮期濟王府錄事次適范陽盧正均平陽郡司倉參軍嗚呼三家之女又皆前卒而其等夙遭內艱有長自太君之手者至於婚姻之禮則盡是太君主之慈恩穆如人或不知者咸以為盧氏之腹生也然則某等亦不無平津孝謹之名於當世矣登即太君所生前任武康尉二女曰適京兆王佑任硤石尉曰適會稽賀撫卒常熟主簿其往也既哭成位有若冢婦同郡盧氏介婦榮陽鄭氏鉅鹿魏氏京兆王氏女通諸孫子三十八人內

宗外宗寢以疎闕者或玄纁玉帛自他日互有所至若以為杜氏之葬近於禮而可觀而家人亦不敢以時繼年式志之金石銘曰

太君之子朝儀所尊貴因長子澤就私門毫邑之都終天之地享年不永歿而猶視

升復父讐

傳書審言既授吉州司戶參軍與州條不叶可馬周季重與重等府中御讞審言子并年十三懷刃以擊之季重中傷死而并亦為左右所殺季重臨死曰吾不知審言有孝子郭若訥誤我至此審言因此免官還東都自為文祭并士友咸哀并孝烈蘇頌為墓誌劉允濟為祭文

案曰此誌代其父開作也薛氏所生子曰開曰并曰暉太君所生曰登誌曰某等夙遭內艱有長自太君之手者知其代父作也又云并幼卒專先是不祿則知開尚無恙也錫以為代登作又疑開已卒何不考之甚也元誌云開為奉天令是時尚為兗州司馬開之卒蓋在天寶間而其年不可考矣公母世氏此云家婦盧氏盧字以祭外祖父母文及張燕公義陽王碑考之甚明而作年譜者曲為之說曰先生之母微歿而不書或又大

杜集卷二十一

十八

齊於世系曰母盧氏生母崔氏其敢為誕妄如此

祭遠祖當陽君文

維開元二十九年歲次辛巳月日十三葉孫甫謹以寒食之奠敢昭告于先祖晉駙馬都尉鎮南大將軍當陽成侯之靈初陶唐出自伊祁聖人之後世食舊德降及武庫應乎虬精恭聞淵深罕得窺測勇功是立智名克彰繕甲江陵稷清東吳建侯于荆邦于南土河水活活造舟為梁洪濤莽汜未始騰毒春秋主解稟隸躬親嗚呼筆跡流宕何人蒼蒼孤墳獨出高頂靜思骨肉悲憤心胃峻極于天神有所降不毛之地儉乃孔昭取象邢山全模祭仲多藏之誠焯序前



文小子築室首陽之下不敢忘本不敢違仁庶刻豐石樹此大道論次昭穆載揚顯號千以采繫于彼中園誰其尸之有齊列孫嗚呼敢告茲辰以永薄祭尚饗

武庫

晉書在內七年損益萬 虬精 晉書預在荆州因燕集醉臥齋

造舟

水經注孟津亦曰盟津又曰富平津晉陽秋杜預

春秋

晉書預

孤墳

水經注密縣山上有孤墳晉書預先為遺令

祭外祖母文

杜康卷二十

祭外祖母文

十九

維年月日外孫榮陽鄭宏之京兆杜甫謹以寒食庶羞之奠敢昭告于外王父母之靈嗚呼外氏當房祭祀無主伯道何罪元陽誰撫緬惟夙昔追思艱蹇當太后秉柄內宗如縷紀國則夫人之門舒國則府君之外父聿以生居貴戚燮結狂豎雌伏單棲雄鳴折羽憂心惓惓獨行踽踽悲夫景分飛忽間于鳳皇咄彼讒人有詞異於鸚鵡初我父王之遭禍我母妃之下室深狴殊塗酷吏同律夫人於是布裙扉屨提餉潛出吳天不備退藏于密久成凋瘵溘至終畢蓋乃事存于義陽之詠名播于燕公之筆嗚呼哀哉宏之

等從母昆弟兩家因依弱歲俱苦慈顏永違豈無世

親不如所愛豈無舅氏不知所歸誓以徧往測戀光

輝漸漬相易居諸造微幸遇聖主願發清機以顯內

外何當奮飛洛城之北印山之曲列樹風烟寒泉珠

玉千秋古道王孫去今不歸三月晴天春草萋兮增

綠項物將牽累事未遂欲使淚流頓盡血下相續者

矣捧奠遲迴炯心依屬庶多載之灑掃循茲辰之軌

紀國

晉書紀王煥太宗第十子越王貞取煥亦下獄改姓陸氏配流嶺

遇害中與初追復官爵張燕公義陽王碑曰初承旨之難王下河南獄妃

錄司農寺惟有崔氏女屏樓布衣往來供饋徒行顏色傷動人倫中外咨

嗟目為勸孝按碑則公之母記王之孫義陽之女也故曰紀國則夫人

之門又曰名播于燕公之筆也公母崔氏此有明徵范陽太君誌稱家婦

盧氏其為傳寫之誤無疑矣陳公碑又載義陽二子配在嵩州長日行遠

以冠就戮次日行芳以童當拾芳帝號馳行遠乞代兄命既不見聽固求

同盡西南傷之稱為光陽季子行休海血上請迎喪盡奇至孝潛通精魂

昭應新書又載紀國之女適裴仲者上死嘔血數升絕食者二十年王

既歸妾一闕而卒中宗哀章門下詔褒賜勳孝也 舍國 舒王元名

梯萃于一門未有如紀國之盛者也余是以詳著之 舍國 高祖第十

八子永昌年與子寬俱為立神廟所昭繫詔號元名坐遷荆州尋破後

神龍初贈司徒曰府君之外父者蓋舒國為府君外父也于贈李義詩

故可

為閩州王使君進論巴蜀安危表

臣某言伏自陛下平山東收燕薊泊海隅萬里百姓

感動喜王業再康瘡痍蘇息陛下明聖社稷之靈以

至於此然河南河北貢賦未入江淮轉輸異於曩時

唯獨劍南自用兵已來稅歛則殷部領不絕墾林諸



命也近者賊臣惡子頻有亂常巴蜀之人橫被煩費猶相勸勉充備百役不敢怨嗟吐蕃今下松維等州成都已不安矣楊琳師再脅普合顆顆兩川不得相救百姓騷動未知所裁況臣本州山南所管初置節度庶事草創豈暇力及東西兩川矣伏願陛下聽政之餘料巴蜀之理亂審救援之得失定兩川之異同問分管之可否度長計大速以親賢出鎮哀罷人以安反仄犬戎侵軼羣盜窺伺庶可遏矣而三蜀天府也徵取萬計陛下忍坐見其狼狽不即爲之臣竊恐蠻夷得恣屠割耳實爲陛下有所痛惜必以親王委之節鉞此古之維城盤石之義明矣陛下何疑哉

杜集卷二十

二十一

在近擇親賢加以醇厚明哲之老爲之師傅則萬無覆敗之跡又何疑焉其次付重臣舊德智略經久舉事允愜不隕獲于蒼黃之際臨危制變之明者觀其樹勲庸於當時扶泥塗於已墜整頓理體竭露臣節必見方而小康也今梁州旣置節度與成都足以久遠相應矣東川更分管數州於內幕府取給破弊滋甚若兵馬悉付西川梁州益坦爲聲援是重歛之下免至多門西南之人有活望矣必以戰伐未息勢資多軍應須遣朝廷任使舊人授之使節留後之寄綿歷歲時非所以塞衆望也臣於所守封界連接梓州正可爲成都東鄙其中別作法度亦不足成要害哉

徒擾人矣伏惟明主裁之又天下徵收赦文減省軍用外諸色雜賦名目伏願損之又損之劍南諸州亦因而復振矣將相之任內外交遷西川分壺以仗賢俊愚臣特望以親王總戎者意在根固流長國家萬代之利也敢輕易而言次請慎擇重臣亦願任使舊人鎮撫不缺借如犬戎倂擾臣素知之臣之兄承訓自沒蕃已來長望生還僞親信于贊普探其深意意者報復摩彌青海之役決矣同謀誓衆於前後沒落之徒曲成翻動陰合應接積有歲時每漢使回蕃使至帛書隱語累嘗懇論臣皆封進上聞屢達臣兄承訓憂國家緣邊之急願亦勤矣況臣本隨兄在蜀向

杜集卷二十

二十二

二十年兄旣辱身蠻夷相見無日臣比未忍離蜀者望兄消息時通所以戮力邊隅累踐班秩補拙之分淺待罪之日深蜀之安危敢竭聞見臣子之義貴有所盡於君親愚臣迂闊之說萬一少裨聖慮遠人之福也愚臣之幸也昨竊聞諸道路出吐蕃已來草竊岐隴逼近咸陽似是之間憂憤隕迫益增尸祿寄重之懼寤寐報効之懇謹冒死具巴蜀成敗形勢奉表以聞

杜工部集卷之二十終

錢遵王季滄葦校



丁

卯

集

湖地先心道書 集部



河漢  
氏慎  
俗酒  
及古  
閣本  
氣印

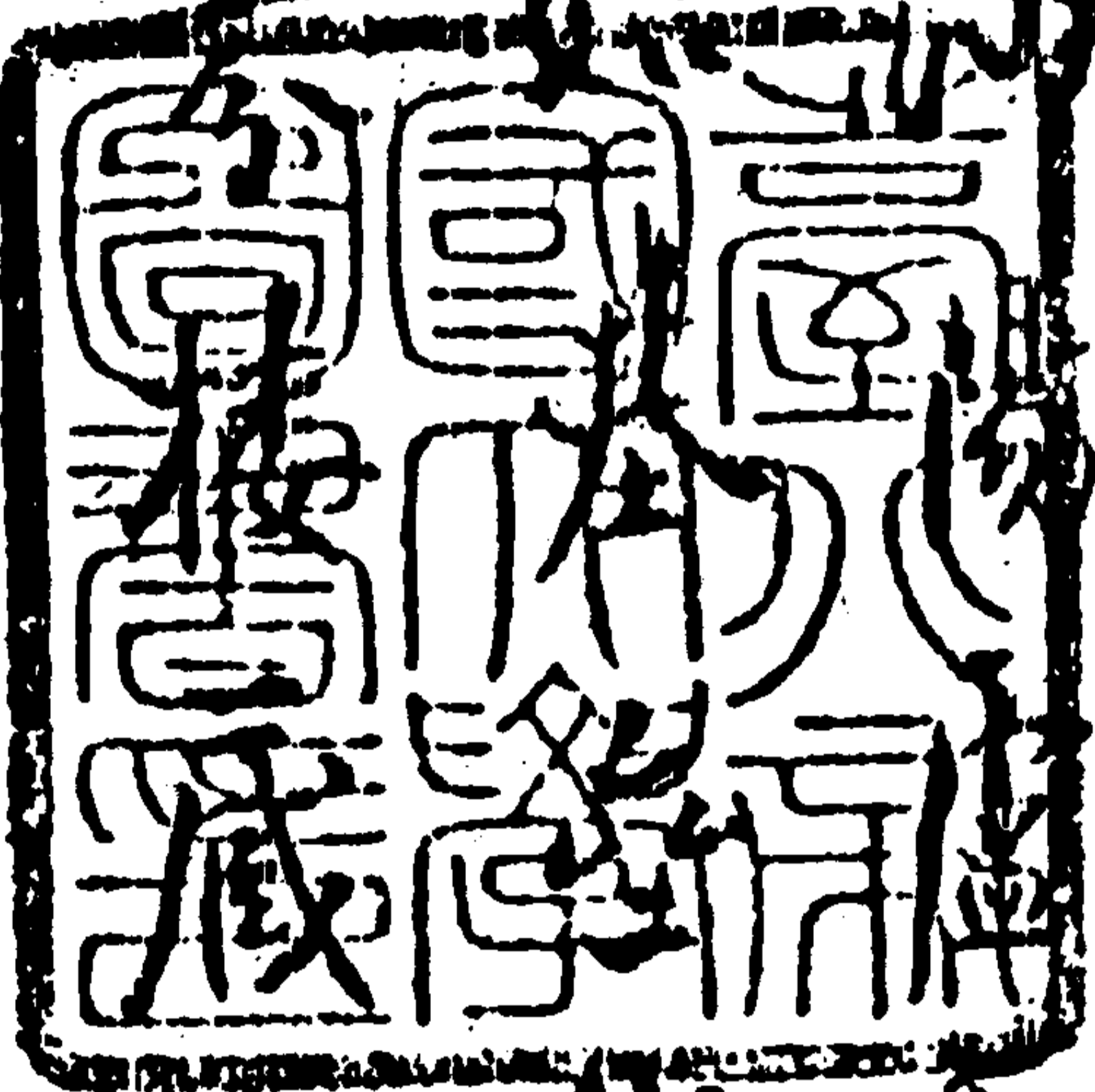

01 B



丁卯集卷上目錄

七言雜詩

凌歊臺

驪山

咸陽城東樓

京口明寄京洛友人

傷李秀才

冬日登越王臺懷歸

對雪

送蕭處士歸維嶺別業

與韓鄭二秀才同舟東下洛中親友送至景

雲寺

丁卯目錄

長安歲暮

贈茅山高拾遺

李秀才近自塗口遷居新安適枉絳書見寬

悲戚因以此答

贈蕭兵曹

顯舒女廟

姑敦官舍

凌歊臺送韓秀才

臥疾

送嶺南盧判官罷職歸華陰山居

將度故城湖阻風夜泊永陽戍

維山廟

秋日

鄭待御廳觀鶴

南庭夜坐貽開元禪定二道者

朱坡故少保杜公池亭

秋日早朝

滄浪峽

登故洛陽城

聞釋子栢玄欲奉道因寄

南海府罷南康阻淺行侶稍稍登陸主人謨

餞至頻募宿東溪

秋晚雲陽驛西亭蓮池

顯勒尊師歷陽山居

丁卯目錄

懷舊居

祇命許昌自郊居移入公館秋日寄茅山高

拾遺

哭虞將軍

晚自朝臺至韋隱居郊園

寓居開元精舍酬蔣秀才見貽

別劉秀才

早發天台中巖寺度關嶺次天姥岑

游錢塘青山李隱君西齋

春日郊園戲顯揚叔評事

晚自東郭回留一二遊侶

與鄭秀才非姪會送揚秀才昆仲東歸



送郭秀才遊天台

送張尊師歸洞庭

移攝太平寄前李明府

再遊姑蘇玉芝觀

夜歸驛樓

題靈山寺行堅師院

題韋長史山居

贈李伊闕

重遊練湖懷舊

乘月擢舟送大曆寺靈聰上人不及

汴河亭

邨舍二首

丁卯目錄

鄭秀才東歸憑達家書

傷湖州李郎中

和友人送僧歸桂州靈巖寺

淮陰阻風寄楚中韋中丞

途經敷水

和人賀楊僕射致政

四皓廟

鶴林寺中秋夜翫月

南海府罷歸京口經大庾嶺贈張明府

題韋將軍廟

訪別韋隱居不值

送前東陽于明府由鄂渚歸故林

聽歌鵲辭

寄題華陽韋秀才院

戲代李協律松江有贈

送黃隱居歸南海

朝臺送客有懷

自楞伽寺晨起汎舟道中有懷

十二月拜起居表回

觀章中丞夜按歌舞

重遊飛泉觀題故梁道士宿龍池

下第貽友人

晚登龍門驛樓

寄桐江隱者

丁卯目錄

送宋處士

韶州韶陽樓夜謔

聞韶州李相公移拜郴州因寄

聽吹鷓鴣

秦樓曲

游江令舊宅

灞上逢元處士東歸

學仙二首

別張秀才

別表兄軍倅

題蘇州席丘僧院

酬郭少府先奉使巡潯見寄兼呈裴明府



出永通門經李氏莊

酬康州韋侍御同年

金谷園

送王總下第歸丹陽

南陽道中

破北虜太和宮主歸宮闕

李定言自殿院銜命歸闕拜外郎俄遷右史

因寄

早秋韶陽夜雨

將為南行陪尚書崔公宴海榴堂

贈王山人

宣城崔大夫召聯句偶疾不獲赴因獻

丁卯目錄

贈鄭處士

元正

登尉陀樓

韶州驛樓宴罷

和淮南王相公與賓僚同遊瓜州別業頗舊

書齋

送盧先輩自衡岳赴復州嘉禮二首

哭楊攀處士

旌儒廟

寄宋次都

宿望亭館寄蘇州一二同志

廬山人自巴蜀由湘潭歸茅山因贈

潁州從事由湖亭謫餞

瓜州留別李調

余謝病東歸王秀才見寄今潘秀才南樞奉

酬

獻韶陽相國崔公

夜泊永樂有懷

鴻溝

重經四皓廟二首

郡齋夜坐寄舊鄉二姪

病間寄郡中文士

賀少師相公致政

楚宮怨

十卯目錄

題崔處士山居

疾後與郡中群公譔李秀才

晨起白雲樓寄龍興江準上人兼呈寶秀才

醜錢李員外

經故太尉段公廟

酬錢汝州

將歸姑蘇南樓餞送李明府

和浙鹵從事劉三復送僧南歸

送上元王明府赴任

姑蘇懷古

金陵懷古

送沈卓少府任江都



酬邢杜二員外

經故丁補闕郊居

陪宣城大夫崔公汎後池兼北樓謾二首

留別趙端公

寄揚陵處士

與張道士同訪李隱居不遇

聞州中有謾寄崔大夫兼簡邢群評事

寄殷堯藩秀才

贈河東虞仲衙二首

陵陽春日寄汝洛舊游

酬杜補闕初春雨中汎舟次橫江喜裴郎中

相迎見寄

丁卯目錄

送張厚浙東修謁

酬副使鄭端公見寄

酬綿州于中丞使君見寄

春早郡樓書事寄呈府中群公

元處士自洛歸宛陵山居見示詹事相公餞

并之什因贈

送元畫上人歸蘇州兼寄張厚二首

送陸拾遺東歸

途經秦始皇墓

題楞伽寺

湘南徐明府余之南鄰久不還家因題林館

酬和杜侍御

酬河中杜侍御重寄

贈何處士

寄獻三川守劉公

送段覺之由蜀結婚

長慶寺遇常州阮秀才

贈閑師

東遊留別李叢秀才

竹林寺別友人

送武處士題章洪山居

題義女亭

送振武李從事

郊居春日有懷府中諸公并簡王兵曹

丁卯目錄

同韋少尹傷故衛尉李少卿

舟行早發廬陵郡郭寄滕郎中

聞邊將劉皋無辜受戮

送薛秀才南游

夜歸孤山寺寄盧郎中

贈桐廬房明府先輩

甘露寺感事貽同志

游溪夜回寄道玄上人

鷺鷥

夏日寄江上親友

漢水傷稼

酬江由盧端公藍口阻風見寄之什



客至

經李給事舊居

丁卯集卷下

五言雜詩

王居士

早秋三首

金陵阻風登延祚閣

歲暮自廣江至新興往復中頭峽山寺四首

曉發鄞江北渡寄崔韓二先輩

盈上人

廣陵道中

宿開元寺樓

丁卯目錄

送湯處士反初卜居曲江

發靈溪館

題杜居士

神女祠

送李定言南游

早發中巖寺別契直上人

行次潼關題驛後軒

晨至南亭呈裴明府

灞東題司馬郊園

游維山新興寺宿石屏邨謝叟家

塞下

送從兄歸隱蘭溪三首

息題

晚泊七里灘

蒜山津觀發軍

寄題商洛王隱居

晨裝一作

聞歌

題韋隱居鹵齋

送李暝秀才鹵斤

馬鎮鹵故第

重遊鬱林寺道玄上人院

汎溪

和李相國一作

丁卯目錄

洛東蘭若夜題

送段覺題杜曲閨居

寄天香寺仲儀上人富春孫處士

雨後憶湖山居

陪少師李相國崔賓客宴居守狄僕射池亭

寄契盈上人

晨起二首

洞靈觀冬青

友人自荆襄歸江東

送同年崔先輩

山雞

孤雁



寓懷

洛中遊肥貽同志

夏日戲顯郭別駕東堂

長安旅夜

鴻鴻

懿安皇太后挽歌詞

示弟

送樓煩李別駕

聞兩河用兵因貽友人

獻白尹

茅山贈梁尊師

聞薛先輩陪大夫看早梅因寄

丁卯目錄

送前緱氏韋明府南游

看雪

江上謾別

贈僧

思天台

趨慈和寺移宴

送林處士自閩中道越由雪抵兩川

宣城贈蕭兵曹

留贈偃師主人

送南陵李少府

別韋處士

九日登樟亭驛樓

再游越中傷朱餘慶先輩直上人

京口津亭送張崔二侍御

江樓夜別

送惟素上人歸新安

雪上宴別

下第別楊至之

尋戴處士

放後

將離郊園留示弟姪

疲暹丁卯橋邨舍

題青山館

秋日白沙館對竹

丁卯目錄

春日題韋曲野老村舍二首

汎五雲溪

崇聖寺別楊至之

途經李翰林墓

嚴陵釣臺貽行宮

南樓春望

寄無夢道人先題甘露寺

閑居孟夏即事

題灞西駱隱士

溪亭二首

秋日赴闕題潼關驛樓

吳門送客早發



送大昱禪師

旅懷

南亭与首公謨集

早發壽安次永壽渡

泊桐江渡

送魚忠別處士歸有懷

維舟秦淮過溫州李給事宅

丁卯目錄

圭

丁卯集卷下目錄

終



丁卯集卷上

郢州刺史許渾

七言雜詩

凌歊臺

當塗縣西  
宋高祖築

宋祖凌高樂未回三千歌舞宿層臺  
湘潭雲盡暮山出巴蜀雪消春水來  
行殿有基荒薺合寢園無主野棠開  
百年便作萬年計岳畔古碑空綠苔

驪山

聞說先皇醉碧桃日華浮動鬱金袍  
風隨玉輦笙歌迴雲卷珠簾劍佩高  
鳳駕北歸山寂寂龍旗西幸水滔滔  
娥眉眉翠沒後巡遊少瓦落官牆見野蒿

咸陽城東樓

渡古閣

毛氏

十

一上高城萬里愁蒹葭楊柳似汀洲  
谿雲初起日沈閣山雨欲來風滿樓  
鳥下綠蕪秦苑夕蟬鳴黃葉漢宮穉  
行人莫問當年事故國東來渭水流

京口閒寄京洛友人

吳門煙月管同遊楓葉蘆花竝客舟  
聚散有期雲北去浮沉無計水東流  
一尊酒盡青山暮千里書回碧樹穩  
何處相思不相見鳳城宮闕楚江樓

傷李秀才

曾醉笙歌日正遲醉中相送易前期  
橘花滿地人亡後菰葉連天雁客過  
時琴倚舊牕塵漠漠劍橫新塚艸離離  
河橋酒斝平生事更向東流奠一卮

冬日登越王臺懷歸

月沉高岫宿雲開萬里歸心獨上來  
河畔雪飛揚子宅海邊花盛越王臺  
龍分桂嶺魚難過瘴近衡峰雁却回  
鄉信漸稀人漸老只應頻看北枝梅

對雪

雲度龍山暗綺城先飛浙瀝引輕盈  
繁娥冉冉拜瑤闕皓鶴紛紛朝玉京  
陰嶺有風梅豔散寒林無月桂華清  
剡谿一醉十年事忽憶棹回天未明

送蕭處士歸嶺別業

醉斜烏帽髮如絲曾看僊人一局碁  
賓館有魚為客久鄉書無雁到家遲  
緱山住近吹笙廟湘水行逢鼓瑟祠  
今夜月明何處宿九疑雲盡綠參差

與韓鄭二秀才同舟東下洛中親友送至景雲

寺

二

三十六峰橫一作同一川綠波無路草芊芊  
牛羊晚食鋪平地鵬鵠晴飛摩遠天  
洛客盡回臨水寺楚人皆逐下江船  
東未未有相逢日更把鱖華共醉眠

長安歲暮

歌望天門倚劍歌干時無計老關河  
萬里慙張翰一作每望青雲憶東歸  
四年羞下和花暗楚城春醉少月  
涼秦塞夜愁多三山歲歲有人去  
唯恐海風生白波

一作蓬瀛有路未知  
與海悠悠空碧波

贈茅山高拾遺

諫獵歸來綺季歌大茅峰影滿秋波  
山齋留客掃紅藥野艇送僧披綠莎  
長覆舊圖基勢盡遍添新品藥



名多雲中黃鶴日千里自宿自飛無網羅

李秀才近自塗口遷居新安適枉絨書見寬悲

戚因以此答

遠書開罷更依依晨坐高臺竟落暉顏巷雪深人已  
太庾樓花盛客初歸東堂望絕遷鶯起南國哀餘候  
雁飛今日勞君猶問訊一官唯長故山薇

贈蕭兵曹

廣陵堤上管離居帆轉瀟湘萬里餘楚客病時無鵬  
鳥越鄉一作江鱸太有鱸負潮生水郭蒹葭響雨過山城  
橘柚疎聞說攜琴兼載酒邑人爭識一作不馬相如

題舒女廟

山樂來迎太不言廟前高柳水禽喧綺羅無色雨侵

丁卯卷上

三

帳珠翠有聲風繞幡粧鏡尚疑山月滿寢屏猶認野  
花蘇孤舟夢斷行雲散何限離心寄曉損

姑敦官舍

州生官舍侶閑居雪照南牕滿素書貧後始知為吏  
拙病來還喜識人疎青雲豈有窺梁燕濁水應無避  
釣魚不待龜風便歸太紫陽山下是吾廬

凌歊臺送韋秀才

雲起高臺日未沉數邨殘照半巖陰野蠶成繭桑柘  
盡溪鳥引雛蒲稗深帆勢依依投極浦鍾聲杳杳隔  
前林故山迢遞故人太一瘦月明千里心一作一

臥疾

寒牕燈盡月斜暉珮馬朝天獨拚扉清露已凋秦塞

析白雲空長越山薇病中送客難為別夢裏還家不  
當歸唯有舊書書未得臥聞燕雁向南飛

送嶺南盧判官罷職歸華陰山居

曾事劉琨雁塞空十年書劍侶一作任飄蓬東堂舊屈一作有  
移山志南國新留煮海功還挂一帆青海畔更開三  
逕碧蓮中關函舊一作親友應一作如相問已許滄浪伴釣翁

將度故城湖阻風夜泊永陽戍

行盡清溪日已蹉雲容山影水嗟我樓前歸客怨清  
夢樓上美人凝夜歌獨樹高高風勢急平湖渺渺月  
明多終期一艇載焚太來注使帆凌白波

緱山廟

王子來僊月滿臺玉簫清轉鶴裴徊曲終飛去不知

丁卯卷上

四

處山下碧桃春自開

穩日

琪樹函風華簟秋楚雲湘月憶同遊高歌一曲拚明  
鏡昨日少年今白頭

鄭侍御廳翫鶴

碧天飛舞下晴莎金閣瑤池絕網羅岳響數聲風滿  
樹岸移孤影雪凌波緱山太遠雲霄迥遼海歸遲歲  
月多雙翅欲開千萬里祇應棲穩戀喬柯

南庭夜坐貽開元禪定二道者

算算焚香何處宿函巖一室映疎藤光陰難駐跡如  
客寒暑不驚心是僧高樹有風聞夜磬遠山無月見  
龜燈身閒境靜日為樂若問其餘非我能



朱坡故少保杜公池亭

杜陵池榭綺城東孤島回汀路不窮  
高岫乍疑三峽近遠波初侶五湖通  
楸梧葉暗蕭蕭雨菱荇花香淡  
淡風還有咎時巢鷺在飛來飛去  
畫堂中一作空

秋日早朝

宵衣應待絕更籌環佩鏘鏘月下樓  
井轉轆轤千樹曉鑣開闔闔萬山  
龜龍旗盡列趨金殿雉扇纒分拜  
玉旒虛戴鐵冠無一事滄江歸太  
老漁舟一作滄浪艇

滄浪峽

纓帶流塵髮半霜獨尋殘月下滄浪  
一聲溪鳥暗雲散萬片野花流水香  
笈日未知方外樂算年初信夢  
中忙紅蝦青鯽紫芹脆歸太不辭來  
路長

丁卯卷上

五

登故洛陽城

禾黍離離半野蒿管人城此豈知勞  
水聲東去市朝變山勢北來宮殿高  
鷗噪算雲歸古堞雁迷寒雨下  
空壕可憐緜嶺登僊子一作猶一作自吹笙醉碧桃

聞釋子栢玄欲奉道因寄

欲求真訣戀禪局羽帔方袍盡有情  
僊骨本微靈鶴遠汰心潛動毒龍驚  
三山未有偷桃計四海初傳問  
菊名今日勸師師莫惑長生難學一作不信證無生

南海府罷南康阻淺行侶稍稍登陸主人燕饌

至頻莫宿東溪

晴灘水落漲虛沙灘太秦吳萬里賒  
一作馬上折殘江北柳舟中開盡嶺南  
花離歌不斷如留客歸夢初驚

侶到家山鳥一聲人未起半牀春月在天涯一作到

穉晚雲陽驛西亭蓮池

心憶蓮池秉燭遊葉殘花敗尚維舟  
煙開翠扇清風曉水汎紅衣白露秋  
神女暫來雲易散儂娥初去月難留  
空懷遠道無持贈醉倚欄干盡日愁

顯勤尊師歷陽山居并序

師即息齊之孫頃為故相國蕭公錄用  
相國致政尊師亦自邊將入衛因贈是  
詩

二十知兵在羽林中年潛識子房心  
蒼鷹出塞胡塵

城一作白鶴還鄉楚水深春坼酒瓶浮一作藥氣晚攜基

局帶松陰雞籠山上雲多處自劬黃精不可尋

懷舊居

丁卯卷上

六

兵書一篋老無功故國郊扉在夢中  
藤蓐覆黎張谷

暗一作艸花侵菊一作度園空朱門跡奉登龍客白屋心

期失馬翁楚水吳山何處是北牕殘月照屏風

祇命許昌自郊居移入公館秋日寄茅山高拾

遺

一笛迎風萬葉飛強攜刀筆換荷衣潮寒水國秋砧

早月暗山城夜漏稀岳響遠聞樓客過浦深遙送釣

童歸中年未識從軍樂虛近三茅望少微

哭虞將軍

白首從軍未有名近將孤劍到江城  
巴童戍久能番語胡馬調多解漢行  
對雪疲窮黃石略望雲纜計黑山程  
可憐身死家猶遠汴水東流無哭聲



晚自朝臺至韋隱居郊園

穉來鳧雁下方塘繫馬朝臺步夕陽村逕繞山松葉  
暗野門臨水稻花香雲連海氣琴書潤風帶潮聲枕  
簟涼鹵太磻溪猶萬里可能緜白待文王

寓居開元精舍酬薛秀才見貽

知己蕭條信一作陸沉茂陵扶疾臥鹵林艾荷風起客  
堂靜松桂月高僧院深清露下時傷旅鬢白雲歸處  
寄鄉心勞一作君詩思猶相憶一作空齋痠痠吟

一作日吟

別劉秀才

三獻無功玉有瑕更攜書劍客天涯孤帆夜別瀟湘  
雨廣陌春期郭杜花燈照水螢千點滅棹驚灘雁一

丁卯卷上

行斜關河萬里一作遷秋風急望見鄉山不到家

早發天台中巖寺度關嶺次天姥峯

來注天台天姥間欲求真訣駐衰顏星河半落巖前  
寺雲霧初開嶺上一作關丹壑樹多風浩浩碧溪苔淺  
水潺潺可知劉阮逢人處行盡深山又是山

遊錢塘青山李隱居鹵齋

小隱鹵亭為客開翠蘿深處遍蒼一作苔林間掃石安  
碁局巖下分泉遞酒盃蘭葉露光穉月上蘆花風起  
夜潮來雲山繞屋猶嫌淺欲棹漁舟近釣臺

春日郊園戲贈楊綬評事

十里蒹葭入薜蘿春風誰許暫鳴珂相如渴後狂還  
減曼倩飢來語更多門枕碧溪水皓耀檻齊青嶂雪

差我野橋沽酒茅簷醉誰羨紅樓一曲歌

晚自東郭回留一二遊侶  
鄉心迢遞宦情微吏散尋幽竟落暉林下草腥巢鷺  
宿洞前雲溼雨龍歸鐘隨野艇回孤棹敲絕山城掩  
半扉今夜鹵齋好風月一歌春酒莫相違

與鄭秀才并姪會送楊秀才昆仲東歸

書劍功遲白髮新與鄉仍送故鄉人阮公留客竹齋  
曉田氏到家荆樹春雪盡塞鴻南翥少風來胡馬北  
嘶頻洞庭煙月如終老誰是長楊諫獵人

送郭秀才遊天台

余嘗與郭秀才同翫朱審画天台山圖秀才因遊是  
山頭詩贈別焉

丁卯卷上

雲埋陰壑雪凝峰半壁天台已萬重人度碧溪疑輟  
棹僧題蒼嶺似聞鐘暖眠鴻鵠晴灘艸高挂猓猴莫  
澗松曾約共遊今獨太赤城鹵面水溶溶

送張尊師歸洞庭

能琴道士洞庭鹵風滿歸帆路不迷對岸水花霜後  
淺傍簷山果雨來低杉松近晚移茶竈岳谷初寒葢  
藥畦他日相思兩行字無人知處武陵溪

移攝太平寄前李明府

病移一作岳岳邑稱閒身何處風光賞酒頻溪柳遶門彭  
澤令野花連洞武陵人嬌歌自駐壺中景豔舞長留  
海上春早晚高臺更同醉綠蘿如帳草如茵

再遊姑蘇玉芝觀



高梧一葉下纔初迢遞重廊舊一作寄居月過碧牕今  
夜酒雨昏紅壁六年書玉池露冷芙蓉淺瓊樹風高  
一作金井葦花疎明日挂帆一作從此更東太僕翁應笑爲鱸魚

夜歸驛樓

水晚雲秋山不窮自疑身在画屏中孤舟移棹一江  
月高閣卷簾千樹風牕下覆碁殘局在橋邊沽酒半  
壘空早炊香稻待鱸膾南渚未明尋釣翁

顯靈山寺行堅師院

幽巖一逕不通樵八十持杯未覺遙龍在石潭聞夜  
雨雁移沙渚見秋潮經函露溼文多一作皆暗香印風吹  
字半一作欲銷應笑東歸又南太越山無路水迢迢

顯韋長史山居

丁卯卷上

九

一官唯買畫公堂但得身閒日自長琴曲少聲重勘  
譜藥丸多忌更尋方溪浮箸葉添杯綠泉遶松根助  
茗香明日鯁魚何處釣門前春水侶滄浪

贈李伊闕

前伊闕李師晦侍御辭秩歸山過余所止醉圖二室  
於屋壁亦招隱之旨也因而有贈焉

桐履如飛不可尋一壺雙笈嶧陽琴舟橫野渡寒風  
急門掩荒山夜雪深貧笑白駒無太意病慙黃鶴有  
歸心雲間二室勞君画水墨蒼蒼半壁陰

重遊練湖懷舊

余嘗與故宋補闕次都秋夕游練湖亭今復登賞愴  
然有感因賦是詩

西風渺渺月連天同醉蘭舟未十年鷗鳥賦成人已  
沒嘉魚詩在世空傳榮枯盡寄浮雲外哀樂猶驚逝  
水前日算長堤更回首一聲鄰笛舊山川一作一聲

乘月棹舟送大曆寺靈聰上人不及

萬峰秋盡百泉清舊鎖禪扉在赤城楓浦客來爐未  
散竹牕僧去月猶明杯浮野渡魚龍遠錫響空山帛  
豹驚一字不留何足訝白雲無路水無情

汴河亭

廣陵花盛帝東游先劈崑崙一派流百二禁兵辭  
象闕三千宮女下龍舟凝雲鼓震星辰動拂浪旌開  
日月浮四海義師歸有前迷樓還侶一作真景陽樓

郵舍二首

丁卯卷上

十

自翦青莎織雨衣南峯一作村煙火是柴扉萊一作山妻早報  
起一作蒸藜熟童子遙迎種豆歸魚下碧潭當鏡躍鳥還  
青嶂拂屏飛花時未免人來往欲買嚴光舊釣磯

尚平多累自歸一作休難一日身閒一作居一日安山逕有一作雲收

微網水門一作無一作涼月挂渙竿花間酒氣春風暖一作連竹  
裏碁聲夜雨寒三頃水田秋更契北牕誰拂舊塵冠

鄭秀才東歸憑達家書

欲寄家書少客過閉門心遠洞庭波兩巖花落夜風  
急一逕草荒春雨多愁沈楚江吟浩渺憶歸吳岫夢  
嗟我貧居不問應知處溪上閒船一作舟繫綠蘿

傷湖州李郎中

政成身沒共興衰鄉路兵戈旅櫬迴城上暮雲凝鼓



角海邊春草閉池臺經年未葬佳人散昨夜因齋故  
吏來南北相逢皆掩泣一作欲過河白蘋洲暖一作花開

和友人送僧歸桂州靈巖寺

楚客送僧歸桂陽海門帆勢極瀟湘碧雲千里暮愁  
合白雪一聲春思長柳絮擁堤添衲軟松花浮水注  
瓶香南宗長老幾年別聞道半爨多影堂

淮陰阻風寄楚州韋中丞

緜釣京江欲白頭江魚堪釣却鹵游劉伶臺下稻花  
晚韓信廟前楓葉秋淮月未明先倚檻海雲初起更  
維舟河橋有酒無人醉獨上高城望庾樓

途經敷水

修蛾顰翠倚柔桑遙謝春風白面郎五夜有情隨暮  
雨百季無節詩秋霜重尋繡帶朱藤合更認羅裙碧

下邳卷上

十一

草長何處野花何處水下峰流出一渠香

和人賀楊僕射致政并序

祠部楊員外以僕射楊公拜官致仕舊府賓僚及門  
生合讌申賀飲後書事因和呈

蓮府一作龍關公卿拜後塵手持優詔挂朱輪從軍幕下三

千客聞禮庭中七十人飾帳麗詞推北巷画堂清樂

掩南隣豈同王謝山陰會空叙流盃醉一作算春

四皓廟

桂香松暖廟門開獨瀉樽漿奠一杯秦法欲興鴻已  
太漢儲將廢鳳還來紫芝翳翳多青艸白石蒼蒼半  
綠苔山下驛塵南竄路不知斜蓋幾人回

鶴林寺中秋夜翫月

待月東林月正圓廣庭無樹草無煙中繩雲盡出滄  
海半夜露寒當碧天輪彩漸移金殿外鏡光猶挂玉  
樓前莫辭達曙殷勤望一墮齒燬又隔年

南海府罷歸京口經大庾嶺贈張明府

樓船旌旆極天涯一劍從軍兩鬢華回日眼明河畔  
艸一作太時腸斷嶺頭花陶詩盡寫行過縣張賦初成  
臥到家官滿知君有趣處姑蘇臺上一作吳舊煙霞

題衛將軍廟并序

將軍名述陽羨人少習詩書學弓劍有武略二十七  
游并汾間遇神堯皇帝始建義旗述以勇藝進備行  
列洎擒竇建德述時挾鎗劍前突後翼太宗顧而奇

下邳卷上

十二

之天下既定錄其功拜將軍宿衛以母老病且乞  
侍殘年辭自哀激詔許之既而以孝敬睦閨門以然  
信居鄉里及卒邑人懷其賢廟宇荆溪之濱以平生  
弓甲懸東鹵廡下歲時祠祭頗福其土焉文士王敖  
撰碑辭實詳備惜乎國史闕書其人因題是詩於廟

碑

武牢關下護龍旗挾一作彎弓馬上飛漢業未興王  
霸在秦軍纔散魯連躡墳穿大澤埋金劍廟枕長溪  
挂鐵衣欲奠一作忠魂何處問葦花楓葉雨霏霏

訪別韋隱居不值并序

余行至雙巖溪訪韋隱居已榜舟詣開元寺水閣見  
送權回已晚因題是詩留別



犬吠雙巖碧樹間主人朝出半開關  
湯師閣上雷詩別杜叟橋邊載酒還  
樸場炭煙晴過嶺藜藿煖火一作  
夜移灣故鄉蕪沒兵戈後憑向溪南買一山

送前東陽于明府由鄂渚歸故林

結束征車換黑貂瀟灑風雨正蕭蕭  
茂陵久病書千卷彭澤初歸酒一瓢  
帆背夕陽溢水濶權經滄海甌山遙  
殷勤爲謝南溪客白首螢牕未見招一作草門

聽歌鷓鴣辭并序

余過陝州夜譟將罷妓人善歌鷓鴣者  
詞調清怨注在耳因題是詩

南國多情多豔詞鷓鴣清怨遠梁飛  
甘棠城上客先醉苦竹嶺頭人未歸  
響轉碧霄雲駐影曲終清漏月

十卯卷上

十三

沉暉山行水宿不知遠猶夢玉釵金縷衣

寄顯華嚴韋秀才院

三面樓臺百丈峰鹵巖高枕樹重重  
晴攀翠竹一作葉頭詩滑秋摘黃花釀酒濃  
山殿日斜喧鳥雀石潭波動戲魚龍  
今來故國遙相憶月照千山半夜鐘

戲代李協律松江有贈

蜀客操琴吳女歌明珠十斛是天河  
霜凝薜荔恹秋樹露滴芙蓉愁晚波  
蘭浦遠鄉應解珮柳堤殘月未鳴珂  
鹵樓沉醉不知散潮落洞庭洲渚多

送黃隱居歸南海

瘴霧南邊久寄家海中來往信流槎  
林藏鷺鷥音多殘筍樹過猩猩少落花  
淡洞有雲龍蛻骨半巖無草

象生牙知君愛宿層峰頂坐到三更見日華

朝臺送客有懷

趙佗鹵拜已登壇馬援南征土宇寬  
越國舊無唐印綬蠻鄉今有漢衣冠  
江雲帶日秋偏熱海雨隨風夏亦寒  
嶺北歸人莫回首蓼花楓葉萬重灘

自楞伽寺晨起汎舟道中有懷

碧樹蒼蒼茂苑東佳期迢遞路何窮  
一聲山鳥曙雲外萬點水螢秋艸中  
門揜竹齋唯有月棹移蘭渚淡無風  
欲知此路堪惆悵菱葉蓼花連故宮

十二月拜起居表回

一章鹵奏拜仙曹回馬天津北望勞  
寒水欲春冰彩薄曉山初霽雪峰高  
樓形向日攢飛鳳宮勢凌波駭

十卯卷上

十四

林麓空鎖煙霞絕巡幸周人誰識鬱金袍

觀章中丞夜按歌舞

夜按雙娃禁曲新東鹵簫鼓接雲一作華津舞衫未換紅  
鈿溼歌扇初移翠黛顰彩檻燭煙光吐日画屏香霧  
暖疑春鹵樓月在襄王醉十二山高不見人

重遊飛泉觀頭故梁道士宿龍池

鹵巖泉落水容寬靈物蜿蜒黑處蟠松葉正秋琴韻  
響菱花初曉鏡光寒雲開星月浮山殿雨過風雷繞  
石壇仙客不歸龍亦太稻畦長滿此池乾

下第貽友人

身在關鹵家洞庭夜寒歌苦燭熒熒一作燭燦人心高下  
月中桂客息往來波上萍馬氏識君眉最白阮公留



我眼長青花前失意共寥落莫遣東風吹酒醒

晚登龍門驛樓

魚龍多處鑿門開萬古人知夏禹材青嶂遠分從地  
斷洪流高瀉自天來風雲有路皆燒尾波浪無程盡  
曝腮心感膺門身過此晚山秋樹獨徘徊

寄桐江隱者

潮太潮來洲渚春山花如繡草如茵嚴陵臺下桐江  
水解釣鱸魚能幾人

送宋處士

賣藥脩琴歸太遲山風吹落桂花時世間甲子須臾  
過一作逢着僊翁莫看碁

韶州韶陽樓夜謨

丁卯卷上

十五

詩月齒樓捲翠羅玉杯瑤瑟近星河簾前碧樹窮秋  
密牕外青山薄算多鸚鵡未知狂客醉鸚鵡先讓美  
人歌使君莫惜通宵飲刀筆初從馬伏波

聞韶州李相公移拜郴州因寄

詔移丞相木蘭舟桂水潺湲嶺北流青漢夢歸雙闕  
曙白雲吟過五湖秋恩迴玉辰人先喜道在金滕世  
不憂聞說公卿盡南望甘棠花暖鳳池頭

聽吹鸚鵡

金谷歌傳第一流鸚鵡清怨碧雲愁夜來省得曾聞  
處萬里月明湘水流

秦樓曲

秦女夢餘僊路遙月牕風簾夜迢迢伴郎翠鳳雙飛

太三十六宮聞玉簫

游江令舊宅

身沒南朝宅已荒邑人猶賞舊風光芹根生葉石池  
淺桐樹落花金井香帶暖山蜂巢畫閣欲陰溪鷺集  
書堂閒愁此地更由望一作望潮漫臺城春草長

灞上逢元處士東歸

瘦馬頻嘶灞水寒灞南高處望長安何人更結王生  
襪此客虛彈貢氏冠江上蟹螯沙渺渺塢中蝸殼雪  
漫漫舊交已變一作畫新知少却伴漁師把釣竿

學僊二首

漢武迎仙紫禁秋玉笙瑤瑟祀崑丘年年望斷無消  
息空閉五城十二樓

丁卯卷上

十六

心期仙訣意無窮彩画雲車起壽宮聞有三山未知  
處茂陵松柏滿幽風

別張秀才

余與張秀才同出關至陝府余取南道止洛下張由  
北路抵江東因幕中譏餞遂賦詩以別

不知何計寫離憂萬里山川半舊游風捲算沙和雪  
起日融春水帶冰流凌晨客淚分東郭竟夕鄉心共北  
樓青桂一枝年少事莫因鱸膾涉窮秋

劉表兄軍倅

余祇命南海至廬陵逢表兄軍倅奉使淮海別後却  
寄是詩

盧橘花香拂釣磯佳人猶舞越羅衣三洲水淺魚來



少五嶺山高雁到稀客路晚依紅樹宿鄉關口一作望白

雲歸交親不念征南吏一作客昨夜風帆太侶飛

題蘇州虎丘寺僧院

暫引寒泉濯遠塵此生多是異鄉人荆溪夜雨花開  
疾吳苑秋風月滿頻萬里高低門外路百年榮辱夢  
中身世間誰侶鹵林客一臥煙霞四十春

酬郭少府先奉使巡滂見寄兼呈裴明府

載書攜榼別池龍十幅輕帆處處通謝眺宅荒山翠  
裏王敦城古月明中江村夜漲浮天水澤國秋生動  
地風飽食鱸魚榜歸檝詩君琴酒醉陶公

出永通門經李氏莊

飛軒危檻百花堂朝護歌鍾算已荒中散獄成琴自

丁卯卷上

十七

怨步兵池廢酒猶香風池宿鳥喧朱閣雨砌秋螢拂  
画梁力保山河家又慶祗應中令敵汾陽

酬康州韋侍御同年

桂檝美人歌木蘭鹵風嫋嫋露溥溥夜長曲盡意不  
盡月在滿湘洲渚寒

金谷園

三惑沉身是此園古藤荒艸野一作禽喧二十四友一  
朝盡愛妾隨樓何足言

送王總下第歸丹陽

秦樓心斷楚江湄繫馬春風酒一卮汴水月明東下  
疾練塘花發北來遲青蕪定沒安貧處黃葉應催獻  
賦時憑寄家書為一作問回報舊居還有故人知

南陽道中

月斜孤館傍邨行野店高低帶古城籬上曉花齊後  
落井邊籬葉社前生飢鳥索哺隨雛叫乳特慵歸望  
犢鳴荒艸連天風隨地不知誰學武侯咩

破北虜太和公主歸宮闕

毳幕承秋極斷蓬飄飄一劍黑山空匈奴北走荒秦  
壘貴主鹵還盛漢宮定是廟謨傾種落必知邊寇畏  
驍雄恩沾殘類從歸去莫遣華人雜犬戎

李定言自殿院銜命歸闕拜外郎俄遷右史因

寄

白筆南征變二毛越山愁瘴海驚濤纔歸龍尾含雞  
舌更立螭頭運一作兔毫閭闔欲開宮漏盡冕旒初坐

十卯卷上

六

御香高吳中舊侶一作友君先貴曾憶王祥与佩刀

早龜韶陽夜雨

宋玉含悽夢亦驚芙蓉山響一猿聲陰雲迎一作雨枕  
先潤夜電引雷聲暫明暗滄水花飄廣檻遠愁楓葉  
下高城鹵歸萬里未千里應到故園春艸生

將為南行陪尚書崔公宴海榴堂

朝護華堂算未休幾人偏得謝公留風傳鼓角霜侵  
戟雲卷笙歌月上樓賓館盡開徐孺榻客帆空戀李  
膺舟謾誇書劍無歸處水遠山長步步愁

贈王山人

貰酒攜琴訪我頻始知城市有閒人君臣藥在寧憂  
病子母錢成豈患貧年長每勞推甲子夜寒初共守



庚申近來聞說燒丹處玉洞桃花萬樹春

宣城崔大夫召聯句偶疾不獲赴因獻

心慕知音命自拘画堂聞欲試吹竽茂陵罷酒慙中  
聖漳浦顛詩恹大巫鬢鬢幾年傷在藻羽毛終日羨  
樓梧還愁旅櫂空歸太楓葉荷花釣五湖

贈鄭處士

道傷年少莫矜誇心在重霄鬢未華楊子可曾過北  
里魯人何必敬東家寒雲曉散千峰雪暖雨晴開一  
逕花且賣湖田釀春酒與君書劍是生涯

元正

高揭雞竿闢帝閣祥風微暖瑞雲屯千官共削姦臣  
迹萬國初銜聖主恩宮殿雪華齊紫閣關河春色到

丁卯卷上

十九

青門華夷一軌人方泰莫學論兵誤至尊

登尉佗樓

劉項持兵鹿未窮自乘黃屋島夷中南來作尉任翬  
力北向稱臣陸賈功蕭鼓尚存今世廟旌旗猶鎖昔  
時宮越人未必知虞舜一奏薰絃萬古風一作鐘

韶州驛樓宴罷

檐外千帆背夕陽歸心杳杳髮蒼蒼嶺猿群宿瘦山  
靜沙鳥獨飛秋水涼露墮桂花碁局溼風吹荷葉酒  
瓶香主人不醉下樓去月在南軒更漏長

和淮南王相公宴賓僚同游瓜州別業題舊書齋

碧油紅旆想青衿積雪窗前盡日吟巢鶴太時雲樹  
老臥龍鱗處石潭淡道傷苦李猶梅實城外甘棠已

布陰賓御莫辭囁下醉武丁高枕詩為霖

送盧先輩自衡岳赴復州嘉禮二首

名振金閨步玉京暫留滄海見高情眾花盡處松千  
尺群鳥喧時鶴一聲朱閣簾涼疎雨過碧溪船動早  
潮生離心不與鹵江水直送征帆萬里行  
湘南詩客海中行鵬翅垂雲不自矜秋水靜磨金鏡  
土疫風寒結玉壺水萬重嶺嶠辭衡岳千里山陂問  
竟陵醉倚鹵樓人已遠柳溪無浪月澄澄

哭楊攀處士

先生憂道樂清貧白髮終為不仕身嵇阮沒來無酒  
客應劉公後少詩人山前月照孤墳曉溪上花開舊  
宅春昨夜回舟更惆悵至今鐘磬滿南陵

丁卯卷上

二十

旌儒廟

寒谷一作陰風萬古悲儒翁相枕臥秦時廟前亦有商  
山路不學老翁歌紫芝

寄宋次都

朱檻烟霜夜坐勞美人南國舊同袍山長水遠無消  
息瑤瑟一彈秋月高

宿望亭館寄蘇州一二同志

候館人稀夜自更一作長姑蘇城遠樹蒼蒼江湖水落高  
樓迥河漢秋懸廣簾涼月轉碧梧移鵲影露低紅葉  
溼螢光鹵園詩侶應多思莫醉笙歌掩画堂

廬山人自巴蜀由湘潭歸茅山因贈

太一靈方鍊紫荷紫荷飛盡髮皤皤帶巫峽曉雲



薄雁宿洞庭秋月多導引豈如桃李舞步虛寧比竹  
枝歌華陽舊隱莫歸太水沒芝田生綠莎

穎州從事南湖亭護餞

南湖清譟不知回一曲離歌酒一杯城帶夕陽聞鼓  
角寺臨秋水見樓臺蘭堂客散蟬猶噪桂楫人稀鳥  
自來獨想征車過一作洛此中霜菊遶潭開

瓜州留別李詡

泣玉三年一見君白衣顛顛更離群楊堤惜別春潮  
晚花榭留歡夜漏分孤館宿時風帶雨遠帆歸處水連  
雲悲歌曲盡莫重奏心遶關河不忍聞

余謝病東歸王秀才見寄今潘秀才南樵奉訓

酷侶牢之玉不如落星山下白雲居春畊旋構金門

丁卯卷上

五

客疾學兼修玉府書風掃碧雲迎鷺鳥水還滄海養  
嘉魚莫將年少輕時節王氏家風在石渠

獻韶陽相國崔公

一匱為功極九層康莊猶自劍稜稜舟回北渚經年  
泊門接東山盡日登萬國已聞傳玉璽百官猶望啓  
金滕賢臣會致唐虞世獨倚江樓笑范增

夜泊永樂有懷

蓮渚愁紅蕩碧波吳娃齊唱採蓮歌橫塘一別千餘  
里蘆葦蕭蕭風雨多

鴻溝

相持未定各為一作君秦政山河此地分力盡烏江千  
載後古滸荒艸起寒雲

重經四皓廟二首

我我商嶺采芝人雪頂霜髯虎豹茵山酒一壺歌一  
曲漢家天子忌功臣

避秦安漢出藍關松桂花陰滿舊山自是無人有歸  
意白雲長在水潺潺

郡齋夜坐寄舊鄉二姪

千官奉職衰龍嵒旅臥淮陽鬢一作日衰三月已乖棠樹  
政二年空負竹林期樓侵白浪風來遠城抱丹巖日  
到遲長欲挂帆君莫笑越禽花晚夢南枝

病間寄郡中文士

盧橘含花處處香老人依舊臥清漳心同客舍驚秋  
早跡侶僧齋馱夜長風卷翠簾琴自響露凝朱閣簟

丁卯卷上

五

先涼明朝欲醉文中彥猶覺吟聲帶越鄉

賀少師相公致政

少師相公未及懸車之年二表乞罷將相徵於近代  
更無比肩余受恩門館竊抒長句寄獻

六十懸車自古稀我公年少獨忘機門臨二室留侯  
隱權倚三川越相歸不擬優游同陸賈已回清白遺  
胡威龍城鳳沼棠陰在只恐冥鴻更北飛

楚宮怨

十二山晴花盡開楚宮雙闕對陽臺細腰爭舞君沉  
醉白日秦兵江上來

獵騎纔來在內稀渚宮雲雨溼龍一作衣騰騰戰鼓動  
城闕江上一作射糜殊未歸



題崔處士居

坐窮今古掩書堂二頃湖田一半荒荆樹有花兄弟  
樂橋林無實子孫忙龍歸曉洞雲猶溼麝過春山草  
自香向夜欲歸心萬里故園松月更蒼蒼

疾後與郡中群公譙李秀才

強留佳客譙王孫巖上餘花落酒樽書院欲開塵網  
戶訟庭猶拚雀羅門耳虛盡日疑琴癖眼暗經秋覺  
鏡昏莫引劉安倚齒檻夜來紅葉下江村

晨起白雲樓寄龍興江準上人兼呈寶秀才

茲樓今是望鄉臺鄉信全稀曉雁哀山翠萬重當檻  
出水華千里抱城來東巖月在僧初起南浦花殘客  
已回欲弔靈均能太否秋風還有木蘭開

丁卯卷上

三五

譙錢李員外

李群之員外從事荆南尚書楊公詔徵赴闕俄為淮  
南相國杜公辟命自漢上舟行至此郡於雲樓譙罷  
解纜阻風却回因贈

病守江城眼暫開管年吳越共銜杯膺舟出鎮虛陳  
榻鄭履還京下隗臺雲葉漸低朱閣掩浪花初起画  
檣回心期解印同君醉九曲池西望月來

經故太尉段公廟

徒想追兵緩翠華古碑一作荒廟閉松花紀生不向榮  
陽死豈有山河屬漢家

訓錢汝州

汝州錢中丞以渾赴郢城見寄佳什恩憐過等寵飾

逾深雖吟詠忘疲實楷模不及輒率荒淺依韻獻訓  
白雪多隨漢水流謾勞旌旆晚悠悠笙歌暗寫終年  
恨臺榭潛消盡日憂鳥散落花人自醉馬嘶芳艸客  
先愁怪來雅韻清無敵三十六峰當庾樓

將歸姑蘇南樓餞送李明府

無處登臨一作樓不繫情一憑一作瓶春酒醉高城暫移羅綺  
見山色纔駐管絃聞水聲花落西亭添別夢一作柳陰  
南浦促歸程前期迢遞今宵短更倚朱欄待月明

和浙西從事劉三復送僧南歸

楚客送僧歸故鄉海門帆勢極瀟湘碧雲千里暮愁  
合白雪一聲春思長開院艸花平講席繞龕藤葉蓋  
禪牀憐師不得隨師去已戴儒冠事素王

丁卯卷上

三四

送上元王明府赴任

莫言名重懶驅雞六代江山碧海西日獎蒹葭明楚  
塞煙分楊柳見隋堤荒城樹暗沈書浦舊宅花連卷  
画溪官滿定知歸未得九重霄漢有丹梯

姑蘇懷古

宮館餘基輟棹過黍苗無限獨悲歌荒臺麋鹿爭新  
艸空苑鳧鷖占淺莎吳岫雨來虛檻冷楚江風急遠  
帆多可憐國破忠臣死日日東流生白波

金陵懷古

玉樹歌殘一作愁王氣終景陽兵合戍一作樓空松一作橋楸遠  
近千官塚禾黍高低六代宮石鷲拂雲晴亦雨江豚  
吹浪夜還風英雄一太豪華盡唯有青山伯洛中



送沈卓少府任江都

煬帝都城春水邊  
笙歌夜上木蘭船  
三千宮女自塗地  
十萬人家如洞天  
豔豔花枝官舍晚  
重重雲影寺牆連  
少年作尉須兢慎  
莫向樓前墮馬鞭

酬邢杜二員外

新安邢員外懷洛下舊居  
新定杜員外思關中故里  
各蒙緘示因寄二詩以酬

雪帶東風洗画屏  
客星懸處聚文星  
未歸嵩嶺暮雲碧  
久別杜陵春艸青  
熊軾竝驅同雀噪  
隼旗齊駐是鴻冥  
豈知京洛舊親友  
夢繞潺湲江上亭

經故丁補闕郊居

死酬知己漸終全  
波暖孤冰且自堅  
鵬上承塵纔一

丁卯卷上

五

日鶴歸華表已千季  
風吹藥蔓迷樊遲  
雨暗蘆花失釣船  
四尺孤墳何處是  
闔閭城外州連天

陪宣城大夫崔公汎後池兼北樓護二首

陪汎芳池醉北樓  
水花簾豔晚膺舟  
亭臺陰合樹初晝  
絃管韻高山欲秋  
皆賀號巖終選傳  
自傷燕谷未逢鄒  
管時恩遇今能否  
一尉滄洲已白頭

江上南來共鳥飛  
翦荷浮汎侶輕肥  
王珣作簿公曾喜  
劉表為邦客盡依  
雲外軒牕通早景  
風前簫鼓送斜暉  
宛陵行樂金陵住  
遙對家山未憶歸

留別趙端公

余行次鍾陵府中  
諸公宴餞趙端公  
曉赴郡齋宿約  
余來且整棹因留別

海門征權越龍龍  
暫寄華筵倒玉缸  
簫鼓散時逢夜雨  
綺羅分處下秋江  
孤帆已過滕王閣  
高榻留眠謝守牕  
却願煙波阻風雪  
詩君同拜碧油幢

寄陽陵處士

舊隱青山紫桂陰  
一書迢遞寄歸心  
謝公樓上晚花成  
揚子宅前春艸深  
吳岫雨來溪鳥浴  
楚江雲暗嶺猿吟  
野人寧憶滄洲畔  
會詩吹噓定至音

與張道士同訪李隱居不遇

千巖萬壑獨攜琴  
知在陵陽不可尋  
太輒已平秋艸遍  
空齋長揜暮雲深  
霜寒橡葉留山鼠  
月冷菰蒲散水禽  
唯有南林張仲蔚  
坐來同愴別離心

聞州中有謾寄崔大夫兼簡邢群評事

丁卯卷上

五

簫管筵間列翠蛾  
玉杯金液耀金波  
池邊雨過飄帷幕  
海上風來動綺羅  
顏子巷深青草遍  
庾君樓迥碧山多  
甘心不及同年友  
臥聽行雲一曲歌

寄殷堯藩秀才

十載功名翰墨林  
為從知己信沉沉  
青山有雪語松性  
碧落無雲稱鶴心  
帶月獨歸蕭寺遠  
翫花頻醉庾樓深  
思君一見如瓊樹  
空把新詩畫日吟

贈河東虞押衙二首

亦與公孫

長劍高歌換素衣  
君恩未報不言歸  
舊精一鳥篆  
譜書體新授龍韜  
識戰機萬里注  
來征馬瘦十年離  
別故人稀平生志  
氣何人見空上  
南樓望落暉

吳門風水落萍流  
月滿花開懶獨游  
萬里山川分曉



夢四隣歌管送春愁  
管年顧我長青眼  
今日逢君盡白頭  
莫向樽前更惆悵  
古來投筆總封侯

陵陽春日寄汝洛舊游

百年身世似飄蓬  
澤國移家疊嶂中  
萬里綠波魚鱖  
戀釣九重青漢鶴  
愁籠鹵池水冷春  
嚴雪南浦一作花  
香曉樹風縱有一作芳樽  
心不醉故人多在洛城東

酬杜補闕初春雨中汎舟次橫江喜裴郎中相  
迎見寄

江館維舟爲使公  
暖波微淥雨濛濛  
紅橋迤邐春巖下  
朱旆聯翩曉樹中  
柳滴圓波生細浪  
梅含香豔吐輕風  
郢歌莫問青山吏一作魚在深池鳥在籠

送張厚制東修謁

一 卯卷上

二十七

涼露清蟬柳泊空  
故人遙指荆江東  
青山有雪松當澗  
碧落無雲鶴出籠  
齊唱離歌愁晚月  
獨看征櫂怨龜風  
定知洛下聲名士  
共說膺門得孔融

酬副使鄭端公見寄

一日高名遍九州  
玄珠仍向道中求  
郢中白雪慙新唱  
塗上青山憶舊游  
端公頃在當塗時寄山別墅  
詩業余嘗守邑因沐見知也  
笙磬有文終易別  
珠璣無價竟難酬  
柳營迢遞風江濶  
痲孤吟月下樓

酬綿州于中丞使君見寄

故人書信越褒斜  
新意雖多舊約賒  
皆就一麾先太國  
共謀三運未還家  
荆巫痲隔巴鹵月  
鄢郢春連漢上花  
半月離居猶悵望  
可堪緜白各天涯

春早郡樓書事寄呈府中群公

兩鬢緜絲髮半霜  
石城孤夢繞襄陽  
鷓鴣暮裏蓮披檻  
帟約營中柳拂牆  
画舸欲行春水急  
翠簾初捲暮山長  
峴亭風起花千片  
流入南湖盡日香

元處士自洛歸宛陵山居見示詹事相公餞行  
之什因贈

紫霄峰下絕韋編  
舊隱相如結轡前  
元君備隱廬山學  
易常為相國師服  
月落尚留東閣醉  
風高還憶北牕眠  
江城夜別瀟瀟雨  
山檻晴歸漠漠煙  
一頃豆花三頃竹  
想因拋却釣魚船

送元畫上人歸蘇州兼寄張厚二首

自卜閑居荆水幽  
一作感時傷別思悠悠  
一尊酒盡青山暮  
千里書回碧樹秋  
深巷久貧知一作寂寞  
小詩多病尚一作風流  
畫公此太應相問  
爲說沾巾一作憶舊游

二季無事客吳鄉  
南陌春園碧艸長  
共醉八門回画舸  
獨還三徑拚書堂  
前山雨過池塘滿  
小院秋歸枕簟涼  
經歲別離心自苦  
何堪黃葉落清漳

送陸拾遺東歸

獨振儒風一作獨遇盛時  
紫泥初出一作世人知  
文一作章報主非無意  
書劍還家素  
有期秋寺臥雲移  
權晚算江天  
乘月落帆遲  
東歸自是綠清興  
莫比商山詠紫芝

途經秦始皇墓

龍盤帟踞樹層層  
勢入浮雲亦是崩  
一種青山秋草裏  
路人唯拜漢文陵

東路



顯楞伽寺

碧煙秋寺汎湖來水漫城根古堞摧盡日傷心人不見石榴一作花滿一作舊歌臺

湘南徐明府余之南隣久不還家因顯林館

湘南官滿不歸來高閣經年揜綠苔  
魚溢池塘秋雨過鳥還洲島算雲回  
階前石穩碁終局牕外山高酒滿杯  
俗問先生在何處遠籬疎菊又花開

酬和杜侍御

河中杜侍御祇命本府自鍾陵舟抵漢上道出茲郡以其專使迎接先蒙雅什見貽竊慕清才輒酬和花時曾省杜陵游聞下書幃不舉頭因過石城先訪戴欲朝金闕暫依劉征帆夜轉鷓鴣穴一作驕騎春辭

丁卯卷上

鶴雀樓正把新詩望南浦權歌應是木蘭舟

酬河中杜侍御重寄

五色如絲下碧空片帆還遠楚王宮  
文章已變南山霧羽翼應搏北海風  
春雪預呈霜簡白曉霞先染繡衣紅  
十千沽酒留君醉莫道歸心侶轉蓬

贈何處士

東別茅峰北太秦梅仙書裏說知人  
白頭主印青山下雖遇唐生不敢親

寄獻三川守劉公

余奉陪三川守劉公謨言嘗蒙詢訪行止因話一麾之任冀成三運之謀特蒙俯鑒丹誠尋許慰薦屬移居履道臥疾彌旬輒抒二章寄獻

三川歌頌徹咸秦十二樓前侍從臣  
休閉玉龍留鶯鶯早開金埒縱  
騏驎花淡穉榻迎何客月在膺舟醉  
幾人自笑一作東風過寒食茂陵寥落未知春

雁病來先憶楚江魚長聞季氏千金諾  
更望劉公一紙書春雪未晴春酒貴  
莫教愁殺馬相如

送段覺之由蜀結婚

詞賦名高身不閒綵衣如錦度函關  
鏡中鸞影羅威太劍外花艸衛玠還  
秋浪遠侵黃鶴嶺算雲遙斷碧雞山  
此時人問由遊客心在重霄鬢欲斑

長慶寺遇常州阮秀才

高閣晴軒對一峰毘陵書客此相逢  
晚收紅葉題詩遍秋待黃華釀酒濃  
山館日斜喧鳥雀石潭波動戲魚龍  
上方有路應知處疎磬寒蟬樹幾重

丁卯卷上

贈閑師

近日高僧更有誰宛陵山下遇閑師  
東林笑許三乘學南國爭傳五字詩  
初到庾樓紅葉墜夜投蕭寺碧雲隨  
秋江莫惜題佳句正好磷磷見底時

東遊留別李叢秀才

煩君沽酒強登樓罷唱離歌說遠遊  
文字豈勞諸子重風塵多幸故人憂  
數程山路長侵驛千里家書動隔秋  
起凭闌干各各綰溪又驅羸馬向東州

竹林寺別友人

騷人吟罷起鄉愁暗覺年光似水流  
花滿謝城傷折



□<sup>一作蟬</sup>蟬鳴蕭寺喜同遊前山月落杉松曉深夜風清  
枕簟秋明日分襟又何處江南江北路悠悠

送武處士歸章洪山居

形影無群消息沉登門三繫血沾襟皇綱一日開  
氣青史千年重壯心知<sup>一作却</sup>望烏臺春樹老獨歸蝸舍  
算雲深何時縱有徵書太雪滿重山不可尋

題義女亭

身沒蘭閨道日明郭南尋得舊池亭詩人愁立算山  
碧賈客怨離秋艸青四望月沉疑掩鏡兩檐花動認  
收屏至今鄉里風猶在俗問誰傳義女銘

吳門送振武李從事

晚促離筵醉玉缸伊州一曲淚雙雙欲攜刀筆從新

丁卯卷上

圭

幕更宿煙霞別舊牕胡馬近秋侵紫塞吳帆乘月下  
清江嫖姚若許傳書檄坐築三城看受降

郊居春日有懷府中諸公并柬王兵曹

欲學漁翁釣艇新濯纓猶惜九衢塵花前更謝依劉  
客雪後空懷訪戴人僧舍覆棋消白日市樓賒酒過  
青春一山桃杏<sup>一作李</sup>同時發誰侶東風不厭貧

同韋少尹傷故衛尉李少卿

客醉更長樂未窮侶知身世一宵空香街寶馬嘶殘  
月暖閣佳人哭曉風未卷繡筵朱閣上已開塵席画  
堂中何須更賦山陽笛寒月沉鹵水向東

舟行早發廬陵郡郭寄滕郎中

楚客停橈太守知露凝丹葉自秋悲<sup>一作時</sup>解盤只恐相如

渴鱸膾應防曼倩飢風卷曙雲飄角遠雨昏寒浪掛  
帆遲離心更羨高齋夕巫峽花深醉玉卮

聞邊將劉皋無辜受戮

外監多假帝王尊威脅偏裨勢不存纔許擔心安玉  
壘已傷傳首動金門三千客裏寧無義五百人中必  
有恩卻賴漢庭多烈士至今猶自伏蒲論

送薛秀才南游

姑蘇城外艸初凋同上江樓更寂寥遠僻舊塵風漠  
漠對窻寒竹雨蕭蕭憐君別路隨秋雁盡我離腸任  
晚潮從此艸玄應有處白雲青草一相招

夜歸孤山寺寄盧郎中

青山有志路猶賒心在琴書自憶家醉別庾樓山色

丁卯卷上

圭

滿夜歸蕭寺月光斜落帆露溼回塘柳開院風驚滿  
地花他日此恩須報得莫言空愛舊煙霞

贈桐廬房明府先輩

帝城春榜誦靈仙四海聲華二十年闕下書功無後  
輩卷中文字掩前賢官閒每喜江山靜道在寧憂雨  
露偏自笑小儒非一鷄亦趨門屏冀相憐

甘露寺感事貽同志

雲蔽長安路更賒獨隨漁艇老天涯青山盡日尋黃  
絹滄海經年夢絳紗雪憤有期心自壯報恩無處髮  
先華東堂舊侶勤書劍同出膺門是一家

游溪夜回寄道玄上人

南郭煙光異世間碧桃紅杏水潺潺後來近嶺徧猴



散奠下深潭翡翠閣猶阻晚風停桂檝欲乘春月訪  
松關幾回策杖終難太洞口雲歸一作深不見山

鷺鷥

南風淡淡水悠悠雪照綠蒲紅蓼練塘秋  
閣綠蒲紅蓼練塘秋

夏日寄江上親友

雨過山前日未斜清蟬嘒嘒落槐花車輪南北已無  
限江上故人纔到家

漢水傷稼并序

此郡雖自夏無雨江邊多穡油然可觀秋八月天清  
日朗漢水汎溢人實為災軫念疲羸因賦四韻

丁卯卷上

三三

水澤國秋生動地風高下綠苗千頃盡新陳紅粟萬  
箱一作空才微分薄憂何益却欲回心學釣翁

酬江鹵盧端公藍口阻風見寄之什

又攜刀筆從膺舟藍口風高桂檝留還侶郢中歌一  
曲夜來春雪照鹵樓

客至或作趙

得路逢津更俊才可憐鞍馬照春來殘花幾一作落日小  
齋閉大笑一聲幽抱開袖拂碧溪寒繚繞符歌紅樹

晚衰何相逢少一作分別更堪恨何必秋風江上臺

經李給事舊居

歸作儒翁出致君故山誰復有遺文漢庭使氣摧張  
禹口口口口一作送送范雲楓葉暗時迷舊宅芳花落處

認荒墳朱絃一奏沈湘怨風起寒波日欲曠

汲古閣

三三

丁卯集卷上



丁卯集卷下

五言雜詩

王居士

筇杖倚柴關，都城賣卜還。雨中耕白水，雲外劓青山。有藥身長健，無機性自閒。卽應生羽翼，華表在人間。

早穉三首

遙夜汎清瑟，幽風生翠蘿。殘螢委玉露，早雁拂金波。一作銀河高樹曉還密，遠山晴更多。淮南一葉下，自覺老煙波。

波

一葉下前墀，淮南人已悲。蹉跎青漢望，迢遞白雲期。老信相如渴，貧憂曷倩飢。生公與園吏，何處是吾師。

薊北雁猶遠，淮南人已悲。殘桃間墮井，新菊亦侵籬。

汲古閣

書劍豈相誤，琴尊聊自持。幽齊風雨夜，更有詠負詩。

金陵阻風登延祚閣

極目皆陳迹，披圖問遠公。戈鋌三國後，符蓋六朝中。葛藟交殘壘，芭花沒後宮。水流蕭鼓絕，山在綺羅空。

極浦千艘聚，高臺一運通。雲移吳岫雨，潮轉楚江風。登閣慙漂梗，停舟憶斷蓬。離期與遯路，杉桂海門東。

歲暮自廣江至新興注復中顛峽山寺四首

夜醉晨方醒，孤吟恐失羣。海鷗潮上見，江鶴霧中聞。未鵬梅先實，經冬草自薰。樹隨山崦合，泉到石稜。

分虎跡空林，雨後聲絕嶺。雲蕭蕭與鄉，鬢明日共絲。

琴

薄暮緣幽峽，停橈一訪僧。鷺巢橫卧柳，猿飲到門聲。

藤水曲巖千疊，雲重樹百層。山風寒殿磬，溪雨夜船鐘。灘漲危槎沒，泉衝怪石崩。中臺一襟淚，歲杪別良朋。

密樹分蒼壁，長溪抱碧岑。海風聞鶴遠，潭日見魚深。松蓋環清韻，榕根架綠陰。南方大樹，樹枝危者，生根入地，如柱大。洞丁多斲石。

蠻女半淘金。端州新石，塗泥，淘淘金為業。南浦鷺春至，幽樓送月沉。江流

不過嶺，何處寄題心。

月在行人起，千峰復萬峰。海虛爭翡翠，溪暹鬪芙蓉。

南方呼為嶺，呼為嶺，嶺南有嶺，嶺南有嶺，嶺南有嶺。古木高生斛，陰池滿種松。水斛花生於他樹，樹枯則枯，水斛花生於他樹，樹枯則枯。

火採深洞鶯，香送遠潭龍。南方持火採洞中，取燕而食，廣州悅城，縣有溫嶺，龍即此也。隨水往舟船至人家，或千里外，皆以香酒。

藍塢寒先燒，禾堂晚併春。種藍多者，塢中先燒其地，禾堂，禾堂，禾堂。更投何處宿，幽峽隔雲鍾。

十卯卷下

晚發鄞江北渡寄崔韓二先輩

南北信多岐，生涯半別離。地窮山盡處，江汎水寒時。露曉兼葭重，霜晴橘柚垂。無勞促回棹，千里有心期。

盈上人

月沈霜已疑，無夢竟何為。寒燈寄世何殊客，脩身未到僧。二毛梳上雪，雙淚枕前冰。偕問曹溪路，山多樹幾層。

廣陵道中

城勢已坡陀，城邊東逝波。綠桑非苑樹，青艸是宮莎。山暝牛羊少，水寒鳧雁多。因高一回首，還詠黍離歌。

宿開元寺樓

誰家歌裏裏，孤枕在幽樓。竹色寒清簟，松香淡翠幃。

宿開元寺樓

誰家歌裏裏，孤枕在幽樓。竹色寒清簟，松香淡翠幃。



月移珠殿曉風遞玉簫秋日出應移棹三湘萬里愁

送湯處士反初卜居曲江

雁門歸去遠垂老脫袈裟蕭寺休為客曹溪便寄家  
綵琪千歲樹黃槿四時花別怨應無限門前桂水斜

發靈溪館

山多水不窮一葉似漁翁鳥浴寒潭雨猿吟暮嶺風  
雜英垂錦繡眾籟合絲桐應有曹谿路千巖萬壑

題杜居士

松偃石林平何人識姓名溪水寒棹響巖雪夜牕明  
機盡心猿伏神閒意馬行應知此來客身世兩無情

神女祠

丁卯卷下

停車祠聖女涼葉下陰風龍氣石牀溼鳥聲一作鳴山廟  
空長眉留桂綠丹臉寄蓮一作蘭紅莫學陽臺畔朝雲算

雨中

送李定言南游

酒酣輕別恨酒醒復離憂遠水應移棹高峰更上樓  
簾涼清露夜琴響碧天穩重惜芳尊宴滿城無舊游

早發中巖寺別契直上人

蒼蒼松桂陰殘月半齒岑素壁寒鐙暗紅爐夜火深  
廚開山鼠散鍾盡嶺猿吟行役方如此逢師懶話心

行次潼關題驛後軒

飛閣極層臺終南北路回山形朝闕一作出太河勢抱一作入  
關來雁過櫺風急蟬一作鳴宿霧開平生無限意驅馬

任塵埃

晨至南亭呈裴明府

南齋夢釣竿晨起月猶殘露重螢依艸風高蝶委蘭  
池光龜鏡澈山色曙屏寒更戀陶彭澤無心議太官

灞東題司馬郊園

楚翁秦塞住管事李輕車白社貧思橘青門老仰瓜  
讀書三運艸沽酒一籬花更欲尋芝朮商山便寄家

游維山新興寺宿石屏邨謝叟家

晚過石屏邨邨長日漸一作曛僧暝下嶺見人語隔溪  
將軍一作南聞谷響寒耕雪山明夜燒雲家家扣銅鼓欲賽魯

塞下

丁卯卷下

夜戰桑乾北秦兵半不歸朝來有鄉信猶自寄征衣  
送從兄歸隱藍溪三首

送從兄歸隱藍溪三首

名高猶素衣窮巷揜荆扉漸老故人少久貧豪客稀塞  
雲橫劍望山月抱琴歸幾日藍溪醉藤花拂釣磯

京洛多高蓋憐兄劇斷蓬身隨一劍老家入萬山空疲  
憶蕭關月行悲易水風無人知此意甘臥白雲中

鷺雁下穉塘田家自此忙移蔬通遠水收果待繁霜

野碓春舂滑山廚焙茗香客來還有酒隨事宿茅堂

思歸

疊嶂平蕪外依依識舊邦氣高詩易怨愁極酒難降  
樹暗支公院山寒謝守廳殷勤樓下水幾日到荆江

晚泊七里灘



天晚日沉沉歸舟繫柳陰江村平見寺山郭遠聞砧  
樹密猿聲響波澄雁影深榮華暫時事誰識于陵心

蒜山津觀發軍

羽檄徵兵急轅門選將雄犬羊憂破竹貔武極飛蓬  
定繫<sup>一作</sup>猖狂虜何煩矍鑠翁更探黃谷略重振黑山  
功別馬嘶管柳驚鳥散井桐低星連寶劍殘月讓雕  
弓浪曉戈鋌裏山晴鼓角中甲開魚颺水旗颺扁拏  
風太想金河遠行知玉塞空漢庭應有問師律在元  
戎<sup>一作黃石</sup>

寄顯商洛王隱居

近逢商洛客知爾住南塘草閣平春水柴門拚夕陽  
隨峰收野蜜尋麝采生香更憶前年醉松花滿石牀

十卯卷下

晨衰<sup>一作</sup>

帶月飯行侶齒游關塞長晨雞鳴遠戍宿雁起寒塘  
雲卷四山雪風凝千樹霜誰家遊俠子<sup>一作</sup>醉臥  
蘭堂

聞歌

新秋絃管清時轉遇雲聲曲盡不知處月高風滿城

顯韋隱居

顯藥太還歸家人半掩扉山風藤子落溪雨豆花肥  
寺遠僧來少橋危客過稀不聞砧杵動應解製荷衣

送李暝秀才

萬里不辭勞寒裝疊縵袍停車山店雨挂席海門濤  
鷹勢算偏急鶴聲秋更高知君北邙路留劍泣黃蒿

馬鎮凶故第

將軍久已沒行客自興哀功業山長在錄華水不迴  
亂藤侵廢井荒菊上叢臺借問此中事幾家歌舞來

重遊鬱林寺道玄上人院

藤杖叩松關春深劇藥還雨晴巢鷺急波暖浴鷗閒  
倚檻花臨水回舟月照山憶趨師莫笑書劍在人間

沉溪

疑与武陵通青谿碧嶂中水寒深見石松晚靜聞風  
迹驅雞更冥心失馬翁纔應畢婚嫁還此息微躬

和李相國

蒙賓客李相國見示和宣武盧僕射以吏部高尚書  
自江南赴闕賦大梨白鵬因贈五言六韻攀和

十卯卷下

巨實珍吳果馴雛重越禽摘來淡浦上攜在兔園陰  
霜合凝丹頰風披斂素襟刀分瓊液散籠蔽雪花深  
扇帳齊中設龍樓洛下吟舍消兼受彩應貴冢卿心  
洛東蘭若夜趨

一衲老禪牀吾生半與鄉管絃愁裏醉書劍夢中忙

鳥急山初暝蟬稀樹正涼又趨何處去塵路月蒼蒼

送段覺歸杜曲閒居

書劍南歸太山扉別幾年苔侵爨下路果落洞中泉  
紅葉高齋雨青蘿曲檻煙寧知遠遊客羸馬太行前

寄天香寺仲儀上人富春孫處士

詩僧与釣翁千里兩情通雲帶雁門雪水連漢浦風  
心期策屐外名挂是非中歲晚亦趨太田園清洛東



雨後憶湖山居

前山風雨涼，馬坐垂楊何處芳。芙蓉落南渠，秋水香。

陪少師李相國崔賓客宴居守狄僕射池亭

池色似瀟湘，一作瀟湘儂舟日正長。鸞飛驚蛺蝶，魚戲動

鴛鴦。雲聚歌初轉，風回舞欲翔。暖醅松葉嫩，寒粥

杏花香。羅綺留春色，笙竽送晚光。何須明月夜，一作紅

燭在華堂。

寄昇盈上人

何處是，一作何處林疎鍾復遠。砧雁來，秋水澗鷓盡。夕陽沉

婚嫁，乖前志。功名與夙心，湯師不可問。江上碧雲深。

晨起二首

桂樹綠層層，風微煙露凝。簷楹銜落月，幃幌耿殘燈。

丁卯卷下

斲簞曙香冷，越餅秋水澄。心閒即無事，何與住山僧。

殘月皓煙露，揜門深竹齋。水蟲鳴曲檻，山鳥下空階。

清鏡曉看髮，素琴秋寄懷。因知北牕客，一作日與世情乖。

乖

洞靈觀冬青

霜霰不凋色，兩株交石壇。未秋紅實淺，一作夏綠陰

寒露重。蟬鳴急，風多鳥宿難。何如一作鹵禁，柝晴舞玉闌。

干

友人自荆襄歸江東

商洛轉江濱，一杯聊送君。劍愁龍失伴，琴怨鶴離群。

楚驛枕秋水，湘帆凌暮雲。猿聲斷腸處，應向雨中聞。

冬日開元寺贈元孚上人二十韻

一鉢事南宗，僧儀稱病容。曹溪花裏別，蕭寺竹前逢。

燭影淡寒燈，經聲徹曙鍾。欲齋檐下，一作鶴初定。壁吟

蛩，詩繼休遺韻。書傳永逸縱，藝多人譽洽。綠絕道情

濃，汲澗瓶沉藻。眠皆錫挂松，雲鳴新放鶴。池臥舊降

龍，露茗山厨焙。霜杭野碓春，梵文明處譯。禪衲暖時

縫，層墻頭應遍。飛軒步不慵，繡梁交薜荔。画井倒芙

蓉，翠戶卷旗網。朱牕列劍鋒，寒風金磬遠。晴雪玉樓

重，妙理三乘達。清才萬象供，山高橫睥睨。灘淺聚鰲

幢，微靄蒼平楚。殘暉淡遠峰，林疎霜撼撼。波靜月溶

溶，劍出因雷煥。琴篋遇蔡邕，鹵方如有社。支許合相

從

送同年崔先輩

丁卯卷下

鹵風帆勢輕，南浦遍離情。菊豔含秋水，荷花遍雨聲。

扣舷灘鳥沒，移棹艸蟲鳴。更憶前年別，槐華滿鳳城。

山雞

珍禽暫不為，飛舞躍前庭。翠網摧金距，雕籠減繡翎。

月圓疑望鏡，花暖似依屏。何必舊巢太，山山芳草青。

孤雁

笳年雙頰頽，池上靄春暉。霄漢力猶恹，稻梁心已違。

蘆洲寒獨宿，一作榆塞疫孤飛。不及營巢鷺，鹵風相逐

作歸

寓懷

南國綉紗伴，盈盈天下姝。盤金明繡帶，動一作珮響羅

襦。素手怨瑤瑟，清心悲玉壺。春華坐銷落，未忍泣蘆



蕪一作未忍  
嫁狂夫

洛中游眺貽同志

康衢一望通河洛正天中樓勢排高鳳橋形架一作柱斷  
虹遠山晴帶雪寒水晚多風幾日還攜手鳥鳴花滿宮

夏日戲題郭別駕東堂

微風起画鸞金翠暗珊瑚晚樹垂朱實春篁露粉竿  
散香蕪簟滑沉水越餅寒猶恐何郎熱水生白玉盤

長安旅夜

久客怨長一作良夜凶風吹雁聲雲移河漢一作色淺月汎露  
華清掩瑟獨一作必凝思緩歌空寄情門前有趨路迢遞

洛陽城

鷓鴣

丁卯卷下

九

池寒柳復凋獨宿夜迢迢雨頂冠應冷風毛劍欲飄  
故巢迷碧水舊侶越丹霄不是無趨一作栖處一作心高多寂寥

懿安皇太后挽歌詞

陵前春不盡陵下夜何窮未信金蠶老先驚玉鸞空  
挽移蘭殿月笳引柏城風自此隨龍馭喬山翠靄中

示弟

自爾出門太淚痕長滿衣家貧為客早路遠得書稀  
文字何人賞一作誰  
人重煙波幾日趨秋風正搖落孤雁又

南飛

送樓煩李別駕

琴清詩息勞更欲學龍韜王粲暫停筆呂虔初佩刀  
夜吟關月靜秋望塞雲高太公從軍樂鵬飛代馬豪

聞兩河用兵因貽友人

故人日已遠身事與誰論性拙難趨世心孤易感恩  
秋悲憐宋玉夜舞笑劉琨徒有干時策青山尚掩門

獻白尹即樂  
天也

醉舞任生涯褐寬烏帽斜庾公先在郡疏傳蚤還家  
林晚鳥爭樹園春蜂護花高吟應更逸嵩洛舊煙霞

茅山贈梁尊師

雲屋何年客青山白日長種花春掃雪看錄夜焚香  
上象壺中澗平生夢東忙幸承僊籍後乞取一作與大還方

聞薛先輩陪大夫看早梅因寄

澗梅寒正發莫信笛中吹素豔雪凝樹清香風滿枝  
折驚山鳥散攜任野蜂隨今日從公醉何人倒接羅

丁卯卷下

十

送前緱氏韋明府南游

酒闌橫劍歌日莫望關河前直太官早家貧為客多  
山昏函谷雨木落洞庭波莫盡遠遊興故園荒薜蘿

看雪

松亞竹珊珊心知萬井歡山明迷舊徑溪滿漲新瀾  
客醉瑤臺曙兵防玉塞寒紅樓知有酒誰肯學袁安

江上讌別

雲物如故鄉山川異歧路年年未趨客馬上春欲暮  
一尊花下酒殘日水鹵樹不待管絃終搖鞭背花太

贈僧

心汰本無住流沙歸復來錫隨山鳥動經附海舡回  
洗足柳遮寺坐禪花委苔唯將一童子又欲上天台



右三詩一本  
云題假作

思天台

赤城雲雪深山客負歸心昨夜鹵齋宿月明琪樹陰

趨慈和寺移宴

高寺移清宴渙舟繫綠蘿潮平穉水濶雲斂算山多  
廣檻停簫鼓餘絃散綺羅鹵樓半牀月莫問夜如何

送林處士自關中道越由雲抵兩川

書劍少青眼風波初白頭鄉關背黎嶺客路轉蘋洲  
處困道難固乘時恩易酬鏡中非訪戴劍外欲依劉  
高枕海天暝落帆江雨秋鼙聲應遠鼓蜃氣學危樓  
智者役千慮達人輕百憂唯聞陶靖節多在醉鄉遊

宣城贈蕭兵曹

丁卯卷下

十一

桂檝謫湘渚三年波上春舟寒剡溪雪衣破洛城塵  
客道恥搖尾皇恩寬犯鱗花時太國遠月夕上樓頻  
貪酒不辭病傭書非爲貧行吟值渙父坐隱對樵人  
紫陌罷雙轍碧潭窮一綸高歌更南太煙水是通津

留贈偃師主人

孤城漏未殘徒侶拂征鞍洛北太游一作遠淮南歸夢闌  
曉鐘回壁暗晴雪卷簾寒更盡主人酒出門行路難

送南陵李少府

高人亦未閒來注楚雲間劍在心應壯書窮鬢已斑  
落帆纜水寺驅馬夕陽山明日南昌尉空齋又掩關

別韋處士

南北斷蓬飛別多相見稀更傷今日酒未換昔年衣

舊友幾人一作在故鄉何處趨秦原向鹵路雲晚雪霏霏

九日登樟亭驛樓

鱸膾與萸羹鹵風片席輕潮回孤島晚一作雲斂衆山  
晴丹羽下高閣黃花垂古城因穩倍多感鄉樹接咸京

再游越中傷朱餘慶先輩直上人

笈年湖上客留訪雪山翁王氏船猶在蕭家寺已空  
月高花有露煙合水無風處處多遺韻何曾入剡中

京口津亭送張崔二侍御

愛樹滿鹵津津亭隨淚頻素車應度洛珠履更趨秦  
水接三湘算山通五嶺春傷離與懷舊明日白頭人

江樓夜別

離別奈情何江樓凝豔歌蕙蘭秋露重蘆葦夜風多

丁卯卷下

十二

深怨寄清瑟遠愁生翠蛾酒酣相顧起明月擢寒波

送惟素上人歸新安

山空葉復落一逕下新安風急度谿晚雪晴歸寺寒  
尋雲策藤杖向日倚蒲團寧憶鹵游客勞勞歌路難

雪上宴別

山斷水茫茫洛人一作鹵路長笙歌留遠棹風雨寄華  
堂紅壁耿秋燭翠簾一作凝曉香誰堪從此太雲樹滿  
陵陽

下第別楊至之

花落水潺潺十年離舊山疲愁添白髮春淚減朱顏  
孤劍北游塞遠書東出關逢君話心曲一醉灞陵間

尋戴處士



車馬長安道誰知大隱心  
蠻僧留古鏡蜀客寄新琴  
曬藥竹齋暖擣茶松院一作深  
思君一相訪殘雪侶山陰

放後

殷勤解金鑠一作夜雨淒淒山  
淺憶巫峽水寒思建溪  
遠尋一作紅樹宿深向一作白雲  
啼好覓來時路一作便覓  
煙蘿莫共迷一作

將離郊園留示弟姪

身賤與心違秋風生旅衣  
久貧辭國遠多病在家稀  
山暝客初散樹涼人未歸  
幽却萬餘里明且別柴一作扉

夜歸丁卯橋邨舍

月涼風靜夜歸客泊巖前  
橋響犬遙吠庭空人散眠  
紫蒲低水檻紅葉半江船  
自有還家計南湖二頃田

題青山館即謝

昔人詩酒地芳州思王孫  
白水半塘岸青山橫郭門  
懸巖碑已折盤石井猶存  
無處繼行樂野花空一樽

秋日白沙館對竹

蕭蕭凌雪霜濃翠與三湘  
疎影月移僻寒聲風滿堂  
捲簾秋更早高枕夜偏長  
忽憶南溪路萬竿一作正涼

春日題韋曲野老村舍二首

遶屋樹桑麻邨南第一家  
林籬樹勢直溪轉水紋斜  
竹一作畫看筍藥欄春賣花  
故園歸未得到此是天涯

背嶺枕南塘數家村落長  
鶯啼幼婦懶蠶出小姑忙  
煙艸近萍溼風花臨路香  
自憐非楚客春望亦心傷  
汎五雲溪

此溪何處路遙問白髯翁  
佛廟千巖東人家一島中  
魚傾荷葉露蟬噪柳枝風  
急瀨鳴車軸微波漾釣筒  
石苔紫棹綠山果拂舟紅  
更就前溪宿邨橋與剡通

崇聖寺別楊至之

蕭寺暫時一作逢離憂滿病  
容寒齋秋少燕陰僻疲多  
發樹暗水千里山深雲萬  
重懷君在書信莫過雁回  
峰

途經李翰林墓

氣逸何人識才高舉世疑  
禰生狂善一作賦陶令醉能  
吟詩碧水鱸魚怨青山鵬  
鳥悲至今孤塚在荆棘楚  
江濱

嚴陵釣臺貽行宮一作

丁卯卷下

十四

故人天下定趨釣碧巖幽  
舊迹隨苔古高名寄水流  
鳥喧群木晚蟬急衆山秋  
更詩新安月憑君暫駐舟  
南樓春望

南樓春一望雲水共昏昏  
野店趨山路危橋帶郭邨  
晴煙和艸色夜雨長溪痕  
下岸誰家住殘陽半掩門  
送無夢道人先趨甘露寺

飄飄一作隨晚浪杯影入鷗  
群岸凍千船雪巖陰一寺  
雲夜燈江北見寒磬浦  
幽聞鶴嶺煙霞在趨期不  
羨君  
閑居孟夏卽事

綠樹蔭青苔柴門臨一作  
水開簟涼初熟麥枕膩一作  
經梅魚躍海風一作起  
鷺鳴江雨來佳人竟何處  
日夕上樓臺一作佳期



題灞西駱隱士

磻溪連灞水商嶺接秦山青漢不回駕白雲長一作掩  
關雀喧知鶴靜鳧戲識一作鷗閒却笑南昌尉悠悠城  
市間

溪亭二首

溪亭四面山橫柳半溪灣蟬響蟳螂急魚深翡翠閣水  
寒留客醉月上與僧還猶戀蕭蕭竹西齋未掩關  
暖枕眠溪柳僧齋昨夜期茶香秋夢後松韻晚吟時  
共戲魚翻藻爭棲鳥墜枝重陽應一醉栽菊助東籬

隄日赴闕頭潼關驛樓

紅葉晚蕭蕭長亭酒一瓢殘雲歸太華疎雨過一作中  
條樹色隨一作關迴河聲入海遙帝鄉明日到猶自夢渙

丁卯卷下

十五

機別本在行次通關送轉東峰詩云南北斷送  
飄下五句並同辛章云務歌北分首屬是馬蕭蕭

吳門送客早發

吳歌咽深思楚客怨歸程寺曉樓臺迥一作江穩管吹  
清早潮低水檻殘月下山城惆悵回舟日湘南春草生

送太昱禪師

禪牀深竹裏心與徑山期結社多高客登壇盡小師  
早秋歸寺遠新雨上灘遲別後江雲碧南齋一首詩

旅懷

征車一作輪何輒輒南北極天涯孤枕易為客遠書難到家  
鄉連雲外樹城閉月中花猶有扁舟思一作前年別若耶

南亭與首公護集

秋來水上亭幾處侶巖扃戲鳥翻紅葉游龜帶綠萍

管絃心戚戚羅綺鬢星星行樂非吾事西齋尚有螢

早發壽安次永壽渡

□□一作車馬塵鞿洛与咸秦山月夜行客水煙朝渡人  
樹涼風浩浩灘淺石磷磷會待功名就扁舟寄此身

泊松江渡

漠漠故宮地月涼風露一作幽雞鳴荒戍曉一作雁過古  
城秋楊柳北趨路兼葭南渡舟太鄉今已遠更上望  
京樓

送魚忠別處士歸有懷

謾罷眾賓散長歌攜一枝溪亭相送遠山郭獨歸遲  
風檻夕雲散月軒寒露滋病來雙鬢白不是舊離時

維舟秦淮過溫州李給事宅

汲古閣

十六

給事為郎日青溪醉隱一作水池通極浦雪逕遠高巖

珠玉一作同見松梅隆共芟帝圖憂一失臣節恥三緘

代有王陵慙時無漸尚慙定一作操直筆寧為發空函

霧黑連雲棧風狂截海帆石梯迎雨潤沙井帶潮鹹

蠟屐青筇杖籃輦白罽衫應勞北趨夢山路正巉巖

丁卯集卷下



宋

本

評

用

晁

文

集

續古逸叢書之十一



壬戌冬日上海涵芬  
樓段朱翼盒減本  
景印遠近翻刻必究



第一卷

七言雜詩

凌敲臺

驪山



咸陽城東樓

京口閑居

傷李秀才

冬日登越王臺懷歸

對雪

送蕭處士

長安歲暮

與韓鄭二秀才同舟東下

贈高拾遺

荅李秀才緘書

贈蕭兵曹

題舒女廟

姑孰官舍

送韋秀才

詩六百錄

卧疾

送盧判官

夜泊永陽戍

緱山廟

秋日

翫鶴

貽二道者

杜少保池亭

秋日早朝

滄浪峽

登故洛陽城

聞釋子栖玄欲奉道

暮宿東溪

雲陽驛蓮池

題勤尊師山居

懷舊

寄高拾遺

哭虞將軍

韋隱居郊園

酬薛秀才見貽

別劉秀才

次天姥岑

遊李隱居西齋

春日郊園戲題

晚留一二遊侶

送楊秀才東歸

送郭秀才

送張尊師歸洞庭

寄李明府

再遊姑蘇王芝觀

夜歸驛樓

題靈山寺行堅師院

題韋長史山居

贈李伊闕

重遊練湖懷舊

送靈樞上人不及

汴河亭

村舍二首

傷李郎中

鄭秀才東歸憑達家書

送僧歸靈巖寺

寄韋中丞

途經敷水

賀楊僕射致政

四皓廟

中秋翫月

贈張明府

題衛將軍廟

詩六百錄

訪韋隱居不值

送子明府

聽歌鷓鴣詞

題韋秀才院

松江有贈

送黃隱居歸南海

訓邢杜二員外

朝臺送客有懷

泛舟道中有懷

拜起居表回

題宿龍池

觀韋中丞夜按歌舞

下第貽友人

晚登龍門驛樓

寄桐江隱者

送宋處士

韶州夜讌

聞李相公移拜郴州

聽吹鷓鴣

秦樓曲

遊江令舊宅

灞上逢元處士

經丁補闕郊居

學仙一首



別張秀才

別表兄軍倅

題武丘寺僧院

酬郭少府見寄

經李氏莊

酬韋侍御

金谷園

送王總

南陽道中

陪崔大夫泛池二首

甘露寺感事

破北虜大和公主歸宮闕

郊居春日有懷

寄岑定言

韶陽夜雨

陪崔公宴海榴堂

贈王山人

獻崔大夫

贈鄭處士

元正

傷衛尉李少卿

登尉佗樓

寄滕郎中

聞邊將劉皇受戮

許文自錄

三

韶州驛樓宴罷

和王相公題書齋

留別趙端公

送盧先輩一首

哭楊攀處士

旌儒廟

寄宋次都

新興道中

有懷親友

寄蘇州同志

贈廬山人

西湖亭讌餞

留別李諷

酬潘秀才

獻崔相國

夜笛水樂有懷

鴻溝

重經四皓廟二首

郡齋夜坐

寄郡中文士

賀少師致政

楚宮怨二首

寄大梁劉尚書

題崔處士山居

讌李秀才

寄準上人

讌餞李負外

漢水傷稼

晨起西樓

酬廬端公

經秦始皇墓

題楞伽寺

酬鄭端公

酬于中丞

早春郡樓書事

和杜侍御

重寄杜侍御

贈何處士

經段太尉廟

寄三川守劉公二首

酬錢汝州

送元晝上人二首

送陸拾遺

寄道玄上人

鷺鷥

夏日寄親友

寄陽凌處士

訪李隱居不遇

許文自錄

四

寄崔大夫

寄潘秀才

贈虞押衙

陵陽春日

餞李明府

酬杜補闕

送僧南歸

送王明府

姑蘇懷古

金陵懷古

經李給事舊居

送張厚

別友人

送武處士

題義女亭

送李從事

送薛秀才

夜歸孤山寺

贈房明府

贈閑師

東遊留別李叢

題徐明府林館

送沈卓

客至



第二卷

送段覺見之

遇阮秀才

雜詩

早秋三首

登延祚閣

題峽山寺四首

王居士

題郭別駕東堂

曉發鄞江

贈契盈上人

廣陵道中

過季給事宅

宿開元寺樓

送湯處士

發靈巖館

題杜居士

神女祠

送李子定言

別契真上人

潼關題驛軒

晨至南亭

江樓夜別

題張司馬郊園

宿謝叟家

送魚思別處士歸有懷

塞上

送從兄歸隱藍谿一首

村舍

秋日起關

族懷

重經姑蘇懷古

與首公讌集

吳門送客早發

送太昱禪師

嚴陵釣臺貽行侶

南樓春望

思歸

送無夢上人

關居即事

題洛隱士

晚泊七里灘

觀發軍

次永濟渡

靈智寺江路行

題王隱士居

泊松江渡

赴慈和寺移宴

送林處士

晨裝

送李少府

別韋處士

送韋明府

九日登樟亭驛樓

贈蕭兵曹

留贈偃師主人

送張崔二侍御

傷朱慶餘先輩好直上人

放猿

將離郊園示弟姪

題韋隱居西齋

夜歸村舍

題青山

題孫處士山居二首

泛五雲溪

對菊懷別墅

秋日對竹

送李溟秀才西行

馬鎮西故第

重遊道玄上人院

和季相國

泛谿

送惟素上人

書上宴別

別楊至之

洛東蘭若夜歸

尋戴處士

春日題村舍三首

途經李翰林墓

崇聖寺別楊至之

送段覺歸杜曲

寓居崇聖寺

晚發天井關

寄仲儀上人富春孫處士

喜遠書

懷江南同志

思天台

憶湖山居士

洛中秋日

贈蕭練師

送客還荆渚

潼關蘭若

燕狄公池亭

寄契盈上人



晨起二首

尋周練師不遇

洞靈觀冬青

送友人歸江東

翫殘雪

饒鄭裴三使

春泊弋陽

贈元孚上人

送崔先輩

別脩然上人

山鷄

送客江行

孤鴈

洛中游眺

長安旅夜

宿道玄上人院二首

題元處士幽居

送李秀才

懷自省上人

題倪處士舊居

贈梁將軍

春望思舊遊

病中

姑孰官舍寄友人

詩入目錄

恩德寺

宴李侍御宅

題葛洪井

鷓鴣

朗上人院晨坐

送客歸湘楚

過故交舊居

送客歸山中

題中沼上人院

和畢貞外見寄

春醉

題岫上人院

送客南歸

李生寄官入道

南隣避暑

至崇隱上人院

送韓校書

秋晚登城

訓鄭常侍

懿安皇太后挽歌詞

和喜雪

寄李相公

示弟

送宋秀才

送李別駕

兩河用兵貽友人

南亭偶題

登武丘山寺

靖恭里感事

南池夜話

送薛明府

游果書二僧院

題官舍

訓先上人

曉過鬱林寺

尋道玄上人

題鬱林寺

題崇聖寺

贈高處士

送僧歸金山寺

金谷桃花

憶長洲

寄潘秀才

題鄒處士居

送僧歸山寺

新卜原上居

天街曉望

喜洛中親友繼至

詩入目錄

長安早春

寄劉三復

送客歸吳興

月夜期友人不至

不出院僧

寄袁都校書

贈柳璟校書

寄王秀才見訪

秋霽潼關驛亭

送客歸蘭谿

貽終南山隱者

送李文明

送段覺

獻白尹

送從兄歸蜀川

送竇司直出嶺

贈梁尊師

傷馮秀才

送鄭寂上人

贈王處士

送友人歸荆楚

遺篇



雜詩

送客歸江南

東陵赴京道病東歸

贈所知

聞宋由錫下世二首

謝人贈鞭

殘雪

早秋寄劉尚書

及第後春情

過三峽聞猿

夜汎松江

記夢

寄敬上人

客有卜居不遂

宿威宜觀

謝序送客

陳宮怨

卜居招書侶

送客南歸

聞歌

西山草堂

贈隱者

寄僧無畫

許目

九

寄小弟

秋旦

征西舊卒

石池

贈裴處士

貽遷客

題李侍御書齋

行次白沙

紫藤

重哭楊攀處士三首

宿東橫山瀨

松山懷古

深春

江上燕別

贈僧

看雪

奉命和後池

歸蒲城野居

重賦鷺鷥

塗中寒食

拾遺

雜詩

聞薛先輩看梅

題駱隱居二首

旅夜懷遠客

訪李隱居

卧病寄諸公

苦雨

懷李校書

秋日行次關西

訓般堯藩

旅中別姪暉

喜魏扶見訪

喜李翺見訪

呈俊上人

行次虎頭巖謝路中丞

留別段兄弟

送薛明府赴任

許鄂州惣叙

許用晦文集目錄終

十



雜詩

凌歊臺當金縣西宋高祖築

宋祖凌高一作高樂未回三千歌舞宿層臺  
湘潭雲盡暮山出巴蜀雪消春水來  
行殿有基荒蕪合寢園無主野棠開  
百年便作百年計巖畔一作上古碑空綠苔

驪山

聞說先皇醉碧桃日華浮動一作艷鬱金袍  
風隨玉輦笙歌迴雲捲珠簾劍佩高  
鳳駕北歸山寂寂龍輿西幸水洄洄  
蛾眉一作貴妃沒後逡巡少瓦落宮墻見野蒿

咸陽城東樓

一上高城万里愁兼葭楊柳似汀洲  
溪雲初起日沉閣

山雨欲來風滿樓鳥下綠蕪秦苑夕  
蟬鳴黃葉漢宮秋

行人莫問當年事故國東來渭水流  
一作行人莫問前朝事渭水寒光晝夜流

京口閑寄京洛友人

吳門煙月昔同遊楓葉蘆花並客舟  
聚散有期雲北去浮沉無計水東流  
一罇酒盡青山暮千里書回碧樹秋  
何處相思不相見鳳城宮一作龍關楚江樓

傷李秀才

曾醉笙歌日正遲醉中相送易一作預前期  
橘花滿地人亡後菰菜連天鴈一作客過時  
琴倚舊窻塵漠漠劍橫新塚草離離  
河橋酒熟平生事更向東流莫一卮

冬日登越王臺懷歸

月沉高岫宿雲開万里歸心獨上來  
河畔雪飛楊子宅海邊花盛越王臺  
龍外桂嶺魚難過瘴近衡峯鴈却回  
鄉信漸稀人漸老只應頻看一作醉北枝梅

對雪

雲度龍山暗綺城先飛浙瀝引輕盈  
素娥冉冉拜瑤席皓鶴紛紛朝玉京  
陰嶺有風梅艷散寒林無月桂華清  
剡溪一醉十年事忽憶棹回天未明

送蕭處士歸嶺南別業

醉斜烏帽髮如絲曾看仙人一局碁  
賓館有魚為客父鄉書無鴈到家遲  
緱山住近吹笙廟湘水行逢鼓瑟祠  
今夜月明何處宿九疑雲盡綠參差

與韓鄭二秀才同舟東下洛中親友送至景

許渾上

三十六峯橫一作同一川綠波無路草  
芊芊牛羊晚食鋪平地鷓鴣晴飛磨遠天  
洛客盡回臨水寺楚人皆逐下江船  
東西未有相逢日更把繁華共醉眠

長安歲暮

獨望天門倚劍歌干時無計老關河  
一作每望青雲憶薛蘿長安九陌獨悲歌東歸萬里慚張翰  
西上四年羞卞和花暗楚城春醉少  
月涼秦塞夜愁多三山歲歲有人去  
唯恐海風生白波一作蓬瀛有路未知處漲海悠悠空碧波

贈茅山高拾遺

諫獵歸來綺季歌大茅峯影滿一作入秋波  
山齋雨客



掃紅葉野艇送僧披綠莎長覆舊圖基勢盡遍添新品  
藥名多雲中黃一作鴻鵠日千里自宿自飛無網羅

李秀才近自塗口遷居新安適在緘書見寬  
悲戚因以此答

遠書開罷更依依晨坐高臺竟落暉顏巷雪深人已去  
更樓花盛客初歸東堂望絕遷鷺起南國哀餘候鴈飛  
今日勞君猶問許一官唯長故山薇

贈蕭兵曹

廣陵隄上昔離居帆轉瀟湘一作湘南萬里餘禁客病  
時無鳩鳥越鄉一作江歸處有鱸魚潮生水郭兼葭響  
雨過山城橘柚踈聞說携琴兼載酒邑人爭識一作公  
伏羨馬相如

題舒女廟

山樂來迎去不言廟前高柳水禽喧綺羅無色雨侵帳  
珠翠有聲風繞幃粧鏡尚疑山月滿寢屏猶認野花繁  
孤舟夢斷行雲散何限離心寄曉猿

姑孰官舍

草生官舍似閑居雪照南窓滿素書負後始知為吏拙  
病來偏喜識人疎青雲豈有窺梁燕濁水應無避釣魚  
不待秋風便歸去紫陽山下是吾廬

凌歊臺送韋秀才

雲起高臺日未沉數村殘照半巖巖一作蘿陰野蟄成繭  
桑柘盡溪鳥引鷓鴣深帆勢依依投極浦鍾聲杳杳  
階前林故山迢遞故人去一夜月明千里心

卧疾

寒牕燈盡月斜暉珮馬朝天獨掩扉清露已凋秦塞柳  
白雲空長越山微病中送客難為別夢裏還家不當歸  
唯有寄書書未得卧聞燕鴈向南飛

送嶺南盧判官罷職歸華陰山居

曾事劉琨鴈塞空十年書劔似一作在飄蓬東堂舊屈  
一作有移山志南國新留煮海功還挂一帆青草上更  
開三逕碧蓮中關西舊一作親友應一作如相問已許  
滄浪伴釣翁

將度故城湖阻風夜泊永陽戍

行盡清溪日已蹉雲容山影水嵯峨樓前歸客怨秋夢  
樓上美人凝夜歌獨樹高高風勢急平湖渺渺月明多

許渾上

終期一艇載樵去來徃使帆凌白波

維山廟

王子求仙月滿臺玉笙清轉鶴徘徊曲終飛去不知處  
山下碧桃春自開

秋日

琪樹西風華簾秋楚雲湘月憶同遊高歌一曲掩明鏡  
昨日少年今白頭

鄭侍御廳詠鶴

碧天飛下舞晴莎金閣瑤池絕網羅巖響數聲風滿樹  
岸移孤影雪凌波維山去遠雲霄迫遠海歸遲歲月多  
雙翅亦開千萬里祗應樓隱戀香柯

南庭夜坐貽開元禪定精舍二道者



暮暮焚香何處宿西巖一室映疎藤光陰難駐跡如客  
寒暑不驚心是僧高樹有風聞夜磬遠山無月見秋燈  
身閑境靜日為樂若問其餘非我能

朱坡故少保杜公池亭

杜陵池榭綺城東孤島回汀路不窮高岫乍疑三峽近  
遠波初似五湖通秋梧葉暗瀟瀟雨菱荇花香淡淡風  
還有昔時一作年巢窠在飛來飛去畫堂中一作空

秋日早朝

宵衣應待絕更籌環珮鏘鏘月下樓并轉轆轤千樹曉  
鏤開闔闔萬山秋龍旗盡列趨金殿雉扇纔分拜玉旒  
虛戴鐵冠無一事滄江歸去老漁舟一作滄浪歸老釣  
魚舟

月上

五

滄浪峽

纓帶流塵屐半霜獨尋殘月下滄浪一聲溪鳥暗雲散  
萬片野花春水香昔日未知方外樂暮年初信夢中忙  
紅蝦青蚱紫芹脆歸去不辭來路長

登故洛陽城

禾黍離離半野蒿昔人城在豈知勞水聲東去市朝變  
山勢北來宮殿高鷓鴣暮暮歸古堞鴈迷寒雨下空壕  
可憐緜嶺登仙子猶一作獨自吹笙醉碧桃

聞釋子栖玄欲奉道因寄

欲求真訣戀禪局羽披方袍盡有情仙骨本微靈鶴遠  
法心潛動毒龍驚三山未有偷桃計四海初傳問菊名  
今日勸師師莫惑長生難學一作不似證無生

南海府罷南康阻淺行侶稍稍登陸主人燕  
餞至頻暮宿東溪

晴灘水落漲虛砂灘去奈吳萬里賒一作斜馬上折殘  
江北柳舟中開盡嶺南花離歌漸怨如留客歸夢初驚  
似到一作別家山鳥一聲人未起半牀春月在天涯

秋晚雲陽驛西亭蓮池

心憶蓮塘秉燭遊葉殘花敗尚維舟煙開翠扇清風曉  
水泛紅衣白露秋神女暫來雲易散仙娥初去月難留  
空懷遠道無持贈醉倚西欄盡日愁

題勤尊師歷陽山居并序

師即思齊之孫頃為故相國蕭公錄用相國致政尊師  
亦自邊將入道因贈是詩

許渾上

六

二十知兵在羽林中午潛識子房心蒼鷹出塞胡塵滅  
一作靜白鶴還鄉楚水深春垆酒瓶浮一作兼藥氣晚  
攜碁肩帶一作就松陰鷄籠山上雲多處自斲黃精不  
一作莫可尋

懷舊居

兵馬一篋老無功故國郊扉在夢中藤蘿覆架張谷暗  
草花侵菊庾園空朱門跡忝登龍客白屋心期失馬翁  
楚水吳山何處是北窗殘月照屏風

祇命許昌自郊居移入公館秋日寄茅山高

拾遺

一笛迎風萬葉飛強攜刀筆換荷一作征衣潮寒水國  
秋砧早月暗一作靜山城夜漏稀巖壑遠聞樵客過浦



深遙送幼童歸中年未識從軍樂虛近三茅望少微

哭虞將軍

白首從軍未有名近將孤劍到江城巴童戎人能番語  
胡馬調多解漢行對雪夜窮黃石略望雲秋計一作筆  
黑山程可憐身死家猶遠汴水東流無哭聲

晚自朝臺至草隱居郊園

秋來鳧鴈下方塘繫馬朝臺步夕陽村逕遠山松葉滑  
野門臨水稻花香雲連海氣琴書潤風帶潮聲枕簟涼  
西去碓溪猶萬里可能垂白待文王

寓居開元精舍酬薛秀才見貽

知己蕭條信一作成陸沉茂陵扶疾卧西林艾荷風起  
客堂靜松桂月高僧院深清露下時傷旅曠白雲歸處

許渾上

寄鄉心勞一作憐君詩思一作句猶相憶題在一作向  
空齋夜夜吟一作日日吟

別劉秀才

三獻無功玉有瑕更攜書劍客天涯孤帆夜別瀟湘雨  
廣陌春期鄔杜花燈照水螢千點滅棹驚灘鷗一行斜  
閔河萬里一作迢迢秋風急望見鄉山不到家

早發天台中巖寺度閔嶺次天姥吟

來往天台天姥間欲求真訣駐襄顏星河半落巖前寺  
雲霧初開嶺上閔一作外丹壑樹多風浩浩碧溪苔淺  
水潺潺可知劉阮逢人處行盡深山又是山

遊錢塘青山李隱居西齋

水隱西亭為客開翠帷深處遍第一作青苔林間掃石

安基高巖下分泉遞酒不盈蘭葉露光秋月上蘆花風起  
夜潮來雲山澆屋猶嫌淺欲掉漁舟近釣臺

春日郊園戲題楊叔評事

十里蒹葭入薜蘿春風誰許暫鳴珂相如渴後狂還減  
曼倩飢來語更多明枕碧溪冰浩耀檻齊青瑋雪差我  
野橋沽酒茅簷醉誰羨紅樓一曲歌

晚自東郭回留一二游侶

鄉心迢遞宿情微更散尋幽竟落暉林下草腥巢鷺宿  
洞前雲濕雨龍歸鐘隨野艇回孤棹鼓絕山城掩半扉  
今夜西齋好風月一瓢春酒莫相違

與鄭秀才叔姪會送楊秀才昆仲東歸

書劍功遲白髮新異鄉仍送故鄉人阮公留客竹齋曉

許渾上

田氏到家荆樹春雪盡塞鴻南翥小風來胡馬北嘶頻  
洞庭煙月如終老誰是長楊諫獵人

送鄭秀才游天台并序

余嘗與鄭秀才同翫朱審美天台山圖秀才因游是山  
題詩贈別焉

雲埋陰壑香疑峯半壁天台已萬重人渡碧溪疑輟棹  
僧歸倉嶺似聞鐘暖眠鷓鴣晴灘草高掛獼猴暮澗松  
曾約共游今獨去赤城西面水溶溶

送張尊師歸洞庭

能琴道士洞庭西風滿歸帆路不迷對岸水花霜後淺  
停簷山果雨來低松近晚移茶甌巖谷初寒蓋藥畦  
他日相思兩行字無人知處武陵溪



移攝太平寄前李明府

病移一作多巖邑稱閑身何處風光貫酒頻溪柳透門  
彭澤令野花連洞武陵人嬌歌自駐壺中景艷舞長留  
海上春早晚高臺更同醉綠蘿如帳草如茵

再游姑蘇玉芝觀

高梧一葉下一作落秋初迢遞重廊舊寄一作重來說

居月過碧窓今夜酒雨昏紅壁去年書玉池露冷芙蓉

淺瓊樹風高一一作金井煙分薛荔踈明日揚帆一作從

此扁舟更東去仙翁應笑為鱸魚

夜歸驛樓

水晚雲秋山不窮自疑身在畫屏中孤舟移棹一江月

高閣捲簾千樹風窓下覆棊殘局在橋邊沽酒半壺空

許渾上

早炊香稻待鱸膾南渚未明尋釣翁

題靈山寺行堅師院

西巖一逕不通樵八十持盃未覺遙龍在石潭聞夜雨

鴈移沙渚見秋潮經函露濕文多一作皆暗香印風吹

字半一作欲銷雁笑東歸又南去越山無路水迢迢

題長史山居即皎然舊寺

一官唯買畫公堂但得身閑日自長琴曲少嚴重勘譜

藥丸多忌更尋方溪浮箬葉添盃綠泉遶松根助一作

茗香明日鱖魚何處釣門前春水似滄浪

贈李伊闕并序

前伊闕李師晦侍御辭秩歸山過余所止醉圖二室於

屋壁亦招隱之旨也因而有贈焉

桐履如飛不可尋一壺雙筴嶧陽琴舟橫野渡寒風急  
門掩荒山夜雪深貧笑白駒無去意病慙黃鵠有歸心  
雲間二室勞君畫水墨蒼蒼半壁陰

重游練湖懷舊并序

余嘗與故宋補闕次都秋夕游練湖南亭今復登賞愴  
然有感因賦是詩

西風渺渺月連天同泛蘭舟未十年鵝鳥賦成人已沒

嘉魚詩在世空傳榮枯盡寄浮雲外哀樂猶驚逝水前

日暮長隄更回首一穀隣笛舊山川一作一穀蟬續一

穀蟬

乘月棹舟送大曆寺靈總上人不及

萬峯秋盡百泉清舊鑲禪扉在赤城楓浦客來煙未散

許渾上

竹窻僧去月猶明杯浮野渡魚龍遠錫鑿空山虎豹驚

一字不留何足訝白雲無路水無情

汴河亭

廣陵花盛帝東游先劈崑崙一作先擊黃河一派流百

二禁兵辭象闕三千宮女下龍舟疑雲鼓振星辰動拂

浪旗開日月浮四海義師歸有道迷樓還似一作何畢

景陽樓

村舍二首

自翦青莎織雨衣南峯一作村南煙火是柴扉菜一作

山妻早報一作起蒸梨熟童子遙迎種豆歸魚下碧潭

當鏡躍鳥還青嶂拂屏飛花時未免人來往欲買嚴光

舊釣磯



右一

尚平多累自歸一作休難一日身閑一作深居一日安  
山逕有雲收獵網水門一作庭無月掛魚竿花間酒氣  
春風遠竹裏棊敲夜雨寒三頃水田秋更熟北窓誰拂  
舊塵冠

右二

鄭秀才東歸憑達家書

欲寄家書客未過閉門心遠洞庭波兩巖花落夜風急  
一逕草荒春雨多愁泛楚江吟浩渺憶歸吳岫夢嵯峨  
貧居不問應知處溪上閑船一作扁舟繫綠蘿

傷湖州李郎中

政成身及共興哀鄉路兵戈旋擷回城上暮雲疑鼓角

許渾上

海邊春草一作日閉池臺經年未葬佳人散昨日因齋  
故吏來南北相逢皆掩泣一作欲過洞庭還倚棹白蘋  
洲暖一作百花開

和友人送僧歸桂州靈巖寺

楚客送僧歸桂陽海門帆勢極瀟一作湘碧雲千里  
暮愁合白雪一聲春思長柳絮擁堤添袖軟松花浮水  
注瓶香南宗長老幾年別聞道半巖多點堂

淮陰阻風寄楚州韋中丞

垂釣京江欲白頭江魚堪釣却西游劉伶臺下稻花晚  
韓信廟前楓葉秋淮月未明先倚檻海雲初起更維舟  
河橋有酒無人醉獨上高城望更樓

途經敷水

脩城蟹蟹倚柔桑遙謝春風白馬郎五夜有情隨暮雨  
百年無節待秋霜重尋繡帶朱藤合更認羅裙碧草長  
何處野花何處水萬峯流出一渠香

和人賀楊僕射致政并序

祠部揚負外以僕射楊公拜官致仕舊府賓寮及門生  
合燕申賀飲後書事因和呈

蓮府一作龍關

公卿拜後塵手持優詔挂朱輪從軍幕  
下三千客聞禮庭中七十人錦帳麗詞推北巷畫堂清  
樂掩南隣豈同王謝山陰會空叙流杯醉一作向暮春

四皓廟

桂香松暖廟門開獨瀉椒漿奠一杯素法欲與鴻已去  
漢儲將廢鳳還來紫芝翳翳多青草白石蒼蒼半綠苔

許渾上

山下驛塵南窺路不知冠蓋幾人回

鶴林寺中秋夜詠月

待月東林月正圓廣庭無樹草無煙中秋雲盡一作靜  
出滄海半夜露寒當碧天輪影漸移金殿外鏡光猶掛  
玉樓前莫辭遠曙懸懸望一壺西巖又隔年

南海府罷歸京口經大庾縣贈張明府

樓舡紅一作旌旆極天涯一劍從軍兩鬢華回日眼明

河畔草一作柳去時腸斷嶺頭花陶詩盡寫行過縣張

賦初成卧到家官滿知君有歸處姑蘇臺上一作吳王

宮殿舊煙霞

題衛將軍廟并序

將軍名述陽羨人少習詩書學弓劍有武略二十七游



并汾間遇神堯皇帝始建義旗遂以勇藝進備行列洎  
擒竇建德遂時挾槍劍前突後翼太宗顧而奇之天下  
既定錄其功拜將軍宿衛以母老病且乞歸侍殘年辭  
旨哀激詔許之既而以孝敬睦閨門以然信居鄉里及  
卒邑人懷其賢廟宇荆溪之湄以平生弓甲懸東西廡  
下歲時祠祭頗福其土焉文士王敖撰碑辭實詳備惜  
乎國史闕書其人因題是詩于廟壁

武牢關下護龍旗一作戰轡弓馬上飛漢業未興  
玉霸在秦軍纜散魯運歸墳穿大澤埋金劍廟枕長溪  
挂鐵衣欲奠一作甲忠魂何處問葦花楓葉雨霏霏

訪別韋隱居不值并序  
余行至雙嵒溪訪韋隱居已榜舟詣開元寺水閣見送

棹回已晚因題是詩畱別  
大吹雙嵒碧樹間主人朝出半開關湯師閣上畱詩一

作書別杜叟橋邊載酒還櫟嶼炭煙一作樵夫晴過嶺  
蓼村漁火一作父夜移灣故鄉蕪沒兵戈後憑向溪南

買一山  
送前東陽于明府由鄂渚歸故林

結束征車換黑貂灞西風雨正瀟瀟茂陵父病書千卷  
彭澤初歸酒一瓢帆背夕陽溢水闊棹輕滄海甌山遙

殷勤為謝南溪客白首螢窓未見招一作華門誰見招

聽歌鷓鴣詞并序  
余過陝州夜讌將罷妓人善歌鷓鴣者詞調清怨往往

在耳因題是詩

南國多情多艷詞鷓鴣清怨遠梁飛甘棠城上客先醉  
苦竹嶺頭人未歸響轉碧霄雲駐影曲終清漏月沉暉  
山行水宿不知遠猶夢玉釵金縷衣

寄題華嚴寺韋秀才院  
三面樓臺百丈峯西崑高枕樹重重晴攀翠竹一作葉

題詩滑秋摘黃花釀酒釀山殿日斜喧鳥雀石潭波動  
戲魚龍今來故國遙相憶月照千山半夜鍾

戲代李協律松江有贈  
蜀客操琴吳女歌明珠十斛是天河霜凝薛荔怯秋樹

露滴芙蓉愁晚波蘭浦遠鄉應解珮柳堤殘月未鳴珂  
西樓沉醉不知散潮落洞庭洲渚多

送黃隱居歸南海  
瘴霧南邊久寄家海中來往信流槎林藏萬鳥音帶多

殘筍樹過猩猩少落花深洞有雲龍蛻骨半崑無草象  
生牙知君愛宿瓊峯頂坐到三更見日華

謝邢杜二貞外并序  
新安邢貞外懷洛下舊居新定杜貞外思關中故里各

蒙絨示因寄是詩以酬  
雪帶東風洗畫屏客星懸處聚文星未歸嵩嶺暮雲一

作山碧久別杜陵春草青能賦並驅因雀噪隼旗齊駐  
是鴻冥冥知京洛舊親友夢繞潺湲江上亭

朝臺送客有懷  
趙佗西拜已登壇馬援南征土宇寬越國舊無唐印綬

蠻鄉今有漢衣冠江雲帶日秋偏熱海雨隨風夏亦寒



嶺北歸人莫回首 菱花楓葉萬重難

自楞伽寺晨起泛舟道中有懷

碧樹蒼蒼茂苑東 佳期迢遞路何窮 一聲山鳥曙雲外 萬點水螢秋草中 門掩竹齋微有月 棹移蘭渚淡無風 欲知此路堪惆悵 菱葉菱花連故宮

十二月拜起居表回

一章西奏拜仙曹 回馬天津北望勞 寒水欲春冰彩薄 曉山初霽雪峯高 樓形向日攢飛鳳 宮勢凌波壓扑鰲 空鑠煙霞絕 巡幸周人誰識鬱金袍

觀韋中丞夜按歌舞

夜按雙娃禁曲新 東西簫鼓接雲一作華茵舞衫未換 紅鈿濕歌扇初移 翠黛顰彩檻燭煙光吐 日盡屏香霧

十一

暖疑春西樓月在 襄王醉十二山高不見人

重游飛泉觀題故梁道士宿龍池

西巖泉落水空寬 靈物蜿蜒黑處蟠 松葉正秋琴韻響 菱花初曉鏡光寒 雲開星月浮山殿 雨過風雷遶石壇 仙客不歸龍亦去 稻畦長滿此池乾

下第貽友人

身在關西家洞庭 夜寒歌苦燭熒熒 一作孤燭夜熒熒 人心高下月中桂 客思往來波上萍 馬氏識君眉最白 阮公留我眼長青 花前失意共寒落 莫遣東風吹酒醒

晚登龍門驛樓

魚龍多處鑿門關 萬古人知夏禹村 青瑋遠分從地斷 洪流高瀉自天來 風雲有路皆燒尾 波浪無程盡曝腮

心感膺門身過此 晚山秋樹獨徘徊

寄桐江隱者

潮去潮來洲渚春 山花如繡草如茵 嚴陵臺下桐江水 解釣鱸魚能幾人

送宋處士

賈藥修琴歸去遲 山風吹落桂花時 世間甲子須臾過 一作事逢看仙人莫看基

韶州韶陽樓夜讌

待月西樓卷翠羅 玉杯瑤瑟近星河 簾前碧樹窮秋密 窗外青山薄暮多 鸚鵡未知狂客醉 鷓鴣先讓美人歌 使君莫惜通宵飲 刀筆初從馬伏波

聞昭州李相公移拜郴州因寄

十一

詔移丞相木蘭舟 桂水潺湲嶺北流 青漢夢歸雙闕曙 白雲吟過五湖秋 恩生玉宸人先喜 道在金縢世不憂 聞說公卿盡南望 甘棠花暖鳳池頭

聽吹鷓鴣

金谷歌傳一國流 一作第一流 鷓鴣清怨碧雲愁 夜來省得曾聞處 萬里月明湘水流

秦樓曲

秦女夢餘山路遙 月窓風簾夜迢迢 伴郎翠鳳雙飛去 三十六宮聞玉簫

游江令舊宅

身沒南朝宅已荒 邑人猶賞舊風光 芹根生菜石池淺 桐樹落花金井香 帶暖山蜂巢盡閣 欲陰溪燕集書堂



閑愁此地更西望一作回首潮浸臺城春草長

灞上逢元處士東歸

瘦馬頻嘶灞水寒灞南高處望長安何人更結王生襪  
此客虛彈貢氏冠江上蟹螯沙渺渺塢中蝸殼雪漫漫  
舊交已變一作盡新知少却伴漁師把釣竿

經故丁補闕郊居

死酬知己道終全波暖孤冰且自堅鵬上承塵才一日  
鶴歸華表亦一作已千年風吹藥蔓迷樵逕水暗蘆花  
失釣舟四尺孤墳何處是闔閭城外草連天

學仙

漢武迎仙紫禁秋玉笙瑤瑟祀真丘年年望斷無消息  
空閑王城十二樓

詩上

右一

心期仙諫意無窮彩畫雲車起壽宮聞有三山未知處  
茂陵松柏滿西風

右二

別張秀才并序

余與張秀才同出關至陝府余取南道止落下張由北  
路抵江東因幕中燕餞遂賦詩以別

不知何計寫離憂萬里山川半舊遊風卷暮沙和雪起  
日融春水帶冰流凌晨客淚分東郭竟夕鄉心共北樓  
青桂一枝年少事莫因鱸膾涉窮秋

別表兄軍倅并序

余祇命南海至廬陵逢表兄軍倅奉使南海別後却寄

是詩

盧橘花香拂釣磯佳人猶舞越羅衣三洲水淺魚來少  
五嶺山高鴈到稀客路晚依紅樹宿鄉關暗望白雲歸  
交親不念征南吏一作客昨夜風帆去似飛

題蘇州武丘寺僧院

暫引寒泉濯遠塵此生多是異鄉人荆溪夜雨花發疾  
吳苑秋風月滿頻萬里高低門外路百年榮辱夢中身  
世間誰似西林客一卧煙霞四十春

請郭少府先奉使巡滂見寄兼呈裴明府

載書攜榼別池龍十幅輕帆處處通謝朓宅荒山翠裏  
王敦城古月明中江村夜漲浮天水澤國秋生動地風  
飽食鱸魚榜歸檝待君琴酒醉陶公

詩上

出永通門經李氏莊

飛軒危檻百花堂朝燕歌鍾暮已荒中散獄成琴自怨  
步兵厨廢酒猶香風池宿鳥喧朱閣兩砌秋螢拂畫楹  
力保山河家又慶祇應中令敵汾陽

請康州韋侍御同年

桂檝美人歌木蘭西風娟娟露團團夜長曲盡意不盡  
月在瀟湘洲渚寒

金谷園

三感沉身是此園古藤荒草野一作暮禽喧二十四友  
一朝盡愛妾墜樓何足言

送王總下第歸丹陽

秦橋心斷楚江湄繫馬春風酒一卮汴水月明東下疾



練塘花發北來遲青蕪定沒安貧處黃葉應催賦時  
憑寄家書為一作周回報舊居還有故人知

南陽道中

月斜孤館傍村行野店高低帶古城離上曉花齋後落  
井邊秋葉社前生飢烏索哺隨鷄叫乳犉慵歸望犢鳴  
荒草連天風動地不知誰學武侯耕

陪宣城大夫崔公泛後池兼北樓讌二首

陪泛芳池醉北樓水花繁豔照膺舟亭臺陰合樹初晝  
荻管韻高山欲秋皆賀瑞巖終選傳自傷燕谷未逢鄒  
昔時恩遇今能否一尉滄洲已白頭

又一首

江上西來共鳥飛翦荷浮泛似輕肥王珣作吏公曾喜

許一

表

劉表為邦客盡依雲外軒窻通早景風前簫鼓送殘暉  
宛陵行樂金陵住遙對家山未憶歸

甘露寺感事貽同志

雲蔽長安路更賒獨隨漁艇老天涯青山盡日尋黃絹  
滄海經年夢絳紗雪憤有期心自壯報恩無處髮先華  
東堂舊侶勤書劔同出膺門是一家

郊居春日有懷府中諸公并簡王兵曹

欲學漁翁釣艇新濯纓猶惜九衢塵花前更謝依劉客  
雪後空懷訪戴人僧舍覆茶銷白日市樓賒酒過青春  
一山枕石同時發誰似東風不厭貧

李定言自殿院銜命歸闕拜外郎俄遷右史

因寄

白筆南征變二毛越山愁瘴海驚濤繞歸龍尾舍鷄舌  
更立螭頭運一作吮亮毫闔闔欲開宮漏盡冕旒初坐  
御香高吳中舊侶一作友君先貴曾憶王祥與佩刀

早秋韶陽夜雨

宋玉含悽夢亦驚芙蓉山響一猿聲陰雲迎一作凝雨  
枕先潤夜電引雷窻暫明暗惜水花飄廣檻遠愁風葉  
下高城西歸萬里未千里應到故園春草生

將為南行陪尚書崔公宴海榴堂

朝燕華堂暮未休幾人偏得謝公留風傳鼓角霜侵戟  
雲卷笙歌月上樓賓館盡開徐稚榻客帆空戀李膺舟  
漫誇書劔無歸處水遠山長步步愁

贈王山人

許上

表

貫酒携琴訪我頻始知城市有閑人君臣藥在寧憂病  
子母錢成豈患貧年長每勞推甲子夜寒初共守庚申  
近來聞說燒丹處玉洞桃花萬樹春

宣城崔大夫召聯句偶疾不獲赴因獻

心慕知音命自拘畫堂聞欲試吹竽茂陵罷酒勳中聖  
漳浦題詩怯大巫鬢鬢幾年傷在藻羽毛終日羨棲梧  
還愁旅棹空歸去楓葉荷花釣五湖

贈鄭處士

道傍年少莫矜誇心在重霄躋未華楊子可曾過北里  
魯人何必敬東家寒雲曉散千峯雪暖雨晴開一迳花  
且賣湖田釀春酒與君書劔是生涯

元正



高揭雞竿闕帝閣祥風微暖瑞雲屯千官共削菟兔跡  
萬國初銜聖主恩宮殿雪花齊紫閣關河春色到青門  
華夷一軌人方泰莫學論兵誤至尊

同羣少尹傷故衛尉李少卿

客醉更長樂未窮似知身世一宵空香街寶馬嘶殘月  
暖閣佳人哭曉風未捲繡筵朱閣上已開塵席畫堂中  
何須更賦山陽笛寒月沉西水向東

登尉佗樓

劉項持兵庚未窮自乘黃屋身夷中南來作尉任賢勞  
北向稱臣陸賈功蕭鼓尚陳今世廟旌旗猶鎮昔時宮  
越人未必知虞舜一奏薰弦萬古風

舟行早發廬陵郡郭寄滕郎中

楚客停橈太守知露凝丹葉自秋悲蟹螯只恐相如渴  
鱸膾應防曼倩飢風捲曙雲飄角遠雨昏寒浪掛帆遲  
離心更羨高齋夕巫峽花深醉玉卮

聞邊將劉阜無辜受戮

外監多假帝王尊威脅偏裨勢不存纔許誓安王壘  
已傷傳首動金門三千客裏寧無義五百人中必有恩  
却賴漢庭多烈士至今猶自伏蒲輪

詔州驛樓宴罷

簷外千帆背夕陽歸心杳杳躡蒼蒼嶺猿群宿夜山靜  
沙鳥獨飛秋水涼露墮桂花蒼局濕風吹荷葉酒瓶香  
主人不醉下樓去月在南軒更漏長

和淮南王相公與賓僚同遊瓜洲別業題舊

書齋

碧油紅旆想青衿積雪忽前盡日吟巢鶴去時雲樹老  
卧龍歸處石潭深道傍苦李猶垂實城外甘棠已布陰  
賓御莫辭巖下醉武丁高枕待為霖

留別趙端公并序

余行次鍾陵府中群公宴餞趙端公曉赴郡齋宿約余  
來且整棹因留別

海門征棹越龍灘暫寄華筵倒玉缸蕭鼓散時逢夜雨  
綺羅分處下秋江孤帆已過滕王閣高擢留眠謝守窓  
却願煙波阻風雪待君同拜碧油幢

送盧先輩自衡岳赴復州嘉禮二首

名振金閨步玉京暫留滄海見高情眾花盡處松千尺

群鳥喧時鶴一聲朱閣簾涼疎雨過碧溪船動早潮生

離心不異西江水直送征帆萬里行

右一

湘南詩客海中鵬雙翅垂雲不自矜秋水靜磨金鏡

土夜風寒結玉壺冰萬重嶺嶠辭衡岳千里山陂問竟

陵醉倚西樓人已遠柳溪無浪月澄澄

右二

哭楊攀處士

先生憂道樂清貧白髮終為不仕身私阮沒來無酒客  
應劉亡後少詩人山前月照孤墳曉溪上花開舊宅春  
昨夜田舟更惆悵至今鍾磬滿南隣

旌儒廟



寒谷一作相陰風萬古悲儒冠相枕死秦時廟前亦有  
商山路不學老翁歌紫芝

寄宋次都

朱檻煙霜夜坐勞美人南國舊同袍山長水遠無消息  
瓊瑟一彈秋月高

新興道中

芙蓉村步失官金折獄無功不可尋初挂海帆逢歲暮  
却開山館值春深波渾未辨魚龍跡霧暗寧知蚌鷓心  
夜榜歸舟望漁火一溪風雨兩巖陰

下第有懷親友并序

余下第寓居杜陵親友間或登上第或遂閑居或抵湘  
沅或游鄜時因行長句

許上

其

萬山晴雪九衢塵何處風光寄夢頻花盛庾園携酒客  
草深顏巷讀書人征帆又過湘南月旅館還悲渭北春  
無限別情多病後杜陵零落在漳濱

宿望亭館寄蘇州一二同志

候館人稀夜自一作更長姑蘇城遠樹蒼蒼江湖潮一  
作影落高樓迥河漢秋歸廣簾涼月轉碧梧移鵲影露  
低紅葉濕螢光西園詩侶應多思莫醉笙歌掩畫堂

廬山人自巴蜀由湘潭歸劄山因贈

太一靈方鍊紫荷紫荷飛盡髮皤皤猿啼巫峽曉雲薄  
鴈宿洞庭秋月多導引豈如桃葉舞步虛寧比竹枝歌  
華陽舊隱莫歸去水沒芝田生綠莎

潁州從事西湖亭燕餞

西湖清讌不知回一曲離歌酒一杯城帶夕陽聞鼓角  
寺臨秋水見樓臺蘭堂客散蟬猶噪桂楫人稀鳥自來  
獨想征車過鞏洛此中霜菊遶潭開

瓜洲留別李評

泣玉三年一見君白衣顛顛更離群楊隄惜別春潮晚  
花榭留歡夜漏分孤館宿時風帶雨遠帆歸處水連雲  
悲歌曲盡莫重奏心遶関河不忍聞

余謝病東歸王秀才見寄今潘秀才南棹奉訓

皓以牢之玉不如落星山下白雲居春耕旋構金門策  
夜學兼修王府書風掃碧雲迎鷺鳥水還滄海養嘉魚  
莫將年少輕時節王氏家風在石渠

獻韶陽相國崔公

許上

其

一匱為功極九層康莊猶自劔稜稜舟回北渚經年泊  
門接東山盡日登萬國已聞傳玉璽百官猶望啓金滕  
賢臣會致唐虞世獨倚江樓笑范曾

夜泊永樂有懷

蓮渚愁紅蕩碧波吳主齊唱採蓮歌橫塘一別千餘里  
蘆葦蕭蕭風雨多

鴻溝

相持未定各為一作懷君秦政山河此地分力盡為江  
千載後古溝荒草起寒雲

重經四皓廟二首

我我商嶺採芝人雪頂霜鬚一作驍虎豹茵山酒一壺  
歌一曲漢家天子忌一作志去音功臣



右一

避秦安漢出藍關松桂花陰滿舊山自是無人有歸意  
白雲長在水潺潺

右二

郡齋夜坐寄舊鄉二姪

千官奉職袞龍垂  
淮陽贖白裘三月已乘棠樹政  
二年空負竹林期  
樓侵白浪風來遠  
城抱丹巖日到遲  
長欲挂帆君莫笑  
越禽秋晚夢南枝

病間寄郡中文士

蘆橘含花處處香  
老人依舊卧清漳  
心同客舍驚秋早  
跡似僧齋厭夜長  
風卷翠簾琴自響  
露凝珠閣簾先涼  
明朝欲醉文中彦  
猶覺吟聲帶越鄉

并上

五

賀少師相公致政并序

少師相公未及懸車之年三表乞罷將相徵於近代更  
無比肩余受恩門館竊杼長句寄獻

六十懸車自古稀  
我公年少獨忘機  
門臨一室留侯隱  
棹倚三川越相歸  
不擬優游同陸賈  
已回清白遺胡威  
龍城鳳沼棠陰在  
只恐冥鴻更北飛

楚宮怨二首

十二山晴花盡開  
楚宮雙闕對陽臺  
細腰爭舞君沉醉  
白日秦兵江上來

右一

獵騎秋來在內稀  
渚宮雲雨濕龍衣  
一作君衣騰騰戰鼓  
動城關江上一作射麋殊未歸

右二

中秋夕寄大梁劉尚書

汴人迎拜洛人留  
虎豹旌旗擁碧油  
刀斗嚴更軍耳目  
戈鋌長控國咽喉  
柳營出号風生燾  
連幕題詩月上樓  
應念散郎千里外  
去年今夜醉膺舟

題桂苑士山居

坐窮今古掩書堂  
二頃湖田一半荒  
荆樹有花兄弟樂  
橘林無實子孫忙  
龍歸曉洞雲猶濕  
麝過春山草自香  
向夜欲歸心萬里  
故園松月更蒼蒼

疾後與郡中群公讌李秀才

強留嘉客讌王孫  
巖上餘花落酒樽  
書院欲開蟲網戶  
訟庭猶掩雀羅門  
耳虛盡日疑琴癖  
眼暗經秋覺鏡昏

莫引劉安倚西楹  
夜來紅葉下江村

晨起白雲樓寄龍興江隼上人兼呈寶秀才  
秀才方自竟陵回

茲樓今是望鄉臺  
鄉信全稀曉鴈哀  
山翠萬重當檻出  
水華千里抱城來  
東巖月在僧初起  
南浦花殘客已回  
欲弔靈均能去否  
秋風還有木蘭開

讌餞李真外并序

李群之負外從事荆南尚書楊公詔徵赴關俄為淮南  
相國杜公辟命自漢上舟行至此郡於白雲樓讌罷解  
纜阻風却回因贈

病守江城眼暫開  
昔年吳越共銜盃  
膺舟出鎮虛陳榻  
鄭履還京下隗臺  
雲葉漸低朱閣掩  
浪花初起畫檣回



心期解印同君醉九曲池西望月來

漢水傷稼并序

此郡雖自夏無雨江邊多穡油然可觀秋八月天清日朗漢水泛溢人實為災軫念疲羸因賦四韻

西北樓開四望通殘霞成綺月懸弓江村夜湧浮天宇澤國秋生動地風高下綠苗千頃盡新陳紅粟萬箱一作教空才微分薄憂何益却欲回心學釣一作墨翁

晨起西樓

留清深更駐橫波歛翠疑紅一曲歌明月下樓人未散共愁三徑是天河

酬江西盧端公藍口阻風見寄之什

又攜刀筆從旌幟藍口風高桂檝留還似郢中歌一曲

夜來春雪照西樓

龍盤虎踞樹層層勢入浮雲亦是崩一種青山秋草裏路人唯拜漢文陵

途經秦始皇墓

題楞伽寺

碧煙秋寺泛湖來水浸城根古堞摧盡日傷心人不見石榴一作梅花滿一作發舊歌臺

酬副使鄭端公見寄

一日高名遍九州玄珠仍向道中求郢中白雪慙新唱塗上青山憶舊遊端公頃在當塗縣青山別墅肄業余嘗守邑目亦見知也

笙磬有文終易別珠璣無價竟難酬柳營迢遞風江閣夜夜孤吟月下樓

訓綿州于中丞使君見寄

故人書信越褒斜新意雖多舊約餘皆就一麾先去國共謀三徑未還家荆巫夜隔巴西月鄢郢春連漢上花半月離居猶悵望可堪垂白各天涯

春早郡樓書事寄呈府中群公

兩騎垂絲駿半霜石城孤夢繞襄陽鴛鴦裏蓮被檻虎豹營中柳拂牆畫舸欲行春水急翠簾初捲暮山長峴亭風起花千片流入南湖盡日香

酬和杜侍御并序

河中杜侍御祗命本府自鍾陵舟行抵漢上道出茲郡以其專使迎接先蒙雅什見貽竊慕清才輒酬和

奉和

欲朝金闕暫依劉征帆夜轉鸛鳴穴一作嶠聘騎春辭鶴雀樓正把新詩望南浦掉歌應是木蘭舟

酬河中杜侍御重寄

五色如絲下碧空片帆還遶楚王宮文章已變南山霧羽翼應搏北海風春雪預呈霜簡白曉霞先染繡衣紅十千沽酒留君醉莫道歸心似轉蓬

贈何處士

東別苑峯北去秦梅仙書裏說真人白頭主印青山下雖遇唐生不敢親

經故太尉段公廟

徒想追兵緩翠華古碑一作城邊荒廟閉松花紀生不尚榮陽死豈有山河屬漢家



寄獻三川守劉公并序

余奉陪三川守劉公燕言嘗蒙詢訪行止因話一塵之  
任冀成三廷之謀特蒙俯鑒升誠尋許慰薦屬移居復  
道臥疾彌旬報村二章寄獻

三川歌頌徹成秦十二樓前侍從臣休閉玉籠留鸞鷲  
早開金埒縱麒麟花深稚榻迎何客月在膺舟醉幾人  
自笑一作歎東風過寒食茂陵氣落未知春

右一

半年三度轉蓬居錦帳心闌羨隼旆老去自驚素寒鴈  
病來先憶楚江魚長聞李氏千金諾更望劉公一紙書  
春雪未晴春酒貴莫教愁殺馬相如

右二

詩上

元九

元處士自洛歸宛陵山居見示詹事相公餞  
行之什因贈

紫霄峯下絕韋編舊隱相如結襪前元君舊隱廬山學  
易常為相國師服月落尚留東閣醉風高還憶北窗眠

江城夜別瀟瀟雨山檻晴歸漠漠煙一頃豆花三頃竹  
不應拋擲釣魚船

酬錢汝州并序

汝州錢中丞以渾赴郢城見寄佳什因憐過等寵飾逾  
深雖吟詠忘疲寶楮模不及輒率荒殘依韻獻酬  
白雪名隨漢水流漫勞旌旆晚悠悠笙歌暗寫終年恨  
臺榭潛銷盡日憂鳥散落花人自醉馬嘶芳草客先愁  
在來雅韻清庶敵三十六峯當使樓

送元畫上人歸蘇州兼寄張厚二首

自小閑居荆水幽一作頭感時傷別思悠悠一罇酒盡  
青山暮下一作萬里書回碧樹秋深巷久貧知一作長  
寂寞小詩多病尚一作也風流畫公此去應相問為說  
沾巾一作依憶舊游

右一

二年無事客吳鄉南陌春園碧草長共醉八門回畫舸  
獨還三迳掩書堂前山雨過池塘蒲小院秋歸枕簟涼  
經歲別離心自苦何堪黃葉下清漳

右二

送陸拾遺東歸

獨振儒風一作獨負才名遇盛時紫泥初出一作降世

詩上

李

人知文一作封章報主非無意書知還家素有期秋一

作水寺卧雲移棹晚暮江一作江天乘月落帆遲東歸

自是綠清興莫比商山詠紫芝

游溪夜回寄道玄上人

南郭煙光異世間碧桃紅杏水潺潺猿來近嶺獼猴散  
魚下深潭翡翠閑猶阻晚風停桂楫欲乘春月訪松關  
幾回策杖終難去洞口雲歸一作浮不見山

鷺鷥

西風澹澹水悠悠雪照絲飄帶雨愁何恨歸心倚前閣  
綠蒲紅蓼練塘秋

夏日寄江上親友

雨過山前日未斜清蟬嘒嘒落槐花車輪南北已無限



江上故人纔到家

寄陽陵處士

舊隱青山紫桂陰一書迢遞寄歸心謝公樓上晚花盛  
楊子宅前春草深吳岫雨來溪鳥浴楚江雲暗嶺猿吟  
野人寧憶滄洲畔會待吹吁定至音

與張處士同訪李隱居不遇

千巖萬壑獨攜琴知在陵一作龍陽不可尋去轍已平  
秋草遍寒一作空齋長掩暮雲深霜寒橡葉留一作霜  
最相補供山鼠月冷菰蒲散水禽唯有西鄰張仲尉坐  
來向捨別離心

聞州中有讌寄桂大夫兼簡邢群評事

簾管遙開列翠蛾玉盃金液耀金波池邊雨過飄帷幕

海上風來動綺羅

子巷深青草遍庾君樓迥碧山多

甘心不及同年友卧聽行雲一曲歌

寄穀堯藩秀才

十載功一作聞名翰墨林為從知己信沉沉青山有雪  
諳松性碧落無雲稱鶴心帶月獨歸蕭寺遠翫花頻醉  
庾樓深思君一見如瓊樹空把新詩盡日吟

贈河東虞押衙二首未與公孫亦善書

長劬高歌換素衣君恩未報不言歸舊精一作工鳥篆  
諳書體新授龍韜識戰機萬里往來正馬瘦十年離別  
故人稀平生志氣何人見空上西樓望落暉

右一

吳門風水落萍流月滿花開懶獨游萬里山川分曉夢

四隣歌管送春愁昔年顧我長青眼今日逢君盡白頭  
莫向罇前更惆悵古來投筆摠封侯

右二

陵陽春日寄汝洛舊游

百年身世似飄蓬澤國移家疊嶂中萬里綠一作萬頃  
碧波魚鱖釣九重青溪鶴愁籠西池水冷春巖雪南浦  
一作陌花香曉樹風縱有一作酌芳罇心不醉故人多  
在洛城東

將歸姑蘇南樓餞送李明府

無處登臨一作樓不繫情一瓶一作一弄春酒醉高城

暫移羅綺見山色纔駐管絃聞水聲花落西亭添別夢

一作恨初陰南浦促歸程前期迢遞今宵短更倚朱欄

待月明

酬杜補闕初春雨中泛舟次橫江喜裴郎中

相迎見寄

江館維舟為庾公暖波微淥雨濛濛紅橋迤邐春巖下

朱旆聯翻曉樹中柳滴圓紋生細浪梅含香豔吐輕風

郵歌莫問青山吏一作客魚在深池鳥在籠

和浙西從事劉三復送僧南歸

楚客送僧歸故鄉海門帆勢極瀟湘碧雲千里暮愁合

白雪一聲春思長開院草花平講席繞龕藤葉蓋禪床

憐師不得隨師去已戴儒冠事素王

送上元王明府赴任

莫言名重懶驅鷄六代江山碧海西日照兼葭明楚塞



煙分楊柳見隋堤荒城樹暗沉書浦舊宅花連籬畫溪  
官滿定知歸未得九重霄漢有丹梯

姑蘇懷古

宮館餘基輟棹過黍苗無限獨悲歌荒臺麋鹿爭新草  
空苑鳧鷖占淺沙吳岫雨來虛檻冷楚江風急遠帆多  
可憐國破忠臣死日日東流生白波

金陵懷古

玉樹歌殘一作愁王氣終景陽兵合戍一作盡樓空松  
一作梧楸遠近千官塚木黍高低六代宮石燕拂雲晴  
亦雨江豚吹浪夜還風英雄一去豪華盡唯有青山似  
洛中

經李給事舊居

歸作儒翁出致君故山誰復有遺文漢庭使氣摧張禹  
楚國懷憂送范雲楓葉暗時迷舊宅茅花落處認荒墳  
朱弦一奏沈湘怨風起寒波日欲曛

送張厚浦東修謁

涼露清蟬柳泊空故人遥指荆江東青山有雪松當澗  
碧落無雲鶴出籠齊唱離歌趁晚月獨看征棹怨秋風  
定知洛下聲名士共說膺門得孔融

竹林寺別友人

騷人吟罷起鄉愁暗覺年光似水流花滿謝城傷折柳  
蟬鳴蕭寺喜同遊前山月落杉松曉深夜風清枕簟秋  
明日分襟又何處江南江北路悠悠  
送武處士歸章洪山居

形影無群消息沉登門三繫血沾襟呈綱一日開冤氣  
青史千年重壯心却望烏臺春樹老獨歸獨舍暮雲深  
佗時縱有徵書去雪滿重山不可尋

題義女亭

身沒蘭閨道日明郭南尋得舊池亭詩人愁立暮山碧  
賈客怨離秋草青西坐月沉疑掩鏡兩簷花動誤收屏  
至今鄉里風猶在借問誰傳義女銘

吳門送振武李從事

晚促離筵醉玉釭伊州一曲淚雙雙欲揮刀筆從新暮  
更宿煙霞別舊胡馬近秋侵紫塞吳帆乘月下清江  
嫖姚若許傳書檄坐築三城看受降

送薛秀才南遊

姑蘇城外柳初凋同上江樓更寂寥  
對寒寒竹雨瀟瀟君別路隨秋鴈盡我離腸任晚潮  
從此草玄應有處白雲青草一相招

夜歸孤山寺寄盧郎中

青山有志路猶賒心在琴書自憶家  
醉別樓山色滿夜歸蕭寺月光斜  
落帆露溼回塘柳開院風驚滿地花  
佗日此恩須報得莫言空愛舊煙霞

贈相廬房明府先輩

帝城春榜讀靈山四海聲華二十年  
闕下書功無後輩卷中文字掩前賢  
官閑每喜江山靜道在空憂雨露偏  
自笑小儒非一鶚亦趨門屏莫相憐

贈閑師



近日高僧更有誰  
死陵山下遇閑師  
東林共許三乘學  
南國爭傳五字詩  
初到使樓紅葉墜  
夜投蕭寺碧雲隨  
秋江莫惜題佳句  
正好磷磷見底時

東遊留別李叢秀才

煩君沽酒強登樓  
罷唱離歌說舊遊  
文字豈勞諸子重  
風塵多幸故人憂  
數程山路長侵驛  
千里家書動隔秋  
起凭欄竿各垂淚  
又驅羸馬向東州

湘南徐明府余之南隣  
久不還家因題林館  
湘南官滿不歸來  
高閣經年掩綠苔  
魚溢池塘秋雨過  
鳥還洲島暮雲回  
階前石穩基終局  
窓外山高酒滿盃  
借問先生在何處  
遠籬疎菊又花開

送沈卓少府任江都

或作趙嘏

詩考

煬帝都城春水邊  
笙歌夜上木蘭船  
三千宮女白一作  
日塗地十萬人家如洞天  
豔豔花枝官舍晚  
重重雲影寺墻連  
少年作尉須兢慎  
莫向樓前墜馬鞭

客至

或作趙嘏詩

得路適津更俊才  
可憐鞍馬照春來  
殘花幾一作落日  
小齋閑大笑一殷  
幽抱開神拂碧溪  
寒繚繞冠歌紅樹  
晚徘徊相逢少一作  
分別更堪恨何必  
秋風江上臺

送段覺之西蜀結婚

詞賦名高身不閑  
綠衣如錦度函關  
鏡中鸞影羅威去  
劍外花歸衛玠還  
秋浪遠侵黃鶴嶺  
暮雲遙斷碧雞山  
此時人問西游客  
心在重宵驥欲班

長慶寺遇常州阮秀才

高閣晴軒對一峯  
毗陵書客此相逢  
晚收紅葉題詩遍  
秋待黃華釀酒濃  
山劍日斜喧鳥雀  
石潭波動戲魚龍  
上方有路應知處  
疎磬寒蟬第幾重

許用晦文集卷第一



雜詩

早秋

遙夜泛清瑟西風生翠蘿殘螢委玉露早鴈拂金河高樹曉還密遠山晴更多淮南一葉下自覺老煙波

右一

一葉下前墀淮南人已悲蹉跎青漢望迢遞白雲期老信相如渴貧憂憂倩饑生公與園吏何處是吾師

右二

勳比鴈猶遠淮南人已悲殘桃間墮井新菊亦侵籬書劍豈相誤琴樽聊自持西齋風雨夜更有詠貧詩

右三

金陵阻風登延祚閣

極目皆陳跡披圖問遠公戈鋌三國後冠蓋六朝中葛蔓交殘壘芸花沒後宮水流簫鼓絕山在綺羅空極浦千艘聚高臺一逕通雲移吳岫雨潮轉楚江風登閣勳漂梗停舟憶斷蓬歸期與歸路杉桂海門東

歲暮自廣江至新興往復中題峽山寺四首

夜醉晨方醒孤吟恐失羣海鮑潮上見江鷓霧中聞未臘梅先實經一作終冬草自薰樹隨山嶮合泉到石稜

分虎跡空林兩履履絕嶺雲蕭蕭異鄉驥明日共絲萊

右一

薄暮緣西峽停橈一訪僧鷺巢橫卧柳猿飲倒垂藤水曲巖千疊雲重樹百層山風寒殿磬溪雨夜船燈灘漲

危樓沒泉衝怪石崩中臺一襟淚歲杪別良朋

右二

密樹分蒼壁長溪抱碧岑海風聞鶴遠潭日見魚深松蓋環清韻容根架綠陰南方大葉容樹枝危者輒生根雷入地如柱丈洞丁多斲石蠻女半淘金端州斷石滄瀘縣淘金為業南浦驚春至西樓送月沉江流不過嶺

右三

何處寄歸心

月在行人起千峯復萬峯海虛爭翡翠溪瀼關芙蓉南方呼市為虛呼成為暹新州有翡翠芙蓉暹也古木高生斛陰池滿種松木斛花生於他樹樓併池沼多松謂之水松也火探深洞燕香送遠潭龍南方持火以乳

許文下

舟中取燕而食廣州悅城縣有温娘龍即蛇也隨來往舟中至人家或千里外皆以香酒果送之藍塢寒先燒

禾堂晚併春種藍多在塢中先燒其地人以木槽為春禾謂之春堂更投何處宿西峽隔雲鍾

右四

王居士

右四

筇杖倚柴關都城賣卜還雨中耕白水雲外斲青山有樂身長健無機性自閑即應生羽翼華表在人間

夏日戲題郭別駕東堂

微風起畫鸞金翠暗珊珊晚樹垂朱實春筍露粉竿散香斲簞滑沉水越瓶寒猶恐何郎熟冰生白玉盤

曉發鄞江北渡寄崔韓二先輩

香斲簞滑沉水越瓶寒猶恐何郎熟冰生白玉盤



南北信多歧生涯半別離地窮山盡處江泛水寒時露  
曉兼葭重霜晴橘柚垂無勞促回檝千里有心期

贈契盈上人

月沉霜已凝無夢竟一作對寒燈寄世何殊客修身未到  
僧二毛梳上雪雙淚枕前冰借問曹溪路山多樹幾層

廣陵道中

城勢已坡坳城邊東逝波綠桑非苑樹青草是官莎山  
暝牛羊少水寒鳥鳴多因高一回首還詠黍離歌

維舟秦淮過溫州李給事宅

給事為郎日青溪醉隱街水池通極浦雲逕遙高巖珠  
玉砂同弃松筠草共艾帝圖憂一失臣節耻三緘代有  
王陵翫時無斯尚讓定因操直筆空為發空函霧黑連

井亭

雲棧風狂截海帆石梯迎雨潤沙井帶潮鹹蠟屐青筠  
杖籃輿白芻杉應勞北歸夢山路正巉巖

宿開元寺樓

誰家歌裊裊孤枕在西樓竹色寒清簾松香淡翠幃月  
移珠殿曉風遞玉華秋日出應移棹三湘萬里愁

送湯處士反初卜居曲江

鴈門歸去遠垂老脫袈裟蕭寺休為客曹溪便寄家綠  
琪千歲樹黃蘗四時花別怨應無限門前挂水斜

發靈溪館

山多水不窮一葉似漁翁鳥浴寒潭雨猿吟暮嶺風雜  
英垂錦繡眾籟合絲桐應有曹一作能溪路千巖萬壑中

題杜居士

松偃石牀平何人識姓名溪水寒棹響巖雪夜窈明機  
盡心猿伏神閑意馬行應知此來客身世兩無情

神女祠

停車祠聖女涼葉下陰風龍氣石牀濕鳥敲一作鳴山  
廟空長眉留桂綠丹臉寄蘭一作蓮紅莫學陽臺畔朝  
雲暮雨中

送李定言南游

酒酣輕別恨酒醒復離憂遠水應移棹高峯更上樓簾  
涼清露夜琴響碧天秋重惜芳罇宴滿城無舊游

早發中巖寺別契真上人

蒼蒼松桂陰殘月半西岑素壁寒燈暗紅爐夜火深厨  
開山尾散鍾盡嶺猿吟行役方如此逢師懶話心

許文下

行次潼關題驛後軒

飛閣極層臺終童此路回山形朝闕一作岳去河勢抱  
一作入關來鴈過秋風急蟬一作鷓鳴宿霧開平生無

限意驅馬任塵埃一本破題云殘月征人起西風宿霧  
開第三聯之揚震名備著終童賤不回

晨至南亭呈裴明府

南齋夢釣竿晨起月猶殘露重螢依草風高蝶委蘭池  
光秋鏡澈山色曙屏寒更恋陶彭澤無心議去官

江樓夜別

離別奈情何江樓凝豔歌蕙蘭秋露重蘆葦夜風多深  
怨寄清瑟遠愁生翠蛾酒酣一作願起明月棹寒波

灞東題張司馬郊園



楚翁素塞任昔事李輕車白社貧思橘青明老仰瓜讀  
書三逕草沽酒一籬花更欲尋芝木商山便寄家

游維山新興寺宿石屏村謝叟家

晚過石屏村村長日漸一作易曠僧歸下嶺見人語隔

江一作溪聞谷響寒耕雪山明夜燒雲家家扣銅鼓欲

賽魯將軍村有魯蕭廟

塞下

夜戰桑乾北一作雪秦兵半不歸朝來有鄉信猶自寄

征衣

送魚思別處士歸有懷

燕罷衆賓散長歌携一枝溪亭相送遠山郭獨歸遲風

檻夕雲散月軒寒露滋病來雙鬢白不是別離時

送從兄歸隱藍溪二首

名高猶一作尚素衣一作氣高身不建窮巷掩荆一作

扉漸老故人少久貧豪客稀寒雲橫劍望山月抱琴

歸幾日藍溪醉藤花拂釣磯一作莫遣藍溪路青苔滿

島磯

右一

右一

京洛多高蓋憐兄劇斷蓬身隨一劍老家入萬山空夜

憶蕭關月行悲易水風無人知此意甘卧白雲中

右二

村舍

燕鴈下秋塘田家自此忙移蔬通遠水收果待繁霜野

碓舂杭滑山厨焙茗香客來還有酒隨事宿茅堂

秋日赴闕題潼關驛樓

紅葉晚蕭蕭長亭酒一瓢殘雲歸太華疎雨過一作落

中條樹色隨關迥河聲入海遶帝鄉明日到猶自夢漁

樵別本作行次潼關逢魏扶東歸首句云南北斷蓬飄

下五句並同本意云勞歌此分首風急馬蕭蕭

重經姑蘇懷古二首

越兵驅綺羅越女唱吳歌宮盡燕殿少臺荒麋跡多菜

萁垂晚露幽菖落秋波無復君王醉滿城彈翠娥

右一

香逕遶吳宮千帆落照中鶴鳴山欲雨魚躍海多風城

帶晚莎綠池連秋蓼紅當年國門外誰識伍員忠

右二

旅懷

征車一作輪何輒二南北極天涯孤枕易為客遠書難

到家鄉連雲外樹城閉月中花猶有扁舟思一作吳前

年別若耶

南亭與首公讌集

秋來水上亭幾處似巖高戲馬翻紅葉游龜帶綠萍管

弦心戚戚羅綺驥星星行樂非吾事西齋尚有螢

吳門送客早發

吳歌咽深思楚客怨歸程寺曉樓臺迥一作鐘聲遠江

秋管吹清早潮低水檻殘月下山城惆悵回舟日湘南

春草生

送大豆禪師

送大豆禪師

送大豆禪師



禪林深竹裏心與徑山期結社多高客登壇盡小師早  
秋歸寺遠新雨上灘遲別後山一作江雲碧南齋一首詩

嚴陵釣臺貽行侶

故人天下定歸釣碧巖幽舊跡隨臺古高名寄水流鳥  
喧羣木晚蟬急衆山秋更待新安月憑君暫駐舟

南樓春望

南樓春一望雲水共昏昏野店歸山路危橋帶郭村晴  
煙和草色夜雨長溪痕下岸誰家住殘陽半掩門

思歸

疊嶂平蕪外依依識舊邦氣高詩易怨愁極酒難降樹  
暗支公院山寒謝守窓躬勤樓下水幾日到荆江

送無夢上人先歸甘露寺

飄飄一作飄隨晚浪杯影入鷗群岸東千船雪嚴陰一  
寺雲夜燈江北見寒磬浦西聞鶴嶺煙霞在歸期不羨君

溪亭

溪亭四面山橫柳半溪灣蟬響塘螂急魚深翡翠閑水  
寒留客醉月上與僧還猶戀蕭二竹西齋未掩關

右一

暖枕眠溪柳一作雨僧齋昨夜蒸茶香味夢後松韻晚  
吟時共戲魚翻藻爭棲鳥墜一作黑枝重陽應一醉裁

右二

閑居孟夏即事  
綠樹蔭青苔柴門臨一作向水開簾涼初熟麥枕膩一

作聞下經梅魚躍海風一作雲起鷺鳴江雨來佳人竟  
何處一作佳期今已晚日夕上樓一作高臺

題灞西路隱士

磻溪連灞水商嶺接秦山青漢不回駕白雲長一作空  
掩關雀喧知鶴靜鳥戲識一作堯鷗閑却笑南昌尉悠  
悠城市間

晚泊七里灘

天晚日沉沉歸舟繫柳陰江村平見寺山郭遠聞砧樹  
密林叢響波澄鴈影深榮華暫時事誰識子陵心

蒜山津觀發軍

羽檄徵兵急棘門選將雄犬羊憂破竹貔武極飛蓬定  
繫一作擊猖狂虜何煩鬢鏃翁更探黃石略重振黑山

許志

功別馬嘶營柳驚鳥散井桐低星重寶劍殘月讓雕弓  
浪曉戈鉞裏山晴鼓角中甲聞魚照水旗屬虎拳風去  
想金河遠行聞一作知玉塞空漢庭應有問師律在元戎

早發壽安次永濟渡

東西車馬塵登洛與咸秦山月夜行客水煙朝渡人樹  
涼風浩浩灘淺石礧礧會待功名就扁舟寄此身

頊投靈智寺渡溪不得却取公江路往

雙巖瀉一川回馬斷橋前古廟陰風地寒鍾暮雨天沙  
虛留虎跡水滑帶龍涎却下臨江路潮深無渡船

寄題商洛王隱居

近逢商洛客知爾住南塘草閣平春水柴門掩夕陽隨  
蜂收野蜜野麝採生香更憶前年醉松花浦石牀



泊松江渡

漠漠一作宿 故宮地月涼風露幽 一作雲木幽 鷄鳴荒  
成曉 一作晚 雁過古城秋楊柳北歸路兼葭南渡舟去  
鄉今已遠更上望京樓

赴慈和寺移宴

高寺移清宴漁舟繫綠蘿潮平秋水闊雲歛暮山多廣  
檻停蕭鼓繁鍾散綺羅西樓半牀月莫問夜如何

送林處士自閩中道越由雲抵兩川

書劍少青眼煙波初白頭鄉關背紫嶺客路轉蘋洲處  
困道難固乘時恩易醜鏡中非訪戴劍外欲依劉高枕  
海天暝落帆江雨秋鼉鼓應遠鼓蜃氣學危樓智士役  
千慮達人輕百憂唯聞陶靖節多在醉鄉游

晨裝

一本作早發洛中

帶月飯 一作獨 行侶西游關塞長晨鷄鳴遠戍宿鴈起  
寒塘雲卷四山雪風疑千樹霜誰家游俠子 一作歌弄  
散 沉醉卧蘭堂 一作停驂 一回首隱見嵩陽

送前南陵李少府

高人亦未閑來往楚雲間劍在心應壯書窮鬢已班落  
帆秋水寺驅馬夕陽山明日南昌尉空齋又掩關

別韋處士

南北斷蓬飛別來相見稀更傷今日酒未換昔年衣舊  
友幾人 一作多在故鄉何處歸秦原向西路雲曉雪霏霏

九日登樟亭驛樓

鱸膾與蓴羹西風片席輕潮回孤島晚 一作遠 雲歛衆山

晴丹葉下高閣黃花垂古城因秋倍多感鄉樹接咸京

送前維氏韋明府南游

酒闌橫劍歌日暮望關河道直去宮早家貧為客多山  
昏函谷雨木落洞庭波莫盡遠游興故園荒薜蘿

宣城贈蕭兵曹

桂楫謫湘渚三年波上春舟寒勾 一作別 溪雪衣故洛城  
塵客道耻搖尾皇恩寬犯鱗花時去國遠月夕上樓頻  
貧 一作淫 酒不辭病傭書非為貧行吟值漁父坐隱對樵  
人紫百羅雙轡碧潭窮一綸高歌更南去煙水是通津

留題偃師主人

孤城漏未殘徒侶拂征鞍洛北去游 一作愁 遠淮南歸夢  
闌曉燈回壁暗晴雪卷簾寒更盡主人酒出門行路難

再游越中傷朱慶先輩好直上人

昔年湖上客留訪雪山翁王氏船猶在蕭家寺已空月

高花有露煙合水無風處處多遺韻何曾入剡中

京口津亭送張崔二侍御

愛樹滿西津津亭墮淚頻素車應度洛珠履更歸秦水  
接三湘暮山通五嶺春傷離與懷舊明日白頭人

放猿

勢勤解金鐐昨 一作別 夜雨淒淒山淺憶巫峽水寒思  
建溪遠尋 一作好依 紅樹宿深向 一作入 白雲啼好覓  
來時路 一作便見南歸路 煙蘿莫共迷 一作自迷

將離郊園留示弟姪

身賤與心違秋風生旅衣久貧辭國遠多病在家稀山



賔客初散樹涼人未歸西都萬餘里明且別柴一作荆扉

題韋隱居西齋

鄙樂去還歸家人半掩扉山風藤子落溪水豆花肥寺  
遠僧來少橋危客過稀不聞砧杵動一作響應解製荷衣

夜歸丁卯橋村舍

月涼風靜夜歸客泊巖前橋響犬遙吠庭空人散眠紫  
蒲低水檻紅藥半江船自有還家計南湖二頃田

題青山館即謝公宅

昔人詩酒地芳草思王孫白水半塘岸青山橫郭門懸  
巖碑已折盤石井猶存無處繼行樂野花空一樽

將赴京師留題孫處士山居二首

草堂近西郭遥對敬亭開枕膩海雲起簾涼山雨來高  
歌懷地肺遠賦憶天台應學相如志終須馭馬回

右一

西巖有高興路僻幾人知一作有誰知松蔭花開晚

作少山寒酒熟遲游從隨野鶴休息遇靈龜長見隣翁  
說容華似舊時

右二

泛五雲溪

此溪何處路透問白梅翁佛廟千巖裏人家一島中魚  
傾荷葉露蟬噪柳林風急瀨鳴車軸微波漾釣筒石苔  
繁棹綠山果拂舟紅更就前溪宿村橋與剡通

南海使院對菊懷丁卯別墅

何處曾移菊溪橋鶴嶺東籬疎還有艷園小亦蕪叢日

晚秋煙裏屋繁曉露中影和金澗水香染玉潭風罷酒  
數陶令題詩答謝公朝來數花發身在尉佗宮

秋日白沙館對竹

蕭蕭凌雪霜濃翠異三相踈影月移壁寒聲風滿堂卷  
簾秋更早高枕夜偏長忽憶南溪路萬竿今正涼

送李順秀才西行

萬里不辭勞寒裝疊縵一作雪袍停車山店雨挂席海  
門濤鷹勢一作翅暮偏急鷓鴣秋更高知君北邙路留  
劍泣黃蒿

馬鎮西故第

將軍久已沒行客自興哀功業山長在繁華水不迴亂  
藤一作片侵廢井荒菊上萌臺借問此中事幾家歌舞  
來

來

重遊鬱林寺道立上人院

藤杖叩松關春溪鄒藥還雨晴巢燕急波暖浴鷗閑倚  
檻花臨水回舟月照山憶歸師莫笑書劍在人間

和李相國并序

蒙賓客李相國見示和宣武盧僕射以吏部高尚書自  
江南赴關賦大梨白鵬因贈五言六韻攀和

巨寶珍吳果馴鷓重越禽摘來漁浦上攜在兔園陰霜

合凝丹頰風披斂素襟刀分瓊液散籠蔽雪華深虎帳  
齋中詠龍樓洛下吟舍消兼受彩應貴家卿心

泛谿

疑與武陵通青谿碧嶂中水寒深見石松晚靜聞風遞



跡驅鷄吏真心失馬翁  
纔應畢婚嫁還此息微躬

送惟素上人歸新安

山空葉復落一逕下新安  
風急渡谿晚雪晴歸寺寒  
尋雲策藤杖向日倚蒲團  
寧憶西游客勞勞歌路難

雪上宴別

山斷水茫茫洛人一作濱  
西路長笙歌留遠棹風雨寄  
華堂紅壁耿秋燭翠簾一作簷  
凝曉香誰堪從此去雲  
樹滿陵陽

下第別楊至之

花落水潺潺十年離舊山  
夜愁添白髮春淚減朱顏  
孤劍北游塞遠書東出關  
逢君話心曲一醉灞陵間

洛東蘭若夜歸

許文下

莊

一衲老禪林吾生半異鄉  
管絃愁裏老書劍夢中忙  
鳥急山初暝蟬稀樹正涼  
又歸何處去塵路月蒼蒼

春日題草曲野老村舍二首

遠屋通桑麻村南第一家  
林繁樹勢直谿轉水紋斜  
竹援晝看筍藥欄春賣花  
故園歸未得到此是天涯

右一

背領枕南塘數家村落長  
鷓鴣啼幼婦懶蠶出小姑忙  
煙草近溝濕風花臨路香  
自憐非楚客春望亦心傷

右二

尋戴處士

車馬長安道誰知大隱心  
蠻僧留古鏡蜀客寄新琴  
曬藥竹齋暖擣茶松院一作逕  
深思君一相訪殘雪似山陰

崇聖寺別楊至之

蕭寺暫時一作相逢離憂滿  
病容寒秋少燕陰壁夜  
多蛩一作蟲樹暗水千里  
山深雲方重懷君在書信莫  
過鴈回峯

途經李翰林墓

氣逸何人識才高舉世疑  
禰生狂善一作解賦陶令醉  
吟一作能詩碧水鱸魚怨  
青山鵬鳥悲至今孤塚在荆  
棘楚江湄

送段覺歸杜曲閑居

書劍南歸去山扉別幾年  
苔侵巖下路果落洞中泉  
紅葉高齋雨青蘿曲檻煙  
寧知遠游客羸馬太行前

下第寓居崇聖寺感事

許文下

本

懷玉一作士江京華舊山歸路  
賒靜依禪客院幽學野人  
家林晚鳥爭樹園春蜂護花  
東門有閑地誰種邵平瓜

晚發天井關寄李師晦

山在水滔滔流年欲一作惜  
二毛湘潭歸夢遠燕趙客程  
勞露曉紅蘭重雲晴碧樹  
高逢秋正多感萬里別同袍

寄天香寺仲儀上人富春孫處士

詩僧與釣翁千里兩情通  
雲帶鴈門雪水連漁浦風  
心期榮辱外名挂是非中  
歲晚亦歸去故園清洛東

喜遠書

端居後時節離恨隔龍瀧  
苔色上春閣柳陰移晚窻  
寄懷因挂水流目極楓江  
此日南來使金盤魚一作鯉  
一雙

懷江南同志



南國別經年雲暗波接天浦深鷓鴣戲花暖鷓鴣眠竹  
暗相妃廟楓陰楚客船唯應洞庭月万里共娟娟

思天台

赤城雲雪深山客負歸心昨夜西齋宿月明琪樹陰

雨後憶湖山居

前山風雨涼歇馬坐垂楊何處芙蓉落南渠秋水香

洛中秋日

故國無歸處官閑憶遠游吳僧秣陵寺楚客洞庭舟  
病先知雨長貧早覺秋壯心能幾許伊水更東流

贈蕭鍊師二十韻 并序

鍊師貞元初自梨園送為內妓善舞柘枝宮中莫有倫  
比者寵錫甚厚及駕幸秦夫以病不獲隨輦遂矢所止

許下

未

洎復宮闕上頗懷其藝求之決日得於人間後聞神仙  
之事謂長生可致乞奉黃老上許之詔居嵩南洞清觀  
迨今八十餘矣雪膚花顏與昔無異則知龜鶴之壽安  
得不由所尚哉因賦是詩題於院壁

曾試昭陽曲瑤齋帝自臨紅珠落繡帽翠鈿束羅襟雙  
闕朝塵起千門宿露陰出宮迷國步回駕軫皇心桂殿  
香空晚椒房夜自深急宣求故劍冥契得遺簪暗記神  
仙傳潛封女史箴壺中知日永掌上畏年侵莫比班家  
扇寧同卓氏琴雲車辭鳳輦羽帔別鴛衾網斷魚游藻  
籠開鶴戲林洛煙浮碧漢嵩月上丹岑露草爭三秀風  
篁共八音吹笙延鶴舞敲磬引龍吟毛節纖腰奉霞杯  
皓腕拋還塵照寶鏡猶揮碎寒金東海人情變南山聖

壽沈朱顏常似渥綠髮已如尋養氣齊生死留形盡古  
今更求應不見鷄犬日駸駸

將赴京師蘇山津送客還荆渚

樽前万里愁楚塞與皇州雲識瀟湘雨風知鄆社秋潮  
平猶一作仍倚棹月上更登樓他日滄浪水漁歌對白頭

潼關蘭若

來往幾經過前軒枕大河遠帆春水闊高寺夕陽多蝶  
影下紅藥鳥散喧綠蘿故山歸未得徒詠採芝一作薇歌

陪少師李相國崔賓客宴居守伏僕射池亭

池色似瀟湘一作擬三湘仙舟日正長飛鷺驚蛟鯨魚  
戲一作躍動駕為雲聚一作定歌初轉風回舞欲翔暖  
醅松葉嫩寒粥杏花香羅綺留春色笙琴送晚光何須

許下

未

明月夜一作下紅燭在華堂

寄契盈上人

何處是西林疎鐘復遠砧鴈來秋水闊鴉盡夕陽沉婚  
嫁乖前志功名異夙心湯師不可問江上碧雲深

晨起二首

挂樹綠層層風微煙露凝簷楹街落月幃幌耿殘燈斷  
簾曙香冷越瓶秋水澄心間即無事何異雪山僧

右一

殘月皓煙露掩門深竹齋水蟲鳴曲檻山鳥下空塔清  
鏡曉看髮素琴秋寄懷因知北窓客一作卧日與世情乖

右二

尋周鍊師不遇留贈



閉門池館靜去訪紫芝翁  
落槿花雨冬參差待葉風  
夜甚全一作殘局在春酒半  
壺空長嘯倚西閣悠悠名  
利中

洞靈觀冬青

霜散不凋色兩株交石壇  
未秋紅實淺經一作終夏綠陰  
寒露重蟬鳴急風多鳥宿  
難何如西禁柳晴舞玉欄  
千

送友人自荆襄歸江東友人新喪其偶

商洛轉江濱一杯聊慰一作送君  
劍愁龍失伴琴怨鶴  
離群楚驛枕秋水湘帆凌  
暮雲猿聲斷腸夜一作處應  
向雨中聞

翫殘雪寄河南劉尹大夫

艷陽無處避皎潔不成容  
素質添瑤水清光散玉峯  
眠鷗猶戀草樓鶴未離松  
間在金鑿望一作賞群仙對九重

許文下

士

陪越中使院諸公鏡波館餞明台裴鄭二使君

傾幕來華館淹留二使君  
舞移清夜月歌斷碧空雲  
海郡樓臺接江船劍戟分  
明時自騫翥無復歎離羣

春泊弋陽

江行春欲半孤枕弋陽堤  
雲暗猶飄雪潮寒未應溪  
飲猿聞棹散飛鳥背船低  
此路成幽絕家山望洛西

冬日開元寺贈元孚上人二十韻

一鉢事南宗僧儀稱病容  
曹溪花裏別蕭寺竹前一作  
問逢燭影深寒殿經聲徹  
曙鍾欲齊簷睡一作下鵲初  
定壁吟蛩詩繼休遺韻書  
傳永逸縱藝多人譽洽機  
絕道情濃及澗瓶沉藻眠  
堦錫挂松雲鳴新放鶴池  
卧舊降龍露茗山厨焙霜  
杭野碓春梵文明處禪禩  
暖時

縫層塔題應遍飛軒步不  
備繡梁交葍荔畫井倒芙蓉  
翠立垂旗網朱窓列劍鋒  
寒風金磬遠晴雪玉樓重  
妙理三乘達清才万象供  
山高橫睥睨灘淺聚艤艫  
微雷蒼平楚殘暉淡遠峯  
林疎霜檝波靜月溶溶  
劍出因雷煥琴聲遇蒸  
邕西方如有社支許合相  
從

送同年崔先輩

西風帆勢輕南浦通離情  
菊艷含秋水荷花遞雨敲  
扣舫灘鳥沒移掉草蟲鳴  
更憶前年別槐花蒲鳳城

晨別滄然上人

吳僧誦經罷敗衲倚蒲團  
鍾韻花猶斂樓陰月尚殘  
晴山開殿響秋水卷簾寒  
獨恨孤舟去千灘復萬灘

山雞

許文下

木

珍禽暫不局飛舞躍前庭  
翠網推金距雕籠滅繡翎  
月圓疑望鏡花暖似依屏  
何必舊巢去山山芳草青

送客江行

蕭蕭蕭蕭花野客獨辭家  
遠棹依山響危檣轉浦斜  
水寒澄淺石潮落漲虛沙  
莫與征徒望鄉園去漸賒

孤鴈

昔年雙頰頰池上靄春暉  
霄漢力猶怯稻梁心已違  
蕭蕭洲寒獨宿一作立榆塞  
夜孤飛不及營巢葉一作巢  
燕西風相逐一作伴歸

高懷

南國浣紗伴盈盈天下姝  
盤金明繡帶動珮響一作鳳  
珮動羅襦素手怨瑤瑟  
清心悲玉壺春華坐銷落  
未忍



泣華燕一作未忍嫁狂夫

洛中遊眺貽同志

康衢一望通河洛正天中樓勢排高鳳橋形架一作挂斷  
虹遠山晴帶雪寒水晚多風幾日還攜手鳥鳴花滿宮

將歸塗口宿鬱林寺道玄上人院二首

西巖一磬長僧起樹蒼蒼開殿洒寒水誦經焚晚香竹  
風雲漸散杉露月猶光無復重來此歸舟凌夕陽

右一

春尋採藥翁歸路宿禪宮雲起客眠處月殘僧定中藤  
花深洞水榭一作松葉滿山風清境不能住朝朝慙遠公

右二

長安旅夜

父客怨長一作良夜西風吹馬戲雲移河漢一作色淺  
月泛露華清掩瑟必一作獨疑思緩歌空寄情門前有

歸路迢遞洛陽城

題宣州元處士幽居

潺湲遶門水未省濯纓塵馬散千巖曙蜂來一逕春杉  
松還待客芝朮不求人寧學磻溪叟逢時罷隱綸

送李秀才

南樓送郢客西郭見荆門鳧下寒渚牛羊歸遠村蘭  
舟倚行棹桂酒掩餘樽重此一留宿前汀煙水昏

歲首懷甘露寺自省上人上人嘗有勳功

心悟覺身勞雲中弄寶刀久閑生胘肉多壽長眉毫客  
棹春潮急禪齋暮雪一作雨高南瀟一回首山碧水滔滔

題倪處士舊居

儒翁九十餘舊向此山居生寄一壺酒死留千卷書欄  
摧新竹少池淺故蓮疎但有子孫在帶經還荷鋤一作  
自勸

贈梁將軍

曾經黑山虜一劍出重圍年長窮書意時清隱釣磯一  
作戰機高齋雲外住瘦馬月中歸唯說鄉心苦春風鴈

北飛

春望思舊游

失意一作何處極春目南臺披薜蘿花光晴漾漾山色  
畫峨峨湘水一作渚美人遠信一作漢陵豪客多唯憑

一瓢酒彈瑟縱高歌

病中二首

三年嬰一作并酒渴高臥似懷安秋色曠應改夜涼心已  
寬風衣簾簾滑露枕竹牀寒臥憶郊扉月恩深未挂冠

右一

秋一作欲歸人暫適一作幫扶杖遶西林風急柳谿響  
露寒莎迥深一身仍白髮萬慮只丹心此意無言處高

窓託素琴

右二

姑熟官舍寄汝洛友人  
官靜亦無能平生少面朋務開一作閑唯印吏公退只某  
僧藥鼎初寒火書龕欲夜燈安知北溟水終日送搏鵬

恩德寺

恩德寺



樓臺橫復重猶有半巖空蘿洞深深水竹廊高下風晴  
山疎雨後秋樹一作碧劫雲中未盡平生意孤帆又向東

秋夕宴李侍御宅

公子徵詞客秋堂迤玉杯月高羅幕卷風度錦屏開鳳  
管添篳品鷓鴣弦促柱哀轉喉雲旋合垂手露徐來燭換  
三條燼香銷十炷灰蛩聲聞鼓歇螢焰觸簾迴廣檻煙  
分柳空庭露積苔解醒須滿酌應為撥新醅

天竺寺題葛洪井

羽客鍊丹井井留一作存人已無舊泉青石下餘一作  
移甃碧山隈雲動鏡開匣月寒冰在壺仍聞醜仙一作  
春酒此水一作朱過瓊酥

鷓鴣

許六

五

池寒柳復凋獨宿夜迢迢雨頂冠應冷風毛劍欲飄故  
巢迷碧水舊匹一作侶越丹霄不是無歸一作極颯心  
高多寂寥

初上人院晨坐

簾涼襟袖清月沒尚殘星山果落秋院水花開曉定疎  
藤風娟娟圓桂露眞眞正憶江南寺巖齋聞誦經

送客歸湘楚

燕辭一杯酒昔日與君深秋色換歸騎曙光生別心桂  
花山廟冷楓樹水樓陰此路千餘里應勞楚客吟

過故交舊居

往年公子宅夜宴樂難忘高竹動疎翠早蓮一作荷飄  
暗香珠簾疑寶瑟綺席逝華觴一本作門人疑寶瑟生

客遊華館今日皆何處閉門春草長一作荒

送客歸峽中

津亭多別離楊柳半無一作枯枝任接猿啼處行逢鴈  
過時江風颺帆急山月下樓遲還就西齋宿煙波勞夢  
一作所思

題冲沼上人院

鄒石種松一作松子數根一作株侵眞眞天寒猶講律  
雨暗尚尋經小殿燈千盞深爐水一餅碧雲多別思休  
到望溪一作江亭

和畢員外雪中見寄

仙署掩清景雪花松桂陰夜凌瑤席宴春寄玉京吟燭  
晃垂羅幕香寒重繡衾相思不相訪煙月剡溪深

春醉

五

酒釀花一樹何假卓文君客生長先飲公閑已半醺水  
鄉春足雨山郭夜多雲何以參禪理榮枯盡不聞

題岫上人院

病客與僧閑頻來不掩關高窓雲外樹疎磬雨中山離  
索秋蟲響登臨夕鳥還心知落帆處明月澗河灣

送客南歸有懷

淥水暖青蘋湘潭萬里春瓦樽迎海客銅鼓賽江神避  
雨松一作綠楓岸看雲楊一作漢柳津長安一杯酒座  
上有歸人

李生棄官入道因寄

西一作千巖一逕通一作千巖路不窮知學一作訪採



芝翁寒暑丹心外光陰白髮中水深魚避釣雲迥鶴辭  
籠坐想還家日人非井邑空

長興里夏日南陔避暑

侯家一作門大道傍蟬噪樹蒼蒼開鎖洞門遠下簾窻  
一作簾高館涼欄圍紅藥盛架引綠蘿長永日一欹枕

故山雲水一作外鄉

晨自竹逕至龍興寺崇隱上人院

佛寺通南逕僧堂倚北坡藤陰迷晚竹苔滑仰晴莎病  
憶春前別開且雨後過石橫聞水遠林欹見山多欲結  
三天社初降十地魔素龍來有窟靈鶴去無窠客路隨  
萍梗鄉園失薛蘿禪心如可學不藉魯陽戈

送韓校書

詩下

羊

恨與前歡隔愁因此會同跡高芸閣吏名散雪樓翁城  
閉三秋雨帆飛一夜風酒醒鱸膾美應在竟陵東

秋晚登城

城高不可下永日一登臨曲檻涼颼急空樓返照深葦  
花迷夕棹梧葉散秋砧漫作歸田賦蹉跎歲欲陰

江西鄭常侍赴鎮之日有寄因酬和

來暮亦何愁金貂在鶴舟旆隨寒浪動帆帶夕陽收布  
令滕王閣裁詩郢客樓即應歸鳳沼中外贊天休

懿安皇太后挽歌詞

陵前春不盡陵下夜何窮未信金蠶老先驚玉燕空挽  
移蘭殿月旂引栢城風自此隨龍馭橋山翠靄中

蒙河南劉大夫見示與吏部張公喜雪酬唱

輒敢攀和

風度龍山暗雲疑象闕陰瑞光瓊樹合仙草玉苗深欲  
醉梁王酒先調楚客琴即應携手去將此助殷霖

寄郴州李相公散體

高樓王與謝逸韻比南金不遇銷憂日埃塵誰復尋曠  
懷澹得喪失意縱登臨彩檻浮雲迥綺窻明月深虬龍  
壓滄海鴛鴦思登林青雲傷國器白髮軫鄉心功高恩  
自洽道直諍徒侵應英靈均恨江畔獨行吟

示弟

自爾出門去淚痕長滿衣家貧為客早路遠得書稀文  
字何人重一作誰人賞煙波幾日歸秋風正搖落孤鴻  
又南飛

詩下

羊

下第送宋秀才游岐下楊秀才還江東

年來不自得一望幾傷心風轉蕙蘭色月移松桂陰馬  
隨一作嘶邊草逐帆落海雲深明且各分首一作從此  
無鄉別更聽梁甫吟

送樓煩李別駕

琴清詩思勞更欲學龍韜王粲暫投筆一作停筆呂虔  
初佩刀夜吟關月靜一作月秋望塞雲高去去從軍樂  
鵬飛代馬豪

聞兩河用兵因貽友人

故人日已遠身事與誰論性拙難趨世心孤易感恩秋  
悲憐宋玉夜舞笑劉琨徒有干時策青山尚掩門

南亭偶題



城下水繁回潮衝野艇來鳥驚山果落龜泛綠萍開白  
首畫早卷朱顏酒一杯南軒自流涕不是望燕臺

與裴秀才自越西歸阻凍登武丘山寺

春草越吳間心期旦夕還酒鄉逢客病詩境遇僧閑倚  
棹水生浦登樓雪滿山東風不可待歸驢坐一作漸班班

太和初靖恭里感事前有問宋相公申錫下  
世一篇辭旨畧同但七言少異耳

清湖弔屈原垂淚橫繫謗起乘軒鶴機沉在檻猿乾  
坤三事貴華夏一夫冤寧有唐虞世心知不為言

與侯春時同年南池夜話

蘆葦暮脩脩谿琴上釣舟露涼花斂夕風靜竹含秋素  
志應難契清言豈易末相歡一瓢酒明日醉西樓

許六下

廣陵送剡縣薛明府赴任

車馬楚城豪清歌送濁醪露花羞別淚煙草讓歸袍鳥  
浴春堂暖猿吟暮嶺高尋仙在仙骨不用廢牛刀

游果畫二僧院

何必老雲泉冥心便是禪講時開院去齋後下簾眠鏡  
朗燈分焰香銷印絕煙真乘不可到雲盡月明天

題官舍

燕鴈水鄉飛京華信自稀篋瓢貧守道書劍病忘機疊  
鼓吏初散繫一作疎鍾鳥獨歸高梧與疎一作垂柳風  
雨似却扉

酬報先上人登樓見寄上人自峽下來

丹葉下西樓知君萬里愁鍾非幹峽寺帆是敬亭舟山

色和雲暮湖光共月秋天白多道侶何惜更南游

曉過鬱林寺戲呈李明府

身閑白日長何處不尋芳山掩登樓寺谿灣泊晚航一作  
橋洞花蜂聚蜜巖柏麝留香若指求山路劉郎學阮郎

泛舟尋鬱林寺道立上人遇雨而返因寄

禪扉倚石梯雲濕雨淒淒草色分松逕泉聲咽一作益稻  
畦棹移灘鳥沒鍾斷猿啼入夜花如雪迴舟憶剡谿

鬱林寺

臺殿冠峩峩春來日日過水分諸院少雲近上方多衆  
籟疑絲竹繁英耀綺羅酒酣詩自逸乘月棹寒波

題崇聖寺寺即故宮也

西林本行殿池榭日坡陀雨過水初漲雲開山漸多晚

許六下

街垂御柳秋院閉宮莎借問龍歸處鼎湖空碧波

贈高處士

宅前雲水滿高興一書生垂釣有深意望山多遠情夜  
碁留客宿春酒勸僧傾未作千時計何人問姓名

送僧歸金山寺

老歸江上寺不忘舊師恩駐錫逢山色停杯一作換見浪  
痕秋濤吞楚驛曉月上荆門為訪題詩處莓苔幾字存

金谷桃花

花在舞樓空年年依舊紅淩光停曉露愁態倚春風開  
處妾先死落時君亦終東流三兩片應在一作到夜泉中

憶長州

香逕小船通菱歌遠故宮魚澄秋水靜鳥宿暮山空荷



葉橋邊雨蘆花海上風歸心無處說高枕書屏中

再寄彭堯藩秀才

直道知誰用經年向水濱宅從栽竹貴家為買書貧就  
學多新一作名客登朝盡故人蓬萊自有路莫羨武陵春

題鄒處士居

桑柘滿江村西齋對海門浪衝高岸響潮入小池潭岳  
樹陰基高山花惹酒樽相逢亦一作相歡吏留宿還似  
識王孫

送僧歸敬亭山寺

十年劍中路傳盡本師經曉月下黔岷秋風歸敬亭  
明新樹綠登閣舊山青遙想論禪處松陰水一瓶

新卜原上居寄袁校書

許文下

二十七

貧居洛陽北江海思迢迢雪夜書千卷花時酒一瓶獨  
愁素樹老孤夢楚山遙有路應相念風塵滿黑貂

天街曉望

明一作曉星低未央蓮闕迴蒼蒼疊鼓催殘月疎鐘迎早  
霜關防浮瑞氣宮館耀補光再拜為君壽南山高且長

江上喜洛中親友繼至

戰馬昔紛紛一作兩河濱風驚嵩少塵全家南渡遠書  
友北來頻罷酒松桂晚賦詩揚柳春誰一作何言今夜

月同是洛陽人

長安早春

雲月有歸處故山清洛南秦城一花發春夢遍一作過  
江潭

下第歸朱方寄劉三復

素衣京洛塵歸棹過南津故里跡猶在舊交心更親月  
高蕭寺夜風暖吏樓春詩酒應無暇朝朝問旅人

送客歸吳興

淶水掉雲月洞庭歸路長春橋懸酒幔一作柳夜柵集茶  
檣碧葉沉谿暖蘋花遠郭香應逢柳太守為說過瀟湘

月夜期友人不至

坐待故人宿月華清與秋管弦誰處醉池館此時愁風  
過渚蒲動露含山桂幽孤吟不可一作覺曙昨夜共登樓

白馬寺不出院僧

禪心空已寂世路任多歧到院客長見閉關人不知寺  
宣聽講絕厨遠送齋遲牆外洛陽道東西無盡時

許文下

五

寄袁都校書

擾擾換時節舊山琪樹陰猶垂青漢志方一作空負白雲  
心廣陌埃塵遠重門管吹深勞歌極四望雲首有知音

贈柳璟馮陶二校書

霄漢兩飛鳴喧喧動禁城桂堂同日盛芸閣問年榮香  
掩蕙蘭氣韻高鸞鶴殿應深茂陵客未有子虛名

王秀才自越見訪不遇題詩而迴却寄

南齋知數宿半為木蘭開晴閣留詩遍春帆載酒迴煙  
深楊子宅雲斷越王臺自有孤舟興無妨更一來

秋霽登潼關驛亭

霽色明高嶽關河獨望遙殘雲歸大華疎雨過中條鳥  
散綠蘿靜蟬稀紅樹凋何言此時節去去任蓬飄



送客歸蘭谿

花下送歸客路長應過秋暮隨江鳥宿寒共嶺猿愁眾  
水喧巖瀨群峯抱沈樓因君幾南望曾向此中游

貽終南山隱者

中巖多小隱提榼抱琴游潭冷薜蘿晚山香松桂秋  
飄閑高樹挂杯急曲池流獨有津迷客東西南北愁

送李文明下第鄆州覲兄

征車天一涯醉贈別君詩薦向參差遠龍多次第遲  
審歌還夜苦宋賦更秋悲的的送相待清風白露時

送段覺歸東陽兼寄竇使君

山水引歸路陸郎從此請秋茶垂露細寒橋帶霜甘  
臺倚烏龍嶺樓侵白馬潭沈公如借問心斷荆河南

許文下

獻白尹即樂天也

手

醉舞任生涯褐寬烏帽斜吏公先在郡疎傳早還家林  
晚鳥爭樹園春蜂護花高吟應更逸嵩洛舊煙霞

送從兄別駕歸蜀川并序

從兄彥昭與桂陽令韋伯達貞元中俱為千牛伯達官  
至王府長史長慶中非罪受遣前年會赦復故秩詔未  
及而已身歿從兄自蜀而南發旅櫬歸葬塗上既而西  
還因成十韻贈別

聞與湘南令童年侍玉墀家留素塞曲官謫瘴谿滑道  
直茲巨屏冤深聖主知逝川東去疾需澤北來遲青漢  
龍驄失蒼岑一作山馬驄移風樓一作清聞笛處月參  
龍琴時客路黃公廟鄉關白帝祠已稱鸚鵡賦寧望鶴

鷓鴣詩遠道書難達長亭酒莫持當憑蜀淚萬里寄相思

韶州送竇司直出嶺

江曲山如畫貪程亦駐舟果隨巖欹落槎帶水禽流客  
散他鄉夜人歸故國秋樽前挂帆去風雨下一作在西樓

茅山贈梁尊師

雲一作雪尾何年客青山白日長種花春掃雪看錄夜  
焚香上象臺中關平生夢裏住幸承仙籍後乞取一作  
與大還方

傷馮秀才

旅葬不可問茫茫西堆頭水雲一作煙青草濕山月白  
揚愁一作秋琴信有時罷劍傷無處留淮南舊煙月孤  
棹更逢秋一作淮南今夜月孤棹倚西樓

許文下

手

送鄭寂上人南行

儒家有釋子年少學支公心出是非外跡辭榮辱中錫  
寒素嶺月不憂楚江風唯怨故園思小秋梨葉紅

贈王處士

歸卧養天真鹿裘烏角巾茂陵閑久病彭澤醉長貧冠  
蓋西園夜笙歌北里春誰憐清渭曲一作上又老釣魚人

送友人歸荆楚

調瑟勸離酒苦諳荆楚明竹班悲帝女草綠怨王孫潮  
落九疑迫雨連三峽昏同來不同去迢遞更傷魂

許用晦文集卷第二



許用晦拾遺篇

西河送客歸江南

西河陳事已堪傷南客秋歸路更長  
臺畔偃松悲魏帝苑邊脩竹弔梁王  
兩行露變茱萸色水宿風搖菡萏香  
遙羨落帆逢舊友綠蛾青鬢醉橫塘

東陵赴京道病東歸寓居開元寺寄盧負外

宋魏二先輩

西風吹雨鴈飛初病寄僧齋罷獻書  
萬里盛秦勞我馬四隣杉桂憶吾廬  
滄洲有釣心還靜青漢無媒跡自踈  
不是醉眠愁不散莫言琴酒學相如

聞開江宋相公申錫下世二首

權門陰秦奪移才駟騎如星墮峽來  
蠹氏有恩忠作禍

許文拾遺

賈生無罪直為災身魂誤向崇山歿  
冤氣疑從汨水來必竟功成何處是  
五湖雲月一帆開

右一

月落相潭棹不喧玉杯瑤瑟奠蘋蘩  
誰能力制乘軒鶴自取機沈在檻援  
位極乾坤三事貴謗興華夏一夫冤  
宵衣旰食明天子日伏青蒲不敢言

右二

贈所知

因釣鱸魚住剡河挂帆千里亦相過  
第幾夜醉平階月蘭棹春歸拍岸波  
湖白似陰鼉鼓響海雲纒起蜃樓多  
明時又作閑居賦誰薦東門策四科

謝人贈鞭

獨國名鞭見惠稀鴛鴦從此長光輝  
獨根擁腫來雲岫紫陌提攜在繡衣  
幾度拂花香裏過也曾敲磬月中歸  
莫言三尺長無用十萬軍中要指揮

殘雪

憶昨新春霰雪飛堦前簷上聞寒姿  
狂風送在竹深處滿日未銷花發時  
輕壓嫩疎旁出土冷衝幽鳥別尋枝  
晚來又喜登樓見一曲高歌和者誰

早秋寄劉尚書

天生心識富人侯將相門中第一流  
旌纛早開擒虎帳戈鋌初發斬鯨舟  
柳營書寫海山頤園閣賦詩江樹秋  
昨夜兩涼今夜月笙歌應醉最高樓

及第後春情

許文拾遺

世間得意是春風散誕經過觸處通  
細柳臉牽長帶慢檄桃株舞碎紅也  
從吹幌驚殘夢何處飄香別故叢  
猶笑西都名下客今年二月始相逢

歸長安

三年何處渡沈瀾白帝城邊曉角殘  
非是無心戀巫峽自緣長臂到長灘  
黔江水暖還曾飲楚岫雲深未識寒  
大抵莫教聞雨後此時腸斷不應難

夜泛松江

清露白雲明月天與君齊棹木蘭船  
南湖風雨一相失夜泊橫心泚然

記夢

余嘗夢登山有宮室凌雲人云此崑崙也  
既入見數人



方欲招之至暮而罷因賦是詩以記焉

曉入瑤臺露氣清  
座中唯有許飛瓊  
塵心未盡俗緣在  
十里下山空月明

寄雲際寺敬上人

萬山秋雨水繁回  
紅葉多從紫閣來  
雲冷竹齋禪衲薄  
已應飛錫入天台

客有卜居不遂薄遊汴龍因題

海燕西飛白日斜  
天門遙望五侯家  
樓臺深鎖無人到  
落盡東風第一花

宿咸宜觀

羽袖飄飄香夜風  
翠幢歸殿玉壇空  
步虛聲盡天未曉  
雲壓桃花月滿宮

許文拾遺

謝亭送客

勞歌一曲解行舟  
紅樹青山水急流  
日暮酒醒人已遠  
滿天風雨下西樓

陳宮怨

風暖江頭一作城  
白日遲昔人遺事後  
人悲草生宮闕  
國無主玉樹後庭花為誰

卜居招書侶

意壯未知道臨川  
每羨魚世途行處見  
人事病來疎微  
雨初栽竹孤燈夜讀書  
憐君亦同志晚歲傍山居

寓居崇聖寺送客南歸

野寺薜蘿晚官渠楊柳春  
歸心已無限更送洞庭人  
聞歌

新秋弦管清時轉  
渴雲敲曲盡不知  
處月高風滿城

西山草堂

何處少人事  
西山舊草堂  
曬書秋日晚  
洗藥石泉香  
後嶺有朝雨  
北窓生夜涼  
徒勞問歸去  
峯疊遶家鄉

贈隱者

回報隱名士  
莫愁山與闌  
求人顏色盡  
知道性情寬  
信緒彈琴誤  
沾崖鄙藥難  
東臯亦自給  
殊媿速相安

舟次武林寄天竺僧無晝

谿長山幾重  
千里萬株松  
秋日下丹檻  
暮雲歸碧峯  
樹栖新放鶴  
潭隱舊降龍  
還在孤舟宿  
聞初夜鐘

寄小弟

江城紅葉盡  
旅思復悽傷  
孤夢家山遠  
獨眠秋夜長  
道存空倚命  
身賤未歸鄉  
南望空垂淚  
天邊鴈一行

秋旦

有計自安業  
秋風罷苦吟  
買山兼種竹  
對客更彈琴  
煙起藥厨晚  
杵杵松院深  
閑眠得真性  
惆悵舊時心

征西舊卒

少年乘勇氣  
百戰過烏孫  
力盡邊城難  
功添上將恩  
曉風聽戍角  
殘月倚營門  
自說輕生處  
金瘡有舊痕

石池

通竹引泉眠  
泓澄漱石盆  
驚魚翻藻葉  
浴鳥上松根  
殘月留一作斜  
日回山影高  
風耗水痕誰  
家秋洗藥來往

自開一作開門

贈裴處士



爲儒白髮生鄉里  
早聞名暖酒雪初下  
讀書山未一作欲  
明字形翻鳥跡詩  
調合後殿門外滄浪水  
知君欲濯纓

貽遷客

無機還得罪直道不傷情  
微雨昏山色疎籠閉鶴殿  
閑居多野客高枕見江城  
門外長溪水憐君又濯纓

留題李侍御書齋

曾話平生志高齋幾見留  
道孤心易感因重方難酬  
獨立千峯曉頻來一葉秋  
鷄鳴應有處不覺淚空流一作  
潛流

行次白沙先寄王侍御

夜程何處宿山疊樹層層  
孤館閉秋雨空堂停曙燈  
歌歎魚浦客詩學鴈門僧  
此去無人識明朝見李膺侍御

許八拾遺

嘗任河南少尹

重哭楊攀處士二首自號綠雲翁

綠雲多學古黃髮竟無成  
酒縱山中性詩留海上名  
讀書新樹老垂釣舊磯平  
今日悲前事西風哭一殷一作  
聞哭殷

右一

從官任直道幾脫長裾  
歿後兒猶小葬來人漸踈  
隣家一作翁占池館一作長  
吏覓圖書身賤難相報  
平生恨有餘一作無復前秋事西齋賦子虛

右二

紫藤

綠蘿紫數匝本在草堂間  
秋色寄高樹晝陰籠遠一作

舊山移花疎處種  
馮樂因時攀日暮微風起  
難尋舊徑一作路還

宿東橫山瀨

孤舟路漸賒時見碧桃花  
谿雨難敵急巖風樹勢斜  
獼猴懸竇蔓鷓鴣睡橫槎  
漫向仙林宿無人識阮家

松江懷古

故國今何在扁舟竟不歸  
雲移山漠漠江闊樹依依  
晚色千帆落秋殿一鴈飛  
此時兼送客凭檻欲沾衣一作  
深春一作趙報詩

故里千帆一作山外深春一鴈飛  
于名頻慟哭一作謀  
身堪自笑將老欲何歸  
未報拋還憶交親晚更一作見

稀空持一作餘望鄉淚  
沾灑寄求衣

許八拾遺

江上燕別一作趙報詩

雲物如故鄉山川異歧路  
年來未歸客馬上欲春暮  
樽花下酒殘日水西樹不  
待管弦終搖鞭背花去

贈僧一作趙報詩

心法本無住流沙歸復來  
錫隨山鳥動經附海船回  
洗足柳遮寺坐禪花委香  
唯將一童子又欲回天台

看雪

松亞竹珊珊心知萬井歡  
山明迷舊徑谿浦漲新瀾  
客醉瑤臺曙兵防玉塞寒  
紅樓知有酒誰肯學袁安

奉命和後池十韻

疊石通溪水涼波失舊規  
芳洲還屈曲朱閣更逶迤  
浴鳥翻荷葉驚蟬出柳絲  
翠煙秋檜綠紅露曉蓮披  
攀檻



登樓近停撓待客遲野橋從浪沒輕舸信風移竹韻遷  
棊局松寒迤酒厄性閑鷗日識心遠鶴先知英想素人  
會休懷越相祠當期穆天子簫鼓醮瑤池

下第歸蒲城墅居

失意歸三徑傷春別九門薄煙楊葉路微雨杏花村牧  
豎還呼犢隣翁亦抱孫不知余正苦迎馬問寒溫

重賦鷺鷥

何年去此地一作如何長在楚南浦浦是鷺雲漢知心  
遠林塘覺思孤低飛下晚樹獨睡一作宿映秋浦為爾  
多歸與前年在一作別五湖

途中寄齊山一作山又院山曰打言

處處哭轂悲行人馬亦遶店關無火日村燈亦素啼渡  
路同楊子燒山意予推清明明日是甘負故園期

許用晦拾遺篇畢



許郢州詩拾遺

聞薛先輩陪大夫看早梅因寄

澗梅寒正發，莫信笛中吹。素豔雪凝樹，清香風滿枝。折  
驚山鳥散，攜任野蜂隨。今日從公醉，何人倒接維。

題灞西駱隱舍二首

磻谿連灞水，商嶺接秦山。青漢不回駕，白雲空掩關。雀  
喧知鶴靜，鳧戲覺鷗閑。却笑南昌尉，悠悠城市間。

右一

志凌三蜀客，心愛五湖人。棄世酒中老，謀生書外貧。眠  
花掃石榻，燒藥轉溪輪。往往乘黃特，處處裹烏巾。

右二

旅夜懷遠客

許文拾遺詩

異鄉多遠情，夢斷落江城。病起慙書僻，貧來負酒名。過  
春花自落，竟曉月空明。獨此一長嘯，故人天際行。

秋夜擢舟訪李隱居

望月憶坡衿，長溪柳半陰。高齋初釀酒，孤棹遠携琴。犬  
吠秋山迥，鷄鳴曉樹深。開門更歌枕，誰識野人心。

卧病寄諸公

飛蓋集蘭堂，清歌迤酒觴。高城榆柳陰，虛閣芟荷香。海  
月秋偏靜，山風夜更涼。自憐書萬卷，扶病對螢光。

苦雨

山昏天半晴，南陌絕人行。葭茨連雲色，松栢共雨聲。早  
秋仍燕舞，深夜更鸚鳴。為報迷津客，訛言未可輕。

寓崇聖寺懷李校書

幾日卧南亭，捲簾秋月清。河關初罷夢，池閣更含情。寒  
露潤金井，高風飄玉笋。前年共游客，刀筆事戎旌。

秋日行次關西

金風蕩天地，關西群木凋。早霜鷄墜屋，殘月馬蕭蕭。紫  
陌秦山近，青楓楚樹遙。還同長卿志，題字滿河橋。

酬殷堯藩

相知愧許詢，寥落句溪濱。竹馬兒猶小，荆釵婦慣貧。獨  
愁憂過日，多病不如人。莫怪青袍選，長安隱舊春。

旅中別姪暉

相見又南北，中霄淚滿襟。旅遊知世薄，貧別覺情深。歌  
管一樽酒，山川萬里心。此心多在路，休誦異鄉吟。

山居東夜喜魏扶見訪因贈

許文拾遺詩

壯風露葉下，遠思獨徘徊。夜久草堂靜，月明山客來。遣  
貧相勸酒，憶字共書灰。何事清平世，干名待有媒。

喜李翊秀才見訪因贈

浙南分首日，誰謂別經時。路遠勞相訪，家貧喜見知。不  
須辭小酌，更請續新詩。但得心中劍，酬恩會有期。

晚投慈恩寺呈俊上人

雙巖瀉一川，十里絕人煙。古廟陰風地，寒鍾暮雨天。沙  
虛留虎跡，水滑帶龍涎。不及曹谿侶，空林已夜禪。

行次虎頭巖酬寄路中丞

樟亭去已遠，更上虎頭巖。灘急水移棹，山回空滿帆。石  
梯迎雨滑，沙井落潮鹹。何以慰行旅，劉公書一緘。

南陵留別段兄弟



不知身老大猶似舊時狂爲酒遊山縣留詩過一作遍草  
堂歸期春未盡離恨日偏長更羨君兄弟參差鴈一行  
送荔浦蔣明府赴任  
路長春欲盡歌怨酒初酣白社蓮宮北青袍桂水南驛  
行盤鳥道船宿避龍潭真得詩人趣煙霞處處語

許用晦拾遺詩畢

許文松遺詩

三





括蒼葉氏本增多十七篇

聞薛先輩陪大夫看早梅因寄一篇題灞西駱  
隱居第二一篇送從兄歸隱藍溪第二一篇旅  
夜懷遠客一篇秋夜擢舟訪李隱居一篇卧病  
寄諸君一篇苦雨一篇寓崇聖寺懷李校書一  
篇秋日行次關西一篇酬那堯藩一篇旅中別  
姪暉一篇山居冬夜喜魏扶見訪一篇喜李訓  
秀才見訪一篇晚投慈恩寺寄後上人一篇行  
次虎頭巖酬寄路大夫一篇南陵留別段氏兄  
弟一篇送荔浦將明府赴任一篇皆五言也

右許郢州詩按渾自叙本三卷凡五百篇今世傳止兩  
卷上卷七言一百八十篇下卷五言一百九十六篇末

許集總錄

訪二十年得白沙沈氏本增多三十七篇

吳門送振武李從事七言一篇送薛秀才南遊  
七言一篇夜歸孤山寺寄盧郎中七言一篇贈  
桐廬房明府先輩七言一篇贈閑師七言一篇  
東遊留別李叢秀才七言一篇湘南徐夷府余  
之南隣久不還家因題林館七言一篇送沈卓  
少府任江都七言一篇客至七言一篇送段覺  
之西蜀結婚七言一篇長慶寺遇常州沈秀才  
七言一篇西河送客歸江南七言一篇東陵赴  
京道病東歸寓居開元寺寄盧負外宋魏二先  
輩七言一篇聞開江宋相公申錫下世七言二  
篇贈所知七言一篇謝人贈鞭七言一篇贈雲

際寺敬上人一篇客有卜居不遂薄泚隴因題

一絕宿威宜觀一篇謝亭送客一篇陳宮怨一  
篇皆七言絕句也寄小弟五言一篇秋日五言  
一篇征西舊卒五言一篇石池五言一篇贈裴  
處士五言一篇貽遷客五言一篇留題李侍御  
畫齋五言一篇行次白沙館先寄王侍御五言  
一篇重哭楊攀處士五言一篇紫藤五言一篇  
宿東橫山瀨五言一篇松江懷古五言一篇深  
春五言一篇江上醮別五言一篇贈僧五言一篇  
得京口沈氏本增多五篇

經李給事舊居七言一篇送張厚淵東修謁七  
言一篇卜居招書侶五言一篇寓居崇聖寺送

總錄

客南歸一篇聞歌一篇皆五言絕句也

得華亭曾氏本增多六篇

竹林寺別友人七言一篇送武處士歸章洪山  
居七言一篇題義女亭七言一篇夜泛松江一  
篇七言絕句也西山草堂五言一篇贈隱者五  
言一篇

擬五集增多十一篇

殘雪七言一篇早秋寄劉尚書七言一篇及弟  
後春情七言一篇歸長安路經三峽聞猿七言  
一篇奉命和後池十韻五言一篇看雪五言一  
篇下第歸蒲城墅居五言一篇鷺鷥五言一篇  
再哭楊攀五言一篇早秋五言一篇途中寒食



五言一篇

天空集增多一篇

舟次武陵寄天空僧五言一篇

本事集增多一篇記夢七言絕句

總四百五十四篇諸集增多辭格多不類前得兩卷者亦往往已見於趙渭南詩中姑兩存之此本本杞人亥氏書當繕寫以歸之政和辛卯吳門昇平地弟水軒方回手校

感諷二十四首 慨歎三十三首 遊覽四十四首

閑適二十一首 燕集十六首 羈旅四十四首

懷寄六十首 紀贈五十三首 酬和二十六首

送別八十七首 寓情十六首 交傷二十一首

許集總錄

三

雜賦十八首 已上四百五十四篇

許用晦文集總錄畢



項子西卷詩

慈谿陳利正題









項斯詩集序

南譙張洎述

項斯字子遷江東人也會昌四年左僕射王起下進士及第始命潤州丹徒縣尉卒於任所吳中張水部為律格詩尤工於匠物字清意遠又涉舊體天下莫能窺其奧唯朱慶餘一人親受其旨沿流而下則有任蕃陳標章孝標倪勝司空圖等咸及門焉寶歷開成之際君聲價籍甚時特為水部之所知賞故其詩格頗與相類詞清妙而句美麗奇絕蓋得於意表殆非常情所及故鄭少師薰云項斯逢水部誰道不關情又楊祭酒敬之云幾度見詩詩總好及觀標格過於詩平生不解藏人善到處逢人說項斯自僖昭以還雅道凌缺君之遺句絕無知者庶年祀浸久而不傳故聊序所云著於卷首

項子遷詩序

仙居叢書

項子遷詩

唐項斯撰

欲別

花時人欲別每日醉櫻桃買酒金錢盡彈箏玉指勞歸期無歲月客路有波濤錦段裁衣贈麒麟落剪刀

留別張郎中

省中重拜別兼領寄人書已念此行遠不應相問疏子城西並宅御水北同渠要取春前到乘閒候起居

小古鏡

字已無人識唯應記鑄年見來深似水揣去重於錢鸞翅巢空月菱花徧小天宮中照黃帝曾得化為仙

題太白山隱者

項子遷詩

仙居叢書

高居在幽嶺人得見時稀寫錄扁盧白尋僧到翠微掃壇星下宿收藥雨中歸從服小還後自疑身解飛

病中懷王展先輩在天台

枕上用心靜唯應改舊詩強行休去早暫臥起還遲因說來歸處卻愁初病時赤城山下寺無計得相隨

鯉魚

似龍鱗又足只是欠登門月裏願猶濕泥中目未昏乞鋤防蟻穴望水瀉金盆他日能為雨公田報此恩

子規

遊魂自相叫甯復記前身飛過人家月聲連客路春夢邊催曉急愁外送風頻自有落花血相和露滴新

邊州客舍



開門不成出麥色徧前坡自小詩名在如今白髮多經年無越信終日厭著歌近寺居僧少春來亦懶過

贈道者

晏來知養氣度日語時稀到處留丹井終寒不絮衣病鄉多惠藥鬼俗有符威自說身輕健今年數夢飛

邊游

古鎮門前過長安路在東天寒明候火日晚裂旗風塞館皆無事儒裝亦有弓防秋故鄉卒暫喜語音同

送顧少府

作尉年猶少無辭去路除漁舟縣前治山吏日高衙幽景臨溪寺秋蟬織杼家行程須過越先醉鏡湖花

咸陽別李處士

項子遷詩

二 仙居叢書

古道自迢迢咸陽離別橋越人聞水處秦樹帶霜朝駐馬言難盡分程望易遙秋前未相見此意轉蕭條

寄流人

毒草不曾枯長添客健無霧開蠻市合船散海城孤象跡頻織商龍涎遠蔽珠家人秦地老泣對日南圖

華頂道者

仙人掌中住生有天上期已廢燒丹處猶多種杏時養龍於淺水寄鶴在高枝得道復無事相逢盡日茶

酬從叔聽夜泉見寄

夢罷更開戶寒泉聲隔雲共誰尋最遠獨自坐偏聞巖際和風滴溪中浸月分豈知當此夜流念到江濱

舜城懷古

禪禹遜堯聰巍巍盛此中四隅咸啓聖萬古賴成功道德去彌遠山河勢不窮停車一再拜帝業即今同

送劉道士之成都嚴真觀

嚴君名不朽道出二經中歸去精誠懇還應夢寐通池臺鏡定月松檜雨餘風想到靈玄憶人間戀苦空

漢南遇友人

此身西復東何計此相逢夢盡吳越水恨深襄漢鐘積雲開去路曙雪巖前峯誰即知非舊憐君忽見容

遊頭陀寺上方

高步陟崔嵬吟閑路借迴寺知何代有僧見梵天來暮靄連沙積餘霞過檻開更期招靜者長嘯上南臺

送友人遊河東

項子遷詩

三 仙居叢書

停車曉燭前一語幾潸然路去干戈日鄉遙饑饉年湖波清見雁槐驛晚無蟬莫縱經時住東南書信偏

送友人遊邊

方春到帝京有戀有愁并萬里江海思半年沙塞程綠陰斜向驛殘照遠侵城白可資新課還期振盛名

題贈宣州亢拾遺

傳騎一何催山門晝未開高人終避世聖主不遺才坐次欲臨水閒中獨舉杯誰爲旦夕侶深寺數僧來

姚氏池亭

池館饒嘉致幽人愜所閑篠風能動浪岸樹不遮山嘯檻魚驚後眠窗鶴語間何須說廬阜深處更躋攀

送友人之江



東南路苦辛去路見無因萬里此相送故交誰更親日浮汀草綠烟霽海山春握  
手無別贈爲予書札頌

彭蠡湖春望

湖亭東極望遠棹不須迴遍草新湖落連天衆雁來盛洲殘照盡雲障積烟開更  
想鷓鴣子扁舟安在哉

和李中丞醉中期王徵君月夜同遊澹水舊居

醉後情俱遠難忘素濛開照花深處月當戶舊時山事想同清話歡期一破顏風  
流還愛竹此夜尙思閒

濁水求珠

靈魄自沉浮從來任濁流願從深處得不向暗中投圓月時堪惜滄波路可求沙  
尋龍窟遠泥訪蚌津幽是寶終知貴唯思且用酬如能在公掌的不負明眸

落第後歸觀喜逢僧再陽

項子遷詩

四 仙居叢書

相逢須強笑人世別離頻去曉長侵月歸鄉動隔春見僧心暫靜從俗事多屯宇  
宙詩名小山河客路新翠桐猶入鏡青鏡未離塵逸足常思驥隨羣且退鱗宴乖  
紅杏寺愁在綠楊津羞病難爲藥開眉懶顧人

題令狐處士谿居

白髮忽已過無心離此溪病嘗山藥徧貧起草堂低爲月窗從破因詩壁重泥近  
來常坐夜寂寞與僧齊

甯洲春思

失意離城早邊城任見花初爲斷酒客舊識賣書家寒寺稀無雪春風亦有沙思  
歸頻入夢卽路不言賒

蠻家

領得賣珠錢還歸銅柱邊看兒調小象打鼓試新船醉後眠神樹耕時語瘴烟不  
逢寒便老相問莫知年

早春題湖上顧氏新居二首

近得雲中路門長侵早開到時猶有雪行處已無苔勸酒客初醉留茶僧未來每  
逢晴暖日唯見乞花栽

門不當官道行人到亦稀故從餐後出多是夜中歸開篋收書卷掃床移臥衣幾  
時同買宅相近有柴扉

宿胡氏溪亭

獨住水聲裏有亭無熱時客來因月宿牀勢向山移鶴睡松枝密螢歸葛葉垂寂  
寥猶欠伴誰爲報信知

送華陰隱者

往往到城市得非徵藥錢世人爭識面弟子不知年自說能醫死相期更學仙近  
來移住處毛女舊峯前

落第後寄江南親友

項子遷詩

五 仙居叢書

古巷槐陰合愁多畫掩扉獨存過江馬強拂看花衣送客心先醉尋僧夜不歸龍  
鍾易惆悵莫遣寄書稀

贈金州姚合使君

爲郎名更重領郡是蹉跎官壁題詩畫衙庭看鶴多城池連草塹籬落帶椒坡未  
覺旌旄貴閒行觸處過

送殷中丞遊邊

話別無長夜燈前聞曙鴉已行難避雪何處合逢花隴寺門多閉羌樓酒不賒還  
須見邊將誰擬靜塵沙

泛谿

谿船泛渺瀰漸覺減炎輝動水花連影逢人鳥背飛深猶見白石涼好換生衣未  
得多詩句終須隔宿歸

遊欄柯山



步步出塵氛溪山別是春壇邊時過鶴葉處寂無人訪古碑多缺探幽路不真翻  
疑歸去晚清世累移晨

李處士道院南樓

霜晚漫秋殘樓明近遠山滿壺邀我醉一榻爲僧閒樹簇孤汀渺帆歌積浪間從  
容更南望殊欲外人寰

龍州與韓將軍夜會

庭綠草纖纖邊州白露沾別歌綠劍起客淚是愁添見月鶻啼樹避風雲滿簾將  
軍盡樽酒樓上賦星占

送友人下第歸襄陽

失意已春殘歸愁與別難山分關路細江繞夜城寒草色連晴坂鼉聲雜曉灘差  
池是秋賦何以暫懷安

憶朝陽峯前居

項子遷詩

六

仙居叢書

每憶閒眠處朝陽最上峯溪僧來自遠林路出無蹤敗褐黏苔遍新題出石重霞  
光侵曙發風翠近秋濃健羨機能破安危道不逢雪殘雲到閣庭午鶴離松此地  
虛爲別人間久未容何時無一事卻去養疏慵

夜泊淮陰

夜入楚州烟烟中人未眠望來淮岸盡坐到酒樓前燈影半臨水爭聲多在船乘  
流向東去別此易經年

寄石橋僧

逢師入山日道在石橋邊別後何人見秋來幾處禪溪中雲隔寺夜半雨添泉生  
有天台約知無卻出緣

送歐陽哀歸閩中

秦地幾年住猶著故鄉衣失意時相識成名後獨歸海秋蠻樹黑嶺夜瘴禽飛學  
爲心難滿知君更掩扉

古觀

置觀碑已折看松年不分洞中誰識藥門外日添墳放去龜隨水呼來鹿怕蕪壇  
邊見灰火幾燒祭星文

送僧歸南嶽

心知衡嶽路不怕去人稀船裏誰鳴磬沙頭自曝衣有家從小別是寺即言歸料  
得逢春住當禪雪滿扉

山友贈蘇花冠

塵汗出華髮慙君青蘇冠此身閒未得終日戴應難好就松陰挂宜當枕石看會  
須尋道士簪去繞霜壇

蒼梧雲氣

何年化作愁漠漠更難收數點山能遠平鋪水不流濕連湘竹暮濃蓋舜墳秋亦  
有思歸客看來盡白頭

項子遷詩

七

仙居叢書

晚春花

陰洞日光薄花開不及時當春無半樹經晚足空枝疏與香風會細將泉影移此  
中人到少開盡幾人知

遠水

渺渺浸天色一邊生晚涼關含萍勢遠寒入雁愁長北極連平地南流接故鄉扁  
舟來宿處髣髴似瀟湘

黃河甚愁

凌漸衝浪眼重疊自西來卽夜寒應合非春煖不開豈無登陸計宜棄濟川材願  
寄浮天外高風萬里回

曉發昭應

行人見雪愁初作帝京游旅店開偏早鄉帆去未收燈殘催卷席手冷怕梳頭是  
物寒無色湯泉祇自流



寄坐夏僧

坐夏日偏長知師在律堂多因束帶熱更憶刺頭涼苔色侵經架松陰到簟床還應鍊詩句借臥石池傍

寄盧式

到處久南望未知何日回寄書頻到海得夢忽聞雷嶺日當秋暗螢花近臘開白身居瘴癘誰不惜君才

日本病僧

雲水絕歸路來時風送船不無身後念猶坐病中禪深壁藏燈影空窗出艾煙已無鄉土信起塔寺門前

和李用夫栽小松

移來未換葉已勝在空山靜對心標直遙吟境助閒影侵殘雪際聲透小牕間即聳凌空幹倫翕豈易攀

項子遷詩

八 仙居叢書

哭南流人

遙見南來使江頭哭問君臨終時有雪族葬處無雲官庫空收劍鬢僧共起墳知名人尙少誰為錄遺文

經李白墓

夜郎歸未老醉死此江邊葬闕官家禮詩殘樂府篇遊魂應到蜀小碣豈旌賢身後猶何罪遺墳野火燃

春夜樊川竹亭陪諸同年讌

相知皆是舊每恨獨遊頻幸此同芳夕甯辭到醉身燈光遙映燭萼粉暗飄茵明月分歸騎重來更幾春

送僧

靈山巡未徧不作住持心逢寺暫投宿是山皆獨尋有時過靜界在處想空林從小即行脚出家來至今

送蘇處士歸西山

南遊何所爲一篋又空歸守道安清世無心換白衣深林蟬噪暮絕頂客來稀早晚重相見論詩更及微

送友人之永嘉

長貧知不易去計擬何逃相對人愁別經過幾處勞城連沙岫遠山斷夏雲高猶想成詩處秋燈半照漣

己中逢故人

勞思空積歲偶會更無由已分難相舍將行且暫留路岐何處極江峽半猿愁到此分南北離懷豈易收

送歸江州友人初下第

名高不俟召收採獻君門偶屈應緣數他人盡爲寃新春城外路舊隱水邊村歸去無勞久知君更待論

項子遷詩

九 仙居叢書

中秋夜懷

趨馳早晚休一歲又殘秋若只如今日何難致白頭滄波歸處遠旅食尙邊愁賴見前賢說窮通不自由

寄富春孫路處士

平生醉與吟誰是見君心上國一歸去滄江閒至今鐘經秋寺近峯閣晚濤深疎放長如此何人長得尋

送客歸新羅

君家滄海外一別見何因風土雖知教程途自致貧浸天波色晚橫笛鳥行春明發千櫓下應無更遠人

杭州江亭留題登眺

詩載韻藻 湖山便覽

處處日馳銷憑軒夕似朝漁翁閒鼓棹沙鳥戢迎潮樹閒津亭密城連塢寺遙因誰報曉者向此得耕樵



荊州夜與親友相遇

山海兩分岐停舟偶似期別來何限意相見卻無辭坐永神疑夢愁繁髮欲絲趨  
名易遲晚此去莫經時

聞友人會裴明府縣樓

閑閣雨吹塵陶家揖上賓湖山萬疊翠門樹一行春景遍歸簷燕歌喧已醉身登  
臨興不足喜有數來因

歸家山行

獻賦才何拙經時不恥歸能知此意是甘取衆人非遍隴耕無園緣溪釣有磯此  
懷難自遣期在振儒衣

長安書懷呈知己

江湖歸不易京邑計長貧獨夜有知己論心無故人一燈愁裏夢九陌病中春爲  
問清平日無門致出身

項子遷詩

十 仙居叢書

聞蟬

動葉復驚神聲斷續勻坐來同聽者俱是未歸人一棹三湘浪軍車一蜀塵傷  
秋各有日千可念因循

送顧非熊及第歸茅山

吟詩三十載成此一名難自有恩門入全無帝里歡湖光愁裏碧巖景夢中寒到  
後松杉月何人共曉看

春日題李中丞樊川別墅

心知受恩地到此亦裴回上路移時立中軒隔宿來川光遍沼沚寺影帶樓臺無  
限成蹊樹花多向客開

途中逢友人

長大有南北山川各所之相逢孤館夜共憶少年時爛醉百花酒狂題幾首詩來  
朝又分袂後會鬢應絲

暮上瞿唐峽

自古艱難地孤舟且暮程獨愁空託命省已是輕生有樹皆相倚無巖不倒傾蛟  
鱗波數怒鬼怪火潛明履道知無負離心自要驚何年面骨肉細話苦辛行

題永忻寺影堂

不遇修寺日無錢入影堂故來空禮拜臨去重添香僧得名難近燈傳火已長發  
心依止後借住有鄰房

宿山寺

會稽擬英集  
作雲門寺

栗葉重重覆翠微黃昏溪上語人稀月明古寺客初到風度閒門僧未歸山果經  
霜多自落水螢穿竹不停飛中宵能得幾時睡又被鐘聲催著衣

病鶴

青雲有意力猶微豈料低回得所依幸念翅因風雨困豈教身陷稻梁肥曾遊碧  
落甯無侶見有清池不忍飛縱使他年引仙駕主人恩在亦應歸

項子遷詩

十一 仙居叢書

夢仙

昨宵魂夢到仙津得見蓬山不死人雲葉許裁成野服玉漿教喫潤愁身紅樓近  
月宜寒水綠杏搖風占古春次第引看行不遍浮光牽入世間塵

古扇

昨日裁成奪夏威忽逢秋節便相違寒塵妬盡秦王女涼殿恩隨漢主妃似月舊  
臨紅粉面有風休動麝香衣千年蕭瑟關人事莫語當時掩淚歸

舊宮人

自出先皇玉殿中衣裳不更染深紅宮釵折盡垂空發內扇穿多減半風桃熟亦  
曾君手賜酒闌猶候妾歌終如今還向城邊住御水東流意不通

夢遊仙

夢游飛上天家樓珠箔富風掛玉鈎鸚鵡隔簾呼再拜水仙移鏡懶梳頭丹霞不  
是人間曉碧樹仍逢岫外秋將謂便長於此地雞聲入耳所堪愁



送宮人入道

願隨仙女董雙成王母前頭伴行初戴玉冠多誤拜欲辭金殿別稱名將敲碧  
落新齋馨卻進昭陽舊賜筆且暮焚香繞壇上步虛猶作按歌聲

長安退將

塞外衝沙損眼明歸來養病住秦京上高樓閣看星坐著白衣裳把劍行常說老  
身思門將最悲無力制蕃營翠眉紅臉和回鶻惆悵中原不用兵

遙裝夜

卷席貧拋壁下牀且鋪他處對燈光欲行千里從今夜猶惜殘春發故鄉蚊蚋已  
生團扇急衣裳未了剪刀忙誰知更有芙蓉浦南去令人愁思長

送苗七求職

相逢未得三回笑風送離情入剪刀客路最能銷日月夢魂空自畏波濤獨眠秋  
夜琴聲急未拜軍城劍色高去去緣多山與海鶴身甯肯爲飛勞

項子遷詩

十二 仙居叢書

山行

青櫪林深亦有人一渠流水數家分山當日午回峯影草帶泥痕過鹿羣蒸茗氣  
從茅舍出纜絲聲隔竹籬聞行逢賣藥歸來客不惜相隨入島雲

獻令狐相公時相公郊壇行事回

鷄在卿雲冰在壺代天才業本許謀策同伊陟傳朱戶秀比王商入畫圖昨夜星  
辰回劍履前年風月滿江湖不知機務時多暇還許詩家屬和無

江村夜泊

日落江頭黑前村人語稀幾家深樹裏一火夜漁歸

送越僧元瑞

靜中無伴侶今亦獨隨緣昨夜離寶室焚香淨去船  
涇州聽張處士彈琴  
邊州獨夜正思鄉君又彈琴在客堂琴聲不離燈影外似聞流水到瀟湘

別贈

魚在深泉鳥在雲從來只得影相親他時縱有逢君處應作人間白髮身

對鱸

行到鱸魚鄉里時鱸盤如雪怕風吹猶憐醉裏江南路馬上垂鞭學釣時

寄章秀才

荆臺蘭渚客寥落共含情空館相思夜孤燈照雨聲

小院

小院無人夜煙斜月轉明清宵易惆悵不必有離情

項子遷詩

十三 仙居叢書

句

佳人背江坐眉際列煙樹馬蹄沒青沙船跡成空波春風吹雨意何處更相  
值更望會稽何處是莎連竹箭白鷗羣



附錄

李鏡渠輯

楊敬之

字茂孝宏農人登第累官屯田郎中後為國子祭酒

贈項斯

幾度見詩詩總好一作及觀標格過於詩平生不解藏人善到處逢人說項斯錢易

南郡新書歐陽哀字希甫閩人登第官侍御史

和項斯遊頭陀寺上方

步入桃源裏晴花更滿枝空回山意曠林杳竹光遲遠寺尋龍藏名香發雁池問能將遠語况及上陽時全唐詩

張籍

字文昌蘇州人登第授太常寺太祝歷水部員外郎終國子司業一云和州烏江人

贈項斯

端坐吟詩忘忍饑萬人中覓似君稀門連野水風長到驢放秋原夜不歸日暖騰

項子遷詩

附錄

仙居叢書

收新落葉天寒更著舊生衣曲江亭上頻頻見為愛鷓鴣雨裏飛全唐詩

朱庚年

字修齡號桂園乾隆乙卯歲貢生著有章門詩鈔五卷

項斯坑

五代遺碑草路橫至今識是項斯坑只因到處人多說能使空山記姓名章門詩鈔

唐書卷一百六十楊敬之傳敬之愛士類得其文章孜孜玩諷人以爲癖雅愛項斯爲詩所至稱之繇是擢上第斯字子遷江東人

唐詩紀事始張水部爲格律詩惟朱慶餘親授其旨沿流而下有任翻陳標章孝

標司空圖咸及門焉斯尤爲水部所知故其詩格與之相類鄭少師燕云項斯逢

水部誰道不關情詩集一卷張洎序云朱慶餘詩只有蓄微一首入選斯多於慶

餘如鶴睡松枝定盤歸葛葉垂如漁舟縣前泊山吏日高衙送華陰隱者云世人

空識面弟子不知年欲別云歸期無歲月客路有風濤華陰道者云養龍於淺水

寄鶴在高枝贈道者云自說身輕健今年數夢飛寄江夏僧云多因束帶熱更憶

剃頭涼此等句可與任翻司空圖並驅

唐才子傳斯性疏曠溫飽非其本心初築草廬於朝陽峯前顧視清高磅礴宇宙戴菊花冠披鶴氅衣就松陰枕白石飲清泉長哦細酌如此三十餘年晚汗一名殊屈清致集一卷今行

威鶴泉曰張爲主客圖以李益爲清奇雅正主升堂者七人項斯任翻皆在焉所

謂客也翻詩止錄桃花二句云無語與春別細看枝上紅斯得四聯佳人背江坐

眉際列煙樹庚樓馬蹄沒青莎船迹成空波題矢春風吹雨意何處更相值古燭

殘催捲席坐冷怕梳頭曉發又寒入雁聲長一句爲之去取未足盡兩人平生然

其書當時頗行於世

安洲詩錄按唐詩人之仕台者五駱賓王沈佺期鄭虔李嘉祐羅虬高台者五顧

况任翻項斯方干曹唐呂東三學寺宋僧願鴻碑云前枕寒溪後連翠竇項斯之

宅可尋麻姑之峯堪眺即今相傳介山下之項斯書院是蓋項與方皆寓仙而遂

項子遷詩

附錄

仙居叢書

入籍者與記府志謂斯臨海人則以唐武德五年置台州樂安隸之八年廢樂安

入臨海而天寶元年又改台州爲臨海郡故宋項璣元項燭皆其後人璣字仁卿

居山關室讀書自樂高宗時王卿月薦之三徵不起隱居教授卒之日門人會葬

被青紫者四十餘人學者尊爲松窗先生燭字可立處士璣之後端行積學通羣

經大義晦迹不仕黃潛張翥輩皆重之居吳中甫里書院與顧阿英唱和其古樂

府吳中怨公莫舞空井詞江南弄等作時謂不減長吉

康熙仙居縣志唐丹徒尉項斯宅相傳在介山下三學寺碑文云麻姑之峯不遠

項斯之宅可尋亦信而有徵矣乃皆謂臨海人何哉案唐武德四年置台州樂安

隸之八年廢入臨海宋太平興國三年復置景德四年始改爲仙居其稱臨海豈

其然歟新舊乘不載闕文也按三學寺舊名遇明禪院釋願鴻撰碑原文云項斯之宅可尋也麻姑之峯可登也見光緒仙居志卷二十一金石

王棻曰案唐書地理志高祖武德四年析臨海置樂安五年改海州爲台州八

年廢樂安入臨海高宗上元二年復置樂安仍屬台州元宗天寶元年改台州



爲臨海郡是所謂臨海人者乃郡名非縣名也樂安高宗已置五代錢氏改爲永安豈待宋太平興國三年復置哉

鏡渠案項斯坑舊有項書院當是子遷先生家居時讀書授徒之所清林孫枝先生有經項書院故址詩云丹徒宦罷此爲鄉初地今經徧插秧書院達人猶說項詩家異代合宗唐溪山身後留名永風月生前樂事長標格未隨陵谷變類效回首立斜陽見林所著帶享集案光緒仙志古蹟只載項斯坑未謂有項書院得此可補其闕惟子遷先生終丹徒任所此詩所謂丹徒宦罷此爲鄉云云頗與事實不合蓋是一時輿到之言固不必深求也

荆溪林下偶談唐項斯周朴任翻皆赤城人獨蕃詩世罕傳者今郡齋有蕃小集僅十篇而已題巾子山廣軒詩集中不載

陳振孫直齋書錄解題項斯集一卷唐丹徒尉江東項斯子遷撰初受知於張籍水部楊敬之祭酒亦知之有達人說項斯之句會昌四年進士

項子遷詩

附錄

二

仙居叢書

按各書紀述子遷先生遺佚大致如上此外如全唐詩話浙江通志台州府志臨海縣志仙居縣志等所載相同茲概從略

考異

本書以台州叢書後集爲藍本卷中各詩間有與全唐詩錄安洲詩錄仙居集等出入者附考異如下

留別張郎中詩第六句御水安洲詩錄作湘水

病中懷王展前輩在天台詩安洲詩錄無在天台三字下注云志稱不知何許人

寓天台曾著白郎巖記

邊州客舍詩首句開門不成出安洲詩錄作閉門又本首下附註云原註方桐江

云無第六句却於邊州不切此篇詩先看題方看此句只一句喚起一篇精神也

邊遊詩第一句古鎮門前過全唐詩錄過作去又第五句塞館皆無事全唐詩錄

事作軍

送顧少府詩漁舟縣前治全唐詩錄作縣前泊

題令狐處士溪居詩安洲詩錄無令狐字又首句白髮忽已過全唐詩錄安洲詩

項子遷詩

考異

一

仙居叢書

錄並作白髮已過半仙居集同

早春題湖上顧氏新居詩次首第四句多從夜中歸夜中全唐詩錄作夜深

宿胡氏溪亭詩第五句鶴睡松枝密應從全唐詩錄作定

送華陰隱者詩第三句世人爭識面全唐詩錄爭作空又第四句弟子不知年不

作其

李處士道院南樓詩首句霜晚漫秋殘漫應從全唐詩錄作復

龍州與韓將軍夜會詩第三句別歌綠劍起綠應從全唐詩錄作綠

送友人下第歸襄陽詩第六句壘聲雜曉灘全唐詩錄安洲詩錄雜均作離

夜泊淮陰詩首句夜入楚州烟安洲詩錄作楚家烟

寄石橋僧詩第四句秋來幾處禪禪應從安洲詩錄作蟬第六句夜半雨添泉雨

安洲詩錄作雪末句知無卻出緣安洲詩錄作却世緣

送歐陽衰歸閩中詩首句素地安洲詩錄作素城仙居集作春城第四句成名後



跋

子遷先生吾邑東鄉人去城二十里而近今猶呼項斯坑蓋吾鄉民情樸質往往以聞人姓字呼其所居如南鄉柯思境緣敬仲先生得名皆此類也去坑里許三學寺宋太平興國二年釋願鴻碑云項斯之宅可尋先生及第在會昌四年時既非遙居又相近故資以潤色碑即鴻書酷類柳誠懸好古者往往揚之郡志稱臨海人時仙居省入臨海故也或稱江東古於吳越間人不能確指其何地概指為江東羅隱餘杭人亦稱江東獨先生也哉詩一卷得於武林舊肆原本僅四十一首益以全唐詩錄四十餘首并前安洲詩錄所采共得百餘首庶復舊觀乎吾知海內風雅士定有先覩為快者矣咸豐六年三月邑後學杏邨王魏勝跋

項子遷詩

跋

仙居叢書

獨歸安洲詩錄作獨後歸第 六句海秋巒樹黑仙居集海秋誤作海棠

古觀詩第四句門外日添堵 台州叢書後集倒作墳添已乙正

日本病僧詩第二句不無心 後念安洲詩錄作不言身後事第六句空窗出艾煙

安洲詩錄作走艾煙

遠水詩第三句關含萍思 仙居集思勢作思遠安洲詩錄作勢遠今從之第七

句扁舟來宿處來安洲詩錄作當

哭南流人詩此首安洲詩錄佚去上四句又按此詩亦見任恭小集題作哭友人

有異文附錄如下逢著南洲使江邊哭問君送終時有雪歸葬處無雲官庫惟留

劍鄰僧共結墳兒孫未成立 誰與集遺文

送顧非熊及第歸茅山詩安洲詩錄及第作成名題下附註云非熊滑稽好凌轢

在舉場垂三十年長慶中始登第又第三句自有恩門入安洲詩錄作魚門

古扇詩末句莫語當時掩 淚歸莫語全唐詩錄作莫話

項子遷詩

跋

仙居叢書

送宮人入道詩次句王母 則頭作伴行作安洲詩錄作結

舊宮人詩第四句內扇穿 多減半風穿全唐詩錄作搖

何處更相值句台州叢書後集何處作何意與上句意字複原作何處今改正

寄韋秀才及小院二首依 安洲詩遺補入

貢院瓊宿聞呂員外使高麗贈徐騎省一首依三台詩錄安洲詩錄補入



李羣玉詩

集三卷後

集五卷

郭復初題



丙寅冬月湖  
南叢書處刊



欽定四庫全書總目卷一百五十一

李羣玉集三卷後集五卷

江蘇蔣曾瑩家藏本

唐李羣玉撰羣玉字文山澧州人大中八年詣闕

進詩授宏文館校書郎其集首載羣玉進詩表及

令狐綯薦狀鄭處約所行制詞表稱歌行古體今

體七言今體五言四通合三百首考劉禹錫作柳

宗元集序稱三十二通

案今本作四十五通乃後人追改

則唐時

以一通為一卷今本三卷已與表不合又表稱三

百首而今本正集僅一百三十五首外集亦僅一

百一十三首合之不足三百之數觀中卷之末有

李羣玉詩集

四庫總目

出春明門一首自註日時請告歸則此集雖仍以

歌行古體今體七言今體五言分目而已兼得官

以後之詩非復奏進之原本矣太平廣記載羣玉

遇湘君事甚異其詩今載後集第三卷然前一首

為弔古之詞無媒褻之意後一首寫當時棹女與

二妃尤不相關况羣玉雖放誕風流亦豈敢造作

言語瀆慢神明污衊古聖殆因其詩為時傳誦小

說家因造此事附會之耳洛神謫為感甄李善至

引以註文選俗語丹青往往如是未可據為實錄

也

全唐詩李羣玉小傳

李羣玉字文山澧州人性曠逸赴舉一上而止惟以吟

咏自適裴休觀察湖南延致之及為相以詩論薦授弘

文館校書郎未幾乞假歸卒集三卷後集五卷今編詩

三卷

湖南通志李羣玉傳

李羣玉字文山澧州人曠逸不樂仕進專以吟詩自適

詩筆妍麗才力邁健好吹笙善急就章親友強赴舉一

上而止裴休廉察湖南厚延致之及為相以詩論薦羣

玉乃詣闕進詩三百篇賜以錦彩器物僕射令狐綯奏

李羣玉詩集

小傳

授宏文館校書郎未幾解任歸潯陽經二妃廟題詩恍

若有物告以二年之兆二年後果卒段成式以詩哭之

有句云明時不作禰衡死傲盡公卿歸九泉光化三年

左輔闕韋莊奏羣玉懷才未遇詔追賜進士及第

唐摭

寶



李羣玉詩集

進詩表

草澤臣羣玉言臣宗緒凋淪丘山賤品幽沈江介分託  
漁樵伏遇

皇帝陛下運屬昇平率土歡泰沐雨露亭育之化在薰  
風長養之閒願同率舞之誠遠逐越常之貢頃以鼓腹  
助華之代怡情林阜之隈涵泳皇風殆忘仕進以至年  
踰不惑痾恙暴侵但慮寒餓江湖之濱與枯魚涸蚌爲  
伍瞑目黃壤虛謝文明是以徒步負琴遠至輦下謹捧  
所業歌行古體詩今體七言今體五言四通等合三百

李羣玉詩集

詩表

十一

首謹詣光順門昧死上進伏以卿雲在天草木五色廣  
野之氣燭爲祥煙熙熙含生盡躋壽域白日亭午物無  
斜陰而方今風后提衡庶尹咸又言語侍從之列皆嚴  
徐班馬之倫凡在墨客詩人歌詠聲明文物不暇何有  
諷刺興於筆端臣所貢前件歌詩以居住沅湘宗師屈  
宋楓江蘭浦蕩思搖情蕪纈之餘過於飄野天文不到  
徒窺星漢之高滄海攸歸豈阻潢汙之陋然則爨桐不  
爆俄成曲突之煙埋劍無光永作幽泉之鐵巴濮下調  
塵觸天聰螻蟻之微伏待刑戮謹拜表陳獻以聞無任  
焚灼隕越屏營之至臣羣玉誠惶誠恐頓首死罪謹言

延英口宣敕旨

卿所進歌詩異常高雅朕已遍覽今有少錦綵器物賜  
卿宜令領取夏熱卿比平安好

薦處士李羣玉狀

大學士僕射  
令狐相公綸

右苦心歌篇屏跡林壑佳句流傳於眾口芳聲籍甚於  
一時守道安貧遠絕名利當文明之聖代宜備搜羅俾  
典校於瀛洲佇光志業臣等今日延英已面陳奏狀伏  
奉

聖旨令與一文學官者臣等商量望授弘文館校書郎  
未審可否謹具奏

李羣玉詩集

詩表

十二

聞伏聽

敕旨

李羣玉放懷丘壑吟詠情性孤雲無心浮磬有韻  
吐妍詞於麗則動清律於風騷冥鴻不歸羽翰自  
逸霧豹遠迹文彩益奇信不試而逾精能久幽而  
獨樂念其求志可以言詩用示繫維俾之刊校可  
守宏文館校書郎

中書侍郎兼戶部尚書平章事臣令狐綸

宣奉司勳郎中知制誥臣鄭處約行



李羣玉詩集目錄

卷上

歌行古體

烏夜啼

寄短書歌

昇仙操

王內人琵琶引

醒起獨酌懷友

競渡時在湖外偶成此章

雨夜呈長官

小弟艤近書來

贈方處士

秋怨

盛春

山中秋夕

登楞伽臺別羽客

盧溪道士

李羣玉詩集目錄

湖中古愁三首

別狄佩

古鏡

我思何所在

送蕭綰之桂林

感興四首

留別坐中諸侶

大雲池泛舟

送友人之峽

寄鄭判官兼簡空上人

靜夜相思

江樓獨酌懷從叔

登章華樓

聽馬

贈方處士兼寫別

湘西寺霽夜

傷思

送鄭京昭之雲安

送處士歸別業

微上人話金山

寄巴丘故人

東遊投從公員外

洞庭驛樓燕集

滄洲

送鄭子寬

九日登樓觀舞二首

惠石廩方及團茶

宿烏遠峽化臺

岳陽春晚

漢陽春晚

奉懷沈正字昆仲

湘中別成威閣黎

別尹鍊師

卷中

今體七言

長沙春望寄故人

金塘路中

李羣玉詩集目錄

自遣

送于少監

韋明府致石鯽鱸

獲顧長康月宮真影

玉真觀

辱于中丞書信

送崔使君禱雨

重經巴丘

湘陰江亭寄友人

哭郴州王使君

九日楊公臺宴集

和張舍人送秦練師

送陶少府赴選

寄張祐

寄長沙許侍御

望月懷友

和吳中丞悼笙妓

薛侍御處乞靴

九子坡聞鷓鴣

從叔祭廣利王廟



紫極宮雨夜愁坐 盧逸人隱居

江樓懷關中親故 請告歸畱別同館

寄友二首 桃源

題王侍御宅 聞湘南從叔朝覲

漢陽太白樓 送客

澧陵道中 校書叔遺暑服

贈魏三十七 酬崔表仁

旅遊番禺獻涼公 長沙元門寺盡壁

出春明門

卷下

李羣玉詩集目錄

三

今體五言

新荷 初月二首

石緒 雲安

石頭城 湖闊

失鶴 雪霽聽笙寄杜中丞

陪裴大夫登北樓 登蒲澗寺後三首

早鴻 旅泊

半醉 晝寢

晚蓮 畱別湖南幕府

宵民 吾道

與三山人夜話 春寒

廣江驛餞筵畱別 桑落洲

杜門 封員外郡齋雙鶴

經費拾遺所居 送秦練師

送遷客北歸 陪崔大夫宴

送房處士閑遊 贈花

洞庭風雨二首 臨水薔薇

中秋維舟君山看 桂州經佳人故居

池塘晚影 青鷁

傷小女凝兒 客愁二首

李羣玉詩集目錄

四

放魚 嘲賣藥翁

蓮葉 洞庭乾二首

李羣玉詩集目錄終



李羣玉詩集卷上

湖南叢書

唐澧州李羣玉撰

歌行古體詩

烏夜啼詩全唐  
詩作號

層波隔夢時詩全唐  
詩作消一望青楓林有鳥在其間達曉自

悲吟是時月黑天四野煙雨深如聞生離哭其聲痛人

心悄悄夜正長空山響哀音遠客不可聽坐愁華髮侵

既非蜀帝魂恐是恒恒全唐  
詩作桓山禽四子各分散母聲猶

至今

寄短書歌

李羣玉詩集卷上

骨肉萍蓬各天末十度附書九不達孤臺冷眼無來人

楚水秦天莽空闊翔雁橫秋過洞庭西風落日浪崢嶸

三年音信凝顰外一曲哀歌白髮生

昇仙操

羸女去秦宮瓊簫簫全唐  
詩作笙飛全唐詩  
注一作生碧空鳳臺閉煙霧

鸞吹飄天全唐詩  
注一作仙風復聞周太子亦遇浮丘公叢簧發

天弄輕舉紫霞中濁世不久駐清都路何窮一去霄漢

上世人那得逢

王內人琵琶引

檀槽一曲黃鐘羽細撥紫雲金鳳語萬里胡天海塞秋

分明彈出風沙愁三千策策全唐  
詩作宮嬪推第一斂黛傾鬟

豔蘭室羸女停吹降浦簫帝帝全唐  
詩作嫵娥淨掩空波瑟瑟

幕橫雲蠟焰光銀龍吐酒菊花香皓腕全唐詩  
作魄翻□□

□□□□□□□□□□□□□□□□

醒起獨酌懷友

西風靜夜吹蓮塘芙蓉破紅金粉香摘花把酒弄秋芳

吳雲楚水愁茫茫美人此夕不入夢獨宿高樓明月涼

競渡時在湖外偶爲成章

雷奔電逝三千兒綵舟畫楫射初暉喧江搗鼓鱗甲動

三十六龍銜全唐詩  
注一作銜浪飛靈均昔日投湘死千古沈魂

李羣玉詩集卷上

在湘水綠全唐詩  
注一作荒草斜煙日暮時笛聲幽遠全唐詩  
注一作怨愁

江鬼首句雷奔二字原  
缺據全唐詩補

雨夜呈長官

遠客坐長夜雨聲孤寺秋請量東海水看取淺深愁

窮重於山終年壓人頭朱顏與芳景暗赴東波流鱗翼

俟風水青雲方阻脩孤燈冷素豔蟲響寒房幽借問陶

淵明何物號忘憂無因一酌酹高枕萬情休

小弟隄南遊近來書來書全唐  
詩作書來

湘南客帆稀遊子寡消息經時停尺素望盡雲邊翼笑

言憑憑全唐  
詩作類夢寐獨立想容色落景無來人脩江入天



白亭亭倚門念瑟瑟風雨夕何處泊扁舟迢遞湍波側  
秋歸舊窻竹永夜一凄寂吟爾鵲鴿篇中宵慰相憶

贈方處士

白衣方外人高閑溪中鶴無心戀稻梁但以雲雲全唐詩作林

泉樂赤霄終得意天池俟飛躍歲晏入帝鄉期君在寥

廓飛字原缺據全唐詩補

秋怨一作悲

瑟瑟涼海氣西來送愁容金風死綠蕙玉露生寒松所

思在冥冥全唐詩作溟碧無因一相逢登樓睇去翼目盡滄波

重虛窻度流螢斜月啼幽蛩疏紅落殘豔冷水凋芙蓉

李羣玉詩集卷上

歲暮空太息年華逐遺蹤凝情耿不昧攬涕起疏慵

盛盛全唐詩作感春

春情不可狀豔豔令人醉暮水綠楊愁深臆落花思吳

宮新暖日海燕雙飛至愁愁全唐詩作秋思逐煙光空濛滿天

地

山中秋夕

抱琴出南樓氣爽浮雲滅松風吟吟全唐詩作吹天簫竹路踏

碎月後山鶴喚定前浦荷香發境寂寞全唐詩一作長夜深了

與人閒別

將遊羅浮登廣陵楞伽臺別羽客

清遠登高臺晃朗縱覽歷濯泉喚仙風於此盪靈魄冷

光激激全唐詩作邀遠目百里見海色送雲歸蓬壺望鶴滅秋

碧波瀾收日氣天自全唐詩一作上回澄寂百越落掌中十洲

點空白身居飛鳥上口詠玄元籍飄如出塵籠想望吹

簫客冥冥人閒世歌笑不足惜竭來羅浮顛披雲練瓊

液謝公雲岑興可以躡高跡吾將抱瑤琴絕境縱所適

盧溪道士士全唐詩作中

曉發潺湲亭夜宿潺湲水風篁掃一作拂石瀨琴聲九十

里光奔覺來眼寒落夢中耳曾向三峽行巴江亦如此

湖中古愁三首

李羣玉詩集卷上

涼風西海來直渡洞庭水脩脩木葉下白浪連天起蘅

蘭委皓霜霜全唐詩作雪百草一一作刊時死摧殘負志人感

歎何窮已

昔我視雲夢窮秋經汨羅靈均竟不返怨氣成微波奠

桂開古祠朦朧入幽蘿落日瀟湘上淒涼吟九歌

南雲哭重華水死悲二女天邊九點黛白骨迷處所朦

朧波上瑟清夜降北渚萬古一雙魂飄飄在煙雨

別狄佩梁公玄孫旅于南國

翠柳不著花鳳雛長忍飢未開丹霄翮空把碧梧枝聖

人奏雲韶祥風風全唐詩作鳳一來儀文章耀白日眾鳥莫敢



窺苑柳注云一作苑柳不自言凡鳥何由知當看九  
干仞飛出太平時翠柳之初  
似應作竹

古鏡

明月何處來朦朧在人境得非軒轅作妙絕世莫並瑤  
匣開旭日白電走孤影泓澄一尺天徹底涵涵全唐  
詩作寒霜  
景冰輝凜毛髮使我肝膽冷忽驚行深幽面落九秋井  
雲天入掌握爽朗神魄魄全唐  
詩作魂淨不必負局仙金沙發  
光炯陰沈蓄靈怪可與天地永恐爲悲龍吟飛去在俄  
頃

我思何所在

李羣玉詩集卷上

五

我思何所在乃在陽臺側夜宵相望時空此明月色歸  
魂泊湘雲飄蕩去不得覺來理舟楫波浪春湖白煙光  
皓皓全唐  
詩作浩楚秋瑤草不忍摘因書天末末全唐  
詩作莫心繫此  
雙飛翼

送蕭綰之桂林

時羣玉  
遊豫章

蘭香全唐詩  
注一作江佩蘭人三弄三弄全唐  
詩作弄蘭江春爾爲蘭陵  
詩全唐  
詩作林秀芳藻驚常倫粲粲鳳池裔一毛今再新竹花  
不給口憔悴清湘濱一朝南溟飛彩翮不可親蒼梧雲  
水晚離思空凝翠全唐詩  
注一作頻我亦縱煙棹西浮彭蠡津丈  
夫未虎變落魄甘風塵大禹惜寸陰況我無才身流光

銷道路以此生嗟辛萬里闊分袂相思杳難申桂水秋  
更碧寄書西上鱗

感興四首

子雲吞白鳳遂吐太玄書幽微十萬字枝葉何扶疏婉  
戀猛虎口甘言累其初一觀美新作斯瑕安可除  
昔竊不死藥奔空二二全唐  
詩作有姁姁全唐  
詩作嬀娥盈盈天上孤  
豔孤豔全唐  
詩作豔孤潔栖金波織女了無語長宵隔銀河軋軋  
揮素手幾時停玉梭唐詩補

洞房三五夕金釭凝燄滅美人抱雲和斜倚紗窻月沈  
吟想幽夢闌思深不說絃冷玉指寒含顰達達全唐  
詩作待明

李羣玉詩集卷上

六

發

鴈口鴈口全唐  
詩作朔雁銜邊秋寒聲落燕代先驚愁人耳顏髮  
潛銷改凝雲蔽洛浦夢寐勞光彩天邊無書來相思淚  
成海

將之吳越雷別坐中文酒諸侶

秋色滿水國江湖興蕭然氛埃斂八極萬里淨澄鮮滄  
浦縱孤棹吳門渺三千迴迴全唐  
詩作迴隨衡陽鴈南入洞庭  
天早聞陸士龍矯掌誇詩全唐  
詩作誇山川非思鱸魚膾且弄  
五湖船暝泊遠浦霞曉飯蘆洲煙風流訪王謝佳境恣  
洄泓霜翦別岸柳香枯北池蓮歲華坐搖落戚戚戚戚  
全唐



詩作感流  
年明朝即漂萍離恨恨全唐無由宣相思空

江上何處金波圓

大雲池泛舟

九月蓮花死萍枯霜水清船浮天光遠棹拂翠瀾輕古  
木口口口了無煙靄生游鱗泳皎潔洞見逍遙情漁父  
一曲歌滄浪遂知名未知斯水上可以濯吾纓

送友人之

全唐詩注云此  
下一本有巫字

東吳有賦客願識陽臺仙彩毫飛白雪雪全唐不減郢

中篇楚水五月浪輕舟入暮煙巫雲多感夢桂檝早迴

旋

李羣玉詩集卷上

七

登宜春醉宿景皇寺寄鄭判官兼簡空上人

曉發碧水陽暝宿金山寺松風灑寒雨浙瀝醒餘醉夜

中香積飯蔬粒俱全唐詩注云精異境寂滅塵愁神高得詩

思皎皎榮陽子芳春富才義漲海豁心源冰壺見門地

碧霄有鳩鳩全唐詩注云序未展聯行翅但全唐笑

一尺繩三年絆騏驥摧藏擔簦客全唐詩注云鬱抑曾襟事

名業兩兩全唐未從臨風嘿舒氣氣全唐一身眇眇全唐

作雲嶺中夜空涕泗側枕對孤燈衾寒不成寐糧薪極

桂玉大道生榛刺恥息惡木陰難書劍歌意揚鞭入莽

蒼山驛凌煙翠越鳥日南飛芳音願相次

靜夜相思

山空天籟寂水榭延輕輕全唐涼浪定一浦月藕花閑

自香

江樓獨酌懷從叔

水國發爽氣川光靜高秋酣歌金樽醪送此清風愁楚

色忽滿目灘聲落西樓雲翻天邊葉月弄波中中全唐

鈎芳意悵悵全唐搖落蘅蘭謝汀洲長吟碧雲合悵望

江之幽

登章華樓

楚子故宮地蒼然雲木木全唐秋我來覽後後全唐事

李羣玉詩集卷上

八

落景空生愁霸業沒荆棘雄圖成古丘沈吟問鼎語但

見東波流征鴻引鄉心一去何悠悠晴湖碧雲晚暝色

空高樓迢遞趨遠嶠微茫入孤舟空路不堪望西風白

浪稠

聽馬

浮雲何權奇絕足世未知長嘶清全唐詩注云海風蹀躞振

雲絲由來渥注種本是蒼龍兒穆滿不再活無人崑閩

騎若全唐詩注云識嶠全唐詩注云躍全唐詩注云怯寧勞耀金羈

青芻與白水空笑駑駘肥伯樂儻一見應驚耳長垂當

思八荒外逐日向瑤池



贈方處士兼以寫別

天與雲鶴情人閒恣詩酒龍宮奉採覓瀕洞一千首清  
如南薰絲韻若黃鍾吼喜於風騷地忽見陶謝手籍籍  
九江西篇篇在人口芙蓉為芳菲未落諸花後所知心  
眼大別自開戶牖才力似風鵬誰能弄弄全唐詩作算升斗無  
營全唐詩一作云傲雲竹琴帙靜為友鸞鳳戢羽儀驥驥在郊  
藪鏡湖春水綠越客憶歸否白衣四十秋逍遙一何久  
此身無定跡又逐浮雲走離思書不窮殘陽落江江全唐詩

湘西寺霽夜

李羣玉詩集卷上

九

兩過琉璃宮佳興浩清絕松風吟晴灘竹路踏碎月月  
波蕩如水氣爽星朗滅皓夜千樹霜霜全唐詩作寒崢嶸萬巖  
雪後山鶴唳斷前池荷香發境寂涼夜深神思空飛越

傷思

八月白露濃芙蓉抱香死紅枯金粉墮寥落寒塘水西  
風團葉下疊穀參差起不見棹歌人空垂綠房子

送鄭京昭之雲安

君吟高堂賦路過巫山渚莫令巫山下幽夢惹雲雨往  
事幾朱刊千年芬芳芳全唐詩作非今尚傳空雷荆王館巖  
嶂深蒼然楚水五月浪輕舟入蘋煙送君揚楫去愁絕

郢城篇

送處士自番禺東遊便歸蘇臺別業

啞軋暮江上櫓聲搖落心宛陵三千里路指吳雲深蕙  
菜動歸興忽然聞會吟南浮龍川全唐詩一作舟月東下敬亭  
岑多君全唐詩一作道詠注全唐詩道遙結蘿碧溪陰高籠華亭  
亭全唐詩鶴靜對幽蘭琴汗漫江海思傲然抽冠簪歸歎  
歎全唐詩未去去全唐詩寂還許許全唐詩家應追尋二陸文苑  
秀岩巖懷所欽惜我入洛晚不覩雙南金江左風流盡  
名賢成古今送君無限意別酒但加斟

法華微上人盛話金山境勝舊遊在日吟成此篇

李羣玉詩集卷上

十

江上青蓮宮人閒蓬萊島煙霞與波浪隱映樓臺好潮  
聞聞全唐詩梵音淨海日天光早願與靈鷲人吟經此終  
老光字據全唐詩補又光字下有注云一作風

洞庭入澧江寄巴丘故人

四月桑半枝吳蠶初弄絲江行好風日燕舞輕波時去  
事旋成夢來歡難預期唯憑東流水日夜寄相思

自澧浦東遊江表途出巴丘投員外從公虞

短翮後飛者前攀鸞鶴翔力微應萬里全唐詩一作點矯首空  
蒼蒼誰昔昔朱刊探花源考槃西岳全唐詩陽高風動  
商洛綺皓無馨香一朝下蒲輪清輝照巖廊孤醒立眾



醉古道何由昌經術震浮盪國風掃齊梁文襟卽玄圃

筆下成琳瓊霞水散吟嘯松筠奉琴觴冰壺避皎潔武

庫羞全唐詩注一作差鋒銳小子書代耕束髮頗自強艱哉水投

石壯志空摧藏十年侶龜魚垂頭在沅湘巴歌掩白雪

鮑肆埋蘭芳騷雅道未消消全唐詩作喪何憂名不彰飢寒束

困厄默塞飛星霜百志不成一東波擲年光塵生脫粟

甌萬里違高堂中夜恨火來焚燒九迴腸平明梁山淚

緣枕霑匡床依泊洞庭波木葉忽已黃哀碁擣秋色曉

月啼寒盤復此棹孤舟雲濤浩茫茫朱門待媒勢全唐詩注

費短褐誰揄揚仰羨野陂鳧無心憂稻梁不如天邊雁

李羣玉詩集卷上

南北皆成行男兒白日閒變化未可量所希困辱地剪

拂成騰驤昨筆話肝肺詠茲枯魚章何由首西路日斷

白雲鄉

洞庭驛樓雪夜燕集奉贈前湘州張員外

昔與張湘州閑登岳陽樓目窮衡巫表興盡荆吳秋擲

筆落郢曲巴人不能酬是時簪裾會景物窮冥搜誤忝

玳筵秀得陪文苑遊幾篇雲楣上風雨沈銀鈎

滄洲

童兒待郭伋竹馬空遲雷路指雲漢津誰能吟四愁銀

壺傲海雪青管羅名謳賤子跡未安謀身拙如鳩分隨

煙霞老豈有風雲求不逐萬物化但貽知己羞方窮力

力全唐詩注命說戰勝心悠悠不然蹲會稽鈎下二二全唐詩作三

五牛所期波濤助輝赫呈吞舟全唐詩以洞庭滄洲為一首云滄洲上缺八字

送鄭子寬棄官東遊便歸女几

八月湖浸天揚帆入秋色岷峨雪氣來寒漲瀟湘碧子

真冥鴻志不逐籠下翼九女疊雲屏於焉恣栖息新詩

山水思靜入陶謝格全唐詩注一作室因全唐詩注醉松花春追攀

紫煙客相逢十年舊嘖笑等歡感一飯玉露疎疎全唐詩注

中腸展堆積停食不盡意傾景景全唐詩注悵可惜雲水一

分飛離憂洞庭側迴車三鄉路仙菊正堪摘寄謝杜蘭

李羣玉詩集卷上

香何年別張碩

長沙九日登東樓觀舞二首

南國有佳人輕盈綠腰舞華筵九秋暮飛袂拂雲雨翩

如蘭茗翠一作緩如婉若若全唐詩注遊龍舉越豔罷前溪

吳姬停白紵

慢態不能窮繁姿曲向終低回蓮被被全唐詩注浪凌

亂雪縈風墜珥時流眄修裾欲遡空唯愁捉不住飛去

逐驚鴻

龍山人惠石廩方及團茶

客有衡嶽隱遺余石廩茶自云凌煙露採掇春山芽珪



璧相壓疊積芳莫能加碾成黃金粉輕嫩如松花紅鑪  
鑿霜一作越兒斟井華灘聲起魚眼滿鼎漂清霞凝澄坐  
曉燈病眼如蒙紗一甌拂昏寐襟鬲開煩拏願渚與方  
山誰人畱品差持甌默吟味搖膝空咨嗟

宿鳥遠峽化全唐詩注一作北臺遇風雨

孤鶴長松嶺獨宿萬巖雨龍湫在石脚引袂時一取驚  
風折喬木飛焰獵窻戶半夜霹靂聲高齋有人語

岳陽春晚

不覺春物老塊然湖上樓雲沙鷓鴣思風日沅湘愁去  
翼滅雲夢來帆指昭丘所嗟芳桂晚寂寞對汀洲

李羣玉詩集卷上

漢陽春晚

漢陽抱青山飛樓映湘渚白雲蔽黃鶴綠樹藏鸚鵡憑  
高送春日全唐詩注一作日流恨傷千古遐想想全唐詩作思禰衡才令

人怨黃祖

將離澧浦置酒野嶼奉懷沈正字昆仲仲全唐詩作弟三

人聯登高第

春月全唐詩注一作日三改兔花枝成綠陰年光東流水浩歎傷  
羈心酌桂煙嶼晚鷓鷓全唐詩作鷓鳴江草深良圖一超忽萬

恨空相尋上國刈全唐詩注一作列翹楚才微甘陸沈無燈假貧

女有淚沾牛衾衡嶽三麒麟各振黃鍾音卿雲被文彩

芳價傾傾全唐詩作搖詞林夫子芸閣英養鱗湘水潯晴沙踏  
踏朱刊蘭菊隱几當青岑明日日全唐詩作月洞庭上悠揚掛  
離襟停觴一搖筆聊寄生芻吟

湘中別成威閣黎

至哉彼上人冰霜凜規則遊心杳何境宴坐入冥嘿嘿全唐詩

作默解空與密行名臘信崇德吐論駕秋濤龍宮發智  
臆羣迷行大夜浩浩一昏黑赤水千丈深玄珠幾人得

持杯挹全唐詩注一作滄溟漲至理安可測寧假喻芭蕉真成嗅

蘆荀松聲掃白月霽夜來靜域清梵罷法筵天香滿衣  
裊全唐詩注一作裊何方濟齊朱刊了岸祇仗慈航力願與十八

李羣玉詩集卷上

賢同栖翠蓮國

別尹鍊師

吾家五千言至道懸日月若非函關關全唐詩作谷令誰駐流

沙說多君飛昇志機悟獨超拔學道玉笥山燒丹白雲  
穴南窮衡疑秀採藥歷幽絕夜卧瀑布風朝行碧巖雪

洞宮四百日王籍恣探閱徒以菌蟪姿緬攀修真訣塵

籠罩浮世遐志空飛越一罷棊酒懽離情滿寥泝願騎  
紫蓋鶴早向黃金闕城市不可畱塵埃穢仙骨

李羣玉詩集卷上



李羣玉詩集卷中

湖南叢書

唐澧州李羣玉撰

今體七言

長沙春望寄涪陽故人

清明別全唐詩注一作前後雨晴時極浦空顰一望眉湖畔春山

煙點點詩點點全唐詩注一作墨雲中遠樹黑全唐詩注一作墨離離依微水戍

聞疏鼓掩映沙村沙村全唐詩注一作墨見酒旗風暖草長愁自唐

詩注似醉行吟無處寄相思

金塘路中

山川川全唐詩注一作連楚越復吳秦蓬梗何年是住身黃葉黃花

李羣玉詩集卷中

古城路秋風秋雨別家人冰霜怯怯全唐詩注一作想度商於一作村

凍桂玉愁居帝里貧十口繫心拋不得每迴迴首即長

顰

自遣

翻覆升沈百歲中前途一半已成空浮生暫寄夢中夢

世事如聞風裏風修竹萬竿資夙寂全唐詩注一作灑落古書千

卷要窮通一壺濁酒暄和景誰會陶然失馬翁

送于少監自廣州還紫邏

鳴高高全唐詩注一作泉山水似麻源謝監東還憶故全唐詩注一作舊園海

嶠煙霞輕全唐詩注一作輸逸翰洛川花木待回軒宦情薄去詩

千首世事閑來酒一樽明日中書見顏范全唐詩注一作範如全

唐詩作始應通籍入金門

石門韋明府為致東陽潭石鯽鯽全唐詩注一作魚鱸

錦鱗銜餌全唐詩注一作鈞出清漣暖日江亭動鱸筵疊雪亂消

飛消飛全唐詩注一作鈞筋底散絲繁灑拂刀前太湖浪說朱衣鮒

漢浦休誇縮項鰓俊味品流知第一更勞霜橘助芳鮮

規公業在淨名得甚深義僕近獲顧長康月宮眞

影對戴安道所畫文殊走筆此篇以屈瞻禮

五濁之世塵冥冥達觀栖心於此經但用須彌藏芥子

安知牛跡笑東溟主公吐辯眞無敵顧氏傳神實有靈

李羣玉詩集卷中

今日淨開方丈室一飛白足到茅亭唐詩注生是主公之主全

玉眞觀

高情帝女慕乘鸞紺髮初簪玉葉冠公主玉葉冠時秋人莫計其價耳

月無雲生碧落素萼含含全唐詩注一作寒露出清瀾層城煙霧將

歸遠浮世塵埃久住住全唐詩注一作難一自全唐詩注一作日簫聲飛去

後洞宮深掩四字全唐詩注碧瑤壇

辱綿州于中丞書信

一絨垂露到雲林中有孫陽念驥心萬木自凋山不動

百川皆全唐詩注一作空旱海全唐詩注一作水長深風標想見瑤臺鶴詩

韻如聞淥水琴他日縱陪池上酌已應難到暝猿吟渴疾



漸加酒  
戶日減

送崔史君蕭山禱雨甘澤遽降史君全唐詩  
作使君是

謝公一拜敬亭祠五馬旋歸下散絲不假土龍呈天矯

自然石鷲起參差預聽禾稼如雲語應有空濛似霧詩

詩全唐詩作時已向為霖報消息潁川徵詔是前期

重經巴丘開成初陪故員外從翁詩酒遊泛  
全唐詩巴丘下有追感二字

昔年高接李膺歡日泛仙舟醉碧瀾詩句亂隨青草落

詩全唐詩作發酒腸俱逐洞庭寬浮生聚散雲相似往事微冥

詩全唐詩作夢一般今日片帆城下去全唐詩  
注一作過秋風迴首淚

闌干

李羣玉詩集卷中

湘陰江亭卻寄友人

湘岸初晴淑景遲風光正是客愁時幽花夜夜全唐  
詩作暮落

騷人浦芳草春深帝子祠往事隔年如過夢舊遊迴首

滿追滿追全唐  
詩作謾勞思煙波自此扁舟去小酌全唐詩注  
一作酌酒聯

文聯文全唐  
詩作文圖杳未期

哭郴州王使君

銀章朱紱照雲駟六換魚書惠化崇瑤樹忽傾蒼柏下

蒼柏下全唐詩作滄海裏醉鄉翻在夜臺中東山妓逐飛花散北海

樽隨逝水空曾是綺羅筵上客一來長慟向春風

九日巴丘楊公臺全唐詩臺  
下有上字宴集

淒淒霜日上高臺水國秋深客思哀萬壘銀山塞浪起

去一作一行斜字早鴻來誰家搗練孤城暮何處題衣遠

信回江漢路長身不定菊花三笑旅萍開

奉和張舍人送秦練師歸岑公山

仙翁歸卧翠微岑一葉葉全唐  
詩作夜西風月峽深松徑一作

定知芳草合玉書應念素塵侵閑雲不繫東西影野鶴

寧傷傷全唐  
詩作知去住心蘭浦蒼蒼春欲暮落花流水思思

唐詩怨離襟  
一作

送陶少府赴選

陶君官興本蕭疏長傍青山碧水居久向三茅窮藝術

李羣玉詩集卷中

仍傳五柳舊琴書跡同飛鳥栖高樹心似閑雲在太虛

自是葛洪求藥價不關梅福戀簪裾

寄張祐祐亦未面類  
寄聲相聞

越水吳山任興行五湖雲月挂高情不遊都邑稱平子

只向江東作步兵昔歲芳聲到童稚老來全唐詩  
注一作年佳句

徧公卿知知全唐  
詩作如君氣力波瀾地畱取陰何沈范名

寄長沙許侍御

三全唐詩  
注一作二年文會許追隨和徧南朝一作  
江南雜體詩未以

把一作緩毫還郭璞乞畱殘錦與丘遲竹齋琴酒懽成夢

水寺煙霞賞全唐詩  
注一作相對誰今日秋風滿湘浦祗應全唐  
詩注



只令搔首詠瓊枝

望月懷友全唐詩注云一作寄人

浮雲捲盡看全唐詩注一作月 腫臃直出滄溟上碧空盈手水全唐詩注一作影 淨無風酒花蕩漾金

樽裏棹影飄飄玉浪中川路正長難可越美人千里思

何窮

和吳中丞悼笙妓

麗質仙姿煙逐風鳳皇聲斷吹臺全唐詩注一作樓 空多情草色

怨還綠無主杏花春自紅墮珥尚存芳樹下餘香漸滅

一作玉堂中唯應去抱雲和管從此長歸阿姥全唐詩注一作母

李羣玉詩集卷中

宮

薛侍御處乞靴

越客南來誇桂蠶良工用意巧縫成看時共說茱萸皺

著處嫌無鸚鵡鳴百里奚身悲甚似五羊皮價敢全輕

日於文苑陪高步贏得芳塵接武名

九子坡全唐詩注一作坂 聞鷓鴣

落照蒼茫秋草明鷓鴣啼處遠人行正穿屈全唐詩注一作詩

崎嶇路更聽鈞鞞格磔聲曾泊桂江深岸雨亦於梅嶺

阻歸程此時為爾腸干斷乞放全唐詩注一作定是 今宵白髮生

涼公從叔春祭廣利王廟

龍驤伐鼓下長川直濟雲濤古廟前海客斂威驚火旆

天吳收浪避樓船陰靈迴全唐詩注一作向 作南溟主祀典高齊

五嶽肩從此華夷封域靜潛薰玉燭奉堯年

長沙紫極宮雨夜愁坐

獨坐高齋寒擁衾洞宮臺殿宵沈沈春燈含思靜相伴

夜雨滴愁更向深窮達未知他日事是非皆到此時心

羈棲摧全唐詩注一作催 剪平生志抱膝時為梁甫吟

盧逸人隱居全唐詩注一作隱居

碁局茅亭幽澗濱竹寒江靜遠無人材梅尚斂風前笑

沙草初偷雪後春鵬鷗喻中消日月滄浪歌裏放心神

李羣玉詩集卷中

平生自有煙霞志久欲拋身狎隱淪

江樓閑望懷關中全唐詩注一作內 親故全唐詩注一作知

搖落江天欲盡秋遠鴻高送一行愁音書寂絕秦雲外

身世蹉跎楚水頭年兒暗隨黃葉去時情深付碧波流

風淒日冷江湖全唐詩注一作湘 光晚駐目寒空獨倚樓

請告南歸畱別同館中元

一點燈前獨坐身西風初動帝城砧不勝庾信鄉關思

遂作陶潛歸去吟書閣乍離情黯黯形庭迴望肅沈沈

應憐一別瀛洲侶萬里單飛雲外深

寄友二首



野水晴山雪後時獨行村路路全唐詩作落更相思無因一向

溪橋橋全唐詩作頭醉處寒梅映酒旗

花落輕寒酒熟遲醉眠不及落花期愁人想想全唐詩作相憶

春山暮煙樹蒼蒼播全唐詩注一作撥穀時

桃源

我到瞿真全唐詩注一作童上昇處山川四全唐詩注一作西望使人愁紫

雲白鶴去不返唯有桃源源全唐詩作花溪水流

題王侍御宅

門向滄江碧岫開地多鷗鷺少塵埃綠陰十里灘聲裏

閑即即全唐詩作自注云一作去一作即王家看竹來

李羣玉詩集卷中

七

聞湘南從叔朝覲

長沙地窄卻回時舟楫駸駸向鳳池爲報湘川神女道

莫教雲雨濕旌旗

漢陽太白樓

江上晴晴全唐詩作層樓翠靄間滿簾春水滿窻山青楓綠草

將愁去遠入吳雲暝不還

送客

沅水羅文海燕回柳條牽恨到荆臺定知行路春愁裏

故郢城邊見落梅

灋灋全唐詩作醴陵路中

別酒離亭十里強半醒半醉引愁長無端全唐詩注一作人寂寂

春山路雪打溪梅狼籍香

校書叔遺暑服

翠芸芸全唐詩作雲箱裏疊穠穩穠穩全唐詩作穠穩楚葛湘紗淨似空

便着着全唐詩作著清江明月夜輕涼與掛一作致一身風

贈魏三十七

名珪字玉淨無瑕美譽芳聲有數車莫放焰光高二丈

來年燒殺杏園花

酬崔表仁全唐詩題下注云一作臣

昨日朱門一見君勿驚野鶴在雞羣不應長啄潢汙水

李羣玉詩集卷中

八

早晚歸飛碧落雲

旅遊番禺獻涼公

帝鄉羣侶杳難尋獨立滄洲歲暮心野鶴飛栖飛栖全唐詩作

樓無遠近稻梁多處則則全唐詩作是恩深

長沙元門寺張璪員外壁畫

片石長松倚素楹條然雲壑見高情世人只愛凡花鳥

無處不知梁廣名

出春明門全唐詩題首有請告二字

本不將心挂名利亦無情意在樊籠鹿裘藜杖且歸去

富貴榮華春夢中



李羣玉詩集卷中

九

李羣玉詩集卷中



李羣玉詩集卷下

湖南叢書

唐澧州李羣玉撰

今體五言

新荷

田田八九葉散點綠池初嫩碧纔平水圓陰已蔽魚浮萍遮不合弱荇繞猶疏半在春波底芳心卷未舒

初月二首

澹澹流光淺娟娟泛露全唐詩注一作露輕雲閒龍爪落簾上玉

鈞明桂樹枝猶小仙人影未成欲爲千里別倚幌獨含情

李羣玉詩集卷下

凝顰立戶前細魄向娟娟破鏡徒相問刀頭恐隔年輕

輕搖遠水脈脈下春煙別後春江上隨人何處圓魄字據全唐詩補

唐詩補

石緒緒全唐詩作滿

古岸陶爲器高林盡一焚焰紅湘浦口煙濁洞庭雲迴

野煤飛亂遙空爆響聞地形穿鑿勢恐到祝融墳

雲安

灘惡黃牛吼城孤白帝秋水寒巴字急歌迴竹枝愁樹

倚倚全唐詩作暗荆王館雲昏蜀客舟瑤姬不可見行雨在高丘

石頭城

霸霸全唐詩作伯業隨流水寒蕪上古城長空橫海色斷岸落

潮聲八極悲一作扶柱本朱刊五湖來止傾一作吾家

東南天子氣掃地入函京

湖闊闊全唐詩注一作闊

楚色籠青草秋風全唐詩注一作光洗洞庭夕霏生水寺初月盡

全唐詩注一作落雲汀權響來空闊漁歌發全唐詩注一作去杳冥欲浮關

下艇一到斗牛星

失鶴

瑤臺煙霧外一去不迴全唐詩注第二句全唐詩注

心清全唐詩注一作暗海蓬壺遠秋風碧落深墮翎留片雪雅操

李羣玉詩集卷下

入孤琴豈全唐詩注一作不是籠中物雲蘿莫更全唐詩注一作更尋

臘夜雪霽全唐詩注一作霽月彩交光開閣臨軒竟睡不

得命家全唐詩注一作童僕吹笙數曲獨引一壺奉寄江陵

副使杜中丞

月華臨霽雪皓彩射貂裘桂酒寒無醉銀笙凍不流懷

哉梁苑客思作剡溪遊竟夕吟瓊樹川塗限限全唐詩作恨阻

修

長沙陪裴大夫登北樓

巖嶂隨高步琴樽奉勝遊金風吹綠簟湘全唐詩注一作湖水入

朱樓郎抱雲開月高情鶴見秋登臨多暇日非爲賦消



憂

登蒲澗寺後二巖三首

五仙騎五羊何代降茲鄉澗有堯年韭山餘禹日糧樓

臺籠海色草樹發全唐詩注一作美天香浩全唐詩注一作吟笑詩作嘯波

行盡崎嶇路驚從汗漫遊青天豁眼快全唐詩注一作客碧海醒

心秋便欲尋河漢因之犯斗牛九霄身自致全唐詩注一作到何

必遇全唐詩注一作問浮丘一作揚帆赴飛鳥一濟日邊舟

南溟吞越絕極望碧濛鴻濛鴻全唐詩注作鴻濛龍度潮聲裏雷喧

雨氣中越佗丘壠滅馬援鼓聲空遐想魚鵬化開襟九

李羣玉詩集卷下

萬風

早鴻

木落波浪動南飛聞夜鴻參差天漢霧嘹唳月明風野

水蓮莖折寒泥稻穗空無令一行侶相失五湖中

旅泊

搖落江天裏飄零倚客舟短篇纔遣悶小釀不供愁沙

雨潮痕細林風月影稠書空閑度日深擁破貂裘

半醉

處俗長長全唐詩注常如病看花亦似秋若無時復酒寧遣鎮

長愁漸覺身非我都迷蝶與周何煩五色藥樽下即浮

浮全唐詩注丹丘

晝寢寢全唐詩注寐

筠桂晚蕭疏任人嘲宰予鳥驚林下夢風展枕前書正

作莊生蝶誰知惠子魚人間無樂事直擬到華胥

晚蓮

露冷芳意盡稀疏空碧荷殘香隨暮雨枯藥墮寒波楚

客罷奇服吳姬停全唐詩注一作倚櫂歌涉江無可寄幽恨竟如

何

將之番禺留別湖南府幕

本乏煙霄霄全唐詩注霞志那隨鴛鴦遊一枝仍未定數粒欲

李羣玉詩集卷下

何求溟漲道塗遠荆吳雲全唐詩注一作暮雪愁會登梅嶺翠南

翥入炎洲

宵民

大雅無憂怨宵民有愛憎魯侯天不遇臧氏爾何能慘

慘心如虺營營舌似蠅誰於消滑滑全唐詩注骨地一鑿玉壺

冰

吾道

吾道成微哂時情付絕言鳳兮衰已盡犬也吠何繁輕

重憂衡曲妍蚩慮鏡昏方欣耳目淨誰到翟公門

與濮陽夏侯吳三山人夜話全唐詩注與三山人夜話



靜談雲壑全唐詩作鶴趣高會兩三賢酒思彈琴夜茶芳向  
火天兔裘堆膝暖鳩杖倚床偏各厭池籠窄相看意浩  
然

春寒

撥火垂簾夕將暄向冷天悶斟壺酒煖愁聽雨聲眠處  
世心倏倏全唐詩作悠爾干時事事全唐詩作思索然春光看已半明  
日又藏煙

廣江驛餞筵畱別

別筵欲盡秋一醉海西樓夜雨寒潮水孤燈萬里舟酒  
飛鷓鴣重歌送鷓鴣愁惆悵三年客難期此處遊

李羣玉詩集卷下

桑落洲

九江寒露夕微浪北風生浦嶼魚人火蒹葭鳧雁聲頽  
雲晦廬岳微鼓辨湓城遠憶天邊弟曾從此路行

杜門

且詠閑居賦飛翔去未能春風花嶼酒秋雨竹溪燈世  
路變陵谷時情驗友朋達生書一卷名利付春冰

池州封員外郡齋雙鶴丹頂霜翎仙態浮曠罷政

之日因呈此章

瀟酒二白鶴對之高興清寒溪侶雲水朱閣伴琴笙願  
慕稻梁惠超遙江海情應攜帝鄉去仙闕看飛鳴

經費拾遺所居呈封員外

雲卧竟不起少微空隕光唯應孔北海爲立鄭公鄉舊  
館苔蘚合幽齋松菊荒空餘帶草日日上階長

送秦鍊師

紫府靜沈沈松軒思別琴水流寧有意雲泛本無心錦  
洞桃花遠青山竹葉深不因時賣藥何路更相尋

湘陰縣送遷客北歸

不須畱蕙苴重遣世人疑瘴染白白全唐詩作面如槩愁熏頭  
似絲黃梅住雨外青草過湖時今日開湯網冥飛亦未  
遲

李羣玉詩集卷下

九日陪崔大夫宴清河亭

玉醴浮金菊雲亭敞玳筵晴全唐詩一作青山低畫浦斜雁遠  
書天謝眺離都日殷公出守年不知瑤水讌誰和一作製

白雲篇

送房處士閑遊

採全唐詩一作主藥陶貞白尋山許遠遊刀圭藏妙用巖洞契  
冥搜花月全唐詩一作竹三江水琴樽一葉舟羨君隨野鶴全唐詩

長揖稻梁愁

贈花

酒爲看花醞花須趁酒紅莫全唐詩一作嘆令芳樹晚使我緣



樽空金谷園無主全唐詩注源路不通縱非乘露折全唐

詩注長短盡隨風

洞庭風雨二首

面南一片黑俄起北風顛浪潑巴陵樹雷燒鹿角田在

北魚龍方簸蕩雲雨正喧闐想赭君山日秦皇怒赫然

巨浸吞沅沅全唐詩注澧西風忽怒號水將天共黑雲與浪

爭高羽化思乘鯉山漂長長全唐詩注抃鼇陽烏猶曝翅直

直全唐詩注恐濕蟠桃

臨水菘薇

堪恨恨全唐詩注復堪傷無情不久長浪搖千臉笑風舞一

李羣玉詩集卷下

叢芳全唐詩注似濯文君錦如窺全唐詩注漢女粧所思

雲雨外何處寄馨香

中秋維舟君山看月月下全唐詩注有二字

汗漫鋪澄碧朦朧吐玉盤雨師清滓穢川后掃波瀾氣

射繁星滅光籠八表寒來從雲漲迴路上碧霄寬熠燿

遊何處蟾蜍食漸殘棹翻銀浪急林映白虹攢練彩連

河曉冰輝壓樹乾夜深高不動天下仰頭看

桂州經佳人故居二首故居下全唐詩注有琪樹二字無二字

種樹人何在攀枝空歎嗟人無重見日樹有每年花滿

院雀聲暮半庭春景斜東風不知恨徧地落餘霞

桂水依舊綠佳人今全唐詩注不還祇應隨暮雨飛過全

唐詩注九疑山

池塘晚影

風荷珠露傾驚起睡鴉鵲月落池塘靜金刀剪一聲

青鷁

獨立蒹葭雨低飛浦嶼風須知毛色下全唐詩注莫入鷺

鷺叢

傷小女凝兒凝全唐詩注

哭爾春日短支頤長歎嗟不如半死樹猶吐半邊半邊全唐

詩注一枝花

李羣玉詩集卷下

客愁二首

客愁看柳色日日逐春深浩蕩浩蕩全唐詩注春風起誰知

歷亂心

客愁看柳色日日逐春長憑送湘流水綿綿入帝鄉

放魚

早覓爲龍去江湖莫漫全唐詩注遊須知香餌下觸口是

銛鈞

嘲賣藥翁

斷盡春山土辛勤賣藥翁莫拋破笠子畱作敗敗全唐詩注

賦天公



蓮葉

根是泥中玉心承露下珠在君塘上上全唐詩作下種埋沒任春蒲

洞庭乾二首

借問蓬萊水誰逢清淺年傷心雲夢澤歲歲作桑田  
朱宮紫貝闕一旦作沙洲八月還平在魚蝦不用愁



李羣玉詩後集卷第一

湖南叢書

唐澧州李羣玉撰

仙明洲口號

長愛沙洲水竹居暮江春樹綠陰初浪翻新月金波淺  
風損輕雲玉葉疏半浦夜歌聞盪漿一星幽火照叉魚  
二年此處尋佳句景物常輸楚客書

送蕭十二校書赴郢州婚姻

蓬山山全唐才子卽蕭郎綵服青春春全唐卜鳳凰王  
詩作萊

珮定催紅粉色錦衾應惹翠芸芸全唐香馬窈莫雨荆  
詩作雲

山遠人宿寒燈郢夢長領取和鳴好風景古樂府有風  
今歸故鄉

李羣玉詩後集卷十

石城花月送歸鄉

送隱者歸羅浮

春天天全唐杳杳日遲遲路入雲峰白犬隨兩卷素唐  
詩作山

書畱貫酒一柯樵斧坐看棋蓬萊道士飛霞履全唐  
詩注一

清遠仙人寄好詩自此塵寰音信斷山川風月永  
詩注一

相思

獻王中丞時有除拜

登仙望絕李膺舟從此青蠅點遂稠半夜憤憤全唐  
詩作劍

牛斗動二年門掩雀羅愁張儀會展平生舌韓信那慙

跨下羞他日圖動畫麟閣定呈肝膽始應休

贈元緩全唐詩  
緩作絳

相逢在總角與子卽同心隱石那知玉披沙喜喜全唐  
詩作始  
遇金蘭秋香不死松晚翠方深各保芳堅性寧憂霜霰  
侵

中秋廣江驛示章益

莫惜三更坐難消萬里情同看一片月俱在廣州城淚  
逐金波滿魂隨夜鵲全唐詩驚支頤鄉思斷無語到雞  
鳴注一作鶴

九日越臺

旭日高山上秋天大海隅黃花羅炬妝絳實簇茱萸病

李羣玉詩後集卷十一

久歡情薄鄉遙客思孤無心同落帽天際望歸塗

中秋越臺看月

海雨洗烟烟全唐埃月從空碧來水光籠草樹練影掛  
詩作塵

樓臺皓曜迷鯨目晶熒失蚌胎宵分凭檻望應合見蓬  
萊

萊

長沙開元寺昔與故長林許侍御題松石石全唐  
詩作竹

聯句

墻陰數行字懷舊慘傷情薛荔侵年月莓苔壓姓名逝

川前後水浮世短長生獨立秋風暮凝頓隔郢城

傷友



玉棺來九天鳧鳥掩窮泉蕪沒池塘興興全唐詩作嶼淒涼翰  
墨筵短期存大夢舊好委浮烟我有幽蘭曲因君遂絕  
絃

法性寺六祖戒壇

初地無階級餘基數赤赤全唐詩作尺低天香開茉莉梵樹落  
菩提警警全唐詩作驚俗生眞性青蓮出淤泥何人得心法衣  
鉢在曹溪

東湖二首

晚景微雨歇逍遙湖上亭波閑魚弄餌樹靜鳥遺翎性  
野難依俗詩玄自入冥何由遂蕭灑高枕對雲汀

李羣玉詩後集卷十一

三

雨氣消殘暑蒼蒼月欲升林閒風捲簾欄下水搖燈迴  
野垂銀滅滅全唐詩作鏡層巒掛玉繩重期浮小楫來摘半湖  
菱

三月五日陪裴大夫泛長沙東湖全唐詩題下注云一作張又新

上已餘風景芳辰集遠坳綵舟浮滉蕩綉轂下娉婷林  
榭回葱蒨笙歌轉杳冥湖光迷翡翠草色醉蜻蜓鳥弄  
桐花日魚翻穀雨萍從今畱勝會誰看看全唐詩作肯畫蘭亭

龜

靜養千年壽重泉自隱居不應隨跛驚寧肯滯凡魚靈

腹唯玄露芳巢必翠葉揚光光全唐詩作花輸蚌蛤奔月恨蟾  
蜍曳尾辭泥後支牀得水初冠山期不小鑄印事寧虛  
有志酬毛寶無心畏豫且他時清落汭會薦帝堯書

湖閣曉晴寄呈從翁二首

嶺日開寒霧湖光蕩霽華風烏搖涇涇全唐詩作涇柳水蝶戀  
幽花蜀國地西極吳門天一涯輕舟欄下去點點入湘  
霞

其二

高秋憑遠檻萬里看新晴重霧披天急千雲觸石輕湖  
山四五點湘雁兩三聲遙想潘園裏琴尊興轉清

李羣玉詩後集卷一

四

飯僧

好讀天竺書爲尋無生理焚香面金偈一室唯巾水所  
交信方外全唐詩作交信方外言三三全唐詩作三三空門子峻範照秋  
霜高標掩僧史清晨潔蔬茗延請良有以一落喧競塗  
競塗全唐詩作競栖心願依止奔騰入半百冉冉頽濛汜雲泛  
名利心風經經全唐詩作輕是非齒尙尙全唐詩作尙爲情愛縛未盡  
金仙旨以靜制猿心將虞管然起綸巾與藜杖此意眞  
已矣他日雲壑閒來尋幽居士幽字據全唐詩補又幽字下注云一作龐

哭小女凝凝全唐詩作凝兒

平生未省夢熊羆稚女如花墮墮全唐詩作墜曉枝條蔓縱橫



翰葛藟子孫蕃育羨螽斯方同王衍鍾情切猶念商瞿  
有慶遲負爾五年恩愛淚眼中唯有涸泉知全唐詩注  
一作眼中  
惟洞更  
無知

李羣玉詩後集

卷一

五

李羣玉詩後集卷第一



李羣玉詩後集卷第二

湖南叢書

唐澧州李羣玉撰

贈回雪

回雪舞繁盈，繁盈若回雪。腰支一把玉，祇恐風吹折。如能買一笑，滿斗量明月。安得金蓮花，步步承羅襪。

將之京國贈薛員外

黃葉下空館，寂寥寒雨愁。平居歲華晏，絡緯啼林幽。節物凋壯心，咄嗟不能休。空懷趙鞅歎，變化良無由。所思杳何如，側身望皇州。蒼烟晦楚野，寒浪埋昭丘。趙壹賦命薄，陳思多世憂。翻然羨魚鳥，暢矣山川遊。薛

李羣玉詩後集卷二

公龍泉委其氣，在斗牛。南冠束秀髮，白石勞悲

詭。主衣照崇閣，文儒嗣箕裘。曠然方寸地，霽海

浮雲舟。澧浦一遺佩，郢南再悲秋。叫關路既阻，浩蕩懷

靈修。莫奏武溪笛，且登仲宣樓。亭通與否閉，物

理相沈浮。天子坐宣室，夔龍奉謀猷。行當賜環

去，豈作遺賢羞。

送魏珪觀

木落楚色深，風高浪花白。送君飛一葉，鳥逝入

空碧。猗歟白華秀，傷心倚門夕。不知雲漲遙，萬里看咫尺。

尺蕭蕭青楓岸，去掩江上宅。離觴有黃花，節物

助淒戚。瀟湘入濡桂，一路縈水石。烟蘿拂行舟，玉瀨鑿

枕席。多君林泉趣，耽耽日成癖。長嘯凌清暉，襟情當雪

滌。登龍屈指內，飛譽甚籍籍。未折月中枝，寧隨宋都鴟。

日珠壁春風到，雲嶠把酒時。相憶荳蔻花，入船鷓鴣啼。送

客颺天與瘴，海此去備汭歷。珍重春官英，加餐

數刀帛。

始忝四座奏，狀聞薦蒙恩。授官旋進歌，詩延英宣

賜言懷紀事呈同館諸公二十四韻

兩鬢有二毛，光陰流浪中。形骸日土木，志氣隨雲風。冥

默楚江畔，蕭條林巷空。幽鳥事翔翥，斂翼依蒿蓬。一飯

五放筯，愀然念途窮。孟門在步武，所向何由通。

徵諸大易言，物否不可終。庶期白雪調，一奏

驚凡聾。昨忝丞相召，揚鞭指冥鴻。姓名掛舟詔，文句飛

天聰。解薛龍鳳署，懷鈔蘭桂叢。聲名仰聞見，烟

漢陪高蹤。峨峨羣玉山，肅肅紫殿東。神飈泛鍾漏，佳氣

浮筠松。自顧珉珠璞，何緣侶主琮。羣賢垂重價，省己增

磨礪。天子棲穆清，三台付夔龍。九霄降雨露，萬國望時

雍。巍巍致君期，勛華將比崇。承天四柱石，巖若窺衡嵩。

日見帝道昇，謀猷垂景鍾。寶瀛納壽域，翔泳皆沖融。百

日見帝道昇，謀猷垂景鍾。寶瀛納壽域，翔泳皆沖融。百

日見帝道昇，謀猷垂景鍾。寶瀛納壽域，翔泳皆沖融。百



神儼云亭佇將告成功吾徒事文藻曠首歌登封沖融  
字據全  
唐詩補

同張明府遊樓樓全唐水亭

草色綠溪晚梅香生穀文雲天斂餘霽水木籠微曛垂  
釣坐芳芳全唐嶼幽禽時一聞何當五柳下酌醴吟庭  
筠

引水行

一條寒玉走秋泉引出深蘿洞口烟十里暗流聲不斷  
行人頭上過潺湲

穆天子

李羣玉詩後集卷二

三

穆滿恣逸志而輕天下君一朝得八駿逐日西溟濱寂  
寥寥全唐崦嵫幽絕跡雷空文三千閉閉全唐宮豔怨

絕寧勝云或言帝軒轅乘龍凌紫氛橋山葬弓劍冥冥全  
唐詩唐詩昧竟難分不思五絃琴作歌詠南薰但聽西王母

瑤池吟白雲

七月十五夜看月

朦朧南溟月涵湧出雲濤下射長鯨眼遙分玉兔毫勢  
來星斗動路越青冥高竟夕瞻光彩昂頭把白醪

廣州重別方處士之封川久約同遊羅浮

楚國倣名客九州徧芳馨馨全唐白衣謝簪紱雲卧重

巖局長波飛素舸五月下南溟大笑相逢日天邊作酒  
星

其二

十十全唐年一雲雨常恨輝容隔天末又分襟襟全唐  
離憂髮堪白願回陵陵全唐潮楫且著登山屐共期羅

浮秋與子醉海色

南臺初晴望寄章秀才全唐詩無南臺

荆臺蘭渚客寥落共含情空館相思夜孤燈照雨聲

北風

病髮乾垂枕臨風強起梳蝶飛魂尚弱蟻鬪體猶虛瘦

李羣玉詩後集卷二

四

骨呻吟後羸容几杖初庭幽行樂樂全唐靜涼景景全  
暑暑全唐翠筠疏

李羣玉詩後集卷第二



李羣玉詩後集卷第三

湖南叢書

唐澧州李羣玉撰

醉後贈馮姬

黃昏歌舞促瓊筵銀燭臺西見小蓮蓮朱刊本作憐二寸橫波

回漫水一雙纖手語香絃桂形淺拂梁家黛瓜字初分

碧玉年願托托全唐詩作託襄王雲雨夢陽臺今夜降神仙

廣州陪涼公從叔越臺宴集

一徑松梢踏石梯步窮身在白雲西日銜赤浪金車沒

天拂滄波翠幕幕全唐詩作笠低高鳥散散全唐詩作四飛驚大旆長

風萬里卷秋鞞玉鈎掛海筵歌合珠履三千半似泥泥字

李羣玉詩後集卷三

據全唐詩補

畱別馬使君

俱來海上歎烟波君佩銀魚我觸羅蜀全唐詩注一作徑國才微

甘放蕩專城年少豈蹉跎應憐旅夢千重思共愴離心

一曲歌唯有管絃知客意分明吹出感恩多

洞庭遇秋

塵愁老來顏久與江山全唐詩注一作上隔迢遙澄湖上洗眼見

秋色涼波弄輕棹湘湘全唐詩注一作湖月生遠碧未減遙客情西

望杳何極

遊玉芝觀

尋仙向玉清獨倚雪初晴木落寒郊迴烟開曩嶂明片

雲盤鶴影孤磬雜松聲且共探玄理歸途月未生

將欲南行陪崔八宴海樞亭

朝譙華堂暮未休幾人偏得謝公畱風傳鼓角霜侵戟

雲卷笙歌月上樓賓館盡開徐孺榻客帆空戀李膺舟

謾誇書劍無歸處水遠山長步步愁

湖寺清明夜遣懷

柳暗花香愁不眠獨凭危檻思悽然野雲將雨渡微月

沙鳥帶聲飛遠天久向飢寒拋弟妹每因時節憶團圓

飴飡冷酒明年在未定萍蓬何處邊

李羣玉詩後集卷三

移松竹

龍鬚鳳尾亂颼颼全唐詩注云一作颼帶霧停風一畝秋待取滿庭

蒼翠合酒尊書案閉門休

歎靈鷲寺山樞

水蝶巖蜂俱不知露紅凝豔數千枝山深春晚無人賞

即是杜鵑催落時

中秋夜南樓寄友人

海月出白白全唐詩注一作銀浪湖光射高樓朗吟無緣緣全唐詩注一作淥酒

賤價買清秋氣冷魚龍寂輪高星漢幽他鄉此夜客對

酌酌全唐詩注一作景錢多愁



九日

年年羞見菊花開十度悲秋上楚臺半嶺殘陽銜樹落

一行斜雁向人來行雲永絕襄王夢野水偏傷宋玉材

詩全唐林全唐詩作懷絲筦闌珊歸客盡黃昏獨自詠詩迴

同鄭相并歌姬小飲戲贈題下全唐詩注云一作杜丞相徐筵中贈美人

裙拖六幅湘江水鬢聳巫山一段全唐詩注云一作云一作千柔雲風格全唐

詩注一只應天上有歌聲豈合世間聞曾前瑞雪燈斜

照眼底桃花酒半醺不是相如憐賦客爭全唐詩注一作肯教容

易見文君

秣陵懷古

李羣玉詩後集卷三

野花黃葉舊吳宮六代豪華燭散風龍虎勢衰佳氣歇

鳳凰名在故臺空市朝遷變秋蕪綠墳塚全唐詩注一作墳高低

落照紅霸業鼎圖人去盡獨來惆悵水雲中

人日梅花病中作

去年今日湘西西至唐詩作南寺獨把寒梅愁斷腸今年此日

江邊宅卧見瓊枝低壓墻半開半落全唐詩作半落半開臨野岸

團情團思醉韶光玉麟麟全唐詩作麟寂寂飛斜月素豔亭亭

對全唐詩注一作帶夕陽已被兒童苦攀折更遭風雪雪全唐詩注一作雨損

黃陵廟二首

馨香洛陽桃李漸撩亂回首行宮春景長

小袞全唐詩作小姑注洲北浦雲邊二女容華全唐詩注一作

作明妝一作全唐詩注一作共儼然野廟向江春寂寂古碑無字草

芊芊迴風日迴風日全唐詩作風迴暮吹芳芷落月落

全唐詩作月落日注云一作東風近山深哭杜鵑猶似含顰望巡狩九疑愁

絕愁絕全唐詩作隔湘川

黃陵廟前莎草春黃陵女兒茜裙新輕舟小小全唐詩注一作短櫂

櫂全唐詩注一作隨歌去水遠山長愁般人此首全唐詩注一作

北亭

斜雨飛絲織晚晚全唐詩作曉空疏簾半捲野亭風荷花向盡

李羣玉詩後集卷三

秋光晚零落殘紅綠沼中

送客往泂陽

春與春愁逐日長遠人天畔遠思鄉蘋生水綠不歸去

孤負東溪七里莊

李羣玉詩後集卷第三



李羣玉詩後集卷第四

湖南叢書

唐澧州李羣玉撰

寄友人鹿胎冠子

數全唐詩點疏星紫錦班仙家新樣剪三山宜與謝公

松下戴淨簪雲髮翠微閒

江南

鱗鱗別浦起微波泛泛輕舟桃葉歌斜雪北風何處宿

江南一路酒旗多

答友寄新茗

滿火芳馨全唐詩友碾麴塵吳甌湘水綠花新媿君千里

李羣玉詩後集卷四

分滋味寄與春風酒渴人

峽山寺上方

滿院泉聲山全唐詩殿涼殿全唐詩簾微雨野松香東

峰下視南溟月笑踏金波看海光

秋登涪陽城

萬戶砧聲水國秋涼風吹起故鄉愁行人望遠偏傷思

白浪青楓滿北樓

穿針樓上閉秋烟織女佳期又隔年斜漢全唐詩夜深

吹不落一條銀浪全唐詩挂秋天

釣魚

七尺青竿一丈絲菰蔣全唐詩葉裏逐風吹幾回舉手

酬魏三十七

靜裏全唐詩寒香觸思初開絨忽見二瓊瑤一吟麗句

風流極沒得弘文李校書

贈琵琶

我見鴛鴦飛水上君還望月苦相思一雙裙帶同心結

早寄黃鸝孤雁兒

落帆後賦得二絕

平湖茫茫春日落危檣獨映沙洲泊上岸閑尋細草行

李羣玉詩後集卷四

古查飛起黃金鸚

水浮秋烟沙曉雪皎潔無風影澄全唐詩澈全唐詩澈

海客雲帆未掛時相與緣江拾明月

贈妓人

誰家少女字千金省向人間觸全唐詩處尋今日分明

花裏見一雙紅臉動春心

贈人

曾留宋玉舊衣裳惹得巫山夢裏香雲雨無情難管領

任他別嫁楚襄王

山榴



洞中春氣蒙籠喧尚有紅英千樹繁可憐夾水錦步障  
羞殺石家金谷園詩全唐

鷓鴣

錦羽相呼暮沙曲波上雙聲戛哀玉霞明川靜極望中  
一時飛滅青山綠

沅江漁者

倚棹汀洲沙日晚江鮮野菜桃花飯長歌一曲烟靄深  
歸去滄浪浪全唐詩作江綠波遠

題金山寺石堂

白波四面照樓臺日夜潮聲遶寺回千葉紅蓮高會處  
李羣玉詩後集卷四

幾曾龍女獻珠來

戲贈魏十四四十全唐

蘭浦秋來烟雨深幾多情思在琴心知君調得東家子  
早晚和鳴入錦衾

和人贈別

嘖黛低紅別怨多深停停全唐詩作亭芳恨滿橫波聲中唱出  
纏綿意淚落燈前一曲歌

宿巫山廟二首

寂寞高堂別楚君玉人天上逐行雲停舟十二峰巒下  
幽佩仙香半夜聞堂唐詩作唐

廟閉春山曉月光波聲回合樹蒼蒼自從一別襄王夢  
雲雨空飛巫峽山山全唐詩作長

傷柘枝全唐詩枝

曾見雙鸞舞鏡中聯飛接影對春風今來獨在花筵上  
上全唐詩作散月滿秋天一半空

題櫻桃

春初攜酒此花閒幾度臨風倒玉山今日葉聲聲全唐詩作深  
黃滿樹再來惆悵不能攀

惱從兄

芳草萋萋新燕飛芷河河全唐詩作汀南望雁書稀武陵洞裏  
李羣玉詩後集卷四

尋春客已被桃花迷不歸

紫極宮齋後

紫府空歌碧落寒曉星寥亮月光殘一羣白鶴高飛散  
散全唐詩作上唯有松風吹石壇

春晚

思鄉之客空凝嘖全唐詩注一作嘖天邊欲盡未盡春獨攀江樹  
深不語芳草落花愁殺人

喜渾吉見訪

公子春衫桂水香遠衝霏霏全唐詩作飛雪過書堂貧家冷落  
難消日唯有松筠滿院涼



索曲送酒

簾外春風正落梅須求狂藥解愁同煩君玉指輕攏撚  
慢撥鴛鴦送一杯

山驛梅花

生在幽崖獨無主溪蘿澗鳥為儔侶行人陌上不畱情  
愁香空謝深山雨

重陽日上諸宮楊尙書

落帽臺邊菊半黃行人惆悵對重陽荊州一見桓宣武  
為趁悲秋入帝鄉

書院二小松

一雙幽色出塵凡塵凡至唐詩作凡塵數粒秋烟二尺鱗從此靜  
窻聞細韻琴聲長伴讀書人

勸人廬山讀書

憐君少雋利如鋒氣爽神清刻骨聰片玉若磨唯轉瑩  
莫辭雲水入廬峰

言懷

白鶴高飛不逐羣嵇康琴酒鮑昭文此身未有棲歸處  
天下之之全唐詩作人閒一片雲

聞笛

冉冉生山草何異截而吹之動天地望鄉臺上望鄉時

不獨落梅兼落淚

曉宴宴全唐詩作燕注云一作燕

金波西傾銀漢落絲樹含烟倚朱閣曉華矚曉閒閒全唐詩

將遊荊州投魏中丞

貧埋病歷老瓊瓊全唐詩作瓊旣拂拭菱花不喜看又恐無人  
肯青眼事須憑仗小還舟

二辛夷

狂吟亂舞雙白鶴霜翎玉羽紛紛落空庭向晚春雨微  
卻斂寒香抱瑤萼

李羣玉詩後集卷四

題龍潭西齋

寂寞幽齋暝烟起滿徑西風落松子遠公一去兜率宮  
唯有面全唐詩注一作門前虎谿水

李羣玉詩後集卷第四



李羣玉詩後集卷第五

湖南叢書

唐澧州李羣玉撰

中秋寄南海侍御

全唐詩海下有梁字

海靜天高景氣殊  
鯨睛失彩蚌潛珠  
不知今夜越臺上  
望見瀛洲方丈無

戲贈姬人

全唐詩題下注云一本此下有賦尖字韻四字一作張祐與杜牧聯句詩

骰子巡拋裏手拈  
無因得見玉纖纖  
但知謔道金釵落  
圖向人前露指尖

大庾山嶺別友人

篋管無子鷓鴣飢  
毛彩凋摧不得歸  
誰念火雲千嶂裏  
李羣玉詩後集卷五

低身猶傍鷓鴣飛

石門戍

到此空思吳隱之  
潮痕草蔓上幽碑  
人來皆望珠璣去  
誰詠貪泉四句詩

文殊院避暑

赤日黃埃滿世閒  
松聲入耳即心閑  
願尋五百仙人去  
一世清涼住雪山

南莊春晚二首

連雲草映一條陂  
鷓鴣雙帶水飛南  
村小路桃花落  
細雨斜風獨自歸

草暖沙長望去舟  
微茫烟浪向巴丘  
沅湘全唐詩作江寂寂  
春歸盡水綠蘋香  
人自愁

懷初公

不見休上人空傷  
碧雲思何處開寶  
書秋風海光寺  
龍安寺佳人阿最  
歌八首

團團明月面冉冉  
柳枝腰未入鴛鴦  
被心長似火燒

見面知何益聞名  
憶轉深拳攀荷葉  
子未得展蓮心

欲摘不得摘如看  
波上花若教親玉  
樹情願作蒹葭

門朱刊路穿茶焙  
全唐詩注一作電  
房門映竹烟會須  
隨鹿女

乞火到窻前

李羣玉詩後集卷五

不是求心印都緣  
愛綠珠何須同泰  
寺然後始為奴

既為金界客任改  
淨人名願掃琉璃  
地燒香過一生

素腕撩金索輕紅  
約翠紗不如欄下  
水終日見桃花首

據全唐詩補

第一龍宮女相憐  
是阿誰好魚輸獺  
盡白鷺鎮長飢

病起別主人

益媿千金少情將  
一飯殊恨無泉客  
淚盡泣感恩珠

火爐前坐

孤燈照不寐風雨  
滿西林多少關心  
事書全唐詩注一作畫  
灰到

夜深



古詞

一合相思淚臨江灑素秋碧波如會意卻與向西流

投從叔

可惜出羣蹄毛焦久卧泥孫陽如不願願全唐詩作願騏驥向

誰嘶

惱自澄

嘗聞天女會玉指散天花莫遣春風裏紅芳點袿袿袿字

據全唐詩補

讀賈誼傳

卑濕長沙地空拋出世才已齊生死理鵬鳥莫為災

李羣玉詩後集卷五

寄人

寄語雙蓮子須知用意深莫嫌一點苦便擬棄蓮心

寄韋秀才

荆臺蘭渚客寥落共含情空館相思夜孤燈照雨聲

春日寄友

晴氣熏櫻藥丰濛雪滿林請君三斗酒醉卧白羅岑全唐詩注云一作春日南臺初晴望寄友

題竹

一頃含秋綠森全唐詩注一作春風十萬竿氣吹朱夏轉聲掃碧

霄寒

野鴨

鵝鵝借毛衣喧呼鷹隼稀雲披菱藻地任汝作羣飛

李羣玉詩後集卷五

四

李羣玉詩後集卷第五



李羣玉詩補遺

送唐侍御福建省兄

桂枝攀盡賈家一作賢才香漢春風棣萼開世掌一作事綸

言傳大筆官分鴻序歷霜臺閩山翠卉迎飛旆越水清

紋散落梅到日池塘春草綠謝公應夢惠一作阿連來

送秦鍊師歸岑公山

紫泥飛詔下金鑾列象分明世仰觀北省諫書藏舊草

南宮郎署握新蘭春歸鳳沼恩波暖曉入鴛行瑞氣寒

偏是此生棲息者滿衣零淚一時乾

潯陽觀水

李羣玉詩補遺 卷一

朝宗漢水接陽臺哈呀填坑吼作雷莫見九江平穩去

還從三峽險巖來南經夢澤寬浮日西出岷山劣泛盃

直至滄溟涵貯盡深沈不動浸昭回

謫仙吟贈趙道士

汗漫東遊黃鶴雖縉雲仙子住清都三元麟鳳推高座

六甲風雷閱小壺日月暗資靈壽藥山河直擬一作常值化

生符若爲失意居蓬島鼉足塵飛桑樹枯

長沙陪裴大夫夜讌

東山夜讌酒成河銀燭熒煌照綺羅四面雨聲籠笑語

滿堂香氣泛笙歌冷泠玉漏初三滴澹澹金觴已半醺

共向柏臺窺雅量澄陂萬頃見天和

寶劍

雷煥豐城掘劍池年深事遠跡依稀泥沙難掩衝天氣

風雨終思發匣時夜電尙搖池底影秋蓮空吐鏑邊輝

自從星坼中台後化作雙龍去不歸

題二妃廟

黃陵廟前春已空子規啼血滴松風不知清爽歸何處

疑是行雲秋色中

湘妃廟

少將風月怨平湖見盡扶桑水到枯相約杏花壇上去

李羣玉詩補遺 卷二

畫欄紅紫鬪擗

李羣玉詩補遺



唐魚山

元女

幾郎

壽鳳書



己亥秋日許崇熙縮臨











書塵貯等藏嬌屋銀餅酬增小駿年更情麻沙廣流布緇  
摹遍買辭濤箋

嘉慶庚午初夏墨琴女史曹貞曹氏巧觀於寫韻軒因題題墨

楞伽山人同觀曹氏天福印記曹氏

五銖衣薄颺天風掃盡遙空雲一仙觀咸宜聊寄跡詩帶

煙霞滋味月滿瑤壇花明元圃一个焚修地香清茶熟此

中多少真意誰料慧業難消伴八薄命鋤草蘭同死頭

白龍眠揮采管生把香魂扶起宋今刊詩唐風寫怨小印

重重記後來真賞直教珍護如此

右調寄壺中天琴川佩珊歸懋儀佩珊歸懋儀佩珊

咸宜仙觀貯媼姪翠晚幽蘭署小名春圃芳華易銷歇天

風吹散步虛聲殺粉調鉛絕妙詞珍珠密字寫烏絲世

間何限滄桑感歷劫猶存宋槩詩私印分鈐記項朱吟

魂休恨賞音孤從今試問温京兆省識瑤壇慧業無短

幅書塵護錦囊更聞好事沈東陽摩挲合當新翻曲多少

才人奉辦香錫山女道人韻香韻香玉井韻香

唐女郎詩魚姓元機歸於老蕘想秘珍拂水燼餘可惜奇

搜汲古甲字曾標葉葉生香行行帶韻百宋塵中貯阿嬌

真堪羨每挑燈夜讀相對清宵當年暮暮朝朝只合伴

鐘魚同寂寥悵如花風起花容易謝有心人去心字空燒

那識而今名流共賞風韻崔徽卷裏招題詞畢歎鬚眉多

少枉說詩豪分得蕘字強欲填詞因略效稼軒筆意賦

沁園春一闕不足觀也李福子福

女郎入道大匆匆臙墨殘香也自工故紙數番猶宋槩小

詩一卷尙唐風標囊鄭重思元汴朱印周遭仞木公尤物

世間知不少主人難得遇涪翁吳嘉泰分得翁字吳印

詩派三唐啟大局萬首百家選不足何人珍重女郎詞黎

棗薰香奉金粟女郎傳是長安人生長良家顏如玉佩鯉

羣飲姓氏香游龍曾倩鸞膠續金縷歌殘學步虛餐霞清

供長生錄無端高髻拂蛾眉手斫桃花心太毒療妒無方

國有刑黃金不許紅顏贖艱難覓得有心郎月缺花殘苦

匆促當時巾幗多工詩洪度華箋麗春旭寄褐同心有季

蘭劉郎酬唱爭芳躅訖今遺集隨香銷片羽殘鱗渺傳錄

水雪清吟臙幼微金釵排列如雲屬詩一卷計鶴藤蠶繭

楮色新睦親坊刻迴殊俗絕勝尹家太廟前黃圖彩續誇

綺縛我友好讀未見書盛以縹囊藉錦褥富備有過項沈

朱愛護恆防寒具觸鑽研寢食類蠹魚甲乙品題如斷獄

購來喜媿朱慶餘兩美合檢夜燒燭佚句旁摻洪景盧新

書更證芳名錄婢名絲翹見賤子近自宣城歸書得葫蘆

空有欲少陵殘帙印澄心芥隱編中寄遐矚道原幸與次

道交招我觀書數更僕忽開此卷香網緝颯颯風生忘暑

溥想見簪花弄筆時嬌喉婉轉寫衷曲薄命都緣不近情

從來爭寵反招辱苟學迴文蘇若蘭色衰奚至遭刑酷一

卷書論一斛珠千秋逸響哀黃鵠無雙寶遇無雙人什襲



度漢愛應篤彩鸞切韻憶僊妹花蕊宮詞傳孟蜀循例還  
當如願來年年除夕酌芻束

瞿中溶賦得屬字長生

金屋夢雲飛懶賦雙棲舞裙香褪換黃絀彈指華年飄影

去風月留題 詩錦嘆淒迷一卷朱絲芳名應與薛濤齊

花落碧雞坊底路一樣鴟啼余得舊刊薛濤詩一冊濤  
晚年居碧雞坊見本集

戴延介得題字調倚賣花聲延介  
刻漢  
歌分傳

胡走裝新蒲萄錦古詩珍女士三唐倦眼看他綺思豔詠

行行游仙枕斷前塵夢更何緣畫省添香儘淒涼藥蘭花

院吟盡斜陽 浮生判是愁邊度甚蛛絲命蹙碎了雲裳

臙馥殘膏空留餘韻郎當有心誰付哀梨鏡寄千秋幽恨

同將重評量小印心紅江夏無雙 孫延分得唐字調高

陽臺孫延

新裝一卷爭看幽怨千秋誰語有心郎竟何如還羨牽牛

織女難得有心郎不羨牽牛  
織女家皆集中句也

分得女字南雅 顧純顧大  
香案  
小吏

玉化琳宮煙沈翠館春痕畱在書囊芳緒漂零羽衣換却

明璫拈花可奈禪心裏又夢爲蝴蝶尋香韻瑤琴怨綠啼

紅字字淒涼 千年芸葉瓊題護笑求來無價抵得情郎

彈指華嚴烏闌未褪斜行咸宜回首前塵杳剩消魂雨冷

雲荒倩誰人喚起眞眞寫影縹緲

董國華分得郎字調高陽臺國華  
之明

鏡檻妝臺樂有餘咸宜觀裏託清虛吟成一卷緣情作傳

到千秋尙愛渠莫想令顏眞絕代請看此集是奇書汪洋

叔度風流甚雙手薰香辟蠹魚 分得魚字袁廷禱廷禱

月觀欹吟鬢妝樓委翠鈿綠章小格寫詩篇夜半去朝元

芸葉千年護瑤華一卷傳曹家倉好貯香奩付與掌書

仙 分得元字調巫山一段雲 鹿城徐雲路徐雲路

小字流芳說幼微女冠入道剪霞衣鍾情尙憶雲同夢怨

別還驚雁獨飛洪度有才偏遇譴季蘭無行便相識見憐

難望温京兆咎婢身先動殺機

井桐吟後又薔薇才女工詩却也稀補闕郎猶羞玉貌咸

宜觀自勝羅幃貪看蝴蝶尋花徑怕說鴛鴦近釣磯誦到

焚香端簡句依然一室坐忘機

分韻得機字 葉翁黃丕烈黃丕烈

知有才名到此時枉緣小婢惱情思尊前珍重人圍看只

爲卿一卷詩 分韻得詩字 夏文燾未定艸夏文燾

魚集奉繳并所委畫亦在內乞檢太弟 衰病已久老眼益

花殊非合作也詩集寫照以不設景爲是若寫景則成仕

女圖矣并候不一 秋室弟拾片此紙角有虛白  
齋製四小字

道光乙酉七月七日再集同人於宋廬分題魚集一切情

事並詳第二冊中于戲集集中句念四首皆七言絕句鳳

兒補集二首共得念六首持示同人詫爲鈎心鬥角無縫

天衣卽予自謂亦以爲巧奪天工也詩具存第二冊中客



有慈惠予者曰子心思萬竅玲瓏能更集二首以成二十八宿羅心胸可謂元精耿耿貫當中矣予應之曰特患無題耳不患無詩也展卷見秋室學士詩集寫照妙墨猶存仙蹤已杳迴憶吉祥弄中讀書談詩曾幾何時不勝室邇人遠之感因集贖句成詩即錄於秋室札子後空紙 雪遠寒峯想玉姿帶風楊柳認蛾眉憶君心似西江水鏡在鸞飛話向誰 子頃波 天苑

維摩居士只憐才品什清於雪嶺梅想見步虛明月下宛然天女散花來

庚辰仲冬長至後三日題 邗江雪齋達真 真釋 齋書

近日吳中講究古籍自香嚴抱冲壽階二十餘年來先後

作古藏書四友中惟予老蕘一人存矣舊刻名鈔心乎愛

之者絕無其人予閉門養病時有遠近書友送古籍來破

間亦遂不惜重價購之以此爲良藥苦口利於病也其書

魔之故智復萌哉近所得最得意者元鈔陳基夷白齋藁

舊鈔舊刻王行半軒集諸種一爲流寓吳中一爲北郭十

友 又稱十才子 之一皆眷眷於宋廛而遠則揚州近則吳郡聚

諸一時豈不快哉借集魚集贖句以紀其事并遣興焉

朱絃獨撫自清歌空有青山號芋羅應爲價高人不問道

家書卷枕前多 魚元機爲女道士故 借稱爲道家書卷 中元後二日午後

坐學耕堂蕘翁續集 五烈

沈案字木公浙江嘉善人科曰不詳與王阮亭鄒程村友

善阮亭曾錄其生查子詞入倚聲初集詞云約伴試秋千眉畫春山遠的的鳳花明點額金釵顫含笑打鸚歌巧語欺鶯囀馬上阿誰郎避立花陰轉 此紙左角有願南雅簡四小篆 來冊收到但不知如何題也魚冊已題就送來今藉价繳上其詞筆之妙真可壓卷絕世奇才也專此 雋手具 廿五日錄

蕘圃得幼微道人集倩秋室學士圖像於前復索拙句自

慚荒劣不稱是題代索女弟子歸佩珊填壺中天一闕置

之漱玉集中益不能辨也七十九翁奕雋又觀 奕雋 原 清氣乾坤得者希重煩妙手寫崔徽宋屋韻事傳他日可

許清微配幼微 川三上

道光元年春日三松居士題於塾室時年八十有二 三松居士

好事多逢翰墨緣翩翩才調若飛仙幾年綵筆書花葉雷

得叢殘五十篇 沈香薰像喚真真想見咸宜觀裏人幸

有錢唐余學士解將水墨繪精神 獨學老人石韞玉關

同治二年六月二十三日潘遵祁獲觀於滬上 三松居士

五十新詩傳側豔十番故紙寶煙煤掩書試問朱承爵可

是名姝換得來 朱承爵嘗以 愛妾換漢書 壬寅鵬月二日書於條芳儵舍上海徐渭仁遜庵記 徐 遜



士禮居題跋記 則

唐女道士魚玄機詩集陳氏書錄解題載其名其書則世未之聞也癸亥閏餘之月五柳主人以書棚本朱慶餘詩集易余番錢十圓而去謂是蘭陵繆氏物且聞其家多宋刻小種皆善本惜遲遲散去大都爲居奇計余亦利其有故于其始出也不惜以重值艷之既而五柳主人云有魚玄機集亦宋本也余聞其名急欲一觀適五柳主人出弔海甯遷延不獲見所謂魚玄機者方悵然若有所失忽從他處遇之卽此唐女郎魚玄機詩集也書屋十二葉耳索白銀八金惜錢之癖與惜書之癖交戰而不能決稽留者數日矣至是始許以五番售余可云快甚而後乃令百宋

一屢又添一名書好事之譏余竊自哂此集無別本可對偶取洪邁唐人絕句章穀才調集本證之題句亦互異益洪韋本俱宋刻而彼有不同於此者可知宋時亦非一本烏能執而同之耶遂用別紙條載其後是本出項墨林家尤爲可寶朱承爵字子儋據列朝詩集小傳知爲江陰人世傳有以愛妾換宋刻漢書事其人亦好事之尤者唐女郎何幸而爲其所珍重若斯沈勁寒不知何許人茶僊一印更不知其姓與名俟博訪之嘉慶八年三月望春盡日挑鐙讀畢書黃不烈茶僊一印是義門先生圖章辛未仲冬獲觀因附誌於此



唐女郎魚玄機詩

賦得江邊柳

翠色連荒岸煙姿入遠樓影鋪秋水百花落釣  
人頭根老藏魚窟枝低繫客舟蕭蕭風雨夜驚  
夢復添愁

贈鄰女

羞日遮羅袖愁春懶起粧易求無價寶難得有  
心郎枕上潛垂淚花間暗斷腸自能窺宋玉何  
必恨王昌

寄國香

魚玄機

旦夕醉吟身相思又此春雨中寄書使窓下斷  
腸人山捲珠簾看愁隨芳草新別來清宴上幾  
度落梁塵

寄題鍊師

霞綵剪為衣添香出繡幃芙蓉花葉山水帳  
稀駐履聞鶯語開籠放鶴飛高堂春睡覺暮

雨正霏霏

寄劉尚書

八座鎮雄軍謠謠滿路新汾川三月雨晉水百  
花春囹圄長空鎖干戈久覆塵儒僧觀子夜羈

客醉紅茵筆硯行隨手詩書坐遠身小才多顧  
盼得作食魚人

浣紗廟

吳越相謀計策多浣紗神女相和一雙笑壓  
才回回十萬精兵盡倒戈范蠡功成身隱遁伍  
胥諫死國消磨只今諸暨長江畔空有青山號  
苧蘿

賣殘牡丹

臨風興歎落花頻芳意潛消又一春應為價高  
人不問却緣香甚蝶難親紅英只稱生宮裏翠

葉那堪染露塵及至移根上林苑王孫方恨買  
無因

酬李學士寄簞

珍簞新鋪翡翠樓泓澄玉水記方流唯應雲扇  
情相似同向銀床恨早秋

情書寄李子安補闕

飲冰食蘗志無功晉水壺關在夢中秦鏡欲分  
愁墮鵲舜琴將弄怨飛鴻井邊桐葉鳴秋雨窻  
下銀燈暗曉風書信茫茫何處問持竿盡日碧  
江空



閨怨

靡蕪盈手泣斜暉聞道鄰家夫婿歸別日南鴻  
纔北去今朝北雁又南飛春來秋去相思在秋  
去春來信息稀局閉朱門人不到砧聲何事透  
羅幃

春情寄子安

山路欹斜石磴危不愁行苦苦相思冰銷遠磧  
憐清韻雪遠寒峰想玉姿莫聽九歌春病酒休  
招閑客夜貪碁如松匪石盟長在北翼連襟會  
肯遲雖恨獨行冬盡日終期相見月圓時別君

魚玄機

三

何物堪持贈淚落晴光一首詩

打毬作

堅圓淨滑一星流月杖爭敲未擬休無滯礙時  
從撥弄有遮欄處任鈎留不辭宛轉長隨手却  
恐相將不到頭畢竟入門應始了願君爭取最  
前籌

暮春有感寄友人

鶯語鶯殘夢輕粧改淚容竹陰初月薄江靜晚  
煙濃濕背啼泥燕香鬢採藥蜂獨憐無限思吟  
罷亞枝松

冬夜寄温飛卿

苦思搜詩燈下吟不眠長夜怕寒衾滿庭木葉  
愁風起透幌紗窻惜月沉踈散未閑終遂願盛  
衰空見本來心幽棲莫定梧桐處暮雀啾啾空  
遶林

酬李郢夏日釣魚回見示

住處雖同巷經年不一過清詞勸舊女香桂折  
新柯道性欺冰雪禪心笑綺羅跡登霄漢上無  
路接煙波

次韻西鄰新居兼乞酒

魚玄機

四

一首詩來百度吟新情字字又聲金西看已有  
登垣意遠望能無化石心河漢期餘空極目瀟  
湘夢斷罷調琴况逢寒節添鄉思叔夜佳醪莫  
獨斟

和友人次韻

何事能銷旅館愁紅牋開處見銀鈎蓬山雨灑  
千峯小嶺谷風吹萬葉秋字字朝着輕碧玉篇  
篇夜誦在衾稠欲將香匣收藏却且惜時吟在  
手頭

和新及第悼亡詩二首



仙籍人閒不久留片時已過十經秋鴛鴦帳下  
香猶暖鸚鵡籠中語未休朝露綴花如臉恨晚  
風歌柳似眉愁彩雲一去無消息潘岳多情欲  
白頭

一枝月桂和煙秀萬樹江桃帶雨紅且醉樽前  
休悵望古來悲樂與今同

遊崇真觀南樓觀新及第題名處

雲峯滿目放春晴歷歷銀鈎指下生自恨羅衣  
掩詩句舉頭空羨榜中名

愁思二首

興集主樓

五

落葉紛紛暮雨和朱絲獨撫自清歌放情休恨  
無心友養性空拋苦海波長者車音門外有道  
家書卷枕前多布衣終作雲霄客綠水青山時  
一過

自嘆多情是足愁况當風月滿庭秋洞房偏與  
更聲近夜夜燈前欲白頭

江行

大江橫抱武昌斜鸚鵡洲前萬戶家畫舸春眠  
朝未足夢爲蝴蝶也尋花  
煙花已入鸚鵡巷畫舸猶題鸚鵡洲醉卧醒吟

都不覺今朝驚在漢江頭

聞李端公垂釣回寄贈

無限荷香染暑衣阮郎何處弄舸歸自慚不及  
鴛鴦侶猶得雙雙近釣磯

題任處士荆資福寺

幽人初竒境遊客駐行程粉壁空留字蓮宮未  
有名鑿池泉自出開徑草重生百尺金輪閣當  
川豁眼明

題隱霧亭

春花秋月入詩篇白日清宵是散仙空捲珠簾  
不曾下長移一榻對山眠

興集主樓

六

重陽阻雨

滿庭黃菊籬邊拆兩朵芙蓉鏡裏開落帽臺前  
風雨阻不知何處醉金杯

早秋

嫩菊含新彩遠山閑夕煙涼風驚綠樹清韻入  
朱絃思婦機中錦征人塞外天鴈飛魚在水書  
信若爲傳

感懷寄人

恨寄朱絃上含情意不任早知雲雨會未起蕙



蘭心灼灼桃兼李無妨國士尋蒼蒼松與桂仍  
羨世人  
月色苔堦淨歌聲竹院深門前紅葉  
地不掃待知音

期友人阻雨不至

鴈魚空有信雞黍恨無期閉戶方籠月寒簾已  
散絲近泉鳴砌畔遠浪漲江湄鄉思悲秋客愁  
吟五字詩

訪趙鍊師不遇

何處同仙侶青衣獨在家暖爐留煮藥鄰院爲  
煎茶畫壁燈光暗幡竿日影斜慙慙重回首墻

外數枝花

魚玄機

道懷

閑散身無事風光獨自遊斷雲江上月解纜海  
中舟琴弄蕭梁寺詩吟庾亮樓叢篁堪作伴片  
石好爲儔燕雀徒爲貴金銀志不求滿杯春酒  
綠對月夜琴幽遠砌澄清沾抽簪映細流卧床  
書冊遍半醉起梳頭

寄飛卿

堦砌亂蛩鳴庭柯煙露清月中隣樂響樓上遠  
山明珍簟涼風着瑤琴寄恨生嵇君懶書札底

物慰秋情

過鄂州

柳拂蘭橈花滿枝石城城下暮帆遲折牌峯上  
三閭墓遠火山頭五馬旗白雪樓高題舊寺陽  
春歌在換新詞莫愁魂逐清江去空使行人萬  
首詩

夏日山居

移得仙居此地來花叢自遍不曾栽庭前亞樹  
張衣桁坐上新泉泛酒杯軒檻暗傳深竹徑綺  
羅長擁亂書堆閑乘畫舫吟明月信任輕風吹

魚玄機

却回

暮春即事

深巷窮門少侶儔阮郎唯有夢中留香飄羅綺  
誰家席風送歌聲何處樓街近鼓鼙喧曉睡庭  
閑鶻語亂春愁安能追逐人間事萬里身同不  
繫舟

代人悼亡

曾觀天桃想玉姿帶風楊柳認蛾眉珠歸龍窟  
知誰見鏡在鸞飛話向誰從此夢悲煙雨夜不  
堪吟苦寂寥時西山日落東山月恨想無因有



了期

和人

茫茫九陌無知己暮去朝來典繡衣寶匣鏡昏  
蟬鬢亂博山爐暖麝煙微多情公子春留句少  
思文君畫掩扉莫惜羊車頻列載柳絲梅綻正  
芳菲

隔漢江寄子安六言

江南江北愁望相思相憶空吟鴛鴦暖卧沙浦  
鷓鴣閑飛橘林煙裏歌聲隱隱渡頭月色沉沉  
含情咫尺千里况聽家家遠砧

寓言六言

九

紅桃處處春色碧柳家家月明樓上新粧待夜  
閨中獨坐含情芙蓉月下魚戲蝶竦天邊雀聲  
人世悲歡一夢如何得作雙成

江陵愁望寄子安

楓葉千枝復萬枝江淹橋映暮帆遲憶君心似  
西江水日夜東流無歇時

寄子安

醉别千卮不浣愁離腸百結解無由蕙蘭銷歇  
歸春圃楊柳東西絆客舟聚散已悲雲不定恩

情須學水長流有花時節知難遇未肯厭厭醉  
玉樓

送別

秦樓幾夜愜心期不料仙郎有別離睡覺莫言  
雲去處殘燈一盞野蛾飛

迎李近仁貞外

今日喜時聞喜鵲昨宵燈下拜燈花焚香出戶  
迎潘岳不羨牽牛織女家

送別

水柔逐器知難定雲出無心肯再歸惆悵春風

魚老機

十

楚江暮駕鴛一隻失羣飛

左名場自澤州至京使人傳語

閑居作賦幾年愁王屋山前是舊遊詩詠東西  
千嶂亂馬隨南北一泉流曾陪兩夜同歡席別  
後花時獨上樓忽喜扣門傳語至為憐隣巷小  
房幽相如琴罷朱絃斷雙燕巢分白露秋莫倦  
蓬門時一訪每春忙在曲江頭

和人次韻

喧喧朱紫雜人寰獨自清吟月色間何事玉郎  
搜藻思忽將瓊韻扣柴關白花發詠慙稱謝僻



巷深居謬學顏不用多情欲相見松蘿高處是  
前山

因次光威哀韻姊妹三人少孤而始妍  
乃有是作精粹難儔雖謝家聯雪何以  
加之有客自京師來者示予

朱樓影直日當午玉樹陰低月已三光膩粉暗  
銷銀鏤合錯刀閑剪泥金衫威繡牀怕引烏龍  
吹錦字愁教青鳥啣衰百味鍊來憐益毋千花  
開處聞宜男光鴛鴦有伴誰能羨鸚鵡無言我  
自慙威浪喜遊蜂飛撲撲伴驚孤鵲語喃喃衰

魚玄機

十一

偏憐愛數蚩螻掌每憶先抽玳瑁簪光煙洞幾  
年悲尚在星橋一夕悵空含威窻前時節羞虛  
擲世上風流笑苦諳衰獨結香綃偷餉送暗垂  
檀袖學通叅光湏知化石心難定却是爲雲分  
易甘威看見風光零落盡絃聲猶逐望江南衰

次韻

昔聞南國容華少今日東隣姊妹三粧閣相看  
鸚鵡賦碧空應繡鳳凰衫紅芳滿院叅差折綠  
醕盈杯次第啣恐向瑤池曾作女謫來塵世未  
爲男文姬有貌終堪比西子無言我更慙一曲

豔歌琴杳杳四絃輕撥語喃喃當臺競鬪青絲  
髮對月爭誇白玉簪小有洞中松露滴大羅天  
上柳煙含但能爲雨心長在不怕吹簫事未諳  
阿母幾嗔花下語潘郎曾向夢中參暫持清句  
寬猶斷若覩紅顏死亦甘悵望佳人何處在行  
雲歸北又歸南

唐女郎魚玄機詩集終

十一

臨安府棚北睦親坊南陳宅書籍鋪印



附錄魚玄機事略

唐西京咸宜觀女道士魚玄機字幼微長安里家女也色既傾國思乃入神喜讀書屬文尤致意於一吟一咏破瓜之歲志慕清虛咸通初遂從冠幘于咸宜而風月賞翫之佳句往往播於士林然蕙蘭弱質不能自持復爲豪俠所調乃從游處焉於是風流之士爭修飭以求狎或載酒詣之者必鳴琴賦詩間以謔浪憎學輩自視軼然其詩有綺陌春望遠瑤徽秋興多又殷勤不得語紅淚一雙流又焚香登玉壇端簡禮金闕又雲情自鬱爭同夢仙貌長芳又勝花此數聯爲絕矣一女僮曰綠翹亦明慧有色忽一日機爲鄰院所邀將行誠翹曰無出若有客但云在某處機

爲女伴所留迨暮方歸院綠翹迎門曰適某客來知鍊師不在家舍轡而去矣客乃機素相暱者意翹與之私及夜張燈扃戶乃命翹入臥內訊之翹曰自執巾盥數年實自檢御不令有似是之過致忤尊意且某客至款扉翹隔闥報云鍊師不在客無言策馬而去苦樂情愛不蓄於胸襟百年矣幸鍊師無疑機愈怒裸而笞百數但言無之既委盃水酌地曰鍊師欲求三清長生之道而未能忘解珮枕之歡反以沈猜厚誣貞正翹今必斃於毒手矣無天則無所訴若有誰能抑我疆魂誓不蠢蠢於冥冥之中縱爾淫佚言訖絕於地機恐乃坎後庭瘞之自謂人無知者時咸通戊子春正月也有問翹者則曰春雨霽逃矣客

有宴于機室者因洩於後庭當瘞上見青蠅數十集於地驅去復來詳視之如有血痕且腥客既出竊語其僕僕歸復語其兄其兄爲府街卒嘗求金於機機不顧卒深銜之間此遽至觀門覘伺見偶語者乃訝不覩終翹之出入街卒復呼數卒携錘具突入玄機院發之而綠翹貌如生卒遂錄玄機京兆府吏詰之辭伏而朝士多爲言者府乃表列上至秋竟戮之在獄中亦有詩曰易求無價寶難得有心郎明月照幽隙清風開短襟此其美者也

右魚玄機事略一則見太平廣記報應類二十九題爲綠翹後注云出三水小牘按三水小牘近世所傳皆輯本此篇卽從廣記錄出余檢宋人續談助卷三引三水

小牘云西京咸宜觀女道士魚元機字幼微長安倡家女也色既傾國思乃入神畜一女僮曰綠翹一日機爲鄰所邀莫歸翹曰適某客來知鍊師不在已去矣客乃機素相匿者意翹與之私及夜扃戶裸而笞之絕于地機恐坎後庭瘞之時咸通戊子春正月也客有宴于機室者因洩于後庭當瘞上見青蠅數十驅去復來詳視之如有血痕客出語其僕僕兄爲府衙卒常求金于機機不顧卒深銜之間之呼數卒携錘突入元機院發之而綠翹兒如生遂錄機詣京兆府朝士多爲言者府乃表列上至秋竟戮之在獄亦有詩曰易求無價寶難得有情郎其文視廣記從略而文無異同惟衙卒廣記又作衙卒恐誤



計有功唐詩紀事云玄機咸通中西京咸宜觀女道士也字幼微善屬文其詩有綺陌春望遠瑤街秋興多又慙慙不得語紅淚一雙流又焚香登玉壇端簡禮金闕又雲情自鬱爭同夢仙貌長芳又勝花後以笞殺女童綠翹事下獄獄中有詩云易求無價寶難得有情夫又曰明月照幽隙清風開短襟宋尤延之全唐詩話文全同此惟瑤街秋興多句街又錢易南部新書甲云女道士魚元機住咸宜觀工篇什殺婢綠翹甚切害事敗棄市又孫光憲北夢瑣言云唐女道魚元機字蕙蘭甚有才思咸通中爲李億補闕執箕帚後愛衰下山隸咸宜觀爲女道士有怨李公詩曰易求無價寶難得有心郎又云蕙蘭銷歇歸春浦

楊柳東西伴客舟自是縱懷乃倡婦也竟以殺侍婢爲京兆尹温璋殺之有集行于世又辛文房唐才子傳云玄機長安人女道士也性聰慧好讀書尤工韻語情致繁縟咸通中及笄爲李億補闕侍寵夫人妒不能容億遣隸咸宜觀披戴有怨李詩云易求無價寶難得有情郎與李郢端公同巷衡茅相望詩筒往反復與温庭筠交遊有相寄篇什嘗登崇真觀南樓觀新進士題名賦詩曰雲峯滿目放春情歷歷銀鈎指下生自恨羅衣掩詩句舉頭空羨榜中名觀其志意激切使作男子必爲有用之才識者頗賞憐之時京師諸官宦女郎皆清俊秀美簪星曳月各以吟詠遣懷惟玄機傑出多見酬酢

云有詩集一卷今傳今全唐詩姓名下小傳卽本此余既據廣記詳其事實復載諸書之說以備考信庶世之讀是集者得以知人論世云爾己亥夏五長沙葉德輝誌







五  
葉  
田  
水  
集

後學邵全題





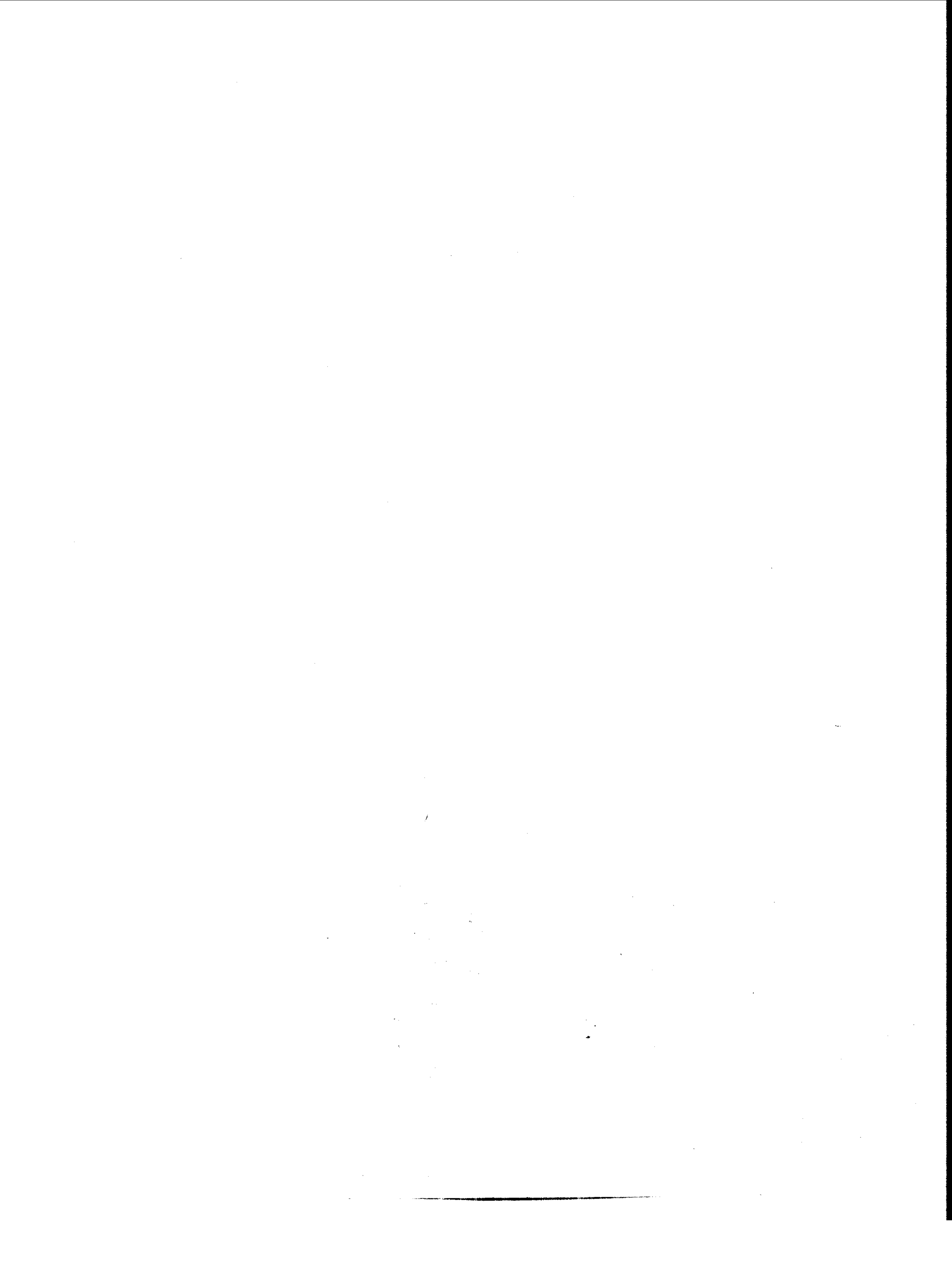



任蕃小集

唐任蕃一作撰

冬暮野寺

江東寒近臘野寺水天昏無酒可銷夜隨僧早閉門照牆  
燈影短著瓦雪聲繁飄泊仍千里清吟欲斷魂

贈濟禪師

碧峯秋寺內禪客已無情半頂髮根白一生心地清竹房  
侵月靜石徑到門平山下塵囂路修年誓不行

葛仙井

古井碧沈沈分明見百尋味甘傳邑內脈冷應山心圓入  
月輪靜直涵峯影深自從仙去後汲引到如今

任蕃小集

經墮淚碑

羊公傳化地千古事空存碑已無文字人猶敬子孫峴山  
長閉恨漢水自流恩數處烟嵐色分明是淚痕

秋晚野居

遠聲霜後樹秋色水邊村野逕無來客寒風自動門海山  
藏日影江石落潮痕惆悵高飛晚年年別故園

長安冬夜書事

憂來長不寐往事重思量清渭幾年客故衣今夜霜春風  
誰識回水但牽腸十二門車馬昏明各自忙

越江漁父

借問釣魚者持竿多少年眼明汀島畔頭白子孫前棹入  
花時浪燈留雨夜船越江深見底誰識此心堅

秋晚途次

秋色滿行路此時晴不閑孤貧遊上國少壯有衰顏眾鳥  
已歸樹旅人猶過山蕭條遠林外風急水潺湲

送李衡

羈栖親故少遠別惜清才天畔出相送路長知未迴欲銷  
今日恨強把異鄉杯君去南堂後應無客到來

題天台寺壁

絕頂新秋生夜涼鶴翻松露滴衣裳前峯月照半江水僧  
在翠微開竹房

哭友人

逢著南州使江邊哭問君送終時有雪歸葬處無雲官庫  
惟留劔鄰僧共結墳兒孫未成立誰與集遺文此詩見項集有異文

右五言十首皆任蕃詩也今天台郡城有巾子山唐任

潘題詩所謂絕頂新秋生夜涼鶴翻松露滴衣裳之句

天下傳誦為古今絕唱嘗考新舊唐史并唐五代以來

小說傳記與夫唐人詩集百家詩唐詩類選百家詩選

雅言系述中興閒氣集小選集選文粹文苑英華詞苑

瓊華寶刻叢書唐之詩人殆無遺矣然皆不及潘之出



處行事詩文獨僕家有吳僧簡微集唐詩一編猶是宣  
簡田公嘉祐中手錄其間有任藩詩十首清新婉麗與  
巾子山詩一律乃馳以告今天台太守祕閣河內向公  
請刻之李嘉祐詩集之後以傳不朽龍興初向公守龍  
舒屬邑望江有趙合神祠甚肅即白樂天所稱趙信陵  
也世亦不知其有集獨僕有曾大父手錄存焉公忻然  
刻真祠下而趙君之作得以暴白今任君之詩又遇公  
而不沒則發潛德之幽光公之用心非一日矣汝陰王  
廉清敬書以上唐刻唐詩百名家集

洛陽道

任蕃小集

三

憧憧洛陽道塵下生春草行者豈無家無人在家老雞鳴  
前結束爭恐去不早百年路旁盡白日車中曉求富江海  
狹取貴山岳小二端立在途奔走無由了全唐詩鈔補

宿桐柏觀

飄飄雲外客暫起宿仙堂半夜人無語中宵月送涼鶴歸  
高樹靜螢過小池光不得多時住門開是事忙天台集

惜花

無語與花別細看花上紅明年又相見還恐是愁中全唐詩鈔

再遊巾子山寺

靈江江上巾峯寺三十年來兩度登野鶴尚巢松樹徧竹

房不見舊時僧

三游巾子山寺感述

清秋絕頂竹房開松鶴何年去不回惟有前村明月在夜  
深還過半江來並全唐詩

春晴

楚國多春雨柴門喜晚晴幽人臨水坐好鳥隔花鳴野色  
連空闊江流接海平門前到溪路今夜月分明全唐詩鈔

台州早春

微雨夜來歇江南春色回已驚時不住還恐老相催人好  
千場醉花無百日開豈堪滄海畔為客十年來天台集

任蕃小集

四

官怨

淚乾紅落臉心盡白垂頭自此方知怨從來豈勝愁全唐詩  
唐才子傳會昌間人家江東嘗游會稽若嘗聞初應進士  
舉之京不第榜罷進謁主司曰僕本寒鄉之人不遠萬里  
來長安求一第不得既歸江湖專事吟詠有詩七十七首  
為一卷李調元云是吳越時人十八首入五代詩誤

劉後村詩話蕃詩存者多佳句如眾鳥已歸樹旅人猶過  
山半頂髮根白一生心地清居然可愛五言十首

荆谿林下偶談唐項斯周朴任翻皆赤城人獨翻詩世罕  
傳者今郡齋有翻小集僅十篇而已題巾子山廣軒詩集



中不載

戚鶴泉曰張為主客圖以李益為清奇雅正主升堂者七

人項斯任蕃皆在焉所謂客也蕃詩止錄惜桃花二句云

無語與春別細看枝上紅斯得四聯佳人背江坐眉際列

煙樹庾樓馬蹄沒青莎船迹成空波題失春風吹雨意何

處更相值古燭殘催捲席坐冷怕梳頭曉發又寒入雁聲

長一句水遠為之去取未足盡兩人平生然其書當時頗行

於世







廣

內

集

三

卷





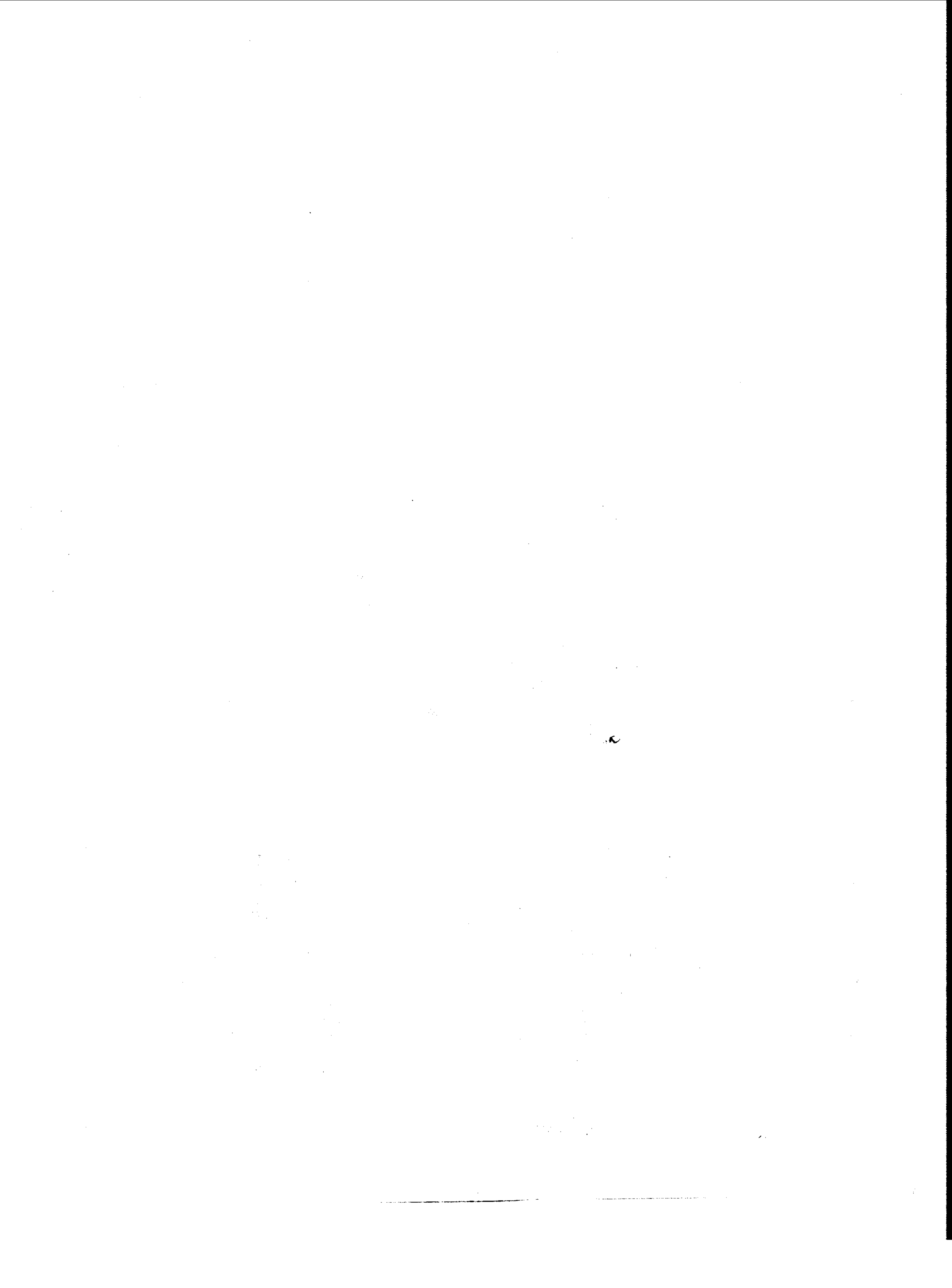



鹿門詩集序

并山川英淑奇麗當塞阨之衝古多豪士事武功健馬  
垂光宇內未有鈎錦繡一作秀絕擅聲詞翰者君出其中  
翁輕清以為性結冷汰以為質煦鮮榮以為詞偏於逸  
歌長句駿奔踔厲往往而劇李白杜甫死非君而誰哉  
君諱彥謙字茂業咸通二年進士以文章入仕擢官屢  
潔如其為文晚從王重榮辟從事河中歷刺絳諸州刺  
史所至有能績光啓七年隱居鹿門山以著述為任與  
施肩吾希聖薛能大拙為詩友而二君皆以為不逮折  
行與交君卒業多散落予為輯綴僅二百餘篇黃鍾玉  
磬咸其章章者因題曰鹿門集析為三少少城鄭始序

鹿序

鹿門集目錄

卷上

遊韓喜

夜坐示友

晦亭

歲除

詠月

聞應德茂先離棠溪

松梅二詠

蘭二首

葡萄

春草

蕪

留別四首

秋葵

春草

春日偶成

秋日感懷

七夕

懷友

鹿目

騷琴

蘇馬二首

留別

詠竹

憶孟浩然

寄友三首

無題十首

寄同上八

夜坐

弔方干處士二首

題禮道寺

題趙崧別業

原上

寄靈省知己

自詠

卷中

遊陽明洞呈王理得諸君

新題

拜趙公墓因遊定水寺有



懷源老

任潛謀隱之作

晚秋中溪

寄陳少府兼簡叔高

過清涼寺王導墓

第三溪

蒲津河亭

毘陵道中

越城待旦

過浩然先生墓

贈孟德茂

秋霽豐德寺與平貞師詠

月

長陵

留別

宿獨留

客中感懷

過三山寺

望夫石

過湖口

夜泊東溪有懷

登廬山

鹿目

三晨風

金陵九日

遊清涼寺

高平九日

金陵懷古

道中逢故人

早行遇雪

樊登見寄四首

卷下

春風四首

感物二首

和陶淵明貧士詩七首

舟中望紫巖

九日遊中溪

六月十三日上陳微博士

宿田家

夏日訪友

遊南明山

索蝦

採桑女

還許尸曹

詠葡萄

蟹

敘別

目錄終

鹿目

三晨風



鹿門集卷上

絳州刺史唐 彥謙 茂業

逢韓喜

相逢渾不覺祇似穆陵貧  
裊裊花驕客蕭蕭雨淨春  
借書消茗困索句寫梅真  
此去青雲上知君有幾人

夜坐示友

夜久燭花落淒聲生遠林  
有懷嫌會淺無事又秋深  
黃葉歸田夢白頭行路吟  
山中亦可樂不似此同襟

晦亭

東海窮詩客西風古驛亭  
髮從殘歲白山入故鄉青  
世事徒三窟兒曹且一經  
丁盜速賒酒煮栗試砂瓶

歲除

索索風搜客沈沈雨洗年  
殘林生獵迹歸鳥避窳烟  
節物杯槃外溪山髮影前  
行藏都未定筆硯或能捐

詠月

陰盛此宵中多為雨與風  
坐無風雨至看與雪霜同  
抱濕離瑤海傾寒向遠空  
年年不相值還似道難通

聞應德茂先離棠溪

落日蘆花雨行人穀樹村  
青山時問路紅葉自知門  
首蒼窮詩味芭蕉醉墨痕  
端知棄城市經席許煩溫

松

托根蟠泰華倚幹蝕莓苔  
誰云山澤間而無梁棟材

梅

玉人下瑤臺春風動輕素  
畫角弄江城明璫月中墮

蘭二首

清風搖翠環涼露滴蒼玉  
美人胡不紉幽香藹空谷  
謝庭漫芳草楚畹多綠莎  
于焉忽相見歲晏將如何

葡萄

金谷風露涼綠珠醉初醒  
珠帳夜不收月明墮清影

春草

隨夢入池塘無心在金谷  
春風自年年吹遍天涯綠

漁

相聚即為隣烟火自成族  
約伴過前溪撐破蘆蕪綠

留別四首

鵬程三萬里別酒一千鍾  
好景當三月春光上國濃  
野花紅滴滴江燕語喃喃  
鼓吹翻新調都亭酒正酣  
登庸趨俊乂廁用野無遺  
喜起賡歌日明良際會時  
鹽車淹素志長阪入青雲  
老驥春風裏奔騰獨異羣

秋葵

月瓣團欒剪赭羅長條排  
並綴鳴珂傾陽一點丹心  
在承得中天雨露多

春草

天北天南繞路邊托根無  
處不延綿萋萋總是無情  
物吹綠東風又一年



春日偶成

秦箏簫管和琵琶興滿金尊酒量餘歌舞留春春似海  
美人顏色正如花

秋日感懷

溪上芙蓉映醉顏悲秋宋玉髻毛斑無情最恨東流水  
暗逐芳年去不還

七夕

會合無由歎久違一年一度是緣非而予願乞天孫巧  
五色綉針補袞衣

懷友

金井涼生梧葉秋閑看新月上簾鉤冰壺總憶人如玉

鹿一

三長風閣

目斷重雲十二樓

翡翠

莎草汀汀漫晚潮翠花香撲水光遙玉樓春暖笙歌夜  
粧點花鈿上舞翹

詠馬二首

紫雲團影電飛瞳駿骨龍媒自不同騎過玉樓金轡響  
一聲嘶斷落花風

陵嶺高聳骨如山遠放春郊首藉閒百戰沙場汗流血  
夢魂猶在玉門關

留別

丹湖湖上送行舟白雁啼殘蘆葉秋采石江頭舊時路

題詩還憶水邊樓

詠竹

醉卧涼陰沁骨清石床水簟夢難成月明午夜生虛籟  
悞聽風聲是雨聲

憶孟浩然

郊外陵兢西復東雪晴驢背興無窮句搜明月梨花內  
趣入春風柳絮中

寄友三首

新酒秦淮縮項鱸凌霄花下共流連別來客邸空翹首  
細雨春風憶往年

寒燈孤對擁青氈牢落何如似客邊却憶花前酣後飲

鹿上

四長風閣

醉呼明月上遙天

客裏逢春一惘然梅花落盡柳如烟無情最恨東來雁  
底事音書不肯傳

無題十首

細草鋪茵綠滿堤燕飛晴日正遲遲尋芳陌上花如錦  
折得東風第一枝

錦箏銀甲響鴟弦句引春聲上綺筵醉倚闌干花下月  
犀梳斜擘髻雲邊

楚雲湘雨會陽臺錦帳芙蓉向夜開吹罷玉簫春似海  
一雙彩鳳忽飛來

春江新水促歸航惜別花前酒漫觴倒盡銀瓶渾不醉



却憐和淚入愁腸

誰知別易會應難  
目斷青鸞信渺漫  
情似藍橋橋下水  
年來流恨幾時乾

漏滴銅龍夜已深  
柳梢斜月弄疎陰  
同芳草年年恨  
剔盡燈花夜夜心

夜合庭前花正開  
輕羅小扇爲誰裁  
多情驚起雙蝴蝶  
飛入巫山夢裏來

憶別悠悠歲月長  
酒兵無計敵愁腸  
柔絲漫折長亭柳  
縮得同心欲寄將

楊柳青青映畫樓  
翠眉終日鎖離愁  
杜鵑啼落枝頭月  
多爲傷春恨不休

鹿上

五  
晨風閣

雲色皎綃拭淚顏  
一簾春雨杏花寒  
幾時重會鴛鴦侶  
月下吹笙和綵鸞

寄同上人

高高山頂寺更有最高人  
定起松鳴屋吟圓月上身雲  
藏三伏熱水激百溪津  
曾乞蘭花供無書又過春

夜坐

秋髣丁年白寒燈丙夜青  
不眠驚戍鼓久客厭郵鈴  
洶洶城噴海踈踈屋滿星  
十年窮父子相守慰飄零

弔方干處士二首

不謂高名下終全  
玉雪身交猶及前輩語  
不似今人別號行  
鳴雁遺編感獲麟  
飲餞應自定只著古衣巾

不比他人死何詩可挽君  
淵明元懶仕東野別攻文  
滄海諸公淚青山處士墳  
相看莫浪哭私謚有前聞

題證道寺

灣環青徑斜自是野僧家  
滿澗洗巖液插天排石牙  
爐寒餘柏子架靜落藤花  
記得逃兵日門多貴客車

宿趙峽別業

溪山兵後縣風雪旅中人  
迨夜愁嚴鼓衝寒託軟巾  
摧藏名字在疏率饌餉眞  
今代徐元直高風可自親

原上

危橋橫古渡村野帶平林  
野鷺寒塘靜山禽曉樹深  
雨微風轟雲暗雪侵尋  
安道門前水清遊豈獨吟

鹿上

六  
晨風閣

寄臺省知已

久懷聲籍甚千里致雙魚  
官路終推轂親幃且著書  
才名賈太傅文學馬相如  
轍跡東巡海何時適我闕

自詠

白髮三千丈青春四十年  
兩牙搖欲落雙膝痺如拳  
強仕非時彥無聞愧昔賢  
自期終見惡未忍捨遺編

鹿門集卷上終



鹿門集卷中

絳州刺史唐 彥謙 茂業

遊陽明洞呈王理得諸君

禹穴蒼茫不可探人傳靈笈鎖烟嵐  
初晴鶴點青邊嶂 欲雨龍移黑處潭  
北斗齋壇天寂寂東風仙洞草蕪蕪  
堪憐尹叟非關吏猶向江邊逐老聃

新豐

沛中歌舞百餘人帝業功成里巷新  
半夜素靈先哭楚 一星遺火下燒秦  
豺豕掃盡無三戶雞犬歸來識四隣  
惆悵故園前事遠曉風長路起埃塵

拜越公墓因遊定水寺有懷源老

鹿中

一晨風閣

越公已作飛仙去猶得潭潭好墓田  
老樹背風深拓地 野雲依海細分天  
青峯曉接鳴鐘寺玉井秋登試茗泉  
我與源公舊相識遺言瀟灑有人傳

任潛謀隱之作

江邊秋日逢任子大理索詩吾欲忘  
爲問山資何次第 祇餘丹訣轉淒涼  
黃金范蠡曾辭祿白首虞翻未信方  
千古浮雲共歸思曉風城郭水花香

晚秋遊中溪

淡竹岡前沙雁飛小花尖下柘丸肥  
山雲不卷雨自薄 天氣欲寒人正歸  
招伴祇須新稻酒臨風猶有舊苔磯  
故人舊業依稀在怪石老松今是非

寄陳少府兼簡叔高

懷人路絕雲歸海避俗門深草蔽邱  
萬事漸消閑客夢 一虛白少年頭  
山蟻啼緩從除架淮雁來多莫上樓  
近日隣家有新釀每逢詩伴得淹留

過清涼寺王導墓下

江左風流廊廟人荒墳拋與楚宮隣  
多年羊虎猶眠石 敗壁貂蟬祇貯塵  
萬古雲山同白骨一庭花木自青春  
永思陵下猶淒切廢屋寒風吹野薪

第三溪

日晏霜濃十二月林疎石瘦第三溪  
雲沙有徑紫寒燒 松屋無人聞畫雞  
幾聚衣冠埋作土當年歌舞醉如泥

鹿中

二晨風閣

早知涉世眞成夢不棄山田春雨犁

蒲津河亭

宿雨清秋霽景澹廣亭高樹向晨興  
烟橫博望乘槎水 日上文王避雨陵  
孤棹夷猶期獨往曲闌愁絕每長凭  
思鄉懷古多傷別況此哀鳴意不勝

毘陵道中

百年只有百清明狼狽今年又避兵  
烟火誰開當日禁 簪裾那復麗人行  
禾麻地廢生邊氣草木春寒起戰聲  
渺渺飛鴻天斷處古來還是闔閭城

越城待旦

策策虛樓竹隔明悲來展轉向誰傾  
天寒胡雁出萬里



月落越雞啼四更爲底朱顏成老色看人青史上新名  
清溪白石村村有五尺烏犍託此生

過浩然先生墓

人間萬卷龐眉老眼見堂堂入草萊行過須當下馬拜  
故交誰復畏雞來山花不語如聽講溪水無情自薦哀  
猶勝黃金買碑碣百年名字已煙埃

贈孟德茂 浩然子

江海悠悠雪欲飛抱書空出又空歸沙頭人滿鷗應笑  
船上酒香魚正肥塵土竟成誰計是山林又悔一年非  
平生萬卷應夫子兩世功名窮布衣

秋霽豐德寺與玄貞師詠月

鹿中

三 晨風閣

露冷風輕霽魄圓高樓更在碧山顛四溟水合疑無地  
八月槎通好上天黯黯星辰環紫極喧喧朝市匝青烟  
夜深獨與巖僧語羣動消聲舉世眠

長陵

長陵高闕此安劉耐葬纍纍盡列侯豐上舊居無故里  
沛中原廟對荒丘耳聞明主提三尺眼見愚民盜一坏  
千載腐儒騎瘦馬渭城斜月重回頭

留別

西入潼關路何時更盍簪年來人事改老去鬢毛侵花  
染離筵淚葵傾報國心龍潭千尺水不似別情深

宿獨留

日晚獨留 人家半掩門羣鴉棲老樹一犬吠荒村爭  
買魚添價新筠酒帶渾船頭對初月誰與共清論

客中感懷

客路三千里西風兩鬢塵貪名笑吳起說國嘆蘇秦託  
興非耽酒思家豈爲蕞可憐今夜月獨照異鄉人

過三山寺

三山江上寺客殿望岩巖石徑侵高樹沙灘半種苗一  
僧歸晚日羣鷺宿寒潮遙聽風鈴語興亡話六朝

望夫石

江上見危磯人形立翠微妾來終日望夫去幾時歸明  
月空懸鏡蒼苔漫補衣可憐雙眼淚千古斷斜暉

鹿中

四 晨風閣

過湖口

江湖分兩路此地是通津雲淨山浮翠風高浪潑銀人  
行俱是客舟住卽爲鄰俯仰烟波內蜉蝣寄此身

夜泊東溪有懷

水昏天色晚崖下泊行舟獨客傷歸雁孤眠歎野鷗溪  
聲牽別恨鄉夢惹離愁酒醒推篷坐淒涼望女牛

登廬山

五老峯巖望天涯在目前湘潭淨夜雨巴蜀曠寒烟秦  
華根同峙嵩衡脈共聯憑虛有仙骨日月看推遷

金陵九日

野菊西風滿路香雨花臺上集壺觴九重天近瞻鍾阜



五色雲中望建章  
綠酒莫辭今日醉  
黃金難買少年狂  
清歌驚起南飛雁  
散作秋聲送夕陽

遊清涼寺

白雲紅樹路紆纒  
古殿長廊次第行  
南望水連桃葉渡  
北來山枕石頭城  
一塵不到心源靜  
萬有俱空眼界清  
竹院逢僧舊曾識  
旋披禪衲爲相迎

高平九日

雲淨南山紫翠浮  
憑陵絕頂望悠悠  
偶逢佳節牽詩興  
漫把芳樽遣客愁  
霜染鴉槐迎日醉  
寒衝徑水帶冰流  
烏紗頻岸西風裏  
笑插黃花滿髻秋

金陵懷古

鹿中

五  
晨風閣

碧樹涼生宿雨收  
荷花荷葉滿汀洲  
登高有酒渾忘醉  
慨古無言獨倚樓  
宮殿六朝遺古跡  
衣冠千古漫荒丘  
太平時節殊風景  
山自青青水自流

道中逢故人

蘭陵市上忽相逢  
敘別殷勤興倍濃  
良會若同雞黍約  
暫時不放酒杯空  
愁牽白髮三千丈  
路入青山幾萬重  
行色一鞭催去馬  
畫橋嘶斷落花風

早行遇雪

下馬天未明  
風高雪何急  
須臾路欲迷  
頃刻山盡白  
雞犬寂無聲  
曙光射寒色  
荒村絕烟火  
髯凍布袍濕  
王事不可緩  
行行動動慄

樊登見寄四首

新辭剪秋水  
洗我胸中塵  
無由愜良會  
極目空懷人  
醉來拔劍歌  
字字皆陽春

輕黃著柳條  
新春喜更始  
感時重搔首  
悵望不能已  
無由託深情  
傾瀉芳樽裏

明月入我室  
天風吹我袍  
良夜最岑寂  
旅況何蕭條  
馳情望海波  
一鶴鳴九臯

悠悠括城北  
盼盼巖泉西  
宿草暝烟綠  
苦竹含雲低  
幽懷不可託  
鵲鳴空自啼

鹿門集卷中終

鹿中

六  
晨風閣



鹿門集卷下

絳州刺史唐 彥謙 茂業

春風四首

春風吹愁端散漫不可收不如古溪水祇望鄉江流  
新花紅燦燦舊花滿山白昔日金張門狼籍餘廢宅  
回頭語春風莫向新花叢我見朱顏人多金亦成翁  
多金不足惜丹砂亦何益更種明年花春風自相識

感物二首

駱驥初失羣亦自矜趨騰俛仰歲時久帖然困蚊蠅豪  
鯨逸其穴尺水成滄溟豈無魚鼈交望望為所憎物理  
有翁張達人同廢興幸無怵迫憂聊復曲吾肱

鹿下

晨風閣

魚目出泥沙空村百金珍豫章值擁轅細細供蒸薪論  
材何必多適用即能神託交何必深寡尤永相親鮑叔  
拙羈魯張生窮厄陳茫然扳援際豈意出風塵

和陶淵明貧士詩七首

貧賤如故舊少壯即相依中心不敢厭但覺少光輝向  
來乘時士亦有能奮飛一朝權勢歇欲退無所歸不如  
行其素辛苦耐寒饑人生繫天運何用發深悲

我居在窮巷來往無華軒辛勤衣食物出此二畝園薤  
菘鬱朝露桑柘浮春烟以茲亂心曲智計無他研擇勝  
不在奢興至發清言相逢樵牧徒混混誰愚賢

松風四山來清宵響瑤琴聽之不能寐中有怨歎音且

起繞其樹魄可不計尋清陰可敷席有酒誰與斟由來  
大度士不受流俗侵洪歌相倡答慰此霜雪心

中年涉事熟欲學唾面婁逡巡避少年赴穢不敢訓旁  
人吁已甚自喜計慮周微勞消厚歎後辱勝深憂從知  
為下安處上反無傷人生各有志勇懦從所求

古人重畝畝有祿不待千德成祿自至釋耒列王官不  
仕亦可貧本自足饗殮後世恥躬耕號呼脫饑寒我生  
千禩後念此愧在顏為農倘可飽何用出紫關

村郊多父老面垢頭如蓬我嘗使之年言語不得工古  
來名節士敢望彭城龔有吏謂其後更恨道不同鄙哉  
譏譏者為隘不為通低頭拜野老負米吾願從

鹿下

晨風閣

去年秋事荒販糶仰鄰州徙者道路間什百成朋儔今  
年漸向熟庶幾民不流書生自無田與眾同喜憂作詩  
勞鄰曲有倡誰與酬亦無採詩者此 何可脩

舟中望紫巖

近山如畫墻遠山如帚長我從雲中來回頭白茫茫惜  
去乃爾覺常時自相忘相忘豈不佳遣此懷春傷飄酒  
從何來衣巾溼微涼初疑風雨集冉冉遊塵黃無歸亦  
自可信美非吾鄉登舟望東雲猶向帆端翔

九日遊中溪

悠悠循澗行磊磊據石坐林垂短長雲山綴丹碧顆夢  
花最無數照水嬌婀娜何知是節序風日自清妥羣童



競時新萬果間蔬蔬欣然爲之醉烏帽危不墮此日山中懷孟公不如我

六月十三日上陳微博士

驕雲散飛雨隨風爲有無老農終歲心望旒在須臾平生官田粟長此禮義軀置之且勿戚一飽任妻孥  
青青澤中蒲九夏氣淒寒翩翩翠碧羽照影蒼谿間巢由薄天下俗士榮一官小大各有適自全良獨難  
窮居無公憂私此長夏日蚊蠅如俗子正爾相妬嫉麾驅非吾任遁避亦無術惟當俟其定靜坐萬慮一

宿田家

落日下瑤墀荒村倦行履停車息茅店妥寢正鼾睡忽

鹿下

三晨風閣

聞扣門急云是下鄉隸公文捧花押鷹隼駕聲勢良民懼官府聽之肝膽碎阿母出搪塞老脚走顛躓小心事  
延欸 餘糧復匱東鄰借種雞西舍覓芳醕再飯不厭飽一飲直呼醉明朝怯見官苦苦燈前跪使我不成寐  
爲渠滴清淚民膏日已瘠民力日逾弊空懷伊尹心何補堯舜治

夏日訪友

堤樹生晝涼濃陰撲空翠孤舟喚野渡村曠入幽邃高軒俯清流一犬隔花吠童子立門墻問我向何處主人聞故舊出迎時倒屣驚訝敘間闊屈指越寒暑殷勤爲延欸偶爾得良會春盤擘紫蝦冰鯉斫銀鱸荷梗白玉

香苻菜青絲脆臘酒擊泥封羅列總新味移席臨湖濱對此有佳趣流連送深杯賓主共忘醉清風岸鳥紗長揖謝君去世事如浮雲東西渺烟水

遊南明山

久聞南明山共慕南明寺幾度欲登臨日逐擾人事于焉偶閑暇鳴轡忽相聚乘興樂遨遊聊此托佳趣涉水渡溪南迢遙翠微裏石磴千疊斜峭壁半空起白雲鎖峰腰紅葉暗溪嘴長藤落虛巖疎花映寒水金銀拱梵刹丹青照廊宇石梁卧秋溟風鈴作簷語深洞結苔陰嵐氣滴晴雨羊腸轉咫尺鳥道轉千里屈曲到禪房上人喜延伫香分宿火薰茶汲清泉煮投閑忘萬機三生有宿契行厨出盤飧擔囊倒芳醕脫冠掛長松白石藉俛倚宦途勞營營暫此滌塵慮 令促傳觴投壺更聯句興來較勝負醉後忘爾汝忽聞吼蒲牢落日下雲長嘯出烟蘿揚鞭賦歸去

鹿下

四晨風閣

索蝦

姑孰多紫蝦獨有湖陽優出產在四時極美宜於秋雙箝鼓繁鬚當頂抽長矛鞠躬見湯王封作朱衣侯所以供盤殮羅列同珍羞蒜友日相親瓜朋時與儔旣名釣詩釣又作鉤詩釣于時同相訪數日承欸留厭飲多美味獨此心相投別來歲云久馳想空悠悠銜杯動遐思嗚口涎空流封緘托雙鯉于焉來遠求慷慨胡隱君



肯分惠不

採桑女

春風吹蠶細如蟻桑芽纔弩青鴉嘴侵晨采采誰家女  
手挽長條淚如雨去歲初眠當此時今歲春寒葉放遲  
愁聽門外催里胥官家二月收新絲

送許戶曹

沙頭小燕鳴春和楊柳垂絲烟倒拖將軍樓船發浩歌  
雲檣高插天嵯峨白虹走香傾翠壺勸飲花前金叵羅  
神鰲駕粟升天河新承雨澤浮恩波

詠葡萄

西園晚霽浮嫩涼開尊漫摘葡萄嘗滿架高撐紫絡索  
鹿下

五  
晨風閣

一枝斜鞞金琅璫天風颭葉栩栩蝴蝶聲乾作晴雨  
神蛟清夜蟄寒潭萬片濕雲飛不起石家美人金谷遊  
羅幃翠幙珊瑚鈎玉盤新薦入華屋珠帳高懸夜不收  
勝遊記得當年景清氣逼人毛骨冷笑呼明月上遙天  
醉倚銀床弄秋影

蟹

湖田十月清霜墮晚稻初香蟹如虎扳罾拖網取賽多  
篋箕挑將水邊貨縱橫連爪一尺長繡凝錢色含湖光  
蟛蜞石蟹已曾食使我一見驚非常買之最厭黃髯老  
償價十錢尙嫌少漫誇丰味過蝓蚶尖臍尤勝團臍好  
充盤煮熟堆琳瑯橙膏醬滌調堪嘗一斗劈開紅玉滿

雙螯啣出瓊酥香岸頭沾得泥封酒細嚼頻斟弗停手

西風張翰苦思鱸如斯風味能知否物之可愛尤可惜  
嘗聞取刺於青蠅無腸公子固稱美弗使當道禁橫行

敘別

譙樓夜促蓮花漏樹陰搖月蛟螭走蟠拏對月吸深杯  
月府清虛玉兔吼翠盤擘脯膳脂香碧椀敲冰分蔗漿  
十載番思舊時事好懷不似當年狂夜合花香開小院  
坐愛涼風醉吹面醉中彈劍發清歌白髮年來爲愁變

鹿門集卷下終

鹿下

六  
晨風閣



鹿門集拾遺目錄

月 七夕

八月十六日夜月 興元沈氏莊

緋桃 牡丹

秋晚高樓 柳

春陰 寄懷

小院 文惠宮人

春雪初霽杏花正芳月上夜吟

贈寶尊師 穆天子傳

楚天 寄徐山人

題宗人故帖 垂柳

遺目

登興元城觀烽火 鄧艾廟

曲江春望 漢殿

賀李昌時禁苑新命 羅江驛

奏捷西蜀題池江驛 春早落英

仲山 漢嗣

四老廟 南梁戲題漢高廟

洛神 初秋別慈州冬首換絳牧

重經馮家舊里 克復後登安國寺閣

題虔僧室 見煬帝寶帳

樓上偶題 親仁里聞猿

聞李漬司勛下世 試夜題省廊柱

長風閣

竹風 長溪秋望

嚴子陵 北齊

楚世家 驪山道中

韋曲 黃子陂荷花

野行

目錄終

遺目

長風閣



鹿門集拾遺

月雜詠作中秋夜詠月

一上一作夜高樓萬景奇碧天無際水無涯空一作只留皎

月當層漢並送浮雲出四維霧盡一作靜不容玄豹隱冰

生祇一作惟恐夏蟲疑坐來離思憂生晚一作將爭得姮娥

仔細知

七夕

露白風清夜向晨小星垂珮且埋輪絳河浪淺休相隔

滄海波深尚作塵天外鳳凰何寂寞世間烏鵲漫辛勤

猗蘭殿北斜樓上多少通宵不睡一作寐人

八月十六日夜月

鹿遺

斷腸佳賞固難期昨夜消魂更不疑丹桂影空蟬一作蟬

有露綠槐陰在鵲無枝懶將吟詠聊惆悵早是疎頑耐

別離堪恨賈生曾慟哭不緣清景為憂時

緋桃三體唐詩

短墻荒圃四無鄰烈火緋桃照地春坐久好風休掩袂

夜來細雨已沾巾敢同俗態期青眼似有微辭動絳唇

盡日更無鄉井念此時何必見秦人

牡丹

眞宰多情巧思新固將能事送殘春為雲為雨徒虛語

傾國傾城不在人開日綺霞應失色落時青帝合傷神

嫦娥婺女曾相送留下鷓鴣黃作菜塵

興元沈氏莊

清淺縈紆一水間竹岡藤樹小躋攀露沾荒草行人過

月上高林宿鳥還江遠武侯籌筆地雨昏張載勒銘山

異鄉一笑因酣醉忘却愁來鬢髮班

秋晚高樓

松拂疎窗竹映闌素琴幽怨不成彈清霄鬢極雲離岫

紫禁風高露滿盤晚蝶飄零經宿雨莫鴉凌亂報秋寒

高樓瞪目歸鴻遠始信嵇康欲畫難

柳

春思春愁一萬枝遠村遙岸寄相思西園有雨和苔長

南內無人拂檻垂遊客寂寥緘遠恨莫鸞啼叫惜芳時

鹿遺

晚來飛絮如霜鬢恐為多情管別離

春陰

一寸回腸百慮侵旅愁危涕兩爭禁天涯已有銷魂別

樓上空無擁鼻吟感事不關河裏笛傷心應倍雍門琴

春雲更覺愁于我閒蓋低村作暝陰

奇懷

有客傷春復怨離夕陽亭畔草青時淚隨紅蠟無由制

腸比朱絃恐更危梅向好風惟是笑柳因微雨不勝垂

雙谿未去饒歸夢夜夜孤眠枕獨欹

小院萬首唐人絕句

小院無人夜烟斜月轉明清宵易惆悵不必有離情



春雪初霽杏花正芳月上夜吟

霽景明如練繁英杏正芳姮娥應有語悔共雪爭光

文惠宮人

認得前家令宮人淚滿裾不知梁佐命全是沈尙書

贈寶尊師

我愛寶高士棄官仍在家爲嫌句漏令兼不要丹砂

穆天子傳

王母清歌玉琯悲瑤臺應有再來期穆王不得重相見

恐爲無端哭盛姬

楚天

楚天遙望每長嘯宋玉襄王盡作塵不會瑤姬朝與暮

鹿遺

更爲雲雨待何人

寄徐山人

一室清羸鶴體孤氣和神瑩爽冰壺吳中高士雖求死

不那稽山有謝敷

題宗人故帖

所忠無處訪相如風篔簹編迹尙餘惟有孝標情最厚

一編遺在茂陵書

登興元城觀烽火

漢川城上角三呼扈蹕防邊列萬夫喪如冢前烽火起

不知泉下破顏無

鄧艾廟

昭烈遺黎死尙羞揮刀斫石恨譙周如何千載留遺廟  
血食巴山伴武侯

曲江春望

杏豔桃光奪晚霞樂遊無廟有年華漢朝冠蓋皆陵墓

十里宜春下苑花

漢殿

鳥去雲飛意不通夜壇斜月轉相風君王寂寞無消息

却就人間覓巨公

賀李昌時禁苑新命

振鷺翔鸞集禁闈玉堂珠樹瑩風儀不知新到靈和殿

張緒何如柳一枝

鹿遺

牡丹

顏色無因饒錦繡馨香惟解掩蘭蓀那堪更被烟蒙蔽

南國西施泣斷魂

羅江驛

數枝高柳帶鳴鴉一樹山榴自落花已是向來多淚眼

短亭回首在天涯

垂柳

絆惹春風別有情世間誰敢鬪盈盈楚王江畔無端種

餓損纖腰學不成

奏捷西蜀題池江驛

野客乘輅非所宜况將儒懦報戎機錦江不識臨邛酒



且免相如渴病歸

春早落英

紛紛從此見花殘  
轉覺長繩繫日難  
樓上有愁春不淺  
小桃風雪凭闌干

仲山高祖兄仲隱居之所

千載遺踪寄薜蘿  
沛中鄉里漢山河  
長陵亦是閒工壠  
異日誰知與仲多

漢嗣

漢嗣安危繫數君  
高皇意決勢難分  
張良口辨周昌吃  
同建儲宮第一勛

四老廟

鹿遺

五  
晨  
風  
閣

西漢儲宮定不傾  
可能圍綺勝良平  
舉朝公相無全策  
借請閑人羽翼成

南梁戲題漢高廟

數載從軍似武夫  
今隨戎捷氣偏龕  
漢王若問何爲者  
免道高陽舊酒徒

洛神

人世仙家本自殊  
何須相見向中途  
驚鴻瞥過遊龍去  
漫惱陳王一事無

初秋到慈州冬首換絳牧

秋杪方攀玉樹枝  
隔年無計待春暉  
自嫌暫作仙城守  
不逐鶯來共燕飛

重經馮家舊里

馮家舊宅閉柴關  
修竹猶存橘水灣  
應繫星辰天上去  
不留英骨葬人間

克復後登安國寺閣

千門萬戶鞠蒿藜  
斷燼遺垣一望迷  
惆悵建章鴛瓦盡  
夜來空見玉繩低

題虔僧室

何緣春恨貯離憂  
欲入空門萬事休  
水月定中何所爲  
也嘆眉黛托腮愁

見煬帝寶帳

漢文窮相作前王  
慳惜明珠不斗量  
翡翠鮫綃何所值  
千稗萬接上書囊

鹿遺

六  
晨  
風  
閣

樓上偶題

塵土無因狎隱淪  
青山一望每傷神  
可能前嶺空喬木  
應有懷才抱器人

親仁里聞猿

朱雀街東半夜驚  
楚魂湘夢兩徒清  
五更撩亂趨朝火  
滿口塵埃亦數聲

聞李濱司勛下世

異鄉丹旆已飄揚  
一顧深知實未忘  
任被褚裒泉下笑  
重將北面哭眞長

試夜題省廊柱



麻衣穿穴兩京塵十見東堂綠桂春今日競飛楊葉箭  
魏舒休作畫籌人

竹風

竹映風窗數陣斜旅人愁坐思無涯夜來留得江湖夢  
全為乾聲似荻花

長溪秋望

柳短莎長溪水流雨微烟暝立溪頭寒鴉閃閃前山去  
杜曲黃昏獨自愁

嚴子陵

嚴陵情性是眞狂抵觸三公傲帝王不怕舊交嗔僭越  
喚它侯霸作君房

鹿遺

七  
鹿遺

北齊

草草招提強據鞍周師乘勝莫回看背城肯戰知虛實  
爭奈人前忍笑難

楚世家

偏信由來惑是非一言邪佞脫危機張儀重入懷王手  
駟馬安車却放歸

驪山道中

月殿眞妃下綵烟漁陽追虜及湯泉君王指點新豐樹  
幾不親留七寶鞭

韋曲

欲寫愁腸愧不才多情練漉已低摧窮交二月初離別

獨旁寒村嗅野梅

黃子陂荷花

十頃狂風撼麴塵隄照水露紅新世間花氣皆愁絕  
恰是蓮香更惱人

野行

蝶戀晚花終不去鷗逢春水固難飛野人心地都無著  
伴蝶隨鷗亦不歸

鹿門集拾遺終

甲辰秋九月鈔王乃昭藏本并校補 耿庵

唐彥謙詩藏書家著錄者甚罕其編入胡氏唐

鹿遺

八  
鹿遺

音戊籤者僅二卷乾隆癸卯中秋借陸恭所藏  
金孝章手抄鹿門集凡三卷與唐藝文志合暇  
以戊籤校之其詩在三卷中者祇五首餘俱在  
孝章拾遺卷中別有二十三首拾遺所無因爲  
續補遺一卷附傳本之後云廿九日吳翌鳳識



鹿門集續補遺目錄

春殘

上已寄韓公

玫瑰

春雨

移莎

紅葉

漢代

送樊琯司業還朝

咸通中始聞褚河南歸葬陽翟是年上平徐方大

肆慶賞又詔八品錫其裔孫追敘風概因成二

十韻

離鸞

春深獨行馬上有作

韋曲野思

岐王宅

亂後經表兄瓊花觀舊居

賀李昌時禁苑新命

寄蔣二十四

續目

二 長風閣

秋霽夜吟寄友人

奉使岐下聞唐弘夫行軍

為賊所擒傷而有作

西明寺威公盆池新稻

鷓鴣

夜蟬

螢

送韋向之睦州謁使君

牡丹

遺句

附

目錄終

鹿門集續補遺

春殘

景為春時短愁隨別夜長暫棊寧號隱輕醉不成鄉風  
雨曾通夕莓苔有衆芳落花如便去樓上即河梁

上已寄韓公

上已接寒食鶯花寥落晨微微潑火雨草草踏青人涼  
似三秋景清無九陌塵與余同病者對此合傷神

玫瑰

麝炷騰清燦絞紗覆綠蒙宮妝臨曉日錦段落東風無  
力春烟裏多愁莫雨中不知何事意深淺兩船紅

春雨

鹿續

一 長風閣

綺陌夜來雨春樓寒望迷遠容迎燕戲亂響隔鶯啼有  
恨開蘭室無言對李蹊花欹渾拂檻柳重欲垂隄燈檠  
昏魚目薰爐咽麝臍別輕天北鶴夢怯汝南鷄入戶侵  
羅幌梢簷潤繡題新豐樹已失長信草初齊亂蛩寒猶  
舞驚鳥暝不栖庾郎盤馬地却怕有春泥

移莎

移從杜城西置在小齋東正是高秋裏仍兼細雨中結  
根方送竹疎蔭說高桐冉冉齊芳草飄飄笑斷蓬片時  
留靜者一夜響鳴蛩野露通宵滴溪烟盡日蒙試才卑  
庾非求味笑周菘只此霜栽好他時贈伯翁

紅葉



無處不飄揚高樓臨道旁素娥前夕月青女夜來霜宿  
雨隨時潤秋晴著物光幽懷長若此病眼更相妨蜀紙  
裁深色燕脂落靚妝低叢侵小閣倒影入回塘謝朓留  
霞綺甘靈素錦張何人休遠道是處有斜陽薛荔垂書  
幌梧桐墜井床晚風生旅館寒箒近僧房桂綠明淮甸  
楓丹照楚鄉雁疎臨郭杜蟬急傍瀟湘樹異桓宣武園  
非顧辟疆茂陵愁卧客不自保危腸

漢代

漢代金爲屋吳宮綺作寮艷詞傳靜婉新曲定妖嬈箭  
響猶殘夢籤聲報早朝鮮明臨曉日回轉度春宵半袖  
籠清鏡前絲壓翠翹靜多如有待閒極似無慘梓澤花

鹿續

三長風閣

猶滿靈和柳未凋障昏巫峽雨屏掩浙江潮未信潘名  
岳應疑史姓蕭漏因歌暫斷燈爲雨頻挑飲酒闌三雅  
投壺賽百嬌鈿蟬新翅重金鴨舊香焦水淨疑澄練霞  
孤欲建標別隨秦柱促愁爲蜀絃么夕晏難瘳痺臨叩  
但發瘠聯詩微弱絮思友味甘蕉王氏憐諸謝周郎定  
小喬黼幃翹絲雉波扇畫文緜苻密妨垂釣荷欵欲渡  
橋不因秋帶水誰覺路迢迢

送樊瑄司業還朝

近者蘇司業文雄道最光夫君居大學妙譽繼中行汲  
郡陵初發汾陰篋久亡寂寥方倚席容易忽升堂去日  
應懸榻來時定裂裳恹心頻拾芥應手屢穿楊辨給如

無敵飛騰固自強論心期舌在問事畏頭長駟馬終題  
柱諸生悉面墻咄螿譏爾雅賣餅訴公羊未見泥函谷  
俄驚火建章烟塵昏象魏行在隔巴梁紅粟填郿陽青  
袍過壽陽剪茅行殿濕伐柏舊陵香曩室青衿盡渠門  
大旆揚雲飛同去國星散各殊方賤子悲窮轍當年亦  
擅塲壘辛尋幼婦醴酒憶先王聖域探姬孔皇風樂禹  
湯畏誅輕李喜言命小臧蒼折樹休盤槩沈鈞且釣璜  
鴻都問詞客他日莫相忘

咸通中始聞褚河南歸葬陽翟是年上平徐方

大肆慶賞又詔八品錫其裔孫追敘風概因

成二十韻

鹿續

三長風閣

冊府藏餘烈皇綱正本朝不聽還笏諫幾覆綴旒桃咫  
尺言終直愴惶道已消淚心傳位日揮涕受遺朝飛燕  
潛來趙黃龍豈見譙旣迷秦帝鹿難問賈生鵬穆卜緘  
滕祕金根轍迹遙北軍那奪印東海漫難橋羅織黃門  
訟笙簧白骨銷炎方無信息丹旆竟淪漂邂逅江魚食  
淩涼楚客招文忠徒諡議子卯但蕭韶未見公侯復尋  
傷嗣續周流年隨逝水高誼薄層霄柱石林公薨縑緇  
故國饒奇蹤天驥活遺軸錦鸞翹近者淮夷勦前年歸  
馬調始聞移北葬兼議蔭山苗聖澤覃將溥貞魂喜定  
飄異時窮巷客懷古漫成謠

離鸞



聞道離鸞思故鄉也知情願嫁王昌塵埃一別楊朱路  
風月三年宋玉墻下疾不成雙點淚斷多難到九回腸  
庭前佳樹名梔子試結同心寄謝娘

春深獨行馬上有作

日烈風高野草香百花狼籍柳披猖連天瑞靄千門遠  
夾道新陰九陌長衆飲不歡逃席酒獨行無味放遊疆  
年來與問閒遊者若箇傷春向路旁

韋曲野思

澹霧輕陰匝四垂絲塘秋望獨顰眉野蓮墮水無人見  
寒鷺窺魚共影知九陌要津勞目擊五湖閒夢誘心期  
孤燈夜夜愁欹枕一覺滄洲似昔時

鹿續

四晨風閣

岐王宅

朱邸平臺隔禁闈貴遊陳迹尚依稀雲低雍時祈年去  
雨細長楊從獵歸申白賓朋傳道義應劉文采寄音徽  
承平舊物唯君一作名盡猶寫雕鞍伴六飛

亂後經表兄瓊花觀舊居

一去仙居似轉蓬再經花謝倚春叢醉中簫什金聲在  
別後音書錦字空長憶映碑逢若士未曾攜杖逐壺公  
東風狼籍苔侵逕蕙草香消杏帶紅

賀李昌時禁苑新命

玉簡金文直上清禁垣丹地閉嚴扃黃扉議政參元化  
紫殿稱觴拂壽星萬戶千門迷步武非烟非霧隔儀形

塵埃舊侶無奇信知道遼東鶴姓丁

寄蔣二十四

鳥嘯蜂飛日漸長旅人情味悔思量禪門澹泊無心地  
世事生疎欲面墻二月雲烟迷柳色九衢風土帶花香  
亦知高士禁愁寂試倚闌干莫斷腸

秋霽夜吟寄友人

槐柳蕭疎溽暑收商金頻伏火西流塵衣歲晚緣身賤  
雨簾更深滿背秋前事悲涼何足道遺書慵懶未能修  
惟思待月高梧下更就東林訪惠休

奉使岐下聞唐弘夫行軍爲賊所擒傷而有作

報國捐軀實壯夫楚囚垂欲復神都雲臺畫象皆何者

鹿續

五晨風閣

青史書名或不孤散卒半隨袁校尉寡妻休問辟司徒  
聞君敗績無歸計氣激星辰坐向隅

西明寺威公盆池新稻

爲笑江南種稻時露蟬鳴後雨霏霏蓮盆積潤分畦小  
藻井垂陰擢秀稀得地又生金粟界結根仍對水田衣  
支公尙有三吳思更使幽人憶釣磯

鵝鵝

一宿南塘烟雨時好風搖動綠波微驚離曉岸衝花去  
暖下春汀照影飛華屋撚絃彈鼓舞綺窗含筆澹毛衣  
畫屏見後長回首爭得雕籠莫放歸

夜蟬



翠竹高梧夾後溪勁風危露雨淒淒那知北牖殘燈暗  
又送西樓片月低清夜更長應未已遠烟尋斷莫頻嘶  
羈人此夕如三歲不整寒衾待曙雞

螢

日下蕪城莽蒼中濕螢掩亂起衰叢寒烟陳后長門閉  
夜雨隨家舊苑空星散欲陵前檻月影低如試北窗風  
羈人此夕方愁緒心似寒灰首似蓬

送韋向之睦州謁使君

才子南遊多遠情閑舟蕩漾任春行新安江上長如此  
何似新安太守清

牡丹

鹿續

六  
鹿續

青帝於君事分偏濃堆浮豔倚朱門雖然占得笙歌地  
將甚訓他雨露恩

附  
遣句

見魏慶之詩人玉屑

獨來成悵望不去泥闌干

惜花

鹿門集續補遺終



附錄

舊唐書云彥謙字茂業咸通末應進士才高負氣無所屈降十餘年不第乾符末河南盜起兩都覆沒以其家避地漢南中和中王重榮鎮河中辟為從事累奏至河中節度副使歷晉絳二州刺史彥謙博學多藝文詞壯麗至於書畫音樂博飲之技無不出於輩流尤能七言詩少時師溫庭筠故文格類之光啟末王重榮為部下所害朝議責參佐貶為漢中掾曹楊守亮鎮興元聞其名署為判官累官至副使閩壁三郡刺史卒於漢中有詩數百篇號鹿門先生集行于世

藝文志云詩集三卷

高棟云并州人

唐附

一

長風閣

紀事云彥謙即陶穀之祖也穀避晉祖諱改姓陶後遂不易識者非之

癸卯九月初吉借古歡堂新鈔本影寫于叢桂軒

越三日燈下畢茂苑張德榮識

右唐彥謙鹿門集三卷拾遺一卷續補遺一卷從上虞羅叔言參事鈔得書凡三卷與唐志合校以全唐詩多寡次第均同唯并三卷為一卷耳又卷上有憶孟浩然一首卷中有過浩然先生墓贈孟德茂二首案彥謙生年距浩然父子尚百餘歲何由與之贈答恐屬入他人之作否則偽作也刊成附識于末以諗大雅君子宣統改元秋八月番禺沈宗畸

唐跋

一

長風閣







聖

臺

編



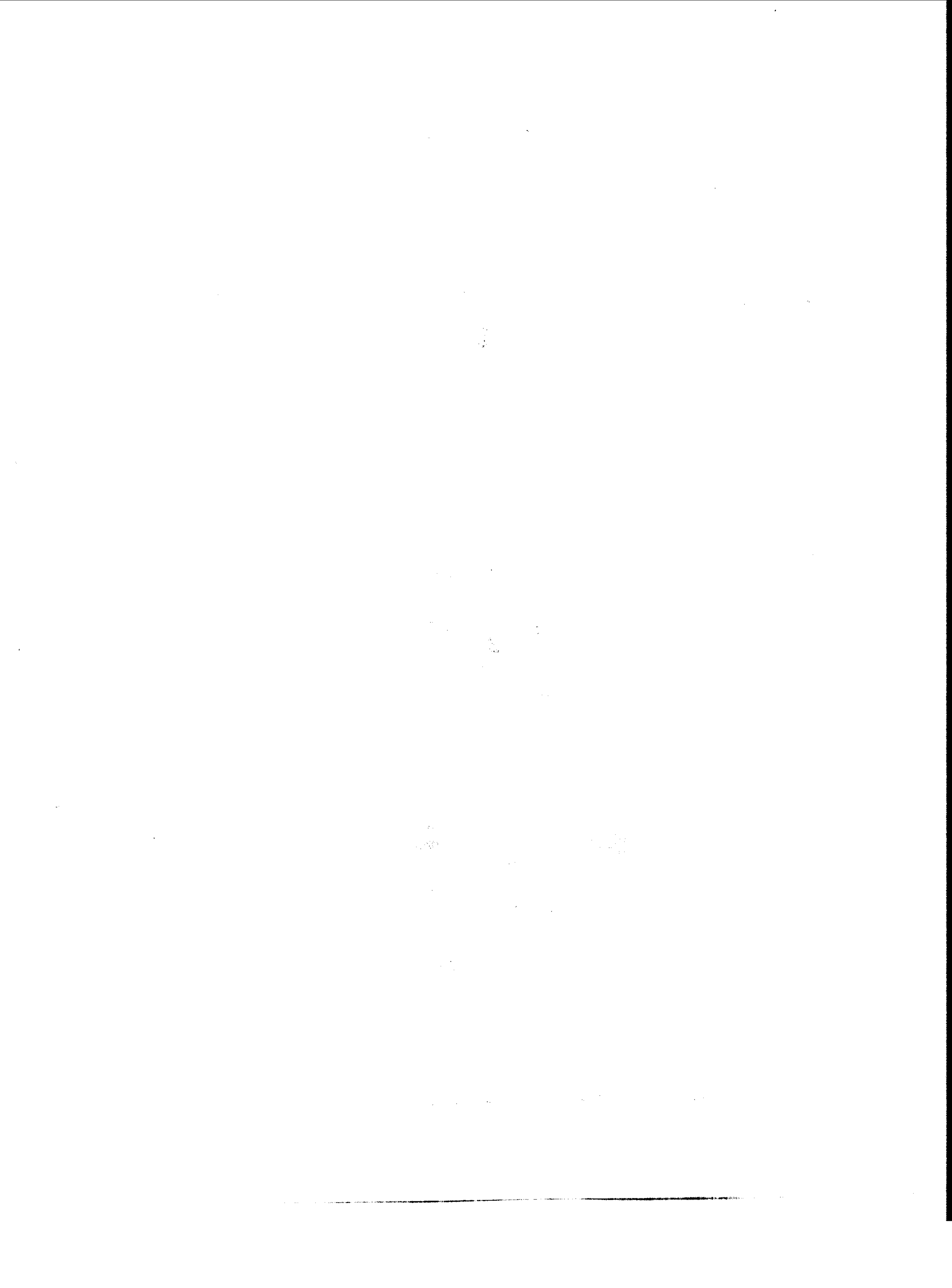



欽定四庫全書總目卷一百五十一 集部 別集類

雲臺編三卷 江蘇巡撫採進本

唐鄭谷撰谷字守愚宜春人光啟三年進士乾甯中仕至都官郎中谷父嘗為永州刺史與司空圖同院圖見谷即奇之謂當為一代風騷主詩名盛於唐末人多傳諷稱為鄭都官史不立傳其事蹟頗見計有功唐詩紀事中新唐書藝文志載谷所著有雲臺編三卷宜陽集三卷今宜陽集已佚惟此編存所錄詩約三百首其云雲臺編者據自序稱乾甯初上幸三峯朝謁多暇寓止雲臺道舍因以所紀編而成之蓋昭宗幸華州時也谷以鷓鴣詩得名至有鄭鷓鴣之稱而其詩格調卑下第七句相呼相喚字尤重複寇宗奭本草衍義引作相呼相應差無語病然亦非上乘方回瀛奎律髓又稱谷詩多用僧字凡四十餘處谷自有句云詩無僧字格還卑此與張端義貴耳集謂詩句中有梅花二字便覺有清意者同一雅中之俗未可遽舉為美談至其他作則往往於風調之中獨饒思致汰其膚淺顯其菁華固亦晚唐之巨擘矣

雲臺編總目

豫章叢書

序

谷勤苦於風雅者自騎竹之年則有賦詠雖屬對音律未暢而不無旨諷同年夫人古川守李公朋同官丈人馬博士戴嘗撫頂歎勉謂他日必垂名及冠則編軸盈笥求試春闈歷于於大匠故少師相國太原公深推獎之故薛許昌能李建州顯不以晚輩見待預於唱和之流而忝所得為多游舉場凡十六年著述近千餘首自可者無幾登第之後孜孜忘倦甚於始學也喪亂奔離散墜略盡乾甯初上幸三峯朝謁多暇寓止雲臺道舍因以所記或得章句綴於箋毫

鄭谷自序

豫章叢書

或得於故侯屋壁或聞於江左近儒或祇省一聯或不知落句遂拾墜補遺編成三百首分為上中下三卷目之為雲臺編所不能自負初心非敢矜於作者乾甯甲寅三月望鄭谷自序



序

宗說始見唐書藝文志所載鄭谷雲臺編三卷以謂  
谷之詩盡于此及考祖擇之所作墓表稱雲臺編與  
外集詩凡四百篇行于世自至和甲午迄今百有七  
年外集又闕其半則知谷于道舍詮次之外著述尚  
多而傳者寡也谷字守愚宜春人永州刺史史之子  
幼負雋聲司空圖許爲一代風騷主而薛能李頻當  
世名士咸愛重之擢第于光啟三年嘗作拾遺補闕  
乾寧中以尚書都官郎中退居于仰山東莊之書堂  
高尚其事以至于卒蓋唐自牛李植黨之後學士大

雲臺編序

一 豫章叢書

夫不擇所附貪得躁進者罕能獨守義命之戒而不  
率于名利之域至于吟咏性情出處語默之際能不  
悖于理者固希矣況至于僖昭之世哉守愚獨能知  
足不辱盡心于聖門六藝之一豈入而齎出之論其  
格雖若不甚高要其煅煉句意鮮有不合于道其所  
得于內者又能信而充之韜晦里閭全去就始終之  
大節嘗取其退居淨吟等篇三復而賢之因其言以  
求其爲人又知其行之可賢也惜其有補于風教而  
重之者以村學堂中兒童誦誦往往視爲發蒙之具  
曾不獲齒偏裨于李杜詩將之壇日往月來殆將磨

滅蓋跡其表裏所得而以世俗耳鑒決之彼烏能知  
守愚之意哉顧宗說道榛力綿豈足軒輊其詩使得  
以行遠因典教于此而重其鄉之先賢之難得也亟  
請諸郡邑葺其墓宇又得賢使君家藏善本鋟木流  
通而序其顛末所以致區區之意焉宋袁州教授南  
城童宗說序

雲臺編序

二



雲臺編卷上

都官郎中鄭谷

別同志

所立共寒苦平生同與遊相看臨遠水獨自上孤舟  
天澹滄浪晚風悲蘭杜秋前程吟此景爲子上高樓

登杭州城

一作題杭州樟亭  
一作題樟亭驛樓

漠漠一作故園江天外登臨返照間湖來一作平無別浦水

落見他山沙鳥晴飛遠漁人夜唱閒歲窮歸未得心

逐片帆還

感興

雲臺編卷上

豫章叢書

禾黍不陽豔競栽桃李春翻令力耕者牛一作多作賣

花人

送進士盧啓全唐詩  
作來東歸

灞岸草萋萋離觴我獨攜流年俱老大失意又東西

曉楚山雲滿春吳水樹低到家梅雨歇猶有子規啼

曲江春草

花落江隄簇暖一作晚煙雨餘草一作作江  
又作山色遠相連香

輪莫輾青苔留與遊一作愁人一醉眠

雪中偶題

亂飄僧舍茶煙濕密灑高一作樓酒力微江上晚來

堪畫處漁人披得一簑歸

題慈恩寺默公院

雖近曲江居古寺舊山終憶九華峯春來老病厭迎  
送剪却牡丹栽野松

輦下冬暮咏懷

永巷閒吟一徑蒿輕肥大笑事風騷煙含紫禁花期  
近雪滿長安酒價高失路漸驚前計錯逢僧更念此  
生勞十年春淚催衰颯羞向清流照鬢毛

鷓鴣

暖戲煙一作平燕錦翼齊品流應得近山雞雨昏青草

雲臺編卷上

三

湖邊過花落黃陵廟裏啼游子乍聞征袖濕佳人纔

唱翠眉低相呼相應一作喚湘江潮一作遠  
又作曲苦竹叢深

春日西

江上阻風

水天春暗暮寒濃船閉篷窗細雨中聞道漁家酒初  
熟夜來翻喜打頭風

石城

石城昔爲莫愁鄉莫愁魂散石城荒江人依舊棹舫  
艤江岸還飛雙鴛鴦帆去帆來風浩渺花開花落春  
悲涼煙濃草遠望不盡千古漢陽關夕陽



蜀中春日一作益州春雨

海棠風外獨沾巾襟袖無端惹蜀塵和暖又逢挑菜日寂寥未是探一作采花人不嫌蟻酒衝愁肺一作却憶漁篋覆病身何事晚來微雨後一作過錦江春學一作似曲江春

十日一作月菊

節去蜂一作風愁蝶不知曉庭一作來還繞折殘枝自緣

今日人心別未必秋香一夜衰

鸞鷲

閑立春塘一作蕪煙澹澹靜眠寒葦雨颺颺漁翁歸後

雲臺編卷上

三

汀沙一作沙汀晚飛下一作上灘頭更自由

乾符丙申歲春奉試漲曲江池春字

王澤尚通津恩波此日新深疑一夜雨宛似五湖春

泛艦翹振鷺澄清躍紫鱗翠低孤嶼柳香失半汀蘋

鳳翬尋佳境龍舟命近臣桂花如入手願作從游人

巴賈旅寓寄朝中從叔

驚秋思浩然信美向巴天獨倚臨江樹初聞落日蟬

衰榮悲往事漂泊念多年未便甘休去吾宗盡見憐

哭建州李員外頻

令終歸故里未歲道如初舊友誰為誌清風豈易書

雨墳生野蕨鄉奠釣江魚獨夜吟還泣前年伴直廬

曲江

細草岸西東酒旗搖水風樓臺在煙一作花杪鷗鷺下

沙一作烟中翠幄情相接芳洲夜暫空何人賞秋景與

與此時同

送太學顏明經及第東歸

平楚于戈後田園失耦耕艱難登一第離亂省諸兄

樹沒春江氣人繁野渡晴閑來思學館猶夢雪聰明

少華甘露寺

石門蘿徑與天鄰雨檜風篁遠近聞飲澗鹿噓雙派

雲臺編卷上

四

水上樓一作登山僧踏一梯雲孤煙薄暮關城沒遠色初

晴渭曲分長欲憶一作然香別本來此宿北林猿鶴舊

同羣

柳

半煙半雨江一作溪橋畔映杏映桃山路中會得離人

無限意千絲萬絮惹春風

越鳥

背一作宿霜南雁不到處倚棹北人初聽時梅雨滿江

春草歇一聲聲在荔枝枝

所知從事近藩偶有懷



宮舍種莎僧對榻生涯如在舊山貧酒醒草檄聞殘  
漏花落移廚送晚春水墨畫松清睡眼雲霞仙筆挂  
吟身霜臺伏首思歸切莫把漁竿逐逸人

送田一作沈光

九陌低迷誰問我五湖流浪可悲君著書笑破蘇司  
業賦咏思齊鄭廣文理棹好攜三百首阻風須飲幾  
千分未陽江口春山綠慟哭應尋杜甫墳

贈圓助公助蜀僧信宗幸蜀助堅免紫衣

天堦讓紫衣冷格鶴猶卑道勝嫌名出身閒覺老遲  
晚一作曉香延宿火寒磬度高枝每說長松寺他年與

雲臺編卷上

五

我期

燕

年去年來來去忙春寒煙暝渡瀟湘低飛綠岸和梅  
雨亂入紅樓揀杏梁閑几硯中窺水淺落花徑裡得  
泥香千言萬語無人會又逐流鶯過短牆

宗人作尉唐昌官署幽勝而又博學精富得以

言談將欲他之留書屋壁

公堂瀟灑有林泉祇隔苔牆是渚田宗黨相親離亂  
世春秋閑論戰爭年遠江鶯鷺來池口絕頂歸雲過  
竹邊風雨夜長同一宿舊游多共憶樊川

淮上漁者

白頭江一作波上白頭翁家逐船移浦浦風一尺鱸魚  
新釣得兒孫吹火荻花中

興州江館

向蜀還秦計未成寒蛩一夜透牀鳴愁眠不穩孤燈  
盡坐聽嘉陵江水聲

寄題方干處士

山雪照湖水漾舟湖畔歸松篁調遠籟一作臺榭發  
清輝野岫分閑徑漁家並掩扉暮年詩力在新一作析

句更幽微

雲臺編卷上

六

久不得張喬消息一本題下有寄二字

天末去程孤沿淮復向吳亂離何處甚安穩到家無  
樹盡雲垂野檣稀月滿湖傷心遠村落一作路應少舊  
耕夫

華山在陝西西安府華陰縣

峭仞聳巍巍晴嵐染近畿孤高不可狀圖寫盡應非  
絕頂神仙會半空鸞鶴歸雲臺分遠一作瑞靄樹谷隱

斜暉墜石連村響狂雷發廟威氣中寒渭澗影外白  
樓微雲對蓮花落泉橫露草飛乳懸危磴滑樵徹一作

唱上方稀澹泊生真趣逍遙息世機野花明澗路春



蘇澀松園遠洞時聞磬羣僧盡一作掩扉他年洗塵  
骨香火願相依

題進士王駕郊居

前山微有雨永巷淨無塵牛卧籬陰晚鳩鳴村意春  
時浮應寡合道在不嫌貧後徑臨陂水菰蒲是切隣

通州一作客舍

奔走失前計淹留非本心已難消永夜况復聽秋霖  
漸解巴兒語誰憐越客吟黃花徒滿手白髮不勝簪

寄獻湖州從叔員外

顧渚山邊郡溪將楫盡通遠看城郭裡一作全在水

雲臺編卷上

七

雲中西閣歸何晚東吳興未窮茶香紫笋露洲迥白  
蘋風歌緩眉低翠杯明蠟剪紅政成尋往事輟棹問

漁翁

秘閣伴直

秘閣鎖書深牆南別晚岑吏人同野鹿庭木似山林  
淺井寒蕪入迴廊疊薛侵閑看薛稷鶴共起五湖心

寄膳部李郎中昌符

鄠郊陪野步早歲偶因詩自後吟新句長愁減舊知  
靜燈微落燼寒硯旋生澌夜夜冥搜苦那能鬢不衰

採桑

曉陌攜籠去桑村路隔淮何如鬪百草賭取鳳皇鈿

問題

落第春相困無心惜落花荆山歸不得歸得亦無家

獻大京兆薛常侍能

恥將官業一作職競前途自愛篇章古不如一炷香新

開道院數坊人聚一作靜避朝車縱游藉草花垂酒闌

卧臨牕燕拂書唯有明公賞新句秋風不敢憶鱸魚

游蜀一作蜀中春暮

所向一作別處明知是暗投兩行清淚語前流雲橫新塞

繁一作水進秦甸一作水花落空山入閬州不分一作念黃鸝

雲臺編卷上

八

驚曉夢惟應杜宇信一作起春愁梅黃麥綠無歸處可  
得漂漂愛浪游

投所知

砌下芝蘭新滿徑門前桃李舊垂陰却應迴念江邊

草放出春煙一寸心

淮上與友人別

揚子江頭楊柳春楊花愁殺渡江人數聲風笛離亭

晚君向瀟湘我向秦

水西蜀淨眾寺五題

竹院松廊分數派一作晴空清泚亦透迤落花相逐



去向一作何處幽鳥一作獨來無限時洗鉢老僧臨岸  
久釣魚閑客捲綸遲晚晴一作一片連莎綠悔與滄  
浪有舊期

七祖院小山一本題上有西  
蜀淨眾寺五字

小巧功成雨薛斑軒車日日扣松關  
我肯咫尺無人去却向僧窗看假山

忍公小軒二首一本題上有西  
蜀淨眾寺五字

松溪水色綠于松每到松溪到暮鐘  
閒得心源祗如此問禪何必向雙峰

舊游前事半埃塵多向中林一作  
林中結淨因一念一鱸

雲臺編卷上

九

香火裡後身惟願似師身

傳經院壁畫松一本題上有西  
蜀淨眾寺五字

危根瘦蓋全唐詩  
作畫聳孤峰珍重江僧好筆蹤  
得向游人多處畫却勝澗底作真松

寄贈孫路處士

平生詩譽更誰過歸老東吳命若何  
知己凋零垂白髮故園寥落近滄波  
酒醒薜砌花陰轉病起漁舟鷺跡多  
深入富春人不見閉門空掩半庭莎

送張逸人

人間疎散更無人浪兀一作  
泛孤舟酒兀身蘆筍鱸魚

拋不得五陵吟重五湖春

慈恩寺偶題

往事悠悠添浩歎勞生擾擾竟何能  
故山歲晚不歸去高塔晴來獨自登  
林下聽經秋苑一作鹿江邊掃葉夕陽  
僧吟餘却起雙峰念曾看菴西瀑布水

侯家鷓鴣

江天梅雨濕江蘼全唐詩  
作到處烟香是此時苦竹嶺無歸  
去日海棠花落舊酒樓一作枝春宵思  
極蘭燈暗曉月啼多錦幄垂唯有佳  
人憶南國殷勤爲爾唱愁詞

雲臺編卷上

十

送進士許柳全唐詩  
作彬

泗上未休兵壺關事可驚流年催我  
老遠道念君行殘雪臨晴水寒梅發  
故城何當食新稻歲稔及時平爲戶  
部李郎中與令季端公寓止渠州江寺  
偶作寄獻

退居瀟酒寄禪關高掛朝簪淨室間  
孤鳥雖一作雙鶴歇五雲爭放二龍閑  
輕舟共泛花邊水野屐同登竹外山  
仙署金閭虛位久夜清應夢近天顏

題莊嚴寺休公院

秋深庭色好紅葉間青松病客殊無  
着吾師甚見容



疎鐘和細溜高一作孤塔等遙峰未省求名侶頻于此地逢

潼關道中

白道曉霜迷離燈照馬嘶秋風滿關樹殘月隔河雞  
來往非無倦窮通豈易齊何年歸故社披雨剪春畦

終南白鶴觀

步步景通真門前眾水分檉蘿諸洞一作洞合鐘磬上

清聞古木千尋雪寒山萬丈雲終期掃壇級來事一作伴

紫陽君

訪題進士孫秦延福南街居

雲臺編卷上

十一

多病久離索相尋聊解顏短牆通御水疎樹出南山  
歲月何難老園林未得還無門共榮達孤坐卻如閒

宿澄泉蘭若

山半古招提空林雪月迷亂流分石上斜漢在松西

雲集寒庵宿猿先曉曙啼此心如了了即此是曹溪

送進士趙能卿下第南歸

不歸何慰親歸去舊風塵洒淚慙關吏無善一作言對

越人遠帆花月夜微岸水天春莫便隨魚釣平生已

苦辛

送人游邊

春亦怯邊游此行風正秋別離聞夜雨道路向雲州  
磧樹藏城遠沙河漾日流將軍方破虜莫惜獻良籌

長安夜坐懷寄湖外嵇處士

萬里念江海浩然天地秋風高羣木落夜久數星流  
鐘絕分宮漏蟄微隔御溝遙思一作知洞庭上葦露滴

一作滿漁舟

送祠部曹郎中鄴出守洋州

為儒欣出守上路亦戎裝舊制詩多諷分憂俗必康

開懷江稻熟寄信露橙香郡閣清陰夜寒星識望郎

聞所知游樊川

一本有有壽二字

雲臺編卷上

十二

誰無泉石趣朝下少同過貪勝覺程近愛閒經宿多  
片沙留白鳥高木引青蘿醉把魚竿去殷勤藉岸莎

題興善寺寂上人院

客來風雨後院靜似荒涼罷講登離砌思山葉滿廊

臘高興故疾爐暖發餘香白說匡廬側移一作陰半

石牀

送人之九江謁郡侯苗員外紳

澤國尋知己南浮不偶游溢城分楚塞廬嶽對江州

曉飯臨孤嶼春帆入亂流雙旌相望處月白庾公樓

張谷田舍



縣官清且儉深谷有一作自人家一徑入寒竹小橋穿  
野花確喧春澗滿梯倚綠桑斜自說年來稔前村酒  
可除

寄前水部買員外嵩

謝病別文昌仙舟向越鄉貴爲金馬客雅稱水曹郎  
白鷺同孤潔清波共渺茫相如詞賦外騷雅一作野起  
何長

贈文士王維

知己竟何人哀君尙苦辛圖書長在手文學老於身  
公道天難廢貞姿一作世士一作玉任真小齋松菊靜願

雲臺編卷上

十三

卜子爲鄰

送進士韋序赴舉

丹霞照上三清路瑞錦裁成五色毫波浪不能隨世  
態鳳鸞應得入吾曹秋山晚水吟情遠雪竹風松醉  
格高預思明年騰躍處龍津春碧浸仙桃

題興善寺

寺在帝城陰清虛勝二林薜侵階畫暗茶助越甌深  
巢鶴和鐘喚詩僧倚錫唸烟莎後池水前跡杳難尋  
才子詩集多有興善寺後池  
之作今寺在池無每用追歎

貧女吟

塵壓鴛鴦廢錦機滿頭空插麗春枝東隣舞妓多金  
翠笑剪燈花學畫眉

寄南浦謫官

多才翻得罪天末抱窮憂白首爲遷客青山遶萬州  
醉飲梅障曉一作晚歌厭竹枝秋望闕懷鄉淚荆江水  
共流

李夷遇侍御久滯水鄉因抒寄懷

簪笏年何久懸帆興甚長江流愛吳越詩格愈一作邁  
齊梁竹寺晴吟遠蘭洲晚泊香高閑徒自在華省待  
爲郎

雲臺編卷上

十四

興州東池

東連乳郡流瀾碧浸晴樓徹底千峰影無風一片秋  
垂楊拂蓮葉返照媚漁舟鑑額還惆悵難遮兩鬢羞  
賀進士駱用錫登第

苦辛垂二紀擢第却沾裳春榜到春晚一家榮一鄉

題名登塔喜醪宴爲花忙好是東歸日高槐蕊半黃

送許棠先輩之官涇縣

白頭新作尉縣在古一作故山中高第能卑官前賢尙  
此風蕪湖春蕩漾梅雨畫溟濛佐理人安後篇章莫  
廢功一作攻



趙林一作郎中席上賦蝴蝶

尋豔復尋香似閒還似忙  
暖烟沉蕙徑微雨宿花房  
書幌輕隨夢歌樓悞採粧  
王孫深屬意繡入舞衣裳

題嵩高隱者居

豈易訪仙蹤雲蘿千萬重  
他年來卜隱此景願相容  
亂水林中路深山雪裡鐘  
見君琴酒樂回首興何慵

南海

淒涼懷古意湘浦弔靈均  
故國經新歲扁舟寄病身  
山城多曉瘴澤國少晴春  
漸遠無相識青梅獨問一作  
向人

雲臺編卷上

十五

送徐渙端公南歸

青襟離白社朱紱始言歸  
此去多應羨初心盡不違  
江帆和日落越鳥近鄉飛  
一路春風裏楊花雪滿衣

高蟾先輩以詩筆相示抒成寄酬

張生故國三千里知者惟應杜紫微  
杜牧舍人贈張  
而處士云可憐  
故國三千里虛君有君恩秋後葉  
可能更美謝元暉  
唱歌詞滿六宮  
蟾有後宮詞云君恩  
秋後葉日向人疎

咸通十四年府試木向榮題中用韻

園林青氣動眾木散寒聲  
敗葉牆陰在滋條雪後榮  
忻忻春令早藹藹日華輕  
庾嶺梅先覺隋隄柳暗鶯

山川應物候泉壤起農情  
祇待花開日連樓出谷鶯

題無本上人小齋

寒寺惟應我訪師人稀境靜雪銷遲  
竹西落照侵窗好堪惜歸時落照時

贈日東鑒禪師

故國無心渡海潮老禪方丈倚中條  
夜深雨絕松堂靜一點山螢照寂寥

獻制誥楊舍人

為郡東吳祗飲水瓊闈頻降鳳一作書徵隨行已有  
朱衣吏件直多招紫閣僧牕下調琴鳴遠水簾前睡

雲臺編卷上

十六

鶴背秋燈葦波竹塢情無限閒話一作毗陵問杜陵

蜀中賞海棠

濃澹芳春滿蜀鄉半隨風雨斷鶯一作腸浣花溪上  
堪惆悵子美無心情一作為發揚杜工部居西蜀詩  
集中無海棠之題

再經南陽

平蕪漠漠失樓臺昔日遊人亂後來  
寥落牆匡春欲暮燒殘官樹有花開

讀李白集

何事文星與酒星一時鍾在一作分付李先生高吟大醉  
三千首留著人間伴月明



別修覺寺無本上人

松上閑雲石上苔  
自嫌歸去夕陽催  
山門握手無他語  
祇約今冬看雪來

訪姨兄全唐詩渭口別墅

枯桑一作桑河江一作河上村寥一作牢落舊田園  
少小曾來此悲涼不可言  
訪隣多指塚問路半移原  
久歉家僮散初晴野薺繁  
客帆懸極浦漁網曬危軒  
苦澁詩盈篋荒唐酒滿樽  
高枝霜果在幽渚  
暝禽喧全唐詩遠  
鸞籠樵響微烟起  
燒痕哀榮孤族分  
感激外兄恩  
三宿忘歸去圭峯恰對門

雲臺編卷上

十七

席上贈歌者

花月樓臺近九衢  
清歌一曲倒金壺  
座中亦有一一作半是

江南客莫向春風一作前唱鷓鴣

西蜀淨眾寺松溪八韻兼寄小筆崔處士

松因溪得名溪响答松聲  
繚繞能穿寺幽奇不在城  
寒烟齋後散春雨夜中平  
染岸蒼苔古翹沙白鳥明  
澄分僧影瘦光徹客心清  
帶枕侵雲響和鐘擊一作激

石鳴淡烹新茗爽暖泛落花  
輕此景吟難盡憑君畫

入京

從叔郎中誠全唐詩輟自秋曹分符安陸屬羣

盜昌熾流毒江孺竟以援兵不來城池失守

例削今任却敘省銜退居荆漢之間頗得琴樽之趣因有寄獻

華省稱前任何慙削一麾滄洲失孤壘白髮出重圍

苦節翻多難空山自喜歸悠悠清漢上漁者日相依

望湘亭別本作望湖

湘水似伊水湘人非故人  
登臨獨無語風柳自搖春

南康郡牧陸肱郎中辟許棠先輩為郡從事寄贈

贈

末路一作振鸞思前難一作猶為戀故巢江山多勝

雲臺編卷上

十八

境一作景實主是貧交飲筋閑依葦琴堂雅結茅夜深

僧伴宿水月在松梢

訪題進士張喬延興門外所居

平生苦節同旦夕會原東掩卷斜陽裏看山落木中

星霜一作今欲老江海業全空近日文場內因君起

古風

梁獨處士辭金陵相國杜公歸舊山因以寄贈

相庭留不得江野有昔磯兩浙尋山徧孤舟載鶴歸

世間書讀盡雲一作僧外客來稀諫署搜賢急應難惜

布衣



潯陽姚宰廳作

縣幽公事稀庭草是山薇足一作縱得招基侶何妨著

道衣野泉當案落汀鷺入衙飛寺去東林近多應隔

宿歸

渠江旅思

流落復蹉跎交親半逝波謀身非不切言命欲如何

故楚春田廢窮巴瘴雨多引人鄉淚盡夜夜竹枝歌

雲臺編卷上

十九

雲臺編卷上



都官郎中鄭谷

舟次通泉精舍

江清如洛汭寺好似香山勞倦孤舟裏登臨半日間  
樹涼巢鶴健巖響語僧閒更共幽雲約秋隨絳帳還  
時谷將之瀘州省拜恩地

水軒

日日狎沙禽偷安且放吟讀書老不入愛酒病還深  
歎後為羈一作機客兵餘問故林榻花滿牀席搔首度  
春陰

雲臺編卷中

豫章叢書

荆渚八月十五日夜值雨寄同年李嶼

共待輝清一作光夜翻成暗一作澹秋正宜清路望潛  
起滴塔愁棹倚袁安渚簾垂庾亮樓桂無香寶落蘭  
有露花休玉漏添蕭索金樽阻獻酬明年佳景在相  
約向一作會神州

江際

杳杳漁舟破暝烟疎疎蘆葦蒼蒼江天那堪流落逢搖  
落可得一作謂潛然是偶然萬頃白波迷宿鷺一林黃  
葉送殘一作寒蟬兵車未息年華促早晚閒吟向滄  
川

梓潼歲暮

江城無宿雪風物易為春酒美消磨日梅香著莫人  
老吟窮景象多難損精神漸有還京望綿川滅戰塵  
贈別

南遊曾共游相別倍相留行色剋燈曉離聲滿竹一作  
笛秋穩眠彭蠡浪好醉岳陽樓明日逢佳景為君成  
白頭

蓮葉

移舟水濺差差綠倚檻風搖柄柄香多謝浣溪紗一作  
人不一作未折雨中留得蓋鴛鴦

雲臺編卷中

二

東蜀春晚

如此浮生更別離可堪長勸送春歸潼江水上楊花  
雪剛逐孤舟縹緲飛

將之瀘郡旅次遂州遇裴晤員外謫居於此話

舊淒涼因寄二首

誰解登高問上天謫仙官一作何事謫詩仙雲遮列宿  
離華省樹蔭澄江入野船黃鳥晚啼愁瘴雨青梅早  
落中蠻烟不知幾首南行曲留與巴兒萬古傳  
昔年共照松溪影松折溪荒僧已無今日重一作思  
錦城事雪鋪一作鋪花謝夢何殊亂離未定身俱老騷



雅全休道甚孤我拜師門更南去荔枝春熟向渝廬

送進士吳延保及第後南遊

得意却思尋舊跡新銜未切得一作向上一作蘭臺吟看

秋草出關去逢見故人隨計來勝地昔年詩板在清

歌幾處卧筵開江湖易有淹留興莫待春風落一作

吹庾一作梅

野步

翠嵐迎步興何長笑領漁翁入醉鄉日暮渚田微雨

後鶯鶯閒暇稻花香

忝官諫垣明日轉對

雲臺編卷中

三

吾君英睿相君賢其那一作寔區未晏然明日翠華

春殿下不知何語可聞天

春夕一作伴同年禮部趙員外省直

錦帳名郎重錦科一作清宵寓直縱吟哦冰含玉鏡

春寒在柳一作粉一作傳一作轉一作仙閣月色多視草即應歸屬

望握蘭知道暫經過流鶯百轉和殘漏猶把芳樽藉

露莎

春暮咏懷寄集賢韋起居衮

寂寂風簾信自垂楊花筭繹正離披長安一夜殘春

雨右省三年老拾遺坐看羣賢爭得路退量孤分且

吟詩五湖烟網非無意未去難忘國士知

倦客

十年五年岐路中千里萬里西復東匹馬愁銜晚村

雪孤舟問阻春江風達士由來知道在背賢何必哭

途窮閒烹蘆笋炊菰米會向源一作鄉作醉翁

早入諫院二首

玉階春冷未催班暫拂塵衣就一作笏眠孤立小心

還自笑夢魂潛繞御鑪烟

紫雲重疊抱春城廊下人稀唱漏聲偷得微冷斜倚

柱滿衣花露聽宮鶯

雲臺編卷中

四

溫處士能畫鸞鷲以四韻換之

昔年吟醉遠江離愛把漁竿伴鶯鷲聞說小毫能縱

逸敢憑輕素寫幽奇涓涓浪濺草菱蔓憂憂風搜一作

披折葦枝得向曉窗閒挂翫雪裝烟艇恨無遺

喜秀上人相訪

雪初開一徑師忽扣雙扉老大情相近林泉約共歸

憂榮棲省署孤僻謝一作朝衣他夜松堂宿論詩更

入微

丞相孟夏祇薦南郊紀獻十韻

節應清和候郊宮事潔羞至誠聞上帝明德祀圓邱



雅用陶匏器馨非黍稷流就陽陳盛禮匡國薦鴻休  
漸曉蘭迎露微涼麥弄秋壽山橫紫閣瑞靄抱皇州  
外肅通班序中嚴錫慶優奏一作歌三酒備表敬百  
神柔池碧將遠鳳原清再問牛萬方瞻輔翼共賀贊  
皇猷

蜀中寓止夏日自貽

展轉欲孤枕風幃信寂寥漲江垂蟬竦驟雨鬧芭蕉  
道阻歸期晚年加記性銷故人衰蠟盡相望在行朝  
寄同年禮部趙郎中

仙步徐徐整羽衣小儀澄澹轉中儀花一作棹飄紅燼

雲臺編卷中

五

趨朝路蘭縱清香宿省時彩筆煙霞供不足綸一作粉  
聞鸞鳳訝來遲自憐孤宦誰相念禱祝空吟一作憑

夢花

簇簇復悠悠年年拂漫流差池伴黃菊冷澹過清秋  
晚帶鳴蟲一作蛩急寒藏宿鸞愁故溪歸不得憑仗繫

漁舟

放朝偶作

寒極放朝天欣聞半夜宣時安逢密雪月晏待高眠  
擁褐同休暇吟詩賀有年坐來幽興在松亞小聽前

右省張補闕茂樞同在諫垣連居光德新春賦

咏聊以寄懷

小梅零落雪欺殘浩蕩窮愁豈易寬唯有朗吟償晚  
景且無濃醉一作厭壓一作春寒高齋每喜追攀近麗  
句先憂屬和難十五年前諧一作苦節知心不獨爲  
同官

重訪黃神谷東禪者

初升芸閣辭一作禪閣却訪支郎是老郎我趣轉卑  
師趣靜數峯秋雪一爐香

定水寺行香

雲臺編卷中

六

聽松一作經看畫繞虛廊風拂金鑪待賜香丞相未來  
春雪密暫偷閒卧老僧牀

結綬鄆郊麾攝府署偶有自咏

鶯離寒谷土一作逢春釋褐年來暫種芸自笑老爲  
梅少府可堪貧攝鮑參軍酒酣往事多興念吟苦鄰  
居一作必厭闕推却簿書搔短髮落花飛絮正紛紛

次韻酬張補闕因寒食見寄之什

柳近清明翠縷長多情右袞不相忘開緘雖覩新篇  
麗破鼻須聞冷酒香時態懶隨人上下花心日一作  
被蝶分張朝稀且莫輕春賞勝事由來在帝鄉



奔問三峯寓止近墅

二年奔走破驚魂來謁行宮淚眼昏  
鵝鷺入朝同待漏牛羊送日獨歸村  
灞陵散失詩千首大華淒涼酒一樽  
兵革未休無異術不知何以受君恩

寄贈楊夔處士

結茆祇釣魚臺濺水鷓鴣去又回  
春卧蠶邊聽酒熟露吟庭際待花開  
吳三作江勝景遊遊徧百氏羣書讀  
講一作買來國步未安風雅薄可能高  
尙揆天才

沙苑

茫茫信馬行不似近都城苑吏猶迷路  
江人莫問程聚來千嶂出落去一川平  
日暮客心速愁聞雁數聲

雲臺編卷中

七

海棠

春風用意勾別本顏色銷得攜觴與賦詩  
穠麗最宜新著雨嬌饒全在欲開時  
莫愁粉黛臨臆懶果詩作梁信全唐詩  
丹青點筆遲朝醉暮吟看不足羨他蝴蝶宿深枝

黃鸝

春雲薄薄澹澹一作日輝輝宮樹烟深隔水飛  
應爲能歌繫仙籍麻姑乞與女貞衣

弔故禮部章員外序

臘雪初晴共舉杯便期攜手上春臺  
高情惟怕酒不

滿長慟可悲花正開曉莫驚啼殘漏在風  
幃燕覓舊巢來杜陵芳草年年綠醉魄吟魂無復迴

顏惠詹事卽孤妣全唐詩舅氏謫官黔巫舟中

相遇愴然有寄

猶子在天末念渠懷渭陽巴山偶會過江浦  
共悲涼謫宦君何遠窮游我自強瘴村三月暮  
雨熟野梅黃

谷自亂罹一作之後在西蜀半紀之餘多寓止

精舍與圓叟上人爲淨侶助公于長松山舊

齋嘗約他日訪會勞生多故游宦一作數年

曩契未諧忽聞謝世愴吟四韻以弔之

雲臺編卷中

八

幾一作思聞靜話雨夜對禪牀未得重相見  
秋燈照影堂孤雲終負約薄宦轉堪傷  
夢繞長松塔遙焚一炷香

炷香

否花

不學梅欺雪輕紅照碧池小桃新謝後  
雙燕却來時

香屬登龍客一作煙籠宿蝶校臨軒須貌取風雨易

離披

夕陽

夕陽秋更好斂斂別作蕙蘭中極浦明殘雨  
長天急

遠鴻僧窗留半榻漁舸透疎篷莫恨清光盡  
寒蟾卽

遠鴻僧窗留半榻漁舸透疎篷莫恨清光盡寒蟾卽



照空

水林橋花

一露一朝新簾籠曉景分豔和蜂蝶動香帶管絃聞  
笑擬春無力粧濃酒漸醺直疑風起一作雨夜飛去替  
行雲

雁

八月悲風九月霜蓼花紅澹葦條黃石頭城下波搖  
影星子灣西雲間行鷺散漁家吹短笛失羣征戍瑣  
殘陽故鄉聞爾亦惆悵何況扁舟非故鄉

漂泊

雲臺編卷中

九

權墜蓮一作疎池館清日光風緒澹無情鱸魚斫膾

輪張翰橘樹呼奴羨李衡十口漂零猶寄食兩川消

息未休兵黃花催促重陽酒一作近何處登高望二京

· 叙事感恩上狄右丞

昔歲曾投贊關河在左馮夷公垂顧遇王粲許從容

頃年庾給事崇出守同州右丞知首薦叨殊禮全家寓

在幕席谷退遊遊始受獎知近封白樓陪寫望青眼感遇一作遭逢顧念梁間燕深

憐澗底松嵐光蓮岳逼酒味菊花濃同州官醞寇難

旋移國漂離幾聽蛩半生悲道一作逆旅二紀間門墉

蜀雪隨僧踏荆烟逐雁衝凋零歸兩鬢舉止失前蹤

得事雖甘晚陳詩未肯慵邇來趨九仞又伴賞三峰  
時大駕樓托情何限吹噓意數重自茲儔侶內無復  
在華州歎龍鍾

駐蹕華山同年司封員外從翁許共游西溪久  
違前契戲成寄贈

北渚牽吟興西溪爽共游指期承一作乘禁馬故事初  
恩賜飛龍馬無暇狎沙鷗縱目懷青島澄心想碧流明公  
非不愛應待泛龍舟

咸陽

咸陽城下宿往事可悲思未有謀身計頻遷反正期

雲臺編卷中

十

凍河孤棹澁老樹疊巢危莫問今行止漂漂自一作不  
不自知

寄荅客

松窗楸局穩相顧思皆凝幾局賭山果一先饒海僧  
覆圖聞夜雨下子對秋燈何日無羈束期君向杜陵

錦浦

流浴夜淒淒春寒錦浦西不甘花逐水可惜雪成泥  
病眼嫌燈近離腸煎酒迷憑君囑鷓鴣一作鷓鴣莫

向五更啼

欹枕



欲枕高歌日午春酒酣睡足最閒身明明一作會得  
窮通理未必輸他馬上人

重陽日訪元秀上人

紅葉黃花秋景寬醉吟朝夕在樊川却嫌今日登山  
俗且共一作與高僧對榻眠別展一作書長懷吳寺壁宜  
茶偏賞雲溪泉歸來童稚爭相笑何事無人與酒船

漾一作漾陂

昔事東流共不廻春深獨向漾一作漾陂來亂前別業  
依稀在雨裏梨花寂寞開却展漁絲無野艇舊題詩  
句沒蒼苔潏然四顧難消遣祇有伴狂泥酒盃

雲臺編卷中

十一

朝直

朝直叨居省閣間由來疎退較安閒落花夜靜宮中  
漏微雨春寒廊下班白叩元門齊寵辱從他榮路用  
機關孤峯未得深歸去名畫偏求水墨山

感懷投時相

非才偶忝值文昌兩鬢年深一鏡霜待漏敢辭稱小  
吏立班猶未出中行孤吟馬跡拋槐陌遠夢漁竿擲  
葦鄉丞相舊知爲學古一作苦更教何處貢篇章

多情

賦分多情却自嗟蕭衰未必爲年華睡輕可忍一作思

風敲竹飲散那堪月在花薄宦因循拋峴首故人流  
落向天涯鶯春雁夜長如此賴是幽居近酒家

訪題表兄王藻渭上別業

桑村搖落渭川西蓼水瀾瀾接稻泥幽檻靜來漁唱  
遠暝天寒極雁行低濁醪最稱看出醉冷句偏宜選  
竹題中表人稀離亂後花時莫惜重相攜

乖慵

乖慵居竹裏涼冷卧池東一雲菱荷雨幾回簾幙風  
遠僧來叩寂小吏笑書空衰鬢霜供白愁顏酒借紅  
扇輕搖鷺羽屏古畫漁翁自得無端趣琴某筋子中

雲臺編卷中

十二

巴江時傳宗省方南梁

亂來奔走巴江濱愁客多于江徼人朝醉暮醉雪開  
霽一枝兩枝梅探春詔書罪已方哀痛鄉縣徵兵尙  
苦辛鬢禿又驚逢獻歲眼前渾不見高親

永日有懷

能消永日是撈捕坑塹由來似宦途兩擲未終一作離  
捷擬內座中何惜爲呼盧

遷客

離夜聞橫笛可堪吹鷓鴣雪冤知早晚雨泣淚一作灑  
渡江湖秋樹吹黃葉臘煙垂綠蕪虞翻歸有日莫便



哭窮途

投時相十韻

何以保孤危操修日一作不知眾中常杜口夢裡亦  
吟詩失計辭山早非才得事遲薄水安可履閭室豈  
能欺勤苦流螢信吁嗟宿燕知殘鐘殘漏曉落葉落  
花時故舊寒門少文章外族衰此生多轍軻半世足  
漂離省署隨清品漁舟爽素期戀恩休未遂雙鬢漸  
成絲

南宮寓直

寓直事非輕宦孤憂且榮制承黃紙重詞見紫垣清

雲臺編卷中

十三

曉露庭松色和風禁漏聲僧攜新茗伴吏掃落花迎  
鎖印詩心動垂簾睡思生粉廊會試處直事稍暇即  
下尋頃年試石柱昔賢名求誤宮窗燕啼疑苑樹鶯  
題所記多在殘陽應一作更好歸速恨一作嚴城

讀故許昌薛尚書集

篇篇高且真真為國風陳澹薄雖師古縱橫得意新  
剪裁成幾篋近世詩人述作唱和是誰人華岳題無  
敵黃河句絕倫華岳黃河二詩序云此吟殘荔枝雨  
詠微海棠春公有海棠荔枝二首序云杜李白欺前  
輩公有寄符郎中詩云我生若陶潛仰後塵公有論

云李白終無取難忘嵩室下山巨篇公有嵩不負蜀江濱嘗  
陶潛固不刊從事蜀中屬思看山眼冥搜倚樹身楷模勞夢想諷  
著江干集誦爽精神落筆空追槍會蒙借斧斤

題汝州從事廳

詩人公署如山舍祇向階前便採薇驚燕拂簾閒睡  
覺落花沾硯會食歸壁看舊記官多達榜掛明文吏  
莫違自說小池栽葦後雨涼頻見鷺鷥飛

賀左省新除韋拾遺

初升諫署是真仙浪透桃花恰五年垂白郎君居座  
末著緋人吏立階前百僚班列趨丹陛兩腋風清上

雲臺編卷中

十四

碧天從此迫飛何處去金鑿殿與玉堂連

寄左省張起居

含香復記言清秩稱當年點筆非常筆朝天最近天  
家聲三相後公事一人前詩句江郎伏書蹤寧氏傳  
起居今太師盧公風標欺鷺鶴才力湧沙泉居僻貧  
無慮名高退更堅漁舟思靜泛僧榻寄閒眠消息當  
彌入絲綸的粲然依棲常接跡屬和舊盈編開口人  
皆信淒涼是謝龜谷在舉場時與

中秋

清香聞曉蓮水國雨餘天天氣正得所客心剛悄然



亂兵何日息故老幾人全此際難消遣從來未學禪  
送舉子下第東歸

夫子道何孤青雲未得途詩書難捨魯山水暫游吳  
野綠梅陰重江春浪勢蘆花陵兵役後舊業半成蕪

蜀江有弔

孟子有良策惜哉今已而徒將心體國不識道消時  
折檻未爲切沈湘何足悲蒼蒼無問處煙雨徧江蘼

恩一作思門小諫雨中乞栽菊

握蘭將滿歲栽菊作吟詩老去情超世朝回獨遠籬  
遞香風細澆綠水瀾瀾祇共山僧賞何當國士移

雲臺編卷中

十五

孤根深有托微雨正相宜更待金英發憑君插一枝

寄題詩僧秀公

靈一心傳清塞心可公吟後楚公吟近來雅道相親  
少惟仰吾師所得深好句未停無暇日舊山歸老有  
東林冷曹孤宦甘寥落多謝攜筇數訪尋

送進士王駕歸蒲中

時行朝在兩蜀

失意離愁春不知到家時是落花時孤單取士休言  
命早晚逢人苦愛詩度塞風沙歸路遠傍河桑柘舊  
居移應嗟我又巴江去游子悠悠聽子規

宣義里舍冬暮自貽

幽居不稱在長安溝淺浮春岸雪殘版屋漸移方帶  
野水車新入夜添寒名如有分終須立道若離心豈  
易寬滿眼塵埃馳鷲去獨尋烟竹剪漁竿

書村裏壁

草肥朝牧牛桑綠晚鳴鳩列岫簷前見清泉碓下流  
春蔬和雨割社酒向花筍引我南陂去離邊有小舟

朝謁

捧日整朝簪干官一片心班趨黃道急殿揖一作紫  
宸深威鳳迴香展新鸞嚙上林小松含瑞露春翠易  
成陰武德殿前新栽小松

雲臺編卷中

十六

峨嵋山一作雪

萬仞白雲端經春雪未殘夏消江峽滿晴照蜀樓寒  
造境知僧熟歸林認鶴難會須朝闕去祇有畫圖看  
次韻和秀上人遊南五臺

中峰曾到處題記沒蒼苔振錫傳深谷翻經想舊臺  
蒼松臨砌偃驚鹿驀溪來內殿評詩切師以文身迴  
心未迴

寄察院李侍御文炬

古柏間松一作疏篁清陰在印牀宿郊虔點饌秋寺靜  
監香參座一作集行多揖風儀見卽莊佇聞橫掌一作



去帷集諫書囊

前寄左省張起居一首言尋蒙唱酬見譽過實

却用舊韻重答

減瘦經多難憂傷集晚年吟高風過樹坐久夜涼天  
旅退慚隨眾孤飛怯向前釣朋衰叟在藥術衲僧傳  
鬢禿趨榮路陽焦鄙盜泉品徒誠有隔推唱意何堅  
寒地殊知感秋燈耿不眠從來甘默爾自此倍怡然  
蘭為官須握蒲因學更編預愁搖落後子美笑無貶  
杜工部贈鄭廣文詩云科名四十年座客寒無貶  
槐花

雲臺編卷中

十七

麤麤金葉撲晴空舉子魂驚落照中今日老郎猶有  
恨昔年相虐一作十秋風

贈富平李宰

使君清且平琴鶴最相親簡肅諸曹事安閒一境人  
陵山雲裏拜渠路雨中巡易得連宵醉干缸石凍春

旅寓落洛一作南村舍

村落清明近鞦韆稚女誇春陰妨柳絮月黑見梨花  
白鳥窺魚網青帘認酒家幽棲雖自適交友在京華

峽中嘗茶

簇簇新英摘露光小江園裏火一作煎嘗吳僧漫說

鴉山好蜀吳一作客休誇鳥背香合一作座半甌輕泛

綠開絨數片淺含黃鹿門病客不歸去酒渴更知春

味長

蠟燭

仙漏遲遲出建章宮簾不動透清光金闈露白新一作

初裁詔畫閣春紅正試粧淚滴盃盤何所恨燼飄蘭

麝暗和香多情更有分明處照得歌塵下燕梁

次韻和秀上人長安寺居言懷寄浩宮禪者

舊齋松老別多年香一作蓮一作社人稀喪一作亂問出

寺祇知趨內殿閉門長似在深山卧聽秦樹一作秋

雲臺編卷中

十八

鐘斷吟想荆江夕鳥還惟恐興來飛錫去老郎無路  
更追攀

搖落

夜來搖落悲桑棗半空枝故國無消息流年有亂離  
霜秦聞雁早煙渭認帆遲日暮寒聲急邊軍在雍岐

蜀中三首

馬頭春向鹿頭關遠樹平蕪一望閒雪下文君沽酒  
市雲藏李白讀書山江樓客恨黃梅後村落人歌紫

芋間隄月橋一作燈好時景漢庭無事不征蠻

夜多無一作多雨曉生塵草色嵐光日日新蒙頂茶畦



千點瀉浣花機紙一溪春楊雄宅在唯喬木杜甫臺  
荒絕舊隣却共海棠花有約數年留滯不歸人

渚遠江清碧簾紋小桃花繞薛濤墳朱橋直指金門  
路粉蝶高連玉壘雲窗下斷琴翹一作鳳足波中濯  
錦散鷗羣子規夜夜啼巴蜀一作不並吳鄉楚國聞

偶懷奇臺院孫端公榮

才拙道仍孤無何捨釣徒班雖沾玉笋香不近金爐  
雨露瞻雙闕煙波隔五湖唯君應見念曾共伏青蒲  
谷舊與端公同在諫垣

小桃

雲臺編卷中

十九

和煙和雨遮敷水映竹映村連瀟橋一作掠亂春風  
耐寒冷到頭贏得杏花嬌一作惜

郊墅

韋曲樊川雨半晴竹庄花院徧題名畫成煙景垂楊  
色滴破春愁壓酒聲滿野紅塵誰得路連天紫閣獨  
關情漾一作波水色澄于鏡何必滄浪始濯纓

渚宮亂後作

鄉人來話亂離情淚滴一作滿殘陽問楚荆白社已應  
無故老清江依舊遠孤城高秋軍旅齊山樹昔日漁  
家一作盡野營牢落故居一作灰燼後黃花

紫一作綠野蔓上牆生

嘉慶

細雨淫萋萋人稀江日西春愁腸已斷不待子規啼

谷初添諫垣今憲長薛公方在西閣知樊隆異

以四韻代述榮感

舊詩常得在高吟不禁公心愛苦心道自瑣闌言下  
振舍人于閣下中思從仙殿對超深谷屢陪舍人  
樊歎頃年篇什以知英流年漸覺霜欺鬢至藥能教土化金自拂  
青萍知有地齋誠旦夕望為霖

卷末偶題三首

雲臺編卷中

二十

一卷疎蕪一百篇名成未敢暫一作忘筌何如海日

生殘夜一句能令萬古傳

七歲侍行湖外去岳陽樓上敢題詩如今寒晚無功

業何以勝任國士知

一第由來是出身垂名須爲國風陳此生若不知駭

雅孤宦如何一作何由作近臣

雲臺編卷中



雲臺編卷下

都官郎中鄭谷

入閣

秘殿臨軒日和鑿返正年兩班文武盛百辟羽儀全  
霜漏清中禁風旗拂曙天門嚴新勅契一作使一作契  
入乍承宣玉几當紅旭金爐縱碧煙對殿稱法吏贊  
引出宮鈿言動揮毫疾威一作容執簿專壽山晴駭  
颯灑氣暖連延禮有鴛鴦集恩無雨露偏小臣叨備  
位歌咏泰階前

郊野

雲臺編卷下

十 孫章叢書

蓼水菊籬邊新晴有亂蟬秋光終寂寞晚醉自留連  
野溼禾一作林中露村閒社後天題詩滿紅葉何必浣  
花牋

長安感興

徒勞悲喪亂自古戒繁華落日狐兔徑近年公相家  
可悲聞玉笛不見走香車寂寞牆匡裏春陰挫杏花

咏懷

迂疎雖可欺心路甚男兒薄宦渾無味平生粗有詩  
澹交終不破孤達晚相宜直夜花前喚朝寒雪裏移  
一作追又作隨竹聲輸我聽茶格共僧知景物還多感情懷

偶不卑溪鶯喧午寢山蕨止春饑險事銷腸酒清歡  
敵手棋香鈕拋藥圃煙艇憶莎陂自許亨途在儒綱  
復振時

寄贈藍田韋少府先輩

王畿第一縣縣尉是詞人館殿非初意圖書是舊貧  
斫水泉寶響寶雪廟松春自此昇通籍清華日近一作  
通身

寄懷元秀上人

悠悠千祿利草草廢漁樵身世堪惆悵風騷頗一作頓  
寂寥高秋期野步積雨放趨朝得句如相憶莎齋且

雲臺編卷下

十一

見招

回鑿

妖星沈雨露和氣滿京關上將忠勳立明君法駕還  
順風調雅樂夾道叙羣班香泛傳宣裏塵清指顧間  
樓臺新紫氣雲物舊黃山曉渭行朝肅秋高曠望閒  
廟靈安國步日角動天顏浩浩昇平曲流歌徹百蠻  
贈宗人前公安宰君

喧卑從宦出喧卑別畫能琴又解棋海上春耕因亂  
廢年來冬薦得官遲風中夜犬驚槐巷月下寒驢齧  
糧籬孤散恨無推唱路耿懷吟得贈君詩



長江縣經賈島墓

水遠荒墳縣路斜耕人訝我久咨嗟重來兼恐無尋處落日風吹鼓子花

游韋一作侯城南林墅

韋杜八九月亭臺高下風獨來新霽後閒步澹烟中  
莎軟一作荷密連池綠柿繁和葉紅主人貪貴達清境屬隣翁

端居

葉葉下高梧端居失所圖亂離時輩少風月夜吟孤舊疾衰還有窮愁醉暫無秋光如水國不語理霜鬚

雲臺編卷下

三

寄職方李員外

曾袖篇章謁長卿今來附鳳事何榮星臨南省陪仙步春滿東朝接珮聲員外攝事儲官谷忝獲攀援談笑不拘先後禮歲寒仍挈一作契子孫情龍墀仗下天街暖共看圭峰並馬行

自貽

飲筵博席與心違野眺春吟更是誰琴有澗風聲轉淡詩無僧宇格還卑恨拋水國釣一作荷蓑雨貧過長安櫻笋時頭角英一作俊髦應指笑權門踪跡獨差池

竹

宜煙宜雨又宜風拂水藏村復間松移得蕭騷從遠寺洗來疎淨見前峰侵階蘚坼春芽迸繞逕莎微夏陰濃無賴杏花多意緒數枝穿翠好相容

郊園

相近復相尋山僧與水禽煙蕪春釣靜雪屋夜棋深雅道誰開口時風未醒心溪光何以報祇有醉和吟

弔水部賈員外一作嵩字

八韻與五字俱為時所先幽魂應自慰李白墓相連

燈

雨向莎階滴未休冷光孤恨兩悠悠船中聞雁洞庭宿牀下有蛩長信秋背照翠簾新灑別不挑紅燼正含愁蕭瑟寒竹南窗靜一局閒棋為爾留

雲臺編卷下

四

池上

池榭一作樹幽獨狂吟學解嘲露荷香自在一作風竹冷相敲喪志嫌孤宦忘機愛淡交仙山如有分必擬訪三茆

贈下第舉公

見君失意我惆悵記得當年落第情出去無慘歸又悶花苑一作南慢打講鐘聲

問題



莫厭九衢塵土間秋晴滿眼是南山僧家未必全無  
事道著訪僧心且閒

轉正郎後寄獻集賢相公

千名初在德門前屈指年來三十年自賀孤危終際  
會別將流涕感階緣止陪鴛鴦君清秩濫應星辰  
上元平昔苦心無所恨受恩多是舊詩篇

省中偶作

三轉郎曹自勉旃莎階吟步想前賢未如何遜無佳  
句若比馮唐是壯年捧制名題黃紙尾約僧心在白  
雲邊乳毛松雪春來好直夜清閒且學禪

雲臺編卷下

五

奔避

奔避投人遠漂離易感恩愁鬢雲颯颯病眼淚昏昏  
孤館秋聲樹寒江落照村更聞歸路絕新寨截荆門

送京參翁先輩歸閩中

解印東歸去人情此際多名高五七字道勝兩重科  
宿館明寒曉一作吟船兀夜波家山春更好越鳥在  
庭柯

九日偶懷寄左省張起居

令節爭歡我獨閒荒臺盡日向晴山渾無酒泛金英  
菊設道官趨玉笋班深愧青莎迎野步不堪紅葉照

衰頽羨君官重多吟興醉帶南陵一作落照還

駕部鄭郎中三十八丈大一作尹貳河東聞榮加

金紫谷以未派之外恩舊事深因賀送

香浮玉陛曉辭天袍拂蒲茸稱少年郎署轉曹雖久  
次京河亞尹是優賢縱游雲水無公事貴買琴書有  
俸錢今日龍門看松雪探春明日向平泉

初還京師寓止府署偶題屋壁

驚心不見舊池臺四顧淒涼瓦礫堆火力不能消地  
力亂前黃菊眼前開

自遣

雲臺編卷下

六

強健宦途何足謂入微章句更難論誰知野性真天  
性不扣權門扣道門窺牖晚鶯臨砌樹迸階春笋隔  
籬根朝回何處消長日紫閣峰南省一作舊村

中年

漠漠晴雲澹澹天新年景象入中年情多最恨花無  
語愁破方知酒有權苔色滿牆尋故第雨聲一作入  
夜憶春田衰遲自喜添詩學更把前編改數聯

春陰

攜琴當酒度春陰不解謀生祇解吟舞蝶歌鶯莫相  
試一作老郎心是老僧心



江梅

江梅且緩飛前輩有歌詞莫惜黃金縷難忘白雪枝  
吟看歸不得醉嗅立如癡和雨和煙折含情寄所思

試筆偶書

沙鳥與山麋由來性不羈可憑唯在一作道難解莫

過詩任笑孤吟僻終嫌巧宦卑乖慵恩地恕冷澹好

僧知華省慚公器滄江負釣師露花春直夜烟鼓早

朝時世路多艱梗家風免墜遺殷勤一簣雨祇得夢

中披

漱溪高士

雲臺編卷下

七

漱溪南岸掩柴荆掛却朝衣愛靜一作名閒得林園

栽樹法喜聞兒姪讀書聲眼窗日暖添幽夢步野一作

戶風清散酒醒謫去徵還何擾擾片雲相伴看衰榮

活溪

湛湛清江疊疊山白雲白鳥在其間漁翁醉睡又醒

睡誰道皇天最惜閒

失鷺鷥

野格由來倦小池鷺飛却下碧江涯月昏風急宿何

處秋岸蕭蕭黃葦枝

兵部盧郎中光濟借示詩集以四韻謝之

士一作子風騷尋失主五君歌頌久無聲調和雅樂

歸時正澄瀟頽波到底清才大始知寰宇窄吟高何

止鬼神驚葉公好尙渾疎濶忽見真龍幾喪明

文昌寓直

何遜空階夜雨平朝來交直雨新晴落花亂下花磚

上不忍和苔踏紫英

街西晚歸

御溝春水遶閒坊信馬歸來傍短牆幽榭名園臨紫

陌晚風時帶牡丹香

贈咸陽王主簿

雲臺編卷下

八

可愛咸陽王主簿窮經盡到昔賢心登科未足酬多

學執卷猶聞惜寸陰自與山妻春斗粟祇憑隣叟典

孤琴我來賒酒相留宿聽我披衣看雪吟

谷比一作歲受同年丈人故川守李侍郎教諭

袁晏龍鍾益用感歎遂以章句自貽

多感京河李丈人童蒙受教便書紳文章至竟無功

業名宦由來致苦辛皎日還應知守道平生自信解

甘貧孤單所得皆逾分歸種敷溪一畝春

偶書

承時偷喜負明神務實那能得此身不會蒼蒼主何



事忍饑多是力耕人

蔡處士

無著復無求平生不解愁  
鬻蔬貧淨潔中酒病風流  
旨趣陶山相詩篇沈隱侯  
小齋江色裏籬柱繫漁舟

信美寺岑上人

巡禮諸方遍湘南頗有緣  
焚香老山寺乞食向江船  
紗碧籠名畫燈寒照淨禪  
我來能永日蓮漏滴階前

寄獻狄右丞

逐勝偷閒向杜陵愛僧不愛紫  
衣僧身為醉客思吟  
客官自中丞拜右丞殘月露  
垂朝闕蓋落花風動宿

雲臺編卷下

九

齋燈孤單小諫漁舟在心戀  
清潭去未能

故許昌薛尚書能嘗為都官  
郎中後數歲故楚

州李員外頻自憲府內彈拜  
都官員外入座

外郎皆一時騷雅宗師則都  
官之曹振盛于

此余早年請益實受深知今  
忝此官復是正

秩豈惟俯慰孤宦何以仰繼  
前賢榮惕在衷

遂賦自賀

都官雖未是名郎踐歷曾聞  
薛許昌復有李公陪雅

躅豈宜鄭子忝餘光榮為後  
進趨蘭署喜拂前題在

粉牆入座外郎于省他日節旄  
如可繼不嫌曹冷在

中行

下岐

憶子啼猿繞樹哀雨隨孤棹  
過陽臺波頭未白人頭  
白瞥見春風灑潏堆

苔錢

春紅秋紫繞池臺箇箇圓如  
濟世財雨後無端滿窮  
巷買花不得買愁來

寄左省韋起居

風神何藉藉張緒正當年端  
簡爐香裏濡毫洞案邊  
飾裝無雨備著速減春眠  
旦夕應彌入銀臺曉候宣

雲臺編卷下

十

代秋扇詞

露入庭蕪恨已深熱時天下  
是知音汗流浹背曾施  
手氣爽中宵便負心一片山  
溪從蠹損數行文字任  
塵侵綠槐陰合清和後不  
會何顏又見尋

牡丹

亂前看不足亂後眼偏明却  
得蓬蒿力遮藏見太平

玉蕊亂後唐昌觀  
玉蕊最盛

唐昌樹已荒天意眷文昌曉  
入微風起春時雪滿牆

石柱外祖在  
南宮七轉  
名曹鑑記皆在

暴亂免遺折森羅賢達名未  
郎何所取叨記外門榮



哭進士李洞李生酷愛賈浪仙詩長汀在東蜀境內浪仙塚于此處

所惜絕吟聲不悲君不榮李端終薄宦賈島得高名  
旅葬新墳小遺孤遠俗輕猶疑隨計晚昨夜草蟲鳴

其二

自聞東蜀病唯我獨關情若近長江死想君勝在生  
瘴蒸丹旆溼燈隔素帷清塚樹僧栽後新蟬一兩聲

閒題

舉世何人肯自知須逢精鑒定妍媸若教嫗母臨明  
鏡也道不勞紅粉施

府中寓止寄趙太諫

雲臺編卷下

十一

老作含香客貧無做舍錢神州容寄跡大尹是同年  
密邇却忘倦乖慵益見憐雪風花月好中夜便招延

贈劉神童六歲及第

習讀在前生僧諱是一作可明還家雖解喜登第未  
知榮時果曾沾賜上召于便殿親試稱旨賜以果實春闈不掛情燈

前猶惡睡寤一作語讀書聲

京兆府試殘月如新月

榮落何相似初終却一般猶疑和夕照誰信墮朝寒  
水木一作輝華別詩家比象難佳人應誤拜棲鳥反  
求安屈指期輪滿何心謂影殘庾樓清賞處吟徹曙

鐘看

石門山泉

一脈清冷何所之縈莎漱蘚入僧池雲邊野客窮來  
處石上寒猿見落時聚沫繞槎殘雪在迸流穿樹墮  
花隨煙春雨晚間吟去不復遠尋皇子陂

渭陽樓閒望

千重二華見皇州望盡凝嵐卽此樓細雨不藏秦樹  
色夕陽空照渭河流後車寧見前車覆今一作日難  
忘昨一作日憂擾擾塵中猶一作未已可能疏傳獨  
能休

雲臺編卷下

十二

作尉鄂郊送進士潘爲下第南歸

歸去宜春春水深麥秋梅雨過湘陰鄉園幾度經狂  
寇桑柘誰家有舊林結綬位卑甘晚達登龍心在且  
高吟灞陵橋上楊花裏酒滿芳樽淚滿襟

下第退居二首

年來還未上丹梯且一作著漁蓑謝故溪落盡梨花  
春又了破籬殘雨晚鶯啼

未嘗青杏出長安豪士應疑拍一作牡丹祇有退耕  
耕不得一作然村落水吹殘

江宿閩蘆管商船小童善吹



塞一作曲淒清涼楚水濱聲聲吹出落梅春須知

風月千檣下亦有胡蘆河畔人

題水部李羽員外招國里居

野色入前軒翛然琴與樽畫僧依寺壁裁葦學江村

自醒一作醜花前醉誰敲雪裏門不辭朝謁遠唯要近

慈恩

故少師從翁隱巖別墅亂後榛蕪感舊愴懷遂

有追紀

風騷爲主人凡俗仰清塵密行稱閨闈明誠動指紳

周旋居顯重內外掌絲綸妙主蓬壺籍忠爲社稷臣

雲臺編卷下

十三

大一作儀儀牆切峻東韜紀綱新聞善常開口推公豈

爲身立朝鳴佩重歸宅典衣貧半醉看花晚中浪煮

菜春晴臺隨鹿上幽墅結僧隣理論知清越清越江左詩僧

孤卿待之甚厚生徒得李頻藥香沾筆硯竹色染衣巾寄鶴

眼雲叟騎驢入室賓咸通中舉子乘馬惟張喬跨驢

近將姚監比自姚監合主張風僻與段卿親段少

式與學辛勤章句葉積池邊路茶遲雪後薪所難留

著述誰不秉陶鈞喪亂時多變追思事已陳浮華重

發作雅正甚湮淪宗從今何在依棲素有因七松無

影響孤卿植小松七本自號七松處士異代對五柳先生雙淚益悲辛猶喜于

門秀年來屈復伸班即孤卿姪孫登進士科級也

送司封從叔員外徵赴華州裴尚書均辟

如何拋錦帳蓮府對蓮峯舊有雲霞約暫留駕鶴蹤

數溪秋雪岸樹谷夕陽鐘盡入新吟境歸朝與莫情

聞進士許彬罷舉歸睦州悵然懷寄

桐廬歸舊廬垂老復樵漁吾子雖言命鄉人賴讀書

煙舟撐晚浦雨屐剪春蔬異代名方振哀吟莫廢初

靜吟

騷雅荒涼我未安月和餘雪夜吟寒相門相客應相

笑得句勝于得好官

雲臺編卷下

十四

和知己秋日傷懷

流水歌聲共不迴去年天氣舊亭臺梁塵寂寞燕歸

去黃蜀葵花一朵開

舟行

九派迢迢九月殘舟人相語且相寬村逢好處嫌風

便酒到醒來覺夜寒蓼水白波喧夏口柿園紅葉憶

長安季鷹可是思鱸膾引退知時自古難

闕下春日

建昌宮殿紫雲飄春滿遲遲下絳霄綺陌暖風嘶去

馬粉廊初日照趨朝花經宿雨香難拾鶯在豪家語



更嬌秦楚年年有離別揚鞭揮袖灞陵橋

峽中寓止二首

荆州未解圍小縣結茆茨強對官人笑偏一作爲野

鶴欺江春鋪網濶市晚驚蔬遲子美猶如此翻然不

敢悲

其二

傳聞殊不定鑿輅幾時還俗易無常性江清見老顏  
夜船歸草市春步上茶山寨將來相問兒童競敢關

送吏部曹郎中免官南歸

高名向已求古韻古無儔風月拋蘭省江山復一作

雲臺編卷下

十五

桂州賢人知止足中歲便歸休雲鶴深相待公卿不

易留滿朝張祖席半路上仙舟篋重藏吳畫茶新換

越甌郡迎紅燭宴寺宿翠嵐樓觸目成幽興全家是

勝遊蓬聲漁叟雨葦色鷺鷥秋久別郊園改將歸里

巷修桑麻勝祿食節序免鄉愁陽朔花迎棹崇賢葉

滿溝席春歡促席檐日暖梳頭道暢應爲蝶一作時

來必問牛終須康庶品未爽一作激寒流議在歸羣

望情難戀自由小生誠淺拙早歲便依投夏課每垂

獎雪天常見憂遠招陪宿直首薦向公侯攀送偏揮

灑龍鍾志未酬

余嘗有雪景一絕爲人所諷吟段贊善小筆精

微忽爲圖畫以詩謝之

贊善賢相後家藏名畫多留心于繪素得意在烟波

屬興同吟咏成功更琢磨愛余風雪句幽絕寫漁蓑

贈尙顏上人

相尋喜可知放錫便論詩酷愛山兼水唯應我與師

風雷吟不覺猿鶴老爲期近輩惟一作棲白其如趣

向卑

遠遊

江湖猶足事食宿成輦喧久客秋風起孤舟夜浪翻

雲臺編卷下

十六

鄉音離楚水廟貌入湘源岸澗鳧鷖小林垂橘柚繁

津官來有意漁者笑無言早晚酬僧約中條有藥園

寄邊上從事

男兒懷壯節河外事嫖姚高壘觀諸寨全師獲大朝

淡山寒放馬亂火夜防苗下第春愁甚勞君遠見招

光化戊午年舉公見示省試春草碧色詩偶賦

是題

莫宏血染新含露滿江濱想得尋花徑應迷拾翠人

窗紗迎擁一作砌簪玉妬成一作袍茵天借新晴色

雲饒落日春嵐光垂處合眉黛看時顰願與仙桃比



無令巷路塵

贈泗口苗居士

歲晏樂園林維摩契道心江雲寒不散庭雪夜方深

酒勸漁一作人飲詩憐稚子吟四郊多壘日勉我舍

朝簪

同志願雲下第出京偶有寄勉

鳳策聯華是國華顧雲著述曰春來偶未上仙槎鄉

連南渡思菰米淚滴東風避杏花吟話暮鶯歸廟院

睡消遲日寄僧家一般情緒應相信門靜莎深樹影

斜

雲臺編卷下

十七

自適

紫陌奔馳不暫停送迎終日在郊荆年來鬢畔未垂

白雨後江頭且踏青浮蟻滿盃難暫捨貫珠一曲莫

辭聽春風祗有九十日可合花前半日醒

擢第後入蜀經羅村路見海棠盛開偶有題咏

上國休誇紅杏絕一作深溪自照綠苔磯一枝低帶

流鶯睡數片狂和舞蝶飛堪恨路長移不得可無人

與畫將歸手中已有新春桂多謝煙香更入一作衣

右省補闕張茂樞同在諫垣隣居光德迭和篇

什未嘗問時忽見貽謂谷將來履歷必在文

昌當與何水部宋考功為同僚谷雖賦于風

雅實用兢惶因打酬寄

何宋清名動粉闈不才今日偶陳詩考功豈敢問題

品水部猶須繫紫綬積雪巷深酬唱夜落花墻間笑

言時紫垣名士推揚切為話心孤倍感知紫微薛公

補袞即紫微中表嘗

菊

王孫莫把比荆蒿九日枝枝近鬢毛露濕秋香滿池

岸由來不羨瓦松高

荔枝樹

雲臺編卷下

十八

二京曾見畫圖中數本芳非色不同孤棹今來巴徼

外一枝煙雨思無窮夜郎城近含香瘴杜宇巢低起

暝風腸斷渝瀘霜霰薄不教葉似灞陵紅

次韻和禮部盧侍郎一作郎中江上秋夕寓懷

盧郎到處覺風生蜀郡留連亞相情時中儀在瀘州

厚亂後江山悲庾信夜來烟月屬袁宏夢歸蘭省寒

星動吟向莎洲宿一作鳥驚未脫白衣頭半白叨陪

屬和信一作倍為榮

讀前集二首

殷璠鑒裁一作英靈集頗覺同才得契深何事後來



高仲武品題間氣未公心

風騷如線不勝悲國步多艱卽此時愛日滿階看古  
集祇應陶集是吾師

寄司勳張員外學士

平昔偏知我司勳張外郎昨來聞傲擾憂甚欲顛狂  
烟暝搔愁鬢春陰賴酒鄉江樓倚不得橫笛數聲長

深居

吾道有誰同深居自固窮殷勤謝綠樹朝夕惠清風  
書滿閒窗下琴橫野艇中年來頭更白雅稱釣魚翁

宜春再訪芳公言公幽齋寫懷叙事因賦長言

雲臺編卷下

十九

入門長恐先師在香印紗燈似昔年澗路紫迴齋處  
遠松堂虛豁講聲圓頃爲弟子曾同社今忝星郎更  
契緣願渚一甌春有味中林話舊亦潯然

雲臺編卷下

雲臺編拾遺

爲人題

淚溼孤鸞曉鏡昏近來方解惜青春杏花楊柳年年  
好不忍回看舊寫真

江行

漂泊病難任逢人淚滿襟關東多事日天末未歸心  
夜雨荆江漲一作春雲陰鄂樹深殷勤聽漁唱漸

次入吳音

錦二首

布素豪家定不看若無花一作綵入時難紅迷天子

雲臺編拾遺

豫章叢書

帆邊日紫奪星郎帳外蘭山一作春水濯來雲雁活夜

機挑處雨燈寒舞衣轉轉求新樣不問流一作離桑

柘殘

文君手裏曙霞生美號仍聞借蜀城奪得始知袍更

貴著歸方覺畫偏榮官花顏色開時麗池鳳毛衣浴

後明禮部郎官人所重省中別占好窠名

次和韻一作韻和王駕校書結綬見寄之什

直應歸諫署方肯別山村勤苦常同業孤單共感恩

醉披仙鶴氅吟扣野僧門夢見君高趣天涼自灌園

荔枝



平昔誰相愛驪山遇貴妃  
任教生處遠愁見摘來稀  
晚奪江霞色晴欺瘴日威  
南方何所戀爲爾卽忘歸

峽中

萬重烟靄裏隱隱見夔州  
夜靜明月峽春寒堆雪樓  
獨吟誰會解多病自淹留  
往事如今日聊同子美愁

順勳後藍田偶作

時丙辰  
初夏月

小諫升中諫三年待玉除  
直言無以報浩歎欲何如  
官闕飛灰燼癩瘡落里閭  
藍峯秋更碧沾灑望盤輿

雲臺編校勘記

卷上 七葉十五行別字疑是列字之譌 十三葉  
十五行思字疑是想字之譌

卷中 十七葉二行首言疑是百言之譌

卷下 五葉五行君當作居 又此編小注除考證

字句異同外皆係原注當增原注二字免與後人

補注相混

戊午十一月胡思敬校



右盧子發文標集三卷据嘉慶辛炳喬本付刊  
鄭守愚雲臺編三卷据明嘉靖嚴介谿本付刊  
江西宋以前專集淵明而外今可見者只此而  
皆出自袁郡故合兩家爲一書本毛氏汲古閣  
例也盧集許編百篇本在宋紹興時已不可得  
童編據其自序只賦一詩二十六記二碑銘書  
贊各一辛氏所輯視童編溢出詩六首賦三首  
碑銘書贊俱無劍贊得自道觀旣失固難復求  
而文粹所載上僕射書新興碑銘並非秘本辛  
氏亦闕而勿載殊不可曉今削辛氏附錄而從

三唐人集跋

一 陳章叢書

文粹補碑銘書各一首又據全唐文補律賦一  
首雖不能盡窺全豹而子發之精神亦約畧可  
覩矣鄭詩傳於今者以嚴刻爲最古席百家本  
卽從此出嚴氏雖不足道而表章先哲不爲無  
功因黜去序文編次悉仍其舊並采全唐詩五  
言五首七言三首附於後焉戊午八月胡思敬  
跋



香

奩

集







香奩集序

余溺於章句信有年矣誠知非士大夫所爲不能忘情天  
所賦也自庚辰辛巳之際迄己亥庚子之間所著歌詩不  
啻千首其間以綺麗得意者亦數百篇往往在士大夫口  
或樂官一作工配入聲律粉牆椒壁斜行小字竊詠者不可  
勝紀大盜入關細帙都墜遷徙流轉不常厥居求生草莽  
之中豈復以吟詠一作賦爲意或天涯逢舊識或避地遇故  
人醉詠之暇時及拙唱自爾鳩集復得百篇不忍棄捐隨  
卽編錄遐思宮體未降一作解稱庾信攻文却諂玉臺何必  
使徐陵作序粗得捧心之態幸無折齒之慙柳巷青樓未  
嘗糠粃金閨繡戶始預風流咀五色之靈芝香生九竅咽  
三危之瑞露美動七情若有責其不經亦望以功掩過玉  
樵山人韓致堯序

香奩集序

關中叢書



香奩集卷一

翰林學士承旨行尚書戶部侍郎  
知制誥上柱國萬年韓偓致堯撰

幽窗

刺繡非無暇幽窗日一作自一作匙歡手香江橘嫩齒輕一作越  
梅酸密約臨行怯私書欲報難無憑諳鵲語猶得暫心寬

江樓二首

夢啼嗚咽覺無語杳杳微微望煙浦樓空客散燕交飛江  
靜帆飛一作稀日亭午

鯉魚苦筍香味新楊柳花一作酒旗三月春風光百計牽人  
香奩集卷一 關中叢書

老爭奈多情是一作病身

春盡日

樹頭初一作春日照西窗一作檐樹底鶯花夜雨露外院池亭  
聞動鎖後堂闌檻見垂簾柳腰入戶風斜倚榆莢堆牆水

半淹把酒送春惆悵在年年三月病厭厭一作懨懨

詠燈

高在酒樓明錦幕遠隨漁艇泊煙江古來幽怨皆銷骨休  
向長門背雨窗見

別緒

別緒靜一作情悵悵牽愁暗入心已回花渚權悔聽酒壚琴

菊露淒羅幕梨霜惻錦衾此生終獨宿到死誓相尋月好  
知何計歌闌欲一作思不禁山巔更高何一作處憶上上頭  
唵

見花

寒裳擁鼻正吟詩日午牆頭獨見時血染蜀羅山躑躅肉  
紅宮錦海棠梨因狂得病真閑事欲詠無才是所悲看卻  
東一作春風歸去也爭教判一作得最繁枝

馬上見

驕馬錦連錢一作乘騎是謫仙和裙穿玉鐙隔袖把金鞭  
去帶憎騰醉歸成一作困頓眠自憐輸旆吏餘煖在香韉  
香奩集卷一 關中叢書

繞廊

濃煙隔簾香漏泄斜燈映竹光參差繞廊倚柱一作堪一作  
更一作惆悵細一作雨輕寒花落時

履子

方一作寸膚圓光緻緻白羅繡屨紅托花一作裏南朝天子  
欠一作事風流卻重金蓮輕綠齒

青春

眼意心期卒未休暗中終擬約秦樓光陰負我難相遇一作  
偶情緒牽人不自自由遙夜定嫌香蔽膝悶時一作心應弄  
玉搔頭櫻桃花謝梨花發腸斷青春兩處愁



聞雨

香侵蔽膝夜寒輕聞雨傷春夢不成羅帳四垂紅一作花燭

背玉釵敲著枕函聲

懶起一作闌意

百舌喚一作惱朝眠春心動幾般枕痕霞黯一作霞紅澹淚粉

玉闌珊一作干籠繡香煙歇屏山燭燄殘煖嫌一作憐羅韞窄

瘦覺錦衣寬昨夜三更雨今朝一作臨明一陣寒海棠花在否

側臥卷簾看

已涼

碧闌干外繡一作翠簾垂猩色血一作屏風畫折枝入尺

香奩集卷一 三 關中叢書

龍鬚方錦褥已涼天氣未寒時

欲去

紛紜隔窗語重約蹋青期總一作縱得相逢處無非欲一作非

獨去時恨深書不盡寵極意多疑惆悵桃源路惟教夢寐

知

橫塘

秋寒一作風灑背入簾霜鳳脰一作頸燈清一作青照洞房蜀紙

麝煤沾一作添筆興一作媚越甌犀液發茶香風飄亂點更籌

轉拍送繁弦曲破長散客出門斜月在兩眉愁思問一作向

橫塘

五更

往年一作來曾約鬱金牀半夜潛身入洞房懷裏不知金鈿

落暗中唯一作空覺繡鞋衣一作香此時欲別魂俱斷自後相

逢眼更狂光景旋消一作暗惆悵在一生贏得是淒涼

聯綴體

院宇秋明一作秋日日長社前一雁到一作別遼陽隴頭鍼線

年年事不喜寒碇擣斷腸

半睡

擣鏡照一作仍嫌重一作瘦更衣又怕寒宵分未歸帳半睡待

郎看

香奩集卷一 四 關中叢書

寒食夜一作深夜

清江碧草兩悠悠各自風流一種愁正是落花寒食夜一作雨

夜深無伴一作焚倚南空一作樓

哭花

曾愁一作悲香結破顏遲今見日一作妖紅委地時若是有情

爭不哭夜來風雨葬西施

重遊曲江

鞭梢亂拂暗傷情蹤跡難尋露草青猶是玉輪曾輾處一

泓一作溪秋水一作春漲浮萍

遙見







今一作徒已矣羅韞金蓮何寂寥

嬾卸頭一作查子

侍女動妝斂故故驚人睡那知本未眠背面偷一作由垂淚

嬾卸鳳皇釵羞入鴛鴦被時復見殘燈和煙墜金穗

倚醉

倚醉無端尋舊約卻憐一作那惆悵轉難勝靜中樓閣深春

春深雨遠處簾櫳半夜一作夜燈抱柱立時風細細繞廊行

處思騰騰分明窗下聞裁翦敲徧闌干喚不應

詠手

腕一作暖白膚紅玉筍芽調琴抽線露尖斜背人細撚垂睫

香奩集卷一 七 關中叢書

一作煙鬢一作髮向鏡輕勻襯臉一作眼霞悵望昔逢寒繡幔一作帳

依稀曾一作重見托金一作香車後園笑向同行道一作者摘

得蘼蕪一作茶蘼又折花一作杖

荷花

鈿一作紉扇相敲綠香囊獨立紅浸淫因重露狂暴是秋風

逸調無人唱秋塘每夜空何絲見周昉移入畫屏中

鬆髻

髻根鬆慢玉釵垂指點花枝一作庭花又過時坐久暗一作暗

生惆悵事背一作映人勻卻淚臙脂

寄遠元注在岐

眉如半月一作鏡雲如鬢梧桐葉落敲井闌一作乾孤燈亭亭

公署寒微霜淒淒客衣單想美一作佳人兮雲一端夢魂悠

悠關山難空房一作牀展轉懷悲酸銅壺漏盡聞一作開金鸞

香奩集卷一 八 關中叢書

香奩集卷一終



香奩集卷二

翰林學士承旨行尚書戶部侍郎  
知制誥上柱國萬年韓偓致堯撰

蹤跡

東烏西兔似車輪劫火一作笑桑田不復論唯有風光與蹤  
跡思量長是一作似暗銷魂

病痛一作憶

信知尤物必牽情一願難酬一作覺命輕曾把禪機銷此  
病破除纔一作方盡又重生

妬媒

洞房深閉不曾開橫臥烏龍一作似妬媒好鳥豈勞兼比  
翼異華何必更重臺難留旋逐驚鷗去暫見一作返如隨急

電來多為過防成後悔偶因翻一作飛語得深猜已嫌刻燭

春宵短最恨鳴珂曉鼓催應笑楚襄仙分薄日月一作中長

是獨徘徊

不見

動靜防閑又怕疑伴伴脈脈是深沈一作機此身願作君家

燕秋社歸時也不歸

晝寢

碧桐一作梧陰盡隔簾櫳扇拂金鵝一作蛾玉簫烘撲粉更添

香奩集卷二

一作嫌香體滑解衣唯一作見下裳紅煩襟乍觸冰壺冷倦  
枕徐斜一作斜敲寶響鬆何必苦勞魂與一作雲雨夢王昌只在此  
牆東

意緒

絕代佳人何寂寞梨花未發梅花落東風吹雨入西園銀  
綫千條度虛閣臉粉難勻蜀酒濃一作紅口脂易印吳綾薄  
嬌饒意緒不勝一作能羞願倚郎肩永相著

惆悵

身情長在暗相隨生魄隨君君豈知被頭不煖空露淚釵  
股欲分猶半疑朗月清風難愜意詞人絕色多傷離何如

飲酒連千年一作醉席地幕天無所知

忍笑

宮樣衣裳一作梳頭淺畫眉晚一作曉來梳洗一作裝飾更相宜水精  
鸚鵡釵頭顫舉一作袂伴羞忍笑時

初赴期集

輕寒著背雨淒淒九陌無塵未有泥還是平時舊滋味慢

垂鞭袖過街西

詠柳二首

裏雨拖風不自持全一作身無力向人垂玉纖折得遙相  
贈便似一作是觀音手裏時

香奩集卷二



一籠金線拂鸞橋幾被兒童損舊腰無奈靈和標格在春  
來依舊裏長條見重

密意

呵花貼鬢粘寒髮凝酥光透猩猩血經過洛水幾多人唯  
有陳王見羅幃

偶見一作

鞦韆打困解羅裙指點醍醐索一作一尊見客入來和笑

走手搓梅子映中門

寒食夜有寄

風流大抵是佞佞一作此際一作相思必一作斷腸雲薄

香奩集

卷二

三

關中書

月昏一作落雲階一作寒食夜隔簾微雨杏花香

效崔國輔一作體四首

澹月照中庭一作海棠花自落獨立俯閑階風動鞦韆索

雨後碧苔院霜來紅葉樓閑階上斜日鷓鴣伴人愁

酒力滋睡眸鹵莽聞街鼓欲明天一作更寒東風打窗雨

羅幕生春寒繡窗愁未眠南湖一夜一作南湖雨應溼采蓮

船

後魏時相州人作李波小妹一作歌疑其未備因補

之

李波小妹一作字雍容窄衣短袖蠻錦紅未解有情夢梁

殿一作何曾自媚妬吳宮誰一作教牽引知酒味因令悵

望成春慵海棠花下鞦韆畔背人擦鬢道恩恩

春畫一作畫一作四言

春融豔豔大醉陶陶漏添遲日箭減良宵藤垂戟戶柳拂

河一作橋簾幙燕子池塘百勞膚清臂瘦衫薄香銷楚殿

衣窄南朝警高河陽縣遠清波地一作遙絲纏露泣各自

無慘

三憶

憶眠時春夢困騰騰展轉不一作能起玉釵垂枕稜

憶行時背手授一作金雀斂笑一作欲去慢回頭步轉闌干角

香奩集

卷二

四

關中書

憶去時向月遲遲行強戲語同伴團郎聞笑聲

六言三首

春樓處子傾城金陵狎客多情朝雲暮雨會合羅幃繡被

逢迎華山梧桐相覆蠻江荳蔻連生幽歡不盡告別秋河

悵望平明

一燈前雨落夜三月盡草青時半寒半暖正好花開花謝

相思悵悵空教夢見懊惱多成酒悲紅袖不乾誰會揉損

聯娟澹眉

此間青草山一作更遠不唯空繞汀洲那裏朝日才一作出

還應先一作照西樓憶淚因成恨淚夢遊常續心遊桃源



洞口來否絳節覓旌久留

寒食日重遊李氏園林一作亭有懷

往年同一作在鸞一作橋上見倚朱闌詠柳絲今日獨來

香徑裏更無人跡有苔錢傷心闊別三千里屈一作指思

量四五年料得他鄉遇一作佳節亦應懷抱暗凄然

思錄舊詩於卷上凄然有感因成一章

緝綴小詩鈔卷裏尋思閑事到一作心頭自吟自泣一作

無人會腸斷蓬山第一流此見香奩

春閨二首

願結交加夢因傾漱灑尊醒來情緒惡簾外正黃昏一作

香奩集卷二 五 關中叢書

氲帳裏香薄薄睡時妝長吁解羅帶怯見上空牀

代小玉家為蕃騎所虜後寄故集賢裴公

動天金鼓逼一作神州惜別無心學墜樓不得回眸辭傳

粉謝一作便須含淚對一作殘秋折釵伴妾埋青冢半鏡隨

郎葬杜郵唯有此一作宵魂夢一作魂裏殷勤見一作覓鳳

池城一作頭

薦福寺講筵偶見有別一作後

見時濃日午別處暮鐘殘景色疑春盡襟懷似酒闌兩情

含一作眷戀一餉致到一作辛酸夜靜長廊下難離一作尋展

齒看

復偶見三絕

露為襟袖玉為冠半似羞人半忍寒別易會難長自歎轉

身應把一作淚珠彈

桃花臉薄難藏淚柳一作葉眉長濃一作易覺愁密形一作跡

未成當面笑幾迴擡眼又低頭

半身映竹輕聞語一手揭簾微轉頭此意別人應未覺不

勝情緒兩風流

厭花落

厭花落人日一作寂寞果樹陰成一作陰燕翅齊西園永日閑

高閣後堂夾簾愁不卷低頭悶把衣襟撚忽然事到心中

香奩集卷二 六 關中叢書

來四肢嬌入茸茸眼也曾同在華堂宴伴伴攏鬢偷迴面

半醉狂心忍不禁分明一任傍人見書中說卻平生事猶

疑未滿情郎意錦囊封了又重開夜深窗下燒紅紙紅紙

千張言不盡至誠無語傳心印但得鴛鴦一作枕臂眠也

任時光都一瞬

春悶一作偶成十二韻

阡陌懸雲壤蘭畦一作隔艾芝路遙行雨嫩河闊過橋遲

雁足應難達狐蹤浪得疑謝鯤吟未廢張碩夢堪思有意

通情處無言攏鬢時格高歸斂笑歌怨在顰眉醉後金蟬

重歡餘玉燕敬素姿凌白奈圓頰請紅梨粉字題花筆香



箋詠柳詩繡窗攜手約芳草  
踏青期別淚開泉脈春愁買  
藕絲相思不相信幽恨更誰知

偶見背面是夕兼夢

酥凝背胛一作玉搓肩輕薄紅綃覆白蓮  
此夜分明來入夢當時惆悵不成眠  
眼波向我無端豔心火因君特地然  
莫道人生難際會秦樓鸞鳳有神仙

五更

秋雨五更頭桐竹鳴騷屑  
卻似殘春間斷送花時節空樓  
雁一聲遠屏燈半滅繡被擁嬌寒  
眉山正愁絕

有憶

畫漏迢迢夜漏遲一作傾城消息杳無期  
愁腸泥一作酒人千里淚眼倚樓天  
四垂自笑計狂多獨語誰憐  
夢好轉相思何時斗帳濃香裏  
分付東春一作風與玉兒

半夜三韻

板閣數樽後至今猶酒悲  
一宵相見事半夜獨眠時明朝  
窗下照應有鬢髮一作如絲

信筆

睡香休頻攏春眉忍更長  
整釵梳子重泛酒菊花香繡疊  
昏金色羅揉損研光有時閑  
弄筆亦畫兩鴛鴦

寄恨

秦釵在斷長條玉蜀紙虛空一作留小字紅死恨物情難作  
無會處蓮花不肯嫁春東一作風

兩處

樓上澹山橫樓前澗水清  
憐山又憐水兩處總牽情

擁鼻

擁鼻悲吟一向愁寒更轉  
盡未回頭綠屏無睡秋分簾紅  
葉傷心月午樓卻要因循  
添逸興若為趨競愴離憂殷勤  
憑仗官渠水為到西溪動釣舟

闌恨元注壬申年在南安

時光潛去暗淒涼  
嬾對菱花暈曉一作妝初拆鞦韆人寂

寞後園青草任他長

哀娜元注丁卯年作

哀娜腰肢澹薄妝六朝宮樣窄  
衣裳著詞暫一作見近一作櫻桃破飛醜遙聞  
荳蔻香春惱情一作懷身覺瘦酒添顏色粉生光  
此時心一作不敢分明道風月應知暗斷腸見

多情元注庚午年在桃林場作

天遣多情不自持多情兼與病  
相宜蠶偷野一作蜜初嘗處鶯啄杏桃欲咽時  
酒蕩襟懷微駭一作我春牽情緒更

正一作融怡水香騰置一作貯金盃裏瓊樹長須一作浸一枝見



偶見

千金莫惜早連生一作買一笑從教下蔡傾仙樹有花難

問種御香聞氣不知名愁來自覺歌喉咽瘦去誰憐舞掌

輕小疊紅箋書恨字與奴方便寄一作送卿卿

箇儂

甚感殷勤意其如阻礙何隔簾窺綠齒映柱送橫波老大

逢知少襟懷暗喜多因傾一尊酒聊以慰蹉跎

荔枝三首福州

遐方不許貢珍奇密詔唯教進荔枝漢武碧桃爭比得在

令方朔號偷兒

香奩集卷二

九關中叢書

封開玉籠雞冠澀葉襯金盤鶴頂鮮想得佳人微露一作啓

齒翠釵先取一雙懸

巧裁縫片裏神漿崖密天然有異香應是仙人金掌露結

成冰入茜羅囊見重

無題第一

余辛酉年戲作無題十四韻故奉常王公相國首予

繼和辛酉昭宗天復元年王相故內翰吳侍郎融

令狐舍人渙令狐渙之子也閣下劉舍人崇譽吏部王

員外渙相次屬和余因作第二首卻寄諸公二內

翰及小天亦再和余復作第三首二內翰亦三和

王公一首劉紫微一首王小天二首二學士各三

首余又倒押前韻成第四首二學士笑謂余曰謹

豎降旗何朱研若是也遂絕筆是歲十月末余在

內直一旦兵起隨駕西狩一日兵起謂韓全誨以

文彙咸棄更無子遺丙寅年九月在福建寓止有

前東都度支院蘇曄端公舉余淪落詩彙見授中

得無題詩一首因追味舊作缺忘甚多唯第二第

四首髣髴可記其第三首才得數句而已今亦依

次編之以俟他時偶獲全本餘五人所和不復憶

省矣

香奩集卷二

十關中叢書

小檻移燈地空房鎖隙塵額波一作披風盡日簾影一作匝

月侵晨香辣一作更衣後釵梁攏鬢新吉音聞詭計醉語

近天真妝好方長歎歡餘卻淺聲繡屏金作屋絲幃玉爲

輪致意通絲竹精誠託錦鱗歌凝眉際恨酒發臉邊春溪

紵殊傾一作越樓簫豈一作羨秦柳虛穰沴氣梅實引芳

津樂府降清唱官廚減食珍防閑襟并斂忍妬淚休勻宿

飲愁紫夢春寒瘦著人手持雙苜蓿的的爲東鄰

第二

碧瓦偏光日紅簾不一作受塵柳昏連綠野花爛熳清晨

書密偷看數情通破體新明言終未實暗祝一作始應真



枉道嫌兼一作偷藥推誠鄙效聲合成雲五色宜作一作日

月一作中輪照一作獸金塗爪釵魚玉鑲鱗渺瀰三島浪平

遠一樓春墮響還名壽修蛾本姓秦權尋聞犬洞槎入飲

牛津麟脯隨重釀霜華間入珍錦囊一作霞彩爛羅鏡研

光勻羞澀伴牽伴嬌饒欲泥人偷兒難捉擗慎莫共近一作

比鄰

第三

紫臘融花蒂紅絲拭一作鏡塵夢狂翻惜夜妝嬾好一作厭

凌晨茜袖啼痕數香殘墨色新元注從此不記

倒押前韻

香奩集卷二 十一 關中叢書

白查一作下同歸一作路烏衣枉住一作作鄰瑯聲猶隔箔香

氣已迎人酒勸杯須一作滿書羞字不勻歌憐黃竹怨味

實碧桃珍翦燭非良策當關是要津東阿初度洛楊憚舊

家素粉化橫波溢衫輕曉霧春鴉黃雙鳳翅麝月半魚鱗

別袂翻如浪迴腸轉似輪後期纔住脚前事又含顰縱有

才難詠寧無畫逼真天香聞更有瓊樹見長新闌草常一作

當更僕迷圖途一作誤達晨艷花判不得到一作檀注一作作淚

又一作桂惹風芳一作塵

曲子浣溪沙二首

攏髮新收玉步搖背燈初解繡裙腰枕寒衾暖冷一作異香

香奩集卷二終

焦 深院不關春寂寂落花和雨夜迢迢恨情殘醉卻無

聊

宿醉離愁慢響髮六銖衣薄惹輕寒慵紅悶翠掩青鸞

羅襪況兼金齒苜雪肌仍是玉欄杆骨香腰細更沉檀

香奩集卷二 十二 關中叢書



香奩集卷三

翰林學士承旨行尚書戶部侍郎

知制誥上柱國萬年韓偓致堯撰

黃蜀葵賦

色配中央心傾太陽布葉近臨一作於玉砌移根遠自於

銅梁萼綠華未遇楊羲冠簪駸駸杜蘭香喜逢張碩巾被

飄揚銀漢之星機欲曙一作機金臺之漏箭初長動人妖

豔馥鼻生香千里鵲鷓濫得名于太液三秋菊蕊虛長價

於柴桑向日微困迎風欲翔周昉神波吮筆而深慚思拙

江淹色沮壁牋而所恨才荒蝶翅堪憎蜂蠆可妒幾多之

香奩集卷三

金粉遺竊一點之檀心被污何須逼視漢夫人一作之駕

寢多羞不待含情晉天子之羊車自駐激電寒暄跳丸烏

兔得不淹留深勞顧慕懊恨一作張京兆唯將桂葉一作

添眉悵望齊東昏卻把蓮花襯步騷人易老絕色多愁曷

忍在綺窗側畔唯當居繡戶前頭目斷猶駐魂銷未收映

葉而似擊歌扇偃欄而若墮柱樓感荀粲之殷勤誓無緘

著怨謝鯤之強暴未近風流清且驚啼黃昏客散鶴頸兮

長引猿腸兮屢斷攀條立處林鳥應笑於後樓欹枕看時

梁燕或聞於長嘆已而已而唯有醉眠于叢畔一作東

紅芭蕉賦

瞥見紅蕉魂隨魄消陰火與朱華共映神霞將日脚相燒

謝家之麗句難窮多烘繭紙洛浦之下裳頻換剩染絞綃

鶴頂儘侔雞冠詎擬蘭受一作露以殊忝楓經霜而莫比

趙合德一作飛燕裙間一點願同白玉唾壺鄧夫人額上微殷

卻賴水精如意森森雙雙脉脉亭亭荷玉之瑳來若指彤

雲之翦出如屏鶯舌無端妬含桃而未咽猩唇易染罽浮

蟻以難醒在物無雙於情可溺一作橫波映一作紅臉之

豔含貝發朱唇之色僧虔密炬燦桂一作棟以難藏潘岳

金缸蔽一作繡幃而不隔大凡人之麗者必動物物之尤

者必移人不言而信其速如神所以月彩下蟻珠之水梅

香奩集卷三

酸生鶴唳之津寧關巧運自合天真有影先知無聲已認

體疎而意密迹遠而情近天穿地朽幾人語絕色難逢萬

古千秋唯我睠紅英不盡

南浦

月若半環雲若吐高樓簾捲當南浦應是石城艇子來兩

江啞啞過花塢正值連宵酒未醒不宜此際兼微雨直教

筆底有文星亦應難狀分明苦見

深院

鵝兒啞唳梳黃背鳳子輕盈膩粉腰深院下簾人晝寢紅

薔薇架一作碧芭蕉見



閨情一作夜闌

輕風滴的一作礫動簾鈎宿酒猶從一作酣嬾一作未

卸頭但覺夜深花有露不知人靜月當樓何郎燭一作暗

誰能詠韓壽一作香焦銷一作亦任偷敲折玉釵歌轉咽一

聲聲作一作兩眉愁

想得一作再青春

兩重門裏玉堂前寒食花枝月午天想得那人垂手立嬌

羞不肯上鞦韆

自負

人許風流自負才偷桃三度到瑤臺至今衣領胭脂在曾

香奩集卷三

三關中叢書

被謫仙痛敲來

天涼

愁來多一作卻訝天涼早思倦翻嫌夜漏遲何處山川一作村

孤館裏向燈彎盡一雙眉

日高

朦朧猶記管弦聲噤昨餘寒酒半醒春暮日高簾半卷落

花和雨滿中庭

夕陽

花前灑淚臨寒食醉裏回頭問夕陽不管相思人老盡朝

朝容易下西牆

舊館

前歡往恨分明在酒興詩情大半亡還似牆西紫荊樹殘

花摘一作索映高塘

中春憶贈

年年長是阻佳期萬種恩情只自知春色轉添惆悵事一作

望似君花發兩三枝

半睡

眉山暗淡向殘燈一半雲鬟墜枕稜四體著人嬌欲泣自

家揉損研線綾

春恨

香奩集卷三

四關中叢書

殘夢依依酒力餘城頭畫角一作伴啼烏平明未一作卷

西樓幕院靜時聞響地重出

鞦韆以下三首本集不載

池塘夜歇清明雨繞院無塵近花塢五絲繩繫出牆遲力

盡纔憐見鄰圃下來嬌喘未能調斜倚朱闌久無語無語

兼勤所思愁轉眼看天缺三字

長信宮二首

天上夢魂何杳杳宮中消息太沈沈君恩不似黃金井一

處團圓萬丈深

天上鳳皇休寄夢人間鸚鵡舊堪悲平生心緒無人識一



雙金梭萬丈絲

句

豈獨鴟夷解歸去五湖漁艇且鋪糟聞再除戎曹  
依前充職

香奩集

卷三

五關中叢書

香奩集卷三終



韓  
翰  
林  
集



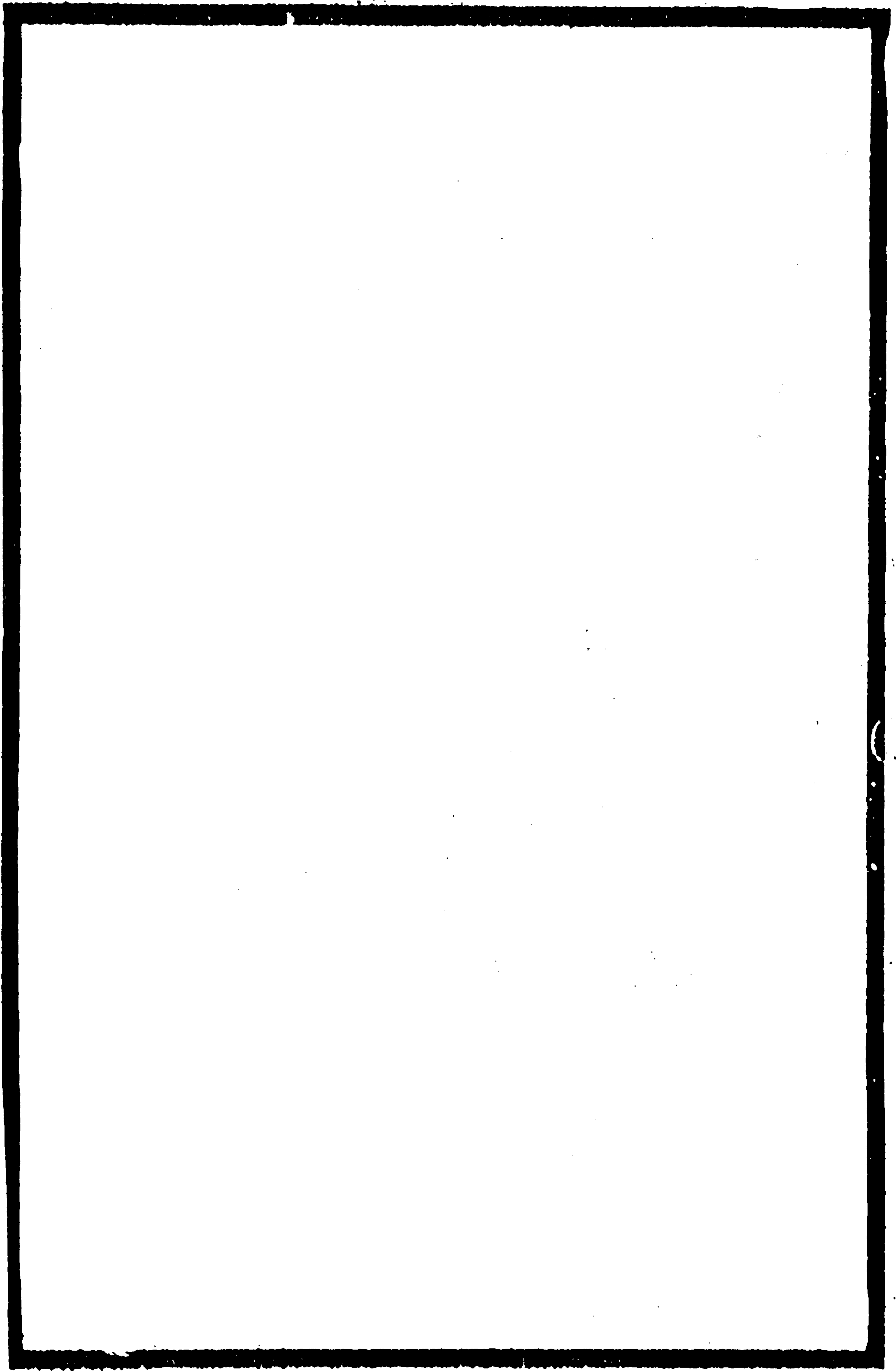



韓翰林集敘

往歲余用桐城吳先生羣書點勘讀公詩至香奩集嘗題七字句近體詩於後謂與李義山無題諸作皆可當賈生之痛哭蓋公詩法初受之義山最為深隱難讀及其後國亡家破身世亂離所感公乃別創一境其忠孝大節形於文墨者非唯義山不能與抗顏行而調適上遂追及杜公軼塵並殿全唐為後勁則今所傳韓翰林詩集是也其初傳者後惟香奩集復得百篇而所謂歌詩千首十蓋不能一二觀公自敘其香奩可見也梁主被弑後昭宗死才十年此公所最快意而喜為據寫者也其先昭宗又早出

韓翰林集序

關中叢書

之於外辟地遠方心有所感皆可以昌言直斥惟盜未入關之先蘊蘊焚焚大亂將作諸在勢要猶自營然恣其威福語多忌諱此則公與義山所遇之時略同默爾不可語又不能不得已而假物寓興主文譎諫甚至下乃託於男女媒孽之事賈生痛哭蓋猶不足以喻之嗚呼士生不時痛哭亦多途矣醇酒美女游仙佞佛日卜星相託一技以自混者勿論已後漢氣節兩晉風流宋元至明之道學清之攷據羣焉爭趨視為博取富貴弋獲聲名之具而亦窳身其中自謀老死與痛哭天生所異唯遲早耳五三去我日遠矣材識愈高偶合愈難不唯人事然也義山之詩至

深隱知之者尙多公則生氣凜凜鬱勃紙上灼如觀火光與日月爭明自唐至今經千年後生之與斯文者猶未絕於天下人皆熟視若無睹而時俗所好香奩體公所自謂傳在人口者則嫁名他人甚且被以不肖之名也嗚呼此公緝綴舊詩所為悲無人會而一吟一泣而後人讀之亦可為痛哭吳先生表章之不容以已也冀州趙衡

韓翰林集序

關中叢書



韓翰林集卷一

翰林學士承旨行尚書戶部侍郎

知制誥上柱國萬年韓偓致堯撰

桐城吳汝綸擊甫評注

雨後月中玉堂閒坐韓公為翰林學士在昭宗天復元年先是昭宗為中尉劉季述

所幽及反正韓公與謀故擢學士

銀臺直北金鑾外暑雨初晴皓月中唯對松篁聽刻漏一作

刻漏更無塵土翳虛空綠香熨齒冰盤果清冷侵飢水殿風

夜久忽聞鈴索動玉堂西畔響丁東元注禁署嚴密非本院人雖有公事不敢

遽入至於內夫人宣事亦先引鈴每有文書即內臣立於門外鈴聲動本院小判出受受訖授院使院使授學士

韓翰林集

卷一

關中叢書

六月十七日召對自辰及申方歸本院是時崔胤為相欲盡誅宦

官昭宗獨召韓公問計公請擇數人置之於法撫諭其餘使咸自安此詩召對是其事也

清暑簾開散異香恩深咫尺對龍章花應洞裏常時一作尋常

發日向壺中特地長坐久忽疑一作查犯斗歸來兼恐海

生桑如今冷笑東方朔唯用該諧侍漢皇

與吳子華侍郎同年玉堂同直懷恩一作敘懇因成昔

長句四韻兼呈諸同年

往年鶯谷接清塵今日鼇山作侍臣二紀計偕勞筆研元注

余與子華俱久困名場一朝宣入掌絲綸聲名烜赫文章士金紫雍

容富貴身絳帳恩深無報路一作語餘相顧卻酸辛

和吳子華侍郎令狐昭化舍人歎白菊衰謝之絕次

用本韻昭化令狐漢也

正憐香雪披一作飛千片忽訝殘霞覆一叢此花將謝還似卻有紅色

妖姬長年後酒酣雙臉卻微紅

中秋禁直

星斗疎明禁漏殘紫泥封後獨憑闌露和玉屑金盤冷月

射珠光貝闕寒天襯樓臺籠苑外風吹歌管下雲端長卿

祇為長門賦未識君臣際會難舊說此為朱全忠之變非

并不以全忠之變而異此詩當是未播遷時入直禁中之作

錫宴日作元注是歲大稔內出金幣賜百官充觀稼

韓翰林集

卷一

關中叢書

後宰相一日宴於興化亭

玉銜花馬躡香天一作街詔遣追歡綺席開中使押從天上

去元注是日在外四學士排門齊入同進狀辭赴宴所奉宣差學士院使二人押去外人知自日

邊來臣心淨比漪漣水聖澤深於漱澗杯纔有異恩頒

契已將優禮及鄒枚清商適一作向梨園降妙妓新行峽

雨迴不敢通宵離禁直晚乘殘醉入銀臺元注當直學士

院使二人卻押入直餘四人在外可以卜夜內臣去外知熟間丞郎給舍多來突宴余是日當直故有是句

侍宴

蠶黃蝶粉兩依依狎宴臨春日正遲密旨不教江令醉麗

華一作貴妃微笑認皇慈



宮柳

莫道秋來芳意違宮娃猶似妬蛾眉幸當玉輦經過處不  
怕金風浩蕩時草色長承垂地葉日華先動映樓枝澗松  
亦有凌雲分爭似移根太液池

苑中

上苑離宮處處迷相風高與露盤齊金階鑄出狡狴立玉  
柱雕成佛秣一作秣佛啼外使調鷹初得按元注五方外  
初調習始能擒中官過馬不教嘶元注上每乘馬必關官  
獲謂之得按之而後蹀蹀笙歌錦繡雲霄裏獨許詞臣醉似泥在危亂之  
中而陳沐恩幸故其詞沈鬱特  
有深旨以上諸詩皆有此意

韓翰林集

卷一

三

關中叢書

從獵三首

獵犬諳斜路宮嬪識認一作旗馬前雙兔起一作宣示一作

爾羽林兒

小鐙狹鞞一作鞞鞍輕妓細腰有時齊走馬也學唱交交

蹀躞巴駙一作駙驄毳碧野雞忽聞仙樂動賜酒玉偏提

辛酉歲冬十一月隨駕幸岐下辛酉即天復元年

昭宗幸鳳翔依李茂貞無題詩序所云十月未余  
在內直一旦兵起隨駕西狩是其事也當時事起  
倉卒故有曉題夜發一聯是日開延英議  
政全誨已密遣人送諸宮人先之鳳翔矣

曳裾談笑殿西頭忽聽征鏡從冕旒鳳蓋行時移紫氣鸞  
旗駐處認皇州曉題御服頒羣吏夜發宮嬪詔列侯雨露

涵濡三百載不知誰擬殺身酬

冬至夜作元注天復二年壬戌隨駕在鳳翔府  
是  
翔奉表迎駕所謂陰冰莫向河源塞也陽氣今從  
地底回者謂李茂勳救鳳翔王師範討朱全忠詐  
為貢獻包束兵仗入汴西至陝華也  
末句恐勤王之師又將尾大不掉爾

中宵忽見動葭灰料得南枝有早梅四野便應枯草綠九  
重先覺凍雲開陰冰莫向河源塞陽氣今從地底迴不道  
慘舒無定分卻憂蚊響又成雷

秋霖夜憶家元注隨駕

垂老何時見弟兄背燈愁一作泣到天明不知短髮能多

少一滴秋霖白一莖

韓翰林集

卷一

四

關中叢書

恩賜櫻桃分寄朝士元注在

未許鶯偷出漢宮上林初進半金籠蔗漿自透銀杯冷朱  
實相輝玉碗紅俱有亂離終日恨貴將滋味片時同霜威  
食藥應難近宜在紗窗繡戶中

出官經破石縣元注天復三年二月二十二日  
胤與朱全忠皆惡韓貶為濮州司馬

昭宗執手流涕曰  
我左右無人矣

謫宦過東畿所抵州名濮元注是月十一故里欲清明臨  
風堪慟哭溪長柳似帷山暖花如醜逆旅訝簪裾元注南  
無儒服經過野老悲陵谷暝鳥影連翩驚狐尾蠶簸  
皆相聚悲喜尚得佐方州信是皇恩沐



訪同年虞部李郎中元注天復四年二月在湖南天復四年即天佑元年蜀王建

以天佑為朱全忠所改故稱天復年號韓公殆與建同指

策蹇相尋犯雪泥廚煙未動日平西門庭野水襪襪驚鄰里短牆咿啞雞未入慶霄君擇肉長逢華轂我吹壘地爐黃酒成狂醉更覺襟懷得喪齊

贈漁者元注在湖南

箇儂居處近誅茅枳棘籬兼用筱梢盡日風扉從自掩無人箇釣是誰拋城方四面牆陰直江闊中心水脈均我亦好閑求老伴莫嫌遷客且論交五六所謂六字常一字難者也

春陰獨酌寄同年虞部李郎中元注在湖南

韓翰林集

卷一

五

關中叢書

春陰漠漠土脈潤春寒微微風意一作和閑啞入甲奔競態醉歌落漁樵歌詩道揣量疑可進宦情刊缺轉無多酒酣狂興依然在其奈千莖鬢雪何

奉和峽州孫舍人肇荆南重圍中寄諸朝士二篇時

李常侍洵嚴諫譏龜李起居殷衡李郎中冉皆有

繼和余久有是債今至湖南方暇牽課是時淮南將李神福

擊鄂州節度使杜洪朱全忠令荆南節度使成納及湖南馬殷救鄂州兵東下殷乘虛襲陷江陵大掠而去納將士以家亡無志為神福所敗置成威遂襲據荆南趙匡凝又令其弟匡明擊走彥威

取荆南地

敏手何妨誤汰金敢懷私念數羊斟直應宣室還三接未

必豐城便陸沉熾炭一爐真玉性濃霜千澗老松心私恩尚私恩謂徐於荆南帥也君恩謂己於昭宗有捐軀誓況是君恩萬倍深

征途安敢更遷延冒入重圍勢使然眾果卻應存苦李五餅惟恐竭甘泉多端莫撼三珠樹密策尋遺七寶鞭黃篋舫中梅雨裏野人無事日高眠後一首己與孫合寫承前首收二句兩首相聯為章法

雪中過重湖信筆偶題一作成

道方時險擬如何請去甘心隱薜蘿青草湖將天暗合白頭浪與雪相和旗亭臘耐踰年熟水國春寒帆一作向晚多處困不忙仍不怨醉來唯是欲嗟嗟

韓翰林集

卷一

六

關中叢書

寄湖南從事湖南帥馬殷也

索寞襟懷酒半醒無人一為解餘醒岸頭柳色春將盡船背雨聲天欲明去國正悲同旅雁隔江何忍更啼鶯蓮花幕下風流客試與温存舊說出於濮州作非是集云時在湖南

翫水禽元注在湖南醴陵縣作

兩兩珍禽渺渺溪翠衿紅掌淨無泥向陽眠處莎成毯踏水飛時浪作梯依稀雕梁輕社燕抑揚金距笑屢雞勸君細認漁翁意莫遺羅誤穩棲

早翫雪梅有懷親屬

北陸候纔變南枝花已開無人同悵望把酒獨裴回凍白



雪爲伴寒香風是媒何因逢越使腸斷謫仙才

欲明元注在醴陵

欲明籬被風吹倒過午門因客到開忍苦可能遭鬼笑息  
機應免致鷗猜岳僧互乞新詩去酒保頻徵舊債來唯有  
狂吟與沈飲時時獨自觸靈臺

梅花

梅花不肯傍春光自向深冬著一作豔陽龍笛遠吹胡地  
月燕斂初試漢宮妝風雖強暴翻添思雪欲侵凌更助香  
應笑暫時桃李樹盜天和氣作年芳

小隱

借得茅齋岳麓西擬將身世老鋤犁清晨向市煙含郭寒  
夜歸村月照溪爐爲窗明僧偶坐松因雪折鳥驚啼靈椿  
朝菌由來事却笑莊生始欲齊

曠黑

古木侵天日已沈露華涼冷潤衣襟江城曠黑人行一作行人  
絕唯有啼鳥伴夜碓

曉日

天際霞光入水中水中天際一時紅直須一作從日觀三更  
後元注日觀峯首送金鳥上碧空

醉著

萬里清江萬里天一村桑柘一作花柳一村煙漁翁醉著無人  
喚過午醒來雪滿船

柳

一籠金綫拂鸞橋幾被兒童損細腰無奈靈和標格在春  
來依舊裏長條

病中初聞復官二首

抽毫連夜待明光執戟三年從省方燒玉護勞曾歷試鏢  
金寧爲欠周防也知恩澤招讒口還痛神祇誤直腸聞道  
復官翻涕泗屬車何在水茫茫天祐元年八月朱全忠弒昭帝此昭帝被弒後作  
又挂朝衣一自驚始知天意重推誠青雲有路通還去白

韓翰林集卷一

八關中叢書

髮無私健亦生曾避暖池將浴風却同寒谷乍遷鶯宦途  
嶮峻終難測穩泊漁舟隱姓名

早起五言三韻

萬樹綠楊垂千般黃鳥語庭花風雨餘岑寂如村塢依依  
官渡頭晴陽照行旅

家書後批二十八字

元注在醴陵時聞家在登州

四序風光總是愁鬢毛衰颯涕橫一作還流此書未到心先  
到想在一作孤城海岸頭

湖南梅花一冬再發偶題於花援

湘浦梅花兩度開直應天意別栽培玉爲通體依稀見香



號返魂容易迴寒氣與君霜裏退陽和為爾臘前來天桃  
莫倚東風勢調鼎何曾用不材結句似指崔遠柳稟是時崔胤已死矣

即日一作

萬古離懷憎物色幾生愁緒滿風光廢城沃土肥春草野  
渡空船蕩夕陽倚道向人多脈脈為情因酒易侵侵宦途  
棄擲須甘分回避紅塵是所長

淨興寺杜鵑一枝繁豔無比

一園紅豔醉坡陀一作地帶連梢簇蔕羅蜀魄未歸長滴  
血祇應偏滴此叢多

花時與錢尊師同醉因成二十字

韓翰林集

卷一

九

關中叢書

橋下淺深水竹間紅白花酒仙同避世何用厭長沙

避地

西山爽氣生襟袖南浦離愁入夢魂人泊孤舟青草岸鳥  
鳴高樹夕陽村偷生亦似符天意未死深疑負國恩白面  
兒郎猶巧宦不知誰與正乾坤

息兵

漸覺人心望息兵老儒希覲見澄清正當困辱殊輕死已  
過艱危却戀生多難始應彰勁節至公安肯為虛名暫時  
跨下何須恥自有蒼蒼鑒赤誠

翠碧鳥

元注以上並在醴陵作

天長水遠一作網羅稀保得重重翠碧羽一作衣挾彈小兒  
多害物勸君莫近市朝一作五陵飛

贈孫仁本尊師元注在袁州

齒如冰雪髮如鬢幾百年來醉似泥不共世人爭得失臥  
牀前有上天梯

乙丑歲九月在蕭灘鎮駐泊兩月忽得商馬一本無此二字

楊迺員外書賀余復除戎曹依舊承旨還絨後因  
批四十字乙丑天祐二年昭宣帝立已逾年號不改韓公不稱年號但紀甲子此陶公舊例也

旅寓在江郊秋風正寂寥紫泥虛寵獎白髮已漁樵事往

韓翰林集

卷一

十

關中叢書

淒涼在時危志氣銷若為將朽質猶擬杖於朝

丙寅二月二十二日撫州如歸館雨中有懷一作簡

朝客

悽悽惻惻又微嘔欲話羈愁一作憶故人薄酒旋醒寒微  
夜好花虛謝雨藏春萍蓬已恨一作自為通客江嶺那知  
見一作猶喜侍臣未必交情繫貧富柴一作門自古少車  
塵一作天涯寄

三月二十七日自撫州往南城縣舟行見拂水菴薇

因有是作

江中春雨波浪肥石上野花枝葉瘦枝低波高如有情浪



去枝留如力鬪綠刺紅房戰裏時吳娃越豔醺酣後且將

濁酒伴清吟酒逸吟狂輕宇宙此仄韻

荔枝三首元注丙寅年秋到福州自此後並到福州依王審知也

遐方不許貢珍奇密詔唯教進荔枝漢武碧桃爭比得在

令方朔號偷兒

封開玉籠雞冠溢一作葉襯金盤鶴頂鮮想得佳人微啓

一作齒翠釵先取一雙枝一作懸

巧裁霞絳一作片裏神漿崖蜜天然有異香應是仙人金掌

露結成冰入蒨羅囊

寄上兄長

韓翰林集卷一

十一 關中叢書

兩地支離路入千襟懷悽愴蒼然亂來未必長團會一作

聚其奈而今更長年

寶劍

困極還應有甚日一作通難將糞壤一作塵土掩神蹤斗間紫氣

分明後不是延津亦化龍一作擊地成川看化龍又作但教出得豐城後不是延津亦化龍

登南神光寺塔院

無奈離腸日一作九迴強據離抱立高臺中華地向城邊

盡外國雲從島上來四序有花長見雨一冬無雪却聞雷

日一作宮紫氣生冠冕一作試望扶桑病眼開

兩賢

賣卜嚴將賣餅孫兩賢高趣恐難倫而今若有逃名者應

被品流呼俗一作人

再思

暴殄猶來是片時無人向此略遲疑流金鑠石玉長潤敗

柳凋花松不知但保行藏天是證莫矜纖巧鬼難欺近來

更得窮經力好事臨行亦再思

有囑

晚涼閑步向江亭默默看書旋旋行風轉滯帆狂得勢潮

來諸水寂無聲誰將覆轍詢長策願把琴絲屬老成安石

韓翰林集卷一

十二 關中叢書

本懷經濟意何妨一起為蒼生

秋深閑興

此心兼笑野雲忙甘得貧閑味甚長病起乍嘗新橘柚秋

深初換舊衣裳晴來喜鵲無窮語雨後寒花特地香把釣

覆棊兼舉白不離名教可顛狂

故都

故都遙想草萋萋上帝深疑亦自迷塞雁已侵池籞宿宮

鴉猶戀女牆啼天涯烈士空垂涕地下強魂必噬臍掩鼻

計成終不覺馮驩無路數鳴雞天涯烈士公自謂地下強魂蓋指當時貶死諸人

夢仙



紫霄宮闕五雲芝九級壇前再拜時鶴舞鹿眠春草遠山  
高水闊夕陽遲每嗟阮肇歸何速深羨張翥去不疑澡練  
純陽功力在此心唯有玉皇知

贈吳顛尊師元注丙寅年作

飲酒經何代休糧度此生跡應常自浼顛亦強爲名道若

千鈞重身如一羽輕毫釐分象緯袒跣揖一作公卿狗寶

號光逸漁陽裸禰衡笑雷冬蟄震巖電夜珠明月魄一作

侵簪一作冷江光逼映履清半酣思救世一手擬扶傾

擊地嗟衰俗看天貯不平自緣懷氣義可是計烹亨議論

通三教年顏稱五更老狂人不厭密行鬼應驚未識心相

韓翰林集

卷一

十三

關中叢書

許開襟語便誠伊余常仗義願拜十年兄

送人棄官入道

仙李濃陰潤皇枝密葉敷俊才輕折桂捷徑取紆朱斷繼

三清路揚鞭五達衢側身期破的縮手待呼盧社稷俄如

綴雄豪詎守株忸怩非壯志擺脫是良圖塵土留難住纓

綏棄若無冥心歸大道迴首笑吾徒酒律應難忘詩魔未

肯徂他年如拔宅爲我指清都此必唐宗室故發端云然

韓翰林集卷一終



韓翰林集卷二

翰林學士承旨行尚書戶部侍郎

知制誥上柱國萬年韓偓致堯撰

桐城吳汝綸評注

感事三十四韻元注丁卯已後丁卯四月唐亡

紫殿承恩歲金鑾入直年人歸三島路日過入花磚駕驚

皆迴席阜夔亦慕羶慶霄舒羽翼塵世有神仙雖遇河清

聖慙非岳降賢皇慈容散拙公議逼陶甄江總參文會陳

暄侍狎筵腐儒親帝座太史認星躔側弁聆神算濡毫俟

密宣官司持玉研書省擘香箋元注官司書省皆宮人職名唯理心無

韓翰林集卷二 關中叢書

黨憐才膝屢前焦勞皆實錄宵旰豈虛傳始議新堯曆將

期整舜弦元注上自出東內曲辱勵心庶政延接丞去梯相之暇日在直學士詢以理道將致昇平

言必盡仄席意彌堅上相思懲惡中人詎省餘鹿窮唯舐

觸免急且獮猿本是謀賒死因之致劫遷氛霾言下合日

月暗中懸恭顯誠甘罪韋平亦恃權上相韋平皆謂崔胤等中人恭顯謂韓全

等畏聞巢幕險寧寤積薪燃諒直尋鉗口奸織益比肩晉

讒終不解魯瘠竟難痊祗擬誅黃皓何曾識霸先黃皓謂宦官霸

先謂朱全忠崔胤召朱全忠以誅宦官此四句詠其事嗾焚翻醜正養虎欲求全萬

乘煙塵裏千官劍戟邊斗魁當北圻地軸向西偏袁董非

徒爾師昭豈偶然中原成劫火東海遂桑田濺血慙嵇紹

遲行笑褚淵四夷同效順一命敢虛捐山岳還青雀穹蒼

舊碧鮮獨夫長啜泣多士已忘筌鬱鬱空狂叫微微幾病

癩丹梯倚寥廓終去問青天

向隅

守道得途遲中兼遇亂離剛腸成繞指玄髮轉垂絲客路

少安處病牀無穩時弟兄消息絕獨斂向隅眉

社後

社後重陽近雲天澹薄間目隨茶客靖心共睡僧閑歸鳥

城銜日殘虹雨在山寂寥思晤語何夕款柴關

息慮

韓翰林集卷二 關中叢書

息慮狎羣鷗行藏合自由春寒宜酒病夜雨入鄉愁道向

危時見官因亂世休外人相待淺獨說濟川舟

早起探春

句芒一夜長精神臘後風頭已見春煙柳半眠藏利臉雪

梅含笑綻香脣漸因閑暇思量酒必怨顛狂泥摸人若箇

高情能似我且應敲枕睡清晨

味道

如含瓦礫竟何功癡點相兼似得中心繫是非徒悵望事

須光景旋虛空升沈不定都如夢毀譽無恆却要聾弋者

甚多應扼腕任他閑處指冥鴻



裏娜原注丁卯年作

裏娜腰肢淡薄妝六朝宮樣窄衣裳著詞暫見一作櫻桃

破飛酸微聞荳蔻香春惱情一作襟懷身覺瘦酒添顏色粉

生光此時心一作不敢分明道風月應知暗斷腸

秋郊閑望有感

楓葉微紅近有霜碧雲秋色滿吳鄉魚衝駭浪雪鱗健鴉

閃夕一作殘陽金背光心為感知一作恩常慘感鬢絲經亂早

蒼浪可憐廣武山前語楚漢虛一作寧教作戰場

李太舍池上玩紅薇醉題

花低池小水萍萍花落池心片片輕酩酊不能羞白鬢顛

韓翰林集卷二 三 關中叢書

狂猶自睨紅英乍為旅客顏常厚每見同人眼暫明京洛

園林一作林歸未得天涯相顧一含情

余寓汀州沙縣病中聞前鄭左丞璘隨外鎮舉薦赴

洛兼云繼有急徵旋見脂轄因作七言四韻戲以

贈之或冀其感悟也元注己巳年 是時唐亡已三年矣故詩欲感悟之是年

梁遷都洛

莫恨當年入用遲通材何處不逢知桑田變後新舟楫華

表歸來舊路歧公幹寂寥甘坐廢子牟歡忤促行期移都

已改侯王第惆悵沙堤別築基

又一絕請為申達京洛親交知余病廢

鬢惹新霜耳舊聾眼昏腰曲四肢風交親若要知形候嵐  
嶂煙中折臂翁

夢中作

紫宸初啓列駕鸞直向龍墀對揖班九曜再新環北極萬

方依舊祝南山禮容肅睦纓綏外和氣薰蒸劍履間扇合

却循黃道退廟堂談笑百司閑

己巳年正月十二日自沙縣抵邵武軍將謀撫信之

行到纔一夕為閩相急脚相召却請赴沙縣郊外

泊船偶成一篇是時撫州刺史為危全諷信州為危仔倡是年淮南取撫信地閩相

即王審知

韓翰林集卷二 四 關中叢書

訪戴船迴郊外泊故鄉何處望天涯半明半暗山村日自

落自開江廟花數醜綠醅桑落酒一甌香沫火煎茶缺二句

建谿灘波心目驚眩余平生溺奇境今則畏怯不暇

因書二十八字

長貪山水羨漁樵自笑揚鞭趁早朝今日建谿驚恐後李

將軍畫也須燒

自沙縣抵尤一作龍溪縣值泉州軍過後村落皆空因

有一絕元注此後庚午年 庚午梁開平四年

水自潺湲日自斜盡無雞犬有鳴鴉千村萬落如寒食不

見人煙空見花



此翁元注此後在桃林場

高閣羣公莫忌儂  
儂心不在宦名中  
巖光一唾垂綵紫  
何胤三遺大帶紅  
金勁任從千口鑠  
玉寒曾試幾爐烘  
唯應鬼眼兼天眼  
窺見行藏信此翁

多情

天遣多情不自持  
多情兼與病相宜  
蜂偷野蜜初嘗處  
驚惜含桃欲咽時  
酒蕩襟懷微叵我  
春牽情緒更融怡  
水香剩貯金杯裏  
瓊樹長須浸一枝

失鶴

正憐標格出華亭  
況是昂藏入相經  
碧落順風初得志  
故

韓翰林集卷二

五關中叢書

巢因雨却聞腥  
幾時翔集來華表  
每日沈吟看畫屏  
爲報雞羣虛嫉妬  
紅塵向上有青冥

卜隱

屏跡還應減一作識  
是非却憂藍玉又  
光輝桑梢出舍靈  
初老柳絮蓋溪魚  
正肥世亂豈容長  
愜意景清還覺易  
忘機世間華美無  
心問藜藿充腸芋  
作衣

晨興一作起

曉景山河爽  
閑居巷陌清  
已能消滯念  
兼得散餘醒  
汲水人初起  
迴燈燕暫驚  
放懷殊未足  
圓隙已塵生

暴雨

電尾燒黑雲  
雨脚飛銀練  
急點濺池心  
微煙昏水面  
氣涼氛浸消  
暑退松篁健  
叢蓼亞頽茸  
擎荷翻綠扇  
風期誰與同  
逸趣余探徧  
欲去更遲留  
胸中久交戰

山院避暑

行樂江郊外  
追涼山寺中  
靜陰生晚綠  
寂慮延清風  
運塞地維窄  
氣蘇天宇空  
何人識幽抱  
目送冥冥鴻

閑興

景寂有玄味  
韻高無俗情  
他山冰雪解  
此水波瀾生  
影重驗花密  
滴稀知酒清  
忙人常擾擾  
安得心和平

漫作二首

韓翰林集卷二

六關中叢書

暑雨灑和氣  
香風吹日華  
瞬龍驚汗漫  
蒼鳳絳雲霞  
懸作玄圃珠  
爲樹天池玉  
作砂丹霄能  
幾級何必待  
乘槎

黍谷純陽入  
鸞霄瑞彩生  
岳靈分正氣  
仙術借神兵  
汚俗迎風變  
虛懷遇物傾  
千鈞將一羽  
輕重在平衡

騰騰

八年流落醉騰騰  
點檢行藏喜不勝  
烏帽素餐兼施藥  
前生一作多恐是醫僧  
韓公以天復三年貶濮州司馬  
至梁開平四年庚午凡八年

寄隱者

煙郭雲局路不遙  
懷賢獨恨太迢迢  
長松夜落欽千股  
小港春添水半腰  
已約病身拋印綬  
不嫌門巷似一作漁樵



渭濱晦迹南陽臥若比吾徒更寂寥

閑居

厭聞趨競喜閑居自種蕪菁亦自鋤  
麋鹿跳梁憂觸撥鷹鷂搏擊恐羸疎  
拙謀却為多循理所短深慙盡信書  
刀尺不虧繩墨在莫疑張翰戀鱸魚  
鷹鷂搏擊疑指晉王季存焉不然則唐未亡時作

僧影

山色依然僧已亡竹間疎磬隔殘陽  
智燈已滅餘空燼猶

自光明照十方

洞庭玩月

此在湖南時作唐未亡也

洞庭湖上清秋月月皎湖寬萬頃霜  
玉椀深沈潭底白金

韓翰林集

卷二

七

關中叢書

杯細碎浪頭光寒驚鳥鵲離巢噪  
冷射蛟螭換窟藏更憶

瑤臺逢此夜水晶宮殿挹瓊漿

贈隱逸

靜景須教靜一作者尋清狂何必在山陰  
遙穿窗紙塵侵

研鳥鬪庭花露滴琴莫一作方笑亂離方一作纒解印猶勝顛

駮未抽簪築金所一作誘得非名士況是無人解築金

南浦

月若半環雲若吐高樓簾卷當南浦  
應是石城一作艇子

來兩槳咿啞過花塢正直連宵酒未醒  
不宜此際兼微雨

直教筆底有文星亦應難狀分明苦

桃林場客舍之前有池半畝木槿櫛比  
闕水遮山因

命僕夫運斤枕沐豁然清朗復視一作太虛因作

五言八韻一本題下有以記之三字

插槿作藩籬叢生覆小池為能妨遠目  
因遣去閑枝鄰叟

偷來賞棲禽欲下疑虛空無障處蒙閉  
有開時葦鷺憐瀟

灑泥鮪畏日一作赫曦稍寬春水面盡見  
晚山眉岸穩人偷

垂一作釣階明日上基一作世間多弊少一作事事要良醫

中秋寄楊學士

楊學士當是楊凝式此唐未亡時作

鱗差甲子漸衰遲依舊年年困亂離  
八月夜長鄉思切發

邊添得幾莖絲

韓翰林集

卷二

八

關中叢書

寄禪師

他心明與此心同妙用忘言理暗通  
氣運陰陽成世界水

浮天地寄虛空劫灰聚散銖鎰黑日  
御奔馳蘭栗紅萬物

盡遭風鼓動唯應禪室靜無風

清興

陰沈天氣連翩醉摘索花枝料峭寒  
擁鼻繞廊吟看雨不

知遺却竹皮冠

深院

鶺鴒兒啞唳梔黃背鳳子輕盈膩粉  
腰深院下簾人晝寢紅

薔薇架一作映碧芭蕉



淒淒

深將寵辱齊往往亦淒淒白日知丹抱青雲有舊蹊嗜鹹  
凌魯濟惡潔助涇泥風雨今如晦堪憐報曉雞

火蛾

陽光不照臨積陰生此類非無惜死心奈有滅明一作意  
妝一作穿粉燄焦翅撲蘭膏沸為爾一傷嗟自棄非天棄

信筆

春風狂似虎春浪白於鵝柳密藏煙易松長見日多石崖  
一作采芝叟鄉俗摘茶歌道在無伊鬱天將奈爾何

雷公

閑人倚柱笑雷公又向深山霹怪松必若有蘇天下意何  
如驚起武侯龍

船頭

兩岸綠蕪齊似翦掩映雲山相向晚船頭獨立望長空日  
豔波光逼人眼

喜涼

燼炭燒人百疾生鳳狂龍躁滅心情四山毒瘴乾坤濁一  
簞涼風世界清楚調忽驚淒玉柱漢宮應已溼金莖豪強

頓息蛙脣吻爽利重新鵝眼睛穩想海槎朝犯斗健思胡  
馬夜翻營東南亦是中華一作分蒸鬱相凌太平

天鑿

何勞諂笑學趨時務實清修勝用機猛虎十年搖尾立蒼  
鷹一旦醒心飛神依正道終潛衛天鑿衷腸兢不違事歷  
艱難人始重九層成後喜從微

江岸閑步

元注此後壬申  
年作在南安縣

一手攜書一杖筇出門何處覓情通立談禪客傳心印坐  
睡漁師著背蓬青布旗誇千日酒白頭浪吼半江風淮陰  
市裏人相見盡道途窮未必窮

野塘

侵曉乘涼偶獨來不因魚躍見萍開卷荷忽被微風觸瀉

下清香露一杯

園怨

時光潛去暗淒涼懶對菱花暈晚妝初拆鞦韆人寂寞後  
園青草任他長

余臥疾深村聞一二郎官今相一作繼使閩越笑余

迂古潛於異鄉聞之因成此篇

枕流方采北山薇驛騎交迎市道兒霧豹祗憂無石室泥  
鱗唯要有洿池不羞莽卓黃金印却笑羲皇白接羅莫負  
美名書信史清風掃地更無遺

安貧



手風慵難一作展入行書眼暗休尋九局圖窗裏外一作日光

飛野馬案頭前一作筠管長蒲盧謀身拙為安蛇足報國危

曾捋虎鬚滿舉一作世可能無默識未知誰擬試齊竿黃山谷云

其辭悽切而不迫可謂不忘其君也初昭宗欲相韓公薦右僕射趙崇朱全忠馳入具言崇短上曰崇是韓公所薦公時在側全忠叱公公曰臣不敢與大臣爭是詩所云捋虎鬚也

殘春旅舍

旅舍殘春宿雨晴恍然心地憶咸京樹頭遙抱花鬚落池面魚吹柳絮行禪伏詩魔歸淨域酒衝愁陣出奇兵兩梁免被塵埃污拂拭朝簪待眼明兩梁冠制

鵲

韓翰林集卷二 十一 關中叢書

偏承雨露潤毛衣黑白分明衆所知高處營巢親鳳闕一作閣

靜時閑語上龍墀化為金印新祥瑞飛向銀河舊路歧

莫怪天涯棲不穩託身須是萬年枝

露

鶴非飛一作千歲飲猶難驚舌偷含豈自安光濕最宜叢菊

亞蕩搖無奈綠荷乾名因霈澤隨天睭分與濃霜保歲寒

五色呈祥須得處憂雲仙掌有金盤

贈僧

盡說歸山避戰塵幾人終肯別羣氛餅添澗水盛將月衲

挂松枝惹得雲三接舊承前席遇一靈今用戒香熏相逢

莫話金鑿事觸撥傷心不願聞唐詩鼓吹解此詩未得本編其故君故國之恩耳此乃亂後相遇之作也

感舊

省趨弘閣侍貂璫指座深恩刻寸腸秦苑已荒空逝水楚天無恨更斜陽時昏却笑朱弦直事過方聞鎖骨香入室故寮流落盡路人惆悵見靈光

即日

動非求進靜非禪咋舌吞聲過十年溪漲浪花如積石雨晴雲葉似連錢干戈歲久諳戎事枕簟秋深減夜眠攻苦慣來無不可寸心如水但澄鮮此為梁乾化二年壬申作自貶濮州至此凡十年也

韓翰林集卷二 十二 關中叢書

八月六日作四首壬申六月梁主被弒八月六日閩中始知之耳於是昭宗死十年矣

日離黃道十年昏敏手重開造化門火帝動爐銷劍戟風師吹雨洗乾坤左牽犬馬誠難測右袒簪纓最負恩丹筆

不知誰定一作罪莫留遺跡怨神孫是時梁主屢為晉王

近臣曰太原餘孽昌熾如此其志不小吾無葬地矣未幾梁主為其子朱友珪所弒此詩所謂敏手謂晉王也左牽犬馬謂唐六臣送玉冊傳國寶與梁者右袒簪纓則諸臣死心歸梁者也神孫謂昭宗

金虎挺災不復論構成狂獬犯車塵御衣空惜侍中血國

璽幾危皇后身圖霸未能知盜道飾非唯欲害仁人黃旗

紫氣今仍舊免使老臣攀畫輪侍中血謂王溥趙崇等死

達意于柳璨蔣元暉等求禪代之後子母生全也何后為朱全忠所弒云幾危者諱之也又昭帝被弒時行逆者欲



并殺何后后求哀于元暉乃止此詠昭帝被弑時事也

簪裾皆是漢公卿盡作鋒銜劍血腥顯負舊恩歸亂主難教新國用輕刑穴中狡兔終須盡井上嬰兒豈自寧底事亦疑懲未了更應書罪在泉扃

坐看苞藏負國恩無才不得預經綸袁安墜睫尋憂漢賈誼濡毫但過秦威鳳鬼應遮矢射靈犀天與隔埃塵隄防瓜李能終始免媿於心負此身

驛步元注癸酉年在南安縣

暫息征車病眼開沉穿松竹入樓臺江流燈影向東去樹遞雨聲從北來物近劉輿招垢膩風經庾亮污塵埃高情

韓翰林集

卷二

十三

關中叢書

自古多惆悵賴有南華養不材江流句言微光已去樹遞句言北方亂信也

訪隱者遇沈醉書其門而歸

曉入江村覓釣翁釣翁沈醉酒缸空夜來風起閉花落狼藉柴門鳥徑中

疎雨

疎雨從東送疾雷小庭涼氣淨莓苔卷簾燕子穿人去洗研魚兒觸手來但欲進賢求上賞唯將拯溺作良媒戎衣一挂清天下傳野非無濟世材

南安寓止

此地三年偶寄家枳籬茅廠屋一作共桑麻蝶矜翅暖徐窺

草盡倚身輕元注看花天近函關屯瑞氣水侵吳甸漫晴霞豈知卜肆嚴夫子潛指星機認海槎

夜闌

輕風滴磔動簾鉤猶自醺酣未卸頭但覺夜深花有露不知人靜月當樓何郎燈暗誰能詠韓壽香焦亦任偷敲折玉釵歌轉咽一聲聲入兩眉愁

十月七日早起作時氣疾初愈

疾愈身輕覺數通山無嵐瘴海無風陽精欲去一作陰精落天地包含紫氣中

有感

韓翰林集

卷二

十四

關中叢書

堅辭羽葆與吹鏡翻向天涯困繫匏故老未曾忘炙背何人終擬問苞茅融風漸暖將迴雁一作水猶腥近斬蛟

萬里關山如咫尺女牀唯待鳳歸巢初昭宗欲相韓公公固辭後在湖南召復舊官又不赴

觀雞關一作偶作

何曾解報稻梁恩金距花冠氣過雲白日巢鳴一作無意問唯將芥羽害同羣此譏當時藩鎮

蜻蜓

碧玉眼睛雲母翅輕於粉蝶瘦於蠶坐來迎一作拂波光久豈可一作是殷勤為戀一作蓼叢



卽目

書牆暗記移花日洗甕先知醞酒期須信閑人有忙事早  
來衝雨覓漁師

寄鄰莊道侶

聞說經旬不啓關藥窗誰伴醉開顏夜來雪壓村前竹剩  
見溪南幾尺山

初赴期集

輕寒著背雨淒淒九陌無塵未有泥還是平時舊滋味慢  
垂鞭袖過街西

惜花

韓翰林集卷二 十五 關中叢書  
皴一作白離情高處切膩紅一作愁態靜中深眼隨片片

沿流去恨滿枝枝被雨淋一作縱得苔遮猶慰意若教泥

污更傷心臨軒一作一酸悲春酒明日池塘是綠陰闌生

傷唐亡之惜韓公詩多有此意

半醉

水向東流竟不迴紅顏白髮遞相催壯心暗逐高歌盡往  
事空因半醉來雲護雁霜籠澹月雨連鶯曉落殘梅西樓  
悵望芳菲節處處斜陽草似苔

春盡

惜春連日醉昏昏醒後衣裳見酒痕細水浮一作花歸別

潤浦一作斷雲含雨入孤村人閑易得一作芳時恨地詢一作  
勝難招自古魂慙媿流鶯相厚意清晨猶爲到西園

睡起

睡起牆陰下藥闌瓦松花白閉柴關斷年不出僧嫌癖逐  
日無機鶴伴閑塵土莫尋行止處煙波長在夢魂間終撐  
舴艋稱漁叟賒買湖心一崦山

寄友人

傷時惜別心交加搯頭一向千咨嗟曠野風吹寒食月廣  
庭煙著黃昏花長擬醺酣遺世事若爲局促問生涯夫君  
亦是多情者幾處將愁殫酒家

韓翰林集卷二

十六 關中叢書

見別離者因贈之

征人草草盡戎裝征馬蕭蕭立路傍尊酒蘭珊將遠別秋  
山迤邐一作更斜陽白髭兄弟中年後瘴海程途萬里長  
曾向天涯懷此恨見君嗚咽更一作淒涼

傷亂

岸上花根總倒垂水中花影幾千枝一枝一影寒山裏野  
水野花清露時故國幾年猶戰鬪異鄉終日見旌旗交親  
流落身羸病誰在誰亡兩不知

南亭

每日在南亭南亭似僧院人語靜先聞鳥啼深不見松瘦



石稜稜山光溪澗澗望蔓墜長茸島花垂小倩行簪隱士  
冠臥讀先賢傳更有興來時取琴彈一編

太平谷中翫水上花

山頭水從雲外落水面花自山中來一溪紅點我獨惜幾  
樹蜜房誰見開應有妖魂隨暮雨豈無香跡在蒼苔凝眸  
不覺斜陽盡忘逐樵人躡石回

雨

坐來簌簌山風急山雨隨風暗原隰樹帶繁聲出竹聞溪  
將大點穿籬入餉婦寥翹布領寒牧童擁腫蓑衣溼此時

高味詠一作共誰論擁掩一作鼻吟詩空佇立此仄韻

韓翰林集卷二 十七 關中叢書

幽獨

幽獨起侵晨山鶯啼更早門巷掩蕭條落花滿芳草煙和  
愁一作魂共遠春與人同老默默又依依淒然此懷抱

江行

浪蹙青山江北岸雲含黑雨日西邊舟人偶語憂風色行  
客無聊罷晝眠爭似槐花九衢裏馬蹄安穩慢垂鞭此三韻律

詩

漢江行次

村寺雖深已暗知幡竿殘日迴依依沙頭有廟青林合驛  
步無人白鳥飛牧笛自由隨草遠漁歌得意扣舷歸竹園

相接春波暖痛憶家鄉舊釣磯

偶題

俟時輕進固相妨實行丹心仗彼蒼蕭艾轉肥蘭蕙瘦可  
能天亦妬馨香

湖南絕少含桃偶有人以新摘者見惠感事傷懷因

成四韻

時節雖同氣候殊不知堪薦寢園無合充鳳食留三島誰  
許驚偷過五湖苦筍恐難同象七元注秦中為櫻筍酪漿

無復瑩蠙珠元注湖南無牛酪之味金鑾歲歲長宣賜忍淚看天憶

帝都元注每歲初進之後先宣賜學士

韓翰林集卷二 十八 關中叢書

隰州新驛

盛德已圖形胡為忽構兵燎原雖自及誅亂不無名擲鼠  
須防誤連雞莫憚驚本期將條虜末策但嬰城肘腋人情  
變朝廷物論生果聞荒谷縊旋覩葉街烹帝怒今方息時  
危喜暫清始終俱以此天意甚分明

亂後春日途經野塘

世亂他鄉見落梅野塘晴暖獨裴回船衝水鳥飛還住一作  
止袖拂楊花去卻一作來季重舊遊多喪逝子山新賦極

悲哀眼看朝市成陵谷始信昆明是一作劫灰

贈易卜崔江處士元注袁州



白首窮經通祕義青山養老度危時門傳組綬身能退家  
學漁樵跡更奇四海盡聞龜策妙九霄堪歎鶴書遲壺中  
日月將何安一作用借與閑人試一窺

過臨淮故里

交遊昔歲已凋零第宅今來亦變更舊廟荒涼時變絕諸  
孫飢凍一官成五湖竟負他年志百戰空垂異代名榮盛  
幾何流落久遣人襟一作懷抱薄浮生

贈湖南李思齊處士

兩板船頭濁酒壺七絲琴畔白髭鬚三春日日黃梅雨孤  
客年年青草湖燕俠冰霜難狎近楚狂鋒刃觸凡愚知余

韓翰林集

卷二

十九

關中叢書

絕粒窺仙事許到名山看藥鑪

韓翰林集卷二終



韓翰林集卷三

翰林學士承旨行尚書戶部侍郎

知制誥上柱國萬年韓偓致堯撰

桐城吳汝綸評注

亂後卻至近甸有感元注乙卯年作乙卯字誤韓此疑昭帝發鳳翔至長安公未敗濮州時隨駕還京之作事在天復二年癸亥也

狂童容易犯金門比屋齊人作旅魂夜戶不局生茂草春

渠自溢浸荒園關中忽一作見屯邊卒塞外翻謂有漢村

堪恨無情清渭水渺茫一作東流依舊繞秦原

同年前虞部李郎中自長沙赴行在余以紫石研贈

韓翰林集

卷三

關中叢書

之賦詩代書此在長沙時作

斧柯新樣勝珠璣堪贊星郎染翰時不向東垣修直疏即

須西掖草妍詞紫光稱近丹青筆聲韻宜裁錦繡詩蓬島

侍臣今放逐羨君迴去逼龍輝

甲子歲夏五月自長沙抵醴陵貴就深僻以便疎慵

由道林之南步步勝絕去綠口分東入南小江山

水益秀村籬之次忽見紫薇花因思玉堂及西掖

廳前皆植是花遂賦詩四韻聊寄知心

職在內庭宮闕一作禁下廳前皆種紫薇花眼明忽傍漁家

見魂斷方驚鳳闕賒淺色暈成宮裏錦濃香染著洞中霞

此行若遇支機石又被君平驗海槎

和王舍人撫州飲席贈韋司空

樓臺掩映入春寒絲竹鐸鏗向入一作夜闌席上弟兄皆祀

梓花前賓客盡驚鶯孫弘莫惜頻開閣韓信終期別築壇

削玉風姿官水土黑頭公自相一作古來難

避地寒食

避地淹留已自悲況逢寒食欲霑衣濃一作春孤館人愁

坐斜日空園花亂飛路辱一作漸憂知己薄少一作時危又

與賞心違一名所繫無窮事爭敢當年便息機此謂己之進退繫唐

室安危也

韓翰林集

卷三

關中叢書

山驛

參差西北數行雁寥落東南方一作幾片雲疊石小松張水

部暗山寒雨李將軍秋花粉黛宜無味獨鳥笙簧稱靜聞

瀟灑襟靈一作遺世慮驛樓紅葉自紛紛

早發藍關此亦癸亥年作

關一作門愁立候雞鳴搜景馳魂入杳冥雲外日隨千里

雁山根霜共一潭星路盤一作見樵人火棧轉時聞驛

使鈴自問辛勤緣底事半年一作驅馬傍長亭

深村

甘向老一作深村固不材猶勝摧折傍塵埃清宵翫月唯紅



葉永日關門但綠苔幽院菊荒同寂寞野橋僧去獨裴回  
隔籬農叟遙相賀缺四

青雨來

重遊一作曲江

追尋前事立江汀漁者應聞太息聲避客野鷗如有感損  
花微雪似無情疎林自覺長堤在春水空連古岸平惆悵  
引人還到夜鞭鞘風冷柳煙輕

三月

辛夷纔謝小桃發蹋青過後寒食前四時最好是三月一  
去不迴唯少年吳國地遙江接海漢陵魂斷草連天新愁  
舊恨真一作無奈須就鄰家窶底眠

韓翰林集卷三

關中叢書

秋村

稻蘗蓼紅溝水清荻園葉白秋日明空坡路細見騎過遠  
田人靜聞水行柴門狼藉牛羊氣竹塢幽深雞犬聲絕粒  
看經香一炷心知無事即長生

殘花

餘霞殘雪幾多在蕙香冶態猶無窮黃昏月下惆悵白清  
明雨後寥猶一作紅樹底草齊千片淨牆頭風急數枝空  
西園此日傷心處一曲高歌水向東

夜船

野雲低迷煙蒼蒼平波揮目如凝霜月明船上簾幙卷露

重岸頭花木香村遠夜深無火燭江寒坐久換衣裳誠知  
不覺天將曙幾簇青山雁一行

傷春

三月光景春光一作不忍看五陵春色何摧殘窮途得志反惆  
悵飲席話舊多闌珊中酒向陽成美睡惜花衝雨覺傷一作  
寒野棠飛盡蒲根暖寂寞南溪倚釣竿

歸紫閣下

一笈攜歸紫閣峯馬蹄閑慢水溶溶黃昏後見山田火隴  
隄時聞縣郭鐘瘦竹迸生僧坐石野藤纏殺鶴翹松釣磯  
自別經秋雨長得莓苔更幾重

韓翰林集卷三

關中叢書

夜坐

天似空江星似波時時珠露滴圓荷平生蹤跡慕真隱此  
夕襟懷深自多格是厭厭饒酒病終須的的學漁歌無名  
無位堪休去猶擬朝衣換釣蓑

午寢夢江外兄弟一作午夢

長夏居閑門不開鏡門青草一作絕塵埃空庭日午獨眠  
覺旅夢天涯相見迴鬢向此時應有雪心從別一作處即  
成灰如何水陸三千里幾月書郵始一來

曲江夜思

鼓聲將絕月斜痕園外閑坊半掩門池裏紅蓮迎一作白



露苑中青草伴黃昏林塘闕寂偏宜夜煙火稀疎便似村  
大抵世間幽獨景最關詩思與離魂

過漢口

濁世清名一概休古今翻覆勝堪愁年年春浪來巫峽日  
日殘陽過沔州居雜商徒偏富庶地多詞客自風流聯翩  
半世騰騰過不在漁船即酒樓

惜春

願言未偶非高臥多病無憊心一作選勝遊一夜雨聲三月  
盡萬般人事五更頭年踰弱冠即為老節過清明卻似秋  
應是西園花已落滿溪紅片向東流

韓翰林集

卷三

五

關中叢書

及第過堂日作

早隨真侶集蓬瀛闔門開尚見星龍尾樓臺迎曉日  
頭宮殿入青冥暗驚凡骨昇仙籍忽訝麻衣謁相庭百辟  
斂容開路看片時輝赫勝圖形

夏課成感懷

別離終日心忉忉五湖煙波歸夢勞淒涼身事夏課畢  
落生涯秋風高居世無媒多困躓昔賢因此亦號咷誰憐  
愁苦多衰改未到潘年有二毛

離家第二日卻寄諸兄弟

睡起寒簾日出時今辰初恨間容輝千行淚激傍人感一

點心隨健步歸卻望山川空黯黯迴看僮僕亦依依定知  
兄弟高樓上遙指征途羨鳥飛

遊江南水陸院

早於喧雜是深讎猶恐行藏墜俗流高寺嬾為攜酒去名  
山長恨送人遊關河見月空垂淚風雨看花欲白頭除卻  
祖師心法外浮生何處不堪愁

江南送別

江南行止忽相逢江館棠梨葉正紅一笑共嗟成往事半  
酣相顧似衰翁關山月皎清風起送別人歸野渡空大抵  
多情應易已一作老不堪歧路數西東

韓翰林集

卷三

六

關中叢書

格卑

格卑常恨足牽仍欲學忘一作情盡似不能入意雲山  
翰畫匠動人風月羨琴僧南朝峻潔推弘景東晉清狂數  
季鷹惆悵後塵流落盡自拋懷抱醉慵騰

冬日

蕭條古木銜斜日一作灑晴寒滯早梅愁處雪煙連野  
起靜時風竹過牆來故人每憶心先見新酒偷嘗手自開  
景狀入詩兼入畫言情不盡恨無才

再止廟居

去值秋風來值春前時今日共銷魂頽垣古柏疑山觀高



柳鳴鴉似水村菜甲未齊初出葉樹陰方合掩重門幽深  
凍餒皆推分靜者還應爲討論

老將

折槍黃老一作馬倦塵埃掩耳凶徒怕疾雷雪密酒酣偷號  
去月明衣冷斫營迴行驅貔虎披金甲立聽笙歌擲玉杯  
坐久不須輕曼鏢至今雙臂硬弓開

邊上看獵贈元戎

繡簾臨曉覺新霜便遣移廚較獵場燕卒鐵衣圍漢相魯  
儒戎服從梁王搜山閃閃旗頭遠出樹班班豹尾長贊獲

一聲方一作連朔漢賀杯環騎舞優倡軍迴野靜秋天白角

韓翰林集卷三 七 關中叢書

怨城遙晚照黃紅袖擁門持燭炬解勞今夜宴華堂

余自刑部員外郎爲時權所擠值盤石出鎮藩屏朝  
選賓佐以余充職掌記鬱鬱不樂因成長句寄所

知

正叨清級忽從戎況與燕臺事不同開口謾勞矜道在撫  
膺唯合哭途窮操心未省一作趨浮俗點額尤慙自至公  
他日陶甄尋墜履滄州何處覓漁翁

北齊二首

任道驕奢必敗亡且將繁盛悅嬪嬙幾千鏡鏡成樓柱六  
十間雲號殿廊後主獵迴初按樂胡姬酒醒更新妝綺羅

堆裏春風畔年少多情一帝王

神器傳時異至公敗亡安可怨恩恩犯寒獵士朝頻戮告  
急軍書夜不通并部義旗遮日暗鄴城飛燄照天紅周朝  
將相還無體一作寧死何須入鐵籠

寄京城親友二首

苦吟看墜葉寥落共天涯壯歲空爲客初寒更憶家雨牆  
經月蘚山菊向陽花因味碧雲句傷哉後會賒

相思凡幾日日欲詠離衿直得吟成病終難狀此心解衣  
悲緩帶搔首悶一作遺簪西嶺斜陽外潛疑是故林

野寺

野寺看紅葉縣城聞擣衣自憐癡病苦猶共賞心違高閣  
正臨夜前山應落暉離情在煙鳥一作遙入故關飛

韓翰林集卷三 八 關中叢書

吳郡懷古

主暗臣忠枉就刑遂教強國醉中傾人亡建業空城在花  
落西江春水平萬古壯夫應一作猶抱恨至今詞客盡傷情  
徒勞鐵鏢長千尺不覺樓船下晉兵

守愚

深院寥寥竹蔭廊披衣敲枕過年芳守愚不覺世途險無  
事始知春日長一畝落花圍隙地半竿濃一作日界空牆  
今來自責趨時嬾翻恨松軒書滿牀



村居

二月三月雨晴初舍南舍北唯平蕪前懽入望盈千恨勝  
景牽心非一途日照神堂聞啄木風含社樹叫提壺行看  
旦夕梨霜發猶有山寒傷酒壚

離家

八月初長夜千山第一程款一作懽顏唯有夢怨泣卻無聲  
祖席諸賓散空郊匹馬行自憐非達一作遠識局促為浮名

秋雨內宴元注乙卯年作

一帶清風入畫堂撼真珠箔碎玎璫更看檻外霏霏雨似  
勸須教醉玉觴

韓翰林集

卷三

九

關中叢書

寒食日沙縣雨中看薔薇元注己巳

何處遇薔薇殊鄉冷節時雨聲籠錦帳風勢偃羅幃通體  
全無力醜顏不自持綠疎微露刺紅密欲藏枝愜意憑闌  
久貪吟放醜遲旁人應見訝自醉自題詩

地壚

兩星殘火地壚畔夢斷背燈重擁衾側聽空堂聞靜響似  
敲疎磬裏清音風燈有影隨籠轉臘雪無聲逐夜深禪客  
釣翁徒自好那知此際湛然心

隰州新驛贈刺史

賢侯新換古長亭先定心機指顧成高義盡招秦逐客曠

懷偏接魯諸生萍蓬到此銷離恨燕雀飛來帶喜聲卻笑  
昔賢交易極一開東閣便垂名

草書屏風

何處一屏風分明懷素蹤雖多塵色染猶見墨痕濃怪石  
奔秋澗寒藤挂古松若教臨水畔字字恐成龍

永明禪師房

景色方妍媚尋真出近郊寶香爐上熱金磬佛前敲蔓草  
稜山徑晴雲拂樹梢支公禪寂處時有鶴一作來巢

登樓有題

暑氣檐前過蟬聲樹杪交待潮生浦口看雨過山坳才見  
蘭舟動仍聞桂楫敲穿雲朱檻好終觀鳳來巢

韓翰林集

卷三

十

關中叢書

朝退書懷

鶴帔星冠羽客裝寢樓西畔坐書堂山禽養久知人喚窗  
竹葉多漏月光粉壁不題新拙惡小屏唯錄古篇章孜孜  
莫患勞心力富國安民理道長

元夜卽席

元宵清景亞元正絲雨霏霏向晚傾桂兔輶光雲葉重燭  
龍銜耀月輪明煙空但仰如膏潤綺席都忘滴砌聲更待  
今宵開霽後九衢車馬未妨行

大慶堂賜宴元璫而有詩呈吳越王



非為親賢展綺筵恆常寧敢恣遊盤綠搓楊柳絲初軟紅  
暈櫻桃粉未乾谷鳥乍啼聲似澀甘霖方霽景猶寒笙歌  
風緊一作人酣醉卻繞珍叢爛熳看

又和

櫻桃花下會親賢風遠銅烏轉露盤蝶下粉牆梅乍一作  
拆蟻浮金罍酒難乾雲和緩奏泉聲咽珠箔低垂水影寒  
狂簡斐然吟詠足卻邀羣彥重吟看

再和

我有嘉賓宴乍歡畫簾紋細鳳雙盤影籠沼泚修篁密聲  
透笙歌羯鼓乾散後便依書篋寐渴來潛想玉壺寒櫻桃  
韓翰林集卷三十一 關中叢書

零落紅桃媚更俟旬餘共醉看

重和

冷宴殷勤展小園舞鞦一作柔輕綵虬盤花盡日疑頭  
重病酒經宵覺口乾嘉樹倚樓青瑣暗晚雲藏雨碧山寒  
文章天子文章別人米盧郎未可看

御製春遊長句

天意分明道已光春遊嘉景勝仙鄉玉爐煙直風初靜銀  
漢雲消日正長柳帶似眉全展綠杏苞如臉半開香黃鶯  
歷歷啼紅樹紫燕關關語畫梁低檻晚晴籠翡翠小池波  
暖浴鴛鴦馬嘶廣陌貪新草人醉花堤怕夕陽比屋管絃

呈妙曲連營羅綺鬪時妝全吳霸越千年後獨此昇平顯  
萬方

余作探使以縑綾手帛子寄賀因而有詩題似有脫誤

解寄縑綾小字封探花筵上映春叢黛眉印在微微綠檀  
口消來薄薄紅縷處直應心共緊研時兼恐汗先融帝臺  
春盡還東去卻繫裙腰伴雪胸續玉篇廣韻縑也

別錦兒元注及第後出京別錦兒與蜀妓

一尺紅綃一首詩贈君相別兩相思畫眉今一作日空留

語解佩他年更可期臨去莫論交頸意清歌休著斷腸詞

出門何事休一作惆悵曾夢良人折桂枝

韓翰林集卷三十一 關中叢書

閑步

莊南縱步遊荒野獨鳥寒煙輕惹惹傍山疎雨溼秋花僻  
路淺泉浮敗果樵人相見一作聚指鷲磨牧童四散收嘶馬  
一壺傾盡未能歸黃昏更望諸峰火此律詩

乾寧三年丙辰在奉天重圍作

仗劍夜巡城衣襟滿霜霰賊火徧郊垆飛燄侵星漢積雪  
似空江長林如斷岸獨凭女牆頭思家起長歎

雨中

青桐承雨聲聲雨一作聲何重疊疎滴下高枝次打敲低葉  
鳥溼更梳翎人愁方拄頰獨自上西樓風襟寒帖帖



與僧

江海扁舟客雲山一衲僧相逢兩無語若箇是南能

晚岸

揭起青牒上岸頭野花和雨冷脩脩春江一夜無波浪校  
得行人分外愁

仙山

一炷心香洞府開偃松皴澀半莓苔水清無底山如削始  
有仙人騎鶴一作鶴來

過茂陵

不悲霜露但傷春孝理何因感兆民景帝龍髯消息斷異  
韓翰林集卷三十三關中叢書

香空見李夫人

曲江秋日

斜煙縷縷驚鶯棲藕葉枯香折野泥有箇高僧入一作圖  
畫把經吟立水塘西

流年

三月傷心仍一作逢晦日一春多病更一作是陰天雄豪亦有  
流年恨況是離魂易黯然

商山道中

雲橫峭壁水平鋪渡口人家日欲晡卻憶往年看粉本始  
知名畫有工夫

咏燈

高在酒樓明錦幙遠隨漁艇泊煙江古來幽怨皆銷骨莫  
向長門背雨窗

招隱

立意忘機機已生可能朝市汗高情時人未會嚴陵志不  
釣鱸魚只釣名

雨村

雁行斜拂雨村樓簾下三重一作更幕一鈎倚柱不知身半  
溼黃昏獨自未迴頭

使風

茶煙一作香睡覺心無事一卷黃庭在手中敲枕卷簾已過  
江萬里舟人不語滿帆風

阻風

平生情趣一作性羨漁師此日煙江愜所思肥鰕香杭小樓  
牒斷腸滋味阻風時

并州

皮旗青草接榆關雨裏并州四月寒誰會憑闌潛忍淚不  
勝天際似江干

夏夜

狂風飄電黑雲生雲裏高林簇雨聲夜久雨休風又定斷



雲流月卻斜明

闌干

掃地雖恨夜來雨把酒卻憐晴後寒吳質謾言愁得病當時猶不凭闌干

以庭前海棠梨花一枝寄李十九員外

二月春風澹蕩時旅人虛對海棠梨不如寄與星郎去想得朝回正畫眉

驛樓

流雲溶溶水悠悠故鄉千里空迴頭三更猶獨一作凭闌干

月淚滿關山孤驛樓

韓翰林集

卷三

十五

關中叢書

頻訪盧秀才

元注盧時在遷末

藥訣甚經思致論柳腰蓮臉本忘情頻頻強入風流坐酒肆應疑阮步兵

春恨

殘夢依依酒力餘城頭鷓鴣一作伴啼鳥畫角伴啼鳥平明乍卷西樓

幕院靜初聞放曉鐘

答友人見寄酒

雖可忘憂矣其如作病何淋漓滿襟袖更發楚狂歌

野釣

細雨桃花水輕鷗逆浪飛風頭阻歸權坐睡倚蓑衣

曲江晚思

贈友人

雲物陰寂歷竹木寒青蒼水冷鷺鷥立煙月愁昏黃  
莫嫌談笑與經過卻恐閑多病亦多若遣心中無一事不知爭奈日長何

半睡

眉山暗澹向殘燈一半雲鬟墜枕稜四體著人嬌欲泣自家揉損一作研碎一作研綾綾

已涼

愁多却訝天涼早思倦翻嫌夜漏遲何處山川孤館裏向

韓翰林集

卷三

十六

關中叢書

燈盞一作一雙眉

寄禪師已下四首本集不載

從無入有雲峰聚已有還無電火銷銷聚本來皆是幻世間閉口謾驚驚

訪明公大德

寸髮如霜袒右肩倚肩筇竹貌怡然懸燈深屋夜分坐移榻向陽齋後眠刮膜且揚三毒論攝心徐指二宗禪清涼藥分能知味各自胸中有醴泉

大酺樂

晚日催弦管春風入綺羅杏花如有意偏落舞衫多



重刊詩集卷之三

三

思歸樂

淚滴珠難盡容殊玉易銷儻隨明月去莫道夢魂遙

韓翰林集卷三

十七

關中叢書

韓翰林集卷三



韓翰林集補遺

諫奪制還位疏

貽範處喪未數月遽使視事傷孝子心今中書事一相可辦陛下誠惜貽範才俟變緩而召可也何必使出峨冠廟堂入泣血柩側毀瘠則廢務勤恪則忘哀此非人情可處也

論宦官不必盡誅

東內之變敕使誰非同惡處之當在正旦今已失其時矣臣見陛下詔書云自劉季述等四家之外其餘一無所問夫人主所重莫大於信既下此詔則守之宜堅若復戮一

韓翰林集

補遺

關中叢書

人則人人懼死矣然後來所去者已為不少此其所以怙  
怙不安也陛下不若擇其尤無良者數人明示其罪置之  
於法然後撫諭其餘曰吾恐爾曹謂吾心有所貯自今無  
可疑矣乃擇其忠厚者使為之長其徒有善則獎之有罪  
則懲之咸自安矣今此曹在公私者以萬數豈可盡誅耶  
夫帝王之道當以重厚鎮之公正御之至於瑣細機巧此  
機生則彼機應矣終不能成大功所謂理絲而棼之者也  
况今朝廷之權散在四方苟能先收此權則事無不可為  
者矣

御試繳狀

臣才不邁羣器非拔俗待價既殊於積玉窮經有媿於藏  
金遭遇清時涵濡睿澤峨冠振佩已塵象闕之班舐筆和  
鉛更入金門之召擊鉢謝健纂組非工撫己循涯以榮為  
懼

手簡十一帖

昨日奉示及不任悚荷偃以風毒脚氣發動今日亦不任  
入謁彼此抱病切徒詠思出得且以面相為意幸甚幸甚  
謹狀 八月二日偃狀 某所聞甚不恆勿惜示及

韓翰林集

補遺

關中叢書

忍計申令聞此冤慟必賜軫念不更滯留亦望眷私委曲  
見為仰托小版計日夕相見諸郎君學問當進自此分飛  
未知何日復遂相見言及此黯然久之珍重珍重謹狀  
偃狀

特惠粉藥無非濟安不任佩荷之至楊氏方寫了竟未勘  
畢既承切要徐送何故又忽急徵此方也本欲來拜謁見  
取藥方或慮無暇接客以俟別日香粉合復并裹半秣復  
并元撲揚子方稷子伏奉撫偃熱躁甚曲不成字此信  
偃狀

地藥神效已顯驗紫微不小悉兒必達中喜地垂不濟入



口便拔特謝謹疏乞不容易與人必恐所言詮處切切托  
托不是惡心肚蓋名方神藥自古皆禁妄傳縮水法亦乞  
不泄見有人相尤竟未見他非試驗不敢發大道無事且  
下訪何太疏徐所不會怪 十二日偃狀  
悶甚欲略出人馬若聞伏願一借若可允遂稍早令來免  
衝甚熱苟或有幸他使亦乞在賜斯處謹狀 廿一偃狀  
燈下狀曲不成字

旬日前所諮啓乞一書與建州爲右司李郎中經過希稍  
延接況承舍人亦與正郎舊知聞必切於施分今晚有的  
的人去若可踐言速乞封示幸甚幸甚偃雖承建州入座

韓翰林集 補遺

三 關中叢書

眷私自是旅客難于托人伏維照察偃狀 十月十五日  
偃狀

楊學士兄弟來此消梨子兩日前已尋得花時伏望挂拔  
謹狀 十四日偃狀

今日若不他出可以略借人馬否先冀到宅兼別行一兩  
處人事脫或有所拘牽即乞不垂形跡以俟後期伏維照  
察謹狀 六月廿七日早偃狀

前者三賢采戲共翰弟羅吾弟主辦偃偶先擲五隻深覺  
歸然幸有翰右省長行二僂輒欲助成一味適舍人傳語  
來使今謹送上所以在前狀中不言今特修此狀惟照察

謹狀 念六日偃狀 乏楮甚小簡甚欲拜侍且是怕惱  
亂此會不知何時定爲之

眷私借及女使衣服不任悚荷來早令入州人馬必希踐  
言泉州書謹封納書中亦說皆諮托必望周而述之幸甚  
謹狀 九日偃狀

憂眷借及米貳碩不任濟荷鈍拙無謀惟撓知與不勝愧  
赧之至即冀拜謁它冀面述謹狀 念二日偃狀

韓翰林集 補遺

四 關中叢書



原跋

韓致堯爲晚唐大家其忠亮大節亡國悲憤具在篇章而含意悱惻詞旨幽眇有美人香草之遺非陸務觀元裕之所及自來選詩者罕有論列嘗謂七言律詩古今正者絕少自杜公外唐惟樊南樊川及致堯三家唐以後惟蘇黃陸元四家耳姚惜抱今體詩選一代正宗於元遺山獨未之及至曾文正公始表而出之而韓翰林詩則論者塵儕之晚唐諸家之列未有察乎其微者也論世之難如此士不得意於世輒曰我待後之子雲其可必乎世之稱翰林者徒以其香奩詩耳或謂香奩爲和凝之作嫁名於韓韓翰林集原跋

原跋

關中叢書

爽然自失矣先大夫讀翰林詩考論其出處本末甚詳賀君性存取而刊行闔生旣爲雋校爰敬識於後壬戌秋七月闔生謹記

韓翰林集

原跋

關中叢書



跋

右韓翰林集三卷香奩集三卷附補遺唐翰林學士承旨  
萬年韓偓撰其評注則清桐城吳氏汝綸所著也偓之事  
蹟具新唐書本傳攷四庫提要集部列有韓內翰別集一  
卷卽此書惟香奩集不載蓋彼時館臣奉詔刪去然感稱  
其詩有忠憤之氣慷慨激昂迥異當時靡靡之響在晚唐  
可謂文筆鳴鳳推許甚至要之偓仕唐昭宗時屢預祕謀  
卓著風節晚居閩嶠肥遯終身實爲唐代完人其詩骨格  
極高香奩亦多寄託之辭不足爲病吳氏評注於偓之出  
處本末考論甚詳評語亦多所激勸今之善本也故亟印

韓翰林集

跋

一 關中叢書

行之云民國二十五年一月校

長安宋聯奎

蒲城王健

江寧吳廷錫







𦉳

𦉳

𦉳

一

𦉳

𦉳



炎

縉

乙

米

巷

誰

盛

氏

用

明

不

啟

可

米

七

世

孫

鑽

輯

本

璽

周

立

頌

蹟

一

齋



欽定四庫全書總目卷一百三十二

春卿遺稿一卷

宋蔣堂撰堂字希魯宜興人大中祥符五年擢進士第仁宗朝歷官左諫議大夫知蘇州改給事中仍知州事後以禮部侍郎致仕因家於蘇事蹟具宋史本傳案胡文恭集有堂神道碑稱堂以皇祐六年卒贈吏部侍郎此集題曰春卿仍舉其致仕之官所未詳也碑稱其有高情富清藻多所綴述尤遂於詩其間所得往往清絕善作尺牘思致簡詣時人得之藏為名筆及退居林下神機日壯雖飲食寢處未嘗忘詩亦天性然有文集二十卷本傳亦稱其好學工文詞尤嗜作詩與碑文合所載文集卷數亦同然原集今不傳此本乃明天啟中堂二十世孫鑽掇拾佚稿而成凡賦一篇詩三十七篇記一篇不及原集十分之一其間惟詩獨多則碑所云尤適於詩者信也其詩雖興象不深而平正通達無雕鏤纖瑣之

提要

習北宋遺集流傳日少錄之亦可備一家焉

春卿遺稿目錄

北池賦 有序

謝李兵部詩 有序

隱園詩 有序

溪館二首 有序

南湖臺三首

和梅華北池十詠

詠金竹

吳淞江 附吳口口和題

蘇州府重修大廳記

附公庭之奇遺稿

題孤嶺

寒亭暖谷銘 有序

奇獸巖銘 有序

遺稿目錄

附

本傳



春卿遺稿

宜興蔣堂希魯

北池賦

姑蘇北池其來古矣昔刺史韋應物詩云海上風雨至逍遙池館涼即其地也韋與白樂天皆有池上之作盛詭其景自韋白沒僅三百年寂無歌咏者余景祐丁丑歲被命守蘇池館必葺常賦北池宴集詩是時端明張安道為邑崑山亦畱風什傳刻於石故事在焉去此涉一紀余復佩蘇印感舊成賦聊以寄懷云

澤國秀壤句吳故城其野齋之勝者有曲池之著名環碧曉漲迴光畫渟接琅津之餘派分銀潢之一泓危橋跨波迅若走鯨虛閣延月清如搆瓊乃飛蓋之所集露芳塵之不疑主人一去徐去此春草羅生賦詠幾廢欹寄未平今茲稅鞅之日復慰臨流之情目與景會神將喜并是時霽色疏淨羣動紛盈魚在藻以性遂龜遊蓮而體輕禽巢枝而自適蟬得陰而獨清科斗成文書之象龍胤

春稿

有鼓吹之聲以至鷗鳥羣嬉不觸不驚菡萏成列若將若迎崖產并柯之木波孕紫莖之萍離露沙而全紫垣疊鮮以衣青新蒲鏘鏘挺水心之劍綠竹整整聳羽林之兵別有島檜高聳枝幹相撐水石結操冰霜薦英若古君子與世寡偶而獨立特行吁可異也噫景之勝者可稱物之秀者可旌故萬狀在目吾得類評者已吾方岸野曠踞風亭觴賓友奏琴笙或獨爾靜釣或扁舟醉乘惟蔗有漿用以析朝醒惟菊有花可以制頽齡而况庭無留事身若道榮泯得喪乎意表育平粹於心靈姑徜徉於池上亦何慮乎何營謝李兵部詩  
靈芝坊在杉澗橋西侍其巷內皇祐五年為侍郎蔣堂立初名難老兵部員外郎李晉卿守郡之明年因所居產靈芝故名黃菌誕邱園靈貺賁醴泉至和非我召美化自公宜秀色鄰三逕幽光被一屢時髦秉筆者為我列羣編  
前題

使君有意飾門閭雅為靈芝揭表初招隱溪邊往還者從茲認得野人居

隱園詩

隱園在靈芝坊蔣樞密堂所居堂兩守蘇謝事因家焉自號遂翁園中有水月菴煙蘿亭風篁亭香巖峰古井貪山等景自賦

雅得菟裘地清宜隱者心綠葵才有甲青桂漸成陰獨曳山屐往無勞車駕尋湛然常寂處水月一菴深

溪館二首

宅南溪上結宇十餘楹名溪館及築南湖臺於水中亦皆有詩皇祐中於溪館知州李仲偃集賓僚賦詩為壽因立靈芝坊胡宿撰溪館記

年來納租去林下得身遺此此清流處重重碧樹間淵魚樂且靜庭鶴壽而閒粗有淮安趣誰同賦小山

春稿

其二

野意本自遠茲溪稱獨醒雲蘿環靜室水石照疏櫺殺竹編書古初蘭作佩聲王通昔不遇時亦坐汾亭

南湖臺三首

危臺竹樹間湖水伴深閒清淺采香徑方圓明月灣放魚隨物性載石作家山自喜歸休早今勝賀老還

其二

曉樹水中央茲為隱遯鄉小園香寂寂一派曉泱泱煙草碧彌岸霜桃紅壓牆鴟夷倘在此未必入滄浪

其三

水次揭危亭煙堤四面平栽蘆延宿鷺種柳待啼鶯雪霽清流漲風來夜艇橫輕肥莫臨顧我老懶逢迎

和梅擊北池十詠

池上有虛閣聳簷迅若翔百壺多盛集四座仰惟良蘇印文蒸綠



道依桂楫香何由陪嘯咏敷衽納微涼

其二

池上有奇桂青青歲紀深舊枝憐茂植時亦欠清吟夕月漏孤影  
秋霜滋勁心今方遇真賞風什播瑤音

其三

池上有孤鳥影搖波底天蓬壺欣髮髯仙客得留連岸草視丹戟  
離盧隈畫船羨君休幹日寄傲一尊前

其四

池上有修竹遙聞手自栽幾因風韻響時感隼旗來粉箨經梅脫  
虬根遇石回輝娟綠陰下小閣為誰開

其五

池上有垂柳煙籠濯濯枝芳根逢茂育老翠勝平時體弱因風舞  
詞清入透吹金城久不到遙想歎羈離

其六

池上有叢菊繁英滿舊蹊金刀惜頻剪粉斃得幽樓醉卉誰同插  
香殘手自題遙思清賞處野步岸東西

其七

池上有時釣閒忘侍從身波平方浸月吏退閒無人藻映魴魚尾  
風搖獨繭綸一亭容膝地雅飾免荒榛

其八

池上有時宴笙簧沸欲疑歡多漏移刻坐久月和燈席客詠持罌  
女倡歌采菱醉來忘萬事風靜水波澄

其九

池上有雛鶴來從淮水壩舊巢離海樹清唳入吳天骨峭翹霜月  
翎疏刷野泉使君宜得伴仙格本千年

其十

池上有馴鹿亭臺深處行長隨熊軾慣且免免且驚遙草眠多穩  
流泉飲亦清寸岑有壘固可使遂徵生

春稿

老

詠金竹

百盤先寒一徑深潛疑造化鑄成林貪夫或有凭闌者不見修篁  
但見金

吳淞江

江人見我謂誰何行李無羈野意多六幅青帆趁潮去一樽白酒  
扣舷歌沙邊歷歷辨雲樹島外灘灘弄月波興盡歸來還更喜舞

鷗相送入煙蘿

和蔣希魯前題

春後銀魚霜下鱸遠人曾到合思吳欲圖江色不上筆靜覓鳥  
聲深在蘆落日未昏聞市散青天都盡見山孤橋南水漲虹垂

影清夜澄光合太湖

蘇州府重修大廳記

姑蘇受暑廳新成當兵部員外郎李公晉卿守屏之明年冬十月  
也政修事畢所至精明完葺之初見梁間有題識乃有唐乾寧元

年刺史成及所建乾寧

四

年刺史成及所建乾寧距聖宋一百六十有餘年矣刺是郡者接  
跡不絕凡受署訖即歸便閣煩鞅沈迷其於廳事或旬日不一至

以至年稟寢遠棟將撓焉余昔兩館蘇印班蘇餘閒每浚隍濠構  
臺榭以館適賓以備宴行以追車白二公風跡雖自以為適然於

是廳繕完有所未至今觀李公之為有過人者圖新補廢俾唐末  
之遺構幾乎頽明吏民瞻之靡不胥悅君子謂李公急於先務知

布政之本焉余自是事慨然自咎因書本末云時皇祐六年三月  
日記



春卿遺稿續編

題山亭

山亭深處枕清溪萬木回環盡翠微  
梅萼破香知臘近柳梢含綠認春歸  
風前列嶂琴三疊雪後羣山玉四圍  
顧我此來盤礴久塵勞瀟灑頓忘機

過葛墟讀蔣別大宗碑

天寶年中立此碑軒裳鱗次美當時  
自從寂絕牛頭夢力振家聲合在茲

遊松江

曙光東向欲曉明漁艇縱橫映遠汀  
灣面白煙昏落月嶺頭殘燒混疏星  
鳴榔莫觸蛟龍睡舉網時聞魚鼈腥  
我實宦遊無況者擬來隨爾帶笭箆

二

月晃長江上下同畫橋橫截冷光中  
雲頭澹澹開金餅水面沈沈

春卿

臥彩虹佛氏解爲銀色界仙家多住玉壺中  
地雄景勝言不盡但欲追隨乘曉風

堯峰新井歌并序

堯峰顛進禪師有道行居常遊吾門  
一日且曰山中鑿石造井踰歲僅成  
既列而甘大爲叢林之利願得紀述以久其傳因作歌云

歌云

白雲莽莽青山頭一穴四面飛泉流  
其初山間舊井涸枯腸燥吻海眾羞於時  
大士寶雲者願指土脈智慮周山靈所感道心夾植  
施聿來工力鳩雲鋪齊下遠雷動石光內擊飛星稱百尺虛空廓  
地表井求水出土一尺即一泓清冽呀深幽人疑從天墮月窟  
或問何處移龍湫次則其徒駭殊勝  
競持應器嘗甘柔飢欲連臂喜跳擲湯  
鳥引喙鳴鉤翰碧瑩光中轉曉曉銀牀側  
呼梧桐秋實坊金地互相映谷斛坎蛙難  
此甕傍脫江形小衣帶下窺湖面卑  
浮漚何茲鑿飲有功利一掬入口醍醐  
優熱者灌之昏鏡決病者

沃之沈疴瘳而我時邀墨客去松澗  
遠挈都籃游淨瓶汲引試香拜雅具  
羅列無腥賦茶經比之玉乳不差別  
鍊丹多謬悠俗傳天竺有鍊丹泉今  
茲泉眼在魯鳩所喜靈液却菟裘  
所居去之一舍子茲翁既住芝壘者  
水記未載于將修此山此井永不廢  
此歌其庶傳南州

再題半峰亭

何名半峰亭堯峰路之半遊客趨層  
崖斗上多股戰寶雲構此軒接引心  
不倦所冀冠蓋來少休松石畔雄視  
金仙居幾乎倚雲漢自此更攀緣須  
與跡彼岸

絕句

歸來探險太湖濱天與扶持百歲身  
雖是浮雲隔雙闕丹心愛數在君親

吳江橋

扁翅橋橫五湖北疊飛亭屹大江  
心魚龍淵蕙風月窟若比廣寒

春卿

宮更深

春卿公弱冠成進士才名籍甚公卿間  
王魏公楊文公丞愛重之公以春官侍  
郎再守姑蘇有吳門集二十卷歲久逸  
不傳錄修世譜博稽往牒自漢末至今  
載在史官者無慮數十人其詩賦雜文  
散見各編悉裒集之公文載郡乘暨故  
家遺篋中僅二十餘篇而已公先後守  
姑蘇數年自韋刺史白司馬後文章政  
事風流藉藉輝映千載唯公一人至於  
勳勳中外偉議熙績勳在太常公始自  
義興遷吳城七葉晉纓甲于江右宋季  
武微羯虜遷鼎含華隱耀身名雙逸聖  
祖慈隆迄於成弘間科名繼起沂厥源  
本實公哉造茲編帙雖渺爲賦爲詩爲  
記三體具備取函牛一割矣求多乎哉  
既以壽諸梓用述其崖略綴於編末天  
啟元年閏二月下浣二十世孫鎮書於  
蒼梧署中



春卿遺稿補遺

閩山詩

越之府山亦名臥龍為一境形勝予視事之明日見其竹樹零  
悴僅有半在問吏吏曰為昔人剪伐使然問民民對如吏因悵  
然久之自謂非予守土即茲山殆將童矣於是申約束止樵采

作閩山詩云

東南巨羣山形氣或斷續茲山窮幹絕孤峙越之腹鬱蒼瞰城闕  
勝秀為民福所宜禁樵蘇主者在嚴肅不知平昔時誰氏來班錄  
私庖計薪爨無時代良木官膳利貨財彌年剪修竹忽忽事斧斤  
丁丁響川谷萬葉壞密幄千竿倒寒玉輪囷無完枝檀欒鮮遺族  
戕賊殊未厭峰巒翠將禿鶴侶怨且驚雲容慘以惡非唯挫生意  
抑乃傷雅俗王者有仁恩行葦亦沾沐嗟嗟若人者忍不思化育  
今予剖信符於茲憩丹穀謂山豈無靈胡為人所贖呼吏對泉石  
申禁護林麓庶幾養翹英勿使罹殘酷來者賢使君斯言願為復

春補

題曲水閣

危構跨大淵淪清滌世紛飛滿蓬石轉漱玉隔山間影亂林花落  
叢幽澗草薰茲為禊飲地何羨右將軍

諸官詩成因書二韻於後

新集會稽志作守會稽日修天和故事作

一派西園曲水聲水邊終日會冠纓幾多詩筆無停綴不似當年  
有爵航昔蘭亭賦詩不成者十六人各得酒三統

寄題望湖樓

城上危樓勢孤峙樓頭盡見湖中水水色澄明游者多古來雅以  
鑿為比家家畫舫日斜歸處處菱歌煙際起清漣蒙濶一都會碧  
底涵空三百里溥哉利及鎮東人而我常嗟馬臻死今滋史君多  
感慨所以望湖心不已頻登雉堞追古往盛集賓朋為宴喜樓南  
極目芙蓉花萬疊紅英照千騎

寄題西園

西園昔日多遊從迴流屢泛卮酒空前亭後亭車茵輒曉景晚景

煙嵐融角巾蕭灑竹林際履蒸來往花陰中時方假春適四體不  
料游宦如孤蓬數移五馬臨大屏幾恨二毛成老翁昨去鄰封亦  
甚邇謂守餘祇限一水無由通錦城此舉又遠適流觴雅會何時  
同錢塘山色望不見稽山況在錢塘東

掉歌

湖之水兮碧泱泱環越境兮潤吳疆蒲葦所萃兮雁鷺羣翔朝有  
行艦兮暮有歸艘莢牧狎至今漁采相望慨我田疇兮生我稻粱  
我歲穰熟兮我民樂康馬侯之功兮其誰敢忘專絲紫兮箭筍黃  
取其潔兮薦侯堂酸醢具兮簫鼓張日曉曉兮山蒼蒼侯之來兮  
雲飛揚隔微波兮潛幽光念山可為席兮湖不可荒惟侯之靈兮  
與流比長萬斯年兮福吾鄉樂吾生兮徜徉

飛來山

有山昔飛來神怪安可測萬壑鼓風雷千巖為羽翼胡為忽移徙  
到此無傾側靈越得奇峰瓊瑤失遺跡煙雲隨而至杉篁古所植

春補

如何草創時

偶作羅雲宅聞之有苾芻歲久苦刊刻鑿聲響深崖

火爐

泮層壁謂之州人云向有僧且善鑿是山為平為土木基茂

有蒼翠色金粟千億身窄堵百餘尺回廊盡復疊寸地無閒隙一

聚紅塵中萬五青煙羃成彼有為善斯可長太息我試來尋山山

形俱變易方念此斯絕安得如往昔不謂山之足下落言偃室知

是餐翁時於茲墮巖石屹爾盡羸呻其誰敢侵蝕隨宜得形勝觸

目見齒幸小柱結濃陰清露有疏滴巾履日可賞琴樽雅成飾多

謝對幽岑亦足開煩慮若在祇園開豈更存餘碧

題妙喜庵

并序

閩公者越之大士也今年秋於濫湖中得有唐妙喜寺遺址結  
茅而居昔刺史李勉作記云雲霞草樹橫在一目即其地也予  
嘉之乃以寺之昔名名其庵復贊道行形於鄙句云

禪公覽古意裴徊偶結雲庵向北來滿目滄洲圍野景一枝金策

卓秋苦沙邊水鳥銜花至月下漁人施供迴或訪稽山舊徒侶樵



風應為送浮杯以上會稽英集

送梵才大師歸天台

老被詩名繫此身師以詩名多為士大夫往履思山深去避人羣寶臺千尺隔

江見清磬一聲歸路開巖上開扉燈照月庵前埽地雪和雲終焉

此是清涼處淨住無漸相國文師建康若經臺丞相宋公為之立記天台續集

贈陳虞卿

寵秩拜春坊歸休識慮長埽門卑魏勃設醴謝元王一水葺鱸國

羣山橘袖鄉喜君添老社煙駕尚徜徉

過葉道卿侍讀小園

秀野亭連小隱堂紅葉綠篠媚滄浪下山居士自性也無歸意

卻借吳儂作醉鄉此自注蘇人多游飲於此以上吳郡志

贈惟政禪師

禪客尋常入舊都黃牛角上挂瓶盂有時帶笠穿雲去便好和雲

作畫圖西湖高僧事

春補

清陰館種楠

手植榿楠二千樹時當慶曆五年春還期真道空歸去畱得清陰

與後人或都文

東齋

守土無畱事休居有靜齋文機化替陋術未迨乖崖古帙書參

秋陰竹間槐西人安枕外聊此息筋骸上同



附公姪之翰之奇遺稿

換蘇印和弟穎叔

之翰

從來疏拙懶身謀攬轡登車已倦遊幸有醉鄉為樂地何妨吟笑

老東州

之奇

題孤嶺

蛟納窮下碧雙垂歸挹清流背紫微北向更登孤嶺去此身還入

白雲飛

春帖子

昧旦求衣向曉雞蓬萊仗下日將西花添漏鼓三聲遠柳映春旗

一色齊

和鮑娘題兌溪驛

盡日行荒徑全家出瘴嵐鮑娘詩句好今夜宿江南

和兄之翰寵換蘇印

早同侍宦向長洲今擁旌麾訪舊游自古風流詩酒地韋蘇州後

贈蘇州

贈海陵天慶觀樂子長真人碑

瑤壇三級滿蒼苔想像真人飲赤杯颯颯仙風動杉檜只應颯颯

暫歸來

和祕閣曝書會

宴豆追儒雅替纓成禮容中天開篋府左海見鼇峰汗簡陳三館

緗圖煥九重紫微方思敏十吏筆能供

奉救宿齋于上清館儲祥宮

日月園丘吉前期告上清謁來修祀事齋潔奉祇明靈園寶瑤館

仙遊列玉京丹青浮象魏盛典照蓬瀛

寄米元章

京城汨沒興如何歸棹翩翩返薛蘿盡室生涯寄京口滿林圖籍

鎖巖阿六朝人物東流盡千古山河北固多為借文殊方丈地中

間容箇病維摩

即事

渭水岐山不出兵御攜琴劍錦官城醉來身外窮通小老去人間

毀譽輕捫蝨雄豪空自許屠龍工巧竟何成雅聞岷下多區芋聊

試寒爐玉糝羹

遊朝陽殿遂登西亭

朝陽殿在瀟江之西去治城不遠唐永泰二年元次山為道州

刺史避兵至零陵訪而得之以其東嚮遂名朝陽方是時結有

盛名于世故丞之守丞獨孤慎實必為之翦荆棘建茅閣結又

為之銘與歌其後柳子厚繼為之詩予以子厚詩攷之正所謂

西亭者也復為之亭而系以詩

昔遊不在遠幽巖臨治城欽岑俯瀟碧摩谿延陽明綠澗可徑入

滑路偏仄行泉源自何來涓涓玉鏘鳴疑穿雲雷窟常帶魚龍腥

寒江淨瀉鏡怪石坐開屏幽鳥馴可羅潛蛟深莫習梯險接層棧

冠巔聳危亭俯睨極元窻仰攀窮青冥蹇蹇出物表高虛挹元英

惜哉非吾土不得憩此生舊業寄陽羨故園依晉陵秋風瀟瀟白

春色願山青一從紳笏去遂使樓鶴驚迂疏暗時機犀瑣叨官榮

請棄分所宜媿惡顏已盈人生詎有幾世累吾方輕願言解羈繼

上疏還替樓靈居召魂魄恬養休性情紛華屏外慕沖澹殿中局

窮年伴農圃畢志先疇耕

零陵水石天下聞

開重門乃知茲洞最殊絕洞中金碧開祇圓寬平可容萬人坐仰

視有若覆盆益虛明最宜朝日照陰晦常有黑雲屯盤蚪天矯垂

乳下巨獸突兀巨石蹲木香一株在巖壁人跡峭絕不可捫靈仙

飛游亭此供常駕飄馭乘雲軒我來正逢春雨霽氛翳開廓陽景

溫呀然雙穴露天半龍絡萬象將并吞只疑七竅混沌在五竅忘

失兩竅存神奇遺跡未泯滅至今猶有斧鑿痕雲牀石屏極隈隩

昔有居士常潛蟠避秦不出傲徵召美名遂入賢水源咸通曾為



二蛇窟元暢演法蛇輒遷從茲其中建佛利棲隱不復聞世喧惜哉此景久埋沒但與赤子安枯禪次山子厚愛山水探索幽隱窮晨昏朝陽迨若就狴石角禿翽如遺堯豪篇矜誇過其實稱譽珉石為瑣璠環觀珍寶欲奄有不到勝處天所慳嗟予至此賦未觀不暇稱讚徒驚歎恨無雄文壓奇怪好事略與二子班蕪詞願勒巖上石勿使歲久字滅漫以上零陵志

清光亭

鄭圃僕射陂漢陽郎官湖郎官何為名張謂佩使符泛觴江城南乃與太白俱明月一萬頃清光天下無

萍鄉卽事

地接長沙近鄉名自古聞毛山千嶂雪玉女一堆雲拱木扶霄上飛泉觸石分霜風萍實老目斷楚江濱以上湖南通志

重湖閣

官亭彭蠡接揚瀾浩蕩橫空六月寒試問風波何似險老僧只管

附

倚闌干廬山志

水西示劉尉

役役塵埃倦客情偶逢佳節得閒行憑君為把如椽筆便向蒼崖

記姓名府志

題到氏田舍

六朝冠蓋俱塵土到氏今無苗裔存當時任昉過田舍野老猶記

查林村宜興縣志

南雄昌樂驛

城東瀆水碧淵洄楊僕樓船向此來我亦編蓬今下瀨擬尋韶石

上崔嵬

續武溪深

滔滔武溪一何深鳥飛不渡獸不能臨嗟哉武溪何毒淫以上

肝飛湍瀑流瀉雲岑碎激百兩雷車音吾聞神漢之初始開斯

史君姓周其名煜至今廟在樂昌西苔蘚殘碑僅堪讀武水之源

自何出郴州武縣鷓鴣石南入桂陽三百里峻瀨洪濤互涼射其誰寫此入新聲一曲馬援門人笛南方耆舊傳此水樂昌之龍茲

乃是退之昔日泛潮陽曾到龍頭問龍吏我今以選來番禺事與

昌黎殊不類未嘗神色輒慙慌何至形容遽憔悴但憐歲晚毛鬢

侵故園一別至於今溪光掩畫清且淺朱藤覆水成春陰何為在

此嬰朝暫翩然走馬馳駿駿南踰瘴嶺窮崎嶇梅花初開雪成林

韶石彷彿聞舜琴曹源一滴清人心遠民安堵年穀稔百蠻航海

來獻琛嗟余才薄力不任報君夙夜輸誠忱布宣條教勤官箴有

佳山水亦出尋樂平吾樂何有極不信絃歌武溪深

望韶石

當日昌黎□□曾贈□□冠裾致君□舜今□是想像□□

石門山以上粵東金石略

呂嘉妄欲抗中原積石江心尚歸然豈料王師到尋隱挫鋒困粟

遂無前

樓船伏波安在哉會兵曾破石門來昔年已過獲嘉縣今日更登

朝漢臺

峽山

昨從瀘陽來暮過峽山寺適聞新昌寇道路傳者沸余時不敢畱

一葦翻然逝雖經絕妙境已負清幽意捲簾坐船舫極目望蒼翠

有如逢珍寶不暇貯篋笥又如過屠門大嚼涎垂喙每欲問其詳

曾莫得圖志道人山中來為我譚一二犀去金鎖沈猿歸玉環墜

趙胡垂釣石巋然出江際穆王雙車轍想像常按轡漢晉五仙人

曾騎五羊至俊靄二禪師神力與迎馭巖堯五岳塔初自崑崙施

三祖石堪奇僧榮嘗所憩上方獅子臺下視見雲氣異花成帳幄

紅紫嫣然媚蒙茸綠崖草莖葉相覆被或黃如金釵或白如珠珥

造化窮天巧肖像名殊異梁間許渾詩壁上李翱記但知攷事蹟

何暇評文字清遠古中宿俯歷南海滋退之貶潮陽亦曾經此地



幢碎逢颶風雷助其勢我來幸無恙恬然不憂畏祥飈送輕帆  
默已荷神賜此歸會有日維舟就津次當爲小盤桓歷覽賞夙志

浮邱山

此山從古號浮邱攜手城西是舊游法從未容穿豹尾守藩聊得  
步鼈頭傍連玳瑁遺亭近下有珊瑚廢井畱得道丈人如可遇秋

風挹袖上瀛洲以上廣東通志

過蕪湖

除地誅茅懸左偏三山一碧正當前舍人爲寫湖陰曲禪伯請題  
城上篇幘一勁兵纏象魏樞中飛騎控巴滇至今庭竹根延蔓尚

想當時七寶鞭

遊狼山

一綫橫大江千螺簇層巒空外飛鳥沒煙中片帆還

鷓鴣洲

落日漢陽孤閣對秋風鄂渚浩數舟橫偶吟萬里飄流句獨倚滄洲

附

五

憶禰生

朝漢臺

不終強屈巒夷上稍復低回禮義中自昔一時成霸業至今千載

仰英風

菖蒲澗

撥破紅塵入紫煙五羊壇上訪神仙人間自覺無閒地城裏誰知

有洞天

泊武昌

圓壇展祀日樊山開宴時釣台高嶼嶼離殿鬱參差以上湖北通志

休休亭

勢利煎人漫白頭休休去是良謀應須買取堪騎鶴跨入芝田

閩苑游通志

題慧山寺

釋子幽居遠俗紛停橈登覽日將曛湖光已歎千年變山勢猶驚

九隴分迸溜冷噴雙沼雪煮茶香透一杯雲偶因流落尋佳致何  
意聲名世外聞

遊慧山

還家豈不樂生事未應間朝日已復去征鞍方更攀傷心百道水  
閱目萬重山何以忘羈旅備備醉夢間歐陽文忠公詩

薛卿

人家白雪中鳥道青雲裏耕斲競畝田魚樵喧會市秀出羅霄山  
倒流楊岐水三真不可尋寥寥忽千祀更想用兵時徘徊甘卓壘

薛卿

愛山堂詩

我愛通羊好民居山作城眼前無俗事枕畔有灘聲

我愛通羊好環回雲水間重巒與疊嶂真是翠屏山

我愛通羊好清無半點塵峭山多洞戶樵牧識仙人

我愛通羊好青山便是城白雲深處宿一枕玉泉聲

附

六

我愛通羊好煙霞冰玉間不須乘羽駕飛入翠屏山

我愛通羊好深山不染塵數家原上住疑是避秦人

我愛通羊好樓高入錦城青山常在眼澗水不聞聲

我愛通羊好雙泉咫尺間不須尋謝屐步入九宮山

我愛通羊好宗英地出塵文章與政事今復見何人通志

會山

我愛蓬萊編復此會羣仙仙人笑拍手索我瑤華篇通志

大泉洞

涓涓石含泉扁舟過其下大旱日望爾神功一飛灑同上

失題

三十六湖水所瀟其間尤大爲五湖中間可以置郵成隱然高阜  
如覆孟大開名園治亭榭時燕朱履爲歡娛時蒸高臺雄跨一千

尺熙熙樂國遊華胥晉書堂軒峻疊青壁滑老蚌放開明珠網

亭蒼龍脫角且博鮮瓜自與風雷俱鄰家女子已仙去尚有故



井存通衢井玉女凌波羅襪塵欲起冉冉玉水翻紅藻玉水搖輝燕  
影弄姿媚粉黛醉倒無人扶揚州牡丹芍藥開四達四達品第未  
必揚州殊武陵迷春無處問迷春杳杳仙路來盤紆流杯插花歡  
客飲樂聖霏霜濺雪來坐隅序賢祈爵發鳴鏞序賢傳花疊語爭  
喧呼主人能詩有仙格錦囊麗藻紛披敷擬驅輕駕逐煙客煙客  
曠浪塵外天為徒塵外夢得池塘生春草一句我知今古無西歸  
定躡瀛嶠頂氣象早已居蓬壺甘棠留愛在他日好事傳作淮南  
圖地紀勝  
與

九峰寺

沿澗扳崖入翠霞寺僧猶寄舊鍾家芙蓉秀出天河外我欲名爲

小九華

九子芙蓉畔傳燈彼一時誰無男女相試問末山尼

雲末峰

遙睇青冥絕險生山翁相指亂雲橫不知身世在何許但覺滿懷

附

七

風露清

飛雲峰

翠巖龍葱瑞色分嵐光遙映縷絲琴無心謾作奇峰勢何礙金烏

出海門

香爐峰

天風飄飄浮紫煙誰把雪山香草然氣息不教落人世直上紫皇

青案前

翠霞峰

輓金顏玉翠流輝天嬪新開雲錦機西望赤城標起處宦情欲逐

野雲飛

蒼玉峰

翠滴溪橋水返澄更深斜月映寒星曉幾何代點頭石臥聽高人

夜讀經

芙蓉峰

華天一柱萬山低九朵奇葩秀一枝多少好山僧占住空王曾會  
範園基  
流清峰

飛泉

練白地無塵欽起千波湛寂身靜挾飛仙忘世慮卻噴塵世

夢中人

峨眉峰  
翠黛輕拖促晚妝雲歸鬢岫鬢蒼蒼道人欲識普賢面西蜀重燒

十願香

天竺峰  
藜杖芒鞋與不窮萬山螺黛碧龍蔥青天一餉開圖畫激澗收歸

慘淡中

生雲石  
藤陰稜石煜金科磊砢常將風雨磨剛被開雲生僻陳禪僧迷失

舊盤陀

燕窩石  
墨高化石鎖煙苔若上茅空煙又開塵劫一聲清磬裏至今猶有

燕飛來

萬年妙運開  
佛龍道芳鮮麗蹤王張三觀揭禪叢圓明珠繫衣襦裏淨妙蓮生

徑於中

再現石橋與法界重興銀地舊家風未應賦述誇孫綽序

倡稱揚

復有公  
松石峰  
晚向津亭泊畫船忽聞佳處在雲煙松根化作千年石山寺蒸爲

一洞泉

祖意供看亭下柏禪交同結社中蓮明朝與荷還躋嶺聊

借僧房

一覺眠  
望海歌  
我來靈峰口滄海口夜起坐望海亭沈沈水面正陰黑六龍銜日

口未平

口更陽谷光氣發五色變怪不可名洪濤淘淘口鼎沸蛟



蜃伏匿魚龍驚金鴉騰若木末煙消霧散口下明狂風喧塵  
巨浪猶似百面雷鼓鳴崩騰蕩沃口五岳鱗鬣磨碎鯨與鵬嚼我  
忽駭陵谷變雪山千仞口際橫飄飄番船隨上下出沒僅若水口  
萍忽然風霽口籟息金斗熨帖一練平碧波湛湛千萬頃參錯島  
嶼口杯罌三江五湖亦甚大視此乃類蹄中泓琉球佛齊日本國  
慮隱微見煙林青三山歷歷亦可數突兀下有口頭撐惜哉秦王  
不到此勞心徒欲求長生我雖流落口海上獨此寄寓亦可矜行  
當結茅鍊金液以待九轉口丹成仙飛羽化會有日直跨三鳥梯  
青冥他年故人或相問請來訪我於蓬瀛府志

漱玉泉  
斷崖天削成半腰為坳窠殿閣在其中乃是釋子家初疑無路通  
去必凌紫霞屈曲轉山足雲蘿可攀擊忽然至其上金碧藏裕爾  
卻見岩下路目睛眩生花僧有定慧者來自蜀道賒五代方亂離  
相此山水佳卜居不復出焚香擁袂裝嗟余但企仰涉世空喧譁

安得寄通此可以忘幽遐郡志

澹山巖題名  
澹山巖零陵之絕境蓋非朝陽之比也次山往來湘中為最熟子  
厚居承十年為最久二人者之於山水未有聞而不觀觀而不記  
者而茲巖獨無傳焉何也豈當時隱而未發耶不然使二人者見  
之顧肯夸其尋常而遺其卓犖者哉物之顯晦固有時何可知也  
蔣穎叔題

碧落洞題名  
寶文閣待制蔣之奇罷帥廣州移領六口制口發運使攜家來游  
真陽碧落洞遂宿奉先寺元祐四年五月廿二日

寒亭暖谷銘并序  
永泰中元次山為道州刺史嘗巡行江華登懸南亭愛其水石之  
勝當暑而寒遂命之曰寒亭而為之記刻石在焉治平四年十月  
余陪公儀至其上見傍有煖谷者方盛寒入之而其氣溫然挾續

熾炭不若也余甚愛之問其所以名之者縣宰吾族叔祖是可銘  
也乃為銘曰維時有寒寒不在夏夏而寒者茲亭之下維氣有暖  
暖不在冬冬而暖者茲谷之中物理之常不以為異維其反之是  
以為貴茲亭並谷寒暑相配寒暑千秋陰陽反異名自天得待人  
而彰我勒此銘萬古不忘拓本

奇獸巖銘并序  
奇獸巖在江華僅二里蔣之奇穎叔愛之而為之銘曰奇獸名巖  
巖懷怪異元公遊此潛而未至我陪公儀遊息於此斯巖幽著自  
我而始勒銘在壁將告來世治平丁未同沈公儀遊拓本按原

武溪深詩跋  
李君以神漢桂陽太守周府君功勳紀銘為示碑尾云太和九年  
五月重修歐陽永叔集古目錄跋云此君檢漢書無之今碑石缺  
亡其名惜乎遂不見於世也南人紀其所修瀧水即韓文公所謂

樂昌龍是也至今以為利祠宇甚嚴云余讀韶州圖經云周史君  
廟在樂昌縣西北一百八十里武溪上舊經云後漢桂陽太守周  
君光開新龍故立廟武溪驚濤激石流數百里昔馬援南征其門  
人爰寄生善吹笛援作歌以和之名曰武溪深其辭曰滔滔武溪

一何深鳥飛不渡獸不能臨嗟哉武溪何毒淫周史君開此溪下  
合真水碑在廟中郭蒼文但云府君字君光而已其名訛缺不可  
辨圖經說周史君亦不著其名李君嘗往詣碑辨之乃是煜字永  
叔但得墨本故莫能考也余讀退之龍吏詩云南行踰六旬始下  
昌樂龍獨疑樂昌昌樂之名不同遂移書以問李君答曰樂昌縣

五里有樂石尤高大當是樂昌以縣名昌樂以山名龍在今縣上  
五里今乃釋然無疑矣因感馬援之意續而成之為武溪深一章  
云元祐二年十一月卅日番禺府中書廣東金

碧虛巖銘  
瀟水之陽九疑之口清池涵鏡亂峰插口廟臨溪口寺在山口誰



其愛之義與穎叔缺之奇奉缺因□□登九疑缺為□□無為

洞□□石室遂□□福寺憩□□茲□勒銘□□泊平甲午湖廣

金石志

寒巖銘

寒巖水石怪特殊異下臨銀江上接雲際公儀穎叔志樂巖谷詣而得之賞愛不足為近寒亭寒岳是名何以表之穎叔作銘治平丁未十月陪沈神公儀遊蔣之奇穎叔作湖南金石志

附

主

附傳

蔣堂字希魯常州宜興人擢進士第為楚州團練推官滿歲吏部引對真宗覽所試判善之特授大理寺丞知臨川縣縣富人李甲多為不法前令莫能制堂戒諭不悛自州以兵索其家得僭乘與物置於死厯通判眉許吉楚州以太常博士知泗州召為監察御史禁中火有司請究所起多引官人屬吏堂言火起無迹安知非天意也陛下宜修德應變有司乃欲歸咎官人以之屬吏何求不可而遂賜之死是重天譴也詔原之論奏郭皇后不當廢坐順再遷侍御史判三司度支句院出為江南東路轉運使徙淮南兼江淮發運事特廢發運使上封者屢以為非使堂言唐裴耀卿劉晏第五琦李異裴休皆嘗為江淮河南轉運使不聞別置使名國朝卜裘王嗣宗對師道亦止為轉運兼領發運司事而歲輸京師常足時雖用其議後卒復在江淮歲薦都吏二百人或謂曰一有謬舉且得罪何以多為堂曰十得二三亦足報國坐失按新州王蒙

附

主

正故人部吏死罪降知越州州之鑑湖馬臻所為溉田八千頃食利者萬家前守建言聽民自占多為棄右所侵堂奏復之徙蘇州入判刑部徙戶部句院歷戶部度支鹽鐵副使安撫梓夔路擢天章閣待制江淮制置發運使先是發運使上計進大舟數十載江湖物入遺京師權貴堂曰吾豈為此歲入自可附驥奏也前後五年未嘗一至京師就除河東路都轉運使未行知洪州改應天府累遷左司郎中知杭州以樞密直學士知益州慶曆初詔天下建學漢文翁石室在孔子廟中堂因廣其舍為學官選屬官以教諸生士人翕然稱之楊日嚴在蜀有能名堂素不樂之於是節遊宴減廚傳專尚寬縱頗變日嚴之政又建銅壺閣其制宏敞而材不預其功既平乃伐喬木於蜀先主惠陵江濱祠又毀后土及劉禪祠蜀人浸不說獄訟滋多久之或以為私官妓徙河中府又徙杭州蘇州以尚書禮部侍郎致仕卒特贈吏部侍郎堂為人清修純飭遇事毅然不屈貧而樂施好學工文辭延舉晚進至老不倦尤



嗜作詩有吳門集二十卷

宋故朝散大夫尚書禮部侍郎致仕上柱國樂安縣開國侯食邑一千三百戶賜紫金魚袋贈吏部侍郎蔣公神道碑

胡宿

宋有大雅全德之老尚書禮部侍郎致仕蔣公以皇祐六年三月辛酉考終于吳郡靈芝坊私第以至和元年九月乙酉葬于吳縣堯峰之魯塢門人邵必志其墳議者謂公朝廷偉人東南首望宜有石刻以表神道既葬十年宿得以申尋遺烈章示于後公諱堂字希魯常州宜興人弋陽本系出于周公義興至唐蔚為盛閥累世絳冕訖于五代本朝未有達者先大夫賢常有中興門構之志聚書延客以教諸子公在伯仲間穎特秀整不勉而學益進既冠而業大成西游京師過交英俊卓然文行見稱諸公名聲飛翔迅于六翮祥符五年登進士甲科授楚州團練推官嘗權州事閱器仗牙門軍校不待白己輒取庫鑰公械而治其罪郡中肅然丁先

附

墓

大夫憂服除吏部試甲乙判文在優等陸見日章聖命取所試判視之嘉賞焉改大理寺丞知撫州臨川縣縣有大姓李甲積為民害乃復僻擬亡制動作不法前宰無敢撻其罪公至緣事捕治之盡得其姦狀卒坐棄市害根鋤去闔境慰說歷眉吉楚三通判改太常博士知泗州惟眉差小而三郡類劇沛然神用治罔弗舉召為監察御史時樞密使張耒章聖藩邸舊臣嘗有德于獻后后方臨朝耒數移疾弗治務公以其慢朝虧職宜加顯黜疏比上不省及仁宗復辟同僚諸公盍辯前疏答曰彼已失勢言之傷誦吾弗為也未幾同僚躡公前跡而言疏入之明日仁宗見稱敢言推居近侍執政知公抗疏在前他日見之有慰安之語公曰言責本職豈規賞耶禁中火有司欲文致其事委罪官人公上言火災天意也陛下恐懼修省猶恐未至如聞吏議欲以官人為解女子一問即承然天可誣乎上悟遽命原之日官上言內酒坊直國家福德所在宜徙置他所宜者喜興作希土木之賞隨而贊然事下公府

公逆奏曰內酒坊枕大內西北隅四世矣祖宗以來少福德耶無名改作所宜慎重事遂寢歲餘通歷三院判三司度支句院賜緋衣銀魚時三司使范諷高虛廢務公以為憂頃之以侍御史出為江南東路轉運使辭日面陳諷放逸不事事大隳厥職仁宗領之未幾諷罷至江東數月會朝廷廢江淮發運使均歲漕錢帛之數取辦六路以公為淮南轉運使兼發運使更張甫至綱目未立凡百經制出于心術歲終奏計六百萬璽書褒美焉未幾就除尚書吏部員外郎復以勞賜金紫坐部吏犯法按舉失實移知越州漢太守馬臻所治鑑湖在焉無慮溉田八千頃至是越人奪湖水以名己田放水日涸湖田日廣貧民失水利豪姓擅地產公條奏利病詔復為湖俗信姦巫奉淫鬼境內所祀非舊典者皆翦治之取其像棄湖中材瓦悉送官眾初駭以為蔑神公乃尊禹祀新馬侯故祠歲時齋薦之民靡然而趨正享知淫祀之無福焉徙知蘇州代還判尚書刑部三司戶部句院歷戶部度支鹽鐵三司副使乘

附

苗

西師之後關中困乏及夏人送款疆事略定公建白一切蠲去橫賦以紓其民東川饑受詔為梓州路安撫使勞徠安定全活甚多還朝除戶部郎中中丞章闡待制充江淮發運使承前居是職者每歲上計必取大編載奇物輸權門以售進公再任前後五年未嘗一至都章奏皆附驛而上除河東轉運使未行徙知洪州又改應天府兼南京留守司歲餘遷左司郎中知杭州會高選名臣以殿右蜀遷樞密直學士知益州蜀人偷浮不識教本前守如乖崖承寇亂甫平一切權宜務安遠俗後之來者以為治蜀適然耳而又增益後費十倍于前公曩官于眉習知敝俗常曰國家承平百年聲教萬國蜀士學尚不減鄒魯惟此習俗尚安餘風二千石恬而不怪豈承流宜化意耶乃興學校省廚傳凡過秦無名之費姑息不正之事多所裁革未始顧慮者舊有識者竊喜公所為咸言庶幾數年吾俗且變貪吏醜正惡不利己復有肺腸舊族遺賈列肆累政不敢治公裁之以法送人訴近習且造險語飛聞于上謂



公變亂舊制蜀土且搖遽移公知河中府迄今蜀人歌思之不已  
公至蒲嘗感危疾表求便郡再知杭州遷左諫議大夫復徙知蘇  
州明堂泛恩改給事中公治杭與蘇俱有遺愛及重臨二州幼艾  
相攜迎拜道路吳人于虎邱生爲立祠明年表還官政朝廷崇禮  
者頌閱煩事物以小宗伯秩聽行其志力是時年耆者類不即退  
公在杭州日業已治第吳下既而得請角巾休舍搢紳高其識平  
生愛客應接不倦亦既告老精力尚強佳賓至前清談不廢所居  
溪館有芝草產焉一孫少孤二子皆幼至是參侍左右咸以爲陰  
德之報感疾既革遺言誨以力學口占後事命弟之子之奇疏于  
牘背已與親友訣神色不亂含玉之日壽七十五吳中士大夫若  
吏與民莫不相與流涕朝廷公卿表其德範宜加旌賚天子惻然  
命以優恤特贈尚書吏部侍郎未三品非例也公學問道本原論  
議依名節其行己也直其從物也裕人之有善不啻己出孜孜獎  
進須成就乃已所至以拔才薦士爲己任或譏以太廣勉之少峻

附

志

公以峻則遺物卒不易其守歷典會府者七所至之治必先美風  
俗扶名教不專于簿書聽斷而已治蜀日常召高才碩生會試府  
寺親校才等勸成學者于府學之側別建西學以廣諸生齋室訖  
成而公移蒲中其後轉使毀之以增廨舍既而常山宋公尚書至  
府聞其事歎惜久之且欲成公意乃即其舊址建文翁祠祠之內  
圖嚴君平鄭子真司馬相如揚子雲蜀土先賢凡九及公之像而  
十常山公爲之贊至公略云蔣侯挺挺天與嚴方健而文明不逢  
不將迹其風德從可知耳公有高情富清藻多所綴述尤遠于詩  
其間所得往往清絕善作尺牘思致簡詣時人得之藏爲名筆及  
退居林下神機日旺雖飲食寢處未嘗忘詩亦天性然有文集二  
十卷初義興家壘濱南湖之右蔣氏大宗之碑在焉公之曾王父  
諱幼蟾大王父諱宏謹皆隱德弗官王父諱九皋以公貴贈尚書  
刑部侍郎妣史氏追封廣陵郡尚氏宣城郡二俱太君公出史氏  
娶錢氏封壽昌縣君先庚辰十二年而亡後舉以合葬焉子三人

長羣玉早卒次長生次長源皆爲大理評事女四人長適刑部郎  
中知制誥邵必次適都官員外郎王景芬次早卒次適處州青田  
縣尉宋寬孫續任大理寺丞通判利州公初捐館遺恩以續策書  
平江軍節度判官廳公事自言少孤育于祖乞服衰麻以報朝議  
以公有子不許遂辭疾謁醫去職行服雖不如禮識者重焉吁哉  
道之難行以公吏師治蜀美績弗究不登三事其命也夫宿早依  
門牆稔聞闕闕茲用傳信直無愧辭庶使三吳吏民過堯峰者爲  
賢公墮淚云銘曰公之志潛于斯民平昔蘊蓄曾弗大伸公之才  
足經當世華皓卷藏未能殫試刀州之學有像是圖君平子雲盛  
德不孤虎邱之趾有祠特起太白季札高風孔遺嗟嗟尺璧長掩  
山阿神明潛翳惘若之何震澤東漸靈巖西峙公雖可亡德音不  
已

附

志

對策失書問日報罷英宗覽而善之擢監察御史神宗立轉殿中  
侍御史上謹始五事一曰進忠賢二曰退姦邪三曰納諫諍四曰  
遠近習五曰閉女謁神宗願之曰斜封墨敕必無有至於近習之  
戒孟子所謂親遠臣以其所主者也之奇對曰陛下之言及此天  
下何憂不治初之奇爲歐陽修所厚制科既黜乃詣修盛言濮議  
之善以得御史復懼不爲眾所容因修妻弟薛良孺得罪怨修誣  
修及婦吳氏事遂劾修神宗批付中書問狀無實貶監道州酒稅  
仍榜朝堂至州上表哀謝神宗憐其有母改監宣州酒稅新法行  
爲福建轉運判官時諸道免役推行失平之奇約就庸費隨算錢  
高下均取之民以爲便遷准東轉運副使歲惡民流之奇募使修  
水利以食流者如揚之天長三十六陂宿之臨渙橫斜三溝尤其  
大也用工至百萬溉田九千頃活民八萬四千歷江西河北陝西  
副使之奇在陝西經賦入以給用度公私用足比其去庫繕八十  
餘萬邊粟皆支二年移淮南擢江淮荆浙發運副使元豐六年漕



粟至京比常歲溢六百二十萬石錫服三品請鑿龜山左肘至洪  
澤爲新河以避淮險自是無覆溺之患詔增二秩加直龍圖閣升  
發運使凡六年其所經度皆爲一司故事元祐初進天章閣待制  
知潭州御史韓川孫升諫官朱光庭皆言之奇小人不屈當斯選  
改集賢殿修撰知廣州妖人岑深善幻聚黨二千人謀取新興略  
番禺包據嶺表羣不逞借之爲虐其勢張甚之奇遣鈐轄楊從先  
致討生擒之加寶文閣待制南海饒寶貨爲吏者多貪聲之奇取  
前世牧守有清節者吳隱之宋璟盧奐李勉等繪其象建十賢堂  
以祀冀變其習徙河北都轉運使知瀛州遼使耶律廸道死所過  
郡守皆再拜致祭之奇曰天子方伯奈何爲之屈膝耶奠而不拜  
入爲戶部侍郎未幾復出知熙州夏人論和請畫封境之奇揣其  
非誠心務守備謹斥候常若敵至終之奇去夏人不敢犯塞紹聖  
中召爲中書舍人改知開封府進龍圖閣直學士拜翰林學士兼  
侍讀元符末鄒浩以言事得罪之奇折簡別之責守汝州閱月徙

附

志

慶州徽宗立復爲翰林學士拜同知樞密院明年知院事浣州蠻  
擾邊之奇請遣將討之以其地爲徽靖二州崇寧元年除觀文殿  
學士知杭州以棄河湟事奪職由正議大夫降中大夫以疾告歸  
提舉靈仙觀三年卒年七十四後錄其嘗陳紹述之言盡復官職  
之奇爲部使者十二任六典會府以治辨稱且孜孜以人物爲己  
任在閩薦處士陳烈在淮南薦孝子徐積每行部至必造之待以  
畔歐陽修之故爲清議所薄子堦至侍從曾孫希別有傳  
蔣希魯家有楊文公與王魏公一帖用半幅紙有折痕其略云  
昨夜進士蔣堂攜所作文來極可喜不敢不布聞子瞻曰夜得  
一士旦以告人察其情若喜而不寐者世言文公爲魏公客公  
經國大謀人所不知者獨文公得與觀此帖不特見文公好賢  
下士之急且得一士必亟告之其補於公者亦多矣  
徐都官山亭在胥門外都官名祐郡守蔣希魯公爲作七石詩  
時杜祁公亦有詩其卒章云上列希魯詩英詞何縹緲此出之

奇語之奇者卽希魯公姪也

附

志

藝文四庫全書



右春卿遺稿一卷原補一卷宋蔣堂撰堂字希魯宜興人官至禮部侍郎事蹟具宋史本傳傳稱其有吳門集二十卷而見陳兩目均未著錄是集在宋時已佚今傳本乃明天啟元年堂二十世孫鑽掇拾佚藁而成凡賦一篇詩二十九篇記一篇不及原書十分之一 提要謂北宋遺集流傳日少存之以備一家今集刻桑梓名家更何敢因其一鱗片甲遂爾棄置因為校刊復收吳郡志會稽掇英總集成都文類西湖高僧傳略得十三首以益之吳郡志有題吳殿丞應之新葺紅梅閣吳有地名紅梅閣詩有云深鎖煙光在樓閣旋移春色入門牆之句惜佚其全首原附希魯姪之奇詩一篇文二篇今輯得詩六十三篇文七篇并錄之奇兄之翰詩一篇以識蔣氏一家之學原書附本傳今并采之奇傳附焉光緒乙未正月武進盛宣懷跋



祖英集  
二卷

藍鈺書

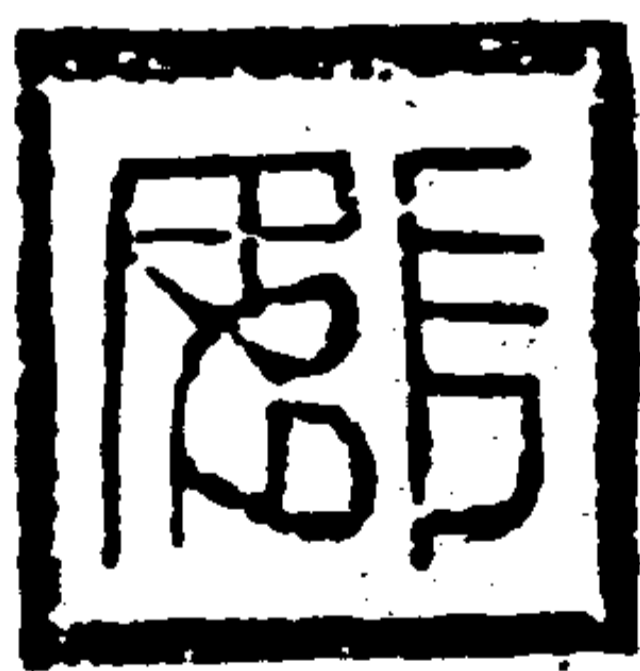



宜秋館  
校刊



欽定四庫全書提要

別集類一 北宋

祖英集

臣等謹案祖英集二卷宋釋重顯撰重顯字隱之遂州李氏子幼依普安院仁銑落髮受具北遊至復州從祚禪師得法後至靈隱翠峰晚住明州雪竇以皇祐四年卒事蹟詳具僧寶傳中此本乃所著詩集前有參學小師文政序稱師自戾止雪竇或先德言句師因而頌之或感興懷別貽贈之作總輯成二百二十首末署天聖十年孟陬月天聖十年即

祖英集提要

一宜 戒館

明道元年是歲十一月改元故正月猶稱天聖也重顯戒行清潔所作爲道日損偈釋門至今奉爲箴規故其詩多語涉禪宗與惠洪等之專事嘲風弄月者蹊逕稍別然筆意超脫其酬贈諸作亦往往能拔出塵壒五言如靜空孤鶻遠高柳一蟬新草隨春岸綠風倚夜濤寒片石寒籠蘚殘花冷襯雲啼狖衝寒影歸鴻見斷行七言如自貽云圖畫當年愛洞庭波心七十二峰青如今高臥思前事添得虛公倚石屏送僧云孤雲徒自類行踪高

指金華思不窮日暮輕帆映秋水沙禽啼斷一江風喜禪人迴山云別我遊方意未論餅盂還喜到雲根舊巖房有安禪石再折松枝拂蘚痕此類皆風致清婉琅然可誦固非槩作禪和語者故錄而存之以備方外之一家焉乾隆四十九年閏三月恭校上

祖英集提要

二宜 戒館



祖英集序

師之形言也且異乎陽春白雪碧雲清風者也夫大  
圭不琢貴乎天真至言不文尚於理實乃世之衡鑑  
豈智識而擬議哉師自戾止翠峰雪竇或先德言句  
淵密師因而頌之或感興懷別貽贈之作固亦多矣  
其有好道者並錄而彙之一日總緝成二百二十首  
乃寫呈師師曰余偶興而作寧存于本不許行焉禪  
者應曰乃祖闢千載之芳烈也勿輕舍諸師察其慤  
志勉弗獲已抑而從之文政幸侍座几輒述序引用  
識歲時炎宋天聖十年孟陬月參學小師文政序

祖英集序

一宜秋館

祖英集卷上

送寶相長老 并序

宋 釋重顯 撰

大師歡禪德將赴丹丘辟命光闡宗乘蓋時應必  
行固不可抑留者也且撫會之作肇曠絕之道雖  
一凝一流一彼一此又何間然率織蕪辭以代責  
別

奧域靈區存物外獨標台嶺為絕概掩勝潛奇列作  
屏堆青寫碧深如黛彤霞暖影生巖壁香桂茂陰籠  
蘚石赤松子也浪虛閒白道猷兮大輕擲曹溪有叟

祖英集卷上

一宜秋館

歸其中風從虎兮雲從龍乘興正值二三月坐斷還  
依千年峰花飛飛日遲遲清飈拂拂吹無時玲瓏入  
面自回合峭峻一方誰敢窺窺來須得乾坤眼照古  
騰今謂非間若能此去副全提開發人天有何限

送法海長老

常愛裴相國式芳塵斷際高風慕要倫擬欲事師為  
弟子不知將法付何人常愛李相國垂列星藥嶠深  
源宅性靈我來問道無餘說雲在清香水在餅緬想  
當時二台輔出鎮藩維訪諸祖寥寥浮幻經百年落  
落宏規照千古今聞仙都賢太守入政寮雌聲浩浩



英佐一一分化條文經武緯亦難討遠遠賤函飛乳  
峰選開士兮恢吾宗覲夜光非震滄海聆正音豈玩  
焦桐徒誇麟龍自西自東應排罔象得象必須費雄  
讓雄今既塞請還也奇別茫茫普熱紛紛下雪倒流  
四河載發枯枿卷舒立方外乾坤蹤橫挂域中日月  
黃頭碧眼知未知去去憑誰繼清絕

送文政禪者

古有焦桐音聽寡不在彈古有陽春曲和寡不在言  
言兮牙齒寒未極離微根彈兮歲月闌未盡昇沉源  
少休幾坐花木落庾嶺獨行天地寬因笑仲尼温伯  
雪傾蓋同途不同轍麟兮鳳兮安可論許兮巢兮復  
何說秋光澄澄蟾印水秋風蕭蕭葉初墜送君高蹈  
誰不知如日不知則爲貴

送昭敏首座

君不見鷲峰勝集百萬茫茫等閒過壞衲之外皆清  
隨君又不見熊嶺孤運歲月索索艱難生深雪之中  
有一箇宛轉流落千餘年危分嶮布空平平弁龍蛇  
兮眼何正擒虎兕兮機不全石窗四顧滄溟窄寥寥  
不許白雲掣斷金鑱天麒麟高舉鐵鞭擊三百猶輕  
舍爭知也別有七星光闕射風前把欲贈行人將報

不平遠天下

送知白禪者

松不直棘不曲誰笑卞和三獻玉經天緯地太無端  
邁古超今亦輕觸靡羈東何必去素範還還真規復  
復柗檀葉落香風清千里萬里長相逐

送勝因長者

黃梅散席三百載續烟聯芳空事在宗兮派兮生異  
端花兮葉兮太煩碎韶陽問出多慷慨權要雄雄曾  
絕待曲本據位知幾何利刀剪却令人愛近還有箇  
披老衲楚甸橫身風颭颭鐵作一尋非等閒壁立千  
勿須推踢報君知江南江北徒曩曩轉海運兮織  
鱗片甲雷奔電驅兮寸毫尺鷃斯言勿謂存規矩平  
不留兮險非取周行獨立如便休誰振宏綱照千古

送重郢禪者

春雨如膏春雲如鶴忽此忽彼乍休乍作枯荻離離  
維風太遲幽石片片遠空亦危一花五葉兮不相似  
獨孤明兮還自知歷魏游梁徒爾爲

送僧歸靈隱

白雲無羈冷淡清奇雪格未可鶴態還卑垂天沃日  
兮似結不結爲雨從龍兮後期必期噫悠悠忽爾春



風吹南北東西唯我知誰知菡萏峰前布影時

送僧之石梁

萬卉流芳不知春力巖畔澗下蹙紅皺碧乘興復誰  
同孤蹤遠警敵君不見五百尊者導雄機靈峰晦育  
深無極寒山老寒山老隨沈跡迢迢此去須尋覓花  
落花開獨望時記取白雲抱幽石

送師早禪者

深巖寂寂披蘭芷碧霧紅霞映流水空生別我期未  
期絕域殊方擬輕擬堪笑歸嶺南奔馳何鄙彼危急  
亂拋下盡云提不起伊予本自不將來相送笑憑挂  
唇齒早禪客師子子應須落落存終始君不見古人  
有言兮撲碎驪龍明珠大丈夫到如此行行不用頻  
彈指

寄白雲長老

八絃雲靜明寥泬夜永松堂對寒月凋殘片葉墜虛  
庭冷寂何人立深雪因憶錢唐部禪者十載巖栖曾  
未下分飛誰謂絕相同遠念冥冥欲笑寫忽聞赴請  
之仙都聲光藹藹登清送孰云天驥驟方外自笑大  
鵬離海隅乾坤窄湛盧潛射牛斗白茫茫無限未歸  
人到必爲時除點額

送智遷首座

雲蘿杳杳藏巖曲碧疊清飛冷相促瘦藤輕衲休便  
休短炬殘芳續何續禪家本自冥羈絆洲渚園林骨  
不憚十影神駒立海涯五色祥麟步天岸君看取君  
看取匝地茫茫有誰舉飯甌頻磨如未回爲吾深憶  
盧公語

送善暹首座

名之基實之蒂深兮固兮宛相繼古之名也在希聲  
今之實也同浮騁子州善卷之流也堯驅舜馳讓無  
暇歸兮歸兮歸不歸到頭未出冥冥者吾徒孰謂標  
奇絕動靜憑君試甄別葉零零兮秋暮半凋花片片  
兮春暖齊發暹禪老暹禪老意會高曠排沽待忽致  
譏褒天人列請兮屢輕笑祖佛位卑兮還擬逃我恐  
逃之逃不得大方無外皆充塞茫茫擾擾知何極面  
香風惹衣袂

送僧

吳山碧楚江碧吳楚悠悠興何極一尋寒木自爲鄰  
三事秋雲更誰識乾坤不是無知己玉石休云辨真  
僞待時沽譽漫淪生晦跡韜光亦何意春風急春風  
急入駿奔馳追不及南北東西把定時爲君直上孤



峰立觀氣分枝非獨  
古有誠之言也

頌藥山師子話送僧

爲想金毛師子子梅檀林下青莎裏置也置也威自  
全一出六出眉剔起非擬擬知幾幾星流不問二千  
里天外風清哮吼時爲君吸盡西江水咄

送秀大師

巖竇宵寒擁山峻月高古木霜禽睡西庵禪者來扣  
門別我凌晨下層翠欲留不可留寫意不及意屈胸  
迢迢安足云花偈聯聯太容易君不見劉陽更絕希  
冀送人只道無他事行行會有知音知何必清風動

藥業卷上

六直 秋館

天地

送廣華嚴歸鷲峰

海山孤僻非蓬島霧冷雲深桂花老有客凝冬何太  
高巨野宵征苦相討巖房杳杳凌寒空冰霜落落分  
譚叢誰云百城沈古月自笑八面生清風俄然別我  
還歸去惠理之徒望回馭重重無盡樓閣門到必爲  
時略輕據

送遠塵禪者

衲卷殘雲風高絕鄰倚天照雪堪抗要津八絃極目  
兮春山若黛九野縱步兮汀草如茵二十四老未經

識凜然方外奚相親

送德隆山主

霜葉凋殘巖風凜寒彼之禪老忽下崇巒衲有雲兮  
曾卷未卷琴無絃兮解彈不彈迢迢既行宜聽斯語  
明暗路岐生死洲渚而今而後知不知顧網委地憑  
誰舉

送澄禪者

春色依依襲爾原草春風浩浩拂我窗牖念此分飛  
贈無瓊玖片片亂飄巖上梅條條縱舞溪邊柳澄禪  
澄禪聽斯言古也今也行路難知之者石火星流未  
急不知者龍驥步驟曾寬看看孰云平地起波瀾

藥業卷上

七直 秋館

送惠傳禪者

少林風規何太蕭洒籠古單今睥真脫假誰云發機  
射虎自笑品類觀馬劍客茫茫不要呈飯人往往須  
擒下傳禪傳禪崢嶸象駕

送惠文禪者

正法眼絕塵沙二三四七水月空花千燈續焰曾聞  
五葉分披未飽君不見卷席百丈掩耳丹霞龍行虎  
步爭孤立盡同雲雨去無涯文禪文禪騰煥吾家

送道成禪者



曹溪流非止水一點忽來千波自起直須釣鼈釣鯨  
莫問得皮得髓君不見石頭有言兮聖不慕他靈不  
在已成禪成禪誰家之子

送清演禪者

我年老大心力衰微贈別無語真同振飛因思古之  
送人有言吾不知其殊途同歸獨愛新豐曲騰清輝  
寸草不生千萬里出門春色共依依

送繼寶禪者

寶非寶日杲杲上上機無處討赤水求來何太狂荆  
山覓得苦相惱不惱不狂排夜光險惡道中爲津梁

龔集卷上

八首 秋節

送小師元楚

道之冥機一何相守汝競光陰我親蒲柳毋厚弁之  
奪席毋薄愚之誦筭深思彼伐木丁丁之聲照古照  
今兮宜善求友

送清泉禪者

作性金鐵冷落爲骨知我者謂我高蹈世表不知我  
者謂我下視塵窟道恣隨方情融羈鎖紫果一尋青  
山萬朵行行思古人之言無可不可南北東西但唯  
我

酬行齋長老

黃金爲骨松爲髮道高曾鄙天人師有言能發千古  
奇無人知石虎吞却木羊兒

至人不器

誰富機舉不賺亦還稀摧殘峭峻銷燦希微重關曾  
巨闢作者未同歸玉兔乍圓乍缺金烏似飛不飛虛  
老不知何處去白雲流水共依依

因事示眾

石本落落玉自碌碌古之今之一何迅速師子不咬  
麒麟猛虎不食伏肉君不見洞庭孤島煙浪深木馬  
追風有人識

龔集卷上

九首 秋節

日暮游東澗 五首

極目生晚照溪雲偶成朶大樸曾未分青山自唯我  
極目生晚照遠樹籠微陰誰知清淺流別有滄海深  
極目生晚照幽情眷蘭芷白蘋葉裏風不在秋江起  
極目生晚照步影何遲遲歸禽古木中相對頻相覩  
極目生晚照蓬萊匪仙境釣得十二鼈重來謝孤影

思歸引

一住翠峰頂兩見溪草綠不知朝市閒幾番生榮辱  
蕭條巖上雲冷淡水邊竹報誰歸去來向此空踟躕  
常憶在廬山隨時寄餅錫五百與一千聚頭同此日



猿攀影未回鶴望情還失教他王老師癡鈍無處覓  
時雨洒如膏萬卉皆滋益枯根甘自休也似春無力  
耕夫曉尚眠蠶婦夜多息從茲家業荒共落風塵跡  
送蘊權禪者西上

金闕路曾遙行行值開泰石房雲未閒杳杳若相待  
高蹤逾履冰何人不傾蓋早晚承帝恩再卜林泉會

送僧

春雲情既高片段飛虛碧去留機未消今古望還積  
澄澄天影回杳杳地形直別夜共相思誰栖此泉石  
法爾不爾

題集卷上

十一

夏雲多奇峰乾城冷相映借問諸禪僧那箇堪憑定

乾城高鏤月夏雲欲爲雨若謂非全功子細看規矩

送諸方化主

空巖暖律回極目望還普數點方外雲幾處人間雨  
寥寥滄海月依依少林祖去必示勞生清風立千古  
劉禹端公問雲居雨從何來東平問官人風作

何色

雨從何來風作何色龍門萬仞曾留宿客進退相將  
誰遣點額

風作何色雨從何來不用彈指樓閣門開波波稜稜

南方未回

送僧

松風清未休水月淡相對去來非等閒必許孤雲會  
頌雲門九九八十一二首

三三九九八十一一觀風隨迢出千古有誰同共  
知一毛師子眾毛畢

九九八十一大勳不豎賞若謂無說訛金剛曾合掌

烏龍和尚

空巖清夜坐薛徑積深雪瞋目思古人徹曙落殘月  
重敲石磬寒猿挂枯枝折杳杳無限情分明向誰說

題集卷上

十一

秋日送僧

邊鴈影那寒蟬聲速乘時霧流遠別巖谷林驚一葉  
夕微風觸袖木蕭百川兮片月在目因憶象骨老師  
曾送人行行不謂抽金鏤

早參示衆

曉天雲靜濃霜白千峰萬峰鎖寒色驪龍失珠知不  
知無限平人遭點額

春風辭寄武威石祕校

春風何蕭蕭和雨復兼雪坼花功未深偃草勢曾烈  
毗城癡愛老怯寒對清拙裏巖影響士難御同孤劣



龍峰人不來柴門亦休閉松頭粟鼠下時把藤牀  
庭際霜禽歸屢啄雪殘缺一旦春風息暖日生林樾  
幽徑磬百上挂筇行且歌無絃兮莫彈有語兮存舌  
冷落流水聲古之若爲說凋殘早梅樹今之若爲別  
俯仰身力輕翻憶春風切爲吾吹却塵欲革分岐轍  
爲吾吹却雲欲問遠空月不知天地間堪爲誰交結

送百丈專使

大雄孤頂曾遐舉徧索諸方誰敢拒乳竇峰前拈虎  
鬚再得完全又歸去

送清素禪者之金華

祖集卷上

圭宜秋館

古篆風高餅浪闊春雲片段分清絕金盆後夜孤頂  
寒去去誰同落殘月

擬寒山送僧

擇木有靈禽寒空寄羽翼不止蓬萊山冥冥去何極

送如香大師

枻檀落葉雨初歇天外風清亦何別後夜蓮城溪月  
寒孤光誰共倚寥泲

寄于秘丞二首

石徑通巖竇引步藏歌側蓬萊人不來掃盡蒼苔色  
飛瀑千萬層五月藏冰雪將期雲霧開永夜對孤月

再成古詩

霜花一罇中玉童猶未摘斯言如不聞千古動愁色  
因憶商山吟在鳥如在白

答當生不生

咄咄休強名芻狗亦爲累寂寥金粟身曾未求諸己

戲靠安巖呈雙溪大師

陝府鐵牛却知有春秋幾幾成過咎一身還作二如

來黑白不分辨香臭

疏黑白無從

天地不仁萬化蠢蠢若謂非綠竹何從笋髮兮髮兮

祖集卷上

圭宜秋館

黑白是準

暮冬感懷寄瑞巖禪師

雪水遠松檻遲遲結清淺病眼時懶開幽情況難遣  
故人久相別飛文屢慙覩仰謝十二峰分照月如煎

送知久禪者

霜竹凝寒携九節銅餅浪鎖干溪月天上人間不自  
知行行誰共分清絕

送慶顏禪者

巖桂風清香露滴定起高秋映虛碧斷雲不是歸帝  
鄉飛落人間有誰識



春日懷古四首

門外春將半巖冰暖有聲流沙曾未到虛得偃溪名  
門外春將半青青野色分桃花開欲盡無處覓靈雲  
門外春將半羣芳鬪盛時鄰家有庭栢諸祖共相知  
門外春將半幽禽語共新寶陀巖上客應笑未歸人  
送僧之金陵

勝游生未跡杳自狎時羣卷衲消寒木揚帆寄斷雲  
曙餅花外汲午磬浪邊聞別後石城月依依遠共分

送僧

知方流古意雲樹別諸鄰月不澄微水山應立是塵

相英集卷上

古宜和節

靜空孤鷲遠高柳一蟬新欲究勞生問歸思莫厭頻

千里不來

不見古君子因循又隔秋浮生多自擲好事更難留

碧嶽高沉月寒雲靜鎖樓宗雷何處是白鳥下汀洲

僧歸雪上

海國浮輕楫悠悠興未闌草隨春岸綠風倚夜濤寒

沙鷺宜相狎霜蟾望更寬河聲西聽日誰得共雲端

春晴野步

乘興攜多士遲遲傍水濱春山不在目啼鳥共誰聞

片石寒籠蘚殘花冷襯雲只應融老輩庵際境猶分

賦瑞雪送穆大師

五六皆名出飄花獨見稀若教同一色還似負羣機  
玉馬猶空說銅駝轉更非爭如千萬里相對共依依

送鐵佛專使

荷策來尋我泛舟思舊山不知何處月相照在深灣  
風助秋濤急雲兼野樹閒到時如請益先憶趙州關

同于秘丞賦瀑泉

大禹不知鑿來源亦自成色應鄰眾白聲合讓孤清  
遠勢曾吞海飛流未噴鯨靈槎如可泛天派問歸程

送簡能禪者歸仙都

相英集卷上

古宜和節

荷策下丹嶂紛紛雪正飛浮生誰未到舊國自重歸

雲背猿聲斷天遙鷲影微蓮城古風月又得振清機

天竺送僧

雪霽蓮峰頂孤禪起石牀向時機自絕異域路空長

啼狖衝寒影歸鴻見斷行後期無定跡煙水共茫茫

奇石秘校

重林冥坐久引望後遲遲煩暑未消日涼風來幾時

天雲飛積火巖溜散垂絲欲擬相尋去浮生已共知

因事示眾

客從遠方來遺我徑寸璧中有四箇字字在無人識



清涵鯨海寬冷射蟾輪窄今朝呈似看請道未後句  
靜而善應二首

觀面相見不在多端龍蛇易辨衲子難瞞金槌影動  
寶劍光寒直下來也急著眼看

對揚殊特本同參誰自遼空強指南今古不存師弟  
子一輪秋月印寒潭

自誦

麟龍不爲瑞草木生光輝三尺一丈六且同携手歸

慙爾懲世師巍巍何巍巍

宗門三印三首

廬山集卷上

去直 承傳

印空印水印泥炳然字義還迷黃頭大士不識敢問

誰得親提

印泥印空印水匝地寒濤競起其中無限麟龍幾處

爭求出臂

印水印泥印空衲子不辨西東撥開向上一竅千聖

齊立下風

革轍二門二首

劫火曾洞然木人淚先落可憐傳大士處處失樓閣

德雲間古錐幾下妙峰頂喚他癡聖人擔雪共填井

祖佛未生前已震塗毒鼓如今誰樂聞請試分回互

宛轉復宛轉真金休百鍊喪却毗耶離無人解看箇

擬弋者墓

翠羽立高枝危巢對落輝碧潭千萬丈直下取魚歸

透法身句二首

潦倒雲門泛鐵絃江南江北競頭看可憐無限垂釣

者隨例茫茫失釣竿

一葉飄空便見秋法身須透鬧啾啾明年更有新條

在憐亂春風卒未休

靈隱小參

六合茫茫競不知靈山經夏是便宜虛堂夜靜無餘

廬山集卷上

去直 秋節

事留得禪僧立片時

因雪示眾

清光歆月不相饒堆積虛庭卒未消爲瑞爲祥也難

得不知誰解立齊腰

祕魔巖

把斷重津過者難擎拄須信觸髅乾霍山到後知端

的同死同生未足觀

保福四謾人

竿木隨身老作家逢場作戲更難加謾人謾我無人

會水長艖高眼裏沙



靈雲和尚

本無迷悟數如麻獨許靈雲是作家借問徧參諸祖  
客不知何處見桃花

僧問緣生義

義列緣生笑未聞孰呈布鼓向雷門金剛鐵券諸方  
問報道三千海岳昏

名實無當

玉轉珠回祖佛言精通猶是汚心田老盧只解長春  
米何得黃梅萬古傳

迷悟相反

靈集卷上

本宜 秋館

霏霏梅雨洒危層五月山房冷似冰莫謂乾坤垂大  
信未明心地是炎蒸

道貴如愚

雨過雲凝曉半開數峰如畫碧崖鬼空生不解巖中  
坐惹得天花動地來

大公不宰

牛頭峰頂鎖重雲獨坐寥寥寄此身百鳥不來春又  
遍不知誰是到庵人

晦跡自貽

圖書當年愛洞庭波心七十二峰青如今高臥思前

事添得盧公倚石屏

五老師子

踞地盤空勢未休爪牙何必競時流天教生在千峰  
上不得雲擎也出頭

與時冥合

居士門高謁未期間隈巖石且相宜太湖一萬八千  
頃月在清波說向誰

宜謙山主赴鄞城命

休向千峰過好時白雲高臥趣還卑塗中無限未歸  
客不待相依更待誰

靈集卷上

本宜 秋館

庭前栢樹子 二首

七百甲子老禪和安貼家邦苦是他人問西來指庭  
栢却令天下動干戈

于聖靈機不易親龍子莫因循趙州奪得連城  
壁秦主相如總喪身

贈琴僧

太古清音發指端月當松頂夜堂寒悲風流水多鳴  
咽不聽希聲不用彈

送僧

帆挂澄江雨霽時綠鋪春岸草離離定乾坤句輕相



送達著知音舉向伊

送僧之婺城 二首

孤雲徒自類行蹤高指金華思不窮日暮輕帆映秋色沙禽啼斷一江風

婺溪煙景稱生涯輕泛蘭舟意未賒八詠清風好相斷碧雲流本是詩家

送文用庵主歸舊隱

太白峰前舊隱基依然門徑碧參差萬松陰外曾遊處再聽巖猿只自知

送顯冲禪者之雪上覲兄著作

祖集卷上

圭 宜 秋 館

選佛選官應在我難兄難弟不唯他汀花岸草芳菲日遠遠清風爭奈何

送寶月禪者之天台

春風吹斷海山雲別夜寥寥絕四鄰月在石橋更無月不知誰是月邊人

立沙和尚

本是釣魚船上客偶除鬚髮著袈裟祖佛位中留不得夜來依舊宿蘆花

偶作

拾翠尋芳列夜燈蘆芽穿膝笑無能飛泉冷淡與誰

聽空落斷崖千萬層

送僧

路岐長帶草青青雲片相兼野思生多謝春風莫吹散等閒為蓋贈君行

送純禪者

莎蘿雨滴蒼苔痕前峰後峰啼斷猿攜筇別我下層翠何處靜敲仁者門

和項書記見寄

古松吟遶石磷磷湯惠休辭豈易聞紅葉寫成藏不得暮風吹斷碧溪雲

祖集卷上

圭 宜 秋 館

送允誠禪者

飛泉列岫壓窮野冷碧寒青光鬪射片雲片石何太高為誰留在長松下

送僧

古藤枝寒索索方倚靠又拈却海闊天遙非等閒風前曾共孤雲約

送清禪者

瘦藤春雲深天涯去無侶時笑野泉聲似共流鶯語落落風規今古情相逢會有知音舉

辭于祕丞



永夜潛思槁木身蓬仙門館漸經旬雖干清政爲高  
客爭奈白雲無主人巖瀉瀑泉機未息雨零寒葉夢  
猶頻此時賢宰容歸去古像焚檀祝有因

送僧

涼颺新葉墜巖陰禪起高秋別翠岑孤月冷光清有  
興斷雲間影合無心餅分吳浪情何極鉢化膺門道  
更深好是却迴舊房日倚欄同看地鋪金

往復無間 十二首

平日寅朕兆之前已喪真老胡鶴樹慚開口猶舉雙  
趺誑後人

聖集卷上

至宜秋館

日出卯萬國香花競頭走邯鄲學步笑傍觀豈知凶  
禍逐其後

食時辰大嚮那堪列主賓維摩香飯本非設怪他鶯  
鷺獨生瞋

禹中已荆棘園林徧大地南北東西卒未休金剛焰  
復從何起

日南午寥廓騰輝示天鼓鬱頭藍已定全身何假周  
行誇七步

日昃未碧眼胡來欺漢地九年計較不能成剛有癡  
人求斷臂

日斜申得失雞蟲且勿嗔古往今來只如此長繩繫  
得是何人

日入酉空內覆盆且依舊塵塵彼彼大夫兒井中之  
物同呼吸

黃昏戌寰中不礙平人出瓦礫光生珠玉間將軍豈  
用驅邊卒

人定亥六合茫茫誰不在長空有月自尋常霧起雲  
騰也奇怪

半夜子樵唱漁歌聲未已雨花徒說問空生高枕干  
門睡方美

聖集卷上

至宜秋館

鷄鳴丑貴賤尊卑各相守忙者忙兮閒者閒古今休  
論自長久

送僧

巖泉高鎖黃金宅衲卷秋雲古標格離歌誰贈欲行  
人徧界同爲一宿客春色依依日杲杲南北東西好  
看好鬧市撈笑嬌尸迦草頭青點俱胝老呵呵人  
閒天上不知他癡癡節有頂門眼歸去清風拂薜蘿

寄李都尉

水月拈來作者殊東西南北漫區區也知金粟李居士  
端坐重城笑老盧



寄池陽曾學士

山萬重兮水萬枝堆清流碧冷便宜箕來免得生邊  
恨不在詩情在祖師

寄四明使君沈祠部二首

露冕民謠物物成江山千里古風清曹溪客是無機  
者日在深雲聽頌聲

蒼蒼德也亦如斯政化全歸副倚毗十萬人家寫春  
色不知誰解立生祠

寄內侍太保二首

千尺巖泉噴冷聲草堂雲淡竹風清蒲團時倚無他

祖英集卷上

孟夏 秋節

事永日寥寥謝太平

蘿龕辭室狎猿猴午靜時聞響枯樗風葉滿階人不  
到五雲天上望空勞

寄曹都護

故國休言萬里程為官為釋且分明道存不必晉傾  
蓋俱有清風匝地生

送僧

虎角深藏不待時全機會許雪林知如今百越拈來  
也草偃風行是信旗

寄靈隱惠明禪師二首

千峰影裏葉初凋極望還將慰寂寥也謂毫端不相  
隔秋雪秋水奈遙遙

送益書記之雪水

海嶠生片雲有時忽如蓋不挂飛來峰悠悠擬何待  
白蘋汀是舊家鄉歸興蘭舟泛渺茫日暮沙禽啼欲  
斷不知誰在碧雲房

祖英集卷上

孟夏 秋節

祖英集卷上終



祖英集卷下

三寶讚 并序

宋 釋重顯 撰

予天禧中寓迹靈隱與寶真禪者為友或游或處  
固以道義相揖投報相襲冷冷然自樂天常之性  
也一日真公謂予曰愚近偶作三寶讚三十韻宜  
請廣唱因披閱加歎率爾而繼之類蝕木也俄屬  
分飛吳楚將二十載殊不復記憶真公不以事曠  
誠隔遠遠附僧如衍而至再窺荒斐愧慰多集且  
夫聖人之立言也必朕虛必冥奧使文外之士同  
振古風垂千萬世又焉知來者及之不及道在其  
中也斯之贊辭曾不沾不待但遐仰覺皇宗致禪  
徒告而行之得不曲為序引

佛寶

甘蔗流苗應剎塵覺場高發利生因紫金蓮捧干論  
足白玉毫飛萬德身孤立大方資定惠等觀含類捨  
怨親挨星相好中天主匝地名聞出世人螺髮右旋  
仙島碧月眉斜印海門新鸞翔鳳舞非殊品象轉龍  
蟠絕比倫瓔絡聚中騰瑞色花鬘影裏奪芳春慈儀  
慈望知何極梵德言辭莫可陳胷字香分無量義頂

珠常照百由旬雙林孰謂歸圓寂坐斷乾坤自見真

法寶

後得智生功德聚大悲留演潤禽魚貫花雖自科干  
品標月還歸理一如過量劫應期廣布剎那心合未  
忘書四衢道內拋紅焰五欲波中縱白蕖排斤眾魔  
登壽域引携諸子上安車義天星象熒熒也辭海波  
瀾浩浩敷違背此恩難拯拔遭逢末世豈躊躇聞來  
牛偈須相數惜去全身莫共居飛辯恨曾虧激問頭  
幽欣且免長噓生生頂奉輝心鏡廓照塵勞信有餘

僧寶

方袍圓頂義何宜續焰千燈豈小綠花雨座前猶滯  
相虎馴庵畔尙稽詮巖樓塚宿難依望鶴貌雲心迫  
灑然寶杖夜鳴寒嶠月銅瓶秋漱碧潭煙名標練石  
澄道猜迹念昏衢警睡眠林下雅為方外客人間堪  
作火中蓮情高不是超三際道在非同入四禪淨世  
勉誰知逝水深風甘自聽飛泉苾芻草馥僧祇後飛  
瑠孟傳古佛先珍重覺皇有直子坤維高步列金田  
夏寄辯禪者山房

枕簟雲作屏必固黃金宅軒窗月為紙豈止虛生白  
麟龍愧頭角鷓鴣慙羽翮庶擬羣類心在寬如在窄



和錢太博見寄覓山藥二首

文柄誰持台自持憂民風概乍清  
鳳禪林草藥如爲效願見皇家急詔時

聖君鴻業在扶持日角龍章固不羸  
搗藻玉堂歸未晚百花開赴御筵時

送錢太博應賢良選

賢才當召試彪炳對吾君千古不遺恨  
八元應主文岸花明列旆天籟拂微雲  
後夜觀垂象中台位已分

答天重新和尚

中峯深且寒欹接海邊島松凋不死  
枝花圻未萌草

祖菴卷下

三

飛瀑吼蛟宮幽徑分鳥道伊余空寂徒  
浮光寄枯槁冥遊天地間誰兮可尋討  
孤立雪霞外誰兮可長保茲來仁者來  
還稱太白老荷策扣巖扃重席展懷抱  
示我商頌清休誇郢歌好報投慙攄辭  
難以論嘉藻

和頌

玲瓏巖古寺冠乎明越境海底通冽泉  
天心聳危嶺嘗游興未闌遐想神忽凝  
彼士真覺雄相鄰不孤迥吾愛濟橫流  
孰云煩慮屏吾愛整頽綱豈止浮根靜  
棲梧瑞九苞追風駿十影願我不爭衡  
與誰閒鬪茗乘時既磊落照世非昏瞑  
佇爲王者師三千統摩頂

贈別太臻禪者

武陵山水何祕遠元化功兮不容易  
壇曾善卷韜龍光洞亦桃花副麟趾  
仍思昔日吾祖浩浩提綱宗消息曠  
斷寰宇空又聞高大舜讓公器祥瑞  
却生蘆葦叢人由境兮冥道德境有  
人兮分玉石臻禪本自偃殊方忽向  
其中誕孤跡迢迢海甸來尋我一十  
二年同冷坐羽翼搏風今是時拂盡  
天雲乃飛過

雪門俱字

百草頭何太極重與禪徒下錐刺  
雲門俱字好參詳雪峰輓毬亦端的  
黛非青兮藍一色辰錦砂兮敢言

祖菴卷下

四

赤紫羅帳裏有真珠曹溪路上生  
荆棘還會麼此時若不究根源直向  
當來問彌勒

僧問四賓主因而有頌頌之

如何是賓中賓云滿面埃塵又曰噫

頌

賓中之賓少喜多眼丈夫壯志當付  
何人如何是賓中主云兆分其五又  
曰引

頌

賓中之主黃沙猛虎半合半開唯自  
相許如何是主中賓云月帶重輪又  
曰收



頌

主中之賓温故知新互換相照師子嘖呻  
如何是主中主云大千捏聚又曰揭

頌

主中之主正令齊舉長劔倚天誰敢當禦

都頌

賓主分不分明預絕異聞解布勞生手寄言來白雲

令僧把衲

七八既難直須教透來不在前去不在後麤細自看  
緊緩相就一日圓成呈似君想得諸方未知有

聖集卷下

五

送知一入京兼簡清河從事

六月千江水似秋片帆高挂岸雲收行行莫謂朝天  
闕况倚文星在巨舟

送德珉山主

溪山春色映雲袍愛住皇城意轉高翻笑忘機自安  
者不能垂手入塵勞

送僧二首

紅芍藥邊方舞蝶碧梧桐裏正啼鶯離亭不折依依  
柳况有春山自送迎

祖域高親日未央家林歸去意何長舊交不識初相

見曾振滄溟奪夜光

送崇已闍黎歸天台

石橋雲瀑冷相侵薛徑羅龕入更深却羨撻笻遠歸  
去半千尊者是知音

送邃悟上人之會稽

百越江山冠九州如屏還媿漫相褒惠依此去多吟  
賞贏得清風價轉高

送僧四首

乘興飛帆別翠峰水光春靜冷涵空到人若問曹溪  
意祇報盧能在下風

聖集卷下

六

禪石飛流濺碧莎利生還喜下雲坡途中若立三千  
客別起眉毛不在多

梅檀林裏振金毛四顧清風拂幾遭曾許全威作雲  
雨不知何處是塵勞

雲依輕拂下層巒松梢生風觸袖寒誰問親遊乳峰  
意百千年後與誰看

寄員外黃君

碧岫層層列杳冥漣漪環遠賁寒青韜藏未識古君  
子空仰嘉聲過洞庭

送僧



五色祥麟白月輪乘時應不念離羣松根石上未歸  
日誰看暮山飛斷雲

寄劉秀才

遠遠飛來一幅書愈風誠重復何如相逢相見未期  
日日斷千山揮太虛

送僧

古之別今之別目對春江倚寒次三樹兩樹啼斷猿  
千峰萬峰落殘雪花濛濛南濛濛坤維步步生清風  
聞百舌鳥送僧

曾來芳樹幾回飛煙靄柳晴又見伊巧語何人莫相

不羣集卷下

七

笑知音知後更誰知

送中座主人入廣

船主船中寄惠持雲霞無跡共依依海山見說多嘉  
賞莫便因循忘却歸

送隴西秀才入京

國器難藏孰可知攜來書劔其遲遲明年桂籍登文  
陣奪取龍頭更是誰

送僧

雪殘春島路迢迢水靜雲閒見碧霄別後誰同此深  
意祇應孤月共寥寥

因頃山氣毳頌

四大假合非虛妄儻儻侗侗爲一相東西南北不相  
知留與衲僧作勝樣

赴翠峰請別靈隱禪師

臨行情緒懶開言提唱宗乘亦是閒珍重導師并海  
眾不勝依戀向靈山

送僧歸閩

雪老當年曾入嶺真禪今日又思鄉孤帆隱隱曾唯  
我月照夜濤空渺茫

送僧

不羣集卷下

八

春風拂拂花正飛紅霞碧靄籠高低越山日暮少林  
客應聽子規深夜啼

寄陳悅秀才

水中得火旨何深握草出來不是金其道莊生解齊  
物幾人窮極到無心

寄錢唐觀音朋山主

遠念依依闕附書還同秋水淡相於冲雲况是骨無  
定幾掩寒蟾出太虛

送僧

極目春光水照空岸莎汀草碧茸茸三千里外生靈



望獨倚寒藤振祖風

春日示眾 二首

門外春將半開花處處開山童不用折幽鳥自銜來  
門外春將半開花處處開山童曾折後幽鳥不銜來

寄烏龍長老

雪帶煙雲冷不開相思無復上高臺江山况是數千  
里只聽笳聲動地來

寄太平端和尚

千朵危巖杳靄間石房長帶瀑聲寒鳥啼花發尋常  
事松本青青雪裏看

寒集卷下

九

送僧

千峰雨雪時別我情何極不知天地間更有誰相識  
因官人請陞座

曉天雲靜冷寒霜滿檻風清敵夜光莫謂座間人不  
識月明孤影射虛堂

因金鵝和尚語藥病

藥病相治見最難百重關鎖太無端金鵝道者來相  
訪學海波瀾一夜乾

賦冲雲鶴送僧

側翼雄飛天勢闊電閃星流太輕脫南北東西相對

看千里萬里阿喇喇

風幡競辨 二首

不是幡兮不是風衲僧於此作流通渡河用筏尋常  
事南山燒炭北山紅

不是風幡何處著新開作者曾拈却如今懵懂癡禪  
和漫道行僧爲獨脚

漁父

春光冉冉岸煙輕水面無風釣艇橫千尺絲輪在方  
寸不知何處得鯢鯨

牧童

嘔呵唱與却嗚呼百草拈來闕不知日晚騎牛未歸  
去指前坡笑又噓噓

寒集卷下

十

送僧

嚴房高下折寒梅極目寥寥鴈影回相別相逢竟何  
事一聲江山發春雷

寄天童凝和尚

經旬抱疾阻春霖莎砌重重薜蘿侵曾約借游未能  
得暮山空鎖碧雲深

送僧入城

雲籠碧嶂月籠臺此去城中早晚迴不爲佛光謁  
誰



愈問君何事出山來

病中寄諸化主

雪裏梅花見早春  
東西南北路行人  
不知何處圓蟾  
夜同念山頭老病身

和于祕丞見召之什二首

民瘼求來吏放閒  
萬家深夜啟重關  
齋中既是清涼  
國應笑支公別買山

垂垂甘自養  
衰殘度歲無人到  
竹關何幸文星枉嘉  
什殷勤相喚出層山

和王殿直見寄二首

祖英集卷下

十一

華野非殊古所難  
得安閒處未為安  
大方無外誰相  
到空笑重雲鎖碧巒

清風凜凜字人官  
堪對彌天釋道安  
不日歸朝狎鴛  
鷺也須音問寄層巒

送僧

澄江依棹碧光流  
風冷蒹葭雨乍收  
別夜新吟許誰  
約白蘋汀上月陵秋

送僧歸永嘉

韶石曾披此性靈  
三年孤與急流爭  
永嘉舊隱今歸  
去堪聽海濤中夜聲

兔角拄杖

少室傳來兔角杖  
千聖護持為頂相  
虎踞龍蟠勢未  
休雲影山形冷  
相向有時閒倚在  
虛堂寥寥匝地凝  
秋霜有時大作師  
子吼德嶠臨濟何  
茫茫今日提來  
還不惜分明普示  
諸知識解拈天下  
任橫行高振風  
規有何極

送從吉禪者

君不見行路難  
亦容易掘草為金  
不為貴難曾平地  
湧波瀾易復到處  
列祥瑞堪笑甚悲  
能幾幾天上人  
間立高軌兄弟十  
字越參星一義同  
心淡秋水因憶  
韶陽古風骨石火  
電光遲出沒隔身  
之句缺

祖英集卷下

十二

寄承天長老

道義相資復是誰  
巖房深夜思遲遲  
海山雲靜見孤  
月高照婺城人不知

送僧

古路枝分列洲渚  
網失領兮若為舉  
病眼方開忽送  
人落花驚斷山禽  
語親禪客行復行  
獨步坤維消此  
情

送因大師



瘦藤清到紫方袍閒步坤維意轉高若到滇江人借問金輪王子是吾曹

送寶師弟

天倫曾重意難分爭奈孤蹤若斷雲去去休同意亮禪者西山一入杳無聞

送新茶二首

元化功深陸羽知雨前微露見鎗旗收來獻佛餘堪惜不寄詩家復寄誰

乘春雀舌上高名龍麝相資笑解醒莫訝山家少爲送鄭都官謂草中英

賦月生雲際送誠監寺

皎潔離雲鶴夢時孤光還與雪相宜金盃後夜重垂影拂盡天風不自知

送僧之金華兼簡周屯田

瘦藤輕履薜衣并路過危峰截杳冥飛錫自高塵外跡不應容易見文星

送僧之永嘉

故園不是阻天涯花木光中見獨歸屐承卽江人莫問月分春浪冷依依

寄送疑長老

德不孤兮必有鄰四明留住是因循如今高步錢塘境只許靈山箇老人

放白鷗

朱冠首戴雪爲毛不近鸞凰意亦高放你雲林莫迴首如今何處是仙曹

喜禪人迴山

別我遊方意未論餅盂還喜到雲根舊巖房有安禪石再折松枝拂薜痕

送僧

七尺巖藤握更行舊山歸去幾多程相逢忽問迢迢意應發春雷動地聲

送僧歸天童

峨峨太白峰倚翠別霄岸羨君乘興歸凭欄與誰看和曾摧官示嘉遁之什

少微星出古風還匝地聲光不掩關三館峻遷同陌路九華高臥是蓬山巖沙步入祥麟穩海樹飛求白鳳閒祇恐致君休未得蒲輪重到薜蘿間

經古偃偶作

出城四十里古偃若天外飛棹清淺中孤影自相對謝張太保見訪



老病還同葉半凋  
經旬門掩夜蕭蕭  
海城都獲曾垂  
訪一片清風慰寂寥

送宗樸禪者

洞庭乳竇皆泉石  
抱疾何緣寄幽跡  
曾列狂機一二  
三東山西嶺非相識  
屈指頰眉不可尋  
雲飛雨散空  
沉沉如今轉覺流  
年隔強把冥悰苦  
搜索縱止言欺  
白雲辭甯忘笑與橫  
梅客樸禪者珠月有光  
照照夜

送尙辭

浮圖之子履道爲貴  
天兮地兮何泰何否  
動無飾非

嬰集卷下

幸

靜遠雕僞辭也云行後生可畏

歌寄留英禪德

當時臨濟辭黃蘗  
或指河南或河北  
英禪此日下中  
峯機案曾焚笑  
仍則九苞一角  
慙稱瑞導月觀星亦  
非意爭似韶陽  
振古風半途未肯  
還希冀歸去來歸  
去來飛泉浩浩聲如雷

送小師元賁

愧爾求師爲吾弟子  
學雖無聞道亦可擬  
平飛辯月  
照復流水斯意斯言  
兮如不忘行行拂拂  
兮步蘭芷  
善應殊宗吾  
不知也思之

送文信歸廬岳

春色未深興無遲  
早餅謝九江峯  
尋五老到日攀蘿  
獨上時依依莫忘海山腦

送侃禪者之丹丘

石橋多古跡  
路險少人過  
如同白日閒  
冷擁青苔坐  
寒老若相逢  
爲吾略嘲破

送實山主

野水青山風光極  
目千里萬里太遲  
太速絕域澄澄  
兮非犀炬可照  
希聲杳杳兮非鳳  
膠可續葉落花開  
知不知人天景行  
爲高躅

嬰集卷下

未

示眾

丫角女子白頭絲  
報你諸方作者  
知借問住山何境  
界春風拂拂春鳥  
喧喧翠峯不能助  
發心印却是他  
傳

和范監簿

吏散簾垂恩莫窮  
山光溪影恣相容  
誰誇靖節偏栽  
柳自笑隱居高  
聽松丹闕尙遙  
芝檢密訟庭閒  
列蘇  
花重巖間野客  
雖多病終再攜  
筇謁士龍

又

品策不自適  
善政還可得  
懸樓清夜上  
島月思雲侵



誰有古菱花照此眞宰心

因香巖和尚

我有一機禪子須知爍迦羅眼總是膠黏若人借問  
伏惟伏惟

送雄眞巖

羅參還欲勘諸方竿木隨身不易當是則隨行翻憶  
非則擒下

古來興化老主賓用盡力牽羊

爲道日損

三分光陰二早過靈臺一點不措磨貪生逐日區區  
去喚不迴頭爭奈何

禪集卷下

圭

疏古

我有百鏡到處懸掛凡聖不來誰上誰下

訪俞秀才

萬疊雲山未得歸寂寥心許老盧知江城雨雪書名

紙不謁鴻儒更謁誰

再訓

萬卷無書道用歸閒文公也未須知倚天長劍如重  
戰更有龍頭復是誰

留遲首座

從龍爲雨復清閒片段依依水石間慙問秋風欲吹

散不能留得覆青山不斯問者  
爲我留之

送俞居士歸蜀

何處深棲役夢頻青城拋却數溪雲如今老大歸難  
得抵寫情懷遠送君

和王殿丞鷲粟種之什

織織圓實占芳春得自侯門勝楚珍開葉開花人不  
會百千年是等閒身

和江橋晚望

公餘縱目望江山萬化窮來罔象間聞說聖君將下  
詔未容清澹與僧閒

禪集卷下

圭

病起示衆

門掩還同歲月摧石牕經雨積莓苔一牀枕簟淨名  
老時見斷雲孤月來

送麻居士

紗帽山儀白苧袍遠披孤頂近吾曹攜來七尺霜前  
竹劃斷天雲不放高

酬李校書

一回醉我一回吟瞻戀巖叢意轉深翻謝霜松不凋  
落與君同有歲寒心

苦熱中懷寄永固山主



火雲高下影相連幾欲披尋恨不前無限清風無處  
問只應遲步遶林泉

送元安禪者

羣峯杳藹留不住遠道依依祇藤屨舊隱蘿龕付與  
誰寒猿夜夜啼高樹

賦病鶴送泰倫禪者

欲飛飛未得冷泊杉松枝如何垂天雲遠遠同一涯

偶作

列岫霽新雨凭欄祇澹交夕陽明遠水秋葉露空巢  
思極曾無玷神清未動爻祇應千古意誰得共雲切

聖集卷下

九

謝鮑學士惠臘茶

叢卉乘春獨讓靈建溪從此振嘉聲使君分賜深深  
意曾滌禪曹萬慮清

因遊育王亭寄收主郎給事

冷翠千萬峰當軒列如黛蒲團及禪板永日澹相對  
彤雲曾無機燒松亦成蓋遠謝幽隱情難與台星會

送過能禪者

湖遶巖城列象寬萬家臺榭水光寒片帆隱隱生遙  
極誰問曹溪意轉難

送寬海大師

秋雲巖葉兩悠悠半逐風馳半水流憑問禪家有何  
意不知方外若爲酬

送曾侍禁

冷匣秋波射斗星鐵衣隨從古霜清宣池莫問當年  
事一片威風動地生

病起酬如禪德

大明一寸光腐草一何假人命呼吸間誠哉是言也  
呼之曾已休吸之尙未舍寄問諸苦源來者不來者

送雲禪德

古之送人言作懷寶我慙老病因乏辭藻熊嶺迢迢  
兮曾立夜雪謝池依依兮笑生春草頭角麟龍安可  
論芳風步步應相討

聖集卷下

十

送久禪德歸蘭亭

右軍墨池月照我復照誰千里忽相對中峰多病師

送羨大師

巖房抱病經一月門有諸生卽來謁長往之期猶未  
能七十五年更何說若耶溪老忽留語溪上舊遊且  
歸去春風拂拂兮兼斷雲弱柳依依兮帶輕絮古今  
離恨雖如此動靜於吾亦多意高握霜筇獨步時音  
書莫忘遠相寄

書莫忘遠相寄



酬海宗二侍者 二首

藻之得蘭其道匪難扶吾病起如珠在盤一兮一兮  
自看誰看

蘭之得藻其道必存扶吾病起古風入門一兮一兮  
且論勿論

謝郎給事送建茗

陸羽仙經不易誇詩家珍重寄禪家松根石上春光  
裏瀑水烹來鬪百花

送山茶上知府郎給事

穀雨前收獻至公不爭春力避芳叢煙開曾入深深

禪集卷下

三

搗百萬槍旗在下風

送郎侍郎致政歸錢塘

帆挂西風別海城二疏千古道相應誰誇富貴沾時  
譽自笑經綸作技能殘葉賦題紅片片遠山供望碧  
層層武林到日符嘉遁高訪巖局祇許僧

山行逢勸禪德

乳巖秋日無他作策杖層層止寥廓四顧有語兮野  
情一點彤雲起深壑蘚石遲遲略輕踞逢箇衲僧忽  
驟步頻喚回頭不肯回及至回兮眉卓豎呵喇喇干  
里萬里橫該抹咄

送小師元哲

老盧之子四三二一將欲振飛卷此叢室松凌霜兮  
運青水帶巖兮流急南北東西雲開見日

永豐莊新植徑松忽二本鄰偃抒辭紀之

雙偃松何似螺文結數遭清聲雖競發寒影不相高  
對客圓分蓋孤禪翠滴袍若教圖畫得爭奈有蕭駸

送白雲宣長老

鄞江秋晚欲成春况有台星作主人去去高攜古刀  
尺二千年運續清塵

送親禪者

禪集卷下

三

萬木帶秋聲古今念際別我有贈行意臨行為君說  
重巖休滯雲還水且觀月生知不知天風助清微

送顯冲禪者

聚散非常準古今亦標格如何無事人還似未歸客  
秋風生羣林野水資寒色誰兮謝寸陰觀彼青山白  
冲禪行復行五葉待時折

送天童普和尚

迢迢別海涯帆挂杪秋時島樹落寒葉人誰訪祖師  
浪開遊象急天闊過鴻遲早晚深林下千徒不共知  
張秀才下第



得第何人愧不平道存顏巷亦爲榮應知未喪斯文也且把新詩樂性情。

寄久監收

田中稻熟及時收顆粒圓成免外求一日歸來古巖上白雲紅樹共悠悠

暮冬夜坐寄岫禪者

碧落無片雲處庭積深雪負春還有誰微曙對孤月巖松影拂翠不斷瀑水聲來聽忽絕岫禪岫禪知也如未知八面清風遠遠待時說

寄崇壽懷長老歌

祖集卷下

垂

寂住峯兮觸星斗寂住師兮古爲道死中得活未輕誦不許夜行投曉到藹藹聲光一百年吾其後兮吾其先振領提綱笑多事掩扉寒路空依然龍朔老盧同兀兀土爲貌兮金作骨萬國爭求肯便行我要重新敲鐵佛東西南北休云識枯稿冥冥頗相憶天外清風結陣來狂歌遠寄從拋擲

送廷利禪者

雷峯孤頂誰家路上兮下兮復何故曾列三千一牛徒我今獨滿當時數鯨鱗龍鱗鱗坤維高步生清塵休云裴相慕黃葉額有圓珠七尺身利禪者利禪

者倚天長劍應牢把或謂風雲不再來誰爲蒼蒼分晝夜

送倬禪者

涪江怒激鯨鼉宅岌岌三山大傾側冥數俄然一箇來步武羣方作禪客振聲謂我分綱宗今兮古兮何忿忿令吾強爲挾辭句句字字凜凜生狂風拂散四七單傳之落葉掃蕩二三直指之流蓬似帶微芒敢未勦絕寒木在握兮全機可笑秋水橫按兮半提可滅使八極頂目者不自爭衡見斯人兮駕御昂然

送鼎禪者

祖集卷下

垂

落落禪家流攜筇卷雲義別我振辭鋒夜堂消祖傷鼎禪之句霜天飛一鷗目對彈其滯春岸立千峯指也手其勢行行復行行清颺起蘭蕙

觀泉送演禪者

雲根漱野泉照空復照月冷聲曾未消飛瀾似相別巖近生風雷天遙新冰雪演禪乘與知不知源流依依共澄潔

答忠禪者

一字七字三五字萬象窮來不爲據夜深月白下滄溟搜得驪珠有多許



和陸軫學士夏日見寄

良牧歸詩匠雅風消鬱蒸官清難滯爵吏散遠同僧  
棠樹非煙合仙槎碧浪乘因思窮萬化使君早製圓  
明鑑圖冠之  
序引或聞或千古更無能  
見令人曠達

送化主

春色依依籠遠樹卷衲指藤跋輕屨塵世茫茫無限  
人不知誰問曹溪路

送通判劉國博黃中

為星當貳職權化不相饒白屋如多恨清風何處消  
岸鷗窺列旆天眸看陞朝別有生靈意寒枝未變條

禮集卷下

送

送別陳祕丞古意

悠悠層山雲斷兮仍復續離離雙岸草變兮且兼綠  
如何苦雪霜後凋蠹松竹有節操霜雪無伎倆  
敢折歲寒枝贈君作嘉賞行行天地間清風在誰掌

送通判學士歸南園楊

旆擁帆開照德星天風高與國風清武夷仙仗知回  
也各下祥雲到地迎千里之外應之非  
此則珠侍者也

和酬郎翁判殿丞

回國心存了了身大方無外且同塵江城早晚重相  
見解笑宗雷十八人

歌送范陽盧君兼簡華嚴  
昱大師

范陽居士來鄞水動地仙蹤向人起乳峯直上雲霄  
間步驟天衢到如此茫茫塵世誰知交當場問我非  
相饒禪家畢竟無他事古雪巖前曾未消俄然悵壑  
辭叢室荷負難兮淚深溢遠幸流方且莫論再得從  
容又何日迢迢故國殊存想冷碧柯山分指掌況有  
覺雄華藏歸歸去百城共游賞

送廣教專使

峩峩石頭使乎讓祖已之匪存聖之匪慕或妄以止  
或索云斧音耗不通兮清源派兮吾斯語兮詎可論

禮集卷下

送

古

送微文章

雙蓮亭上送行客菡萏清香散秋色野興斷山雲片  
高孤影澄江月華白希聲險絕堪誰知大道機存曾  
未可縱闢天常立下風安教類變叢流火君不見梁  
兮闔國難滯留千古遺恨空悠悠君又不見魏兮小  
桂生寒翠一花對雪開無休微禪亦並聯芳駕德星  
文星仰蕭洒物外情深不等門環中趣別非輕捨相  
訪從容為我言屈指多求更何者

送懷秀禪者



麻衣草座思靈徹一食安閒更別別倏忽遷流數百年  
杳杳誰來繼其絕吾兮亦是疏慵輩冷淡身心存  
慷慨偶續靈峰照夜燈遂泛鐵船下滄海深嗟知困  
不知休奔馳駭浪空淹留縱得長鬣擬何待堪白頭  
時好白頭因觀壞衲秀禪客清苦如冰復如葉別我  
携筇步大方爲葉爲花恣披折伏枕寥寥情意闌率  
寫狂歌贈行色

孤運銘

運疑蓮之譌

雲根石壙容身待老南來北來閒且尋討五葉一花  
兮堪對誰寥寥萬古兮空知有

寄海會之長老

百花開後一花開風遞清香遠遠來誰問黃梅不平  
事照中依舊惹塵埃

雜言送賢專使

使乎誰老作者百戰場中飛鐵馬秋水藏來人不知  
笑李將軍被擒下阿呵呵却歸湖山唱凱歌

歌紀四明汪君信士

古君子兮道諸已道器用兮合天理同塵還若待時  
生觀象不知何處起荆叢叢我叢叢孝兮悌兮非  
此中聚應落落滴仙露散或冷冷場士風風之上兮

風之下近一指兮遠一馬秋水澹文無限情夜光照  
乘胡爲者伊予匪謂有餘人詠高義兮困曾臆巴歌  
缺

祖英集卷下終

南城黎棠叙廂原校

祖英集卷下

表立秋節



宋代釋子以詩文鳴者九僧外 四庫著錄七人重  
顯其一也其詩間出新意迥出塵表爲當世士大夫  
所稱道所著尙有雪竇頌古集一卷拈花集一卷瀑  
泉集一卷元至正間頌古集有刊本外餘自宋四明  
刊後未見復刊常熟瞿氏鐵琴銅劍樓今尙儲有宋  
槧四集原本倘能逐錄合刊以成全璧爲快當何如  
耶此本乃傳錄 文津閣庫本付之梓人刊成識此  
時庚申仲冬也南城李之鼎書







古洋遺

響白集







古洋遺響集

郡齋水閣閒書

文同與可

湖上

湖上雙禽泛泛橋邊細柳垂垂日午庭中無事使君來  
此吟詩

獨坐

不報門前賓客已收案上文書獨坐水邊林下宛如故  
里閒居

湖橋

湖橋北頰花塢水閣西頭竹村霏霏薄霧紅暎漠漠輕  
煙翠昏

古遺

晨風閣

推琴

點點新萍帖水濛濛柳絮繁風盡日推琴默坐有人也  
上亭中

靜觀

十許文魚戲水一雙花鴨眠沙靜觀只恐驚去無語凭  
闌日斜

亭館

亭館脩脩度日園林寂寂經春且遮新筍留客莫掃殘  
花悶人

流水

四首秦僧絕論一篇楚客離騷讀罷却彈流水先生此

興尤高

報國

報國無忘竭節居官勿用論功莫問誣誣趨樂不須咄  
咄書空

聞道

聞道幸非曲士讀書甘作陳人爲文自怪逆俗好畫誰  
知入神

相如

相如何必稱病靖節奚須去官就下其誰不許如愚是  
處皆安

彭澤

古遺

晨風閣

彭澤先生未去武陵太守常貧上官幸且容已下鬼休  
來笑人

凭几

列傳日逢佳士郡書常得微言自對古人凭几不須俗  
客登門

衰後

衰後常服藥餌憂來頗憶林泉身坐謝莊小閣心游沈  
約東田

鷺鷥

避雨竹間點點迎風柳下翩翩靜依寒蓼如畫獨立晴  
沙可憐



再贈

頸若瓊鈎淺曲皎如碧管深翹湖上水禽無數其誰似  
爾清標

蓮子

綠實填房未滿黃茸遶殼方開爲問因誰勸酒一時齊  
側口盃

採蓮

岸幘客來橋上濺裙人在湖中桂楫蘭橈甚處蓮花荷  
葉無窮

翡翠

見諸長喙須避得少纖鱗便飛爲報休來近岸有人愛  
古遺

汝毛衣

落槿

含露方矜香裊搖風旋見離披湖上先生笑汝朝開暮  
落何爲

青鶴

常惡靜時鳧鷖不驚飽處鰕魚與吾閒心相似問汝樂  
復何如

東軒

平湖靜處朱閣垂柳深中畫橋隱几香煙露濕投竿衣  
帶風飄

北岸

曲榭紅渠影上圍庵綠篠陰中門外何人會畫致來寫  
作屏風

偶書

積去食苗莫問烏來攫肉休知物須以信相感事忌於  
心有爲

自詠

看畫亭中默坐吟詩岸上微行自謂偷閒太守人呼籍  
祿先生

閒書

逐去堪羞子溥歸來可重淵明試問七松處士何如五  
柳先生

古遺

贈竹

我昔初來見爾時禿梢攀葉見離披遮根護筍今成立  
好在清風十萬枝

竹答

我實仙陂百世孫二年生長感君恩近聞官滿將歸去  
且望臨時莫洗園

奇題與可學士洋州園池二十首

從表弟蘇軾上

湖橋

朱闌畫柱照湖明白葛烏紗曳履行橋下龜魚晚無數  
識君拄杖過橋聲



橫湖

貪看翠蓋擁紅粧不覺湖邊一夜霜卷却天機雲錦段  
從教正練寫秋光

書軒

雨昏石硯寒雲色風動牙籤亂葉聲庭下已生書帶草  
使君疑是鄭康成

冰池

不嫌冰雪繞池看誰似詩人巧耐寒記取羲之洗硯處  
碧琉璃下黑蛟蟠

竹塢

晚節先生道轉孤歲寒惟有竹相娛麴才杜牧真堪笑  
古遺 五晨 風 園

喚作軍中十萬夫

荻浦

雨折霜軋不耐秋白花黃葉使人愁月明小艇湖邊宿  
便是江南鸚鵡洲

蓼嶼

秋歸南浦蟪蛄鳴霜落橫湖沙水清卧雨幽花無限思  
抱叢寒蝶不勝情

望雲樓

陰晴朝暮幾回新已向虛空寄此身出本無心歸亦好  
白雲還似望雲人

天漢臺

漾水東流舊見經銀河左界上通靈此臺試向天文覺  
閣道中閒第幾星

待月臺

月與天人本有期挂簷低戶映蛾眉只從昨夜十分滿  
漸覺冰輪出海遲

二樂樹

此閒真趣豈容談二樂并君已是三仁智更煩訶妄見  
坐令魯叟作瞿曇

灑泉亭

聞道池亭勝兩川應須爛醉答雲煙勸君多揀長腰米  
消破亭中萬斛泉

古遺

吏隱亭

縱橫憂患滿人間頗怪先生日日閒昨夜清風眠北牖  
朝來爽氣在西山

霜筠亭

解箨新篁不自持嬋娟已有歲寒姿要看凜凜霜前意  
須待秋深粉落時

無言亭

懇懃致問維摩詰不二如何是法門彈指未終干偈了  
向人還道本無言

露香亭

亭下佳人錦繡衣滿身纓絡綴明璣晚香消歇無尋處



花已飄零露已晞

涵虛亭

水軒花榭兩爭妍  
秋月春風各自偏  
惟有此亭無一物  
坐觀萬景得天全

溪光亭

決去湖波尙有情  
却隨初日動簷楹  
溪光自古無人畫  
憑仗新詩與寫成

過溪亭

身輕步穩去忘歸  
四柱亭前野約微  
忽悟過溪還一笑  
水禽驚落翠毛衣

披錦亭

古遺

七晨風閣

煙紅露綠曉風香  
燕舞鸞啼春日長  
誰道使君貧且老  
繡屏錦帳咽笙簧

禊亭

曲池流水細鱗鱗  
高會傳觴似洛濱  
紅粉翠娥應不要  
畫舫來往不須人

菡萏軒

日日移床趁下風  
清香不盡思何窮  
若爲化作龜千歲  
巢向田田亂葉中

茶蘼洞

長憶坟山寒食夜  
野茶蘼發暗香來  
分無素手簪羅髻  
且折霜蕤浸玉醅

篋管谷

漢川脩竹賤如蓬  
斤斧何曾赦籜龍  
料得清貧饒太守  
涓濱千畝在胷中

寒蘆港

溶溶晴港漾春暉  
蘆笋生時柳絮飛  
還有江南風物否  
桃花流水鱖魚肥

野人廬

少年辛苦事犁鋤  
剛賦青山遠故居  
老覺華堂無意味  
却須時到野人廬

此君庵

寄語庵前抱節君  
與君到處合相親  
寫真雖是文夫子  
我亦真堂作記人

古遺

八晨風閣

金橙徑

金橙縱復里人知  
不得鱸魚價自低  
須是松江煙雨裏  
小船燒薤擣香齋

南園

不種天桃與綠楊  
使君應欲候農桑  
春畦雨過羅紈膩  
夏壠風來餅餌香

北園

漢水巴山樂有餘  
一麾從此首歸途  
北園草木憑君問  
許我他年作主無

前題

蘇轍和



其一

湖南堂宇深湖北林亭遠不作過湖橋兩處那相見

其二

湖裏種荷花湖邊種楊柳何處渡橋人問是人閒否

其三

綠竹覆清渠塵心日日疎使君遺癖在苦要讀文書

其四

水深冰亦厚混蕩鋪寒玉好在水中魚何愁池上鷺

其五

空波放脩竹蕭蕭復冥冥莫除塢外筭從使入圍生

其六

古遺

離披寒露下蕭索微風觸摧折有餘清縱橫未須束

其七

風高蓮欲衰霜重蓼初發會使此池中秋芳未嘗歇

其八

雲生如湧泉雲散如翻水百變一凭闌悠悠定誰使

其九

臺高天漢近正練掛林端秋深霜露重誰見落西山

其十

夜色何蒼蒼月明尤未不上倚城臺無奈東南嶂

其十一

動靜惟所遇仁智亦偶然誰見一物外猶有天地全

九晨風閣

其十二

泉來草木滋泉去池塘滿委曲對庭除清冷備晨盥

其十三

隱居亦非難欲少求易遂有意未成歸聊就茅簷試

其十四

林高日氣薄竹色淨如水寂歷斷人聲時有鳴禽起

其十五

處世欲無言事至或未可惟有此亭空燕坐聊從我

其十六

重露覆千花繁香凝畦圃不忍日將晞散逐微風去

其十七

古遺

虛亭面疎篁窈窕衆景聚更與坐中人行尋望來處

其十八

溪亭新雨餘秋色明混濛鳥度夕陽中魚行白石上

其十九

溪淺復通橋過者猶恨懶懶者沙上鷗常爲獨遊伴

其二十

春晚百花齊絲絲巧如織細雨洗還明輕風卷無迹

其二十一

鶯流無定處客醉醒還酌毋令仲御歌空使人驚愕

其二十二

開花濁水中抱性一何潔朱檻月明時清香爲誰發

十晨風閣



其二十三

猗猗翠蔓長藹藹繁香足綺席墮殘英芳尊漬餘馥

其二十四

誰言使君貧已用谷量竹盈谷萬萬竿何曾一竿曲

其二十五

蘆深可藏人下有扁舟泊正似洞庭風日暮孤帆落

其二十六

野人三四家桑麻足生意試與叩柴荆言詞有餘味

其二十七

風梢逸簷合霜幹當窗淨遙知素壁上醉墨森相映

畫竹冠絕當世

古遺

其二十八

葉如石楠堅實比霜柑大穿逕得新苞令公憶鱸膾

其二十九

官是勸農官種桑亦其所安得陌上人隔葉攀條語

其三十

使君美且仁遍地種桃李豈獨放春花行看食秋子

前題

鮮于侁和

其一

千峯起華陽十水連天漢初月正沈鈞隱然飛兩岸

其二

三冬脩竹色六月芙蓉風軒窗復起處盡入菱花中

其三

朱門謝俗客幽人澄澗鑑止水高節看叢筠

其四

東西橫塘小積疊崑嶺橫玉潛鱗知幾何還待春風觸

其五

幽蹊入踈篁翠色連遠塢清夜天風來不隔鸞鳳語

其六

凝霜歷寒蘆白月鋪淨練誰起落梅聲愁人淚如霰

其七

盈枝紅欲滴照水色更好登臨正感秋何用催秋老

其八

古遺

壘山日在眼飛觀復看雲願似崇朝雨飄揚靜世氛

其九

臺外遠佳山臺中乘暇日齷齪絳守居徒勞夸紹述

其十

臺高上霄漢人遠絕巒紛秋中午夜靜萬里無纖雲

其十一

琴躋積翠外締結穹窿間軒楹最佳處四顧惟江山

其十二

泉聲日淙瑋池水深浩渺可愛主人心亭中狎鷗鳥

其十三

心休忘物我道勝一喧靜隱几度朝晡可嗟人畏影

古遺



其十四

亭小竹更密林幽人不知能教三伏景變作九秋時

其十五

物來言有應事去自言忘儵然一榻上聊可做羲皇

其十六

葉上花露泣軒前紅日長遊風復誰為時送席間香

其十七

危欄試眺聽空翠如可把悄悄憂世心臨風一傾寫

其十八

湖源深可醺溪水清能照坐見落花來不知春色老

其十九

溪橋入亭下杖屨可忘憂誰識釣璜翁有時拋直釣

古遺

古遺 風閣

其二十

春歸聞風家巧入天匠手能將五色雲點綴當戶牖

其二十一

流水灣環來羽觴酬酢競應有蘭亭篇邦人翹歌詠

其二十二

夏綠分照水秋香仍滿池吳宮誰教戰一一盡妖姬

其二十三

天香分外清玉色無奈白誰向瑤池遊依稀太真宅

其二十四

輝輝藍田山山下多綠玉安得結茅茨林間許容足

其二十五

兼葭向分披湖水遺詰曲誰言枉渚間亦有雙鷺宿

其二十六

深深惟使君草草學田舍持此歸與心隨時自蕭灑

其二十七

遠分穰下美移植使君園何人為脩貢佳味上彫盤

其二十八

結庵已忘情植竹更端操超遙月牀上習靜誰能造

其二十九

城上望南園園深知幾許啼鳥聞聞遊人不知處

其三十

朝陽動湖水春色入名園邑人千萬戶日日望朱幡

古遺

古遺 風閣

黃籬谷偃竹畫記

蘇軾

竹之始生一寸之萌耳而葉節具焉自蜩腹蛇蚶以至  
於劍拔十尋者生而有之也今畫者乃節節而為之葉  
葉而累之豈復有竹乎故畫竹必先得成竹於胸中執  
筆熟視乃見其所欲畫者急起從之振筆直遂以追其  
所見如兔起鶻落少縱則逝矣與可之教子如此子不  
能然也而心識其所以然夫既心識其所以然而不能  
然者內外不一心手不相應不學之過也故凡有見於  
中而操之不熟者平居了然而臨事忽焉喪之豈獨竹  
乎子由為墨竹賦以遺與可曰庖丁解牛者也而養生



者取之輪扁斲輪者也而讀書者與之今夫夫子之託於斯竹也而子以為有道者則非耶子由未嘗畫也故得其意而已若子者豈獨得其意并得其法與可畫竹初不自貴重四方之人持練素以請者足相躡於其門與可厭之投諸地而罵曰吾將以為韞士大夫傳之以為口實及與可自洋州還而余為徐州與可以書遺余曰近語士大夫吾墨竹一派近在彭城可往求之韞材當萃於子矣書尾復寫一詩其畧曰擬將一段鵝翎絹掃取寒梢萬尺長子謂與可竹長萬尺當用絹二百五十匹知公倦於筆硯願得此絹而已與可無以答則曰吾言妄矣世豈有萬尺竹也哉余因而實之答其詩曰

古遺

士農風聞

世間亦有千尋竹月落庭空影許長與可笑曰蘇子辯則辯矣然二百五十匹吾將買田而歸老焉因以所畫篋篋谷偃竹遺予曰此有數尺耳而有萬尺之勢篋篋谷在洋州與可嘗令予廣洋州三十韻篋篋谷其一也子詩云漢川脩竹賤如蓬斤斧何曾赦籜龍料得清貧饑太守渭濱千畝在胷中與可是日與其妻遊谷中燒筍晚食發函得詩失笑噴飯滿桮元豐二年正月二十日與可沒於陳州是歲七月七日子在湖州暴書畫見此竹廢卷而哭失聲昔曹孟德祭橋公文有車過腹痛之語而今亦載與可疇昔悲哭之言以見與可於子親厚無間如此也

朝奉郎守尚書虞部郎中知洋州事蔡交

武定新雄關皇朝建為武定軍節度後改為武康軍豐盛舊奧墟後魏郡

為洋州地兼秦蜀美川會漢洋舒翠疊環封嶺清飛躍

野渠安知下斜谷上音耶別得音浴上華胥乾酒香村落

水者謂生金富里關地產金未治晴樓迎蟬煉夜管送

蟾蜍啼鳥絃幽塢芳花繡碧虛路飛遊女士女出遊

有珠蓋飾以甘絲直巷曳險人裾陸會尋穿石於濤填

官以樂帳飲下同民歡謂之踏石江邀揭聚魚用蒲

奏鼓樂魚至腹日郡官泛舟於其之揭蒲繳將藤解折

解殊俗經織草木之時居人出而解之取耗用穀驅除

因而祝佛以祛穢虛耗謂之送耗雙竹溪翁杖一餘兩

古遺

士農風聞

怪柔芎塢戶蔬以芎芎苗鎮留仙壻恨室昇天其壻會

出不得借昇今其地嚴邃佛人居北山有僧云善誦經

有鎮謂之塘水鎮嚴邃佛人居其傳甚怪然其地絕

念佛巖滿市城都錦盈庠闕里書採茶驚雉鷓錦雞

樓於林護橋趁狻狙耗居人日夜驅之俗洽庭無訟

年穰膺有儲大資州將嬾貌與世賢疎統總材何有甘

酣分已餘正宜心自作更欲位誰如未執歸田未猶乘

集事車好於閑靜處積漸學樵漁

遊崇法水二院

久聞雲際山中有古招提新秋喜遠覽鏡意窮攀躋出

郭值微雨涼風曉淒淒坡陀越大嶺沙路青無泥野沃

稻田秀丰茸沿溝畦登岑復入谷漸過西山西舉首見

韓縝



華屋雙岸鬱相携虛橋架煙靄闕排虹蜺下馬踏危  
級褰裳涉脩梯超然層閣外仰視穹蒼低俯眺亦何有  
森森喬木齊喧囂從吏語嘲哂驚禽啼既飯復搜討林  
間得幽蹊巖阿訪靈跡大士嘗高棲古殿飽苔蘚丹青  
暗塵壁俯身踐危蹬側足緣深溪老樹陰潭黑風條亂  
蟬嘶懸泉洗陰壁石色如玻璃佳觀誠可戀遲留恐顛  
濟捫蘿出天險始免魂幹睽緩步凌峩嶮雙旌隨杖藜  
回瞻雨滿地已被煙雲迷頓轡下平陸晴川留馬啼新  
篁映碧宇野寺臨長隄乘倦駐歸策荒園步苔萋婆娑  
兩高樹磊落垂紅梨汲井漱甘液拂塵覩舊題出門尙  
斜日隱隱聞城聲勝概已陳迹茫然失端倪爲詩託髮

古遺

十七晨風閣

社友無訶詆

遊東山寺

韓縝

久有東林約因成暇日遊眼明初出谷神旺欲凌秋野  
曠鷺孤隼江清颺遠鷗近山青嶂合多稼綠雲浮雞犬  
村相接溝塍水亂流渡橋喧從騎環樹對鳴鶻問俗經  
堯壤尋僧到沃州深沈開寶閣旁薄枕華駒像設嚴珠  
殿經聲隱絳籥仰看香刹直徐步畫廊脩遇物皆周覽  
逢軒卽少留前庭初顯豁後逕轉深幽野嶺青筠麗霜  
楓赤葉稠隔墻聞好鳥循沼玩遊儵翠榭樓初剝紅芒  
稻半收凌虛登陸道周匝對岑樓暗谷藏危棧平林際  
別州川原同聚米身世劇浮漚回首飄香思臨樽浣客

愁消閑資善變勝概在冥搜影轉穠苴表風生曲逆籌  
歸鞍不敢緩斜日照文楸

再遊東山寺

蜀師當日戍黃金此地由來險阻深澗水東流自紆直  
秦山北望正欽崟涼風肅物初秋意膏澤愆期但晝陰  
同是天涯未歸客荒煙斜日更登臨

遊賈氏南園

江隄楊柳碧毵毵閑訪名園郡郭南隴麥生齊知雨足  
海棠開遍覺春酣門前幽徑通芳穗竹裏虛亭對遠嵐  
風物有情應笑我不携歌酒只清談

陸士衡文賦云詩緣情而綺靡是詩欲靡麗煥爛也

古遺

十六晨風閣

山谷答王觀復云嘗讀杜子美到夔州後詩句法  
簡易而大巧出焉是詩復貴簡易平淡也然則一  
說孰從乎至哉東坡之言曰平淡乃絢爛之極也  
以是知名輩宿學平日文采靡麗逮其水落石出  
而後平淡簡易益造闢奧建安先生得句法於石  
湖范公早以文章名今觀是詩如藍田之珍荆山  
之璞不假雕琢而自爲至寶視夫奢者爲之錯以  
金翠美質既雕良寶斯棄者異矣僧正顯刻之精  
蓋當山水清絕處乃着此澄澹簡潔之語使人讀  
之當有灑然脫去世情之意者矣不亦佳哉  
四月旣望門生從事耶洋州州學學正張寅跋嘉



癸亥年也

古洋遺書集

古遊



馮應元集

十一

時選巨張履春署





乙卯春月  
宜秋館校  
刊於南昌



欽定四庫全書總目卷一百五十三

馮安岳集十二卷 浙江汪啟淑家藏本

宋馮山撰山字允南初名獻能安岳人嘉祐二年進士官至禮部郎中山詩文本三十卷嘉定中瀘州周銳與山子澥集合刊之前有劉光祖太師左丞合集序及何惠固二馮先生文集序此本澥集全佚山集目錄雖具而自十三卷以後悉佚不傳所存者惟詩十二卷徐氏傳是樓書目所闕亦同知散佚已久世僅有此殘本也山與梅堯臣蘇舜欽同時時已盡變楊劉西崑之體故其詩平正條達無翦紅刻翠之態其上金陵王荆公詩有更張漢法新句原序所謂當熙豐閒不能苟合於新法者於此可見蓋亦介立之士其人足重雖殘編斷簡要不害其可傳至澥當靖康中奏罷李綱宣撫西河又受張邦昌偽命墮其家聲其集與山竝刻實為薰蕕同器其不傳也正亦不足惜矣

馮安岳集 四庫總目

二宜 秋 備

馮安岳集附考

宋晁公武郡齋讀書志卷十九

馮允南集十卷

右皇朝馮山字允南普州人鄧縉為中丞薦為臺官允南力辭不就士論稱之

常熟瞿鏞鐵琴銅劍樓藏書目錄卷二十

安岳馮公太師文集十二卷 舊鈔

宋馮山撰原書三十卷景定中瀘州周銳合其子澥集四十五卷并刻之故劉光祖何惠固作序稱二馮先生文集今澥集全佚而山集失去

馮安岳集附考

二宜 秋 備

十八卷唯存全書目錄傳是樓著錄亦同蓋世無完本矣

錢塘丁丙善本書室藏書志卷二十七

安岳馮公太師集十二卷 知不足齋鈔本

嘉定十二年簡池劉光祖馮太師集序稱故祠部郎中贈太師安岳馮公諱山字允南在熙豐閒不能苟合於新法辟臺官不就天下高之元祐以來因范醇夫薦始立朝為郎而公卒矣文集三十卷大瀘周氏子銳與其子尙書左丞澥之文集合以錢木劉序之外並有梧溪數人何



德固叔堅序今澗集久亡而山集亦僅存詩十  
二卷與徐氏傳是樓書目所闕相同山初名獻  
能嘉祐二年進士此本乃鮑廷博鈔本有世守  
陳編之家歛西長塘鮑氏知不足齋藏書諸印  
尾有趙之玉校四字

馮太師集序

故祠部郎中贈太師安岳馮公諱山字允南文集三十卷太師有子諱澗官尚書左丞贈資政殿學士字長源文集四十五卷太師卒於紹聖元年左丞薨於紹興十年遠者百二十有九年而近者亦八十年矣而比歲文集始行於世又未有序之者珠玉藏於山淵其氣終不可得而埋蝕斯文也夫豈有久晦而不彰者乎然士之逢辰則有幸有不幸太師公在熙豐間不能苟合於新法辟臺官不就天下高之元祐以來用范醇夫薦始立朝爲郎而公卒矣時有幸不幸而斯道也斯文也不與焉左丞年二十三登元豐二年第名聲藉甚元祐執政以賢良方正直言極諫科薦之進策與論人交稱焉後不果試教授成都蔡元長待之甚厚及以序送京亦不苟徇也太師卒奔喪京師三年而皇妣卒公嘗自述其衰經七年中窮居固守等事嗚呼非學而能之乎元符上書論及宮禁述所見耳初非有意於希世取爵祿也其後主國論者自以私意進退人才而公遂進用自郎而卿既乞補外又以奉常召俄上疏乞罷湟州及西寧之役以靖患息民公始得罪矣其謫詞曰頃上書疏半爲邪



言久懷異心下比流俗遠有羈縻之請實爲捐弃之謀以嗣武爲勞師以昭功爲往失動搖國是疑惑新民可送部與遠小監當尋責永州別駕道州安置三年而自玉局召爲吏部郎明年丞相張天覺罷政公坐附麗又送吏部爲虔化丞在外將十年然後知夔州復直龍圖閣靖康卽位年六十有七矣以徽猷閣待制兼侍讀俄長諫院而女眞已圍太原矣故曰時有幸不幸也公老而達實逢時之不幸斯道也斯文也言之抑何艱哉道與時污隆文與時高下公則心知之故于潼川先生楊祐甫之卒也哭之慟而銘之

馮安岳集 原序

二直 秋 條

甚哀公與楊公皆太師公之所作成也其言曰某與祐甫游垂五十年自少皆承先訓以文學忠義相期既而先後得科第中年各欲以所學少見於世而愚不適時自取大戾祐甫雖廢而安處鄉里然疾病窘困不能出門戶而某流放楚粵江湖之遠追惟終始互成嘆笑今祐甫卒含悲茹憤言發涕零以吾二人平生契義之私它人所不得與且所不能知者祐甫晚與成都鄭少世今之錄木者大瀘周氏子銳也可謂好事也已其邑人景君佐仕于吾州爲周氏子請敘其篇端以余臆知言云嘉定十二年四月十四日

簡池劉光祖序

馮太師集序 爾宋樓藏書志作二馮先生集序

父子傳受古難其兼有開於前後莫之嗣作者窮矣故父作子述中庸以修周家之盛而唐史臣傳李德裕亦首表而出之曰元和宰相吉甫之子夫君臣之道胥貴於繼承者如此而況斯文乎韓昌黎一世儒宗毫端所向變化莫測而得心應手之妙已不能授其子他可知也司馬談之有遷劉向之有歆班彪之有固父子相承照耀一世若可尙矣然三家之子類皆不善用其身君子或嫌焉豈文章公器造物者靳之而不畀人以其全耶獨吾

馮安岳集 原序

三直 秋 條

宋三蘇先生之出掩千古而奪之氣其文辭渾浩如長江大河沛然莫禦非斷港支流之可望而其名節峻峙又如泰山喬岳巖巖層霄之間使人聳瞻而不敢議父作子述之誌必如是而後可以無愧也彼三家者溟滓然下風矣哉普慈馮公允南以文名於時其子澥承之益大以肆今觀其父子之作敷腴典重不費追琢自合法度非有本者嗜克爾里人周君銳閱之契於心乃錄諸木俾惠固序其首辭不獲命則以其素所感者書焉嘉定乙亥中秋日梧谿散人何



惠國叔堅序

馮安岳集

原序

四

直承倫



馮安岳集第一卷

宋 馮 山允南撰

五言古詩

幽懷十二首

秋風蕭然起喬木葉飛翻勁聲薄以怒肅氣傷無痕  
洪鈞運不私至義中有恩華滋脫塵滓生意還本根

其二

嗟峨羣峯高翳鬱萬木滋一容樵夫手悞落長松枝  
煙雲慘無色禽鳥鳴且悲人心不為慮山意從此衰

其三

馮安岳集卷一

一宜秋節

晚林脫餘照栖鴉上林端危枝不容足踏踏殊未安  
相乘狐狸暴寧苦風霜寒微生尙憂患物理幾相殘

其四

李勃隱嵩高愈退名愈重區區水南北一呼輒爲用  
沾激本同轍出處或異動善閉不可窺少室有餘頌

其五

少年氣力壯巾車聘遊歷行人不能到貪遠未有適  
昔人六十化萬事豈如一誰爲持寸光環中照心迹

其六

高架環四壁古書浩萬卷腐儒坐相守大義老不斷

羣言幾可用吾道一能貫巨賢已經世博士方浩嘆

其七

秋後無多日山中已倍寒蟲聲聞壁脚霧氣出林端  
農事黃時畢天形碧處寬騷人方適意白露團幽蘭

其八

吾美畦有蔬吾飯困有粟人事少還往山田自充足  
雞犬盡日閑藤蘿照門綠物外乃如此熙熙古風俗

其九

眾呼楚比死瘼走華氏驚仲尼厄兵守不輟弦歌聲  
外物匪憂患中懷自險平古人縱天機以道不以兵

馮安岳集卷一

一宜秋節

其十

鷲禽出東海矯翮與天鄰初從網羅誤遂與構臂親  
一肉戀主意擊搏豈爲身飛飛山間雉耿介不可馴

十一

山溪漲易涸爲無千里源桐孫繞雲枝下有百尺根  
物理不虛發本厚末始繁功名豈易力舊德資深蟠

不知所從來意氣行軒軒

十二

花草弄顏色盛衰數日間富貴無定姿迭起如循環  
外物偶相附固有不肯遷造化弗示私力禦何其艱



春意

賞花不須折一折春思闌飲酒不必醉一醉無餘歡  
相知共清賞所屬聊孤彈朝繁坐臨池暮惜竹繞欄  
醒醉無異趣開落同一觀鄰花隔墻悲憔悴枝葉單  
鄰翁貪酩酊疾起春向殘但知芳菲意常作悠久看

送鼎倅陳安仁虞部

四言

峨峨陽山民資以仁借陽欺天不需不神而乞于民  
泱泱沅江城緊以壘橫流潰川不畜不靈將坎於城  
暴政殘俗劇於懷襄猾胥擾民甚於凶荒借公後時  
吾民幾亡舞公入城若旱而雨若霖而晴頌公之還

馮安岳集卷一

三宜秋館

孰靈沅江孰神陽山

題澧州石門縣蹇周輔蟠翁太傅三愛堂

石門險且僻人烟萬山罅蟠翁老才望來此屈英駕  
破漏煩補綴嘔呻索慰藉力致乃坐享少勞豈豐暇  
臨觀閱無有游燕久以謝廢園近城邑邱墟甚原壩  
高松困藤蔓嘉果沒荆柘斬荒使之出蒼翠若圖畫  
直前走橋閣當中建臺榭雍容賓朋席左右書史架  
命亭以三愛作詩盛誇詫韻險語怪絕竊讀驚汗下  
嗟予苦羈束相去止數舍深思一登覽若渴不得蔗  
知君羣公表甫為兵民借復以三者樂何時動歸靴

吾鄉富風景草木芬蘭蔚錦水清于漢岷峨不讓華  
蔡圃豈足道寧為耳目乍苟以吾言然煩君少譏罵

謝夔守賈昌言禮賓

伯樂善相馬相內不相外造父善御馬御成不御敗  
沙邱有病馬志遠力未憊盤身怯泥土俛首困草稗  
強起時奮迅悲鳴輒嗜噫駑駘相逐童僕幾見賣  
斯人一回顧世俗始驚怪冀北有駿馬散蹄雨覆快  
去勢馳滅沒朝荆暮燕代銜轡苟庸拙道途足險隘  
斯人一駮手千里瞬息屈二者豈不偉繫人而否泰  
相也命所係御也才所賴名馬世常有伏櫪固有待

馮安岳集卷一

四宜秋館

與蒲宗孟傳正察推

伯造不世出古今重道會相得互相起兩致一無礙  
所以馬與人功名各自大  
五月熱無事訟庭若掃刷眼底簿書□獨坐癡悶發  
上馬出門去不避煩與渴幕中訪賢友且欲紓擁闕  
灑水延我坐解帶意思活清談破塵滓快若飲冰雪  
青衫雖同服所處類巾襪道均語言合殊不問毫髮  
十篇詩總解全玉自磨夏往時草草讀恨不見本末  
全編使我盡萬漏都一括諸君好詩學論議每相軋  
破碎失本源十嘗見七八聖途久荒廢憐君力鋤鐙







胡盧沼

中虛得嘉名水清石環環天邊侍從人來照冰雪顏

琵琶亭

片石胡琴槽構亭事登臨考功閑中樂非好世俗音

桃塢

聞說舊桃塢歲久無殘枝春工已不到猶有風騷知

繡衣石榻

御史來山中拂石嘗優游非人勿據茲恐爲山神羞

上士泉瓶

爲愛禪翁游漱泉聽泉音何當酌清泠洗我塵垢心

馮安岳集卷一

七  
宜  
秋  
館

竹巖

倒影蔽山骨引根出巖腹誰人萬仞間團團種青玉

和程之方正輔感遇

天理貴自然枉直各有病人情隨所得是非本無定  
此身寄軒冕心與萬物競低回就銜策跳踴落機穽  
巧求固爲累矯枉亦過正持之有原本出處一以靜  
所守以吾道所安以吾命不驟窮馬力決不暴虎性  
富貴偶而已勿使憂喜並感遇難我知無言爲心聽

馮安岳集卷第一



馮安岳集第二卷

宋馮山允南撰

五言古詩

越公堂

古賢重遺愛跡與江山遙  
夸者恣而已事隨草木彫  
越公彼何人構堂歷山椒  
四阿無寸尺千載不可搖  
自銜神鬼工已窮草木妖  
吾嘗讀素傳拊髀悲前朝  
無從借史冊奮筆誅姦驕  
尙能毀茲堂立使沴氣銷

灑灑堆

巨石當江衝江水皆倒還  
夏秋水石關怒浪高於山  
長年欲下峽防石如防姦  
乘流一無備拳石皆險艱  
獨使灑灑誇千載不可刪

岑公洞

武龍南浦南秀拔異眾山下有巖洞幽嵌虛隱玄關  
岑公江陵來一寓不復還養神脫塵滓百歲如童顏  
至今遺像存寂寞空幢幡老柏壯人氣清泉遠回環  
暫爲物外游偷向壺中閑叟其靜者歟深藏厭喧煩  
或將避擾攘甘此石穴艱不虞身後聞負若高難攀  
萬事皆偶爾多在功名間

温湯寺

温湯氣如蒸冷泉寒於冰並流不相入洶湧爭奔騰  
佛廬煥金碧法地何時興二泉灑其間回環清且澄  
維舟愛古柏磴道垂千層殿堂絕纖埃蕭灑嚴香燈  
敲欄施魚食弄水搖懸藤一掬洗病眼再漱祛煩膺  
遠訪豈憚勞勝游誠可矜

塗山寺

巴山俗可厭萬疊誇雄偉江前一峰秀青林帶孤起  
長舟截巨浪平巒登峻趾古寺隱山背未造神已喜  
清泉透脩竹野徑入葭葦女媧舊生處石均勤戾止  
聖神固有合天作非偶爾玉簡事恍惚越書莽非是  
孤亭凌絕頂坐有千古意二江錯交會比屋紛聚蟻  
把酒一長笑忘情但高視

豐都觀

橫江聳孤峰陟巖訪山境脩廓轉空曲古殿冠絕頂  
漢柏撫骨立唐碑獨孤挺高踞自軒豁遐追若俄頃  
長生畫室來避世或箕穎逍遙笑所適遺事傳縑嶺  
藥巖已無龍烟雲但枯井風前凡幾過物外初一省  
清風誰與遊高步踟難騁

利州漕宇八景

會景亭



天下臺府勝益昌園佳山使者高世才秀隱林樾間  
仰山復仰人昔旅無由攀辟書就始志來若游子還  
吏公實賓從與脫簿領艱會景駕峯出碧玉森周環  
棟樑宿雲霧欄檻平江關杖屨從公遊蕭散萬慮閑  
酒隨至樂盡詩到無疵刪經年若朝夕語去涕欲潛  
屬余省親闈看公趣天顏此會不可再鴻鵠方高翺  
八詠風蹟存二江聲潺湲

### 巽堂

燕喜各異處君子時以居虛堂背沿開面直東南隅  
林巒照几席花木紛庭除委蛇外不煩浩蕩中有餘

馮安岳集卷二

三宜秋備

雄雄臺府間寂若山中廬美景開宴暢清談會賓裾  
孰窮吏隱趣但見民情舒鄙夫不知要僕僕困簿書

### 桐軒

幽軒處清奧前有雙桐起婆娑勢初合脩篲意未已  
葉分竹巖路根瀆石沼水秋聲動素琴曉影覆齋几  
主人相對樂性靜窮物理純音藏未兆孤幹直不倚  
安得千仞禽來哉共棲止

### 柏軒

昔時柏未栽榜店爲軒名柏今已可愛題柏軒始清  
賢者甘厥居中懷眇無營日來對柏坐心適眼自明

草經謝今說寄意遺俗聲落落守歲寒常恐爲柏輕

### 竹軒

翠筠清人心愈少愈可愛風騷靜中得一室處以泰  
北軒隱吟几復與此君對泯默追古意蕭森散秋籟  
淡薄世鮮味俛仰誰與會七賢非吾徒心猶有名在

### 山齋

層層梯嶮巖步步出杳茫何人破峯應碧瓦臨疎篁  
聊休遯回睇人物分毫芒惟見臺府雄三軒鬱相望  
不知身從來但覺凌空翔窮高自茲始寶峯磨蒼蒼

### 開講亭

徹頂造開講亭欄俯山齋軒窳蔽脩竹磴道懸蒼崖  
登臨快雙目應接煩虛懷羣峯病擁闕次第隨天開  
物色無定姿變化紛難裁高吟絕儔侶但攜清樽偕  
物理醉可一逍遙付齊諧

### 寶峯亭

益昌萬山閒寶峯秀惟獨使臺俯山下氣象互盤覆  
鬱勃尙南走回環已西屬古城削千仞危樓轉幾曲  
錦繡紛上領琅琅翠搖腹亭榭何參差遠覽意尙局  
絕頂躋寶峯超然脫羈束城市栽唾落二江可手掬  
重開固天險大道不停轍古意劇滿眼人事傷轉足



主人始經構高蹈非絕俗幽懷卷雲霧長嘯動巖谷  
鳥雀爭脫林冥冥有鴻鵠寸步異出處虛心見榮辱  
屈將經濟才分繼騷雅躡語默固可傳誰爲寶峯錄

中林道士

中林山谷間出沒緣畏途楨楠蔽白日落落樛棟鉅  
半爲野火燒摧頽委樵蘇清泉勞奔注亦爲勢所驅  
微茫濟物心到海何其迂吾物處其一進退難與俱  
置身木鴈閒恐非斯人徒

西縣道中

漢水引我行梁山邀我坐山水已清絕春容碧相和  
下馬取酒飲梅飄酒中墮日落醉不去青茸草間卧

巴子臺 忠州

早渡鳴玉橋竟登巴子臺雲林擁磅礴磴道窮紫廻  
古寺不足觀猶有南軒開浩蕩橫深溝迤透環覆杯  
古人去我遠萬事隨塵埃赤穴何渺茫青山但崔嵬  
聞名不知實此意空悠哉乍到輒復還石滑倦去來  
苟能厭耳目未免勞筋骸



馮安岳集第三卷

宋馮山允南撰

五言古詩

荅王載監簿惠詩依韻

梓士多好學獨君用心苦始策萬里足相期一言遇  
荏苒去歲月差池晚途路清節撓不變雞鳴任風雨  
一日起仕進光華照門戶謂子嘗遊從復此再會聚  
清談語言約老筆文字古新詩忽持贈病目駭觀觀  
蘭芷得遠思從茲識賢矩草木變秋節悲風襲原鹵  
自可追賦詠何須倦貧屢感慨無俗音虹蜺俟重吐

馮安岳集卷三

十一 宜秋 節

荅江安尉鮮于頃野翁

寶峯首相聚錦屏袂一判音容阻良覲歲月嗟易換  
我觀潼江曲君尉瀘水岸到處逢酒徒無人作詩伴  
南風灑襟袖佳句適我願汶蜀幾萬里信息偶中斷  
三軒風雅會蕭條各分散孤吟少儔侶眾喙易嘲噴  
念君同所嗜路近聲可喚唱酬實相卷率率豈辭憚  
暨暨郊籍心無為簿書亂

送梓漕李斌端臣赴闕

道途去無窮歲序嗟易改相知念遠別遇物增感慨  
悲懼勞寸心煦沫異江海南歸得嘉報迺掉若旋凱

機弄觸不發神明悅猶在名因困愈重事雖晚可待  
去就勿自謀冥冥付真幸

和李曼脩孺職方謝梓守張靖子立龍圖遊春

潼川侈風俗一春事嬉遊太守與民樂高會邀良儔  
年豐延無訟日夕為歡謀賓從相追隨景物多訪求  
名園布芳郊寶刹依重邱紅旗肅冠蓋畫鼓翻倡優  
人情殊未央春意亦少留最後司馬至為羅東山羞  
觀碁緩帶閑試茗澄心幽猖狂但醒醉感慨還唱酬  
清真未放手急景如轉頭分司飽餘味經世忘遠憂  
來時蠶始眠歸看場中麩人生苟適性不羨萬戶侯

馮安岳集卷三

二 宜秋 節

再和

丈夫負壯氣安知餓填溝得志位卿相失時歸田疇  
紛紛素所輕大半登瀛洲肯為五斗米折腰趨道周  
區區事筆硯頂踵稱思麻酒酣且勿去為我新聲謳  
飲酣起擊劍恥從豪俠遊雍容詩酒歡乃是神仙傳  
風騷固有靈造化陰為謀至音苟同調曠世不可求  
杜陵思江東洪崖揖浮邱自然風味殊豈特文章優  
嗟余萬事絀吟詠心久留自媿蘋藻微恐為王公羞  
晚遇清河公採蘭深林幽俯孺素蒙益百贈無一酬  
邂逅相撫掌踉蹌容擡頭雖然再鼓衰且免三爵憂



見蘭亭 吾儒學以仕本代親禾楚然多志高遠擲筆  
故事 思封侯前時征南將驅虜出塞溝詩書非無助爵賞  
不見疇尙能解客嘲相歡蘋詠洲三術起商鞅一言  
貴馬周致身果有策何地無餘麻肯使韶濩音變作  
巴渝謳

再和

子始十五六學賦場屋遊聞君聲價高已與班馬儔  
少年取科第復有經濟謀孤聳不世台獨行無名求  
中道多逡迴病驥盤沙邱起爲瀘南守政績稱最優  
東海尋免歸潁川尙借留慷慨壯士懷肯效兒女羞

馮堯民集卷三

三 宜 秋 儲

投絃還故林泉石甘清幽區區尙遺恨君恩未能酬  
回首名利場髮鬢裁蠅頭君看縉紳士誰爲天下憂  
人情重軟熟要若新炊甍咿喔四至卿峭拔奇不俟  
一言反覆手平地生重溝世務傷賈誼直道危田疇  
何當與推移歸釣滄浪洲功名雖難期歲月良易周  
清風出襟袖散爲生民麻無使梁父吟只成高唐謳  
苦寒寄任瀘州伋師中

嚴飈肅林莽暖日沈煙霏遊子事行邁慘淡凌霜威  
歛策倦脩阻迹往心自違層雲眺孤鴻徊翔鳴無依  
雍容念僑侶欲息洲渚非此地正苦寒盤身西南飛

馮堯民希元先生承詔堂

名因南山出迹爲南山上少室價自高大勞招不起  
君恩動林壑古道變間里堂下松桂栽清陰從此始  
除夕

一年倏已盡四序循無端兒女競別歲隨蔬具杯盤  
長歌感時節却羨童僕歡明朝四十六重把青銅看

幽懷

天地有常產貨殖非善謀桑耿發機械已動莫復收  
剝膚啖其口一身相爲讎世餒味邪說十九成贅疣  
興王非管商極泊無裴劉

馮堯民集卷三

四 宜 秋 儲

獨坐

兀坐窗牖寂桐葉擲瓦響哀彈動秋聽遠奇勞夜想  
擔荷幾踏面自求不盈掌未躍且自固欲高又誰獎  
有作

名塵媿屢拂世垢思一澣急索脛已腫虛驚背獨汗  
窘步裁免跌高談卒成謾辰去將奈何磨頭髻如彈

郊外

杖僻走世喧吟靜追古意解巾卧柔碧虛懷楫爽氣  
漏竹日脚紅出亭山尖翠偷閑興未足遲遲動歸轡

城南



散雪郊外風含晴霧中日江流淺可度潺湲弄幽石  
長堤塵未動遊子念遠適行止愼厥初輪蹄有遺跡



馮安岳集第四卷

宋馮山充南撰

五言古詩

送王審言秘校潞州法曹

上黨綠青冥勁氣西北隅黃河天際來草木冬前枯  
其地號嚴冽燕隴莫與俱氈剝護性命冰霜結眉鬚  
土人一犯寒斗酒沃始蘇中州宦遊士未秋先嗟呼  
我聞已心慄凍粟生皮膚而君風雪間徑作壺關趨  
少年始任氣慷慨若有餘自為功名行不憚氣候殊  
犬戎熾將滅鬱屈迎天誅幕府收英才富貴往何圖

馮安岳集卷四

一宜秋節

埋頭簿書底齷齪終非夫功業彼何人送子誠起予

送張子立龍圖知鳳翔

公家濟水源□□愛蜀人公凡五入蜀東峽西峨岷  
門生變交遊故舊成姻親蜀味皆吾餐蜀音即吾民  
潼川最後至既至情亦均惡不待公刑善不須公仁  
雍容如一家笑語聞四隣山時參公府望鼻看斧斤  
舉動出至誠悠久疑為神詔書西出關馬首北向秦  
遲行客辭家擁別兒戀親公歸且大用願蜀還無因  
風收彌勒花雨壓長平塵滑臺為公壽公飲不過唇  
樂我奉公歡虞榮適茲辰物色莽牢落人情浩酸辛

已辭尚可聽少駐雙車輪

送蒲安行誠之秘丞興州發判

春郊散輕藹日出車馬動看君曉裝發送客尊酒重  
眾人別良易我別情靡共飛纓轉山曲返頤即成夢  
雖夢去奈何不夢存者多一言起相顧慷慨成笑歌  
清吟散泉石醉墨蟠雲蘿人生苦汲汲浩如長江波  
江波西南流君行方北翰林深足豺虎路廢空亭郵  
處常山中居出亦山中遊不嗟吾道窮每為斯民憂  
憂民竟何為從事猶俛眉晚達十六七萬事懸難知  
但窮聖賢意莫賦離騷辭有得常記我以慰朝夕思

馮安岳集卷四

二宜秋節

謝人惠充墨

故人山東來遺我數丸墨握丸大如指盥手重拂拭  
濃磨向日看古瓦增潤澤經屑不見紙清光隱深墨  
書云舊所秘聞今已難得庭珪死已久至寶世罕識  
御府從近存人間萬金直充州擅高價比歛固少抑  
古松亦將盡神奇漸衰息文章不見貴筆研豈可擲  
半落况此君雖精淡無色憐君情好古投贈兼以臆  
世事持此觀噫嗟共冥默

送梓憲穆珣東美度支移京西漕

剛強多少恩寬厚或太迂峭直病不通聰明至無徒



達人固貴全天理常不俱自非蘊明識暫解輒已紆  
穆公淮海英厚重如魯儒疾惡鷗逐雀養民烏哺鷄  
斷獄求以生好善久不渝孰謂公大嚴威姦而惠愚  
孰謂公大異中異外不殊然猶蔽高潔不肯隨世趨  
美成固在久巨材期營都西京近日邊漕領出帝俞  
使權雖云重吏責意已麤財利較主撮法制環刀及  
天聽卑不遺人言紛可虞公心公且明應手萬事無  
階此將顯用逸驥臨長途山也乏材技盤薄困守株  
身浮一芥舟業散千金屠衰遲戀鄉曲在苒歲月徂  
擺袖不願行俗指爭挪揄惟公最見憐情或昆弟踰

馮安岳集卷四

三直

每憐沙邱病不作飢鷹呼秋風惜遠別時去迹轉孤  
飛黃轉騰達斥鷃甘檜榆升沈各異勢從此忘江湖

送梓憲胡揆少卿赴闕力求官觀

富貴一鼎味謂嘗須過食功名萬鈞器負趨少量力  
不勝苦爾體不厭傷爾臆誰能達涯涘百動靡一息  
古人去我遠獨公抱清識進退處以道始終完無隙  
車馬切嚴召江湖正遙憶賢達事如此貪懦猶且惑  
是豈時俗知聲牙相緘嘿

利漕劉忱明復見性堂

鑑蝕磨卽明水渾澄斯清雜然外滑銷道在虛中生

達哉彭城公養心浩無營一覺自復本妙用皆隨成  
性通儒佛間大抵寂以誠云見非見故執見流為情  
名堂雖取相證實不證名文書每叢委賓客茲逢迎  
二諦本無礙安知堂虛盈優遊寄真賞接引開羣盲  
登堂一開豁灑然塵勞輕

馮安岳集卷四

四直

馮安岳集卷第四



馮安岳集第五卷

宋 馮 山允南撰

五言古詩

謝梓漕李琮獻甫奇餘甘

戎南煙瘴地草木富嘉實名果蓋數品餘甘乃其一  
爛熳經暑雨駢繁向秋日顆肥櫻綴圓膚嫩李帶碧  
始嘗猶餘木酸澀固可斥稍味復土性華池變瓊液  
冷冽祛酒毒香芬破茶癖豈徒雜肴核自可名藥石  
東蜀部刺史江南夸聲績道與荆公合詩為梅花敵  
邊機屬未靖使指煩遠適絕塞偶相值慙慙為珍惜

馮安岳集卷五

十一 宜 秋 節

殘菊雅趣尚啖薤清讌逸分甘病漳守筠筒手封羈  
三年官大道襟抱塵土積語言變為市風騷蕩無迹  
開封命澡雪一食至六七冰霜快口吻塵坌併疏滌  
古意還五藏清風生兩腋與公始邂逅一言甚疇昔  
生芻感厚意香草慕前迹人道成以友直諒久無斃  
磨勵出鋒刃切嗟至圭璧爭友本仁義拂士忘疹疾  
或矯有所正或投有所激始逆濟以順始疏要以密  
物微可以興騷雅固採撫公行浩河漢□效吠滄益  
不為小人腹俗茹飫黎粟不作兒女口甘滋事餽蜜  
庶幾功名會或在交際出相知雖意喻欲報粗言息

追繼橄欖篇慙無翰林筆

送李獻甫知吉州

六經出晚周日月懸太虛幾蝕復幾明微茫炎漢初  
清誠隱虛粹高風激貪懦翩翩起江湖泛泛雜鳧鴈  
發揚始使蜀奔走非素願即官雖內遷相去才一間  
朝廷訪耆艾人物尚清簡騫騰自茲始寧慮歲月宴  
區區無足道鄉社久息偃未契許投合相濡念孤蹇  
迅翮舉莫追窘步行輒跪把酒難一往開琴試重援  
別鶴如可彈新聲謝悽婉

送上官基察推同年

馮安岳集卷五

十二 宜 秋 節

我蜀君閩中相去萬里餘同年皆白頭此別當何如  
君行久或扼一出無停車相忘豈人情時寄西南書  
送夔漕王宗望蟠叟大夫赴闕

君子不苟然每以中道居處身概有常為吏形其餘  
太原大夫公使蜀元豐初蝴蝶拂清晝交道狼與狙  
公時於其間素蘊唯所摠紛擾目不瞬開濟心自如  
蜀人恃以安至今芳名譽更駕漕三峽應手民瘼除  
適逢惠澤新禁網濶且疎攫噬化為麟奔馳不能車  
公無異他日法度方得梳均齊即人心簡易平俗書  
天邊促嚴召歲晚巾歸輿老成坐廟堂收實攘浮虛



有常豈易得得見將已歟行看步臺省自可風簪裾  
非才共封畧况舊遊門閭贈行期有知知公當知予

和利漕徐師旦之才文龍山水之秀

臘雪洗頭碧晴島浴澄蹶物色玄磨鏡清輝深不變  
滄浪與少堂幽人罕兼見少憇託高懷回頭簿書倦

題范亦顏聖鄰同年集後

聖鄰生西南豪傑如山東個儻負奇節脫身起蒿蓬  
文章學西漢不作雕篆工東京太學士議論傾羣公  
高適遊大梁馬周隱新豐酒酣吐素蜺意氣橫烟空  
翻身落州縣束手如兒童無人解秋隼摩天看飛冲

馮安岳集卷五

黃鵠垂兩翅飲啄雞鶩籠始知命使然甘作冥冥終  
資陽數尺墳萬事隨秋風相從嘉祐初擊發每兒蒙  
死生雖云異坎軻畧已同然猶有子弄孤芳秀珍叢  
慷慨悲父書收拾塵土中蘭山四百首玉佩清玲瓏  
餘文隱圭璧夜氣如長虹古人身後名乃是不世功  
蜀士去不朽存者唯卿雄有子兼斯名昔否今始通  
聊書附篇末相與傳無窮

愛石堂 并序

熙寧八年七月安岳馮山允南至梓始踰月  
出篋中文字筆硯求置閱燕處得愛石堂乃

前倅府事祕書丞嘉陽李堯俞所建而石無  
有也訪之得雙石筍於北垣下叢篠陰翳中  
上有王舍人克真八分書鄭祠部文寶玉箸  
篆皆自寫其銘記與詩也拂拭洗剔復歸於  
堂之中庭屋以版環以苦竹每公退次第取  
書卷畧畧讀誦倦則撫石看王鄭字法清風  
蕭然古氣襲人既而又得李記於西廡下噫  
奇石古字蓋無事於世俗之用雖時或見賞  
而廢弃常多豈物理固然耶因係之以詩刻  
於李之碑云

馮安岳集卷五

四宜 秋 節

雙石非梓石厥初置者誰埋沒不知歲復有賢者知  
王分逼漢邕鄭篆源秦斯今人竟未及墨本收清奇  
文字相稱古銘記兼以時鐵畫隱石骨鬱屈蟠蛟螭  
李丞嗜奇古見石喜且悲耽耽建華屋落落刊豐碑  
爾來三十年堂在石已移幸未扑作橋上有車馬馳  
缺折從瓦礫叠爲垣墻基一見叢篠間若與平生期  
清泉去塵垢始露金玉姿慙慙還茲堂如母逢厥兒  
對以古書卷環以秋竹枝勝舍結高義出處相與隨  
夷齊秉達節顛沛不少虧豈事燕處玩可爲終身規  
嗟嗟石何有三賞百見欺好惡凡在人顯晦若有時



官滿當捨去弃置無復疑聊書告神物爲我當護持  
送二十二舍弟赴金堂簿

巴中倦奔走歲暮增慘戚瞻望幾奮飛那能季行役  
距家才十舍身苦萬里適臨老如別何相看數歸日



馮安岳集第六卷

宋 馮 山允南撰

七言古詩

青塚行

郊外日暖春溶溶十里不斷人相從填填車馬上墳  
去踏盡青草行人蹤松柏影重楸葉開一區塚舍全  
家來展看爵酒聚頭哭哭盡更把松楸栽隔谿青塚  
高巍巍塋片露出空餘碑子孫因官往南北溫暖時  
節無人知虛有官階又無食舊日松楸已荆棘不及  
尋常百姓家泉中却得兒孫力休休有子莫願爲  
公侯有孫莫令從官遊每到年年寒食節尚有一杯  
羹來到墳上頭

鄰家婦

鄰家婦一貧復一富舅姑愛憎苦不常憎貧愛富多  
心腸富婦初嫁時身上奕奕生輝光舅姑好財不好  
義婦道無復較短長不如貧婦巧且勤巧能養家勤  
養親君不見古來列女傳往往多是貧中人鄰家婦  
一爲烏一爲鴉貧婦慈孝富婦驕

俠少行

山東自古多才雄輟耕隴上羞爲農鄉兵名在萬選

中一日聲價聞天聰十石弩力三石弓殿前堽戰如  
飄風白錦戰袍腰勒紅詔容走馬出閭闔都入仰看  
如飛鴻歸來意氣人誰及道逢刺史猶長揖邯鄲白  
日袖劍行振武青樓來醉入傳聞留後收蘭州姓名  
御筆親點抽府金百鎰輕一擲且向塞外隨遨遊自  
此鋤犁變任俠夜事椎埋晝馳獵有田無人耕有子  
不養家田間父老長咨嗟

採樵行

朝霞朦朧入林塢零星背篝腰破斧田家無田有門  
戶不免將身犯豺虎禽驚鹿駭寒丁丁一籌數枝千  
萬聲嚴風裂膚催出口入澗飲水飢腸鳴縫無尺布  
春無粟菜根掃葉燃難熟留柴趨市將輸官一錢不  
救長飢寒年年採樵樵漸少官家苗役無時了

路傍柏

路傍有柏千尺高數夫連臂環周遭十里煙雲讓蒼  
翠一天風雨寒蕭騷縱橫萬蛇入土鬪扶搖千騎盤  
空走豈能霜雪歲寒知自有江山神物守五月炎光  
燒草木柏影重重似華屋往還不擇富與賤借與清  
涼解炎酷本來無情松與人偶然相值如相親貴侯  
餘資萬鍾祿不到流離親骨肉前時仗節徒東歸觀



望風彩爭奔馳族中俛首彈指意安用富貴磨天爲  
誰人試從貴侯道莫從此路爭榮耀恐爲路傍柏輕  
笑

黔江

黔江遠從思播來黔中五溪此其一東出涪陵與涪  
會日抱嵐光照城壁去年黔安方解纜久倦崎嶇書  
飛疾驚湍駭浪或當道萬馬奔馳兩鋒鏑偶然割過  
脫重險千悔中流無路出瞿塘乘漲秋下峽猿嘯穿  
流夜投驛魚腹未葬身尚在虎牙屢磨魂已失巫陽  
一歲却歸來還向江前酒重漉

馮安岳集卷六

三宜秋節

八陣磧

永安宮前瀼西磧萬流峽口爭奔激秋濤卷地裂山  
谷水落依然陣圖出陣形聚拳六十四傳是武侯親  
手跡斯人管蕭豈足道身在巴東心漢室從容所遇  
皆法制浩蕩胸中萬分一陰機暗與天地合壯氣曾  
將鬼神役至今千載屹不動渺莽幾深難致詰豈徒  
豪傑重嗟賞應有神靈長護惜廟偏裸程七壯士酒  
炙紛紛走巫覡萬事顛倒皆偶然卧龍無處沾餘瀝

哭景館吏立之

去年四月二十七親見進之沒礮盤今年二月十三

日又聞立之死踏白身膏草野心爲誰區區身後猶  
譏疾進之一子久乃得立之一子稱特恩死封疆臣  
古所重千載烈士多銜冤立之才武世少敵胸中意  
欲吞河湟將軍一劍義自決塞上擾擾多奔亡前功  
委棄不復收李蔡下士皆封侯生人欺鬼不解語天  
道反復終相讎昨得二月三日書猶云持重破賊鋒  
等閑人事祇十日使我淚落親書蹤書云董氈兵在  
境上終不肯捨  
山林而來此待之凡  
七日矣食盡當走兒癡母老女未嫁實事無一虛  
名存相知抱恨寧復論誰爲往弔洮西魂

荅中江程建用知縣

馮安岳集卷六

四宜秋節

嘉陵水落沙帶霜舟師泊舟還故鄉中江一別三四  
年人情風物俱依然故人寄我江前吟幽蘭調高無  
報音流水茫茫恨空瀉會合合江江漑下

送滿夷行秀才赴太學

漢唐諸儒經術淺事業不及文章多六經意義失原  
本次第疏鑿成江河聖朝羣公盡禹力注海一導橫  
流波淵源太學得至寶洗出光耀猶鑄磨聖賢德業  
貴簡易一氣自在生中和鍼鑿馬蹄鑿渾沌或恐純  
粹成雕訛君方茂年已知道歸涉浩渺登嵯峨置身  
曾祿慶賞外人跡斷處逢上軻



寄題宇文之邵公南止亭

公南九亭名止止亭不妄作名何爲羣公賦詠得深  
趣清絕正與斯人宜鋪張正義到無說使我下筆先  
遲疑聖賢出處無定轍俯仰輕重爭毫釐云行非行  
止非止由賜狂病淵騫癡公南少年負才術試仕吐  
出胸中奇一言齟齬便投袂自道豈欲求人知公卿  
文章強且起舉手謝絕無還期傳家萬卷書史樂負  
郭五里松楸悲岷峨嘉景照研席事攪輒醉醒仍詩  
有時日晏卧不動鬱鬱經濟埋如脾太師竹洞枕温  
落龍圖藥圃臨清伊二公止迹不止道力與名教相  
扶持今君所處近伊洛道在不必分高卑文章自可  
敵行事苟孟皆我知爲誰亭非俗亭止古止人物不  
到西南欺

馮安岳集卷六

五  
宜  
秋  
館



馮安岳集第七卷

宋 馮 山允南撰

七言古詩

送江行巨源提舉赴闕

潼川昔迎公西來益昌今送西北廻常平使者豈公  
志遠地久淹經濟才三年風績不勝頌欲別有贈心  
胸開江陽夷蠻互讎格邊將生事驚風埃連兵巨費  
久乃定得失未可相償陪去秋西師出四路欲舉夏  
寇除根荑精強挽運一蹉跌十存四五良可哀河南  
數州入封畧惡土棄壤如塵灰傳聞虜氣漸衰弱聞  
外復委將軍裁借將賀蘭作都護戍守尙恐難栽培  
况今秦人極疲弊菽粟貴重如瓊瑰諸軍零落氣未  
振肯聽號令傳風雷看唐南詔吐蕃傳往往因循成  
禍胎太上神明照幽隱廣謀博訪無嫌猜近臣從容  
合公議忍使漢地生蒿萊關中麥地多不布種每思一飯三四  
起感慨與語何人哉會公還朝方進用不待請殿歸  
霜臺瀘南關右飽聞見詎肯戲笑隨童孩對場上前  
苟可道願持此語排姦回平生磊落致君意豈慮言  
出爲身災

果伴趙充良弼平江亭

文公昔記滕王閣氣象終天拂寥廓崔顥留詩黃  
鶴樓今日聲華還磊落安漢城頭有佳處江山清  
氣歸簾幕少陵無人謫仙死不遇材豪終寂寞蒼  
苔滿地荆棘生棟樑塵埃喧鳥雀風流賢守一登  
臨久倚欄干情不薄夜來風月覺澄清天意人心  
如素約仙葩當見浮空來幾百年來無此作嗟予  
好古今白頭到底支離材力弱木桃或見致瓊瑤  
免對江山負慙作

允南和

牛峰絕頂凌雲閣形勝潼江照開廓浩水臺中隱几  
庵坐對西山橫碧落頃嘗登覽放懷抱鈎挂軒窗捲  
帷幕氣酣景熱狀不起一片風騷情索寞充城累身  
倦未出無事門庭可羅雀翠筠五瑞掃塵土澄照清  
風易樣薄平江最好最後到隱几凌雲僅依約屏星  
主人踞閑散長句森森邀我作漳濱病起吟魂耗中  
散慵來筆鋒弱鏗金入木將奈何手把新篇空愧作  
送趙良弼知廣安軍

巴黔萬里橫楚封洞庭碧海蛟龍宮潛壘蓄秀天疏  
通楚人自古多材雄江陵故都當其胸人物蕭爽馳  
英風良弼崛起聲其中宏偉渾厚如山東才思婉婉



春華融論議慷慨無約豐高步壯領轅不容徊翔盤  
紆巫與嵩擎舟向蜀治潼嘉陵一曲城古充鷹隼  
倒臂盛久籠南榮霹靂醒愚聳歸來破裳未及縫籍  
才檄起如旋蓬瞿唐故交復相從始適抱子今皆翁  
天真逍遙飲量洪世事歷遍詩尤工有時語酣笑未  
終環顧四坐皆虛空寒飈戚戚凌疎桐去路山遠秋  
溟濛臨老合散情易攻豈免涕下如兒童籠髀始見  
斤斧功鷓鴣一息荆棘叢廣安地卑踞飛冲席恐未  
暖行忽忽平時物理相磨礪郡樂不在卑與崇唱酬  
自可輕開忠無事日夕翻郵筒

馮安甫集卷七

三宜秋館

求劉忱明復龍圖爲畫山水

晉唐諸公重小筆高價直與才名俱然多華丹少泉  
石清格往往人間無至今百存無一二存者真偽難  
分區營丘李成稱絕迹峯巖秀拔非常模穆之灑落  
亦其亞玉堂屏上瀟湘圖董屈許范凡數輩隱隱俗  
氣藏肌膚乃知山水係絕品筆墨造化非功夫要之  
文章之緒餘世上真巧歸吾儒益昌臺府少文字見  
性文室談毗盧龍門雪景生坐隅山潛水奧爭奔趨  
倚空真幹闕孤聳緣險古道盤縈紆擁衲禪僧對寂  
寞攜琴朝士來倚嶠主人肆筆聊自娛斯言默與天

機符公家清白傳數世經濟滿腹冰霜壺一言不用  
輒掉臂五年蜀使甘馳驅時將素毫寫胸臆盛復意  
外分精癡復古雖清尚許格復古有詩道實與可亦  
壯非燕徒文與可學燕穆豈如公思脫羈束破碎嵩  
華傾江湖窮冬從公熟窺看愛重不覺聲嗟吁靈峯  
北苑助蕭爽雪不到地風號枯平生好畫已成癖盛  
借不喜臨與摹出公門下欠公筆有類客海遺明珠  
願公乘興一揮灑束絹數幅光芬敷異時解組還故  
廬皎潔將伴林泉驅

寄題榮守岑象求巖起太博清富樓

馮安甫集卷七

四宜秋館

南榮太守傳詩筒詩題清富城西樓樓中風物略已  
盡行欲模詠難爲酬憐公謫官不累意如與萬象同  
優游徧州隨分與山水好景散漫無人收昔人知宴  
不知賞俗氣未斷煙雲羞凌靈把酒獨長嘯歲久此  
地纔風流公帆南國走欲遍聳秀浩蕩皆窮搜歸來  
耳目殊未厭尙恐勝槩遺遐幽九疑巖洞識元叟三  
湘泉石逢柳侯名賢到處適所寓非事筆硯搜林邱  
五年留梓恣登覽百刹照水江環州得公新篇似相  
約正上兜率吟清秋塵中嗜好屑可鄙恨不徑往追  
公遊他時三老期一笑愛閑豈是平生謀



送程嗣恭正基提刑赴闕

從來貴閥多寡俊失在矜持驕與泰白屋寒門亦有人  
往往窮愁損英槩得時舊恩報不暇安能與語功名  
會驍騮擺首倦銜策一蹶中途爲傷駭簪纓要重  
畎畝壯所養旣完發亦大磨礪寶刀挫圭璧更向天  
資才術外正基大師丞相後學博文清古冠帶天機  
不露驥盤樞雲氣雖升蜃沈海平生胸中未一出萬  
事食間宜少待語默機巧孟軻盜顏色睢眙次山句  
世故未能以身徇家聲欲傳道猶在遠別相知試一  
言不是向人歌慷慨

馮安岳集卷七

五  
宜  
和

和蒲安行題鮮于秀才

羣峯屋背猿鳥啼二江門前鷗鷺飛雅聞君居頗奇  
絕長恨不到心依依仙翁落拓少拘檢解舞石上凌  
秋輝整冠投袂或云起塵土一踏何時歸

和任師中舟中見示

經年雅音曠不聞客衣彼此俱紅塵六月赤日火照  
地仙舟艤在支江濱君年四十已顯宦去去榮路無  
涯津大夫未死功業在但使道富何憂貧師中詩多  
言貧故云

馮安岳集卷第七



馮安岳集第八卷

宋 馮 山允南撰

五言律詩

寄上金陵王荆公 元豐六年

聖賢遺陳迹文章隱至神  
北天開盛際南國起斯人  
兼濟希先覺公傳龔大醇  
卑飛隨世俗默觀養經綸  
僂俛懷鉛槧徊翔表縉紳  
英聲搖海岳高步出風塵  
去就遲難進謀猷久未伸  
兩朝雖願遇大節每逡巡  
四海傾台輔千齡偶聖辰  
有為今道德無間古君臣  
雕琢唐文盛更張漢法新  
風霆傳信令束縛解生民

馮安岳集卷八

二宜 秋 節

所志惟膏澤當除亦斧斤  
寸心勞遠御獨手助洪鈞  
鐘鼎無前蹟江湖自在身  
功名非雅意出處自天真  
鴻雁雲霄勢芝蘭道路春  
軻雄平可駕房魏淺非倫  
江漢無良產衣冠竊濫巾  
才非當世用仕為有時貧  
銜策驅馳久風波出沒頻  
古心終少合老態強難馴  
名教誰依託文書但隱倫  
師門常耿耿相府舊循循  
萬里音容闊諸生氣義均  
絳紗瞻楚澤白髮倦漳濱  
鄙俚雖能達精微豈盡陳  
青雲如可附何處更求仁

寄上穎昌范蜀公 元祐二年

大老歸真主前朝遺數公  
精神時一會出處道皆同

起潞儀形地煩溫變理功及觀光祿表深見古人風  
聘幣來何厚安車願不東光華膺政殿僂俛就祠宮  
論議高踰武文章遠繼雄退身無少憾憂國有餘忠  
几杖誠先覺衣冠為一空千齡重際遇二聖極優崇  
將相交遊盛朝廷禮數隆一星容處士四海望冥鴻  
箕穎紛囂外岷峨氣象中楚詞清更適舜律遠相通  
公以古律 庭玉連城價孫枝百尺桐聖賢今日是河  
漢幾時窮晚輩徒瞻仰先生蓋始終冰霜嚴皎潔塵  
滓坐銷融信史知將貴聲詩恨不工東齋如見錄光  
彩附垂虹

馮安岳集卷八

二宜 秋 節

蜀公和

鎮伏承提刑朝散遠賦佳作仍有舜律遠相通  
之句因復次韻寄呈幸垂采覽 鎮 上  
盛且真明聖平生仗至公  
遭逢不世出覆露與天  
同諒直誠多勉謀猷愧罔功  
后王明若日夷夏慶  
同風喜氣中兼外歡謠  
北至東敢圖嚴密禁擢處  
太清宮峻拔山形大高明  
地望雄起居無忘古坐  
卧只思忠論樂嗟淪廢  
求音叩寂空太和非隱伏  
至理自穹崇曖昧幽還顯  
尊卑隆復隆使人思舞  
鳳如弋慕飛鴻世事安清  
謚人心處正中至醇當



直詣精義故旁通本自關瑤律還須撫素桐天材  
由聖作物理要人窮往古爲經始來今是考終云  
爲極微妙襟抱貯冲融斂聚陰陽氣窺觀造化工  
因君說樂事詩詠照光虹

和文侍中錦雞

微生非自異翠樾願深藏谷口逢羅網人間重采章  
全身珠綴絡一項錦成囊易警烏啼早難馴雉性剛  
僅能逃鼎味何幸識台光黃閣思優厚青山思渺茫  
鸚言來隴坻孔雀別炎方旣獲安棲地豈須憶故鄉  
和梓漕陳悅誠伯弭節堂

馮安岳集卷八

三宜秋餘

妖氣憑絕塞皇武慰羣情並命儒臣起同謀將略明  
前鋒殲醜虜降伏委高旌擴境新圖展收功寸草橫  
投戈宜偃息奠枕覺澄清廣榭宏經構羣公共落成  
唱酬風月冷談議鬼神驚錦繡移將合琅玕種卽生  
南方天外澗出師表云今南方已定甲兵已足北斗坐間傾且享憂  
勤樂除書恐再更

閩中蒲氏園亭十詠

方湖

蒲柳春陰重晴魚晚景多輕舟乘酒去明月叩舷歌  
清蟾橋

石面苔封合波心月照空仙翁行道處清影露華中

芙蓉溪

楚景宜花看秋芳近水多溪流光不斷千尺粉紅羅

蓮池

疊疊波紋綠搖搖雨氣香菱歌誰與發秋興似江鄉

朝真臺

聳秀山崗合回環斗柄臨焚香無俗慮一息見天心

白蓮堂

平池風齒舊照岸雪玲瓏無限騷人意欄干霽色中

涵碧亭

日影搖吟筆烟光落酒盃猶嫌池外俗移入鏡中來

魚池

活水停無滓嘉魚養不驚休言濠上意秋鱸與春羹

稻畦

物外溪山樂窮中歲月優斯人招不起十頃稻田秋

草庵

竹影搖金翠泉聲響佩環庵前春日落人向定中還

偶成

長歌詠考槃灑落□休官愛竹臨溪倚攜書坐石看

足煩猶解屣髮禿自忘冠顧爲無多欲持身到處安



溪竹

楚景久不見溪行如有逢長苔梳綠髮淺水卧青龍  
石出沙仍帶橋危柱半春日歆猶下馬赤足洗塵蹤

春閑

好景雖心賞多情半睡降春聲蜂遠屋晴意鳥臨窗  
漸老依花徑無機付酒缸人生求適性何苦自縱橫

卽事二首

閉戶塵緣息忘機眼病除就閑因教子臨老更知書  
穉穉風前稻婆娑雨後蔬窮中方得趣門外已巾車

其二

馮安岳集卷八

五宜秋節

舊病花浮眼衰容雪到眉風塵憐客久筋力恨歸遲  
所得真如夢無厭固已癡不知絲盡處猶有幾多時

漁翁

短棹撥輕舟風恬江上游機心重浪底生計一釣頭  
盡日不多得中懷無寸憂夜深何處宿孤嶼笛聲秋

野澗

莽蒼長郊迴紆回小澗幽勢尋山脚轉聲傍草根流  
暴雨沙汀漲清風岸葦秋行行須到海毋爲曲灣流

和鮮于頃秀才見題小軒

一室僅容拙新年尤好閑翻書消白晝隱几有青山

人事少迎合英遊長往還此心猶有恨半在史文間

和蒲安行誠之見喜新受梓梓

故國連芳草吾親在白雲榮歸慙主父虛語類終軍  
劍閣雖吟戀潼江才喜聞惟愁良友別分手復何云

擊甌樓

石上辭人賦城高古郡樓能將天外意寫盡曲中愁  
湘瑟曾誰聽巴東祇自流倚欄吟月午臨下更遲留

龍門洞

古洞嵌巖活青山氣象渾應龍常隱處流水不知源  
關險雙峰秀凌虛古木尊怪藤寒覆坐脩竹靜當門

馮安岳集卷八

木宜秋節

混沌誰開鑿雲烟自吐吞深盤通海脈橫透露天痕  
日影循崖腹泉聲遶石根江前塵不到物外景長存  
避地仙蹤跡清人俗夢魂功名歸未得回首謝巖閣

題靈溪寺

野寺無俗氣勝遊方此廻水清巴字近僧慧錦屏來  
秋閣山裏平聲起溪門竹引開塵蹤不須掃留恨寄

蒼苔

曲細道中

一溪流石色萬木聳山陰地僻有佳景眼明勞寸心  
墜猿猶挂壁驚鳥忽移林莫問去程遠行人方苦吟



巴州聖壽寺小閣

危閣已可愛野僧仍見邀灘稀逢水盡城近覺山朝  
露發秋光潤風吹雨意消巴童不知我孤興在漁樵

廣灘驛寄知縣盧大年職方

轉步異南北一程千萬盤將身試豺虎無路出林巒  
數尾近相接孤城猶認看回惶中夜發况守二年官



馮安岳集第九卷

宋馮山九南撰

五言律詩

詠雪

半夜風威壯今朝瑞雪呈  
徊翔如有待附著不勝輕  
疊疊雲篩下番番雨簇成  
雕鏤非眾巧融結似無精  
河漢潛欺沒乾坤欲混并  
漫空雖潔白觸處已縱橫  
枯茂全妝出窪隆一概平  
參差相掩覆散亂或逢迎  
遠岫依稀失高松獨自榮  
光明通鬼穴肅殺下天兵  
揮霍偏隨馬憑凌或遠城  
威稜生劍戟物色儼冠纓

馮安岳集卷九

一宜秋

樓閣危將墮鳥驚不鳴巖封  
蹲豹起岸斷蟄龍驚地軸  
猶疑拆林梢不易擎穠寒  
排瘴毒和氣入春耕雖學  
我我勢其如薄薄名暗銷  
知地暖坐對覺神清交互  
當門舞玲瓏照眼明味宜  
茶品試力與酒權爭佳景  
誰能賞幽吟似有情開樽  
煩點綴照筆為題評舊說  
三農慶量深一尺盈憂民  
心整切擊乍助歡聲

和普守勾士良輔元大夫見寄二首

相知思命駕見教每書紳  
咫尺去無路奮飛嗟此身  
貪廉雖異操出處幸為隣  
肯笑劉郎病前頭萬木春

其二

溪邊洗俗塵林下解朝紳  
車馬慵應客漁樵暫寄身  
置普煩有位釀酒畏比隣  
又欲西州去峨眉看一春

和眉守周尹正孺端公春遊醴泉

捧擁行飛蓋嬉遊立避塵  
風煙寒食近笑語故人同  
樂轉諸天外川平一掌中  
回頭相與媿容易出塵籠

和周正孺郡園新霽

湖上多幽景囊中尙賜金  
清尊宜北海嘉節又山陰  
曉日雲輕放林花水倒沈  
竭來相伴醉應會主人心

和程潛泊之祕監贈楊竦中立朝散

身似悲鳴驥家如瀟落瓢  
買居悲糞壤數伴怯薪樵

馮安岳集卷九

二宜秋

壽隱三家近征商百步遙  
無心隨所寓塵滓自冰銷

和呂開少蒙提刑家園茶

蜀崑固難名家園茶有聲  
曉籃親手撿俗客尙心輕  
瑞霧吹還合仙風坐欲生  
因知栽植意留與子孫清

和張若愚子發祕丞同年見寄二首

歲月磨將老蛟龍蟄未伸  
文章俱不意功業竟何人  
孤迹每一轍衰鄉餘幾春  
扁舟思共濟滄海闊無津

其二

意氣同歸趣生平幾合離  
遙懷初得信相煦似忘機  
世態分難合人情老自知  
莫將身徇物憔悴變鬚眉



和湖州文同與可學士見寄

聞乞湖州去交親不與謀京塵收馬足汴水放船頭  
試茗春歸渚題詩月滿樓散人吟不盡茗嘗一溪秋

送利漕劉明復朝議

中山元魏後數世十三傳皆在河南葬初從代北還

中書謀定策環嵩字仲賢大理力扶顛坦字寬夫渝

國乘機日政會封唐公起義年議高都尉識立字深

都尉駙馬名累侍郎賢奇天官侍郎原武輸期集東阿舊

俗峻聚字文秀河陰才被詔蒸茂實戶部志繩愆符

端朝戶東阿令八子生中葉符有八子崇龜崇夔崇望崇魯

馮安岳集卷九

三

節度使崇望字希徒左僕三台共一躔洪洞城不下

射崇魯字郊文翰林學士三台共一躔洪洞城不下

圻工待政無前珪昭輔書儀集明宗禮意全太常中

丞安出處藝祖首詳延學士清臺閣咸平起澗瀝斯

文醇復古宏議自推堅江漢源何巨公侯兆已圓信

辭師魯誌佳氣尹樊阡祕監花儒將緱山酒地仙看

公承遠構發迹向孤騫浩蕩窮經笥縱橫信筆椽巾

箱遺紫綬見伯仲龔青氈辨論多兵略澄清累使權

鳳鳴雄屏翰鶉首富刀泉詔自南臺下車隨北斗旋

朝綱今省戶古道日經筵盡是回翔地行承咫尺天

門施唐棨戟冠珥漢貂蟬閱誰如此功名盍勉旃

慎無從子晉輕去戀伊川因公之子立棲遲久深知

氣義然人情嘗歲月物色自風煙士要文章別詩因

譜第編碑陰如可附青玉為雕鏤

送王求東之寺丞歸戎州

喜作送君詩戎南人物稀文章詹首變錦繡助先歸

門巷容高蓋江山照綵衣不須攻錯節雕鷄自橫飛

馮安岳集卷九

四

馮安岳集卷第九



馮安岳集第十卷

宋 馮 山允南撰

五言律詩

教皮陸體藥名詩寄李獻甫

半夏勞奔走當歸計未成  
向烏頭雪白雖遠志澄清  
白屋遊偏早青雲夢數驚  
預知皆係命無患可傷生  
泉水懷鄉國靈仙得古城  
萎蕤差病力安息媿民情  
蘭草園池靜槐花道路平  
野翁宜散誕故紙任縱橫  
問話思黃蘗論文憶長卿  
餘糧添瓮盎亂髮散簪纓  
紫葳山江秀婆娑桂柏榮  
楓香餘雨氣桐葉變秋聲

馮安岳集卷十

十一 宜 秋 館

險語嘗鈎吻 冒腫屢決明  
鷓鴣閑自酌 琥珀向誰傾  
莫若官資淺 蠅蠖活計輕  
每將蘇子校 多謝使君名  
滿把黃金屑 知音白玉英  
青箱空聚古 敗將敢論兵  
苦練詩方就 旁通筆未精  
前賢如及已 海藻願題評

道中詠懷奉寄利州允南使君 鄧潤甫

交印夔人國分襟 沐水堤十年難會合  
一夢頓乖 睽官序潘生誄詩文  
庾信齊諸公多汲引 憲府屢  
提攜不肯乘驄馬 那能出寶雞  
安恬輕世味灑落 見天倪照物  
聰明決為邦問望 躋笑談清岸  
獄暇 豫勸耕犁不忍為鈎距  
何當設町畦 燕堂傳夜燭

遊鞍碾春泥 眾服題鷓鴣  
將食馱草黃思隼 擊梧碧值鸞樓  
欲問無來使 開編有舊題  
君方安 玉壘子亦遠  
金閨地隔江 波瀾書傳鳥翼  
稽豈知 雙鬢白相見  
兩當西內顧 微他技殊私  
牧遠黎辭 親愁不斷叱  
馭意空迷吳苑飛 雲杳秦城北斗低  
南山千里雪 劍閣萬盤溪  
夜宿星邊驛 朝行石上 磎深疑窺地  
軸高駭躡天梯 看岫時欵帽  
聽泉或 杖藜蕭蕭黃葉下  
裊裊冷猿啼 蜀道無艱險  
人心 慢慘悽永懷持  
從稟遙想綴朝圭 直北瞻天日 征西疊鼓輦  
相期郡齋冷清話 看輝犀

馮安岳集卷十

十一 宜 秋 館

和新城都知府鄧潤甫温伯內翰道中見寄 鄧

奉節 交承

畫舸秋離峽 長江水齧堤  
郡樓高送別 客袂慘分睽  
前後聲難繼 升沈分不齊  
私心常有待 得意幸相攜  
千里聞鳴鳳 三年倦割雞  
一哀纏性命 萬事錯端倪  
英俊聯翻起 清華直上躋  
平生依筆硯 俛首失鋤犁  
同嗜餐秋菊 忘言病夏畦  
精麤分玉石 去住即雲泥  
近列多鴛鴦 誰人享馱馱  
徊翔趨鳳閣 隱約駕雞栖  
訓誥資温潤 衣冠出品題  
風流清憲府 威望肅朝闈  
戲彩江湖樂 觀濤歲月稽  
還朝垂拱北 易帥華陽西



舊德傾中外歡謠浹庶黎忽聞旌棨近頓解簿書迷  
一笑何勝喜高談爲少低長篇追杜老餘論及曹谿  
把酒聽新闕尋山傍小蹊欹斜行疊嶂空曠上危梯  
拾掇留罇俎蕭疎愧糗藜故人難會遇壯士合悲啼  
物理紛無定年華去可悽王師行解甲盟府仲盤圭  
劍外聲文鐸關中息戰鼙時清數相見盍望旂金犀

和鄧內翰遊烏奴寺

萬險初離峽三程未到關相歡才把酒偷暇更尋山  
古意登臨外人生笑語間一茶遊興盡簫鼓欲催還  
和徐之才雪

馮安岳集卷十

三宜秋節

農事方春作田苗待雪催忽從天外降尤勝臘前來  
枯槁全妝飾勾萌暗養培格清徒自照體弱不勝撻  
有勢離還合無情去却迴乾坤迷境界造化始元胎  
氣凜侵帷幌身輕寄草萊匿瑕漫糞壤銜巧綴條枚  
空際如難集毫端已共俛穰寒流遠蜀嘉兆叶清臺  
旣渾山兼澤寧分石與瑰飢鳶蹲木杪凍虎卧巖隈  
積恐江城滿重疑棧閣摧誰居梁苑右或遡剡溪洄  
凝互陰雖勝沾濡早可摧雕鏑窮物象皎潔離風埃  
兩脚紛猶雜雲頭重不擡豪門張燕席貧竈擁寒灰  
且喜蒙膏澤仍知免沴災斯民爭慶賀高會與歡咍

把酒看宜醉洪爐守至煨傳聞詩句好罷聽樂聲催  
灑落吟情健玲瓏霽色開營邱無復見誰爲寫皚皚

和徐之才浮萍

蕭洒春容靜颺搖水性柔根從何處起身任此生浮  
得地輕依託隨波旋去留潢汚深不采溟渤望空悠  
花藥看還落蕉心久未抽豈知經夜雨便欲障江流  
晚入吳歌唱晴邀漢女遊翠連芳草渡寒映綠楊樓  
碎剪人工巧平鋪澤國幽微軀焉足道浪跡更誰收  
踏破閑行鷺衝開暖上鱗但能知委順何用校稀稠  
謾欲通河漢盍虞踐馬牛迸從菱芡密如把菱荷揉

馮安岳集卷十

四宜秋節

寂寂苔成陣紛紛芥作舟屈騷遺故事湛賦壯前猷  
蛙濯沾雙股龜行蔽六眸居聯如有守遠近亦無求  
別浦千重恨吟塘萬點愁生涯隨所寓細域浩難籌  
野色宜茶竈仙姿泛酒甌清芬傳澗沚餘思滿汀洲  
暗與尊絲結多爲苻蒂鉤豈專鳩鴈鷺自可覆蛟虬  
助賞名園側含悽古道周迂迴差勝梗汨沒尙憐漚  
赴急如趨市逢枯類轉溝吉祥興霸業美薦格神休  
爲愛常青眼難題幾白頭新編盈巨軸牽強豈能侔  
和徐之才巡按見寄

捫參趨遠道首蜀下青泥江遠紫迂帶山盤屈曲梯



何時巖腹斷自古客心低峽盡逢寧武天寬類寶雞  
東窮巴嶺北南轉梓潼西地共猿猴食居同鳥雀栖  
風霜傳一檄玉帛走千蹊力責多傭父窮輸或嫁妻  
上憂分使節僉議輟朝圭素志施膏澤虛懷去町畦  
垂鞭防馬憊含哺止兒啼夜寢無寧席朝殮或茹梨  
驅馳宣詔令歌舞慰童觀按部經雙劍迎壺滿見溪  
政清水出凌民附水淫堤提穴收兔免搜羣去很羝  
吏俊藏乳虎人樂戲春驛轉悠千里秋霖動一犁  
憂勞如有病暴露欲生鬣委篋書爭報封囊藥自題  
茶塵思鳥糞羹野憶馱蹄過雁晴逾叫殘蟬曉更嘶

馮安岳集卷十

五 宜 秋 節

萬愁休入耳數酌且溫臍聖治幾仁壽哀衷念庶黎  
呻吟裁藥石元早得雲霓駒有苗場食鸞無枳棘棲  
明公深履歷清望絕乖睽盤錯居常試安恬久自迷  
漢貂方促召賈論息言提竇閣隣天仗星闈侍女奚  
功名當少俟歲月尙能稽末路忻依託先期慮解攜  
榮峰雖絕迹歸意共含悽自笑身謀絀曾將物理齊  
倒行嗟僂俛仰望踟躕躋易足籬邊鷄難馴水上鷺  
稻梁誰計鶴車馬未安廳詩戰逢諸帥文聲鼓萬鼙  
白徒雖自奮黃誠豈容批怒臂猶輕轉驚魂已暗擠  
續貂無取者附驥亦榮兮巧拙其如性天機不可倪

和徐之才宿孔溪亭驛早行 一云和劉潛

孔憂寧煖席劉髀不禁鞍夜永無歸夢山深正苦寒  
行鉦催早發晨鼎薦芳酸誰識驅馳意憂民萬事端  
和徐之才春晴偶成句皆雙關

雲容收雨意草色妬花妍詩苦是真樂酒醒方爛眼  
園亭無限景筍蕨不論錢耳目因成癖江山似有緣  
寄高梁守勾輔元

北按經時出南歸計日趨幽花明澗水細雨潤春途  
就歇開新醞催行趁早舖故人休問吏相見且懽娛  
發新安驛

馮安岳集卷十

六 宜 秋 節

偃蹇隨雞起衰羸索酒扶風鉦嚴道從霧燭轉崎嶇  
迎馬開熊幟環昇簇虎爻山中耳根靜清曉厭騶呼  
武侯廟

四百源流盡三分氣燄高西州稱險隘立德夸英豪  
統正圖王策關張汗馬勞相雄爭勝負所德僅纖毫  
當世安危慮斯人智識滔潛身規去就擇主事遊遨  
仗順親歸漢平凶首問曹河間屠血肉江表戰風濤  
雅意存中國單師靜不毛安知深政術指畫露兵韜  
顧托情尤重君臣義可褒南征才解甲北伐遽投醪  
渭水開營壁祁門擁節旄乾坤悲拆裂荆棘誓鉏薶



遠結孫權援親將仲達鑿劉宗難再起郭塢已長號  
家國猶殷富衣冠亦俊髦中途亡轡策束手類猿猴  
事業垂千載風流尚一陶民思夔子國廟枕蜀江皋  
壽史徒譏議裴碑自固牢丹青嚴壯觀松檜盡蕭騷  
醜虜終爲患長弓未見繫吁嗟擒縱術祠下涕霑袍

瞿塘峽

勝絕瞿塘險西陵古地形巴江深洞穴蜀主舊門庭  
王氣吞三峽神功出五丁斜長天一線相對石雙屏  
瀑擊巖巒瘦雲蒸草木腥眾流趨澗遠意會滄溟  
顧盼如無地幽陰似有靈白鹽懸日月黑石鼓雷霆

馮安岳集卷十

七 宜 秋 節

鑿鑿餘痕在高聲巨勢停魚龍憑險怪烟霧鎖沈冥  
念昔窮探願嘗言駭觀聽波濤真激箭舟楫遽奔星  
倒挂傷猿足橫飛羨鳥翎死生期一瞬出沒類浮萍  
世上憑忠信胷中混醉醒人烟逢灤岸語笑落沙汀  
漑酒重灘下回頭萬仞青停橈詢故老借筆潤圖經  
二孟連稱帝三州特建瓴關防雖鞏固基業旋飄零  
藝祖收長策神旗指不寧彥疇空死節曹翰首開局  
五嶺劉歸國重湖馬就刑磨崖誰刻此遠續孟陽銘

東陽灘

淼然山窮處東陽石闕間數傾船簸蕩萬觸水回環

遊子真亡命忠臣固厚顏捨舟途入險平地幾時還

施州道上遇雪

易下山中雪初寒塞上途郵燈催客起澗水雜猿呼  
密殺林驚秀輕蒙石變枯無人來寫取十幅李成圖

宿水轉寺

又云封水寺在通泉縣剝壩鎮

殿閣逢僧剝烟嵐瀉路隅徑深羣柏老溪轉一峰孤  
已到身猶聳纔閑氣便蘇嚴禽知客意臨曉解相呼

丁卯除夜

庭罷驅儺戲門收爆竹盤酒香添臘味夜氣雜春寒  
歲序張燈守人情遇節歡明朝五十八消息近休官

馮安岳集卷十

八 宜 秋 節

馮安岳集卷第十



馮安岳集第十一卷

宋馮山允南撰

七言律詩

黃甘寄李獻甫

采山多果遍林邱惟有黃甘格最優繁結幾經秋雨  
熟完滋宜帶晚霜收霞餘點綴青林遠星散玲瓏綠  
葉稠秀色盈衢爭委市穠香浮水半通舟金苞爛熳  
差三等鄂帶龍鍾占上游一宴嘗珍皆絕品萬錢要  
平價或輕酬盤筵皎潔如圖畫梨栗麤凡似贅疣醜  
藉佳賓忻共賞芳芬醇耐雅相投慇勤食指嘗先動

馮安岳集卷十一

一宜秋館

顧盼嚙涎已自流花辦瓊瑤紛落爪雲腴冰雪冷侵  
喉蒲萄瑣碎終非匹荔子肥甘僅可傷但效兒童貪  
磊落不知牙齒怯颯颯力蠲消渴多年病清醲騷吟  
一腹秋屬賢且行猶掌上悶餘雖卧亦床頭膚輕漸  
蜜衣猶重種好懸囊子尙留憔悴讓西三寸小酸寒  
東望一枚休檉均奴僕知郎貴橘類砮砥比玉羞美  
實舊嗟遺貢禹嘉名今媿下温州多栽厚利贏梔茜  
一熟經時汗馬牛晚歲幸爲安漢守眼明重到洞庭  
遊已將滋味干時好寧免苞苴徇世求大嚼有誰能  
快意素餐無事却成憂徐陵獎識詩辭古胡濟矜誇

賦筆道願得新篇聊假借庶幾聲望出遐陬

送宋構成之運判赴闕

曾留先帝紫宸班高議雍容數刻間使節光華金口  
賜公登對移數刻面奉鄉枌歌舞繡衣還鑪錘應手  
皆良法斤斧投虛輒大姦坐席賢勞殊未暖歸輶嚴  
召遽難攀豪曹自是青雲器騏驎應無白日閑蘇孺  
故人聊養紉君公行部每開顏新知邂逅情猶在遠  
別逖巡涕欲潛人事去來寧可問試看莊叟道中環

送徐之才赴洋州

三河使指皆精選八座郎官最上遊袖手看人趨要

馮安岳集卷十一

二宜秋館

職息肩隨分領偏州遐方暫屈嚴明府舊部爭迎郭  
細侯常愛昔人爲郡樂不妨循吏與民休枌榆指顧  
秦川近臺榭周環瀟水流闕下子牟心感慨天涯賓  
客老淹留方將振羽趨庭鷺豈便忘機狎海鷗青漢  
遶山迎隼旆北風吹雪犯貂裘從來恩館深仁遇依  
舊隣封竊庇麻遠別不唯思酒盞相忘何事更書郵  
郢中無和陽春曲時寄新聲欲強酬

和劉明復鐵老君觀

放轡逍遙物外情登真一境照人清巍然道德玄元  
像傳得胚渾太古精造化工夫應默運神仙儀相自



隨成江山地勝空遺跡聖智長存卽久生寂寞黃冠  
猶好事微茫丹竈不知名淮南英冑來瞻仰驟起清  
風化蜀氓

寄潭州何正臣君表待制二首

繡指初從劍外還文章開府冠羣仙忽聞五管傳邊  
警又出三湘領使權偃息湖山非久計翺翔鴻鵠待  
殊遷不同宣室因循召台輔明時屬少年

其二

高卑鵬鷗分難攀豈意相知邂逅間北海幾時曾薦  
鶚愚公終日尙移山平生泯默無他技一顧差池已

馮安岳集卷十一

三

厚顏猶有功名心尙在鑪錘當手待公還

寄上范蜀公二首

去就人兼眾美難侍郎高望肅衣冠每尋當世羣公  
議更在清流絕等看楚屈辭多誰謗國漢疏名重只  
休官求仁已得無餘憾自向冥冥著羽翰

其二

拱極星文動少微西南風物重光輝平生親友傾心  
望共慶功名畢手歸車馬歡聲傳里巷松楸佳氣雜  
烟霏長卿兒戲揚雄紉未足公前較是非

蜀公和

小馬輕輿蜀道難身被裘褐頂峩冠已從林下幽  
人往猶作朝中舊德看漁釣喜歡新得侶道途瞻  
顧尙呼官多慚鄉友貽清唱天外鸞音與鳳翰

其二

常望鄉山憶翠微此來時節更春輝林間怨鶴久  
招隱花外啼鷓仍勸歸雲似隨人飛縹緲雨如先  
道灑霏霏迴思仕宦平生事六十二年始悟非

寄上北京文侍中

四紀三朝會遇同陪京猶望節旄雄欲知元老經綸  
迹盡在生民鼓舞中漢府重歸黃閣相商山難訪紫

馮安岳集卷十一

四宜秋節

芝翁陶鈞末士慚無報惟解聲詩寫至公

和東川吳幾復辨叔朝議見寄

幕府參差恨莫追公車才下我親闈高談乍聽會心  
死前會難尋但肉飛千里有時重咳唾一言何處盡  
精微惟思旌榮趣嚴召雙劍西南望落暉

和陳圖南道中見寄

故人重見老相看江上秋風已薄寒曾約浮沈俱里  
社豈期僥倖亦侯藩休嗟華髮多年別且喜清樽數  
日歡惟有舊遊難得處風騷遺恨滿三軒

和李獻甫見寄



別腸回轉似車輪千里相忘一水濱自愧卑飛徒袞  
袞過蒙高義最恂恂已違蘭蕙三經歲猶恐瓜期再  
見春趨府何當聽約束分爲膏澤與鄉民蜀中四路皆謂之鄉

和朱牧宣德

英游相聚日相歡休唱還家蜀道難爲愛尊前文字  
飲不知門外雪霜寒酒酣依約羣仙夢談極飛揚巨  
海瀾從此追隨頻語笑莫教憔悴恥儒冠

運使李獻甫有書云千山萬水之間泥濘勞苦  
不可勝言者因以詩荅之

馮安馬集卷十一

五宜秋節

使君東按岩渠還霖潦千山萬水間爲把仁恩行郡  
國肯教愁色到容顏高賢本爲蒼生起良驥應無白  
日閑從此促歸天上去翺翔鸞鷲紫宸班

送梓憲鞏彥輔中散二首

宏材高望出簪裾尤向持平意豁如輦轂聲名三輔  
最西南恩惠十年餘諸公每恨歸朝晚美職行聞半  
道除今日老成應不次中臺煩劇在刑書

其二

繡衣三峽始歸來孤迹青天道上回牛馬經年馳使  
轍雲霓終日望行臺鷓鴣去勢看千里桃李遺芳占

一裁都邑羣公如見問漳濱衰病已難材

和知資州許廣淵澤翁同年朝奉見寄

每思同榜多零落忽見新篇慰寂寥今日抗塵俱白  
首當時聯翩共青霄休嗟遠地猶沈俊況是深知已  
滿朝飢渴未能親一笑祗憂嚴召促歸朝

和周正孺遊醴泉寺蠶叢

衰遲猶有少年心十里名藍共訪尋抹綠郊原逢雨  
後殘妝桃李覺春深誼譁歌舞隨流俗蕭酒溪山憶  
故林一醉不辭繁上酒樽書題首費光陰

和周正孺春遊

路入江村五馬遊江邊生俗弄春毬客愁無地時分  
請樂看能徘徊預點抽趁賞不辭花欲老勸農偏喜雨  
新收經年多病無歡意強逐雙旌一舉頭

和李曼脩孺戶曹

青雲回首卽紅塵且向卑官事隱淪袞袞泥途方索  
足區區天地不容身前頭功業安知命滿腹文章未  
稱貧深愧相知空握手羽書邊上輟嘉賓

和徐之才回文

行軺使指屢襟分路去重看思糾紛清夜峽前江照  
月霽天郊外劍橫雲情多苦近歸褒漢景物應難會

馮安馬集卷十一

六宜秋節



見聞榮虛俗緣因刺按燕堂虛媿有移文見聞二亭

和劉涇巨濟教授

卷地嚴風動馬蹄忽聞投館到雞棲路隨黃鶴翔翔  
遠詩壓青山氣象低我已衰年思故國君方高步陟  
丹梯遲留且伴臨江醉剩聽清猿峽口啼

和呂少蒙蠶市

何處青山舊俗酣峨嵋東畔蜀江南從來歲首爭爲  
市大半民間已不蠶幾日笙歌常繼燭晚春桃李尙  
仍藍嬉遊果獲神明助太守雖貧亦齊甘公庫迫而  
春蠶叢燕  
遊之費爲  
多故云

馮安岳集卷十一

七 宜 秋 館

往時與今錢塘蒲資政傳正脩史鄧內翰温伯

同和唐韋考功張水部盛山十二詠昇閑江

吳令使榜於宿雲亭二十三年矣因緣登覽

感慨疇昔復爲短篇以紀故事元祐二年正

月二十八日安岳馮允南

曾繼唐賢舊唱酬宿雲亭傳爲遲留韋温石上尋遺  
跡蒲鄧天邊憶俊游亭榭爲閑處所溪山青帶古  
風流神交冥漠相知遠重把狂吟此暗投

中巖封崇寺在雲安上  
三十里

萬竹林間一徑升滿巖金碧靜香燈飛泉散亂垂千

尺危閣欹斜擁數層雨氣或從簷際落風光時向坐  
中凝荒碑文字那能讀合眼煎茶問老僧

扶歡驛王哀居也梁承秀居今隆化縣李光吉

居今榮懿寨皆土豪犯法禁以取夷滅

僧田收盡連蠻檄舊版從來實漢民草染華風能不

瘴山離汗俗自無塵連城解喪吳王滷鉅積終刑石

季倫一侈英豪猶不免咄嗟三叛爾何人

三家兄書報薦起樓屋喜而有詩

臨街樓觀百餘年司馬辛勤五世傳凡在子孫俱肯

構敢憂門戶或先顛亢衰本是先人意幹盡成於伯

馮安岳集卷十一

八 宜 秋 館

氏賢他日舉杯相屬處爲留書閣井東偏

寄陳蓬州圖南

臨老蹉跎來劍閣故人留滞在蓬池光陰一別六七

載功業半生多少時謫宦可憐嗟子駿徑歸難學美

誠之何當江上重攜手同到三軒看舊詩

和鄧温伯二首

不獨高文耀世奇曾將宏議振天維誰人才術能爭

手自古功名貴及時暫別鶴鴻蓬海上少留旌旆蜀

江陞西川筆硯雖哀落會有中和樂職辭

其二



虛譽交遊共借推清途俛首倦重窺方將素志隨鷗  
鷺敢拂華巔望駿驥衰晚欲成漳浦病嗟矜猶得鄭  
公詩相逢少置升沈事且把金蓮爲倒垂

送鄧温伯

長羨橫飛霄漢遠多慙窘步路途窮如何會合青天  
道俱是衰遲白髮翁萬里每嗟音信絕一罇還喜笑  
言同遨頭莫作經春計宁看高旌促召東

和劉漕明復觀吳生畫普城紫極觀

古觀蕭條昔未名却因吳筆助神靈能將萬化豪端  
意寫出羣仙物外形俊逸狀如裴劍舞周環時見蜀

馮安岳集卷十一

九宜秋館

山青陰兵聳動驚魑魅真仗聽搖擁戶庭按部每來  
除枳棘題詩留與禦風霆因嗟畫癖無由見魂逐車  
塵爲一經

和題成都諸公唱和集

諸公高詠蜀人編唱和春容近百篇厚重江山藏古  
氣軒翔鵬鷲在秋天不徒神物陰相護兼有風謠樂  
共傳誰謂□開新集好退之題後始完全

和劉明復再遊劍州東園二首

孤城寥落萬山圍惟有東溪景最奇擁傳使華尋舊  
賞滿園春色待多時援琴故故彈流水隱几蕭蕭聽

竹枝擺脫風光情不盡停車門外欲行遲

其二

危亭飛閣照寒溪重到依然杜宇啼好事且看韋守  
記補亡思欠義山題頻來已免山移諺久坐翻爲水  
樂迷一宿有情非雅素他年嵩洛是真棲

和徐之才喜雨

憫雨何須事禱祈霈然未足便晴暉潤通壠畝麥禾  
起香遍園林櫻筍肥浮藻水生魚聚戲落花泥熟燕  
交飛民謠已洽豐年望惟恐使車將北歸

和徐之才耨體

萊蔓全除看綠槐木陰穰台乍聞雷田間雖荷沾濡  
澤水際先憂蕩溺災火氣已隨妖焰出山光尤喜晚  
晴開門前雅致無餘事惟見詩筒競往來

寄新先輩蹇頤子長書記

年少才華自不羣果然飛步出儒紳漢廷大對無雙  
手聞子長累蜀學巍科第四人吾蜀李公素揚元素  
考中狀元暫屈鵷鸞棲枳棘行看雕鷲離風塵東川佳氣

應相待共作榮歸畫錦春

將過益昌先寄允南使君

楊壽祺

袞袞京華志氣低歸心長伴日輪西蒼顏白髮困

馮安岳集卷十一

廿宜秋館



新選明月清風思舊溪屈指光陰時節晚舉頭霄  
漢路歧迷巴陵太守應憐我準擬經過醉似泥

和楊壽祺承事見寄

道屈文章價不低誤傳新句落天西忽聞命駕趨雲  
棧猶憶同舟上井溪爭歎科名淹舊發誰憐簿領困  
沈迷相逢且約嘉陵酒爲洗關中數尺泥

送苗子君運使赴河東漕二首

聖君宵旰尙憂邊移領并汾將漕權漢使已更三數  
節公出使爲多三數壺關才下十餘年民情姑息方  
師後兵計從容試上前卿相通途從此致橫飛鷗鷺

馮安岳集卷十一

十一 宜秋館

上秋天

其二

一顧生平於我厚十年門下見公親祇知談笑無難  
事誰識襟懷似古人遽別未遑論出處相看何用惜  
沈淪清朝勲業爭相問已向藩籬託此身

寄李獻甫運使

江淮勲績已優殊重使西南出帝俞被澤民謠千里  
遠望風邊事十分無文書頃刻隨談笑騷雅雍容命  
僕奴旦暮卽聞嚴召速扶搖三省上鵬圖

獻甫和寄

半生才命苦嗟殊肯更詩窮效聖俞清識豈期回  
顧盼嘉篇聊用借虛無鄉心歲月疑如夢官况塵  
埃直未奴聞說南充風物好未能歸去且狂圖

和趙良弼初秋卽事

尊酒相看白髮翁重來寧復問窮通十年舊事資談  
柄一篋新詩載古風楚客遠行經素節蜀人歸興羨  
冥鴻登山臨水無多日且伴閑中說苦空

甲子鹿鳴燕上呈諸秀才二首

詔書天上頒春澤經義人間拂海濤俊秀一時隨品  
藻文章萬選卽英豪溟鵬乍見搏風起郡守寧辭勸  
駕勞當有奇才爲時出中元佳氣似嵩高今年中元節且于郡城之北有奇雲數千峯巖然不動如遇雨而望嵩岳也

馮安岳集卷十一

十一 宜秋館

其二

重陽高會最風流爲禮賢書席俊游已愛食萍歌小  
雅更宜攀菊賞清秋榮觀坐見邦人喜壯志行期國  
士酬酒到從容當盡醉登仙名籍在瀛洲

重和四首

此與趙良弼酬答

羣俊爭求一字褒諸公清識晉山濤蓬仙寥落誰人  
繼史筆縱橫自古豪勝爵頻傾知得備劇談無極坐  
忘勞勉行無負題評意東蜀斯文價已高



其二

郡廷蕭灑宴清流疎懶相從泮奩游但喜狂歌猶應節不知衰髮已傷秋多情共把金英看厚贈慙無玉案酬未去且爲詩酒會蕭口休詠白蘋洲

其三

整比笙歌散鬱陶雨簷飛瀑瀉秋濤吟情徹骨清尤健飲量隨人喜更豪黃菊容以嗟向晚哀箏言語恨徒勞相逢宜共冥冥醉回首青雲路轉高

其四

年少相看自輩流深知惟喜舊交遊休言白髮參差老只恐朱顏次第秋歡笑且從今日是功名能有幾人酬逍遙不必分高下鳧雁翩翩蘆葦洲

和陳興州見寄

音信易傳臨一水道途相去隔三州何時樽酒同爲會無補篇章約共休鄉思豁從歸後少貪心宜向靜中收此情惟有君知我不美人間萬戶侯

戲謝趙良弼寄葦苳山藥

斡珠春出眞珠顯山藥銀開白玉團草本經中俱上品故人書寄善加餐輕投已獲琅玕報每飲兼資菽水歡欲把長篇酬厚意吟腸無味苦搜難

馮安岳集卷十一

三直秋節

問江巨源求茶

語笑嘉陵醉別辰曾留一角建陽春不將閑碾無佳客每到開嘗憶主人蒙頂縱甘餘草氣月團雖有隔年陳吟魂半去難招些願得蘭溪數片新公家蘭溪至輒馳供五六于里送官上

謝李獻甫寄鳳茶

雙鳳婆娑綠玉團初網猶怯柰中寒貴從侍從時宜賜傳到西南作寶看旋碾合留清浩氣親題何事寄麤官感公珍惠寧須試一嗅煩懷已自寬

再和

此品何嘗下小團分甘仍值雪霜寒恐塵竹葉微蒸過要細銀杆旋殺看紫盞烘時愁俗客清風來處屬仙官平江一啜吟佳句起舞不知天地寬

和李曼長官約遊郊園

其弟葦亦有葦草堂

郊園聞葦舊亭臺曉訪冰鬚凍結腮野景豁從江上見雲局深向霧中開早知閑處登臨好何恨忙時取次來葦草新詩酬不得謝家兄弟盞清才

和李獻甫雲頂

舉首看山不到山每年留恨翠微間禪關但有經年約使傳終無一日閑春到山柏林香渺渺雨餘巖漏瀉

馮安岳集卷十一

十四直秋節



潺潺虎溪莫過處  
遊客猿鶴鐘峯悵未還

和鮮于頃節推惠詩

英駕能來慰寂寥  
相看衰鬢共飄蕭  
風騷會裏多年別  
談笑盃中萬事銷  
休歎駟方踟躕  
不知藩鷄已逍遙  
如將巧思鳴孤憤  
爲我商聲更一謠

下黔江

崎嶇才喜下荆岑  
一水奔騰萬石林  
使節敢辭重險阻  
客舟將命寄浮沉  
可憐幽竇非人境  
猶有清泉慰我心  
勞逸賢愚寧可問  
但嗟衰晚媿臨深

和王子巖南平道中見示

馮安岳集卷十一

十六宜秋館

雨隨行色過重關  
路有思歸送別人  
未省幾時趨北闕  
且同回首望西隣  
嘗同梓黃花漸近羞重見  
白酒猶期醉一巡  
三峽苦辛嘗欲遍  
置杯休要問澆醇

寄賀李脩孺移利憲

纔出關來又入關  
欲閑天意未教閑  
一生孤直知心處  
三度交承隔政間  
食蔗羨君方有味  
過屠憐我尙何顏  
功名不是蹉跎物  
猶惜清時共仰攀

牟仲甫作雞終有意  
趣爲子寫鬪雞矜驕自得

猶有餘勇因以絕句題其畫云

忘身爲利得忘形  
棄彈莊生只自驚  
嗟汝虛憍氣方

盛何時全得似無情

馮安岳集卷十一

十六宜秋館

馮安岳集卷第十一



馮安岳集第十二卷

七言律詩

寄利憲張充宗司勳

會言英館願重尋猶記當時戀別心千里江山勞客  
思一年風物又春深夢中花發人將老關外愁生酒  
不禁引領使臺歸未得且疏懷抱寄知音

木門早行

白虎前峰數尺高露華蕭颯滿征袍只知眼底簿書  
靜豈意山中車馬勞石夾雨餘重按轡草間風動幾

馮安岳集卷十二  
橫刀通途聞說無多地踴躍身輕意氣豪

送趙悅道參政大資知越州二首

乖崖威重兼之恕正獻純風重以和高世清名公取  
盡經邦餘事蜀霜多二江遺愛流長在雙劍銘功壁  
屢磨聞向蓬萊指歸路其如朝野具瞻何

其二

徒御紛紛擁劍關蜀人重是送公還欲知千里謳歌  
意半在百篇文字間風霞道途方過闕煙霞旌旆更  
尋山重金不負扁舟約賀老鑑湖春水閑

和鮮于子駿遊沙溪洞

放轡深窮物外天少償遊恨十餘年諸仙羽化曾由  
此千載巖居尚宛然門轉青溪空水石室存丹竈養  
雲煙水骸坐久雖清澈獨有區中世俗緣

興州坐卧二仙

莫逆真心際混茫豈將生死保存亡已驟雲霧朝丹  
闕猶蛻衣冠寄異鄉姓氏不傳靈秘錄精神尚在發  
圓光洪肩邱袂攀無及分向城中到老忙

寄子駿郎中

疊疊巴山走使輶不辭巖險奉寬條頻來馬足行應  
慣重見民情喜自謠雨過寒林微帶雪風生幽谷靜

馮安岳集卷十二  
聞樵清奇定入騷吟筆乞取郵筒寄下僚

送李杞省旬赴闕

使輶西走奉軍期萬貨泉流向武威纔伴江聲關外  
去又隨秋色日邊歸千番蜀屑供吟藥一道秦川照  
錦衣莫歎奔馳傷浩氣出羣鴻雁已高飛

和子駿郎中登高

曾對炎蒸憶靜便偶逢佳節思超然相將絕頂孤高  
處剩看清秋幾許天雖欠笙簧留席上猶勝風雨傍  
籬邊好看菊蕊慙慙別且暮除書落枕前

和子駿郎中文臺



地接松扶絕塞邊星居人戶種畚田語音高亢關中俗風物蕭疎劍外天一失焉糜生堡障十分流運費刀泉閭閻漫作封侯計幾輩仵圖到上前

和山路梅花

傳聞山下數枝梅不免車帷暫一開試向林梢親手折早知春意逼人來何妨歸路參差見更託嚴風次第催莫作尋常花卉看江南音信隔年回

和清暉亭

亭榭軒窗處處開清暉嘉致號爲魁羣峰有景互爭出一水無聲相向來已借寒光搖棗戟莫辭歡賞費

馮安岳集卷十二

三首 秋 館

瓶罍新詩自屬風騷將何苦登臨愧不才

送范百祿子功學士知諫院二首

天庭高議破羣姦先帝曾將侍從班談笑一辭雙闕去縉紳遺恨十年間傾朝每憶劉蕡對側席纔聞賈誼還言責逡巡非久計行看鳴玉上鰲山

其二

聖賢中道意何如歷歷樊川論諫書要在致君成德業不當沽直徇名譽平生忠義傾心際後日經綸試手初得意古人多義氣彈冠應有舊簪裾

和苗時中子君運判亭溪道中雙白猿

雪白霜猿久已靈江山但覺有餘清優游此地不常出皎潔一身能自明高挂豈知神氣王仰看誰爲骨毛驚因吟佳句成遺恨安得風前聞嘯聲

和子駿郎中清江道中

繚繞川原又載馳人情風物共依依膠舟野水涸將盡捲雨嶺雲寒不飛豈憚長途勞使傳尙尋清景叩禪扉前山次第看梅發剝帶新年春色歸

赴辟利臺呂少蒙運判以詩回贈依韻謝之

隨和篋笥號藏珍物理求多漸失真騏驥已勝千里足鷓鴣才寄一枝身自憐踴躍居前批豈意蹉跎接

馮安岳集卷十二

四首 秋 館

後塵呂亦常作管勾文字窮達聖賢知有分不同非望澤中人

和岑巖起莫軒

聞在幽軒隱使華合歸清望戴重紗手持溫詔方行道堂有慈親卽是家得意鄉山頻上看異時蓬島合重誇登臨強欲留詩句苦恨風騷力未加

送文與可知泮州

何事年年擁使麾放身閑處避危機爲思清漢還重去猶厭承明未肯歸天上榮途方策足林間輕露尙沾衣區區斥鷃寧能嘯只得蓬蒿自在飛

賞梅呈李待制才元



鎮雅牆陰看早梅蒲城惟此一株開已驅禽鳥工夫  
盡裁共賓僚莫賞來月照寒姿凌畫燭風傳香藥墮  
清盃王堂深切歸期近少住花前醉幾回

讀劉賓客外集

七言常愛中山好百首猶存外集多大約晚年知性  
命一時清韻入中和森張劍戟雖無敵隱約瑕疵惜  
未磨三遶花欄俱讀盡杜陵回首鬱嵯峨

還楊恬天隱長官家集

經世才高若命何微茫騷雅寄編摩純音已落人間  
久孤憤猶存集外多喜看仙巢鳴鸞鶯重聞古匣奏

馮安岳集卷十二

五宜秋館

雲和慙慙歸秩非無報誰爲沈文弔汨羅

寄題合江知縣楊壽祺著作野亭

野亭何處訪仙翁安樂風煙迥不同千里清泉來塞  
外四時佳景出山中偷身暫逐禽魚樂放意翻成筆  
硯工醉伴逍遙無計去鈎藤新熟荔枝紅

和呂少蒙題大卿林下軒

歸來何處解塵襟幽徑尋軒入茂林身到靜中方有  
我事除詩外更無心江山相就能清景桂柏新成已  
翠陰聞說逍遙樽酒會三卿魚袋闕黃金

題馮公舉郎中清音亭

山水清音遠翠微一亭風物里中稀爲憐魚釣生平  
處還向功名事了歸白傅歌童聊自適莊生鷗鳥自  
相依區區貧阮長嗟歎纔有林居便拂衣

行縣道中遇暴風雨寄呂蒙太傅

霖潦經時路未通公言行縣太怱怱安知風雨欺人  
處正在溪山絕險中一出到頭餘日在少留隨分覺  
途窮却因下馬心方悟欲速無成萬事同

重陽寄文與可

牛峰秋色翠相摩還上凌雲宴綺羅黃菊縱逢佳節  
好清歡不似去年多僧房次第依重到霜月蕭條且

馮安岳集卷十二

六宜秋館

強歌聞說泮州時節盛不知高興定如何

過永泰文與可宅因寄

數程奔走倦征車喜過蓬仙舊隱居秀氣峰巒排戶  
牖清風樓閣鏤圖書一從高步東山起重見秋深少  
室虛無計墨君堂上看林間猿鶴共躊躇

聞內舍榜將呈

元豐內舍初公選開賢中秋定試期四海諸生趣盛  
集一朝新議破羣疑人傳學榜才張後驛遞家音未  
到時莫怪虛名隨分喜文章門戶欲成持

和苗子居新井道中



閩水兼山鬪曉光星軺親按古村鄉臨江麥隴烟雲  
翠夾道林花錦繡香使自天邊勞按察人情車下見  
歡康東風相伴行寬詔敢恨年來鬢髮蒼

和蒲安行誠之祕丞遊烏奴寺

共隨春色探幽奇春到山中未幾時嘯傲烟霞凌絕  
頂毫芒人物亂交達已登高閣臨清曠更羨輕舟泛  
渺瀾落筆停盃遂陳迹莫辭鐘鼓下山遲

送李才元待制二首

直道崎嶇出禁林江湖長有愛君心五年漢發更張  
際千里潼江惠澤深天下鷓鴣方得侶道傍桃李正  
垂陰邦人不用留行色滿旆薰風入舜琴

其二

為椽初逢幕府開便將清望屬非才重來門下經年  
後始見天邊促召回況有平生餘事業此行高步脫  
風埃孤蹤已作溝中斷休費工夫為剪裁

李待制寄贈詩有歇定之語兼聞有岷峨之遊

因作詩以寄之二首

無心宜與物相期既歇須行似不疑出處休將人事  
說功名多在老成時胷中白練何妨潔足下青雲豈  
自知好取聖賢權進退莫教輕重失毫釐

其二

春遊遊盡欲尋山杖履岷峨只等閒但放高懷窮物  
外不知清譽滿人間經年綠野嘗沈醉幾日香峰暫  
往還自笑塵轅盤未得逍遙無路一追攀

和普守勾輔元郎中見寄均逸亭詩

春風獵獵卷雙旌太守開樽上子城地僻養成山水  
趣民和流入管弦聲林花遠近參差發野景朝昏次  
第生引領英游歸未得東溪遺恨幾時平

和賞海棠

三春花卉滿州城渠占風流第一名老杏酸寒誇錦  
繡野梨乾強學瑤瓊穠妝雨後頻來看尤物年深特  
地榮為是翰林親手植莫辭歡賞慰民情翰林彭公思永

送韓存寶閣使

君常慷慨論兵機喜見韓侯定遠歸將畧無窮雖世  
出秋毫不犯似君稀封侯氣骨青春在報主功名白  
日飛龔龔簿書何所戀擬投儒服換戎衣

和岑巖起見寄

一別江臯能幾時相從鷗鷺久無依樓前流水常東  
去塞上征鴻又北歸交分每傳雙鯉信鄉心同望白  
雲飛孤吟長嘯無傳侶惟向清宵共月輝



和後唐王仁裕舍人留題自然觀

黃鶴仙音久寂然嘉陵江上碧峰端  
惟餘寂寞烟霞館空老陰森檜柏壇  
藥竈遶行雲彩動詩牌吟拂玉  
聲寒虛無蹤跡何須問自有清名不死丹

與陳萬石

千首詩兼百首文宗韓之子拾遺孫  
吾鄉此道嗟幾絕先世餘風喜僅存  
三變聲名徒自惜平生襟抱向誰論  
相知惟有貧相見撥置窮愁付酒樽

開州道中逢王子巖中散惠詩依韻和之

經年東北望陽臺阻奉從容一笑開  
良會俱從江上

馮安岳集卷十二

九宜秋館

得清風潛向坐中來詩成不倦乘閑寫酒好何妨盡  
醉陪百老篇章令少見滿懷歸去重瓊瑰

再和子巖

歸船才泊古巴臺遙見詩筒眼豁開  
摩壘只憂輕挑去報瓊何意誤投來  
老知仙夢終難到清喜英遊屢得陪  
對酒沾吟重相憶江前微霰屑瑤瑰

渝州春雪

青帝雲車碾玉塵陰機和雨付江神  
巧將清冷三巴景妝出繁華二月春  
已凜寒威驅瘴癘更流和氣助陶鈞  
勸農使者雖歡賞猶念無衣索拊循

寄仲賢朝議

王荀龍大名人巖叟父

仙雛曾伴學飛翻三紀光陰一夢間  
龍坂舊遊今獨在鳳池高步已難攀  
衣冠每恨功名晚風月誰兼富貴閑  
契濶人情應見念故人憔悴老巴山

壽春穆東美有節亭

淮上仙翁倚歲寒遠亭閑種碧琅玕  
林泉莫恨歸時晚風月便宜靜處看  
為愛蕭森從葉密欲令蕃衍放根蟠  
堦庭已見清音合更長龍孫百十竿

送李之純寶文二首

平生玉帳恥論兵勸學儒風已自成  
惟有愛民常慘

馮安岳集卷十二

十宜秋館

怛况會廉俗舊澄清直將經濟為仁術  
不暇中和助政聲從此回翔歸柄用更推忠厚福羣生

其二

邂逅當年最見知台光雲霧阻重披  
忽聞頰上還朝日正是漳濱養病時  
劍外江山愁遠別天邊鴻鵠望歸期  
西南遺愛情何限千載羊公墮淚碑

寄題希元承詔堂希元惠詩因次其韻

鸞鷲峯前舊隱亭仙翁曾此被弓旌  
雲山每恨未能到松桂向人如有情  
公自有詩云庭下松桂栽清陰從此始共把清尊  
慙北海更聽餘論學南榮何須酌酌為真賞歸袖瓊



現已自盈

小溪尉丘君父母年皆九十康強精明尙能讀

書挫箴如五六十成人相繼受恩命某固未

嘗見也亦未嘗聞也因作詩遺丘君且以俾

諸士大夫如果未嘗見聞則宜相與樂道其

美而形於歌頌云

人間夫婦老難期九十俱全古亦稀滄海蟠桃看結

子碧梧棲鳳久忘歸君恩黃髮頌新詔兒戲青衫著

彩衣一尉三公無此樂百年琴瑟在庭闈

春遊

馮安岳集卷十二

十一 宜秋備

邀約東風共出城雲容羞日弄陰晴看人牆外衝花

氣下馬石間聞水聲林葉半從樵又起草芽還傍燒

痕生趁時桃李參差發得意禽蟲各自鳴開謝眼前

窮物態豐登時下見民情悔將詩筆隨春酒萬景投

懷醉不成

戲題辛叔儀花園

前載聞君說種花重來軒檻早分葩只知造化隨人

力豈覺光陰換歲華風雨不容孤客賞馨香盍待主

翁誇牡丹珍重偏開晚料得開時已到家

和馮太傅歸州春望

聞說巴東暫解頰兩回曾到十年間吃平灘自古風

波險玉洞無人水竹閑霜雪憑虛千尺瀑煙嵐彌望

四圍山登臨欲伴春遊去唯恐藤蘿不易攀

和八舍弟贊賢司理弟多貧賤之歎故因詩激勸云

湖水閑官四見春就中吟咏費精神青山借得風騷

古白髮相將意思新每向孤高雖得意要知閑淡苦

無人歸來幸有鴿原識為惜鴻毛抵萬鈞

其二

兄弟當年麤有聲家風傳得至今清爭先蹤跡雖相

讓投老情懷共一驚富貴有時當自致文章無價可

能輕期君正在青雲上何止新詩幾首行

再和二首

歸來相值故園春坐對春風忽愴神十里溪山依舊

好一番花木為誰新青雲功業雖留我白日光陰奈

趁人道在不須論用舍唯將時命託洪鈞

其二

新詩才讀眼惺惺照見詞源澈底清白雪乍聞高唱

喜明珠翻值暗投驚兒童一輩年將晚研席平生分

不輕為愛惠連才思好登臨重寄遠山行

再和

馮安岳集卷十二

三 宜秋備



莫厭詩筒來往頻  
閑中無物可怡神  
追回風雅篇篇  
好鍊盡襟懷  
日日新  
自笑支離多病客  
更隨憔悴苦吟人  
陽州不識英雄器  
重問顏高借六鈞

其二

休向詩中恨不平  
范滂留意在澄清  
煙霄鴻鵠飛將到  
雷雨龍蛇蟄未驚  
聲價得來知道長  
窮愁消盡覺身輕  
榮途咫尺非難至  
俯拾功名在此行



馮安岳集校誤表

序	二葉	十八行	晚與成都鄭少世	下有脫句
卷一	三葉	廿行	四月	前宋樓藏書志作十二月
一葉	十六行	馮安岳集	有誤	原鈔本作安岳馮公大師集遺四庫總目改下同
	二行	宋馮山九南撰	原闕	原本無下同
	十一行	春	注	原闕原本旁
	十四行	空格	原闕	
	一行	揭	重韻疑作抉	
二卷	六葉	十六行	比	原闕
二葉	十一行	倚	疑誤	
五葉	一行	紛聚	原作聚紛	
	十行	嘯	原作笑	
三卷	一葉	廿行	春	原作春
	十二行	沫	原誤味	
四卷	二葉	七行	握	原誤掘
一葉	十八行	餘木	疑誤	
五卷		空格	疑是聊字	

馮安岳集校誤表

十一 宜秋備

卷九	二葉	十三行	崑	疑品之偽
一葉	十一行	豹	原作豹	
六葉	四行	喜	原作喜	
四葉	十九行	空格	疑是喜字	
	九行	隴	原作隴	
卷八	三葉	七行	成	原誤城
二葉	十九行	隆	疑泰之偽	
	十八行	覽	原誤覽	
	七行	客	疑滄之偽	
	十九行	癖	原誤癖	
	七行	苑	原誤苑	
卷七	四葉	六行	苑	原誤苑
二葉	十三行	庭	原誤亭	
五葉	十一行	洛	原誤落	
	十一行	日	原誤白	
	十行	駭	原闕今增	
	一行	弩	原誤努	
六卷	二葉	十八行	慈	原誤茲
一葉	四行	鏡	原作錯	
三葉	五行	間	原誤周	
二葉	廿行	粗	疑阻之偽	

馮安岳集校誤表

十二 宜秋備



卷十		一葉	九行	五字	茶	原作禾
		三葉	五行	六字	葉	原作葉
		四葉	十三行	四字	仲	疑重之誤
		七葉	廿行	三字	重	原誤里
卷十一		二葉	十四行	一字	榮	原誤榮
		三葉	十六行	六字	世	原誤葉
		五葉	十九行	三字	麻	原作休重韻
		六葉	十七行	五字	前	疑前之偽
		六葉	十一行	十字	繁	原作煩
		七葉	十五行	廿字	生	疑誤
		七葉	七八行		索	疑誤
		八葉	十九行	二字	注	疑有脫誤
		九葉	十七行		睡	原作垂
		十葉	四行	四字	空格	原闕
			十行	七字	思	原誤恩
			十八行	一字	考	疑誤
		十三葉	四行		應	原作因
			七行	三字	空格	疑是然字
		十四葉	十六行	八字	顏	原闕今增
					開	原作看出韻

馮安岳集校誤表

三 宜秋館

卷十二		三葉	一行	四字	扶	疑誤
		九葉	十一行	四字	毛	疑卷之偽
		十一葉	廿行		和馮太傅	此首疑他人和作

馮安岳集校誤表

四 宜秋館



馮安岳集跋

聞之厥父菑其子弗肯播馮允南山逆知新法害民  
至辟臺官不就天下高之而子澥則劾李綱辱僞命  
不能繼乃父之志賢不肖之間何相去之遠耶宋時  
澥集三十九卷有二馮合刻非不文采斐然盛行於  
時乃以人不足重易世銷沈舊章道德不能離而爲  
二信矣允南安岳集原爲三十卷已佚十八卷存者  
十二卷皆詩也尙係原編之舊至可寶貴此爲長塘  
鮑氏知不足齋舊鈔本原題爲安岳馮公太師集其  
稱太師乃以子澥官貴所贈今依 四庫全書總目  
題爲馮安岳集俾後世知天爵足貴而營逐勢利喪  
其所守者之無與於斯文之數也丙辰孟春南城後  
學李之鼎呵凍識於豫章城南抱宋廬







蘇詩查注補正

光緒戊子夏日

山黟何震題





長洲蔣鳳藻香生甫  
校刊心矩齋中藏板



吳 沈欽韓 文起

查氏補注意在補施王二家之疏糾邵長蘅刊改之妄自謂畢力於斯迄三十年亦云勤矣惜所據多短書小說紙繆彌復不少今摘尤如左亦略補其闕遺近日桐鄉馮氏又有合注刊行而未見也  
壬午夏四月識

卷一初發嘉州按漢之漢嘉故城在今雅州府雅安縣北今之嘉定府隋唐之嘉州乃漢犍為郡南安縣地查引應劭語以漢之漢嘉釋此嘉州誤又引太平寰宇記云青衣水以其來自徼外故曰蠻江按樂史太平寰宇

蘇詩查注補正

蘇詩查注補正

記嘉眉雅三州下皆無此語

夜泊牛口顧祖禹讀史方輿紀要牛口水驛在敘州府西北六十里

泊南牛口查據樂城集作南井或是也又引水經注巫溪水經北井縣云云按晉之北井縣在夔州府大昌縣東南二十五里與瀘州之南井監相去遼遠邈不關涉王存元豐九域志南井在瀘州西七十里

雷題仙都觀查此注皆鈔錄曹學佺名勝志而沒其名一統志平都山在忠州酆都縣東北三里

過木樨觀王象之輿地紀勝木樨山在萬州武宜縣西十餘里圖經云昔大禹治水過此見衆山漂沒惟此山

木樨不動因以為名

過巴東縣聞頗有萊公遺蹟按王侁東都事略寇準傳準為巴東令五年不得代故詩有寂寞巴東之句傳又云真宗不豫準屬翰林學士楊億草表請太子監國且欲進億以代丁謂語洩丁謂夜詣曹利用第謀其事明日罷準為太子太傅封萊國公長編事在天禧四年六月又云再貶雷州司戶參軍卒年六十三仁宗哀準以忠死贈中書令萊國公宋史本傳同然則真宗未先封萊國仁宗後還故封耳此條補注不誤查氏誤會隆平集牽復之事遂謂仁宗追贈非真宗朝所封何不考之甚耶

蘇詩查注補正

蘇詩查注補正

第授大理評事知歸州巴東縣時唐郎中謂方為郡夕夢有人告云宰相至唐思之不聞朝廷有宰相出鎮者展興視事而疆吏報寇廷評入界唐公驚喜出郡迓勞見其風神秀偉便以左輔待之且出諸子羅拜唐新飾勒鞬置廳之左寇既歸船其子極白其父曰適者寇屢自此宐即送之寇果詢牙校何人知吾欲此對以十四秀才既而力為延譽極于孫僅榜中第由是成名  
出峽石竇見天困瓦棺悲古葬邵博聞見後錄三峽中石壁萬仞飛鳥懸緩不可及之處有洞穴累棺槨或大或小歷歷可數峽中人謂仙人棺槨云按隋唐嘉話開元中劉將軍王果于峽口崖側見一棺將墜遷之平處得



銘云後三百年水漂我欲墜不墜蓬王果今望其棺槨皆完好如新亦異矣

寄題清溪寺自注在峽州鬼谷子之故居按史記蘇秦東師事于齊而習之於鬼谷先生徐廣曰潁川陽城有鬼谷蓋是其人所居因為號索隱曰扶風池陽潁川陽城並有鬼谷墟太平御覽禮儀部鬼谷子曰周有豪士居鬼谷號為鬼谷神生蘇秦張儀往見之然云周之豪士蘇秦本用人其所事之師不應遠在楚秦謂陽城者是也一統志鬼谷在河南府登封縣東南五里戰國時王詡隱于此號鬼谷先生公自注云云蓋沿方志之譌也

卷二荆州烽火畏三巴按舊五代史高季興傳梁開平

蘇詩查注補正

三

後僭臣于吳蜀梁氏稍不能制焉子從誨傳云從誨東通于吳西通于蜀皆利其供軍財貨而已通鑑梁均王乾化三年高季昌以水軍攻夔州時鎮江節度使兼侍中嘉王宗壽鎮忠州季昌縱火船焚蜀浮橋招討副使張武舉鐵鉅拒之船不得進會風反荆南兵焚溺死者甚眾季昌易小舟而遁荆南兵大敗俘斬五千級後唐莊宗同光三年九月伐蜀以荆南節度使高季興充東南面行營都招討使仍詔季興自取夔忠萬三州為巡屬季興常欲取三峽畏蜀峽招討使張武威名不敢進至是乘唐兵勢自將水軍上峽取施州張武以鐵鎖斷江路季興遣勇士乘舟斫之會風大起舟絀于鎖不能

進還矢石交下壞其戰艦季興輕舟遁去天成元年明宗即位季興表來夔忠萬三州為屬郡詔許之二年六月夔州刺史西方鄴敗荆南水軍于峽中復取夔忠萬三州升夔州為宣江軍以西方鄴為節度使欽韓考高季興始名季昌入後唐避祖諱改名鎮荆南時舊所統夔峽忠萬四州已入于蜀葛爾一隅介于吳楚蜀之間前後屢出師上峽輒為張武西方鄴所摧夔忠萬三州暫得而復失之查氏論之云後唐伐蜀請以本道兵自取夔萬等州終不敢出讀史未審

柵門京國道查云荆州別有柵門無可考按方輿紀要荆州府治城門六小北門舊名維城大北門舊名柵城

蘇詩查注補正

四

蓋卽此柵門以其北出故云京國道  
渚宮二王臺閣已幽莽白注湘東王高氏查云高氏事無可考按名勝志五代高從誨建讀書臺在城東之法相院陳公蹤迹最未遠士瑞寥落今何之查云事迹無可考按宋史朱昂傳拜工部侍郎致仕歸江陵詔賦詩餞行摺紳榮之弟協仕至主客郎中昂以書招之協亦告老歸兄弟皆眉壽時人比漢之二疏知府陳堯咨署其居曰東西致政坊詩所指陳公卽堯咨士瑞謂昂兄弟也新渠詩序云子過唐州查云太平寰宇記謂顯德五年分置唐州按寰宇記云唐武德五年又分置唐州貞觀九年改顯州為唐州以唐州所屬縣并入查所據本譌



武爲顯乃疑與元和志異耳

卷三辛丑至與子由別于鄭州西門之外孟元老東京  
夢華錄東都外城方圓四十餘里西城一邊其門有四  
從南曰新鄭門鄭門本俗呼正名曰順天門李濂汴京  
遺蹟志汴城舊有十三門新鄭門西面從南第一門也  
又云瓊林苑在開封城西鄭門外查竟以鄭州滎陽郡  
解之非是名勝志和維愚見紀念云汴之城門取名各  
有意如云鄭門以其通往鄭州也如酸棗門以其通往  
延津

但見烏帽出復沒郭茂倩樂府讀曲歌不知烏帽郎是  
誰吳處厚青箱雜記天聖以前烏帽惟用先紗自後始

用南紗

蘇詩查注補正

五

心知補校本

壬寅二月至寄子由黑衣橫巨劍被髮凜雙眸自注太

神降于道士張守真封神翊聖將軍查引隆平集作劉守真聞見後錄作

張守真合公自注以張守真爲是按王昶金石萃編傳  
應大法師行狀云法師姓張諱守真字元悟子房之遠

裔尤是張守真確證

金龍自古投江少虞皇宋事實類苑引范蜀公東齋記

事云道家有金龍玉簡學士院撰文具一歲中齋醮投

于名山洞府天聖中仁宗下道錄院裁度才畱二十餘

處餘悉罷之河南府平陽洞台州赤城山玉京洞江寧

府華陽洞舒州潯山司真洞杭州大滌洞鼎州桃源洞

常州張公洞南康軍廬山詠真洞建寧武夷山昇真洞

南嶽朱陵洞江州馬當山上水府太平州中水府潤州

金山下水府杭州錢唐江水府河陽濟瀆口海水府鳳

翔府聖湫仙遊潭河中水百丈泓龍杭州天目山龍潭

州華○湘潭金龍以銅玉簡以階石制

卷四次韻子由論書力薄愁官笥鄉射禮注矢長三尺

爲笥

李氏園一統志竹閣在鳳翔府治東北唐允啟中李茂

貞建

自蟠溪往陽平查引九域志號縣有陽平鎮是矣復引

漢中府褒城縣西北之陽平關則迥不相涉一統志元

蘇詩查注補正

六

心知補校本

省號縣入寶雞今寶雞縣屬有陽平鎮方輿紀要平陽

城在郿縣西四十六里史記秦武公居平陽封宮者也

金史地理志號縣有平陽鎮蓋卽陽平之互文耳

福蟠龍寺版閣獨眠驚旅枕查引寰宇記斜谷有棧閣

云云按此謂僧舍小閣義取秦風板屋非謂棧道

卷五自清平鎮遊樓觀查云郿縣有清秋鎮此云清平

失考按宋敏求長安志上清太平宮在整屋縣東三十

里清平鎮則整屋自有清平鎮

五郡山鬼何知託老聃自注觀有明皇碑言夢老按冊

府元龜奉開元二十九年夢玄元皇帝告云吾有像

在京城西南百餘里汝遣人來之吾當與汝興慶宮相



見既而遣使求得之盤屋樓觀山開此一事也又天寶八載太白山人李渾等上言見神人言金星洞有玉板石記聖主福壽之符命御史中丞王鏊入仙遊谷亦而獲之此又一事也長安志仙遊潭在盤屋縣南三十里其水黑色號五龍潭每歲降中使投金龍五郡城在縣東南三十里舊說有義兄弟五人共居此城不詳建立名勝志云後為道觀唐明皇豎碑似亦因蘇詩而附會然五郡之道觀則非樓觀明矣公自注似合開元天寶二事言之查氏不知分晰

寄題興州鼉太守東池查云興州順政郡今漢中府興安州是也按一統志唐宋興州治順政縣開禧三年改

蘇詩身注補正

七 心矩齋校本

州曰沔州縣曰略陽紀要元移州治鐸水縣改州治順政縣為略陽今屬漢中

府在府西北二百九十里興安州本漢末西城郡西魏

于此改置金州唐宋因之明萬曆十一年改曰興安州

今升為府在漢中府東南五百八十里查注誤

和董傳畱別眼亂行看擇壻車王定保撫言曲江亭子

進士關宴常寄其閒其日公卿家傾城縱觀於此有若

中東牀之選者十八九鈿車珠鞍櫛比而至詩正用此

事其時董傳無妻也王注亦及之但不著所出之書耳

查引申培詩說標有梅女父擇壻之詩豈不知詩說乃

明豐坊偽撰邪

夜直祕閣呈王敬甫葉夢得避暑錄話祖宗故事進士

廷試第一人及制科一任回必入館然須用人薦且試

而後除按東坡自鳳翔簽判任滿還召試得直史館是

也沈括夢溪筆談館閣每夜輪校官一人直宿如有故

不宿則虛其夜謂之豁宿遇豁宿例于宿歷名位下書

腹肚不安免宿故館閣宿歷相傳謂之害肚歷又云三

館祕閣凡四處藏書然同在崇文院按事實類苑引蓬

山志侍讀學士等設直廬于祕閣則三館學士雖職名

不同而寓直並於祕閣可知程俱麟臺故事端拱元年

于史館建祕閣仍選三館書萬餘卷以實其中凡史館

先貯天文占候讖緯方術書五千十二卷圖書百十四

軸盡付祕閣淳化三年大中祥符八年榮王宮火焚及

蘇詩查注補正

心矩齋校本

崇文院遂置外院于左右掖門外嘉祐四年還崇文院

于禁中景德初龍圖學士直學士待制直閣並寓直祕

閣每五日一員遞宿後置天章閣待制亦寓直于祕閣

與龍圖官遞宿則知東坡是時職為直史館而夜直固

在祕閣查氏強云東坡未嘗為直祕閣不知題中本云

夜直祕閣非拜職祕閣也

卷六送曾子固倅越李壽續通鑑長編元豐二年十一

月中丞李定言收受蘇軾譏諷朝政文字人除王詵王

鞏李清臣外張方平而下凡二十二人知亳州曾鞏罰

銅二十斤按卽坐此詩也

石簷舒醉墨堂王明清玉照新志石才叔簷舒雍人也



與山谷遊從尤妙筆札家蓄圖書甚富文潞公帥長安  
從其借所藏褚遂良聖教序墨迹一觀潞公愛玩不已  
因令子弟臨一本休日宴僚屬出二本令坐客別之客  
盛稱公者為真反以才叔所收為偽才叔不出一語以  
辨笑潞公曰今日方知蒼舒孤寒潞公大晒坐客赧  
然按夢溪筆談則云李緒有晉人墨迹石借摹一本以  
獻潞公幕下客反言李所收為摹本李嘆曰今日方知  
身孤寒范稱過庭錄石蒼舒與韓魏公有舊韓拜相石  
至于祿兩數月無成作詩別韓云唯有掃門霜鬢客卻  
隨社燕入長安韓覽之惻然遂注一官而去

送安惇秀才失解西歸按安惇儉邪之資自初進時已

蘇詩查注補正

九

心經齋校本

然宋史常安民傳選成都府教授與安惇為同僚惇深  
刻姦詐嘗借謁府帥輒毀素所厚善者安民退謂惇曰  
若人不厚於君乎何誣之深也惇曰吾心實惡之姑以  
為面交耳安民曰君所謂匿怨而友其人乃李林甫也  
惇曰直道還君富貴輸我安民應之曰處厚貴天下事  
可知我當歸山林豈復與君校是非耶其平日器量可  
羞如是此詩但以讀書恬退勉之亦早窺其隱微矣洪  
邁夷堅志安惇小子郊坐指斥誅次子邦竄流涪州其  
祀遂絕此亦何足懲小人哉

送劉道原歸觀南康查云贛州舊名南康府與此有別  
按九域志虔州本南康郡淳化元年又以虔州大庾南

康上猶三縣置南安軍即今之南安府也宋時諸州皆  
仍帶郡名然不行用文存而已此當分析南康軍與南  
安軍之南康縣有別耳又譌郡為府虔州尚未改贛州  
徒使人惑

傅堯俞濟源草堂查引東都事略云鄆州項城人案宋  
史傳云鄆州須城人須城即鄆州郭下縣宋政和初升  
為東平府明省縣入州今屬泰安府若項城縣屬陳州今東  
都事略刻本亦譌作項城

陸龍圖洗挽詞長編注陸誥卒在熙寧三年八月乙酉  
巷哭六州民按誥初為秦州通判通判非專城不足數  
也其自桂而延徙秦改知晉州真定成都適合六州之

蘇詩查注補正

十

心經齋校本

數史云知秦鳳蓋秦州守臣例兼秦鳳經略使鳳為支  
郡屬于秦州其實別有知州史云知秦鳳者駁文耳查  
謂詩有樽俎岐陽一夢新似指其在秦鳳時事則又誤  
以鳳翔為鳳州矣按誥傳嘗任提點陝西刑獄東坡為  
鳳翔判官當嘉祐治平開正陸誥提刑陝西時也  
潁州初別子由查云潁州元豐二年升為潁昌軍按九  
域志元豐二年升潁州防禦為順昌軍節度三年升許  
州為潁昌府宋地理志政和六年以潁州為順昌府查  
誤移許州之府名為潁州之軍額  
將至渦口查引左傳注邗溝東北通射陽湖西北至渦  
口入淮是也按杜注乃是末口水經注云邗溝西北至



末口入淮方輿紀要揚州府東南二里官河古邗溝也  
今爲運河北神堰在淮安府城北五里古末口也一統  
志渦水在鳳陽府懷遠縣北一里自潁州府蒙城縣界  
流入又東入淮謂之渦口齊召南水道提綱淮水經懷  
遠縣東北有渦河自西北來注之是渦河之流已絕于  
濠不能越泗至楚與末口川涂迴絕乃因一字之誤輕  
相傳會乎

出潁口初見淮山是日至壽州按此首當在渦口之前  
編詩者不知地望故爾江南通志潁水東至趙家渡入  
潁州府境又東過沈邱遠北城門外過潁上之留陵至  
正陽鎮入淮謂之潁口

蘇詩注補正

蘇詩注補正

壽州李定少卿出饒城東王明清揮塵錄載三李定云  
其一字仲求晏元獻之甥云云按王荆公集太平州新  
學記建安李侯定字仲求宋史李虛己傳弟虛舟之子  
定爲司農少卿爲吏頗有能名然本籍是建安魏泰東  
軒筆錄亦云洪州人太子中舍李定願預醮會蘇舜  
欽不納定銜之遂騰謫于都下御史劉元瑜彈奏其事  
舜欽以監主自盜削籍爲民此揮塵錄所本也其所以  
復爲洪州人者攷虛己傳通判洪州迎父寅至豫章樂  
其山水曰此可以終身也遂臨州之東湖築第宇以居  
是其後子孫遂家洪州耳虛己傳又云喜爲詩與同年  
進士曾致堯及其婿晏殊唱和然李定爲殊妻之從父

昆弟揮塵錄云元獻之甥誤也夢溪筆談竟項羌首領  
李定官至防團則又在三李定之外也

龍潭江南通志諸書不載李兆洛鳳臺縣志云卽今黑  
龍潭在下蔡東時壽州治下禁故云城東也山勢直出  
截淮中流奇石峭壁峻峭萬狀壁之前淮水極深爲黑  
龍潭潭有泉深數十丈濤雨者汲其泉水輒雨

廣陵會三同舍劉貢父查引施氏原注貢父初以館閣  
校勘同知禮院與介甫考開封試因爭小畜二音語言  
往復爲御史彈奏罷禮院及考功云云按宋史劉攽傳  
考試開封舉人與同院王介甫爭書爲監察御史所劾罷  
禮院東軒筆錄云介以惡語侵攽攽下校既而御史張

蘇詩注補正

蘇詩注補正

攽程顥并彈之並贖金御史中丞呂公著又以爲議罪  
太輕遂奪其主判其實中丞不樂攽也李壁王荆公詩  
注卷五亦云王介有心疾劉貢父在試院因爭畜字與  
介忤後與歐公書有不幸與小人共事云云則貢父所  
與爭者王介明矣施氏不應有此誤必查氏妄改  
孫巨源避暑錄話故事制科必先用從官二人舉上其  
所爲文五十篇考于學士院中選而後召試得召者不  
過三之一惟歐陽文忠公爲學士時所薦皆天下名士  
無有不在高選者蘇子瞻兄弟李中書邦直孫翰林巨  
源是也程試既不過策論故所上文亦以策論中半然  
未免猶爲場屋文辭惟孫巨源直指當世弊事列其條



目援據祖宗源流本末質以故事反覆論說皆可施行  
韓魏公一見曰慟哭泣涕論天下事其今之賈誼乎時  
方爲於潛縣令會以期喪不及試免喪魏公猶當國卽  
用爲崇文館編校書籍遂見進用不復更外任益猶愈  
于正登科也查所引宋史本傳字句多竄改何邪按此  
詩以嵇康自比以山濤比孫雖因其字同而戲之口角  
顯有雌黃又繼之以絕交之語東坡于貢父諸君肯作  
此言乎此施氏所以致疑也蓋東坡諸人並以直言譴  
論遭斥謫洙不能言乞身以去較諸人微爲自全之計  
故此詩有不满之辭

卷七甘露寺自注有石如羊相傳謂之狼石云諸葛孔明坐其上與孫仲謀論曹公也按公

之自注與寰宇記所載同又據羅隱石羊詩紫髯桑蓋  
此沈吟狼石猶存事可尋故蔡寬夫詩話有孫劉坐其  
上之語然昭烈身未嘗至吳以爲諸葛者猶近之江南  
通志云石已久寺僧輒取一石充數  
僧繇亦化人江南通志張僧繇四菩薩畫在甘露寺米  
芾畫史云長四尺一版廣八尺許  
次韻楊褒早春查謂歐陽詩集外無可考按王闢之滄  
水燕談錄華陰陽褒好古博物家雖貧尤好書畫奇玩  
充實巾橐家姬數人布裙糲食而歌舞絕妙故歐陽公  
贈之詩云三脚木牀坐調曲益言褒之貧也  
初到杭州寄子由遲鈍終須投劾去使君何日換雙丞

按以館職通判擬漢之府丞已成隔壁話况漢書黃霸  
傳所云許丞乃潁川郡許縣之丞乎傳誤久矣注家亦  
未有指摘之者

紙帳煖于蠻帳紫茸種九域志慶州土貢紫茸種范成  
大桂海虞衡志蠻種出西北諸蕃以大理者爲最蠻人  
書披夜卧無貴賤人有一番宋史馮拯傳詔專爲廟享  
製蠻幕什器

李杞寺丞見和至答之潘閻畫入三峯圖郭若虛圖畫  
見閻志長安許道宣嘗畫閻倒騎驢圖

戲子由讀書萬卷不讀律長編熙寧六年四月以朝集  
院爲律學賜錢萬五千緡于開封府界檢校庫出息以

助給養生員置教授四員請給人從祿國子監直講命  
官舉人並許入學試中官給食每月公試一私試三公  
試習律令生員義三道習斷案生員一道刑名五事至  
七事私試義三道案一道刑名三事至五事七月詔自  
今進士及第非上三人並令試律令大義斷案據等注  
官七年五月中書刑房覆考試中刑法第一等選人除  
詳斷官第二等循兩資第三等京朝官減二年磨勘選  
人循一資第四等京朝官減一年磨勘選人堂除一次  
第五等京朝官先指射優便差遣選人免試注官八年  
七月中書習學公事練亨甫言進士高科任簽判兩使  
職官通與一州之事其于練習法令豈所宜緩今朝廷



獨優高科不令就試則人不以試法爲榮及詔進士及第自第一人以下注官並先試律令大義斷案

送蔡冠卿知饒州王荆公集有獎諭權大理寺少卿蔡冠卿勅及荆公執政乃以議法斥外按宋史許遵傳論阿云獄爭辨異同不甚了了惟司馬文正公所議頗悉自廷尉以下皆嫉許遵之安附文正公之議載間見後錄以文煩不錄

贈上天竺辯才師何必言法華佯狂啖魚肉惠洪僧寶傳言法華者莫知其所從來初見之于景德寺七俱胝院梵相奇古直視不瞬相傳常誦法華經故以爲名時獨語笑多行市里從屠沽游飲啖無所擇道俗共目爲

蘇詩查注補正

五

蘇詩查注補正

狂僧有問師凡邪聖邪舉手曰我不在此住按宋史方技傳僧志言自言姓許壽春人落髮東京景德寺七俱胝院事清遠爲弟子其本末甚明惠洪乃不知其所從來何邪

和蔡準郎中見邀游西湖查失考蔡準按葉夢得石林燕語蔡京之父名準陸游老學庵筆記蔡太師父準葬臨平山

宿餘杭法喜寺至懷孫莘老學士好在紫髯翁通鑑肅宗上元元年李輔國將射生五百騎露刃迎上皇居大內上皇詰曰諸將士各好在將士皆納刀再拜胡三省曰好在猶今人言好生也然杜詩好在阮元瑜則只是

道好意李馬師友談記館中以莘老爲大黼孫學士孫巨源爲小黼孫學士

自淨土步至功臣寺吳萬空記面此指石鏡山也潛說友咸清臨安志石鏡山在臨安縣南一里錢鏐改爲衣錦山

卷八焦千之求惠山泉詩周密齊東野語焦千之學于歐陽公宋史呂希哲傳少從焦千之學長編嘉祐四年十月始于太廟大赦命士人有節行者學術爲鄉里所推者委轉運使提點刑獄同加按訪每路各三兩人委中書門下詢察特加試用諸路敦遣行義文學之士赴京師者二十三人其至者十六人皆館于太學卽舍人院試論策六年五月賜徐州顏復潤州焦千之成都張

蘇詩查注補正

六

蘇詩查注補正

祺荆南樂京等七人進士出身四人同出身餘悉授試校書郎

監試呈諸試官凡諸路試舉人並通判爲監試官長吏不自監也釋文瑩湘山野錄馮大參當世始求薦于武昌會小宗者庸繆寡鑿堅欲黜落又欲置於末綴時鄂倅南宮誠監試當拆封定卷大不平奮臂力主之以公冠於鄉果取大魁又事實類苑引張忠定公詠語錄云張尙書鎮蜀時景德元年李叟與同門生張及張達詣州請解尋差節度使推官韋宿充考試官試官申乞差監試官判云知州親監試日公送牌印付通判廳曰今



為國家試舉人如有生事則報來臨試問謂宿曰今日  
試何題目對曰試上善若水賦秋風生桂枝詩公曰詩  
題陳熟改試朝日蓮詩次日又問曰今日試何論對曰  
試禹稷之功公曰禹稷之功王者事業州郡豈合問他  
吾曾見州郡中策舉人問國家時務此亦非宜乃改試  
文行孰先論三人俱獲解送鹿鳴筵前三日公率郡寮  
各賦送三秀才應舉詩公首唱五言古調奏給三人驛  
券赴京就上二事觀之則本通判監試而張乖崖欲隆  
其禮以風蜀人故自監之耳宋史選舉志諸州判官試  
進士錄事參軍試諸科不通經義則別選官考校以請  
集考之凡郡屬官有文名者差試不必定判試紙長官  
官錄事也如蘇子由黃魯直以教授充試官

蘇詩查注補正

七 心經本校本

印署而給之試中格者第其甲乙朱書通否監官試官  
署名其下貢不應法及校試不以實者監官試官停任  
受賂則論以枉法長官奏裁按宋時州府舉場制度大  
略具是故詳著之備諸家所闕王林燕翼論謀錄進士  
年詔本路差官大中詳符八  
惟許本路關人即報鄰路差  
麻衣如再著墨水真可飲唐制進士皆白紵袍宋輿服  
志欄衫以白細布為之圓領大袖下施橫欄為裳腰間  
有襞積進士及國子生州縣生服之邵長蘅注梁試進  
士不中程者飲以墨水按通典隋煬帝始建進士科唐  
言梁止有秀孝無進士隋書禮儀志後齊正會日侍中  
黃門宣詔勞諸郡上計勞訖付紙遣陳土宜書迹濫劣

者飲墨水一升通典十四北齊選舉天子常服坐于中樞  
秀孝各以班草對書有濫劣者飲墨水一升兩說稍異  
邵氏既安注查氏所引隋志亦非元文

石室祠高朕查引寰宇記云云據此則石室乃高朕造  
後人因以祠朕按常璩華陽國志云始文翁立文學精  
舍講堂作石室在城南永初後堂遇火太守陳留高朕  
更修造又增造二石室考洪适隸釋益州當云  
蜀郡太守高  
朕修周公禮殿殘碑云列火飛炎官民寺舍同為灰炭  
獨留文翁石廟門之兩觀則是文翁石室未嘗經火  
洪云朕再作石室在文翁石室之東又東即周公禮殿  
宋政和中郡守席貢有請詔封文翁為廬江伯高朕為

蘇詩查注補正

木 心經本校本

陳留伯在從祀之列云邵注辨訛查所考未審又安刊  
削寰宇記元文  
先生周孔出弟子淵濤履按王介甫是時頒行新經廢  
罷春秋其徒尊之以為一佛出世其題勇祠堂云斯文  
實有寄天豈偶生才一日鳳鳥去千秋梁木摧云云李  
壁注云公公父子皆以經術進當時頌美者多以為周孔  
范鍾為太學正獻詩云文章雙孔子術業兩周公公大  
喜曰此人知我父子又勇嘗作公真贊云集厥大成先  
于仲尼愚謂小人之諂佞勇之狂易不足言也勇何處  
勇而安石以鳳皇去梁木摧傷之異端熾人心滅亾國  
之禍有由來矣公此語非泛然言之乃王氏實狀也邵



氏補注引法言脫落

孫莘老亦墨妙亭詩為把栗尾書溪藤吏容山谷外集注栗尾棗核散卓皆筆名東坡云散卓筆唯諸葛能之他人學者皆得其形似而無其法反不如常筆按山谷詩云功將希栗尾拙乃成棗核然則三種之中以栗尾為上也

和陳述古拒霜花查引古靈先生行狀公名襄字述古文惠公堯佐長子按宋史本傳陳襄字述古福州候官人東都事少孤能自立陳堯佐傳閩州閩中人仁宗朝宰相堯年八十二與此述古了不相涉考陳堯佐傳弟堯谷子名述古官太子賓客沈括筆談云堯叟之子魏

蘇詩查注補正

元

泰筆錄云文惠之子述古等則彼自名述古王荆公集外制有陳述古轉備而古靈先生字述古名字判然查誤仍為一人

次韻孔文仲推官見贈長編熙寧三年九月詔賢良方正等科太常博士通判蜀州呂陶陞一任與堂除太廟齊郎張繪堂除判司主簿或尉前台州司戶參軍孔文仲令流內銓告示發赴單州團練推官本任是歲舉制科者五人文仲所對策指陳時病語最切直初考宋敬求補宗孟置第三等上覆考王珪陳睦置第四等詳定韓維從初考陶語亦稍直繪記誦該博錢勰文稍工皆入第四等侯溥稱災異皆天數又用王安石洪範說云

肅時兩若非時兩順之也德如時兩耳衆皆惡其阿諛而黜之維又奏總文平緩亦黜之安石見文仲策大惡之密敢于上御批黜文仲知通進銀臺司齊恢孫固屢封還御批維及陳薦孫永皆求對力言文仲不當黜維章凡五上卒不聽曾敢行獨醒雜志云韓持國為詳定官從初考王荆公密敢于上以御批黜之經甫將歸往見蜀公公歎息其不遇經甫曰苟不負科目及公知人之鑒足矣不敢以窮達為念也公甚壯之謂曰君氣節如此無替古人惟不替今日之志則某之所願也經甫元祐中為諫議大夫果以抗直為時所推重

蘇詩查注補正

元

朱壽昌郎中至得之蜀中按文與可送朱郎中序云得之馮翊司馬溫公集李壁王荆公詩注東都事略亦並云得之同州此詩題云蜀中者傳聞之誤而未及改也送張軒民寺丞赴省試自由伯父與太平州張張侍讀同年此其子按宋史張環字唐公進左諫議大夫翰林侍讀學士歷知應天府河南河陽請為太平州卒當官遇事輒言觸忤勢要至屢黜終不悔以寺丞赴省試則所謂鎖廳試也吳中田婦歎不如御作河伯婦按此河伯婦正用史記西門豹事極言愁苦不聊生也查引馮夷非和邵同年本集邵茂誠詩集敘云茂誠諱迎與余同年登進士第十有五年而見之于吳與孫莘老之座出其詩數百篇余讀之彌月不厭泚水燕談邵迎高郵人博



學強記文章清麗而尤長于詩為人恭儉孝友頗精法律長于吏事而清羸多病迥然不能勝其衣登進士十五年而官止州縣窮死無嗣按此和贈賈收之作即詩集序所云遇于孫莘老座時也

戲贈賈收秀才第二騷人孤憤苦思家邵注引韓非孤憤篇非也憤當作債漢書匈奴傳昌頓單于遺高后書云陛下獨立孤憤獨處兩主不樂此因賈欲再娶故戲之齊東野語賈晚娶真氏人謂賈秀才娶真縣君以為笑

至秀州贈錢端公安道查引東都事略云錢頴貶監衛州鹽稅後起通判秀州而卒考東都事略頴與劉琦并

蘇詩查注補正

蘇詩查注補正

傳本文云琦起為通判鄧州頴徙秀州而卒又按宋史劉琦傳琦通判鄧州而卒頴傳云後自衛徙秀州家貧母老至旬貸親舊以給朝哺而怡然無譎官之色長編熙寧七年十一月中書檢會降官降職降差遣人取裁詔金部員外郎監秀州稅錢頴等復合入差遣時責降應復者四十餘人呂惠卿意所惡者輒廢格不行蓋錢頴亦在廢格中也則是琦得遷而頴之徙秀州仍是監當職耳為通判則俸給優厚不至朝哺不給矣查讀史不分別句意貽誤後人

宋叔達家聽琵琶夢回只記歸舟字此正用陸長源女筵篔上朱書此句查引選詩無涉并誤謝朓為靈運

卷九次韻張先子野玉照新志本朝有兩張先皆字子野一則樞密副使張遜之孫與歐陽文忠同在洛陽幕府其後文忠為作墓誌者一則吳興人號張三影則此子野也

袍鵲雙雙瑞腰犀一一通鵲作鵲者非冊府元龜六十一文宗大和六年袍襖制度三品已上許服鵲銜瑞草鳳銜綬帶及對孔雀綾一品二品許服玉及通犀帶宋輿服志賜時服學士丞郎簇四盤鵲錦中書舍人賜襲衣犀帶通犀非特旨不得服此太宗時制也

蘇詩查注補正

蘇詩查注補正

計有功唐詩紀事同然居易以目實鞏非居易為囁囁翁樂天風義凜然豈囁囁者哉王介甫寄蔡天啟云或說白翁囁李壁注云李吉甫謂白樂天皆誤

上元過祥符僧可久屢避暑錄話景修為吾言往嘗以九月望夜道錢塘與詩僧可久泛西湖至孤山已夜分是歲早寒月色正中湖面渺然如鎔銀傷山松檜參天露下葉閒蕙蕙皆有光微風動湖水晃漾與林葉相射可久清癯苦吟坐中凄然不勝寒索衣無所有空米囊覆其背為平生得此無幾

有以官法酒見餉者喜聞門外白衣人欲歸湖中赤玉鱗世說任誕篇張玄為侍中使至江陵路經陽岐村俄



見一人持半小籠生魚徑來造船云有魚欲寄作餉張乃維舟而納之間其姓字稱是劉遺民張甚欲話言劉了無停意既進餉便去云向得此魚觀君船上當有餉具是故來耳按此詩上句用淵明事下句即用劉遺民事官法酒者官庫所釀食貨志諸州城內皆置務釀酒醞齊不長酒多醞薄至課民婚葬量戶大小令酤民甚被其害云云則范成大詩所謂官酒多灰陳傅良所云至貧之家吉凶邀客至少費三十千者是也或州家自釀上尊固有佳者然纖細不可考

飲湖上初晴後雨一杯當屬水仙王自注湖上有水仙王廟道士

董嗣杲西湖百詠注云水仙廟在水月園西廟創梁大

蘇詩查注補正

蘇詩查注補正

同年閒號錢唐龍君廟錢氏繼請額宮碑尙存乾道中重建寶慶間郡守別建蘇隄上乃謂舊廟有視湖邈焉牽連遷就之說按公自注則廟本在湖上

新城道中樹頭初日挂銅鉦陶穀清異錄開元時高太素冬日銘云金鑼騰空映簷白醉

寒食至湖上太守未來鼓吹未容迎五馬查引演繁露

云鄭玄注詩曰周禮州長建旗漢太守比州長法御五

馬按詩千旄箋無此語孔疏亦無太守當五馬卽續漢輿服志不載其事豈可因古樂府五馬立御之語傳

會經史

次韻孫莘老移廬州查云孫莘老知廬州東都事略及

本傳皆失載按宋史孫覺傳熙寧二年知諫院同知審官院曾公亮言畿縣散常平錢有追呼抑配之擾王安石遣覺行視虛實覺既受命復奏疏辭言民實不願與官中相交所有體量望賜寢罷遂以覺爲反覆出知廣德軍徙湖州廬州東都事略同史傳明白如此查云失載可乎

道和子由去歲試舉人洛下第二首只有青山對病翁自注

謂富公也按富公以新法不便乞歸洛養病其時實康強無

恙邵伯溫聞見錄云熙寧二年富公判亳州以提舉常

平倉趙濟言公沮革新法落武宣節度及平章以左僕

射判汝州本傳云遂請老加拜司空進封韓國公致仕

蘇詩查注補正

蘇詩查注補正

子由在洛秋試正富公告歸之後故坡詩聊及之自此

優游林下葺園亭會者英凡十五年元豐六年閏六月

丙申薨帝紀查誤會病翁一語謂熙寧五年公已卧病

引神道碑亦削去元豐年號則所謂六年閏六月薨將

爲熙寧六年與其前引聞見錄元豐五年者英會事已

自齟齬他無論矣

過廣愛寺見三學演師聞見錄富公未第時家于水北

上陽門外讀書於水南天宮寺三學院有行者名宗顯

嘗給事公左右及公作相顯已爲僧用公奏賜紫方袍

號寶月大師

韓子華石淙莊我舊門前客歐陽修歸田錄嘉祐二年



余與端明韓子華翰長王禹玉侍講范景仁龍圖梅公儀同知貢舉按東坡于是年登第則韓絳亦東坡座主也故云門前客

卷十徑山道中次韻 蘇寺丞奈何效燕蝠屢欲爭晨  
暝鳥臺詩案此語指兩浙轉運副使王庭老長編熙寧八年十月中丞鄧綰言王庭老張靚朋附呂惠卿黨庇賊吏張若濟詔候徐禧根究畢取旨呂惠卿執政始創立手實簿法公私煩擾御史中丞鄧綰言乍者朝廷免役率錢之法初且用丁產戶籍故諸路患其未均相繼奏陳各請重造多已改造矣其均錢之法田頃可用者視田頃稅數可用者視稅數已約家業貫伯者視家業

蘇詩查注補正

卷一

蘇詩查注補正

貫伯或隨所下種石或附所收租課法雖不同大約已定而民樂輸矣安用立異造偽剔抉搜索互相糾告不安其生邪天下之民才免差役之殃而復有簿法之害甚可哀也本法所謂田土所出或服食器用船車碾磨等物牛羊驢騾之類凡所以養生之具家家有之今欲盡數供折出錢則本用供家不專于租賃營利欲指爲供家之物則有時餘羨不免貿易與人則家家有告訐之憂人人有隱落之罪夫行商坐賈有無交易或春有之而夏已折閱或秋居之而冬已散亾則公家簿書如何拘轄隱落之罪安得而不犯惠卿貶既兩旬十月乃降詔權罷按蘇寺丞所云擘畫得人戶供通家業役鈔

規例一本卽是行手實簿時也十年正月王廷老追兩官勒停

送杭州杜戚陳三掾罷官還鄉殺人無驗中不悅此恨終身恐難了按注雖引烏臺詩案具三掾罷官之由然夏沈香冤死事未明析吳曾能改齋漫錄云陳睦嘗提點兩浙刑獄會杭州民有妾夏沈香者澣衣并笏其嫡子通墮并死妻訟于州必以謂沈香擠之墮井也三易獄不合睦怒劾掾別委官攝治既獄具遂以才薦而逐三掾殺沈香東坡詩所謂殺人無驗中不悅此恨終身恐難了蓋有激云他日睦還京師久之無所投聞廟師邢頗從仙人游乃密叩以未來事邢終拒弗之答尋語

蘇詩查注補正

卷一

蘇詩查注補正

所親曰如沈香何睦爲之震汗廢食者累日此條乃于本末得委而沈香實冤死矣長編八年十一月御史陳睦以病乞免臺職從之睦前任兩浙路提刑獄違法買女奴及朋附呂惠卿不按賊吏張若濟見被劾也十年正月詔前光祿寺丞知秀州華亭縣貸死杖脊刺面配沙門島若濟則置夏沈香于死者也三月詔判登聞鼓院祕閣校理陳睦衝替

金門寺中見李西臺絕句按御史府有南臺之稱者以其在尚書省之南也唐中葉後天子居長安不出而洛陽東京只爲雷臺故以分司御史爲東臺宋則都開封爲東京而洛陽在其西故曰西京以分司御史爲西臺



皆隨輦轂所在立名耳查云唐靈臺未始有西臺之稱考康駢劇談錄河南府伊闕縣前大溪每僚佐有入臺者卽水中有小灘漲出牛僧孺爲縣尉一日忽報灘出有老吏云此必分司御史非西臺之命若是西臺灘上當有灘鵝雙立前後邑人以此爲驗俄有鴻鵠飛下不旬拜西臺監察是唐亦以常參御史爲西臺何云無乎但憂無蟹有監州施注引歸田錄云云按此在國初則然當時藩鎮皆以積戰功居之爲朝廷所忌故自存形迹不敢與朝官爲通判者抗匪特通判也長編建隆二年曹州冤句令侯陟以清幹聞甲寅擢左拾遺知縣事乾德元年六月命大理正奚嶼知館陶縣監察御史王祐知魏縣楊應蒙知永濟縣屯田員外郎于繼微知臨清縣常參官知縣自嶼等始也時符彥卿久鎮大名專恣不法屬邑頗不治故特選強幹者往莅之其後右贊善大夫周渭亦知永濟彥卿郊迎渭捐于馬上就館始與彥卿相見略不降屈縣有盜傷人而逸渭捕獲暴其罪斬之不以送府此知縣亦得擅其事也歸田錄又云太祖下詔書戒勵通判使與長吏同押文書非與長吏同簽書者不得承受蓋患其偏重也其後文臣領郡階級既懸委任亦異而通判之勢自絀矣宋史李先知楚州有迫于輪賦殺牛鬻之里胥白于官先懸焉但令與杖通判孫龍舒毀其案以爲徒刑明日龍舒來先引四日汝罪應杖以通判故貸汝矣

蘇詩查注補正

毛 必正校本

故知前輩宗徐庾數首風流如玉臺事實類苑楊大年與錢劉數公唱和曰西崑集出時人爭效之詩體一變方回律體云西崑酬倡集組織華麗一變晚唐詩體而效李義山自楊文公劉子儀始錢思公亦首唱崑體之一人查氏不據此爲論而云竊意李錢唱和之作猶染唐末雲霧故先生此詩云然全不知有西崑酬倡集者何也

卷十一和陳述古冬日牡丹一朵妖紅翠欲流老學菴筆記初不曉翠欲流爲何語及遊成都過木行街有大署市肆曰郭家鮮翠紅紫鋪問土人乃知蜀語鮮翠猶言鮮明也東坡益用鄉語云

雪後至臨平至見陳尉烈事實類苑陳烈先生初嘗與蔡君謨同硯席君謨出鎮福唐東吏治民毫髮不容一日烈往見維舟亭下問其嚴察不往謁之但留詩于亭曰溪山龍虎蟠溪水鼓角喧中宵卿雲破六月夜衾寒風雨生殘夜蛟螭喜怒瀾殷勤囑舟子移棹過前灘吏不敢隱錄詩呈公自是公爲之少霽威稜

元日至寄魯元翰長編魯有開宗道從子新法初行有開知南康軍代還宰相問江南新法如何有開曰新法行未見其害其在他日也坐所言乖異使通判杭州曉來頻嚏爲何人查引馬永卿云俗說以嚏爲人說蓋古語也今人嚏則云人道我按此語見詩終風箋乃引

蘇詩查注補正

毛 必正校本



嬾真子何邪邵長蘅引詩而不知有此箋蓋古學之荒久矣

同柳子玉遊鶴林招隱劉氏宅邊霜竹老戴公山下野梅香江南通志劉穆之宅在丹徒縣穆之世居京口隆安中鳳皇集其處戴顓宅在丹徒縣城西南七里招隱寺卽其址

景純見和復次韻每到藏春得暫涼江南通志藏春塢在丹徒縣清風橋東明一統志云本南唐潤州節度使林仁肇故宅宋郡人刁約因築此中有逸老堂萬松岡按此詩末句爲翁栽種萬松岡正謂是也

書普慈長老壁香汪普慈云云按江南通志壽邱山在鎮江府治宋武帝故宅所在卽位後築丹徒宮南麓有龍華寺卽其地今建丹徒縣學 本朝改名聖像山

書焦山綸長老壁譬如長鬚人至一夜無着處蔡條鐵圍山叢談伯父君謨美鬚髯仁宗一日屬清閒之燕偶顧問曰卿髯甚美長夜覆之于衾下乎將置之于外乎君謨無以對歸舍暮寢思聖語以髯置之内外悉不安遂一夕不能寢蓋無心與有意相去適有閒凡事如此

刁景純席上縱飲誰能問挈壺東軒筆錄劉沆爲集賢相欲以刁約爲三司判官作奏劄子懷之與首台陳恭公上殿仁宗曰益州重地宋祁可恭公曰益俗奢侈宋

喜遊宴恐非所宜仁宗曰至如刁約荒飲無度猶在館

宋祁有何不可知益州也劉公惘然遂不敢以約薦此詩言其縱飲亦實事也

常潤道中第五 陽羨溪頭米勝珠按照熙寧七八年開東坡正歷外任年少氣盛豈便爲買田終老之計查云此詩之作正買田黃土村時也攷全集與王定國尺牘云某往揚州入一文字乞常州住近在常州宜興買得一

小莊子歲可得百餘頡又與滕達道云老境所迫歸計茫然故所至求田間舍然卒無成又云宜興田已問去若得稍佳者當扁舟徑往視之遂一至湖見公也此並在白黃州還乞常州住得請之後公自言貶斥以前不省作活計宜于仕宦方濃之際卻思隱居陽羨乎至買

田黃土村事謂在通判杭州時尤爲妄說本集辨黃慶基彈劾劄子一條云慶基所言臣強買常州宜興縣姓曹人田地此事元係臣任團練副使日罪廢之中託親識投狀依條買得姓曹人一契田地公所言明白如此竊謂此詩亦元豐八年東還所作誤編連耳章惇和詩云君方陽羨上新居其語可證也

吳江三賢畫像查引中吳紀聞越上將軍范蠡晉江東步兵張翰唐贈右補闕陸龜蒙按晉書文苑傳張翰有清才善屬文而縱任不拘時人號爲江東步兵齊王罔辟爲大司馬東曹掾然江東步兵乃時俗品目翰官乃

大司馬掾耳此龔明之之陋查亦不覺



卷十二贈寫真何充秀才江南通志何充吳郡人本集與何浩然尺牘云寫真奇妙見者皆言十分形神甚篤真也非故人倍常用意何以及此感服之至則此人名充字浩然

同先生過湖州東林沈氏至其子偕作詩有可觀者齊東野語吳興東林沈偕君與卽東老之子也家饒于財少游京師入上庠好狎游時蔡收聲價甲于都下沈欲訪之乃呼一賣珠人于其門首茶肆中議價再三不售撤其珠于屋上賣珠者窘甚君與笑曰第隨我來依汝所索還錢蔡于簾中窺見令取視之珠也大驚惟恐其不來後數日乃詣之其家喜相報曰前日撒珠郎至矣

蘇詩查注補正

三

心矩齋校本

接之甚至一日攜上樊樓樓乃京師酒肆之甲飲徒常千餘人沈遍語在坐皆令極量盡歡至夜盡爲還所直而去于是豪侈之聲滿三輔既而擢第盡買國子監書以歸按此則同先生云東老雖貧樂有餘者其家實不貧也

德興俞氏聚遠樓詩名勝志聚遠亭在饒州府德興縣治前邑人俞氏建

寄漣水李盛二著作查注蘇稱漣水仍未晰水經注淮水于□□縣枝分北爲游水一統志漣河在淮安府安東縣北源出碩濩湖分爲三日中漣東漣西漣卽古游水也按碩濩亦名碩項湖在安東縣西北百二十里□

通志云世傳秦時所陷一名大湖廣袤數十里界海州沐陽安東東南達于淮

鐵溝行贈喬太博山東通志鐵溝河出青州府諸城縣南六十里之桃林山西北流逕王滿莊鐵溝村共行六十里入于濰河

卷十三送段屯田勸農使者古大夫食貨志景德三年丁謂等取唐開元中宇文融請置勸農判官慮別置官煩擾而諸州長吏及通判並兼管內勸農事諸路轉運使副兼本路勸農使朝議置勸農之名然無職局天禧四年始詔諸路提點刑獄朝臣爲勸農使此文臣提刑使臣爲勸農副使此武臣爲副提刑事實類苑景德中真宗于朝臣及武臣使副中使提點

蘇詩查注補正

三

心矩齋校本

刑獄熙寧中罷武臣爲提刑所至取民籍視其差等不如式者懲革之招集逃散檢括陷稅凡農田事悉領焉置局案鑄印給之凡奏舉親民之官悉令條析勸農之績以爲殿最黜陟長編天禧四年八月詔諸路勸農提點刑獄官自今奏事緣戶賦農田則署勸農司刑獄格法則署提點刑獄所十月令勸農使兼提點刑獄官自今以提點刑獄勸農使副爲稱天聖四年三月中書言諸路轉運使提點刑獄皆別置勸農司文移取索頗爲煩擾請自今勿置司行遣但令躬領使事庶幾實惠及民詔從其請罷諸路勸農司轉運司提點刑獄仍令領農使如故按長編則前此別置司而轉運提刑各領之所謂置局案



鑄印者也史志與通考說此不了得長編始詳

廬山五詠山東通志廬山在諸城縣東南三十里秦博

士盧敖隱居於此俗名休糧洞上有飲酒臺聖燈巖皆

敖之遺蹟也

寄劉孝叔恐乏軍興汗資斧按資斧見易旅卦子夏易

傳及眾家並作齊漢書王莽傳亦作齊益資齊聲同也

晉書劉弘傳弘遣軍討張奕斬之表曰臣劣弱不勝其

任令奕肆心以勞資斧邵氏補注按云資字是質字之

誤質與質通查氏訾駁邵氏不少獨此云當作質亦仍

其謬

問道已許談其麤麤當作狗漢書藝文志庶得麤狗春

蘇詩查注補正

心矩齋校本

秋繁露命序篇始于麤狗公羊釋文狗才古反亦作粗

莊子則陽篇釋文鹵莽猶麤粗也集韻以粗字為正而

注云通作狗非也

送趙寺丞寄陳海州景疏樓上喚蛾眉口口通志景疏

樓在海州治東北石延年通判海州以州西北二古墓

為二疏墓刻碑其旁後遂收入圖經建有景疏樓皆仍

延年之誤也按夢溪筆談云疏廣東海蘭陵人蘭陵今

屬沂州承縣今東海縣乃漢之贛榆自屬琅邪郡非古

之東海也今承縣東四十里有疏廣墓其東又二里有

疏受墓此通志所本也此樓名本出寡學以諛說逢迎

權相取大魁之葉祖洽接車壘傳云景大也箋云明也

有明行者則而行之古訓未有以景為慕者惟後漢書

劉愷傳云景仰前修注景猶慕也然明仰前修義豈不

善章懷注遂為流俗所本

張文裕挽詞長編熙寧七年九月戶部侍郎致仕張揆

卒

劍外生祠已潔除施氏注云知益都縣益都在劍外而

文裕有惠政故有劍外生祠句查氏仍之按九域志宋

史地理志成都等四路並無益都縣益都縣屬京東路

青州宋史張揆傳不載為蜀中官事而此詩云劍外子

由詩云持節西南二十年則蜀中監司揆固莅之東軒

筆錄皇祐中梁莊肅公為相以益州路轉運使張揆為

蘇詩查注補正

心矩齋校本

三司副使時議不厭足長編至和元年七月殿中侍御

史馬遵等彈宰相梁適姦邪貪黷云張揆還自益州賂

通得三司副使故王達于文德殿庭厲聲言空手冷面

如何得好差遣此其明證也注家不揣見本傳有舉進

士知益都縣便指為蜀地誤矣

至今傳寶魏華書施氏本引王注魏華河南人云云又

云華為王徽之外孫按張懷瓘書斷魏徵之孫魏華與

薛稷俱師于褚後習右軍行草其迹遂過于師新書魏

徵傳子叔瑜豫州刺史善草隸以筆意傳其子華及甥

薛稷是稷乃魏徵外孫而云華是王徽之外孫以唐接

晉其舛錯至此



和梅戶曹會獵鐵溝不向如皋閒射雉聞見後錄按杜注如當訓之非地名

和章七出守湖州長編熙寧八年十月右正言知制誥直學士院權三司使章惇知湖州先是御史中丞鄧綰言臣伏見陛下近日斷然罷黜呂惠卿令按治其罪詔命一出上下莫不鼓舞欣稱頌聖德臣以謂惠卿執政逾年所立勿黨不一然與惠卿同惡相濟無如章惇臣職在糾彈亦曾論奏惇佻薄險輕行迹醜穢趨向姦邪亦略條惇徇私作過欺君罔上不忠之罪又復言惇父年八十一不肯歸養稟傷教義不孝之惡于是罷惇三司使以本官出守上嘗對惇稱張方平之美問惇識否

蘇詩查注補正

卷一

蘇詩查注補正

惇邊以告呂惠卿惠卿明日與方平同行入朝告以上語且曰行當大用矣方平縮鼻不對其夕方平適與客坐惇呵引及門謁入方平使謝曰素不相識不敢受謁惇慙怍而退故蔡承禧劾惇有云朝登陛下之門暮入惠卿之室上由是惡惇

二應須極貴又長生王明清揮塵餘話俞得楊氏所生子云此兒五行甚佳將大吾門詩亦指此也聞見錄章惇館于郇公象得之第私族父之妾為人所掩踰垣而出誤踐街中一嫗為嫗所訟時包公知開封府不復深究贖銅而已熙寧初試館職御史言其無行罷之與其父俞姦妻母行正相肖按惇為三司使時中丞鄧綰劾

惇人物佻薄行迹醜穢蓋指此事

究祿庵禮樂方將訪石泉舊唐書王方慶傳聖曆二年正授太子右庶子封石泉公方慶博學好著述所撰雜書凡二百餘卷尤精三禮好事者多詢訪之每所酬答咸有典據故時人編次名曰禮雜答問詩正用此事蘇詩續補遺注安引田遊巖泉石膏肅以解之

蘇詩查注補正

卷一

蘇詩查注補正

卷十四灑泉亭勸君多揀長腰米水經注沔水篇洋川者漢城夫人之所生處夫人思慕本鄉追亦洋川米帝為驛致長安詩中長腰米非泛言也水經注又云漢水又東至灑城南與洛谷水合右則灑水注之魏書地形志晉昌郡龍亭縣有灑水輿地紀勝源出洋州興道縣界西北大難山流入漢江查注據寰宇記作儻而云儻與儻未知孰是此不當疑而致疑也

玉盤孟引周宰相甚公之別業也舊五代史蘇禹珪傳其先出于武功近世家高密以五經中第漢高祖鎮并門奏為兼判漢祖即位授中書侍郎平章事周太祖入平內難加守司空尋罷相守本官世宗嗣位封葛國公次和潞公超然臺山東通志超然臺在諸城縣北城上之西偏縣之北城上東西各有一臺元魏建城時所築宋熙寧八年蘇軾于西城臺上創為棟宇以為登眺遊息之所按九仙山在縣西南八十七里故潞公詩云前瞻九仙岑



同年王中甫挽詞先帝親收十五人長編嘉祐六年八月御崇政殿試賢良方正能直言極諫著作佐郎王介福昌縣主簿蘇軾澠池縣主簿蘇軾所對第三等介第四等軾第四等次以軾為大理評事簽書鳳翔府判官事介祕書丞知靜海縣軾為商州軍事推官查引困學紀聞列十五人名姓然中自有分別選舉志賢良方正等六科以待京朝之被舉及起應選者又置高蹈邱園科沈淪草澤科茂材異等科以待布衣之應舉者如富弼則以布衣應茂材異等中選與彼十四人異而張方平先以茂材異等為校書郎知崑山縣又中賢良方正選又邵亢傳范仲淹舉茂材異等時布衣被召者十四人

蘇詩查注補正 卷一 蘇軾校本

四人益李觀試崇政殿獨亢策入等除建康軍節度推官後乃罷之又長編嘉祐四年汪輔之應賢良方正亦入第四等御史沈起言其無行罷之此又在十五人之外也又六科以賢良方正為首凡與是選槩目為賢良如景祐元年吳育慶曆二年錢明逸嘉祐二年夏噩四年陳舜俞乃才識兼茂科也惟六年二蘇王介所應科皆賢良方正王介甫集中有公中制科後授官制則云應才識兼茂科彼非也石林燕語故事制科分五等上二等皆虛惟以下三等取人然中選者亦皆第四等惟吳春卿育入三等訖蘇子瞻方再入第三等設科以來兩人而已故子瞻謝啟云誤占久虛之等也

七月五日二首避諱詩尋醫畏病酒入務舊五代史周顯德四年詔曰至時而不肯盡辭入務而即便停罷謂入農務州縣即不受詞訟也入務之謂停止乃歇後語非入務即是停止尋醫亦因託病不任事故謂解官為尋醫通鑑唐僖宗乾符六年河東節度使李侃以軍府數有亂稱疾請尋醫先啟二年田令孜至成都請尋醫許之胡三省注云解四川監軍使是也劉公是集先考益州府君行狀為湖北轉運按察使宜建令李康在事多不法公先露其擅賦民造船等事康即日移病尋醫舊制尋醫者滿二年乃復用所以懲奸偽長編慶曆三年七月詔京師朝官以病尋醫者須一年方聽朝參又熙寧三年六月知永興軍錢明逸稱朱壽昌棄官尋醫而尋醫法須二年乃赴御史臺看驗乞不俟尋醫限滿復其差遣

蘇詩查注補正 卷一 蘇軾校本

送碧香酒與趙明叔教授第二首自注近制公使酒過數法甚重燕翼詒謀錄祖宗舊制州郡公使庫錢酒專饋士大夫入京往來與之官罷任旅費所饋之厚薄隨其官品之高下妻孥之多寡其講睦鄰之好不過以酒相遺彼此交易復還公帑苟私用之則有禁矣治平元年知鳳翔府陳希亮自首曾以鄰州公使酒私用貶太常少卿分司西京乃申嚴其禁公使酒相遺不得私用並入公帑其後祖無擇坐以公使酒三百小瓶遺親故自直學士責授散



官安置按東軒筆錄又云熙寧中周師厚爲湖北提舉  
常平張商英監荆南鹽稅師厚移官有供給酒數十瓶  
陰俾張賣之張言于察訪蒲宗孟宗孟劾其事師厚坐  
是降官益熙寧以來事事峻刻以酒得罪者可數矣  
雪夜獨宿柏仙庵稍厭冬溫聊得健清異錄開元時高  
太素春雪銘云消除疫癘名潤骨丹  
和孔郎中荆林馬上見寄山東通志荆山在諸城縣西  
北四十里按荆林蓋是山之下館驛名

蘇詩查注補正

三

心經本校

谷緒八峯巖杜橫心數屏屏山隱氏心標紫粉也物行

蘇詩查注補正卷一終



吳 沈欽韓 文起

卷十五除夜大雪留濰州按察宇記云濰州本青州北海縣皇朝建隆二年建為北海軍至乾德三年改為濰州曾鞏隆平集悉與察宇記同查引實宇記割去乾德三年改為濰州之事引隆平集割去建隆三年事反云與察宇記不合未詳孰是不知其所據何書也

至濟南李公擇以詩相迎查云公擇知齊州宋史及東都事畧本傳俱失載按二書李常傳並云落秘閣按理通判滑州歲餘復職知鄂州徙湖齊二州所載甚明顏樂亭詩序顏子故居山東通志陋巷在兗州府曲阜

蘇詩查注補正

心矩齋校本

縣城內東北隅顏廟前有坊曰陋巷廟內有井曰顏井顏樂亭在廟中

送范景仁遊洛中小人真闇事閒退豈公難長編熙寧三年十月翰林學士戶部侍郎兼侍讀集賢殿修撰范鎮落翰林學士依前戶部侍郎致仕先是鎮乞奏致仕曰臣近舉蘇軾諫官蒙御史劾奏又舉孔文仲應制科蒙下流內銓告諭令歸本任職臣之故上累聖德下累賢才臣無面顏復齒班列望除臣致仕仍不轉官以贖軾販鹽誣妄之罪及文仲對策切直之過又奏軾治平中父死京師先帝賜之絹百疋銀百兩辭不受而請贈父官先帝嘉其意贈其父光祿寺丞又敕諸路應副人

船是時韓琦亦與之銀三百歐陽修與二百兩皆辭不受軾之風節亦可概見矣今言者以為多差人船販私鹽是厚誣也最後奏曰臣已四上章未聞可報緣臣所懷有可去者二言青苗不見聽一可去薦蘇軾孔文仲不見用二可去負二可去重之以多病早衰其可以已乎聞見錄司馬溫公知永興軍到官踰月上章曰臣之勇決不如范鎮人情誰不貪富貴戀俸祿鎮觀安石榮惑陛下以佞為忠以非為是不勝憤懣抗章極言因自乞致仕甘受醜詆杜門家居熙寧初王荆公始用事范蜀公以直言正論折之不能勝上章乞致仕曰陛下有納諫之資大臣進拒諫之資陛下有愛民之性大臣用

蘇詩查注補正

心矩齋校本

殘民之術荆公持其疏怒甚手戰馮當世解之曰參政何必爾遂落翰林學士以本官戶部侍郎致仕舍人蔡延慶行詞荆公不快之自草制極于醜詆明日蔡延慶因賀公具以制詞出于荆公為解公笑誦其詞曰外無任職之能某披襟當之內有懷利之實則夫子自道也試與劉夫子宋史劉溫叟傳孫几字伯壽第進士孫沔薦其才任將帥換如京使知益州以嘉州團練使為涇原路總管神宗六年請老還為秘書監致仕几得謝二十年放曠嵩少間遇唐末異人靖長官得養生訣故益老不衰石林燕語元豐間几致仕居洛中率騎牛挾女奴五七輩載酒持被囊往來嵩少間遇得意處即解囊



精地傾壺引滿旋度新聲使女奴共歌之醉則就卧不  
去張舜民畫墁錄元豐二年冬于自蒲中訪伯壽于嵩  
陽是時年七十四矣同登峻極行步如飛足未歇歌  
所為大曲略數  
千言響振山谷

同尋靖長官輿地紀勝利州路蓬州仙釋門唐登封縣  
令應真人諱靖唐僖宗時為登封令後棄官學道得地  
仙紹興中何格非見之于大蓬飛仙巖之東自是數至  
格非第應真人祠在州治

次韻景仁留別公老我亦衰相見恨不數蜀志宗預復  
聘吳孫權捉預手涕泣而別曰今君年長孫亦衰老恐  
不復相見詩正用此事

京師哭任遵聖平生惟一子費袞梁溪漫志遵聖子伯

蘇詩注補正

三 心矩齋校本

雨後立朝果著大節

送魯元翰少卿知衛州冗士無處著寄身范公園按此  
自以私故留京師故假舍館也燕翼詒謀錄真宗以朝  
官注擬于堂貧者留滯逆旅無以為資乃置朝集院于  
朱雀門外此咸平四年四月癸丑詔也院既成詔陞朝  
官以上到闕並館于院中官給公券出入則乘馬開封  
府兵士隨直惟可至廟堂省部銓曹官廳而已雖欲出  
入市廛不可得也故陞朝官以上造朝則先匿于親戚  
故舊之家俟所幹置悉備方敢報闕門放見蓋闕門即  
日關報朝集院開封有人馬即至迎入院中景祐二年  
十月辛亥詔復增置以士大夫來者日多故也然則東

坡不寓于朝集院蓋已免過關自營私計耳又揮塵錄  
云自外任代還朝參日步軍司即差兵士三人馬一疋  
隨從得差遣朝辭畢所屬徑關排岸司應副同綱船乘  
座以歸宋之優厚士大夫如此故並著之

次韻子由送蔣夔赴代州學官長編熙寧六年三月詔  
別試所考試官館閣校勘蒲宗孟黃履各展磨勘三年  
點檢試卷官范祖禹蔣夔並降遠小處差遣坐進士李  
士雍對義犯仁宗藩邸名誤以為合格故也此送蔣夔  
蓋緣上事而出章俊卿山堂考索元豐三年二月京兆  
府學教授蔣夔言釋奠顏子與孔子無少異而九人之  
坐于兩旁樽酒豆肉不及乞下臣議于禮官詳定以正

蘇詩注補正

四 心矩齋校本

開元之失禮則當是從代州移京兆也

和趙郎中見戲燕子人亡三三秋施注白樂天燕子樓  
書序徐州故尚書張建封愛妓曰盼盼按白集燕子樓  
三首序但云故張尚書有愛妓曰盼盼善歌舞雅多風  
態予為校書郎時遊徐泗間張尚書宴子酒酣出盼盼  
以佐歡放白公自序貞元二十年予為校書郎而張建  
封薨于十六年則所謂張尚書者建封之子愔也陳直  
齋白香山年譜建封官為司空非尚書也麗情集誤以  
為建封爾施注既引白序元文必不妄加建封二字此  
邵長蘅強作解事也

次韻子由與顏長道同遊百步洪長編熙寧四年十一



月管勾國子監常秩等言准朝旨取索直講前後所出策論義題及所考試卷看詳優劣申中書令定焦千之王汝翼為上等梁師孟顏復盧侗為下等詔千之等五人並罷職與堂除合入差遣林希野史云蘇頌子嘉在周改法事嘉極論為非在優等蘇液密寫以示曾布曰此輩唱和非毀時政布大怒責張璠曰君為諫官判監豈容學官生員非毀時政而不彈劾遂以示介介大怒因更制學校事遂諸學官以李定常秩同判監令選用學官非執政喜者不預陸佃黎宗孟葉濤曾肇沈季長等皆介親黨按顏復以此被斥查注所引宋史定東都事略傳中語也事述不明宋史文僅一行附見其父太初傳下

蘇詩查注補正

五

蘇詩查注補正

司馬君實獨樂園兒童誦君實走卒知司馬灑水燕談錄司馬文正公公退十有餘年而天下之人日冀其復用于朝熙寧末余夜宿青州北溜河馬鋪晨起行見村民百人歡呼踊躍自北而南余驚問之皆曰傳司馬為宰相矣余以為雖出于野人妄傳亦其情之所素欲也故子瞻為公獨樂園詩云云張溟雲谷雜記溫公元豐末來京師都人奔趨競觀即以相公目之左右擁塞馬至不能行及謁時相于私第市人登樹騎屋窺瞰之隸卒或止之曰吾非望而君願一識司馬公至于呵叱不從而屋瓦為之碎樹枝為之折

子由將赴南都長編熙寧七年十月詔知陳州觀文殿

學士戶部尚書張方平徙應天府過闕令人見未幾授宣徽北院使八年正月歸院供職十月改南院使判應天府按子由往應辟授

有言郡東北荆山下查引名勝志荆山在懷遠縣西南按懷遠宋屬濠州在今鳳陽府東南七十里與徐州南北相隔四百餘里元和志濠州西北至徐州四百五十里豈東坡所能按行乎一統志荆山在銅山縣東北六十里玩詩題則荆山與桓山相連故名不甚著通志亦不載

蘇詩查注補正

六

蘇詩查注補正

王鞏屢約重九見訪愛惜微官將底用按鞏以宗室世居事奪官故詩云然長編熙寧八年閏四月賜右羽林軍大將軍秀州團練使世居死翰林祇候劉育陵遲處死試將作監主簿張靖腰斬司天監學生秦彪百姓李士崑杖脊湖南編管大理評事王鞏追兩官勒停世居育靖並坐與李逢等結謀不軌鞏見徐革言涉不順而不告皆特斷也上曰鞏情不佳安石曰鞏情亦無甚可上曰鞏見徐革言世居似太祖反勸令焚毀文書安石曰杜甫贈漢中王瑀詩云虬鬚如太宗與此何異令燒毀文書既與之交遊勸令避法禁亦有何罪罪止是不合入宮邸耳元豐二年三月刑部言秘書省正字王鞏坐嘗借趙居兵書當杖八十追兩官勒停已敘秘書省正字今又及三暮當敘太常寺太祝上批王鞏所犯交結巨惡情理極重當日元勘不盡故案法傳罪至輕可



更展三其與敘元官劉摯嘗敘鞏事云鞏奇俊有文詞然不就規檢喜立事功往往犯分躁于進取蘇轍兄弟獎引之甚力然好作議論夸誕輕易臧否人物其口可畏所喜所不喜別自輕重無所顧忌以是不容于人昔坐事竄南荒三年安患難一不戚于懷歸來顏色和豫氣益剛實此其過人甚遠不得謂無得于道也元祐初司馬光甚悅之以爲宗正寺丞意欲立功名不免復上書又有犯分之舉公議惡之去通判揚州

贈寫御容妙善師迎陽晚出步就坐石林燕語集英殿舊大明殿也明道中改今名每春秋大燕皆在此太祖嘗御策制科舉人故後爲進士殿試之所其東廊後有

蘇詩查注補正

七

樓曰昇平舊紫雲樓也每大燕則宮中登而觀焉事實類苑宗政殿之西有延義疑當作曦閣南向迎陽門之北有通英閣東向皆講讀之所也

絳紗玉斧光照廊宋史輿服志通天冠二十四梁加金博山附蟬十二首施珠翠絳紗袍以織成雲龍紅金條紗爲之大祭祀致齋大朝會大冊命親耕藉田皆服之石林燕語今乘輿行幸最近駕前所持玉斧按玉斧常時出入自隨祝穆方輿勝覽王全斌平蜀以圖上藝祖以玉斧畫大渡河曰外此我不有也湘山野錄太祖以柱斧截雪邵氏聞見錄仁宗一日幸張貴妃閣見定州紅瓷器帝堅問曰安得此物妃以王拱辰所獻爲對帝

怒曰嘗戒汝勿通臣僚饋遺因以所持柱斧碎之鐵圍山叢談每命相在宣和殿親札其姓名于小幅紙緘封垂于玉柱斧子上俾小璫持之

答呂梁仲屯田官居獨在懸水村江南通志懸水村在府呂梁洪莊子云呂梁懸水三十仞故名呂梁洪在府東南五十里有上下二洪相去七里

卷十六送孔郎中赴陝郊使君來自古徐州續漢志徐州刺史本治東海郡之郟縣山東通志郟縣故城在沂州府郟城縣北廢城古郟國漢置縣治于此一統志在縣西南二十里王注云時自彭城而往故云古徐按如王注詩當言自彭城往不得云來自古徐州徐州又非

蘇詩查注補正

八

古也蓋孔宗翰自密道沂而至彭城古徐州正謂沂之郟城

與梁左藏會飲傅國博家此只是國子博士寄祿官也選舉志凡進士九經出身者殿中秘書太常三丞及著作郎皆遷太常博士諸科及無出身者殿中丞轉國子博士傅蓋任子故爲此官查不知此爲寄祿官而漫引元豐後之官制

芙蓉城引世傳王迴子高與仙人周瑤英遊玉照新志子高初名迴後以傳其詞遍國中于是改名蘧易字子開與蘇黃遊甚稔東坡先生作芙蓉詩云決別之時芙蓉授神丹一粒告曰無賊賊後當偕老于澄江之上初



所未喻子開時方十八九已而結婚向氏十年而鰥居  
年四十再娶江陰巨室之女方二十矣合卺之後視其  
妻則清盼冶容修短合度比前所遇無異詢以前語則  
惘然莫曉而澄江江陰之里名子開由是遂為澄江人  
服其丹年八十餘康強無疾

仙宮洞房本不扁王銍默記王迴遇女仙周瑤英事盛  
傳天下禁中亦知是時皇儲屢夭晏元獻為相一日遣  
人請召迴之父即官王璐至私第款密久之王璐不測  
其意忽問曰賢郎與神仙遊其人名在帝所果否王璐  
驚惶不知所對徐曰此子心疾為妖鬼所憑晏曰無深  
諱不知每與賢郎言未來之事有驗否上令殊呼郎中

珠詩查注補正

九 心經齋校本

密託令似以皇子屢天深軫上心試於帝所問早晚之  
期與後來皇子還得定否王璐曰不敢辭後數日來云  
密言謾令小子問之小人言其人親到九天見主典簿  
籍者言聖上若以族從為嗣即聖祚綿久未見誕育之  
期也雖其言若此願相公勿以為信晏公默然其後聞  
所奏者亦不敢盡言

遊張山人圍壁閒一軸煙蘿子明統志陽臺宮在懷慶  
府濟源縣天壇山晉煙蘿子棲真之所唐開元中建又  
燕家井在濟源縣西王屋里相傳昔有燕真人號煙蘿  
子常於此洗參食之又按一統志仙釋門燕真人乃石  
晉天福間人明統志誤以為司馬氏也

杜介熙熙堂黃紙紅旗心已灰謂出將入相之心已灰  
也東都事畧錢惟演為樞密使嘗謂人以不得在黃紙  
上署名為恨按夢溪筆談白紙書宰相押字他執政具  
姓名進草即黃紙書宰相執政皆於狀背押字然則勅  
書用黃紙皆宰相進擬除授故云然

啓劉涇敗席展轉臥見經說苑雜言篇孔子困于陳蔡  
之間席三經之席按言席做僅見經也

次韻僧潛見贈張邦基墨莊漫錄呂溫卿為浙漕既起  
錢明濟獄又發廖明畧事二人皆廢斥復欲網羅參寥  
未有以中之會有僧與參寥有隙言參寥度牒冒名蓋  
參寥本名曇潛因子瞻改曰道潛溫卿索牒驗之信然

珠詩查注補正

十 心經齋校本

竟坐刑之歸俗編管兗州  
次韻秦觀秀才李肇國史補進士通稱謂之秀才按秦  
少游時尙覓舉故汎稱為秀才耳查引杜正倫事非所  
擬也

雨中過舒教授宋史職官志教授景祐四年詔藩鎮始  
立學他州勿聽慶厯四年詔諸路州軍監各令立學始  
置教授以經術行義訓導諸生委運司及長吏于幕職  
州縣內薦或本處舉人有德藝者充熙寧六年詔諸路  
學官委中書門下選差始命于朝廷諸路惟大郡有是  
之軍監未盡置  
則教授之臣往往以新及第人有文學者及草澤為大  
臣侍從所薦者充非散官也攷唐六典都督府及上中



下州並有經學博士一人從八品助教二人注云魏晉以下郡國並有文學掾即博士助教之任此則在宋為散官從九品以授白丁推恩酬獎者查引職官分紀以教授為文學助教失之遠矣

密州宋國博李壁王荆公詩注云據葛公子均國嘗為國子博士景文子定國彥國靖國皆為博士長編熙寧十年八月詔國子博士開封府推官宋靖國知密州以御史知雜蔡確言靖國人物庸下眾所輕鄙因緣付託久官京師乞別與一閒慢差遣也則此為宋靖國

卷十七與頓起孫勉泛舟長編元豐五年六月監察御史豐稷言都水監主簿頓起等至今未有差遣六年三月監察御史頓起王垣言不覺察舒直違法支用廚錢則已被選為御史六月舒直追兩官勒停奉議郎守監察御史頓起衝替

遣迹觀楚魏宋書張暢傳元嘉二十七年索虜拓跋燾南侵至彭城燾始至仍登城南亞父冢于戲馬臺立種屋魏之遣迹始此至明帝泰始二年徐州刺史薛安都遂以城降魏

送孫勉白河翻雪浪山東通志白狼河自青州府昌樂縣南插鼓山發源東北逕馬宋店至遼家庄社昌樂縣境內行里五十入濰縣界又北逕姚官庄社坊庄社循縣城東門又北逕萬年橋朱馬社温國社至常寨社有小于河水

人之又北逕北馬頭社入海濰縣境內行一百十里水道提綱云白狼河源出昌樂縣南之方山南麓東流行大孤山北至插鼓山南折而東北流經濰縣東此白河即白狼河也省文耳

百步洪江南通志百步洪在徐州府東南二里一名徐州洪泗水所經也水中亂石巉巖與驚湍相激舟行病之凡數里始靜洪形如川字中曰中洪西曰外洪東曰裏洪

引與顏長道攜盼英卿三子任淵后山詩註云后山嘗有詞並序云見大夫增飾披雲在曹州初欲壓黃樓而張馬二子皆當年樽下世所謂英英盼盼者盼卒英嫁而盼之子瑩頗有家風而曹妓未有顯者黃樓不可勝也據彼言則盼英卿皆徐妓惟卿不可考墨莊漫錄徐州有營妓馬盼者甚慧麗東坡守徐日甚喜之盼能學公書得其髣髴公嘗書黃樓賦未畢盼竊効公書山川開合四字公見之大笑畧為潤色不復易之今碑中四字盼之書也

送參寥師視身如丘井漢書楚元王傳孟康注邱空也廣雅釋詁邱空也

答王定民施注云定民俊民弟也按王俊民嘉祐六年狀元齊東野語初虞世集養生必用方俊民字康侯萊州掖縣人父名弁字子儀登第為鄆州司理康侯時十



五餘歲三兄弟隨侍子儀為開封軍巡判官康侯兄弟入太學不三年號成人康侯登科為第一歸舒州省親次年赴徐州任明年死於徐州實嘉祐八年五月十二日也康侯既死有妄人託夏噩姓名作王魁傳實欲市利於少年狎邪輩其事皆不然康侯性剛峭不可犯有志力學愛身如冰玉不知猥巷野人語不幸為匪人厚誣第輩又不為辨明按王魁負心事自宋流傳至今俊民自以心疾誤服金虎碧霞丹致洞泄而死故初和甫辨其誣

筆蹤好在留臺寺江南通志戲馬臺在徐州府城南一里今為臺頭寺有故塔存焉

蘇詩查注補正

三

心經齊校本

旗隊遙知到石溝山東通志石溝水源出青州府臨朐縣西仰天山水簾洞東逕逢山之陰繞縣城北共行九十三里入巨瀾河

祈雪霧豬泉江南通志丁塘山在府西南二十五里其東有丁塘故名一名拔劍泉土人稱為龍湫祈雨時應按此詩云浩蕩城西南則所謂霧豬泉當在此山

宋復古畫瀟湘晚景圖查引事實類苑有之又引湘山野錄則其書無此條且惠洪晚輩文瑩未之識而得載其事於書中乎

落落君懷抱山川自屈蟠事實類苑往歲小姚村陳用之善畫迺見其畫山水謂用之曰汝畫信工但少天趣

用之深服其言曰嘗思其不及古人者惟在於此迺曰汝當先求一敗牆張紉素託倚之敗牆之上朝夕觀之既久隔素見敗牆之上高卑曲折皆成山水之象了然在目則隨意命筆默以神會自然境皆天就不類人為詩即用其語也

贈狄崇班季子查引職官分紀云淳化二年置按會鞏隆平集內殿崇班左右侍禁太平興國六年置以供奉官殿直有四十年不得遷轉故增此三資崇班在供奉官之上殿直在侍禁之下攷宋史太宗紀亦云淳化二年置

蘇詩查注補正

西

心經齊校本

卷十八人日獵城南相趁飛燕小方言箭鏃三鏃廉棧長尺六者謂之飛燕御覽三百諸葛子曰身與馬如膠漆手與箭如飛燕誠宜寵異

作書寄王晉卿畫壇錄王詵為侍禁三班院差監修主第語同事曰吾輩受寒熱修成不知誰家廡居此既而詵尚主不逾年身居之施氏元注東坡謫黃州晉卿自絳州團練使坐道兩秩停廢賢惠公主病神宗復其官以慰主意未幾薨遂貶官安置均州按宋史公主傳魏國大長公主下嫁左衛將軍王詵元豐三年病篤詵嘗貶官長編元豐二年十一月絳州團練使駙馬都尉王詵追兩官勒停三年四月詵復薨州刺史趙鼎請至是帝命還詵官以慰主意薨年三十詵不矜細行至與妾



姦主旁妾數抵戾主薨後乳母訴之帝命窮治杖八妾以配兵既葬謫詵均州然公主未薨以前嘗停官者卽坐與東坡交通在元豐二年其謫武當自緣公主事西清詩話王晉卿既喪蜀國貶均州姬侍盡逐有一歌者號轉春鶯色藝兩絕平居屬念不知流落何所後二年內徒汝陰道過許昌市傍小樓閣泣聲甚怨晉卿異之問乃轉春鶯也恨不可復得因賦一聯佳人已屬沙叱利義士今無古押衙許彥周詩話云爲密縣馬氏所得僕在密縣與馬縉甫遊甚久知之詳西清詩話云過潁昌見之誤也亦與史杖八妾配兵事合麤疎之人但知晉卿亦以詩案被謫劉後都西園類故詳著之此詩云吹

蘇詩查註補正

五 心知齊校本

笙帳底煙霏罪行人舉頭誰敢啼其帷簿不謹可知又晉卿寄坡詩十一首爲侍妾雲英等各以其名製詞一篇以夸子瞻則洵爲輕薄少年矣聞見錄詵嘗以劄子求樞密都承旨於上謂徽宗上稟皇太后后曰王詵浮薄果使爲之則壞樞密院駙馬都尉王師約在先朝爲此官稱職可命之上從之皇太后之意也曾布妄言出於范右丞純以激怒詵後詵因館伴遼使妄稱范右丞押宴席間語犯御名辱園右丞不復辨以端明殿學士出知潁昌府詵後事又如此以雙刀遺子由但見龍雀環查引水經注赫連龍昇七年遣將作大匠梁公叱造按水經注河水作梁公叱干

阿利梁公者封爵也叱干阿利乃其姓名

送蜀人張師厚赴殿試事實類苑開寶六年因董士廉伐鼓訴訟帝御講武殿覆試自此始賜及第燕翼論謀錄舊制殿試皆有黜臨時取旨或三人取一或二人取一或三人取二故有累經省試取中屢擯棄於殿試者故張元以積忿降元昊大爲中國之患嘉祐二年三月辛巳詔進士與殿試者皆不黜落迄今不改聞見錄進士殿試尚有被黜者遠方寒士殿試下貧不能歸多至失所有赴水而死者仁宗聞之惻然自此殿試不黜落雖雜犯亦收又舊制御試詩賦論士人未免上請於殿陛之下出題官臨軒答之往復紛紜景祐元年三月詔進士題其書史所出御藥院印給按自熙寧以前殿試進士皆試三篇如唐博學宏詞之法選舉志熙寧三年親試進士始專以策定著限以千字帝謂執政曰對策亦何足以盡人材然愈於以詩賦取人爾按是年狀元爲葉祖洽答郡中同僚賀雨何曾拜向人此意難不許查引三十國春秋云云按蕭方等所撰唐以後久不傳其事見北史慕容儼傳云遷五城太守見東雍州刺史潘相樂長揖而已丞尉已下數羅其罪乃謂儼曰府君少爲羣下屈節儼攘袂曰吾狀貌如此行望人拜豈可拜人北齊書無事查改爲豈能拜向人以遷就詩句此向來注家積習而况刑白鵝下策君勿取長編熙寧十年四月內出蜥蜴祈雨法試之果驗詔附宰鵝祈雨法頒行之

蘇詩查註補正

六 心知齊校本



龜山江南通志上龜山在泗州盱眙縣西南一里下龜山在盱眙縣東北三十里古寺後有井俗傳鎮巫支祈於井中龜山城在其下宋文帝築以拒魏隋置濟陰縣卽此按詩所詠者乃下龜山也

僧臥一庵初白頭江南通志下龜山寺在盱眙縣東三十里宋天禧間京師歲旱有浮屠人斷臂禱雨官爲起寺於龜山所謂金臂祖師

余去金山五年至贈寶覺長老金山志宋寶覺禪師乃育王璉禪師法嗣又釋覺岸釋氏稽古畧陸興黃龍山晦堂寶覺禪師名祖心然不聞其住金山也

卷十九李公擇至作詩二十四韻補注引南京羯鼓錄蘇詩注補正查駁正云唐書藝文志有南卓羯鼓錄吳興志卓德宗朝人與張志和同時云云按計有功唐詩紀事卓字昭嗣大中時黔南觀察使攷南卓於此錄自敘云前錄大中二年所著四年春陽罷免旋自海南路由廣陵崔司空爲鎮云云崔司空崔鉉也宰相表鉉於大中三年相九年罷爲淮南節度使云四年者字之誤耳知卓是文宗以後人不得與張志和同時此查承方志之誤也

次韻答王鞏查據詩中有白酒載烏程之句因移入湖州卷內按國史補酒則有郢州之富水烏程之若下烏程之酒盛傳於唐何容以單詞疑王鞏再至湖州乎攷東坡在徐州次韻潛師放魚而此詩有昨日放魚回之

語正是在徐州別鞏之作

泛舟城南首碧簫時作象鼻簫查引雞跖集云魏鄭公三伏之際取大蓮葉爲碧簫酒按此事本見段成式

酉陽雜俎酒食篇彼云魏正始中鄭公愨乃齊王芳年號段柯古追記之耳刪去數字直以此事爲唐之魏玄

成以此爲博徵不將疑誤後學幸施氏所引卻不誤

次韻李公擇梅花更憶檻泉亭山東通志檻泉亭在濟南府城西南蘇轍有詩卽今之酌突泉也

次韻周開祖長官樂工零落似風甌施氏本分注云甌疑作鷓按風甌卽風琴之類俗謂之鐵馬樂部操箏笛各有色朱或可談每色以二人如笛二箏二攄謂之色

二少一則不能按曲猶風甌之敵隻不能振響正見比物之妙作鷓非矣本集云坐依蒲褐禪起聽風甌語言風甌者尤可證也

林子中以詩寄文與可及余周輝清波雜誌林子中以啓賀東坡入翰苑曰父子以文章名世蓋淵雲司馬之才兄弟以方正決科邁晁董公孫之學其褒美如此後

草坡謫惠州告詞云敕具位軾元豐間有司奏軾罪惡甚衆論法當死先皇帝赦而不誅於軾恩德厚矣朕初卽位政出權臣引軾兄弟以爲已助自謂得計罔有悛

心忘國大恩敢肆怨誹若譏朕過失何所不容乃代予言詆誣聖考乖父子之恩害君臣之義在於行路猶不

蘇詩注補正

蘇詩注補正



戴天顧視士民復何面目以至交通關寺矜詐倖恩  
并不為搢紳其恥尙屈典典止從降黜今言者謂某指  
斥宗廟罪大罰輕國有常刑朕非可赦宥爾萬死竄之  
遠方雖賦辨足以飾非言足以惑眾自絕君親又將奚  
慰保爾餘息毋重後愆可責授寧遠軍節度副使惠州  
安置極於醜詆如此愚按代言之官其衰貶之旨悉稟  
詞頭亦矢在弦上之謂惟林希本以進實文閣直學士  
知成都府道闕下會哲宗親政章惇用事惇欲使希典  
書命逞毒於元祐諸臣且許以為執政希亦以久不得  
志將甘心焉遂留行復為中書舍人至以老姦擅國之  
語陰斥宣仁一日希草制擲筆於地曰壞了名節矣遂

續詩查注補正

九

心經書校本

得同知樞密不久亦為惇所斥所得幾何而甘貽臭後  
世此則甚於他人假王言以逞私憤者雖其不難亦自  
知之也查引史不中要害故復列之

登峴山亭入飛英寺第三 洪軍何足道查云洪容齋題

跋云鄒湛姓名因羊叔子而傳然元和志羊叔子與鄒

潤甫同登峴山湛之字世亦有稱之者矣按鄒湛在晉

書文苑傳又劉毅傳載其啓沃武帝有名臣之風不藉

羊叔子一見姓名也自宋以來文人捨經史不讀但務

雜綴乃有此等陋說洪氏語見第五筆

趙閱道高齋公年四十已得道釋氏稽古略趙清獻公  
抃以北京天鉢重元禪師嗣天為方外友而咨決心法

暨牧青州聞雷有省即說偈曰選食公堂自凭几不動  
不搖心似水霹靂一聲透頂門驚起從前自家底舉頭  
蒼蒼喜復喜利利塵塵無不是中下之人不得聞妙用  
神通而已矣至元豐二年以太子少保致政歸衡州與  
里民不聞位貌築居日高齋有偈見意曰腰佩黃金已  
退藏箇中消息也尋常時人要識高齋老只是柯都趙  
四郎避暑錄話趙清獻公既歸居高齋不復與家人相  
接但子弟晨昏時至功德院號餘慶時以佛慧師法泉  
主之泉聰明高勝禪林言泉萬卷者是也日輪一僧伴  
食泉三五日一過之

選命節推自注汝尚字

劉延世孫公談圖作俞次尚與

續詩查注補正

三

心經書校本

此及宋史不同周密癸辛雜識俞子清侍郎臨湖門所  
居為園俞氏自選翁四世皆未及年告老各享高壽晚  
年有園池之樂蓋吾鄉衣冠之盛事也

獄中恭聞太皇太后不豫有赦只應聖主如堯舜猶許

先生作正言按漢書夏侯勝傳朝廷每有大議上知勝

素直謂曰先生通正言無愆前事馮景補注乃強解為

左右正言之官查氏亦不能知其出處

予以事禁御史臺獄作二詩遺子由避暑錄話子瞻赴

詔獄與其長子邁俱行與之期送食惟菜與肉有不測

則徹二物而送以魚使伺外間以為候邁謹守踰月忽

糧盡出謀于陳留委其一親戚代送而忘語其約親戚



偶得魚鮓送之不兼他物子瞻大駭知不免將以祈哀于上而無以自達乃作二詩寄子由祝吏致之蓋意獄吏不敢隱則必以聞已而果然神宗初固無殺意見詩益動心遂從寬釋

蒙恩責授檢校水部員外郎按六部郎官前行為高如右司禮部其次為中行工刑兵司其次為後行水部至職而水部為最下有罪敘復人自水部轉又有檢校官十

九等自太師以至水部員外郎此宋制與唐異者也查引唐志以員外郎為員外官

走馬聯翩鵲啁人走馬者有赦也鵲當作雀藝文類聚圍人魏尚為太守有罪繫詔獄有萬頭雀集獄棘樹上

蘇詩注補正

蘇詩注補正

拊翼而鳴尚占日雀者爵命之祥其鳴即復也我其復官有頃詔還故官又御覽六百五風角書候赦法冬至後盡丁巳之日南風從已上來滿三日而止必有大赦故上句云出門便旋風吹面也

卷二十遊淨居寺引大蘇山之南九域志光州固始縣有大蘇山方輿紀要大蘇山在光州商城縣東四十里一統志東南五十里下有蘇仙市

梅花幸有清溪三百曲不辭相送到黃州紀要五水關河在商城縣西南十里其源為老溪十八道河出銅井山旋轉迂回西南流為五水入光山縣界合泊陂河而入淮

萬松亭紀要萬松嶺在黃州府麻城縣西百里宋張毅夾道植松立亭其中適當關山往來之路按關山當即木陵山一統志在縣西北九十里

初到黃州逐客不妨員外置長編咸平三年四月詔諸州行軍司馬節度防禦團練副使上佐司士文學參軍非特許簽署不得掌事按不簽署本州公事則為員外置也

尙費官家壓酒囊自注按校官例折支多得酒袋朱或可談亦言其先人為小官時服折支月俸得返酒袋無所用以為小兒脛衣宋史職官志幕職州縣料錢諸路支一半見錢一半折支又防禦團練副使俸月二十千如簽署本州

蘇詩注補正

蘇詩注補正

公事給衣絹綿若監當即給一半折支衣賜厨料不給公是責授不簽署公事故僅得折支也又考景德四年以庶官食貧詔月奉給折支者京師每一千給實錢六百在外四百其準物折錢之數僅如此而詔恩已云從優則責降官每千猶不及四百也

定惠院寓居月夜偶出一統志定惠院在黃州府治東南子由次韻云馮老尙多誰定罵按能改齋漫錄載自注云千馮道馮馮道此語乃舊傳也

次韻樂著作野步香引宋史樂忌傳復云校書郎與著作郎同隸秘書省故得通稱按京附見張問傳始以為得校書郎按長編京以敦遣行義文學士召試賜進士



出身詳焦干之註此釋褐官也既為湖陽赤水二縣令移知長葛縣九域志長葛為次畿縣當以京官知縣事其轉著作佐郎正其知長葛縣時也本傳明云提舉官劾之詔奪著作佐郎經十年乃復官監黃州酒稅長編京奪官衝替在熙寧四年十一月東坡與相遇黃州正已復官著作又按職官志兩使職官知令錄六考除著作佐郎自校書郎初階四轉至著作佐郎查于史傳近作數行之內而為此旨論可怪也

樂著作天慶觀醮隆平集大中祥符間詔天下州軍監立天慶觀仍並建聖祖殿長編事在大中祥符二年十一月先是道教之行時罕習尚惟江西劍南人素崇重及是天下始徧有道德像矣

蘇詩查注補正

卷二

心經書校本

王齊萬秀才寓居武昌縣劉郎洲墨莊漫錄東坡在黃州而王文甫家車湖公每乘輿必訪之一日逼歲除至其家見方治桃符公戲書一聯于其上云門大要容千騎入堂深不覺百男歡

曉至巴口迎子由陸游入蜀記過蘭溪晚泊巴河口距黃州二十里一市聚也蘇黃門謫高安東坡先生送至巴河即此地也

知何長官學道未逢潘益自注南海狂為益按湘山野錄南粵謂愚為益

五禽言蘄州鬼釋文瑩玉壺清話王元之知制誥撰太

祖徽號玉册語涉輕誕會時相不悅密奏黜黃州至郡未幾忽二虎闖于境一死之食殆半羣雞夜鳴冬雷雨雷詔內臣乘驛勞之命設禱謝司天奏守土者當其咎即命徙斬上表略曰宜寶鬼神之間不望生還茂陵封禪之文止期身後上覽曰禹偁其亾乎御袖掩涕至郡踰月果卒

卷二十一東坡八首天窮無所逃查云唐末帝即位改元初擬通乾以反語為天窮改號咸通見通鑑此天窮二字來歷否則似生造近俚矣按列子力命篇北宮子之窮非愚失也皆天也非人也此天窮所本查語無稽且末帝改元清泰不曰咸通咸通實懿宗非末帝也

蘇詩查注補正

卷二

心經書校本

此條在汪氏合抄蘇查二家本中今新刻本刪去

元豐四年至種諤領兵深入云云長編元豐四年四月權卿延路馬軍副都總管兼第一將種諤奏近謀報西夏國母屢勸秉常不行漢禮秉常不從有梁相公者與其叔母亦相繼勸之既而秉常為李將軍所激怒欲謀殺叔母與梁相公其言頗漏露梁相公與叔母共謀作燕會召秉常酒中秉常醉起于後圍被害其妻子及從者百餘人皆即時屠戮宜乘此時大興王師以問其罪仍願陛下假臣鄜延九將漢蕃人馬之外量益正兵乘其君長未定倉猝之間大兵直擣與靈覆其巢穴九月種諤以鄜延兵五萬四千畿內七將兵三萬九千分為



七軍方陣而進自綏德城出塞攻圍米脂寨三日城堅守未下方為距圍誘突出行視令軍中皆鼓樂按轡徐還報乃安翌日賊兵八萬餘人自無定川出直抵我軍將合米脂之眾以夾攻我誘命後軍移陣城下溝其門隧使城中人不得出命前軍及屬羌循兩山伏山谷中以左右中軍禦賊于川口辛亥合戰誘鼓之諸將齊進伏兵勇發斷賊兵為二首尾不相救諸軍從高前後擊之賊奔潰所斬殺及自相蹂踐顛仆而死者橫數十里銀水為之赤擒其將都按官麻女吃多革等七人獲首五千餘級獲馬五千孳畜鎧甲萬計創此詩所云者也考異云辛亥九月二十八日十月五日戊午奏到詩題

蘇詩查注補正

蘇詩查注補正

謂十月四日誤也乙丑米脂寨降戊辰知夏州索九思遁去種誘入夏州己巳入銀州

聞說官軍取乞聞查不知乞聞所出按元和郡縣志銀州漢為西河郡圍陰縣地周武帝保定二年分置銀州因谷為名舊有人牧驢馬于此谷虜語驢馬為乞銀此詩云乞聞聞與圖銀皆聲同涉筆小誤耳宋史種誘傳誘言橫山延袤千里多馬空稼人物勁悍善戰有鹽鐵之利夏人恃以為生其城壘皆控險足以守禦今之興功當自銀州始詩所以云將軍取乞聞也一統志橫山在榆林府懷遠縣南無定河即古奢延水自邊外流入運縣北又東南逕榆林縣南流入綏德州米脂縣又流

運州城東至清澗縣東北入黃河方輿紀要銀州城在米脂縣西北百八十里今延綏邊有山崖高峻連延千里即橫山也余子俊剷山為墻即橫山故址

聞洮西捷報漢家將軍一丈佛袁聚楓窗小牘汴中圍圍名勝者州南則玉津園西去一丈佛園子老學菴筆記以將軍為王中正按官者傳王中正歷幹當御藥院廊延環慶路公事神宗將復熙河命之規度遂從王詔入熙河治城壁守具以功遷作坊使嘉州團練使擢內侍押班長編元豐四年種誘陳五路進討夏國之計遣王中正措置麟府路軍馬司事兼鄜延環慶涇原三路軍馬司此是西夏非洮西也然東坡之意當謂熙帥王

蘇詩查注補正

蘇詩查注補正

詔不指王中正此熙寧五年事而查誤編入元豐四年三朵花引房州有異人常戴三朵花莫知其姓名按洪邁夷堅志或云姓李氏隱於州之福溪巖每戴紙花三朵入市市人圍繞爭呼之但笑云休打裏休打裏者房人言猶云莫要如此也有二三老翁常從之遊間入山遊之入城飲酒輒使先去我當便來翁還到城李已先在逮同詣酒家所沽錢盡而與未已李探手於腰間小竹篋中取錢索酒至醉三翁竊視其篋空無所有李自取依然滿案如是久之忽與諸人告別不知所居原隱處石壁塑像猶存

次韻答元素楊繪傳再為翰林學士繪常薦屬吏王永



年御史蔡承禧言其私通饋賂坐貶荆南節度副使東  
軒筆錄王永年娶宗室女得右班殿直監汝州稅時實  
下通判汝州與之接熟下在京師永年求監金耀門書  
庫下爲干提舉監司楊繪繪遂薦之永年嘗置酒延下  
繪於私室出其妻閒坐妻以左右手掬酒以飲下繪謂  
之白玉蓮花盃後永年盜賣庫書事發下獄引下繪嘗  
受其饋送中朝議以兩制交通匪人至爲姦利落繪翰  
林學士知制誥降爲荆南副使按元素貶荆南公在黃  
州故云流落天涯也

蜜酒歌墨莊漫錄東坡在黃州嘗以蜜爲釀每蜜用四  
筋煉熟入熟湯相攪成一斗入好麪麵二兩南方白酒

蘇詩查注補正

卷二

蘇詩查注補正

餅子米麵一兩半擣細生絹袋盛都置一器中密封之  
大暑中冷下稍涼温下天冷即熱下二三日即沸又數  
日沸定酒即清可飲初全帶蜜味澄之半月渾是佳耐  
方沸時又煉蜜半斤冷投之尤妙予嘗試爲之味甜如  
醇醪善飲之人恐非其好也避暑錄話云子瞻作蜜酒  
不甚佳飲者輒暴下蜜水腐敗者耳嘗一試之後不復  
作

謝陳季常惠一指巾好戴黃金雙得勝施注疑此不能  
決按岳珂程史言秦檜賜第假教坊優伶以落之一伶  
忽墜其幘頭乃總髮爲髻如行伍之巾後有大巾環爲  
雙疊勝伶指而問曰此何銀曰二勝銀則所謂二勝銀

者卽此雙得勝也

魚鱗子詩查注漫引張芸叟漁父詞非也按太平寰宇  
記江東有白水郎如蟹戶蓋卽此魚鱗子

連排入江住竹瓦三尺廬水經注江江州地勢側險皆  
重屋累居又不相容結舫水居者五百餘家

踏地出賦租唐書食貨志諸道置邸以收稅謂之踏地  
錢

用李臺卿危坐若持釣注家不知其所出墨子魯問篇  
釣者之恭玉篇釣丁叫切亦作釣非爲賜也淮南子釣者不學恭  
而罄折

用徐德占長編元豐五年八月徐禧李舜舉及沈括等

蘇詩查注補正

卷二

蘇詩查注補正

以丙辰發延州蕃漢十餘萬軍所將凡八萬役夫荷糧  
者倍之李稷主饋餉治版築而謀畫進止禧實專決括  
與同而已禧素惡種稷既定議而稷還自京師極言城  
永樂非計禧怒變色謂謂曰君獨不畏死乎敢毀成事  
謂曰城之必敗則死拒節制亦死猶愈于喪師淪異域  
也禧度不可屈奏請跋扈異議不可與偕行有詔留禧  
守延州令禧護諸將往城括移經略府並塞以濟軍用  
九月甲申永樂城成乙酉禧括舜舉以兵八千人還米  
脂敵騎尋自明堂川入駐寨城側與夏州烽臺相對置  
陣無定河西曲珍馳遣使報禧禧曰點羌敢送死乎亟  
引兵二萬五千人往赴之且謂括曰存中大節不可輕



出僕與李常侍上所遣宐亟行丁亥賊三十萬眾攻城  
珍率兵禦之將官寇偉李師古等士卒八百餘人戰死  
賊遂圍城戊戌城陷禧及舜舉俱死穰為亂軍所殺十  
月朔上聞城陷悲憤涕泣為之不食早朝對輔臣痛哭  
莫敢仰視既而嘆息曰永樂之舉無一人言其不可者  
左丞蒲宗孟進曰臣嘗言之上正色曰何嘗有言在內  
惟呂公著在外惟趙鼎嘗言用兵不是好事耳

季委吹遂可憐時復犯龜茲按楊巨源撰李暮吹笛記  
云獨孤生謂暮曰公試吹涼州至曲終獨孤生日公亦  
甚能妙然聲調雜夷樂得無有龜茲之侶乎李生大駭  
起拜曰丈人神絕某亦不自知本師實龜茲人也坡公  
用事精妙注家淺陋沒其苦心

蘇詩卷二注補正

无

の

卷二十二二月三日點燈會客馬行燈火記當年鐵圍  
山叢談天下苦蚊蚋獨馬行街無蚊蚋馬行街者都城  
之夜市酒樓極繁盛處也蚊蚋惡油而馬行人物嘈雜  
燈火照天每至四鼓罷故蚊蚋永絕上元五夜馬行南  
北幾十里夾道藥肆國醫富聲伎燒燈尤壯觀故詩人  
多道馬行燈火

聞子由為郡僚所摺當去官長編元豐六年七月國子  
司業朱服言筠州學策題三道乖戾經旨今錄進呈於  
是禮部言筠州權教授監本州酒稅蘇轍乞令本路別  
差官兼管勾從之按此必子由攝教授發策背王氏新

經郡僚以騰布于朝詩所云或為是也

和蔡景繁海州石室長編元豐五年正月承議郎集賢  
校理權發遣淮南西路轉運副使考異云七年十二月十  
二日卒按長編熙寧八年十二月賜權監察御史裏行  
蔡承禧緝章服承禧數言事人多危之上獨稱其忠故  
有是賜面諭承禧曰聊以旌卿諫言耳按九年十月王  
安石罷相之後御史中丞鄧潤甫乞參用舊人恬默持  
重之人承禧疏有才能者未必恬默持重恬默持重者  
未必實有才能若信其言實害于政且今捕賊理劇拯  
焚尤須勤事之人豈容玩世之士彼恬矣默矣何補于  
天下之士而又逐逐以爵祿予之乎然則潤甫之言雖  
善觀時勢未盡納忠而承禧居然一把持新法之小人  
也何足道哉

蘇詩卷二注補正

羊

の

芙蓉仙人舊遊處長編景祐二年二月光祿寺丞館閣  
校勘石延年落職通判海州  
至今石縫餘精爾夢漢筆談石曼卿喜豪飲與布衣劉  
潛為友嘗通判海州劉潛來訪之曼卿迎之于石闔堰  
與潛劇飲中夜酒欲竭願船中有醋斗餘乃傾入酒中  
并飲之至明日酒醋俱盡屏後為一庵常卧其間名之  
曰捫盞庵未嘗一日不醉  
卷二十三岐亭五首但恐朋友缺此詩序伐木廢則朋  
友缺矣查謨云詩疏



題西林壁橫看成嶺側成峯姚寬西溪叢語南山宣律  
師感通錄云廬山七嶺共會于東合而成峯固知東坡  
橫看成嶺側成峯之句有自來矣

贈東林總長老佛祖統記元豐三年詔革江州東林律  
院爲禪席命常總禪師居之寺人相謂曰遠公識記吾  
滅七百年當有肉身大士革居道場今總公實應之矣  
圓通禪院先君舊遊也佛祖統記慶曆五年眉山蘇洵  
赴汴京舉進士不中沂江至潯陽登廬山謁祖印居謁  
禪師問法

予由在筠作東軒記輿地紀勝東軒新志云在貢院元  
豐中築城居之

蘇詩直注補正

卷二

蘇詩直注補正

予過溫泉至長老可遵作老學庵筆記僧遵可者詩本  
凡惡偶以直待衆生本無垢句爲東坡所賞書一絕于  
壁間繼之山中道俗隨東坡者甚衆即日傳至圓通道  
適在焉大自矜謂追東坡至前途而途中又傳東坡三  
峽橋詩遵即對東坡自言有一絕卻欲題三峽之後旅  
次不復書遂朗吟曰君能識我湯泉句我卻愛君三峽  
詩道得可嚇不可嚇幾多詩將豎降旗東坡既悔賞拔  
之誤且惡其無禮因促駕去觀者稱快遵方大言日子  
瞻護短見我詩好故妬而去徑至栖賢欲題所舉絕句  
寺僧方磨石刻東坡詩大詬而逐之山中傳以爲笑  
端午遊真如輿地紀勝大愚山在瑞州東行春門外有

真如寺

別子由二首六十小劫風雨疾佛祖統記劫華言分別  
時節謂人壽八萬四千歲時歷過百年則壽減一歲如  
是減至人壽十歲則止復過百年則增一歲如是增至  
八萬四千歲此一增一減名爲一小劫如是二十增減  
名爲一中劫總成住壞空四中劫名爲一大劫大梵天  
王其壽六十小劫查所引脫訛

白塔舖歇馬一統志白塔鎮在饒州府安仁縣南五十  
里此詩或非從筠州還時作又按輿地紀勝白塔山在  
袁州萬載縣東南三里有明眞院及白將軍墓有甘卓  
嶺在萍鄉縣廬石在州東城外因狀元盧肇石奇秀可

蘇詩直注補正

卷二

蘇詩直注補正

愛詩首句甘山廬阜鬱相望或近之存考

和李白潯陽香引元和志云云按元和志實無其語自  
吳黃初中以下皆寰宇記文而割裂置於元和志之下  
又按寰宇記引吳志云黃初中復分潯陽隸武昌割去  
二字以魏之黃初施於吳不成文理矣通典漢潯陽舊  
縣在江北今蕪春郡界方輿紀要潯水城立蕪州東潯  
陽記謂之蘭池城古潯陽也

紫極宮查云明皇時兩京及諸州各立廟京師號立元  
宮諸州號紫極宮按册府元龜尚黃開元二十九年詔  
兩京及諸州各置立元皇帝廟一所天寶二年三月制  
曰聖祖所理本在諸天將欲降臨固宜取象况惟帝號



豈可名宮其立元宮西京改為太清宮東京改為太微  
宮天下諸郡改為紫極宮查云京師號立元宮者誤方  
輿勝覽天慶觀去江州二里即唐紫極宮

葉壽致遠見和二詩平生無一女誰復嘆爾且按魏志  
崔炎傳諺言生女目目非佳語詩正用此查本作爾非  
也

卷二十四張庖民挽詞隆平集翰林侍讀學士張瓌判  
吏部流內銓其子鄆城主簿庖民云云則庖民乃張唐  
公之子

秦少游夢發殯而葬之曲江查引寰宇記云曲江池漢  
武帝所造亦名宜春苑乃漢祖校文之所按寰宇記引  
蘇詩查注補正

韋述云漢為樂遊苑於曲江池乃世祖宗校文之所  
在芙蓉園漢武帝廟在池測此所引謬舛

王中父哀詞錢醇老長編元豐五年正月翰林侍讀學  
士知審官東院錢藻卒

中父子沈之亦以罪謫云云按宋史王漢之字彥昭衢  
州常山人父介舉制科以直閣至秘閣校理漢之與弟

渙之皆擢進士甲科渙之元豐二年及第第二人年十  
九特許注官銓格須年二十也徽宗時官並至侍從惟  
沈之不著攷東軒筆錄太學諸生凡試而中上舍者不  
次升擢有饒州進士虞蕃伐登聞鼓言凡試而中上舍  
者非以勢得即以利進孤寒才實者例被黜落參知政

事元絳之子者寧嘗私薦其親知而京師富室鄭居中  
饒州進士章公弼山谷外集次韻等用賂結直講余中

王沈之判監沈季長而皆補上舍知開封府許將亦嘗  
薦親知于是許將元者寧等並落職出外王沈之余中  
皆除名諸生決杖編管者數十長編元豐二年十月詔

國子監直講潁州團練推官王沈之除名永不收敘沈  
之弟左軍巡判官沔之亦坐納賂囑請於余中沈之等  
衝替 查注引宋史選舉志大半非元文不知于何處

拆洗也又云制科視進士之期按仁宗紀慶曆皇祐嘉  
祐中禮部奏名進士策試于三月制科武舉人策試並  
于八月

東萊端能廢謝鯤此謂沈之所坐者徵青也長編注放  
翁家世舊聞楚公按陸為太學直講累年既去而太學

獄起學官多坐廢元豐中侍經筵神宗從容曰卿在太  
學久經行為士人所服卿去後學官乃復籍如此公曰

學官與諸生乃師弟子今坐以受所監臨麻四方實不  
以為允龔原王沈之等皆知名士以受鄉人紙百番筆  
十管斥廢可惜願陛下終哀憐之且臣為直講時有親

故來亦不免與通問使未去職亦 能獨免  
邵伯梵行寺江南通志梵行寺在揚州府東北邵伯鎮  
晉寧康二年建明初遷寺于本鎮惠政橋西  
黃師是送酥酒長編元豐八年十月權提舉淮南東路



常平黃實提點開封府界諸縣鎮公事蘇公過泗州正師是為提舉時也

關右土酥黃如酒按土酥出永興軍興平縣杜詩所云金城土酥淨如練者是也元和志景龍二年金城公主出降吐蕃中宗送至此縣改始平縣為金城縣至德二年改名興平洛陽貴尚錄孟蜀時兵部貳卿李昊每遺親友牡丹花與興平酥同贈俟花謝時煎食之興平之酥著名久矣注杜詩者引關右祁連山牛羊瀉乳事此非金城又非關右也查氏亦沿其誤

卷二十五孫莘老寄墨宋史本傳云入為太常少卿易秘書少監哲宗即位兼侍講正與史容施宿兩家注合查謂詩中明云歸天祿非講筵不知寄墨之時哲宗已即位但據詩中一語謂必非兼侍講不亦泥乎

留題蘭皋亭江南通志張氏園亭在鳳陽府靈璧縣西鳳山下或曰在鹿鳴門外墨莊漫錄張氏蘭皋園一石甚奇所謂小蓬萊也蘇子瞻愛之題其上云東坡居士醉中觀此酒然而醒蓋取李德裕平泉莊有醒醉石醉則踞之乃醒也

和王勝之第二齊釀如灑漲綠波按齊釀即太守廚釀也晉書劉弘傳弘下教曰酒室中云齊中酒聽事酒糞酒同用麴米而優劣三品投醪當與三軍同其厚薄自今不得分別此齊不得讀作齊楚之齊也

蘇詩查注補正

蘇詩查注補正

南都妙峯亭孤峯抱商丘芳草連杏山查引統志鈞州在開封西南一百餘里城北有杏山攷統志萬曆時已

改鈞州為禹州在開封府西南三百二十里杏山在禹州城北二十里與歸德府日歸德府東西相距六百餘里查所引非統志元文也按明統志幸山在歸德府城南三里宋高宗即皇帝位於此杏幸聲同蓋即此杏山寄新筆與蒲傳正蒲宗孟傳又云增益呂惠卿手實法民於是益病拜尚書左丞神宗嘗語輔臣有無才之歎宗孟率爾對曰人才半為司馬光邪說所壞帝不語直視久之曰蒲宗孟乃不取司馬光耶未詳別事只辭樞密使一節朕即位以來惟見此一人他人則雖迫之使

蘇詩查注補正

蘇詩查注補正

去亦不肯矣宗孟慚懼至無以為容李為談記蘇過叔黨言其堂姊嫁蒲澈澈傳正之子也傳正守長安日澈之婦閉戶不治一事惟酒酥為花果等物每請客一客二十旬皆工巧盡力為之只用一次復速客則更之以此諸婦日夜酒酥不輟則本傳日到十羊夕燭三百信矣澈妻蓋子由之女然子由本傳云三省除蒲宗孟兵部尚書職奏其與王珪蔡確並進與今日聖政不合恐朝廷自此不安靜遂止蓋跡宗孟之行為一淫縱小人耳

一夜雪寒披故絮晉書吳隱之傳冬月無被當解衣乃披絮詩正用此



杭州鈞轄歐育試問黃河夜偷渡按長編育于熙寧二年為鄜延路走馬承受神宗與王安石言歐育曉事言欲西人和則不須先自屈元豐七年四月上批京東路第二將歐育乍防托修永樂城移米于米脂寨及以書間諜沈括種諤可罷將官

贈袁陟查云不詳何許人按若溪漁隱叢話陟字世弼南昌人年十七題百丈詩云瓊田收秬種玉溜注琅玕讀書最苦因爾癯瘠歿時纔三十四歲自作墓誌有詩文十卷號遜翁集今不復傳輿地紀勝雲溪院在新建縣西二十里國朝遜翁袁陟嘗與曾南豐王荆公來遊樂其山水之勝後于其冢卜居魏泰臨漢隱居詩話云

蘇詩查注補正

卷二

蘇詩查注補正

慶歷初登進士第官至太常博士壽不滿四十然則此詩之贈當在仁宗嘉祐中查氏編于此非也

神宗皇帝挽詞典禮從周舊官儀與漢隆宋史禮志熙寧十年知諫院黃履言郊祀禮樂未合古制請命有司考正羣祀詔履與禮官講求以問元豐元年始命太常寺置局以樞密直學士陳襄等為詳定官太常博士楊完等為檢討官又職官志神宗即位慨然欲更官制元豐三年置局中書命翰林學士張璪等詳定八月下詔廢新官制省臺寺監領空名者一切罷去而易之以階明堂禮成近臣遷即用新制而省臺寺監之官各還所職此一職皆指事實錄注家不舉明則似泛然鋪敘矣

長編元豐二年五月右正言知制誥李清臣言本朝官制踵襲前代陳迹不究其實與經舛戾與古不合官與職不相準差遣與官職又不相準其階勳爵食邑實封章服品秩俸給班位各為輕重後先皆不相準乞詔有司講求本末漸加釐正以成一代之法

溪陰堂江南通志溪陰亭在儀徵縣東范氏園

蘇詩查注補正

卷二

蘇詩查注補正

於緒八萃歲在癸卯數梓為州履氏以錄漁於也於

蘇詩查注補正卷一終



吳 沈欽韓 文起

卷二十六送穆越州與地紀勝穆瑀字東美

四朝耆舊水霜後王注以為歷仕四朝此本易曉蓋連  
哲宗初政數之耳查必據真宗言四朝何其拙也

金山妙高臺何須尋德雲即此比丘是華嚴經善財童  
子歷一百十城參五十三善知識最初受文殊教往勝

樂國妙峯山參德雲比丘經于七日見彼比丘在于別  
山上徐步經行于是善財往詣頂禮白言我已先發菩

提心云何學菩薩行乃至普賢行疾得圓滿時德雲  
比丘為說憶念一切諸佛境界智慧光明普見法門已

蘇詩查注補正

蘇詩查注補正

乃云如諸菩薩無邊智慧清淨行門而我云何能知能  
說復令參海雲比丘

擇老移住石塔相送竹西下墨莊漫錄東坡自常州  
赴登州經過揚州石塔寺長老戒公來別元豐八年八

月二十七日也明日坡又作詩贈之云云  
送楊傑與高麗僧統遊錢塘釋氏稽古畧元豐八年義

天僧統高麗國仁孝王第四子出家名義天是冬航海  
至明州上表乞遊中國詢中國禮詔以朝奉郎楊傑

館伴長編元豐七年二月詔高麗王子僧統從其徒三  
十人來遊學非入貢也其令禮部別定償勞之儀

天門夜上賓出日釋普濟五燈會元楊傑居士歷參諸

名宿晚從天衣義懷禪師游衣母引老龐機語令研究

深造後奉祠泰山一日鷄一鳴曙日如盤涌忽大悟乃  
別有男不婚有女不嫁之偈曰男大須婚女大須嫁討

甚閑工夫更說無生話書以寄衣衣稱善  
元豐七年有詔築高麗亭館云云長編劉摯敘高麗國

本末云高麗舊通朝貢真宗初嘗遣使來自言苦于北  
寇誅求願臣屬天朝絕遠好請王師援助于是朝廷方

與遠和不受其語遂去自是不至熙甯初羅拯將漕福  
建因買泊寄意招來之于時神宗有鞭撻戎狄之意喜

其說即以拯為制置副使經理其事已而入朝奉貢  
待遇之隆賜予之數皆非常等恩旨親渥至于次韻

蘇詩查注補正

蘇詩查注補正

和其詩在館間勞無虛多出禁苑珍異賜之治路供  
頓極于華盛兩浙淮南州郡為之騷然母至州或鎮

皆皆豫差諸色行戶各以其物齎負迎于界首日隨之  
以待其所賣買出境已及鞍馬雜物等皆用鮮美者

被科之家求于四方人多失業至于逃遁或有者  
蓋朝旨嚴切而引伴皆用中人是以此

楊康功有石楊公海中仙龐元英文昌雜錄元豐七年  
起居郎楊景略左司郎中錢勰奉使高麗七月二十四

日同自密州發洋楊起居至大洋遇東風飄回登州八  
月初二日再發洋十三日方至高麗境上按景略即康

功之名長編元豐八年七月中書舍人楊景略為龍圖



關待制知蔡州避親嫌也

懷仁令陳德任新作占山亭占得膠西一半山九域志  
密州南至本州界一百六十里自界首至海州一百二  
十里懷仁縣在海州北八十里寰宇記琅邪山在諸城  
縣東南百四十里詩所云此山者琅邪山也水道提綱  
琅邪臺西南曰潮河口在贛榆縣東北境莒水鎮之南  
是琅邪山于海密二州南北相望也

再過超然臺贈太守霍翔長編熙寧十年駕部員外郎  
霍翔提舉秦鳳路刑獄兼提舉官莊七年提舉京東保  
馬按翔建保丁養馬之法雖單丁女戶亦令推排主養  
第四等以下女戶單丁止出助錢其苛虐如此八年五

蘇詩查注補正

三

蘇詩查注補正

月提舉京東路保馬霍翔知密州元祐元年閏二月三  
省言霍翔呂公雅提舉保馬不循詔旨至派朝廷正  
年限之半督責收買急圖已功兩路騷然民力困弊  
來雖各移任然其欺罔害民之罪未加絀責無以懲沮  
詔霍翔差管勾太平觀

邦洪自古北流水山東通志洪河源出縣南常山北  
流逕朱泚莊朱家邨至縣城西南受泚水又逕邱家莊  
至白玉山其行七十里入于濰河

登州海市長編元豐八年五月戊戌詔蘇軾復朝奉郎  
知登州查年譜云八月十七日得旨除知登州者誤  
鰓魚行自注莽操皆嗜鰓魚按王莽嗜鰓魚見漢書王

莽傳曹操事注家皆不知其所出御覽九百陳思王求  
祭先王表曰往日先王喜食鰓魚東前已表徐州臧霸送  
鰓魚二百足以供事此詩所據也

八月邊風備胡獵本集登州台還議水軍狀臣竊見登  
州地近北虜號為極邊虜中山川隱約可見便風一帆  
奄至城下國朝常屯重兵教習水戰每歲四月遣兵戍  
廳基島至八月方還以備不虞自景德以後屯兵常不  
下四五百人至慶歷二年知州郭志高為諸處差來兵  
馬頭項不一軍政不肅奏乞創置澄海水軍拏手兩指  
揮并舊有平海兩指揮以備北虜通志沙門島在海中  
去蓬萊縣北約六十里離礁島在沙門島北其石可為

蘇詩查注補正

蘇詩查注補正

視遼東太守遠自獻臨淄揀吏為材後漢書伏隆傳  
張步遣使隨隆詣關上書獻鰓魚然步據全濟建鰓魚  
武拜為東萊太守非遼東也東萊漢記齊太守賜鰓魚  
揀吳良鰓魚百枚

精泡油蘇周密武林舊事酒樓有賣玉面狸精決明等  
謂之家風

次韻王定國謝韓子華過飲宅相開府公查引韓絳傳  
雜亂無次又不曉開府是極品之階官乃云熙寧中絳  
開幕府于長安然帥臣皆有幕府不為官稱也攷絳傳  
哲宗立更鎮江軍節度使開府儀同三司封康國公石  
林燕語唐制節度使加中書門下平章事為使相元豐



官制罷平章事而以開府儀同三司易之亦帶節度使  
謂之使相聞見後錄元豐新格中書令侍中同平章事  
為開府儀同三司按舊時兼宰相銜本有三等新格並  
為一當時所以有流品不分高下無別之論也

次韻錢穆父老學庵筆記錢勰字穆范祖禹字淳皆一  
字交友以其難呼故增父字非其本也按馬永卿爛真  
子云錢穆父以避高曾王諱人或呼為錢穆一說不同  
次韻答滿思復長編元豐二年九月以國子監直講著  
作佐郎滿中行為館閣校勘三年正月為太子中允權  
監察御史裏行五年四月以待御史知雜事奏知開封  
府王安禮事不實以直集賢院知淮陽軍陸放翁家世

蘇詩查注補正 卷三

五 心經高校本

舊聞滿中行為太學官獄成獨以不經吏議被賞楚公  
歎曰此賞豈可受也由是薄中行為人經籍考滿氏昌  
色集二十卷鼂氏曰吳公滿中行字思復登進士第元  
豐中為太學官虞蕃獄起思復獨不結吏議詔褒之  
豈意彤廷綴兩班長編元豐八年十二月左司郎中滿  
中行為起居郎禮部郎中蘇軾為起居舍人元祐元年  
四月監察御史孫升言中行器識淺陋性質姦險進擢  
臺諫惟務從諛承意陰附柄臣如王安禮嘗上書論中  
書不公宰相深銜之中行乃力為排詆以附其意竟坐  
欺因居朝廷耳目之任而為宰相之鷹犬則其人之賢  
否不待論而可知矣乃罷中行起居郎為直龍圖閣知

明州

卷二十七送陳睦知潭州查引施氏原注陳睦字和叔  
按陳釋字和叔非睦也子由次公韻自注云子雍奉使  
三韓則睦字子雍矣龔明之中吳紀聞陳睦字子雍嘉  
祐六年登進士科名在第二治平中詔舉館閣才行之  
士子雍與劉放李常李清臣輩首被選擢按麟臺故事  
熙寧元豐間高麗屢航海修貢朝廷以為恭選使往諭  
之初命林希子中力辭更命睦睦即日就道神宗大喜  
語輔臣曰林希無親堅辭不行陳睦親在乃不憚于往  
因出希知池州假睦起居舍人直昭文館特賜黃金帶  
使還乃真拜所假官職且令服所賜金帶又賜金盞疑

蘇詩查注補正 卷三

六 心經高校本

字于令式以為寵俄直龍圖閣知潭州卒  
君亦老嫌金帶重查引歸田錄學士以上賜金帶謂之  
重金按蒲宗孟傳舊制學士惟服金帶宗孟入謝帝曰  
學士職清地近非他官比而官儀未寵乃加佩魚遂著  
為令東軒筆錄學士以上並用一人朱衣吏引馬所服  
帶用黃金而無魚至入兩府則朱衣二人引馬謂之雙  
引金帶懸魚謂之重金矣然歐陽之時翰林學士腰黃  
不重也此查氏抄撮之誤  
用前韻答西掖諸公見和借君妙語發春容學記善待  
問者如撞鐘待其從容然後盡其聲鄭注從讀如富父  
春戈之春之容謂重撞擊也正義春謂擊也以為聲之



形容言鐘之爲體必待其擊每一春而爲一容然後盡其聲此詩正以鐘聲比西掖和詩而以風琴自況作春容者大謬

送表弟程六知楚州施氏原注云後爲衛尉少卿坐曾丞相得衆按宋史吳材傳黨論復起材首論范純禮爲朋附程之元爲蘇軾心腹然程德孺得罪亦坐元祐黨與施氏不同

送王伯敷守魏州頭硯石開雲月通典弘農郡今魏州歲貢硯瓦十具米芾硯史魏州石理細如泥色紫可愛發墨不滲久之石漸損回硬墨磨之則有泥香按魏石有月影者蘇子美滄浪集永叔月石屏圖詩胡爲魏山

蘇詩查注補正

七

心通本校本

石留此皎月痕梅宛陵集和吳冲卿學士石屏詩忽得魏畧一片石其中白色圓如規六一居士集月石硯屏歌云魏州刺史惜不得贈我意與千金兼自云每到月滿時石在暗室先出簷又有吳學士石屏歌王荆公集和吳冲卿鴉鳴石屏云所以魏山開埋沒此寶千萬歲公詩所云硯石開雲月者謂此

山棚盜散人安寢舊唐書呂元膺傳初鄆州李師道多買田於伊闕陸渾之間凡十餘處故以舍山棚而衣食之有嘗嘉珍門察者潛部分之期舉火於山中集二縣山棚人作亂按今嶽靈山中亦有此等人號棚民用王鞏韻送其姪震知秦州阿戎修玉牒職官志宗正

寺凡修纂牒譜圖籍其別有五曰玉牒以編年之體敘帝系而記其歷數凡政令賞罰封域戶口豐凶祥瑞之事載焉淳化六年始設玉牒所局置官元祐中寺丞王鞏奏玉牒十年一進並以學士典領自熙寧中范鎮進書之後神宗玉牒至今未修

魏國夫人夜遊圖吳公臺下雷塘路查引寰宇記吳公臺在揚州城西北四里江都縣一名弩臺陳吳明徹圍北齊東廣州刺史敬子猷增築之元文有以射城內故號吳公臺亦名鷄臺按樂史元文云沈慶之攻竟陵王誕所築弩臺也無亦名鷄臺四字又云雷塘名勝志有此四字寰宇記有大雷小雷之宮上塘長廣六里下塘長廣七

蘇詩查注補正

八

心通本校本

里按寰宇記一條云十宮在江都縣北五里並隋煬帝立大雷宮小雷宮十宮之一一條云雷塘在縣東北十里煬帝葬於其地凡查所引元文悉無之攷曹學佺名勝志則與查注同蓋彼見名勝志有寰宇記之文遂不暇重檢本書即據爲己說而不知其抵牾敗缺也此明入著書陋習查氏猶然耶

送魯元翰知沼州坐憂東郡決老守思王尊查謂輿地廣記博漢大名滑開德皆秦東郡之地元翰在冀州治河有成效故借王尊事以美之按詩只是泛用不指其地也攷輿地廣記總序冀州在秦爲鉅鹿郡在漢爲信都國非東郡也



次韻朱允庭初夏諫苑君方續承業後周書樂運傳運  
字承業常願處一諫官從容諷議而為人所排抵遂不  
被任用乃發憤錄夏殷以來諫諍事集而部之凡六百  
二十九條合四十一卷名曰諫苑

狄詠后屏過庭錄神廟大長公主哲宗朝重于未配遍  
士族中求之莫中聖意帶御器械狄詠頗美丰姿近臣  
奏曰不知要如何人物哲宗曰人物要如狄詠者天下  
謂詠為人樣子詠狄青子也

次韻子由送陳侗知陝州長編元祐元年六月衛尉少  
卿陳侗知陝州

卷二十八送錢承制赴廣西路分都監隆平集內殿承

蘇詩查注補正

九

心矩書校本

制大中祥符二年置在崇班之上

收駒時有渥注姿此用漢書武紀元鼎四年秋馬生渥  
注水中李斐注云云收駒正用李斐注中語方輿紀要  
沙州北境有渥注水此習見之事本可不注查氏忽引  
周禮教駢攻駒注作收按鄭注攻駒制其蹄齧者豈有  
收駒之語不知其白日握管為何事也

次韻曾子開從駕長編元祐元年十一月戊寅起居郎  
蘇轍起居舍人曾肇並為中書舍人侍御史王巖客言  
肇試中書所賦制詞以王戎簡要對黃霸循良搢紳士  
大夫無不傳以為笑蓋其窘迫別無故事可使遂至于  
蒙來卷首牽引一句此陋于文學不可為中書舍人也

次韻劉貢父省上君家自與竹林齊長編元祐元年十  
二月朝議大夫直龍圖閣劉攽為中書舍人仍免試

送顧子敦奉使河朔題贈兩俊偉瀟水燕談顧臨學士  
魁偉好談兵館中戲謂之願將軍能改齋漫錄子敦食  
罷輒喜睡東坡戲擲錢三十文於几上厲聲曰精的割  
四兩來則其願屠之號久為口實矣

送家退翁知懷安軍令如圖中鶴歸田錄揚大年取葉  
子彩名紅鶴阜鶴者別演為鶴格查注所云六博箭頭  
刻鶴形 合 錢箋杜詩名畫記薛稷尤善花鳥人物  
雜畫之鶴知名屏風六扇鶴樣自稷始也然所謂圖中  
鶴者正指此琴上徽圖中鶴取人易曉耳何為以骰子

蘇詩查注補正

十

心矩書校本

格掩人不備哉

賦以去歲春夏侍立邇英鐵圍山叢談國朝儀制天子  
御前殿則羣臣皆立奏事雖丞相亦然惟後殿曰延和  
曰邇英二小殿乃有賜坐儀既坐則宣茶又賜湯此客  
禮也延和之賜坐而茶湯者遇拜相正衙會百官宣制  
才罷則其人親抱白麻見天子於延和告免禮畢召丞  
相升殿是也邇英之賜坐而茶湯者講筵官春秋入侍  
見天子坐而賜茶乃讀讀而後講講罷又贊賜湯是也  
他皆不可得矣長編皇祐三年九月詔邇英開講讀官  
當講讀者立俟敷對餘皆賜坐侍於閣中天聖以前講  
讀官皆坐侍自景祐以來皆立侍至是帝屢面諭以經



史義旨須詳悉詢說卿等無乃煩倦否楊安國等進口不敢至是有詔遂為永制朱翌猗覺寮雜記講筵臣僚則皆賜坐當講讀者則起至展前立講餘不起立講畢復坐賜茶而退按此詩所云若盈仍霑講舌乾者是也郭熙畫秋山平遠石林燕語官制行內兩省諸廳照壁自僕射而下皆郭熙畫樓石中閒甚有傑然可觀者而學士院畫春江曉景為尤工後兩省除官未嘗足多有空閑處看守老卒以其下有糊壁往往竊毀盜取亦可惜也

卷二十九昨見韓丞相言王定國查云門下侍郎韓維按維傳僅為門下侍郎論年即罷猶元豐前之參知政

蘇詩查注補正

十一 蘇詩查注補正

事不得稱丞相此蓋韓鎮字玉汝哲宗立拜尚書右僕射元祐元年御史中丞劉摯等論罷即此韓丞相故李誠之待制六丈挽詞才大古難用老死亦其宜長編熙寧七年五月左司郎中天章閣待制李師中言臣聞應天以實者見於行事勤民以行者不以空言天生愚臣蓋為聖世文武之道職其大者簡易之理求諸天地陛下早用臣說則太平之事略已施行成康文景未足企慕伏望陛下詔求方正有道之士召詣公車對策如司馬光蘇軾蘇轍輩復置左右以輔聖德如此而後庶幾有敢言者臣泣血雨淚而拜封章上批師中敢肆謗慢輒求大用朋邪罔上愚弄朕躬職其姦欺所宜顯

黜可責授檢校水部員外郎和州團練副使王安石甚惡師中嘗欲奪其待制上未許及是呂惠卿請出師中所上疏付外因論其語激上怒遂廢斥之

少小稱偉奇聞見錄李承之待制奇士蘇子瞻所謂李六丈人豪也為童子時論其父緯之功於朝久不報自詣漏舍以狀白丞相韓魏公公曰君果讀書自當取科名不用紛紛論賞也承之云先人功罪未辨深恐先犬馬溝壑無以見於地下故忍痛自言若欲求官稍識字第二人及第固不難魏公第二人登科承之故云公聞其語憂然

願斬橫行將請京乾沒兒宋史李師中傳提點廣西刑

蘇詩查注補正

十一 蘇詩查注補正

獄劾奏邕州蕭注邀功生事指歛失眾心卒致將率敗覆按法當斬於是注責泰州安置詩中所謂橫行將乾沒兒正謂王韶蕭注也注已引 又師中始仕州縣邸狀報包拯參知政事或云朝廷自此多事矣師中曰包公何能為令鄞縣王安石者眼多白甚似王敦他日亂天下者必斯人也後二十年言乃信詩言邪正久乃明謂此

送張天覺河東提刑常安民傳言張商英在元祐時上呂公著詩求進階利無恥近乞毀司馬光及公著神道碑云云聞見後錄予為校書郎時嘗問趙丞相元鎮云天覺者首造元祐部黨之人也靖康初與范文正司馬



文正同追贈天下已非之公身任邪正之辨既未能追  
改更謚以文忠是與蔡公齊富公弼一等也可乎元鎮  
悵然曰蜀勾濤在從班游談有司不肖不能執法耳長  
編元祐二年六月朝奉郎權開封府推官張商英為提  
點河東英先上書謂三年無改於父之道今先帝陵土  
未乾奈何輕議變更政刑獄商蘇軾欲作言事官或得  
之以告呂公著公著不悅故出之

子河駿馬方爭出自注麟府馬按麟州今榆林府神木  
縣府州榆林之府谷縣宋時隸河東路查以為子河當  
是紫河之訛按寰宇記紫塞河源出朔州界馬邑地一  
名金河南流合桑乾河在朔州都陽縣東十里方輿紀

蘇詩查注補正

卷三

三

要紫河在大同府西北塞外隋大業三年發丁男百萬  
築長城西拒榆林東至紫河一統志紫河在山西歸化  
城南一百八十里即中陵樓頽二水下流合黃河然  
宋時雲朔二州今大同朔平二府已入契丹豈假異域之產况  
公自注明云在麟府乎東都事畧折德辰傳契丹萬騎  
入寇御卿率兵大敗之於子河漢山堂考索後集凡馬  
之所出以府州為最生於黃河之中子河漢者為善種  
出環慶者次之方輿紀要府如縣境有子河漢蓋沁乃  
漢之訛查不諳地理妄意為紫河又以勝州榆林縣為  
麟州榆林縣皆不堪檢點  
故關黃葉滿行轡方輿紀要故關在平定州東九十里

道出井陘之要口也與真定府井陘縣接界寰宇記  
后故關在平定軍平定縣東北七十里葦澤故關在縣  
東北八十里名勝志二關地即古承天關也井陘故關  
在縣東八十里查注誤以為雁門關雖代州亦河東管  
內而雁門無故關之名也

送張天覺得山字餘先入巖后查引水經注云五臺山  
仙經以為紫府仙人居住之內經以為文殊師利所居五  
色光常從內出按水經注無此文寰宇記代州五臺縣  
下中臺山引仙經云此山名紫府常有紫氣仙人居住  
當引寰宇記不當云水經注蓋連上段五臺山有水經  
云之文也名勝志只引寰宇記

蘇詩查注補正

卷三

三

次韻王定國倅揚州空教何遜在揚州查氏駁韻語陽  
秋云遜為建安王記室正在揚州葛常之靈未深考按  
彼時之揚州正在今江寧府今之揚州府乃彼時之廣  
陵郡晉以前屬徐州劉宋為南兖州刺史治隋書地理  
志丹陽郡自東晉以後置郡曰揚州平陳詔並平蕩耕  
墾開皇九年改江都郡為揚州自是揚州之名始移於  
廣陵唐韓皋作廣陵散序謂稽康傷母亡儉諸葛誕之  
敗不知魏之揚州治壽春今壽州而廣陵為沿江臨脫不  
置官守論事如此何啻說夢新唐書亦載唐人已有此  
謬若何遜事老杜詩泛說本未誤此詩則沿謬矣查之  
駁又非



贈李道士鐵圍山叢談道士李德柔字勝之能詩善畫  
酷肖於傳神寫照出入公卿門東坡有詩即德柔也天  
子方嚮道家尊禮方士人人爭窮土木僭擬宮掖獨德  
柔漠然益示為樸魯羣黃冠多揶揄之遂聞於上上曰  
德柔貧耶命資錢五百萬俾新其高房德柔不得已拜  
受乃為一軒而名之曰鼠壤上笑亦為之御書金字榜  
之其後竟坐誚神霄事被逐嘗謂世不乏人人弗之知  
爾

次韻米黻三館曝書防蠹毀職官志秘書監歲於仲夏  
曝書則給酒食費尙書學士侍郎待制兩省諫官並赴  
遇庚伏則前期遣中使諭旨聽以早歸所以待遇儒臣

蘇詩查注補正

五

心經廣校本

非他司比

按史言秘書省者據  
元豐復改官制也

得見來禽與青李麟臺故事秘閣有王羲之獻之庾亮  
蕭子雲唐太宗明皇顏真卿歐陽詢柳公權懷素懷仁  
墨迹顧愷之畫雜摩詰像韓幹馬薛稷鶴戴崧牛及近  
代東丹王李贊華千角鹿黃荃白兔亦一時之妙也  
紫衣勅使親臨啟玉壺清話三館書太宗命李至專掌  
一日宋琪李昉徐鉉三學士扣新閣求書一觀至性畏  
慎曰扇鑰誠某所掌籤函巾羅嚴秘難啟諸君非所  
職窺不便三人者笑謂至曰請無慮主上文明吾輩苟  
以觀書得罪不猶愈他咎乎因強拉秘鑰啟窺至密遣  
閣使聞奏上知之即就賜飲仍令盡出圖籍古畫賜

昉等縱觀

一笑誰如癡虎頭石林燕語米芾談論好奇在真州嘗  
謁蔡太保攸於舟中攸出所藏右軍王畧帖示之芾驚  
欲求以他畫喚易攸意以為難芾曰公若不見從某不  
復生即投此江死矣因大呼據船舫欲墜攸遽與之  
獲鬼章二十韻青唐有通寇鬼章今譯為果莊長編初

王師拓土至柁罕始建州縣嘉勒氏餘種獨董戩尙存  
保青唐國祚不絕如綫其首領果莊誘知河州景思  
立偏將王甯會踏白城伏發二將俱沒自是果莊頗自  
矜大函二將首級時出之以懾制西域于闐等國皆畏  
憚之董戩藉此遂復其國而王師亦不復西矣神宗深

蘇詩查注補正

六

心經廣校本

軫之乃下詔獲果莊官正使金帛各數千命李憲等購  
之十餘年不能得竟以漢爵廢之歲有康賜元祐初專  
務安靜罷制置府減戍卒削冗官握兵將帥相繼以罪  
去由是果莊有窺觎故土之心與夏國陰相結連約分  
其地自引兵攻南川塞成洮州使其子結幹使詣總嚙  
爾請益兵為入寇計遣人繫馬漢界結屬羌為內應凡  
受要約者以聖本族蕃塔為驗自熙河五郡秦渭文龍  
階成等州聖蕃塔而應之者十已七八知岷州種諤獨  
刺得其情以為不除果莊邊患不能息乃暴其姦狀條  
具攻取大利申經略使凡十餘狀不報遂聞於朝廷執  
政言軍器監丞游師雄可使命師雄往熙河蘭會句當



公事八月知岷州種諤復洮州擒果莊師雄度官軍必  
勝前命工為檻車遂縛載果莊送闕下十月詔果莊送  
大理寺劾治引見準辟因例押入殿庚申以果莊入于  
崇政殿詰犯邊之狀及論以罪當誅死聽招其子及部  
屬歸附以自贖果莊服從釋縛明史地理志西寧衛屬  
府西有青唐城

潛通講渚橋方輿紀要講朱城在河州西南百里宋元  
祐二年熙河將姚兕破鬼章於此

九月十五日通英講論語終篇查注事實類苑仁宗景  
祐二年置通英延義二閣云云按事實類苑上只云崇  
政殿之西有延義閣南向迎陽門之北有通英閣東向

蘇詩查注補正

卷三

七

皆講讀之所也不知查所引

和王晉卿引駙馬都尉王詵查注晉書杜預尙文帝妹  
武帝踐祚給追鋒車第二駙馬後世稱尙公主者為駙  
馬實始於此按晉書職官志晉武帝以宗室外戚為奉  
車駙馬騎三都尉而奉朝請焉元帝為晉王以參軍為  
奉車都尉掾屬為駙馬都尉行參軍舍人為駙都尉後  
罷奉車騎二都尉惟留駙馬都尉奉朝請諸尙公主者  
劉悛桓温皆為之通典宋武帝永初以來以朝請選雜  
其尙主者惟拜駙馬都尉陳武帝時袁樞議曰按當陽  
侯杜預尙晉宣帝第二女高陸宣公主晉武帝踐祚而  
主已亡泰始中追贈公主而杜君無復駙馬之號大唐

駙馬都尉從五品皆尙主者為之然尙主拜駙馬都尉  
晉時桓温劉悛適為是官耳一定之制實始於宋蓋庶  
姓起家奉朝請奉朝請別為官名無定員尙主者起家駙馬都尉續  
漢百官志駙馬都尉掌駙馬前書音義駙者副也乘輿  
有正馬有副馬後世言都尉掌之故魏晉以來皆武冠

韓非子外儲說右王子於期為駙駕馬過於圃池而駙  
馬敗若杜預之給駙馬所以寵禮征鎮大臣豈云駙馬  
之號始於杜預乎晉書盧欽傳武帝以為都督北諸  
乘第二駙馬二乘他征查氏所言委巷之談也宋職官  
志駙馬都尉班在諸衛大將軍然宋制尙主者即授刺  
史漸遷國防以至節度未有單授駙馬都尉者明乃列

蘇詩查注補正

卷三

六

晉於公侯伯之下

公子亦生還仍分刺史竹長編元豐八年右監門衛將  
軍穎州安置王詵免安置許在京居住元祐元年九月  
右監衛將軍王詵復登州刺史駙馬都尉  
送喬全寄賀君孫公談圍趙悅道在青州有何郎中相  
傳云晉時人公招之至則鬢髮皓白肌膚若槁木龍鍾  
幾不能步而飲啖自若悅道聞其羸使兩吏扶掖而出  
至門外則行走如飛吏還報悅道大駭使健步追之已  
失所在按與子瞻所序即是一人而此譌為何耳  
送家安國教授歸成都此與二十八卷之家退翁名定  
國者為昆弟眉山宋史家愿傳父勤國慶曆嘉祐間



與從兄安國定國同從劉巨遊與蘇軾兄弟為同門友  
王安石久廢春秋學勤國憤之著春秋新義熙寧元豐  
諸人紛更而元祐諸賢矯枉過正勤國憂之為築室作  
室喻二蘇讀之驚歎

卷三十余與李薦方叔揮塵前錄李定孫正民字方叔  
李身東坡先生門下士亦字方叔兩方叔俱以文鳴詩  
章又多互傳于世

和宋肇游西池長編元祐四年十二月左諫議大夫梁  
燾言裁減浮費所差官宋肇奔競小人不識大體游歷  
權貴之門諂媚迎合其事以此大臣中有喜之者伏乞  
速賜罷免仍不與推恩

蘇詩查注補正  
卷三

九  
蘇詩查注補正  
卷三

僕領貢舉事馬永卿懶真子元祐中東坡知貢舉日並  
行詩賦經義書題中出而難任人蠻夷率服注云任佞  
也難者拒之使不得進也難任人則忠信昭而四夷服  
東坡習大科日曾作忠信昭而四夷服論而新經與注  
意同當時舉子謂東坡故與金陵異說以為難于任人  
則得賢者故四夷服及東坡見說怒曰舉子至不識字  
輒以難<sup>去聲</sup>為難盡黜之惟作難<sup>去聲</sup>者皆得蓋東坡元不  
曾見新經而舉子未嘗讀注也

筆勢翩翩疑可識老學庵筆記東坡素知李薦方叔方  
叔赴省試東坡知舉得一卷大喜手批數十字且語黃  
魯直曰是必吾李薦也乃拆號則章持致平而薦乃見

黜初薦試罷歸語人曰蘇公知舉吾之文必不在三名  
後及後黜薦有乳母年七十大哭曰吾兒遇蘇內翰知  
舉不及第它日倘奚望遂閉門睡至夕不出發壁視之  
自縊死矣薦果終身不第

艾宣竹鶴猶將縑布緣深衣按深衣麻衣也色白<sup>與皮弁服</sup>  
同縑緣深衣喻鶴白質而黑羽也前輩讀書尚不忘其  
本然純緣或采或素皆用帛不以布也

次韻子由五月一日同轉對王溥五代會要後唐天成  
元年御史臺奏准故事每月百官入閣待制次對百官  
舉論本司公事左右起居分記言動此大朝經久之道  
也乞自後有奏請五日入內起居之際令百官次第轉

蘇詩查注補正  
卷三

十  
蘇詩查注補正  
卷三

對從之岳珂愧郊錄百官轉對始于唐藝祖草昧首嚴  
斯制建隆三年二月甲午御札應在朝文班朝臣及翰  
林學士等今後每遇內殿起居依舊例次第差官轉對  
並須指陳時政缺失明舉朝廷急務其或有刑獄冤濫  
百姓疾苦並可採訪聞奏凡關利病得以極言朕當擇  
善而行勿以逆鱗為懼長編淳化二年十一月詔自今  
內殿起居日復令常參官兩人次對閣門受其章注實  
錄云漢乾祐三年給事中陶穀奏乞停五日轉對皇朝  
因之遂無轉對之事至是上勵精求理務廣言路始復  
舊制按太祖新舊錄及本紀建隆三年二月甲午詔自  
今每遇內殿起居百官以次轉對然則轉對舊制在太



祖時已復不知錢若水何所據乃云遂無也新錄亦若  
水所修那得如此差謬意者太祖雖復舊制行之未久  
仍廢至是乃復舉行若水考之不詳耳

宣政聊同五月朝自注貞元中詔自今五月一日查不

曉貞元五月朔坐朝故事但敘常朝引宋史禮志訛後

唐明宗為明皇此大謬也按五代史李琪傳自唐末喪

亂天子未嘗視朝而入閣之制亦廢常參之官日至正

衙者獨聞不坐即退獨大臣奏事日一見便殿而侍從

內諸司日再朝而已明宗初即位乃詔羣臣五日一隨

宰相入見內殿謂之起居文昌雜錄元豐四年詳定禮

文所言唐制日御殿以見羣臣日常參不臨前殿而御

便殿喚仗由閣門入百官俟朝于衙者隨入謂之入閣

後世視朝入閣之制廢至明宗始令羣臣五日一隨宰

相入見內殿謂之起居非唐盛時之常制此所謂五日

一朝而非詩中所用之典也按會要貞元七年四月

二十八日勅自今以後每年五月一日御宣政殿與文

武百寮相見京官九品以上外官因朝參在京者並聽

就列宜令所司量定儀注頒示仍永編禮式本以五月

臣子道長君父道衰非善至元和三年詔五月一日御

月也因創是日朝見之儀宣政殿受朝賀禮儀停上以備數之說禮

宣政殿受朝賀禮儀停經不識故罷之會要又云故

事朔望日御宣政殿見羣臣謂之大朝元宗始以朔望

陵寢薦食不聽政其後遂以為常則是中葉制度本不

受朝而德宗特創五月一日之朝五代會要後唐天成  
三年勅五月一日應在京九品以上官准貞元七年勅  
就位起居自此每年永為常式宋史呂公著傳禮官用  
唐故事請以五月御大慶殿受朝公著曰陛下方度越  
漢唐追復三代何必于陰長之日為非禮之會即指貞  
元時事也

韓康公挽詞查引施氏原注云熙寧中拜門下侍郎封

康國公按絳傳凡兩入相一在熙寧三年十二月一在

熙寧七年代王安石皆為首相熙寧未改官無單為門

下侍郎者其封康國公又在哲宗時諱謬如是必非施

氏元文

慶源宣義王文以累舉得官在淵注山谷集同云以累

舉恩得官選舉志凡上貢于鄉而屢請于禮部或廷試

所不錄者積前後舉數參其年而差等之遇親策士則

別籍其名以奏許徑附試故曰特奏名王臨川集傅公

墓誌銘以五舉進士得同三禮出身者是也俗謂之老

榜官查引任淵注作以恩舉得官是未曉其制而妄竄

改職官志宣義郎從八品

為洪雅主簿查注元和郡縣志眉州管縣五其一洪雅

九域志以為屬嘉州非也按九域志與地廣記並云淳

化四年以眉州洪雅縣隸嘉州唐自屬眉宋可屬嘉九

域志無誤

蘇詩查注補正

卷三

五

蘇詩查注補正

卷三

五



有書來亦紅帶燕翼貽謀錄舊制中書舍人諫議大夫  
權侍郎並服黑帶佩金魚今武臣大使臣以上紅鞋不  
知何所從始按宋史與服志已賜紫緋內職諸軍將校  
並服紅鞋金塗銀排方大觀二年詔中書舍人諫議大  
夫待制殿中少監許繫紅鞋犀帶佩魚西溪叢語云中  
書舍人繫紅鞋犀帶自葉少蘊始然自此以下自非武  
班則並黑鞋明矣王得臣塵史帶通以黑韋為常服金  
玉犀則用紅韋著令品制有差豪貴侈僭雖非經賜亦  
多自服然王宣義之服紅帶殆亦以此耶  
歸來瑞草橋邊路查引輿地廣記云云按益州記乃真  
字記所引輿地廣記無此文

蘇詩注補正

三

蘇詩注補正

送成都高士敦鈐轄查引施氏原註殿中侍御史來之  
邵言東坡制詞譏斥先朝遂落職知利州和字蓋傳又  
言士敦在成都有不法事右相范忠宣進言云云按范  
純仁傳蘇轍論殿試策開引漢昭變武帝法度事哲宗  
震怒曰安得以漢武比先帝轍下殿待罪眾不敢仰視  
純仁從容言武帝雄材大畧史無貶詞轍以比先帝非  
謗也哲宗為之少霽轍竟落職知汝州全臺言蘇軾行  
呂惠卿告詞誦謗先帝黜知英州純仁上疏言惠卿貶  
竄今已八年言者多當時御史何故畏避不即納忠今  
乃有是奏豈非觀望耶御史來之邵言高士敦任成都  
鈐轄日不法及蘇轍所論太近純仁言之邵為成都監

司士敦有犯自當按被轍與政累年之邵已作御史亦  
無糾正今乃繼有二奏其情可知按彼傳之邵所言乃  
子由非東坡施注每與史傳合今其言東坡參差大約  
以原文漫漶查所意改耳長編元豐二年正月詔成都  
府鈐轄寄任頗重與他路不同其知府處置鈐轄司職  
事自今並須參議于接待儀範並依蔡延慶未到任以  
前體例毋輒裁損初成都兩鈐轄謂知府止循廊及退  
即廳階上馬至蔡延慶以帶都鈐轄仍令趨階仍不上  
馬馮京以前執政帶安撫使其禮遇頗殺或以為言故  
降是詔

蘇詩注補正

三

蘇詩注補正

送程七表弟知泗州查引施氏元注之邵以父蔭為某  
官兄正輔得罪亦少二知字一縣守泗州云云按宋史  
程之邵字懿叔以父蔭為新繁主簿入為三司磨勘官  
從副使蹇周輔計度江嶺鹽還除廣東轉運判官元祐  
初提舉利梓路常平周輔得罪亦罷知祥符縣俄知泗  
州蹇周輔傳三司度支副使先是湖南例食淮鹽周  
輔始請運鹽數百萬石分歸湖全道州又以淮鹽  
增配潭衡諸郡湘中民愁困法既行遂領于度支累轉  
刑部侍郎元祐初言者暴其立江西福建鹽法倍克欺  
誣負公擾民長編元祐元年二月江西湖南按察司按  
察得蹇周輔先蒙朝廷差委率性措克頓增鹽數立法  
敷奏更為欺誣既而其子序辰專領鹽事多方營救以  
掩其父之過更令州縣增賣額外之數右正言王觀奏  
奉議郎程之邵除提舉梓州路常平等事之邵乃周輔



相度鹽法之時奏辟隨行勾當公事之人朝廷用周輔之薦謂立法有功遂拔自常調除轉運判官當與周輔同行黜削詔刑部侍郎蹇周輔落職知和州司封員外郎蹇序辰簽判廬州程之邵罷提舉梓州路常平事計施氏注當亦指蹇周輔而查氏因據一輔字遂以為之邵兄之才字正輔者

送曹輔赴閩漕長編元祐六年七月左承議郎曹輔為職方員外郎按並時有兩曹輔宋史所傳者字載德南劍州人政和二年以通仕郎中間學兼茂科以諫徽宗徵行編管彬州又一曹輔也

蘇詩查注補正

卷三  
三  
蘇詩查注補正

次韻黃魯直嘲小德在淵山谷年譜注山谷在黔南紹聖二年秋其弟知命自蕪湖登舟攜一妾一子名韓小字韓十及山谷之子相小名德并其所生母俱來元符三年江安宰石諒信道以其女妻相又第二卷注云相字瞭然次韻黃魯直戲贈細看卷蠶尾我家真栗蓬施氏補注宋玉登徒子好色賦其妻蓬頭歷齒栗蓬疑當作歷蓬按栗蓬栗嫩也以喻短髮髮鬆杜詩嘗果栗嫩開錢箋引西溪叢語即栗蓬也

次韻黃夷仲茶磨長編元祐元年正月朝散郎集賢校理黃廉為戶部郎中廉提舉河東路保甲凡六年未嘗乞赴闕雖在團教場未嘗易儒服故比陝西河北獨不賜戰袍元豐末他路保甲擁兵入縣鎮殺官吏羣盜通

行數州獨河東保甲不為犬吠之盜司馬允熟聞治狀呂公著亦言河東軍民德廉甚厚故有是除宋史黃廉傳字夷仲元祐中為戶部郎中陸思閉茶法為川陝害遭廉使蜀按察以直秘閣提舉任淵山谷年譜注元祐初為都大提舉成都府路權茶兼陝西路買馬攷長編元祐元年六月都大提舉成都府永興軍等路權茶買馬陸思閉降授主管東嶽廟以朝奉大夫戶部郎中黃廉代查注引作成成都府路推官大謬又攷厲鶚宋詩紀事誤以夷仲為其名

蘇詩查注補正

卷三  
三  
蘇詩查注補正

佳者出自衡山窟輿地紀勝南安軍景物云茶磨以石門之石為之蒼碧縝密鑄琢得所以磨盤與輪同璞者為佳其最謂之石猶視之舊坑也脈紅如綫極鮮明不過三兩錢今亦難得土人以白脈者為銀錢黃脈者為金錢云

臥病逾月請郡不許復直玉堂附李端叔次韻歸來院吏寫宣坐夢溪筆談唐故事中書舍人職掌詔誥皆寫兩本一本為底一本為宣此宣謂行出耳未以名書也晚唐樞密使自禁中受旨出付中書即謂之宣中書承受錄之于籍謂之宣底今史館中尚有梁宣底三卷如今之聖語簿也梁朝初置崇政院專行密命至後唐莊宗復樞密使郭崇韜安重誨為之始分領政事不關由中書直行下者謂之宣如中書之勅小事則發頭子擬堂帖也



此樞密院所行與學士院無涉端叔詩所云寫宣卹卽  
寫所宣之麻也李肇翰林志凡赦書德音立后建儲大  
誅討免三公宰將命將曰制並用白麻紙不用印雙日  
起草候閣門鑰入而後進書隻日百寮立班于宣政殿  
樞密使引案自東上閣門出事實類苑學士每非時召  
對卽公服繫鞋袖具員而入每恩例除改卽宰相得旨  
後入熟狀至晚或召對或降出熟狀便草麻惟進退宰  
相及非時將改除皆夜後宣入面受處分宰臣不得知  
也

起草才多封卷速玉堂雜記司馬文正公日記云熙寧  
二年五月癸巳鎖院以奉安二御容禮成德音降西京

蘇詩查注補正

心矩齋校本

囚杖以下放是日丞相出中書提點房魏孝先以下入

院授以參政趙抃所封御前劄子茶湯館于虛閣御藥

劉有方來茶湯館于門塾黃昏進首尾詞按赦書節文

開故學士內批依此修寫四鼓起讀點句擡點進入明

日丞相退朝宣訖開院按此上所請中皇宋類苑錢惟

朝事舊制學士晚得熟狀其密旨多從夜降出草麻五

更三點進惟演大中祥符八年十二月十四日入院禮

上是夕召入面令草今上封壽春郡王制卽仁惟演面

奏此制一出天下傳寫臣欲先進草本乞神筆刊削然

後寫麻上再三不允堅請方從之是夕一更二點進草

三點降出御筆書依奏書寫方封待詔寫親王宰臣等

卽不進

把麻人衆引聲長韋綸嘉話錄通事舍人宣詔舊命拾

遺團句把麻者蓋謂者不知書謂者謂通事舍人多失句度故

用拾遺低摘聲句以助之及呂溫爲拾遺被喚把麻不

肯去遂成故事拾遺不把麻者自呂始也文昌雜錄國

朝文德殿宣麻案自東上閣門出閣門使押至當衙橫

街北躬云付門下宰相跪受訖歸位以授通事舍人折

方掛殿至宣制位指笏宣讀兩舍人捧之然團句每以

爲艱也子由詩亦云明日白麻傳好語曼聲聽遠殿中

央鐵圍山叢談閣門宣赦書白麻皆爲吟哦之聲老學

庵筆記蓋昔時宣制皆曼延其聲如歌詠之狀張天覺

蘇詩查注補正

心矩齋校本

自小鳳拜右揆有旨下閣門平讀遂爲故事

送周正孺知東川香引輿地廣記梓州宋爲靜戎軍按

輿地廣記皇朝乾德四年改靜戎軍太平興國三年改

安靜軍端拱二年復故復故者復唐劍南東川節度之

號也查但引靜戎軍不究本末

再送周正孺注云元和郡縣志牛頭山在潼川州西南

上有長樂寺爲一方勝概按元和志無此文唐時自名

梓州不云潼川

歲寒知松柏永無秋實悲按莊子列御寇鄭人緩爲儒

服使其弟墨儒墨相與辨十年而緩自殺其父夢之日

使而子爲墨者予也闔胡嘗視其良旣爲秋柏之實矣



注云弟由己化而不能順己己以良師而使怨死精誠之至故為秋柏之實詩正用此馮景注泛引春華秋實無當

夜直玉堂書李之儀詩後伴直難呼孟浩然按舊書王維傳歷右拾遺監察御史左補闕庫部郎中服闋拜吏部郎中天寶末為給事中則維官勳歷三省獨未嘗入翰林唐時省曹最為清望要無籍于北門之職六典云凡尚書省官每日一人宿直新唐書孟浩然傳王維私邀入內署俄而玄宗至浩然匿牀下即有其事何妨在尚書省耶查乃意揣維能詩善畫固宜豫選翰林此則不知而妄說矣攷摭言云維待詔金鑾殿一旦召浩然

蘇詩查注補正

三

蘇詩查注補正

商較風雅忽遇上幸維所浩然錯愕伏牀下維不敢隱因之奏聞云云此即新書所本六典元武門內有麟德金鑾等殿會要天子在大明宮翰林院左右銀臺門內在興慶宮院在金明門內若在東都華清宮皆有待詔之所則金鑾殿亦待詔之所開元後又置東翰林院于金鑾殿之西隨上所在而選取其便穩維之待詔金鑾殿以此

卷三十一 次韻王晉卿上元侍宴端門光動仙毬繡香餘步輦回東京夢華錄十六日車駕自進早膳訖登門樂作卷簾御坐臨軒至三鼓樓上以小紅紗燈毬緣索而至半空都人皆知車駕還內矣須臾閣樓外擊鞭之

聲則山樓上下燈燭數十萬盞一時滅矣按王施二注解此句俱未了徹故復注之

王鄭州挽詞施注詳其知鄭州事東都事畧王審琦傳世融之子克臣以進士第元豐中為工部侍郎終龍圖閣直學士子師約尚燕國公主云云宋史王克臣事亦附審琦傳元祐四年以龍圖閣直學士太中大夫卒查氏以為王鄭州失考者陋也

一時冠蓋慕蕭嵩舊書蕭嵩傳子衡尚新昌公主嵩夫人賀氏入覲拜席玄宗呼為親家母宋史克臣子師約英宗欲求儒生為主婿命宰相召克臣論旨令師約持所為文至第即坐中賦大人繼明詩遂賜對選尚徐國

蘇詩查注補正

三

蘇詩查注補正

公主涇水燕談英宗治平中燕國惠和公主下降王師約異時尚主之家例降昭穆一等以為恭帝疾之日此廢人倫之序不可以為法亟命正之尚未遑著于令及神宗踐祚乃詔公主出降皆行見舅姑禮是時師約父克臣為開封府判官前一日中使促就第受主見行盟饋禮成遂大設樂天下榮之皇宋類苑王承衍尚秦國賢肅大長公主至曾孫師約又尚惠和大長公主子植又選尚惠國公主

那知聚散春糧外按公時為翰林學士在朝元和志鄭州東至汴州一百四十里故用莊子行百里者宿春糧語



去杭州十五年用歐陽察判韻查引職官分紀諸州幕  
職有觀察判官按此言又誤人也唐制節度使皆帶管  
內觀察處置等使蓋節度使管所部兵觀察使管所部  
民吏其江西福建湖南宣歙浙東西鄂岳等道單置觀察使亦管兵如節度使如舊時采訪  
使之職而節度所治之州則使府自兼刺史故其幕職  
有節度判官推官掌書記巡官別有觀察判官推官支  
使等宋廢方鎮諸州皆隸京師其大州本係節度所治  
者則知州兼安撫經畧并都總管英宗以前鈐轄之名  
以統一路其屬則有節察判推官為選人七階之最其  
支郡惟軍事判官若推官不並置揮塵餘錄節度州有  
三印節度印隨本使在闕則納于有司觀察印則長吏

蘇詩查注補正

卷二

用之州印則畫付錄事掌用至暮歸于長吏凡節度使  
在鎮兵仗之屬則節度屬官用本使印判狀焉田賦之  
屬則觀察屬官用本使印簽狀焉刺屬縣則用州印本  
使判狀焉石林燕語畱守節察判官掌書記支使防團  
判官畱守節察推官軍事判官為兩使職官防團軍事  
推官軍監判官為初等職官若別其等級則軍事判官  
下節察判官一等其制度分明如此槩云諸州皆有觀  
察判官如防團以下州本無觀察之名奈何  
次韻詹適宣德職官志宣教郎舊宣德郎政和四年改  
從八品元豐寄祿以階易官自開府儀同三司至將仕  
郎為二十四階新官宣德郎舊官著作佐郎大理寺丞

按以此郎階當舊時著作佐郎大理寺丞之官請祿也  
查漫引職官分紀其階級新舊不明公自注云詹為御  
史臺主簿按御史臺檢法官主簿亦從八品

東川清絲寄魯冀州骨寒只受布與繒牀頭錦衾未還  
客定命錄李嶠則天朝拜相而家常貧是時帝數幸宰  
相宅見嶠臥青絨帳帝歎曰國相如是乖大國之體賜  
御用繡羅帳嶠寢其中達曉不安覺體生疾遂自奏曰  
臣少被相人云不當華故寢不安焉帝歎息久之任意  
用舊者杜集太子張舍人遺織成褥段云錦鯨卷還客  
始覺心和平東坡改鯨為衾取便觀者耳任淵注陳后  
山詩遂改鯨為衾以遷就作者非也

蘇詩查注補正

卷二

王忠玉遊虎邱老守嫖賓得二邱自注云郡人有間邱  
公太守王規父嘗云不謂虎邱即謁間邱據此則蘇述  
王規父語也王名中吳紀聞誤以為東坡過吳中事又  
言坡每至吳必舍于間邱之家皆誤也  
故周茂叔先生濂溪自注云溪在廬山下按史容山谷  
外集注道州亦有濂溪及徙家南康并移溪名于廬  
山耳方輿紀要濂溪在道州西五十里營樂鄉有山曰  
安定溪出山西石竇中周茂叔先生所居也  
次韻子由使契丹第一要到廬龍看古塞查引元和志  
廬龍鎮有山如龍形云云按今元和志河北道缺此卷  
又誤以廬龍為柳城之和龍契丹之黃龍府按明統志



今永平府西一百九里有盧龍鎮土色黑山似龍形即

古盧龍臺一統志不取以荒遠難稽一統志柳城在蒙

古土默特旗右翼西慕容說以柳城之北龍山之南在

右翼西福德之地也使陽裕築龍城構宮廟改柳城為

龍城縣魏書地形志營州治和龍城方輿紀要營州故

城在大寧衛東三百里劉宋時亦謂之黃龍城沈約曰

和龍為一統志又云遼黃龍故城在奉天府開原縣境

此與魏之黃龍又判然不同處然古龍城在今承德府

平泉州東北邊外大寧故城在州東與永平府南北相

距千餘里豈可混列

卷三十二次韻劉景文周次元寒食同遊西湖揮塵後

蘇詩查注補正

三

心恒齋校本

錄姚舜明庭輝知杭州有老侬自言故娼也及事東坡

先生云公春時每遇休假必約客湖上早食于山水佳

處飯畢每客一舟令隊長一人各領數妓任其所適歸

後鳴鑼以集之復會望湖樓或竹閣極歡而罷按劉景

文詩有公領笙簫泛畫船其事當不虛也

新茶送僉判程朝奉李薦談記蘇仲豫追言新宗正丞

程遵彥之邵內行全好人所難能其事與查引本集則

遵彥字之邵

次韻林子中王彥祖瀟水燕談皇祐五年王汾擢進士

甲科唱名日左右奏汾免解進士例當降甲仁宗覽家

狀曰汾先朝學士禹偁曾孫遂不降甲

次韻劉景文登介亭近弔祖侯闖查引聞見錄使御史

王韶按驗無所得按開見錄作王子韶攷宋史王子韶

傳字聖美太原人王安石引入條例司擢監察御史裏

行出按明州苗振獄安石惡祖無擇子韶迎其意發無

擇在杭州時事自京師逮對而以振獄赴張載無擇遂

廢聞見錄張載按治苗振獄悉平反與開熙河之王韶

字子醇者別查剛去子字蓋誤以為子醇諡襄敏者也

送張嘉州查引漢書注順帝改青衣為漢嘉按漢之漢

嘉非嘉州也一統志漢嘉故城在雅州府雅安縣北元

和郡縣志嘉州漢犍為郡之南安縣地後為夷獠所侵

梁武陵王蕭紀開通外微立青州遙取漢青衣縣為名

蘇詩查注補正

三

心恒齋校本

周宣帝二年改為嘉州輿地廣記嘉州龍遊縣乃漢南

安縣故地非青衣漢嘉本土顏師古注彭越傳杜祐述

通典皆以嘉州龍遊為青衣失之矣

次韻景文山堂聽箏云鄭中丞後有人無段安節樂府

雜錄唐文宗朝女弟子鄭中丞善于胡琴內庫有兩面

琵琶號大忽雷小忽雷鄭常彈小忽雷邵氏補注引豔

異編此兔園冊子不知其本也

秋興此生通脫屢醜顏脫當作倪魏志王粲傳體弱通

倪注云通倪簡易也淮南本經訓注同晏子春秋諫下

聖人之服中倪而不駟玉篇倪他活切一日輕也

送李陶通直職官志通直郎正八品當舊官太子中允



贊善大夫洗馬

寄梅宣義園亭江南通志梅都官園在長洲縣西祝標野錄云梅擊晚年卜築滄浪之旁與蘇舜欽為鄰今猶稱其地為梅家園然梅公儀之官不止于都官疑即此梅宣義也

熙寧中軾通守此郡除夜直都廳梁溪漫誌州郡簽廳舊謂之都廳歐陽公尹師魯在錢思公幕中有都廳閒話是也宣和辛丑尚書省公相廳改為都廳內外都廳並行禁止懷安軍奏本軍都廳乞以簽廳為名詔諸路依此此簽廳之名所由始也

次韻楊公濟梅花月黑林閒逢編袂張邦基墨莊漫錄

近時傳一書曰龍城錄云柳子厚所作非也乃王性之

銓偽為之其梅花鬼事蓋遷就東坡詩月黑林閒逢編袂及月落參橫之句耳

次韻劉景文路分上元九陌自歌舞周密武林舊事每夕樓燈初上則簫鼓已紛紛自獻于下至節後漸有大隊如四國朝傀儡杵歌之類其多至數十百隊元夕節物婦人皆戴珠翠鬧蛾玉梅雪柳菩提葉燈毬銷金合蟬貂袖項帕而衣多尚白蒼月下所宜也

與葉淳老侯敦夫張秉道同相視新河本集乞相度開石門河狀臣伏見宣德郎前權知信州軍州事侯臨因葬所生母于杭州之南蕩往來江濱相視地形建議自

蘇詩直注補正

蘇詩直注補正

浙江上流地名石門並山而東或因斥鹵棄地鑿為運

河引浙江及谿谷諸水凡二十二里有奇以達于江又

並江為岸度潮水所向則用石所不向則用竹大凡八

里有奇以達於龍山之大慈浦自大慈浦北折抵小嶺

下鑿嶺六十五丈以達于嶺東之古河稍加浚治東南

行四里有奇以達于今龍山之運河以避浮山之嶮用

度錢十五萬貫用捍江兵及諸郡廂軍三千人二年而

成臣與前轉運使葉溫叟轉運判官張璠躬往按視俱

如臨言遷暑錄謂叔度支諱溫叟與子瞻同年議論

銳于振濟且以杭人為轉運使時浙西適大水災傷于瞻

即親行部一皆問實更為條畫上聞朝廷主公道議會出

定州災傷重輕分與之子瞻怒甚上意欲取其半公視

蘇詩直注補正

蘇詩直注補正

公還為主

又將回奪浮山險輿地紀勝浮山在錢唐舊治東南四

十里方輿紀要定山在杭州府東南四十里又有浮山

在定山東南五里為浮山按寰宇記無此文

書渾令公燕魚朝恩圖按唐書渾瑊傳大曆十二年以

前魚朝恩貴盛時瑊尚為偏裨未能與朝恩作賓主也

坡公信手落筆未究史傳本末故劉辰翁評此詩不可

曉查強為護短攷唐朝名畫錄祇云周防畫渾侍中宴

會圖不云魚朝恩凡加中書令封公王始稱令公渾則



初謁石頭石頭曰子以繼耶素耶士曰願從所募遂不  
剃染

次韻劉景文吾今官已六百石按先生是時雖以龍圖  
閣學士知杭州貼職已正三品而其階止朝奉郎正七  
品論官以階爲定正與漢之六百石相等

次韻答馬忠玉玉照新志東坡先生知杭州馬中玉城  
爲浙漕據臨安志中玉忠肅亮之子仲甫猶子也

和林子中待制長編元符元年四月御史蔡蹈論同知  
樞密院林希曰臣嘗聞知杭州日承蘇轍之後軾所  
爲政一無善狀希尊奉贊詠見于文墨題其所築西湖  
堤曰蘇公堤刑石于亭揭示州人無不知者按元祐時

希方諂事一蘇也

公緒八季歲在癸卯(鼓)許(州)隱氏(心)標(蘇)於(正)於(六)

蘇詩查注補正卷三終



蘇詩查注補正卷四

吳 沈欽韓 文起

卷三十四復次放魚韻答趙承議宋史宗室傳令時燕  
懿王元孫元祐六年簽書穎州公事守蘇賦愛其材因  
薦于朝賦被竄令時坐交通賦罰金已而附內侍譚稹  
以進紹興初官至右朝請大夫初詔封太祖子孫一人  
為安定郡王令時襲封遷宣使本節度觀察留  
後政和中改  
同知行在太宗正事四年薨職官志承議郎從七品當  
舊官左右正言太常國子博士

次韻趙景貺至破除酒戒除當作陳查本非也陳后山

集有答詩自云受戒結西方社堅辭不飲然其後居家

蘇詩查注補正

卷四

作詩復云莫欺九尺鬚眉白解醉佳人錦瑟傍又云大  
放酒腸須盡乾又公然自違其言何也

到穎未幾公帑已竭職官志公用錢文武常參官內職

知州歲給五千至百千凡十三等皆長吏與通判署籍

連署以給用按本集申明楊州公使錢狀貼黃石林燕  
語高制

降劫有所更改以紙帖之謂之帖黃蓋勅書用黃紙則  
貼者亦黃紙也今奏狀劄子皆白紙有意所未盡揭其  
要處以黃紙別書于後勘會本州與杭州事體一般本  
乃謂之帖黃蓋失之矣州當八路口使客數倍于杭州杭州公使錢七千貫而

本州止有五千貫顯是支使不足計額為節度州亦不

下三四千貫公使錢也職官志所載無乃太少意非承

平時制也

平時制也

葉待制求先墳永慕亭詩葉廉直在宋史循吏傳

禱雨張龍公既應言從關州如江南通志關州村在穎

上縣張龍公夫人石氏家此

次前韻送劉景文路人不識呼尙書自注君一馬兩僕  
率然相訪逆旅多  
呼尙書意謂  
君都頭也職官志檢校官軍班都虞候忠佐副都軍

頭已上止于左右僕射諸軍指揮使止于吏部尙書容

齋三筆天聖職制諸節度觀察雖檢校官未至太傅者

許稱太傅防禦使至橫行使許稱太保諸司使許稱司

徒皆一時本等檢校所帶之官也然諸軍都頭固宜稱

尙書矣

新渡寺席上江南通志新渡寺在穎州府治宋蘇軾于

此餞歐陽叔弼

蘇詩查注補正

卷四

次韻趙景貺春思紅裙已放鄉自注云為樂全先生服

墨莊漫錄樂全先生張安道薨東坡時守穎州于僧寺

舉桂參酌古今用唐人服座主懸麻三月又別為文往

祭其柩蓋感其知遇也長編元祐六年十二月太子太

保致仕張方卒上輟視朝二日成服苑中贈司空

次韻致政張朝奉自注君曾見永州  
何仙姑得藥餌之東軒筆錄永州有

何氏女幼遇異人與桃食之遂不飢無漏自是能逆知

人禍福鄉人神之為構樓以居世謂之何仙姑士大夫

之好奇者多謁之以問休咎按嶺山巖題名云嘉祐辛

丑歲六月三日轉運使陸誥介夫按部遊此攜家人與



何仙姑同至又元祐辛未歲九月因檢濠田楚人高公傑子發吳人許師嚴希道自賢女廟下宿何氏仙姑家翌日涉江遊龍宅覽仙姑得道處攷何仙姑得道于仁宗時至熙寧尚在元祐中蓋已羽化矣

次韻王滌州見寄施氏注王名詔字景猷按清波雜志淮西憲漢英奏乞應天下蘇軾所撰碑刻並一例除毀詔從之明年臣僚論列司農卿王詔元祐中知滌州詔事姦臣蘇軾求軾書醉翁亭記重刻于石仍多取墨本為之贖遺費用公使錢詔坐罪即此王滌州事也

洞庭春色德麟以飲余按先生與德麟有通家之好而小人之羅織遂及之長編元祐八年五月監察御史黃慶基狀奏云軾知潁州日趙令時為本州簽判軾與之往還甚密每赴趙令時筵會則坐于堂上入于卧内惟兩分而已其家婦女列侍左右士論極以為醜軾乃公薦于朝稱其才美訪聞蘇轍見議除令時差遣其肆欺罔之罪大矣

送路都曹容齋三筆錄事參軍稱都曹二鮮于君以詩文見寄維時南隆老方輿紀要隆城在保寧府東北魏正始中立巴州又立隆城鎮西魏典略此州舊有隆城堅隆故又謂之南隆州治即故閬中城寰宇記閬中城西魏平蜀改為隆州取其連岡地勢高隆為郡名先天元年避玄宗諱改為閬州取郡西南閬

蘇詩查注補正 卷四 三 小矩齋校本 913

山為名

卷三十五游塗山荆山記所見宋濂文集遊塗荆二山記下塗山麓入懸廟見所題神號鄙俚復北經懷遠縣治折而東行三里所至荆山梁魏交關時就山築堰以灌壽春其遺迹猶班班可見復行三十步崖广如屋側身而入石屏如牀座號為卞和洞自西上復一里所過避雨石復六十步至產玉坡奇石駢列西有玉池榛荆迷路不可尋通志塗山在懷遠縣東南八里與荆山兩岸對峙而淮流經其中

次韻徐仲車避暑錄話徐積仲車以聾病不復出父名石每行山間或庭宇遇有石輒躍以過偶誤踐必嗚咽流涕好作詩頗豪怪日未嘗輟有六千餘篇每客至不暇見必辭以作詩忙

次韻林子中羨君湖上齋搖碧南宋雜事詩注梁溪集雲深不見孤山寺風急難乘搖碧齋搖碧齋是當時湖船之名按此詩實後來所昉

送陳伯修察院赴闕查云伯修在湖州事無可考按長編熙寧九年四月以及第進士陳師錫為昭慶軍節度掌書記元豐六年宣德郎陳師錫為監察御史十二月師錫乞罷貢舉及太學試律義使學者得專意經術上批朝廷比年修廣學校訓迪士類兼用經法令長育人材俾之成就以充任使從政以法令為本師錫不達朝



廷造法大意乃欲罷諸生習律倡為說惑亂士聽詔送吏部本集有薦陳師錫劄子云為臺官因論舉人試律不合時議遂出補外尋罷試律先帝首與牽復大用之意愈堅宋史陳師錫傳廷試第三調昭慶軍掌書記

九域志湖州

昭慶軍節度郡守蘇軾器倚以為政軾得罪捕詣臺獄

親朋多畏避不相見師錫獨出餞之又安輯其家師錫在湖州事甚著查特未之見耳

聞君射策日梁谿漫志閒樂先生陳伯修在太學與了翁友善有鴈陣過相與戲曰明年魁天下者當中首鴈伯修引弓射之一矢中其三了翁不中須臾又有鴈陣過焉了翁射之亦中其三伯修笑曰公其後楊邪了翁

蘇詩查注補正

卷四

五

心經校本

日果然當為公代其明年徐鐸榜伯修果以第三人登第後三年了翁登第亦第三人皆為昭慶軍節度掌書記果相與為代因名便廳為射鴈堂按此亦湖州故事也

次韻范淳夫送秦少章查引復齋漫錄云范淳父乃范百祿之子按宋史百祿于元祐中為翰林學士中書侍郎祖禹幼孤叔祖鎮撫育如己子則祖禹非百祿子明矣

滕達道挽詞高平風烈在過庭錄滕甫元發視文正為皇考舅視忠宣為叔則元發實文正外甥之子而忠宣之表姪揮塵以為文正外孫誤

近聞館李生自注謂李方叔李為談記為自太史先生初在請筵即遊其門今且八年

谷林堂更地紀勝谷林堂在大明寺元祐中建

在彭城日與定國至今復以是日相遇于宋長編元祐

六年五月王鞏罷知宿州仍舊管勾太平觀以監察御史安鼎論其行穢也劉摯敘鞏事云在揚州任皎皎府

賴以治于是有少年之過代還除知海州不滿意有所干請呂大防愛其才憐其有志改與密州言者交攻乃

下淮南考按轉運使張修言有狀然不指其實迹乃罷密州時到官數月矣還家索寘久之用恩例乞得太平

觀見議者既息乃謀得中特薦又遍干求復除宿州言者交攻之再本路考按鞏曰是必欲取其有罪而後已不可留

蘇詩查注補正

卷四

六

心經校本

乃去南京以待官期九月三省言右朝奉郎管勾鴻慶宮王鞏供折到淮南提刑所體量事是實詔王鞏衛六年五月公自杭州召還時鞏于宋正與劉摯云在南京待闕之說合注家編于七年自揚召還者恐未確也

卷三十六次韻蔣穎叔至從駕景靈宮查引詩話王仲

至和東坡云誰知第七車中客天遣歸來助慶禋蓋張寬四川人自揚州守召東坡亦然按華陽國志張寬由

侍中出為揚州刺史續漢志揚州刺史治九江歷陽後漢末或治合肥或治壽春與宋之揚州無與其謬與二



十九卷何遜揚州同張寬從祀在第七車事

憶江南寄純如湖目也見御覽五百廿六卷堪供眼西陽雜俎歷城北二十

里有蓮子湖魏袁翻曾在湖講集參軍張伯瑜諡公曰

向為血羹頻不能就公曰取洛水必成也遂如語清河

王諮公未審何義公曰可思湖自主簿房叔道曰藕能

散血湖目蓮子故令公思

次韻范純父涵星硯張世南游宦紀聞寶慶丙戌秋八

月渝州度使君正奉詔入京過金陵出其所藏坡仙涵

星硯而廬山胡詠記之曰研端石以石眼在池得名形

方以今尺度之可廣四寸其長倍蕈高寸有半上廣下

殺其陰容掌不啻面出玉斗為池斗之半微為窪坎如

蘇詩查注補正

七

心矩齋校本

半月用以限墨星在池者十有二下皆乘以雲氣大者

四其二近半月其二倚南壁而一復差大而高外微絲

中黃腫如針眼而紺碧眾星此為獨勝小者九二倚東

壁二倚西壁如參商然五者中立一高二次而三低如

聚東井然汲泉滿池粲粲相輝半月止墨元雲黠黠而

下古人制作之精如此星在陰者二上列四字曰癸巳

端巖下三字日子容記子容蘇丞相頌意其初得也東

壁之外有墨書子瞻二字下有二字惟泚字彷彿可辨

西壁外子功二字史君云研陰七字本亦未嘗刻以借

觀者眾懼把玩之多遂成泯沒故李氏刊之按坡詩有

以涵星研贈范純夫侍講詩中模狀與此研合研後歸

李才元家其孫家于成都史君以百五十緡購得之范

李後為姻家故研歸李云

郊祀慶成詩附子唐車保介使自注云玉輅有貞觀款

按輿服志云唐顯慶夢溪筆談大駕玉輅唐高宗時造

至今進御其穩利堅久歷世不能窺其法世傳有神物

護之文昌雜錄仁宗朝作新輅既成與舊輅同呈于崇

政殿舊輅在後忽有大聲如海獸狀仁宗謂之乃令新

輅在後遂無聲既出殿門舊輅復在後又有大聲如前

吏部蘇侍郎云此輅高宗顯慶年造製作極工然知子

由云貞觀者誤也墨莊漫錄又云隋時造顯慶中重修

乞立海神廟于板橋輿地廣記密州膠西縣隋置唐武

蘇詩查注補正

八

心矩齋校本

德元年省膠西入高密後以其地為板橋鎮皇朝元祐

三年復置膠西通志膠西城在膠州治西南一里

次韻蔣穎叔景靈宮凝祥池二首長編元祐八年正月

壬辰幸凝祥池中太一宮集觀大相國寺御宣德門

召從臣觀燈此詩在八年所作非七年十一月事也

絲字韻第二首今朝安西守來聽陽關曲查云全邊紀

畧臨洮郡宋為鎮洮軍熙寧中改熙州唐安西都護地

時穎叔出守熙河故稱之按唐書地理志安西大都護

府初治西州顯慶三年徙治龜茲是為安西四鎮節度

使今之庫車地在關展西若唐之洮州臨洮郡開元中

置隴右節度使統之今之洮州廳又唐天寶三載以蘭



州狄道縣置狄道郡乾元初爲臨州治寶應後陷于吐蕃九域志吐蕃號武勝軍熙寧五年收復置熙州鎮洮軍節度治狄道縣則今蘭州府之狄道縣也去安西都護遠至五千里作詩已粗疎而查乃引此斯混無稽之說以誤人乎

送蔣穎叔帥熙河長編元祐七年十月戶部侍郎寶文閣待制蔣之奇知熙州

次韻穎叔觀燈不用防秋更打水北史斛律光傳初文宣時周人常懼齊兵之西度恆以冬月中河椎水及武成帝卽位朝政漸紊齊人椎水懼周兵之逼詩意謂穎叔守邊虜自不敢犯不須椎水也

蘇詩查注補正

卷四

九

王晉卿奉詔押高麗宴射長編熙寧十年正月詔差近上內臣一員管勾同文館遇高麗入貢依都亭西驛例排辦元祐八年正月登州刺史王詵敘文州團練使駙馬都尉夢華錄高麗使人在梁門外安州巷同文館惟大遼高麗就館賜宴次日詣南御苑射弓朝廷旋選能射武臣伴射就彼賜宴三節人皆與焉伴射得捷京師市井兒遮路爭獻口號觀者如堵天山自可三箭取詩意似映帶高麗按舊唐書薛仁貴傳顯慶三年與梁建方契苾何力于遼東共高麗大將溫沙門戰于橫山仁貴匹馬先入莫不應弦而倒此再征高麗事也通鑑在顯慶四年又領兵擊九姓突厥于天山仁貴發三矢射

殺三人自餘一時下馬請降軍中歌曰將軍三箭定天山壯士長歌入漢關此討鐵勒九姓事也通鑑在龍朔二年今新疆庫車城北有天山在哈密城北一百二十里一名白山元和志天山夷名折羅漫山在西州前庭縣北三十里與高麗無涉也

送黃師是赴兩浙憲注師是名實按大觀帖師是自署作寔詩傳寔是也宋史亦作黃寔此與施氏注作實者誤查氏又引竹坡詩話東坡餞師是使朝雲侍飲又云朝雲語師是日他人皆進用而君補外何也按施氏注載孫總跋此詩云先生侍兒嘗門朝之諸公遷擢不淹時獨黃師是昔爲提刑今又提刑何也彼但云侍兒則不必定是朝雲東坡南遷始散遣諸姬獨一朝雲相隨則以年長又嘗生子豈無他姬侑觴以娛客乎經庸妄人演說便多疵病

蘇詩查注補正

卷四

十

送范中濟經畧侍郎副以蜀馬鞭唐地理志蜀州土貢馬策

七年九月自廣陵召還復館於浴堂云云待賜頭綱八餅茶姚寬西溪叢語建州龍焙而北謂之北苑有一泉極清澹謂之御泉用其池水造茶卽壤茶味唯龍圖勝雪白茶二種謂之水芽先蒸後揀每一芽先去外兩小葉謂之烏帶又次取兩嫩葉謂之白合留小心芽置於水中呼爲水芽聚之稍多卽研焙爲二品卽龍圖勝雪



白茶也茶之極精好者無出於此每勝計工價近三十  
千其他茶雖好皆先揀而後蒸研其味次第減也茶有  
十綱第一第二綱太嫩第三綱最妙自六綱至十綱小  
團至大團而止第一名曰試新第二名曰貢新第三名  
有十六色第四有十二色第五有十二色已下五綱皆  
大小團也

卷三十七送王敏仲北使查據宋史王古傳獨無北使  
事按王古歷右司員外郎太府少卿奉使契丹異時北  
使所過凡供張悉貸於民古請出公錢爲之民得不擾  
紹聖初遷戶部侍郎此卽元祐末北使之事查氏所據  
者何等宋史也又詩云衝風振河朔泛言河北耳查必

蘇詩查註補正

十一

蘇詩查本校本  
のり三十三

指朔州則河亦當指河州耶

太皇太后挽辭忘家帝念親長編注趙子崧中外舊事  
云宣仁聖烈皇后垂簾坤成節內外命婦入賀上壽畢  
內侍老宗元大呼於殿廡曰除宰執宗室命婦依故事  
外高氏命婦盡出就宅賜宴卽歸供帳甚盛霑及奴僕  
歲以爲常蓋太皇太后惡請託而遠之也可謂公矣高  
世誕證之云宣仁既修北宅以奉親其母兩國太夫人  
李氏入謝因請置潛火一鋪后曰但令公給公紀省事  
豈解失火李夫人不樂復曰曹家亦是聽政時南宅創  
添潛火太后變色曰姐姐殊不思之甚也二姐豈敢比  
孃孃孃孃於趙氏有大功不可引也因手詔戒二高不

得妄干請

雪浪石墨莊漫錄公自銘有云玉井芙蓉丈八盆伏流  
飛空激其根時四月二十日也閏四月三日乃有英州  
之命其後政以公遷謫雪浪之名廢而不問元符庚辰  
五月公始被北歸之命明年夏方至吳中時張芸叟守  
中山方葺治雪浪齋重安盆石方欲作詩寄公九月間  
公之薨乃作哀詞有云我守中山乃公舊國雪浪蕭齋  
於焉食宿俯察履綦仰看梁木思賢闕古皆山中後皆  
經貶逐玉井芙蓉一切牽復云云

蘇詩查註補正

十一

蘇詩查本校本  
のり三十三

送曾仲錫通判如京師祗有千林鬢鬆花墨莊漫錄東  
北冬月寒甚夜氣塞空如霧著於林木凝結如珠玉曰  
起視之眞薄雪也見睨乃消釋因風飄落齊魯人謂之  
霧淞諺云霧淞窮漢置飯囊蓋歲穰之兆也霧淞音夢  
送髮鬆皆同音

和錢穆父送別九子羨君門戶壯老學庵筆記錢穆父  
風姿甚美有九子都下九子母祠作一巾紉美丈夫坐  
於西偏俗以爲九子母之夫故謂穆父爲九子母夫東  
坡贈詩云云蓋戲之也

次韻劉嘉撫勾長編元祐六年八月右僕射劉摯言滄  
州節度推官劉嘉係新知海州劉摯之子兩浙人山堂  
考索宋朝安撫使屬有勾當公事管勾機宜文字準備  
差使俸給京官依通判選人依簽判高宗卽位嫌御名



改為幹當公事長編元祐元年二月臣僚上言頃年監  
司添差勾當公事官隸轉運司者曰運勾提舉司者曰  
提勾鹽司者曰鹽勾措置司者曰措勾安撫司者曰撫  
勾官號之異昔所無有竊計河北一路亡慮二三十員  
此等皆小官新進鮮顧事體憑恃勢要妄自尊大州縣  
奉之過于監司宜一切罷遣俾還選部詔定州眞定高  
陽關路三路都總管安撫司管勾機宜文字勾當公事  
逐司各留管勾機宜文字勾當公事各一員定州瀛州  
眞定府大名府河北四路並兼安撫使馬步軍都總管  
按金石萃編韓魏公重修北嶽廟記碑陰有文林郎守  
冀州武邑縣令管勾定州路安撫司機宜文字陳薦姓

蘇詩查注補正 卷四

三

心知本校本

名此亦所謂撫勾也查引職官分紀云安撫使屬有管  
勾官以知州及閣門祗候充此南宋宣撫司之制也職  
官志云宣撫使不常置以二府大臣充其屬有參謀官  
係知州資序人與提刑敘官參議官係知州資序人與  
轉運判官敘官機宜幹辦公事並依發運司主管文字  
敘官此隨使府尊崇而然然管勾官亦非以知州資序  
人充也又閣門祗候在西班牙非幕屬文職查所引重重  
障礙不可不辨  
次韻聰上人見寄查引長公外紀思聰將冠巾也叔黨  
送之詩云試誦北山移爲我招琴聰按老學庵筆記蘇  
叔黨因浙僧入都送之詩云云此二語乃因他人寄聲

於聰非直與聰也刪去五字便不通

次韻王雄州送侍其涇州追鋒歸去雄三衛查引晉職  
官中左右三衛將軍非也唐六典左右衛大將軍統親  
勳翊五府之三衛親府勳一府勳二府翊一府翊二府  
五府中郎將各一人左右郎將各一人此爲三衛宋於  
中亦置然詩則謂殿前都指揮司及侍衛馬軍都指揮  
三衛官司步軍都指揮司三衛也三衛之長爲武臣極品祝其  
乘追鋒車入爲三帥以衛爲衛拘於聲病耳凡讀史既  
詳究本末又參會作者之意以通之如查氏眞孟浪也  
下句授鉞重來定十連卽緣邊安撫使之職言非僅知  
偏州而已

蘇詩查注補正 卷四

四

心知本校本

過高郵寄孫君孚宋史孫升字君孚元祐初嘗言王安  
后擅名世之學爲一代文宗及進居大位出其私智以  
蓋天下之聰明遂爲大害今蘇軾文章學問中外所服  
然德業器識有所不足爲翰林學士已極其任矣若使  
輔佐經綸願以安后爲戒蓋亦與蘇公異趣者也  
卷二十八鬱孤臺風酣章貢秋查引輿地廣記云云劉  
澄之遂以爲章貢合流因以名縣失之矣然趙清獻登  
章貢臺詩云章貢東西派並流作贛川則相承已久非  
始於劉澄之按斥劉說爲謬者乃水經注贛水條下隋  
書經籍志永初山川古今記二十卷齊郡官尙書劉澄  
之撰今地理之書爲鄭氏所引用孰有先於劉澄之而



查氏援趙抃詩謂非始於劉澄之一何顛倒荒謬至是哉全祖望曰按章貢圖經東江發源於汀州界之新樂山逕雩都而會於章水西江導源於大庾縣之聶都山與貢水合二水合而為贛則澄之之言未可非也如善長所引山海經及庾仲初說但有貢水而無章水恐未足以釋贛水之義也方輿紀要同前人已辨二水非謬惟贛字經典承用已久不因章貢合流有此字耳

天竺寺引虔州山中天竺寺有樂天親書詩云云按咸淳臨安志西湖志載此詩在杭州者是也樂天任杭州有招韜先禪師詩應是同時作樂天蹤迹未嘗至虔州何由而詠之其山水風景非西湖之天竺亦不足當之

蘇詩查注補正 卷四

五

蘇詩查注補正 卷四

蓋虔州之寺襲杭舊名好事者寫此詩於虔之天竺寺耳攷咸淳臨安志嘉祐末郡守沈禮部文通以為天竺起於司馬晉時踰七載而觀音發迹西峯甫及百年遂分為二則知樂天詩一山門作兩山門兩寺原從一寺分謂上天竺下天竺非他寺所能所賴矣

何公橋坐使此邦畫作兩州雞犬相聞胡越莫救查云救字無叶平韻者今與州字叶不知何據按韻會救叶居尤切引詩谷風左傳三畧吳越春秋與求遊流同押我公與公同載而出歡呼填道抱其馬足按此四語坡公先作以與一時情事未合故俟何公邀坡同行以印此語始送詩於何容齋三筆所載如此查氏引洪語二

百二十餘言獨刪去此意則坡必欲並載往觀誠何謂乎其割截不認倫理類如此

浴日亭已覺滄涼蘇病骨滄作滄者非列子湯問日初出滄滄涼涼周書周祝解天地之間有滄熱孔鼂注滄寒今諸本皆訛作滄惟漢書枚乘傳一人炊之百人滄之字乃從久不誤

初到惠州嶺南萬戶皆春色自由嶺南萬戶酒東軒筆錄梅苑陵送唐子方責英州詩云萬室通釀酤撫遠無禁律廣東新語宋時酒皆官釀惟嶺南以煙瘴不禁謂之萬戶酒

蘇詩查注補正 卷四

六

蘇詩查注補正 卷四

朝雲詩查云按樂天集並無小蠻之名按樂天集小蠻有二酒醒尋夢得云還携小蠻去試覓老劉看自注小蠻酒榼名也又天寒晚起引酌詠懷云十年貧健是樊蠻又對酒有懷云往年江外拋桃葉結文去歲樓中別柳枝樊蠻也則所謂櫻桃樊素口楊柳小蠻腰足證矣何云無乎

卷二十九連雨江漲梓柯江上水如天方輿紀要盤江在貴州境者為北盤江出四川烏撒府西北五十里今貴州大定府之威寧州東西流至烏撒南九十里謂之可度河又東南為七星關河折而南經雲南霑益州界入貴州境經安南衛東又南經永寧州西境普安州東境盤迴曲折於山箐間陰翳蒙密夏秋多瘴流經募役長官司統



志在永寧州西一百七十里州屬安順府東南而南盤江流合焉又東南入廣西泗城州境而謂之左江一名南江以在廣西南境也一名鬱江以潯州府舊為鬱林郡也一名牂柯江以昔時道通牂柯也江之別出於貴州境內者又有三源其一曰福祿江一日都勻江一日都泥江名勝志即謂之牂柯江流經廣西境內謂之右江合為西江一統志福祿江即漢之潭水源自苗地至黎平府西境為古州江東至永從縣南合彩江為福祿江又東合大巖江為南江入廣西柳州府懷遠縣西北又南入融縣東為融江又經柳城縣南名潭江亦名柳江東南經象州西名象江又南入潯州府經武宣縣西又東南經府城東北亦曰北江

蘇詩查注補正 卷四 十七 心矩齋校本

至城東與鬱江合為潯江水道提綱潯江入廣東界總曰西江自肇慶府高要縣流經封川西寧二縣德慶州城南經廣州府城南又東北至黃香司南稍東賀江北自四會縣南流來會口在三水縣西南二十餘里至廣州城西南滇江自北來會東江龍川水東自城南來會又南於大通灣分為二渠南入海

和郭功父韻送芝道人查云功甫是時當亦宦遊嶺外按宋史郭祥正傳以殿中丞致仕後復出通判汀州知端州則功甫固官於嶺南也

次韻正輔同遊白水山恣傾白蜜收五稜舊注皆誤廣東新語羊桃其種自大洋來一日洋桃樹高五六丈大

者數圍花紅色一帶數子七八月閒熟色如蠟一名三斂子斂稜也俗語訛稜為斂也亦以其味酸能斂顏色也有五稜者名五斂子以糯米水澆則甜名糯羊桃廣人以為蔬能解嵐瘴之毒或白蜜漬之持至北方不能水土與瘴者皆可治蘇長公詩恣傾白蜜收五稜五稜正與三極對按南方草木狀五斂子大如木瓜黃色皮肉脆軟味極酸上有五稜如刻出南人呼稜為斂故以為名以蜜漬之甘酢而美

三極自注云來詩本用國字惠州府縣無書不見此字所出且從太奉和按郭璞江賦元蠟魄礪而碾礪注魄礪碾礪不平之貌集韻于加一切土不平謂之礪一日石名

蘇詩查注補正 卷四 末 心矩齋校本

與程正輔遊碧落洞謫仙撫掌笑笑此羽皇銘唐文粹周夔到難篇云天子握乾符之六歲末秩臣羽皇客于南裔水浮溟波陸上青山嵐溪煙嶠之勝得滇陽之石室焉礪室琢壁以到難名篇上以俟羣仙之降詩意本此施氏補注謂即山元卿新宮銘者固陋查氏所引亦未得其要領也

追餞正輔表兄亦坐念高安客查云筠州宋改名高安郡按寰宇記唐武德七年改建成縣為高安縣立筠州八年廢偽唐保大十年再置筠州高安為郭下縣九域志但云筠州軍事宋史地理志紹興十三年筠州軍事改高安郡東坡時未有高安郡之名也



神遊黃葉參洞山傳燈錄洪州黃葉希運禪師闍人也  
幼于本州黃葉山在家裴相國鎮宛陵建大禪苑請師  
說法以師酷愛舊山還以黃葉名之又瑞州洞山良份  
悟本禪師盛化豫章高安之洞山洞上玄風播于天下  
諸方宗匠共 之曰曹洞宗江南通志敬亭山在宣國  
府北十里山南有廣放寺舊為黃葉禪師道場唐丞相  
裴休所建名勝志洞山院在瑞安府新昌縣西南五十  
里黃葉山在縣西百里廣賢鄉一名鷲峯

初食荔支雲山得伴松檜老梁谿漫志 疑此句似汎  
後見習閩廣者云自福州古田縣海口鎮至于海南凡  
宰上之木松檜外悉雜植荔支取其枝葉蔭覆彌望不

蘇詩查注補正 卷四

尤 必類書校本

絕此所以有伴松檜之語也

答周循州且覓黃精與療飢王注引詩泌之洋洋可以  
療飢邵長蘅詆之為毛詩未嘗讀按宋時毛鄭之學猶  
未廢毛傳樂道妄飢正作樂箋云飢者見之可飲以療  
飢沈云舊皆作樂逸詩本有作疒下樂以形聲言之殊  
非其義療字當從疒下作療按說文云療治也療或療  
字也則毛止作樂鄭本作療今所傳宋岳氏本刻療作  
療是宋本竟為療字王注稍簡畧耳如邵氏則真未見  
注疏者也

荔支歎洛陽相君忠孝家可憐亦進姚黃花陳景沂王  
關之並云李文定迪始進牡丹其說固誣顯與公自注

不同然查謂李迪前後歷官未嘗為洛陽留守者又謬  
李迪傳丁謂敗復兵部侍郎知河南府職官志河南應  
天大名三府知府並兼留守司公事未嘗不官洛陽也  
錢惟演官帶使相故亦稱相君

六月二十日酒醒步月理髮而寢 肱薤簞白樂天集

寄李蘄州云簞冷秋生薤葉中自注蘄州出好笛并薤  
葉簞

送惠州監押一作送都監北歸查注引職官分紀訛舛按職官  
志有行營都監則殿前司所云邊境有事命將討捕則  
旋立總管鈐轄都監之名曹彬潘美使各將其所部以

出事已復初者也有路分都監掌本路禁旅屯戍以肅

蘇詩查注補正 卷四

三 必類書校本

清所部皇祐北嶽廟記碑陰題名定州州府以下都監  
皆掌其本屯駐兵甲訓練差使之事北嶽廟記碑陰題  
兼在城巡檢等資淺者為監押則惠州監押之類也凡  
要郡文臣帶本路兵馬鈐轄本集杭州奏狀結銜武臣  
充副鈐轄次郡文臣帶本路兵馬都監武臣充副都監  
李壽長編熙寧五年十月詔諸州駐泊鈐轄都監監押  
與知州軍同管駐泊兵馬在城鈐轄都監監押與知州  
軍通判同管屯駐就糧本城軍馬內屯駐就糧仍與駐  
泊兵官通管轄差使

佛面杖與羅浮長老桂海虞衡志人面竹節密而凸宛  
如人面人采為柱杖則佛面杖即此竹也就人形刻作



佛面遂謂之佛面杖耳

章質夫送酒六壺查云據此則質夫時為廣州守可補史傳之缺按章稟傳紹聖初加集賢殿修撰知廣州史傳未嘗缺查氏自亡所此言省耳

小圃五詠地黃地黃飼老馬可使先鑒人朱翌猗覺寮

雜記抱朴子云韓子子治嘗以地黃甘草哺五十歲老

馬生三駒百三十歲乃死東坡詩云云非樂天語也樂

天用抱朴子事耳吳淑馬賦亦引抱朴子之言

殘臘獨出施子淨掃地三藏法數根本部云給孤長者

每于晨朝往逝多林禮世尊足禮已掃寺內地後于一

時長者他緣不遑入寺世尊經行見地不淨即自執簞

竹掃帚掃于林中佛告諸苾芻凡掃地者有五勝利故

說此五種功德

卷四十年水生挑菜渚武林舊事二月二日宮中排

辨挑菜御宴先是內苑預備朱綠花斛下以羅帛作小

卷書品目於上繫以紅絲上植生菜薺花諸品俟宴酬

樂作自中殿以次各以金篋挑之

藤菜爾雅終葵繁露邵晉涵疏云露葵葵類之可食者

後世所謂藤菜也許兆熊云今俗名紫草子廣東新語

藤菜一名落葵葉柔滑可食味微酸宜以羹魚出惠

州豐湖者尤美其子有液紫紅可作口脂

兩橋詩引盡用石鹽木堅若鐵石廣東新語鐵力木理

甚堅緻質初黃用之則黑其性濕南風大出水謂之潮

木亦曰石鹽作成器時以濃蘇木水或臘脂水三四染

之以浙中生漆精薄塗之尤瑩如玉如紫植其潮亦止

白鶴峯新居欲成夷堅志紹興二年虔寇謝達陷惠州

民居官舍焚蕩無遺獨留東坡白鶴故居并率其徒曹

治六如亭烹羊致奠而去次年海寇黎盛犯潮州悉毀

城堞且縱火至吳子野近居盛登開元寺塔見之問曰

得非蘇內翰藏圖書處否磨兵救復料吳氏歲寒堂民

屋附近者賴以不熱

翟夫子舍尙留關說文關以木持門戶也漢書趙廣漢

傳斧斬其門關而去左傳滅紀犯門斬關呂覽孔子勁

杓國門之關皆是文子上義篇五寸之關能制開關令

人但以爲關梁之字失其本義矣

時運和陶剪髮垂髮覆此髮並廣雅釋器髮帶絡頭髻

頭也方言燥頭其偏者謂之髻帶或謂之髮帶注髮亦

結也結即髻覆結謂之幘巾或謂之覆髮注今結籠是也

此詩作剪髮未詳其義下句請烹瓠以宴樂施氏補注

引張蒼肥白如瓠又說以腹大如瓠爲腹如瓠瓠眞瓠

倒注家也

次韻二守同訪新居此生真欲老岩陰晏子內篇樵下

田桓子見晏子獨立于牆陰日子何爲獨立而不憂

卷四十一吾謫海南子由雷州至尙在藤也旦夕當追

蘇詩查注補正

手 必經國故本

蘇詩查注補正

手 必經國故本



及作此詩示之獨醒雜志東坡自惠遷儋耳子由自籍遷海康二公相遇于藤因同行將至雷之境郡守張逢以書通殷勤遂至郡延入館舍禮遇有加東坡渡海逢出送于郊復出官錢僦居以館子由帥臣段諷聞之大怒劾逢館留黨人蘇軾及爲蘇轍賃屋逢坐除名勒停子由移循州按長編乃紹聖四年十一月事段諷是安撫司走馬承受非帥臣曾氏誤也

行瓊儋間肩輿坐睡我行西北隅如渡月半弓寰宇記崖儋振瓊萬安五州都在海中州之上方千里四面抵海北渡海揚帆一日一夜至雷州方輿紀要儋州在瓊州府西南三百里在崖州西州五百八十里然自瓊之

蘇詩查注補正

卷四

儋猶在萬崖二州之西北如鏡圓得其半詩意如此

五月十一日相遇于藤同行至雷老學庵筆記呂周輔言東坡與黃門公相遇于梧藤開道旁有窩湯餅者共買食之物惡不可食黃門置箸而歎東坡已盡之矣徐謂黃門曰九三郎爾尙欲阻嚼耶大笑而起秦少游聞之曰此先生飲酒但飲溼法也

夢歸惠州白鶴山居作大兒當門戶時節供丁推宋次道以丁推爲丁稚非也秦始皇紀王翦什推二人從軍韓集曹成王碑下令軍中十抽一推卽用其意李翱集楊於陵碑改京兆尹請屬諸軍諸使人置挾名勅五丁者推兩丁屬軍遞立節限以便于治焉與此供丁推之

義並合能改齋漫錄推者推排之義擇其及丁而升之故至今州縣謂之推排李燕續通鑑長編明道二年十月詔天下閏年造五等版簿自今先錄戶產丁推及所更乞役榜示之

勸農播厥薰木腐餘是稽鐵園山叢談香木初一種也膏脈貫溢則結沈水香其類有四謂之熟結自然其間凝實者也謂之脫落因木朽而解者也謂之生結人以刀斧傷之而後膏脈聚焉故言生結也謂之蠱漏蟲蝕而後膏脈亦聚焉故言蠱漏也自然脫落爲上其氣和生結蠱漏則其氣烈爲下四者外有半結半不結爲弄水沈番語多婆菜者是也半不結則木不實而色褐好

蘇詩查注補正

卷四

事者故謂鷓鴣斑也婆菜中則復有名花盤斯水盤斯結實厚者亦近乎沈水但香木被伐其根盤必有膏脈涌溢故亦結但數爲水其氣頗腥烈故婆菜中水盤斯爲下矣斯別本餘雖有香氣既大凝實若是一號爲箋香大凡沈水婆菜箋香此三名常出于一種而高下名號爲多爾惟產海南黎母山爲天下冠絕過子忽出新意以山芋作玉糝羹至天上酥醅則不可知查云醅一作陀誤按翻譯名義齋法四食篇修陀此譯云白或云須陀此天食也續傳燈錄汾州善昭禪師天酥陀飯非珍饌一味良羹飽卽休按梵語無正音又作蘇陀此酥卽蘇字之誤查因切爲食物改陀爲醅眞



可笑也

以黃子木拄杖為子由生日之壽廣東新語都捻之產  
羅浮者高文許子尤美曰黃皮果狀如金彈六月熟其  
漿酸甘似蒲萄可消食順氣除暑熱

卷四十二送昌化軍使張中長編熙寧六年十一月廢

儋州為昌化軍元符二年四月昌化軍使張中役兵修

江驛以就房店為名與別駕蘇軾居察訪董必體究

得實蓋張中由此 替也澠水燕談元豐中高麗使朴

寅亮至明州象山尉張中以詩送之有司劾中小官不

當外交夷狄當即此張中蓋中之為人愛奇好文自昔

已然馬永卿懶真子五柳與商晉安別詩舊本十韻第

蘇詩查注補正

蘇詩查注補正

九韻云才華不隱世江湖多賤貧第十韻云脫有經過

便念來存故人今世有本無第十韻故東坡詩送張中

亦止于九韻貧字

得鄭嘉會靖老書香引程鉅夫跋云蘇公坐謫時有在

都城見叔黨而障面者按聞見後錄晁以道言當東坡

盛時李公麟至為畫家廟像後東坡南遷公麟在京師

遇蘇氏兩院子弟于途障面不一捐其薄如此故以道

鄙之盡棄平日所有公麟之畫于人即此事也

用過韻冬至與諸生飲酒犀圍尙半紅老學庵筆記故

事謫散官雖別駕司馬皆封賜如故故宋尙書在謫時

詩云經時不巾櫛櫛更佩金魚東坡先生在儋耳亦云

鶴髮驚全白犀圍尙半紅是也至司戶參軍則奪封賜

故世傳寇萊公謫雷州借錄事參軍絲袍拜命袍短纒

至勝又予少時見王性之曾夫人云曾丞相謫廉州司

戶亦借其姪絲袍按此事亦拜命云按帶之制自中書

舍人以上用紅鞵然坡詩云犀圍則金帶亦不服矣

卷四十三庚辰歲人日作夢中時見作詩孫老學庵筆

記東坡海外詩夢中時見作詩孫初不解在蜀見蘇山

藏公墨迹疊韻 詩後題云寄在詩孫符乃知此句為

仲虎發也

檳榔生子竹生孫南方草木狀思摩竹如竹大而筍生

其節既成竹而筍復生節生交廣所在有之與公自注

蘇詩查注補正

蘇詩查注補正

合桂海虞衡志笏竹刺竹也芒棘森然笏蓋即勒

追和戊寅歲上元賓鴻社燕巧相連賓鴻用月令鄭注

人固知之呂氏春秋高誘注以候鴈來為句賓屬下句

云賓爵者老爵也棲宿于人堂宇之間有似賓客故謂

之賓爵此又一義

和陶雜詩十一首題比蘭相如詩作去聲押按僖五年

傳不如從長音義不如依字讀或一音而據反楚詞東

方朔七諫忽容容其安之兮超恍惚其焉如苦衆人之

難信兮願離羣而遠舉舉去聲李善注文選答蘇武書

客主之形既不相如音而去切

越子古成之古成之不詳其人按黃州詩有古生亦好



事恐是押牙孫本集祭任師中文云黃州進士古耕道則似黃人非越人也名勝志有宋古成之題廣州魏石洞詩

巨君縱獨慾借經作巖崖此指王氏新經之學

題過所畫枯木竹石倦看濯勒暗蠻村嶺表錄異筋竹筍其竹枝上刺南人呼為筋勒桂海虞衡志濯竹膚粗濯如木工所用砂紙可以錯磨爪甲倚覺寮雜記勒竹者棘之訛也竹譜曰棘竹生交州諸郡葉生竹厚實夷人以爲弓枝節有刺按南方草木狀篋篋竹皮薄而空多大者徑不過二寸皮麤濯以鎊犀象利勝于鐵卽是濯竹耳

汲江煎茶活水還須活火烹查引碧溪詩話唐趙璘述

蘇詩查注補正

心矩齋校本

因話錄載其家兵部君約性嗜茶云云按約乃李約汧公勉之子尙書故事約爲兵部員外郎引之者不詳考本末而于趙璘之書稱其家則似易李爲趙可乎緩火炙活火煎語蔡君謨茶錄引之

戲贈孫公素趙德麟侯鯖錄孫賁字公素畏內衆所共知嘗求坡公書扇坡題云云公素昔爲程宣徽門賓後娶程公之女性極妒悍故云張邦基墨莊漫錄公素于紹聖元年知衢州山谷詩往日孫陽翟才可任遺補自注孫賁陽翟人長編元祐八年權給事中姚勔言中書省錄黃孫賁除知興州按賁乍知眞州日以筵會爲由曠近媚女間親弟之哀匿而不舉者數日旣在式假又

引媚女與之飲譴致臣僚上言下監司體量皆有實狀便與時時說李陽接晉時同姓名者最多王衍傳有鄉人衍預邪幽州刺史李陽京師大俠也衍妻郭氏素憚之卽此詩所用其與石勒爭漚麻池相打者則一李陽後爲石勒臣又有竟陵太守李陽見桓宣傳

予來僂耳得吠狗過澄邁泗而濟方輿紀要新安江在瓊州府澄邁縣南六十里源出五指山歷臨高縣而入縣界又東達定安縣而入瓊山縣境卽南渡江之上源又澄江在縣東下流達新安江計公北還自西之東由僂歷臨高澄邁趨瓊州北泛海澄邁所渡者蓋新安江也

蘇詩查注補正

心矩齋校本

自雷適廉查引元和志郡縣志今廉州云云按現行元和志于嶺南道缺一卷廉州在所缺卷中查于何處見之而妄引

廉州龍眼質味殊絕詩否字押入慶韻查云否字未有入七慶者不知何據按韻會否叶匪父切據陳琳大荒賦愚按慶與有韻通押由來不可枚舉查氏號爲詞人而不通韻學耶

卷四十四次韻王鬱林鬱林州今屬梧州府在府西二百三十五里

藤州江上一統志藤縣在梧州府西六十里明洪武十一年省州爲縣屬梧州府藤江在城東北黔鬱一水合



流經此有龍潭灣甚深闊亦謂之鎮津舊縣以此名江流入縣界亦謂鎮江也

送鮮于都曹歸蜀灌口舊居朝行犀浦催奴芋查引元和志導江縣在成都府西縣西二十六里有灌口鎮按

元和志垂拱二年置彭州以縣屬今成都府灌縣即故導江縣之灌口鎮查所引非也又云施氏原注犀浦在

郫縣不知何據按地理志熙寧五年省犀浦縣為鎮入郫縣施氏所據者宋制耳

書堂嶼此北還至韶州所作方輿紀要書堂巖在韶州府東南二十里巖洞豁然泉清而潔為張九齡讀書處

詩中湘水當是瀆水之誤

望朝陽巖作此必非永州之朝陽巖

贈鄭清叟秀才海賊橫泥子按泥子當是甲子一統志

甲子門水在惠州府海豐縣東南百五十里有甲子關為濱海緊要鄭蓋惠州人聞東坡北還相從于廣州也

和孫叔靜兄弟李端叔唱和查云施氏原注叔靜哲宗朝提舉廣東常平東坡居惠極意周旋及二子娶晁元

咎黃魯直女兩事可補史傳之缺按宋史孫翬傳未所傳與施氏同查未見宋史耳史傳何嘗關

周教授索枸杞鄴侯藏書手不觸按此誤會昌黎詩而云然新若手未觸者言其聰敏一過便記也李繁讀書

名博洽所傳鄴侯家傳十卷說纂四卷在藝文志通鑑

蘇詩查注補正 卷四 无 心矩齋校本 〇九十一

採用之豈是不能讀書者哉

趙昌四季寒菊便有佳名配黃菊應緣霜後苦無花按此則非真菊也爾雅翼菊與蕙花相似菊甘而蕙苦劉

蒙菊譜云或謂菊與苦蕙有兩種陶隱居謂莖紫色青作蒿艾氣為苦蕙又聞有孩兒菊者粉紅青萼以形得

名范成大菊譜紫菊一名孩兒菊花如紫萼叢苗細碎微有菊香或云即澤蘭也以其與菊同時故附于菊玩

詩云真是青 兩髻了似粉紅青萼之孩兒菊也

題靈峯寺壁前世德雲今我是依稀猶記妙高臺查引名勝志蘇軾謫惠州泊舟于此夢前身為德雲和尚賦

詩云云按德雲比丘見華嚴經五十三善知識之一也東坡即景想像戲語耳自非得宿命通如世尊能知德

雲之幾生幾世乎默而不學如曹學佺輩書著書流布獨久誤人多矣

題馮通直明月湖詩後聞道祥江空抱珥自注南浦有祥江也河形如月抱珥故名西河按水經注温水篇鬱水即夜郎豚水

也是祥柯江即今之鬱江一統志以為都泥江出貴州貴陽府定番州西北三十里亂山中齊召南以為西洋

江出雲南廣南府寶寧縣西北其說不同皆至潯州府城東與黔江合之鬱江也西珥河即古葉榆水出大理

府浪穹縣北至太和縣合江浦合於漾備水漾備江南會瀾滄江經順寧府車里阿瓦老撾諸夷界入安南國

蘇詩查注補正 卷四 羊 心矩齋校本 〇九十二



為富良江與祥柯江迴不相涉公自注誤也

次韻鄭介夫長編熙寧七年四月俠監安上門獻流民

圖中書令開封府劾其擅發馬遞之罪七月詔俠勒停

編管汀州八年正月汀州編管人鄭俠改英州俠既竄

人多憐之或資其行呂惠卿憾俠不置且惡馮京異議

欲籍俠以去京并及王安國乘間白上曰俠書言青苗

免役流民等事此眾所共知也若言禁中有人被甲登

殿詬罵此禁中事俠安從知此蓋俠前後所言皆京使

安國導之上亦疑焉御史知雜事張琥即劾奏京大臣

與俠交通有迹而敢面諛之不識于是追俠赴獄窮治

遂罷京政事俠遠徙安國追毀出身以來文字放歸田

蘇詩查注補正

卷四

心矩齋校本

里鄭俠言行錄云俠既停門局本侯都需調官出京日  
環及李林甫楊國忠盧杞傳為兩軸題其一曰正直君  
子社稷之位臣僚欺君誤國之事路合林甫輩復為書  
國事在位一臣僚欺君誤國之事路合林甫輩復為書  
下各有田北若早則南荒以三流皆証罔上聽臣乞  
勸會河東北若早則南荒以三流皆証罔上聽臣乞  
人使所為有公天數臣乞問其大臣奏對多言早民流  
矢用數乎然則孟相陛下而天旱孔孟之存心則陛下  
耶天數乎然則孟相陛下而天旱孔孟之存心則陛下  
立無臣何以肥膺者以道事君不可則止而已若高爵  
萬錢歸以自肥膺者以道事君不可則止而已若高爵  
不金息則日私室而天旱孔孟之存心則陛下而已若  
當今臺諫下登如靈木偶人耳又言禁中不克為甲登  
等事願陛下登如靈木偶人耳又言禁中不克為甲登  
以衆人之前以塞流言洵身以來文字送汀州編管俠既

行呂惠卿入對上問鄭俠一小官如青苗免役等事容

于道且詳惠卿對曰使前後所言皆馮京手錄禁中事

使王安國知朝廷有不使事何惜自言乃委令鄭俠入

文字京惶駭對曰臣與鄭俠素不相識鄭俠去所未

遠乞追回對證使虛實有歸途付事推勤俠行至太康

忽見奉禮郎舒直來搜衣囊囊中有銀三十星乃王度

司馬等所贈新法不便事題曰楊君所贈揚君者名忠

信時為御史臺知班嘗應四月一日詔書言新法不便

俠監門日忠信來揭曰御史臺職在諫爭皆緘口不言

足下探懷中書授俠曰以此為正人助是時御史皆無

人也探懷中書授俠曰以此為正人助是時御史皆無

蘇詩查注補正

卷四

心矩齋校本

至所居借前後奏草俠答以未嘗存留安國言亦見關  
下與家兄書家兄主張太過雖安國之言亦不見聽况  
關下乎獄成俠坐改送英州編管楊忠信彬州吳無至  
軍州二王皆真俠改送英州編管楊忠信彬州吳無至  
田里王克臣楊承芳各奪一官  
追和沈遼項贈南華詩揮塵餘錄沈睿達遼文通之同  
胞長于歌詩尤工翰墨王荆公會文肅學其筆法荆公  
得其清勁而文肅傳其真楷登科後偶為人書幫帶詞  
頗不典流轉鬻于相 內侍買得之達于九禁近幸嬪  
御服之遂塵乙覽時裕陵初嗣位勵精求治一見不悅  
會遣監察御史王子韶察訪兩浙臨遣際上諭之曰近  
日士大夫全無顧藉有沈遼者為娼優書淫治之辭于  
裙帶遂達朕聽如此等人豈可不治子韶抵浙中適睿



達為吳縣令子韶希旨以他罪劾奏時荆公當國為申  
解上復伸前說遂削籍為民其後卜居池陽之齊山有  
集號雲巢編行于世

李伯時畫其弟亮功舊隱宅圖在淵山谷內集注亮功  
名公寅本不脫公字史容外集注無其人查偶見訛本  
脫公字又誤以任淵為史容也

贈嶺上老人曾敏行獨醒雜志東坡還至庾嶺上少憩  
村店有一老翁出問從者曰官為誰曰蘇尚書翁曰是  
蘇子瞻歟曰是也乃前揖曰我聞人害公者自端今日  
北歸是天祐善人也東坡笑而謝之因題一詩于壁閒  
云云

蘇詩查注補正

蘇詩查注補正

卷四十五虞守霍大夫張誤雲谷雜記云是霍漢英攷  
清波雜志准西憲臣霍漢英奏欲乞應天下蘇軾所撰  
碑刻並一例除毀詔從之即此人

行韻陽行先方勺泊宅編居士平生不娶坡每來謁直  
造其室嘗戲以元德秀呼之居士曰某乃陽城之裔故  
坡詩曰衆謂元德秀自稱陽道州皆謂無妻也居士後  
以經明行修得官太學年七十乞致仕朝廷寵以奏議  
郎直秘閣俾領官祠以歸居士貧而好收書晚得妾生  
二子每拊其首曰吾惟有書數千卷遺汝查引宋史本  
傳云贛州人按本傳云虔州贛人攷地理志紹興二十  
二年改名贛州則北宋時猶是虔州查引史傳輒改本

文非也

再和霍大夫卻下虎頭州查辨王注誤以虎頭州為常  
州按雲谷雜記已證其誤云如注者之言則趙清獻公  
出知虔州有詩云乍辭龍尾道來刺虎頭城此又何說  
其謬妄至此查氏蓋未見此書也

和猶子遲贈孫志舉小孫復過我歡若平生親獨醒雜  
志東坡知貢舉得章貢孫總之文于黜籍中見而異之  
擢置第五榜帖既傳誹謗籍籍以總嘗遊公之門也會  
廷試總復中第五與論始服文章之定價據此則公于  
孫氏固有素契也

蘇詩查注補正

蘇詩查注補正

再和孫志舉紙幣配芻銀唐封演見聞記紙錢魏晉已  
來始有其事法苑珠林云起于殷長史唐書王珣傳珣  
為祠祭使有所廢祓大抵類巫覡漢以來喪葬皆有瘞  
錢後世里俗稍以紙寫錢為鬼事至是珣皆用之此紙  
錢之所起也按古者薦鬼神用制幣鄭注制幣一丈無  
八尺短二尺也偽幣自有紙錢固宜有紙幣也

戲贈虔州慈雲寺鑒老查引傳燈錄神瓊禪師云云又  
引古靈云云按古靈即神瓊古靈其所住之山何必異  
稱以惑聞者方輿紀要方山在福州府東南七十里依  
統志又西曰古靈山羣峯奇一名大帽山  
虔州呂倚承事職官志承事郎正八品舊官大理評事  
永和清都觀道士清都宛在默存中查引穆天子傳云



云按此事見列子周穆王篇非穆天子傳

贈詩僧道通蜜殊冷齋夜話仲殊初遊吳中自負一蓋

見賣錫者從乞一錢錫與之即就買錫食之而去嘗客

館古寺道俗造之輒就覓錢皆相顧羞縮曰初不多辦

來奈何殊曰錢如蜜一滴也甜

張競辰永康所居萬卷堂揮塵後錄華陽張德遠字文

老嘗為四川茶馬東坡先生賦張熙明萬卷堂詩即其

父也按蜀州有永康縣在州西五十里

贈清涼長老豈知江月解分身三藏法數寶王論一月

喻三身者以月體喻法身月光喻報身月影喻應身也

夢中作寄朱行中宋史朱服傳字行中元祐黨籍碑作

蘇詩查注補正

卷四

蘇詩查注補正

朱師服能改齋漫錄作朱師復豈當時有二名耶其事

蹟微有參差要是一人傳云紹聖初政因表賀乃力詆

變亂法度之故召為中書舍人漫錄云紹聖初起知廣

州內外臣寮未有因改元通賀表者師復獨云云即史

毀斥元祐又謝章惇啟云云其安置與國軍謝表云首元

祐之謫籍二紀于茲尾神考之從班一人而已黃緣賦

轍之度嶺初一承顏前後安李之當途未嘗通問紹興

五年臣僚援此事謂其實緣假借例蒙推恩如朱師復

之流奉聖旨追復朱師復待制指揮更不施行本傳亦

云當元祐時未嘗一日在朝廷不能無少望表所謂當

元祐之謫籍二紀于茲蓋謂是耳傳云黜知袁州又坐

與蘇軾遊貶梅州團練副使斬州安置改與國軍卒而

漫錄載崇寧元年廣州制勘院勘到前知廣州朱師復

贖私不法及交通蘇軾等事制曰朝散郎知袁州朱師

復可責授建安軍節度副使與國軍安置是初謫便在

與國宋史應誤矣蘇元英文昌雜錄王鞏甲申雜

可談先公在元祐背馳與蘇軾尤不相好是朱服卒生

其子亦自供招也蘇元英文昌雜錄王鞏甲申雜

答徑山長老此易贊時絕筆也梁溪慢志東坡北歸至

儀真得暑疾止于毗陵顧塘橋孫氏之館氣寢上逆不

能寤時晉陵邑大夫陸元光獲侍疾臥內輟所御爛版

以獻縱橫三尺偃植以受背公殊以為便竟據具版而

終後陸公之子以屬蒼梧胡泛輝為之銘

蘇詩查注補正

卷四

蘇詩查注補正

卷四十八別梅南黎民表墨莊漫錄東坡北歸臨行以

詩留別黎子雲秀才之云復批云新釀甚佳求一具理

臨行寫此以折菜錢具理南荒人瓶罌查氏引詩話總

龜以一具為句本出冷齋夜話不曉具理之義乃刊落

理字

蘇詩查注補正卷四終

蘇詩查注補正卷四終

蘇詩查注補正卷四終

蘇詩查注補正卷四終

蘇詩查注補正卷四終

蘇詩查注補正卷四終

蘇詩查注補正卷四終