شاهنشاه عصر امروز از سفر ده روزه مراجعت میفرمایند

محور پیمانهای نظامی و سیاسی امید ایران و بلغارستان است

اعلامیه مشترک ایران و بلغاستان‌در صفحه۲۵ . پایان سفر اعلیحضرتین به اروپای‌شرقی‌در صفحه ۲۵ و آلبوم یك سفر تاریخی را در صفحه ۱۳ ملاحظه فرمائید .

هنگام بازدید شاهنشاه و شهبانو از شهر « سوچاوا» در رومانی ، بر طبق سنت های کهن رومانی ،نمایندگان مردم شهر به اعلیحضرتین نان و شیر تعارف کردند .

بیانات نماینده دادستان ووکلای‌مدافع

دردادگاه ۷ خرابکار

وکیل مدافع متهمین گفت : اگر چند جوان از جهت بعضی مسائل که روی آنها اثر میگذارد جست و خیز می‌کنند بردامن کبریایش ننشیند گرد .

امنیت مملکت باچندقبضه اسلحه متزلزل نمیشود

نماینده دادستان گفت :

کسی که بادمیکارد طوفان دروخواهد کرد!

در صفحات٤ و٦

۲۸ صفحه

اطلاعات

پنجشنبه ۱۷ خرداد ماه ۱۳۵۲ - شماره ۱٤۱۱۹ تکشماره ۵ ریال

بریژیت باردو نماینده پارلمان میشود

بریژیت باردو شخصا اعلام کرد که سینما را برای همیشه ترك میکند

در صفحه ۲

بریژیت باردو

اظهارات سیسکو معاون وزارت خارجه امریکا در مورد

احتمال برخورد شوروی وامریکا در خلیج‌فارس

سیسکو گفت : شوروی نفوذ خود را در خلیج فارس افزایش میدهد !

حضور نیرو های شوروی سبب افزایش اهمیت جهانی خلیج فارس شده است .

در صفحه ۲

آئین نامه

مرخصی کارمندان تغییر کرد

کارمند آزمایشی نیز می تواند به نسبت ماههای خدمت‌از مرخصی‌استفاده کند

در چه مواردی مرخصی های‌کارمند ذخیره‌میشود

بین‌دو مرخصی‌استحقاقی باید یك روز غیر تعطیل باشد

در صفحه ٤

مطالب‌دومین‌دفترچه

کنکور

★ در این دفترچه نحوه پاسخ به سئوالات ، لوازم مورد احتیاج داوطلبان ذکر شده

★ توصیه هائی که‌در دومین دفترچه کنکور به داوطلبان شده است

یك‌حوزه به حوزه کنکور اضافه‌شد

★ کارت ورود و دفترچه های راهنما روز ۱۲ تیر توزیع میشود

در صفحه ٤

در سایر صفحات

قلب‌کودکی ۳۰ر۱ساعت متوقف ماند . شانزده سال در یك کلاس ! صفحه۵

۷۱ در صد دختر ها شوهر دکتر و مهندس میخواهند صفحه۱۱

روابط ایران و اروپك چه خواهد شد ؟ صفحه ۲۱

فارابی مصلح بزرك بشریت صفحه ۲۲

مهمترین‌عامل‌پیشرفت‌مؤسسات آموزشی‌معلم‌است

درطول ۱۲ سال ماچهار هزاردرصد ترقی‌داشته‌ایم

آموزش زبان فن ظریفی است و باید به ساختمان‌زبان‌مادری‌دانشجووزبان‌خارجی مورد نظر کاملا آگاه بود .

دوره‌های دانشگاهی زمینه بکرو پهناوری است‌که موسسات آموزش زبان باید به آن توجه کنند

مدرسه وقتی مدرسه است که انضباط داشته باشد

حری بنیانگزارو رئیس موسسه ملی زبانو خبرنگار اطلاعات

شرح در صفحه ۲۵

اگر درجستجوی افتخار بیشتروزندگی بهتری‌هستید

درهواپیمائی نیروی زمینی شاهنشاهی استخدام شوید

شرح در صفحه آخر

از امروز در سینما

شهر قصه

نمایش‌دهنده آثار سینمائی برتر «استانلی کوبریك» خالق رازکیهان شاهکار کمدی انتقادی خود را تقدیم میدارد

پیتر سلرز
جرج سی‌اسکات
درفیلمی بکارگردانی
استانلی کوبریك
(دکتراسترنج لاو)

چگونه میتوان بمب‌اتم را دوست داشت

محصول کلمبیا

سانسها ۱۱ صبح ۲ - ٤ - ٦ - ۸ - ۱۰ بعد از ظهر

اطلاعیه سینما

کاپری

بعلت استقبالی که ازفیلم جنجالی

قیامت‌عشق

بعمل آمده است ، سینما کاپری فردا (جمعه) یك سانس‌فوق‌العاده‌ازساعت ۹ صبح نمایش میدهد

سانسها ۹ - ۱۱ صبح ۱-۳-۵-۷-۱۰ر۹ بعدازظهر

اطلاعیه شرکت سهامی فروشگاههای

کورش

فروشگاههای درجه یك با مشارکت مردم درشهرستانها تأسیس میشود

به پیروی از منویات شاهنشاه اریا مهر ، شرکت سهامی فروشگاههای کورش مفتخر است که آغاز توسعه شبکه زنجیری فروشگاههای درجه یك را در شهرستانهای مشهد ، اصفهان ، شیراز ، اهواز ، آبادان ، رشت ، تبریز کرمان و کرمانشاه اعلام دارد .

فروشگاههای بزرگ درجه یك شهرستانها بر اساس مشارکت با اهالی هر یك‌از شهرستانها دایر خواهد شد .

فروشگاههای کورش بدینوسیله به اطلاع علاقمندان به‌سرمایه گذاری در فروشگاهها میرساند که برای هر یك از شهرستانهای نامبرده در بالا شرکتی باین منظور و با سرمایه دویست میلیون ریال توسط شرکت‌سهامی فروشگاههای کورش تشکیل خواهد شد .

۶۰٪ کل سرمایه در هر شهرستان توسط شرکت سهامی‌خاص کورش تأمین میشود و ۴۰٪ بقیه در اختیار اهالی مقیم آن شهرستان قرارمیگیرد .

از علاقمندان تقاضا میشود تا پانزدهم تیر ماه ۱۳۵۲ قبولی و میزان تعداد سهام خود را با مشخصات کامل بآدرس تهران صندوق پستی شماره ۱۲/۲۳۳۳ ارسال دارند .

شرکت‌سهامی خاص فروشگاههای‌کورش
احمد خیامی - حمید کاشانی

آگهی پذیرش دانش‌آموز بهیاری

شرح در صفحه ۵

بانهایت تاسف فوت حاج علی اصغر عرب اصفهانی همسر خواهر عزیزم را باطلاع دوستان میرساند مجلس ترحیم آن مرحوم از ساعت ٤ تا ٦ بعد از ظهر شنبه ۱۹ر۳ر۵۲ در خانقاه صفی‌علیشاه‌منعقد میباشد .

جمال مجتهدی بیدآبادی

ورزشکاران عزیز

چاپ اول هفته‌نامه تاج ورزشی که بعلت استقبال ورزشکاران گرامی نایاب شده بود ، چاپ دوم آنرا عصر امروز از فروشندگان جراید تهیه فرمائید .

برنامه کنفرانس هفتگی مرکز پزشکی فیروزگر بجای پنجشنبه ۱۷ر۳ر۵۲ در روز شنبه ۱۹ر۳ر۵۲ برگزار خواهد شد

موضوع : آمبولی ریه ، خطرناکترین سندرمی که کمتر شناخته و درمان میشود .

کنفرانس بزبان انگلیسی است .

سخنران : آقای دکتر ایروینگرایت استاد دانشگاه کرنل، آمریکا

م الف ٤٦٥١

اطلاعیه بانك‌مرکزی‌ایران

بمنظور ایجاد تسهیلات بیشتر برای کلیه متقاضیان خرید اوراق قرضه ، بانك مرکزی ایران وعاملین آن تااطلاع ثانوی آمادگی دارنددر روزهای بعد از انتشار در صورت تقاضای خریداران ، بجای دریافت بهره متعلقه ،بهره‌آتی اولین کوپن سررسیده اوراق قرضه را پس از تنزیل به نرخ ۷½درصد در سال در هنگام‌فروش اوراق مذکور به آنان پرداخت نمایند .

برای توضیحات بیشتر لطفا به آگهی‌مندرج در صفحه ۱۷ مراجعه نمایند .

قابل توجه خریداران محترم اراضی مهرشهر

از خریداران محترمیکه بیعانه بابت زمین انتخاب شده فاز سوم پرداخت نموده‌اند خواهشمند است ازامروز برای تنظیم و امضاء سند مالکیت به قسمت فروش اراضی مراجعه نمایند .

کمیته فروش اراضی

آدرس - چهار راه پهلوی و سپه - تلفن ٤٧٤٤٤

ENGLISH TEACHERS WANTED

See, Page 8

اعلام فروش سهام

بانك توسعه وسرمایه‌گذاری ایران

شرح در صفحه ۱۹

در جلسه فوق‌العاده شورای امنیت

زیات خواستار شناسائی حق ملت فلسطین شد

سازمان ملل‌متحد ـ شورای امنیت سازمان ملل متحد ساعت شش‌و سی وهشت دقیقه بعدازظهر دیروز (بوقت تهران) دورجدید جلسات فوق‌العاده خود را پیرامون اوضاع خاورمیانه آغاز کرد. ریاست‌جلسه را « یاکوب‌مالیک» نماینده دائمی شوروی در سازمان ملل‌متحدبعهده داشت . نخستین سخنران جلسه « کورت‌والدهایم» دبیر کل سازمان ملل متحد بود که ضمن‌نطق‌کوتاهی باردیگر تاکید کرد که او وتمام دستگاه ملل متحد برای کمک به بازکردن یک « فصل‌سازنده‌تر »در تاریخ خاورمیانه در اختیار شورا وکشور های ذینفع هستند .

وی تاکید کرد که حل‌وفصل‌مشگل خاورمیانه قبل از هرچیز بروش کشور های ذیعلاقه بستگی دارد و اگر آنها نخواهند از وضع موجود برای حل اختلافات خود استفاده کنند شورای امنیت نمی تواند کار سودمندی انجام دهد . وی ضمن ابراز نگرانی از اوضاع خاورمیانه یادآور شد که قطعنامه شماره۲۴۲ بخوبی نشان میدهد که باوجود تشتت آراءواختلاف‌نظرهای‌شورای امنیت میتواند در اتخاذ یکراه‌حل اساسی برای مسئله فوق‌العاده پیچیده خاورمیانه بتوافق برسد پس از پایان سخنان‌دبیرکل‌سازمان ملل متحد محمدحسن زیات وزیر امور خارجه مصر در میان‌سکوت کامل نمایندگان‌رشته سخن‌رابدست گرفت و گفت روی سخن من با کشور هائی است که با تصویب قطعنامه مورخ ۲۹ نوامبر ۱۹۴۷ با تقسیم فلسطین بیک کشور عرب ویک کشور یهود اسرائیل را برسمیت شناختند . اما از این کشورها انتظار داریم که اکنون خود راوجدانا موظف بدانند که طبق همین قطعنامه ملت فلسطین را نیز برسمیت شناسند چه بموجب این قطعنامه قراربود فلسطین بین فلسطینی‌ها و کشور یهود تقسیم شود ما همچنین از این دولتها انتظار داریم که خود را موظف بدانند که با غصب‌قسمتی‌ازاورشلیم موافقت نکنند .

وزیر امور خارجه مصر سپس به تفصیل توضیح داد که‌هدف‌قطعنامه های سازمان ملل از جمله قطعنامه ۲۲ نوامبر ۱۹۶۷ شورای امنیت تقسیم سر زمین مصر و سایرکشور های عربی نبود وبنابراین شورای امنیت باید در جلسه جاری خود اصرار وپافشاری کند که نیرو های اسرائیل بیدرنگ کلیه سرزمین‌های اشغالی راتخلیه کنند .

زیات اضافه کرد که‌شورای‌امنیت باید تصمیم بگیرد که کلیه حقوق وخواستهای ملت فلسطین از جمله حق زندگی درداخل‌مرزهای‌مطمئن شناخته شده محترم شمرده شود یعنی همان حقوق‌که‌اسرائیل برای خود میخواهد برای همه ملت‌های این منطقه تامین شود .

زیات سپس به‌هدف های‌اسرائیل ومسئله فروش اسلحه از طرف امریکا به‌برخی از کشور های‌عربی اشاره کردو گفت‌مسئله برسرهدف های اسرائیل نیست بلکه عللی است که موجب فروش این سلاح ها شده است. اسرائیل که خود را تعیین‌کننده سرنوشت خاورمیانه میداند اظهار نگرانی میکند که‌این اقدام ممکن‌است موازنه فعلی‌قوای اسرائیل و کشور های عربی را بهم بزند .

گفته میشود که اسرائیل در نظر دارد دعاوی ارضی بیشتری رااز مصر عنوان کرده و تصرف سلسله جبالی رادر میان صحرای سینا خواستار شود . بطور حتم‌مقامات اسرائیل نمی‌خواهند مسئله‌دست کم تا ده سال دیگر از راه‌مسالمت آمیز حل و فصل شود ....

زیات در پایان از شورای امنیت درخواست کرد که شورا هرگونه «عمل انجام شده»در سرزمین های عربی از طرف اسرائیل راکان ـ لمیکن اعلام کند .

پس از پایان سخنان وزیر امور خارجه مصر یوسف تکواح نماینده اسرائیل رشته سخن را بدست گرفت و گفت این مصر است که از سال ۱۹۶۷ در راه برقراری صلح در این نقطه اشکال‌تراشی می‌کند در حالیکه تنها مذاکره بین اسرائیل و کشور های عربی ودر درجه اول مصر میتواند راه را برای حل مسئله هموار کند .

عملی‌ترین راه آغاز مذاکره برای گشایش‌کانال سوئز استواسرائیل هرلحظه حاضر است در این باره بدون‌قیدو شرط وارد مذاکره‌شود. دولت اسرائیل در جستجوی یک مذاکرات شرافتمندانه‌و ثمر بخش است .

دولت اسرائیل بارها تاکیدکرده است که نمی‌خواهد اوضاع بهمین حال فعلی بماند و یا مرز های آتش‌بس بمرز های قطعی اعراب و اسرائیل تبدیل شود .

سپس‌نماینده اردن آغاز سخن کرد وضمن نطق مفصلی گفت روش‌ما بسیارساده و منصفانه است.ما می خواهیم که دولت اشغالگر سرزمین های ملی‌مارا تخلیه وما الحاق کوچك ترین قسمت ازخاك خود به اسرائیل‌را تحمل نخواهیم کرد و تنها براین‌اساس است که ممکن است صلح عادلانه و پایدار در منطقه ما برقرار شود .

جلسه شورای‌امنیت پس از مشاجره لفظی طولانی بین نمایندگان‌اردن واسرائیل‌بعنوان تنفس تعطیل شد و جلسه‌آینده درساعت شش بعداز ظهرامروز «بوقت تهران» تشکیل خواهد شد .

حسن زیات وزیر امور خارجه مصر که برای شرکت در بحث سازمان ملل‌متحد درباره‌خاورمیانه وارد نیویورک شده است دیشب‌با کورت والدهایم دبیر کل سازمان ملل متحد ملاقات و مذاکره کرد. در عکس زیات (نفر سمت چپ) و کورت والدهایم در این ملاقات دیده میشوند عکس رادیوئی اطلاعات

مسلمانها و کمونیستها علیه‌انقلاب فرهنگی قذافی دست به اغتشاش زدند

تریپولی ـ گروهی از اعضای احزاب اسلامی و کمونیستها علیه‌انقلاب فرهنگی‌قذافی دست به شورش زدند .

درجریان این‌اغتشاشات‌عده‌ای کشته و مجروح شدند .

طبق اظهار خبرگزاری‌لیبی عده‌ای‌از اهالی لیبی بعلت پاره کردن و ازبین بردن‌اعلانات مربوط به انقلاب فرهنگی‌لیبی دستگیر شده‌اند . دستگیرشدگان عضو احزاب اسلامی آزادیبخش و حزب کمونیست لیبی هستند که از روسای احزاب مربوطه برای این‌کاردستورگرفته‌اند.

خبرگزاری لیبی‌از شهرهائی که اغتشاشات درآن بوقوع پیوسته ذکری نمیکند . معذالک از دو ماه‌قبل که انقلاب‌فرهنگی لیبی آغاز شده مقامات لیبی دستگیری عده‌ای از مسلمین وابسته‌بدو حزب غیرقانونی را اعلام کرده‌اند .

از طرف دیگر مجله «لیتراتور نیاگازتا» چاپ مسکو ارگان اتحاد نویسندگان شوروی در شماره‌امروز خودبشدت‌سرهنگ معمرقذافی‌رئیس شورای‌انقلاب لیبی‌رامورد حمله قرار داده واورابه دفاع از افکارنزدیک به سرمایه داری متهم کرده است که میخواهد رهبران دیگر عربی‌رانیز باخودهم‌عقیده کند.ارگان‌نویسندگان شوروی روش«ضد کمونیستی» وضد ـ شوروی ، قذافی را مورد انتقاد قرار داده و نوشته است رهبر لیبی کمونیسم را متهم میکند که نظام سرمایه ـ داری‌را حفظ کرده موجودیت ملت ها را انکار نموده و خانواده ها را از بین برده است ... روشن است که‌او این افکار را از مارکسیسم و لنینیسم بدست نیاورده است این اظهارات‌ازجانب یک رهبر عرب‌موجب‌شگفتی است مجله می‌افزاید یکی از هدف های استراتژیکی امپرایالیسم جدائی افکندن‌بین نهضت های آزادی بخش ملی عرب و سوسیالیسم است و این درست همان‌کاری است که قذافی بعهده گرفته است .

سادات و قذافی با هم ملاقات میکنند

سادات باوحدت فوری بالیبی مخالفت میکند

بیروت ـ خبرگزاری عرب (انا) گزارش دادکه‌پرزیدنت‌انورالسادات تا چند روز دیگر با سرهنگ معمر قذافی‌در اسکندریه یا « موسی مطروح » ملاقات می کند .

مقدمات این ملاقات از طرف «اشرف‌مروان » منشی اطلاعاتی انورالسادات که اخیرا از تریپولی دیدن کرده فراهم شده و هدف آن ازبین بردن اختلافاتی است که اخیرا میان مصر ولیبی بوجود آمده است . گفته میشود این اختلافات‌طرح وحدت مصر و لیبی رابه خطر انداخته است .

قذافی و سادات در ملاقات آینده خود پیرامون مسائل مربوط به اتحاد کامل بین دو کشور که قرار است در ماه سپتامبر عملی شود مذاکره خواهند کرد و ممکن‌است وحدت دوکشور بعلل اوضاع و احوال کنونی جهان عرب بتعویق بیافتد .

بنا به اظهار خبر گزاری عرب ظاهرا پرزیدنت سادات باتحاد دو کشور دستکم درتاریخی که قبلا تعیین شده علاقه زیادی ندارد زیرا بیم آن دارد که مصر با عملی‌شدن اتحاد بالیبی مجبور شود به‌برخی نظریات قذافی که قلبابا‌آنهامخالف است تن دردهد . ازنظر سادات فدراسیون سه جانبه فعلی (مصر وسوریه و لیبی) فرمول ایده‌الی است. در این اتحادیه هریک از سه کشور میتوانند هرراه سیاسی را که مایل باشند تعقیب کنند .

درباره اختلاف نظر مصر و لیبی خبرگزاری عرب اظهار عقیده می کند که این اختلافات از روشی که سرهنگ قذافی پس‌ازاعلام «انقلاب فرهنگی » درپیش گرفته ناشی میشود .

مصر بیم آن دارد که اقدامات اخیر لیبی به پیروی از انقلاب فرهنگی یک نهضت هرج‌ومرج در لیبی بوجود بیاورد و دامنه آن به مصر کشیده شود . از طرف دیگر رهبر لیبی با هرگونه راه حل مسالمت‌آمیز مسئله خاورمیانه و شناسائی اسرائیل مخالف است‌در حالیکه مصر راه حل مسالمت‌آمیز را قبول کرده است .

خبرگزاری عرب درپایان نوشته است که ممکن است پرزیدنت سادات از ژنرال حافظ دعوت کند که در مذاکرات او باسرهنگ قذافی شرکت کند .

گزارش دیگر حاکی است که ژنرال مصطفی طلاس وزیر دفاع سوریه در راس یک هیئت نظامی برای گفتگو با مقامات مصر وارد قاهره شده است .

گفته میشود که در مذاکرات ژنرال طلاس روابط سوریه‌بااردن از یکسو و مناسبات آن کشور با لبنان از سوی دیگر مورد بررسی قرار خواهد گرفت .

چند گزارش از چند نقطه

محاکمه فاشیستها در ایتالیا

رم‌ـ محاکمه چهل ویك‌نفر از اعضای نهضت‌افراطی دست‌راستی بنام«نظم نوین»باتهام احیای حزب فاشیست در ایتالیا ازدیروز دردادگاه رم آغاز شد .

حزب‌نئوفاشیست ازسال ۱۹۵۶ تاسیس شده‌وبا اینکه عده‌ای‌از رهبران آن‌اکنون روی صندلی متهمان دردادگاه قرار گرفته‌اند منحل نشده‌است .

«کلمنت گزاریا» بنیانگذار نهضت نئوفاشیستی که در سال ۱۹۷۱ دستگیر شده‌نیز جزو متهمین می باشد . نخستین جلسه محاکمه صرف بازپرسی از متهمین‌شدودر جریان دادرسی عده‌ای از تماشاچیان‌به نفع متهمین‌دست‌به تظاهرات زدند ولی‌بامداخله ماموران پلیس‌باردیگر نظم برقرار گردید .

نوزاد ۸ دست و پا وضع عادی پیدا کرد

میامی‌ـ «بیبی‌جو» پسرک شیرخوار اهل میامی درایالت فلوریدای آمریکا ۱۰ ماه پیش با چهاردست و چهارپا متولد شد ووضع وی بقدری نادروغیر عادی بود که از ۱۶۸۰تاکنون یعنی تقریبا از ۳۰۰ سال گذشته تنها ۲۳ مورد مشابه آن‌طبق اسناد موجود مشاهده شده است . بااینحال « جو» کوچولو اکنون در ۱۰ ماهگی باموهای بلوند زیبا و چشمان روشن خرمایی رنگش‌ـ از نظر جسمانی کودکی است که تقریبا وضع عادی دارد.

«جو» هنگامیکه تنهاچنددقیقه‌ای بیشتر از ۲۱ ساعت از تولدش گذشته بود در بیمارستان موقوفه چکسون درمیامی به اطاق عمل رفت و بوسیله پزشکان تحت‌عمل‌جراحی قرار گرفت تادستها و پاهای زائد خودرا از دست بدهدو بدن عادی پیدا کند.

۳افسر یمن‌شمالی اعدام شدند

بیروت ـ هفته‌نامه البلاغ چاپ بیروت‌گزارش داد دولت یمن شمالی چند تن از افسران نظامی را از کار برکنارکرده است. این عده با رژیم صنعا مخالفت میکرده‌اند . این نشریه ضمنا می‌نویسد سه تن‌از افسران نظامی باتهام خرابکاری در یمن شمالی اعدام شده‌اند .

وقایعی که در صنعا روی میدهد نموداریست از توسعه نفوذ عربستان سعودی که مایل است از گسترش نفوذ یمن جنوبی در یمن شمالی جلوگیری کند . یک هیئت نظامی عربستان سعودی در دیداریکه اخیرا از یمن شمالی بعمل‌آورد قراردادی بمنظور افزایش تعداد مستشاران نظامی عربستان سعودی در ارتش یمن شمالی را امضاء کرده‌است . همچنین توافق شده است افسران ارتش یمن شمالی برای آموزش های بیشتر فنون نظامی بعربستان سعودی اعزام شوند . البلاغ نوشته است اخیرا ده تن از کارشناسان امور محرمانه انگلیس نیز وارد یمن شمالی شده‌اند .

نفوذ شوروی اهمیت خلیج فارس را بیشتر کرده است

اظهارات سیسکو درباره منازعه شوروی وامریکادر خلیج فارس

واشنگتن ـ جوزف سیسکو معاون وزارت خارجه آمریکاو مسئول این وزارتخانه در امور خاور نزدیك دیروز در جلسه کمیسیون فرعی امور خاورمیانه در سنای آمریکا اعلام کرد که به اعتقاد دولت آمریکاتشکیل جلسات جدید شورای امنیت سازمان ملل متحد برای بحث در باره مسائل خاورمیانه‌بخودی خود راهی در جهت برقراری صلح در این منطقه باز نخواهد کرد . سیسکو اضافه کرد که با اینحال این نکته اساسی و مهم است که اعراب و اسرائیل‌هرچه زودتر مذاکرات مستقیم یا غیر مستقیم خود را در باره شرایط برقراری صلح در خاورمیانه آغاز کنند.سیسکو خاطر نشان کرد که دولت آمریکا آماده است‌تااعراب و اسرائیل رادر فراهم کردن مقدمات برای انجام گفتگو ـ های غیر مستقیم یاری دهد و البته هدف از چنین مذاکراتی باید عبارت از این باشد که موجبات لازم فراهم شود تا اسرائیل نیرو های خود را از قسمتی از صحرای سینا خارج کند و مصر نیز بنوبه خود به گشودن مجدد کانال سوئزاقدام نماید . سیسکو تاکید کرد که حصول بر توافقی در این جهت بخودی خود پایان کار نخواهد بود بلکه یك آغاز و یك گام اول در جهت هدف‌های بزرگتر بشمار خواهد رفت .

جوزف سیسکو روی اهمیت روز افزون منطقه خلیج فارس در روابط بین‌المللی تاکید کرد و گفت که حضور نیرو های شوروی در آبهای حریم این منطقه موجب شده است که اهمیت خلیج فارس‌در مناسبات جهانی از آنچه که قبلا بوده است بیشتر شود .

سیسکو گفت ما تصور نمی کنیم که شوروی درصدد باشد با آمریکا مستقیما در یك منازعه در خلیج فارس‌درگیری پیدا کندبااینحال شوروی مصمم است‌نفوذ خودرا در این منطقه افزایش دهد ـ کما اینکه حضور نیرو های شوروی وهمچنین‌ارسال اسلحه از طرف روسها برای یمن جنوبی و سومالی و عراق افزایش یافته است سیسکو آنگاه یادآوری کرد که سیاست آمریکا در منطقه خلیج‌فارس معطوف به حفظ ثبات و تحکیم امنیت کشور هایی است که در این منطقه ازدوستان‌آمریکا شمرده میشوند . سیسکو گوشزد کرد که در زمینه اخیر همکاری ایران و عربستان سعودی عامل پراهمیت ودرجه اولی برای‌حفظ ثبات منطقه خلیج‌فارس شناخته میشود .

سیسکو یادآوری کرد که پابپای افزایش تعهدات ومسئولیتهای آمریکا در قبال کمک به رشد آتی اقتصادی کشور های منطقه خلیج فارس آگاهی از تهدید هایی که متوجه امنیت این ممالک است و نیازی که این کشورها به تقویت بنیه‌های دفاعی‌خوددارندنیزافزایش یافته است . بنابراین مذاکرات مربوط به فروش‌وتحویل‌سلاحهای آمریکایی به ایران و عربستان سعودی برخلاف آنچه که بعضی‌ها ادعا میکنند واکنش خلق‌الساعه‌ای نبوده است که تنها طی هفته های اخیر در قبال باصطلاح بحران انرژی از طرف آمریکا ابراز شده باشد .

سیسکو سپس گوشزد کرد که با وجود افزایش روزافزون فروش نفت از طرف کشور های منطقه خلیج‌فارس به ایالات متحده‌آمریکا هنوزهم کفه موازنه بازرگانی میان آمریکا و کشور های منطقه خلیج فارس بطرف آمریکا سنگینی‌میکند.

آمریکا سعی دارد تا فعالیت های بازرگانی خود را در منطقه خلیج فارس که کامیابی آن باعث پدید آمدن مسائل عدیده سیاسی و اقتصادی شده است افزایش دهد. بهمین دلیل است که کشور های تولید کننده نفت در خلیج فارس چنان‌ذخایری از ارزخارجی اندوخته‌اند که از میزان‌احتیاجات آنها متجاوز است و درنتیجه مایلند این اندوخته های ارزی را درخارج از کشور های خودشان سرمایه گذاری کنند .

سیسکو در پایان اظهار داشت که آمریکا مایل است کشور های تولید کننده نفت خلیج‌فارس را ترغیب کنند که تولید نفت‌موردنیاز دنیای آزاد را ادامه دهند ودر همان حال اندوخته‌های‌ارزی خود را در جهان آزاد سرمایه گذاری نمایند تا از این راه به اجابت نیاز های سرمایه‌ای جهان نیزکمک شود .

گسترش روابط

جوز ف سیسکو معاون وزارت امور خارجه آمریکا گفت: فروش‌هواپیما های فانتوم‌به‌عربستان سعودی‌با سیاست کنونی آمریکادر خاورمیانه مطابقت دارد.

ضمن گزارشی به کمیته روابط خارجی مجلس نمایندگان آمریکا سیسکو اظهار داشت که بنظردولت آمریکا عربستان سعودی کشوری استکه همواره سیاست های‌متعادل رادنبال کرده است و دولت‌آمریکا تصمیم‌گرفته است که روابط‌نظامی، اقتصادی و مالی خودراباعربستان سعودی توسعه دهد.

سیسکو گفت:هدف سیاست‌آمریکا در خاورمیانه عربی این است که زمینه‌ای فراهم شود تا کلیه کشور های ذینفع در بحران خاور میانه عربی دور میز مذاکره گردهم‌آیند. وی افزود دولت آمریکا از وضع کنونی نه جنگ و نه صلح که در منطقه عربی خاورمیانه بوجود آمد راضی نیست.

گزارش دیگر حاکی است که‌شیخ سلطان‌بن‌محمد القاسمی امیرشارجه هفته آینده برای دیدار خصوصی از آمریکا به واشنگتن میرود.

شارجه یکی ازهفت شیخ نشین واقع‌درشرق شبه جزیره عربستان استکه‌در دسامبر ۱۹۷۱فدراسیون متحده امارات‌خلیج‌فارس راپوجود آورد.

یك مقام عالیرتبه حزب ویلی‌برانت اعتراف کرد با اشتاینر ملاقات کرده

همسر اشتاینر: باشوهرم درباره رشوه صحبت شد

بن ـ یکی از صاحب منصبان عالیمقام حزب سوسیال دمکرات آلمان غربی حزبی که بوسیله ویلی‌برانت صدراعظم این کشوررهبری میشوددیشب تایید کرد که وی با یکی ازنمایندگان سابق حزب اقلیت دمکرات مسیحی که متهم است با دریافت رشوه در یکی‌از حساس‌ترین جلسات پارلمان این کشور به نفع دولت برانت رای داده است چندین بار ملاقات و گفتگو کرده است.

این اعتراف بوسیله «کارل‌وناند» مدیر مسئول شاخه بازرگانی حزب سوسیال دمکرات‌دریك‌برنامه‌تلویزیونی عنوان شده است .

«وناند» در این مصاحبه تاکید کرد که در ملاقاتهای مورد بحث‌صحبتی از دریافت پول ورشوه بوسیله نماینده پیشین حزب دمکرات مسیحی به میان نیامده است .

سخنان دیشب «کال‌وناند» بیش‌از پیش به جرو بحثهایی که اخیرا در محافل سیاسی آلمان غربی درگیرشده دامن زده است .

حزب ویلی‌برانت‌طی دوهفته‌ای که از مطرح شدن این جنجال میگذردبارها ادعا کرده بود که تصور وجودهرنوع ارتباطبین مدیر مسئول شاخه بازرگانی حزب‌سوسیال دمکرات‌باژولیوس‌اشتاینر (یکی‌از نمایندگان پیشین حزب دمکرات مسیحی که متهم به رشوه‌گرفتن شده است) پوچ و ابلهانه است .

«کارل‌وناند» دربرنامه تلویزیونی دیشب اظهار داشت که وی درحدود یکماه‌قبل‌ازبه‌رای گذاشته‌شدن استیضاح پیشنهادی بارتسل درآوریل گذشته و هنگامیکه هنوز تصمیم مطرح کردن این پیشنهاد اعلام‌نشده بود بااشتاینرملاقات کرده و بااو درباره قرارداد های عادی کردن روابط آلمان غربی باشوروی و لهستان که قرار بود برای تصویب‌به پارلمان تقدیم شود گفتگوئی انجام داده است .

چنانکه انتظار میرفت دادگستری آلمان غربی‌نیزسرانجام‌به «قضیه‌اشتاینر» که‌مطبوعات آلمان آنرا واترگیت آلمان توصیف کرده‌اند علاقمند شده است . آنچه که مخصوصا علاقه و توجه دادگستری آلمان غربی را برانگیخته اعترافات‌شخص ژولیوس‌اشتاینرنماینده سابق فراکسیون دمکرات مسیحی پارلمان این کشور است .

اعترافات اشتاینرکه مانند یک زلزله درمحافل سیاسی بن تاثیر و انعکاس پیدا کرده است حاکی است که وی‌در سال گذشته برضد حزب خود (دمکرات مسیحی) و به نفع دولت ویلی‌برانت رای داده و دریک لحظه تاریخی و حساس‌به‌حفظ موجودیت‌دولت صدراعظم کنونی آلمان غربی کمک کرده است. اشتاینر مضافا اعتراف کرده است که وی باآگاهی دستگاه ضد جاسوسی آلمان‌غربی‌مدتی باشبکه جاسوسی‌آلمان شرقی همکاری داشته و بعنوان یک جاسوس دوجانبه به دستگاه ضد ـ جاسوسی آلمان غربی نیز خدمت کرده است .

امروز «هانس‌یو اکیم‌بائوشل» همسر ژولیوس اشتاینر ادعای «کارل‌وناند» مدیر مسئول شاخه بازرگانی حزب ویلی‌برانت (سوسیال دمکرات) رادایر براینکه وی بااشتاینر درباره پول و رشوه صحبتی نکرده است قویاتکذیب کرد .

همسر اشتاینر ضمن واکنش خشم‌آلود خود در برابر سخنان تلویزیونی دیشب وناند صریحا اعلام کرد که ملاقات های‌این شخص باشوهر وی در خانه آنها صورت گرفته و صحبت آنهادرباره پول بوده‌است جواب خانم اشتاینر به اظهارات مدیر شاخه مالی و بازرگانی حزب سوسیال دمکرات‌در شماره امروز «روزنامه سود وست‌پرس» به چاپ رسیده است . این روزنامه قبلا نیز بارها ژولیوس اشتاینر را بعنوان یک مرد فاسد و رشوه‌خوار بشدت مورد حمله قرار داده است .

از طرف دیگر «گرهاردردمان» یکی‌دیگر از نمایندگان حزب اقلیت دمکرات مسیحی درهمان روزنامه اظهار نظر کرده استکه به‌ظن وی‌تنها دوهفته پس از آنکه رای‌عدم اعتماد معروف مورد پیشنهاد حزب دمکرات مسیحی علیه دولت ویلی‌برانت درپارلمان آلمان غربی با شکست روبرو شد .ژولیوس اشتاینر صاحب یک دستگاه اتومبیل‌لیموزین مجلل گردیده است .

بریژیت باردو از سینما کنار رفت

بریژیت‌باردو میخواهد سیاستمدار و وکیل پارلمان شود

پاریس ـ «ب . ب» جهان سینما را برای همیشه‌ترک می‌کند . بریژیت‌باردو که‌شایدمعروفترین ستاره سینما درجهان باشداین مطلب را شخصا با خبرنگاران درمیان گذاشت دیگر گیسوان باردو چهره «زن کودک» اندام زیبای او دیگر درپرده سینما ظاهر نخواهد شد ؟ مشهورترین ستاره سینما که‌کوچکترین ژست او در انتخاب «دوستان جدید» بلافاصله سیل مرکب برروی روزنامه های‌جهان جاری‌می‌ساخت و اقعابه‌حرفه هنرپیشگی پایان داده و احتمالا همان راه «گرتاگابور» را درپیش خواهد گرفت ؟ هنوز باین سئوالها نمی‌توان پاسخ داد . ولی «ب . ب» در ۳۹سالگی میتواندهمه‌چیز را از سرگیرد معذالک دیگر افسانه سابق تکرار نخواهد شد او قبل از آنکه به «ب.ب» شهرت یابد دختر جوانی بنام بریژیت‌باردو بود که‌تحصیلات دبیرستانی را بپایان‌رسانیده و درکلاسهای‌رقص اپرای‌پاریس شرکت میکردو از همان دوران کودکی درزمینه های هنری استعداد شگفت انگیزی از خود نشان میداد .

تقدیر چنین بود که او در سال ۱۹۵۶ باروژه‌وادیم ملاقات کند . این ملاقات‌زندگی‌بریژیت رادگرگون ساخت. وادیم که درآن هنگام دستیار «مارک آلگره» کارگردان معروف بود نخستین فیلم آزمایشی از بریژیت باردو را تهیه کرد و سپس بااو ازدواج نمود با فیلم «خدا زن را آفرید» در حقیقت وادیم درسال ۱۹۵۶ «ب.ب» را خلق‌کرد.

درباره برنامه آینده بریژیت‌تاردو هنوز خود او اظهار قطعی نکرده‌است اما دوستان وی میگویند زندگی باافراد سرشناس‌و آشنائی باسیاستمداران اورا به سیاست علاقمند کرده و بریژیت‌باردو بهمین زودی از سینما دست کشیده تا سیاستمدار شود و احیانا یک کرسی درپارلمان فرانسه برای خود دست‌و پا کند .

تعطیلات تابستانی خودرا به ایرانین اکسپرس بسپارید

نام تور	مسیر	مدت	تاریخهای حرکت	قیمت
گردش تابستانی	دیدارازنیس . بارسلون . ژنو . پاریس . لندن آمستردام . هامبورگ . رم . ناپل . کاپری . سورنتو	۲۹ روز	۱۶ خرداد، ۶ تیر ۲۷ تیر ۱۷ مرداد	۷۷۰۰۰ ریال
گردش در ۵ شهر اروپا	دیدار از بارسلون ، لندن . آمستردام . هامبورگ وین	۳۰ روز	۳۰ خرداد، ۲۰ تیر ۱۰ مرداد	۷۶۰۰۰ ریال
برنامه مخصوص اروپا	دیدار از وین . آمستردام . لندن . پاریس . ژنو . رم . ناپل . کاپری . سورنتو . آتن . تل آویو	۳۰ روز	۱۶ تیر، ۱۱ مرداد	۷۷۰۰۰ ریال
گردش در شمال و جنوب اروپا	دیدار از نیس . بارسلون . ژنو . پاریس . لندن آمستردام . اسلو . اسکهلم . کپنهاک . هامبورگ مونیخ . وین . رم . بیروت	۴۵ روز	۱۵ تیر، ۵ مرداد	۹۸۰۰۰ ریال
تورانتکاری وانحصاری ایرانین اکسپرس ۴ هفته ، ۴ شهر	دیدار از هامبورگ . لندن . پاریس . رم	۳۰ روز	۱ و ۱۵ و ۲۹ تیر ۱۲ و ۲۶ مرداد ۹ شهریور	۷۶۰۰۰ ریال

قیمت های بالا شامل : بلیط هواپیمای جت . اقامت در هتل های درجه ۱ . صبحانه و ناهار در تمام مدت مسافرت ، گردشها و انتقالات ورودیه ها و عوارض فرودگاه ها و بهترین راهنماهای فارسی زبان میباشد

تمام قیمت ها قابل پرداخت به اقساط ۲۴ ماهه است

خیابان ویلا . شماره ۶ تلفن های ۴۹ ـ ۸۳۴۰۴۶ شعبه شماره ۱ : ساختمان سامان ـ بلوار الیزابت ۶۲۹۴۸۲ ـ ۶۲۹۳۸۶

مسافرتهای دسته جمعی ایرانین اکسپرس شایسته شخصیت شماست

IATA
AMERICAN SOCIETY OF TRAVEL AGENTS ASTA
WATA
AFTA
PATA

اطلاعیه موسسه تربیتی پویا
شروع ثبت‌نام برای کلاسهای انگلیسی‌وشنا مخصوص اطفال ٤ تا ١٤ سال را به اطلاع میرساند .
گلستان‌چهارم ـ سلطنت‌آباد : تلفن ۸۸٤۷۳٤ و ۸۸۲۲۹۲ و ۸۸۲۱٦٦

منتشر شد
ترجمه فارسی شرح کبیر انقروی برمثنوی معنوی مولوی
جزو دوم از دفتردوم
ضمنا جزوه سوم (مکمل) دفتردوم زیر چاپ است .
محل فروش : شعبات امیرکبیر وسایر کتابفروشیهای معتبر
مترجم‌دکتر عصمت ستارزاده
آ ـ ٥٢٣٥

سبزآرائی بسبک‌های ژاپنی
طراحی وایجاد فضای سبز و پاسیو ـ گل تلفنی
شرکت سبزآرای تلفن: ٦٣٦٨٥٧

دستگاه تصفیه آب استخرشنا
تولید ، طرح ، مجری ، سرویس ونصب دستگاههای تصفیه آب (آشامیدنی و صنعتی) ، تصفیه فاضلاب (شهری و صنعتی) ، مواد شیمیائی برای دیگهای بخار ، اپکسی برای تانکهای اسید ، انواع رزین جهت تصفیه آب مقطر ، سختی گیر ، کارخانجات قند و الکل کشی
شرکت دیگاب
شاهرضا ـ مقابل دانشگاه تهران اول فخر رازی ساختمان رازی تلفن ٦٦٩٠٢٢ صندوق پستی ١١٤٧ و ١٦

نتایج شگفت‌انگیز

درمسابقات مقدماتی جام‌جهانی

لهستان ۲ — انگلستان صفر
چك‌اسلواکی ۶ — دانمارك صفر
آلمان شرقی ۵ — فنلاند ۱

درمیان شگفتی محافل ورزشی جهان . تیم ملی فوتبال انگلستان درچهارچوب مسابقات مقدماتی جام جهانی ۱۹۷۴ مونیخ دیروز از تیم ملی لهستان‌قهرمان فوتبال المپیک شکست خورد . دیدار دو تیم دراستادیوم «سیلسیا» درشهر «کرزف» لهستان و باحضور نزدیک به ۱۰۰ هزار تن تماشاگر انجام شد .

دردقیقه هشتم مسابقه «یان‌باناس»یارلهستان نخستین گل و ۳۹ دقیقه بعد «لوبانسکی» دومین گل تیمشان را به ثمر رساندند . دراواخر بازی‌دوتیم‌حالت خشنی گرفتند و حتی «آلن‌بال» ستاره تیم ملی‌انگلستان‌به‌خاطر درگیری بایک یار لهستان از زمین اخراج شد . بااین شکست تیم انگلستان از لحاظ امتیاز با ویلز برابر شد .

★★★

رویداد دیگر مسابقات مقدماتی جام جهانی درگروه کشورهای اروپائی شکست ۶برصفر تیم ملی دانمارک در برابر تیم چک‌اسلواکی بود .

درنیمه اول دیدار دوتیم که باحضور نزدیک به ۲۵ هزار تن تماشاگر دراستادیوم اسپارتاپراک برگزار شد، تلاش فراوان چک‌ها برای گشودن دروازه‌ی حریف بادفاع درخشان یاران دانمارک خنثی شد . ودروازه‌ها ناگشوده ماند . دراین نیمه تماشاگران متعصب چک با هووجنجال شروع به تمسخر تیم ملی کم‌کار خود کردند.

نیمه‌دوم‌سرآغازی برای حملات پی‌درپی وکوبنده‌ی چک‌ها بردروازه‌ی دانمارک بود . دردقایق ۴۶ ، ۵۷ ، ۵۸ ، ۶۰ ، ۶۷ و ۸۰ دانمارک شش باردروازه‌ی خود را تسلیم چک‌ها کرد و موج شادی تماشاگران دوباره استادیوم اسپارتارا فراگرفت .

درگروه هشتم اکنون اسکاتلند ، چک‌اسلواکی و دانمارک بترتیب مقام‌های اول تا سوم را در دست‌دارند.

★★★

تیم ملی فنلاند از گروه چهارم مقدماتی کشورهای اروپائی شرکت کننده درجام جهانی ، دیروز درشهرتاپمر فنلاند ، بانتیجه ۵ بر ۱ ازتیم ملی‌آلمان شرقی شکست خورد .

آلمان شرقی درتمام طول بازی بافنلاند ، حریف را درچنگ خود داشت . گل‌های آلمان شرقی دردقیقه‌های ۷ ، ۳۰ ، ۴۴ ، ۸۲ و ۸۳ به ثمر رسید . تنها ۳ دقیقه به‌پایان بازی «یارمومانین» یارتیز چنگ فنلاند بااستفاده‌از یک‌غفلت‌خط دفاع آلمان شرقی ، موفق به گشودن‌دروازه حریف شد .

رده‌بندی تیم ها در گروه ۴ به این ترتیب می باشد : رومانی‌اول ، آلمان‌شرقی‌دوم،فنلاندسوم ، البانی چهارم .

تاج ، پاس ، عقاب و پرسپولیس رویاروی یکدیگر قرار میگیرند

مسابقات چهار جانبه جام اتحاد

فرصتی برای شناسائی نیروی تیم‌ها

★ تاج : تنها با اختلاف ۱ یا ۲گل برعقاب‌پیروزمیشویم!
پرسپولیس : تیم ماهیچگاه به قدرت امروز نبوده است .
عقاب : با تمام نیرو با تاج مبارزه میکنیم !

مسابقه های فوتبال چهارجانبه باشگاه های تهران (جام اتحاد) فردا با شرکت ۴ تیم : تاج ، پاس ، پرسپولیس و عقاب در ورزشگاه امجدیه آغاز می شود. دیدار اول را تاج و عقاب در ساعت ۵ بعداز ظهرو دیدار دوم را پاس و پرسپولیس در ساعت ۷ بعداز ظهر برگزار خواهند کرد .

در طول چند ماه اخیر، این برای دومین بار است که چهار تیم صاحب‌نام‌باشگاه های تهران رویاروی یکدیگر قرار میگیرند . در زمستان سال گذشته که‌روز های گرم فوتبال ایران محسوب میشد ، تاج‌و پرسپولیس وعقاب و پاس در چهارچوب مسابقه های‌فوتبال انتخابی باشگاه های تهران به‌نبردبا یکدیگرپرداختند. برخی از نتیجه هائی که از این مسابقه ها بدست امد به این شرح بود :

پاس صفر ـ پرسپولیس صفر
عقاب ۱ـ پرسپولیس صفر
عقاب صفر ـ تاج ۱
پاس ۱ـ عقاب ۱
پرسپولیس صفر ـ تاج ۲

در مسابقه های انتخابی تاج مقام نخست رابه‌خود اختصاص داد و تیم های عقاب و پاس در رده دوم و سوم قرار گرفتند. مکان پرسپولیس در جدول آن مسابقه ها در رده‌ی بسیاردورتر از این سه تیم بود . پرسپولیس با ۱۴ امتیاز در رده نهم جدول جای گرفت . البته این رده‌بندی برای پرسپولیس در شرایطی بدست آمده بودکه‌این تیم پس‌از اعلام حرفه‌ای شدن خود ، بسیاری از بازیگران درجه یک خود را که طبیعتانمی توانستند در مسابقه ها شرکت کنند ، از دست داده‌بودو اسکلت‌بندی همیشگی را در این بازی ها نداشت .

مسابقه های‌چهار جانبه(جام اتحاد) که ۴ تیم پرقدرت تهران در آن شرکت دارند ، میتواند محکی واقعی برای بازشناسی نیرو های هر تیم باشد .

مسئولان هریک از تیم های نامبرده ، بنوعی دیدار های جام اتحادراتنها بدست آوردن نتیجه نمی دانند و بیشتر برای شناسائی توانائی تیم های‌خود میکوشند . لیکن بهیچوجه نمی توان این موضوع را کتمان کرد که تیم های ناکام مسابقه های گذشته ، اینک‌میخواهند خودی نشان دهند و سعی دارند ، طرفداران خود را به پیروزی های آینده امیدوار سازند .

مسئولان تیم ها چه می گویند ؟

سخنگوی‌باشگاه پرسپولیس : این دیدار های چهار جانبه ، ما تیم بسیار خوبی به میدان خواهیم آورد که در هیچ‌سالی به قدرت امروزی پرسپولیس نبوده است.هرچندکه مامتاسفانه ۳ مهره اصلی تیم خود را در دیدار فردا نخواهیم داشت و ابراهیم‌آشتیانی ، صفر ایرانپاک و محمود خوردبین به سبب صدمات وارده‌به میدان نخواهند آمد ، لیکن بااستفاده از یاران باتجربه و کارکشته قدیمی ونیز چهره های جوان و تازه‌نفس خود ،بی‌شک به‌پیروزی خواهیم رسید . البته هدف اصلی ما پیروزی نیست، بلکه بیشترمایلیم فوتبال واقعی بازی کنیم .

سخنگوی پرسپولیس درباره مسابقه فردا با پاس گفت :پاس تیم نیرومندی است و پیروزی بر آن کار دشواری است . اما امیدواریم به‌پیروزی قابل‌توجهی دست یابیم .

سخنگوی فوتبال تاج نیز در مورد مسابقه فردای آن تیم با عقاب معتقد است ، هدف اصلی از این مسابقه ها وحدت‌باشگاه های درجه اول تهران است . هدف دیگر شناسائی قدرت بازیگران و تیم‌های شرکت‌کننده می باشد ، ضمن اینکه پیروزی برای هر تیم با ارزش میباشد . تاج این‌بار نیرومندتراز هروقت دیگر با این بازیگران به‌میدان خواهد آمد : ناصر حجازی ، منصور رشیدی ، پورحیدری ، جواد اللهوردی ، عبدالهی ، عزت جانملکی، مسعود معینی، علی جباری ، جواد قراب ، حسن‌نگارش، عباس‌نوین‌روزگار، حسن‌روشن، غلامحسین‌مظلومی، رضا عادلخانی،مهرداد زمانزاده، مسعود مژدهی‌و پرویز مظلومی.

سخنگوی تاج در مورد بازی با تیم عقاب میگوید . با عقاب اختلاف چندانی‌از لحاظ قدرت نداریم و فکر میکنم که تنها با اختلاف یک یا دو گل بر آن پیروز شویم .

یکی از مسئولان فوتبال‌عقاب در مورد مسابقه حساس آن‌تیم با تاج میگوید : تیم تاج قهرمان باشگاه های ایران روی‌هم‌رفته تیمی است‌قوی که بازیگران‌ملی پوش بیشماری دراختیار دارد. تیم عقاب در این مسابقه هاقصد مبارزه با قهرمان باشگاه های تهران دارد و مسلما تاج نیزتا سرحد امکان‌ازعنوان‌خود دفاع خواهد کرد . عقاب در بازی فردا با تمام‌وجود خواهدکوشید تا برحریف خود پیروز شود و نبرد تاج‌وعقاب فردا نیزمانند گذشته ، نبردی قهرمانانه و با تمام نیرو خواهد بود .

برای شرکت در مسابقات بین‌المللی رومانی و جام تفلیس :

تیم‌های کشتی ایران برگزیده‌شدند

مسابقات کشتی آزادو فرنگی، انتخابی برای مسابقه های بین‌المللی بخارست رومانی ،پایان یافت و کشتی گیران برگزیده هر وزن به این شرح اعلام گردید :

کشتی آزاد

۴۸ کیلو گرم : علی اصغر اسلامی . ۵۲ کیلو گرم :داریوش واعظی . ۵۷ کیلو گرم :محسن فره‌وشی . ۶۲ کیلو گرم :محمد رضا نوائی . ۶۸ کیلو گرم : محمد خرمی . ۷۴ کیلو گرم : منصور بزرگر و محمدفرهنگ دوست . ۸۲ کیلو گرم : رضا حسینی ۹۰ کیلو گرم صباح‌الدین فرجی . ۱۰۰ کیلو گرم : رضا سوخته سرائی . فوق سنگین: مسلم اسکندر فیلابی .

سرپرستی تیم‌کشتی آزادایران برعهده منصور مهدیزاده استو عباس نمازیان به عنوان داورو رحمت‌اله‌غفوریان به عنوان‌مربی عازم رومانی خواهند شد . مسابقه های بین‌المللی بخارست باشرکت۲۰ کشور از روز۸تیر ماه آغاز خواهد شد.

در قسمت کشتی فرنگی ، تیم ایران ۴ کشتی گیربه مسابقه های بین‌المللی بخارست اعزام خواهد کرد که برگزیدگان آن به این شرح میباشند .

۵۲ کیلو : مهدی هوریا . ۶۲ کیلو گرم : اکبر یداللهی . ۹۰ کیلو گرم : محمد رمضان زاده و ۱۰۰کیلو گرم : ایرج‌کاهیرده.

مسابقه های جام تفلیس

مسابقه های کشتی فرنگی ، انتخابی‌برای جام‌تفلیس‌شوروی نیز پایان یافت و ۵ کشتی‌گیر برای شرکت در این مسابقه‌ها برگزیده شدند .

۴۸ کیلو گرم : رحیم علی آبادی . ۵۷ کیلو گرم : حسین تورانیان ۶۸ کیلو گرم .محمد دلیریان . ۷۴ کیلو گرم: هاشم قنبری و فوق سنگین : داود ایوب .

برای انتخاب کشتی‌گیر فوق ۱۰۰ کیلو گرم ، داود ایوب و نوشاد ، ۳ بار مبارزه کردندکه نتیجه هر ۳ بار ، سه اخطاره شدن هر دو کشتی گیر بوده سرانجام تصمیم گرفته شد ، کشتی‌گیر اعزامی به جام‌تفلیس وسیله‌قرعه تعیین گردد که‌ایوب با استفاده‌ازخوش شانسی‌خود برنده اعلام شد .

مسابقه های‌جام تفلیس‌شوروی ازروز ۱۲ تیرماه آغاز می‌شود

در مسابقه‌های انتخابی برای رومانی در دسته ۵۲ کیلوگرم که ۵ کشتی‌گیر در آن شرکت‌داشتند، وضع پیچیده‌ای بوجود آمده بود. بدین‌ترتیب که ابراهیم جوادی بر داریوش واعظی پیروز شد. قاضی براسدی غلبه کرد و قدیرنخودچی با امتیاز ۱۹ برصفر مغلوب‌واعظی گردید. جوادی در دور بعداسدی را مغلوب کرد و بعد، از قدیر نخودچی شکست خورد ودرپایان قاضی در زمان یکدقیقه‌به‌نخودچی باخت. در نتیجه داریوش واعظی قهرمان این وزن گردید . عکس قدیر نخودچی را نشان می‌دهدکه باامتیاز ۱۰ـ۴ بر ابراهیم‌جوادی، نفر سوم المپیک مونیخ و قهرمان جام دانکولوف پیروز شدند.

تلویزیون
بلر
جام‌جهان‌نما

گروه‌شرکتهای تولیدی وواردانی ماشین‌آلات راه‌سازی وساختمانی
ارکان ماشین . وزنه
ماشین رول . رولر
خیابان‌آیزنهاور ـ مقابل دانشگاه آریامهر شماره ۶۲۸ و ۶۴۶
تلفن : ۹۵۹۰۷۸ ـ ۹۶۲۴۵۹ ـ ۹۵۲۸۹۹ ـ ۹۵۹۰۰۲ ـ ۹۵۸۵۵۵
DEMAG (آلمان) دماگ
فینیشر آسفالت ـ غلطك لاستیکی ـ غلطك‌ویبره
نماینده‌انحصاری :شرکت‌ارکان ماشین

ریتس
میدان‌فردوسی تلفن۱۳-۸۳۸۶۱۱ و ۳۳-۸۲۴۰۳۰
انواع پارچه‌های پرده‌ای ـ کف‌پوش ـ ریتس تایل ـ موکت وانواع کاغذ دیواری ازبزرگترین کارخانجات اروپائی ومجموعه‌ای ازتزئینات داخلی (باطرح ونظارت مهندسین مجرب مجانا) فروش اجناس اختصاصی وپارچه های خارجی درطبقه‌دوم باتخفیف مخصوص

PHILIPS
تلویزیون باید فیلیپس باشه
PHILIPS
فیلیپس علامت برتری واطمینان

کاباره میامی
ازشنبه ۱۹ خردادماه
گوگوش (شوگرل آوازایران)
چهره برترنسل دیگر ومحبوب‌تر ازهمیشه
تلفن رررو ۶۲۰۲۰۰ ۶۲۲۴۳۲

ازامشب درسینماهای
دیانا ـ سهیلا
بولوار ـ تاج
قهرمانان کاراته جهان با پنجه های آهنین و شکست ناپذیر خود طوفانی از هیجان و التهاب بپامی کنند .
قهرمانان شکست ناپذیر
کاراته درفیلم
مشت‌های شکست ناپذیر

استخرپندار
با برنامه تابستانی برای کودکان و وقت اختصاصی‌برای خانواده‌ها افتتاح گردید .
خیابان ثریا ـ شماره ۲۳۶
تلفن ۸۲۰۵۵۳ ۱ ـ ۳

شرکت تراک راه
سازنده ونماینده انواع ماشین آلات ساختمانی وراه سازی
دفتر مرکزی : خیابان تخت طاوس غرب چهار راه فرح
شماره ۱۰۴ تلفن ـ ۸۴۸۰۶۰ ـ ۸۴۴۰۸۰ صندوق پستی ۱۵۸۵ـ۱۱ تلگرافی تراک‌راه کمپ

گروه فرهنگی مرجان
کلاسهای کنکور فشرده ریاضی، طبیعی و ادبی
شروع از ۲۴ خرداد هر روز حتی جمعه ها برنامه خواهند داشت ، از داوطلبان مثل‌سابق امتحانی شبیه‌کنکور سراسری بعمل میاید و نتیجه آن چند ساعت بعد باطلاعشان میرسد .
محل ثبت نام ـ دبیرستان دختران مرجان
میدان کاخ ، خیابان ابتهاج تلفن های ۷ر۶۶۹۲۸۵

انگلیسی را از انگلیسی‌ها بیاموزید
مرکز آموزش زبان پرند
اولین موسسه تدریس علمی‌وجدید زبان انگلیسی درایران
پرند دارای سینما، آزمایشگاه زبان، کتابخانه وباشگاه مخصوص دانشجویان است
ثبت نام جهت کلاسهای مخصوص تابستانی وعادی تا ۲۸ خرداد ادامه دارد .
چهارراه شاه ـ روبروی سینما آسیا ـ تلفن ۶۶۲۲۳۵

برنامه تابستانی گروه فرهنگی مهسا
(شنا ـ موسیقی ـ پاتیناژ ـ فیلم)
(دبستان ـ کودکستان مهسا)
برای سال تحصیلی ۵۳ـ۵۲ ثبت نام مینماید
مهد کودك مهسا
فرزندان شما را از نخستین ماه تولددرروز و شب پذیرا میباشد برای پانسیون شبانه روزی فقط ۲۰ نفر پذیرفته خواهد شد .
وسیله رفت و آمد و ناهار آماده است
خیابان پهلوی مقابل فروشگاه کورش خیابان غفاری تلفن ۶۲۷۶۹۹ ـ ۶۲۸۱۹۵

آپادانا
تور های تابستانی را با هواپیمای جت : هتل‌های ★★★★ درجه۱صبحانه وناهاردرتمام‌مدت مسافرت ـ گردش ـ ورودیه‌ها. عوارض فرودگاهها ودرمعیت راهنمای مجرب فارسی زبان تقدیم میدارد
اروپا ـ ۲۵ و ۳۰ روز ـ قیمت ۶۹۵۰ و ۷۵۵۰ تومان
هامبورک ـ لندن ـ پاریس ـ بارسلون ـ رم ـ ناپل ـ کاپری و سورنتو . حرکت : ۱ـ۳ـ۱۰ـ۱۹ـ۲۹ـ۳۱ تیرو ۱۰ـ۱۹ـ۲۹ـ مرداد ـ ۹شهریور .
اروپا ـ ۳۰ روز قیمت ۷۶۵۰ تومان .
آتن ـ رم (ناپل ـ سورنتو ـ کاپری) نیس ـ موناکو ـ مونت کارلو ـ بارسلون ـ پاریس ـ لندن ـ هامبورک . حرکت ۲ و ۱۶ تیرماه
اروپا ـ ۳۲ روز قیمت ۷۷۵۰ تومان
بیروت ـ رم ـ نیس ـ موناکو ـ مونت‌کارلو ـ بارسلون ـ پاریس ـ لندن ـ برلین ـ وین ـ زوریخ، حرکت ۱۲ و ۱۶ تیرماه
اروپا ـ ۳۵ روز ـ قیمت ۸۵۵۰ تومان
رم ـ (ناپل ـ کاپری ـ سورنتو) ـ نیس ـ موناکو ـ مونت‌کارلو ـ بارسلون ـ پاریس ـ لندن ـ هامبورک ـ ژنو ـ ونیز ـ آتن ـ استانبول . حرکت : ۱۵ـ۲۲ـ۲۹ تیر و ۵ـ۱۹ مرداد و ۲ شهریور .
اروپا ـ ۳۳ روز ـ قیمت ۷۸۵۰ تومان .
رم ـ نیس ـ موناکو ـ مونت‌کارلو ـ بارسلون ـ پاریس ـ لندن ـ آمستردام ـ هامبورک ـ ژنو ـ وین ـ آتن ـ استانبول. حرکت ۶ـ۱۳ـ۲۰ـ۲۷ تیر ـ ۳ـ۱۷ـ۲۴ مرداد و ۷ شهریور .
اروپا واسکاندیناوی ۳۶ و ۴۵ روز ـ
قیمت ۸۹۵۰ و ۹۸۵۰ تومان . رم ـ بارسلون ـ پاریس ـ لندن ـ هامبورک ـ کپنهاک ـ استکهلم ـ اسلو ـ وین ـ ونیز ـ آتن ـ استانبول . حرکت : ۱ و ۸ تیرماه .
آمریکا ـ ۲۲ روز قیمت : ۹۴۵۰ تومان
نیویورک ـ واشنگتن ـ بوفالو ـ آبشار نیاگارا ـ لاس‌وگاس ـ سان‌فرانسیسکو ـ لوس‌آنجلس ـ هالیود ـ با ۴ روز توقف در لندن . حرکت : ۸ تیرماه ویکم مرداد
آمریکا ـ ۴۲ روز قیمت ۱۳۹۰۰ تومان
نیویورک ـ فیلادلفیا ـ بوفالو (آبشارنیاگارا) ـ شیکاگو ـ (اوهایو) کلیولند ـ سانفرانسیسکو ـ لوس آنجلس (هالیود) ـ لاس وگاس ـ واشنگتن ـ بوستن و یک هفته اقامت در لندن . حرکت ۶ تیر ماه .
آپادانا جمعه ها تمام روز باز است
توجه : تور ۳۰ روزه ۲۷ خرداد تکمیل در تاریخ معین حرکت می کند
سازمان توریستی آپادانا ـ جاده قدیم شمیران ـ چهار راه حقوقی ـ اول ایرج تلفنهای ۷۵۷۹۸۹ ـ ۷۵۶۲۰۳ ـ ۷۵۴۸۳۰

مدافعات وکلا در دادگاه ۷ خرابکار

امروز دومین جلسه دادگاه عادی شماره یک عادی علنی اداره دادرسی نیروهای مسلح شاهنشاهی برای رسیدگی به اتهامات ۷ تن خرابکار تشکیل شد . درجلسه‌صبح دیروزبعداز یکساعت‌تنفس ،دادستان دادگاه پیرامون دفاع از کیفر خواست و تقاضای اعدام برای شش نفر و ده سال زندان برای سیمین نهاوندی توضیحات مفصلی داد که در صفحه ششم چاپ شده است .

باامداد امروز دومین جلسه دادگاه شماره یک‌عادی علنی‌اداره دادرسی نیروهای‌مسلح‌شاهنشاهی برای رسیدگی به پرونده اتهامی ۷ نفر متهمین‌به خرابکاری‌تشکیل گردید در جلسه امروز سرکار سروان‌بازنشسته‌دکتر هاشم‌نهابتی وکیل مدافع‌اکبرایزد پناه،نعمت‌اله عیوض محمدی ، رحیم بنانی و منوچهری نهاوندی و سرکار سرهنگ بازنشسته حسین بهجت وکیل مدافع احمد گیقانی ، کوروش‌یکتائی‌و سیمین‌نهاوندی از موکلین خود دفاع کردند .

خبرنگار ما گزارش می دهد‌در دادگاه علنی امروز علاوه بر خبرنگاران داخلی وخارجی ، تماشاگران و گروهی‌از خانواده ها و بستگان متهمین نیز حضور داشتند .

چند لحظه‌قبل‌از تشکیل‌دادگاه متهمین و وکلای مدافع آنان وارد دادگاه شدند و در صندلی های ردیف جلو در پشت سر وکلای خود قرار گرفتند. سپس دادگاه بریاست سرکار سرهنگ ابوالحسن غفارزاده وبدادستانی سرکار سروان‌احمد رضاخردمند رسمیت یافت‌و صورتجلسه‌دادگاه بوسیله منشی دادگاه قرائت شد.

شروع مدافعات

رئیس دادگاه ـ سرکارسروان دکترنیابتی‌لطفاز موکلین‌خودتان دفاع بفرمائید .

سروان نیابتی ـ بانهایت‌احترام باستحضار میرساند . در پرونده مطروحه دفاع از اتهامات‌منتسبه به آقایان‌ایزدپناه، عیوض‌محمدی بنانی و نهاوندی‌بعهده من محول شده است . در اتهامات توطئه بمنظور بهم زدن اساس حکومت منطبق با ماده ۳۱۹ ناظر بماده ۳۱۷ و دخول در دسته اشرار منطبق با ماده ۴۰۹ که این مواد از مواد قانون دادرسی و کیفر ارتش است و همچنین از جهت اتهام عضویت دردسته وجمعیتی بامرام و رویه اشتراکی برابر با بند یک ماده ۳۱۷ قانون‌دادرسی موکلین اتهام مشترک دارند .

آقای منوچهر نهاوندی در اتهام سرقت مسلحانه از بانک مورد اتهام نیست ولی ۳ نفر آقایان دیگر در این اتهام مشترکند .

اتهامات دیگری هم در کیفر خواست بمبعضی‌ازآقایان متوجه شده که بموقع ذکر میگردد .

در مقام دفاع قبل از هر چیز سعی میکنم از این جهت که این اتهامات منطبق با مواد استنادی در کیفرخواست هستند یا خیر توضیحاتی عرض کنم صرفنظراز صحت و سقم اتهام و بحث از اجرای عدم احراز درباره توطئه بمنظور بهم زدن حکومت عرض می کنم .

اولا هیچیک از موکلین‌چنین اتهامی را قبول ندارند . ثانیابا عنوان اتهامات بی مانند عضویت در دسته و جمعیت یا دخول‌در دسته اشرار و غیره که بدیهی است هریک‌از این‌اتهامات‌عناصر تشکیل دهنده‌ای دارند معتقدم که نمی‌توان درمقام‌استناد بماده۳۱۹ به عنصر مادی که باین اتهامات استناد میشود استناد کرد. هر ادعائی و ارتکاب عملی مستلزم ارائه مدرکمی‌باشد.ثالثا درفصل ۳قانون دادرسی و کیفرارتش‌که بلافاصله ماده ۳۱۶ شروع می‌شود چنین قید شده است : (سوء قصدنسبت‌به‌حیات‌اعلیحضرت همایونی ویا والاحضرت‌همایون ولیعهد) بنابراین درفصل این مواد ناظر به سوء قصد خاص است .

در ماده ۳۱۶ ـ ۳۱۷ ـ۳۱۸ این سوء قصد خاص مورد عفو قرار گرفته است .

در ماده ۳۱۸ این سوء قصد تعریف شده است . من نکات کوچکی که مبین مطالب قضائی باشد باطلاع میرسانم و از بحث مفصل خودداری میکنم .

وکیل مدافع سپس به تفصیل در مورد سوء قصد و توطئه صحبت کرد و گفت :

اساسا باید دید موکلین برای بهم زدن اساس حکومت ملی توطئه میکردندیاخیر باید عرض کنم با استناد بماده یک مقدمین و لزوم تحقق‌مادی عنصر آن‌بزه که محقق بودن تشکیل دسته است مجرائی برای استناد به ماده ۳ بند ۱۶۸ نخواهد بود . اولا از نظر عدم دلیل با ماده ۳۱۹وثانیا از جهت‌نبودن دلائل کافی و انطباق عمل با بند ۳ ماده ۱۶۸ تقاضای برائت موکلین را از این اتهام دارم .

تعرض بجان سفیر امریکا

اما از جهت استناد بماده ۴۰۹ قانون دادرسی و کیفری ارتش در کیفرخواست تنظیمی دخول در دسته اشرار مسلح و تعرض بجان سفیر امریکا .

در این اتهام هرچند نفر از موکلین‌بنده‌مشترکند کیفرخواست مرقوم میدارد متهمین یاد شده‌با انگیزه آزاد کردن زندانیان‌غیر امنیتی واعلام‌موجودیت خود... ربودن یکی از مقامات داخلی‌یا خارجی را مورد توجه قرارمی دهند . همچنین اضافه شده شب‌هنگام به اتومبیل حامل‌سفیر امریکا مسلحانه حمله و برای ربودن او یکی از متهمین‌شیشه ماشین را با تیر میشکند .بنابر این ملاحظه میکنید. اتهام‌دخول دسته اشرار عبارتست از حمله مسلحانه بماشین سفیر برای ربودن او . در این باره عرض میکنم بفرض صحت حمله به ماشین‌وشکستن شیشه‌ماشین تعرض بجان محسوب نیست و حداکثر تخریب است و بعلاوه همانطور که در کیفرخواست تصریح گردیده نتیجه مجرمانه منظور عاید متهمین نمی گردد . این عین جمله کیفرخواست است ، پس فعل ربودن هم عمل پایان نیافته وبه‌لحاظ هرعاملی اعم از خارجی یا داخلی نتیجه مجرمانه واقع نشده است .

در مقام تطبیق با مقررات جزائی ادعا در قالب شروع به جرم پیاده میشود ، آنهم شروع بجرم ربودن انسان، نه شرارت مسلحانه .

بنابراین استدعای عطف توجه به ارکان‌لازم‌ماده ۴۰۹ وادعای دادستان‌محترم واظهارات‌موکلین واعمال مقررات قانونی را در این‌باره دارم.

سرقت بانک

درباره‌سرقت‌مسلحانه ازبانک ردیف یک و دو وسه متهمند. دراین باره بعرض میرسانم دادستان‌محترم‌در کیفرخواست برای متهمان ردیف های یک و دو از جهت سرقت‌اتومبیل پیکان منطبق باماده ۲۲۶ اقامه دعوی کرده است .

دادستان‌محترم‌در کیفرخواست سرقت‌ماشین‌را ازجمله مقدمات سرقت بانک‌میدانند میتوان‌گفت درباره اتهام سرقت پیکان‌فقط جنبه حقوقی قضیه مورد دارد.

باید بعرض برسانم دادستان محترم‌برای سوزاندن ماشین‌هم وهمچنین برای شکستن ماشین سفیرا‌قامه‌دعوای‌جزائی‌فرمودند.

ماشین‌باتوجه‌باینکه درتعریف سرقت از جهتی دراینکه سارق فردی مال مسروقه را ببخشدیا بدریا بیاندازد یا در بیابان رها کند ، یاانتفاع شخصی قرار دهدیابسوزاند بنظرنمیرسد فعل جزائی تخریب مصداق پیدا کند.

در مجموع سرقت مسلحانه بانک با تلفیق سرقت ماشین و سوزاندن‌حداکثردوفعل‌را انجام میدهد.

تغییر نمره اتومبیل

دادستان محترم برای متهم ردیف یک جعل واستفاده از نمره مجعول اتومبیل رامنطبق با ماده ۱۰۳ ناظر بماده ۱۰۲و همچنین بااستناد بماده ۱۰۵ قانون مجازات عمومی انطباق نموده کیفرخواست در اینباره چنین صراحت‌دارد:اکبر ایزد‌پناه بااستفاده از مقوا ورنگ چندین‌پلاک‌اتومبیل جعل میکند و اضافه شده متهم ردیف اول بااستفاده‌ازپلاک مجعول‌شماره ۴۷۳۴۲ تهران ب نمره وسیله نقلیه را تغییر میدهد بنابراین ملاحظه میکنیدکه موضوع‌جعل و استفاده‌ازآن اینست‌که آقای اکبر ایزد پناه پلاک اتومبیل مسروقه رابرداشته وپلاکی با مقوا و رنگ درست کرده و به ماشین الصاق کرده.

صرفنظر از هر بحثی درباره جعل و استفاده‌از سند مجعول، در مقام استفاده از پلاکتقلبی قانون مجازات استفاده از پلاک های تقلبی وسائط نقلیه مصوب آذر ۱۳۰۵ صراحت خاص دراین‌باره داردومجازات آن حبس‌تادیبی‌ازدوماه تا یک سال معین کرده‌است . بنابراین ادعای جعل و استفاده ازپلاک مجعول درست بماده‌ای که به عرض رسید منطبق‌است وجعل واستفاده ازآن‌بکلی منتفی‌است.

جعل شناسنامه

برای متهم‌ردیف‌دو، بزه‌جعل شناسنامه ادعاشده دقیقا کیفیت مادی این‌ادعاباتوجه بماده ۹۷ که میتوان گفت موارد مادی جعل را اثبات کرده است معین نشده . البته متهم بیان داشته است که شناسنامه جعل‌کرده ولی باتوجه‌باینکه‌متهم به‌عناصر جرم واقع‌نیست‌و باتوجه باینکه اگر فقط عکس به شناسنامه ضمیمه شده باشد این الصاق عکس جعل محسوب نیست.

برای متهم‌ردیف‌سه ،استفاده از سند مجعول ذکر شده و در اینجا هم عرض میکنم اگر شناسنامه‌دیگری‌بدون‌قلب‌حقیقت در آن شناسنامه فقط باالصاق عکس مورداستفاده قرار گرفته باشد جعل نیست و استفاده از سندمجعول‌هم منتفی است.

فرض کنیم حسن نام خودش را جعفر معرفی‌کند حتی اگر عکس خودش را ملصق کرده باشد جعل است ولی فقط الصاق عکس جعل نیست.

ازجهت اتهام داشتن اسلحه باید عرض کنم :

پرونده‌حکایت از بدست‌آمدن سلاحی در عمل دارد و تعلق این‌سلاح به شخص یااشخاصی غیرازصاحب آن محل‌درخور تعمق‌است معهذا در تصمیم‌در این‌باره با هیئت محترم دادگاه است.

مرام اشتراکی

بنظرم اگر اشتباه نکنم تنها اتهام مشترکی که باقی مانده است‌عضویت در دسته‌و جمعیتی بامرام اشتراکی است.

میدانیم این ماده از جمله موادی در قانون جزا است که فقط‌بامحقق‌بودن تشکیلات،فعل مجرمانه واقع شده‌وآنچه که‌در مسیر دراین باب روشن شده است‌اینست که عنصر مادی‌این جرم عبارتست از تبادل کتاب ، داشتن جلسات منظم ، دربرونده این عناوین وجود دارد وقسمت اعظم کیفر خواست‌که درباب موکلین نشستن گرد هم‌ودیدن دوره‌ای که‌ادعا می شودوداشتن تز های مخصوص‌است که به‌نظر من عموما محقق بودن‌بندیک را ارائه می کند.

تاریخ ها

بنده در مقام دفاع عرض‌میکنم سرقت‌بانک در تاریخ ۴۸٫۴٫۲۳ بوده ، شروع به ربودن‌انسان که‌تحت عنوان حمله به‌ماشین سفیر مورد ادعا است آذرماه سال ۱۳۴۹ است .دستگیری موکلین در آذرماه‌سال ۱۳۵۰ یکسال بعد از واقعه ربودن‌سفیر صورت‌گرفته . به‌نظر من در تعیین این تاریخها یك نکته فوق‌العاده حساس به چشم می‌خوردو هنگامی که اظهارات موکلین رادربازپرسی درمجموع موردنظر قرار بدهیم این نکته حساس قوی ترجلوه می کند وآن اینست که موکلین از آذرماه سال ۴۹ به‌بعد و در فاصله آن یکسال قادربه‌تشکیل دسته، اقدام علیه‌امنیت‌وعناوینی که‌دراین‌میان می‌تواند وجود داشته باشدنبودند .

بنده یکبار دیگر در دادگاه عرض می کنم.امروز در دنیای پرتلاطم تنهاکشور عزیز ما قرین‌سکون وآرامش‌است و رهبری های خردمندانه‌شاهنشاه آریامهر آنچنان است که ما ایرانیان به حکم ایرانی بودن در برابرآن سرتعظیم فرود می‌آوریم وآنچنان است که‌دنیا بادیده احترام بما مینگرد .بنابر این اگرچند جوانی از جهت بعضی مسائل که روی انسان‌ها اثر می گذارد جست‌وخیز می‌کنند، بردامن‌کبریایش ننشیند گرد.

امنیت مملکت ما با چندقبضه اسلحه متزلزل نمیشودبنابراین ضمن‌اینکه اصولا متهمین به یقین دریافته‌اند که راه‌درستی نه‌پیموده‌اند،بنده فکر نمی کنم که‌شخصی در این اندیشه هم باشد.

همانطور که‌درهر کشوری‌جرائم مختلفی واقع میشود این‌جرائم دراینجا هم پیش می آید.

بنابراین این عملیات این جوانان نکثی در پیشرفت های ایران‌ایجاد نمی‌کنند.

این‌واقعیت عینی وجود دارد که از آذر ۱۳۴۹ کوچکترین اثری که‌نشان بدهد که‌موکلین من چنین فکری داشته‌اندوجود ندارد.

در مقام رسالت ارشادی،هیئت محترم دادگاه توجه خواهند فرمود که عکس‌العمل‌مهم‌چیست اگر متنبه‌است‌و یااگر آگاه‌است که‌راه درست نه‌پیموده وواقف به‌پیشرفت های چشمگیرمملکت هستند اعمال ارفاق‌به‌نظر من الزامی‌است .

بنده بهمین مختصر اکتفا می کنم و چون این‌اعتقاد رادارم که هیئت محترم دادگاه بابینش وصبروحوصله بسیار به جمیع مسائل عنایت‌دقیق مبذول‌خواهند فرمود که مآلاز جهت‌تطبیق باقانون ،رای‌صادرخواهندفرمود. وتااستماع بیانات دادستان محترم عرضی ندارم.

دفاع وکیل مدافع

رئیس‌دادگاه ـ سرکارسرهنگ بهجت‌لطفا از موکلین خود دفاع کنید.

سرهنگ حسین بهجت : برای دفاع از احمدگیقانی، کورش‌یکتائی سیمین نهاوندی موکلین خود لایحه‌ای در ۱۷ برگ تنظیم شده که پس از قرائت و توضیح کافی و احیانا اگر مطالبی درضمن بحث مازاد براین لایحه پیش آمدنمود استدعای درج آن رادرصورتجلسه خواهم کرد و لایحه را برای‌ضبط درپرونده تقدیم میکنم .

دفاع من دو قسمت است : قسمت‌اول بحث‌درباره‌مواداستنادی کیفرخواست و قسمت دوم بحث در اطراف یکایک موکلین بدوا درمورد ماده ۳۱۷ ناظر ماده ۳۱۹ با اینکه همکار محترم از جهاتی بحث فرمودند برخود فرض میدانم که اظهارات خود را در مورد رد این دوماده معروض بدارم .

دهدلیل از این دلایل ۱۷ گانه مربوط است به اظهارات متهمین ویا هماهنگی اظهارات آنها باهم .

بنابراین قسمت اعظم استنادات کیفرخواست منطبق میشود باگفته های متهمین .

اگر توجه عمیق ودقیق بشود هیچیک از متهمین چه از نظرقصد وارداره وچه ازنظر اعمال ارتکابی کیفرخواست وچه از نظر اظهارات خودشان اشاره به مطلبی در مورد توطئه نکردند .

در پرونده ازجهت متهمین ودر اظهارات آنهاتوطئه‌بمنظوربرهم‌زدن اساس حکومت وجود ندارد کیفرخواست میگوید در نتیجه بررسی های اقتصادی،فرهنگی ، اجتماعی ،کارگری در پرتو عنایت خردمندانه شاهنشاه آریامهر و انقلاب شاه و مردم نصیب مردم شده هیچ فردی پیرو مکتب مارکسیستی نیست‌دیگرنبایدمتهمان را عامل اصلی برای ارتکاب عمل ارتکابی درکیفر خواست دانست ، باید گفت عقل سلیمی‌وجودنداشته، کسی که دارای عقل سلیم نباشد مسئول اعمال خود نخواهد بود و درصندلی اتهام‌هم نباید بنشیند .

اگر ماده توطئه اعمال‌میشودسایر مواد که ماده ۳۱۷ است بایدمنظور شود ، یا توطئه یا سرقت.بنابراین توجه دادگاه را به مواد استنادی کیفرخواست جلب میکنم .

اگر ما این گروه‌رامتشکل‌بشناسیم باید وضع این گروه را بادسته اشرار مقایسه کنیم ، دسته اشرار سردسته دارد ، رئیس دارد فرمانده دارد . باقیاس به گروه آنچنان گروهی که درکیفرخواست استناد شده صحیح نیست .

در دسته اشرار افراد متشکل‌آن از افکار رئیس اطلاع ندارند واگر رئیس آنها را باموریتی میفرستد خبر ندارند فقط در محل‌ماموریت از افکار فرمانده خود آگاه‌میشوند. آیا این گروه را میشود بگروه دسته اشرار تشبیه کرد ؟

آنچنان گروهی که عنوان شده‌در این گروه وجود ندارد اگر این گروه را با سردسته‌اشرارمنطبق کنیم ماده ۴۰۹ مصداق واقع پیدا نمیکند .

دراین موقع دادگاه بعنوان تنفس تعطیل شد ودنباله مدافعات سرکارسرهنگ حسین بهجت به روز شنبه اول وقت موکول‌گردید .

توضیح

در اخباردیروز جریان‌محاکمه ۷ تن متهمین به خرابکاری‌ضمن سئوالات رئیس دادگاه وپاسخ متهمین ، بعلت آهسته صحبت کردن اکبر ایزدپناه متهم ردیف یک نام سازمان این گروه طرح های ایران نوشته شده بود . بدینوسیله توضیح داده میشود که‌نام‌سازمان این گروه(سازمان رهائی بخش خلق های ایران) است.

تهران هفته آینده میزبان بیستمین اجلاسیه وزیران خارجه سنتو است

اجتماع وزیران خارجه‌سنتو در تهران

★ وزیر خارجه انگلیس فردا شب و وزیران خارجه امریکا ، ترکیه و پاکستان شنبه به تهران میایند

از سرویس سیاسی اطلاعات

تحت شرایط نسبتا روشنتری از اوضاع بین‌المللی و منطقه نسبت به دو سال گذشته ، بیستمین‌اجلاسیه وزیران‌خارجه سازمان پیمان مرکزی یکشنبه آینده‌در تهران‌گشایش خواهد یافت .

برای شرکت در اجلاسیه وزیران سنتو طی ۳۶ ساعت آینده ویلیام راجرزوزیر خارجه ایالات متحده، سرالک داگلاس هیوم وزیر خارجه‌بریتانیا، خلیق بابولکن وزیر خارجه ترکیه و عزیز احمد وزیر مشاور درامور دفاعی و خارجی پاکستان‌هریک در راس هیئت های عالیرتبه‌ای مرکب از مقامات سیاسی و اقتصادی به‌تهران خواهند آمد.

وزیر خارجه انگلیس زود تر از دیگران «فردا شب» وارد تهران میشود چه او قبل از حضور در جلسات سنتو یک دیدار ۲۴ساعته رسمی ازایران که گفتگو با مقامات تهران را درپیش دارد .

نسبت به اجلاسیه و مذاکرات قریب‌الوقوع‌وزیران خارجه‌سنتو در محافل سیاسی تهران اظهار نظر های متفاوتی‌ابراز میگردد. بعضی ازناظران اهمیت بیشتری برای مذاکرات دوجانبه وزیران تا مذاکرات «محرمانه» آنان‌در چهارچوب اجلاسیه قائلند. این بخش از ناظران به اجلاسیه سنتو به‌عنوان یک اجتماع‌سنتی و تشریفاتی نظر دوخته‌اند . تجربه سال های اخیر این‌نتیجه را بدست میدهد که اجلاسیه های سنتوهمواره درپی تحولات جدیدی در صحنه روابط بین‌المللی و تحولات منطقه‌ای تشکیل گردیده که تبادل نظر برای پنج کشور عضو سازمان را جنبه های‌سودآوری بخشیده است .

تحولات بین‌المللی

اجلاسیه سال گذشته‌دراندک مدتی پس‌از سفر های تاریخی نیکسون به‌چین‌وشوروی ،عادی شدن روابط‌دو آلمان ونزدیکی شرق و غرب در اروپا ، ظهور بنگلادش‌درنتیجه شکست‌پاکستان در جنگ با هند و استقلال و ظهور سه کشور جدید درمنطقه خلیج‌فارس تشکیل شد .

اجلاسیه امسال نیز به نوبه خود در پی تحولات دیگری‌در صحنه بین‌المللی و منطقه برپا میگردد که‌استقرار آتش‌بس در ویتنام ، ادامه‌شرایط «نه جنگ و نه صلح» در خاورمیانه ، افزایش رقابت قدرت ها در اقیانوس هند و خلیج فارس ، کاهش بحران‌دراروپا و اوضاع در شبه قاره هند از آن‌جمله‌اند بنظر میرسد که نصیر عصار دبیر کل ایرانی سنتو گزارش مهم‌ومحرمانه‌ای را برای شورا تهیه دیده باشد و شورا مقرر است گزارش کمیته های‌مختلف سازمان از جمله کمیته های نظامی و اقتصادی و همچنین برنامه‌های‌آینده‌آنان را تصویب کند پاکستان بدنبال چندین سال بی‌تفاوتی برای نخستین بار هیئتی عالیرتبه در سطح وزیر به شورا میفرستد که در جای خود تاییدی در تغییر سیاست اسلام آباد نسبت به این پیمان است.برزیدنت بوتو سال‌گذشته در تشریح این تغییر سیاست گفت که عهد نامه دوستی هند با شوروی،اسلام آباد را وادار به تجدید عهد با سنتو کرده است . پاکستان می پندارد که عهدنامه هند و شوروی عامل تشویق کننده‌ای برای هند در اجرای تحقق نقشه حمله به پاکستان‌وکمک‌به خلق بنگلادش بشمار رفت .

وزیران خارجه پنج کشور چه در چهار چوب گفتگو های شوراوچه بطور دوجانبه‌مسائل متعدد دیگری را نیز برای گفتگو دارند . شورا را بامداد یکشنبه هویدا نخست وزیر با قرائت پیام شاهنشاه خواهد گشود و پس از جلسه افتتاحیه مذاکرات در پشت در های‌بسته ادامه خواهد یافت .

منظره‌ای از جلسه علنی دادگاه نظامی‌که ۷ نفر خرابکاررامحاکمه میکند یکی‌از متهمین بسئوالات رئیس‌دادگاه پاسخ میدهد .

خبرهای کوتاه

ملاقات رهبران شیعیان لبنان

سه تن از رهبران شیعیان لبنان که‌بدعوت سازمان‌اوقاف از ایران‌دیدن می کنند امروز در ملاقاتی با منوچهرآزمون معاون نخست‌وزیرو سرپرست سازمان اوقاف از شاهنشاه ایران بعنوان یگانه نقطه اتکا و حافظ و نگهبان شیعیان جهان تجلیل کردند .

رهبران شیعیان لبنان‌بامداد امروز برای زیارت و ملاقات با روحانیون رهسپارقم شدند.

افتتاح دادگاه

دیروز آقای صادق احمدی وزیر دادگستری دادگاه جدیدالتاسیس بخش سمیرم را بنام شاهنشاه آریامهر گشود و سپس از قسمت‌های مختلف دادگستری اصفهان بازدید کرد .

معاینه کامیونهای تهران

اداره راهنمائی و رانندگی امروز اعلام کردکه‌از کامیون های شماره شهرستانها در تهران معاینه فنی بعمل نخواهند آورد .

کارت معاینه فنی کامیون هائی که شماره شهرستان دارند باید در اداره شماره گذاری شهرستانها صورت گیرد .

اداره راهنمائی و رانندگی اطلاع داد که کامیونها می توانند در هر شهرستانی‌که مایل هستند معاینه فنی‌بشوند لیکن در تهران فقط برای کامیونهای‌شماره‌تهران کارت معاینه صادر می‌شود .

انتصاب در دانشگاه

خانم دکتر ظفردخت اردلان دانشیار تمام وقت دانشکده علوم اجتماعی و تعاون با حفظ وظایف آموزشی ، به سمت سرپرست امور دانشجوئی آن دانشکده منصوب شد .

افزایش سیاحان خارجی

سازمان جلب سیاحان اعلام کرد کهدراردیبهشت‌ماه ۱۷۶۸۰ نفر از بناهای تاریخی اصفهان بازدید کرده‌اند که ۳۸۳۵ نفر آنان جهانگرد خارجی‌بوده‌اند و این تعداد ۴۲ درصد نسبت به ماه مشابه سال قبل افزایش داشته است .

ضمنا جمع تعداد بازدید کننده از کلیه اماکن تاریخی اصفهان در اردیبهشت ماه به ۷۱۰۸۵ نفر رسید که ۲۰۴۴۳ نفر آنان خارجی بوده‌اند و این تعداد ۳۶ درصد نسبت‌به ماه‌مشابه‌سال‌قبل افزایش‌نشان می دهد .

افتتاح دوره هسته‌ای

ساعت ۹ بامداد روز ۱۹ خرداد ماه یازدهمین دوره کار برد رادیو ایزوتوپ‌ها در صنایع علوم، پزشکی و کشاورزی توسط رئیس دانشگاه تهران در مرکز اتمی دانشگاه (انتهای خیابان امیرآباد) افتتاح خواهد شد .

جشن فارغ‌التحصیلی

مراسم جشن فارغ‌التحصیلی آموزشگاه عالی خدمات اجتماعی در حضور خانم فریده دیبا برگزار گردید در این مراسم ابتدا خانم ستاره فرمانفرمائیان‌رئیس‌آموزشگاه گزارش فعالیتهای آموزشی و اجتماعی آموزشگاه را بیان داشت و آنگاه دکتر مجیدی وزیر مشاور ورئیس سازمان برنامه طی ایراد مطالبی در باره نقش مدد ـ کاران در رفاه خانواده‌ها اشاره به افزایش بی رویه جمعیت کشور کرد و گفت در حال حاضر هریک نفر ایرانی بار ۹ نفر دیگر را بدوش میکشد .

سفروزیر آبادانی‌ومسکن به مازندران

آقای کورس اموزگار وزیر آبادانی و مسکن بمنظور بازدید از فعالیتهای عمرانی و افتتاح پروژه آبرسانی آق‌امام، بندر شاه و گمیشان به استان مازندران عزیمت کرد .

بازدید ۲ استاد ترکیه از ایران

به دعوت شورای عالی فرهنگ و هنر آقای پرفسور تونجل وزیر اسبق آموزش و پرورش ترکیه ، استاد دانشگاه آنکاراورئیس کمیسیون ملی یونسکو در ترکیه، آقای پروفسور کارال استادورئیس موسسه‌تاریخی دانشگاه آنکارا و معاون کمیسیون ملی یونسکو در ترکیه‌با بانوانشان طی‌یکهفته اقامت در ایران از موسسات فرهنگی،موزه‌ها وآثارتاریخی تهران، اصفهان و شیراز بازدید و از نزدیک‌باپیشرفت های ایران آشنائی حاصل کردند .

کمك به شهرداری‌تبریز

دولت دویست میلیون‌ریال به شهرداری تبریز کمك کرد واین مبلغ از طرف بانك مرکزی ایران به بانك ملی ایران (شعبه تبریز) حواله شد .

این مبلغ ، برای پرداخت بدهی شهرداری‌به‌پیمانکاران وپرداخت غرامت ، بابت تخریب‌خانه های‌مردم«بصورت وام » دراختیار شهرداری گذاشته شده است .

تمبر یادبود

وزارت پست و تلگراف بمنظور تجلیل‌ازمظاهر فرهنگ و هنر ایران یک سری تمبر یادبود بااعتبار پستی‌نامحدود انتشار داد .

انتصاب

بدستورآقای مهندس روحانی وزیر کشاورزی و منابع طبیعی آقای سید ابوالحسن اسفهلانی باحفظ سمت دادستان اداری بسمت مدیر کل دفتر پارلمانی و قوانین وزارت کشاورزی ومنابع طبیعی منصوب شد.

مطالب دومین دفترچه کنکور

دفترچه های راهنمائی امتحان (کنکور) به چاپخانه داده شد تا روز۱۲ تیرماه باکارتهای ورود به جلسه امتحان‌میان‌داوطلبان توزیع شود . مطالب عمومی این‌دفترچه ها برای رشته های طبیعی ، ادبی وریاضی یکسان و از این قرار است .

امتحان جمعه ۱۵ تیر ساعت ۸صبح شروع میشود . داوطلبان باید برای ورود بجلسه کارت‌های ورودی خود ، ۲مداد سیاه نرم ، یک مداد تراشو یکمداد پاکن‌کن همراه داشته باشند واز آوردن جزوه ،کتاب ، یادداشت وخود ـ نویس وپاخودکار خودداری کنند. برای داوطلبان گروه طبیعی اولین پرسشنامه زبان خارجی و دومی و سومی طبیعیات و فیزیک و ریاضی است .

پاسخنامه ها

داوطلبان پارسال ۶ کارت «آی ، بی‌ام» در اختیار داشتند ، ولی امسال از دو پاسخنامه که به رنگ های قرمز و بنفش است استفاده میکنند . پاسخنامه قرمز برای سه‌تست اول و پاسخ نامه بنفش برای سه تست دوم است . داوطلبان باید دقت‌کنند که‌شماره کارت ورودی آنها با پاسخ نامو برجسب صندلی یکسان باشد و درغیراینصورت باراهنمایان‌موضوع رادرمیان بگذارند .

درهای بزرگ حوزه امتحانی ، روز امتحان ساعت ۶ بامداد بازو ساعت ۷٫۳۰ بسته میشود .

داوطلبان کنکور کارت های ورودی خودرابابد درطرف چپ سینه نصب کنند و در صندلی مربوط به خود بنشینند درغیر این صورت مردود شناخته میشوند .

توصیه ها

به داوطلبان توصیه شده است که یک روز قبل از امتحان به محلی که روی کارتهای ورودی مشخص شده است مراجعه کنند تا خط‌سیر و وسائط نقلیه موجود در این خط‌سیر را بشناسند که روز امتحان با سهولت و بدون سرگردانی در این محل حاضر شوند .

درهای ورودی ساختمانهای دانشگاه ساعت ۷٫۱۵ صبح باز و ۷٫۴۵ بسته میشود به کسانیکه بعد از این ساعت به جلسه امتحان برسند اجازه شرکت در مسابقه ورودی داده نخواهد شد .

داوطلبانی که بیک سئوال بیش از یک جواب بدهند نمره منفی میگیرند .

داوطلبان در مربع مستطیل بالای صفحه پاسخنامه علامت یا چیزی نباید بنویسند .

داوطلبان باید پس از تشخیص صحیح از غلط ، پاسخ‌مربوط به هرسئوال را دربرگ‌پاسخنامه ثبت کنند چون پاسخنامه از دفترچه های آزمون جداست و بوسیله ماشین تصحیح‌میشود هرگاه داوطلب بعضی ازپاسخ های خود را در دفترچه آزمون یادداشت کند اینگونه یادداشتها بهیچوجه به حساب نمی‌آید بنابراین داوطلبان باید جواب سئوال را منحصرا در برگ پاسخنامه در مقابل شماره همان سئوال بنویسند .

علامت ضربدر قابل تصحیح نخواهد بود و باید مربعها را کاملا سیاه کنند . داوطلبان نباید پیش از آنکه پایان وقت امتحانات اعلام شود جلسه را ترک کنند .

داوطلبی که در حین امتحان ازادامه‌آن منصرف شودمیتواند با اجازه راهنمای مربوط پس از تحویل دادن دفترچه وکارت ورود به جلسه ، آنجا را ترک کند .

تعداد سئوالات هرگروه و «وقت» دادن پاسخ به‌سئوالات و ترتیب سئوالات هرگروه را قبلا به تفصیل چاپ کردیم .

ضمنا تهیه فهرست اسامی داوطلبان وحوزه‌بوسیله‌کامپیوتر در دست تهیه است .

حوزه تازه

یک حوزه امتحانی دیگر به حوزه‌های‌کنکور سراسری‌اضافه شد .

یک مقام مرکز آزمون شناسی امروز در این باره گفت چون تعداد داوطلبان در تهران‌نسبت به سال های گذشته افزایش پیدا کرده است یک حوزه امتحانی دیگر در دانشکده دامپزشکی دانشگاه تهران دایر خواهدبود.

آئیننامه‌مرخصی کارمندان تغییر کرد

★اصلاحات آئین‌نامه‌مرخصی‌ها بتصویب هیئت وزیران رسید .این اصلاحات‌تغییراتی‌رادروضع‌مرخصی کارمندان دولت پیش‌بینی مینماید . نکات اساسی تغییرات مزبور به شرح زیر است:

★ افرادیکه طبق ماده ۶۷قانون استخدام کشوری مجددا استخدام میشوند میتوانند از مرخصی استحقاقی‌ذخیره شده قبلی خود طبق مقررات این آئین‌نامه استفاده کنند .

● بموجب مقررات‌سابق‌مستخدم آزمایشی در طول خدمت آزمایشی نمیتوانست از مرخصی استحقاقی استفاده کند که با اصلاحیه اخیر این اشکال برطرف شده است و اینگونه مستخدمین میتوانند به نسبت ماههای خدمت از مرخصی استحقاقی استفاده کنند .

● ترتیبی اتخاذ شده است که چنانچه مستخدمی از چهار ماه مرخصی استحقاقی استفاده نموده باشد ، بتواند درصورت استحقاق از چهار ماه مرخصی قبل از بازنشستگی نیز ، بدون آنکه‌یکسال خدمت نماید استفاده کند .

● پیش‌بینی گردیده است در مواردی که افرادی قادر بخدمت نیستند و بیماری آنان هم صعب ـ العلاج نمیباشد درصورت تائید بیماری آنان توسط پزشک معتمد دستگاه مربوط موافقت بامرخصی بدون حقوق آنان الزامی باشد.

● در اصلاحیه جدید آئین‌نامه مرخصی‌ها علاوه بر آنکه‌فوق‌العاده های قابل پرداخت در ایام‌مرخصی احصاء گردیده در مورد‌مستخدمین مبتلا به بیماری‌سل‌پیش‌بینی‌خاصی براساس قانون حمایت کارمندان مسلول بعمل آمده است .

● در این‌اصلاحیه‌پیش‌بینی‌شده است هرگاه رئیس اداره بنا به مصالح اداری باتقاضای مرخصی مستخدم از حیث مدت یا موقع استفاده موافقت نکند ، اعطای‌آنرا با توافق مستخدم بوقت دیگری که از تاریخ مورد تقاضای اولیه‌بیش‌از شش ماه فاصله‌نداشته‌باشد موکول میکند و در صورتیکه مستخدم نتواند ضمن مدت ششماه مذکور از این مرخصی‌استفاده‌کند‌مرخصی مزبور ذخیره خواهد شد . جز در مورد‌مرخصی موضوع‌ماده۲قانون‌در اعطاء دو مرخصی استحقاقی باید حداقل یک روز غیر تعطیل فاصله باشد .

● در تغییرات مزبور مدت معذوریت برای زایمان زنان‌باردار به دوماه با استفاده از حقوق و فوق‌العاده های مربوط در نظر گرفته شده است و تعیین چنین تاریخی بعهده پزشک معالج آنان واگذار شده است .

● با اصلاحی که درماده ۱۱ و ۱۴ آئین‌نامه مزبود بعمل آمده مستخدمی که درحال مرخصی استحقاقی است میتواند تقاضاکند مرخصی او تمدید شود . در این صورت تاریخ شروع مرخصی‌اخیر بلافاصله بعداز انقضای مرخصی قبلی خواهد بود .

● بعلاوه چنانچه مستخدمی که درحال استفاده از مرخصی استحقاقی است بیمارشود‌مرخصی وی به مرخصی استعلاجی تبدیل میشود ومرخصی‌استحقاقی‌استفاده نشده وی ذخیره میگردد .

عدم حضور مستخدم در پست خود که مدت آن ازسه روز تجاوز ننماید و مستند به عللی ازقبیل آنچه که ذیلا درج میشود ، باشد موجه شناخته خواهد شد بیماری او صدمات ناشی از حوادث که به او یاپدر یا مادر یا همسر یا فرزندان او وارد آمده باشد . بیماری شدید پدر یا مادر یا همسریا فرزندان . فوت همسر یا اقربای نسبی و سببی تا طبقه سوم داراشدن فرزند ، ازدواج او وفرزندانش ، احضار مستخدم توسط مراجع قضائی برای ادای شهادت وانجام تحقیقات .

عوامل عراقی یك کد

قلب کودکی ۱/۵ ساعت متوقف ماند

شانزده سال در یک کلاس!!

گزارش اول

از شیراز :

پزشکان کودک ۴٫۵ ساله را از مرگ نجات دادند

حمید رضا قصر فخری

شیراز (منوچهر فتحی‌نژاد خبرنگار اطلاعات) ـ ضمن یک عمل پنجساعته جراحی مهم قلب که در بخش جراحی دانشگاه پهلوی انجام شد ، از حرکت قلب پسربچه ۴٫۵ ساله‌ای بنام حمیدرضا قصرفخری یکساعت‌ونیم جلوگیری شد تا وی زنده بماند. در این مدت درحالیکه قلب‌کودک ازحرکت باز ایستاده‌بود گروه پزشکان‌جراحی قلب‌دانشگاه‌پهلوی این عمل شگفت‌انگیز را انجام دادند .

یکی از پزشکان عضو گروه جراحان قلب بخش جراحی دانشگاه پهلوی ضمن یکگفتگوی اختصاصی پیرامون این عمل جراحی به خبرنگار ما درشیراز گفت :

حمیدرضا قصرفخری دارای سه عارضه قلبی بدخیم شده‌بود وادامه آن وضع برای او دیگر امکان نداشت وجود حفره‌بزرگی بین بطن‌های قلب ، تنگی شریان ریوی ووجود عضلات‌اضافی در داخل شریان ریوی مجموعه‌این عوارض را تشکیل میداد .

طی پنج ساعت عمل جراحی که روی قلب این پسربچه انجام شد حفره قلب وی بسته شد ، دریچه قلب‌او بازگردید وعضلات اضافی قلب برداشته شد!

برای اینکار یکساعت‌ونیم‌قلب حمیدرضا، از حرکت بازایستاده بود و دراین عمل جراحی‌نهایت ظرافت و کوشش پزشکی بکار برده شد.

اهمیت عمل جراحی

یکی از صاحبنظران پزشکی در مورد این جراحی قلب که‌در دنیا بندرت پیش می‌آید وتاکنون موارد کمی از آن انجام شده است گفت : علاوه برمشکل‌بودن عمل جراحی، کم سن‌وسال بودن بیمار نیز از مسائلی بود که کار پزشکان را مشکل می‌کرد.

بطوریکه مشاهده میشود، این عمل جراحی روی کودک چهار سال‌ونیم و ضعیف‌البنیه‌ای انجام شده و این امر خود مبین اهمیت فوق‌العاده تیم پزشکان بیمارستان پهلوی است.

سیدعلی قصرفخری پدر حمیدرضا، که اکنون در کنار فرزندش بسر می‌برد از حیات دوباره او خرسند است . او به خبرنگار اطلاعات گفت: حمیدرضا از یکسالگی دچار عارضه قلبی بود تا آنکه سرانجام بیماری او معالجه شد.

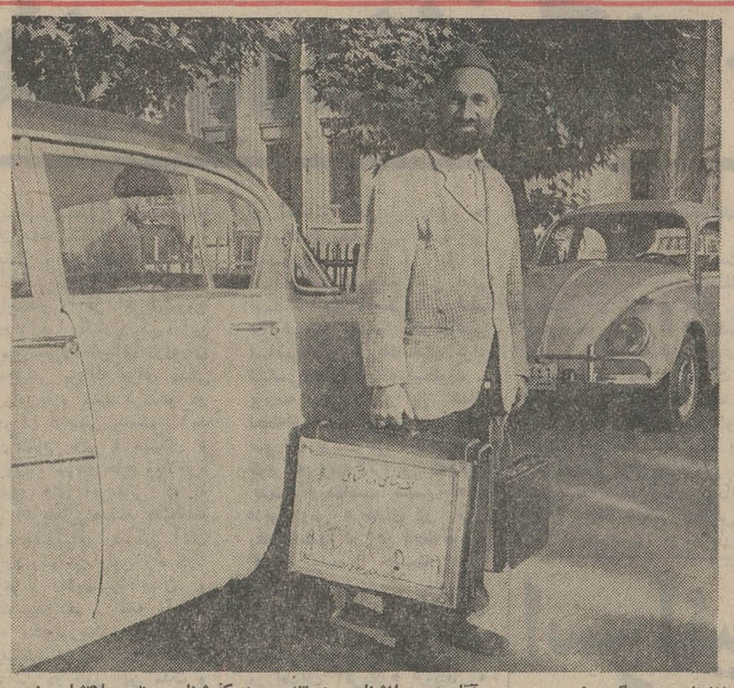

روانشناس دورمگرد !

آقا هم روانشناس هستند و هم کفشناس. تحصیلاتشان زیر دوره ابتدائی است و سرمایه‌شان یک کیف‌دستی کوچک امامعهذا درآمدی دارند بسیار هنگفتتر از درآمدیک متخصص تحصیلکرده! براین‌حضرت‌که دربی‌کسب روزی بی‌دردسراست، حرجی نیست. بر خرافه‌پرستانی هم‌که گشودن گره مشکلات خودرا فقط درعهده کرامات‌آقا می‌دانند، ایرادی وارد نیست. اما آیا می‌توان کسانی‌را که مسئول جمع‌آوری این‌شیادان هستند، بی‌گناه دانست؟!

گزارش دوم

از: مهدی مطلق

اگر هنوز به شگفتی های وجود انسان اعتقاد ندارید و عجایب هفتگانه تاریخ‌راآخرین افسانه باور نکردنی روزگار می دانید بدون تردید آشنائی با خصوصیات زندگی آقای عادل چهراقی شمارا بتفکر می‌اندازد و خصلت های تغییر ناپذیر و پایداری اعجاب آور اوراخواهید ستودو معتقد میشوید که عجائب دنیا چندان هم کم‌نیست .

آقای چهراقی مرد میانسالی است ، البته این نکته مسئله جالبی نیست ، چون بالاخره‌همه دراین دنیا ، روزی بدنیا می ـ آیند ، رشد می‌کنندو باسپری ساختن سالهای کودکی و نو ـ جوانی به مرحله بالندگی می رسند و آنگاه مثل میلیونها ، میلیارد ها انسان منازل هستی رایکی پس از دیگری طی می کنند تابخوشی و سلامتی پیری بسرا شان بیاید.

تا اینجا باز از آقای چهراقی جز کلیات مطلبی نمیدانیم، پس باید صبرو حوصله نشان بدهید و بقیه ماجرا را همانطور که‌ما به روایت های مختلف اززبان دوستان و آشنایان ایشان شنیده‌ایم بازگو کنیم .

عادل چهراقی

به لطف‌خداوندآقای چهراقی از نهایت سلامت جسم وروان برخوردار است وزندگی‌رابه‌خیر وسلامت وخوشی و سعادت می گذراند و همسری مهربان با چند فرزند دارند که کانون خانواده ایشان‌را گرمی می ـ بخشد ، از نظر مالی‌واجتماعی هم ملالی ندارندفقط مسئله‌ای‌که فکر آقای چهراقی را طی‌پانزده سال گذشته مشغول داشته‌انجام امتحاناتی است که سبب شده بین هزاران دانش‌آموز داوطلب ششم ریاضی ایران چهره‌ای برجسته و مشخص پیدا کند.

دیپلم پنجم متوسطه را اودر سال ۱۳۳۷ دریافت کرد و طبیعی است که سال بعد نیز می‌بایست موفق به‌اخذ دیپلم ششم متوسطه بشود.

اما محاسبات ساده آقای چهراقی متاسفانه کاملا تحقق پیدانکرد و جریان تحصیلی او کمی اشکال پیداکرد، خیال نکنید که مثلا قهرمان ماخدای نکرده مایوس شدو تحصیل را کنار گذاشت و یا مشکلات زندگی روزمره وی را از ادامه کار بازداشت ، خیر ایشان با همان کوشش وجدیت ذاتی‌خود رابرای امتحان سال‌ششم‌ریاضی تبریز در سال ۱۳۴۸ « دقیقا۱۶ سال قبل» آماده کردو درجلسه شرکت جست ، اماانتیجه‌چنانکه باید درخشان نبودو در حقیقت‌او بعد از سالها تحصیل وموفقیت برای اولین بار طعم شکست‌را چشیدولی همین حادثه اتفاقی سبب شد که امروز ما بتوانیم ازاین جوان پر تلاش وخستگی ناپذیر صحبت کنیم و خصائل او رابستائیم .

زیرا درست‌پس از دریافت نتیجه منفی این امتحان بودکه آقای چهراقی باتمام قوا خودرا آماده گذراندن امتحان کرد و از سال بعد یعنی۱۳۳۹ تا۱۳۵۲ باجدیت و پایداری باورنکردنی هرسال در ماه خرداد بترتیب در شهر های خوی ، تهران ، دزفول ، آبادان ، اهواز،رضائیه و۹ بار هم در تهران برای‌امتحان نامنویسی کرد، کتابها را مرور کرد، شبها بیخوابی کشید وبا وجود موقعیت مناسبی که ازنظر شغلی دارد هنگام‌انجام ماموریت های اداری خود در هر شهری که اقامت داشت بی پروا نسبت به قضاوت دیگران و نیش‌زبان های حاشیه نشینان در جلسات حضور یافت وحتی جالب است بدانید که‌در تمام این مدت‌یکبار هم غیبت نداشت ولی متاسفانه هر۱۵ بارمانند دفعه‌اول‌نتیجه منفی عایدش شدو رویای شیرین او برای دست یافتن به دیپلم‌ششم متوسطه ریاضی‌تعبیر نشد.

حتما اشتباه می کنید اگر تصور کنید آقای چهراقی پس‌از ۱۵سال از هدف خود دست کشیده است ، برعکس‌ایشان هنگامی که امسال از سالن امتحانات ششم متوسطه‌درتهران خارج میشدند به خبرنگار ما گفتند:

و درخاتمه جالب است‌بدانید خرمشهر ارزان‌ترین‌شهر‌ایران از حیث کفن‌و دفن است . در این شهر هزینه قانونی کفن‌و دفن فقط ده تومان است وچون هرجای این شهر را نیم متر حفاری کنند به آب میرسند ، لذا دفن مرده در آنجا میسر نیست و اداره متوفیات، جنازه ها را برای دفن به شهر های دیگر می‌فرستد !!

من امسال حتما قبول می‌شوم چون متوجه‌شدم که‌استعداد ریاضی من چندان جالب نیست‌و بهمین علت امسال تغییر رشته دادم و شک ندارم که امسال کرد.»

نتیجه : باین ترتیب آقای چهراقی همانطور که حدس‌می زدیم عاشق کار خود هستند و مطابق معمول سنواتی همه‌مردم بادرس عشق ورزی میکنند.

گزارش سوم

از: گروه خبری‌سازمان شهرستان روزنامه اطلاعات

زمینخواران قبرها را احتکار کرده‌اند

زمینخواران دهها قبر را احتکار کرده‌اند تاگران‌تر بفروشند نرخ مردن درتهران ارزانتر از بسیاری ازشهرهای دیگراست

انا لله وانا الیه راجعون : بازگشت‌همه‌به سوی‌خداست، یعنی که مرگ‌حق‌است. یعنی که همه‌میمیرند یعنی‌که کلمه‌پایان دفترزندگی هر موجود زنده ـ وحتی‌اشرف مخلوقات ـ کلمه مرگ‌است .

من میمیرم ، تومیمیری . او میمیرد . همه میمیرند ،اما مردن داریم تامردن . یکی‌در بستر ودرسن ۱۲۰سالگی به آرامی میمیرد .دیگری درمیدان جنگ میمیرد، سومی‌دریک‌حادثه رانندگی میمیرد چهارمی‌بعلت سکته قلبی میمیرد . پای مرده پنجمی روی‌پوست‌موزسرخورده ششمی به علت شکمبارگی میمیرد و . . .خلاصه همه میمیرند . ووقتی مردند ، اگر هندو وبودائی وزرتشتی‌نباشند ، باید جنازه‌شان را دفن کرد. ودفن کردن جنازه خوداستانی است‌طولانی.

یکی میمیرد بی آنکه بعد از مرگش‌دینیاری خرج تراشی‌کند ولی مرگ‌آن دیگری صد ها هزار تومان خرج دارد .به‌دیگر ممالک کار نداریم . فقط‌کشور خودمان را در نظر میگیریم : ـاگر شخص بی بضاعتی در همین تهران سرسام گرفته از گرانی بمیرد ، می‌توان او را مجانا در مصفاترین گورستان ایران ، یعنی بهشت زهرا ، دفن کرد ،اما کسانی هم هستند که در دور افتاده‌ترین شهرک ها میمیرند ولی برای کفن‌ودفنشان هزاران تومان‌خرج میشود.

کفن‌ودفن مرده ها نه فقط مشاغل مختلفی نظیر گورکنی‌و غسالی را بوجود آورده ،بلکه حتی‌بورس بازان‌و زمینخواران راهم به نان‌ونوارسانده است . بعنوان نمونه موردی را ذکر میکنیم :

هم‌اکنون افرادی هستند که تعدادی از مقابر گورستان‌های مشهور را در تهران وشهر ها پیش خرید می‌کنندوبدون آن که مرده‌ای دراین مقابر دفن کنند، روی آنها سنگ مزار هایی می گذارند که رویشان نوشته شده :هذا مرقد مرحوم مغفور خلدآشتیان ... یا ...یا آقای . . .نماینده . و. ..

همین سنگ قبر ها افرادی را که حتی پس از مرگ طالب‌حفظ برتری میت خود هستند ،می‌فریبد وباعث می‌شود برای‌آن که میت آنها در میان شخصیت هاورجال دفن شود ، مقبره‌ای درمیان مقابر خیالی رجالی که وجودنداشته‌اندخریداری کنند! حالا باچه بهائی ، مطلقامطرح نیست .ودراین میان محتکر مبتکر مقابر به دهها هزارتومان پول میرسد :

شهرها ونرخها

در هر شهر ایران باتوجه به آرامگاه های ائمه اطهار و امامزاده هاونیز گورستان ها، نرخ کفن ودفن در اماکن‌مقدس یاگورستان های عادی تفاوت زیاد دارد . هزینه دفن درتهران رامثال می آوریم : دفن در بهشت‌زهرا برای افرادبی‌بضاعت مجانی است(روی‌قبرایشان هیچ نشان‌وعلامتی گذاشته نمی‌شود) برای افراد با بضاعت ۲۶۰ تومان . دفن در امامزاده‌عبداله از ۳۵۰ تا ۴۰۰۰تومان ، در بی‌بی‌زبیده ۳۵۰ تومان ، در ابن‌بابویه ۳۵۰ تومان !

امانرخ رسمی کفن‌ودفن هم در شهر هاتفاوت دارد . آمارو ارقام زیر که از هزینه کفن و دفن در شهر های مختلف ایران تهیه شده ماست :

*اهواز : کفن ودفن بدون پارچه کفن ۵۰تومان ـ یا ۸ متر‌پارچه ۷۴ تومان یا ۹ متر پارچه ۷۷ تومان.

*همدان : هزینه کفن ودفن‌از ساعت۷ صبح تا ۹ شب ۱۵۰ تومان ـاز ۹شب تا صبح ۲۵۰ تومان .

* تبریز: تدفین‌بزرگسالان ۴۰۰ ریال ـ کودکان ۲۱۰ ریال «تهیه پارچه کفن با بازماندگان مرده است»

* خرم‌آباد لرستان : ۵۰۰ ریال

ساری : بهای کفن‌و دفن و مقبره ۶۰۰ ریال .

آبادان : ۶۰۰ ریال

کرج : زمین رایگان ،کفن ۴۰تومان ـ دفن ۵۰ تومان

کاشان :بهای قبر و هزینه کفن‌و دفن در گورستان های عمومی مزارفیض ودشت‌افروز بین ۵۰۰۰ تا ۲۰۰۰۰ ریال .

و بهشت‌رضوان ۱۰۰۰۰ ریال‌ـ یك قبر دوطبقه در گورستان قبردوطبقه‌در گورستان‌ابوحسین ۸۰۰۰۰ ریال یك‌قبر دو طبقه‌در سالن علی‌بن‌جعفر ۵۰۰۰۰ریال‌ـ قیمت یك بقعه در بهشت‌رضوان و دارالسلام ۳۵۰۰۰ ریال .

* بابل : بهای قبر و هزینه کفن و دفن و «۵۰۰ آجر !»

* خرم‌آباد لرستان : ۵۰۰ ریال

عوارض برمرده !

قم : قیمت یك قبر یك‌طبقه در گورستان عمومی‌وادی‌السلام ۴۰۰ ریال ، یك قبر در وسط قبرستان «نو» ۳۵۰۰۰ ریال . یك قبر دوطبقه در کف باغ رضوان ۸۰۰۰ ریال ـ یك قبر دوطبقه در گورستان دارالسلام

شیراز ، افراد کم‌بضاعت ۱۵۰۰ ریال ـ افراد غنی تا ۱۷۰۰۰ ریال ! هزینه دفن با احتساب زمین در بقاع متبرکه ۵۷۰۰۰ ریال . در گورستان جدید که زیرنظر هیات امناء اداره میشود بین ۱۵۰۰ تا ۴۰۰۰۰ ریال قرآن‌خوان وقبر ـ کن و قبرپند ۱۱۰۰۰ ریال !

آگهی استخدام

دانشجوی خلبانی درهوا پیمائی ملی ایران «هما»

هواپیمائی ملی ایران « هما» در سال جاری گروه تازه‌ای را برای توسعه بیشتر فعالیت های خود از طریق مصاحبه ، مسابقه و آزمایش های لازم استخدام می کند و برای فراگرفتن فن خلبانی به آمریکا اعزام می دارد .

الف ـ شرایط

۱ـ تابعیت ایران

۲ ـداشتن حداقل سن ۱۸ سال (متولدین تیر ماه ۱۳۳۴) و حداکثر سن ۲۲ سال .

۳ـ داشتن دیپلم کامل متوسطه در رشته طبیعی یا ریاضی (با حداقل معدل ۱۴) افرادیکه در سال ششم طبیعی یا ریاضی مشغول تحصیل هستند میتوانند ضمن‌ارائه معرفی نامه ازدبیرستان مربوطه جهت مسابقات ورودی ثبت نام نمایند .

ضمنا داوطلبان باید در موقع مصاحبه تائیدیه قبولی با معدل چهارده وریز نمرات دوره دوم دبیرستان خود را ارائه نمایند .

۴ـ داشتن سلامت کامل جسمانی و روانی براساس معیار های پزشکی هوائی .

۵ـ حداقل قد ۱۶۵ سانتیمتر .

۶ـ آشنائی به زبان انگلیسی .

۷ـ سپردن تعهد به منظور عدم تاهل تا خاتمه دوره آموزش .

۸ ـ عدم اعتیاد به دخانیات و سپردن تعهد مبنی بر عدم استعمال آن در تمام دوران خلبانی

۹ـ تعهد ده سال خدمت در هواپیمائی ملی ایران و سپردن وثیقه ملکی بمبلغ ششصد هزار ریال در مقابل هزینه هائی که « هما» برای دوره آموزش فن مزبور پرداخت می نماید .

ب ـ داوطلبانیکه واجد شرایط فوق بوده و از عهده آزمایش های لازم و مصاحبه استخدامی برآیند بسمت دانشجوی خلبانی با حقوق ماهانه ۸۰۰۰ ریال استخدام و پس از طی دوره تعلیمات مقدماتی در تهران برای تکمیل دوره های خلبانی به هزینه «هما» به آمریکا اعزام خواهند شد و پس ازاخذ گواهینامه خلبانی با حقوق ۱۲۰۰۰ ریال بخدمت درخواهند آمد و میزان حقوق آنان بعدا تا ۹۴۷۰۰ ریال باضافه فوق‌العاده پرواز و مزایای شغلی افزایش خواهد یافت .

پ ـ روش درخواست داوطلبان

داوطلبان مقیم تهران میتوانند فرم چاپ شده زیر را تکمیل کرده همراه مدارک مورد نیاز به اداره استخدام و کاریابی « هما» ارسال دارند و یا مستقیما باداره استخدام و کاریابی «هما» واقع در خیابان فرصت چهار راه ثریا جهت تعیین وقت مصاحبه و شماره ثبت نام مراجعه نمایند .

۲ـ داوطلبان شهرستان ها میتوانند فرم چاپ شده زیر را تکمیل کرده با مدارک لازم توسط پست باداره استخدام « هما» ارسال دارند ، تعیین تاریخ مصاحبه و شماره ثبت نام متقابلا طی نامه بداوطلبان شهرستان ها اعلام خواهد شد .

ت ـ مدارک مورد لزوم

فتوکپی آخرین مدرک تحصیلی ، دو قطعه عکس ۴×۶ (در سال ۵۲ گرفته شده باشد) فتوکپی صفحه اول‌شناسنامه پارونوشت شناسنامه.

ث ـ تاریخ‌و مدت ثبت نام‌وساعات‌مراجعه

داوطلبان میتوانند از تاریخ نشر این آگهی‌تا آخر روز ۵۲٫۴٫۱۲ مدارک خود را ارسال و یا از ساعت ۱۲ ظهر تا ۱٫۳۰ بعدازظهر باداره استخدام « هما» واقع در خیابان فرصت چهار راه ثریا مراجعه نمایند .

تاریخ

هواپیمائی ملی ایران «هما»

برگ درخواست‌داوطلبان شغل‌خلبانی

نام ـ نام خانوادگی ـ اسم پدر

شماره شناسنامه ـ محل صدور ـ تاریخ تولد روز

ماه ـ سال ـ تحصیلات

ریاضی ـ معدل کل دیپلم

طبیعی

قد

میزان آشنائی بزبان انگلیسی : خوب ـ متوسط ـ ضعیف

وضعیت نظام وظیفه

آدرس کامل منزل

شماره تلفن منزل ـ شماره تلفن محل کار

محل امضاء داوطلب

کمك هزینه تحصیلی شرکت ارج

برای شاگرد اول کنکور دانشکده فنی دانشگاه تهران

برای کمك به تحصیل و پیشرفت جوانان بااستعداد و دانشجویان ممتاز کشور شرکت ارج هرسال مبلغ یکصد هزار ریال بعنوان جایزه و هزینه تحصیلی به شاگرد اول کنکور دانشکده فنی دانشگاه تهران می‌پردازد. درسال جاری نیز به شاگردی که مجموع یامعدل نمره‌های او در کنکور داوطلبان ورود به دانشکده فنی دانشگاه تهران بیش از دیگران باشد و لزوماً در همین دانشکده ثبت نام کند و به تحصیل خود ادامه دهد، طبق آئین هرسال از طرف ارج مبلغ یکصد هزار ریال به وی پرداخت خواهد شد.

شاگرد اول کنکور دانشکده فنی میتواند طی دوران تحصیل در تعطیلات تابستان با دریافت حقوق درشرکت ارج به کارآموزی بپردازد و پس از خاتمه تحصیل اگر مایل باشد به استخدام ارج درآید.

الکتروموتورهای ZSE ساخت چکسلواکی

بقدرتهای مختلف یك فاز و سه فاز بقیمت های جدید وارزان موجود در تهران

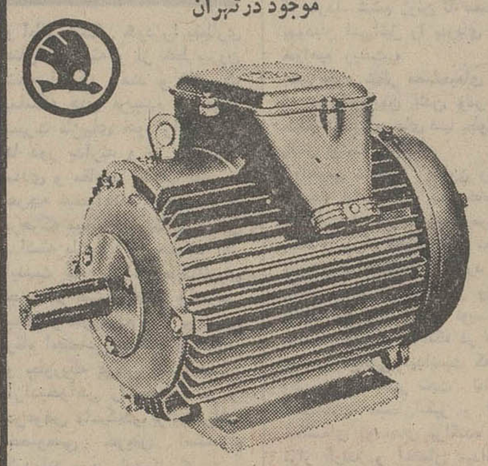

ضمنا بیل های مکانیکی ـ غلطك های جاده سازی ـ سنگ شکن ، پمپ های آب الکتروموتور جرثقیل های سیار ـ موتور دیزل و دستگاه های دیزل ژنراتور ـ لیفت تراکهای مجهز به دوشاخه بارگیری و سایر ماشین آلات و ابزاردر انبار این‌شرکت‌واقع‌درخیابان‌شوش موجودمیباشد .

نماینده انحصاری در ایران :

شرکت تجارتی ایران واشکودا

خیابان تخت جمشید شماره ۱۶۲ تلفن ۸۲۵۳۶۰ ـ ۸۲۹۴۲۷

تلگرافی اشکودا ورکس

آگهی فقدان سهم

یکبرك سهم بشماره مخصوص ۲۸۸۰۴ و شماره ترتیب۱۲۰۲۹۲ که دردفتر سهام بانك صادرات ایران بنام اینجانب فریدون‌سعید ارشادی به ثبت رسیده است مفقود گردیده . سهم مزبورازدرجه اعتبار ساقط و هیچگونه ارزشی ندارد . آ ـ ۱۷۱۲۰

شرکت ملی گاز ایران

آگهی مزایده

شرکت ملی گاز ایران حدود ۷۳۰۰ عدد بشکه‌خالی روغنی ومواد شیمیائی را بشرح و مشخصات موجود درشرکت ملی گاز ایران ـ تهران ازطریق مزایده‌بفروش میرساند .

طالبین میتوانند برای کسب اطلاعات بیشتروشرکت درمزایده برئیس سرویسهای پیمانی شرکت ملی گاز ایران به آدرس میدان ۲۵ شهریور ساختمان دوم شرکت اطاق ۵۱۴ مراجعه نمایند و اوراق لازم را دریافت‌دارند.

شرکت ملی گاز ایران

آگهی مزایده

جمعیت شیرو خورشید سرخ قزوین عرصه و اعیانی ساختمان بخش حمایت مادران و کودکان (اندرزگاه سابق) دربخش‌سه خیابان شاهپور را از طریق مزایده با شرایط زیر بفروش می رساند .

۱ـ داوطلبان میتوانند همه روزه (باستثنای ایام تعطیل)بمرکز اداری جمعیت در قزوین از ساعت ۸صبح الی ۱۲ و از ساعت۴ الی ۸بعداز ظهر مراجعه و باتفاق یکی از کارمندان ساختمان محل مزبور را دقیقا بازدید نمایند .

۲ـ شرکت کنندگان در مزایده لازم است مبلغ یکصدهزار ریال بعنوان سپرده بحساب جاری شماره ۱۰۸۹ جمعیت دربانك عمران شعبه قزوین تودیع و رسید بانکی را ضمیمه پیشنهادخود نمایند .

۳ـ بهای ساختمان مذکور نقدا باید پرداخت شود.

۴ـ پیشنهاد دهندگان لازم است بهای قطعی را که خریداری مینمایند صریحا و بدون ذکر هیچگونه شرطی در تقاضای خود ذکر نمایند .

۵ـ کلیه هزینه های متعلقه از هر حیث بعهده خریداراست.

۶ـ پیشنهاد دهندگان موظفند پیشنهادات خود را حداکثر تا آخر ساعت اداری روز دوشنبه چهارم تیرماه ۱۳۵۲ در پاکت لاك‌ومهر شده بدفتر جمعیت تسلیم و رسید دریافت دارند و در روی پاکت قید نمایند که مربوط بخرید ساختمان بخش حمایت مادران و کودکان است.

۷ـ پیشنهادات واصله در ساعت ۷ بعداز ظهر روز سه شنبه ۵تیر ماه ۱۳۵۲ در جلسه هیئت مدیره‌بازوقرائت خواهد گردید، حضور پیشنهاد دهندگان در جلسه مزایده آزاد خواهد بود .

۸ـ جمعیت در رد یا قبول یك یاکلیه پیشنهادات آزاد خواهد بود .

۹ـ پس از تعیین برنده مزایده سپرده های برندگان‌ردیف اول و دوم و سوم تا پایان معامله قطعی بحساب سپرده جمعیت نگاهداری خواهد شد و درصورتیکه برنده مزایده از انجام‌معامله خودداری نماید سپرده وی بنفع جمعیت ضبط خواهد گردید .

هیئت مدیره جمعیت شیروخورشید سرخ قزوین

۲ـ۱ آ ـ ۱۷۱۴۳

آگهی پذیرش دانش آموز بهیاری

آموزشگاه بهیاری ۲۵ شهریور دانشگاه اصفهان برای سال تحصیلی ۵۲ـ۵۳ تعدادی دانش‌آموز بطور شبانه روزی میپذیرد داوطلبین واجد شرایط از تاریخ۵۲٫۳٫۱۵ تا آخر وقت اداری ۵۲٫۴٫۵ با مدارك زیر بدفتر آموزشگاه واقع درخیابان آذر کوی شاهزاده ابراهیم مراجعه و ثبت نام نمایند .

۱ـ فتوکپی سال سوم متوسطه (دانش‌آموزان تجدیدی تا ارائه گواهی اشتغال به تحصیل).

۲ـ یکبرك فتوکپی شناسنامه

۳ـ دو قطعه عکس ۴×۶

امتحان ساعت ۷ صبح روز ۵۲٫۶٫۶ درمحل آموزشگاه‌برگزار میگردد . ۲ـ۶ آ ـ ۱۷۱۲۲

گفت‌وشنود باروژه کارودی فیلسوف وسیاست‌شناس بزرگ فرانسه

مقالات و گزارشها

سرمقاله

این خطر، جدی است!

بشر همیشه نسبت‌به گذشته‌وآینده خود کنجکاو بوده‌و همین کنجکاوی محرك عده‌یی از متفکران ونویسندگان شده‌است که فرضیاتی رادر خصوص آغاز وپایان زندگی روی کره‌زمین در کتابها ورسالات‌خود مطرح کنند.

از جالبترین این فرضیات ، که براساس آن کتابهای متعددی به رشته تحریر درآمده وفیلمهای زیاد ساخته‌شده ، شروع‌زندگی درروی‌زمین به‌دنبال پایان زندگی روی کره دیگری‌است. درین رشته داستان ها عموما فرض براینست که میلیون ها سال‌پیش، زندگی‌روی یك کره‌مسکون‌ومتمدن به‌آخررسیده‌وساکنان‌آن کره دراپسین فرصت ، بااعزام یك‌زن‌ویك مرد‌به کره زمین، زندگی رابدین کره‌خاکی انتقال داده‌اند . چنانکه در قدیمی ترین نظریه راجع‌به شروع‌زندگی درکره زمین ـ یعنی ماجرای آدم‌و حوا ـ نیز می‌بینیم‌صحبت ازیك زندگی کامل در طبقات اعلای آسمان است‌و بعد، انتقال آدم‌و حوا به زمین. منتهی در رمان های علمی علل مختلفی برای انتقال حیات به‌کره زمین ذکرشده است .بعضی استناد کرده‌اندکه « میوه ممنوعه »کنایه ازیك چیزی است‌مثل سلاحهای اتمی‌یا میکربی وچون درآن کره دیگر نوع‌بشر نتوانست خودرا از وسوسه به‌کارگرفتن چنین سلاحهایی حفظ کند طی یك جنگ‌اتمی‌یا میکربی کارآن کره یکسره شدو همانقدر توانستند میراث هستی رابه زمین بسپارند.بعضی دیگر بالارفتن‌درجه‌حرارت، یخبندان شدید ، تباه شدن آب ،تمام شدن اکسیژن ویا قحطی‌و خشکسالی ممتد را علت انقراض حیات درآن کره مفروض دانسته ونوشته‌اند. بهرتقدیر نکته جالب‌در غالب‌این داستان ها آنست که برای زمین هم سرنوشت مشابهی فرض‌شده است. یعنی این که یکروزی همین بلابرسرزمین نازل میشودو تمدن زمینی ازمیان میرود وبشر ناگزیر خواهدبود جل وپوستش را جمع‌کند وبه‌کره دیگری پناه ببرد!

بسیاری ازین داستان ها زمانی روی کاغذ آمده است که اولا مسائلی مثل خطر انفجار جمعیت وآلودگی محیط زیست و از میان رفتن منابع‌طبیعی مطرح‌نبود و ثانیا تسخیر فضاوفعالیت های فضائی برای انسان حکم رویاو آرزویی دست نیافتنی‌داشت. درحالیکه امروزه این مسائل جزو واقعیات زندگی بشر است و همچنانکه این‌یکی دوروزه ، بمناسبت روز جهانی محیط‌زیست، از زبان کارشناسان و مطلعین خواندید و شنیدید مثلا قرض محدود شدن وازمیان رفتن امکانات زندگی برروی زمین‌درصورتی که آلودگی آب‌و هوا وبهره برداری نامعقول از زمین و منابع طبیعی ازیك‌حدی بگذرد، کاملا وجود دارد.

وقتی اولین آزمایش‌بمب‌اتمی برروی شهر هاو انسانها در هیروشیما وناکازاکی صورت گرفت وپس‌از آن درسالهای جنك سرد که قدرتهای بزرك عالم زرادخانه اتمی خودرا تکمیل میکردند و پیوسته جنك‌ودندان بهم‌نشان میدادند ، اغلب مردم دنیاتصور میکردند سلاحهای اتمی‌جدیترین خطر برای موجودیت انسان و تمدن انسانی وبطورکلی حیات‌و هستی در روی کره‌خاکی‌است . آنروز اگرکسی میگفت‌که خطراتی تهدیدکننده‌تر از بمب‌اتمی بنام رشد تصاعدی جمعیت یاآلودگی محیط زیست در کمین‌بشر نشسته است به عقل او می‌خندیدند کماآنکه اولین زمزمه های دانشمندان درین زمینه بصورت تصورات ونظریات فانتزی تلقی شدولی چیزی نگذشت‌که آثار چنین خطری براستی درگوشه‌و کنار جهان آشکار شدو باتبدیل دریاچه‌های زنده به‌مردابها ، یامرك صد ها هزار ماهی‌و حیوانات آبزی در رودخانه ها ،پناه آوردن نهنك‌هابه سواحل دریاو سپس‌نابود شدن آنها‌که‌بنوعی خودکشی‌جمعی شباهت داشت،باکوچیدن پرندگان ، با افزایش میزان آلودگی‌در هواو تجربه‌های دیگر ، اکنون دیگر تردیدی نمانده است‌که واقعا خطر آلودگی محیط زیست جدی است‌و بشر پیش‌از آنکه این کره زیبارا برای زندگی کردن از دست بدهد باید درفکر نجات آن‌باشد.

روژه کارودی

روژه کارودی: میکوشم آنچه در تنگنای مغزم بود منفجر کنم

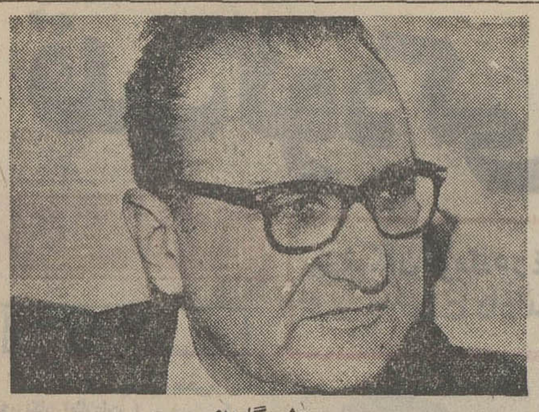

روژه کارودی که‌ابتدا دفتر سیاسی حزب کمونیست فرانسه وسپس خود حز ب کمونیست‌را در بلوای مه سال ۱۹۶۸ ترك گفت،دراواخرآوریل همان سال به‌سنگال وساحل عاج سفر کرد تافیلم تازه‌ای دراین دو کشور آفریقائی تهیه کند . خبرنگار مجله آفریقای جوان در باره عللی که‌اورا وادار به اتخاذ چنین تصمیمی کرد باوی گفتگو می کند.

آفریقای جوان ـ عزیمت شمابه آفریقا صرفنظر ازتدریس‌فلسفه و فعالیت‌سیاسی ، آیا نشانه‌قطع رابطه شما باحزب بود ؟

روژه‌کارودی ـ آنچه که من دراین سال های اخیر کرده‌ام ادامه جهت‌و دنباله مسیرزندگیم بوده‌واگر لازم باشد دوباره‌همان کار ها را تکرار کنم، خواهم کردولواینکه کار های احمقانه باشد.

من درآخرین قسمت‌تعلیماتم مخصوصا مسائل زیبائی شناسی رابیش کشیدم ، زیبائی شناسی وخلق زیبائی از نظر من نمونه و مدل کامل کار یعنی‌کار و فعالیت بشری‌است ، نمونه سیاست‌انسانی است‌وبالاخره نمونه‌عقیده اواست.

آفریقای جوان ـ از کجا به فکرتان رسید که فیلم «دیو ـ نیزوس‌سیاه » را تهیه کنید ؟

روژه کارودی ـ ابتدا سعی کردم آنچه را که فرهنگ آفریقائی برای تمدن جهانی آورده‌است مطالعه کنم . به نظرم رسید که تفکر مجدد در باره پایان‌جوامع بشری ازدوره رنسانس یعنی از همانموقع که بشر در رویای بزرك سلطه‌بر طبیعت بسر می برد ـ همان‌رویای دکارت وسپس رویای فاوست که‌انسان را اربابو مالك طبیعت میدانست ـ ونیز تفکر دوباره در باره پایان همه‌اینها مستلزم مواجه تمدن هاوگفتگو درباره آنهااست بدین معنی که‌این امر مستلزم آنست که‌ما باعقلاو دانشمندان آسیائی و آفریقائی وآمریکای لاتین به گفتگو بپردازیم .

من‌اینکار را از آفریقاشروع کردم ، زیرا یکبار دیگر دراین سرزمین بسربرده‌ام‌وآن دردوران جنك‌جهانی بود که برای مدتی مرا باین‌قاره تبعید کردندو در این‌دوران فرصتی بدستم آمد که‌درکشور های ، سنگال ، کامرون ، ساحل عاج وبالاخره درکشور های آفریقائی که به ظاهر آفریقائی هستند به‌مطالعه درباره شکلهای زندگی آنان بپردازم وبتوانم ازاین راه درك تازه‌ای از روابط‌بین انسان و طبیعت پیداکنم . البته مقصود رابطه تکنولوژیکی‌وروابط‌غالب، مغلوب نیست‌بلکه رابطه‌عاشقانه است من در طول این مدت و همچنین فرصت داشتم که‌درك تازه‌ای از روابط‌انسان ها پیدا کنم،بهیچوجه قصدم‌این نیست که‌بگویم اجتماعات کشاورزی باستانی مرا به هیجان آورده‌و میخواهم کاری‌راکه مارکس بحق‌نامش را « سوسیالیسم ـ فئودال » گذاشته صورت دهم . من مطلقا از مریدان رسونیستم که‌بازگشت بنوعی وحشیگری خوب‌را که از کم و کیف آن بی اطلاعم توصیه می کرد . من برای‌نشان دادن محتوای‌فرهنگ آفریقائی وآنچه که این‌فرهنگ به‌تمدن امروزی اهدا کرده‌است کوشش فراوان کرده‌ام . سرانجام باین نتیجه رسیده‌ام که‌فرهنگ آفریقائی دوچین به جامعه امروزی داده یکی‌پیکر تراشی‌ومجسمه‌سازی ومخصوصا صورتك‌ها ودیگری رقص و پایکوبی است عصاره وچکیده فیلمی که تهیه کرده‌ام همین است . من در این فیلم این جنبش مضاعف صورتك را که به‌نظر من برای مجسمه ساز آفریقائی کوشش واحدی به منظور تمرکز نیرو های‌پراکنده طبیعت و جامعه مشترك است‌و در لحظات رقص این نیرو ها را منتشرو پخش می کند‌بخوبی مجسم کرده‌ام . واین‌دو در حقیقت بمنزله روح این فیلم است . بعبارت‌دیگر در فیلم «دیونیزوس سیاه» که نوعی اساطیراست نه یك فیلم نژاد شناسی همان لحظات‌اسطوره ـ پرومته وجود داردو این همان لحظه‌ای است که نیرو بوسیله صورتك بدست می آید . همان طور که‌پرومته آنرا بوسیله‌آتش بدست‌آورده‌است سپس لحظه «دیونیزوس » خدای در حال رقص است‌و در این لحظه‌نیروی گرفته شده را بوسیله رقص پخش میکند. کمال مطلوب و ایده‌آل من ، شاید به کاربردن کلمه‌ایده‌آل دراینجا خیلی خودخواهانه باشد ـ اینست که در اطراف آفریقا « آروپید » ثانوی بشوم (آروپید شاعر و تراژدی نویس قرن پنجم قبل از میلاد است که در فلسفه‌و علوم تبحر داشت‌وبیش ازهشتاد نمایشنامه نوشت . پس ازمرك جسدش را پاره پاره کردند) چنانچه افکارم رابیرون بریزم باید بگویم خدای پنهانی آفریقا همین «دیونیزوس »است.

دو تمدن

آفریقای جوان ـ شماچگونه منطق خودتان را با اسرار و رموز پنهانی آفریقاوفق‌داده‌اید؟

روژه کارودی ـ من تصورمی نمی‌کنم بتوان‌بین تمدنی که در اصل هیجان آورو پرشور است مثل تمدن آفریقاوتمدنی مثل تمدن غرب که‌فقط عقلانی است یکی را انتخاب کرد . بلکه برعکس به‌نظر من اصل‌وحقیقت مباحثه درتمدن های مختلف اینست‌که در هر تمدنی آنچه که‌بهترین‌است تعیین شود من بهیچوجه پیشنهاد نمی‌کنم که به‌ریشه های هر تمدن برگردیم وسیر قهقرائی کرده‌و عقل را رها‌کنیم. من بر خلاف آنچه‌که بعضی هاسرزنشم کرده‌و مرا «اوبسکورانتیست »و مخالف با انتشار علم درتوده‌ملت‌خوانده‌اند نیستم.

بنابراین بحث‌برسر اینست‌که عقل‌وقوه مدرکه رامردود‌وشناخته ویامنکرآن گردیم بلکه باید حدودوثغوری را که عقل‌تشکیل داده‌و بسیار تنك‌و محدود به نظر میرسد منفجر ساخت لذا تصور می کنم‌دروراي‌آنچه که ما آنرا دانش‌مینامیم‌چیزی‌وجود دارد‌که فی‌المثل تائوئیسم یعنی آئین آنرا خارج‌از دانش می‌خواند که البته جهل وبی‌دانشی نیست . بلکه‌شکلی ازدانش‌آنی است و همانست که به مارقص یاآواز میدهد.

در تراژدی باستانی هر وقت امکان آن نبود که مطلبی با کلمات وجملات اداشود‌و یا به عبارت دیگر هروقت کلمات و عباراتی جهت‌بیان مقصود وجود نداشت‌موسیقی‌وهیئت‌نوازندگان «کور » آن‌مطلب را با آوازو رقص ویابوسیله تقلیدحرکات «میم» بیان می کرد .این همان وحدتی‌است که من سعی کردم در فیلم دیونیزوس سیاه تلقین کنم .

آفریقای جوان ـ ظاهرا شما در جستجوی واقعیتی هستید . درینصورت‌آیا آفریقا شما را درانجام مقصودتان یاری خواهد کرد ؟

روژه‌کارودی ـ تمام کوشش من‌اینست که آنچه در مغزم‌در فکرم ، در گذشته‌ام در تنگنا بوده آنها را منفجرسازم بی‌آن که‌چیزی را انکارو نفی کنم. امیدوارم این بحث تمدن هادر مقیاس‌دیگری ادامه پیدا کند آنچنانکه دومین فیلمی که در دست‌تهیه دارم ومقدار زیادی‌از آن تهیه شده ما را صاف و ساده به اروپا وگفتگو در باره تمدن آن برسانند . نام این‌فیلم را « تخیلات در اوج قدرت » گذاشته‌ام ، در این فیلم این مسئله که برای بعضی افراد ثقیل و به‌نظرشان عجیب خواهد آمد مطرح‌خواهد شد .

چنانچه بلوای دیگری نظیر بلوای ماه مه ۱۹۶۸ به پیروزی شورشیان منتهی گرددچه‌خواهد شد ؟واین همان مطلبی است که من تاکنون سعی کرده‌ام در کتابها ونوشته هایم بگویم و خواهم کوشید همین مطلب را به‌زبان‌و بیان دیگری‌مطرح کنم.

اسرائیل به کجا میرود؟

حسین رامتین

قرنها بود که عربها ویهودیان در سراسر خاورمیانه بخصوص در فلسطین درکنارهم با صلح وصفا روزگار می‌گذراندند و هیچگونه اختلافی که موجبات برهم زدن زندگی عادی آنها را فراهم نماید نداشتند.

ولی بدختانه مهاجران یهودی‌که براثر سالیان دراز تربیت در جامعه‌های استعمارگر و خوگرفتن به صفات ستیزه‌جویانه آنها و محرومیت‌های آوارگی و بی‌وطنی نمی‌توانستند این همزیستی درصلح وصفا را تحمل نمایند ، نخستین جرقه‌های‌اختلاف‌را بابیرون‌ریختن و بی‌خانمان کردن دو میلیون عموزاده فلسطینی در خاورمیانه فروزان ساختند.

بااینکه خیلی دیر شده بودولی ناچار کشورهای عربی مانند مصر و اردن و سوریه که خود را در میان آتشی خانمانسوز یافتند در سال ۱۹۴۸ اسلحه بدست گرفتند تاهم خانه و خانمان برباد رفته و بزور گرفته شده برادران عرب‌خود رااز متجاوزان‌مهاجر بازپس‌ستانند وهم خطری‌راکه آینده‌آنها راتهدید میکرد برطرف سازند.

اما اعراب دیر جنبیده بودند ، مصیبت دیدگان و آوارگان قرون واعصار جان ومال دنیائی را در اختیار گرفته و به‌ارض موعود آورده بودند . تابرای رسیدن به آرزوی دیرین قوم یهود و عملی کردن وعده تورات بکار برند.

پیروزی ولجاجت اسرائیل

بدبختانه پیروزی اسرائیل درسال ۱۹۴۸ بجای‌آنکه‌عقل ودوراندیشی دوران آوارگی را سرمشق حکومت رهبران این کشور سازد عقده‌های قرون گذشته را در آنها تقویت نمود و همین موفقیت موجب گردید که این بار بااتکاء بقدرت سلاطین نفتخوار جهان برتعداد آوارگان فلسطین افزودند وآنهارابی‌رحمانه از خانه وخانمان اجدادی بیرون ریختند.

اسرائیل که میتوانست باایجاد محیط صمیمانه و داشتن قدرت اقتصادی عظیم در سراسر جهان‌و جلب حمایت قدرتمندان یهودی از نقاط مختلف دنیا اتحادیه‌ای‌مقتدر از نژاد سامی‌درخاورمیانه بوجود آورد و اروپای ستمگر را برای همیشه از کنار چاههای پربرکت نفت عرب‌بکنارزندچنان ناخودآگاه اسیر چنگال غیر مرئی استعمار نوین گردید که خود کانونی از اختلافات تازه گردید تا جائی که ناظران بی‌طرف او را عامل نوین برای اجراء مقاصد استعمار نو در منطقه خاورمیانه عربی می‌نامند.

البته نمی‌توان منکر شد که در آنسوی دیگر نیز دستهای‌مرموز به‌آتش تعصبات دامن میزد و آفریدن قهرمانها وبرانداختن حکومتها وادعاهای بزرگ وحدت عرب وامپراطوری عرب ، توده‌های احساساتی را باروياها و تخیلات خود سرگرم نمودند.

این رویاها وتخیلات عربی که ناشی از اشتباهات غیر قابل‌انکار سردمداران دولت نوزاد اسرائیل از یکسو و غرور وبی‌خبری که از پیروزی قیام عبدالناصر علیه استعمارگران انگلیسی‌و فرانسوی، که خود را صاحب کانال سوئز میدانستند از سوی دیگر عواقبی چنین وخیم ببار آورد که دنیا را هرآن در انتظار فاجعه‌ای‌تازه نگاه داشته است .

جنك

اگر رهبران بریتانیا وفرانسه در سال ۱۹۵۲ چنان خطای بزرگی مرتکب نمی‌شدند که با همدستی اسرائیل تازه بدوران رسیده ناگاه دریك سحرگاه سوئز پیاده‌نمیکردند، هیچگاه امریکا و روسیه با آنهمه اختلاف که در آن زمان داشتند بمبارزه علیه این جنایت سیاسی‌و جنگی که بقول برتراندراسل لکه سیاه ابدی در تاریخ تمدن بشر بنام دو ملت متمدن انگلستان و فرانسه ثبت نمود ، برنمی‌خاستند و نتیجه آن شکست بزرگ این‌شد که عبدالناصر باقدرت معنوی‌عمیقتر بروح وجان ملت‌عرب حاکم مطلق شود. و چون خود او رهبری‌بتمام معنی وطن‌پرست یا ایمان ،پاکدامن وشرافتمند بودچنان غرق درورویای شیرین امپراطوری عرب شده بودو چنان هیجانات و حماسه‌هـای برادران عرب را جدی گرفته بود که نویسنده خود بچشم دید و بگوش شنید که به دوست عزیز خود (آنتونی ناتینگ) صریحا گفت که «فردا، ششم ژوئن تا عصرتمام یهودیان اسرائیل را بدریای سرخ خواهیم ریخت.»

من خود ناظر مصاحبه‌ای بودم که در تلویزیون لندن ودر تمام صفحات تلویزیونهای دنیا بطورزنده پخش میشد.

«آنتونی ناتینگ» معاون وزارت خارجه انگلستان که بخاطر طرفداری از اعراب بخصوص‌مصر وخطای بزرگ آنتونی ایدن نخست وزیر وقت انگلستان در مورد حمله بکانال سوئز از خدمت‌در وزارت خارجه‌استعفاداده‌وبکار نویسندگی پرداخته بود برای آنکه در نتیجه تجارب سیاسی میدانست که‌رهبر وطن‌پرست مصر تحت تاثیر احساسات هیجان‌انگیز و اتحاد حماسه‌ای توده‌های پراکنده عرب قرار گرفته و احتمال میداد که سازمانهای پرادعاومنظاهر سیاسی ونظامی اعراب در برابر تشکیلات مخفی جاسوسی و تحریکات طرفداران اسرائیل شکست خواهد خورد .**روز چهارم وپنجم ژوئن سال ۱۹۶۷ شخصا بدیدار جمال عبدالناصر رفت و پس از ساعتها گفتگوی محرمانه وقتی در برابر قاطعیت رهبر مصر قرار گرفت در ساعت ۹ونیم شب ششم ژوئن در برابر میلیونها تماشاچی چنین اعلام داشت که عبدالناصر را مصمم به‌جنگ یافته‌است وسرانجام در سحرگاه روز ششم ژوئن با بمباران هواپیماهای بمب‌افکن مصر در روی باند فرودگاه قاهره بدون یک پرواز آزمایشی ، تانکها و زرهپوشها از جنوب صحرای‌سینا صدها و هزارها‌افسرانو سربازانی راکه در حال استراحت وسرگرم تفریح وغافل از همه‌جا بودند اسیر نمودند.**

وپس از شش‌روز ،ارتش‌اسرائیل از شمال‌تا کرانه کانال سوئز واز مشرق تاباالاترین نقاط تپه‌های جولان و از غرب و جنوب تـا کرانه‌های دریای‌احمر ورواردن را اشغال‌کردند که هنوزهم در همان‌جا هستند و معلوم نیست‌تا کی باقی خواهند ماند ..؟

ولی برای قدرتهای بزرگ که شاید خود آتش افروز اصلی این معرکه بـوده‌انـد پایگاهی نیرومند مانند‌اسرائیل برای‌صاحبان نفت و منطقه نفوذی چون کشور های عربی برای‌دست‌یافتن کرملین به آبهای گرم جنوبی بوده‌است .

و آنها که در کنار این کانون آتش قرار دارند بخاطر حفظ استقلال‌و موجودیت خود نیز ناچارند نیمی از سرمایه های خداداد را به مصرف تهیه وسائل دفاع از خود برسانند و درحقیقت سدی آهنین و پولادین دربرابر رسوخ و نفوذ شعله‌های آتش در مرزها بوجود آورند.

تاکی این وضع ادامه دارد ؟ خدا دانا است .

محاکمه هفت متهم به خرابکاری

ادعانامه‌دادستان نظامی تهران علیه‌متهمین به‌خرابکاری

در اولین جلسه دادگاه نظامی‌که برای رسیدگی‌به‌اتهامات ۷خرابکار دیروز آغاز شد دادستان دادگاه ضمن محکوم‌کردن اعمال‌خرابکاران ادعانامه خود را به این شرح‌برای رئیس دادگاه ، مستشاران و حاضرین در جلسه قرائت‌کرد:

دادگاه محترم :

هرچند کیفرخواست صادره با صراحت و وضوح تمام ،واقعیات موجود در پرونده و جرائم ارتکابی ازناحیه متهمین را با دلائل متقن و غیرقابل انکار تشریح مینماید و بنابراین نیازی بتوضیح در اطراف آن احساس‌نمیشود ولی بی‌مناسبت نیست که در قالب محتویات‌پرونده ماهیت واقعی متهمین و اهمیت جرائم ارتکابی از ناحیه آنان و اثرات سوء آن در اجتماع را به عرض دادگاه محترم برسانم.

بطوریکه استحضار دارندمتهمین ظاهرا بر گروه خود نام «سازمان آزادیبخش خلقهای‌ایران» نهاده‌اند ولی در باطن از هیچگونه‌کوششی در راه تضییع حقوق و آزادیهای مردم وامنیت و رفاه اجتماعی‌فرو گذار نکرده و با تهیه سلاحهائی گوناگون و خطرناکی که هم‌اکنون در دادگاه موجود است و توسل‌به جعل و خدعه ونیرنگ ، تحت‌لوای یک مسلک ره‌آورد، دسته اشرار مسلح تشکیل داده تا با تعرض به جان و مال مردم بیگناه و دستیازی به اموال خصوصی و عمومی و حرق و تخریب ، عقده‌های حقد و کینه‌توزی و پول پرستی خویش را اطفاء نمایند . و چون تا باین‌حد تجاوز هم قادر به فروشاندن آتش افتنه‌های نبوده‌اند مرتکب توطئه شده‌اند تا بزعم خوداز طریق‌توسل به تهر ، حیات جامعه دموکراتیک نوین ایران را که به اتکاء حکومت مستقل ملی‌و انقلاب مقدس شاه و مردم به شاهراه تمدنی بزرگ گام نهاده دگرگون سازند و بدینوسیله موفق گردندتا وجوه بیشتری را چون راهزنان قرون وسطی تاراج کنند وآنگاه‌با صرف این پولهادر راه‌خوشگذرانی و عیاشی ، رنج درون را بکاهند. جالب است که اینان برای موجه جلوه دادن اعمال خود، اعلامیه‌ای چاپ و منتشر ساخته که مفاد همان اعلامیه موهن (که در واقع باید بر آن نام دائرةالمعارف زننده‌ترین دشنام‌های موجود در السنه عوام دنیا نهاد) ، به تنهائی مبین حالات‌روحی و امیال ومقاصد واقعی متهمین ونمایشگراحساسات بیگانه‌پرستی و ضد میهنی آنست.

این باصطلاح آزادی‌بخشان ، نه تنها قانون اساسی ، خصوصا اصول نهم و بیست و یکم متمم آن و قوانین عمومی مملکت را درحد اعمال ارتکابی نقض کرده‌اند و آزادی‌های فردی و اجتماعی را دستخوش امیال‌و اغراض‌خصوصی قرار داده‌اند، بلکه مواد ۲۰۳،۱، فراز دوم ماده ۱۲ و بند ۲ ماده ۲۹ اعلامیه جهانی حقوق بشر را که ضامن اجرای آن ، آرمان مشترك تمام مردم‌دنیا است‌نقوض ساخته‌اند.

اینک سئوال میکنم آیا سرقت اتومبیل دکتررسی که پس از تحمل سالها رنج تحصیل ، آن راباقساط طویل‌المدت خریداری‌کرده ،وسپس سوزانیدن آن بیهانه پاك کردن اثر انگشت از روی ترمز دستی و آینه اتومبیل ، رفتار با همنوع بر اساس روح برادری نامیده‌میشود؟! خطاب به متهم ردیف یکم میگویم : اتومبیل را سرقت کردید و با استفاده از آن مسلحانه وجوه بانك را مورد دستبرد قراردادید، بهدف غائی خود هم که پول‌باشد، هرچندبرای شما اندك بود ، رسیدید ، دیگر چرا اتومبیل آن زن بینوا را سوزاندید ؟! مگر پاك کردن اثر انگشت با یک دستمال مرطوب آسانتر و سهل‌تر از حرق آن باینزین و وسائل دیگرنمیبود؟! بر این رفتار چه مینامید ؟! رفتار ناشی از روح برادری ؟!ـ ناشی از روح بشر دوستی ؟! ناشی از روح حریت ؟! واقعا جای تاسف است که با این روحیات و این اعمال چگونه قادرید‌خود راطرفدار خلق هم معرفی کنید؟!

سئوال میکنم :

آیا تعرض بجان یک شخصیت خارجی مقیم کشور که حداقل هنوع شما محسوبست ، سالب آزادی و امنیت شخصی و حقوق مربوط به زندگی او نیست ؟! وآیا این عمل ناقض‌ماده ۳اعلامیه‌حقوق بشر که سنگ طرفداری از آن را به سینه میزنید نمیباشد؟

مفاد شق دوم ماده ۱۲ را بیان میکنم که مقرر میدارد شرافت و اسم و رسم احدی نباید موردحمله قرار گیرد و سئوال میکنم که آیا در اعلامیه منتشره ، با بکار بردن موهن‌ترین لغات ممکن ، دستور مندرج در این ماده را رعایت کرده‌اید ؟!

بالاخره بند ۲ ماده ۲۹ راقرائت مینمایم :

«هرکس دراجرای‌حقوق واستفاده از آزادیهای‌خودتابع محدودیتهائی است‌که بوسیله قانون برای تامین حقوق و آزادیهای دیگران و رعایت مقتضیات صحیح اخلاقی و نظم عمومی و رفاه همگانی در شرائط یکجامعه‌دموکراتیک وضع گردیده است» از شما سئوال مینمایم که آیا حقوق و آزادیهای فردی و رفاه اجتماعی و نظم عمومی را بهر جامعه دموکراتیک ایران بهنگام استفاده از آزادی‌های خود رعایت نمودید ؟ یا آنکه آزادی را برای خود وعلیه دیگران ، بمفهوم آزادیهای عهد حجر تعمیم دادید ؟!

ای باصطلاح اعطا کنندگان آزادی، بدانیدکه عنان‌گسیختگی، هرزه‌گوئی و یاغیگری با مفهوم مقدس آزادی ، که برای تفوق بر مظالم ، بایستی فرشته‌رحمتش نامید ، هزارها فرسنگ فاصله دارد. بدانیدکه‌بقول‌هربرت‌اسپنس آزادی متعلق به یکنفر و یایک جماعت نیست بلکه دیگران هم‌از آن نصیبی دارند . بدانید آزادی حقیقی وقتی است که اختیار غرائز راعقل‌بدست‌بگیرد، بفهمید که آزادی واقعی آن نیست که قانون بردار نباشد . بلکه فقط مطیع قوانین درونی و برونی بودن است، درك کنید بگفته سیسرون برای نیل به‌آزادی باید بنده قانون باشیم وبقول منتسکیو آزادی ما تا بحدی است که‌خللی به آزادی دیگران وارد نیاورد . و مستخضرباشید، آزادی عبارت ازاختیار وتوانائی در هرامریست که بحقوق افراد دیگر زیان‌آور نباشد، اساس آزادی‌در طبیعت، قاعده‌آن، درعدالت، تامین آن در قانون ، حدود معنوی آن در درانیست که روامدار بر دیگری چیزی را که بر خود روا نمی‌داری .

همانطورکه خود بی برده‌اید و در کیفرخواست هم بدان اشاره شده، با توجه به شرایط واوضاع و احوال جغرافیائی وسنن ملی‌و مذهبی و فرهنگ و تمدن اصیل و باستانی خاص خود و بلحاظ برخورداری ازبرکات انقلاب مقدس شاه و مردم که ویژگیهای آن‌سطح‌زندگانی آحادملت را به عالیترین وجه ممکن اعتلابخشیده و ندای آزادیبخش آن حدود ده سال پیش وسیله پیشوای بزرگ ما در جهان طنین افکند ودهمین سالگرد آن در بهمن ۱۳۵۱ با شکوهمندی تمام وسیله عمومردم جشن گرفته شد ، و همچنین به جهترشد فرهنگی‌ناشی ازانقلاب آموزشی وبلحاظ تامین اجتماعی کنونی و رفاه و آسودگی وثبات و امنیت اجتماعی واقتصادی و حاکمیت تام بر جمیع منابع ملی که اخیرا در خصوص مسئله‌نفت شاهد یکی ازمظاهر آن بودیم و همو همه مولد نیات بشردوستانه و وطنپرستانه شاهنشاه آریامهر میباشد .

البته بطوریکه امرسن‌نویسنده وروشنفکربزرگ امریکائی‌میگوید: «هرطرح‌وقتی واقعا‌اصیل وخوب است که حاصل‌اندیشه وخواست صحیح یکنفر یا یک اجتماع و برای همان اجتماع باشد والا هروقت که فقط از دیگران‌گرفته شده بجای سود زیان بخشیده است» ملت ایران برابر موازین قانون اساسی و برمبنای اصول دموکراسی به عقاید و افکار هر ملتی و هرفردی احترام میگذارد و همانطور که ملاحظه میفرمائید تحت هدایت رهبر خردمند خود با هرملتی و مملکتی که خواهان صلح باشد بدون توجه به مرام و مذهب ، روابط حسنه اقتصادی و غیرآن دارد واگربنا بمقتضیاتی خواست، مرتکب سرقت‌مسلحانه وجوه عمومی‌یعنی‌سرقت‌مسلحانه بانك که همان گانگستریسم باشد شده‌اند و متهمان ردیف های اول و دوم مبادرت بسرقت اموال خصوصی نیز نموده‌اند.

سرقت ، حتی‌اگر عادی‌باشد، در زمره گناهان بزرگی است بطوری که در کتاب «عدالت وقضاء در اسلام»تشریح گردیده که از قدیمترین ادوار حیات اجتماعی بشر بزشتی و تنفرتلقی شده‌و کلیه قوانین بشری برای مرتکبین این گناه کیفرهای سخت تعیین کرده‌اند زیراسارق از صاحب مال چیزی رامیرباید که با سرمایه‌گذاری نیروی حیاتی خود بدست اورده‌است.

در قوانین عهد عتیق «چنانکه از مضمون اصحاح هفتم از کتاب یشوع استفاده میشود کیفرسارق قتل تعیین شده و در قوانین «دراگون» سارق‌به‌شکنجه‌سخت محکوم بوده و رومیان سارق را تازیانه میزدند و به بردگی‌می گرفتند و در عهد امپراتور اول و دوم در بسیاری از مواردست های سارق را میبریدند یا او را به‌قتل محکوم میساختند‌همچنین در باره سارق باکمال شدت‌رفتار میکرده است وربایننده کالائی راکه بیش از یك شلینك‌ارزش داشته محکوم باعدام میساخته است.

در کشور فرانسه اگر چه از ابتدا بدریافت جزای نقدی از سارق اکتفا میکردند ولی‌بعدها دریافتند که اینگونه مجازات برای جلوگیری از سرقت کافی نیست و مرتکبین سرقت روز‌افزون میشوند از اینرو برای حفظ اموال‌مردم مقرر‌داشتند که هرگاه کسی در طرق ومعابر عمومی یا درخانه‌هاسرقت کند او را بدار بیاویزندوهرگاه از اموال‌کلیسا چیزی‌بدزدا‌عضایش رابیرند یا دیدگانش را کور کنند وهرکسی سه‌نوبت‌مرتکب سرقت شود او را اعدام‌نمایند.

اینك کیفرهای‌سخت‌همچنان تاسال ۱۷۸۹ نافذ ومجری بودو پس از آن یکبار بدنبال انقلاب کبیر بار دیگر در سال۱۸۱۰ و سال ۱۸۳۲ تغییراتی در آن بعمل آمدو قانون اعدام سارق ملغی شد.

تروریسم که یکی دیگر از اعمال ارتکابی متهمین است‌در پیمان ۶ نوامبر ۱۹۳۷ چنین تعریف شده‌است:

«تروریسم عبارت از اعمال جنائی است که بر ضدکشوری صورت میگیرد و هدف عامل‌آن ایجادهراس در نزد اشخاص و یا دستجات معین و یا در بین عامه میباشد » با این تعریف ، تروریسم صرفا به قتل های ناجوانمردانه اطلاق نمیشودبلکه دامنه وسیع‌آن،شرارت‌مسلحانه بحرق وتخریب اموال و بطور خلاصه هرگونه تعرض غیر ـ انسانی بجان‌و مال مردم ونظام جامعه و اساس حکومت را در شمول دارد و بدیهی است روش کهنه و کوته‌بینانه متکی بر منافع شخصی از طریق‌تروریسم برای ثروتمندساختن‌خودوارضاء غرائز دیگر حیوانی ، تحت هیچ لوائی نمیتواند از اهمیت جرائم ارتکابی و همچنین از انزجار عمومی بکاهد و من بعنوان یکی از و کلای این اجتماع نمیتوانم شاهد این کوتاه بینی ها وتنك نظری هاو همچنین ناظرجنایات و جنحه های دیگر ارتکابی متهمین که در کیفر خواست تشریح شده‌است باشم و دم‌فرو بندم وبنابراین صراحتا به‌این مزاحمین جامعه اعلام میدارم :

«کسی که بادمیکارد طوفان درو خواهدکرد » واین واقعیتی است که در همه سیستم های حقوق‌جهان پیش بینی‌شده‌است.

دراینجالازم میدانم برای‌بهتر شناساندن‌متهمین‌بداد‌گاه‌باقاریر صریح دونفر از آنان، بهنگام تشریح مشخصات و هویت‌گرافی خودرا مورد تجزیه و تحلیل قرار دهم:

متهم ردیف یکم در اولین جلسه تحقیقات مذهب خود را چنین بیان میدارد:

«اسما مسلمان ولی عملا مارکسیسم لنینیسم» یعنی‌ایشان ظاهرا مسلمانند ، خودرامسلمان و پیرو مذهب‌مقدس‌اسلام‌جلوه میدهند ولی در واقع پیرومکتب ماده پرستی هستند . بعبارت دیگر بهیچ‌چیز جز مادیات‌توجه ندارند . و معتقدند که‌خدائی نیست زندگی همین سرای‌سپنج است ! معاد در قاموس ایشان مفهوم نداردو برای همین‌است که بدون‌هیچگونه‌ترسی‌ازعقوبت الهی مرتکب‌تعرض بجان و مال وحیات اجتماع میگردندواسلحه بدست میگیرند وبرای نیل‌به هدف‌های ماده پرستی خود بر این وآن میتازند.

براین‌گونه کسان چه‌نامی باید نهاد ؟بهترین وجه تسمیه برای اینگونه کسان اینست که بگوئیم :

«دشمن دین و دوست ظلم وفساد».

متهم ردیف ششم ـ در برك ۳۴ پرونده اختصاصی خویش بیان میدارد:

«در کودکی درسهای مدرسه را سطحی میاموختم ووقت‌اضافی رابه بازیگوشی و دوچرخه ـ سواری میگذراندم . اکثرا به زدوخورد با همبازی های خودمی پرداختم . غالبا علاقه‌ای برای رفتن بمنزل نداشتم . چند بار موقعی که در خیابانی بازی می کردم پلیس مزاحم شد و باتیر کمان سنگی به پای پلیس زدم وفرار کردم . جامعه راکافی نداشت‌موسیقی‌وهیئت‌نوازندگان «کور » آن‌مطلب را با آوازو رقص ویابوسیله تقلیدحرکات «میم» بیان می کرد .این همان وحدتی‌است که من سعی کردم در فیلم دیونیزوس سیاه تلقین کنم .

آفریقای جوان ـ ظاهرا شما در جستجوی واقعیتی هستید . درینصورت‌آ

برنامه اول (شبکه)

داروئی که مردها را محبوب زنها میکرد

برنامه دوم

سلام همسایه‌ها
ساعت ۲۱/۵۰ پنجشنبه

در برنامه «سلام همسایه ها» ابتدا فرخزاد ترانه شرقی غمگین را میخواند و سپس مجید ترانه «طفل دلم پیر شده» و یوران دو آواز به نام های شکوفه ها و قصه عشق را میخواند. دختر دهساله‌ای به نام شیلا صداقت یکی از ترانه های مهستی به نام «دیگه بسه» را به طرز جالبی اجرا می کند.

خانم شهلا میهمان سینمائی و آقای امیر احتشام‌زاده (قهرمان پینگ پنگ کشور) همراه با افراد خانواده‌اش میهمانان ورزشی و هامیر افشار شاعر و ترانه ساز نیز میهمان این برنامه است در پایان عارف دوترانه فریادو کوچولو را میخواند و فریدنیز ترانه عاشقانه و آلیس ترانه تنها را برای بینندگان تلویزیون میخوانند.

فیلم سینمائی
ساعت ۱۳/۵ جمعه

فیلم سینمائی «تودل‌برو» به کارگردانی «کوریکیو. بیانکی» از تلویزیون نمایش داده می شود در این فیلم والترکیاری ـ فابرنری ـ پینودوریفلپر ـ دوریان گری و ساندرا موندی شرکت دارند.

دکتر مالری شیمیست است داروئی اختراع می کند که با آن می توان مرد ها را جذاب و مورد توجه خانمها قرار داد. وی ابتدا این داروراروی خود آزمایش می کند و مورد توجه زنها قرار می گیرد ولی خاصیت دوا پس از ۴ ساعت ازبین میرود. آقای تاسکالید مدیرشرکت داروئی از دکتر مالری می خواهد که فرمول دوارا دراختیا اوبگذارد. دکتر «مالری» ازدادن فرمول خودداری می کند و موجب خلق یك ماجرای کمیك و دیدنی می شود.

عارف

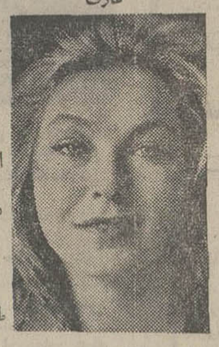

مارینا ولادی

فیلم سینمائی
ساعت ۲۲/۰۰ پنجشنبه

فیلم سینمائی پنجشنبه این هفته «زن و زهر» نام دارد که پیرلورنت آنرا کارگردانی کرده‌است در این فیلم مارینا ولادی ـ روبرت حسین شرکت دارند این فیلم داستان مردی است به نام پیرموندا ـ او شبی جاده‌ای را پیاده طی میکند دختر زیبائی او را بداخل اتومبیل دعوت میکند و پس از عشقبازی او را باجبار پیاده می کند این رفتار زشت دخترك باعث میشود که پیر دنبال ماجرا را بگیرد او بزودی عمارت مجلل صاحب اتومبیل را پیدا می کند ولی متوجه میشود که دو دختر کاملا شبیه بهم بنامهای او او هلن در آنجا سکونت دارند وقتی موضوع آنشب را با آنها درمیان می گذارد هردوجریان را آنکار می کنند ولی پیر مصمم است که بفهمد کدامیك آنشب این بلارا بسرش آورده‌اند.

جنگ سینمائی
ساعت ۱۹/۰۰ جمعه

جنگ سینمائی این هفته شامل خبر هائی درباره چند فیلم ایرانی و فستیوال های بین‌المللی گفتگوئی با فریدون معزی مقام در باره بیست و ششمین دوره فستیوال کان

مروری برزندگی ناتالی وود
گفتگو با جوزف لوزی
گفتگوئی کوتاه با ابراهیم مختاری (سازنده فیلم طوبی) و خانم مستوفی (هنرپیشه نخست فیلم)
و نمایش فیلم کوتاه طوبی

فیلم سینمائی
ساعت ۲۰/۰۰ جمعه

فیلم سینمائی روز جمعه برنامه دوم فیلم «امریکا» اثر «دیوید گریفیث» است که باشرکت نیل همیلتون کارول وبستر تهیه شده‌است. دیوید گریفیث درفیلم امریکا ضمن بررسی تاریخ اشغال امریکا فداکاری امریکائیان را جهت کسب آزادی و استقلال این سرزمین نشان میدهد و همزمان با نمایش جنك و خونریزی هادوستی مردی به نام من‌بی‌و دوشیزه نانسی نیز مطرح میشود که عشق و تنفر و جنك را در کنار یکدیگر به پیش میراند.

شعر خوانی فرخ تمیمی

امروز ساعت ۷ بعدازظهر شاعر معروف معاصر فرخ تمیمی در کاخ جنوبی جوانان تازه‌ترین اشعار خود را برای دوستداران شعرش خواهد خواند.
ورود به این جلسه آزاد است.

گفتگوئی با گیتی نوین (نقاش)

من نقاش تصویرهای شاعرانه‌ام

گیتی نوین ویکی از تابلوهایش

درگالری سیحون نمایشگاهی از آثار نقاشی گیتی نوین برپا است گیتی‌نوین نقاشی‌های این نمایشگاه را با الهام از آثار شاعر معاصر احمد شاملو تصویر کرده‌است.

از گیتی‌نوین سال قبل نمایشگاه گویا و خاموش را در خانه آفتاب دیدیم که در آنجا نقاش نقاشی هایش را به‌شیوه پوانتالیزم ترسیم کرده بود و این بار باسبکی دیگر که بیشتر گرایش به سوررئالیزم دارد نقاشی هایش را نشان میدهد احمد شاملو مقدمه‌ای در برشور بر نمایشگاه گیتی‌نوین آورده که در آن شاعر به توضیح در باره شعر پوستوموس می‌پردازد، می‌افزاید: در پرده‌های گیتی‌نوین (جدا از مسائل تکنیکی آن) حضور روح اعتلا یافته را «در جسم» احساس باید کرد، نه جدا از جسم. در شعر، روح، از بیرون به جسم می نگرد که شکسته‌است و «پست‌شده»

درپرده های گیتی جسم مردار نیست و کارش از کارنگذشته است. شکنجه است و پشیمانی درخت بی‌ریشه‌است که تاك وار از رنج و پشیمانی به‌خود می‌پیچید در فضائی که بیگانه و «به هر حال» عاری از صمیمیت‌است. باتوضیحی که شاعر در باره شعر پوستوموس خود دربروشور نمایشگاه نقاشی گیتی‌نوین داده‌است چنان به‌نظر میرسد که نقاش در ارائه فضا باشاعر همراه بوده و در کار خود موفق است.

ـ برای آشنائی بیشتر با گیتی‌نوین گفتگو می کنیم نقاش انگیزه خود را از تصویر اشعار شاملو چنین می گوید:

ـ من همیشه تصویری فراوان از اشعار شاملو داشته‌ام که بالاخره بریده آمد.

ـ در بیان احساس خود و اشعار شاملو چرا از سبك سوررئالیزم استفاده کرده‌ای؟

گیتی‌نوین ـ شاید کار های من در این نمایشگاه گرایشی به سوررئالیزم داشته باشد ولی کار هایم به اکسپرسیونیزم نزدیك‌تر است تا به تصور شما به سوررئالیزم.

ـ می‌پندارید در تلفیق شعر و نقاشی تا چه حد توفیق یافته‌اید؟

ـ من هیچوقت خود را در چهارچوب یك سبك بخصوص قرار نداده‌ام، سبك من با مسائلی که تعیین می کنم تعیین می‌شود همانند شعر یك شاعر که وقتی موضوع را میسازد قالب شعر نیز تعیین می‌شود البته باید اضافه کنم که من هنوز میخواهم تجربه کنم و فضای شعر شاملو بخصوص فضای شعر پوستوموس برای من یك تجربه است. شاید یکروز که دو مرتبه این شعر ها را تصویر کنم به گونه‌ای دیگر پدید آید.

ـ ارتباط زبان شعر را با زبان تصویر چگونه بیان میکنی؟

ـ من وقتی شعر شاملو را خواندم احساسی داشتم و برداشتی بجای آنکه شعر را مصور کنم سعی کردم احساسم را بتصویر انتقال دهم و این احساس و برداشت من از شعر شاملو است.

ـ بعضی از فرمها بنظر تکراری می آیند.

ـ برای من هر حالتی از انسان یك تابلو است و من سعی کرده‌ام با حالات کوچك و متغیر انسان ها احساس خود را نیز بیان کنم.

ـ آنچه بیشتر جلب توجه می کند فضای تابلو های شماست که زمینه خاکستری و آبی دارند

ـ میدانید شاملو توضیح داده‌است که این شعر دریغ‌است و افسوسی یك عمر تباه شده برای هدف بی معنا و بی حاصل و من بارنك آبی که نشانه‌ای از اندوه دارد سعی کرده‌ام که این دریغ را تصویر کنم.

سریال جدید تلویزیونی

با پایان یافتن مجموعه طولانی داستان فورسایتها از این هفته روزهای شنبه ساعت ۲۰/۰۰ سریال جدید «جود ـ مرد سرنوشت» از برنامه دوم به‌معرض نمایش گذاشته خواهد شد. این مجموعه را «هیو دیوید» کارگردانی نموده و آلکس مارشال و کوماس پاول بازیگران آنند. دراین سریال «جود» در مریگرین و با عمه‌اش زندگی میکند و سعی دارد تا در دانشکده الهیات به تحصیل بپردازد ولی آشنائی او با دختری بنام آرابلا نقشه‌هایش را نقش برآب میکند زیرا آرابلا ادعا میکند که از او صاحب فرزندی شده است. «جود» ناگزیر از ازدواج با او میشود ولی پس ازمدتی کار آنها به جدائی میکشد و آرابلا بهمراه خانواده‌اش به استرالیا میروند.

ترانه‌های جدید رادیو

فردا در برنامه شما و رادیو ضمن اجرای کنسرتی به مدت یکساعت ازهایده، عارف و گوگوش چند ترانه که همگی آنها از ترانه‌های جدید رادیوست از برنامه شما و رادیو بشرح زیر پخش میشود.

خداکند خوابم برد	از مرضیه
دودش توچشم من میره	از پوران
تو بهترین خاطره‌ای	از سیمین غانم
ای آشنا بس کن	ازعهدیه
نور خاطره‌ها	از سپهر
ازدیار تو	از ناصر
راز ستاره‌ها	از پرتو

درباره: روپ ترامستانا
(چهره مستانه تو)

«روپ ترامستانا» کلام آخرین است در زیبائی، آراستگی تماشائی بودن، عظمت در سینما

«روپ ترامستانا» شاهکاری است که سالهای سال در افق سینمای هند درخشان خواهد ماند.

«روپ ترامستانا» داستان دختریست که چهره زیبایش میتوانست تضمین کننده خوشبختی یا بدبختی او باشد. ماجرا با یك قتل مهیج و تکان دهنده آغاز میگردد. در این فیلم زیبا و شورانگیز پسران شیطان‌تر از همیشه، ممتاز هنرپیشه زیبای ایرانی، جذاب تر از همیشه، جی‌تندرا هنرمند معروف سینمای هند عاشق پیشه تر از همیشه در فیلمی که شکوه و عظمت و زیبائیش چشمها را خیره میکند. فیلمی با دلهره های فراوان و التهاب بسیار همراه با آهنگ های تقلید ناپذیر ازنابغه عالم موسیقی «لاکی میکنت» و «بیارلعل».

فیلمی که نظیر دکور های مجللش برای هیچ فیلم دیگری ساخته نشده و کارگردانی «خلیل اختر» این اثر زیبا را در شمار آثار نمونه سینمای هند در آورده است. ممتاز هنرپیشه سینمای هند پس از بازی در این فیلم دستمزدش را به هفتصد هزار تومان افزایش داده است در این فیلم شما شاهد زیباترین رقص های اصیل هندی خواهید بود.

نخستین نمایشگاه جهانگردی ایران
سازمان جلب سیاحان
نمایشگاهی از زیبائی‌ها و دیدنی‌های ایران

- آخرین فیلم های جهانگردی
- عکسهائی از جلوه‌های هنر و تمدن و تاریخ، و مواهب طبیعی ایران
- اسلایدهای رنگی از ویژگی های ایران
- مجموعه‌ئی از زره آوردهای سنتی سرزمین های دور و نزدیک

از ۲۰ تا ۲۵ خرداد

محل برگزاری: کاخ مرکزی جوانان ـ خیابان قدیم شمیران ـ ورودآزاد

غذای آماده و عالی برای ادارات دولتی و شرکت ها
ارسال میشود تلفن ۶۶۳۶۳۵
۱ـ۱۷۳۴۸

سقف چرمی اتومبیل
برای زیبائی و جلوگیری سرما و گرما سقف اتومبیل خودرا در ۲ ساعت چرمی نمائید انواع روکش داخل وپشت سری آماده میباشد.
پهلوی مقابل
پارك ساعی
تلفن ۶۸۳۶۳۹

مجازشماره ۱
پژو
جنرال سرویس اتومبیل
تهران ـ خیابان نایب السلطنه «کوته» تلفن ۳۵۲۰۹۹-۳۵۲۰۷۷
نظر بمقتضیات فصل، سرویس کار تعمیرگاه از اول تابستان از ۷ صبح میباشد. ضمنا پنجشنبه‌ها از ساعت ۱۳ تعطیل است

جیتو ـ اختراعی برای اصلاح مردان

اصولا مردها باداشتن ظاهری قوی و روحیه‌ای خشن کمتر از نظر آرایشی مورد توجه میباشند. بدون شك اصلاح صورت در نزد مردان تنها عمل خودآرائی محسوب میشود. برای اصلاح صورت انواع و اقسام وسائل اختراع و ساخته شده است و همیشه هدف اساسی این بوده است که عمل اصلاح را هرچه راحت‌تر و دلپذیرتر سازند.

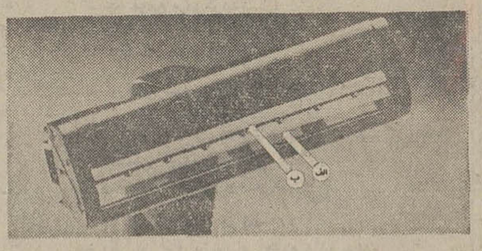

از زمانی که بشر از حالت بربریت خارج شد و اصلاح سرو صورت به عنوان یکی از مظاهر تمدن متداول گشت مردان بامشکل اصلاح روبرو شدند. در ابتدا وسائلی از قبیل قیچی و چاقو برای اصلاح صورت بکار برده میشد و اصلاح کاری شاق و بسیار مشکل محسوب میشد. حدود صد سال پیش برای اولین‌بار تیغ اختراع شد که آن را در ریش‌تراش قرار میدادند و بکار میبردند.

از آنجا که یکی از اسرار موفقیت در اجتماع امروز، تمیزی و آراستگی میباشد کارگاه ها و کارخانه های متعددی دست بتهیه ریش‌تراش های گوناگون زدند و سعی هرکدام مبذول این نکته بود که کار اصلاح را آسان تر و خوشایند تر سازد.

چند سال پیش تیغ های ضد زنگ و سپس با روکش هائی از پلاستیک و یا پلاتین به بازار آمد. ضمنا ریش‌تراش های نواری و برق و باطری نیز بکار گرفته شد.

پس از سال های متمادی که از پیدایش تیغ و تحول آن میگذرد، کارخانه ژیلت موفق شده است ریش‌تراشی تکامل یافته و کاملا استثنائی و بی‌سابقه و انقلابی بنام جیتو به‌بازار عرضه نماید و عمل اصلاح صورت را دچار دگرگونی سازد. دستگاه ریش‌تراش جیتو دارای دو تیغه است که متوالیا قرار گرفته‌اند و با یک حرکت روی صورت عمل اصلاح بخوبی و به سرعت انجام میگیرد و احتیاجی به تکرار حرکت که در ریش‌تراش‌های معمولی مرسوم است، احساس نمی شود. در ریش‌تراش‌های معمولی و برقی هنگامی که تیغ روی صورت حرکت میکند ابتدا مو را میکشد بعد آنرا میبرد قسمت کشیده شده بلافاصله به داخل پوست برمیگردد ولی در دستگاه جیتو باقیمانده موی بریده شده مجال برگشتن به داخل پوست را نمی‌یابد و تیغ دوم فورا آن را قطع میکند

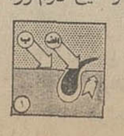

تیغ اولی مقدار تمام تیغ های تکی موراقبل از بریدن مقداری به بیرون میکشد (تصویر شماره یک) تیغ مو را میبرد و قسمت کشیده شده قبل از اینکه بداخل پوست برگردد (تصویر شماره دو) تیغ دومی دستگاه جیتو بلافاصله سر میرسد و مجال برگشتن نه‌مانده مو را نمیدهد و آن را میبرد. (تصویر شماره ۳)

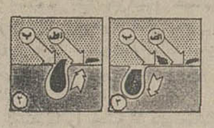

هرکدام از انواع مختلف ریش‌تراش ها در مقام مقایسه، دارای محاسن و معایبی هستند. مثلا در ریش تراش های معمولی اصلاح تاحدودی خوب است، ولی وقت زیادی میگیرد و ضمنا صورت نیز دائما درمعرض خطر بریده شدن وخراش برداشتن قرار دارد و یا در دستگاه ریش‌تراش برقی کار اصلاح به سرعت انجام می شود ولی صورت نرمی و صافی اصلاح با تیغ را ندارد. دستگاه جیتو از تمام این معایب بدور است وبرعکس صورت‌راخراش نمیدهد، به نرمی و تمیزی اصلاح میکند و مهمتر از همه اصل سرعت در آن بخوبی رعایت شده است.

ریش‌تراش جیتو بسیار شکیل و ظریف و درضمن محکم ساخته‌شده است. استفاده از آن بسیار آسان است، و چون تیغ ها در فشنگ مخصوص‌جاسازی شده‌اند و بادست تماسی ندارند تعویض آنها براحتی انجام میگیرد. کارخانه ژیلت سال های متمادی نقش مهمی در نظافت، بهداشت و آراستگی مردان بعهده داشته است و ضمنا مرغوبیت و ثبات کیفیت کالا های خود را نزد مصرف کنندگان به اثبات رسانیده است.

ویژه بانوان دوشیزگان
آموزش عالی آرایش
یگانه
برای ترم تابستانی ثبت نام مینماید
هنر آرایش و زیبائی را به نحو عالی زیر نظر فارغ‌التحصیل اروپا با آخرین متد بین‌المللی بیاموزید تناسب اندام ـ حمام سونا ـ ماساژ ـ پارافین وسایل ورزشی چین و چروك صورت بوسیله دستگاه الکترونیکی.
آدرس میدان کندی نصرت غربی کوچه منظم آموزشگاه یگانه تلفن ۹۷۸۲۲۲

ویلای پیش ساخته فقط ۱۵ هزار تومان
برای باغات وکنار دریا (شامل اطاق بزرگ آشپزخانه و سرویس)
مقاوم با اسکلت فلزی وبتون مسلح ونصب سریع ـ تلفن ۸۳۵۶۴۱

آگهی دعوت مجمع عمومی عادی سالانه

مجمع عمومی عادی سالانه شرکت سهامی خاص تجارتی و ساختمانی دولت‌آباد روز سه‌شنبه ۵۲/۳/۲۹ در ساعت ۵ بعد از ظهر در محل دفتر شرکت در دولت‌آباد تشکیل خواهد شد از کلیه سهامداران دعوت میشود که در محل دفتر شرکت حضور بهم‌رسانند.

دستور جلسه:
۱ـ استماع و تصویب گزارش هیئت مدیره وبازرس مربوط بسال ۱۳۵۱
۲ـ تصویب ترازنامه و حساب سود و زیان.
۳ـ انتخاب بازرسان شرکت.

هیئت مدیره شرکت سهامی خاص تجارتی و ساختمانی دولت‌آباد
آ ـ ۵۲۳۷

مدرسه رقص بین‌المللی خردسالان «سیامك»
با امتیاز رسمی وزارت فرهنك و هنر (آغاز ترم تابستانی)
(باله کلاسیك. جاز باله. باله مدرن) ـ خردسالان بین سنین ۶ الی ۱۱ سال
دختر و پسر در صورت دارا بودن شرایط پذیرفته میشوند
نبش چهارراه قصر اول عباس‌آباد شماره ۳۷۵
ثبت نام همه روزه ۹ الی ۱۲ صبح و ۴ الی ۸ تلفن ۸۴۰۳۷۷

فروش فوق العاده
شرکت فلتکو
موکت اروتکس ساخت بلژیك
متر مربع ۲۷ تومان
انواع کاغذ دیواری خارجی و داخلی
متر مربع ۳ تومان ببالا
موکت اروتکس گلدار ساخت بلژیك
متر مربع ۲۹ تومان
وال پلاست (دیوارپوش پلاستیکی)
مخصوص سینما ـ هتل ـ رستوران ـ ادارات
متر مربع ۲۵ تومان
صبحها ۸ تا ۱۲ عصرها ۴ تا ۸ ـ جمعه ۸ تا ۱۲ ظهر
میدان ولیعهد کوچه ارژنگ پلاك ۷ ساختمان فلتکو
تلفن ۶۲۳۹۴۶ ـ ۶۲۷۷۸۲ با پارکینگ اختصاصی

گوناگون (کشکول کمپانی)
تالیف سرهنك فضل‌اله کمپانی
مطالعه این کتاب ارزنده را بعموم توصیه میکنیم
صلح امام حسن (ع)
شیخ راضی آل یاسین
پرشکوه ترین نرمش قهرمانانه تاریخ اسلام
محمد قطبی
آیا مسلمان هستیم
ترجمه سیدجعفر طباطبائی
آدرس. انتشارات آسیا. بازار. شاه‌آباد
تلفنهای ـ ۳۹۲۰۱۴ و ۵۳۷۲۱۷
در کلیه کتابفروشیهای معتبر کشور

برنامه اول

پنجشنبه

۱۶ـ۴۵ پخش مسابقه بسکتبال بین تیمهای ارتش ایران و شوروی
۱۸ـ۰۰ اخبار
۱۸ـ۰۵ مضحک قلمی
۱۸ـ۲۵ برنامه کودکان
۱۹ـ۰۰ اخبار شهرستانها
۱۹ـ۱۵ خانواده دیویس
۱۹ـ۴۰ اخبار ورزشی
۱۹ـ۵۵ موسیقی ایرانی
۲۰ـ۳۰ مشروح اخبار
۲۰ـ۵۵ مبارزان
۲۱ـ۵۰ سلام همسایه‌ها
۲۳ـ۳۰ بیست و چهار ساعت

جمعه

۱۰ـ۴۵ سلام شاهنشاهی
۱۰ـ۵۰ فیلیپر
۱۱ـ۱۵ کارگاه موسیقی
۱۱ـ۴۰ کالوین و سرهنگ
۱۲ـ۰۵ مسابقه فوتبال جام باشگاه‌های انگلستان
۱۲ـ۵۵ مسابقه جایزه بزرگ
۱۳ـ۲۰ بشقاب پرنده
۱۴ـ۰۵ موسیقی محلی
۱۴ـ۳۰ اخبار
۱۴ـ۵۵ فیلم سینمائی (تودل‌برو)
۱۶ـ۳۵ مجله ورزشی
۱۷ـ۰۰ چهارل
۱۷ـ۵۵ جزیره گنج
۱۸ـ۲۰ مسابقه من کیستم
۱۸ـ۵۰ شما و تلویزیون
۱۹ـ۳۵ پزشك محله
۲۰ـ۳۰ مشروح اخبار
۲۰ـ۵۵ شو ناسیونال
۲۱ـ۵۰ رسیتال گیتار
۲۲ـ۲۰ جستجو

نیمروز شنبه

۱۳ـ۰۰ اخبار
۱۳ـ۰۵ کانون خانواده
۱۳ـ۳۰ بیقرار
۱۴ـ۳۰ اخبار

برنامه دوم

پنجشنبه

۱۸ـ۳۰ اسلاید و موسیقی روز
۱۹ـ۰۰ اخبار کوتاه
۱۹ـ۰۵ مزرعه اسپانیائی
۱۹ـ۵۵ ادبیات جهان
۲۰ـ۲۲ بالای شهر، پائین شهر
۲۱ـ۰۷ کنسرت
۲۱ـ۳۰ اخبار
۲۲ـ۰۰ فیلم پنجشنبه (زن و زهر)

جمعه

۱۸ـ۰۰ اسلاید و موسیقی روز
۱۸ـ۳۰ واریته خوانندگان
۱۹ـ۱۵ جنگ سینمائی
۲۰ـ۲۰ فیلم جمعه (امریکا) «قسمت آخر»
۲۱ـ۳۰ اخبار از برنامه دوم
۲۱ـ۴۵ هفته‌ای که گذشت
۲۲ـ۱۵ شناسائی موسیقی کلاسیك

تلویزیون آموزشی

قسمت دوم برنامه پنجشنبه

۱۷ـ۰۰ پاسخ به پرسش‌های هندسه فضائی و مسطحه
۱۷ـ۲۵ شیمی ششم
۱۷ـ۵۰ زنگ تفریح
۱۸ـ۰۰ فیزیك سال پنجم
۱۸ـ۲۵ پاسخ به پرسش‌ها. ششم
۱۸ـ۵۰ پاسخ به پرسشهای عربی
۱۹ـ۲۰ پاسخ به پرسش‌ها. ششم
۲۰ـ۰۰ پاسخ به پرسش‌های هندسه و مخروطات
۲۰ـ۳۰ پاسخ به پرسش‌ها. برنامه بامدادی جمعه
۸ـ۰۰ ترانه‌ها و چشم‌اندازها
۸ـ۳۰ سلام شاهنشاهی
۸ـ۳۵ گوناگون
۹ـ۴۵ برنامه هنری
۱۰ـ۳۰ فیلم سینمائی

قسمت اول برنامه شنبه

۱۳ـ۳۰ ترانه‌ها و چشم‌اندازها
۱۴ـ۰۰ سلام شاهنشاهی
۱۴ـ۰۵ زبان انگلیسی
۱۴ـ۲۰ گیاهی ششم
۱۴ـ۵۰ علوم پنجم دبستان
۱۵ـ۰۵ مکالمه انگلیسی
۱۵ـ۲۰ علوم تجربی سال اول دوره راهنمائی
۱۵ـ۴۵ زنگ تفریح
۱۶ـ۰۰ جبر ششم
۱۶ـ۳۰ فیلم داستانی

تلویزیون آمریکا

پنجشنبه

۱۷ـ۳۵ دنیای ورزشکاران
۱۸ـ۰۰ گزارش بعدازظهر
۱۸ـ۱۵ بولتن مدرن زندگی
۱۸ـ۲۰ نبرد بزرگ قرن
۱۸ـ۳۰ غارنشینان فیلیپین
۱۹ـ۳۰ دره سبز من
۲۰ـ۳۰ جایزه
۲۱ـ۵۵ بولتن مدرن زندگی
۲۲ـ۰۰ گزارش ساعت ۱۰
۲۲ـ۱۵ فیلم سینمائی
۲۳ـ۱۵ یک تیم ورزشی

جمعه

۱۷ـ۰۰ لئونارد داوینچی
۱۸ـ۰۰ گزارش بعدازظهر
۱۸ـ۱۵ بولتن مدرن زندگی
۱۸ـ۲۰ برنامه دانش
۱۸ـ۳۰ شو
۲۰ـ۰۰ ارکستر گرمبلینگ
۲۱ـ۰۰ بونانزا
۲۱ـ۵۵ بولتن مدرن زندگی
۲۲ـ۰۰ گزارش ساعت ۱۰
۲۲ـ۱۵ پیترگان
۲۲ـ۴۰ باشگاه ورزشی المپیك

تاریخ در صفحات اطلاعات

من زن نوکر نمیشم!

علی جواهر کلام

خبرگزار اطلاعات (پنجشنبه ۱۰ خرداد) گزارش میدهد :

حسن نوروزی جوان۱۸ ساله در خانه‌ای نوکربود زندگی آسوده‌ای داشت اهل خانه همه از او راضی بودند خودش‌هم از این زندگی ساده و آرام ابراز خشنودی میکرد کار میکرد ونان حلالی میخورد‌اما یکمرتبه حسن‌آقا از روی نادانی یاخوشی بفکر افتاد زن‌دار شود وچه‌بهتر که‌بخواستگاری‌دخترعموی خود برود که از هرجهت با او برابر است غافل از اینکه دختر عموی پرمدعا انتظار شوهری دارد که لااقل مدیرکل یک وزارتخانه باشد . دختر عمو حسن‌را از خود رانده گفت : من زن نوکر نمیشم پدر حسن‌برای دلجوئی از پسرش سراغ دختر یادختران دیگری‌رفت آنها هم مانند دختر عموی حسن جواب دادند که اگر صدسال بی شوهر بمانیم و گیسمان مثل دندانهایمان سفید شود همسرنوکر نمیشویم بیچاره حسن که این پیش‌آمدها را دید از زندگی نومید شد و همینکه خانه را خلوت دید نفت روی خودش ریخت و کبریت زد و آتش گرفت و تا اورا به بیمارستان رساندند درگذشت و این‌بودحادثه اسف‌انگیز یک جوان بی شعور که ناحق وناروا جان خود را برای هیچ وپوچ از دست داد و کسی نبود که‌ازحسن احمق بپرسد جوان ۱۸ ساله‌که‌وقت زنش نشده است تو باید اول خدمت‌نظام وظیفه را انجام بدهی بعد بفکرزن گرفتن‌باشی‌ازآن‌گذشته فرض کنیم دخترعمویا دخترخاله گفتندزن‌نوکر نمیشویم اینکه خودکشتن‌ندارد ممکن بود از نوکری دست بکشی و دنبال کار وکاسبی بروی بعلاوه نوکری چه عیبی دارد که ازنوکری دست برداری آن‌هم نوکری در خانواده‌ای که حتی مثل فرزند خود دوستت داشتند این نمونه‌ای از نقص تربیت اجتماعی است که پسر ۱۸ ساله بفکر زن گرفتن میافتد و همینکه جواب سربالا می شنود خود را میکشد از آنطرف دخترهاهم میگویند مازن نوکر نمیشویم ودر نتیجه مطابق آمار رسمی روزبروزشماره‌ازدواج‌کاهش می یابد و برتعداد طلاق افزوده میشود چون زن یادخترها پرتوقع ومردها بی حوصله وکم طاقت می شوند اتفاقا درهمان روز پنجشنبه در روزنامه اطلاعات خبر نامزدی پرنسس آن دختر ملکه انگلیس با یک ستوان عادی (کارل‌فیلیپ) درج شده بود که برخلاف سنت های قدیمی خاندان پادشاهی انگلستان دختر ملکه انگلیس بجای اینکه در انتظاریک‌همسر لردیاکنت باشد با آن ستوان عادی که‌پسر یک کارخانه‌دار است ازدواج کرده البته زندگانی آنان چون براساس عشق و محبت بنیاد شده بخوبی وخوشی برگزار خواهد شدبخلاف دخترانی که حسن را جواب‌دادند که شاید سالها باید بانتظار شوهر بمانند واگرهم شوهری پیدا کنند با آن توقعات بی‌جا وپرمدعائی‌ها فکر نمیکنم که سروسامانی پیدا کنند بفرموده شاعر .

چوبدکردی مشو ایمن زآفات

پدر مادرها از این حوادث ناگوار باید پند بگیرند ودختران وپسران خود را نصیحت کنندکه اولا آقا‌ـ پسرها درسن۱۸سالگی‌بفکر دامادی نباشند وحالاهم که شتابزده هستند بخاطر ایرادگیری دخترخانم جان خود را از دست ندهند ثانیا دختر خانم‌ها هم آنقدر از خود راضی نباشند عقیده قدیمی‌ها این بود که اگر دامادی عرق‌خور وتریاکی‌نبود نباید اورا جواب سربالابدهندپشت پا به بخت دختر بزنند بعدهم پسر های آنروز برعکس حسن‌مرحوم آتششان آنقدر تیز و تند نبود که تاپشت لبشان سبز شد دنبال‌همسر بروند . در روزنامه‌اطلاعات‌خواندم که بعضی ازپدر ومادرها پسران‌و دختران کم سن‌وسال خود را بی احترام به پزشکی قانونی میبرند تا گواهینامه رشد بگیرند ودستگاه عروسی‌شان را راه بیندازند و با این بندوبست‌های ناجور موجب بدبختی عروس وداماد میشوند در آن سالهای پیش که من درمدرسه عالی امریکایی درس میخواندم خبردار شدیم که یکی‌ازهمشاگردی های پانزده ساله مابزودی داماد میشود شادروان دکتر جردن‌فردا پدر آن شاگرد را احضار کرده‌باو گفت که پسرشما خیلی رنگ‌پریده وضعیف است و ممکن است که دچار بیماری سل بشود از آنرو من صلاح نمیدانم که اورا زن بدهید پدرشاگرد گفته بود که‌این‌را میدانم ولی مادرش میگویدچون‌پسر ماعلیل است اگر زن بگیرد علیلی‌او برطرف میشود دکتر جردن دیگر اصراری نکرد وباوجه که بامادر داماد طرف شود و بساط عروسی رابرهم بزند ناچار عروسی‌راه‌افتاد شاگرد علیل مدرسه را ترک کرده به حجله رفت اما چند ماهی از این عروسی شوم نگذشته بود که پدر آن شاگرد ، همشاگردیهای داماد را برای انجام مراسم هفته برسر مزار او دعوت کرد واین‌گناه مادر نادان او بود که میخواست پلوی عروسی پسرش را بخورد باری خوشبختانه آن دوره های تیره سپری‌شده‌پدرومادرهاهمچنین دخترها وپسرهای ما سرعقل آمده‌اند وامیدواریم که دیگرداستان غم‌انگیز حسن ۱۸ ساله‌تکرارنشود.

جدول کلمات متقاطع

شماره ۵۶۵۶

طرح جدول : ف . جلوه

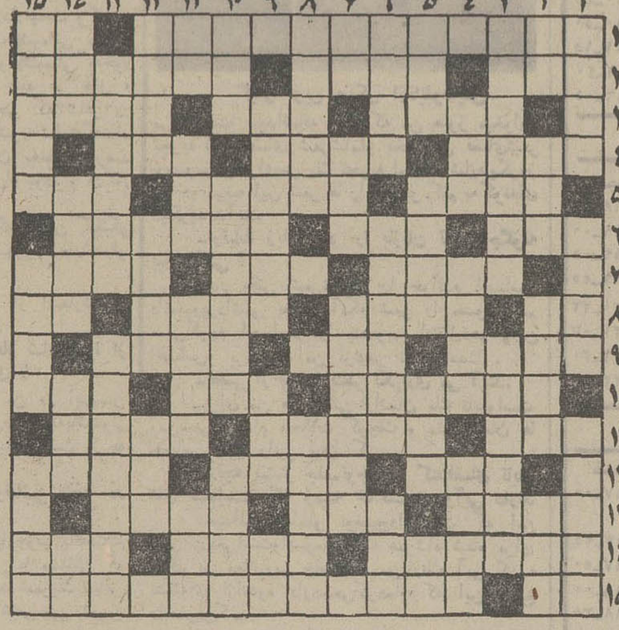

افقی :

۱ـ آهنگی از بتهوون وداستانی از تولستوی ـ رودی‌در اروپا ۲ـ شهری‌در آمریکا ـ شیوه رندان ـ از عملیات و اقدامات اداری ۳ـ گواه خوبروی ـ سر ـ پناه نوشابه ٤ ـ بزرگ ـ همان است که بود ـ غارت و چپاول ٥ـ دار و دسته ـ مال یار شاعر طعنه برنیشتر زده است ـ فرزند نورچشمی ٦ ـ همراه کم می‌آید ـ شعر عاشقانه ـ چند قدم سریع‌تر از قدم ۷ـ خانه بیرون شهر ـ سوگواری ـ از دل دردمند برآید ۸ـ ضمیروارونه ـ از فواید دیده ـ رودی در شمال ـ علامت جمع ۹ـ سابقا هرکه به بندرعباس میرفت با خودسوغات می‌آورد ـ درکنارش آسانتر می‌شود لنگش کرد ـ اگر قرار باشد برسد اینطور بهتر میرسد ۱۰ـ کتاب قاآنی ـ این روزها خریدن آن نیز مد شده است ـ از گیاهان پاک کننده ۱۱ـ افسوس که چون بسیار پخته شود می‌سوزد ـ تندرو ـ از رنگهای معروف‌زمینه قالی ۱۲ـ باآن‌شفته می‌سازند ـ کج ـ طاس‌کباب فرنگی ماب ۱۳ـ از گرفتنی های بدن ـ بزودی عصای پیران خواهد شد ـ پهلوان روئین‌تن که نقطه ضعفش پاشنه پایش بود ۱٤ـ خواهشمند ـ گرانترین‌کف‌پوش ـ واحد برقی ۱٥ـ از عناصر شیمیائی ـ بزرگترین‌نمایشنامه نویس انگلستان .

عمودی :

۱ـ سوزن طبی ـ از کارخانه های بزرگ فلزکاری اروپا ـ روزگاری هندوانه‌اش خیلی مرغوب بود ۲ـ ضمیر ـ پارچه نازک ـ ضربه‌ای غیرفنی با پا ـ ماه آتش ۳ـ افسوس که اغلب چون‌کار از کار گذشت‌میرسد ـ ارتش آلمان نازی ٤ـ درنزدیکی اصفهان میگذارند ـ جانشین اصلی ـ گرانترین انواع خال ٥ـ گیاهی است ـ حقه‌بازی و ناپاکی ـ شریک برای خدا آوردن ـ دو سوم عید ٦ـ معمولا دود از آن برآید ـ مولد ـ زیروپائین ۷ـ ناپذیرفته ـ اسم قدیم ریگا ـ یک مرحله تازه‌تراز نو ۸ـ رانندگان‌تاکسی استادانه میدهند ـ بالا بردن ۹ـ سبب و باعث ـ محرمانه است ـ مادر ۱۰ـ ازخبرگزاری های معروف ـ به کالای آب دیده و از صورت بازار افتاده میگویند ـ جانشین متکا شده است ۱۱ـ جنس لطیف ـ از خودراضی ـ کامل‌تر ـ آراسته مطابق آخرین مد ۱۲ـ پایه اداری ـ فرود آمدن ـ حرف تصدیق ۱۳ـ از وسایل‌جهت‌یابی ـ خوراک گوشتی فرنگی ۱٤ ـ سال گذشته بود ـ نوبت وموقع ـ از لوازم اولیه پلو پختن ـ قدم یکپا ۱٥ ـ سور نورسیده ـ بندری در فرانسه ـ نویسنده صادق ساده‌لوح .

حل جدول شماره ۵۶۵۵

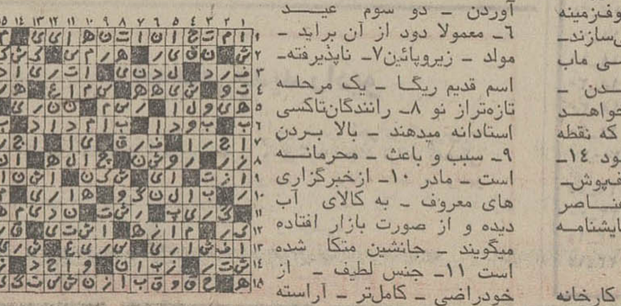

چهل سال قبل در همین روز

افتتاح نمایشگاه صنعتی وفلاحتی آذربایجان درحضور ملوکانه

تلگراف مدیر اطلاعات از تبریز : طهران ـ اطلاعات

دیروز عصر مراسم افتتاح نمایشگاه امتعه صنعتی وفلاحتی آذربایجان حضور اعلیحضرت همایونی‌معمول گردید ، نمایشگاه مزبور از تمام صنایع‌محصولات مواد خام آذربایجان تشکیل گردیده که تفصیل آن را با پست عرض خواهم کرد . اعلیحضرت همایونی از تشکیل نمایشگاه ابراز خوشوقتی فرموده تجار و صنعتگران آذربایجان را مورد ملاطفت و تشویق قرار دادند ـ مسعودی .

اعلیحضرت رضا شاه ازنمایشگاه صنعتی و فلاحتی آذربایجان دیدن‌میکنند . در عکس ، آقایان کاظمی وزیر امور خارجه ، فهیمی والی آذربایجان وجمعی از ملتزمین رکاب ملوکانه در سفر ترکیه دیده میشوند .

تماشای اصغر بروجردی در محکمه

نویسنده مسائل اجتماعی اطلاعات که در محاکمه اصغر بروجردی حضور داشته است طی مقاله مبسوطی مینویسد :

اصغر در محکمه حالت اضطرابی نداشت یا اگر داشت خیلی زود مرتفع‌گردید. جمعیت تماشاچی‌که‌برای تماشای‌محاکمه او آمده بودند خیلی زیاد و قطعا اگر برای خوردن سمنو و شله‌زرد و آش رشته دعوت عمومی ازاین‌مرد و زن‌تماشاچی شده‌بود اینقدر ازدحام نمیکردند. وقتی اصغر این جمعیت زیاد را تماشا میکردخالی ازتعجب‌نبود. ازاین‌گردنهائی که برای‌تماشای او کشیده میشد و چشمهائی که رو باو دوخته و از دیدنش‌سیر نمیشدند قدری هم عصبانی‌بود! حق هم داشت عصبانی باشد زیرا بعقیده او واعتراف‌خودش قربانیان او افراد فاسدالاخلاقی بودند که میخواسته نسل آنها را براندازد ! و بنابراین بتصور و عقیده خودش کشتن آنها یک عمل ساده‌وعادی بوده است مانند یکنفر سلاخ که همه روزه صبح‌درمسلخ‌دهها‌گوسفندرابرای رفاه حال عامه و تامین خوراک آنها سر میبرد !

چشمهای او ابدا قرمز نشده همان‌رنگ‌طبیعی خود را داشت. هرچه از او سئوال میکردند بدون تزلزل خاطر جواب‌میداد. تمجمج و منمن کردن که غالبا اشخاص جبان و ترسو گرفتار آن هستند در اعترافات‌او وجود نداشت . شنیدم به او گفته‌بودند که آنچه را نزد مستنطق‌اعتراف کرده‌ای در محکمه تکذیب کن ولی جواب‌داده‌است‌که لوطی‌ها دروغ نمیگویند !! فی‌الواقع راستگوئی او سبب شد که هیئت حاکمه را ازاین‌محاکمه ووکلای مدافع اورا از دفاع زودتر و سریعتر فارغ کند...اصغر یکنفر آدم عادی است که بتمام‌معنی‌ـ الکلمه بی‌تربیت وحمال میباشد. قلدری و بی‌تربیتی و بلاهت و جهل و شهوت پرستی از صفات بارزه او میباشد و اگراختلافی بین‌او و یک فرد مماثل ومشابه او باشد در کیفیات روحی‌اوست که حس کینه و انتقام‌وبیعاطفگی یکی از همان کیفیات است . وقتی هم در محکمه به جمعیت تماشاچی نگاه کرده و حالتی عصبانی داشت نگاههای او ناشی از همان حس انتقام بود .

باری ، اصغر دیروز محاکمه شد و بزودی‌هم‌مجازات خواهد شد و از خاطرها فراموش میشود . چیزی‌که‌نباید فراموش شود عبرت و تنبه از مجازات‌او است که باید همواره مد نظر داشته باشیم . قوانین و نظامات مملکتی را محترم بشماریم . به نظامات زندگانی و حیات هیئت اجتماعیه‌علاقمندبوده‌وموجودیت و سلامت خود را در حفظ آن نظامات و احترام به مقررات آن وابسته بدانیم .

غرق قایق

صاین قلعه ـ در روز ۱٤ خرداد یک قایق متعلق به حاجی‌عبدالله خان قاسملو که در رودخانه‌بکار انداخته بوده بواسطه خرابی و شکستی که بقایق وارد شده قایق در آب غرق ۳ نفر فوت نموده و مقداری نیز اموال‌نقدا و جنسا آب برده است .

تشکر و معذرت

از آقایان معظمی که درمصیبت وارد به اینجانبان ابراز تفقد فرمودند نهایت تشکر را داریم. چنانچه براثر تالمات روحی در شرفیابی قصور و تاخیری روی دهد معذرت میخواهیم . عیسی آبتین ـ موسی آبتین .

مجلس ترحیم

بمناسبت فوت مرحومه صبیه آقای حاج سید مصطفی روضه خوان مصطفوی نسب از۳ساعت بعدازظهر امروزتافرداظهر مجلس ترحیم در مسجد حاج حسن صنیع دیوان خیابان ارامنه منعقداست ـ سید احمدمصطفوی نسب .

از گزارشهای خارجی

ملاقات‌هیتلرو موسولینی

برلن ـ از قرار معلوم هیتلر و موسولینی‌عنقریب باهم‌ملاقاتی بعمل خواهند آورد ولی تاریخ ملاقات و محل آن هنوز معلوم نیست .

★★★

ژنو ـ موسولینی به مسیو بارتو اطلاع داده که هفته آینده در شهر ونیز هیتلر را ملاقات خواهد کرد ودراینصورت‌مسیو بارتو میتواند قبل از ورود یا بعد از ملاقات هیتلر به ایطالیا مسافرت نماید .

انصراف آلمان

برلن ـ از قراریکه آژانسهای نیمه رسمی آلمان خبر میدهند دولت آلمان نظر به اینکه دولت فرانسه در رویه سابق خود یعنی کینه ورزی نسبت به‌آلمان مداومت مینماید بکلی از رجعت به مجمع اتفاق ملل صرف نظر نموده است .

اعدام با صندلی الکتریک

نیویورک ـ از آلبانی خبر میدهند که در محبس معروف سینک سینک چهار نفر قاتل را با صندلی الکتریک اعدام نموده‌اند . ازسال۱۹۱٤ تابحال این اولین اعدامی است که در محبس مزبور واقع گردیده است .

جریمه گوش دادن‌به مسکو

برلن ـ یکنفر کارگر و پسرش که در شهرهام به بی‌سیم مسکو گوش داده بودندبرای‌جرم‌مزبور محکوم به ۱۸ و ۱٥ ماه حبس گردیده‌اند .

(نقل ازاطلاعات ۱۷ خردادماه ۱۳۱۳)

قابل توجه قبول شدگان امتحانات و مسابقات ادواری سال ۱۳۵۰ سازمان امور اداری‌و استخدامی کشور

آگهی استخدام رسمی

یک سازمان دولتی طبق مفاد قانون استخدام کشوری یک نفر از قبول‌شدگان امتحانات ادواری‌سال ۱۳۵۰ راکه دارای دیپلم کامل متوسطه باشد جهت تصدی شغل کارپرداز در گروه موقت شغلی دو برای خدمت در تهران استخدام می کند.

۱ـ داوطلبان واجد شرایط می توانند برگ درخواست‌زیراین‌آگهی را تکمیل‌کنند و باعین‌گواهینامه قبولی خود با پست سفارشی حداکثر تاتاریخ۲۷ر۳ر۵۲ به‌نشانی تهران‌ـ صندوق پستی ۱۳۸۷ر۱٤ ارسال دارند به مدارکی که بعد از این تاریخ به‌پست تحویل داده شودترتیب اثر داده نخواهد شد.

۲ـ داوطلبان باید نشانی کامل‌ـ نوع مدرک تحصیلی‌وشماره ردیف‌گواهینامه قبولی خوددرامتحانات ادواری باخط خوانا پشت پاکت محتوی مدارک بنویسند.

سازمان مذکوردرپایان مهلت ثبت نام ، گواهینامه های داوطلبان واجد شرایط را به تعداد کافی و به ترتیب تقدم قبولی در امتحانات نگهداری کرده از دارندگان آنها برای اقدامات بعدی بوسیله نامه دعوت بعمل می آوردوگواهینامه های داوطلبان زائدبراحتیاج را برای صاحبان آنها عودت میدهد.

م‌الف ٤٦٥٠

برگ درخواست‌شغل

نام خانوادگی — نام — نام پدر
شماره شناسنامه — محل صدور — تاریخ‌تولد
مدرک ورشته تحصیلی — وضع‌خدمت وظیفه
نشانی کامل. — تلفن
امضاء داوطلب

تدریس زبان انگلیسی

۱ـ نیروی هوائی شاهنشاهی برای تدریس‌زبان انگلیسی در کلاس‌های جدید به‌عده‌ای معلم زبان احتیاج دارد .

۲ـ ساعت تدریس روزانه شش ساعت در دو شیفت صبحها از ساعت ۷ الی ۱۳ و بعدازظهر ها از ساعت ۱۳ر۳۰ الی ۱۹ر۳۰ خواهد بود

۳ـ حق‌التدریس معلمین از ساعتی ۲۵۰ریال شروع و تا ۳۰۰ ریال افزایش خواهد یافت .

٤ـ داوطلبان به فرماندهی آموزش های هوائی این نیرو واقع در جاده تهران‌نو ـ ایستگاه فرودگاه مراجعه و یا با تلفن ۷۹٦۰۰۱ داخلی ۳۳۸۲ مذاکره نمایند . نیروی هوائی‌شاهنشاهی

توسعه درکارهای سرامیک‌های ظریف‌وقابل استفاده ـ همه‌گونه کوره‌ها باطرحهای مختلف تراک‌کوره‌های خیلی جدید ـ کوره‌های تونلی‌برای حرارت‌دادن محصولات آجر هائی بضخامت دیوار

محصول سالیانه	۵۵۲۰۰ تن
اندازه‌حرارت	۱۰۰۰درجه‌سانتیگراد
طول کوره	۱۳٦ متر
مصرف حرارت ویژه	Koal /Kg
سوخت	روغن ـ TM

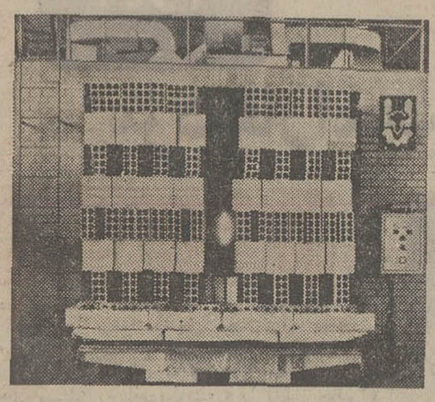

مانند سایر لوازم کوره‌این تونل حاصل چندین سال‌تجربه میباشد که در نتیجه تحقیقات مرتب وباتماس نزدیک با متخصصین درزمینه‌هائی عملی‌بدست آمده‌است ماباساختن کوره تونلها متوقف نشدیم چون بیش از ۲۰ سال است که‌مهندسین متخصص ما دستگاههائی طرح نموده که در آنها‌عامل‌حرارت بمنظور عملیات تکنیکی رابطه‌مهم آنرا تشکیل میدهد مانند کارهای سیمانی (طریقه محصول خشک‌وتر) کوره‌های آهکی (حرارت‌دادن ـ ریک‌های آهکی)

بنابراین بصرفه‌شماست که در مورد مسائل‌حرارتی با پراگواینوست‌مشورت‌فرمائید

نماینده انحصاری **شرکت تجارتی ایران واشکودا**

خیابان تخت‌جمشید ۱٦۲ تلفن ۸۲۵۳٦۰ ـ ۸۲۹٤۲۷

تلگرافی اشکودا ورکس

آگهی استخدام

مراکز آموزش وپایگاه دریائی بندرپهلوی‌بمنظور تکمیل کادر غیر نظامی جهت خدمت در بندر پهلوی تعدادی غیرنظامی واجد شرایط بشرح زیر باحقوق مکفی بطور کارمند پیمانی استخدام می نماید . داوطلبین میتوانند همه روزه به استثنای روز های تعطیل در ساعات اداری تا تامین احتیاجات جهت کسب اطلاعات بیشتر و ثبت نام به آجودانی مراکز آموزش واقع در بندرپهلوی غازیان خیابان بایندر مراجعه نمایند .

دکتر روانکاو	یکنفر
دکتر روانشناس	یکنفر
لیسانس زبان انگلیسی	۹ نفر
لیسانس‌مکانیک	٥ نفر
لیسانس الکترونیک	٥ نفر
لیسانس آمارو امور اداری	یکنفر
لیسانس حسابداری	یکنفر

شرایط

۱ـ تابعیت دولت ایران

۲ـ متدین بیکی از ادیان رسمی (اسلام ـ زرتشت ـ کلیمی ـ مسیحی)

۳ـ دارا بودن مدرک تحصیلی و تخصص در رشته مربوطه .

٤ـ داشتن کارت پایان خدمت یا معافیت غیرپزشکی

٥ـ عدم اشتغال بکار در سایر سازمان های دولتی و خصوصی

آ ـ ۱٦٥۳٦

[وقتی یک کتاب تازه چاپ می‌شود، یعنی اینکه انسانی خواسته است حرفش‌را بگوید وحرفش را ببراکند. هرکتاب کمابیش حرف یک انسان است .]

آرتورمیلر

به تازگی منتشر کرده‌ایم

- هنرداستان نویسی ـ ابراهیم یونسی ـ (چاپ دوم)
- لوکاچ ـ جرج لیشتهایم ـ بهزاد باشی
- کمدی‌الهی (۳جلد) ـ دانته الیگیری ـ شجاع‌الدین شفا ـ (چاپ سوم)
- شورزندگی ـ ایروینگ استون ـ دکترمحمدعلی اسلامی (چاپ پنجم)
- کریم‌خان زند وزمان او ـ پرویز رجبی
- برگزیده جوامع‌الحکایات ـ به‌اهتمام دکترجعفرشعار
- گرگها و آدمها ـ آنتون چخوف ـ کورش مهربان

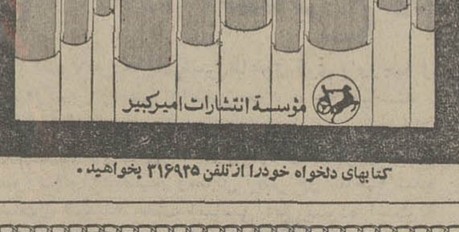

مؤسسة انتشارات امیرکبیر

کتابهای دلخواه خودرا ازتلفن ۳۱٦۹۳٥ بخواهید .

زنی در گرداب

نوشته: هانری تروایا
نویسنده فرانسوی
(عضو آکادمی فرانسه)
برگردان از: محمود

-۷-

تااینجا خوانده‌اید

در آستانه سی سالگی آن‌پره‌دای باشوهر سابقش برخورد میکند واو رابه خانه‌اش دعوت مینماید . دراین خانه مادر سرطانی مشرف بمرگ و پدربیکارش زندگی میکنند . برای آنکه مادرش‌درد ها را تحمل کند همه روزه باو مورفین تزریق میشود بااین همه « امیلین »بد اخلاقی میکند و حتی شوهرش را ازاتاق خواب خویش میراند...

دندانهایش را رویهم فشرد . او را دک‌می‌کردند . او را تبعید میکردند . آیا سزای عشقی چنین اینطور بی‌مرحمتی است . دلش بحال‌خودش سوخت . زندگیش را چیزی وحشتناک و ناشایست تلقی کرد . بهتر بود که در همین ساعت و همین‌جا بجای همسرش می‌مرد . هیچکس باو و حالش‌توجه ندارد ناگهان خیال کرد دارد محو میشود . از زنش پرسید :

ـ میخواهی هم‌اکنون بروم؟

ـ نه . فرداشب .

با خویشتن اندیشید شاید فردا تغییرعقیده بدهد . این فکر آرامش را باو بازگرداند . اگر می‌شد که امشب خروپف نکند ... میگویند باید روی پهلو غلطید ... با احتیاط روی شانه‌چپ غلطید ... ناراحت بود . ولی چه چیز را اوبخاطر خشنودی امیلین تحمل نکرده است ؟

ـ شب‌بخیر عزیزم

کمی بعد باین امید که ساکت و خاموش خواهد خوابید بخواب رفت .

فصل سوم

«آن» به علت گرفتاری هائی که در دفتر کارش داشت حدود ساعت هفت بشتاب خود را به منزل رساند . لوئیز در حال رفتن بود . خوشبختانه همه چیز آماده بود گوساله سرخ کرده ، هویج رنده شده . قاو تسیب با پودر قند و میز را در سالن برای سه نفر چیده بودند ، بحث اینکه امیلین‌بتواند از جا برخیزد نبود . شب قبل بسیار بدگذرانده و امروز آه و فغانش بلند بود و از ناحیه راست‌پهلو احساس درد میکرد . دکتر مورن که ظهر او را عیادت کرده بود دستوریک آمپول اضافی داده‌بود. شاید احتمالا می بایست عذر مهمان را می خواستند اما خیلی دیر شده بود . «آن» کنار مادرش رفت . گونه هایش گود رفته و بینی تیغ کشیده بود بیمار که ظاهرا خفته بود . با شنیدن صدای پای دخترش چشم ها را گشود و گفت :

ـ نمی خواهم مارک را ببینم .

ـ میلی تو او را نخواهی دید . قول می‌دهم ما خیلی سریع شام می خوریم و او میرود .

ـباو بگو هفته آینده ویرا خواهم دید .

ـ البته حتما ... خیلی‌وقت داریم ... می‌رویم ساندویچ های ترا بیاورم .

ـ نه .. حتی فکرش دلم را آشوب می کند... این بیماری کبد چه کثافتی‌است.. حتما دیروزچیزی خوردم که برایم بدبود .. این بوی آشپزخانه ... هوا را عوض کن ... پدرت کجاست ؟

ـ حتما رفته‌است سری به‌کتابفروشی «کولومبیه» بزند .

ـ مضحک است . تازگیها یاد گرفته بدون‌اینکه بمن بگوید برود خیابان .

پی‌یر خیلی زود بازگشت . دو بطری شراب آورده بود گفت :

ـ ما فقط شراب معمولی نداشتیم رفتیم «بوژوله» خریدم .

امیلین آرام گرفت و چشم‌ها را بست . صدای درآمد «آن» رفت در را گشود سرایدار بود گفت:

ـ من آمدم درباره اتاق خدمتکار که به یک دانشجو اجاره داده‌اید صحبت کنم .. خیال میکنم حالا تعدادشان به ده نفر رسیده است . آه‌که چقدر وحشتناک است . یک خوابگاه حسابی شده. چند تائی هم روی زمین میخوابند و چون توی اتاق‌جا نیست توی راهرو میخوابند ، همسایه ها شکایت کرده‌اند فکر کردم با مدیر صحبت نکنم و قبلا خود شما را مطلع کنم ..

ـ از اینکه ما را مطلع کردی متشکر هستم .

ـ پی‌یر که در راهرو بدخترش ملحق شده‌بود و صحبت را گوش میکرد گفت :

ـ واقعا عجیب است . معنی ندارد . معهذا ظاهرا دانشجوی آرامی بود . حالا چه باید بکنم؟

ـ من میروم بالا سری به آنجا میزنم .

ـ مارک چی ؟

ـ او قبل از ساعت هشت نمی آید .

ـ این کار را فردا صبح بکن .

ـ نه پدر .

پلکان سرویس سرد بود . هربار که «آن» به طبقه ششم میرفت از کهنگی و خرابی راهروئی که باین اتاق ها منتهی میشد تعجب میکرد و خجالت‌می کشید زیرا در این قسمت اثری از راحتی و نظافت وجود نداشت. «آن» جلوی اتاق شماره ۱۱ایستاد. پشت در صداهای زیادی شنید بدر کوفت .در باز شد و یک دخترجوان‌وبلند قد در لباس خواب که موهایش روی شانه هایش ریخته بود نمایان شد . شکم این دختر ناشناس برآمده‌بود و از زیر پیراهن گلی رنگ کاملا به چشم میخورد. پشت سرش یک پسر جوان سبزه نشسته بود . او هم موهای بلند داشت با چهره‌ای چهارگوش. آنکه او و دخترک را قبلا ندیده بود خیلی خشک‌ورسمی پرسید .

ـ آقای ژان لومبار کجاست ؟

پسرک کمی از جابلند شد و پرسید.

ـ با او چکار دارید؟

ـ من مالک این اتاق هستم آقا.

ـ آه خوب . ژان مسافرت رفته است .

ـ از چند وقت پیش ؟

ـ مدتهاست.

ـ چه موقع برمی‌گردد؟

ـ نمیدانم

ـ شما که هستید ؟

ـ لورنت‌ورسیه . این خانم هم اینگرید است . سوئدی است . یک کلمه فرانسوی بلد نیست.

دختر خندید و سرش را بالا و پائین برد.دستهایش دوطرف شکمش آویزان‌بود. آن پرسید:

ـ و شما آقا اینجا چه می‌کنید؟

ـ ما دوستان ژان هستیم.

ـ ولی من اتاق را به او اجاره داده بودم.

لورنگ ورسیه پاسخ داد :

ـ میدانم ولی ژان چنان با عجله رفت که فقط بما گفت : میتوانیم بجایش در اینجا سکونت کنیم.قطعا من می‌بایست شما را مطلع میکردم و همین کار راهم میکنم ... فقط منتظر بودم کمی‌پول پیداکنم که‌بتوانم... کمی از بدهی را بدهم..فقط چندروز مهلت لازمست...

لورنت ورسیه بدون‌آنکه چشم از «آن» بردارد خیلی آرام صحبت میکرد. زیر گلویش که بدتراشیده‌شده بود سیب آدم بالا وپائین میرفت.

ـ مثل اینکه شما دوستانتان را در راهرو خوابانده‌اید.

ـ اوه . فقط یک بار اینطوری شد.

ـ همسایه‌ها شکایت کرده‌اند . حالا توی این اتاق چند نفر هستید ؟

ـ سه‌تا . اینگرید وشوهرش ومن.

«آن» نگاه جستجو کننده‌ای افکند وپرسید:

ـ چطوری سه نفری توی این اتاق می‌خوابید ؟

ـ خیلی راحت . مثل توی چادر.

«آن» اتاق را بررسی کرد. سه‌متر در دومتر.یک تخت آهنی ، دریک گوشه دست‌شوئی رادیاتور ـ شوفاژ ، از سقف یک چراغ لخت آویزان بود. آن ناراحت شد و سرش را برگرداند و گفت :

ویژه پایان هفته

زیر چتر قانون

فاجعه عشقی که با نگاه شروع شد

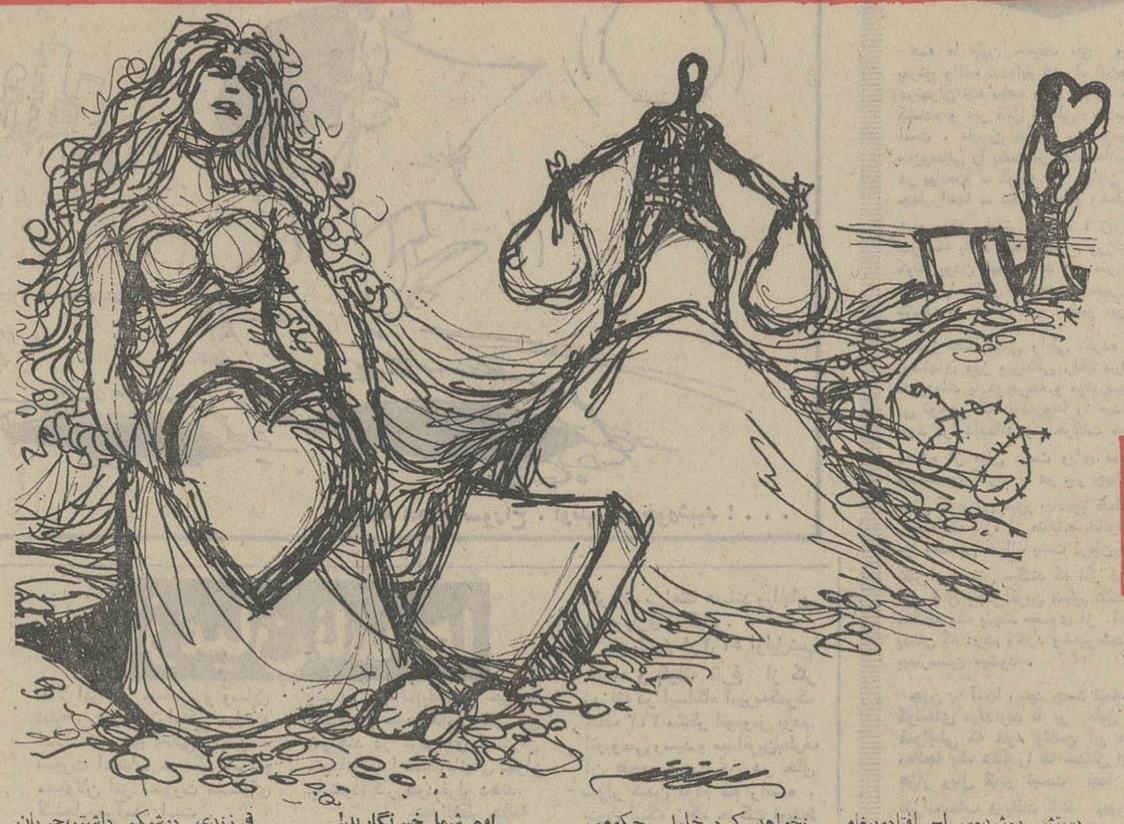

نوشته : هیرداد

زن از خواب قیلوله پرید ، قشویش بجانش چنگ انداخت ، ملحفه را بسرعت بکناری زد از بستر پائین آمد و ...بروی نقشهای قالی نشست .

ـ آه خدایا ، این چه خوابی بود که من دیدم، دخترم، سوسنم کجاست ؟

آهسته از اتاق بیرون آمد، از پا گرد پله ها گذشت و مقابل اتاق سوسن ایستاد . صدای نفسهای تندی از پشت اتاق بگوشش خورد ، کنجکاو شد ، سرخم کرد تا ازسوراخ کلید دورن اتاق را تماشا کند ولی ناگهان صدای ضربات کوبنده ساعت بند قلبش را لرزاند وقتی آرام گرفت باز از سوراخ بدرون نگاه کرد .نه ، زن یاورش نمیشد.دخترش سوسن یا معلمش ، آه چه منظره‌ای. این برای زن قابل قبول نبود ، نه او اشتباه میکرد ،چشمانش هم اشتباه میکردند.حتماخواب میدید ، خدایا چطور چنین چیزی ممکن است .

... و از آنجا بود که فاجعه باتمام عظمتش دیوار های خانه کوچك و قشنك آنها را در بر گرفت . پدر وقتی از جریان مطلع شد ناچار به ازدواج دخترش با جوان رضایت داد و این دو ماجرائی رابوجود آوردند که من از لابلای پرونده بسته شده‌یك نزاع درباز پرسی بیرون کشیدیم . در تاریك و روشن خم راهروی دادگاه حمایت‌خانواده، کنار در پیر مرد را دیدم با مو های جوگندمی دست کم پنجاه و هفت سال از عمرش می گذشت . سخت غمگین ومتاثر می نمود فکر کردم که چطور سرصحبت را با او باز کنم . گفتم :

ـ آقا ؟ دو ریالی برای تلفون دارید ؟

نگاه ماتش را بصورتم گرفت:

ـ نه ، نه ، ندارم .

«من»، «من» کنان :

ـ ببخشید اسم شما حسین.. است

پیر مرد با تعجب نگاهی به من کرد :

ـ **بله ، ولی شما اسم مرا از کجا میدانید .**

خودم را معرفی کردم ، و گفتم که پرایم اندکی تعجب آور است ، مردی به سن و سال او در دادگاه خانواده باشد .

ابتدا راضی به صحبت نبود، لحظه‌ای درنگ کرد،آهی کشید و سپس گفت :

ـ **تابستان پارسال بوددخترم**

آدمهای ماجرا
پیر مردی پول دوست پا یک زن، یک مرد و ثمره عشق آندو

وقتی نتیجه امتحانات خود را گرفت در چند درس تجدیدی شده بود ، چون سوسن سخت ناراحت بود در یك گفتگوی دوستانه باو قول داد م باگرفتن معلم سرخانه کمکش کنم تا قبول شود . در جستجوی معلم خوب به یکی از دوستانم برخورد کردم، و جریان سوسن را برایش تعریف کردم . گفت : که جوان دیپلمه‌ای را سراغ دارد که میتواند در درسها به سوسن کمك کند .

عصر همان روز زنك در به صدا درآمد، همان جوان‌دیپلمه بود با هم به گفتگو نشستیم ظاهر آرامی داشت بطوری که من باو اطمینان کردم ، قرار شد در مقابل ساعتی ۴۰تومان به سوسن در درسهایش کمك کند . از فردای آنروز پای‌این جوان که خلیل نام دارد به‌خانه ما باز شد . او و سوسن باهم در یك اتاق درس می خواندند و سوسن از او ابراز رضایت میکرد .

تابستان بدین ترتیب پایان یافت و سوسن با موفقیت قبول شد ، ولی ناگهان، شبی مادرش مرا به کناری کشید و حقیقت وحشتناکی را با من در میان گذاشت . سوسن ازخلیل حامله بود. آنهابه‌چند پزشك متخصص برای کورتاژ مراجعه کرده بودند . هیچکدام ازپزشکان حاضر نشده بودندجنین‌سوسن را سقط کنند . تنها چاره رضایت من برای ازدواج این دو بود ناچار با وجود آن‌که خلیل از طبقه پائینی بود ،چون سوسن‌خودش‌نسبت باین‌جوان ابراز علاقه میکرد رضایت‌دادم تا با هم عروسی کنند .

بامخارج هنگفت عروسی‌آنهارا در یکی‌ازباشگاههای معروف‌به راه‌انداختم خانه‌ای رادر اختیار آنها قراردادم تازندگی آرامی داشته‌باشند . برای خلیل کاری دریك موسسه دست و پا کردم هدفم راحتی‌زندگی‌دختر ودامادم‌بود همین یك ماه قبل آنها صاحب فرزندی‌شدند،پسر واسمش راشهرام ، گذاشتیم از وقتی شهرام بدنیا آمد خلیل سخت تغییررویه داد.

او شبها‌دیروقت‌به‌خانه می‌آمد هرشب هم مست ولایعقل بود. اونه تنها مست می کرد بلکه سوسن راهم‌به‌بهانه های‌واهی کتك‌میزد وقتی از ماجرامطلع شدم به تحقیق پرداختم تا علت این تغییر رویه رابدانم ، یك هفته قبل حقیقت وحشتناکی را دریافتم .خلیل‌صاحب‌زن‌وفرزند بودومادرازاین ماجرامطلع‌نبودیم ومن‌وقتی این‌ماجرارا بااومطرح کردم بنای اعتراض راگذاشت ومدعی‌شد حرفهایم صحت‌ندارد وقتی با دلایلی که در این مورد داشتم علیه‌او شکایت کردم او قبل‌از آنکه احضارش کنند،من ودخترم را مضروب کردوشبانه ازخانه گریخت هرطور بوداورا پیداکردم تحویل پلیس‌دادم پرونده به‌بازپرسی ارجاع شد، وبازپرس بعداز تحقیقات مفصل اورابه جرم ایراد ضرب به من ودخترم وازدواج غیر قانونی زندانی کرداین ماجرابه گوش همسراولش گلنار هم رسید . گلنار همراه‌فرزندشان‌به‌تهران آمدند و جریان را درباز پرسی مطرح کردند خلیل وقتی دید دستش روشده‌سرلج افتادوپیغام داد که زندان را تحمل خواهد نمود وسوسن را طلاق نخواهد داد .

من وقتی دیدم اودارد‌بازندگی دخترم بازی می‌کند ،حاضرشدم از حق‌خودم درمورد‌پرونده‌ایراد ضرب و مسئله زناشوئی قبلی‌او گذشت کنم .بعد توسط‌دخترم به دادگاه خانواده دادخواست طلاق دادیم . امروزروزمحاکمه است . من حتی مهریه و نفقه دخترم‌را هم‌به خلیل بخشیدم . تاچند ساعت شاید هم تا چند دقیقه دیگرآنها‌درداگاه‌خانواده ازهم جدا خواهند شد .

امادر این میان من‌مقصرم‌اگر من اینطور اطمینان نمی کردم وجوان‌ناشناخته‌ای‌را رابه‌خانه‌ام نمی‌آوردم هرگز اینطور نمی‌شد بهرحال از من گذشته‌است‌باید به فکردیگران بود، من مطمئنم گرچه من‌ازشکایت‌خودصرفنظر کردم ودخترم هم رضایت‌داداما بهرحال قانون‌دراینمورد گذشت نخواهد کرد خلیل محکوم‌می‌شود ولی‌چه فایده که یك زن ویك بچه دریك‌سوآواره و سرگردانند وزن وبچه‌دیگری دریك سوی دیگر .

اشك به چشمان پیرمرد دوید خاموش‌و بی حرکت چشمانش رابصورتم‌دوخت .

در تحقیق برای بقیه قضایا می‌خواستم‌وارد دادگاه شوم که صدای پیرمرد را شنیدم :

ـ سوسن‌خودش هم آمده می‌توانید بااوهم حرف بزنید .

سوسن چه میگوید

موهای یك‌دست مشکی‌دارد به رنك شب ، چشمان میشی، خوشفرم . پلکهایش مرتب به هم میخوردودر آغوشش‌شهرام کوچولو آرام خوابیده است‌و وقتی پدرش مرامعرفی میکند:

ـ **اوه شما خبرنگارید!**

ـ **بله**

ـ بسیار خوب ، لااقل بعداز ماهها جایی برای دردد‌لیافتم.

بعد شروع به سخن گفتن می کند :

ـ آشنائی‌ما همانطوریکه‌پدرم عنوان کرد در تابستان زمانی که من پهلوی خلیل درس‌می خواندم آغاز شد. اول بانگاه شروع شد بعد به عشق کشید. او ساعتها درخانه ما به بهانه درس دادن از عشق حرف‌میزد، ازاینکه چقدر دوستم دارد،من ابتدا از وسوسه‌اش فرار می کردم ولی نمیدانم چطور شد رفته رفته احساس کردم اورا دوست دارم‌روابط مادورازچشم پدر و مادرم ادامه یافت‌تااینکه وقتی بخودم آمدم که از خلیل فرزندی درشکم داشتم،جریان را با مادرم که از مدتها قبل برحسب اتفاق مطلع شده‌بود مطرح کردم او با نگرانی برسرش کوفت که آبرویم رفت . اهمیتی ندادم عشق‌خلیل چشمم را کور کرده بود، فقط به او فکر میکردم به هیچ‌چیز دیگر اهمیت نمیدادم، بالاخره با موافقت پدرم من و خلیل‌زن و شوهر شدیم تازمانی که شهرام بدنیا نیامده بود اومرد ایده آلی بود . وقتی شهرام بدنیا آمد بنای بدرفتاری و ناسازگاری را گذاشت . نمی دانستم علت‌این تغییر ناگهانی رفتار شوهرم چیست سرانجام حتی قبل از اینکه پدرم مسئله داشتن زن اول او را برایم مطرح کند خودش این مسئله را با من درمیان گذاشت من اهمیتی نمیدادم که‌او زن‌دیگری را دارد یانه، مهم این بود که او پدر فرزند من و عشق بزرك زندگیم است ، باور کنیداگر اینطوربداخلاق و کجرفتارنشده بود حتی حاضر بودم با هوویم بسازم ، اما خلیل غیر قابل تحمل‌شده‌بود. این‌اواخر آرامش زندگیمان سخت بهم ریخته بود خلیل از همه چیز بهانه میگرفت . بالاخره رفتار بدأو، مشروب خواری پیاپی‌اش و کتك کاری بی‌جایش باعث‌شد که پدرم از ماجرا مطلع شود و علیه او شکایت کند .آنچه در این‌جا باید بگویم اینست که:

ـ گرچه طلاق پیوند را می برد ولی پیوند احساس با فرزندی که من مادرش هستم و او پدرش هرگز گسستنی نیست .

ما از هم جدا میشویم اما خلیل هم چنان پدر شهرام‌باقی خواهد بود من به خلیل خرده نمیگیرم که چرا تغییر رفتار داده شاید همانطوری که خودش میگفت بخاطر تحمیل همسر اول به اونا بسامانی‌اش آغاز شده اما این مسئله نمی بایست آنقدر دراو اثر بگذارد که زندگی مرا هم بهم بریزد من چون دوستش داشتم حاضر بودم زیر یك سقف بازن‌اولش بسازم ولی این رفتاروحشیانه رانمیتوانستم تحمل کنم‌متاسفم که با این همه عشق‌و علاقه مجبورم از او ببرم .

گفتگوی ما به اینجا که رسید صدای گریه شهرام راهرو را پر کرد مادر کودکش را به گوشه‌ای برد تا با شیر آرامش کند و من متحیر از این دریای عشق به کنجی گریختم .

خلیل‌چه میگوید :

دو مامور او را از زندان برای تعیین‌تکلیف پرونده‌طلاق‌سوسن بدادگاه آوردند . قدبلند بود و خوش تیپ کت قهوه‌ای‌رنگی که خوش فرم دوخته شدهٔ بود بتن داشت گفتهای شیك و واکس‌زده‌اش میرساند که‌حتی در زندان هم خوش پوشی خود را حفظ کرده است . وقتی ایستاد روبروی قاضی دادگاه خانواده گفت :

ـ من سوسن را دوست دارم! زندگی اول‌من باهمسرم‌گلنار به اصراریدر و مادرم صورت گرفت . باور کنید از همان اولین شب ازدواجمان احساس کردم دوستش ندارم من نسبت به‌گلنار حس ترحم داشتم ، شاید بخاطر همین هم صاحب یك فرزند شدیم . برای این که بتوانم‌ازشهر لعنتی‌خودمان فرار کنم به ثروت پدری‌پشت‌و پازدم و به تهران آمدم . در اینجا با تدریس خصوصی در خانه ها روزگار می گذارنیدم ، انگار گلنار را فراموش کرده بودم. در چنین حالتی باسوسن روبرو شدم ابتدا به او به‌چشم یك شاگرد نگاه می کردم اما رفته رفته احساس کردم سوسن را از ته قلب دوست دارم . این دوستی وقتی به عشق‌مبدل گشت که او هم‌اعتراف‌کرد مرادوست دارد،علیرغم‌اظهارات پدرسوسن از همان روز های اول ازدواج من او را در جریان ازدواج‌اولم قرار دادم، سوسن همه چیز را درباره من میدانست. اوحتی مرا دلداری می داد که زندگی خوبی خواهیم داشت،اما دخالت های بی جای پدرش از وقتی‌که فهمیده بود من زن دیگری‌دارم باعث اختلاف بین من و سوسن شد . پدرش بالاخره باوعده و وعید سوسن را حاضر به طلاق کرد .

او می خواهد بعد از طلاق سوسن را بیکی از دوستان‌خود که پیرمردپولداری است‌شوهر بدهد . فرق من با این‌پیرمرد در این است که من زن‌دیگری دارم که کوچکترین علاقه‌ای‌بین ما نیست و نین دستم‌خالیست. ولی او ثروتمند است‌می‌تواند برای سوسن اتومبیل آخرین سیستم ، ویلا و آپارتمان بخرد بعلاوه پدر او را هم از پول سیراب کند تا ثروتمندتر‌شود. آدم طماعی مثل‌این پیرمرددر عمرم هرگز ندیدم حاضر است همه چیز را فدای پول کند . با این همه ثروت باز حرص‌می زند ، آنطور که حتی دخترش‌را هم به پول می فروشد و من دیگر حرفی ندارم .

خلیل پای ورقه طلاق راامضاء کرد . منشی دادگاه دوگواهی عدم امکان سازش یکی به‌زن و دیگری به مرد داد . آنها از دادگاه بیرون رفتند در حالی که دیگر باهم زن و شوهر نبودند ... گریه تلخ شهرام ، لبخند رضایت پیرمرد و پایان ماجرا .

کلاسهای تابستانی انجمن ایران وآمریکا

کلاسهای‌تابستانی انجمن ایران و آمریکا دردوره های فشرده درهفته پنج روز (از شنبه‌الی‌چهارشنبه) درساعات هفت‌و نیم‌الی نه وربع ویکربع‌بده الی‌یازده و نیم صبح‌ودوالی یکربع‌به چهار بعدازظهر دایرو ثبت‌نام آن برای دانشجویان قدیم کلاسهای‌نه به‌بالا درتاریخ بیستم‌خرداد وبرای کلاسهای سه الی هفت بیست ویکم‌خرداد وبرای‌داوطلبان جدید در تاریخهای بیست‌ودوم‌و بیست وسوم خرداد از ساعت۸ونیم‌صبح‌الی ۱ ونیم‌بعدازظهرانجام‌میشود. این کلاسهااز روزدوشنبه ۲۶ خرداد شروع‌خواهند شد .امتحان تعیین کلاس‌برای‌داوطلبان جدید علاوه بر پنجشنبه های هرهفته ازتاریخ شنبه ۱۲ الی‌چهارشنبه ۱۶خرداد صبحها از ساعت۸ونیم الی ۱۱ وبعداز ظهرها ازساعت ۱ الی ۳بعمل می آید .

نشانی ـ خیابان وصال شیرازی شماره ۷۵ تلفن ۴۷۴۳۸

آگهی مناقصه شماره ۱۴ر۵۲
شرکت مخابرات ایران

تاریخ ۱۲ر۳ر۵۲
م ت ـ ۷۳۲۷

شرکت مخابرت ایران تعدادیك میلیون وپانصد هزار برك تشخیص پیوسته تلفن های عادی سفید باقسمت هائی باچاپ آبی روشن وسیصد هزار برك تشخیص تلفن های دولتی و گروهی که‌از نظر فرم وچاپ طبق‌فرم برگهای عادی بوده‌و فقط قسمت های رنگی آن‌بجای آبی روشن‌بارنك مغزپسته‌ای میباشد و یك میلیون و دویست هزار نسخه کاغذ ۸۰ پوزیشن دونسخه کاربن‌دار طبق‌نمونه موجود درادراه تدارکات بارعایت شرایط عمومی‌سی ـ اند ـ اف بنادر خرمشهر ، شاهپور ، یاجلفای ایران یاتحویل‌انبار شرکت در تهران خانی‌آباد سرپل راه‌آهن از طریق مناقصه خریداری مینماید، داوطلبان‌شرکت درمناقصه باید باداره‌تدارکات شرکت واقع درتهران خیابان تخت‌جمشید چهارراه شیراز‌مراجعه وبایرداخت مبلغ یك‌هزار ریال اوراق شرایط معامله و نمونه قرارداد کالارا دریافت واوراق مزبور را باتوجه‌کامل بمندرجات آنها امضاء نموده‌و همراه پیشنهاد خودبرابر مقررات تا آخر وقت‌اداری روز ۲۴ر۵ر۵۲ بدبیرخانه شرکت مخابرات بنشانی بالا تسلیم ورسید دریافت نمایند.

پیشنهاد های رسیده درساعت ده صبح روز پنجشنبه بیست‌و پنجم مرداد ماه یکهزارو سیصد و پنجاه و دوباز وقرائت خواهد شد.

حضور پیشنهاد دهندگان و یانماینده مجاز آنها در کمیسیون مناقصه آزادوشرکت مخابرات ایران در رد یك یا کلیه‌پیشنهاد ها مختار است .م‌الف ۴۴۱۶

شرکت مخابرات ایران

تاریخ ۳ر۳ر۵۲
شماره ۷۰۶۲

شهرداری مشهد
آگهی مزایده

شهرداری مشهد باستناد تصویبنامه شماره ۱۲۳۹۶ ـ۶ر۴ر۵۱ انجمن محترم شهر انجام کار آسفالت معابر و خیابانهای شهررا در حدود بیست میلیون ریال از طریق مناقصه بشرح و شرایط زیر بمناقصه واگذار مینماید .

۱ـ پیمانکارانی میتوانند شرکت نمایند که نام آنها در لیست درجه بندی پیمانکاران سازمان برنامه در ردیف (۱و۲) راه سازی درج شده‌باشد وصلاحیت فنی و مالی آنها مورد تائید دفتر مهندسی‌استان خراسان قرار گیرد .

۲ـداوطلبان میتوانندپس‌از اخذ برگ صلاحیت شرکت در مناقصه با پرداخت مبلغ پنجهزار ریال بدایره درآمد شهرداری قبض رسید اخذ و برای دریافت دفترچه فهرست بهاء و مشخصات و نمونه قرارداد و سایر اطلاعات و اسناد اوراق مربوط بمناقصه به اداره فنی و ساختمان شهرداری مراجعه نمایند .

۳ـ پیشنهاد دهندگان بایستی مبلغ یک میلیون ریال وجه نقد به حساب سپرده شماره ۱۴۶۳۰ شهرداری در بانك ملی پرداخت‌نمایند و یا بمیزان مبلغ فوق اسناد خزانه تهیه ویا ضمانتنامه بانکی که حداقل سه ماه اعتبار آن از طرف بانك مربوطه تعیین شده باشد ضمیمه پیشنهاد خود بنمایند .

۴ـ شرکت‌ها و مقاطعه کاران بایستی‌پیشنهاد خود را در دو پاکت الف و ب لاک و مهر شده بشرح زیر تنظیم و تا ساعت ۱۱ صبح روز یکشنبه بیستم (۲۰) خرداد ماه ۱۳۵۲ بدفتر شهرداری تسلیم ورسید دریافت دارند

الف . پاکت الف بایستی محتوی دفترچه مشخصات و واحد بهاء و نمونه قرارداد و سایر اسناد و اوراق مربوطه بمناقصه و فیش پرداختی‌به‌بانك یااسناد خزانه ویا ضمانتنامه بانکی ورونوشت آخرین صورتمجلس مربوط به تفویض امضاء اسناد رسمی از طرف شرکت یا مقاطعه‌کار پیشنهاد دهنده بمدیر عامل و نشانی‌کامل محل اقامت شخص یا شرکت که شخصیت حقوقی دارد و سایر مشخصات‌شرکت مربوطه و برگ دریافتی صلاحیت‌شرکت در مناقصه از دفتر مهندسی استان نهم بوده باشد و کلیه اوراق مذکور بالا باید بمهر وامضاء شرکت یا مقاطعه‌کار مربوطه ممهور شده‌باشد .

ب ـ پاکت ب بایستی فقط محتوی برگ پیشنهادی بوده که فقط نرخ‌پیشنهادی را نسبت به‌واحد بهای ضمیمه قرارداد وسیله شرکت یا مقاطعه‌کار مربوطه با خط خوانا وبدون قلم‌خوردگی نوشته و ذیل آنرا امضاء و مهر نموده‌باشد . بدیهی است برگ مزبور بضمیمه سایر اوراق مناقصه وسیله شهرداری به‌پیمانکار تحویل خواهد شد .

تبصره ـ شرکتها و مقاطعه‌کارانیکه پس از دریافت برگ صلاحیت از شرکت در مناقصه منصرف شوند بایستی مراتب را تا آخر وقت اداری روز پنجشنبه ۱۷ر۳ر۱۳۵۲ کتبا بشهرداری اعلام دارند ، درغیراینصورت برای مدت یکسال از شرکت در مناقصه های‌شهرداری محروم خواهند شد.

۵ـ مدارک پیمانکاران و شرکتها برای تشخیص صلاحیت آنها در مناقصه تاآخر وقت اداری روز شنبه ۱۲ر۳ر۵۲ ازطرف دفتر مهندسی استان خراسان قبول و لیست واجدین شرایط صلاحیت تا روزدوشنبه ۱۴ر۳ر۱۳۵۲ در تابلو داخله سالن شهرداری نصب میگردد و بواجدین شرایط فقط در ساعات اداری تا روز پنجشنبه ۱۷ر۳ر۱۳۵۲ اوراق مناقصه فروخته خواهد شد

۶ـ پیشنهادات ـ واصله ساعت ۱۲ صبح روز یکشنبه بیستم خردادماه ۱۳۵۲ (روز اخذ پیشنهادات) در کمیسیون مناقصه باز و قرائت خواهد شد حضور پیشنهاد دهندگان یا نمایندگان رسمی آنان که معرفینامه رسمی در دست داشته باشند در کمیسیون مناقصه آزاد و شهرداری در رد یا قبول یک یا کلیه پیشنهادات بدون ذکر دلیل مختار است .

۷ـ کمیسیون مناقصه ابتدا پاکت های الف را باز خواهد نمود و چنانچه مدارک و اسناد محتوی پاکت برابر مفاد این آگهی باشد و نواقصی مشاهده نگردد نسبت بگشایش و قرائت پاکتهای (ب)اقدام خواهد نمود درغیراینصورت پاکت های تسلیمی عینا بپیشنهاددهنده مسترد میشود .

۸ـ شهرداری اختیار دارد بمیزان کل کار صدی بیست وپنج کسر یا اضافه نماید .

۹ـ مدت انجام کار حداکثر ۱۲ ماه خواهد بود ـ در صورتیکه کسر یا اضافه شودبهمان نسبت مدت کار کم یا زیاد خواهدشد .

۱۰ـ به‌پیشنهادات مشروط و مبهم و خارج از موعد و فاقد سپرده ترتیب اثر داده نمیشود .

۱۱ـ نتیجه مناقصه پس از تصویب و تائید کمیسیون عالی معاملات شهرداری و انجام تشریفات قانونی کتبا ببرنده مناقصه ابلاغ خواهد شد که در ظرف مدت یکهفته جهت انعقاد قرارداد به‌شهرداری مراجعه و اقدام نماید .

۱۲ـ سپرده نفرات اول‌ودوم وسوم حائز حداقل بهاء مناقصه‌تا ختم انعقاد قرارداد و مبادله آن در شهرداری نگهداری خواهد شد تا چنانچه نفر اول هفت روز پس‌از ابلاغ کتبی شهرداری حاضر بانعقاد قرارداد نشود سپرده او بسود شهرداری ضبط در صورتیکه بصلاح و صرفه شهرداری باشد بانفر دوم قرارداد منعقد خواهدشد و چنانچه نفر دوم نیز از استفاده قرارداد استنکاف نماید سپرده او هم بنفع شهرداری برداشت و در صورت مصلحت بانفر سوم قرارداد منعقد خواهد نمود و جای هیچگونه اعتراضی بهیچ عنوان باقی نخواهد بود .

۱۳ـ مالیات و عوارض و هزینه آگهی و سایر هزینه های متعلقه ازهر جهت و بابت بعهده برنده مناقصه میباشد .

۱۴ـ پیشنهاد دهندگان بایستی مشمول قانون منع مداخله کارمندان دولت در معاملات نباشند.

۱۵ـ نظارت فنی‌در حسن انجام کار بعهده دفتر مهندسی استان خراسان و اداره فنی و ساختمان شهرداری خواهد بود .

۱ـ۲ آ ـ ۱۵۰۷۲ شهردار مشهد ـ مهدوی

آقاجان! خیابان داد گاه خانواده نیست!

گل بگوئیم گل بشنویم

★او من عنایت‌اله پزشکی‌هستم. نوشته‌بودند وضع کارمندان دولت شناسائی میشود.شما نمی دانید این اقدام بچه منظور انجام میشود.

ـ لابد حالا که مشکلات کارمندان ازلحاظ حقوق و قوانین‌استخدامی حل‌شده ، وقت آن‌است که مشکلات داخلی آنها حل و فصل گردد و مثلا اگر کارمند محترمی دختر ترشیده‌ای دارد به پسر مجرد کارمند محترم دیگر دولت ، معرفی شود.

★·★

★آقا محمد بهمنی‌صحبت میکند:

توی روزنامه سه‌شنبه این هفته نوشته بودید که میدان دارهای تهران‌مردم‌را می‌رقصانند، ممکن است روشن کنید میدان‌داران چطورمردم را می رقصانند.

ـ معلوم است شما دستتان توی خرج‌زندگی نیست.بروید از خانمتان که خرید خانه را انجام می‌دهند بپرسیدتا حساب دستتان بیاید.

★الو من سعیده محتشمی هستم:

شهرداری به در و دیوارهای تهران اعلانات‌متعددی نصب کرد که نوشته‌های روی آنها مردم رابه‌رعایت‌نظافت وتریختن زباله‌در خیابان ها تشویق می کند . از طرفی اگر دقت‌کرده باشید ، خود شهرداری باطریقه‌ای کمدر مورد حمل‌زباله در پیش‌گرفته یکی از عوامل‌کثیفی تهران است. شما این تضاد عقیده وعمل را چگونه توجیه می کنید.

★·★

ـ واعظ غیرمتعظ بودن .

★الو من شهرام نوبناهی : خواندم میخواهندخیار شور را استانداردکنند. فرق‌بین خیارشور استاندارد شده با خیارشور معمولی چیست؟

ـ خیلی فرق است آقا،صبر کنیدوقتی‌خیار شوراستاندارد شده به بازار آمد،ساندویچ فروش‌محله فرق هارابرایتان روشن می‌کند.

● الو من شهلا .ت هستم واز

شیراز تلفن می کنم، حالتان خوبست؟

ـ الحمداله مرسی... آقا برای اینکه اندام چاق و فربه‌ام متناسب‌بامد روزشود، رژیم غذایی گرفتم ، ورزش کردم... ولی نتیجه مثبتی عایدم نشد. خواستم به بینم شما راهی برای لاغر شدن من بنظرتان میرسد؟

ـ تشریف بیاورید تهران و چند روزی در خیابانهای مرکزی رانندگی‌کنید، آنوقت مثل نی‌قلیان به شیراز باز گردید!

مجله جوانان دوشنبه‌ها منتشر میشود

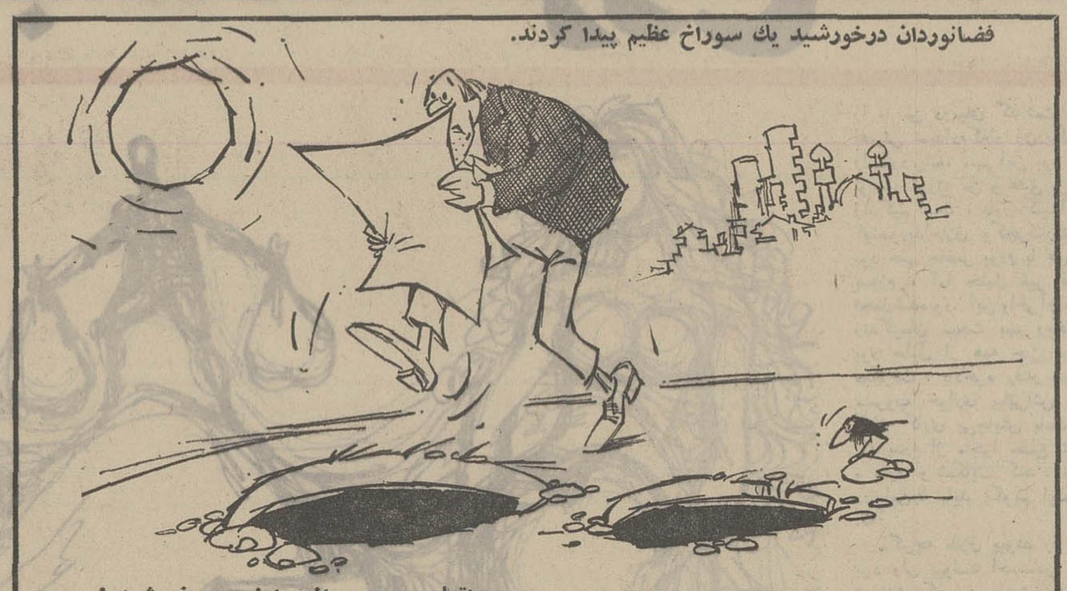

همه ما باین حقیقت تلخ و درعین‌حال بغرنج واقف شده‌ایم که رامرفتن‌وحرکت‌کردن درتهران چه پیاده وچه سواره مشکل وقیافه کشنده و غیر قابل تحملی را بخودگرفته است . عابرین پیاده بخصوص کسانیکه سن‌وسالی را پشت‌سر گذاشته‌اند بدون‌استثنا در پیاده‌رو ـ کوچه ـ خیابان ـ بازار ـ چهارراهها ـ محل تقاطع وخط کشیها در هیچ موقعی ایمنی ندارند ؟ زیرا اگر فردی خواسته باشد بجای کم‌بود ورزش یا از نظر کوتاه بودن مقصد چند صد متر پیاده‌روی‌کند مسلما باستقبال سانحه که خیر بلکه سوانح کشنده یا حداقل نقص عضو میرود ؟

هنوز چند قدمی راطی نکرده است که پوستهای موز وپرتقالی راکه مردم بی توجه خورده‌اند یا دوچرخه و موتورسیکلت‌سواران بی توجهی که پیاده‌روها را میدان هنرنمائی خود قرارداده‌اند و باحرکات موحش وتکان دهنده از میان دست وپای عابرین ویراژ میدهند ومیگذرند یا در سر چهارراها ومحل هائی که برای عبور پیاده‌رو خط کشی شده راننده‌ایکه تازه از مناقشه خانواده آزادشده وبا اعصابی خراب پشت فرمان نشسته چنان نقش برزمینش میکنند که اگر در همان‌دقایق اول جان بجان‌آفرین تسلیم نکند حتما برای معالجه یک یاچند عضوی از اعضا رئیسه بدنش که درهم وخرد وخمیر شده است‌راهی بیمارستان میشود .

چون به آنجا رسید جسد نیمه‌جانش را در گوشه‌ای میگذارند تا بر طبق شرایط و ضوابطی که خود واضع آن هستند هزینه معالجه یک هفته را که حداقل از بیست‌وپنج هزار ریال کمتر نیست نقدا و بصورت علی‌الحساب دریافت کنند چون بر تخت بیمارستان بستریش کردند نخست اساتیدفن یکی‌پردست‌وپای شکسته‌اش چوب می‌نهد آن دیگری گچ وآهک برورویش فرو میریزد و سومی بارشته‌های سفیدکه‌باندش‌نامند طناب‌پیچش میکنند تاباشد که‌ستونهای‌شکسته‌کلبد نحیفش درهم جوشد .

روزها و هفته‌ها میگذرد ولی‌اوغرق درافکار پریشان بانتظار بهبودی بربالای تخت بیمارستان همچنان ثابت و غیرقابل حرکت میماند ـ اوخ پنجشنبه لعنتی باز آمد وموقع پرداخت صورت‌حساب هفتگی بیمارستان است عقربه ساعت از تمام روزها سریعتر بچلو میدود بانگرانی منتظر است تاخانم یا آقا بیایند وپولی راکه قرار بود از بانک کارگشائی در مقابل گروگذاشتن‌قالی وقالیچه دریافت کند همراه بیاورند ـ اما چه پولی که بهای مال صدی هشتاد از بهای واقعی کمتر ارزیابی شده و بهره و عوارض سنگین‌عهده گروگذار حتمی الوصول‌است ؟ روزهای‌دیگر با دردومحنت و نگرانی از یک آینده مبهم وتاریک میگذرد ـ اندوخته خودش‌وپس‌انداز مختصر بچه‌ها را خرج کرده از دوستان و آشنایان نادرالوجود تا توانسته قرض‌گرفته است اثاثیه خانه آنچه ارزش داشته درمقابل پول ناچیز به انبار بانک کارگشائی منتقل شده حالاکی خارج شود خدا میداند .

سپس با برداشتن عکسهائی مجدد مژده بهبودی اعلام میشود وباقراردادن دوچوب زیر بغلش روانه منزلش میکنند درآنجا باید بدوران طفولیت باز گردد و شیوه راه‌رفتن دومرتبه بیاموزد .

تاحال آنچه گفتم ونوشتم درباب مظلومیت عابرین پیاده ومخاطراتی که آنان راتهدید میکند دور میزد اما اجازه بفرمائید شمه‌ای‌هم از رفتار وکردار خانمها وآقایانیکه ترافیک سنگین وخسته کننده‌تهران‌رابه میدان‌مناقشه و دادگاه خانواده تبدیل میکنندخدمتتان‌عرض کنم.روزچهارشنبه‌گذشته‌درچهارراه‌مخبرالدوله نه بنده بلکه عده بیشماری شاهد و ناظر مجادله خانم وآقائی بودندکه برای جدائی‌از یکدیگر ظاهرا عازم دادگاه بودند و بهیچ‌کس و هیچ چیز توجه نداشتند وبا سروصدا وبالاوپائین‌بردن دستشان یکدیگر را تهدید میکردند ضدها ماشین را از حرکت باز داشته بودند و فکر نمیکردند که طرح این قبیل مسائل خانوادگی مقررات بی‌اعتنا هستند وباجان مردم بازی می‌کنند .

در تاریخ ۵۲٫۳٫۹ اوایل‌شب خسته و کوفته فارغ از کار روزانه در ایستگاه امیریه‌گمرک خط ۲۲۳ منتظر اتوبوس بودم. اتوبوسی رسید و مسافرین‌بطرف آن هجوم بردند من در حال سوار شدن بودم که راننده ، بدون اینکه زنگ حرکت توسط راننده بصدا درآید با سرعت حرکت کرده و مرا که در لای اتوبوس گیرکرده بودم به‌بیرون پرت کرد. نتیجه آسیب دیدن دست وپا و پاره پاره شدن لباسهایم بود. اگر این حادثه منجر به مرگ می‌شد مسلما قانون کمک راننده را مقصر می‌دانست در حالی که مقصر اصلی راننده بود .

خداداد مزیدی رستم‌آبادی

گپ جمعه

نویسنده : ابوالقاسم شهیدی

ابوالقاسم شهیدی

جایش در معابر عمومی نیست آنهم معبری که هردقیقه‌باید صدها وسیله نقلیه‌سریع‌السیر از آن بگذرد عاقبت صدای ممتد وجانخراش بوقها حلال مشکل و قاطع منازعه آن دونفر شد تا اینکه چند نفری ماشین های خود را رها کردند و بعنوان شفاعت ازآنهاخواستند دعوایشان را بجای مناسبتری منتقل نمایند اما متاسفانه آن دو بخصوص راننده آنچنان گرم کار خود بودند که نه‌شفاعت میانجی‌ها آرامشان کردونه بوق‌کرکننده اتومبیل های‌از حرکت بازمانده . ومن که‌پیاده بودم و عجله هم داشتم ، بدون‌آنکه بفهمم عاقبت کار این زوج بکجا می‌انجامد ، از محل‌دور شدم . ولی‌آیا وسط خیابان جامی طرح دعوای خانوادگی است !!

از میان نامه‌ها

در میان نامه‌هایی که در طول هفته‌به‌سرویس اطلاعات ومردم می‌رسد، نامه‌هایی هستند که موضوعشان جالب و خواندنی است.حتی موضوع تعدادی از آنها انتقاد از خود روزنامه اطلاعات است.دراین هفته‌چند نامه را برگزیده‌ایم که ذیلا مطالعه می‌فرمائید .

تذکر دو اشتباه

آقای پرویز فیاضی که بریده‌ای ازروزنامه اطلاعات را ضمیمه نامه خود برای ما ارسال داشته‌اند می‌نویسند :

من یکی از خوانندگان‌قدیمی روزنامه اطلاعات هستم. و هر شب مندرجات روزنامه را بدقت می‌خوانم گاهی اشتباهات چاپی در مندرجات روزنامه مطلب را برای گروهی از خوانندگان‌نامفهوم می‌سازد. از روی علاقه‌ای که به روزنامه اطلاعات دارم، خواستم ترتیبی دهیدکه حتی‌الامکان از تکرار اشتباهات چاپی جلوگیری‌شود.

اطلاعات ـ خواننده عزیزاز توجه شما نسبت به مندرجات روزنامه متشکریم. اساسادرتمام روزنامه های خبری دنیا که ظرف چند ساعت منتشرمیشود اینگونه‌اشتباهات‌خنی‌وچاپخانه‌ای دیده‌می‌شود بهرحال بمسئولان قسمت مربوطه‌روزنامه تذکرات لازم داده شد .

خیابان‌است یاکوچه

زمانیکه خواستند خیابان‌های تهران را بسازند آنهایی که مجری طرح احداث خیابانها بودند پیش‌بینی نکردند که روزی جمعیت و تعداد وسایل نقلیه در تهران باندازه موجود برسد .

حالا افزایش جمعیت و وسایل نقلیه‌در تهران ترافیکی ساخته است که برای اهالی تهران به صورت اعصاب خردکن وبرای مسئولان امر بصورت مسئله‌ای لاینحل درآمده است .

چندی پیش در روزنامه‌ها خواندم که قرار است در شهر «خمین» سه خیابان بطول‌های ۶۵۵، ۴۷۵، ۳۲۵ متر وبعرض ۱۲ متر احداث کنند سئوال می‌کنم آیا خیابانی به طول متجاوز از ۶۰۰ متر و بعرض ۱۲مترخیابان است یا کوچه..؟

لابد مجریان طرح خیابان‌های مزبور شهر خمین فکر می‌کنند که خمین با همین جمعیت و وسایل نقلیه تا ابد باقی خواهد ماند؟ من عقیده دارم وقتی می خواهند در شهرهای ایران خیابانی بسازندخیابانهای تهران را نمونه کار خود قرار دهند.

عبدالغفار حنانه

راننده مقصر بود

این همه از طریق جراید و رادیو و تلویزیون از حوادث گوناگونی که توسط رانندگان بی‌احتیاط صورت می‌گیرد قلم فرسایی و اظهار نظر می‌شود ولی هنوز عده‌ای از رانندگان که می‌بینند جزای یک راننده آدمکش در حین رانندگی‌دوسال زندان بیش نیست، نسبت به

آگهی پذیرش هنرجو

آموزشگاه فنی الکترونیك وابسته‌به‌دانشگاه پهلوی برای دور ه‌عمومی ترم تابستان سال ۵۲ از طریق مسابقه تعدادی هنرجوی دختر و پسر با شرائط زیر میپذیرد.

۱ـ دیپلم کامل طبیعی ،ریاضی وفنی.
۲ـ حداکثر سن ۲۳سال تمام.
۳ـ معافیت از خدمت نظام وظیفه.

هنرجویان پس از طی دوره دو ساله به‌دریافت گواهینامه آموزش عمومی الکترونیك‌نائل خواهند شد.

داوطلبان واجد شرائط باید مدارك لازمرا به‌انضمام دو قطعه عکس ۴×۳ وفیش بانکی به مبلغ ۲۵۰ ریال‌که به حساب ۱۱۰۰۰بانك عمران شعبه پزشکی شیراز واریز شده باشد برای‌صندوق پستی ۶۱۹ شیراز ارسال دارندکه حداکثرتاآخر خرداد ماه ۵۲به آموزشگاه رسیده باشد.

توزیع کارت ورود به جلسه امتحان ازساعت ۸تا۱۲ صبح روزشنبه دوم تیرماه وامتحان‌مربوطه از ساعت ۳تا۶ همان روز در محل آموزشگاه واقع در کیلو متر ۴ جاده فرودگاه شیراز انجام خواهد شد.

۱ـ۲ آ ـ ۱۵۹۸۶

سری اول
کلاسهای تقویتی و تجدیدی دوره تابستانی

گروه فرهنگی جاویدان

از ۲ تیرماه در دو سری صبح و عصر شروع خواهد شد
ثبت نام همه‌روزه از ۸ صبح تا ۹ شب در محلهای زیر انجام میشود

۱ ـ آموزشگاه جاویدان : خیابان سلسبیل ـ چهارراه وثوق ـ دفتر مرکزی تلفن ۹۵۵۴۶۳

۲ ـ دبیرستان جاویدان : میدان شاهپور ـ روبروی بیمارستان رازی ـ کوچه قوام دفتر تلفن ۵۳۴۱۱۳

۳ ـ دبیرستان مدائن : شاهرضا چهارراه پهلوی کوچه کاشانچی ـ پلاك ۴۷ تلفن ۴۴۳۷۹

کادر آموزشی گروه فرهنگی جاویدان

مواد درسی		آقایان دبیران
ریاضیات	دوره‌دوم	بهنیا ـ مهندس خوئی ـ قیصری ـ قندهاری ـ قراگزلو ـ مسعود محمدی ـ واجد سمیعی ـ خوش‌آهنگ ـ رضائی ـ طهوری ـ ناصری ـ مهندس بنائی ـ طالبی ـ شرافتی
	دوره‌اول	شهبازی ـ طهوری ـ خوش‌نویس ـ شرافتی
فیزیك و مکانیك	دوره‌دوم	حسین‌پور ـ خانپور ـ قلی‌پور ـ کرباسچی ـ میرحسینی ـ هاشم‌آبادی
	دوره‌اول	قاسم‌خانی ـ افشار ـ رجبی
شیمی	دوره‌دوم	دکتر اناری ـ تهوری ـ زائر ـ کیمیا ـ گل‌باباپور ـ امین‌الشرعی ـ افشار
	دوره‌اول	قاسم‌خانی ـ افشار ـ رجبی
زبان و ادبیات‌فارسی	دوره‌دوم	داوید پیرا ـ قدس ـ کرباسی ـ نصر ـ راحت ـ طباطبائی ـ آشتیانی ـ صادقیان ـ منصوری‌پور
	دوره‌اول	جلیلی ـ پازوکی ـ نوحی

قابل توجه دانش‌آموزان دوره راهنمائی

کلاسهای تقویتی و تجدیدی سال اول و دوم دوره راهنمائی زیرنظر معلمان متخصص دوره راهنمائی دایر شد

برای ثبت‌نام حتما دو قطعه عکس همراه‌داشته باشید

ساك سفری

هدیه بگیرید

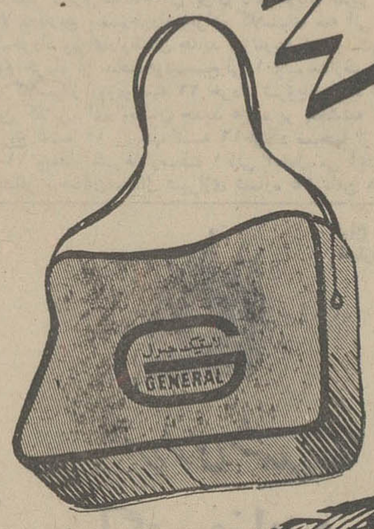

هنگام خرید لاستیک جنرال
یك ساك سفری نیز از نمایندگان
فروش جنرال تایر هدیه بگیرید

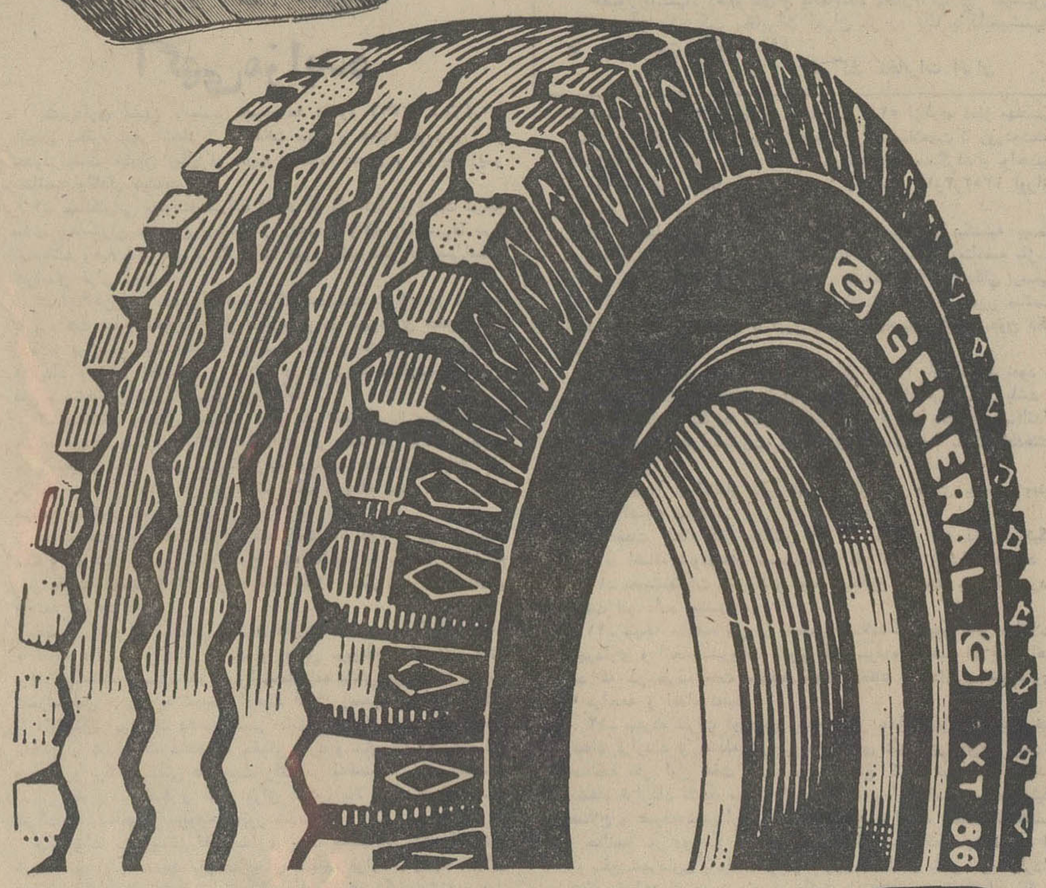

لاستیک جنرال GENERAL

•••• با مرغوبیت بیشتر

سیری درسلوک وآرزوهای دختران محصل ایرانی

۷۱ درصد دخترها شوهر مهندس و دکتر میخواهند!

★ ۳ر۷ در صد دختران به پارتی و ۲ر۵ در صد به تریا میروند
★ فقط ۴۵ر۵ درصد دختران دبیرستانی با مهریه موافقند!

امروز از دختر ها حرف می‌زنیم. از دختر های نوجوانی که دفتر های عقاید یکدیگر را با نام گل محبوب و قشنگترین خاطرات عمر کوتاهشان ، پرمی کنند .

از دختران حرف می زنیم که اینروز ها داستان تریا رفتنها و مدرسه نرفتنهای بعضی‌شان گوش ها را پر کرده است ،و شما که مادر هستید و شماکه پدر هستید ، میدانید همین دختر ها ،۸۶ درصدشان ازشما نارضایت هائی دارند وبرطرز رفتارتان ایراداتی را وارد می دانند ؟!

این را یك تحقیق دانشگاهی نشان میدهد که روی ۸۵۰ نفر دختران دوره‌ی دوم دبیرستان انجام گرفته است تحقیق نشان میدهد که به ترتیب‌سختگیری در روابط اجتماعی ، در پوشش و آرایش ، اختلاف سلیقه و فکر ، اجبار در قبولاندن نظرات و خواسته ها ، پای بندی به آداب و رسوم قدیمی ، نحوی زندگی ، طرز تربیت و تبعیض عدم شناسائی کیفیات روانی دختران نحوه‌ی روابط ، پدر و مادر بایکدیگر ، وسائل‌مالی مهمترین ایراداتی است که دختران جوان به والدینشان دارند .

اوقات فراغت دختران درخانه اغلب به خواندن مجله و کتاب های رمان و شعر و گوش کردن به رادیو و دیدن تلویزیون و احتمالا خیاطی کردن و کمك به کار های منزل می گذرد ، و در خارج از خانه ۳۶ر۶ درصد تفریحشان سینما رفتن است ، ۲۸ر۲ درصد منزل ، دوستان و ۱۹ر۸ درصد خرید ، ۸ر۹ درصد در خارج‌از خانه‌اوقاتشان را در محیط های ورزشی و۳ر۷ درصد دریارتی و ۲ر۵ درصد در کافه ها و تریاها می ـ گذرانده‌اند .

دختر ها در تنهائی به آینده فکر می کنند.اغلب بااضطراب و دلهره به روز هائی که‌درپیش است می اندیشند به امکان ادامه تحصیل ، به پسر ها به همسر آینده و خاطرات و اتفاقات روزمره زندگی .دختر ها در تنهائی و همراه با تفکراتشان دوست دارندسیگار بکشند ، ۱۴درصد دختران سیگار می کشند البته تفننی ، در این گروه مورد تحقیق‌چند نفری هم معتاد بوده‌اند ، ۴ر۵ در صد دختران مورد تحقیق مشروب می نوشیده‌اند، ۶ر۱۷ درصد دختران دوست پسر داشته‌اند ، و فقط چندپدر ومادر ازدوستی دخترشان آگاه بوده‌اند ملاقات های پنهانی دختر هابا دوست پسرشان در کوچه و خیابان ۷ر۳۵ درصد ، در منزل او ۵ر۲۵درصد ، در پارتیها ۳ر۱۵ درصد و در سینما ۳ر۱۱ درصد . هرجا که پیش بیاید ۷ر۱درصد ،در محل کار او ۲درصد ، انجام میگرفته است.

دختران زننده ترین و ناخوشایندترین رفتارهای‌پسران را ، ایجاد مزاحمت «دنبال‌دختر افتادن و متلك گفتن... »لات‌ـ بازی ، تقلید از مظاهر غربی، فریب دادن دختران ، سیگار کشیدن و مشروب خوردن ، بیکاری وولگردی دانسته‌اند . دختر ها بعضی از رفتار ها را برای خودشان هم نمی‌پسندند. جلفی وسبکی ، پیروی از مد های‌زننده‌ی غربی ، دوستی های ناپاك باپسران ، داشتن خشونت و رفتار های مردانه و..

تمایلات و خواستها

۹۳درصددخترها می‌خواسته‌اند همسر دلخواهشان‌بانظرخودشان انتخاب شود ، فقط ۲ر۶درصد دختران ترجیح میداده‌اند صد در صد تابع نظر والدین خود باشند . ۲۷ر۳ درصد انتخاب خودشان را ترجیح میداده‌اند و ۷۲ر۷ درصد با نظر مشورتی پدر و مادر می خواسته‌اندهمسر آینده‌شان را انتخاب کنند.

دختر ها همسر جوان راترجیح میداده‌اند فقط ۱۹ر۸ درصدمرد مسن و میانسال را برای‌همسری مناسبتر میدانسته‌اند دخترها تحصیلات عالیه را برای‌همسر آینده می پسندیده‌اند و می ـ گویند دختر خانمهای جوان گفته‌اند دلشان‌می‌خواهد همسرآینده‌شان خوش تیپ باشد با موقعیت اجتماعی ممتاز و پولدار ۲ر۷۱ درصد دختر ها همسر تحصیل‌ـ کرده‌ای را می‌خواسته‌انـد که عنوان دکتر یا مهندس داشته باشد .

همسر ایده‌آل از نظردخترها خواسته‌اند با او تفاهم اخلاقی داشته باشند .

مردیست‌که زن و بچه دوست باشد و در تامین رفاه مادی‌آنها بکوشد ، وفاداری ، حسن‌سلوك و رفتاری خوش داشته باشد ، همچنین برای یك زن خوب هم وظائفی قائل شده‌اند که دوست داشتن شوهر و فرزند ،وفاداری وپاکدامنی، خانه‌داری وساختن بانان و پنیر شوهر ... مهمترین آنهاست .

از دخترخانمها پرسیده شده که آیا مجاز میدانید که زن پس از ازدواج عاشق مرددیگری شود ؟

۳۳درصد گفته‌اند ، آری و ۶۴ درصد با این عشق موافق نبوده‌اند دلایل کسانی که این عشق حرام را مجاز میدانسته‌اند چنین بود : در صورتی که ازدواج‌تحمیلی باشد۴۷درصد ، وقتی شوهر بیمهری کند ۳۵ درصد ، ۱۵ر۵ درصد هم چون عشق را احساس طبیعی می ـ دانسته‌اند و لاجرم غیرقابل جلوگیری آنرا مجازدانسته‌اند.

۶۵ر۶ درصد دختران باروابط قبل از ازدواج موافق بوده‌اند و بقیه مخالف ، ۳۵ درصدموافقان این روابط ، با دوستی بی‌قید و شرط موافق بوده‌اند و ۷۴ درصد با دوستی مشروط .

۴۵ر۵ درصد دختر ها مهریه را می پسندیده‌اند و توصیه کرده‌اند و ۴۸ درصد مخالف بوده‌اند . دختر های طرفدار مهریه معتقد بوده‌اند که چون مهریه پشتوانه‌ای برای زن است ، موجب اعتبار اجتماعی او می شود و دستور شرعی است باید در قباله‌ی ازدواج وجود داشته باشد . مخالفان مهریه عشق را کافی دانسته‌اند،بعلاوه بنظر آنها مهریه‌ضمانت‌اجرائی ندارد و مهمتر از همه‌زن کالا نیست که قیمت برای آن‌تعیین شود .

۷۶ درصد دختر خانمها معتقد بوده‌اند که حق طلاق باید با دادگاه باشد ۱۲ر۵ درصد فکر کرده‌اند که اگر این حق‌بازنها باشد بهتر است . دخترخانمها معتقدند که چون زنها بردباری وتحمل بیشتری‌دارندوخودخواهی شان کمتر ازمرد بهتر است‌حق طلاق‌با آنها باشد بعلاوه اگر زنها چنین حقی داشته باشند مرد ها کمتر آنهارا آزاخواهند کرد .

اما باوجود همه‌ی حرفها راجع به ازدواج دختر خانمها به‌نسبتی حدود ۷۱ درصد ترجیح میدهند بعد از دبیرستان به دانشگاه بروند ۲۵ درصد می خواهند مشغول کار شوند و فقط ۴ در صد خانه شوهر را ترجیح می دهند .

قنداق‌ولباس همه فصول !

باستفاده از این تصویر می‌توانید‌باپارچه‌های‌چهارخانه یاپارچه های دیگر که در عین حال باید نرم و لطیف باشد برای نوزاد خود یك قنداق‌و لباس سرهم‌بدوزیدتا نوزاد براحتی بتواند‌درقنداق خود حرکت کند این قنداق یك‌بالاتنه بدون آستین‌دارد که قسمت جلوی‌آن‌تااواسط قنداق بطرف پائین باز است وبه وسیله زیپ بسته وبازمی شود. این قنداق‌و لباس‌چند حسن دارد ۱ـ نوزاد در آن احساس راحتی می کند۲ ـ لباس‌و قنداق شیك‌و راحت می‌باشد ۳ـاز لحاظ گرما و سرما نوزاد را کاملا محفوظ نگه‌میدارد .چون مطابق‌فصل می‌توانید پارچه قنداق‌رانازك یا ضخیم انتخاب کنید .

به بچه‌ها نگوئید: میگم سگ‌سیاه گازت بگیره!

ترس‌های بزرگ، حاصل تنبیهات کوچك است!

چرا کودکان می‌ترسند ؟ علل اینکه ترس در آن ها بوجود می آید از چیست ؟

جامعه شناسان پس از بررسی های زیادبه این‌نتیجه رسیده‌اند که تنبیه های بدنی در بوجود آمدن ترس های کودکان بسیار موثرمیباشد. کودکانیکه در خانواده‌های صمیمی و مهربان بزرك می شوند کمتر دچار ترس‌های حاد و پنهانی می گردند . در حقیقت کودك در بدوتولد هرگز نه ترس را می‌شناسد و نه چیزی در باره آن می داند . او براثر مداومت و تکراری که در تماشای نزدیك‌ترین کس خود مثلا مادرش حس میکند بدیدن قیافه او عادت می نماید ،اگر روزی و یا لحظه‌ای بجای این قیافه ، چهره دیگری را مشاهده کند ، عکس‌العمل‌او که ما آنرا ترس می نامیم بصورت گریه ظاهر میشود . در حقیقت طفل با این‌گریه احساس ناامنی خودرا‌ازدیدن آن غریبه نشان می دهد از سالهای اول تولد ۴ سالگی طفل اکثرا بیشتر بوالدین خود وابسته است و اغلب ناخود آگاه ترس این را دارد که مبادا از آنها جدا شود .

در سالهای بعد از چهار سالگی ، ترس شدید راخود والدین در فرزندشان بوجود می آورند . مثلا مادریکه فرزندش کاری برخلاف میل او انجام میدهد میگوید:اگر باز هم آب بازی کنی‌می ـ گویم کلاغ ترا ببرد ...و یا اگر کوچه پری سك‌سیاه تراگاز میگیرد ! اگر شلوغ کنی شب جنورمیایدترامی برد اگر ... این تهدید ها اگر هم بظاهر نتواند کودك را بترساند ، اثر آن درباطن طفل مانند لکه سیاهی بر کاغذ سفید باقی میماند ، بعد ها براثر بزرك شدن و رشد کردن ، این لکه هااو را میازارند و ترس پنهانی و گاهی حادی را در او بوجود می آورند . **حساسیت های شدید ، گاهی بی حوصلگی ها و عدم احساس امنیت در زندگی و بی میلی های‌شدید به مواهب زندگی از این ترس های مبهم و پنهانی سرچشمه می گیرد .**

راه معالجه

معالجه ترس پنهانی اگر چه ممکن است سخت و دشوار نباشد ولی به آسانی و در مدت کم‌هم موثرنیست. دکتر وینست میل روانشناس معروف میگوید : روزی کودك بیماری را که دچار ترس مبهم شده بود برای معالجه نزد من آوردند : مادرش میگفت او از معلمش می ـ ترسد و بطور مبهمی از او نفرت دارد . در ظاهر به او احترام میگذارد و حرفهایش را گوش میکند ولی شب و روز بما اصرار میورزد که او را از آن مدرسه و آن معلم جدا سازیم . این ترس در روحیه‌اش تاثیر شدیدی گذاشته واو را لاغروبزمرده کرده است . پس از اینکه در حدود نیم ساعت باکودك مزبور صحبت کردم پایان نتیجه رسیدم که‌والدینش در کودکی برای او افسانه‌های تخیلی ترسناك زیادی نقل کرده‌اند و خاطره های آن بصورت مبهمی اغلب درچهره افرادیکه باوی تجانس فکری ندارند و بنظر او حتی نامهربان و خشن هستند ، تجلی پیدا میکند .

پس از گفتگو و استدلال زیاد سعی کردم‌که به آن پسر بچه بفهمانم که‌هیچکس نمی تواند بمازور گوید وما را آسیب برساند و او می ـ تواند در برابر افراد ظالم و خشن عکس‌العمل های عاقلانه و شجاعانه‌ای نشان دهد واز خود دفاع کند .

البته این روش را فقط برای درمان افراد ترسو در دوران کودکی می توان‌بکار بست.برای‌معالجه‌بزرگسالان تنها عامل موثر ، سن ـ زمان و تجربه است .

یکبار دیده شده که افرادترسو ، نمی توانندفقط با شنیدن نصایح و قصه اخلاق خود را عوض کنند بلکه عواملی که در زندگی آنها بوجود می آیدبخصوص عوامل خوشبختی زا بخوبی می تواند در تغییر زندگی و روحیه آنان موثر واقع‌شود.

این نخستین کتابی است که‌درزمینه آشنایی‌با لوکاچ منتشرمی‌شود
زندگینامه وارزیابی‌افکار
لوکاچ
بیشتازترین اندیشمند قرن
لوکاچ
نوشته: جرج لیشتهایم
ترجمه : بهزاد باشی
مؤسسه انتشارات امیرکبیر

کتابهای دلخواه خودرا ازتلفن ۳۱۶۹۳۵ بخواهید.

آگهی پرداخت وام بدون وثیقه ملکی به صنایع کوچك

سازمان صنایع کوچك و نواحی صنعتی ایران بمنظور اینکه وام آسان دردسترس صاحبان صنایع کوچك کشوربگذارد اعتبار کافی دربانك ملی ایران پادار کرده است.بنابراین ازصنعتگران کوچك شهرستانها (خارج از شعاع ۱۲۰ کیلومتری تهران) که سرمایه گذاری آنها در ماشین‌آلات و تجهیزات حداکثر حدود هفتصد وپنجاه هزار تومان است بشرط اینکه‌صنعت دستی‌نباشند دعوت میشود که به نزدیکترین شعبه بانك‌ملی ایران مراجعه کنندو ـ باملاحظه ضوابط وام پردازی و پر کردن فرم مخصوص ثبت صنایع که در شعب بانك ملی ایران موجود است درخواست وام بعمل آورند .

م‌الف ۴۵۴۶

سازمان صنایع کوچك ونواحی‌صنعتی ایران

۸ـ۱ آ ـ ۱۶۷۷۲

سازمان رادیو تلویزیون ملی ایران

آگهی مزایده

سازمان رادیو تلویزیون ملی ایران تعداد ۲۰ دستگاه خودرو های مختلف اتومبیل ژیان ، جیپ ، شهباز ، جیپ استیشن خود را از طریق مزایده بفروش میرساند .

۱ـ علاقمندان میتوانند از تاریخ شنبه ۱۹ خرداد لغایت چهارشنبه ۲۳ خرداد باتفاق نماینده این سازمان از نزدیك خودرو های مورد فروش را بازدید نمایند.

۲ـ شرکت کنندگان در مزایده باید قبلا مبلغ یکصد هزار ریال بعنوان سپرده بصندوق سازمان پرداخت و فیش آنرا ضمیمه پیشنهاد نمایند . بدیهی است پیشنهاد فاقد سپرده در کمیسیون مزایده مطرح نخواهد گردید.

۳ـ کمیسیون مزایده در ساعت ۹ صبح روز شنبه ۲۶ خرداد در اداره حسابداری واقع در تهران ، نبش خیابان آریامهر و امیر آباد تشکیل می شود .

۴ ـ تسلیم پیشنهاد بمنزله اطلاع کامل پیشنهاد دهنده از خصوصیات و کیفیت خودرو های مورد مزایده و نیز کلیه مقررات است .

۵ ـ سازمان در رد یا قبول یک یا کلیه پیشنهاد ها بدون اینکه احتیاج بذکر دلیل باشد مختار است .

۶ـ پرداخت هر گونه عوارض ومالیات متعلقه بعهده خریدار است .

۷ـ در صورتیکه برنده مزایده ظرف ۵ روز پس از اعلام ختم مزایده‌حاضر بانجام معامله نگردد ، سپرده آن بنفع سازمان ضبط خواهد شد .

۸ـ خریداران میتوانند به آدرس تهران ، نبش خیابان آریامهر و امیر آباد ، اداره حسابداری جهت بازدید خودرو ها مراجعه نمایند .

آ ـ ۱۶۴۲۶

وزارت کشور

شهرداری اصفهان

آگهی مناقصه

شهرداری اصفهان باستناد تصویبنامه شماره ۵۰ـ۱۲ر۲ر۵۲ انجمن محترم شهر اصفهان وثائید شماره ۶۴۲۸ـ ۲۹ر۲ر۵۲ مقام محترم استانداری مقدار چهل هزار متر مکعب شن معدنی‌مرغوب جهت مصرف کارگاه اسفالت شهرداری راباشرایط زیراز طریق مناقصه خریداری مینماید.

۱ـ پیشنهاد دهندگان بایستی معادل پنج‌درصد کل مبلغ پیشنهاد خودرا اسناد خزانه یاضمانت‌نامه بانکی معتبریاوجه نقدبه صندوق شهرداری پرداخت وقبض رسیدضمیمه پیشنهاد خودنمایند.

۲ـمدت تحویل سه‌روزپس از تاریخ انعقاد قرارداد و بر طبق احتیاج‌شهرداری بتدریج حداکثر تا آخر سال جاری خواهدبود.

۳ـ پیشنهاد دهندگان باید پیشنهاد خودرا در پاکت لاك‌و مهر شده که جوف آن قبض رسید سپرده مندرج در بندیك آگهی باشد حداکثر تا آخروقت‌اداری روز شنبه۲ر۴ر۵۲ بدفترشهرداری تحویل‌و رسید دریافت‌دارند.

۴ـ پیشنهادات واصله درساعت ۱۰ صبح‌روز یکشنبه۳ر۴ر۵۲ در کمیسیون مناقصه بازوقرائت خواهدشد.

۵ـ درصورتی‌که برنده مناقصه از امضاء قرارداد و تحویل خودداری نماید سپرده او بنفع شهرداری ضبط‌و قرارداد بانفردوم منعقد خواهدشد.

۶ـدرصورتی‌که برندگان دوم‌و سوم از امضاء قراردادخودداری نمایند بترتیب سپرده آنهابه نفع شهرداری ضبط خواهدشد.

۷ـبه پیشنهاداتی‌که فاقد قبض سپرده و یا مشروط و مبهم و مخدوش باشد ترتیب‌اثر داده نخواهدشد .

۸ـ شهرداری در ردیاقبول یك‌ویاکلیه پیشنهادات مختار است.

۹ـپیشنهاد هرگونه تخفیف‌ویا اصلاح در قیمت هاوشرایط مناقصه پس‌از بازکردن پاکت بلااثر خواهد ماند.

۱۰ـ برنده مناقصه ملزم‌است هنگام تنظیم وعقدقرارداد برطبق ماده ۹آئین‌نامه مالی شهرداری معادل ده‌درصد کل‌مبلغ موردپیمان راتضمین‌نامه‌بانکی یا اسناد خزانه‌بمنظور تحویل در مدت مقرر به شهرداری بسپارد.

۱۱ـ هرگونه عوارض ومالیات وغیره بعهده برنده مناقصه میباشد.

۱۲ـشهرداری در ردوقبول یك‌یاکلیه پیشنهادات مختار است.

۱۳ـ محل‌تحویل شن‌ها کارگاه اسفالت میباشد.

کفیل شهرداری‌اصفهان ـ علی‌اکبر خشنود

گزارش از: هادی مهرپرور

کنتورها برای شما صورتحساب میسازند!

مواظب باشید:

حق‌المکالمه ناگهان ۱۸۰ برابر می‌شود!

کنتور های متعددی درکارند تا برای شما صورت حساب بسازند . کنتور آب ، کنتور برق و کنتور تلفن،مرتب‌شماره می اندازند و رقم صورت حساب شما را بالا می برند بی آنکه بدانید مصرف آب، برق و یا نوع و دفعات استفاده از تلفن چگونه برای شماخرج‌می‌تراشد گزارش کوتاهی که در زیر آمده روشنگر واقعیت های ساده‌ای است که اگر به آنها توجه کنید ، در بودجه خانواده صرفه‌جوئی های قابل توجه می شود ؟

ارتباط مستقیم تلفنی بین شهرستانهای کشور موجب‌شده است که مبلغ صورت حساب مکالمات تلفنی صاحبان تلفن، بطور قابل توجهی افزایش‌یابد مکالمات تلفنی‌داخلی درتهران وشهرستانها‌گرچه مورداعتراض عده‌ای است ولی بهرحال در حالیکه مستلزم پرداخت پول گزافی نیست ، مکالمات تلفنی بین شهری مستلزم پرداخت مبلغی سرسام‌آور است .

برای ۱۵ دقیقه مکالمه تلفنی از تهران با کرمانشاه۳۶۰ریال باید پرداخت ،بدیهی است خانواده‌ای که قبلاآبونمان‌تلفن منزلش مثلا ٤۰۰ ریال می‌شد با ۵۰ الی سه بار مکالمه با کرمانشاه در ماه ناگهان‌مبلغ آبونمانش به دو برابر یعنی۸۰۰ ریال افزایش پیدا می کند .

شرکت مخابرات با وجود نفعی که مکالمات طولانی بین شهری دارد بارها به مردم‌توجه داده است که تلفن بین شهری با تلفن خودکار شهری تفاوت فاحش دارد و فقط برای انجام کارهای فوری و بکار بردن کلمات کوتاه است نه‌داستان‌سرائی و پر حرفی و بکاربردن کلمات زائد .

مشترکین شرکت مخابرات برای یك تماس تلفنی ۱۵دقیقه داخلی فقط ۳ ریال می پردازند حال آنکه برای همین مدت مکالمه با مثلا کرمانشاه باید ۳۶۰ ریال‌یعنی ۱۸۰ برابرمبلغی که برای ۱۵ دقیقه مکالمه خودکار شهری پرداخته‌اند ، بپردازند .

گذشته از اینکه پر حرفی با تلفن های بین شهری مستلزم پرداخت مبلغ هنگفتی می باشد به کار سایر مشترکین‌نیز لطمه می زند زیرا چون مثلا خطوط بین شهری تهران ــ آبادان دارای ۳۰ کانال تلفنی می باشد یعنی در آن واحد ۳۰ نفر می توانند از تهران با آبادان تماس برقرار کنند . بدیهی است وقتی‌این ۳۰ نفر زیاده از حد یاقلیلی تهران آبادان مکالمه کنند خطوط تلفنی بین این دوشهر اشغال می شود و دیگران که کار فوری و مختص دارند بسختی قادر خواهند بودازتلفن استفاده کنند .

اکثر ادارات دولتی‌وخصوصی برای جلوگیری از مکالمات مستقیم بین کارمندان خود با شهرستانها دستگاه مخصوصی خریداری کرده‌اند که صفر‌تلفن هارا قفل می کند وچون«پیش شماره» تلفن بین شهری‌هم‌شهر هابا صفر شروع می شود ،این امکان از بین می رود که بین ادارات باشهرستانها مکالمات تلفنی صورت گیرد .

مغازه ها که‌دارای‌تلفن خصوصی هستند نیز صفر تلفن های‌خود را به خاطرجلوگیری ازافزایش سرسام آور مبلغ ابونمان‌تلفنی بین شهری قفل کرده‌اند .

آب‌وبرق

بهای آب‌مصرفی بر اساس متر مکعب وصول میشود و سازمان آب تهران آب بهای مصرفی مشترکین را هر سه‌ماه یك‌بار با استفاده از کامپیوتر محاسبه و صورت حساب رابرای مشترکین ارسال میداردومشترك معمولا بین۱۰ تا۲۰ روز برای پرداخت وجه فرصت دارد.

قیمت هر متر مکعب آب مصرفی ، در تهران ۵ر۷ریال است که علاوه بر رقم مصرف آب مبلغی نیز بعنوان‌حق‌اشتراك باتوجه به اندازه انشعاب از مشترکین وصول میشود. حق اشتراك آب‌بها از ٤تومان‌شروع وحداکثر به ۵۰۰ تومان می‌رسد.

باین معنی که انشعاب یك دوم اینچ‌چهل ریال ، سه‌چهارم اینچ ده‌تومان یك اینچ ۲۵ تومان ، یك‌ونیم اینچ ۵۰تومان، دو اینچ یکصد تومان و سه اینچ ۳۰۰تومان و چهار اینچ پانصدتومان حق‌اشتراك دارد که در صورت حساب ذکر وبرای مشترکین ارسال میگردد .

قیمت مصرفی آب‌برخلاف برق درائر افزایش مصرف تغییری نمیکند .

برق مصرفی در تهران هر دوماه یکبار محاسبه میشود و مشترکین برق علاوه بر آن مکلف‌به‌پرداخت ده‌درصدمالیات نیز هستند . قیمت برق مصرفی از سه ریال و ۲۰ دینار شروع و با افزایش مصرف به‌حداقل یك‌ونیم ریال میرسد.

طبق تعرفه قیمت هر کیلووات برق تاسیصد کیلووات در دو ماه سه ریال و۲۰دینار ومصرف بیش از ۵۰۰ کیلووات برق در ماه به ۱ر۵ ریال کاهش می یابد.

براساس تصمیمی که چندی قبل شرکت منطقه‌ای تهران اتخاذ کرد مشترکین برق می توانند حساب جاری خود رابااین شرکت اعلام دارند و شرکت صورت حساب را از طریق بانك از آنان دریافت میدارد.

شرکت برق منطقه‌ای تهران همچنین تسهیلات تازه‌ای‌برای مشترکین بوجود آورده که‌برای هر آپارتمان یك‌کنتور جداگانه نصب میکند.

کاش همه اینقدر بی آزار بودند!

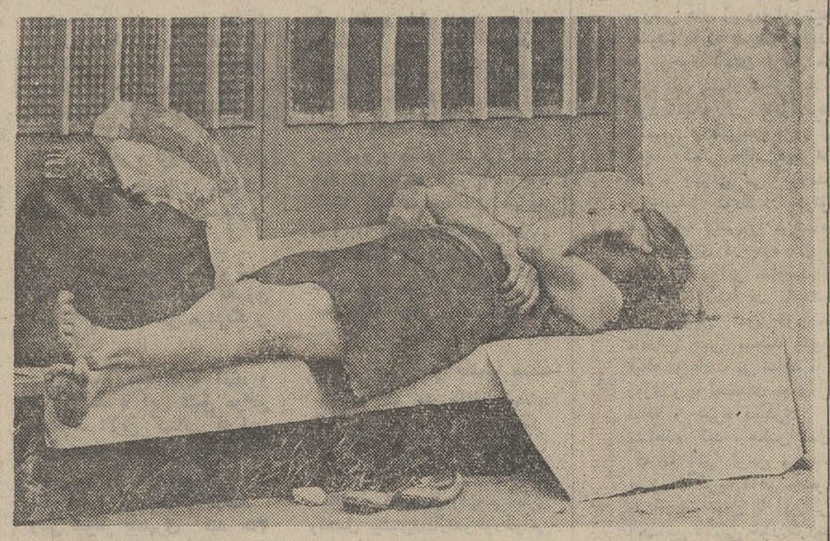

این زن، دراین نقطه ــ که درست ضلع‌جنوب‌غربی میدان فردوسی است ــ چرا خوابیده است ؟

عکاس ما ، که این عکس‌را بعداز ظهروز پیش گرفته است ، دراین باره توضیح میدهد : روز گذشته ،وقتی داشتم از حاشیه میدان فردوسی میگذشتم،این‌زن را، در حالی که روی‌سکوی‌مقابل یك‌شرکت خوابیده بوددیدم. از آنجا که این‌صحنه برایم عجیب و کم نظیر بود ، بلافاصله دوربین خودراحاضر کردم وازاو ، عکس گرفتم . در همین موقع، پسربچه‌ای، زن را بیدار کرد وبه‌او خبر داد که‌من‌ازاو عکس‌گرفته‌ام. واین زن ، بلافاصله در جای خودنیم خیز شدو کیف‌دستی خودرا باخشم بطرفم پرتاب کرد. من ازین صحنه هم عکس گرفتم ،ولی بعد که‌او از جایش برخاست وبطرف‌من حمله‌کرد ، ناگزیر شدم ، آنجارا بسرعت ترك کنم و بعد ... شنیدم که‌این زن ، مدتی است دچار ناراحتی اعصاب و روان است‌و هرروز، بی آنکه به کسی آزاری برساند .در اطراف این‌میدان جولان میدهد و حتی هرگاه خوابش بگیرد، روی یکی از سکوهای اطراف میدان می‌خوابد ... آری ، کاملا بی آزار ... وکاش ، خیلی از آدمها نیزتاهمین‌حد، بی‌آزار بودند ...

عکس از :جعفرد انیالی

کار اطاق اصناف خدمتگزاری است، نه حکومت

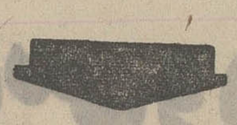

سناتور فلیکس آقایان درآخرین جلسه مجلس سنا ، شیوه کار اتاق‌اصناف پایتخت رانقد کردو پیرامون وظایف این اتاق مطالبی ایراد کرد. متن سخنرانی سناتور آقایان را در زیر می‌خوانید.

چندی قبل همه ما آمدیم بپیروی از منویات اعلیحضرت همایون شاهنشاه آریامهر با آنهمه آب‌و تاب قانونی‌برای اطاق اصناف تهران گذراندیم و یك اختیاراتی هم‌طبق این قانون به آنهادادیم که واقعا از لحاظ حقوقی خیلی بیش‌از حدی بودکه بایستی قانونا دریافت می‌کردند . اجازه اعمال مجازاتی از قبیل حبس و جریمه وغیره راهم به آنان‌دادیم ولی نتیجه‌اش چ ه‌شد ؟ نتیجه‌اش همان داستان الکساندر دوماست:

فیلی چند صد سال آبستن بوده‌و باچه زحمتی وضع حمل کردو یك موش زائید .

تنها کاری که آنها توانستندبکنند این بودکه قیمت کالباس راکه مورد مصرف دویست‌هزار نفر غیر مسلمان‌است پائین بیاورند چون منحصر به دوکارخانه بوده‌و زورشان رسیده این کار راکردند اطاق اصناف آمده قیمت پارکینك را تعیین کرده است وگفته‌اند پارکینك را یك‌تومان .کسی نیست که بپرسد قیمت پارکینك چه ارتباطی به اطاق اصناف دارد . پارکینك مستغل است توافقی است بین صاحب مستغل و استفاده‌کننده از مستغل من خودم شخصا پارکینگی‌در نیویورك سراغ‌دارم که هفتاد تومان‌است.

زیر هتل پیر«پی‌یر» هرکس دلش می‌خواهد پارك میکند نمی‌خواهد میرود دویست قدم دور تر و ۲ر۵ دلار میدهد باز هم‌نمیخواهد میرود یك کیلو متر دورتر داخل کوچه پارك میکند و پولی هم نمیدهد اینجانمیشود گفت پارکینگی که در زمین متری سه هزار تومان بنا شده همان پولی رابدهد که به پارکینگی که در پاقاپوق هست میدهند. این که صحیح نیست اصلا معلوم نیست کار پارکینك بچه مناسبت به اطاق اصناف ارتباط پیدا میکند . از طرفی هم مامی گوئیم پارکینك لازم است و شهربانی هم یکی از مشکلات‌ترافیك رانبودن‌پارکینك اعلام کرده است . اگر پارکینك لازم است بگذارید مردم پارکینك تاسیس کنند وهرکس پول دارد در پارکینك‌دو تومانی‌و پنج‌تومانی پارك کندو اگر پول ندارد بخودش زحمت بدهدو پانصد متر دورتر ماشین خودرا در کوچه‌پارك کند وپولی هم ندهد. بنظر من آنها هم باید از یك اصولی پیروی بکنند. من توصیه میکنم که‌این رافراموش نکنند. بهترین وسیله حکومت این است که مردم را بگذارند راحت بکار وکسبشان ادامه بدهند . البته نظارت بکنند . بکسی که متخلف است گوشزد کنند، و یاحتی جریمه‌اش هم بکنند .ولی من شنیدم که مصاحبه میکنند که ما قیمت ها را بازور جریمه و مجازات حبس پائین میاوریم این فکر باطل است . این کار اگرقیمت ها راگران ترنکند مطمئن باشید ارزانتر نمیکند چون‌این‌اصل‌خلل‌ناپذیر اقتصادی است که‌قیمت تابع عرضه‌و تقاضا است باید بروند اجناس مورد نیاز عموم را فراوان کنندو ضمنا تسهیلاتی برای اصنافی که‌رئیس آنها شده‌اندفراهم‌کنند تامصرف کننده بتواند به ارزان ترین قیمت ممکنه از محصولات آنان‌استفاده کنند .

امیدوارم دستگاه انتظامی توجه پیداکنند که‌این اختیاراتی که به آنان داده شده است برای خدمتگزاری‌است‌نه برای حکومت کردن و اطاق اصناف هم برای همین موضوع تشکیل شده است. و باید بدانند که‌وظیفه آنان‌خدمتگزاری بمردم است نه حکومت وصمنا هم سعی بکنند که‌ازاین اصول خیلی پیش پا افتاده پیروی بکنندتانتیجه‌ای عایدمملکت ومردم شود.

مجله جوانان دوشنبه‌ها منتشر میشود

به امریکا سفر میکنید؟ از موقع برای تغییر ذائقه خود استفاده کنید

مونیخ با بازیهای المپیك سال ۱۹۷۲ که در آن انجام شد رنگ تازه‌ای بخود گرفت و اعتبار بیشتری پیدا کرد. جنب و جوش و خوشحالی ومحیط عالی بین‌المللی در این شهر موج میزند و همه چیز آن اعجاب‌انگیز است. در مونیخ همه نوع رستوران ــ صدها کاباره و کلوبهای شبانه و تنها ۳۸٦٦ بار و میخانه در اختیار شماست.

فرصت برای خرید اجناس در مونیخ بینظیر است و شما نمیتوانید از خرید خودداری کنید. حتما بمحله زیبای «شوابینگ» با کافه رستورانهای کنار خیابان آن سری بزنید. لوفت‌هانزا شما را مستقیما از تهران به مونیخ پرواز میدهد و بدون هزینه اضافی شما را به مقصد اصلی، آمریکا میرساند.

لوفت‌هانزا هر روز به پنج شهر آمریکا پرواز انجام میدهد.

تهران: خیابان تخت‌جمشید شماره ۳۱۱ تلفن ۸ ــ ۸۲۳۰۷۱

آبادان: هانزالاین تلفن ۲۷۲۹ و ۲٤۸۱

لوفت‌هانزا

هر روز ساعت ۷ با بوئینگ ۷۰۷ به اروپا

شناسا گر راه و رسم قصه نویسی

به‌تازگی منتشر کرده‌ایم:

هنر داستان نویسی

(چاپ دوم)

تالیف: ابراهیم یونسی

برسنده آراء سخن‌شناسان ونویسندگان بزرگ دنیا

مؤسسهٔ انتشارات امیرکبیر

کتابهای دلخواه خودرا ازتلفن ۳۱۶۹۳۵ بخواهید .

آگهی پذیرش دانشجو

مدرسه عالی ورزش وابسته بسازمان تربیت بدنی ایران در سال تحصیلی ۵۲ـ۵۳ حداکثر تعداد ۳۵۰ نفر دانشجوی تمام وقت (۱۰۰ نفر دختر و ۲۵۰ نفر پسر) از طریق مسابقه ورودی برای دوره لیسانس تربیت بدنی با شرایط زیر میپذیرد :

۱ ــ شرایط ثبت نام :

الف ــ سن داوطلبان متولدین ۱۳۲۸ ببالا.

ب ــ حداقل قدبرای خانمها ۱۵۵ سانتیمتر وبرای آقایان ۱٦۵ سانتیمتر .

پ ــ برخورداری از سلامتی کامل جسمانی

ت ــ داوطلبان در استخدام هیچیک از سازمانهای دولتی وملی نباشند .

ث ــ داوطلبان در هیچیک از دانشکده‌ها ومدارس عالی اعم از روزانه و شبانه مشغول تحصیل نباشند.

ج ــ دارا بودن دیپلم کامل متوسطه .

۲ ــ مدارك ثبت نام :

الف ــ یکبرگ فتوکپی دیپلم و یاجواز قبولی‌سال ششم متوسطه .

ب ــ یک برگ رونوشت یافتوکپی شناسنامه .

پ ــ پنج قطعه عکس جدید ٤×۳ برقی .

ت ــ یکبرگ فتوکپی معافیت از خدمت وظیفه‌برای فارغ‌التحصیلان قبل از خرداد ماه ۱۳۵۲ (دارندگان معافیت پزشکی در مدرسه‌عالی ورزش‌پذیرفته‌نمیشوند).

ث ــ فیش بانکی ببلغ ۵۰۰ ریال که بحساب جاری ۲۰۱۰۸۲ مدرسه عالی ورزش در بانك ملی ایران شعبه مرکزی پرداخت شده باشد (این مبلغ بعدا بهیچوجه مسترد نخواهد شد).

۳ ــ مواد امتحانی :

الف ــ آزمایشات عملی ورزشی :

۱ــ ورزشهای پایه (ژیمناستیك ــ دوومیدانی و شنا) .

۲ــ ورزشهای دسته جمعی : بسکتبال و والیبال (برای بانوان).

۳ــ ورزشهای دسته جمعی : بسکتبال وفوتبال (برای آقایان) .

(آزمایشات عملی ورزشی با لباس ورزش انجام خواهد شد) .

ب ــ امتحانات نظری :

۱ــ زبان فارسی .

۲ــ یکی از زبانهای خارجی (انگلیسی ــ آلمانی ــ فرانسه)

۳ــ اطلاعات عمومی‌در زمینه‌تحصیلات دبیرستانی داوطلبان .

پ ــ معاینات دقیق بدنی :

از پذیرفته شدگان در امتحانات بند الف وب بالا معاینات کامل جسمانی بعمل آمده و از داوطلبانی که از سلامتی جسمانی کامل برخوردار هستند تعداد مورد نیاز ، انتخاب خواهد شد.

٤ ــ نام نویسی‌وتاریخ‌اجرای مسابقه‌ورودی

الف ــ داوطلبان فرم چاپ شده زیر را تکمیل‌و ضمیمه مدارك ثبت‌نام نموده حداکثر تا آخر وقت روز ۲۵ تیرماه ۱۳۵۲ بنشانی (تهران ــ ورزشگاه امجدیه مدرسه عالی ورزش ــ امور آموزشی) باپست سفارشی ارسال دارند (به تقاضاهای ناقص یابس از تاریخ مذکور ارسال شوند ترتیب اثر داده نخواهد شد.).

ب ــ کارتهای ورود بجلسه و برنامه امتحانات قبل از ظهر روز نهم مرداد ماه در محل مدرسه عالی‌ورزش به داوطلبان تحویل خواهد شد.

پ ــ امتحانات از تاریخ دهم مرداد ماه شروع خواهد شد.

ت ــ معاینات کامل جسمانی از داوطلبان پذیرفته شده در امتحانات عملی و نظری بعمل خواهد آمد و شرط اصلی پذیرش دانشجو در مدرسه عالی ورزش سلامتی کامل داوطلبان خواهد بود .

۵ ــ شرایط اختصاصی :

الف ــ از دانشجویان مدرسه عالی ورزش شهریه دریافت نمیشود.

ب ــ دانشجویان مدرسه‌عالی ورزش تعهد خواهند سپرد که در پایان تحصیلات واخذ دانشنامه لیسانس یک برابرونیم مدت دوره تحصیل (٦ سال)در هرنقطه‌ای از کشور که سازمان تربیت بدنی ایران تعیین نماید خدمت کنند.

پ ــ زبانهای خارجی دوران تحصیل بانتخاب دانشجو یکی از زبانهای انگلیسی . آلمانی و فرانسه خواهد بود .

ت ــ برای آمادگی بیشتر داوطلبان میتوانند در شهرستانها از تاسیسات وامکانات ورزشی سازمانهای تربیت بدنی محل و در تهران از تاسیسات استادیوم داودیه استفاده نمایند.

ث ــ دانشجویان درمدت تحصیل در مدرسه‌عالی ورزش از مزایای زیر استفاده مینمایند.

۱ــ استفاده از صبحانه وناهار مجانی .

۲ــ استفاده از مزایای بیمه ، ودارو ودرمان رایگان .

۳ــ استفاده از اردوهای زمستانی وتابستانی و فعالیتهای فوق برنامه ورزشی وهنری .

فرم‌تقاضای‌شرکت در مسابقه‌ورودی‌مدرسه عالی ورزش

نام ونام خانوادگی به حروف الفبا ــ از راست به‌چپ

اینجانب شماره شناسنامه فرزند

صادره از متولد سال

که دیپلم خود را در رشته دریافت نموده‌ام مایلم در مسابقه ورودی مدرسه عالی ورزش ثبت‌نام نمایم .

زبان خارجه‌ای که امتحان خواهم داد است .

بضمیمه این درخواست مدارك ثبت‌نام را بشرح زیر ارسال میدارم :

۱ــ فتوکپی دیپلم‌یا جواز قبولی سال ششم متوسطه یکبرگ

۲ــ رونوشت یافتوکپی شناسنامه یکبرگ

۳ــ عکس جدید ٤×۳ برقی پشت‌نویس شده‌پنج قطعه .

٤ــ فتوکپی معافی از خدمت نظام یاآماده‌بخدمت برای فارغ‌التحصیلان قبل از خرداد ماه ۱۳۵۲.

۵ــ قبض پرداخت مبلغ ۵۰۰ ریال بحساب شماره ۲۰۱۰۸۲ مدرسه عالی ورزش در بانك ملی ایران شعبه مرکزی .

نشانی :

امضا

آگهی استخدام در نیروی هوائی شاهنشاهی

۱ــ نیروی هوائی شاهنشاهی بمنظور تعلیم و تربیت درجه‌داران پلیس‌تعدادی داوطلب برای تحصیل در آموزشگاه گروهبانی پلیس هوائی با شرائط زیر می پذیرد .

الف ــ تابعیت دولت شاهنشاهی ایران .

ب ــ متدین به یکی از ادیان رسمی کشور (اسلام ،مسیحی، کلیمی ،و زرتشتی)

پ ــ سن داوطلبان از ۱۷ سال تمام کمتر و از ۲٤ سال تمام بیشتر نباشد .

ت ــ دارا بودن‌حداقل‌گواهینامه قبولی ششم ابتدائی(دارندگان مدارک تحصیلی بالاتر حق تقدم دارند .)

ث ــ داشتن صحت مزاج و تناسب اندام بر طبق گواهی بهداری نیروی هوائی شاهنشاهی

ج ــ حداقل قد داوطلبان بایستی ۱٦۵ سانتیمتر تمام باشد .

چ ــ نداشتن عیال و اولاد و کسان تحت تکفل .

۲ــ مدت تحصیل در آموزشگاه مزبور حداقل یک سال‌ودانش آموزان در مدت تحصیل شبانه روزی بوده و هزینه زیست و پوشاك آنها به عهده نیروی‌هوائی شاهنشاهی‌میباشد و ماهانه‌مبلغ ۱۲۵۰ ریال به عنوان حقوق دریافت خواهند نمود .

۳ــ داوطلبان پس از خاتمه‌دوره و احراز موفقیت درآزمایشات بدرجه گروهبان سومی مفتخر و برابر مقررات استخدام نیروهای مسلح شاهنشاهی از حقوق و مزایای مربوطه استفاده خواهندنمود و ترفیعات بعدی آنان مطابق قانون مزبور خواهد بود .

٤ــ داوطلبان میتوانند برای کسب اطلاعات بیشتر و ثبت نام با در دست داشتن فتوکپی گواهینامه تحصیلی . عین شناسنامه(به فرم جدید عکس دار) و ۲۲ قطعه عکس ٤×۳ از تاریخ نشر این آگهی تا تامین احتیاج باستثنای روز های تعطیل و پنجشنبه ازساعت ۷ الی ۱٤ به فرماندهی آموزش های هوائی واقع در تهران،جاده تهران نو (خیابان دماوند) ایستگاه فرودگاه مراجعه نمایند .

نیروی هوائی شاهنشاهی

م الف ۳٦٤۱

گزارش مصور

آلبوم یک سفر تاریخی

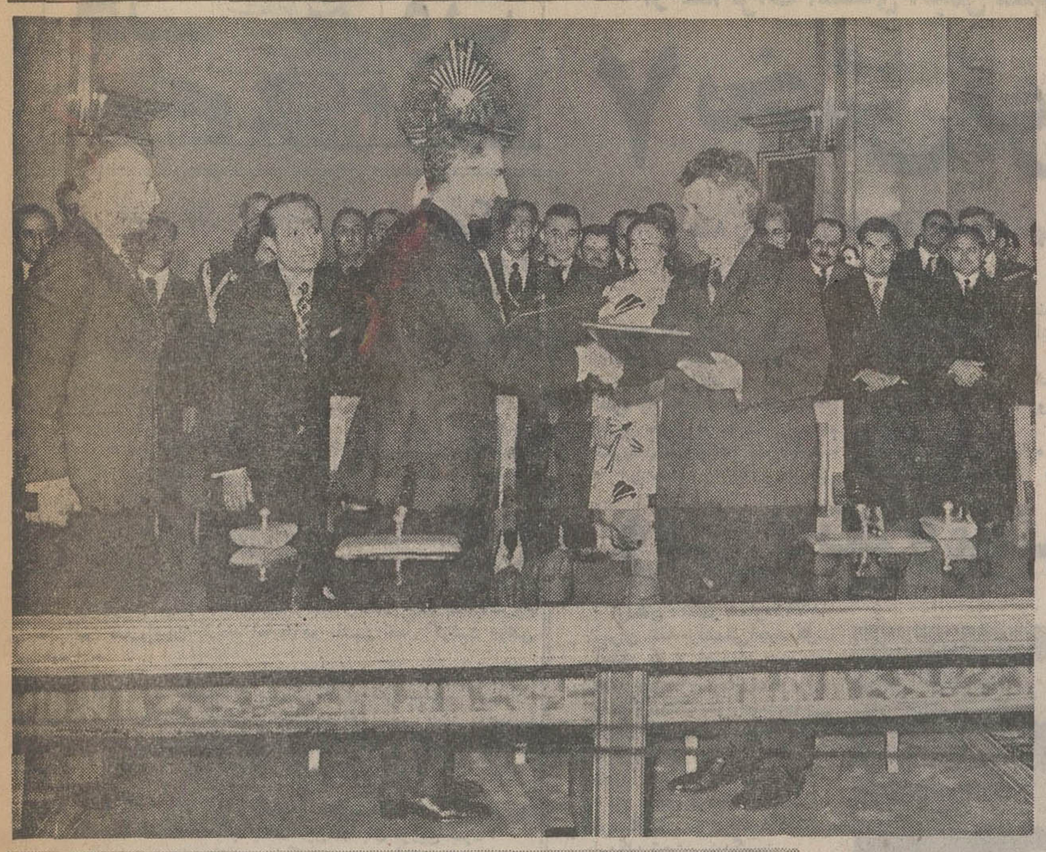

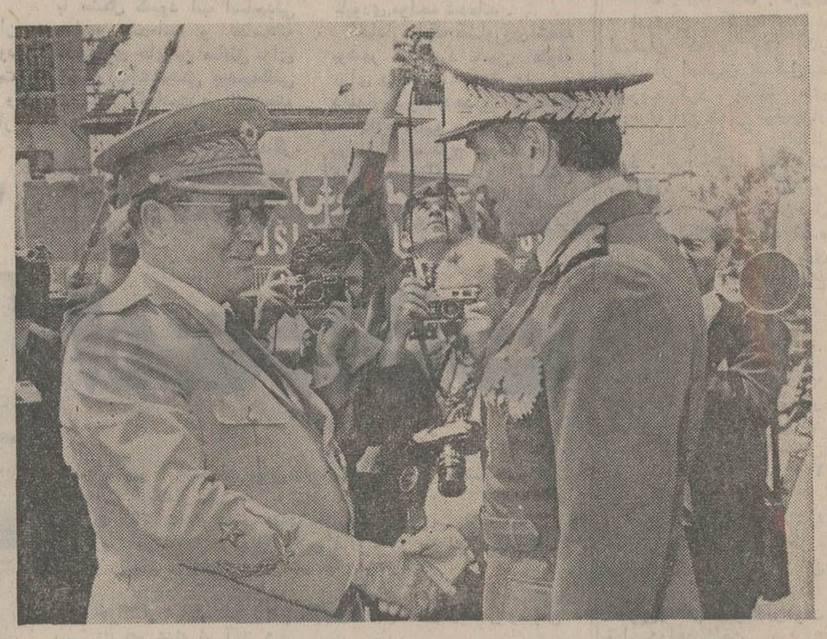

شاهنشاه وبرزیدنت چائوشسکو به احساسات مردم بخارست با تکان‌دادن دست پاسخ می‌گویند .

برزیدنت تیتو و شاهنشاه در نخستین لحظات ورود شاهنشاه به‌بلگراد

گشایشی نوین درمناسبات‌ایران و اروپای سوسیالیست

در تاریخ مناسبات پررونق ایران با کشورهای اروپای سوسیالیست ، سفر اخیر اعلیحضرتین‌به‌یوگسلاوی، رومانی و بلغارستان مقام ویژه‌ای خواهد داشت. چه این سفر حقیقتا نه تنها سرآغاز فصول جدیدی در روابط و مناسبات ایران با سه کشور مورد بازدید اعلیحضرتین بشمار میرود بلکه‌گشایش‌تازه‌ای درمناسبات و همکاریهای ایران با کشورهای سوسیالیست جهان بطور اعم و اروپا بطور اخص خواهد بود .

از عمر مناسبات نوین ایران با کشورهای سوسیالیست اروپا اندکی بیش از ده سال میگذرد اما در مقام مقایسه این مناسبات و همکاریها در چنان سطحی‌قرار گرفته که در تاریخ روابط ملت‌ها بعد از جنگ دوم‌جهانی بی‌سابقه است.

ظهور و توسعه این روابط و همکاری، میان ایران وکشورهای سوسیالیست اروپا، در یک ارزیابی کلی از هدفهای طرفین باتوجه به اوضاع بین‌المللی و شرایط زمان امری طبیعی بودو بیشتر طبیعی است که این روابط وهمکاریها همچنان توسعه یابد و مفهوم واقعی خود را در قالب همزیستی فعال، مثبت و سازنده حاصل نماید .

در فرصت سفر جاری اعلیحضرتین به سه‌کشور اروپای شرقی و بخصوص یوگسلاوی‌و رومانی شاهنشاه و رهبران این کشورها بیش ازپیش به این حقیقت پی‌بردند که کشورهایشان نه‌تنها هدفهای معینی را در توسعه و ترقی وروابط بین‌المللی دنبال‌میکنند بلکه برای دستیابی به‌هدفهای مورد نظر به یک زبان سخن میرانند .

عهدنامه مودت و دوستی که همزمان با سفر اعلیحضرتین به رومانی میان رهبران دو کشور امضاء شد از نکته‌های فراوان ازاین اندیشه حکایت دارد . این بیانیه تنها یک اعلامیه دوستی میان دو کشور نیست . عالیترین معنی‌آن اثبات دقیق‌تر این‌واقعیت است که چگونه دو کشور و دو ملت با نظامهای متفاوت سیاسی واقتصادی واجتماعی می‌توانند هدفهای مشترکی را برای آینده داشته باشند و درعین حال‌دوش به‌دوش یکدیگر برای همکاری ـ های سازنده و مثبت بکوشند.

بیانیه ایران و رومانی واتمسفری که بر روابط ایران و کشورهای سوسیالیست اروپا حکومت میکند درعین‌حال بیان‌کننده این واقعیت است که سهم کشورهای درحال توسعه وقدرت‌های نوظهوری‌چون ایران و رومانی و یوگسلاوی به عنوان تکیه‌گاههای صلح ثبات سهمی بزرگ و به‌مراتب ارزنده‌تر از قدرت‌هائی است که همواره خواسته‌اند بر سرنوشت جهان تسلط داشته باشند.

و ازاین رو است که میتوان به‌درستی درک کرد که دروری چهارچوب‌معمول،سفراعلیحضرتین و گفتگوهای شاهنشاه با رهبران یوگسلاوی ورومانی چه هدفهای عالی دیگری را دنبال میکرد.

این‌سفرها ازهمبستگی روزافزون ملل درحال توسعه و باابراز این واقعیت که مشارکت در تعیین سرنوشت جهان حق مسلم همه کشورهااست نشان فراوان‌داشت با تاکید براین نکته که‌عصر تسلط و حق انحصاری ابرقدرت‌ها در تعیین سرنوشت جهان عصرپایان یافته‌ای است.

عکس بالارهبران ایران ورومانی را هنگام‌مبادله اسنادعهدنامه دوستی ایران و رومانی ، عکس سمت چپ تودورژیکوف رهبر بلغارستان را در استقبال از شاهنشاه در فرودگاه صوفیه،عکس‌سمت‌راست اعلیحضرتین را لحظاتی پس از ورود به‌بخارست و عکس‌پائین اعلیحضرتین و مارشال تیتو و همسرش را هنگام گردش با یک اتومبیل روباز که هدایت آنرا برزیدنت تیتو برعهده دارد درجزیره وانگا نشان میدهد .

علیاحضرت شهبانو و بانو تیتو در بازدید از یك مرکز طبی در یوگسلاوی

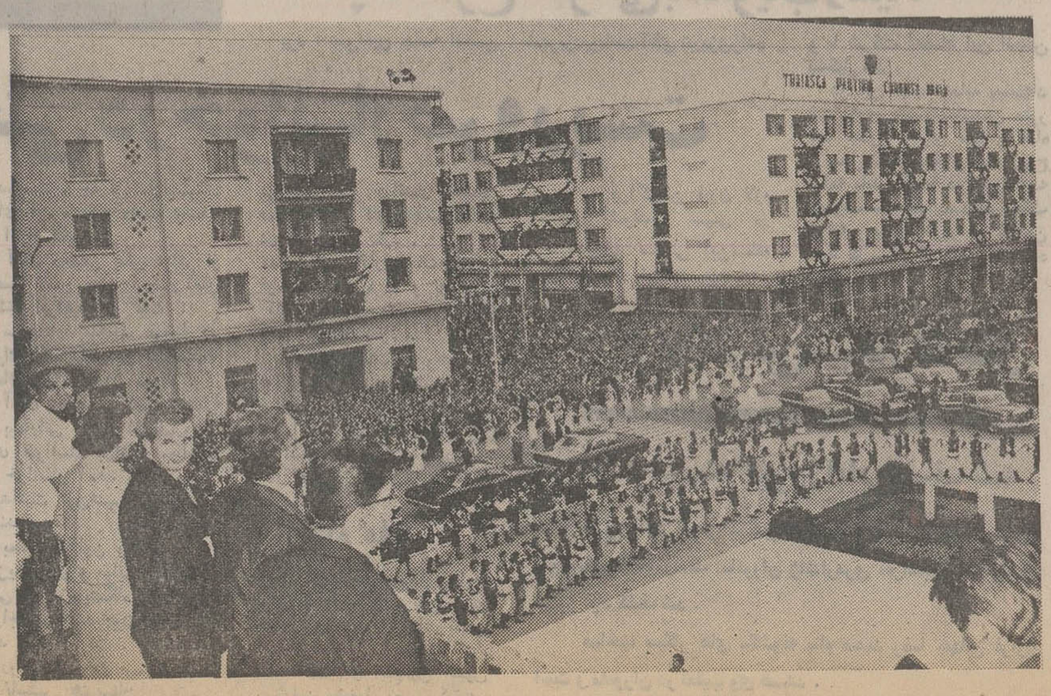

استقبال پرشور مردم بخارست از شاهنشاه و شهبانو

شهبانو وبانوژیوکوف همسر رئیس جمهوری بلغارستان درفرودگاه صوفیه .

جنوب

وقتی شهردار شوشتر قصابی می کند!

انتهای خیابان «فروغی» شوشتر با شیب تندی به کشتارگاه این شهرستان وصل میشود و آمدن ماشین از کشتارگاه به این خیابان باسلام و صلوات صورت می گیرد.

چند روز قبل طبق معمول ماشین حمل گوشت شهرداری شوشتر به کشتارگاه رفت و اتفاقا آقای شمس شهردار این شهر نیز برای بازدید عازم کشتارگاه شد.

بارسیدن ماشین حمل گوشت به کشتارگاه، لاشه های گوشت به سیخ‌های مخصوص ماشین آویزان شد، اما هنوز ماشین حمل گوشت به وسط شیب تند نرسیده بود که برجای خود میخکوب شد!

شهردار هم که بازدیدش تمام شده و بطرف شهر در حرکت بود هنگامی که از کشتارگاه بیرون آمد متوجه شد ماشین حمل گوشت در سربالائی مانده است!

شهردار با همکاری راننده و کمك راننده و چند قصاب شروع به هل دادن ماشین کردند اما بازهم ماشین حمل گوشت روشن نشد!

درهمین اثنا اتومبیل جیب شهرداری سررسید و شهردار شوشتر که چاره‌ای نداشت، درحالیکه نفس نفس میزد به قصابها گفت چندتا از گوسفندان کشته شده را درجیب شهرداری قرار دهند.

این کار انجام شد و آقای شمس پشت فرمان نشست و به بازار آمد و لاشه های گوشت را بین قصابان توزیع نمود!

خاموش شدن ماشین حمل گوشت شهرداری شوشتر و توزیع گوشت بین قصابان شهر به کیفیتی که ذکر شد دوخاصیت داشت، یکی اینکه گوشت به موقع دراختیار قصابان گذاشته شد و دیگر اینکه تصمیم گرفته شد با کمك استانداری و شهرداری شوشتر خیابان فروغی تا محل کشتارگاه امتداد یابد.

موضوع دیگری که دراین گیردار جلب توجه میکرد، لباس خونی شهردار بود که اورا به هیبت یك قصاب درآورده بود!

شوشتر - خبرنگار اطلاعات

زنگ تلفن

گفتگو با تلفن ۲۴۱۵۹ - اهواز

★تقاضا

اگر انتهای خط اتوبوس کمپلو را تا سه راه خرمشهر ویا گروهان ژاندارمری امتداد دهند، اهالی سراسر خیابان کورش کبیر می توانند از اتوبوس های این خط استفاده کنند.

احمد زمان زاده

★★★

★ پیاده‌رو

پیاده‌روئی که در مقابل منازل خیابان لشکر موجود است، بسیار وسیع است بطوری که قسمتی از این پیاده‌رو را با چمن کاری و غرس درخت بصورت فضای سبز درآورده‌اند.

البته این فضای سبز صرفنظر از اینکه در تغییر آب و هوا تاثیر بسیار دارد ولی پیاده‌رو را تنگ کرده و بصورت مزاحمی درآمده است.

جادارد یا مسئولین مربوطه بدور این محل حصاری بکشندیا اینکه فضای سبز را بصورت پیاده‌رو درآورند تا عبور و مرور در این مکان آسانتر شود.

مهناز صانعی

★★★

خارج از محدوده

بااینکه شهربانی اهواز از مدتها پیش نرخ تعیین کرده است. ولی باز بیشتر رانندگان تاکسی بدون توجه باین موضوع از مشتریان خود پول بیشتری دریافت می کنند.

مثلا بعضی از رانندگان منطقه کارون را که جزء حوزه‌شهر اهواز است خارج از محدوده دانسته و به جای ۱۰ ریال ۲۰ریال از مسافر می گیرند.

شمس الله حسینی

از مذاکرات اعضای انجمن شهرستان بوشهر

۷ بخش بوشهر باکمبود آب مواجه‌اند

بندرکنگان به دادگاه و شهربانی نیازمنداست

«منطقه کنگان با وسعت و جمعیت قابل توجه احتیاج به دادگاه و شهربانی دارد، زیرا مردم‌کنگان‌برای‌عرضه محصولات خود به شیخ نشین های خلیج فارس مجبورند جهت انجام تشریفات قانونی‌به‌بوشهر بیایند.»

این مطلب را آقای نورائی عضو انجمن شهرستان بندر بوشهر درجلسه‌اخیر این انجمن عنوان کرد و افزود:

به این ترتیب ایجاددادگاه و شهربانی درکنگان‌ضروری بنظر میرسد.

وی همچنین درباره رسیدگی به وضع شبکه برق، احداث خیابان و تاسیس شعبه بانک کشاورزی در کنگان مطالبی‌بیان داشت.

آقای محمد صادق صفری‌پور رئیس انجمن شهرستان بوشهر نیز از اینکه اجرای برنامه‌های عظیم عمرانی در فرمانداری کل بوشهر و بنادر و جزایر خلیج فارس مورد توجه دولت قرار گرفته و در برنامه پنجم عمرانی اعتبارات هنگفتی برای این منظور اختصاص یافته است اظهار خوشوقتی‌نمود و یادآور شد که‌هنگام اجرای برنامه‌های عمرانی در این فرمانداری کل الویت هاراباید درنظر گرفت.

آقای گشمردی یکی دیگر از اعضای انجمن شهرستان‌بوشهر گفت:

در بخش ها اغلب ماموران ادارات دولتی در کار خود تحرک لازم را ندارند و رعایت انقلاب اداری را نمی کنند و ادامه این وضع باعث رکودکار های عمرانی‌دربخش ها خواهد شد.

آقای گشمری اضافه کرد: در مناطق اهرم، خورموج، دیلم، گناوه، کنگان و دیزکاکی به علت عدم‌ریزش باران، اهالی با مشکل کمبود آب آشامیدنی مواجه شده‌اند و متاسفانه شهرداری های‌این مناطق برای تامین آب‌آشامیدنی بودجه‌کافی ندارند. لازم‌است در این‌زمینه اقدامی صورت گیرد.

خانم صفری نماینده دیگر انجمن شهرستان بوشهر راجع به خرابی جاده ها و احداث راه گناو مطالبی عنوان کرد و از وضع تلفن بوشهر و گناوه انتقاد نمود.

آقای گشمردی اظهار داشت: چون دامداران مرتع و چراگاه قابل استفاده‌ای‌ندارند گوسفندان در این منطقه باخطر نابودی مواجه شده‌اند.

جاداردبانک کشاورزی شعبه بوشهر در مورد تامین علوفه برای دام ها به کشاورزان و دامداران وام بدهد.

اداره منابع طبیعی نیز می تواند اجازه کوچ دام ها را به مراتع و چراگاه های سرسبز غیرمجاز صادر کند تا از این راه نیز به دامداران کمک‌شود.

وقتی تانکر و موتوسیکلت سرشاخ شدند

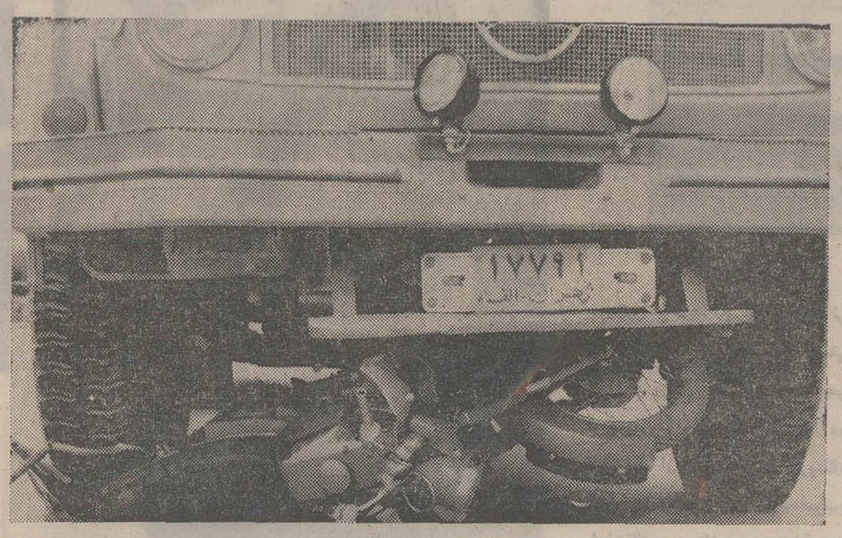

اردکان: تانکر شماره ۱۷۷۹۱ تهران الف برانندگی احمد گل‌افشان که از اصفهان عازم یزد بود، در خیابان پهلوی اردکان با موتوسیکلت سواری‌بنام‌حاجی عبدالوهاب چمن تصادف کرد. دراین حادثه حاجی عبدالوهاب شدیدا مجروح شد وبرای‌مداوا به یزد منتقل گردید. قضیه از طرف‌کاردان فنی‌ورئیس‌دادگاه اردکان تحت رسیدگیست.

عکس بالا موتوسیکلت و تانکر را پس از حادثه نشان می‌دهد.

تنظیم خانواده در محلات

محلات: بنا به تقاضای‌خانم توتونچی دبیر سازمان زنان محلات گروه اجرائی تنظیم خانواده در محل سازمان زنان این منطقه آغاز بکار کرد.

امتحانات

بندر بوشهر: امتحانات نهائی پنج ساله ابتدائی و شسم متوسطه درحوزه فرماندار یکل بندر بوشهر انجام شد.

● آقای مجدی عضو هیئت نظارت و پیگیری وزارت آموزش و پرورش در امر امتحانات نهائی کلاس های ششم متوسطه رشته ادبی، طبیعی و ریاضی مدارس بندر بوشهر نظارت دارد.

★★★

خوانسار: امتحانات ششم متوسطه شعبه های ریاضی وطبیعی دبیرستانهای خوانسار آغاز شد.

امتحانات در سالن دبیرستان کورش کبیر انجام می‌شود.

امتحانات زیرنظر آقایان مهدی‌رضائی رئیس آموزش‌وپرورش خوانسار، آقای عبداله‌زاهد بازرس اعزامی از اصفهان اداره‌میشود.

۴۷ شطرنجباز در اصفهان مبارزه کردند

اصفهان: مسابقات انتخابی شطرنج اصفهان با شرکت ۴۷ نفر شطرنجباز در سالن‌شطرنج «باغ‌همایون» این شهرستان انجام شد و نتایج زیر بدست آمد:

محمود قریشی زاده با ۶٫۵ امتیاز اول. فیروز مبصری، محمد میرخانی و محمد علی «انوشهر» مشترکا با ۵٫۵ امتیازدوم. علی مانی فر با ۵ درجه امتیاز سوم.

در این مسابقات آقای مهدی دوستکام با (۳٫۵) امتیاز به مقام چهارم دست یافت.

رئیس‌دانشگاه اصفهان در گفتگو با دانشجویان در اردوگاه شاهکوه گفت:

«پلی کپی» را ازمیان برخواهیم داشت

اصفهان: اردوگاه شاهکوه، شاهد گفتگوی‌استادو دانشجوبود. و دانشجویان‌سال چهارم گروه شیمی به همت نماینده گروه آقای قیصری از رئیس دانشگاه اصفهان معاونین و استادان گروه دعوت کرده بودند، تا یک روز را میان این دانشجویان باشند.

میان استادان ودانشجویان از هر دری سخن رفت. نخست‌مسئله پلی‌کپی مطرح شد.

چند تن از دانشجویان مخالفت خود را با تدریس از روی پلی‌کپی ابراز داشتند.

ونظرشان این بودکه. کتاب های خوب درسی جایگزین پلی‌کپی گردد.

رئیس دانشگاه گفت:

بطور کلی پلی‌کپی رابرخواهیم داشت و در مورد کتاب های خوب درسی نیز حتما اقدام خواهیم‌کرد. آقای دکترماهوتیان‌معاون آموزشی دانشگاه و رئیس دانشکده علوم گفت:

من با کمال تعجب دریافته‌ام که دانشجوی اصفهانی علاقه‌ای بخرید کتاب ندارد.

یکی از دانشجویان در جواب گفت:

کتاب های درسی در کتابخانه های ما بسیار کم است و مخصوصا این کمبود در مورد کتاب های خارجی بیش از حد احساس‌میشود.

رئیس دانشگاه در پاسخ اظهار داشت:

- آیا شما اطلاع دارید که ما در سال گذشته ۹۰۰ هزار تومان‌کتاب برای کتابخانه های دانشگاه‌اصفهان خریده‌ایم و مجلات مختلف ایرانی و خارجی را آبونمان شده‌ایم!

وی اضافه کرد:

با کمال تاسف باید بگویم که دانشجویان از این مجلات استفاده نمی کنند و از وجود بسیاری از کتابها در کتابخانه بی‌اطلاع هستند.

من روی همین اصل گفتم:

- تا کتابها و مجلاتی را که در مورد رشته‌های‌مختلف مورداستفاده دانشجویان است به معرض تماشا بگذارند. تا دانشجو بداند‌دررشته او چه کتابهائی وجود دارد.

موضوع تدریس‌کتاب های‌خارجی مطرح شد و رئیس دانشگاه خطاب به دانشجویان گفت:

- شما باید نسبت به زبان‌انگلیسی توجه بیش از حد داشته باشید. چون این زبان مورد احتیاج تمام شما است.

بحث در اطراف فوق لیسانس شیمی آغاز شد و چند تن از دانشجویان تقاضا کردند تا فوق لیسانس این رشته دائر شود.

رئیس دانشگاه‌در این مورداظهار داشت:

- از ابتدای سال تحصیلی ۵۳ فوق‌لیسانس رشته شیمی و هم چنین بیولوژی را دائر خواهیم کرد.

سرمیز ناهار آقای دکتر زاهدی دانشیار گروه شیمی گفت:

دانشجویان از وضع غذای‌سلف سرویس گله دارند و بار هاگفته‌اند. غذاها مطابق میل آنها نیست. اگر ترتیبی داده شود. تا هر روز چند نوع غذا با قیمت های مختلف تهیه شود و هر دانشجو بتواندمطابق بودجه‌ای که دارد، از آن غذاها استفاده کند، بهتر خواهد بود.

رئیس دانشگاه جواب داد ایده بسیار خوبی است ولی احتیاج‌به فردی هست که این ایده را پیاده کند.

سرقت قالی وپتو

باغبادران: دوتخته قالی و چهار عدد پتو از منزل‌شخصی‌بنام محمد بهادرانی یکی از اهالی باغبادران بسرقت رفت.

سرقت هنگامی رویداد که محمد بهادرانی همراه‌خانواده‌اش که یکشب پیش دخترش را عروس کرده بود، خسته و کوفته در خواب شیرین فرو رفته بودند.

قضیه از طرف مامورین انتظامی باغبادران تحت‌رسیدگیست.

باد «دوبه» را برد

آبادان - یك «دوبه» بزرك تجارتی که در آبهای ساحلی ایران، لنگر انداخته بود، به علت وزش باد، لنگر های آن پاره شد و باد «دوبه» را به آبهای ساحلی عراق برد.

شرط بندی عجیب ۲ دختر اصفهانی

یکدختر اصفهانی با خوردن ۲۱ قرص مسکن شرطی را که با دوستش بسته بود بردولحظه‌ای بعدراهی بیمارستان شد!

شهناز احمدی و صدیقه کریم‌پور دوتن از ساکنان خیابان حاجی اصفهان هنگام درس خواندن‌باهم شرط‌بستند، هرکدام بیشتر توانستند قرص مسکن بخورند، بازنده مسابقه درباره سه موضوع‌انشاءبنویسید و به برنده مسابقه بدهد تا او در امتحان از آنها استفاده کند.

شهناز گفت:

-من بیست‌ویك عدد قرص را می توانم بدون اینکه خم بابرو بیاورم، بخورم ولی صدیقه که تنها بخوردن ۱۹ قرص اعتراف کرده بود، در مقابل اراده‌شهناز تسلیم‌شد و شهناز هم که این چنین دید، ۲۱ قرص مسکن را مثل‌آجیل در دهان خود ریخت و بدنبال آن یك لیوان آب نوشید.

لحظه‌ای نگذشت که حال شهناز روبوخامت گذاشت و پس‌از اینکه بوسیله‌اقوام خود به بیمارستان ثریای اصفهان منتقل شد و باکوشش‌پزشکان ازمرك حتمی نجات یافت.

پدرو مادر شهناز خیال می کردند، او با خوردن تریاك اقدام بخودکشی کرده است. ولی شهناز پس از بهوش‌آمدن بآنها گفت:

من برای اینکه شرط بندی را از صدیقه ببرم اقدام باین کار کردم.

اصفهان - خبرنگار اطلاعات

مراسم تودیع

اصفهان: مراسم تودیعی به مناسبت انتقال مهندس‌زاپا پاراژرتس‌سر کارشناس‌تاسیسات مجتمع‌صنعتی کارخانه‌ذوب‌آهن آریامهر در رستوران پایگاه صنعتی آریامهر برگزار شد، در این مراسم آقای مهندس شیبانی سرپرست کل عملیات کارخانه، آقای دکتر البرزی قائم‌مقام این کارخانه وچندتن دیگر از مسئولان قسمت های مختلف کارخانه حضورداشتند.

بهداشت وتنظیم خانواده دریزد

یزد: بطوری‌که اداره‌بهداشت و تنظیم خانواده در یزد اطلاع می‌دهد:

در دو هفته گذشته ۱۷۸۲نفر برای گرفتن وسائل پیشگیری از بارداری بمراکز شهری و روستائی‌بهداشت وتنظیم‌خانواده مراجعه کرده‌اندو وسیله‌سپاهیان بهداشت وخدمات اجتماعی از ۲۳۱ منزل بازدید بهداشتی بعمل آمده است و ۳۷ جلسه آموزش در خارج از کلینیک برای ۱۸۴۰ نفر تشکیل شده‌و نشریات مربوط‌به‌تنظیم خانواده وامور بهداشتی بین آنها توزیع گردیده است. و طی ۸ جلسه برای ۱۱۷۰ نفراز طبقات‌مختلف مردم و انصاف در مورد بسط وگسترش برنامه‌های بهداشتی سخنرانی شده است.

ضمنا از ۲۳۰ مغازه دوحوزه فرمانداریکل یزدبازدید بهداشتی بعمل آمد و ۷ نفر متخلف به دادگاه اعزام شدند. و۲۵کارت کسب صادر گردید وازآب لوله‌کشی شهر و چاه آب انبارهای یزد و سایر شهرستان ها نمونه برداری و آزمایش بعمل آمد.

بعلاوه ۴۷۸۰ نفر بر ضد سرخک، التور، پولیدو واکسیناسیون شدند.

همچنین ۱۲۶۰ نفر به دندان پزشکی مراجعه و ۳۹۶۹ نفر هم بمراکز درمانی و بهداشتی شهری روستائی مراجعه کردند و نسخه دریافت داشتند.

۸ طرح عمرانی

وسیله استاندار خوزستان درخارك افتتاح شد

خارك - خبرنگار اطلاعات: آقای سالور استاندارخوزستان در سفر خود بجزیره نجارك ضمن پرده‌برداری‌ازلوحه‌خیابان دکتر اقبال هشت طرح عمرانی را در این جزیره گشود و از فعالیت های عمرانی خارك دیدن کرد.

این طرح ها شامل خیابان، کتابخانه، شبکه‌آب لوله کشی، سالن‌ورزش، دبستان، کودکستان حمام و خانه پیشاهنگی است.

استاندار خوزستان‌در اجتماع روسای ادارات دولتی، مقامات شرکت نفت، و پایگاه نیروی دریائی خارك که در سالن شهرداری این جزیره تشکیل شده بود، شرکت جست‌دراین اجتماع از توجه و کوشش والاگهر شهریار شفیق‌فرمانده پایگاه نیروی‌دریائی‌شاهنشاهی خارك در جات عمران آبادنای این منطقه قدردانی شد.

ملاقات با استاندار

اصفهان: آقای بنائی رئیس سازمان ملی پیشاهنگی‌به اتفاق آقای ویلیام بیگنبل نایب‌رئیس افتخاری پیشاهنگی جهان وبانو، آقای هرماندر معاون پیشاهنگی جهان و بانو و آقای ابوطالبی رئیس پیشاهنگی روستائی کشور جهت بازدید از محل جمبوری جهانی که‌درسال ۱۳۵۷درایران تشکیل میشود وارد اصفهان شدند و بااستاندار اصفهان ملاقات کردند.

بازدید

انارک: آقای رزاق نیا معاون وزیر اقتصاد و آقای مهندس زند مدیر عامل شرکت سهامی معادن و ذوب فلزات ایران وارد نخاک‌انارک شدند و از محل آموزشگاه حرفه‌ای معدن این منطقه بازدید نمودند.

در این‌بازدیدآقای رزاق‌نیادستور داد تاپنج دستگاه ساختمان دیگرنیز باین آموزشگاه اضافه شود.

در جلسه انجمن شهریزد

چندطرح عمرانی بتصویب رسید

یزد: سی‌امین جلسه انجمن شهریزدبریاست‌آقای تبریزی‌زاده و با شرکت اعضاء این انجمن تشکیل شد.

در این جلسه بنابه پیشنهاد شهرداری وتصویب‌انجمن مقرر شد جدول سازی خیابان شاه تا محل تقاطع‌خیابان شاه وفرح ادامه یابد وضمنا درهمین‌جلسه تصویب شد یک دستگاه غلطک کرایه و برای۱۵روز در خیابان سید گل‌سرخ از آن استفاده شود.

۷۳ کارتن سیگار قاچاق

در فراشبند فیروزآباد کشف شد

فیروز آباد فارس - خبرنگار اطلاعات: ۷۳ کارتن سیگار وینستون‌قاچاق‌توسط ماموران ژاندارمری «فراشبند» از توابع فیروز آباد کشف شد.

صاحب سیگار های مکشوفه بنام محمد رضا جهانی فراری است و ماموران در تعقیب وی هستند.

کلاهبردار حرفه‌ای

یکساعت پس‌از آزادی از زندان، به زندان افتاد

این مرد از روستائیان مبلغی پول میگرفت تاآنها را در ادارات‌دولتی استخدام کند!

مرودشت فارس - خبرنگار اطلاعات:

مردی که به اتهام کلاهبرداری زندانی شده بود، ساعتی‌پس‌از آزادی از زندان بجرم حمل اسلحه غیرمجاز دستگیر شد و به زندان افتاد.

این مرد رضا فلاح نام دارد و اهل فتح‌آباد مرودشت است.

رضا چندی پیش بدنبال‌شکایت عده‌ای از اهالی محل مبنی بر اینکه وی از آنها اخاذی کرده تا برایشان در ادارات دولتی کار پیدا کند بازداشت گردید و زندانی شد.

شاکیان رضا را متهم کرده بودند که او از هشت نفر بین هزار تا سه هزار تومان پول گرفته تاآنهارا در ادارات‌دولتی استخدام کند!

اما رضا فلاح در بازجوئی گفت: چون کدخدای ده با من دشمنی دارد، عده‌ای از اهالی را تحریک کرده تا علیه من شکایت کنند.

رضا چند روز پیش تازه از زندان آزاد شده بود وهنگامی که‌قصدداشت‌یک‌اسلحه غیرمجاز (شش‌لول روسی) را از خانه به محل دیگری ببرد، یکی از اهالی بنام «قلی» او را دید و ماموران ژاندارمری‌رااز جریان باخبر کرد.

ماموران باردیگر رضا فلاح را دستگیر کردند و پس‌ازاعزام به دادسرای شیرازروانه زندان شد.

«قلی»، دو هزارو پانصد تومان پول به رضا داده بود تا برای او کار پیدا کند و بهمین علت او را لو داد!

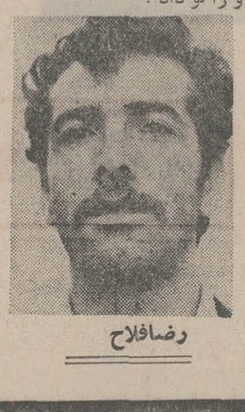

رضافلاح

رسیده بود بلائی ...

ذوب آهن: اتوبوس شماره ۷۴۵۳۸ تهران - الف برانندگی عباس هنگامی که کارگران ذوب آهن را به محل کارخانه میبرد از روی پل فلاورجان بداخل رودخانه سقوط کرد.

در این حادثه مسافرین اتوبوس که چهل نفر بودند، همگی مجروح شدند و پس از انتقال به بهداری ذوب آهن تحت درمان قرار گرفتند.

انتصابات

اهواز: بنا به پیشنهادمدیر کل کشاورزی خوزستان و موافقت وزارت کشاورزی‌ومنابع طبیعی انتصاباتی باین شرح در خوزستان صورت گرفت.

آقایان: مهندس رضاقلی پوری به سمت معاون اداره کل کشاورزی- مهندس احسان‌الله روحانی به سمت رئیس اداره خدمات کل کشاورزی یحیی رحیم زاده به سمت مسئول‌امور عمومی اداره مذکور منصوب گردیدند.

ضمنا به موجب ابلاغ رئیس هیات مدیره‌ومدیرعامل‌سازمان بیمه های اجتماعی آقای محمد رضا سجادی به سمت رئیس بیمه های اجتماعی شعبه اهواز منصوب شد.

تعریض خیابان

برازجان: کار تعریض خیابان پهلوی و اطراف فلکه شهرداری برازجان آغاز شد.

این اقدام با کوشش آقای وکیلی فرماندار برازجان‌صورت گرفت.

در بافق:

کودکستان تأسیس میشود

بافق: در جلسه اخیر شورای منطقه‌ای آموزش و پرورش بافق پیشنهاد شرکت ملی ذوب آهن حوزه بافق در باره واگذاری امتیاز یک کودکستان رسیدگی شد و تصویب گردید ومقرر شد با تهیه آئین نامه کودکستان مذکور تاسیس شود.

ضمنا در مورد تاسیس کتابخانه در بافق با توجه به اینکه قطعه زمین مناسبی در بلوار ششم بهمن‌از طرف اوقاف واگذار شده است مقرر شد که با اعتبارات موجود این کتابخانه در زمین مذکور احداث شود.

از مذاکرات جلسه هیات مشورتی روزنامه اطلاعات

تأسیس هنرستان صنعتی درخوانسار ضروریست

آزمایشگاه مجهز خوانسار مدتی‌است که مسئول ندارد

خوانسار: دومین جلسه‌هیات مشورتی روزنامه اطلاعات در خوانسار تشکیل گردید.

در این جلسه ابتدا آقای دکتر ابراهیمیان گفت: از چندسال‌قبل آزمایشگاه‌مجهزی باتمام وسایل ممکن‌در خوانسار شروع بکار کرده است. ولی حالا، مدتی است که‌تکنیسین این آزمایشگاه از خوانسار انتقال یافت و بجای آن نیز تاکنون تکنیسین دیگری را اعزام نداشته‌اند.

بااین احوال معلوم نیست که اگر یکی از اهالی احتیاج به آزمایشگاه داشته باشد، باید بکجا مراجعه کند.

وی اضافه کرد. بعضی از امراض هست که برای معالجه و پیشگیری آن باید مریض فورا به آزمایشگاهی مراجعه کند. ولی نبودن متخصص در آزمایشگاهی که هزاران‌تومان پول برای ایجاد آن مصرف شده‌است، چه فایده‌ای‌میتواند برای آن مریض داشته باشد.

اعزام تکنیسین

آقای رحیمی یکی دیگر از اعضاء ضمن تائید سخنان‌آقای دکتر ابراهیمیان گفت:

- جادارد مقامات مسئول در اعزام یکنفرتکنیسین باین‌منطقه اقدام فوری معمول دارند.

آقای معصومی گفت: بعضی از بیمارانی که از اطراف‌روستا های خوانسار برای معالجه- به خوانسار آمده و به مرکز بهداشت این‌شهر مراجعه‌می کنند.

بعضی از این بیماران برای تجزیه خون و سایر آزمایشها وقتی به آزمایشگاه این شهر مراجعه‌می کنند. چون‌آزمایشگاه فاقد مسئول است. بدون‌نتیجه به روستاهای خود برمیگردند.

تاسیس هنرستان

آقای اصغر عظیمی اظهار داشت: شهر خوانسار یك‌شهر صنعتی‌است‌و کارخانجات‌متعددی در آن وجود دارد.

مسلما این کارخانجات‌روزبروز توسعه پیدا کرده و به افراد کارآزموده و متخصص نیاز پیدا خواهند نمود.

جادارد مقامات مربوطه‌نسبت به ایجاد و تاسیس یك‌هنرستان صنعتی در این شهر اقدام کنند تا آنعده از دانش آموزان خوانسار که علاقمند تحصیل‌در کار های فنی هستند در همین شهر به فراگرفتن فنون لازم مشغول شوند و سپس در کارخانجات صنعتی این‌منطقه سرگرم کار شوند.

اقدام مفید

یزد: از طرف شهرداری‌زارچ برای جدول‌سازی و شن ریزی خیابان و همچنین برای تامین آب آشامیدنی این منطقه اقدام شده است. و همچنین اکنون مسئولین مشغول نصب کنتور آب هستند.

سمپاشی نخیلات

بندر بوشهر - نوبت دوم سمپاشی نخیلات حوزه فرمانداری کل بوشهروسیله اداره حفظ نباتات فرمانداری کل بوشهر در دو منطقه، «اهرم» و «شبانکاره»وسیله هواپیما های سمپاش روی پانصد هزار اصله نخل‌ادامه دارد.

با اجرای طرح سمپاشی مذکور، در حدود یکمیلیون اصله از نخیلات بوشهر، علیه آفات کنه وخوشه‌خوار مبارزه خواهد شد.

انتقال بنگاه های باربری

اصفهان - کمیته ترافیك اصفهان که در دفتر کار استاندار اصفهان تشکیل‌شد تصویب کرد، بنگاه های باربری این شهر ظرف‌چهار ماه بخارج از شهر انتقال یابد. این جلسه با شرکت مسئولان شهر و رئیس‌ودبیر سندیکای کامیونداران‌حمل ونقل اصفهان تشکیل شده بود و تصمیم متخذه بزودی به بنگاه های باربری ابلاغ خواهد شد.

تثبیت نرخ

قم - بدنبال جلوگیری از صدورپروانه ساختمان در قم، سهمیه نمایندگیهای فروش سیمان در این شهر قطع شد و از امروز هر کیسه‌سیمان در بازار آزاد ۲۲۰ الی ۲۵۰ ریال بفروش میرسد.

شهردار قم اعلام کرد: به دستوراستانداراستان مرکز، سهمیه سیمان قم، از این پس‌دراختیار فروشگاه شرکت تعاونی‌ومصرف‌کارمندان‌دولت قرار خواهد گرفت.

خفگی در حوض

قم - پسربچه ۳ ساله‌ای بنام سعید ادیم در حوض آب‌افتاد وخفه شد.

این حادثه عصر دیروز در یکی از خانه های‌خیابان‌ده‌متری «زاد» قم روی‌داد.

دانش آموز در استخر غرق شد

جهرم - دانش آموز ۱۵ ساله‌ای در استخر یکی از باغهای اطراف جهرم غرق شد.

وی محمد کاظم‌مصلی‌نژاد نام داشت و در کلاس‌دوم دبیرستان «خواجه نصیر» جهرم درس می خواند. بازپرس دادسرای جهرم، هشت دانش آموز را که همراه محمد کاظم برای‌شنا به استخر رفته بودند، برای بازجویی، به بازپرسی‌احضار کرد.

جنوب

پلاژهای شمال، در انتظار مسافران گرمازده

پلاژ های سواحل گیلان و مازندران برای مسافرین دریا آماده‌شده‌است

تابستان در راه است و با گرم شدن تدریجی هواسیل مسافرین گرمازده به سواحل شمال سرازیر میشود .

درحال حاضر کلیه پلاژداران سواحل شمال پلاژ های خود را برای پذیرائی از مسافران تابستانی آماده میکنند .

هجوم مسافرین گرمازده به مناطق شمال از همین روزها آغاز شده و با شدت گرمای تابستان بر عده مسافرین افزوده خواهد شد .

بهمین مناسبت رپرتاژی با همکاری خبرنگاران اطلاعات در شهرهای شمال از وضع پلاژهای این منطقه تهیه کرده‌ایم که در زیر بنظر خوانندگان ارجمند میرسد.

شما اگر مسافر دریای شمال‌باشید. بمحض اینکه وارد این منطقه‌شوید، بخوبی احساس خواهید کرد که مردمان ساده و خوش قلب‌شمال، بخصوص بومیان روستا های دو طرف جاده‌ها از همان ابتدای راه به استقبال شما آمده‌اند .

این مردم را میتوانید بصورت فروشندگانی که در کنار جاده‌بساط فروش میوه و کالای خود را پهن کرده‌اند . به‌بینید مثلا در قسمتی از طول راه ، هنگامی که خودتان از راندن اتومبیل خسته شده‌اید و همسفرانتان نیز احتیاج به چنددقیقه استراحت دارند ، میتوانید به کلبه های متعدد روستائی که در کنار جنگل برپا شده است مراجعه کنید .

در این کلبه ها روستائیان لبنیات تازه از قبیل ، شیر ، ماست ،کره وپنیر را با نازلترین قیمت دراختیار شما قرار خواهند داد ، تخم مرغ بومی و نان تازه از تنور بدر آمده با بو و طعم مطلوب خود شما را حتما مجبور بیک خرید ارزان و با استفاده خواهد کرد.

در بعضی از این کلبه ها بساط چای و قلیان‌هم‌پهن‌است و مسافران خوش ذوق میتوانند دمی را در کنار جنگل باستراحت بپردازند.

حادثه نیافرینید

در طول جاده ازسرعت بپرهیزید و حتی اگر در اتومبیل دیگری سوار هستید یا سرنشین اتوبوس هستید راننده را از تند رفتن باز دارید ، زیرا در بین راه و دو طرف جاده که همواره پوشیده از جنگل است روستا های فراوانی وجود دارد و مردم این روستا هامجبورند در خلال روز ازعرض‌جاده‌اصلی عبور کنند و احتمالا سرعت زیاد شما یا راننده اتومبیلتان موجب حوادث ناگواری خواهد شد که سفر را بکامتان تلخ میکند .

در دو طرف جاده احشام‌روستائیان رامی‌بینید که به آرامی سر گرم چرا هستند ولی همین احشام گاه اتفاق افتاده است که بوسط‌جاده آمده و برای رانندگان حادثه آفریده‌اند !

در طول راه‌پیچهای تندفراوانست تونل نیز وجود دارد پس مقررات راهنمائی را در این مناطق حتما بکار بندید .

از طرفی شما اکنون در نزدیکی دریا هستید ، هوا رطوبت خاصی دارد و آسمان ممکن است برای لحظاتی به‌بارد ، پس جاده‌لغزنده میشود و همین لغزنده بودن جاده ممکن است برای اتومبیل شما حوادثی ببار آورد پس در تمام طول مسافرت آهسته برانید و بدیگران نیز سفارش کنید که آهسته برانند !

شمال و آثار تاریخی

اگر فرصت‌زیادی دارید وسفرتان طولانی است ، در بین راه بیشتر میتوانید ازمواهب طبیعت‌برخوردار شوید و آثار تاریخی جالبی را به‌بینید .

پاره‌ای از این نقاط بدین‌قرارند،

اسفالت خیابان

بافق : اسفالت‌خیابان‌جدید‌الاحداث‌کورش کبیر بافق بطول ۲ کیلومتر که منتهی بایستگاه راه آهن می‌گردد ، آغاز شد .

لوله‌کشی

بافق : مرحله دوم لوله کشی آب‌آشامیدنی بافق که اعتبارآن از طرف سازمان برنامه تامین گردیده است شروع شد .

انجام مرحله دوم لوله‌کشی موجب میشود تا عموم اهالی‌این شهر از آب لوله‌کشی استفاده کنند ونگرانی ساکنین محلات‌از عدم دسترسی به آب لوله‌کشی رفع گردد .

چند توصیه :

این چند توصیه را هنگامی که در سواحل شمال از دریا استفاده میکنید بکار به‌بندیدتا شما و عزیزانتان‌باخاطره‌ای خوش به شهرتان باز گردید .

- هیچ پلاژ و هیچ دریائی هرقدر آرام و زیرنظارت ناجیان غریق باشد ، باز هم بی خطر نیست .
- هیچگاه تنها بدریا داخل نشوید حتی برای آب تنی .
- شنا در نقاط خلوت دریا خطرناک است .
- خطرات آب سرد ، خیلی بیش از آب ملایم است (معمولا محافظین پلاژها اجازه شنا در آبی که‌حرارت آن کمتر از ۱۸ درجه است نمیدهند .)

اگر شنا نمیدانید ، هیچگاه از ساحل دور نشوید .

- اگر شناگر خوبی هستید باز هم بقوای خود زیاد اطمینان نکنید ، بدانید که تعداد شناگران خوب که غرق میشوند در حدود شناگران مبتدی میباشد .
- اگر پلاژ نجات غریق و مراقب ندارد وارد دریا نشوید .

در «ماسوله» ، آثاری از دوره ساسانیان وجود دارد ، ساختمان های قدیمی این بخش در دامنه کوهسار قرار دارد ، شما میتوانید حتی از دورا دور صد ها کندوی عسل را که در کنار این خانه ها عسل آن نگذرید !

مقبره میرزا کوچک خان‌جنگلی در محله سلیمان داراب رشت ـ مقبره کاشف‌السلطنه کسی که برای اولین بار چای را از چین به‌ایران آورد در لاهیجان از آثار بسیار تاریخی متعلق به قبل از اسلام دوره صفویه به بعد را به‌بینید و لذت ببرید .

سوغات ، سوغات

مسافر شمال هرگز نمیتواند دست خالی باز گردد ، بعضی از سوغاتی های شمال فصلی است از جمله چای آن که از خرید آن غفلت نکنید .

انواع ماهی شور ، نازک کاری شامل (تسبیح ، پیپ چوب سیگار و سایر وسائل تزئینی چوبی) ـ ابریشم ـ کار های دستی حصیری موسوم به «بامبو» از قبیل کلاه ، بادبزن . سفره کلوچه و مربای‌بهار نارنج و تمشک از دیگر سوغاتی های جالب شمال است .

رادیو دریا

رادیو دریا از پانزدهم خردادماه جاری برنامه خود را آغاز میکند .

هم‌اکنون یک گروه از تهیه ـ کنندگان برنامه های رادیوئی در شمال در تدارک برنامه های‌متنوع رادیو دریا هستند .

مسافران شمال میتوانند‌درصورت لزوم احتیاجات خود را از قبیل سرویس های پزشکی ، آمبولانس با رادیو دریا در میان بگذارند تا وسیله پیام رادیوئی مشکل آنهارفع شود .

بندرپهلوی

چهره بندر پهلوی در تابستان بکلی عوض میشود ، شهر قیافه دیگری بخود میگیرد و ساحل مسافران را پذیرا میشود .

با فرا رسیدن تابستان سیل مسافرانی که از تف گرما فرار می کنند بطرف سواحل دریای خزر سرازیر میشود .

مسافران گرمازده‌ای‌که میخواهند در ساحل این نیلگون آبی فارغ از گرفتاریها و کش و قوس های متلاطم زندگی روزان و شبان‌خاطره آفرینی را بگذرانند متاسفانه در سال های پیش بعلت نبودن یک برنامه دقیق و صحیح در کنترل پلاژها و عدم رعایت‌اصول پلاژداری مشکلاتی برای مسافران بوجودمی‌آمد ولی‌خوشبختانه با برنامه‌منظمی که امسال در بندر پهلوی تهیه شده باین مشکلات خاتمه داده می شود .

سواحل دریای بندر پهلوی‌امسال دارای پلاژ های مدرن ومجهزی است که مسافران میتوانند با آسایش و امنیت و راحتی کامل‌از آنها استفاده کنند .

در حال حاضر ۵۰ در صد از پلاژ های ساحل بندر پهلوی از صورت حصیری در آمده وبصورت بتون آرمه ساخته شده است .

چمخاله

چمخاله بندر زیبا و دوست ـ داشتنی شمال نیز یکی ازسواحل قابل استفاده در شمال است . این بندر با ساحل رویائی خود در کیلو متری لنگرود واقع شده و از لحاظ آب و هوا جزوبهترین مناطق ایران به حساب می‌آید .

در این محل رودخانه‌ای بعرض ۶۰ متر دریا را از شهر جدا میکند وپلی محکم و زیبا بر روی‌رودخانه زده شده است .

این رودخانه زیبا و رویائی از رودخانه لنگرود جدا میشود سابقا از نظر محل و نقل کالا هائی که از شوروی وارد ایران میشداهمیت ویژه‌ای داشت.

امسال پلاژ چمخاله ، به لحاظ تجهیزات منحصر بفردش سخت مورد استقبال مسافرین گرمازده قرارخواهدگرفت وبیش ازچندهزار نفر از مسافرین تعطیل آخر هفته را در این بندر زیبا میگذرانند .

چالوس

اگر به چالوس‌رفتید و برای‌خود یا خانواده‌تان نتوانستید پلاژ پیدا کنید نگران نشوید چون بعضی از اهالی این شهر خانه های خود را در اختیار مسافرین دریا میگذارند و مبلغی با توجه به تعداد واعضای خانواده‌تان از شما دریافت‌میدارند.

موقعی که در چالوس هستید حتما به نوشهر و متل‌قو هم سری بزنید زیرا فاصله این دومنطقه با چالوس خیلی کم است و سواحل آن نیز قابل استفاده میباشد .

ساری

پلاژهای فرح‌آباد ساری درفصل تابستان بقول معروف جای سوزن انداختن نیست . هریک از ادارت دولتی در این منطقه پلاژ دارند که بیشتر مورد استفاده کارمندان دولت است ولی بهرحال اگر شما شغل آزاد دارید و باین منطقه‌رفتید از نظر جا و مکان در مضیقه نخواهید بود زیرا در ساحل فرح آباد برای شما هم پلاژ وجود دارد .

رامسر

رامسراختصاص‌به دانش‌آموزان، دانشجویان و ورزشکاران دارد و در سرتاسر تابستان پلاژ های‌ساحل رمسر در بست در اختیار فرهنگیان و دانش آموزان است .

شهسوار

آرشیو روزنامه اطلاعات نشان میدهد اغلب مسافرانی که بقصد استفاده از دریا به شهسوار می‌روند با کمبود جا مواجه میشوند بهمین علت به شما توصیه میکنیم هنگامی که نتوانستید در این شهر پلاژ کرایه کنید به نشتارود وعباس آباد بروید و ضمن استفاده از دریا از هوای خوب و لطیف این دو ییلاق شمال هم استفاده کنید .

اگر توصیه‌هائی راکه توسط‌ناجیان غریق‌در کنار ساحل بشما میشود رعایت کنیدهرگز گرفتار خشم دریا نخواهید شد بهرحال ناجیان غریق ازحالا خود را آماده کرده‌اند، درطول تابستان در خدمت‌شما وخانواده‌تان باشند .آنها هرروز تمرین می کنند تا با آمادگی بیشتر بتوانند این خدمت را انجام دهند .

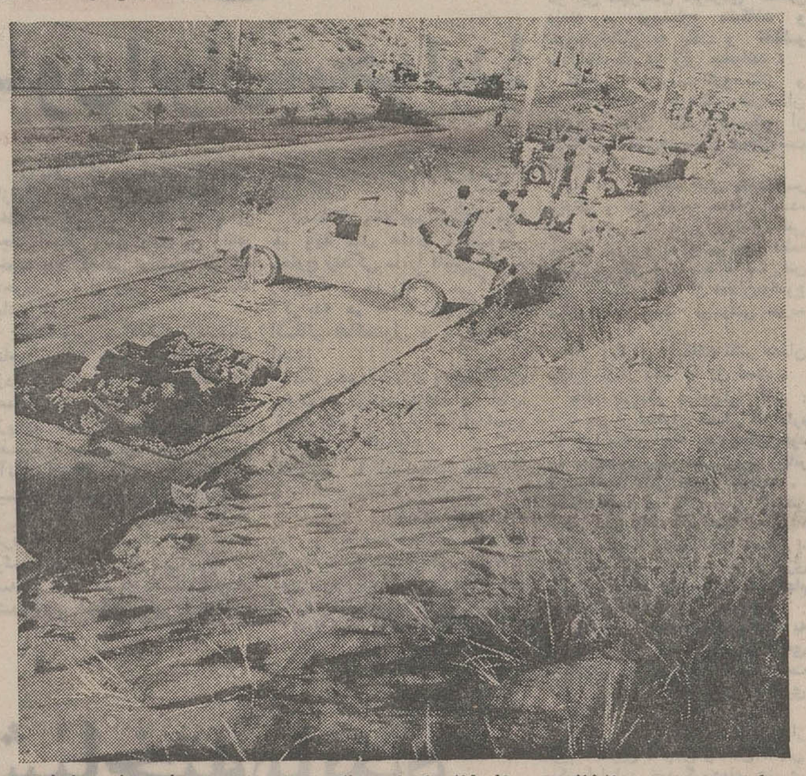

ممکن است‌در میهمانخانه و مسافرخانه‌ها جاپیدا نکنید و اجبارا روی شن های ساحل شب را به صبح برسانید

همیشه بصورت گروهی شنا کنیدو هرگزاز همراهان خود دور نشوید و حد فاصلی راکه ناجیان غریق تعیین کرده‌اند وشنا تاآن‌حد مجاز است رعایت کنید تا خدای ناکرده گرفتار امواج خروشان دریا نشوید .

کاری بس خطرناك است ، رهگز د رطول راه بفکر نیفتید که بدین گونه بمسافرت خودادامه‌دهید ، کافی است‌اتومبیل‌ناگهان ترمز کند ،دراین موقع شما که به هیچجا دستتان بند نیست ا زاتومبیل سقوط می کنید و آنوقت . . . .

انتخاب اعضاء خانه‌انصاف نخلك

در جلسه‌ای‌که با حضورآقای دانشبد بخشدارانارک ونماینده دادگاه شهرستان نائین در مسجد جامع نخلک تشکیل شد ، طی آن ۵ نفر به عنوان اعضاء خانه انصاف نخلک انتخاب شدند .

تلویزیون

برنامه‌های تلویزیون ملی ایران

جمعه ۱۸ر۳ر۵۲

مرکز ، اصفهان ، آبادان و شیراز

۵۰ـ۱۰ـ فیلیپر
۱۵ر۱۱ـ کارگاه موسیقی
۵ر۱۱ـ کالوین وسرهنك
۵ر۱۲ـ فوتبال جام باشگاههای انگلستان
۵۵ر۱۳ـ بشقاب پرنده
۵ر۲ـموسیقی محلی
۳۰ر۲ـ اخبار
۵۵ر۲ـ فیلم سینمائی
۳۰ر۴ـ مجله ورزش
۵ـ چپارل
۵۰ر۵ـ جزیره گنج
۳۰ر۶ـ گنج
۵۰ر۶ـ شماو تلویزیون
۳۰ر۷ـ پزشك محله
۳۰ر۸ـ اخبار
۵۵ر۸ـوارینه ناسیونال
۵۰ر۹ـ رسیتال گیتار
۱۰ر۱۰ـ جستجو
۲۰ر۱۱ـ شبهای تهران

*شنبه ۱۹ر۳ر۵۲

بخش اول
۱ـ اخبار
۵ر۱ـ کانون خانواده
۳۰ر۱ـ بیقرار
۳۰ر۲ـ اخبار

بخش دوم
۵۵ر۵ـ تلاوت قرآن
۶ـ اخبار
۵ر۶ـروستائیان
۳۰ر۶ـ برنامه کودکان
۷ـ اخبار
۱۵ر۷ـ جوانان
۴۴ر۷ـ اخبار ورزشی
۵۵ر۷ـ دنیای یکزن
۳۰ر۸ـ اخبار
۵۵ر۸ـ روزهای زندگی
۵ر۹۵ـ موسیقی ایرانی
۳۰ر۱۰ـ درباره زبان فارسی
۱۱ـ بیست و چهار ساعت
۱۵ر۱۱ـ فیلم تلویزیونی

اخبار کوتاه

اصفهان : وسیله کارخانه تهیه تنباکوی دخانیات اصفهان در اردیبهشت ماه گذشته مقدار ۳۴۲ هزار و سیصد و هفتاد کیلو تنباکو تهیه شد و درهمین مدت۳۵۰ هزار و پانصد و نود و پنج کیلو تنباکو بسایر استان ها صادرشد .

★★★

روسای اداره امور انجمن های‌ده‌استان اصفهان وعمران ونوسازی‌روستا های شهرستان اصفهان از اقدامات عمرانی سپاهیان‌ترویج‌وآبادانی‌و انجمن های ده روستا های «زازران» جلال آباد ـ قلعه شاه و قلعه سفید بازدید کردند .

★★★

ذوب‌آهن :تعدادی‌ازدانشجویان مدرسه عالی مدیریت گیلان به اتفاق سرپرستان مربوطه و هم‌چنین در حدود ۵۵ نفر از دانش آموزان‌مدرسه‌راهنمائی‌شهرضای اصفهان‌ازکلیه‌قسمت های مجتمع عظیم ذوب آهن و واحدمسکونی آریاشهر دیدن کردند .

★★★

اصفهان : سمینار یکروزه روسای ادارات دارائی تابع پیشکاری دارائی اصفهان با حضور آقای نیکزاد نراقی پیشکار دارائی استان تشکیل شد . ومذاکراتی پیرامون‌مسائل جاری صورت گرزفت .

قتل با سنك

قیر و کارزین : ابوالفتح‌خورشیدی عکس بالا یکی از اهالی قیر و کارزین که با دوستش عزیز قلی بصیری برای درس خواندن‌به‌بیرون از شهر رفته بودند ، او را با یک قطعه سنگ بقتل رساند . (خبرش قبلا چاپ شد).

ساعت‌های پرنسیب وفرامونت
واقعا عالیه ، همه میگویند .
نماینده انحصاری یزد ـ ساعت سازی دقت ـ خیابان پهلوی

ساسان‌اکسپرس ـ یزد
مجهزترین خشکشوئی و سفید شوئی و ایده‌آل مشکل پسندان
یزد ـ خیابان پهلوی ـ تلفن ۶۰۳۰

چلوکبابی مقدم ـ یزد
آماده پذیرائی میهمانان عزیز
یزد ـ تلفن ۶۲۸۲

نمایشگاه اتومبیل خیام ـ یزد
قبل‌از خرید و فروش هرنوع اتومبیل از این نمایشگاه بازدید فرمائید .

سرویس و نصب ونگهداری
دستگاههای تصفیه آب استخر
اصفهان ـ خیابان بهشت‌آئین سازمان فنی پاسیفیك تلفن ۲۵۵۷۶

قابل توجه
اهالی محترم اصفهان وحومه
آموزشگاه ماشین‌نویسی ، سپاهان ، با سابقه ممتد، مجهزو مطمئن ترین محل برای خانواده های محترم ،که آماده خدمت میباشد، از موقعیت‌استفاده کنید.
خیابان سپه ـ مقابل چهلستون تلفن ۲۲۹۱۹

آگهی استخدام
داوطلبان خدمت در تهران و خوزستان‌که آشنائی کامل بزبان انگلیسی داشته و در امور کشتی‌رانی اعم از فنی یااداری دارای‌مدارك‌علمی ویا عملی میباشند و هم‌چنین فارغ‌التحصیلان رشته‌های مدیریت ، بازرگانی و اقتصادباحقوق مکفی استخدام میشوند . طالبین درتهران به‌تلفن ۸۲۸۱۱۸ یا صندوق پستی شماره ۲۰۷۸ ودر خرمشهر به تلفن ۴۷۳۱ یا صندوق پستی‌شماره ۱۶۵ مراجعه فرمایند .

استخدام

● شرکت شبرنگ چند دیپلم الکترونیک که دارای مشخصات زیر باشد استخدام‌می‌نماید :

داشتن معافی دائم یا دفترچه پایان خدمت، داشتن گواهینامه‌رانندگی ، دانستن زبان انگلیسی ، حداقل سن ۲۰ و حداکثر ۳۰ سال .

داوطلبان مشخصات خود را کتبابه آدرس شرکت شبرنگ خیابان تخت جمشید شماره ۳۶۷ ارسال دارند .

● تعدادی از فارغ‌التحصیلان سال ۱* دانشکده اقتصاد جهت‌خدمت در یک شرکت تجارتی استخدام می‌شوند . واجدین شرایط خواهشمند است مشخصات‌وپیشنهاد های خود را همراه با یک قطعه عکس به نشانی تهران صندوق پستی ۱۳۲۰ ارسال نمایند .

● فرهنگستان زبان ایران چند ماشین نویس ورزیده ،فارسی و لاتین با شرایط زیر استخدام می نماید .

دارا بودن درجه تحصیلی دیپلم کامل متوسطه ، دارا بودن گواهی نامه ماشین نویسی فارسی و لاتین .

داشتن پیشینه کار در ماشین نویسی، داشتن برگ خاتمه خدمت نظام وظیفه یا معافیت دائم غیر پزشکی .

داوطلبان می توانند تا پایان وقت‌اداری روز چهارشنبه ۲۳ر۳ر۵۲با در دست داشتن مدارک لازم به دبیرخانه فرهنگستان زبان ایران واقع در خیابان کورش کبیر خیابان ایرج‌شماره ۳۴ر۱ مراجعه نمایند .

*مستخدم زن‌وشوهر برای پیشخدمتی وکار منزل نیازمندیم تلفن ۸۳۳۰۸۱ .

* کارخانه تولیدی استخدام میکند راننده بنز ۸۰۸ با سابقه دونفر حسابدار معین یك نفر ، طالبین با ارسال یك قطعه عکس و ذکر آدرس و مشخصات کامل با صندوق پستی ۷۰۹۹ر۷ تماس بگیرند.

*یك سوهانکار و قالب جمع کن‌ورزیده نیازمندیم تلفن ۷۶۳۳۷۶

*آتلیه تبلیغات ـوکال : به چند دوشیزه یا بانو جهت کار های تبلیغاتی نیازمند است تلفن ۶۶۹۶۱۰

* شرکت صنعتی برلیان «خرم»افراد زیر را استخدام می نماید زمان‌سنج ، کنترل مرغوبیت ، سرپرست مونتاژ و رویه کش مبلمان اسفنجی، تعمیر کارکولر، تکنیسین برق ، ورق کار متقاضیانی که حداکثر سن آنها ۳۰ سال و دارای برك خاتمه خدمت و یا معافی دائم غیر پزشکی می باشند می توانند جهت انجام مصاحبه به کارگزینی شرکت واقع در کیلومتر ۱۵ جاده مخصوص کرج مراجعه نمایند.

* چند فروشنده «دوشیزه» برای کرست فروشی نیازمندیم ۴۶۴۸۲ سه‌راه شاه

* فروشنده موتورسوار مورد نیاز است به ۳ فروشنده موتورسوار نیازمندیم داوطلبان قبل از ظهر ها سرای امیر مقابل مسجد شاه حیاط دوم طبقه دوم شماره۲۶ مراجعه نمایند تلفن ۲۲۶۸۱ .

* دوشیزه مترجم زبان انگلیسی‌آشنا به ماشین‌نویسی فارسی ولاتین استخدام می شود اشخاصی که لیسانس داشته باشند « ارجحیت دارند » تلفن ۹۷۳۴۷۵

* مدیر فروش فروشگاه یکی از شرکت های تولیدی برای اداره فروشگاه و نمایشگاه فاستونی خود در تهران به‌یك مدیر فروش با تجربه ودارای ضامن کافی ومعتبر احتیاج دارد . داوطلبان به تلفن ۶۶۱۵۷۵ مراجعه نمایند .

*یك تکنیسین ساختمان باحداقل ۵ سال سابقه کاردر کارهای‌بتون‌آرمه‌سنگین وآشنائی به زبان انگلیسی برای کار تمام وقت درتهران استخدام می شود. متقاضیان بتلفن ۶۶۰۷۵۹ مراجعه نمایند .

*شرکت سهامی چاپ گرافیکا به افراد زیر احتیاج دارد .

مونتاژ کاراتست یك نفر ،ماشین‌چی ملخی ۲ نفر صحاف وبرش کار یك نفر ، مستخدم باموتور یك نفر .

واجدین شرایط بادردست داشتن‌برك خاتمه خدمت‌به‌خیابان‌هدایت روبروی‌شورای عالی اصناف کاشی ۳۴۰ مراجعه نمایند .

* به ۲ماشین‌نویس که از عهده‌تایپ فارسی ولاتین برآیند وضمنا در امور بایگانی وحسابداری تجربه کافی داشته باشند نیازمند است متقاضیان به دبستن شماره یك‌واقع در خیابان پهلوی سه‌راه عباس‌آباد مراجعه نمایند .

●اتوسرویس مدرن ری‌شهر: سه‌راه‌ورامین مقابل پمپ بنزین به چند کارگر سرویس‌کارو ورزیده نیازمند است . تلفن ۵۹۰۳۹۱

●سکرتر برای مطب صبح ها از ۵ر۸ الی ۱۲ تلفن ۸۲۶۲۲۱

● بیک دوشیزه یابانو خوش برخورد و خوش‌تیپ که جوابگوی تلفن باشد . و درضمن ماشین نویسی فارسی بداند باحقوق‌مکفی مورد نیاز است تلفن ۳۱۱۲۳۱ تماس بگیرند.

● معمار داخلی با تجربه استخدام‌میشود تلفن ۸۲۸۹۹۱ .

● سازمان تبلیغاتی اسلاید به تعدادی بازاریاب زن و مرد فعال و خوش‌برخورد با مزایای عالی نیازمند است روزولت نرسیده به پمپ بنزین خیابان مهامی نبش خسروپرویز.

●شرکت زمینه تعدادی کارگر آهنگراستخدام می‌نماید. داوطلبان به‌آدرس خیابان کاخ‌نبش بزرگ مهر شماره ۱۴۱مراجعه نمایند .

● بانوی دیپلمه ۲۲ الی ۳۵ ساله برای کارهای دفتری تمام‌وقت باحقوق مکفی‌استخدام می‌شود با تلفن ۷۶۴۵۱۵ بین ۱۰ الی ۱۲ صبح تماس بگیرند .

● به سی کارگر ساده شیفت کار که حداقل سواد خواندن ونوشتن داشته باشند نیازمند است از متقاضیان خواهشمند است بدفتر پرسنل شیشه وگاز واقع درسرآسیاب مهرآباد جنب کانادادرای مراجعه نمایند.

● کارگر زن یکی از کارخانجات تولیدی کارگرزن با شرایط زیر استخدام می‌نماید. سن ۱۶ تا ۳۰ سال سواد خواندن و نوشتن آیزنهاور چهارراه خوش کوچه برق شهاب شماره یک .

● یک دوشیزه یابانو جهت سکرتری و منشی‌گری نیازمندیم تلفن ۶۶۱۵۸۳

● یک سکرتر خوش‌بیان با حقوق مکفی نیازمندیم ۸۳۲۹۸۶

● یک خدمتکار زن برای کار های سرپائی و آشپزی مورد نیاز است تلفن ۸۳۷۲۸۲

● شرکت نبوغ استخدام می نماید . کارگر فلزکار ، کارگر مونتاژکار وارد به امور آب‌سردکن متقاضیان از ساعت ۴الی۶بعدازظهر با تلفن ۸۰۳۰۸۷۳ الی ۴ تماس بگیرند .

● یک کارگر جوان با تضمین معتبر جهت حمل‌ونقل‌بار مورد نیاز است ویلای شمالی ۲۱۴

● بیک خانم یا آقا با معلومات انگلیسی کامل و دانستن تایپ لاتین برای تمام وقت موردنیاز است خیابان آیزنهاور مقابل دانشگاه آریامهر شماره ۶۲۸

* بیك خدمتکار زن جهت نگهداری بچه و امور منزل شبانه‌روزی باحقوق‌مکفی نیازمندیم ۸۷۷۳۶۶

* به چند ویزیتور با سابقه و دو فروشنده زن با حقوق و مزایای کافی نیازمندیم‌تلفن ۶۶۸۶۹۰

* موسسه خرم بار به چند راننده نیازمند است سلسبیل چهار راه وثوق

* بعده‌ای دوشیزه یا بانو جهت کار درکارخانه پرده کرکره سازی که ساکن تهران‌نو و نارمك باشند مورد احتیاج است.

آدرس سی متری نیروی‌هوائی‌شماره ۳۳۹ موسسه تابان و شرکت‌یونی‌فلکسکو تلفن ۷۹۵۵۱۳ کارخانه ۷۹۰۵۱۵ مراجعه نمائید .

* بدو جوان در حدود دیپلم که‌بتوانند کار های دفتری‌و بایگانی‌را عهده‌دارشوند تمام وقت نیازمندیم تلفن های ۸۲۵۳۷۳ و ۸۳۸۸۶۴ به آقای بهروزعباس‌نژاد مراجعه نمایند .

دبیران منتخب منطقه یکم وزارت آموزش وپرورش در میزگرد اطلاعات :

کتابهای درسی با پیشرفت زمان مطابقت ندارد

بجای نمایش فیلمهائی که جنبه بد آموزی دارند ، بهتر است زندگینامه و آثار دانشمندان و مشاهیر بزرگ ایران‌وجهان وسیله‌تلویزیون به‌دانش آموزان معرفی شوند .

چند تن از دبیران منتخب منطقه یکم آموزش و پرورش کشور در دفترنمایندگی روزنامه اطلاعات در رضائیه میزگردی تشکیل دادند و در باره مسائل مربوط به آموزش و پرورش و نحوه تحصیل دانش آموزان به گفتگو نشستند .

آنچه می خوانید : ماحصل گفت و شنود این عده در میز گرد اطلاعات است :

آقای یعقوب مسعودی

آقای سعید برزنجی

آقای جمال عندلیب

آقای یعقوب مسعودی (دبیر زبان خارجه):

ـ اطلاعات عمومی دانش آموزان وسیله مطبوعات و رادیو و تلویزیون بالا رفته است اما متاسفانه دانش آموزان از نظر درسی پیشرفت نکرده‌اند و باید آنها را تشویق و ترغیب کرد تا کتاب های درسی خود را بیشتر مطالعه کنند .

آقای جمال عندلیب (دبیر علوم اجتماعی):

ـ محتویات کتاب های درسی باید بطور کلی تغییر کند. مطالبی که امروزه در کلاس ها تدریس می کنیم بسیار کهنه است و به درددانش آموزان امروزی نمی خورد !

انقلاب سفید ایران ، در کلیه شئون تحولاتی ایجاد کرده است و لازم است که نوشته های کتاب های درسی نیز دگرگون شود تا هم دانش آموز به درس خود علاقه بیشترنشان دهد و هم دبیر میل زیادتری به تدریس داشته باشد .

آقای یعقوب مسعودی :

ـ دانش آموزان وقتی‌به سینما میروند و یا در خانه تلویزیون تماشا می کنند ، تحت تاثیر آنچه در فیلم دیده‌اند قرار می گیرند به حدی که گاهی اوقات خود را در جای بازیگر فیلم قرار می دهند و همان اعمال و رفتاری را که بازیگر در فیلم داشته انجام می دهند . به این ترتیب وظیفه دست اندر کاران سینما و گردانندگان سازمان تلویزیون ملی ایران است که هنگام پخش فیلم یا سریال تلویزیونی در تهیه آنها دقت بیشتری کنند .

چه خوب است بجای نمایش بعضی از فیلم های مبتذل که جنبه بدآموزی هم دارند، تاریخچه و معرفی دانشمندان بزرگ ایران و جهان و کار هایشان معرفی شوند .

آقای جمال عندلیب :

ـ گفته های آقای مسعودی را تائید می کنم ، چون یکی از دانش آموزان شب قسمتی از سریال تلویزیونی (اطاق ۲۲۲) را دیده بود و روز حرکات بازیگر سریال‌را در کلاس برای‌سایر دانش آموزان نشان میداد :

آقای مسعودی :

ـ حداقل نمرات دروس اختصاصی و غیر اختصاصی باید از بین برود ، چرا باید دانش آموزی در فیزیک مثلا حداقل ۱۲ بگیرد و در دروس دیگری‌چون تاریخ وجغرافیا حداقل‌نمره‌اش هفت باشد تا قبول شود .

این موضوع باعث شده که دانش آموزان در مطالعه درس غیر اختصاصی رغبت و علاقه‌ای نشان ندهند .

آقای سعید برزنجی (دبیر شیمی) :

ـ دانش آموز را نباید با نمره ترساند ، زیرا این دانش آموز است که باید نمره بیاورد و دادن نمره به آنها به میل ما نیست .

آقای مسعودی :

ـ دانش آموز نباید بخاطر گرفتن نمره تحصیل کند ، بلکه باید برای یادگیری و کسب دانش درس بخواند .

در مورد زبان خارجه باید همه سال یک سمیناری با شرکت دبیران زبان خارجه در یکی از شهرستان ها تشکیل شود تادبیران زبان‌خارجه دور هم جمع شوند و نحوه تدریس زبان های خارجه را مورد بررسی قرار دهند . در حال حاضر مثلا هر دبیر انگلیسی یک نوع تلفظ دارد و اختلاف در نوع تلفظ کلمات و جملات انگلیسی باعث سر در گمی دانش آموزان می شود !

آقای جمال عندلیب :

ـ پیشنهاد می کنم که برای دبیران فیزیک ، شیمی ، طبیعی و سایر دروس نیز سمینار هائی تشکیل گردد چون اینگونه سمینار ها بسیار مفید در جهت پیشرفت آموزش و پرورش است .

منظر من کتاب در ایران گران است و باید جلوی این گرانی را گرفت . و از جانب دیگر کتابخانه های مدارس باید تجهیز شوند .

موضوع دیگر اینکه وزارت آموزش و پرورش کاری کند که کلیه ناشران چند جلد از کتاب های خوب خود را بعد از نشر در اختیار کتابخانه های مدارس قرار دهند تا مورد استفاده دانش آموزان قرار گیرد .

آقای سعید برزنجی :

ـ تیتر دادن انشاء در کلاس ها باید ازبین برود و بجای آن دبیران ادبیات کتاب های خوب و مفیدی را در اختیار دانش آموزان قرار دهند و بخواهند که بعد از مطالعه چکیده مطالب کتاب را بصورت کنفرانس ارائه دهد .

موضوع دیگر اینکه کتابفروشی ها لیست کتاب های تازه خود را در ویترین کتابفروشی قرار دهند .

خوشا شیراز و وضع بی‌مثالش!

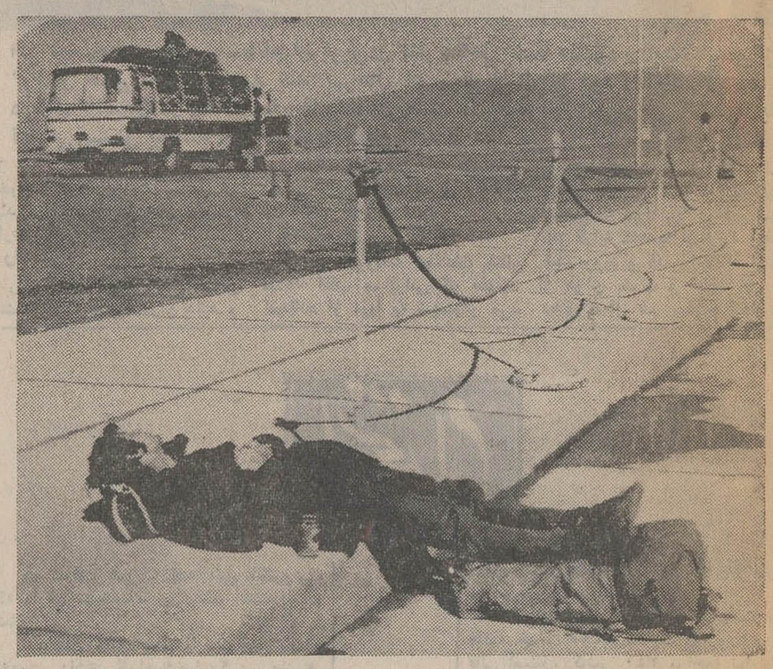

بی‌خیال و دور از همه جارو جنجال دنیا ، کوله‌پشتی خود را زیر سر نهاده و در کنارجاده‌ای به خواب رفته است .

او غیر از یک توریست خارجی که می تواند باشد ؟ هر روز ده ها نفر توریست به شیراز تخت جمشید می آیند و اغلب برای فرار از پرداخت‌کرایه در هتل ها و یا مسافرخانه ها هر کجاکه‌مناسبتر بود به استراحت می پردازند . باین ترتیب تصورمی کنم آمدن اینگونه توریست ها بایران نه تنها به اقتصاد کشور سودی نمی رسانند بلکه با خوابیدن در کنار معابر سد معبر هم می کنند !

عکس از : اصغرخاک خسته

مرد ۳ زنه

شبها کنار ستون ایوان میخوابد!

مراد نجفیان ، مرد میان‌سالی که سه‌زن عقدی و دوازده فرزند دارد سرامسیمه وارد پاسگاه ژاندارمری مرکزی اصفهان شدو در حالی که ناراحت به نظر می رسید ، علیه هرسه‌زن خودشکایتی روی میز رئیس پاسگاه گذاشت وخطاب به‌رئیس پاسگاه گفت

ـ آقای رئیس ، سه زن من‌بنام های اقدس ، پری و صدیقه باهم تبانی کرده‌اند و چند شب است که هنگام خوابیدن ، مرا به‌ایوان خانه می‌برند ، لختم می کنند ، یك پایم را به «ستون» ایوان می‌بندند و من هم ناچار تا صبح کنار ایوان میخوابم !

آیادرستاست مردی با داشتن سه‌زن عقدی مجبورباشد شب را با «ستون» دیوار به صبح‌رساند؟!

مراد که بغض گلویش‌راگرفته بود اضافه کرد :

ـ زمانی که من‌با این سه زن ازدواج کردم ، هنوز قانون‌تنظیم خانواده تصویب نشده بود و از جانب دیگر وضع مادی من آنقدر خوب بود که می توانستم حتی‌یك «حرمسرا» از زنان خوب‌روداشته باشم !!

اماافسوس ، گذشت زمان ناجوانمردانه وضع مالی‌ام را بهم زد تا آنجا که ناگزیردراصفهان عملگی را پیشه‌ساختم !و حالازنان زیبای من که خیلی هم جوان هستند ، میخواهند مراوادارکنند آنها را طلاق دهم‌ولی حتی حاضر نیستند از مهریه خودچشم‌بپوشند! چون زیر بار حرف زور آن‌ها نرفته‌ام ، هر سه باهم تبانی‌کردند وشبهااین‌بلا را سرم‌می‌آورند.

سه‌زن مراد که به پاسگاه احضار شده‌بودند ادعای مراد را درمورد طلاق تکذیب کردند و یکی از آنها گفت

ـ ماطلاق‌نمیخواهیم ،بلکه مراد هم باید مثل همه‌ی مردان‌دیگر مخارج زندگی ما را تامین کند . زمانی‌که در ده زندگی می‌کردیم، اگر«بد» هم به ما می گذشت اشکالی نداشت‌ولی در شهرجزاین است!

مگرمیشود باروزی پانزده تومان سه‌زن و دوازده فرزند را اداره کرد؟ بنابراین مراد یا بایداجازه دهدکه در کارخانه‌ای سرگرم کارشویم یا اینکه‌یکی دوتا از ما را طلاق دهد !

دراین‌زمینه پرونده‌ای تشکیل‌شد وبه مراجع صلاحیت‌دار ارجاع گردید تا مقامات قضائی سرنوشت این مرد سه زنه و هوو های اصفهانی را تعیین کنند.

اصفهان ـ خبرنگار اطلاعات

چهره‌های سرشناس موسیقی خوزستان در میزگرد اطلاعات :

موسیقی سنتی خوزستان نا شناخته‌مانده

چیزی بعنوان موسیقی جاز ایرای حرف مسخره‌است ! موسیقی تجاری ، موسیقی ملی و سنتی را با خطر زوال روبرو می‌کند

سرپرستان گروه هنرمندان اداره کل‌فرهنگ‌و هنرخوزستان در اداره سرپرستی نمایندگیهای اطلاعات در این استان میزگردی تشکیل دارندوراجع‌بموسیقی بخصوص حفظ و شناخت موسیقی اصیل‌و بومی‌استان‌خوزستان به صحبت نشستند.

چکیده حرفهای این عده را می‌خوانید:

چهره های سرشناس موسیقی خوزستان که در میزگرد اطلاعات شرکت کردند .

آقای البرز رهبر وسرپرست ارکستر اداره کل فرهنگ‌و هنر خوزستان:

ـ برای احیای موسیقی محلی و فولکلوریك خوزستان بسیار تلاش و تحقیق کرده‌ایم و به فعالیت خود در این زمینه‌ادامه می دهیم تا موسیقی اصیل‌بومی خوزستان را دریابیم تاموسیقی سنتی این دیار شناخته شود.

آقای مفاخر نوازنده‌باسابقه گیتار :

وی در پاسخ این سئوال که گیتار یك ساز غربی است ونمی توان باآن‌موسیقی‌ایرانی راجرا کرد گفت:

ـ بطور کلی در آهنك های ایرانی ملودی باگیتار اجرانمی شود وفقط‌گاهی چند میزانی بصورت «کنتریوان» و تماما ریتم آهنك ها با آکورد های تنظیم شده اجرا میشودبه‌نحوی که بتوان‌در آهنك هائی که گاهی ربع‌پرده استفاده می‌شود حل گردد .

آقای مفاخر اضافه کرد:

ـ مشکلات ما به دو صورت است یکی مالی و دیگرصنفی. مشکلات مالی به این شکل است که‌ما مقرری بگیرفرهنك وهنر هستیم‌ووظیفه‌داریم برنامه های خودرا برای این اداره‌اجرا کنیم و محدودیت داریم.

ضمنا با موافقت اداره در پاره‌ای موارد برنامه هائی از طریق رادیو و تلویزیون اجرا کرده‌ایم.

آقای البرز راجع‌به‌مشکلات صنفی گفت :

ـ یك‌عده آمده‌اندبدون‌داشتن دانش واقعی موسیقی و آگاهی از موسیقی ملی و اعتقاد به اصالت ها ، آهنك هائی‌ساخته‌اند و سر زبان ها انداخته‌اند، که تنهایك هدف دارندو آن کسب درآمد است‌و دیگر هیچ .!

از طرف دیگر هر روز مثل قارچ، خواننده پشت خواننده از زمین میروید ، برای این فوج خواننده بایدترانه‌وآهنك‌ساخت اگر بخواهند فکر اصالت و جنبه علمی وفنی موسیقی را بکنند، قطعا دهان بسیاری از خواننده ها بسته میشود!

متاسفانه عامه مردم‌اطلاعی از چندیو چون قضیه ندارند و همین که سازو آوازی‌رابشنوند و خوششان بیاید برایشان کافی است و دیگر در ماهیت امر دقیق نمی‌شوند.

به‌همین علت مردم کمتر از کار های اصیل و علمی‌استقبال می کنند.

مفاخر:

مابطور کلی نمی توانیم موسیقی جاز داشته باشیم ،نه تاریخ ما اجازه می دهد، نه ملیت ما ، نه‌احساسات وعواطف شرقی ما، موسیقی جازمربوط به سیاهان است .باید تاریخچه موسیقی جاز را خواندتابه‌حقیقت امر پی برد، به‌این ترتیب‌چیزی به عنوان موسیقی جاز ایرانی حرف مسخره‌ای است !

باید کار آهنك سازی و ترانه خوانی تحت ضوابطی درآید. موازینی‌برایش‌قائل‌شد.

موسیقی ایرانی‌جزئی‌ازفرهنك اصیل ما است همانطور که‌نمی شود با ادبیات مابازی کرد ، تاریخ‌وتمدن ما نمی تواندآلت دست‌شود، موسیقی ملی واصیل ماهم باید حفظ وحمایت شود.

باید در کار آهنك سازی نظارت شود، در کار صفحه‌پر- کنی منافع ملی وفرهنگی‌جامعه را در نظر گرفت.

سرکیسیان نوازنده ویلن:

در اهواز ازموسیقی کلاسیك چندان استقبال نمیشود ، شاید علتش عدم آشنائی عمومی به موسیقی کلاسیك باشد.

آقای البرز :

از مسئولان امر انتظار داریم که برای حفظ ،موسیقی‌ایرانی ونیزاحترام به فرهنك کشور ، بیشتر به موسیقی ایرانی توجه داشته باشند .

ضمنا آقایان سینا ،غمناك، خسروی ، شجاعی فرو مرجان در ساختن‌اشعارباگروه‌موسیقی خانه هنر اهواز همکاری می- کنند.

با دست این هنرمند قزوینی

سنگ خارا

شکل انسان میگیرد!

آقای محمد کیال که یکی از جوانان باذوق و هنرمند قزوین است اخیرا در کنار کار های نقاشی به کار مجسمه سازی مبادرت ورزیده است .

نوع کار آقای کیال در مجسمه‌سازی از این نظر جالب است که او سنگ های خارا و سخت را به صورت سر یا نیم تنه موجوداتی از جمله انسان شکل می دهد .

وی تاکنون مجسمه های ریز و درشتی ساخته است .

آقای کیال چندی پیش نیز با وسائل اسقاط اتومبیلها اقدام به ساختن یک اتومبیل شیک و جالب نمود که خبر آن‌دررو‌زنامه اطلاعات چاپ شد .

این‌جوان‌دو کارگاه نسبتا بزرگ نجاری ودرودگری در خانه خود ایجاد کرده است و در کار منبت‌کاری با شیوه‌ای نو مهارت خاصی دارد .

قزوین ـ خبرنگار اطلاعات

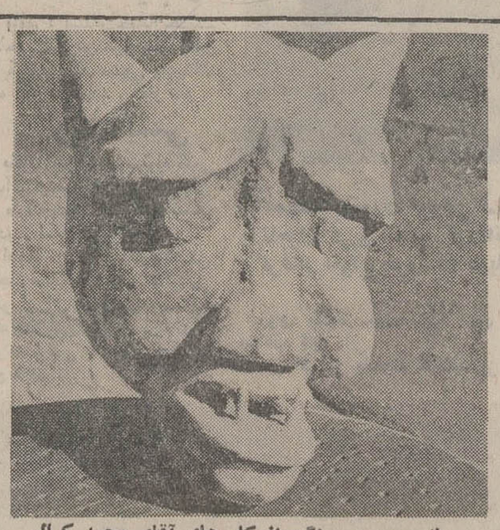
یك مجسمه سنگی از کار های آقای محمد کیال

تماشا خانه‌های همدان ، جای‌خود را به بانکها داده‌اند

اداره فرهنك و هنر همدان فقط به آثار باستانی پرداخته و به تئاتر چندان توجهی ندارد

در تئاتر همدان استعداد هست، امکانات نیست!

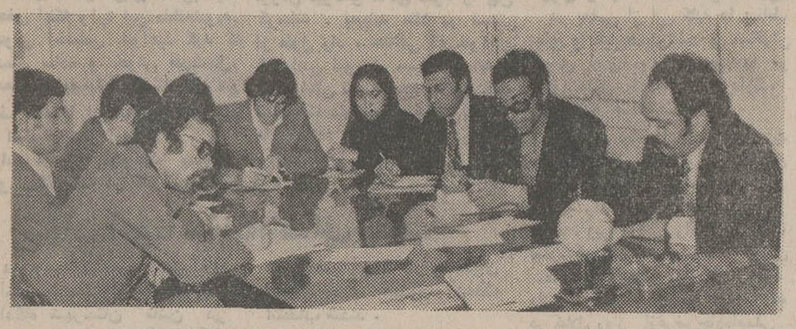
گروه تئاتر «هگمتانه» که در میزگرد تئاتر همدان شرکت کردند

اعضای گروه هنری «هگمتانه» وابسته به اداره فرهنگ وهنرهمدان در دفتر نمایندگی روزنامه اطلاعات در این شهرستان میزگردی تشکیل دادند و درباره مشکلات و خواستهایشان به بحث و گفتگو پرداختند که در زیر میخوانید :

کشانی : سرپرست گروه تئاتر و کارشناس‌تئاتر در فرهنگ وهنرهمدان راجع به سالن تئاتر که یکی از مشکلات اساسی‌هنرمندان همدان‌است گفت :

در سال گذشته آقای پهلبدوزیر فرهنگ و هنر که به همدان آمده بود دستور داد تا برای تئاترسالنی ساخته شود و به همین علت قطعه زمینی در نظر گرفته شد اما با رفتن وزیر فرهنگ و هنر از همدان‌موضوع سالن هم به دست فراموشی سپرده شد !

یکی دیگر از مشکلات تئاتر همدان نبودن بازیگر دختر یا زن است .

خانم بنی‌صفر دراین‌باره گفت :

ـ من از دختران همدان گله دارم که چرا بجای اینکه وقت بیکاری‌خود را به بطالت بگذرانند وارد تئاتر نمیشوند تا لااقل هنری بیاموزند .

کشانی : هر وقت برای گرفتن سالن دبیرستانها مراجعه میکنیم ، اولیاء مدرسه جواب منفی میدهند . درحالیکه آنها هر وقت با ما کاری داشته‌اند با دل و جان برایشان‌انجام داده‌ایم .

بیگلریان : خانه فرهنگ وابسته به فرهنگ و هنر همدان به روی همه‌ی گروههای هنری‌بازاست اما سرپرست تئاتر شهر با هنرمندان همکاری نمیکند.

کشانی : من همه نوع کمکی از گریم ، تمرین ، لباس و محل نمایش میکنم اما این خود گروههای هنری هستند که در کارشان کوتاهی‌میکنند.

محیط آذر : گروههای هنری‌وقتی برای اجرای برنامه به شهری دیگر میروند هزینه رفت‌وآمدبه‌آنهاپرداخت میشود ، اما وقتی ما به اصفهان‌رفتیم و برگشتیم ، از طرف اداره فرهنگ و هنر حتی یک تشکر هم از ما نکردند !

مهتابی : سالن‌های تئاتر مدارس به روی دانش‌آموزان بسته است چه رسد به اینکه ما هم بخواهیم از آنها استفاده کنیم !

کشانی : عدم علاقه مردم همدان به تئاتر ما را مایوس میکند ، برای اجرای نمایشنامه‌ای سالن شهرداری را گرفتیم ، اما بعد از نمایش متوجه شدیم که تماشاچیان صندلی‌ها رابار کرده‌اند!

مدنی ، خبرنگار اطلاعات :

حتما برنامه‌های شما جالب‌نبوده‌چون همدان تا آنجا که من خبر دارم از سی سال قبل تئاتر در این‌شهرجائی داشته است و تماشاخانه‌های بزرگی در آن وجود داشته که حالا جای خود را به بانکها داده‌اند !

در این تماشاخانه‌ها هنرمندان بزرگی چون‌رضا همراه ، نعمت‌الله گرجی ، تقدسی‌ها ، بهاری و عبادی فعالیت داشتند .

محمود نصری : متاسفانه اداره فرهنگ و هنر همدان فقط به آثار باستانی‌پرداخته و به تئاتر چندان توجهی ندارد .

سایر اعضای گروه «هگمتانه» در مورد تئاتر همدان و عدم پیشرفت‌آن مطالبی عنوان کردند .

گفته‌های این هنرمندان حکایت از آن دارد که اغلب جوانان همدان به تئاتر علاقه دارند اما مربی ، تمرین کافی ، سالن تئاتر و بودجه ندارند که اگر این مشکلات برطرف شود میتوان امیدی به آینده تئاتر همدان داشت .

هشدار به جوانان:

پسر ۱۰ ساله‌ای که «داماد» شد!

درروز های بهاری که‌بازار ازدواج داغ داغ‌است‌و درکوی‌وبرزن هرشهری مجلس جشنی برپاست ، ازولایت «شادگان» خبر رسید که دختر ۲۰ساله‌ای رابه‌عقد مرد ۱۰ساله‌ای درآورده‌اند !بدنبال این گزارش جالب و در عین حال بی‌سابقه آمده‌بودکه شاه‌دامادوتازه عروس ۴۸ساعت‌است که در حجله مانده‌اندو از سرنوشت آنهاخبری در دست نیست !

از این‌گذشته‌کسی هم‌جرئت‌ندارد «در» حجله راباز کندزیرا نه تنها انجام‌چنین کاری‌ازنظر آداب‌ورسوم به دوراست‌بلکه نسبت به عروس خانم وشاه داماد‌کوچولوبی حرمتی خواهدشد ..

نباید جای تعجب باشد وشگفتی آفریند اگر می شنویم در قلب‌دیار آفتاب سوزان ودر منطقه‌ای چون «شادگان» کودك ده‌ساله‌ای که حداکثر باید در کلاس سوم دبستان درس بخواند واندیشه ونیرویش را در راه اندوختن‌دانش‌و علم‌بکاربندد ، آنقدرشهامت پیدامی کند که‌از دختر ۲۰ساله‌ای خواستگاری کندو بالاخره با اوکه دوبرابر خودش سن‌دارد پیوندزناشوئی ببندد و همراهش به حجله رود ! چرا ، بخاطراینکه ،چندی قبل نیز گزارش جالب‌دیگری داشتیم ازولایت بیرجند مبنی‌براینکه دریکی از دهات این شهردختر۱۳ساله‌ای درشب‌زفاف، دچاردرد زایمان شدو دختری‌بدنیاآورد !

قدر مسلم‌این‌است که دختربیرجندی حداقل‌یکسال پیش از بارداری ازدواج کرده و اگربخواهیم بایك‌حساب تقریبی زمان ازدواج واقعی (!)اورا تعیین کنیم درمی‌یابیم که‌در سن ۱۰ یا یازده سالگی به ازدواج تن در داده است!

نظیراینگونه گزارش ها رابسیار خوانده‌وشنیده‌ایم، همین چندی پیش بودکه در یکی از دهات‌شیراز خبری داشتیم مبنی براینکه‌پسر۱۶تا۱۷ ساله‌ای با دختری‌ازدواج کرده‌و سن دخترك از ۱۳سال تجاوز نمی کند !

شاید ده ها ازدواج به‌این شکل در ولایات‌دیگر صورت گرفته‌باشد که به دلایلی ما از جریان آنها بی اطلاع مانده‌ایم.

روی‌انگیزه‌این ازدواجها ، چندان صحبتی‌نداریم چراکه شایدنوجوان شهرستانی تحت‌شرایط بخصوص ناگزیربایش به ازدواج کشیده شود ،اماجان‌کلام روی نتیجه این ازدواج های زودرس وعوارض ناشی از آن است . یك بررسی کوتاه‌ونظری گذرابه‌ازدواجهای نارسامودید این نکته‌است که پائین بودن سطح‌فرهنك درولایات ، علت‌اصلی بوجود آمدن چنین ازدواجهائی است ، چه‌اینطور که دیدیم اغلب ازدواجهای زودرس در دل روستا های دورافتاده صورت می گیردوتاسفانه علیرغم تلاش‌وکوششی که در جهت توسعه و تعمیم‌فرهنك درسطح روستا های کشور انجام میشود ، هنوز وسعت دانش‌وبینش روستائیان و حتی مردم شهرستان ها به‌آن پایه‌نرسیده که برای ازدواج ، زمان وشرایطی درنظر بگیرند . گذشته از پسران‌و دخترانی که در سنین کمتر از ۱۵سال زندگی مشترك خود را آغاز می کنند ، هستند نوجوانان دیگری که قبل از پایان تحصیلات‌دبیرستانی به‌فکرازدواج می‌افتند بی آنکه در نظر داشته‌باشندشروع یك زندگی مشترك‌نیاز به فهم و درك بیشتری دارد‌وزندگی تنها همخوابگی نیست !

نخستین عارضه‌ای که گرفتار این‌دسته از نوجوانان میشود ، انواع بیماری های روحی وجسمی‌است ، چه به احتمال زیاد دختر یا پسری که‌تازه به دوران‌بلوغ‌رسیده‌اند برای ازدواج آمادگی کامل ندارند و از نظر جسمی نیز دچار نارسائی هائی هستند بعد از آن تامین هزینه زندگی امروزی و از همه‌مهمترنحوه پرورش‌وتربیت‌و تعلیم صحیح فرزندان‌است که رکن‌اساسی یك زندگی را تشکیل می دهندوباید بیش از همه‌بدان‌توجه داشت، چرا که‌کودکان سازنده آینده مملکت هستندو باید آنها را برای‌ساختن نسلی‌تازه بافکری نوآماده ساخت.

نبودن‌امکانات تفریحی ووسائل سرگرمی مناسب‌را باید یکی‌دیگر از علل ازدواجهای زودرس‌دانست دختر یاپسر شهرستانی ، وقتی از زندگی یك نواخت خسته میشود برای‌تنوع زندگی خویش چه‌می‌تواند بکند، آیا کتابخانه‌ی مجهزی در دسترس دارد ، باشگاه ورزش برایش آماده است یا وجود یك گردشگاه یااجرای نمایشنامه جالب وآموزنده‌ای می‌تواند سرگرمش کند، وقتی این هانباشد ، اوچاره‌ای ندارد جزاینکه برای‌گریز از یکنواختی وایجاد تنوع در زندگی خویش به فکر ازدواج‌افتد.

می‌توان باتاسیس کتابخانه های متعدد و ایجاد مراکز تفریحی مناسب چون خانه‌جوانان در شهرستان هائی که فاقد چنین تاسیساتی هستند از ازدواجهای زودرس جلو- گیری‌بعمل آورد . امید که ذکر آنچه رفت هشداری باشدبرای آن‌دسته‌از نوجوانان شهرستانی که با نداشتن شرایط بالازم‌وموقعیت مناسب در اندیشه آغاز یك‌زندگی مشترك، نیروی‌سازنده ومفیدخود را در راه ازدواج‌نامعقول صرف می کنند.

ح ـ بنی‌الحسینی.

برای جوانان چه کرده‌اند؟

در ارسنجان و شوشتر :

سال تحصیلی رو به پایان است و فرا رسیدن تعطیلات تابستان جوانان ولایات را به این فکر انداخته است که تابستان را چگونه بگذرانند ؟

از جمله جوانان ارسنجان این روز ها از یکدیگر می‌پرسند که آیاشهردار و دستگاه شهرداری برای فراهم ساختن امکانات تفریحی‌آنان در تابستان اقدامی کرده یانه ؟

آقای کمالی شهردار ارسنجان که در زمینه عمران و آبادی شهر تاکنون اقدامات موثری انجام داده است ، آیا به فکر جوانان شهر هم هست و برای سرگرم کردن جوانان این دیار در فصل تابستان چه اقدامی کرده یاخواهد کرد ؟

بهرحال ایجاد باشگاه ورزشی ـ کلوپ تفریحات سالم و مهدکودك مورد تقاضای جوانان ارسنجان است که امیدواریم اولیاء امور دراین باره اقدام نمایند و با تاسیس آنها به سرگردانی جوانان ارسنجان خاتمه دهند .

ارسنجان ـ خبرنگار اطلاعات

حرف جوانان شوشتر

در شوشتر برای جوانان ازتفریحات سالم و تفریحگاه خبری نیست . از هم‌اکنون جوانان شوشتر برای مبارزه باگرما به رود کارون و سایررودخانه‌ها پناهنده شده‌اند . قدر مسلم این است که پناهنده‌شدن آنها به رود ها و رودخانه ها خالی از خطر نیست ، چه همه ساله در فصل تابستان چند تن از نوجوانان قربانی شنا می‌شوند .

توجه آقای شمس شهردار شوشتر را به این موضوع جلب می‌کنیم و از مقامات مربوطه تقاضا داریم با احداث تفریحگاه ، استخر شنا و پارك کودك در شوشتر وسائل تفریحات سالم‌جوانان این دیار را فراهم سازند .

خوزستان ـ خبرنگار سیاد اطلاعات

اطلاعیه اتحادیه صنف فخار (گچ پز و آهک پز)

اتحادیه صنف فخار (گچ‌پز و آهک‌پز) نرخهای مصوب هیات عالی نظارت راکه از طرف اتاق اصناف پایتخت اعلام گردیده به‌این شرح به‌اطلاع عموم اهالی پایتخت می‌رساند :

نرخ فروش هر خروار گچ‌وآهک (۳۰۰کیلوگرم) بدین ترتیب :

الف ـ تحویل درپای کار اگر با کامیون بزرگ بظرفیت حداقل۳۵خروار حمل شود در منطقه اول شهر بمبلغ ۱۸۰ ریال و در منطقه دوم و سوم به ۱۹۵ ریال .

ب ـ تحویل درپای کاراگر باوانت بظرفیت حداکثر ۱۵ خروار حمل شود در منطقه اول ۱۹۵ ریال و در منطقه‌دوم وسوم ۲۱۰ ریال .

توضیح : اگر گچ باجوال حمل شود فروشنده حق دارد بازاءهرخروار ده‌ریال اضافه دریافت دارد .

رعایت نرخهای فوق برای عموم اعضای اتحادیه صنف فخار «گچ و آهک‌پز» الزامی است .

رئیس اتحادیه ـ حاج‌غلامعلی‌بهروان

آگهی مسابقه‌ورودی‌دوره‌لیسانس‌شبانه مدرسه‌عالی‌بازرگانی

مدرسه عالی بازرگانی برای تحصیل درکلاس های لیسانس دوره شبانه در سال تحصیلی ۵۲ ـ ۵۲ تعداد ۱۲۰ دانشجو از طریق مسابقه با شرایط زیر میپذیرد :

۱ـ دارا بودن دیپلم کامل متوسطه (ریاضی ـ طبیعی ـ بازرگانی) .

۲ـ دارا بودن برگ معافی دائم یا گواهی پایان خدمت وظیفه عمومی .

تبصره ۱ـ دیپلمه ها و دانش آموزان ششم بازرگانی در صورت توفیق در مسابقه ورودی از معافیت تحصیلی استفاده نموده و در دوره روزانه ادامه تحصیل خواهند داد

تبصره ۲ـ دانش‌آموزان‌سال‌ششم و داوطلبان شرکت در امتحانات ششم متفرقه (ریاضی ـ طبیعی) سال جاری نیز در صورت دارا بودن برگ معافیت دائم یا گواهی خاتمه خدمت وظیفه‌عمومی‌میتوانند در این مسابقه شرکت کنند .

مدارک لازم برای ثبت نام داوطلبان :

۱ـ تقاضانامه کتبی طبق نمونه زیر .

۲ـ فتوکپی برگ معافیت یا گواهی پایان خدمت وظیفه‌عمومی برای‌داوطلبان ریاضی ـ طبیعی.

۳ـ چهار قطعه عکس ۴×۳ جدید با درج‌نام و نام خانوادگی در پشت آن .

۴ـ فتوکپی دیپلم یا گواهی اشتغال به تحصیل در سال ششم متوسطه .

۵ـ یک برگ فتوکپی یا رونوشت شناسنامه.

۶ـ نسخه اول فیش بانکی مبنی بر پرداخت مبلغ پانصد ریال به حسابجاری شماره ۱۰۵۵ بانک بیمه ایران شعبه کریمخان زند تهران .

داوطلبان باید مدارک فوق‌را با پست‌سفارشی و با تعیین آدرس کامل خود حداکثر تا تاریخ سه‌شنبه پنجم تیر ماه ۱۳۵۲ به آدرس : دبیرخانه مدرسه‌عالی بازرگانی‌واقع درتهران‌خیابان‌عباس آباد‌ارسال‌دارند

تاریخ امتحان و توزیع کارت ورود به‌جلسه :

کارت ورودی کلیه داوطلبان درتاریخ چهارشنبه بیستم تیرماه ۱۳۵۲ از ساعت ۷ صبح الی ۷ بعد از ظهر با ارائه شناسنامه توزیع خواهد شد .مسابقه ورودی روز شنبه بیست و سوم تیرماه جاری (۲۳ر۴ر۵۲) خواهد بود ساعت شروع امتحان و محل برگزاری آن پشت کارت ورودی قید شده است.

مواد امتحانی :

امتحان ورودی از مواد زیر در حدود دوره دوم دبیرستان به عمل خواهد آمد :

۱ـ ریاضیات	(ضریب ۲)
۲ـ زبان انگلیسی	(ضریب۲) .
۳ـ ادبیات فارسی	(ضریب۱) .

اطلاعات مختصری در باره ثبت‌نام و تحصیل

۱ـ تاریخ ثبت‌نام قبولشدگان از پنجم لغایت هشتم شهریور ماه ۵۲ خواهد بود

۲ـ ساعت شروع کلاسها پنج بعد از ظهراست .

۳ـ دانشجوی دوره شبانه میتواند حداکثر برای ۱۴ واحد در هر نیمسال تحصیلی و حداکثر۷ واحد در دوره تابستانی نام نویسی کند .

۴ـ هزینه تحصیل برای هر واحد پانصد ریال است و هنگام ثبت‌نام شهریه دونیمسال (۱۴۰۰۰ ریال) و مبلغ ۳۰۰۰ ریال هزینه ورزش و کتابخانه دریافت میشود .

خیابان

مدرسه عالی بازرگانی

«درخواست ثبت نام»

بحروف ... بحروف ...

نام خانوادگی ... نام ...

نام پدر ... شماره شناسنامه ... محل صدور ...

تاریخ تولد ... نوع دیپلم ... ضمنا کلیه مدارک‌خواسته‌شده پیوست است

آدرس کامل پستی من : شهر ... خیابان ... کوی ...

شماره ... شماره تلفن ... محل امضاء

تاریخ ... ۱۳۵۲

آگهی تبدیل نوع وتغییرات دیگر در شرکت سهامی مرکوری ثبت‌شده بشماره ۱۱۷۵۳

برابر تصمیم مجمع عمومی فوق‌العاده مورخ ۵ر۱ر۱۳۵۲ تغییرات زیر در شرکت‌نامبرده بعمل آمد ۱ـ نوع شرکت به سهامی خاص تبدیل گردید و نام فعلی آن شرکت ساختمانی مرکوری «سهامی‌خاص» میباشد۲ـ اساسنامه جدیدی مشتمل بر۳۶ ماده تصویب‌وجایگزین‌اساسنامه قبلی گردید ۳ـ آقایان مهدی منصف ، بهروز منصف ،پرویز امیرپور ، جمشید حشمت‌پور و پرویز خواجوی بسمت اعضای هیئت مدیره برای مدت دوسال انتخاب شدند ۴ـ آقای علی فرزانه بسمت بازرس اصلی و منوچهر منصف بسمت بازرس علی‌البدل برای مدت یکسال انتخاب گردیدند ۵ـ روزنامه اطلاعات جهت درج و نشر آگهی ها تعیین شد ۶ـ بموجب صورت جلسه هیئت مدیره مورخ ۶ر۱ر۱۳۵۲ آقای مهدی‌منصف بسمت ریاست هیئت مدیره و آقای بهروز منصف بسمت‌نایب رئیس هیئت مدیره‌وآقای‌جمشید حشمت‌پور بسمت مدیر عامل شرکت برای مدت دو سال برگزیده شدند ۷ـ حق امضای کلیه مکاتبات ، اوراق چکها ، بروات ، سفته ها و قراردادها وسایر اسنادی که‌برای شرکت تعهد ایجاد نماید با رئیس‌هیئت مدیره و مدیر عامل متفقا وبا مهر شرکت میباشد ۸ـ هیئت مدیره کلیه اختیارات مندرج‌در ماده ۲۱ اساسنامه را مدیرعامل تفویض نموده ۹ ـ محل شرکت تهران خیابان پهلوی شماره ۳۷۴ میباشد.

م‌الف ۴۴۲۶

معاون اداره ثبت شرکتها و مالکیت صنعتی .سیدعبدالباقی

آ ـ ۱۶۵۲۰

دنیای ورزش

با مطالب متنوع

ورزشی

روزهای شنبه

منتشر میشود

مرکز آموزش زبان خوارزمی

KHARAZMI'S LANGUAGE CENTER

ازهم اکنون برای کلاسهای تابستانی زیر ثبت نام میکند:

۱ـ دوره مقدماتی شامل کلاسهای E_2 - E_1 - B_2 - B_1

۲ـ دوره متوسطه شامل کلاسهای I_2 - I_1

۳ـ دوره پیشرفته شامل کلاسهای A_2 - A_1

۴ـ کلاسهای مکالمه (تدریس توسط استادان خارجی)

۵ـ کلاسهای ترجمه فارسی بانگلیسی وبالعکس

۶ـ کلاسهای کتاب SUCCESS WITH ENGLISH که ازسال آینده درمدارس خوارزمی تدریس خواهد شد.

۷ـ کلاسهای آمادگی اعزام وکنکور

۸ـ کلاسهای فشرده ۱۲ ساعت درهفته

امتحان ورودی، روزهای ۱۹، ۲۳، ۲۶، ۳۰ خرداد و دوم تیرماه انجام میشود وجهت تعیین قوه دانش آموزان وجهی دریافت نخواهد شد.

ثبت نام ازساعت ۸ صبح تا ۸ شب

آدرس : خیابان آناتول فرانس، روبروی درِ شرقی دانشگاه، شمارهٔ ۲۵ ـ تلفن ۴۳۴۰۶

باشگاه تابستانی ـ پانسیون شبانه‌روزی «ارمغان تربیت»

مخصوص کودکان ۳ تا ۱۶ سال از نیمه‌دوم خردادماه آغاز میگردد :

برنامه شامل : استفاده از استخر شنای اختصاصی ـ فیلمهای‌سینمائی مخصوص کودکان ـ باله ـ موسیقی ـ انواع سرگرمیها و یکساعت‌کلاس مخصوص زبان انگلیسی بامربی خارجی است

ثبت‌نام همه‌روزه در دبستان شماره ۱ خیابان پهلوی سه‌راه عباس‌آباد تلفن ۶۲۹۴۲۴

دبستان شماره ۳ خیابان عباس‌آباد ـ مهناز ـ آپادانا تلفن ۶۲۸۵۰۲ و ۸۴۴۶۵۴

بانک مرکزی ایران باطلاع عموم میرساند:

در روز شنبه نوزدهم خردادماه ۱۳۵۲ از محل اوراق‌قرضه خریداری‌بانک مرکزی‌ایران، اوراق سه‌ساله بابهره ۸ درصد درسال ازانتشار هشتم اردیبهشت ماه ۱۳۵۲ و اوراق پنجساله بابهره ۸½ درصد و هفت ساله با بهره ۹درصد در سال از انتشار دوم دیماه ۱۳۵۱ بدو طریق ذیل برای فروش عرضه میگردد که انتخاب هرطریق به اختیار خریدار می‌باشد :

۱ـ فروش در مقابل دریافت بهای اسمی و بهره متعلقه از تاریخ انتشار (که در آن تاریخ‌اوراق توسط بانک‌مرکزی ایران‌خریداری گردیده است) تا تاریخ فروش ، پس‌از تنزیل مبلغ بهره متعلق به بانک مرکزی ایران با نرخ۷½ درصد در سال برای مدت باقیمانده‌تا سررسید اولین کوپن سررسیده بهره بدین ترتیب در تاریخ نوزدهم خرداد ماه برای‌فروش هر ۱۰۰۰۰ ریال اوراق سه‌ساله (از انتشار هشتم اردیبهشت ماه ۱۳۵۲) مبلغ ۱۰،۰۸۸،۴۷ ریال و در مورد اوراق پنجساله و هفت ساله(از انتشار دوم دیماه ۱۳۵۱) به‌ترتیب ۱۰،۳۹۳،۲۴ ریال و ۱۰،۴۱۶،۴۷ ریال دریافت میگردد . بدیهی است مبلغ کامل بهره در سررسید کوپن مربوط به خریدار پرداخت میشود .

۲ـ فروش در مقابل دریافت بهای اسمی و پرداخت بهره آتی مربوط به مدت باقیمانده تا سررسید اولین کوپن سررسیده بهره‌پس‌از تنزیل مبلغ بهره با نرخ۷½ درصد در سال برای مدت مزبور و در قبال قطع کوپن‌مربوط. بدین‌ترتیب برای فروش هر ۱۰،۰۰۰ ریال اوراق قرضه مذکور درفوق ، در مورد اوراق‌سه ساله مبلغ ۹،۷۰۰،۰۶ ریال و در مورد اوراق پنجساله و هفت ساله بترتیب ۹،۰۶۹،۳۹ ریال و ۹،۰۶۷،۵۹ ریال از خریدار دریافت میگردد .

علاقمندان بخرید اوراق قرضه میتوانند در روز شنبه مذکور به بانک مرکزی ایران و یا هریك از بانکهای اصناف ، اعتبارات ، ایران و خاورمیانه ، بازرگانی ، بیمه‌بازرگانان، پارس ، تجارت خارجی ، تجارتی ایران‌وهلند، رفاه کارگران ، سپه ، شهریار ، صادرات ، عمران ، کشاورزی و ملی که عامل فروش و بازپرداخت اصل و پرداخت بهره اوراق قرضه می‌باشند مراجعه نمایند .

بهره اوراق قرضه از مالیات بردرآمدمعاف و هر ششماه یکبار پرداخت میگردد .

آگهی استخدام در نیروی هوائی شاهنشاهی

۱ـ نیروی هوائی شاهنشاهی بمنظور تعلیم و تربیت درجه‌داران فنی‌تعدادی داوطلب برای‌تحصیل در آموزشگاه گروهبانی فنی با شرایط زیرمیپذیرد:

الف ـ تابعیت دولت شاهنشاهی ایران .

ب ـ متدین به یکی از ادیان رسمی کشور(اسلام مسیحی. کلیمی . زرتشتی).

پ ـ سن بین ۱۵ تا ۲۴ سال تمام .

ت ـ دارا بودن حداقل گواهینامه قبولی سوم‌متوسطه دبیرستان ، دارندگان مدرک تحصیلی بالاتر حق تقدم دارند .

ث ـ داشتن صحت مزاج و تناسب اندام برطبق گواهی بهداری نیروی هوائی شاهنشاهی ، حداقل ۱۵۵ سانتیمتر قد داشته باشند .

ج ـ نداشتن عیال و اولاد و کسان تحت‌تکفل .

۲ـ مدت تحصیل در آموزشگاه مزبور حداقل‌یکسال و هنر آموزان در مدت تحصیل شبانه روزی بوده وهزینه زیست و پوشاک آنها به عهده نیروی‌هوائی میباشد و ماهیانه ۱۸۷۵ ریال بعنوان حقوق وفوق‌العاده سختی خدمت دریافت خواهند داشت.

۳ـ داوطلبان پس از خاتمه دوره و احراز موفقیت در آزمایشات به درجه گروهبانی مفتخر و برطبق مقررات قانون استخدام نیرو های مسلح شاهنشاهی از حقوق و مزایای مربوطه استفاده خواهند نمود و ترفیعات بعدی آنان مطابق قانون‌مزبور خواهد بود .

۴ـ داوطلبان میتوانند برای کسب اطلاعات‌بیشتر و ثبت نام با دردست داشتن یک نسخه‌فتوکپی گواهینامه تحصیلی عین شناسنامه به فرم جدیدعکس‌دار۲۲ قطعه عکس سه درچهارازتاریخ نشر این‌آگهی تا تامین احتیاج باستثنای روز های تعطیل و پنجشنبه‌ها از ساعت ۷ الی۱۲در تهران به فرماندهی‌آموزش های هوائی واقع در خیابان تهران نو ایستگاه فرودگاه در شهرستان ها به نزدیکترین پایگاه و یا ایستگاه مراجعه نمایند .

نیروی هوائی شاهنشاهی

نتیجه قرعه‌کشی اولین سری بلیطهای اعانه ملی مخصوص تابستان

برندگان ۵ تومانی — ۶ — چهارشنبه ۵۲/۳/۱۶ — سری ۱۱۷۲

برندگان ۵ هزارتومانی	برندگان ۲ هزارتومانی	برندگان ۱ هزارتومانی
۰۱۲۲۳۶۲	۱۰۶۲۹۵۷	۱۰۴۸۹۱۲
۰۲۲۲۳۶۲	۱۱۶۲۹۵۷	۱۱۴۸۹۱۲
۰۳۲۲۳۶۲	۱۲۶۲۹۵۷	۱۲۴۸۹۱۲
۰۴۲۲۳۶۲	۱۳۶۲۹۵۷	۱۳۴۸۹۱۲
۰۵۲۲۳۶۲	۱۴۶۲۹۵۷	۱۴۴۸۹۱۲
۰۶۲۲۳۶۲	۱۵۶۲۹۵۷	۱۵۴۸۹۱۲
۰۷۲۲۳۶۲	۱۶۶۲۹۵۷	۱۶۴۸۹۱۲
۰۸۲۲۳۶۲	۱۷۶۲۹۵۷	۱۷۴۸۹۱۲
۰۹۲۲۳۶۲	۰۹۶۲۹۵۷	۰۹۴۸۹۱۲
۱۸۲۲۳۶۲		

برندگان جوایز بزرگ

بلیط شماره	۰۴۶۹۴۴۲	۱۰ هزارتومان
بلیط شماره	۰۳۸۴۰۴۶	۲۵ هزارتومان
بلیط شماره	۱۵۲۵۹۲۳	۵۰ هزارتومان
بلیط شماره	۰۷۵۶۰۵۰	۱۰۰ هزارتومان
بلیط شماره	۱۷۵۶۰۵۰	۱۰ هزارتومان (مشابه)

جایزه فوق‌العاده این سری بلیط مخصوص:

۱۰۰۰ متر زمین باضافه **۱۰۰ هزارتومان پول** باضافه **مرسدس بنز ۲۲۰ مدل ۷۳**

از میان برندگان ۵ هزارتومانی بالاکه تاظهرچهارشنبه هفته بعد، شخصا به بنگاه اعانه ملی مراجعه کنند، یکنفر بحکم قرعه بعنوان قهرمان شانس انتخاب خواهد شد و ۱۲۰ هزار تومان ارزش ۱۰۰۰ متر زمین باضافه مرسدس بنز ۲۲۰ مدل ۷۳ باضافه ۱۰۰ هزار تومان پول نقد، یکجا دریافت خواهد داشت.

آگهی مزایده شماره ۴۸

شرکت سهامی اکتشاف و تولید نفت ایران اجناس مازاد براحتیاج خود را ازطریق مزایده کتبی بشرح زیر که در ۲۶ گروه متمایز و طبقه‌بندی شده‌اند بطور تفکیک شده بفروش میرساند .

گروه	مشخصات
۱	پیکاپ لندروور .
۲	پیکاپ لندروور ـ ماشین سواری واکسهال .
۳	ماشین سواری واکسهال ـ پیکاپ مینی‌آستین ـ پیکاپ لندروور ـ موتورسیکلت بی اس ا
۴	موتورسیکلت بی اس ا ـ ماشین‌آستین مینی‌ـ پیکاپ لندروور ـ انواع ماشینهای مختلف
۵	پیکاپ لندروور ـ موتورسیکلت بی اس ا
۶	کامیون بدفورد ـ یدککش لیلاند ـ ماشین واکسهال‌ـ پیکاپ لندروور
۷	دستگاه جوشکاری ـ سایدکار، واتسنین ـ استیشن لندروور ـ تریلر ۲۰ تنی
۸	کامیون بدفورد ـ موتورسیکلت ـ یدککش لیلاند ـ کامیون جوشکاری بدفورد
۹	کامیون لیلاند ـ دستگاه جوشکاری پتبو.
۱۰	یدککش اسکمل ۶×۶
۱۱	ماشین گودال‌پردار
۱۲	بولدوزر دی۷
۱۳	لوله و ورقه‌های فلزی ـ سیم و ماشین‌آلات فرسوده‌ـ لاستیکهای فرسوده در اندازه‌های مختلف .
۱۴	یدکی برای‌کمپرسور ـ تلمبه‌های‌تخلیه ـ یدکی برای اثاثیه‌ولوازم‌منزل ـ توپک سیمان‌نگهدار‌ـ توپک‌دهانه‌بند‌ـ لوازم مختلف‌حفاری‌ـ فیتینگ‌و فلنج‌ـ فیتینگ‌وگاسکت‌ـ مصالح‌ساختمانی‌ـ چرخ خردکننده ـ ابزارهای کوچک ـ متههای حفاری ـ لوازم مختلف ـ شیر کشوئی برای دریچه‌های فشاری ـ لوازم متفرقه .
۱۵	موتور ناسیونال ـ کمپرسور ـ یدکی برای‌دستگاه گـل و سیمان سازی‌ـ یدکی برای ابزارهای کوچک ـ ابزارهای حفاری و بهره برداری ـ لاستیک دراندازه‌های ۱۵×۷۵۰ـ لوازم مختلف‌یدکی دستگاه‌مجوشکاری‌لینکلن‌ـ لوازم یدکی برای وسائل ایمنی شافر واکنر‌ـ لوازم متفرقه .
۱۶	ابزارهای حفاری وبهره‌برداری‌ـ اثاثیه‌اداری فرسوده ـ لفاف و لوازم بسته‌بندی ـ لوازم آتش‌نشانی و ایمنی ـ لوازم حفاری گیره ـ لوازم مختلف‌ـ ابزارهای کوچک‌ـ لوازم متفرقه .
۱۷	مصالح مختلف‌ساختمانی‌ـ لوازم یدکی برای بخاریهای نفتی و برقی ـ منسوجات پارچه‌ای و کالای چرمی کولر ـ اجاق‌برقی ـ ماشین فتوکپی ـ ماشین تحریر ـ میز و صندلی ـ بیائو ولمر ـ یخچال ـ آبسردکن ـ انواع آهن‌آلات لوازم مختلف .
۱۸	گیره ـ ابزارحفاری ـ ساعت‌دیواری ـ ماشین بالابرهیدرولیک ـ موتورسیکلت ـ دوچرخه ـ دستگاه جوشکاری ـ ماشین سوپاپ تراش ـ جک هیدرولیک‌ـ لوازم مختلف حفاری‌ـ جارو برقی ـ لوازم فرسوده وغیرقابل استفاده و متفرقه .
۱۹	بشکه‌های خالی ۴۰ گالنی ـ نیمکتهای چوبی و صندلیهای آرج ـ لوازم صوتی ـ مصالح ساختمانی ـ دستگاههای تنفس مصنوعی و لوازم مختلف .
۲۰	لاستیکهای فرسوده ـ انواع مختلف کولر ـ یخچال ـ آبسردکن ـ ماشینهای حساب فاسیت ـ ماشینهای حساب ادوئکس ـ ماشین های تحریر ـ اثاثیه فرسوده فلزی و چوبی ـ لوازم مختلف .
۲۱	انواع مختلف کولر ـ یخچال ـ آبسردکن‌ـ بشکه‌های خالی۴۰گالنی‌ـ انواع مختلف میزو صندلی ـ ابزارهای طبی ـ لوازم مختلف
۲۲	کولر ـ یخچال ـ لوازم و اثاثیه فرسوده ـ کمپرسور و غیره ـ ماشین خیاطی ـ اثاثیه و لوازم‌اداری‌ـ لوازم‌مختلف.
۲۳	جرثقیل
۲۴	جرثقیل
۲۵	جرثقیل ۵ تنی
۲۶	جرثقیل ۵ تنی

علاقمندان میتوانند برای کسب اطلاعات بیشتر جهت دریافت دفترچه شرایط و چگونگی شرکت در مزایده در مقابل پرداخت مبلغ یکهزار ریال پول نقد به اداره قراردادها و امور حقوقی شرکت سهامی اکتشاف و تولید نفت ایران در اهواز و یا به اداره پیمانکاری شرکتهای عامل‌نفت در تهران مراجعه‌نمایند. کلیه پیشنهادات بایستی تا ساعت۱۱ صبح روزسه‌شنبه مورخ ۵ تیرماه ۱۳۵۲ به دفتر رئیس امور مالی‌شرکت سهامی اکتشاف و تولید نفت ایران دراهواز ـ کارون اطاق ۱۰ و یا به اداره پیمانکاری شرکتهای عامل‌نفت در تهران تسلیم گردد.

رستوران‌ها

چلوکباب اسلام پناه

مطبوعترین چلوکباب برگ‌کوبیده و چلوخورش سالن‌پذیرائی‌برای خانواده‌های محترم میدان اعدام اول خیام جنوبی تلفن۵۳۶۷۶۱

گمشده

اینجانب یدالله مظفریان یک برگ چک بانک عمران شعبه نظام‌آباد شماره حساب ۱۵۳ سررسید ۳۱ر۳ر۵۲ بمبلغ ۲۰۰۰۰ ریال را مفقود نموده‌ام لذا چک فوق از درجه اعتبار ساقط است .

آ ـ ۱۷۰۷۶

چک گمشده

یک فقره چک بشماره ۹۱۶۱۹۹ مورخه ۱۴ر۳ر۵۲ بحساب‌جاری ۲۷۵ عهده بانک پارس شعبه نارمک مفقود گردیده از درجه اعتبار ساقط‌است‌تلفن۷۹۱۰۶۹

آ ـ ۴۸۴۳

بوسیله انتخابات عمومی ویك درجه‌ای وبا آراء پیشه وران

رؤسای قسمت‌های بازرسی اتاق اصناف انتخاب شدند

قسمت‌های بازرسی زیر نظر معاونان اتاق انجام وظیفه خواهند کرد وششهزار بازرس به روابط پیشه‌وران با مردم نظارت مینمایند

روسای قسمت های بازرسی اتاق اصناف طی یک انتخابات گسترده تعیین شدند . این افراد از روسا و هیئت های مدیره اتحادیه های صنفی انتخاب شده و تعدادشان سی و دو نفر میباشد . بازرسان اتاق اصناف مهمترین عوامل اجرائی قانون نظام صنفی هستند و روی این اصل است که روسای اتحادیه ها و معتمدان صنوف مختلف بدین منظور در نظر گرفته شده‌اند .

قسمت بازرسی اتاق رکن مهم تشکیلات صنفی است ، این قسمت ها به حسن اجرای قانون نظارت کرده و افراد فاقد صلاحیت را از سلك پیشه‌وران جدا خواهند کرد . بازرسی اتاق اصناف به اجرای قانون، مقررات و ضوابط نرخ، روابط اجتماعی و صنفی افراد نظارت کرده و از اجحاف بمردم و افزایش بدون علت قیمت و دایر شدن مراکز جدید جلوگیری خواهد کرد .

شهر تهران از نظر بازرسی به سی قسمت وسیصد بخش تقسیم گردیده و هر قسمت دارای ده بخش و ده بازرس میباشد و هر یک از بازرسان به تفاوت با بیست ناظر صنفی همکاری می نمایند و امور کسب و پیشه در شهر تهران بانظارت سیصد بازرس اتاق وششهزار بازرسان صنفی اداره خواهد شد . سی قسمت بازرسی نیز زیر نظر معاونان اتاق انجام وظیفه خواهند کرد .

بازرسی اتاق اصناف به اجرای صحیح قانون نظام صنفی و ضوابط نرخ و حدود صنفی و دایر شدن مراکز جدید کسب ، نظارت نموده و در این مورد مراقبت لازم را خواهد کرد

شرح وظایف مسئولین بخشها

مسئول بخش برفعالیت حداقل بیست ناظر صنفی و ۶۵۰ تا ۷۵۰ واحد صنفی نظارت دارد. مسئول بخش تحت نظارت مسئول قسمت انجام وظیفه نموده واهم وظائف نامبرده بشرح زیر است :

۱ـ پی‌گیری و وصول گزارشهای ادواری ناظرین و چك لیستها و بررسی آنها و ارسال بقسمت بر اساس برنامه تنظیمی .

۲ـ دریافت فرم مربوط بشکایت مشتریان علیه فروشنده کالا یا عرضه کننده خدمت ازطریق ناظر وتحقیق واظهارنظر نسبت به آنها و ارسال به دادگاه جهت تعیین تکلیف .

۳ـ دریافت اعلام تخلفات فروشنده کالا یا عرضه کننده خدمت ازطریق ناظرین و اظهارنظر و ارسال به مراجع مربوط باتوجه بدستورالعمل‌های صادره .

۴ـ دریافت شکایت مستقیم علیه فروشنده کالا یا عرضه کننده خدمت ازطریق مشتری و ارجاع آن به ناظر جهت اظهارنظر .

۵ـ جلوگیری از دائرشدن جدید بدون پروانه و همچنین نقل و انتقالات بدون مجوز محل‌های کسب در محدوده بخش و ارسال سریع گزارش مراتب فوق به مسئول قسمت.

۶ـ مراقبت براینکه پروانه های کسب در معرض دیدعمومی قرار داشته باشد و بازدید مستمر از واحدهای صنفی در اینمورد .

۷ـ بازدید دکارت عضویت صنفی بمنظور تجدید آنها.

۸ـ مراقبت در اینکه افراد صنفی بجز شغل خاصی که در پروانه آنها قید شده بشغل دیگری اشتغال ورزند و جلوگیری از کار اینگونه متخلفین با اطلاع مسئول قسمت (بطورمثال اگر پروانه اشتغال به کسب برای پخت نان سنگك باشد نباید به پخت نان بربری مبادرت شود).

۹ـ اقدام نسبت بکلیه نامه های مربوط به تخلفات واحد های صنفی که ازطرف مقامات مافوق ارجاع میشود و جمع‌آوری اطلاعات و مدارك لازم جهت تهیه گزارش مستدل و ارسال فوری آن به مقامات مافوق .

۱۰ـ کنترل نحوه فعالیت ناظرین از طریق مراجعه مستقیم بواحد های صنفی و مشتریان بنحو مقتضی و براساس برنامه تنظیمی .

۱۱ـ وصول پیشنهاد ها و نظر های اصلاحی ازطریق ناظرین و مشتریان و تنظیم و هماهنك نمودن آنها جهت ارسال باتاق اصناف از طریق مسئول قسمت .

۱۲ـ دریافت گزارشها و پیشنهاد های ناظرین در مورد نیازهای آموزشی افراد صنفی و بررسی و ارسال آنها به‌اتاق اصناف از طریق مسئول قسمت .

۱۳ـ دریافت نظرها و درخواستهای افراد صنفی و کارکنان بطور مستقیم یا از طریق ناظر و تفکیك وبررسی آنها جهت اقدام مقتضی .

۱۴ـ هدایت و راهنمائی ناظرین در مورد جمع‌آوری آمار و اطلاعات مورد نیاز اتاق اصناف و بررسی آنها برای ارسال به مسئول قسمت .

۱۵ـ حل وفصل اختلافات بین فرد صنفی با فرد صنفی دیگر یا فرد صنفی و مشتری ازطریق کدخدامنشی درصورت مراجعه یکی از طرفین اختلاف .

۱۶ـ نگهداری و تنظیم دفاتر مربوط به شکایات ، تخلفات ، چك‌لیستها ، گزارشها و دیگر دفاتر مورد نیاز بخش

۱۷ـ تنظیم و تکمیل و استخراج فرمهای گزارش ادواری و ارسال بقسمت .

۱۸ـ ابلاغ دستورالعمل‌ها و بخشنامه ها و سایر دستورات مقامات مافوق بناظرین و اعمال نظارت وراهنمائی در اجرای صحیح و سریع آنها .

۱۹ـ انعکاس فعالیتهای حوزه فعالیت از طریق تهیه گزارش و ارائه پیشنهاد راه‌حلهای مناسب در جهت بهبود امور محوله .

۲۰ـ انجام سایر امور مربوط براساس دستورات صادره .

تهران از نظر کسب و پیشه به ۳۰ قسمت و ۳۰۰ بخش بازرسی تقسیم گردیده و هر بخش با یک بازرس اتاق و بیست بازرس صنفی اداره میشود

آقای جلال شفیعی

آقای مهندس باستانپور

آقای جواد تهرانچی

آقای محمد اشتری

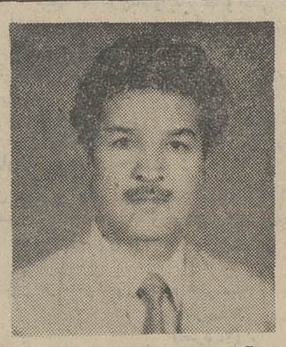
آقای رضا نصری

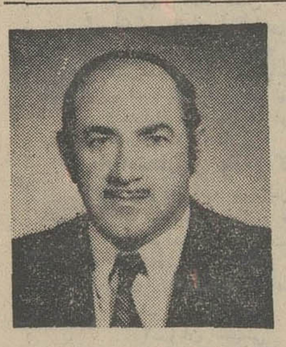
آقای عوض پور

آقای ناصر ادیب

آقای عباس بازوکی

آقای ناصر ادیب

آقای عزیزاله اسحق بیگی

آقای حسن دیبادین

آقای ناصر کدخدا

آقای احمد علی مشکوتی

آقای غلامرضا خالقی

آقای باقر هاوش

آقای هوشنگ نژند

آقای بهشتی پور

آقای خلیل اسعد رزم‌آرا

آقای محمود مدنی

آقای اقبال

آقای عباس خان میرزائی

آقای محمد علی مینوئی

آقای جعفر محب خسروی

آقای عباس خان میرزائی

آقای رضا ثبوتی

آقای یداله همایونفر

آقای علی اصغر نوروزی یگانه

آقای عباسعلی زربخش

آقای علی خسروشاهیان

آقای اوزار

آقای محمد حسن پرستوک

آقای بزرگ محمدی

آقای عباس اردوخانی

اسامی رؤسای قسمتها

نام و نام‌خانوادگی	اتحادیه مربوطه	محل
۱ـ اسعد رزم‌آراء	چاپخانه داران	منوچهری کوی مصر روزنامه فرد
۲ـ عزیزاله اسحق بیگی	درودگران	پهلوی روبروی پارک‌ساعی ۷۲۰ استیل برلیان
۳ـ هوشنگ نژند	چلوکبابی	پهلوی دوراهی یوسف آباد
۴ـ عباس خان میرزائی	گل فروشان	امیرکبیر رو بروی مسجدسراج‌الملک گاراژ اوزار
۵ـ اوزار ـ مینوئی ـ بهشتی‌پور	لاستیک ـ اتوشوئی ـ بارکش	
۶ـ عوض عوض پور	توزیع و فروشندگان جراید	میدان رشدیه روبروی سینما اسکار
۷ـ علی‌اصغر نوروزی‌یگانه		
۸ـ عباس اردوخانی	دباغان	
۹ـ رضا هنری	نوشت افزار و لوازم‌مهندسی	سیمتری پائین تراز حشمت‌الدوله ابتدائی سبزوار اتحادیه
۱۰ـ بزرگ محمدی	فلزتراشان	سپه چهار راه حسن آباد جنب بانک ملی
۱۱ـ مشکوتی		
۱۲ـ جعفر محب خسروی	فروشندگان چوب	امیریه نرسیده بچهار راه‌گمرک اتحادیه گوشت گوسفندی
۱۳ـ اشتری ـ شفیعی	طلا و جواهر	شاهرضا مقابل فرصت جنب بیمه امید
۱۴ـ ناصر کدخدا	چرم فروشان	
۱۵ـ عباس پازوکی	اوراق کنندگان اتومبیل	خیابان قزوین روبروی گاراژ خادم ۳۹۳
۱۶ـ رضا ثبوتی		
۱۷ـ جواد تهرانچی	کیوسک داران	
۱۸ـ باقر هاوشی		
۱۹ـ محمدحسن پرستوک	آموزشگاه های رانندگی	شهباز میدان ژاله روبروی پمپ بنزین
۲۰ ـ محمود مدنی		
۲۱ـ لاریجانی		
۲۲ـ غلامرضا خالقی		
۲۳		
۲۴ ـ درخش ـ جمالی		
۲۵ ـ جواد اقبال		اول هدایت چهار راه امیر اعلم
۲۶ ـ ناصر ادیب		
۲۷ ـ علی اکبر عبدالهی	فروشندگان اتومبیل	
۲۸ـ خسروشاهیان		
۲۹ ـ دیبادین	فتوکپی	گرگان ایستگاه کاشیها استودیو شهره
۳۰ـ مهری باستان پور	فروشنده کلاه	فلکه دوم تهران پارس

شرح وظایف مسئولین قسمتها

مسئول قسمت برفعالیت مسئولان بخش و ناظران محدوده مورد عمل خود نظارت داشته وزیر نظر مسئول حوزه انجام وظیفه، می کند.

اهم وظائف مسئول قسمت عبارت است از :

۱ـ نظارت مستمر برنحوه فعالیت مسئولان بخش و ناظران تابع آنها وبراساس برنامه تنظیمی.

۲ـ کنترل برفعالیت های واحد های صنفی ازطریق نمونه گیری.

۳ـ راهنمائی مسئولان بخش در زمینه جمع‌آوری آمار های مربوط به شکایات مشتریان از فروشنده کالا یا عرضه کننده خدمت و آمار های مربوط به تخلفات فروشندگان وسایر آمار های موردنیاز اتاق اصناف وارسال بواحد معاون نظارت.

۴ـ رسیدگی به گزارش مسئول بخش در مورد جلوگیری از دائرشدن واحد های جدید بدون پروانه و درج آن در گزارش روزانه.

۵ـ رسیدگی به گزارش مسئول بخش درمورد افراد صنفی که به‌شغل دیگری اشتغال ورزیده‌اند واتخاذ تصمیم در مورد جلوگیری یا عدم جلوگیری از ادامه فعالیت آنان و ابلاغ بمسئول بخش جهت اجراء.

۶ـ رسیدگی به شکایات افراد صنفی از مسئولان بخش تابع واعلام نظر بمعاون نظارت.

۷ـ نظارت واقدام در زمینه پیشگیری از ادامه فعالیت آندسته از واحد های صنفی که بدلیل تخلف تعطیل شده‌اند یا پروانه ندارند.

۸ـ ابلاغ دستورالعمل ها وبخشنامه‌ها و سایر دستور های مقامات مافوق از جمله دستورالعملهای مربوط به تخلفات افراد صنفی ، بمسئولان بخش ونظارت وپیگیری در اجرای صحیح وسریع آنها واعلام فوری به معاون نظارت بااظهار نظر.

۹ـ تشکیل جلسات بامسئولان بخش بمنظور هماهنگی فعالیت هاواعلام نظرات اتاق اصناف وبحث ومشاوره برای رفع ابهام از دستورات صادره .

۱۰ ـ اجرای تعلیمات لازم در باره نحوه خدمت مسئولان بخش باتوجه بخط مشی مصوب و تعیین روش کلی در مورد تقسیم و توزیع کارمابین آنها.

۱۱ـ انعکاس فعالیت ها واقدامات مسئولان بخش درامور روزانه واحدتحت نظارت.

۱۲ـ دریافت نظرات در موردنیاز های آموزشی افراد صنفی و پیشنهاد های اصلاحی در زمینه بهبود امورجاری از مسئولان بخش وتهیه گزارش واظهار نظر نهائی بعنوان معاون نظارت.

۱۳ـ تهیه وتنظیم گزارش های ماهانه از فعالیت قسمت بمعاون نظارت طبق فرم مربوطه

۱۴ـ اظهارنظر در باره فعالیت ششماهه مسئولان بخش طبق فرم ارزشیابی و ارسال آن برای مقام مافوق

۱۵ـ بررسی وضع پرسنل کارمندان تابع ازنظر مرخصی ، پاداش ، تشویق ، تنبیه ، ارزشیابی، انتقال وانتصاب وسایر امور براساس آئین‌نامه های مربوط.

۱۶ـ پیگیری در وصول گزارش های ادواری و چك ولیست هاوتجزیه وتحلیل آنها بر اساس دستورات صادره بعنوان معاون نظارت.

۱۷ـ ارائه پیشنهادات و طرحهای اصولی در باره کار .

۱۸ـ ارائه برنامه های آموزشی برای کارمندان تابع بمنظور ارتقاء سطح معلومات آنان.

۱۹ـ همکاری با مسئولان قسمت وسایر واحد های اتاق اصناف.

۲۰ـ انجام سایر امور مربوط که ازسوی اتاق اصناف معین می گردد.

۲۱ـ تشریح و توجیه گزارش حوزه فعالیت بمنظور پیشگیری ازرویداد های غیراصولی.

نمونه در دله‌دزدی

افراد پلیس یک شهر آلمان کالباس دزدی می‌کردند!

گزارش از : م . کاشانی‌پور
خبرنگار اطلاعات در آلمان فدرال

هانور ـ آلمان‌غربی ـ عده‌سارقین و آمارتبهکاری ها درآلمان غربی مداوما افزایش می‌یابد ، و بهمین میزان کوشش و دامنه تشکیلات پلیس این کشور نیز گسترده‌تر میشود . وشاید تاهمین چند روز قبل ، امید اصلی درکنترل سرقتها و تبهکاریها ، بیشتر شدن‌عده نفرات و توسعه تجهیزات پلیس بود . **اما وقتی افراد پلیس شهر هانور مجبور شدند عده‌ای از همکارانشان را آنهم از همکاران عالیرتبه خودرابه‌جرم دزدی دستگیر کنند ، این امید هم نقش‌برآب شد.**

مقامات عالی پلیس شهر هانور از مدتها پلیس گزارشهائی‌دریافت داشته بودند مبنی براینکه سرقت در سوپر مارکت ها و مغازه‌های مختلف فوق‌العاده زیاد شده است . براساس این گزارشها آنها به ماموربن‌خود دستور دادند برمراقبت خود از این اماکن بیفزایند و درنتیجه همین مراقبتهابودکه‌عده‌ای از دزدان فروشگاه ها به دام افتادند .

می‌دانید این دزدان چه کسانی بودند ؟
ـ روسای کلانتریهای شهر و کارآگاهان باسابقه .
و میدانید چه چیز هائی می‌دزدیدند ؟

ـ چیز های خیلی‌ارزان قیمت. مثلا رئیس کلانتری دوی هانور هنگام سرقت دوجفت کفش دستگیر شد. یک کارآگاه برجسته اداره آگاهی این شهر اندکی پس‌از سرقت سه‌شیشه مشروب الکلی به دام افتاد و یک پلیس عادی باتهام سرقت ۲۰۰ گرم کالباس دستگیر شد !

پس‌از دستگیری این دله دزدها ، اکنون پلیس آلمان فدرال بامشکل تازه‌ای مواجه شده است . این مشکل که باید مراقب باشد تاافراد خودش دست‌بسرقت نزنند !!

نمونه در بدمستی

استرویلیامز مذکر را نیمه‌جان‌ازآب گرفتند!

فشم ـ مردی که در عالم مستی خود را از استر ویلیامز ، شناگر مشهور و هنرپیشه جنجالی سابق سینما برترمیدانست ، حادثه خنده‌داری آفرید که نزدیک بود بقیمت جان خود اوتمام شود .

او که شجاع‌الدین علامی نام‌دارد شب قبل پس از صرف افراط آمیز مشروب الکلی با عده‌ای از دوستانش برای هوا خوری بکنار رودخانه فشم آمد . در اینجا او به دوستانش اعلام کرد ، در شناگری از استر ویلیامز هم برتر است ولی دوستانش که آنها هم مست بودند ادعای او را رد کردند . شجاع‌الدین برای اثبات ادعای‌خودتصمیم گرفت وارد رودخانه شود لیکن عده‌ای که آنجا بودند سعی کردند جلویش را بگیرند و شجاع‌الدین هم وانمود کرد تسلیم نظر آنها شده است . چند دقیقه بعد وقتی همه موضوع رافراموش کرده بودند ، شجاع‌الدین در حالیکه بطرف رودخانه می دوید، با فریاد گفت:

ـ آقایان ، خانمها . من به احترام حرف شما آن موقع به رودخانه‌نپریدم، اما حالا اینکار را میکنم تا ثابت شود مست نبوده‌ام و شناگر قابلی هستم ، بنابراین خواهش میکنم مانعم نشوید.

شجاع‌الدین به رودخانه‌پرید در حالیکه حاضران دچار تردید شده‌بودند که او راست میگوید یا نه . این‌تردید تا زمانیکه حتی مردمست چند بار زیر آب رفت و بالا آمد ادامه یافت . ولی بالاخره مردم متوجه شدند که او درحال غرق شدن است و برای نجاتش اقدام کردند .

آنها استرویلیامز مذکر وطنی رانیم کیلومتر دورتر در حالیکه نیمه جان‌بود ازآب گرفتند .

نمونه در عقده تکانی

ابتکارراننده دلمرده ازغم بی‌بوقی!

خبرنگار اطلاعات درشعبه غرب تهران :
تابلوی بوق زدن ممنوع از جمله علائم راهنمائی و رانندگی‌استکه این روزها تادلتان بخواهد درخیابان و بیابان ـ کوچه‌و پس‌کوچه ، جلوی دبستان وجلوی دبستان و جلوی بیمارستان نصب شده است . و وای بحال راننده‌ای که این تابلو را ندیده انگارد و بوق بزند ، زیرا که بوق زدن‌همان‌است وجریمه شدن همان!

طبیعی است بواسطه این همه سختگیری آن عده از رانندگان که عادت دارند همه چیز حتی کوهی را با بوق زدن های متوالی و گوشخراش از سرراه اتومبیل خود دور کنند ، دچار ناهنجاریهای روانی شده‌اند و شاید این تابلو که درآن خواهش شده «بوق بزنید» برای رفع‌عقده بوق نزدن این قبیل افراد نصب شده باشد .

این‌تابلو درابتدای خیابانی که مهرآباد جنوبی را به کارخانه تولیددارو متصل میکند ، نصب شده است. تابلو راکی نصب کرده و چرا نصب کرده ؟ مانمیدانیم . **اما این را میتوانیم حدس بزنیم که این ابتکار شایدکار یکی از همان رانندگان دلمرده از غم بی‌بوقی باشد و مسلما مادام که این تابلو درآنجا نصب است ، رانندگان میتوانند بی‌ترس‌از جریمه ، اتومبیلشان‌رازیرتابلو متوقف کنند و آنقدر بوق بزنند تااعصابشان راحت شود .**

نمونه در ناخلفی

مرد معتاد

پدرومادر وخواهران خودراچاقوزد!

مشهد ـ محمد خندان دل را بحق باید ناخلف ترین فرزند سال دانست ، چرا که او دریک شب پدر و مادر و دو خواهرخود رامجروح کردو کودک بی‌گناهی را به آستانه مرگ فرستاد .

محمد معتاد بمواد مخدر است و با آنکه زن و ۶ فرزندندارد در این راه چنان افراط کرده که همسرش چندی پیش او و ۶ فرزندشان را گذاشت و به مقصد نامعلومی فرار کرد . ناگزیر ، پدر محمد او و ۶ فرزندش را با این شرط که محمد هر ماه مبلغی برای‌تامین معاش فرزندانش بپردازد ، به خانه خود برد . اما محمدکه‌تنها به تعهد خود عمل نکرد بلکه وقت وبی وقت گریبان پدر پیر خود را می گرفت و از او وجه دستی می‌خواست .

شب گذشته نیز یکی‌ازهمین شب ها بود . نیمه های شب‌در حالی که همه خوابیده بودند محمد که‌در استعمال‌مواد مخدر هم افراط کرده بود ، واردخانه شد و یکسر به اتاق خواب‌پدر و مادر خود رفت و پس ازبیدار کردنشان از آنها مبلغی پول خواست . پدر و مادر محمد اعتراض کردند و او که سراز پا نمی شناخت با چاقو بجان‌آن ها افتاد و بهریک چند ضربه مهلک زد .

زهرا و معصومه‌دوخواهرمحمد که باشنیدن صدای فریاد پدر و مادرشان به اتاق آمدندووقتی با بدن های خون‌آلود آنها مواجه شدند ، به برادرشان اعتراض کردند . اما محمدآن ها را نیز مشمول ضربات‌چاقوی خود کرد . وسپس عازم خروج از خانه شد .

جلوی‌در خانه پسربچه‌همسایه که به‌علت هیاهواز خواب‌پریده بود ، ندانسته سرراه محمدقرار گرفت و مرد معتاد بگمان این که می خواهد مزاحم وی شود ضربه محکمی به مغز اووارد کرد که در نتیجه آن پسربچه هنوزدر حالت اغماءبسر میبرد.

مامورین اینک در جستجوی این مرد بی رحم هستند ولی گوئی او قطره‌ای آب شده وبه زمین فرو رفته است .

آگهی مناقصه

کارخانه ذوب آهن آریامهر ۸۲ قلم لوازم الکتریکی را از طریق مناقصه عمومی خریداری مینماید شرکت کنندگان در مناقصه میتوانند برای دریافت برگ شرائط و مشخصات بدفتر تدارکات این کارخانه واقع در ۴۵ کیلو متری جاده اصفهان ـ شهرکرد مراجعه و پیشنهاد خودرا همراه برگ شرائط‌ومشخصات با قید قبولی امضاء نموده تا ساعت ۹ق صبح روز ۵۲ر۴ر۱۱ به دبیرخانه کارخانه تسلیم نمایند . کالای مورد مناقصه ظرف مدت یکماه پس‌ازانجام قرارداد بانبار های کارخانه‌ذوب آهن آریامهر تحویل گردد .

سرپرست کل عملیات کارخانه آریامهر
۱ـ۲ آ ـ ۱۵۹۹۶

قابل توجه اهالی محترم کرمان

راه‌آهن دولتی‌ایران بمنظوررفاه‌وآسایش مسافران تهران ـ کرمان و بالعکس ازروزاول خرداد ماه ۱۳۵۲همه هفته روزهای جمعه و دوشنبه یك‌قطار مسافری از تهران تا شهرستان زرند اعزام مینماید باتوجه بفاصله ایستگاه زرند وشهر کرمان که بیش‌از ۸۲ کیلومتر نیست وتسهیلاتی‌که‌از زرند تاکرمان‌بااتوبوس تامین است مسافرت تاکرمان و بالعکس بخوبی انجام‌میشود.

این قطار روزهای شنبه‌و سه‌شنبه از زرند مستقیما به تهران مراجعت خواهدنمود مسافران محترم کرمان میتوانند بااستفاده از سرویس اتوبوس ازکرمان تا زرند در ساعت ۱۶ازایستگاه راه‌آهن‌زرند باقطار مسافری به تهران مسافرت نمایند که مطمئن‌ترین وسیله مسافرت‌است.

مالف ۴۴۹۷ راه‌آهن دولتی‌ایران

نمونه در خیرخواهی

نیکوکاران اردبیل بجنگ رباخواران رفتند!

اردبیل ـ در حالی که رندگی پرتحرك ماشینی قرن ما ،آدمها را نسبت بیکدیگر بی تفاوت می کند و هر روزی نیست که یك‌خصلت‌نیکوی انسانی‌مقهور تمدن صنعتی‌نشود، خوشبختانه درکشور ماهنوز آدمهائی‌هستند که‌غم گرفتاری همنوعان خویش را می خورند و می کوشند تا باری از دوش انسان های درمانده بردارند . از جمله‌این نیك‌اندیشان می‌توان گروهی از مردم اردبیل را مثال آورد که صندوقی برای کمك به مقروضین دایر کرده‌اند و به آنها وام بلاعوض میدهند .

موسسین اولیه این صندوق، چند خیرناشناس هستند که هریك با تخصیص مبلغی از ثروت خویش ، صندوقی بنام صندوق مبارزه‌باربا‌خواری‌تشکیل دادند و بیاری مقروضین که بابت بدهی خود هر ماه‌مبلغی گزاف بهره می پرداختند قیام کردند. آنهامعادل بدهی‌شخص مقروض به او وام بی بهره پرداخت می کردند و بعدبسته بمیزان درآمد وام گیرنده‌مبلغ وام را باقساط طویل‌المدت بازپس می گرفتند . عمل این عده چنان خدا پسندانه بودکه بعدا عده دیگری از افرادخیر را واداشت به ایشان بپیوندند، بطوری که اکنون اعضای تشکیل دهنده صندوق‌به‌سیصد نفر وسرمایه آن به یك‌میلیون و هفتصد و پنجاه و پنجهزار و هفتصد و هشتاد و هفت ریال رسیده است .

ناگفته نماند که نظیر این صندوق در چند شهر دیگر ایران و منجمله تهران به‌همت افراد نیکوکار تاسیس شده است . اما بدون شك و باتوجه به عملکرد صندوق اردبیل‌وعده افرادی که بامساعدت موسسین آن توانسته‌اند از شرباخواران رهائی یابند ، صندوق مبارزه باربا‌خواری اردبیل موفق‌ترین بوده‌است.

اعلام‌فروش‌سهام

بانك توسعه‌وسرمایه‌گذاری ایران

ارزش هر سهم ۱۰۰۰ ریال

حداکثر تعدادسهام‌قابل‌فروش بهر نفر فقط دوهزار سهم

تاریخ فروش سهام :

تا ۷ بعدازظهر یکشنبه ۲۰ خرداد

(فقط ۲ روزدیگر)

محل فروش سهام

بانك عمران شعبه‌مرکزی

خیابان اسلامبول

اعلامیه پذیره نویسی عمومی سهام‌بانك توسعه وسرمایه گذاری ایـران
شرکت‌سهامی عام درشرف تاسیس

بمنظور کمك به تجهیزوبکارانداختن سرمایه های داخلی و خارجی جهت فراهم نمودن هرچه بیشتر امکانات توسعه اقتصادی و صنعتی کشور گروهی ازصاحبان صنایع‌وسرمایه گذاران ایرانی‌درصدد تاسیس‌بانکی بنام‌بانك‌توسعه‌وسرمایه‌گذاری‌ایران برآمده‌اند .اجازه تاسیس بانك از طرف بانك مرکزی ایران صادر گردیده و اساسنامه آن‌نیز بتصویب شورای پول‌و اعتبار رسیده است . سرمایه بانك مبلغ دومیلیارد ریال است‌که هشتاد درصد آن توسط موسسین تعهدگردیده‌است،همچنین پنجاه درصدکل‌سرمایه‌بانك‌بصورت نقدبانك مرکزی ایران سپرده شده است.

اینك موسسین بانك به پیروی‌از سیاست دولت مبنی بر فراهم‌نمودن زمینه های هرچه وسیعتر برای مشارکت و سهیم نمودن عامه مردم در موسسات بزرك تولیدی و مالی و بکار انداختن سرمایه های‌کوچك در توسعه و آبادانی کشور چهارصد هزار سهم یکهزار ریالی برابر با چهار صدمیلیون ریال بقیه سرمایه بانك را بدینوسیله‌جهت‌فروش‌به‌عموم عرضه مینمایند تا افرادی که مایل بخرید سهام بانك هستند باتوجه‌به اطلاعات مذکور دراین اعلامیه پذیره نویسی از تاریخ این آگهی بمدت‌یك هفته به بانك عمران ـ شعبه مرکزی واقع در خیابان اسلامبول مراجعه و ورقه تعهدسهام راکه‌نزد بانك‌مزبور موجود است تکمیل و امضاء نموده وپنجاه درصد مبلغ کل سهام مورد تعهد خود رابحساب شماره۶۱۱۱۱در همان بانك که بنام بانك توسعه و سرمایه گذاری ایران (در شرف تاسیس)افتتاح گردیده پرداخت و رسید دریافت دارند.

بانك عمران در هر موقع که‌چهار صد هزار سهم مذکور بارعایت‌نکات فوق تماما تعهد وپنجاه درصد مبلغ آن پرداخت شود از قبول تقاضای اضافی جهت پذیره‌نویسی خودداری خواهدکرد.

مشخصات اصلی بانك بشرح‌زیر است:

۱ـ نام بانك : بانك توسعه و سرمایه‌گذاری ایران(شرکت‌سهامی عام).

۲ـ موضوع وعملیات بانك : بانك بمنظور تجهیز سرمایه های داخلی‌و خارجی وبکارانداختن‌آن‌جهت‌توسعه صنعت ومعدن وسایر امور تولیدی تشکیل میشود و بارعایت قوانین‌و مقررات جاری‌عملیات زیر را انجام خواهد داد.

الف ـ اعطای وام و اعتبارومشارکت در سرمایه‌موسسات صنعتی‌ومعدنی وتولیدی ونیز تضمین فروش‌سهام واوراق قرضه‌ای که‌این موسسات با رعایت قانون صادر میکنند.

ب ـ مشارکت در سرمایه بانك ها و موسسات مالی و شرکت های سرمایه گذاری خصوصی.

پ ـ دریافت وام واعتبار ازمنابع ایرانی و خارجی و قبول سپرده‌های مدت‌دار ونیز صدور اوراق قرضه بانك.

ت ـ انجام‌کلیه عملیات بانکی‌مجاز برای موسسات صنعتی و معدنی و تولیدی و نیز انجام سایر عملیات بانکی مجاز که مورد موافقت بانك مرکزی ایران قرار گیرد.

ث ـ قبول هرگونه وکالت وانجام هر نوع خدمات و معاملات که برای انجام مقاصد مندرج در اساسنامه بانك لازم‌باشد.

۳ـ مرکز اصلی بانك در تهران‌و مدت آن نامحدود خواهد بود .

۴ـ شعبه یاشعب : بانك فعلا شعبه‌ندارد.

۵ـ سرمایه بانك :دومیلیاردریال است‌که به دو میلیون سهم یك‌هزار ریالی بانام تقسیم شده است.پنجاه درصد مبلغ اسمی‌سهام بایددرموقع پذیره‌نویسی پرداخت گردد وپنجاه درصد باقیمانده بعدا در تاریخی‌که بارعایت قوانین مربوط و مقررات اساسنامه از طرف هیئت مدیره‌بانك تعیین میگردد پرداخت خواهدشد.

۶ـ موسسین‌بانك هیچگونه‌مزایای خاصی برای‌خوددرنظر نگرفته‌اند .

۷ـ حداقل تعداد سهامیکه هر تعهدکننده میتواند در موقع‌پذیره ـ نویسی تعهد کند یکسهم و حداکثر آن دوهزار سهم‌است.

۸ ـ اجازه تاسیس بانك از طرف بانك مرکزی ایران تحت شماره ۵۴ ش مورخ ۱۰ر۳ر۱۳۵۲ صادر شده است .

۹ـ برای انجام مقدمات تشکیل بانك فعلا هزینه‌ای پرداخت نشده است .

۱۰ ـ طرح اساسنامه بانك که بتصویب شورای پول و اعتباررسیده است به اداره ثبت شرکت‌هاومالکیت صنعتی تسلیم گردیده است و یك نسخه از آن دربانك عمران برای مراجعه در دسترس پذیره نویسان قرار دارد .

۱۱ ـ هرگونه اطلاع یا دعوتنامه‌ای که ا زاین ببعدوتا تشکیل‌مجمع‌عمومی موسس لازم باشد در روزنامه های کیهان و اطلاعات منتشر خواهد شد.

هیئت‌مؤسسین بانك بترتیب حروف الفبا

آقای مهندس اسکندر ارجمند	رئیس هیئت مدیره و مدیرعامل شرکت شعله خاور .
آقای مهندس‌فاتق اصفرزاده	عضو هیئت مدیره شرکت سهامی اصفرزاده
آقای جواد خسروشاهی	مدیرعامل گروه صنعتی کی‌بی‌سی
آقای حسن خسروشاهی	مدیرعامل شرکت سهامی خوراك
آقای دکترحسین خطیبی	ازطرف جمعیت شیروخورشید سرخ ایران
آقای‌محمدحسین(فریدون)داروگر	مدیرعامل شرکت سهامی کف
آقای مهندس حسین دفتریان	مدیرعامل مهندسین مشاور ایران سائوتی
آقای دکترهوشنك رام	مدیرعامل بانك عمران
آقای مهندس احمد زنگنه	رئیس هیئت مدیره و مدیرعامل شرکت قند کرمانشاه
آقای‌ایرج سپه‌پور	مدیرعامل شرکت سهامی کشت و صنعت سپهان
آقای جهانگیر سپه‌پور	عضو هیئت‌مدیره شرکت سهامی کشت‌و صنعت سپهان
آقای دکترعلینقی فرمانفرمائیان	مدیر عامل بانك اعتبارات صنعتی
آقای مهندس فاروق‌فرمانفرمائیان	رئیس هیئت مدیره موسسه مهندسین مشاور فاروق ورشید فرمانفرمائیان
آقای دکتر غفار فرمانفرمائیان	رئیس هیئت مدیره شرکت سهامی ریسندگی و بافندگی شهرضا جدید
آقای حبیب لاجوردی	عضو هیئت مدیره شرکت سهامی توسعه صنایع بهشهر
آقای مهندس علی‌معین	مدیرعامل شرکت اوج
آقای محسن مقدم	رئیس هیئت مدیره و مدیرعامل شرکت سهامی ریما
آقای دکتر غلامرضا مقدم	قائم‌مقام سابق سازمان برنامه
آقای احمدوهابزاده	مدیرعامل بانك ایران‌وهلند
وعده‌ای دیگر	

جنجال آموزش مسائل جنسی در فرانسه

در باره مسائل جنسی:

به بچه‌ها حقیقت گو باشیم یا نه؟

«لوسین نوویرت»نماینده مجلس فرانسه که بمناسبت فعالیتهایش پیرامون مسائل مربوط به ضد بارداری‌و استفاده از قرصهای‌ضد حاملگی «آقای قرص» لقب گرفته است از طرفداران تعلیمات‌جنسی در مدارس‌است اوطی مصاحبه‌ای باخبرنگارمجله ریدردالجست نظرش رادراین باره‌اظهار داشته است‌که شرح آنرا در اینجا میخوانید.

س– آقای نماینده‌محترم، شما بیشتر بخاطر فعالیتهائی که بنفع قانون ضد بارداری داشته‌اید‌شهرت یافته‌اید نظرتان راجع به آموزش جنسی (سکس)در مدارس چیست؟

ج– بنظر من اگر زنان فرانسه بخواهندازثمره‌مبارزاتشان‌برخوردار شوند بایستی بدون رودربایستی و شرم وحیای ساختگی بااین‌مسئله مواجه گردند.

س– بچه‌دلیل شما همانطور که قرارا بازگو کرده‌اید معتقدید‌که بایددر مدارس فرانسه بفوریت تعلیمات جنسی را رواج داد؟

ج– کتابها و رمانهای مستهجن وبالاخره موج‌ادبیات رکیک که‌دنیا را فراگرفته نمیتوان نادیده گرفت تادوسال پیش کشورما (فرانسه) از این موج برکنار مانده بود ولذا خانواده‌ها و مربیان نگرانی‌نداشتند اما‌امروزه درهر یک از خیابانهای پاریس در عرض چند ماه تا پنج شش «سکس‌شاپ» باز شده و مسئله صورت جدی بخود گرفته است. بایاید ما خودمان بدون اندکتاخیر به بچه‌هایمان تعلیمات جنسی بیاموزیم‌وبااین کار رابعهده سکس‌شاپ ها و ناشران‌ادبیات مستهجن بگذاریم.»در کشور های آمریکا،دانمارک یعنی درکشورهائی که آموزش‌جنسی از جمله عادات واخلاق شده مشتریان « سکس شاپ» هاهمگی‌مردان‌وزنان چهل سال ببالاهستند آخر افرادی که تعلیمات‌جنسی فرا گرفته‌اند نوعی «مصونیت» پیدامیکنند . کتب‌رکیک وادبیات مستهجن موردعلاقه آنان نیست ونظرآنانرا جلب نمیکند در فرانسه درست‌قضیه برعکس‌است. مشتریان «سکس شاپ» ها فقط جوانانند من معتقدم امروزه در فرانسه‌یک نسل کامل‌که‌همین نسل نو جوانان باشد، خودرا تسلیم ادبیات رکیک کرده‌اند بی آنکه کمترین‌وسیله‌دفاعی‌در اختیارداشته باشند.

س– آیا شما معتقدید که افکار عمومی آمادگی آنرا دارد که به مسئله تعلیمات جنسی بپردازد؟

ج– من در ورسای (نزدیک پاریس) پزشکی را میشناسم که مسئولیت یک انجمن خانه ومدرسه را بعهده دارد چند ماه پیش که صحبت از تعلیمات جنسی بمیان آمد او حتی حاضر نشد کلمه‌ای درباره تعلیمات‌جنسی گوش کند . امروز او نه فقط طرفدار تعلیمات جنسی به‌اطفال است بلکه شخصا بمن گفت:

«نمایندگان مجلس باید هرچه زودتر قانونی‌بتصویب برسانند و تعلیمات جنسی‌رادر مدارس‌اجباری کنند بابرخی‌ازنمایندگان که‌صحبت کرده‌دیم بامن همعقیده‌اند و حتی عده‌ای‌از نمایندگان معتقدند که‌دولت باید لایحه‌ای باتید فوریت دراین زمینه بمجلس بیاورد، در صورتی که‌همین نمایندگان در سال ۱۹۶۷ از شنیدن‌کلمه « تعلیمات جنسی » مشمئز میشدند و گوینده را متهم میکردند که قصد دارد جوانان را بسوی فساد و تباهی بکشاند.

س–در سال ۱۹۶۷ مجلس سنا واکثریت نمایندگان مجلس طرفدار واگذاری تعلیمات‌جنسی بچه‌ها به خانواده ها بودند آیا امروزه هم این فکر طرفدارانی دارد؟

ج– خیر وباید از اینجهت به آنان تبریک گفت که از چنان نظریه‌ای‌عدول‌کرده‌اند چه بسیاری از پدر ومادرها جرات طرح این مسئله را با فرزندانشان ندارند و یاآنرا خیلی‌دیرمثلا در شب‌عروسی دخترشان ویا وقتی پسرشان عازم خدمت‌سربازی است با آنان‌درمیان میگذارند تازه آندسته پدر و مادر های‌روشنفکر هم که مایلندموضوع رامطرح‌کنندطوری مطلب رابه‌آنان می آموزند که اصلا بدردشان‌نمی خورد.

برخی دیگر اصطلاحات و عباراتی بکار میبرند که با سن فرزندشان متناسب نیست ، کم‌کم پدران و مادران متوجه شدند که اموزش جنسی تاچه حد مشکل است و بدون آمادگی‌قبلی‌امکان ندارد‌بتوانند بطریق صحیح‌آنرابه فرزندانشان بیاموزند تازه ترین آمارگیری نشان میدهد که هشتاد و پنج درصد از پدران و مادران معتقدند آموزش جنسی برای نوجوانان لازم و حتمی است ولی هفتاد درصد از پدران و مادران از نحوه آموزش آن بفرزندان خود بی‌اطلاعند .

معلمین

س – آیا خود معلمین باین مسائل وارد بوده وازاین‌لحاظ بامشکلی روبرو نیستند ؟

ج– یکی‌از نکات بسیاربسیار مهم‌همین‌موضوع است، معلمی که تدریس روابط جنسی را دربرنامه کلاس منظور میکند بایستی جوابگوی سئوالاتی باشد که درهیچ کتابی نوشته نشده مثلا وقتی مسئله‌ای‌مثل موضوع‌روابط زن وشوهری و نظائر اینها مطرح میشود باید شاگرد را وادار به تفکر کرد، باید باو کمک کرد تا یک اندیشه‌سالم و یک فکر صحیح ازکلیه‌مسائل درمغزش‌جایگزین گردد و آنرا بپذیرد . فعلادر فرانسه چهار پنجهزار معلم تعلیمات صحیح بااصول علمی دیده‌اندکه‌میتوانند مسائل جنسی را باروش صحیح بشاگردان بیاموزند .

س– شیوه‌کمال مطلوب‌برای تعلیمات جنسی در مدرسه چیست ؟

ج– بعقیده من بایدبه‌بچه‌ها از همان موقع کودکستان یاد دادکه بچه در شکم مادرچگونه تشکیل‌میشود ، بعد هادرسنین هشت‌نه سالگی بایستی فرق‌بین پسر بچه و دختر بچه را به وضوح به آنان نشان داد عکسهای جوجه مرغ در حالت نطفه و سپس چگونی بوجود آمدن جوجه از تخم مرغ را که‌تابحال‌مرسوم بودوهنوزهم دربسیاری جا ها مرسوم است باید بدور ریخت و بجای آن عکسهای جنین واقعی انسان و چگونگی رشد و تکامل جنین و تبدیل آن به یک نوزاد کامل و سپس چگونگی تولد آنرا مرحله به مرحله باعکس و فیلم باید به بچه ها نشان داد .

وضع حمل

س – آیا شما عقیده دارید که‌وضع‌حمل را باید به بچه ها نشان داد ؟

ج – دلیل ندارد که نشان ندهیم . خوب بخاطر دارم در سال آخر پزشکی فیلمی از زایمان زنی در بخش زایمان یکی‌از بیمارستان های وابسته بدانشکده پزشکی پاریس تهیه شده بود و ما عده‌ای از بچه ها را با اجازه پدر و مادرشان دعوت کردیم و فیلم را به آنها نشان دادیم میخواستیم واکنش آنهارا‌تحت مطالعه قرار دهیم . وقتی‌نمایش فیلم‌بپایان رسید و جلسه پایان یافت پسرک‌پانزده ساله‌ای جمله‌ای بمن گفت که مرا تکان داد او گفت :

«زندگی واقعا وحشتناک است» ، پسرک هیجده ساله دیگری نزدیک آمد و باقیافه جدی بیخ گوش من گفت «اوه آقا هیچ سوپریریز پارتی بپای جلسه امروز نمایش این فیلم نمیرسد .» این جوان هیجده ساله برای اولین‌بار کشف کرده بودکه مادربودن مستلزم حمل چه بار سنگینی است .

خبرهای جالب جهان
روی تلکس اطلاعات

زنی یك كاباره را بهم ریخت

جاکارتا – یک زن از اهالی جاکارتا بیک کاباره حمله کرد ، مشتریان کاباره را گریزان ساخت ، کاباره را بهم‌ریخت و تعداد زیادی از میز ها را واژگون کرد و چند نفر از دختران بار را کتک زد و عاقبت بسر وقت همسرش که با یکی از دختران بارمشغول‌صحبت‌بود رفت.او‌دختربارب‌خبر از همه جارا غافلگیر کرد و بعد از زدن کتک‌سفصلی‌باو‌لباس هایش را از تنش پاره کرد و اوراعریان نمود، سپس‌بابطری بسر همسرش کوفت او را مضروب کرد وبعد او راباخود بزور از کاباره خارج کرد . این زن شیردل« بریتابو»نام دارد و هنگامیکه ساعت نه شب از مقابل کاباره میگذشت اتومبیل همسرش را که در جلوی کاباره پارک شده بوددیده بود و بدنبال او بداخل کاباره رفته بود .

گروه مرگ

ریودوژانیرو – پلیس جسد پنج نفر را در یک جاده دورافتاده پیدا کرد ، این عده بنابر نظر پلیس توسط گروه مرگ کشته شده‌اند . گروه مرگ یک دسته از افسران‌پلیس هستند که بطور سری به جنگ با جنایتکاران برخاسته‌اندتا آنها را نابود کرده و باصطلاح‌خود شهر را از وجودشان پاک کنند .

این گروه تاکنون عده زیادی را کشته‌اند ، بعضی از مقتولین بطوریکه بعد ها معلوم شد هیچگونه ارتباطی‌باجنایت هائی که اتفاق افتاده و جنایتکاران نداشته‌اند . پلیس در مورد اجسادی که یافته است اظهار داشت که هر یک ازپنج نفر را در یک نقطه از شهر کشته‌اند و بعد اجساد آنها را باهم در جاده دورافتاده از شهر انداخته‌اند .

پلیس از ظواهر و علائم روی بدن اجساد و طرز کشتن آنها که نشانه هائی از گروه مرگ داشته است اعلام کرده است که گروه مرگ آنها را بقتل رسانیده .

اشك‌های نقاش ۸۵ ساله

مسکو – ژاک شاگال نقاش بزرگ و معروف۸۵ ساله فرانسوی ، نمایشگاه جدید آثار خود را افتتاح کرد .شاگال در موقع افتتاح این نمایشگاه توسط طرفداران متعدد خود محاصره شد و چنان آنها برای دیدن‌او ابراز احساسات کرده و حلقه محاصره را تنگ کردند که نزدیک بود نقاش پیر به تنگی نفس گرفتار شود .

شاگال که روسی‌الاصل است بعد از ۵۱ سال از مسکو دیدار می کند .

خبرنگاری از او پرسید که آیا از دیدار مسکوخوشحال است ؟

شاگال در جواب به چشمانش که اشک شوق در آن حلقه زده بود اشاره کرد و گفت :

– به چشمانم نگاه کنید .

او بعد درباره تابلو های خود گفت :

–آنها درست مثل زندگی ، خانواده و خانه هستند،من آنها را بهمین اندازه دوست دارم .

این
پروانه
در امریکا
متولد شد

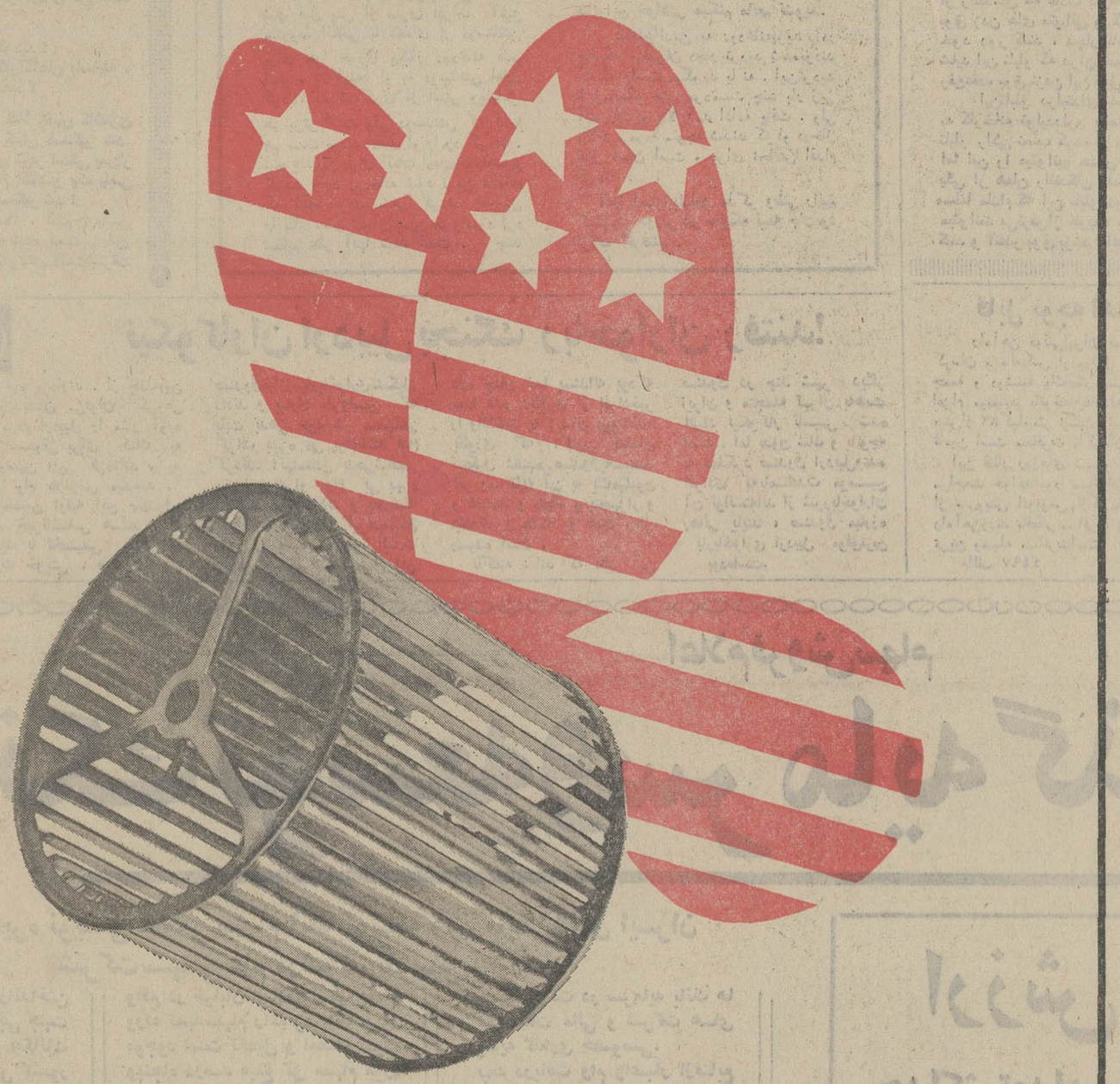

وقتی کارخانه (مك گروادیسن) آمریکا موفق‌شد برای کولرهای خود (پروانه یك پارچه) بسازد ، ناگهان صنعت کولرسازی با یك دگرگونی بزرگ روبرو شد .

چون نصب این پروانه باعث شد ۳۰ درصد قدرت خنك‌کنندگی کولرها بیشتر شود و ....

.. بمحض اینکه این پروانه درآمریکا متولد شد آزمایش با شتاب تمام (و با کسب اجازه ازکارخانه سازنده) طرز ساخت آنرا مورد بررسی قرار داد وحالاً در ایران فقط کولرآزمایش به‌این‌نوع پروانه مجهزاست

بهمین دلیل قدرت خنك‌کنندگی

کولر
آزمایش

۳۰ درصد از کولرهای دیگر بیشتر است .

گام

لوازم التحریر وچند کالای دیگر گران شد

گزارش از: محمدرضا رفوگران

باوجود این‌که بیش از سه ماه به آغاز سال تحصیلی مانده است قیمت‌اجناس لوازم‌التحریر در بازار بالا رفته و ایجادنگرانی کرده‌است ، خاصه آنکه گرانی لوازم التحریر میتواند درهزینه توده های مختلف اجتماع بدون تردید موثر باشد.

بازار هفته

در بازار تهران برای گرانی لوازم التحریر دو دلیل عمده ذکر میشود :

یکی اینکه لوازم التحریر بیشتر وارد میشود و قیمت این اجناس در مرکز فروش گران شده است .وبدین ترتیب از اول سال تحصیلی آتی مداد پاک‌کن‌دارچینی‌راکه سابقا یك ریال خریداری مینمودیم حالامی بایست ۲ ریال بخریم .بویژه آنکه بقرار اطلاع امریکائی‌ها بیشتر جنس های لوازم‌التحریر چین کمونیست رابرای یکسال تمام خریداری کرده‌اند و در حال حاضر این امریکائی ها هستند که این محصولات رابه دیگر نقاط صادرمینمایند منتهی باقیمتی افزونتر وهمین امر باعث شده که هردو جعبه ۱۴۴ تائی مداد پاکن‌دار چینی که۵۶ ریال وارد مرز خرمشهر میشد وبا گمرك و سود بازرگانی و کرایه حمل ۸۸ ریال‌درمغازه های بنکداری بفروش میرسید بیکباره تا ۱۷۰ ریال ترقی کند. و دلیل دوم این که دراخذ سود گمرکی این جنس نیز تغییری حاصل شده و بعنوان نمونه مداد که برای یك کیلو آن ۱۵ ریال گمرك گرفته میشد در حال حاضربراساس ۱۵درصد ارزش‌آن عوارض‌گمرکی‌گرفته میشود.

فرش

بازار فرش تهران از حدود یکماه پیش تابحال راکد بوده است وبنظر میرسد این رکود تا ماه های شهریوروم‌هرچنان ادامه داشته باشد زیراصادرات و مصرفهای خانگی در این ماه هاشروع میشود.

منطقی ترین دلیلی که در بازار تهران برای‌رکود معاملات فرش عنوان میشود گرانی آن است که بخصوص از شش‌ماه پیش تاکنون‌بنحوقابل‌ملاحظه‌ای محسوس است .

دراین هفته قیمت فرشهای کاشان تجارتی از متری ۸۰۰ تا ۱۲۰۰ تومان و مشهد از متری ۴۰۰ تا۵۰۰تومان بود . فرش های کاشمر نیز بین۵۰۰ تا۶۰۰ تومان خریدار داشت .

گرانی قند وشکر

دراین هفته بار دیگر قیمت قندو شکر ترقی کردوعرضه آن در تهران کم‌شد .یکی ازعلل این است که کارخانه های قند وشکر دیگر کار نمی کنند و تاماه مهرکه‌برداشت ازمحصول چغندر آغاز میشودتعطیل‌هستند. در بازار گفته می‌شودبیشتر بنکداران قندو شکر تا چند ماه پیش ۶۰۰ کیلو سهمیه داشتند که در حال حاضراین سهمیه به ۳۰۰ کیلو شکر و۷۰ کیلو قند تقلیل یافته‌است که ۲۰روز یکبار تحویل میشود.

کمی عرضه شکر باعث‌شده است‌که روی پارتیهای قند و شکر مرتبا معاملاتی صورت گیردو دست به دست گشتن شکر در اثر این معاملات‌خود باعث میشود که قیمت آن‌مرتبا افزایش یابد.

دراین هفته قیمت شکر در کیسه های متقالی از کیلوئی ۲۴٫۹۰ ریال در اوایل هفته‌به ۲۵٫۳۰ ریال در آخر هفته‌رسید وهمچنین قند کلوخه ازکیلوئی ۲۴ تا۲۶ ریال به ۲۶ تا۲۸ریال افزایش یافت.

چوب

باوجوداین‌که در اوایل این هفته قیمت رسمی انواع تخته‌و پراورس انتشار یافت ولی بنظر نمیرسدکه این امر موجب تغییر چندانی در بازار چوب بخصوص بشود .

این امر بیشتر ناشی از آنست که قیمت چوبهای روسی گران شده استو سه نفروارد کننده این نوع چوب‌نیز خوداز عوامل افزایش دهنده‌قیمت‌چوب در بازار هستند

در حالیکه گرانی قیمت‌چوب های روسی بیش از ۲۴ درصد ارزش آن‌عوارض گمرکی گرفته نبوده‌است .این افراد حدود۴۶ درصد به قیمت های قبلی خود افزوده‌اند و همین اجحاف باعث انتشار قیمت رسمی‌چوب گردید.

واردات چوب ایران از خارج حدود ۱۰۵ هزارمتر مکعب‌است که از این مقدار ۱۰۰ هزارمتر مکعب آن چوب روسی است .

بقرار اطلاع تولید چوب در شوروی در حدود ۶ میلیون‌متر مکعب در سال میباشد و ژاپن به تنهائی‌بیشتر تولیدات چوب این کشور را خریداری کرده استو همین امر باعث شده‌است که شوروی در ابتدای سال ۷۳، ۲۴ درصد وبطوری که سه نفر تجار وارد کننده چوب اظهار میدارند در حال حاضر نیز ۴۰ درصدبه قیمت های خودبیفزاید.

گندم وجو

اولین محصول امسال ، جو گرگانی بودکه خرواری ۱۵۵ تا۱۶۰ تومان بفروش‌رسید وبعد از آن گندم مناطق گرمسیری از جمله دزفول وقصر شیرین‌و سرپل‌ذهاب وارد بازار شد که بین خرواری ۲۱۵ تا۲۲۵ تومان معامله شد.

تفسیر اقتصادی

بحران روانی دلار

عباس هیئت

در حالیکه کارشناسان و صاحب‌نظران پولی و اقتصادی جهان سرگرم بررسی ، چاره‌جوئی واحیانا دگرگونی سیستم بیمار پولی بین‌المللی میباشند، افزایش بیسابقه قیمت طلا و فشارهای خرد کننده‌ای که بردلار وارد میایدمراکز و بازارهای پولی آشفته دنیای غرب را در آستانه سقوط قرار داده‌است. ودر این میان دلایلی که دست اندرکاران‌معاملات پولی واهل‌فن در توجیه بحرانهای مداوم اخیر اظهار میدارند نظریه روانی پول را بیاد میاورد.

ویژگی نظریه روانی پول نسبت به‌فرضیه‌های دیگری که در این زمینه ابراز شده است ، وارد کردن و موثر دانستن عامل «پیش بینی» در تحولات ودگرگونیهای پولی است . یعنی صرفنظر از میزان درآمدی که افراد دارند وانگیزه‌های‌تقاضای پول، ونرخ‌بهره وقتی شخصی براساس «عوامل ودلایل» درست ویانادرست پیش‌بینی مینماید که درآینده قیمت‌ها ترقی خواهد کرد یابطلی دیگر ارزش پول پائین می‌آید ، و در واقع پولی که در اختیار دارد قدرت خرید خود را از دست میدهد ، درصدد برمی‌آید این قدرت خریدرااز طریق تبدیل دارائی‌خود به‌دارائی‌های دیگر حفظ کند.

حال اگربه‌موجبات‌پیدایش بحرانهای اخیرنگاهی بیندازیم، اثر این‌عامل روانی را بخوبی درک میکنیم. بالا گرفتن ماجرای واترگیت ، مذاکرات وگفتگوها درباره تغییر سیستم پولی‌جهان، تغییرات ناگهانی ارزها ، انتشار شایعات‌گاه وبیگاه در مورد کاهش یا ترقی ارزش‌ارزها، فقدان اعتماد به‌کارآئی نظم پولی جهان ، جزء اساسی‌ترین وبرجسته‌ترین عوامل پیدایش‌آشفتگی های پولی اخیر برشمرده میشوند که درتمام آنها عامل روانی و پیش‌بینی را میتوان دید.

بطور مثال بی‌اعتمادی نسبت به‌اجرای کارآئی سیاست های اقتصادی نیکسون در مبارزه با مشکلات بازرگانی و اقتصادی آمریکا وبالنتیجه بهبود نیافتن وضع نامناسب‌تر از پرداخت‌های آمریکا که ناشی از مبارزه کنگره و سنای این کشوربا رئیس جمهوری‌براساس قضیه واترگیت است موقعیت دلار را تضعیف میکند وافراد را نسبت به‌قدرت واقعی اقتصاد آمریکا بدبین میسازد واز این‌رودر افراد این‌ترس بوجود میاید که ارزش دلارهائی که در دست‌دارند پائین‌تر از ارزش واقعی آن است واز اینجا دلار برای بدست آوردن دارائی‌باارزش‌تر بویژه طلا عرضه میگردد وبحران آغاز میشود.

براساس سایر عوامل دیگرنیز یک‌چنین پیش‌بینی‌هائی انجام میگیرد وباهجوم‌افراد به‌خریدطلا بویژه از طریق عرضه دلار که نسبت به‌ارزش آن تردید وجود دارد بحران تشدیدمیگردد وبهمین جهت مشاهده میکنیم بااینکه ارزش پولهای کشورهای اروپائی بمطلا پائین آمده است لیکن در برابر ارزش دلاریالا رفته وچنانکه گفته میشود این فزونی‌از زمان آخرین‌تنزل رسمی ارزش دلار تاکنون نزدیک به۹درصدبوده است.

لیکن تمام این فعل وانفعالات‌بربایه پیش‌بینی و عوامل روانی انجام گرفته ومیگیرد ونه موجبات واقعی اقتصادی . باین‌معنی که اینک اقتصاد آمریکا در شرایط‌بهتری نسبت به‌اقتصاداروپا قرار دارد ، وکالاهای این کشور بعد از تنزل اخیر ارزش‌دلار کاملا قادر به برابری ورقابت باکالاهای اروپا میباشند وافزایش سالانه قیمتها در آمریکا با اجرای سیاست‌های کنترل قیمتو دستمزدها در۳الی۴ درصد تثبیت شده است حال آنکه دراروپا بطور متوسط به۸ درصد بالغ میگردد ونرخ بهره‌درآمریکابالاتر از اروپا میباشد.

باتوجه به‌توضیح فوق ، هرچند که ادامه کسری تراز پرداختهای آمریکا وبورس‌بازی بروی ۶۰ میلیارد دلار پول آمریکا در بازارهای اروپائی را نباید ازیاد برد ، اساس‌روانی بحرانهای اخیر بیشتر روشن میگردد.

از لحاظ نظری پائین آمدن ارزش دلار نسبت به پولهای اروپا کالاهای این کشور را بنحو قابل توجه‌ای ارزان میکندو در موقعیت چشمگیر وممتاز رقابت قرار میدهد که نتیجه آن جز بهبود کسری‌تراز پرداخت‌ها وتحکیم موقعیت دلار نخواهد بود. لیکن باید در نظر داشت ادامه بحران فعلی که حتی سیاست شناوری پول در مقابله با آن خود را ناتوان نشان داده است ممکن است چنان گسترش و عمق یابد که پیش از آنکه تجزیه و تحلیل خوشبینانه بالا تحقق یابدبیکباره شیرازه امور را ازهم‌بگسلد.

PERSONNEL MANAGER
Salary over Rls. 60,000 pm. plus benefits

A well-known international manufacturing company requires a very experienced Iranian Personnel Manager who will be responsible for administering to its 1,000 employees. His duties will include salary and wage administration, recruitments, labour relations and dealings with the Ministry of Labour.

ASSISTANT PURCHASE MANAGER
Salary up to Rls. 60,000 pm. plus benefits

The company also requires a capable Iranian who has the potential to become its Purchase Manager within the next two years. He should be fully experienced in tariffs, and customs and import regulations. A thorough knowledge of shipping and clearing is also essential.

for Tehran
Age around 35

All candidates should be graduates, fluent in Farsi and English and possess military service exemption.

Applicants should telephone Miss Adjemian of MCS at 835071 between 8 and 2 p.m. within seven days.

رابطه ایران واوپك چه خواهد شد؟

از: علی باستانی

آیا ایران از اوپك خارج میشود ؟

این سئوالی است که در این روزها یعنی پس از امضاء پیش‌نویس‌قرارداد جدیدفروش بیست ساله نفت و واگذاری عاملیت از کنسرسیوم به شرکت ملی نفت برای عده بیشماری پیش آمده است و اگر جواب منفی باشد بلافاصله دو سئوال زیر مطرح میشود:

ایران از اوپك چه میخواهد ؟

برنامه آینده اوپك چیست ؟

پاسخ به سئوالات اول کم‌وبیش سیاست آینده نفتی اوپك را روشن خواهد کرد .

درمورد این سئوال بایدصریحاو دقیقاپاسخ داد ایران از اوپك خارج نخواهد شد.

ایران یکی از پنج موسس اوپك است که در بسیاری از مسائل از جمله در پذیرش اعضای جدید مثل چهار موسس‌دیگر (عراق- عربستان سعودی - کویت - ونزوئلا) حق وتو دارد .

اوپك اجتماع کشورهای صادر کننده نفت است. بدست گرفتن عاملیت کامل اصل صادرات را نفی نمیکند بلکه برعکس‌صادرات را برای کشوری مثل ایران تامین وتضمین میسازد ، وسرنوشت آنرا که تاکنون‌دردست دیگران بوده ، بدست صاحب نفت میسپارد. بنابراین استقلال در عاملیت مغایر عضویت در اوپك نیست و از آنجائیکه ایران همچنل دیگر کشورهای صاحب نفت صادر کننده‌نفت است، لذا مثل دیگر صادر کنندگان‌مشکلات مشترک ، نظرات و توقعات مشابه دارد، که باید با همکاری‌همه صادرکننده آنراحل‌وفصل نماید بنابراین ایران در اوپك باقی میماند.

صادرات نفع مشترك در اوپك

امریکا بزرگترین کشور تولید کننده نفت‌در جهان عضو اوپك نیست علت عدم عضویت اینست که امریکاصادر کننده نفت نیست ، امریکا علاوه برآنچه که خود تولید میکند (بیش از ۱۲ میلیون بشکه در روز) و یک قسمت مهمی از تولیدات ونزوئلا و افریقای شمالی و خلیج‌فارس را نیز وارد و مصرف میکند. بهمین علت امریکا نفعی در صادرات ندارد، بلکه برعکس نفع امریکا مثل دیگر وارد کنندگان مقابله با صادر کنندگان نفت بخصوص با اوپك است .

این‌مقابله درگذشته در اختلافات اوپك با کمپانیها کم‌وبیش پنهانی انجام میگرفت‌اخیرا علنی شده ، حتی چندی قبل قطعنامه‌ای از طرف سناتورها در سنای آمریکا پیشنهاد شده که سازمانی بنام سازمان وارد کنندگان درمقابل اوپك تاسیس گردد .

توضیحات فوق روشن میکند که اشتراک منافع اعضای اوپك در اکتشاف - تولید - تصفیه - حمل‌ونقل - و شقوق دیگر صنعت نفت نیست بلکه در صادرات است که‌منافع آنها بشدت با منافع کمپانیهای عامل دلال، و در بعضی موارد با کشورهای مصرف کننده برخورد میکند، و برای آنکه مال و اموال این ملتها چپاول نشود ، دهسال قبل صادر کنندگان درکنار هم در زیر چتراوپك قرار گرفتند و از آن روز تاکنون با یکدیگر همکاری میکنند . ایران هم یکی از همین صادر کنندگان است که از این پس قوی‌تر و مستقل‌تر و بدون آنکه ملاحظه‌ای از کمپانی عامل داشته باشد ، در اوپك فعالیت خواهد کرد.

خواسته های ایران از اوپك

سئوال بعدی این بود که : ایران از اوپك چه میخواهد ؟

همانطوریکه در پاسخ سئوال اول گفته‌شد ایران کماکان یکی ازبزرگترین صادرکنندگان نفت جهان است برای صادرات ما هزاران مانع وجود دارد که ایران مایل است همه آنرا با کمک دیگر صادر کنندگان‌حل‌وفصل کند. تعیین قیمت که عامل‌اصلی بوجود آمدن اوپك بود هنوز مهمترین مسئله اوپك است. دنیا درآینده مواجه با بحران انرژی است مصرف نفت در سالهای بعد از ۱۹۸۰ زیادتر ازتولید آن خواهد شد ، بهمین جهت‌کشور های صاحب نفت از منابع خود با احتیاط بهره‌برداری خواهند کرد . جنجال انرژی اخیر آمریکا ، و تصمیم لغو محدودیت‌واردات نفت توسط نیکسون نمونه‌های بارزی ازهمین امر است .

قیمت نفت هرسال رو به افزایش است و در سال ۱۹۷۵ ضوابط تعیین قیمت تغییر خواهد کرد و کشورهای صادر کننده در چهارچوب اوپك‌ضوابط عادلانه‌تری رابرقرار خواهند کرد . اگر اتحاد و همبستگی کشور های صاحب نفت تثبیت و تحکیم نگردد ، کمپانیهای‌نفتی‌درقالب‌سازمان‌کشورهای‌مصرف کننده بر آنها فائق خواهند شد . ایران به عنوان اولین کشور اوپك موفق شد عاملیت را در دست بگیرد اما کشورهای دیگر صادر کننده هنوز قسمت اعظم صنعت و عاملیت نفت خود را در دست ندارند و کمپانیها کماکان فعال مایشاء هستند .

قیمت نفت توسط کشورهای صادر کننده و کمپانیهای نفتی مشترکا تعیین میشود . بعهده گرفتن عاملیت تنها کافی برای تعیین قیمت نیست اختیار نفت در خارج از مرز ایران، در دست ایران نیست .

ایران قادر نیست نظام‌جهانی نفت را در دست بگیرد اما ایران و کشور های صادر کننده نفت به آسانی می‌توانند مشترکا این نظام را کنترل و درصورت لزوم آنرا بنفع خود تغییر دهند . ایران بدنبال چنین اهدافی در اوپك باقی‌خواهد ماند و از دیگر اعضای آن حمایت خواهدکرد ، و در تحکیم موقعیت آن صمیمانه تلاش خواهند نمود .مسائل‌فوق از خواسته های مهم ایران در اوپك‌است.

هدف اوپك چیست؟

سئوال آخر اینست که برنامه‌آینده اوپك چیست ؟

در این مورد اوپك در ژوئن ۱۹۶۸ قطعنامه‌ای بشماره ۹۰ صادر کرد که سیاست وی را آشکار میسازد . دراین قطعنامه طی مقدمه‌ای‌هدف نهائی‌رابدست آوردن تدریجی سهم‌ومشارکت وبالاخره عاملیت‌دانست. دربندداول این قطعنامه چنین گفته‌شد: «دولتهای عضو کوشش خواهند کرد که ذخایر هیدروکربورخود را حتی‌المقدور راسا مورد اکتشاف و بهره‌برداری قرار دهند در صورت لزوم ممکن است براساس روابط بازرگانی از منابع دیگر تهیه نمایند معذلك هر یك از دولتهای عضو که میتوانند ذخایر هیدروکربور خود را راسا مورد بهره‌برداری قرار دهند ممکن است بدین منظور قراردادی بایك عامل‌خارجی‌منعقد کنند که به موجب آن باتوجه به مخاطراتی که عامل برعهده میگیرد اجرت معقولی برای او درنظر گرفته شود .«باتوجه باینکه ایران آخرین آرزو و آمال اوپك را جامه‌عمل پوشاند لذا برنامه آینده اوپك تسریع‌دربدست آوردن این امر برای دیگر اعضای خود خواهد بود .

بنظر مطلعین امور نفت در دهه آخر ۱۹۸۰ کشورهای صاحب‌نفت «مشارکت» را یك‌طرح و هدف کهنه ونارسا اعلام خواهند کرد و بمحض اینکه هرکشور صادرکننده از لحاظ نیروی انسانی‌قادر بتحویل گرفتن عاملیت بشود ، بطرق مختلف بدنبال ایران عاملیت را بچنك خواهد آورد .

درحال حاضر تعدادی از کشور ها مثل‌لیبی و الجزایر و نیجریه‌که، جناح تندرو و انقلابی‌اوپك شهرت پیداکرده‌اند از این نظر بعداز ایران قرار دارندواین کشور ها تاکنون بدنبال بدست آوردن ۵۱درصد سهام شرکتهای نفتی ، خود بودند . ظاهرا این دسته بیش‌از دیگران از موفقیت ایران غافلگیر شدند . پیش‌بینی میشود این‌گروه اولین‌گروهی باشند که بدنبال ایران تقاضای در دست گرفتن عاملیت را بنمایند .تنها مشکل این گروه و گروههای دیگردر اوپك نیروی انسانی و متخصص وماهر است . در این زمینه قطعا فکری مثل استخدام خارجیها و نظیر آن خواهند کرد .

اوپك در زمینه برنامه های آینده احتیاج به تجدیدنظر دارد.در حال‌حاضر شعار و هدفهای آن عقب افتاده‌تر ازعمل ایران است . سیاست و برنامه های آینده اوپك باید رسیدن همه کشورها به عاملیت و در سطح‌ایران باشد .

در مورد قیمت هم اوپك باید تا بدست گرفتن اختیار کامل تلاش خود راادامه دهد . رسیدن به‌اهداف فوق آسان‌نیست اما قابل وصول است . ظاهرا چندی‌قبل چنین بنظر میرسید که اوپك به همه هدفهای خود رسیده است . اما پیروزی ایران وضع را دگرگون کرد ،وخلائی بزرگ در اوپك بوجود آورد که قطعادر آینده با تلاش فوق‌العاده پرخواهدشد. از آنجائی‌که زمان بنفع اوپك است ، موفقیت هم قطعا از آن او خواهد بود.

اوپك در آینده عمل کرد ایران را مورد تجزیه و تحلیل قرار خواهد داد و براساس موفقیت های بدست آمده در ایران سیاست خود را که پیش‌افتاده‌تر از سیاست فعلی وی‌خواهدبود پی‌ریزی خواهد کرد و در حقیقت برنامه های آینده اوپك تعقیب راه ایران ، و توجیه کردن آن برای دیگر اعضای‌خود خواهد بود . قرارداد جدید ایران نقطه‌عطفی‌در مسائل حقوقی و رابطه نفتی جهان می باشد . اوپك این مسئله را بحساب امتیازات خود و علت و موجبی برای نفی قراردادهای فعلی خواهد ساخت و در «الگوئی» که چندی قبل برای قرارداد های نفتی تدوین کرده بود تجدیدنظر خواهد کرد .

اطلاعیه

نظر باینکه طبق‌موافقتنامه دولتین شاهنشاهی ایران واتحاد جماهیر سوسیالیستی شوروی شرکت سهامی خاص مختلط امور حمل و نقل ایران وشوروی تنها نماینده مؤسسات حمل ونقل شوروی در ایران میباشد و عملیات اکسپدیتوری را در نقاط مرزی جلفا ، بندرپهلوی ، بندر بوشهر وباجگیران انجام میدهد .

ازکلیه وارد کنندگان کالا تقاضا میشود که توجه نمایند در اسناد خرید واعتبارات بانکی همچنین‌در اسناد حمل ونقل (بارنامه دریائی ویا راه‌آهن) کالاهای وارداتی ایران ازطریق شوروی نام این شرکت که عنوان تلگرافی آن ایرسوتر میباشد را بعنوان اکسپدیتور - تحویل گیرنده و تحویل دهنده کالا در ایران ذکر فرمائید تا کالا مستقیما بدون واسطه تحویل صاحب کالا گردد.

شرکت سهامی خاص مختلط امور حمل‌ونقل ایران وشوروی

آیا برای تهیه قطعات یدکی ماشین آلات خود به‌اشکال برخورد کرده‌اید؟

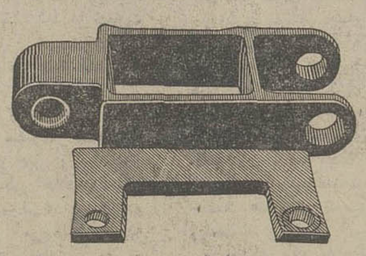
قطعات زنجیر

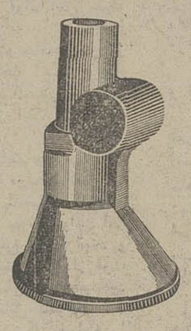
قطعه اتومبیل

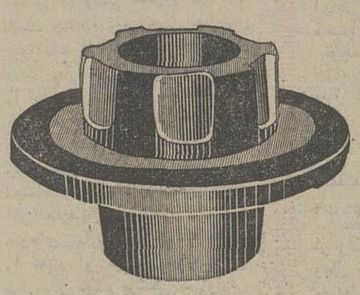
قطعه یدکی کامیون

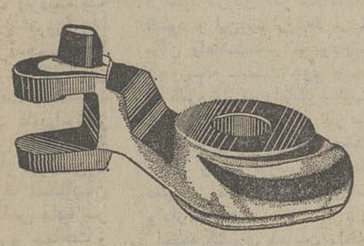
قطعه مربوط به پرس‌های قوطی سازی

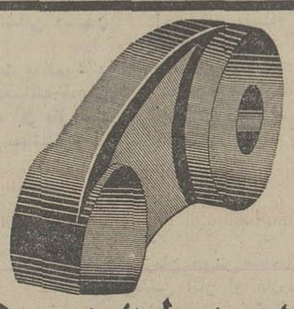
قطعه مربوط به پرس‌های قوطی سازی

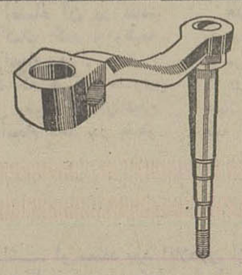
رکاب موتور سیکلت و دوچرخه

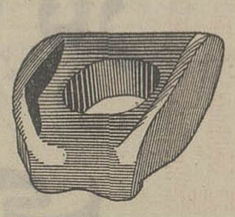
روبنده چرخ کامیون

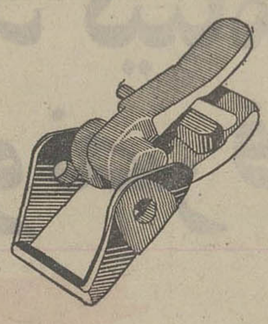
سگك کروکی جیپ

شرکت سهامی مالی بِل ایران هرگونه قطعه مانند قطعات فوق را از ۱۰۰ گرم تا ۱۰۰ کیلوگرم ازچدن چکش خوار (مالی بل) تهیه و مطابق مشخصات درخواستی شما تحویل میدهد

دفتر مرکزی: سرای رازی - تهران تلفن: ۲۱۷۵۱-۲۰۱۸۸ کارخانه: کیلومتر ۲۰ جاده کرج روبروی سیتروئن تلفن: ۶۶۶۲۳۸

ام. بی

ویژه پایان هفته

ویژه نامه ابو نصر فارابی

فارابی مصلح بزرگ بشریت

اشاره

امسال هزارو صدمین سال تولد فارابی جشن گرفته میشود.

این فیلسوف و موسیقیدان بزرگ که تالیفات ارزشمندش فلسفه وفرهنگ ایرانی را غنائی بخشیده‌است، برای نسلهای گذشته ناشناخته نیست ، تفسیروشرح های متعدد برآثار اوگواه‌این مدعاست .این‌ویژه نامه،شناسائی مجمل ومفیدی از عقاید این فیلسو رابرای آنانکه به‌فلسفه توجهی دارندفراهم می آورد.

فارابی معلم ثانی

استاد محمد محیط طباطبائی

غالب نویسندگان معروف تاریخ حکمای اسلام ابونصر محمدبن‌محمد بن‌طرخان فارابی را به واسطه تقدم بی‌معارضی که در اقسام حکمت از منطق و الهیات و ریاضی‌وحکمت‌عملی داشته‌است ، بزرگترین‌فیلسوف حقیقی مسلمانان خوانده‌اند ودر آثار خود نوشته‌اند دیگر کسی در میان فلاسفه اسلامی به مرتبه او نرسید و حکیمی مانند ابن‌سینا را شاگرد آثار و دست پرورده مولفات دقیق و عمیق او محسوب داشته‌اندبعید نیست این معنی از نقل قول خود بوعلی در رساله سرگذشت زندگانی او اقتباس شده‌باشدکه میگوید مشکلات کتاب الهی ارسطو را از روی تفسیرفارابی برآن کتاب توانستم حل بکنم.

فارابی در ۳۳۹ هجری به سن‌هشتاد سالگی درشهردمشق جان سپرد و در مقبره «باب‌الصغیران» شهر مدفون شد . متاسفانه وضع قبرستانی که شامل گور بونصر بود در اواخر عهد حکومت عثمانی دستخوش تغیر وضعی شد ودر آن برای سربازان سربازخانه ساختند و بعدها در آنجا دیگر اثری برجا نمانده بود که در بیست سال پیش امکان تحقیق شرمبخشی را بدهد و بتوان‌محل تقریبی آن را معین کرد .

ابونصر در دیه وسیج از ناحیه فاراب که نزدیک به مرز ترکستان واقع بوده در حدود سال ۲۵۹ هجری که مطابق با ۲۵۰ شمسی بوده است از پدری لشگری بدنیا آمد که در سپاه ایران جزو سرکردگان شمرده میشد چنانکه مرسوم زمان بود برای تکمیل درس و بحث علم به بغداد رفت که در این صده سوم به وجود حکما و علما و ادبای نامدار آراسته از هرحیث موجبات ادامه تحصیل وکسب رشد عقلی بیشتر را برای امثال فارابی فراهم کرده بود ، چنانکه امروز به پاریس و لندن وبرلن و شیکاگو میروند .

شارح فلاسفه یونان

فارابی کارهای فلسفی وعلمی را که مترجمان آثار یونانی و شارحان فلسفه ارسطو واستادی همچون یعقوب بن اسحق فیلسوف و شاگردانش تادوران کودکی او انجام داده بود با زبانی ساده وروشن و اندیشه‌ای استوار و روشی جامع و شامل چنان تنظیم و تدوین کرد که توانست در ذهن حکمای بعد مقام ارسطو نخستین معلم‌فلسفه مشائی را احراز کند وبه‌عنوان معلم ثانی ممنون گردد .

فارابی همچون ارسطو در فلسفه طبیعی تا معرفت به علم طب پیش رفت ولی هرگز به کار دارو و درمان نپرداخت و جمع میان مقام فیلسوف و طبیب را برای ابن‌سینای بلخی باقی گذارد که بی‌تحمل زحمت سفر به بغداد و درک فیض استادان معروف آن دارالحکمه دربخارا توانست جمع میان‌هردو فضیلت کند درصورتیکه ابونصرفارابی مانند استادخودیوحنا بن حیلان و ابوالعباس ابن طیب‌سرخسی که از خراسان به عراق جهت استفاده‌ازمحضر استادان‌بزرگ سفر کرده بودند ناگزیر شد فاصله میان فاراب (نزدیک به مرز ترکستان چین امروز) راتا بغداد بپیماید و از محضریوحنا بن حیلان و ابوبشر متی بن یونس کسب معرفت و فضیلت کند در سرگذشت علمی‌ابونصر فارابی که در میان علمای شرق و غربی اسلامی از خراسان تا اندلس لقب فیلسوف مسلمانان را به خود اختصاص داده سر عظمت و گسترش و سماحت و فضیلت حکمت اسلامی نیکو تجلی میکند . سیاهی زاده‌ای فارسی تبار و ایرانی نژاد از دهی در مرز ترکستان که به شهادت اصطخری جغرافیا نویس‌عصرفارابی‌ازهرسوبه‌قبایل ترک‌غز وخلج محصور ومسکون بود و آشنا به زبانهای متداول در ماوراءالنهر و خراسان با زبان علم و دین خود یعنی عربی ، به بغداد رفت‌که مجتمع عمومی مسلمانان ایران و ترک و هند وعرب و مرکز خلافت اسلامی بود و در آنجا فلسفه را بردو تن دانشمند مسیحی که یکی وارث مکتب فلسفه مرو یعنی حکمت ریاضی ودیگری ناقل حکمت حرانی یعنی حکمت طبیعی بود می‌آموزد و حاصل معلومات سنجیده و اندیشیده خویش را به زبان عربی فصیح و ساده و روشن چنان سخته و مستدل مینویسد که این نوشته‌ها بعد از مرگ او هم در توضیح و تفسیرحکمت اوایل راهنمای طالبان معرفت و فضیلت میشد و میتوانست آیشان را از تحمل زحمت مسافرت دور و دراز برای حل دشواریها آسوده خاطر سازد.

فارابی فیلسوف اسلام ومسلمین، شاگرد متی‌بن‌یونس قنائی عیسوی واستاد یحیی بن عدی نصرانی‌و بمحق جانشین ارسطوی یونانی بود وقتی فارابی ازحد متعارف دانش عصر خود کەدرک فلسفه ارسطو باشد درگذشت وافلاطون را در آثار ترجمه شده‌اش از حکمت علمی شناخت‌درصدد برآمد میان آراء وافکار استاد وشاگرد وحدت شکلی بوجود آورد و علاوه براین وقتی خواست درمیان حکمت عملی اسلامی منصوص کتاب و سنت با حکمت عملی‌یونانی در سیاست و نوامیس دو حکیم نامدار قدیم سازشی بدهد دست بەکاربی‌سابقه‌ای زد و دو رساله آراء مدینه فاضله و سیاست‌مدینه رانوشت وراه‌را برای حکمای بعد از خود در این امر مهم اجتماعی گشود و ابن‌سینا را بعد از خود برآن واداشت‌کەدر مجموعه‌فلسفی شفاورساله سیاست خود این‌حوزه از قلمرو فلسفه رامانند یعقوب‌ابن اسحق نادیده نگیرد و در نتیجه رونق بازار فلسفه مشائی حکمای اسلام را به لزوم‌مراعات حکمت عملی در مجموعه کار های‌فلسفی وادار ساخت .

اینهمه کتابهای سیاست واخلاقی که به زبان فارسی از عهدخواجه نصیر ببعد نوشته شده و درصدد جمع میان محتوای حکمت ایمانی‌و فلسفه یونانی راجع بەراه وروش زندگانی برآمده‌اند همه دنباله رو اخلاق ناصری خواجه بوده‌اندکه با ترجمه‌ای از تهذیب‌الاخلاق ابوعلی مشکویه‌و رساله سیاست ابن‌سینا برای تفسیر آرای فارابی در مدینه فاضله محلی مفصل و متشکل‌پرداخته است .

فارابی و موسیقی

ابتکار فارابی در امر فلسفه منحصر بەهمین ناحیه عملی نبوده بلکه در حکمت ریاضی هم قسمت موسیقی را به دیده اهمیت واعتبار خاص نگریست واز حیث توسع ماده علمی در کتاب موسیقی‌بزرگ خود گوی سبقت‌را از اقلیدس ـ صوری و یعقوب بن اسحق کندی ربود و فن موسیقی را از نظر علمی به مقامی فرا برد که دردوره رونق فلسفه اسلامی و عصرترجمه غربی هرگز دیگری به‌ادراک چنین درجه‌ای از تقدم و توسع نایل نشد .

دوتن از دانشمندان موسیقی شناس اروپائی که به زبان عربی آشنائی کافی‌داشتند یکی‌درلانژه» باترجمه‌رساله موسیقی کبیرفارابی بەفرانسه دردو جلد و دیگری «فارير» در تاریخ موسیقی اسلام‌و ترجمه‌ای که‌از فصل محل موسیقی در احصاءالعلوم فارابی بەانگلیسی کرده بار دیگر اهمیت وجود این فیلسوف موسیقی شناس مسلمان را که در دوقرن اخیر ذکر جمیل وياد خير آثار علمی و فلسفی او درفضای تعصب‌آلوده مغرب زمین در زیر غبار فراموشی مسکوت مانده‌بود برحوزه های علمی موسیقی‌دانان جهان به نحو شایسته‌ای عرضه داشتند و در روزهائی که‌نوباوگان دبستان های موسیقی فرنگی در ایران صنعت موسیقی‌علمی‌رابرای‌جزء ناشناخته از معلومات‌موسیقی مردم‌اختصاص میدادند درلانژه با ترجمه موسیقی بزرگ فارابی به جهان دانش‌نشان داد که‌این فیلسوف مسلمان وسعت میدان دانش و هنر موسیقی رادر اوایل صده چهارم هجری یعنی هزار و هشتاد سال پیش از این بەجائی فرا رسانید که علمای ریاضی یونان نتوانسته بودند از آن پیش بەمرتبه‌ای بیش از آن برسانند .

اختراع آلتی در موسیقی به او نسبت داده‌اند که الحان را به کیفیت دلخواه میتوانست اجرا کند و حال منظور نوازنده را در مستمع بەوجود آورد .

داستان دیگری به اومنسوب‌است که درای شتران کاروان را شبانه براساس علم موسیقی طوری‌ترتیب داد که شتران باربر را در شتاه موسیقی آنچنان سرمست کرد که بی‌احساس خستگی مسافتی‌طولانی رادر مدتی کوتاه پیمودند .

متاسفانه از آن زمان که ملا قطب شیرازی و عبدالقادر عینی‌ـ مراغی آثار برگزیده خود را در فن موسیقی‌بەزبان‌فارسی پرداختند دیگر موسیقی فارابی واین‌سینا که در حقیقت اساس فنی‌موسیقی ملا قطب وعبدالقادر بودازخوزه‌درس وبحث اهل علم و عمل خارج شد وانحطاط دستگاه حکمت مشائی‌از روزگار صفویه بدین‌طرف‌هنرمندان و دانشمندان ایران را از درک مراتب بلند موسیقی فارابی‌واهمیت آثار او در فاصله میان دو حکمت یونانی واروپائی محروم گردانیده است چنانکه وقتی چهل سال‌پیش خواستند از فارابی یاد خیری کنند بیمارستان چشم بلدیه تهران را بەنام او موسوم ساختند و گوئی درآن میانه کسی نبود که یادآوری کند فارابی نەطبیب بود ونه کحال بلکه حکیم سیاسی ، اجتماعی‌و موسیقی شناسی بودکه اگر هنرستان موسیقی دانشکده هنرهای زیبا یا تالار مدرسه حقوق را بەنام او موسوم میکردند از بیمارستان چشم پزشکی سزاوارتر بود .

سازی که فارابی نواخت

حسینعلی ملاح

فارابی در فن موسیقی جامع علم و عمل بود ، وی گذشته از آشنائی با ساز های بربط و تنبور و آلاتی غیر معهود مانند :شهرود و نوعی سیلوفن ، در علم‌موسیقی نظری شخصیتی یگانه‌و عالمی نام آور بشمار می‌آمد . مشهور ترین اثر وی در موسیقی کتاب « الموسیقی‌الکبیر» است . هانری جرج فارمر نوشته است که این رساله مهم و قابل توجه که توسط نامدارترین فیلسوفان جهان تحت عنوان « الفارابیوس » به اروپائیان شناخته شده است یکی از معتبر ترین رسالات موسیقی آن عصراست که در آن راجع به تئوری (نظری) موسیقی بحث شده است .

موسیقی الکبیر از دو کتاب تشکیل شده است ،در کتاب اول از مباحث ذیل سخن رفته است .

الف : مدخل که حکم مقدمه را دارد و مجموع‌آن متشکل ازدو مقاله است .. در این باب از آراء فلاسفه در باره موسیقی گفتگو شده است .

ب ـ فن : که شامل دو گفتار است و مسائل ذیل در صحایف آن مطرح شده است : صوت ـ ابعاد(یافواصل) اجناس ـ مجموع ـ آوازها ـ مقام ها ایقاع (وزن یا ضرب یا ریتم).

ج: در دومین قسمت از این بخش راجع به قواعد و اصول تالیف الحان یا آهنگسازی بحث بمیان آمده است .

کتاب دوم که مشتمل بر چهار مقاله است متاسفانه در دست نیست وکوشش و مجاهدت محققان وپژوهندگان برای دست یافتن به آن تاکنون بی ثمر مانده است . چنانکه مولف در مقدمه کتاب نخستین نوشته است : «در کتاب دوم نام علمای موسیقی و مقام و منزلت هر یک ثبت و آثار آنها تجزیه و تحلیل شده و احتمالا خطاها و سهوهای آنان اصلاح گردیده است .»

فارمر معتقد است که « فارابی در نوشتن کتاب الموسیقی‌الکبیر سخت تحت تاثیر اریستو خسنوس بوده است (رک : تاریخ موسیقی عرب تالیف فارمر ـ کتاب المجردالاغانی تالیف ابوالفرج اصفهانی‌ـالطبقات المغنیین تالیف ابوایوب المدینی).

یکی دیگر از آثار منسوب به فارابی « کتاب مدخل الموسیقی » (یا مقدمه بر موسیقی نظری) است .. گو اینکه مطالب این کتاب در خلال آثار فارابی مکرر آمده و در حقیقت همان مطالبی است که در مقدمه کتاب ـ الموسیقی‌الکبیر نوشته شده است ، اما اهمیتش از این روست که به صورت جداگانه تحریر و نشر شده است.

اثر دیگر فارابی « کتاب الایقاعات » است که درآن از وزن‌ها یا ضربهای گوناگون موسیقی گفتگو شده است. این کتاب مشتمل است بر شرح همان نظریه هائی که فارابی در کتاب‌الموسیقی الکبیر بدانها اشاره کرده است قسمت های زیادی از این رساله در کتاب « الکافی فی‌ـ الموسیقی » ابن‌زیله اصفهانی نقل شده است .

رساله دیگر فارابی « کتاب فی‌احصاء الایقاع » است ، مولف در این رساله وزنهای موسیقی را طبقه بندی کرده است . فارمر معتقد است که این کتاب از هر نظر شبیه کتاب الایقاعات است اثر دیگر فارابی کتاب « فی‌النقله مضافا الی‌الایقاع »یا « سخن‌در باب چگونگی تغییر وزن موسیقی » است (باید گفته شود که آقای اشتین‌اشنیدردرکتاب‌خود موسوم به‌الفارابی چاپ پطرز بورگ سال ۱۸۶۹ صفحه ۲۱۶ بجای کلمه « النقل‌لفظ» نقره» را نهاده است همانطور که میدانیم کلمه ایقاع‌لفظ عامی است برای وزن موسیقی ، و نقره (بر وزن کلمه) به اجزای یک وزن اطلاق میشود . بنا بر این صورت کتابت دوم یعنی « کتاب فی‌نقره مضافاالی الایقاع » نیز میتواند درست باشد.

اثردیگری که‌به فارابی نسبت داده‌اند «کتاب‌الشرح السماع» است . مولف دراین رساله از اصول استماع موسیقی‌وتاثیر آوازدر روان آدمی گفتگو کرده است . عنوان این کتاب ترجمه تحت‌اللفظی وتلخیص کتاب «شرح‌السماع الطابیع» می‌باشد که بظن‌قریب‌به یقین از کتاب Physica Auscul Tatio اثرارسطو اقتباس‌شده‌است.

اثردیگرفارابی «احصاءالعلوم وترتیبها»نام‌دارد. این کتاب راهنمای‌بسیارمفیدی برای‌طالبان علوم‌است. بخشی ازاین کتاب به موسیقی اختصاص داده شده‌است.

اثردیگری که در مقدمه کتاب‌الموسیقی‌الکبیر چاپ قاهره بقلم‌دکتر محمودا حمدالحفنی‌یادشده« کلام‌فی‌الموسیقی» است .

پرده بندی تنبور

در ذکر خدما ت‌فارابی به دانش موسیقی می بایداز موضوع‌پرده‌بندی تنبور خراسانی یاد کرد ... بنا به گفته این‌دانشمند : شکل ، طول و حجم تنبور خراسانی در نواحی گوناگون متفاوت‌است ،اما همیشه دارای دو سیم هم قطر می‌باشد .برخی ازپرده هائی که‌بردسته این ساز بسته می‌شود جای ثابتی‌دارد .این پرده‌ها عبارت است از :

۱ـ پرده‌ای که در یك نیم طول ، بین‌مبداءسیم‌وخرك ساز بسته می شود .

۲ـپرده‌ای که در یك‌چهارم طول سیم بسته‌میشود

۳ـپرده‌ای که در یك سوم طول سیم بسته‌میشود.

٤ـپرده‌ای که در یك دوم طول‌سیم بسته‌میشود .

٥ـپرده‌ای که در یك نیم طول سیم ، بین وسط سیم‌وخرك ساز بسته میشود .

فارابی سیس محل بستن سایر پرده‌هارا نیز تشریح کرده‌وبه‌انواع کوك‌هائی که دراین سازمتداول بوده‌است اشاره کرده‌است ... لازم است گفته شود که‌فارابی‌مخترع پرده‌بندی سازتنبور نیست بلکه وضع موجود را که وارث سنت‌قدیمی بوده تشریح کرده‌است . بررسی مجاهدتهای ابونصر فارابی درباب پرده‌بندی تنبورخراسانی حکایت از احاطه و تسلط او به موسیقی علمی ایران دارد و مبین اطلاعات عملی گرانقدر وی‌است ،می توان‌گفت که فارابی نخستین کسی است‌که بعداز اسلام به جای واحد هـای هشتگانه که بدان‌خسروانی‌می گفتند ،اصول دوازده مقام وشش آوازه وبیست وچهارشعبه رادر موسیقی معمول‌کرده است .

درباره تسلط‌فارابی برنواختن بیشتر سازهای‌متداول زمان‌خود وهمچنین آشنائی اوبه نواختن سازی غیرمعمول، داستانها گفته‌اند .ازجمله ماجرای حضوراو در مجلس سیف‌الدوله حمدانی است . می نویسند :فارابی در این مجلس چند پاره‌چوب از کیسه‌ای بیرون آورد و آنهارا برابر خود قرارداد وبادو چوب دیگربرآنها نواخت. نخست لحنی‌زد که‌حاضران به گریه افتادند و آنگاه آهنگی نواخت که همه به پایکوبی برخاستند وسرانجام نوائی‌زد که‌جملگی‌به خواب رفتند ...تاریخ‌نویسان‌این‌ساز «راز» مخترعات فارابی‌نوشته‌اند ونتوانسته‌اند نامی‌برآن بگذارند.

این‌ساز درروزگار ما از نظر ساختمان بکمال‌رسیده ونامش سیلوفن است.اما نوع ابتدائی آن در هرناحیه‌ای از جهان نام ویژه‌ای دارد و شکل وجثه‌ی‌آن نیزمتفاوت است .

مثلا درسودان هم از چوب ونی‌ساخته می شود و هم ازکدو ...ساختمان آن متشکل است‌از چند چوب‌یا نی‌یا کدو «به‌اندازه هائی گوناگون» که در کنار هم قرار میدهند .درکامرن به‌آن‌سانترا می گویند ونوع‌ابتدائی‌آن را سیتار مینامند .قدمت‌این‌ساز به‌پیش‌ازعصرفارابی‌میرسد وجزوگروه سازهائی بشمارمی‌آید که درقدیم به نوعی ازآن طاسات یاکاسات‌می گفتند ودر چین وهند وبرخی‌از صفحات‌ایران قدیم معمول ومتداول بوده‌است.

در کتاب الموسیقی الکبیر «چاپ قاهره» نقشی ازیك ساز موجوداست که کاملاتازگی دارد .این ساز ازترکیب دوساز چنك‌وسنتور یا قانون ساخته‌شده ونامش شهرود است‌ومی نویسد از مخترعات فارابی است .

جامعه ایده آل از نظر فارابی

دکتر سیدجعفر سجادی

فارابی بطور قطع استاد کسانی ازفلاسفه بمانند ابن‌سینا محسوب میشود او کسی‌است که به گفتار ابن‌سینا درهای حکمت را بروی دانش‌پژوهان وحکمت‌دوستان گشود .

وچنانکه خواهیم دید یکی ازشاهکار های فارابی شرحی است که بر کتاب عبارت یا پاری ارمیناس ارسطو نوشته است که هرگاه شرح فارابی نمی بودبطورقطع ومسلم معضلات حکمت و منطق مشابردانشمندان همچنان مجهول مانده بود .

درنخستین مرحله نقل علوم یونانی به‌جهان اسلام در انتساب کتب منقوله احیاناشتباهی حاصل شده است از جمله مهمترین کتابی که مورد توجه مسلمین واقع شد کتاب اثولوجیا است که دانشمندان اسلامی و ناقلان مسیحی آنرا از ارسطو میدانستند و بعدها معلوم شد که متعلق به فلوطن است و درهرحال از این راه درآرا وافکاراشراق ومنشاء خلطی حاصل شد لیکن کتب دیگری از ارسطو که اصالت آن مورد تردید نیست بزبان عربی نقل شده است که از جمله ارگانون ارسطو است درکتاب اثولوجیا در نظام آفرینش از موجود اول واول‌ماخلق‌نفس انسان عقول و نفوس بحث میشود آنچه فارابی در رساله اثبات مفارقات ثبت کرده است درنظام عقول طولیه و عرضیه و بارسطوتسبیت داده‌شده مورد تردید است .

این نظام بهمین صورت درفلسفه حکمایاسلام فارابی بنام ارسطو ثبت گردیده بهرحال در عصر فارابی بیش از هرچیز افکاردانشمندان متوجه نظام فکری و منطق ارسطوئی‌بود زیرا نظام ارسطوئی درعین اینکه نظامی خشک وبی روح است و از تجلیات ذوقی بدوربدان جهت که درکادر ونظام معینی تعلیمی قرار دارد نظر دانشمندان واز جمله فارابی را بخود جلب میکند وی مساله نظام آفرینش را براساس سلسله عقول طولیه و عرضیه با اساس منطق ارسطو مناسب‌تر میداند و این نظام در تمام شئون فلسفه وحتی موسیقی و هنر وجامعه وحکومت حکم روائی میکند .

مدینه فاضله

فارابی اساس مدینه فاضله را بر فضیلت و عدالت نهاده است و گوید هرجامعه کەبراین دواصل استوار نباشد پایدار نخواهدماند.

بطور قطع فارابی یکی از بزرگترین بنیان‌ـ گذاران اصول جوامع بشری است .

او با اطلاع از اساس کارارسطو وافکاروی در مورد جامعه‌ها وياوقوف کامل بافکار افلاطون و جمهوریت او وباتوجه به محیط زندگی و کشور های شرق وبارعایت جامعه اسلامی سیاسات مدینه و آراء اهل مدینه فاضله را نوشت .

توجه او در فلسفه و نظام جامعه بیش از هرامری به عقل است و ظاهرا اصطلاح عقل فعال که گاه آنرا بنام واهب‌الصور وگاه‌مدبر جهان نامیده است باید از ابتکارات خـود او باشد .

وی عقل انسان را در ابتدای امر عقل بالملکه میداند که بتدریج مراحل کمال را طی می کند وبمرتبت عقل بالمستفاد میرسدو سرانجام به عقل فعال می پیوندد واین امر از راه کسب فضائل اخلاقی میسر است و وعقل فعال عقول مستعده بشری را از قوت به فعل میاورد میگوید: انسان به هدف خود که کمال انسانیت است نائل نخواهد شد مگر در تجمع ، صورت و شکل جوامع را بنحو دقیقی بررسی کرده‌است.

فارابی گوید : مدینه فاضله مانند جسمی است که کامل و تام‌الاعضاءباشد که هر عضوی از اعضاء آن در بقاءو ادامه زندگی باو کمك کند و وظیفه خود را بنحو کامل انجام دهد .

وبدیهی است که هرگاه عضوی از اعضاء تن انسانی وظیفه خود راانجام ندهد و یا نتواند انجام دهد در بقاءو ادامه حیات دچار اختلال خواهد شد .

و همانطور که اعضاء مختلف‌آدمی دربرابر رئیس خود که قلب باشدتسلیم بوده و تمکین میکند در شهرو جامعه نیز باید این چنین باشد رئیس وفرمانده مدینه باید کاملترین اعضاء و مردم مدینه باشد و نخست‌باید استقرار یابد تا امور مدینه را منظم کند رئیس‌مدینه و یا امه و معمورهٔ فاضله باید ازلحاظ خصائل جسمانی و اخلاقی به کمال‌باشد و آن کمال او را از راه استعدادفطری حاصل شده باشد و بدیهی است که اجتماع این خصائل در یکنفر بسیار دشوار است .

مدینه فاسقه

در مقابل مدینه فاضله‌مدینه‌ایست که سعادت را تنها در لذت و مال‌اندوزی و رسیدن به مقام و نیرو و قهر و غلبه میداند .

فارابی در اصول اجتماعی برای‌فرد اصالتی قائل نیست و به اصالت نـوع انسانی توجه دارد و در عین حال‌حقوق افراد را نیز در ظل عنایت اصول کلی محترم میشمارد .

در کتاب السیاسه المدینه شرط اول تشکیل مدینه فاضله را استکمال قوای نفسانی انسان میداند . آن جامعه میتواند بصورت مدینه فاضله اداره شود که عقل بر آن حکومت کند نه شهوت و غضب .

فضیلت و کمال ذاتی است نەعرضی و نه اعتباری

موجودات به عالی و متوسط وسافل تقسیم و طبقه‌بندی میشوند همچنانکه انسانها . ملت ها بدو چیز از یکدیگر متمایز میگردند ، یکی اخلاق و یکی دیگر در آفرینش جسمانی و این هر دو امری طبیعی است و امر دیگری که وضعی است نیز موجب تمایز مردم و ملتها میشود و آن زبان است .

اوضاع و احوال محیط زیست نیز یکی از عوامل اختلاف ملتها است.

آنچه انسانها را میتواند بهم پیوند دهد و اختلافات طبیعی و وضعی رامقهور خود کند عقل است .

هدف نهائی جماعات انسانی رسیدن به سعادت است .

مردمی که دارای فطرت سلیم‌باشند در درك امور و معقولات یکسانند وبدین جهت در افعالی که منشاء آن عقل‌است همه یکجور و یکنواخت میباشند و از این امر که بگذریم هر ملت وطائفهٔ وضع خاصی دارد .

این فطرتهای مختلف باید مقهور اراده شود و تحت سیطره آن درآید.

نوع آموزندگی و تادب در ایـن اختلافات تاثیر زیادی دارد .

وی مدینه های دیگری که ضد و در برابر مدینه فاضله است برشمرده است مانند مدینه جاهله و مدینه فاسقه و مدینه ضاله .

از بطن مدینه‌جاهله‌اجتماعات‌مختلف و دگرگونه بوجود می آید مانند اجتماعات ضروریه نذاله ، خسیسه ، کرامیه ، تغلبیه ، حریت‌یا مدینه احرار

در روش مدینه ضروریه مردم تنها به حوائج مادی توجه دارند و دزدی و ستمگری برای آنان جایز است وبناچار در چنین مدینه صنعت و زراعت به کمال می رسد .

در روش مدینه‌نذاله همه‌بایکدیگر همکاری می کنند تا ثروت بی‌حدبدست آورند و در راهی که حتی ضروری است مصروف ندارند بزرگترین کس بنزد مردم اینگونه اجتماعات کسی است که ثروت وی بیش از همه باشد .

در روش اجتماعات خسیسه کوشش همه براین است که به لذت‌های‌جسمانی محسوس نائل شوند و در حقیقت مثل اعلای زندگی برای آنان رسیدن به لذت های مادی‌است . اشتغال اصلی‌مردم آن زن و شراب و سایر امور لذت‌آور است .

در روش مدینه کرامیه مردم‌مفاخرت کنند و سعی آنان در بدست آوردن کرامت و بزرگی است و بزرك داشت یکدیگر است‌وبالاخره تفاخر به دودمان و ... است .

فارابی در این طبقه‌بندی متاثر از اجتماعات‌عرب جاهلی است . در این روش قهرا ریاست باکسی است که افتخارات وی زیادتر باشد .

در روش مدینه تغلب مردم همه‌طالب چیرگی و غلبه یافتن بریکدیگرند و بدیهی است که در این روش حاکم قهار و غلبه‌جو خواهد بود و ستمگری جای فضیلت و عدالت را خواهد گرفت.

درروش مدینه جماعیه‌یااحراز مردم آزادند و هر فردی هر آنچه بخواهد انجام میدهد و همه بایکدیگربرابرند و هیچکس را بردیگری فضیلت نبود و وبناچار در چنین جامعه‌ای امیال واغراض بسیار شود و دسته های مختلف باهواهای گوناگون پدید آیند .

فارابی خصوصیات هریك از اشکال جامعه ها رابطورتفصیل‌بیان کرده است و مفاسد و مضار آنرا نموده است .

بطوری که ملاحظه می شود کار فارابی در تشکل بخشیدن به صورت های جامعه و بویژه جامعه فاضله جنبه های ارسطوئی دارد .

فارابی گوید همچنانکه طبیعت‌وظیفه هر موجودی را معین کرده است و از آن نظام نمی تواند قدمی فراتر نهدنظام اجتماع‌در مدینه فاضله باید بدان‌سان بودتا دوام وثبات آن تضمین شودارسطو جامعه را به طبقاتی تقسیم کرده است که در این طبقات هیچ طبقه وظیفه طبقه دیگر را انجام نمی دهد . همین نظام را فارابی در مدینه فاضله رعایت می کند.

زندگینامه و آثار ابونصر فارابی

ابونصر فارابی درسال ۲۵۹ هـ ـ ق ـ ۸۷۰م در فاراب چشم بجهان گشود. پدرش امیر لشکروقت بوده و اصل او پارسی است در آغاز جوانی به بغداد رفته وزمانی چند نزد «ابی‌بشر متی‌بن‌یوسف» منطق آموخت سپس درحرانزد «یوحنابن حیلان» تکمیل علم منطق پرداخت و همینکه شناختی‌عمیق در این علم حاصل کرد مجددا به بغداد بازگشت واوقات خویش را صرف مطالعه کتب فلسفی نمود. فارابی در اوائل مطالعات فلسفی اشتیاق بسیار به یادگیری نظریات ارسطو داشت و معروف است که کتاب‌النفس را صد یا دویست‌بار خواند و با ژرف‌بینی فلسفی نظریات این‌فیلسوف را جمع‌آوری کرد و با روشی منطقی در رساله‌ای آنها را برشته تحریر درآورد و بحدی در تفسیر و شرح و دقت در معانی افکار ارسطو تبحر یافت که اورا استاد ثانی و یا ارسطوی دوم لقب دادند. این فیلسوف براساس یکمنطق نظری فلسفه‌اش را استوارکرد. درصورتیکه‌فلاسفه‌ای چون رازی روشی استقرائی وتجربی‌درفلسفه‌خویش‌داشتند. فارابی‌پس‌ازکمال‌در فلسفه ارسطو در نظریات افلاطون دقیق شد و او را همسطح با ارسطو یافت و عقاید فلسفی این دو فیلسوف را در یک سیر فلسفی پنداشت و اگرچه افلاطون را از ارسطو برتر داشته است لیکن در دوره او کمتر کسانی از فلاسفه گمان برآن‌داشتند که افلاطون در تئوریهای فلسفی بتواند برتر از ارسطو باشد چه ارسطو نزد شاگردان و مریدانش حکم‌استادیکتا را داشت فارابی دراین اعتقادشك کرد ودرچند رساله ارسطورا ازآسمان بابحث و جدل بزمین‌کشانید وحقیقت افلاطون‌را بعنوان‌نوعی حقیقت نوری ثابت در نوشته‌های خویش صحه گذاشت. او معتقد بود افلاطون از مبدا حقیقت به نتایج فلسفی می‌رسد وارسطو از طریق واقعیت، و نظریات ارسطو پیگیری فلسفی‌ایست از نظریات افلاطون .

فارابی در منطق، سیاست، اخلاق، و وحدت موجود، و آشتی میان شریعت و حکمت ، کتبی تالیف کرده است که تا چهار قرن در کشور های غربی بصورت درس کلاسیک تدریس می‌شد اثر فکری فارابی چنان اعجاب‌انگیز بودکه مدتهافلاسفه ازنظریات او در کتاب های فلسفی خویش استفاده می‌کردند و در هریک از رساله‌هایش اندیشه‌های نوآورد که حکما را به تعمق بیشتر در مسائـل فلسفی واداشت .

او سالها در خدمت سیف‌الدوله امیر حلب‌به احترام زیست وسرانجام در راه میان حلب ودمشق درسال ۳۳۹ هـ ق‌ـ ۹۵۰م درگذشت .

فارابی فیلسوفی خداپرست بود و در همـه‌ی دانش‌های زمان خویش صاحب‌نظر بود .

از مهمترین آثار او علاوه‌بر شروحی‌که‌برآثار ارسطو و فرفوریوس نوشته است اینهاست :

۱ـ احصاءالعلوم ۲ـ الجمیع‌بین‌رائی الحکیمین، (مقصود ارسطو وافلاطون است) ۳ـ نصوص‌الحکم ٤ـ فی‌معانی العقل ٥ـ رساله‌آراء اهل مدینه‌فاضله ٦ـ سیاسات المدینه ۷ـ تحصیل‌السعاده ۸ـالتنبیه علی سبیل السعاده ۹ـ فی اثبات المفارقات ۱۰ ـ التعلیقات ۱۱ـ السیاسه و نیز مجموعه هائی از رسالات او بنامهای المجموع من فلسفه الفارابی و رسائل الفارابی میباشد که همه‌یا در ممالک‌اروپائی یا در هند یا در کشورهای عربی به‌چاپ رسیده و بسیاری از آنها مورد توجه شرق شناسان قرار گرفته و به زبانهای خارجی برگردانده شده است. این فیلسوف بزرگ جزانیها که نام بردیم آثار نشر نشده دیگری نیز دارد .

الف ـ بنائی

بانک بین المللی ایران وژاپن

(شرکت سهامی عام)

ترازنامه در ۲۹ اسفند ۱۳۵۱

(ارقام بریال)

دارائی	پایان اسفند ۱۳۵۱	پایان اسفند ۱۳۵۰
اسکناس وسکوک	۱۸۳٫۱۴۲٫۱۰۹	
سپرده نزد بانک مرکزی ایران:		
سپرده قانونی	۴۱۸٫۵۹۰٫۰۰۰	۳۰۳٫۹۲۵٫۵۷۰
سایرسپرده ها	۷۵٫۳۲۴٫۲۹۵	۳۱۷٫۱۲۹٫۰۰۰
		۱۶٫۳۶۵٫۱۳۸
	۴۹۳٫۸۸۳٫۲۹۵	۳۳۳٫۴۹۴٫۱۳۸
موجودی نزد بانکهای داخلی	۴۹٫۷۰۵٫۹۵۰	۱۸۹٫۲۷۷٫۱۰۰
نقود بیگانه ومانده حسابارزی	۷۲٫۳۱۴٫۵۵۶	۲٫۴۱۴٫۴۳۰
اسناد نزولی وخریداری	۱٫۱۸۹٫۶۶۳٫۸۴۵	۵۳۶٫۷۷۳٫۱۴۶
وامها وسایرمطالبات	۲٫۶۵۵٫۱۹۱٫۱۲۰	۱٫۳۸۹٫۹۸۶٫۸۶۵
سایرداراییها	۲۱٫۴۵۴٫۴۶۵	۱۲٫۴۸۶٫۴۵۹
	۳٫۹۸۸٫۳۲۹٫۵۸۱	۲٫۰۴۱٫۹۳۸٫۰۸۹
اسناد بهادار ومشارکت بهای تعاهشده:		
اسناد قرضه دولتی	۶۷٫۰۰۰٫۰۰۰	۱۱۶٫۰۰۰٫۰۰۰
مشارکت	۱٫۵۰۰٫۰۰۰	۱٫۵۰۰٫۰۰۰
	۶۸٫۵۰۰٫۰۰۰	۱۱۷٫۵۰۰٫۰۰۰
داراییهای ثابت پس ازکسراستهلاکات:		
غیرمنقول	۲۹٫۴۷۰٫۷۷۲	۲۰٫۹۴۰٫۸۰۱
منقول	۱۶٫۸۸۴٫۰۰۵	۱۳٫۷۴۱٫۹۱۲
سرقفلی	۵۵٫۱۵۱٫۶۴۰	۴۷٫۰۵۵٫۴۰۰
هزینه تاسیسات	۱۱٫۵۲۵٫۶۰۸	۴٫۷۱۴٫۱۰۰
	۱۱۳٫۰۳۲٫۱۳۰	۸۶٫۴۵۲٫۲۱۳
تعهد مشتریان بابت ضمانتنامه ها واعتبارهای بازشده	۴٫۷۷۲٫۸۸۷٫۱۸۹	۲٫۶۳۷٫۳۰۹٫۷۴۳
	۱٫۹۰۱٫۸۶۰٫۶۲۳	۱٫۰۱۸٫۶۹۷٫۹۶۳
	۶٫۶۷۴٫۷۴۷٫۸۱۲	۳٫۶۵۶٫۰۰۷٫۷۰۶

بدهی	پایان اسفند ۱۳۵۱	پایان اسفند ۱۳۵۰
سرمایه:		
ثبت وتماهپرداخته	۵۰۰٫۰۰۰٫۰۰۰	۲۰۰٫۰۰۰٫۰۰۰
۵۰۰٫۰۰۰سهم ۱۰۰۰ ریالی (۱)		
اندوخته ها:		
اندوخته قانونی	۴۲٫۵۰۰٫۰۰۰	۲۷٫۵۰۰٫۰۰۰
سایراندوخته ها	۶۳٫۸۰۰٫۰۰۰	۲۸٫۵۰۰٫۰۰۰
مانده حساب سودوزیان	۳۲۹٫۷۸۲	۳۱۸٫۶۵۸
	۱۰۶٫۲۲۹٫۷۸۲	۵۶٫۳۱۸٫۶۵۸
بستانکاران:		
حسابجاری اشخاص وسایر	۸۰۸٫۹۰۴٫۶۰۶	۵۰۷٫۰۴۲٫۶۰۰
سپرده های دیداری	۲۲۶٫۷۶۶٫۵۴۹	۲۳۸٫۷۵۱٫۹۴۵
حساب بانکهای داخلی	۱۳۳٫۹۲۰٫۶۰۷	۱۴۷٫۷۹۰٫۰۱۴
حساب بانکهای خارجی	۱٫۲۲۳٫۹۶۶٫۳۹۷	
سپرده های مدت دار	۱٫۶۸۶٫۹۳۰٫۱۲۳	
حسابهای پس انداز	۲۸۲٫۹۰۴٫۸۵۴	۱۷۰٫۲۷۷٫۴۰۹
صندوق بازنشستگی	۳۷٫۴۸۸٫۵۷۸	۲۷٫۵۳۸٫۹۴۴
	۳٫۱۷۶٫۹۱۵٫۳۱۷	۲٫۳۱۵٫۲۶۷٫۳۰۹
وامهای دریافتنی	۵۵۹٫۲۷۵٫۰۰۰	۳٫۸۰۰٫۰۰۰
بدهی های جاری:		
سایربدهی ها	۳۹۴٫۰۶۷٫۰۹۰	۴۱٫۸۲۳٫۷۷۶
سودسهام پیشنهادی (۱)	۳۶٫۰۰۰٫۰۰۰	۲۰٫۰۰۰٫۰۰۰
	۴۳۰٫۰۶۷٫۰۹۰	۶۱٫۸۲۳٫۷۷۶
ضمانت نامه‌ها و اعتبارهای بازشده	۴٫۷۷۲٫۸۸۷٫۱۸۹	۲٫۶۳۷٫۳۰۹٫۷۴۳
	۱٫۹۰۱٫۸۶۰٫۶۲۳	۱٫۰۱۸٫۶۹۷٫۹۶۳
	۶٫۶۷۴٫۷۴۷٫۸۱۲	۳٫۶۵۶٫۰۰۷٫۷۰۶

۱ـ سرمایه بانک درتاریخ ۳۰ آبان ماه ۱۳۵۱ از ۲۰۰ میلیون ریال به ۵۰۰ میلیون ریال افزایش یافته وسود قابل تقسیم پیشنهادی براساس ۱۲٪ سرمایه باتوجه به تاریخ افزایش سرمایه محاسبه شده است.

۲ ـ کلیه دارائیهای ارزی وبدهیهای دیداری ارزی بنرخهای جاری درتاریخ ترازنامه بریال تسعیر شده اند.

بانک بین المللی ایران وژاپن

(شرکت سهامی عام)

حساب سود وزیان برای سال منتهی به ۲۹ اسفند ۱۳۵۱

(ارقام بریال)

بدهکار	۱۳۵۱	۱۳۵۰
هزینه کل	۱۱۱٫۶۸۰٫۲۳۲	۸۷٫۲۶۳٫۶۱۴
استهلاکات		
غیرمنقول	۶۲۷٫۵۶۳	۵۳۶٫۷۵۱
سرقفلی	۵٫۱۵۰٫۸۰۰	۲٫۹۱۰٫۰۵۰
منقول	۸٫۷۷۳٫۷۹۴	۵٫۷۹۷٫۲۲۴
هزینه تاسیسات	۲٫۲۱۴٫۲۲۴	۶۶۹٫۷۹۰
	۱۶٫۷۶۶٫۳۸۱	۹٫۹۱۳٫۸۱۵
مانده منقل به حساب تخصیص سود	۹۹٫۹۱۱٫۱۲۴	۴۸٫۸۵۴٫۰۲۳
	۲۲۸٫۳۵۷٫۷۳۷	۱۴۶٫۰۳۱٫۴۵۲

بستانکار	۱۳۵۱	۱۳۵۰
بهره وکارمزد	۱۹۶٫۲۱۹٫۷۸۷	۱۳۰٫۱۰۹٫۵۸۹
نتیجه مبادلات ارزی (۱)	۲۷٫۱۸۰٫۷۱۸	۱۱٫۹۱۰٫۶۴۶
درآمد متفرقه	۴٫۹۵۷٫۲۳۲	۴٫۰۱۱٫۲۱۷
	۲۲۸٫۳۵۷٫۷۳۷	۱۴۶٫۰۳۱٫۴۵۲

۱ـ سود تحقق یافته ناشی ازمعاملات ارزی درسال جاری کلاً به حساب نتیجه مبادلات ارزی منظورشده است.

رئیس هیئت مدیره
دکتر مصطفی مصباح‌زاده

مدیر کل
دکتر عبداله طاهری

حسابرسان خبره
موسسه حسابرسی دقیق

بازرسان قانونی
شاهرخ بهنام ـ پرویز جواهری

خیارشور هم استاندارد شد، ماند دکمه قابلمه‌ای!

درازیش میزان‌است و قطرش دقیقاً کنترل شده ، رنگش ثابت است و مثل پارچه های وطنی توی آب که بیندازی، رنگ پس نمیدهد !

از: هادی خرسندی

آیا تابحال خیارشور استاندارد شده خورده‌اید ؟ آیا هیچ‌فکر کرده‌اید این خیارشوری که با نوک چنگال یا نوک انگشت بدهان می‌گذارید، از نظر مقررات استاندارد چه‌وضعی دارد ؟ مسلما نه. برای اینکه خیارشور های ما، تابحال استاندارد نشده بود !

بگذارید اظهار فضل کنم : استاندارد کردن یعنی کالای خاصی را از جهت قدو اندازه و خاصیت و موادی که در آن است ، یک شکل و یکنواخت کردن . خیارشور هم یعنی خیاری رادر آب پر نمک انداختن و مقداری برگ گیاه معطر به آن اضافه کردن و چند ماهی آن خیار را در آن آب نمک خیساندن! حالا که هم فهمیدیم استاندارد چیست و هم متوجه شدیم « خیار شور » چیست ، خوشوقتم به اطلاع آن دسته ازخوانندگانی که در جریان اقدامات مثبت دولت نیستند برسانم که دولت می‌خواهد برای تامین رفاه بیشتر اهالی محترم ، خیار شور را استاندارد کند !

پریشب توی روزنامه خواندم که براساس تصمیم کنفرانس مشترک سازمان بهداشت جهانی وخواروبار کشاورزی ، قرارشده خیارشور های ما را استاندارد کنند. در خبر آمده بود که «در این استاندارد نوع ظرف وجنس آن ، نوع و اندازه خیار و همچنین تعداد لازم در هر کیلو و مواد افزودنی و نوع برگ هائی که به آن اضافه می شود مشخص خواهد شد و در هر حال این مواد باید از نوعی انتخاب شوند که رنگ محصول ثابت باشد».

ملاحظه می‌فرمائید بدون اینکه ما کوچکترین اعتراضی کرده باشیم ، یا ذره‌ای ناراحتی از وضع خیارشور های فعلی نشان داده باشیم مسئولان یک کنفرانس جهانی مفت و مجانی نشسته‌اند روی خیارشور ما تصمیم گرفته‌اند! احتمالا عده‌ای کار شناس هم فرستاده‌اند که بیایند بنشینند روی خیارشور ما مشورت کنند! و لابد بیک عده هم ماموریت خارج داده‌اند که با بلیط دوسره هواپیما و گرفتن فوق‌العاده «خارج ازمرکز » و «بدی آب و هوا !» بروند در باره خیارشور های فعلی ، به سازمان بهداشت جهانی توضیح بدهند !

چه خوشبختی برای ما بالاتر از اینکه در آینده نزدیک ، همه‌مان خیارشور های یک قدو قواره میخوریم ! خیارشور هائی که شکلش یکنواخت است ، درازیش میزان است و قطرش دقیقا کنترل شده ، رنگش ثابت است و مثل پارچه های وطنی توی آب که بیندازی، رنگ پس نمیدهد !

حالا دولت ما شدیدا بر امر خیارشور نظارت دارد و دقیقا آنرا استاندارد می کند ، تا خیار شور هائی که بعد از این ببازار می‌آید بیش از اندازه شور نباشد تا اهالی محترم زیادیشان نکند و مثل بنده با نمک نشوند! و یا آنقدر آب نمک آن رقیق نباشد که خیارشور های وطنی ، مثل مقالات بنده ، بی‌نمک از آب درآید !

وقتی می بینیم که مقامات مسئول توی این دیار تا این درجه در جزئیات زندگی ما دقت و مراقبت بعمل می‌آورند و داوطلبانه در صدد برمی آیند که حتی ازنظر «خیارشوری » هم رفاه و آسایش ما را تامین کنند ، اگر واقعا احساس خوشبختی نکنیم پس چه خاکی بسرمان کنیم ؟!

خیار شور بخورید انتقاد نکنید !

این برای مادرس عبرتی است و مسئولان مربوطه با اصلاح اوضاع خیارشوری ما میخواهند بازبان بی‌زبانی به اهالی محترم بگویند که اگر در موردبقیهٔ مشکلات هم از آب گرفته تا نان و برق و تلفن و اسفالت و ارزاق عمومی ، نقد و نقد نزنید و ستون شکایات تلفنی روزنامه ها را پر نکنید و مقالا انتقادی ننویسید و عریضه و نامهٔ سروته گشاده نفرستید ، آنها را هم برایتان حل میکنیم ! دلیلش هم این که چون در مورد خیارشور مثل بچهٔ آدم سرتان را انداختید پائین و جیکتان درنیامد و گله وشکایات سرندادید و غرولند راه نینداختید خودمان دلمان برایتان سوخت و وضع خیارشورتان را درست کردیم !

واقعا اگر چنین حرفی بزنند، حق دارند و حقیقت می‌گویند . قبلاهم بدون اینکه خودمان بگوئیم، آمدند روغن وپارچه و بیسکویت و حتی کاشی بی‌قابلیت را هم مهر استاندارد زدند و خیالمان راحت شد . تازه بعد هم قرار شد برای مشاغل و پیشه‌ها هم شرایط استاندارد تعیین کنند که حد و حدود و مرز در هر کار و حرفه و پیشه و پست و سمتی هم معلوم‌شود که مثلا یکسکرتر، چه وظایفی درساعات اداری دارد و چه وظایفی در همان ساعات ندارد !! و غیره و غیره که بنده نمیدانم بالاخره در کار استاندارد حرفه‌ها موفق شدند و رئیس و مرئوس و کارمند و کارگر و هنرپیشه و نویسنده را استاندارد کردند یا نه. اما همین را میدانم که هنوز به خود بنده مهر استاندارد نزده‌اند !

ماجرای من و آقای متوجه !

بنظر بنده باید کار همه مردم استاندارد شود تا معلوم باشد هر کسی چه کاره است و چند مرده حلاج است. چه کسی وزیر است، چه کسی وکیل است، چه کسی شهردار است، چه کسی دلال این مقاطعه است، و خلاصه مقام و مرتبه و پایه و مایه همه آدمها معلوم باشد تا آدمی مثل من تکلیف خودش را بداند که جلوی چه آدمی باید تعظیم کند و توی گوش چه آدمی باید کشیده بزند ! (چون اشتباه کردن در اینگونه موارد ضررهای جبران ناپذیری برای من داشته!)

در تلویزیون برنامه‌ای درست کرده‌اند بنام «حرفه من چیست؟» که یکنفرمی‌نشیند بغل دست آقای «عزت‌اله متوجه» و سه نفر می‌نشینند روبروی آنها، وباسئوالاتی که‌میکنند باید تشخیص بدهد شغل شخص شرکت‌کننده چیست. برای برنامه اول ودوم هم ازبنده دعوت کردند که در کنار دو سئوال ـ کننده دیگر بنشینم و ازطرف مربوطه سئوال کنم و جواب بگیرم. و بنده هم رفتم نشستم آنجا اما هرچه باتفاق دو شرکت‌کننده عزیز دیگر سئوال کردیم بالاخره نفهمیدیم شغل هیچکدام از آقایان چیست و بعد که برنامه‌ها پخش شد و معما حل شد، هرکس ما رادید سرکوفت زد «ای بابا. چطور نفهمیدی که آقا مهندس حفاظت خاک‌است؟؟» و عده‌ای هم به بنده انتقاد کردند که «چرا توی برنامه با شرکت کننده‌ها دعوا داشتی ؟ مگر این مسابقه را با مسابقه بوکس اشتباه گرفته بودی؟! » امروزصبح هم آقای محترمی تلفن زده بودومیگفت : «آقای عزت‌اله متوجه یکی از بهترین اجرا ـ کنندگان برنامه‌های تلویزیونی است و مردم ایشان را دوست دارند ، چرا جنابعالی (یعنی بنده) توی آن برنامه بایشان گفتی : آقای «متوجه» شما متوجه نیستید ؟»! گفتم آقای محترم چه اشکالی دارد ؟ جناب آقای «متوجه» هم بعد ازپایان برنامه به بنده فرمودند آقای خرسندی ، انگار از اینکه برنده نشدی زیاد « خرسند » نیستی!». آقائی که پشت تلفن بود گفت: خلاصه که من ازاین برنامه راضی نبودم». گفتم «از اینکه صراحتا نظرتان را می‌فرمائید کاملا متشکرم، ممکن است اسمتان را هم بفرمائید؟» گفت: «اسم من راضی است». پرسیدم: با چه املائی؟ گفت: «از مصدر رضایت».

گفتم جناب آقای «راضی» ، جنابعالی که واقعا «راضی» هستید و توی شناسنامه‌تان هم ثبت کرده‌اند که راضی هستید ووزارت کشور واداره ثبت احوال هم مراتب راضی بودن جنابعالی را تائید کرده‌اند، میفرمائید «راضی» نیستید و وقتی که جنابعالی که «باید» راضی باشید و «مجبور هستید» که راضی باشید، راضی نیستید، وای بحال بقیه مردم ! اگرچه آنها هم در بسیاری از موارد مجبورند «راضی» باشند! و حالا که جناب آقای راضی ، جنابعالی راضی نیستید ، فکر نمیکنم در تمام شهر بتوان یکنفر را پیدا کرد که «راضی» باشد!

آموزگار داریم تا آموزگار

آقای راضی گفتند : آقا شما دارید بیراهه میروید و با سفسطه گریز به صحرای کربلا میزنید و می خواهید بگوئید مردم ناراضی هستند! ، درحالی که منظور من این بود که چرا به آقای «متوجه» گفته‌ای که ایشان «متوجه» نیستند ! گفتم قربانت گردم، شما که راضی نیستی ، من هم که خرسند نیستم ، پس بعید نیست آقای متوجه هم گاهی «متوجه» نباشد، از این گذشته مگر اسم فامیل آدم ، چیزی را ثابت میکند؟ یک آقائی را می‌شناسم که اسمش آموزگار است ، اما توی وزارت آموزش و پرورش کار نمیکند و کارش در وزارت دارائی است و ماهی کلی هم حقوق میگیرد ! گفت : «آقای جمشید آموزگار وزیر دارائی را می‌گوئی ؟» گفتم : آفرین بر هوش شما !و در مقابل، یک آموزگار دیگر را می‌شناسم که در وزارت آموزش‌وپرورش کار میکند و ماهی کلی حقوق نمی‌گیرد ! آیا شما فکر میکنید این دو «آموزگار» هردو یک وضع مشابه دارند ؟ از این گذشته ، یک آقای آموزگار دیگر می‌شناسم که نه در آموزش و پرورش است و نه در وزارت دارائی، بلکه نویسنده مطبوعات است ! گفت : «آقای سیروس آموزگار را میگوئی؟» گفتم : «صدبارک‌الله! تازه این که چیزی نیست، یکنفر دیگر را می‌شناسم که اسمش آموزگار است ، اما نه در وزارت دارائی است ، نه در وزارت آموزش و پرورش و نه جزو نویسندگان مطبوعات است! بلکه بنده‌خدا چند سال است بیکار است و دربدر دنبال کار میگردد !

بیچاره ترین پولدار تهران !

آقای راضی که انگار دلش برای این آموزگار آخری سوخته بود دلسوزانه گفت :

«بیچاره»...! گفتم: «اتفاقا در کار سینمای فارسی یک «اصغر بیچاره» داریم که تهیه کنندگان فیلمهای بزرگ هروقت پولشان کم می‌آید میروند از اصغر بیچاره قرض میگیرند وهروقت هم به فیلمبرداری از خانه های مجلل و بزرگ و باشکوه نیاز دارند ، دم‌و دستگاه رابرمی‌دارند میروند سراغ منزل اصغر بیچاره !»

آقای راضی در حالیکه خنده‌اش گرفته بود گفت : واقعا که چه بیچاره‌ای ! گفتم پس ملاحظه میفرمائید که اسم و اسم فامیل آدم هیچ مطلبی را ثابت نمی‌کند ، همانطور که ممکن است یکنفر آموزگار باشد ولی وزیر دارائی نباشد!

آقای راضی که واش یواش راضی شده بود ، دوستانه پرسید :بنظر شما راه‌محلش چیست ؟ گفتم راه‌حل همین است که آدم‌ها را هم مثل خیارشور استاندارد کنند .

آقای راضی گفت بهرحال اینها جواب من نشد ! خواهش من اینست که بازهم اگر توی مسابقات تلویزیونی شرکت کردید ، متوجه باشید که آقای «متوجه» واقعا «متوجه» است .

گفتم آقای راضی ، برای اینکه شما راضی باشید ، خرسندم به اطلاعتان برسانم که فعلا دیگر من در آن مسابقه شرکت ندارم ونوبت به دیگران رسیده .

گفتگوی من و آقای «راضی» همین جاها قطع شد و من که از این مکالمه طولانی کلافه شده بودم فکر کردم چه خوب میشد مقامات مربوطه می‌آمدند علاوه بر استاندارد کردن خیارشور، مکالمات تلفنی آدمهای بی‌چانه‌ای مثل بنده را هم استاندارد میکردند که دیگران هم بتوانند از برکات شرکت مخابرات فیضی ببرند!

اما نه . قرار بود حرف این چیزها را نزنیم تا خودشان بفکر بیفتند .چون همانطور که عرض کردم تجربه ثابت کرده که مسئولان امور، همیشه به رفع مشکلاتی میپردازند که ما حرفش رانمیزنیم. یعنی فردا ممکن است بیایند برای رفاه اهالی محترم «دکمه‌قابلمه‌ای» را هم استاندارد کنند ! بطوریکه در سراسر کشور، قسمت «مادگی» دکمه قابلمه‌ای کاملا بر قسمت نرینه آن منطبق بشود ، وهیچکس حق نداشته باشد نوعی دگمه قابلمه‌ای وارد بازار کند که فرو رفتگی آن گشادتر از برآمدگیش باشد !

بهرحال ما در وضعی هستیم که به این اقدامات و اصلاحات احتیاج داریم و خوشبختانه اینها هم جزو مسائلی است که هم اکثریت روی آن توافق دارد و هم اقلیت. پس چه خوشبختی بالاتر از این !

opening tonight

Cascade terrace

Dining and Dancing under the Stars
To Franco Davis and His Orchestra
Nightly From 8:00p.m.
Royal Tehran Hilton
FOR RESERVATION CALL 890011

۱۰ سال دیگر

من دختر بزرگی هستم و احتیاجات زیادی دارم

من از حالا برای آنروز در
صندوق پس انداز بانک ملی ایران
پس انداز میکنم

«صندوق پس انداز بانک ملی ایران»

آگهی دعوت مجمع عمومی سالیانه

از صاحبان سهام دعوت میشود تا ساعت ۸ صبح روز پنجشنبه ۵۲ر۳ر۳۱ درجلسه مجمع‌عمومی سالیانه در دفتر شرکت حضور بهم رسانند.

دستور جلسه :
۱ـ تصویب ترازنامه سال ۵۱ و تقسیم‌سود.
۲ـ انتخاب بازرس اصلی و علی‌البدل.

شرکت عباد «سهامی خاص»

آ ـ ۵۲۳۱

آگهی دعوت از سهامداران

شرکت پس‌انداز ووام مسکن کورش بزرگ

برای دریافت سود سهام

شرکت پس‌انداز ووام مسکن کورش بزرگ باکمال خوشوقتی باستحضار سهامداران گرامی خود میرساند که ازروز شنبه ۵۲ر۳ر۱۹ توزیع سود متعلقه به سهام شرکت بابت نخستین سال مالی شروع میگردد. ازسهامداران محترم خواهشمند است در یکی از نوبت هائی که‌ذیلا تعیین شده‌است جهت دریافت‌سود سهام‌خود شخصا یا در دست داشتن اصل برگ سهام و شناسنامه یا کارت شناسائی به اداره مرکزی شرکت‌واقع‌درخیابان شاهرضا بین فرصت وایرانشهر شماره ۳۹۶ مراجعه فرمایند . سهامداران محترمی که‌دارای حساب پس‌انداز میباشند در صورت تمایل میتوانند برگ اصلی سهام ودفترچه پس‌انداز خودرا بوسیله نماینده خویش ارسال دارند تا سود سهام در دفترچه پس‌اندازشان ثبت گردد . سودکلیه‌سهام اعم‌ازآنکه‌درنوبت‌های‌مقرره و یا بعداز انقضای آن مطالبه گردد با مبداء بهره‌اول خرداد ماه ۱۳۵۲ به بستانکار حساب پس‌انداز سهامداران منظور خواهد شد تا در نتیجه تاخیرزیانی متوجه سهامداران محترم نگردد .

خواهشمند است سهامدارانی‌که تاکنون برگ اصلی سهم‌خودرا دریافت نکرده‌اند بلوا برای تعویض، برگ موقت‌با برگ اصلی‌سهم بدایره سهام شرکت مراجعه فرمایند زیرا سود فقط در مقابل‌کوپن برگ‌اصلی‌سهام پرداخت میگردد .پرداخت سود سهام براساس‌شماره برگ های اصلی سهام همه روزه به ترتیب زیر بین ساعت ۴½ الی ۷½ بعدازظهر انجام خواهد شد .

دارندگان سهام شماره		نوبت اول عصر روز	نوبت دوم عصر روز	نوبت سوم عصر روز
از	تا			
۱	۱۰۰۰	شنبه ۱۹ خرداد	شنبه ۲۳ تیر	یکشنبه ۲۸ مرداد
۱۰۰۱	۲۰۰۰	یکشنبه ۲۰ «	یکشنبه ۲۴ تیر	دوشنبه ۲۹ مرداد
۲۰۰۱	۳۰۰۰	دوشنبه ۲۱ «	دوشنبه ۲۵ تیر	سه‌شنبه ۳۰ مرداد
۳۰۰۱	۴۰۰۰	سه‌شنبه ۲۲ «	سه‌شنبه ۲۶ تیر	چهارشنبه ۳۱ مرداد
۴۰۰۱	۵۰۰۰	چهارشنبه ۲۳ «	چهارشنبه ۲۷ تیر	پنجشنبه ۱ شهریور
۵۰۰۱	۶۰۰۰	پنجشنبه ۲۴ «	پنجشنبه ۲۸ تیر	شنبه ۳ شهریور
۶۰۰۱	۷۰۰۰	شنبه ۲۶ «	شنبه ۳۰ تیر	دوشنبه ۵ شهریور
۷۰۰۱	۸۰۰۰	یکشنبه ۲۷ «	یکشنبه ۳۱ تیر	سه‌شنبه ۶ شهریور
۸۰۰۱	۹۰۰۰	دوشنبه ۲۸ «	دوشنبه ۱ مرداد	چهارشنبه ۷ شهریور
۹۰۰۱	۱۰۰۰۰	سه‌شنبه ۲۹ «	سه‌شنبه ۲ مرداد	پنجشنبه ۸ شهریور
۱۰۰۰۱	۱۱۰۰۰	چهارشنبه ۳۰ «	چهارشنبه ۳ مرداد	شنبه ۱۰ شهریور
۱۱۰۰۱	۱۲۰۰۰	پنجشنبه ۳۱ «	پنجشنبه ۴ مرداد	یکشنبه ۱۱ شهریور
۱۲۰۰۱	۱۳۰۰۰	شنبه ۲ تیر	شنبه ۶ مرداد	دوشنبه ۱۲ شهریور
۱۳۰۰۱	۱۴۰۰۰	یکشنبه ۳ «	یکشنبه ۷ مرداد	سه‌شنبه ۱۳ شهریور
۱۴۰۰۱	۱۵۰۰۰	دوشنبه ۴ «	دوشنبه ۸ مرداد	چهارشنبه ۱۴ شهریور
۱۵۰۰۱	۱۶۰۰۰	سه‌شنبه ۵ «	سه‌شنبه ۹ مرداد	پنجشنبه ۱۵ شهریور
۱۶۰۰۱	۱۷۰۰۰	چهارشنبه ۶ «	چهارشنبه ۱۰ مرداد	شنبه ۱۷ شهریور
۱۷۰۰۱	۱۸۰۰۰	پنجشنبه ۷ «	پنجشنبه ۱۱ مرداد	یکشنبه ۱۸ شهریور
۱۸۰۰۱	۱۹۰۰۰	شنبه ۹ «	شنبه ۱۳ مرداد	دوشنبه ۱۹ شهریور
۱۹۰۰۱	۲۰۰۰۰	یکشنبه ۱۰ «	دوشنبه ۱۵ مرداد	سه‌شنبه ۲۰ شهریور
۲۰۰۰۱	۲۱۰۰۰	دوشنبه ۱۱ «	سه شنبه ۱۶ مرداد	چهارشنبه ۲۱ شهریور
۲۱۰۰۱	۲۲۰۰۰	سه‌شنبه ۱۲ «	چهارشنبه ۱۷ مرداد	شنبه ۲۴ شهریور
۲۲۰۰۱	۲۳۰۰۰	چهارشنبه ۱۳ «	پنجشنبه ۱۸ مرداد	یکشنبه ۲۵ شهریور
۲۳۰۰۱	۲۴۰۰۰	پنجشنبه ۱۴ «	شنبه ۲۰ مرداد	دوشنبه ۲۶ شهریور
۲۴۰۰۱	۲۵۰۰۰	شنبه ۱۶ «	یکشنبه ۲۱ مرداد	سه‌شنبه ۲۷ شهریور
۲۵۰۰۱	۲۶۰۰۰	یکشنبه ۱۷ «	دوشنبه ۲۲ مرداد	چهارشنبه ۲۸ شهریور
۲۶۰۰۱	۲۷۰۰۰	دوشنبه ۱۸ «	سه‌شنبه ۲۳ مرداد	پنجشنبه ۲۹ شهریور
۲۷۰۰۱	۲۸۰۰۰	سه‌شنبه ۱۹ «	چهارشنبه ۲۴ مرداد	شنبه ۳۱ شهریور
۲۸۰۰۱	۲۹۰۰۰	چهارشنبه ۲۰ «	پنجشنبه ۲۵ مرداد	یکشنبه ۱ مهر
۲۹۰۰۱	۳۰۰۰۰	پنجشنبه ۲۱ «	شنبه ۲۷ مرداد	دوشنبه ۲ مهر

سهامدارانی‌که نتوانند درنوبت‌های تعیین شده فوق برای دریافت سود سهام خود مراجعه‌نمایند سود متعلق به سهام آنها با احتساب بهره ۵½ درصد از اول‌خردادماه ۱۳۵۲ برای آنان محفوظ‌خواهد بود تا هر موقع مایل باشند برای دریافت آن مراجعه فرمایند .

شاهنشاه عصر امروز به وطن مراجعت میفرمایند

پایان سفر موفقیت آمیز شاهنشاه به‌اروپای شرقی

سفر رسمی و تاریخی شاهنشاه آریامهر وعلیاحضرت شهبانو به‌سه کشور اروپای شرقی ، یوگسلاوی، رومانی و بلغارستان پایان یافت و اعلیحضرتین بعداز ظهر امروز در پایان یک دیدار سه روزه از بلغارستان این کشور را ترک فرمودند.

از شاهنشاه عصر امروز هنگام بازگشت ازاین سفر پر موفقیت استقبال رسمی بعمل خواهد آمد. شاهنشاهو شهبانو بامداد سه‌شنبه هفته گذشته تهران‌را به‌قصد سفر دوروزه به اروپای شرقی ترک فرمودند و یوگسلاوی نخستین کشور مورد بازدید اعلیحضرتین بود. روز شنبه هفته گذشته اعلیحضرتین‌از یوگسلاوی‌به‌رومانی تشریف‌فرما شدند و روز سه‌شنبه دیدار رااز بلغارستان آغازکردند.

سفر به یوگسلاوی و بلغارستان دومین سفر اعلیحضرتین ورومانی سومین سفر اعلیحضرتین به‌این کشور ها بود .

بعد از ظهر دیروز شاهنشاه از مزرعه نمونه در «الین پلین» در ۲۵ کیلومتری صوفیه دیدن فرمودند و سپس از انستیتوی خاک شناسی «پوشکاروف» در مجاورت‌این‌مزرعه‌بازدیدنمودند.

این مزرعه نمونه بصورتی کاملا مکانیزه و با آبیاری و بشیوه خاصی اداره میشود که این امکان را به وجود میاورد ۶۰ در صد در مصرف آب صرفه‌جوئی‌شود . این روش با توجه به مسئله عمومی‌کمبود آب‌درایران موردتوجه‌شاهنشاه قرار گرفت . شاهنشاه پس از بازدید از مزرعه های دانه های روغنی وبونجه از یک نهالستان نیز بازدید فرمودند و سپس به‌انستیتوی خاکشناسی که‌یکی ازمجهزترین مراکز خاکشناسی بلغارستان‌است تشریف بردند . این انستیتو برای انتخاب نوع خاک ،تجزیه و تحلیل مواد آن در نظر گرفته شده و بااستفاده از ماشین های کامپیوتر فعالیت می‌کند .

شاهنشاه در بازدید از این انستیتو ازلابراتوار های‌مختلف آن دیدن کردند .

برنامه های شهبانو

بعد از ظهر دیروز همچنین علیاحضرت شهبانو در ضیافت عصرانه‌ای‌که ازطرف سازمان زنان‌بلغارستان‌به‌افتخار معظم‌لها ترتیب داده شده بود شرکت فرمودند وبابانوانیکه در مشاغل حساس کشوری بکار اشتغال دارند آشنا شدند .

چند نفر از بانوان استاد دانشگاه و چند تن از معاونان وزارتخانه ها در این ضیافت افتخارحضورداشتند. علیاحضرت در ساعت ۵ بعد از ظهر در حالیکه خانم ودلادسکالوا وزیر دادگستری بلغارستان همراه‌بود به‌محل سازمان زنان بلغارستان تشریف‌فرماشدندو مورداستقبال خانم‌ژیوکوف‌دختر رئیس‌شورای دولتی جمهوری بلغارستان قرار گرفتند . پس از انجام مراسم معرفی‌بانوان حاضر به حضور علیاحضرت شهبانو ، بانوان عضو سازمان زنان بلغارستان شرفیاب‌شدند وچند برنامه‌هنری توسط‌بانوان هنرمند اجراشد.

ضیافت شام اعلیحضرتین

شب گذشته یک ضیافت شام از طرف شاهنشاه و شهبانو به افتخار رئیس شورای دولتی جمهوری‌مردم‌بلغارستان درهتل صوفیا ترتیب داده شده بود که در آن گروهی از شخصیت‌های بلغارستان و همراهان شاهنشاه و شهبانو شرکت داشتند . در پایان این ضیافت شاهنشاه و ژیوکوف طی سخنان کوتاهی دوستی دو کشور را ستودند و آرزوکردند که روابط دوکشور ایران و بلغارستان و همچنین صلح وهمکاری جهانی بیش از پیش توسعه و تحکیم یابد .

اعلامیه‌مشترک‌رهبران ایران و بلغارستان

درپایان سفر رسمی اعلیحضرتین به‌بلغارستان امروزاعلامیه مشترک دو کشور انتشار یافت. اعلامیه حاوی توافق های رهبران ایران وبلغارستان‌نسبت به مسائل‌بین‌المالی وهمچنین آینده روابط وهمکاری های دو کشور است.

اعلامیه میگوید‌رهبران‌دو کشور نقش مثبتی‌را که تماس هاوملاقات ها بین شخصیت های دو کشور حائز است مورد تاکید قراردادند واز توسعه روابط‌ایران‌وبلغارستان ابراز رضایت‌نمودند ودر عین‌حال علاقمندی خودرابرای توسعه‌بیشتر این‌روابط‌بخصوص در زمینه‌های بازرگانی، همکاری های اقتصادی و کشاورزی‌وصنایع سبک وسنگین ابراز داشتند. در تحقق این هدف ها رهبران‌دوکشور‌تصمیم خود را مبنی برانعقادیک‌قرارداد‌طویل‌المدت همکاریهای اقتصادی فنی و علمی بیان داشتند. امضای یک قرارداد حمل‌و نقل نیز در مذاکرات‌رهبران دوکشور مورد گفتگو قرارگرفت.

در بررسی اوضاع بین‌المللی رهبران ایران‌و بلغارستان تمایلات وفعالیتهای مثبتی را که اخیرا در روابط بین‌المللی‌ظاهر شده مورد توجه قرار دادند و بمنظور تقویت صلح جهانی علاقه خودرا برای کوشش‌دراجرای اصول همزیستی مسالمت‌آمیز و همکاری بین کشور هاصرف نظراز روشهای اجتماعی آنان بیان داشتند.

اعلامیه حاوی اشارات مفصل نسبت‌به تحولات‌اوضاع‌درهندوچین و قرارداد آتش بس در ویتنام باابراز‌این‌امیدواری که‌این قرارداد موجبات انعقاد قرارداد آتش بس در کامبوج را نیز فراهم آورد می باشد. در مورد خاورمیانه اجرای قطعنامه شورای امنیت مورد تاکید طرفین‌قرارگرفت.ایران وبلغارستان همچنین به کنفرانس امنیت اروپا بعنوان نخستین قدم در راه‌ایجاد یک محیط مسالمت‌آمیز در اروپا نظر دوخته‌اند واظهار امیدواری کردند که از این طریق امنیت‌کلیه کشورهای اروپائی تامین گردیدو این تحول شرایط لازم رابرای‌از میان بردن گروه‌بندی های سیاسی ونظامی‌در اروپافراهم آورد.رهبران دو کشور اظهار امیدواری نمودند که کشورهای‌آسیائی نیز باپیروی ازاین نظر موجبات ایجاد صلح و امنیت رادر منطقه خود فراهم آورند. اعلامیه حاوی پشتیبانی ایران‌و بلغارستان از مشور‌سازمان ملل‌متحد و نقش این سازمان در حفظ صلح و امنیت بین‌المللی ، خاتمه مسابقات تسلیحاتی و خلع سلاح عمومی کامل اعم از اتمی و غیراتمی میباشد.

رئیس شورای دولتی بلغارستان دعوت شاهنشاه را برای بازدیداز ایران در تاریخی که بعدا تعیین خواهد شد پذیرفت.

انواع دستگاه‌های سنگ‌شکن

به اندازه های مختلف که نیروی محرکه آن بوسیله الکتروموتور دستگاه‌دیزل ژنراتور تامین میشود .

نوع عالی ، قدرت فوق‌العاده

سرویس دستگاه وتامین لوازم یدکی کاملا تضمین‌میشود

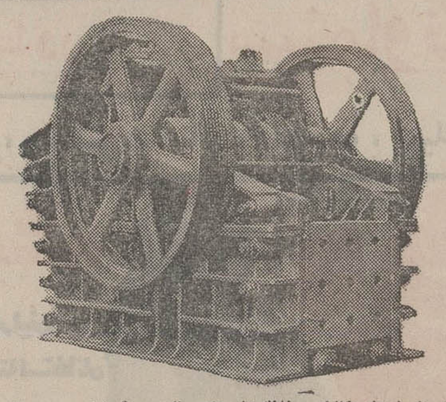

ضمنا پل های مکانیکی ـ غلطک های جاده سازی ـ سنگ شکن ، پمپ های آب ـ الکتروموتورجرثقیل های سیار ـ موتور دیزل و دستگاه های دیزل ژنراتور ـ لیفت تراکهای مجهز به دوشاخه بارگیری و سایر ماشین آلات و ابزاردر. انباراین‌شرکت‌واقع‌درخیابان‌شوش موجودمیباشد

نماینده انحصاری در ایران

شرکت تجارتی ایران واشکودا

خیابان تخت‌جمشید ۱۶۲ تلفن ۸۲۵۳۶۰ـ۸۲۹۴۲۷

تلگرافی اشکودا ورکس

آگهی مزایده مال غیر منقول

بانک‌رفاه کارگران ششدانگ یکباب خانه‌ساخته شده دریک‌قطعه زمین به‌مساحت ۱۸۷٫۱۷ متر مربع بشماره ۱۷۲ فرعی از ۵۱۴۰ اصلی واقع در بخش ۵ تهران میدان گمرک محل تقاطع خیابان حاج عبدالصمد بامیدان مزبور محدود به حدود زیر :

الف ـشمالا بطول ۸۰٫۵ متربدیوارکاروانسرای شماره ۱۹ فرعی از ۲۹۸۴ لاجوردی .

ب ـ شرقا بطول ۸۰٫۱۳ دیوارتازه‌ساز به‌دیوارسرای‌شیرفروش شماره ۲۹۲۱ـ۰

ج ـ جنوبا اول بطول ۱۱٫۳۰ دیواریست به پلاک ۵۹۷ فرعی ۵۱۴۰دوم که غربی‌محسوب‌است‌بطول‌سه‌متر به کوچه سه متری بن‌بست‌سوم بطول ۲۰٫۱ دیواریست‌بعرض کوچه نامبرده .

د ـ غربا بطول ۱۵ متردیوارتازه‌ساز به دیوارخانه شماره ۳۸ فرعی‌از ۲۹۸۴ـ۰

از طریق‌مزایده بفروش میرسد پیشنهاددهندگان باید معادل پنج‌درصد‌مبلغ پیشنهادی خودرابه عنوان سپرده نقدی‌به بانک رفاه کارگران تودیع‌ورسید‌مربوطه‌را ضمیمه پیشنهاد خوددرباکت لاک ومهرشده تا آخر وقت اداری روز ۱۳۵۲٫۳٫۳۱ به دفتر اداره کارپردازی بانک‌واقع درخیابان روزولت شماره ۱۲۵ تسلیم و رسید دریافت‌دارندبه پیشنهادات فاقد سپرده ویا سپرده‌هائیکه‌از پنج‌درصد مبلغ پیشنهادی کمترباشد ترتیب اثر داده‌نخواهد شد. همچنین‌به پیشنهادات‌مبهم ومشروط وپیشنهاداتیکه قیمت خرید در آن نوشته نشده‌باشد ترتیب اثرداده نخواهد شد . کلیه پیشنهادات درساعت ۹ بامداد روز ۱۳۵۲٫۴٫۲ بازوقرائت‌خواهدشد. حضور پیشنهاددهندگان در جلسه مزایده آزاد می باشد و کلیه هزینه‌ها مالیات و عوارض مربوط ازهرجهت بعهده‌خریدار می‌باشد.بانک‌برای ارائه محلا قبلاز تاریخ ۱۳۵۲٫۳٫۳۱ آماده ورد و قبول پیشنهادات مجاز و مختار است .

ـ۱ـ آـ۱۷۲۰۸ اداره کارپردازی

نزدیک بندر بوشهر

یک‌هلیکوپتر سرنگون‌شد

۴ تن سرنشینان آن غرق شدند

اطلاعیستاد بزرگ ارتشتاران حاکی است که بعد از ظهر روز سه‌شنبه،یک فروند هلیکوپترنیروی دریائی شاهنشاهی‌با چهارسرنشین در حین‌یک‌تمرین تجسس ونجات، در نزدیکی بندر بوشهر در کرانه خلیج فارس در آب سرنگون شدو سرنشینان آن همه غرق شدند . ستاد بزرگ ارتشتاران گزارش دادکه‌عملیات مربوط به جستجوی غرق شدگان و احتمالا نجات آنها همچنان ادامه دارد.

برای‌احداث‌کارخانه نان ماشینی وام‌داده میشود

دراجرای اوامر شاهنشاه آریامهر در زمینه طرح‌ماشینی کردن‌نان هیئت وزیران‌تصویب نمود که ماشین آلات‌وتجهیزات فنی موردنیاز کارخانه‌های نان بربری ماشینی که دارای‌پروانه تاسیس ازوزارت اقتصاد باشند ازپرداخت‌سود بازرگانی معاف گردند .

در جلسه‌ای که با حضور نمایندگان وزارتخانه های‌تعاون وامور روستاها ،دارائی،اقتصاد، سازمان برنامه ،بانک اعتبارات صنعتی وشرکت تعاونی نانوایان تهران تشکیل گردید ، مقرر شد وزارت اقتصاد پروانه صنعتی برای احداث کارخانجات تولید نان‌ماشینی بربری‌درسطح کشور وابتدا درشهرهای‌تهران، اراک، تبریزو اصفهان صادر گندواز طریق استانداریها‌ابلاغ نماید

دراین جلسه همچنین‌مقررشد که‌برای تامین‌وام مورد نیاز به منظور احداث کارخانجات تولید نان‌بربری ماشینی بانک اعتبارات صنعتی از محل وجوه امانی سازمان برنامه وام لازم را‌بابهره پنج‌درصد و به‌میزان کل‌بهای ماشین آلات‌وتجهیزات وتنخواه گردان لازم‌با توجه به ضوابط تعیین شده در اختیار متقاضیان بگذارد .

وزارت تعاون و امور روستاها اطلاع داد که‌دراجرای این طرح،مراتب به استانداران مناطق مذکور اعلام گردید و طرح ماشینی کردن نان‌بتدریج درسراسر کشور به مرحله‌اجراء درخواهد آمد .

آنچه‌وزیر آموزش‌وپرورش کویت باید بداند

روزنامه القبس ارگان بازرگانان کویت در شماره مورخ ۵۲٫۳٫۷ اظهارات وزیر آموزش وپرورش کویت را پیرامون اوضاع خلیج فارس بشرح زیر نقل کرده‌است.

۱ـ ایران می پندارد نقش خودرا در تامین حمایت از منطقه خلیج فارس شروع نموده است ، در حالیکه کشور های دیگر نظیرعراق نقش اساسی در منطقه‌دارند.بهمین منظور عراق برای داشتن آرتش اوضاع منطقه سهم وافر مهمی دارد . کشور ما با اقتصادی‌پرتوان وبنیه مالی مستحکم واستقلال سیاسی واقتصادی خود از مدتها پیش ضرورت اتکاء به نیروی خود را درک کرده ودر این رهگذر هم‌اکنون به یکی از قدرتمندترین کشور های منطقه تبدیل‌شده‌است. آقای وزیر کویتی باید بداند عراق هرقدرهم که قوی شودایران بهمان تناسب قوی‌تر خواهدشد. ومی‌تواند جلوهرگونه‌ماجراجوئی را در منطقه بگیرد .

خود را با ایران مرتبط نخواهد نمود .

***

دریاسخ آقای وزیر کویتی باید افزود ایران کشوری است‌که‌بدون تردید قدرتمندترین و با ثبات‌ترین کشور منطقه است و به پیروی از سیاست اصیل مستقل ملی‌خود که براساس صلح ودوستی‌واحترام متقابل و حاکمیت واستقلال همه‌ی کشور ها متکی است در تثبیت اوضاع منطقه سهم وافر مهمی دارد . کشور ما با اقتصادی‌پرتوان وبنیه مالی مستحکم واستقلال سیاسی واقتصادی خود از مدتها پیش ضرورت اتکاء به نیروی خود را درک کرده ودر این رهگذر هم‌اکنون به یکی از قدرتمندترین کشور های منطقه تبدیل‌شده‌است. آقای وزیر کویتی باید بداند عراق هرقدرهم که قوی شودایران بهمان تناسب قوی‌تر خواهدشد. ومی‌تواند جلوهرگونه‌ماجراجوئی را در منطقه بگیرد .

جشن در باشگاه جعفری

بمناسبت پیروزی قهرمانان کشتی باشگاه جعفری در مسابقات قهرمانی باشگاه‌های عمومی و پنج وزن پهلوانی عصر دیروز در محل باشگاه ورزشی جعفری مراسمی بر پا بود . ابتدا ورزش‌باستانی بمیانداری‌آقای شعبان‌جعفری و با شرکت‌عده‌ای‌از ورزیده‌ترین ورزشکاران باستانی انجام گردید سپس آقای شعبان جعفری بمناسبت پیروزی پهلوانان کشتی باستانی که از قهرمانان باشگاه جعفری بودند طی سخنانی تجلیل نمود آنگاه جوائز قهرمانان‌توزیع گردید.

خرید کارخانه آسفالت پزی

مشهد ـ پیشنهاد شهردار مشهد ، در مورد خرید کارخانه آسفالت‌پزی ووسایل آسفالت‌ریزی به مبلغ ۵۸ میلیون ریال،در جلسه‌انجمن شهر تصویب شد .

مهمترین‌عامل‌پیشرفت‌مؤسسات آموزشی‌معلم‌است

درطول ۱۲ سال ماچهارهزار درصد ترقی‌داشته‌ایم

با توجه زیادی که بیادگرفتن زبان خارجی میشود خبرنگار بموقع دانست که با آقای‌حری رئیس موسسه ملی زبان که در سطح کشورشهرت‌دارد‌مصاحبه‌ای انجام دهد . آقای حری درپاسخ این سئوال که چه عاملی در پیشرفت کار مدارس موثراست گفت : بی شك عوامل متعددر این کار موثر خواهد بودامامن فکر می کنم که نقش اصلی بر عهده معلم است ، اصولاهمه جا معلم ارج و اعتبار ویژه‌ای دارد . به بینیم مردم برای چه بموسسات آموزشی میروند ، چیزی یادبگیرند پس یاددهنده یعنی معلم است ، زرق وبرق‌و سایروسائل اثر بسیار کمرنگی دارند .باید مدیر بداند معلم‌را چگونه انتخاب کند و خود از مسائل مربوط بکارآگاه باشد.

در پاسخ سئوال دیگر که‌شما از لحاظ کمی و کیفی‌چه‌وضعی دارید جواب آقای حری باین شرح است ، مردم عقیده دارند که ما خیلی پیش رفته‌ایم من شخصاعقیده دارم که‌زمینه‌برای پیشرفت ما خیلی زیادتر است‌و شاید ما مقداری هم قصور کرده‌ایم که به جنبه های کمی آنقدر توجه نکرده‌ایم که به جنبه های کیفی . ما در سال تاسیس موسسه ۲۷۳ شاگرد داشتیم امروز این چهار صد برابر شده یعنی در واقع ما از لحاظ تعداد چهار هزار درصد ترقی داشته‌ایم که کافی‌نیست قطعا می پذیرید که اگر بهبود کیفی در کار نباشد از لحاظ کمی پیشرفت حاصل نمیشود ولی باید عرض کنم که درصد بهبود کیفی‌کار مابیش ازدرصد ترقی کمی است . اینکه گفتم بجنبه های کمی آنقدر توجه نکرده‌ایم منظورم این است که ساختمان ما کافی برای‌پذیرش همه متقاضیان نیست و باید بفکر چاره بود ما از این لحاظ قصور کرده‌ایم ولی این اشکال هم قریبا برطرف خواهد شد.

سئوال دیگر این بود که از لحاظ فنی یعنی از لحاظ‌تدریس زبان چه نظری دارید و شما که خود مدتی به تربیت دبیر زبان در دانشسرایعالی تهران‌اشتغال داشته‌اید راجع بتدریس‌زبان‌در مدارس چه نظری دارید؟

مدارس که منظورم دبیرستان هاست سعی خود را دارند می کنند اما بایك مشکل اساسی مواجه‌اند و آن تعداد شاگرد در هر کلاس است که تدریس زبان‌راخفه‌میکند، چاره‌این کار هم‌حداقل ۱۰ سال وقت اضافی‌و میلیارد ها تومان اعتبارات که اگر پولش‌هم‌موجود باشدبقدری مسائل جاری زیاد است که‌وقت اضافی باقی نمی گذارد . اما بتدریج میشود این مشکل را حل کرد . آموزش زبان فن خیلی ظریف و تمیزی است ، ما نمیتوانیم در تعلیم زبان ناسازگاری های ساختمان زبان مادری شاگرد را با ساختمان زبان خارجی مورد نظر فراموش کنیم . شاگرد یك مقدارعادت زبانی تشکیل شده دارد (زبان مادری)، عادت جدید زبانی باید با تکرار بسیار و مقایسه کردن و یاد گیرنده را در موقعیت طبیعی موضوع موردتدریس‌قرار دادن تشکیل شود و این خود فنی است که باید آن‌راآموخت سئوال دیگر این بود که غیر از معلم چه عاملی مدرسه را پیشرفت میدهد ؟

عاملی در ردیف عامل مهم معلم‌انضباط است اصولامدرسه وقتی مدرسه است که انضباط داشته باشد اگر امور اداری مدرسه عاری از انضباط باشد، در امر تعلیمات یعنی کارمعلم هم اثر میگذارد آخرین‌سئوال این بود که جای چه فعالیتی‌در زمینه تعلیم زبان از نظر شما که متخصص این کار هستید خالی است ؟

فکر می کنم که تا آنجا که مربوط‌بزبان در سطح‌دبیرستان است خیلی کار شده و این موسسات زبان خصوصی خیلی کمك می کنند ببرنامه های وزارت آموزش و پرورش امادر سطح عالی خصوصا برای‌رشته های مختلف کلاس اختصاصی لازم است و این زمینه‌ای است بکر و دست نخورده ، البته‌کار حساس و مشکلی است مادر برنامه های آینده خودتا حدی این خلاء را پر خواهیم کرد مدتی است که بخش‌فنی‌موسسه ملی زبان مشغول طرح ریزی است ولی هنوز پرداخته نشده امیدواریم که در آینده‌نزدیکی این برنامه هارا اعلام کنیم .

آگهی دعوت مجمع عمومی عادی سالیانه

در اجرای ماده ۹ اساسنامه شرکت باطلاع کلیه صاحبان سهام می‌رساند که مجمع عمومی عادی سالیانه شرکت در ساعت ۵ بعدازظهر روز سه‌شنبه دوازدهم تیرماه ۱۳۵۲ درمحل‌شرکت واقع در خیابان سعدی جنوبی شماره ۶۷۲ تشکیل و دستور جلسه بقرار زیر است .

۱ـ استماع گزارش هیئت مدیره و بازرس شرکت درباره ترازنامه عملکرد و حساب سود وزیان سال ۱۳۵۱ و تصویب آن و اعلام مفاصا حساب به مدیران شرکت .

۲ـ انتخاب بازرس اصلی وعلی‌البدل وتعیین حقوق‌ماهیانه‌آنها.

۳ـ اتخاذ تصمیم درباره تقسیم سود شرکت .

۴ـ بحث در اطراف امور جاری شرکت و مواردی‌که ضروری تشخیص گردد .

هیئت مدیره شرکت سهامی خاص صنعتی بوتان

آگهی

دعوت مجمع عمومی عادی سالیانه شرکت سهامی خاص سمکار

مجمع عمومی عادی سالیانه شرکت سهامی خاص‌سمکار ساعت ۱۷ روزچهارشنبه ششم تیر ۱۳۵۲ درمرکز شرکت (تهران ـ خیابان نادری ـ شماره ۲۴۷) تشکیل‌خواهد شد از کلیه‌سهامداران‌دعوت میشود که‌تایك روز قبل از تاریخ تشکیل مجمع‌عمومی‌بادردست داشتن‌اوراق سهام یارسید بانکی‌آنها بدفتر شرکت مراجعه‌وبرگ ورودیه‌دریافت‌داشته شخصا یا وسیله نمایندگان‌خوددراین جلسه شرکت فرمایند .

دستور جلسه عبارت است از :

۱ـ استماع گزارش هیئت مدیره وبازرس .

۲ـ رسیدگی وتصویب ترازنامه وتایید سودوزیان ودادن‌ترتیب تقسیم آن.

۳ـ انتخاب اعضاء هیئت مدیره‌وبازرسان.

۴ـ تعیین روزنامه کثیرالانتشار برای‌انتشار آگهی‌های‌شرکت درسال ۱۳۵۲ .

۵ـ مذاکره و اتخاذ تصمیم درباره مطالبی که از طرف هیئت مدیره مطرح شود.

آـ۱۷۲۹۲ شرکت سهامی‌خاص‌سمکار

آگهی

دعوت مجمع عمومی عادی سالیانه شرکت سهامی خاص تولیددارو

مجمع‌عمومی عادی سالیانه شرکت سهامی خاص تولید دارو ساعت ۱۷ عصرروز پنجشنبه هفتم تیر ۱۳۵۲ درمرکز شرکت (تهران ـخیابان نادری ـ ـشماره ۲۴۷) تشکیل‌خواهد شد از کلیه سهامداران دعوت می‌شود که تایك روز قبل‌از تاریخ تشکیل مجمع عمومی بادردست داشتن‌اوراق سهام یا رسید بانکی آنها بدفتر شرکت‌مراجعه وبرگ ورودیه دریافت داشته شخصا یاوسیله نمایندگان خود در این جلسه شرکت فرمایند .

دستور جلسه عبارت است از :

۱ـ استماع گزارش هیئت مدیره وبازرس .

۲ـ رسیدگی وتصویب ترازنامه وتایید سودوزیان ودادن‌ترتیب تقسیم آن.

۳ـ تعیین روزنامه کثیرالانتشار برای انتشارآگهی‌های‌شرکت درسال ۱۳۵۲ .

۴ـ مذاکره‌و اتخاذ تصمیم‌درباره مطالبی که از طرف هیئت مدیره مطرح شود .

شرکت سهامی خاص تولیددارو

آـ۱۷۲۹۴

اقتصاد

اقتصاد خرد ـ اقتصاد کلان

دکتر محمود منتظرظهور

با مقدمه

دکتر هوشنگ نهاوندی

دراین کتاب برای اولین‌بار کلیه اصول اقتصاد عمومی درقالب «اقتصاد خرد» و«اقتصاد کلان» بصورتی جالب و جدید ارائه شده است که می‌تواند برای کلیه کسانی که بنحوی با علم اقتصاد سروکار دارند قابل استفاده باشد.

ناشر

مؤسسهٔ انتشارات وچاپ دانشگاه تهران

مرکز فروش : فروشگاههای مؤسسهٔ انتشارات و کتابفروشی‌های معتبر

خبرهای تلفنی شهرستانها

عروس ، برسرسفره عقد مرد !

شیراز ـ دختر جوانی بنام « فرنگیس دهقان » ساکن قریه «سعدی » شیراز ، در سرسفره حالش ناگهان بهم خورد ونقش بر زمین گردید و ساعتی بعد درگذشت .

دکتر تعقل پزشک قانونی‌شیراز بعد از معاینه جسد اعلام کرد دختر به‌ناراحتی قلبی مبتلابوده و قلب‌اونیز بزرگتر از حدمعمول بوده است . قلب تازه عروس برای معاینات پزشکی بعدی فعلا در شیشه الکل نگهداری‌میشود.

حشیش در ژامبون !

تایباد ـ از جاسازی اتومبیل دو توریست استرالیایی و فرانسوی ، مقدار ۷ کیلو هشتصد گرم حشیش بدست آمد .

قاچاقچیان این مقدار حشیش را در داخل تکه های «ژامبون» قرار داده و آنها را در جاسازی‌قسمتی از اتومبیل قرار داده بودند.

متهمین «کلود پیرات» ۲۳ ساله تبعه استرالیا و «گری ویلیام» فرانسوی هستند .

این دو توریست خارجی با اتومبیل سیتروئن مدل ۶۸ پلاک «۴۴۴ آن. ان.یو.ای» ازطریق مرز تایباد واردخاک ایران شده بودند که وسیله مامورین گمرک مرز تایباد، بدام افتادند .

کشف ۶۶ کیلو حشیش

تایباد ـ از یک قاچاقچی‌بنام احمد رحمانی در تایباد ، شصت وشش کیلو حشیش کشف شد. دستگیری این قاچاقچی و کشف حشیش به دستور سروان‌انصاری رئیس شهربانی تایباد ، وسیله ماموران شهربانی این شهر، صورت گرفت. مامورین‌برای بدام انداختن احمد ، بالباس مبدل بعنوان خریدارحشیش، وارد معامله شده بودند .

اتوبوس ، کودك را کشت

اسفراین ـ اتوبوس‌شماره ۲۹۷۳۱ مشهد برانندگی محمد علی آذری کودك ۸ ساله‌ای بنام محمد خجسته‌را زیر گرفت وموجب مرگ او شد .

حادثه دیشب درخیابان پهلوی ، جنب شهرداری اسفراین‌روی‌داد .

بازدید از طرزکار هاور کرافت

شیراز : بعداز ظهردیروز استادان دانشگاه پهلوی ، شخصیتهای محلی وگروهی ازمردم‌شیرازدرمحل‌دانشکده مهندسی دانشگاه پهلوی حضور یافتند و از طرز کار «هاورکرافت» و کمپیوتری که توسط دانشجویان این دانشکده ساخته شده بود دیدن کردند .

شروع کار شهردار

قصر شیرین ـ آقای گودرزی که اخیرا به سمت شهردار قصرشیرین ،انتخاب شده است ،وارد این شهر شد و کارخودرا آغاز کرد .

۲ دختر جوان خودکشی کردند

«راین» کرمان و کرمانشاه ـ دو دختر ۱۹ و ۱۷ ساله به اسامی صغری ابراهیمی فرزند حسین‌وشهرزادحسینی (محصل‌کلاس‌چهارم‌دبستان) در «راین» کرمان و قریه «سرفیروزآباد» کرمانشاه با خوردن سم‌بزندگی خودپایان دادند.علت خودکشی‌دختران جوان هنوز معلوم‌نیست.

جوانی با چاقو کشته شد

رضائیه ـ مردی بنام عوض حسن‌پور، با ۳ ضربه چاقو جوان ۲۵ ساله‌ای را در روستای « وقاصلو علیا » رضائیه کشت .

مقتول جانعلی علیپور نام داشت. متهم بقتل به وسیله ماموران ژاندارمری رضائیه دستگیر شد .

حادثه‌ای با یك کشته و ۳ مجروح

کرج ـ دربرخورد کامیون شماره ۱۵۴۳۲ تهران الف‌به راننده‌گی حسن پرورش با مینی‌بوس شماره ۷۸۵۳۹ تهران الف‌برانندگی عباداله هادی .یك نفر کشته شد و ۳ نفر مجروح گردیدند.

صحبت‌الله رمضانی«مقتول»و مجروحین حادثه، سرنشینان مینی‌بوس‌بودند . حادثه‌عصر دیروز در«سهیلیه» کرج‌اتفاق افتاد . مینی‌بوس ،از کرج به قزوین میرفت و کامیون، از طرف مقابل در حرکت بود .

تبریکات

مدیر محترم قسمت فروش کف

بدینوسیله انتخاب شایسته جنابعالی رادرمورد آقای‌اعتمادیه تبریک عرض نموده وامیدواریم آیشان با این طرز کار واخلاقی که نسبت بکارشان دارند بیش از پیش موفق بوده و بدینوسیله از مشارالیه قدردانی می‌شود .

خرازی متین

جناب آقای محمود زحمتکش

انتصاب شایسته جنابعالی را بریاست بانک اصنافشهرستان شاهی تبریک عرض مینمایند .

اسماعیل زراوشان ـ مهدی خسرو تاج

سرکار سرهنگ محمد حسن ایرانی

ارتقاء درجه آن‌جناب را صمیمانه تبریک عرض نموده‌موفقیت روز افزون شما را در راه خدمت به میهن و شاهنشاه آریامهر آرزومندم .

جلفای آذربایجان ـ سید جعفر علوی

جناب آقای حسین خداداد

انتصاب شایسته و بجای جنابعالی را بمدیریت صندوق تعاون اصناف صمیمانه تبریک میگوئیم .

شرکت رحمانفر

جناب آقای حسین خداداد خزانه‌دار اتاق اصناف

انتخاب شایسته آنجناب را بسمت مدیریت عامل و خزانه‌دار صندوق تعاون اصناف پایتخت صمیمانه تبریک عرض مینماید .

مهندس زمانی فر

جناب آقای حسین خداداد

مدیریت عامل صندوق تعاون اصناف را به جنابعالی تبریک میگویم .

دکتر محمد ابراهیم رحمانی

جناب آقای منوچهر نیکپور

انتصاب شایسته آن جناب را بمدیریت کل بانک سپه تبریک عرض مینمایم .

ناصر رحیمی

جناب آقای حسین خداداد

انتخاب شایسته سرکار رابمدیریت عامل صندوق تعاون پایتخت تبریک عرض نموده موفقیت شما را در راه اجرای نیات عالیه شاهنشاه آریامهر از درگاه پروردگار خواستارم .

موسی جراحی

جناب آقای فضل‌الله معتمدی

مقام جدید را به آنجناب صمیمانه تبریک عرض میکنم

املش دکتر غلامحسین شفیع پور

جناب آقای خداداد

انتخاب آنجناب را بسمت مدیر عامل و خزانه‌دار صندوق اتاق اصناف پایتخت صمیمانه شادباش گفته و موفقیت هر چه بیشتر آنجناب را در راه خدمت به میهن و شاهنشاه آریامهر خواهانم .

حسن ناجیان

آگهی استخدام

سازمان آب وفاضلاب اصفهان برای تکمیل کادر مورد نیاز خود در اصفهان دونفر دکتر داروساز ودونفرمهندس شیمی‌ویك‌نفرلیسانسیه‌حسابداری را ازطریق امتحان‌مسابقه ومصاحبه‌استخدام‌میکند داوطلبان واجد شرائط درصورت تمایل‌می‌توانند درخواست خودرا باذکر مشخصات ونشانی‌کامل همراه دوقطعه عکس ۴×۳ حداکثر تا تاریخ ۵۲٫۳٫۳۱ باپست سفارشی به نشانی تهران صندوق پستی ۳۲۰۷ ارسال‌دارند .

از داوطلبان واجد شرائط کتبا برای امتحان مسابقه دعوت بعمل خواهد آمد .

سازمان آب وفاضلاب اصفهان

تلفن سرویس حوادث ۳۱۱۲۱۲

جنایت در آب انبار

متهم پس از ارتکاب جنایت متواری شد

★ یکزن چهل ساله پسر بچه پنجساله‌ای را به آب انبار انداخت و اوراکشت

★ وقتی برادر ۱۳ ساله در آب انبار را باز کرد ناگهان باجنازه برادر کوچکش رو بروشد

زنی پسربچه‌ای را در آب انبار انداخت و پس‌از کشتن‌او متواری شد . پریروز به پاسگاه ژاندارمری هاشم‌آبادخبر رسید، که پسربچه ۵ ساله‌ای بنام محمدرضا باقری در آب انبار منزلشان خفه شده است . با اطلاع از این جریان استوار محمدی‌نژاد رئیس پاسگاه ژاندارمری هاشم‌آبادباتفاق چند مامور به محل حادثه رفت و بعداز چند ساعت تلاش جسد این کودک راازآب انبار بیرون آوردند .

برادر ۱۳ ساله‌این کودک‌که جریان رابه‌ماموران اطلاع داده است به خبرنگار ما گفت : روز سه‌شنبه نزدیک‌ظهر برای‌صرف ناهار به خانه آمدم ، در زدم ، اما هیچکس جواب نداد بعداز مدتی انتظار بناچار خود را با زحمت به حیاط رساندم و در آنجا در اطاق و آب انبار را بسته دیدم و هیچکس در خانه نبود چون تنها کلید آب‌انباررا در دست‌داشتم‌درآن را گشودم، و ناگهان محمدرضا را ساکت و بی‌حرکت روی آب دیدم .

حسن باقری پدر محمدرضا، به ماموران ژاندارمری گفت : چندی قبل با زنی بنام صدیقه آشناشدم‌وچون زنی در خانه‌ام نبود او را بنزد خود آوردم‌تا از بچه هایم نگهداری کند . اما او مرتب‌محمدرضا و برادرانش را اذیت میکرد و کتکشان میزد. تا اینکه‌سه‌شنبه گذشته‌بمن خبر دادند ، صدیقه محمدرضا رادر آب‌انبار انداخته و سپس فرار کرده است . از صدیقه زن ۴۰ ساله‌ای که‌متهم‌به قتل محمدرضا باقری می باشد از ساعت‌حادثه تابحال خبری نیست،و ماموران در جستجوی وی هستند .

مادرشوهر، تازه‌عروس را آتش زد!

اردها (سراب)ـ مادر شوهری بنام « عزت » تازه عروس خود بنام « حوریه » را به نفت آغشته کرد ، او را آتش زد و در طویله مزرعه محبوس ساخت !

تازه عروس در حالیکه شیون میکشید و به درطویله میکوفت از مردم کمک طلبید و چند تن از عابران ، اورا نجات دادند و با آب شعله های سر و تنش را خاموش کردند . این واقعه عجیب در روستای «جلده‌نجان » از توابع سراب روی داد و مادر عروس از مادر شوهر او شکایتی تسلیم ماموران مربوطه کرد « حوریه » که حالش خوب نبود به بیمارستان « سراب » انتقال یافت و بستری شد .

جالب‌اینکه‌عروس‌همسر یکی‌ازمعتمدین‌محلی «جلده‌نجان» است. بقرار اطلاع پرونده‌ای در این زمینه تشکیل شده که‌باطرفین دعوی به مراجع ذیصلاح فرستاده شده است، علت این عمل عجیب « عزت » مادر شوهر « حوریه »هنوز معلوم نیست و گفته میشود « عزت» این عمل را بدنبال اختلافات خانوادگی با « حوریه » انجام داده است .

صدای بلند رادیو، حسین رادیوئی را به پرداخت جریمه محکوم کرد

دیروز اهالی خیابان‌مرتضوی به کلانتری یازده تهران شکایت‌کردند که قهوه‌خانه‌ای در آن بخش وجود دارد که صدای رادیویش‌را بیش‌ازحد بلند میکند و موجب سلب آسایش اهالی‌محل شده‌است.

اهالی محل‌در شکایت‌خود نوشتند متصدی این‌قهوه‌خانه که معروف به حسین رادیوئی است به‌هیچوجه حاضرنیست صدای رادیویش‌را کوتاه‌کند.

مامورین حسین رادیوئی را به کلانتری جلب کردند و پرونده‌ای در این باره تنظیم و بشورای داوری فرستادند و شورای داوری حسین رادیوئی را به پرداخت‌جریمه محکوم کرد .

مرگ دوچرخه‌سوار

روز گذشته ، در شهر ری اتومبیل شماره ۷۷۲۸۲ تهران برانندگی الیاس خدا یاری با دوچرخه سواری‌بنام‌شعبان‌دانش تصادف کرد. در این حادثه دوچرخه سوار کشته شد.

«مال‌خر» دست به‌سرقت زد

شمیران:ماموران‌ژاندارمری مجیدیه ، که ازچندی پیش درتعقیب یک شبکه سرقت موتوسیکلت بودند ، هنگام جستجوی‌سارقین ، «مال‌خر»ی را درحالی دستگیر کردند که شبانه وارد خانه دوسارق همدستش شده‌بود تاچند موتوسیکلت مسروقه را بسرقت ببرد !

این «مال‌خر» غلامرضا نام دارد و ۲۳ ساله است .

همدستان غلامرضا ، به اسامی محمود ۲۱ ساله و عباس ۲۳ ساله بودند که درپی‌شکایتی‌که‌درباره‌فروش یک موتوسیکلت مسروقه وسیله یک ناشناس به ژاندارمری مجیدیه تسلیم گردید، درخیابان عشرت‌اباد دستگیر شدند .

صفورا به ۱۵ سال زندان محکوم شد

★ او متهم بود که مردی را در شهر ممنوع بقتل رسانیده

شعبه چهارم‌دادگاه عالی جنایی ساعت ۹ صبح روز گذشته برای استماع آخرین‌دفاع صفورا محبی متهم به قتل عشقعلی تشکیل جلسه داد و پس از پایان مدافعات متهم بااعلام ختم جلسه دادرسی وارد شور شد.

علی محمد بشر رئیس و ٤ نفر ازهیئت دادرسان شعبه چهارم دادگاه‌عالی جنایی استان مرکزپس از دو ساعت رای‌زنی و توجه به مندرجات پرونده سرانجام باردیگر وارد دادگاه شدندو صفورا محبی رابرای اصغاء رای‌دادگاه به جلوی میز قضا فرا خواندند.

رای دادگاه‌در حالی که سکوت سنگینی برسالن‌دادگاه‌عالی جنایی سایه افکنده‌بود برای متهم به‌شرح زیر قرائت شد.

برای هیئت‌دادرسان ارتکاب بزه از سوی متهم محرز است. دادگاه باتوجه به نکات مخففه موجود در پرونده صفورا محبی ٤٥ ساله‌متهم به‌قتل عشقعلی شهبازی آرایشگر ۲۵ ساله را به ۱۵ سال حبس با اعمال‌شاقه و پرداخت سیصدهزار ریال ضرروزیان به خانواده مقتول محکوم میکند.

در این حال متهم ووکیل‌مدافع او هردو سر به‌زیر داشتند و در نهایت آرامش‌به رای دادگاه گوش میدادند.پس از خاتمه قرائت رای محکوم زیر ورقه رای انگشت زد وتقاضای فرجام نمود.

بدین ترتیب پرونده جنایت محله شهرنو برای همیشه بسته شد.

صفورا

تأیید مجازات حبس‌ابد

دیوانعالی کشور مجازات‌حبس ابد مردی‌را که‌مرتکب قتل عمد شده بود تائید کرد .

متهم پاشا اسرار نام‌دارد که‌به اتهام قتل عمد مردی‌بنام‌مصطفی توسط ـدادسرای شهرستان‌خوی تحت تعقیب قرار گرفته ومطابق ماده ۱۷۰ «اعدام» ازدادگاه جنائی برای وی تقاضای تعیین کیفرشده است .

پرونده‌پس‌از تکمیل مراحل مقدماتی به دادگاه جنائی‌استان چهارم فرستاده شد ودادگاه با توجه به محتویات پرونده و گزارش پاسگاه ژاندارمری و گواهی پزشک‌معاینه کننده‌جسد وشکایت‌واظهارات‌عیال‌وفرزندان مقتول در مورد قتل عمد، او را به حبس‌ابد بااعمال شاقه ودر موردحمل ونگاهداری‌اسلحه‌غیر مجاز به ٦ ماه حبس تادیبی‌با قیداجرای کیفراشد محکوم کرده‌ودر خصوص دادخواست ضررو زیان بانو «تلی» عیال مقتول‌دادگاه متهم رابه‌پرداخت مبلغ یکصدهزار ریال محکوم نمود متهم ازرای صادره‌تقاضای فرجام‌داد و پرونده بدیوانعالی کشورارسال شد .دیوانعالی کشور پس‌از بررسی حکم‌دادگاه‌جنائی راتایید کرد .

زنی که عشرتکده باز کرده بود دستگیر شد

بازپرس دادسرای تهران‌زنی را که مبادرت به دایر کردن یک عشرتکده کرده بود ، بازداشت کرد .

این زن مهری نام دارد و در بخش پنج تهران خانه‌ای را اجاره کرده بود و زنان جوان را اغفال میکرد . مامورین انتظامی بخش ۵ در خانه‌مهری چهار زن را که‌اغفال شده‌بودند دستگیر و به دادسرای تهران اعزام داشتند .

هایده... با شما و در بزم شما
از امشب در
کاباره میامی
تلفنهای رزرو
۶۲۰۲۰۰ - ۶۲۲۴۳۲

آغاز هفته دوم نمایش در
سینما رادیوسیتی
اثری شگرف از زن و عشق ... کاوشی عمیق در روحیات‌و امیال و آرزو های زن ... تجسمی خارق‌العاده از روابط عاطفی زن و مرد ... اقتباس از رمان جنجالی نویسنده جسور انگلیسی «دی. اچ. لارنس» خالق رمان «عاشق ـ لیدی چاترلی»

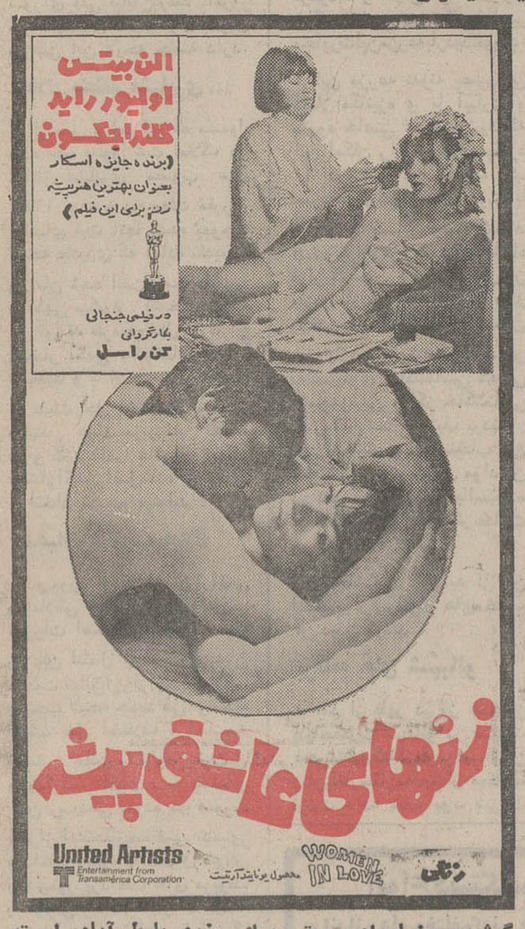
الن بیتس
اولیور راید
گلندا جکسون
(برنده جایزه اسکار بعنوان بهترین هنرپیشه زن برای این فیلم)
در فیلمی جنجالی
بکارگردانی
کن راسل
زنهای عاشق پیشه
United Artists
Entertainment from Transamerica Corporation
WOMEN IN LOVE
محصول یونایتد آرتیست
زنگی

گیشه سینما رادیوسیتی برای رزرو بلیط آماده است
سئانسها ۱۵ر۱۱ صبح ـ ۳ـ۱۵ر۵ ـ ۳۰ر۷ ـ ۴۵ر۹ بعد از ظهر

تلفن‌های اتوماتیک پخش ایران گاز
۸۲۷۱۳۱-۳۹
۸۳۰۰۱۱-۱۷

گشت های بهار و تابستان
سازمان جلب سیاحان
گشت آذرآبادگان ـمدت هفت روز ـحرکت شنبه هر هفته ـ بهاء ۳۸۰۰ ریال .
گشت‌خاوریار (سواحل شمال ـمدت چهار روز ـ حرکت سه‌شنبه هر هفته بهاء ۲۴۵۰ ریال .
گشت کاشان (قم‌ـنطنز ـ قمصر)ـمدت سه روزـ حرکت‌چهارشنبه هر هفته بهاء ۱۸۵۰ ریال .
گشت‌اصفهان وشیراز ـ مدت شش روز ـحرکت شنبه هر هفته بهاء ۴۲۵۰ ریال.
گشت‌سرزمین خسرو (کرمانشاه‌و همدان)ـ مدت شش روز ـحرکت‌یکشنبه هر هفته بهاء ۳۴۵۰ ریال.
قیمت‌شامل وسیله نقلیه ، غذا ، اقامت ،راهنماو ورودیه ها می‌باشد . اطفال تا ۳ سال مجانی و از سه سال تا ۱۲سال ۷۰در صد قیمت.
محل رزرو بلیت سازمان جلب سیاحان ـ بلوار الیزابت شماره ۱۷۴ تلفن ۶۲۱۲۹۰
آ ـ ۱۵۸۱۴

آگهی
مدرسه‌عالی دختران ایران
بمنظور کمك به آماده شدن داوطلبان شرکت در امتحان ورودی رشته هنرو تزئین داخلی (دکوراسیون) کلاس هائی از تاریخ اول تیر لغایت بیستم مردادماه ۱۳۵۲ در محل مدرسه واقع درونك دائر میکندخا نمهائیکه دارای دیپلم‌دبیرستان رشته طبیعی وریاضی میباشند میتوانند از تاریخ بیستم تا بیست‌ونهم خردادماه جاری برای ثبت نام به محل مدرسه‌واقع درونك مراجعه نمایند .
شرکت‌دراین کلاس‌هیچگونه حقی برای داوطلبان ورود بمدرسه عالی دختران‌ایران ایجاد نمیکند .

فرش میرزائی
خریدار فرشهای کهنه و سنگین قیمت تلفن ۷۵۲۶۹۰

رستوران تاچارا
باغذای عالی تلفن ۸۳۱۶۷۵
روزولت شمالی خیابان زهره شماره ٤

فرش روزولت
خریدار فرشهای کهنه سنگین قیمت. میدان ۲۵ شهریور تلفن۸۲ـ۸۳۴۴۸۱

آغازهفته دوم نمایش در
سینما آتلانتیک
عشق آنچنان روح و جانش را احاطه کرده بود که یك لحظه‌آرامش نداشت‌و آنگاه‌که اولین شب آرامش‌فرا رسید..

سونیا پتروا
در فیلم رنگی
الن دلون
اولین شب آرامش
بکارگردانی : والریو زورلینی
باشرکت : رناتو سالواتوری . لئاهاساری
آلیدا والی . جیان کارلو جیانینی

بعلت طولانی بودن فیلم شروع سئانسها بقرار زیر است
۱۱ صبح ۳ ـ ۱۵ر۵ ـ ۳۰ر۷ ـ ۴۵ر۹ بعد از ظهر
تماشای این فیلم برای اشخاص کمتر از ۱۸ سال ممنوع است

ازامشب در
سینما پارک
بزرگترین فیلم برای همیشه
پیتر اوتول
عمر شریف . انتونی کوئین
الک گینس . جک هاکینز
در فیلم سینما سکوپ و رنگی
لورنس عربستان

سئانسها ۹ ـ ۱۲ صبح ۳ ـ ۶ ـ ۹ ـ بعد از ظهر

شبنم
ارمغانی از رضائیه
تلفن : پخش تهران ۸۲۸۹۲۲ تلفن : پخش رضائیه ۳۹۹۳

آگهی دعوت از صاحبان سهام
از صاحبان سهام دعوت میشود تاروز چهار شنبه ۳۰ر۳ر۵۲ ساعت ۵ بعداز ظهر برای شرکت در مجمع عمومی سالیانه در دفتر شرکت حضور بهم رسانند.
دستور جلسه :
۱ـ تصویب ترازنامه سال ۵۱
۲ـ انتخاب بازرس اصلی‌وعلی‌البدل.
شرکت‌سهامی‌خاص تکوین
آ ـ ۵۲۳۳

ازامشب در کاباره میامی

منوچهر «جوانان»
برگزیده و محبوب
تلفن رزرو ۶۲۰۲۰۰

ازامشب فقط در
سینما ونک
اولین سینمای مبله و ممتاز ایران
فیلمی کمدی ، عشقی ، سکسی ،قشنك ، دلچسب ، شیك ، تماشائی !

دختر همایه
زنگی
باربارا بوشه
کلودیو گورا . ماریزا مرلینی
لوچانو سالچه . سیمونتا استفانلی
در فیلم

تماشای این‌فیلم برای اشخاص کمتراز ۱۸ سال ممنوع است
گیشه سینما ونك همه روزه بلیط‌رزرو میکند ـ سئانسها ۳۰ر۱۱ صبح ۳۰ر۳ ـ ۳۰ر۵ ـ ۴۵ر۷ ـ ۱۰ بعد از ظهر

مجالس ترحیم

باکمال تاسف درگذشت شادروان هوشنگ شایسته فرزند آقای محمود شایسته مدیر کل سابق این وزارت را به‌اطلاع همکاران میرساند . مجلس ترحیم آنمرحوم ازساعت ۶ الی۸بعدازظهر روزشنبه ۱۹ر۳ر۵۲ درخانقاه صفی‌علیشاه منعقد خواهد بود .

وزارت کشاورزی و منابع طبیعی

باکمال تاثر درگذشت ناگهانی هوشنگ شایسته برادر آقای دکترفریدون شایسته کارشناس‌این‌سازمان را درآلمان باستحضار همکاران میرساند . مجلس ترحیم آنمرحوم از ساعت ۶ الی ۸ بعدازظهر روز شنبه ۱۹ر۳ر۵۲ درخانقاه صفی‌علیشاه برگزار خواهدشد .

سازمان جنگلها و مراتع کشور

بااندوه فراوان درگذشت جوان ناکام‌هوشنگ شایسته برادرزاده جناب‌آقای شایسته دبیرکل اسبق این سازمان را درآلمان غربی به‌اطلاع میرساند .

مجلس یادبود مردانه و زنانه آن مرحوم روز شنبه۱۹ خرداد از ساعت ۶ تا۸ بعدازظهر درخانقاه صفی‌علیشاه تشکیل میگردد .

سازمان تربیت‌بدنی ایران

باتاثر وتاسف فراوان درگذشت هوشنگ شایسته برادرزاده جناب‌آقای شایسته معاون این سازمان را درآلمان غربی به اطلاع خواهران و برادران پیش‌آهنگ میرساند .

مجلس ترحیم مردانه و زنانه آن شادروان درروز شنبه ۱۹ خردادازساعت۶تا۸بعدازظهر درخانقاه صفی‌علیشاه برگزار میگردد .

حسین بنائی
رئیس سازمان ملی پیش‌آهنگی ایران

باتاسف و تالم درگذشت جوان ناکام هوشنگ شایسته برادرزاده جناب‌آقای شمس‌الدین شایسته معاون سازمان پیش‌آهنگی ایران را باطلاع میرساند .

مجلس ترحیم آن شادروان روز شنبه ۱۹ خرداد از ساعت ۶ تا ۸ بعدازظهر درخانقاه صفی‌علیشاه منعقد میباشد.

ضیاءالدین شادمان
استاندار و رئیس شورای پیش‌آهنگی استان مرکز

با تاسف وتالم درگذشت جوان ناکام هوشنگ شایسته برادرزاده جناب‌آقای شایسته معاون سازمان و عضو هیئت مدیره کلوپ کوهنوردی کولک‌چال را درآلمان‌غربی به آگاهی‌میرساند .

مجلس ترحیم مردانه‌و زنانه آن شادروان‌درروز شنبه ۱۹ خردادماه ازساعت۶تا۸ بعدازظهر درخانقاه صفی‌علیشاه منعقد میباشد .

دکتر تفضلی
رئیس‌هیئت مدیره کلوپ کوهنوردی‌کولک‌چال

با تاسف و تالم درگذشت نابهنگام هوشنگ شایسته برادرزاده جناب آقای شایسته معاون سازمان و عضو انجمن طرفداران تربیت پیش‌آهنگی را در آلمان غربی به آگاهی می‌رساند :

مجلس ترحیم مردانه و زنانه آن شادروان در روز شنبه ۱۹ خرداد ماه از ساعت ۶تا۸ بعدازظهر در خانقاه صفی علیشاه منعقد میباشد .

علی هاشمی
دبیر انجمن طرفداران تربیت پیش‌آهنگی

با اندوه فراوان فوت ناگهانی هوشنگ شایسته برادر آقای دکتر رضا شایسته دوست و همکار گرامی خود را در آلمان باطلاع می‌رساند مجلس ترحیم آن مرحوم از ۶ الی ۸ بعدازظهر روز شنبه ۱۹ر۳ر۵۲ در خانقاه صفی علیشاه منعقد خواهد بود .

گروه پزشکان بیمارستان پارس

با تاثر و تاسف درگذشت نابهنگام جوان ناکام هوشنگ شایسته برادرزاده جناب آقای شمس‌الدین شایسته معاون اسبق این اداره کل را در آلمان غربی به‌آگاهی میرساند :

مجلس ترحیم آن شادروان در روز شنبه ۱۹ خرداداز ساعت۶تا۸ بعدازظهر در خانقاه صفی علیشاه منعقد است .

اداره کل تربیت بدنی

با اندوه فراوان فوت ناگهانی هوشنگ شایسته برادر آقای دکتر شایسته جراح پلاستیک این بیمارستان را درآلمان باطلاع همکاران می‌رساند مجلس ترحیم آن مرحوم ازساعت ۶ الی۸بعدازظهر روز شنبه ۱۹ر۳ر۵۲ در خانقاه صفی‌علیشاه منعقد خواهد بود .

انجمن توان‌بخشی

با نهایت تاثر و تاسف درگذشت ناگهانی جوان ناکام هوشنگ شایسته را در آلمان غربی باستحضار دوستان و آشنایان می‌رساند :

مجلس ترحیم مردانه وزنانه روز شنبه ۱۹ خرداد از ساعت ۶تا۸ بعدازظهر در خانقاه صفی علیشاه برگزار میگردد.

خانواده‌های : شایسته. دکتر فیض. کامرانی. دکترابوضیاء . دکتر عنایت. دکتر صدقیانی. امجدی. صیرفی. اربابی. سپهر. مهندس اعتمادی. اسدالله‌زاده . آئینه‌چیان . دکتر مودبی . آزادی. حسابی. احمدتهرانی. توتونچیان. بیرشک. موسی‌زاده. شالچی و تبریزی .

بعموم افراد خانواده‌های عزادار بویژه بازماندگان آن مرحوم مصیبت وارده را تسلیت میدهیم.

بانهایت تاسف درگذشت همشیره برادر ارجمندم **بانو حمیده اردلان (اخلاقی)** فرزند مرحوم معززالسلطنه اردلان و مادر آقای مهندس اخلاقی را باطلاع اقوام ودوستان میرساند. مجلس ترحیم زنانه و مردانه روز جمعه هیجدهم خرداد ماه از ساعت ٤ تا ٦ بعد از ظهر در خانقاه صفی علیشاه برگزار میگردد .

امان‌الله اردلان

باکمال تاسف درگذشت **بانو حمیده اردلان (اخلاقی)** والده آقای مهندس اخلاقی و همشیره آقایان عبدالمجید و دکتر عبدالحمید و دکتر حسینقلی اردلان را باطلاع اقوام ودوستان میرساند . مجلس ترحیم زنانه و مردانه روز جمعه هیجدهم خرداد ماه از ساعت ٤ تا ٦ بعد از ظهر در خانقاه صفیعلیشاه برگزار میگردد .

خانواده های : اردلان ـ اخلاقی ـ نوری ـ صدر ـ نوربخش ـ جوادی ـ نورنیا ـ ضرغام ـ قریشی ـ معتمد ـ خسروی ـ رشیدیان ـ جنابی ـ فریبرزی ـ شریفی ـ نبیلی ـ حشمتی ـ صاحب اختیاری ـ شرفی .

مصیبت وارده را بعموم بازماندگان آن مرحومه تسلیت میدهیم .

بدینوسیله با نهایت تاسف و تاثر درگذشت **آقای حاج غلامرضا تهرانی** والد محترم آقای دکتر محمد تهرانی وآقای محسن تهرانی را باطلاع کلیه اقوام و دوستان می‌رسانیم .

مجلس ختم مردانه وزنانه آنمرحوم شنبه ۱۹خرداد ماه ساعت ۵تا۷ بعدازظهر در مسجد الجواد واقع در میدان ۲۵شهریور برگزار می‌گردد .

خانواده‌های تهرانی. مشکوة. حسین‌زاده. طاهباز. اتفاق. مقدم. آذرمگین. نیرومند. راستی‌فر. کاویانی. ابن‌رضا. احتشامی. زمانزاده. علیزاده . تحقیقی . فخار .

آ ـ ۱۷۵۰٤

دوستان آقای دکتر محمد تهرانی فوت جانگداز پدر ایشان را تسلیت گفته وبدیگر دوستان اطلاع می‌دهند که مجلس ختم آنمرحوم ساعت ۵تا۷ بعدازظهروزشنبه ۱۹خرداد در مسجد الجواد واقع در میدان ۲۵ شهریور برگزار میشود.

دکتر یحیی ستوده. دکتر امیر حسین امیر رضوانی . دکتر یحیی رئیس سمیعی. دکتر مرتضی محسنی. فتح‌اله بنی صدر. منوچهر طلیعه. دکتر محمدعلی خلعتبری. دکتر منوچهر خواجه‌نوری. دکتر بهمن نیاکان. ساغر یغمائی. قدس. محسن الفت. کمال شعشعانی .

آ ـ ۱۷۵۰٤

به‌آقایان دکتر محمد تهرانی و محسن تهرانی و سایر بازماندگان آنمرحوم مصیبت وارده را تسلیت میدهیم.

بانهایت تاسف فوت **حاج حبیب‌الله فرمند** پدرخانم آقای محمد جهانفر صاحب‌منصب‌این‌بانک را باطلاع‌همکاران و دوستان میرساند . مجلس ختم آنمرحوم از ساعت نه (۹) تایازده (۱۱) صبح روز جمعه هیجدهم (۱۸) خرداد ماه ۵۲ درخانقاه صفی‌علیشاه برگزار میشود .

بانک اعتبارات تعاونی توزیع

بعموم بازماندگان آن مرحوم مصیبت وارده را تسلیت میدهیم .

درگذشت آقای **مختار کاتوزی** پدر همسر آقای علیرضا زاهدی کارشناس واحدآب وزارت آبو برق را باطلاع میرساند .

مجلس ترحیم آنمرحوم از ساعت ۳ الی ۵ بعدازظهر روز شنبه ۱۹ خرداد ماه درمسجد مجد برگزار میباشد.

وزارت آب و برق

آ ـ ۱۷٤۸۰

بدینوسیله فوت مرحوم **آقای حاجی مختار کاتوزی** پدر آقای مهندس علیرضا کاتوزی مهندس نیروگاه طرشت این شرکت را باطلاع می‌رساند. مجلس ختم مردانه و زنانه آن مرحوم روز شنبه ۱۹ر۳ر۵۲ از ساعت ۳ الی ۵ بعداز ظهر در مسجد مجد برگزار خواهد شد .

شرکت سهامی تولید و انتقال نیروی برق ایران (توانیر)

باکمال تاسف درگذشت شادروان **حاج مختار کاتوزی** یکی از سهامداران شرکت را باطلاع عموم همکاران محترم میرساند . مجلس ترحیم آنمرحوم روز شنبه ۱۹ خرداد از ساعت ۳ تا ۵ بعدازظهر درمسجد مجد برقرار است .

امید است باشرکت خود درمجلس ترحیم موجبات خشنودی روح آن مرحوم و تسلی خاطر بازماندگان‌رافراهم فرمایند .

شرکت پخش آهن‌آلات میهن

آ ـ ۵۲۷۹

باکمال تاسف و تاثر درگذشت شادروان حاج مختار کاتوزی یکی از اعضاء محترم صنف را باطلاع همکاران و آشنایان میرساند . مجلس ترحیم آن مرحوم از ساعت ۳ الی ۵ بعدازظهر روز شنبه نوزدهم خردادماه‌درمسجد مجد منعقد میباشد .

اتحادیه صنف فروشندگان آهن‌آلات تهران

خانواده های : کاتوزی ، لاکانی ، زاهدی ،شاهین‌پر ، علیزاده‌امین ، صنیعی ،شهابی ،جهانژاد ، سرتیپ‌پور ،باباهادی، عدل طباطبائی ، جمالی آشتیانی ، فکری ،نصیرپور ، علایور ، خیرمحمدی،زاهدیان، کریمی، حدادزاده‌اصفهانی، مشیرمقدم

با کمال تاسف و تاثر درگذشت مرحوم حاج‌مختار کاتوزی راباطلاع اقوام و آشنایان میرسانند . مجلس ترحیم زنانه‌و مردانه آن‌مرحوم روز شنبه ۱۹ خردادماه از ساعت ۳ الی ۵ بعد از ظهر در مسجد مجد برگزار میشود و مراسم شب هفت از ساعت ٤الی ٦ بعدازظهر روز دوشنبه ۲۱ خرداد در شبستان بهشت‌زهرا منعقد خواهد بود .

بتول لاکانی ، مهندس علیرضا کاتوزی ، غلامحسین کاتوزی ، غلامعلی‌کاتوزی ، طلیعه کاتوزی ، تهمینه کاتوزی ، تویا کاتوزی ، تابنده کاتوزی ، مهندس علیرضا زاهدی ،ناصر شاهین‌پر .

با نهایت تاسف و تاثر فوت ناگهانی مادر عزیزمان **بانو ربابه بنائی (پازیکی)** را باطلاع فامیل و آشنایان می‌رسانیم مجلس ختم زنانه و مردانه آنمرحومه از ساعت ٦ الی ۸ بعد از ظهر روز جمعه ۱۸ر۳ر۵۲ در خانقاه صفی علیشاه منعقد خواهد بود .

زری. فروغ. عباس. توران. دخی بنائی.

بدینوسیله درگذشت شادروان مرحومه مغفوره **بانوربابه بنائی (پازیکی)** را باستحضار اقوام و دوستان می‌رسانیم. مجلس ختم آنمرحومه (زنانه ومردانه از ساعت ٦ الی ۸ بعدازظهر روز جمعه ۱۸ر۳ر۵۲ در خانقاه صفی علیشاه منعقد خواهد بود حضور سروران عزیز موجب تسلی بازماندگان‌و شادی روح آنمرحومه خواهد شد .

خانواده‌های بنائی. شهامتی. فرد. مالک. علوی. انصاری. نوبخت. ذوقی. جیلانی. طریقت . نژادی. سخائی‌پور. پژوم.

بعموم بازماندگان آنمرحومه مصیبت واردهرا تسلیت میدهیم

بانهایت تاسف فوت مرحومه سیده **فاطمه میر عبدالوهاب (پورکیانی)** مادر عزیزمان را باطلاع خویشان و دوستان میرساند مجلس ترحیم آن مرحومه روز جمعه ۱۸ر۳ر۵۲ از ساعت ۵الی ۷بعداز ظهر درمسجد گیلانیها واقع‌در بوذرجمهری مقابل بازار بزرگ کوچه تکیه‌دولت برگذار میشود ومجلس‌زنانه درهمان روز وساعت درمنزل شخصی واقع در خیابان ری‌آبشار شرقی کوچه سالاری پلاک ۲۰ منعقد میشود .

حسن پورکیانی ـ عباس پورکیانی ـ و خانواده های پورکیانی و وابسته .

بعموم بازماندگان آنمرحومه بویژه فرزندان ارجمندش مصیبت واردهرا تسلیت میدهیم.

باکمال تاسف درگذشت شادروان **حاج علی‌محمد قاضی زاده** را باطلاع‌میرسانیم مجلس ترحیم مردانه آن مرحوم روز جمعه (فردا) از ساعت چهار الی ٦بعداز ظهر درمسجد طالقانی واقع‌در کوچه ظهیرالاسلام منعقد میباشد .

خانواده های ـ طلائی ـ خزائی ـ صفاری ـ منصوری ـ طوفان ـ عارفی ـ قاضی‌زاده .

مصیبت وارده را بعموم بازماندگان آن مرحوم تسلیت میدهیم

بانهایت تاسف درگذشت شادروان **ذبیح‌الله ایزدیان** قاضی بازنشسته و دبیر شورایعالی ثبت‌کل و عموی آقایان حسن ایزدی و یوسف ایزدیان قضات دادگستری را باطلاع میرساند . مجلس ترحیم آن مرحوم ازساعت٤تا ٦ بعدازظهر روز یکشنبه ۲۰ر۳ر۱۳۵۲ درمسجد حضرت ابو الفضل واقع درخیابان تاج جنب‌کوچه کوکب برگزار میشود .

وزارت دادگستری

بانهایت تاسف‌درگذشت شادروان **ذبیح‌الله ایزدیان** قاضی عالیرتبه دادگستری و دبیرشورایعالی ثبت‌کل و فرزند مرحوم حجت‌الاسلام آقای حاج ملاعلی اکبر مجتهد قزوینی مرجع تقلید را باطلاع دوستان و اقوام میرساند . مجلس‌ترحیم زنانه و مردانه آن فقید سعید درروز یکشنبه ۲۰ر۳ر۵۲ ازساعت ٤ تا ٦ درمسجد حضرت ابو الفضل واقع درخیابان تاج (بعداز میدان کندی) جنب کوچه کوکب برگزار میشود.

فاضل‌ایزدیان . جلیل‌ایزدیان . دکترحبیب‌الله ایزدیان . استاددانشگاه . حسن‌ایزدی . مهندس‌عبدالله‌ایزدی . سلیمان احمدی . حاج‌عباس‌خیابانی . امیرانصاری . عطاءالله‌بهتوئی. یوسف‌ایزدیان. سروان‌هوشنگ‌ایزدیان. عباس‌قانع. علی‌اصغر عامریان‌خانواده‌های : جوادی‌ابهری . کریمی. سلیمی. جمالی.

آ ـ ۵۲۹۱

بعموم‌بازماندگان آنمرحوم مصیبت و اورده را تسلیت میدهیم

بانهایت تاسف و تالم درگذشت جوان ناکام **محمد نوذری** برادر آقای احمد نوذری رئیس دایره حسابداری بانک‌تعاون کشاورزی جالوس را باطلاع دوستان و آشنایان میرساند .

مجلس ختم مردانه و زنانه آن مرحوم روز جمعه۱۸ر۳ر۵۲ از ساعت ٤ و نیم تا ٦ و نیم بعد از ظهر درمسجد امیر واقع در امیرآباد شمالی مقابل پمپ بنزین منعقد میباشد .

کارمندان بانک تعاون کشاورزی ایران ـ چالوس

بانهایت تاسف درگذشت جوان ناکام **محمد نوذری** را باطلاع دوستان و آشنایان میرساند . مجلس ختم مردانه و زنانه آن مرحوم روز جمعه ۱۸ر۳ر۵۲ از ساعت ٤ و نیم تا ٦ و نیم بعد از ظهر در مسجد امیر واقع در امیرآباد شمالی مقابل پمپ بنزین منعقد میباشد .

خانواده های : نوذری . غنی . جوزا . شاهیده . خرمی . بیرجندی . اکبری . دلبسته . اعتماد . باقریان . نایب‌کاشی . بهزادی . فرخی . وداغ‌ورز . قادری . وکیل‌زاده . صنعتی

بانهایت تاسف درگذشت ناگهانی برادر ناکامم **محمد نوذری** را که در سانحه تصادف با اتومبیل درگذشته است باطلاع دوستان و آشنایان میرساند . مجلس ختم مردانه و زنانه آن مرحوم روز جمعه ۱۸ر۳ر۵۲ از ساعت ٤ و نیم تا ٦ و نیم بعد از ظهر در مسجد حضرت امیر (ع) واقع در خیابان امیرآباد شمالی مقابل پمپ بنزین منعقد میباشد . **احمد نوذری**

به آقای احمد نوذری و سایر بازماندگان آن مرحوم مصیبت وارده را تسلیت میگوئیم .

تسلیت

سرکار خانم صدر مدیره انستیتو مریم

از طرف خود و کلیه اعضاء انجمن خانه و مدرسه انستیتو مریم مصیبت وارده را به سرکار و خانواده‌محترمتان تسلیت عرض میکنم .

سیاوش شریفی

سرکار سرهنگ پرورش

با نهایت تاسف مصیبت وارده را تسلیت گفته ، صبر و شکیبایی وطول‌عمر عموم بازماندگان‌را ازایزدتوانا مسئلت‌دارد.

ژاندارمری کل کشور

سرکار سرهنگ دکتر نواب

مصیبت وارده را صمیمانه تسلیت عرض مینمائیم .

سرهنگ دکتر محمد علی بینا . سرهنگ ۲ دکتر رحیم امداد سرگرد دکتر فریدون مفخم صنیعی .

دوست عزیز جناب آقای ناصر شاهین پر

مصیبت وارده را بشما و همسر عزیزتان تسلیت میگوئیم و طول عمر شما و دیگر بازماندگان آنمرحوم را ازخداوند متعال خواستاریم .

شرکت تبلیغاتی سیته

همکار ارجمند آقای فرامرزرمضانی

مصیبت وارده را صمیمانه تسلیت میگوئیم .

کارمندان مرکز تلفن نور شرق

استاد گرامی جناب آقای دکتر فضل‌الله صفاوبانو مرادر غم خود شریک بدانید.

شهره شاملو

فدراسیون فوتبال ایران مصیبت وارده را بخانواده محترم میزبویژه آقای مصطفی ممیز داور فدراسیون فوتبال تسلیت میگوید .

آقای مصطفی ممیز
داور فدراسیون فوتبال ایران

بانهایت تاسف درگذشت پدر ارجمندتان راحضور سرکارو خانواده محترم تسلیت میگوید .

کمیته داوران فدراسیون فوتبال ایران

جمعیت شاهرودی های مقیم مرکز

مصیبت وارده رحلت حجت‌الاسلام والمسلمین آیت‌الله‌آقای حاج سید جعفر حسینی شاهرودی را به‌عالم روحانیت و قاطبه مسلمین و همشهریهای عزیز بالاخص خانواده ها ووابستگان‌آن فقید سعید تسلیت عرض نموده واز خداوند متعال برای جامعه روحانیت وبازماندگان صبر جمیل آرزو دارد .

جناب آقای مهندس محمدحسین نواب

درگذشت شادروان سید مجتبی‌نواب برادر گرامیتان را به جنابعالی و خانواده محترم صمیمانه تسلیت عرض مینمائیم.

خانواده های فاطمی ـ دکتر جهانی ـ شادلو ـ اسلامی

آ ـ ۱۷۳۶۸

با نهایت تاسف درگذشت سرکار علیه بانو قمر سلیمی خلیف را بخانواده محترم آقای سلیمی خلیف و آقای افتخار ربیعی تسلیت عرض می‌نمایم .

مهدی فاضلی

آ ـ ۱۷۳۵۸

خانواده‌های صادقیان

با کمال تاسف درگذشت شادروان جناب آقای حاج عیسی نواب بوشهری بزرگ خاندان نوابرا تسلیت میگویند.

مهندس اکبر صادقیان ـ قاسم صادقیان

آ ـ ۵۲۵۳

جناب آقای مصطفی حسین‌زاده
مدیر عامل محترم شرکت کفش وین

باانده و تاثر فراوان درگذشت آقای حاج غلامرضا تهرانی را بجنابعالی خصوصا و کلیه بازماندگان و خاندان محترم مشکوة عموما تسلیت عرض می‌نمائیم .

شرکت تبلیغاتی کارنگ

آ ـ ۱۷۵۰۰

جناب آقای محسن تهرانی

درگذشت ابوی گرامیتان آقای حاج غلامرضا تهرانی را صمیمانه تسلیت عرض می‌نمائیم .

شرکت تبلیغاتی کارنگ

آ ـ ۱۷۵۰۲

همکار محترم خانم حسنیه‌جوشن

مصیبت وارده را تسلیت گفته و بقای عمر بازماندگان را از خداوند خواهانیم .

اخوان. ارگانی. ایلخچوئی. بازقلعه. برومند . پورفرد. تهرانی. جمشیدی. حجی. زهتابی. سوزنی. شمشیرساز . شمشیری. کرامتی. مجلسی. مهتری. میرآقتابی. میرمیران.

آ ـ ۵۲٤۵

جناب آقای امیرقلی امیرنیرومند

با نهایت تاسف درگذشت پدر گرامیتان را تسلیت‌عرض نموده و همگی خود را در این غم بزرگ شریک میدانیم.

کارمندان دفتر مهندسی زنجان

آقای هارطونیان

همکاران و دوستان شما ازفوت ابوی گرام بینهایت متاسف بوده و شریک‌غم‌واندوه آن دوست عزیز میباشند .

کارمندان شرکت مولوی ـ راه و ساختمان

آقای مهندس رضاگل‌احمر

درگذشت پدرگرامتانرا به آن همکار محترم و افراد خانواده تسلیت عرض مینمائیم .

مهندسین و کارکنان شرکت ناوا

آ ـ ۱۷۱٦٦

جناب‌آقای مهندس شهمن مدیرکل آموزش و امور اجتماعی راه‌آهن دولتی ایران

باقلبی آکنده از تاسف و تاثر شدید درگذشت ناگهانی فرزندناکام ودلبندتان علی شهمن را تسلیت عرض کرده صبر جمیل برای بازماندگان ارجمند آرزو داریم .

اهواز ـ مهندس اتابکی . بزرگمهر . نوروزاد . اسدی . دکتر باختر. سرهنگ نیکساز. دینبلی فتوحی . قیام. صمیمی. سهراب‌منش . میرنظامی . ریحانی . مجیدیان . هاشمی غشارکی . شکیبا .

درگذشت تاثرآور مرحوم آقای‌حاج غلامرضا تهرانی را به‌جناب آقای مصطفی حسین‌زاده مدیریت عامل شرکت‌سهامی کفشروین وآقای محسن‌تهرانی وخاندان مشکوة وخانواده‌های وابسته تسلیت عرض نموده و برای بازماندگان آن مرحوم صبر جمیلو طول عمر مسئلت می‌نماید .

هیات مدیره و کارکنان شرکت سهامی کفش وین

آ ـ ۱۷٤۸۸

درگذشت تاثرآور مرحوم آقای‌حاج غلامرضا تهرانی را به‌جناب آقای مصطفی حسین‌زاده مدیریت عامل شرکت‌سهامی کفشروین وآقای محسن‌تهرانی وخاندان مشکوة وخانواده‌های وابسته تسلیت عرض نموده و برای بازماندگان آن مرحوم صبر جمیلو طول عمر مسئلت می‌نماید .

هیئت مدیره وکارکنان شرکت سهامی کوش

آ ـ ۱۷٤۹۰

درگذشت تاثرآور مرحوم آقای‌حاج غلامرضا تهرانی را به‌جناب آقای مصطفی حسین‌زاده مدیریت عامل شرکت‌سهامی کفشروین وآقای محسن‌تهرانی وخاندان مشکوة وخانواده‌های وابسته تسلیت عرض نموده و برای بازماندگان آن مرحوم صبر جمیلو طول عمر مسئلت می‌نماید .

هیئت‌مدیره وکارکنان شرکت‌سهامی ریسندگی وبافندگی‌مشکوة

آ ـ ۱۷٤۹٤

درگذشت تاثرآور مرحوم آقای‌حاج غلامرضا تهرانی را به‌جناب آقای مصطفی حسین‌زاده مدیریت عامل شرکت‌سهامی کفشروین وآقای محسن‌تهرانی وخاندان مشکوة وخانواده‌های وابسته تسلیت عرض نموده و برای بازماندگان آن مرحوم صبر جمیلو طول عمر مسئلت می‌نماید .

هیات مدیره و کارکنان شرکت تولیدی سه‌ستاره

آ ـ ۱۷٤۹۲

درگذشت تاثرآور مرحوم آقای‌حاج غلامرضا تهرانی را به‌جناب آقای مصطفی حسین‌زاده مدیریت عامل شرکت‌سهامی کفشروین وآقای محسن‌تهرانی وخاندان مشکوة وخانواده‌های وابسته تسلیت عرض نموده و برای بازماندگان آن مرحوم صبر جمیلو طول عمر مسئلت می‌نماید .

هیات مدیره و کارکنان شرکت تولیدی تهرانشو

آ ـ ۱۷٤۹٦

درگذشت تاثرآور مرحوم آقای‌حاج غلامرضا تهرانی را به‌جناب آقای مصطفی حسین‌زاده مدیریت عامل شرکت‌سهامی کفشروین وآقای محسن‌تهرانی وخاندان مشکوة وخانواده‌های وابسته تسلیت عرض نموده و برای بازماندگان آن مرحوم صبر جمیلو طول عمر مسئلت می‌نماید .

اتحادیه سازندگان کفش ماشینی

آ ـ ۱۷٤۹۸

مجالس وعظ و سوگواری

هیئت انصار ابوالفضل (ع)

صبح روز جمعه (فردا) در منزل آقا رضا ورتابیانی جاده پهلوی خیابان پسیان خیابان کیهان منزل آقای حاج منوچهر کاشانی میباشد . تشکیل جلسه از ساعت ٦ صبح تا ۹ ونیم .

پس از دعای ندبه از ساعت ۸ ونیم الی ۹ ونیم دانشمند محترم جناب آقای دکتر مناقبی سخنرانی مینمایند . شرکت بانوان در جلسه آزاد است .

قال رسول الله صلی الله علیه وآله انی تارک فیکم الثقلین کتاب الله وعترتی

مکتب النبی صلی الله علیه وآله

صبح روز جمعه ششم جمادی‌الاول مطابق ۱۸ر۳ر۵۲ از ساعت ٦ ونیم تا ۸ ونیم تعلیم قرآن و حدیث از ساعت ۸ و نیم تا ۹ ونیم سخنرانی دانشمندمحترم‌جناب آقای محی‌الدین‌تهرانی

نشانی ـ شاهپور وزیردفتر کوچه سرخه‌ای منزل آقای حاج احمد آقا توکلی تبریز

آ ـ ۱۷٤۸٤

مکتب الرضا (ع)

صبح جمعه ٦ جمادی‌الاول ۱۳۹۳ برابر ۱۸ر۳ر۵۲ ساعت ۵ر۷ الی ۹ر۵ .

موضوع سخنرانی : «مسئولیت جامعه اسلامی در زمان غیبت امام (ع)»

سخنران : دانشمند گرامی جناب آقای سید مرتضی‌شبستری

خیابان تاج نرسیده به سه راه تهران ویلا شانزده متری پاک پلاک ۳۵ از ۲٤ اسفند اول جمشیدآباد خط تهران ویلا

آ ـ ۱۷۳۷٤

سپاسگزاری

خانواده جواهری و سایر خاندانهای وابسته از اظهار همدردی وتفقد بیش از حد کلیه طبقات بمناسبت حادثه درگذشت **بانو شرافت جواهری** سپاسگزار و متشکرند و چون عنایات مبذوله بحدی بوده که جبران عشری از اعشار آن عملا موثر نخواهد بود از قادر منان پاداش نیک اجرجمیل و حسن عاقبت رابرای همگان مسئلت مینماید.

سنندج ـ حاج‌خلیل جواهری

آ ـ ۱۷۱٤٤

بدینوسیله از کلیه سروران ارجمند . دوستان عزیز و همکاران گرانمایه‌که برما منت نهاده درمراسم تشییع و مجالس ترحیم **بانو اخترالملوک دادگر خاقانی** شرکت ویا وسیله نامه و تلگراف و تلفن و درج درجراید ابرازهمدردی و تفقد نموده و موجبات تسلی خاطر ما را فراهم فرموده‌اند سپاسگزاری‌نموده‌تو فیقشان‌راازحضرت باریتعالی‌مسئلت‌داریم.

دکترسیاوش دادگر . هوشنگ خاقانی . بهروز دادگر . پریرخ خاقانی .

از کلیه حضرات شخصیتها و دوستان گرامی‌که‌درمراسم تشییع و ترحیم و هفته عزیزمان شادروان سرهنگ غلامرضا شادافزا شرکت و باابراز همدردی موجبات تسلی خاطر بازماندگان‌رافراهم فرموده‌اند صمیمانه سپاسگزاری می‌نماید .

ضمنا بخاطر شادی روح آنمرحوم مجلس یادبودی در روزیکشنبه۲۰ر۳ر۵۲ازساعت۲۰الی۲۲درمسجدالمصطفی(ص) چهارراه حسن‌آباد منعقد می‌باشد .

شادافزا . بیداربخت . لایق‌فرد . اکبری . شاملو . شه‌ستا . فیاض‌پور . حسین‌مردی . درویش . منوچهری. سادات شریف

آ ـ ۵۲٦۵

یادبود

چهلمین روز درگذشت شادروان **سرهنگ مهندس محمود شامبنده** را باطلاع میرساند به همین مناسبت مجلس یادبودی در سالن خصوصی بهشت زهرا از ساعت ٤ الی ٦ بعد ازظهر شنبه ۱۹ر۳ر۵۲ برگزار خواهد شد . وسیله ایاب و ذهاب‌فراهم و در ساعت ۳ بعد از ظهر از منزل آن شادروان حرکت‌خواهد نمود حضور دوستان و بستگان موجب شادی روح آن مرحوم و تسلی خاطرمان خواهد بود .

خانواده شامبنده و خانواده های وابسته

مراسم چهلمین روز درگذشت آقای **عبدالرسول شاپوریان** از ساعت چهار بعد از ظهر روز شنبه ۱۹ خرداد ماه درسالن شماره یک بهشت زهرا برگزار می‌شود. وسیله‌حرکت ازساعت سه بعد از ظهر از منزل آن مرحوم واقع در خیابان روزولت ـ چهارراه تخت طاووس ـ کوچه دوم شماره ۱۵ آماده می‌باشد.

خانواده های شاپوریان و وابسته

باطلاع فامیل محترم و دوستان عزیز می‌رساند

روز یکشنبه بیستم خرداد ماه جاری مصادف با سالروز درگذشت عزیز از دست رفته ما **سرگرد حمید زند بیگلری** می‌باشد بهمین مناسبت مجلس یادبودی از ساعت ٤ تا٦ بعد از ظهر در سالن شماره ۲ بهشت زهرا برگزار می شود . وسیله ایاب وذهاب از ساعت۳ بعدازظهر در خیابان گرگان ایستگاه روشنائی کوچه افخمی آماده است .

خانواده زند بیگلری و خانواده‌های وابسته

بانهایت تاسف درگذشت شادروان **حاج علی‌اصغر عرب‌اصفهانی** پدر سرهنگ علی‌اکبر عرب اصفهانی افسر شهربانی کل را باطلاع میرساند . مجلس ترحیم فقید سعید از ساعت ۱٦ الی ۱۸ روز شنبه ۱۹ر۳ر۵۲ در خانقاه صفی‌علیشاه برگزار میگردد.

شهربانی کل کشور

بانهایت تاسف و تاثر فوت پدر گرامی آقای محمد وپرویز عرب مربیان فدراسیون کشتی ایران را باطلاع کلیه اعضاء فدراسیون میرساند مجلس ختم مردانه و زنانه آن مرحوم از ساعت٤الی٦بعداز ظهروز شنبه ۱۹ر۳ر۵۲ در خانقاه‌صفی‌علیشاه برپا است . **رئیس فدراسیون کشتی ایران سیدمحمد خادم .**

خانواده های‌عرب اصفهانی ـ مجتهدی ـ بیدآبادی ـ مهریاد ـ حیدر عربی ـ حاج‌صادقی ـ پروزش ـ بلورچی ـ عطاری ـ ادیبه ـ آشتی‌بقائی ـ رجبعلی ـ محمودیان ـ وجدانی ـ شهمیری ـ توکل قائمیان .

بااندوه فراوان درگذشت حاج‌علی‌اصغر عرب اصفهانی را باطلاع اقوام ودوستان و آشنایان میرساند ختم مردانه وزنانه آن مرحوم از ساعت٤الی ٦ بعداز ظهر روز شنبه ۱۹ر۳ر۵۲ در خانقاه صفی‌علیشاه منعقد میباشد .

باکمال تاسف درگذشت حاج‌علی‌اکبر عرب اصفهانی پدر عزیزمان راباطلاع اقوام و آشنایان میرساند .مجلس ختم زنانه و مردانه آن مرحوم از ساعت٤الی ٦ بعداز ظهر روز شنبه ۱۹ر۳ر۵۲ در خانقاه صفی‌علیشاه منعقد میباشد .

سرهنگ علی‌اکبر عرب‌اصفهانی ـ بانو عزت عرب اصفهانی ـ محمد عرب ـ پرویز عرب .

به‌آقای سرهنگ علی‌اصغر عرب اصفهانی و سایر بازماندگان آن مرحوم مصیبت وارده را تسلیت میدهیم.

با کمال تاسف درگذشت شادروان عیسی نواب بوشهری پدر همسر آقای دکتر فضل‌الله صفا بازرس وزارتی را به اطلاع دوستان و همکاران میرساند .

مجلس ترحیم زنانه و مردانه آن مرحوم از ساعت پنج تا هفت‌بعداز ظهر روز شنبه ۱۹ خرداد ماه در مسجد مجد منعقد خواهد بود .

وزارت آموزش‌و پرورش

هوالباقی

باکمال تاسف درگذشت شادروان حاج عیسی نواب را که از افراد متقی و نیکوکار بوده‌اند باطلاع میرساند .

مجلس‌ختم زنانه و مردانه آن مرحوم از ساعت ۵ تا ۷ بعداز ظهرشنبه‌نوزدهم‌خردادماه۵۲ در مسجد مجد منعقد است.

الاحقر حاج شیخ محمدعلی لواسانی

خانواده های : نواب . صفا . پژمان. سعادت‌فرد . خسروانی. تهرانی . دهدشتی. باور .

باکمال تاسف درگذشت شادروان جناب آقای حاج عیسی نواب‌بوشهری بزرگ خاندان را باطلاع میرساند.

مجلس ختم زنانه و مردانه آن مرحوم از ساعت ۵ تا ۷ بعداز ظهر شنبه نوزدهم خردادماه ۵۲ درمسجد مجد منعقداست. منعقد خواهد بود .

به‌آقای دکتر فضل‌الله صفا و سایر بازماندگان آن مرحوم مصیبت وارده را تسلیت میدهیم .

لیسانس درپرستاری

آموزشگاه عالی پرستاری نمازی

ثبت‌نام برای‌کنکور سال تحصیلی ۵۳ـ ۱۳۵۲

این موقعیت برای‌تعداد محدودی ازدوشیزگان که‌واجد شرایط‌زیر باشند میسراست.

۱ـدارابودن دیپلم ششم متوسطه رشته طبیعی یاریاضی.

سال چهل و هفتم ـ شماره ۱۴۱۱۹

اطلاعات

پنجشنبه ـ هفدهم خرداد ماه ۱۳۵۲
پنجم جمادی‌الاول ۱۳۹۳ ـ هفتم ژوئن ۱۹۷۳

استخراج دکتر ریاضی کرمانی

ساعات شرعی	اذان صبح	ساعت ۳ و ۵۵ دقیقه
	طلوع آفتاب	ساعت ٤ و ٤٧ دقیقه
	ظهر شرعی	ساعت ۱۲ و ٤ دقیقه
	اذان مغرب	ساعت ۷ و ۳٦ دقیقه

در جلسه عصر دیروز شورای آموزش و پرورش پایتخت

حذف نواحی ۱۷ گانه آموزش و پرورش تهران پیشنهاد شد

شهریه مدارس غیردولتی برای سال آینده افزایش نیافته است

★ یک‌عضو شورا گفت که‌این نواحی در سال نزدیک به ۵۰ میلیون تومان هزینه دارند

در جلسه عصر دیروز شورای آموزش و پرورش تهران که به ریاست آقای دکترحسین فرهودی تشکیل شده بود ، یک عضو شورا گفت : طبق مطالعاتی که وی‌در چهار چوب هیئت هشت نفری شورا که‌مامور بررسی سازمان آموزش و پرورش تهران بود ، مطالعاتی انجام دادم و به این نتیجه رسیدم که اگر تهران اداره ناحیه نداشته باشد ، هر سال نزدیک پنجاه میلیون تومان صرفه جوئی می‌شود.

ناطق اضافه کرد : نواحی ۱۷ گانه تهران حدوددو هزار ویکصد کارمند دارند ودر ۱۷ ساختمان که‌می‌توان در آنها۱۷ مدرسه دایر کرد، استقرار یافته‌اند وهزینه‌آنها باتوجه به‌مخارج اداری وملزومات واستهلاک ساختمان و اجاره آن هر سال به ۵۰ میلیون تومان‌می‌رسد، حال آنکه آموزش‌و پرورش باتوجه به‌اینکه واحدهایش‌مدارس هستند، و مدیر مدرسه با کمک شورای معلمان ، شورای مالی و انجمن خانه‌ومدرسه خویش‌مسائل راحل می‌کند ، احتیاجی به‌داشتن ناحیه نیست ، مخصوصا که بیش از نوددرصد بودجه اختصاص به پرداخت حقوق دارد و پیچیدگی حسابداری وجود ندارد .

وی افزود : اداره کل آموزش و پرورش تهران‌که حوزه‌اش‌محدوده تهران است ، میتواند بخشنامه ها را مستقیما به مدارس بفرستد و بوسیله بازرسان خود در اجرای آئین‌نامه ها و نظامنامه ها در مدارس نظارت کند . و بعلاوه با افتتاح ساختمان شش‌طبقه آموزش وپرورش تهران در خیابان تخت ـ جمشید در مردادماه سال جاری «جا» برای اضافه کردن سه معاون ابتدائی ، راهنمائی تحصیلی و متوسطه بازخواهد شد تا درکار مدارس‌مربوط نظارت‌کنند. آموزش وپرورش مانند شهرداری نیست‌که اداراتش تماس دائم بامردم داشته باشند، این مدارس هستند که با مردم تماس دارند و انتخاب مدیر و بازرس خوب برای مدارس‌همه مسائل‌را حل می‌کندودیگراحتیاجی به‌مصرف ۵۰ میلیون تومان پول نیست ، مخصوصا که از لحاظ تعداد ، بیشتر مدارس تهران غیر دولتی هستند در محله شمال‌شهر تعداد بسیار کمی‌از مدارس دولتی هستند .

ناطق برای‌مثال به‌دبیرستان های شبانه اشاره کرد و گفت : بااینکه نواحی تهران مسئول‌مستقیم اداره این مدارس بودند معذلک خود دیدیم که بیشتراین مدارس‌آئیننامه هارا رعایت نکرده بودند .

وی همچنین خواهان احیاء بازرسی آموزش و پرورش تهران شد و گفت : جز بااین کارکیفیت تدریس بالا نخواهد رفت .

آقای نبوی مدیر کل آموزش و پرورش تهران این پیشنهاد را تائید اصولی کرد و گفت که پس از تکثیر و توزیع میان اعضای شورا به کمیسیون مربوط فرستاده شود . رئیس شورا خواست که پیشنهاد جهت بررسی بیشتر تکثیر شود .

انحلال

دراین جلسه ازمدیر کل آموزش وپرورش تهران خواسته شد که باتوجه به‌اصلاحیه اخیر شورای عالی آموزش و پرورش ، از گروه های فرهنگی بخواهد که از شورا کسب صلاحیت‌کنند.

شورا پیشنهاد مربوط به‌انحلال مدارس غیر دولتی را که عده شاگردان آنها کم‌و حدود ۲۰ـ۳۰ نفر است رد کرد و خاطرنشان ساخت هیچ قانون و آئین‌نامه‌ای وجود ندارد که با چنین عملی موافقت‌کرده باشد،فقط بایدمراقبت شود که معلم مجانی بیش از حد، به‌این قبیل مدارس داده نشودکه به‌خزانه دولت زیان وارد آید .

صاحبان دو دبیرستان غیر دولتی به‌این علت که دو کلاس دبیرستان ها منحل شده ویادر شرف منحل شدن است ، و دبیرستان های آینده تجهیزات بیشتری میخواهد، بعلت قلت شاگرد تقاضای انحلال کردند که با انحلال این مدارس پس از امتحانات موافقت شد .

شورا با پرداخت ۳۰ تا ٤۰ هزار ریال به هفت دبیرستان دولتی که نتوانسته‌اند از محل شهریه خود مخارج ضروری (آب ، برق و تلفن) را تامین کنند موافقت کرد و نیز با پرداخت حق‌العلاج به شش‌معلم ازجمله‌مدیریک‌موسسه‌آموزشی غیر دولتی موافقت کرد.

انشاء

در جلسه عصر دیروز ، آقای شجاع شفتی عضو شورا گفت : باوجود اینکه اطمینان دارم اوراق امتحان نهائی‌بدقت تصحیح میشود ، ولی خواستم تقاضا کنم که اوراق «انشاء فارسی»بادقت بیشتری تصحیح گردد،زیراتصحیح‌انشاء فارسی تا حدی دشوار است و یک دبیر ورزیده در روز بیش از ٤۰ ـ ۵۰ ورقه را نمیتواند تصحیح کند .

در این جلسه باز ، عده‌ای ازاعضای‌شورا با بیمه حوادث دانش آموزان مخالفت کردند و گفتند به علت بیمه بودن اولیاء بیشتر دانش آموزان ، وصول پول بیمه حوادث از آنها زائد است .

تغییر نام

در جلسه عصر دیروز شورا تقاضای هوشنگ اسکوئی‌زاده نورزاددرباره‌تغییرنام‌مدرسه‌اش از«کیهان»به «والاحضرت‌مهناز» نیزمطرح شد کمیسیون‌آموزشی شورا ضمن رد این درخواست چنین رای داده بود «چون این مدرسه غیر دولتی» و انتفاعی است‌ونام با افتخار والاحضرت مهناز باعث جلب شاگرد به آن میشود این کمیسیون مصلحت نمی‌داندکه نام والاحضرت‌مهناز روی یک مدرسه غیر دولتی انتفاعی‌گذارده‌شود . کمیسیون پیشنهاد می‌کند که بهترین و بزرگترین دبستان دولتی جدید‌التاسیس به نام «والاحضرت مهناز » نام‌گذاری شود .شورا این نظر را پذیرفت و آقای دکتر حسین فرهودی رئیس شوراگفت‌اصولا فقط موسسات عمومی دولتی را می توان به نام‌اعضای‌خاندان جلیل سلطنت اسم گذاری کرد .

شورا در دو جلسه آینده خود به شهریه مدارس غیر دولتی تهران رسیدگی میکند . دفترچه های شهریه تهیه شده وگفته‌می‌شودکه شهریه مدارس غیردولتی‌نسبت‌به‌گذشته افزایش نیافته است .

اطلاعیه تاپس همبرگر

چون محل قبلی‌واقع‌در خیابان پهلوی جنب‌فروشگاه بزرگ ایران در تاریخ آذر ماه ۵۱ بعلت مشکلاتی تعطیل شد ، اینک باکمال خرسندی باستحضار میرساند که محل جدید «تاپس‌همبرگر» با سالن سرپوشیده به آدرس‌ذیل منتقل‌و ازتاریخ سه‌شنبه ۱۵ر۳ر۵۲ آماده پذیرائی میباشد.
آدرس ـ خیابان پهلوی مقابل پارک شاهنشاهی انتهای بلوار نادر

آگهی پرداخت سود

شرکت پس‌اندازووام مسکن کورش بزرگ

شرح در صفحه ۲٤

تغییرات مقررات معافیت

مالیاتی اراضی بایر در داخل‌محدوده

مقررات و ضوابط معافیت مالیاتی‌اراضی‌بایر داخل‌محدوده تهران تغییرکرد ووزارت دارائی اعلام داشت استفاده از معافیت مالیاتی باغات موکول به کسب تائید وزارت کشاورزی ومنابع طبیعی میباشد .

براساس این ضوابط ، بمنظور گسترش فضای سبز تهران‌زمین هائی که در آن درخت‌کاری‌شده و تبدیل به باغ‌گردد از پرداخت مالیات معاف است . مشروط باینکه باغ بودن این اراضی‌از طرف وزارت کشاورزی تائید گردد .

امروز یک‌مقام مطلع‌در وزارت دارائی در مورد تغییر مقررات معافیت مالیاتی اراضی بایر گفت : براساس قانون مالیات بردرآمد زمین ها و اراضی بایر داخل محدوده تهران چنانچه تبدیل به باغ شود از پرداخت مالیات بر اراضی معاف است.

این مقام‌توضیح داد :باستناد همین مورد قانونی ، برخی از صاحبان اراضی بایر داخل محدوده وحتی‌خارج ازمحدوده تهران ، بدون توجه به تغییر قانون که صرفا برای توسعه فضای سبز در پایتخت است ، تعداد معدودی درخت در زمین ها کاشته و از معافیت مالیاتی اراضی بایر استفاده میکنند .

مقررات استفاده از این معافیت مالیاتی اخیرا تغییر کرد و به تمام حوزه های مالیاتی تهران‌دستورداده‌شد درصورتی یامعافیت مالیات‌اراضی موافقت کنند که باغ بودن زمین ها به تائید وزارت کشاورزی رسیده باشد .

خبرنگار اطلاعات‌می نویسد: طبق قانون ، مالیات اراضی‌بایر از یک تا ٦ درصد است و تایک میلیون ریال ارزش‌اراضی‌مالیات نخواهدداشت.

نرخ مالیات اراضی از یک میلیون تا ۲ میلیون ریال ، یک درصد واز۲میلیون تا پنج‌میلیون ریال نسبت به مازاد ۲ میلیون ریال دو درصد و بیش‌از این رقم تا ده میلیون و بیشتر سه تا چهار درصدمالیات سالانه دارد و صاحبان اراضی بایر موظف هستند در پایان هرسال‌مالیات اراضی را براساس قیمت و ارزش منطقه‌ای محاسبه و به دارائی پرداخت کنند .

ارزش منطقه‌ای از طرف وزارت دارائی‌سالی یکبارمنتشر ودراختیار محاضرو دفاتراسناد رسمی قرار می گیرد .

مذاکرات مهم ویلی برانت باوزیر اقتصاد

هوشنگ انصاری وزیر اقتصاد درملاقات با ویلی برانت صدراعظم آلمان‌غربی سمت چپ «فریدریکس» وزیر اقتصاد آلمان غربی است . دکتر جواد وفا معاون بین‌المللی وزارت اقتصاد نیز در عکس دیده میشود .

دور دوم مذاکرات وزرای اقتصاد ایران و آلمان غربی‌از ساعت ۱۰ تا ۱۲ دیروز انجام شد. در این مذاکرات که در وزارت اقتصاد آلمان صورت گرفت، آقای لقمان ادهم سفیر شاهنشاه‌آریامهر دربن‌و آقای لیلیانفلد سفیر آلمان غربی در دربارشاهنشاهی و آقای‌عباسعلی بختیار معاون صنعتی وزارت اقتصاد حضور داشتند .

توسعه روابط اقتصادی

درساعت ۲ بعداز ظهردیروز آقای فریدریکس وزیر اقتصاد آلمان باتفاق سفیر این کشور دردربار شاهنشاهی در اقامتگاه آقای هوشنگ انصاری وزیر اقتصاد و رئیس هیات اقتصادی ایران حضور یافت و مذاکرات طرفین دنبال شد ، در ساعت ۳بعداز ظهر وزیر اقتصاد ایران باتفاق وزیر اقتصاد آلمان و سفیران دوکشوربا ویلی‌برانت صدراعظم آلمان غربی ملاقات کرد .

در این مذاکرات که ٤۵ دقیقه طول کشید ، درباره توسعه روابط اقتصادی و همکاریهای فنی ایران‌و آلمان و تمایل دوکشور به گسترش همکاریهای فی‌مابین تبادل‌نظر بعمل آمد . وزرای اقتصاد دو کشور سپس باتفاق شل‌وزیر امور خارجه و آقای هلموت اشمیت وزیردارائی آلمان‌غربی ملاقات و مذاکراتی انجام دادند .

بعداز ظهر دیروز ازطرف آقای لقمان‌ادهم سفیرشاهنشاه آریامهر درآلمان غربی‌ضیافتی بافتخار وزیر اقتصاد ایران و بانو انصاری و همراهان ترتیب داده شد که در آن عده‌ای از وزراء و مقامات دولت آلمان غربی و گروهی کثیری از صاحبان صنایع‌و سرمایه‌داران این کشوروایرانیان مقیم‌آلمان حضور داشتند .

امروز آخرین‌دور مذاکرات هیات های نمایندگان ایران‌و آلمان دنبال میشود و انتظار میرود این مذاکرات بامضاء پروتکل مهمی بین‌دو کشورمنجر شود.

قضات در تیرومرداد به‌مرخصی میروند

امسال عده‌ای از قضات دادسرای تهران در تیر ماه و بقیه در مرداد ماه جاری از تعطیلات سالانه‌استفاده خواهند کرد .

صبح امروز آقای مسعود حافظی معاون دادسرای تهران ضمن تائید این خبر به‌خبرنگار ما گفت : طبق دستور وزیر دادگستری برای اینکه در هیچ شرایطی کار در دادسرا تعطیل نشود و وقفه‌ای در رسیدگی به مراجعات مردم پیش نیاید ، با توجه باینکه واحد های دادسرا در حال حاضر تقریبا بطور شبانه‌روزی مشغول بکارهستند دادسرای‌تهران نیز ترتیبی داده که عده‌ای از قضات در تیر ماه و یک سوم تا نصف بقیه نیز در مرداد ماه از مرخصی سالانه خود استفاده نمایند .

بدین ترتیب در یک ماهه‌مرداد که قضات‌دادگستری درمرخصی هستند سرویس کار دادسرا کمافی‌السابق برقرار خواهدبود و بازپرسانی‌که از مرخصی تیر ماه برگشته‌اند مشغول به کار خواهند شد .

خبرنگار ما همچنین اضافه میکند که امسال طبق بخشنامه وزیر دادگستری‌قضات وکارکنان دادگستری در مرداد ماه از مرخصی استحقاقی‌سالانه خود استفاده خواهندکرد ، ولی‌برای انجام امور ضروری کشیک‌های لازم تعیین شده است .

در دادسرا یک سوم تانصف بازپرسان فعلی،در دادگاه های جنحه یک یا ۲ دادگاه برای رسیدگی به پرونده های ارجاع شده و یک دادگاه جنائی برای رسیدگی به امور ضروری در مرداد ماه انجام وظیفه‌خواهند کرد .

تالار رودکی

برنامه فوق‌العاده بین‌المللی

کنسرت پرل بیلی

خواننده مشهور موسیقی پوپ از آمریکا
به‌نفع جمعیت حمایت کودکان بی‌سرپرست
چهارشنبه ۲۳ خرداد ساعت ۸½ بعد از ظهر
بلیت : ۱۰۰ ـ ۵۰۰ و ۳۰۰ ریال
محل‌های فروش بلیت گیشه تالار رودکی

آموزشگاه بهیاری بیمارستان مهر

دوشیزگان داوطلب را با شرایط زیر میپذیرد .
۱ـ دارا بودن گواهینامه سیکل اول متوسطه که معدل آن کمتر از ۱۲ نباشد .
۲ـ داشتن سلامتی جسمی و روحی .
۳ـ مجرد .
٤ـ سن بین ۱٦ الی ۲٤ سال .
داوطلبان همه‌روزه از تاریخ نشر این آگهی میتوانند با در دست داشتن دو برگ فتوکپی شناسنامه چهار قطعه عکس ٦ × ٤ بانضمام مدرک تحصیلی و ۵۰۰ ریال حق ثبت‌نام بدفتر آموزشگاه بهیاری واقع در خیابان زرتشت بیمارستان مهر مراجعه نمایند .

افتتاح و بهره‌برداری بخش رادیوترابی (کوبالت تراپی)را که مجهز به آخرین وسائل فنی و با قدرت پنجهزار کوری‌میباشد از تاریخ شنبه ۱۹ر۳ر۵۲ تحت نظر متخصصین رادیوتراپی از انگلستان و فیزیک پزشکی و هسته‌ای از آمریکا باطلاع همکاران محترم میرساند .

نشانی مطب جدید و تلفن
دکترعباس‌مرتضوی دندانپزشک
تخت‌طاوس‌خیابان‌دریای‌نور
خیابان هفتم پلاک ۳۹
تلفن ٦۲۹٦۹۷

مسائل جهان

نخستین نشریه تحقیقی امور بین‌المللی در ایران
شماره دوم با مقالاتی درباره خاورمیانه بمناسبت ششمین سالگرد جنگ شش روزه ـ اسرار پشت پرده رسوائی «واترگیت» و آثار و نتایج‌آن در سیاست داخلی و خارجی آمریکا و مطالب تحقیقی و منتشر نشده دیگر درباره مهمترین رویداد های بین‌المللی منتشر شد .

دفتر اطلاعات وفروش اراضی مهرشهر

واقع در انتهای اتوبان تهران کرج جمعه ها از ۹ صبح الی ٦ بعد از ظهر باز است .

مجله جوانان دوشنبه‌ها منتشر میشود

برای اطلاع صاحبان سهام

بانک تهران

از صاحبان سهام بانک تهران خواهشمند است برای‌دریافت سود سهام سال ۱۳۵۱ بادردست داشتن اوراق سهام‌خود به اداره دبیرخانه بانک‌واقع درچهارراه پهلوی ـساختمان بانک تهران مراجعه فرمایند .

بانک تهران

آگهی استخدام

شهرداری پایتخت جهت نظارت فنی بکار های ساختمانی احتیاج به استخدام پنجاه‌نفرمهندس معمار و راه‌وساختمان بصورت پیمانی دارد .
داوطلبان میتوانند با در دست داشتن مدارک زیر .
۱ـ اصل دانشنامه و فتوکپی آن .
۲ـ برگ خاتمه خدمت سربازی ویا معافیت دائم و فتوکپی آن .
۳ـ سه قطعه عکس .
حداکثر تا آخر وقت اداری روز ۳۰ر۳ر۵۲ برای ثبت‌نام باداره کارگزینی شهرداری پایتخت واقع درخیابان ایرانشهر مراجعه فرمایند .

شهردار پایتخت

اگر درجستجوی افتخار بیشتر وزندگی بهتری هستید درهواپیمائی نیروی زمینی شاهنشاهی استخدام شوید

با گواهینامه ششم طبیعی ، ریاضی و ادبی پس از یکسال به‌درجه افسری خلبانی‌مفتخر میشوید و در بدو شروع خدمت افسری ماهیانه ۱۷۵۰۰ ریال حقوق دریافت میدارید .
با گواهینامه ششم طبیعی و ریاضی پس از دو سال همافر فنی میشوید و در بدو شروع‌خدمت ماهیانه ۱۸۲۰۰ ریال حقوق میگیرید .
با گواهینامه چهارم طبیعی، ریاضی و ادبی پس‌ازدوسال ستوانیارخلبان میشویدو دربدوشروع خدمت ماهیانه ۱۷٦۵۰ ریال حقوق میگیرید .
با گواهینامه سوم متوسطه و سن بین ۱۵تا ۲٤ سال پس ازیکسال گروهباندوم فنی شناخته میشوید و در بدو شروع خدمت ماهیانه ۷۵۰۰ ریال حقوق میگیرید .
در هریک از مشاغل پرافتخار خلبانی‌و فنی پس از طی کلاس زبان انگلیسی و درصورت‌قبول شدن از آزمایش زبان برای ادامه تحصیلات به خارج از کشور اعزام میشوید .
از مزایای تامین آتیه بانک سپه، خانه‌های سازمانی ، وام مسکن بانک سپه، درمان رایگان خود و خانواده تحت تکفل خود در بیمارستان‌های نیروی زمینی شاهنشاهی و خرید از فروشگاه‌های ارتش با تخفیف قابل ملاحظه‌ای بهره‌مند میشوید
برای کسب اطلاع بیشتر در تهران به‌ستاد هواپیمائی نیروی‌زمینی شاهنشاهی واقع‌در خیابان کاشان درب جنوبی سربازخانه باغشاه و در شهرستانها به اکیپ‌های استخدامی ما که با نصب آگهی آدرس خود را اعلام میکنند مراجعه‌نمائید.
آ ـ ۱٦٤۳۲

هواپیمائی نیروی زمینی شاهنشاهی

اونیورسال
اونیورسال
اونیورسال
اونیورسال
اونیورسال
اونیورسال
اونیورسال
اونیورسال
اونیورسال
اونیورسال
اونیورسال
اونیورسال
اونیورسال
اونیورسال
اونیورسال
اونیورسال
اونیورسال
اونیورسال

تابستانها

باکولر اونیورسال همه جا ییلاق شما خواهد بود

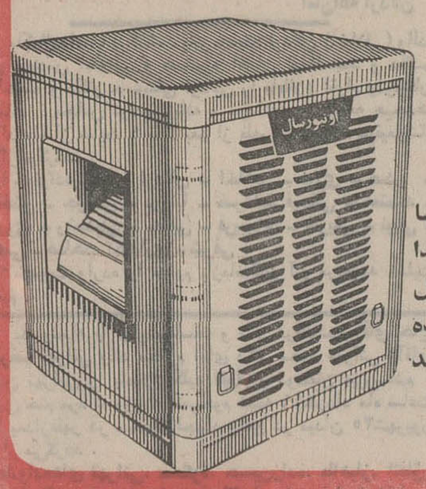

کولر اونیورسال با

موتور پرقدرت وستینگهاوس امریکا یاطاقان وپروانه تنظیم شده وبی صدا رنگ مقاوم وثابت مخصوص اونیورسال پوشال بی بو وممتاز استرلیزه شده بدنه از آهن گالوانیزه شده که هرگز زنگ نمیزند

براستی کولر اونیورسال بانسیم سرد کوهسار شادی آفرین وآرامش بخش است