MADRID. — AÑO I. — NÚM. 4.

Teléfonos: 5.502 para Dirección, oficinas [illegible]; 5.075 para Redacción, 31 para conferencias interurbanas. No se devuelven los originales. Telegramas: ACCIÓN

Fundador: Manuel Delgado Barreto.

LA ACCION

DIARIO DE LA NOCHE

JUEVES 2 MARZO 1916.

Redacción, oficinas y talleres: Carrera de San Francisco, 13. Sucursal para la venta: Mesonero Romanos, 10. Apartado de Correos 515. Cuatro ediciones diarias

Número suelto; 5 céntimos

ESTE PERIODICO, SIN RELACION CON LOS GREMIOS POLITICOS, TIENE POR UNICO PROGRAMA DECIR LA VERDAD

LECCIONES DE FUERA

Gobiernos y parlamentos

No hace muchos días, el espacio que «Le Fígaro» reserva semanalmente en sus páginas al caricaturista Forain apareció en blanco. Habíase inspirado el lápiz del satírico mordaz en el tema de los comisarios civiles cerca de los ejércitos combatientes, absurda institución reclamada por una parte de las izquierdas y rechazada por las Cámaras; pero la censura, vigilante, prohibió la reproducción del trabajo, estimándolo lesivo para la majestad del Parlamento.

Visten, sin duda, uniforme militar los censores que con tamaña severidad procedieron, porque ni levitas, ni chaquetas, ni blusas sienten ya en Francia ese respeto a la intangibilidad parlamentaria; y un miembro de la Cámara Alta ha podido decir en plena sesión, con aplauso de muchos de sus colegas y protestas significativamente tímidas de otros, que el mejor medio para tener en el frente de batalla comisarios civiles será enviar a las trincheras a cuantos diputados y senadores se hallen en condiciones físicas de resistir el esfuerzo militar de primera línea.

Aun en los tiempos heroicos de la Convención, cuando de todo general pudo temerse que volviera contra la República las fuerzas que la nación le otorgó generosa, los comisarios civiles, perturbadores en tantas ocasiones del normal desenvolvimiento de acertados planes estratégicos, causantes de la inmerecida desgracia de no pocos beneméritos caudillos, tampoco lograron impedir el cumplimiento fatal de esa ley histórica, que condena a las grandes democracias (cuando, agresoras o agredidas, acometen empresas exteriores), si vencidas, a la muerte; si vencedoras, al cesarismo.

El resabio de la Convención, la omnipotencia y omnisciencia parlamentarias, se mantuvo durante todo el siglo XIX en las prácticas políticas del pueblo francés y en las de sus imitadores el italiano y el español. Ha sido precisa la dura lección de 1914 para que las Cámaras de los países latinos renunciaran, en parte, a los fueros que abusivamente se arrogaron en el curso de los últimos cien años. Y así ha podido monsieur Briand restablecer la buena doctrina democrática. «Gobernar — exclamaba el primer ministro francés—es poseer la confianza nacional para la acción. Vosotros, representantes del pueblo, podéis otorgarla o negarla; pero no deliberar aquí sobre las resoluciones que sólo al Poder ejecutivo competen.»

Bien es verdad que, cuando la generación que ahora nace se asombra, con fundamento, de que aforismos tan elementales del derecho público hayan sido ignorados u olvidados, advertirá, a poco que analice la causa del fenómeno, que tanta culpa como los parlamentarios entrometidos tuvieron en el yerro los gobernantes medrosos o egoístas, para quienes compartir prerrogativas fué excusar y diluir responsabilidades.

Mientras el ideal del progreso político consistió en reducir al mínimo posible la función ejecutiva, todo gobernante eficaz hubo de ser tachado de reaccionario, aun cuando riñese y ganase las batallas en pleno Parlamento. Reaccionarios Briand y Canalejas por militarizar a los empleados de ferrocarriles; reaccionario Barthou, porque, ante el peligro exterior, prorrogó por un año el plazo de permanencia en filas; reaccionarios los gobernantes españoles que intentaron poner coto a la denegación sistemática de los suplicatorios, a los desmanes del terrorismo, a la imperfecta expresión de la voluntad popular mediante el sufragio inorgánico, a los desenfrenos de la usura, a los crímenes del alcohol y de la navaja.

Camino van de mudarse las tornas, usurpando los ministros, con la complicidad de escépticos, indiferentes e interesados, prerrogativas del legislador; y si la tendencia se extremara, por huir de la convención caeríamos en la dictadura.

Bien está que se fortalezcan los resortes del Poder público en las naciones que toleraron su relajamiento; pero implicaría mero cambio de dolencia usurpar los gobiernos las funciones peculiares del Parlamento, la legislativa y la fiscalizadora.

El Poder ejecutivo, para merecer nombre de Gobierno, ha menester, tanto como de su independencia, de la colaboración nacional y de la responsabilidad ante los representantes del país.

Gabriel MAURA GAMAZO

LOS PEDIGÜEÑOS EN ESTADO

—Es inútil, señores; el señor presidente se ha dejado la «cartera» en casa.

Nuestros ecos

VISTO Y OIDO

¿Se marcha Julia Fons de la Zarzuela?...

Dicen que ha perdido sus aficiones al teatro; que después de la regalada vida que llevó en esta última temporada, alejada de las emociones y tiranías del trabajo teatral, no se encuentra ahora a gusto, y que los aplausos del público, con ser muy agradables, no la indemnizan de la pérdida de su tranquilidad.

Como es natural, la Empresa y compañeros de la aplaudida tiple trabajan heroicamente para que no se vaya, y tienen esperanzas de que Julita se sacrifique. «Amén», decimos nosotros, como al final de las oraciones.

◆

El presidente del Consejo de ministros no encuentra ministro de Estado «en que ahorcarse», y este asunto le tiene preocupadísimo.

No crean nuestros lectores que lo que busca Romanones es un prestigio político bienquisto en las cancillerías ni seriamente impuesto en materias internacionales.

Quiere una figura decorativa que a nada se comprometa.

Las condiciones precisas, según nos ha contado un deudo familiar suyo, son las siguientes:

Que nunca haya hecho declaraciones políticas ni entre jamás en las tentaciones de hacerlas.

Que sepa francés al menos y, si es posible, un poquito de alemán, «por mor» de la neutralidad.

Y que la futura ministra sea un dechado de elegancias y discreciones.

◆

Nos consta que varios ex ministros han reanudado las clases de francés que comenzaron en vísperas del viaje de Poincaré a Madrid.

◆

Los hermanos Beato Guerra, autores de una comedia estrenada recientemente en el teatro de la Zarzuela, con insignificante éxito de [illegible] y bajo la significativa indiferencia del público, han sido obsequiados con un banquete.

Suponemos satisfechísimos del homenaje a los autores de «Así es la vida», y no queremos amargarles la dulce digestión del ágape con una crítica retrospectiva de su inocente comedia; pero crean los hermanos Beato Guerra, a quienes no conocemos nada más que para servirles, que lo que han hecho es de una inocencia paradisíaca, algo parecido al que hace trampas en un solitario, que sólo se engaña a sí mismo, aunque bien es cierto que en esta ocasión les ha costado su dinerito.

LOS HOMBRES Y LOS DIAS

¡Ande la justicia!

Cualquiera que le ve diría que es un hombre incapaz de sentir la más mínima impaciencia. La cara es de bondad; pálido el color, ahuevados los ojos, en óvalo también la barba, que, bien crecida desde las sienes, más poblada en los carrillos, termina en punta. Robusto es el cuerpo, pero no con la robustez fibrosa de los músculos, sino con la blanda hinchazón de la grasa, que es signo de debilidad. Las proporciones son de un apóstol miguelangelesco. Si en vez de chaqué llevara hopalanda y manto, ¡qué bien estaría bajo la bóveda de un cimborrio, en vilo la pluma de ave, la mirada errabunda, bañado en luz, atisbando en un punto invisible del infinito la palabra de Dios para escribirla en su Evangelio!

Esta escultura de carne, que fuera asombro de turistas bajo las naves de una iglesia del Renacimiento, es el propio señor ministro de Gracia y Justicia, don Manuel Barroso, natural de Córdoba, a quien, por la extensión de su feudo, envidiaría Abderramán el Grande.

Para dar un mentís a su pachorra, el ministro ha empezado a impacientarse, y si la impaciencia, cosa inmaterial, fuese materia cubicable, la administración de justicia, campo seco, campo estéril, anegaríase al verter de sí torrentes y más torrentes de actividad el cuerpo gigantesco del señor Barroso. Quiere él imprimir una rapidez de vértigo al despacho de todos los asuntos judiciales: que los pleitos, detenidos por la marrullería de las covachuelas, rompan las cintas que los oprimen y se sacudan el polvo que en el desván de las escribanías los consume; que los asuntos de pobre, quietos por falta de estímulo, y los de rico, parados en espera de nuevos suministros, anden, anden y anden...

Créanos el ilustre evangelista, hecho carne y con cartera. Descienda de la altura de su pedestal, donde le baña la luz de los cielos que tamizan los ventanales del cimborrio. Perderá el tiempo, sin conseguir comunicar a los curiales su impaciencia. No es malo el curial, sino la curia, como es buena la «canóniga» y mala la «cabilda», que dijo no sé quién. Mientras las diligencias, los autos y las providencias se cobren a tanto alzado; mientras los jueces estén mal retribuídos y sean esclavos del cacique; mientras no estén a buen sueldo los escribanos y los oficiales de escribanía; mientras no haya unos funcionarios para lo civil y otros para lo criminal; mientras el papel cueste pesetas y más pesetas; mientras los abogados no ajusten sus minutas a un módico arancel—para que no consuman pliegos y pliegos en prosa gárrula, que luego cobran, cuando no es literatura, sino alegación de derecho lo que se les encomienda—; mientras estos y otros muchos defectos tenga en España la máquina de la justicia, será inútil empujarla, aunque quien la empuje tenga la complexión atlética, que Dios le conserve por muchos años a su señoría.

Domingo TEJERA

"LA ACCIÓN", A PITILLO

La maniobra de la imbecilidad

Anoche, cuando el público había agotado los miles de ejemplares que pudimos dar a la venta en Madrid—y no pudimos dar todos los que nos pedían—, unos cuantos vendedores aparecieron en la Puerta del Sol, voceando LA ACCION a pitillo.

Nuestro propio director, que ya está curtido en la lucha, tuvo el gusto de comprar a ese precio unos cuantos ejemplares y de charlar después con los vendedores sobre el interesante tema de la ridícula maniobra.

Porque ha de saber el lector—nosotros hemos venido al mundo para contarlo todo—que esto de los periódicos a pitillo es más viejo que el timo de los perdigones. Los vendedores—todos pobres, porque si no fueran pobres no se dedicarían a la ingrata labor de vocear diarios, llueva, o nieve—compran el papel a un precio, y necesitarían estar locos para venderlo después a pitillo.

EL BARITONO BATISTINI, QUE SE PRESENTARA EL SABADO, EN EL TEATRO REAL, CANTANDO «HERNANI».

Los vendedores no entran ni salen por su cuenta en estos asuntos. Un señor, o una entidad, a los que el periódico molesta o perjudica, compran un centenar de ejemplares, los regalan, dan encima una gratificación y ordenan que se arrezcan a pitillo.

Siempre que oigan ustedes vocear un periódico a pitillo en la Puerta del Sol, es que un despechado se ha ido del seguro y recurre a esa imbecilidad, al alcance de todas las fortunas superiores a dos pesetas, y de todas las mentalidades inferiores a la del orangután.

Periódico grande que las primeras noches se vende a pitillo durante la hora consabida, es periódico que se ha clavado en el corazón de alguien, periódico que interesa y que vivirá mucho. Como que nosotros llevábamos dos noches de inquietud viendo que LA ACCION no pasaba por esa prueba. "Por lo visto, no le interesa á nadie"—pensábamos tristemente. Y al fin...

Lo mismo le hicieron a nuestros queridos colegas "La Correspondencia de España", cuando hizo su reforma de las ocho páginas, y al "A B C" y a "La Tribuna", cuando se empezaron a publicar.

Y ahí los tienen ustedes, con mucha vida y muy bien ganados prestigios, para honra y orgullo de la Prensa española.

Porque los autores de esas maniobras no han caído en la cuenta de que no importa lo que dos o tres voceadores le digan al público, sino lo que el público diga del periódico.

Y de LA ACCION ya ha dicho lo que tenía que decir, para fortuna nuestra.

COMENTARIOS A UN DISCURSO

Los obreros y los republicanos

Tenemos ante nuestra vista el extracto del discurso pronunciado por Pablo Iglesias en un mitin celebrado en Malaga.

El mitin no fué societario, aunque como tal lo presente cierta prensa.

Fué un mitin «conjuncionista», que es cosa muy diferente y aun antagónica, pues mientras otra cosa no se demuestre, el republicanismo (por lo menos el republicanismo español, hijo directo del progresismo revolucionario, pero individualista hasta la medula) y el socialismo colectivista son tendencias incompatibles.

Y el discurso de Pablo Iglesias nos causa lamentable impresión. Casi podríamos decir que decepción... si no fuese porque sus palabras ya no pueden asombrar a quien conozca el pensamiento del caudillo socialista.

Del resumen que publica el órgano de su partido dedúcese que Pablo Iglesias hizo un panegírico acabado y delirante de la República como forma de gobierno que puede curar los males de nuestra patria. Según parece, no abordó otro tema, no tocó otro punto: sólo el de la bancarrota de la Monarquía y la posibilidad optimista de la República.

Triste es, ciertamente, que quien goza de alguna ascendencia sobre las masas obreras no sepa o no quiera economizar sus energías, aplicándolas únicamente a la lucha económica en vez de perder gran parte de aquéllas en estas otras luchas infecundas de la política. Pero es así, y quizá por causas no muy altas que, como ha dicho otro socialista, la Conjunción es una Sociedad de «socorros mutuos electorales», y pensando en esto, que es una gran verdad, se explican muchos actos, muchas propagandas y muchos discursos.

De todas suertes, el episodio es deplorable. Ni la República merece tales ensalzamientos de un hombre que es honrado, aunque se ofusque frecuentemente, ni los obreros son acreedores a que se les embauque con el señuelo, ya tan gastado y caduco, de la matrona y el gorro frigio...

ACTO POLÍTICO

Los idóneos, los mauristas y el Trust

(POR CABLE)

Palma de Mallorca, 2 (1,30 m.) En el Hotel Ferrocarril, de esta localidad, se ha celebrado el banquete con que los elementos datistas de Baleares festejan el primer aniversario de su constitución.

El acto estuvo concurrido.

Ocupó la presidencia don Jerónimo Ríus, y pronunció un largo discurso haciendo importantes declaraciones el diputado a Cortes por Palma de Mallorca don José Socías.

Manifestó el orador que el partido datista balear es contrario al maurismo. Por combatir al maurismo nació a la vida; pero que los prestigios de Maura, su significación, y, sobre todo, la admiración que Mallorca toda rinde a su ilustre personalidad, deben obligar y obligan a que, por decoro, cualquier tentativa que se hiciese para arrebatarle el acta fuese al momento frustrada.

Añadió que los idóneos de Baleares se dirigen al Gobierno y le recuerdan la obligación en que está de contribuir con sus votos a llevar al Parlamento a Maura como genuino representante de Mallorca.

Si los liberales, terminó el orador, cumplieran esa obligación imperiosa e ineludible, nosotros se la impondremos, pues Maura, ahora y siempre, será nuestro diputado, aunque yo no me afiliaré al maurismo.

Al concluir, el señor Socías fué ovacionado por los comensales.

COMENTARIO

No dice más nuestro corresponsal en Mallorca, y eso que dice difiere bastante de lo publicado esta mañana por «El Liberal», que dedica tres cuartos de columna de su primera plana a recoger con todo detalle el discurso del señor Socías, atribuyéndole palabras de protección para el señor Maura.

Nosotros no podemos creer, conociendo la discreción del señor Socías, que su discurso esté reflejado en la prosa de «El Liberal», porque sería sencillamente ridículo que un mallorquín, sea cualquiera su filiación, hablara, en la propia tierra del señor Maura, de que los «liberales deben hacerle diputado», sin arrebatarle un puesto a los idóneos.

Tan fuera de la realidad como todo eso estaría que nosotros saliéramos ahora a la defensa del señor Maura, que no necesita defensores, porque está muy alto para que a él lleguen las salpicaduras de la política menuda.

No es necesario ser maurista, sino simplemente español, para reconocer que es el señor Maura una gloria de España, júzguele quien le juzgue, y hasta ahora no hemos conocido provincia ni pueblo tan inconsciente que haya pensado en arrebatarles representaciones a sus hijos preclaros.

Palma de Mallorca, país de nobleza, de cultura, de altas cualidades cívicas, dejaría de serlo a los ojos de España si un día, por mezquindades de politiqueo, le discutiera su representación al insigne hombre público, como hubiera perdido Aragón en el concepto de las gentes si hubiera regateado homenajes a Costa, y Canarias si desconociera el timbre de gloria que le da Galdós.

No es eso, pues, lo interesante, porque eso está fuera de toda discusión tratándose de un pueblo tan noble y digno como Palma de Mallorca.

El interés está en el calor que pone «El Liberal» en todas estas cosas, como si le hubieran nombrado administrador de idóneos y liberales.

Ni por casualidad publica el colega una noticia que se relacione con el movimiento político que el señor Maura representa; pero en cuanto halla pretexto para demostrar que Dato es un coloso y que el señor Maura no merece ni siquiera ser diputado, como cualquier amigo del Trust, ya podemos taparnos los oídos.

Pero, señor, ¿qué le habrá hecho Dato a «El Liberal» para tenerle en el bolsillo?

Porque suponemos que no será coincidencia de ideales, si «El Liberal» sigue siendo republicano y el señor Dato idóneo.

NUESTROS COLABORADORES

Tenemos el propósito de que LA ACCION *sea no sólo un periódico de amplia información para todas las clases sociales y de amena lectura, sino un periódico instructivo, desde el cual las clases directoras de nuestra sociedad y los verdaderos intelectuales, sin distinción de ideas políticas, difundan sus conocimientos en todos los órdenes del saber.*

Para ello hemos solicitado y obtenido la colaboración de ilustres literatos, de políticos eminentes y de hombres de ciencia, que en las columnas de LA ACCION *tratarán a diario temas diversos, de gran interés y de palpitante actualidad.*

Honra hoy esta primera página del periódico la firma de don Gabriel Maura y Gamazo, que, con su competencia, reconocida por amigos y adversarios, tratará en LA ACCION *las cuestiones de política internacional y las enseñanzas que de ellas se deriven para nuestro país.*

Seguirán a este artículo del ilustre publicista otros de competentes escritores en materia de Arte, de Legislación, de Problemas sociales, de Medicina, Agricultura, Comercio, Enseñanza, etcétera, etc., cuyos nombres serán la mejor garantía de que el público encontrará en LA ACCION *lecturas que aumenten el caudal de la cultura patria.*

Entre esos nombres figuran los esclarecidos de Jacinto Benavente y Ricardo León, honra y prez de la literatura española.

Todos los españoles que tengan noticia de un negocio contrario a los intereses nacionales, de un asunto sensacional, de un enredo político, de una informalidad administrativa, de algo que al público importe, pueden dirigirse a LA ACCION, seguros de que aquí se publica todo, sin más requisito que la garantía de veracidad.

ACCIÓN DE ESPAÑA

La enseñanza en Marruecos

El jefe del Gobierno, en su cualidad de ministro de Estado, ha firmado hoy, a propuesta de la Junta de Enseñanza de nuestro protectorado en Marruecos, una Real orden designando a don Ricardo Ruiz y Orsati para el cargo de inspector general de la Enseñanza hispanoarábiga en nuestra zona.

Tal nombramiento es doblemente acertado, por la persona en quien recae y porque puede ser un síntoma de que en Marruecos vamos a hacer algo bueno, después de lo mucho malo que hasta el presente hicimos. El conde de Romanones merece un sincero aplauso por esta su decisión ministerial.

El nombrado, señor Ruiz Orsati, es un ilustre arabista, hijo del país, conocedor como pocos de su historia, de sus costumbres, de su psicología. Un notable escritor que desde hace muchos años, cuando algunos de los altos funcionarios que ahora han ido a Marruecos a cobrar pingües sueldos y a ponernos en ridículo no sabían hacia qué punto del planeta caía el Africa, trabajaba sin descanso por el nombre de España, como otros españoles denodados, para quienes la Patria no tuvo otra recompensa que el olvido, llegado el momento del botín covachuelista.

El señor Ruiz es hombre de amplia cultura, de orientaciones modernas, posee cuatro o cinco idiomas y puede hacer obra trascendental y patriótica.

Y ello es indispensable si nuestra actuación en Marruecos no se tergiversa y adultera. Para el protectorado, para la obra de penetración y de cultura, los elementos primordiales son el médico y el maestro. Fundemos escuelas, establezcamos puertos sanitarios, enseñemos al indígena nuestro idioma, aprendamos el suyo, curémosle y auxiliémosle en sus enfermedades, y el tiempo hará lo demás.

Ya lo dijo, con la clarividencia de los pensadores, Joaquín Costa; no es una empresa de conquista Marruecos, sino un empeño de cultura. Basta con que devolvamos a los moros una parte de la que ellos nos trajeron hace siglos. Elevemos su nivel intelectual, pongamos en marcha su pensamiento al correr de las civilizaciones nuevas, y todo lo demás lo tendremos por añadidura.

Para eso hay que comenzar por la organización de la Enseñanza hispanoarábiga. Se han establecido unas escuelas en las ciudades de nuestra zona, mejor dicho, se han consignado cantidades para ellas en el presupuesto del Protectorado; pero falta un plan, un criterio único y, en ocasiones, auxilios para material.

Debe, pues, establecerse un régimen de enseñanza, aumentar el número de las escuelas, poner a su frente personal probadamente apto, elegido con preferencia entre los españoles hijos del país, y mediante concurso o en la forma que se entendiera más conveniente, hacer para cada materia un texto, único en todas las escuelas de la zona. Hay que evitar que «cada maestrico tenga su librico» e impedir que se reproduzca en Marruecos la conocida socaliña de los libros de texto, vergüenza de nuestra enseñanza nacional.

Tratados de Aritmética, de Geografía, de Historia, de Gramática, etc., etc., que, una vez aprobados por la Junta de Enseñanza, sirvan de texto en todas las escuelas de la zona. En la de Tánger, por ejemplo, se usan los que se estudian en Egipto, en las escuelas de El Cairo, y que, según las autoridades en la materia, son los mejores.

Los hechos especialmente para nuestras escuelas podrían tener la ventaja sobre los egipcios si, en las materias que a ello se presten, están escritos en un determinado ambiente de hispanismo.

Precisa también que a los indígenas alumnos de esas escuelas, una vez terminados los estudios, se les concedan determinadas ventajas y recompensas; premios en metálico, facilidad para proseguir en España los estudios de facultad o de carreras especiales, derecho preferente para ocupar cargos públicos en la zona, etc.

Con lo que, además, podríamos seleccionar el personal de empleados del Protectorado, en el que hay ejemplares como el siguiente:

Epoca: los días de la constitución de nuestro protectorado en Marruecos. Lugar de la acción: el comedor de una fonda de Algeciras. Varios funcionarios españoles, sentados alrededor de una mesa, comentan las excelencias de los respectivos destinos, para donde piensan embarcar al día siguiente.

Uno de ellos, a quien el Erario costea con un sueldo superior a una docena de miles de pesetas, dice:

—A mí me hubiera gustado más en Larache, porque podríamos hacer el viaje en ferrocarril.

Definitivo. ¿Sí? Pues para este ilustre funcionario no se ha presentado todavía la aurora boreal.

Segundo cuadro de la revista "La patria de Cervantes", estrenada anoche con éxito en el teatro Apolo (Fot. Cervera.)

© Biblioteca Nacional de España

INFORMACIONES SOCIALES

Las subsistencias

Los obreros de Madrid comienzan a agitarse con motivo del encarecimiento que sufren las subsistencias. En la Casa del Pueblo se preparan algunos actos encaminados a formular ostensiblemente la protesta del proletariado, suponemos que contra el Gobierno actual, excesivamente indiferente; contra el anterior, excesivamente «benévolo» con los contrabandistas, y contra ciertos «redentores del pueblo», entregados dulcemente a la tarea de dejarnos sin una alubia ni una patata ni un grano de arroz.

Uno de esos actos consistirá en un mitin, organizado por las sociedades obreras del ramo de construcción, que tendrá lugar mañana viernes en la Casa del Pueblo. En él hablarán, entre otros oradores, los conspicuos Anguiano e Iglesias (don Pablo).

También organizan dichas sociedades una manifestación pública. Esta manifestación tendrá lugar el próximo domingo, 5 del corriente, y a ella serán invitados, según «El Socialista», no sólo los «sin trabajo», sino también los obreros ocupados.

Mientras la actuación pública no salga de los límites legales y no persiga estérilmente efusiones de sangre, parécenos altamente plausible. Por ello consideramos muy en su punto cuanto en este sentido proyectan las sociedades del ramo de construcción, que, al fin y al cabo, siguen la senda iniciada hace pocos días por los sindicatos católicos, congregados para protestar del alza de las subsistencias en un mitin de verdadera e incuestionable importancia.

Mutualidad Obrera Maurista

Esta entidad continúa realizando una labor insistente y provechosa por la cultura obrera.

Todos los domingos celebra una excursión instructiva a museos, edificios notables, etc., y a las seis excursiones que ya han tenido lugar han concurrido numerosos obreros, prueba inequívoca del ansia que todos sienten por adquirir elementos culturales. El próximo domingo se suspenderán estas visitas, por la festividad del día, y continuarán el domingo 12, concurriendo a los talleres de «A B C» si, como se espera, presta la precisa autorización el director de dicho periódico.

Mañana [illegible] lugar la quinta conferencia del curso organizado por la Mutualidad, en su domicilio social, San Jerónimo, 29. Disertará el joven y elocuente abogado, vocal de la directiva de la Juventud Maurista, don David Ormaechea, sobre el tema «El contrato de trabajo». El siguiente viernes, 10, pronunciará una conferencia sobre «El problema del seguro» el ilustre sociólogo don Alvaro López Núñez.

La asistencia a estos actos es completamente pública.

◆

Con objeto de hacer una viva campaña de propaganda, la Mutualidad Obrera Maurista ha organizado una serie de mitines, que comenzarán en la semana próxima.

El primero de ellos tendrá lugar el jueves 9 del corriente, en el Centro Maurista del distrito de Chamberí, calle de la Santísima Trinidad.

Aunque no están designados todavía los oradores [illegible] sabe hablarán los señores Gobernado (Bernabé) y Fernández (Ramón), por la Mutualidad; Calvo-Sotelo, asesor de la misma, y Onís, secretario del Centro, y otros más.

◆

Las oficinas de la Mutualidad están abiertas todos los días no festivos, de siete a nueve. Las del Igualatorio Médico-Farmacéutico, de seis a ocho.

Las cuotas de la Mutualidad para disfrutar de socorro son de 0,30 pesetas semanales, con derecho a dos pesetas diarias. Las del Igualatorio varían de 1,80 a 4,75 mensuales, «en condiciones que no alcanza ninguna otra sociedad análoga». Pídanse prospectos.

◆

Bolsa del Trabajo.—Se necesitan cajistas, numeradores y maquinistas. Se ofrece toda clase de personal. Horas de oficina, de siete a ocho, los días no festivos.

Probable huelga de mineros

En Langreo (Oviedo) se ha reunido el Comité directivo del Sindicato Minero.

Después de larga discusión se acordó por mayoría de votos pedir el aumento de cincuenta céntimos diarios en los jornales, y si no es aceptado declarar la huelga en todas las cuencas mineras de la provincia.

Los dependientes de comercio

El Sindicato Libre de Dependientes de Comercio celebrará muy en breve una velada artística para allegar recursos a su naciente organización, la cual ve aumentar cada día el número de sus socios.

Es de notar cómo fructifican en Madrid y en provincias las doctrinas del sindicalismo libre católico, hasta hace poco desconocidas por la clase trabajadora en general.

La propaganda que realiza por España el sabio dominico fray Gerard empieza a dar los frutos apetecidos; y dada la moral y justicia que encarna en los sentimientos religiosos cristianos, con doble motivo.

Nuestra enhorabuena a los dependientes de comercio que así interpretan el sindicalismo libre católico.

Desde Mondragón

Nos comunican de Mondragón hagamos constar en nuestra información obrera que en la huelga que sostienen con los patronos de La Unión Cerrajera, el personal huelguista no sólo pertenece a los sindicatos libres, sino que una gran parte de los obreros están afiliados al partido socialista.

En Palencia

Se han constituído en Sindicato Libre los ferroviarios de aquella localidad que no están conformes con la Unión Ferroviaria de la Casa del Pueblo de Madrid.

Para la próxima primavera anuncian viajes de propaganda por la provincia.

Además enviaron su adhesión a los ferroviarios libres de Madrid.

Huelga general en Las Carolinas

Ha estallado la huelga general, y el paro es absoluto.

Las autoridades han desplegado todo género de precauciones en evitación de desórdenes.

Reina la más absoluta tranquilidad por parte de los obreros, los cuales acuden a la Casa del Pueblo a recibir instrucciones de las juntas directivas.

El número de huelguistas es de 5.000.

Es otro nuevo conflicto que nos presenta el hambre y la miseria que sufre la clase trabajadora.

Y lo que te rondaré, morena, si nuestros gobernantes no atajan el mal a tiempo.

En la casa de los Sindicatos y Centro popular

Anoche dió una conferencia en este Centro el reverendo padre Arjona, disertando sobre «Socialismo y catolicismo social».

La concurrencia fué muy numerosa, siendo muy felicitado el conferenciante, pues abundó en sus razonados argumentos por la unión de todos los obreros católicos en una fuerte y poderosa federación que termine de una vez con las insanas doctrinas de un socialismo utópico e imposible de educar a la clase obrera, exenta de todo sentido de moral y de justicia conducida por esos derroteros que les traza el socialismo.

Centro popular de la Inmaculada

Reunida la comisión de propaganda de este Centro, acordó organizar una campaña activa por los alrededores de Madrid, donde el núcleo de obreros es numeroso.

Asimismo se trabaja activamente para la unificación de todos los centros católicos de Madrid y, una vez fusionadas todas las sociedades obreras, como igualmente los círculos católicos, formar la proyectada Federación de Obreros Católicos Españoles, según acuerdo verificado en la asamblea magna celebrada en Valladolid recientemente.

EN EL MAR

Cinco hombres muertos de frío

Valencia, 2 (1 m.). Desde hace algunos días se ignoraba el paradero del balandro «Elena», de la matrícula de Palma, propiedad del patrón valenciano Antonio Figuerola.

Asegurábase que el balandro había naufragado con la tripulación.

Al saberse que en las inmediaciones del faro de la isla de Puda, en la desembocadura del Ebro, habían sido recogidos restos de una embarcación, se practicaron averiguaciones, y se supo que el balandro «Elena», que salió de Valencia para Ceuta el día 22 de Febrero, con cargamento de naranjas y con una tripulación de cinco hombres, habíase desviado de su ruta por causa del temporal y que sus tripulantes habían perecido de frío.

Dos de éstos fueron hallados cadáveres en el bote, cerca del bajo llamado Pola de Ebro; los tres restantes no han sido encontrados hasta ahora.

La noticia de esta desgracia ha causado dolorosa impresión.

Se cree que los tres tripulantes desaparecidos han muerto de frío como sus infelices compañeros.

Se hacen pesquisas para dar con su paradero.

Consejo de ministros

El Consejo de ministros celebrado ayer en la Presidencia terminó a las nueve de la noche, facilitando el ministro de la Gobernación la siguiente referencia de lo tratado en él:

Como había anunciado el presidente, la cuestión de las subsistencias fué el tema principal de los llevados a Consejo.

La situación de Valencia fué tratada también en la reunión de los ministros, que se enteraron de los últimos telegramas de la tarde, que acusaban tranquilidad; y como lo que allí sucede está íntimamente ligado a la crisis de trabajo, se acordó que fuera el director de Obras públicas con amplias facultades para resolver sin trámite alguno todo expediente que sea preciso para preparar trabajos.

Hablóse también de las gestiones del ministro de Fomento con los navieros españoles para convenir lo que se ha de hacer a fin de abaratar los fletes en el transporte de los artículos de primera necesidad, y sobre el cual en breve se publicará un Real decreto.

Ayer telegrafió el Gobierno a los gobernadores de las provincias productoras de harinas y a las federaciones harineras de Castilla, Cataluña y Levante para que antes del sábado envíen a Madrid representantes con objeto de que, en unión del Gobierno, determinen la cantidad de trigo extranjero que hará falta para las necesidades nacionales hasta la próxima cosecha y regular el precio que este producto debe alcanzar, con relación al tipo a que se cotice en los mercados extranjeros.

No es criterio del Gobierno hacer compras directas de trigo ni anular las que hagan los particulares, dada la diversidad de criterios que acerca de este extremo se han expuesto. Lo que se propone el Gobierno es regular el precio de los fletes, sin daño de los importadores habituales.

En otro Consejo se fijará la fecha de disolución del Parlamento y de las elecciones generales, conviniéndose que las Cortes se reunan en los primeros días de Mayo.

El ministro de Hacienda dió cuenta de que se ha disuelto la Caja de Ahorros de las operarias de la Fábrica de Tabacos, habiendo cobrado aquéllas parte de las cantidades a que tenían derecho y perdiendo el que las concedía el uso de médico y farmacia y el percibo de cierta suma a las familias de las fallecidas. El Gobierno mantendrá estos derechos si la Compañía sigue dando donativos.

Fueron aprobados los siguientes expedientes:

Reglamento del Cuerpo de Obreros Torpedistas.

Subasta de efectos para la Fábrica Nacional del Timbre.

Permuta de un solar propiedad del Ayuntamiento de Alicante.

COSAS DEL AMOR

Un sereno suicida

El sereno de comercio Jesús Iglesias se había enamorado, hasta el extremo de perder la serena, de una joven doméstica llamada Baldomera Rodríguez Martín, de veintiséis años, que sirve en la calle de Luchana, 13.

Las cosas se formalizaron como los enamorados deseaban, y se arreglaron prontamente los documentos necesarios; pero entonces surgió la oposición de la madre de Jesús, que rotundamente se negó a que el matrimonio se celebrara, y no había modo de convencerla.

Ya desesperado el hombre, propuso a la joven fugarse y marcharse a vivir fuera de Madrid; pero no se avino ella a estos propósitos.

Anoche, a las once, se vieron nuevamente, y Jesús insistió en la misma idea; siguió negándose Baldomera, y cuando llegaban a la calle de Eguílez, por la de Nicasio Gallego, el sereno sacó el revólver y se disparó un tiro en la cabeza.

Baldomera, al ver que su novio se había suicidado, no quiso sobrevivirle, y se tomó dos pastillas de sublimado corrosivo.

Ambos fueron trasladados por unos transeuntes a la Clínica del bulevar, donde se certificó la defunción de Jesús y se prestó asistencia a la joven, que pasó a su domicilio en estado satisfactorio.

El Juzgado de guardia instruyó las diligencias oportunas.

NUESTRAS INFORMACIONES

El Hospicio de Madrid

Grupo de niños del Hospicio

Escribir acerca del Hospicio y encerrar lo que se ha de escribir en las columnas de un periódico, es tarea más que ardua. Puedes creerlo, lector.

Hubiérase escrito mucho respecto a este Centro, y, por no repetir ahora algo viejo, el trabajo resultaría más fácil para mí; pero cronistas de Madrid que dedicaron muchas horas a perpetuar la antigua villa pasan por alto o tocan someramente lo que al Hospicio se refiere. En verdad que no acierto a comprender la razón de ello, porque su historia ofrece una hermosa labor, que acaso la Diputación ni desdeñe ni pague mal. Brindo, pues, la ocasión de lucirse a los escritores madrileñistas, y de ganar unas pesetas con poco trabajo.

Yo apenas tocaré al historial del Hospicio, porque no he visitado esta casa para eso, sino para relatar, bueno o malo, cuanto de ordinario ocurre en este añoso casón.

El edificio. La fachada

Empezó a construirse el Hospicio el año 1722. Su fachada (de 84 metros), decorada con grandes ventanales, huecos de balconaje, almohadillados dinteles y repisas de granito, es severa y hace ver en ella el estilo de Ventura Rodríguez; mas la portada y los catorce escudos que adornan el frente acusan el estilo de Pedro Rivera, unas veces inclinándose al churrigueresco y otras imponiendo más carácter de sobriedad.

Desde luego, no creo—en contra de lo que algunos peritos afirman—que el autor de la portada fuese Juan Churriguera.

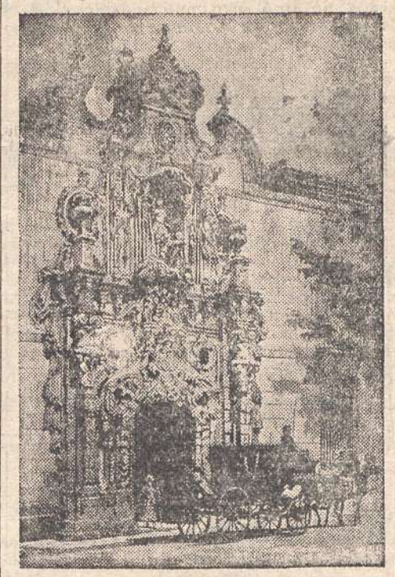

Portada del Hospicio de Madrid
(Reproducción de una estampa antigua)

Hay un detalle importante que me afirma en esta creencia: el arquitecto salmantino (trazador, si hemos de remontarnos a su época) murió, según cronistas, en 1725. La construcción del Hospicio comenzó tres años antes. Luego no es lógico suponer que en este tiempo se construyera la portada, que llega hasta las aristas de la cubierta, y se tardase setenta años, ¡ni uno menos!, en hacer el resto del edificio. Si a esto se añade que, por su primorosa ejecución y su incalculable mérito, debió ser la portada lo más laborioso de la obra, mi creencia no es gratuita. La portada del Hospicio es sencillamente soberbia. Labrada a cincel en piedra de granito, representa la entrega a San Fernando de las llaves de Sevilla. La estatua del buen rey fué cincelada por el maestro Juan Antonio Ros, el mismo que cinceló las de San Isidro y Santa María de la Cabeza del puente de Toledo, y tanto la estatua como el moro, y principalmente el festoneado del pabellón que cobija toda la obra de arte, son hermosos, atrevidísimos, dignos de ser más admirados de lo que hasta ahora lo fueron. Las filigranas, los falsos, los mil detalles que tiene, son tanto más meritorios cuanto que, siendo el conjunto quizá demasiado polianto, no excluye en la obra el sello de grandiosidad y severa armonía que debe presidir en todo monumento arquitectónico.

No me extraña, pues, que algunos arqueólogos digan de la portada del Hospicio que es una joya inestimable en detalles y un monumento nacional en su conjunto.

El Hospicio por dentro

¡Ay, lector! ¿Cómo habías tú de suponer que una tan bella tapadera ocultase bazofia tan inmunda? Porque el Hospicio es por dentro una bazofia que asquea, arquitectónicamente considerado.

Adosamientos que crispan los nervios, mutilaciones que horrorizan, superposiciones que despeluznan... Eso tienes en el Hospicio, por obra y gracia de nuestra excelentísima Diputación provincial, que siente horror a muchas cosas buenas, entre ellas a la belleza.

Dentro del Hospicio, todo lo que depende más directamente de los padrastros de la provincia es malo, ¡muy malo! Todo está adulterado. ¿He dicho todo? Pues bien dicho está; quede escrito así, y veamos de probarlo.

¿Estilo? No le busques en el interior de aquella enorme casa. Le perdió, si alguna vez le tuvo. Pero, lo que es más de sentir, ¡ni higiene, ni higiene siquiera hay por allí!

Lector, espera a que llueva unos días de firme, y antes de que el señor Ruiz Jiménez deje de ser alcalde sal por las calles, que serán unos lodazales, ¡naturalmente! Entra después en cualquier parador de la calle de Toledo, y ¡figúrate cómo estarán!

Pues bien: cualquiera de ellos es la antesala de un ministerio aseado en parangon con el Hospicio.

¡Como que «desde el año 1887 no ha sido revocado»!

¡Veintinueve años sin que la paleta de un albañil haya acariciado aquellas paredes! Y ¡qué paredes, Cristo del Gran Poder! Renegridas, grasientas, desconchadas... ¡Un asco, una vergüenza!... Y ¡qué pasillos! Mal pavimentados, algunos de ellos con paredes de madera revestidas de cal, que va cayendo al suelo, dejando unas lacras horribles en el armazón, y en el alma del visitante una sensación terrible de abandono... ¡Qué patios! Húmedos, sombríos, grises y tristones. Mas bien parecen patios de presidio que de un establecimiento donde se cobijen 1.200 muchachos. ¿Cómo esos niños han de sentir alegría cuando, en las horas de asueto, salgan a pasear y a brincar en ellos? ¿Cómo han de reir, cómo no han de pensar constantemente en su malhadada condición social, encerrados en esos corrales, donde no ven, arriba, mas que el cenit, y abajo el barro, que les ensucia y les lleva el reumatismo y la fiebre?

Verdaderamente, vivir un invierno dentro del Hospicio debe ser cosa tremenda.

Antes de seguir escribiendo he de decir algo, en honor a la verdad. De cuantas deficiencias en el Hospicio yo vaya anotando, son ajenos a ellas el director del establecimiento, don José Pané Mayorga, y el interventor, don Ramón de Pablo.

Ambos señores—a quienes en esta información he quedado muy agradecido—se esfuerzan, ayudados por la buena madre sor Modesta, ¡inútilmente!, por el bien de los pobres hospicianos. Por cuanto de ellos depende, los acogidos no tienen sino motivos de satisfacción. Es la Diputación, esa Diputación provincial, la que incurre en responsabilidades enormes con respecto a la vigilancia y tutela que debe a los acogidos, según verás, lector, si tienes la virtud de continuar leyendo.

Hasta mañana.

AMARILLAS

(*Fot. Díaz.*)

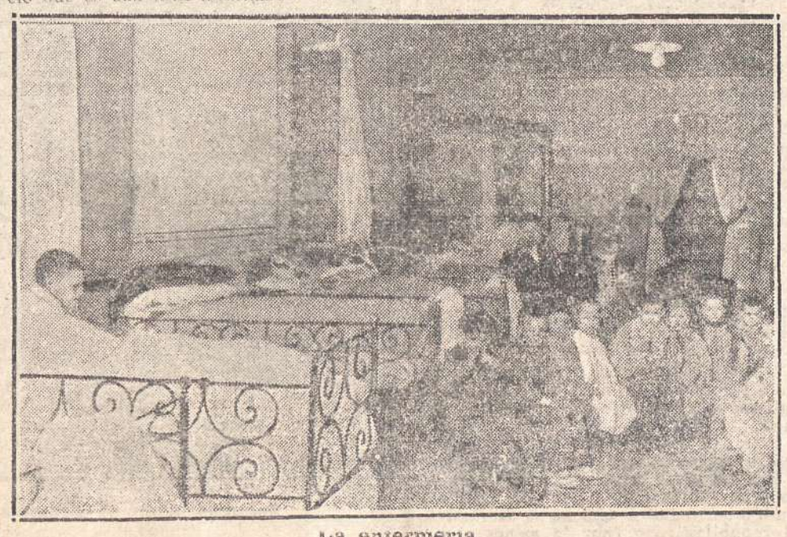

La enfermería

La protección a la infancia

Por falta de sesiones...

Ayer celebró sesión extraordinaria el Consejo Superior de Protección a la Infancia.

Se habló mucho, se discutió mucho más y, por último, las cosas fueron a quedar, poco más o menos, como estaban antes.

El secretario general dió cuenta de la visita que había hecho al ministro de la Gobernación una comisión del Consejo: el señor García Molinas expuso los trabajos de represión de mendicidad; el señor Zurano..., el señor..., en fin, cada uno expuso su correspondiente proyectito y dió su parecer—¡Así da gusto!—Se reunen en sesión varios señores para tratar de resolver de una manera eficaz el asunto de los pobres, y lo que hacen es exponer proyectos y rebatirlos, discutir, considerar, un verdadero torneo en el que se ponen de manifiesto las inventivas de cada señor... Esto sucedió en esta última sesión. Pero como el tiempo transcurría y había necesidad de acordar algo en firme, porque, ¡caray!, para eso se habían reunido, después de hacer infinidad de juegos malabares con la palabra, se aceptó el plan que propuso el señor García Molinas—persona muy competente en estos menesteres y hombre de conciencia—, que consiste en constituir una Junta central y otra en cada barrio, con el fin de que la primera forme un padrón de pobres con los elementos informativos que le faciliten diariamente las juntas de barrio. Y de esta manera se conocerá fácilmente a los pobres de solemnidad y se les podrá socorrer. A este fin, se crearán comedores de caridad en cada uno de los barrios, y los pobres que estén inscriptos en el padrón pueden ir al comedor del barrio en que residan.

El proyecto nos parece de perlas; pero, ¡ay!, qué felices seríamos si llegase a realizarse con la prontitud que hace al caso.

Ya verán ustedes como esto no pasa de ser una sesión parlamentaria.

Palabras y palabras, y después...

Diarios y Revistas

DIARIO UNIVERSAL

Explica largamente el proceso de la crisis última, atendiendo al requerimiento ayer hecho en las columnas de «El Imparcial».

Nada nuevo nos dice el colega. Sus explicaciones las habíamos oído de labios del Gobierno. La versión del señor Urzáiz, por otra parte, no coincide con ellas.

A la opinión no le interesa tanto la tramitación externa de externas divergencias como los estímulos ocultos—tal vez inconfesables—que movieron al Gobierno a decretar la cesantía del señor Urzáiz.

LA ÉPOCA

Refiriéndose al mismo asunto, expresa su extrañeza ante los requerimientos de «El Imparcial». Nada hay que explicar, opina el colega. «... Se podrá reprochar al Gobierno—termina—, y singularmente al conde de Romanones, el no haber hecho para la toma de este Verdún de la «popularidad» del señor Urzáiz una preparación eficaz con la artillería gruesa; pero ¿fingir que no lo entendemos? Francamente...»

Aquí sí lo hemos entendido. Por eso no se nos ha ocurrido solicitar explicaciones. Porque lo entendemos y se nos alcanza su trascendencia innegable, es por lo que hemos deplorado esta crisis, en la cual se ha sacrificado, con el señor Urzáiz, el interés de España.

EL IMPARCIAL

Se muestra satisfecho de las explicaciones que acerca de la crisis daba ayer el órgano oficioso del conde de Romanones. ¡Al fin respira el colega! Ya está explicado todo. Ya podemos dormir tranquilos. El señor Urzáiz era un rebelde obraba con una autonomía desusada en su departamento, se permitía hablar con altanería en los Consejos. Por lo tanto, es lógica la conducta del Gobierno.

Pero se nos ocurre preguntar: ¿Acaso las explicaciones oficiosas de «Diario Universal» contienen algo que no se haya dicho hasta la saciedad? Si no era mas que eso lo que «El Imparcial» quería saber, la actitud del colega nos parece poco franca. Algo muy parecido a un juego de compadres.

EL UNIVERSO

El distinguido escritor que firma con el seudónimo de «Un lector», a propósito de una crónica de Camba, lamenta el afán que ponemos los españoles en censurar cuanto de nuestro país es propio, y en negar el progreso que en nuestra vida y costumbres se manifiesta con mayor o menor lentitud.

«... Y, a pesar de todo, somos—exceptuada alguna parte del litoral cantábrico, y diga quienquiera lo que le dé la gana—el país del mundo en que menos gente emigra por su voluntad.»

De acuerdo. Y si el tiempo que empleamos los españoles en censurar los defectos de España lo dedicáramos a corregirlos, este pedacito del planeta, tan bello y hospitalario, nada tendría que envidiar a esos países extranjeros que deslumbran a nuestros cronistas haciéndoles sentirse un poco paletos.

EL DEBATE

Salvador Minguijón, uno de los escritores más cultos y jugosos de España, compara, en una crónica muy gentil, esmaltada de citas selectas, el patriotismo francés y el patriotismo alemán. Unas bellísimas palabras de Julio Lemaitre acerca del alma de su pueblo nos dan la medida del alto concepto que Minguijón tiene de Francia: que en las cosas que nos son gratas se detienen con predilección nuestros ojos. Sin embargo... «Nosotros sabemos que hay una Francia profunda, que no es bastante conocida y que encierra un tesoro de virtud inmenso. Pero, al menos, vistas las dos naciones de lejos las derechas españolas han apreciado una diferencia de fibra, de tono moral.»

Exacto. Hay en España muchos enamorados de Francia, de su vida, amable y ligera; de su literatura, graciosa y espiritual. Pero Francia tiene también grandes defectos. Y nosotros, como españoles, no podemos olvidar el desdén manifiesto con que se nos ha tratado y la ligereza con que allí se ha dado aire a nuestra leyenda pintoresca.

EL PAIS

Exhorta al Gobierno a que aplique la ley de Subsistencias contra los acaparadores. Asimismo aconseja a diversas entidades que contribuyan a conjurar el conflicto que se avecina en Madrid, donde la miseria ofrece caracteres cada día más pronunciados. Ayuntamiento, Diputación, Casa Real, Gobierno civil, Cámara de Comercio, de la Industria, Asociación de Propietarios y los particulares, todos deben hacer algo en evitación de posibles anormalidades como las que en Santander y Valencia han tenido lugar Esto dice el colega.

No está mal todo eso. Sabido es que si la acción de los particulares no secunda las iniciativas oficiales, todo esfuerzo del Gobierno será baldío, o poco menos. Pero para que exista este concierto, preciso es que haya iniciativas oficiales que secundar. Y el Gobierno se muestra, por ahora, un poco premioso en la acción.

Gaceta de Madrid

Leyes, decretos y Reales ordenes

Hacienda.—Real orden autorizando a la Compañía Camino de Hierro Nordeste de España para que satisfaga en metálico el importe del timbre con que están gravados los talones resguardos de mercaderías.

Administración central.

Gracia y Justicia.—Dirección General de los Registros y del Notariado.—Modificando algunas de las preguntas referentes a legislación hipotecaria de las comprendidas en el programa para oposiciones a notarías determinadas en la capital de las audiencias territoriales.

POLÍTICA PINTORESCA

Alrededor del encasillado

EL DESFILE

La puerta del despacho de su excelencia se abre. Hay en el salón un murmullo de expectación. Los candidatos esperan oir su nombre respectivo de labios del señor Castro. Pero el señor Castro, ajeno a la piedad para con estos hombres impacientes, no llama a ninguno, y secamente exclama: —La Prensa...

Ya se ha tragado la vorágine a estos simpáticos y abnegados y honorables periodistas. El señor Alba va a conversar con la opinión, orientándola, por medio de la grey hidalga que escribe para el público. Es lo de todos los días. Es esa misión callada, modesta, anónima, pero mil veces noble, que tiene mucho de sacerdocio y no poco de milicia... El ministro dice, y el periodista escribe... A las dos horas, el público, como un gran señor, como un rey, será servido en su curiosidad y en su anhelo, conociendo cuanto el ministro le dice a través de la hoja impresa...

Y bien; allí quedan, cejijuntos, descorazonados, en el salón grande de la gran espera, los héroes de nuestra crónica. ¡Con qué envidia candorosa han visto entrar a los asiduos «por fuerza», los asiduos «voluntarios»!...

¡Quién fuera periodista en este momento!—ha debido exclamar el simpático don Heliodoro Suárez Inclán... Hace unos minutos, el señor Suárez Inclán conversaba, afable, con los redactores. Ahora los redactores departen con el ministro, y el señor Suárez Inclán se ha quedado triste, esperando, esperando... Pero él es ducho en el arte de esperar. Conoce este marasmo oficial y no se extraña al ver cómo se pasa la vida «tan callando»...

Asimismo, callando, está transcurriendo esta hora de primatarde para el señor Nougués... Vedle. Retrepado en uno de los divanes muelles, el señor Nougués tiene un aspecto patriarcal... Luego, en el Congreso, el señor Nougués, una tarde, se enfadará mucho con el Gobierno, interpelará, acusará. Estará imponente don Julián... Pero ahora, ahora no. Ahora el señor Nougués yace, orondo, en este divan tan pronincuo al despacho del encasillador. Ahora el señor Nougués tiene un gesto bonancible y pacífico... Paciente, merece don Julián ser recibido al instante por el ministro.

Allí está, ensimismado, el señor Fabié. ¿Qué querrá el señor Fabié, que tan reconcentrado le trae?... Por lo pronto, entrar a ver a su excelencia. Y a fe nuestra que aventajó al señor Nougués en lo de acercarse al despacho. Pero, ¡ay!, que los últimos quizá sean—una vez más—los primeros... Tal vez no ha meditado sobre ello el señor Fabié.

Hoy un rumor aciago entre los inquietos visitantes. Es algo muy desolador, trágico... ¡Ha funcionado la puerta de los ex ministros! ¿No sabéis?... Se trata de la puerta falsa. El hecho, en suma, es éste: esquivos al estado llano, los señores han llegado al despacho ministerial sin pasar por la antesala. Aludimos a un triunvirato de ex ministros que cercan al señor Alba. Son el señor Ruiz Valarino, el señor Alonso Castrillo y el señor Bergamín... Cuando la nueva se expande por el salón, los candidatos, anhelantes, componen un mohin perfectamente avinagrado. El señor Bergamín, el señor Alonso Castrillo, el señor Valarino, están siendo víctimas de una acritud unánime...

Desasosegado, el señor Belinchón da muestras de cabal contrariedad. Pariente del señor Alba, y sin embargo tiene que guardar un turno implacable, rígido. ¿No es esto muy amargo?... ¡Oh! El árbol genealógico no raigó propicio en este caso para el señor Belinchón... Luego, cuando don Santiago y don Luis se den abracitos cariñosos, el ministro farfullará una disculpa: «Ya comprenderás; se ha «atravesado» Bergamín; ese Alonso Castrillo ¡tenía tanta prisa en ponerme «vis a vis» con uno de sus hijos, que es uno de mis encasillados!...» Y el señor Belinchón sonreirá, sonreirá. Dorada, la visión del escaño senatorial labrará el perdón para el pariente ministro que hace esperar tanto...

Transcurre la mañana, media el día, comienza la tarde. Ya han salido del despacho de su excelencia los diligentes y buenos periodistas. Tras ellos, se ha cerrado la puerta con estrépito... Al cuarto de hora, el señor Castro, amable, insinúa la posibilidad de que el ministro se retire a su domicilio. Otro cuarto de hora, y el señor Castro, amabilísimo—¡él también se va!—, anuncia que el ministro acaba de marcharse...

La avalancha electorera se desvanece, se desvanece como estas horas—las más intensas y las más reproductivas del día—que acaban de transcurrir a espaldas de la ciudadanía, para beía del sufragio universal, en detrimento del afán que debieran poner todos en una obra positiva de patria y de renovación espiritual...

Mañana, otro día, se intensificará la negrura del cuadro con la agravante de la reincidencia en el delito...

EL ACOPLAMIENTO

El señor Tercero quiere ser diputado por Tafalla.

Nos parece muy bien... La doble representación popular nos encanta... si el celo es doble.

Pero el señor Tercero — concejal idóneo de Madrid en 1.º de Enero—parece ser que no quiere ir como candidato idóneo por Tafalla. Y anda el buen hombre y simpático compañero en el trajín de arreglar las cosas de modo que el Gobierno no le haga la guerra, aunque no lleve el marchamo idóneo...

Ya lo ven ustedes. ¡Este Dato tiene una fuerza! ¡Y un partido!...

¡Muy bien, Tercero!

◆

En cambio, he aquí un caso muy ejemplar.

Don Juan Lechuga Valdivia, un maurista, va a luchar por el distrito de Martos (Jaén), él solito y con muchas probabilidades de éxito. Es decir, tanto como solito, no. Con fuerzas de muchos partidos, incluso del republicano, que ven en el candidato maurista un gran prestigio y una fuerza moral inmensa.

◆

En Granada hay un señor...

Que quiere ser diputado liberal; pero que no tiene el «placet» del jefe del partido local, señor La Chica.

Parece ser que el conde, siempre complaciente, le prometió al candidato un acta. Pero ahora no se ha contado con él por haberse hecho el encasillado de acuerdo con el señor La Chica.

Y el buen señor ha puesto el grito en el cielo. Lo malo es que se va a quedar sin acta y enemistado con todos por su rebeldía.

Estos liberales son inexorables para castigar las sublevaciones en materia electoral.

El «Agua de Colonia de Orive», los «Polvos dentífricos de Orive» y el «Licor del Polo de Orive», son tres productos españoles que envidian en el extranjero.

© Biblioteca Nacional de España

EL TEATRO

ESTRENOS

"La patria de Cervantes", en Apolo

Cuando Fernández de la Puente pensó en escribir la revista estrenada anoche en Apolo, seguramente que no había decidido Romanones suprimir "el festejo" en honor de Cervantes. Vino la suspensión, y Fernández no quiso quedarse con las cuartillas embotelladas, esperando al otro centenario, en la duda de si para entonces existiría Apolo, y prosiguió su tarea, ruda y trabajosa, pues consistía en dar alguna forma nueva a cosas manoseadas y viejas en las lides teatrales.

A Fernández de la Puente no le han hecho absoluta justicia hasta ahora sus contemporáneos. Tiénesele por un autor de segunda fila, y hasta ahí va bien el juicio; pero algunas de sus obras más aplaudidas debieron ser protestadas, y ahí encaja la injusticia. Reconozcamos, sin embargo, que la estrenada anoche en Apolo merece, por sus aciertos parciales, figurar entre las que deben pasar, si no "de la inmortalidad al alto asiento", pues no es de creer que jamás, andando los siglos, venga otro autor a escribir una revista que se titule "La Patria de Fernández de la Puente", por lo menos al cartel de Apolo, y figurar en él durante muchas noches.

La nueva producción es una revista de tipos y telones, y en aquella variedad hay cosas buenas, regulares y malas, dominando de [illegible] eneral, una carencia absoluta de novedad. Quiten ustedes a Ortas el traje de desinfectador y díganme si todo cuanto allí sale no ha sido visto y oído más de mil veces en todas las revistas que han sido, desde "Las nubes", de Aristófanes—¿he dicho Aristófanes?, ¡vale la erudición!—, hasta anoche, [illegible] las diez y cuarto.

El público gozó y aplaudió algunas ingeniosidades; pensó que eran de mal gusto, vamos, ordinarieces, otras; pero como no es cosa, en estos tiempos tan difíciles, de echarse un sufrimiento más sobre los que ya pesan sobre nosotros, le dió por encontrar todo muy de su gusto y ovacionó á Fernández de la Puente. Yo contribuí a ello, porque reconozco que, dentro de la modestia de este autor, la obra de anoche constituye un "tour de force" para él.

Muy por encima coloco a la labor musical de Foglietti, porque éste, con ese aire aburguesado y sin dejarse crecer melena—¡que más quisiera!—, es un músico de hondo saber, de pura inspiración, vasta cultura y hábil técnica. La partitura que ha escrito para "La patria de Cervantes" demuestra todo lo que digo, y el público, aplaudiéndole y haciendo que se repitieran varios de sus números, le testimonió de un modo elocuente que participa de la admiración que hacia Floguietti sienten cuantos, dejándose de falsos y cacareados reclamos, aprecian la honrada labor artística allí donde la hallan.

Hay en la partitura de "La patria de Cervantes" números delicados de factura; otros de carácter descriptivo o de época; muchos que han de hacerse populares, y todos forman el conjunto de una obra que honra su firma.

Tanto Fernández de la Puente como Foglietti fueron muy aplaudidos y obligados a salir al palco escénico muchas veces. También salió Carrión, obedeciendo así a la orden que se dió entre bastidores a todos los artistas de que hicieran salir a Carrión a saludar. Y aquí mis dudas: ¿por qué salió Carrión? ¿Qué había hecho Carrión como director de escena? Porque aquella colocación ridícula y anticuada de las figuras en el segundo cuadro; aquellos pasitos de baile; aquella cortina del cuadro del café, que, a pesar de cerrarse, dejaba al descubierto a los actores y tenían que "ayudarla" con la mano, y otra porción de cosas feas y mal hechas, no justifican su presencia, como no sea para justificar un alarde de exhibición. No hace muchas noches que Arniches le decía a Chicote: "—Querido Enrique, en Apolo tiene usted un director de escena que no va más que de Madrid a Torrelodones. ¿Cómo quiere usted que ese hombre sepa cosas?" Bueno; pues, a pesar de sus viajes a Torrelodones, salió a escena.

¿Salió Muriel? No lo recuerdo; pero sí que la decoración del café es malísima y de mal gusto. Las otras están bien.

En resumen: salvando todos los anteriores reparos, una revista vistosa, que dará buenas entradas a Apolo.

En la interpretación tomaron parte todos los artistas de Apolo, y todos estuvieron bien, sobresaliendo la Mayendía, Ortas y Mon[illegible]

◆

A la misma hora en que se estrenaba en Apolo "La patria de Cervantes", se efectuaba la primera representación de "Aida" en el Real.

Los periódicos de la mañana [illegible] que estuvo bien. Como habrá una se[illegible] representación, a ella me atendré para sumar mis alabanzas a las ya tributadas por la primera. Ya lo dijo el difunto Santo Tomás: "Ver y creer".

B.

Mercados de Madrid

Cotización de reses en el Matadero:

Vacas, a 1,87 pesetas kilo; cebones, a 2,02; toros, a 1,99; corderos, a 2,45; ovejas, a 2; terneras de Castilla, a 2,62; ganado de cerda, a 2,24.

FRUTAS Y VERDURAS

En el mercado de la Cebada alcanzan los precios siguientes:

Naranjas, de 0,90 a 5 pesetas el ciento; manzanas, de 0,30 a 0,60 kilo; peras, de 1 a 1,25; ajos, de 0,60 a 0,65; coliflores, de 3 a 5 pesetas docena; alcachofas, de 0,75 a 1,25; patatas, de 0,[illegible] a 0,20 kilo; tomates, de 0,70 a 0,90; guisantes, de 0,20 a 0,22; habas, a 0,25; cebollas, de 0,[illegible] a 0,25.

Los deportes

Una conferencia

En el local de la Sociedad Cultural Deportiva disertó anoche el distinguido socio, señor García Pérez sobre el tema «Deportes físicos y relaciones de los antiguos con los modernos».

Muy bien documentado el conferenciante, su amena «charla» deleitó durante una hora al auditorio, que premió su labor con insistentes aplausos.

Dada la extensión e interés del tema, el conferenciante terminará su comenzada labor mañana viernes, en el mismo lugar, a las nueve y media, ya que ayer hubo de limitarse a tratar de «Los deportes en la antigüedad», primera de las dos partes en que se divide su conferencia.

FOOT-BALL

De los dos partidos que el Fortuna, de Vigo, ha jugado en Lisboa contra el Bemfica, ha ganado el primero y perdido el segundo.

Sin embargo, hay que hacer constar, en honor de los vigueses, que el primer día, con ambos equipos completos y ante regular concurrencia, desarrollaron los españoles un juego durísimo, que les valió la victoria por dos «goals» a cero, hechos ambos por Torres.

En el segundo «match», y bajo una lluvia torrencial, triunfó el Bemfica, que marcó seis «goals» en el primer tiempo y uno en el segundo. A poco de comenzado el partido se retiraron tres jugadores vigueses, continuando solamente el resto del encuentro ocho «equipiers».

Da idea de la inclemencia del tiempo el haberse tenido que cambiar de toda clase de ropa durante el medio tiempo ambos equipos.

El partido hubo de suspenderse durante la segunda parte, cuando los lisbonenses tenían siete «goals» por cero los españoles.

A. M. F.

POR LOS SALONES

LA VIDA DEL GRAN MUNDO

Días.—Ayer, con motivo de celebrar su fiesta onomástica, el notable jurisconsulto y diputado don Angel Ossorio Gallardo recibió innumerables felicitaciones, tanto de Madrid como de los muchos admiradores que tiene en toda España el elocuente orador.

Viajes.—Para pasar aquí el Carnaval, han llegado hoy, de Segovia, los señores de Castro (don A.), acompañados de sus bellas hijas y gentil sobrina.

— El lunes saldrán para su finca de Robledo, la señora de Cobo de Guzmán y su linda hija Pilar.

En el Palace.—En el «fine o'clock tea» del Palace vimos a la duquesa de Moctezuma, duques de Plasencia, duque de Hernani, duque de Ansola, marqueses de Atarfe, marquesa de Ivanrey, marqués de Villamarta, conde de los Andes, condesa de Torreflorido, marquesa de Torremilano, condesa de Villar de Felices, marquesa de Olivares, marqués de Salobral, marqués de Casamendaro, marqués de la Rivera, condesa de la Vega del Ren, señorita de Vadillo, marquesa de Casa Pavón, señorita de San Román, condes de Atalayuelas, marqués de Pons, don Pedro Ortiz y Muriel, coronel Gutiérrez, agregado militar de la Legación de la Argentina; señoras y señoritas de Caro, Calleja, Castro, Spuch, Sancho-Mata, Argudín, Vadillo, Gomar, Revenga, Rodríguez Codes, Ramonet, Gabaldá; los señores Chiape, conde del Venadito, Garvey, Rodríguez de la Escalera, Uhagón, Portago, Zulueta, Fesser, Cavestany, Urbina, Moreno Carbonero, Güell y Casulleros.

FERNAN-CASTRO

EL REY Y LOS MINISTROS

Consejo en Palacio

Esta mañana se ha celebrado en Palacio, bajo la presidencia de S. M., el acostumbrado Consejo de los jueves.

Antes de ir a la Presidencia, donde en su despacho oficial recibió a los periodistas, después de mediodía, el jefe del Gobierno estuvo en Gobernación, donde conferenció con los ministros de Instrucción pública y Gracia y Justicia.

Hablando del Consejo dijo el conde que en el discurso pronunciado ante el Rey había comenzado por hacer consideraciones comerciales de carácter internacional.

Después dió cuenta de la comunicación del Gobierno de Inglaterra prorrogando por un mes la autorización para importar la naranja, que de tanto interés es para la región levantina, y ya dentro de este tema hizo algunas consideraciones sobre exportación de otras frutas de producción española, y se ocupó de la importación del carbón para fines industriales.

Lamentó ante S. M. la salida del Ministerio de Hacienda del señor Urzáiz, cuyos méritos siempre ha ensalzado, por motivos que de todos son ya conocidos.

Habló de los propósitos del Gobierno respecto de la ley de Subsistencias, que será aplicada en toda su integridad, relacionando esta cuestión con las de orden público, citando el caso de Valencia, que examinó detenidamente, y elogiando la conducta del ministro de la Gobernación por las medidas adoptadas ante ese conflicto.

El decreto encaminado al abaratamiento de los fletes se firmará probablemente esta noche, y en él se crea una Junta, compuesta del director de Comercio, que será presidente, y de funcionarios de los ministerios de Hacienda, Gobernación y Marina y representantes de los navieros. Esta Junta encaminará su gestión al abaratamiento de los fletes, y sus acuerdos serán ejecutivos, sin trámites ni expedientes, a fin de que su gestión resulte eficaz y práctica.

Con esto dió por terminada el presidente su conversación con los representantes de la Prensa, pasando a conferenciar con el gobernador de Madrid, que está decidido a abandonar el cargo.

No se proveerá

A pesar del Consejillo celebrado esta mañana y de la significativa visita del señor Fernández Hontoria a Palacio, podemos asegurar que la cartera de Estado no se proveerá hasta pasadas las próximas elecciones.

Nos ha dicho que así lo aseguremos quien lo sabe de buena tinta.

No creemos, por lo tanto, que ello sea declaración de don Alvaro, porque, entonces, para esta noche ya habría jurado el cargo el nuevo ministro.

¡Se equivoca tanto el señor conde!

LA CAJA POSTAL DE AHORRO

Verdadero interés ha despertado en todas las clases sociales la fundación de la Caja Postal de Ahorros, institución nobilísima que, por responder a necesidades hondamente sentidas, arraigará seguramente en el país, dignificando nuestras costumbres e iniciando a las gentes en la virtud del ahorro.

Por esto, el amplio salón de actos del Círculo Central Jaimista hallábase talmente ocupado por el púlico, en que se veían algunas damas.

A las siete y media, conforme estaba anunciado, llegó el director general de Comunicaciones, señor don José Francos Rodríguez, y el alto personal de Correos.

También concurrió el general Marvá.

El presidente del Círculo, don Tomás Uruñaela, pronunció breves palabras saludando al Cuerpo meritísimo de Correos en nombre de los carlistas, y haciendo la presentación del conferenciante, don Ramón Palomeque.

Este comenzó su disertación diciendo que en aquellos momentos gravitaba sobre él el recuerdo de los ilustres oradores que han desfilado por aquella tribuna, y afirmando que, si no se viera obligado por un deber patriótico y no contara para su cumplimiento con la benevolencia del auditorio, no levantaría su voz en tan autorizada cátedra.

«Constituye para mí un alto honor hablar en esta casa, donde se rinde culto a los más grandes amores: Dios, Patria y Rey. Y aunque nos separan a esos de otras diferencias dinásticas, todos en estos instantes servimos a Dios, porque tendemos a subsittuir el vicio por la virtud del ahorro; servimos a la Patria, porque del ahorro individual surgirá el colectivo, base de prosperidad y engrandecimiento de la nación, y servimos al Rey, porque nuestras iniciativas y nuestros esfuerzos indicarán la mejor orientación en el concierto mundial.

Vengo a hablar de la Caja Postal de Ahorro, cuya misión, altamente educadora, nadie negará; de esa institución que, saneando el viciado ambiente en que se desenvuelve nuestro proletariado, aliente las virtudes cívicas y convierta al trabajador en un miembro útil al país.»

Para los que residan en el extranjero servirán las agencias consulares, y en uno y otro caso se ha de utilizar el giro postal.

Tengo que agradecer la hospitalidad y ber venido a esta casa. (Grandes aplaupongan, aunque sean menores.

Tantas serán las facilidades que preste la Caja, que en el caso de muerte del titular, los hijos podrán el mismo día obtener los reintegros que les ayuden en esos tristes momentos.

La compra de valores es otra de las ventajas de la Caja Postal.

Termina el señor Palomeque su conferencia diciendo que esta institución no es un concurrente más al mercado de los valores, sino un organismo patriótico, que, bajo la garantía del Estado, reportará a los españoles incalculables beneficios.

El señor Palomeque recibió nutridos aplausos de la concurrencia.

Discurso de Franco Rodríguez

El director general fué saludado con una salva de aplausos.

«Aquí daríamos por terminado el acto si yo no tuviera una obligación que cumplir.

Tengo que agradecer la hispitalidad y buena acogida que esta casa ha dispensado al Cuerpo de Correos, y tengo que exteriorizar la honra que me cabe de haber venido a esta casa. (Grandes aplausos.)

Habla de la conquista de la tolerancia, y dice que cuando el bien y la cultura se aunan en ideal consorcio, no hay divisiones ni diferencias.

Dice que no trata de pronunciar un discurso, porque a la casa de los tradicionalistas no puede llevarse la oratoria, ya que en ella está el gran orador, del que todos somos amigos y admiradores.

Aboga por una intensa labor patriótica, firme y robusta, sin miras partidistas, y en párrafos delicados exalta las tres virtudes de la Caja Postal: Fe, Esperanza y Caridad.

Elogia al general Marvá, que está a su derecha, y termina dando las gracias por las atenciones dispensadas por los carlistas al Cuerpo que dirige.

Los pagos que se hagan desde provincias o desde el extranjero deben venir en letras de fácil cobro, libranza del Giro mutuo o giros postales.

No se admiten sellos de ninguna clase.

Consígnese en toda la correspondencia: Apartado de Correos, 515.

EL TENOR Y LA TIPLE

Drama por celos... y por 6.000 pesetas

Barcelona, 2 (2 m.). Hace poco tiempo llegaron a esta población, para trabajar en el teatro Cómico con la compañía de Videgain, el tenor Santos Julián Santa Coloma y la tiple Elena García, procedentes de Madrid.

Vivían juntos y con frecuencia disputaban por celos el uno del otro. Hace muy pocos días, la disputa tomó serios caracteres, y la tiple denunció a su amante en una de las comisarías de haberla substraído varias alhajas, valoradas en seis mil pesetas, interesando de paso la detención del tenor. Posteriormente se entrevistaron, y juntos fueron ayer a conferenciar con un abogado de la Rambla de Cataluña.

Cuando salían del despacho del abogado, un agente de Vigilancia intentó detener al cantante; pero éste, que vió mala determinación del policía, sacando el revólver, disparó contra Elena un tiro, que la hirió en la cara.

Al querer el policía impedir que siguiera disparando, el tenor disparó dos veces contra el representante de la autoridad, sin lograr hacer blanco. A seguido disparó las cápsulas que le quedaban contra su amante y, arrojando el arma, se entregó.

Elena tiene uno de los proyectiles incrustado en una mandíbula.

Las consabidas notas

Otro Consejo de ministros ayer en la Presidencia. Una nota oficiosa más. Es decir, literatura pintoresca, palabras, muchas palabras. Eso fué todo.

Semanalmente, los ministros se reunen en Consejo. Y desde que la crisis del hambre atenaza las regiones españolas, todas las semanas también venimos escuchando la misma cantinela oficial: «El Gobierno opina esto.» «El Gobierno se preocupa vivamente.» «Ha tenido el Consejo mucho interés.»...

¡Interés, preocupación, opiniones! Asistimos desde hace seis años al triunfo de estas palabras vacías, de una oquedad aterradora. Ayer, en el Consejo, han vuelto a sonar con insistencia que hace ya pensar en la contumacia.

Si con notas oficiosas se resolviera el conflicto que está llenando de alarma y de pavor al espíritu público, España sería a estas horas un paraíso. Pero es que, lejos de ello, esas notas representan la inacción, el estupor ante el hambre enseñoreada de la nación. Hacer que se hace algo, simular obras en donde no hay sino palabrería hueca, podrá ser todo lo habilidoso que se quiera, prestará ventajas inmediatas a los políticos en candelero; mas en los momentos actuales supone un relajamiento absoluto del concepto de gobernar y entraña una cabal responsabilidad, muy abrumadora para los que de tal modo entienden sus deberes.

Unos cuantos Consejos de ministros habrían bastado para orientarse. Después, rápida, radical, rotunda, debiera haber venido la acción. Y, desgraciadamente, no es así. Transcurren las semanas, los meses, y España se desangra. Esto no es una frase de relumbrón; ésta es una trágica realidad.

No menos trágica se ofrece a la consideración del anhelo popular este rosario de notas oficiosas, todas iguales, todas insubstanciales, todas baldías, que son la única obra de gobierno en el instante álgido de una crisis cuya intensidad corre parejas con su extensión.

Deje ya el Gobierno la literatura de los Consejos de ministros. Subvenga a la penuria nacional con actos, no con palabras. Si en estos días aciagos no se depone el martingaleo, las pequeñas farsas y las pequeñas pasiones, ¿cuándo?...

La guerra europea

(Por radiograma, teléfono y correo)

La batalla de Verdún

Parte oficial

París, 1. Parte oficial de las veintitrés:

«En Bélgica, nuestra artillería, con el concurso de la británica, ha ejecutado tiros eficaces contra las trincheras enemigas del sudeste de Boesinghe.

En el este de Reims, un destacamento enemigo, compuesto de dos compañías, que intentaba acercarse a nuestra línea, huyó ante nuestro fuego, dejando sobre el terreno sus muertos.

En la región de Verdún, ninguna acción de infantería durante la jornada.

El bombardeo enemigo ha continuado en el oeste del Mosa, en la zona entre Malancourt y Forges; en el este del Mosa, en las regiones de Vaux y Damloup, y en Woevre, contra nuestras trincheras de Fresnes.

Nuestra artillería se ha mostrado muy activa en todo el conjunto del frente enemigo.

En el oeste de Pont-a-Mousson, nuestros cañones de trinchera han estropeado las organizaciones alemanas del bosque de Le Pretre.

Nuestra artillería pesada ha bombardeado los establecimientos enemigos en la región de Thiancourt.

En Alsacia, acciones bastante vivas de nuestras baterías en el valle del Fecht y Doller.»

Comentarios de prensa

París, 1. En tanto que a la prensa alemana se le daba la orden de disminuir la importancia del ataque contra Verdún y hasta de negar que la plaza haya sido el objetivo del alto mando germánico; en tanto que la «Gaceta de la Alemania del Norte» escribía oficiosamente que el objeto del ataque estaba alcanzado y que el ataque actual no tiene importancia excepcional, el Emperador Guillermo II acaba de declarar que su esperanza, hoy fracasada, era la toma de Verdún.

He aquí, en efecto, el texto del telegrama dirigido por el Káiser en contestación al despacho de felicitación del Landtag de la provincia de Brandeburgo:

«Me regocijo mucho de los nuevos y grandes ejemplos de vigor de los brandeburgueses y de la fidelidad llevada hasta la muerte de que los hijos de esa provincia acaban de dar en estos nuestros días durante el irresistible asalto librado contra la más poderosa de las fortalezas de nuestro principal enemigo.

»Que Dios bendiga a Brandeburgo y la patria alemana entera.—Guillermo.»

«Le Temps», comentando este despacho, hace notar que el irresistible asalto contra Verdún ha sido detenido a siete kilómetros de la plaza, de la que Guillermo II descontaba la ocupación, y que algunos destacamentos brandeburgueses que lograron penetrar en el fuerte de Douaumont están allí encerrados.

«Le Temps» subraya también el homenaje involuntario rendido por el Emperador Guillermo al valiente Ejército francés al calificarle de «su principal enemigo».

Nuevo avance alemán

París, 1. Según las últimas noticias llegadas esta noche a París, el ataque alemán contra Verdún tiende a disminuir y no ha realizado ningún nuevo progreso.

El enemigo ha tomado el pueblo de Manheulles; pero este avance no constituye ninguna ventaja estratégica apreciable, puesto que en toda la región, que estaba inundada, tuvimos que replegarnos un poco a una línea de defensa más sólida y porque tenemos el pueblo bajo nuestro fuego.

Sigue el bombardeo

El bombardeo enemigo, que había continuado con gran violencia en el norte de Verdún durante la noche última, disminuyó claramente durante el día ante la vigorosa respuesta de nuestra artillería, y los violentos ataques que la infantería alemana había llevado a favor de la noche hasta la región de Douaumont no se repitieron.

En el fuerte de Douaumont

Nuestras tropas siguen cercando el fuerte en ruinas de Douaumont, donde están recluídos algunos centenares de soldados alemanes.

La línea de defensa de Douaumont y la altura del Poivre están cada vez más sólidamente organizadas, encontrándose ahora en estado de resistir los esfuerzos más violentos.

El anillo que forma el Mosa en el norte de Verdún, batido a la vez por ambas artillerías, es igualmente insostenible para ambos adversarios.

En la Champagne

En fin, en la Champagne, el ataque que se podía temer se reduce a operaciones puramente locales, y parece que no se extenderá.

En resumen, la ofensiva alemana sufrió, no una detención, sino un compás de espera.

El enemigo, que se ha dado cuenta de la esterilidad de su esfuerzo contra Verdún, se limita a defender algunas posiciones tan caramente adquiridas, o bien sus tropas, fatigadas, tienen necesidad de algunas horas de reposo antes de estar dispuestas a lanzarse a nuevos asaltos.

Sería muy temerario a la hora presente hacer pronósticos en uno u otro sentido; pero antes de fin de semana estaremos seguros respecto a las intenciones del enemigo.

La batalla de Verdún según la prensa inglesa

París, 2 (11 m.). El periódico inglés «The Daily Mail» escribe lo siguiente:

«Verdún es una posición de primera importancia, y será defendida hasta la muerte.

Cinco importantes líneas ferroviarias convergen allí, y la plaza misma es una fortaleza y el centro de una vasta zona fortificada.

El arte del ingeniero ha quedado agotado en el perfeccionamiento de sus defensas.

Es una demostración de la energía del alto mando alemán, y una prueba, al mismo tiempo, de la locura de los cálculos referentes al estado de agotamiento en hombres de Alemania, que en el diez y nueve mes de la guerra, y en el mismo momento en que algunos grandes talentos matemáticos quieren probar que la mayoría de su población masculina está muerta o incapacitada, los alemanes están atacando aún con gran energía.»

Controversias periodísticas. La importancia de las posiciones conquistadas. Aclarando conceptos.

Nauen, 2 (11 m.). La Prensa de Berlín comenta el intento de los franceses de empequeñecer la importancia del fuerte blindado de Douaumont, conquistado por los alemanes.

Los periódicos franceses dicen que Douaumont ya no era un fuerte.

El valor que el alto mando militar francés concedía a Douaumont se desprende de las tenaces tentativas inútiles de los franceses para reconquistarlo.

En realidad, era Douaumont de grandísima importancia para las tropas francesas, porque desde aquel punto elevado era dirigida toda la acción de la artillería de las obras de defensa norte y este de aquel frente.

Los franceses, por cierto, habían sacado de las grandes obras los cañones, que sólo estaban protegidos por hormigón, pues de lo ocurrido en Lieja habían aprendido que los atacantes podían con gran facilidad dejar fuera de combate a los cañones.

Pero estos cañones pesados estaban montados muy cerca de las obras, en baterías muy hábilmente ocultas, desplegando gran actividad durante los combates.

Los cañones de grueso calibre que había en las torres blindadas de Douaumont no fueron retirados, sino que dispararon hasta el último momento, hasta que fueron asaltados por los alemanes.

En Douaumont se encontraban numerosas secciones de infantería francesa con ametralladoras, que fueron cogidas.

Además, la importancia artillera de Douaumont se deduce de haber caído allí en manos de los alemanes numerosos oficiales observadores de artillería.

El hecho de que se ha ocultado insistentemente la toma de la obra de defensa de Hardaumont, compuesta de diferentes posiciones, demuestra la confianza que merece la información francesa.

Detalles semioficiales de la última batalla

Nauen, 22 (11 m.) En la oficina de prensa alemana facilitan nuevos detalles de la batalla de Verdún, diciendo que pone de manifiesto que el empuje de los alemanes es admirable.

Cuando éstos habían asaltado la altura 344, ésta fué blanco de un fuego concéntrico francés.

Los alemanes permanecieron durante dos días como aislados en una isla y rechazando los ataques franceses.

El final fué que, rechazado el ataque, toda la faja de terreno quedó en poder de los alemanes.

Terminan estos informes diciendo que las bajas son en proporción muy pequeñas.

Distintas opiniones de políticos, personalidades y periódicos acerca de los últimos combates.

París, 2 (11 m.) M. Herve, en la «Victoire», reconoce que todos los ocupantes de la primera línea del frente, unos 20.000 a 30.000 hombres, han perecido.

◆

Roma, 2 (10 m.). El corresponsal en París del «Corriere della Sera» informa que actualmente en París los acontecimentos son de naturaleza inquietante y empeora la situación a ojos vistas.

El corresponsal en París del «Secolo» comunica que han sido ya relevados algunos generales franceses del ejército de Verdún por inhabilidad.

◆

Ginebra, 2 (11 m.). La «Tribune», de Ginebra, en un informe de París describe la extrañeza de los círculos parlamentarios franceses sobre la falta de cooperación entre franceses e ingleses en el frente occidental, y dice que el general Haig parece no comprender lo serio de la situación en Verdún.

◆

París, 2 (11 m.). El «Petit Parisién» relata el bombardeo de Verdún, del que han resultado destruídos edificios particulares de gran valor y otros públicos.

El crítico militar, teniente coronel Rousset, expresa su asombro sobre la insuficiente inteligencia entre Joffre, Castelnau y Haig, y declara que la escasez de carbón ocasionó la reducción del servicio ferroviario francés, estando prohibido el transporte de paquetes postales al frente occidental.

Monsieur Hervé declara en la «Victoire» que toda Francia espera con impaciencia las próximas noticias.

El «Temps», de París, invita al pueblo francés a mirar cara a cara la verdad, enumera los peligros a que Francia está expuesta, añadiendo que la nación está bajo una constante amenaza.

El senador Berenguer protesta contra el optimismo de la prensa gubernamental francesa, que intenta velar la situación de Verdún.

«L'Ouvre» protesta contra la inactividad en el resto del frente, especialmente en las posiciones inglesas.

En Italia

Parte oficial

Roma, 1. «Nuestros destacamentos, después de vencer las rudas dificultades que oponía el terreno, y a pesar de las condiciones atmosféricas, se extendieron y consolidaron la ocupación al oeste del macizo del monte Marmolada.

En la zona de Montenero, unas patrullas nuestras, en un audaz reconocimiento hacia las líneas adversarias de Mrzl, lanzaron en ellas bombas de mano, causando alarmas en las filas enemigas.

Hay acciones de artillería particularmente intensas en la zona de Gorizia.

El adversario ha bombardeado algunas localidades habitadas, produciendo pérdidas materiales, pero sin causar ninguna víctima.

Nuestra artillería ha batido refugios enemigos, tropas en movimiento, puestos de observación, etc., con buenos resultados evidentes.»

En el mar

Explicaciones inglesas

Londres, 1. Ocupándose de los repetidos asertos alemanes, que culpan al Almirantazgo británico de indicar a los navíos mercantes ingleses ataquen a los navíos enemigos, se autoriza a la Agencia Reuter a declarar que el principio británico fué siempre prohibir a los navíos mercantes armados defensivamente, hicieran fuego contra los submarinos u otros navíos de guerra, salvo en el caso de legítima defensa.

Los alemanes, que cogieron a bordo de un transporte hundido las instrucciones del Almirantazgo, han tergiversado la interpretación de un párrafo del documento, de manera que pretenden que el documento prescribía la ofensiva.

No es esto lo que dice el citado párrafo, en que se determina la distancia máxima a la que se recomienda de abstenerse de hacer fuego, refiriéndose a otro párrafo en el que se indica claramente a los navíos mercantes que no ataquen, a menos que el submarino manifieste intenciones hostiles inmediatas.

En Portugal

Protesta de Aemania

Amsterdam, 1. La «Gaceta de Francfort» publica un despacho de Berlín anunciando que Alemania ha dirigido a Portugal una nota protestando contra la requisa de los navíos alemanes, y expone su esperanza de que Portugal anulará el embargo.

Los neutrales

Buscando hospitalidad

Vigo, 2 (1,40 m.). Han llegado a este puerto, procedentes de Lisboa, más de 70 tripulantes de los barcos alemanes de que se ha incautado el Gobierno portugués.

Cuando he tratado de interrogar a algunos de ellos sobre las averías que se han observado en algunos de dichos barcos, se han sonreído, y sólo uno contestó: «Son barcos que no navegarán».

Los coroneles suizos, absueltos

Zurich, 1. El asunto de los coroneles Egli y Wattenwyl, acusados de haber violado los reglamentos militares y la neutralidad suiza facilitando informes a los agregados militares de ciertos países beligerantes, se ha visto hoy ante el Tribunal correspondiente, siendo absueltos ambos coroneles.

Notas diversas

Los fusiles que construye Alemania

En tiempo de paz, Alemania podía construir 2.700 fusiles por día, 1.000 en los talleres del Estado y 1.700 en los diferentes talleres privados. Desde la movilización preparatoria de la guerra, se ha reforzado la producción considerablemente, y como en las fábricas del Estado y particulares se trabaja día y noche, durante la guerra, se puede calcular la producción en unos 7.000 fusiles diarios.

Recientemente se ha aumentado el capital de la Sociedad Mauser, y se agrandarán las fábricas de Oberndorf, creciendo así la fabricación de fusiles.

El «Albal» y un submarino

Valencia, 2 (1,25 m.). Ha fondeado en este puerto el vapor «Albal», de esta matrícula. Procedía de Túnez.

El «Albal» fué sorprendido en la travesía por un submarino, que le obligó a izar la bandera.

Cuando le fué examinada la documentación se le permitió continuar el viaje

DE COMERCIO

La importancción alemana

La Dirección General de Comercio, Industria y Trabajo advierte a los importadores españoles de artículos alemanes que, como resultado de negociaciones seguidas por el embajador de S. M. en París con el Gobierno francés, se ha establecido un procedimiento que garantice el curso de la correspondencia entre los súbditos españoles importadores por cuenta propia de artículos de origen alemán cuyo libre tránsito ha sido aceptado por los gobiernos de Francia e Inglaterra, por virtud del cual los interesados podrán desde ahora enviar esa correspondencia con arreglo a las siguientes condiciones:

Primera. La correspondencia estará abierta y redactada en términos claros y precisos.

Segunda. No se tratará en ella absolutamente nada ajeno a la adquisión y expedición de artículos de origen alemán comprendidos en la lista de aquellos cuyo libre tránsito tienen aceptado los gobiernos francés e inglés.

Tercera. En cada caso se consignará expresamente:

a) Si se ha obtenido ya salvoconducto para el tránsito de la mercancía.

b) Si sólo se ha pedido.

c) Si se espera para formular la petición a concertar el pedido con el fabricante alemán.

El envío de la correspondencia en cuestión deberá ser solicitado, por escrito, del Ministerio de Estado cuando se trate de mercancías respecto de las cuales se haya obtenido o pedido salvoconducto directamente de este departamento; en los demás casos deberá de dirigirse la petición a al Ministerio de Fomento, Dirección General de Comercio, Industria y Trabajo, y siempre se cuidará de consignar el domicilio del interesado, a fin de que en su día se pueda hacer llegar la contestación del fabricante alemán.

JURISPRUDENCIA Y LEGISLACION

Al margen de la "Gaceta"

Exámenes para cubrir vacantes de Ordenanzas de Fomento.

La «Gaceta» del 24 contiene una Real orden del Ministerio de Fomento convocando a examen para cubrir vacantes de plazas de ordenanzas existentes hoy y las que en lo sucesivo ocurran en los servicios centrales y en los provinciales pertenecientes a dicho departamento ministerial, dotadas con el sueldo anual de mil pesetas.

Las anunciadas vacantes se han de proveer, con sujeción a los preceptos de la ley de 4 de Junio de 1903, art. 15, y del capítulo octavo del reglamento para la ejecución de aquélla.

El número de plazas es el de 59, y los que aspiren a ocuparlas han de ser licenciados de la Guardia Civil, Carabineros, Cuerpo de Seguridad y del Ejército y Armada que no tengan nota desfavorable y acrediten saber leer y escribir, conocer las cuatro reglas de aritmética y no exceder de cincuenta años.

Las solicitudes de los aspirantes deben presentarse en el Registro general del Ministerio en el plazo improrrogable de quince días, a contar desde el 25 de este mes, debiendo acompañar a ellas la certificación de nacimiento y el documento que acredite la calidad de licenciado del peticionario en alguno de los institutos armados que se citan.

Debe advertirse que la certificación de nacimiento de aquellos que hayan nacido después de establecido el Registro Civil, ha de ser la que se obtenga de los encargados del referido Registro, y conviene que los aspirantes tengan presente que, según preceptúa la Real orden a que nos referimos, por ningún concepto podrá ampliarse el número de plazas fijado en ella.

Los exámenes se celebrarán en esta corte, en el local y a las horas que oportunamente se fijarán por el Negociado Central del Ministerio y ante el Tribunal que al efecto se nombre, comenzando el 1 de Abril próximo.

El Tribunal, terminados los ejercicios, elevará a la superioridad la propuesta de los 54 que han de formar el nuevo Cuerpo de aspirantes, numerándolos por orden de mérito para su rigurosa colocación.

La correspondencia relacionada con asuntos políticos, literarios, artísticos, etcétera, debe enviarse a nombre del director.

© Biblioteca Nacional de España

LAS SALPICADURAS

La crisis del hambre

Pidiendo horneros

Alicante, 2 (4 m.). El gobernador de esta provincia ha recibido del de Valencia un telegrama, en el que solicita le envíe algunos obreros aptos para elaborar pan y poder facilitar en parte la solución del conflicto planteado.

Este gobernador ha conferenciado con el alcalde para ver de encontrar una fórmula que se armonice con la necesidad de Valencia, sin causar perjuicio al suministro de pan en Alicante.

Terminada esta conferencia, el alcalde se entrevistó con el gremio de horneros para comunicarles la pretensión del gobernador de Valencia.

¿Huelga general en La Unión y Cartagena?

Cartagena, 2 (3 m.). Se teme fundadamente que las sociedades obreras del vecino pueblo de La Unión acuerden el paro general.

El elemento obrero de Cartagena trata de extender a esta población la huelga general. Las autoridades estudian el modo de abortar el movimiento societario.

Reunión de banqueros. Una moratoria

Valencia 2 (1,10 m.) El decano del Colegio Notarial y los directores de la Sucursal del Banco de España y establecimientos de crédito de esta población han telegrafiado al Gobierno pidiendo que, en vista de las circunstancias actuales, les sea concedida una moratoria de ocho días para atender al pago de letras y documentos girados a la vista.

El Comité de Huelgas se ha reunido en la Casa del Pueblo para cambiar impresiones sobre la clausura de la Constructora Valenciana, y ha acordado persistir en el paro.

Las mujeres, por su parte, secundan la propaganda de la societaria Pilar Villar y se han reunido, acordando visitar a las autoridades para pedirles pan; pero cuando se disponían a hacerlo, fueron disueltos los grupos por la guardia de Seguridad.

Pidiendo trabajo

Valencia, 2 (1,15 m.) El Ayuntamiento ha acordado solicitar del Gobierno que sean sacadas a subasta las obras de carreteras que interesan a Valencia de que hablaba la «Gaceta» el viernes último. Apenas se tomó el acuerdo, por unanimidad, se telegrafió al Gobierno en tal sentido.

Tranquilidad por barrios. Conatos de desórden

Valencia 2 (1,20 m.) En el centro de la población reina tranquilidad; pero en algunos barrios se reproducen de vez en vez los desórdenes. En la calle de Borrull, algunos mozalbetes han levantado los adoquines. Sorprendidos en tal trabajo por la Guardia civil, desistieron de la tarea y huyeron.

Un manifiesto de la Unión Obrera del Puerto

Valencia, 2 (1,30 m.) La Sociedad Unión Obrera del Puerto, integrada de 2.200 socios, ha publicado un manifiesto anunciando que si hoy no se resuelve el paro, ella tomará medidas radicales a fin de obligar al gobernador a que deponga su incertidumbre y convoque a las sociedades para resolver de algún modo el conflicto.

Una hoja clandestina. Alarma. No habrá carne

Valencia, 2 (1,35 m.) Los obreros han hecho circular entre ellos una hoja en que se les pide no vuelvan al trabajo hasta conseguirlo para todos y hasta que el abaratamiento de las subsistencias sea un hecho. La hoja va firmada con el seudónimo «Palabra».

A última hora hase producido alguna alarma en la calle de Ripalda, porque un grupo de amotinados apedreó los faroles.

La noticia de que el gremio de carnes va a abstenerse de sacrificar ganado ha causado sensación.

El Ayuntamiento trabaja con afán por salir airoso de la fabricación de pan que ha municipalizado. Reina impaciencia por conocer el resultado de los trabajos municipales en cuanto al aprovisionamiento de pan y carne.

Más asaltos a los tranvías. Un herido. Paro solucionado

Valencia, 2 (10 m.). Un grupo de alborotadores asaltó en la calle de la Libertad un tranvía, rompiéndole los cristales.

Al mismo tiempo, otro grupo se dirigía a la estación de la línea económica de Valencia-Grao, y apedreó los vagones.

Uno de los cristales, que cayeron hechos añicos, hirió a un viajero en una mejilla, y fué curado en la farmacia Alcaine.

En las fábricas de productos químicos se ha solucionado la huelga accediendo a las pretensiones de los obreros respecto al jornal.

Cunde el paro

Valencia, 2 (10,15 m.). En las barriadas marítimas se va acentuando el paro a pesar de que la Sociedad de Cargadores y Descargadores del Puerto ha facilitado obreros.

Como los almacenes están cerrados, se han paralizado las faenas en los mismos.

Un niño muerto de hambre y de frío

Sevilla, 2 (7 m.). A la una de la madrugada ha ingresado en el hospital un muchacho de nueve años sin dar señales de vida.

El médico de guardia certificó que había perecido víctima del hambre y el frío.

El cadáver fué hallado cerca del horno de un tejar, en el barrio de Triana.

No ha sido identificado.

Información oficiosa

Este mediodía ha conferenciado el gobernador de Valencia con el subsecretario de Gobernación, no haciéndolo con el ministro por no hallarse éste en su despacho.

Según el informe de aquella autoridad, la mañana ha transcurrido con tranquilidad.

Siguen circulando los tranvías.

Sólo en los alrededores de la población, en los barrios extramuros, se notan algunos pequeños chispazos. Pero, según el gobernador, la cosa no tiene importancia, pues son mozalbetes los que promueven esta clase de algaradas.

Los corchotaponeros. Mitin. El alza de los fletes. Relatos espantosos. Cargos al Gobierno. Conclusiones. Lujo de precauciones. Manifestación sin incidentes.

Sevilla, 1 (21,9 n.) Con objeto de protestar del alza de los fletes, que perjudica el embarque de los tapones, los corchotaponeros han celebrado un mitin en el Salón Barqueta, presidido por el compañero Fernando Pececo.

Todos los oradores se ocuparon de la tremenda crisis económica que se extiende por toda España. Uno de ellos manifestó que, desde hacía muchos días, su familia y él no se habían mantenido de otra cosa que de verduras recogidas a orilla del río Guadalquivir. Añadió que hay muchos obreros que se mueren de hambre en sus hogares.

Los demás oradores culparon al Gobierno de la crisis presente, la más terrible que se ha producido de muchos años a esta parte.

Por último, se acordaron las siguientes conclusiones, que fueron leídas entre grandes aplausos:

Pedir un tratado de comercio concertando una línea aduanera entre España, Portugal y Francia.

Proponer al Gobierno que éste vea la manera de que las compañías de vapores y ferrocarriles unifiquen su acción, haciendo rebajas prudenciales en las tarifas de transporte de corcho, obligando al mismo tiempo a las líneas marítimas subvencionadas por el Estado a que establezcan un servicio económico.

Que el Gobierno se preocupe de la crisis por que atraviesa el gremio, y que el Banco de España dé facilidades a los comerciantes y fabricantes de tapones, y que se conceda representación en la Junta de Aranceles y Valoraciones a los gremios de las tres regiones corchotaponeras de España.

Leídas las conclusiones precedentes, organizóse una manifestación, al frente de la cual púsose un grupo de obreros muy numeroso.

La multitud atravesó con mucho orden las calles más céntricas, llegando al Gobierno civil.

El gobernador recibió a los manifestantes, prometiendo que transmitiría sus deseos, por escrito, al Gobierno.

Luego, él y el obrero Borrallo dirigieron la palabra a la manifestación desde el balcón del Gobierno, invitándola a que se disolviera.

Los requeridos así lo hicieron con normalidad completa y sin dar lugar al menor incidente.

Al paso de la manifestación se habían apostado numerosas fuerzas, que, por fortuna, no fué preciso utilizar.

El precio de las harinas

Gerona, 2 (3 t.). Los fabricantes harineros han visitado al gobernador civil para comunicarle que se han visto precisados a elevar el precio de las harinas.

Como consecuencia de esto, también se ha elevado el precio del pan en cinco céntimos el kilogramo.

El gobernador les contestó que transmitirá la noticia al Gobierno.

Aumenta el precio del pan

Lérida, 2 (3 t.). Los panaderos han aumentado el precio del pan en vista del aumento que ha tenido el de las harinas.

El aumento es de treinta céntimos por arroba, que se venderá en lo sucesivo a 5,60 pesetas.

Reducción de derechos

El Ferrol, 2 (11,10). Los elementos agricultores han enviado una exposición al nuevo ministro de Hacienda, suplicándole que dicte una resolución reduciendo a cinco céntimos por kilogramo los derechos de exportación del ganado vacuno.

También piden que se fije en 4,30 los que gravan las habichuelas.

BODAS

EN PROVINCIAS

Han contraído matrimonio:

En Sevilla, la señorita Trinidad Gómez Ortega, hermana de los Gallo, con el matador de toros Manuel Martín Vázquez.

Fueron padrinos doña Francisca Vázquez y doña Gabriela Ortega.

El acto se celebró en un oratorio particular.

Los recién casados reciben muchas felicitaciones.

En Alburquerque contraerán matrimonio la señorita Antonia Llarena Durán y el primer teniente de Infantería del regimiento de Castilla don Juan Martínez Carbonell.

En Pamplona lo contraerán dentro de pocos días la señorita María Ardanaz y don Baltasar Tummbay.

En Gijón, la señorita Aurora Fernández y don Fernando Pintueles.

En Valladolid, la señorita Josefa Sáinz Sáinz y don Juan Gómez Muñoz, propietario de Palacios de Goda.

REUNIONES Y CONFERENCIAS

VELADA EN LOS LUISES

Se ha celebrado en el lindo teatro de la Congregación-Patronato de Nuestra Señora del Buen Consejo y San Luis Gonzaga una velada, cuyo programa variado y atractivo hizo las delicias del selecto público que acudió a presenciarla.

Dió principio la fiesta con un bellísimo discurso del congregante, y a la vez presidente de la Juventud Católica, señor Gallo Renovales, que hizo alardes de primoroso orador, extendiéndose en atinadas consideraciones sobre los beneficios que pueden reportar a la Religión y a la Patria los trabajos de educación de los niños y sindicación de obreros, a que dicha Juventud especialmente se consagra.

A continuación, el señor Sierra Bustamante recitó un original monólogo, titulado "Algo se pesca", que fué muy aplaudido.

La representación de las obras "Basta de matemáticas" y "El intérprete" estuvo a cargo de los señores Aguirre, Sierra, Béjar, Manzanares, Puigdollers, Patiño, Micsuf y Vergara, y en su interpretación demostraron todos inmejorables aptitudes para la escena, pero descollando como artistas de primera fuerza el señor Aguirre, que hizo un delicioso inspector de policía, y el señor Béjar, que bordó primorosamente el papel de protagonista de "El intérprete".

Todos merecieron calurosos aplausos del público distinguidísimo, y nosotros felicitamos desde estas columnas a los congregantes, a los actores, y muy principalmente al reverendo padre Castañar, que con inimitable acierto dirige la Congregación.

EL TIEMPO

La Península ibérica se halla sometida aún a la influencia del centro borrascoso, que persiste en la región meridional de Francia.

Las lluvias no son hoy tan copiosas como en los últimos días; pero alcanzan a la mayoría de nuestras regiones y vienen acompañadas por vientos moderados del Oeste.

La temperatura no es extremada, siendo las menores temperaturas mínimas las de Avila, tres grados bajo cero, y León y Segovia, dos grados también bajo cero.

Las cifras correspondientes a la máxima oscilan entre un grado (Segovia) y 17 grados (Murcia).

En Galicia y Cantabria, viento fuerte del Oeste, chubascos y marejada.

En el centro, viento moderado del Oeste y tiempo incierto.

En el resto de España, viento fuerte del Oeste, chubascos y descenso de la temperatura.

MADRID

Altura barométrica a las doce horas, 695,7 milímetros.

Temperatura máxima a la sombra, 7,2 grados.

Idem mínima, 1,4.

Humedad máxima del aire, 89 por 100.

Idem mínima, 30 por 100.

Lluvia, 6,0.

Dirección del viento, Oeste.

Recorrido, 375 kilómetros.

Tiempo probable para la provincia de Madrid

Tiempo inseguro.

(Datos del Observatorio Central Meteorológico del I. G. E.).

EL EJÉRCITO Y LA MARINA

GUERRA

Matrimonios.—Concediendo Real licencia para contraerlo al primer teniente de Infantería de la escala de reserva don Juan Díaz del Río y a los de igual empleo y Arma don Francisco Pérez Muñoz, don José Ruiz-Dans Zaragoza y al capitán, también de Infantería, don Juan Selva Mergolina.

Guardia civil.—Se concede la eliminación de la escala de aspirantes a ingreso al primer teniente de Infantería don Manuel Lage Becerra.

Carabineros. — Se concede igualmente eliminación de la escala de aspirantes a ingreso, al primer teniente de Infantería don José Gil Cobo.

Intendencia.—Se aprueban las comisiones indemnizables de Marzo a Diciembre últimos.

Fallecimiento. — Ha fallecido en esta corte el comandante de Ingenieros don Juan Gálvez.

Funerales.—Mañana 3, a las once de la mañana y en la parroquia de Santa Bárbara, tendrán lugar los funerales por el alma de doña María del Carmen Garrido, viuda de Carvajal, madre del general subsecretario del Ministerio de la Guerra.

MARINA

Estaciones radiotelegráficas. — Se dispone la adquisición de una estación de radiotelegrafía para la corbeta «Nautilus».

Aumento de sueldo.—Se concede al oficial primero del Cuerpo de Secciones de Archivo don Juan Castro Porto, y al auxiliar segundo del Cuerpo de Auxiliares de Oficinas de Marina don Enrique Rodríguez Delgado.

Abono de tiempo.—Se concede al auxiliar segundo del Cuerpo de Auxiliares de Oficinas de Marina don Juan Fernández Boada.

La política en provincias

Alrededor de los puertos francos

Sevilla, 2 (5 m.). La Comisión especial encargada de estudiar el asunto de los puertos francos por lo que respecta a esta capital se ha reunido en el Ayuntamiento y acordó dirigirse a las asociaciones comerciales, mercantiles y empresas navieras para preguntarles si convendría a Sevilla que se estableciese un depósito franco, y si el establecerle en otros puertos podría perjudicar a la industria sevillana.

Parece cosa resuelta que se presente candidato a diputado a Cortes por Tafalla don José María Gastón; mas el distrito muestra su oposición a esto, y, en cambio, vería bien que luchara en Tafalla don Virgilio Sagüés.

Dice el «Pueblo Navarro»:

«Noticias recibidas de distintos puntos del distrito de Tudela nos confirman la buena impresión que ha producido en el distrito, en general, la noticia de que el conde del Real retiraba su candidatura.

No puede menos de reconocerse que el conde del Real, con su acto de nobleza, ha prestado un buen servicio al país y a los intereses del distrito, que están muy por encima de los mezquinos intereses del partido, que engañosamente se quiso hacer servir al conde del Real.

El conde del Real, convencido de la verdadera situación del distrito, y contando, como no podía menos de contar con un núcleo de electores, ha preferido evitar una lucha que, después de todo, iba a redundar en perjuicio de la paz moral del distrito, y dando una alta lección de civismo, que ojalá fuera aprendida, ha preferido evitar la lucha, y para fomentar la armonía entre los navarros de aquel distrito hace el sacrificio de retirar su nombre, que por sus prestigios no puede servir de bandera de discordia y menos de instrumento para saciar las pasiones de los enemigos del diputado insustituíble, señor Méndez Vigo.

El conde del Real, amante del país navarro, le ha prestado un señalado servicio, y nosotros, navarros antes que políticos, al reconocerlo así tributamos al noble aristócrata nuestro más sincero aplauso.»

LOS ETERNOS PROBLEMAS

La mendicidad

El gobernador de Madrid ha visitado hoy al presidente del Consejo para rogarle le releve del cargo, decisión que ha adoptado el señor Merino desalentado ante las múltiples dificultades con que viene luchando en sus propósitos de atenuar los efectos de la mendicidad.

Dice el conde de Sagasta que, desde los alcaldes de barrio hasta los asilos, todos aquellos elementos de que se ve precisado a echar mano, todos le vuelven la espalda.

En el campamento de desinfección tiene buen número de asilados esperando ser llevados a Marruecos, y por no expedir los alcaldes de barrio los correspondientes volantes, allí permanecen días y más días; por más que cree sea esto una ventaja, pues se ha dado el caso de que un individuo que salió de aquí con un certificado de utilidad, al llegar allí e ingresar en filas no se le admitió por declarársele inútil, y se encontró en Melilla sin recursos y abandonado de todo el mundo, y como esto lo ha transmitido a sus compañeros de infortunio, esto contribuye a llevar el desaliento entre los que le habían de seguir.

Los asilos, por su parte, no admiten los mendigos que el gobernador les manda, y así resulta que hay más de mil personas que duermen a la intemperie de los cuales todos los días se da el caso de que perezca alguno.

Pero hay todavía algo más anómalo, y es que hasta los establecimientos benéficos oficiales niegan su concurso al gobernador, y días pasados, por no admitirla en la Maternidad, estuvo a punto de dar a luz una mujer en el despacho del señor Merino.

Los trabajos del señor García Molinas fueron elogiados por el gobernador; pero éste estima que aquéllos sólo darán resultado a largo plazo, con lo que los problemas de momento quedan sin resolver y la situación se agrava, y el conde de Sagasta se considera fracasado porque nadie le presta su concurso.

La Familia Real

La Reina doña Victoria oyó misa esta mañana en el convento de la calle de Santa Isabel, y a su regreso a Palacio recibió en audiencia a la marquesa de Elduayen e hija, señora de Castell-Fuerte e hija, marquesas de Hinojosa y Viedma, y a la dama argentina, señora de Aramaya, acompañada de sus hijas.

Después del Consejo, que duró una media hora, S. M. el Re[illegible] cía de Molinas, que estuvo conversando con el Monarca sobre el problema de la mendicidad; al señor González Hontoria, que fué a entregar á don Alfonso un ejemplar del último discurso que ha pronunciado en la Academia de Jurisprudencia; a don Santos Arias de Miranda, que fué a dar cuenta a S. M. del viaje de inspección que acaba de girar a las provincias andaluzas; al conde de Albiz, a don Antonio Piga y a los ingenieros de Minas don César Martín y don Francisco Sáenz Santa María.

Esta tarde asistió el Rey al Campo de Polo, y la Reina visitó el convento de las ursulinas.

El picador de las Reales Caballerizas señor Tejero ha adquirido en Inglaterra veinte jacas de polo.

NECROLOGIAS

Los que mueren en provincias

En Orense, el antiguo periodista pontevedrés don Joaquín Mínguez Barcia redactor que fué de «El Noticiero de Vigo».

En Castellón, don Juan Martínez, cajero de aquella sucursal del Banco de España.

En La Coruña, doña María Díaz Collazo.

En Gijón, don Sergio Renduelles Amado.

En Tordehumos, don Restituto Serrano García.

Firma del Rey

Gracia y Justicia

Nombrando obispo de Mallorca, en la vacante por defunción de don Pedro Campins, a don Rigoberto Domenech y Valls, canónigo por oposición de la S. I. M., de Valencia.

Nombrando obispo de Vich, en la vacante por defunción de don José Torras y Bachs, a don Francisco Muñoz Izquierdo, arcipreste de Barcelona.

Nombrando deán de la S. I. C. de Osma, vacante por defunción de don Manuel de Roa, a don Juan Gómez Delgado, arcediano de la S. I. C. de Pamplona.

Nombrando maestrescuela de la S. I. C. de Osma, vacante por defunción de don Domingo Peña, a don Manuel Requejo Pérez.

BANDO DEL ALCALDE

Las fiestas de Carnaval

El alcalde ha publicado un bando dictando varias disposiciones con motivo de las próximas fiestas de Carnaval.

A continuación copiamos las más importantes:

Se prohibe que las máscaras vistan uniformes peculiares de carreras civiles o militares, trajes, distintivos, emblemas de carácter religioso, y, en general, que usen los distintivos, insignias o condecoraciones a que se refiere el art. 348 del Código penal. Quedan igualmente prohibidos los disfraces o mascaradas que menosprecien la consideración debida a las autoridades y a Estados extranjeros, y muy especialmente los que puedan ser alusivos a las naciones beligerantes en la guerra actual. Las máscaras que transiten por las vías públicas o asistan a los bailes, no llevarán armas, espuelas u otros objetos que puedan causar perjuicio o molestias al público.

Se prohibe asimismo que las estudiantinas, comparsas o máscaras lleven la bandera emblema de la Patria.

También quedan prohibidos los disfraces y mascaradas a pie o en carruaje que simbolicen asuntos inmorales o envuelvan representación de conceptos degradantes o contrarios a la dignidad humana.

No se permitirá entrar con careta puesta en los establecimientos públicos ni circular en tal forma por la vía pública después de anochecer.

Asimismo queda prohibida la entrada en los cafés, de comparsas, rondallas y estudiantinas, a no mediar permiso de los dueños de aquellos establecimientos.

Se prohibe quemar carretillas o petardos, poner mazas o producir cualquier otra molestia al público.

También queda prohibido quemar bengalas dentro de las carrozas y carruajes engalanados.

Igualmente se prohibe arrojar «confetti» fuera de los días de Carnaval en la vía pública, así como recoger los residuos de esos papeles.

No podrán circular por el centro de los paseos, y especialmente desde la plaza de Colón al Hipódromo, las personas que no vayan enmascaradas.

Se permitirá la venta y uso de serpentinas, siempre que éstas sean de las denominadas «inofensivas, blandas», de veinte metros de largo (modelo aprobado), prohibiéndose en absoluto el uso de plumeros de papel, perfumadores y objetos análogos que puedan molestar al público en los paseos, calles, teatros, cafés y demás lugares de reunión pública.

Precios de los permisos para pasear en carruajes de cuatro caballos

Por cada día, libre circulación, 125 pesetas; por los cuatro días, libre circulación, 300.

Permisos para carruajes de uno o dos caballos y automóviles eléctricos o de gasolina

Para el día del festival, libre circulación, 75 pesetas; por cada día de los restantes, 50; por los cuatro días, 150.

Permisos para entrar en la fila el día del festival

Coche de dos caballos y automóvile eléctricos, 10 pesetas; ídem de un caballo, 2.

Permisos para entrar en la fila cada día de los restantes

Coche de dos caballos, 4 pesetas; ídem de un caballo, 2.

Permisos para circular a caballo

Para el día del festival, 10 pesetas; por los cuatro días, 25.

Permisos para circular por la vía pública las comparsas, estudiantinas, etc.

Por cada permiso, valedero por los cuatro días, para comparsas, músicas y estudiantinas, 30 pesetas; por cada permiso, valedero por los cuatro días, para las que tomen parte ciegos e impedidos, 20.

Quedan exceptuados del permiso de circulación los carruajes oficiales.

Todos los permisos se colocarán en sitio visible, a fin de que puedan fácilmente ser distinguidos por los agentes municipales.

El precio de alquiler de las sillas y sillones de hierro será de «una peseta» la primera fila y de «cincuenta céntimos de peseta» las demás.

El servicio de tranvías durante los días primero, segundo y tercero, se cortará en la forma siguiente:

A las dos y media de la tarde, hasta las ocho: línea del Hipódromo y Prospe[illegible], corte completo.

Línea transversal: circulará desde el Retiro a la Casa de la Moneda, y desde la calle de Ferraz a la glorieta de Bilbao.

A las seis de la tarde, hasta las ocho, se cortará el servicio en el palacio de Murga para las líneas de Ventas, Salamanca a Quevedo, Salamanca a Argüelles, Goya a Puerta del Sol, Guindalera a Puerta del Sol; frente al Banco, la línea de Embajadores, y en la calle de Carretas, a su entrada, las líneas del Pacífico a Chamberí, Pacífico a Cuatro Caminos, San Francisco a Almagro; en la Red de San Luis lo harán las líneas de Cuatro Caminos, Chamberí y Almagro; en la de Preciados, frente a la de Tetuán, las líneas de Bombilla y Quevedo; en la Puerta del Sol, frente a Gobernación, las líneas de Pozas y Argüelles.

A las dos y media de la tarde, hasta las ocho, la Compañía Madrileña de Tracción cortará el servicio en Cisne y Lista, Zurbano y Almagro, y a las seis, en la plaza del Rey y en la calle de Nicolás María Rivero.

Se advierte al público que la fiesta llamada vulgarmente «Entierro de la Sardina», que en años anteriores se celebraba en el Embarcadero del Canal, se verificará este año en la Pradera del Corregidor.

Centro Hijos de Madrid

Mañana es último día para recoger los billetes de socio del baile gratuito que celebrará esta Sociedad en el teatro Real el día 3.

Además, ha instalado en la Castellana una tribuna y un notable artista está terminando la confección de una preciosa carroza que representa escenas goyescas, y que seguramente llamará estos Carnavaesl la atención del público.

El día 12 de Marzo dará otro gran baile de Piñata en el Palace Hotel, también de convite.

Prepara esta simpática Sociedad otros festejos en honor de sus socios.

AGRICULTURA

Consejo Superior de Fomento

Bajo la presidencia de don Diego Arias de Miranda, se reunió la Comisión permanente del Consejo Superior de Fomento, y dada la posesión de vocal nato del mismo a don Luis Heraso presidente del Consejo Forestal, el secretario general señor Muñiz, sometió a la aprobación de la Comisión los expedientes de inversión de los créditos concedidos a los Consejos provinciales en el segundo semestre de 1915.

Seguidamente la Comisión se ocupó en el estudio y examen de la labor realizada por los citados organismos para el fomento y desarrollo de la producción y del comercio, fijándose especialmente en las relativas a la adopción de medios para la extinción de plagas del campo, aprovechamiento de aguas para riegos y usos industriales, adquisición de terrenos para granjas agrícolas y locales para instalación de laboratorios ictiogénicos y de patología vegetal, importación de escorias de desfosforación y sulfato de cobre con destino a la fertilización de los prados y de los viñedos, inspección de higiene y sanidad pecuarias, adquisición de equipos para combatir la oruga; medios para la exportación de productos de Canarias, organización de sindicatos agrícolas y sociedades de seguros de ganados; formación de estadística de importación y exportación de mercancías; y, por último, de la propuesta del Consejo provincial de Madrid sobre medidas que deben adoptarse para el aumento de la producción agrícola y rebaja de las tarifas ferroviarias de transporte de mercancías.

El cultivo del opio

Por la Dirección General de Agricultura se ha dirigido una orden circular a los ingenieros directores de las granjas escuelas prácticas de Agricultura, teniendo en cuenta las manifestaciones hechas por el Consejo Superior de Fomento, relacionadas con la importancia que para España tiene la obtención del opio, con el fin de que en cada Granja se destine unas parcelas a hacer experiencias sobre el cultivo de la adormidera, de la que se obtiene el citado producto, formulando instrucciones que sirvan de base para la publicación de una cartilla que se distribuya entre los labradores. Es indudable que, a consecuencia de la guerra, como hace notar el presidente de la Junta de Gobierno y Patronato de Farmacéuticos titulares de esta corte, en comunicación dirigida al presidente del Consejo Superior de Fomento, va escaseando el opio, y por tanto sus alcaloides, morfina, codeína y demás. Este medicamento, importado de la India, China, Persia, Turquía y Egipto, ha alcanzado más del doble de su precio normal, puesto que de 60 a 65 pesetas a que se vendía el kilo, hoy se cotiza a más de 100 pesetas.

Por toda España

(Por correo, ele rafo y teléfono).

Una fiesta del árbol

La Coruña, 2. Con un enorme entusiasmo se ha celebrado la fiesta del árbol.

Asistieron las autoridades, comisiones militares, los exploradores y los niños de las escuelas públicas.

Los gobernadores civil y militar y el alcalde, pronunciaron elocuentes discursos enalteciendo el objeto de la fiesta y excitando a los niños para que cuiden los árboles, que tantos beneficios proporcionan.

El primer árbol plantado se hizo en memoria del anterior gobernador, muerto recientemente, que fué el organizador de la fiesta actual.

En el acto reinó gran entusiasmo, y terminó obsequiando a los niños de las escuelas con meriendas y folletos explicativos.

La Escuela Naval

Cádiz, 2 (1,45 t.). Tiénese por seguro que el ministro de Marina piensa también trasladar a El Ferrol la Escuela de Aplicación de la Armada, en la que cursan el último año de carrera los guardias-marinas y las clases subalternas de la Armada.

De hacerse esto, sería faltando a la ley de Escuadra, por lo que se trata de que una comisión vaya a Madrid a pedir al Rey siga en ésta la Escuela Naval, con objeto de no restar a esta población más medios de vida.

Se dice que la Escuela no se establecerá, como se pensaba, en el astillero gaditano, sino en Marín.

Dentro de quince días vendrá el crucero «Carlos V», con objeto de llevarse a Marín gran número de guardias-marinas.

A Fernando Poo

Ha salido para Fernando Poo el transatlántico «Isla de Panay», que lleva gran cantidad de víveres para los alemanes internados en aquella colonia.

En este mismo buque vendrán a España varios centenares de alemanes procedentes del Camerón.

Para dar escolta a los vapores que traigan a los alemanes ha sido destinado el crucero «Extremadura».

Diputación provincial

Cosas que se dicen

Decíamos ayer... en esta sección de chismorreo provincial que el señor Senra tenía a su disposición tres distritos para obtener las actas por el artículo 29.

El hombre, diputado provincial y aspirante a serlo a Cortes, nos lo niega y desea se rectifique la especie. Por nosotros, rectificada está.

Pero creemos debiera pedir el mismo favor a los tres diputados provinciales de cuyos labios oímos lo que nosotros publicamos.

Y cordialmente agradecemos la felicitación que nos dirige por la aparición de nuestro periódico.

El Carnaval en Barcelona

Caravana de excursionistas bilbaínos y las fiestas del Carnaval

Barcelona, 2 (3 t.) A las dos de la madrugada llegó la caravana de excursionistas procedentes de Bilbao.

La forman 320 personas.

Entre ellas figuran tres concejales.

Vienen muchas señoras.

Para recibirles acudieron a la estación la Comisión ejecutiva de los festejos de Carnaval, un teniente de alcalde, varios concejales y muchas personalidades de la colonia vasca.

Se les tributó un entusiasta recibimiento.

Los excursionistas se dirigieron a los hoteles en donde tenían preparado alojamiento.

En el Mundial-Palace se ha dado un banquete en su honor.

Tienen preparada una excursión por la bahía.

Esta noche asistirán al baile popular de máscaras en el salón del Palacio de Bellas Artes.

El Ayuntamiento, la Sociedad de Atracción de Forasteros y la Comisión ejecutiva de las fiestas de Carnaval preparan festejos en su honor.

En el Centro de Dependientes de Comercio se ha montado un servicio entre los socios para servir de guías a los excursionistas.

Es grande la animación que hay con motivo de las fiestas de Carnaval.

Aumenta mucho el número de carrozas que figurarán en la rúa del paseo de Gracia.

El total de los premios ofrecidos asciende a diez mil pesetas.

Habrá iluminación extraordinaria en el paseo de Gracia.

Esta tarde hay baile en Novedades, donde se celebra el clásico baile de trajes infantil.

Asistirá Muley Hafid.

A todos estos festejos concurrirán los excursionistas bilbaínos.

BOLSA DE MADRID

Cambios de la Junta Sindical del Ilustre Colegio de Agentes de Cambio y Bolsa

Cotización del 2 de Marzo de 1916.

FONDOS PÚBLICOS	Día 1	Día 2
4 por 100 interior serie F	74 50	74 30
Idem íd. íd. G. y H.	76 90	76 50
Fin corriente	»	74 30
Idem próximo	»	»
4 por 100 exterior serie F	82 10	81 75
Idem amortizable serie E	»	86 75
5 por 100 amortizable serie F	90 20	90
Obligaciones del Tesoro 4,75 serie A	103 25	»
Obligaciones del Tesoro 4,75 serie B	103 10	103
Ayuntamiento de Madrid.		
Resultas	»	»
Expropiaciones Interior	92 25	»
Cédulas del Ensanche	»	»
Villa Madrid 1908 (Deudas y Obras)	»	87
Empréstito 1914	90 50	»
Banco Hipotecario de España		
Cédulas hipotecarias 4 por 100	»	95 50
Idem íd. 5 por 100	102	102
Valores industriales		
Banco de España	457	458
Tabacos	276	277
Banco Hipotecario	»	»
Idem Hispano Americano	»	115
Idem Español de Crédito	»	»
Azucareras preferentes	»	56 25
Idem ordinarias	»	20
Ferrocarriles		
M. a Z. y Alicante	364	»
Nortes	371	»
Valores extranjeros		
Banco Central Mejicano	»	79
Idem Español Río de la Plata	276	276
Cambios		
París	89 50	89 40
Londres	25'07	25 04

IMPRESIONES

El 4 por 100 Interior sigue bajando, perdiendo en sesión de hoy veinte céntimos en partida. El Exterior baja 35 céntimos, quedando bastante papel sin compradores.

Los Río de la Plata cotizan oficialmente el mismo cambio de ayer; pero después de la hora oficial quedan ofrecidos a 275.

La suscripción de Obligaciones del Tesoro, desanimadísima, habiéndose suscripto hoy siete millones próximamente, no dudando que hay Tesoros al 3 por 100 para tiempo.

NOTICIAS

En la fotografía de la boda celebrada ayer en la parroquia de la Concepción apareció la indicación de "Fotografía Cervera", siendo el cliché de nuestro otro redactor fotógrafo Sr. Díaz.

La Casa de Socorro del distrito de la Universidad ha instalado para el próximo Carnaval una tribuna de palcos en el paseo de la Castellana, frente al palacio de Anglada.

Los palcos se ceden, mediante donativos para los pobres, en la Casa de Socorro, San Bernardo, 68, y en los establecimientos del distrito, San Bernardo, 56, "La Universitaria"; Pez, 21, tienda de flores, y Reyes, 3, pastelería.

Con un resultado brillante se ha celebrado el banquete anual con que solemnizan la fiesta del Santo Angel de la Guarda los maceros, porteros y ordenanzas del Ayuntamiento de Madrid.

El señor cura párroco de la Almudena, doctor Sedeño de Oro, pronunció elocuentes frases, abogando por la unión de todos los empleados municipales. Contestaron, en nombre de las dos clases de funcionarios de la Corporación municipal, el secretario y el portero mayor.

Las horas de despacho en nuestras oficinas, son:

Administración: de once a una y de cuatro a seis.

Caja: de diez a doce.

Secretaría de redacción: De tres a seis.

© Biblioteca Nacional de España

LA JUSTICIA

EN EL SUPREMO

Sala primera

El señor Alcalá Zamora ha defendido esta tarde un recurso entablado contra fallo de la Audiencia de Madrid, recurso que, según afirmaba el propio señor Alcalá Zamora, era digno del Tribunal Supremo por las circunstancias especiales que en él concurrían.

Don Patricio García y Fernández Corona, viudo, millonario y sin descendientes, conoció en París, entre el alegre bullicio de un «cabaret», a la señorita Constance Susane Orbandie, quien supo prodigar al acaudalado señor su afecto en términos tales, que José Patricio no encontró mejor manera de corresponder a la cariñosa solicitud de la francesita que legándole el usufructo de su cuantiosa fortuna. Vino a Madrid Fernández Corona y otorgó testamento, en el cual instituyó heredera del mencionado usufructo a Constance Orbandie, y designó como herederos nudos propietarios a los hijos de la señora doña Filomena de la Vega y Cuyás, prima del testador, en los cuales habría de consolidarse el pleno dominio al ocurrir el fallecimiento de la usufructuaria.

El testamento se otorgó el 17 de Noviembre de 1906. Don Patricio regresó a París dos días después, provisto de una copia de su disposición testamentaria, y el 26 del mismo mes falleció, sin verse abandonado ni un instante en aquella extraña y rapidísima enfermedad por la señorita Orbandie.

Los albaceas designados en el testamento, al otorgar la escritura de partición de bienes, declararon que la herencia, en cuanto a la nuda propiedad, estaba vacante, por ignorarse quiénes fueran las personas a las cuales esa nuda propiedad correspondía; y los hijos de doña Filomena de la Vega, hoy recurrentes, demandaron a los albaceas, a fin de que éstos reconociesen su personalidad como tales herederos nudo propietarios, demanda que se ha sustanciado en todas las instancias con la rebeldía de los demandados, y que fué desestimada por el Juzgado, primero, y por la Audiencia después. En el fallo de ésta existe el voto reservado del presidente de la Sala y de otro miembro del Tribunal.

El señor Alcalá Zamora, con su habitual brillantez de palabra y con gran acopio de buena doctrina, impugnó el fallo de la Audiencia, muchas de cuyas afirmaciones calificó de herejías jurídicas.

Los motivos de casación referíanse a las infracciones cometidas en el fallo respecto a la interpretación gramatical de las cláusulas del testamento y a la intención del testador; y si la muerte de la usufructuaria podía estimarse como condición, extremo que el letrado recurrente resolvía en sentido negativo.

Combatió también la teoría de la Sala sentenciadora, según la cual la nuda propiedad nace a la muerte de la usufructuaria, y sostuvo, en contra del criterio de la Audiencia, que jamás puede existir, dividido el pleno dominio de las cosas, usufructo sin nuda propiedad.

Varias veces, durante el curso de su informe, el señor Alcalá Zamora fué interrumpido por los murmullos de aprobación del numeroso público que se encontraba en la sala.

P. A B.

EN EL MINISTERIO

Registradores interinos. — Han sido nombrados los siguientes, del Cuerpo de Aspirantes a Registradores:

De Tortosa, don Torcuato Fernández Ramírez, 22 del Cuerpo y 11 de la lista de ascensos.

De Sevilla, Mediodía, don Tomás Fernández y Fernández, números 37 y 24.

De Sabadell, don Ambrosio Rodríguez Casazón, números 45 y 29.

De Villalón, don Antonio Martín Mas, números 45 y 51.

De Lucena (Córdoba), don Santiago Cardano, números 48 y 34.

De Tafalla, don Carlos Hernández López, números 50 y 55.

Y los siguientes del de

Aspirantes a la Judicatura.—De Cazorla, don Manuel Roca Tenreiro, número 17 de aptos y 68 del Cuerpo.

De Orihuela, don José Entrena García, números 27 y 87.

De Lucena del Cid, don Juan Sánchez Real, números 26 y 90.

De Coín, don Carlos Sambat Chicoy, números 30 y 112.

De Riaza, don Rufino Gutiérrez Alonso, números 33 y 122.

De Padrón, don Plácido Martín Vicente, números 34 y 124.

De Quiroga, don Luis Rubio García, números 35 y 125.

◆

A instancia de doña Ana Canga-Argüelles y López Dóriga, ha sido indultado de la responsabilidad contraída por haber celebrado matrimonio sin Real licencia su difunto esposo, don Fernando Muñoz y Bernaldo de Quirós.

Asimismo se ha concedido indulto por igual causa a don Miguel Ponte y Mansoy de Zúñiga, sucesor en el título de marqués de Poveda de Limia.

Se ha mandado expedir las siguientes cartas de sucesión: En el título de vizconde de Arberoa, a favor de don Javier González de Castejón y Entrala, por cesión de su padre, don Javier González de Castejón y Elío, marqués del Vadillo y barón de Boorlegui; en el de conde de Mejorada, a favor de don Vicente de Medina y Carvajal, por defunción y designación testamentaria de su padre, don Manuel de Medina y Garvey, y en el de marquesa de Torreíranca, a favor de doña Rafaela Selva y Margalina.

POLITICA Y POLITIQUEO

INFORMACION OFICIOSA

Los gastos del Protectorado

La «Gaceta» ha publicado la nota de los pagos líquidos verificados durante el mes de Enero de 1916 con cargo a la sección 12 del presupuesto, «Acción en Marruecos», y que son los siguientes:

Ministerio de la Guerra, 9.296.699,35 pesetas; ídem de Marina, 100.000; ídem de Gobernación, 1.907,08

Total pesetas, 9.398.606,43.

En igual mes del año anterior se invirtieron en estas atenciones:

Ministerio de Estado, 15.554,35 pesetas; Guerra, 7.171.397,56 pesetas; Marina, 130.000 pesetas; Gobernación, 1.660,16 pesetas.

Total pesetas, 7.318.612,07.

Diferencia en más durante el mes de Enero del corriente año, 2.079.994,36 pesetas.

Como se ve, nos vamos enmendando.

Gobernación

El ministro no ha asistido esta mañana a su despacho oficial. Recibió a los periodistas el señor duque de Almodóvar del Valle.

de La Coruña en el que se participa que la Federación Obrera ha celebrado un mitin al que asistieron 500 personas. Se acordó que una comisión de diez obreros visitara al alcalde con objeto de solicitar trabajo en obras municipales, para remediar así lo aflictivo de su situación.

En Fomento

El ministro de Fomento ha repetido hoy a los periodistas lo dicho ayer a la salida del Consejo.

Aseguró que el convenio entre el Gobierno y los navieros está ya terminado.

Huelga solucionada

Comunica a última hora el gobernador de León que se ha solucionado la huelga minera de Matallana.

No hubo Consejillo

El subsecretario de Gobernación ha negado esta tarde la referencia circulada sobre cierto Consejillo que se decía celebrado este mediodía en aquel ministerio por los señores conde de Romanones, Alba, Burell, Barroso y Luque.

CHISMORREO

El republicanismo se descompone

En «El País» vienen estos días los señores Lama, Tato Amat y Calzado ocupándose de la unión de todas las fracciones republicanas para luchar en las próximas elecciones de diputados.

Se hizo la unión para las elecciones municipales; pero debió ser poco consistente cuando tan pronto hay que volver a trabajarla.

Con lo que resulta que la masa republicana, como el señor Calzado dice en una carta al director de «El País», que suponía hecha la unión para siempre, se sorprenderá cuando sepa que no hay tales armonías cuando de designar puestos se trata.

Porque, efectivamente, esos síntomas de descomposición del republicanismo, que salen a la superficie en momentos tan poco oportunos, a una cuestión de puestos se debe. Son los federales, que en Barcelona quieren un puesto de los radicales a cambio de la alianza en Madrid, pretensión que a estos últimos les parece intempestiva.

Precisamente, ahora que la Unión republicana se disponía a actuar en todos los terrenos, incluso en el revolucionario.

A nosotros, estas divergencias que señalan la descomposición del republicanismo nos apenan. Lo preferimos unido y con ganas de pelea, porque es el mejor estímulo para que los monárquicos luchen de veras y triunfen.

NOTICIAS VARIAS

El director general de Obras Públicas saldrá esta tarde para Valencia, por no haberlo podido hacer esta mañana, como era su propósito. Le acompañan su secretario particular, señor Díaz Fernández, y el ingeniero señor Justo.

En el Ministerio de Estado, y presidida por el subsecretario, se ha reunido la Junta de Enseñanza en Marruecos para examinar los diversos asuntos relacionados con las enseñanzas que se dan en las escuelas indígenas.

Entre los acuerdos adoptados figura el nombramiento de un inspector de enseñanza con residencia en Tánger, de que hablamos en otro lugar.

◆

Ha sido concedida la gran cruz de Isabel la Católica a los señores Azuegra y Palacio.

◆

Se indica para ministro de Estado al señor Calbetón.

EL SERVICIO DE COMUNICACIONES

Correo del extranjero

Hoy se han recibido en Madrid los siguientes despachos de correspondencia del extranjero:

De Alemania y Austria Hungría, por vía Bilbao; París, Burdeos, Rotterdam y Ginebra.

TELÉGRAFOS

Guardia del día 1 de Marzo de 1916.

Telegramas cursados por el gabinete central, 23.077.

Líneas francas; servicio corriente.

Telegramas en depósito, no entregados por diferentes causas: Alberto Aguilera, 35, sin destinatario; Fermín, sin señas; Antonio Navarrete, Segovia, 23; Carolina Huerga, Fuencarral, 13; Francisco García, Cruz, 23; Dolores Alonso sin señas; Juan León, Palace Hotel; Antonio Fernández Daza, fonda Bacaral Mayor, 27; Josefa Sánchez, Sagunto 13; Casanelles, Palace Hotel; Torres sin señas; José Quirona, sin señas; Ramón Cagigas, Fuencarral, 118; Dolores Rodríguez, Marqués de Santa Ana, cuarto 4.° núm. 1; Cortés, Alcalá, 13; José de la Prada, Ramón de la Cruz, 42; Angloibera, sin señas.

UN NEGOCITO

¡Son demasiadas cabezas!

¿Ha influído a salida de Urzáiz del Ministerio de Hacienda en el recrudecimiento de la exportación de cosas que tienen que pagar derechos de salida? Es muy probable, pues, según referencias de personas que han llegado hoy a Madrid procedentes de Irún y San Sebastián, desde hace pocos días es enorme el tráfico de salida que hay en aquella frontera.

Vagones cargados con harina y ganado llegan allí, pasando inmediatamente a Francia, habiéndose descubierto una martingala para que no paguen los correspondientes derechos, consistiendo ésta, sencillamente, en que la mercancía que ha de salir de España vaya cargada en vagones que aparecen como procedentes de Portugal, y, por lo tanto, de tránsito y libres de derechos.

La operación es bien sencilla, y repetida muchas veces, da el resultado apetecido para los que manejan el negocio, o el que, según parece, ejercen determinada influencia significadas personas.

Como hay contratadas, según se dice, más de 20.000 cabezas de ganado, por ello dejará de percibir la Hacienda cerca de 30 o 40.000 duros. Una bicoca, ¿verdad? Pues as íestamos...

Miscelánea extranjera.

Princesa acusada de traición

«Le Nouveau Journal», de Florencia, dice que la princesa Alicia de Borbón, que, como se sabe, está casada con el capitán Del Proto, actualmente internado en Cerdeña, es objeto de una grave acusación.

La princesa es acusada de haber obtenido de los soldados que están enfermos en el hospital de que ella es enfermera noticias sobre las operaciones militares. El hablar mucho de la guerra con los enfermos es lo que ha hecho sospechar al personal del hospital, que ha sido el can-

ULTIMA HORA

DE LA GUERRA

La toma de Erzerum

París, 2 (11 m.) Informes rusos, contestando a manifestaciones oficiales turcas, aseguran que Erzerum es la única plaza fortificada que tenían los turcos en Asia Menor, protectora de la Armenia oriental y la Anatolia, y dominadora de todas las mejores carreteras del Asia Menor y transcaucásicas.

Un empréstito inglés

París, 2 (11 m.) Míster Asquith ha pedido al Parlamento una votación de crédito de 420 millones de libras esterlinas, la suma más colosal que jamás ha sido pedida a cualquier Parlamento, en cualquier época de la Historia.

Con este motivo, la Prensa hace una campaña diciendo que se necesitan con urgencia tres reformas:

Intervención eficaz en los gastos militares.

Disminución verdad en los gastos civiles.

Concentración de toda la habilidad del Tesoro sobre los problemas de las finanzas de guerra.

Manifestaciones sobre la paz

Nauen, 2 (9 m.) El «Economist», de Londres, critica las manifestaciones de míster Asquith sobre la paz, haciendo resaltar que éste pretende que se proteja a las nacionalidades europeas, garantizando su independencia. El diario citado pregunta si entre éstos pequeños pueblos se encuentran también las naciones extrañas europeas sometidas bajo el yugo ruso.

Fué torpedeado

Londres, 2 (11 m.). La información abierta con motivo del hundimiento del «Maloja» confirma que el buque no se fué a pique por haber chocado con minas, sino por los torpedos de los submarinos.

El primer oficial del buque asegura que cerca del mismo volaron otros dos navíos.

Distinto proceder

Nauen, 2 (11,30). La «Gaceta de Colonia» hace resaltar la conducta alemana cuando echaron a pique al cazatorpedero inglés «Maori», dando tiempo a que la tripulación del «Cruzader», que le acompañaba, salvase a sus compañeros.

En cambio, el pesquero inglés «Kin Stephen» ha dejado perecer a al tripulación de un zeppelin.

En los Balkanes.—Más de Durazzo

Roma, 2 (11 m.). Los periódicos de Milán, al hablar de la evacuación de Durazzo, dicen que su pérdida ha sido compensada con el convencimiento de que la flota austriaca no ha podido evitar los movimientos de las flotas aliadas, que con toda libertad han transportado 260.000 personas delante de la flota enemiga, sin que ésta pudiera evitarlo.

Las negociaciones de Montenegro Detenciones

Viena, 2 (9 m.). El mensaje que por mediación del Gobierno español se quería hacer llegar a manos del Rey Nicolás para que nombrase representantes para las negociaciones, no ha llegado a sus manos por haber surgido dificultades.

Montenegro y la Entente

Viena, 2 (9 m.). El «Russkogo Slovo» publica una noticia, no confirmada, de que los gobiernos inglés y ruso acordaron no considerar más a Montenegro como perteneciente a la Entente, y no mirar de ahora en adelante al Rey Nicolás como el huésped oficial de Francia.

Viena, 2 (9 m.). Los aliados han detenido en Corfún a Ekrem bey Ulora, hijo del embajador de Albania en Viena, a su hijo mayor y a su esposa.

Fueron enviados a Sicilia.

Noticia desmentida

París, 2 (9,30). El biplano francés que, según el comunicado alemán del 1 de Marzo, a las doce, fué derribado al este de Sossons, aterrizó voluntariamente en las líneas francesas. Tanto el aparato como los dos aviadores que lo tripulaban, regresaron indemnes.

Parte oficial ruso

Petrogrado, 2. Frente del Cáucaso.—«Continuamos persiguiendo al enemigo en territorio turco.

Frente persa.—En dirección a Kermanshah, continuamos igualmente persiguiendo al enemigo, al que cogimos otras dos piezas de artillería.»

Niño muerto

Londres, 2. Un hidroplano alemán voló ayer tarde, a las seis y media, sobre el litoral sureste, arrojando bombas, una de las cuales mató a un niño de nueve meses.

Parte oficial francés

París, 2 (3 t.). Situación militar en el frente occidental.—En la región de Verdún, la actividad de la artillería alemana se ha demostrado con violencia contra la orilla izquierda del Mosa, donde bombardeó durante largo rato el Monthomme (!) y las lomas de Oic, entre Malancourt y Forges.

En Woewre, después de una intensa preparación de artillería, ayer, 1.° de Marzo, al anochecer, los alemanes atacaron violentamente las posiciones francesas de Fresnes, que, según declaran los radiogramas alemanes, han sido abandonadas por los franceses el 28 de Febrero.

Este ataque fué rechazado por un vivo contraataque francés que obligó a los alemanes a abandonar algunos elementos de trinchera, donde se instalaron un instante.

En Lorena, al oeste de Bezangos, hubo violento bombardeo durante algunas horas contra la granja Saint-Mario, al que siguió un ataque alemán, que fracasó por completo.

En Alsacia, varios intentos dirigidos por fuertes patrullas alemanas sobre pueblos pequeños del valle de Laucho, fueron rechazados con granadas.

El Almirantazgo alemán anuncia oficialmente que dos cruceros auxiliares franceses han sido hundidos a vista del Havre. Esta información es falsa.

Parte oficial inglés

Londres, 2. «Hay actividad de artillería en la región de Ipres a Fromelles.

Un aeroplano alemán tipo «albatros» ha sido derribado, cayendo en nuestras líneas. Otro aparato cayó ardiendo en las líneas enemigas.

Un globo cautivo soltó amarras, pasando por encima de nuestras líneas con dirección a Bethune.»

Situación satisfactoria

París, 2 (4 t.). El presidente del Consejo, hablando en el Parlamento de los últimos informes recibidos, dice que la situación sigue siendo satisfactoria y que la jornada de ayer no ha modificado en nada la situación general, que puede calificarse, en resumen, de buena.

Pérdidas alemanas

París, 2 (4,15 t.). «Le Petit Parisien» dice poder afirmar que las pérdidas sufridas por Alemania hasta ahora en Verdún son un tercio de los efectivos que entraron en combate, y pueden calcularse

Parte oficial ruso

Petrogrado, 2. «Al noroeste de Friedrischstadt y sobre Dvinsk, los aeroplanos alemanes arrojaron bombas e hicieron fuego de ametralladora.

En la región del lago Sventen aniquilamos a un grupo de alemanes que huía de sus atrincheramientos ante la acción de nuestro fuego de artillería.»

Pequeños intentos

París, 2 (11 m.). Noticias de Petrogrado aseguran que en los lagos Izna y Melmuss los alemanes trataron de avanzar en líneas cerradas contra las trincheras rusas, teniendo que retroceder ante el fuego de los rusos.

Disensiones en la Duma. Ataques al Gobierno

Viena, 2 (9,30 m.). En las discusiones de la Duma rusa presentaron varios diputados una serie de quejas de los pueblos extraños en Rusia contra el Gobierno.

El mahometano Tofkolof relató las numerosas vejaciones de que se hace objeto a los súbditos mahometanos, contra los que se organizan «progroms».

Los soldados mahometanos son obligados a convertirse a la iglesia ortodoxa, prohibiéndoles la lectura del Corán y substrayéndolos al consejo sacerdotal.

En el departamento de Batum ha ocurrido una serie interminable de toda clase de atropellos contra los mahometanos, resultando miles de seres sin hogar.

El diputado dijo que los rusos se portaban peor que los enemigos y que el Gobierno protegió a los provocadores.

El socialista Thoonkoli pintó el mal trato dado por los rusos a la población grusino-georgiana.

El diputado Friedmann explicó la situación de los judíos. Poproz Wowalski declaró que Inglaterra hace la guerra únicamente para defender a Calais, mientras que Francia sólo piensa en París. En cambio, Rusia despilfarra sus energías en beneficio de semejantes aliados.

Maklakow comunicó que los empleados rusos cometieron toda clase de abusos en Polonia, y más aun en la Galitzia, que después de la entrada de las tropas llegaba un ejército de empleados corrompidos que hacían del régimen ruso un escándalo europeo, que tendrá que purgar la generación futura.

Cómo se hundió el «Maloja»

Londres, 1. Conócense detalles de la pérdida del paquebot inglés «Maloja», frente a Dover, por haber tocado en una mina.

El «Maloja» iba a Bombay con 119 pasajeros, 200 tripulantes y correspondencia. Aunque el siniestro ocurrió a dos millas de Dover, la explosión fué tan violenta que sacudió las casas de la ciudad.

Los pasajeros, que ya se habían ejercitado, antes de salir, para el caso de alarma, se atuvieron a las órdenes recibidas, dando pruebas de sangre fría. Treinta minutos solamente pasaron entre la explosión y la desaparición del barco.

Varios vapores llegaron en socorro del «Maloja» y uno de ellos, el «Empress of fort William», sufrió la misma suerte; el mar estaba muy fuerte y las olas hacían imposible acercarse al «Maloja» y lanzar canoas de salvamento.

El capitán Inrig permaneció en su puesto hasta el último momento, y cuando el barco desaparecía se precipitó al mar, de donde fué recogido por un bote.

Posteriormente fueron extraídos del mar 44 cadáveres.

La carga del barco era de 4.000 toneladas, independientemente de las 1.000 toneladas de carga postal.

Uno de los viajeros, madame Gregory, salvada del naufragio, lo relata del siguiente modo: «Eran las diez y veinte cuando sonó una violenta detonación. Yo iba en ese momento por el puente con otra pasajera, y la sacudida nos hizo caer, ocasionándonos heridas en los brazos.

Pude, sin embargo, llegar hasta el salón de segunda clase y procurarme un cinturón de salvamento.

Mi amiga descendió a una de las canoas; pero estaba tan llena que temimos naufragar. No sabíamos nadar, pero nos precipitamos al agua, de donde fuimos salvadas.»

No existe alianza entre Holanda y Alemania

París, 2 11 m.). A causa de los rumores que dan como seguro un acuerdo secreto de Holanda con Alemania, el ministro de Negocios Extranjeros ha declarado en la Cámara de la nación, del modo más enérgico, que no existe ni existirá entre Holanda y Alemania ningún tratado secreto, ningún acuerdo, ni ninguna alianza.

La neutralidad de Holanda

París, 2 (11 m.). El ministro de Alemania dijo el 5 de Agosto de 1914, en nombre de su Gobierno: «Alemania respetará la neutralidad de Holanda, siempre que Holanda la observe estrictamente». El ministro de Holanda en Berlín recibió la misma promesa.

La determinación del Gobierno inglés

La Agencia Reuter se ocupa de las medidas dictadas por el Gobierno inglés prohibiendo comerciar con determinadas personas y casas establecidas en países neutrales.

Trata de justificar esta determinación y dice que se trata, en resumen, del ejercicio de un derecho que tiene un Estado soberano a limitar e inspeccionar en interés de su nación las relaciones comerciales de sus propios súbditos.

El Gobierno inglés no considera enemigos a los alemanes que viven en países neutrales.

Se limita a prohibir a personas domiciliadas en Inglaterra el comercio con determinado número de casas afectas al enemigo de su país.

En el mar Negro

París, 2 (4 t.). De Petrogrado dicen a los periódicos que Trebizonda está bloqueada por tierra y mar. La flota rusa recorre el mar Negro, sin encontrar a ningún buque enemigo.

Los rusos disponen ahora de gran número de submarinos.

El pueblo español juzgado por los franceses. La amistad con Alemania

París, 2 (11 m.). «Le Temps» publica un extenso artículo ocupándose del ambiente germanófilo en España, y dice entre otras cosas:

«La clase de la población española, entre la cual los alemanes están considerados quizá con menos disfavor, es la de los pequeños comerciantes, y por cierto la culpa de ello es nuestra. Casi todos ellos, en sus asuntos y sus relaciones con el extranjero, deben de estar satisfechos de la complacencia alemana; pero, por otro lado, tienen que quejarse de la indiferencia o ausencia de los franceses y de la falta de flexibilidad de los ingleses.

Un comerciante español que necesita un producto cualquiera, lo pediría con gusto a Francia. Pero en España se ven raramente los representantes de las casas francesas, y ni siquiera envían sus circulares y prospectos. Por consiguiente, el comerciante español se dirige con sus pedidos a una casa alemana o inglesa. Esta última le contesta, pero en inglés y con indicaciones de pesos, medidas y monedas de Inglaterra, lo que le obliga al español a hacer cálculos interminables.

La casa alemana, al contrario, le contesta en español, y en la forma más cómoda, ciendo además todas las modificaciones y facilidades que se pudiesen pedir.

De este modo, naturalmente, el comprador español se inclina a los que mejor le tratan.»

Coroneles absueltos

París, 2 (11 m.). La noticia de la absolución de los coroneles suizos ha dado lugar ayer en Lausanne a manifestaciones en las que se oyeron silbidos y canciones patrióticas; los estudiantes también tomaron parte en ella; sin embargo, no hubo desórdenes y no tuvo que intervenir la Policía. La estupefación es grande en Suiza.

Excusas

París, 2 (11 m.). El Gobierno alemán ha expresado al Gobierno danés sus más vivas excusas porque el 12 de Febrero hubiera volado sobre Copenhague y sus alrededores un avión alemán.

DE LA CRISIS ECONÓMICA

El estado de las huelgas en la provincia

Barcelona, 2 (3,15 t.). En Tarrasa ha quedado solucionada la huelga de metalúrgicos por haberse llegado a un acuerdo entre obreros y patronos.

Los patronos han accedido a las siguientes peticiones:

Dos reales de aumento en los jornales.

Reconocimiento de la Sociedad obrera.

Entrega de 4.000 pesetas con destino al Montepío de socorros mutuos que sostiene la Sociedad de obreros metalúrgicos.

Esta cantidad es en calidad de indemnización.

Los cerrajeros de obras se han reunido hoy.

Concedieron un voto de confianza a la Directiva para que adopte la actitud que estime más oportuna para apoyar la huelga de albañiles.

Los constructores de persianas, en vista de no haber recibido contestación de los patronos a las bases que les fueron presentadas, han acordado continuar sus gestiones hasta conseguir mejoras en las condiciones del trabajo.

Los constructores de cajas de embalajes han dado por terminada la huelga en virtud de un arreglo hecho con los patronos.

Dicen oficialmente que en toda Barcelona reina tranquilidad.

Contra un reparto de Consumos. Otra protesta

Pontevedra, 2. El vecindario de Forcarey, incluso numerosas mujeres, andando a pie 35 kilómetros, ha acudido en manifestación a esta capital a hacer entrega al administrador de las contribuciones de una alzada contra el reparto de consumos, cuya confección caprichosa lesiona numerosos intereses.

Otra manifestación ha venido de Cedeira para protestar de la venta de un monte, del que se beneficiaba todo el pueblo.

LOS SUCESOS DE VALENCIA

Valencia, 2 (14,16). Por informes oficiales y particulares se han desmentido los rumores que circulaban sobre la adhesión a la huelga general de varias sociedades obreras de pueblos de la provincia, entre ellos los de Cullera, Alcira, Carcagente y Silla.

En el camino del Grao los huelguistas hicieron volver a la capital ocho carros que llevaban naranjas para el puerto. La paralización de los trabajos en el muelle es absoluta.

Las sociedades que forman parte de Unión Obrera, que cuenta con 2.200 socios, celebrarán esta tarde una reunión, en la que se cree tratarán de tomar acuerdos sobre la ratificación de la conducta observada, para continuar la huelga con carácter oficial. Esto agravará la situación. Ahora hay tranquilidad.

Información oficiosa de última hora

El subsecretario de Gobernación ha dicho a última hora a la Prensa que de Valencia ha habido noticias tranquilizadoras durante la tarde.

Unicamente un tranvía del Grao ha sido apedreado por un grupo de chicuelos, siendo herido un capataz de Telégrafos.

EN MADRID

A última hora, las cigarreras se han amotinado por el asunto de las cartillas de la Caja de Ahorros.

Obligaciones del Tesoro

El resultado total de la suscripción de Obligaciones del Tesoro al 3 por 100, en el día de ayer, según los telegramas recibidos en el Banco de España, es de 51.149.000 pesetas, de los cuales corresponden a Cádiz 3.000.000; Santander, 2.110.000; Bilbao, 5.400.000; Barcelona, 350.000; Gijón, 500.000, y San Sebastián, 250.000.

La suscripción en Madrid subió á pesetas 38.636.500.

CALENDARIO RELIGIOSO

AÑO CRISTIANO 1916

MARZO

3

VIERNES

Santoral de mañana.

Santos Emeterio y Celedonio, hermanos mártires; Santos Félix, Marcie y compañeros mártires; Santa Cunegunda, emperatriz, virgen.

La misa y oficio divino son de este día con rito simple color morado.

San Emeterio.—San Madí llamado vulgarmente, nació en nuestra España, en el principado de Cataluña, en la parroquia de San Madí, cerca de Barcelona.

Hallándose un día nuestro santo entregado a las faenas de labrador, acertó a pasar por allí cerca San Severo, obispo de Barcelona. Manifestó éste a Emeterio que pretendiendo el rey godo Eurico que abjurase las máximas salvadoras del cristianismo por seguir las funestas herejías del impío Arrio, había determinado encaminarse al castillo de Octaviano, donde se dirigía, y esperar allí a sus perseguidores, los cuales, estaba seguro, no se harían mucho esperar; para lo cual, si por acaso llegasen a preguntarle su paradero, les noticiase el lugar donde le esperaban. En este momento fué cuando el Señor obró el prodigio de que creciesen y floreciesen, simultáneas, las habas que había plantado minutos antes.

No bien los dos siervos del Señor se habían despedido, cuando, al poco tiempo, se presentaron los satélites del rey, preguntando a nuestro Santo por Severo. Respondióles se cierto haberle visto pasar cuando se entrtenía en sembrar las habas que veían florecidas, añadiendo el lugar donde podrían encontrarle. Irritados los esbirros al escuchar tal respuesta, por suponer que Madí se burlaba de ellos, lo prendieron, llevándolo al castillo, donde le condenaron, en compañía de San Severo, a los más crueles martirios. Vano esfuerzo, porque no lograron que desmintiese su fe cristiana. Exasperados los verdugos, clavaron a Severo una lanza en la frente, y a San Emeterio lo degollaron.

Cultos para mañana

Religiosas Salesas (Santa Engracia) (Cuarenta Horas).—A las ocho, exposición de Su Divina Majestad; a las nueve, misa de comunión; a las diez, la cantada; a las cuatro de la tarde predicará el reverendo padre Fidel Fita; bendición y reserva.

Iglesia de Jesús de Nazareno.—Desde las seis de la mañana se dará a adorar la imagen de Nuestro Padre Jesús Nazareno.

Parroquia de San Ginés.—A las ocho, misa de comunión reparadora del Apostolado de la Oración; a las cinco, los ejercicios, predicando además todas las modificaciones y facilidades que se pudiesen pedir.

Parroquia de la Concepción.—A las ocho, comunión general del Apostolado de la Oración.

Sagrado Corazón y San Francisco de Borja.—A las ocho, misa de comunión general para la Guardia de Honor; por la tarde, a las seis, ejercicios del primer viernes.

Oratorio del Olivar.—A las seis y a las ocho, misa de comunión general para el Apostolado de la Oración; por la tarde a las seis, los ejercicios con su S. D. M. manifiesto, predicando un padre dominico.

Religiosas Góngoras.—A las siete y media, misa de comunión general; a las cinco y media de la tarde, ejercicio del Santísimo Sacramento, predicando el señor rector.

Iglesia de Calatravas.—Continúan los trece viernes a San Francisco de Paula; a las ocho y media, misa de comunión general; a las cinco y media de la tarde, exposición de Su Divina Majestad, ejercicio y reserva.

Capilla del Santísimo Cristo de San Ginés.—A las diez, misa cantada; al anochecer, ejercicios con sermón.

Capilla de la V. O. T. de San Francisco (San Buenaventura).—A las cinco de la tarde, ejercicios con S. D. M. manifiesto, predicando don Angel Nieto, terminando con el Santo Vía Crucis.

Santuario del Corazón de María.—Adoración Nocturna.—Sanguis Christi.—Visita de la Corte de María del Buen Consejo, en San Isidro; de las Escuelas Pías, en San Antonio Abad y San Fernando.

LOS SUCESOS

Un mendigo grave

En la Casa de Socorro del distrito de la Universidad fué asistido anoche de un ataque cardíaco un mendigo cuyo nombre no pudo saberse.

En grave estado se le trasladó al Hospital de la Princesa.

Un hombre limpio.

Los agentes de la brigada de Investigación criminal señores Fernández y Rodríguez detuvieron esta mañana a un individuo, que dijo llamarse Juan José Martín, al que sorprendieron llevando en las espaldas un gran saco de jabón.

La detención se verificó porque el referido individuo no pudo justificar la propiedad del jabón.

Por toda explicación, únicamente dijo que lo había adquirido para lavarse.

¡EUREKA!

ES EL MEJOR : CALZADO : DE ESPAÑA :

Nicolás María Rivero, 11.

Hotel de Ventas.

Camas, armarios, espejos, percheros 34, ATOCHA, 34

FABRICA DE CORBATAS, Capellanes, 12. Camisas, Guantes, Pañuelos, Géneros punto. Elegt. surtido. Economía. Pr.° fijo.

GANGA POR POCO TIEMPO

Máquinas Yost, Underwood, Smith, Premier, Remington, nuevas, a mitad de precio.—Usadas, desde 60 ptas. Piano de manubrio, cuerdas cruzadas, dos cilindros, 260 pesetas.

Al Todo de Ocasión.—Fuencarral, 45.

MUCHOS POCOS

hacen mucho. Esta es la teoría de AL TODO DE OCASION, FUENCARRAL, 45, que vende un 50 por 100 más barato que en las tiendas alhajas, relojes, paraguas, pianos, máquinas de escribir, juegos de plata, etc., etc.

Los espectáculos de mañana

GACETILLAS

ESLAVA.—La centésima representación de «El capricho de las damas», que se verificará en Eslava mañana viernes, tendrá un gran interés. La Empresa ha encargado al notable artista señor Zamora una nueva colección de figurines, exacta reproducción de los modas primaverales que el exquisito dibujante ha enviado a la casa Poiret, de París.

Todos los modelos son originales é interesantísimos. En casi todos predomina el estilo español. La confección de estas sicilletas la ha dirigido el señor Zamora.

En la representación de «El capricho de las damas» toma parte la plana mayor de la compañía de Eslava, constituída por artistas tan celebrados como Dionisia Lahera, Rafaela Haro, Carmen Crehuet, Ramón Peña, Julio y Ernesto Lorente, etc., etc.

La centésima representación tendrá lugar en la sección de las diez y media de la noche.

Para esta función y para las del domingo próximo se reciben encargos en contaduría.

PRINCESA.—Mañana viernes, a las nueve y cuarto de la noche, en función popular, a precios populares, se verificará la 20 representación de la comedia en tres actos, original de don Jacinto Benavente, titulada «Campo de armiños».

Pasado mañana sábado, noveno de moda, a las nueve de la noche, segunda representación en esta temporada de la comedia en cuatro actos, en prosa, original de don Jacinto Benavente, titulada «El collar de estrellas».

Se despachan localidades en contaduría para estas funciones.

CARTEL

REAL.—Mañana viernes no hay función.

PRINCESA.—A las nueve y cuarto (función popular, a precios populares), Campo de armiño.

ESPAÑOL.—(Mi de abono, beneficio de Carmen Cobeña), Cabrita que tira al monte (estreno) y Las hazañas de Juanillo el de Molares.

COMEDIA.—A las diez, El brillo de los cetros (estreno).

A las seis, cinematógrafo: Charlot, conserje (un acto); La cadena del presidiario (tres actos, magnífico estreno) y Viaje de novios (tres actos, éxito extraordinario).

CERVANTES.—A las seis y media (sección vermut), Matrimonio civil (dos actos).—A las diez y media (doble), Matrimonio civil (dos actos).

ZARZUELA.—A las seis, Los cuáqueros (tres actos).—A las diez y media, El barberillo de Lavapiés (tres actos).

APOLO.—A las seis y media (doble), La Celestina (tres actos).—A las diez y cuarto (sencilla), El patio de los naranjos.—A las once y media (sencilla), La patria de Cervantes.

ESLAVA.—A las seis (doble), La mujer ideal (tres actos).—A las diez y media (doble), El capricho de las damas (tres actos).

COMICO.—A las seis (doble), Los niños de Ecija.—A las diez y media (doble), El valiente capitán.

NOVEDADES.—A las seis, El fresco de Goya. A las siete y cuarto, Las mujeres malas.—A las nueve y cuarto, El matraco.—A las diez y cuarto, Los dos fenómenos (estreno).—A las once y tres cuartos, La Giraldina.

ALVAREZ QUINTERO. — A las siete, Más vale maña que fuerza, Marquesita, Emilia Benito.—A las diez, De pesca y Marquesita.—A las once, el sexo débil, Marquesita, Emilia Benito.

ROMEA.—Secciones a las seis, siete, diez y once y cuarto. — Conchita Mora, Carmelita Chacón, trío Arien, Emilia Bracamonte, Moreno, despedida de Rosina y Carlito, la Argentinita.

Lunes y sábados, aristocráticos.

La correspondencia relacionada con asuntos políticos, literarios, artísticos, etcétera, debe enviarse a nombre del director.

Talleres: Cerrera de San Francisco, 13

© Biblioteca Nacional de España

LAMPARA PHILIPS DE FILAMENTO METALICO

La más duradera. La mejor luz.

Única lámpara que se importa hoy del extranjero.

DE VENTA EN TODOS LOS BUENOS ESTABLECIMIENTOS Y CENTRALES ELÉCTRICAS

Servicios de la Compañía Transatlántica.

Línea de Buenos Aires

Servicio mensual, saliendo de Barcelona el 4, de Málaga el 5 y de Cádiz el 7, para Santa Cruz de Tenerife, Montevideo y Buenos Aires, emprendiendo el viaje de regreso desde Buenos Aires el día 2 y de Montevideo el 3.

Línea de Nueva York, Cuba, Méjico

Servicio mensual, saliendo de Génova el 21, de Barcelona el 25, de Málaga el 28 y de Cádiz el 30, para Nueva York, Habana, Veracruz y Puerto Méjico. Regreso de Veracruz el 27 y de Habana el 30 de cada mes.

Línea de Cuba-Méjico

Servicio mensual, saliendo de Bilbao el 17, de Santander el 19, de Gijón el 20 y de La Coruña el 21, para Habana y Veracruz. Salidas de Veracruz el 16 y de Habana el 20 de cada mes para La Coruña y Santander.

Línea de Venezuela-Colombia

Servicio mensual, saliendo de Barcelona el 10, el 11 de Valencia, el 13 de Málaga, y de Cádiz el 15 de cada mes, para Las Palmas, Santa Cruz de Tenerife, Santa Cruz de la Palma, Puerto Rico, Habana, Puerto Limón, Colón, Sabanilla, Curaçao, Puerto Cabello y La Guayra. Se admite pasaje y carga con transbordo para Veracruz, Tampico, Puerto Barrios, Cartagena de Indias, Maracaibo, Coro, Cumaná, Carúpano, Trinidad y puertos del Pacífico.

Línea de Filipinas

Tres viajes anuales, arrancando de Liverpool y haciendo las escalas de La Coruña, Vigo, Lisboa, Cádiz y Cartagena, para salir de Barcelona cada cuatro viernes, o sea: 4 Febrero, 4 Febrero, 3 y 31 Marzo, 28 Abril, 26 Mayo, 23 Junio, 21 Julio, 18 Agosto, 15 Septiembre, 13 Octubre, 10 Noviembre y 8 Diciembre, para Port-Said, Suez, Colombo, Singapore, Ilo Ilo y Manila. Salidas de Manila cada cuatro martes, o sea: 25 Enero, 22 Febrero, 21 Marzo, 18 Abril, 16 Mayo, 13 Junio, 11 Julio, 8 Agosto, 5 Septiembre, 3 y 31 Octubre, 28 Noviembre y 26 Diciembre, para Singapoore y demás escalas intermedias hasta la ida hasta Barcelona, prosiguiendo el viaje para Cádiz, Lisboa, Santander y Liverpool. Servicio por transbordo para y de los puertos de la costa oriental de Africa, Indias, Java, Sumatra, China, Japón y Australia.

Línea de Fernando Póo

Servicio mensual, saliendo de Barcelona el 2, de Valencia el 3, de Alicante el 4, de Cádiz el 7, para Tánger, Casablanca, Mazagán (escalas facultativas), Las Palmas, Santa Cruz de Tenerife, Santa Cruz de la Palma y puertos de la costa occidental de Africa. Regreso de Fernando Póo el 2, haciendo las escalas de Canarias y de la Península en el viaje de ida.

Línea Brasil-Plata

Servicio mensual, saliendo de Bilbao y Santander el 12, de Gijón el 13, de La Coruña el 14, de Vigo el 15, de Lisboa el 16 y de Cádiz el 18, para Río Janeiro, Montevideo y Buenos Aires, emprendiendo el viaje de regreso desde Buenos Aires el 12 para Montevideo, Santos, Río Janeiro, Canarias, Lisboa, Vigo, La Coruña, Gijón, Santander y Bilbao.

Estos vapores admiten carga en las condiciones más favorables y pasajeros, a quienes la Compañía da alojamiento muy cómodo y trato esmerado, como ha acreditado en su dilatado servicio. Todos los vapores tienen telegrafía sin hilos.

También se admite carga y se expiden pasajes para todos los puertos del mundo, servidos por líneas regulares.

LA UNIÓN Y EL FÉNIX ESPAÑOL

COMPAÑÍA DE SEGUROS REUNIDOS

Capital social: **12.000.000 de pesetas efectivas**

completamente desembolsado.

Agencias en todas las provincias de España, Francia y Portugal.

51 AÑOS DE EXISTENCIA

SEGUROS SOBRE LA VIDA

SEGUROS CONTRA INCENDIOS

ALCALÁ, 43. Oficinas: Caballero de Gracia, 60

LA ACCION

DIARIO DE LA NOCHE

OFICINAS Y TALLERES: Carrera de San Francisco, 13.
SUCURSAL PARA LA VENTA: Mesonero Romanos, 10.
CUATRO EDICIONES DIARIAS

TELÉFONOS: Dirección, Oficinas y Talleres, 5.502; Redacción, 5.075; Conferencias interurbanas, 31
Apartado de Correos 515.-Telegramas: "ACCIÓN,,
SEIS PÁGINAS, 5 CÉNTIMOS

PRECIOS DE SUSCRIPCIÓN:

Madrid	un mes	1'50 ptas.
Provincias	trimestre	5 »
Portugal	semestre	15 »
Demás países extranjeros	año	38 »

TARIFA DE PUBLICIDAD

	Ptas.	Cts.
Anuncios en sexta plana. La plana está dividida en diez columnas.		
Línea del cuerpo siete	»	50
Anuncios por palabras. Clasificados en secciones.		
De una a diez palabras	1	»
Por cada palabra más	»	5
Las abreviaturas y cada cinco cifras se cuentan por una palabra.		
Reclamos. En las últimas columnas de la quinta plana.		
Línea del cuerpo siete	1	50
Noticias. En dicha sección y sin precisar plana.		
Línea del cuerpo ocho, ancho de una columna	2	»
Artículos industriales o informaciones comerciales en segunda, tercera o cuarta plana.		
Línea del cuerpo ocho	3	»
Los mismos en primera plana, línea del cuerpo ocho	10	»
Secciones especiales.		
Anuncios artísticos, de sociedad, financieros, en cupones, informaciones de planas y medias planas, etc., etc., a precios convencionales.		
Intercalado de anuncios y prospectos.		
Hasta quince millares, el millar	15	»
Pasando de esta cifra, el millar	10	»
Esquelas mortuorias. Precios según catálogo.		
DESCUENTOS: Según la importancia de las órdenes.		

ADVERTENCIAS

1.ª Las inserciones en sitio determinado abonarán sobre el precio fijado el 10 por 100 de su valor. 2.ª La Dirección se reserva el derecho de rechazar la inserción de anuncios que, a su juicio, no deban publicarse. 3.ª Todos los anuncios pagarán por cada inserción 10 céntimos por derecho de timbre.

SOCIEDAD GENERAL DE INDUSTRIA Y COMERCIO

COMPAÑÍA ANÓNIMA DOMICILIADA EN BILBAO

CAPITAL: 25.000.000 DE PESETAS

FÁBRICAS EN

VIZCAYA (Zuazo, Luchana, Elorrieta y Guturribay), OVIEDO (La Manjoya), MADRID, SEVILLA (El Empalme), CARTAGENA, BARCELONA (Badalona), MÁLAGA, CÁCERES (Aldea-Moret) y LISBOA (Trafaria).

ACIDOS Y PRODUCTOS QUÍMICOS

Superfosfatos de cal. Superfosfatos de huesos. Nitrato de sosa. Sales de potasa. Sulfato de amoniaco. Sulfato de sosa. Glicerinas. Ácido nítrico. Ácido sulfúrico corriente. Ácido sulfúrico anhidro. Ácido clorhídrico.

ABONOS COMPUESTOS y primeras materias para toda clase de cultivos, adecuados a todos los terrenos.

LABORATORIOS para el análisis gratuito y completo de los terrenos y determinación de los mejores abonos. (MADRID, Villanueva, 11)

SERVICIO AGRONÓMICO importantísimo para el empleo racional de los abonos.

AVISO IMPORTANTE. — Pídase a la Sociedad la **Guía práctica para sacar las muestras de las tierras,** a fin de que se pueda determinar cual es el abono conveniente.

Los pedidos deberán dirigirse a MADRID, VILLANUEVA, 11, o al domicilio social.

Dirección telegráfica: GEINOO

DELAUNAY-18 torpedo moderno 8.000 ptas., sin corredores.-Fuencarral, 134

Negocio

Cada 1.000 ptas. rentan 50 al mes en negocio serio y seguro administrado por sí mismo. Informes gratis. **Sr. Gnanter,** Preciados, 7, pral., 9 a 1 y 4 a 7. — **Casa fundada en 1880.** —

BOMBONES Y CARAMELOS MARCA **"LA BOMBONERA,,** Son los preferidos por su delicadeza y exquisitez. **2, CALLE DE SEVILLA 2.**

LA PUBLICIDAD AGENCIA DE ANUNCIOS DE ANGEL TEJERO hace grandes descuentos en las esquelas de funeral, aniversario y en toda clase de anuncios **León, 20; teléf. 1.085.**

RELOJERÍA Y RELOJERÍA DE

PÉREZ MOLINA

Carrera de San Jerónimo, 29

Esquina a la plaza de Canalejas — Teléfono 2.927.

Casa de absoluta confianza recomendada a los señores compradores de ALHAJAS que deseen arte, buen gusto, solidez y valor, que es la característica de esta casa.

En artísticas medallas religiosas, inmenso surtido.

Precios moderados.

PARA APRENDER SIN MAESTRO

TAQUIGRAFIA

Reglas y ejercicios graduados para el estudio de este arte, por

Federico Martín Eztala.

Taquígrafo por oposición de la Excma. Diputación Provincial de Madrid.

Profesor de Taquigrafía en el Hospicio

Precio: 5 ptas en Madrid y en provincias

Diríjanse los pedidos a la Administración de

EL MENTIDERO

MÁSCARAS

LOS BOMBONES MÁS FINOS Y LOS CARAMELOS MÁS EXQUISITOS LOS TIENE

LA BOMBONERA

2, CALLE DE SEVILLA, 2

Compañía Madrileña de Teléfonos.

1, MAYOR, 1

Tarifa B.

SERVICIO PÚBLICO

Las personas no abonadas pueden hacer uso del teléfono para *conferencias y expedición de despachos* conforme a la tarifa siguiente:

Por un despacho de 20 palabras	Ptas.	0,30
— cada cinco palabras más o fracción	—	0,10
Por una conferencia de tres minutos o fracción	—	0,30
— cada copia suplementaria de despachos múltiples	—	0,15

SERVICIO DE ABONADOS (1)

Por cada despacho expedido *desde su domicilio*, que no exceda de 30 palabras	Ptas.	0,25
— cada 30 palabras más o fracción	—	0,25

(1) Para tener derecho a este servicio es necesario que el abonado haya hecho depósito previamente en la Central.

R. M. S. P.

MALA REAL INGLESA

Servicio rápido directo a los puertos del Brasil y Río de la Plata, con salidas fijas de Vigo todos los domingos.

Servicio rápido semanal desde Vigo a Liverpool y para Nueva York, con transbordo en Liverpool.

Salidas fijas quincenales de la Gran Bretaña para los puertos de Barbados, Trinidad, La Guayra, Puerto Colombia (Sabanilla), Cartagena y Colón.

Servicio rápido de La Coruña para los puertos del Brasil y Río de la Plata.

Servicio rápido de Bilbao a los puertos de Montevideo y Buenos Aires.

Para obtener toda clase de informes diríjanse a los agentes de la Compañía:

En Bilbao, D. CARLOS DE MARURI.
En Santander, LUIS DE MARURI Y C.ª
En La Coruña, SRES. RUBINE E HIJOS
En Vigo, ESTANISLAO DURAN, Agente general de la **Mala Real Inglesa.**

OFICINA DE LA COMPAÑÍA EN MADRID

ARENAL, 16

Administración de Loterías núm. 15.

Hortaleza, 13. Esta afortunada Lotería, que en el sorteo de 16 de Febrero pagó el **premio mayor** (las dos series) ha sido nuevamente favorecida en el sorteo de ayer con la aproximación al primer premio y con dos premios de 1.500 pesetas, números 4.406 y 4.412. Administrador, Manuel M. de Tiedra, remite décimos a provincias y extranjero.

Sres. Comerciantes e Industriales.

Para el desarrollo de los negocios, el medio más eficaz es la propaganda. Pedid tarifas de periódicos combinados a la

Agencia CORTÉS

JACOMETREZO, 50, 1.º

VINO DE **PEPTONA ORTEGA**

Para **Convalecientes y Personas débiles** es el mejor tónico y nutritivo. Inapetencia, malas digestiones, anemia, tisis, raquitismo, etc. Farmacia ORTEGA. LEÓN, 13. MADRID.-LABORATORIO: PUENTE VALLECAS.

Señores anunciantes:

Pedid tarifas gratis a esta Empresa anunciadora, que dispone de combinaciones ventajosas en los periódicos de Madrid.

También se hacen descuentos en las esquelas que se encarguen a esta Casa para todos los periódicos.

OFICINAS DE PUBLICIDAD DE

JOSÉ DOMÍNGUEZ LUQUE

Plaza de Matute, 8, 1.º; teléfono 2.895.

El dueño de estas oficinas avisa al público que es ajeno en todo a otro señor del mismo nombre y apellido, dueño del *Noticiero Universal.*

Sociedad de Altos Hornos de Vizcaya

BILBAO

Fábricas en Baracaldo y Sestao.

Lingote al cok, de calidad superior, para fundiciones y hornos Martin-Siemens.
Aceros Bessemer y Siemens Martin en las dimensiones usuales para el comercio y construcciones.
Carriles vignoles, pesados y ligeros, para ferrocarriles, minas y otras industrias.
Carriles Phoenis o Broca para tranvías eléctricos.
Chapas gruesas y finas.
Viguería para toda clase de construcciones.
Construcciones de vigas armadas para puentes y edificios.
Fabricación especial de hoja de lata.
Tubos y bidones galvanizados.
Latería para fábricas de conservas.
Envases de hoja de lata para diversas aplicaciones.

Dirigid toda la correspondencia a

Altos Hornos de Vizcaya. — BILBAO

PARA LAS ISLAS CANARIAS

Vapores correos de la Sociedad de Navegación e Industria.

Salidas de Cádiz:

Los días **1 y 16,** el vapor **REINA VICTORIA** y los días **6 y 21,** el vapor **ATLANTE,** para Santa Cruz de Tenerife y Las Palmas.

Los días **11 y 26,** el vapor **HESPERIDES,** para Las Palmas y Santa Cruz de Tenerife. El **HESPERIDES** del día **11** continúa hasta Santa Cruz de la Palma.

CONSIGNATARIOS EN CÁDIZ

VIUDA DE R. ALCÓN y F. LERDO DE TEJADA

NOTA. — La Compañía dispone de un vapor que saldrá de la punta del muelle el día de la salida, a las ocho de la mañana, que podrán utilizar GRATIS los señores pasajeros, tanto a la ida como a la vuelta a ésta de los correos.

Agencia en MADRID, Montera, 17.

La curación por las ostras

Todo el mundo sabe que las ostras, por los principios que contienen, son un gran tónico del cerebro. Pueden citarse miles de casos de personas débiles que deben su salvación a las ostras, después de haber apurado inútilmente todas las medicinas y específicos.

Lo único que conviene advertir es que debe procurarse que las ostras sean siempre de las esterilizadas por estabulación y por la luz ultravioleta en los

Grandes parques de Bóo (Santander),

PROPIEDAD DE LA OSTRÍCOLA ESPAÑOLA

AGENCIA COLOMINA

Si quiere usted prosperar en su negocio, anúnciese. Si se decide a anunciar, consulte precios a esta Agencia. La más antigua y la más económica. Tarifas y presupuestos gratis.

Fuencarral, 13 y 15 — Teléfono 805 (junto a la Gran Vía)

Laboratorios

de análisis e industriales. Material científico. Instalaciones completas. Presupuestos gratis.

Bacteriología

Estufas, cultivos, accesorios varios. Fábrica de vidrio, soplado.

ESTEVEZ & JODRA

Despacho: **Príncipe, 18**

ANUARIO GENERAL DE ESPAÑA

(BAILLY-BAILLIERE-RIERA)

Contiene los nombres y apellidos de todos los Comerciantes, Industriales y Elemento Oficial de España. Agricultura, Ganadería, Hidrografía, Minería, Propiedad, Reseñas geográficas y estadísticas, Servicios públicos, Aranceles de Aduanas y demás datos de interés.

Con la edición presente se regalan seis preciosos mapas de otras tantas provincias, impresos en colores.

OBRA DE UTILIDAD GENERAL

Indispensable en toda oficina, almacén, establecimiento público, etc.

PRECIO DE VENTA EN TODA ESPAÑA: 35 PESETAS FRANCO DE PORTES

Publicado por la Sociedad Anónima

"ANUARIOS BAILLY-BAILLIERE Y RIERA REUNIDOS,,

Consejo de Ciento 240 — Barcelona

Dirección telegráfica: «ANUARIOS» - Barcelona

CAFES

Desde 4,50 hasta 8,50 ptas. kilo. Mezcla de Moka, Caracolillo y Pto. Rico, 5,40 ptas. k. Chocolates a brazo. P.ª Santa Ana, 12.

EL MENTIDERO

SEMANARIO SATÍRICO

Redactado por las más ilustres damas, los más insignes políticos y los literatos de mayor circulación.

Espías en todas partes.

EL MENTIDERO lo sabe todo y lo cuenta todo con absoluta decencia y hasta con gracia.

Número corriente: 10 céntimos.

Número trasado: 20 céntimos.

OFICINAS:

Carrera de San Francisco, 13.

En toda la correspondencia debe consignarse: Apartado de Correos núm. 515

Lea usted

EL FENÓMENO

LA UNION DE EMPRESARIOS DE POMPAS FUNEBRES

ha establecido sus oficinas centrales en la

AVENIDA DEL CONDE DE PEÑALVER (Gran Vía), 15

Talleres de fotograbado de "EL MENTIDERO,,

Carrera San Francisco, 13.

© Biblioteca Nacional de España