



MONITORUL OFICIAL

AL

ROMÂNIEI

Anul 171 (XV) — Nr. 648

PARTEA I
LEGI, DECRETE, HOTĂRÂRI ȘI ALTE ACTE

Joi, 11 septembrie 2003

SUMAR

Nr.	Pagina	Nr.	Pagina
417.	1-3		3-28
552.		716.	29-31

ACTE ALE ORGANELOR DE SPECIALITATE ALE ADMINISTRAȚIEI PUBLICE CENTRALE

MINISTERUL MUNCII, SOLIDARITĂȚII SOCIALE ȘI FAMILIEI

ORDIN

pentru aprobarea Normelor tehnice de aplicare a prevederilor Ordonanței de urgență a Guvernului nr. 67/2003 privind majorarea pensiilor din sistemul public provenite din sistemul de asigurări sociale al agricultorilor

Având în vedere Hotărârea Guvernului nr. 737/2003 privind organizarea și funcționarea Ministerului Muncii, Solidarității Sociale și Familiei, Hotărârea Guvernului nr. 771/2003 privind aprobarea Statutului Casei Naționale de Pensii și Alte Drepturi de Asigurări Sociale, Legea nr. 19/2000 privind sistemul public de pensii și alte drepturi de asigurări sociale, cu modificările și completările ulterioare, Ordonanța de urgență a Guvernului nr. 67/2003 privind majorarea pensiilor din sistemul public provenite din sistemul de asigurări sociale al agricultorilor,

ministrul muncii, solidarității sociale și familiei emite următorul ordin:

Art. 1. — Se aprobă Normele tehnice de aplicare a nr. 67/2003 privind majorarea pensiilor din sistemul public prevederilor Ordonanței de urgență a Guvernului provenite din sistemul de asigurări sociale al agricultorilor,

prevăzute în anexa care face parte integrantă din prezentul ordin.

Art. 2. — Direcția politici asigurări sociale din cadrul Ministerului Muncii, Solidarității Sociale și Familiei, Casa Națională de Pensii și Alte Drepturi de Asigurări Sociale,

Ministrul muncii, solidarității sociale și familiei,
Elena Dumitru

București, 4 septembrie 2003.
Nr. 417.

precum și casele teritoriale și locale de pensii vor duce la îndeplinire prevederile prezentului ordin.

Art. 3. — Prezentul ordin va fi publicat în Monitorul Oficial al României, Partea I.

ANEXĂ

NORME TEHNICE

de aplicare a prevederilor Ordonanței de urgență a Guvernului nr. 67/2003 privind majorarea pensiilor din sistemul public provenite din sistemul de asigurări sociale al agricultorilor

În vederea aplicării prevederilor Ordonanței de urgență a Guvernului nr. 67/2003 se vor avea în vedere următoarele:

1. De majorarea prevăzută la art. 1 din Ordonanța de urgență a Guvernului nr. 67/2003 beneficiază persoanele provenite din sistemul de asigurări sociale al agricultorilor ale căror drepturi de pensie s-au deschis anterior datei de 1 aprilie 2001 și care nu beneficiază de alte categorii de pensii stabilite în sistemul asigurărilor sociale de stat.

2. În situația în care persoanele prevăzute la pct. 1 beneficiază de două categorii de pensii din sistemul asigurărilor sociale al agricultorilor, majorarea se va aplica doar pensiei stabilite pe baza activității proprii.

3. Unui beneficiar al unei pensii proprii de agricultor (invaliditate, limită de vârstă cu vechime integrală, limită de vârstă cu vechime incompletă) și al unei pensii proprii stabilite în sistemul asigurărilor sociale de stat (invaliditate, limită de vârstă cu vechime completă, limită de vârstă cu vechime incompletă) nu i se cuvine majorarea prevăzută la art. 1 din Ordonanța de urgență a Guvernului nr. 67/2003.

4. Unui beneficiar al unei pensii proprii de agricultor (invaliditate, limită de vârstă cu vechime integrală, limită de vârstă cu vechime incompletă) și titular al unei pensii de urmaș stabilite în sistemul asigurărilor sociale de stat nu i se cuvine majorarea prevăzută la art. 1 din Ordonanța de urgență a Guvernului nr. 67/2003.

5. Unui beneficiar al unei pensii proprii de agricultor (invaliditate, limită de vârstă cu vechime integrală, limită de vârstă cu vechime incompletă), titular al unei pensii de urmaș agricultor și titular al unei pensii de urmaș stabilite în sistemul asigurărilor sociale de stat nu i se cuvine majorarea prevăzută la art. 1 din Ordonanța de urgență a Guvernului nr. 67/2003.

6. Titularul unei pensii de agricultor, indiferent de categoria de pensie (invaliditate, limită de vârstă cu vechime integrală, limită de vârstă cu vechime incompletă, urmaș), beneficiază de majorarea prevăzută la art. 1 din Ordonanța de urgență a Guvernului nr. 67/2003 doar dacă nu beneficiază de alte categorii de pensii stabilite în sistemul asigurărilor sociale de stat.

7. Titularul unei pensii de agricultor, indiferent de categoria de pensie (invaliditate, limită de vârstă cu vechime integrală, limită de vârstă cu vechime incompletă, urmaș), și beneficiar al unui drept acordat în baza unei legi speciale, altul decât pensia stabilită în sistemul asigurărilor sociale de stat sau în sistemul asigurărilor sociale al agricultorilor, beneficiază de majorarea prevăzută la art. 1 din Ordonanța de urgență a Guvernului nr. 67/2003.

8. În situația în care o persoană este beneficiară a unei pensii de agricultor, indiferent de categoria de pensie (invaliditate, limită de vârstă cu vechime integrală, limită de vârstă cu vechime incompletă, urmaș), și are și calitatea de tutore sau curator pentru o persoană beneficiară de pensie de urmaș agricultor, majorarea prevăzută la art. 1 din Ordonanța de urgență a Guvernului nr. 67/2003 se va aplica ambelor pensii.

9. În situația în care o persoană este beneficiară a unei pensii de agricultor, indiferent de categoria de pensie (invaliditate, limită de vârstă cu vechime integrală, limită de vârstă cu vechime incompletă, urmaș), și are și calitatea de tutore sau curator pentru o persoană beneficiară de pensie de urmaș în sistemul asigurărilor sociale de stat, majorarea prevăzută la art. 1 din Ordonanța de urgență a Guvernului nr. 67/2003 se va aplica doar pensiei proprii de agricultor.

10. Titularul unei pensii de agricultor, stabilită anterior datei de 1 aprilie 2001, indiferent de categoria de pensie (invaliditate, limită de vârstă cu vechime integrală, limită de vârstă cu vechime incompletă, urmaș), care și-a recalculat pensia conform Legii nr. 19/2000 prin adăugarea unor stăgii de cotizare, beneficiază de majorarea prevăzută la art. 1 din Ordonanța de urgență a Guvernului nr. 67/2003.

11. În situația în care o persoană este beneficiară a unei pensii de agricultor, indiferent de categoria de pensie (invaliditate, limită de vârstă cu vechime integrală, limită de vârstă cu vechime incompletă), și în același timp este titular al unei pensii de urmaș agricultor având totodată și calitatea de tutore sau curator pentru o persoană beneficiară de pensie de urmaș agricultor, majorarea prevăzută la art. 1 din Ordonanța de urgență a Guvernului nr. 67/2003 se va aplica astfel:

— se va majora punctajul mediu anual aferent pensiei de agricultor stabilite pe baza activității proprii;

— se va majora doar punctajul mediu anual aferent pensiei cuvenite copiilor urmași.

12. În situația în care o persoană este titulară a unei pensii stabilite în sistemul asigurărilor sociale de stat (invaliditate, limită de vârstă cu vechime integrală, limită de vârstă cu vechime incompletă, urmaș) și în același timp este titular al unei pensii de urmaș agricultor având totodată și calitatea de tutore sau curator pentru o persoană beneficiară de pensie de urmaș agricultor, majorarea prevăzută la art. 1 din Ordonanța de urgență a Guvernului nr. 67/2003 se va aplica doar punctajului mediu anual aferent pensiei cuvenite copiilor urmași.

13. Având în vedere că identificarea persoanelor care fac obiectul Ordonanței de urgență a Guvernului nr. 67/2003 se face pe baza codului numeric personal, până la data de 1 octombrie 2003 casele teritoriale de pensii vor lua măsurile necesare în vederea completării codurilor numerice personale pentru toți pensionarii aflați în evidența proprie. În acest sens vor fi utilizate procedurile prevăzute în Protocolul încheiat între Casa Națională de Pensii și Alte Drepturi de Asigurări Sociale și Direcția Generală de Evidență Informatizată a Persoanei. De asemenea, va fi necesară conlucrarea cu Banc Post, Casa de

Economii și Consemnațiuni C.E.C. — S.A. și Compania Națională „Poșta Română” — S.A.

14. Direcțiile de specialitate din cadrul Casei Naționale de Pensii și Alte Drepturi de Asigurări Sociale vor transmite structurile de date suplimentare necesare pentru identificarea unor situații particulare (transferuri între județe, schimbarea numărului de urmași, schimbarea gradului de invaliditate, pensionari care au și calitatea de tutore sau curator etc.), precum și modalitățile și termenele de transmitere a acestora.

MINISTERUL AGRICULTURII, PĂDURILOR, APELOR ȘI MEDIULUI

ORDIN

privind aprobarea zonării interioare a parcurilor naționale și a parcurilor naturale, din punct de vedere al necesității de conservare a diversității biologice

În baza prevederilor art. 2 din Hotărârea Guvernului nr. 230/2003 privind delimitarea rezervațiilor biosferei, parcurilor naționale și parcurilor naturale și constituirea administrațiilor acestora,

în temeiul prevederilor art. 11 alin. (6) din Hotărârea Guvernului nr. 739/2003 privind organizarea și funcționarea Ministerului Agriculturii, Pădurilor, Apelor și Mediului,

având în vedere Avizul nr. 576 din 12 august 2003 al Academiei Române — Comisia pentru ocrotirea monumentelor naturii,

ministrul agriculturii, pădurilor, apelor și mediului emite următorul ordin:

Art. 1. — Se aprobă zonarea interioară a parcurilor naționale și a parcurilor naturale din punct de vedere al necesității de conservare a ecosistemelor naturale și a diversității biologice, prin delimitarea zonelor de conservare specială, conform anexei.

Art. 2. — Zonele de conservare specială cuprind cele mai valoroase elemente ale patrimoniului natural din interiorul parcurilor naționale și parcurilor naturale și sunt asimilabile integral sau pot include rezervații științifice, rezervații naturale, inclusiv de tip peisagistic, monumente ale naturii, arii speciale de conservare, arii de protecție specială avifaunistică, zone protejate pentru monumentele istorice de valoare națională excepțională, după caz.

Art. 3. — (1) Până la aprobarea planului de management pentru fiecare parc național sau parc natural, care va reglementa în amănunt regimul de protecție și zonarea detaliată, în zonele de conservare specială se interzic orice forme de exploatare sau utilizare a resurselor naturale, precum și orice forme de folosire a terenurilor, incompatibile cu scopul de protecție și/sau de conservare.

(2) Prin excepție de la prevederile alin. (1), în zonele de conservare specială din parcurile naționale și parcurile naturale, în afara perimetrelor rezervațiilor științifice cu regim strict de protecție se pot desfășura următoarele activități:

- a) de natură științifică și educativă;
- b) turismul controlat;
- c) utilizarea rațională a pajiștilor pentru cosit și/sau pășunat numai cu animalele domestice proprietatea

membrilor comunităților ce dețin pășuni în interiorul parcului, pe suprafețele, în perioadele și cu speciile și efectivele aprobate de administrația parcului, astfel încât să nu fie afectate habitatele naturale și speciile de floră și faună prezente în zona de conservare specială;

d) localizarea și stingerea operativă a incendiilor;

e) intervențiile pentru menținerea habitatelor în vederea protejării anumitor specii, grupuri de specii sau comunități biotice care constituie obiectul protecției, în urma aprobării de către autoritatea publică centrală care răspunde de silvicultură și mediu a planului de acțiune provizoriu elaborat în acest scop de consiliul științific al parcului și valabil până la intrarea în vigoare a planului de management;

f) intervențiile în scopul protecției și menținerii ecosistemelor naturale și reabilitării unor ecosisteme necorespunzătoare sau degradate, la propunerea consiliului științific al parcului, în urma aprobării de către autoritatea publică centrală care răspunde de silvicultură și mediu;

g) acțiunile de înlăturare a efectelor unor calamități, în baza aprobării autorității publice centrale care răspunde de silvicultură și mediu, la propunerea consiliului științific al parcului;

h) acțiunile de prevenire a înmulțirii în masă a dăunătorilor forestieri și de monitorizare a acestora, cu avizul consiliului științific al parcului.

Art. 4. — Până la aprobarea planului de management pentru fiecare parc național și parc natural, în suprafețele

situate în afara zonelor de conservare specială se pot desfășura următoarele activități:

a) activitățile prevăzute la art. 3 alin. (2);

b) activități tradiționale de utilizare a unor resurse regenerabile în limita capacității productive și de suport a ecosistemelor, prin tehnologii cu impact redus, precum recoltarea de fructe de pădure, de ciuperci și de plante medicinale, cu respectarea normativelor în vigoare. Acestea se pot desfășura numai de către persoanele fizice și juridice care dețin terenuri în interiorul parcului sau de comunitățile locale, cu aprobarea administrației parcului;

c) lucrări de îngrijire și conducere a arboretelor tinere, lucrări de conservare și lucrări de igienizare;

d) aplicarea de tratamente cu grad mare de intensivitate, care promovează regenerarea pe cale naturală a arboretelor. În parcurile naționale se pot aplica: tratamentul tăierilor de transformare spre grădinărit, tratamentul tăierilor grădinărite și cvasigrădinărite, tratamentul tăierilor progresive cu perioadă lungă de regenerare, tratamentul tăierilor rase în benzi sau în parchete mici, în cazul molidișurilor pure și arboretelor de plop euroamerican, și tratamentul tăierilor în crâng în salcâmete și zăvoaie de plop și salcie. În parcurile naturale se mai pot aplica și tratamentele tăierilor succesive și progresive clasice sau în margine de masiv;

e) orice alte activități aprobate de administrația parcului și de consiliul științific, care nu pun în pericol conservarea patrimoniului natural al parcului.

Art. 5. — (1) Începând cu data intrării în vigoare a prezentului ordin toți deținătorii de fond forestier inclus în parcurile naționale sau parcurile naturale în afara zonei de conservare specială sunt obligați să nu depășească posibilitatea de produse principale rezultată în urma reîncadrării arboretelor în tipurile funcționale, conform prevederilor prezentului ordin. În cazul în care amenajamentele silvice în vigoare prevăd alte tratamente, administratorii sau deținătorii de fond forestier sunt obligați să solicite derogări de la prevederile amenajamentelor silvice conform procedurilor legale.

(2) Amenajamentele silvice ale unităților de producție ce intră în componența parcurilor naționale și parcurilor natu-

rale vor fi revizuite în mod obligatoriu în cursul anului 2004, dacă diferența dintre suprafața de fond forestier din zona de conservare specială stabilită prin prezentul ordin și suprafața încadrată în tipul I funcțional conform amenajamentului silvic reprezintă mai mult de 20% din suprafața de fond forestier a unității de producție respective.

(3) Cu ocazia lucrărilor de amenajare a fondului forestier, toate pădurile incluse în parcurile naționale și în parcurile naturale se încadrează în grupa I funcțională, iar pădurile din zonele de conservare specială se încadrează în categoriile funcționale corespunzătoare tipului I funcțional, conform normelor tehnice în vigoare pentru amenajarea pădurilor.

Art. 6. — (1) Zonarea interioară a fiecărui parc național și parc natural va fi definitivată, acolo unde este cazul, cu ocazia aprobării planului de management pentru fiecare arie protejată.

(2) Suprafața zonei de conservare specială prevăzută în proiectul planului de management al parcului nu poate să difere cu mai mult de 5% față de suprafața zonei de conservare specială aprobată prin prezentul ordin decât în cazuri bine justificate, în baza unor studii de specialitate aprobate de către autoritatea publică centrală care răspunde de silvicultură și mediu.

Art. 7. — Structurile de administrare ale parcurilor naționale și parcurilor naturale și deținătorii terenurilor din cuprinsul acestora au obligația ducerii la îndeplinire a prevederilor prezentului ordin.

Art. 8. — Controlul modului de aplicare a prevederilor prezentului ordin se face de către structurile statului care au atribuții de control în domeniul silviculturii și protecției mediului.

Art. 9. — Nerespectarea prevederilor prezentului ordin atrage răspunderea materială, civilă, administrativă, contravențională sau penală, după caz.

Art. 10. — Anexa*) face parte integrantă din prezentul ordin.

Art. 11. — Prezentul ordin se publică în Monitorul Oficial al României, Partea I.

Ministrul agriculturii, pădurilor, apelor și mediului,
Ilie Sârbu

București, 26 august 2003.
Nr. 552.

*) Anexa este reprodusă în facsimil.

HĂRȚILE**și delimitările zonelor de conservare specială ale parcurilor naționale și parcurilor naturale**

În cadrul hărților și descrierii localizării zonelor de conservare specială ale parcurilor naționale și a parcurilor naturale au fost utilizate:

(1) următoarele prescurtări:

UP – unitate de producție silvică

OS – Ocol Silvic

(2) următoarele simboluri:

————— Limita parcului

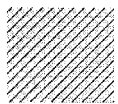

Parcele sau subparcele silvice incluse în zonele de conservare specială ale parcurilor

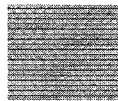

Terenuri cu o altă utilizare decât silvică incluse în zonele de conservare specială ale parcurilor

————— Rețea hidrografică orientativă

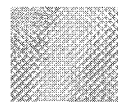

Localități orientative

(3) informații din hărțile amenajistice ale unităților de producție realizate în anii:

OS Borșa – 2000, OS Cârlibaba – 1999, OS Rodna – 1992, OS Sângeorz Băi – 1993, OS Năsăud – 1996, OS Dragomirești – 1997, OS Călimănești – 1993, OS Cornet – 1993, OS Brezoi – 1992, OS Brăila 1999, OS Lacul Sărat – 1999 – 2000, OS Zărnești – 1994 – 1995, OS Rucăr – 1996, OS Bicz – UP VIII Bistra – 1983, restul din 1992, OS Ceahlău 1990, OS Gheorghieni – 1994, OS Izvorul Mureșului 1994, OS Băile Herculane – 1992, OS Baia de Aramă – 1992, OS Mehadia – 1993, OS Tarnița – 1993, OS Padeș 1994, OS Dorna Candreni – 2000, OS Răstolița 2000, OS Vatra Dornei – 1992, OS Panaci – 1990, OS Sasca Montană – 1997, OS Bozovici 1995, OS Oravița – 1998, OS Reșița – 1992, OS Anina – 1997, OS Nera – 1995, OS Sinaia – 1971, 1991 și 2002, OS Azuga – 1971 și 2001, OS Râșnov – 1994, OS Moroieni – 1989, OS Moldova Nouă – 1996, OS Berzasca – 1995, OS Orșova – 1999 – 2000, OS Drobeta – Tr. Severin – 1990, OS Măcin – 1986 și 1995, OS Cerna – 1993, OS Retezat – 1998, OS Lupeni – 1991 – 1992, OS Pui – 1996, OS Sudrigiu – 1994, OS Vașcău – 1994, OS Beliș – 1994, OS Gârda – 1993, OS Valea Arieșului – 2000, OS Huedin – 1994, OS Târgu Neamț – 1997, OS Baru – 1996, OS Grădiște – 1995, OS Petroșani – 1993, OS Hațeg – 1996.

Parcul Național Domogled – Valea Cernei

Zonele de conservare specială ale Parcului Național Domogled – Valea Cernei includ parcelele și subparcelele forestiere 1 – 80, 84 – 87, 93 – 96, 100, 101, 111, 118 – 130, 135 – 143, 147 din UP III Băile Herculane a OS Băile Herculane, 1, 2, 8 – 12, 30 – 45, 62 – 65, 77 – 79, 111 – 113, 116 – 118 din UP IV Topenia a OS Băile Herculane, 1, 49 – 78, 108 – 151 și golul alpin Opleșata din UP V Iauna Craiovei a OS Băile Herculane, 1 – 22, 31 – 41, 52, 53, 57 – 70, 79 – 89, 101, 106 – 110, 112 – 150 din UP VI Domogled a OS Băile Herculane, 1 – 3, 5 – 13, 15, 30 – 33, 89, 90, 95, 103, 104 din UP VII Dosul Cernei a OS Baia de Aramă cu pajiștile aferente dintre Râmnuța Vânătă și Râmnuța Mare și abruptul geanțului Hermanului, 179 – 181, 183, 186 – 188, 193, 196, 198, 199, 201, 207 din UP VIII Olanu a OS Baia de Aramă, 16, 75, 77, 79 – 86 din UP IX Balmeș a OS Baia de Aramă, 96, 107 – 111, 114, 115 din UP X Ivanu a OS Baia de Aramă, 11 – 20, 31 – 38, 46 – 48, 75 – 93, 94E, 107 – 113, 124 – 129, 131 – 140, 141, 142, 143, 149, 150, 159-161 din UP XI Cernișoara a OS Baia de Aramă, 110 – 134, 197 – 213 din UP V Bela Reca a OS Mehadia, 65, 66 din UP V Coșuștea a OS Tarnița, 105, 107 – 110, 115 – 151, 153 – 235 și zona crovurilor Cernei din UP VI Vârful lui Stan a OS Tarnița, 178 – 180, 187, 189, 190 – 208 din UP I Motru Sec a OS Padeș, 3 – 11 din UP II Motru Mare a OS Padeș.

Parcul Național Retezat

Zonele de conservare specială ale Parcului Național Retezat includ parcelele forestiere 157 – 196 din UP IV Câmpușel a OS Lupeni, 3 – 18, 43 din UP V Buta – Bilugu a OS Lupeni, 101, 102 din UP V Râu Bărbat a OS Pui, 149 – 159 din UP VI Râu Alb a OS Pui, 23 – 170, 189 – 193 din UP V Retezat-Lăpușnic a OS Retezat, enclavele aflate în interiorul acestor grupuri de parcele, tot golul alpin al zonei centrale a masivului Retezat incluzând bazinele hidrografice superioare ale văilor Galeșu, V. Rea, Pietrele, Stânișoara, Ștevia, Vălăreasa, Gârlii, Dobrun, Aradeș, Judele, Lăpușnicul Mare, Bucura, Peleaga, pârâului Morii și Râului Bărbat amonte de Stâna de Râu, tot golul alpin al Retezatului Mic, Culmile Străunele, Drăgșanu, culmea munților Godeanu din Vf. Piatra Iorgovanului până în Vf. Galbena, incluzând golul alpin aferent bazinelor hidrografice ale afluenților de stânga ai Jiului de Vest, precum și zona alpină din bazinul hidrografic superior al Lăpușnicului Mic amonte de confluența cu pârâul Branului.

Parcul Natural Porțile de Fier

Zonele de conservare specială ale Parcului Natural Porțile de Fier includ parcelele și subparcelele forestiere 9, 10, 12 – 15 din UP II Locva a OS Moldova Nouă, 51 – 74, 81 – 93, 95 – 98 din UP V Moldova a OS Moldova Nouă, 1 – 9, 12, 13, 82 – 86, 111 – 116 din UP VI Fețele Dunării a OS Moldova Nouă, 13 – 18, 19A, 20, 21A, 22A.N1.N2, 28, 29A, 30, 31 din UP VIII Sirinia Nord a OS Berzasca, 80 – 96 din UP IX Sirinia Sud a OS Berzasca, 1 – 4 din UP I Elișeva a OS Orșova, 85 – 87, 90, 91C.D.N din UP II Șvinița a OS Orșova, 1 – 25, 67 – 79, 95, 96, 101 – 110 a UP III Baia Nouă a OS Orșova, 114 – 117, 148, 151 a UP IV Prisaca a OS Orșova, 1 a UP V Mraconia a OS Orșova, 120 din UP VII Corbu a OS Orșova, 1, 2, 87, 88 din UP VIII Ogradena a OS Orșova, 47 – 69, 160 – 177

din UP IX Eșelnița a OS Orșova, 1 – 13, 37A, 48, 49, 55B, 57B, 58E, 60D.G, 61A din UP I Racovăț a OS DR. TR. Severin, 2B.N, 3C.D.H, 10C, 11H, 96A.B.E, 98B, 100, 101A, 102A.D, 104A, 105B, 106B.D, 107A.B, 108A, 113D.N.R, 114 – 120 din UP III Bahna a OS Dr. Tr. Severin, 1 – 3, 7 – 9, 13C, 14B, 32A, 33A.D.R, 34A.C.F, 35A.B.C, 36A.B, 37A.B, 38, 39A.B.C, 40A, 43A.B.D, 44A, 45A, 46A.B, 47 – 49, 51 – 61, 62A, 64C, 66, 73F.G, 76A, 77 – 93 din UP IV Vodița a OS Dr. Tr. Severin, 1 – 3, 5A, 6A.B, 7, 8, 19A, 20A, 22C, 24A, 30A, 31A, 32A, 37A, 85, 97A, 98A.B.C, 99, 101 – 114 din UP V Jidoștița a OS Dr. Tr. Severin, zona umedă aferentă Bălții Nera – Dunăre, Ostrovul Calinovăț, Râpa cu Lăstuni și zona umedă aferentă ostrovului Moldova Nouă și zonei inundate a acestuia.

Parcul Național Cheile Nerei – Beușnița

Zonele de conservare specială ale Parcului Național Cheile Nerei – Beușnița includ parcelele și subparcelele forestiere 15, 16, 71 – 96, 98, 102 – 107, 112 – 132 din UP I Valea Beiului a OS Sasca Montană, 1 – 15, 34A, 35A, 38A, 39A, 49 – 77 din UP II Valea Rea a OS Sasca Montană, 16 – 21, 35, 36, 46 – 48, 51 – 53, 57A, 58A.E, 59A, 61A.B, 62A.N, 63, 64A, 66 – 70, 77, 78, 79A, 80A.V, 81A.C.D.F.G, 84A.B, 88, 89, 90A.B.C din UP IV Cheile Nerei a OS Sasca Montană, 43 – 50, 69, 71 din UP I Ducin a OS Bozovici, 88A, 90C, 92 – 94, 98A.I.J.K.N1-N5, 106B.C.D, 107A.E, 119A.N, 120A.N, 121A.N1.N2.N3 din UP II Valea Miniș a OS Bozovici, 35 – 40, 47 – 74, 79 – 98 din UP V Valea Oraviței a OS Oravița și enclavele aflate în interiorul acestor grupuri de parcele.

Parcul Natural Apuseni

Zonele de conservare specială ale Parcului Natural Munții Apuseni includ parcelele și subparcelele forestiere 23B, 24 – 28, 30, 31, 76N, 86 – 96, 97B.N2, 98 – 106, 123, 124, 127 – 134, 135A.B.C, 137 – 141, 145 – 148, 185, 149 – 184, 198 din UP II Aleu a OS Sudrigiu, 1, 2, 4 – 27, 54 – 65, 72 – 74, 80, 81B.C, 82, 91, 92A.N, 94A.N din UP III Galbena a OS Sudrigiu, 24, 86 – 89, 92, 97, 98A, 99 – 102 din UP IV Chișcău a OS Sudrigiu, 15, 28D, 29N, 30N, 120N1.N2 din UP I Băița a OS Vașcău, 15, 22 – 27, 55, 56, 57A.B.C.%D, 58, 59A.B.C.E, 62%A.%B, 63, 64A%B, 65A.B.C.%D, 66, 68A.B.D.E.F, 69A.B.C.H, 70 – 133, 134 – 175 din UP IV Ponor a OS Beliș, 36 din UP V Bălcești a OS Beliș, 14A, 22, 23, 29 – 53, 86A, 88A.B, E38, 89A, 91, 92A, 95A, 100 – 104, 112, 115, 121A.C, 122D.E.F.G din UP VI Gârda Seacă a OS Gârda, 1 – 6, 32, 34, 35, 58N, 61N, 65N, 70N1, 84, 85, 86N1.N2.%B din UP VII Scărișoara a OS Gârda, 43, %44, 50A, 51, %52, 68A.%B din UP I Horea a OS Valea Arieșului, 56 – 70, 76 – 82 din UP IV Frăsinet-Răchițele a OS Huedin, enclavele aflate în interiorul acestor grupuri de parcele, Punctul fosilifer Bulz, Poiana Florilor, Poiana Tomnatec, suprafața aferentă proiecției la suprafață a Peșterii Urșilor de la Chișcău și a peșterii din Dealul Cornii, pajiștile alpine de pe versanții sudici ai Vf. Fântâna Rece și Cârligatele, pajiștile aferente izvoarelor Someșului Cald, zona de pajiști alpine și jnepeniș de la vest de Vf. Coasta Brăieșei, Poiana Onceasa, întreaga arie aflată la nord de valea Stanciului (ce cuprinde saua Între Munți, Muntele Pietrele Albe și Piatra Grăitoare), Platoul Carstic Padiș – Depresiunea Vărășoia – Poiana Ponor (cuprinzând întreaga zonă din afara fondului forestier aflată la sud și vest de drumul ce leagă cabana Padiș de Vărășoia, incluzând Depresiunea Bălileasa și continuând spre sud-est cu zona „La Grajduri” și Poiana Ponorului).

Parcul Național Munții Rodnei

Zonele de conservare specială ale Parcului Național Munții Rodnei includ parcelele și subparcelele forestiere 38 - 40, 42 - 48, 68 - 81, 89, 90, 94 – 128 din UP V Prislop a OS Borșa, 1 - 8, 12 - 16, 22 - 25, 29, 33 – 83, 88 – 91 din UP VI Pietrosu a OS Borșa, 20 – 38 din UP VII Izvorul Bistriței a OS Borșa, 7 – 22, 58 – 64 din UP II Șesuri a OS Cârlibaba, 49 – 80, 86 – 94 din UP V Valea Vinului a OS Rodna, 18 – 38 din UP VI Cobășel a OS Rodna, 98 – 113 din UP I Cormaia Vest a OS Sângeorz Băi, 89 – 107 din UP II Cormaia Est a OS Sângeorz Băi, 113 – 121 din UP III Anieșul Mic a OS Sângeorz Băi, 26 – 48, 51 – 78 din UP IV Anieș a OS Sângeorz Băi, 40 – 63 din UP IV Izvorul Rebrei a OS Năsăud, 39 – 43, 48C din UP I Săcel a OS Dragomirești, enclavele aflate în interiorul acestor grupuri de parcele, golul alpin aferent versantului nordic între Vf. Bătrâna și Vf. Repede, între Vf. Puzdrelle și Vf. Gărgălău, partea superioară a bazinelor hidrografice ale văilor Bilei și Lala, zona de gol alpin a Muntelui Crăciunel și a Muntelui Curățel, precum și zona aferentă vârfului Corongiș.

Parcul Natural Bucegi

Zonele de conservare specială ale Parcului Natural Bucegi includ parcelele și subparcelele forestiere 55A.C, 56 – 62, 63B.C, %64, 65 – 73, 74B.C.D, 75B-G, 76B.C, 79B din UP IV Valea Izvorului a OS Sinaia, 8B.C, 10B-E, 11B-F, 12B-F.V1, 13, 14, 27D, 28D.E.F.N1, 29A.B, 30, 31, 32B.C.D.V1 din UP V Sinaia a OS Sinaia, 10 – 12, 17C-H, 18 – 25, 31 – 35, 40 – 43, 26, 30, 36, 39 din UP VI Piatra Arsă a OS Sinaia, 1, 2, 3B, 4C.D, 5B, 6A.B, 7A.C, 8, 9, 10A, 12C, 13A.B.C.D, 14A.B.N, 15A, 17A.B.C, 18B.C.D, 19A.B.C.D.E, 20A.B.C.E, 21B.G.F, 23 – 29 din UP I Caraiman a OS Azuga, 5 – 9, 15 – 18, 25, 26, 35 – 39, 41 – 49, 55 – 58 din UP II Valea Cerbului a OS Azuga, 61 – 64, 68, 69, 75 – 78, 84, 85, 103, 107 – 109, 113 – 115 din UP III Râul Mare a OS Râșnov, 20 – 28 din UP IV Valea Porții a OS Râșnov, 63 – 69, 74 – 77 din UP V Valea Șimonului a OS Râșnov, 44 – 57, 65B, 66B din UP VI Valea Moieciului a OS Râșnov, 4A.B, 6D, 7A, 8A, 10C, 11, 30 – 37, 38B, 39B, 40 – 45, 193, 194A.B.D.E, 195, 196B.C.D.E.N din UP IV Brătei a OS Moroieni, 1N1.N2, 3 – 13, 39 – 42, 47A, 48A, 53 – 59, 62C, 75V, 76V, 81, 82, 112 – 114, 123 – 126, 130 – 134 din UP V Obârșia Ialomiței a OS Moroieni, 130B din UP VI Ialomicioara a OS Moroieni, enclavele aflate în interiorul acestor grupuri de parcele precum Poiana Coștilei, Poiana Stâniei (Soarelui), Poiana Ferigii, ș.a., cât și golul alpin al Muntelui Vânturiș aflat la sud și la est de Vf. Păduchiosu în bazinul hidrografic al Văii Vânturișu, zona de abrupt a Cascadei Vânturiș, inclusiv Avenul Vânturiș, Colții lui Barbeș, abruptul estic, nordic și estic începând din Valea Piatra Arsă, până după Șaua Strunga, în vârful Bucșa, inclusiv bazinul superior al văii Ialomiței ce include colții Obârșiei, zona bazinului hidrografic al văii Horoabei ce exclude pășunea din zona superioară a muntelui Strungile Mari, incluzând însă calcarele de la Strungulița și zona de jnepeniș și abrupt până în șaua Strungii, precum și versantul drept al văii Doamnelor, izbul Coteanu, zona Sfinx – Babele, jnepenișul de la Piatra Arsă și zona Cocora – Babele ce include zona de jnepeniș, platoul cu ciuperci de gresie și avenul din piciorul Babelor.

Parcul Național Cheile Bicazului – Hășmaș

Zonele de conservare specială ale Parcului Național Cheile Bicazului - Hășmaș includ parcelele și subparcelele forestiere 1 – 8, 10, 11, 20, 23 – 38, 89 – 117, 161 – 164 din UP VIII Lacul Roșu a OS Ghiorghieni, 125, 127 – 129 din UP IV Dămuc a OS Bicaz, 1, 5, 51, 52, 54 – 56, 58 – 72, 82 – 96, 111, 112 din UP V Bicăjel a OS Bicaz, 1 – 3, 32 – 48 din UP VI Lapoș a OS Bicaz, 41, 42, 57 – 62, 63B.C.D.E.H.I, 64B-E, 65B, 67B, 68, 71D, 72, 75 – 84, 88 – 90, 101, 103, 104, 106, 108, 130, 131 din UP VII Hășmaș a OS Izvorul Mureșului, enclavele aflate în interiorul acestor grupuri de parcele, precum pășunea mieilor de sub Vf. Hăghimașul Mare, golul alpin din creasta Hăghimașului, Lacul Roșu și pășunea împădurită din culmea Hăghimașul Negru.

Parcul Național Ceahlău

Zonele de conservare specială ale Parcului Național Ceahlău includ parcelele și subparcelele forestiere 48 – 54, 64 – 94, 106 – 115 din UP VIII Bistra a OS Bicaz, 38 – 45, 54 – 57 din UP IX Neagra a OS Bicaz, 42 - 44, 53 – 62 din UP X Izvorul Muntelui a OS Bicaz, 63 – 83, 87, 88 din UP I Izvorul Alb a OS Ceahlău, 34 – 38, 50 – 52, 70, 72, 73, 80 – 90, 96 – 106 din UP II Ceahlău a OS Ceahlău, enclavele înconjugate sau din interiorul acestor grupuri de parcele, precum și întreg golul alpin al muntelui Ceahlău.

Parcul Național Călimani

Zonele de conservare specială ale Parcului Național Călimani includ parcelele și subparcelele forestiere 91 – 93, 98 – 101, 132, 133, 141 – 144, 148 – 158, 162 – 169, 173 – 177, 181 – 184 din UP I Negrișoara a OS Dorna Candreni, 4, 31, 32, 53 – 58, 71 – 77, 84 – 89, 97 – 108, 164, 165, 169, 173 – 179 din UP III Voroava a OS Dorna Candreni, 6 – 15, 18, 19, 27 – 35, 38 – 42, 54 – 57, 60, 61 din UP IV Strunioru a OS Dorna Candreni, 96 - 139, 175 – 179 din UP I a OS Lunca Bradului, 195 - 200, 262, 263, 265 – 277, 284A, 285 – 291 din UP II Ilișoara a OS Lunca Bradului, 56 - 65, 68 - 70, 92, 93 din UP V Neagra a OS Vatra Dornei, 91 – 94, 104A, 105A din UP VI Haita a OS Vatra Dornei, 5, 6 din UP VII Sărișoare a OS Vatra Dornei, 129 – 132 din UP V Buciniș a OS Panaci, 146B.D, 162 – 176, 182 – 190, 207B.D, 209B din UP IV Secu Mijlociu a OS Răstolița, 46, 47, 50 – 54, 67, 68, 70 – 78 din UP V Tihu - Bradu a OS Răstolița, enclavele aflate în interiorul acestor grupuri de parcele, întreaga suprafață situată în afara fondului forestier aferentă crestei nordice (ce cuprinde Vf. Lucaciu, Doisprezece Apostoli, Vf. Tămău, Vf. Vorova, Vf. Măieriș, Culmea Pietrii Mari, Culmea Mărișel și pășunea împădurită de la izvoarele Dornei), întreaga suprafață situată în afara fondului forestier aferentă crestei vestice începând din Vf. Ruștei și incluzând inclusiv Vf. Tihu și continuând cu culmea Hăitii, Vf. Pietrosul II, Vf. Negoiu Unguresc, Vf. Pietricelului cu excluderea carierei, precum și întreaga suprafață cu vegetație forestieră și jnepeniș din afara fondului forestier din culmea estică (cuprinzând Vf. Răchitișului, jnepenișul din zona lacului Iezerului, Vf. Bradul Ciont, Vf. Voivodeasa, izvoarele pr. Secu, izvorul Călimani, și zona de sub Vf. Călimani)

Parcul Național Cozia

Zonele de conservare specială ale Parcului Național Cozia includ parcelele și subparcelele forestiere 57 – 75 din UP III Căciulata a OS Călimănești, 1-5, 25 – 30, 58 – 83 din UP IV Lotrișor a OS Călimănești, 5B, 6B, 7 – 23, 31C, 32, 33B, 34D, 35, 36C, 43C, 44, 45, 46B, 47D, 48B.C, 49, 50B.C, 51B, 52N, 53 – 81, 92B.C.N, 93 – 97, 98B, 99 B.C, 100B, 101 din UP V Cozia a OS Călimănești, 9 – 15, 19, 38A, 40A din UP VI Berislăvești a OS Călimănești, 127 – 133, 139 – 150, 151B, 158B, 159A, 173B din UP VIII Valea Băiașului a OS Călimănești, enclavele înconjurate sau din interiorul acestor grupuri de parcele, precum și întreg golul alpin al muntelui Cozia.

Parcul Național Piatra Craiului

Zonele de conservare specială ale Parcului Național Piatra Craiului includ din parcelele și subparcelele forestiere 27, 28A, 34, 36B.C.D.E.F.G, 40, 41, 43C.D.E, 44 – 46, 49, 50, 52, 55C.D, 56C, 57D, 59D, 62E.F, 63, 66, 67A.C, 69A.N, 70, 74A.C.N, 75, 77 din UP V Fața Pietrei Craiului a OS Zărnești, 2B, 3, 6 – 8, 10, 13, 15, 16, 18, 21, 25, 26, 29, 31 – 58, 61A, 63, 64, 129B.D, 132B.D din UP VI Bârsa Groșet a OS Zărnești, 1, 2, 18, 123C, 124B, 125D, 126B.V, 127N, 128B.V, 132, 135B, 136B, 139B, 140B, 142C, 143C, 144N, 145G, 152C, 153D, 154C, 155N, 156E, 165C, 166B, 173G, 174E, 175N, 176E, 179B, 180C, 181B.D, 184B, 186B, 187D, 188A.C.V, 189 din UP III Cascoe a OS Rucăr, 1N, 6N, 16A.N1.N2, 22D, 23E, 24F, 27N, 30C, 31C, 32C, 33C, 35C, 36D, 37C.N, 38C.D.N, 39B, 40D, 41C, 45, 46C, 50C, 51B, 52B, 53B, 54C, 55B, 56B, 63N, 64N, 65A.N, 67A, 70N, 71N, 75N, 108A.N, 110N din UP VI Dâmbovicioara a OS Rucăr, 1, 2, 82 – 84, 91 – 94 din UP VII a OS Rucăr, 114, 180A.B.C.D din UP VIII a OS Rucăr, enclavele aflate în interiorul acestor grupuri de parcele, precum și golul alpin al Pietrii Craiului. Zona de conservare specială aferentă localităților Peștera, Măgura, Moieciu și Bran, încadrată în categoria de management V de parc natural, este constituită din parcelele și subparcelele forestiere 23A.B, 24 – 26 din UP V Fața Pietrei Craiului a OS Zărnești.

Parcul Natural Grădiștea Muncelului – Cioclovina

Zonele de Conservare Specială ale Parcului Natural Grădiștea Muncelului – Cioclovina includ parcelele forestiere 9 – 14, 21 – 23, 26, 34 – 35, 66, 137 din UP IV Cetate a OS Grădiște, 123, 124, 138, 139 din UP VI Costești a OS Grădiște și pajiștile aferente cetăților Blidaru și Cetățuia între Valea Vințu, Valea Sasului, pr. Făeragu până la confluența cu v. Plopului, parcelele forestiere 5, 53, 66, 67, 72 – 100, 172 – 176 din UP I Luncani a OS Hațeg, enclavele și pajiștile dintre acestea exceptând versantul sud-vestic al vf. Țifla (intravilanul localității Cioclovina), parcelele forestiere 41 – 61, 73 – 74, 76 – 86, 88 – 122, 124 – 143, 146, 147, 162 – 231 din UP I Fizești a OS Pui precum și pajiștile și fânețele de la sud de Dl. Arsului, est de Culmea Robului și aliniamentul localităților Murgoi, Zabadiu, Norda, Varmața, Federi, excluzând intravilanul localităților Ohaba Ponor, Slatina și Șipoteni, parcelele 169 – 188 din UP II Stânga Strei a OS Baru cu enclavele din interiorul acestora, pășunea Dealu Poienii și pășunea Jigoru de la Fruntea Baru până în vf. Muntelui, parcelele 13 – 15, 28, 30, 32 – 35, 39, 45 – 53, 55 – 61, 63 – 67, 74 – 77 din UP III Baru a OS Baru cu enclavele din

interiorul acestor parcele, pajiștea Crivadia până în culmea Runcului-vf. Muncelului, pajiștile de la est de pr. Cheia și nord de gospodăriile și livezile localității Merișor și Bănița, parcelele 21, 27 – 28, 30 – 32, 64, 219 din UP I a OS Petroșani cu enclavele din interiorul acestora, pajiștea de la nord de livezile aparținând localității Bănița, pajiștea Perete și pajiștile și pădurea din afara fondului silvic de pe Dealul Bolii și zona de deasupra Peșterii Bolii.

Parcul Național Semenic – Cheile Carașului

Zonele de conservare specială ale Parcului Național Semenic – Cheile Carașului includ parcelele și subparcelele forestiere 50 – 70 din UP IX Carașova a OS Reșița, 1 – 4, 8, 23, 25, 40A, 41 – 44, 60 – 66, 89, 91 – 116 din UP X Comarnic a OS Reșița, 1 – 40 din UP XI Râvniște a OS Reșița, 13 – 15, 18 – 22 din UP III Jitin a OS Oravița, 28 – 30, 41, 42, 44A, 45, 46A, 48, 49, 72, 73 din UP V Celnic a OS Anina, 8A.D, 9A.B.C.D.I, 10A.B.D.E.V, 11A.B.C.D.V, 12A.B.C.D.E.V.A1.A2, 24%A.E.F.G.V, 26A.B.C.D.N, 27A, 29A.B.C.D.N.R din UP IX Buhui a OS Anina, 14 – 56, 59 din UP X Izvoarele Carașului a OS Anina, 19, 20, 24, 25, 28, 29, 31 – 33, 52 – 143 din UP V Nergana a OS Nera, 6 – 63 din UP VI Nergănița a OS Nera, enclavele aflate în interiorul acestor grupuri de parcele, pajiștile din zona Navățu Mare, cât și versantul drept al Cheilor Carașului.

Parcul Național Munții Măcinului

Zonele de conservare specială ale Parcului Național Munții Măcinului includ parcelele și subparcelele forestiere 65 – 69, 75, 76, 79B.N, 80A.B.C.D, 81A.B.C, 82 – 83, 84C, 85N1.N2, 87B, 91, 95D, 96B, 102, 103, 104, 111B, 119N, 120N, 127B, 128N, 152 – 161, 162B, 168, 169, 181 – 191 din UP I Luncavița a OS Măcin, 1 – 30, 31N, 33, 34, 36 – 38, 46 – 51, 57, 60 – 66, 72, 73, 75, 76, 92N, 98N, 99N, 100N1.N2, 101N, 102N, 104N, 107 – 125, 127, 128 din UP II Greci a OS Măcin, 1 – 14, 15N1-N3, 16N, 17N1-N6, 18N1-N3, 19N1-N3, 20N1.N2, 21N1-N3, 23N, 24N1.N2, 25N, 27N, 29N, 30N1.N2, 31N1-N3, 32N1-N4, 33N, 34G.H.N, 36N1-N3, 37N, 38N, 39N, 40N1.N2.A50, 41N, 43N, 44N, 47N1.N2, 48N1.N2, 49N1.N2, 50N1.N2, 51N1.N2, 52N1.N2, 53N, 54N1-N4, 56N1.N2, 57N, 58N, 59N1.N2, 60N1.N2, 61N1.N2, 62N1.N2, 63N1-N3, 64N1-N3, 65N, 85N1.N2, 86N, 87N, 88N din UP II Cerna a OS Cerna, 2N, 3N, 4N, 5N, 8N, 12N, 16N, 17N din UP III Țiganca a OS Cerna, 9N, 19, 20, 21, 28 – 31 din UP IV Valea Mitrofanului a OS Cerna, toate celelalte terenuri ale Culmii Pricopanului, precum și zona dealului Țuțuiatu – Vârful Greci.

Parcul Natural Balta Mică a Brăilei

Zonele de conservare specială ale Parcului Natural Balta Mică a Brăilei includ întreaga zonă a Insulei Mici a Brăilei la sud de limita nordică a UP VIII Dobrele și UP VIII Gâsca (Privalul Coitineasa) și la nord de limita sudică a UP VIII Dobrele, ce include parcelele și subparcelele forestiere 9 – 73 din UP VIII Dobrele a OS Brăila, parcelele forestiere 11 – 31, 59B, 60B, 61B, 62B, 63B, terenurile preluate 58 – 90 din UP VIII Gâsca a OS Lacul Sărat, și zona de grinduri, stufăriș și bălți - lezerul Căcaina, Balta Gâsca, Balta Jigara, Balta Melintele, Balta Begu, Balta Vulpașu, lezerul Curcubeul, lezerul Lupoiu, lezerul Dobrele, lezerul Fântânele, lezerul Sbenghiosu, Lacul Rotund ș.a. ; parcelele forestiere 9 – 11, 13, 15, 17 – 20, 22, 23, 26, 28 din UP IX Bran a OS BRĂILA incluzând zona de bălți și stufăriș cuprinsă în interiorul acestor parcele și aferente lacurilor Cortelele, Tenislavu, Conciu, precum și cele două zone de bălți și stufăriș din cadrul Insulei Fundu Mare aferente lacului Misăilă, lezerul lui Stan și lezerului Chiriloaia.

Parcul Natural Vânători Neamț

Zona de conservare specială a Parcului Natural Vânători Neamț se constituie din parcelele forestiere 19 și 20 din UP II Dumbrava a OS Târgu Neamț.

PARCUL NATURAL PORȚILE DE FIER

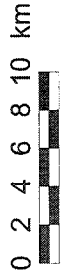
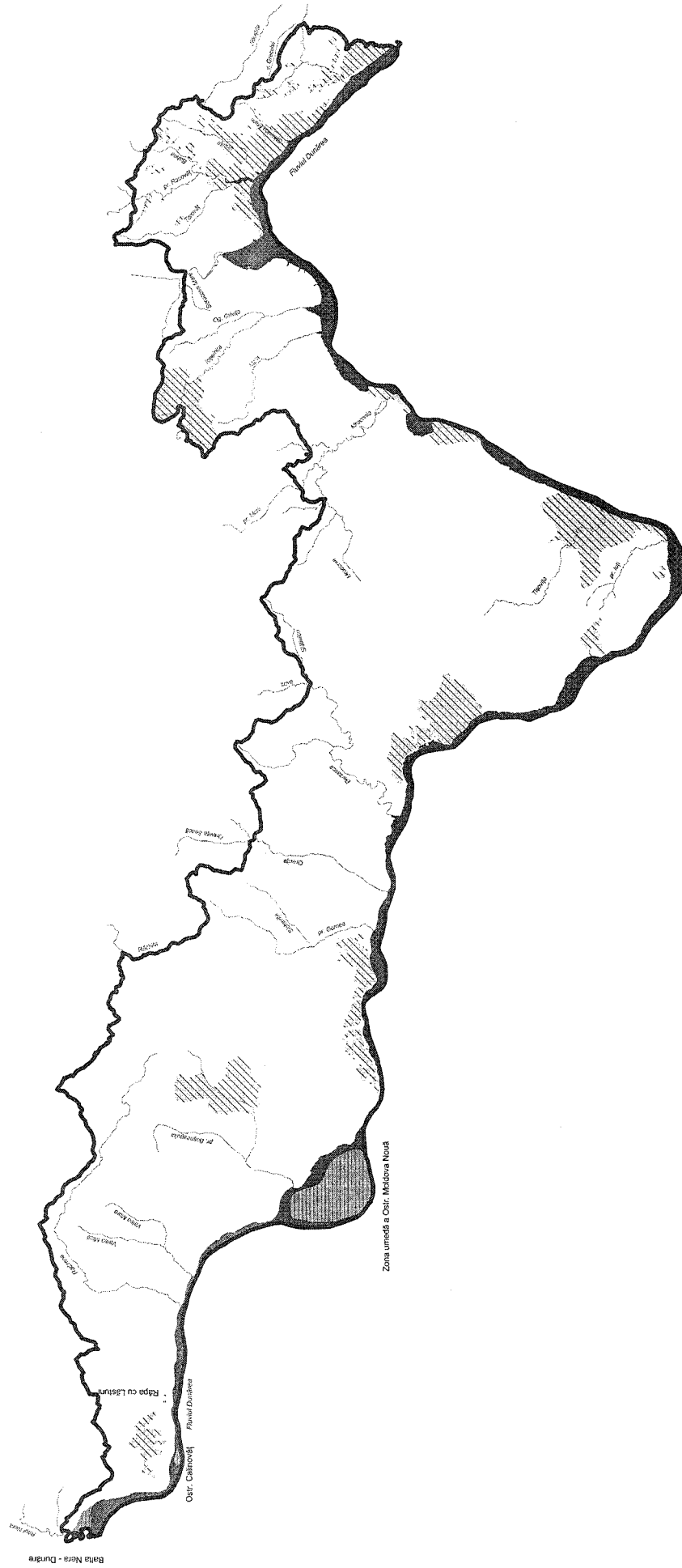

PARCUL NAȚIONAL CHEILE NEREI - BEUȘNIȚA

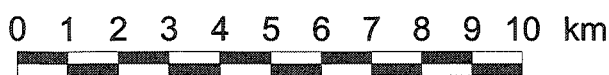
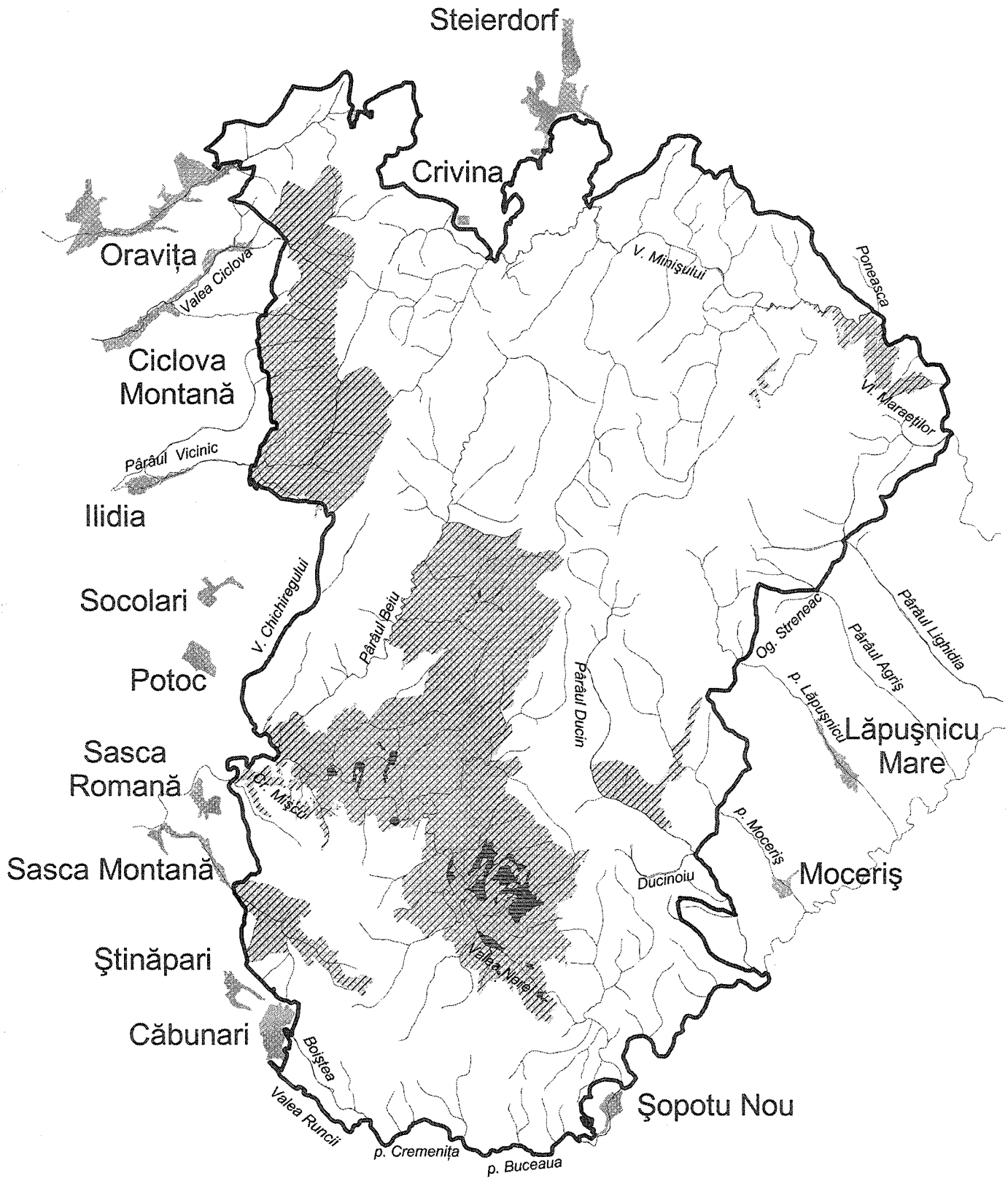

PARCUL NATURAL APUSENI

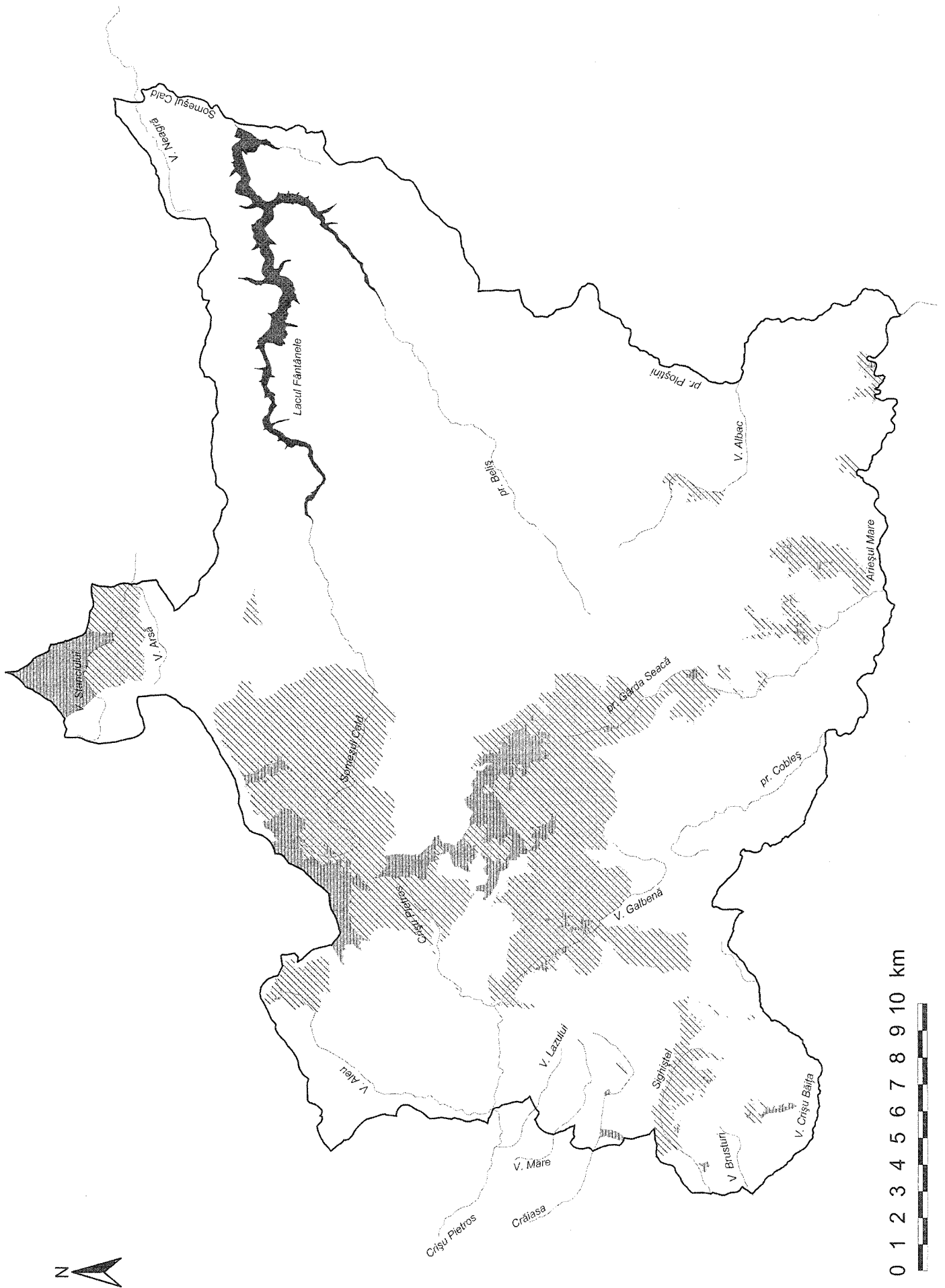

PARCUL NAȚIONAL MUNȚII RODNEI

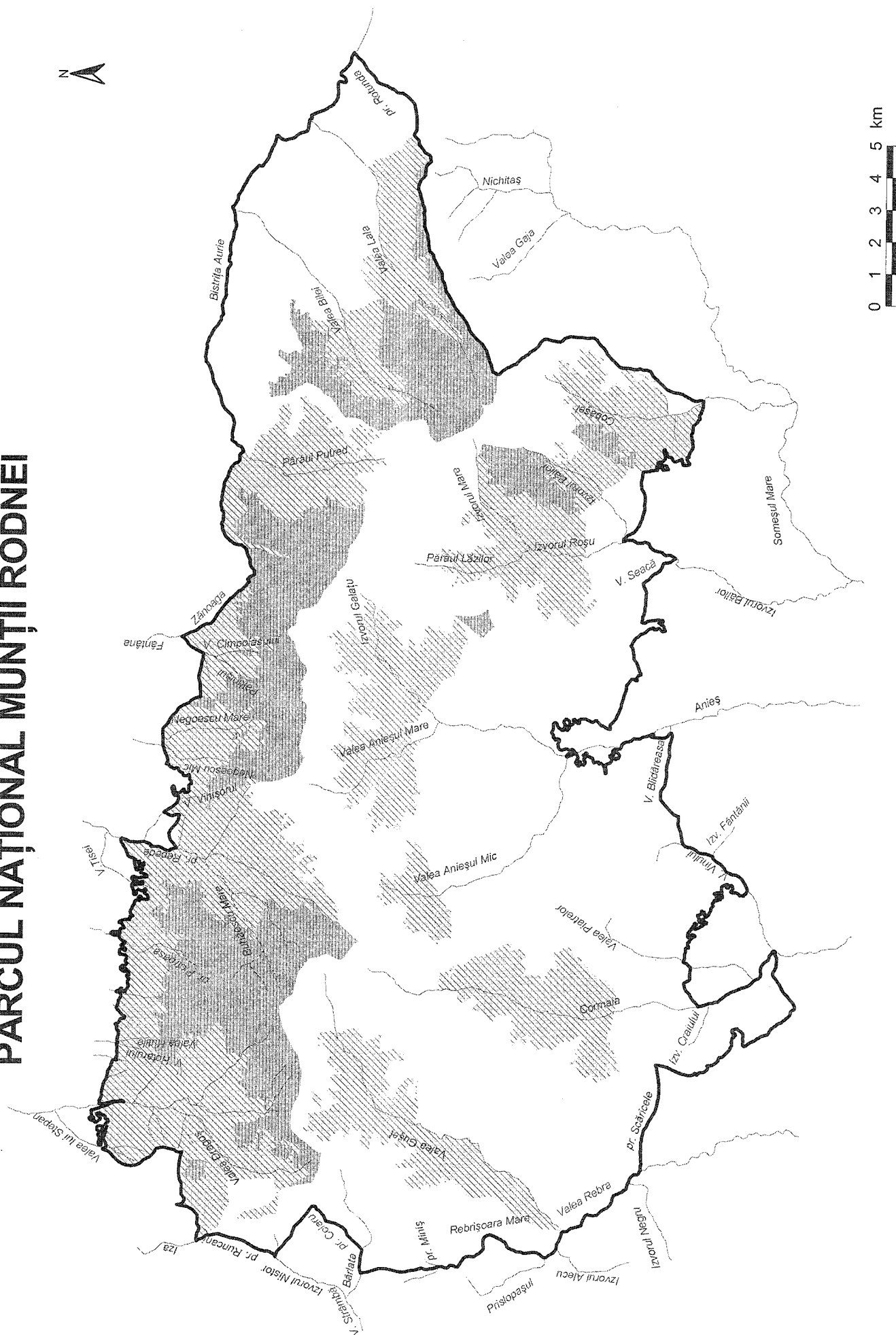

PARCUL NATURAL BUCEGI

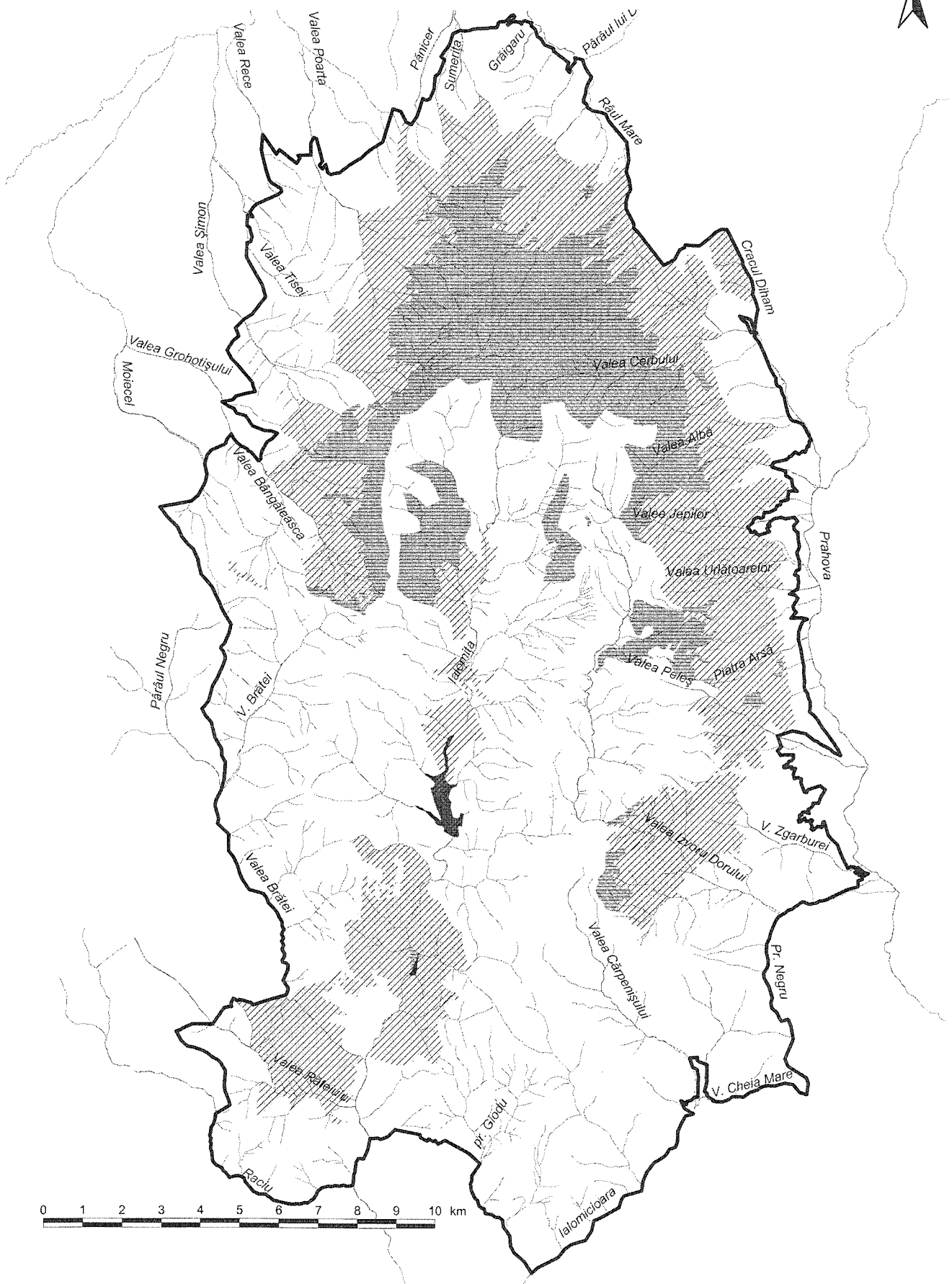

PARCUL NAȚIONAL CHEILE BICAZULUI - HĂȘMAȘ

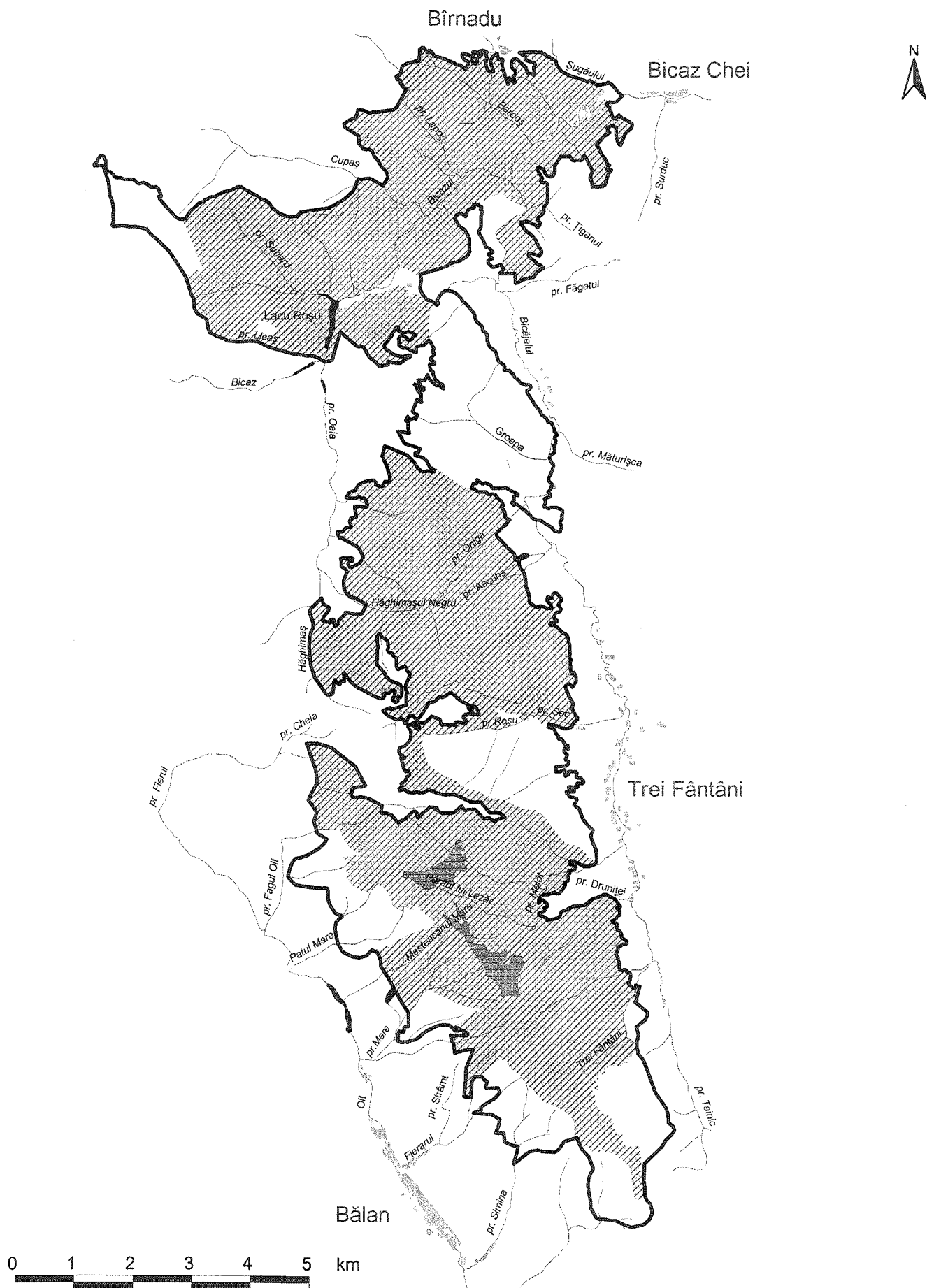

PARCUL NAȚIONAL CEHLĂU

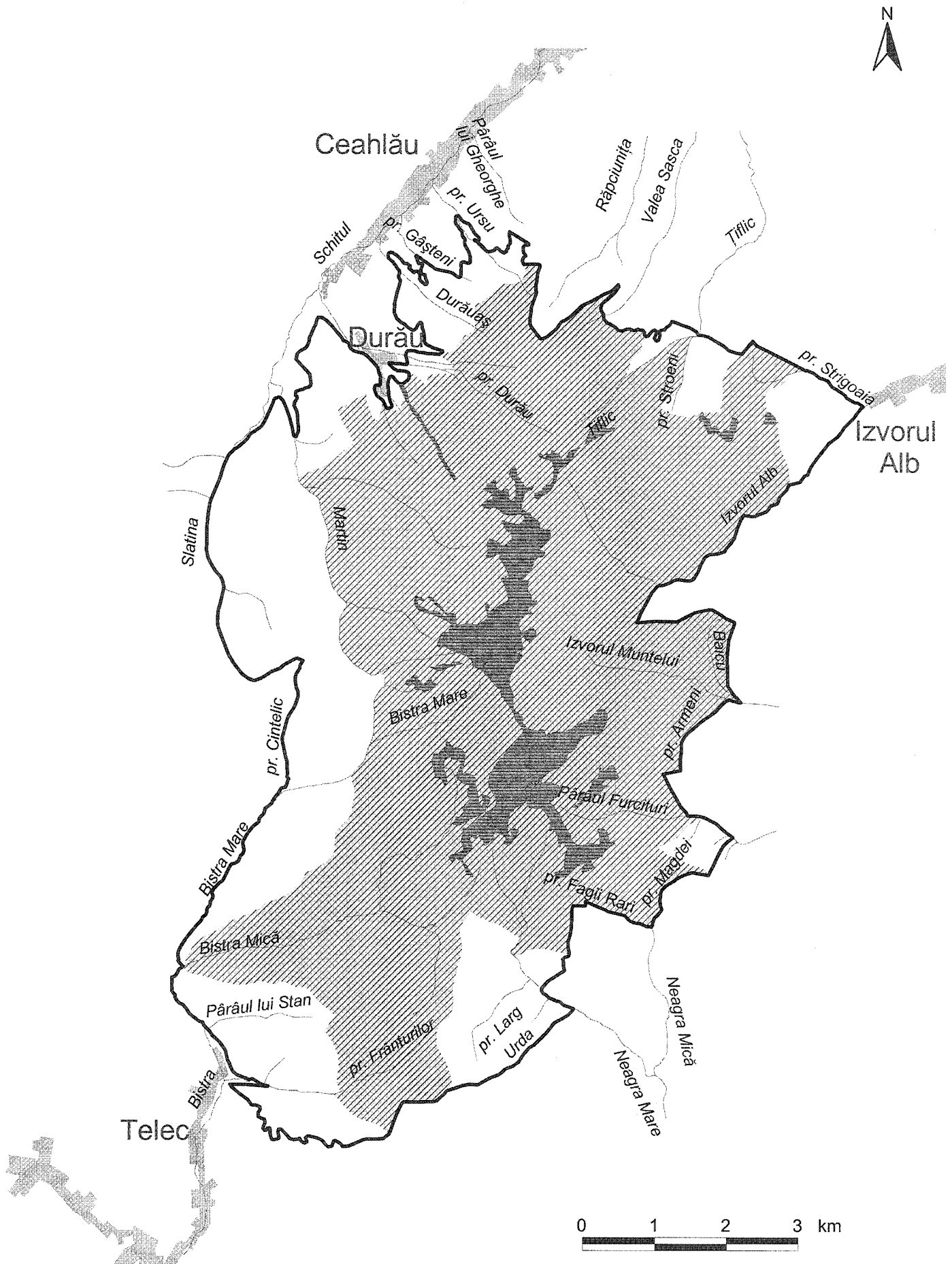

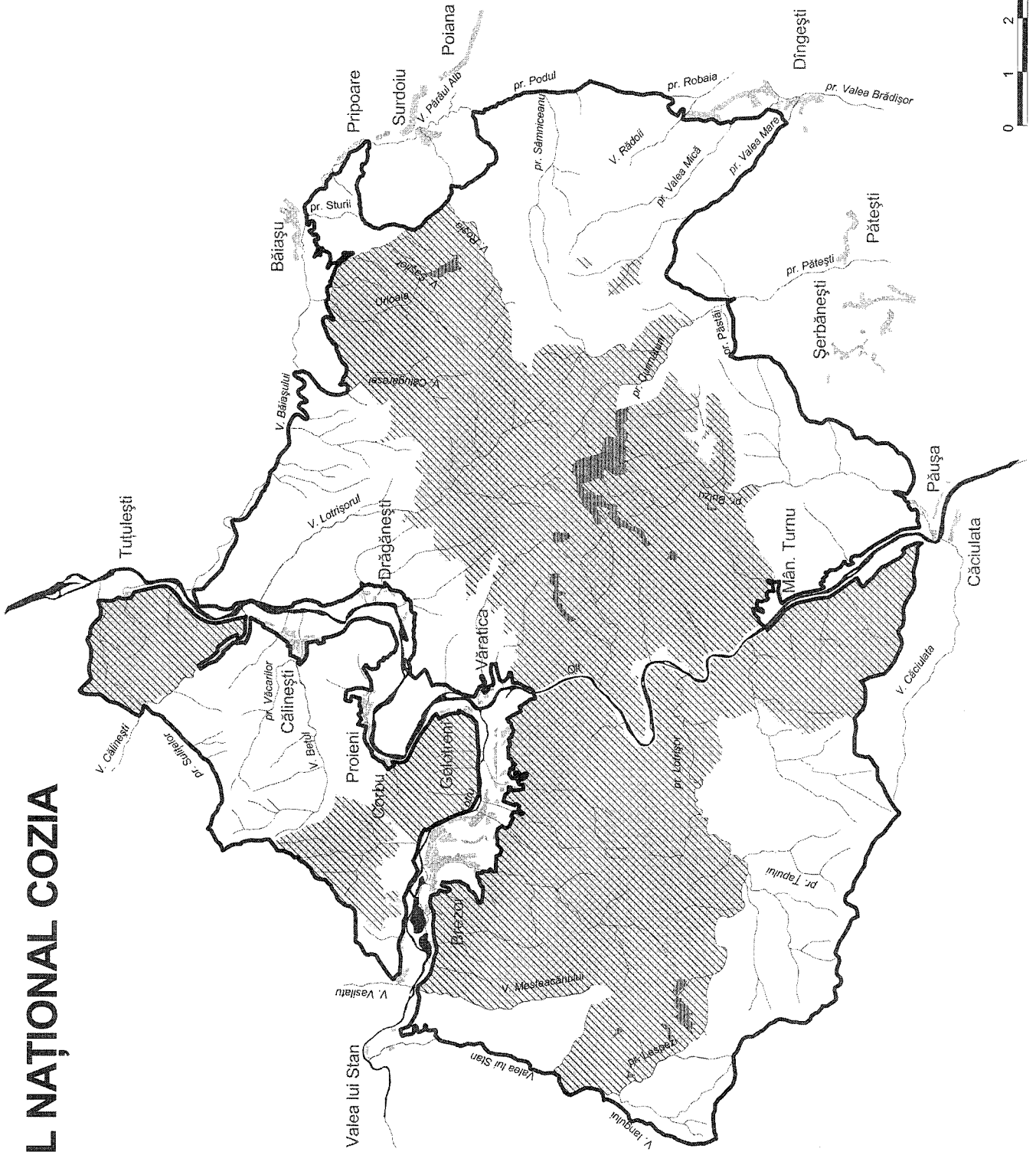

PARCUL NAȚIONAL COZIA

PARCUL NAȚIONAL PIATRA CRAIULUI

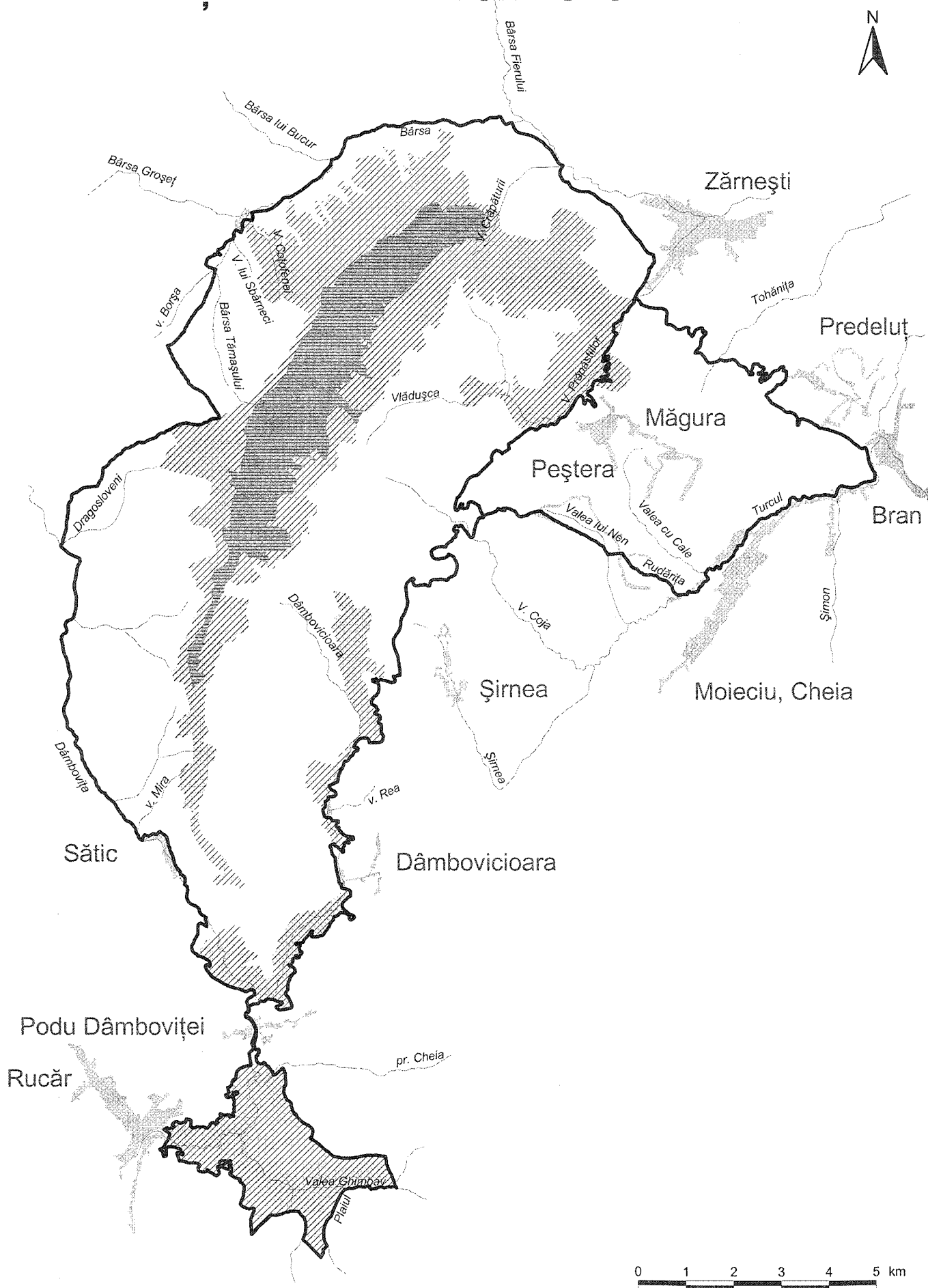

PARCUL NATURAL GRĂDIȘTEA MUNCCELULUI – CIOCLOVINA

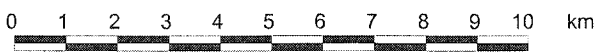
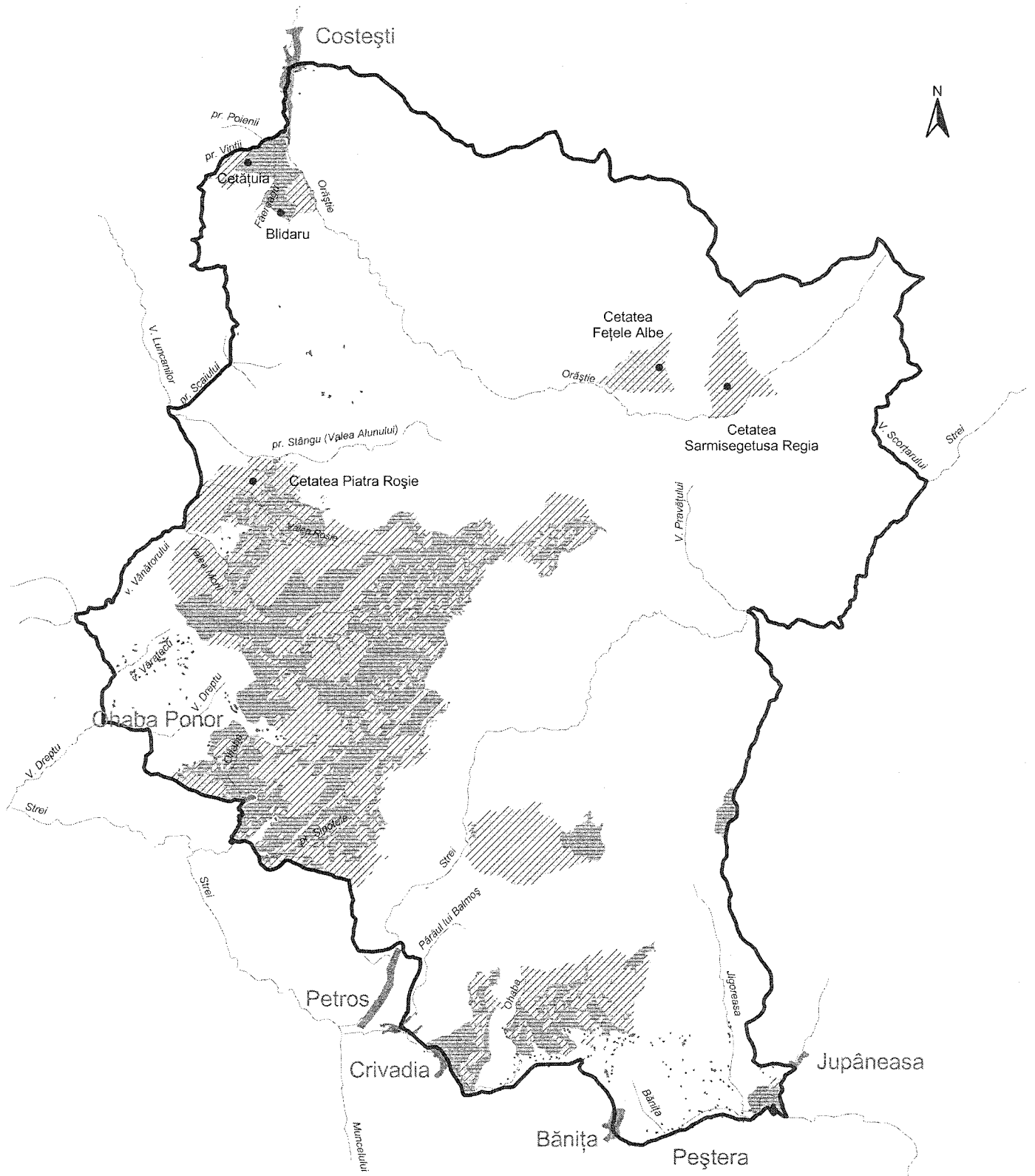

PARCUL NAȚIONAL SEMENIC - CHEILE CARAȘULUI

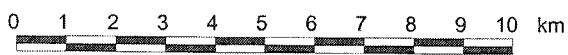
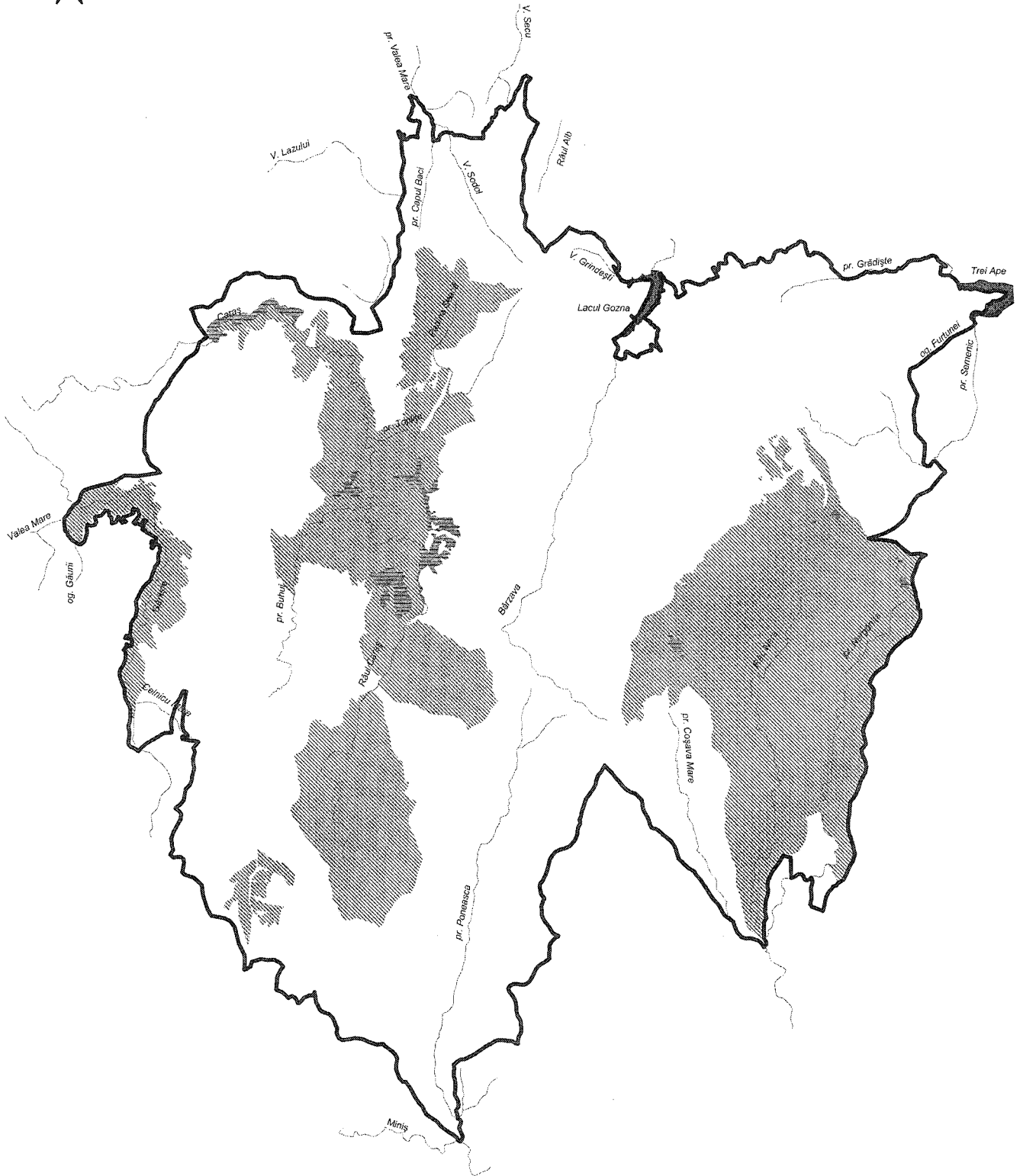

PARCUL NAȚIONAL MUNȚII MĂCINULUI

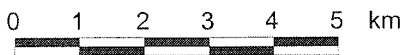

PARCUL NATURAL BALTA MICĂ A BRĂILEI

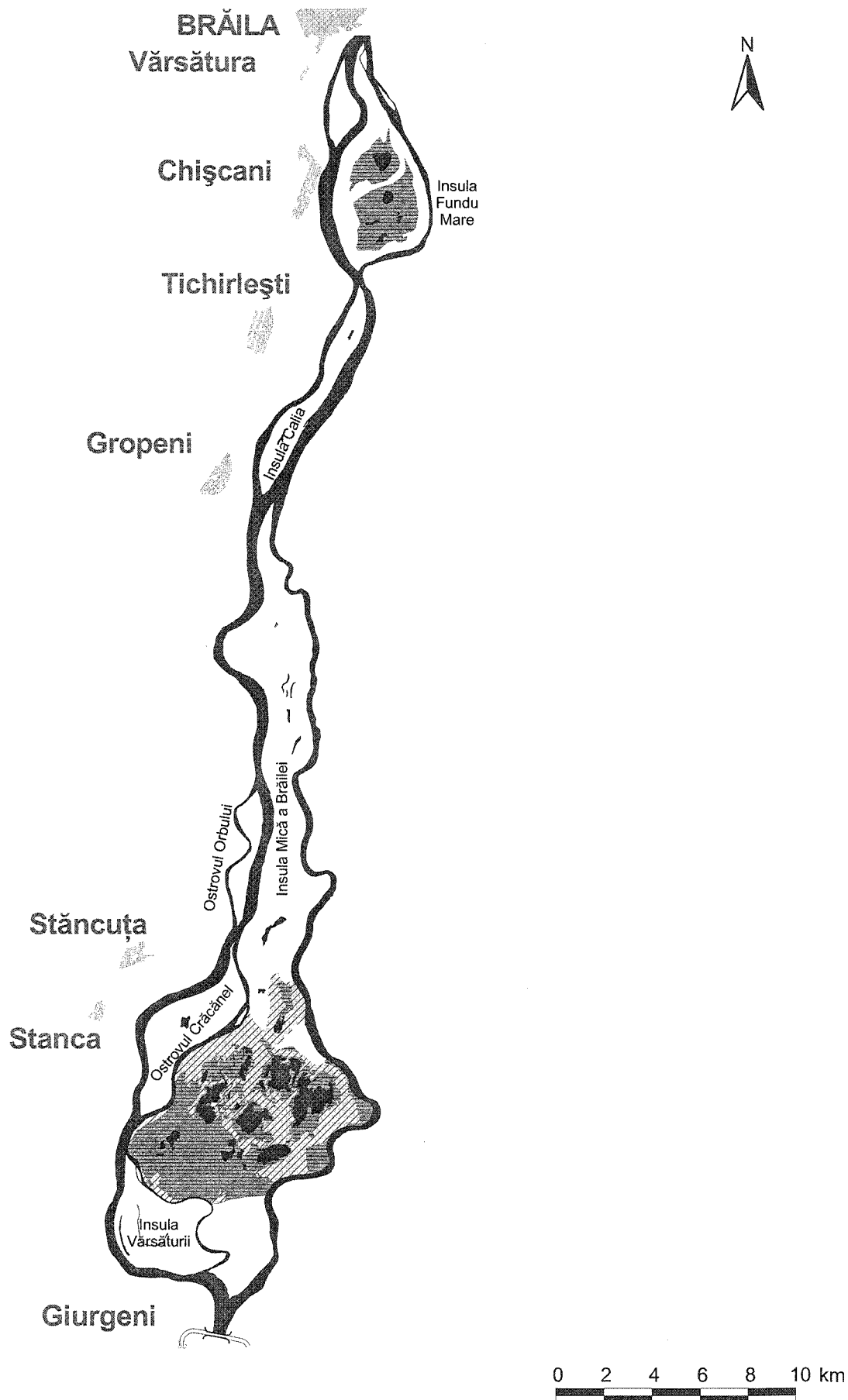

PARCUL FORESTIER VÂNĂTORI - NEAMŢ

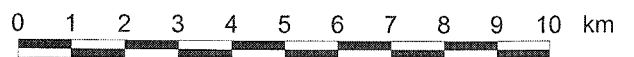

ACTE ALE CASEI NAȚIONALE DE ASIGURĂRI DE SĂNĂTATE

CASA NAȚIONALĂ DE ASIGURĂRI DE SĂNĂTATE

DECIZIE

privind modificarea și completarea Deciziei președintelui Casei Naționale de Asigurări de Sănătate nr. 78/2003 pentru aprobarea utilizării formularelor unice pe țară, fără regim special, necesare raportării activității furnizorilor de servicii medicale

Având în vedere:

— art. 1 alin. (1) lit. h) din Contractul-cadru privind condițiile acordării asistenței medicale în cadrul sistemului de asigurări sociale de sănătate în asistența medicală ambulatorie de specialitate pentru specialitățile clinice, paraclinice și stomatologice, aprobat prin Hotărârea Guvernului nr. 1.510/2002, publicată în Monitorul Oficial al României, Partea I, nr. 10 din 10 ianuarie 2003;

— art. 1 alin. (1) lit. e), art. 29 alin. (1) lit. m) și art. 41 lit. n) din Contractul-cadru privind condițiile acordării asistenței medicale spitalicești, îngrijirilor la domiciliu, serviciilor medicale de urgență și transport sanitar, precum și a serviciilor de recuperare a sănătății, în cadrul sistemului de asigurări sociale de sănătate, aprobat prin Hotărârea Guvernului nr. 1.511/2002, publicată în Monitorul Oficial al României, Partea I, nr. 7 din 9 ianuarie 2003;

— Referatul Direcției generale relații cu furnizorii nr. DGA/IV/1.138 din 14 august 2003, aprobat de directorul general al Casei Naționale de Asigurări de Sănătate,

în temeiul prevederilor art. 77 alin. (2) din Ordonanța de urgență a Guvernului nr. 150/2002 privind organizarea și funcționarea sistemului de asigurări sociale de sănătate, publicată în Monitorul Oficial al României, Partea I, nr. 838 din 20 noiembrie 2002,

președintele Casei Naționale de Asigurări de Sănătate emite următoarea decizie:

Art. I. — Decizia președintelui Casei Naționale de Asigurări de Sănătate nr. 78/2003 pentru aprobarea utilizării formularelor unice pe țară, fără regim special, necesare raportării activității furnizorilor de servicii medicale, publicată în Monitorul Oficial al României, Partea I, nr. 136 și 136 bis din 3 martie 2003, cu modificările și completările ulterioare, se modifică și se completează astfel:

1. La anexa 2-i, titlul tabelului 1 se modifică și va avea următorul cuprins:

„1. Sume pentru servicii medicale spitalicești efectuate în ambulatorii autorizate/avizate de Ministerul Sănătății să efectueze aceste servicii“.

2. La anexa 2-i, nota de la subsolul tabelului 1 se completează cu teza „cu modificările și completările ulterioare“.

3. La anexa 2-i, titlul tabelului 2 se modifică și va avea următorul cuprins:

„2. Desfășurătorul serviciilor medicale spitalicești efectuate în ambulatorii autorizate/avizate de Ministerul Sănătății să efectueze aceste servicii“.

4. La anexa 3-a, punctul 3 „Sume pentru investigații paraclinice efectuate în regim ambulatoriu luna/trim.“ se completează în subsolul tabelului cu următoarea teză:

„Conform actului adițional la contractul de furnizare de servicii medicale spitalicești“.

5. La anexa 3-a, punctele 4 și 5 se modifică conform anexei nr. 1.

6. La anexa 3-a, punctele 6 și 7 se elimină.

7. După anexa 3-f se introduce anexa 3-g al cărei conținut este prevăzut în anexa nr. 2.

Art. II. — (1) Anexele nr. 1 și 2 fac parte integrantă din prezenta decizie.

(2) Formularele cuprinse în Decizia președintelui Casei Naționale de Asigurări de Sănătate nr. 78/2003 și formularele cuprinse în anexele la prezenta decizie constituie modele-tip.

Art. III. — Direcția generală relații cu furnizorii și direcțiile de specialitate din Casa Națională de Asigurări de Sănătate și casele de asigurări de sănătate județene, a municipiului București și cele asimilate acestora vor duce la îndeplinire prevederile prezentei decizii.

Art. IV. — (1) Prevederile prezentei decizii sunt valabile pentru semestrul II al anului 2003.

(2) Prezenta decizie va fi publicată în Monitorul Oficial al României, Partea I.

Președintele Casei Naționale de Asigurări de Sănătate,

Eugeniu Țurlea

București, 26 august 2003.

Nr. 716.

4. Sume acordate pentru serviciile medicale efectuate în dispensare TBC, laboratoare de sănătate mintală-staționar de zi, din fondul alocat pentru asistența medicală ambulatorie de specialitate pentru specialitățile clinice

Cheltuieli de personal

	Nr. persoane		Fond salarii		Contribuții asupra salariilor suportate de unitate		Total cheltuieli de personal	
	Contractat *	Realizat	Contractat *	Realizat	Contractat *	Realizat	Contractat *	Realizat
Total								

Cheltuieli de întreținere și funcționare

	Cota-parte (%)		Cheltuieli de întreținere și funcționare spital		Cheltuieli întreținere și funcționare aferente activității	
	Contractat *	Realizat	Contractat *	Realizat	Contractat *	Realizat
Total						

* Conform Actului adițional la Contractul de furnizare de servicii medicale spitalicești

5. Sume pentru cofinanțarea instalării și întreținerii aparaturii de înaltă performanță achiziționată din credite externe

Tipul aparatului	Nr. aparate	Sume acordate pentru instalare		Sume acordate pentru întreținere	
		Contractat *	Realizat	Contractat *	Realizat
Total	X				

* Conform Actului adițional la Contractul de furnizare de servicii medicale spitalicești

Răspundem de realitatea și exactitatea datelor

Reprezentantul legal al unitatii sanitare

.....

Notă:

Formularele de la punctele 1-5 se întocmesc lunar și cumulativ pentru fiecare trimestru în 2 exemplare, dintre care unul rămâne la reprezentantul legal, iar celalalt se depune la casa de asigurări de sănătate de către reprezentantul legal al unității sanitare, până la data de 3 a lunii următoare.

¹⁾ Anexa nr. 1 este reprodusă în facsimil.

ANEXA Nr. 2¹⁾

(Anexa 3-g

la Decizia președintelui Casei Naționale
de Asigurări de Sănătate nr. 78/2003)

Județul.....
Localitatea.....
Unitate medico-sociala
Luna.....anul.....

**DESFĂȘURĂTOR PENTRU DECONTAREA SERVICIILOR MEDICALE CONFORM CONTRACTULUI DE
FURNIZARE DE SERVICII MEDICO - SOCIALE**

A. Sume aferente cheltuielilor de personal pentru medici și asistenți medicali din unitățile de asistență medico-socială

	Nr. persoane		Fond salarii		Contribuții asupra salariilor suportate de unitate		Total cheltuieli de personal	
	Contractat *	Realizat	Contractat *	Realizat	Contractat *	Realizat	Contractat *	Realizat
Total								

* Conform contractului de furnizare de servicii medico-sociale

B. Sume aferente cheltuielilor cu medicamentele prevazute in Ordinul nr. 720/264/2002, cu modificarile si completarile ulterioare și cheltuielilor cu materialele sanitare

	Total sume	
	Contractat *	Realizat
Total		

* Conform contractului de furnizare de servicii medico-sociale

Răspundem de realitatea și exactitatea datelor

Reprezentantul legal al unitatii sanitare

.....

Notă:

Formularele se întocmesc lunar și cumulativ pentru fiecare trimestru în 2 exemplare, dintre care unul rămâne la reprezentantul legal, iar celalalt se depune la casa de asigurări de sănătate de către reprezentantul legal al unității sanitare, până la data de 3 a lunii următoare.

¹⁾ Anexa nr. 2 este reprodusă în facsimil.

Regia Autonomă Monitorul Oficial în pas cu timpul

Centrul pentru relații cu publicul
Șos. Panduri nr. 1, bloc P33, parter, sector 5, București

Tel.: 411.58.33
Fax: 410.77.36

E-mail: multimedia@ramo.ro
Website: www.monitoruloficial.ro

PROMPT, COMOD, MODERN ȘI UȘOR DE UTILIZAT

Prompt, comod, modern - prin procurarea electronică a Monitorului Oficial al României atât în sistem abonament, cât și selectiv, a anumitor numere ale Monitorului Oficial al României sau acte normative.

OPERATIVITATE

Transmiterea Monitorului Oficial al României se face prin e-mail, zilnic, pe măsura apariției acestuia, intrându-se în posesia lui în ziua tipării. Fiecare Monitor Oficial este cuprins într-un fișier de tip PDF și se citește cu Acrobat Reader, ceea ce înseamnă că pentru a recepționa și a utiliza informația legislativă vă este suficient contul de e-mail și Acrobat Reader, aplicație ce se poate lua gratuit de pe Internet (www.adobe.com).

DIVERSITATE

Abonament pe anul 2003 la Monitorul Oficial al României, Partea I și Partea I bis (numere incluse în abonament) - Legi, decrete, hotărâri și alte acte - 204 EUR pentru monopost sau rețea.

În condițiile în care dispuneți de rețea, pentru fiecare utilizator final contravaloarea prestației este de 8 EUR/lună, acordându-se o reducere de 20% pentru o rețea cu mai mult de 5 stații de lucru și o reducere de 40% pentru o rețea cu mai mult de 40 de stații de lucru. Cu ajutorul unui „motor de căutare” (inclus numai în abonamentul aferent anului 2003) se poate regăsi cu ușurință un act normativ din perioada 22 decembrie 1989 până la zi, după orice criteriu sau orice combinație de criterii de căutare, răspunsul foarte rapid constând în prezentarea actelor găsite - în funcție de criteriile de căutare selectate - cu menționarea titlului actului și a numărului Monitorului Oficial în care a fost publicat.

Abonament pe anul 2003 la Monitorul Oficial al României, Partea I, în limba maghiară - 120 EUR.

Abonament pe anul 2003 la Monitorul Oficial al României, Partea a II-a - Dezbateri parlamentare - 192 EUR.

Abonament pe anul 2003 la Monitorul Oficial al României, Partea a III-a - Publicații și anunțuri - 60 EUR.

Abonament pe anul 2003 la Monitorul Oficial al României, Partea a IV-a - Publicații ale agenților economici - 228 EUR.

Abonament pe anul 2003 la Monitorul Oficial al României, Partea a VI-a - Achiziții publice - 192 EUR.

Prin aceleași mijloace multimedia (e-mail, CD, dischete):

- colecția electronică a Monitorului Oficial, Partea I și Partea I bis (numere incluse în abonament) 1989-2002 (319 EUR)
- selecții Monitorul Oficial, Partea I, Partea a II-a, Partea a III-a, Partea a IV-a, Partea a V-a, Partea a VI-a (0,08 EUR/pag.)
- versiunea electronică a lucrării "Actele publicate în Monitorul Oficial al României, Partea I - 22 dec. 1989 - 31 ian. 2003" - lucrare ce cuprinde titlurile actelor normative publicate în perioada menționată, cu indicarea actelor normative ce au adus modificări și/sau completări (15 EUR).

Prețurile includ T.V.A.

Plata se face în lei, la cursul de schimb (B.N.R.) din ziua efectuării plății.

COLECȚII TEMATICE pe suport electronic

Legislație privind jocurile de noroc*	2,3 EUR
Legislație în domeniul asistenței medicale*	7,8 EUR
Legislație privind normele de medicina muncii*	3,5 EUR
Legislație privind dezvoltarea regională a României și regimul zonelor defavorizate*	3,7 EUR
Legislația vieii și vinului*	4,3 EUR
Legislație în domeniul silviculturii și protecției vânătorii*	9,1 EUR
Legislație privind investițiile directe și dezvoltarea activității economice*	0,7 EUR
Reglementări privind concesionările în domeniul sanitar-veterinar	1,4 EUR
Reglementări privind locuința - ediția a IV-a*	6,6 EUR
Întreprinderile mici și mijlocii*	4,1 EUR
Circulația pe drumurile publice	2,3 EUR
Reglementări privind circulația pe drumurile publice	5,8 EUR
Impozitul pe venit - ediția a IV-a	12,5 EUR
Reglementări privind taximetria și închirierea autoturismelor	1,1 EUR
Codul muncii	4,1 EUR
Statutul profesiei de avocat	2,2 EUR
Legislație privind sindicatele	2,5 EUR
Cazierul fiscal	1,2 EUR
Reglementări contabile armonizate cu directivele europene	10,9 EUR
Sistemul public de pensii și alte drepturi de asigurări sociale - ediția a II-a	11,3 EUR
Organizarea și funcționarea asociațiilor de proprietari	2,9 EUR
Reglementări privind prevenirea și combaterea corupției	10,2 EUR
Codul de procedură penală. Norme de procedură în legi speciale	14 EUR

COLECȚII TRILINGVE pe suport electronic

	Preț în EUR/versiune			
	română	franceză	engleză	germană / rusă / spaniolă
Vol.19 - Legea protecției mediului*	1,7	3,8	3,6	
Vol.20 - Reglementări privind locuințele trecute în proprietatea statului*	3,1	6,4	6,6	
Vol.22 - Organizarea și funcționarea Consiliului Legislativ	1,8	3,8	3,8	
Vol.25 - Legea privind dreptul de autor și drepturile conexe	2,1	4,4	4,2	
Vol.26 - Lege privind procedura reorganizării și lichidării judiciare*	1,4	3	3	
Vol.27 - Lege privind desfășurarea în siguranță a activităților nucleare*	1,1	2,5	2,4	
Vol.28 - Legea apelor	2,4	5,4	5,1	
Vol.29 - Lege privind organizarea și funcționarea Consiliului Economic și Social	0,3		0,6	
Vol.30 - Lege privind desfășurarea în siguranță a activităților nucleare*	1,1		2,5	2,5
Vol.31 - Amenajarea teritoriului național*	0,5	1	1	
Vol.32 - Societăți comerciale. Registrul comerțului	3,6	7,8	7,7	
Vol.33 - Legislație bancară*	2,9	6,2	6,2	
Vol.34 - Avocații Poporului*	1,4	2,8	2,9	
Vol.35 - Dezvoltarea regională în România*	0,3	0,8	0,7	
Vol.37 - Proprietatea publică și concesionul	1	2,1	2,1	
Vol.38 - Prevenirea și sancționarea spălării banilor*	0,4	0,8	0,8	
Vol.40 - Dezvoltarea regională în România și regimul zonelor defavorizate*	4	8,2	8,2	
Vol.41 - Investiții directe și dezvoltarea activității economice*	0,8	1,6	1,5	
Vol.42 - Ordinea publică, apărarea și siguranța națională	2	4,4	4,3	
Vol.43 - Consiliul Legislativ. Curtea Supremă de Justiție*	3,2	6,9	6,9	
Vol.44 - Accesul la propuneri dosar și deconspirarea securității ca poliție politică	0,6	1,3	1,2	
Vol.46 - Reglementări privind administrația publică locală și alegerile locale*	3,2	7,1	7,8	
Vol.47 - Asigurări și reasigurări în România	0,6	1,2	1,1	
Vol.48 - Fondul funciar*	7,2	15,3	14,8	
Vol.49 - Reglementări privind locuința*	3,3	7,1	6,8	
Vol.50 - Alegeți parlamentare și prezidențiale*	3,8	8,2	8,2	
Vol.51 - Societatea Română de Radiodifuziune și Societatea Română de Televiziune*	1	2,2	2,2	
Vol.52 - Prevenirea, descoperirea și sancționarea faptelor de corupție	0,5	1	1	
Vol.53 - Reglementări privind corupția și crima organizată	1,3	2,8	2,8	
Vol.54 - Legislație privind privatizarea societăților comerciale din turism*	0,7	1,4	1,4	1,4
Vol.55 - Statutul funcționarilor publici	2,1	4,4	4,2	
Vol.56 - Administrația publică locală*	4,1	8,5	8,5	
Vol.57 - Protecția copilului*	5,6	11,8	11,6	
Vol.58 - Codul muncii	3,2	6,7	6,5	
Vol.59 - Legislație privind notarii publici		6,2		6,4
Vol.60 - Reglementări privind întreprinderile mici și mijlocii - Societăți comerciale - cadru instituțional	4,6	10,1	9,4	
Vol.61 - Reglementări privind întreprinderile mici și mijlocii - Înregistrarea și autorizarea comercianților	4,8	9,8	9,8	
Vol.62 - Reglementări privind întreprinderile mici și mijlocii - Fiscalitatea	6	12	11,9	

* Aceste lucrări conțin acte normative care au fost ulterior modificate și/sau abrogate.

EDITOR: PARLAMENTUL ROMÂNIEI - CAMERA DEPUTAȚILOR

Regia Autonomă „Monitorul Oficial”, str. Izvor nr. 2-4, Palatul Parlamentului, sectorul 5, București, cont nr. 2511.1-12.1/ROL Banca Comercială Română - S.A. - Sucursala „Unirea” București și nr. 5069427282 Direcția de Trezorerie și Contabilitate Publică a Municipiului București (alocat numai persoanelor juridice bugetare).

Adresa pentru publicitate: Centrul pentru relații cu publicul, București, șos. Panduri nr. 1, bloc P33, parter, sectorul 5, tel. 411.58.33 și 411.97.54, tel./fax 410.77.36.

Tiparul: Regia Autonomă „Monitorul Oficial”, tel. 490.65.52, 335.01.11/2178 și 402.21.78, E-mail: marketing@ramo.ro, Internet: www.monitoruloficial.ro