

前漢書

卷二十七中之上
二十八上

内閣文庫			
番號	漢	1836	
冊數	500	(29)	
函號	別	10	1

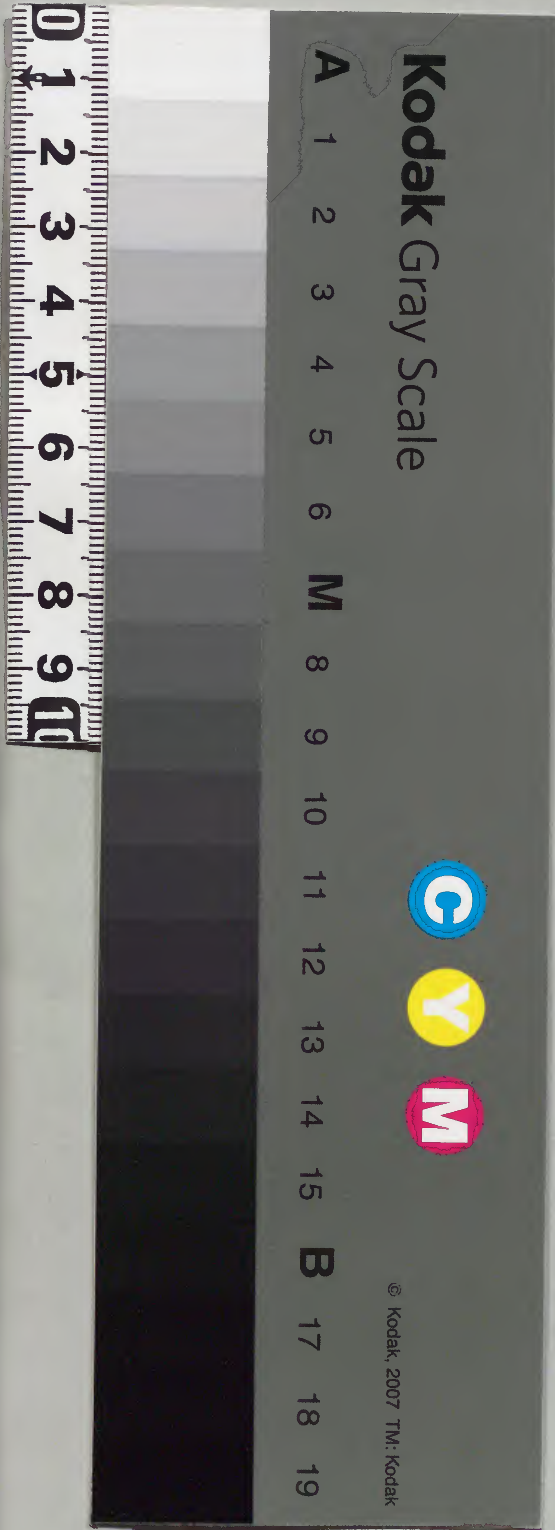

前漢書卷二十七中之上

五行志第七中之上

漢

蘭

臺

令

班

固撰

善正議大夫

行秘書少監

琅邪縣

開國

十

班固撰

注

注

注

注

淺草文庫

經曰羞用五事五事一曰貌二曰言三曰視四曰聽五

曰思貌曰恭言曰從視曰明聽曰聰思曰睿

應劭曰睿通也古文

睿恭作肅從作艾

師古曰艾讀曰又治也其下亦同

明作愬聰作謀

應劭

睿曰上聰則下謀

睿作聖

張晏曰睿通達以至於聖

休徵

孟康曰善行之驗也

曰

肅時雨若

應劭曰居上而敬則雨順之

艾時陽若

應劭曰君政若則陽順之

愬時

奧若

應劭曰悉明也師古曰奧讀曰燠燠溫也其下亦同

謀時寒若聖時風若

師古

曰凡言時者皆謂行得其道則寒暑風雨以時應而順之

咎徵

師古曰言惡行之驗

曰狂恒雨

若僭恒陽若

應劭曰僭潛差

舒恒奧若急恒寒若霧恒風若

曰霧音人備霧應劭曰人君散霧鄙吝則風不順之也師古曰凡言恒者謂所行者失道則寒暑風雨不時而

恒久為災也霧音莫豆反備穀並音構又音寇

傳曰貌之不恭是謂不肅厥咎狂厥罰恒雨厥極惡時

則有服妖時則有龜孽時則有雞旣時則有下體生上

之病

韋昭曰若牛之足反出背上下欲伐上之禍也師古曰病音阿

時則有青眚青祥

李奇曰內曰青外曰祥

唯金沴木

服虔曰沴害也如淳曰說曰凡沴音拂戾之戾義亦同

草木之類謂之妖妖猶天胎言尚微

師古曰天音鳥老反 蟲豸之

類謂之孽

師古曰有足謂之蟲無足謂之豸

孽則牙孽矣及六畜謂之

旣言其著也及人謂之痾痾病貌言寤深也甚則異物

生謂之眚自外來謂之祥祥猶禎也氣相傷謂之沴沴

猶臨莅不和意也每一事云時則以絕之言非必俱至

或有或亡或在在前或在後也孝武時夏侯始昌通五經

善推五行傳以傳族子夏侯勝下及許商皆以教所賢

弟子其傳與劉向同唯劉歆傳獨異貌之不恭是謂不

肅肅敬也內曰恭外曰敬人君行已體貌不恭怠慢驕

蹇則不能敬萬事失在狂易故其咎狂也

師古曰狂易謂狂而易其

常性上慢下暴則陰氣勝故其罰常雨也水傷百穀衣食

不足則姦軌並作故其極惡也一日民多被刑或形貌醜惡亦是也風俗狂慢變節易度則為剽輕奇怪之服故有服妖水類動故有龜孽如淳曰河魚大上以為魚孽之比於易巽為雞雞有冠距文武之貌不為威儀貌氣毀故有雞蹠一曰水歲雞多死及為怪亦是也上失威儀則下有彊臣害君上者故有下體生於上之病木色青故有青眚青祥凡貌傷者病木氣木氣病則金沴之衝氣相通也於易震在東方為春為木也兌在西方為秋為金也離在南方為夏為火也坎在北方為冬為水也春與秋日夜分寒暑平是以金木之氣易以相變故貌傷則致秋

陰常雨言傷則致春陽常旱也至於冬夏日夜相反寒暑殊絕水火之氣不得相併故視傷常與聽傷常寒者其氣然也逆之其極曰惡順之其福曰攸好德孟康曰則致妖順則致福也師吉曰攸所也所好者德也劉歆貌傳曰有鱗蟲之孽羊

旤鼻病說以為於天文東方辰為龍星故為鱗蟲於易兌為羊木為金所病故致羊旤與常雨同應此說非是春與秋氣陰陽相敵木病金盛故能相并唯此一事耳

旤與妖病祥眚同類不得獨異史記師古曰此志凡稱史記者皆謂司馬遷所撰也成公十六年公會諸侯于周單襄公見晉厲公視

遠步高師古曰單襄公周卿士單子朝也晉厲公景公之子也名州蒲單音善晉公曰晉

將有亂魯侯曰敢問天道也抑人故也對曰吾非瞽史

師古曰瞽樂太師史太史焉知天道吾見晉君之容殆必禍者也夫

君子目以定體足以從之師古曰體定則目安是是以觀

其容而知其心矣目以處誼足以步目師古曰視瞻得其宜行步中其

也晉侯視遠而足高目不在體而足不步目其心必異

矣目體不相從何以能久夫合諸侯民之大事也於是

虐觀存亡故國將無咎其君在會步言視聽必皆無謫

則可以知德矣師古曰謫責也無謫謂得其義理無可咎責也視遠曰絕其誼

足高曰棄其德言爽曰反其信聽淫曰離其名夫目以

處誼足以踐德師古曰踐履也所履皆德行也口以庇信師古曰庇覆也言行相覆

剛為信矣耳以聽名者也故不可不慎偏喪有咎師古曰苟喪其一則

有既喪則國從之師古曰既盡也若盡喪之則國亦亡晉侯爽二吾是以

云張晏曰視遠一也參高二也後二年晉人殺厲公凡此屬皆貌不

恭之咎云左氏傳桓公十三年楚屈瑕伐羅鬬伯比送

之師古曰屈瑕即莫蹠也鬬伯比楚大夫羅國名在南郡枝江西還謂其馭曰莫蹠必

敗師古曰莫蹠楚官名也字或作敖其音同舉止高心不固矣師古曰遠見止足也

楚子以告楚子使賴人追之弗及莫蹠行遂無次且不

設備師古曰無次不為次列也及羅羅人軍之大敗莫蹠益死釐公

十一年周使內史過賜晉惠公命師古曰內史過周大夫晉惠公夷吾也諸

侯即位天子則賜命圭以為瑞受玉惰師古曰不敬其事也過歸告王曰晉侯其

無後乎王賜之命而惰於受瑞先自棄也已其何繼之

有禮國之幹也敬禮之輿也師古曰無禮則國不立故謂之幹無敬則禮不行故

比之於輿不敬則禮不行禮不行則上下昏何以長世二十

一年晉惠公卒子懷公立晉人殺之更立文公成公十

三年晉侯使卻錡乞師于魯將事不敬師古曰卻錡晉大夫駒伯也乞

師欲以伐秦也將事致其君命也錡音牛爾反孟獻子曰卻氏其亡乎師古曰孟獻子

仲孫禮身之幹也敬身之基也師古曰無禮則身不立不敬則身不安也卻

子無基且先君之嗣卿也受命以求師將社稷是衛而

情棄君命也不亡何為十七年卻氏亡成公十三年諸

侯朝王遂從劉康公伐秦成肅公受賑于社不敬服虔曰賑

祭社之肉也盛以盝器故謂之賑師古曰劉康公成公

公皆周大夫也賑讀與盝同以出師而祭社謂之宜賑者即宜社之肉也盝

大蛤也音上忍反劉子曰吾聞之曰民受天地之中

以生所謂命也師古曰劉子即康公也中謂中和之氣是以有禮義動作

威儀之則以定命也能者養之以福不能者敗以取禍

師古曰之往也能養生者則定禮義威儀自致於福不能者則喪之以取禍亂是故君子勤禮

小人盡力勤禮莫如致敬盡力莫如惇篤敬在養神篤

在守業國之大事在祀與戎祀有執膳戎有受賑應劭曰膳

祭肉也神之節也師古曰交今成子情棄其命矣其不

及虜五月成肅公卒成公十四年衛定公享苦成叔甯

惠子相師古曰定公名蒧苦成叔晉大夫卻擘也晉使

前漢書卷三十五 五十二

謂贊相 苦成叔敖 師古曰敖 寧子曰苦成家其亡乎古

其禮 之為享食也以觀威儀省斃福也 師古曰食 故詩曰兕

觥其觥旨酒思柔匪微匪傲萬福來求 張晏曰觥罰爵也飲酒和柔無

失禮可罰罰爵徒觥然而已應劭曰言在位者不微許

不倨傲也師古曰小雅桑扈之詩也微謂微幸也萬福

言其多也謂飲酒者不微幸不傲慢則 今夫子傲取斃

之道也後三年苦成家亡 師古曰十七年晉攻卻氏長

而滅 襄公七年衛孫文子聘于魯君登亦登 師古曰文

孫林父也禮之登 叔孫穆子相 師古曰穆 趨進曰諸侯

之會寡君未嘗後衛君今吾子不後寡君寡君未知所

過吾子其少安 師古曰安徐也 孫子亡辭亦亡悛容 師古曰悛

及 穆子曰孫子必亡為臣而君過而不悛亡之本也十

四年孫子逐其君而外叛 師古曰逐其君謂衛獻公出

襄公二十八年蔡景侯歸自晉入于鄭 師古曰景侯名

鄭伯享之不敬子產曰蔡君其不免乎 師古曰言 日其

過此也君使子展往勞于東門而敖 師古曰日謂往日

展鄭大夫 吾曰猶將更之今還受享而情迺其心也 師

公孫舍之 君小國事大國而情敖以為已心將得死辱

君若不免必由其子淫而不父 師古曰通 如是者必有

子既三十年為世子般所殺襄公三十一年公薨季武

子將立公子禰 師古曰禰襄公之子齊 穆叔曰是人也

師古曰禰襄公之子齊

居喪而不哀在感而有嘉容是謂不度不度之人鮮不

為患師古曰穆叔即叔孫穆子也不度不遵禮度也若果立必為季氏憂武子

弗聽卒立之比及葬三易衰衰衽如故衰師古曰衣前日經言游戲

也無已是為昭公立二十五年聽讒攻季氏兵敗出奔死

于外師古曰謂襄公三十一年衛比宮文子見楚令尹

圍之儀師古曰比宮文子衛大夫也名佗令尹圍即公子圍楚恭王之子也特為令尹文子從衛侯在

楚故見之言於衛侯曰令尹似君矣將有它志師古曰謂有為君之心言

其常也雖獲其志弗能終也公曰子何以知之對曰

詩云敬慎威儀惟民之則師古曰大雅抑之詩也則法也言君能慎其威儀乃臣下

所法效之令尹無威儀民無則焉民所不則以在民上不可

以終師古曰遂以殺君篡國而取敗於乾谿也昭公十一年夏周單子會于

戚師古曰單子周大夫單成公也戚衛地視下言徐應劭曰視下視不登帶言徐不聞於表著

晉叔向曰單子其死虐師古曰叔向晉大夫羊舌肸也朝有著定師古曰朝

內列位有定處所謂表著者也會有表師古曰會於野設表以為位衣有禮帶有結

紳帶之結也禮音工外反會朝之言必聞于表著之位

所以昭事序也視不過結禮之中所以道容貌也師古曰道

讀曰導其言以命之容貌以明之失則有闕今單子為

王官伯師古曰伯長也而命事於會視不登帶言不過步貌不

道容而言不昭矣不道不恭不昭不從無守氣矣師古曰貌

正曰恭言正曰從十二月單成公卒昭公二十一年三月葬蔡

平公蔡太子朱失位位在卑

師古曰不在正嫡之魯大位而以長幼序之

夫送葬者歸告昭子

師古曰昭子叔孫婁

昭子歎曰蔡其亡虘者

不亡是君也必不終詩曰不解於位民之攸暨

師古曰大雅侯

樂之詩也暨息也言在上者能率位不怠則其臣下恃以安息也解讀曰解暨音許既反

今始即位

而適卑身將從之十月蔡侯朱出奔楚晉魏舒合諸侯

之大夫于翟泉

應劭曰水名今洛陽是也師古曰魏舒晉卿魏獻子也

將以城成

周魏子泄政

師古曰謂代天子大夫為政以臨其事也

衛彪僂曰將建天子

而易位以令非誼也

師古曰僂衛大夫建天子謂立天子之居也

大事奸誼

必有大咎

師古曰奸犯也音干

晉不失諸侯魏子其不免虘是行

也魏獻子屬役於韓簡子

師古曰簡子亦晉卿韓不信以城周之功役委簡子也

而田於大陸焚焉而死

師古曰高平曰陸因放火田獵而見燒殺也

定公十

五年邾隱公朝於魯執玉高其容仰公受玉卑其容俯

師古曰隱公邾子益也玉謂朝者之贄

子贛觀焉

師古曰子贛孔子弟也端木賜也贛音貢曰

以禮觀之二君者皆有死亡焉夫禮死生存亡之體也

將左右周旋進退俯仰於是虘取之朝祀喪戎於是虘

觀之今正月相朝而皆不度心已亡矣

師古曰不度嘉不合法度

事不體何以能久

師古曰嘉事嘉禮之事謂朝祀也不體不得身體之節

高仰驕

也卑俯替也

師古曰替廢情也

驕近亂替近疾君為主其先亡

虘

師古曰是年五月定公薨哀公七年秋伐邾以邾子益來也

庶徵之恒雨劉歆以

為春秋大雨也劉向以為大水隱公九年三月癸酉大

雨震電庚辰大雨雪

師古曰雨雪
雨音于具反

大雨雨水也

師古曰
下兩音

于具反後
類並同

震雷也劉歆以為三月癸酉於歷數春分後

一日始震電之時也當雨而不當大雨大雨常雨之罰

也於始震電八日之間而大雨雪常寒之罰也劉向以

為周三月今正月也當雨水雪雜雨雪雷電未可以發也

既已發也則雪不當復降皆失節故謂之異於易雷以

二月出其卦曰豫

師古曰坤
下震上也

言萬物隨雷出地皆逸豫

也以八月入其卦曰歸妹

師古曰兌
下震上也

言雷復歸入地則

孕毓根核保藏蟄蟲

師古曰毓字與育同核
亦芟字也草根曰芟

避盛陰之

害出地則養長華實發揚隱伏宣盛陽之德入能除害

出能興利人君之象也是時隱以弟桓幼入而攝立公

子翬見隱居位已久勸之遂立

師古曰公子翬魯大夫
羽父也勸殺桓公已未

為太宰
暈音揮

隱既不許翬懼而易其辭

師古曰反謂桓
公云隱欲殺之

遂與

桓共殺隱天見其將然故正月大雨水而雷電是陽不

閉陰出涉危難而害萬物天戒若曰為君失時賊弟佞

臣將作亂矣後八日大雨雪陰見間隙而勝陽篡殺之

既將成也公不寤後二年而殺昭帝始元元年七月大

水雨自七月至十月成帝建始三年秋大雨三十餘日

四年九月大雨十餘日左氏傳愍公二年晉獻公使太

子申生帥師

師古曰以伐
東山臯落氏

公衣之偏衣佩之金玦

師古曰偏

衣謂左若異色其半象公之服也金玦以金爲玦也半環曰玦狐突歎曰時稟之徵也

衣身之章也佩裏之旗也師古曰狐突晉大夫伯行時爲太子御戎也徵證也章也

也旗表也衣所以明貴賤佩所以表中心故敬其事則命以始師古曰賞服

其身則衣之純師古曰壹其色用其裏則佩之度師古曰佩玉者君子之當

度。劉奉世曰欲表其裏則當佩之使合法度世子佩瑜玉而綦組綬今命以時卒閱其

事也師古曰卒盡也閱閉也謂十二月盡時也衣以危服遠其躬也師古曰危雜色

也謂偏衣也遠音千萬及其下並同佩以金玦棄其裏也服以遠之時以

閱之危涼冬殺金寒玦離胡可恃也師古曰涼薄也危色不能純故曰

也冬主殺氣金行在西是謂之寒玦形半玦故云離梁餘子養曰帥師者受命于

廟受服於社有常服矣師古曰梁餘子養晉大夫也時爲下軍御軍之常服則韋弁

弟獲而危命可知也死而不孝不如逃之罕夷曰危奇

無常金玦不復君有心矣應劭曰奇奇怪非常意復反也金玦猶決去不反意也師

古曰罕夷晉大夫時爲不軍卿也有心害太子之心也後四年申主以讒自殺近

服妖也左氏傳曰鄭子臧好聚鵠冠師古曰子臧鄭文公之子也鵠大鳥也

戰國策所云鵠時者也天之所將用鵠則知之逸周書曰知天文者冠鵠冠蓋以鵠鳥知天時故也禮圖謂之術

氏冠鵠音鄭文公惡之使盜殺之師古曰時已得罪出奔宋故使盜殺之

陳宋劉向以爲近服妖者也一曰非獨爲子臧之身亦

文公之戒也初文公不禮晉文師古曰晉文公之爲公

奔欲之楚過又犯天子命而伐滑師古曰魯二十四年

鄭鄭不禮焉不尊尊敬止其後晉文

如鄭請滑鄭伯不聽而執二子

伐鄭幾亡國

師古曰僖三十年齊侯秦伯圍鄭伏之狐曰國危矣使觸之武見秦伯師乃退也

昭帝時昌邑王賀遣中大夫之長安多治仄注冠

師古曰仄

古側字也謂之側注者言形側立而不注也蔡邕云高九寸鐵為卷卷音去權反

以賜大臣又

以冠奴劉向以為近服妖也時王賀狂悖聞天子不豫

師古曰言有疾不悅豫也

弋獵馳騁如故與騶奴宰人

游居娛戲驕慢不敬

師古曰騶廐御也宰人主膳者也娛樂也

冠者尊服奴

者賤人賀無故好作非常之冠暴尊象也以冠奴者當

自至尊墜至賤也其後帝崩無子漢大臣徵賀為嗣即

位狂悖無道縛戮諫者夏侯勝等於是大臣白皇太后

廢賀為庶人賀為王時又見大白狗冠方山冠而無尾

鄧展曰方山冠以五采穀為之樂舞人所服

此服妖亦夫既也賀以問郎中

令龔遂遂曰此天戒言在仄者盡冠狗也

師古曰言王左右侍側之

人不識禮義若狗而著冠者耳

去之則存不去則亡矣賀既廢數年宣

帝封之為列侯復有旱死不得置後又大既無尾之效

也京房易傳曰行不順厥咎人奴冠天下亂辟無適

如淳

曰辟君也適適子也

妾子拜

如淳曰無適子故也

又曰君不正臣欲篡厥妖

狗冠出朝門成帝鴻嘉永始之間好為微行出游選從

期門郎有材力者及私奴客多至十餘少五六人皆白

衣袒幘

師古曰袒幘不加冠

帶持刀劍或乘小車御者在茵上

蘇林曰茵車上蓐也御者錯亂更在茵上坐也師古曰車小故御者不得迴避而在天子茵上也

或皆

騎出入市里郊野遠至旁縣時大臣車騎將軍王音及

劉向等數以切諫谷永曰易稱得臣無家言王者臣天

下無私家也今陛下棄萬乘之至貴樂家人之賤事厭

高美之尊稱好匹夫之卑字師古曰稱張放家人是為卑字師古曰為微行故變

易姓崇聚票輕無誼之人以為私客置私田於民間畜

私奴車馬於北宮數去南面之尊離深宮之固挺身獨

與小人晨夜相隨師古曰鳥集醉飽吏民之家師古曰

離如鳥亂服共坐溷肴亡別閔勉遜樂晝夜在路師古曰

勉猶龜勉言不息也典門戶奉宿衛之臣執干戈守空

宮公卿百寮不知陛下所在積數年矣昔號公為無道

有神降曰賜爾土田師古曰春秋左氏傳莊公三十二年有

史謂享焉神賜之上言將以庶人受土田也諸侯夢得

土田為失國祥師古曰僖五年晉滅虢虢公醜奔京師而況王者畜私田

財物為庶人之事乎左氏傳曰周景王時大夫賓起見

雄雞自斷其尾師古曰賓起即賓孟劉向以為近雞旣也是時王

有愛子子鼂王與賓起陰謀欲立之師古曰子鼂田于

北山將因兵眾殺適子之黨師古曰適讀曰嫡適子王

黨謂劉獻未及而崩三子爭國王室大亂其後賓起誅

死師古曰三子謂子鼂子猛及子猛弟敬王也子鼂奔

楚而敗師古曰昭二十六年邵伯盈逐王子鼂京易易

傳曰有始無終厥妖雄雞自齧斷其尾宣帝黃龍元年

未央殿輅幹中雌雞化為雄師古曰輅輅廐名也師古曰百官表太僕屬官有輅

幹丞輅與路同幹音零毛衣變化而不鳴不將無距師古曰將謂率領其羣也

距雞附足骨關時所用刺之元帝初元中丞相府史家雌雞伏子漸

化為雄師古曰初尚伏子後乃稍稍化為雄也伏音房富反冠距鳴將永光中有

獻雄雞生角者京房易傳曰雞知時知時者當死房以

為已知時恐當之劉向以為房失雞占雞者小畜主司

時起居人師古曰至時而鳴以為人起居之節小臣執事為政之象也言

小臣將秉君威以害正事猶石顯也竟寧元年石顯伏

辜此其效也一日石顯何足以當此昔武王伐殷至于

牧壘誓師曰古人有言曰牝雞無晨牝雞之晨惟家之

索今殷王紂惟婦言用師古曰周書牧誓之辭晨謂晨時鳴也索盡也言婦人為政猶

是喪家之道也繇是論之黃龍初元永光雞變迺國家

之占妃后象也孝元王皇后以甘露二年生男立為太

子妃王禁女也黃龍元年宣帝崩太子立是為元帝王

妃將為皇后故是歲未央殿中雌雞為雄明其占在正

宮也不鳴不將無距貴始萌而尊未成也至元帝初元

元年將立王皇后先以為婕妤三月癸卯制書曰其封

婕妤父丞相少史王禁為陽平侯位特進丙午立王婕

妤為皇后明年正月立皇后子為太子故應是丞相府

史家雌雞爲雄其占卽丞相少史之女也伏子者明已
有子也冠距鳴將者尊已成也永光二年陽平頃侯禁
薨子鳳嗣侯爲侍中衛尉元帝崩皇太子立是爲成帝
尊皇后爲皇太后以后弟鳳爲大司馬大將軍領尚書
事上委政無所與師古曰與讀曰豫言政皆出鳳天子不豫王氏之權自鳳
起故於鳳始受爵位時雄雞有角明視作威師古曰視讀曰示
顯君害上危國者從此人始也其後羣弟世權以至於
莽遂篡天下卽位五年王太后廼崩此其效也京房易
傳曰賢者居明夷之世知時而傷師古曰易之明夷卦曰明入地中明夷夷
傷也離下坤上言日在地中傷其明也知時謂知天時者也賢而被傷故取明夷之義或衆在位

師古曰言虛僞無實之厥妖雞生角雞生角時主獨又

曰婦人顓政國不靜牝雞雄鳴主不榮故房以爲已亦
在占中矣成公七年正月鼯鼠食郊牛角師古曰鼯小

謂甘鼠者音奚改卜牛又食其角劉向以爲近青祥亦牛旣也

不敬而備霽之所致也昔周公制禮樂成周道故成王
命魯郊祀天地以尊周公至成公時三家始顓政魯將
從此衰天愍周公之德痛其將有敗亡之旤故於郊祭
而見戒云鼠小蟲性盜竊鼯又其小者也牛大畜祭天
尊物也角兵象在上君威也小小鼯鼠食至尊之牛角
象季氏乃陪臣盜竊之人將執國命以傷君威而害周

公之祀也改卜牛鼯鼠又食其角天重語之也師古曰重音直

反用成公怠慢昏亂遂君臣更執于晉師古曰更互也十年秋公如晉晉人

以公為貳於楚故止公至十一年三月乃得歸十六年

九月又信僑如之譜執季孫行父舍之于譜而止公是年

若丘十二月乃得歸故云君臣更執也至于襄公晉

為溴梁之會師古曰襄十六年晉平公會諸侯于溴梁

南至溫入河溴音工覓反天下大夫皆奪君政師古曰溴梁之會諸侯皆在而魯叔孫豹

晉荀偃宋向戌衛甯殖鄭公孫董其後三家逐昭公卒

死于外幾絕周公之祀董仲舒以為鼯鼠食郊牛皆養

牲不謹也京房易傳曰祭天不慎厥妖鼯鼠齧郊牛角

定公十五年正月鼯鼠食郊牛牛死劉向以為定公知

季氏逐昭公辜惡如彼親用孔子為夾谷之會齊人俶

歸鄆謹龜陰之田師古曰夾谷齊地也一名祝其定公

蔡人以兵劫公孔子以公退命士眾兵之齊侯乃止又

欲以盟要公孔子不欲使茲無還以辭對又欲許享公

孔子又距而不受於是齊人乃服先是季氏之臣陽虎

以郵謹龜陰之田奔齊至此會乃以歸我郵謹二邑名

龜陰龜山之陰聖德如此反用季桓子淫於女樂而退孔子無

道甚矣詩曰人而亡儀不死何為是歲五月定公薨牛

死之應也京房易傳曰子不子鼠食其郊牛哀公元年

正月鼯鼠食郊牛劉向以為天意汲汲於用聖人逐三

家故復見戒也哀公年少不親見昭公之事故見敗亡

之異已而哀不寤身奔於粵此其效也師古曰哀三年公薨於越

伐魯而去三桓公如公孫有山氏因遜于邾邾遂如昭帝

越國人施罪於公孫有山氏而立哀公之子懷公昭帝

元鳳元年九月燕有黃鼠銜其尾舞王宮端門中

門之正王往視之鼠舞如故王使吏以酒脯祠鼠舞不休

一日一夜死近黃祥時燕刺王旦謀反將死之象也其

月發覺伏辜京房易傳曰誅不原情厥妖鼠舞門

原情者不得其本情成帝建始四年九月長安城南有鼠銜黃蒿

栢葉上民冢栢及榆樹上為巢栢栢尤多師古曰栢栢本亭名衛思

地葬也巢中無子皆有乾鼠矢數十時議臣以為恐有

水災鼠盜竊小蟲夜出晝匿今晝去穴而登木象賤人

將居顯貴之位也栢栢衛思后園所在也其後趙皇后

自微賤登至尊與衛后同類趙后終無子而為害明年

有鳶焚巢殺子之異也天象仍見甚可畏也一日皆王

莽竊位之象云京房易傳曰臣私祿罔辟李奇曰辟君也擅私爵祿

其君厥妖鼠巢文公十三年太室屋壞近金沚木木動

也先是冬釐公薨十六月廼作主師古曰主廟主也信公三年三月十二月

釐公薨至文二年二月廼作主後六月又吉禘於太廟而致

之經曰大事於太廟躋釐公左氏說曰太廟周公之廟

饗有禮義者也祀國之大事也惡其亂國之大事於太

廟故言大事也躋登也登釐公於愍公上逾祀也釐雖

愍之庶兄嘗爲愍臣臣子一例不得在愍上又未三年而吉禘前後亂賢父聖祖之大禮內爲貌不恭而狂外爲言不從而僭故是歲自十二月不再至于秋七月後年若是者三而太室屋壞矣前堂曰太廟中央曰太室屋其上重屋尊高者也象魯自是陵夷將墮周公之祀也師古曰墮毀也音火規反穀梁公羊經曰世室魯公伯禽之廟也毀廟之主皆合祭於大廟躋釐公者先禰後祖也景帝三年十二月吳二城門自傾大船自覆劉向以爲近金沱木木動也先是吳王濞以太子死於漢稱疾不朝陰與楚王戊謀

爲逾亂城猶國也其一門名曰楚門一門曰魚門吳地以船爲家以魚爲食天戒若曰與楚所謀傾國覆家吳王不寤正月與楚俱起兵身死國亡京房易傳曰上下咸諄厥妖城門壞師古曰諄感也音布內反宣帝時大司馬霍禹所居第門自壞時禹內不順外不敬見戒不改卒受滅亡之誅哀帝時大司馬董賢第門自壞時賢以私愛居大位賞賜無度嬌嬖不敬大失臣道見戒不改後賢夫妻自殺家徙合浦

傳曰言之不從是謂不艾厥咎僭厥罰恒陽厥極憂時則有詩妖時則有介蟲之孽時則有犬豕時則有口舌

之病時則有白眚白祥惟木沴金言之不從從順也是謂不又又治也孔子曰君子居其室出其言不善則千里之外違之况其邇者乎詩云如蜩如螗如沸如羹師

曰大雅蕩之詩也蜩蟬也螗蟻也即切螻也謂政無文理虛言躑杳如蜩螗之鳴湯之沸涓羹之將孰也蜩音

調螗音唐蟻音偃切音言上號令不順民心虛譁憤亂

貂螻音聊涓音下館反

則不能治海內失在過差故其咎僭僭差也刑罰妄加

羣陰不附則陽氣勝故其罰常陽也旱傷百穀則有寇

難上下俱憂故其極憂也君炕陽而暴虐師古曰凡言

之意謂無惠澤於下也炕音口浪反臣畏刑而措口師古曰措籥也音其

則怨謗之氣發於譟謠故有詩妖介蟲孽者謂小蟲有

甲飛揚之類陽氣所生也於春秋為螽今謂之蝗皆其

類也於易兌為口犬以吠守而不可信言氣毀故有犬

既一曰旱歲犬多狂死及為怪亦是也及人則多病口

喉咳者故有口舌病金色白故有白眚白祥凡言傷者

病金氣金氣病則木沴之其極憂者順之其福曰康寧

劉歆言傳曰時有毛蟲之孽說以為天文西方參為虎

星故為毛蟲史記周單襄公與晉卻錡卻犢卻至齊國

佐語師古曰卻錡駒伯也卻犢苦成叔也卻至告魯成

公曰晉將有亂三卻其當之虘夫卻氏晉之寵人也二

卿而五大夫可以戒懼矣高位實疾顛厚味實腊毒師

曰顛仆也謂父也言位高者必速顛仆也味厚者為毒父今郤伯之語犯叔迂叔伐

師古曰伯駟伯也叔苦成叔也季濫季也犯侵也迂夸誕也伐矜尚也犯則陵人迂則誣

人伐則掩人有是寵也而益之以三怨其誰能忍之雖

齊國子亦將與焉立於淫亂之國而好盡言以招人過

蘇林曰招音翹招舉也怨之本也唯善人能受盡言齊

其有虐師古曰言無善十七年晉殺三郤十八年齊殺

國佐凡此屬皆言不從之咎云晉穆侯以條之役生太

子名之曰仇師古曰穆侯僖侯之孫也條晉地也蓋以

子其弟以千嘽之戰生名之曰成師師古曰太子之弟

字也千嘽亦地名意師服曰異哉君之名子也師古曰

取能成其師衆也師服曰異哉君之名子也師古曰

夫夫名以制誼誼以出禮師古曰先制義理然後立

以體政政以正民師古曰以以禮是以政成而民聽易

則生亂師古曰反易禮嘉耦曰妃怨耦曰仇古之命也

師古曰本自古今君名太子曰仇弟曰成師始兆亂矣

兄其替虐及仇嗣立是為文侯文侯卒子昭侯立封成

師于曲沃號桓叔師古曰昭侯國亂身危不能自安故

父故謂後晉人殺昭侯而納桓叔不克復立昭侯子孝

侯桓叔子嚴伯殺之晉人立其弟鄂侯鄂侯生哀侯嚴

伯子武公復殺哀侯及其弟滅之而代有晉國師古曰

晉國故宣公六年鄭公子曼滿與王子伯廖語欲為卿

稱公也

前漢書卷之三十三 卷之三十三 卷之三十三

師古曰曼滿伯 伯廖告人曰無德而貪其在周易豐之

離張晏曰離下震上豐上六變 弗過之矣師古曰言無道德而大其

屋不過三歲 間一歲鄭人殺之師古曰間一歲襄公二

十九年齊高子容與宋司徒見晉知伯汝齊相禮師古曰高

子容齊大夫高止也宋司徒華定知伯 賓出汝齊語知

伯曰二子皆將不免子容專司徒侈皆亡家之主也專

則速及侈將以其力敝專則人實敝之將及矣九月高

子出奔燕襄公三十一年正月魯穆叔會晉歸告孟孝

伯曰趙孟將死矣師古曰穆叔即叔孫穆子也孟孝伯

也名武前年十月穆叔與武其語儉不似民主師古曰

且年未盈五十而壽壽焉如八九十者弗能久矣若趙

孟死為政者其韓子虜師古曰韓子韓吾子盍與季孫

言之可以樹善君子也師古曰季孫謂季武子也名宿

可素厚之孝伯曰民生幾何誰能毋儉朝不及夕將焉

用樹穆叔告人曰孟孫將死矣吾語諸趙孟之儉也而

又甚焉九月孟孝伯卒昭公元年周使劉定公勞晉趙

孟師古曰周周景王也劉定公周卿也食邑於因曰子

弁冕以臨諸侯盍亦遠績禹功而大庇民乎師古曰時

因見河洛而美禹功故言之也弁冕冠也言今對曰老

夫罪戾是懼焉能恤遠吾儕儉食朝不謀夕何其長也

師古曰：儕等也。言且得食而已，苟免目前不能念其長久也。儕音仕，皆反。劉子歸以語王曰：

諺所謂老將知而耄及之者，其趙孟之謂虜也。師古曰：諺

也。八十曰耄，亂也。言人年老閱歷既多，謂將益智而又耄亂也。為晉正卿以主諸侯而

儕於隸人朝，不謀夕棄神人矣。神怒民畔，何以能久？師

古曰：言其自此賤隸而無恤下之心，人為神主，故神人皆去也。趙孟不復年矣。師古曰：謂其即

死不復見明年。是歲秦景公弟后子奔晉。師古曰：后子，趙孟問

秦君何如對曰：無道。趙孟曰：亡虜對曰：何為一世無道

國未艾也。師古曰：艾，讀曰刈，絕也。國於天地有與立焉。師古曰：言

則多欲輔助，與共成立之。不數世淫弗能敝也。趙孟曰：大虜對曰：

有焉。趙孟曰：其幾何？師古曰：言當幾時也。對曰：鍼聞國無道而年

穀和孰，天贊之也。鮮不五稔。師古曰：贊，佐助之也。鮮，少

則或不產也。趙孟視蔭曰：朝夕不相及，誰能待五？師

古曰：蔭，謂日之蔭影也。趙孟自以年暮，朝不及夕，故言五年不可待也。蔭，讀與陰同。后子出而告

人曰：趙孟將死矣。主民玩歲而愒日，其與幾何？師古曰：玩，愛也。

愒，貪也。與，幾何言不能久也。愒，音口蓋反。冬，趙孟卒。昭五年，秦景公卒。昭公

元年，楚公子圍會盟。師古曰：圍，楚恭王之子也。時為楚

設服離衛。張晏曰：設服者，設人君之服。離衛者，二人魯

叔孫穆子曰：楚公子美矣。君哉。師古曰：穆子，叔孫豹也。

伯州犂曰：此行也，辭而假之寡君。師古曰：伯州犂，楚大

假以此禮耳。蓋鄭行人子羽曰：假不反矣。師古曰：行人，

為其令尹文過。鄭行人子羽曰：假不反矣。師古曰：行人，

孫揮字也假不反 伯州犁日子姑憂子哲之欲背誕也

矣言將遂為君 應劭日子哲攻殺伯有今又背盟欲復作亂也師古曰

子哲鄭大夫公孫黑也背誕者背命放誕欲作亂也子

且自憂此無憂 子羽曰假而不反子其無憂虐 師古曰

令尹不反戈也 將圖為君則楚國 齊國子曰吾代二子閔矣 師古曰國

有難子亦有憂也 國弱也二子謂王子圍及伯州犁也圍以是年 陳公子

篡位而不能令終州犁亦為圍所殺故言可閔 招曰不憂何成二子樂矣 師古曰招陳公子哀公弟也

招音 衛齊子曰苟或知之雖憂不害 師古曰齊子衛大 夫齊惡也言先知

難無所損害 退會子羽告人曰齊衛陳大夫其不免乎 國子代人憂子招樂憂齊子雖憂弗害夫弗及而憂與

可憂而樂與憂而弗害皆取憂之道也 師古曰弗及而 憂謂憂不及已

而妄 太誓曰民之所欲天必從之二大夫兆憂矣能無 至乎 師古曰兆憂 謂開憂兆也 言以知物其是之謂矣 師古曰物類

以知禍 昭公十五年晉籍談如周葬穆后 師古曰籍談 福之類 后周景王之 既除喪而燕 師古曰燕 與宴同 王曰諸侯皆有以

填撫王室晉獨無有何也 師古曰填撫 王室謂獻 籍談 對曰諸侯之封也皆受明器於王室故能薦彝器 師古

器明德之器也彝器 常可寶用之器也 晉居深山戎翟之與鄰拜戎不暇 師古

其何以獻器王曰叔氏其忘諸乎 師古曰叔籍談字也 一曰叔父之使故謂

之叔 叔父唐叔成王之母弟其反亡分乎 師古曰分 音扶問反 昔 而高祖司晉之典籍 師古曰 而亦汝 以為大正故曰籍氏女司

典之後也何故忘之籍談不能對賓出王曰籍父其無

後乎數典而忘其祖籍談歸以語叔嚮叔嚮曰王其不

終乎吾聞所樂必卒焉師古曰言志之所樂終於此事今王樂憂若卒

以憂不可謂終王一歲而有三年之喪二焉師古曰為太子三年

妻死三年乃娶達子之志言三年之喪二后及太子也於是乎以喪賓燕又求葬

器樂憂甚矣三年之喪雖貴遂服禮也師古曰遂猶竟王雖弗

遂燕樂已早師古曰天子除喪當在卒哭今適既葬故譏其早也禮王之大經也

一動而失二禮無大經矣師古曰經謂常法也既不遂服又即宴樂是失二禮

以考典典以志經師古曰考成也志記也忘經而多言舉典將安

用之哀公十六年孔丘卒公誄之曰旻天不弔不愍遺

一老俾屏予一人廢劬曰愍且辭也言旻天不善於遺一老使屏蔽我一人也師古曰

日愍音魚觀反子贛曰君其不歿於魯乎夫子之言曰禮失則

昏名失則愆師古曰夫子謂孔子也昏謂惑也愆過也失志為昏失所為愆

生弗能用死而誅之非禮也稱予一人非名也師古曰天子自

稱曰予一人非諸侯之號故云非名君兩失之二十七年公孫于邾師古曰孫

讀曰遜遂死于越庶徵之恒陽劉向以為春秋大旱也其

夏旱雩祀謂之大雩不傷二穀謂之不雨京房易傳曰

欲德不用茲謂張孟康曰欲得賢者而不用人君徒張此意厥災荒荒旱也

其旱陰雲不雨變而赤因而除師出過時茲謂曠李奇曰曠

音曠韋昭曰謂怨曠也其旱不生上下皆蔽茲謂隔其旱天赤三

月時有電殺飛禽上緣求妃茲謂僭

師古曰緣歷也言歷衆處而求妃妾

也其旱三月大溫亡雲居高臺府茲謂犯陰侵陽其旱

萬物根死數有火災庶位踰節茲謂僭其旱澤物枯為

火所傷釐公二十一年夏大旱董仲舒劉向以為齊桓

既死諸侯從楚釐尤得楚心楚來獻捷釋宋之執師古曰謂

此年楚執宋公以伐宋冬使宜申來獻捷十二月盟于薄釋宋公也外倚疆楚炕陽失衆

又作南門勞民興役師古曰南門本名稷門更改高大而作之諸雩旱不雨

略皆同說宣公七年秋大旱是夏宣與齊侯伐萊師古曰萊

國即東萊黃縣也襄公五年秋大雩先是宋魚石犇楚師古曰犇

字也魚石宋左師也公子目夷之曾孫也楚伐宋取彭城以封魚石鄭畔于

中國而附楚師古曰自鄆陵戰後鄭逾不服故諸侯屢侵伐之襄與諸侯共圍

彭城師古曰謂襄元年使仲孫蔑會晉欒黶宋華元衛甯殖曹人莒人邾人滕人薛人圍彭城城鄭

虎牢以禦楚師古曰虎牢本鄭邑時已屬晉蓋追言之是歲鄭伯使公子發

來聘師古曰公子發鄭穆公之子子產之父也字子國使大夫會吳于善道師古曰

曰使仲孫蔑會吳也善道地名外結二國內得鄭聘有炕陽動衆之應

八年九月大雩時作三軍季氏盛師古曰萬二千五百人為軍魯本立上下

二軍皆屬於公有事則三卿遞帥之而征伐今季氏欲專其人故增立中軍三卿各主其一也二十八

年八月大雩先是比年晉使荀吳齊使慶封來聘師古曰比

年煥年也荀吳晉大夫即荀偃之子也二十六年晉侯使來聘慶封齊大夫也二十七年齊侯使來聘是

夏邾子來朝襄有炕陽自大之應昭公三年八月大雩

劉歆以為昭公即位年十九矣猶有童心居喪不哀炕

陽失衆六年九月大雩先是莒牟夷以二邑來犇師古曰牟

夷莒大夫也二邑謂牟婁及防茲也莒怒伐魯叔弓帥師距而敗之昭得

入晉師古曰叔弓魯大夫時昭公適欲朝晉而遇莒人來討將不果行叔弓既敗莒師公乃得去故傳云

成禮大國以爲援好也外和大國內獲二邑取勝鄰國有炕陽動

衆之應十六年九月大雩先是昭公母夫人歸氏薨昭

不感又大蒐于比蒲師古曰歸氏胡國之女歸姓即齊

比蒲魯地名晉叔嚮曰魯有大喪而不廢蒐國不恤喪不忌

君也君亡感容不顧親也殆其失國與三年同占二十

四年八月大雩劉歆以為左氏傳二十三年邾師城翼

還經魯地師古曰翼邾邑也經者道出其中也魯地謂武城也魯襲取邾師獲其

三大夫師古曰謂徐鉏丘弱茅地也邾人愬于晉晉人執我行人叔

孫婣師古曰叔孫昭子也是春廼歸之二十五年七月上

辛大雩季辛又雩旱甚也劉歆以為時后氏與季氏有

隙師古曰后氏邾昭伯也季氏季平子也季邾之雞鬪季氏介其雞邾子爲之金距平子怒益宮於邾氏且

責讓之故邾昭伯怨之又季氏之族有淫妻爲讒使季平子與族

人相惡皆共譖平子師古曰謂平子庶叔父公鳥之妻季嬖與雍人檀通而譖季氏之族

人季公亥公思展故平子殺思展以故族人皆怨之子家駒諫曰讒人以君微幸

不可師古曰子家駒即子家懿昭公遂伐季氏爲所敗

出奔齊定公十年九月大雩先是定公自將侵鄭歸而

城中城二大夫帥師圍鄆師古曰中城魯之邑也二嚴大夫謂季孫斯仲孫何志

公三十一年冬不雨是歲一年而三築臺師古曰是年春築臺于郎

夏築臺于薛秋築臺于秦秦郎薛皆魯地奢侈不恤民釐公二年冬十月不

雨三年春正月不雨夏四月不雨六月雨先是者嚴公

夫人與公子慶父淫而殺二君師古曰慶父桓公之子莊公弟也二君謂子般

及閔公宋邢曰朱子文云考上下文稱先是例甚多獨此有一者字者字宜去不然者字當是魯字可也

國人攻之夫人遜于邾慶父奔莒釐公即位南敗邾師古曰謂元年公

東敗莒獲其大夫師古曰謂元年公于友帥師敗莒師于鄆獲莒

也有有炕陽之應文公二年自十有二月不雨至于秋七

月文公即位天子使叔服會葬師古曰叔服周之內史也叔氏服字會葬葬儀

公毛伯賜命師古曰亦天子使之也毛伯周之卿士毛國伯爵也賜命者賜以命圭為瑞信也

又會晉侯于戚師古曰謂大夫公孫敖會之也戚衛邑在頓丘衛縣西公子遂如

齊納幣師古曰納玄纁之幣謂公為婚于齊又與諸侯盟師古曰謂公孫

上得天子外得諸侯沛然自大師古曰沛垂隴也垂隴鄭地

音普躋釐公主大夫始顯事師古曰謂季孫行父也十年自正月

不雨至于秋七月先是公子遂會四國而救鄭師古曰謂九年

楚人伐鄭公子遂會晉人楚使越椒來聘師古曰越椒宋人衛人許人以救之

秦人歸襚師古曰謂九年秦人來歸信公及成風之襚也衣服曰襚有炕陽之應十

三年自正月不雨至于秋七月先是曹伯杞伯滕子來

朝師古曰十一年曹伯來朝十二年杞伯滕子來朝邾伯來奔師古曰邾國伯爵也秦伯

使遂來聘

師古曰遂秦大夫名季孫行父城諸及鄆

日諸鄭二邑名也二年之間五國趨之內城二邑炕陽

失衆一日不雨而五穀皆孰異也文公時大夫始顯盟

會公孫敖會晉侯又會諸侯盟于垂隴故不雨而生者

陰不出氣而私自自行以象施不由上出臣下作福而私

自成一日不雨近常陰之罰君弱也惠帝五年夏大旱

江河水少谿谷絕先是發民男女十四萬六千人城長

安是歲城乃成文帝三年秋天下旱是歲夏匈奴右賢

王寇侵上郡詔丞相灌嬰發車騎士八萬五千人詣高

又師古曰即擊右賢王走出塞其秋濟北王興居反使

大將軍討之皆伏誅後六年春天下大旱先是發車騎

材官屯廣昌師古曰武是歲二月復發材官屯隴西後

匈奴大入上郡雲中烽火通長安三將軍屯邊師古曰

大夫令免為車騎將軍屯飛狐故楚相又三將軍屯京

蘇意為將軍屯句注將軍張武屯北地又三將軍屯京

帝中三年秋大旱武帝元光六年夏大旱是歲四將軍

征匈奴師古曰謂車騎將軍衛青出上谷騎將軍公孫

廣門師古曰謂衛青將六將軍兵也六將軍者衛尉蘇建為

將軍代相李蔡為輕車將軍俱出朔方天

行李息岸頭侯張大公為將軍出右北平元狩三年夏

大旱是歲發天下故吏伐棘上林穿昆明池天漢元年

夏大旱其三年夏大旱先是貳師將軍征大宛還天漢

元年發適民師古曰適讀曰謫二年夏三將軍征匈奴師古曰謂貳師

將軍三萬騎出酒泉因上將軍出西河騎都尉李陵將步兵五千人出居延北也李陵沒不還

征和元年夏大旱是歲發三輔騎士閉長安城門大搜

始治巫蠱明年衛皇后太子敗昭帝始元六年大旱先

是太鴻臚田廣明征益州暴師連年宣帝本始三年夏

大旱東西數千里先是五將軍衆二十萬征匈奴師古曰本

始三年御史大夫田廣明爲祁連將軍後將軍趙充國爲蒲類將軍雲中太守田順爲武牙將軍及度遼將軍

范明友前將軍韓增凡五將軍兵十五萬騎校尉常惠持節護烏孫兵咸擊匈奴是爲二十萬衆也神爵

元年秋大旱是歲後將軍趙充國征西羌成帝永始三

年四年夏大旱左氏傳晉獻公時童謠曰丙之晨龍尾

伏辰衲服振振取號之旂師古曰徒歌曰謠衲服黑衣

音氏春反振音只人反鶉之賁賁天策焯焯火中成軍號公其犇

師古曰賁音奔焯音吐敦反又音教是時號爲小國介夏陽之阨怙虞國

之助師古曰介隔也亢衡於晉有炕陽之節失臣下之心晉獻

伐之間於卜偃曰吾其濟乎師古曰卜偃晉大夫主卜者偃以童謠

對曰克之十月朔丙子旦日在尾月在策鶉火中必此

時也冬十二月丙子朔晉師滅虢虢公醜奔周周十二

月夏十月也言天者以夏正史記晉惠公時童謠曰恭

太子更葬今後十四年晉亦不昌昌適在其兄是時惠

公賴秦力得立立而背秦內殺二大夫師古曰謂里克丕鄭國人

不說及更葬其兄恭太子申生而不敬故詩妖作也後

與秦戰為秦所獲立十四年而死晉人絕之更立其兄

重耳是為文公遂伯諸侯左氏傳文成之世童謠曰鸛

之鵠之公出辱之師古曰鸛音劬鵠音欲鸛鵠之羽公在外野往

饋之馬鸛鵠跣跣公在乾侯臣瓚曰乾侯在魏郡丘縣師古曰跣跣行貌也

哉搖搖師古曰搖搖不安之貌稠父喪勞宋父以驕師古曰父讀曰甫甫者男

子之通號故云稠父宋甫也言昭公欲去季氏不遂而出故曰喪勞定公無德於下坐致位故曰以驕鸛

鵠鸛鵠往歌來哭師古曰謂昭公生時出奔死乃以喪歸之至昭公時有鸛

鵠來巢公攻季氏敗出奔齊居外野次乾侯八年死于

外歸葬魯昭公名稠公子宋立是為定公元帝時童謠

曰井水溢滅竈煙灌玉堂流金門至成帝建始二年三

月戊子北宮中井泉稍上溢出南流象春秋時先有鸛

鵠之謠而後有來巢之驗井水陰也竈煙陽也玉堂金

門至尊之居象陰盛而滅陽竊有宮室之應也王莽生

於元帝初元四年至成帝封侯為三公輔政因以篡位

成帝時童謠曰燕燕尾涎涎師古曰涎涎光澤貌也音徒見反張公子

時相見木門倉琅根燕飛來啄皇孫皇孫死燕啄矢其

後帝為微行出遊常與富平侯張放俱稱富平侯家人

過河陽主作樂見舞者趙飛燕而幸之故曰燕燕尾涎

涎美好貌也張公子謂富平侯也木門倉琅根謂宮門

銅鍤師古曰門之鋪首及銅鍤也銅色青故曰倉琅鋪首銜環故謂之根鍤讀與環同言將尊

貴也後遂立為皇后弟昭儀賊害後宮皇子卒皆伏辜

所謂燕飛來啄皇孫皇孫死燕啄矢者也成帝時訶謫

又曰邪徑敗良田讒口亂善人桂樹華不實黃爵巢其

顛故為人所羨今為人所憐桂赤色象漢家華不實無

繼嗣也王莽自謂黃象黃爵巢其顛也嚴公十七年冬

多麋劉歆以為毛蟲之孽為災劉向以為麋色青近青

祥也麋之為言迷也蓋牝獸之淫者也是時嚴公將取

齊之淫女其象先見天戒若曰勿取齊女淫而迷國嚴

不寤遂取之夫人既入淫於二叔終皆誅死師古曰謂

叔牙鳩卒齊人殺哀姜也幾亡社稷師古曰謂于般閔公前後董仲

舒指略同京房易傳曰廢正作淫大不明國多麋又曰

震遂泥李奇曰從三至五有坎象坎為水四為泥在水

中故曰震遂泥泥者泥溺於水不能自拔道未厥咎國多

麋昭帝時昌邑王賀聞人聲曰熊視而見大熊左右莫

見以問郎中令龔遂遂曰熊山野之獸而來入宮室王

獨見之此天戒大王恐宮室將空危亡象也賀不改寤

後卒失國左氏傳襄公十七年十一月甲午宋國人逐

狝狗師古曰狝狂也音征例反狝狗入於華臣氏師古曰華臣華元之子也國人

從之臣懼遂奔陳先是臣兄閱為宋卿師古曰閱為右師閱卒臣

使賊殺閱家宰遂就其妻宋平公聞之曰臣不唯其宗

室是暴大亂宋國之政欲逐之左師向戌曰大臣不順

國之恥也不如蓋之師古曰向戌宋桓公會孫也蓋謂覆掩其事也公廼止華

臣炕暴失義內不自安故犬禍至以犇亡也高后八年

三月被霸上師古曰被者除惡之祭也音廢還過枳道見物如倉狗楫

高后掖師古曰楫謂拘持之也楫音戟拘音居足反忽而不見卜之趙王如

意為祟遂病掖傷而崩先是高后鳩殺如意支斷其母

戚夫入手足推其眼以為人魂師古曰推謂敲擊去其精也推音口角反凡言

疑者皆系之別名文帝後五年六月齊雍城門外有狗生角師古曰齊

曰雍城門者齊門名也春秋左氏傳平陽之役趙武及秦周伐雍門之荻是也先是帝兄齊悼

惠王亡後帝分齊地立其庶子七人皆為王師古曰謂齊孝王將

閻濟北王志蓄川王賢膠東王雄渠膠西王卬濟南王辟光并城陽恭王喜是謂七王兄弟並疆

有炕陽心故犬禍見也犬守御角兵象在前而上鄉者

也師古曰鄉讀曰嚮此下亦同犬不當生角猶諸侯不當舉兵鄉京

師也天之戒人蚤矣諸侯不寤後六年吳楚畔濟南膠

西膠東三國應之舉兵至齊齊王猶與城守三國圍之

會漢破吳楚因誅四王故天狗下梁而吳楚攻梁狗生

角於齊而三國圍齊漢卒破吳楚於梁誅四王於齊京
房易傳曰執政失下將害之厥妖狗生角君子苟免小
人陷之厥妖狗生角景帝三年二月邯鄲狗與彘交悖
亂之氣近犬豕之禍也是時趙王遂悖亂與吳楚謀為
逆遣使匈奴求助兵卒伏其辜犬兵革失衆之占如淳曰犬
吠守似兵革外豕北方匈奴之象逆言失聽交於異類
以生害也京房易傳曰夫婦不嚴厥妖狗與豕交茲謂
友德國有兵革成帝河平元年長安男子石良劉音相
與同居師古曰二人共止一室有如人狀在其室中擊之為狗走
出去後有數人被甲持兵弩至良家良等格擊或死或

傷皆狗也自二月至六月乃止鴻嘉中狗與彘交左氏

昭公二十四年十月癸酉王子鼫以成周之寶圭湛于

河師古曰以祭河也爾雅曰祭川幾以獲神助幾以獲神助師古曰

冀甲戌津人得之河上陰不佞取將賣之則為石師古曰

不佞周大夫也是時王子鼫篡天子位萬民不鄉號令不從師古曰

日高故有玉變近白祥也癸酉入而甲戌出神不享

之驗云玉化為石貴將為賤也後二年子鼫奔楚而死

史記秦始皇帝三十六年鄭客從關東來至華陰望見

素車白馬從華山上下知其非人道住止而待之遂至

師古曰於道上持璧與客曰為我遺鑄池君師古曰鑄池在昆明

池北此直江神告鑄池蘇林曰祖始因言今年祖龍死也龍人君象

謂始皇也忽不見鄭客奉璧即始皇二十八年過江所湛璧

也與周子鼂同應是歲石墮于東郡民或刻其石曰始

皇死而地分此皆白祥炕陽暴虐號令不從孤陽獨治

羣陰不附之所致也一曰石陰類也陰持高節臣將危

君趙高李斯之象也始皇不畏戒自省友夷滅其旁民

而燔燒其石是歲始皇死後三年而秦滅孝昭元鳳三

年正月泰山萊蕪山南匈匈有數千人聲民視之有大

石自立高丈五尺大四十八圍入地深入尺三石為足

石立處有白鳥數千集其旁畦孟以為石陰類下民象

泰山岱宗之嶽王者易姓告代之處當有庶人為天子

者孟坐伏誅京房易傳曰復崩來無咎師古曰復卦之

作朋自上下者為崩厥應泰山之石顛而下師古曰聖

人受命人君虜又曰石立如人庶士為天下雄立於山

同姓平地異姓立於水聖人於澤小人天漢元年三月

天雨白毛三年八月天雨白毛師古曰凡言毛者毛之

京房易傳曰前樂後憂厥妖天雨羽又曰邪人進賢人

逃天雨毛史記周威烈王二十三年九鼎震金震木動

之也是時周室衰微刑重而虐號令不從以亂金氣鼎

者宗廟之寶器也宗廟將廢寶鼎將遷故震動也是歲

晉三卿韓魏趙篡晉君而分其地威烈王命以為諸侯
 天子不恤同姓而爵其賊臣天下不附矣後三世周致
 德祚於秦晉灼曰赧王奔秦獻其邑此為致德祚也其後秦遂滅周而取九
 鼎九鼎之震木沴金失眾甚成帝元延元年正月長安
 章城門門牡自亡晉灼曰西出南頭第一門也師古曰牡所以下閉者也亦以鐵為之
 谷關次門牡亦自亡韋昭曰函谷關邊小門也師古曰非行人出入所由蓋關司曹府所
在之京房易傳曰饑而不損茲謂秦厥災水厥咎牡亡
 妖辭曰關動牡飛辟為亡道臣為非厥咎亂臣謀篡李奇
曰易妖變傳辭故谷永對曰章城門通路寢之路函谷關距山
 東之險城門關守國之固固將去焉故牡飛也

前漢書卷二十七中之上終

前漢書卷二十七中之下
五行志第七中之下

前漢書卷二十七中之下

五行志第七中之下

漢 蘭 臺 令 史 班 固 撰
唐正議大夫行秘書少監琅邪縣開國子顏師古注

傳曰視之不明是謂不慈厥咎舒厥罰恒與厥極疾師古

曰與讀時則有草妖時則有羸蟲之孽師古曰羸蟲之類無鱗甲毛羽

曰燠時則有羊旣時則有目疴時則有赤青赤

祥惟水沴火視之不明是謂不慈慈知也詩云爾德不

明以亡陪亡卿不明爾德以亡背亡仄師古曰大雅蕩之詩也言不別

康熙壬午重校
前漢書卷二十七中之下
五行志

善惡有逾背傾仄者有堪為卿言上不明暗蔽惑則

大夫者皆不知之也仄古側字師古曰習狎也近狎者則

不能知善惡親近習長同類親愛之同類者則長益也

亡功者受賞有罪者不殺百官廢亂失在舒緩故其谷

舒也盛夏日長暑以養物政弛緩故其罰常與也與則

冬溫春夏不和傷病民人故極疾也誅不行則霜不殺

草繇臣下則殺不以時師古曰繇言誅故有草妖凡妖

貌則以服言則以詩聽則以聲視則以色者五色物之

大分也在於青祥故聖人以爲草妖失乘之明者也師古

曰謂失所溫與主蟲故有羸蟲之孽謂螟螣之類師古

故而爲災也劉歆以爲屬思心不容於易剛而包柔爲

離師古曰蕭陽居外離爲火爲目羊上角下蹏剛而

包柔羊大目而不精明視氣毀故有羊旣一曰暑歲羊

多疫死及爲恠亦是也及人則多病目者故有目疴火

色赤故有赤眚赤祥凡視傷者病火氣火氣傷則水沴

之其極疾者順之其福曰壽李奇曰於六極之中爲疾

火氣則旣劉歆視傳曰有羽蟲之孽雞旣說以爲於天

文南方啄爲鳥星故爲羽蟲旣亦從羽故爲雞雞於易

自在異說非是庶徵之恒與劉向以爲春秋亡冰也小

奧不書無冰然後書舉其大者也京房易傳曰祿不遂

前漢書卷三十三

行茲謂欺厥咎與雨雪四至而溫臣安祿樂逸茲謂亂
與而生蟲知罪不誅茲謂舒其奧夏則暑殺人冬則物
華實重過不誅茲謂亡徵其咎當寒而與六日也桓公
十五年春亡冰劉向以為周春今冬也先是連兵鄰國
三戰而再敗也師古曰三戰者謂十年齊侯衛侯鄭伯
來戰于郎十二年與鄭師伐宋戰于宋
十三年會紀侯鄭伯及齊侯宋公衛侯燕人戰也再敗
者謂郎之戰穀梁傳曰以吾敗也又宋之戰穀梁亦曰
諱敗舉其可道者也據左氏傳公羊穀梁亦曰
無冰並在十四年今此云十五年未詳其意內失百
姓外失諸侯不敢行誅罰鄭伯突篡兄而立公與相親
師古曰突鄭莊公子即厲公也兄謂太子忽即昭公也
莊公既卒突因未莊公之寵而得立遂使昭公奔衛故
云篡兄也公與相親者謂十五年大為祭仲所逐奔
蔡遂居櫟而昭公入公再與諸侯以鄭謀納厲公長

養同類不明善惡之罰也

師古曰言桓篡立與突
志同故曰長養同類董仲

舒以為象夫人不正陰失節也

師古曰夫人姜氏通成
于齊侯故云不正

公元年二月無冰董仲舒以為方有宣公之喪君臣無

悲哀之心而炕陽作丘甲

師古曰時宣公薨始
踰年故云有喪也劉向以

為時公幼弱政舒緩也襄公二十八年春無冰劉向以

為先是公作三軍有侵陵用武之意

師古曰作三軍者
季氏欲專其權非

公本意此說非也侵陵用武者謂入郟取郟也郟音詩
劉敞曰劉向自用穀梁說耳顏以左氏詰之非也

於是鄰國不和伐其三鄙

師古曰謂十二年三月十四
年夏莒人伐我東鄙十五年

夏齊侯伐我北鄙秋邾人伐我南
鄙十六年二月齊侯伐我北鄙

被兵十有餘年因之

以饑饉百姓怨望臣下心離公懼而弛緩不敢行誅罰

楚有夷狄行公有從楚心不明善惡之應

師古曰有從楚心謂二十

八年公朝于楚董仲舒指略同一曰水旱之災寒暑之變天下

皆同故曰無冰天下異也桓公殺兄弑君外成宋亂與

鄭易邑背畔周室

師古曰隱攝公位又桓之兄故云殺兄弑君也成宋亂者謂宋華父督弑

其君殤公及其大夫孔父以郟大鼎賂公公會齊侯鄭伯于稷而平其亂也與鄭易邑謂以太山之田易許田

也許田者魯朝宿之邑也而以與鄭成公時楚橫行中

明魯之不朝於在故云背畔周室國師古曰謂成二年楚師侵衛遂侵我師于蜀六年七月楚公子嬰齊帥師伐莒十五年

年楚子伐鄭十六年楚子與晉侯王札子殺召伯毛伯

鄭伯戰于鄆陵十八年楚子伐宋春秋經王札子殺召伯毛伯事在宣十五年而此言成

公時未達其說召讀曰鄆晉敗天子之師于貿戎師古曰貿戎戎別種也公羊傳成元

年王師敗績于貿戎孰敗之蓋晉敗之貿音莫侯反天子皆不能討襄公時天下

諸侯之大夫皆執國權師古曰謂襄十六年會于渙梁諸侯之大夫盟皆類此君

不能制漸將日甚善惡不明誅罰不行周失之舒秦失

之急故周衰亡寒歲秦滅亡與年武帝元狩六年冬亡

冰先是比年遣大將軍衛青霍去病攻祁連絕大幕師古

曰祁連山名也幕沙磧也直度曰絕窮追單于斬首十餘萬級還大行慶

賞乃閔海內勤勞是歲遣博士褚大等六人持節巡行

天下存賜鰥寡假與乏困舉遺逸獨行君子詣行在所

郡國有以為便宜者上丞相御史以聞天下咸喜昭帝

始元二年冬亡冰是時上年九歲大將軍霍光秉政始

行寬緩欲以說下僖公三十三年十二月隕霜不殺草

劉歆以為草妖也劉向以為今十月周十二月於易五

為天位為君位九月陰氣至五通於天位其卦為剝剝

落萬物始大殺矣明陰從陽命臣受君令而後殺也今

十月隕霜而不能殺草此君誅不行舒緩之應也是時

公子遂顛權師古曰公子遂莊公之子即東門襄仲也時為卿專執國政也三桓始世

官師古曰謂父子相繼為卿也天戒若曰自此之後將皆為亂矣文

公不寤其後遂殺子赤三家逐昭公董仲舒指略同京

房易傳曰臣有緩茲謂不順厥異霜不殺也書序曰伊

陟相太戊亳有祥桑穀共生師古曰商書咸乂之序也其書在伊陟伊尹子也大

戊太甲孫也亳殷所都也桑穀二木合而共生穀音敬傳曰俱生乎朝七日而大

拱師古曰兩手合為拱伊陟戒以脩德而木枯劉向以為殷道既

衰高宗承啟而起盡涼陰之衰天下應之師古曰涼信也陰默也言

居喪信默三年不言也涼讀曰諫一說涼陰謂居喪之廬也謂三年處於廬中不言涼音力羊反據今尚書及

諸傳記太戊卒子仲丁立卒弟河亶甲立卒子祖乙立卒子盤庚立卒小乙之子武丁立是為高宗桑穀自太

戊時生涼陰乃高宗之事而此云桑穀即高宗時出大其說與尚書大傳不同未詳其義也或者伏生差謬

獲顯榮怠於政事國將危亡故桑穀之異見桑猶喪也

穀猶生也殺生之棄失而在下近草妖也一日野木生

朝而暴長小人將暴在大臣之位危亡國家象朝將為

虛之應也師古曰虛讀曰墟書序又曰高宗祭成湯有蜚雉登

鼎耳而雉

師古曰商書高宗彤日之序也蜚古飛字雉音工豆反

祖已日惟先假

王正厥事

師古曰祖已殷賢臣假大也言先代大道之王能正其事而災異銷也

劉向以

為雉雉鳴者雄也以赤色為主於易離為雉雉南方近

赤祥也劉歆以為羽蟲之孽易有鼎卦鼎宗廟之器主

器奉宗廟者長子也野鳥自外來入為宗廟器主是繼

嗣將易也一曰鼎三足三公象而以耳行

師古曰鼎非舉耳不得行

故云以耳行野鳥居鼎耳小人將居公位敗宗廟之祀野木

生朝野鳥入廟敗亡之異也武丁恐駭謀於忠賢脩德

而正事內舉傳說授以國政

師古曰武丁夢得賢相乃以所夢之像使求之得於

傳嚴立以為相作說命三篇

外伐鬼方以安諸夏

師古曰鬼方絕遠之墟一曰國名夏

大也中國大於戎狄故曰諸夏故能攘木鳥之妖致百年之壽所謂大

沚作見若是共御五福迺降用章于下者也

師古曰共讀曰恭御

讀曰禦言恭已以禦災也

一說御治也恭治其事也一曰金沚木曰木不曲直僖

公三十三年十二月李梅實劉向以為周十二月今十

月也李梅當剝落今反華實近草妖也先華而後實不

書華舉重者也陰成陽事象臣顯君作威福一曰冬當

殺反生象驕臣當誅不行其罰也故冬華華者象臣邪

謀有端而不成至於實則成矣是時僖公死公子遂顯

權文公不寤後有子赤之變一曰君舒緩甚奧氣不藏

則華實復生董仲舒以為李梅實臣不疆也記曰不當

華而華易大夫不當實而實易相室

師古曰相室猶言相國謂宰相也

韻故言相室相室者相王室

冬水王木相故象大臣劉歆以為庶徵

皆以蟲為孽思心羸蟲孽也李梅實屬草妖惠帝五年

十月桃李華棗實昭帝時上林苑中大柳樹斷仆地一

朝起立生枝葉有蟲食其葉成文字曰公孫病已立又

昌邑王國社有枯樹復生枝葉睦孟以為木陰類下民

象當有故廢之家公孫氏從民間受命為天子者昭帝

富於春秋霍光秉政以孟妖言誅之後昭帝崩無子徵

昌邑王賀嗣位狂亂失道光廢之更立昭帝兄衛太子

之孫是為宣帝帝本名病已京房易傳曰枯楊生稊師古

曰大過九二爻辭也稊楊秀之始生者音徒奚反

枯木復生人君亡子元帝初

元四年皇后曾祖父濟南東平陵王伯墓門梓柱卒生

枝葉上出屋

孟康曰王伯莽之祖也師古曰莽高祖父也故下云高祖考卒讀曰梓梓暴也劉

向以為王氏貴盛將代漢家之象也後王莽篡位自說

之曰初元四年莽生之歲也當漢九世火德之厄而有

此祥興於高祖考之門門為開通梓猶子也言王氏當

有賢子開通祖統起於柱石大臣之位受命而王之符

也建昭五年兗州刺史浩賞禁民私所自立社

臣瓚曰社制二

十五家為一社而民或十家立家共為田社是私社

山陽橐茅鄉社有大槐樹師古

曰橐縣名也屬山陽郡茅鄉橐縣之鄉也橐音拓

吏伐斷之其夜樹復立其故

處成帝永始元年二月河南街郵樛樹生支如人頭師古

曰郵謂行書之舍樛樹似樛眉目須皆具亡髮耳哀帝

建平三年十月汝南西平遂陽鄉柱仆地生支如人形

身青黃色面白頭有頰髮稍長大凡長六寸一分京房

易傳曰王德衰下人將起則有木生為人狀哀帝建平

三年零陵有樹僵地師古曰圍文六尺長十丈七尺民

斷其本長九尺餘皆枯三月樹卒自立故處師古曰卒

京房易傳曰棄正作淫厥妖木斷自屬師古曰屬妃后

有顛木仆反立斷枯復生師古曰顛天辟惡之如淳曰

天字元帝永光二年八月天雨草而葉相膠結大如彈

丸師古曰膠結也平帝元始三年正月天雨草狀如永

光時京房易傳曰君各於祿信衰賢去厥妖天雨草昭

公二十五年夏有鸛鶴來巢劉歆以為羽蟲之孽其色

黑又黑祥也視不明聽不聰之罰也劉向以為有蜚有

蠶不言來者氣所生所謂眚也師古曰此蜚謂負蠶也

所致所謂祥也鸛鶴夷狄穴藏之禽來至中國不穴而

巢陰居陽位師古曰今之鸛鶴中國皆有依周官而言

而書之而此云夷狄禽未驗其意又此鳥本亦巢象季

氏將逐昭公去宮室而居外野也鸛鶴白羽旱之祥也

穴居而好水黑色為主急之應也天戒若曰既失衆不可急暴急暴陰將持節陽以逐爾去宮室而居外野矣昭不寤而舉兵圍季氏爲季氏所敗出奔于齊遂死于外野董仲舒指略同景帝三年十一月有白頸烏與黑烏羣鬪楚國呂縣白頸不勝墮泗水中死者數千劉向以爲近白黑祥也特楚王戊暴逾無道師古曰戊楚元王之孫也刑辱申公與吳王謀反烏羣鬪者師戰之象也白頸者小明小者敗也墮於水者將死水地王戊不寤遂舉兵應吳與漢大戰兵敗而走至於丹徒爲越人所斬墮死於水之效也劉奉世曰死於丹徒者吳王濞耳向說誤京房易傳曰逾親親

厥妖白黑烏鬪於國昭帝元鳳元年有烏與鵲鬪燕王宮中池上烏墮池死近黑祥也特燕王旦謀爲亂遂不改寤伏辜而死楚燕皆骨肉藩臣以驕怨而謀逾俱有烏鵲鬪死之祥行同而占合此天人之明表也燕一烏鵲鬪於宮中而黑者死楚以萬數鬪於野外而白者死象燕陰謀未發獨王自殺於宮故一烏水色者死楚炕陽舉兵軍師大敗於野故衆烏金色者死天道精微之效也京房易傳曰專征劫殺厥妖烏鵲鬪昭帝時有鵲師古曰鵲鵲即汙澤也一名海河腹下胡大如數升囊好羣入澤中抃水食魚因名或曰禿鶩禿鶩亦水鳥也鵲音大集昌邑王殿下王使人射殺之奚反鵲音胡鶩音秋

劉向以為水鳥色青青祥也時王馳騁無度慢侮大臣不敬至尊有服妖之象師古曰謂多治及注冠又以冠奴也故青祥見也

野鳥入處宮室將空王不寤卒以亡京房易傳曰避退

有德厥咎狂厥妖水鳥集于國中師古曰謂君也成帝河平元

年二月庚子泰山山桑谷有戴焚其巢師古曰戴鳴也音緣男子

孫通等聞山中羣鳥戴鵲聲往視見巢難盡墮地中師古

曰難古然字有三戴戴燒死師古曰鳥子新生而哺者曰樹戴音口豆反又音工豆反

大四圍巢去地五丈五尺太守平以聞戴色黑近黑祥

貪虐之類也易曰烏焚其巢旅人先笑後號咷泰山岱

宗五嶽之長王者易姓告代之處也天戒若曰勿近貪

虐之人聽其賊謀將生焚巢自害其子絕世易姓之禍

其後趙蜚燕得幸立為皇后弟為昭儀姊妹專寵聞後

宮許美人曹偉能生皇子也師古曰曹偉能宮人姓名也偉能一名宮見外戚傳

昭儀大怒令上奪取而殺之皆并殺其母成帝崩昭儀

自殺事乃發覺趙后坐誅此焚巢殺子後號咷之應也

一曰王莽貪虐而任社稷之重卒成易姓之禍云京房

易傳曰人君暴虐鳥焚其舍鴻嘉二年三月博士行大

射禮有飛雉集于庭歷階登堂而雉後雉又集太常宗

正丞相御史大夫大司馬車騎將軍之府又集未央宮

承明殿屋上時大司馬車騎將軍王音符詔寵等上言

天地之氣以類相應

師古曰以經術待詔其人名寵不記姓也流俗書本寵上輒加孫字

也非謹告人君甚微而著雉者聽察先聞雷聲故月令以

紀氣

師古曰謂季冬之月云雉雞乳也

經載高宗雉雞之異以明轉禍

為福之驗今雉以博士行禮之日大衆聚會飛集于庭

歷階登堂萬衆睢睢

師古曰睢睢仰日視貌也

驚怪連日徑歷三公

之府太常宗正典宗廟骨肉之官然後入宮其宿留告

曉人具備深切

師古曰宿音先就反留音力救反

雖人道相戒何以過

是後帝使中常侍毘闕詔音曰聞捕得雉毛羽頗摧折

類拘執者得無人為之

師古曰言人放此雉故欲為變異者

音復對曰陛

下安得亡國之語不知誰主為佞調之計

師古曰調誣

亂聖德如此者左右阿諛甚衆不待臣音復調而足

曰足益也音子餘反

公卿以下保位自守莫有正言如令陛下覺

悟懼大禍且至身深責臣下繩以聖法臣音當先受誅

豈有以自解哉今即位十五年繼嗣不立日日駕車而

出決行流聞

師古曰言帝行多驕決醜惡流布聞於遠方也

海內傳之甚於京

師外有微行之害內有疾病之憂皇天數見災異

顯

欲人變更終已不改天尚不能感動陛下臣子何望

獨有極言待死命在朝暮而已如有不然老母安得處

所尚何皇太后之有高祖天下當以誰屬乎

師古曰不然者謂不

如所諫而自脩改也老母帝之母即太后也言帝不自脩改國家危亡太后不知處所高祖天下無所付屬也

宜謀於賢知克已復禮以求天意繼嗣可立災變尚可

銷也成帝綏和二年三月天水平襄有燕生爵哺食至

大俱飛去師古曰哺音蒲固反食讀曰飮謂與母俱去京房易傳曰賊臣在

國厥咎燕生爵諸侯銷一日生非其類子不嗣世史記

魯定公時季桓子穿井得土缶中得蟲若羊師古曰缶

盆之近羊禍也羊者地上之物幽於土中象定公不用孔

子而聽季氏暗昧不明之應也一日羊去野外而拘土

缶者象魯君失其所而拘於季氏季氏亦將拘於家臣

也是歲季氏家臣陽虎囚季桓子後三年陽虎劫公伐

孟氏兵敗竊寶玉大弓而出亡師古曰寶王謂夏后氏

弱昔魯始封之分器所受於周也定八年陽虎作亂不克竊之而入謹陽關以叛左氏傳魯襄

公時宋有生女子赤而毛棄之隄下宋平公母共姬之

御者見而收之師古曰平公宋共公之子也名成共讀曰恭因名曰棄長而

美好納之平公生子曰佐後宋臣伊戾讒太子痤而殺

之先是大夫華元出奔晉華弱奔魯華臣奔陳華合比

奔衛師古曰據今春秋合比奔在殺太子痤後而志總言先是未詳其意劉向以為時則

火災赤眚之明應也京房易傳曰尊卑不別厥妖女生

赤毛惠帝二年天雨血於宜陽一項所劉向以為赤眚

也時又冬雷桃李華常與之罰也是時政舒緩諸呂用

事讒口妄行殺三皇子建立非嗣師古曰三皇子謂趙隱王如意趙幽王友

趙恭王恢皆高帝子也建立孟康曰呂氏三王也及不當立之王非嗣謂立後宮美人子為嗣

退王陵趙堯周昌師古曰惠帝六年王陵為右丞相惠帝崩呂后欲廢陵遷為太傅實奪之

相推高祖以趙堯為御史大夫高后元年怨堯前定趙王如意之策乃抵堯罪周昌為趙相趙王見鳴殺昌謝病不朝見呂太后崩大臣共誅滅諸呂僵尸流血京房

三歲而薨易傳曰歸獄不解茲謂追非厥咎天雨血茲謂不親民

有怨心不出三年無其宗人又曰佞人祿功臣僂天雨

血師古曰僂哀帝建平四年四月山陽湖陵雨血廣三尺

尺長五尺大者如錢小者如麻子後二年帝崩王莽擅

朝誅貴戚丁傅大臣董賢等皆放徙遠方與諸呂同象

誅死者少雨血亦少

傳曰聽之不聰是謂不謀厥咎急厥罰恒寒厥極貧時

則有鼓妖時則有魚孽時則有豕禍時則有耳疴時則

有黑眚黑祥惟火冷水聽之不聰是謂不謀言上偏聽

不聰下情隔塞則不能謀慮利害失在嚴急故其咎急

也盛冬日短寒以殺物政促迫故其罰常寒也寒則不

生百穀上下俱貧故其極貧也君嚴猛而閉下臣戰栗

而塞耳則妄聞之氣發於音聲故有鼓妖寒氣動故有

魚孽雨以龜為孽服虔曰多雨則龜多出龜能陸處非極陰也魚

去水而死極陰之孽也於易坎為豕豕大耳而不聰察

聽氣毀故有豕禍也一日寒歲豕多死及為怪亦是也

及人則多病耳者故有耳病水色黑故有黑青黑祥凡
 聽傷者病水氣水氣病則火沴之其極貧者順之其禍
 曰富劉歆聽傳曰有介蟲孽也庶徵之恒寒劉向以為
 春秋無其應周之末世舒緩微弱政在臣下與煖而已
 故籍秦以為驗師古曰籍假借秦始皇帝即位尚幼委政太后
 太后淫於呂不韋及嫪毐師古曰嫪或音居軒反嫪姓也毒名也許慎說以為嫪毐
士之無行者嫪音郎到反及母音烏改反與今史記漢書本文不同且嫪樂之姓又非嫪也故當依本字以讀
 封毒為長信侯以太原郡為毒國宮室苑囿自恣政事
 斷焉故天冬雷以見陽不赫示閉以涉危害舒緩迫近之
 變也始皇既冠毒懼誅作亂始皇誅之斬首數百級大

臣二十人皆車裂以徇夷滅其宗遷四千餘家於房陵
 是歲四月寒民有凍死者數年之間緩急如此寒與輒
 應此其效也劉歆以為大雨雪及未當雨雪而雨雪及
 大雨雹隕霜殺菽草皆常寒之罰也劉向以為常雨屬
 貌不恭京房易傳曰有德遭險茲謂逆命厥異寒誅過
 深當與而寒盡六日亦為電害正不誅茲謂養賊寒七
 十二日殺蜚禽道人始去茲謂傷服虔曰有其寒物無道之人去
 霜而死涌水出戰不量敵茲謂辱命其寒雖雨物不茂
 聞善不予厥咎龔桓公八年十月雨雪周十月今八月
 也未可以雪劉向以為時夫人有淫齊之行而桓有姪

媚之心師古曰媚謂夫媚婦也夫人將殺其象見也師古曰謂桓

不覺寤後與夫人俱如齊而殺死凡雨陰也雪又雨之

陰也出非其時迫近象也董仲舒以為象夫人專恣陰

氣盛也釐公十年冬大雨雪劉向以為先是釐公立妾

為夫人陰居陽位陰氣盛也公羊經曰大雨雹董仲舒

以為公脅於齊桓公立妾為夫人不敢進羣妾故專壹

之象見諸雹皆為有所漸脅也孟康曰謂陰氣漸脅行專壹之政

云昭公四年正月大雨雪劉向以為昭取於吳而為同

姓謂之吳孟子師古曰魯與吳俱姬也周禮同姓不為婚故詩不稱吳姬而云孟子也取讀曰娶君行於上臣非於下又三家已彊皆賤公行慢毋之

恣生師古曰傷古侮字董仲舒以為季孫宿任政陰氣盛也師古曰

白季孫宿文帝四年六月大雨雪後三歲淮南王長謀

反發覺遷道死師古曰遷於蜀未至而死於雍故曰道死京房易傳曰夏雨

雪戒臣為亂景帝中六年三月雨雪其六月匈奴入上

郡取苑馬吏卒戰死者二千餘人明年條侯周亞夫下

獄死武帝元狩元年十二月大雨雪民多凍死是歲淮

南衡山王謀反發覺皆自殺使者行郡國治黨與坐死

者數萬人元鼎二年三月雪平地厚五尺是歲御史大

夫張湯有罪自殺丞相嚴青翟坐與三長史謀陷湯師古曰謂朱買臣為丞相長史王青翟自殺三長史皆棄市

朝及邊通皆守丞相長史也

元鼎三年三月水冰四月雨雪關東十餘郡人相食是歲民不占緡錢有告者以半畀之師古曰言政急刻元也占音之贍反

帝建昭二年十一月齊楚地大雪深五尺是歲魏郡太守京房為石顯所告坐與妻父淮陽王舅張博博弟光

勸視淮陽王以不義師古曰視讀曰示博要斬光房棄市御史大夫鄭弘坐免為庶人成帝即位顯伏辜淮陽王上書

冤博辭語增加師古曰言博本為石顯所冤增加其語故陷罪家屬徙者復得還建昭四年三月雨雪燕多死谷永對曰皇后桑蠶以

治祭服共事天地宗廟師古曰共讀曰恭正以是日疾風自西北大寒雨雪壞敗其功以章不鄉師古曰言不當天心鄉讀曰鄉宜齊

戒辟寢以深自責師古曰齊讀曰齋請皇后就宮隔閉門戶毋得擅上師古曰隔與隔同擅上謂輒至御所也上音時掌反一曰擅專也上謂太子也讀如

本字勿令皇且令眾妾人人更進以時博施皇天說喜庶幾可以得賢明之嗣即不行臣言災異愈甚天變成

形臣雖欲復捐身關策不及事已師古曰言雖欲捐棄其身不懷顧慮極陳

計策關說天子亦無所及其後許后坐祝詛廢陽朔四年四月雨雪燕雀死後十六年許皇后自殺定公元年十月隕霜殺

菽師古曰菽大豆劉向以為周十月今八月也於卦為觀師古曰觀下巽也陰氣未至君位而殺誅罰不由君出在臣下之象也是時季氏逐昭公公死于外定公得立故天見災以

視公也

師古曰視讀曰示

釐公二年十月隕霜不殺草為嗣君

微失秉事之象也

師古曰謂襄仲專權殺嫡立庶公室遂弱

其後卒在臣下

則災為之生矣異故言草災故言菽重殺穀

師古曰以其事為重

不比於

殺草也 一曰菽草之難殺者也言殺菽知草皆死也言

不殺草知菽亦不死也董仲舒以為菽草之彊者天戒

若曰加誅於彊臣言菽以微見季氏之罰也武帝元光

四年四月隕霜殺草木先是二年遣五將軍三十萬眾

伏馬邑下

師古曰謂御史大夫韓安國為護軍將軍衛尉李廣為驍騎將軍太僕公孫賀為輕車將軍大行王恢為將屯將軍

中大夫李息為材官將軍

欲襲單于單于覺之而去

育是始征伐四夷師出三十餘年天下戶口減半京房

易傳曰興兵妄誅茲謂亡法厥災霜夏殺五穀冬殺麥

誅不原情茲謂不仁其霜夏先大雷風冬先雨迺隕霜

有芒角賢聖遭害其霜附木不下地佞人依刑茲謂私

賊其霜在草根土隙間不教而誅茲謂虐其霜反在草

下元帝永光元年三月隕霜殺桑九月二日隕霜殺稼

天下大飢是時中書令石顯用事專權與春秋定公時

隕霜同應成帝即位顯坐作威福誅釐公二十九年秋

大雨雹劉向以為盛陽雨水溫暖而湯熱陰氣脅之不

相入則轉而為雹盛陰雨雪凝滯而冰寒陽氣薄之不

相入則散而為霰

師古曰霰雨雪雜下音先見反

故沸湯之在閉器而

湛於寒泉則為冰

孟康曰投涉器中以洗寒泉及雪之而成也師古曰湛讀曰沈

銷亦冰解而散此其驗也故電者陰脅陽也霰者陽薄

陰也春秋不書霰者猶月食也釐公末年信用公子遂

遂專權自恣將至於殺君故陰脅陽之象見釐公不寤

遂終專權後二年殺子赤立宣公

師古曰公子遂者東門襄仲也赤文公太子

子即惡也。劉敞曰二年殺子赤立宣公案自信公未年至文公卒凡二十二年今言二年誤也左氏

傳曰聖人在上無電雖有不為災說曰凡物不為災不

書書大言為災也凡電皆冬之愆陽夏之伏陰也

師古曰愆

過也過陽冬溫也伏陰夏寒也昭公三年大雨電是時季氏專權脅君

之象見昭公不寤後季氏卒遂昭公元年封三年十二月

雷雨電大如馬頭宣帝地節四年五月山陽濟陰雷雨電

如雞子深二尺五寸殺二十人黃鳥皆死其十月大司

馬霍禹宗族謀反誅霍皇后廢成帝河平二年四月楚

國雨電大如斧蜚鳥死左傳曰釐公三十一年十二月

已卯晉文公卒庚辰將殯于曲沃出絳柩有聲如牛劉

向以為近鼓妖也喪凶事聲如牛怒象也將有急怒之

謀以生兵革之禍是時秦穆公遣兵襲鄭而不假道還

晉大夫先軫謂襄公曰秦師過不假塗請擊之

師古曰先軫即

原軫遂要嶠阨

師古曰即今之嶠山也

以敗秦師匹馬解輪無反者

服虔曰解音奇偶之奇師古曰解

操之急矣

師古曰操持也謂湛

持所虜獲也晉不惟舊而聽虐謀結怨疆國四被秦寇禍流

數世凶惡之效也師古曰舊者謂晉襄之父文公本為秦所納而得國是舊恩也虐謀先軫

之計也四被秦寇謂魯文二年秦孟明視帥師伐晉三年秦伯伐晉濟河焚舟取王官及郊十年秦伯伐晉取北徵十二年秦伯伐晉取羈馬禍流謂哀帝建平二年

自襄公至厲公凡五君與秦構難也

四月乙亥朔御史大夫朱博為丞相少府趙玄為御史

大夫臨延登受策有大聲如鍾鳴師古曰延人而登殿也漢舊儀云丞相御

史大夫初拜皇帝延登親詔也殿中郎吏陞者皆聞焉師古曰陞者謂執兵列於陛側

上以問黃門侍郎楊雄李尋尋對曰洪範所謂鼓妖者

也師法以為人君不聰為眾所惑空名得進則有聲無

形不知所從生其傳曰歲月日之中則正卿受之今以

四月日加辰已有異是為中焉正卿謂執政大臣也

退丞相御史以應天變然雖不退不出期年其人自蒙

其咎師古曰期年十二楊雄亦以為鼓妖聽失之象也

朱博為人彊毅多權謀宜將不宜相恐有凶惡亟疾之

怒八月博玄坐為姦謀博自殺玄減死論京房易傳曰

令不脩本下不安金母故自動若有音史記秦二世元

年天無雲而雷劉向以為雷當託於雲猶君託於臣陰

陽之合也二世不恤天下萬民有怨畔之心是歲陳勝

起天下畔趙高作亂秦遂以亡一曰易震為雷為虢不

恭也史記秦始皇八年河魚大上劉向以為近魚孽也

是歲始皇弟長安君將兵擊趙反死屯留軍吏皆斬遷

其民於臨洮師古曰本使長安君擊趙至屯留而謀反

也屯留上黨縣也臨洮今之洮州也明年有嫪毐之誅魚陰類民之象

逆流而上者民將不從君令為逆行也其在天文魚星

中河而處車騎滿野至于二世暴虐愈甚終用急亡京

房易傳曰眾逆同志厥妖河魚逆流上武帝元鼎五年

秋蛙與蝦蟇羣鬪是歲四將軍眾十萬征南越師古曰謂伏波

將軍路博德出桂陽下皇水樓船將軍楊僕出豫章下瀘水歸義越侯嚴為戈船將軍山零陵下離水出甲為

下瀘將軍開九郡師古曰謂得越地以為南海蒼梧鬱

也成帝鴻嘉四年秋雨魚于信都長五寸以下成帝永

始元年春北海出大魚長六尺高一丈四枚哀帝建平

三年東萊平度出大魚師古曰平度東萊之縣長八尺高丈一尺

七枚皆死京房易傳曰海數見巨魚邪人進賢人疎桓

公五年秋螽師古曰螽即阜螽即今之蝗劉歆以為貪

虐取民則螽介蟲之孽也與魚同占劉向以為介蟲之

孽屬言不從是歲公獲二國之聘取鼎易邑師古曰二

宋以都鼎賂公鄭以秦山之田易許田也興役起城師古曰謂五年諸螽略

皆從董仲舒說云嚴公二十九年有蜚劉歆以為負蟻

也性不食穀食穀為災介蟲之孽師古曰蟻音夙劉向

以為蜚色青近青青也非中國所有南越盛暑男女同

川澤淫風所生為蠱臭惡

師古曰蠱者中蠱所有非是南越之蠱未詳向所說

時嚴公取齊淫女為夫人既入淫於兩叔故董至天戒

若曰今誅絕之尚及不將生臭惡聞於四方嚴不語其

後夫人與兩叔作亂二嗣以殺師古曰二嗣謂子般及閔公也卒皆被

辜師古曰謂二叔哀姜皆不得其死董仲舒指略同董公十五年八月

蝥劉向以為先是釐有鹹之會後城緣陵師古曰僖十二年公會齊

侯宋公陳侯衛侯鄭伯許男曹伯于鹹鹹衛地十四年而與諸侯城緣陵杞邑也是歲復以

兵車為壯丘會使公孫敖帥師及諸侯大夫救徐師古曰十

五年公會齊侯宋公陳侯衛侯鄭伯許男曹伯盟于壯丘遂次于匡公孫敖帥師及諸侯之大夫救徐公孫敖

伯也諸侯之大夫即所與會諸侯也時楚伐徐故救之兵比三年在外文公三

年秋兩蝥于宋劉向以為先是宋殺大夫而無罪師古曰謂

僖二十五年經書宋殺其大夫不書名以其無罪有暴虐賦斂之應師古曰謂宋昭公也

穀梁傳曰上下皆合言甚師古曰上下皆合蝥之多董仲舒以為宋

三世內取師古曰三世謂襄公成公昭公也大夫專恣

殺生不中師古曰中音竹仲反故蝥先死而至劉歆以為蝥為穀

災卒遇賊陰墜而死也八年十月蝥時公伐邾取須胸

城邾師古曰須胸邾邑邾音吾宣公六年八月蝥劉向

以為先是時宣伐莒向師古曰莒音吾後比再如齊謀伐萊

師古曰謂四年秋及五年春公如齊七年公會齊侯伐萊是也十三年秋蝥公孫歸父

會齊伐莒師古曰歸父東門襄仲子也字子家父讀曰甫十五年秋蝥宣亡熟

歲數有軍旅襄公七年八月螽登向以為先是襄與師

救陳師古曰謂五年楚伐陳公會晉侯宋公衛侯鄭伯齊太子光救陳也滕子邾子邾

子皆來朝師古曰六年滕子來朝七年邾子邾子來朝夏城費師古曰亦七年之夏費會

音也哀公十二年十二月螽是時哀用田賦師古曰言重賦也

劉向以為春用田賦冬而螽十三年九月螽十二月螽

比三螽虐取於民之效也劉歆以為周十二月夏十月

也火星既伏螽蟲皆畢天之見變因物類之宜不得以

螽是歲再失閏矣周九月夏七月故傳曰火猶西流司

曆過也宣公十五年冬螽生師古曰爾雅曰螽蝗之類音蒲者以為螽蝗之類音蒲

北反又音服劉歆以為螽蝗蠹之有翼者孟康曰蝗食

穀為災黑膏也董仲舒劉向以為螽蝗始生也一曰螟

始生是時民患上力役解於公田師古曰解讀曰解宣是時初

稅畝稅畝就民田畝擇美者稅其什一亂先王制而為

貪利故應是而螽生屬羸蟲之孽景帝中三年秋蝗先

是匈奴寇邊中尉不害將車騎材官士屯代高柳師古曰

不害武帝元光五年秋蝗六年夏蝗先是五將軍衆三十

萬伏馬邑欲襲單于也是歲四將軍征匈奴師古曰謂車騎將軍

衛青出上谷驃騎將軍公孫敖出代輕車將元鼎五年

秋蝗是歲四將軍征南越及西南夷師古曰越馳義侯遺將巴蜀罪人發

夜郎兵征西南夷平之開十餘郡師古曰定越地為九郡定西南夷為武都牂牁越雋沈黎汶山

郡凡卡 元封六年秋蝗先是兩將軍征朝鮮師古曰二年樓船將

四郡 軍楊僕左將軍荀彘 將應募罪人擊之 開三郡師古曰武紀云以其地為

蓋傳寫志者誤 太初元年夏蝗從東方蜚至敦煌三

年秋復蝗元年貳師將軍征大宛天下奉其役連年征

和三年秋蝗四年夏蝗先是一年三將軍眾十餘萬征

匈奴師古曰謂三年貳師將軍廣利將七萬人出五原

萬騎出 征和三年貳師七萬人沒不還平帝元始二年

秋蝗徧天下是時王莽秉政左氏傳曰嚴公八年齊襄

公田于貝丘師古曰貝丘齊地 見豕從者曰公子彭生也公怒

曰射之豕人立而號公懼墜車傷足喪屨劉向以為近

豕禍也先是齊襄淫於妹魯桓公夫人使公子彭生殺

威公又殺彭生以謝魯公孫無知有寵於先君襄公紂

之師古曰無知僖公弟夷仲年之子 無知帥怨恨之徒

攻襄於田所師古曰怨恨之徒謂連 襄匿其戶間足見

於戶下遂殺之傷足喪屨卒死於足虐急之效也昭帝

元鳳元年燕王宮永巷中豕出困壞都竈師古曰困者

都竈烝炊之大竈 銜其脯六七枚置殿前晉灼曰 劉

向以為近豕禍也時燕王旦與長公主左將軍謀為大

逾誅殺諫者暴急無道竈者生養之本豕而敗竈陳脯

於庭脯竈將不用宮室將廢辱也燕王不改卒伏其辜

前漢書卷三十五 五行志 三

京房易傳曰衆心不安君政厥妖豕入居室史記魯襄

公二十三年穀洛水鬪將毀王宮劉向以為近火沴水

也周靈王將擁之有司諫曰不可長民者不崇藪不墮

山不防川不實澤師古曰長民為民之長也崇聚也藪

也墮音火規反今吾執政毋乃有所辟服虔曰音邪辟之辟而滑夫二川

之神師古曰滑亂也音骨使至于爭明臣贊曰明水道也以防王

宮室王而飾之毋乃不可乎師古曰言為欲防周王宮使水不得毀故過飾二川

懼及子孫王室愈卑王卒擁之以傳推之以四瀆比諸

侯穀洛其次卿大夫之象也師古曰穀洛皆大水故為四瀆之次為卿大

夫將分爭以危亂王室也是時世卿專權僭括將有篡

殺之謀師古曰僭括僭季之子簡王之孫也篡殺之謀謂除喪服將見靈王過庭而歎曰嗚呼必有此

夫如靈王覺寤匡其失政師古曰匡正也懼以承戒則災禍除

矣不聽諫謀簡慢大異師古曰諫謀謂單公子愆旗聞僭括之言恐必為害請殺之王

不聽也簡慢大異謂不愛穀洛任其私心塞埤擁下師古曰埤卑也音婢以逆水

執而害鬼神後數年有黑如日者五是歲蚤霜靈王崩

景王立二年僭括欲殺王而立王弟佞夫佞夫不知景

王并誅佞夫及景王死五大夫爭權或立子猛或立子

朝王室大亂師古曰五大夫謂劉子單子尹氏召伯毛伯也京房易傳曰天子

弱諸侯力政師古曰政亦征也言專以武力相征謂一說諸侯之政當以德禮今王室微弱文教

不行遂乃以力為政相攻伐也厥異水鬪史記曰秦武王三年滑冰赤

京房易傳卷之三十一 五十一

者三日昭王三十四年渭水又赤三日劉向以為近火
必分人分人必關故設黥刑以 政以棄灰於道
絕其原也師古曰坻音蕭頓反 罔密而刑虐加以武伐
橫出殘賊鄰國至於變亂五行氣色謬亂天戒若曰勿
為刻急將致敗亡秦遂不改至始皇滅六國二世而亡
昔三代居三河河洛出圖書師古曰謂夏都安邑即河
周都洛陽 秦居渭陽而渭水數赤瑞異應德之效也京
即河南也 房易傳曰君涵于酒淫于色賢人潛國家危厥異流木
赤也

前漢書卷二十七中之下終

前漢書卷二十七下之上 五行志第七下之上

漢 蘭 臺 命 史 班 固撰
唐正議大夫行秘書少監琅邪縣開國子瓌師古注

傳曰思心之不睿是謂不聖厥咎霧師古曰霧音莫豆反厥罰恒
風厥極凶短折時則有脂夜之妖時則有華孽時則有
牛禍時則有心腹之病時則有黃青黃祥時則有金木
水火沴土思心之不睿是謂不聖思心者心思慮也睿
寬也孔子曰居上不寬吾何以觀之哉言上不寬大包

康熙二十五年重修

前漢書卷二十七中

容臣下則不能居聖位貌言視聽以心為主四者皆失

則區霧無識師古曰區音口豆反故其咎霧也雨旱寒與亦以風

為本師古曰奧音於六反四氣皆亂故其罰常風也常風傷物故

其極凶短折也傷人曰凶禽獸曰短少木曰折一曰凶

夭也兄喪弟曰短父喪子曰折在人腹中肥而包裹心

者脂也心區霧則冥晦故有脂夜之妖師古曰脂妖及夜妖一曰

有脂物而夜為妖若脂水夜汗人衣淫之象也一曰夜

妖者雲風並起而昏冥故與常風同象也溫而風則生

螟騰師古曰騰音徒得反有裸蟲之孽師古曰裸亦羸字也從衣果聲劉向以為

於易巽為風為木卦在三月四月繼陽而治主木之華

實風氣盛至秋冬木復華故有華孽一曰地氣盛則秋

冬復華一曰華者色也土為內事為女孽也於易坤為

土為牛牛大心而不能思慮思心氣毀故有牛禍一曰

牛多死及為怪亦是也及人則多病心腹者故有心腹

之病土色黃故有黃青黃祥凡思心傷者病土氣土氣

病則金木水火沴之故曰時則有金木水火沴土不言

惟而獨曰時則有者非一衝氣所沴明其異大也其極

曰凶短折順之其福曰考終命師古曰壽考而終其命劉歆思心

傳曰時則有羸虫之孽謂螟騰之屬也庶徵之常風宋

一帝曰也庶字當刪劉向以為春秋無其應釐公十六年正月六

鴟退蜚過宋都師古曰鴟音五狄反左氏傳曰風也劉歆以為風

發於它所至宋而高鴟高蜚而逢之則退經以見者為

文故記退蜚傳以實應著言風常風之罰也象宋襄公

區霧自用不容臣下逆司馬子魚之諫而與彊楚爭盟

師古曰子魚公子日夷也桓公之子而為司馬爭盟謂為鹿上之盟以求諸侯於楚子魚諫曰小國爭盟禍也

公不後六年為楚所執師古曰僖二十一年楚執宋公以伐宋距六鵬退飛凡六年

應六鵬之數云京房易傳曰潛龍勿用師古曰乾初九爻辭衆途

同志至德迺潛厥異風其風也行不解物不長師古曰謂物逢之而不解散也不長所起者近也

先風不雨大風暴起發屋折木守義不進茲謂老厥風

與雲俱起折五穀莖臣易上政茲謂不順厥風大焱發

屋師古曰焱疾風也音必遙反賦歛不理茲謂禍厥風絕經緯如淳曰有所破壞絕匹帛之屬也晉灼曰南北為經東西為緯絲因風暴亂不端理也

侯專封茲謂不統厥風疾而樹不搖穀不成辟不思想

利茲謂無澤師古曰道讀曰導不思導示於下而安利之厥風不搖木旱無

雲傷禾公常於利茲謂亂師古曰公上爵也常於利謂心常求利也厥風微

而溫生蟲蝗害五穀棄正作淫茲謂惑厥風溫螟蟲起

害有益人之物侯不朝茲謂叛厥風無恒地變赤而殺

人文帝二年六月淮南王都壽春大風毀民室殺人劉

向以為是歲南越反攻淮南邊淮南王長破之後年入

朝殺漢故丞相辟陽侯上赦之歸聚姦人謀逾亂自稱

東帝見異不寤後遷于蜀道死靡文帝五年吳暴風雨

壞城官府民室時吳王濞謀為逾亂天戒數見終不改

寤後卒誅滅五年十月楚王都彭城大風從東南來毀

市門殺人是月王戊初嗣立後坐淫削國與吳王謀反

刑僂諫者師古曰謂楚相張尚太吳在楚東南天戒若

曰勿與吳為惡將敗市朝王戊不寤卒隨吳亡昭帝元

鳳元年燕王都薊大風雨師古曰薊縣名燕國之所都拔宮中樹七

圍以上十六枚壞城樓燕王且不寤謀反發覺卒伏其

辜釐公十五年九月巳卯晦震夷伯之廟師古曰夷伯司空無駭之

後本魯公族也號展氏劉向以為晦暝也震雷也夷伯世大夫正

晝雷其廟獨冥師古曰冥暗也天戒若曰勿使大夫世官將專

事暝晦明年公子季友卒果世官師古曰謂季友之孫行父仍執政專國自

此以後常為卿政在季氏至成公十六年六月甲午晦正晝皆

暝陰為陽臣制君也成公不寤其冬季氏殺公子偃師古曰

曰為季文子所殺也季氏萌於釐公師古曰萌喻草木始生也言其始有威權大於成

公此其應也董仲舒以為夷伯季氏之孚也師古曰孚信也所信

任之臣也陪臣不當有廟震者雷也晦暝雷擊其廟明當絕

去僭差之類也向又以為此皆所謂夜妖者也劉歆以

為春秋及朔言朔及晦言晦人道所不及則天震之張

氏有隱慝故天加誅於其祖夷伯之廟以譴告之也成

公十六年六月甲午晦晉侯及楚子鄭伯戰于鄢陵皆

月晦云隱公五年秋螟董仲舒劉向以為時公觀漁于

棠貪利之應也師古曰棠魯地也陳漁者之事而觀之也劉歆以為又逾臧

釐伯之諫師古曰臧僖伯公子彊也孝公之子諫觀漁貪利區霽以生羸蟲

之孽也八年九月螟時鄭伯以邴將易許田師古曰邴祀泰山之

也邑有貪利心京房易傳曰臣安祿茲謂貪厥災蟲蟲食

根德無常茲謂煩蟲食葉不絀無德蟲食本與東作爭

茲謂不時師古曰奪農時也蟲食節蔽惡生孽蟲食心師古曰蔽謂惡

人蔽君之明為災孽也嚴公六年秋螟董仲舒劉向以為先是衛

侯朔出奔齊齊侯會諸侯納朔師古曰朔謂惠公也桓十六年以左公子泄右

公子職立公子黔牟故惠公奔齊至莊五年會齊人宋人蔡人伐衛而納惠公也許諸侯賂師古曰

日諸國各有賂齊人歸衛寶魯受之師古曰以伐衛所獲之寶來歸魯貪利應

也文帝後六年秋螟是歲匈奴大入上郡雲中燒火通

長安遣三將軍屯邊三將軍屯京師宣公三年郊牛之

口傷改卜牛牛死劉向以為近牛禍也是時宣公與公

子遂謀共殺子赤而立又以喪娶師古曰宣元年正月公子遂如齊迎女三

月遂以夫人婦姜至自齊時文公喪制未除區霽昏亂亂成於口幸有季文

子得免於禍天猶惡之生則不饗其祀師古曰謂郊牛傷死是夫不欲

饗其祀死則災燔其廟師古曰成三年新宮災新宮者宣之廟也以其新成故謂之新宮

董仲舒指略同秦孝文王五年游胸衍有獻五足牛者

師古曰胸衍地名在北地胸音許于反劉向以為近牛禍也先是文惠王

初都咸陽廣大宮室南臨渭北臨涇思心失逆土氣足

者止也戒秦建止奢秦將致危亡如淳曰建並基止秦奢秦秦遂不

改至於離宮三百復起阿房未成而亡一曰牛以力為

人用足所以行也其後秦大用民力轉輸起負海至北

邊師古曰負海猶言背海也天下叛之京房易傳曰興繇役奪民時

厥妖牛生五足景帝中六年梁孝王田北山有獻牛足

上出背上劉向以為近牛禍先是孝王驕奢起苑方三

百里宮館閣道相連三十餘里納於邪臣羊勝之計欲

求為漢嗣刺殺議臣爰益事發負斧歸死既退歸國猶

有恨心內則思慮霧亂外則土功過制故牛既作足而

出於背下奸上之象也師古曰奸犯也音干猶不能自解發疾暴

死又凶短之極也左氏傳昭公二十一年春周景王將

鑄無射鍾師古曰鍾聲中無射之律也射音弋石反泠州鳩曰應劭曰泠官也州鳩名也

師古曰樂官曰泠後遂以為氏泠音零其字從水王其以心疾死乎夫天子省

風以作樂應劭曰風土地風俗也省中和之風以作樂然後可移惡風易惡俗也師古曰省觀也

小者不窳大者不擻師古曰窳輕小也擻橫大也擻則

不容心是以感感實生疾今鍾擻矣王心弗或孟康曰

其能又乎劉向以為是時景王好聽淫聲適庶不明師古

白適讀曰嫡謂太子壽卒王立子猛為嗣後又欲立子朝也思心霧亂明年以心疾

崩近心腹之痾凶短之極者也昭二十五年春魯叔孫

昭子聘于宋元公與燕飲酒樂語相泣也師古曰昭子叔孫姬也元

公宋平公子也相泣相對而俱泣也樂祁佐師古曰樂祁宋司城子梁也佐佐酒告人曰今

茲君與叔孫其皆死乎吾聞之哀樂而樂哀皆喪心也

師古曰哀樂可樂而反哀也樂哀可哀而反樂也喪失之也心之精爽是謂魂魄

魄去之何以能久冬十月叔孫昭子死十一月宋元公

卒昭帝元鳳元年九月燕有黃鼠銜其尾舞王宮端門

中往視之鼠舞如故王使夫人以酒脯祠鼠舞不休夜

死黃祥也時燕刺王旦謀反將敗死亡象也其月發覺

伏辜京房易傳曰誅不原情厥妖鼠舞門成帝建始元

年四月辛丑夜西北有如火光壬寅晨大風從西北起

雲氣赤黃四塞天下終日夜下著地者黃土塵也是歲

帝元舅大司馬大將軍王鳳始用事又封鳳母弟崇為

安成侯食邑萬戶庶弟譚等五人賜爵關內侯食邑三

千戶師古曰譚商音根逢時凡五人復益封鳳五千戶悉封譚等為列

侯是為五侯哀帝即位封外屬丁氏傳氏周氏鄭氏凡

六人為列侯師古曰外戚傳傳太后弟弟子喜封高武侯晏封孔鄉侯商封汝昌侯同母弟子鄭業

為陽信侯丁太后兄明封陽安侯子滿封平周侯傳氏鄭氏侯者四人丁氏侯者二人今此言六人為列侯其

數是也傳氏可氏鄭氏則有之而不見周氏所出志傳不同未詳其意楊宣對曰五侯封

日天氣赤黃丁傳復然服虔曰楊宣此殆爵土過制傷

亂土氣之祥也京房易傳曰經稱觀其生師古曰易觀

言大臣之義當觀賢人知其性行推而貢之否則為聞

善不與茲謂不知師古曰徒知之而厥異黃厥咎孽厥

災不嗣黃者日上黃光不散如火然有黃濁氣四塞天

下蔽賢絕道故災異至絕世也經曰良馬逐師古曰此

逐進也言大臣得賢者謀當顯進其人否則為下

相攘善師古曰攘卻也言不進達之也一曰茲謂盜明

厥咎亦不嗣至於身侈家絕師古曰侈史記周幽王二

年周三川皆震應劭曰震地震三川竭也師古曰三川

以周將亡矣天地之氣不過其序若過其序民亂之也

陽伏而不能出陰迫而不能升應劭曰迫陰迫於是

地震今三川實震是陽失其所而填陰也應劭曰失其

也填陰為陰所填不得升陽失而在陰原必塞師古曰原

也師古曰填音竹刃反本原塞國必亡夫水土演而民用也應劭曰演引也所

師古曰演音衍土無所演而民乏財用不亡何待昔伊雒竭而

夏亡河竭而商亡今周德如二代之季其原又塞塞必

竭川竭山必崩夫國必依山川山崩川竭亡之徵也若

國亡不過十年數之紀也是歲三川竭岐山崩劉向以

為陽失在陰者謂火氣來煎枯水故川竭也山川連體

下竭上崩事孰然也時幽王暴虐妄誅伐不聽諫迷於

褒姒廢其正后師古曰褒姒褒人所獻之女也正廢后

之父申侯與犬戎共攻殺幽王一日其在天文水為辰

星辰星為蠻夷月食辰星國以女亡幽王之敗女亂其

內夷攻其外京房易傳曰君臣相背厥異名水絕師古

名之水文公九年九月癸酉地震劉向以為先是時齊桓

晉文魯釐二伯賢君新沒師古曰齊桓晉文二伯也周

襄王失道師古曰謂遊叔帶之難楚穆王殺父師古曰

臣也殺其諸侯皆不肖權傾於下天戒若曰臣下彊盛

者將動為害後宋魯晉莒鄭陳齊皆殺君師古曰文十

其君其君師古曰文十其君師古曰文十其君師古曰文十

也京房易傳曰臣事雖正專必震其震於水則波於木

則搖於屋則瓦落大經在辟而易臣茲謂陰動服虔曰

辟音刑辟之辟蘇林曰大經五行之常經也在辟眾陰

犯殺其上也師古曰辟讀曰僻謂常法僻壞而易臣也

厥震搖政宮大經搖政茲謂不陰厥震搖山山出涌水

嗣子無德專祿茲謂不順厥震動丘陵涌水出襄公十

六年五月甲子地震劉向以為先是雞澤之會諸侯盟

大夫又盟師古曰雞澤衛地也襄三年公會單子晉侯

盟于雞澤陳侯使袁喬如會成寅叔是歲三月諸侯為

渙梁之會而大夫獨相與盟師古曰經書諸大夫盟謂

大夫之五月地震矣其後崔氏專齊欒盈亂晉良霄傾鄭

閻殺吳子燕逐其君楚滅陳蔡師古曰崔氏齊卿崔杼

之子懷子也二十一年奔楚二十三年復入于晉而作

亂良霄鄭大夫伯有也三十年子皙以駟氏之甲伐而

焚之伯有奔雍梁遂奔許晨自募門之實入介于襄庫

以伐舊北門駟帶率國人伐之伯有死于羊肆閻守門

者也吳子餘祭也吳人伐越獲俘焉以為閻使守舟二

十九年餘祭觀舟閻以刀殺之燕北燕國也昭三年冬

燕大夫殺公之外嬖公懼奔齊昭昭公十九年五月已

卯地震劉向以為是時季氏將有逐君之變其後宋三

臣曹會皆以地叛師古曰二十一年自陳入于宋南里以

師古曰二十一年自鄭出奔宋殺梁

費無極之言出蔡侯朱朱出

費無極之言出蔡侯朱朱出

費無極之言出蔡侯朱朱出

費無極之言出蔡侯朱朱出

費無極之言出蔡侯朱朱出

費無極之言出蔡侯朱朱出

費無極之言出蔡侯朱朱出

費無極之言出蔡侯朱朱出

費無極之言出蔡侯朱朱出

費無極之言出蔡侯朱朱出

費無極之言出蔡侯朱朱出

費無極之言出蔡侯朱朱出

費無極之言出蔡侯朱朱出

能用仲尼盜殺蔡侯齊陳乞弒君

師古曰哀四年經書盜殺蔡侯申左氏傳

曰蔡昭侯將如吳諸大夫恐其又遷也公孫翩逐而射之入于家人而卒陳乞齊大夫陳僖子也六年乞殺其

君茶茶景公之子安孺子也惠帝二年正月地震隴西厭四百餘家

師古曰厭音一甲反次下亦同武帝征和二年八月癸亥地震厭殺人

宣帝本始四年四月壬寅地震河南以東四十九郡北

海琅邪壞祖宗廟城郭殺六千餘人元帝永光三年冬

地震綏和二年九月丙辰地震自京師至北邊郡國三

十餘壞城郭凡殺四百一十五人釐公十四年秋八月

辛卯沙麓崩穀梁傳曰林屬於山曰麓師古曰屬聯也音之欲反沙

其名也劉向以為臣下背叛散落不事上之象也先是

齊桓行伯道會諸侯事周室管仲既死桓德日衰天戒

若曰伯道將廢諸侯散落政逮大夫陪臣執命臣下不

事上矣桓公不寤天子蔽晦師古曰被掩蔽而暗也及齊桓死天

下散而從楚王札子殺二大夫師古曰二大夫召伯毛伯也晉敗天

子之師師古曰謂敗之於賀戎也莫能征討從是陵遲公羊以為沙

麓河上邑也董仲舒說略同一曰河大川象齊大國桓

德衰伯道將移於晉文故河為徙也左氏以為沙麓晉

地沙山名也地震而麓崩不書震舉重者也伯陽甫所

謂國必依山山川山崩川竭亡之徵也不過十年數之然

也至二十四年晉懷公殺於高梁師古曰懷公謂子圉也惠公之子也文公

國而使殺之京房易傳曰小人剥廬師古曰剥卦廬上九爻之辭厥妖

山崩茲謂陰乘陽弱勝彊成公五年夏梁山崩殺梁傅

曰靡河三日不流師古曰靡讀曰壅晉君帥群臣而哭之廼流

師古曰從伯宗用輦者之言劉向以為山陽君也水陰民也天戒若

曰君道崩壞下亂百姓將失其所矣哭然後流喪亡家

也梁山在晉地自晉始而及天下也後晉暴殺三卿厲

公以弒師古曰三卿謂卻驪卻錡卻至也厲公殺之渙

梁之會天下大夫皆執國政其後孫甯出衛獻師古曰

父甯甯殖皆衛大夫也衛獻公定公之子也名衎獻公

戚二子食日旰不召而射鴻於廬二子怒因作亂公如

鄆遂出奔齊孫氏追之敗公三家逐曾昭單尹亂王室

董仲舒說略同劉歆以為梁山晉望也崩地崩也師古

漸解古者三代命祀祭不越望吉凶禍福不是過也國

主山川山崩川竭亡之徵也美惡周必復是歲歲在鶉

火至十七年復在鶉火樂書中行偃殺厲公而立悼公

高后二年正月武都山崩殺七百六十人地震至八月

廼止文帝元年四月齊楚地山二十九所同日俱大發

水潰出劉向以為近水沙土也天戒若曰勿盛齊楚之

君今失制度將為亂後十六年帝庶兄齊悼惠王之孫

文王則薨無子帝分齊地立悼惠王庶子六人皆為王

師古曰謂齊孝王將閻濟北王志舊川王賢膠東王雄渠膠西王卬濟南王辟光賈誼鼂錯諫

前漢書卷三十三 五行志 五十四

以爲違古制恐爲亂至景帝三年齊楚七國起兵百餘萬漢皆破之春秋四國同日災師古曰宋衛陳鄭漢七國同日衆山潰咸被其害不畏天威之明效也成帝河平三年二月丙戌捷爲柏江山崩捐江山崩皆靡江水江水逆流壞城殺十二人地震積二十一日自二十四動元延三年正月丙寅蜀郡岷山崩靡江江水逾流三日越通劉向以爲周時岐山崩三川竭而幽王亡岐山者周所與也漢家本起於蜀漢今所起之地山崩川竭星孛又及攝提大角從參至辰如淳曰字星尾長及攝提大角始發於參至辰也殆必亡矣其後二世亡嗣王莽篡位

傳曰皇之不極是謂不建厥咎耗服虔曰耗音老毫厥罰恒陰

厥極弱時則有射妖時則有龍蛇之孽時則有馬禍時

則有下人伐上之疢時則有日月亂行星辰逾行皇之

不極是謂不建皇君也極中建立也人君貌言視聽思

心五事皆失不得其中則不能立萬事失在耗悖故其

咎耗也師古曰耗不明也悖惑也音布內反王者自下承天理物雲起於

山而彌於天師古曰彌滿也天氣亂故其罰常陰也一曰上失

中則下彊盛而蔽君明也易曰亢龍有悔貴而亡位高

而亡民賢人在下位而亡輔師古曰乾上九文言也如此則君有

南面之尊而亡一人之助故其極弱也盛陽動進輕疾

服虔曰陽行輕且疾也

禮春而大射以順陽氣

韋昭曰將祭與季臣射謂之大射

上微弱則下奮動故有射妖易曰雲從龍

師古曰乾九五文言

曰龍蛇之蟄以存身也

師古曰下繫辭也

陰氣動故有龍蛇之

孽於易乾為君為馬馬任用而彊力君氣毀故有馬禍

一曰馬多死及為怪亦是也君亂且弱人之所叛天之

所去不有明王之誅則有篡弒之禍故有下人伐上之

病凡君道傷者病天氣不言五行沴天而曰日月亂行

星辰逆行者為若下不敢沴天猶春秋曰王師敗績于

貿戎不言敗之者以自欺為文尊尊之意也劉歆皇極

傳曰有下體生上之病說以為下人伐上天誅已成不

得復為病云皇極之常陰劉向以為春秋亡其應一曰

又陰不雨是也劉歆以為自屬常陰昭帝元平元年四

月崩亡嗣立昌邑王賀賀節位天陰晝夜不見日月賀

欲出光祿大夫夏侯勝當車諫曰天又陰而不雨臣下

有謀上者陛下欲何之賀怒縛勝以屬吏吏白大將軍

霍光光時與車騎將軍張安世謀欲廢賀光讓安世以

為泄語安世實不泄召問勝勝上洪範五行傳曰皇之

不極厥罰常陰時則有下人伐上不敢察察言故云臣

下有謀光安世讀之大驚以此益重經術士後數日卒

共廢賀此常陰之明效也京房易傳曰有蜺蒙霧霧上

下合也蒙如塵雲蜺日旁氣也其占曰后妃有專蜺

重赤而專至衝旱孟康曰專員也若五月再重赤而員至十一月旱也妻不壹順

黑蜺四背又白蜺雙出日中妻以貴高夫茲謂擅陽蜺

四方日光不陽解而溫服虔曰蒙氣解而溫內取茲謂禽服虔曰人君內

濡於骨肉也師古曰取如禮記聚麀之聚蜺如禽在日旁以尊降妃茲謂薄

嗣蜺直而塞六辰廼除夜星見而赤韋昭曰六辰謂從卯至申女不

變始茲謂乘夫孟康曰始貴高於夫終行此不變也蜺白在日側黑蜺果

之氣正直師古曰果謂于之也妻不順正茲謂擅陽蜺中窺貫而

外專夫妻不嚴茲謂媾韋昭曰媾言媾慢也蜺與日會

婦人擅國茲謂頃師古曰頃讀曰傾蜺白貫日中赤蜺四背服

日蜺適不答茲謂不次師古曰適讀曰嫡答報也言妻有承順之心不見報答也一日

若對也言不以恩意接對之蜺直在左蜺交在右取於不專茲謂危

嗣蜺抱日兩未及君淫外茲謂亡蜺氣左日交於外取

不達茲謂不知蜺白奪明而大溫溫而雨師古曰取讀曰聚尊

卑不別茲謂媾蜺三出三已三辰除韋昭曰若從寅至辰也蜺旦見西晏

則除則日出且雨臣私祿及親茲謂罔辟韋昭曰辟君也厥異

蒙其蒙先大溫已蒙起日不見行善不請於上茲謂作

福蒙一日五起五解辟不下謀臣辟異道茲謂不見上

蒙下霧風三變而俱解立嗣子疑茲謂動欲蒙赤日不

明德不序茲謂不聰蒙日不明溫而民病德不試空育

祿師古曰試用也茲謂主窳臣天

孟康曰謂君情窳用人不以次第為天也師古曰窳音庚

蒙起而白君樂逸人茲謂放蒙日青黑雲夾日左右前

後行過日公不任職茲謂怙祿蒙三日又大風五日蒙

不解利邪以食茲謂閉上蒙大起白雲如山行蔽日公

懼不言道茲謂蔽下蒙大起日不見若雨不再至十二

日解而有天雲蔽日祿生於下茲謂誣君蒙微而小雨

已乃大雨下相攘善茲謂盜明蒙黃濁下陳功求於上

茲謂不知蒙微而赤風鳴條解復蒙下專刑茲謂分威

蒙而日不得明大臣厭小臣茲謂蔽蒙微日不明若解

不解大風發赤雲起而蔽日衆不惡惡茲謂蔽蒙尊封

用事孟康曰尊

三日而起日不見漏言亡喜茲謂下厝

用師古曰厝音千各反

蒙微日無光有雨雲雨不降廢忠惑佞茲

謂亡蒙天先清而暴蒙微而日不明有逸民茲謂不明

蒙濁奪日光公不任職茲謂不紕蒙白三辰止則日青

青而寒寒必雨忠臣進善君不試茲謂遏師古曰蒙先試用也

小雨雨已蒙起微而日不明惑衆在位茲謂覆國蒙微

而日不明一溫一寒風揚塵知佞厚之茲謂庠蒙甚而

溫君臣故弼茲謂悖師古曰弼猶相戾也悖惑也厥災風雨霧風拔

木亂五穀已而大霧庶正蔽惡茲謂生孽災厥異霧此

皆陰雲之類云嚴公十八年秋有蜮劉向以為蜮生南

越越地多婦人男女同川淫女為主亂氣所生故聖人

名之曰蜮蜮猶惑也在水旁能射人射人有處甚者至

死師古曰以南方謂之短弧也亦呼水弩近射妖死

亡之象也時嚴將取齊之淫女故蜮至天戒若曰勿娶

齊女將生淫惑篡弒之禍嚴不寤遂取之入後淫於二

叔二叔以死兩子見弒夫人亦誅劉歆以為蜮盛暑所

生非自越來也京房易傳曰忠臣進善君不該厥咎國

生蜮史記魯哀公時有隼集于陳廷而死師古曰隼鷩

也說者以為為鶴失之矣在廷楛矢貫之應劭曰楛木名師

朝廷也鳩字音胡骨反石砮應劭曰砮鐵也長尺有

咫張晏曰八寸曰咫陳閔公使使問仲尼師古曰閔公名周懷公之子仲尼

曰隼之來遠矣昔武王克商通靈道百蠻使各以方物來

貢肅慎貢楛矢臣瓚曰肅慎東北夷石砮長尺有咫先王分異姓

以遠方職使毋忘服師古曰服事也故分陳以肅慎矢試求之

故府果得之師古曰得昔所分之矢於府藏中劉向以為隼近黑祥貪

暴類也矢貫之近射妖也死於廷國亡表也象陳眊亂

不服事周而行貪暴將致遠夷之禍為所滅也是時中

國齊晉南夷吳楚為疆師古曰中國則齊晉為疆南夷則吳楚為疆陳交晉

不親附楚不固數被二國之禍後楚有白公之亂師古曰白

公楚平王太子建之子勝也建遇讒奔鄭而死勝在吳

子西召之使處吳境為白公吳人伐慎白公敗之請以

戰備獻因作亂子西子師古曰白公之亂陳乘而侵之陳人恃其聚而侵

楚事見哀卒為楚所滅師古曰陳閔公之二十四年而為楚所

滅史記夏后氏之衰有二龍止於夏廷而言余襄之二

君也師古曰襄夏帝卜殺之去之止之莫吉卜請其蔡

而藏之乃吉應劭曰蔡沫也鄭氏曰蔡音牛齡之齡師

反蔡音於是布幣策告之師古曰奠幣為禮龍亡而蔡

在乃匱去之師古曰匱匱也去藏也其後夏亡傳匱於

殷周三代莫發至厲王未發而觀之蔡流于廷不可除

也厲王使婦人羸而譟之應劭曰羣呼曰譟師蔡化為

玄龜師古曰龜似鼈而大非蛇及蜃蜴入後宮處妾

遇之而孕師古曰處妾生子懼而棄之宣王立女童言

曰檠弧萁服實亡周國師古曰女童謠間里之童女為

木弓曰弧服盛箭者即今之步叉也萁草似菝後有夫

而細織之為服也檠音一簞反萁音基菝音敵既去見處

婦鬻是器者宣王使執而僇之師古曰鬻賣既去見處

妾所棄妖子聞其夜號哀而收之遂亡奔襄後襄人有

罪入妖子以贖是為襄姒幽王見而愛之生子伯服王

廢申后及太子宜咎而立襄姒伯服代之廢后之父申

侯與繒西畎戎共攻殺幽王師古曰畎戎即詩曰赫赫

宗周褒姒威之師古曰小雅正月之詩也赫赫盛貌劉

向以為夏后季世周之幽厲皆諄亂逆天故有龍龜之

怪近龍蛇孽也蔡血也一曰沫也屢弧桑弓也其服蓋

以萁草為箭服近射妖也女童言者禍將生於女國以

兵寇亡也師古曰因婦人左氏傳昭公十九年龍鬪於

鄭時門之外洧淵師古曰時門鄭城門也洧泉洧水之

長平入劉向以為近龍孽也鄭以小國攝乎晉楚之間

穎也師古曰攝重以彊吳鄭當其衝不能修德將鬪三國以

自危亡師古曰言若不修德則三國伐之必危亡是時子產任政內惠於民

外善辭令以交三國鄭卒亡患能以德消變之效也京

房易傳曰衆心不安厥妖龍鬪惠帝二年正月癸酉旦

有兩龍見於蘭陵廷東里溫陵井中師古曰蘭陵縣之

名至乙亥夜去劉向以為龍貴象而困於燕人井中象

諸侯將有幽執之禍其後呂太后幽殺三趙王諸呂亦

終誅滅京房易傳曰有德遭害厥妖龍見井中又曰行

刑暴惡黑龍從井出左氏傳魯嚴公時有內蛇與外蛇

鬪鄭南門中內蛇死劉向以為近蛇孽也先是鄭厲公

劫相祭仲而逐兄昭公代立師古曰厲公母宋雍氏之

女也祭仲祭封人仲足也桓十一年宋人執祭仲曰不立突將死仲乃

與宋盟而立厲公昭公奔衛祭音側介反後厲公出

奔昭公復入師古曰桓十五年厲公與祭仲之婿驪糾

歸于鄭九月厲公死弟子儀代立師古曰桓十七年高

殺檀伯而居櫟也厲公自外劫大夫傅瑕使穆

弟子廩十八年齊人殺子厲公自外劫大夫傅瑕使穆

廩祭仲乃立廩之弟儀也

前漢書卷三十三 卷之三十三 卷之三十三

子儀

師古曰傳瑕鄭大夫也莊十四年厲公自操侵此鄭獲傳瑕與之盟於是傳瑕殺子儀而納厲公

外蛇殺內蛇之象也蛇死六年而厲公立嚴公聞之問

申繻曰猶有妖乎

師古曰申繻魯大夫也繻音須

對曰人之所忌其氣

炎以取之

師古曰炎音弋贍反

妖由人興也人亡釁焉妖不自作

人棄常故有妖京房易傳曰立嗣子疑厥妖蛇居國門

鬪左氏傳文公十六年夏有蛇自泉宮出

師古曰泉宮即泉臺

手國如先君之數劉向以為近蛇孽也泉宮在囿中公

毋姜氏嘗居之蛇從之出象宮將不居也詩曰維虺維

蛇女子之祥

師古曰小雅斯干之詩

又蛇入國國將有女憂也如

先君之數者公毋將薨象也秋公毋薨公惡之乃毀泉

臺夫妖孽應行而自見非見而為害也文不改行循正

共御厥罰

師古曰共讀曰恭御讀曰禦又讀如本字

而作非禮以重其過後

二年薨公子遂殺文之二子惡視而立宣公

師古曰惡即子赤也

視其母弟

文公夫人大歸于齊

師古曰本齊女故出而歸齊所謂哀姜者也

武帝

大始四年七月趙有蛇從郭外人與邑中蛇鬪孝文廟

下邑中蛇死後二年秋有衛太子事事自趙人江充起

左氏傳定公十年宋公子地有白馬駟

師古曰地宋元公子也四馬曰駟

駟公嬖向魑欲之

師古曰公謂景公即地之兄也魑宋司馬桓魑也向音武尚反魑音大回

反公取而朱其尾鬣

師古曰鬣領上鬣也音力涉反

以予之地怒使其

徒扶魑而奪之

師古曰扶擊也音丑失反

魑懼將走公閉門而泣之

目盡腫公弟辰謂地曰子為君禮不過出竟君必止子

師古曰辰亦元公子也言若見君怒懼而出奔是為臣之禮也竟讀曰境也地出奔陳公弗

止辰為之請不聽辰曰是我廷吾兄也師古曰廷欺也音求往反吾

以國人出君誰與處遂與其徒出奔陳明年俱入于蕭

以叛大為宋患師古曰蕭宋邑近馬禍也史記秦孝公二十一

年有馬生人昭王二十年牡馬生子而死劉向以為皆

馬禍也孝公始用商君攻守之法東侵諸侯至於昭王

用兵彌烈師古曰烈猛烈也其象將以兵革抗極成功而還自害

也牡馬非生類妄生而死猶秦恃力疆得天下而還自

滅之象也一日諸畜生非其類子孫必有非其姓者至

於始皇果呂不韋子京房易傳曰方伯分威厥妖牡馬

生子亡天下諸侯相伐厥妖馬生人文帝十二年有馬

生角於吳角在耳前上鄉師古曰鄉讀曰嚮次下亦同右角長三寸

左角長二寸皆大二寸劉向以為馬不當生角猶吳不

當舉兵鄉上也是時吳王濞封有四郡五十餘城師古曰高

紀云六年春以故東陽郡鄣郡吳郡五十二縣立劉賈

為荆王十二年十月詔曰吳古之建國日者荆王燕有

其地今死無後朕欲復立吳王長沙王臣等請立沛侯

為吳王而荆燕吳傳云荆王劉賈為黥布所殺無後上

患會稽輕悍無壯王填之乃立濞為吳王王三郡五十

三城是則濞之所封賈本也止有三郡荆燕吳傳與

紀同矣今此云四郡未詳其說若以賈本不內懷驕恣

得會稽濞加一郡者則不得言五十三城也變見於外天戒早矣王不寤後卒舉兵誅滅京房易傳

曰臣易上政不順厥妖馬生角茲謂賢士不足又曰天子親伐馬生角成帝綏和二年二月大廢馬生角在左耳前圖長各二寸是時王莽為大司馬害上之萌自此始矣師古曰萌若草木之始生也哀帝建平二年定襄牡馬生駒三足隨羣飲食太守以聞馬國之武用三足不任用之象也後侍中董賢年二十二為大司馬居上公之位天下不宗哀帝暴崩成帝母王太后召弟子新都侯王莽入收賢印綬賢恐自殺莽因代之并誅外家丁傳又廢哀帝傳皇后令自殺發掘帝祖母傅太后母丁太后陵更以庶人葬之辜及至尊大臣微弱之禍也文公十一年

狄狄于鹹師古曰鹹魯地也穀梁公羊傳曰長狄師古曰

因號鄭驕鄭音所求反驕音莫干反兄弟三人一者之魯師古曰魯來伐晉為叔

所得師古曰榮如也齊襄公二一者之晉師古曰晉

日焚知也宣十五年晉滅潞國而獲之皆殺之身橫九晦師古曰晦古私字斷其

首而載之肩見於軾師古曰軾車前橫木何以書記異也劉向以

為是時周室衰微三國為大可責者也天戒若曰不行

禮義大為夷狄之行將至危亡其後三國皆有篡弑之

禍師古曰謂魯文公薨襄仲弑惡及視而立宣公齊連稱管至父弑襄公而立無知晉樂書中行偃弑厲公而立近下人伐上之病也劉歆以為人變屬黃祥一曰

屬羸蟲之孽一曰天地之性人為貴凡人為變皆屬皇

極下人伐上之病云京房易傳曰君暴亂疾有道厥妖

長狄入國又曰豐其屋下獨苦師古曰豐其屋易豐卦上六爻辭也豐大也

長狄生世主虜史記秦始皇帝二十六年有大人長五

丈足履六尺皆夷狄服凡十二人見于臨洮師古曰臨洮西之縣也

音土天戒若曰勿大為夷狄之行將受其禍是歲始皇

初并六國反喜以為瑞銷天下兵器作金人十二以象

之遂自賢聖燔詩書坑儒士奢淫暴虐務欲廣地南戍

五嶺北築長城以備胡越塹山填谷西起臨洮東至遼

東徑數千里故大人見於臨洮明禍亂之起後十四年

而秦亡亡自戍卒陳勝發史記魏襄王十三年魏有女

子化為丈夫京房易傳曰女子化為丈夫茲謂陰昌賤

人為王丈夫化為女子茲謂陰勝厥咎亡一曰男化為

女宮刑濫也女化為男婦政行也哀帝建平中豫章有

男子化為女子嫁為人婦生一子長安陳鳳言此陽變

為陰將亡繼嗣自相生之象一曰嫁為人婦生一子者

將復一世乃絕哀帝建平四年四月山陽方與女子田

無嗇生子師古曰方與者山陽之縣也女子姓田名無嗇方與音房豫先未生二月

兒嚔腹中及生不舉葬之陌上三日人過聞嚔聲母掘

收養平帝元始元年二月朔方廣牧女子趙春病死師古

曰廣牧朔方之縣也姓趙名春歛棺積六日出在棺外自言見夫死父

曰年二十七不當死太守譚以聞京房易傳曰幹父之

蠱有子考亡咎韋昭曰蠱事也子能正父之事是為有子故考不為咎累師古曰易蠱卦初六

也父辭子三年不改父道思慕不皇亦重見先人之非師古

曰言父有不善之事當速改之若唯思慕而已無所變易是重顯先人之非也一日三年之內但思慕而已不暇見父之非故不改也重音直用反不則為私厥妖人死復生一日至陰

為陽下人為上六月長安女子有生兒兩頭異頸面相

鄉四臂共匈俱前鄉師古曰鄉讀曰嚮尻上有目長二寸所京

房易傳曰睽孤見豕負塗師古曰易睽卦上九爻辭也睽孤乖刺之意也塗泥也睽

音苦攜反厥妖人生兩頭下相攘善妖亦同人若六畜首目

在下茲謂亡上正將變更凡妖之作以譴失正各象其

類二首下不壹也足多所任邪也足少下不勝任或不

任下也凡下體生於上不敬也上體生於下媿瀆也生

非其類淫亂也人生而大上速成也生而能言好虛也

羣妖推此類不改乃成凶也景帝二年九月膠東下密

人年七十餘生角角有毛時膠東膠西濟南齊四王有

舉兵反謀謀由吳王濞起連楚趙凡七國下密縣居四

齊之中師古曰四齊即上所云膠東膠西濟南齊也本皆齊地故謂之四齊角兵象上鄉

者也老人吳王象也年七十七國象也天戒若曰人不

當生角猶諸侯不當舉兵以鄉京師也禍從老人生七

國俱敗云諸侯不寤明年吳王先起諸侯從之七國俱

滅京房易傳曰豕宰專政厥妖人生角成帝建始三年

十月丁未京師相驚言大水至渭水虜上小女陳持弓

年九歲師古曰虜上地名也音斯走入橫城門入未央宮尚方掖門

殿門門衛戶者莫見至旬盾禁中而覺得師古曰旬盾

得事覺而見執得也民以水相驚者陰氣盛也小女而入宮殿中

者下人將因女寵而居有宮室之象也名曰持弓有似

周家屨弧之祥易曰弧矢之利以威天下師古曰下是繫之辭也

時帝母王太后弟鳳始為上將秉國政天知其後將威

天下而入宮室故象先見也其後王氏兄弟父子五侯

秉權至莽卒篡天下蓋咄以氏之後云京房易傳曰妖言

動衆茲謂不信路將亡人司馬死成帝綏和二年八月

庚申鄭通里男子王褒師古曰鄭縣之通里衣絳衣小冠帶劍入

北司馬門殿東門師古曰入北司馬門又入殿之東門也上前殿入非常

室中如淳曰殿上室名解帷組結佩之師古曰組綬類所以係帷又垂以為飾也佩帶

之招前殿署長業等曰天帝令我居此業等收縛考問

褒故公車大誰卒師古曰大誰者主問非常之人云姓名是誰也大誰本以誰何稱因用多

官有大夫誰長今此卒者長所領士卒也病狂易師古曰謂病狂而變易其常也不自知入

宮狀下獄死是時王莽為大司馬哀帝即位莽乞骸骨

就第天知其必不退故因是而見象也姓名章服甚明

徑上前殿路寢入室取組而佩之稱天帝命然時人莫

察後莽就國天下寃之哀帝徵莽還京師明年帝崩莽

復為大司馬因是而篡國哀帝建平四年正月民驚走

持橐或擗一枚如淳曰擗麻幹也師古曰橐禾得也擗音鄒又音側九反傳相付與

日行詔籌道中相過逢多至千數或被髮徒踐師古曰徒踐謂

徒洗也或夜折關或踰墻入或乘車騎奔馳以置驛傳行

經歷郡國二十六至京師其夏京師郡國民聚會里巷

阡陌設祭張博具師古曰博戲之具歌舞祠西王母又傳書曰

毋告百姓佩此書者不死不信我言視門樞下當有白

髮師古曰樞門扇所由開闔者也至秋止是時帝祖母傳太后驕與政

事故杜鄴對曰春秋災異以指象為言語籌所以紀數

民陰水類也水以東流為順走而西行及類逆上象數

度放溢妄以相予違忤民心之應也西王母婦人之稱

博奕男子之事於街巷阡陌明離閨內師古曰闈門楸也音魚列反

與疆外師古曰與讀日預臨事盤樂炕陽之意白髮衰年之象

體尊性弱難理易亂門人之所由樞其要也居人之所

由制持其要也其明甚著今外家下傳並侍帷幄布於

列位有罪惡者不坐辜罰亡功能者畢受宮爵皇甫三

桓詩人所刺春秋所譏亡以甚此師古曰皇甫周卿士之字也用后雙龍而

處職位詩人刺之指象昭昭以覺聖朝奈何不應後哀帝崩成

帝母王太后臨朝王莽為大司馬誅滅丁傳一曰丁傳

所亂者小此異乃王太后莽之應云

前漢書卷二十七下之上終

前漢書卷二十七下之下

五行志第七下之下

漢 蘭 臺 命 史 班 固 撰 唐正議大夫行秘書少監琅邪縣開國子顏師古注

隱公三年二月己巳日有食之穀梁傳曰言日不言朔

食晦公羊傳曰食二日董仲舒劉向以為其後戎執天

子之使師古曰凡伯周大夫也隱七年天王使凡伯來聘戎伐凡伯于楚丘以歸鄭獲魯隱

師古曰公羊傳隱六年春鄭人來渝平渝平董成也曰

吾歲敗矣吾與鄭人未有成狐壤之戰隱公獲焉何以

不書戰滅戴師古曰十年秋宋人蔡人衛人伐戴鄭伯

諱獲也

伐取之戴國今外黃縣東南戴城是也讀

康

五

者多誤為載故隋室置戴州焉衛魯宋咸殺君師古曰四年衛州陸殺其君完十一年魯羽父使

賊殺公子為氏桓二年春宋督弒其君與夷左氏劉歆以為正月二日燕越

之分野也凡日所躔而有變則分野之國失政者受之

師古曰人君能脩政共御厥罰則災消而福至師古曰

躔踐也不能則災息而禍生師古曰息謂蕃滋也故經書災而不記其

故蓋吉凶常隨行而成禍福也周衰天子不班朔師古曰

日班魯歷不正置閏不得其月月大小不得其度史記

日食或言朔而實非朔或不言朔而實朔或脫不書朔

與日皆官失之也京房易傳曰亡師論謂不御厥異日

食其食也既並食不一處誅衆失理茲謂生叛厥食既

光啟縱畔茲謂不明厥食先大雨三日雨除而寒

食專祿不封茲謂不安厥食既先口出而黑光反外燭

韋昭曰中無光君臣不通茲謂亡既厥蝕三既同姓上侵

四邊有明外燭茲謂誣君厥食四方有雲中央無雲其日大寒公欲弱

主位茲謂不知厥食中白青四方赤已食地震諸侯相

侵茲謂不承厥食三毀三復君疾善下謀上茲謂亂厥

食既先雨雹殺走獸弒君獲位茲謂逆厥食既先風雨

折木日赤內臣外鄉茲謂背師古曰鄉讀曰齋厥食食且雨地

中鳴韋昭曰地中有聲如冢宰專政茲謂因厥食先大

風食時日居雲中四方亡雲伯正越職茲謂分威師古曰

師古曰

讀曰霸正者 厥食日中分諸侯爭美於土茲謂泰厥食

日傷月食半天營而鳴韋昭曰食半謂食望也臣贊曰

以望不為異也賦不得茲謂竭厥食星隨而下受命之臣專征

云試厥食雖侵光猶明師古曰試用也自擅意也若文

王臣獨誅紂矣韋昭曰是時紂臣尚未欲誅紂獨文王之臣欲誅之小人順受命

者征其君云殺厥食五色至大寒隕霜師古曰殺亦讀曰殺若紂

臣順武王而誅紂矣韋昭曰紂惡益甚其臣欲順武王而誅紂諸侯更制茲

謂叛師古曰謂更改也厥食三復三食食已而風地動適讓庶茲

謂生欲師古曰適讀曰嫡厥食日失位光晻晻月形見師古曰晻音烏

威反見泗亡節茲謂荒厥蝕乍青乍黑乍赤明日大雨

發霧而寒凡食二十占其形二十有四改之輒除不改

三年三年不改六年六年不改九年推隱三年之食貫

中央上下竟而黑臣弑從中成之形也後衛州吁弑君

而立桓公三年七月壬辰朔日有食之既董仲舒劉向

以為前事已大後事將至者又大則既先是魯宋弑君

魯又成宋亂易許田亡事天子之心楚僭稱王後鄭桓

王師射桓王又二君相篡師古曰謂厲公奔蔡而昭公入高渠彌殺昭公而立子亶

劉歆以為六月趙與晉分晉灼曰周之六月今之四月始去畢而入參參晉分也畢

趙也日行去趙遠入晉分多故曰與計二十先是晉曲

沃伯再弑晉侯師古曰曲沃伯本桓叔成師之封號也其後遂繼襲焉魯惠公三十年大夫潘

父殺昭侯而納成師不克晉人立孝侯惠之四是歲晉十五年成師之子曲沃莊伯伐翼殺孝侯也

大亂師古曰桓三年莊伯之子曲沃武公滅其宗國師古曰翼逐翼侯于汾隰夜獲而殺之

自桓八年曲沃武京房易傳以為桓三年日食貫中央

上下竟而黃臣弒而不卒之形也後楚嚴稱王兼地于

里師古曰楚武王荆尸六月已見傳今此言莊始稱王未詳其說十七年十月朔日有

蝕之穀梁傳曰言朔不言日食二日也劉向以為是時

衛侯朔有罪出奔齊師古曰朔衛惠公也桓十六年經書衛侯朔出奔齊公羊傳曰得罪

乎天子穀梁傳曰天子更立衛君師古曰衛朔藉助五天子召而不往也

國舉兵伐之而自立王命遂壞師古曰莊五年冬公會齊人宋人陳人蔡人伐

衛莊六年春王人子突救衛夏衛侯朔入放公子黔牟于周是也魯夫人淫失於齊卒

殺桓公師古曰失讀曰失董仲舒以為言朔不言日惡魯桓且

有夫人之禍將不終日也劉歆以為楚鄭分嚴公十八

年三月日有食之穀梁傳曰不言日不言朔夜食張晏曰日

夜食則無景立六尺木不見其景以此為候史推合朔在夜明旦日食而出

出而解孟康曰夜食地中出而止是為夜食劉向以為夜食者陰因

日明之衰而奪其光象周天子不明齊桓將奪其威專

會諸侯而行伯道其後遂九合諸侯天子使世子會之

師古曰僖五年齊侯宋公陳侯衛侯鄭伯許男曹伯會王太子于首止是此其效也公羊傳

曰食晦董仲舒以為宿在東壁魯象也後公子慶父叔

牙果通於夫人以弒公劉歆以為晦魯衛分二十五年

六月辛未朔日有食之董仲舒以為宿在畢主邊兵夷

狄象也後狄滅邢衛師古曰春秋閔元年狄伐邢三年

于夷儀衛劉歆以為五月二日魯趙分二十六年十二

月癸亥朔日有食之董仲舒以為宿在心心為明堂文

武之道廢中國不絕若綫之象也師古曰綫縷也音先箭反劉向以

為時戎侵曹魯夫人淫於慶父叔牙將以弒君故比年

再蝕以見戒劉歆以為十月二日楚鄭分三十年九月

庚午朔日有食之董仲舒劉向以為後魯二君弒師古曰謂

子般為閔人所殺閔公為卜齋所殺也夫人誅師古曰哀姜為齊人所殺兩弟死師古曰謂

叔牙及慶父也狄滅邢徐取舒師古曰僖三年徐人取舒舒國名也在廬江舒縣也晉殺

世子

師古曰僖五年晉侯殺其太子中生楚滅弦師古曰僖五年楚人滅弦弦國名也在弋陽

劉歆以為八月秦周分僖公五年九月戊申朔日有蝕

之董仲舒劉向以為先是齊桓行伯江黃自至師古曰江黃二

國名也僖二年齊侯宋公江人黃人盟于貫傳曰南服

疆楚師古曰僖四年齊侯以諸侯之師侵蔡遂伐楚盟于召陵其後不內自正而外

執陳大夫則陳楚不附師古曰召陵盟後以陳轅濤塗為誤軍而執之陳不服罪故伐

之楚自是鄭伯逃盟師古曰僖五年秋齊侯與諸侯不復通鄭伯逃歸不盟諸侯

將不從桓政故天見戒其後晉滅虢師古曰事在僖五年楚圍許

諸侯伐鄭晉弒二君師古曰謂里克弒奚齊及卓子狄滅溫師古曰溫

十年狄楚伐黃師古曰僖十一年黃不歸楚貢故伐之桓不能救劉歆以

爲七月秦晉分十二年三月庚午朔日有食之董仲舒

劉向以爲是時楚滅黃師古曰事在十二年夏狄侵衛鄭師古曰

年狄侵衛十年莒滅杞師古曰僖十四年諸侯城緣陵公

四年狄侵鄭徐莒師古曰僖十四年諸侯城緣陵公劉歆以爲三月齊衛分十五年五月日有食之劉

向以爲象晉文公將行伯道後遂伐衛執曹伯敗楚城

濮師古曰事並再會諸侯盟于踐土冬會于溫師古曰二十八召天

王而朝之師古曰晉侯不欲就朝王故召此其效也日

食者臣之惡也夜食者掩其罪也以爲上亡明王桓文

能行伯道攘夷狄安中國雖不正猶可蓋春秋實與而

文不與之義也董仲舒以爲後秦獲晉侯師古曰晉侯

五年十一月晉侯及秦伯齊滅項師古曰事在公羊

戰于鞌秦獲晉侯以歸也楚敗徐于婁林師古曰事在僖十劉歆以爲二月

朔齊越分文公元年二月癸亥日有食之董仲舒劉向

以爲是是大夫始執國政師古曰謂東公子遂如京師

師古曰事在僖三十後楚世子商臣殺父齊公子商人

弒君皆自立宋子哀出奔師古曰宋子哀宋卿高哀也

十四年晉滅江師古曰春秋文四年楚人楚滅六師古曰

年也在廬江六縣文大夫公孫敖叔彭生並專會盟師古

七年冬公孫敖如莒蒞盟十一年叔彭生會卻劉歆以

爲正月朔燕越分十五年六月辛丑朔日有食之董仲

舒

舒劉向以爲後宋齊莒晉鄭八年之間五君殺死師古曰

十六年宋弒其君杵臼十八年夏齊人弒其君商太冬莒弒其君無其宣二年晉趙盾弒其君夷臯四年鄭公

子歸生弒其君夷也楚滅舒蓼劉歆以爲四月二日魯衛分宣公

八年七月甲子日有食之既董仲舒劉向以爲先是楚

商臣弒父而立至于嚴王遂疆諸夏大國唯齊晉齊

晉新有篡弒之禍內皆未安故楚乘弱橫行八年之間

六侵伐而一滅國師古曰六侵伐者謂宣元年侵陳三年

鄭八年伐陳也一滅國者謂八年滅舒蓼也伐陸渾戎觀兵周室師古曰宣

于周疆觀兵者示威武也後又入鄭鄭伯肉袒謝罪

北敗晉師于邲流血色水師古曰事並在十二年鄭鄭

之色也邲音蒲必反圍宋九月析骸而炊之師古曰事在十五年

困之甚也劉歆以爲十月二日楚鄭分十年四月丙辰日有

食之董仲舒劉向以爲後陳百及徵舒弒其君師古曰弒

在十年楚滅蕭師古曰蕭宋附庸國也事在十二年晉滅二國師古曰謂十

路氏十六年王札子殺召伯毛伯師古曰事在十五年劉歆以爲

二月魯衛分十七年六月癸卯日有食之董仲舒劉向

以爲後邾支解鄆子師古曰十八年邾人戕鄆子于鄆

支解而節節斷之謂解其四支斷其晉敗王師于貿戎師古曰事在成元年敗齊于鞏師古曰事

歆以爲三月晦朧魯衛分服虔曰朧相覲也日晦食爲

方曰朧師古曰朧音侏了反成公十六年六月丙寅朔日有食之董

前漢書卷三十三 卷之三十三 卷之三十三

仲舒劉向以為後晉敗楚鄭子驪陵師古曰事在六年鄭地執

魯侯劉歆以為四月二日魯衛分十七年十二月丁巳

朔日有食之董仲舒劉向以為後楚滅舒庸師古曰舒庸蓋羣舒

與國也師古曰謂厲公也事在十八年宋魚石因楚奪君

邑師古曰魚石宋大夫也十五年出奔楚至十八年楚伐宋取彭城而納之莒滅鄆齊滅萊

師古曰事並在襄六年鄭萊皆小國鄭伯弒死師古曰鄭僖公也襄七年會于鄆其大夫子駟使賊

夜殺之而以瘞疾赴鄆音為劉歆以為九月周楚分襄公十四年二

月乙未朔日有食之董仲舒劉向以為後衛大夫孫甯

共逐獻公立孫剽孟康曰剽音驪師古曰孫林父甯殖逐獻公襄十四年四月出奔齊而立

剽剽穆公之孫也劉歆以為前年十二月二日宋燕分十五年

八月丁巳日有食之董仲舒劉向以為先是晉為雜澤

之會諸侯盟又大夫盟後為溴梁之會諸侯在而大夫

獨相與盟君若綴旒不得舉手應劭曰旒旌旗之流隨風動搖也師古曰言為

下所執隨人使西也劉歆以為五月二日魯趙分二十年十月丙

辰朔日有食之董仲舒以為陳慶虎慶寅蔽君之明師古

曰二慶並陳大夫也襄二十年陳侯之弟黃出奔楚將出呼於國曰慶氏無道求專陳國暴蔑其君而去其親

五年不滅是無天也邾庶其有叛心師古曰庶其邾大夫後庶其以漆閭丘

來奔師古曰事在二十一年陳殺二慶師古曰二十三年陳侯如楚公

子黃訴二慶楚人召之慶氏以陳叛楚厲建從陳侯圍陳遂殺二慶也劉歆以為八月秦

周分二十一年九月庚戌朔日有食之董仲舒以為晉

樂盈將犯君後入于曲沃劉歆以為七月秦晉分十月

庚辰朔日有食之董仲舒以為宿在軫角楚大國象也

後楚屈氏諸殺公子追舒師古曰公子追舒楚令尹子南也二十二年楚殺之齊

慶封齊君亂國師古曰慶封齊大夫也二十七年使盧蒲癸帥甲攻崔氏殺成及彊盡其家

崔杼縊而死自是慶封當國專執政也劉歆以為八月秦周分二十三年

二月癸酉朔日有食之董仲舒以為後衛侯入陳儀師古曰衛侯衛也前為孫寤所逐二十五年寤入于陳儀陳儀衛邑左傳云夷儀寤寤殺其君剽而

入于衛寤喜殖子也劉歆以為前年十二月二日

宋燕分二十四年七月甲子朔日有食之既劉歆以為

五月晉趙分八月癸巳朔日有食之董仲舒以為比食

又既象陽將絕孟康曰若也夷狄主中國之象也後六君弑

師古曰謂二十五年齊崔杼殺其君光二十六年衛寤喜弑其君剽二十九年閻殺吳子餘祭三十年蔡太子

班弑其君固三十一年楚令尹子圍入問王疾縊而殺之楚子果從諸

侯伐鄭師古曰二十四年冬楚滅舒鳩師古曰二十五

滅舒鳩舒鳩師古曰二十四年冬楚滅舒鳩師古曰二十五

亦羣舒一種魯往朝之師古曰二十八年公如楚卒主中國師古曰謂楚靈

王以昭四年與伐吳討慶封師古曰慶封以二十八年

諸侯會于申遂奔吳至申之會楚靈王伐吳執慶封而殺之劉歆以為六月晉趙分二十七

年十二月乙亥朔日有食之董仲舒以為禮義將大滅

絕之象也時吳子好勇使刑人守門師古曰吳子即餘祭也刑人庸者

蔡侯通於世子之妻師古曰即蔡侯固為太子所殺者也言不早立嗣師古

日即密州也生去疾及後闡戕吳子師古曰戕傷也宅

展輿既立展輿又廢之國臣來弒君曰戕

蔡世子般弒其父莒人亦弒君而庶子爭師古曰展輿

父而殺之展輿即位去疾奔齊明年去疾劉向以為自

入而展輿出奔吳並非嫡嗣故云庶子爭師古曰

二十年至此歲八年間日食七作禍亂將重起師古曰

用故天仍見戒也後齊崔杼弒君宋殺世子師古曰宋

反座也事在北燕伯出奔孟康曰有南燕故言北燕南燕

仲舒劉歆以為九月周楚分昭公七年四月甲辰朔日

有食之董仲舒劉向以為先是楚靈王弒君而立會諸

侯執徐子滅賴師古曰甲之會楚後陳公子招殺世子

弟招殺陳太子偃師古曰偃師偃師即哀公之子也招音韶楚因

而滅之師古曰偃師之死哀公縊其九月楚公又滅蔡

也師古曰十一年楚師滅蔡後靈王亦弒死師古曰十三

也師古曰十一年楚師滅蔡後靈王亦弒死師古曰十三

也師古曰十一年楚師滅蔡後靈王亦弒死師古曰十三

也師古曰十一年楚師滅蔡後靈王亦弒死師古曰十三

也師古曰十一年楚師滅蔡後靈王亦弒死師古曰十三

也師古曰十一年楚師滅蔡後靈王亦弒死師古曰十三

也師古曰十一年楚師滅蔡後靈王亦弒死師古曰十三

也師古曰十一年楚師滅蔡後靈王亦弒死師古曰十三

也師古曰十一年楚師滅蔡後靈王亦弒死師古曰十三

也師古曰十一年楚師滅蔡後靈王亦弒死師古曰十三

也師古曰十一年楚師滅蔡後靈王亦弒死師古曰十三

或盡領事國

如淳曰頌古粹字也師古曰小雅北山之詩也宴宴安息之貌也盡粹言盡力而

也其異終也如是公曰何謂六物對曰歲時日月星辰

是謂公曰何謂辰對曰日月之會是謂公曰詩所謂此

日而食于何不臧何也

師古曰小雅十月之交之詩也臧善也

對曰不善

政之謂也國無政不用善則自取適于日月之災

讀曰故政不可不慎也務三而已一曰擇人二曰因民

三曰從時此推日食之占循變復之要也易曰縣象著

明莫大於日月是故聖人重之載于二經

師古曰謂易詩春秋

於

易在豐之震曰豐其沛日中見昧折其右肱亡咎

中而昏也師古曰此豐卦九二爻解也於詩十月之交

則者卿士司徒下至趣馬師氏咸非其材

師古曰十月之交詩曰

父卿士番維司徒蹶維趣馬橋維師氏豔妻嬭方氏司

從地官卿也掌邦教蹶馬中士也掌王馬之政師氏中

大夫也掌司朝得失之事番蹶橋皆氏也美色曰豔豔

妻嬭奴也豔或作閭闔亦嬭妾之姓也嬭熾也詩人刺

王淫於色故皇父之徒皆用后寵而處職位不以德選

也趣音千后反蹶音居衛反橋音居禹反番音扶元反

同於右肱之所折協於三務之所擇明小人棄君子陰

侵陽之原也十五年六月丁巳朔日有食之劉歆以為

三月魯衛分十七年六月甲戌朔日有食之董仲舒以

為時宿在畢晉國象也晉厲公誅四大夫失衆心以弑

死師古曰四大夫謂二郤及胥童也胥童莛厲公所誅

所殺後莫敢復責大夫六卿遂相與比周專晉國君還事

之

師古曰六卿謂范氏中行氏智氏韓魏趙也

日比再食其事在春秋後故

不載於經劉歆以為魯趙分左氏傳平子曰師古曰哇

正月朔慝未作日有食之於是乎天子不舉伐鼓於社

諸侯用幣於社伐鼓於朝禮也其餘則否太史曰在此

月也日過分而未至三辰有災百官降物君不舉避移

時樂奏鼓祝用幣史用辭晉夫馳庶人走此月朔之謂

也當夏四月是謂孟夏說曰正月謂周六月夏四月正

陽純乾之月也慝謂陰爻也冬至陽爻起初故曰復至

建巳之月為純乾亡陰爻而陰侵陽為災重故伐鼓用

幣責陰之禮降物素服也不舉去樂也避移時避正堂

須時移災復也嗇夫掌幣庶人其徒役也劉歆以為

六月二日魯趙分二十一年七月壬午朔日有食之董

仲舒以為周景王老劉子單子專權祭侯朱驕君臣不

說之象也

師古曰蔡侯朱蔡平公之子說讀曰悅

後蔡侯朱果出奔師古曰昭

二十一年

劉子單子立王猛劉歆以為五月二日魯趙

分二十二年十二月癸酉朔日有食之董仲舒以為宿

在心天子之象也後尹氏立王子朝天王居于狄泉師古

曰天王敬王也避子朝之難故居狄泉

劉歆以為十月楚鄭分二十四年

五月乙未朔日有食之董仲舒以為宿在胃魯象也後

昭公為季氏所逐劉向以為自十五年至此歲十年間

前漢書卷之三十一

天戒七見人君猶不寤後楚殺戎蠻子師古曰昭十六年楚子誘戎蠻

子殺之戎蠻國在河南新城縣晉滅陸渾戎師古曰陸渾戎陸渾之戎其地陸渾縣

盜殺衛侯兄師古曰衛靈公兄也名縶二十一年為齊豹所殺以豹不義故縶稱盜所謂

求名而不得師古曰蔡君即朱也魯君莒吳蔡莒之君出奔師古曰蔡君即朱也魯君莒吳

滅巢師古曰二十四年吳滅巢巢吳楚間小國即居巢城是也公子光殺王僚師古曰事

在二十七年宋三臣以邑叛其君師古曰二十一年宋華亥向寧華定人于宋南里以

也叛是也它如仲舒劉歆以為二日魯趙分是月斗建辰左

氏傳梓慎曰將大水師古曰梓慎魯大夫昭子曰旱也師古曰叔

日過分而陽猶不克克必甚能無旱乎孟康曰謂春分後陰多陽少為

不克陽勝則蘇林曰莫莫爾陽不克豈八將積聚也不勝為積聚也是歲

秋大雩旱也二至二分日有食之不為災日月之行也

春秋分日夜等故同道冬夏至長短極故相過相過同

道而食輕不為大災水旱而已三十一年十二月辛亥

朔日有食之董仲舒以為宿在心天子象也時京師微

弱後諸侯果相率而城周師古曰定元年晉魏舒合諸侯之大夫于狄泉以城周是

也宋中幾亡尊天子之心而不衰城師古曰中幾宋大夫衰城謂以差次

受功賦也衰音初為反一曰衰讀曰叢叢城謂以草覆城也衰音先和中讀口仲劉向以為時

吳滅徐師古曰事在昭三十年而蔡滅沈師古曰定四年蔡公孫姓帥師滅沈楚圍

蔡吳敗楚入郢昭王走出師古曰事並在定四年劉歆以為二日

宋燕分定公五年三月辛亥朔日有食之董仲舒劉向

以為後鄭滅許

師古曰六年鄭游速帥師滅許以許男斯歸

魯陽虎作亂竊

寶玉大弓季桓子退仲尼宋三臣以邑叛劉歆以為正

月二日燕趙分十二年十一月丙寅朔日有食之董仲

舒劉向以為後晉三大夫以邑叛薛弒其君

師古曰十三年晉趙

鞅入于晉陽以叛荀寅士吉射入朝歌以叛薛弒其君比

楚滅頓胡

師古曰十四年楚公子結帥師

滅頓以頓子泮歸十五年楚人滅胡以胡子豹歸

越敗吳

師古曰十四年五月於越敗吳于檇李是

音弊衛逐世子

師古曰十四年衛太子蒯瞶出奔宋

劉歆以為十二月二

日楚鄭分十五年八月庚辰朔日有食之董仲舒以為

宿在柳周室大壞夷狄主諸夏之象也明年中國諸侯

累累從楚而圍蔡

師古曰哀元年楚子陳侯遣侯許以圖蔡是也累讀曰累累不絕之

蔡恐遷于州來

師古曰哀二年十一月蔡遷于州來州來楚邑今下蔡縣是

晉人

執戎蠻子歸于楚

師古曰哀四年晉人執戎蠻子歸於楚

京師楚也

師古曰

曰言以楚為京師

劉向以為盜殺蔡侯

師古曰哀四年蔡公孫翩殺蔡侯申翩非大夫

故賤之而書盜

齊陳乞弒其君而立陽生

師古曰哀六年齊陳乞弒其君茶茶即景

公之子也陽生茶之兄即悼公也

孔子終不用劉歆以為六月晉趙分

哀公十四年五月庚申朔日有食之在獲麟後劉歆以

為三月二日齊衛分凡春秋十二公二百四十二年日

食三十六穀梁以為朔二十六晦七夜二二日一公羊

以為朔二十七二日七晦二左氏以為朔十六二日十

八晦一不書日者二高帝三年十月甲戌晦日有食之

在斗二十度燕地也後二年燕王臧荼反誅立盧綰為
燕王後又反敗十一月癸卯晦日有食之在虛三度齊
地也後二年齊王韓信徙為楚王明年廢為列侯後又
反誅九年六月乙未晦日有食之既在張十三度惠帝
七年正月辛丑朔日有食之在危十三度谷永以為歲
首正月朔日是為二朝尊者惡之五月丁卯先晦一日
日有食之幾盡師古曰幾音鉅依反後皆類此在七星初劉向以為五
月微陰始起而犯至陽其占重至其八月宮車晏駕有
呂氏詐置嗣君之害京房易傳曰凡日食不以晦朔者
名口薄人君誅將不以理或賊臣將暴起日月雖不同

宿陰氣盛薄日光也高后二年六月丙戌晦日有食之

七年正月己丑晦日有食之既在營室九度為宮室中

時高后惡之曰此為我也明年應師古曰謂高后崩也文帝二年

十一月癸卯晦日有食之在婺女一度三年十月丁酉

晦日有食之在斗二十三度十一月丁卯晦日有食之

在虛八度後四年四月丙辰晦日有食之在東井十三

度七年正月辛未朔日有食之景帝三年二月壬午晦

日有食之在胃二度七年十一月庚寅晦日有食之在

虛九度中元年十二月甲寅晦日有食之中二年九月

甲戌晦日有食之三年九月戊戌晦日有食之幾盡在

尾九度六年七月辛亥晦日有食之在軫七度後元年
七月乙巳先晦一日日有食之在翼十七度武帝建元
二年二月丙戌朔日有食之在奎十四度劉向以為奎
為卑賤婦人後有衛皇后自至微與卒有不終之害師
日皇后自殺三年九月丙子晦日有食之在尾二度五
不終其位也年正月己巳朔日有食之元光元年二月丙辰晦日有
食之七月癸未先晦一日日有食之在翼八度劉向以
為前年高園便殿災與春秋御廩災後日食於翼軫同
其占內有女變之外為諸侯其後陳皇后廢江都淮南衡
山王謀反誅日中時食從東北過半晡時復元朔二年

三月乙巳晦日有食之在胃三度六年十一月癸丑晦
日有食之元狩元年五月乙巳晦日有食之在柳六度
京房易傳推以為是時日食從旁左者亦君失臣從上者臣失
丞相公孫弘薨日食從旁左者亦君失臣從上者臣失
君從下者君失民元鼎五年四月丁丑晦日有食之在
東井二十三度元封四年六月己酉朔日有食之太始
元年正月乙巳晦日有食之四年十月甲寅晦日有食
之在斗十九度征和四年八月辛酉晦日有食之不盡
如鉤在亢二度晡時食從西北日下晡時復昭帝始元
三年十一月壬辰朔日有食之在斗九度燕地也後四

年燕刺王謀反誅元鳳元年七月己亥晦日有食之幾
盡在張十二度劉向以為己亥而既其占重孟康曰己亥水也
純陰故食為最重也日食盡為既後六年宮車晏駕卒以亡嗣宣帝地
節元年十二月癸亥晦日有食之在營室十五度五鳳
元年十二月乙酉朔日有食之在婺女十度四年四月
辛丑朔日有食之在畢十九度是為正月朔隱未作左
氏以為重異元帝永光二年三月壬戌朔日有食之在
婁八度四年六月戊寅晦日有食之在張七度建昭五
年六月壬申晦日有食之不盡如鉤因入成帝建始三
年十二月戊申朔日有食之其夜未央殿中地震谷永

對曰日食婺女九度占在皇后地陰宮屬之內谷永

妾師古曰蕭謂門屏也蕭蕭也人臣至此加肅敬也二者俱發明同事異人

掩制陽將害繼嗣也日食則妾不見師古曰日食讀曰

亶地震則后不見異日而發則似殊事亡故動變則恐

不知是月后妾當有失節之郵師古曰郵與尤同尤過也故天因此

兩見其變若曰違失婦道隔遠衆妾師古曰遠音于萬反妨絕繼

嗣者此二人也杜欽對亦曰日以戊申食時加未戌未

土也中宮之部其夜殿中地震此必適妾將有爭寵相

害而為患者師古曰適讀曰嫡人事失於下變象見於上能應

之以德則咎異消忽而不戒則禍敗至應之非誠不立

非信不行河平元年四月己亥晦日有食之不盡如鉤
在東井六度劉向對曰四月交於五月月同孝惠日同
孝昭東井京師地且既其占恐害繼嗣日蚤食時從西
南起三年八月乙卯晦日有食之在房四年三月癸丑
朔日有食之在昴陽朔元年二月丁未晦日有食之在
胃永始元年九月丁巳晦日有食之谷永以京房易占
對曰元年九月日蝕酒亡節之所致也獨使京師知之
四國不見者若曰湛酒于酒君臣不別禍在內也師古曰湛
讀曰沈又永始二年二月乙酉晦日有食之谷永以京
讀曰耽房易占對曰今年二月日食賦歛不得度民愁怨之所

致也所以使四方皆見京師陰蔽者若曰人君好治宮
室大營墳墓賦歛茲重而百姓屈竭師古曰茲益也禍在
外也三年正月己卯晦日有食之四年七月辛未晦日
有食之元延元年正月己亥朔日有食之哀帝元壽元
年正月辛丑朔日有食之不盡如鉤在營室十度與惠
帝七年同月日二年三月壬辰晦日有食之平帝元始
元年五月丁巳朔日有食之在東井二年九月戊申晦
日有食之既凡漢著紀十二世二百一十二年日食五
十三朔十四晦三十六先晦一日三成帝建始元年八
月戊午晨漏未盡三刻有兩月重見京房易傳曰婦貞

厲月幾望君子征凶

師古曰小畜上九爻辭也幾音鉅依反

言君弱而婦

彊為陰所乘則月並出晦而月見西方謂之朏辨而月

見東方謂之仄慝

孟康曰朏者月行疾在日南故舉見仄慝者行遲在日後當沒而更見師

古曰朏音

陛了反仄慝則侯王其肅朏則侯王其舒劉向以為

朏者疾也君舒緩則臣驕慢故日行遲而月行疾也仄

慝者不進之意君肅急則臣恐懼故日行疾而月行遲

不敢迫近君也不舒不急以正失之者食朔日劉歆以

為舒者侯王展意顯事臣下促急故月行疾也肅者王

侯縮朒不任事

服虔曰朒音紐怙之紐鄭氏曰不任事之貌也師古曰朒音女六反臣下

弛縱故月行遲也當春秋時侯王率多縮朒不任事故

食三日仄慝者十八食晦日朏者一此其效也考之漢

家食晦朏者二十六終亡二日仄慝者歆說信矣此皆

謂日月亂行者也元帝永光元年四月日色青白亡景

韋昭曰日下無景也無景謂唯質見耳

正中時有景亡光

韋昭曰無是夏光耀也

寒至九月日乃有光京房易傳曰美不上人茲謂上弱

厥異日白七日不溫順亡所制茲謂弱

孟康曰君順從於臣下無所能

制日白六十日物亡霜而死天子親伐茲謂不知日白

體動而寒弱而有任茲謂不亡日白不溫明不動辟營

公行茲謂不伸

孟康曰辟君也

有過而公行之厥異日黑大風起天無

雲日光晦

師古曰晦與闇同也

不難上政茲謂見過日黑居仄大

如彈丸成帝河平元年正月壬寅朔日月俱在營室時
日出赤二月癸未日朝赤且入又赤夜月赤甲申日出
赤如血亡光漏上四刻半乃頗有光燭地赤黃食後乃
復京房易傳曰辟不聞道茲謂亡厥異日赤三月乙未
日出黃有黑氣大如錢居日中央京房易傳曰祭天不
順茲謂逆厥異日赤其中黑聞善不予茲謂失知厥異
日黃夫大人者與天地合其德與日月合其明故聖王
在上總命羣賢以亮天功師古曰虞書舜典帝曰咨三
十有二人欽哉惟時亮天功
謂敕九官十二牧四岳令各敬其職
事信定其功順天道也故志引之則日之光明五色
備具燭耀亡主有主則為異應行而變也色不虛改形

不虛毀觀日之五變足以監矣故曰察象者明莫大乎
日月此之謂也嚴公七年四月辛卯夜恒星不見夜中
星隕如雨董仲舒劉向以為常星二十八宿者人君之
象也衆星萬民之類也列宿不見象諸侯微也衆星隕
墜民失其所也夜中者為中國也不及地而復象齊桓
起而救存之也鄉亡桓公星遂至地中國其良絕矣師古曰
日鄉讀曰嚮中國中
夏之國也良猶信也劉向以為夜中者言不得終性命
中道敗也或曰象其叛也言當中道叛其上也天垂象
以視下師古曰視
讀曰下將欲人君防惡遠非慎卑省微以自
全安也師古曰遠
離省視也如人君有賢明之材畏天威命若高

通鑑卷之三十三 五行志 五

宗謀祖已

師古曰謂殷之武丁有維維之異而祖已訓諸王作高宗彤日成王泣

金滕

師古曰武王有疾周公作金滕之書為王請命王翌日乃瘳後武王崩成王即位管蔡流言而周公居東天大雷電以風禾盡偃大木斯拔王啓金滕乃得乃雨反風改過修正立信布德存亡繼絕修廢舉逸下

學而上達

師古曰下學謂博謀於羣下也上達謂通於天道而畏威裁什一之稅復

三日之役

師古曰古之田租十稅其一節用儉服以惠

百姓則諸侯懷德士民歸仁災消而福興矣遂莫肯改

寤法則古人而各行其私意終於君臣乖離上下交怨

自是之後齊宋之君弑

師古曰莊八年齊無知弑其君諸兒十二年宋萬弑其君

譚遂邢衛之國滅

師古曰十年齊侯滅譚十三年齊侯滅邢

宿遷於宋

師古曰莊十年宋人遷宿蓋取滅邢蔡獲

於楚

師古曰莊十年荆敗蔡師干辛以蔡侯獻舞歸也晉相弑殺五世乃定師古

曰謂殺奚齊卓子及懷公也自獻公以至文公及國凡易五君乃定此其效也左氏傳曰

恆星不見夜明也星隕如雨與雨偕也劉歆以為晝象

中國夜象夷狄夜明故常見之星皆不見象中國微也

星隕如雨如而也星隕而且雨故曰與雨偕也明雨與

星隕兩變相成也洪範曰庶民惟星易曰雷雨作解是

歲歲在玄枵齊分壘也夜中而星隕象庶民中離上也

雨以解過施復從上下象齊桓行伯復與周室也周四

月夏二月也日在降婁魯分壘也先是衛侯朔奔齊衛

公子黔牟立齊帥諸侯伐之天子使使救衛魯公子溺

顛政會齊以犯王命師古曰瀆魯大夫名也莊三年溺

族天子救衛而弱師古曰瀆魯大夫名也莊三年溺嚴弗能止卒從而伐衛逐天王所立

尤著故星隕於魯天事常象也成帝永始二年二月癸

未夜過中星隕如雨長一二丈繹繹未至地滅師古曰

貌至鷄鳴止谷永對曰日月星辰燭臨下土其有食隕

之異則遐邇幽隱靡不咸睹星辰附離于天猶庶民附

離王者也王者失道綱紀廢頓下將叛去故星叛天而

隕以見其象春秋記異星隕最大自魯嚴以來至今再

見臣聞三代所以喪亡者皆繇婦人羣小湛酒於酒

云乃用其婦人之言四方之逋逃多罪是信是使師古曰

晉秦誓也言紂惑於妲已詩曰赫赫宗周褒姒威之師古曰

而既近亡逃罪人信用之詩曰赫赫宗周褒姒威之師古曰

日小雅正顛覆厥德荒沈于酒師古曰大雅抑之詩也

刺王傾敗其德荒廢政及秦所以二世而亡者養生大奢奉終大厚方今

國家兼而有之社稷宗廟之大憂也京房易傳曰君不

任賢厥妖天雨星文公十四年七月有星孛入于北斗

董仲舒以為孛者惡氣之所生也謂之孛者言其孛孛

有所妨蔽闇亂不明之貌也北斗大國象後齊宋魯莒

晉皆弑君師古曰文十四年齊公子商人弑其君舍牛

六年宋人弑其君杵臼十八年襄仲殺惡及

視莒弒其君庶其宣二年
晉趙穿攻靈公於桃園 劉向以為君臣亂於朝政令

虧於外則上濁三光之精五星羸縮變色逆行甚則為

孛北斗人君象孛星亂臣類篡殺之表也星傳曰鬼者

貴人之牢又曰孛星見北斗中大臣諸侯有受誅者一

曰魁為齊晉夫彗星較然在北斗中天之視人顯矣史

之有占明矣時君終不改寤是後宋魯莒晉鄭陳六國

咸弒其君師古曰宋魯莒晉已解於上宣四年鄭公子

齊再弒焉師古曰再弒者謂商人殺中國既亂夷狄並

侵兵革從橫楚乘威席勝深入諸夏師古曰謂六侵伐

師古曰謂宣十二年春楚子圍鄭夏與晉師戰于邲晉

師敗績十二年楚子伐宋十四年楚子圍宋成二年楚

師侵衛遂侵魯師于甸成六一滅國師古曰謂宣十

年楚公子嬰齊帥師伐鄭兵周室晉外滅二國師古曰謂宣十五年晉滅赤狄內

敗王師師古曰謂成元年晉又連三國之兵大敗齊師

于鞏師古曰謂成二年晉郤克會齊季孫行父衛孫良

追亡逐北東臨海水師古曰謂逐之三周華不注又從

威陵京師武折大齊皆孛星炎之所及流至二十八年

師古曰炎音式星傳又曰彗星入北斗有大戰其流入

北斗中得名人孟康曰謂不入失名人宋華元賢名大

夫大棘之戰華元獲於鄭師古曰宣二年宋華元帥師

師敗績獲華元大棘宋地傳舉其效云左氏傳曰有星孛北斗周

八前集書卷三下 五

服曰不出七年宋齊晉之君皆將死亂師古曰史服周

劉歆以為北斗有環域四星入其中也斗天之三辰綱

紀星也宋齊晉天子方伯中國綱紀等所以除舊布新

也斗七星故曰不出七年至十六年宋人弒昭公師古曰

并十八年齊人弒懿公師古曰宣公二年晉趙穿弒靈

公昭公十七年冬有星孛于大辰董仲舒以為大辰心

也心為明堂天子之象後王室大亂三王分爭此其效

也劉向以為星傳曰心大星天王也其前星太子後星

庶子也尾為君臣乖離字星加心象天子適庶將分爭

也其在諸侯角亢辰陳鄭也房心宋也後五年周景王

崩王室亂大夫劉子單子立王猛尹氏召伯毛伯立王

鼂子鼂楚出也師古曰姊妹之子曰出時楚彊宋衛陳鄭皆南附

楚王猛既卒敬王即位子鼂入王城天王居狄泉莫之

敢納五年楚平王居卒子鼂奔楚王室乃定後楚帥六

國伐吳吳敗之于鷄父殺獲其君臣師古曰昭二十三年楚遷越帥師及

蔡怨楚而滅沈楚怒圍蔡吳人救之遂為柏舉之戰敗

楚師屠郢都妻昭王母鞭平王墓師古曰沈楚之與國定四年四月蔡公孫

姓帥師滅沈以沈子嘉歸秋楚為沈故圍蔡冬吳興師

以救之與楚戰于柏舉楚師敗績庚辰吳入郢君舍乎

君室大夫舍乎大夫室妻楚王之母楚平王之墓也此皆字彙流炎所及之效也

前漢書卷三十三 五行志 二十五

左氏傳曰有星孛于大辰西及漢中繻曰善所以除舊

布新也師古曰申繻魯大夫天事恒象今除於火火出必布焉請

候其有火災乎梓慎曰往年吾見是其徵也火出而見

今茲火出而章必火入而伏其居火也久矣其與不然

乎火出於夏為三月於商為四月於周為五月夏數得

天若火作其四國當之在宋衛陳鄭乎宋大辰之虛陳

太昊之虛鄭祝融之虛師古曰虛讀皆曰墟其下並同皆火房也星孛

及漢漢水祥也衛顓頊之虛其星為大水水火之牡也

張晏曰水以天一為地二牡丙與壬南方火也子及壬北方水也又其配合其以丙子若壬

午作乎水火所以合也若火入而伏必以壬午不過見

之月明年夏五月火始昏見丙子風梓慎曰是謂融風

火之始也張晏曰融風立春木風也火之母也火所始生也淮南子曰東北曰炎風高誘以為民氣

所生也炎風七日其火作乎張晏曰自丙子至壬午凡七日既其配合之日又火

以七為紀戊寅風甚壬午太甚師古曰太甚者又更甚也宋衛陳鄭皆火

劉歆以為大辰房心尾也八月心星在西方孛從其西

過心東及漢也宋大辰虛謂宋先祖掌祀大辰星也陳

太昊虛處羲木德火所生也鄭祝融虛高辛氏火正也

故皆為火所舍衛顓頊虛星為大水營室也天星既然

又四國失政相似及為王室亂皆同哀公十三年冬十

一月有星孛于東方董仲舒劉向以為不言宿名者不

加宿也

孟康曰不在二十八宿之中也

以辰乘日而出亂氣蔽君明也

明年春秋事終一曰周之十一月夏九月日在氏出東

方者軫角亢也軫楚角亢陳鄭也或曰角亢大國象為

齊晉也其後楚滅陳

師古曰襄十七年楚公孫朝帥師滅陳也

田氏篡齊

師古

曰齊平公十三年春秋之傳終矣平公二十六年卒後

師古曰晉出公八年春秋之傳終矣出公十七年卒卒

後八十年至靖公為韓魏趙所滅而三分其地蓋晉之

衰也六卿擅權其後范氏中行氏智氏滅而此其效也

韓魏趙兼其土田人眾故總言六卿分晉也

劉歆以為孛東方大辰也不言大辰旦而見與日爭光

星入而彗猶見是歲再失閏十一月實八月也日在鴛

火周分野也十四年冬有星孛在獲麟後劉歆以為不

言所在官失之也高帝三年七月有星孛于大角旬餘

乃入劉向以為是時項羽為楚王伯諸侯而漢已定三

秦與羽相距滎陽天下歸心於漢楚將滅故彗除王位

也一曰項羽阬秦卒燒宮室弑義帝亂王位故彗加之

也文帝後七年九月有星孛于西方其本直尾箕末指

虛危長文餘及天漢十六日不見劉向以為尾宋地今

楚彭城也箕為燕又為吳越齊宿在漢中負海之國水

澤地也是時景帝新立信用鼂錯將誅正諸侯王其象

師古曰四齊膠東膠西菑

先見後三年吳楚四齊與趙七國舉兵反

皆誅滅云武帝建元六年六月有星孛于北方劉

南也

川濟

向以爲明年淮南王安入朝與太尉武安侯田蚡有邪謀而陳皇后驕恣其後陳后廢而淮南王反誅八月長星出于東方長終天三十日去古曰是爲蚩尤旗見則王者征伐四方其後兵誅四夷連數十年元狩四年四月長星又出西北是時伐胡尤甚元封元年五月有星孛于東井又孛于三台其後江充作亂京師紛然此明東井三台爲秦地效也宣帝地節元年正月有星孛于西方去太白二丈所劉向以爲太白爲大將彗孛加之掃滅象也明年大將軍霍光薨後二年家夷滅成帝建始元年正月有星孛于營室青白色長六七丈廣尺餘

劉向谷永以爲營室爲後宮懷妊之象彗星加之將有

害懷妊絕繼嗣者一曰後宮將受害也其後許皇后坐

祝詛後宮懷妊者廢趙皇后立妹爲昭儀害兩皇子上

遂無嗣趙后姊妹卒皆伏辜元延元年七月辛未有星

孛于東井踐五諸侯孟康曰五諸侯星名出河戍北率行軒轅太

微後日六度有餘晨出東方十三日夕見西方犯次妃

長秋斗填蠱炎再貫紫宮中大火當後達天河除於妃

后之域南逝度犯大角攝提至天市而按節徐行服虔曰謂

遲炎入市中旬而後西去五十六日與倉龍俱伏谷永

對曰上古以來大亂之極所希有也察其馳騁驟步芒

炎或長或短所歷奸犯師古曰奸音干內為後宮女妾之害外

為諸夏叛逆之禍劉向亦曰三代之亡攝提易方秦項

之滅星孛大角是歲趙昭儀害兩皇子後五年成帝崩

昭儀自殺哀帝即位趙氏皆免官爵徙遼西哀帝亡嗣

平帝即位王莽用事追廢成帝趙皇后哀帝傳皇后皆

自殺外家丁傅皆免官爵徙合浦歸故郡平帝亡嗣莽

遂篡國釐公十六年正月戊申朔隕石于宋五是月六

鷓退飛過宋都董仲舒劉向以為象宋襄公欲行伯道

將自敗之戒也石陰類五陽數自上而隕此陰而陽行

欲高反下也石與金同類色以白為主近白祥也鷓水

鳥六陰數退飛欲進反退也其色青青祥也屬於貌之

不恭天戒若曰德薄國小勿持炕陽欲長諸侯與疆大

爭必受其害襄公不寤明年齊桓死伐齊喪師古曰傷

桓公卒十八年宋襄公以諸侯伐齊執滕子圍曹人執滕子嬰齊秋宋入

曹為孟之會與楚爭盟卒為所執後得反國師古曰二

為鹿上之盟秋會于孟於是楚執宋公以不悔過自責

復會諸侯伐鄭與楚戰于泓軍敗身傷為諸侯笑師古

十二年夏宋公衛侯許男滕子伐鄭十一月宋公及楚

人戰於泓宋師敗績公傷股門官馘焉二十三年卒傷

於泓故也左氏傳曰隕石星也鷓退飛風也宋襄公以

問周內史叔興曰是何祥也吉凶何在對曰今茲魯多

前漢書卷之七下 五行志 二十七

大喪明年齊有亂

師古曰今茲謂此年

君將得諸侯而不終退而

告人曰是陰陽之事非吉凶之所生也吉凶繇人吾不

敢逆君故也是歲魯公子季友鄆季姬公孫茲皆卒

師古曰僖十六年三月公子季友卒四月季姬卒七月公孫茲卒季姬魯女適鄆者也公孫茲叔孫戴伯也

年齊桓死適庶亂宋襄公伐齊行伯卒為楚所敗劉歆

以為是歲歲在壽星其衝降婁

也故為魯多大喪正月日在星紀厥在玄枵玄枵齊分

壅也石山物齊大嶽後

石象齊桓卒而五公子作亂

故為明年齊有亂庶民惟星隕於宋象宋襄將得諸侯

之衆而治五公子之亂星隕而鵠退飛故為得諸侯而

不終六鵠象後六年伯業始退執於孟也民反德為亂

亂則妖災生言吉凶繇人然後陰陽衝厭受其咎齊魯

之災非君所致故曰吾不敢逆君故也京房易傳曰肆

諫自彊茲謂卻行厥異鵠退飛適當黜則鵠退飛

四年二月丁酉隕石雍二天晏亡雲聲聞四百里

元帝建昭元年正月癸卯隕石橐駝肥累

帝建始四年正月癸卯隕石橐駝肥累

陽朔三年二月壬戌隕石白馬

音力追反

師古曰累

孟康曰皆將

名也故曰真

師古曰

東師之

之水土既平更制九州列五服任土作貢

師古曰任其土地所有以

定貢賦之差也曰禹敷土

師古曰敷分也謂分別治之自此已下皆是夏書禹貢之文隨山

棊木奠高山大川

師古曰棊古刊字奠定也言禹隨行山之形狀而刊斫其木以為表記決

水通道故高山大

別各得安定也冀州既載

水自冀州始也

師古曰兩河關曰冀州載始也冀州堯所都故禹治

岐山縣箭括嶺也禹

既脩太原至于嶽陽

是也嶽陽在太原西南

師古曰嶽陽即今之岐州

衡章謂章木橫流而入河也言

禹於覃懷致功以至衡章也厥土惟白壤

厥賦上上錯

師古曰賦者發斂土地所生之物以與天子也上上第一也錯雜也言賦第一美雜

品也厥田中中

師古曰言其高平之形總於九州之中為第五也一日謂其肥瘠之等差也它

背類 恒衛既從大陸既作

師古曰恒衛二水名恒水出恒山衛水在靈壽大陸

在鉅鹿北言恒衛之水各從

故道大陸之澤已可耕作也鳥夷皮服

在海曲被服容止皆象鳥也

師古曰此東夷之夷搏取鳥皮夾右碣石入于河

邊山名也言禹夾行此山

師古曰碣石海洧河惟兗州

之右而入于河途上也

師古曰洧水之字從水

輦言此州東南據濟

水西北距河右音姊九河既道

駿大史馬頰覆

師古曰九河河水分為

津是日九河一說道讀日導導治也

雷夏既澤雍沮會

同 澤還復其故而雍沮二水同會其中也

此桑土既蠶

是降丘宅土

師古曰降下也宅居也言此地宜桑先時

故皆下丘厥土黑墳

師古曰色黑而墳卑絲木條

居乎土也

師古曰卑條

古草字也絲悅茂也

條厥田中下

條

師古曰賦貞

刑第九賦 亦正當也 作十有三年通同 師古曰治水十三年通同於它州言用功多也 厥

貢漆絲 師古曰貢獻也地宜漆 厥棊織文 師古曰棊與

篚屬也織文錦綺之類盛於篚篚而獻之 浮于涕潔通于河 師古曰浮以舟

名潔水出東郡東武陽因水入水曰通潔音它合反 海岱惟青州 師古曰東北據

即太嶧夷既略惟留其道 師古曰嶧夷地名也即陽谷

水名皆復故道也惟水出琅邪箕屋山留水出泰山 厥土

白墳海瀕廣瀉 師古曰瀕水涯也瀉 田上下賦中上 師古曰

賦第四 貢鹽絺海物惟錯 師古曰葛之精者曰絺 師古曰

賦絲泉鈔松怪石 師古曰賦小谷也泉麻屬也鈔青金

之谷出絲泉鈔松怪石五 燕夷作牧厥棊壓絲 師古曰

種皆獻之賦音工犬反 浮于汶達于涕 師古曰

及淮沂其又蒙羽其蕤 師古曰淮沂二水已治蒙羽

出泰山沂 大壑既豬東原底平 師古曰大野即鉅野澤

音牛依反 大壑既豬東原底平 也豬停水也東原地名

底致也言大野之水既已停蓄也 厥土赤埴墳草木漸

包 師古曰埴黏土也漸包 田上中賦中中 師古曰田

貢土五色 師古曰王者取五色土封以為 羽賦夏狄嶧

陽孤桐 師古曰羽賦羽山之谷也夏狄秋雉之羽可為

南曰陽孤桐特生之桐也可為 四瀕浮磬 師古曰泗水

琴瑟嶧山之南生焉音磬 四瀕浮磬 師古曰泗水

石可為磬也泗水 淮夷蠙珠泉魚 師古曰淮夷淮水上

出濟陰乘氏縣 淮夷蠙珠泉魚 師古曰淮夷淮水上

及也言其地出珠及美魚也續音步千反字或作玳厥棊玄織縞師古曰玄黑也

言獻黑細縞及鮮支也支也即今所謂素者也浮于淮泗達于河師古曰渡二

淮海惟揚州師古曰北據淮南距海彭蠡既豬陽鳥道師古曰

名在彭澤縣西北陽鳥隨陽之鳥也言彭蠡之水既已蓄聚則鴻鴈之屬所共居之蠡音禮三江既

入震澤底定師古曰三江謂北江中江南江也震澤在

澤致篠簜既敷師古曰篠小竹也簜大竹也敷謂

木喬師古曰天盛貌厥土塗泥師古曰濊田下下賦下

上錯師古曰田第九賦貢金三品師古曰瑤瓊師古曰

革羽毛師古曰瑤瓊皆美玉名也齒象齒也革犀革

夷卉服師古曰鳥夷東南之夷善厥棊織貝師古曰

貝水蟲也古以為貨厥包橘柚錫貢師古曰柚似橘而大其味尤

致之也錫貢者須錫命而獻均江海通于淮泗師古曰

通淮泗而入荆及衡陽惟荊州師古曰北據荆山之陽也江漢

朝宗于海師古曰江漢二水歸入于海有似九江孔殷

師古曰孔甚也殷中也言江水於此州界分為九道甚得地形之中沱瀾既道雲夢土作

又師古曰沱瀾二水名自江出為沱自漢出為瀾雲夢

也沱音徒何反瀾音潛厥土塗泥田下中賦上下師古曰田第

羽旄齒革金三品師古曰自金以上柁幹枯柏屬砥砮

丹師古曰柁木似樗而實幹柁也枯木柏葉而松身屬

謂丹沙者也柁音丑倫反枯音惟箇籥箝三國底貢厥

古活反砥音指又音砥砮音奴惟箇籥箝三國底貢厥

名師古曰箇籛竹名栝木名也皆可為矢言此州界本有三國致貢斯物其名稱美也箇音困籛音路栝音

包匭菁茅師古曰匭禰也菁菜也可以為菴茅可以為酒苞其茅匭其菁而獻之匭音軌菁音

精厥斐玄纁璣組師古曰玄黑色纁絳也璣珠之不圓者組綬類也九江納錫

大龜師古曰大龜尺有二寸出於九江錫命而納不常獻也浮于江沱濇漢逾于

洛至于南河師古曰逾越也言渡四水而越南河也南河在冀州南荆河惟豫

州師古曰西南至荆州北距河水伊雒瀍澗既入于河師古曰伊出陸渾山雒出冢頰

山瀍出穀成山澗出池山四水皆入河滎波既豬師古曰滎沈水出所為也即今滎澤是也

亦水名言其水並已過滎矣一說謂滎水之波道荷澤被盟豬師古曰荷澤在湖陵盟豬亦澤

名在荷之東北言治荷澤之水衍溢則使被及盟豬不常入也道讀曰導荷音歌被音被馬之被盟音孟厥

土惟壤下土墳墟師古曰高地則壤下地則墳墟謂土之剛黑者也音廬田中上

賦錯上中師古曰田第四賦第二又雜出第一貢漆臬絺紵斐纁師古曰絺紵為布及練也纁纁細綿也紵音佇纁音曠錫貢磬錯師古曰錯治玉之石磬錯言可以治磬也

亦待錫命而貢浮于洛入于河師古曰因洛入河也華陽黑水惟梁州師古曰東據華山之南西距黑水

嶷嶠既藝沱濇既道師古曰嶷嶠山也言水已去二山之土皆可種藝沱濇二水治從故道也嶷音旻嶠音涉道讀曰導蔡蒙旅平和夷

底績師古曰蔡蒙二山名旅陳也旅平言已平治而陳祭也和夷地名亦以致功可耕稼也厥土

青黎師古曰青色而細疏田下上賦下中三錯師古曰田第七賦第八又雜出第七

至第九貢璆鐵銀鏤磬磬師古曰璆美玉也鏤剛也鐵也磬磬石也璆音蚪熊熊

狐狸織皮師古曰織皮謂麂也言貢四獸之皮又貢雜麂西頃因桓是依師古曰頃山名在臨洮西南桓水名也言治西頃山因桓水是來無它道也頃讀曰傾浮于濇逾于沔

頃山因桓水是來無它道也頃讀曰傾

浮于濇逾于沔

師古曰漢上曰入于渭亂于河師古曰正黑水西河惟

濁音莫及龍門之河也在冀州西故曰西河弱水既西師古曰

雍州師古曰西據黑水東距西河西河即流至合黎涇屬渭汭師古曰屬速也水北曰汭言治涇

漆沮既從師古曰漆沮即馮翊之洛水也也攸所也沮音七余反師古曰漆沮既從入渭

也攸所也沮音七余反師古曰漆沮既從入渭荆岐既旅師古曰荆岐二山

旅祭也師古曰終南惇物二山終南惇物至于鳥鼠師古曰終南惇物二山

西首陽西南自終南師古曰終南惇物二山原隰底績至于豬蹙師古曰高平

隰豬蹙地名師古曰高平三危既宅三苗丕叙師古曰三危山名已

氏之族徙居於此分而為三厥土黃壤田上上賦中下師古曰三苗本有苗

賦第六師古曰田第貢球琳琅玕師古曰球琳皆玉名浮于積

石至于龍門西河師古曰積石山在金城西南龍門會

于渭汭師古曰逆流曰會自織皮昆崙析支渠師古曰渠

卽叙師古曰昆崙析支渠搜道汧及岐至于荆山師古曰自此以下更說所治山

山言之汧山在汧縣西道讀師古曰自此以下更說所治山逾于河師古曰即壺口雷

首至于太嶽師古曰自壺口雷首而至太嶽也雷首底

柱析城至于玉屋師古曰底柱在陝縣東北山在河中

縣東北太行恒山至于碣石入于海師古曰太行山在

北接碣石而入于海師古曰太行山在西傾朱圉鳥鼠至于

太華師古曰朱圉山在漢陽熊耳外方桐柏至于倍

縣南太華卽今華陰山

師古曰朱圉山在漢陽

師古曰朱圉山在漢陽

師古曰朱圉山在漢陽

師古曰朱圉山在漢陽

師古曰朱圉山在漢陽

師古曰朱圉山在漢陽

師古曰朱圉山在漢陽

師古曰朱圉山在漢陽

尾師古曰熊耳在陝東外方在穎川故縣即崇高也桐

道嶓冢至于荆山師古曰嶓冢山在梁州南北荆

內方至于大別師古曰內方在荊州嶓山之陽至于衡

山師古曰嶓山在蜀郡瀘氏西衡山在長沙過九江至

于敷淺原師古曰敷淺原一名博道弱水至于合黎餘

波入于流沙師古曰合黎山在酒道黑水至于三危入

于南海師古曰黑水出張掖雞山南流至燉道河積石

至于龍門師古曰積石山在河關西羌中龍門山在夏

南至于華陰東至于底柱師古曰自龍門南

又東至于盟津師古曰盟讀曰孟孟津在洛陽

東過洛汭至于大伾師古曰洛汭洛入河處蓋今所

播為九河師古曰同為逆河入于海師古曰同今也九

為逆河言相迎受嶓冢道漾東流為漢師古曰漾水出

過武關山南為漢禹治漾水自嶓冢始也漾音恙又東為滄浪之水師古曰出

南入于江師古曰觸大別東匯澤為彭蠡師古曰匯

東為北江入于海師古曰自彭蠡江分

嶓山道江東別為沱師古曰別而沱音徒何反又東

至于醴師古曰醴過九江至于東陵師古曰東東迤北

水在荆州

會于匯

師古曰滄也東溢分流

東為中江入于海

師古曰亦

道沅水東流為沅

師古曰泉出至屋西若為

反

入于河軌為榮

師古曰軌與溢同言濟水入河並流

也音逸

東出于陶丘北

師古曰陶丘在濟陰定陶西南

于荷

師古曰

又東北會於汶

師古曰濟

又北東入于海

折而東也

道淮自桐柏東會于泗沂東入于海道滑自

鳥鼠同穴東會于酆又東至于涇又東過漆沮入于河

道洛自熊耳東北會于澗灑又東會于伊又東北入于

河九州道同

師古曰各以

四奧既宅

師古曰奧讀曰奧

宅亦居也言四方之土已

九山棗旅

師古曰九州之山

旅祭

九川條原

師古曰九州泉源

九澤既陂

師古曰九

也

四海會同

師古曰四海之

六府孔修

師古曰

無決溢

庶土交正底慎財賦

師古曰言衆土各以其所出

財以供

咸則三壤成賦中國

師古曰言皆隨其土田上

國也中國

錫土姓祗台德先不距朕行

師古曰台養也

京師也

五百里甸服

師古曰規

為生故無距我之行也

五百里甸服

師古曰規

也甸之為言田也

百里賦內總

師古曰

下說甸服之內以差言之也

二百里內銍

師古曰

也銍音室

三百里肉夏服

師古曰夏稟也言服者謂有

四百里粟五百里米

師古曰精者納

五百里侯服

師古

前漢書卷之三十一

次甸服之外方五百里也百里采師古曰美說侯服內
侯侯也主斥侯而服事也百里采師古曰美說侯服內
事則供之也二百里男國師古曰男之言
不主一也二百里男國師古曰男之言
日三百里同主斥侯五百里綏服師古曰此又次侯服
故合而言之為一等五百里綏服師古曰此又次侯服
也言其安服三百里揆文教師古曰揆度王者文教
王者政教三百里揆文教師古曰揆度王者文教

百里奮武衛師古曰奮其武力以
綏服外之五百里也要以文三百里夷師古曰夷易也
教要末之也要音一遙反三百里夷師古曰夷易也
也三百里二百里蔡師古曰蔡法也遵刑
里皆同二百里蔡師古曰蔡法也遵刑

日又次要服外五百里此五服之最三百里蠻師古曰
在外者也荒言其荒忽各因本俗三百里蠻師古曰
文德蠻幕而覆二百里流師古曰任其流移不
考三百里皆司二百里流師古曰任其流移不

海西被于流沙朔南泉登教訖于四海師古曰漸入也
皆及聲教盡於四海也一曰漸浸泉及也
禹錫玄圭

告厥成功師古曰玄水色也堯以禹治水功成故賜
受禪於虞為夏后氏殷因於夏亡所變改周既克殷監
於二代而損益之定官分職改禹徐梁二州合之於雍

青師古曰省徐州以入青
州并梁州以合雍州分冀州之地以為幽并故周
官有職方氏師古曰夏官之屬也職
掌天下之地辯九

州之國東南曰揚州其山曰會稽師古曰在
也師古曰藪大澤
川曰三江瀟曰五湖師古曰瀟古浸字
也浸謂引以灌其利金錫竹箭民二男五女畜宜鳥獸

屬獸犀象之屬穀宜稻正南曰荊州其山曰衡藪曰

前漢書卷之八 地理志

雲夢川曰江漢寢曰穎湛

師古曰穎水出陽城陽葛山宜屬豫州許慎又云湛水

州浸並未詳也湛音直林反又音直減反

其利丹銀齒革民一男二女畜及

穀宜與揚州同河南曰豫州其山曰華

師古曰即華陰之華山也連延

東出故屬豫州

藪曰圃田

師古曰在中牟

川曰滎維寢曰波澆

師古曰滎即澆

水所溢者也波即上禹貢所云滎波者也澆水在楚亦不當為豫州浸也澆音莊亞反

其利麻漆

絲臬民二男三女畜宜六擾

師古曰馬牛羊豕犬鷄也謂之擾者言人所馴養也

其穀宜五種

師古曰黍稷菽麥稻

正東曰青州其山曰沂藪曰孟

諸

師古曰沂山在蓋縣即沂水所出也孟諸即盟豬也

川曰淮泗寢曰沂沐

師古曰沐

水出東莞音術

其利蒲魚民二男三女其畜宜雞狗穀宜稻麥

河東曰兖州其山曰岱藪曰秦壑

師古曰即大野

其川曰河沛

沒曰盧澹

師古曰盧水在濟北盧縣鄭康成讀曰雷非也

其利蒲魚民二男三

女其畜宜六擾穀宜四種

師古曰馬牛羊豕犬雞黍稷麥也

正西曰雍

州其山曰嶽

師古曰即吳嶽也

藪曰弦蒲

師古曰在沂縣

川曰涇洏

師古

日洏在幽地詩大雅公劉之篇曰洏鞠之即

浸曰渭洛

師古曰洛即漆沮也在馮翊

其利

玉石其民三男二女畜宜牛馬穀宜黍稷東北曰幽州

其山曰醫無閭

師古曰在遼東

藪曰豸養

師古曰在長廣

川曰河沛浸

曰菑時

師古曰菑出萊蕪時水出般陽

其利魚鹽民一男三女畜宜四

擾師古曰馬牛羊豕

穀宜三種

師古曰黍稷稻

河內曰冀州其山曰霍

師古曰在平陽永安縣東北

藪曰揚紆

師古曰爾雅曰秦有揚紆而此以為冀州未詳其義及所

在川曰漳滹曰汾潞

師古曰漳水出土黨長子汾水出汾陽北山路出歸德

其利

松柏民五男三女畜宜牛羊穀宜黍稷正北曰并州其

山曰恒山藪曰昭餘祁師古曰在太原鄆縣鄆音一戶反又音於庶反川曰虜

沱嘔夷窟曰涑易師古曰虜沱出鹵城嘔夷出平舒涑出廣昌易出故安虜音呼沱音徒河

反嘔音其利布帛民二男三女畜宜五擾師古曰馬穀於侯反

宜五種而保章氏掌天文以星土辯九州之地所封封

域皆有分星以視吉凶師古曰保章氏春官之屬也保守也言守天文之職也分音扶

問周爵五等而土三等公侯百里伯七十里子男五十

里不滿為附庸蓋千八百國而太昊黃帝之後唐虞侯

伯猶存帝王圖籍相踵而可知周室既衰禮樂征伐自

諸侯出轉相吞滅數百年間列國耗盡師古曰耗滅也音呼到反至

春秋時尚有數十國五伯迭興總其盟會師古曰此五伯謂齊桓宋

襄晉文秦穆楚莊也陵夷至於戰國天下分而為七師古曰謂秦韓魏趙燕齊

也合從連衡經數十年秦遂并兼四海以為周制微弱

終為諸侯所喪故不立尺土之封分天下為郡縣盪滅

前聖之苗裔靡有子遺者矣漢興因秦制度崇恩德行

簡易以撫海內至武帝攘卻胡越開地斥境南置交趾

北置朔方之州師古曰胡廣記云漢既定南越之地置交趾刺史別於諸州令持節治蒼梧分

雍州置朔方刺史并徐梁幽并夏周之制改雍曰涼改梁曰益

凡十三部置刺史先王之迹既遠地名又數改易是以

采獲舊聞考迹詩書推表山川以綴禹貢周官春秋下

及戰國秦漢焉

師古曰中書以來說地理者多矣或解

鑿安處附會類失其真後之學者因而祖述曾不

考其謬論莫能尋其根本今並不錄蓋無從焉

京兆尹 故秦內史高帝元年屬塞國二年更為渭南郡

太初元年更

元始二年戶十九萬五千七百二口六十

八萬二千四百六十八

師古曰漢之戶口當元始時最

皆類

○縣十二

長安

高帝五年置惠帝元年初城六

六千二百玉莽曰常安師古曰王莽篡

新豐

驪山在南

秦曰驪邑高祖七年置應劭曰太上皇思東歸於是高

祖改築城寺街里以象豐徙豐民以實之故號新豐

船司空

莽曰船利服虔曰縣名師古

藍田

山出美玉有

孝公率陰 故陰晉秦惠文王五年更名寧秦高帝八年

武帝起莽

鄭桓公周宣王弟鄭桓公也其子與平王東遷更稱新

鄭桓公為周司徒王室將亂故謀於史伯而寄帑與賄

於虢會之間幽王既敗二年而滅會四年而滅虢居於

鄭父之立是以為鄭桓公無封京兆之文也師古曰春

秋外傳云幽王既敗鄭桓公死之其子武公與平王東

遷故左氏傳云我周之東遷晉鄭焉依又鄭莊公云吾

先君新邑於此蓋道新鄭也穆王以下無

都西鄭之事瓚之說非也會音工外反

日胡武帝建下邳 應劭曰秦武公伐邾置有上邳故

元年更名湖 加下師古曰邾音圭取邾戎之人而

來為 南陵 文帝七年置沂水出藍田谷北至霸陵入霸

水霸水亦出藍田谷北入渭師古曰茲水秦

穆公更名以章霸功視子 奉明 宣帝 霸陵 故芷陽文帝

孫音先歷反視讀曰示 置也 霸陵 更名恭曰水

章 杜陵 故杜伯國宣帝更名有周右將

也 杜陵 軍杜主祠四所莽曰鏡安也

左馮翊

故秦內史高帝元年屬塞國二年更名河上郡

太初元年更名戶二十三萬五千一百一十九

千八百二十二〇縣二十四 高陵 左輔都尉治 櫟陽

秦獻公自雍徙莽曰 翟道 莽曰 池陽 惠帝四年置 櫟陽

師亭如淳曰櫟音藥 池水之陽師古曰櫟岸即今俗所呼差峩 夏陽 故少梁

山是也音截齧音才葛反又音五葛反 王十一年更名禹貢梁山在西北 衙 莽曰達昌如淳曰

龍門山在北有鐵官莽曰冀亭 衙 莽曰達昌如淳曰 春秋所云秦 栗邑 莽曰 谷口 九畷山在西有天齊公五

晉戰于彭衙 栗城 谷口 林山僊人五帝祠四所莽 曰谷喙師古曰畷音子公反 漣 勺 如淳曰 鹿 莽曰脩命

又音子孔反喙音許穢反 漣 勺 音輦酌 鹿 孟康曰音 敷 頻陽 秦厲公置應劭 臨晉 故大荔秦獲之更名有河

晉應劭曰臨晉水故曰臨晉 水祠 芮鄉故芮國莽曰監 縣在河之西不得云臨晉水也舊說曰晉水在河之間此

晉國故曰臨晉也師古曰贊說此是也說者或以爲魏 文侯伐秦始置臨晉非也文侯以垂城之耳豈始置乎 重

泉 莽曰 郟陽 應劭曰在郟水之陽也師古曰音合 殺 羽

景帝二年置師古曰殺音丁 武城 莽曰桓城師古曰即 活反又音丁外反羽音詡

取武城 沈陽 莽曰 襄德 禹貢北條荆山在南下有澶梁 者也 制昌 襄德 原洛水東南入滑雍州寫莽曰

德驩師古曰 徵 莽曰汜愛師古曰徵音懲即今之澄城 襄亦懷字 縣是也左傳所云王取北徵謂此地耳

而杜元凱未 雲陵 昭帝 萬年 高帝置莽曰異赤師古曰 詳其處也 置 三輔黃圖云太上皇葬櫟

陽北原起萬 長陵 高帝置戶五萬五千七百一十七 陽陵 年陵是也 萬九千四百六十九莽曰長平 陽陵

故弋陽景帝更 雲陽 有休屠金人及徑路神祠三所越 名莽曰渭陽 巫姑鄭祠三所孟康曰姑音辜傑

之辜越人祠也鄭音穰 休音許虬反屠音除

右扶風 故秦內史高帝元年屬雍國二年更為中地郡 九年罷復為內史武帝建元六年分為右內史

太初元年更名主爵都尉為右扶風師古曰主爵都尉 本秦之主爵中尉掌列侯至太初元年更名右扶風而

治於內史右地故此志追書建元六年分戶二十一萬

六千三百七十七口八十三萬六千七百七十〇縣二十一

渭城 故咸陽高帝元年更名新城七年罷屬長安武槐

里 周曰大丘懿王都之秦更名廢丘高祖三鄂 古國有

人 夏啓所伐豳水出東南又有瀟水皆北過上林苑蓋

屋 有長陽宮有射熊館秦昭 策 周后稷所封師古

詩 周道郁夷有汧水祠莽曰郁平師古曰小雅四牡之

行 於美陽 禹貢岐山在西北中水鄉周太王 郇 成國渠

東北至上林入蒙籠渠右 雍 秦惠公都之有五時太昊

輔都尉治師古曰郇音媚 雍 黃帝以下祠三百三所蒙

泉宮孝公起祈年宮惠公起 棧陽宮昭王起有漆水在

鐵官應劭曰四尚積高曰雍 師古曰棧音域 漆水在

有 漆治 柳邑 有函鄉詩函國公劉所都應劭曰漆氏

晉是也臣贊曰汲郡古文晉武公滅荀以賜大夫原氏

黠是為荀叔又云文公城荀然則荀當在晉之境內不

得在扶風界也今河東有荀城 隃 廩 有黃帝子祠莽曰

古荀國師古曰柳讀與荀同 隃 廩 扶亭師古曰隃音

隃 陳倉 有上公明星黃帝孫舜妻育 杜陽 杜人南人渭

古曰大雅獻之詩曰人之初生自土漆沮齊詩 汧 吳山

作自杜言公劉避狄而來居杜與漆沮之地 汧 在四

古文以為汧山雍州山北有蒲谷鄉弦中谷雍州弦蒲

蘇洵之師古曰院讀與鞠同大雅公劉止其軍旅欲使安靜乃

就 蒭 院 好 時 院 山 在 東 有 梁 山 宮 秦 始 皇 起 號 有 黃 帝

武 祠 號 宮 秦 安 陵 惠 帝 置 莽 曰 嘉 平 師 古 曰 茂 陵 武 帝

六 萬 一 千 八 十 七 口 二 十 七 萬 七 千 二 百 七 十 平 陵 昭

前漢書卷三十一 地理志

置秦曰武功太壹山古文以為終南垂山古文以為敦

廣利水亦出衙嶺至南鄭入沔有垂山斜水淮水

弘農郡武帝元鼎四年戶十一萬八千九百一十四

七萬五千九百五十四有鐵官○縣十一弘農故秦

關衙山嶺下谷屬盧氏熊耳山在東伊水出東北入淮

水南至順陽入沔又有沔水東南至魯陽亦入沔

皆過郡二行六百里莽曰昌富師古曰沔音耳

國有焦城故焦國北號在太陽東宜陽在龜池有

號在榮陽西號在雍州莽曰黃眉

高帝八年復龜池中鄉民景帝中二年初城徙萬家為

縣穀水出穀陽谷東北至穀城入淮莽曰夾亭師古曰

應音莫踐反丹水水出上雒冢嶺山東至析入鈞密陽

又音莫恣反丹水水出上雒冢嶺山東至析入鈞密陽

均新安禹貢澗水在商秦相衛也析黃水出黃谷鞠水出

水莽君亭師古曰析音先歷反鞠水陸渾春秋遷陸

即今所謂菊潭也鄴音持益反湍音專渾渾戎於此

有關師古曰上雒禹貢雒水出冢嶺山東北至鞏入河

水出秦嶺山東南至錫入沔過郡三行五百

七十秦嶺耳獲輿山在東北師古曰錫音陽

河東郡秦置莽曰兆陽戶二十三萬六千八百九十六

口九十六萬二千九百一十二○縣二十四安邑

山在南鹽池在西南魏絳自魏徙此至大陽吳山在西

惠王徙大梁有鐵官鹽官莽曰河東

周武王封太伯後於此是為虞公為晉所滅

有天子廟莽曰勤田應劭曰在大河之陽

師古曰蒲反有堯山首山祠雷首山在南故曰蒲秦更

音蟹蒲反名莽曰蒲城應劭曰秦始皇東巡見長坂

反加河北詩魏國晉獻公滅之以封大左邑莽曰汾陰

介山聞喜故曲沃晉武公自晉陽徙此武帝元鼎六年

帝於此聞南越破改曰聞喜 **濩澤**禹貢析城山在西南應劭曰有濩澤在西北師古曰濩音烏號反

端氏 **臨汾** **垣**禹貢王屋山在東北沁水所出東南至武德入河軼出榮陽北地中又東

至琅槐入海過郡九行千八百 **皮氏**耿鄉故耿國晉獻公滅之以賜大夫

趙夙後十世獻侯徙中 **長脩** **平陽**韓武子玄孫貞子居此有鐵官莽曰

香平應劭曰堯都 **襄陵**有班氏鄉亭莽曰幹昌應劭曰襄陵在西北師古曰晉襄公之

陵因以 **彘**霍大出在東冀州山周厲王所奔 **楊**莽曰有

名縣 **北屈**禹貢壺口山在東南莽曰朕北應劭曰有

侯國 **蒲子**應劭曰武帝置師古曰重耳所居也 **絳**晉

于南屈師古曰屈音居勿 **狐讎**師古曰讎音之涉反 **騏**侯國師古

公自曲沃徙此有鐵官 **太原郡**秦置有鹽官在 **戶十六萬九千八百六十三口**

六十八萬四百八十八有家馬官臣瓚曰漢有家馬廐

來在此家馬後改曰 **桐** **縣二十一** **晉陽**故詩唐國

馬也師古曰桐音動 **唐封弟叔虞龍山在西北有鹽官**晉水所出東入汾臣

瓚曰所謂唐今河東永安是也去晉四百里師古曰瓚

說也 **稷人**如淳曰音璪師古 **界休**莽曰 **榆次**涂水鄉晉

吾邑梗陽鄉魏成邑莽曰大 **中都** **于離**莽曰 **茲氏**莽

原亭師古曰涂音塗梗音梗 **茲** **狼孟**莽曰 **鄔**九澤在北是為昭餘祁并州藪晉大夫

同 **孟**晉大夫 **平陶**莽曰 **汾陽**北山汾水所出西南至汾

據 **孟**晉大夫 **京陵**莽曰致城師 **陽曲**應劭曰河千里一曲當

四十里 **乃改此縣為陽直今則復舊名焉** **大陵**有鐵官莽

曰隋文帝自以姓陽故惡陽曲之號 **平** **祁**晉大夫賈辛 **上艾**縣曼水東至蒲吾入庫池水

前漢書卷三十一 地理志 十五

慮虜

師古曰陽邑

秦置屬并州有上黨關壺口關

戶七萬三千七

百九十八口三十三萬七千七百六十六〇縣十四

即史記所云趙襄子此登夏屋者

長子

周史辛甲所封鹿谷山濁漳水所出東至鄴入清漳師古曰長讀曰長短之長今俗為長幼之長非也

屯留

桑欽言絳水出西南東

古曰虜沽大壘谷清漳水所出東北至邑成入大河過音斯沽郡五行千六百八十里冀州川應劭曰沽水出壺關師古曰

音斯

沽郡五行千六百八十里冀州川應劭曰沽水出壺關師古曰

沽音它兼反

涅氏故以名縣也涅音乃結反襄垣

上黨

壺關有羊腸阪沽水東至朝歌入淇應劭曰黎侯國也今黎亭是

南至

壺關應劭曰黎侯國也今黎亭是

亭

南至壺關入沁應劭曰山海經汝高都莞谷丹水所出水所出者也師古曰汝音工玄反

天并

潞故潞子國

關

潞子國

河過

郡三行九百七十里莽曰穀近師古曰今沁水至懷州武陟縣界入河此云至滎陽疑傳寫錯誤

河內

郡高帝元年為殷國二年更名莽曰後隊屬司隸

四十六口百六萬七千九十七〇縣十八

懷有工官莽曰河

內汲

武德孟康曰始皇東巡置波孟康曰今有絺城自以武德定天下

山陽

東太行山在西北師河陽莽曰州共淇水所出古曰行音胡郎反

東至

黎陽入河孟康曰共伯入平臯應劭曰邢侯自襄為三公者也師古曰共音恭

時衛

人伐邢邢遷于夷儀其地屬晉號曰邢丘以其在邢之臯處執平夷故曰平臯臣瓚曰春秋傳狄人伐邢邢遷于夷儀不至此也今襄國西有夷儀城去襄國百餘里邢是丘名非國也師古曰應說非也左氏傳曰晉侯送女于邢朝歌所封更名衛莽曰雅歌脩武

丘蓋

謂此耳朝歌所封更名衛莽曰雅歌脩武

侯送

女于邢朝歌所封更名衛莽曰雅歌脩武

丘蓋

謂此耳朝歌所封更名衛莽曰雅歌脩武

侯送

女于邢朝歌所封更名衛莽曰雅歌脩武

丘蓋

謂此耳朝歌所封更名衛莽曰雅歌脩武

南陽今南陽城是也秦改曰脩武臣瓚曰韓非書秦廢

王越趙長平西伐脩武時秦未兼天下脩武之名久矣

師古曰瓚濫故國已姓蘇壑王太行山在西北衛元君

說是也茶曰平壘孟康曰故邢國也今邢亭獲嘉故汲之

更名也師古曰行音胡郎反邢音于沁水師古曰沁隆慮

也東北至信成入張甲河過郡三行千八百四十里有鐵

官應劭曰隆慮山在此避湯帝名改曰林慮也師古曰

慮音蕩陰蕩水東至內黃澤西山姜水所出亦至內黃

盧河南郡故秦三川郡高帝更名雒陽戶五萬二千戶二

十七萬六千四百四十四口一百七十四萬二百七十

九有鐵官工官○縣二十二雒陽周公遷殷民是為

十二年晉合諸侯于狄泉以其地大成周之城居敬王

佳如魚氏說則光武滎陽下水馮池皆在西南有狼湯

以後改為雜字也師古曰狼音浪湯音宕沛音子禮反本濟水字

師古曰鄉股湯所成京師古曰即鄭共平陰應劭曰在平城

都莽曰師成京師古曰即鄭共平陰應劭曰在平城

牟園田澤在西豫州藪有莞叔邑趙平陽武有博

莽曰陽桓師河南故邾邾地周武王遷九鼎周公致大

古曰狼音浪師河南故邾邾地周武王遷九鼎周公致大

師古曰邾音緜氏劉聚周大夫劉子邑有延壽城仙人

夾邾音辱緜氏劉聚周大夫劉子邑有延壽城仙人

卷師古曰音原武莽曰鞏鞏成禹貢灑水出替亭

日即今新故市密故國有大驪山濕水所出南至臨

安替音潛故市密故國有大驪山濕水所出南至臨

年圖新密者也蓋鄭地驪新成惠帝四年置蠻開封

音隗溼音翼又音昌力反新成中故戎蠻子國開封

在東北或曰宋之逢澤也臣瓚曰汲郡古文梁惠

王發逢忌之藪以賜民今浚儀有逢陂忌澤是也成皇

前漢書卷之三十一 地理志

故虎牢或曰制師古曰穆天子傳云七萃之士苑陵

生捕獸即獻天子天子畜之東號號曰獸牢

左梁臣贊曰秦取梁後改曰夏陽今馮翊夏陽是也

鄭詩鄭國鄭桓公之子武公所國後為韓所滅韓自平

亂寄帑與賄於號會之謂幽王賄桓公死之其子武

公與平王東遷洛邑遂伐號會而并其地而邑於此

東郡秦置莽曰治戶四十萬一千二百九十七口百六

十五萬九千二十八〇縣二十二濮陽衛成公自楚

丘顓頊虛莽曰治亭應劭曰濮畔觀莽曰觀治應劭曰

水南入鉅野師古曰虛讀曰墟

名衛國以封周後師聊城頓丘丘名縣也丘一成爲

頓丘謂一頓而成也或發干莽曰范建陸荏平莽曰功

日成重也一重之丘也

日在荏山之平地者東武陽禹治漯水東北至于千乘入

也師古曰音仕疑反

日武昌應劭曰武水之陽博平莽曰黎莽曰黎治孟康

也師古曰潔音它合反

清莽曰清治應劭曰東阿都尉治應劭曰衛離狐莽曰

臨邑有沛廟莽曰穀城亭師古曰利苗須昌故須句

後風姓師古壽良蚩尤祠在西北沛上有胸城應

日句音劬

陽平白馬南燕南燕國姑姓黃帝後廩丘

陳留郡武帝元狩元年置屬兗州戶二十九萬六千二百八十四口

魯渠水首受

一百五十萬九千五百〇縣十七陳留狼湯渠東至

陽夏入渦渠臣贊曰留屬陳小黃成安寧陵莽曰

故稱陳留也師古曰渦音戈

孟康曰故葛伯雍丘故杞國也周武王封禹後東樓公

國今葛鄉是

公爲楚駿棗東昏莽曰襄邑有服官莽曰襄平應劭

是也師古曰圈稱云襄邑宋地本承丘襄陵鄉也宋襄公所葬故曰襄陵秦始皇以承丘卑涇故徙縣於襄陵謂之襄邑縣西三十里有承丘

外黃郡有內黃故加外臣瓚曰縣有黃溝故氏之也師古曰左氏傳曰惠公封敗宋師于黃杜預以為外黃縣東有黃城即此地也封丘濮渠水首受沛東北至都關入羊里水過郡三行六百三十里孟康曰春秋傳敗狄于長丘今翟溝是

長羅侯國莽尉氏應劭曰古獄官曰偽莽曰順通應劭曰惠澤尉氏鄭之別獄也偽曰鄭伯克段於鄆是也師古長垣莽曰長固孟康曰春秋會于匡今匡城是平丘濟陽曰鄆音偃

前浚儀故大梁魏惠王自安邑徙此睢水首受狼湯水曰魏惠王自安邑徙此號曰梁師古曰取慮縣名也音秋慮取又音趨

潁川郡秦置高帝五年為韓國六年復故莽曰左隊陽在鈞臺戶四十三萬二千四百九十一口二百二十一萬

九百七十三〇縣二十陽翟夏禹國周末韓景侯自新鄭徙此戶四萬一千六百五十口十萬九千

六師古曰陽翟本禹所受封耳昆陽應劭曰昆水出南陽潁陽應曰潁水有東不羹莽曰定城師長社應劭曰宋人出陽城定陵古曰羹音郎其後亦同長社應劭曰宋人其社中樹暴長更名長新汲師古曰關駟云本汲鄉也社師古曰長讀如本字

新汲宣帝神爵二年置以河內有汲故襄城有西不羹師古曰音邾音夾舞陽應加新也

舞陽應曰舞水潁陰武帝置以奉太室山是為中岳有出南潁陰太室少室山廟古文以崇高為外方山也師古許故國姜姓四岳後大叔所

偽陵戶四萬百一古崇字許封二十四世為楚所滅臨潁莽曰父左亭李奇曰六國為安陵師古曰偽音偃

城應鄉故國周武王弟所封應劭曰韓詩外傳周成王與弟戲以桐葉為圭吾以此封汝周公曰天子無戲言王應時而封故曰應侯鄉是也臣瓚曰呂氏春秋曰成王以戲授桐葉為圭以封叔虞非應侯也汲郡古文

殷時已自有國非成王之所造也師古曰武王之成安

弟自封應國非桐圭之事也應氏之說蓋失之焉

也侯國周承休侯國元帝置元始二年陽城陽城山南水

長平入潁過郡三行五百里陽乾山潁水所出東至下

蔡入淮過郡三行千五百里荆州有鐵官師古曰乾

音干有音 綸氏

汝南郡高帝置莽曰汝汾分戶四十六萬一千五百八

十七口二百五十九萬六千一百四十八〇縣三十七

平輿應劭曰故沈子國今陽安應劭曰道國陽城侯國

新隱疆應劭曰隱水出潁川陽城師富波女陽應劭

水出弘農入淮師古曰女銅陽孟康曰在銅水之陽也

讀曰汝其下汝陰亦同銅陽孟康曰銅音銅反

吳房孟康曰本房子國楚靈王遷房於楚吳王闔閭弟

今吳房城安成侯國南頓故頓子國姓應劭曰頓

堂豁亭是南頓追於陳其後南徙故號南

頓故城朗陵山在西南細陽水之陽故曰細陽細水

尚在朗陵山在西南細陽水之陽故曰細陽細水

本出新鄭鄭宜春侯國莽女陰故胡國都尉新蔡侯自

音千私反宜春曰宜莽曰新德孟康曰故息濯陽應

下蔡莽曰新遷新息莽曰新德孟康曰故息濯陽應

曰濯水出吳房東入潁也師古曰期思師古曰慎陽應

慎耳今猶有真丘真陽縣字並單作真知其音不改也

更刻途讓以水為心慎莽曰召陵師古曰即齊桓公

也召讀弋陽侯國應劭曰弋山在西西平有鐵官莽曰新

子國也今上蔡故蔡國周武王弟叔度所封度放寤莽

柏亭是上蔡成王封其子胡十八世徙新蔡寤莽

也世祖更名固始師古曰寤音子衽反西華莽曰長平

前漢書卷三十一 地理志

莽曰宜祿莽曰賞都亭項故國新鄴莽曰新延應劭曰秦後魏取鄴丘漢興為新鄴章帝

封於新鄴號為宋國耳歸德侯國宣帝置新陽明應劭

曰在新陽安昌侯國莽曰始成安陽侯國莽曰均夏應劭

莽曰成陽侯國莽曰新利定陵高陵山汝水出東南至新蔡入

樂家南陽郡秦置莽曰前戶三十五萬九千三百一十六口

一百九十四萬二千五十一〇縣三十六宛故申伯

申城縣南有北筮山戶四萬七千五百犇師古曰音

莽曰育陽有南筮聚在東杜衍

出弘農盧氏博山侯國哀帝涅陽莽曰前亭應劭

南入于沔博山置故順陽涅陽曰在涅水之陽陰師

曰即春秋左氏傳所云遷陰於下陰者也堵陽莽曰陽

與鄧相近今襄州有陰城縣縣有鄧城鄉堵陽城章昭

音者雉衡山灃水所出東至鄧入汝師古曰舊讀雉音

名寶雞者雉止陳倉為石雌止此山都蔡陽莽之

縣故名雉縣疑不可據也鄧音屋山都蔡陽功顯君

邑應劭曰蔡水新野筑陽故穀伯國莽曰宜禾應劭

沔師古曰春秋云穀伯綏來朝是也今棘陽應劭曰在

襄州有穀城縣在筑水之陽筑音逐棘陽棘水之陽

武當舞陰中陰山灃水所西鄂應劭曰江夏有穰莽

農穰師古曰今鄧州麗音水出西北南入漢如安衆侯

穰縣是也音人羊反麗音水出西北南入漢如安衆侯

故鄉冠軍武帝置故穰盧陽鄉宛臨駮聚應劭曰武帝

日冠軍比陽應劭曰比水平氏禹貢桐柏大復山在東

駮音桃比陽所出東入蔡平氏南淮水所出東南至淮

陵入海過郡四行三十二百隨故國厲鄉故厲國也葉

四十里青州川莽曰平善隨師古曰厲讀曰賴葉

楚葉公邑有長城號曰鄧故國都尉治應朝陽莽曰厲

方城師古曰音式涉反鄧劭曰鄧侯國朝陽信應劭

曰在朝魯陽有魯山古魯縣御龍氏所遷魯山漢水所

水之陽魯陽出東北至定陵入汝又有昆水東南至定

陵入汝師古曰即淮南所云魯陽公與春陵侯國故蔡

韓戰日反三舍者也澁音峙又音維

上唐鄉故唐國師古曰漢記云元朔五年以零陵冷道

之春陵鄉封長沙王子買為春陵侯至戴侯仁以春陵

地形下溼上書徙南陽元帝許之

以蔡陽白水鄉徙仁為春陵侯

國也師古曰廖音力救反

左氏傳作慶字其音同耳

紅陽侯國莽曰紅俞

博望侯國莽復陽侯國故湖陽樂鄉雍劭曰在桐柏

南郡秦置高帝元年更為臨江郡五年復故景帝二

十二萬五千五百七十九口七十一萬八千五百四十

有發弩官師古

曰上教放弩也

縣十八

江陵故楚郢都楚文王自

我邦徙東莽曰江陸臨沮禹貢南條荆山在東北漳水

入沔行六百里應劭曰沮水出漢中房陵東入江師古

曰沮水即左傳所云江漢沮漳楚之望也音子余反

夷陵都尉治莽曰居利應

百里應劭曰春秋

許遷于容城是

宜城故鄢惠帝

郢楚別邑故郢

曰音忌師古

當陽中廬師古曰在襄陽縣南今猶有

次枝江故羅國江沱出西東入江師古

襄水編有雲夢宮莽曰南

秭歸歸鄉故歸國

夷道莽

江南應劭曰夷

州陵莽曰

若楚昭王畏吳自郢徙此後

都其巫夷水東至夷道入江過郡二行五百

音同巫四十里有鹽官應劭曰巫山在西南

高成危水

所出東入蘇蘇水南至華容入江過郡二行

五百里莽曰言程師古曰危音危蘇讀曰由

江夏郡高帝置屬荊州應劭曰沔水自江別至

戶五萬

六千八百四十四口二十一萬九千二百一十八〇縣

十四 西陵 有雲夢宮 竟陵 章山在東北古文以為內

守平師古 西陽 襄 莽曰江陽 邾 衡山王 軼 故弦子國孟康

曰鄭音云 襄非邾 吳芮都 軼 曰音沃師古曰

又音徒 鄂 師古曰音 安陸 橫尾山在東北古 沙美 音灼

系反 鄂 五各反 安陸 文以為倍尾山 沙美 曰美

音斬春 音灼曰 郟 蘇林曰音盲師古曰 雲杜 應劭曰左

於邳今邳亭是也 下雉 莽曰閏光如淳 鍾武 侯國莽

師古曰邳音云 下雉 曰音羊氏反 鍾武 曰當利

廬江郡 故淮南文帝十六年別為國金蘭西北有東陵

劭曰故 戶十二萬四千三百八十三口四十五萬七千

三百三十三 有樓 縣十二 舒 故國莽 居巢 應劭曰

人屬巢 龍舒 應劭曰羣 臨湖 雩婁 決水北至蓼人淮

巢國也 舒之邑 臨湖 雩婁 又有灌亦北至

蓼入決過郡二行五百一十里師 襄安 莽曰廬 揆陽 師

古曰雩音許于反婁音力于反 襄安 江亭也 揆陽 占

曰音七 尋陽 禹貢九江在南 潯 天村山在南有祠此山

容反 尋陽 皆東合為大江 潯 此水所出北至壽春入

芍陂晉灼曰音潛師古曰此音 皖 有鐵官師古 湖陵邑

比又音布几反芍音酌又音鵲 皖 曰音胡管反 湖陵邑

北湖 松茲 侯國莽 九江郡 秦置高帝四年更名為淮南國武帝元狩元年

復故莽曰延平屬揚州應劭曰江自廬江尋陽

分爲 戶十五萬五十二口七十八萬五百二十五 有陂

官 縣十五 壽春邑 楚考烈王 浚遒 晉灼曰音魯

音峻遒音 成德 莽曰 橐臯 孟康曰 陰陵 莽曰 歷陽 都尉

才由反 成德 平阿 橐臯 音拓姑 陰陵 陰陸 歷陽 治

日明 當塗 侯國莽曰山聚應劭曰禹 鍾離 莽曰 博鄉 侯國

義 當塗 所娶塗山侯國也有禹虛 鍾離 曰鍾離子

前漢書卷之七 地理志

揚曲陽侯國莽曰延平亭應建陽全椒阜陵莽曰陸曲陽

山陽郡故梁景帝中六年別為山陽國武帝建元五年別為郡莽曰鉅野屬兗州戶十七萬

二千八百四十七口八十萬一千二百八十八有鐵○

縣二十三昌邑武帝天漢四年更山陽為昌邑國有梁丘鄉春秋傳曰宋齊會于梁丘

南平陽莽曰黽平孟康曰邾庶期以漆來奔又城漆今漆鄉是成武有楚丘亭齊桓公所城遷

衛文公於此子成公湖陵禹貢浮于泗淮通于河水在

徙濮陽莽曰成安東緡南莽曰湖陸應劭曰尚書一名湖章帝封東平王蒼

方與音房豫橐莽曰高平臣鉅犗大犗澤在單父莽曰治莽

曰利父師古薄臣贊曰音拓都關城都侯國莽曰城穀黃侯爰戚侯國莽曰告成

曰戚亭郟成侯國莽曰告成中鄉侯國平樂北至涉入四侯國瑕

丘應劭曰瑕在西南當鄉侯國栗鄉侯國莽曰足亭曲鄉侯國

齊陰郡故梁景帝中六年別為濟陰國宣帝甘露三年更名定陶禹貢

和音戶二十九萬二十五口百三十八萬六千二百七

十八○縣九定陶故魯國周武王弟叔振鐸所封禹貢陶丘在西南陶丘亭

奔改定陶曰濟平宛句縣呂都莽曰葭密師古曰成陽

有竟冢靈臺禹郵城莽曰郵音工掾反句陽應劭曰左氏

也師古稔莽曰萬歲孟乘氏泗水東南至唯陵入淮

曰音鉤康曰音如乘氏泗水東南至唯陵入淮

立是也師古曰雖音雖

沛郡故秦泗水郡高帝更戶四十萬九千七十九口二

沛郡名莽曰吾符屬豫州

地理志

百三萬四百八十〇縣三十七

相符亭龍亢晉灼

音竹莽曰篤亭李穀陽應劭曰在薰故蕭叔國宋向故

春秋曰莒人入向姜姓銓師古曰銓別封附庸也廣戚侯國莽下蔡

故州來國為楚所滅後吳取之至夫差豐莽曰鄆莽曰鄆莽曰

孟康曰譙莽曰延斬曰斬城師古曰壘音直志反瓊莽

貢師古曰輒與莽曰山桑公丘子錯叔繡所封三十

一世為齊所滅師古曰方氏傳云郟雍曹滕文之昭也

耳符離符合敬丘侯國應劭曰春秋遇于夏丘莽曰汶

侯國城下高祖破項羽莽曰育成應劭沛有鐵芒莽曰

曰汶水所出南入淮師古曰汶音肴建成侯城父夏肥水東

應劭曰世祖更名臨唯雅水出建成國城父南至下蔡

入淮過郡二行六百建平侯國莽莽曰贊治應劭曰

二十里莽曰思善建平曰田平贊音嗟師古曰比縣

本為鄆應音是也中古以來借鄆字為之耳栗侯國莽

讀皆為鄆而莽呼為贊治則此縣亦有贊音栗曰成富

扶陽侯國莽高侯高柴侯溧陽如淳曰平阿侯國莽東

鄉臨都義成祁鄉侯國莽曰會穀

魏郡高帝置莽曰戶二十一萬二千八百四十九口九

十萬九千六百五十五〇縣十八鄴故大河在館陶

河水別出為屯氏河東北至章丘莽曰利丘應劭曰

武入海過郡四行千五百里斥丘莽曰利丘應劭曰師

都尉治莽曰魏城亭應劭曰魏武侯別都繁陽應劭曰在繁水之陽元城應

曰魏武侯公子元食邑於此因而遂氏焉梁期黎陽莽曰黎蒸晉灼曰黎

東其山上碑云縣取山之即裴侯國莽曰即是武始漳

名取水在其陽以為名東至邯鄲入漳又有拘澗水東北邯會侯國張晏曰漳

南與邯山之水會今城旁猶有陰安平恩侯國莽曰

溝侯國師古曰武安欽口山白渠水所出東至列人入

河過郡五行六百一里有鐵官莽曰桓安師古

曰瀉音子在反虞音呼池音徒何反其下並同

鉅鹿郡秦置屬冀州戶十五萬五千九百五十一口八十二

萬七千一百七十七○縣二十鉅鹿禹貢大陸澤在

臺在東北七十里應南絲莽曰富平孟康廣阿象氏

劭曰鹿林之大者也

侯國莽師古曰慶宋子莽曰楊氏功陸臨乎下

日寧昌慶陶音一井反曲陽都尉治應劭曰晉荀吳滅鼓今鼓聚晉陽貫師古

式制若公反又差臯反新市侯國莽堂陽有鹽官

經縣應劭曰安定侯國敬武歷鄉侯國莽樂信侯國武陶

在堂水之陽侯國柏鄉侯國安鄉侯國常山郡高帝置莽曰并關屬冀州張晏曰戶十四萬一

千七百四十一口六十七萬七千九百五十六○縣十

八元氏沮水首受中丘西山窮泉谷東至堂陽入黃

封邑故石邑井陘山在西汶水所出東南至慶陶入泚

日元氏師古曰汶音汶又音交汶音賡又音下計

及其後桑中侯國靈壽中山桓公居此禹貢衛蒲吾有鐵

亦同

白渠水首受縣曼水東南至下曲陽入上曲陽

斯汶應劭曰蒲水出中山蒲陰東入河

北有祠并州山禹貢恒水所出東

入滹沱曰常山亭應劭曰滹音疆

南音刑 房山 贊皇山石濟水所出東至慶陶入

長谷諸水所出東至封斯 侯國 平棘 應劭曰伐音取

張邑入濁芬曰直聚 侯國 平棘 侯國 擊是 高 世祖即位更名

功臣表棘蒲侯陳武平棘侯林摯是 都 侯國 有鐵

則平棘棘蒲非一地也應說失之 都 侯國 有鐵

亭師古曰部 樂陽 侯國 芬 平臺 侯國 芬 都鄉 侯國 有鐵

音呼各反 南行唐 牛飲山白陸谷滋水所出東至新

清河郡 高帝置芬曰 戶二十萬一千七百七十四口八

十七萬五千四百二十二〇縣十四 清陽 王 東武城

釋幕 應劭曰釋音亦師靈 河水別出為鳴犢河東地

古曰脩音條 厝 芬曰厝治應 劭曰安帝以孝德皇后葬

于厝改曰甘陵也師古曰音趨亦反

鄒 善陸師 貝丘 鄒尉治應劭曰左氏傳 信成 張甲

受屯氏別河東 愬題 師古曰愬 東陽 侯國 芬 信鄉 侯國

北至滹入漳水 名安平 繚 師古曰音 棗疆 復陽 芬曰樂歲應

二千七百六十四 有鐵 〇縣二十九 涿 桃水首受來

次入河應劭曰涿水出上 迺 涿 桃水首受來

谷涿鹿縣師古曰涿音來 迺 涿 桃水首受來

故安 閭鄉易水所出來至范陽入濡也并州震水亦

濡音乃 南深澤 范陽 芬曰順陰應劭 蠡吾 師古曰

官反 城 深澤 易 廣望 侯國 鄭 芬曰言符應 高陽 芬曰高亭應

之陽州鄉侯國安平都尉治莽曰廣望亭樊輿侯國莽曰握符成侯國莽曰宜家良鄉

鄉侯國垣水南東至陽利鄉侯國莽曰章符臨鄉侯國益昌侯國莽曰有秩

陽鄉侯國莽曰章武西鄉侯國莽曰移風饒陽應劭曰在饒河之陽中水應劭曰在易滋

二水之間武垣莽曰垣翰亭應劭曰出良鄉東入洮阿陵莽曰阿陸阿武侯國

高郭侯國莽曰廣隱新昌侯國

勃海郡高帝置莽曰迎河屬幽州戶二十五萬六千

三百七十七口九十萬五千一百一十九○縣二十六

浮陽莽曰浮城陽信東光有胡亭阜城莽曰吾城千童應劭曰靈帝改曰饒

受重合南皮莽曰迎河亭師古曰闕駟云定侯國章武

有鹽官莽中邑莽曰高成都尉治也高樂莽曰為鄉參戶侯國成平

東重平安次脩市侯國莽曰居寧文安景成侯國

東州建成章鄉侯國蒲領侯國

平原郡高帝置莽曰河平屬青州戶十五萬四千三百八十七口六

十六萬四千五百四十三○縣十九

平原有篤馬河高唐桑欽言漂水所出師古曰漂音

重丘平昌侯國羽侯國莽曰羽貞般莽曰分明如淳曰般音如面般之般音昭

反音通垣反師古曰爾雅說九河云鉤般郭璞以樂陵

都尉治莽曰美陽師古曰樂音來各反祝阿莽曰安成瑗莽曰東阿陽漂陰

莽曰翼成應劭曰漂水出東武陽初莽曰張鄉應富平

侯國莽曰樂安亭應師古曰惠安惠古德字合陽侯國莽曰宜鄉樓虛

侯龍額侯國莽曰清鄉師古曰今書本額字或安侯侯國莽曰清鄉師古曰今書本額字或

千乘郡高帝置莽曰建信屬青州戶十一萬六千七百

二十七口四十九萬七百二十有鐵官鹽○縣十五

千乘有鐵東鄒莽曰延亭涇沃莽曰延亭平安侯國莽曰鴻陸博昌博水東

定入馬車瀆幽州濶應劭曰昌水出東萊昌陽臣瓚

城都尉治莽建信莽曰利居應劭曰臨濟琅槐師古曰

樂安侯國如淳曰一作疲音罷被陽侯國如淳曰一作疲音罷高昌繁安侯

莽曰高宛莽曰延鄉延鄉莽曰延鄉濟南郡故齊文帝十六年別為濟南國景戶十四萬七

百六十一口六十四萬二千八百八十四○縣十四

東平陵有工官鄒莽曰治平臺莽曰治梁鄒土鼓於陵都

治莽曰陽丘莽曰濟南亭應劭曰在般管應劭

於陸侯國莽曰脩治應歷城有鐵獠侯國莽曰利成

朝陽侯國莽曰脩治應歷城有鐵獠侯國莽曰利成

陽有獠亭蔡蕃音由音鴉師古曰音竹庶反又音直

師古曰蔡音是音于虵反著庶反而韋昭誤以為著龜

之著字乃音弛宜成侯國

泰山郡高帝置戶十七萬二千八十六口七十二萬六

千六百四有工官汶水出萊毋西入濟○縣二十四

奉高有明堂在西南四里武博有泰山廟岱山荏應劭

山在東北音淄師盧都尉治濟肥成應劭曰蛇丘故陰

國春秋曰齊人殲于遂也剛故闡莽曰柔應劭曰春秋

師古曰蛇音移遂音遂剛秋取鄆及闡今闡是也

師古曰柴蓋臨樂子山洙水所出西北至蓋入洙水

里青州濰師古曰蓋讀如梁父師古曰以山名東平陽

南武陽冠石山治水所出南至下邳入泗過郡二行

入萊蕪原山留水所出東至博昌入洙幽州濰又鉅平

有亭亭山祠應劭曰左氏傳陽虎羸有鐵官師牟故國

入于鄆陽關以叛今陽關亭是也羸古曰音盈牟應劭

曰附庸也師古曰春秋桓蒙陰禹貢蒙山在西南有祠

十五年牟人來朝即此也蒙陰顯夷國在蒙山下莽曰

也蒙華莽曰寧陽侯國莽蔡丘師古曰春秋莊公十五年

也富陽桃山侯國莽桃鄉侯國莽式

齊郡秦置莽曰濟戶十五萬四千八百二十六口五十

五萬四千四百四十四○縣十二臨淄師尚父所封

梁鄉入沛有服官鐵官莽曰齊陵臣瓚曰臨淄即營丘

也故晏子曰始爽鳩氏居之逢伯陵居之太公居之又

曰先君太公築營之丘今齊之城中有丘即營

丘也師古曰築營之丘言於營丘地築城邑昌國德

水西北至利莽曰利治西安莽曰鉅定馬車瀆水首受鉅定

廣為山濁水所出東廣饒昭南臨胸有逢山祠石

出東北至廣饒人鉅定莽曰監胸應劭曰臨

胸山有伯氏駢邑師古曰胸音劬洋音祥北鄉侯國

前漢書卷三十三上 地理志 三十一

北海郡景帝中二年戶十二萬七千口五十九萬三千

一百五十九○縣二十六營陵或曰營丘莽曰北海

於營丘陵亦丘也臣瓚曰營丘即臨淄也營陵侯

春秋謂之緣陵師古曰臨淄營陵皆舊營丘地劇魁侯

莽曰安丘莽曰誅郅孟康報侯國莽曰道德師淳于應

上符莽曰今渠丘是曹臣瓚曰州國名也淳于公國之所都益探陽平壽助

是也師古曰埤音斟劇侯國都昌有鹽平望侯國莽平

的侯國師古曰的音柳泉侯國莽壽光有鹽官莽曰翼

今灌亭是樂望侯國饒侯國斟禹後桑犢覆醜山澆水所出

音功代反平城侯國密鄉侯國羊石侯國樂都侯國莽曰拔壘

也石鄉侯國上鄉侯國新成侯國成鄉侯國莽膠陽侯國

東萊郡高帝置屬青州師戶十萬三千二百九十二口

五十萬二千六百九十三〇縣十七掖莽曰腫有之

入海師古曰睡音直瑞反洋音祥平度莽曰利盧黃有萊山

君祠莽臨胸有海水祠莽曰監胸師古曰齊郡已有臨

新類曲成有參山萬里沙祠陽丘山治牟平莽曰東牟

有鐵官鹽官有百支萊王祠有鹽育犁昌陽有鹽

莽曰弘德有不夜有成山日祠莽曰夙夜師古曰齊地記云古

名當利有鹽官莽盧鄉陽樂侯國莽陽石莽曰徐鄉

琅邪郡秦置莽曰填夷屬徐州戶二十二萬八千九百

六十口一百七萬九千一百有鐵〇縣五十一東武

莽曰不其有太一僊人祠九所及明堂海曲有鹽贛榆

師古曰贛音朱虛凡山丹水所出東北至壽光入海東

山五帝祠師古曰前言汶水出萊蕪入濟今此又言出

朱虛入維將桑欽所說有異或者有二汶水乎五帝祠

地運志

在維水諸莽曰諸并師古曰梧成靈門有高原山壺

之北入淮師古曰原姑幕都尉治或曰薄姑莽曰季陸

即柘字也語音吾姑幕應劭曰左氏傳曰薄姑氏因

之而後太虛水侯國如淳臨原侯國莽曰琅邪越王句

公因之虛音墟臨原填夷亭琅邪踐管注

此起館臺有四時祠師古曰山菑菑侯國師古曰音廢柜根艾水

海經云琅邪臺在琅邪之東菑曰菑同如鉞侯國如淳邾膠水東至平度入海莽曰

厚曰音巨鉞曰音飛邾純德師古曰音夫又音扶

零段侯國師古曰零音許黔陬故介國也師古雲侯計

斤莒子始起此後徙莒有鹽官師古曰即稻侯臯虞侯

盈廬平昌長廣有萊山萊王祠奚養澤在西秦橫

名台水所出東南至東武入東莞術水南至下邳入泗

淮莽曰今丘師古曰台音怡東莞過邾三行北百一十

里青州窳孟康曰故郵邑今郵西了是也魏其侯國莽

師古曰莞音官術水即沐水也音同魏其曰清泉昌

有環茲鄉侯國禹貢維水北至昌都入海過杼夜

命應劭曰音禪高廣侯國高鄉侯國柔侯國卽來侯國莽

武鄉侯國莽伊鄉侯國新山侯國高陽侯國昆山侯國參封侯國

折泉侯國折泉水博石侯國房山侯國慎鄉侯國駟望侯國莽

師古曰安丘侯國莽高陵侯國莽臨安侯國莽石山侯國

東海郡高帝置莽曰沂平屬戶三十五萬八千四百一

十四口百五十五萬九千三百五十七〇縣三十八

前漢書卷之三

地理志

三

秦始皇立石海上以開陽故郿國莽曰厭虜師音

為東門闕有鐵官利成流泉莽曰東蘭祺侯國

順從師古曰音祕南成侯國建鄉侯國卽丘莽曰就信

祝禹貢羽山在南臨沂厚丘莽曰祝容丘侯國

祠水東南至東安侯國合鄉莽曰承承莽曰承治應

陽侯國莽曰徐亭師古武陽侯國莽曰弘亭新陽侯國莽曰博聚建陵侯國

于鄉侯國莽曰徐亭師古都陽侯國應劭曰春陰平侯國郿鄉侯國

侯國莽曰徐亭師古武陽侯國莽曰弘亭新陽侯國莽曰博聚建陵侯國

臨淮郡武帝元狩六年戶二十六萬八千二百八十三

口百二十三萬七千七百六十四〇縣二十九 徐故國

盈姓至春秋時徐子章取慮師古曰取音趨淮浦游水

禹為楚所滅莽曰徐調取慮又音秋慮音廬淮浦北入

海莽曰淮敬應肝貽都尉治莽曰武臣丸猶莽曰秉義

劭曰淮涯也肝貽應劭曰音吁怡丸猶師古曰丸

仇成信射陽莽曰監淮亭應劭開陽贅其師古曰

銳應劭曰高睢陵莽曰陸鹽漬有鐵淮陰莽曰嘉信淮陵

反山在東南睢陵莽曰陸鹽漬有鐵淮陰莽曰嘉信淮陵

淮陸莽曰從德應劭曰相富陵莽曰標虜東陽

播旌莽曰著信西平莽曰永聚高平侯國莽曰成丘開陵侯國莽曰成鄉昌陽侯國

廣平侯國莽曰平寧蘭陵侯國莽曰建節襄平侯國莽曰相平海陵有江海會

間美德堂邑有鐵樂陵侯國

會稽郡秦置高帝六年為荆國十二年更名吳景帝四年

年屬江都屬揚州〇劉敞曰景帝四年封注闕

三

王并得鄣郡而不得吳名曰江
都然則會稽不得云屬江都

戶二十一萬三千三十

區澤在西揚州藪古文以為震澤南

傷 荆曰毗陵 季礼所居江在北東入海揚州川餘暨

潘水所出東入海芬曰餘衍師古曰

無錫 有歷山春申君歲 山陰 會稽山在南上有烏冢禹

靈文侯薄太后父 丹徒 師古曰即春 餘姚 有南武

所起以侯越 上虞 有仇亭柯水東 海鹽 故武原鄉有鹽

剡 荈曰盡忠師古 由拳 柴辟故就李鄉吳越戰地應劭

辟讀曰壁橋 大末 穀水東北至錢塘入江莽曰烏程有

陽亭師古曰 句章 渠水東 餘杭 荈曰進睦孟康曰

亭 結埼亭東南有 天門水 入海有越天門山莽曰

小蟹在其腹中 埼音曲岸也其 錢唐 西部都尉治武林

多結故以名亭 埼音鉅依反 富春 荈曰 治 師古曰本

入海行人百三 鄮 荈曰海治 孟 富春 荈曰 治 師古曰本

十里 莽曰泉亭 鄮 康曰音買 富春 荈曰 治 師古曰本

回浦 南部都 尉治

丹陽郡 故鄣郡屬江都武帝元封二年更名丹陽屬揚

又不知何帝按吳王濞傳王 三郡 謂會稽豫章故鄣也

廣陵國註云易王非厲王昏 并得鄣郡而不得吳然則

吳與鄣皆非郡明矣實說武帝 以故鄣地為丹陽郡

置丹陽郡不知傳寫誤故若此 或班氏亦自誤也吳故

戶十萬七千五百四十一口 四十萬五千一百七十

有銅

官 ○縣十七 宛陵 彭澤聚在西南清水西北 於轡

音替 江乘 相武 春穀 秣陵 宣亭 故鄣 古曰 石城 分江 蕪湖 中江

至陽美入 湖孰 陵陽 東南 淮水 出江 蕪湖 西南

字本 漂陽 應劭 溧水 都尉 宣城

豫章郡 高帝 戶六萬七千四百六十二口三十

五萬一千九百六十五 ○縣十八 南昌 宜善 廬陵

廬陵 傳易 鄱陽 武陽 鄱陽 水西 湖漢 荊

艾 行 新淦 都尉 建成 湖漢 宜春 水

日數易 餘汗 應劭 彭澤 入湖 漢 柴桑

江亭 艾 行 新淦 都尉 建成 湖漢 宜春 水

感音 新淦 都尉 建成 湖漢 宜春 水

漢師古曰 軒音香干反 建成 湖漢 宜春 水

東至新淦 入湖 海昏 荊 南平 侯國

江行千九百八十 鄱陽 荊 南平 侯國

桂陽郡 高帝 戶二萬八千一百一十九口十五

萬六千四百八十八 官 ○縣十一 郴 出

入湖項羽所立 義帝都此 荊曰 宣風 臨武 秦

七百 荊曰 大武師古曰 浪音 便 荊 南平 春

丈庚反又音貞 應音胡賄反 便 荊 南平 春

春水所出北至歸入湖過郡二行七百八十里桂陽匯

莽曰南平亭師古曰在耒水之陽也鄜音靈

南至四會入鬱林過郡二行九百里陽山侯曲江莽曰舍

里應劭曰桂水所出東北入湖陽山國曲江除虜

涇應劭曰涇水所出東北入涇陽莽曰基武應劭曰浪

秦陰山國涇師古曰涇音臣涇音元涇音元涇音元涇音元

武陵郡高帝置莽曰戶三萬四千一百七十七口十八

萬五千七百五十八〇縣十三索漸水東入沅應劭

如淳曰音繩索之孱陵莽曰孱陸應劭曰孱音

索師古曰沅音元孱陵踐師古曰音仕連反臨沅莽

監原應劭曰沅水沅陵莽曰陸鐔成康谷水南入海玉山

出牂柯入于江沅陵沅陸鐔成潭水所出東至阿林

入鬱過郡二行七百二十里應劭曰無陽且蘭南入沅

潭水所出東入鬱孟康曰鐔音譚無陽且蘭南入沅

八百九十里師古遷陵莽曰辰陽三山谷辰水所出南

曰且音于余反遷陵遷陸辰陽入沅七百五十里莽

曰會亭應劭曰辰酉陽應劭曰酉水義陵鄜梁山序水

水所出東入沅辰所出東入湘義陵所出西入沅

莽曰建平師恨山孟康曰音恒零陽應劭曰零水所

古曰鄜音敷恨山出藥草恒山零陽出東南入湘充

酉原山酉水所出南至沅陵入沅行千二百里歷山澧

水所出東至下雋入沅過郡二行一千二百里師古曰

澧音禮雋音辭充反

零陵郡武帝元鼎六年置戶二萬一千九十二口十三

萬九千三百七十八〇縣十零陵陽海山湘水所出

二行二千五百三十里又有離水營道九疑山在南

南至廣信入鬱林行九百八十里營道莽曰九疑亭

始安夫夷營浦都梁侯國路山資水所出東北

八百冷道莽曰冷陵師泉陵侯國莽洮陽莽曰洮

里冷道古曰冷音零泉陵日溥閩洮陽莽曰洮

鍾武莽曰鍾桓應劭曰今重安

漢中郡

秦置莽曰新成屬益州

戶十萬一千五百七十口三十萬

六百一十四

○縣十二

西城

應劭曰世本嫪虛在西北舜之居

旬陽

北山旬水所出南入沔

南鄭

旱山池水所出東北入漢

襄中

都尉治漢陽鄉

所出東至中廬入沔又有筑水東至筑陽亦入沔東

山沮水

所出東至郢入江行七百里師古曰筑音逐

陽

鬻谷水出西南北入漢在谷水出北南

成固

沔陽

有鐵官應劭曰沔水出武都東南入江如淳曰北

方人謂漢水為沔水師古曰漢上曰沔音莫踐反

錫治應劭曰音陽師古曰即春秋所謂錫允

武陵

上庸

長利

有郎關師古曰郎音

廣漢郡

高帝置莽曰就都屬益州

戶十六萬七千四百九十九口六

十六萬二千二百四十九

○縣十三

梓潼

五婦山馳

水所出南入涪行五百五十里莽曰子同應劭曰潼水

所出南入墊江墊音徒浹反師古曰潼音童涪音浮

梓潼

章出

梓潼

章出

梓潼

梓潼

章出

梓潼

章出

梓潼

梓潼

梓潼

章出

梓潼

章出

梓潼

梓潼

梓潼

章出

梓潼

章出

梓潼

梓潼

梓潼

章出

梓潼

章出

梓潼

梓潼

梓潼

章出

梓潼

章出

梓潼

梓潼

梓潼

章出

梓潼

章出

梓潼

梓潼

梓潼

章出

梓潼

章出

梓潼

梓潼

梓潼

章出

梓潼

章出

梓潼

梓潼

梓潼

章出

梓潼

章出

梓潼

梓潼

梓潼

章出

梓潼

章出

梓潼

梓潼

梓潼

章出

梓潼

章出

梓潼

梓潼

梓潼

章出

梓潼

章出

梓潼

梓潼

梓潼

章出

梓潼

章出

梓潼

梓潼

梓潼

章出

梓潼

章出

梓潼

梓潼

梓潼

章出

梓潼

章出

梓潼

梓潼

梓潼

章出

梓潼

章出

梓潼

梓潼

東入大江師古曰鄂音疲沱音徒何反繁都亭廣都莽曰就臨卾漢千水東

江過郡二行五百一十里有鐵官鹽官莽曰青衣青衣禹貢

監卾應劭曰卾水出嚴道卾來山東入青衣順帝更名漢嘉也師古曰濊音哉江原南至武陽入

江莽曰卾原應嚴道卾來山卾水所出東入縣虎土壘

水所出東南至江陽入江過郡三行千八百反旄牛鮮水

外南入若水若水亦出徽外南至大祚入繩徒師古曰

過郡二行千六百里師古曰祚音才各反汶江水

前氏道禹貢嶠山在徽外江過郡三行廣柔蠻陵莽曰

出徽外南至南安東入江過郡三行廣柔蠻陵莽曰

犍爲郡武帝建元六年開莽曰西順戶十萬九千四百

一十九口四十八萬九千四百八十六〇縣十二樊

道莽曰樊治應劭曰故江陽武陽有鐵官莽南安有

官鐵資中符溫水南至營人黠水黠水亦南至營人

音紀牛鞞孟康曰音鞞師南廣汾關山符黑水所出北

水北至符人江過郡漢陽都尉治山關谷漢水所出東

二行入百四十里朱提山出銀應劭曰朱提

音錄提音時北堂琅山在西南蘇林曰朱

越嵩郡武帝元鼎六年開莽曰集嵩屬益州應劭曰故

日嵩反戶六萬一千二百八口四十萬八千四百五〇

縣十五卾都南山出銅遂父繩水出徽外東至樊道

里靈關道臺登孫水南至會無入若行七百定祚出

前漢書卷三十一 地理志 三十九

步北澤在南都尉治會無出碧荜秦大荜姑復臨

澤在南師古曰三絳蘇示丘江在西北師古曰闌師

復音扶目反音班日音卑水孟康曰濤街師古曰濤音潛青蛉臨池濤在

徽外東南至來唯入勞過郡二行千八百八十里則蜀

同山有金馬碧雞應劭曰青蛉水出西東入江也師古

日於音零萬音愚益州郡武帝元封二年開莽曰就新屬益州戶八萬一

千九百四十六口五十八萬四百六十三〇縣二十四

滇池大澤在西滇池澤雙柏同勞銅瀨談虜山迷

至談稟連然有監俞元池在南橋水所出東至母單收

入温入温行千九百里懷山出銅靡南山臘涂水所出西北至越嵩入繩過郡二行千二

涂音敷昌秦臧牛蘭山即水所出南至雙邪龍味

孟康曰昆澤葉榆葉榆澤在東貪水首受青蛉南至

音味戈涉律高西石空山出錫東南監町山出銀不韋雲

反鈔師古曰南周水首受徽外又有類水西弄棟東農山

至三絳南人繩比蘇師古曰比賁古北采山出錫西羊

行五百一十里橋水首受橋山東至中留入潭過郡四

出錫師古母檄行二千一百二十里芥日有檄師古曰

日賁音奔母讀與無同檄音勝休河水東至母檄建伶應劭曰

之悅反其字從木唯從咄山出銅勞水出徽外東至廉伶入南海過郡三

行二千五百六十里師古曰咄音胡工反伶音零荜柯郡武帝元鼎六年開莽曰同亭有柱蒲關屬益州

陽國志云楚頃襄王時遣莊躡伐夜郎軍至且蘭採船

於岸而步戰既滅夜郎以且蘭有桀船將柯處改

名爲莽柯 戶二萬四千三百一十九口十五萬三千三百六十六

故且蘭 沅水東南至益陽入江 沅水東南至益陽入江

應劭曰故且蘭侯邑也且 罽封 郡二行二千五百三十里

音直師古曰音子間反 罽 郡二行五百六十里師

古曰罽音 罽 不狼山罽水所出東入沅過郡二行七百

尋又音 罽 罽 三十里孟康曰罽音驚師古曰音不列反

漏卧 應劭曰故 平夷 同竝 應劭曰故同竝 談拒 宛

溫 師古曰宛 母斂 剛水東至潭中入潭莽曰 夜郎 豚水

音於元反 有斂師古曰潭音大舍反 廣鬱都尉治莽曰同亭 母單 師古曰母讀與

應劭曰故夜郎侯邑 都夢 蓋水東南至糜 漏江 西

隨 糜水西受徼外東至糜伶人尚 都夢 伶人尚龍谿過

龍谿過郡二行千一百六里 都夢 伶人尚龍谿過

郡二行千一 談橐 師古曰橐 進桑 南部都尉 句町 文象

音六十里 又有盧唯水來細水伐水莽 從化應劭曰故句町國師古曰音勃挺

巴郡 秦置屬益州應劭曰左 戶十五萬八千六百四十

三口七十萬八千一百四十八〇縣十一 江州 臨

江 莽曰枳 師如淳曰音徒或音抵 閬中 彭道將池在南彭

監江 枳 師古曰音之爾反 閬中 道魚池在西南師

古曰閬 墊江 孟康曰音 胸忍 容母水所出南有橘官 安

音浪 墊江 重疊之疊 胸忍 鹽官師古曰胸音劬 安

漢 是魚池在南 宕渠 符特山在西南潛水西南入鬱徐

莽曰安新 宕渠 曹水出東北南入鬱徐谷師古曰

宕音徒 魚復 江關都尉治有橘 充國 涪陵 莽曰巴亭

浪反 魚復 官應劭曰復音腹 充國 涪陵 師古曰涪

音浮

也里 〇二

前漢書卷二十八上終

前漢書卷二十八上終

Vertical columns of text in a traditional Chinese woodblock print style, containing various characters and possibly a list or index.

