

朱尔道仇对仇

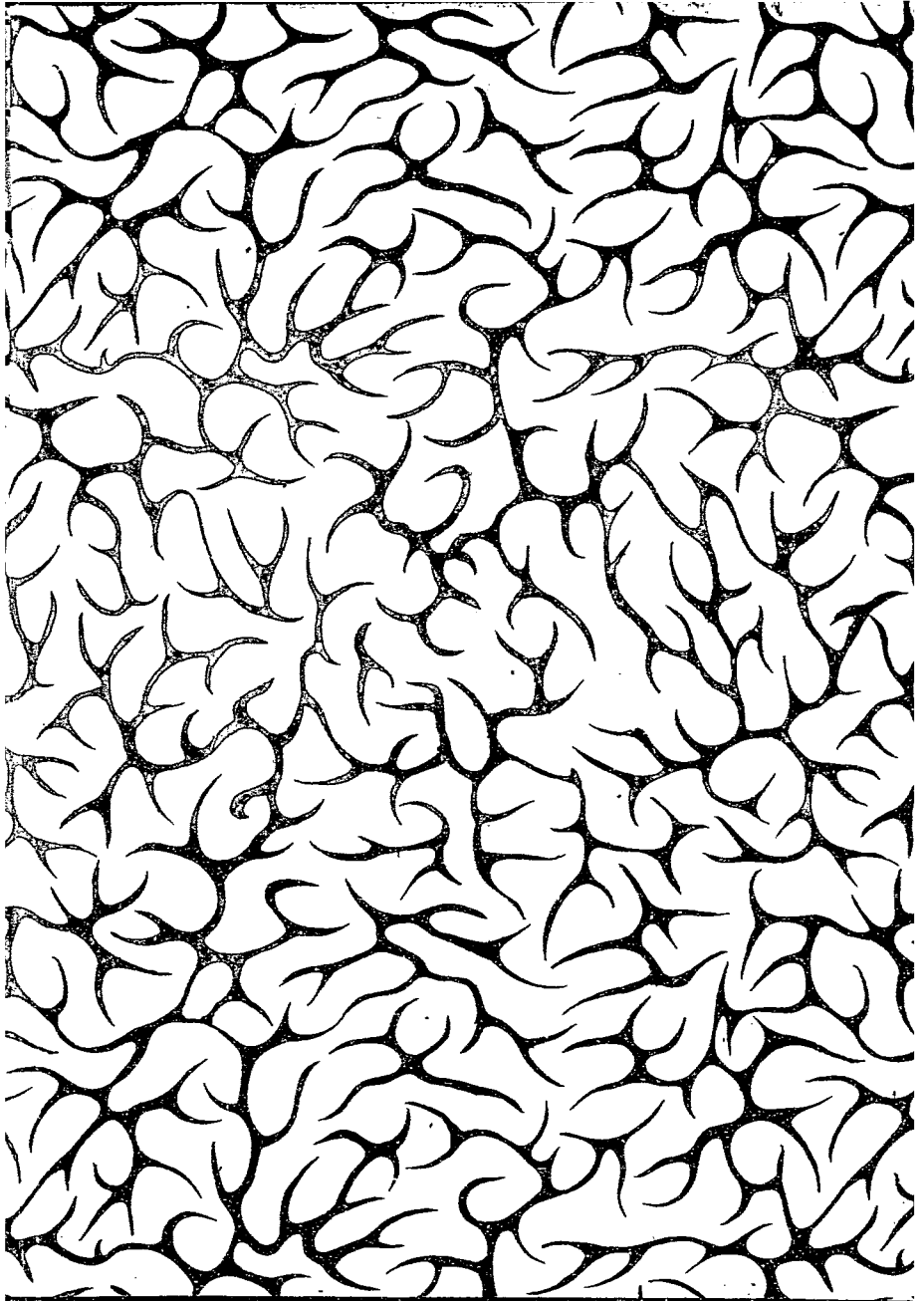

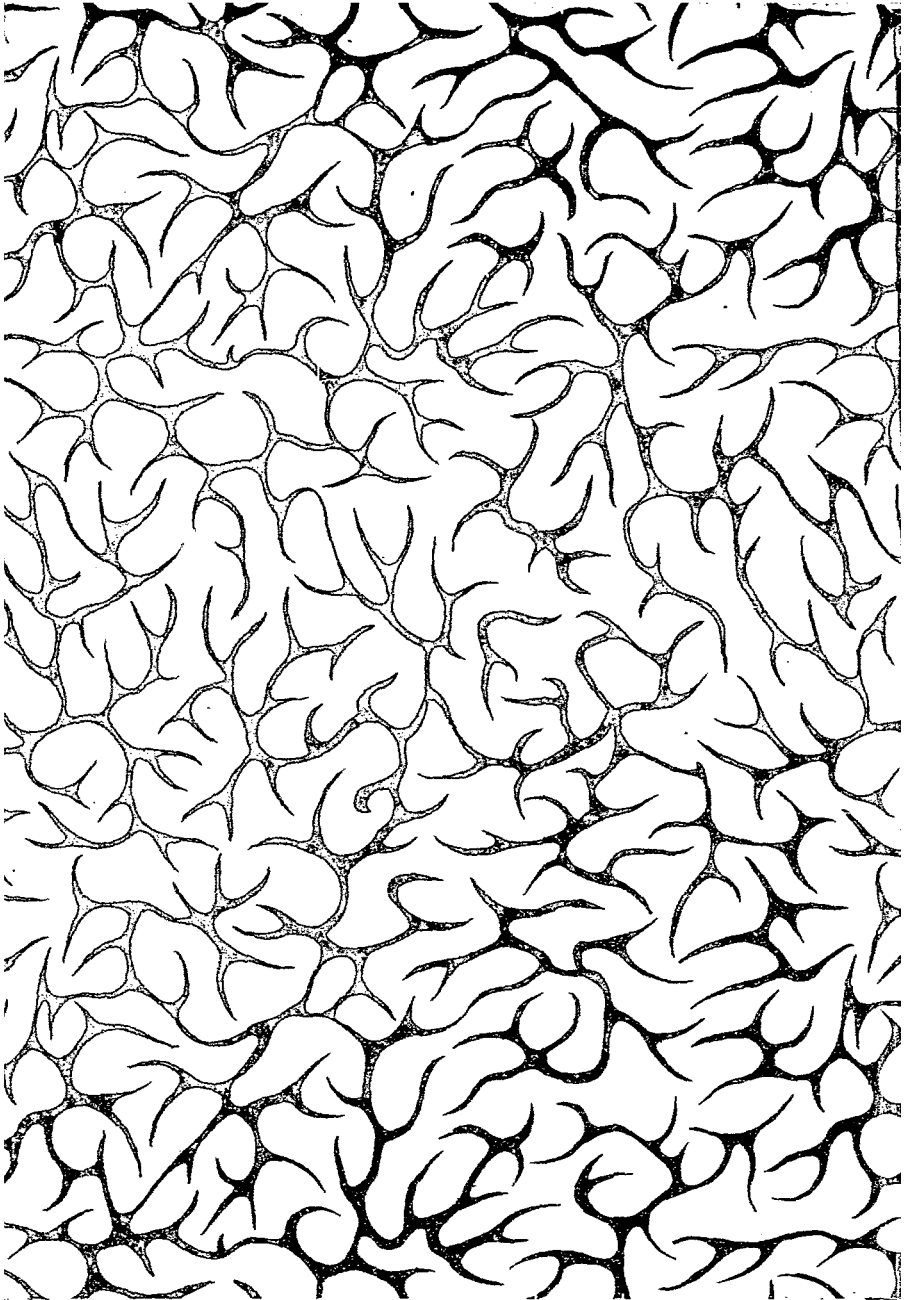



聯圖



多讀

READ MUCH!

多想 少說

THINK MORE! TALK LESS!

弁言

冀東道二十七年政務概況，當因倉卒成帙，內容難免闕漏。二十八年度開始以來，舉凡警財教建以及其他各種情況，爰飭主管部分，隨時蒐集，依據統計方式，製成圖表，年終彙後，加以整理，分類編輯，費時數月，始克完成，縱未十分詳盡，但亦大致無遺，鑒往昭來，庶亦推行政務之一助也。

韓則信識

71188



3 0543 9942 7

例言

- 一、本編材料係根據各縣處署及各學校最近之調查
- 二、本編綱目計分六類 總務 警務 財政 教育 建設 附錄
- 三、本編取材以二十八年為限
- 四、本編蒐集材料雖經縝密將事仍恐未能詳盡第就調查所得

編製成帙用備查攷

官
573.062
112.02

冀東道統計概要目錄

插圖

總務

冀東道公署組織系統表.....	一
冀東道公署處理公文程序.....	圖
冀東道公署道政會議議決案件統計表.....	三
冀東道公署職員人數統計表.....	四
冀東道公署各級職員比較圖.....	圖
冀東道公署職員學資年齡薪額比較圖.....	圖
冀東道公署二十八八年與二十七年職員人數比較表.....	五
冀東道公署二十八八年與二十七年職員人數比較圖.....	圖
冀東道公署收文分類統計表.....	七
冀東道公署發文分類統計表.....	八
冀東道公署收發文件數目逐月比較圖.....	圖

冀東道區各縣處面積比較表.....	九	一〇
冀東道區各縣處面積比較圖.....		圖
冀東道區各縣處區鄉鎮數目統計表.....	一一	一二
冀東道區各縣處區鄉鎮數目比較圖.....		圖
冀東道區各縣處署戶口統計表.....	一三	一四
冀東道區戶口變動比較圖.....		圖
冀東道區各縣處等級表.....		一五
冀東道區各縣公署組織系統表.....		一六
冀東道區知事異動統計表.....		一七
冀東道區各縣處知事處長異動統計表.....		一八
冀東道區各縣處職員人數統計表.....	一九	二〇
冀東道區各縣處各級職員人數比較圖.....		圖
冀東道區各縣處委任職員人數職別統計表.....	二一	二二
冀東道區各縣處僱員人數職別統計表.....	二三	二四
冀東道區各縣處司法職員人數職別統計表.....	二五	二六

冀東道區各縣處行政及司法職員人數比較圖	二七
冀東道區各縣處職員年齡統計表	二七
冀東道區各縣處職員學資統計表	二八
冀東道區各縣處職員學資比較圖	圖
冀東道區各縣處職員薪額統計表	二九
冀東道區各縣處署居留外僑人數統計表	三一
冀東道區各縣處教會統計表	三二
冀東道區各縣處教會數目比較圖	三四
冀東道區各縣處寺廟統計表	三五
冀東道區各縣處名勝古蹟一覽表	三七
冀東道區各縣處知事處長一覽表	五二
冀東道區各縣處總務科科長一覽表	五三
冀東道區各縣處總務科科長一覽表	五五
冀東道區各縣處治安概況表	五六
冀東道區各縣處署保甲數目表	圖

警 務

冀東道區各縣處警察所官員人數統計表.....	三	圖
冀東道區各縣處警察所官員人數比較圖.....	三	圖
冀東道區各縣處署警察整備狀況表.....	五	圖
冀東道區各縣處署官警仗人數暨槍枝數目比較圖.....	五	圖
冀東道區各縣處署警備隊整備狀況表.....	七	圖
冀東道區各縣處署警備隊官警仗人數比較圖.....	七	圖
冀東道區各縣處署自衛團整備狀況表.....	九	圖
冀東道區各縣處署自衛團人數比較圖.....	九	圖
冀東道區各縣處署警團業經訓練人數統計表.....	一一	圖
冀東道區各縣處署警團現正訓練人數統計表.....	一一	圖
冀東道區各縣處署警團現正訓練人數統計表.....	一三	圖
冀東道區各縣處署警團現正訓練人數統計表.....	一三	圖
冀東道區各縣處署選送甲種教練所人數統計表.....	一五	圖
冀東道區各縣處剿匪陣亡官警統計表.....	一五	圖
冀東道區各縣處剿匪陣亡官警統計表.....	一七	圖
冀東道區各縣處剿匪陣亡人數比較圖.....	一七	圖
冀東道區各縣處剿匪陣亡人數比較圖.....	一七	圖
冀東衛生事務所組織系統表.....	一九	圖
冀東衛生事務所及所屬各分所職員人數統計表.....	一九	圖

冀東衛生事務所及所屬各分所二十八年年度經常費概算表	二一	二二
冀東衛生事務所及所屬各分所經費分項比較圖	二二	二二
冀東衛生事務所及所屬各分所臨時費概算表	二二	二三
冀東衛生事務所及所屬各分所出生死產暨嬰兒父母職業分類統計表	二四	二四
冀東衛生事務所及所屬各分所死者所受治療分類統計表	二五	二六
冀東衛生事務所及所屬各分所區內死者所受治療及未受治療分類比較圖	二六	二六
冀東衛生事務所及所屬各分所死亡原因分類統計表	二七	二八
冀東衛生事務所及所屬各分所環境衛生視查工作次數統計表	二九	三一
冀東衛生事務所及所屬各分所法定傳染病統計表	三一	三二
冀東衛生事務所及所屬各分所預防注射分類統計表	三二	三三
冀東衛生事務所及所屬各分所醫葯救濟工作統計表	三七	三八
冀東衛生事務所及所屬各分所婦嬰衛生工作統計表	三九	四〇
冀東衛生事務所及所屬各分所門診人數分類統計表	四一	四二
冀東衛生事務所及所屬各分所門診人數分類比較圖	四二	四二
冀東衛生事務所及所屬各分所檢驗婦女統計表	四三	四三

冀東衛生事務所及所屬各分所檢驗次數統計表	四四
冀東衛生事務所及所屬各分所檢驗工作次數分類比較圖	圖
冀東衛生事務所辦理難民出生死亡及死亡原因分類統計表	四五
冀東衛生事務所辦理難民收容所消毒次數統計表	四六
冀東衛生事務所難民預防注射人數統計表	四七
冀東衛生事務所難民治療人數疾病分類統計表	四八
冀東道區各縣處私立醫院統計表	四九
冀東道區各縣處私立醫院數目比較圖	圖
冀東道區各縣處私立醫院數目比較圖	圖
冀東道區警察署所長一覽表	五一

財 政

冀東道區各縣處庫款收支數目表	一
冀東道區各縣處賦稅收入分項比較圖	圖
冀東道區各縣處田賦收入實況表	二
冀東道區各縣處田賦收入比較圖	圖
冀東道區各縣處田賦收入比較圖	圖
冀東道區各縣處契稅收入實況表	五

冀東道區各縣處契稅收入比較圖	七	圖
冀東道區各縣處屠宰稅收入實況表	七	圖
冀東道區各縣處屠宰稅收入比較圖	八	圖
冀東道區各縣處牲畜稅收入實況表	九	圖
冀東道區各縣處牲畜稅收入比較圖	一〇	圖
冀東道區各縣處各行牙稅收入實況表	一一	圖
冀東道區各縣處各行牙稅收入比較圖	一二	圖
冀東道區各縣處營業稅收入實況表	一三	圖
冀東道區各縣處營業稅收入比較圖	一四	圖
冀東道區各縣處菸酒牌照稅收入實況表	一五	圖
冀東道區各縣處菸酒牌照稅收入比較圖	一六	圖
冀東道區各縣處當稅收入實況表	一七	圖
冀東道區各縣處當稅收入比較圖	一八	圖
冀東道區各縣處二十八年度司法費概算表	一九	圖
冀東道區各縣處二十八年度庫款補助費數目比較表	二〇	圖
冀東道區各縣處二十七年與二十八年度庫款補助費數目比較表	二一	圖

冀東道區各縣處二十八年度庫款補助費數目表.....	二二三
冀東道區各縣處專變前專變後田賦稅收額(附加在內)比較表.....	二二五
冀東道灤縣經征庫款調查表.....	二二七
冀東道灤縣經征縣款調查表.....	二二〇
冀東道灤縣經征庫款支出調查表.....	二二五
冀東道豐潤縣經征庫款調查表.....	二二七
冀東道豐潤縣經征縣款調查表.....	二二九
冀東道豐潤縣經征庫款支出調查表.....	二四一
冀東道通縣經征縣款調查表.....	四三三
冀東道通縣經征庫款調查表.....	四三四
冀東道通縣經征庫款支出調查表.....	四三五
冀東道昌黎縣經征縣款調查表.....	四四八
冀東道昌黎縣經征庫款調查表.....	四四六
冀東道樂亭縣經征庫款調查表.....	五三二
冀東道樂亭縣經征庫款調查表.....	五三〇
冀東道樂亭縣經征庫款調查表.....	五三二

冀東道樂亭縣經征縣款調查表	五五	五七
冀東道樂亭縣縣款支出調查表	五八	
冀東道遷安縣經征庫款調查表	五九	六〇
冀東道遷安縣縣款支出調查表	六一	六三
冀東道遷安縣縣款支出調查表	六一	六三
冀東道遵化縣經征庫款調查表	六五	六六
冀東道遵化縣經征縣款調查表	六七	六八
冀東道遵化縣縣款支出調查表	六九	七〇
冀東道寶坻縣經征庫款調查表		七一
冀東道寶坻縣經征縣款調查表		七一
冀東道寶坻縣縣款支出調查表		七二
冀東道薊縣經征庫款調查表	七四	七三
冀東道薊縣經征縣款調查表	七六	七五
冀東道薊縣縣款支出調查表	七八	七七
冀東道玉田縣經征庫款調查表		七九
冀東道玉田縣經征縣款調查表		八〇

冀東道玉田縣經征縣款調查表	八一	八二
冀東道玉田縣縣款支出調查表	八二	八三
冀東道撫寧縣經征庫款調查表	八三	八四
冀東道撫寧縣經征縣款調查表	八四	八五
冀東道撫寧縣縣款支出調查表	八五	八六
冀東道臨榆縣經征庫款調查表	八六	八八
冀東道臨榆縣經征縣款調查表	八八	八九
冀東道臨榆縣縣款支出調查表	八九	九〇
冀東道臨榆縣縣款支出調查表	九〇	九二
冀東道昌平縣經征庫款調查表	九二	九三
冀東道昌平縣經征縣款調查表	九三	九四
冀東道昌平縣縣款支出調查表	九四	九五
冀東道昌平縣經征庫款調查表	九五	九六
冀東道昌平縣經征縣款調查表	九六	九七
冀東道昌平縣縣款支出調查表	九七	九八
冀東道寧河縣經征庫款調查表	九八	九九
冀東道寧河縣經征縣款調查表	九九	一〇一
冀東道寧河縣縣款支出調查表	一〇一	一〇二
冀東道寧河縣經征庫款調查表	一〇二	一〇三
冀東道寧河縣經征縣款調查表	一〇三	一〇四
冀東道寧河縣縣款支出調查表	一〇四	一〇五
冀東道密雲縣經征庫款調查表	一〇五	一〇六
冀東道密雲縣經征縣款調查表	一〇六	一〇七

冀東道密雲縣經征縣款調查表	一〇八
冀東道密雲縣經征縣款支出調查表	一一〇
冀東道三河縣經征庫款調查表	一一一
冀東道三河縣經征縣款調查表	一一二
冀東道三河縣經征縣款調查表	一一三
冀東道三河縣經征庫款調查表	一一四
冀東道三河縣經征縣款調查表	一一五
冀東道三河縣經征庫款調查表	一一六
冀東道盧龍縣經征庫款調查表	一一七
冀東道盧龍縣經征縣款調查表	一一八
冀東道盧龍縣經征縣款調查表	一一九
冀東道盧龍縣經征庫款調查表	一二〇
冀東道順義縣經征庫款調查表	一二一
冀東道順義縣經征縣款調查表	一二二
冀東道順義縣經征庫款調查表	一二三
冀東道順義縣經征縣款調查表	一二四
冀東道順義縣經征庫款調查表	一二五
冀東道順義縣經征縣款調查表	一二六
冀東道順義縣經征庫款調查表	一二七
冀東道香河縣經征庫款調查表	一二八
冀東道香河縣經征縣款調查表	一二九
冀東道香河縣經征縣款調查表	一三〇
冀東道香河縣經征庫款調查表	一三一
冀東道懷柔縣經征庫款調查表	一三二
冀東道懷柔縣經征縣款調查表	一三三
冀東道懷柔縣經征庫款調查表	一三四

冀東道懷柔縣經征縣款調查表……………一三五……一三七

冀東道懷柔縣縣款支出調查表……………一三八……一四〇

冀東道平谷縣經征庫款調查表……………一四一……一四二

冀東道平谷縣經征縣款調查表……………一四二……一四三

冀東道平谷縣縣款支出調查表……………一四四……一四四

冀東道興隆辦事處經征庫款調查表……………一四五……一四五

冀東道興隆辦事處經征縣款調查表……………一四六……一四七

冀東道興隆辦事處縣款支出調查表……………一四八……一四八

冀東道區各縣處財務科長一覽表……………一四九……一五〇

教 育

冀東道區教育概況總表……………一……一

冀東道區中等學校校數統計表……………二……二

冀東道區中等學校比較圖……………圖……………二

冀東道區小學校數統計表……………三……三

冀東道區小學校數比較圖……………圖……………三

冀東道區社教機關統計表·····	四
冀東道區各社會教育機關數比較圖·····	圖
冀東道區各縣處各級學校校數統計表·····	五
冀東道區各縣處各級學校校數比較圖·····	圖
冀東道區各縣處各級學校學生人數統計表·····	七
冀東道區各縣處各級學校學生人數比較圖·····	圖
冀東道區各縣處各級學校畢業生數統計表·····	九
冀東道區各縣處二十八年教育經費統計表·····	一一
冀東道區各縣處教育經費比較圖·····	圖
冀東道區各縣處二十七年教育經費比較表·····	一三
冀東道區各縣處二十七八年教育經費比較圖·····	圖
冀東道區各縣處社教機關數統計表·····	一五
冀東道區各縣處社教機關數比較圖·····	圖
冀東道區各縣處學齡兒童統計表·····	一七
冀東道區各縣處學齡兒童比較圖·····	圖
冀東道區各縣處入學兒童失學兒童比較圖·····	圖

冀東道區各縣處各級學校教職員人數資格統計表	一九	二〇
冀東道區各縣處各級學校教師資格比較圖	·	圖
冀東道區省立及縣立各新民教育館概況表	二一	二二
冀東道區各縣縣立中學及簡易師範學校設備概況表	二三	二五
冀東道區省立各級學校概況表	二六	二七
冀東道區省立校館所經費統計表	二八	二九
冀東道區省立各級學校學生人數統計表	三〇	三一
冀東道區省立各級學校畢業生人數比較圖	·	圖
冀東道區省立各級學校畢業生人數統計表	三三	三四
冀東道區省立各級學校教職員資格統計表	三五	三六
冀東道區私立中等學校概況表	三七	三八
冀東道區私立中等學校經費統計表	三九	四〇
冀東道區私立中等學校教職員資格統計表	四一	四二
冀東道區私立中等學校學生人數統計表	四三	四四
冀東道區私立中等學校學生人數比較圖	·	圖

冀東道區私立中等學校畢業生人數統計表	四五
冀東道區各縣處學務科長一覽表	四七
冀東道區省立校館所長畧歷一覽表	四九
冀東道區各縣縣立中等學校校長一覽表	五一
冀東道區私立中等學校校長一覽表	五四
冀東道區省立各級學校日語教員一覽表	五六
冀東道區各縣縣立中學及簡易師範日語教員一覽表	五八
冀東道區私立中等學校日語教員一覽表	六一
冀東道區各縣處甄別小學教員統計表	六三
冀東道區各縣處中小學及社教機關職教員受訓人數統計表	六五

建設

冀東道區各縣處農作物播種面積分類統計表	一
冀東道區各縣處農作物收穫量分類統計表	二
冀東道區食糧產量分類比較圖	圖
冀東道區各縣處民國二十八年秋麥播種狀況表	三

冀東道區各縣處大小麥播種面積及產量統計表	五
冀東道區大小麥產量分縣比較圖	六
冀東道區各縣處歷年清明節植樹統計表	七
冀東道區各縣苗圃概況表	九
冀東道區各縣苗圃現有苗木分類統計表	一一
冀東道區各縣苗圃苗木分類比較圖	一二
冀東道區各縣處果樹調查表	一三
冀東道區各縣處果樹株數分類統計表	一四
冀東道區各縣處果實產量分類統計表	一五
冀東道區各縣處果實產量分類比較圖	一六
冀東道區各縣發生蝗蝻概況表	一七
冀東道區各縣發生蝗蝻概況表	一七
冀東道區各縣處農作物水澆損失概況表	二一
冀東道區各縣處畜產統計表	二三
冀東道區各縣處鑿井灌田調查表	二五
冀東道區各縣處鑿井灌田調查表	二六
冀東道區公司工廠調查表	二七
冀東道區公司工廠調查表	二三

冀東道區家庭手工業調查表	三四	三九
冀東道區各縣處商會一覽表	四〇	四二
冀東道區商業分類統計表	四三	四四
冀東道區商業分類家數比較圖		圖
冀東道區各廠商使用商標調查表	四五	四六
冀東道區各縣處合作事業概況表	四七	四八
冀東道區各縣處合作社社數及社員人數比較圖		圖
冀東道區各縣處特別貸款統計表	四九	五〇
冀東道區各縣處礦區數目統計表	五一	五二
冀東道區有照各礦礦區數目分類比較圖		圖
冀東道區各縣處有照各礦礦區面積統計表	五三	五四
冀東道區各縣各河船隻概況調查表	五五	六一
冀東道區各縣河流航運工作狀況調查表	六一	六四
冀東道區各縣各河渡口情況調查表	六五	七〇
冀東道區各縣各河渡口情況調查表	七一	七八

冀東道區各縣水紋觀測站水位概況表	七九	八二
冀東道區各縣處郵政局所數目統計表	八三	八四
冀東道區各縣處郵政狀況調查表	八五	九二
冀東道區各縣處公路長度統計表	九三	九四
冀東道區公路圖		圖
冀東道區各縣處道路情形調查表	九五	一二〇
冀東道區各縣處電話綫路長度統計表	一二一	一二二
冀東道區電話綫路圖		圖
冀東道區各縣處電話情形調查表	一二三	一四六

附 錄

道公署組織大綱	一	二
冀東道公署辦事細則	二	一四
冀東道公署道政會議事細則	一五	一六



河北省冀東道道尹韓則信肖像

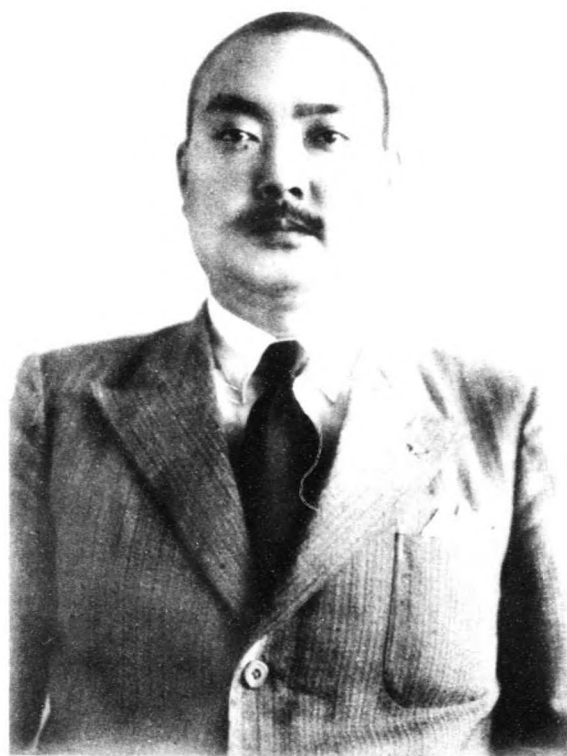

願 問 日 置 乙 次 郎



青島李主任書德



平度主任劉錫勳



勳 鴻 周 書 敏



阿蘇專員張育教



福理首長劉錫勳



門

五

廣

水

會議室一



通手筆公室



室公覽開業



門 二

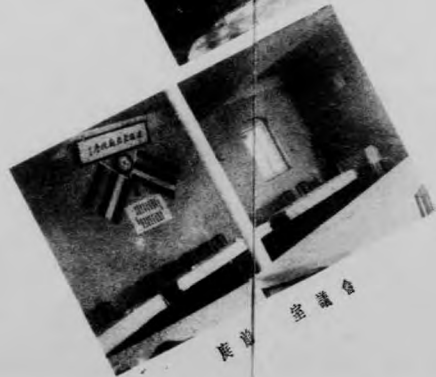

室議會

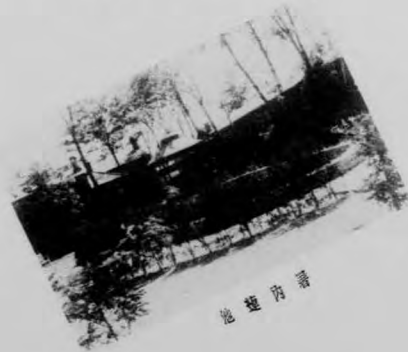

地堂內番



室公辦科警



室公辦科務



室公辦科資



室公辦科政財



室公辦員字打



室公辦科院法

冀東道區略圖

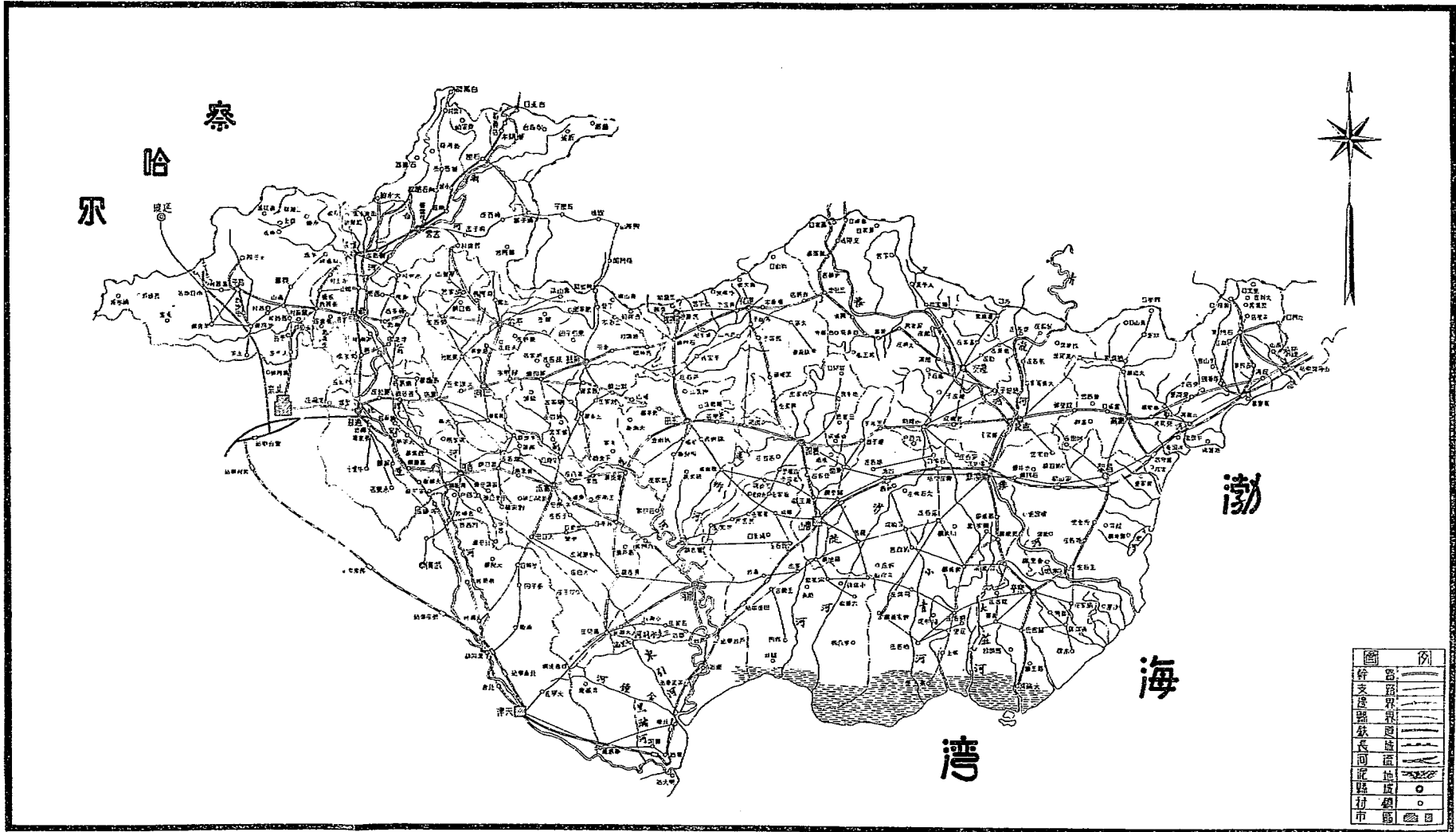

冀東道公路建設科製

總

穉

冀東公道署組織系統表

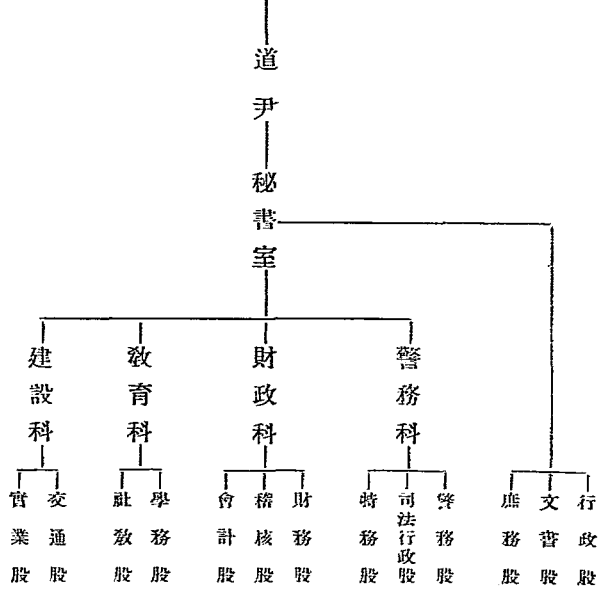

冀東道公署道政會議議決案件統計表

總計	第六次	第五次	第四次	第三次	第二次	第一次	存別類	
							數	別
二				一		一	總	務
三				一	一	一	警	務
三	一	一		一			財	政
一			一				建	設
九	一	一	一	三	一	二	合	計

冀東道統計概要 總務

冀東道公署職員人數統計表

總計	建設科	教育科	財政科	警務科	秘書室	職別	
						室科別	職別
二					二	秘書	薦任
四	一	一	一	一		科長	委任
三三	四	四	七	五	三	科員	委任
五		一	一		三	辦事員	委任
一八	四	四	五	四	一	書記	僱員
三					三	打字員	僱員
五五	九	一〇	一四	一〇	一二	合計	

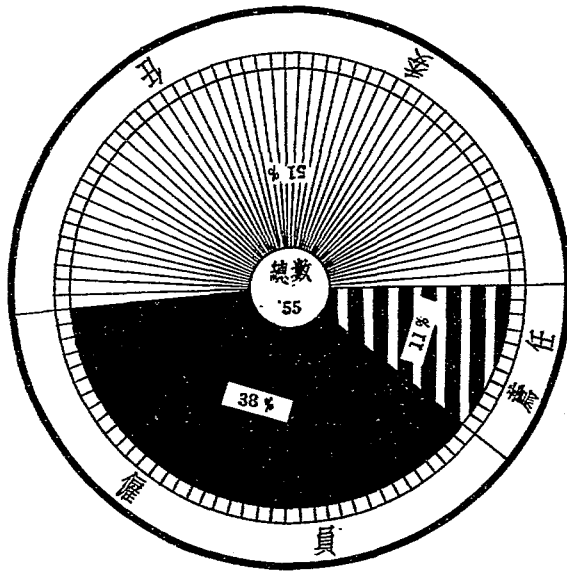

冀東道公署各級職員比較圖

冀東道公署職員學資年齡薪額比較圖

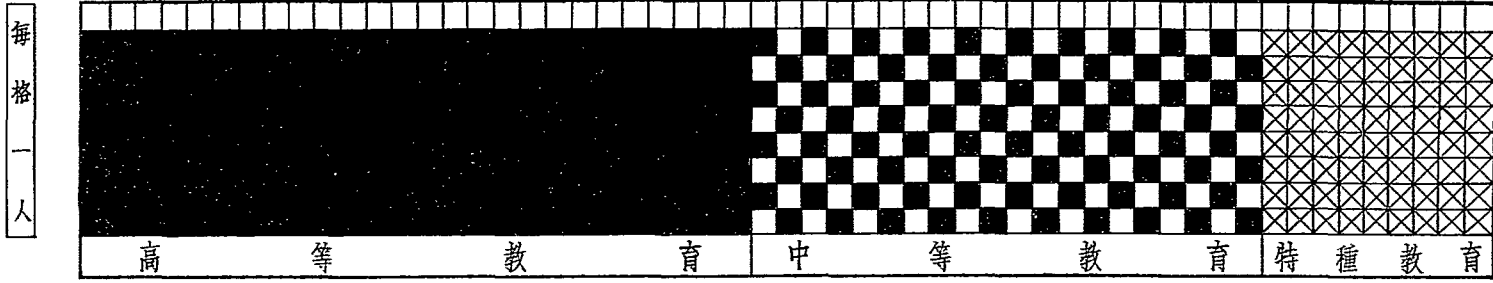

(學資)

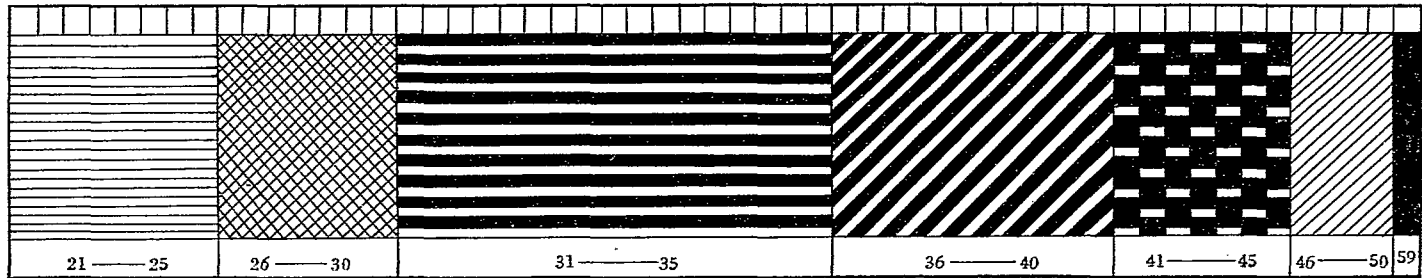

(年齡)

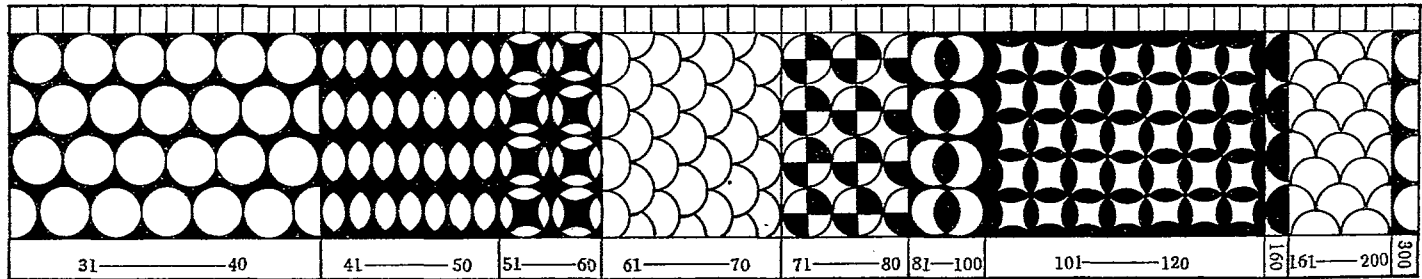

(薪額)

冀東道公署二十八年與二十七年職員人數比較表

職別	人數		比較
	二十七年	二十八年	
秘書	四	二	減
科長	四	四	
科員	五五	二三	減
辦事員	一六	五	減
書記	三七	一八	減
打字員	四	三	減
合計	一三〇	五五	減

冀東道統計概要 總務

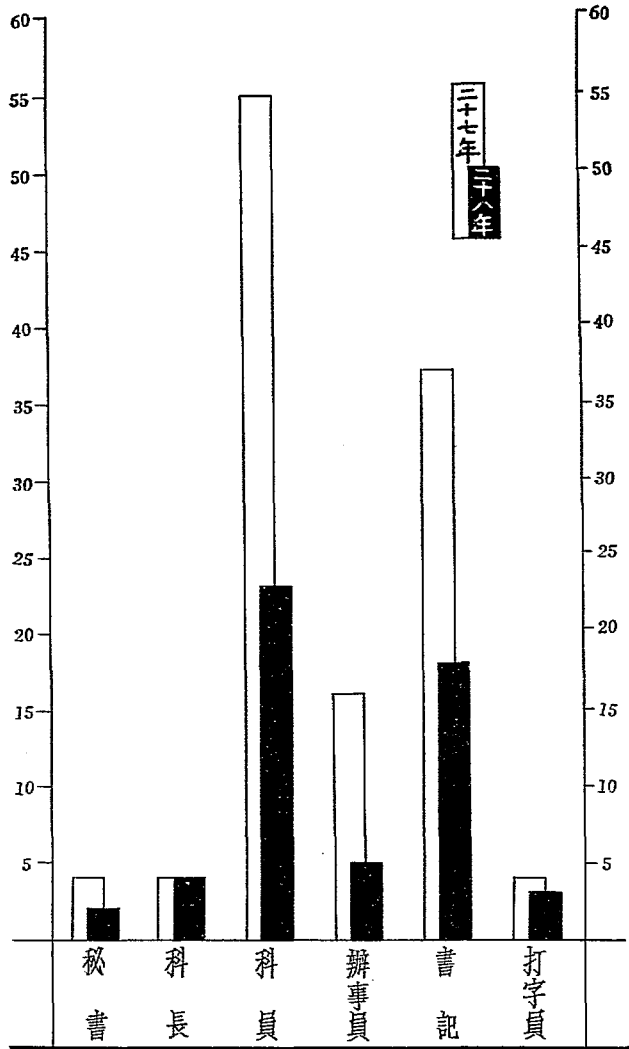

冀東道公署二十八年與二十七年職員人數比較圖

冀東道公署收文分類統計表

月份	件數	文別															
		訓令	指令	密令	電報	代電	咨文	公文	公函	便函	佈告	呈文	通知	宣言	日記	表冊	合計
一月	五	三	三		六	四		五	一		一	一			八	三	二〇三
二月	四	四			一			一			一				七	三	三〇
三月	三	三			三			一			一				七	三	三〇
四月	四	四			二			三			九				八	三	四六
五月	六	六			四			三			一				八	七	四四
六月	六	六			四			三			一				八	七	四四
七月	五	五			六			三			一				一	八	五七
八月	七	七			三			四			一				三	一	五七
九月	四	四			三			三			一				三	一	四九
十月	五	五			二			三			一				三	一	五〇
十一月	二	二			二			二			一				三	一	四〇
十二月	六	六			一			五			一				三	一	五三
總計	五二	五二			五			四			一				一	一	五二

冀東道統計概要 總務

冀東道公署發文分類統計表

總計	十二月	十一月	十月	九月	八月	七月	六月	五月	四月	三月	二月	一月	件文		
													份數	別	
1,451	1,151	1,151	1,151	1,151	1,151	1,151	1,151	1,151	1,151	1,151	1,151	1,151	1,151	呈文	訓令
1,451	1,151	1,151	1,151	1,151	1,151	1,151	1,151	1,151	1,151	1,151	1,151	1,151	1,151	指令	密令
1,451	1,151	1,151	1,151	1,151	1,151	1,151	1,151	1,151	1,151	1,151	1,151	1,151	1,151	任用	咨文
1,451	1,151	1,151	1,151	1,151	1,151	1,151	1,151	1,151	1,151	1,151	1,151	1,151	1,151	聘請	公函
1,451	1,151	1,151	1,151	1,151	1,151	1,151	1,151	1,151	1,151	1,151	1,151	1,151	1,151	便函	電報
1,451	1,151	1,151	1,151	1,151	1,151	1,151	1,151	1,151	1,151	1,151	1,151	1,151	1,151	代佈	通告
1,451	1,151	1,151	1,151	1,151	1,151	1,151	1,151	1,151	1,151	1,151	1,151	1,151	1,151	通知	批示
1,451	1,151	1,151	1,151	1,151	1,151	1,151	1,151	1,151	1,151	1,151	1,151	1,151	1,151	合計	

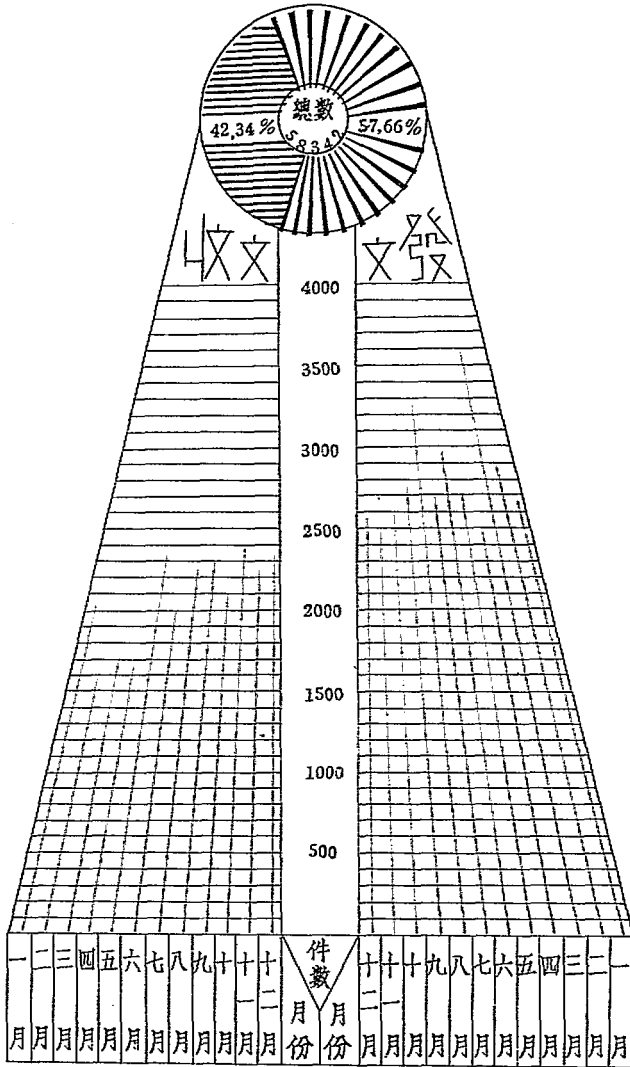

冀東道公署收發文件數目逐月比較圖

冀東道區各縣處面積比較表

縣別	項別	面積		附註
		方公里	百分數	
灤縣		四、九五四	一一、六	本表所列面積係按照縣圖所註面積折合方公里
豐潤		三、三九五	八、〇	
通縣		一、三五九	三、二	
昌黎		二、一七八	五、一	
樂亭		一、二四六	三、〇	
遷安		三、〇三六	七、一	
遵化		二、二九六	五、四	
寶坻		一、八一〇	四、三	
薊縣		三、一五一	七、四	
玉田		一、五四〇	三、六	
撫寧		二、二六七	五、三	

冀東道統計概要 總務

備註	總計	興隆辦事處	平谷	懷柔	香河	順義	盧龍	三河	密雲	寧河	昌平	臨榆
	四二、七三三	一〇九	二九〇	六〇一	八三〇	七八五	一、七二二	一、九〇三	二、五五二	二、二六六	三、〇六六	一、三七六
	一〇〇、〇	〇、二	〇、六	一、四	一、九	一、八	四、〇	四、五	五、九	五、三	七、二	三、二

興隆

平谷

懷柔

順義

香河

樂亭

通縣

臨榆

玉田

盧龍

寶坻

三河

昌黎

撫寧

寧河

遵化

密雲

遷安

昌平

薊縣

豐潤

灤縣

冀東道區各縣處面積比較圖

冀東道區各縣處區鄉鎮數目統計表

縣別	警區數	鄉鎮		合數
		鄉	鎮	
灤縣	一〇	四五二	三五	四八七
豐潤	五	五四五	三三	五七八
通縣	五	三八九	六	三九五
昌黎	五	四四二	二〇	四六二
樂亭	六	一八一	三	一八四
遷安	七	三七二	二〇	三九一
遼化	四	三二二	一四	三二六
寶坻	五	三四二	二〇	三六二
薊縣	四	三〇六	四	三一〇
玉田	四	三二九	一一	三四一
撫寧	五	一五五	一一	一六六

冀東道統計概要 總務

冀東道統計概要 總務

說明	總計	興隆辦事處	平谷	懷柔	香河	順義	盧龍	三河	密雲	寧河	昌平	臨榆
	一〇六	二	二	四	三	八	三	五	三	五	五	六
	五、四三二	一七	八〇	三六	一七一	一八〇	一一九	三〇八	二二六	一三四	二七一	六六
	二六六	三	二		九	五	九	九	五	七	五	三四
	五、六八八	二〇	八二	三六	一八〇	一八五	一二八	三二七	二二一	一四一	二七六	一〇〇

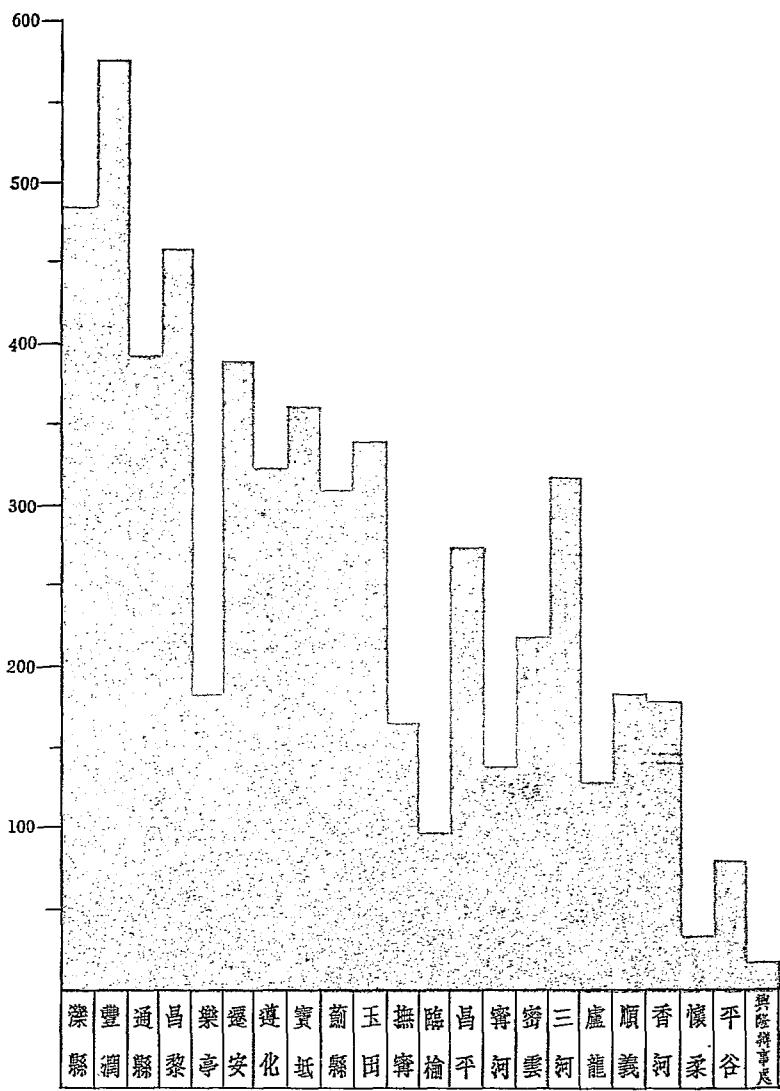

冀東道區各縣處鄉鎮數目比較圖

冀東道區各縣處署戶口統計表

區 別	項 別	戶 數	人		合 計
			男	女	
灤	縣	一三四、四九七	五一三、六八三	四四七、八七〇	九六一、五五三
豐	潤	一〇九、〇一三	三九七、六八二	三四三、二七一	七四〇、九五三
通	縣	七三、〇〇二	二〇八、一四二	一九〇、三三六	三九八、四七八
昌	黎	八四、〇九五	二五六、四八八	二二九、七三〇	四九六、二一八
樂	亭	九五、四八九	一八五、九三三	一七九、九三三	三六五、八六六
遷	安	六五、〇三七	二二六、八八七	一九一、四五九	四一八、三四六
遵	化	五八、九七七	一八六、〇五二	一五五、二八二	三四一、三三四
寶	坻	五九、五九五	二〇六、〇二一	一八〇、〇四一	三八六、〇六二
薊	縣	六八、七五六	一九六、九三八	一七八、三〇一	三七五、二三九
玉	田	六〇、〇〇四	一九四、九四〇	一七六、一四七	三七一、〇八七
撫	寧	五三、七五七	一五七、一九〇	一四八、五八一	三〇五、七七一
臨	榆	四五、四六二	二二九、九二七	一〇四、五一八	二三四、四四五
昌	平	五三、二七五	一五六、七五〇	一三〇、四一七	二八七、一六七

冀東道統計概要 總務

冀東道統計概要 總務

備註	寧河	四九、九六二	一五五、三四七	一四〇、五六一	二九五、九〇八
	密雲	三一、一六八	九一、五五〇	七五、三二五	一六六、八七五
	三河	五六、〇一一	一六〇、九二六	一五一、七五三	三二二、六七九
	盧龍	三〇、四五—	一〇三、二二七	九一、八六九	一九五、〇九六
	順義	三四、七〇九	九二、四六〇	七九、〇五八	一七一、五一八
	香河	三一、五五五	九七、八四六	八九、六二五	一八七、四七一
	懷柔	一四、九八七	四五、〇〇六	三七、九二五	八二、九三一
	平谷	一四、四三二	四〇、四五七	三五、二〇七	七五、六六四
	興隆辦事處	四、五八九	一一、四七一	八、九九五	二〇、四六六
	唐山警察署	二三、四四三	七二、三〇八	四三、七二一	一一六、〇二九
塘大警察署	一〇、九九三	三三、四六七	二三、三二二	五六、七八九	
總計	一、二六三、二五九	三、九二〇、六九八	三、四四三、二四七	七、三六三、九四五	

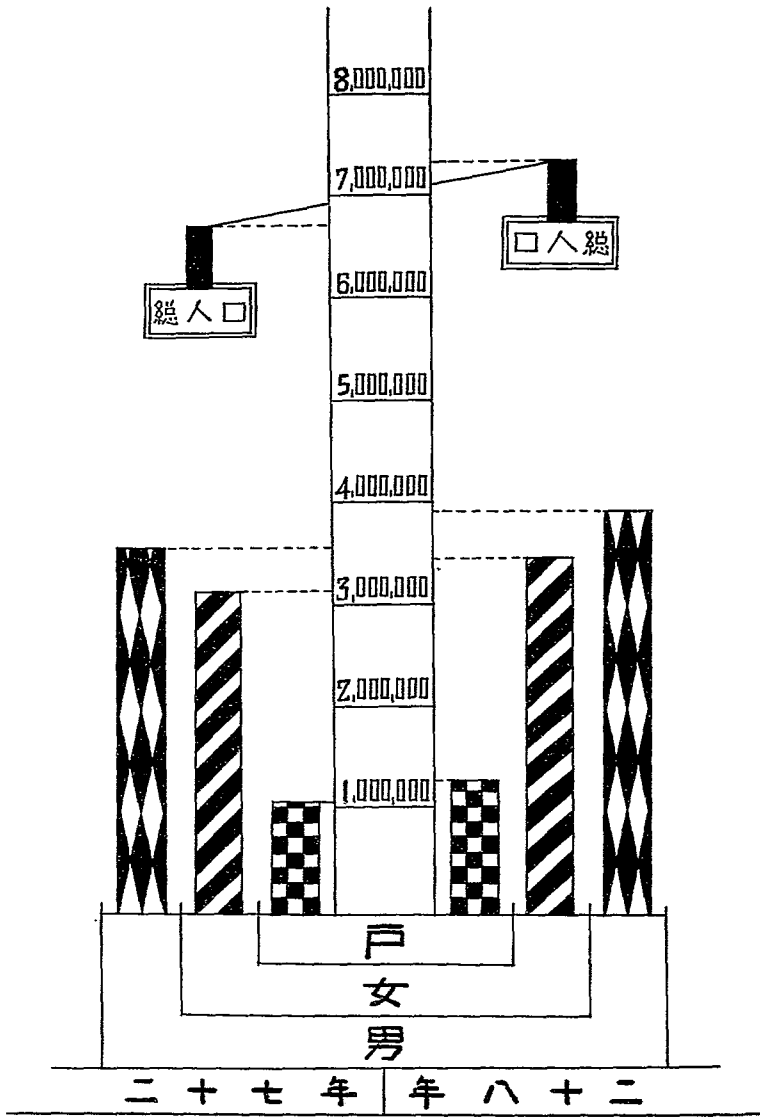

冀東道區戶口變動比較圖

冀東道區各縣處等級表

三等	二等	一等	特等	等級	縣名
河三	縣薊	黎昌	縣灤	縣	
龍盧	田玉	亭樂	潤豐		
義順	寧撫	安遷	縣通		
河香	榆臨	化遵			
柔懷	平昌	抵寶			
谷平	河寧				
隆興 處事	雲密				

冀東道各縣公署組織系統表

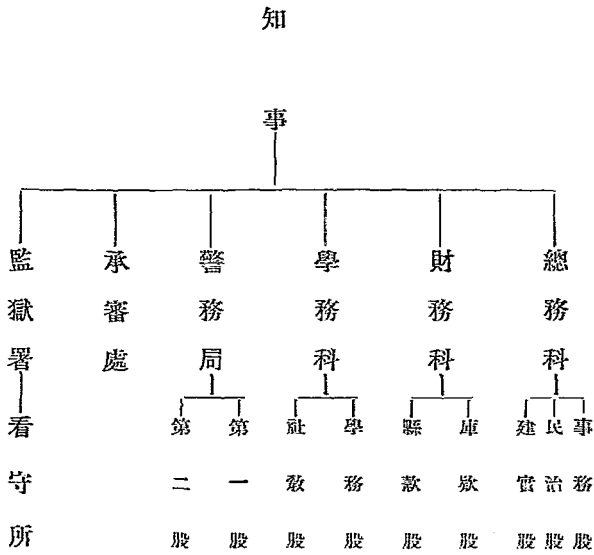

冀東道區知事異動統計表

委 省				去 職							異動原因 月份
總計	署理	代理	暫代	總計	離職	免職	辭職	調省	調任	調升	
											一
											二
											三
											四
一	一			一			一				五
二	二			二			二				六
一	一			一						一	七
											八
											九
											十
											一十
											二十
四	四			四			三			一	合 計

冀東道統計概要 總務

冀東道區各縣處知事處長異動統計表

委 省				去 職							異 動 原 因	縣 別
總 計	署 理	代 理	暫 代	總 計	離 職	免 職	辭 職	省 調	調 任	調 升		
—	—			—			—				縣 潤	深 縣
				—						—	縣 黎	通 昌
—	—			—			—				縣 安	樂 遷
											縣 化	遼 遼
											縣 坻	寶 遼
											縣 田	玉 遼
—	—			—			—				縣 寧	撫 撫
											縣 榆	臨 昌
											縣 平	寧 昌
											縣 河	密 寧
											縣 河	三 密
											縣 龍	盧 三
											縣 義	順 盧
											縣 河	香 順
											縣 柔	懷 香
											縣 谷	平 懷
											縣 隆	平 與
											合	
四	四			四			三			—	計	

冀東道區各縣處職員人數統計表

縣別	項別		縣	總務科	財務科	學務科	警察所	承審處	監獄署	合	計
	縣	事									
灤縣	—	—	—	三七	一〇	一五	四九	三	二	—	一一七
豐潤	—	—	—	三六	一〇	一五	一八	一七	三	—	一〇〇
通縣	—	—	—	四〇	一〇	一五	二二	一五	三	—	一〇六
昌黎	—	—	—	三一	九	一〇	一五	一五	三	—	八四
樂亭	—	—	—	三〇	九	一一	一七	一一	二	—	八一
遷安	—	—	—	二七	八	八	一五	一〇	二	—	七〇
遼化	—	—	—	二九	八	八	二二	一一	一	—	七二
寶坻	—	—	—	一五	六	四	一四	六	一	—	四七
薊縣	—	—	—	二四	六	九	一一	九	三	—	六三
玉田	—	—	—	二八	八	九	二二	一〇	三	—	七一

冀東道統計概要 總務

冀東道統計概要 總務

撫寧	臨榆	昌平	寧河	密雲	三河	盧龍	順義	香河	懷柔	平谷	興隆辦事處	總計
一	一	一	一	一	一	一	一	一	一	一	一	二二
二八	二八	二八	二八	二八	一四	二二	一八	二二	二二	二二	一一	五六五
八	六	六	六	六	八	五	五	六	六	五	四	一五五
九	八	八	八	六	六	六	六	六	五	五	四	一八一
一二	一三	一二	一二	一二	八	一〇	八	一〇	九	九	七	三〇七
七	九	一〇	一〇	一〇	七	六	六	八	六	六	六	一九八
三	三	三	三	三	三	三	一	三	三	三	二	五八
六八	六八	六八	六八	六六	四七	五二	四五	五六	五一	五〇	三六	一、四八六

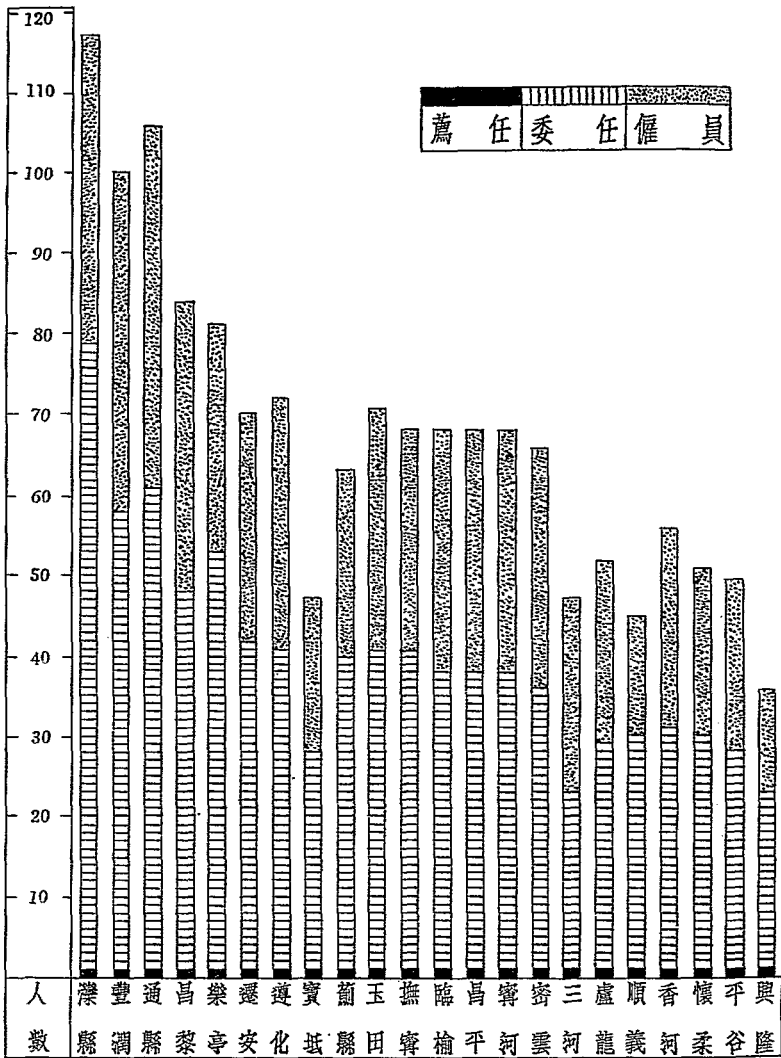

冀東道區各縣處各級職員人數比較圖

冀東道區各縣處委任職員人數職別統計表

縣別	職別		濰縣	豐潤	通縣	昌黎	樂亭	遷安	遼化	寶坻	薊縣	玉田
	科	通										
長	員	員	三	三	三	三	三	三	三	一	三	三
技	術	通	一	一	一	一	一	一	一	一	一	一
科	員	員	二	二	一	二	二	二	一	一	二	二
督	學	督	一	一	一	一	一	一	一	一	一	一
辦	員	員	二	二	二	二	二	二	二	二	二	二
效	員	員	二	四	五	二	三	二	二	二	二	二
所	長	所	一	一	一	一	一	一	一	一	一	一
督	長	督	一	一	一	一	一	一	一	一	一	一
股	員	股	一	五	四	四	二	四	二	三	三	三
督	員	督	三	二	二	二	二	二	二	二	二	二
承	員	承	一	二	二	二	二	二	二	二	二	二
管	員	管	一	一	一	一	一	一	一	一	一	一
書	員	書	一	二	二	二	二	二	二	二	二	二
其	他	其	六	一	二	八	二	二	二	二	二	二
合		計	七	八	六	七	五	四	四	二	三	四

冀東道統計概要 總務

冀東道統計概要 總務

總計	興隆辦事處	平谷	懷柔	香河	順義	盧龍	三河	密雲	寧河	昌平	臨榆	撫寧
六四	三	三	三	三	三	三	三	三	三	三	三	三
二二	一	一	一	一	一	一	一	一	一	一	一	一
三〇	一	一	一		一	一	一	二	二	二	二	二
一九	三	七	七	七	七	六	四	一〇	一〇	一〇	一〇	一〇
二五		一		一	一	一	一	一	一	一	一	一
三三	八	五	八	九	七	六	五	八	九	九	九	一二
四一	一	一	一	一	一	二		一	二	二	二	二
二二	一	一	一	一	一	一	一	一	一	一	一	一
一五								一	一	一	一	一
七七		三	三	三	二	三	二	三	三	三	三	三
二八		一		一	一	一	一	一	一	一	一	一
二九	一	一	一	一	一	一	一	一	一	一	一	一
二一	一	一	一	一	一	一	一	一	一	一	一	一
二八	一	一	一	一	一	一	一	一	一	一	一	一
二〇	一		一		一							
八五四	二二	二七	二九	三〇	二九	二八	二二	三五	三七	三七	三七	四〇

冀東道區各縣處僱員人數職別統計表

縣別	職別	冀東道區各縣處僱員人數職別統計表							合 計
		書記長	書記	錄事	檢驗吏	承發吏	看守長		
灤縣		二	三五	一					三八
豐潤		二	二六	六	二	五			四二
通縣		二	三一	五	一	五		一	四五
昌黎		二	二二	五	二	四		一	三六
樂亭		一	二〇	四	一	二			二八
遷安		二	一九	二	一	三		一	二八
遵化			二三	四	一	二		一	三一
寶坻		二	一一	三	一	一		一	一九
薊縣		二	一五	三	一	一		一	二三
玉田		二	一九	四	一	三		一	三〇
撫寧		二	一九	四	一			一	二七

冀東道統計概要 總務

冀東道統計概要 總務

備註	總計	興隆辦事處	平谷	懷柔	香河	順義	盧龍	三河	密雲	寧河	昌平	臨榆
	三八	一	二	二	二	二	二		二	二	二	二
	四二二	七	一五	一四	一六	九	一六	一八	一九	一九	一九	二〇
	七三	二	二	二	三	三	二	三	四	四	四	三
	二三	一	一	一	一	一	一	一	一	一	一	一
	四五	一	一	一	二		一	一	三	三	三	三
	一九	一	一	一	一		一	一	一	一	一	一
	六一〇	一三	二二	二一	二五	一五	二三	二四	三〇	三〇	三〇	三〇

冀東道區各縣處司法職員人數職別統計表

縣別	人 數 項 別		審 處					監 獄 署			合 計	
	承 審 員	書 記 員	錄 事	檢 驗 吏	承 發 吏	計	管 獄 員	書 記	看 守 長	計		
灤 縣	一	一	一				三	一			二	五
豐 潤	二	二	六	二	五	一七	三	一			三	二〇
通 縣	二	二	五	一	五	一五	一	一	一		三	一八
昌 黎	二	二	五	二	四	一五	一	一	一		三	一八
樂 亭	二	二	四	一	二	一	一				二	一三
遷 安	二	二	二	一	三	一〇	一		一		二	一三
遼 化	二	二	四	一	二	一	一		一		三	一四
寶 坻	一		三	一	一	六			一		一	七
薊 縣	二	二	三	一	一	九	一	一	一		三	一三
玉 田	一	一	四	一	三	一〇	一	一	一		一	一三

冀東道統計概要 總務

總計	興隆辦事處	平谷	懷柔	香河	順義	盧龍	三河	密雲	寧河	昌平	臨榆	撫寧
二九	—	—	—	—	—	—	—	—	—	—	—	—
二八	—	—	—	—	—	—	—	—	—	—	—	—
七三	二	二	二	三	三	二	三	四	四	四	三	四
三三	—	—	—	—	—	—	—	—	—	—	—	—
四五	—	—	—	二	—	—	—	三	三	三	三	—
一九八	六	六	六	八	六	六	七	〇	〇	〇	九	七
二一	—	—	—	—	—	—	—	—	—	—	—	—
一八	—	—	—	—	—	—	—	—	—	—	—	—
一九	—	—	—	—	—	—	—	—	—	—	—	—
五八	二	三	三	三	—	三	三	三	三	三	三	三
二五六	八	九	九	—	七	九	〇	—	—	—	—	〇

冀東道區各縣處行政及司法職員人數比較圖

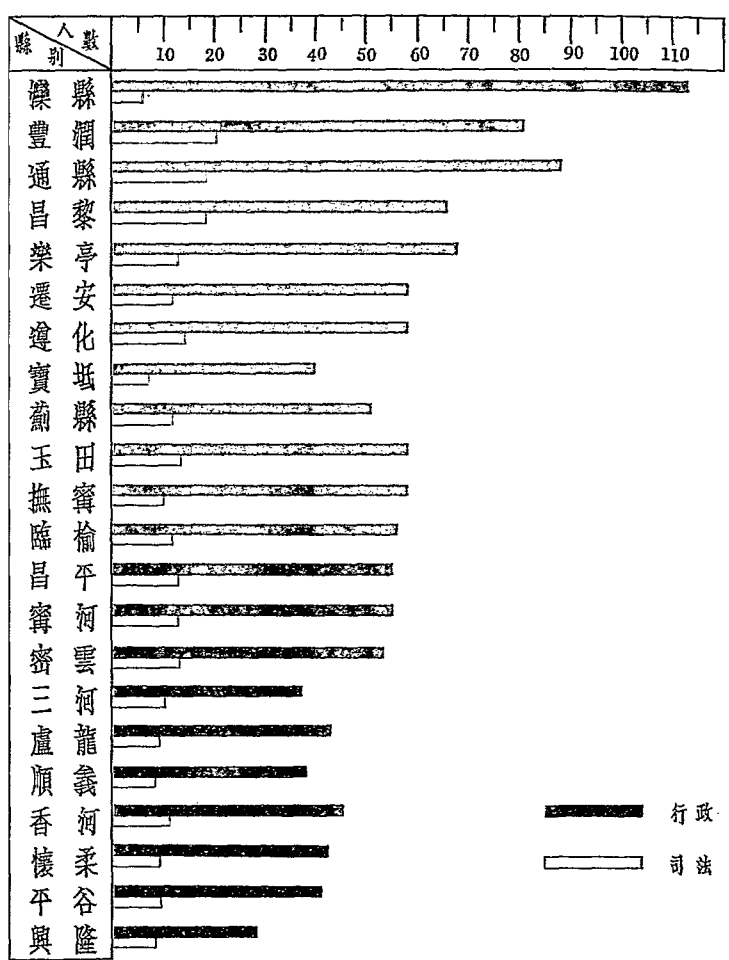

冀東道區各縣處職員學資統計表

總計	其他	特種教育	初等學校		中等學校		高等軍醫		國內大學		外國大學		學別		縣別
			肄業	畢業	肄業	畢業	肄業	畢業	肄業	畢業	肄業	畢業	肄業	畢業	
二七	二	三		一八	二	五			一	五					深
一〇〇	一五	四	一	八	四	六			一	五					豐
〇六	六	三	二	三	二	四				一					通
八	九	四		元	四	元			一	四					昌
八二	八	三		四	三	元				六					樂
〇五	三	三		一八	三	三				三					遷
三	五	二		七	一	〇				三					遵
四	四	一〇		一	七	三			一	三					寶
三	四	三		一六	三	三				七					薊
七	七	二		六	四	四				六					玉
六	三	八	一	三	七	七				七					撫
六		三		一八	二	四				二					臨
六	一	三		九	一	三				二					昌
六	一	四		九	一	三				六					寧
六	三	九			二	九			一	四					密
四	六	一〇	一	二	一	二				七					三
五	四	三			一	一									盧
四	一	四		一	三	三			一	六					順
五	四	三			一	一				一					香
五	三	七		三	一	四				四					懷
五	六	九		七	三	三			一	三					平
三	四	五		四	三	二				三					隆
四	四	五		四	三	二				三					興
三	三	五		三	二	二				二					計
一〇	三	五		三	二	二				九					合

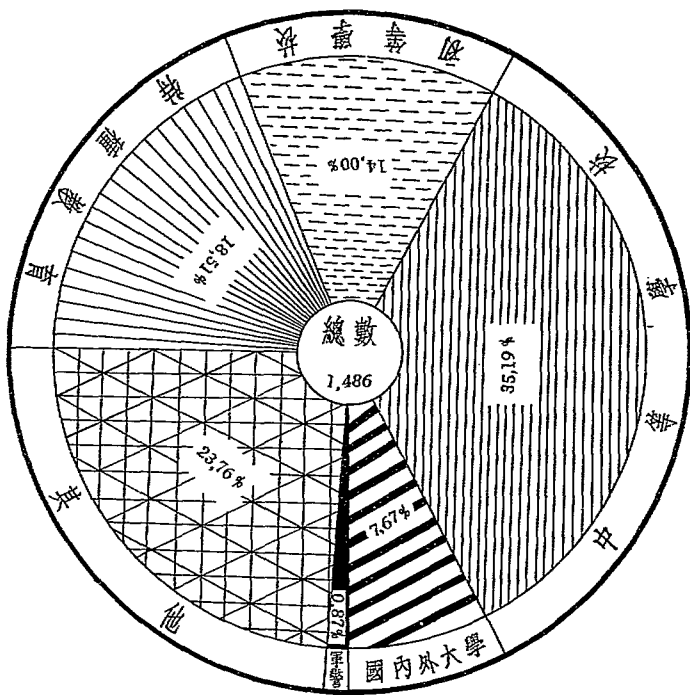

冀東道區各縣處職員學資比較圖

冀東道統計概要
總務

冀東道區各縣處教會統計表

縣別	基 督 教		天 主 教		合 計	
	教會數	會員人數 信徒人數	教會數	會員人數 信徒人數	教會數	會員人數 信徒人數
灤 縣	一四	一四八 八七七	七	六二 七、八三七	二一	二一〇 八、七一四
豐 潤	一		二		三	
通 縣	五	三三一、二四〇	一	三 六五	六	三六 一、三〇五
昌 黎	六	二四 三三二	三	三 一一〇	九	二七 四四二
樂 亭	二二	三一 八七七			二二	三一 八七七
遷 安	二	四四〇	三	二、六六九	五	三一 三、一〇九
遵 化	一		一		二	
寶 坻	一	一 四〇	一二	三五 五、一〇三	一三	三六 五、一四三
薊 縣	三	七三五	四	九 二、六五〇	七	九 三、三八五
玉 田	一	三 二二二	一	三 五一四	二	六 七四六

冀東道統計概要 總務

冀東道統計概要 總務

撫寧	四		二〇四	二		一、三五六	六		一、五六〇
臨榆	一	一	一三〇	一	一	二、〇〇〇	二	二	二、一三〇
昌平	三	二	四四				三	二	四四
寧河	一	二〇		三	一	三六〇	四	二二	三六〇
密雲	一			一			二		
三河	三	八	四九				三	八	四九
盧龍	一	二	一〇三	一	七	五五〇	二	九	六五三
順義	二	二	一九八				二	二	一九八
香河	一	三	九〇				一	三	九〇
懷柔	一	七	一七二				一	七	一七二
平谷	一	一	一三三				一	四	一三三
興隆辦事處				一	一〇		一	一〇	
總計	六五	二八九五、八七六	四三	一三四三、二二四	一〇八	四三三、二九、一〇〇			

冀東道區各縣處寺廟統計表

縣別	寺		廟		人		數	
	僧	道	尼	其他	僧	尼		
灤縣	一九	一二	五	一四	五〇	四一	一七	八一
豐潤	二		一	三	六			
通縣	六五	八四	一	一	一五一	六五	八四	一五〇
昌黎		六八			六八		二四	二四
樂亭	八	二	一	七	一八	二五	四	三七
遷安	四				四	二一		二一
遼化		二		三	五		二	二
寶坻	二一	一五	二	二六	一六四	二四	一六	四五
薊縣	五	一	二	四	一二	二二	五	三三
玉田	四	一〇	四	五	二三	一三	一四	三四
撫寧	三	五			七			

冀東道統計概要 總務

冀東道統計概要 總務

總計	興隆辦事處	平谷	懷柔	香河	順義	盧龍	三河	密雲	寧河	昌平	臨榆
三〇八	一	二六	一二	一	四	一	一	二七	一六	八五	四
四五三	五	二一	三		一	一	二	二五	三〇	一六四	二
四二		一				一	二		九	一三	
四六七	五					二	一	二六五			三一
一、二七〇	一一	四八	一五	一	五	五	六	三一七	五五	二六二	三七
四五三	六	三八	八八	三		二	一	六三	一四	一九	八
五一七	九	二八	一九			一	二	二九	三八	二二二	七
七二		五				五	二		九	七	
一、〇四二	一五	七一	一〇七	三		八	五	九二	六一	二三八	一五

冀東道區各縣處名勝古蹟一覽表

縣別		縣名	稱稱	所在地	距縣城里數	說
灤	大覺寺	橫山	五里	該寺位於橫山南面中間風景極佳每值春夏遊人如織在巖山上該山怪石巉峨其上有塔有廟重建於清道光初年		
	巖山塔	巖山	三里			
灤	橫井浮煙	橫山	五里	在橫山大覺寺前鑿石井周廻石欄		
	龍溪地橋	八里橋	十里	源城西五子山東南十里伏地中約二里溢出爲溪俗名地橋又名八里橋		
灤	古城	併城	五十里	元將那斯儻屯糧處遺跡尙在		
	行宮	偏涼汀	五里	該宮負山而水乾隆十九年重修爲備清帝皇驛住之所內有乾隆皇帝御筆石碑多座風景甚佳		
灤	姜將軍墓	唐山	一百二十里	在唐山下有碑爲後唐姜將軍之墓		
	杜孝女墓	杜家營	二十里	在杜家營北碑題杜孝女之墓五字		
豐	天宮寺	城西南	三里	遼清寧元年鹽監張日成建金時爲交驛駐節地凡金人與宋修好行府悉寓於此右有浮圖七級遼清寧八年建東安舍利玲瓏秀拔高聳碧空寺內並有任所均書古碑		
	秦王山	城東北	二十里	山上有荆叢生相傳唐太宗爲秦王時常登此山見荆櫻然下馬拜之荆昔垂首向地如傾狀至今猶然山石上有秦王馬跡		

潤

無梁閣塔	觀鷄寺	關帝廟	韓天企墓	送甲營	古垠城	思鄉橋
車軸山	城北陳宮山	縣城中央	城西蘆各莊	城南朱家營	城東銀城舖	西關河外
二十里	三十里	城內	六里	八十里	十里	三里
<p>車軸山遙對縣城四面皆平四孤峰特起宋崇熙間於山頂建無梁閣上下曲折磴碑無寸木淳樸渾厚擊玲瓏秀拔石築寶塔高聳入雲四圍碑石皆猶佛像古樸生動爲縣南名勝</p>	<p>和傳昔時寺內有大堂其廣大可容千僧下悉結石爲之上加椽梁基內疏通枝經脈散基側室外四出暴火炎勢內流一堂盡湮今僅數椽矣建築之年無考寺內有遼大安時碑地勢高敞遠眺豁然春夏早迎朝暉夕被照林花開落山鳥飛鴻秋冬則黃葉滿山白雲迷徑木縣名土垠縣時即有此寺</p>	<p>關帝閣左右有鐵人鐵馬未詳封於何年馬極難駛人作索馬式亦矯健如生右方有石塔雕琢古拙康熙丙子邑人王斌修閣卸層石而重整之於基下得舍利子七盛以鐵匣志以金牌穴貯大定錢數百文仍極完整並有康熙制錢如其數相傳七時或爲金世宗所建</p>	<p>韓天企唐時南陽人爲昌黎後裔唐李德居漢水之陽性友孝履行仁義崇儒年碑銘猶存</p>	<p>縣誌載唐太宗征遼建營於此南設糧廩製造兵甲皆送於此收貯故名送甲營今名爲宋家營</p>	<p>本縣古爲土垠縣名勝志載縣南關城即土垠城相傳爲趙武靈王所築今銀城舖即其故址主人云時有城墜樓櫓之形縹緲仿佛自北而南遠而無極若不止數里之城者現土人掘地往往得古磚古瓦焉</p>	<p>燕山叢綠載宋徽宗北狩過遠鄉河橋駐馬四顧凄然曰過此將近大漠吾安得似此水邊鄉乎去土人因謂其橋爲思鄉橋云故老謂數十年前猶有基址可考今已片石不存矣</p>

通						縣				
通流開	文昌閣	李卓吾碑	燃燈佛塔	西海風景區	潞河公園	鼓樓	俊廢廢縣	石城廢縣	神惠泉	廐里井
牛市	舊縣城上東南隅	北門外	勝教禪林	西海子	第八鄉內	城中	城北	開城平東鎮南	城南韓城鎮	城南宋家營
城內	城內	二里	城內	城內	城內	城內		四十里	五十里	八十里
開建自明朝緣以通惠河入城中通運運河以船運不	城柳岸湖漣舟繞蘇州橋分時	先生生平事屬岷蜀人文古蹟也	塔十三級高二十八丈周圍十丈零四尺係後周宇文氏所建樓頭各綴銅鈴每植風動鈴響猶似空中鼓樂	海內水闊數頃廣植荷花又綠城建有景山亭開植樹栽花每植花開水盛風景宜人	該園係於民國四年前經前縣知事湯錫鼎開始修建五年完成現改省立民衆教育館房開闢設備精緻其花植樹滯渠藉雜洵爲名勝地也	每日早晚正午按時擊鼓鳴鐘其現在所存之鐘鼓均爲上古遺物實爲古蹟	該史方輿紀要俊廢縣漢置後漢因之在縣北屬石北平郡建武中遣吳漢等擊尤來大捨盜窮追至俊廢即此地	武石城縣考以開平爲遼之石城一統志以爲漢舊縣未知孰是	縣誌載神惠泉距韓城一里許居民耕田得古傳井汲其水有藥氣病者飲之輒愈士人因建藥王廟於其地今改爲初級小學	縣誌載廐里井水甘美不竭不詳建自何年相傳唐太宗征遼軍馬馳驅重賴此井云

昌				縣			
塌石山	蔡樹窪	水岩寺	古塔	韓文公祠	天宮寺	晾鷹臺	孤山古塔
城	城	城	城內西北隅	北街	城西南瀛縣	德城西務村	城東北孤山
北	北	北	城	城內	四十五里	四十五里	三十五里
十五里	八里	八里	城內	城內	四十五里	四十五里	八里
又名仙台頂為北山奇峰每當天日清朗之際遠觀大海如在目前漢武帝曾在此望海故又名漢武仙台	蔡樹窪在水岩寺西二里餘有隱仙池係清光緒年間道士方玄通所建內有隱仙洞六角亭四週山石峭立化果頗多春季遊人甚夥	縣北山中有水岩寺建立年月已無可考寺內藏有唐佛頂寺前有得月亭南望渤海如在目前	城內西門內有古塔一座高三級相傳唐太宗東征高麗返鑿長安道經昌黎令尉遲公建塔塔將士祈禱	韓文公字退之名愈唐人其先世本昌黎人至其高祖始遷居河南文公死後曾遷一枝回昌黎守墓宋元豐七年封公為昌黎伯明洪武四年特旨為公立廟於縣城東北隅絲其後人奉祀城西二里許石壁上有公姪泚子影苑然一新童子斜坐石上	寺建自明朝其地高聳若陵阜上有井名天官井巖淺而液深	此臺高數丈周一頃元時遊獵多駐於此相傳為遼主遊獵駐紮之所現遺跡尚存	固塔建於孤山之頂故名之孤山古塔原建年時失考傳為遼蕭太后建今塔頂金地僅餘中下幾層尚為完整明建文二年李景隆攻北平燕王列陳於此

撫	遼 化 縣				黎 縣							
	王臺像說	雙水分流	明月卵石	聖水噴珠	湯泉浴日	清泉繞郭	湘子影	鳳凰山	龍潭	東五峯山	西五峯山	石佛洞
西陵廟偏祠	雙泉寺	城西南	安各寨東	湯泉莊	城外東北隅	城	城	仙台山北	城	城	城	
城內	四十里	三十里	三十五里	四十里	一里	二里	十八里		十二里	十二里	七里	
不擬有生祠在城皇廟側(附像說)	寺前有雙泉潄然從石罅間瀉出抱寺分流	山心中有甬洞貫通南北天光引過幾疑月光露出	泉自石罅下注如貫珠因失修泉流稍滯	建山陽有泉上湧出地面三尺餘泉周砌石池爲明成化光	有清同治學士宋樞題碑爲誌	泉之四週方石爲池泉口壅口流出繞郭一週四時不竭	湘子爲韓文公怪影在城西二里許山石削壁上有一窟童子斜坐其下有湘子樓遺跡更下有溫泉二一清一濁	該山於路中遙望形若鳳凰故得是名	經肇山有洞深三尺許洞中有潭深寬各丈餘水從石壁流出時作雲氣飛昇	深洞中有洞洞外鑿有張果老石像該處五峯環列峯勢插天	尺許爲數百年之古松	又名泥河洞深二丈中有維漢像東北一竅爲風口出秋色甚佳

寧							
元代古柏	孔子制碑	周襲 乳龕 彝龕	陳友諒墓	紫雲 龍坊	青瑣 名臣坊	總督 六鎮坊	
二區見駕波	文廟	莊一區 大興寺 與河	北關外	西街	西街	東街	
十二里	城內	十里	半里	城內	城內	城內	
柏樹二株大數十圍	本城文廟內有碑一座係明成化年立	傳爲三代法物年湮代遠無據可考現該物已無存	由其十代孫陳公簡立有墓碑	係明勅封刑科給事中王枕立	係明刑科給事中王印祥立王印祥字邦瑞號槐亭明隆慶辛未進士初授河南偃師縣知縣吏治澄清恩威並著後取刑科給事中手裁庸腐選事敢言旋進四川提學選陝西按察司副使迭建厥功後以親老力辭優游林下爲人性孝友樂施予人皆高之	係明兵部尚書霍鵬立霍鵬字志南撫寧衛人正德三年進士除戶部主事歷員外郎中出爲衛輝知府調開封擢陝西副使進按察使爲人性剛介歷官以清操聞嘉靖七年擢右僉都御史巡撫寧夏二十一年除兵部右侍郎二十三年因功進兵部尚書久樹邊功後受纒革職逮京卒於獄迨明隆慶初復官	爾僕我耶我像爾耶我像爾則光矣爾僕我則可虞焉我有哲政爾像則榮我無實政爾容則漸然像榮固可爲勤政者之勸即漸容亦可爲後世盜名者之戒大抵去後則慎其事久則論定榮耶漸耶後自有月旦在予行矣非所能必也

縣		臨								榆				
明代古槐	三區	磨巖石刻	長城	聯峯山	角山寺	首山	白雲山	洞山	古松巢鶴	鄧林鈞台	長城古剎			
三區	三區	三區	城	城	城	城	城	城	城	城	城	城	城	城
天馬山	天馬山	東北	西南	北	北	西北	西北	北	西北	西北	北	北	北	北
二十八里	二十五里	十五里	三十里	十二里	十里	四十里	十里	十里	五五里	五十里	四十里			
有刻石叙植於明宣德年火焚於崇禎十三年復蘇於清順治元年	縣北有天馬山峰巒峭立高插雲表山頂有磨巖石刻係明戚繼光勒書春秋之際文人學士頗多遊焉	長城始於燕歷代築之境內係屬一段全部工程浩大爲世界第一鉅工兵家視爲重地在世界史上最負盛名以滿翼明境之東端(本城東北隅)爲起點	海市歷幾士人往往見之明撫邑數諭江左謝鵬南海市紀或問謝子曰海有市乎子曰市起於易如云日中爲市蓋聚貨市之集也今則中外人士多避暑該地	該寺在高峯負山面海風景絕佳夏秋之交中外仕女多往遊焉山上有棲賢寺爲明肅給諫顯讀書處故名	即二明廟由狼窩山脈頓起峰巒爲石河出口角岩陣盡頭處故稱首山約二百年前清乾隆帝時建立背負長城俯視渤海	深山萬木古寺巍然	洞常澗水二角之衝孤峰峭壁崖空洞故名洞山	環山帶水多松柏樹水鶴飛止其上有關帝廟風景清幽	爲明永年兵備道朱國梓棲隱處	明崇禎癸酉有兵使陳璉念河其中拈砌下古瓦有長城寺瓦寺瓦漢隸四字故稱古剎				

縣		盧								龍	
瑞蓮捧日	藥王廟	陽山	虎頭石	雲峰寺	釣魚臺	清風台	千松嶺	萬柳莊	漆河	石幢	
城	城	城	城	城	城	城	城	城	城	城	
北	西北	西南	南	南	南	西北	東	北門外	西門外	內	
六	四十	四十	六	二十	二十五	二十	二十	二	二	城	
里	里	里	里	里	里	里	里	里	里	內	
在角山頂天將曉時俯見海中日出紅雲四擁恍如蓮座自昇	該廟在第四區白雲山現已頽廢痕猶存春融桃李掩映彌望十里	即北戴河海濱自治區隸於河北省公署但區內居民籍貫及民刑訴訟田賦契稅等項仍歸臨榆縣公署管治	陽山之東部山陰處有九道卷一座為縣內最優勝地係本縣八景之一稱為陽山列屏	狀若虎踞傳為漢李廣射虎處其下深塗二河合流向有渡口係八景之一稱為虎頭喚渡	許時河內寺在嶺係八景之一稱為雪島開鐘	在一柱峰下北臨深河有月白樓在台之右今俱廢台座僅存係八景之一稱為釣台月白	係右孤竹城夷齊廟高踞懸崖深水橫經其下係八景之一稱為孤竹風清	稍傳清初時松林茂密亦係八景之一稱為千松鬱翠	係明方伯李離齊別墅內有兩流亭輕陰閣今俱廢係八景之一稱為萬柳含煙	在虎頭石下與深河合流每當夕陽返照水勢紅迴澄澈深八景之一稱為漆流帶玉	此石幢高三丈環以石欄軀稜八面自下至上凡七層第一層刻劍建石幢記金大定年間第二層第三層刻佛經第四層刻明萬曆年間重修記以上三層皆佛像

樂			安				遷	縣	
石臼坨	元武閣	半月坨	祥雲島	袁李洞	纜船樁	鐵鍋	試劍石	景忠中碧霞元君廟	黑石
渤海	城內	渤海岸	渤海沿岸	五城 虎西 山北	煙墩山下	城西平台山	城東 調三	三屯營南	城西北石溝
五十里	城內	五十里	五十里	七十里	一百六十里	八十里	三十里	一百三十里	十五里
海水環繞形如石臼島中有潮音古寺雕梁畫棟凡百餘楹	一名拱真閣海曙初開口光先見故有海關開扉之稱	形如半月故云坨呈半月	自唐已有其名常有彩雲故有烏霞祥雲之稱	於此 涉河深遼形如團蓋內可容數十人世傳袁達李牧學道	撤河橋南煙墩山下深河之旁有巨石大如屋平如砥上插一鐵樁高可五尺圍八寸相傳後唐王彥章繫船於此鐵樁猶存	平台山南嶺之半有鐵鍋半街山中半露山外鍋有數鎊上鑿大石罅中滴水滴涓雖旱不竭澆不涸夏月牧童磨集於此俱從鍋中取飲	湖上有石一方相傳唐太宗曾試劍於石以示勇今劍痕宛然	該廟係清順治十八年勅建秀峙雄鎮叢護北京為康熙乾隆兩帝遊巡之所山景清幽廟貌秀偉實遷安惟一勝之區	此黑石從地突兀而出昔人琢黑石二字於上清康熙十一年盧龍縣知事魏師段查荒過此奇其形像乃更鐫龍吟虎嘯四字於傍又鐫南宮顏首字樣石品字品蒼古可傳

縣		寶		坻		縣					
漕北甸	搬倒井	星星石	綠洋	廣濟寺	石幢	歇馬臺	朝霞寺	秦城	遼碑	盤山	五名山
渤海	祥雲島	城西娘廟	渤海	西大街	南街	南鄉	西鄉	城南	廣濟寺內	第三區	第一區
一百三十里	五十里	二里	五十里	城	城	五里	五里	十里	城內	三十里	八里
又名曹妃殿因漢光武會葬曹妃於此	井口至井底爲斜形流水於井口外也	石重三千餘斤四面刻有佛像	海水青巖有綠洋溝亘其中宛如長帶故有洋拖綠帶之稱	三大士殿創建於遼聖宗統和二十三年落成於太平五年歲建築史上最有價值之建築物也	寶坻城形四面皆凹下而石幢獨聳峙其中中央形如盤韓高三丈九七級石上雕刻工巧貫以鐵柱頂以金爲之金皇統中建相傳下有海眼爲寶明勝之一也	相傳唐太宗東巡在此歇馬金章宗曾躍焉	殿西北五十步有臺高二丈餘上爲華提殿今祀相傳日將出光有光射於殿角日落亦然霞光遙映變態不齊色入杜文鑑補入朝霞晚照景今已久異晚照之稱矣	秦始皇併燕置戎所築城爲屋士築成上植楊柳成烟秦城柳木牙籤著名	建自遼重熙五年石色昂昂對面可鑑明之有聲勒文工雅書法古秀絕倫又名遠心碑	該山峰巒疊翠洞內甚多有清代宮舊址及乾隆帝題詩甚多並多帝王征東時故蹟	昔寶燕山教五子即於該山之上

玉		雲				密		縣					
址 舊 址	阜 仰 理 丹	十 面 碑	渤 海 湧 珠	聖 水 鳴 琴	黍 谷 山	白 龍 潭	寶 王 墓	桃 花 寺	白 塔 寺	漁 山	公 樂 亭	大 佛 寺	別 山
無	城 終 東 山 北	城 東 門 外	城 北 渤 海 塞	城 南 聖 水 頭	城 南 荆 粟 園	八 城 東 莊 北	第 一 區	第 二 區	同	同	第 一 區	城 內	第 四 區
	三 十 里	一 里	四 十 五 里	八 里	二 十 里	五 十 里	三 里	十 八 里	城 內	一 里	六 里	城 內	三 十 里
		碑 爲 感 德 光 紀 功 銘 計 兩 崖 一 爲 用 天 球 所 畫 一 爲 陳 經 始 所 書	此 泉 面 積 頗 廣 中 央 泉 水 突 出 粒 粒 如 珠 品 瑩 均 觀 故 名 渤 海 湧 珠	聖 水 山 下 有 一 潭 潭 邊 有 柳 樹 數 株 每 遇 雨 後 葉 上 雨 水 滴 於 潭 內 其 聲 如 琴 節 拍 宛 然 音 韻 動 人 故 名 聖 水 鳴 琴	相 傳 秦 節 曾 登 此 山 吹 律 以 溫 地 氣 故 又 名 黍 谷 回 春	山 上 龍 潭 狀 如 石 盆 潭 深 無 底 水 極 清 瑩 相 傳 有 開 潭 封 潭 之 異	周 諫 議 大 夫 寶 萬 鈞 墓	山 有 桃 花 故 時 較 他 處 獨 先 故 名 桃 花 山 寺 亦 因 此 命 名 清 乾 降 十 八 年 建 有 行 宮 於 寺 側 現 廢 祀 寺 獨 存	不 詳 修 築 年 代 工 程 宏 偉 可 觀	周 朝 錫 爲 遼 陽 郡 即 以 此 命 名	又 名 陽 泉 山 水 澄 澈 風 景 秀 麗 昔 有 人 建 亭 其 上 命 名 公 樂 故 名 附 近 人 士 遊 息 避 暑 勝 地	山 上 有 唐 代 山 寇 姜 與 本 山 寨 之 遺 跡 又 名 獨 樂 寺 係 唐 代 建 築 尉 遲 敬 德 監 修 並 有 李 白 題 額 一 方	

香 河				田 縣						
古城	義井	眞武廟	大觀香 鐘閣	光沙泉	燕山	石鼓寺	藍泉	出風洞	種古 玉處人	小泉山
城北	城東	北門內	十字街口	城南	城西北	石城 鼓西 山北	城頭 西山 麓北	城北洞山	城北麻山	小城 泉東 村北
五里	五里	城內	城內	三里	二十五里	二十五里	十五里	二十里	十五里	二十里
相傳唐太宗東征所築以屯兵者今存遺址約高五尺	世傳本村苦無水唐太宗征高麗至此軍馬甚渴忽見井及石槽水清且甘相傳有天槽一地槽一對槽十八今尚存對槽二天槽一合村公用焉	此廟地基高遠城垣古殿崔巍名爲玄武雄鎮	閣內有大鐘昔年每晚鳴鐘百零八聲聲聞數里名爲高閣鐘	亦名暖泉泉湧沙出細如對映日皎潔光明攻玉所用冬則暖氣如霧			山腰有古寺下有三泉其色蔚藍爲藍泉河發源地		周陽宮雜雜陽人性孝從父母至終父母終葬無終山遂家焉山高縣水清流迤邐漿坂頭三年有人以石子一斗與之曰種此得美玉并得美婦後果得美璧放所種處以聘北平徐氏女天子聞其異轉爲大夫	半山有龍王廟下有泉白石罅出爲榮輝河發源地

縣	昌平縣	順義縣	寧河縣
鐵瓦廟	明三陵代 劉賈故里 <small>(狄梁公祠)</small>	湯山公園 玉鐘金馬	石匣
渠口鎮	西沙屯村 舊縣村	城內 城內	在蘆台 南大道
二十五里	二十里	二十里	三十里
此廟建自元時純用鐵瓦覆蓋明燕王興兵北地缺饑遂拆此廟鐵瓦為軍器令所存者僅磨頭滴水瓦數塊	明代十三陵為本縣著名古蹟建築宏壯梁柱楠木粗圓墩抱給世宏材中外人士來陵遊覽者絡繹於途	劉賈係唐代諫議大夫本縣西沙屯村設有劉賈故里碑	唐狄仁傑曾任昌平刺史舊縣設有狄梁公祠為本縣古蹟
	原係前朝皇帝行宮內有天然溫泉有地塘可供沐浴民國以來改為公園設有飯店供人遊覽	玉鐘金馬俗名石幢在縣城中心	
	高臺仙閣俗名關廟在縣城北門內	洋橋波浪即洋橋在李遂鎮西南白河口上	
	金牛古洞在牛欄山中峰洞口有飲牛池	碧霞春曉即碧霞宮在牛欄山東	考石匣遺跡甚久據土人傳為明萬曆年間蓋於了凡得天處或謂由此仙去但考明人記載袁公山知縣遷兵部主事以善終疏傳之言當屬無稽也此匣為長方形其匣身外週高二尺四寸長三尺寬二尺二寸內口深一尺長二尺三寸寬一尺五寸石蓋長三尺四寸寬三尺厚四寸五分現置於蘆台南大道左側道溝內

平		縣 柔 懷		縣 河 三					
軒轅墓	興善寺	紫髯宮山	紅螺寺山	彭公祠	無梁閣	萬壽寺	聖水流丹	靈泉漱玉	青龍潭
山城東莊北	文城東莊北	城東紙房莊	城北廬家莊	北門內	焦園山麓	縣城東南隅	掘山頭	唐廻村	蔣福山
十五里	二十里	九十里	十五里	城內	三十里	城內	二十里	十五里	二十五里
好	有山一座形如大塚相傳為軒轅陵今山上有軒轅廟尙	唐咸通三年建正統八年重修寺之東北一里許嶺泉山下有泉湧出經流於寺今俗稱爲水峪寺寺址廣大構造	山齊有碧陵元君廟三開明嘉靖中有王姓老嫗發願修	該祠建自清代因彭鵬來宰是邑故積草著人民感戴爲之立祠以示不忘	該閣築石而成并無寸木內設佛位多尊	寺內有大日如來石佛菩提銅佛系一尊	山谷洞中有泉長滴豐水四季不涸相傳能治目疾	二面有泉成溪有九十九澗山上有古廟寶塔	每逢九旱向該潭祈雨頗靈

註	備	興隆辦事處			谷縣		
		永 望 塔	長 城	東 陵	倪 光 薦 墓	金 純 墓	馬 成 墓
	馬圍之東南 之南堂子山	馬 蘭 關	前馬圍 略通西 地方	同	城 北 城 內 鎮	城 東 馬 各 莊	
	一 里	八 里	一 里	一 里	一 里	二 里	
	明成繼光屯兵時所建	東由遵化縣之關門子入本縣界西抵薊縣之黃崖關出本縣界	帝陵五(孝陵景陵裕陵定陵惠陵)后陵四妃陵四公主陵一	倪光薦係明代名臣官工部尚書墓前翁仲成列並有追贈少保御碑	金純係明代名臣官布政使墓前樹有碑碣	馬成係東漢雲台二十八將之一封奉椒侯清嘉慶年間知縣陳其明爲易新碑	

冀東道區各縣處知事處長一覽表

縣處別	姓名	別號	年齡	籍貫	到差年月日	略歷
灤縣	雷恒成	樂峰	五四	奉天長白	廿八年六月	日本陸軍士官學堂畢業曾任廳長縣知事
豐潤	王緒高	子愚	五一	山東蓬萊	廿五年十月廿九日	北洋高等警務學堂畢業曾任科長秘書處長專員縣長
通縣	金士堅	若勵	四二	吉林伊通	廿八年七月三十一日	黑龍江法政專門學校畢業曾任處長秘書縣長
昌黎	姚椿	雷亭	四九	河北任邱	廿七年九月廿四日	日本明治大學畢業曾任科長廝長視察主任
樂亭	張樹森	蔭庭	四四	北京	廿八年五月三十一日	內務部警官高等學校畢業曾任署長督察長科長局長
遷安	繆繼珊	二痴	四八	河北天津	廿七年十月三十一日	廣西法政別科畢業曾任警察廳長縣長
遼化	孟昭興	潤生	四七	河北天津	廿五年十二月五日	北洋陸軍速成學堂畢業曾任參謀團長科長秘書廳長
寶坻	劉靜山	以字行	三四	大連	廿七年八月十七日	東北陸軍講武堂畢業曾任教官督察長場長局長
薊縣	游伯麓	以字行	五一	四川廣安	廿七年九月十一日	日本法政大學畢業曾任處長參議署長視察局長
玉田	王統一	以字行	四五	奉天遼陽	廿七年九月十二日	北洋大學畢業曾任充保安隊區隊長冀東政府參議
撫寧	韓謙蕤	中銓	三一	大連	廿八年六月	日本東京文理科大學肄業曾任省署屬官秘書

備 註	臨榆	張清潤	漱芳	五六	河北臨榆	廿六年九月廿七日	北洋法政專門學校畢業會任總議議長所長諮議委員
	昌平	朱欣陶	以字行	四二	江蘇上海	廿七年九月十三日	北京中華大學法律別科修業會任科長秘書局長知事
	寧河	朱寶仁	子琦	四十	天津	廿七年九月廿四日	省立師範大學畢業會充邢台新樂等縣縣知事
	密雲	張鴻賓	雁聲	三八	河北阜平	廿七年六月十七日	東北講武堂騎兵科畢業會任參議參謀團長司令局長
	三河	吳鬻阜	鶴巢	四八	河南固始	廿七年十一月廿一日	法政專門學校畢業會任昌黎縣長民政廳科長
	盧龍	朱波	菽澍	四五	奉天營口	廿七年十月三十日	東北陸軍講武堂步兵科畢業會任科隊長參謀長
	順義	夏崧生	以字行	四一	奉天岫岩	廿七年十月三十日	國立北京大學畢業會充科長縣長
	香河	唐祖熙	紹武	四十	河北南樂	廿五年十月一日	直隸法政專門學校法律科畢業會任視察員科長知事
	懷柔	胡聯恩	則璜	五十	錦州義縣	廿六年六月廿八日	奉天法政專門學校法律科畢業會任軍法官知事
	平谷	李經正	化周	三六	奉天瀋陽	廿七年九月二十日	內政部警官高等學校畢業會任所長處長科長局長
興隆辦事處	聞驥翹	以字行	三八	河北遵化	廿七年九月三日	國立師範大學畢業會任秘書縣知事宣撫班長	

冀東道區各縣處總務科科長一覽表

縣別	姓名	別號	年齡	籍貫	到差年月日	出身略歷
灤縣	張紹堪	偉青	四六	河北滿城	廿七年十一月二日	中國大學法律科畢業 歷充秘書法官科長
豐潤	白毓南	鍾山	五六	山西永和	廿七年十月十七日	日本明治大學法科校外三年畢業 歷充縣知事廳長秘書科長
通縣	紀肇斌	劍儼	四十	奉天瀋陽	廿七年十月廿六日	英華中學及日本東京大學畢業 歷充科員秘書科長
昌黎	蔣宗澤	得陳	五一	浙江紹興	廿八年九月二日	日本早稻田大學畢業 歷充外交秘書日文科長
樂亭	鄭紹成	子賢	三八	河北霸縣	廿七年十月廿一日	湖北陸軍學校軍需科畢業 歷充軍需官科長
遷安	丁之環	鐵丞	六二	浙江英興	廿六年七月一日	山東法政學堂畢業 歷充知事秘書科長主任秘書
遵化	章煥奎	東垣	五七	河北清苑	廿五年十二月四日	直隸法政專門學校畢業 歷充財政委員局長科長縣長
寶坻	袁金錫	崑崗	五九	河北深澤	廿八年一月十二日	直隸官立法律學堂畢業 歷充秘書科長
薊縣	李振忠	作民	四六	貴州貴陽	廿七年九月十二日	北京大學及河北省調政學院畢業 歷充秘書局長縣長
玉田	趙靜瞻	成蔭	四五	吉林永吉	廿七年九月十二日	吉林師範及吉林法政專門學校畢業 歷充科員軍法官縣知事科長
撫寧	許國璋	玉符	三七	河北安次	廿七年八月一日	河北大學法律系及審判官訓練所畢業 歷充科員科長承審員

備註	興隆辦事處	平谷	懷柔	香河	順義	盧龍	三河	密雲	寧河	昌平	臨榆
	丁既清	陳普安	裴兆麟	李慶臨	馬潤修	蔣盡臣	錢壽彭	甯 械	吳敦本	章 斐	茹耀庭
	以字行	次源	趾仁	敬莊	德軒	以字行	又別	作民	孝先	伯蔭	以字行
	五四	四九	三四	五二	五九	四一	四六	三三	四八	五九	四六
	河北遵化	河北臨榆	奉天義縣	河南溫縣	河北雄縣	河北寶坻	浙江上虞	河北密雲	浙江紹興	浙江紹興	河北撫寧
	廿八年一月一	廿八年八月二十	廿六年十月一	廿八年四月一	廿七年一月廿八	廿七年十一月十三	廿七年六月五	廿六年九月十	廿六年七月一	廿七年四月十	廿七年四月廿
	遵化師範及黑龍江警務學堂畢業 歷充巡官科員股長	奉天法政學校畢業 歷充承審科長	吉林省立法政專門學校畢業 歷充科員科長股長	日本早稻田大學政治科卒業 曾任秘書科長	前清附生 歷充秘書科長財務局長	黑龍江警官傳習所畢業 歷充縣公安局課長主任科員	浙江法政學校畢業 歷充軍法官局長科長秘書	北京華北大學法科畢業 歷充書記官局長秘書	直隸法政專門學校畢業 歷充縣長科長秘書	前清附生 歷充縣長科長承審員秘書	前清附生 歷充秘書科長主任

警務

冀東道區各縣處治安概況表

縣別	一月	二月	三月	四月	五月	六月	七月	八月	九月	十月	十一月	十二月
灤縣	■	■	■	■	■	■	■	■	■	■	■	■
豐潤	■	■	■	■	■	■	■	■	■	■	■	■
通縣	■	■	■	■	■	■	■	■	■	■	■	■
昌黎	■	■	■	■	■	■	■	■	■	■	■	■
樂亭	■	■	■	■	■	■	■	■	■	■	■	■
遷安	■	■	■	■	■	■	■	■	■	■	■	■
遵化	■	■	■	■	■	■	■	■	■	■	■	■
寶坻	■	■	■	■	■	■	■	■	■	■	■	■
薊縣	■	■	■	■	■	■	■	■	■	■	■	■
玉田	■	■	■	■	■	■	■	■	■	■	■	■
撫寧	■	■	■	■	■	■	■	■	■	■	■	■
臨榆	■	■	■	■	■	■	■	■	■	■	■	■
昌平	■	■	■	■	■	■	■	■	■	■	■	■
寧河	■	■	■	■	■	■	■	■	■	■	■	■
密雲	■	■	■	■	■	■	■	■	■	■	■	■
三河	■	■	■	■	■	■	■	■	■	■	■	■
盧龍	■	■	■	■	■	■	■	■	■	■	■	■
順義	■	■	■	■	■	■	■	■	■	■	■	■
香河	■	■	■	■	■	■	■	■	■	■	■	■
懷柔	■	■	■	■	■	■	■	■	■	■	■	■
平谷	■	■	■	■	■	■	■	■	■	■	■	■
興隆	■	■	■	■	■	■	■	■	■	■	■	■
總計	二	一六	四	九	一〇	三	六	一三	九	一三	三	三
計	■	■	■	■	■	■	■	■	■	■	■	■

明說

二	二	二	二
■	■	■	■
■	■	■	■
■	■	■	■

- 縣境完全無匪者
- 縣境匪情較輕者
- 縣境匪情較重者
- 縣城被匪佔據者

道公署於二十七年四月成立一二三月故缺

冀東道區各縣處署保甲數目表

縣處署	聯保數	保	數	甲	數
灤縣	一六		一、二八七		一三、二二四
豐潤	二四		一〇、六五		一〇、五六六
通縣	三八九		七五〇		七、二二八
昌黎	二二五		八二二		八、三六八
樂亭	一五五		五九四		五、八五五
遷安	二二二		七〇五		七、五一五
遵化	一二九		六三四		六、四六三
寶坻	七〇		五八五		六、〇五九
薊縣	二三一		六五一		六、五七三
玉田	一七二		五九二		六、〇一八
撫寧	一四九		五一九		五、一二一
臨榆	五六		四四八		四、五二七
昌平	一一三		五八三		五、二一一
寧河	一一一		五一一		四、四五四

冀東道統計概要 警務

冀東道統計概要 警務

註	備	密雲	三河	盧龍	順義	香河	懷柔	平谷	興隆辦事處	唐山警察署	塘大警察署	合計
		七五	三六	一一一	九二	一三三	四〇	三七	五	六	四	二、九〇一
		三五一	六六二	三〇六	四三九	三二六	一五〇	一四三	三八	二三九	一一三	二、五〇三
		三、四六〇	五、三五六	二、一三四	四、一八二	三、一五	一、四一三	一、四三〇	三六二	二、四一一	一、二二八	二、三、一七三

冀東道區各縣處警察所官員人數統計表

縣別	職別	縣別															
		灤縣	豐潤	通縣	昌黎	樂亭	遷安	遵化	寶坻	薊縣	玉田						
所長	督察長	—	—	—	—	—	—	—	—	—	—	—	—	—	—	—	—
股員	督察員	一六	五	四	四	二	四	二	三	二	二	二	三	一	三	—	—
辦事員	書記長	七	二	三	二	八	二	二	二	二	二	二	二	—	—	—	—
書記	其他	一四	六	一〇	四	四	四	四	四	四	四	四	三	四	—	—	—
合計		四九	一八	二三	一五	一七	一五	一三	一四	一四	一四	一四	一四	一四	一四	一四	一四

冀東道區計概要 警務

冀東道統計概要 警務

總計	興隆辦事處	平谷	懷柔	香河	順義	三河	密雲	寧河	盧龍	昌平	臨榆	撫寧
二二	—	—	—	—	—	—	—	—	—	—	—	—
一五							—	—		—		—
七七		三	三	三	二	二	三	三	三	三	三	三
二八		—		—	—	—	—	—	—	—	—	—
四二	三		—	—	—		—	—	—	—	—	—
一八		—	—	—	—		—	—	—	—	—	—
九八	二	三	三	三	二	四	四	四	三	四	五	四
七	一											
三〇七	七	九	九	一〇	八	八	一二	一二	一〇	一二	一三	一二

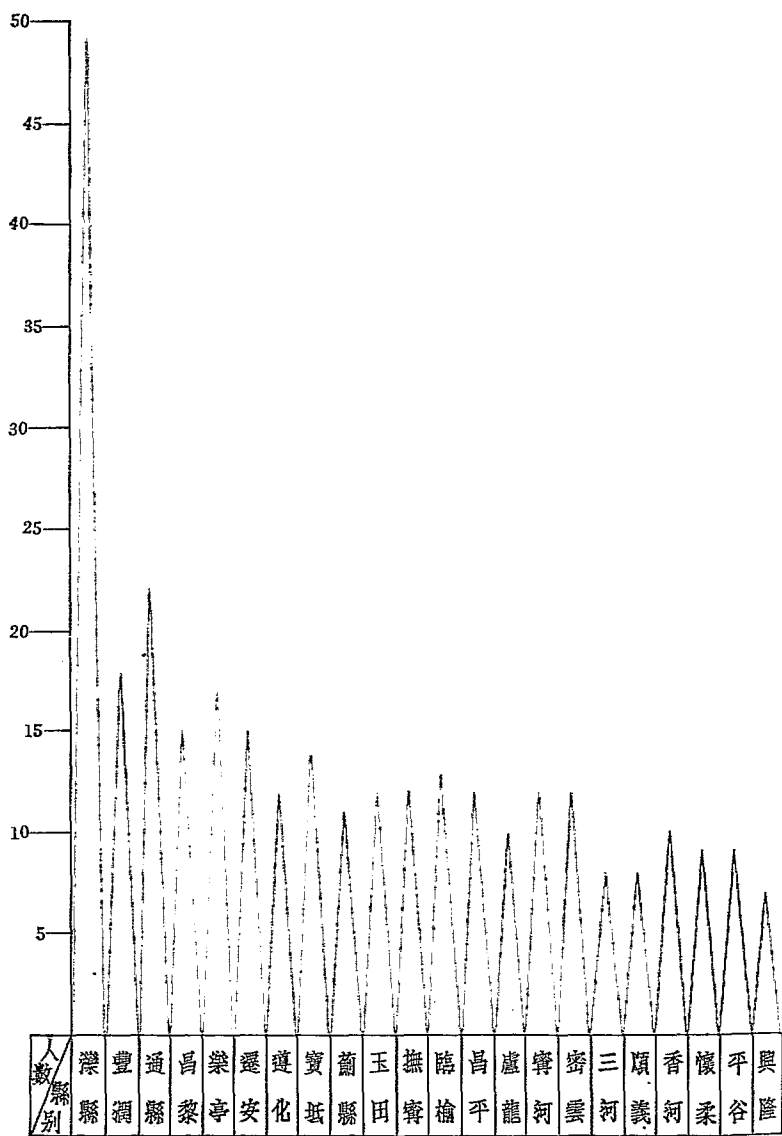

冀東道區各縣處警察所官員人數比較圖

冀東道區各縣處署警察整備狀況表

縣處署別	警察		分署		官警俵人數	槍枝數	子彈數	備考
	所署數	分署數	分駐所數	分駐所數				
灤縣	一	一〇	二二	二二	五九五	一九〇	六、三〇五	
豐潤	一	五	一七	一七	五三五	六三三	二四、〇一四	
通縣	一	五	一一	一一	二九八	三二六	八、八〇六	
昌黎	一	五	一一	一一	二七三	二一九	一一、六二三	
樂亭	一	七	七	七	二五三	一八八	七、〇三九	
遷安	一	七	一四	一四	三二七	二九七	一三、三三〇	
遵化	一	四	一二	一二	一六三	二二	六二〇	
寶坻	一	五	五	五	一七九	一三〇	三、〇四六	
薊縣	一	四	六	六	二八二	二六六	一五、七九八	
臨榆	一	六	一六	一六	四二二	一五九	七、九五二	
昌平	一	五	七	七	一五四	無	無	據報原有槍彈係向民間借用前經駐縣友軍收去
玉田	一	四	八	八	二三五	七八	三、五〇〇	
密雲	一	三	六	六	一五四	一八〇	六、三五一	

冀東道統計概要 警務

註	備	撫寧	寧河	盧龍	三河	香河	順義	懷柔	平谷	興隆辦事處	唐山警察署	塘大警察署	合計
		一	一	一	一	一	一	一	一	一	一	一	二四
		五	五	三	五	三	四	四	二	無	六	四	一一一
		六	六	三	四	三	四	三	一	三	二二	六	二〇三
		一八五	二二二	七二	一五八	一二七	一一四	一三五	五五	三六	七八七	二六三	六、〇三四
		八九	一二九	八四	一五四	一一〇	七七	一一七	二九	六四	一八三	九四	三、八〇七
		九、八七〇	六、〇〇一	二、八〇三	三、九五七	九、三六〇	三、二八九	五、一三九	一、三五八	六、七〇六	一〇、一三九	八、〇七九	一七五、〇七五

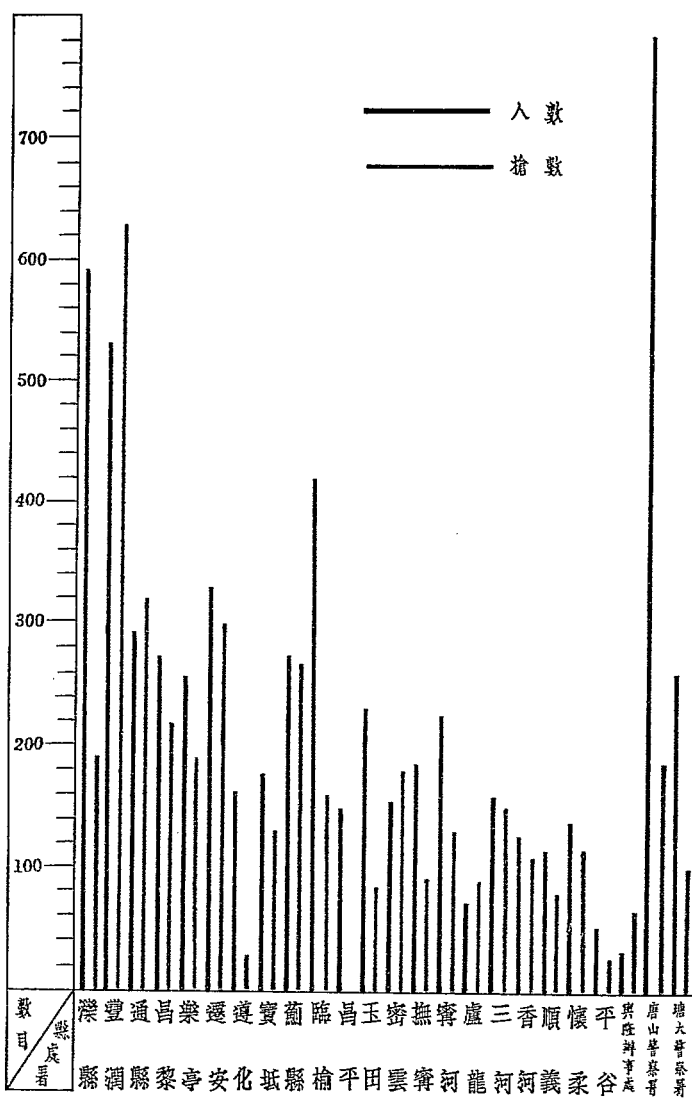

冀東道區各縣處署官警供人數暨槍枝數目比較圖

冀東道區各縣處署警備隊整備狀況表

縣處署別	項別					
	大隊數	中隊數	分隊數	官警伙人數	槍枝數	子彈數
灤縣	四	二四	七一	二、四二八	二、三五二	一一六、四六一
豐潤	一	三	三九	一、八〇六	一、七一五	一三八、一七一
通縣	一	三	六	二七二	二七〇	一五、五六八
昌黎	一	六	一八	七四七	七〇八	七〇、七九五
樂亭	一	七	一九	六二五	六三二	三〇、一四〇
遷安	一	四	一三	三九八	三九八	一九、五四〇
遵化	一	三	九	三八四	三四九	一五、三三五
寶坻	一	二	六	二二一	二二四	九、二二〇
薊縣	一	八		四九九	四五八	八、〇五四
臨榆	一	四	一四	三五二	三五〇	二二、五六五
昌平	一	五		五二〇	五一五	一〇、二〇〇
玉田	一	六	一八	六三一	五六七	一一、三四〇
密雲		一	六	一五一	一三〇	三、九八四

冀東道統計概要 警務

遼東道統計概要 警務

備註	撫寧	寧河	盧龍	三河	香河	順義	懷柔	平谷	興隆辦事處	唐山警察署	塘大察警察署	合計
	一	一	一	一	一	一	一	一	一	一	一	二
	四	一	三	一	二	四	一	一	一	四	一	九九
	一二	一八	九	七	二	八	三	四	四	一〇	三	二九五
	三七四	三三三	三二〇	一六四	一六四	一〇一	六九	六〇	六〇	四〇七	八三	一一、四四八
	三八一	三八三	三一	一五九	一五九	九九	六〇	六六	六六	三二一	四二	一〇、九八六
	三〇、〇六六	一八、四八五	一九、一六	一三、四四〇	一二、八九四	一、二六八	五、六九八	三、二四五	一、三九〇	三、八七〇	六二、三四〇	

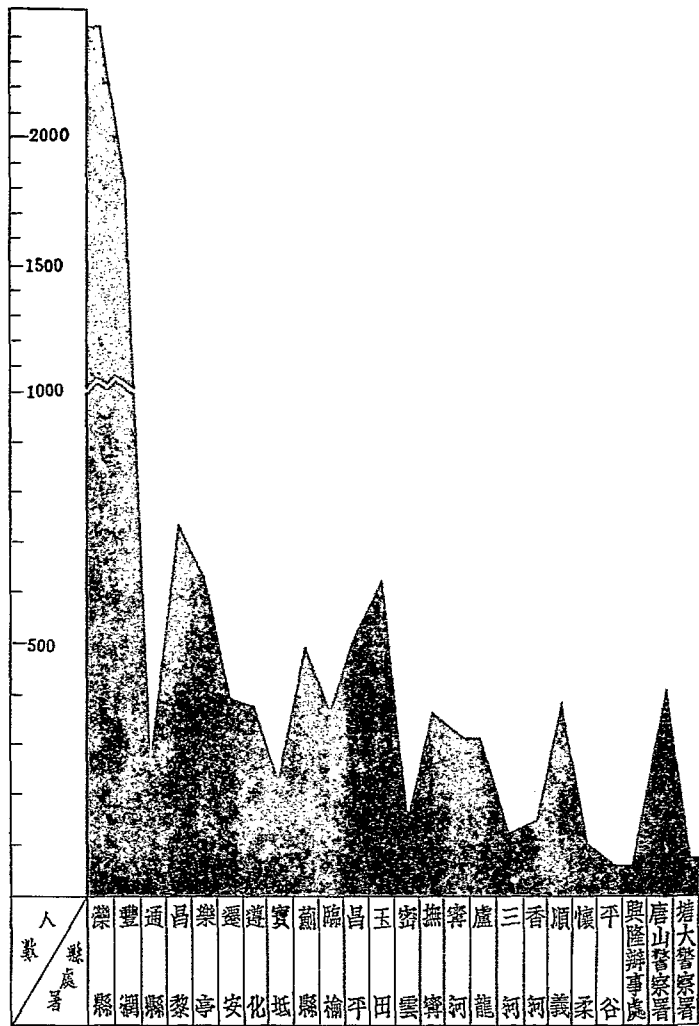

冀東道區各縣處署警備隊官警伙人數比較圖

冀東道區各縣處署自衛團整備狀況表

縣處署別	自衛團人數	槍枝數	子彈數	備考
灤縣	九七、一〇四	無	無	
豐潤	五、五〇七	三三二二	五、〇八五	
通縣	五二〇	五二〇	一〇、四〇〇	
昌黎	二〇、四三三	無	無	
樂亭	一二、六九八	無	無	
遷安	三九、三五二	無	無	
遵化	三九、八七六	無	無	
寶坻	五四一	四八八	二〇、八三九	
薊縣	一三、一五四	無	無	
臨榆	無	無	無	
昌平	八、〇一六	無	無	
玉田	無	無	無	
密雲	一三、五八九	四六	一、二一四	
撫寧	六、五四九	無	無	

冀東道統計概要 警務

註	備	合計	塘大警察署	唐山警察署	興隆辦事處	平谷	懷柔	順義	香河	三河	盧龍	寧河
		二六九、四六八	四七	一七九	無	一九八	無	無	五八〇	四九六	一、二八〇	九、三四九
		六、三七三	八一	一五八	無	一九八	無	無	五八〇	四八〇	無	五一〇
		一〇九、一八〇		七、〇〇四	無	一、二〇〇	無	無	三四、八〇〇	一一、一九九	無	一五、五四二

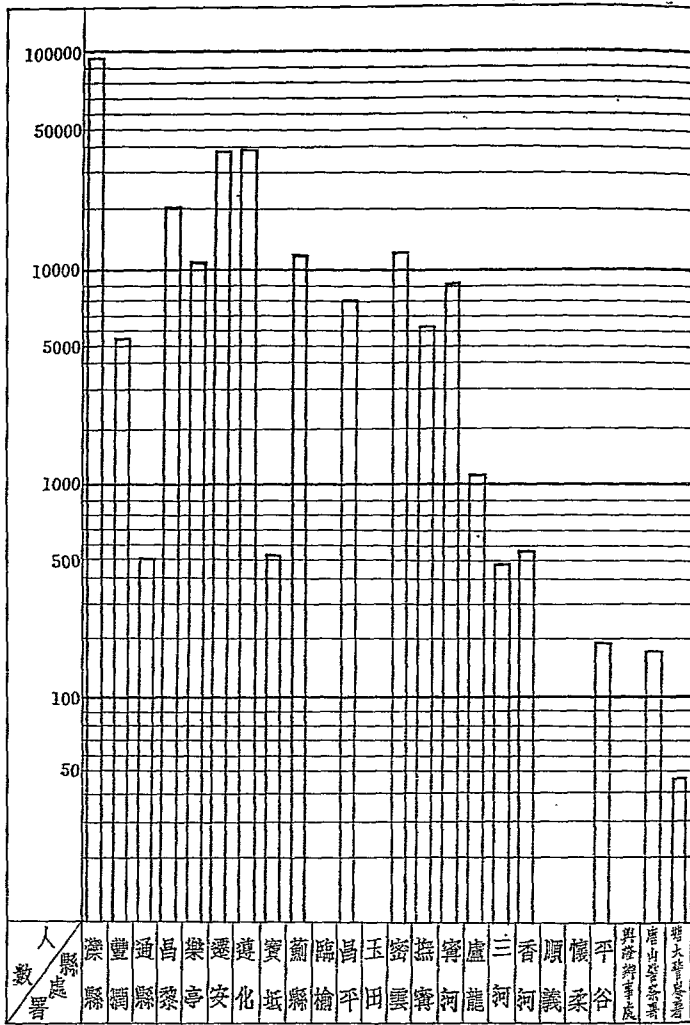

冀東道區各縣處署自衛團人數比較圖

冀東道區各縣處警團業經訓練人數統計表

區別	項別		警備隊	自衛團	合計
	警察	警備隊			
灤縣	六〇				六〇
豐潤	一九五			七〇	九一五
通縣	二〇〇			二〇〇	四〇〇
昌黎	八一		一七二	六五	三二八
樂亭	二五三		五七	九一一	一、二二一
遷安	一五〇		一九〇	三五〇	六九〇
遵化	五八		八五		一四三
寶坻	一〇四		一〇〇		二〇四
薊縣	三三		五	一三、一五四	一三、一九二
玉田	一八五		一六〇		三四五
撫寧	四四				四四
鹽榆	一一				一一
昌平	一五九				一五九
寧河	一一〇		二〇		一四〇

冀東道統計概要 警務

冀東道統計概要 警務

備註	密雲	三河	盧龍	順義	香河	懷柔	平谷	興隆辦事處	唐山警察署	塘大警察署	總計
	六〇	一〇〇		一六〇	五二		四七	三	一六〇	一四四	二、三八〇
		八〇		五〇	七三	六四				二二	一、〇五六
	一三、五八七			一四〇		一〇〇					二九、二四九
	一三、六四七	一八〇		二一〇	二二五	二二一		三	一六〇	一六六	三三、六八五

冀東道區各縣處署警團現正訓練人數統計表

區別	項別	警			自衛團	合	計
		警	察	警備隊			
灤縣		七七		六三		一四〇	
豐潤				一、七二五	五、三三四	七、〇五九	
通縣		三〇			三〇	六〇	
昌黎				九〇		九〇	
樂亭					三〇〇	三〇〇	
遷安		一五〇		一九〇	一、四〇〇	一、七四〇	
遼化							
寶坻							
薊縣							
玉田							
撫寧							
臨榆							
昌平				一八〇	二、六八〇	二、八六〇	
寧河							

冀東道統計概要 警務

註	備	密雲	三河	盧龍	順義	香河	懷柔	平谷	興隆辦事處	唐山警察署	塘大警察署	總計
			五〇							四〇	七一	四一八
				一七九		四一		六〇				二、五八八
				六〇				一〇〇			一一	九、九五三
						九八						一二、九五九
				六〇		一三九		一六〇		四〇	八二	

註	備	總計	塘大警察署	唐山警察署	興隆辦事處	平谷	懷柔	香河	順義	盧龍	三河	密雲	寧河
		一											
		一											
		一	一										
		一		一									
		二										一	
		五	一										
		八				一		一		一	一		
		九			一							二	
		七	二										
		一四					一						
		九		三									
		二											
		一一							一				三
		七一	四	四	一	一	一	一	一	一	一	三	三

冀東道區各縣處勦匪陣亡官警統計表

縣別	警		隊				自衛團			合計	
	中隊長	分隊長	巡官	書記	警長	計	隊長	班長	團長		丁計
灤縣	一	一		二	四四	四八					四八
豐潤					四	四					四
通縣					四	四					四
昌黎					一	一					一
樂亭					一	一					一
遷安					三	三					三
遵化			一	一	一〇	二二					二三
寶坻											
薊縣					二	二					二
玉田					二	二					二

冀東道統計概要 警務

總計	興隆辦事處	平谷	懷柔	香河	順義	盧龍	三河	密雲	寧河	昌平	臨榆	撫寧
一												
一												
一												
三												
九〇			二		二	二	二	一				一
九六			二		二	二	一	一				一
一				一								
二				一						一		
九				二						七		
二二				四						八		
一〇八			二	四	二	二	一	一		八		一

冀東道區各縣處剿匪陣亡人數比較圖

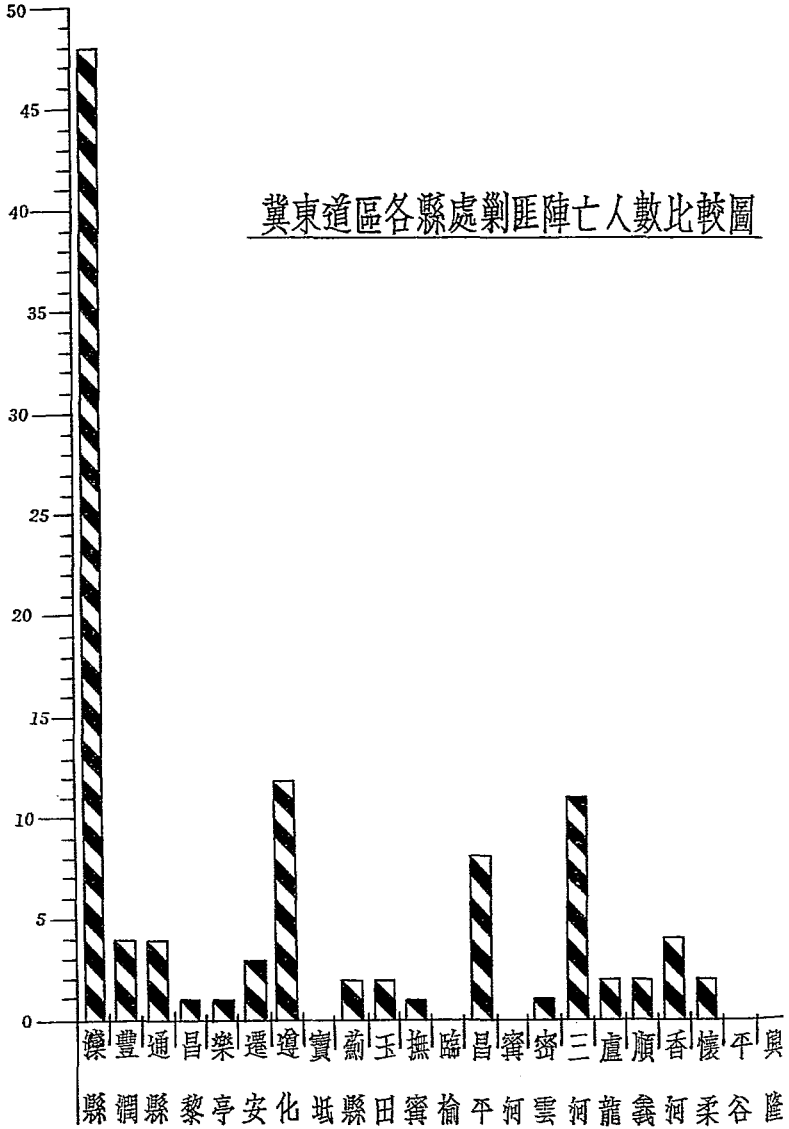

冀東衛生事務所組織系統表

冀東道統計概要
警務

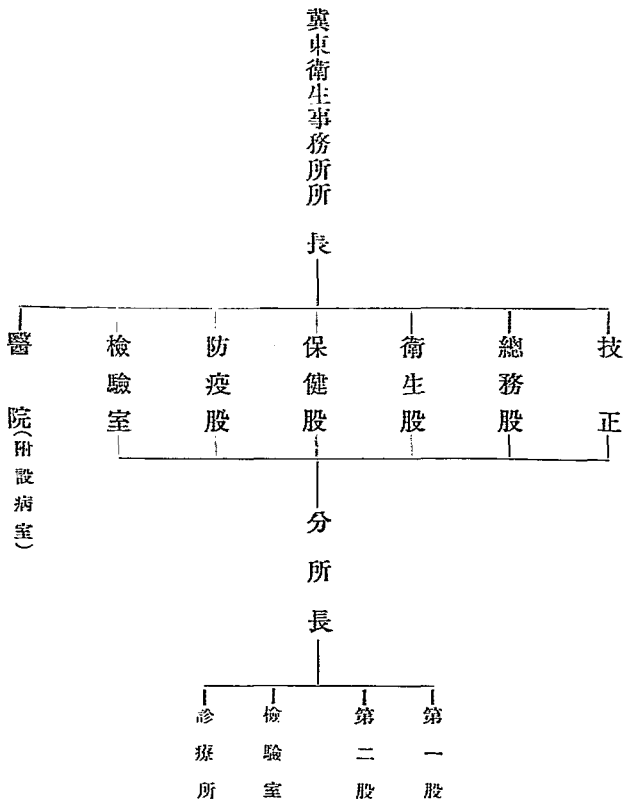

總計	通縣分所	塘沽分所	灤縣分所	豐潤分所	山海關分所	冀東衛生事務所	冀東衛生事務所及所屬各分所職員人數統計表	
							所別	職別
一						一	所長	一
五	一	一	一	一	一		分所長	五
九	一	一	一	一	一	四	股長	九
七	一	一	一	一	二	一	技佐	七
一						一	通譯	一
一四	二	二	二	二	二	四	事務員	一四
二					一	一	護士長	二
一四	二	二	二	二	三	三	護士	一四
七	一	一	一	一	一	二	助產士	七
六	一	一	一	一	一	一	藥劑生	六
八	一	一	一	一	一	三	書記	八
一二	二	二	二	二	二	二	稽查員	一二
四					一	三	助手	四
九〇	二二	二二	二二	二二	一六	二六	合計	九〇

冀東衛生事務所及所屬各分所二十八年度經常費概算表

科	目	本年度經費數目	月份經費數目	備	考
第一款	本分各所經費	八七九一四〇四	七三二六一七		
第一項	人事費	六一二六〇〇〇	五一〇五〇〇		
第一目	俸薪津貼	五八三八〇〇〇	四八六五〇〇		
第二目	工資	二八八〇〇〇	二四〇〇〇		
第二項	辦公費	一一六六六〇四	九七二一七		
第一目	文具	三〇〇〇〇	二五〇〇〇		
第二目	郵電	八四〇〇〇	七〇〇〇		
第三目	租賦	三七四六〇〇	三二二一七		
第四目	消耗	一六八〇〇〇	一四〇〇〇		
第五目	設備費	九六〇〇〇	八〇〇〇		
第六目	雜支	一四四〇〇〇	一二〇〇〇		

第三項 特別費	第一目 車旅費	第二目 其他
一四九八八〇〇	三二四〇〇〇	一七四八〇〇
一二四九〇〇〇	二七〇〇〇	九七九〇〇
<p>附 記</p> <p>冀東衛生事務所月支二千七百五十一元六角七分 塘沽分所月支八百九十一元三角三分 滌縣分所月支八百五十一元 豐潤分所月支八百五十六元 山海關分所月支一千一百五十五元一角七分 通縣分所月支八百二十六元</p>		

所別	項目	500	1000	1500	2000	2500
冀東	衛生事務所					
	塘沽分所					
	灤縣分所					
	豐潤分所					
	山海關分所					
	通縣分所					
所別	項目	500	1000	1500	2000	2500

冀東衛生事務所及所屬各分所經費比較圖

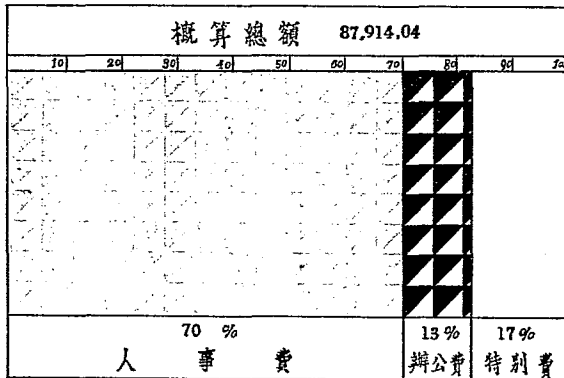

冀東衛生事務所及所屬各分所經費分項比較圖

冀東衛生事務所及所屬各分所臨時費概算表

附記	科目		金額	備考
	目	備		
	第一款	冀東衛生事務所及各分所臨時費	一四一九 九六	
	第一項	臨時費	一四一九 九六	
	第一目	爐火費	一四一九 九六	
	第一節	煤炭	二六〇〇〇	
	第一節	劈柴	一五九九六	

冀東衛生事務所及所屬各分所死者所受治療分類統計表

考 備	合 計	通 縣 分 所		灤 縣 分 所		豐 潤 分 所		塘 沽 分 所		山 海 關 分 所		冀 東 衛 生 事 務 所		人 數 類 別		共 計			
		本所醫師	其他醫師	醫士	服成藥	佞佛	貧困	未注意	其他										
	一四	二	一八	一	三〇	一	三〇	一	六二	本所醫師	六二	一五四	三三八	一一五	三〇	一一一	一四六	二九	九九五
	三〇九	三	二〇	三七	五五	四〇	一四三	一五	一五	一五	一五	一一五	一一五	三〇	一一一	一四六	二九	九九五	
	七二九	九	一三五	一四	九〇	一四三	一四三	一五	一五	一五	一五	一一五	一一五	三〇	一一一	一四六	二九	九九五	
	一八二	五	二四	八	二〇	一	二〇	一	一	一	一	一一五	一一五	三〇	一一一	一四六	二九	九九五	
	六二		八	三	六八	一	一三三	九	二九	二九	二九	一一五	一一五	三〇	一一一	一四六	二九	九九五	
	二二七	四	一三	四	一三三	一	一三三	九	二九	二九	二九	一一五	一一五	三〇	一一一	一四六	二九	九九五	
	三三五	一	二七	一	一三三	一	一三三	九	二九	二九	二九	一一五	一一五	三〇	一一一	一四六	二九	九九五	
	八六	五	一四		九		九	九	二九	二九	二九	一一五	一一五	三〇	一一一	一四六	二九	九九五	
	二〇四四		二九	六八	四二〇	二七三	二七三	二七三	二七三	二七三	二七三	二七三	二七三	二七三	二七三	二七三	二七三	二七三	二七三

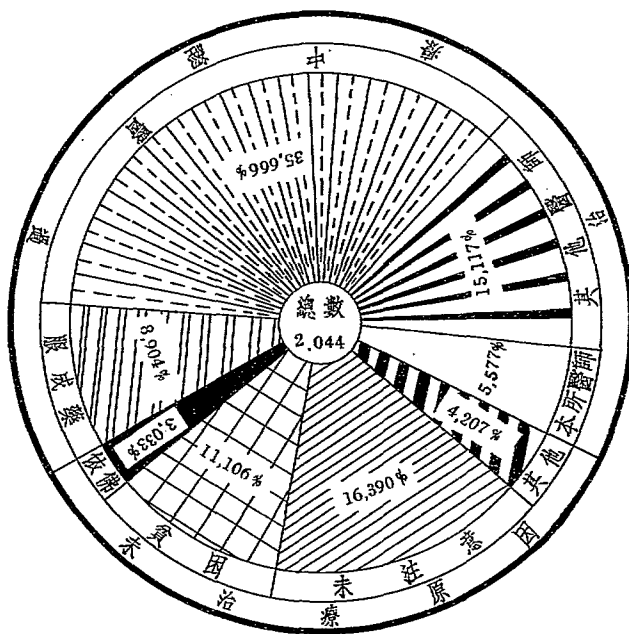

冀東衛生事務所及各分所區內
死者所受治療及未受治療分類比較圖

冀東衛生事務所及所屬各分所死亡原因分類統計表

死亡原因	所別							合計
	衛生事務所	山海關分所	塘沽分所	豐潤分所	灤縣分所	通縣分所	合	
傷寒或類傷寒	五				一	二	八	
斑疹傷寒								
赤痢	八一						八一	
天花								
鼠疫								
霍亂								
白喉							一	
眼膜炎						二	三	
猩紅熱					四		四	
麻疹	二六						二六	
傷毒	三三		六			一	四四	
其他熱病	三一			二	一四	六	五三	
狂犬病								

冀東道統計概要 警務

備註	共計	原因不明	其他原因	及初生早產	外傷	中毒及自殺	老病及中風	心病及腎病	其他腸胃病	腹瀉腸炎	呼吸系病	其他癆症	肺病	產褥病	抽瘋病
	九九六	三	六	六四	二二	二四	一六四	七二	一四七	一	三二	二四	六二	九	九〇
	二八三		七	一	一	一	一七九	一三	一六		一六	二三	一五	三	
	四二〇	二	一〇	三一	二		一四八	二	二	三	六四	七五	二八	一七	二四
	七〇			一三			一九	三	二	三		二	一七	一一	
	二五九		二	六	一	六	二六	四	七四	一五	五	一六	一八	六	六〇
	三四七		六	一八	七		四七	三四	六八	三	六四	七	二九	九	四一
	二二七五	五	三一	一三三	四三	三一	五八三	一二八	三〇九	二五	一八一	二四七	一六九	五五	二一五

冀東衛生事務所及所屬各分所環境衛生視查工作次數統計表

項 別		次 數	所 別	常 例																
別	類			飲 水 管 理	飲 食	物 質	管 理	廁 所 及 下 水 道 管 理	堆 拔 收 集 處 理	與 街 道 清 除 之										
查	公用飲水井衛生視	六次	衛生事務所																	
查	公用飲水井消毒	十四	衛生事務所																	
查	公用飲水井細菌檢		衛生事務所																	
查	飲食店舖衛生視查	一、八〇	衛生事務所																	
查	飲食攤販衛生視查	三七	衛生事務所																	
查	清涼飲料營業視查	五、一六	衛生事務所																	
查	牛乳場衛生視查		衛生事務所																	
查	飲食物品細菌檢查	〇	衛生事務所																	
查	公用廁所	八六	衛生事務所																	
查	穢水池	一九	衛生事務所																	
查	街道清潔	一、九	衛生事務所																	
查	待運市場	三六	衛生事務所																	
查	監督垃圾之收集	四	衛生事務所																	
計	合	三、七	計	一、九	一、六	一、八	一、〇	一、四	一、二	一、一	一、一	一、一	一、一	一、一	一、一	一、一	一、一	一、一	一、一	一、一

冀東道統計概要 警務

冀東道統計概要 警務

告 及 導 指		查 視							
監督	清除房流土及其他 土堆								
理髮館	理髮館	二四七	一七九	六〇	一六	一〇	四〇〇	五九六	三三
及澡堂	浴堂	四三	四〇	三〇〇	一〇	三	三	四〇〇	一〇三
管理	流動理髮業	一〇〇						一三	一七
公共場所	公共娛樂場所	四四	六〇	三五	一〇	四	六六	一三〇	一三〇
所管理	廟會衛生 旅店衛生	八六	一六九		一三	三	三	三〇	一六
小計		二二六	二四三	六八	一四〇	一三	一三	一四〇〇	六〇
飲食物	改良公用飲水井								
品違章	公用飲水井違章取	一三	三	八	一	二	四	一三	三
取締	飲食物營業違章取	二四三	三	二二	三	二〇	四	二二	一三
廁所違	拆除不良公用廁所			一五	一				一〇
章取締	改良公用廁所			一八	二				一〇
理髮及	理髮館違章取締	一〇六	五	一〇	五	三	三	一〇	一〇
浴堂違	浴堂違章取締	一〇	一	六	三	四		一〇	一〇
章取締	流動理髮業之取締	四三		四〇	四〇	三	三	三	一五

冀東道統計概要 警務

總計	其他工作											誠				
	小計	其他工作	難民收容所消毒工作	娛樂場所消毒	傳染病發生地消毒	拉拔待運場消毒	積水池消毒	公用廁所消毒	飲食物消毒	各項宣傳工作	中西醫藥視查	車站檢疫	清潔檢查及掃除	小計	所請誠	公共場
															旅店衛生指導	公共娛樂場所違章取締
三,三三三	二,四四四	三	六六六	一八八	六	五五五	一〇〇	三三七	三三三	一〇	〇	〇	三三三	四七六	三三三	二五
三,〇〇〇	六,〇〇〇	三三〇										一,三三三	四,五五五	三三三	一〇	
六,六六六	五,五五五									五,五五五				三三〇		三三
一,三三三	三三三	三三								三三三			六	六六	八	
二,三三三	六六六	六六								六六			五,五五五	二四四	三三	
三,三三三	五,五五五	五	二,二二二							三三			二四	六六	四	
六,六六六	一,五五五	三三三	三,三三三							〇〇			一,三三三	五,五五五	三三三	一四〇

冀東衛生事務所及所屬各分所法定傳染病統計表

患 病 人 數										患 病 及 死 亡 人 數	所 別
總 計	鼠 疫	流 行 性 腦 脊 髓 炎	天 花	白 喉	猩 紅 熱	赤 痢	霍 亂	斑 疹 傷 寒	傷 寒 或 類 傷 寒		
一八一		二		一〇	四	二二九		六	三〇	衛生事務所	
一				一						山海關分所	
										塘沽分所	
										豐潤分所	
										灤縣分所	
一九						一九				通知分所	
二〇一		二		一一	四	一四八		六	三〇	合 計	

附 記	死 亡 人 數									
	總計	鼠疫	流行性腦膜炎	天花	白喉	猩紅熱	赤痢	霍亂	斑疹傷寒	傷寒或類傷寒
查本所患病及死亡人數內係年度終了調查將唐山市各醫院人數列入故較月報為多特此註明	九四						八五			九
	二		一		一					
	四		二							二
	一〇〇		三			一		八五		一一

冀東衛生事務所及所屬各分所預防注射分類統計表

再	共	次							初		所別	性	計數及類別
		狂犬病	牛痘接種	霍亂	傷寒	猩紅熱	狄克氏反應	白喉	錫克氏反應	東道衛生事務所			
錫克氏反應	九四三		一六五	七六六							男	事務	
	二〇五		二四四	七六一							女	衛生	
	二二二		三〇三	二〇〇	四一						男	分所	
	三二		三三	一四	三						女	分所	
	二三四		四八	二二六							男	分所	
	二四四		二二〇	一六四							女	分所	
	一四九		二二七	九三							男	分所	
	四六八		七八	四四〇							女	分所	
	七三〇		六〇	六二	三五						男	分所	
	四〇八		五八	三三三	二九						女	分所	
	五五八		一〇五	四四四	三七						男	分所	
	三三四		五四	一六三	二						女	分所	
	五九五		五九五	五〇七	六六	三五					男	合計	
	四五六		五五八	三三三	六〇	二九					女	合計	

末					共 計	次						
傷 寒	猩 紅 熱	狄 克 氏 反 應	白 喉	錫 克 氏 反 應		狂 犬 病	牛 痘 接 種	霍 亂	傷 寒	猩 紅 熱	狄 克 氏 反 應	白 喉
					三三九		三三九					
					三三四		三三四					
					三五四〇		三五四〇	八八七	二九二			
					八〇〇		三〇〇	五五〇	二			
					七九七			七九七				
					三三三			三三三				
					七三三			七三三				
					五三三			五三三				
					六四四			六四四				
					三三〇			三三〇				
					一八九〇			一八九〇				
					一〇八			一〇八				
					一〇八			一〇八				
					三三三			三三三				
					三三三			三三三				
					三三三			三三三				
					三三三			三三三				

冀東道統計概要 警務

考	備	總計	共計	次		
				狂犬病	牛痘接種	霍亂
	查山海關分所傷寒預防注射灤縣分所猩紅熱預防注射均因各該分所轄地區發生各該病症專案呈准撥款辦理者又本表所列初次再次末次牛痘接種各欄人數并非以一人分種三次而言係分春秋三次辦理者特此註明	五九〇	四〇五		七〇五	
		三三三	四八		一〇九	四六
		三三四	一〇		一七三	一〇
		八二五	一四三		三〇七	一四九
		二四六	一八一		一〇六	
		一〇五	一四六		六九	
		一〇五	八五		三三	
		一〇二	三三		三六	
		一〇二	三三		三六	
		一〇二	三三		三六	
		三六		一〇	四三	

冀東衛生事務所及所屬各分所醫藥救濟工作統計表

考 備	合 計	通 縣 分 所		灤 縣 分 所		豐 潤 分 所		塘 沽 分 所		山 海 關 分 所		冀 東 衛 生 事 務 所		所 別 數 別		門 診 科 別	
		女	男	女	男	女	男	女	男	女	男	女	男	女	男	科 別	門 診 科 別
		計		計		計		計		計		計		計		計	
		4141	5371	690	1311	808	708	400	750	278	323	910	820	1855	1449	科 別	門 診 科 別
		8651	12757	2301	3085	711	1649	803	1656	734	1526	1606	1847	2166	2991	院 別	門 診 科 別
		11	20											11	20	院 別	門 診 科 別
		1416	3656	43	190		1		4	243	31	1244	1288	1378	科 別	門 診 科 別	
		16	13			4	5		11		1	6		2	科 別	門 診 科 別	
		26	282			3	17		3	180	3	24	17	59	科 別	門 診 科 別	
															院 別	門 診 科 別	
		14561	22099	3034	4586	1056	2382	1203	2406	1030	2272	2601	4051	5637	6402	計 共	科 別
		135	177	40	107				6	5	39	65				科 別	門 診 科 別
		170	236	129	185				5	22	36	29				院 別	門 診 科 別
																科 別	門 診 科 別
		9907	11144	2087	3666	469	1255	842	1477	797	912	1953	1766	3759	2068	科 別	門 診 科 別
		24077	38798	6082	6033	1664	4317	1627	3989	2653	5167	3628	6167	9323	13125	院 別	門 診 科 別
																院 別	門 診 科 別
		35189	50356	8388	9991	2133	5572	2469	5466	3461	6406	5656	8027	13082	15194	計 共	科 別
		49750	72456	11422	14577	3139	7954	3672	7878	4491	8378	8257	12078	18719	21596	計 總	科 別

冀東衛生事務所及所屬各分所婦嬰衛生工作統計表

項 別	門 診			出 診				接		所 別			
	產 初 診	前 復 診	後 復 診	產 初 診	婦 孕 復 診	嬰 初 診	兒 復 診	其 初 診	他 復 診		流 產 初 診	產 初 診	順 產 初 診
衛生事務所	三七九	五八		一一		二						三〇五	九
山海關分所	八二	五	八									六一	五八
塘沽分所	四七	一九					一	一				四三	一四
豐潤分所	三六	一四	六									二七	五四
灤縣分所	五一	四九		一六	一七		一三	二〇				二三	四〇
通縣分所	一〇〇	六六	五	七一	六〇	一一	一一					一三〇	五七
合 計	六九五	二一一	一九	九八	七七	一一三	一一二	一一一				五八九	二二二

冀東道統計概要 醫務

廣東道統計概要 警務

總計	拜							生								
	他復診	其初診	兒復診	嬰初診	後復診	產初診	前復診	產初診	他未經檢查	其曾經檢查	院未經檢查	醫曾經檢查	產未經檢查	死曾經檢查	產未經檢查	難曾經檢查
二、二四四			四一七	三三二	四一七	三二一								二		二
一、五九〇			五六五	一二二	五六五	一二二							一		一	二
四四三			一〇三	五六	一〇三	五六										
五一九			一一八	七〇	一一八	七〇										
七九五			二一五	六六	二一五	六六							一		二	
一、六三四			二八二	一七四	二八二	一七四	八九	一〇六					一			
七、二二五			一、七〇〇	八〇八	一、七〇〇	八〇八	八九	一〇六					三	二	三	四

冀東衛生事務所及所屬各分所門診人數分類統計表

病類	所別		豐潤分所		塘沽分所		山海關分所		冀東衛生事務所		法定傳染病	其他傳染病	新陳代謝病	腦系病	眼病	耳鼻喉病	循環系及血液病	呼吸系病	消化系病	泌尿系病	產科	皮膚病	外傷病	其他		
	男	女	女	男	女	男	女	男	女	男																
寒傷類及寒傷疹	2	3									1															
寒傷類及寒傷疹	129	179	57	73	16	63					26	43														
寒傷類及寒傷疹	5		5																							
寒傷類及寒傷疹	2	6	2	4							2															
寒傷類及寒傷疹	1	1			1	1																				
寒傷類及寒傷疹	2	1					2	1																		
寒傷類及寒傷疹	9	4	6		1					2	4															
寒傷類及寒傷疹	115	182	9	66	3	1	5	5	11	2	15	14	72	94												
寒傷類及寒傷疹	5	29		31																						
寒傷類及寒傷疹	3	13							12	3																
寒傷類及寒傷疹	111	109	45	39	1	2	5	6	42	25	9	23	9	12												
寒傷類及寒傷疹		17		15			2	1		1																
寒傷類及寒傷疹	428	508	290	153	8	22	12	40	17	20	30	7	71	86												
寒傷類及寒傷疹	1369	401	1271	222	5	29	6	25	2	38	13	4	12	73												
寒傷類及寒傷疹	714	281	682	153	2	10		2	16	29	18	9	26	71												
寒傷類及寒傷疹	166	165	119	119	6	10	2	5	1	4	9	7	29	23												
寒傷類及寒傷疹	202	232	77	101	3	3		1	80	130	10	5	24	12												
寒傷類及寒傷疹	2	29		15	1					3	1	1														
寒傷類及寒傷疹	1	1									1	1														
寒傷類及寒傷疹	133	154					1	133	153																	
寒傷類及寒傷疹	66	78	45	48		3	12	15			6	9	3	3												
寒傷類及寒傷疹	10	33	8	7		2	14	7		2	4	5	13													
寒傷類及寒傷疹	79	116	73	111	3	5								10												
寒傷類及寒傷疹	35	32	20	26					14	6	1															
寒傷類及寒傷疹	12	20	12	18						1																
寒傷類及寒傷疹	7	7		6										1												
寒傷類及寒傷疹	3	3					3	6			1															
寒傷類及寒傷疹	10	29	3	26	1	2	3	7			2	3	1	1												
寒傷類及寒傷疹	59	63	44	45		3			10		2	1	3	11												
寒傷類及寒傷疹	269	108	41	40	3	9	19	23	40	66	68	46	98	124												
寒傷類及寒傷疹	851	655	450	157	44	75	44	45	205	138	41	70	67	70												
寒傷類及寒傷疹	327	248	185	78	22	33	8	11	46	64	17	16	49	46												
寒傷類及寒傷疹	1885	1056	1428	404	64	109	132	221	65	65	99	111	99	136												
寒傷類及寒傷疹	357	237	195	52	32	37	2	8	41	54	50	47	37	39												
寒傷類及寒傷疹	1184	1100	892	1050	13	31	16	55	157	221	42	48	61	95												
寒傷類及寒傷疹	508	425	419	264	13	50	7	19	21	44	27	26	21	22												
寒傷類及寒傷疹	367	372	360	358	4	4		2	1	3	2	4		1												
寒傷類及寒傷疹	28	40	11	28		1	2	1	14	10	1			1												
寒傷類及寒傷疹	150	240	57	116	5	6	21	19	47	84	12	11	8	4												
寒傷類及寒傷疹	12	38		18										1												
寒傷類及寒傷疹	65	86	42	58	1	5			18	22		1	4	17												
寒傷類及寒傷疹	265	377	12	20	44	128	7	20	73	104	92	80	37	25												
寒傷類及寒傷疹	102	144	44	86	11	14	3	4	16	15	8	6	20	19												
寒傷類及寒傷疹	113	162	112	159		2	1			1																
寒傷類及寒傷疹	459	717	155	192	6	11	52	188	29	40	7	13	190	278												
寒傷類及寒傷疹	331	346	22	39	11	49	4	4	236	204	39	42	19	8												
寒傷類及寒傷疹	159	158	28	28	14	24	18	25	16	28	8	17	40	36												
寒傷類及寒傷疹	124	69	93	41	11	5	6	7	2		12	13		3												
寒傷類及寒傷疹	71	70	22	13	6	10	8	4	7	12	21	26	7	5												
寒傷類及寒傷疹	314	487	214	355	13	42	23	16	45	39	8	8	11	27												
寒傷類及寒傷疹	610	1050	610	765	32	65	68	220																		
寒傷類及寒傷疹	111	262	111	259		2				1																
寒傷類及寒傷疹	8	4	8	4																						
寒傷類及寒傷疹	55	104	32	35	3	7			3	2	1		16	60												
寒傷類及寒傷疹	361	501	216	274	33	15	36	72		3	7	6	72	111												
寒傷類及寒傷疹	791	991	166	202	43	91	35	101	99	112	145	130	363	352												
寒傷類及寒傷疹	557	714	59	102	22	70	6	8	331	265	97	116	40	53												
寒傷類及寒傷疹	20	35	11	28	2			1			1	5	3	1												
寒傷類及寒傷疹	61	91	14	60	1	7	1		33	8	14	12	1	4												
寒傷類及寒傷疹	349	73	505	5		5				1				59												
寒傷類及寒傷疹	17	17																								
寒傷類及寒傷疹	152		57		8		12		35		14		26													
寒傷類及寒傷疹	123			45		1		77																		
寒傷類及寒傷疹	3							2																		
寒傷類及寒傷疹	9							9																		
寒傷類及寒傷疹	6322	10184	3458	4528	309	758	102	373	1180	2594	176	294	1097	1627												
寒傷類及寒傷疹	1826	2712	944	1304	47	107	48	116	454	529	179	203	164	283												
寒傷類及寒傷疹	869	1151	555	724	21	39	36	79	168	178	29	49	60	83												
寒傷類及寒傷疹	2665	2259	1111	976	94	139	63	126	459	598	199	252	167</													

冀東衛生事務所及所屬各分所檢驗妓女統計表

考 備	合 計	通 縣 分 所	灤 縣 分 所	豐 潤 分 所	塘 沽 分 所	山 海 關 分 所	冀東衛生事務所	檢驗情形	
								所 別	數
	一三八七五	一七三〇	一八八四		二〇六二	五五二六	二六七三	健	康
								治	療
	四六七七	二二三	一〇四三		一七八八	八一七	八〇六	花	柳
	三九一八	二八四	八一三		一六四四	五	一一七一	普	通
	六八八	六〇	七四		三	五二二	二九	病	因
	二二三	九八	一一		五	九四	一四	未	到
	三九二	五				三八六		因	事
	三三七七	二四〇〇	三八二六		五五〇二	七三五〇	四六九四	未	到
								無	故
								不	到
								共	計

冀東衛生事務所及所屬各分所檢驗次數統計表

考 備	合 計	通 縣 分 所	深 縣 分 所	豐 潤 分 所	塘 沽 分 所	山 海 關 分 所	冀東衛生事務所	所 屬 各 分 所	
								別 名	檢 查 物
	99	3	9	411	37	3	3	數計球血紅	血
	290	1	37	72	186	30	14	數計球血白	
	97	2	4	17	46	23	5	素 色 血	尿
	128	1	5	11	94	15	2	計 血 隔 別	
	1155	1	80	20	752	29	273	應 反 氏 坎	糞
	2	2						應 反 氏 馮 肥	
	220	33	35	33	57	38	24	應 反 氏 檢 查 檢 蟲 生 寄	
	611	34	75	77	92	184	149	查 檢 菌 核 結	痰
	623	28	79	212		165	139	驗 化 性 定	
	217	2			154		61	查 檢 鏡 微 顯	其 他
	5163	39	83	326	161	390	4164	檢 查 蟲 卵 生 阿	
	68		27		11		30	巴 米	
	3349	41	101	46	700	1622	839	查 檢 菌 淋	其 他
	37	2	6	17		3	9	查 檢 菌 喉 白	
	13				13			查 檢 鏡 微 顯	
	51				28		23	查 檢 水 井	
	2						2	查 檢 乳 牛	
	8						8	查 檢 水 汽	
	12133	189	541	875	2281	2502	5745	共 計	

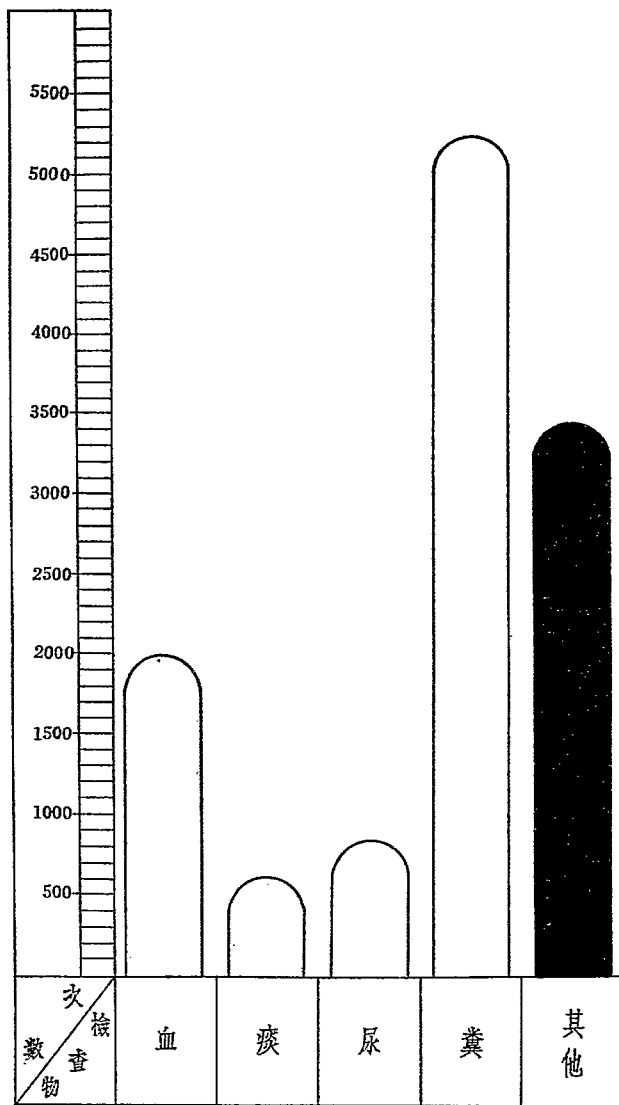

== 冀東衛生事務所及所屬各分所 ==

== 二十八年度檢驗工作次數分類比較圖 ==

冀東衛生事務所辦理難民出生死亡及死亡原因分類統計表

考	備	合 計	十一月份	十月份	九月份	八月份	日 類		期 人 別	
							數	別	男	女
一、八月份係自二十四日起至三十一日止 二、九、十、兩月份係全月 三、十一月份係自一日起至八日止		六		三	三		男	出生		
		五	一	一	三		女	出生		
		一一	一	四	六		計	共		
		五三		三〇	二二	二	男	死亡		
		二四	二	九	一二	一	女	死亡		
		七七	二	三九	三三	三	計	共		
		一		一			風 傷 破	死 亡 原 因	胃	
		四〇		二八	二二		病 腸			
		一〇		五	五		病 器 吸 呼			
		二		一	一		毒 中 性 慢			
		五		一	三	一	痢		赤	
		八		七	一		病 腎		心	
		二		二			病 臟		肝	
		八		五	二	一	衰		老	
		一			一		良 不 育 發 天 先		因	
七七		五〇	二五	二	計	共				

冀東總統計概要 警務

冀東衛生事務所辦理難民收容所消毒次數統計表

考 備	月份別																										
	八月份	九月份	十月份	十一月份	合計	房	屋	隔離	室	廁	所	穢	土	坑	病	者	衣	物	屍	體	水	井	院	落	共	計	
	一〇二二	三五五四	二九〇五	六二二	八〇九二																						
		一五六	六〇	一六	二三二																						
	二八	一〇八	六二	一六	二二四																						
	一	一〇	二六	八	四五																						
	六	一一	二五	一二	五四																						
		八	二六	一	三五																						
		一一			一一																						
	一〇一〇六七	一三三八七二	三一〇四	六六五	二三八七〇八																						

備 考

一、八月份係自二十三日起至三十一日止

二、九、十、兩月份係全月

三、十一月份係自一日起至八日止

冀東衛生事務所難民預防注射人數統計表

日期	處所地點	處所別	地址	人數		共計
				男	女	
八月八日		第一收容所第三辦事處	華新紗廠	五五七	二四九	八〇六
九月十一日		第一收容所第一辦事處	舊四中學	五二〇	二五九	八七九
九月十三日		第二收容所第一辦事處	馬家溝	二八五	一九〇	四七五
十月二十八日		第一收容所第三辦事處	華新紗廠	二二九	一二四	三五三
合	計			一五九一	八二〇	二四一一

備

一、難民收容總數八零一零人

二、注射共二五二二人

考

三、三和村難民應滿炭招工於預定注射日前離唐故未注射

冀東道區各縣處私立醫院統計表

縣別	項別	醫院數目	人			合計
			醫師	護士	數	
灤縣		九	九			九
豐潤						
通縣		二	三	九		一二
昌黎		九	一六	一一		二七
樂亭		五	六	三		九
遷安		一	二	四		六
灤化		三	四	四		八
寶坻						
薊縣						
玉田		五	九			九

冀東道統計概要 警務

總計	興隆辦事處	平谷	懷柔	香河	順義	盧龍	三河	密雲	寧河	昌平	臨榆	撫寧
五二	二		三	二		一			二	一	五	二
七〇	二		三	三		一			二	一	七	二
四一	二		一	四		二					一	
一一一	四		四	七		三			二	一	八	二

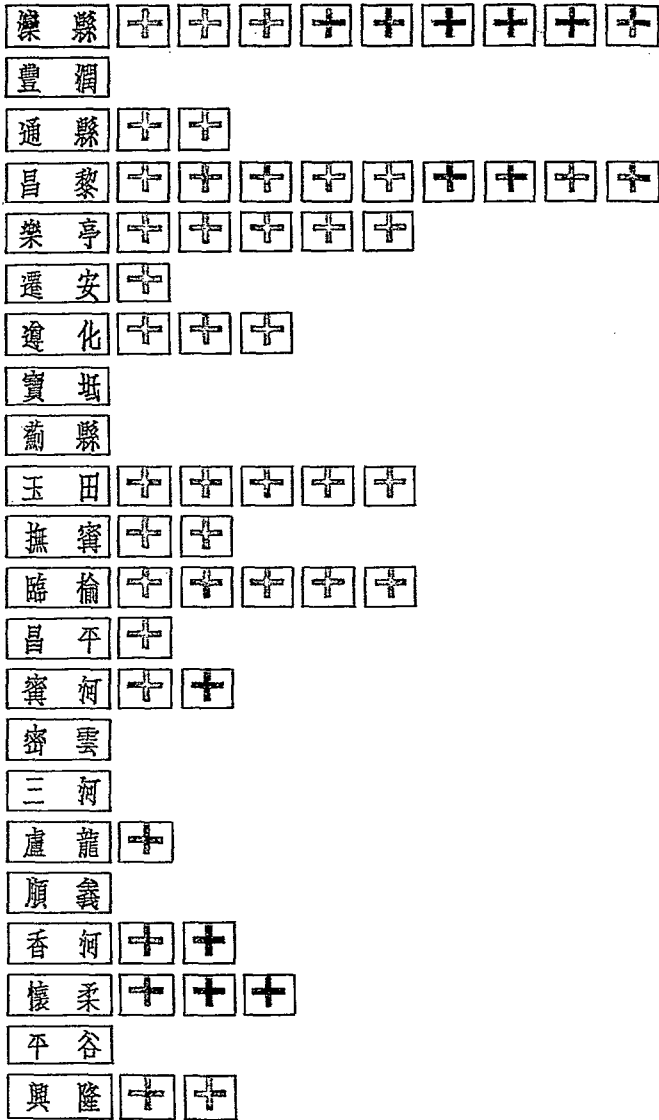

冀東道區各縣處私立醫院數目比較圖

冀東道區警察署所長一覽表

署所名稱	職別	姓名	別號	年齡	籍貫	到任日期	略歷
唐山警察署	署長	張心存		三九	山東禹城	廿八年八月廿八日	東北講武堂畢業曾任隊長分局長督察長
塘大警察署	全	吳甯靖	霖青	三六	河北東光	廿七年十月二十日	曾任局長參謀總隊長
灤縣警察署	所長	宋玉珩	捷珊	四七	奉天遼陽	廿八年五月八日	奉天講武堂畢業歷充連營團長區隊長
豐潤警察所	全	王國治	良臣	四七	河北天津	廿五年二月一日	直隸警察傳習所畢業曾任副巡官隊長等職
通縣警察所	全	佟明禮	子復	四七	河北灤縣	廿七年十二月廿四日	直隸警官及陸軍軍官學校畢業曾任督察長局長等職
昌黎警察所	全	王惠霖	澤民	三十	奉天新民	廿八年十一月十五日	歷充督察員分局長大隊附等職
樂亭警察所	全	趙毅孫		四六	河北天津	廿六年二月	直隸省警官傳習所畢業曾任所長分局局長
遷安警察所	全	譚德新	滌陳	三三	河北安次	廿八年十二月十八日	河北省警官訓練所畢業曾任所長督察長分局長
遵化警察所	全	呂奧如		三八	山東濰縣	廿八年五月廿五日	江蘇警官傳習所及軍官教育團畢業歷充所長分局長督察長等
寶坻警察所	全	王德山	峻嶺	三五	河北通縣	廿七年七月一日	曾任隊長特務長等職
薊縣警察所	全	王文元	德旻	四一	河北河間	廿七年十一月六日	隨營學校畢業曾任營長巡官分局局長

冀東道統計概要 警務

興隆辦事處警察所	平谷警察所	懷柔警察所	香河警察所	順義警察所	盧龍警察所	三河警察所	密雲警察所	寧河警察所	昌平警察所	臨榆警察所	撫寧警察所	玉田警察所
張志端	岳文海	魏傳章	吳作楫	田桐年	孫繼先	申恩普	包作新	田德寅	王冠英	彭桂年	白慶多	王贊元
子正	振東	鎮如		耕野	承武	龍琪	振寰	潤生	冠英	知吾	錫三	襄武
四一	四七	四一	二八	三一	三二	三七	二九	三四	四六	三四	三七	三八
天津	河北寧河	山東德縣	河北平谷	奉天開原	河北順義	河北寶坻	唐山市	河北滿城	河南鎮平	奉天鐵嶺	河北三河	奉天瀋陽
廿七年九月四日	廿七年八月廿六日	廿七年十月七日	廿八年九月廿八日	廿八年六月十日	廿七年四月一日	廿八年十月十七日	廿八年三月六日	廿七年十月廿四日	廿六年九月十九日	廿八年五月廿五日	廿八年五月廿九日	廿八年四月八日
曾任分局長警察隊長官撫班員	東北軍官教育班肄業曾任警長 隊長局長	曾任排長連長巡官分隊長官警 長	歷充訓練分局長	東北講武堂畢業歷充督察長分 隊長股長上尉副官隊長等職	內政部警官高等學校畢業曾任 督察長局長	東北講武堂畢業曾任營長大隊 長團長局長	東北陸軍講武堂畢業曾任少校 參謀副官教官股長	曾任分所長訓練員督察員	陸軍第二師學兵營畢業曾任團 長旅長參謀隊長	曾任股長視察主任等職	河北省警官訓練所畢業曾任充 分局長局長	東北陸軍軍官教育班畢業曾任 署長股長團附等職

財

政

冀東道區各縣處庫款收支數目表

縣別	庫款收入額	縣款收入額	縣款支出額
灤縣	三三,三六一四	三三,五五三三	三三,四四九
豐潤	四三,四三三	三三,九六九〇	三三,五五九六
昌黎	四九,二〇〇	一八,三三三	一八,九六五
樂亭	四〇,三三三	三三,三三三	三〇,〇〇〇
遷安	二二,八三三	三三,〇〇〇	三三,三三三
遵化	二二,四三三	三三,七三三	三三,三三三
盧龍	二二,三三三	二二,七三三	二二,五五七
臨榆	四二,五〇〇	五七,五三三	三六,四三三
寶坻	三三,四三三	三三,四三三	三三,四三三
寧河	六,三三三	八,四三三	六,三三三
玉田	一五,五五五	一五,三三三	一五,三三三

冀東道統計概要 財政

冀東道統計概要 財政

撫寧	三,四四七,七五五	一,六,〇〇〇,〇〇〇	一,七,九,二五,二〇〇
通縣	一〇,八三三,四九九	三,三,一〇〇,六六六	三三,〇九〇,七四四
三河	六,九〇〇,八九九	二,五,五五三,三三三	二,四,一,九,三三三
薊縣	一〇,七七八,二二二	七,一,九九九,九九九	二〇,九,三三,三三三
香河	五,六六六,二二二	八,九,九九九,九九九	九,九九九,九九九
順義	二,八〇〇,三三三	二,三,九九九,九九九	四,三,三三,三三三
平谷	三,七五五,三三三	一,八,九九九,九九九	二,八,九九九,九九九
密雲	三,〇〇〇,〇〇〇	二,五,九九九,九九九	一,九,九九九,九九九
懷柔	二,六六六,六六六	六,七,五五五,五五五	六,七,五五五,五五五
昌平	五,〇一七,七七七	三,九,九九九,九九九	一〇,〇,〇〇〇,〇〇〇
興隆辦事處	一,八八八,三三三	一,〇,一,五五五,五五五	八,九九九,九九九
合計	三,三四,三三〇,九九〇	三,四四,七三三,三三三	三,四四,〇〇〇,〇〇〇

本表所列收支數目係截至二十八年十二月底止實收實支數
庫款收入內有帶征節年積欠及非正稅

冀東道區各縣處賦稅收入分項比較圖

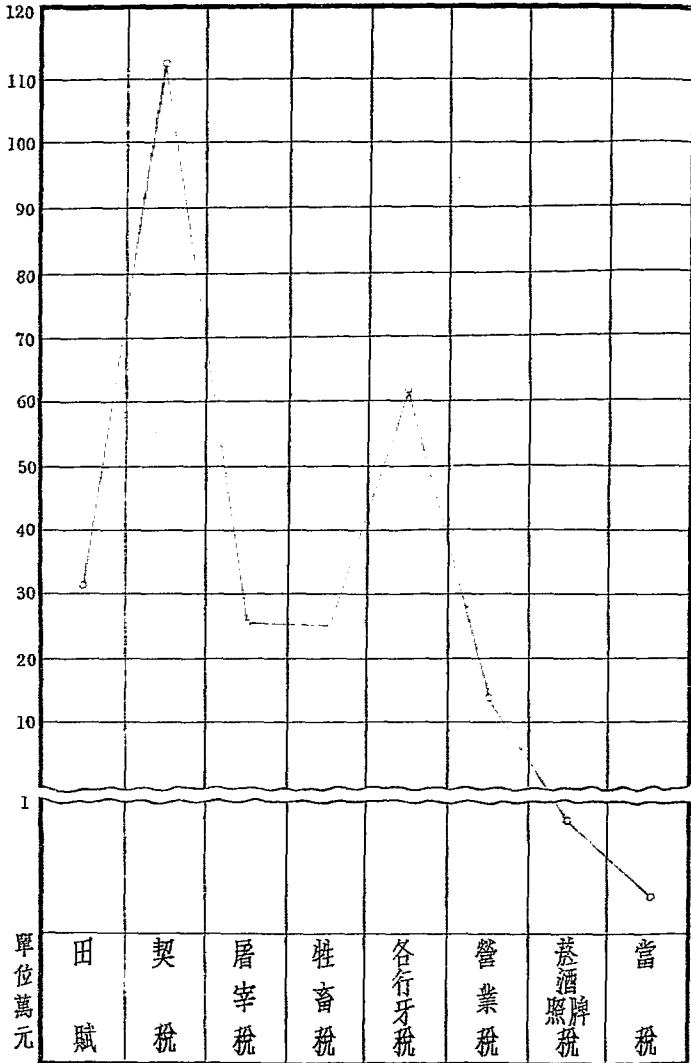

冀東道區各縣處田賦收入實況表

縣 項 別	額 征 數	已 征 數	未 征 數	附 記
灤 縣	七, 五五, 六二	一六, 五五, 六〇	五, 八八, 〇二	
豐 潤	六, 三三, 四三	一六, 三三, 〇一	三, 五三, 三九	
通 縣	六, 六六, 二〇	三, 六六, 〇四	三, 〇〇, 〇七	已征數內有增租二三元九〇二不在額 征數內
昌 黎	六, 七〇, 五五	一六, 六八, 七九	五, 七二, 五五	
樂 亭	三, 五五, 一五	一三, 六八, 三三	三, 六五, 〇三	
遷 安	三, 〇六, 七〇	一七, 四九, 三〇	一六, 五三, 六〇	
遵 化	四, 九三, 九一	三, 四七, 五七	一六, 五五, 三四	
寶 坻	六, 五〇, 五五	一六, 五三, 〇三	四, 九三, 五三	
薊 縣	六, 六三, 四七	一五, 六二, 六六	四, 七三, 五九	
玉 田	四, 九三, 三三	一四, 六二, 〇四	三, 〇三, 七六	
撫 寧	三, 三三, 一七	一六, 六〇, 四三	七, 四三, 六七	

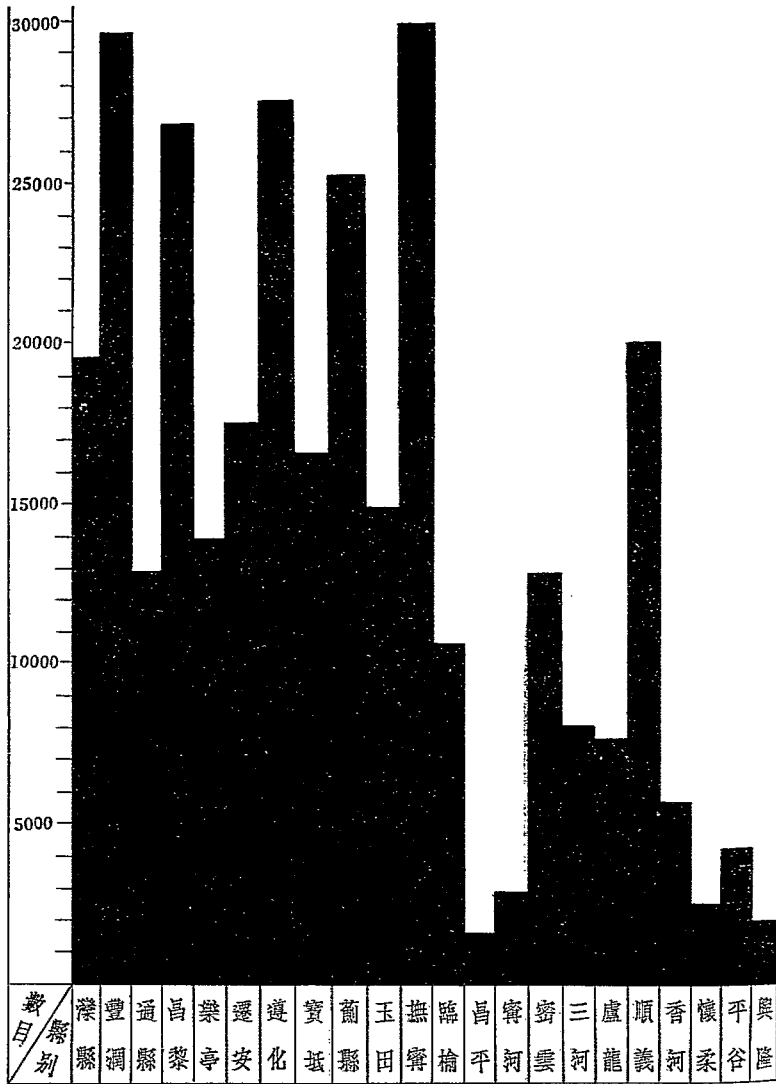

冀東道區各縣處田賦收入比較圖

冀東道區各縣處契稅收入實況表

縣別	項別	額征數			附記
		額征數	已征數	未征數	
灤縣		100,400,000	6,532,800	元,380,200	紙價及註冊費等共征起一五九六八元六九〇未列已征數內
豐潤		1,144,000	1,656,200		溢額五,400元,空紙借及註冊費等共征起五,220元,空未列已征數內
通縣		3,650,000	2,366,300	3,560,000	紙價及註冊費等共征九,二九〇元九三六未列已征數內
昌黎		4,330,000	2,482,300		溢征七四,四八一,三一四
樂亭		6,530,000	2,390,000		溢征七,七六,330紙價及註冊費等共征三,四九元二未列已征數內
遷安		5,500,000	1,779,000	1,540,000	田房中用征起五,三八一元六三九未列已征數內
遵化		4,230,000	3,351,000	3,400,000	中用紙價冊費共征七,二二一元六六九未列已征數內
寶坻		3,350,000	5,511,200	3,600,000	
薊縣		3,550,000	1,366,100	1,336,800	
玉田		3,500,000	3,607,300	1,430,300	
撫寧		6,600,000	2,356,200		溢額七四,六六七,二六七

說明	總計	興隆辦事處	平谷	懷柔	香河	順義	盧龍	三河	密雲	寧河	昌平	臨榆
	六六,四〇五,五八	四七六,〇〇〇	一五,三五四,〇〇〇	八,〇〇三,〇〇〇	二,六九〇,〇〇〇	一五,六六一,〇〇〇	三三,三三三,〇〇〇	一五,九七九,〇〇〇	一〇,〇七五,〇〇〇	三三,三三三,〇〇〇	九,三九〇,〇〇〇	〇,九三三,〇〇〇
	一,三九〇,四九五	四,九九〇,〇〇〇	六,四三〇,九三三	五,一五五,九三三	五,四〇六,五〇〇	五,〇〇五,七六六	五,六四四,九三五	八,七三三,三三三	一〇,九四九,九一〇	三,一四四,九三三	五,八三三,〇三三	一三,四八八,四三三
	一,五一一,六六六		九,一四一,〇〇〇	三,五五二,六六六	六,三三九,四三三		三三,〇七五	六,四四四,六六六	九,〇〇〇,〇〇〇	六,一八二,〇〇〇	三,四八八,九三三	
	溢征四二二、八四八、〇五四	溢征一九八、〇七六	○未列已征數內 中用紙價等共征二、一四九元七三			溢征三四、三二六、七八六	溢征二三、七二一、六四〇		溢征一、八二三、二三四			溢征七四、四四五、七四〇

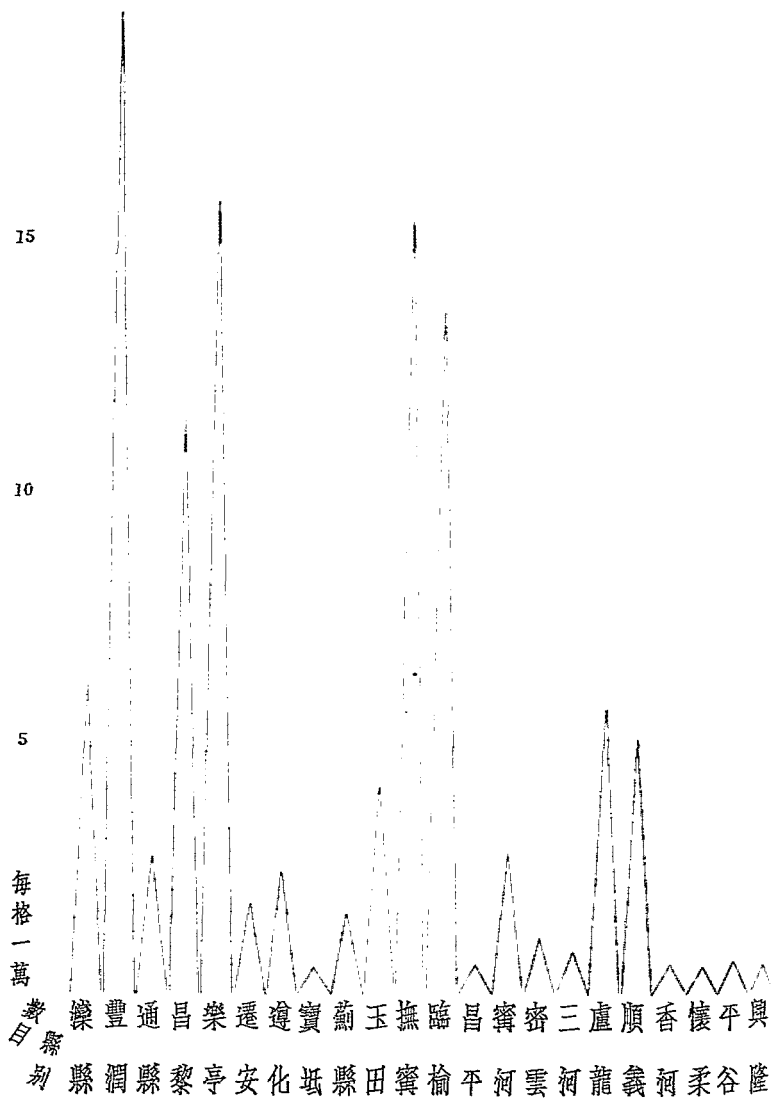

冀東道區各縣處契稅收入比較圖

冀東道區各縣處屠宰稅收入實況表

縣別	項別	額征數	已征數	未征數	附記
灤縣		3,515,000	3,515,000	1,515,000	
豐潤		3,035,000	3,035,000	無	
通縣		3,555,000	3,555,000	615,000	
昌黎		3,035,000	3,555,000	1,515,000	
樂亭		1,000,000	1,555,000	500,000	
遷安		1,515,000	3,515,000	4,515,000	
遵化		3,555,000	5,515,000	3,515,000	
寶坻		3,555,000	3,515,000	5,515,000	
薊縣		3,555,000	3,515,000	無	
玉田		3,555,000	3,515,000	無	
撫寧		3,555,000	3,515,000	無	

冀東道統計概要 財政

羣東道統計概要 財政

說明				
總計	11,000,000	11,000,000	11,000,000	11,000,000
興隆辦事處	11,000,000	11,000,000	無	無
平谷	11,000,000	11,000,000	無	無
懷柔	11,000,000	11,000,000	無	無
香河	11,000,000	11,000,000	11,000,000	11,000,000
順義	11,000,000	11,000,000	無	無
盧龍	11,000,000	11,000,000	無	無
三河	11,000,000	11,000,000	11,000,000	11,000,000
密雲	11,000,000	11,000,000	11,000,000	11,000,000
寧河	11,000,000	11,000,000	11,000,000	11,000,000
昌平	11,000,000	11,000,000	11,000,000	11,000,000
臨榆	11,000,000	11,000,000	11,000,000	11,000,000

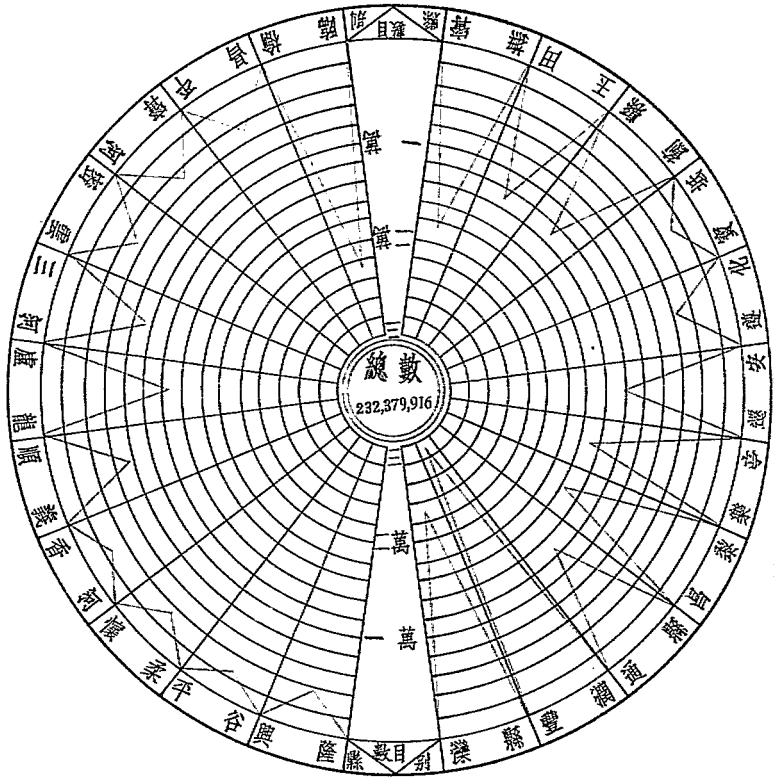

冀東道區各縣處屠宰稅收入比較圖

冀東道區各縣處牲畜稅收入實況表

縣別	項別	額征數	已征數	未征數	附記
灤縣		10,111,400	10,111,400	無	
豐潤		11,110,000	11,110,000	無	
通縣		11,111,000	11,111,000	無	
昌黎		11,111,400	11,111,400	無	
樂亭		11,111,400	11,111,400	無	
遷安		11,111,400	11,111,400	無	
遵化		11,111,400	11,111,400	無	
寶坻		11,111,400	11,111,400	無	
薊縣		11,111,400	11,111,400	無	
玉田		11,111,400	11,111,400	無	
撫寧		11,111,400	11,111,400	無	

冀東道統計概要 財政

說明	總計	興隆辦事處	平谷	懷柔	香河	順義	盧龍	三河	密雲	寧河	昌平	臨榆
	三,一〇〇,〇〇〇	一,〇〇〇,〇〇〇	一,〇〇〇,〇〇〇	一,〇〇〇,〇〇〇	一,〇〇〇,〇〇〇	一,〇〇〇,〇〇〇	一,〇〇〇,〇〇〇	一,〇〇〇,〇〇〇	一,〇〇〇,〇〇〇	一,〇〇〇,〇〇〇	一,〇〇〇,〇〇〇	一,〇〇〇,〇〇〇
	一,〇〇〇,〇〇〇	一,〇〇〇,〇〇〇	一,〇〇〇,〇〇〇	一,〇〇〇,〇〇〇	一,〇〇〇,〇〇〇	一,〇〇〇,〇〇〇	一,〇〇〇,〇〇〇	一,〇〇〇,〇〇〇	一,〇〇〇,〇〇〇	一,〇〇〇,〇〇〇	一,〇〇〇,〇〇〇	一,〇〇〇,〇〇〇
	三,一〇〇,〇〇〇	無	無		五,〇〇〇,〇〇〇	無	無	五,〇〇〇,〇〇〇	一,〇〇〇,〇〇〇	一,〇〇〇,〇〇〇	一,〇〇〇,〇〇〇	一,〇〇〇,〇〇〇
				溢征六一元二八八								

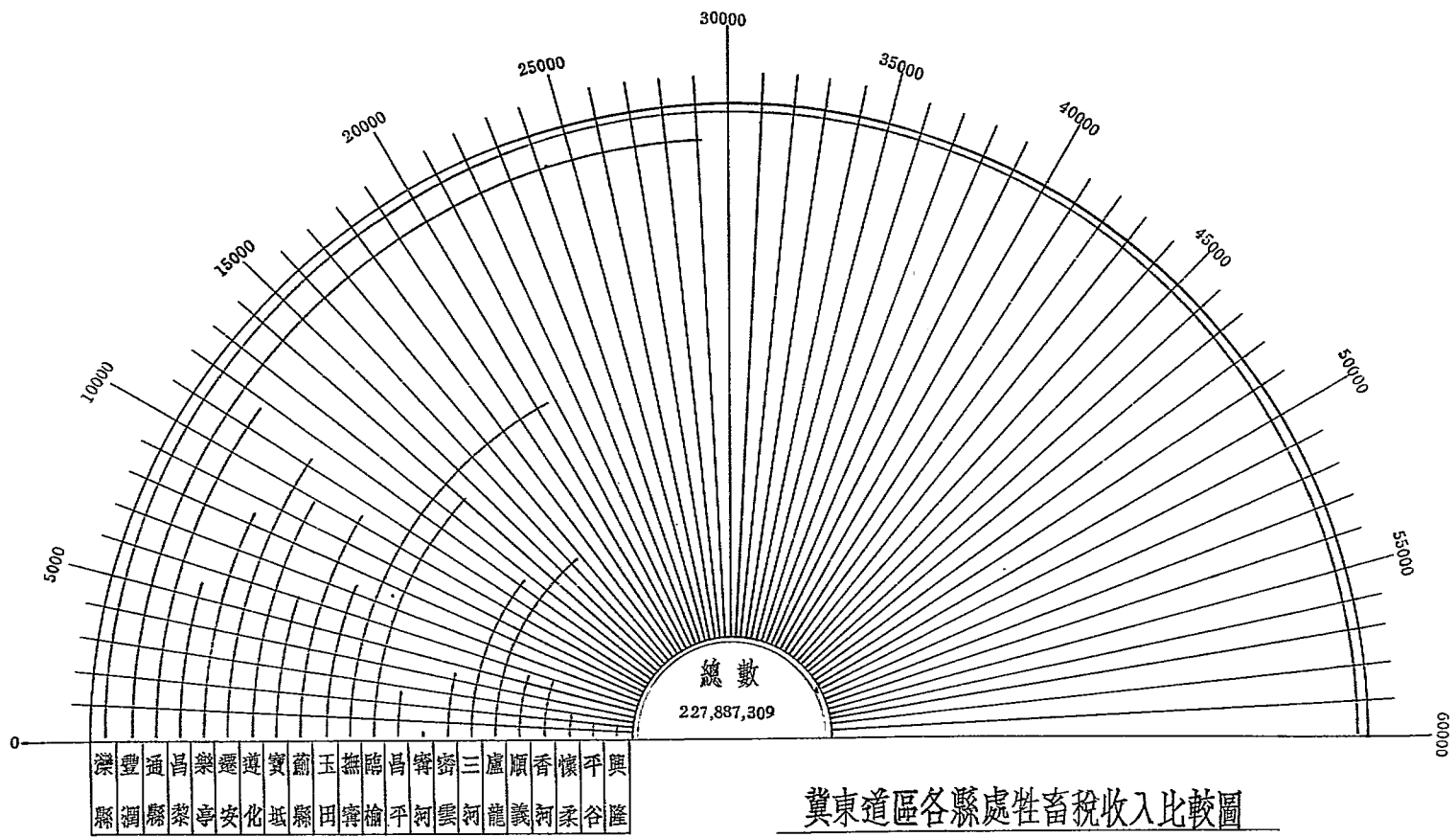

冀東道區各縣處牲畜稅收入比較圖

冀東道區各縣處各行牙稅收入實況表

縣別	項別	額征數	已征數	未征數	附記
灤縣		三,四二,〇〇〇	一,〇三,〇〇〇	三,〇〇,〇〇〇	
豐潤		五,八五,〇〇〇	五,八五,〇〇〇	無	
通縣		五〇,九〇,〇〇〇	三,三三,〇〇〇	二七,五七,〇〇〇	
昌平		四,五八,〇〇〇	一,七〇,〇〇〇	三,〇〇,〇〇〇	
樂亭		一,一三,〇〇〇	三,三三,〇〇〇	六,六六,〇〇〇	
遷安		五,九二,〇〇〇	三,八八,〇〇〇	一,〇四,〇〇〇	
遵化		四,五三,〇〇〇	三,三三,〇〇〇	一,二〇,〇〇〇	
寶坻		三,八〇,〇〇〇	三,八〇,〇〇〇	無	
薊縣		三,八五,〇〇〇	三,八五,〇〇〇	無	
玉田		三,八三,〇〇〇	三,八三,〇〇〇	無	
撫寧		四,九〇,〇〇〇	四,九〇,〇〇〇	無	

冀東道統計概要 財政

隨 榆	400,000	400,000	1,000,000	400,000	
昌 平	1,000,000	1,000,000	1,000,000	1,000,000	
寧 河	1,000,000	1,000,000	1,000,000	1,000,000	
密 雲	1,000,000	1,000,000	1,000,000	1,000,000	
三 河	1,000,000	1,000,000	1,000,000	1,000,000	牛 羊 牙 稅 無 額 征 起 二 ,四 四 四 元
廣 龍	1,000,000	1,000,000	1,000,000	1,000,000	
順 義	1,000,000	1,000,000	1,000,000	1,000,000	
香 河	1,000,000	1,000,000	1,000,000	1,000,000	
懷 柔	1,000,000	1,000,000	1,000,000	1,000,000	溢 征 二 ,七 三 二 ,三 八 七
平 谷	1,000,000	1,000,000	1,000,000	1,000,000	
興 隆 辦 事 處	1,000,000	1,000,000	1,000,000	1,000,000	
總 計	1,000,000	1,000,000	1,000,000	1,000,000	
說 明					

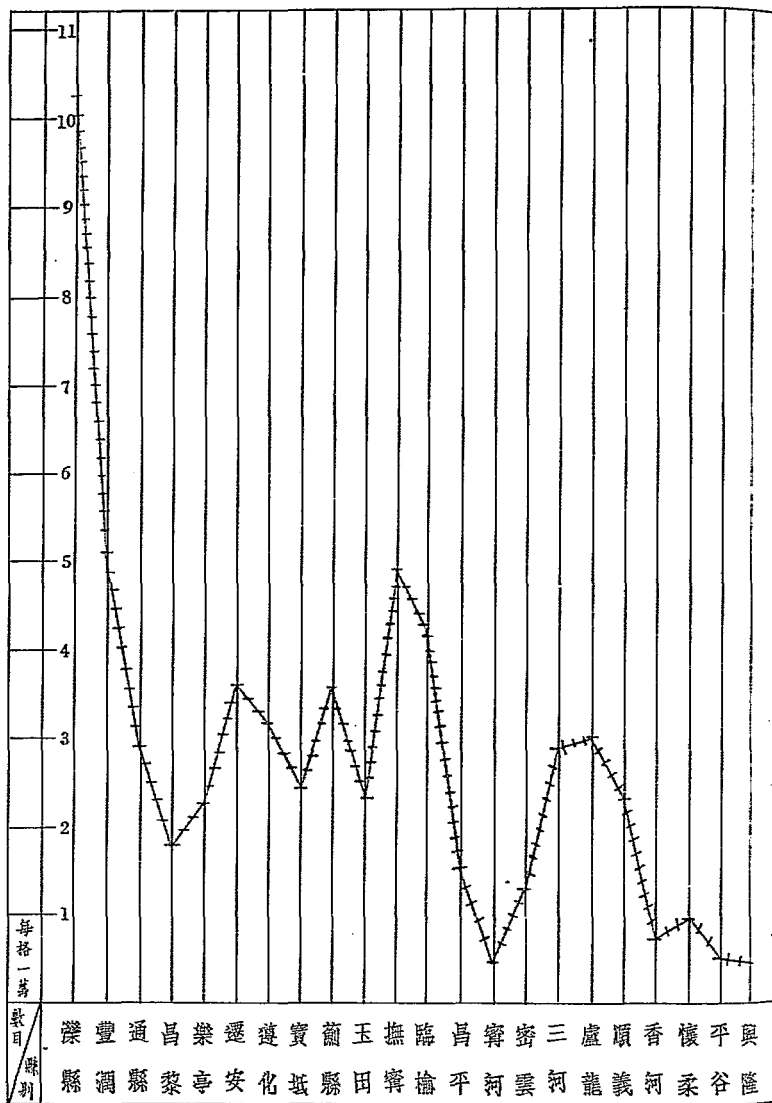

冀東道區各縣處各行牙稅收入比較圖

冀東道區各縣處營業稅收入實況表

縣別	項別	額征收	已征數	未征數	附記
灤縣		壹,四四,三〇〇	一七,一零,四〇六	一八,三三八,三六九	
豐潤		一八,八五,零五五	一五,五五,七三五		溢征六七一、六〇九
通縣		尙未課定			
昌黎		三,九〇,〇〇〇	二四,三二八,四〇〇		溢征六二〇、八四五
樂亭		三,〇三,〇〇〇	一八,五七五,六三三	四,〇三,一九二	至十二月底實應征數爲二萬二千七百八十元零四角八分三厘
遷安		八,一五,零三五	八,三三七,三五五		溢征四二、〇一〇
遵化		六,〇三,四〇〇	六,七三三,一四四	八〇,四四五	未征數係華業商號六家應免稅額
寶坻		四,二四,四〇〇	四,一〇,一〇六	八四,四〇〇	
薊縣		二,四三,三〇六	二,四四一,〇六六	三,〇〇〇	未征數係應免稅額
玉田		五,一〇,〇〇〇	三,六〇九,一九二	一,四八八,一〇九	
撫寧		五,四七,八〇〇	六,〇二九,五九六		溢征八一、七七六

冀東道統計概要 財政

說明					
總計	一五,一〇〇,〇〇〇	一四,六三三,六六六	一四,一三三,五〇〇	一四,一六六,二四〇	溢征一,四一六,二四〇
興隆辦事處	四,四〇〇,〇〇〇	四,四〇〇,〇〇〇	四,四〇〇,〇〇〇		
平谷	一〇〇,〇〇〇,〇〇〇	一〇〇,〇〇〇,〇〇〇	一〇〇,〇〇〇,〇〇〇		
懷柔	二,〇〇〇,〇〇〇	一,九二二,二二二	三,三三三,三三三		
香河	五,〇〇〇,〇〇〇	無	五,〇〇〇,〇〇〇		
順義	二,〇〇〇,〇〇〇	一,二二二,二二二	一,三三三,三三三		
盧龍	一,〇〇〇,〇〇〇	一,六六六,六六六	一,四四四,四四四	未領數係應免稅額	
三河	三,〇〇〇,〇〇〇	無	三,〇〇〇,〇〇〇		
密雲	一,〇〇〇,〇〇〇	一,〇〇〇,〇〇〇	一,〇〇〇,〇〇〇		
寧河	一,〇〇〇,〇〇〇	一,〇〇〇,〇〇〇	一,〇〇〇,〇〇〇		
昌平	六,三三三,三三三	無	六,三三三,三三三		
臨榆	三,三三三,三三三	三,三三三,三三三	一,〇〇〇,〇〇〇		

冀東道區各縣處營業稅收入比較圖

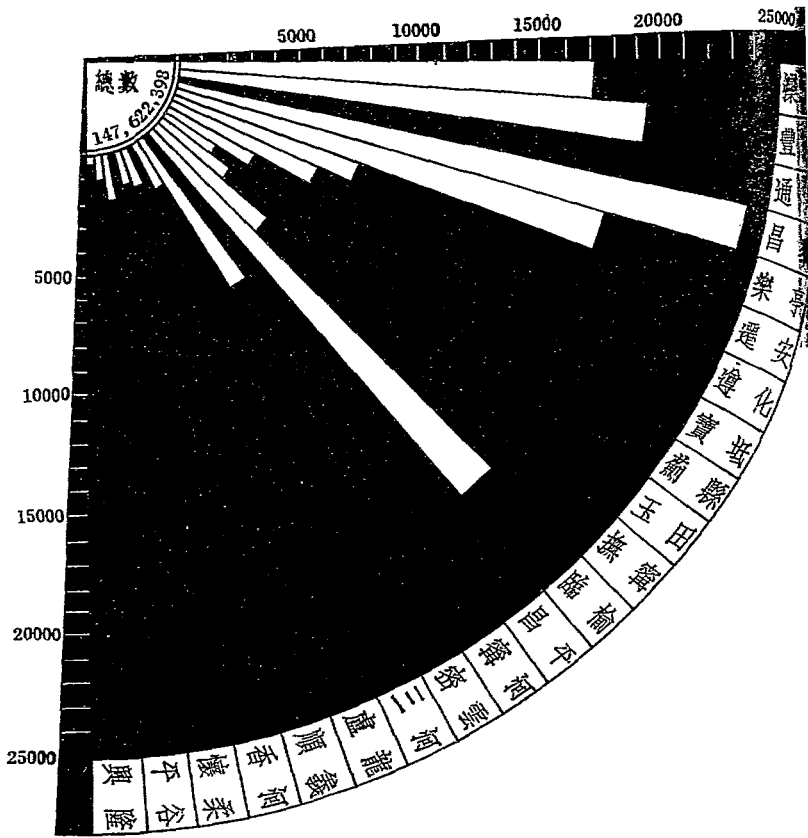

		冀東道區各縣處菸酒牌照稅收入實況表			
縣別	項別	額征數	已征數	未征數	附記
撫寧		000,110,000	000,110,000	無	
玉田		000,000,000	000,000,000	無	
薊縣		000,000,000	000,000,000	無	
寶坻		000,000,000	000,000,000	000,110,000	
遵化		000,110,000	000,000,000	000,110,000	
遷安		000,000,000	000,000,000	000,110,000	
樂亭		000,000,000	000,000,000	000,000,000	
昌黎		000,000,000	000,110,000	000,000,000	
通縣		000,000,000	000,000,000	000,110,000	
豐潤		000,100,000	000,100,000	無	
灤縣		000,000,000	000,000,000	無	

冀東道統計概要 財政

說明						
總計	100,000,000	33,333,333	100,000,000	33,333,333	100,000,000	33,333,333
興隆辦事處	000,000	000,000	無	無	無	無
平谷	000,000	000,000	無	無	無	無
懷柔	000,000	000,000	無	無	無	無
香河	000,000	000,000	000,000	000,000	000,000	000,000
順義	000,000	000,000	無	無	無	無
盧龍	000,000	000,000	無	無	無	無
三河	000,000	000,000	000,000	000,000	000,000	000,000
密雲	000,000	000,000	000,000	000,000	000,000	000,000
寧河	000,000	000,000	000,000	000,000	000,000	000,000
昌平	000,000	000,000	000,000	000,000	000,000	000,000
臨榆	000,000	000,000	000,000	000,000	000,000	000,000

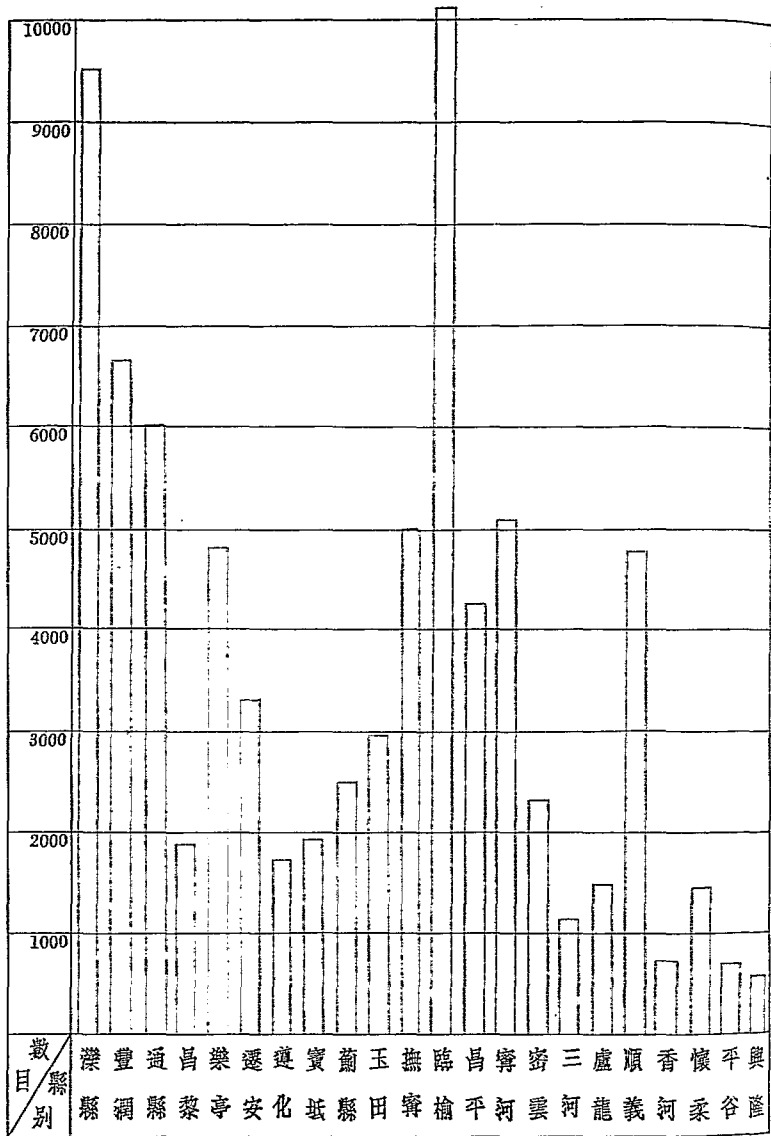

冀東道區各縣處菸酒牌照稅收入比較圖

冀東道區各縣處當稅收入實況表

縣別	額征數	已征數	未征數	附記
灤縣	400,000	330,000	70,000	
豐潤	100,000	100,000		
通縣	無			
昌黎	300,000	180,000	120,000	
樂亭	1,200,000	400,000	800,000	
遷安	500,000	500,000	無	
遵化	無			
寶坻	無			
薊縣	無			
玉田	無			
撫寧	100,000	100,000	無	

冀東道統計概要 財政

說明	總計	興隆辦事處	平谷	懷柔	香河	順義	盧龍	三河	密雲	寧河	昌平	臨榆
	1,400,000	無	無	無	無	100,000	100,000	無	無	100,000	無	100,000
	1,400,000					100,000	100,000			100,000		100,000
	1,150,000					無	無			無		無

灤縣	壹百	壹百	壹百			
豐潤	壹百					
通縣						
昌黎	壹百	伍拾				
樂亭	壹百	壹百	壹百	壹百	壹百	壹百
遷安	壹百	壹百	壹百	壹百		
遵化						
寶坻						
薊縣						
玉田						
撫寧	壹百					
臨榆	壹百	壹百	壹百	壹百	壹百	壹百
昌平						
甯河	壹百					
密雲						
三河						
盧龍	壹百					
順義	壹百					
香河						
懷柔						
平谷						
興隆						

冀東道區各縣處當稅收入比較圖

冀東道區各縣處二十八年司法費概算表

縣別	上年度概算數	本年度概算數	本年度核減數	備考
灤縣	八,九〇〇元	八,〇三〇元	九七〇元	
豐潤	二,四六〇元	二,一八〇元	二,四〇元	
通縣	三,四四〇元	二,三三〇元	一,一〇〇元	
昌黎	二,〇〇〇元	九,九〇〇元	一,〇〇〇元	
樂亭	二,五五〇元	一〇,三三〇元	二,四〇〇元	
遷安	二,五五〇元	一〇,三三〇元	一,二四〇元	
遵化	二,二五〇元	一〇,〇七〇元	一,一五〇元	
寶坻	二,二五〇元	一〇,〇七〇元	一,二五〇元	
薊縣	九,八〇〇元	八,八五〇元	九五〇元	
玉田	八,三六〇元	七,五五〇元	八七〇元	
撫寧	八,三六〇元	七,五五〇元	八七〇元	

冀東道統計概要 財政

冀東道統計概要 財政

臨榆	七,九四九元	七,一五九元	七,九九元
昌平	七,九九四元	七,一五九元	七,九九元
寧河	七,九四九元	七,一五九元	七,九九元
密雲	七,九四九元	七,一五九元	七,九九元
三河	六,六四九元	六,〇一六元	六,六元
盧龍	六,九三二元	六,二五九元	六,七七元
順義	六,九三二元	六,二五九元	六,七七元
香河	六,九三二元	六,二五九元	六,七七元
懷柔	六,三三〇元	五,七四四元	六,三三元
平谷	六,六〇〇元	五,九四〇元	六,六〇元
興隆辦事處	五,三三〇元	四,七〇一四元	五,三三元
總計	一九〇,六〇〇元	一七五,一四九元	一九〇,四〇〇元
說明			

冀東道區各縣處廿七年度與廿八年度庫款補助費數目比較表

縣別	廿七年度庫款補助數目	廿八年度補助數	廿八年度核減數	備考
灤縣	1,148,000	1,320,000	172,000	
豐潤	2,148,000	2,320,000	172,000	
通縣	1,148,000	1,320,000	172,000	
昌黎	1,148,000	1,320,000	172,000	
樂亭	1,148,000	1,320,000	172,000	
遷安	1,014,000	1,186,000	172,000	
遵化	1,014,000	1,186,000	172,000	
寶坻	1,014,000	1,186,000	172,000	
薊縣	1,014,000	1,186,000	172,000	
玉田	1,014,000	1,186,000	172,000	
撫寧	1,014,000	1,186,000	172,000	

冀東道統計概要 財政

冀東道統計概要 財政

說明	總計	興隆辦事處	平谷	懷柔	香河	順義	盧龍	三河	密雲	寧河	昌平	臨榆
	一、三五、五三、五九〇	一、四、四三、〇〇〇	四、三、三三、三三〇	五、九、三三、三三〇	三、九、六六、三三〇	四、六、〇三、〇〇〇	四、一、〇三、〇〇〇	四、九、〇三、〇〇〇	八、一、三三、〇〇〇	六、四、四三、〇〇〇	八、三、三三、〇〇〇	五、六、五三、〇〇〇
	七、三、三三、三三〇	一、四、四三、〇〇〇	三、九、三三、三三〇	三、九、三三、三三〇	三、九、六六、三三〇	四、六、〇三、〇〇〇	三、一、〇三、〇〇〇	四、九、〇三、〇〇〇	三、一、三三、〇〇〇	四、四、四三、〇〇〇	五、三、三三、〇〇〇	六、六、五三、〇〇〇
	六、〇、三三、〇〇〇	〇、〇、〇〇、〇〇〇	三、〇、〇〇、〇〇〇	三、〇、〇〇、〇〇〇	一、〇、〇〇、〇〇〇	三、〇、〇〇、〇〇〇	一、〇、〇〇、〇〇〇	三、〇、〇〇、〇〇〇	五、〇、〇〇、〇〇〇	三、〇、〇〇、〇〇〇	三、〇、〇〇、〇〇〇	一、〇、〇〇、〇〇〇
	〇、〇〇、〇〇〇	〇、〇〇、〇〇〇	〇、〇〇、〇〇〇	〇、〇〇、〇〇〇	〇、〇〇、〇〇〇	〇、〇〇、〇〇〇	〇、〇〇、〇〇〇	〇、〇〇、〇〇〇	〇、〇〇、〇〇〇	〇、〇〇、〇〇〇	〇、〇〇、〇〇〇	〇、〇〇、〇〇〇

冀東道區各縣處廿八年度庫款補助費目表

縣別	項別	廿八年度補助數			備
		每月應領數	最後月應領數	備	
灤縣		三,二四〇.〇〇〇	三,二四〇.〇〇〇	三,二四〇.〇〇〇	
豐潤		四,五三〇.〇〇〇	四,五三〇.〇〇〇	四,五三〇.〇〇〇	
通縣		五,九〇〇.〇〇〇	五,九〇〇.〇〇〇	五,九〇〇.〇〇〇	
昌黎		二,一三〇.〇〇〇	二,一三〇.〇〇〇	二,一三〇.〇〇〇	
樂亭		三,一五〇.〇〇〇	三,一五〇.〇〇〇	三,一五〇.〇〇〇	
遷安		四,五三〇.〇〇〇	四,五三〇.〇〇〇	四,五三〇.〇〇〇	
遵化		三,七三〇.〇〇〇	三,七三〇.〇〇〇	三,七三〇.〇〇〇	
寶坻		三,一五〇.〇〇〇	三,一五〇.〇〇〇	三,一五〇.〇〇〇	
薊縣		三,二四〇.〇〇〇	三,二四〇.〇〇〇	三,二四〇.〇〇〇	
玉田		三,一五〇.〇〇〇	三,一五〇.〇〇〇	三,一五〇.〇〇〇	
撫寧		三,一五〇.〇〇〇	三,一五〇.〇〇〇	三,一五〇.〇〇〇	

冀東道區各縣處事變前事變後田賦稅收額(附加在內)比較表

縣別	二十五年年度(事變前)		二十八年年度(事變後)		比	
	預算數	實收數 百分比率	預算數	實收數 百分比率	預算數	實收數 百分比率
灤縣	七,五七〇二	五,九〇六 百分之八九	七,五七〇二	五,九〇六 百分之八九	一〇〇,〇〇〇〇	八〇,〇〇〇〇 百分之八〇
豐潤	六,〇〇〇〇	三,〇〇〇 百分之五〇	三,〇〇〇	三,〇〇〇 百分之五〇	一〇〇,〇〇〇〇	三〇,〇〇〇 百分之三〇
通縣	三〇,六三四	七,五七九 百分之二四	三〇,六三四	七,五七九 百分之二四	一〇〇,〇〇〇〇	二五,〇〇〇 百分之二五
昌黎	一四,五七五	六,九七五 百分之四八	一四,五七五	六,九七五 百分之四八	一〇〇,〇〇〇〇	四八,〇〇〇 百分之四八
樂亭	六,七三〇	六,七三〇 百分之一〇〇	六,七三〇	六,七三〇 百分之一〇〇	一〇〇,〇〇〇〇	六,七三〇 百分之六
遷安	四,八五〇	三,五〇〇 百分之七二	四,八五〇	三,五〇〇 百分之七二	一〇〇,〇〇〇〇	三,五〇〇 百分之三
遵化	四,九三五	三,〇〇〇 百分之六〇	四,九三五	三,〇〇〇 百分之六〇	一〇〇,〇〇〇〇	三,〇〇〇 百分之三
寶坻	一四,七五〇	一〇,七五〇 百分之七二	一四,七五〇	一〇,七五〇 百分之七二	一〇〇,〇〇〇〇	一〇,七五〇 百分之七
薊縣	一四,七五〇	八,〇〇〇 百分之五四	一四,七五〇	八,〇〇〇 百分之五四	一〇〇,〇〇〇〇	八,〇〇〇 百分之八
玉田	四,八四七	三,六五四 百分之七五	四,八四七	三,六五四 百分之七五	一〇〇,〇〇〇〇	三,六五四 百分之三
撫寧	六,四〇〇	六,四〇〇 百分之一〇〇	六,四〇〇	六,四〇〇 百分之一〇〇	一〇〇,〇〇〇〇	六,四〇〇 百分之六

冀東道統計概要 財政

明 說	興隆	平谷	懷柔	香河	順義	盧龍	三河	密雲	寧河	昌平	隨榆
	二,七三〇,四八	三,〇九〇,〇〇〇	七,七三三,三三	四,〇〇〇,〇〇〇	五,〇〇〇,〇〇〇	四,〇〇〇,〇〇〇	四,〇〇〇,〇〇〇	一六,三三三,〇〇〇	一八,三三三,三三	八,八四六,三三	一八,二二〇,〇〇
	二,四四五〇	一七,五二〇,〇〇〇	六,五五八,八八	二,三三三,〇〇〇	三,三三三,〇〇〇	四,〇〇〇,〇〇〇	三,三三三,〇〇〇	三,三三三,〇〇〇	一七,五五四七	二,〇〇〇,〇〇〇	三,三三三,〇〇〇
	百分之八九	百分之七〇	百分之八五	百分之六七	百分之七六	百分之九八	百分之二七	百分之八四	百分之九六	百分之六六	百分之七九
	二,六六〇,〇〇	三,三六八,〇〇〇	七,七三三,三三	四,〇〇〇,〇〇〇	七,一四六,一	四,〇〇〇,〇〇〇	四,〇〇〇,〇〇〇	一六,四〇〇,〇〇〇	一五,四三三,九	八,三三三,三三	一八,三三三,〇〇
	二,一五〇,〇〇〇	二,四〇〇,〇〇〇	五,三三〇,八八	一,四〇〇,〇〇〇	四,〇〇〇,〇〇〇	三,七九〇,〇〇〇	八,〇〇〇,〇〇〇	二,九八八,〇〇〇	四,三三三,九六	三,三三三,三三	一〇,七二〇,〇〇
	百分之八一	百分之二五	百分之六八	百分之三六	百分之五八	百分之四九	百分之二七	百分之七八	百分之三〇	百分之二六	百分之五八
	五,五三三,九三	四,三三三,三三	一五,五三三,三三	八,〇〇〇,〇〇〇	二,四〇〇,〇〇〇	九,〇〇〇,〇〇〇	九,〇〇〇,〇〇〇	三,三三三,三三	三,三三三,三三	三,三三三,三三	五,六三三,三三
	四,〇〇〇,〇〇〇	四,三三三,三三	二,八六〇,〇〇〇	四,三三三,三三	三,三三三,三三	六,四四四,〇〇	三,三三三,三三	三,三三三,三三	三,三三三,三三	六,四四四,〇〇	二,〇〇〇,〇〇〇
	百分之八五	百分之八九	百分之七六	百分之五〇	百分之三三	百分之七四	百分之二二	百分之八一	百分之六六	百分之四六	百分之六七

冀東道灤縣經征庫款調查表

項 別	額 征 數	已 征 數	未 征 數	備	考
地 糧	壹, 壹六, 六〇三	一九, 壹四, 九六五	壹, 壹三, 六三八		
八項旗租	壹, 八六五	三〇, 八二五	六三, 一四〇		
儲備軍餉	五, 一〇八	無	五, 一〇八		
海防租	四, 三六八	無	四, 三六八		
廣 恩 庫	六, 〇〇〇	無	六, 〇〇〇		
河 淤 租	三二, 一〇〇	無	三二, 一〇〇		
先農壇地租	九, 九六六	無	九, 九六六		
樹藝局地租	五, 〇一五	無	五, 〇一五		
買 契 稅	六, 〇, 四〇〇, 〇〇〇	四, 八, 五, 八二五	三, 一〇, 八, 一七五		
買契中學費	八, 〇, 八〇, 〇〇〇	五, 四, 五, 八四〇	三, 三, 〇, 一六〇		
典 契 稅	〇, 〇〇, 〇〇〇	五, 〇, 六, 六八	一, 九, 二, 一三		
典契省學費	一〇, 〇〇, 〇〇〇	五, 〇, 六, 六八	一, 九, 二, 一三		
推 契 稅	〇, 〇〇, 〇〇〇, 〇〇〇	五, 〇, 六, 六八	一, 九, 二, 一三		
推契省學費	一〇, 〇〇, 〇〇〇	五, 〇, 六, 六八	一, 九, 二, 一三		

冀東道統計概要 財政

契紙價	000,000.00		
註冊費	100,000.00		
買契中用	100,000.00		
典契中用	100,000.00		
推契中用	100,000.00		
買契罰金	100,000.00		
典契罰金	100,000.00		
推契罰金	100,000.00		
牲畜稅	000,000.00		無
屠宰稅	000,000.00		000,000.00
牲畜牙稅	000,000.00		000,000.00
猪牙稅	000,000.00		無
斗牙稅	000,000.00		000,000.00
花生秤牙稅	000,000.00		000,000.00
木牙稅	000,000.00		無
花菓秤牙稅	000,000.00		無
棉花秤牙稅	000,000.00		無

油秤牙稅	菸酒牌照稅	營業稅	營業稅罰金	營業稅調查證工本費	當稅	各牙稅保證金	遊警調金解庫六	合計	說明
三,五〇〇,〇〇〇	九,九〇〇,〇〇〇	三,五〇〇,三〇〇	一七,一〇〇,〇〇〇	一〇〇,〇〇〇	三〇〇,〇〇〇	三〇,〇〇〇,九〇〇	六四,一〇〇	四五,〇一九,六五五	<p>一、查田賦未征各數除儲備軍餉租海防租廣惠庫租河淤租先農壇地租樹藝局地租等六項據經征人聲稱多年並未起征現因年代遷遠無憑查考外其他地及八項旗租兩項現已按忙催征</p> <p>一、查契稅比額每年共為十萬零八百三十元</p> <p>一、查各項牙稅全年額銀二十四萬二千五百七十七元五角已征十九萬五千八百十六元二角五分未征數計四萬六千七百六十一元二角五分現在催繳</p> <p>一、查營業稅分四季徵收本年春夏兩季已徵起秋冬兩季之款現在催征</p> <p>一、查當稅每年六月及十二月兩期交納第一期已征起第二期現已催征</p> <p>一、查婚書印花稅由各警務分所管理按月推銷征收之款列入雜款項下不屬庫款</p> <p>一、查遊警調金係徵存二十七年一月至六月並十一月及二十八年一月至十月份之款</p> <p>一、查已征欄內應除去無額征者已征之數七六、七九五、二八〇未征如上數</p>
	無	無	一八,三〇八,六八八		三〇〇,〇〇〇			一五,一五〇,六三三	

冀東道灤縣經征縣款調查表

項別	額征數	已征數	未征數	備考
學款生息	三六,000	一六,000	二〇,000	
縣款生息	三〇〇,000	二〇〇,000		
儒學田租	四,000	四,000		
學產地租	五,000	三,000	二,000	
廟產地租	〇	無	〇	
地皮租	一,000	〇	一,000	
學產房租	三〇,000	三六,000		
隨租自沽費	三,000	二,000	一,000	
隨租設費	五,000	一〇,000		
屯糧附加	三,000	無	三,000	
田房中用	三,000	三,000		
牲畜牙	〇	〇	〇	
斗牙	四,000	四,000		
花生牙	六,000	〇	六,000	

冀東道統計概要 財政

脚行捐	300,000	300,000	無	
棧用	300,000	1,100,000	無	
店捐	300,000	1,100,000	1,000,000	
妓捐	300,000	1,100,000	無	
違警罰款	300,000	1,100,000	1,000,000	
續狀費	300,000	1,100,000	1,000,000	
屠宰稅	300,000	1,100,000	1,000,000	
牲畜稅	300,000	1,100,000	1,000,000	
唐山屠宰稅	300,000	1,100,000	1,000,000	
唐山雜物稅	300,000	1,100,000	1,000,000	
唐山斗牙	300,000	1,100,000	1,000,000	
雞鴨卵牙	300,000	1,100,000	1,000,000	
牲屠附加	300,000	1,100,000	1,000,000	
棉花秤	300,000	1,100,000	1,000,000	
豬牙	300,000	1,100,000	1,000,000	
花菓牙	300,000	1,100,000	1,000,000	
木牙	300,000	1,100,000	1,000,000	

冀東道統計概要 財政

戲捐	100,000	100,000	200,000
洋車捐	1,000,000	500,000	1,500,000
瓜菓秤用	1,100,000	500,000	1,600,000
核坑磚	10,000	無	10,000
價房交款	無	無	無
樂田易捐	無	500,000	500,000
古機樂車捐	100,000	500,000	600,000
皮箱機樂車捐	150,000	無	150,000
柴草捐	100,000	500,000	600,000
花菓捐	100,000	100,000	200,000
菜秤	100,000	無	100,000
油渣捐	100,000	100,000	200,000
大車船底捐	200,000	500,000	700,000
瓜菓秤用捐	100,000	100,000	200,000
鮮魚秤用	500,000	500,000	1,000,000
開平雜物秤	100,000	300,000	400,000
雜費	500,000	100,000	600,000
總計	11,000,000	1,400,000	12,400,000

冀東道統計概要 財政

唐山市公署補助費	1100,000	1100,000	無
學費	111,844,000	107,114,000	111,000,000
村捐	1,000,000	1,100,000	110,000
地畝樂捐	100,000	100,000	無
學外村補助費	100,000	100,000	100,000
猪隻查驗費	100,000	100,000	無
桑條捐	100,000	100,000	無
大車捐	100,000	100,000	無
法寶花奠捐	100,000	100,000	100,000
灤河碼頭捐	100,000	100,000	無
船底涼捐	100,000	100,000	無
白偏條捐	100,000	100,000	無
案底捐	100,000	100,000	100,000
魚市案捐	100,000	100,000	100,000
猪肉案捐	100,000	100,000	無
棉花案捐	100,000	100,000	無
集市案捐	100,000	無	100,000

京東道統計概要 財政

明 說	合 計	二十五年	二十六年	二十七年	二十八年	二十九年	三十年
商會攤款	43,500,000	43,500,000					
商販攤款	1,500,000	1,500,000					
民間攤款	3,300,000	3,300,000					
庫款補助	5,500,000	5,500,000					
匪人遺馬		1,000,000					
匪人遺靴		1,000,000					
匪人遺布		1,000,000					
匪人遺狀		1,000,000					
紙印工刑		1,000,000					
做服裝罰款		1,000,000					
結二十五年		5,000,000					
結二十六年		11,000,000					
結二十七年		11,000,000					
結二十八年		11,000,000					
結二十九年		11,000,000					
合計	37,000,000	37,000,000					

冀東道灤縣縣款支出調查表

項 別	支 出 數	備 考
祭 祀 費	150,000	
縣 行 政 費	壹, 伍, 一〇, 〇〇	
經 征 費	1,000,000	
地 方 警 察 費	二 毫, 零, 三 四	
師 範 學 校	一 八, 〇 萬, 零	
中 等 學 校	一 八, 一 〇 萬, 〇 〇	
初 等 教 育 補 助 費	壹, 零, 三, 二 六	
民 衆 教 育 館 費	八, 零, 三 三	
教 育 會 費	一 萬, 〇, 〇 〇	
義 務 教 育 費	八, 〇 〇, 〇 〇, 〇 〇	
教 育 事 業 費	六, 三 三, 三 三	
植 樹 費	五 萬, 零	
雨 量 站 費	三 萬, 〇 〇 〇	
監 獄 口 糧 費	一 萬, 〇 〇 〇	

冀東道統計概要 財政

廣東道統計概要 財政

鄉長副訓練費	11,000.00
救濟費	1,500.00
卅字會費	1,500.00
剿匪費	11,500.00
冬防費	1,500.00
添置槍枝及子彈費	100,000.00
獎卹費	1,300.00
財政會議旅膳費	1,500.00
倉款	11,000.00
汽車費	1,500.00
預備費	1,500.00
馬路修補費	1,500.00
城垣修葺費	1,500.00
市外通話費	1,500.00
操場地租	10,000.00
合計	311,500.00
說明	

冀東道豐潤縣經征庫款調查表

項 別	額 征 數	已 征 數	未 征 數	備 考
地 糧	五,八五〇,八六九	六,五五,一三三	三,三三三,七三六	
租 課	二,三三三,三三三	一,二二二,三三三	一,一一一,〇〇〇	
契 稅	一,二二二,〇〇〇	一,二二二,〇〇〇		溢征五九、四〇七元九六七
田房費用	無定額	四,四三三,八八八		
契 紙 價	無定額	一,四三三,〇〇〇		
註 冊 費	無定額	二,三三三,一〇〇		
工 本 費	無定額	三,三三三,一〇〇		
牲 畜 稅	三,三三三,〇〇〇	三,三三三,〇〇〇	無	
屠 宰 稅	三,三三三,〇〇〇	三,三三三,〇〇〇	無	
菸酒牌照稅	三,三三三,〇〇〇	三,三三三,〇〇〇	無	
各行牙稅	五,八五〇,〇〇〇	五,八五〇,〇〇〇	無	
營 業 稅	一,八八八,八八八	一,八八八,八八八		溢征六七一元六〇九
工 本 費		六		
當 稅	一〇〇,〇〇〇	一〇〇,〇〇〇		

冀東道統計概要 財政

<p style="text-align: center;">明 說</p>	<p>合 計</p> <p>三三、一、六、五三</p> <p>四三、六、五、三九</p> <p>三、五、六、三四</p> <p>溢額無徵帶徵共二四、三四一元</p>
--	--

冀東道豐潤縣經征縣款調查表

項別	額	征數	已征數	未征數	備	考
各行牙稅	四,五五,〇〇〇	四,五五,〇〇〇	四,五五,〇〇〇	六〇〇,〇〇〇		
契稅留費	七	七	七	無		
中稅留費	七	七	七	無		
田房費	二,五〇〇,〇〇〇	五,五五,四四〇	五,五五,四四〇		溢征三,一四五元四五二	
庫款補助	零	零	零	零		
河牙稅	六,〇〇〇,〇〇〇	六,〇〇〇,〇〇〇	六,〇〇〇,〇〇〇	無		
秤牙稅	一,四〇〇,〇〇〇	一,六〇〇,〇〇〇	一,六〇〇,〇〇〇	七,五五,五五五		
屠宰稅附加	五五五,〇〇〇	無	無	五五五,〇〇〇		
屠宰稅	六〇〇,〇〇〇	四〇〇,〇〇〇	四〇〇,〇〇〇	一,六〇〇,〇〇〇		
官地收入	六〇〇,〇〇〇	六〇〇,〇〇〇	六〇〇,〇〇〇	無		
官房收入	五〇〇,〇〇〇	一〇〇,〇〇〇	一〇〇,〇〇〇	四〇〇,〇〇〇		
繕狀費	五〇〇,〇〇〇	五〇〇,〇〇〇	五〇〇,〇〇〇	無		
司法罰款	三〇〇,〇〇〇	三〇〇,〇〇〇	三〇〇,〇〇〇	六〇〇,〇〇〇		
烟賭罰金	一,五〇〇,〇〇〇	三,〇〇,〇〇〇	三,〇〇,〇〇〇	長征五一九元八七〇		
違警罰金	二,〇〇〇,〇〇〇	一,〇〇〇,〇〇〇	一,〇〇〇,〇〇〇	一,〇〇〇,〇〇〇		
畝捐	二,〇〇〇,〇〇〇	八,〇〇〇,〇〇〇	三,〇〇〇,〇〇〇	三,〇〇〇,〇〇〇		

冀東道統計概要 財政

冀東道統計概要 財政

商捐	九,三五一〇〇	五,四六三〇〇	三,九四九〇〇	
皮張捐	四,四〇〇,〇〇〇	四,四〇〇,〇〇〇	無	
天宮寺木捐	三,〇〇〇,〇〇〇	三,〇〇〇,〇〇〇	無	
豬獠捐	三,〇〇〇,〇〇〇	一,四一三,〇〇〇	一,〇〇〇,〇〇〇	
唐山雜糧捐	四,九五一〇〇	四,九五一〇〇	六五,〇〇〇	
新軍屯木捐	五,〇〇〇,〇〇〇	三,〇〇〇,〇〇〇	一〇,〇〇〇	
妓捐	一,〇〇〇,〇〇〇	一,〇〇〇,〇〇〇		長征二六四元五〇〇
狀紙附加捐	五,〇〇〇,〇〇〇	一,〇〇〇,〇〇〇	三九,〇〇〇	
豬羊查驗費	一,〇〇〇,〇〇〇	一,〇〇〇,〇〇〇	無	
學費	一,〇〇〇,〇〇〇	四,〇〇〇,〇〇〇	一,〇〇〇,〇〇〇	
補助費	一,〇〇〇,〇〇〇	一,〇〇〇,〇〇〇	無	
結餘款	一,〇〇〇,〇〇〇	三,〇〇〇,〇〇〇		長征二一,七〇四元九三九
縣公款撥入	一,〇〇〇,〇〇〇	一,〇〇〇,〇〇〇	無	
合計	三,〇〇〇,〇〇〇	三,〇〇〇,〇〇〇	三,〇〇〇,〇〇〇	長征二五,六三四元七六一

冀東道豐潤縣縣款支出調查表

項 別	支 出 數	備 考
縣 行 政 費	壹, 陸, 三, 八, 〇	
祭 祀 費	一, 〇, 〇, 〇, 〇	
經 征 糧 租 費	二, 〇, 〇, 〇, 〇, 〇	
豬 糞 捐 稽 查 所 經 費	二, 九, 三, 〇, 〇, 〇	
征 收 地 租 薪 水	二, 〇, 〇, 〇, 〇	
地 方 警 察 經 費	壹, 四, 〇, 〇, 〇	
中 學 校 經 費	三, 〇, 〇, 〇, 〇	
男 師 範 學 校 經 費	二, 三, 〇, 〇, 〇, 〇	
女 師 範 學 校 經 費	九, 三, 〇, 〇, 〇, 〇	
幼 稚 園 經 費	一, 〇, 〇, 〇, 〇, 〇	
留 學 生 費	三, 〇, 〇, 〇, 〇, 〇	
完 全 小 學 補 助 費	三, 〇, 〇, 〇, 〇, 〇	
初 級 小 學 補 助 費	三, 〇, 〇, 〇, 〇, 〇	
短 期 小 學 補 助 費	六, 三, 〇, 〇, 〇, 〇	

冀東道統計概要 財政

冀東道統計概要 財政

新民教育館經費	三,八六〇.〇〇
圖書館經費	一,八〇〇.〇〇
各項運動會費	一,八六〇.〇〇
國術獎勵館費	四,〇〇〇.〇〇
閱報所經費	八,〇〇〇.〇〇
各項教育事業費	五,〇〇〇.〇〇
運動場費	一,三〇〇.〇〇
孤貧收容費	三,八〇〇.〇〇
款產監埋委員會費	三,三〇〇.〇〇
納糧費	三,三〇〇.〇〇
預備費	八,〇〇〇.〇〇
勸捕費	二,三三〇.〇〇
消防橋渡費	三,〇〇〇.〇〇
合計	三三,九五六.〇〇
明說	

冀東道通縣經征庫欸調查表

項別	額征數	已征數	未征數	備	考
地糧	五,三六六	二,七六四	四,五三二		
租課	二,二六八	一,一八四	一,〇八四	已征數內有增租二,九〇二不在額征數內	
契稅	三,〇六五	三,七六五	三,五八四		
解庫中用	無	六,〇〇〇			
區自治費	無	四,一四〇			
契紙價	無	〇〇,〇〇〇			
註冊費	無	三,〇〇〇			
屠宰稅	一,八六六	三,八八六	六,二九三		
牲畜稅	三〇〇	三〇〇	〇〇,〇〇〇		
斗牙稅	三,〇〇〇	九,九八四	三,〇六三		
秤牙稅	三,〇〇〇	三,〇〇〇	一,四九六		
牲畜牙稅	三,〇〇〇	一,五二一	一,四七九		
菸酒牌照稅	九,〇〇〇	六,四四〇	〇〇,〇〇〇		
營業稅	尙未課定				
合計	一四,四三〇	一〇,三六四	六,三三三		

冀東道統計概要 財政

冀東道通縣經征縣款調查表

項別	額	征數	已征數	未征數	備	考
基金生息	三三,〇〇〇.〇〇		三三,〇〇〇.〇〇		溢收九一七、三三四元	
官款生息	100,000		一六,〇六六	一三,四三三	溢收八九六、二六八元	
官產收入	一,九七,〇〇〇		三,七三三,六六六	二,七六六,九六一	溢收一、九七五、一九一元	
田賦附加	四,〇四,〇〇〇		五,一〇,〇〇〇.〇〇			
契稅附加	一〇,三三三,〇〇〇		一六,三〇〇,〇〇〇.〇〇			
各行牙稅	七,〇三三,〇〇〇		五,七六九,三三三	一,二六三,六六六		
手續費	三〇,〇〇〇.〇〇		三〇,〇〇〇.〇〇			
賣狀紙	一〇〇,〇〇〇.〇〇		一〇〇,〇〇〇.〇〇			
雜收入	六,四三三,〇〇〇		五,九三三,〇〇〇	五〇〇,〇〇〇		
雜捐	四,一三三,〇〇〇		一五,〇三三,〇〇〇	三一八,九六六	溢收二六二、九二八元	
土木股收入	九,〇三三,〇〇〇		三,三三三,〇〇〇		溢收三、〇六六、四一〇元	
庫款補助費	六,八三三,〇〇〇		二,三三三,〇〇〇	七,〇〇〇,〇〇〇	已徵數內有二十七年份三三,三〇九、七七七元	
廿七縣款結餘	100,000,000		三三,一〇〇,〇〇〇	三三,三三三,〇〇〇		
合計	100,000,000		331,000,000	333,333,000		

冀東道通縣經征縣款調查表

項 別	支 出 數	備	考
祭 祀 費	100,000		
縣 行 政 費	壹,壹九,〇〇〇		
經 征 費	四,〇〇〇,〇〇〇		
地 方 警 察 費	壹,〇〇〇,〇〇〇		
教 育 費	壹,〇〇〇,〇〇〇		
勸 業 費	100,000		
社 會 事 業 費	三,壹五,〇〇〇		
其 他 經 費	七,三三,〇〇〇		
預 備 費	一六,九九,〇〇〇		
合 計	三,九四,七〇〇		

明 說

冀東道統計概要 財政

冀東道昌黎縣經征庫款調查表

項別	額	征數	己征數	未征數	備考
地糧	六〇,七九,九〇		五六,三三,一五	四,四六,七五	
租課	六,九三,〇〇		一,六三,五五	五,二九,四五	
契稅	五,〇〇,〇〇		二,五,一二,三四		溢七四,四八一,元三二四
牲畜稅	一〇,〇〇,〇〇		二,九〇,二二	四,七九,〇〇	
屠宰稅	三〇,〇〇,〇〇		一,七,〇〇,〇〇	一四,〇〇,〇〇	
牲畜牙稅	一八,〇〇,〇〇		一,五,八〇,一五	〇,〇〇,〇〇	
斗行牙稅	一四,〇〇,〇〇		五,〇〇,〇〇	九,〇〇,〇〇	
菓品牙稅	六〇,〇〇,〇〇		三,五,〇〇,〇〇	〇,〇〇,〇〇	
花生牙稅	〇〇,〇〇,〇〇		五,〇〇,〇〇	五,〇〇,〇〇	
棉花牙稅	六,〇〇,〇〇		〇,〇〇,〇〇	六,〇〇,〇〇	
核桃牙稅	〇〇,〇〇,〇〇		一,一〇,〇〇	一,九〇,〇〇	
菸酒牌照稅	〇〇,〇〇,〇〇		一,一〇,〇〇	六,〇〇,〇〇	
營業稅	三三,〇〇,〇〇		二,九,三三,〇〇		
當稅	〇〇,〇〇,〇〇		〇,〇〇,〇〇	一〇,〇〇,〇〇	

合計

三四九萬三萬

三萬九千二百七

五、五、六、四、七

說

查表列已徵數二十五萬九千二百零一元零七分內有徵起二十八年度地價洋二萬六千八百七十四元六角九分租課五十四元零二分九厘契稅十一萬四千八百一十一元三角一分四厘(內有照額溢徵七萬四千四百八十一元三角一分四厘)牲畜稅一萬一千四百零七元六角六分(內有代徵款六千零零七元六角六分)屠宰稅一萬五千八百十五元四角六分八厘牲畜牙稅一萬六千四百七十五元四角九分(內有代徵款八千四百七十五元四角九分)斗行牙稅四千九百二十五元五角五分菓晶牙稅三千元花作牙稅一千六百元核桃牙稅一千一百二十元菸酒牌照稅一千八百四十二元營業稅二萬四千三百一十一元八角四分五厘(因近月商店開業頗多故照額溢徵六百二十元零八角四分五厘)當稅一百五十元共計洋二十二萬一千三百八十八元零四分六厘外均係二十七年應收之款又營業額徵數原係二萬三千七百七十六元一角五分六厘後奉省令有數家免稅減為二萬三千六百九十一元合併註明

明

冀東道昌黎縣經征縣款調查表

項 別	額 征 數	已 征 數	未 征 數	備 考
初小基金	115,000	115,000	無	
儒學基金	108,110	108,110	無	
生士館基金	11,000	11,000	無	
校地收入	10,000	10,000	無	
田賦附加	1,215,000	1,215,000	無	
契稅附加	3,130,000	3,130,000	無	
附稅附加	1,672,000	1,672,000	無	
屠宰稅留撥	1,810,000	1,810,000	無	
屠宰稅留撥	4,000,000	4,000,000	無	
化生牙稅	116,000	116,000	無	
核稅牙稅	100,000	100,000	無	
留品牙稅	100,000	100,000	無	
行政經費	1,400,000	無	1,400,000	

明 說	合 計	庫款補助費	獸皮捐	妓捐	小腸捐	屠猪查驗費	屠牛公益捐	屠羊捐	車捐	商捐	違警罰金	烟賭罰款	司法罰款
	一、五、四、四、六、三、〇	一、五、四、四、六、三、〇	一、〇、〇、〇、〇、〇	一、〇、〇、〇、〇、〇	九、〇、五、〇、〇、〇	四、七、五、〇、〇、〇	一、〇、〇、〇、〇、〇	五、〇、〇、〇、〇、〇	一、〇、〇、〇、〇、〇	一、〇、〇、〇、〇、〇	五、〇、〇、〇、〇、〇	三、〇、〇、〇、〇、〇	一、〇、〇、〇、〇、〇
	一、五、三、三、三、三、〇	一、五、三、三、三、三、〇	一、〇、〇、〇、〇、〇	一、〇、〇、〇、〇、〇	八、一、五、〇、〇、〇	三、五、三、三、三、〇	一、〇、〇、〇、〇、〇	五、〇、〇、〇、〇、〇	一、〇、〇、〇、〇、〇	一、〇、〇、〇、〇、〇		三、〇、〇、〇、〇、〇	一、〇、〇、〇、〇、〇
	三、一、一、〇、〇、〇、〇	無			無	一、二、一、六、〇、〇、〇	無	無	無	無	五、〇、〇、〇、〇、〇	三、〇、〇、〇、〇、〇	一、〇、〇、〇、〇、〇

冀東道昌黎縣縣款支出調查表

項 別	支 出 數	備 考
祭 祀 費	10,000	
縣 行 政 費	望, 五, 六, 六	
縣 公 署 爐 火 費	五, 七, 〇, 〇〇	
警 察 服 裝 費	五, 〇, 〇, 〇〇	
地 方 款 經 產 徵 費	九, 〇, 〇, 〇〇	
車 捐 征 收 所 經 費	五, 〇, 〇, 〇〇	
警 察 各 分 局 所 經 費	六, 二, 九, 六, 〇〇	
縣 立 師 範 學 校 經 費	四, 五, 五, 〇, 〇〇	
縣 立 女 小 學 經 費	一, 四, 〇, 〇, 〇〇	
縣 立 女 師 範 經 費	五, 一, 〇, 〇, 〇〇	
警 察 各 分 局 所 隊 房 租 費	一, 〇, 〇, 〇, 〇〇	
完 全 小 學 補 助 費	八, 二, 三, 〇, 〇〇	
初 級 小 學 補 助 費	二, 五, 〇, 〇, 〇〇	
短 期 小 學 補 助 費	五, 五, 三, 五, 〇〇	

地方自治費	21,000,000	
委員會經費		
調查兒童學齡費	18,000,000	
教育館經費	22,000,000	
國術館經費	10,000,000	
勸農所經費	10,000,000	
養路費	22,000,000	
勸匪費	1,000,000	
預備費	11,000,000	
警務局各分局所隊 爐摩運動會費	1,000,000	
觀摩運動會費	3,000,000	
特高組經費	5,000,000	
行政警察經費	1,000,000	
司法警察經費	1,000,000	
印製串票費	1,000,000	
警備隊撥補費	22,000,000	
社書催征費	1,000,000	
經征額租費	22,000,000	

冀東道統計概要 財政

明 說	合 計	社 書 造 冊 費	一 九 〇 〇 年 度 計 算
		10,000	

冀東道樂亭縣經征庫款調查表

項別	額征數	已征數	未征數	備	考
地租	五,五五三	三,五三五	三,〇〇〇		
海防租	一,七〇〇	一,五〇〇	一,五〇〇		
河淤租	六,五五	九二五	六,三三〇		
契稅	五,〇〇〇	一,五〇〇		溢征七九、七八六元〇三〇	
契紙價		三,〇〇〇			
註冊費		二,〇〇〇			
契稅費用		五,〇〇〇			
牲畜稅	二,三三三	一,五〇〇	一,〇〇〇		
屠宰稅	一〇,〇〇〇	一,五〇〇	八,五〇〇		
菸酒牌照稅	五,〇〇〇	五,〇〇〇	一,〇〇〇		
各行牙稅	三,〇〇〇	三,〇〇〇	六,〇〇〇		
當稅	一,〇〇〇	一,〇〇〇	一,〇〇〇		
營業稅	三,〇〇〇	一,八〇〇	四,〇〇〇		
帶征二地糧	五,〇〇〇	六,〇〇〇	六,〇〇〇		

冀東道統計概要 財政

冀東道樂亭縣經征縣款調查表

項 別	額 征 數	已 征 數	未 征 數	備	考
官產收入	1,000,000	1,000,000			
納鄉警民款	1,000,000	1,000,000			
縣花菓捐	100,000	100,000			
契稅附加	100,000	100,000			
田賦附加	100,000	100,000			
違警罰金	100,000	100,000			
豬牛印子捐	100,000	100,000			
屠宰票捐	100,000	100,000			
庫款補助費	100,000	100,000			
牛痘生息	100,000	100,000			
商號攤款	100,000	100,000			
存民衆金	100,000	100,000			
豬腸捐	100,000	100,000			
縣稅車捐	100,000	100,000			

冀東道統計概要 財政

冀東道統計概要 財政

菜市地皮租	200,000	200,000	無
磚捐	1,100,000	無	無
妓捐	120,000	無	無
烟賭罰金	1,100,000	無	無
監証費	200,000	120,000	無
庫生款	200,000	無	無
國書館基金	120,000	120,000	無
生師範基金	100,000	無	無
生學科基金	1,200,000	200,000	200,000
紙行附政	200,000	100,000	100,000
籌狀費	200,000	100,000	200,000
司法罰金	200,000	120,000	100,000
花菓土布	100,000	100,000	200,000
木稅附加	200,000	200,000	無
牲畜雜稅	200,000	120,000	100,000
屠宰附加	100,000	200,000	100,000
斗牙附捐	200,000	100,000	200,000

明 說	合 計	其 他 收 入	結 餘 金
	1,807,044,000		7,104,000
	111,421,440	10,111,111	
	1,695,622,560	無	無

冀東道樂亭縣縣款支出調查表

項別	支出數	備考
祭孔費	100.000	
縣行政費	4,456.500	
教育費	5,548.333	
警務費	1,319.000	
勸業費	1,876.500	
事業費	8,348.333	
預備費	6,548.330	
剿匪費	1,100.000	
救濟費	3,300.000	
植樹費	300.000	
籌還教育基金	6,000.000	
其他支出	3,326.100	
合計	302,100.111	
說明		

冀東道遷安縣經征庫款調查表

項 別	額 征 數	已 征 數	未 征 數	備 考
地 稅	1,000,000.00	1,000,000.00	—	
契 稅	1,000,000.00	1,000,000.00	—	
牲 畜 稅	1,000,000.00	1,000,000.00	—	
屠 宰 稅	1,000,000.00	1,000,000.00	—	
菸酒牌照稅	1,000,000.00	1,000,000.00	—	
牲 畜 牙 稅	1,000,000.00	1,000,000.00	—	
豬 牙 稅	1,000,000.00	1,000,000.00	—	
斗 牙 稅	1,000,000.00	1,000,000.00	—	
粟 牙 稅	1,000,000.00	1,000,000.00	—	
灰 炭 牙 稅	1,000,000.00	1,000,000.00	—	
絨 毛 牙 稅	1,000,000.00	1,000,000.00	—	
果 牙 稅	1,000,000.00	1,000,000.00	—	
藤 牙 稅	1,000,000.00	1,000,000.00	—	
雜 貨 牙 稅	1,000,000.00	1,000,000.00	—	

冀東道統計概要 財政

寬東道統計概要 財政

明	說	合計	田房中用	營業稅	當稅	木牙稅	花生牙稅	廢紙牙稅
		一、三、九、七、三、三、三	八、八、〇、〇、〇、〇、〇	八、一、三、七、三、三、三	五、〇、〇、〇、〇、〇	一、五、〇、〇、〇、〇	七、五、〇、〇、〇、〇	六、五、一、〇、〇、〇
		二、三、六、五、八、〇、〇	五、三、八、一、〇、〇	六、三、七、七、三、三、三	五、〇、〇、〇、〇、〇	一、五、〇、〇、〇、〇	三、八、三、〇、〇、〇	五、一、五、八、〇、〇
		五、〇、〇、〇、〇、〇	三、三、八、一、〇、〇		無	五、〇、〇、〇、〇、〇	三、三、三、〇、〇、〇	一、三、三、〇、〇、〇
		溢征四二〇一〇		溢征四二〇一〇				

冀東道遷安縣經征縣款調查表

項 別	額 征 數	已 征 數	未 征 數	備	考
生學務科基金	2,000,000	2,000,000	無		
生師範學校基金	1,000,000	1,000,000			
生各項公款基金	500,000	500,000			
生縣款存息庫	1,000,000	1,000,000			
學田租金	500,000	500,000			
田賦附加	3,000,000	3,000,000			
屯邊銀附加	1,000,000	1,000,000			
契稅附加	500,000	500,000			
附加牙稅	1,000,000	1,000,000			
斗牙附加	1,000,000	1,000,000			
屠宰稅附加	1,000,000	1,000,000			
附加雜稅	1,000,000	1,000,000			
屠宰稅留撥	2,000,000	2,000,000			

冀東道統計概要 財政

已征數內有二十七元下忙六元一元六
 七三故比新征多四元四角六分
 盜征三〇〇一元九三四
 已征數內有二十七元下忙六元一元六
 七三故比新征多四元四角六分
 盜征三〇〇一元九三四
 已征數內有二十七元下忙六元一元六
 七三故比新征多四元四角六分
 盜征三〇〇一元九三四

已征數內有二十七元下忙六元一元六
 七三故比新征多四元四角六分
 盜征三〇〇一元九三四
 已征數內有二十七元下忙六元一元六
 七三故比新征多四元四角六分
 盜征三〇〇一元九三四

冀東道遷安縣縣款支出調查表

項 別	支 出 數	備 考
祭 祀 費	100.000	
縣 行 政 費	2,000.000	
經 征 費	1,000.000	
地 方 警 察 費	100,000.000	
教 育 費	3,000.000	
勸 業 費	3,000.000	
剿 匪 費	50,000.000	
預 備 費	5,000.000	
警 察 教 練 所 經 費	500.000	
財 務 臨 時 費	300.000	
教 育 臨 時 費	1,000.000	
司 法 經 費	8,000.000	
合 計	3,000,000.000	
說 明		

冀東道遵化縣經征庫款調查表

項 別	額 征 數	已 征 數	未 征 數	備 考
地 糧	一八,六六三.〇〇	一五,八三三.五五	二,八二九.四五	
租 課	四,六四七.一六	一五,八六八.一六	九,〇一九.五三	
契 稅	二,三三三.〇〇	三,三三三.〇〇	一,〇〇〇.〇〇	
中 用	無定額	五,〇六八.九九		
紙 價 冊 費	無定額	二,三三三.〇〇		
牲 畜 稅	四,〇〇〇.〇〇	九,九〇〇.〇〇	四,八三三.〇〇	
屠 宰 稅	八,〇〇〇.〇〇	五,九二二.一〇〇	二,〇七七.九〇〇	
菸 酒 牌 照 稅	二,三三三.〇〇	一,六〇〇.〇〇	七三三.〇〇	
牲 畜 牙 稅	四,〇〇〇.〇〇	九,九〇〇.〇〇	五,九〇〇.〇〇	
皮 毛 牙 稅	一,六六六.〇〇	一,〇〇〇.〇〇	六六六.〇〇	
斗 秤 牙 稅	一〇,一六六.〇〇	六,三三三.〇〇	三,八三三.〇〇	
雜 碎 牙 稅	五,〇〇〇.〇〇	三,三三三.〇〇	一,六六六.〇〇	
煤 炭 牙 稅	一,〇〇〇.〇〇	〇.〇〇	一,〇〇〇.〇〇	
木 料 牙 稅	三,三三三.〇〇	三,三三三.〇〇	三,三三三.〇〇	

明 說	合 計	營 業 稅	棉 花 牙 稅
	一、五、三、三、二	六、〇、三、〇	五、〇〇〇
	一、五、四、〇、三	六、七、三、一、五	三、〇〇〇
	四、六、三、四、六	〇、四、五	一、九、三、〇〇
		未征數係歇業商號六家應免稅額	

冀東道遵化縣經征縣款調查表

項 別	額 征 數	已 征 數	未 征 數	備 考
基金生息	一,四九,〇〇〇	一,四九,〇〇〇	三,〇〇〇	
官地收入	一,三〇〇,〇〇〇	一,四〇〇,〇〇〇		溢征一六〇元六一八
官房收入	四〇〇,〇〇〇	四〇〇,〇〇〇		溢征一八七元五〇〇
契稅附加	六九三,〇〇〇	二,〇〇〇,〇〇〇		溢征五,三六五元四二六
富戶成用	一〇,一〇〇,〇〇〇	一〇,一〇〇,〇〇〇		溢征六八五元五、五〇五
牙稅留撥	三,〇〇〇,〇〇〇	二,五〇〇,〇〇〇	七九九,〇〇〇	
監証費	一,三〇〇,〇〇〇	二,〇〇〇,〇〇〇		溢征一,五九一元三七九
雜收入	四〇〇,〇〇〇	四七〇,〇〇〇		溢征九七元八六二
違警罰金	三〇〇,〇〇〇	一,〇〇〇	五九,六三三	
屠宰警捐	一,三三三,〇〇〇	一,三三三,〇〇〇		
豬羊小腸捐	二,〇〇〇,〇〇〇	二,一〇〇,〇〇〇		溢征一三三,〇〇〇
雞鴨卵捐	三,〇〇〇,〇〇〇	二,三〇〇,〇〇〇		
妓捐	四〇〇,〇〇〇	四〇〇,〇〇〇		
木捐	四〇〇,〇〇〇	四〇〇,〇〇〇		

冀東道統計概要 財政

明 說	合 計	一〇、〇、〇〇〇	一、三、七、七、四〇〇	一、九、五、七、六六六	共溢征八、一〇一元二九〇
車 馱 捐	〇〇〇,〇〇〇	〇〇〇,〇〇〇			
鹽店月捐	三、八、〇〇〇	三、八、〇〇〇			
商 號 捐	七、〇〇〇,〇〇〇	四、九、〇、〇〇〇	三、〇、〇〇〇		
納 稅 捐	五、〇、〇〇〇	五、二、六、八、七	三、四、〇、〇〇〇		
庫 款 補 助	四、〇、〇〇〇	四、〇、〇〇〇			
繕 狀 費	〇〇〇,〇〇〇	三、三、〇〇〇	三、七、〇〇〇		
煙 賭 罰 款	〇〇〇,〇〇〇	〇〇〇,〇〇〇	〇〇〇,〇〇〇		
敵 捐	七、〇〇〇	六、〇、〇、〇〇〇	一、〇、〇、〇〇〇		
長 途 電 話	〇〇〇,〇〇〇	五、五、〇、〇〇〇	三、五、〇、〇〇〇		
永 壽 雨 庫 助	五、〇〇〇	五、〇〇〇	一、〇〇〇		
租 款 補 助	〇〇〇,〇〇〇	一、〇〇〇,〇〇〇	一、〇〇〇,〇〇〇		
勸 農 所 收 入	〇〇〇,〇〇〇	〇〇〇,〇〇〇	〇〇〇,〇〇〇		
自 行 車 捐	無	〇〇〇,〇〇〇			
司 法 罰 款	〇〇〇,〇〇〇	〇〇〇,〇〇〇	〇〇〇,〇〇〇		

冀東道遵化縣縣款支出調查表

項 別	支 出 數	
祭 祀 費	100,000	
縣 行 政 費	1,111,111	
地 方 警 察 費	2,111,111	
師 範 學 校 經 費	1,111,111	
完 全 小 學 經 費	1,111,111	
初 級 小 學 經 費	1,111,111	
新 民 教 育 館 經 費	1,111,111	
勸 農 所 經 費	1,111,111	
孤 貧 口 糧	1,111,111	
龍 泉 公 園 經 費	1,111,111	
衛 生 班 經 費	1,111,111	
日 語 教 員 薪 水	1,111,111	
短 期 小 學 經 費	1,111,111	
冬 季 爐 火 費	1,111,111	

冀東道統計概要 財政

箕東道統計概要 財政

明 說	合 計	預 備 費
	一七,〇〇,〇〇〇	一,二〇〇,〇〇〇
服 裝 費	六,〇〇〇,〇〇〇	
勤 匪 費	二,〇〇〇,〇〇〇	
教 育 補 助 費	一,一五〇,〇〇〇	
養 老 金	〇〇〇,〇〇〇	
電 話 管 理 所	六〇〇,〇〇〇	
糧 租 經 收 處	一,〇〇〇,〇〇〇	
預 備 費	一,二〇〇,〇〇〇	

冀東道寶坻縣經征調查表

項別	額征數	已征數	未征數	備	考
地糧	20,400.17	16,550.33	4,850.84		
租課	1,520,586	無	1,520,586		
契稅	330,111.13	511,111.13	181,000.00		
屠宰稅	3,266,000.00	3,030,000.00	236,000.00		
牲畜稅	5,000,000.00	5,000,000.00	0.00		
各行牙稅	3,800,000.00	3,800,000.00	0.00		
菸酒牌照稅	11,500,000.00	1,200,000.00	10,300,000.00		
營業稅	4,900,000.00	5,100,000.00	200,000.00		
合計	12,326,711.30	12,326,711.30	0.00		

明 說

說明	冀東道寶坻縣經征縣款調查表			
	項別	額征數	已征數	未征數
基金生息	1,300,000	3,000,000	2,000,000	
縣款生息	500,000	無	500,000	
官產收入	1,100,000	600,000	500,000	
經征附加	200,000	1,100,000	1,100,000	
各項附加	300,000	1,600,000	900,000	
手續費	600,000	無	600,000	
呈請狀紙費	200,000	無	200,000	
各校代征款	400,000	1,000,000	200,000	
各項罰金	11,000,000	1,000,000	11,000,000	
雜捐	9,000,000	6,000,000	3,000,000	
商攤警款	4,000,000	3,000,000	1,000,000	
庫款補助	2,000,000	3,000,000	2,000,000	
雜收款	無	500,000	無	
合計	15,000,000	13,600,000	11,000,000	

考

冀東道寶坻縣縣款支出調查表

項	別	支	出	數	備	考
祭	祀			10,000		
縣	行			2,200		
經	征			11,000,000		
地	方			5,200,000		
警	察			無		
教	育			1,200,000		
教	育			1,200,000		
勸	業			1,000,000		
社	會			3,000,000		
雜	支			1,000,000		
預	備			1,000,000		
剩	匪			4,000,000		
合	計			1,000,000		
說	明					

冀東道薊縣經征庫款調查表

項別	額征數	已征數	未征數	備考
地糧	四,九六二.四	三,六六六.三	三,三三三.三	
租課	三,九三三.四	三,九三三.四	一,六〇〇.〇	
買契稅	三,三三三.三	一〇,〇〇〇.〇	一,一五五.五	
買契學費	三,三三三.三	一〇,〇〇〇.〇	一,一五五.五	
典契稅	三,三三三.三	一〇,〇〇〇.〇	一,一五五.五	
典契學費	三,三三三.三	一〇,〇〇〇.〇	一,一五五.五	
推契稅	三,三三三.三	一〇,〇〇〇.〇	一,一五五.五	
推契學費	三,三三三.三	一〇,〇〇〇.〇	一,一五五.五	
契紙價	三,三三三.三	一〇,〇〇〇.〇	一,一五五.五	
註冊費	三,三三三.三	一〇,〇〇〇.〇	一,一五五.五	
房契中用	三,三三三.三	一〇,〇〇〇.〇	一,一五五.五	
房契推用	三,三三三.三	一〇,〇〇〇.〇	一,一五五.五	
自實契費	三,三三三.三	一〇,〇〇〇.〇	一,一五五.五	
自推契費	三,三三三.三	一〇,〇〇〇.〇	一,一五五.五	

明 說	合 計	營 業 稅	各 行 牙 稅	牲 畜 稅	屠 宰 稅	菸酒牌照稅
	170,642,800	11,421,000	10,542,000	1,000,000	1,000,000	11,080,000
	110,421,200	11,421,000	10,542,000	無	無	11,080,000
	59,221,600	無	無	無	無	無

未征數係各季新開業各商稅額增減相抵應免稅額

冀東道薊縣經征縣款調查表

項 別	額 征 數	已 征 數	未 征 數	備 考
契稅附加	卅六,六〇〇.〇〇	卅六,六〇〇.〇〇	〇	
屠宰附加	〇〇〇,〇〇〇.〇〇	〇〇〇,〇〇〇.〇〇	無	
牲畜牙附加	〇〇〇,〇〇〇.〇〇	〇〇〇,〇〇〇.〇〇	無	
雜 額 斗 附加	〇〇〇,〇〇〇.〇〇	〇〇〇,〇〇〇.〇〇	無	
秤行附加	〇〇〇,〇〇〇.〇〇	〇〇〇,〇〇〇.〇〇	無	
木行附加	〇〇〇,〇〇〇.〇〇	〇〇〇,〇〇〇.〇〇	無	
皮毛捐附加	〇〇〇,〇〇〇.〇〇	〇〇〇,〇〇〇.〇〇	無	
雞 鴨 卵 捐 附加	〇〇〇,〇〇〇.〇〇	〇〇〇,〇〇〇.〇〇	無	
船捐附加	〇〇〇,〇〇〇.〇〇	〇〇〇,〇〇〇.〇〇	無	
行政呈 附加	〇〇〇,〇〇〇.〇〇	〇〇〇,〇〇〇.〇〇	無	
司法罰款	〇〇〇,〇〇〇.〇〇	〇〇〇,〇〇〇.〇〇	無	
違警罰金	〇〇〇,〇〇〇.〇〇	〇〇〇,〇〇〇.〇〇	無	
繕 狀 費	〇〇〇,〇〇〇.〇〇	〇〇〇,〇〇〇.〇〇	無	
雜租收入	一,六,〇〇〇.〇〇	一,六,〇〇〇.〇〇	無	
	一,六,〇〇〇.〇〇	一,六,〇〇〇.〇〇	無	

冀東道薊縣縣款支出調查表

項 別	支 出 數	備 考
祭 祀 費	100,000	
孔 廟 管 理 費	10,000	
縣 行 政 費	3,500,000	
警 察 服 裝 費	40,000	
經 征 糧 租 費	3,300,000	
地 方 警 察 費	2,500,000	
教 育 費	3,300,000	
植 樹 費	100,000	
五里橋船橋歲修費	300,000	
高家沽閘口歲修費	20,000	
本縣電話	20,000	
戶口調查費	100,000	
積穀生息	3,100,000	
情 報 費	100,000	

明 說	合 計	預 備 費
		三〇、三、三九

冀東道玉田縣經征庫款調查表

項別	額征數	已征數	未征數	備考
地糧	三〇,九六〇,〇〇〇	二,八七〇,八〇〇	一八,五五〇,二〇〇	
租課	三,九四三,三三三	三,三三三,二五五	九四三,一五五	
契稅	五,九〇〇,〇〇〇	四,六〇〇,〇〇〇	一,三〇〇,〇〇〇	
屠宰稅	一,七〇〇,〇〇〇	一,六〇〇,〇〇〇		
牲畜稅	七,〇〇〇,〇〇〇	二,九〇〇,〇〇〇		
菸酒牌照稅	三,三三三,〇〇〇	四,七七〇,〇〇〇		
各行牙稅	三,六三三,〇〇〇	三,六三三,〇〇〇		以上各項已征數內均有帶征二十七年稅款
營業稅	五,九〇〇,〇〇〇	三,六〇〇,〇〇〇	一,五〇〇,〇〇〇	
各稅保証金	二,一三三,〇〇〇	二,一三三,〇〇〇		
官款生息		一〇〇,〇〇〇		已征數爲原本今已歸還
合計	一六,八四三,六三三	一五,五九〇,八五五	一,二五二,七七八	帶征及無額征數二八,六五六元九〇

明 說

冀東道玉田縣經征縣款調查表

項 別	額 征 數	已 征 數	未 征 數	備	考
基金生息	二,四三,〇〇〇	一〇,〇〇,〇〇〇	一,四八,八〇〇		
官產收入	四,〇〇〇	無	四,〇〇〇		
田賦附	四,〇〇,〇〇〇	二,一〇,八〇〇	一,九〇,〇〇〇		
田賦附	六,六六〇	四,〇〇〇	二,六六〇		
田賦附	無定額	三,九〇,三二五			
契稅附	無定額	三,九〇,三二五			
教育稅附	無定額	三,九〇,三二五			
屠宰稅附加	八,五〇,〇〇〇	五,九〇,〇〇〇	二,六〇,〇〇〇		
牙稅附加	二,〇二,〇〇〇	二,〇三三,〇〇〇	一,九〇,〇〇〇		
牙稅附加	一〇〇,〇〇〇	一,四一,〇〇〇	一,四一,〇〇〇		
牙稅附加	一,九二,〇〇〇	一,九二,〇〇〇	無		
各項罰金	無定額	三,〇〇〇,〇〇〇	三,〇〇〇,〇〇〇		
狀費	無定額	三三,一〇〇			
審判費	無定額	三三,一〇〇			
密榨捐	五〇,〇〇〇	三,〇〇,〇〇〇	三,〇〇,〇〇〇		

冀東道統計概要 財政

明 說	警 款		電 話 協 款		庫 款 補 助 費		帶 征 二 七 年 縣 款 十		合 計	
		零, 三, 三, 〇〇	零, 三, 三, 〇〇	九, 六, 〇〇	九, 六, 〇〇	零, 三, 三, 〇〇	零, 三, 三, 〇〇	零, 三, 三, 〇〇	零, 三, 三, 〇〇	零, 三, 三, 〇〇
	零, 三, 三, 〇〇	零, 三, 三, 〇〇	無	無	三, 三, 三, 〇〇	三, 三, 三, 〇〇	三, 三, 三, 〇〇	三, 三, 三, 〇〇	三, 三, 三, 〇〇	三, 三, 三, 〇〇
	一, 〇, 六, 一, 〇〇	一, 〇, 六, 一, 〇〇	零, 六, 〇〇	零, 六, 〇〇	一, 一, 三, 三, 〇〇	一, 一, 三, 三, 〇〇	一, 一, 三, 三, 〇〇	一, 一, 三, 三, 〇〇	一, 一, 三, 三, 〇〇	一, 一, 三, 三, 〇〇

冀東道玉田縣縣款支出調查表

項 別	支 出 數	備			
祭 祀 費	150,000				
縣 行 政 費	300,000				
經 征 費	1,500,000				
地 方 警 察 費	500,000				
郵 金	50,000				
衛 生 費	500,000				
教 育 費	1,500,000				
植 樹 費	100,000				
廣 播 收 音 費	100,000				
社 會 事 業 費	100,000				
勛 匪 費	1,000,000				
預 備 費	2,500,000				
及 撥 補 上 年 結 餘 各 款	2,100,000				
合 計	13,600,000				

冀東道統計概要 財政

冀東道撫寧縣經征庫款調查表

項 別	額 征 數	已 征 數	未 征 數	備 考
地 糧	三,〇九,九五五	三,九七〇,四三三	七,三三,四三三	
租 課	一〇〇,三三〇	無	一〇〇,三三〇	
契 稅	六,九〇,〇〇〇	一,五〇,五五五		溢征七四、六六七元二六七
當 稅	一〇〇,〇〇〇	一〇〇,〇〇〇		
營 業 稅	五,〇七,〇〇〇	六,〇三九,五五五		溢征八一元七七六
牲 畜 稅	一〇,〇〇〇,〇〇〇	一〇,〇〇〇,〇〇〇	無	
屠 宰 稅	一,八〇〇,〇〇〇	一,八〇〇,〇〇〇	無	
各 行 牙 稅	四,九〇〇,〇〇〇	四,九〇〇,〇〇〇	無	
菸 酒 牌 照 稅	五,一〇,一〇〇〇	五,一〇,一〇〇〇	無	
合 計	三,四三三,三三三	三,一三三,三三三	三〇〇,〇〇〇	溢征四七、七四九元〇四三

明 說

冀東道撫寧縣經征縣款調查表

項 別	額 征 數	已 征 數	未 征 數	備 考
地 糧 附 加	五,一七〇,〇〇〇	四,二〇三,五五九	一,〇六六,四四一	
契 稅 附 加	三,〇〇〇,〇〇〇	三,〇〇〇,〇〇〇		溢征四五、五九〇元四四一
牙 雜 稅 留 撥	一,五〇〇,〇〇〇	一,五〇〇,〇〇〇		
款 產 收 入	五,〇〇〇,〇〇〇	四,〇〇〇,〇〇〇	一,〇〇〇,〇〇〇	
手 續 費	五〇〇,〇〇〇	五〇〇,〇〇〇		
雜 收 入	五〇〇,〇〇〇	五〇〇,〇〇〇		
縣 捐 稅	三,〇〇〇,〇〇〇	二,四〇〇,〇〇〇	六〇〇,〇〇〇	
庫 款 補 助 費	五,〇〇〇,〇〇〇	五,〇〇〇,〇〇〇		
開 電 費	五〇〇,〇〇〇	五〇〇,〇〇〇		
合 計	一五,〇〇〇,〇〇〇	一六,一〇〇,〇〇〇	一,〇九六,四四一	

冀東道撫寧縣縣款支出調查表

項 別	支 出 數	備 考
祭 祀 費	120,000	
縣 行 政 費	3,660,000	
服 裝 費	3,326,000	
經 征 費	1,400,000	
地 方 警 察 費	26,220,000	
學 校 教 育 經 費	1,633,000	
學 校 教 育 補 助 費	9,201,127	
社 會 教 育 費	4,000,000	
其 他 教 育 費	1,121,220	
植 樹 費	200,000	
勸 農 所 費	500,000	
義 渡 費	2,220,000	
電 話 費	2,920,000	
救 濟 費	121,000	

廣東道統計概要 財政

協助費	800,000
衛生費	335,000
義倉費	33,000
勸匪費	75,000
預備費	61,000
短期小學校費	5,000
臨時教育費	1,500
警察教練所費	5,000
收音機費	5,000
汽車費	2,000
縣境電話	1,000
勘解費	5,000
繕狀費	1,000
民衆學校費	50,000
修橋費	1,500
合計	1,512,000

冀東道臨榆縣經征庫欸調查表

項別	額征數	已征數	未征數	備考
地糧	一七, 零六, 八六一	一〇, 零九, 零四九	七, 零七, 八一一	
租課	七九, 七三〇		七九, 七三〇	
買契稅	三, 零四, 〇〇〇	六, 二二, 七〇〇		溢征四九、三二七元七七〇
中學費	三, 八六, 〇〇〇	六, 〇三, 二五〇		溢征四、九四三元一七五
典契稅	三, 〇〇, 〇〇〇	四, 一八, 零五〇		溢征七七九元五四九
省學費	三, 〇〇, 〇〇〇	四, 一八, 零五〇		溢征七七〇元八五五
契紙價	一, 三三, 〇〇〇	三, 一三, 七〇〇		溢征一、八〇五元〇〇〇
註冊費	三, 〇〇, 〇〇〇	三, 〇〇, 〇〇〇		溢征三六七元四〇〇
房契用田	二, 〇〇, 〇〇〇	二, 〇〇, 〇〇〇		溢征一六、九八五元五六五
房契用田	五, 〇〇, 〇〇〇	六, 六四, 〇〇〇		溢征一六六元四二六
營業稅	三, 〇〇, 〇〇〇	三, 〇〇, 〇〇〇		
屠宰稅	三, 〇〇, 〇〇〇	三, 〇〇, 〇〇〇		
牲畜稅	一, 〇〇, 〇〇〇	一, 〇〇, 〇〇〇		
烟酒牌照稅	三, 〇〇, 〇〇〇	三, 〇〇, 〇〇〇		

明 說	合 計	二十七年屠宰稅	二十七年牲畜稅	二十七年牙稅	二十七年烟酒牌照稅	二十七年地糧	警 捐	契稅罰金	當 稅	牙 稅
	三、八、三〇、五五五	五〇、〇〇、〇〇〇	〇〇、〇〇、〇〇〇	三三、三三、〇〇〇	〇〇、〇〇、〇〇〇	三、三、三〇、〇〇〇	一〇、〇〇、〇〇〇	一、〇〇、〇〇〇	三〇〇、〇〇〇	五、〇〇、〇〇〇
	三、四、五、一、五五五								無	一〇、〇〇、〇〇〇
	盜犯八七、七七〇元六五〇						盜犯一三、四〇四元九一〇			

冀東道臨榆縣經征縣款調查表

項 別	額 征 數	已 征 數	未 征 數	備	考
契稅附加		六,七〇,二二八			
屯米附加		四,三〇〇			
花生捐		九,〇〇〇			
屠宰稅留撥		一一,〇〇〇,〇〇〇			
雞鴨捐		〇一,四〇〇,〇〇〇			
小腸捐		〇〇五,八〇〇,〇〇〇			
庫款補助費		〇〇〇,三〇〇,〇〇〇			
生 息		六,〇〇〇,〇〇〇			
商民攤款		四,一六,〇〇〇			
房地 租		〇〇八,〇〇〇,〇〇〇			
性 畜 稅 附 加		〇〇五,〇〇〇			
雜 貨 稅 附 加		〇〇〇,〇〇〇			
花 生 稅 附 加		〇〇〇,〇〇〇			
北 棧 稅 附 加		〇〇五,〇〇〇			

冀東道統計概要 財政

梨	稅附	10,000		
煤	稅附	11,500		
牙	斗牙稅附加	1,412,100		
花	牙稅附加	60,000		
費	學費	4,111,400		
捐	海陽驗牲捐	400,000		
捐	妓捐	1,200,000		
捐	書館捐	222,000		
捐	追加庫款 助警經費	1,111,400		
捐	沙子捐	1,000,000		
金	報價金	1,400,000		
息	存款生息	1,000,100		
金	開辦經費 補助金	1,100,000		
根	學根	1,400,000		
女	鎮立女 學	4,400,000		
捐	察捐	1,000,000		

明 說	合 計	號坎車牌費	冰 捐	護電 綫款	各鄉 捐納石	年二 結十 除七	備各 隊服 裝費	備各 隊服 裝費
<p>一、查本縣二十八年年度縣款收入預算尚未奉令核定故額數及未征數均未填列</p> <p>一、追加庫款補助警察爐火費每月原定額數一百六十一元茲奉省令按九成撥發十二月份應撥一百四十四元九角並扣除十一月份一成十二月份實撥一百二十八元八角連同補助警察費共計三千六百七十八元九角六分</p>	<p>三九、五四、二五</p>	<p>一、三九、〇〇</p>	<p>九、〇〇</p>	<p>一、八五、三五</p>	<p>八、八九、六〇</p>	<p>四、七〇、三〇</p>	<p>三、七六、四〇</p>	

冀東道臨榆縣縣款支出調查表

項 別	支 出 數	備 考
縣 行 政 費	壹, 五七, 〇〇〇	
地 方 警 察 費	九, 三三, 三〇〇	
勸 匪 費	三, 九六	
駐 隊 長 城 公 破 費	一, 〇〇〇	
分 監 經 費	五, 三六, 九〇〇	
縣 稅 辦 理 費	二, 一五〇, 三〇〇	
教 育 費	壹, 九七, 六六	
看 天 后 宮 及 公 有 林	四, 〇〇〇	
勸 業 費	四, 九, 五〇	
服 裝 費	一, 六, 四〇, 〇〇	
臨 時 墊 款	八, 九, 四〇	
預 備 費	二, 五, 三, 一〇〇	
大 學 肄 業 補 助 金	四, 〇, 〇〇〇	
祭 祀 費	一, 〇, 〇〇〇	

冀東道結算概要 財政

冀東道統計概要 財政

拆石河橋	四,000	
植樹費	三,000	
警備隊經費	三,六〇〇	
房租	四,〇〇〇	
汽車經費	三,三六〇	
錢糧	三,〇〇〇	
款產監理委員會	三三,〇〇〇	
開灤礦警備隊經費	二七,〇〇〇	
文獻委員會經費	一四,〇〇〇	
文廟補修費	二〇,〇〇〇	
情報費	一〇一,〇〇〇	
經費	一,〇〇〇,〇〇〇	
楊前教育局長酬金	一三〇,〇〇〇	
山海關路燈費	二六,〇〇〇	
司法勘解費	三〇,〇〇〇	
合計	三,六〇〇,〇〇〇	
說明	在二十八年度雖已終了教育經費及監證費石電綫等費尙有未經支領者特此註明	

冀東道昌平縣經征庫款調查表

項 別	額 征 數	已 征 數	未 征 數	備 考
地 租	三,四〇〇,〇〇〇	九,一七,一五五	三,六八一,一五五	已征數內有帶征積欠七,七三,三三四〇
契 稅	五,四〇〇,〇〇〇	一,二六,六三五	五,一八,三五五	已征數內有帶征積欠九一八元一九〇
牲 畜 稅	九,三三〇,〇〇〇	五,八五五,〇〇〇	三,四七五,〇〇〇	
屠 宰 稅	三,四六,〇〇〇	三,〇四,〇〇〇	四二,〇〇〇	已征數內有帶征積欠三三九元七〇〇
斗 牙 稅	六,二八〇,〇〇〇	五,六三三,〇〇〇	一,三三三,〇〇〇	已征數內有帶征積欠七三二元七五〇
菓 行 牙 稅	三,五五〇,〇〇〇	二,四四五,〇〇〇	三,〇六六,〇〇〇	已征數內有帶征積欠一,六六三元〇〇〇
花 生 牙 稅	二,三〇〇,〇〇〇	二,〇六,〇〇〇	三三,〇〇〇	
牲 畜 牙 稅	四,一〇,〇〇〇	三,一八七,〇〇〇	一,五五〇,〇〇〇	已征數內有帶征積欠六七六元三〇〇
灰 煤 炭 牙 稅	三,三三〇,〇〇〇	三,〇〇〇,〇〇〇		已征數內有帶征積欠七五八元九〇〇
鴉 片 牙 稅	九,〇〇,〇〇〇	六,四〇,〇〇〇	三,〇〇〇,〇〇〇	已征數內有帶征積欠七五元〇〇〇
營 業 稅	一,五〇,〇〇〇	一,四〇,〇〇〇	三,〇〇〇	已征數內有帶征積欠一八元〇〇〇
菸 酒 牌 照 稅	六,五三,〇〇〇	一,一五,〇〇〇	六,三八,〇〇〇	已征數係帶征積欠
合 計	五,七四,〇〇〇	四,四四,〇〇〇	一,一〇,〇〇〇	已征數內有帶征積欠一六五元〇〇〇
	五,一七四,〇〇〇	五,一七四,〇〇〇		帶征數一四,二七〇元二五〇

冀東道昌平縣經征縣款調查表

項別	額征數	已征數	未征數	備	考
基金生息	一,000,000	四,000	101,000		
官地收入	一,七三三,000	六三三,000	一,一〇〇,000	已征數內有帶征舊欠三九五元三八五	
田賦附加	四,一六六,000	二,六三三,一三三	四,〇〇六,〇〇〇	已征數內有帶征舊欠九,八〇三元八〇七	
契稅附加	一,〇〇〇,000	二,四四三,九四四	無	已征數內有帶征舊欠六六五元二九四	
屠宰附加	一,三三三,000	二,100,000	三三三,000	已征數內有帶征舊欠四八一元三三〇	
牲畜附加	一,000,000	一,五五五,000	六,000	已征數內有帶征舊欠五七八元六七〇	
菓行附加	七六六,000	一,000,000	無	已征數內有帶征舊欠二九一元〇六二	
花生附加	九〇〇,000	七三九,000	一六,000	已征數內有帶征舊欠一三六元〇二〇	
斗行附加	三,七六六,五五五	四,四四三,六六六	〇〇〇	已征數內有帶征舊欠七〇四元二二三〇	
灰煤炭附加	三,九七〇,000	三,九七〇,000	無		
鴉片附加	四,〇〇〇,000	四,〇〇〇,000	無	已征數內有帶征舊欠二〇元〇〇〇	
牲畜牙附加	六六六,000	六三三,000	二二,000	已征數內有帶征舊欠三五五元六〇〇	
妓捐	四〇〇,000	無	四〇〇,000		
手續費	100,000	九四二五	五六五		

明 說	商三攤款		雜收入		合計
		三,六六,三〇〇	三,一〇,三三〇	四〇,〇〇〇	六,八四五
					二元,五七,九九
					四,〇五,三三三
					帶征舊欠一四、四八八元二〇八
					已征數內有帶征舊欠九九八元三五五
					已征數內有帶征舊欠五八元四五五

冀東道昌平縣縣款支出調查表

明 說	項 別 支 出 數		備 考
	計	備	
祭 祀 費	140,000		
行 政 費	4,500,000		
經 征 費	1,400,000		
地 方 警 察 費	2,000,000		
教 育 費	10,000,000		
勸 業 費	300,000		
社 會 事 業 費	500,000		
勸 匪 費	2,000,000		
預 備 費	3,400,000		
合 計	21,000,000		

冀東道寧河縣經征庫款調查表

項 別	額 征 數	已 征 數	未 征 數	備 考
田 賦	二五,四三三.零	二五,四三三.零		
買 契 稅	三,五九六.〇〇〇	三,五九六.〇〇〇		
中 學 費	二,零七六.〇〇〇	二,零七六.〇〇〇		
典 契 稅	三,二二〇.〇〇〇	三,二二〇.〇〇〇		
省 學 費	一,〇〇〇.〇〇〇	一,〇〇〇.〇〇〇		
用 契 中 用	三,〇〇〇.〇〇〇	三,〇〇〇.〇〇〇		
典 契 中 用	三,〇〇〇.〇〇〇	三,〇〇〇.〇〇〇		
買 契 紙 價	一〇〇,〇〇〇.〇〇〇	一〇〇,〇〇〇.〇〇〇		
買 契 註 冊 費	一〇〇,〇〇〇.〇〇〇	一〇〇,〇〇〇.〇〇〇		
典 契 註 冊 費	一〇〇,〇〇〇.〇〇〇	一〇〇,〇〇〇.〇〇〇		
房 產 稅	一〇〇,〇〇〇.〇〇〇	一〇〇,〇〇〇.〇〇〇		
牲 畜 稅	一〇〇,〇〇〇.〇〇〇	一〇〇,〇〇〇.〇〇〇		
補 收 學 費	一,二七五.〇〇〇	一,二七五.〇〇〇		

冀東道統計概要 財政

冀東道統計概要 財政

牲二 奇十 牙八 稅年	存上 年現 度金 稅年	營二 十七 年費 稅年	稅二 或保 存金 稅年	牲二 十畜 行八 稅年	斗二 行十 牙八 稅年	未 定額 稅年	度二 屠十 宰八 稅年	分二 十當 八 稅年	分二 十當 七 稅年	營二 十業 八 稅年	營二 十業 七 稅年	菸二 酒牌 照 稅年	仔二 行十 牙七 稅年	菓二 行十 牙七 稅年	斗二 行十 牙七 稅年	牲二 畜十 牙七 稅年	
11,450,000	11,450,000	11,450,000	6,230,000	11,450,000	11,450,000	11,450,000	11,450,000	100,000	100,000	11,450,000	11,450,000	11,450,000	11,450,000	11,450,000	11,450,000	11,450,000	11,450,000
11,450,000	11,450,000	11,450,000	6,230,000	11,450,000	11,450,000	11,450,000	11,450,000	100,000	100,000	11,450,000	11,450,000	11,450,000	11,450,000	11,450,000	11,450,000	11,450,000	11,450,000

冀東道寧河縣經征縣款調查表

項 別	額 征 數	已 征 數	未 征 數	備 考
契稅中用	10,335,000	1,235,500		
契稅留撥		1,235,500		
屠宰附加	3,000,000		3,000,000	
秤行留撥	2,000,000	312,500	1,687,500	
菓行留撥	3,000,000		3,000,000	
斗行留撥	1,200,000		1,200,000	
牲畜牙稅留撥	1,200,000		1,200,000	
繕 狀 費	100,000	33,300	66,700	
司法罰款	100,000	26,000	74,000	
烟賭罰款	500,000	35,500	464,500	
違警罰款	100,000	21,800	78,200	
留縣開浚三 成勘辦費	50,000		50,000	
開 採 礦 局 津 貼	300,000	10,000	290,000	
勸農所收入	100,000		100,000	

地政捐	5,413,413.00	6,696,696.00	1,283,283.00
冰雪捐	3,000,000.00	3,000,000.00	
靑捐	3,000,000.00	3,000,000.00	
當商生息	3,000,000.00	3,000,000.00	
民商捐納	1,111,111.00	1,111,111.00	
款及雜捐	3,000,000.00	3,000,000.00	
撥納電費	3,000,000.00	3,000,000.00	
話納電費	3,000,000.00	3,000,000.00	
撥納所費	3,000,000.00	3,000,000.00	
衡納自款	3,000,000.00	3,000,000.00	
指導員款	3,000,000.00	3,000,000.00	
船戶攤款	3,000,000.00	3,000,000.00	
庫款補助	3,000,000.00	3,000,000.00	
警款繳贖	3,000,000.00	3,000,000.00	
借款	3,000,000.00	3,000,000.00	
鴉片存款	3,000,000.00	3,000,000.00	
助款	3,000,000.00	3,000,000.00	
燈捐	3,000,000.00	3,000,000.00	
合計	1,111,111.00	1,111,111.00	1,111,111.00
說明			

冀東道寧河縣縣款支出調查表

項 別	支 出 數	備 考
祭 祀 費	10,000	
縣 行 政 費	3,477,250	
經 征 費	56,130	
地 方 警 察 費	475,600	
教 育 補 助 費	152,790	
勸 業 費	10,000	
孤 貧 口 糧	21,000	
雨 量 站	20,000	
雨 量 站 修 理 所	3,600	
縣 預 備 費	1,818,800	
地 方 修 繕 費	2,333	
雜 項 預 備 費	3,333	
救 濟 院	16,500	
鴉 片 提 成	35,000	

明 說	合 計	日 語 教 員
	20,154,400	234,000
警 察 教 練 所	130,000	
還 借 款	334,500	
中 學 費	2,164,200	
爐 火 費	1,110,000	
服 裝 費	3,150,000	
勤 驗 費	5,214,000	
植 樹 費	40,000	
架 設 電 燈 費	5,000,000	
及 雜 支 一 分 隊 辦 事 費	2,340,000	

冀東道密雲縣經征庫款調查表

項別	額征數	已征數	未征數	備考
地糧	一六、四、三三五	三、六、六〇五	三、四、四、三三五	
旗租	八、九、九二	三、九、九二	六、〇、〇〇〇	
升科租	二六、六、六三	五、五、六六	四、六、三三三	
馬館租	元、六、三三	一、五、〇〇	元、一、三三三	
儲備軍餉租	一、六、一〇	無	一、六、一〇	
買契稅	六、四、〇、〇〇〇	八、三、四、六六		溢征一、六五四元八〇六
典契稅	三、三、〇〇〇	無	三、三、〇〇〇	
推契稅	三、三、〇〇〇	無	三、三、〇〇〇	
買契中用	一、五、〇〇、〇〇〇	一、四、八、六六		溢征一一八元八三五
推契中用	一、五、〇〇、〇〇〇	無	一、五、〇〇、〇〇〇	
典契中用	一、〇、〇〇〇	無	一、〇、〇〇〇	
買契中用	五、六、六六	六、六、三三		溢征三九元九五三
推契中用	五、六、六六	無	五、六、六六	
契紙價	三、〇、〇〇〇	三、三、三三	一、六、六六	
註冊費	三、〇、〇〇〇	三、三、三三	三、三、三三	

明 說				
合 計	六,一八四,六六六	五,三〇〇,九三三	九,九〇〇,三九九	溢征一、八二三元六三四
婚書印花		一〇四,〇〇〇	二,八六九,九三三	
各行牙稅	一七,九〇〇,〇〇〇	四,四四九,〇〇〇	一六,〇〇〇,〇〇〇	
牲 畜 稅	四,〇〇〇,〇〇〇	四,〇〇〇,〇〇〇	四,〇〇〇,〇〇〇	
屠 宰 稅	四,〇〇〇,〇〇〇	四,〇〇〇,〇〇〇	四,〇〇〇,〇〇〇	
菸酒牌照稅	四,〇〇〇,〇〇〇	四,〇〇〇,〇〇〇	四,〇〇〇,〇〇〇	
營 業 稅	四,〇〇〇,〇〇〇	四,〇〇〇,〇〇〇	四,〇〇〇,〇〇〇	

冀東道密雲縣經征縣款調查表

項 別	額 征 數	已 征 數	未 征 數	備 考
學款生息	50,000.00	33,300.00	16,700.00	
公款生息	33,000.00	33,000.00		溢徵七三元五九二
里長地價	2,000.00	2,000.00		溢徵二八元〇〇〇
警款本息	15,000.00	15,000.00		溢徵二七元六九七
學田地租	30,000.00	30,000.00		溢徵二八九元二四〇
拋荒租	5,000.00	5,000.00		溢徵九元四八五
農場租金	30,000.00	30,000.00	無	
官房租	100,000.00	100,000.00		
田賦附加	40,000.00	40,000.00		溢徵一〇七元四九二
契稅附加	100,000.00	40,000.00		溢徵三,七三〇元一九一
各行牙稅	11,000.00	11,000.00	6,000.00	
繕狀費提成	100,000.00	10,000.00	90,000.00	
手續費	500,000.00	1,000,000.00	無	溢徵四六五、一〇〇
學生繳費	500,000.00	無	500,000.00	

冀東道密雲縣縣款支出調查表

項 別	支 出 數	備 考
植 樹 費	1,000.00	
教育委員津貼	1,000.00	
圖書館經費	1,000.00	
短期小學補助費	1,000.00	
第一女校經費	1,000.00	
第三小學經費	1,000.00	
第二小學經費	1,000.00	
日語教員薪水	1,000.00	
第一小學經費	1,000.00	
所隊各分局 隊服裝費	1,000.00	
所隊各分局 隊服裝費	1,000.00	
經 征 費	1,000.00	
縣署行政費	1,000.00	
祀 孔 費	1,000.00	

明 說	合 計	預 備 費	汽 車 經 費	電 話 室 經 費	第 一 小 學 租 金	剿 匪 費	鎮 公 所 經 費	屠 宰 場 經 費	林 場 租 金	農 會 補 助 費	苗 圃 修 理 費	苗 圃 補 助 費
	1,922,520.00	4,012,335.00	330,000.00	1,100,000.00	100,000.00	115,000.00	1,150,000.00	1,315,000.00	14,000.00	150,000.00		300,000.00

冀東道三河縣經征庫款調查表

項別	額征數	已征數	未征數	備考
地租	一、四、六、八、六	六、五、七、七、〇	三、六、二、七、一	
契稅	三、三、三、〇、〇	一、二、四、九、八	二、〇、八、二、二	
屠宰稅	一、五、〇、〇、〇	〇、七、五、二、五	六、二、四、七、五	
牲畜稅	一、〇、〇、〇、〇	一、三、四、四、八	五、三、五、一、二	
屠宰稅	一、三、〇、〇、〇	九、五、五、〇	四、〇、五、〇、〇	
牛畜牙稅	一、七、〇、〇、〇	一、三、〇、〇、〇	五、〇、〇、〇、〇	
斗牙稅	一、三、〇、〇、〇	九、二、六、二、〇	三、六、三、八、〇	
秤牙稅	三、四、五、〇、〇	三、四、五、〇、〇	〇	
菓牙稅	一、〇、〇、〇、〇	一、〇、〇、〇、〇	〇	
皮牙稅	一、〇、〇、〇、〇	一、〇、〇、〇、〇	〇	
菸酒牌照稅	一、〇、〇、〇、〇	一、〇、〇、〇、〇	〇	
營業稅	一、〇、〇、〇、〇	無	一、〇、〇、〇、〇	
合計	一、三、〇、〇、〇、〇	六、五、〇、〇、〇、〇	六、五、〇、〇、〇、〇	無額征數二、四四四元四一四

冀東道三河縣經征縣款調查表

項 別	額 征 數	已 征 數	未 征 數	備 考
田賦附加	四,000,000	一,七四三,四三三	二,二五六,五六七	
契稅附加	五,三三二,000	三,四九六,八二五	一,八三五,一七五	
斗牙稅附加	二,450,000	三,三三六,六三三	四六,一三三	
附 畜 牙 稅 加	三,一五八,000	三,三三三,四三三	一七五,四三三	
冀牙稅附加	三,一八,000	一,四三,三三三	一,七四五,六六六	
附 牛 羊 牙 稅 加	五,000,000	六,000,000	四,四六六,三三三	
牲畜稅附加	二,四三,000	二,六六六,三三三	三三,三三三	
屠宰稅附加	二,三六九,000	二,000,000	三六九,000	
皮稅附加	一,五八,000	一,六二二,000	三,四二,000	
畝 捐	六,四三三,000	六,六六六,三三三	二,二三三,三三三	溢征二二,三七四元〇六七
學 田 租	一,000,000	二,四三三,三三三		溢征一,四四六元三七五
慈善地租	九,000	四,三三三		溢征三四元〇〇〇
商 捐	三,四三三,000	四,五五五,三三三		溢征一,四二九元七七四
繕 狀 費	九,000,000	九,000,000	五,九九三	

冀東道統計概要 財政

冀東道統計概要 財政

明	說	合計	100,000,000	114,000,000	114,000,000
	庫款補助費		100,000,000	100,000,000	100,000,000
	庫縣生息		0	0	0
	秤牙稅附加		0	0	0
	違警罰款		0	0	0
	烟賭罰款		0	0	0
	司法罰款		0	0	0

冀東道三河縣縣款支出調查表

項 別	支 出 數	備 考
祭 祀 費	1,800,000	
俸給薪水工資	10,011,000	
公 旅 雜 費	4,111,910	
機 密 費	1,100,000	
交 際 費	510,000	
縣行政冬季爐火費	311,000	
警察服裝費	6,200,000	
征 糧 租 費	1,500,000	
植樹節植樹費	1,800,000	
地 方 警 察 費	3,200,000	
警 務 各 分 局 所 隊 燈 火 費	500,000	
簡 易 師 範 學 校 經 費	4,000,500	
完全小學校經常費	2,477,300	
女子小學校經常費	1,260,000	
私立完全小學校 補助費	500,000	

冀東道統計概要 財政

豐東道統計概要 財政

孤貧口額	三三,000
民衆教育館費	五五,000
經征學租金	六〇,000
款產會公雜費	九,000
汽油汽車等費	六,四〇〇,000
播音機費	一一,000
地方各機關修繕費	三三,六〇〇
看守文廟夫役工食	一一〇,000
雜費	七,000
剽匪費	二八,六五〇
預備費	一四,四〇〇
解勸費	一一五,800
日語教員薪金	三〇〇,000
電話管理所經費	一一八,六三〇
二十八年未獎金	七,三三三,三三三
合計	二五,一五,二二二
說明	

冀東道盧龍縣經征庫款調查表

項 別	額 征 數	已 征 數	未 征 數	備 考
地 糧	1,064,000	4,340,000	1,484,000	
租 課	3,344,000	1,344,000	2,000,000	
買 契 稅	3,344,000	4,000,000	656,000	溢征一七、六四三元三五二
典 契 稅	4,000,000	3,044,000	956,000	
買 契 費 用	4,000,000	1,344,000	2,656,000	溢征五三四六元二八八
典 契 費 用	1,100,000	4,000,000	2,900,000	
牲 畜 稅	1,644,000	1,644,000	無	
牲 畜 牙 稅	1,000,000	1,000,000	無	
花 菓 牙 稅	1,000,000	1,000,000	無	
斗 木 牙 稅	1,000,000	1,000,000	無	
營 業 稅	1,000,000	1,764,000	1,000,000	查新征數呈奉省令核定額為一 九二九年應征額九元一〇至本月 底按季決算 全年應征額九元一〇至本月 底按季決算 全年應征額九元一〇至本月 底按季決算 全年應征額九元一〇至本月 底按季決算
屠 宰 稅	1,000,000	1,000,000	無	
菸 酒 牌 照 稅	1,000,000	1,000,000	無	

冀東道統計概要 財政

寛東道統計概要 財政

契紙價	註冊費	當稅	合計	明 說
1,300,000	300,000	100,000	1,700,000	
1,000,000	300,000	100,000	1,400,000	
權征六一〇元〇〇〇	權征一三三元〇〇〇	無	溢征二二,七二五,二四〇	

冀東道盧龍縣經征縣款調查表

項 別	額 征 數	已 征 數	未 征 數	備 考
基金生息	二,三三〇.〇〇	二,三三〇.〇〇	二,三三〇.〇〇	
官產收入	二,三三三.〇〇	一,八三三.六六	六九九.三四	
田賦附加	一,六三六.〇〇	六三六.〇〇	一,〇〇〇.〇〇	
契稅附加	六,〇〇〇.〇〇	一,三三三.〇〇	四,六六六.〇〇	溢征四、一九〇元〇三四
牲畜稅附加	四,九四四.〇〇	四,九四四.〇〇	無	
屠宰稅附加	一,四〇〇.〇〇	一,四〇〇.〇〇	無	
牲畜牙附加	三,〇〇〇.〇〇	三,〇〇〇.〇〇	無	
花菜牙附加	一,七三三.〇〇	一,七三三.〇〇	無	
斗木牙附加	一,〇〇〇.〇〇	一,〇〇〇.〇〇	無	
查驗費	二,五〇〇.〇〇	二,五〇〇.〇〇	無	
小腸捐	五,〇〇〇.〇〇	五,〇〇〇.〇〇	無	
水磨捐	一,〇〇〇.〇〇	一,〇〇〇.〇〇	無	
石灰窖捐	一,五〇〇.〇〇	一,五〇〇.〇〇	無	
違警罰金	二,〇〇〇.〇〇	一,〇〇〇.〇〇	一,〇〇〇.〇〇	

冀東道統計概要 財政

冀東道盧龍縣款支出調查表

項 別	支 出 數	備	考
祭 祀 費	100,000		
縣 行 政 費	311,000		
經 征 費	1,000,000		
地 方 警 察 費	2,224,000		
教 育 費	1,091,334		
初 中 班 經 費	87,150,000		
教 育 補 助 費	3,222,334		
勸 業 費	833,100		
社 會 事 業 費	33,200		
牛 痘 苗 費	40,000		
建 設 費	100,000		
民 治 費	1,000		
雜 支 費	10,210		
勘 匪 費	1,141,500		

冀東道統計概要 財政

宮東道統計概要 財政

合 計	預 備 費
一四,三三六,〇〇〇	五,五〇〇,〇〇〇
明 說	

冀東道順義縣經征庫款調查表

項 別	額 征 數	已 征 數	未 征 數	備 考
地 租	三,九一七,〇〇〇	一,四四四,〇〇〇	二,四七三,〇〇〇	
契 稅	一,五六一,〇〇〇	五,〇〇〇	一,五〇六,〇〇〇	溢征三四、三二六元七八六
斗 牙 稅	一〇〇,〇〇〇	一〇〇,〇〇〇	無	
秤 牙 稅	一〇〇,〇〇〇	一〇〇,〇〇〇	無	
大 牙 稅	一〇〇,〇〇〇	一〇〇,〇〇〇	無	
小 牙 稅	四〇,〇〇〇	四〇,〇〇〇	無	
猪 毛 牙 稅	二〇,〇〇〇	一〇,〇〇〇	無	
屠 宰 稅	四〇,〇〇〇	四〇,〇〇〇	無	
牲 畜 稅	五,〇〇〇	五,〇〇〇	無	
菸 酒 牌 照 稅	四,〇〇〇	四,〇〇〇	無	
營 業 稅	二,〇〇〇	二,〇〇〇	無	
當 稅	一〇〇,〇〇〇	一〇〇,〇〇〇	無	
司 法 收 入	一,〇〇〇,〇〇〇	二,〇〇〇,〇〇〇		長征一、三一五元八一〇

冀東道統計概要 財政

冀東道統計概要 財政

明 說	合 計	其他收入
	10,710,114圓	2,225,000
	12,935,114	1,225,000
	3,225,000	
	長征九、〇二二元二〇八 溢額四四、六六四元八〇四	

冀東道順義縣經征縣款調查表

項 別	額 征 數	已 征 數	未 征 數	備	考
歸金附小	600,000.00	1,000,000.00		溢征〇元一四二	
契稅附加	1,000,000.00	6,000,000.00		溢征五、五七三元二九九	
屠宰附加	3,000,000.00	3,000,000.00		溢征三四二元〇〇〇	
牲畜附加	500,000.00	2,000,000.00	1,000,000.00		
牲牙附加	600,000.00	3,000,000.00	300,000.00		
斗牙附加	600,000.00	6,000,000.00		溢征二九五元〇〇〇	
秤牙附加	500,000.00	1,000,000.00		溢征六四九元〇〇〇	
猪毛附加	500,000.00	3,000,000.00		溢征二六〇元〇〇〇	
繕狀費	600,000.00	3,000,000.00	100,000.00		
紙行附加	300,000.00	3,000,000.00	300,000.00		
司法罰款	600,000.00	6,000,000.00	300,000.00		
烟賭罰款	300,000.00	3,000,000.00		長征一元八九一	
遠警罰款	300,000.00	3,000,000.00	1,000,000.00		
學田租	10,000.00	3,000,000.00		長征一元一〇六	

冀東道順義縣縣款支出調查表

項別	支出數	備	考
祭祀費	150,000		
縣行政費	480,000		
經費	600,000		
職員宿舍房租	300,000		
地方警察費	500,000		
購置子彈費	150,000		
教育費	150,000		
補助費	250,000		
短期小學開辦費	500,000		
社會事業費	200,000		
剿匪費	1,000,000		
預備費	500,000		
臨時部	200,000		
警察隊費	300,000		
合計	4,300,000		

冀東道統計概要 財政

冀東道香河縣經征庫欸調查表

項別	額征數	已征數	未征數	備考
地租	三,四〇〇.〇〇	〇,〇〇〇.〇〇	一六,九四五.〇〇	已征數內有帶征二十七年地租四,九六九元一八四
租課	一,〇四三.三三	一〇〇.〇〇	一,〇四三.三三	已征數係帶征二十七年租課二〇六元七三五
買契	一〇,〇〇〇.〇〇	四,〇六三.〇〇	五,〇三七.〇〇	
買契中學費	一,〇〇〇.〇〇	四三三.七〇	五〇六.三〇	
典契	四〇〇.〇〇	一〇〇.〇〇	三〇〇.〇〇	
典契省學費	四〇〇.〇〇	一〇〇.〇〇	三〇〇.〇〇	
推契	三三三.〇〇	五七.七〇	二七五.三〇	
推契省學費	三三三.〇〇	五〇.〇〇	二八三.〇〇	
屠宰稅	五,三三三.〇〇	五,七四三.三六	四一〇.六四	已征數內有帶征二十七年稅欸三,一〇五三元一七九
烟酒牌照稅	三,六六六.〇〇	一,〇〇〇.〇〇	二,六六六.〇〇	已征數內有帶征二十七年稅欸一,〇七一元二五二
牲畜稅	一,一六六.〇〇	九,九七五.七三	五,九九四.四九	已征數內有帶征二十七年稅欸三,二六六元二二一
牲畜牙稅	一〇,一六六.〇〇	八,三三三.六五	五,九三二.三五	已征數內有帶征二十七年稅欸四,一四〇元一三五
斗行牙稅	七,九九〇.〇〇	六,四四一.〇〇	四,四九九.〇〇	已征數內有帶征二十七年稅欸三,一三三元九六六
營業稅	五,〇五五.〇〇	三,三三三.三三	五,〇五五.〇〇	已征數係帶征二十七年所欠

明 說	合 計	鷄鳴牙稅	棉秤牙稅
	貳,四四,五〇	一,六三,三九	一,六六,四九
	三,九六,〇六	一,六三,三九	
	五,四〇,一三		
	帶征舊欠二四、九九〇元七八九	全	二十八年底尚未辦定已徵數係帶征一十七年舊欠

冀東道香河縣經征縣款調查表

項別	額征數	已征數	未征數	備考
款產收入	1,252,000	1,250,000	2,000	
附加捐稅	1,238,000	6,000	1,232,000	
劃撥款	500,000	3,200,000	2,700,000	
縣稅	4,000,000	1,332,000	2,668,000	
雜收入	500,000	2,200,000	1,700,000	
攤款	2,300,000	4,700,000	2,400,000	
庫款補助	3,200,000	2,700,000	500,000	
合計	10,460,000	6,860,000	3,600,000	
明 說				

冀東道香河縣縣款支出調查表

明 說	項 別										支 出 數	備 考
	合 計	預 備 費	勘 匪 費	雜 支 費	勸 業 費	教 育 費	地 方 警 察 費	經 征 費	縣 行 政 費	祭 祀 費		
	叁,一九四元	一,四六二.〇〇	二,六六四.五五	一,三三〇.〇〇	二,〇〇〇.〇〇	二,五五〇.〇〇	四,二二二.〇〇	一,〇〇〇.〇〇〇	六,九〇〇.〇〇〇	一,〇〇〇.〇〇		

冀東道懷柔縣經征庫款調查表

項別	額征數	已征數	未征數	備考
地糧	500,000.00	310,000.00	190,000.00	未征數內免稅 〇四二五八九〇.〇〇元 〇六除餉費及稅外餘未征 〇六六六元七九八
旗租	15,000.00	15,000.00		
公產租	10,000.00	10,000.00		
軍餉租	10,000.00	10,000.00		
新墾租	10,000.00	10,000.00		
買契稅	100,000.00	100,000.00		
買契中用費	100,000.00	100,000.00		
買契中用費	100,000.00	100,000.00		
買契中用費	100,000.00	100,000.00		
買契中用費	100,000.00	100,000.00		
典契學費	100,000.00	100,000.00		
典契中用費	100,000.00	100,000.00		
典契中用費	100,000.00	100,000.00		
推契稅	100,000.00	100,000.00		

寬東道統計概要 財政

推契學費	六〇〇,〇〇〇	三三〇,〇〇〇	二七〇,〇〇〇	
推契中用	八,〇〇〇	五,〇〇〇	三,一八〇	
推契中用費 區區自治費	四,〇〇〇	二,六〇〇	一,五〇〇	
契紙價	三〇,〇〇〇	一六,〇〇〇	一四,〇〇〇	
註冊費	五,〇〇〇	四,〇〇〇	三,〇〇〇	
契稅罰金		三,〇〇〇		
牲畜稅	三三,〇〇〇	二九,〇〇〇		溢征六一元二八八
屠宰稅	三,五〇〇,〇〇〇	三,三〇〇,〇〇〇	無	
大牙行牙稅	〇〇〇,〇〇〇	七〇〇,〇〇〇		溢征四〇元一六九
小牙行牙稅	一,〇〇,〇〇〇	一,二二〇,〇〇〇		溢征二〇元九八四
花生行牙稅	六,〇〇〇,〇〇〇	三,三〇〇,〇〇〇		溢征二,六七一元二三四
鮮菓行牙稅	六〇,〇〇〇	六〇,〇〇〇	無	
雜秤行牙稅	五,〇〇〇	五,〇〇〇	無	
斗行牙稅	二,五〇,〇〇〇	二,五〇,〇〇〇	無	
菸酒牌照稅	一,〇〇,〇〇〇	一,〇〇,〇〇〇	無	
營業稅	二,〇〇,〇〇〇	一,〇〇,〇〇〇	三,〇〇〇	
合計	三,〇〇,〇〇〇	三,〇〇,〇〇〇	六,一〇五,〇〇〇	溢征及無額征數二,七九七元六三五

說

一、牲畜稅、大牙行牙稅、小牙行牙稅三項溢征係第四管區所征之數因招標時將該區別出約征數未列

一、花生行牙稅額征數係估計數

明

冀東道懷柔縣經征縣款調查表

項 別	額 征 數	已 征 數	未 征 數	備	考
教育基金	六六,000	六六,六六六		溢征八四元六八八	
生 息	六,000	二八,九七五		溢征三二元九一五	
學田租金	三九,000	三二,五五五	五,四四五		
建設租金	六,000	六,000		溢征一〇元〇〇〇	
硝斤差租	三,000	三,000	一〇,七〇〇		
義倉房租	四,000	四,000	無		
田賦附加	三,000,000	二,三六五,五〇〇	七六四,五〇〇		
契稅附加	一,三二,000	一,零五,七三三		溢征四三六元七三三	
印花稅附加	九,000	一,八三三,八三三		溢征八六八元八二五	
牙稅附加	三,000	四,四〇〇		溢征九二元五〇〇	
屠宰稅附加	一,五〇,000	一,零四,九〇〇		溢征三二七元九五〇	
屠宰稅附加	一,000,000	一,三三,九〇〇		溢征一一九元九四九	
稅附加	一,〇〇,000	一,六七,〇〇〇		溢征,三二八元九〇〇	
稅附加	一,〇〇,000	九三,三三三	九三,六六六		

冀東道統計概要 財政

雜稅附加牙	1,420.000	2,160.000		溢征一二元〇〇〇
繕狀費	1,000.000	600.000	1,300.000	
手印費	1,000.000	1,000.000		溢征七三元七一〇
違警罰金	1,000.000	1,000.000	1,100.000	
司法罰金	1,000.000	1,000.000	1,100.000	
烟賭罰款	1,000.000	1,000.000	6,000.000	
屠宰場售價	1,000.000	1,000.000		溢征一、六九三毛一一六
學費	1,000.000	1,000.000		溢征九二元二二〇
立第二校經費	1,000.000	1,000.000		
地稅帶徵	1,000.000	1,000.000	6,000.000	
豬羊小腸捐	1,000.000	1,000.000	1,000.000	
香房捐	1,000.000	1,000.000		溢征九元五〇〇
香礮捐	1,000.000	1,000.000		
附加路費	1,000.000	無	1,000.000	
大車捐	1,000.000	1,000.000		溢征四六一元三二〇
商房製捐油	1,100.000	1,100.000	1,000.000	
自行車捐	1,100.000	1,100.000	1,000.000	

冀東道懷柔縣縣款支出調查表

項別	支出數	備	考
縣行政費	五,九二〇		
征糧費	四〇,〇〇〇		
地方警察費	二四六,三九五		
教育費	七,四七,四四五		
植樹費	三,一〇〇		
服裝費	二,三三,〇〇〇		
祭祀費	一萬,五五五		
屠宰場經費	五三,四四五		
運動會費	一三,一三三		
清潔費	一六,〇〇〇		
勸匪費	五萬,四〇〇		
汽車各費	一,〇〇,一三三		
官警入學制服費	九,九〇〇		
各項特殊旅費	四一,一三〇		

警團訓練費	三二,五五〇
臨時偵緝隊費	五,〇〇〇
建設東亞新秩序紀念章費	二,〇〇〇
展覽會費	五,〇〇〇
地圖費	一,〇〇〇
長途電話補助費	一〇,〇〇〇
祭武廟費	一〇,〇〇〇
補助學校教員增薪一至四月	一〇,〇〇〇
解勸費	一〇,〇〇〇
慶祝政府一週年費	五,〇〇〇
補助監所臨時費	五,〇〇〇
補助何前縣長擲用庫費	六,〇〇〇
守備隊修理房屋費	一〇,〇〇〇
補助日本憲兵隊修理房屋費	五,〇〇〇
修理顧問室費	三,〇〇〇
承審處添購棹椅費	五,〇〇〇
修理法庭費	一〇,〇〇〇

冀東道政

冀東道統計概要 財政

明	說	季補助 燈火署 費冬	補助本 署燈油 費	暑期教 員講習 會費	合
		45,000	11,100	10,800	66,900

冀東道平谷縣經征庫款調查表

項 別	額 征 數	已 征 數	未 征 數	備	考
田 賦	卅八萬七千	卅八萬七千	無		
租 課	卅萬	卅萬	無		
牲 畜 稅	一萬七千	一萬七千	無		
屠 宰 稅	卅一萬	卅一萬	無		
菸 酒 牌 照 稅	卅九千	卅九千	無		
斗 牙 稅	卅萬	卅萬	無		
大 牙 稅	卅萬	卅萬	無		
小 牙 稅	一萬	一萬	無		
蕭 牙 稅	卅萬	卅萬	無		
契 稅	卅萬	卅萬	無		
契 稅 學 費	一萬	一萬	無		
解 庫 田 費	一萬	一萬	無		
中 區 費	一萬	一萬	無		
自 治 費	一萬	一萬	無		
契 紙 價	一萬	一萬	無		

冀東道統計概要 財政

冀東道統計概要 財政

註 冊 費	營 業 稅	合 計	明 說
59,511	1,112,300	1,171,811	
1,002,362	1,002,362	2,004,724	
112,300	112,300	224,600	
			<p>本表所列解庫田房中用費及劃撥區自治費契紙價註冊費等四項向未規定額征數故額征數及未征數兩欄空白未填合併註明</p>

冀東道平谷縣經征縣款調查表

項 別	額 征 數	已 征 數	未 征 數	備 考
縣 款	商,元	商,元	無	
官地收入	四,000	三,000	一,000	
田賦附加	10,000.00	八,000.00	二,000.00	
契稅附加	六,000.00	二,六三三.六五	三,三六六.三五	
斗牙稅附加	六,三三.00	六,三三.00	無	
屠宰稅附加	六,000.00	六,000.00	無	
違警罰款	100,000	100,000	無	
花 果 捐	四,九三,000	四,三三,六三	六,六,三三	
雞 蛋 捐	401,000	401,000	無	
管 藤 也	三,五,000	三,五,000	無	
牛 毛 捐	三,三,000	三,三,000	無	
猪 羊 小 腸 捐	三,四,000	三,四,000	無	
攤 款	八,四,八,四	無	八,四,八,四	
合 計	六,四,六,三三	一,八,三,三,四三	七,九,九,元二	
說 明	查花果捐因二十八年度尚未投定故新征數仍列四千九百元			

冀東道平谷縣縣款支出調查表

項 別	支 出 數	備 考	明 說
縣公署行政經費	一五,九三三.三四		<p>一、查本縣自二十七年一月一日起奉 前冀東政府令改為統收統支每月由縣款撥補行政經費一千九百九十五元七角四分</p> <p>二、查本縣花果捐經招投七次之多均委投委乃組織花果捐征收所設他收員一員月支二十五元巡查五 人各支九元辦公費月支十五元月共支八十五元自六月份起支業經提交本署第九次縣政會議議決 通並呈報有案在案</p> <p>三、查所列雜支三十五元係補助本縣簡易師範及近光小學兩校教員暑期赴京講習旅送費之用經本署 第九次縣政會議議決通過</p> <p>四、查所列散放貧民款六十四元二角九分係縣款存庫發商生息之款歷年於舊歷十一月一日盡數散放 貧民</p>
花果捐征收所經費	四六,000		
地方款產監理 委員會用費	七,五卅		
雜 支	三五,000		
散放貧民款	一六,要六,000		
合 計	一六,要六,000		

冀東道興隆辦事處經征庫欸調查表

項別	額征數	已征數	未征數	備考
田賦	二,五六一,四〇〇	一,五九一,一五五	六七一,六六五	溢征一〇九元五二七
契稅	三,七七一,〇〇〇	三,七〇〇,〇〇〇		溢征一八元三四九
庫中用	六五〇,〇〇〇	六六六,〇〇〇		溢征五八元五〇〇
契紙價	一〇〇,〇〇〇	二,八八五,〇〇〇		溢征一元七〇〇
註冊費	一〇〇,〇〇〇	三,七〇〇		
屠宰稅	二,〇五五,〇〇〇	三,〇五五,〇〇〇	無	
牲畜稅	一,五五六,〇〇〇	一,七五五,〇〇〇	無	
斗牙稅	一,九七〇,〇〇〇	一,九七〇,〇〇〇	無	
科牙稅	一,三三六,〇〇〇	一,三三六,〇〇〇	無	
牲畜牙稅	一,七二二,〇〇〇	一,七二二,〇〇〇	無	
菸酒牌照稅	六〇一,〇〇〇	六〇一,〇〇〇	無	
營業稅	四四四,九三五	四四四,九三五	二,二九五	
合計	一九,三〇四,〇六元	一八,六三三,九四三	六九〇,九三五	溢征一九八元〇七六
說明				

冀東道統計摘要 財政

冀東道興隆辦事處經征縣款調查表

項別	額征數	已征數	未征數	備	考
畝捐	四,二二〇.〇〇	四,二二〇.五五		溢征三八元一五四	
商捐	壹,〇〇〇.〇〇	六〇〇.〇〇	三〇〇.〇〇		
小腸捐	五〇〇.〇〇	五〇〇.〇〇			
皮毛捐	一五〇.〇〇	一五〇.〇〇			
脚行捐	六〇.〇〇	六〇.〇〇			
鷄鴨卵捐	三,六〇〇.〇〇	三,六〇〇.〇〇			
雜碎留撥	一,一〇〇.〇〇	一,一〇〇.〇〇			
屠宰留撥	一〇〇.〇〇	一〇〇.〇〇			
屠宰附加	五〇.〇〇	五〇.〇〇			
花生斗用	五〇〇.〇〇	五〇〇.〇〇			
窰戶地租	一〇〇.〇〇	一〇〇.〇〇	無		
地方中用	六,六〇〇.〇〇	三,〇〇〇.〇〇		溢征一,二六一元八一九	
監証抽厘	四〇.〇〇	一三九.〇〇		溢征七九元五六三	
繕狀費	一〇〇.〇〇	一〇〇.〇〇	五五.〇〇		

明 說	合 計	違 警 罰 款	烟 賭 罰 款	司 法 罰 款
	六,三三三,〇〇〇	一〇〇,〇〇〇	一〇〇,〇〇〇	一〇〇,〇〇〇
	一〇,一四七,七七一	〇〇,〇〇〇	〇〇,〇〇〇	一〇,〇〇〇
	四四,四四四	七,七〇〇	一四,七〇〇	六,六〇〇
	溢 征 一, 三 七 九 元 五 三 六			

冀東道興隆辦事處縣款支出調查表

項 別	支 出 數	備 考	說 明
行 政 經 費	四,七六三		
警 察 服 裝 經 費	二九,四四		
教 育 經 費	三,九四〇,〇三		
合 計	八,九一三		

冀東道區各縣處財務科長一覽表

縣別	項別	姓名	別號	年齡	籍貫	到差年月	出身略歷
灤縣		戴鼎元	銘勳	四七	河北昌黎	二十八年四月	直隸工業專門學校畢業會充中學教員
豐潤		王益三	國瑞	四一	河北豐潤	二十五年七月	直隸法政專門學校畢業歷充財務局長
通縣		楊松濤	劍青	五五	江蘇	二十八年八月	北京中國大學畢業歷充科長秘書縣長
昌黎		萬錫璋	榮九	五六	河北昌黎	二十七年四月	北京大學畢業歷充課員承審員縣知事
樂亭		韓克續		三一	河北豐潤	二十七年十月	北京志成中學畢業歷充科員科長
遷安		朱廣虞	品阜	五〇	浙江紹興	二十五年八月	紹興中學畢業歷充科長
遵化		劉瑄璠	紹伯	三六	山東諸城	二十六年三月	北京朝陽大學畢業歷充科長秘書局長
寶坻							
薊縣		邊毓鈞	明遠	四七	北京市	二十六年十二月	北京法政專門學校畢業歷充科員主任科長
玉田		郭雨震	以字行	三九	河北趙縣	二十七年十一月	河北第十五中學畢業歷充局長上尉副官會計主任
撫寧		孫靈坡	濟川	三六	河北昌黎	二十八年七月	法學院畢業歷充股吧秘書

冀東道統計概要 財政

附註	興隆辦事處	平谷	懷柔	香河	順義	盧龍	三河	密雲	寧河	昌平	臨榆
	王久徵	齊瑞生	韓煊	賴敏樞	言緒	胡應麟	傅學輝	安仲旗	李紹康	馮可培	榮富奮
資垂縣因二十七年匪陷縣城稅收銳減財政科長故未設置	明遠		耀文		繼忱		日波		壽齊	壽鈞	增華
	二九	三三	四四	四〇	三七	三五	三八	三四	四五	四一	五六
	河北霸縣	河北平谷	河北望都	江西南康	河北順義	奉天錦西	河北三河	河北密雲	河北雷河	浙江紹興	河北天津
		二十八年八月	二十五年七月	二十七年六月	二十七年七月	二十七年十月	二十七年六月	二十六年九月	二十五年七月		
	師範講習所畢業歷充科員	師範講習所畢業歷充科員	河北保定中學畢業歷充科長	曾任科長	順義高等學校畢業歷充會計員征收主任科員科長	歷充財務局科長	北京民國大學經濟科畢業歷充科員秘書科長	北京美術學院畢業歷充科員科長	國立北京大學畢業曾任財務局科長	紹興法政學校畢業歷充科員秘書	前清附生歷充科員秘書

教

育

冀東道區教育概況總表

冀東道統計概要 教育

教員數		職員數		畢業生數		學生數		班數		計學 教機 校開 數或	項別		類別
女	男	女	男	女	男	女	男	級初	級高				
6	99		70	75	396	119	2058	53		12	學中級初	中 學 等 校	
9	108	10	47	49	503	307	2363	49	27	7	學中		
9	80		57	90	238	591	664	12	21	4	範師		
4	127	2	70	28	530	217	1191	54		22	範師易簡		
	13		15		50		259	8		3	校學業職		
28	427	12	259	242	1717	1284	6535	176	48	48	計		
108	1250	40	101	625	20177	2885	43389		1819	272	學小		初 教 育
											學小級高		
200	4700		40			5174	17090	7682		4458	學小級初		
50	428					683	21052	600		460	學小期短		
1	1					30	30	1		1	園稚幼		
359	6379	40	141	625	2017	8772	235372	3283	1319	5191	計		
387	6806	52	400	867	21894	10006	241907	8459	1367	5230	計	合	
10	60					830	1200	50	5	61	校學民新	社 會 教 育	
2	4					40	80	1	2	3	校學習社		
			124							15	館教民		
			20							9	館書圖		
			8							5	場育體		
			26							13	所演講		
			35							35	處報閱		
			1							1	處字問		
											場樂娛		
			200							38	他其		
12	64		414			870	1280	57	7	180	計	合	
309	6870	52	814	867	21894	10876	243187	8516	1374	5410	計	總	

附註 本表係各區各項教育總計小學畢業生以高年級畢業者之列

冀東道統計概要 教育

總計	其他	職業學校	簡易師範學校	初級中學	中學	師範學校	學校性別	
							男	女
8		1	1	2	1	3	男	省立
1						1	女	
25		2	19	3	1		男	縣立
2			2				女	
8				4	4		男	私立
4				3	1		女	
44		3	20	9	6	3	男	合計
7			2	3	1	1	女	
							備註	
							日語教員養成所列入師範學校欄內	

冀東道區各中等學校比較圖

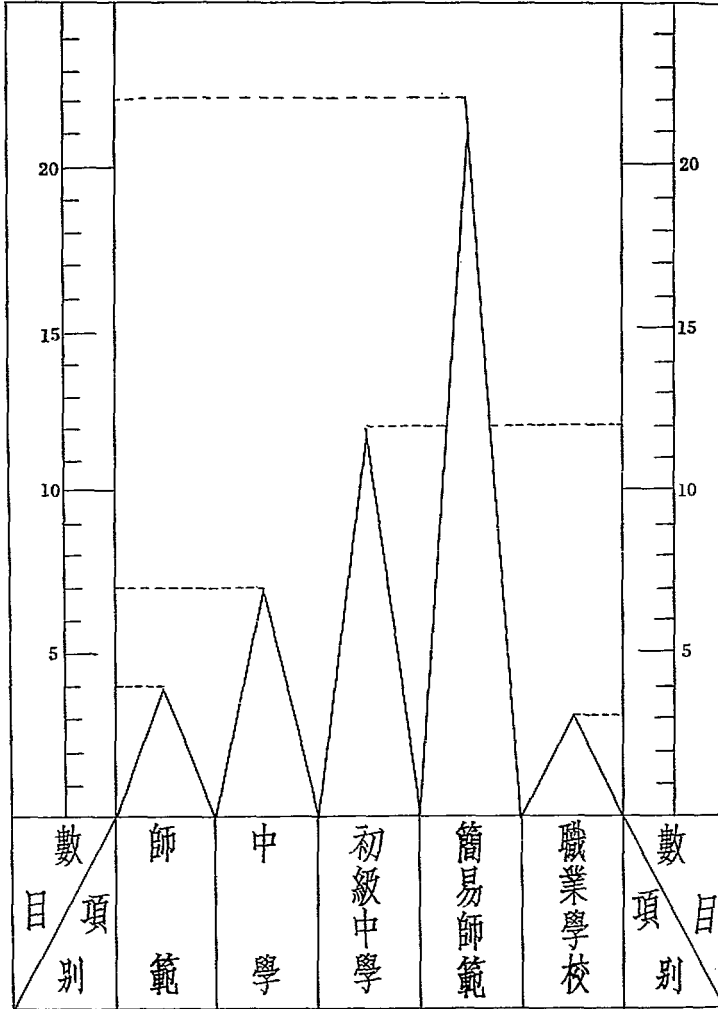

冀東道統計概要

總計	幼稚園	短期小學	初級小學	高級小學	完全小學	學校性別	
						男	女
55		50			5	男	省
17		16			1	女	
72		66			6	計	立
4675	1	300	4158		216	男	縣
444		94	300		50	女	
5119	1	394	4458		266	計	立
5030	1	350	4158		221	男	合
161		110	300		51	女	
5191	1	460	4458		272	計	計

冀東道統計概要 教育

黨東道統計概要
教育

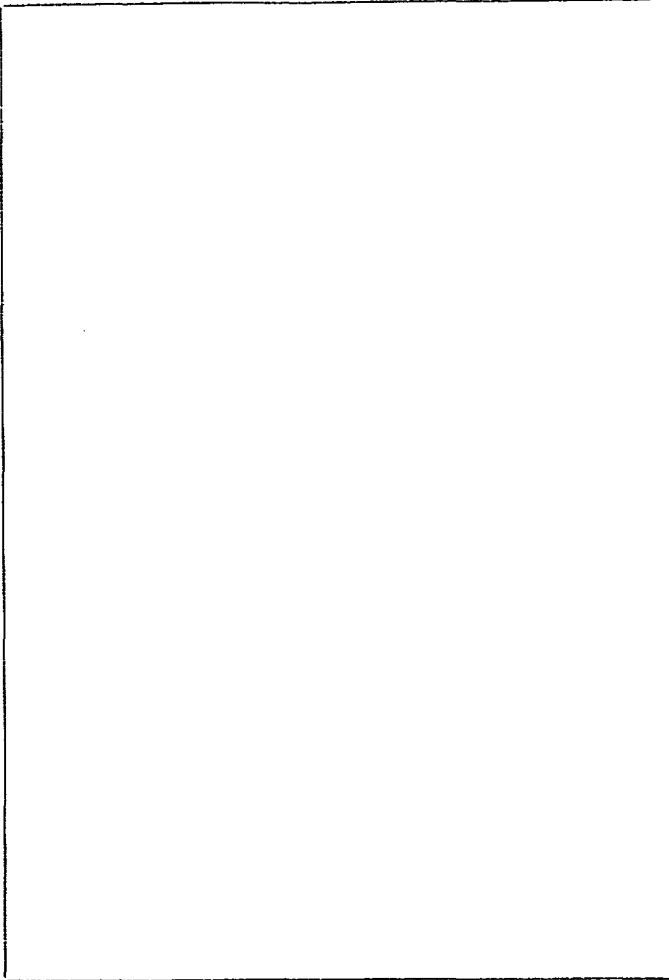

冀東道區社教機關統計表

社教機關類別	省		縣	合計	附註
	立	別			
新民教育館	二		一三	一五	
圖書館			九	九	
體育場			五	五	
講演所			一三	一三	
閱報處			三五	三五	
問字處	一			一	
娛樂場					
新民學校	二		五九	六一	
補習學校	三			三	
其他	二		三六	三八	
總計	一〇		一七〇	一八〇	

冀東道統計概要 教育

遼東道統計概要
教育

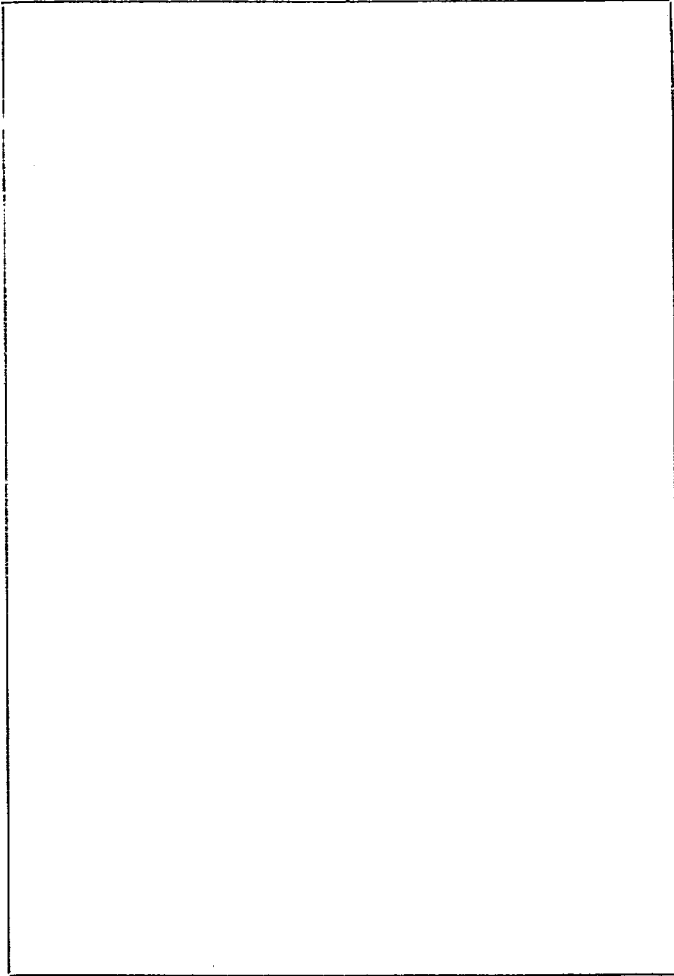

冀東道區各社會教育機關數比較圖

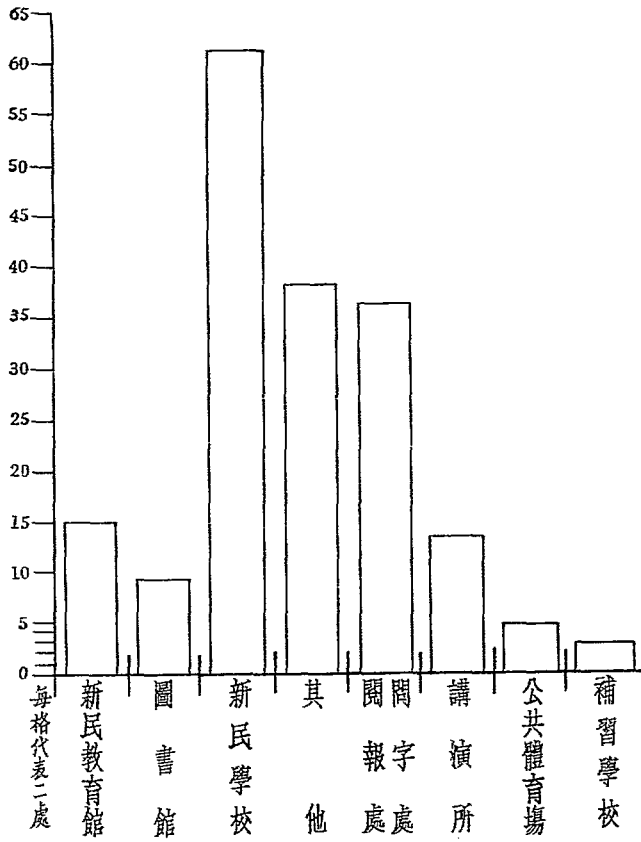

冀東道區各縣處各級學校校數統計表

縣別	中學校		簡易師範	職業學校	小學校		初級小學校	幼稚園	短期小學	合計
	校數	學生			校數	學生				
撫寧		一			一〇	一六九			三〇	二一〇
玉田		一			九	二八八				二九八
薊縣					一二	二二七			三〇	二六九
寶坻		一			一〇	三〇〇				三一
遵化		一			一〇	二二三				二四五
遷安		一		一	一三三	一二五			三〇	一八〇
樂亭		二			一六	二八九			四	三二二
昌黎		二			一八	三〇四			三〇	三五六
豐潤		一			三一	三八一			四五	四六〇
灤縣		六			四三	五四四			四五	六三九
通縣		二			八	三五二			一八	三八一

冀東道統計概要 教育

冀東道統計概要 教育

總計	興隆辦事處	平谷	懷柔	香河	順義	盧龍	三河	密雲	寧河	昌平	臨榆
一七									一		二
二二		一	一	一	一	一	一		一	一	一
二											一
二六六	二	一	二	六	三	二	三	四	二四	五	一四
四四五八	一〇	七八	五七	九九	二〇〇	一一〇	二二三	八三	三〇	二二九	一三七
一						一					
三八九	五		一〇	二七		二二		二九	一二	一六	三六
五一五四	一七	八〇	七〇	一三三	二〇四	一四六	二一七	一一六	六八	二五一	一九一

冀東道區各縣處各級學校校數比較圖

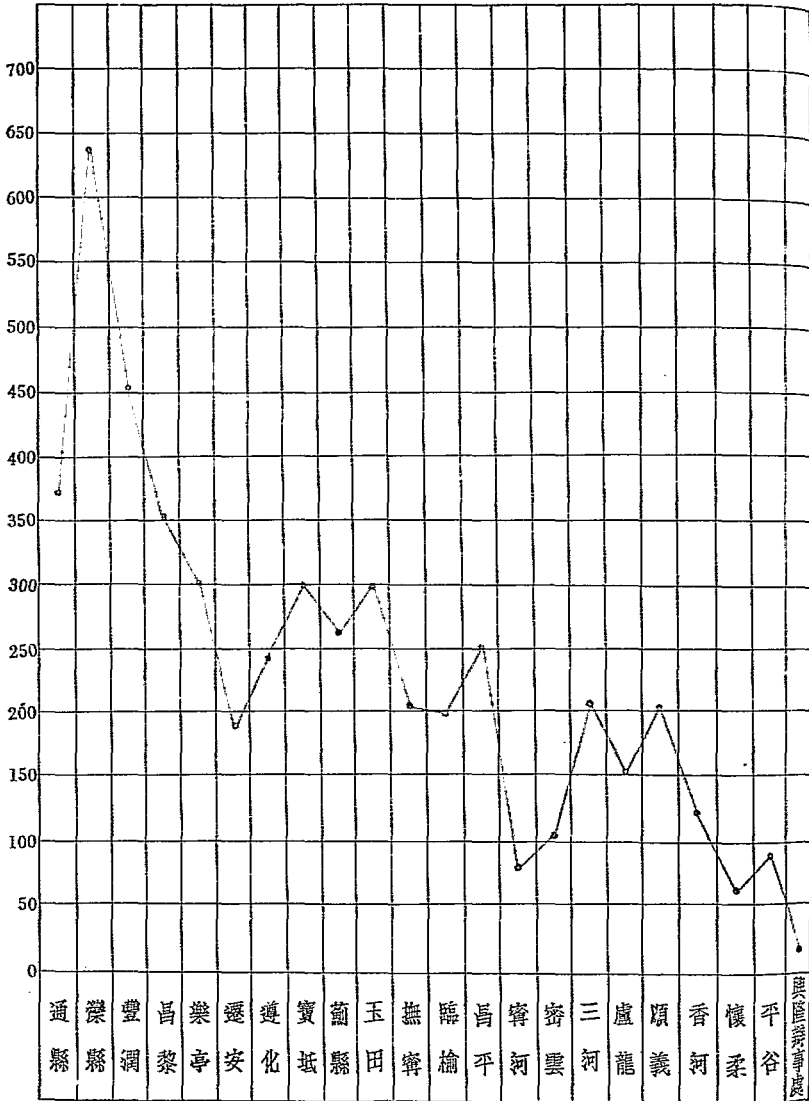

冀東道區各縣處各級學校學生人數統計表

縣別	學生數		職業學校	小學校	初級小學校	幼稚園	短期小學	合計
	中學校	簡易師範						
通縣	四六三	一〇五		一二一六	一〇二二二		五六九	一二五七五
灤縣	一六七八	一四四		八七一	一八〇七六		二九三四	三一五四三
豐潤	三七〇	一七〇		五九四二	一九三八三		一三九〇	二七二五五
昌黎	四六六	一六二		九三八	一三八一八		九四二	一六三二六
樂亭	二八九	二六		二八二九	一一五三七		一六二七	一六三〇八
遷安	一八〇	三六	七七	三一七	一七七三九		二二〇四	二三四五三
遵化	一五〇	三七		一一四一	八五五四			九八八二
寶坻		四一		一三六六	六七八五			八一九二
薊縣				一四四三	七六九四		九二六	一〇〇六三
玉田		八三		一二四〇	一五〇九七			一六三三〇
撫寧	四六	五七		一八八〇	八八八五		一一四五	一二〇一三

冀東道統計概要 教育

總計	興隆辦事處	平谷	懷柔	香河	順義	盧龍	三河	密雲	寧河	昌平	臨榆
四三五二									一三五		五七五
一四〇八二三六		六四	三四	七〇	四六	七一	三三		三五	三五	一六〇
											五九
四三八六九一七六〇七五	五〇〇	八六	三六八	六七五	一一〇〇	一五四五	三八一	一一五六	三一八二	一〇〇〇	四〇五三
	四四五	二八七五	一三七二	二二八一	五三七五	四〇七六	七六九四	二九七八	二二六六	四〇八五	四九三八
六〇一七五五二						六〇					
	一五九		三一六	七二四		九三六		八六四	四八一		二二三五
二四三四五二	一一〇四	三〇二五	二〇九〇	三七五〇	六六一一	六六八八	八一〇七	四九九八	五九九九	五一二〇	一一二〇〇

冀東道區各縣處各級學校學生人數比較圖

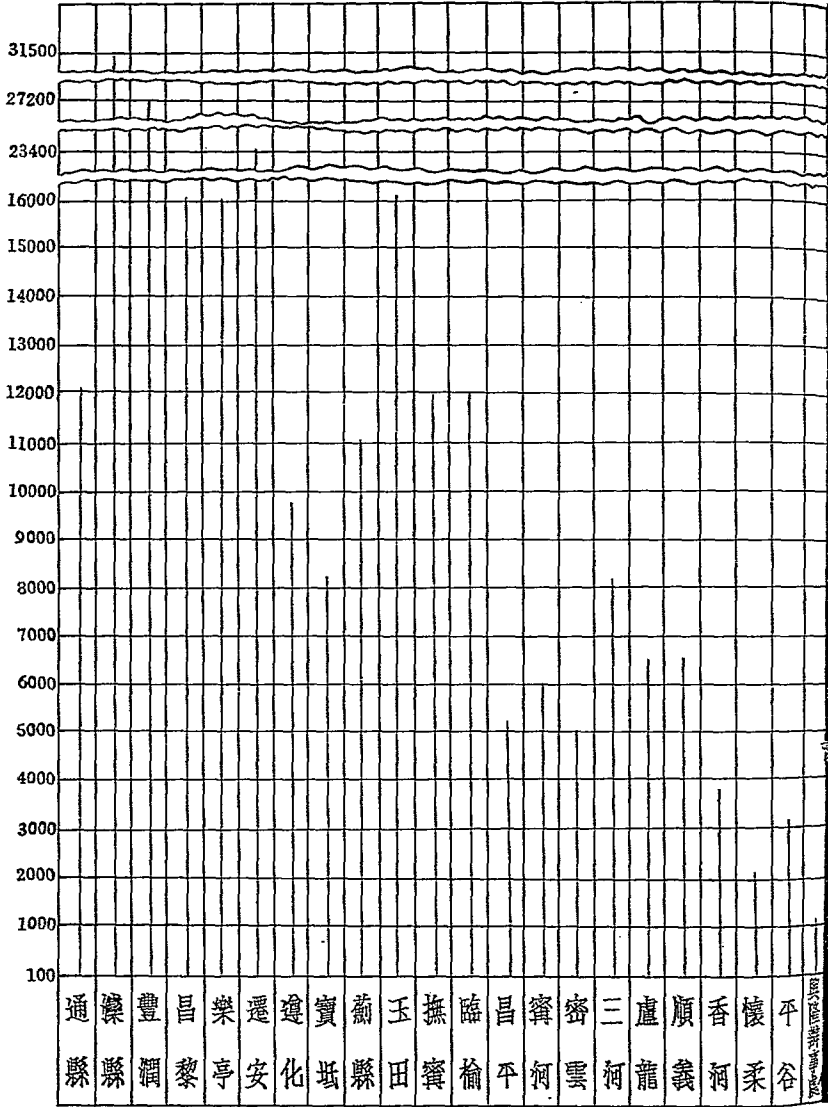

冀東道區各縣處各級學校畢業生數統計表

縣別	畢業生數		簡易師範	職業學校	小學校	初級小學	短期小學	合計
	中	學						
通縣	九二				一〇七			一九九
灤縣	三七二		三八		九九二			一四〇二
豐潤	五三		二九		二五六四			二六四六
昌黎	六九		一一		二〇五	二四九八		二七八三
樂亭	五五				二八一	二七三五		三〇七一
遷安	三九		一三		二六二	一五八三		一九〇九
遵化			三七		二五七	一四六一		一七五五
寶坻					一八六		二九	一八六
薊縣					二三〇			二五九
玉川			五八		一九六			二五四
撫寧			二六		一六四	一一〇四		一三九四

冀東道統計概要 教育

冀東道統計概要 教育

總計	興隆辦事處	平谷	懷柔	香河	順義	盧龍	三河	密雲	寧河	昌平	臨榆
八二二									一八		一一四
四七一		三一	三六		三〇	二〇	三八		三三	四三	二九
一一											
七六四三	七二	二九	二一〇		二五〇	九五	二五六	一四七	二五三	四三二	四五五
一〇九八一	九五	一九三						四二〇	二一四		五六八
一〇六四	五八							七三七	二四〇		
二〇九八三	二二五	二五三	二四六	不詳	二八〇	一一五	二九四	一三一四	七五七	四七五	一一六六

冀東道區各縣處二十八年教育經費統計表

縣別	項別		社會教育費	義務教育費	其他	合計
	教育行政費	學校教育費				
通縣	七八〇〇元	二二二〇〇元	五一四四元	三五二八元		三九六七二元
灤縣	六五二九	一一三七六六	八七九九	八〇二〇		一三七一一四
豐潤	一〇四二九	二九八九五八	一七三八一	一七三八一	三四七	三四七六二五
昌黎	五三四〇	三一五〇九	二七四〇	五五八〇		四五一六九
樂亭	八二〇〇	一三四八三五	二一四〇	一一〇〇		一四六三七五
遷安	五二二〇	六二三九一	一三七九	二八八〇	四九〇九	七六七七九
遼化	五九七五	九一〇五五	二七一八			九九七四八
寶坻	四一四〇	一〇七六五四	九六〇			一二七五四
薊縣	四二〇〇	一五一六八	八五三	六八二五	六八〇	二七七二六
玉田	四二〇〇	一七八三二	四六四	四九四〇	五三二五	三二七六一
撫寧	六六五六	二七〇三八	四九五二	七二〇〇		四五八四六

冀東道統計概要 教育

冀東道統計概要 教育

總計	興隆辦事處	平谷	懷柔	香河	順義	盧龍	三河	密雲	寧河	昌平	臨榆
九九〇九〇	二〇四〇	二七六〇	二六五二	三二二〇	三二二〇	三〇九三	二二八〇	三三四〇	六五〇九二	二七〇〇	五三九六
一一〇五七七〇	四四一八	四〇三六	五七六三	一四四七〇	一三五五四	四三八〇〇	六九七四	一二七二	六五〇九二	八一五四	一一四八三一
六一八〇〇	二九六	六四八	六三三	一八一六	六四〇			四三二〇	二二三八		三七七九
八三九八二	一一一六		二四〇〇	六二八八		四一二二			三七六二		八六四〇
二三五〇五	一一二〇	六〇〇				五一五			六〇〇〇	三九〇	一四九〇
一四七四一四七	八〇九〇	八〇四四	一一四四八	二五六九四	一七三一四	五一五三〇	九二五四	八八三二	七六九九二	一一二四四	一三四一三六

冀東道區各縣處教育經費比較圖

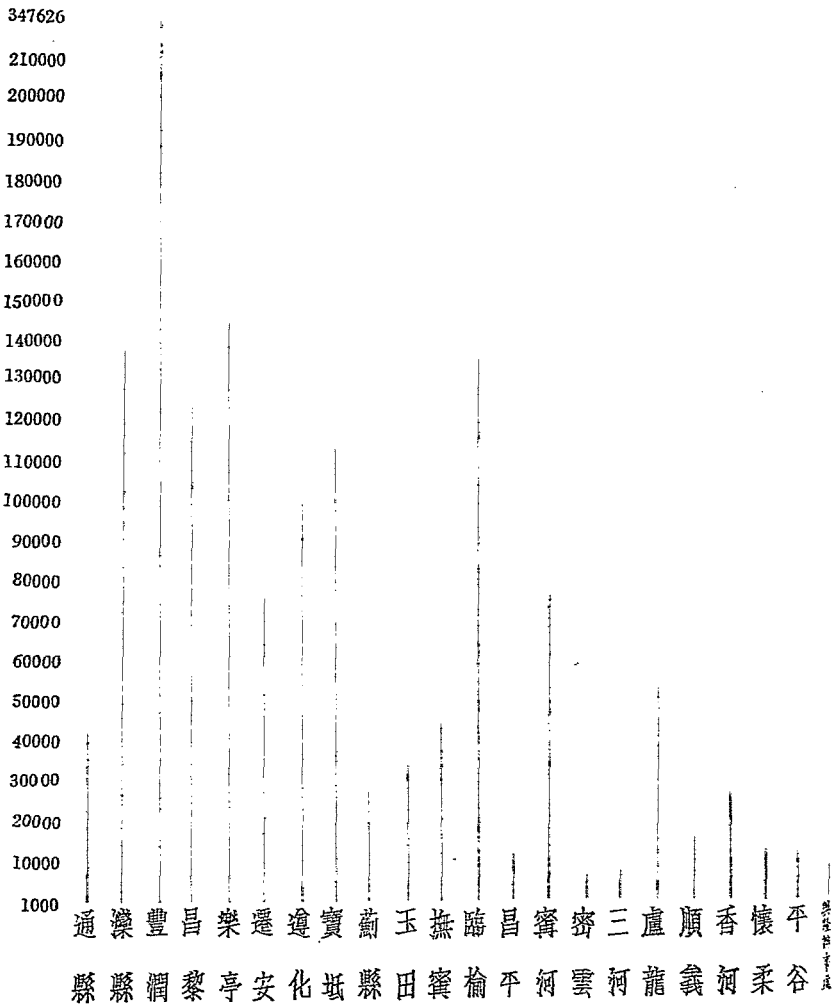

冀東道區各縣處二十七年教育經費比較表

縣別	年度別		增減	百分比
	二十七年經費數	二十八年經費數		
通縣	四六四五〇元	三九六七二元		六七七八元
灤縣	一四一六七三	一三七一一四		四五五九
豐潤	三八七六七八	三四七六二五		四〇〇五三
昌黎	四三二八六	四五一六九	一八八三	
樂亭	一六八六八八	一四六三七五		二二三一三
遷安	九三〇九五	七六七七九		一六三一六
遵化	一一五五三八	九九七四八		一五七九〇
寶坻	一三一四二	一一二七五四		一八三八八
薊縣	四〇一〇六	二七七二六		一二三八〇
玉田	六一九〇〇	三三七六一		二九一三九
撫寧	四五八四六	四五八四六	無	無

冀東道統計概要 教育

冀東道統計概要 教育

合 計	興隆辦事處	平 谷	懷 柔	香 河	順 義	盧 龍	三 河	密 雲	寧 河	昌 平	臨 榆
一七〇五〇〇三	七二五〇	一四八五五	一二五六六	二六九五八	九七七三二	五三二七六	二二八四〇	一二六二五	三九七〇五	一六一五八	一二五六三六
一四七五一四七	八〇九〇	八〇四四	一二四四八	二五六九四	一七三一四	五一五三〇	九二五四	八八三二	七六九九二	一一二四四	一三四一三六
四八五一〇	八四〇								三七二八七		八五〇〇
二七八三六六		六八一	一一八	一二六四	八〇四一八	一七四六	一三五八六	三七九三		四九一四	

冀東道區各縣處二十七八年教育經費比較圖

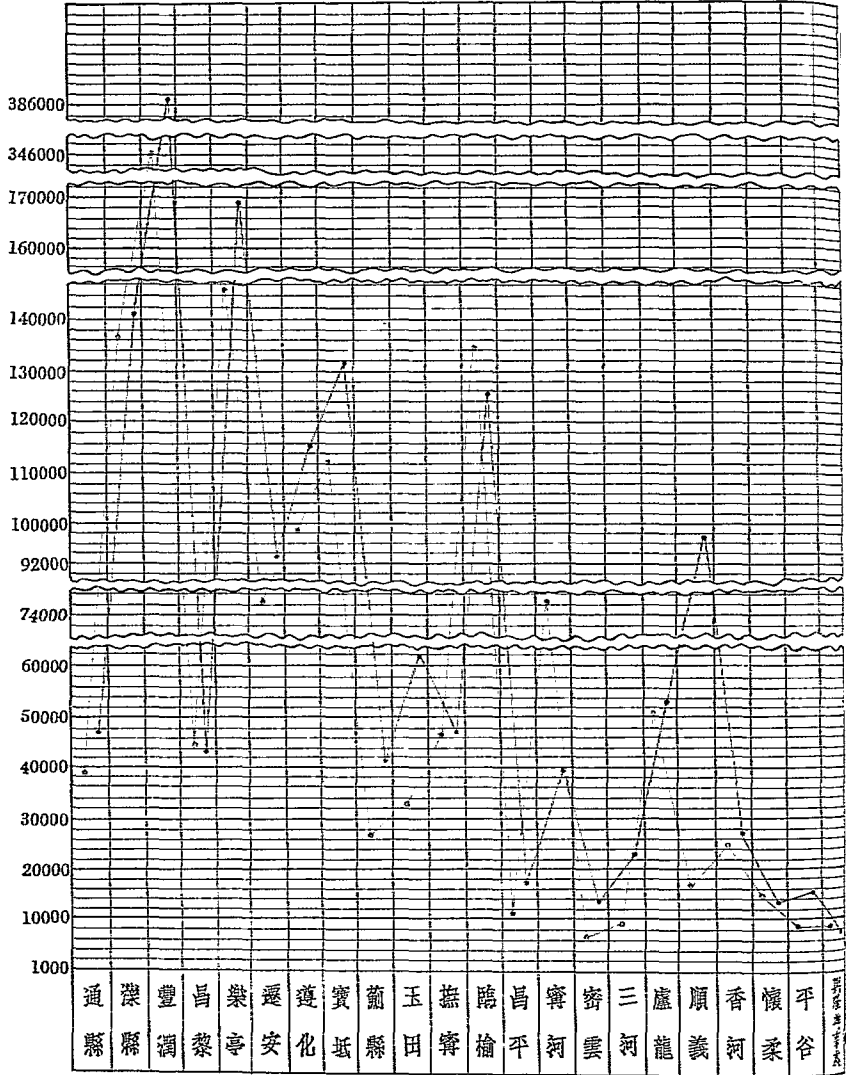

冀東道區各縣處社教機關數統計表

縣別	機關別	新設學校								計
		新民教育館	圖書館	補習學校	公共體育場	講演所	閱報處	其他	合	
撫寧		—				四				五
玉田										
薊縣		—				四				五
寶坻		—								一
遵化		—		二		—		—		七
遷安										
樂亭		—		—				—		三
昌黎		—						—		三
豐潤		—				—		二七	一六五	一九六
灤縣		二								三
通縣		—						—		三
縣別	機關別									

冀東道統計概要 教育

總計	興隆辦事處	平谷	懷柔	香河	順義	盧龍	三河	密雲	寧河	昌平	臨榆
一三				一					一		一
九		一	一		二			一	一		二
五九		一					五四				
五	一	一							一		
一三			一						一		一
三五			一				二	一	一		
一七一				二							
三〇五	一	三	三	三	二		五六	二	五		四

冀東道區各縣處學齡兒童統計表

縣別	全縣人口數	學齡兒童數	入學兒童數	失學兒童數
通縣	三九八四七八	一八四一三	一二八六八	五五四五
灤縣	九六三五五六	九九六四五	四四八四一	五四八〇四
豐潤	七四〇九五三	一一〇九〇〇	二九三〇〇	八一六〇〇
昌黎	四九六二一八	四八八〇〇	二〇四九六	二八三〇四
樂亭	三六五八六六	一五八三三七	一八四〇二	九八三五
遷安	四一八三四六	四八七一四	一一五六三	三七一五一
遵化	三三七三三四	五三一〇二	八五五四	四四五四八
寶坻	三八六〇六二	二六九五八	八一九二	一八七六六
薊縣	三七五三三九	三一九五六	一〇〇六三	二一八九三
玉田	三七一〇八七	四一四一一	一三八〇四	二七六〇七
撫寧	三〇五七二一	一八三〇五	一〇九七四	七三三二

冀東道統計概要 教育

合 計	興隆辦事處	平 谷	懷 柔	香 河	順 義	盧 龍	三 河	密 雲	寧 河	昌 平	臨 榆
七 一 八 九 九 五 二	二 〇 四 六 六	七 五 六 六 四	八 二 九 三 一	一 八 七 四 七 一	一 七 二 四 五 八	一 九 五 〇 九 六	三 一 二 六 七 九	一 六 六 八 一 五	二 九 五 九 〇 八	二 八 八 一 五 九	二 三 四 四 四 五
七 六 七 七 一 四	二 六 四 六	九 一 二 〇	八 六 四 五	二 四 三 七 八	二 八 七 七 六	二 九 六 〇 八	一 九 三 七 〇	三 一 七 七 四	四 一 一 七 六	一 四 五 一 二	二 二 二 六 八
二 五 五 二 六 五	一 一 〇 四	二 八 八 六	二 四 一 六	四 七 三 一	八 〇 二 四	六 五 五 一	九 三 三 六	五 七 六 六	五 八 六 二	九 六 七 一	九 八 六 一
四 八 二 四 四 九	一 五 四 二	六 二 三 四	六 二 二 九	九 六 四 七	二 〇 七 五 二	一 三 〇 五 七	一 〇 〇 三 四	二 六 〇 〇 八	三 五 三 一 四	四 八 四 一	一 一 四 〇 七

冀東道區各縣處入學兒童失學兒童比較圖

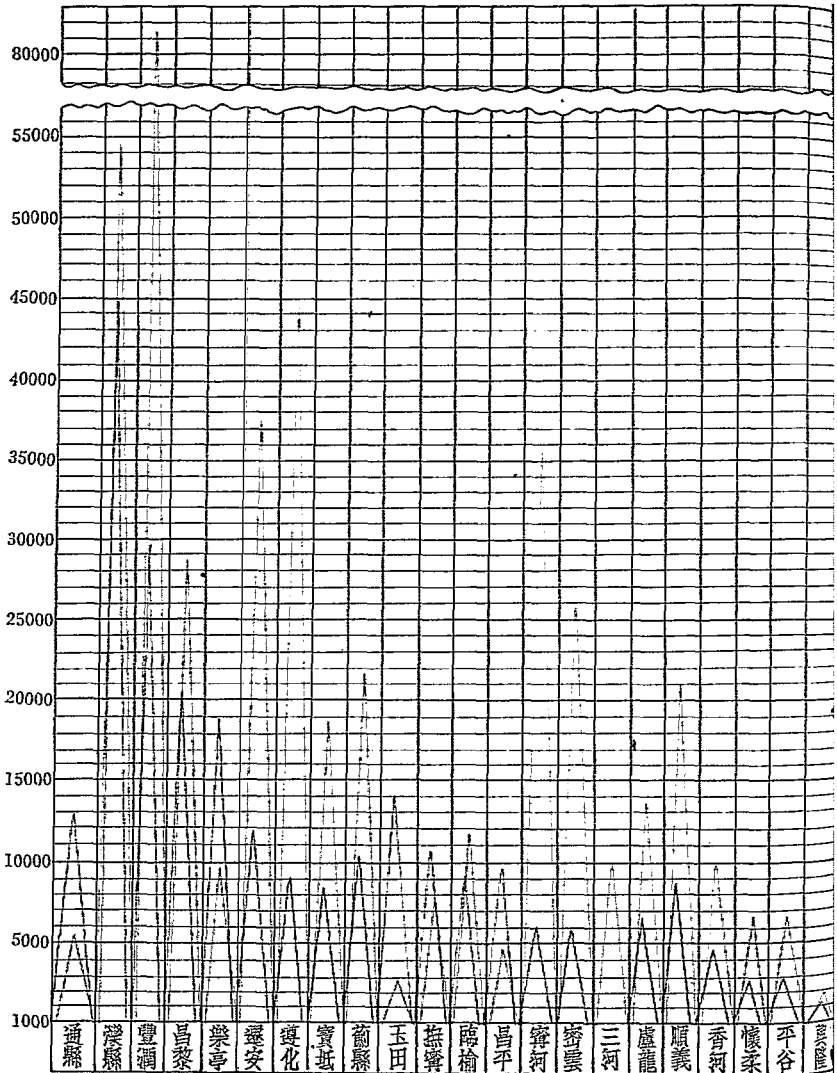

冀東道區各縣處各級學校教員人數資格統計表

縣別	項別	大學畢業	專門畢業	師範畢業	中學畢業	小學畢業	檢定合格	其他	合計
通縣		四	七	三〇八	四〇	四		四三	四〇六
灤縣		三〇	四九	四八〇	四〇一			六〇	一〇二〇
豐潤		一八	三八	三八一	二六〇	七		四三	七四七
昌黎			一五	三六〇	九〇			一〇三	五六八
樂亭		二四	一四	二〇四	七二		一三九		四五三
遷安		一一	九	二三一	四二				二九三
遵化		二三		二四一	八二	二四			三六〇
寶坻		七		一〇二	三五		二二九		三六三
薊縣				一五七	四八		四一		三五二
玉田				三二二	二〇			四	三三六
撫寧		七	三	一四〇	五一	九〇			二九一

冀東道統計概要 教育

冀東道統計概要 教育

總計	興隆辦事處	平谷	懷柔	香河	順義	盧龍	三河	密雲	寧河	昌平	臨榆
一三六		二			一	二	六	一	八	二	
一八〇						一			一八		二六
三九五四	一一	六七	六三	七〇	一九二	八五	五一	五四	五一	一九九	一九五
一五〇三	七	三	一五	一九	五一	三七	四〇	二六	六七	三八	五九
四〇四		三	三		二五	五〇		五八	二五		九
六六七	六	三〇		七二			一三三			二六	
三三四	二					三一		五	四三		
七一四八	二六	一〇五	八一	一六二	二六九	二〇六	一三〇	一四四	二二二	二六五	二八九

冀東道區各縣處各級學校教師資格比較圖

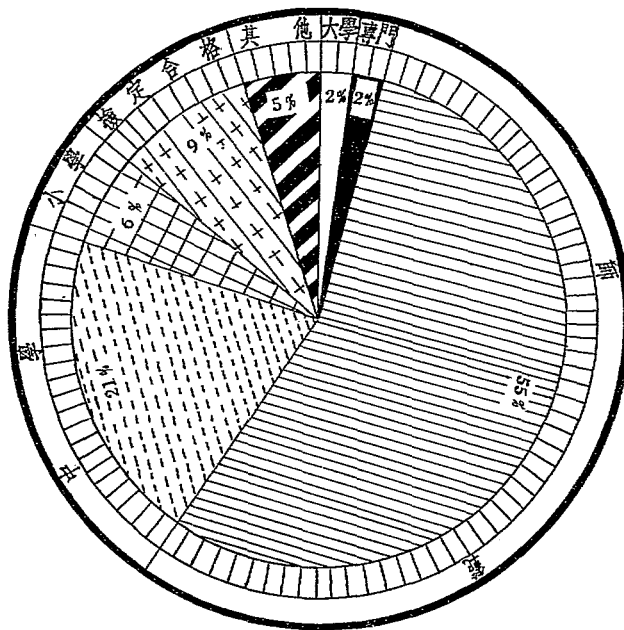

冀東道區省立及縣立各新民教育館概況表

館別	職員數	經費	部數	附設	設備		館別	舍
					器 具	圖書 標本 儀器		
河北第一新民教育館	六三〇	五七〇元	五	四〇	一〇四四	六五四二	一〇五	一
河北第二新民教育館	五九二	二八四〇	五	四三	一〇六四	二〇五一	二九	一
通縣縣立新民教育館	五	一五四八	五	五	三九	二〇	二四	一
涿縣縣立城內新民教育館	一二	六五二五	五	一	四六五	七〇六四	二二	一
涿縣縣立各莊新民教育館	六	二二七二	五	二	九八	一〇〇	一四	一
豐潤縣立新民教育館	一〇	五五〇三	五	三	一一〇	五五七〇	六三	一
昌黎縣立新民教育館	五	二一〇〇	五	一	五二	二〇五三	二一	一
樂亭縣立新民教育館	三	七六〇	二	四	三八	一一六〇	二〇	一
遷安縣立新民教育館								
遵化縣立新民教育館	六	一八〇〇	四	五	二二〇	一一二〇	一〇	三

冀東道統計概要 教育

寶坻縣立新民教育館	二	九〇〇	三	一	一五二二		
薊縣縣立新民教育館	二	六七三	一	一	一〇〇〇	五	
玉田縣立新民教育館							
撫寧縣立新民教育館	六	二二八	四	一	三三六	二	
臨榆縣立新民教育館	六	一四五四	四	二	二〇〇〇	二	一
昌平縣立新民教育館							
寧河縣立新民教育館	九	二四三九	四	九	一三四〇	二	一
三河縣立新民教育館							
順義縣立新民教育館							
香河縣立新民教育館	四	一九一六	四	一	四三三三	一七	一
懷柔縣立新民教育館	二	三八四	一		七	三	
合計	一九九七〇九一二	六二	一一九	三七〇三三六三〇一	三七八	一一	

冀東道區各縣縣立中學及簡易師範學校設備概況表

校 別	職教員		班級	學生數	經費	設 備				校 舍
	人 數	數				校 具	圖 書	儀 器	標 本	
灤縣縣立中學	一八	六	二二〇	一九二七八	一二六〇	二八二九	八七〇	二四一	一三〇	一六
豐潤縣立中學	三〇	一〇	三七八	三七五五一	六二四七	七三三〇	二八一八	三〇六	二六五	
臨榆縣立中學	二二	七	二五〇	一二四五六	一〇一五	一五〇〇	六〇	五一	六三	
寧河縣立中學	二二	五	二一四	一八四八八	一九三四	四四二九	二二三	二三八	一五九	
通縣簡易師範	一一	三	二〇三	五三五二	一五〇	八一〇	四〇〇	六〇	九八	七
灤縣簡易師範	二〇	五	二四四	一九九〇二	二八二	一四〇〇	二二六	五	一二一	一一
豐潤簡易師範	一一	三	一一三	一二〇三四	四五七	六七五〇	一一九	九一	九五	六
豐潤簡易師範	一一	四	一二八	九五二八	七二二	二五六六	六四	一一	八四	
昌黎簡易師範	一一	四	一二七	八六一六	二一〇〇	一三〇〇	三六五	一三六	一二一	九
昌黎簡易師範	一一	三	八九	六四二〇	四〇四	三五〇	四二	三六	三八	
樂亭簡易師範	一五	五	一六一	一〇八〇〇	八三〇		八六	六五	九九	

冀東道統計概要 教育

遷安簡易師範	一二	五	一八八	九六〇〇	二七五	一七五	一五	二四	三二
遵化簡易師範	一四	一	四〇	五八八〇	二五〇	一六一	五五		七四
寶坻簡易師範	六	二	四一	二七二四	四〇〇	一五〇〇	二〇〇	二〇	五七
薊縣簡易師範									
玉田簡易師範	七	二	八五	七三六七	九〇〇	四〇〇	四九		七三
撫寧簡易師範	九	四	一〇三	九五四八	九一三	一〇七九	一一〇	一三三	六一
臨榆簡易師範	一〇	四	一五五	五九六五	五五〇	三四〇	二三二	八五	四三
昌平簡易師範	四	一	三五	二二二八	三一〇	四七九	一九	一	一四
寧河簡易師範	六	一	二五	二〇〇〇	一七六	九〇	四〇	四〇	一五
三河簡易師範	六	一	三一	四三六八	九〇三	四九四	九八	九	五六
盧龍簡易師範	一六	二	三三〇	七一四〇	一一一〇	三五〇	五〇	四〇	一三三
順義簡易師範	五	一	四六	二二九八	八九	四〇五	一二二	七六	一四
香河簡易師範									六

記	附	懷柔簡易師範		平谷簡易師範		合計	
		七	一	五	二	二八八	八二三
		三〇	八四〇	五八	二五五六	二二二	二二二
		四一		三二		二一五	二一五
		五				三三八	三三八
						一六六	一六六
						一八七	一八七
		一四		二		一五九	一五九

一、薊縣簡易師範停辦
二、香河縣未據呈報

冀東道區省立各級學校概況表

校 別	項 別	設 備																														
		職員數	教員數	班級數	學生數	經費數	校具	圖書	儀器	標本	田畝	面積	附註																			
河北省立濰縣師範學校	師範學校	二〇	二四	二	五四	八八	九二	〇九五	一一	二六	五八	八九	八	一五四	八二	三三	一															
河北省立通縣師範學校	師範學校	二〇	三四	一〇	三四	三七	五六	〇三五	二四	九一	六五	六七	三	二七	〇三七	七七	八二	二														
河北省立通縣女子師範學校	女子師範學校	一四	二七	八	三三	二二	四六	二〇〇	八九	八二	一九	六二	四	六二	二五四	一七	一七	一														
河北省立通縣農科職業學校	農科職業學校	一五	一三	五	一三	三九	七五	〇一八	八四	九三	〇	五三	九	一一	〇一八	七	三九	一														
河北省立唐山中學	中學	八	二一	九	三〇	六四	二八	四〇	二六	九五	一三	〇七	四	一六	四四	四〇	七二	〇六	一三	一												
河北省立牛欄山簡易鄉村師範學校	簡易鄉村師範學校	八	七	三	一三	六一	一八	五七	〇一七	七六	三〇	五六	二	一一	一	一八	四〇	〇	四	內有農田二〇畝												
河北省立遵化初級中學	初級中學	一	九	一	七	七	二九	四二	八九	八〇	三	一二	七	六	〇〇〇	三	五	二	三	三九	〇	二〇	八	二	六	畝						
河北省立新鎮初級中學	初級中學	七	五	三	九	七	一六	二〇	〇一八	四八	三一	六八	二	二	三	四	〇	六	〇	四	七	畝	四	七	畝							
河北省立濰縣附屬小學	師範附屬小學	二	三	四	二	一	八	五	五	一	三	三	〇	二	六	四	八	一	九	七	一	一	二	三	一	六	八	一	八	〇	七	畝

冀東道統計概要 教育

河北省立通縣師範附屬小學	河北省立通縣女子師範附屬小學	河北省立唐山口語教員養成所	河北省立秦皇島中心小學	河北省立蕪沽中心小學	河北省立管各莊中心小學
六二五	六二六	九八	一五	一五	一五
二二五	二二四	二二〇	五一七	四一六	四一三
三二一	四五四	二二六	六六四	六六四	六六四
一五八	四〇一	三七六	六六四	六六四	六六四
四〇〇	九四六		三二二	一〇五	二〇九
二七五	一六六	八一	六三三	五〇〇	七〇〇
九	四六		九八	五	一九
二五	三七	四九	一五	一〇	一一
一一	八二	八七	二二	一一	二二
一四	一二		一	三	五
畝	畝		畝	畝	畝

冀東道區省立校館所經費統計表

校別	項別	經費		備註
		常年	臨時	
河北省立深縣師範學校	學	八八九二〇元		
河北省立通縣師範學校	學	七六五六〇		
河北省立通縣女子師範學校	學	四六二〇〇		
河北省立通縣職業學校	學	三九七五〇		
河北省立唐山中學校	學	四二八四〇		
河北省立牛欄山簡易鄉村師範學校	學	一八五七〇		
河北省立遵化中級小學	學	二八九八〇		
河北省立新集初級小學	學	一六二〇〇		
河北省立灤縣師範附屬小學	學	一三二〇〇		
河北省立通縣師範附屬小學	學	一五八四〇		
河北省立通縣女子師範附屬小學	學	一五八四〇		

冀東道統計概要 教育

總計	河北省立唐山師範學校	河北省立秦皇島小學	河北省立塘沽小學	河北省立各縣小學	河北省立第一新國民教育館	河北省立第二新國民教育館	總計
	六三七六八	六六四八	六六四八	六六四八	二六八四〇	二一八四〇	五三五二九二
					內有短小補助費六八四〇元	內有短小補助費六八四〇元	

冀東道區省立各級學校學生人數統計表

校別	項別	班	級	學生人數	備	註
河北省立深縣師範學校	師範	一	二	五四四	師範九班 初中三班	
河北省立通縣師範學校	師範	一	〇	三四三	師範六班 初中四班	
河北省立通縣女子師範學校	女子師範	一	八	三二二	初中五班 師範三班	
河北省立通縣農科職業學校	農科職業	一	五	一二三	農作科三班 園藝科二班	
河北省立唐山學校	中	一	九	三〇六	高級三班 初級六班	
河北省立牛欄山簡易鄉村師範學校	簡易鄉村師範	一	三	一三六		
河北省立遵化中級中學	初級中學	一	七	二九四	男生六班 女生一班	
河北省立新集初級中學	初級中學	一	三	九七		
河北省立深縣師範附屬小學	師範附屬小學	一	二	八五五	內有短小六班	
河北省立通縣師範附屬小學	師範附屬小學	一	二	五三二	幼稚園兩班 小學部十班	
河北省立通縣女子師範附屬小學	女子師範附屬小學	一	二	四五四		

茲果道統計概要 教育

總計	河北省立各小學	河北省立各小學	河北省立各小學	河北省立唐山師範養成所
一二五	四	四	五	一〇
四五九〇	一三三	一六〇	一七〇	一一一
			最近擬添設平民夜校一班	

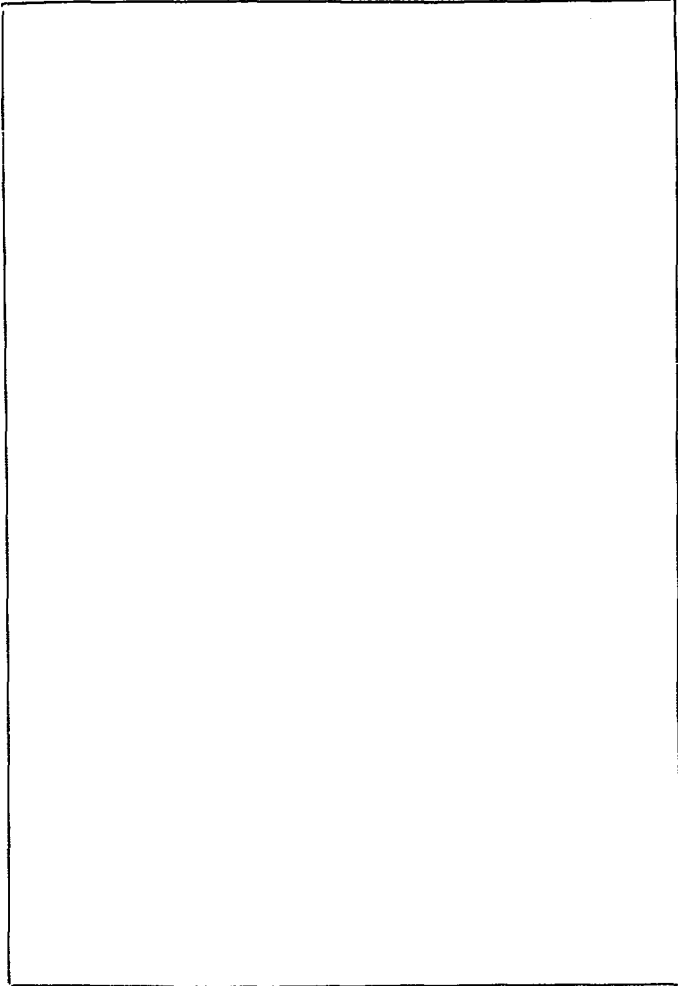

冀東道區省立各級學校學生人數比較圖

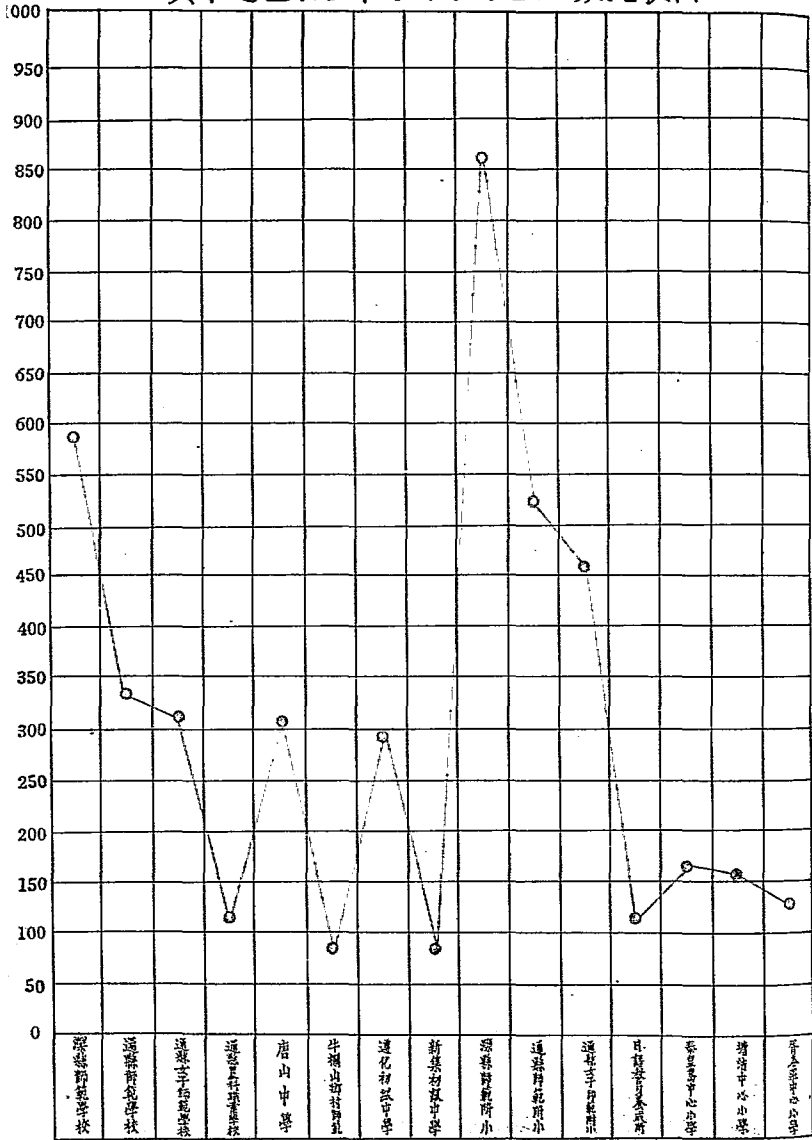

冀東道區省立各級學校畢業生人數統計表

校別	項別	畢業生數	升學數	就業數	賦閒數	合計	
						合	計
河北省立深縣師範學校	師範	一六六				一六六	
河北省立通縣師範學校	師範	一九〇				一九〇	
河北省立通縣女子師範學校	女子師範	九〇				九〇	
河北省立通縣職業學校	職業	二五				二五	
河北省立唐山學校	普通	九一				九一	
河北省立半開山簡易鄉村師範學校	簡易鄉村師範	二五				二五	
河北省立遵化中學	初級中學	一〇二				一〇二	
河北省立新集初級中學	初級中學	三一				三一	
河北省立深縣師範附屬小學	師範附屬小學	六八				六八	
河北省立通縣師範附屬小學	師範附屬小學	四三				四三	
河北省立通縣女子師範附屬小學	女子師範附屬小學	二四				二四	

冀東道統計概要 教育

河北省立唐山 日語教員養成所	一一八				一一八
河北省立秦皇島 中心小學					
河北省立塘沽 中心小學					
河北省立胥各莊 中心小學					
總計	九七三				九七三

冀東道區省立各級學校職教員資格統計表

校別	項別	畢業					其他	合計
		大學	專門學校	師範學校	中學	其他		
師範省立深縣	學	二三	五	八	五	三	四四	
師範省立通縣	學	二四	五	六	五	六	四六	
女子師範省立通縣	學	二二	三	三	六	三	三五	
農科省立通縣	學	一一	五	五	二	五	二八	
中省立唐山	學	一〇	四	七	三	四	二八	
簡易鄉村師範省立牛欄山	學	七		三	二		一二	
初級省立遵化	學	八	四	六	六	三	二七	
初級省立新集	學	五		三	四		一二	
師範省立深縣	學			二四	一		二五	
師範省立通縣	學			一七	一	二	二三	
女子師範省立通縣	學			一六	二	一	二二	

冀東道統計概要 教育

冀東道統計概要 教育

總計	河北省立各 小學各 校	河北省立 小學各 校	河北省立 小學各 校	河北省立 小學各 校	河北省立 小學各 校	河北省立 小學各 校	河北省立 小學各 校
一一八				二	三		
三七	六	六					
一〇三				二	三		
四三				二	四		
三五					八		
三三六	六	六	六	六	一八		

冀東道區私立中等學校概況表

校名	項別	職教		班級數	學生數	經費數	校設		備	校	區	舍
		員數	數				具	圖				
唐山豐	中學	二二	一六	一六	八六八	五六二二八	二二四五	二二二〇	五二二	二五五	二五七	一〇七畝
中昌黎	中學	三五	一三	一三	五五一	三〇〇〇〇	一五〇〇	六〇〇〇	三一五九	四四五		六五畝
中臨榆	中學	二〇	九	九	四二〇	一九五〇〇	一五四五	一一六四六	四六三		一三五	六五畝
中通縣	中學	三四	一二	一二	二八〇	四五〇〇〇	三七八〇〇	一五五二九	三九九五	一四二三	一三五畝	二〇〇畝
唐山培	中學	一九	七	七	三〇七	一五〇〇〇	七九五	一八八九	一九四	四五四	七五	一〇〇四〇
唐山淑	中學	七	三	三	一一九		一六七五	三三一〇	一〇五	八〇	三一	
馬家溝	中學	二二	七	七	二八七		五四四四	二六六二	六二三	二二四	二三八	三六畝
中深縣	中學	一八	三	三	二〇三	三五〇〇	二〇〇〇	二五〇〇	六〇〇	二〇〇	一六三	二一畝
中遵化	中學	一七	三	三	一六六	九七八〇	一〇〇〇	七二一	一四〇	一一一	一三〇	二二三
中樂亭	中學	八	三	三	一四〇	九〇〇〇	一七〇〇	二〇〇〇	一八〇		五八	七畝
樂亭	中學	九	三	三	五四	六五〇〇	三〇〇	四〇〇	二〇〇		四二	八畝

冀東道統計概要 教育

冀東道區私立中等學校經費統計表

校別	項別	常年經費	臨時費	備註
中唐	山豐	五六二八元		內有教會補助三〇五元開濶礮補助三七元
中昌	黎匯	三〇〇〇		
中臨	榆田	一九五〇		
中通	縣潞	四五〇〇		基金四五〇〇元美金
女唐	子山中培	一五〇〇		該校經費係開濶礮發給數目不詳
女唐	子山中淑			
中馬	家溝開			同
中深	縣匯	三五〇〇		
中遵	化匯	九七八〇		
中樂	淳進	九〇〇		
女樂	子亭中尚	六五〇		

冀東道統計概要

育

冀東道統計概要 教育

	總計	女子 縣 中 富 學 育	一六〇〇	
	一九六一〇八			
				該校經費由公理會發給

冀東道區私立中等學校教員資格統計表

校別	項別	畢業					其他	合計
		大學	專門學校	師範學校	中學	其他		
中書山學	學業	二七	四	二	一	一	三五	
中昌黎	學文	二三	二		一〇	一	三六	
中臨榆	學氏	八	二	三	三	四	二〇	
中通縣	學河	一七	二	一	一	一	二二	
女唐子山	學仁	八		三	三	五	一九	
女唐子山	學德	三	一	三	一	二	一〇	
中馬家溝	學潔	一三	三	二	二	一	二一	
中樂縣	學文	六		二	五		一三	
中樂化	學文	六		一			七一	
中樂亭	學修	五		二	一	一	八	
女樂亭	學義	四		四		一	九	

冀東道統計概要 教育

冀東道統計概要 教育

總計	女通 子縣 中富 學育
二二六	六
一六	一
二四	一
二九	二
一九	
二二四	一〇

冀東道區私立中等學校學生人數統計表

校別項別	班級	學生人數	備註
中唐山豐學深	一六	八六八	
中昌黎匯學文	一三	一一九	
中臨榆田學氏	九	四二〇	
中通縣滸學河	一二	二八〇	
女唐子山中培學仁	七	三〇七	
女唐子山中淑學德	三	一一九	
中馬家溝開學深	七	二八七	
中深縣匯學文	三	二〇三	
中遵化匯學文	三	一六六	
中樂亭進學修	三	一四〇	
女樂亭中衛學義	三	五四	

冀東道統計概要 教育

冀東道統計概要 教育

合 計	女通
	子縣 中富 學育
八二	三
三〇六	一四三

冀東道區私立中等學校學生人數比較圖

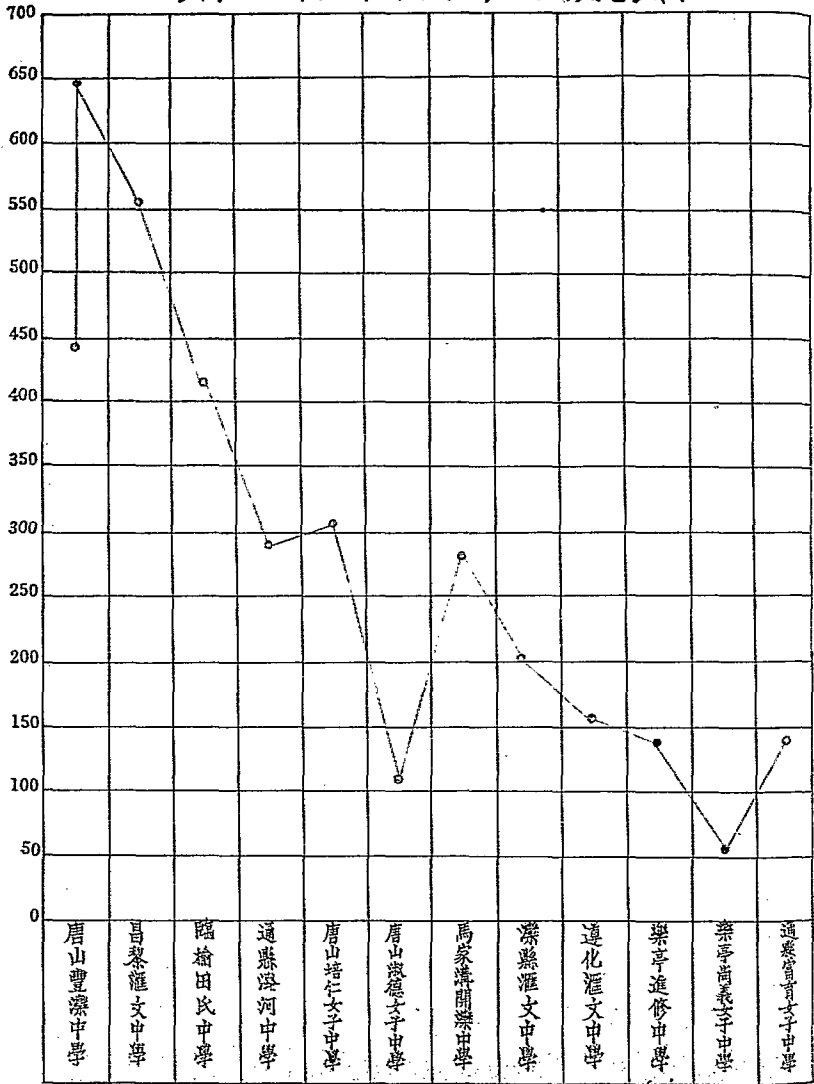

冀東道區私立中等學校畢業生人數統計表

校別項別	畢業生數	升學數	就業數	賦閒數	合計	備註
中唐山豐	一二六				一二六	
中昌黎匯	一一九				一一九	
中臨榆田學氏	五五				五五	
中通縣潞	六二				六二	
女唐子山中培	五九				五九	
女唐子山中淑	二七				二七	
中馬家溝開	四五				四五	
中灤縣匯	五四				五四	
中遵化匯	二四				二四	
中樂亭進	三九				三九	
女樂亭中尙	一六				一六	

冀東道統計概要 教育

冀東道統計概要 教育

	總計	女子縣中富學育
		六五八
	六五八	三三

冀東道區各縣處學務科長一覽表

縣別	職別	姓名	別號	年齡	籍貫	到差年月日	出身略歷
灤縣	學務科長	張惠民	惠民	三七	河北武清	廿八年四月	北京師範史地博物組畢業會充小學及師範學校校長
豐潤		劉汝彪	炳齋	四六	河北豐潤	廿五年七月一日	豐潤縣中學及社教講習會畢業歷充教員教育委員科長
通縣		楊竹軒	竹軒	四二	河北通縣	廿七年七月一日	北京朝陽大學畢業歷充科員校長督學科長
昌黎		馬騰驥	駿聲	五十		廿六年四月四日	順天高等學堂畢業歷充教員股長局長科長
樂亭		趙世傑	毓英	三五	河北遵化	廿六年七月一日	北京匯文中學校及清華大學畢業歷充教員訓育主任科長
遷安		劉廷楨	維周	四十	河北通縣	廿六年四月一日	京兆師範學校畢業歷充縣視學督學校長科長
遵化		魯鳳年	伍樓	四一	河北遵化	廿八年七月	河北省立天津師範畢業會充縣立高小校長簡師校長等職
寶坻							該縣署無學務科長
薊縣		黃國亮	抱吟	三六	湖北江陵	廿七年十一月一日	內務部高等警官畢業歷充科員署員股長
玉田		胡萬祿	綏軒	四二	奉天開原	廿七年十月一日	奉天師範師範及金陵大學畢業歷充承審員團長科長設治委員
撫寧		范恩慶	絳言	五一	河北臨榆	廿六年六月十日	永平中學校及北洋大學畢業歷充教員校長局長科長

冀東道統計概要 教育

興隆	平谷	懷柔	香河	順義	盧龍	三河	密雲	寧河	昌平	臨榆
學務股長	〃	〃	〃	〃	〃	〃	〃	〃	〃	〃
孫蔭昌	趙慶瑛	趙增泰	趙勳華	張連	孫亞武	鄭維棟	張景巡	馬克明	張紹伊	薛福全
恩甫	叔光	冠山	蘭亭	子升	字行	助忱	品謙	克明	企黎	顯五
五八	三八	四五	五五	四九	三九	三六	四七	三四	三一	三六
河北寧河	河北寶坻	河北興隆	河北玉田	河北懷柔	河北灤縣	河北順義	河北寶坻	河北薊縣	河北霸縣	河北盧龍
廿七年四月	廿八年七月	廿六年五月一日	廿六年六月一日	廿六年五月一日	廿七年十二月	廿六年四月一日	廿七年三月十八日	廿六年六月一日	廿七年十一月十三日	廿六年七月十一日
前順天高等學堂畢業歷充教員監學訓育主任等職	舊制京兆第一中學校畢業歷充香河縣教育委員第三科科員平谷縣學務科三等科員二等科員	遵化中學及河北訓政學院畢業歷充教員區長科長校長	京師大學畢業歷充校長科長	直隸第一師範學校畢業歷充視學員校長局長	燕京大學畢業	京兆師範畢業民國大學修業歷充教員督學局長科長	北京師範畢業歷充科長	京兆師範及中國大學畢業歷充教育局長科長	河北省立通縣師範畢業歷充局長科長	直隸省立第三師範畢業歷充教育委員科長校長

冀東道區省立校館所長略歷一覽表

校館所名稱	主管人		籍貫	出身	經歷	年任職	月薪	居住址
	姓名	性別						
河北省立深縣師範學校	杜秉義	男	河北北京	北京高等師範史地系畢業	歷充中國大學教員北平師範教員深縣師範教務主任等職	二十六年六月	200	北京察院胡同四十二號
河北省立通縣師範學校	雷世璠	男	寧河	北京師範大學畢業	歷充河北省法商學院講師及中學校教員等職	二十六年十一月	165	唐山西韓城
河北省立通縣女子師範學校	王鍾麟	男	寶坻	北京師範大學畢業	歷充中學校教員及民衆教育館館長等職	二十六年十一月	140	通縣新城南
河北省立通縣農科職業學校	白鑑清	男	樂亭	北京大學農學院畢業	歷充奉天農業專門學校教員	二十六年十一月	140	樂亭城東白家莊
河北省立唐山中師	陳懷仁	男	撫寧	北京師範大學畢業	歷充本校教務主任撫寧縣公署助理秘書	二十六年十一月	160	撫寧縣陳家園
河北省立平山鄉村師範學校	安叙五	男	大興	北京高等師範國文研究科畢業	歷充大興縣教育局長兼鄉村師範校長通縣男女師範國文教員	二十六年七月	100	北京
河北省立遵化初級中學	趙章雲	男	玉田	北京師範大學畢業	歷充黑龍江第二中學教員兼教務主任及本校教務主任	二十八年八月	125	玉田縣窩洛沽鎮
河北省立新集初級中學	申廣義	男	大興	北京高等師範畢業	歷充中學校教員及事務主任等職	二十六年七月	100	北京
河北省立深縣師範附屬小學	齊彭紀	男	深縣	直隸師範畢業	歷充北京高等師範附屬小學教員	二十八年九月	90	深縣縣城
河北省立通縣師範附屬小學	雷世璠	男	寧河	北京師範大學畢業	歷充河北省法商學院講師及中學校教員等職	二十六年十一月	兼代	兼代
河北省立通縣女子師範附屬小學	王鍾麟	男	寶坻	北京師範大學畢業	歷充中學校教員及民衆教育館館長等職	二十六年十一月	兼代	兼代

冀東道統計概要 教育

冀東道統計概要 教育

五〇

記	附	河北省立第一 新民教育館	河北省立第二 新民教育館	河北省立日語 教員養成所	河北省立秦皇島 中心小學	河北省立塘沽 中心小學	河北省立各莊 中心小學
		邵亞勤 男 四六	秦裕榮 男 四四	陳紫雲 男 五一	侯福全 男 二五	孫漢滄 男 三〇	區學派 男 二二
河北 故城	河北 遵化	湖北 漢北	天津	奉天	廣東 順德	師資講肄館畢業	曾充北京高等師範 教務主任兼代校長
北京師範大學畢 業	國立北京大學畢 業	日本東京高等師 範畢業	師資講肄館畢業	師資講肄館畢業	師資講肄館畢業	師資講肄館畢業	曾充湖北省立小學 教員
曾充中學主任秘書科長	曾充冀東教育廳視察	歷充湖北高級師範 理化專修學堂堂長	子弟等小學教員				
二十七年 五月	二十五年 五月	二十六年 十二月	二十七年 七月	二十七年 七月	二十七年 七月	二十七年 七月	二十七年 七月
120	160	300	70	70	70	70	70
故城縣城內							

以上棧館所共十七處因通縣男女兩師範附屬小學校校長係該兩師範校長兼代故主管人爲十五

冀東道區各縣縣立中等學校校長一覽表

校名	姓名		性別	籍貫	校址	備註
	姓	名				
通縣師範學校	王	振東	男	河北通縣	城內東街	
初深縣中學校	桑	福臻	男	河北灤縣	同前	
深縣師範學校	邵	澄波	男	北京	同前	
初豐縣中學校	王	煥文	男	河北豐潤	縣屬車軸山	
簡豐縣師範學校	李	銘組	男	同前	城內東街	
簡豐縣師範學校	王	競遠	男	同前	城內西街	
簡昌縣師範學校	盧	光融	男	河北昌黎	同前	
簡昌縣師範學校	任	桂根	男	同前	城內南街	
簡樂亭師範學校	康	精彩	男	河北樂亭	城內天衢街	
簡遷安師範學校	吳	樹勛	男	河北遷安	城內東街	
初遷安縣立四圍堡學校	楊	正倫	男	同前	縣屬四圍堡	

冀東道統計概要 教育

簡順 易師 義範 縣學 校立	簡盧 易師 龍範 縣學 校立	簡三 易河 師範 縣學 校立	簡寧 易河 師範 縣學 校立	初寧 級河 中縣 學校立	簡昌 易平 師範 縣學 校立	簡臨 易榆 師範 縣學 校立	初臨 級縣 立秦 皇島 學校立	簡撫 易寧 師範 縣學 校立	簡玉 易田 師範 縣學 校立	簡薊 易縣 師範 縣學 校立	簡寶 易坻 師範 縣學 校立	簡遵 易化 師範 縣學 校立
張祖瑞	程捷三	劉啓光	楊兆年	杜書田	王士萃	舒愷懷	范保詳	陳錫侯	楊守存	李化度	謝振鵬	李春培
男	男	男	男	男	男	男	男	男	男	男	男	男
河北順義	河北盧龍	河北三河	河北寧河	河北寧河	河北昌平	同前	河北臨榆	河北撫寧	河北玉田	河北遵化	河北寶坻	河北豐潤
城內文昌街	城內西街	城內城皇廟	城內文昌宮	縣屬蘆台	城內文化街	城內南老倉	縣屬秦皇島	同前	城內西街	城內	城內西北隅	縣城東關

簡平 易師 範學 校立	簡懷 易柔 師縣 範學 校立	簡香 易河 師縣 範學 校立
楊 振 芳	朱 啓 明	唐 祖 成
男	男	男
河北 平谷	河北 懷柔	河北 香河
城內 文廟	城內 文昌宮	城內 西街

冀東道區私立中學校長一覽表

校名	姓名			性別	年齡	籍貫	校址	備註
	姓名	別號	別號					
私立進修初級中學	葛慶惠	東倚		男	五十	河北樂亭	樂亭西關	
私立貴真女中	葛瑞芬			女	五十	美國	昌黎東關	
私立昌黎匯文初級中學	文安思	義齋		男	五三	美國	昌黎東關	
私立灤縣匯文初級中學	石廷棟	柱忱		男	五六	河北灤縣	灤縣西關	
私立淑德女中	王承瀛	枯辰		男	五七	天津	唐山	
私立培仁女中	陸學仁	致義		女	三八	北京	唐山	
私立開灤初級中學	林昂	步雲		男	四十	浙江溫嶺	灤縣馬家溝	
私立立豐初級中學	王又得	又得		男	四十	河北昌黎	唐山	
私立富育女中	和受融			女	四六	美國	全前	
私立潞河中學	田和瑞			男	六一	美國	通縣南門外	

私立 遵化 初級 女子 學校	私立 遵化 初級 學校	私立 尚義 女子 學校
茅元勛	蔣秀峰	劉應隆
	華華	毅侯
男	男	男
五五	五十	四九
山東 歷城	河北 昌黎	全 前
臨榆 東關	遵化 南關	樂亭 劉石谷

冀東道區省立各級學校日語教員一覽表

名稱	姓名	號別	別姓	齡年	貫籍	學歷	經歷	兼任	金薪	年	到職	備註
河北省立灤縣師範學校	仲留四郎		男	四七	日本	東京中央大學畢業	東京鐵道院外務省警務部補	專任	一八〇元	二十七年	七月	
河北省立通縣師範學校	中四金太郎		男	五一	日本	旅順語學校畢業	陸軍主計曹長錦州新報社副經理	專任	一八〇元	二十七年	七月	
河北省立通縣女子師範學校	伍百昌伯昌		男	四四	唐山	早稻田大學畢業	天津廣東中學日語教員	專任	七八元	二十七年	四月	
河北省立通縣農科職業學校	根岸孝		男	二九	日本	靜岡縣濱松第一中學畢業	平谷縣立簡師教員	專任	一七〇元	二十七年	九月	二十八日年辭職
河北省立唐山中學	梶原治郎吉		男	二九	熊本	熊本縣第二師範畢業	昌黎縣立簡師教員	專任	二〇〇元	二十七年	七月	
河北省立牛欄山鄉村師範學校	坂本久榮		女	三一	大分	大分縣立國東高等女學畢業	省立灤縣師範教員	專任	一六〇元	二十七年	七月	
河北省立遼化初級中學	安原賢道		男	三六	日本	廣島日本學業	高野山大學畢業	專任	一七〇元	二十七年	七月	未據呈報

附 記	河北省立新集初級中學	董英華	男	二五	豐潤	滿鐵教育研究所畢業	日本東京法大	員	河北省立第一師範教員	專任	八五	二八年	
	河北省立灤縣師範附屬小學												
	河北省立通縣師範附屬小學	中西金太郎						兼任					
	河北省立通縣女子師範附屬小學												無
	河北省立唐山日語教員養成所	飯塚計作	男	四〇	新潟	滿鐵教育研究所畢業	市立鐵嶺日語學堂	大連實業學校教員			三三〇	二七年	該所已奉省令停辦
		中村良太郎	男	三二	福岡	東京外國語學校畢業	哈爾濱第一女子師範學校教員				二八〇	二七年	
		錦島俊成	男	三〇	熊本	京都帝大畢業	哈爾濱第一女子師範學校教員				二八〇	二七年	
		林克馬	男	三三	福岡	滿鐵教育研究所畢業	奉天市立厚生國民學校副校長				二八〇	二七年	
		杉岡道樹	男	三一	兵庫	京都帝大畢業	和歌山縣立海草中學校教員				二八〇	二七年	
		柿崎進	男	三六	長野	東京外國語學校畢業	大連商業學校教員				二八〇	二七年	
	本山新太郎	男	三四	樺太	北海道函館師範畢業					二四〇	二八年		

冀東道區各縣縣立中學及簡易師範日語教員一覽表

校名	姓名	號別	別性	齡年	貫籍	學歷	經歷	擔任時間	金訪	年到職	備註
灤縣縣立中學	佐佐木正紀		男	三〇	日本	日本青森縣師範本科第一部	日本青森縣八戶市白銀尋常高等小學	專任	一六〇	二七年五月	
豐潤縣立中學	趙希春		男	二五	山東	大連商業學校畢業		專任	一〇〇	二八年八月	
臨榆縣立中學	房述言		男		唐山	日語教員養成所畢業			四〇	二八年八月	
甯河縣立中學											無
通縣簡易師範											無
灤縣簡易師範	川邊良一		男	二八	日本	日本明治大學福岡畢業	滿洲國軍政部附屬滿洲株式會社附勞動課	專任	一七〇	二八年三月	
豐潤簡易師範	王連城	錫珍	男	三〇	河北	東京日本大學商學士	冀東政府審計處主任秘書處科員	兼任	五〇	二八年六月	
豐潤女子簡易師範	王連城	錫珍	男	三〇	全前	全前	前全	兼任	五〇	二八年六月	
昌黎簡易師範	任桂輪		男	二四	河北	東京法政大學畢業早稻田大學農學院肄業		兼任	二〇	二八年九月	
昌黎女子簡易師範	鄧淑婧		女	二六	全前	日本東京家政學院畢業		兼任	二五	二六年十月	

冀東道區私立中等學校日語教員一覽表

名 稱	姓 名		年 齡	性 別	籍 貫	學 歷	經 歷	專任 兼任	月 薪	到 校 年 月	備 註
	姓 名	年 齡									
唐山豐灑中學	高東禎	二九	男	紹興	福開明治工專畢業			專任	七五	二八年	
昌黎匯文中學	高松義敷	三三	男	日本	東京青山學			全	一三〇	二八年	
	孫百昌	二七	男	昌黎	東京明治大學畢業	昌黎縣中學教員		全	八五	二八年	
臨榆田氏中學	鄭淑楨	二四	女	薊縣	東京學院畢業			兼任	二五	二七年	
	李國良	二六	男	錦縣	錦州日語專門學校畢業	錦州省署總務廳文牘員		專任			
通縣潞河中學	稻田浩	三三	男	日本	日本聖書學院畢業			兼任	三〇	二七年	
	新宮三之助	三〇	男	日本	全	東京日本聖書教會教師		兼任	三〇	二八年	
唐山培仁女子中學	陳君恬	三二	女	閩侯	日本東京大學畢業			專任	六五	二六年	
唐山淑德女子中學	王鶴蘭	二六	男	遷安	唐山協和日語學院畢業			兼任	三五	二八年	
馬家溝開灑中學	姚乃晉	四三	男	浙江紹興	浙江省立第五師範畢業			專任	七三	二七年	

記	附	灤縣匯文中學	遼化匯文中學	樂亭進修中學	樂亭尙義女子中學	通縣富育女子中學
		苗安國	王錫明	石桂蘭	王楨齡	稻田浩
		二九	三五	二六	二三	三三
		男	男	男	女	男
		盧龍	靈壽	樂亭	樂亭	日本
		業民國大學畢	業北京大學畢	唐山日語教員養成所	業縣師範畢	業東京聖書學院畢
		歷充律師六年		業亭百善小學教員		
		兼任	專任	兼任	專任	專任
		三〇	六〇	一五	二五	二〇
		二八年	二七年	二八年	二七年	二七年
月	月	月	月	月		

冀東道區各縣甄別小學教員統計表

縣處名	報名人數	無試驗合格人數	甄別及格人數	試驗不及格人數	因故未到人數	舉辦日期	備考
昌平	三三四	一一一	二〇五	二	六十八	六月二十六日至二十八日	
盧龍	一五三	六八	五三	一八	一四	七月十一日	
香河	一五二	六八	七三	一〇	一	七月十五日至十六日	
薊縣	四二五	一一四	一七二	一三七	二	七月二十日	
樂亭	三七八	一四五	一七〇	一七	四六	八月二十日至二十一日	
遵化	三九八	一四六	一〇八	五四	九〇	九月十八日	
灤縣	九六一	四四三	三五三	八二	八三	九月二十二日至二十五日	該縣以幅員遼闊分縣城開上
平谷	九三	三〇	四六	一一	五	十月一日	
昌黎	三四〇	一〇六	一七〇	五二	一	十月二十二日	
臨榆	二七二	一三六	九五	一九	二二	十月二十四日	
興隆辦事處						十一月八日	甄別及格人數表尚未呈報

冀東道統計概要 教育

冀東道統計概要 教育

遷安	二六四	六四	一三一	四五	二四十一	十一月二十日至二十一日	甄別及格人數表尚未呈報
撫寧					二十九日	十一月二十八日至二十九日	甄別及格人數表尚未呈報
豐潤	七三二	四六八	一九五	一二		五七十一月三十日	甄別委員會業經成立甄別日期尚未呈報
懷柔							甄別及格人數表尚未呈報
三河						一月十四日	甄別及格人數表尚未呈報
玉田							該縣自行舉辦已令將試卷試題送署再行核奪
通縣						十二月二十六日至二十七日	甄別及格人數表尚未呈報
順義							該縣呈請撥給已指令在本年度寒假期間舉辦
寶坻						一月十日	甄別及格人數表尚未呈報
甯河						一月十日至十一日	甄別及格人數表尚未呈報
密雲							正權辦中
總計	四四九二	一八九九	一七七二	四六〇	三六二		

冀東道區各縣處中小學及社教機關職員受訓人數統計表

縣處名	班數	受訓人數	舉辦日期	備註
豐潤	四	二〇〇	七月	該縣已辦二期其餘擬分五期訓練儘寒假前辦竣
遷安	五	二四六	七月	
寶坻	七	三三九	七月	
順義	五	二六〇	七月	
灤縣	三	一四一	八月	該縣已舉辦二期其餘擬定寒假舉辦
昌黎	六	三〇七	八月	同前
樂亭	八	三八一	八月	
撫甯	四	一九八	八月	
臨榆	一	四八	八月	該縣已辦一期其餘寒假舉辦
三河	二	八〇	八月	該縣已辦一期其餘寒假舉辦
懷柔	二	八二	八月	

冀東道統計概要 教育

興隆辦事處	一	二六	七月	該縣因水災呈請緩辦已准明年暑假舉辦
通縣				
玉田				正催辦中
遼化				該縣呈請緩辦已指令於本年寒假舉辦
薊縣				該縣曾經電請訓練費由二十八年預備費項下動支經指令候轉請省核示
昌平				該縣電請另行指定經費指令由預備費項下動支並在寒假期間辦竣
甯河				正催辦中
盧龍				同前
香河				同前
平谷				同前
密雲				該縣呈請緩辦經指令在寒假期間辦竣
總計	四五	二三八		

建

設

冀東道區各縣處農作物播種面積分類統計表 (公畝)

縣別	高粱	玉蜀黍	穀子	稗子	黍	稷	稻	蕎麥	豆類	芝麻	花生	甘藷	菸草	麻	棉	合計
灤縣	2,222,898	1,304,405	892,866		193,924				614,129	61,207	136,215	151,725			400,000	6,980,361
豐潤	2,087,731	2,073,639	1,428,897		490,241				1,359,638		317,051				885,965	8,643,162
通縣	631,320	2,159,250	691,758	49,881	88,092			500	525,794	90,000	72,000	48,000		4,800	395,826	4,757,224
昌黎	3,186,000	1,258,200	722,760	61,600	30,000	38,700	14,400	1,286,800			710,200	960,000			48,000	8,458,660
樂亭	1,769,000	244,000	244,000		196,000	6,100		3,050	154,330	1,830	6,100	183,000	921	4,681	188,000	2,985,065
遷安	2,013,920	420,590	2,111,116		61,400	223,026			1,289,461	30,270	998,600	189,100	3,991	19,320	55,000	7,456,294
遵化	151,800	1,824,000	1,528,200	5,760	117,120	183,600			242,940	61,200	185,400	151,200		3,720	90,600	5,881,740
寶坻	7,778,300	1,259,500	522,240	110,592	116,726			7,372	976,896	159,744					393,210	11,824,610
薊縣	83,419	298,065	1,540,264		3,993	7,986		4,143	771,775	13,515	88,287	593,011	12,286	6,143	33,787	3,567,678
玉田	1,601,403	460,297	247,062		7,895	156,211		4,663	301,055	63,560	44,851	76,370	31,949	23,961	70,066	3,089,350
撫寧	1,336,000	172,200	1,020,000	49,600	39,000	150,000			138,000	9,000	90,000	125,600			234,000	3,861,400
臨榆	310,192	131,651	106,850		66,324	27,483		786	170,440	1,990	215,931	313,141			7,458	1,442,251
昌平	154,000	200,000	170,000		22,000	12,747		1,000	52,350	5,000	21,000	4,000	1,000		4,000	656,097
寧河	684,000	6,000	1,500			140,000			2,000							833,500
密雲	75,600	82,200	822,210	9,900	24,216	25,902		3,540	15,250	11,796	47,156	33,772			8,262	1,459,830
三河	510,185	1,074,928	1,096,634		74,370				159,317	128,883	55,038	97,235	58,970		164,229	3,419,843
盧龍	414,918	188,181	328,500		5,681	62,714			236,056	12,653	332,751	69,410		1,762	73,525	1,726,151
順義	559,610	150,400	704,000		48,800	28,800			762,981	30,080	56,320	30,556	2,944	2,240	2,688	3,734,119
香河	545,270	1,128,579	532,685		18,616				164,622		13,695				55,296	2,458,763
懷柔	144,959	154,030	163,091		57,400	4,530			113,479	22,651	176,682	112,310				949,142
平谷	151,437	136,596	206,657		20,118	10,584			39,100	48,290	2,869	32,177	2,187	2,119	234,716	936,850
興隆辦事處	13,958	127,400	57,828			636		438	19,500		510	4,230				224,500
總計	28,292,130	16,297,786	15,257,118	289,342	1,671,916	1,079,024		41,898	1,637,014	754,669	4,770,654	3,172,960	114,218	128,249	3,339,628	84,846,696

冀東道統計概要

一

冀東道區各縣處農作物收穫量分類統計表

縣別	食 糧 (石)										其 他 (斤)					
	高 粱	玉 蜀 黍	穀	稗	黍 稷	稷 稻	蕎 麥	豆 類	芝 蔴	合 計	花 生	甘 藷	菸	蔗	棉	合 計
灤 縣	222,290	156,528	98,216		19,392			29,106	3,210	528,742	40,903,668	15,172,500			1,600,000	57,676,168
豐 潤	292,282	393,991	171,468		73,566			118,149		1,019,426	4,121,665				15,061,101	19,183,066
通 縣	10,101	69,096	14,757	2,077	3,650		400	12,356	1,689	114,129	584,000	610,000		19,200	1,266,645	2,509,845
昌 黎	414,380	314,550	144,552	12,720	3,600	3,370	2,160	61,340		957,172	10,922,400	26,000,000			288,000	37,210,400
樂 亭	107,903	20,008	18,056		17,575	241	122	4,495	46	168,455	976,000	13,790,000	12,000	48,000	2,196,000	17,022,000
遷 安	201,592	82,015	274,445		7,982	28,998		103,157	5,916	701,105	15,977,600	15,128,000	61,651	638,650	396,000	32,204,814
遵 化	195,340	291,810	305,610	1,152	18,850	11,016		12,147	12,240	848,221	3,708,000	166,320		37,200	399,960	4,311,480
資 州	115,108	11,146	4,178	389	1,159			5,303	151	138,157					669,222	669,222
薊 縣	15,207	72,567	282,450		455	1,092	556	91,013	1,841	465,161	3,981,628	75,075,623	98,827	33,95	152,884	79,342,381
玉 田	127,716	36,708	24,730		671	12,458	456	14,700	2,068	219,507	1,314,000	18,463,000	101,000	191,688	342,120	20,416,808
撫 寧	275,400	27,560	122,400	4,960	3,909	15,000		12,456	90	461,706	2,700,000	8,632,000			2,340,000	13,692,000
臨 榆	28,737	12,258	16,047		7,296	3,098	79	2,719	119	70,353	4,482,290	17,395,210			52,206	21,879,712
昌 平	5,390	7,000	5,475		352	417	40	838	60	19,602	257,000	80,000	2,500		6,000	445,500
寧 河	7,432	494	113			20,000		125		28,164						
密 雲	75,120	16,440	154,442	1,981	4,843	5,180	425	46,611	1,415	306,487	801,652	6,758,400			90,882	7,650,934
三 河	61,223	150,298	153,528		3,718			12,278	9,021	390,055	16,551,140	11,668,200	825,580		821,145	29,866,065
盧 龍	53,539	22,582	39,400		909	10,402		30,688	1,645	151,586	8,651,526	1,179,970		22,906	1,162,583	11,046,985
順 義	78,347	255,680	77,440		6,822	3,168		89,245	1,865	512,575	1,143,290	3,341,504	229,633	17,472	33,600	4,765,505
香 河	60,210	126,000	58,130		3,000			26,790		274,160	410,000				552,950	962,950
懷 柔	18,591	30,506	48,927		11,480	453		11,384	2,265	134,309	4,772,414	2,246,200				7,018,614
平 谷	24,757	22,265	33,685		28,080	1,725		3,168	3,926	117,605	41,597	2,091,507	17,495	12,716	2,847,157	5,010,472
興隆辦事處	1,603	15,680	6,592			59		1,246	39	25,218	10,200	549,900				560,100
總 計	2,403,073	2,135,452	2,051,671	22,279	217,329	117,211	4,997	689,344	47,561	7,692,917	122,560,206	218,400,334	1,354,689	1,021,037	30,260,755	373,406,021

冀東道統計概要

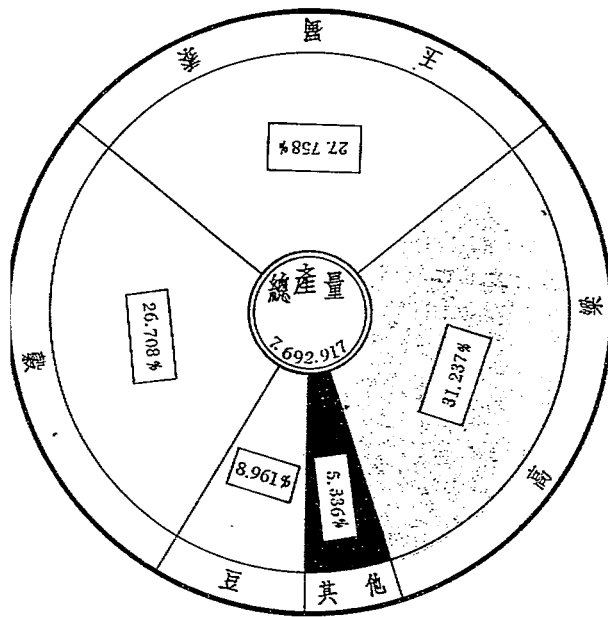

冀東道區食糧產量分類比較圖

冀東道區各縣處民國二十八年秋麥播種狀況表

縣別	項別	播種面積	發育情形	估全縣耕作		本年播種面積與 去年增減程度	備	考
				面積百分比	比			
灤	縣	二六五、二八四	良好	二〇		增七五		
豐	潤	五〇、〇〇〇	茂盛	二		增一		
通	縣	六九六、七三六	茂盛	六〇		增二五		
昌	黎	二八、四六六	平常	三		減四八二		
樂	亭	四四、二五〇	已出	八		減一		
遷	安	三八、八五〇	尚佳	一		增五		
遼	化	一一、〇〇〇	尚佳	一		增〇五		
寶	坨	一一三、〇四一	尚佳	九		減六三		
薊	縣	一四七、九〇一	發育不惡	二二		增三四二		
玉	田	二八、七六五	良好	一五		增一八		
撫	寧	七〇	中平	一		減一		

冀東道統計概要 建設

冀東道統計概要 建設

總計	興隆辦事處	平谷	懷柔	香河	順義	盧龍	三河	密雲	寧河	昌平	臨榆
播種面積共一、八七五、八三四畝		一一、二二三	四九、五〇〇	一四二、五〇〇	五九、八五〇	一、五八七	一〇四、四二二	六三〇	四三、七五〇	三八、〇〇〇	
		茂旺	暢旺	茂盛	甚好	茂盛	甚佳	茂盛	約一寸餘	發育不齊	
		六五	三〇	三〇	未詳	六	一六	二	六	六	
		增五	減九	增六	增九七	無	減三七	增一八	增五五	增六	
	不出產小麥										無

冀東道區各縣處大小麥播種面積及產量統計表

縣別	項別	大		小		合	
		面積	積畝	面積	積畝	面積	積畝
灤縣	縣	一三二、七三五	一四九、〇八五	二三五、四八〇	二四七、六八三	三六八、二一五	三九六、七六八
豐潤	縣	三八、六五八	三〇、九二六	七一、二六七	四九、八八七	一〇九、九二五	八〇、八一三
通縣	縣	二二、二三五	三三、三五二	一二〇、四六五	一二〇、四六五	一四二、七〇〇	一五三、八一七
昌黎	縣	九八、一六〇	一九六、三三〇	九四、四二〇	八四、九七八	一九二、五八〇	二八一、二九八
樂亭	縣	九、九三〇	一三、七〇四	一九、八六一	二二、八四〇	二九、七九一	三六、五四四
遷安	縣	一、〇〇二	五〇〇	三、六八四	三、六八四	四、六八六	四、一八四
遵化	縣	一八〇	七二	一九、二八〇	七、七二二	一九、四六〇	七、七八四
寶坻	縣	四四〇、〇〇〇	八八、〇〇〇	三〇二、〇〇〇	三〇、二〇〇	七四二、〇〇〇	一一八、二〇〇
薊縣	縣	一五、四〇〇	七、七〇〇	五〇、五〇〇	二五、二五〇	六五、九〇〇	三三、九五〇
玉田	縣	一五、九二七	五、六六八	六四、七四一	一八、二〇八	八〇、七六八	二三、八七六
撫寧	縣	一、九一〇	九〇七	一、〇〇〇	三八〇	二、九一〇	一、二八七

冀東道統計概要 建設

廣東道統計概要 建設

總計	興隆辦事處	平谷	懷柔	香河	順義	盧龍	三河	密雲	寧河	昌平	臨榆
九七三、九五〇		一、一四二	七、五八〇	二二、六八八	二八、五五〇	一、六九一	一一八、七五二		一三、四一一	二、九九〇	二七
六四二、〇七三		五六二	四、五四八	一八、九五〇	二五、六九五	一、〇一四	五九、三七六		四、三〇七	一、三四五	四一
四九、六六五		一二、六七一	六二、四三〇	一三四、三三二	五八、〇〇〇	一、一三三	一八九、三三〇	一、六〇〇	一九、八七七	二九、六九四	
九二八、五四六		六、三〇八	二四、九七二	一〇七、三八五	五八、〇〇〇	六七九	九四、六六五	八〇〇	九、六〇三	一四、八四七	
四六五、六一五		一三、七九五	七〇、〇一〇	一五七、九二〇	八六、五五〇	二、八二四	三〇八、〇八二	一、六〇〇	三三、二八八	三三、六八四	二七
一、五七〇、六一八		六、八七〇	二九、五二〇	一二六、三三五	八三、六九五	一、六九三	一五四、〇四一	八〇〇	一三、九一〇	一六、一九二	四一

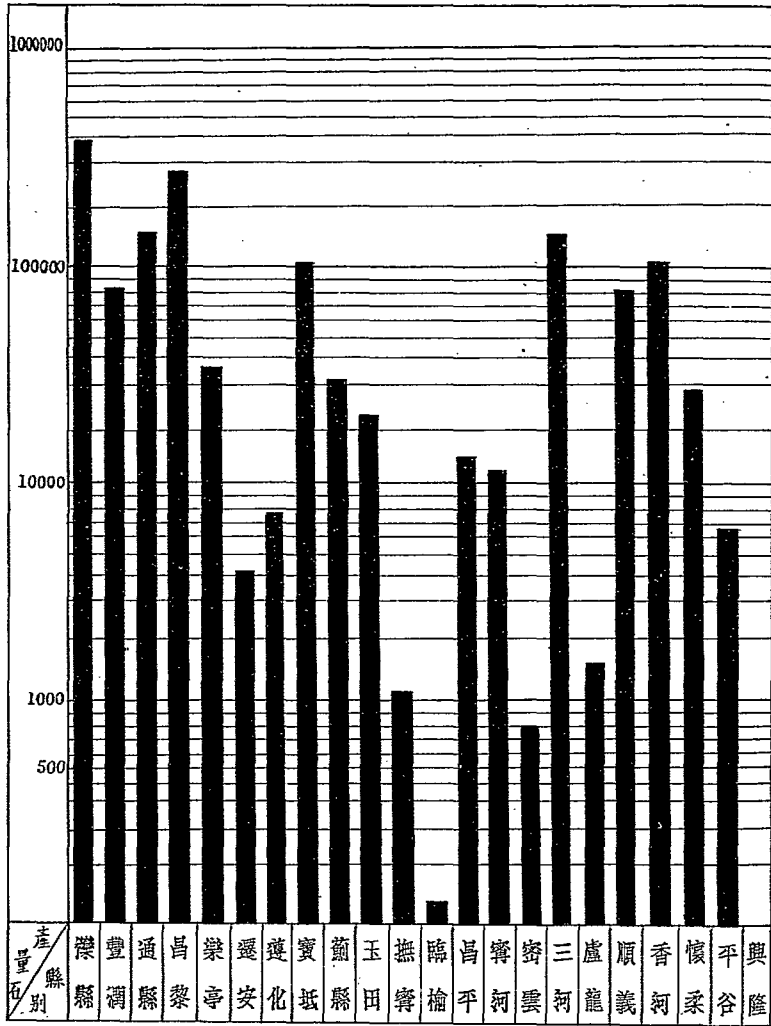

冀東道區大小麥產量分縣比較圖

冀東道區各縣處歷年清明節植樹統計表

縣別	項別	歷年成活株數		二十八年新植株數		合 計
		歷年成活株數	二十八年新植株數	歷年成活株數	二十八年新植株數	
灤縣		二二、四七一	一、六〇〇		二四、〇七一	
豐潤		一六、一九〇	一、〇〇四四		二六、二三四	
通縣		四、四八〇	一、〇〇〇		五、四八〇	
昌黎		八、二六六	一四、〇〇〇		二二、二六六	
樂亭		五、三七四	四、六〇〇		九、九七四	
遷安		三、六〇〇	八四、四〇〇		八八、〇〇〇	
遵化		五〇五、三〇〇	九、三〇〇		五一四、六〇〇	
寶坻		七、二四六	一、五一〇		八、七五六	
薊縣		三、一二三	八〇〇		三、九二三	
玉田		一二六、四七四	二四、一九六		一五〇、六七〇	
撫寧		一〇、〇七一	八四〇		一〇、九一一	

冀東道統計概要 建設

冀東道統計概要 建設

臨榆	二〇、三三〇	二、九三五	二二、二五五
昌平	四、二二七	一、〇〇〇	五、二二七
寧河	一六、一〇〇	六、一一八	二二、二一八
密雲	三〇、〇八五	六二、五四五	九二、六三〇
三河	二、八七一	七一四	三、五八五
盧龍	二、八四〇	二〇〇	三、〇四〇
順義	一、四一八	二〇〇	一、六一八
香河	二三八、五九八	三五、八六六	二七四、四六四
懷柔	一二三、八六九	一六、七三五	一四〇、六〇四
平谷	六二、二三八	一、四三八	六三、六七六
興隆辦事處	一五〇	三三三	四六三
總計	一、二二五、三一一	二八〇、三五四	一、四九五、六六五

冀東道區各縣苗圃概況表

縣別	面積	現有苗木	技術人員	沿革
灤縣	一〇、〇 ^畝	一五、八六〇 ^株	現由新民會縣指導部厚生科派員管理	以前由縣署管理本年一月歸新民會縣指導部接收
豐潤	五〇、〇	九、一〇三	縣設技術員一人新民會縣指導部設農業管理員一人	前歸縣管二十七年移交新民會縣指導部
通縣	六九、八	一、三七五	技術員二人	以前由縣署及河務局保管今歸新民會縣指導部管理
昌黎	一六、六	六、九八〇	設有主任一人技術員一人	設於民國二十年現歸新民會縣指導部經營
樂亭	一六、〇	一、五〇〇	現有農林技術員一人	民國十八年由建設局直轄二十四年歸縣管二十八年奉移交新民會縣指導部
遷安	四〇、四	四〇、四七七	技術員一人工頭四人	民國二十五年春前冀東政府派員協同縣署購置民地四十畝零四分旋即派有場長葉省三組織第三林場現歸新民會縣指導部接管
遼化	八、五	一〇、六五〇	管理員一人	於民國初年直轄於勸業所後勸業所改為實業局又改為建設局遂增闢試驗場由副估場內一部現直轄縣署辦理
撫寧	一五、〇	八、六八六	縣署設有農林技術員一人	以前由縣署經營民國二十七年移交新民會縣指導部
臨榆	一二、〇	三七、四三〇	由縣指導部管理	原屬建設局民國二十八年三月移交新民會縣指導部

冀東道統計概要 建設

冀東道統計概要 建設

密雲	五、五	八、八〇〇	園藝工人一名	民國十三年創設現仍舊
盧龍	二〇、〇	一一、七〇〇	因經費關係並未設置技術員只用副役二人	原名農事試驗場設於民國十四年至二十四年改稱今名隸屬於本縣勸業所
附記	其他各縣據調查均無苗圃特此註明			

冀東道區各縣苗圃現有苗木分類統計表

縣別/項別	松	柏	楊	柳	榆	槐	桑	馳萩	果樹	其他	合計
灤縣		10,000	100	100	10,000	100	100				10,100
豐潤	111	1,111	1,111	1,111	1,111	1,111	1,111	1,111	111	1,111	9,100
通縣			100	100	100	100	100				1,000
昌黎		100,000	100		100	100,000	100,000			100,000	2,000,100
樂亭			100	100		1,000	100				1,000
遷安		10,000	10,000		10,000	10,000		10,000	10,000	10,000	50,000
遵化	10,000		100			1,000	1,000	1,000	1,000		10,000
寶坻											
薊縣	100	100	100		100,000	1,000					100,300
玉田											
撫寧	100		100	100	100	100	100				1,000

冀東道統計概要 建設

冀東道統計概要 建設

附註	總計	興隆辦事處	平谷	懷柔	香河	順義	盧龍	三河	密雲	寧河	昌平	臨榆
其他各縣據調查均無苗圃特此註明	四,八三三											100
	五,二四八					11,300			4,000			1,000
	四,八六一					100						30,000
	五,九二五											
	四,六三三											400
	三,八四四								400			100
	三,三三三											100
	二,五〇〇						9,000					1,000
	六,〇七五											400
	九,三二八								1,000			
	三〇,〇四八					11,400			4,400			33,400

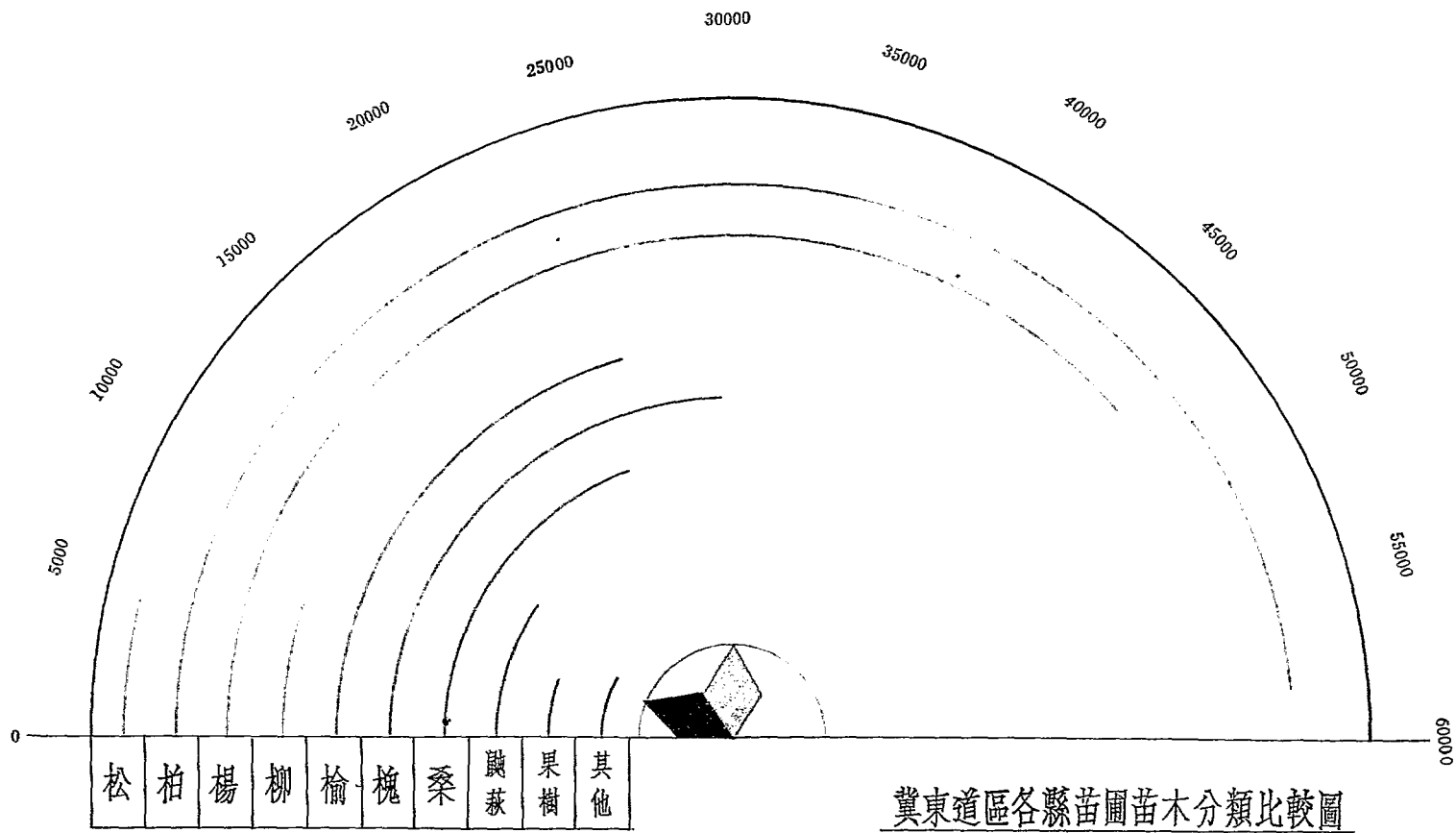

冀東道區各縣苗圃苗木分類比較圖

冀東道區各縣處果樹調查表

縣別	項別	種類	株數	果實產量
灤縣		桃·杏蘋果·葡萄·	一、二六六	三〇、六〇〇
豐潤		梨·柿·桃·杏·山柞·紅棗·葡萄·	一六、五五七	一五五、二九七
通縣		杏·山柞·紅棗·	一、三八九	二二、八三〇
昌黎		栗·梨·桃·杏·核桃·山柞·紅棗·蘋果·葡萄·沙果·花紅·檜·李·	一七八、四七〇	五、二五一、三二〇
樂亭		梨·桃·杏·蘋果·葡萄·	四、一二五	一七、二〇〇
遷安		栗·梨·核桃·紅棗·葡萄·	四四、一五〇	五、八〇五、一四〇
遼化		栗·梨·桃·杏·核桃·山柞·紅棗·黑棗·蘋果·葡萄·	二二七、三〇〇	一、一八八、〇〇〇
寶坻				
薊縣		栗·梨·柿·桃·杏·核桃·山柞·紅棗·黑棗·	一四三、〇七五	五、三三五、七五〇
玉田				
撫寧		栗·梨·桃·杏·核桃·山柞·紅棗·蘋果·沙果·	五三、三三〇	七九、三三二

冀東道統計概要 建設

冀東道統計概要 建設

附註	寶坻、玉田、臨榆、順義、興隆等五縣據報均無果樹特此註明												
總計		一、〇三三、二九六	四二、五三六、五九九										
興隆辦事處													
平谷	梨、柿、核桃、紅棗、黑棗	一七、八九四	四六八〇三〇										
懷柔	栗、梨、柿、桃、杏、核桃、紅棗、黑棗	一一、二九〇	一九九、四〇〇										
香河	紅棗	九〇〇	八五、〇〇〇										
順義													
盧龍	栗、梨、桃、杏、核桃、山楂	六、四六七	四六七、五五〇										
三河	梨、柿、桃、杏、核桃、紅棗	一七、〇〇〇	四七五、〇〇〇										
密雲	栗、梨、柿、桃、杏、核桃、山楂、紅棗、蘋果、葡萄	三〇、三七〇	二、六八五、〇〇〇										
寧河	紅棗	六三〇	一五〇										
昌平	栗、梨、柿、桃、杏、核桃、山楂、紅棗、黑棗	二二八、一七四	二〇、二七〇、〇〇〇										
臨榆													

冀東道區各縣處果樹株數分類統計表

縣別	種類		杏	桃	李	梨	葡萄	山楂	柿	紅棗	黑棗	蘋果	檳	沙果	花紅	棠	核桃	合計
	類	別																
深縣			224	285			395					362						1,266
豐潤			3,824	2,187		532		1,596	1,172	3,102		4,144						16,557
通縣			320					504		565								1,389
昌黎			17,809	13,383	550	45,116	13,407	4,310		4,560		17,987	4,351	32,017	7,102	1,814	16,033	178,470
樂亭			965	1,630		285	262					960						4,125
遷安						16,209	3,600			2,460						13,790	8,100	44,150
遵化			6,300	15,400		57,900	2,590	12,400		25,000	5,000	20,200				56,070	6,600	217,300
寶坻																		
薊縣			2,639	4,047		6,091		832	39,528	82,554	540					4,082	2,801	143,075
玉田																		
撫寧			1,755	8,395		5,115		1,700		250		9,025		15,000		9,087	2,699	53,230
臨榆																		
昌平			76,800	15,720		39,241		1,270	35,426	7,280	230					53,825	18,350	288,174
寧河										630								630
密雲			3,236	1,590		5,647	2,005	206	2,109	10,130		1,220				2,700	1,545	30,379
三河			2,000	1,000		700			2,500	10,000							800	17,000
盧龍			315	315		580		1,940								2,500	317	6,467
順義																		
香河										900								900
懷柔			2,800	640		2,000			500	2,500		400				3,000	490	12,290
平谷						280			8,000	8,550	200						864	17,894
興隆辦事處																		
總計			139,490	61,552	550	180,039	22,469	24,758	89,226	168,481	5,930	54,328	4,351	47,017	7,103	146,792	78,510	1,033,296

附註 寶坻等五縣均無果樹特此註明

冀東道統計概要

一五

冀東道區各縣處果實產量分類統計表

冀東道統計概要	縣別	種類															
		杏	桃	李	梨	葡萄	山楂	柿	紅棗	黑棗	蘋果	榴	沙果	花紅	棗	核桃	合計(斤)
	灤縣	3,590	8,340			10,720					7,950						30,600
	豐潤	37,800	13,590		4,620		13,780	6,561	23,996		51,950						155,299
	通縣	4,510					2,370			16,950							23,830
	昌平	412,510	82,050	550	2,353,080	748,450	140,360		42,470		277,521	18,370	780,410	18,370	28,630	318,550	5,251,320
	樂亭	5,520	7,050		18,000	1,830					1,000						17,200
	遷安				1,984,700	299,840			123,000						2,758,900	638,700	5,805,140
	遵化	120,000	100,000		300,000	10,000	100,000		100,000	3,000	150,000				300,000	5,000	1,188,000
	寶坻																
	薊縣	201,320	187,650		318,870		116,480	4,019,690	255,940	5,000					134,720	93,170	5,335,750
	玉田																
	撫寧	9,105	4,760		24,860		2,500		275		4,082		15,000		12,100	6,670	79,532
	臨榆																
	昌平	6,000,000	4,000,000		9,000,000		80,000	1,250,000	70,000	20,000					150,000	1,750,000	20,270,000
	寧河								150								150
	密雲	148,600	210,000		145,000	40,100	23,800	215,000	1,600,000		32,500				1,000	140,000	2,685,000
	三河	80,000	50,000		20,000				120,000	200,000						25,000	475,000
	盧龍	57,050	25,200		51,000		174,600								125,000	31,700	467,550
	順義																
	香河								85,000								85,000
	懷柔	40,000	2,600		80,000			1,000	10,000		800				60,000	5,000	199,400
	平谷				5,600			400,000	42,750	2,000						17,680	468,030
	興隆辦事處																
	總計	7,123,005	4,671,240	550	12,292,530	1,110,940	605,890	6,012,161	2,573,531	30,000	525,782	18,370	795,410	18,370	3,899,350	3,011,470	42,556,599

附註 寶坻、玉田、臨榆、順義、興隆、均無果樹特此註明

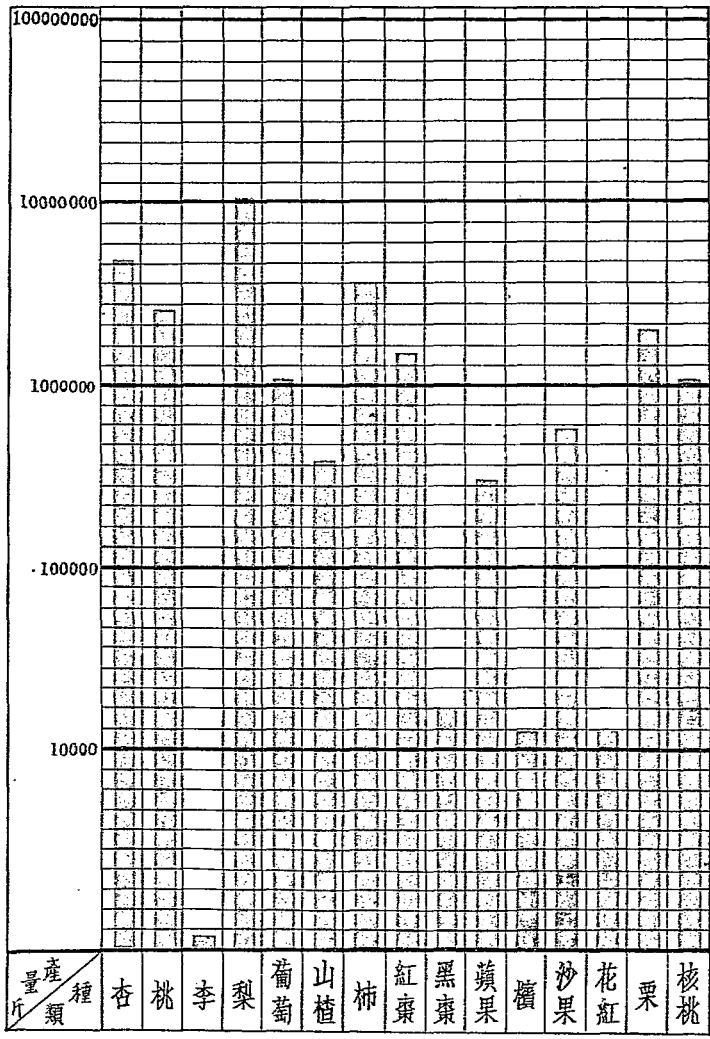

冀東道區各縣處果實產量分類比較圖

冀東道區各縣發生蝗蝻概況表

縣別		處所	面積	發生日期	撲滅日期	損失數	備考
縣	寶						
薊	東南窪	第一區第六十七鄉	長約三華里寬約一華里	六月十三日	六月二十日	無	該縣知事游佑龍躬親前往各處督飭各該分局長及各鄉鎮長及民衆等連夜捕打頗爲盡力
		第四區司韓張莊	方圓四五頃地	六月二十日	七月三日	無	
		下康莊至青甸莊六里屯等處	長八華里寬二華里	七月廿七日	七月廿六日	無	
		崔幸莊 薛福莊 丁辛莊等處	少數	七月廿八日	七月廿八日	無	
		第五區羊圈子莊 疋福莊等處	約十餘頃	八月四日	八月四日	無	
		第四區辛安鎮喬口 魏莊等處	由寶坻飛來無定	八月廿五日	九月二日	無	
		第五區大王任家莊	約三百畝	六月十四日	六月廿四日	無	
		第五區蓮子營王辛莊	約四千八百畝	六月十八日	六月廿二日	損失三百餘元	
寶	張老人莊	第一區上王各莊	約六十畝	六月廿四日	七月三日	無	該縣知事劉靜山督飭所屬撲打甚爲盡力
		張老人莊	約六十畝	七月廿七日	七月廿九日	無	

冀東道統計概要 建設

冀東道統計概要 建設

河										寧										坻					
大榕子扒頭溝子張 槽子黑豬河		前帶道沽		倒流村		那木莊大韓莊小韓莊		高京莊西雙莊等五村		楊泊莊南沽莊孫家莊等處		後勾樓沽村開源農場以西一帶		第四區軍糧城北永興稻地		第二區大王御史莊馬莊後辛官莊		潘莊一帶		第三區潘莊北門外		軍糧城四道橋		第四區菜芽莊萬家莊等處	
少數		約半里		半里許		各約一里許		各約二里		均屬寥寥		約五六畝		少數		少數		每英方尺約百個		少數		少數		約一萬八千九百畝	
六月八日		七月十一日		七月十日		七月七日		七月七日		七月七日		八月十九日		八月十九日		八月十日		七月三十日		七月三日		六月十三日		八月廿三四五	
六月廿五日		七月十二日		七月十一日		七月八日		七月八日		七月十一日完 全飛走		三日內肅清		三日內肅清		三日內肅清		八月十二日		七月八日		當時撲滅		十月七日呈報 撲滅	
無		無		無		無		無		無		無		無		無		無		無		無		損失高糧五千 三百八十石	
<p>該縣知事朱寶仁督率各分局長躬親晝夜捕打頗為盡力</p>																									

冀東道統計概要 建設

河香	化遼	河				三	黎	昌		
黃莊營莊額家屯彭家務	第四區十七鄉莊五官屯	高樞陘大小翁窪莊 隆延侯王戶莊	白莊張莊西莊定福莊 各莊莊莊莊莊莊莊	塔張子馬莊各莊 集王付莊各莊莊莊	陳莊白塔寺莊 趙莊龍道莊 塔莊莊莊莊莊	營馬坊劉各莊東廠	家道榮林 小營莊各莊 大小李莊各莊 小曹莊中莊 一曹莊各莊 曹莊各莊 曹莊各莊	等莊第五區 莊第五區 莊第五區 莊第五區 莊第五區	飲馬河一帶	李家莊 莊河南莊
約百畝	二十七畝	三十五畝	共約十二華里	十一頃五十畝	共八十餘頃	少數	一南北六七里東西十二里			
八月五日	七月三十一日	八月三日	八月六日	八月十一日	八月六七八日	八月七日	八月八日			
八月七日	八月九日	現已撲滅	三日內撲滅	三日內撲滅	三日內撲滅	九月三十日	九月三十日			
損失八萬餘元	無	損失三百五十元	損失二萬餘元	損失一萬一千五百元	損失七百二十餘元	無	無			
該縣知事唐禮熙派員打尙屬努力	該縣知事孟昭與派科員陳巖帶警前往撲打頗爲努力				該縣知事吳潔早會組織打會各區成立支會分區打甚爲努力		該縣知事姚椿派警務分局所員協同各鄉長副撲打尙屬努力			

冀東道區各縣農作物水澇損失概況表

縣別	農作物被災面積 (舊畝)	被災面積對全耕作面積百分比	損失估價	
			每畝	合計 (元)
寧河	六〇八、二九七	80 %	二六、〇	一五、八一五、七〇〇
寶坻	一、二四七、一二四	78 %	一六、〇	一九、九五三、九〇〇
香河	二七四、一二〇	70 %	一六、〇	四、三八五、九〇〇
通縣	六二五、六〇五	54 %	一五、〇	九、三八四、〇〇〇
昌平	六五、五七二	45 %	一〇、〇	六五五、七〇〇
密雲	四八、一四四	17 %	一〇、〇	四八一、四〇〇
懷柔	七〇、七三四	47 %	六、〇	四二四、四〇〇
順義	六二、三三五	41 %	一〇、〇	一、八二二、三〇〇
三河	七二、六二三	10 %	一五、〇	一、〇七四、二〇〇
薊縣	五三、七六〇	5 %	一五、〇	八〇六、四〇〇
玉田	二四三、九一〇	25 %	一五、〇	三、六五八、六〇〇

冀東道統計概要 建設

豐 潤	四九、五三二	3	15,000	七四二、九〇〇
撫 寧	五〇、五九〇	14	10,000	五〇五、九〇〇
樂 亭	二四一、六九〇	38	10,000	二、四一六、九〇〇
昌 黎	三六三、三八一	23	10,000	三、六三三、八〇〇
遷 安	四、六九九	1	10,000	四六、九〇〇
臨 榆	四九、五八〇	25	5,000	二四七、九〇〇
合 計	四、五七〇、五八六			六九、二五六、八〇〇

冀東道區各縣處畜產統計表

縣別	項別		牛	馬	騾	驢	豚	羊	合計
	縣	項							
灤縣	一一、三八七	八八九	三、五七七	一〇、八三一	三八、五九五	二、八〇五	六八、〇八四		
豐潤	三、〇二一	八二一	四、五九一	八、五七九	二九、二五三	五、三四九	五一、六三二		
通縣	一、六一九	九四八	二、一八四	三、四九三	一九、四五〇	二、四〇五	三〇、〇九九		
昌黎	一、九九四	七七二	一、四〇八	四、二二四	六三、六五九	七、〇三八	七九、〇九五		
樂亭	一、六〇〇	四二七	一、三一四	八〇〇	二〇、〇〇〇	二、五〇〇	二六、六四一		
遷安	五、二八七	二六	二八七	四、二三〇	三八、七〇〇	四、六五〇	五三、一八〇		
遵化	五五八	二八〇	一、二六〇	八、五七〇	六九、五八〇	一、七六〇	八二、〇〇八		
寶坻	五二三	二〇九	一、三五三	四、四八一	三二二	八二	六、九五〇		
薊縣	二、〇八七	一、〇四〇	二、七七七	一一、五一二	一五、八七一	一、四九九	三四、七八六		
玉田	九七〇	七一五	一、七七七	四、五七〇	四、一九四	二、八六四	一五、〇九〇		
撫甯	八〇	三〇	三〇	二三七	三四、六〇〇	一五〇	三五、一二七		

冀東道統計概要 建設

附註	總計	興隆辦事處	平谷	懷柔	香河	順義	盧龍	三河	密雲	寧河	昌平	臨榆
	四三、六三八	一一八	六七	一、〇〇六	二、四二二	五七五	一、七八二	四八七	三、〇六六	四四	三、六六八	一、二八七
	九、八〇九	四五	一三八	三八〇	六九二	二二四	一四七	五六〇	三〇八	二三一	七六二	一七五
	三〇、八二三	三七	三七	八七三	二、〇七六	一、四三五	四六〇	九八五	五五七	四〇二	二、〇六〇	一、〇六七
	一一一、二四五	二八〇	五、五二六	六、〇〇八	五、五八一	五、一六八	一三七	七、三五八	七、二五五	九八五	一八、五四五	二、八五七
	五三〇、七八七	八三〇	一一、二一八	四六、八〇〇	三、八四二	二八、七一〇	一八、一三六	三三、七七五	一一、七九九	五三二	三一、五八六	九、三四五
	五五、八七六	六〇〇	一、二〇七	三、四五〇		二九〇	九〇五	三、〇九一	六、七二一		四、九四〇	三、五七〇
	七七九二、一七八	一、九一〇	一八、四七三	五八、五一七	一四、六一三	三六、三九二	二一、五六七	四六、二五六	二九、七〇六	二、一九四	六一、五六一	一八、二九七

冀東道區各縣處鑿井灌田調查表

縣別/項別	現有井眼	每井灌田面積畝	井之深度尺	每井需款	尚缺井數
灤縣	一、六四八	一〇	二〇—三〇	一百二十元	三、五〇〇
豐潤	一、八四〇	五	三五	二百元	尙未估計
通縣	四、一四一	五	三〇	三百元	五、〇〇〇
昌黎	三二二	二〇	四〇	二百元	不缺
樂亭	一五六	一〇	三〇	一百元	尙未估計
遷安	六四〇	一〇	三〇	一百元	一、五三〇
遼化	一、六〇六	一〇	三〇—五〇	二百元	七、〇〇〇
寶坻					
薊縣	五〇九	一五	三〇	二百元	二、五〇〇
玉田	三、一五八	五	二五	一百二十元	三、八七四
撫寧	七二二	一〇	二六	一百七十五元	尙未估計

冀東道統計概要 建設

冀東道統計概要 建設

附註	總計	興隆辦事處	平谷	懷柔	香河	順義	盧龍	三河	密雲	寧河	昌平	臨榆
寶坻等五縣處據調查均無鑿井必要	一六、六六六			二四〇	二一六		一〇〇	九五	二七四		四八〇	五二九
				二〇	四		五一〇	三〇	五		五	三一〇
				三五	四〇		二〇一三〇	一〇一〇	三〇		二〇	一二一九〇
				一百二十元	三百元		二百元	三十元至三百元	四百元		三百元	三十元至四百元
	七七、〇七三			一〇〇	不缺		五〇二	一、五〇〇	五〇〇〇〇		二〇〇〇	四〇六七

冀東道區公司工廠調查表

名 稱	地 址	資 本 總 額	所 營 事 業	經 事 人	設 立 年 月	備 考
啓新洋灰公司	唐山	一千三百〇八萬一千九百九十八元	洋灰花磚等	劉俊卿	前清光緒三十年七月	
華新紡織公司	唐山	二百一十八萬元	洋紗洋線布	三橋補平	民國十一年二月	
開灤礦務局	唐山	開灤礦務局本身並無資本係經營開平及灤州兩礦務有限公司營業事宜	煤 磚	馬克飛	民國元年	
久大精鹽公司	塘沽	二百萬元	精鹽牙粉牙	范旭東	民國四年七月	
永利製鹹公司	塘沽	五百五十萬元	純鹼燒鹼等	范旭東	民國六年十月	
渤海學工業公司	寧河	三十八萬七千七百七元	純鹼花鹼明粉	范湯谷	民國十五年四月	
合記學工業公司	寧河	二十萬元	流化鹼元明粉等	李秉成	民國二十一年九月	
華華玻璃有限公司	秦王島	五十萬元	玻璃	齊爾頓	民國十年八月	
長城鐵路有限公司	臨榆縣	三十萬元	煤 炭	楊伯魯	民國二十七年	
通達公司	豐潤	二十萬元	精鹽	朱子清	民國十五年	

冀東道統計概要 建設

冀東道統計概要 建設

新明電燈公司	尚德公司	廣興公司	國際公司	信義運輸公司	滿支漁業公司	新興公司	幸義建築公司	信義材料公司	冀東電業有限公司	冀東殖產公司	臨榆礦業公司	華北產業公司駐 道縣辦事務所
深縣	山海關	山海關	山海關	秦王島	山海關	秦王島	山海關	山海關	唐山	唐山	山海關	遵化
五萬元	一萬元	三千元	一萬元	十八萬八千二百元	一萬五千元	二萬元	一萬元	五千元			五萬元	一切開銷由天津總 公司支領
電燈業	貿易業	貿易業	轉運業	運輸業	鮮魚業	運輸業	建築	木業	電氣事業	殖林業	礦務	金礦
趙秀卿	金向彬	申奉直	山川榮一	平田隆三郎	足立龍吉	朽木禰三	幸義人	平田		三橋吉平	金光玉	耿印儂
民國二十四年	民國二十四年	民國二十五年	民國二十二年	民國二十五年	民國二十四年	民國二十五年	民國二十二年	民國二十五年	民國二十六年	一月 民國二十七年	三月 民國二十三年	民國二十五年
										該公司為唐山華新 紡織公司附屬事業		

冀東道統計概要 建設

增姓紙廠	樹記紙廠	萬順紙廠	義和紙廠	德豐紙廠	大成山紙廠	聚興紙廠	廣德興紙廠	聚豐紙廠	中棉軋花工廠	大沽鐵工廠	大華粘土公司	泰記煤礦公司
全上	遷安縣 李莊三	遷安縣 謝莊安	遷安縣 高莊	遷安縣 北莊	遷安縣 劉莊	遷安縣 關莊	遷安縣 第一區	遷安縣 第一區	各莊 黃	塘沽 環	同上	臨榆縣 石門寨
四千元	一千元	二千五百元	三千元	三千元	四千八百元	一千四百元	三千元	三千八百四十元		四萬元	一百二十萬元	三百萬元
全上	造大力紙	全上	全上	全上	全上	全上	造大力紙	造大力紙	軌花	修理輪船機	耐火粘土採	無烟煤炭
李全生	李樹滋	李全勝	馬鳳舞	劉聲齋	郭世英	李春榮	沈廣心	宋雲九	程潤生	張彥榮	李星元	孫賢照
民國二十六年	民國二十八年	民國二十三年	民國二十七年	民國二十五年	民國八年	民國二十八年	民國二十六年	民國二十二年	民國二十四年	民國十八年	民國二十四年	民國七年
									該廠始終並未開工 現在仍停			

廣東道統計概要 建設

照勝紙廠	蔡遷莊安	一萬元	全上	蔡士芳	民國九年
同益成紙廠	全上	四千六百元	全上	蔡維賢	民國二十八年
謙益紙廠	南遷關安	五千六百元	全上	楊殿一	民國十八年
祥順紙廠	南遷莊安	二千五百元	全上	鄧玉池	民國二十二年
大同紙廠	全上	一千元	全上	鄧祥五	民國二十八年
裕華紙廠	全上	一千元	全上	鄧相臣	民國二十八年
華興紙廠	全上	四千七百二十元	全上	鄧伯常	民國八年
美華紙廠	全上	三千元	全上	高煥然	民國十一年
廣興永紙廠	蔣遷莊安	三千元	全上	劉永山	民國二十五年
利豐紙廠	全上	五千二百元	全上	劉盛之	民國十七年
雙和紙廠	全上	二千五百元	全上	劉永亭	民國二十七年
利盛紙廠	全上	二千元	全上	劉福民	民國二十七年
福盛紙廠	李遷莊安	一千五百元	全上	李耀廷	民國二十八年

冀東道統計概要 建設

懷德紙廠	遷周洪莊	一千五百元	全上	楊有德	民國二十八年	
品記紙廠	遷李安莊	二千元	全上	凌品卿	民國二十八年	
顯記紙廠	遷安三里河沿	四千元	大力紙毛紙	李顯延	民國九年	
德盛密業廠	唐山 岔神廟	三萬元	細密水磚等	于慎齋	民國十九年	
唐山鐵路工廠	唐山	五百萬元	修理機車	那霽夫	光緒二十九年	
啓新磁廠	啓新洋灰 公司內	五十萬元	瓷器	德人昆德	民國十三年	
義順興鐵工廠	唐山東 局子街	一千五百元	修理機器	鄧鳳鳴	民國二十六年	
華興長磁業廠	唐山 喬屯	一千元	瓷器	吳廷選	民國二十四年	
復興成記鐵工廠	唐山 喬屯	五百元	機器配件	李明遠	民國二十八年	
萬順鐵工廠	唐山 喬屯	四千二百元	製造機器	董子芬	民國二十五年	
義和順鐵工廠	唐山 喬屯	一千五百元	機器配件	李雲五	民國二十二年	
德昌製革廠	唐山 興西街	一千五百元	製革	王光五	民國二十二年	
新合興製席廠	全上	一萬元	製席	林士齋	民國十二年	

冀東道統計概要 建設

中國造胰工廠	唐 遼莊	一萬三千元	胰皂醬油	何子恩	民國八年	
德成麪粉工廠	唐 溝沿街	十一萬元	製造麪粉	安子瑜	民國十三年	
聚豐蛋廠	唐 馬家屯	三萬元	蛋白蛋黃	安子瑜	民國二十八年	
裕豐蛋廠	唐 副里村	四萬元	蛋白蛋黃	張殿臣	民國二十七年	
興華料器工廠	唐 溝東街	五千元	油燈燈罩	齊炳貞	民國二十年	
泰康醬油工廠	唐 馬家屯	一千八百五十元	醬油業	孫殿甲	民國二十三年	
義盛鐵工廠	唐 東新街	七百元	柴油發動機 製造	于衛村	民國二十一年	
東昇織襪工廠	唐 溝東山	五百元	織襪	張紹林	民國二十七年	
成記工廠	唐 小唐山	五百元	染織業	唐俊亭	民國二十七年	
慶盛皮廠	唐 小修莊	五百元	皮業	楊惠民	民國二十八年	
榮生針織廠	唐 宋謝莊	五百元	織業	常世旭	民國二十一年	
大興成工廠	唐 新立街	四千五百元	綫襪業	張壽康	民國十三年	
同德成工廠	唐 陸家街	三千元	毛織	谷際春	民國二十一年	

附 記	樂亭第一工廠	樂亭縣	六千元	紡織造膜	王 肇	民國二十八年	
	瑞興工廠	全上	五百元	織布	趙瑞領	不詳	
	福興鐵工廠	樂亭東關	三千元	製造鐵器	曹明遠	不詳	
	三友義記磚場工廠	樂亭南街	二千元	洋磚洋燭	桓符棠	民國二十五年	
	福義工廠	樂亭子營莊鄉	一千元	織布	吳延佩	民國十八年	
	利生紡織工廠	寶坻新集鎮	十餘萬兩	紡紗	張文英	前清宣統元年	現已停工
	北京電車公司發電廠	通縣東關外	一百五十萬元	發電	許 坤	民國十年	
	聚大工廠	通縣東大街	一千四百元	造磚燭	呂治臣	民國十四年	
	利昌製蛋廠	通縣東關	一千元	製蛋	郝志臣	民國二十八年	
	華豐永工廠	通縣東關	一千元	製火柴匣	劉春生	民國二十七年	
三合順鐵工廠	全上	一千元	鑄鍋廠	高瑞亭	民國元年		
昭和實業股份有限公司工廠	薊縣	一百萬元	採錫沙	森 輝	民國二十七年		

冀東道統計概要 建設

冀東道區家庭手工業調查表

縣別	製造人	品名	製造方法	每年出品量	銷處	備
撫寧	王家寶等	蒲墩	手編	五萬個	本縣昌黎臨榆等處	
	王家寶王樹助等	蒲扇	手編	一萬一千五百把	本縣及昌黎等縣	
	黃仲武劉岩等	篋	手編	一萬三千個	本縣	
三河	約六七十戶名姓不詳	荆條筐	手編	五萬餘件	本縣	
	約一千餘戶姓名不詳	土布	木機手織	約十萬餘疋	熱河及鄰封各縣	
順義	前山營廟爾卷村一帶農民	藍氈圍底	手製	約十萬餘件	本地及北京一帶	
	小營北彩雙營牌樓村等處農民	葦蓆	手製	約十五萬領	本縣京津一帶	
	塔河村農民	苧帶	手製	約一百萬把	本縣及京津各地	
	張家務村農民	杞柳器	人工	約六萬件	本縣及北京等處	
玉田	三四區各村農民	葦蓆	手編	約一百萬領	滿洲國各地及本縣	
	二區一帶約二十餘家	腰帶子	人工機	約一萬六千付	本縣	

攷

樂亭							灤縣		唐山	盧龍		魏占甲
各鄉村婦女均有	田各庄北邊庄安子庄等處農民	連邊店各家婦女	高各庄第二十五鄉曹家營莊等處	開王鎮孫世昌	石佛口楊各莊一帶農民	會時等	胡各莊張連料張	嶺上分所內婦女	李瑞堂	謝受之	王信孟照先等	一三二區農民
土布	笛	草蓆	鋤板子荷花	手巾	桑條簾等	羽毛涼扇	魚綉	漿源子	雲香管牙粉頭油等	氈毳	土布	線毯
木機梭織	手工製	手織	鋤板爐製割花婦女手工織	木機手工	手製	手製	棉紗手織	機器手工	人工製造	手編	木機鐵輪機	人工木機
約四千疋	約二三千領	約六千個	鋤板約十餘萬割花約二十萬付	約三萬條	各人約五百餘個	五百餘把	約三千餘個	約七萬餘個	三百餘大瓶	約八千餘個	約十五萬疋	約八百餘條
各地	本縣內	附近市集	滿洲國各地	唐山河頭等處	本地各集鎮	本地	本地及沿海各魚	唐山及山海關		遷安沙河驛	滿洲及張家口一帶	唐山及本縣
	捕魚蝦用原料係草子		割花作枕頭機帳套等用									

凌雲	楊名遠	侯珍	徐珍	遷安 楊忠	吳廷佩	李豐年	張景春	李遇春	張榮一等	劉苗氏	萬和軒	張得勝
全	全	全	全	毛頭紙	織布	毡鞋	毡鞋	毡鞋	監造	布鞋	皮手套等	剃鬚等
全	全	全	全	人力抄做	人力機	手製	手工製	手工製	手工	手工	縫紉	手編
約八百刀	約一千刀	約六百刀	約三百刀	約一千刀	約五百疋	約三千五百雙	約七千雙	約五千雙	約三千具	約二百雙	每人約三十餘件	約二千餘個
全	全	京津關外	京津關外	天津北京滿洲國	汀流河倭城	滿洲國	滿洲國	滿洲國	本縣	行開口鎮等處	本縣	本縣

香河												
第一三兩區農民	關增富	甯保林	趙景陽	甯宗之	趙玉臣	趙玉坤	楊世恆	郭福敏	寧仁義	郭福山	凌珍	凌生
土布	全	全	全	全	全	全	全	全	全	全	全	全
用木機或鐵機人 織成	全	全	全	全	全	全	全	全	全	全	全	全
尺約一萬四千四百	約六百萬	約七百萬	約五百萬	約五百萬	約五百萬	約八百萬	約一千萬	約五百萬	約一百萬	約九百萬	約一千萬	約二千萬
北京張家口等	全	全	全	全	全	全	全	全	全	全	全	全

												豐 潤
劉 義 漢	張 汝 紳	楊 兒 口 農 民	黃 眾 屯 農 民	寶 莊 子 農 民	李 風 雲	徐 恩 洪	樸 實 庄 農 民	曹 坨 子 農 民	大 劉 莊 農 民	前 軍 屯 農 民	相 公 莊 農 民	東 豐 台 一 帶 農 民
柳 漣	襪 子	香	蘆 葦 蓆	土 布 土 布 袋	粗 線 布	花 條 布	全	全	全	全	土 布	神 紙 年 畫
手 編	人 力 機 器	人 工	手 編	鐵 機 用 人 工 織	木 機 織	鐵 機 人 工	全	全	全	全	鐵 機 或 木 機	人 工 印 刷 雕 裁
約 四 十 個	約 一 千 五 百 打	約 二 百 捆	約 一 百 五 十 片	約 一 千 餘 件	約 三 十 五 疋	約 三 百 疋	約 九 百 疋	約 三 百 疋	約 一 千 疋	約 一 千 三 百 疋	約 三 百 疋	估 值 洋 二 十 萬 元
全	本 縣	玉 田 縣 鴻 橋	關 外 等 處	玉 田 縣 一 帶	本 縣	本 縣	全	全	全	全	玉 田 縣 一 帶	滄 洲 河 北 各 處

冀東道統計概要 建設

寶坻	縣內各村農民	土布	鐵機或木機	約數十萬疋	關外及京津各地
	五家農民張索清等十	紙面紙黑紙草	手工抄晒	約三萬七千餘刀	全
通縣	各村農民	筐	全	隨製隨賣	全
	縣內貧苦農民	蘆蓆	全	每人每年約五十餘 共計約五百五十餘	全
昌黎	邵成會	竹耙	全	約一萬張	本縣
寧河	六縣境內農民約	蘆蓆	手編	約三十萬領	滿洲國
	賈學先	藤繩	手製	約二百斤	全

冀東道區各縣處商會一覽表

縣別/項別	名稱	成立年月	會長姓名	會址
灤縣	灤縣商會	民國元年十一月	賀藎臣	縣城東街
豐潤	豐潤縣商會	光緒三十四年九月	安九泉	縣城南街
	河頭鎮商會	不詳	趙靜齋	河頭鎮
昌黎	昌黎縣商會	宣統元年十月	張恩溥	縣城東街
樂亭	第一區商會	宣統二年十二月	孫慎封	縣城西街
	第二區胡家坨商會	民國十三年五月	魏欣然	本鎮東街
	第三區湯家河商會	民國二年三月	張駿英	本鎮西街
	第四區閻鎮商會	民國二十七年十月	李尙志	本鎮東街
	第五區新寨鎮商會	民國二十五年十月	石潤香	本鎮南街
	第六區汀流河商會	民國二十八年十月	劉敬修	本鎮
	第七區馬頭營商會	不詳	于子華	本鎮
遷安	遷安縣商會	宣統二年一月	高給山	縣城東街
遵化	遵化縣商會	光緒三十二年二月	李紹堯	縣城西街
寶坻	寶坻縣商會	宣統三年	陳伯華	縣城東街

三河	密雲				寧河	昌平		臨榆	撫寧				玉田	薊縣		
三河縣商會	石匣鎮商會	密雲縣商會	蘆台鎮商會	塘沽商會	北塘鎮商會	寧河縣商會	昌平縣商會	秦皇島商會	臨榆縣商會	撫寧縣商會	第四區商會	第三區商會	第二區商會	第一區商會	玉田縣商會	薊縣商會
民國二十六年六月	民國二十年	宣統三年六月	光緒三十四年一月	民國二十一年八月	民國二十六年一月	民國二十二年十二月	民國十八年七月	民國二十年	光緒三十四年	民國二十年六月	民國二十年十二月	民國二十六年十一月	民國二十年	民國二十五年	民國八年三月	民國四年十月
王雲卿	韓祥久	信佐臣	崔程九	張玉樑	李紫卿	甘登非	郭華亭	張子忱	李呈奇	趙振綱	劉悅三	王玉堂	王蘭亭	谷祝耕	王夢熊	劉品一
縣城	十字街	縣城南街	蘆台	中新街二條	北塘福海宮	縣城	縣城西街	南前街	縣城東街	縣城北街	林南后西街	窩洛沽西街	鴉鴻橋東街	江橋鎮	縣城東街	縣城東街

與	平	懷		香			順	盧
隆	谷	柔		河			義	龍
馬蘭鎮商會	平谷縣商會	懷柔縣商會	渠口鎮商會	香河縣商會	楊各莊鎮商會	牛欄山鎮商會	順義縣商會	盧龍縣商會
民國四年一月	宣統二年	民國十一年二月	民國二十年三月	民國二十年五月	民國二十年三月	民國二十年七月	民國二十年三月	民國二十七年十二月
趙庶成	陳瑞亭	黃維東	李松泉	王輔廷	陳廷恒	何惠亭	蔣修五	田玉峰
本鎮	縣城東街	縣城五道廟胡同	本鎮中街	縣城東南店	本鎮前街	本鎮前街	縣城南街	縣城

冀東道區商業分類統計表

業別	項別	家數	資本總額	店員人數
米	麩 雜 糧	九五八	二、四七二、七八〇〇〇	六、九八二
雜	貨	一、四二九	一、五四四、五六〇〇〇	八、八三七
綢	緞 棉紗 呢絨	五一六	九九九、〇四〇〇〇	三、九六二
藥	業	六九五	三七六、〇〇〇〇〇	二、六九八
木	業	一七八	一〇四、三五〇〇〇	九三三
銅	鐵 錫 鉛	一七六	六五、四八〇〇〇	八〇一
酒	業	一二六	五五四、九六〇〇〇	一、四二六
質	典	四〇	三六九、九五〇〇〇	五六〇
洋	廣 雜 貨	九三	五九、三九〇〇〇	四〇一
糕	點	二〇〇	八二、八九〇〇〇	一、〇一一
飯	館	三五八	四六、〇五八〇〇	一、九九九
旅	棧	一一五	二五、七二〇〇〇	四二二
澡	塘	三八	一一、九一〇〇〇	五三三
肉	業	一三五	一五、〇二〇〇〇	四二三

冀東道統計概要 建設

冀東道統計概要 建設

書	紙	印	照	車	瓷	鞋	金	繩	灰	乾	洗	估	棉	油	皮	雜	總
文	文	刷	像	行	器	帽	銀	麻	煤	菓	染	衣	花	醬	業	業	計
八〇	三三	二七	一九五	八二	一四六	一三〇	一一九	一二二	七八	一四五	二八	二一	一一七	六八	九五五	七、三九三	
三七、七八〇〇〇	一三、〇七〇〇〇	五、四四〇〇〇	四〇、二七〇〇〇	六五、五五〇〇〇	五五、四〇〇〇〇	五八、一〇〇〇〇	三九、五〇〇〇〇	一一四、三八〇〇〇	一九、七七〇〇〇	四五、〇四〇〇〇	二四、四六〇〇〇	六六、七五〇〇〇	一八八、六三〇〇〇	三二、六五〇〇〇	九六一、一〇〇〇〇	八、四九五、九九八〇〇	
三四五	二二七	九五	六八三	三五五	七九二	五七四	六四一	五六二	三三一	七〇五	二二八	一四八	七五二	二六七	五、三七四	五五、六五七	

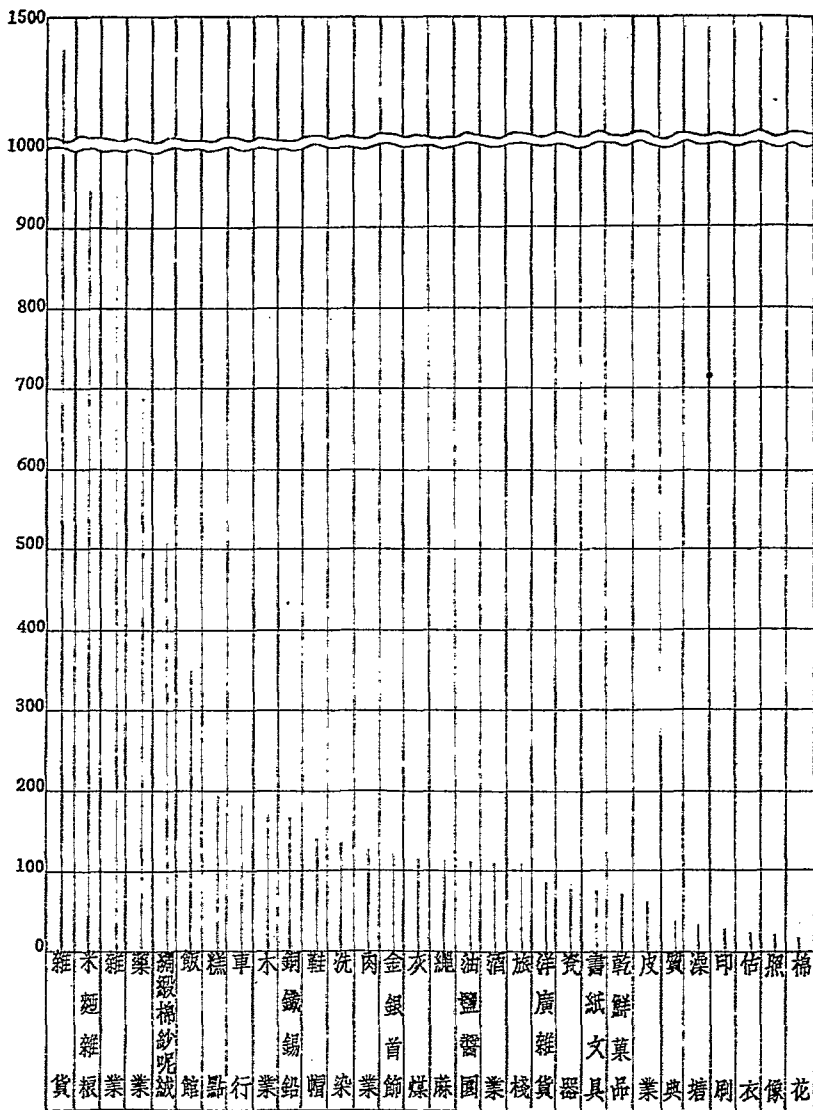

冀東道區商業分類家數比較圖

冀東道區各廠商使用商標調查表

使用廠商	牌號	使用商品	註冊証號數	附記
大沽鐵工廠	準錠牌	船舶機器	第七七三號	
唐山永信蔚記	永信蔚記牌	油漆	第二六五六一號	
唐山德成麵粉廠	綠丹鳳牌	麵粉	第二七〇五九號	
	綠龍頭牌	麵粉	第二七一六零號	
唐山中國造膜工廠	站馬牌	皂	第一七零號	
	風牛牌		第一七一號	
	羊錢牌			曾領有政字第一零一號批示
	金鼎牌	醬油		曾領有政字第一四七六號批示
	醬油王牌			曾領有第一九四號批示
唐山大信顏料廠	牛牌	顏料	第二五三七七號	
唐山華新紡織公司	三替牌	棉紗		註冊証號數因本公司於民國十八年遭水災均被淹損遺失無從填註
	三魚牌			
	吉慶牌			
	開壽牌			

冀東道統計概要 建設

冀東道統計概要 建設

附 記	寶坻縣裕源布店	三元聚寶牌	全		於民國二十六年七月十五日呈請
	寶坻縣裕昇布店	牡丹藍牌	全	第三二一零八號	
		雙紅馬牌	永機土布	第三一三零三號	
		雙如意牌	大尺土布	第三三六零二號	
	寶坻縣廣源布店	雙元寶牌	永機土布	第三三六零一號	
		金馬牌	全	第二五二八六號	
	撫寧縣香頭營店	老恒成號	香料	第二八九一號	
	唐山啓新磁廠	馬牌	磁器	不詳	
	唐山啓新洋灰公司	龍馬負太極圖牌	洋灰	第七七八號	
	唐山德盛磁廠	得勝牌	磁器		總店註冊
		新萬全	棉	第一四二四號	
		大萬全	全	第二四二三號	
		長勝牌	全		全
		灯牌	全		全
	三焦牌	棉布		全	

冀東道區各縣處合作事業概況表

縣別	項別	社			
		數	社員人數	股金額	貸款金額
灤縣		一二九	四、〇二〇	八、〇四〇〇〇	五六、九五二八〇
豐潤		一四四	六、七九七	一三、五九四〇〇	一一七、一九二〇〇
通縣		四三	一、三二八	二、六三六〇〇	一七、三六〇〇〇
昌黎		三七	七七七	一、五五四〇〇	一二、二二〇〇〇
樂亭		四三	一、三六〇	二、七二〇〇〇	七、七〇五三〇
遷安		一〇三	二、八六四	五、七二八〇〇	三三、四九一〇九
遵化		八〇	三、四〇五	六、八一〇〇〇	三五、八六九七〇
寶坻		三一	一、一八一	二、三六二〇〇	一二、八四〇〇〇
薊縣		一〇六	四、一三七	八、二七四〇〇	五四、三四七八七
玉田		三七	一、四六八	二、九三六〇〇	一四、六四四六〇
撫寧		一七一	七、三六三	一四、七二六〇〇	八四、〇四三四一

冀東道統計概要 建設

總計	興隆辦事處	平谷	懷柔	香河	順義	盧龍	三河	密雲	寧河	昌平	臨榆
一、三七一	七	九	二七	無	四三	六九	一八	一一六	五三	一七	八八
五〇、八四九	六四七	二六九	七五八	無	九四五	二、三五三	四八一	四、二四二	一、九四三	四二九	四、〇九二
一〇一、六九八〇〇	一、二九四〇〇	五三八〇〇	一、五一六〇〇	無	一、八九〇〇〇	四、七〇六〇〇	九六二〇〇	八、四八四〇〇	三、八八六〇〇	八五八〇〇	八、一八四〇〇
六一三、六六七五七	二、〇四五三八	四、八九〇〇〇	一〇、六四六三二	無	二〇、四六〇〇〇	二、〇六四〇〇	一〇、二〇四〇〇	五一、三三六〇〇	三二、二九四〇〇	八、三八〇〇〇	二五、六八九一〇

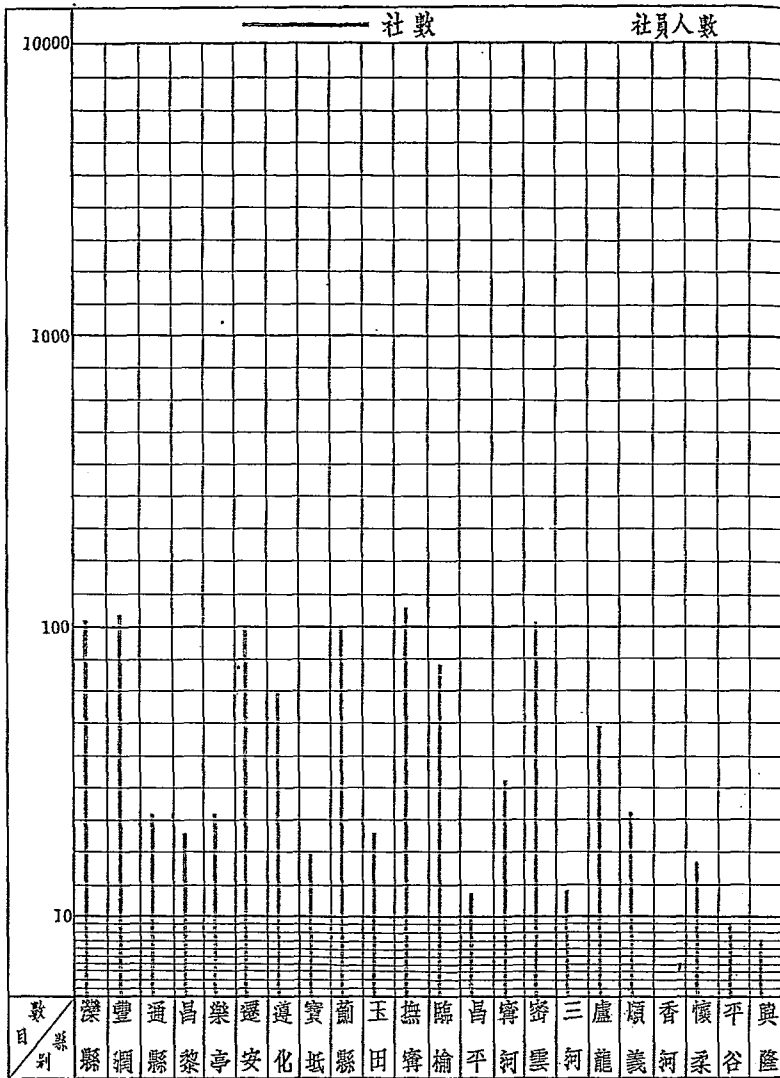

冀東道區各縣處合作社社數及社員人數比較圖

冀東道區各縣處特別貸統計表

縣別	項別	戶數	貸款金額	備註
灤縣		無		前冀東所共自治政府貸放
豐潤		八〇〇	一六〇〇〇〇〇	
通縣		無		
昌黎		無		
樂亭		無		
遷安		七四一	一四、七二六〇〇	
遵化		無		
寶坻		三〇	六八〇〇〇	
薊縣		無		
玉田		五一	二〇〇〇〇〇	
灤寧		無		

冀東道統計概要 建設

備註	總計	興隆辦事處	平谷	懷柔	香河	順義	盧龍	三河	密雲	甯河	昌平	臨榆
	三、四一二	無	無	無	無	無	無	無	無	五〇〇	七五三	五三七
	六四、二〇六〇〇									五、〇〇〇〇〇	一五、〇六〇〇〇	一〇、七四〇〇〇

冀東道區各縣處礦區數目統計表

縣別	礦別		遷安	樂亭	昌黎	通縣	豐潤	灤縣	火粘土	石棉	大理石	合	計
	山	河											
撫寧	八												八
玉田													二
薊縣													二
寶坻													六
遵化	五	七	四										六
遷安			一	九									一
樂亭													一
昌黎													一
通縣													一
豐潤													一
灤縣									七	〇			七
山													二
河													二
金													二
銀													二
錫													二
鉛													二
煤													二
火粘土													二
石棉													二
大理石													二
合													二
計													二

冀東道統計概要 建設

附註	總計	興隆辦事處	平谷	懷柔	香河	順義	盧龍	三河	密雲	寧河	昌平	臨榆
豐潤等十二縣均無礦產	二〇	一		一					一八		一〇	五
	一一								七			
	一											一
	一											
	一										一	
	四											四
	七五											五
	二											二
	二											
	二二七								二五		一三	一五

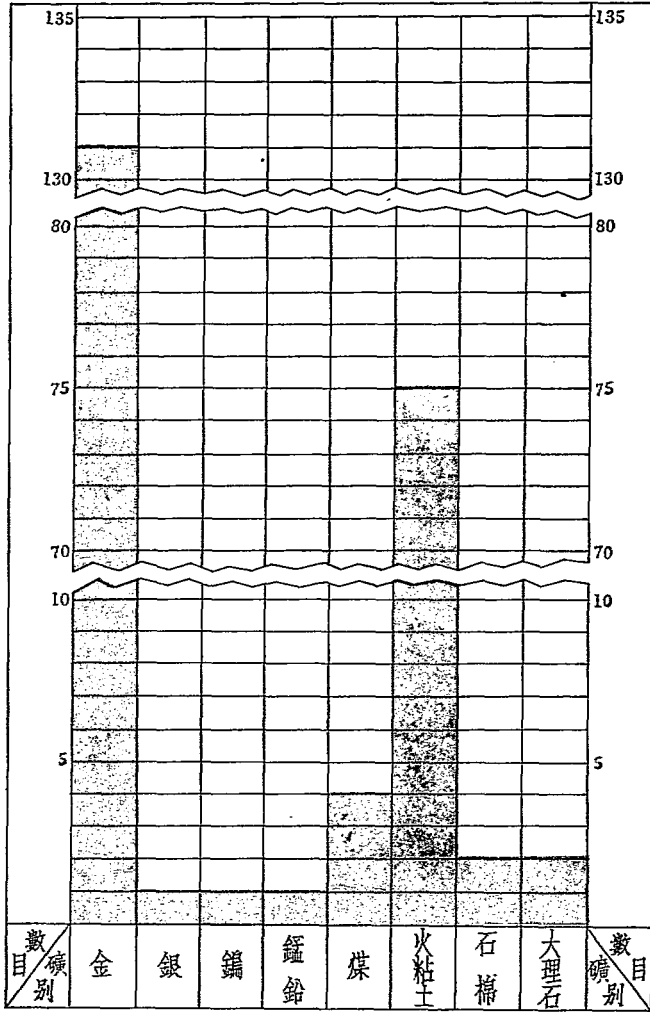

冀東道區有照各礦區數目分類比較圖

河三		縣																																					
錯	海	流 下 河																																					
	河	商 船									船																												
子槽	商 船	船 商									船																												
二五〇〇〇斤	三〇〇〇〇斤	四〇〇〇〇斤	五〇〇〇〇斤	七〇〇〇〇斤	一〇〇〇〇斤	一三〇〇〇斤	一五〇〇〇斤	一八〇〇〇斤	二〇〇〇〇斤	二五〇〇〇斤	三〇〇〇〇斤	三五〇〇〇斤	四〇〇〇〇斤	四五〇〇〇斤	五〇〇〇〇斤	五五〇〇〇斤	六〇〇〇〇斤	六五〇〇〇斤	七〇〇〇〇斤	七五〇〇〇斤	八〇〇〇〇斤	八五〇〇〇斤	九〇〇〇〇斤	九五〇〇〇斤	一〇〇〇〇斤	一〇五〇〇斤	一一〇〇〇斤	一一五〇〇斤	一二〇〇〇斤	一二五〇〇斤	一三〇〇〇斤	一三五〇〇斤	一四〇〇〇斤	一四五〇〇斤	一五〇〇〇斤				
全	全	全	全	全	全	全	全	全	全	全	全	全	全	全	全	全	全	全	全	全	全	全	全	全	全	全	全	全	全	全	全	全	全	全	全	全	全		
全	全	全	全	全	全	全	全	全	全	全	全	全	全	全	全	全	全	全	全	全	全	全	全	全	全	全	全	全	全	全	全	全	全	全	全	全	全	全	
平谷縣	由本縣可達天津蘆縣																																						

縣												田											
河						運						河						運					
船		子		船		船		子		船		船		子		船		船		子		船	
船		子		船		船		子		船		船		子		船		船		子		船	
三〇〇〇	〇〇	四〇〇〇	〇〇	五〇〇〇	〇〇	六〇〇〇	〇〇	五〇〇〇	〇〇	一〇〇〇	〇〇	三〇〇〇	〇〇	四〇〇〇	〇〇	三〇〇〇	〇〇	二〇〇〇	〇〇	一〇〇〇	〇〇	三〇〇〇	〇〇
斤		斤		斤		斤		斤		斤		斤		斤		斤		斤		斤		斤	
二	一	七	二	二	二	三	四	三	三	一	一	三	三	一	一	三	三	一	一	一	一	一	一
全	全	全	全	全	全	全	全	全	全	全	全	全	全	全	全	全	全	全	全	全	全	全	全
全	全	全	全	全	全	全	全	全	全	全	全	全	全	全	全	全	全	全	全	全	全	全	全

寶坻縣			通縣				
蘆運河			白河	溫榆河	北運河		
船	子	船	船	船	船	子	船
三〇〇〇〇	四〇〇〇〇	五〇〇〇〇	三〇〇〇〇	三〇〇〇〇	二〇〇〇〇	八〇〇〇〇	四〇〇〇〇
斤	斤	斤	斤	斤	斤	斤	斤
全	全	全	未	未	未	未	已登記
全	全	全	全	全	全	全	運營業
		貨	人	人	運莊	貨	業

冀東道區各縣河流航運工作狀況調查表

縣別	河流名稱	經過地域	水			通航狀況	備考
			長度	寬度	深度		
灤縣	灤河	經過本縣備涼汀馬城鎮入樂亭縣境	五十里	三十丈	八尺	通航	
昌黎	灤河	縣屬第三區西界第五區中部各地	九十里	五十五丈至一百丈	五尺至二尺	不通航	僅能行駛小泥子船運煤炭物
遷安	灤河	自遷安莊進關經灤河橋與城鎮羅家屯縣城山東莊出境	二百里	均約三十丈	四尺	可以行帆	
豐潤	還鄉河	左家坊 縣城 七樹莊 豐台	一百九十二里	九丈	七八尺或一丈五尺	伏汛時能駛船直達津沽	
	陡河	董各莊 黃各莊 戴門 董各莊 大王莊 西淮 沽豐台	五里	五六丈不	八九尺不	由陡河行船可入渤海	
	黑龍河	三女河 于湖莊 西淮 沽豐台	七十五里	三四丈不	六七尺不	不通航	
樂亭	泥河	三女河 于湖莊 西淮 沽豐台	八十七里	三四丈不	六七尺不	不通航	
	灤河支流	經過本縣一六兩區	二十二里	十丈	四尺	春夏河水上漲可以通航	
	大清河	經過本縣第四區及石口	十八里	一丈	四尺	通航	
	周莊河	由渤海入吳泥溝至周莊	上三里	八丈	四丈	能容小船	
寧河	蘆台	蘆台	共二百九十里	三十六丈	三丈八尺	通航	
	蘆口	蘆口	三十七丈	三丈九尺	三丈九尺	通航	
	蘆城	蘆城	三十三丈	三丈六尺	三丈六尺	通航	
	蘆口	蘆口	五十二丈	二丈五尺	二丈五尺	通航	

	蘆龍	三河		平谷		香河	昌平	薊縣				
	灤河	青龍河	錯河	洵河	青龍灣	箭桿河	北運河	溫榆河	洵河	薊運河	薊運河	塞上
	山夷齊關山莊	楊家莊 北莊 仁莊 北莊 城東莊 白木莊	城東莊 北莊 仁莊 北莊 城東莊 白木莊	西入三河	發源於周村 縣入經縣城	縣城北部 莊百家灣	縣城西部 王家莊	縣城西部 莊四家莊	本縣第三區	本縣二四區	北塘	
	石橋子 周王	八家寨	北莊 仁莊 北莊 城東莊 白木莊	發源於周村 縣入經縣城	縣城南部 紅廟及辛莊	縣城北部 趙于寺楊家	縣城西部 莊四家莊	本縣第三區	本縣二四區	北塘		
	五十五里	四十華里	七十里	一百里	三三四丈	六三〇丈	三三四丈	八十里	四一四里	一〇六六里		
	九十六丈	四十丈	二十丈	二丈五尺	一丈	一五丈	四〇丈	平均十丈	尺八十五公	尺五十八公	八十五丈	五十八丈
	四尺五寸	約五尺	平均五尺	三尺	四尺	五尺	一、五丈	平均一丈	公尺二、三四	公尺一、八八	四丈五尺	三丈九尺
	能通航	小船能通	能通帆船	不通航	不通航	不通航	通航	不通航	全	現能通航	〃	〃
			可達天津 蘆龍平谷等處		間諺河為水 間諺河為水	伏汛期河道 伏汛期河道			均係木船	均係木船		

塘 察 署 大	白 河	玉 田	還 鄉 河	薊 運 河	雙 城 河	藍 泉 河	榮 輝 河	洲 河
山天沽塘沽經葛沽蘆水	自張官屯經大趙官莊等村	自劉欽莊經大小辛莊等村	自小河口經北興莊等村	自孟莊經于營鋪羅卜	自蔡屯經老公莊宋莊子	自郭家橋經韓莊李家橋	自後灣河經南河鋪	馬莊等村
一二〇里	六十五里	一百二十里	三十里	四十八里	四十八里	十八里	十一里	
七十二丈	五六丈	十五丈	四丈	六尺	六尺	六尺	四丈	
三丈餘	一三六尺至	一丈五尺	八尺	三尺	三尺	三尺	三尺	
六輪民船	能通航	〃	〃	〃	〃	〃	〃	
	通小出船及對子船來往起運貨物							

玉				坻									
薊				河		邱				鮑			
		東岸	北岸	岸	西	岸		北		岸			
全	全	托床沽一	小河口一	船窩一	王卜莊一段	西河務二段	牛道口二段	焦山寺二段	溝頭莊十二段	塘頭莊四段	黃沙甫十四段	高家莊六段	李家莊二段
全	全	與河底平	堤存	堤存	漫	漫	將堤	將堤	全	全	全	全	被水漫決
一七〇丈	一八丈	全	一〇丈	四五丈	十四丈	一丈三尺	七丈五尺	各八尺	各五丈	全	三丈至九丈	五丈至四十丈	五丈至四十丈
全	全	全	四丈三丈二尺	二丈二丈五尺	一丈八尺	一丈八尺	一丈八尺	全	底頂五丈	全	全	底頂四丈六丈	底頂三丈五尺
全	全	全	三丈五尺一丈五尺末	二尺	二尺	二尺	一丈末	六尺	六尺	八尺	八尺	八尺	八尺
全	全	全	全	洪口處用	已修復	已修復	已修復	全	全	全	全	全	八尺已修復

田									
河鄉還		河							
北岸		東岸		北岸					
高家莊	趙宜莊	全	南興莊	北興莊	柳沾	全	觀風墀	楊莊子	倪莊子
二	一	二	一	二	三	二	二	二	一
全	底被平水冲刷與河	底被平水冲刷與河	底被平水冲刷與河	底被平水冲刷與河	底被平水冲刷與河	底被平水冲刷與河	底被平水冲刷與河	全	全
三〇丈	一一丈	四〇丈	二〇丈	五六丈	二一〇丈	一五〇丈	二六〇丈	四八丈	二〇丈
全	七丈	全	全	全	全	全	全	全	全
全	二丈	全	全	全	全	全	全	全	全
全	全	全	全	全	全	全	全	全	全

冀東道區各縣各河渡口情況調查表

縣別	名河稱流	渡口地點	兩岸距離	渡		渡口建築情形	備考
				種類	載重		
灤縣	灤河	偏涼汀馬城	三十市尺	小橈子船	三千斤	土岸	
	陡河	越河莊	六市尺	全	五百斤	土岸	
豐潤	還鄉河	縣城西	十五丈	木船	五千斤	東岸以石砌壘西岸係 就土坡	此渡船係公家設
通縣	北運河	馬頭莊	四十尺	橈子	一萬斤	石頭及土砂築成	
		良各莊	八丈五尺	平面船	八千斤	木椿培土	
		藥王廟	四十丈	繩渡	五千斤		
		土壩	五十丈	全	五千斤		
		東城廟	四十丈	全	五千斤		
		楊坨	五丈	平船	一萬斤		
	溫溫河	郝各莊	四十丈	遊船	二千斤		
		夫人莊	四十丈	全	三千斤		

蕪縣	蕪運河	蕪運河	雙城河	玉田 遼鄉河	遼化 果河			遷安 深河	樂亭 清河		白河
激酒莊	石日窩	東高橋	鴉鴻橋	蔡莊子	黃台山	爪村	郭家溝	激河橋	六區八鄉馬莊子	尹各莊	大隴莊
十三丈	十二丈	五丈	八丈	三十五丈	四十丈	六十丈	五十丈	三十丈	半里	八丈五尺	五丈二尺
擺渡船	擺渡	無	無	木船	全	全	全	大木船	漁船	木船	橫船
八千斤	一萬斤	無	無	一萬斤	全	全	全	八千斤	八噸	四千斤	三千斤
就堤築壩	堤壩	渡口石橋一座		兩岸均有碼頭	全	全	全	因河道時常變更除兩岸修築碼頭外無其他建築	將岸鑿低即成渡口	全	土岸
各夏季水漲為渡口 冬季水落建草橋											

冀東道統計概要 建設

			撫 甯														
賊 河			洋 河														
無	東 河 南	西 河 南	洋 河 口	馬 家 渡 莊	朱 莊 子	三 岔 口 莊	湖 河 莊	上 倉 鎮	新 安 鎮	下 倉 鎮	千 家 橋	南 五 里 橋					
二十丈	半里	半里	一里	九丈	九丈五尺	九丈	十丈	十八丈	十七丈	十六丈	十五丈	十一丈					
無	全	全	鋪 板	全	全	全	全	全	全	全	全	擺 渡 船					
無	一千二百斤	一千四百斤	一千斤	五千斤	一千斤	二千斤	五千斤	一萬斤	四千五百斤	四千斤	八千斤	一萬斤					
			東岸有長堤里許係昔日停船卸貨處今已不堪用	全	全	全	渡口下舖秫稻上用黃土平墊	全	全	全	全	就堤築橋					
													夏季水漲為渡口 冬季水落建旱橋				

										甯河			
薊運河	晉河口	金鐘河	三支水 利河								薊運河	洋河	
北塘鎮	邢家坨	赤鹹灘	造甲城	盧台	至江 口	泥莊	南理珠至青	城小楊莊至縣 城北門外	東窩至縣城 東門外	廠孟舊窩至米	縣城小南門 外至立園	縣城南關	縣城西關
八十五丈	七丈	二十五丈	十丈	三十六丈	三十二丈	全	全	全	全	全	三十三丈	二十丈	二十丈
全	全	小擺渡	小船	全	擺渡	小船	全	擺渡	全	划子	擺渡	全	板
全	一萬斤	二萬斤	三千斤	六萬五千斤	四萬三千斤	一千斤	三千五百斤	三萬五千斤	全	一千斤	一萬斤	全	一千二百斤
全	全	全	別建築 用土將渡口修墊無特	固本年水害沖刷特甚 現正計劃修築中	全	全	全	全	全	全	用河土將渡口修墊平 坦無特別建築		

冀東道統計概要 建設

						密雲												
				湖河		白河			薊運河		海河	袁家河						
石匣鎮東南	南城廠莊北	霍各莊北	東白岩莊西	鞏村莊北	溪翁莊西北	縣城西門外	前村	漢沽	寨上	稻地村	蘇家莊	魏王莊						
一〇丈	八丈	八丈	一〇丈	一〇丈	八丈	十二公尺	全	全	五十八丈	全	一百丈	三丈						
全	全	全	全	全	全	木船	全	全	全	小擺渡	擺渡	全						
四千公斤	三千公斤	三千公斤	全	四千公斤	三千公斤	五千公斤	六千斤	四千斤	三千斤	一千斤	八千斤	一千斤						
全	全	全	全	全	全	以河光石等稍加修理以爲渡口無其他特殊建築	全	全	全	全	全	全						

冀東道統計概要 建設

										三河								
箭桿河	鮑邱河									錯河								
于辛莊	周家馬坊	南宅	北務村	雙村	溝北莊	北關	沿口	錯橋村	泗河莊	行仁莊	古北口鎮	南天門北						
五十丈	十二丈	十八丈	十八丈	十八丈	二十丈	二十丈	二十二丈	二十四丈	二十二丈	二十四丈	八丈	八丈						
全	全	全	全	全	全	全	全	全	全	平面渡船	全	全						
一萬斤	五千斤	一萬斤	五千斤	八千斤	全	一萬斤	一萬五千斤	一萬斤	五千斤	一萬斤	全	三十公斤						
						全	全	全	全	夏季用渡船兩岸建碼頭 秋後改搭鞦韆樑伏汛拆除	全	全						
							此船去年被水冲至 侯家營尚未運回											

					順義							盧龍
					湖白河					青龍河		灤河
梭草渡口	榆林渡口	郝家驛	向陽渡口	俸伯渡口	東房子	楊河鎮	郎各莊	柴家疃	粉子營	南坵莊	夷齊廟	石佛子
全	全	全	全	全	距離無定	六十丈	六十二丈	六十九丈	六丈五尺	全	七十丈	九十九丈
全	槽子船	全	大木船	大木槽	大木船	全	全	全	探船	全	全	木船擺渡
全	約八百斤	全	全	全	約千斤	全	全	三千斤	一千五百斤	三千斤	全	三千七百斤
全	全	全	全	全	因隨時塌岸兩岸不能修築	全	全	全	全	全	全	建築無依水岸形移動

冀東道統計概要 建設

平谷			
洵河			
東寺渠	下坡屯	東豐樂	太平莊
三丈五尺	全	全	全
小槽船	全	槽子船	小船
四千斤	全	約八百斤	約六百斤
無建築物	全	全	全

冀東道區各縣水紋觀測站水位概況表

站名	雲 密			縣 通			別 縣			
	頭 壩 東 河 潮			莊 翁 溪 河 白			遼 河 北			
	最高	最低	平均	最高	最低	平均	最高	最低	平均	
月一	10.80	1.20	1.45	1.70	.90	1.25	1.60	.29	.31	.32
月二	10.45	1.02	1.43	1.88	1.30	1.45	1.60	.36	.32	.34
月三	1.02	.85	.96	1.68	.45	.85	1.20	.30	.32	.33
月四	.86	.86	1.02	1.38	.40	.43	.45	.29	.31	.32
月五	.78	.33	.43	.53	.40	.50	.60	.30	.32	.34
月六	.80	.24	.86	1.48	.60	.78	.95	.34	8.10	15.76
月七	4.28	.46	2.13	4.80	.65	4.13	7.60	16.12	21.16	26.20
月八	4.00	1.40	2.22	3.04	1.50	2.35	3.20	10.00	17.40	24.80
月九	2.84	1.38	1.52	1.66	.80	1.16	1.50	3.00	6.50	10.00
月十	1.98	1.07	1.29	1.52	.45	.60	.75	.72	1.86	3.00
月十一	1.52	.95	1.09	1.23	.40	.49	.58	.40	.70	1.40
月十二	1.00	.93	1.03	1.13	.32	.35	.38	.32	.39	.46
備										
考										

冀東道統計概要 建設

香		潤 豐					縣					
辛 萬		關 西 河 鄉 遠			台 豐 東 河 鄉 遠			子 莊 蔡 河 運 萬			港 龍 白 河	
平均	最高	最低	平均	最高	最低	平均	最高	最低	平均	最高	最低	平均
.58	.68	.37	.37	.37	1.06	1.70	1.74	.60	.73	.86	1.40	1.60
.51	.68	.37	.37	.37	1.33	1.46	1.59	.53	.72	.96	.98	5.72
.29	.36	.24	.31	.37	1.22	1.20	1.33	.47	.51	.54	.72	.87
.18	.24	.23	.24	.24	.54	.69	.85	.42	.45	.47	.56	.71
.11	.15	.23	.24	.25	.94	1.16	1.48	.36	.39	.42	.54	.67
.46	.86	.23	.24	.25	.48	1.00	1.52	.23	.24	.25	.46	.63
2.16	4.13	.23	.24	.35	.92	2.39	3.36	.33	.99	1.58	.63	2.43
2.71	3.52	.23	1.33	3.42	2.88	3.40	3.92	.43	3.60	6.72	2.76	3.35
1.69	1.89	.31	.39	.48	2.60	2.86	3.12	.62	.85	1.08	1.34	2.44
1.53	1.74	.31	.33	.45	2.30	2.48	2.66	.54	.63	.72	1.70	1.84
1.43	1.62	.23	.34	.40	2.06	2.26	2.46	.46	.57	.68	1.32	1.42
1.23	1.36	.27	.32	.33	1.64	1.83	2.12	.39	.44	.49	.60	0.80

冀東道統計概要 建設

河 三						坻 寶			田 玉			河
村屯大河運蘆			城門八河桿箭			莊蔡淮河桿箭			窩白石河運蘆			河
最低	平均	最高	最低	平均	最高	最低	平均	最高	最低	平均	最高	最低
.56	.64	.72	.28	.32	.38	.14	.17	.20	1.42	1.08	1.74	.48
.56	.62	.66	.36	.42	.48	.12	.13	.14	1.34	1.48	1.62	.33
.56	.58	.60	.44	.64	.84	無		水	1.26	1.42	1.57	.22
.48	.53	.59	.58	.77	.96	〃		〃	1.20	1.26	1.32	.13
.44	.48	.52	.74	1.06	1.32	〃		〃	0.98	1.16	1.34	.07
.44	.46	.48	.88	1.66	1.44	〃		〃	.98	1.22	1.46	.05
.36	.40	.44	.96	1.50	2.04	.34	1.67	3.00	1.22	1.60	1.98	.18
.42	.46	.50	1.22	1.55	1.88	1.20	1.60	2.00	1.56	1.95	2.34	1.90
.52	2.08	3.64	1.28	1.56	1.84	1.18	1.23	1.27	1.52	1.82	2.12	1.50
.46	1.18	1.90	1.16	1.30	1.62	1.28	1.38	1.49	1.32	1.57	1.82	1.42
.34	0.94	1.54	1.08	1.22	1.34	1.00	1.19	1.27	1.42	1.46	1.50	1.24
.30	.76	1.22	.96	1.04	1.12	.94	1.00	1.06	1.26	1.31	1.36	1.10

註	附	安 遷			
		子台侯河深	最低	平均	最高
			.12	.13	.26
			.27	.38	.48
			.45	.55	.65
			.35	.64	.92
			.17	.27	.38
			.17	1.99	1.80
			.73	3.12	5.50
			2.18	5.09	8.00
			1.74	2.47	3.20
			1.50	1.95	2.60
			1.12	1.27	5.42
			.87	9.72	0.96

查冀東區內原設水紋觀測站十五處惟本年度經河縣屬盧台及北塘二站迄未據報

冀東道區各縣處郵政局所數目統計表

縣別	項	郵局			代辦所			信櫃		合計
		局	代辦所	信櫃	局	代辦所	信櫃	局	代辦所	
灤縣		七	三〇						三七	
豐潤		四	二二						二五	
通縣		一	七						八	
昌黎		三	二二						二五	
樂亭		五	一三						一八	
遷安		五	九						一五	
遵化		一	七						一〇	
寶坻		一	二二						二三	
薊縣		一	八						九	
玉田		二	七						九	
撫寧		五	一九						二六	

冀東道統計概要 建設

遼東道統計概要 建設

備註	總計	興隆辦事處	平谷	懷柔	香河	順義	盧龍	三河	密雲	寧河	昌平	臨榆
	六一	一	一		一	一	一	一	二	八	二	八
	一七四			一		四			二	八	四	
	二二二			三							一四	
	二五七	一	一	四	一	五	一	一	四	一六	二〇	八

豐潤	郵局	縣城東豐台新屯各莊	四處	無	
寶坻	二等郵局	縣城內	一處	無	
遷安	代辦所	林亭鎮長莊方家莊新集鎮三岔口新安鎮大口屯東鎮黑狼口侯家莊大白莊黃莊	十二處	無	
	三等郵局	縣城內	一處	無	
	全	建昌營	一處	無	
	全	三屯營	一處	無	
	郵政支局	喜峯口	一處	無	
	全	冷口	一處	無	
代辦所	三寶莊平房子羅家屯太平寨澗河橋南園汀興城新集楊店子	九處	無		
信報	高各莊	一處	無		

冀東道統計概要 建設

遵化	二等郵局	縣城內	一處	無	
?	代辦所	白坨莊 降坨莊 龐各莊 羅莊 馬莊 項莊 徐莊 店莊 胡家坨 上孫莊 嚴莊	十三處	無	
?	三等郵局	汀流河鎮	一處	無	
?	三等郵局	馮家河鎮	一處	無	
?	三等郵局	新寨鎮	一處	無	
樂亭	二等郵局	縣城內	一處	無	
?	代辦所	蒲河鎮 小蒲河鎮 石門鎮 車鎮 總屯鎮 營莊 常坨 赤崖鎮 木井鎮 各莊 會莊 田莊 林莊 大夫莊 荒莊 封莊 張莊	二十二處	無	
?	三等郵局	安各莊鎮	一處	無	
?	三等郵局	安山車站	一處	無	
昌黎	二等郵局	縣城內	一處	無	

撫寧	〃	〃	密雲	〃	〃	〃	昌平	〃	薊縣	〃	〃
三等郵局	代辦所	二等郵局	三等郵局	信櫃	代辦所	郵局	郵局	代辦所	郵局	信櫃	代辦所
縣城內	石匣鎮穆家莊	古北口	縣城內	太平莊牛坊園景陵村慶陵村前橋梓政莊 村白廟村馬池口安子莊橫橋舊縣村白 村調頭村沙餘村	平西府沙河昌平車站高麗營	南口	縣城內	邦均馬仲橋別山敦家莊上倉下倉侯家營 下營	縣城內	大寨鎮洪水川村	盧城鐵廠東新莊新店子黨 <small>附</small> 堡子店石門
一處	二處	一處	一處	十四處	四處	一處	一處	八處	一處	二處	七處
無	無	無	無	無	無	無	無	無	無	無	無

冀東道統計概要 建設

〃	〃	〃	〃	〃	〃	〃	甯河	〃	〃	玉田	〃	〃
三等郵局	三等郵局	代辦所	郵局	代辦所	支局	郵局	郵局	代辦所	三等郵局	三等郵局	支局	支局
軍報城	北塘	潘莊鎮	盧台	大白河孟僑窩板橋江窪口南埋珠	東大沽鹽場街	塘沽新豐街	城內南街	窩洛沽鎮石臼窩鎮鴉樹場鎮虹橋鎮郭家屯鎮	林南倉鎮	縣城內	柳江車站	駐操營
一處	一處	一處	一處	五處	一處	二處	一處	七處	一處	一處	一處	一處
無	無	無	無	無	無	無	無	無	無	無	無	無
				全	全	全	平時無阻水患時以船送遞故較遲					

冀東道統計概要 建設

唐山市	興隆	盧龍	平谷	〃	懷柔	〃	順義	香河	三河	〃	〃	〃
郵局	郵局	郵局	三等郵局	信櫃	代辦所	代辦所	郵局	郵局	二等郵局	代辦所	郵局	代辦所
仁字三條八號	馬蘭峪東關	城內北街	縣城內	韋里里里木林	縣城內	牛欄山楊各莊李家橋李逢鎮	縣城內	縣城內	縣城內	蠡頭沽	漢沽	新河
一處	一處	一處	一處	三處	一處	一處	一處	一處	一處	一處	一處	一處
無	無	無	無	無	無	無	無	無	無	無	無	無

冀東道統計概要 建設

	支局	郵局	郵局	代辦所
	古冶	趙各莊	林西礦地小新街	開路市街五五號老車站街同興亭馬家溝新
	一處	一處	一處	三處
	無	無	無	無

冀東道區各縣處公路長度統計表

縣別	項別	公路			合 計
		路	縣警備路	合	
灤縣		四一、〇〇 <small>公里</small>	六六五、〇〇 <small>公里</small>	七〇六、〇〇 <small>公里</small>	
豐潤		六三、六七	三九〇、八六	四五四、五三	
通縣		四四九、五四	一六九、〇〇	六一八、五四	
昌黎		五一、二〇	一五五、五〇	二〇六、七〇	
樂亭		一一三、〇〇	四一、〇〇	一五四、〇〇	
遷安		一五二、〇〇	二六六、五〇	四一八、五〇	
遵化		一二四、五〇	一三四、八〇	二五九、三〇	
寶坻		七一、四六	二〇六、一八	二七七、六四	
薊縣		一一一、〇〇	四二二、一〇	五三三、一〇	
玉田		八一、〇〇	二六五、五〇	三四六、五〇	
撫寧		七七、七〇	九六、〇〇	一七三、七〇	

冀東區公路圖

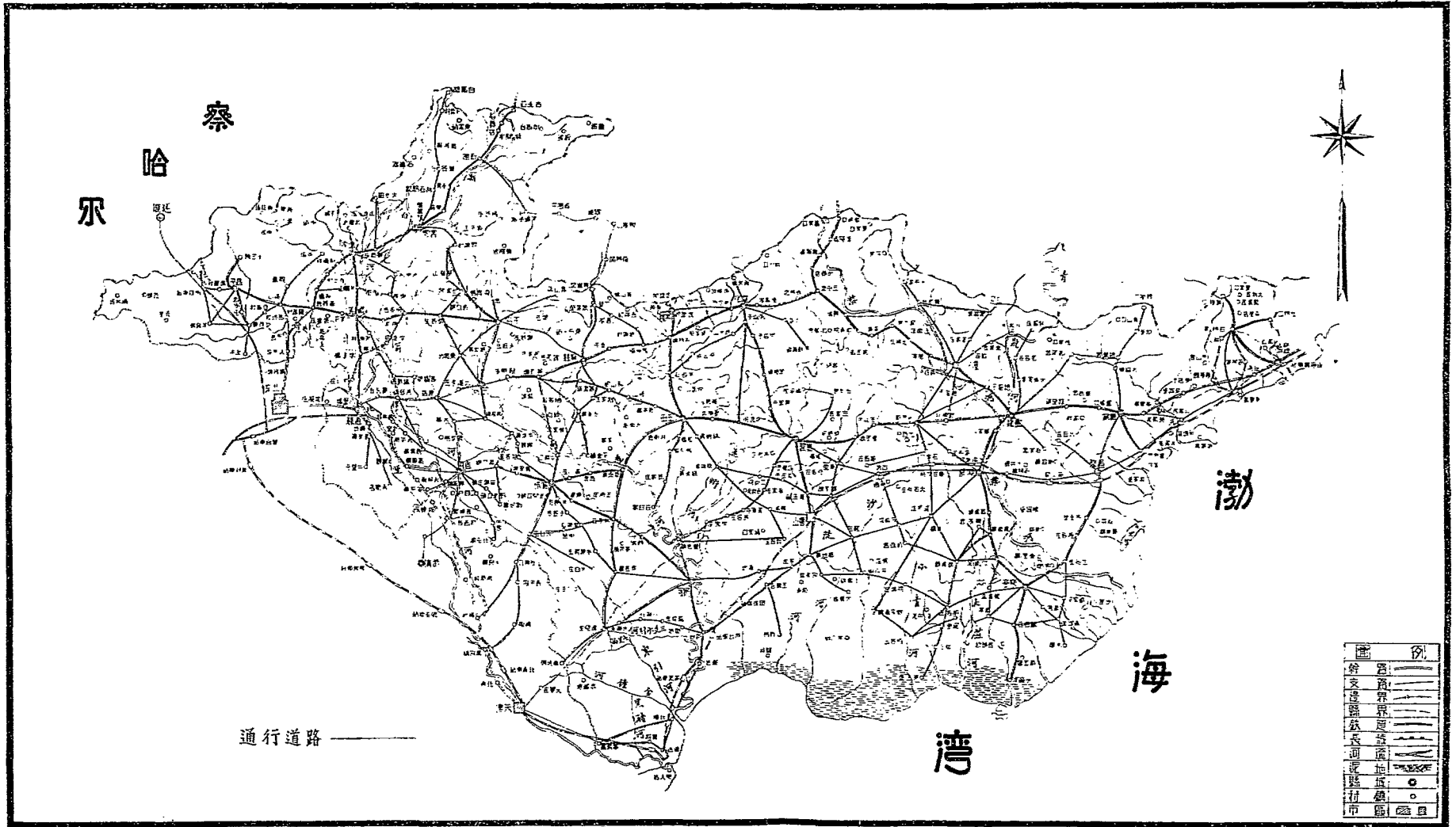

冀東公路建設科製

冀東道區各縣道路情形調查表

縣別	道路名稱	起止點及經過村莊	長度		與鄰縣交通情形	完整或損壞	備考
			公里	尺			
灤縣	灤樂營備路	由縣城至樂亭縣經馬城長疑二里莊	三〇	十四	通	完整	經石木橋六座
"	灤盧營備路	由縣城至盧龍經濼縣衙車站	一一	全	通	完整	無
"	撫玉公路	由撫寧至玉田經榛子嶺白草窪	三〇	全	通	完整	經石橋三座
"	唐通公路	由唐山至通縣經任各莊	一一	全	通	完整	經洋灰橋一座
"	唐昌營備路	由唐山至昌黎經開平古冶	七六	全	通	完整	經土橋七座木橋一座
"	長五營備路	由長疑鎮至第五區五里坨經樂家營胡各莊	五三	全	通	完整	經木橋四座土橋二座
"	灤新營備路	由縣城南門至胡各莊經張各莊	九〇	全	通	完整	經木橋五座土橋二座
"	灤沙營備路	由灤縣城起至遷安沙河驛經秦各莊胡各莊	二二	全	通	完整	經洋灰橋一座
"	張沙營備路	由本縣張各莊起至遷安沙河驛止經買各莊楊各莊	一九	全	通	完整	經土橋一座
"	開樂營備路	由開平起至樂亭止經錢家營司各莊胡各莊	六三	全	通	完整	經石橋二座木橋二座土橋一座
"	馬唐營備路	由馬城起至唐山經張各莊錢家營胡各莊	六一	全	通	完整	經石橋三座土橋二座草橋一座

冀東道統計概要 建設

冀東道統計概要 建設

〃	〃	〃	〃	〃	〃	〃	〃	〃	〃	〃	〃	〃
白老縣路	左沙縣路	唐高縣路	鴻平縣路	河台縣路	三沙縣路	左官縣路	豐平縣路	潤豐縣路	豐營縣路	河戰縣路	豐左縣路	豐河縣路
白官營至老莊子	左家場至沙流河	窩洛沽至唐山	鴉鴻橋至開平	河頭至豐台	三女河至沙流河	左家場至王官營	縣城至開平	縣城至豐台	縣城至王官營	河頭至戰門	縣城至左家場	縣城至河頭
九、四、四	二、九、五	三、四、四	二、五、四、五	三、一、七、七	二、五、九、五	二、五、九、六	二、一、〇、五、九	四、八、九、六	二、五、四、四、六	三、〇、〇、一	二、七、三、八、〇	三、九、四、六、六
全	全	全	全	全	全	全	全	於交通發生阻礙 與隣縣交通路無	全	全	全	全
全	全	全	全	全	全	全	無損壞	於交通發生阻礙 河決留水未 經正設法修	全	全	全	全
全	全	全	全	全	全	全	全	全	全	全	全	全

冀東道統計概要 建設

〃	〃	〃	〃	〃	〃	〃	〃	〃	通縣	〃	〃	〃
八馬營備路	土張營備路	張馬營備路	張永營備路	灤神營備路	西諸營備路	馬寶公路	通密公路	通唐公路	京津公路	塢老縣路	宣沽縣路	宣新縣路
自馬里橋至馬駒橋經雙樹村大魯店驢子營	自土橋村起至張家灣	自張家灣至馬駒橋經城廠營上村堤上村	自縣境張家灣至永樂店經北大化村于家務南堤村	自灤縣村起至神駒村經西魯村大王各莊	自西集至諸葛店經唐各莊賈家疃燕郊	自馬頭鎮至寶屯經北運河渡口橋上村	自北關起至密雲縣經范莊營上村	自八里橋起至唐山經北關龍旺莊白廟燕郊	自北京起至天津止經八里橋小街村梁各莊安平	豐登塢至老莊子	宣莊至陡溝	宣莊至大新莊
一五,000	一五,000	一五,000	一九,000	一七,000	三〇,000	七,八〇〇	一四,四〇〇	一三,三〇〇	四,三〇〇 <small>公里</small>	一八,六〇〇	三,一七〇	三,四四三
全	全	全	全	全	全	全	全	全	全	全	全	全
全	全	全	全	全	全	全	全	全	全	全	全	全
全	全	全	全	全	全	全	全	全	全	全	全	全
									通完 行整	全	全	全

冀東道統計概要 建設

〃	〃	呂 黎	〃	〃	〃	〃	〃	〃	〃	〃	〃
昌撫縣路	唐昌公路	秦昌公路	諸高警備路	諸北警備路	牛馬警備路	永興警備路	安應警備路	尹宮警備路	雙雙警備路	八雙警備路	八西警備路
自縣城起經浮河潤兩山坎梁各莊至張各莊出境至撫寧	唐山經深河入境內樊各莊朱各莊石門李官營大道上安山龍家店五里營至縣城	秦皇島至縣城經段家店草碾屯樵夫山八里莊河家莊	自諸葛店至三河高擇鎮經小民集村倉頭村	自諸葛店村至順義北務村止經珠寶屯趙村	自牛堡屯起至馬駒橋止經高莊水南村壩上村	自永樂店起至興隆莊經小務村	自安平鎮至應寺村經小務村德仁務村	自尹各莊至富豪村	自雙樹村至雙橋止	自八里橋起至雙橋上	自八里橋至西小井村經常營村馬各莊東小井
一〇	四〇	一〇	六〇〇〇	七〇〇〇	三〇〇〇	二〇〇〇	七〇〇〇	一五〇〇	三〇〇〇	二〇〇〇	九〇〇〇
六	六	六	全	全	九	全	全	全	全	全	全
通行汽車	河通深河橋架設橋樑	東通撫寧留守營尚未通行汽車	通順義縣	通三河縣	全	不通隣縣	接京津路能行汽車	通密雲	不通隣縣	車接京津路能行汽車	接京津路通唐路能行汽車
全	全	完整	全	全	全	全	全	全	全	全	全
木橋一	五里營木橋一安山石橋一	樵夫山木橋一									

樂木公路	樂胡公路	樂湯公路	樂新公路	樂清公路	樂亭 滹樂公路	安王營備路	安店營備路	昌委營備路	北山河縣路	昌盧縣路	昌樂縣路
山樂至木樓 各莊王各莊	營山樂至胡家 坨經瀾河夏莊 公官	莊山樂至湯家 河經孫莊董莊 各	莊山樂至新樂 經蔡各莊嚴坨 迎好	各莊馬頭營 樂亭至大清河 經棘兒坨周灘 閣	楊坨武各莊 樂亭縣至漢界 汀流河經過 莊莊姚家房子 石各莊等村	雙坨武各莊 安山至王各莊 經白莊董新莊 徐	給泊頭吳家莊 安山至兩縣店 經潘打審王打 審	縣城至委各莊 經虹橋趙家港 泥 非劉坨劉台山 小灘	縣城至水岩寺 經北關陳家山	縣城至盧龍 經五里營十里 舖歇 莊頭百戶孟家 柳河至兩縣店	縣城至樂亭 經虹橋井莊尹 坨楊
二五	九	一一	一二	二七	一一	二九	一一	三五	四	二二	四〇
全	全	全	全	全	八	九	九	九	七	九	六
全	全	全	全	全	北路通灤縣 現照 常通行					通盧龍	南通樂亭 因腐深 河汽車至 赤崖
全	全	全	全	全	完整	全	全	全	完整	正在修補 少行損壞 西高本路 歇莊木橋 三頭	全
						木橋白莊一 新莊三徐 雙坨二槐 各莊	木橋潘打審 一王打審 一蛤泊鎮一	本橋虹橋至 趙家港二 泥井一劉坨 一劉台三 小灘二委各 莊二	百城北關一 陳家山二		虹橋木橋一 石橋一常 挖石橋一

樂龐公路	胡湯公路	湯闊公路	閻新公路	新訂公路	新橋公路	樂會公路	遷安	遊喜公路	豐盧公路	遷建縣路	遷野縣路	建羅縣路
由樂至龐各莊經觀音堂安莊田莊	由胡家坨至湯家河經杜小口張各莊	由湯家河至閻各莊經大北坨紀各莊陳道口	由閻各莊至新寨經玉莊大港	由新寨至汀流河經田各莊龐各莊邊流河	由新寨至公案橋經坊各莊榆林莊	由樂城至昌黎界會裡經救陣疇驪坨	遷安	自縣城起至喜峰口經三屯營渡河橋	自豐潤縣城起至盧龍縣城止經沙河驛野雞坨	自縣城起經蘭若院高各莊至建昌營	自縣城經爪各楊官營至野雞坨	自建昌營起經雷莊三營至羅屯
七全	六全	一〇全	六全	一五全	六全	八全	八全	四全	三全	三全	三全	三全
全	全	全	全	全	全	此路可以通唐山	此路可以通昌黎	通熱河汽車	通豐潤盧龍有汽車	通滿洲國有汽車	通盧龍	汽車通行
全	全	全	全	全	全	全	完整通行	全	全	全	全	全
							沿路木石涵洞三十四座	沿路木石涵洞十座	中經木橋一座		經草橋一座	經木橋一座

遼化	邦道公路	自遼南交界淋河起經石門堡子至縣城止	三、八、六五	有載重汽車通行	完整無損壞
〃	金大金礦路	自金廠路起至大寨止經大店子	三全	全	全
〃	太金警備路	自太平寨起至金廠路止	二全	汽車通行	全
〃	楊達警備路	自楊店子起至蓮花院止經大五里	三全	不通	全
〃	擦太警備路	自擦崖子起至太平寨止	七、五全	汽車通行	全
〃	爪趙警備路	自爪村起至趙店子止經下官營馬古寺	三全	全	全
〃	官新警備路	自官橋辛莊起至新集止經臨河本城莊大路	二、五全	汽車通行	全
〃	興官警備路	自興城起至官橋辛莊止經西台頭南觀	二、五全	通豐潤	全
〃	興新警備路	自興城起至新集止經夾河戴各莊	二、五全	全	全
〃	楊新警備路	自楊店子起至新集止經二郎廟小傅莊	三全	汽車通行	全
〃	趙沙警備路	自趙店子起至沙河驛止經南山口	三全	通廣瀋縣汽車通行	全
〃	楊趙警備路	自楊店子起至趙店子止經劉東莊蘇姑廟	三全	全	全
〃	羅太警備路	自羅屯起至太平寨止經劉古莊	九全	全	全

冀東道統計概要 建設

7	寶三縣路	由縣經辛莊帶道沽三岔口入薊縣界	六、九	五	通薊縣	被水冲毀	經石橋三座木橋一座
7	黑林縣路	由黑狼口起經新寨任家莊林亭鎮	一〇、三	五	不通	被水淹沒	
7	黑大縣路	由黑狼口經河北莊中登莊古河莊大口屯	一七、二	五	不通	被水淹沒	
7	大白縣路	由大口屯起至大白莊	三、〇	五	不通	完整通行	
7	寶武公路	由縣城起經南苑莊太平莊大口屯十家港入武清縣	三、五	五	通武清行汽車	完整通行	經石橋五座
7	寶新公路	由縣城起經林莊劉黃莊工部莊新安鎮入玉田	三、五	五	通玉田行汽車	被水冲毀 四分之一	經石橋六座
7	馬寶公路	由縣城起經舉人莊于家食黃家集楊各莊	一四、七	五	通香河北京	完整通行	經石橋三座
7	寶白公路	由縣城起經營房哈拉莊打扮莊白龍莊	九、七	五	通薊縣行汽車	被水冲毀	經木橋一座石橋三座
7	通唐公路	由通縣起至唐山止由段甲嶺至井均鎮瓦房別由入玉田	六、二 公里 公尺	五	通三河玉田	完整通行	石橋四座草橋一座
7	邦遵公路	由邦均鎮起至遵化止經小孫各莊五里橋縣城開田淋河出境	三	全	通遵化通縣	全	經石橋十座草橋一座
7	楊遵公路	自楊村起至遵化止由白龍港入境入玉田	一五	九	通寶坻玉田	尚未修復	經石橋十一座
7	慶黃營備路	自薊縣至黃崖關止經關子嶺洪水莊楊莊中營	三	四	通瀋陽興隆縣	完整通行	

冀東道統計概要 建設

九馬營備路	馬太營備路	小井營備路	銅頭營備路	邦盤營備路	馬五營備路	營淋營備路	倉侯營備路	天馬營備路	倉別營備路	邦倉營備路	銅倉營備路	銅別營備路
王莊子 自莊九百戶起至馬官屯止經潮河	莊程神廟 自馬伸橋起至太平莊止經霸王	自小辛莊起至井略止經川房略	自銅頭起至頭百戶止經張莊九百戶六百戶二百戶段莊子	問房 自邦均起至盤山止經許家台六	莊琴山莊仇店子 由馬伸橋起至五百戶止經朱各	頭營夏家林 自下營起至淋河止經出餘廟石	古莊 自上古起至侯家營止經榮莊子	馬莊子小潘莊 自太平莊起至馬道止經謝莊子	灣彩付接通唐路 自上倉起至別山止經紀各莊八	董各莊傍流屯高莊 自邦均起至上倉止經東兵馬莊	王家淺大楊各莊後屯 自銅將起至下倉止經赤安上倉	王狂莊 自銅將起至別山鎮止經黃土莊
三	七二	七三	三	全	一八	三	六	三	全	三	三	一八
全	全	全	全	全	全不通	全通遵化	全不通隣縣	全通贊坨	全通玉田	全不通隣縣	全通贊坨玉田	全通玉田
全	全	全	全	全	全	全	全	全	全	全	全	全
經石橋二座草橋一座			經石橋四座草橋一座	經石橋一座草橋一座	經石橋四座草橋一座	經木橋一座	經石橋一座	經石橋三座	經石橋七座	經石橋二座	經石橋二座草橋一座	經石橋一座草橋一座

冀東道統計摘要 建設

7	豐沽路	九丈窩至窩洛沽	10.11	全	全	全
7	玉沽路	縣城至窩洛沽	三.五	全	全	全
7	唐沽路	芝蔴塾至窩洛沽	七.七	全	全	縣公路
7	楊遵公路	黃土坎至燕山口	三.九	全	全	管備公路
玉田	通唐公路	東白委各莊至姚辛莊	四.二	通行無阻	無損壞	省公路
7	倉桑管備路	自上倉起至桑梓止經丁莊子孟辛莊察莊子嶺各莊張比莊趙家坨	二.五	全不通	全	經石橋三座
7	趙桑管備路	自趙翰林莊起至桑梓止經謝莊塔莊子袁辛莊	九	全不通	全	經木石橋各一座
7	黑黃管備路	黑豆峪起至黃松峪止	四.八	全通平谷縣	全	
7	將洪管備路	集	三.六	全通平谷縣	全	
7	侯三管備路	自侯家營起至貨坨三岔口止經南周莊宗莊子老宋莊打魚莊	10.八 六.七	全通管坨	全	經草橋一座
7	郭侯管備路	自郭均起至侯家營止經賂各莊趙翰林莊黃辛莊	一.六	全	全	經石橋三座草橋一座
7	倉十管備路	自上倉起至十棵樹止經田各莊魯莊子	二.五	全不通	全	經石橋五座
7	別大管備路	自別山起至大蘇莊止經崗上小保安鎮二道橋	一.八	全通寶坻玉田	全	經石橋二座

冀東道統計概要 建設

7	林張路	林南倉至張莊子	10.7	全	全	全
7	林初路	林南倉至楊巷子	九.五	通行無阻	全	全
7	燕倉支路	張土橋至仲家山	三.五	全	全	全
7	燕倉路	林南倉至燕山口	三.三	不通隣縣	全	全
7	玉塢路	縣城至范家塢	一.七	全	全	全
7	橋豐路	鴉鴻橋至張莊子	三.四	全	全	全
7	橋白路	鴉鴻橋至染各莊	三.二	全	全	全
7	橋沙路	鴉鴻橋至吳各莊	三.五	全	全	全
7	橋錢路	鴉鴻橋至錢家溝	四.一	全	全	全
7	玉口支路	虹橋至劉家橋	一.七.4	全	全	全
7	玉口路	縣城至石口窩	三.七.五	全	全	全
7	朱黃路	朱家橋至黃家鋪	五.九	全	全	全
7	沽石路	窩洛沽至石口窩	一.八	全	全	全

冀東道統計概要 建設

〃	〃	〃	〃	〃	〃	〃	〃	〃	昌平	〃	〃	〃	
沙平警備路	沙陽警備路	昌稻警備路	昌陽警備路	昌南縣公路	景白警備路	昌景縣公路	路	昌高南警備路	昌高北警備路	昌沙縣公路	董窪路	杜徐路	海濱路
由沙河起至平西府止經七里渠村	由沙河起至陽坊鎮止經永太莊後章村東西貫市	由縣城起至栢路口止經辛店北流村復興莊	由縣城起至陽坊鎮止經黃瓜園昌平車站十城辛店八溝	由縣城起至南口鎮止經過西門外舊縣村七間房龍虎台	由景陵起至白廟止經老君堂北莊	由縣城起至景陵止經過石牌坊大紅門	由縣城南辛白村起至高麗營經張各莊柳子營湯山賴馬莊	由縣城南辛白村起至高麗營經大小辛除大小湯山賴馬莊	由縣城起至高麗營止經紀家密浮西沙屯東大興莊	由縣城起至沙河止經過介山白	自董莊至窪子營	自杜莊至徐山口止經崔莊	自蔡各莊至風景區經崔莊
二	三	二	三	三	一	三	三	三	三	三	二	三	三
全	全	全	全	全	全	不通隣縣	全	通順義懷柔	通北京	通北京	全	全	全
完整	全	全	尙未修復	全	空	完整	尙未修復	完整	完整	完整	完整	全	全
				經木橋一座			經草木橋二座	經木橋三座草橋一座	經石木橋二座				

冀東道統計概要 建設

7	7	7	7	7	7	7	7	7	7	7	7	7
京古省公路	京湯省公路	沙湯省公路	陽高警備路	南白警備路	南柏警備路	陽西警備路	南陽警備路	南高警備路	南燕警備路	昌橋警備路	湯茶警備路	沙南警備路
由北京起至古北口止由立水橋入境經八仙莊至前橋梓出境	由北京起至湯山止經立水橋太平莊北馬坊	由沙河起至湯山止經百善村	由陽坊起至高崖口止經西峰山	由南口起至白羊城村止經南柏路北流村	由南口起至柏峪口村止經北馬坊興隆口復興莊	由陽坊鎮起至西埠頭村止經西貫石白虎洲各莊	由南口至陽坊鎮止經葛村	由南口至高崖口經北馬坊北流村瓦窰	由南口至燕子公司止經小宮門元村昭陵	由縣城起至桃峪口止經何營南莊東莊桃林	由湯山起至茶坊村止經蕭家村沙坨子新城平義分	由沙河起至南口鎮止經東大興莊馬池口大念頭龍虎台
三五	二八	三三	四一	三三	三三	九一	三三	二八	二八	三三	二八	二八
全	全	全	全	全	全	全	全	全	全	全	全	全
	全	全	全	全	全	通宛平縣境	全	全	全	全	全	全
全	全	全	完整	全	尙未修復	全	全	完整	全	全	全	尙未修復
經木橋二座	經石橋二座	經木橋二座										經草橋二座

冀東道統計概要 建設

7	7	7	7	7	7	7	7	7	7	7	7	寧河
新大管備路	塘新管備路	寧寶公路	漢堂公路	津塘公路	塘城公路	塘漢公路	潘西公路	明德公路	蘆潘公路	蘆漢公路	蘆豐公路	蘆寧公路
自新河至大宋莊經河頭村	自北塘至新河	自蘆城至寶坻經馮家台至江窪	自漢沽至小神堂經司中坨雙橋	自華沽至天津經新河至軍糧城	自北塘至軍糧城	自北塘至漢沽經國家莊鹽頭沽	自潘莊起至西堤頭經東堤頭	自蘆台起至車站止	自蘆台起至潘莊經御史莊張莊大海北莊	自蘆台至漢沽經永興莊	自蘆台至豐潤經豐台經苗莊王良莊大麥沽	自蘆台至縣城經大堤莊菜園西關
三、〇〇〇	三、〇〇〇	一〇、〇〇〇	一八、〇〇〇	一六、〇〇〇	三、八八八	三、〇〇〇	三、八八八	一、五〇〇	三、六〇〇	一〇、〇〇〇	三、六〇〇	一六、七三三
五	五	五	四	五	五	五	五	四	五	四	四	四
全	能通汽車	通寶坻	能通汽車	不通隣縣	全	全	能通汽車	通天津縣	能通汽車	能通汽車	通豐潤能行汽車	屬本縣範圍內能通汽車
全	完整通行	全	全	全	全	正修理中	正設法修	完整通行	全	正修理中	全	完整通行

冀東道統計概要 建設

〃	〃	〃	〃	三河	〃	〃	〃	〃	〃	密雲
三寶公路	三懷公路	三順公路	平香公路	通唐公路	城站路	鎮吳路	石塘路	密橋路	密界路	京古公路梨古段
自縣城起經中門莊至孫頭村出境入寶坻	自縣城起經胡家營出境入懷柔	自縣城起經石道莊各莊出境入順義	自縣城起經石道莊各莊出境入順義	自通縣至唐山塔內自代劉莊起經夏橋北關至段甲嶺	縣城至沙河火車站	鎮吳營至吳家隊經橋園	石匣至瑞子路經太師莊太師屯 暖泉會清水河北莊東莊	縣城至瑞子路經東白岩各莊 子久遠莊各莊前廠苗家際蔡家 歸吳家際沙嶺	縣城至界牌經潮河東白岩各莊金山莊	梨園莊至古北口經十里舖李家莊 灤城大石嶺程家嶺九松山小營 山南口石匣芥菜嶺
四、一六	四、一六	四、一六	四、一六	四、一六	二	七	三	四	一五	六
九	九	九	九	九	六	四	四	四	六	六
遠寶坻通汽車	通懷柔通汽車	通順義通汽車	通香河平谷通汽車	通通縣通通汽車					通懷柔平谷	經昌平懷柔
全	全	全	全	完整通行	全	全	全	全	全	護隊村 臨時橋
經石橋一座水洞兩個	經木橋四座水洞兩個	經石橋一座木橋二座水洞十九個	經木橋八座水洞十九個	經木橋八座水洞六個						潮河渡口現由建設署修洋灰橋往來汽車涉水通過

冀東道統計概要 建設

〃	〃	〃	〃	〃	〃	〃	〃	〃	〃	〃		
盧龍	盧豐路	盧榆路	盧深路	燕朱營備路	夏大營備路	夏皇營備路	夏高營備路	張平營備路	際平營備路	夏平營備路	燕西營備路	三香公路
	縣城至赤峰堡	縣城至雙泉	縣城至灤縣車站	自通縣起至燕郊鎮止經蔡村至行宮	自夏鎮起至大廠經馬坊諸各莊	自夏鎮起至皇莊止經馬坊村諸各莊	自夏鎮起至高樓鎮經楊橋屯至高樓	自張各莊起經黎寺陳良屯大辛莊至相店出境入平谷縣	自峪口起經蔡塔良莊至相店出境入平谷縣	自夏鎮起經北王莊大胡莊小平谷五福莊馬坊鎮張岱至趙家務入平谷	自通縣起經蔡各莊大柳店至田各莊出境入通縣	自縣城起經中門莊皇莊鎮白莊大廠鎮至彭家府出境入香河
	一五	三〇	一八	三〇〇	一〇三	二〇、六	一〇三	一四、四	六、三	二五、九	五、六	三三、〇
	全	全	與隣縣通行無阻	九	九	九	九	九	九	九	九	九
	全	全	全	全	全	全	全	全	全	全	全	全
			沿路各鄉均組織愛路會如有損壞隨時修補		全	經木橋三座水洞五個	經水洞九個	經木橋三座水洞一個	經橋一座	經橋五座水洞一個		經石橋二座水洞二個

〃	〃	〃	〃	〃	〃	〃	〃	〃	順義	〃	〃	〃
牛板營備路	牛東營備路	京古公路	楊寨營備路	李孫營備路	孫高營備路	順京營備路	順高營備路	順楊營備路	通密公路	盧劉路	盧安路	盧三路
由牛欄山經絕范各莊陳各莊趙全營桑園至板橋	由牛欄山下坡屯榆林西府至東府村	由西水泉板橋寺上至營爾村	由楊各小店道口倉上至朱堡村	由李家橋至大興縣屬龍山村	由孫河至縣屬閻家營	由縣城經沙井十里堡至卸甲營止	由縣城經張喜莊前渠河至高麗營	由縣城小東莊前倬伯南彰等村至楊各莊	由張辛莊李橋后橋經縣城牛欄山至龍王頭	縣城至劉家營	縣城至撫寧	縣城至交界牌
一五〇	一二〇	一二六	一四〇	五二	八七	七五	一三五	一七五	五〇 公里	三五	一〇	三
七	七	八	七	七	七	九	七	七	八 公尺			
全	與隣縣不通行	南至高麗北至棧梁交通便利	南達通縣諸葛店	西至孫河鎮交通便利	南至孫河北至高麗營	與大興縣孫河接連交通便利	西達昌平屬高麗營交通便利	東至三河縣境可通各莊	南通通縣北通棧梁縣交通便利	全	全	全
全	全	全	全	全	全	全	全	全	完整通行	全	全	全

冀東道統計概要 建設

〃	〃	〃	〃	〃	〃	香河	〃	〃	〃	〃	〃	〃
仇宋警備路	戶仇警備路	香宋警備路	香戶警備路	香西警備路	香三警備路	馬寶公路	楊遂警備路	楊東警備路	遂李警備路	東遂警備路	東王警備路	板起警備路
自仇村至劉宋鎮止經靈辛莊北務屯	自二百戶起至仇村止經二百戶三百戶	自本城起至劉宋鎮經香各莊安頭屯	自本城起至二百戶止經崔林院	自本城至通縣西集鎮經郭辛莊小沙務	自縣城至三河經百家灣六百戶彭家坊	自通縣馬頭鎮起至寶坻止經郭辛莊周元村魯家口	由楊各莊水屯等村至李遂	由楊各莊東臨紅寺至東府村	由李遂蘇莊沿河至李橋	由東府崔里魏辛莊柳各莊至李遂	由東府至王津莊	由板橋至起各莊
二三全	六全	一五全	六全	九全	二六全	三三公里 六五公里	三〇七	七〇七	一〇〇七	一七〇七	九〇七	四七
全	全	全	全	全	全	通汽車	全	全	全	全	全	全
全	全	全	全	全	全	完竣通行	全	全	全	全	全	全
					經擺渡一處	經石橋一座						

1	2	3	4	5	6	7	8	懷柔	9	10	11	12
法峪路	全	懷柔路	南關汽車路	縣城各馬路	全	車站汽車路	京古公路	通密公路	軍事警備路	渠新警備路	渠宋警備路	宋屯警備路
縣城至大水峪	木林至翠壁山	縣城至大白河至木林	南關至南門	城內各街各胡同	車站東起至二道橋	車站西起至縣城	莽山口至梨園	高各莊至梨園	由三河鄭羊店入境經後路駝港 夏辛莊至羅莊出境入武清	莊黃沙務	白渠口鎮至劉宋鎮止經高挖子 安頭屯	自劉宋莊至河北屯經程官屯李 大人莊丈家莊
三	二	一	四丈		二五丈	三五丈	三	一五	一八	四	二	二
							西南達高麗營東北 經密雲至古北口	南通通縣順義東 北達密雲	全	全	全	全
全	無損壞		全	全	全	無損壞			全	全	全	全
全	一部鋪石子								經橋三座			

一、東道統計概要 建設

寧東道統計概要 建設

◇	◇	◇	◇	◇	◇	◇	◇	◇	◇	◇	◇	◇
紅甘路	懷甘路	梨羅路	琴華路	琴營路	琴界路	北南路	茶王路 (茶棚)	木唐路	范栢路	范東路	懷紅路	東康路
紅羅鎮至甘澗峪	縣城至甘澗峪	梨園至大羅山	琴界山至大華山	琴界山至胡家營	琴界山至界牌	北塢至南塢	楊辛莊至王利莊	木林至唐指山嘴	范各莊至栢崖廠	范各莊至東宮止	由縣城至紅羅鎮	東流莊至康各莊
五	一〇	五	八	八	三	六	五	三	四	五	八	五
全	全	全	全	全	全	全	全	全	全		全	全
全	全	全	全	全	全	全	全	全	全	新開城		全

冀東道統計概要 建設

平谷	平三公路	縣城至三河經西關鎮東寺渠塔頭東高村辛店大旺務莊寬	五、七、〇〇	直達三河	完整通	
	平密縣路	縣城至三河界經西關鎮賈各莊大小辛寨白各莊城子蓮花潭樂莊務	一、五、〇〇	通密裝	全	
	平昌縣路	縣城至三河界經白關鎮岳各莊魯各莊	五、六、〇〇	通昌平	全	
	平薊縣路	縣城至薊縣界經上下紙寨橋頭營西東牌津郭屯韓莊辛莊奉台莊南獨樂河胡屯	三、〇、〇〇	通薊縣	全	
	新關公路	大莊務莊寬至樂政務經塔頭西寺渠西關鎮齊各莊小辛寨放光莊	一、七、三、八、〇〇		損壞	橋樑鎮境現正修理
	上營鄉路	縣城至上營經杜辛莊中東胡家	八、〇〇五、〇〇		完整通	
	西鹿角鄉路	縣城至西鹿角村經西關鎮西寺渠東鹿角	五、七、五、〇〇		全	
	甘營鄉路	縣城至甘營莊經馬各莊前龍家務賢王莊南太務	一、四、五、〇〇		全	
興隆	興遼路	興隆至遵化經總家河堡子店十里舖	五、一、五、〇〇	載重汽車通遵化	完整	
	蘭石路	興隆至石門經惠大村南新城	八、一、八、〇〇	直通薊縣	全	
	興滿路	興隆至滿洲國倒流水經石家口黃土坡上關	四、一、五、〇〇	通滿洲國	全	
	興關路	興隆至馬蘭關經官房	四、一、五、〇〇	不通隣縣	全	

冀東道統計概要 建設

7	警備道路	興隆至大烟台經南大村南草廠金星山		二套	全	全	
7		興隆至小喜峰口經南大村太平橋			通薊縣	全	

冀東道區各縣處電話綫路長度統計表

縣別	項別		縣設電公司管理	合計
	電	電		
灤縣	一三〇,〇〇〇 <small>公里</small>	二〇三,〇〇〇 <small>公里</small>	三四,〇〇〇 <small>公里</small>	三六七,〇〇〇 <small>公里</small>
豐潤			一五〇,五〇〇	一五〇,五〇〇
通縣		四一五,〇〇〇		四一五,〇〇〇
昌黎	一五一,〇〇〇	六三,〇〇〇		二一四,〇〇〇
樂亭		一七一,〇〇〇		一七一,〇〇〇
遷安	二三〇,〇〇〇	二八四,〇〇〇		五一四,〇〇〇
遵化	二五三,五〇〇	六四,五〇〇		三一八,〇〇〇
寶坻	三五,五〇〇	一七五,五〇〇		二一一,〇〇〇
薊縣	五四,〇〇〇	一一,〇〇〇		一六五,〇〇〇
玉田		二七六,五〇〇		二七六,五〇〇
撫寧	九四,〇〇〇	五六,〇〇〇	一四三,〇〇〇	二九三,〇〇〇

冀東道統計概要 建設

附註																		
總計	一三三六、三三一	三三三二、二九九	四六一、九一	五〇一九、五二	興隆辦事處	一〇三、三〇〇	一四三、〇〇〇	一九五、〇〇〇	一四四、二〇〇	一三五、〇〇〇	七八、〇〇〇	四〇、三三二	八〇、〇〇〇	二四一、〇〇〇	一三六、六六六	一九八、〇〇〇	二二四、五〇〇	九〇、〇〇〇
平谷		五九、一三三		五九、一三三														
懷柔		一四三、〇〇〇		一四三、〇〇〇														
香河		一九五、〇〇〇		一九五、〇〇〇														
順義		一四四、二〇〇		一四四、二〇〇														
盧龍		一五七、〇〇〇		一五七、〇〇〇														
三河			一三四、四一	一七四、七三														
密雲				三三一、〇〇〇														
寧河				一三六、六六六														
昌平				一九八、〇〇〇														
臨榆				二二四、五〇〇														

遼東區電話線路圖

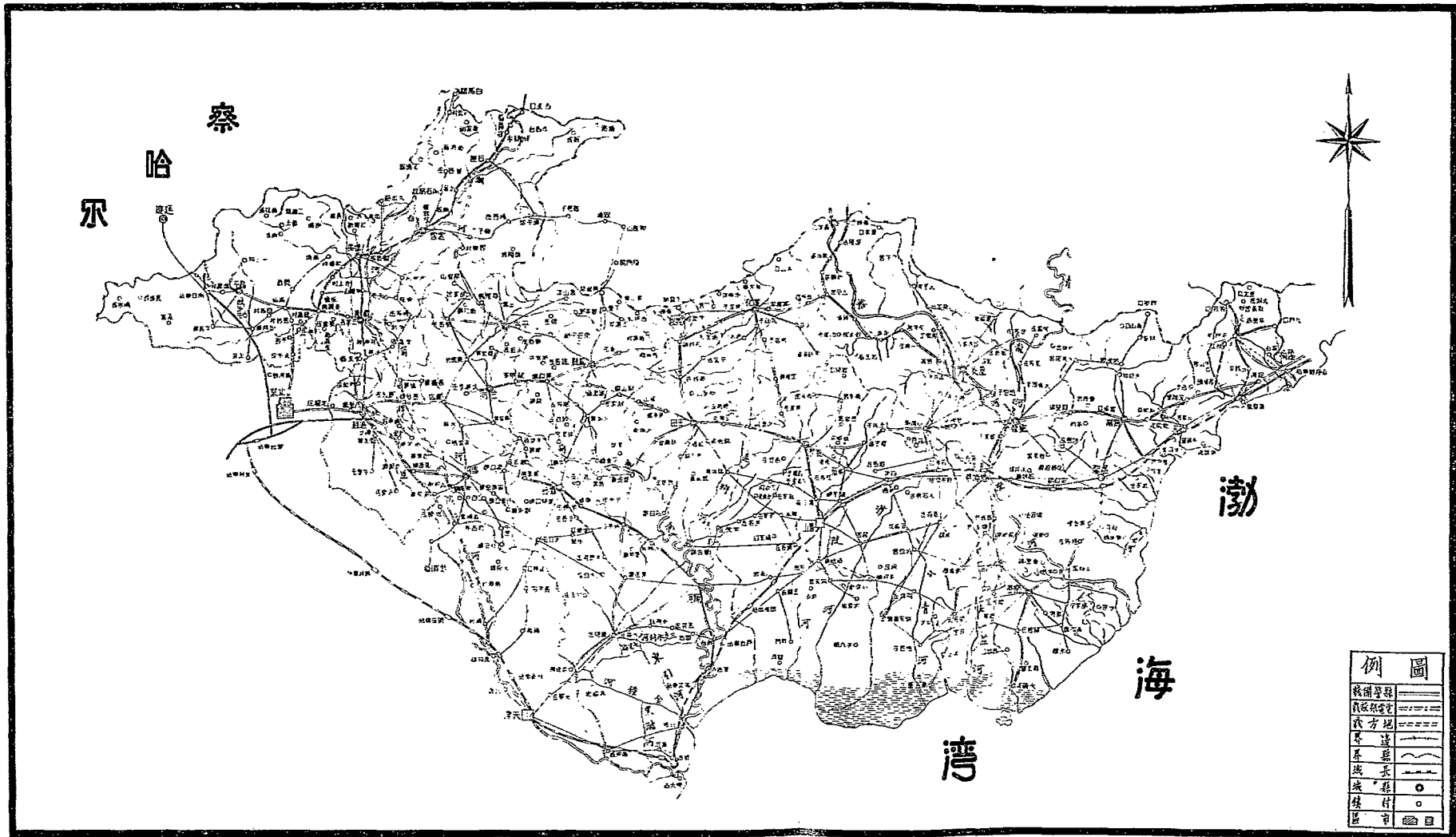

遼東公路建設科製

冀東道區各縣處電話情形調查表

縣別	綫路名稱	起址點及經過村莊	長度 (公里)	架設及管理機關	與鄰縣交 通情形	完整或 損壞	備 考
灤縣	唐灤長途綫	由唐山至灤縣止經開平古冶雷莊	交里	電 電 公 司	通 豐 潤 縣	通 完	話 整
灤縣	灤盧長途綫	由灤縣偏涼汀起至盧龍經柏店	七	全	通 盧 龍 縣	通 完	話 整
灤縣	灤樂長途綫	由灤縣偏涼汀起至樂亭止經馬城長凝	三	全	通 樂 亭 縣	全	
灤縣	灤胡長途綫	由灤縣偏涼汀至胡各莊經僻城	四	全	不 通 僻 縣	不 通	
灤縣	灤開營備綫	由縣城至開平	四	營 縣 公 署	通 豐 潤 樂 亭 盧 龍 遷 安	通 完	話 整
灤縣	灤胡營備綫	由縣城至胡各莊經馬城長凝僻城	三	全	全	全	
灤縣	灤會營備綫	由縣城至會家灣經張各莊司各莊	四	全	全	全	
灤縣	張錢營備綫	由張各莊至錢家營經次檣塔	三	全	全	全	
灤縣	張開營備綫	由張各莊至開平	三	全	全	全	
灤縣	張古營備綫	由張各莊至古冶經石佛莊	三	全	全	全	
灤縣	開新營備綫	由開平至稻地經唐山	五	全	全	全	

冀東道統計概要 建設

〃	〃	〃	〃	〃	〃	〃	〃	豐潤	〃	〃	〃
全	全	全	全	全	地方綫路	全	全	長途綫路	胡司警備綫	深安警備綫	開王警備綫
縣城至開平	王官營至石灰爐	縣城至三女河	縣城至七樹莊	縣城至左家塢止	由縣城經軸山老莊子止	由縣城起至唐山	由縣城至燕綠	由縣城起至沙流河止	由胡各莊至司各莊經飲牛淀	由深縣至安各莊	由開平至王店子經栗園榛子鎮
110.00	35.00	18.00	33.00	18.00	18.00	31.00	31.00	33.00	18	9	35
									全	全	全
全	不通	全	全	全	全	全	全	與隣縣交通	全	全	全
全	被破壞	全	全	全	全	全	全	無損壞	全	全	全
由唐可轉通				全前			全	該綫友軍守備隊直接通話具尚未通			

冀東道統計概要 建設

通縣	?	?	?	?	?	?	?	?	?	?	?
通順綫	全	全	全	全	全	全	全	全	全	全	全
莊白縣城至順義縣經北關范庄馬 莊草寺密上村	河頭至坎門	河頭至省各莊	新軍屯至韓城	新軍屯至豐登場	縣城至沙流河	縣城至板橋王官營	縣城至馬宿莊	河頭至夾塔	河頭至大新莊	由縣城至東豐台	由考莊子到河頭
一四四公里	三〇.〇〇	一.〇〇	一〇.〇〇	一〇.〇〇	三三.〇〇	三〇.〇〇	二〇.〇〇	四〇.〇〇	三〇.〇〇	三〇.〇〇	三三.〇〇
通州電話局											
	全	全	全	全	全	全	全	全	全	全	全
完竣通話	全	全	全	全	全	全	全	全	全	全	全
									可莊宋唐 通友家山 話軍營至 守大小 備新集		

通牛綫	通永綫	通馬綫	通西綫	通招綫	通燕綫	通尹綫	京通綫	通寶綫	通香綫	通薊縣	通唐綫	通三縣
自縣城至牛堡屯經張家灣	自縣城至永樂店經牛堡屯大耕 堡村神仙村	自縣城至馬駒橋經大魯家店驛 子營	自縣城至西集鎮經劉各莊榆林 莊太子務村	自縣城起至招里經火屯村古城 村	自縣城至燕郊經古城村劉各莊	自縣城至尹各莊經北關范莊富 家村	自北京至木縣經三間房經八里 橋西關	全	自縣城至香河經南劉各莊榆林 莊西集鎮	全	自縣城至三河經火屯村劉各莊 燕郊	自縣城至三河經古城村燕郊
二七	三〇	三〇	三三	四七	二	六八	八、六	四、〇〇	四、〇〇	二、五	二、五	二、五
全	全	全	全	全	全	前縣建設局架設 通縣電話局管理	全	全	全	全	全	全
全	全	全	全	全	全	全	全	全	全	全	全	全

寬東道統計概要 建設

1	2	3	4	5	6	7	8	9	10	11	12	
永大綫	張台綫	栲應綫	八三綫	燕諸綫	西賈綫	通南綫	通棋綫	通北綫	通雙綫	通張綫	通八綫	通栲綫
官屯 自永樂店至大柳樹村經軍屯徐	莊 自張家灣至台侯村止經大高力	自栲樁塔至應寺止	自八里橋至三河縣止	自燕郊鎮至諸葛店經南甸苑村	自西集至賈家疃經太子務村	自縣城至南儀關經張家灣	自縣城至棋市	自縣城至北關	自縣城至雙樹村	自清河縣至張家灣	自縣城至八里橋經西關	自縣城至栲樁塔村止經張家灣 牛後屯果村
八七	六	八二	四七	六八	六八	三	一	〇五	四七	六八	四	三
前建設局設現電 話局管理	全	前縣建設局加設 通州電話局管理	前寬東建設廳架設 通州電話局管理	全	前建設局架設電 話局管理	通州電話局	全	全	全	前縣建設局架設 通州電話局管理	全	前寬東建設廳架設 通州電話局管理
不通												
全	全	全	全	全	全	全	全	全	全	全	全	全

冀東道統計概要 建設

安峪地方綫	昌樂長途綫	昌榆長途綫	昌撫長途綫	昌盧長途綫	昌滄長途綫	昌黎	馬馬綫	永馬綫	永北綫	永德綫	永後綫	永瀋綫	永半綫
安山至蛤泊鎮經潘打豬王打豬	縣城至樂亭經虹橋泥井信莊南	縣城至臨榆經姚家莊張家莊	昌黎起經滄州兩山坎上梁各莊張各莊北出境至撫寧	昌黎經五里營十里舖鳳凰山峪河至盧龍縣山兩縣店出境	昌黎經後封台安山石門朱各莊由樊各莊以西入滄縣	昌黎經後封台安山石門朱各莊	自馬頭鄉公所至馬頭派出所	槽村 自永樂店至馬頭鄉經軍屯村石	自永樂店至北辛店經神仙村	自永樂店德仁務村	自永樂店至後營經小槐莊	莊 自永樂店至瀋縣村經黃廠舖丁	自永樂店起至半截河經小務村
六	四	二	一	三	四	四	〇、五	八、〇	四、七	四、七	六、八	六、八	八、七
全	全	全	全	全	全	電話公司	全	全	全	全	全	全	所在各鄉架設現 電話局管理
全	全	全	全	全	全	直接通話	不通	不通	不通	不通	不通	不通	不通
全	全	全	全	全	全	完整	全	全	全	全	全	全	全

冀東道統計概要 建設

〃	〃	〃	樂亭	〃	〃	〃	〃	〃	〃	〃	〃	〃
閻馬支綫	樂新支綫	樂閣電話綫	樂亭長途電話綫	赤委警備綫	泥施警備綫	泥園警備綫	昌裴警備綫	昌大警備綫	石樊警備綫	石門警備綫	安靖地方綫	安木地方綫
由閻各莊至馬頭營經韓房子	由閻各莊至新寨經王莊郝莊	由樂至閻各莊經韓坨董曉開灘段莊	由樂至深縣經楊鐵莊姚坊子石各莊	赤崖至姜各莊	泥井至施各莊	泥井至園林經牛心莊才家莊	縣城至裴家堡經何家莊八里莊草根屯楊家窪	縣城至大浦河經錢莊子小蒲莊	石門至樊各莊經朱各莊	石門至各莊經劉家石門唱家莊	安山至靖安經賈莊高莊子黨家莊	安山至木井經朱家橋郝店子
五	六	九	一、二	九	七	六	九	一〇	七	一三	一四	一〇
全	全	全	樂亭電報電話局管理	全	全	全	全	全	全	縣公署	全	全
			此綫與深縣通話	全	全	全	全	全	全	全	全	全
全	全	全	完整	全	全	全	全	全	全	全	全	全
全	全	地方綫										

遷安	遷建長途綫	由閻各莊至大清河經薛莊王堡石莊徐各莊	一七	全		全	全
〃	闊溝支綫	由樂至胡家坨湯家河經柳莊東高村胡家坨弋耳崖	二三	全		全	全
〃	樂湖湯電話綫	由樂至木樓經高各莊獨幽城白莊上各莊	二五	全		全	全
〃	樂木電話綫	由樂至汀流河經楊鐵莊姚家房	二三	全		全	全
〃	樂汀電話綫	由樂至汀流河經楊鐵莊姚家房	二三	全		全	全
〃	汀徐支綫	由汀流河至徐家店	三	全		全	全
〃	樂龐電話綫	由樂亭至龐各莊經觀音寺安莊	七	全		全	全
〃	胡羊電話綫	由胡家坨至羊藍塔經翠坨麥港	六	全		全	全
〃	馬古支綫	由馬頭營至古河	六	全		全	全
〃	新潘支綫	由新寨至潘各莊經七里莊榆林莊	七	全		全	全
〃	龐李支綫	由龐各莊至李家寺	三	管理		完整	地方綫
〃	新撤支綫	山新寨至撤馬店	三	全		全	全
〃	胡姜電話綫	由胡家坨至昌黎界各莊經賈灘	八	全		全	全
〃	遷安	自縣城起至建昌營止經蘭若院高各莊由冷口入滿州	一四	華北電政管理局	通遼州國青龍縣	全	全

冀東道統計概要 建設

遷化	遷石長途綫	楊道警備綫	遼陽地方警備綫	遼陽地方警備綫	遼東地方警備綫	遷三警備綫	大金金鐵綫	遷建警備綫	遷沙警備綫	喜道長途綫	太喜長途綫	建太長途綫	遷盧長途綫
	山縣城至石門經十里舖婁子店 漢井舖	自楊店子起至蓮花院止現因地 方不靖修至賈頂山	自縣城起至晒甲山止經胡各莊 任莊	自縣城起至唐莊止中經劉莊謝 莊永興莊	自縣城起至東峽口止經大李莊 趙莊	自縣城起至三屯營止經平房子 侯莊莫石鞍白廟子	自太平寨起至金廠峪止	自縣城起至建昌營止經關若院 高各莊山冷口入滿洲	自縣城起至沙河驛止經平房子 侯莊楊店子野雞坨	橋三屯營	自太平寨起至喜峰口止經鉄門 關	自建昌營至太平寨經雷莊三嶺 五重安	自縣城起至盧龍縣止經阿蘭莊 野河峪
	三〇〇	三	一〇	一六	二五	三〇	一八	二四	三	一六	四	四	三
	電電公司	縣公署	全	全	縣公署警察第一 分所	縣公署	金廠峪鐵業所	全	縣公署	全	全	全	全
	通話	全	全	全	全	全	全	全	不通隣縣	通滿洲遷化	縣通滿州平泉	不通隣縣	通盧龍縣
	完整無 損壞	全	全	全	全	全	全	全	全	全	全	全	全

冀東道統計概要 建設

7	寶黃地方綫	由縣城至黃莊辛務電黑狼口	四、七	全	全	全	
7	寶八地方綫	由縣城至八門城經石橋莊王下莊	三、五	全	不通	全	
7	寶大地方綫	由縣城經石橋莊馬店莊大口屯入武清縣	三、五	縣公署及電話局	通武清	全	
7	寶香長途綫	由縣城經黃家集魏各莊八香河	二、六	電電公司	通香河	全	
7	寶集地方綫	由縣城至新集經丁家套王辛莊溝頭莊	三、五	縣公署及電話局	通三河	全	
寶坻	寶新長途綫	由縣城起至新安鎮經楊家口趙家舖工部莊	三、五 公里	電電公司	通玉田	完 通	整 話
7	遵黨管備綫	縣城至黨峪經馬店子新店子	三、〇	全	全	全	
7	遵鐵管備綫	縣城至鐵廠經大寨石橋頭	三、〇	縣公署	全	全	
7	石劍長途綫	石門至薊縣經梁各莊	六、〇	全	全	全	
7	石玉長途綫	石門至玉田經大稻地燕各莊燕山口	一、五、〇	全	全	全	
7	石興長途綫	石門至馬蘭經租戶	四、〇	全	全	全	
7	遵山長途綫	縣城至牛店店經經子路	一、〇	全	全	全	
7	遵喜長途綫	縣城至喜莊口經東雙城金山寺炸礮店出境至遵安	三、〇	全	全	全	

冀東道統計概要 建設

〃	曹花地方綫	曹西莊起花台止經楊家燕山村	二、五 全	全	全	全	全
〃	撫曹地方綫	縣城起曹西莊止經魯莊肖莊	二、五 全	本縣架設現歸電 電公司管理	不通隣縣	全	全
〃	昌界長途綫	昌黎起嶺界口止經縣馬家境台頭營	五、八 全	全	與昌黎通由 直接通話	全	全
撫寧	盧榆長途綫	盧龍起至臨榆止經縣雙望縣城 臨關至深河	四、三 全	電電公司	與臨榆盧龍 直接通話	完整通話	
〃	玉道綫	玉田至燕山口	一七、三 全	全	全		
〃	玉橋綫	玉田至鴉鴻橋	三〇、三 全	能通話	經友軍修復		
〃	倉寶綫	林南倉至寶坻縣	六 全	全	全		
〃	玉珠綫	玉田至珠樹塢分駐所	八、八 全	全	完全破壞		
〃	玉倉綫	玉田至林南倉	一四、七 全	全	經友軍修復		
〃	玉仲綫	玉田至仲家莊分駐所	一七、七 全	全	完全恢復		
〃	通唐綫	唐山至通縣經過本縣	四 全	全	軍修復友		
〃	玉虹綫	縣城至虹橋分駐所	七 全	全	全		

冀東道統計概要 建設

7	台界警備綫	台頭營起界嶺口止經渤海渠雙嶺	三〇	全	全	全	係將該綫增加長途電話機
7	撫台警備綫	縣城起台頭營止經田各莊大灣子	一六三	全	全	全	該綫雖本係自行架設但未設局管理接綫事項
7	榆平地方綫	榆關起平市莊經牛蹄梁	一〇四	全	全	全	
7	榆深地方綫	店榆關鎮起深河止經韓義莊往子	二一五	全	全	全	
7	撫榆地方綫	縣城起榆關止經楊家營見鴛坡	二一五	全	全	全	
7	洋撫地方綫	洋河口起北戴河止經牛頭崖	五八	全	全	全	
7	撫戴地方綫	縣城起北戴河止經見鴛坡大米河頭	三〇一	全	全	全	
7	留西地方綫	留守營起西河南止經好馬營	二五	全	全	全	
7	撫留地方綫	縣城起留守營止經香宮張各莊	一四四	全	全	全	
7	撫餘地方綫	縣城起馬家峪止經下李莊五各莊	二一五	全	全	全	
7	曹雙地方綫	曹西莊起雙望止經背陰舖	八六	全	全	全	
7	曹劉地方綫	曹西莊起劉田各莊止經大所各莊卷黎等村	三二	全	全	全	

冀東道統計概要 建設

〃	黃懷地方綫	由黃花城起至傍柔止經治沙六渡河東莊	四	全	全	尚未全綫恢復
〃	九黃地方綫	由九渡河至黃花城經黃花鎮	九	全	全	全
〃	白九地方綫	由白廟起至九渡河止不經村莊	三五	全	全	全
〃	款口地方綫	由款陵起至白廟止經老君掌辛莊北莊	一八	全	通傍柔	全
〃	昌景地方綫	由昌平起至景陵止經東門外長陵元	三	全	不通	全
〃	沙平地方綫	由沙河起至平西府止經七里渠	二	全	不通	全
〃	昌沙地方綫	由昌平起至沙河止經介山西沙屯東大興莊	三	全	全	完整通話
〃	湯茶地方綫	由湯山起至茶塢止經香屯新城半壁店	一八	全	通傍柔	尚未修復
〃	湯高地方綫	由湯山起至高麗營止經前處河	三	全	全	全
昌平	昌湯地方綫	由昌平起至湯山止經紀家營大湯山	一六 公里	縣公署	通順傍柔	完整通話
〃	臨海綫	由縣城至南海經董莊市莊馬蹄莊	五	全		全
〃	秦蔡綫	由秦皇島至蔡各莊經白塔嶺蔡	四	全		全
〃	海范綫	由海陽鎮至范家店經股莊土台	四	全		全

冀東道統計概要 建設

密雲	密古綫	縣城至古北口	五			無損壞	縣修
〃	塘塘長途綫	白塘沽至北塘	四四〇	全	全	全	
〃	新塘長途綫	自新河至塘沽	四六四	電電公司	通隣縣	全	
〃	西赤警備綫	自西堤頭至赤城灘	八四〇	縣公署	全	全	
〃	潘西警備綫	自潘莊至西堤頭經東堤頭	一七三〇	地方綫	全	全	
〃	盧潘長途綫	自盧台至潘莊經大小海北莊	三二〇〇	全	全	全	
〃	盧漢警備綫	自盧台起至漢沽止	一〇七六	電電公司	全	全	
〃	寧艾警備綫	自縣城至艾林莊西關胡家莊大從莊	四四〇	縣公署	全	全	
寧河	寧直長途綫	自縣城至盧台經西關楊栢莊高家坨大艇	一六二六	電電公司	由盧台轉接能通隣縣	完整通話	
〃	茶沙地方綫	由茶場至沙窪經興隆莊四渡河物海所	三〇	全	不通	全	
〃	南瓦地方綫	由南口起至瓦疇止經馬坊北流村西峰山	一八	全	不通	向未修復	
〃	昌南地方綫	由昌平起至南口經北郝莊紅泥溝	三	全	不通	全	
〃	昌陽地方綫	由昌平至陽坊經槐樹巷土城	三	全	不通	完整通話	

冀東道統計概要 建設

7	7	三河	7	7	7	7	7	7	7	7
三順綫路	三平綫路	通唐綫路	城站綫	密董綫	古曹綫	鎮塢綫	密大綫	密界綫	密金綫	石塢綫
自本縣至順義縣止經小楊各莊 馬坊鎮張各莊楊各莊	自本縣至平谷縣止由縣城起經 山小楊莊馬坊張各莊楊各莊	自通縣至唐山止經代劉莊夏熱 北關沿口至段甲嶺	縣城至沙河車站	縣城至董各莊	古北口至曹家砬	鎮羅營至塢子路	縣城至大水營	縣城至界牌	縣城至金巨羅	石匣鎮至塢子路
四、五	二、三	四、三 <small>本路</small>	三	三	四	二	一	一	一	三
全	縣公署	電電公司								
全	全	可通通平 寶順等縣								
全	全	完整通話	全	全	全	全	全	全	全	全
			全	全	全	全	縣修	此綫至界營村 南一里入懷柔 增塢山	全	全

〃	〃	〃	〃	〃	盧龍	〃	〃	〃	〃	〃
盧燕綫	盧九綫	盧蛤綫	盧撫綫	盧遷綫	盧深綫	大港綫路	三段綫路	三大綫路	三高綫路	皇寶綫路
縣城至燕河營	縣城至九百戶經油窪鎮商家林	縣城至昌黎蛤泊鎮	縣城至撫寧經雙堡鎮	縣城至遷安	縣城至深縣	自大廠鎮至香河	自縣城至段甲嶺鎮止經沿土黃土莊	自縣城至大廠鎮止經中門莊皇莊白莊小廠	自縣城至高樓鎮止由縣城起經李旗莊夏墊鎮橋屯	由皇莊至寶城縣止經東定福莊孫安屯至埕頭出境
一、二	三	二、四	四	二、四	三	二、五	二、三	三、六、九	二、七、八、九	八、四、五
全	全	全	全	全	電電公司	全	全	全	全	全
					通深縣	全	全	全	全	全
全	全	全	全	全	暢通無阻	不能通香河直 縣可由通	全	全	全	全

〃	楊王綫	由楊各莊至王梓莊	三、	全	全	全	一綫支綫
〃	張板綫	由張喜莊至板橋村	一〇、五	全	全	全	全
〃	張馬綫	由張喜莊至馬頭莊	七、	全	全	全	第五綫支綫
〃	順張綫	由順義至張喜莊	八、五	全	全	全	第五綫路
〃	李後綫	由李家橋至后橋村	三、	全	全	全	第四綫支綫
〃	順李綫	由縣城至李家橋	二、五	全	全	全	第四綫路
〃	順途綫	由縣城至李遂鎮	一七、五	全	全	全	第三綫路
〃	牛趙綫	由牛欄山至趙全營	七、	全	全	全	第二綫路支綫
〃	順牛綫	由縣城至牛欄山鎮	二、五	全	全	全	第二綫路
〃	楊東綫	由楊各莊至東府村	七、	全	全	全	全
〃	楊南綫	由楊各莊至南影村	八、五	由地方担負	與隣縣不通	全	第一綫支綫
順義	順楊綫	由縣城經河南村李遂鎮至楊各莊	一七、五	由地方担負	與三河縣各莊線交通	完整通話	第一綫路
〃	盧劉綫	縣城至劉家營經橫河鎮	一八	全	全	全	

〃	〃	〃	〃	〃	懷柔	〃	〃	〃	〃	〃	〃
范康綫	懷鄉綫	懷黃綫	懷范綫	琴界綫	懷琴綫	香通長途綫	香資長途綫	香慶地方綫	香吳地方綫	香蔡地方綫	香平地方綫
范各莊至康各莊	縣城至鄭重莊	縣城至昌平屬黃花城	縣城至范各莊	琴嶺山至界牌	縣城至琴嶺山經木林	自縣城起經趕水壩南吳村至小沙務	自縣城起經周元村渠口鎮鋪各莊	自縣城起經各莊鎮佛堂劉宋	自縣城起經趕水壩吳村	自縣城起經雀林院二百戶蔡莊	自縣城起經雀林院河屯安平鎮
二	四	望	六	三	五	三	三	一八	七	九	九
		在昌平平境者亦爲 懷柔主辦				全	全	全	全	全	全
		通昌平		北通密雲		通通縣	通寶坻	全	全	全	全
全	全	全	全	全	無損壞	全	全	全	全	全	全
本年六月完成		縣境內由縣城 至七平十餘里在昌平									

冀東道統計概要 建設

〃	興隆	〃	〃	〃	〃	〃	平谷	〃	〃	〃
興 薊 綫	遊 興 綫	夏 各 莊 綫	上 營 綫	西 鹿 角 綫	放 光 綫	縣 城 電 話 綫	平 薊 綫	平 三 綫	范 河 綫	康 大 綫
興隆至薊縣經石門馬仲橋	興隆至遵化經石門堡子店	電話局至夏各莊止經馬各莊張各莊安固莊	電話局至上營止經上下紙寨橋頭營源津北辛莊山東莊	電話局至西鹿角經西關寺渠東鹿角	電話局至放光莊經西關鎮齊各莊太平莊	電話局至警察一分所經西關鎮	縣城西縣縣經下紙寨橋頭營郭屯東河莊韓莊辛莊台莊南獨樂河胡莊韓莊上宅	縣城至三河經西關東寺渠塔頭東高村辛店大旺務莊寬	范各莊至河防口	大水峪至河防口
四	三	四、六、八	二、三、四	五、六	八、四	〇、八、四	三、四	五、六	八	四
全	華北電電公司	全	全	全	全	全	全	縣公署		
通薊縣	通遵化				與三河直接 通話		與薊縣不通話	與三河直接 通話		
全	綫路完整	全	全	全	全	全	全	完整	全	全
									全	全

冀東道統計概要 建設

〃	〃	〃	〃	〃	〃	〃	〃	〃	〃	〃	〃	〃
警備綫	警備綫	警備綫	警備綫	警備綫	警備綫	警備綫	警備綫	警備綫	警備綫	與關綫	與滿綫	與玉綫
興隆至金星村經惠大村	興隆至南新城經惠大村	興隆至五營房	興隆至許家峪	興隆至五花嶺經東河村	興隆至西沟經東河村	興隆至太平橋經東溝村	興隆至龍洞路經定小村	興隆至新立村經定小村	興隆至大烟台經定小村	興隆至馬蘭關	興隆至滿洲國倒流水經過黃土波上關	興隆至玉經石門燕各莊
二	四	三、三	二	三	四	五	八、八	六、八	二	四	三	四
全	全	全	全	全	全	全	全	全	東陵管理處	華北電氣公司	韓興部隊	全
											通滿洲國	通玉田
全	全	全	全	全	全	全	全	全	全	全	全	全

附錄

道公署組織大綱

第一條 道設道公署爲一道行政機關

第二條 道公署於不牴觸中央及省之法令範圍內得發布道令並得制定道單行規則但關於道公產處分事項應呈經省長核准

第三條 道公署設道尹一人簡任綜理道政監督所屬機關與所轄各縣公署及其職員

第四條 道尹對於駐紮本道之警團各隊得節調遣爲處理或防衛非常事變需用兵力得呈由省長請駐紮鄰近之軍事長官會同處理遇急迫情形並得逕向各軍事長官請求

第五條 道公署置秘書一人或二人荐任或委任承道尹之命處理該公署事務

第六條 道公署設左列各科

一、警務科 掌處理本道警務並稽核所轄各縣警務事項

二、財政科 掌處理本道財政並稽核所轄各縣財政事項

三、教育科 掌處理本道教育並稽核所轄各縣教育事項

四、建設科 掌處理本道建設並稽核所轄各縣建設事項

第七條 前條各科各置科長一人荐任科員辦事員若干人委任但事務較簡時得以一科科長兼

他科科長

第八條 道公署得酌用雇員

第九條 道公署設道政會議左列事項應經道政會議之議決

一、道預算決算事項

二、道公產處分事項

三、道公共事業之經營管理事項

四、其他經道尹認為應行議決事項

道政會議之議事細則另定之

第十條 本大綱自公佈之日施行

冀東道公署辦事細則

第一章 總則

- 第一條 本細則依 臨時政府頒佈道公署組織大綱訂定之
- 第二條 本署辦事程序除法令另有規定外悉依本細則之規定
- 第三條 道尹綜理全道政務並監督指揮所屬職員
- 第四條 本署設左列各室科

一、秘書室

二、警務科

三、財政科

四、教育科

五、建設科

第二章 職掌

第五條 秘書職掌如左

- 一、關於分配各室科工作文件事項

二、關於總核各室科稿件及審查建議事項

三、關於撰擬機要文件事項

四、關於不屬各科事項

第六條 秘書室設行政文書庶務二股

行政股職掌如左

一、關於考核吏治及獎懲事項

二、關於本署及所屬各縣處公務員任免核轉事項

三、關於視察及出巡事項

四、關於宣傳事項

五、關於土地行政事項

六、關於通常涉外事項

七、關於行政區域劃分事項

八、關於自治事項

九、關於建設新村之計劃實施事項

十、關於積穀倉儲事項

- 十一、關於社會救濟事項
 - 十二、關於監督整理慈善團體事項
 - 十三、關於選舉鄉鎮長副事項
 - 十四、關於其他不屬於各股事項
- 文書股職掌如左
- 一、關於傳佈命令事項
 - 二、關於典守印信事項
 - 三、關於收發文件及譯電繕寫校對事項
 - 四、關於保管檔案事項
 - 五、關於開會紀錄事項
 - 六、關於公務員撫恤事項
 - 七、關於編製整理各項統計表冊事項
- 庶務股職掌如左
- 一、關於公用物品購置及稽核事項
 - 二、關於公役管理事項

三、關於本署及職員宿舍衛生事項

四、關於其他雜務事項

第七條 警務科設警務司法行政特務三股

警務股職掌如左

一、關於警團編組訓練防務配備事項

二、關於警團經臨各費預決算核轉事項

三、關於警團人員任免暨獎懲核轉事項

四、關於緝捕盜匪事項

五、關於警團人員撫恤事項

六、關於警團服裝槍彈事項

七、關於清鄉保甲及調查戶籍事項

八、關於整頓警團事項

九、關於所屬衛生機關及公私立醫院診療所之監督及管理事項

十、關於防疫事項

十一、關於屠宰牲畜場所指導事項

十二、關於禁烟禁毒事項

十三、關於其他一切衛生及公共衛生指導事項

司法行政股職掌如左

一、關於違警處罰考核事項

二、關於假預審刑事犯統計考核事項

三、關於人民呈訴事項

四、關於各縣處局呈報命案事項

五、關於訴願事項

六、關於其他司法行政事項

特務股職掌如左

一、關於治安情報及普通情報事項

二、關於政治偵察事項

三、關於思想檢舉事項

四、關於集會結社勞工運動及其他一切民衆運動之監察及取締事項

五、關於新聞雜誌及其他刊物電影戲劇脚本無線電廣播之檢查事項

六、關於其他特務事項

第八條 財政科設財務稽核會計二股

財務股職掌如左

- 一、關於監督各縣一切財政事項
- 二、關於審核各縣田賦牙雜稅收事項
- 三、關於各縣財政之調查及統計事項
- 四、關於各縣災歉蠲緩事項
- 五、關於調整金融事項

稽核股職掌如左

- 一、關於審核各縣經臨支付概算書件事項
 - 二、關於審核各縣造報省縣款收支表冊事項
 - 三、關於審核各縣交代事項
 - 四、關於其他財政應行審核事項
- 會計股職掌如左

- 一、關於本署經臨各費支付概計算書件事項

第九條

二、關於辦理本署預決算事項
三、關於本署公款出納及保管事項
教育科設學務社教兩股

學務股職掌如左

- 一、關於師範學校教育事項
- 二、關於中學校教育事項
- 三、關於職業學校教育事項
- 四、關於小學及幼稚教育事項
- 五、關於視察各級學校及考核成績事項
- 六、關於其他教育行政事項

社教股職掌如左

- 一、關於民衆教育事項
- 二、關於農村教育事項
- 三、關於藝術教育事項
- 四、關於圖書館公共體育場等事項

五、關於禮俗宗教事項

六、關於保存名勝古蹟古物及其他徵集文獻事項

七、關於其他社會教育事項

第十條 建設科設實業交通兩股

實業股職掌如左

一、關於農礦工商等各業之考核及調查事項

二、關於林牧漁獵保護取締事項

三、關於農田水利事項

四、關於公私經營工廠公司保護監督及調查統計事項

五、關於農礦工商出品之審查獎勵及核轉事項

六、關於民營或公營工廠公司及其他公用事業之指導監督事項

七、關於舉辦復興農村事項

八、關於勞工之調查監督及統計事項

九、關於合作社之設立及農民救濟事項

十、關於調節物價事項

- 十一、關於氣候雨量測驗事項
 - 十二、關於農礦工商同業團體之組織監督與指導事項
 - 十三、關於國內外物品賽會及商品陳列展覽事項
 - 十四、關於僱農佃農地主爭議及一切勞資爭議調解或仲裁事項
 - 十五、關於審查工程師技師會計師之登記核轉事項
 - 十六、關於度量衡之施行檢定與調查事項
 - 十七、關於公司工廠之各種登記商號商標註冊及專賣特許核轉事項
 - 十八、關於保險轉運交易及其他特種營業之審查監督事項
 - 十九、關於工廠檢查事項
 - 二十、關於保工益工之計劃事項
 - 廿一、關於各縣手工業之調查整理事項
 - 廿二、關於水量之測驗報告及預防事項
 - 廿三、關於其他各種實業事項
- 交通股職掌如左
- 一、關於公路橋樑堤埝水閘涵洞溝渠之保護管理及調查統計事項

- 二、關於河道疏濬之勘测計劃及核報事項
- 三、關於路工河工及其他工程之考核測量及估驗事項
- 四、關於河道公路電話愛護村之監督及指導事項
- 五、關於取締妨害道路交通事項
- 六、關於一切交通建築物之勘估核報事項
- 七、關於繪圖表事項
- 八、關於河道港灣之勘测及報告事項
- 九、關於內河航路之保護監督及指導事項
- 十、關於運輸業之提倡及路航電信聯絡事項
- 十一、關於路工河工爭議之評判及其公務人員之獎懲事項
- 十二、關於技術人員之審查考核及核轉事項
- 十三、關於汽車營運業之調查統計及指導事項
- 十四、關於其他交通事項

第三章 辦 公

第十一條 到文由收發拆封編號登錄送秘書室轉送 道尹核閱後仍由秘書室送交文書股分科

發還收發員分送各室科由各室科收發編號由登簿送由主管科長或主任分派擬辦

第十二條 到文如屬緊要文件應由收發立時登簿呈送秘書室轉呈 道尹核示辦理不得延擱

第十三條 到文如屬密件應由收發立即送秘書室轉呈 道尹核閱

第十四條 到文如附有銀錢款項應先送會計股點收由會計股經收人在原件上蓋章証明

第十五條 各室科擬就文稿由承辦人與主任科長加蓋名章分緊要重要次要例行登入送稿簿送由秘書室覆核轉呈 道尹核閱判行後仍交由秘書室送還原承辦室科繕寫校對轉送用印畢由各室科收發編號摘由登簿檢同發簽送交收發封發由收發將原稿及發簽回證送還各室科粘貼歸檔如係電稿立即交譯電員譯發

第十六條 各室科遇有存查之件應簽註擬存字樣仍登簿送閱核准後交還歸檔

第十七條 事涉兩科以上文件由關係較重之科主任稿其他各科會稿

第十八條 各室科遇有疑義事件應簽呈 道尹核示

第十九條 各室科遇有緊要文電除有待考慮會商及手續繁重者外應隨到隨辦其例行稿件應於每日上下下班前辦竣送由秘書室覆核呈判最遲不得逾二日

第二十條 本署公用物品之出納庶務股應分別登記簿冊送秘書室轉呈 道尹核閱

第二十一條 本署款項之出納會計股應分別登記簿冊每五日列表呈送 道尹核閱至填發支票應

由承辦人員負責蓋章後送請主管科長覆核蓋章轉呈 道尹核閱蓋章以昭慎重

第廿二條 管卷員保管文卷依其性質分類登簿編號歸檔

第廿三條 凡檢卷時由檢卷人填具檢卷證向管卷員調閱於還時掣回原證

第廿四條 本署職員對於承辦或預聞事件有嚴守秘密之義務違者分別輕重懲處之

第廿五條 本署職員應和衷共濟凡遇其他科股事務殷繁時應隨時協助辦理之

第廿六條 本署於秘書室設考勤簿各職員應於每日上下午按辦公時間蓋章至遲不得逾十分鐘

簽到簿分上下午呈送 道尹核閱

第廿七條 本署辦公時間依天時之長短由 道尹隨時核定之

第廿八條 辦公時間內不得接見賓客但因公接洽者不在此限

第四章 道政會議

第廿九條 本署依道公署組織大綱第九條之規定得舉行道政會議其議事細則另訂之

第五章 附 則

第三十條 本細則如有未盡事宜得隨時修正之

第三十一條 本細則自呈奉核准之日施行

冀東道公署道政會議議事細則

第一條 本細則依照道公署組織大綱第九條之規定擬定之

第二條 本會議以左列人員組織之

一、道尹

二、秘書

三、各科科長

第三條 各室科其他職員如與會議事件有主管關係必須說明時得由道尹指定臨時列席

第四條 本會議以道尹爲主席遇有事故時得派秘書代理

第五條 左列各事項應由會議議決之

一、道預算決算事項

二、道公產處分事項

三、道公共事業之經營管理事項

四、其他經道尹認爲應行議決事項

第六條 本會議每屆星期三開會一次遇必要時得隨時召開臨時會議

- 第七條 本會議由秘書室專管議案之整理及紀錄等事項
- 第八條 除第五條一、二、三項外各室科如有提議事項須先行呈請道尹核准交會方得提出討論
- 第九條 本會議須有出席人員總額半數以上之出席方得開會
- 第十條 各科科长因事不能出席時得指派代表列席
- 第十一條 出席會議人員在會議時不得無故退席
- 第十二條 主席宣告開會後由秘書報告會議事項
- 第十三條 議案付討論時提案人應先作簡明之說明
- 第十四條 凡議案繁重者得由主席指定出席人員審查之
- 第十五條 主席認為議案關係重大須詳加討論時得暫行保留
- 第十六條 會議事件以出席人員過半數表決之可否同數時取決於主席
- 第十七條 每案表決後應由紀錄人員報告表決結果
- 第十八條 每屆會議紀錄呈請 道尹核定後繕送與會議人員各一份
- 第十九條 本會議之議決案非經 道尹許可不得宣佈
- 第二十條 本細則如有未盡事宜得隨時修正之
- 第廿一條 本細則自呈奉核准之日施行

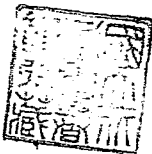

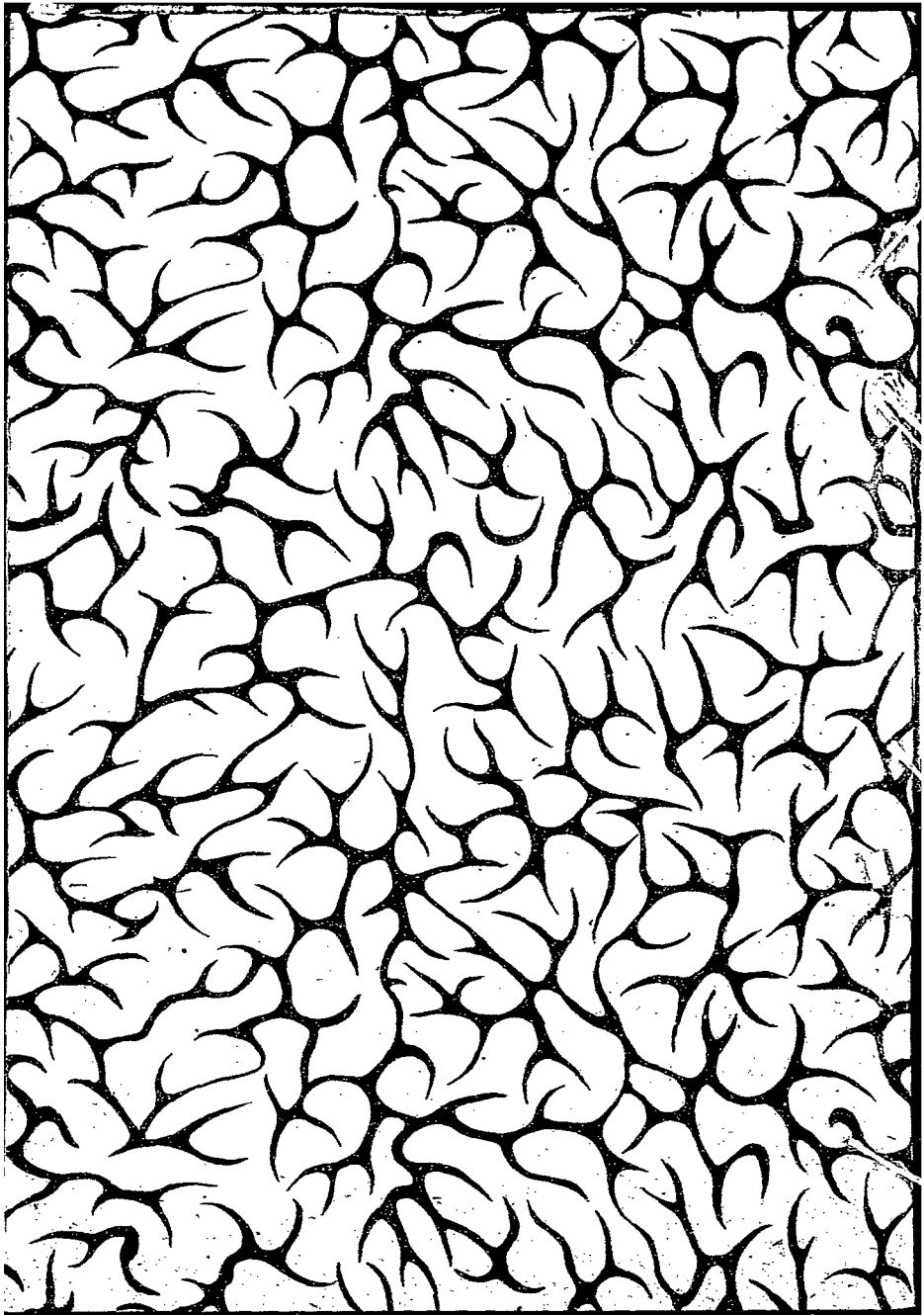

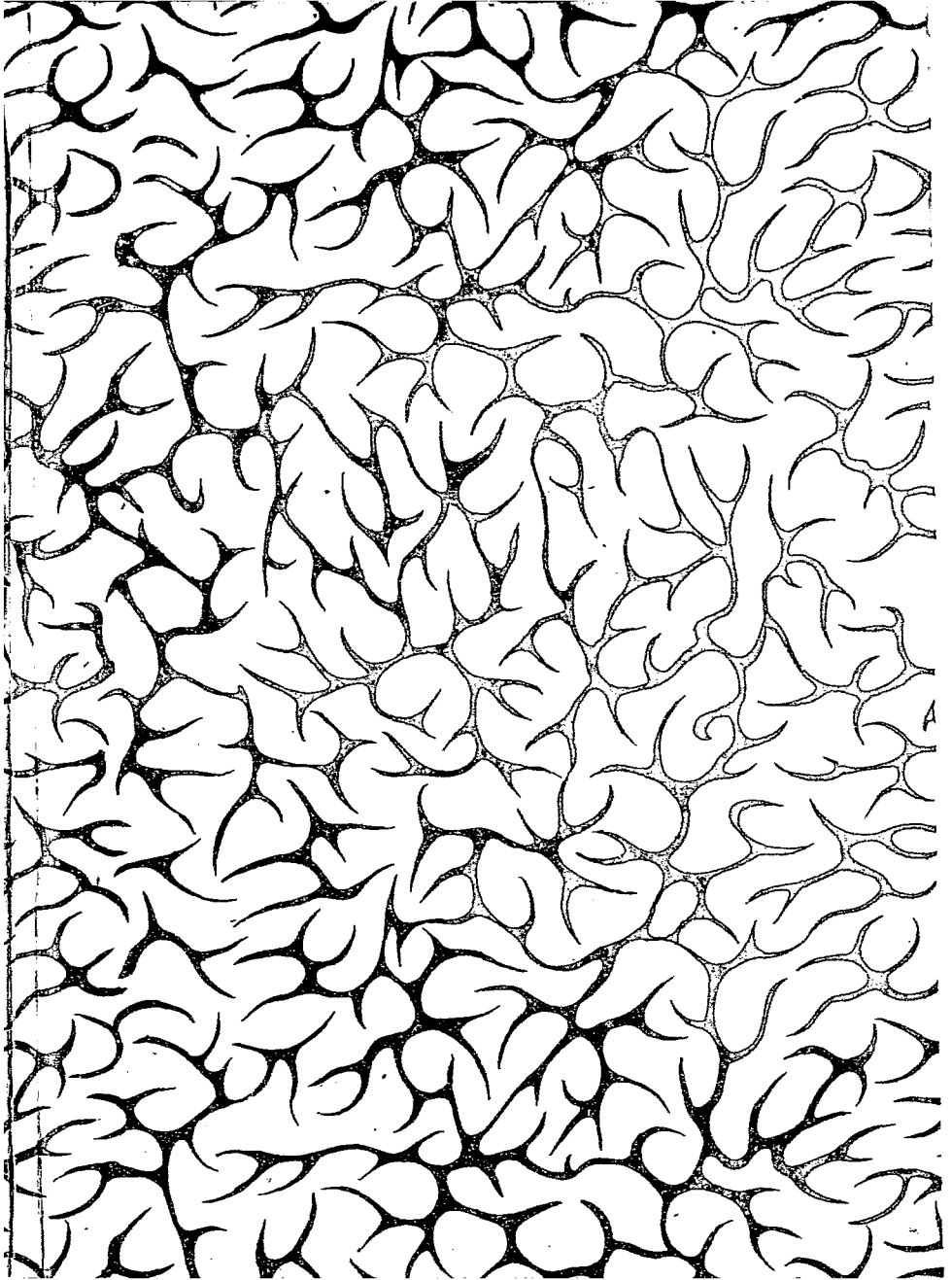

516.575
718
廣東道統計概要 258

室書圖聯中

號數 516.575
718
258

