چاپ دوم
۲۸ صفحه
اطلاعات
شنبه نهم بهمن‌ماه ۲۵۳۵ـ شماره ۱۵۲۲۵ ـ تکشماره ۱۰ ریال

شاهنشاه آریامهر به نمایندگان تلویزیون فرانسه فرمودند:

هزینه‌های نظامی را (اگر لازم باشد) کاهش میدهیم

- اجازه نمیدهیم کسی پشت سرما توطئه کند
- ۱۲ سال دیگر قدرت را به ولیعهد تفویض خواهم کرد

در صفحات ۵ و آخر

برنامه هفتگی تلویزیون در اطلاعات امروز

درصفحه ۲۰

انفجار ۱ بمب درلندن

لندن ـ خبرگزاری ها ـ در نخستین ساعات بامداد امروز پنج بمب درمرکز لندن منفجر شد .
شب گذشته نیز شش بمب در محلات پررفت و آمد لندن منفجر شدمبود .باین‌ترتیب یازده بمب ظرفچندساعت‌در پایتخت منفجر شده است .
بمب هادر فروشگاه های بزرگ و بعضی‌اماکن عمومی منفجر گردید اما خوشبختانه تلفات جانی نداشت .
عبور و مرور در خیابان آکسفورد موقتا ممنوع‌اعلام گردید. در فرودگاه لندن نیز تصمیمات فوق‌العاده امنیتی اتخاذ گردید.

لایحه نظام‌وظیفه تغییر می کند :

مشمولان مازاد معاف نمیشوند

در صفحه ٤

ادامه برف ووضع فردای مدارس

در صفحه ٤

گزارش تلفنی خبرنگار اطلاعات از امریکا

وحشت سرما امریکا را فرا گرفت

رفوگران
خبرنگار اطلاعات درامریکا

★ در بعضی ایالات دانشجویان ایرانی بدانشگاه نمیروند
مردم از لحاظ سوخت درمضیقه هستند

در صفحه ٤

بزودی در صفحات ویژه ۲۸ هزار روز تاریخ ایران وجهان

۱۳۲۷ تا ۱۳۳۲

- سالهای پرآشوب وهرج‌ومرج
- دولتها با بودجه یك دوازدهم
- وسرانجام قیام تاریخی ۲۸ مرداد ۱۳۳۲

حسنعلی مهران رئیس کل بانك مرکزی :

افزایش اعتبارات بانکها اشتباه است

در صفحه ٤

تیم ایران از سد سوریه هم گذشت

در صفحه ۲۱

شهرهای امریکا در خطر سیل

در حالیکه آمریکا درسرمای بیسابقه زمستان امسال می‌لرزد، اتومبیل خانواده «مایك» در آیدیاهو دررودخانه خروشان سقوط کرد اما پدر ومادر با تلاش طاقت فرسا موفق شدند فرزندان و خود را ازمرك حتمی نجات دهند. عکس ازلحظه‌های دلهره‌آور تلاش برای نجات ازرودخانه خروشان گرفته شده‌است.
عکس رادیوئی آسوشیتدپرس

گزارش عبدالحسین چمن‌زار خبرنگار اطلاعات در بلژیك

گربه ایرانی درمسابقه جهانی بلژیك اول شد

یکشنبه گذشته ۱٦ ژانویه با حضور داوران و هیئت ژوری بین‌المللی توسط آقایان‌ژان‌بیررسی و هانری شنو مسابقه‌نمایش‌بهترین و زیباترین گربه هادر ناحیه‌رژیه شهر بروکسل در سالن لئونارد-دودنسی از طرف باشگاه‌گربه‌های بلژیک ترتیب داده شده بود یک گربه سفید و براق ایرانی بنام آرام دوبریدژ که ۱٤ ماه عمرو ۷کیلو وزن دارد بین ۹۰۰ گربه شرکت کننده درمسابقه بخاطربراق بودن و موهای بلند و لطیف و نگاه های باوقار و متفرعن و مناعت و تکبرش بمقام اولی‌رسید کرمان قرنهاست که در صنعت فرش بافی شهرت جهانی دارد و قالی‌های اعلا و کهنه و عتیق کرمان را چه‌در ایران و چه در خارج ازکشور چون ورق زر خریدوفروش مینمایند .صادرات کرمان علاوه بر فرش و پسته وزیره و دانه های روغنی و گیاهان‌در سال های‌اخیر شامل گربه هم بوده واروپائیها و امریکائیها آنها را به قیمت های گزاف خریداری مینمایند .

کارتر «لیز» خورد!

یخبندان شدید و کم سابقه در ایران و بسیاری‌از نقاط‌جهان بخصوص در امریکاباعث شده که هر روز هزاران نفر روی یخ های‌خیابان ها«لیز»بخورند و احیانا دست‌وپایشان‌شکند. یکی از کسانی که گرفتار یخبندان شد و روی یخ هالیز خورد جیمی کارتر رئیس جمهوری‌امریکااست همانطور که در عکس‌دیده میشودنزدیک است که کارتر روی زمین بغلطد در پشت سر کارتر ستوان «جوزف‌پل‌ریزون» دیده‌میشود که «کیفسیاه» رئیس‌جمهوری حاوی اسناد مهم را بدست دارد و نگران وضع کارتر است .
این حادثه در محوطه کاخ سفید هنگامی روی داد که کارتر برای شرکت در مراسم سوگند وزیر دادگستری عازم وزارت دادگستری بود.
عکس‌رادیوئی آسوشیتدپرس

تیم ایران از سد سوریه هم گذشت

در صفحه ۲۱

باصرف ۱٤ تا ۱٦ میلیون دلار

بزرگترین مسجد جهان درامریکا توسط سیاهان ساخته میشود

در صفحه ۲

با نهایت تاثر و تاسف درگذشت شادروان مجتبی مینوی استاد ممتاز دانشگاه تهران و محقق عالیمقام را که از مفاخر ادب ایران بود باطلاع عموم می رساند تشییع جنازه آن مرحوم از ساعت ۱۰ بامداد روزیکشنبه ۱۰ بهمن ماه جاری از محل مسجد دانشگاه تهران‌بعمل خواهد آمد .
مجلس ترحیم مردانه و زنانه از ساعت ۲ تا ٤ بعداز ظهر روز دوشنبه ۱۱ بهمن ماه در مسجد مجد برگزار خواهد شد .
احمدهوشنگ شریفی

پیشگاه شاهنشاه آریامهر
جان نثار افتخار دارد از جانب خود و همه اعضای انجمن شهرستان رودبار سالروز خجسته و سرنوشت ساز ششم بهمن که صفحه زرین دیگری بر صفحات تاریخ طلائی وشکوهمند پنجاه ساله شاهنشاهان پهلوی در کشور ایران افزوده است به پیشگاه شاهنشاه آریامهر پرچمدار وطراح انقلاب ایران تبریک و تهنیت عرض نموده طول عمر وبقای سلطنت شاهنشاه آریامهر و تندرستی خاندان جلیل سلطنت وشهبانوی گرامی و مهربان ووالاحضرت ارجمند رضا پهلوی نور چشم ملت ایران را از درگاه ایزد منان‌خواستارم.
رئیس انجمن شهرستان رودبار- ستارسلیمی عمارلوئی

سپاسگزاری
عامل پیشرفت مرغداری اینجانب در گنبدکاوس مرهون ارشاد وراهنمائیهای آقایان‌مهندس‌نیکوئی مدیر کل‌کشاورزی گرگان و گنبدکاوس و دکتر محمودیان رئیس دامپزشکی گرگان و گنبدکاوس مجریان انقلاب سفید شاه و ملت‌بوده که بارسیدگی و زحمات بی‌شائبه مقامات مربوطه گنبدکاوس چندین هزار جوجه مرغداری اینجانب را با مایه کوبی‌بموقع از خطر نابودی نجات دادند بدینوسیله مراتب امتنان و قدردانی خویش را اعلام نموده آرزومندم در اجرای‌منویات بلند پایه شاهنشاه اریامهر رهبر اندیشمند ملت ایران موفق وپیروز گردند.
رئیس انجمن شهرستان رودبار- ستار سلیمی دوگلی

جناب آقای کریم محمدی
بانهایت تاسف درگذشت پدر ارجمندتان را به سرکار و خانواده محترم تسلیت می‌گوئیم .
گرگان ـ مهندس شکوهی ـ مهندس سعیدیان ـ دکتر ذره ـ سخائی ـ قدیمی ـ رفیعی ـ مجتبی حسینی- دربندی ـ قانع .

جناب آقای مهندس علی پورجم
مصیبت وارده را با نهایت تاسف تسلیت عرض نموده بقای عمر و دوام عزت جنابعالی و خاندان محترم را آرزو می نمائیم.
شرکت ساختمانی سنگین

با کمال تاسف فوت ناگهانی شادروان بانو بتول روان‌پاک (نظری) را به اطلاع اقوام‌و آشنایان می‌رساند
مجلس ترحیم مردانه و زنانه آن مرحومه از ساعت ۳ الی ۵ بعداز ظهر روز یکشنبه دهم بهمن ماه جاری‌در مسجد حضرت امیر واقع در امیرآباد شمالی مقابل‌پمپ بنزین برگزار می گردد
خانواده های : نظری ، روان‌پاک ، جوادی ، نایبی ، حسنی ، حجازی ، محمد قاسمی ، زندفخرائی، نیکبخت جم ، رشیدی ، سنجری ، حسین قاسمی ، حسنخانی ، برهانی .

بانهایت تاسف و تاثر درگذشت شادروان بتول‌نظری (روانپاک) خواهر مادر و خاله عزیزمان رابه اطلاع کلیه اقوام و آشنایان میرساند مجلس ترحیم ان مرحومه ازساعت ۳الی ۵ بعد ازظهر روز دهم بهمن ماه جاری در مسجدامیر واقع در امیر آباد برگزار میگردد.
فاطمه روانپاک. اکرم نظری. اعظم نظری. احمد روانپاک منصوره روانپاک. معصومه روانپاک. محمود روانپاک . ابو القاسم روانپاک. زهرا روانپاک. حسین روانپاک

کیفرخواست ۲۰۰ صفحه‌ای دادستان علیه متهمین پرونده عباس آباد

در صفحه ۲۲

توضیح درباره میزان سرمایه و سهمهای شرکت بیمه البرز ویورکشایر

درآگهی مربوط به‌شرکتهای بیمه البرز و یورکشایر مندرج در صفحات ویژه اتومبیل مورخ سی‌ام دیماه روزنامه اطلاعات در مورد میزان‌سرمایه و همچنین شماره تلفن های آن اشتباه شده بودکه ضمن پوزش بدینوسیله تصحیح می گردد .
سرمایه شرکت بیمه یورکشایر محدود یک میلیارد و یکصدو سی میلیون لیره انگلیسی (۱٫۱۳۰٫۰۰۰٫۰۰۰ لیره) و سرمایه شرکت‌بیمه البرز(سهامی عام) پانصد میلیون ریال (۵۰۰٫۰۰۰٫۰۰۰ ریال) میباشد محل اداره مرکزی شرکت های بیمه یورکشایر و البرز در خیابان سپهبد زاهدی ساختمان البرز شماره ۲۳٤ و تلفن‌های این‌هردو شرکت بیمه ۸۹۳۲۰۱ تا ۸۹۳۲۰۹ است .

هواپیمائی ملی ایران هما

اطلاعیه هواپیمائی ملی ایران هما
دربرنامه پروازهای هواپیمائی ملی ایران‌هما بمقصد فرانکفورت ـ لندن و نیویورك از روز شنبه ۹بهمن تا روز جمعه ۱۵ بهمن تغییراتی حاصل شده‌است از مسافران پرواز های فوق تقاضا میشود بمنظور کسب اطلاعات بیشتر با آژانس مسافرتی خود یا قسمت نگهداری‌جا در هواپیمائی ملی ایران درتمام مدت ۲٤ ساعت با شماره تلفن های ۹۷۹۰۱۱ و ۹٦۹۰۸۱ و ۹٦۵۰۱۱ تماس حاصل نمایند .

جناب آقای مهندس احمد جوهرزاده
انتصاب شایسته جنابعالی را بمقام استانداری کهکیلویه و بویراحمد تبریک گفته توفیق روز افزون جنابعالی را در اجرای منویات شاهنشاه آریامهر و خدمت به مردم آرزومندیم
اهواز ـعبدالحسین و عبدالحسن مبارک
آـ۸۲٤۲

سازمان انرژی اتمی ایران
قابل توجه مالکین ساختمان‌های بزرگ
شرح در صفحه ۲۱

درمورد خروج فوری ازجنوب لبنان اسرائیل به سوریه «اولتیماتوم» داد

عرفات: حملات چریکی علیه اسرائیل از سر گرفته می‌شود

بیروت ـ خبرگزاریها ـ اوضاع در مرز های اسرائیل ولبنان بشدت بحرانی است ودیروز باتشدید بحران اسرائیل ازطریق آمریکا بسوریه اولتیماتوم داد ظرف دوسه روزآینده نیروهای خود را از جنوب لبنان عقب بکشد درغیراین صورت نیروهای اسرائیل برای عقب راندن ارتش سوریه ازجنوب لبنان وارد عمل خواهند شد. «اولتیماتوم» اسرائیل خطر رویارویی و جنگ بین اسرائیل ـ سوریه را بشدت افزایش داده است.

دربیروت کمال‌اسعد به دولت لبنان‌هشدار داد که هدف اسرائیل‌از اولتیماتوم‌و اخطارقبلی دربارهٔنیروهای سوریه جنوب‌لبنان قسمتی ازتوطئه‌ای است که این کشور برای اشغال وتصرف جنوب لبنان چیده‌است.

درپی تشدید بحران درجنوب لبنان دیشب جلسه فوق‌العاده دولت اسرائیل بریاست اسحق‌رابین تشکیل شد.

اسحق‌رابین باردیگر تاکیدکرد که استقرار نیروهای سوریه در مرزهای جنوبی لبنان برای‌اسرائیل «تحمل‌ناپذیر»است.

ازسوی‌دیگر درتل‌آویو گفته شد که ارتش‌اسرائیل بدقت مراقب‌نقل‌و انتقال نیروهای نظامی سوریه در مرزهای لبنان است. دولت اسرائیل ضمنا پیوسته با دولت جدیدجیمی‌کارتر درتماس است. منابع نظامی اسرائیل اظهار داشتند نیروهای سوریه آرامشی راکه ازچند ماه‌قبل‌درمرزهای لبنان برقرار شده بودبهم‌زده‌اند.

نیروهای سوری ازچند روزقبل درشهرنباتیه نزدیک مرزهای اسرائیل مستقر شده ،سرگرم احداث استحکامات‌نظامی هستند.

توافق ضمنی

ژنرال «اریل‌شارون»، رهبر حزب «شلومزنیو» اظهار داشت که رخنه‌نیروهای سوریه به مناطق جنوبی لبنان نتیجه سیاست نرمشی است که اسرائیل درقبال کشور های عربی پیش‌گرفته است. وی گفت اگر بین اسرائیل وامریکا توافق ضمنی حاصل نشده بود سوریه‌ای هاهرگز جرات نمی کردند به مرز های اسرائیل نزدیک شوند.

ازسوی دیگر یاسرعرفات ضمن مصاحبه‌ای که در روزنامه‌الاهرام انتشار یافته اعلام کرد که در روزهای آینده فدائیان عملیات خود را در مرزهای جنوبی لبنان ازسرخواهند گرفت. عرفات‌حاضرنشد دربارهٔفعالیت های نظامی سازمان آزادی بخش در مرزهای جنوبی لبنان توضیح بیشتری بدهد.

رهبر سازمان آزادی‌بخش‌فلسطین گفت آنهائی که خیال می‌کردند بابرپاکردن جنگ لبنان مارا وادار به تسلیم خواهند کرد سخت در اشتباه بوده‌اند. زیرا حملات مابه اسرائیل ازجنوب لبنان ادامه خواهدیافت.

عرفات گفت درست است که درجنگ های خانگی لبنان ضربت شدیدی برپیکرسازمان‌آزادی‌بخش‌واردشده اما این‌به‌آن معنی نیست که‌مبارزه ماپایان یافته‌است. اگر عملیات نظامی فلسطینی هادرجنوب‌لبنان بطور موقت متوقف شد تنها بخاطر امنیت ملی لبنان بود. درتل‌اویو روزنامه معاریو نوشت که دولت سوریه بامریکا اطلاع داده است‌که‌پس‌ازجمع آوری سلاحهای سنگین فدائیان مناطق جنوبی لبنان راترک خواهند گفت.

مهمات مرزها

بنوشته این روزنامه دولت امریکا بلافاصله‌موضوع رابه‌آگاهی‌مقامات‌اسرائیل رسانیده‌است.روزنامه«یدیوت‌ـ آهارنوت»نوشته‌است که‌امریکائیها ازسوریه‌خواسته‌اند که درکارجمع آوری سلاحهای سنگین فلسطینی‌ها تسریع کند بنوشته روزنامه های اسرائیلی دولت‌امریکا تاکید کرده است که تنهانیروهای لبنانی باید مهمات‌مرز های جنوبی آن‌کشور رابعهده‌بگیرند. ایگال‌آلون وزیر امور خارجه اسرائیل دریک مصاحبه مطبوعاتی اظهار داشت که سوریه‌ای هاطبق معمول روش احتیاط‌آمیزی پیش‌گرفته‌اند آنها درجریان جنگ لبنان کوشیدند که‌از «خط‌سرخ» تجاوزنکنند امااکنون ورود کلاه‌سبز های سوری‌وضع‌خطرناکی پیش‌آورده‌است. اسرائیل دربرابر این وضع جدید چاره‌ای ندارد جزآنکه باقدامات‌فوری برای تامین امنیت مرزهای خود دست بزند.

روزنامه اورشلیم‌پست نیزضمن بحث درباره وضع انفجار مرزهای جنوبی نوشته است که اسرائیل تصمیم گرفته است نیروهای هوائی خود را باهواپیماهای اف۱۶ـ امریکائی مجهز کند.

ازسوی‌دیگر خبرگزاری‌وفاگزارش‌روزنامه الاهرام رادرباره‌ازسرگرفته‌شدن فعالیت فلسطینی ها در مرز های جنوبی لبنان تکذیب کرد.

و ازسوی دیگر ـ رادیوریاض گزارش دادکه‌درماه فوریه یک کنفرانس عالی ازسران کشور های‌سوریه، اردن ،مصر در دمشق تشکیل خواهد شد.

رادیوریاض اضافه کرد که دیدار ملک حسین ، پرزیدنت انورسادات وژنرال حافظ‌اسد قبل از تشکیل پارلمان فلسطین انجام خواهد شد.

درکنفرانس عالی سه‌جانبه نقش سازمان آزادی‌بخش فلسطین درحل وفصل اختلافات خاورمیانه مورد بررسی قرار خواهد گرفت.

مانور ارتش اسرائیل درصحرای سینا

تل‌آویو ـ رویتر ـ بنا برگزارش ارتش اسرائیل ، تانک های‌اسرائیلی ، با حمایت‌هواپیما های نظامی و توپخانه ، به تمرین نظامی وسیعی در قسمت اشغالی صحرای سینا دست زده‌اند .

در این گزارش ، همچنین گفته شده است که هدف این تمرین تهاجمی ، در شب و روز معطوف به تسخیر «پایگاه های موشکی دشمن» است . در این تمرین‌ها ، برای نخستین‌بار سلاح های تازه‌ای مورد آزمایش قرار گرفته است .

همین گزارش ، حاکی از آن است که این تمرین نظامی ، درعین‌حال،بخاطر آزمایش تاکتیک تازه‌ئی است که هنوز جنبه نظری دارد.

گروه کثیری در چین اعدام شدند

توکیو ـ خبرگزاری ها ـ رادیو های ایالتی چین ، در چین ، در چندروز اخیروقوع آشوب های وسیعی را گزارش داده‌اند که‌منجر باعدام های متعددی شده است ، این رادیو ها ، همچنین‌هشدار داده‌اند که عوامل افراطی در شانگهای به مبارزه مرگ و زندگی مبادرت کرده‌اند .

شانگهای باده میلیون تن جمعیت ، پایگاه اصلی قدرت «دارو دسته‌چهارنفری» برهبری چیانگ چینگ ، بیومائوتسه تونگ است .

در «ایالت فوگین » که در برابر تنگه فرمز واقع است ، نیز بنابر گزارش رادیومحلی پوستر های زیادی در مخالفت با رژیم پکن بدیوار ها نصب شده است .

رادیو ایالتی هوپی ،هم، گزارش داده است که نیروهای نظامی چین در «پائوفینگ » ، مرکز این ایالت ، اجتماع هائی تشکیل داده و دیکتاتوری پرولتاریایی را در مورد عده‌ئی از عناصر ضد انقلابی اجرا کرده‌اند . اجرای دیکتاتوری پرولتاریایی بمعنای اعدام‌است.

رادیو های ایالتی ـ پن پیش از این هم بوقوع آشوب هائی در ۱۲ ایالت از ۱۹ایالت چین اشاره کرده بودند . اما بیشترین شورش ها ، پیش از تصفیه عناصرتندرو صورت گرفته‌بود. حتی روزنامه‌ارگان حزب کمونیست چین . یک ماه پیش‌نوشت که برای‌فرو نشاندن آشوب در فوکین ، ۱۲ هزار سرباز باین ایالت اعزام شده است .

در این میان ، رادیو شانگهای ، بنقل ازروزنامه‌های محلی اعلام کردکه‌عوامل‌تندرو در این شهر بمبارزه مرگ و زندگی دست زده‌اند .همین رادیو گفت که اراذل و اوباش، وتفاله های سیاسی ، هنوز در شانگهای قدرت قابل ملاحظه‌ئی دارند .

ازسوی‌دیگر ،روزنامه‌یومیودی، چاپ توکیو ، از پکن گزارش داد که در آینده نزدیکی‌ازتنگ شیائوپینگ‌معاون پیشین‌نخست‌وزیر چین ، اعاده حیثیت می‌شود ،وباو درارتش چین مسئولیت تازه‌ئی محول می‌شود .

با ۱۴ تا ۱۶ میلیون دلار هزینه

بزرگترین مسجد جهان توسط سیاهان امریکا ساخته میشود

شیکاگو ـ یونایتدپرس ـ بودجه‌ای معادل۲۶تا۲۸میلیون دلار برای اجرای طرحی که ایجاد بنای‌بزرگترین مسجد برای مسلمانان درنیمرکره‌غربی جهان به تصویب رسیده‌است. این مسجد قرار است درضلع جنوبی ناحیه وودلاون در شیکاگو ساخته شود.

«مایکل‌بیلاندیک»کفیل‌شهرداری شیکاگو دیروز اظهار داشت که‌علاوه برساختمان مسجدی که ۱۴ تا۱۶ میلیون دلارهزینه خواهد داشت وبناکننده آن سازمان «مسلمین‌سیاه آمریکا» خواهد بود قرار است در زمین های اطراف مسجد نیز تعدادی بناهای مسکونی و ساختمانهای دیگری برای مقاصد بازرگانی ایجاد گرددو این قسمت ازطرح‌نیز درحدود ۱۲ میلیون دلار خرج خواهد داشت.

والاس‌محمد، رهبر گروه مسلمانان سیاه دیروز اظهار داشت که مسجد اسلامی آینده شیکاگو عظیم‌ترین مسجد در دنیای باختری واز نظر زیبایی بنا، درنوع خود در سراسر جهان احتمالا بی نظیر ومنحصر بفرد خواهد بود.

کفیل شهرداری شیکاگو پیشگویی کرد که اجرای‌قسمت مربوط به ایجاد بنا های مسکونی وبازرگانی اطراف مسجد درحدود ۱۸ ماه طول خواهد کشید ولی تکمیل بنای مسجد و گنبدبزرگ آن شاید درحدود سه‌سال بطول‌خواهد انجامید. ساختمان این مسجد ممکن است درسال جاری آغاز گردد.

٤ نویسنده ناراضی شوروی از کارتر استمداد کردند

مسکو ـ یونایتدپرس ـ چهار نویسنده ناراضی شوروی ،از پرزیدنت کارتر ، پاپ‌پل ششم و رهبران اروپای غربی درخواست کردندکه‌از «اندری ساخاروف» ،برنده جایزه‌صلح نوبل در برابرمقام‌های‌شوروی دفاع کنند . آنها ، طی تلگرام های خود اعلام کرده‌اند که اگر ساخاروف ساکت شود ، «خطر بزرگی ، صلح جهان را تهدید خواهد کرد» .

انفجار،سیل وآتش‌سوزی دهها تن رادرترکیه ـ آمریکا وآرژانتین کشت

آنکارا ـ رویتر ـ بر اثر وقوع انفجاری در یک‌کارخانه اسلحه‌سازی واقع در شهرک «قره‌کیل »درشرق‌آنکارا دست کم سه کارگر کشته و ۲۲تن به شدت مجروح شدند.

این انفجار ،ظاهرادرجریان معدوم کردن گلوله‌هائی که‌در ساختن آنها استاندارد لازم رعایت نشده بودروی‌داده‌است.

از سوی دیگر ،بنابرگزارش های رسیده بر اثر وقوع یک سلسله انفجار ها در یک کارخانه سازنده مواد منفجره دست کم در حومه واشنگتن سه تن کشته شدند . ماموران نجات در جست و جوی جسد چهارمین کارگری هستند که ظاهرا ناپدید شده است .

بموجب همین گزارشها از «برکزیج» ، واقع در ایالت مینه‌سوتا ، بر اثر وقوع یک آتش‌سوزی در یک هتل چهار طبقه ۱۱ تن کشته شده‌اند ، هنگام وقوع این آتش سوزی دمای هوا ۸۵ درجه فارنهایت زیر صفر بوده .

شهردار برکزیج ،شهری که‌آتش سوزی در آن روی داده،گفت که‌تا چندین ساعت‌پس‌ازخاموش کردن آتش امکان شمار کردن کشتگان وجود نداشت تااین که جرثقیل و ماشین های‌خاک بردارو آوارو خاکستررا کناری زدند .

آتش‌سوزی از طبقه اول آغاز شد ،وبه طبقه های‌بالا سرایت کرد .

بیش‌از ۱۰ تن از ۸۰ مامور آتش‌نشانی نیز آسیبهائی دیدند که به بیمارستان منتقل شدند.

از ریودوژانیرو گزارش رسید که براثر ریزش باران‌شدید وجاری شدن سیل در شهرک کوهپایه‌ای ترزوپولیس ،دیروز ۲۳ تن کشته و ۶۰ تن زخمی وصدها تن مجبور به‌تخلیه‌خانه های خود شدند ، ماموران نجات جسدهای ۱۸ تن‌را اززیر آوار خانه‌ها بیرون‌کشیده‌اند .

اخبار کوتاه جهان

حمله به مرکز فرهنگی آمریکا

● آدیس آبابا ـ رویتر ـ دانشجویان‌اتیوپی دیروز در آدیس آبابا محل‌مرکز فرهنگی آمریکا را با بطریهای آتش‌زا و سنگ مورد حمله قرار دادند و سپس به مرکز فرهنگی بریتانیا حمله کردند و گوشیدند که آن را آتش بزنند.عده‌ای‌ازدانشجویان تظاهر کننده اعلامیه‌هایی را باپرتاب کردن آنها به هوا پخش کردند که از طرفیک‌گروه‌مارکسیستی زیر زمینی‌چاپ شده‌است. گروه مذکور که حزب «انقلابی خلق‌اتیوپی» نام دارد مخالف فرمانروایان نظامی این کشور است .

محاکمه چپ‌گرایان

● رباط ـ رویتر ـ بنابر اعلام یک مقام انتشاراتی مراکش که دیشب منتشر شد ، ۱۷۸ چپ گرای مراکشی که اکنون در دادگاه جنائی کازابلانکا محاکمه میشوند ، قصد داشته‌اند که در مراکش جنگ خانگی برپا کرده ، و رژیم‌سلطنتی‌این کشور را سرنگون سازند .

در اعلامیه رادیوئی ، مراکش نیزگفته شده‌است که در این توطئه چپ گرایان و کسانی دست داشته‌اند که از جانب «سازمانهای خارجی شناخته شده‌ئی» حمایت حمایت میشدند .

دیدار ماکاریوس

● واشنگتن ـ یونایتدپرس ـ امریکا ، دیروز ، ابراز امیدواری کرد که دیدار پرزیدنت ماکاریوس ، و رئوف دنکتاش‌در نیکوزیا که روز پنجشنبه صورت گرفته ، به پیدا شدن راه حل مصالحه آمیز قبرس منجر شود .

وزارت امور خارجه امریکا ضمن بیانیه‌ئی‌اعلام کرد :«رضایت‌خاطر ما از این دیدار همراه این امیدواری است که این دیدار نشانه پیشرفتی باشد بسوی توافق هائی که باید منجر به حل مساله قبرس بشود.»

گشایش تالار اروپا

● استراسبورک ـ فرانسه، آسوشیتدپرس ـ دیروز پرزیدنت والری ژیسکاردستن «کاخ اروپا» را گشود ، این کاخ عمارت ۹ طبقه‌ئی است که با هزینه‌ئی برابر ۴۳ میلیون‌دلار برای برگزاری جلسه های شورای اروپا و پارلمان‌اروپائی ساخته شده است .

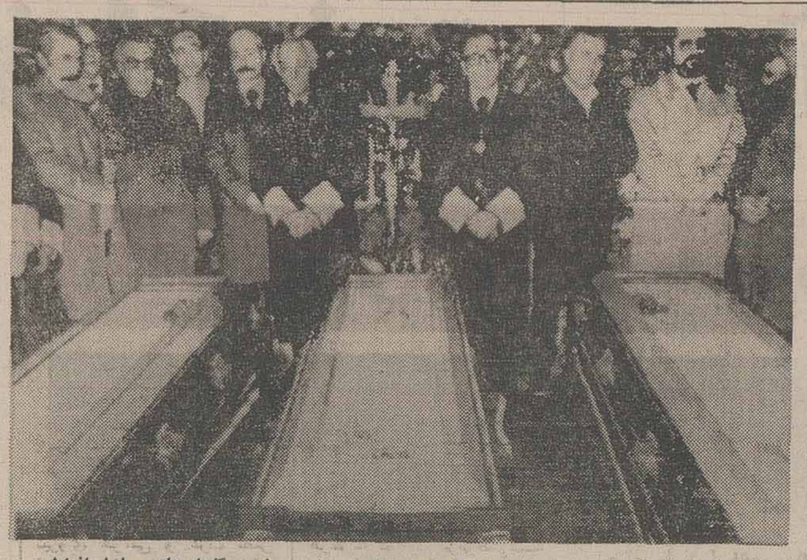

سه تابوت حامل اجساد پنج حقوقدان کمونیست که در مادرید بضرب گلوله های مسلسل افراطیون دست راستی بقتل رسیدند . اندکی پیش‌ازبخاک سپرده شدن دیده می شوند. برسر کشته شدن این پنج تن اغتشاشات، کشتار های سیاسی وتظاهرات خیابانی‌دراسپانیا درابعادی که نامنتظر بود، گسترش یافته است. عکس رادیویی آسوشیتدپرس

اوضاع اسپانیا لحظه بلحظه بحرانی‌تر می‌شود

موج تازه ترورهای سیاسی،قتل وخشونت اسپانیارا فراگرفت

مادرید ـ رویتر ـ افراد مسلسل بدست دیروز دومامور پلیس و یکی از اعضای گارد سازمان‌دفاع غیر نظامی اسپانیا رابه‌قتل‌رسانیدند وبااین کشتارها موج تازه‌ای از خشونتهای سیاسی درمادرید به حرکت‌درآمده که وحشت و ابهام تازه‌ای در محیط سیاست اسپانیا بوجود آورده‌است. کابینه اسپانیا دیروز پس‌از وقوع قتل های‌جدید سیاسی جلسه فوق‌العاده‌ای‌تشکیل داد و بدنبال آن دریك پیام‌رادیو، تلویزیونی مردم را دعوت به‌حفظ خونسردی وآرامش کرد. درشش روز گذشته باحوادث‌خونین‌دیروز جمعا ۱۰نفر در اسپانیا قربانی‌قتل های سیاسی شده‌اند . با این کشتارها اینك اوضاع اسپانیالحظه به لحظه بحرانی‌تر می‌شود .

حمله به‌بانك

قتل یکی‌ازاعضای گاردسازمان دفاع غیر نظامی اسپانیا هنگامی روی‌داد که ضاربان مسلسل‌بدست وبك بانك را در مادرید موردحمله قرار داده بودند . سه نفردیگراز اعضای گارد مذکور نیز در این حادثه زخمی شدند.ستادفرماندهی گارد دفاع غیر نظامی ابتدا اعلام کردکه سه نفر از اعضای آن‌به قتل رسیده‌اند ولی بعدا این خبر را تصحیح کردوگفت که یکی از افراد گارد کشته و سه نفر دیگر از آنان زخمی شده است

دو مامور پلیس مقتول قربانیان حمله جداگانه‌ای بودند که روز گذشته بوسیله‌دومرد مسلح دیگر به‌شعبه یکی از بانکهای اسپانیا در محله کارگر نشین مادرید صورت گرفت . یکی از کارکنان باجه پس‌انداز بانك مذکور که از شهود عینی حادثه‌بودندبعدا اظهار داشت که ظاهرا افراد مهاجم از صدا خفه کن استفاده کرده‌اند چون مسلسل های خودکارهنگام تیراندازی صدای خفیفی داشته است .

دو ساعت پس‌از این حادثه در۸ کیلومتری همان محل، افرادمسلح ناشناسی که بتوبه خود مسلسل های خود کار همراه داشتند یکی دیگر از باجه های پس‌انداز یك بانك را مورد حمله قراردادند .

یمانی : مذاکرات برای پایان دادن به قیمت دوگانه‌نفت آغازمی‌شود.

معامله‌سری عربستان برای فروش نفت

نیویورک ـ یونایتدپرس ـ «مجله بزینس ویک»چاپ‌نیویورک روز پنجشنبه گذشته گزارش‌داد که عربستان سعودی علیرغم فشار های مخالفت‌آمیز روز افزونی که از طرف سایر کشور های عضو اوپک بریاض‌وارد میشودهمچنان باسماجت مشغول دنبال کردن طرحی است که بر اساس آن قرار است نفت کشور سعودی باقیمت های ارزان تر از برخی‌از کشور های صنعتی مصرف کننده نفت فروخته شود .

مجله آمریکایی نوشته است که چهار شرکت نفتی آمریکایی که جمعا کنسرسیوم «آرامکو» یعنی عامل اصلی تولید نفت کشور سعودی را تشکیل داده‌اند عملا شروع به پیروی کردن ازدستور هایی کرده‌اندکه چندی پیش‌بدنبال انجام شدن‌یک سلسله مذاکرات محرمانه در لندن از طرف‌مقامات دولت سعودی به شرکت های مذکور داده شده است تا اقدام به‌فروش نفت خام باقیمت های ارزان و مبتنی بر تخفیف به کشور های معین اروپای غربی کنند شرکت نفت «رویال داچ‌شل» حتی قراردادی نیز برای دریافت مقادیری از نفت ارزان قیمت عربستان سعودی منعقد کرده است .

نفت ارزان

بزینس‌ویک پیش بینی کرده که ایتالیا وانگلستان و فرانسه سه کشوری خواهندبودکه‌مخصوصا ازراه دسترسی یافتن بر نفت‌ارزان قیمت کشور سعودی به میزان قابل توجهی بهره‌مند خواهند شد .

مصاحبه یمانی

ازسوی دیگر شیخ زکی‌یمانی وزیر نفت عربستان سعودی در مصاحبه‌ای که‌باروزنامه نیویورک تایمز گفت که بزودی مذاکراتی برای پایان دادن به قیمت دوگانه نفت در اوپک آغاز خواهدشد.

یمانی گفت برای این منظور بزودی نمایندگان کشور های عضو به‌عربستان خواهند آمد.از جمله وزیر نفت اندونزی بزودی از عربستان دیدن خواهد کرد .

تثبیت قیمت نفت

در کویت‌روزنامه های‌کویتی دیروز گزارش دادند که اگر کشور های دیگر عضو اوپک قبول کنند که برای مدت باقیمانده از سال جاری ۱۹۷۷ قیمت نفت خود را تثبیت نمایند عربستان سعودی وامارات متحده عرب ممکن است بپذیرند که ۵ درصد دیگر بر قیمت نفت صادراتی بیافزایند .

عرفات:درکنفرانس صلح ژنو شرکت می کنیم

قاهره ـ خبرگزاری فرانسه ـ یاسرعرفات‌رهبر سازمان‌آزادی بخش‌فلسطین ضمن‌یک‌مصاحبه اختصاصی با الاهرام اظهار داشت : ما به‌پیروی ازآخرین قطعنامه های سازمان ملل‌متحد درکنفرانس‌ژنو شرکت‌خواهیم کرد و یک دولت فلسطینی تشکیل خواهیم داد .

عرفات اضافه کرد که‌سازمان آزادیبخش فلسطین بزودی تشکیل یک کشور مستقل فلسطین را اعلام خواهد کرد.

ابوماهر عضوکمیته اجرائیه سازمان آزادیبخش فلسطین و یکی از مسئولان سازمان‌الفتح نیز در تائید سخنان عرفات به الاهرام گفت که فلسطینی ها برای شرکت در مسائل مربوط به اختلافات خاورمیانه به‌ژنو خواهند رفت . وی افزودکه مصر و سوریه هیچگونه مخالفتی با شرکت سازمان آزادیبخش‌فلسطین درکنفرانس ژنو ندارند .

محاکمه جنجالی نخست‌وزیر پیشین ژاپن آغاز شد

تاناکا در میان گریه شدید ادعای بیگناهی کرد

توکیو ـ یونایتدپرس ـ کاکویی تاناکانخست‌وزیرسابق ژاپن دیروز در یکی از دادگاه های توکیو که وی را محاکمه میکند به گریه افتاد و درحالی که اشک میریخت به‌قضات‌گفت که بی گناه است وبرخلاف اتهامی که‌بوی نسبت داده‌اند، او دریافت کننده رشوه یک میلیون و ششصد هزار دلاری ازشرکت‌هواپیماسازی‌آمریکایی لاکهید نبوده است .

یکی دیگر از متهمان پرونده رشوه پردازیهای لاکهید در ژاپن در این محاکمه که از پنجشنبه گذشته آغاز شده تایید کرده است که شخص وی تعدادی جعبه های مقوایی‌ازیک مقام مسئول‌شرکت لاکهیددریافت کرده و آن را به منشی تاناکا داده‌است‌تاوی آن‌رابه نخست‌ـ وزیر سابق‌ژاپن برساند .متهم مذکور بااینحال‌اظهارداشت‌که وی‌ازمحتوای‌آنچه‌که‌درداخل جعبه های مقوایی قرارداشته بی‌خبر بوده است .

مجله دنیای‌ورزش بامطالب متنوع روزهای شنبه منتشر میشود

ازچهارگوشه‌جهان

۵ دیپلمات شوروی از نروژ اخراج شدند

اسلو ـ یونایتدپرس ـ وزارت امور خارجه نروژ دیروز اعلام کرد که از پنج دیپلمات شوروی،ونیز خبرنگار خبرگزاری تاس در نروژ خواسته است که هرچه زودتر نروژ را ترک کنند . این اقدام درپی بازداشت‌یک‌مقام بلندپایه در وزارت امور خارجه نروژ باتهام جاسوسی برای اتحاد شوروی ،روی داده است .

پلیس نروژ روز پنجشنبه گذشته‌این‌مقام بلندپایه راهنگامی بازداشت کرد که او با الکساندر پرینتسیپالف دبیر سوم سفارت شوروی در اسلو ، دیداری محرمانه داشت.

گفته میشود که سفیر شوروی در اسلو دیروز بوزارت امور خارجه نروژ احضار شد و تصمیم دولت نروژ به وی ابلاغ شد ، همچنین باو گفته‌شدکه‌یک‌مقام‌بلندپایه نروژی باتهام (فعالیتهای جاسوسی) بازداشت شده است .

در اعلامیه مطبوعاتی وزارت امور خارجه نروژ گفته شده است که این مقام نروژی «اطلاعاتی را که از لحاظ امنیت نروژ مهم بوده در اختیار شورویها میگذارده است».

برای اولین‌بار توسط دانشمندان شوروی :

پیوند زدن غده «پانکراس» برای درمان بیماری قند انجام شد

مسکو ـ یونایتدپرس ـ اولین سلسله از اعمال جراحی پیوند زدن غده های پانکرآس مصنوعی در بدن بیماران مبتلا به مرض قند بوسیله گروهی از پزشکان شوروی برای نخستین بار درجهان انجام گرفته است .

خبرگزاری رسمی شوروی ، تاس ، که‌این گزارش را منتشر کرده گفته است‌که پانکر آس مصنوعی دستگاه کوچکی است که پس از قرار داده شدن در بدن بیماران اجازه میدهد که خون آنها ماده انسولین لازم را دریافت کند .رساندن انسولین بخون‌کاری است که بوسیله پانکر آس طبیعی دربدن افراد سالم انجام میگیرد.

خبرگزاری تاس اضافه کرده‌که انجام دادن عمل جراحی برای تعبیه پانکرآس مصنوعی دربدن بیماران مبتلا به مرض‌قند کارنسبتا ساده‌ای است و میتوان آن را با بیهوشی موضعی نیز انجام داد .

منتشر شد :
جاهلیت قرن بیستم
از کتاب : جاهلیة القرن العشرین
تالیف : محمد قطب
ترجمه : صدرالدین بلاغی
چاپ دوم
مؤسسه انتشارات امیرکبیر

sigdal
سیگدال
برای سلیقه‌های عالی

چرا...
آپارتمان ویلاوساختمان خودرای‌ی گذاشته‌اید ؟
ما آنرا فوراً برای سکونت یا رفتگار
بک‌رجیان و ایرانیان اجاره میدهیم میفروشیم
۸۵۰۸۵۰ـ ۸۵۵۴۴۷ـ ۸۵۱۴۸۸

مؤسسه انتشارات فراهانی
بقلم دانشمند وخطیب شهیر جناب آقای راشد
دوفیلسوف شرق وغرب
تحقیقی عظیم دربارهٔ
صدالمتالهین وایشتن منتشر شد
مؤسسه انتشارات فراهانی
۱ـ بازار کتابفروشان تلفن ۵۳۰۴۶۵
۲ـ بازار تماشفی تلفن ۵۶۲۵۴۳

بیولوژی جانوری
جنین شناسی
۲
شماره ۱۵۴۶
نوشته
ژان ساول
ترجمهٔ
طاهرهٔ مدرس‌زاده رحمانی
پزشکپور مستشفی
مراکز فروش
فروشگاه شماره ۱ خیابان غربی دانشگاه (۲۱ آذر)
فروشگاه شماره ۲ خیابان شاهرضا ایستگاه لاله‌زار
فروشگاه شماره ۳ امیرآباد شمالی خیابان شانزده، مؤسسه انتشارات
ناشر : مؤسسهٔ انتشارات و چاپ دانشگاه تهران

این پسر ایرانی داماد سناتور بر در هبر اکثریت در سنای امریکاست
این خبر جالب را همراه با رپورتاژ و مقالات متنوع و داستانهای جذاب دراین‌شماره اطلاعات بانوان بخوانید
اطلاعات بانوان سه‌شنبه‌ها منتشر میشود

اخبار داخلی

اطلاعات دیپلماتیک

مذاکرات رهبر حزب کمونیست لهستان در تهران

شاهنشاه آریامهر بعداز ظهر ۵شنبه آقای ادوارد گیرک دبیر اول حزب کارگران متحد لهستان را درکاخ نیاوران به حضور پذیرفتند. خانم گیرک نیز یک ساعت بعداز ظهر امروز به پیشگاه علیاحضرت شهبانو شرفیاب شد.

دبیر اول حزب کارگران متحد لهستان و همسرش ناهار را در پیشگاه اعلیحضرتین در کاخ نیاوران صرف کردند. در میزناهار آقای هویدا نخست وزیر آقای جمشید آموزگار دبیرکل حزب رستاخیز ملت ایران آقای خلعتبری وزیر امور خارجه و بانو آقای هرمز قریب رئیس کل تشریفات شاهنشاهی و بانو افتخار حضور داشتند.

«ادوارد گیرک» و بانو که از هند وارد تهران شده بودند پس از پنج ساعت و نیم توقف در تهران، ایران را ترک کردند. در فرودگاه مهرآباد هرمز قریب رئیس کل تشریفات شاهنشاهی و سفیر لهستان در دربار شاهنشاه رهبر حزب کمونیست لهستان را بدرقه کردند.

«ادوارد گیرک» علاوه بر مذاکراتی که در تهران انجام داد از موزه جواهرات سلطنتی و مجموعه شهیاد آریامهر نیز دیدن کرد.

آقای ادوارد گیرک دبیر اول کمیته مرکزی حزب کارگران متحد لهستان هنگام عزیمت از تهران پیامی مبنی بر عرض سپاسگزاری از پذیرائی در ایران به پیشگاه شاهنشاه آریامهر تقدیم داشت.

آقای گیرک دراین پیام از پیشرفتهای چشمگیر ایران امروز کشوری که دارای تاریخ باعظمتی است ستایش کرد و اظهار اطمینان نمود که ملاقات و مذاکرات او با شاهنشاه آریامهر به تحکیم همکاری همه جانبه میان دو کشور تاثیر بسزائی خواهد داشت. شاهنشاه درپاسخ از پیام دوستانه آقای گیرک دبیر اول کمیته مرکزی حزب کارگران متحد لهستان اظهار امتنان فرمودند و مراتب مسرت خویش و علیاحضرت شهبانوی ایران از ملاقات باایشان و بانو گیرک ابرازداشتند. شاهنشاه درپیام خویش اظهار اطمینان فرمودند که نتایج ملاقات و مذاکرات فیمابین درگسترش بیش ازپیش دوستی و همکاری دو ملت ایران و لهستان ثمربخش خواهد بود.

امریکا: چهره اقتصاد ایران درخشان تر شده است

بنا به گزارش خبرگزاری آسوشیتدپرس وزارت بازرگانی ایالات متحده امریکا روز پنجشنبه اعلام داشت که اقتصاد ایران چهره‌ای درخشان‌تر از آنچه ظرف یکسال داشته است دارد.

خبرگزاری آسوشیتدپرس در گزارش خود افزود خبر وزارت یاد شده حاکیست سرمایه گذاری بخش خصوصی بنحو مطلوبی سودآور بوده و برخی از طرح های وسیع پیشرفت و توسعه که ازنیمه سال ۱۹۷۵ به حال تعلیق درآمده بنظر میرسد که آماده اجرا باشد.

همچنین صادرات ایالات متحده بایران پس از یک کاهش موقتی در سال گذشته بار دیگر در سال ۱۹۷۷ به حد ۳ میلیارد دلار خواهد رسید.

وزارت بازرگانی ایالات متحده در گزارش سالیانه خود تحت عنوان چشم‌انداز تجارت جهانی در نشریه خود برای تجارو صادر کنندگان امریکائی مینویسد.

حجم کل معاملات که در حال حاضر سالیانه ۱۲ میلیارد دلا است باحتمال زیادتاسال ۱۹۸۳ به ۴۰ میلیارد دلار افزایش خواهد یافت.

بنحویکه دولت ایران هدفش حفظ آهنگ سریع توسعه بوده و این کار را ازطریق کسب اعتبار از خارج به‌میزان لازم انجام میدهد.

مذاکرات هویدا درمغرب آغازشد

امیر عباس هویدا نخست وزیر ازپاریس وارد رباط پایتخت مغرب شد و مذاکرات خود را با رهبران این کشور آغاز کرد.

سفرهویدا به مغرب بدعوت نخست‌وزیر این کشورصورت میگیرد، نخست وزیر ایران در مدت‌اقامت چهار روزه‌خود در مغرب با سلطان حسن دوم پادشاه‌مغرب و با نخست وزیر وسایر مقامات این‌کشور مذاکراتی درباره گسترش روابط‌دوستانه و همکاریهای اقتصادی فنی و فرهنگی دو کشور انجام میدهد.

هویدا در پایان سفرش‌در مغرب به اسپانیا میرودو مدت دو روز میهمان رسمی دولت اسپانیا خواهدبود. ودر این مدت با نخست‌وزیر و مقامات عالیرتبه اسپانیا مذاکراتی در جهت توسعه‌روابط‌دو کشور انجام خواهد داد.

امیرعباس هویدا صبح‌روز جمعه از تهران به پاریس عزیمت‌کرد و هنگام ورودباین شهر مورداستقبال سفیرایران در پاریس‌قرار گرفت. نخست وزیر پس از یک شب اقامت در پاریس صبح امروز وارد رباط شد.

میهمانی بافتخار سفیر شوروی درتهران

به مناسبت پایان مدت ماموریت آقای بروفی‌یف سفیر اتحاد جماهیر شوروی در دربار شاهنشاهی که دارای مقام شیخ‌السفرائی بود میهمانی ناهاری از طرف آقای همایون بهادری معاون وزارت دربار شاهنشاهی در امور خارجی ترتیب یافت در این میهمانی‌که درکاخ‌وزارت دربار شاهنشاهی در سعدآباد برپاشد جمعیتی‌از مقامهای مملکتی و مقامهای دربار شاهنشاهی حضور داشتند.

باعزیمت سفیر شوروی از تهران، سفیر کویت عنوان شیخ‌السفرائی خواهد یافت‌از طرف دیگر گفته میشود یکی‌از مقامات عالیرتبه وزارت‌خارجه شوروی بعنوان سفیر آن‌کشور منصوب خواهدشد که این‌امر در محافل دیپلماتیک با اهمیت خاصی روبرو شده است.

جاده کمربندی جنوب تهران سال آینده تکمیل میشود

★ جاده های هراز، خراسان، قم و کرج به یکدیگر متصل میشود وحرکت کامیون‌ها در تهران متوقف میگردد

★ جاده کمربندی جنوبی در مسیر محلات قصرفیروزه، افسریه، مسگرآباد، سید ملک‌خاتون، شوش، فرح‌آباد، جوادیه ومهرآباد جنوبی ساخته شده است

در جنوب تهران بزودی حرکت بدون توقف اتومبیل ها و کامیونها ممکن خواهد شد ودشواری موجودترافیک در خیابانهای قزوین، شیرو خورشید، شوش، مولوی، خراسان، آرامگاه ازمیان خواهد رفت.

دراین مورد امروز نیکپی شهردار تهران اقدامات شهرداری را در زمینه تکمیل راه‌کمربندی‌تهران‌برای‌خبرنگار ما شرح داد.

شهردار گفت: علت اساسی دشواری ترافیک در جنوب تهران آنست که در حال حاضر علاوه‌بر حرکت‌کامیون های حامل کالا برای تهران‌در خیابانهای جنوبی، کامیونهائی که از شمال به جنوب و یا شرق و غرب میروند، بعلت نبودن راه مستقیم، از داخل تهران عبور میکنندو این‌خود موجب دشواری درکارترافیک میگردد. با اقدامات‌شهرداری هم‌اکنون طرح و نقشه امتداد جوادیه، قلعه مرغی، رباط بزرگراه انوشیروان درمنطقه کریم، خزانه، امامزاده‌حسن، کوی اتابک، جی، یافت‌آباد میدان کشتارگاه، سیلو، مهرآباد جنوبی و جاده قدیم بزرگراه انوشیروان به پیاده شده است و بزودی کرج متصل خواهد شد.

شهردار تهران گفت: در این مسیر تعداد کمی خانه باید خراب شود که‌شهرداری‌قیمت آنها را به نرخ روزپرداخت خواهد کرد. از سوی دیگر همزمان با این طرح، ساختمان بزرگ راه رضاشاه‌کبیرکه‌طرح آن از شرق مسگرآباد وکوی افسریه تا فرح‌آباد و کوی نیروی هوائی و غرب قصر فیروزه پیاده شده بودبه‌پایان رسیده و جاده‌های‌خراسان، قم، ری‌و بزرگراه‌انوشیروان به راههای هراز و بزرگ راه سیدخندان متصل‌گردیده‌است. عرض بزرگراه رضاشاه کبیر ۷۶ متر است و این‌عریض‌ترین جاده‌یی است که تاکنون در ایران ساخته شده است.

شهردار تهران اظهارداشت: در سال آینده پس از تکمیل امتداد بزرگ راه انوشیروان تا مهرآباد جنوبی و تکمیل بزرگراه رضاشاه کبیر، عبور اضطراری کامیون‌ها از داخل تهران قطع میشود و بخصوص حرت کامیون‌های عازم‌شمال‌و جنوب بدون آنکه از تهران عبور کنند، ممکن‌خواهدشد. در منطقه تقاطع خیابان های ری، شوش، امتدادانوشیروان و در محلات دباغخانه، شترخان، شهباز جنوبی و سید ملک‌خاتون، شهرداری اقدامات لازم بعمل آورده‌است و جاده کمربندی‌جنوبی‌تهران قصر فیروزه تا مهرآبادجنوبی درسال آینده تکمیل‌خواهدشد و برای عبور و مرور، مورد استفاده قرار خواهد گرفت.

مامور برف روب با هواپیما بتهران منتقل شد

یک مامور برفروب‌سازمان هواپیمائی کشوری که حین انجام وظیفه دچار سانحه شده بود با یک فروند هواپیمای اختصاصی‌بتهران منتقل شد و در بیمارستان تحت مداوا قرار گرفت.

حسین شعبانی مامور فرودگاه همدان که چندروز قبل به هنگام برفروبی‌باند فرودگاه دچار حادثه شدو پنج انگشت دست وی در پره‌های ماشین‌برفروب‌قطع گردید بلافاصله توسط مقامات‌فرودگاه‌دربیمارستان شیرو خورشید سرخ همدان بستری شد و تحت مداوا قرار گرفت ولی چون باید مصدوم بتهران منتقل میشد تلگرافی از شیرو خورشید سرخ تهران استمدادگردید.

خبرنگار ما گزارش‌می‌دهد که بعلت بدی هوا و بسته بودن فرودگاه همدان هواپیما با چهاربار پرواز قادر به نشستن در فرودگاه همدان نشد و بنا بدستور حاج منیری معاون وزارت جنگ و سرپرست سازمان هواپیمائی کشوری یک هواپیمای اختصاصی برای حمل بیمار بتهران‌به همدان اعزام شد و حسین شعبانی راهمراه‌یک طبیب‌بتهران‌آورد

در گزارش خبرنگار ما اضافه شده است که مامور برفروب دربیمارستان رضا شاه کبیر تحت درمان قرار گرفت و تیم جراحی بیمارستان اعلام کرد که وضع روحی بیمار بسیار خوب است.

خیابانهای منطقه بازار اسفالت اساسی میشود

بااعتباری درحدود یک‌میلیون تومان خیابان‌های اصلی‌منطقه بازار، آسفالت‌اساسی خواهد شد.

یک مقام آگاه در شهرداری پایتخت امروز در این زمینه گفت: شهرداری منطقه پنج از مدتی پیش برای‌انجام‌اینکار به سازمان های آب و برق‌ـ تلفن و گاز، اطلاع داده‌است هرگونه عملیات مربوط به حفاری از سوی‌این سازمانها، در منطقه بازار، باید تا اول اسفند ماه پایان یابد. به‌این ترتیب عملیات‌مربوط‌به‌آسفالت خیابانهای‌اصلی و تجدید آسفالت آن قسمت از منطقه بازار که ضروری بنظربرسد، از ابتدای سال آینده آغاز خواهد شد. از همین روی در حال حاضر دو ماشین مخصوص آسفالت از جانب منطقه پنج شهرداری‌خریداری و آماده کار است.

اجرای طرح آسفالت منطقه بازار، خیابان های مولوی، سیروس، بوذرجمهری، ناصر خسرو، خیام، سنگلج، سرچشمه، میدان های غار، اعدام، مولوی، چاله‌میدان، سر قبرآقا و گذر های وزیر دفتر ـ لوطی صالح و مستوفی راکه از معابر اصلی منطقه بازار هستند در بر میگیرد.

ورق آلومینیوم
صاف یا کنگره شده
ضخامت ۰/۶ - ۰/۷ - ۰/۸ میلیمتر
بابعاد:
نوع صاف بعرض یک متر طول تا ۱۲ متر
کنگره شده بعرض ۸۷ سانتیمتر طول تا ۱۲ متر
موجود در تهران
تلفنهای ۲۶-۶۵۹۰۲۲ داخلی ۲۹

زندگی با محصولات خانگی هات پوینت زندگی امروزیست
شرکت مهندسی و بازرگانی پارس
نماینده انحصاری محصولات خانگی هات پوینت در ایران:
تهران: خیابان تخت جمشید ساختمان بانک ایرانیان
Hotpoint
هات پوینت باسرویس مجهز در سراسر کشور. تلفنهای: ۹۶۳۳۸۱-۹۵۲۷۳۹-۶۶۸۶۹۱-۹۵۲۷۵۳-۹۵۳۹۳۹

پرس توریست
تورهای نوروزی

مسیر	تاریخ حرکت	قیمت به تومان
۱۵ روز — لندن — اقامت در هتل درجه یک باصبحانه وگردش	۲۵-۲۶-۲۷-۲۸ اسفند	۵۶۵۰
۱۵ روز — رم-پاریس-لندن — اقامت در هتلهای درجه یک باصبحانه وگردش	۲۵-۲۶-۲۷-۲۸ اسفند	۶۵۰۰
۱۵ روز — لندن-پاریس-رم — اقامت در هتلهای درجه یک باصبحانه وگردش	۲۴-۲۷-۲۹ اسفند	۶۵۰۰
۱۴ روز — بانکوک-پاتایا-هنگ کنگ — اقامت در هتلهای لوکس با صبحانه، ناهار وگردش	۲۴-۲۹ اسفند	۸۸۵۰
۱۷ روز — دهلی-بانکوک-توکیو-کیوتو-هنگ کنگ — اقامت در هتلهای لوکس باصبحانه-ناهار وگردش	۲۶-۲۸ اسفند	۱۲۵۰۰
۲۱ روز — نیویورک-واشنگتن-شیکاگو-لوس آنجلس سانفرانسیسکو-لندن — اقامت در هتلهای لوکس باصبحانه آمریکائی وگردش	۲۸-۲۹ اسفند	۱۴۵۰۰

برای دریافت جزئیات برنامه خواهشمند است به آژانس پرس توریست
خیابان ایرانشهر چهارراه ثریا تلفنهای ۸۳۰۰۲۵ الی ۸۳۰۰۷۱ مراجعه فرمائید
توجه: به علت استقبال بی‌نظیر از این تورها وکمبود جا ضروریست از هم‌اکنون ثبت نام فرمائید

sigdal سیگدال
برای سلیقه‌های عالی

نوروز امسال بکجا سفر میکنید؟
باتورهای نوروزی ۲۵۳۶
آژانس مسافرتی
موندیال
بتمام نقاط دیدنی جهان مسافرت کنید
شاهرضا ـ اول خیابان ویلا شماره ۱۷
تلفنهای: ۸۲۱۹۹۰ ـ ۸۲۵۳۶۶ ـ ۸۲۰۲۵۶ ـ ۸۳۸۳۰۲

تلویزیون رنگی
فیلیپس
منطبق با هر سیستم پخش رنگی در ایران
(پال ـ سکام ایرانی و فرانسوی)

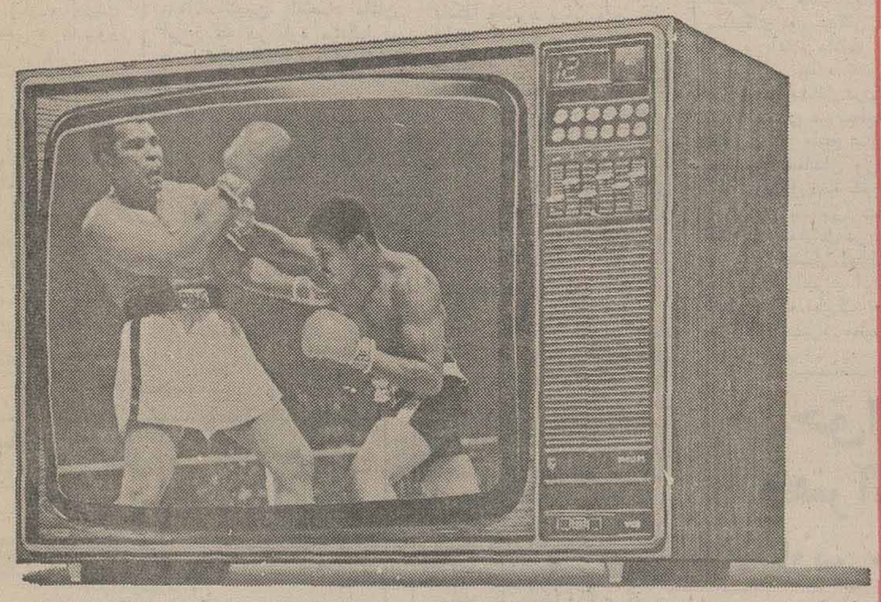

• ۲۶ اینچ
• تمام اتوماتیک
• باتضمین دوساله لامپ تصویر
• باتضمین شش ماهه کلی
فیلیپس باسرویس مجهز و فوری در سراسر ایران
PHILIPS
دنیای رنگی فیلیپس واقعی تراست

ماشین تحریر
ادیتور ۴ الیوتی
درحد انتظار یک مدیر فعال

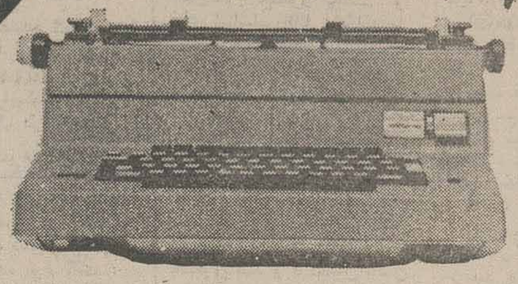

ماشین تحریر الکتریکی ادیتور ۴ با شهرت جهانی بهترین دوست سکرتر می‌باشد.
مکانیزم مخصوص آن از تحریر دوباره جلوگیری نموده و واحد حافظه آن اشتباهات متد اول را غیر ممکن می‌سازد.
ادیتور ۴ با چندین خط زیبای فارسی ولاتین دراختیار شما است.
نماینده انحصاری درایران شرکت تهران الکتریک
شرکت تهران الکتریک، قسمت سیستمهای اداری
خیابان ویلا شماره ۸۸ تلفن: ۸ ـ ۸۳۴۱۲۴
olivetti EDITOR 4
الیوتی و سه ربع قرن رهبری جهانی... درتکامل ماشینهای تحریر

اخبار ایران وجهان

شهبانو در پیام روزبین المللی جذام فرمودند

بیماری جذام، باسایر بیماریها تفاوت اساسی ندارد

امروز روز بین‌المللی جذام است‌وبهمین مناسبت‌علیاحضرت شهبانوی‌ایران پیامی فرستادند. متن پیام شهبانو چنین است :

خوشحالم که‌بمناسبت روز بین‌المللی جذام بار دیگرفرصتی دست داد تا توجه هموطنان عزیز را به این مسئله‌بهداشتی جلب نمایم براثر پیش رفت سریع جامعه‌متحول ماوزارت بهداری و بهزیستی‌و جمعیت کمک به جذامیان با مشارکت گروه کثیری از مردم خیرو نیکوکار توانسته‌اند گام های موثری در زمینه بیماریابی درمان و توان‌بخشی افراد مبتلا بردارند و کامیابیهای قابل ملاحظه‌ای بدست‌آورند.

نکته‌ای که بیش از همه از نظر من اهمیت دارد وبارها یادآور شده‌ام مجاهدت‌بیشتر در امربیماریابی و تشخیص‌به موقع و درمان آنست لازم و شایسته است که پژوهشهای مربوط به جذام در دانشکده های پزشکی‌و مراکز تحقیقاتی کشور گسترش یابد تا دستیابی به نتایج مطلوب هرچه زودتر میسر گردد.

مسلما نتایج حاصله از این تحقیقات در بهبود جذامیان سایر ممالک نیز موثرخواهد بود. خوشبختانه برهمیهنان من روشن‌شده است که‌بیماری جذام تفاوت اساسی با سایر بیماریها ندارد و بیماردرضمن درمان بیماری و در محل‌زندگی خود می‌تواند همراه و همگام با سایر افراد جامعه در فعالیتهای اقتصادی وسازندگی شرکت نماید. در این موقع مناسب امیدوارم برنامه های کلیه دستگاههای مسئول در باره بیماریابی و پژوهشهای مربوط به این بیماری‌وبهبود مستمر موسسات درمانی تحت نظر جمعیت کمک به جذامیان و اجرای تحولاتی که در این زمینه ضروری‌است با توفیق کامل روبرو شود.

علیاحضرت شهبانو بعد ازظهر روز پنجشنبه بانو «استانیلا ـ واکرک» همسر دبیر اول حزب کارگران متحد لهستان رادر کاخ نیاوران بحضور پذیرفتند.

مشمولان مازاد معاف نمیشوند

کلیه مشمولان سالم و بلامانع ، بخدمت زیر پرچم اعزام میشوند و پس از فراگرفتن آموزش های نظامی لازم ، بقیه خدمت زیر پرچم رادر نیروهای مسلح‌شاهنشاهی یا سپاههای انقلاب شاه‌ومردم یا دانشگاهها ، وزارتخانه‌ها و موسسات و شرکتهای‌دولتی و سایر موسسات انتفاعی وابسته بدولت یا جمعیت شیروخورشید سرخ ایران و شهرداریها انجام خواهندداد.

در لایحه‌ای‌که برای‌اصلاح موادی از قانون خدمت‌وظیفه عمومی تقدیم مجلس شده‌است همچنین تاکید شده : تا زمانی که امکان اجرای آموزش نظامی در مورد کلیه‌مشمولان فراهم نشود و مورد احتیاج دولت هم نباشد ، تعداد مورد احتیاج ازبین جوان ترین و با استعداد ترین آنان انتخاب و افراد مازاد معاف خواهند شد .

اکنون تعداد مورد نیاز مشمولان عادی (کمتر از دیپلم) بخدمت اعزام می‌شوند لیکن افراد مازاد براحتیاج از انجام خدمت معاف میشونددر صورت تهیه طرح جدید مشمولان عادی بخدمت اعزام و هیچ مشمولی تحت عنوان مازاد معاف نخواهد شد .

این‌خبر در تاریخ ۳۰ بهمن ماه گذشته در روزنامه اطلاعات بطور اختصاصی‌درج شد .

برف وباران ۸۰ درصد کشور راپوشاند

۱۳۱۸٤۰۰ کیلو متر از مساحت کشور زیرپوشش برف و باران قرار گرفته است و ریزش برف در ایران همچنان ادامه خواهد داشت .

ظرف ٤۰ روز گذشته ۱۲ برف سنگین در کشور ریزش کرده است .

هواشناسی گزارش داد : باردیگر از پنجشنبه گذشته جبهه‌ای از هوای باران‌زای مدیترانه از طریق کشورعراق به آسمان ایران نفوذ کرد و در مدتی کوتاه سراسر مرز غربی و شمال غربی را فرا گرفت و باعث ریزش برف و باران های شدید در مناطق مزبور گردید .

ریزش برف در تهران از نیمه شب پنجشنبه گذشته‌آغاز گردید و در طول روز جمعه و دیشب بطور متناوب ادامه داشت بطوری که طبق‌گزارش هوا شناسی در خلال این مدت بین ۱۲ تا ۱۵ سانتی متر در پایتخت برف بارید .

بدین ترتیب درحال حاضر حدود ۸۰ درصد خاک کشور یعنی نزدیک به ۱٫۳۱۸٫٤۰۰ کیلو متر زیر پوشش برف و باران قرار گرفته است .

مناطق جنوب بصورت باران فعالیت جبهه مدیترانه‌ای‌در ودر سایرمناطق کشوربصورت نزول برف بوده است .

در شهرستانها

گزارش خبرنگاران ما از شهرستان ها حاکیست در٤۸ ساعت گذشته ریزش برف در شهر های مرکزی ، شمال‌غربی و غرب کشور را سفیدپوش کرد ودیروزو امروز رفت‌وآمد وسائط نقلیه در جاده های غرب و شمال کشور بدشواری صورت می گیرد .

از شب جمعه ریزش برف در شهر های استان های مرکزی، کرمانشاهان‌وکردستان آغاز شد و تا ساعت ۲۰دیشب ادامه داشت .

در تبریز وشهر های‌اطراف آن شب جمعه برف خفیفی بارید و روز جمعه سرمای هوا در تبریز به ٥ درجه زیر صفر رسید .

آبادان

از نیمه شب جمعه هوای آبادان بشدت سرد شد و این سرما با توفان شدید همراه بود . از ساعت٥ صبح دیروز نیز باران‌تندی در این شهر شروع به بارش کرد که تا ظهر دیروز ادامه داشت .

جاده ها

ریزش برف در جاده های قزوین ، قم ، کرج ، ساوه ، شمشک ، چالوس ، هراز از شب جمعه شروع شد و تا ساعت ۲۰ دیشب همچنان ادامه داشت .

در جاده قم نیز ۳۰ سانتی متر برف به زمین نشسته‌است.

در رضائیه،سمیرم و اصفهان نیز از ساعت ٦ بامداددیروز ریزش برف خفیفی آغاز شد و در گردنه های جاده رضائیه ، نیم متر برف به زمین نشست.

طبق گزارش خبرنگاران ایلام و شیراز نیز ریزش‌برف و باران همچنان ادامه داشت.

بسته شد

آخر وقت امروز خبرنگار ما ازهمدان گزارش دادگردنه اسدآباد در محور تهران ـ کرمانشاه امروز بمدت چند ساعت بسته شد .

همچنین در نهاوند بیش‌از یک متر برف برزمین نشسته است و ارتباط این شهر با کرمانشاه ، بروجرد و ملایر قطع شده است .

از ساعت۷بعداز ظهردیروز ریزش برف‌در مشهد آغازشده است و همچنان ادامه دارد بعلت نامساعد بودن هواامروز ٥ پرواز از تهران به مشهد و بالعکس لغو شد .

سقز ـ برف و یخبندان شدید ، زندگی‌عادی مردم‌سقز را فلج کرده و از اول‌زمستان تاکنون سرمای این شهربین ۲۰ تا ۳۰ درجه زیر صفردر نوسان بوده است

انبوه برف در کوچه های سقز به‌اندازه‌ای‌است که‌ساکنان این کوچه ها ، برای رفتن به خانه هایشان ، پله های برفی درست کرده‌اند و از راه پشت‌بام خود را به خانه ها می رسانند .

برف سنگین در قم

★قم ـ ریزش برف سنگین که از روز گذشته در قم آغاز شده بود تا صبح امروز ادامه‌داشت. هم‌اکنون در شهر قم بیش از ۳٥ سانتیمتر برف بزمین نشسته و آمد و شدوسائط نقلیه‌را مختل‌ساخته است .

راه را بست

★ تربت حیدریه ـ کولاک برف ، گردنه های « خماری » و « شترگردن » را در محور راه مشهد ـ تربت حیدریه ، بست و دهها اتوبوس و کامیون در این راه ماندند .

سرنشینان این اتوبوسهاو کامیونها ، دیشب را در کانه میان راه صبح کردند وکوشش ماموران راهداری برای باز کردن ، ادامه دارد .

سرما ۳ نفر را کشت

نهاوند ـ خبرنگاراطلاعات: ۳ جوان روستایی که‌برای شکار کبک به کوهستانهای « خمخسرو » نهاوند رفته بودند گرفتار کولاک شدید برف شدند و جان‌سپردند.

این سه نفر عزیزعلی‌خزاعی ۱۸ ساله ، عزت‌اله سلگی ۱۸ ساله و کتابعلی یارم تابلو ۱٥ ساله ساکن‌روستای « داراب » بودند .

ریزش برف‌درتهران، علاوه برآن که سطح خیابانهاوکوچه هارا پوشاند، باعث شد تا اتومبیل‌هایی که‌پنجشنبه و جمعه خاموش مانده بودند ، صبح امروز روشن نشوند . غیر از این، بسیاری از اتومبیل ها نیز به علت مجهز نبودن به زنجیریا لاستیک یخ شکن قادر به حرکت در خیابانها نبودند بااین‌حال ،پیش‌بینی‌هواشناسی حاکی است‌که بازهم‌برف های‌سنگین تری در تهران خواهد بارید وتهرانی ها ، تاپایان زمستان باید چشم‌انتظار روزهای پربرف‌تری باشند .

وینوگرادوف سفیر شوروی در تهران شد

دولت‌شاهنشاهی ایران‌موافقت خود را با پذیرش «ولادیمیر « وینوگرادوف » بعنوان سفیر جدید اتحاد جماهیر شوروی سوسیالیستی در دربار شاهنشاهی اعلام کرد . سفیر جدید شوروی مدتی معاون وزارت امورخارجه شوروی در امور کشور های شرق خاورمیانه بوده .

وینوگرادوف که از دیپلمات های برجسته شوروی‌است از سال ۱۹٦۲ تا ۱۹٦۷ سفیر شوروی درژاپن و در جریان جنگ ۱۹۷۳اعراب و اسرائیل سفیر شوروی در مصر بود. وینوگرادوف که ٥٥ سال دارد در مدرسه عالی دیپلماسی شوروی تحصیل‌کرده واخیرا با عنوان سفیر سیار در وزارت خارجه شوروی‌خدمت میکرد.

وحشت سرما امریکارا فراگرفت

هانتیکتون ـ ویرجینیای غربی ـ محمدرضا رفوگران (خبرنگاراطلاعات) ـ غروب به وقت محلی ، ۹ صبح‌شنبه به‌وقت ایران :

چند دقیقه قبل از اینکه تماس‌تلفنی‌من باروزنامه‌اطلاعات آغازشودشبکه رادیو سراسری آمریکا (ان‌بی‌سی) اعلام کرد « آنچه را اکنون تحمل می‌کنید فاجعه نیندارید ، فاجعه هنگامی رخ خواهد داد که این انبوه برف که ایالات شمالی و شمال غربی امریکا را پوشانیده ذوب شود.

وحشت‌بزرگ آن موقع‌آغاز خواهد شد . در آن زمان رودخانه‌هاچنان طغیانی‌خواهند کرد که تاریخ به یاد ندارد .در این طغیان‌ها و نیزبراثرسیلاب هائی که از کوهستانها سرازیر میشود ، شهر های‌سیاری در معرض خطر قرار دارند ... »

به راستی آمریکا چنین وضعی را به یاد ندارد : در حالیکه درجه حرارت هوای جنوب آلاسکا که همواره یخ‌بندان بوده اینک ٥۰ درجه فارنهایت‌بالای‌صفر است .مردم مناطق گرمسیردرشمال و شمال غربی آمریکا سرمای ٥٥ درجه فارنهایت(۱۳ درجه سانتیگراد) زیر صفر را تحمل می‌کنند .

در چنین شرایطی ،به‌واسطه نرسیدن گاز ، صد ها کارخانه تعطیل شده ، دویست هزار کارگر بیکار شده‌اند ، تمام مدارس و دبیرستانها و کالج ها را بسته‌اند و حتی تعداد زیادی از دانشگاهها به حالت تعطیل‌درآمده است.درویرجینیای غربی که من در آنجا ساکن هستم فقط دو دانشگاه باز است که باحتمال زیاد ،روسای آنهاهم‌فردا اعلام تعطیل‌خواهند کرد .

وضع فوق‌العاده وخیم موجب شده عده مراجعان به شرکت های بیمه برای بیمه‌آتش سوزی‌وسیل‌بطور متوسط از روزی ۲٥ مورد تا ۳۰۰ مورد افزایش یابد . لیکن در این شرایط شرکتها از عقد قرارداد بیمه خودداری میکنند .

فرمانداران ایالات شمال شمال غربی و پاره‌ای از ایالات شمال شرقی مرتبا‌ازدولت‌فدرال تقاضای فرستادن گاز میکنند ، اما از گاز خبری نیست . دراین شرایط‌فرماندار ویرجینیای‌غربی برخلاف قوانین فدرال ازمردم خواسته است برای گرم کردن منازل خود و بکار انداختن صنایع از ذغال سنگ استفاده کنند این توصیه چنان مغایر باقوانین‌فدرال‌است که احتمال برکناری فرماندار رادربی دارد.

قوی‌ترین خطر برای ۳٦ میلیون مردم ایالاتی که اینک زیرضربات‌پیاپی توده‌های‌هوای سرد قرار دارند ، ترکیدن لوله های آب و قطع آب‌آشامیدنی آنهاست‌بهمین‌جهت مردم‌شروع به ذخیره آب در ظروف بزرگ کرده‌اند .

ایالات نیویورک ، نیو ـ جرسی ، اوهایو ، ویرجینیای غربی ، واشنگتن ، کنتاکی ، ویسکانسین و پنسیلوانیا بیش از سایر ایالات در معرض خطر قرار دارند .

از بخت‌بد ، به پیش‌بینی اداره فدرال هواشناسی‌آمریکا توده‌ای از هوای سرد مستقیما از قطب شمال به سوی ایالات ذکر شده در حال حرکت است. رسیدن این توده هوا ،وضع راازآنچه هست و خیم‌تر میکند. علی‌رغم این‌وضع‌تاکنون‌هیچکب از ایرانیهای مقیم این‌ایالات با دشواری و دردسر مواجه نشده‌اند و همه سالم هستند .

وضع مدارس

خبرنگار ما از قول منابع آگاه‌درباره امکان تعطیل‌فردای مدارس تهران می‌نویسد در صورت ادامه ریزش برف وبا توجه به شرایط جوی وزارت آموزش و پرورش تا ساعت۷ بعداز ظهر امروز تصمیم خود را اعلام خواهد داشت .

یک مقام مطلع افزود : چنانکه در این باره تصمیمی گرفته نشود و خبر تعطیل‌فردا از طریق رادیو تلویزیون به اطلاع‌همگان‌نرسد بمنزله‌گشوده بودن مدارس خواهد بود و دانش آموزان باید درمدارس حضور یابند.

اوامر شهبانو درباره

نمایشگاه هنرافریقای سیاه درتهران

در پیشگاه علیاحضرت شهبانو مصره‌شنبه جلسه‌ای به منظور تدارک‌برگزاری‌نمایشگاه بین‌المللی هنر تهران در کاخ نیاوران‌تشکیل شد. دراین جلسه وزیران امور بارجه، فرهنگو هنر، اطلاعات وجهانگردی ، بازرگانی ، رئیس دفترمخصوص‌علیاحضرت شهبانو ، معاون کل‌وزارت امور اقتصادی ودارائی، مدیر عامل هواپیمائی ایران، رئیس دانشگاه فارابی ، مدیر عامل کانون پرورش فکری کودکان و نو جوانان، مدیر عامل سازمان نمایشگاهها ،مدیر امور هنری دفتر مخصوص شهبانو ،مدیر عامل رادیو تلویزیون ملی ایران ودبیرکل‌بنیاد شهبانو فرح افتخار حضور داشتند.

دراین جلسه علیاحضرت‌شهبانو مقررفرمودند سازمانهاوشخصیت های حاضر در جلسه بعنوان کمیته‌ای در برگزاری نمایشگاه هنر افریقای سیاه که با همکاری کشور های افریقای غربی درسال آینده در تهران تشکیل خواهد شدهمکاری‌و مشارکت داشته‌باشند.

درنمایشگاه معرفی هنر افریقاآثاری از موزه های هنری کشور های افریقای غربی بمعرض تماشا نمایشگاه بین‌المللی هنر تهران گذارده خواهد شد.

دراسفند سال ۲٥۳۷ شاهنشاهی از سوی بنیاد شهبانو فرح، در تهران برپا میشود

حسنعلی مهران رئیس‌کل بانک مرکزی :

افزایش اعتبارات بانکها اشتباه است

در هشت ماه اول سال‌جاری سیستم‌بانکی۱۲۰۰ میلیاردریال اعتبار به اقتصاد کشور اعطاء کرده است و اگر ۱۰ در صد این مبلغ سود باشد ، سود بانکها در همین مدت ۱۲۰ میلیارد ریال یعنی ٤ برابر سود سال گذشته است ،این مطلب را حسنعلی مهران‌رئیس کل بانک‌مرکزی در جلسه‌ناهار ماهانه انجمن اقتصاد دانان ایران که در باره «بانکداری در اقتصاد ایران» سخنرانی میکرد، اعلام نمود و تاکید کرد: افزایش اعتبارات بانکها بعنوان گسترش سیستم بانکی کشور صد در صد اشتباه‌است و آنچه میتواند در توسعه فعالیتهای بانکی موثر باشد ، بالا بردن کیفیت سیستم بانکی از راه عرضه و ادامه‌خدمات تازه و بیشتر است . وقتی صحبت ازمحدودیت اعتبارات بانکها میشود ، این‌بدان معنی نیست که بخش های تولیدی و صنعتی هم‌از این محدودیت سهمی داشته‌باشند ، بلکه اگر اعتبارات بانکی در زمینه‌هائی بمصرف برسد که بخش های مذکور سهم کمتر از آن‌ببرند در این موقع است که‌میتوان گفت : سیستم بانکی کشور نتوانسته ، بتوسعه صنعت و تولید کمک کند.

قدرت خرید بیشتر

مهران گفت : اگرفی‌المثل اعتبار بیشتری به بخش مسکن اعطاشود ،درصورتیکه قدرت اجرائی برای ساختن واحد‌های مسکونی نداشته باشید ، یک‌متقاضی را از بازار بیرون کرده و متقاضی دیگری را با قدرت خرید بیشتر واردبازار میکنید ،بدون‌آنکه خشتی‌روی خشت گذاشته باشید .

افزایش تسهیلات‌صادراتی

رئیس کل بانک مرکزی گفت: اعتبارات سیستم بانکی کشور بی‌رویه محدود نشده است و یادآور شد : در ۸ ماه اول سال‌جاری‌براساس آمارگمرک، صادرات غیر نفتی ایران از لحاظ وزن ۲۸ در صدکاهش داشته و از لحاظ ارزش تنها یک در صد نسبت به مدت مشابه سال پیش افزایش‌یافته است چگونه میتوان گفت که ٤۲ در صد افزایش تسهیلات صادراتی بانک مرکزی در این دوره ، حکایت از محدودیت اعتباری سیستم بانکی کشور دارد .

طرح طبقه بندی مشاغل درمطبوعات تا پایان امسال اجرا میشود

منوچهرآزمون وزیر کار و امور اجتماعی‌عصر پنجشنبه گذشته در جلسه دیدار ماهانه سندیکای نویسندگان شرکت کرد و اعلام داشت : برای تسریع در پیاده شدن طرح طبقه بندی مشاغل در کلیه‌واحد های تولیدی در سطح‌کشوردر صورت نیاز طرح های لازم از سوی کارشناسان وزارت کار بطور رایگان تهیه خواهد شد.

آزمون یادآور شد طرح طبقه بندی مشاغل در مطبوعات تا پایان امسال اجرا میشود و من‌برای اجرای این طرح‌در چهار موسسه‌بزرگ مطبوعاتی پایتخت ، مدیران مطبوعات را موافق دیدم.

دراین دیدار که دکترشایان معاون وزارت کار و امور اجتماعی وهیات مدیره‌سندیکای کارکنان اداری وسائل‌ارتباط جمعی نیز حضور داشتند.

نعمت ناظری دبیر سندیکای نویسندگان و خبرنگاران‌ضمن بیاناتی خواستهای اعضای تحریری و اداری مطبوعات را مطرح کرد و ازوزیر کارو امور اجتماعی خواست که در مورد اجرای پیمان دستجمعی کار و طبقه بندی مشاغل در مطبوعات نظارت قانونی‌اعمال کنند بطوریکه قبل از پایان‌سال جاری‌تعهدات موسسه های مطبوعاتی انجام شده باشد .

حق‌الزحمه‌دبیران وهنرآموزان نوبت‌دوم مدارس حرفه‌ای اعلام‌شد

میزان حق‌الزحمه‌نوبت‌دوم‌روسا، معاونان‌ومعلمان‌موسسات آموزشی هنرستانها، مدارس فنی و حرفه‌ای ومراکز تربیت معلم اعلام شد.

طبق اطلاعیه وزارت آموزش و پرورش حق‌الزحمه نوبت‌دوم‌دبیران وهنرآموزان مدارس فنی‌وحرفه‌ای حداکثر تامجموع‌حقوق پایه‌گروه وفوق‌العاده شغل‌قابل‌پرداخت‌است. حق‌الزحمه روسا و معاونان مدارس فنی و حرفه‌ای،هنرستانها ومراکز تربیت معلم در نوبت دوم عبارت است از حقوق گروه و پایه آنها به‌اضافه فوق‌العاده شغل نوبت دوم براساس درجه‌بندی‌وضوابط‌سازمان مدرسه نوبت دوم که‌در هرمه وزت از مجموع حقوق دریافتی نوبت اول تجاوز نخواهد کرد، همچنین به‌روسا و معاونان مدارس نوبت‌دوم هنرستانهای صنعتی و دانشسرا ـ های راهنمائی تحصیلی تمام‌حق ـ الزحمه وبه معاونان‌وروسای‌مدارس حرف روستائی ۹۰درصد پرداخت خواهد شد .

نوبت دوم بمدارسی اطلاق می‌شود که بعد از پایان نوبت اول در همان مدارس بصورت مستقل برای آموزش محصلین غیر از افراد شاغل به‌تحصیل در نوبت اول دایر میشود . این حق‌الزحمه ها از اول مهر ماه امسال قابل پرداخت است .

دانشگاه علوم تربیتی و تربیت معلم دانشگاه پهلوی

دانشجو می‌پذیرد

شیراز ـ خبرنگار اطلاعات : از سال آینده دانشکده علوم تربیتی و تربیت معلم دانشگاه پهلوی دانشجو می پذیرد .

دکتر فرهنگ‌مهر رئیس دانشگاه پهلوی ضمن اعلام‌این مطلب گفت :

ـ با توجه به استقبال روز افزون مردم از تحصیلات دانشگاهی و کمبود لوازم و امکانات آموزشی با موافقت وزارت علوم و شورایعالی گسترش دانشگاههادانشکده . علوم تربیتی وتربیت معلم در دانشگاه پهلوی‌ایجاد میشود.

دانشکده در رشته های دبیری ریاضی ، فیزیکشیمی ، زیست‌شناسی ، زبان و ادبیات فارسی و انگلیسی و علوم تربیتی دانشجو می‌پذیرد

جدول سنجش برنامه‌های تلویزیونی

سرویس هنری روزنامه اطلاعات به کمک یك گروه پژوهشگر هرشب بعداز ساعت ۲۰ ازصد خانواده ساکن تهران دو پرسش میکند :

★ کدام برنامه تلویزیونی رامی‌بینید ؟

★ چه نمره‌ای از صفر تا ۲۰ به برنامه‌ای که تعقیب‌میکنید میدهید ؟

نتیجه پرسش های پریشب و دیشب (پنجشنبه و جمعه) ماچنین‌بوده‌است :

پنجشنبه

برنامه اول (شبکه)	بینندگان قهقهه (نمره متوسط ١٤)	٦۰٪
برنامه دوم	بینندگان رنگارنگ (نمره متوسط ٥٫٦)	۱۰٪
بین‌المللی	بینندگان شودوریس دی (نمره متوسط ١٦)	۳۰٪

جمعه

برنامه اول (شبکه)	بینندگان چنگک (نمره متوسط ۱۳)	۳۰٪
برنامه دوم	بینندگان دائی‌جان ناپلئون (نمره متوسط ۱۸)	۷۰٪

اخبار کوتاه

مراسم سالروز شهادت منصور

بعدازظهر امروز مراسم سالروز شهادت حسنعلی منصور نخست وزیر فقید برمزار آن شادروان‌برگزار شد دراین مراسم وزراء کابینه،سناتورها ونمایندگان مجلس وشخصیتهای‌برجسته مملکتی و دوستان و خویشاوندان و اعضای خانواده منصور شرکت داشتند.

سخنرانی جعفریان در باشگاه دانشگاه تهران

محمود جعفریان معاون سازمان رادیو وتلویزیون ملی ایران و سرپرست خبرگزاری پارس امروز ساعت بیست در اجتماع استادان‌دانشگاه‌که‌درباشگاه دانشگاه تهران برگزار می شود تحت عنوان «موانع رامتفاهم دیپلماتیک‌درخاور‌میانه سخنرانی می‌کند.

شرکت‌در مراسم گشایش مجتمع‌فرهنگی‌ژرژپمپیدو

آقای شجاع‌الدین شفا ، معاون فرهنگی ومطبوعاتی دربارشاهنشاهی ومدیرعامل کتابخانه پهلوی‌بدعوت‌وزیر فرهنگ وهنرفرانسه،بمنظور شرکت‌درمراسم‌مجلل‌گشایش مجتمع فرهنگی«ژرژپمپیدو» درپاریس که توسط رئیس جمهوری فرانسه انجام میگیرد به‌پاریس عزیمت‌کرد. مجتمع فرهنگی«ژرژپمپیدو» که درطول دهسال اخیرزیر نظر ژنرال دوگل،ژرژپمپیدو ووالری ژیسکاردستن ، روسای جمهوری فرانسه در مرکزپاریس ساخته‌شده بزرگترین ومدرن‌ترین‌مجتمع فرهنگی‌اروپاست‌وباکتابخانه پهلوی همکاری بسیارنزدیک دارد.

درمراسم رسمی گشایش این مرکز ، شخصیت های برجسته فرانسه و خارجی، منجمله پادشاه وملکه بلژیک شرکت دارند.

شروع کار کارخانه‌شیر پاستوریزه گیلان

رشت‌ـ باتوافقی که بین شرکت دامپروری سفید رود وکارخانه‌شیر پاستوریزه‌گیلان، دست‌آمد،کارخانه‌شیرپاستوریزه پس از یک تعطیل چند روزه باتحویل‌شیر مورد نیاز ،طبق قرارداد، از دیروز شروع‌بکار کرد.

کارخانه شیر پاستوریزه گیلان بخاطر عدم تحول شیر کافی وسیله‌شرکت دامپروری سفید رودو اختلافات مالی موجود بین این شرکت با مسئولان کارخانه، تعطیل شده بود.

رئیس دانشسرای یزد

از طرف رئیس دانشگاه تربیت معلم‌دکتر رضا خسروشاهی به ریاست دانشسرای عالی یزد منصوب شد .

دوره های کارآموزی آموزگاران پیمانی و غیر دولتی

وزارت آموزش وپرورش اعلام کرد آخرین دوره‌های کارآموزی مخصوص آموزگاران پیمانی ومعلمان مدارس غیردولتی مشمول فرمان ادارات آموزش و پرورش نواحی هفده‌گانه تهران ـشمیرانات وشهرری برای افرادی‌که‌تاکنون‌موفق به‌گذراندن این دوره کار‌آموزی نشده‌اند از امروز درنواحی ۱۲ـ٥ و۱۷تهران دایرمی‌شود برای شرکت‌در این دوره‌هاآندسته‌ازمعلمان پیمانی وغیردولتی که‌دراین سه‌ناحیه خدمت میکنند به نواحی خود وآموزگاران پیمانی وغیردولتی نواحی دیگر باید بدفتر آموزش ضمن‌خدمت‌وزارت آموزش وپرورش‌مراجعه‌کنند.

اختلال مکالمات تلفنی با خارج رفع شد

ارتباط تلفنی تهران با خارج از کشور که بعد از ظهر دیروز ٤ ساعت قطع شده بود مجددا برقرارشد .

شرکت مخابرات ایران اعلام کرد که بعلت ریزش برف سنگین در اسدآباد همدان که دستگاهها ماهواره مخابراتی در آنجا واقع است در کار یکی از دستگاههای ارتباطی واقع در روی ارتفاعات این‌منطقه از ساعت ۲و ٤٥ دقیقه اختلالاتی پیش‌آمد که باعث قطع ارتباط تلفن تهران با خارج کشور شد .

مدیرعامل شرکت‌مخابرات عده‌ای را مامور رفع این اختلال کرد و در ساعت ٦و ٤٥ دقیقه‌بعداز ظهر ارتباط تهران با خارج مجددابرقرار شد .

حمل مستقیم کالا به‌گمرک

براساس بخشنامه گمرک کلیه کانتینر هایی‌که با معرفی دوسندیکای‌حمل و نقل بین‌المللی و صاحبان کشتی رانی ها واردکشور میشوند از این پس یکسره ازبنادر حمل‌ودرگمرک‌مقصد ترخیص خواهد شد.

تقدیر

عباس عطاری‌رئیس‌دبیرستان دولتی اسدآبادی تهران بعلت خدمات شایان‌فرهنگی مورد تقدیر قرار گرفت.

آسمان

هوای تهران تا اوایل‌شب ابری همراه‌بابرف و ازفردا نیمه ابری ومه‌آلود خواهد بود هوای سواحل دریای خزر ابری همراه باریزش برف وباران ـهوای استان آذربایجان‌ـکردستان‌ـهوای غربی کشور ابری همراه با ریزش برف ومه‌آلود که‌از فردانیمه ابری میشود ـ هوای‌استان‌خراسان‌ـ دامنه های البرز ابری همراه با برف‌متناوب ـهوای‌اصفهان نواحی مرکزی وکرمان‌نیمه ابری همراه بابرف خواهد بود ـ هوای خوزستان ـ سواحل‌خلیج‌فارس نیمه‌ابری همراه باوزش باد ورگبار پراکنده.

گرمترین روزرابندرعباس با۲٥ درجه بالای صفر و سردترین‌شب‌خوی باحداقل ۹درجه زیرصفر داشته‌اند حداکثر تهران صفروحداقل آن ٥ درجه زیرصفر بوده است.

رئیس گارد گمرک آبادان بقتل رسید

آبادان ـ خبرنگار اطلاعات : رئیس گارد گمرک آبادان ، دیشب‌در خانه‌اش ، با بیست ضربه چاقو به قتل رسید .

بامداد امروز ، مقامهای پلیس آبادان با آگاهی ازکشته شدن‌سرهنگ بازنشسته رنجبر رئیس گارد گمرک این شهر ، در خانه او واقع در خیابان «گمرک» حضور یافتند و برای شناسایی قاتل یاقاتلین و روشن شدن انگیزه جنایت ، تحقیقات دامنه‌داری ، شروع شد .

ضرابی دادستان آبادان، سرهنگ باصری رئیس‌شهربانی پارسا معاون مدیرکل گمرکات ایران درمنطقه‌جنوب و بیک مرادی مدیر کل گمرک آبادان نیز صبح امروز در محل جنایت حضوریافتند و دادستان‌آبادان ورئیس شهربانی این شهر ، تحقیقات وسیعی را در مورد این جنایت ، آغاز کردند و پزشک قانونی آبادان پس از معاینه جنازه اعلام کرد.قاتل یا قاتلین ، بیست ضربه چاقو به پشت و گردن وی زده‌اند .

رئیس گارد گمرک آبادان ، در آبادان تنها زندگی میکرد و خانواده او در کرمانشاه بسر میبرند .

شایعه ۲۰ کودك براثر سرخك تکذیب شد

روز پنجشنبه گذشته در آذربایجان شایع‌شد۲۰ کودک در روستای «چپق‌لو» از توابع شهرستان سراسکندبعلت‌شیوع بیماری سرخک درگذشته‌اند !

دکتر سامانی رئیس بهداری شهرستان‌سراسکندر گفتگوی تلفنی خود به خبرنگار ما در مورد شایعه مرگ ۲۰ کودک که‌باعث‌وحشت شدیدروستائیان آذربایجان شده بود گفت :

ـ بدستور استاندار و اکیپ بهداشتی بسرپرستی دکتر موحد دانش مسئول بیماریهای واگیر استان وارد سراسکند شدند .

اعضای اکیپ باتفاق فرماندار و رئیس بهداری از ٦ روستای منطقه بازدید کردند و بدنبال این بازدید معلوم شدشایعه‌فوت ۲۰ کودک‌درروستای «چپق‌لو» صحیح نیست

پدر ونامادری ، کودك خودرا باشکنجه کشتند

مشهد ـ خبرنگار اطلاعات

موسویان بازپرس شعبه دوم دادسرای مشهد ، پدر ونامادری کودکی را که چند روز پیش در روستای «تلگرد» مشهد کشته شد ، به اتهام قتل ، بازداشت کرد .

این دو متهمند که دختر ۷ساله خود فاطمه را بادادن شکنجه ، کشته‌اند .

جسد فاطمه ، چند روز پیش، از روستای تلگرد به پزشکی قانونی مشهد انتقال یافت. و پزشک قانونی پس‌از معاینه جسد فاطمه اعلام کرد او براثرشکنجه و گرسنگی جان سپرده است .

روی بدن فاطمه اثر دندان و ضربه‌های متعدد دیده شده است.

سید هاشم کوشکی ٤۰ ساله پدر فاطمه و نامادری او سهیلا صالحی ۳٥ ساله متهمند که‌فاطمه را شکنجه داده‌اند و چون مدت ٥روز به‌او غذانداده است ، کودک از ضربه های وارده و گرسنگی تلف شده است .

سید هاشم و همسرش ، در پاسخ پرسش‌های‌بازپرس‌دادسرای مشهد ، خود را بیگناه دانستند و گفتند که فاطمه براثر مسمومیت غذایی جان سپرده است .

اگر لازم باشد هزینه‌های نظامی را کاهش میدهیم

میز گرد نمایندگان تلویزیون فرانسه با شاهنشاه آریامهر

افزایش صادرات نفت عربستان، تجاوز علیه ماست

ارتش ما پانصد هزار عضو دارد

شاهنشاه آریامهر روز شنبه گذشته نمایندگان تلویزیون فرانسه را در کاخ نیاوران بحضور پذیرفتند .

در این شرفیابی که بیش از یکساعت و نیم طول کشید ژان‌ماری کاوادا و ادوارد لوروژرا دسباگ ، نمایندگان تلویزیونی فرانسه در یک برنامه میزگرد پیرامون مسائل مهم سیاسی و اقتصادی و اجتماعی میهن ما با شاهنشاه آریامهر مصاحبه کردند .

متن این مصاحبه که بمدت ۹۰ دقیقه در برنامه «آنچه شما میپرسید» از تلویزیون فرانسه پخش شد باین شرح است ..

کاوادا : خانمها آقایان باردیگر به برنامه آنچه شما میپرسید خوش‌آمدید . برنامه امشب ما استثنائی است چه در کاخ نیاوران ، قصر سلطنتی اعلیحضرت شاهنشاه ایران ضبط شده است .

بدون شک اعلیحضرت شاهنشاه ایران را بارها روی صفحه تلویزیون دیده‌اید و مصاحبه های مختلف ایشان را در مجله ها و روزنامه ها مطالعه کرده‌اید ولی هرگز چنین فرصتی دست نداده است تا در یک مصاحبه مطبوعاتی با مسائل ایران ، کشوری که مقام بسیار شامخی در صحنه بین‌المللی کسب کرده است ، آشنا شده و در باره آن داوری کنید

شخصیت امشب برنامه ما شهرت جهانی دارند .شاهنشاه ایران از نزدیک شاهد جنگ دوم جهانی بوده‌اند، زیرا این کشور وسیله سربازانیکه ایرانی نبودند اشغال شده بود و صحنه رقابت‌ها و جاه‌طلبی های بیگانگان بود .

پس از این مقدمه کاوادا نخستین پرسش خود را باین شرح مطرح کرد :

اعلیحضرتا : سی‌وشش سال از آن تاریخ میگذرد و اعلیحضرت هنوز یکی از بزرگان این جهان هستند .شما دست مردان معروفی نظیر استالین ، روزولت ، چرچیل ودوگل را که سرنوشت قرن بیستم‌را رقم‌زده‌اند فشرده‌اید. شما همچنین کشور خود را بسوی نوسازی‌صنعتی‌هدایت و رهبری میکنید .

اعلیحضرتا : شما و کشورتان قدرتمند هستید ولی بعضی کشور های خارجی دوست ندارند که این حقیقت را بشنوند و نمیخواهند آوازه ایران بگوش جهانیان برسد . بی‌شک ملت ایران شاهنشاه خود را دوست دارد ولی گاهی اوقات در خارج سیستم حکومتی ایران را متهم به قدرت شخصی میکنند . اکنون با اجازه اعلیحضرت شاهنشاه به گفتگو و بررسی جزئیات این مسائل میپردازیم و از شاهنشاه ایران استدعا داریم آنچنان که مرسوم ایشان‌است‌این مسائل را بوضوح برای ما روشن‌فرمایند.

نخستین مسئله‌ایکه بررسی میکنیم نفت است .

اعلیحضرتا : چرا در کنفرانس اخیر اوپک شما در راس کشور هائی قرار داشتید که طرفدار افزایش زیاد و یا نسبتا زیادبهای نفت بودند .

شاهنشاه : تصور میکنم لازم است یک توضیح کوچک بدهم . ما همیشه از یک خط‌مشی میانه پیروی کرده‌ایم ولی چون موفق شدیم یازده کشور عضو اوپک را با قطعنامه‌ایکه ارائه دادیم موافق سازیم شاید چنین بنظر رسید که ما رهبری را بعهده داریم حال آنکه چنین نبود .ماهموارهبا درنظرگرفتن مشکلات جهان صنعتی و کشور های تولید کننده نفت‌وحتی جهان سوم سیاست میانه اتخاذ کرده‌ایم و هنوز هم به آن ادامه میدهیم . این بود حقیقت امر آنچنان که گذشته است .

کاوادا : معذالک در بیانات اعلیحضرت یک نکته تعجب آور وجود دارد . از منابع متعدد که بعضی نیز مجازبود تقاضای افزایش ۲۰ و ۲۵ درصد انتشار یافت ، آیا این ارقام بمنظور بدست آوردن درآمد بیشتر تعیین شده بود یااینکه منظور شما این است که بین عقابها ازهمه‌آرامتر بوده‌اید .

شاهنشاه : در واقع ما نبودیم که افزایش ۲۵ درصد را پیشنهاد کردیم ما هرگز از ۱۵درصد تجاوزنکرده‌ایم‌ولی گفته‌میشود در ۱۸ ماهی که قیمت نفت ثابت‌بود قدرت خرید ما ۴۰ درصد کاهش یافته است . این حقیقت داردو میتوانیم آنرا ثابت کنیم‌ولی پیشنهادافزایش‌ماهرگزاز ۱۵درصدتجاوز نکرده است .

کاودا : اعلیحضرتا ، عربستان سعودی، همسایه شما ، که کشور قدرتمندی میشود مخالف افزایش‌زیاد بهای نفت بود ، زیرا نمیخواست اقتصاد غرب فلج شود . دلیل بسیار خوبی است چه اگر اقتصاد غرب متزلزل باشد شما چگونه میخواهیدازمصرف کننده پول دریافت کنید .

شاهنشاه : حق با شما است . اما این نیز حقیقت دارد که بین ده‌درصد افزایش که‌مابرای شش‌ماه اول سال جاری پذیرفتیم و ۵ درصدی که آنها پذیرفته‌اند تفاوت چندانی وجود ندارد .

لور : با این همه بنظر میرسد که اختلاف زیادی وجود دارد زیرا یمانی در کنفرانس قطر گفته بودممکن است اصلا قیمت نفت افزایش پیدا نکند .

شاهنشاه : همین‌شخص چندی پیش در کنفرانس‌قطر گفته بود که افزایش ده درصد کاملا طبیعی است و اقتصاد تمام کشور ها میتواند ده درصدرابراحتی تحمل کند .

لور :محاسباتی‌که درفرانسه و سایر کشورهای غربی انجام شده بود نشان میداد که‌مانمیتوانیم افزایش ده یا پانزده‌درصد را تحمل کنیم .

شاهنشاه : در اینصورت در مورد مالیاتی که دولت شما از نفت دریافت میکند چه میگوئید ؟ این مالیات تقریبا معادل درآمد ماست .

کاوادا :اعلیحضرتا منظور شما این استکه‌چون غربی هاتورم خود را مهار نمی کنند شما نیز بایدقیمت نفت را حداکثر و یا همگام با تورم بالا ببرید .

شاهنشاه : همینطور است . از این‌گذشته‌طبیعی‌نیست که خزاین شما از بابت مالیات نفت همانقدر درآمد داشته باشد که ما از فروش نفت داریم که این منابع نیز تا بیست وپنج سال دیگرپایان خواهد یافت .

شایعه کاهش

کاوادا : شیخ یمانی وزیر نفت عربستان‌چند روز پیش‌گفت پیش‌بینی میکند که صادرات نفت یازده کشور عضو اوپک و از جمله ایران‌به‌میزان ۲۵ درصدکاهش خواهد یافت . آیا این امر در مورد ایران صادق‌است.

شاهنشاه : اگر ناشی ازافزایش صادرات عربستان و کشور دیگری که از آن پیروی میکند باشد صحیح‌است و این خود تجاوز علیه ما خواهد بود .

کاوادا : آیا اعلیحضرت معتقد هستند که سیاستی که عربستان سعودی در حال حاضر دنبال میکنندنسبت به شما ستیزه جویانه است .

شاهنشاه : اگر طبق این سیاست عمل کند ستیزمجویانه خواهد بود به انسانیت خدمت نمی کندوبما زیان‌میرساند.

سیاگ : اعلیحضرتا ولی آیا این قانون متعارف بازار نیست .

شاهنشاه : اگر قانون بازار است در این صورت ما میتوانیم بنحو دیگر از خود دفاع کنیم . اگر ما فقط یک سوم آنچه را که میتوانیم نفت تولید کنیم بشما بفروشیم‌در آنصورت قیمت نفت چقدر خواهد شد .

کاوادا : اعلیحضرتا اگر تولید کاهش یابد، آیا این خطر وجود نخواهد داشت‌که از درآمد شماکاسته شود ؟

از مطبوعات ایران چنین استنباط میشود که شما افکار عمومی ایرانیان را برای این کاهش آماده می‌سازید زیرا من در روزنامه ها خواندم که در ۹ روز نخستین سال ۱۹۷۷ درآمد شرکت ملی نفت ایران‌بطور جدی کاهش یافته است ، به عبارت دیگر ، اگر شماباین علت که نفت را در جای دیگر ارزانتر میفروشند تولید خود را کاهش دهید آیا توازن مالی کشورتان را به مخاطره نخواهید افکند .

شاهنشاه : هیچ بعید نیست ، ولی زمان آن بسیار کوتاه خواهد بود .

کاوادا : بنظر اعلیحضرت چرا مدت‌آن کوتاه‌خواهد بود .

شاهنشاه : برای اینکه طبق آمار مجددا مصرف نفت آلمان فدرال در سال ۱۹۷۶ حدودهشت‌درصد افزایش‌یافته است ، ایالات متحده امریکا نیز واردات نفت خود را ۴۵ درصد افزایش داده است وهنوز هم مصرف روبه افزایش است ، بنابراین علیرغم تمام سروصداهائی که برامیاندازند مصرف نفت در جهان روبه افزایش است و در نتیجه‌وضع کنونی ما طولی نخواهد کشید .

کاوادا : اعلیحضرتا بنابراین سیاست نفتی شما در مجموع براصل افزایش مصرف‌جوامع‌غربی استوار است و اینکه این جوامع از زمستان ۷۴- ۷۳ درس عبرت نگرفته‌اند .

شاهنشاه : تصور میکنم که هیچگونه درس عبرتی نگرفته‌اند چون قیمت نفت هنوز آنقدر نازل است که هر جستجوی منابع جدید انرژی نیستند .

کاوادا: تصور میفرمائید تا چند سال دیگر قیمت نفت آنقدر ارزان خواهد بود که‌جانشینی نداشته‌باشد.

شاهنشاه : این مربوط بشما است . اگر توجه‌داشته باشید که این کالا ـ که من آنرا اصیل میدانم ـ تا بیست و پنج سال دیگر تمام میشود ، چقدر وقت لازم است تا جانشینی برای آن پیداکنید . نه فقط یک ماده بلکه مواد متعدد ، اگر بیست سال برای اینکارلازم‌باشد شما هم‌اکنون پنج سال دیر شروع کرده‌اید زیرا باید نسبت به زمانی که نفت تمام میشود اندکی جلو بود .شما نمیتوانید یکشیر راببندید و شیر دیگری بازکنید و دقیقا همان بازده انرژی را داشته باشد .

مسئله همین است بنظر ما شما هنوز به حقیقت‌پی‌نبرده‌اید.

لور : طبق برآوردی که من کرده‌ام ، شماز اول ژانویه روزی حدود بیست میلیون دلار از دست میدهید. این زیاد است ، و در نتیجه شما اعلام کرده‌اید کسانیکه از این‌پس میخواهند در ایران سرمایه‌گذاری کنند باید در درجه اول از شما نفت بخرند .

شاهنشاه : منظور ما سرمایه گذاری نبوده بلکه منظور کسانی هستند که قصد دارند بما کالا بفروشند .

لور : بله منظور فروش کالا بوده است .

کاهش هزینه‌های نظامی

کاوادا : آیا این قانون معامله پایاپای است که شما میخواهید باردیگر در بازار رایج کنید .

شاهنشاه : بنظر من این امری طبیعی است . مااگرپول داشته باشیم میتوانیم یک کالای صادراتی را بخریم در غیر این صورت چه میتوان کرد ؟

کاوادا: ولی به پرسش ادوارد لور پاسخ‌کامل‌داده نشد . از اعلیحضرت اجازه میخواهم این موضوع را مطرح کنم که اگر رقیبان شما ارزان بفروشند توازن‌پولی کشورتان بطور جدی بخطر خواهد افتاد و درآمد شما کاهش خواهدیافت. حال‌آنکه شمادست به‌اجرای‌طرحهای بزرگ صنعتی زده‌اید .

شاهنشاه : حتی اگر لازم باشد هزینه های نظامی راهم کاهش خواهیم داد . متوجه هستید که این امر برای‌کشور من چه مفهومی دارد . ولی اگر ناچار باشیم تا به‌این‌حدپیش برویم آنوقت سیاست خارجی خود را کاملا مورد تجدیدنظر قرار خواهیم داد .

بقیه در صفحه آخر

کشتیرانی استارلاین ایران

کشتیرانی صد درصد ایرانی

در جهت اجرای هدفهای سازنده سازمان بنادر و کشتیرانی توفیق یافت

۳۴۸۶۲ تن کالا را در ۸۹ ساعت در بندر شاهپور تخلیه و به تمام نقاط کشور حمل نماید.

کشتی استار بلاکفورد
ورود ۱۴ دیماه
تخلیه در ۴۸ ساعت

کشتی استار آنا ماریا کروگر
ورود ۱۶ دیماه
تخلیه در ۵ ساعت

کشتی آتلانتیک بر
ورود ۲۲ دیماه
تخلیه در ۱۳ ساعت

کشتی گلف بر
ورود ۲۳ دیماه
تخلیه در ۸ ساعت

کشتی پورتوریکو
ورود ۲۶ دیماه
تخلیه در ۱۵ ساعت

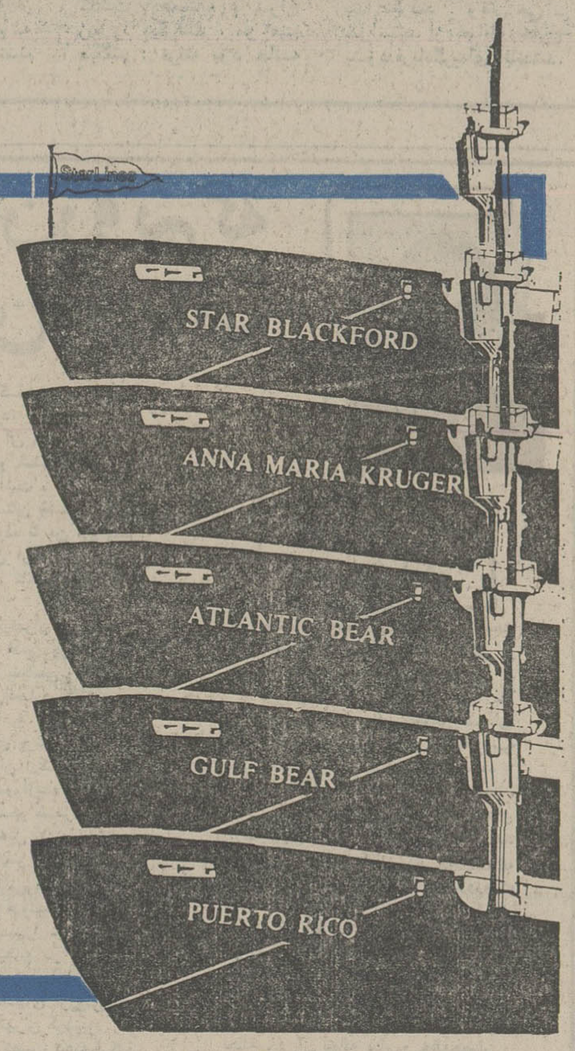

برای حمل سریع و مطمئن کالاهای خود از تمام نقاط جهان با استارلاین ایران تماس بگیرید.

خیابان گاندی ـ خیابان چهاردهم ـ شماره ۲۱، تلفن ۶۸۵۰۴۲ـ۶۸۵۰۴۳ـ۶۸۱۰۲۰ـ۶۸۷۸۳۴
خرمشهر، تلفن ۶۲۲۶ (۰۶۵۱)

STAR LINES, 1 Balfour Place, LONDON W1Y5RH, Tel. 01-629-2257 Telex: 851-23987 : استارلاین ایران در انگلستان

STAR LINES SHIPPING CO. INC. 77 Water St. NEW YORK N.Y. Tel. (212) 425-5555 Telex: 128-202 : استارلاین ایران در آمریکا

تشکر و پوزش

از خانمها و آقایان محترم همشهریان ، دوستان ـ فامیلی که‌دربستر نقاهت‌حاج‌اسماعیل صباحی‌دربیمارستان صفوی اردبیل عیادت و یا تلگرافی ـ تلفنی ابراز‌تفقد فرموده‌اند عمیقا سپاسگزاریم و حال نیز در منزل‌شخصی باستراحت بدون ملاقات وعیادت ادامه میدهند و اهالی محترم شهر با رافت‌ومهربانی خاص جویای‌حال میفرمایند موجب نهایت امتنان است و البته نباید فراموش کرد حیات مجدد برادرم مرهون عواطف عالی انسانی‌پزشکان حاذق بیمارستان صفوی اردبیل می‌باشد .

خلخال ـ حاج عزیز صباحی

sigdal
سیگدال
برای زندگی شیک و مدرن

اطلاعات

بنیانگذار: عباس مسعودی
صاحب امتیاز ومدیر: فرهاد مسعودی
سردبیر: منصور تاراجی
سال پنجاه‌ویکم
محل اداره: خیابان خیام. ساختمان اطلاعات.
تلکس. ۲۱۲۳۳۶- تلگرافی: اطلاعات- تهران
تلفن ۳۲۸۱

سرمقاله

نفت ومسئولیت‌های ایران

مردم فرانسه اخیرا شاهد یک برنامه استثنائی از تلویزیون این کشور بوده‌اند که بمدت نود دقیقه در برنامه «آنچه شما می‌پرسید» پخش شده است.

این برنامه، به‌گفته مجریان آن ازاین حیث استثنائی بود که درکاخ نیاوران ، قصرسلطنتی اعلیحضرت ایران ضبط شده وفرصتی برای بینندگان فرانسوی بوجود آورد تادریک میزگرد تلویزیونی‌با مسائل ایران، کشوری‌که مقام بسیار شامخی در صحنه بین‌المللی‌کسب‌کرده آشنا شوند ودرباره‌آن داوری‌کنند. دراین میزگرد، سه نماینده تلویزیون فرانسه درباره مسائل مهم جهانی ومسائل مربوط به‌کشورما، بارهبر ایران مصاحبه‌کردند وشاهنشاه آریامهر ، چونان همیشه باقاطعیت و روشن‌بینی خاصی به مسائل طرح شده پاسخ فرمودند. از جمله مسائل بسیار مهمی که دراین میزگرد بمیان آمده ، مساله نفت وافزایش قیمت آن بود .

شاهنشاه ایران دراین باره باقاطعیت از موضع استوار ایران درمساله نفت وحقانیت راهی‌که ایران درپیش رو دارد دفاع کردند .

شاهنشاه تاکید کردند که ایران هرگز حاضر نیست ثروت ملی وفناپذیر خودرا بخاطر خوش‌آیند این وآن ویاهردلیل و علتی به‌ثمن بخس بفروشد وآماده است همه آثار ناشی از کاهش درآمد نفت را تحمل کند ولی‌آنرا مفت به‌کسی نمیدهد.

شاهنشاه دراین زمینه باقاطعیت فرمودند: حتی اگر لازم باشد هزینه‌های نظامی را هم کاهش خواهیم داد .

این حرف، درواقع حرف آخرایران باکشورهای صنعتی جبهه غرب‌است‌که‌ملت ایران حتی به‌قیمت کاستن از هزینه‌های نظامی ایران که برای ایران معانی ومفاهیم زیادی دربردارد ، حاضر نیست نفت خودرا به‌قیمت ارزان بفروشد وتصمیم ایران که به‌اقتضای مصالح نسلهای آینده ملت ما اتخاذ شده ، برگشت پذیر نیست .

مساله مهم دیگری که دراین میزگرد مطرح شد، چهره ایران درخارج است که به‌گفته نمایندگان تلویزیون فرانسه ، همیشه خوب نیست .

شاهنشاه دراین زمینه فرمودند : باید دید کدام خارج وکدام محافل ؟

واقعیت این است کسانی درباره ایران اظهارنظر میکنند که نه صلاحیت این‌کار را دارند ، نه شواهد ومدارک مثبتی ارائه میدهند ونه حد خودرا می‌شناسند. ایران تاکنون نسبت به‌این‌گونه نظرها که عموما ازجناح مارکسیست‌ها و دشمنان سه گند خورده ایران ابراز میشده بی‌اعتنا یاکم توجه بوده‌است اما علت همین بی‌اعتنائی وصبر وشکیبائی، کار این محافل‌که همه گروههای راست وچپ درآن گرد آمده‌اند به‌صدور مداخله درباره امور داخلی کشورما کشیده است .

درچنین حد ومرزی است که ایران دیگر نمیتواند به بی‌اعتنائی های خود ادامه دهد .

ایران ، امروز به‌چنان مرحله‌ای از رشد وترقی رسیده که میتواند مسئولیت های بزرگی راکه درمنطقه بعهده گرفته ایفاء کند ، مسئولیت هائی که متضمن ثبات وامنیت سراسر منطقه ودر نهایت، سبب حفظ وبقاء تمدن مغرب زمین است .

ایران نمیخواهد درراه ایفای این مسئولیت بزرگ که از جنبه های سیاسی، اقتصادی وانسانی بیک نسبت بهره‌مندا‌ست، سنگ انداخته شود. سنگ انداختن درراه ایفای مسئولیت‌خطیر ایران، به‌قیمت هدررفتن تلاشهای وسیعی تلقی خواهد شد که درراه پیشرفت جامعه ما وهمه جوامع متمدن غرب انجام‌گرفته ومیگیرد. وما، گمان نمی‌کنیم درمیان رهبران مسئول وافراد آزادیخواه جهان،کسانی پیدا شوندکه خواستار توقف پیشرفت های ایران ونابودی تمدن غرب باشند .

مقالات واندیشه‌ها

باتغییر مداوم برنامه‌ها، دانش آموزان راگیج نکنید

از : استاد محمد محیط طباطبائی

پنجاه سال پیش از این ، در امتحان نهائی دوره متوسطه دارالفنون شرکت کردم و پذیرفته شدم. از آن تاریخ تاکنون‌همواره‌از دور و نزدیک با کار امتحانات نهائی آشنابوده‌ام. تقریباطی‌بیست‌و اندی سال در جریان کار وارد بودم و در پایتخت و شهرستانها عهده‌دار مسئولیت‌های مختلف می‌شدم. خاطرات بسیاری از کیفیت جریان امتحان در سال‌های متعدد به یاد دارم که به من حق میدهددر این موقع با متصدیان امر چند کلمه‌ای سخن بگویم . چیزی‌که‌بیش از هر امری موجب حسن جریان و مایه اطمینان شرکت کنندگان بوده و خواهد بود ، یکی صحت‌جریان و دیگری خاطرجمعی دانش‌آموزان از کیفیت برگزاری امتحان است . تصور میکنم در این مدت طولانی ، جریان امر نتوانسته‌موجبات‌رضایت همه شرکت کنندگان در امتحان را چنانکه دلخواه همگان باشد فراهم آورد، زیرا اختلاف میزان‌معرفت و تجربه و روحیه ممتحنان که‌هرگز نتوانسته‌اند کار و حوزه امتحانی نزدیک یا دور برابر یک منوال انجام بدهند ، خواهی نخواهی‌در تفاوت نتیجه کار عمومی موثر خواهد بود ولی این اختلاف در امتحان کتبی که با طرح موضوعات امتحانی متحد یا همقوه وشرایط مشابهی صورت گرفته‌باشدبه‌مراتب کمتر از نتیجه امتحان شفاهی خواهد بود.

متاسفانه تغییراتی‌که‌طی‌سال های گذشته ، متوالیا در کار برنامه آموزش و آزمایش روی داده‌مبتنی بر نتایج حاصل از تجارب عملی منظم و مدون در دوره‌های‌تحصیلی گذشته دور و نزدیک نبوده، بلکه در اثر برخی القائات و انتقادات عادی اشخاص خارج از حوزه‌عمل تدریس و امتحان یا عدم‌رضایت‌های کلی حاصل از برخی جریان های نامطلوب و یا توصیه برخی از هیاتهای مشاوره داخلی یاخارجی بوده که وضع رابا دوربین‌اغراض و مقاصد خاصی نگریسته وبرای تامین هدف منظور و مقصداصلی خود نظری یا نظرهائی داده‌اند که موجب تصرف یا دیگرگونی جدیدی شده است .

در طی این پنجاه سال که امر تعلیمات عمومی از حیث کمیت و کیفیت پیوسته در حال‌افزایش و گسترش بوده ، به‌یاد ندارم یکبار هیاتی یا هیاتهائی برای سنجش نتیجه‌کار یک دوره تحصیلی شش ساله ابتدائی یا متوسطه و یا عالی تشکیل شده باشد و عمل خودرادر تمام مدت محدود آن دوره به‌طور منظم و مستمر انجام داده‌ودرپایان آن دوره ، نتیجه‌گیری کرده باشد درصورتیکه سود و زیان یا خوب و بد برنامه پیش از طی دوره‌کامل نمیتواند پایه ثابتی برای تغییر و اصلاح و یا ادامه کار شناخته شود.

امروز ، توجه دانش آموزان مدارس به کارهای علمی و فنی‌بیش از علوم انسانی و ادبی است زیرا میزان درآمد کسی که چهارسال‌یک دوره فنی عالی را بگذراند در هر درجه‌ای از رشد عقلی و امتیاز تحصیلی کم یا زیاد باشد، چندبرابر کسی است که چهار سال‌دوره عالی ادبی یا فلسفی را گذرانده باشد و همین اختلاف میزان عایدات‌شخصی چندین سال است که دوره های تحصیلات علوم انسانی را در دانشگاهها از جذب دانشجوی برگزیده و مستعد و پیش‌رومحروم داشته و کسانی که برحسب‌تصادف بدان دوره‌ها رفته‌و مدرک‌تحصیلی گرفته باشند نتوانسته‌اند کار سود آوری تهیه کنند و دست بر دست می‌سایند و تاسف میخورند که‌چرا دنبال کار تحصیلی آب ونان‌داری نرفتند .

باوجود این ، هنوز غالب مدارس از داشتن آزمایشگاههای جامع و شامل که ساعات درس مربوط را دربر بگیرد وشاگردان‌راکارآزموده بار آورد ، محرومند و به‌طورکلی صدی نود داوطلبان شرکت در امتحانات مواد علمی و فنی باز به تقویت‌قوه‌محافظه وازبرکردن‌دروس روزانه میپردازند .

ممکن است از صدهادبیرستان ، معدودی در پایتخت و شهرستانها، وسایل دروس تجربی را دراختیار داشته باشند ولی صحبت ما ازطبقه عالیه و مدینه فاضله‌نیست ، بلکه سخن از همگنان در سطح مملکت و ملت است ، به‌علاوه کلاس های هفتاد و هشتاد نفره طبیعیات یک دبیرستان مجال و ظرفیت زمانی و مکانی برای استفاده ازوسایل‌تجربه را ندارد .

دراین صورت که شاگرد با تقویت نیروی حافظه و سپردن صورت لفظی مطالب به حافظه‌خود را برای شرکت در امتحان آماده میسازد باید از هر امری که‌موجب تشویش خاطر و نگرانی و دغدغه او گردد ، پرهیز نمود .

اینکه هر روز دستوری تازه برای ثبت اسم و طرح روش تازه‌ای جهت امکان شرکت‌درکنکور و نظائر آنها در روزنامه‌ها درج میشود چون مسبوق به سابقه و معهود از قبل نبوده ، خواه‌ناخواه باعث پراکندگی حواس و دغدغه خاطر شاگردان‌میگردد. هرساحردی لااقل باید سه سال قبل از شرکت در امتحان نهائی بداند که چه باید بکند و چگونه خود را آماده‌سازد. تغییر و تبدیل جزئیات وکلیات‌بطور کلی نباید بعد از آغاز سال‌تحصیلی مطرح گردد تا شاگرد با آرامش خاطر و طمانینه کارهای هفتگی و ماهیانه و سه ماهه و سالانه‌داخلی خود را بتدریج بگذراند .

ما همه شاگرد بوده‌ایم ومیتوانیم حالت‌یک‌محصل‌داوطلب‌امتحان‌نهائی یک دوره را در نظر بگیریم و بیاد بیاوریم که هرگونه اتفاق نامانوسی تاچه درجه ممکن‌بودمارادستخوش پریشانی کند ؟ آنانکه معلم ورزیده بوده‌اند ، بهتر میتوانند نتیجه این اضطراب عارضی را در حاصل کار های عادی کلاسی ازمدنظربگذرانند و هر وقت دستوری یا امری ازاین مقوله از وزارت متبوع یادستگاه های خودکار وابسته بدان وزارت به مدرسه میرسد که احتمال ایجاد هراس و اضطراب در محصلین میدهد ، صدای اعتراض خود را آهسته به گوش مسئولان امر برسانند.

دولت به نمایندگی مردم و هردو وزارت آموزش در سطوح دانی و متوسط و عالی‌خودماموراستقرار تامین آسایش‌فکری‌شاگردان مدارس مختلف هستند و باید بدانند طرح هرگونه تغییر و تبدیل یا ابداع و ابتکاری برای تحول وضع امتحان به هر اسمی و رسمی که باشد ضربه فکری بر محصلین وارد می‌آورد .

ممکن است فرض شود امری در جهت تخفیف و تعدیل مقدار معلومیت ایشان پیشنهاد شود . مسلم است اعلام چنین امری در موقعی که‌آن برمبانی و موازین سنتی یا متداول و مانوس ، سرگرم آماده ساختن خود برای انجام کار دشواری هستند این مژده آسان‌سازی بطور مسلم در قسمت اعظم شاگردان اثر نامطلوب میگذارد و ازمیزان‌فعالیت لازم آنها میکاهد و در نتیجه،ممکن است از وصول به‌حد منظور و مقرر باز بمانند .

طرح مطلب برای انتقاد عملی‌نیست که در نظر باشد ، بلکه تذکری‌است که مسئولان را دلالت کند که :

اولا - از طرح و ابلاغ هرگونه دستور بی‌سابقه در مدت چهارماه آخر سال خودداری کنند وشاگرد داوطلب امتحان را در همان حال اطمینان خاطر نسبت به روش و موضوع باقی نگهدارند .

ثانیا برای‌سال‌های‌بعددرصورتی که‌ناگزیر از اعمال تغییری‌شده‌باشند تنها در شهریور هرسال ، آن را اعلام کنند و تا مرداد سال دیگر بهیچ تغییری دست نزنند .

ثالثا - موضوع‌سنجش‌کاردوره‌ای را برای لزوم و عدم لزوم تغییر و تبدیل ملاک عمل قرار دهند و از تغییرات سالیانه صرف نظر کنندکه تجربه ثابت کرده سودی نمیبخشد.

شعور حیوانات

گربه‌ای که قاتل را لو داد

من کلانتر بازنشسته‌شهر «ماراش» هستم . چهل سال پیش از این مصاحبه جالب خبرنگاری را با یک زندانی ،در روزنامه‌خوانده بودم .مطلب را همانطورکه یادم مانده برایتان مینویسم. زندانی سرگذشت خودشرا برای خبرنگار روزنامه ، اینطور تعریف کرده بود:

وقتی ازدواج کردم ، همسرم گربه‌ای را که در خانه پدریش داشت ، با خود به خانه من آورد ، همسرم این گربه را خیلی دوست داشت ، شبها او را در رختخواب خودش میخوابانند ، این گربه از وقتی خیلی کوچک بود ، عادت کرده بود شبها پیش او بخوابد ، اگر یک شب همسرم او رادر رختخواب خودش نمیخواباند ، گربه بی‌آرامی میکرد و ما را بیدار میکرد و نمیگذاشت بخوابیم . من دشمن او شده بودم ، چونکه دلم نمیخواست هر شب گربه‌ای میان ما بخوابد ، سر این موضوع هم اغلب باهمسرم دلخوری پیدا میکردیم ،سال هفتم ازدواجمان بود که‌یک شب به یک عروسی دعوت داشتم . آن شب درنوشیدن افراط کرده بودم ، نزدیکی های صبح‌که‌به خانه‌برگشتم. حسابی لول بودم ، رفتم‌تو اتاق خواب ، لخت شدم . گربه هم مثل همیشه بغل همسرم خوابیده بود ، خواستم گربه را بردارم و پرت کنم یک طرف دیگر . زنم دستم راگرفت ونگذاشت از کوره در رفتم . اصلا نمیدانستم چه میکنم ،پنجره باز بود . کوزه آب را هم برای اینکه خنک شود ، گذاشته بودند بیرون‌پنجره من کوزه را برداشتم و کوبیدم به سر زنم ، زنم در خون غلتید ، هرچه دنبال گربه گشتم که او رابکشم، پیدایش نکردم ، آنقدر مست بودم که بعد از این رفتار، همانجا کنار تختخواب از هوش رفتم . صبح که از خواب بیدار شدم چشمم به جسد زنم افتاد . نمیدانستم جسد را چکار کنم ، توی حیاط یک صندوقخانه داشتیم . جسد زنم راپیچیدم تو رختخواب و گذاشتم‌تو صندوقخانه ، بعد جلوی صندوقخانه را آجر چین کردم رویش را هم گچکاری کردم . بعد هم گچکاری را خراشیدم و خراب کردم که معلوم نشود این گچکاری اخیرا شده . تمام علایم جنایت را از اتاق پاک‌کردم خونها را شستم . روز ها گذشت . همسایه ها سراغ زنم را میگرفتند ، من هم میگفتم : «رفته بود خانه پدرش ، اما تاحال‌برنگشته» پس از گذشت چند روزی دیگر ، همسایه ها به‌شک افتادند و موضوع‌رابه‌پلیس اطلاع دادند.

یک روز صبح پلیس آمد سراغم ، سراغ زنم راگرفتند به‌آنها هم گفتم :

«زنم رفته منزل مادرش» اما آنها قبلا بمنزل مادرزنم رفته بودند . . .

خانه را با دقت جستجو کردند . هیچ برگه وعلامتی پیدا نکردند . وقتی می‌خواستند از حیاط خارج بشوندفریادگربه‌ای بلندشد.

گربه چنان دلخراش فریاد میکرد که پلیس‌هانتوانستند حیاط را ترک کنند . خواستند گربه را پیداکنند ببینند چه برسر زبان بسته آمده که اینطور ناله می‌کند . صدای گربه مثل این بود که از ته چاهی درمی‌آمد .خودش دیده نمیشد، اما ناله او شنیده میشد . بعد متوجه شدند که صدای گربه از پشت دیوار آجر چین کمرویش گچکاری‌شده بود می‌آید .پلیس ها در دیوار روزنه‌ای باز کردند. اول بوی متعفنی بیرون‌زد. بعد گربه زنم مثل تیری از این روزنه بیرون پرید و فرار کرد ، من وقتی جسد زنم را در اینجا مخفی کرده بودم و صندوقخانه را آجر چینی میکردم این گربه‌بدون اینکه او را دیده باشم ، مخفیانه خودش را به جسد زنم رسانده و قایم شده بود مجبور شدم‌اعتراف کنم ، و به پانزده سال زندان‌محکوم شدم .

از: عزیز نسین

نامه روز

بفرمائید! اینهم ازاروپائی متمدن

از: حسن شیدا

احترام گذاشتن به مقرراتی که در هر کشور برای آسایش عموم‌بوجودآمده، کاری‌پسندیده است، ولی گاهی اجرای همین مقررات واقعا کفر انسان را درمی‌آورد و لااقل برنامه یکی دو روز زندگی را بهم میریزد . نمونه‌اش همین چندی پیش‌بود که آقائی با اتومبیل خود حساب سپر بنده را رسید(البته حساب سپر اتومبیل بنده را) و راننده که‌آدمیزاده‌ای آلمانی بود و سنی از او گذشته بود هنوز درست و حسابی در را باز نکرده‌بود که‌سرتاسراتومبیل دیگری را خط انداخت هرسه نفر جمع شدیم و چون زبان آقارانمی‌فهمیدیم‌مادو نفرضربدیده که اتفاقا هیچکدام هم فرصت ایستادن نداشتیم تصمیم گرفتیم از خسارت ناچیز خود بگذریم و برویم دنبال کارمان . مشکل ظاهرا حل شد ولی وقتی جناب آلمانی از موضوع‌مطلع شد برخلاف انتظار ما اخم هاش را درهم کشید وبوسیله مترجم کمریاریک خود که تا آن‌موقع ساکت نشسته بود و مثل بز ما را نگاه میکرد گفت که خیر باید پلیس بیاید ، با وجودی که به او فهماندیم که چنانچه افسر پلیس بیاید وی باید صدتومان جریمه بپردازد، زیربار نرفت و شروع کرد در مورد مقررات سخنرانی کردن تا جائی که بنده را هم به اصطلاح سر لج آورد و با وجود همه عجله‌ای که داشتم ایستادم . ولی راننده اتومبیل دیگر دلخور نشست پشت‌فرمان و رفت که انگار بدجوری‌عجله داشت .

در پاسگاه پلیس نیم ساعتی معطل شدیم تا افسر مسئول تصادفات آمد، ولی نوه هیتلر با گردن‌کلفتی ازارائه‌گواهینامه خویش خودداری کرد اما خه شخنانه قبول کرد که‌مقصر است و جناب سروان هم به دلیل اینکه ایشان‌ایرانی‌نیستند، باوجودی که ماشین قراضه‌آقا نمره ایرانی‌داشت، بابزرگواری ارثی ایرانیها از صدور قبض جریمه خودداری کرد.

بهرحال موضوع ظاهرا فیصله پیدا کرد ولی درآخرین لحظه بنده هم مقرراتی شدم‌و طلب خسارت اتومبیل خود را کردم، چرا که شاید بیش ازدو ساعت معطل شده بودم و جایتان خالی که در آنموقع قیافه آقا ی‌مقرراتی راملاحظه بفرمائید. حدود نیم ساعت‌آقا اصرار کرد مترجم لوندش واسطه شد، جناب سروان خواهش کرد ولی درآن‌موقع بنده هم آلمانی شده بودم. قول داد که خسارت را بعد ازتعمیر مطابق فاکتور تعمیرگاه‌بپردازد ولی بنده نپذیرفتم و سرانجام آقا را مجبور کردم که دستدر جیب کند و کیف مبارکش را درآورد و خسارت بنده را بپردازد ، و نمیدانید این‌مبلغ جزئی چقدر او را ناراحت کرد و بنده را راضی .

در آخرین لحظه ازمترجمش که بخاطر ارباب بدجوری از بنده دلخور شده‌بود خواهش کردم که از قول بنده به ایشان بفرمایند : برادر مقررات است، کاریش نمیشود کرد.

هنگام برگشتن فکر کردم که بارها و بارها در خیابانهای ایران دیده‌ام که رانندگان دو اتومبیل پس‌ازتصادف‌خودشان باهم کنار آمده‌اند و باپرداخت مبلغی کم یا زیاد روی همدیگر را بوسیده‌اند و رفته‌اند پی کارشان . نه وقت خود راتلف کرده‌اند و نه زحمت پلیس را زیاد . اگرچه گاهی نیز دو راننده پس از تصادف به‌سبب ناراحتی یا عجله و یاخستگی اعصاب دعوا راه می‌اندازندولی اولا این مورد خیلی کم است، ثانیا این ناراحتی در هرکه‌جمع شود ممکن است عکس‌العملش همین باشد. چه ایرانی، چه اروپائی، چه آمریکائی، و چه آفریقائی . راستی که کمی «گذشت» آنهم در این روزهای برفی و یخبندان جقدر خوب است .

چهل سال قبل درهمین روز

سوداگر حریص وطماع انگلیسی چگونه حساب میکند ؟

«اطلاعات» در سرمقاله می نویسد :

در چند شماره متوالی‌مجله «مانچستر گاردین کومرشال» مقالاتی راجع به تجارت‌ایران‌و انگلیس‌بامضاء مختلفه«یک‌تاجر» و«یک نویسنده» و غیره منتشر شده است که من همه آنها را با دقت خواندم . موضوع‌این مقالات بحث در صادرات‌ایران به انگلیس و اظهار نگرانی از اینست که صادرات انگلیس به ایران کم شده و مسئله‌تفتیش ارز مشکلاتی برای توسعه تجارت انگلستان فراهم کرده.

بعید نبود که ..

درضمن آماری که راجع به فرستاده‌های ایران و رسیده های انگلستان به ایران در طی این‌مقالات ذکرکرده بودندمکرر اسم کمپانی نفت جنوب و فرستاده‌های نفتی و رسیده‌های کمپانی مزبور بمیان آمده‌بود. بدیهی استنویسنده‌های مزبور نمیتوانستند فرستاده‌های نفتی ایران را جزو فرستاده‌های ایران بحساب آورند و ازاین رو آنرا از مجموع ارقام صادرات ایران مستثنا کرده بودند . زیرا محصولات نفتی ایران که مثل جوی طلائی از ایران به انگلستان جریان دارد مربوط به ما نبوده و محصول فروش آن بجیب سوداگران و متمولین انگلستان میرود . ولی ازبس که جریده‌نگاران انگلیسی در اشتباهکاری و مغالطه بی‌پروا هستند و ازبس که سوداگران انگلیسی طماع و حریصند من درضمن‌خواندن مقالات مزبوره بعید نمیدانستم که رسیده‌های نفتی‌انگلستان را جزء فرستاده‌های نفتی کشور ما قلمداد کرده و فریاد بزنند که توازن تجارتی ایران و انگلیس ازبین رفته و اینهمه صادرات ایران به انگلستان عنقریب است که انگلستان را فقیر بکند !

ثمره جهل و خیانت

آنوقت در مخیله‌ام این‌فکر خطور کرد که اگر واقعا این معادن گرانبهای‌نفت‌ایران‌بدست خود ما اداره میشد تفاوت خیلی فاحشی بود. ما با این صادرات ذیقیمت خود که تمام دنیا در مقابل آن شمش طلا بما میدادند دیگر محتاج به برقرارکردن قانون‌ارز واینهمه مقررات تجارتی که سوداگران انگلیسی از آن شکایت آغاز کرده‌اند ولی‌برای حفظ تجارت کشور رعایت آنهابر ما واجب گردیده است نمیشدیم . اما متاسفانه منابع‌ثروت مابواسطه جهل و خیانت زمامداران گذشته مایه جاه وجلال‌وتجمل دیگران شده و سرزمین مقدس مافقط بابدحرص و طمع‌بیگانگان را فرونشاند. ایکاش این‌آتش حرص و طمع فرو نشستنی بود و به آن میلیونها لیره‌ئی که هرسال برایگان از کشور ما میبرند قانع بودند و دیگر چشم و داشان عقب دو سه هزار لیره‌ئی که ممکن است فرستاده‌های ایران به‌انگلستان بیشتر باشد نمی‌دوید...

حرص و تنگ نظری

در مقالات «منچستر گاردین کومرشال» مخصوصا این موضوع‌را پیش کشیده وروی این زمینه بحث کرده بود که اگر گاهی می‌بینیم فرستاده‌های انگلستان بر رسیده‌های آن کشور فزونی دارد دلیل براین نیست که صادرات انگلستان به کشور شاهنشاهی بیش از واردات انگلستان است بلکه برای اینست که یک قسمت از فرستاده‌های انگلستان به ایران کالاهائی است که کمپانی نفت ایران و انگلیس میخرد و مربوط به بازار عمومی است. ملاحظه میکنید چقدر تنگ‌نظری و حرص گریبانگیر سوداگران انگلیسی راگرفته است وقضایا را تاکجا حساب میکنند؟!

این جوی طلائی که دائما از کشور شاهنشاهی به انگلستان‌جاری‌است درچشمهای حریص‌وطماع سوداگرانگلیسی نامرئی است زیرا مثل اینست که آن را ارث‌خود و حق‌خود می‌پندارند ومیل ندارندیکشاهی آن بحساب‌دیگری ازکشورشان خارج شود ...

«نقل از اطلاعات ۹ بهمن ۱۳۱۶»

ره‌چنان‌رویم که رهروان‌رفته‌اند

از : دکتر محسن‌شاملو

میدان ارک سرگذشتی بدرازی سرگذشت تهران دارد، نامگذاری این میدان به «ارک» از آن جهت بود که جلوی قصر گلستان و شمس‌العماره و کنارتکیه دولت قرارداشت ..

همسایگی باکاخ‌گلستان وشمس‌العماره مصداق « همنشینم بوده تا من ازوبهتر شود» رادرباره میدان ارک به ثبوت میرساند ومنزلت آنرا تامقام مقدس بالا می‌برد .

خوش‌باوری مردم تهران سبب شد ، دراندک مدت ، مقام قدس وروحانی میدان ارک از پایگاه سیاسی واجتماعی کاخ گلستان و شمس‌العماره بالابزند و هرشب جمعه نزدیک به نیمی از مردم تهران بدان میدان روی‌آورند .

مردم تهران بمیدان ارک هجوم می آوردند که بر « توپ‌مروارید» که در وسط میدان سینه سپر کرده بودند نذر و نیاز کنند و دخیل بندند ، شاید «دادخوداز کهتر و مهتر بستانند».

این توپ هم داستانی داشت . او و چند خواهر و برادر قدونیمقدش‌غنائمی بودند که عباس میرزا نایب‌السلطنه ایران و حاکم آذربایجان در برابر از دست دادن هفده شهر ایران وانعقاد پیمان گلستان و ترکمانچای ازروس‌های تزاری گرفته و روانه تهران کرده‌بود.

چهارتا از این‌ها نصیب دهنه‌ارکان حزب » گردید و یکیش هم بمیدان‌ارک رسید ...

خداداناست که چه انگیزه‌ای‌موجب شد که توپ آخری بمیدان‌ارک‌برسد ... جابرای نگهداری آن نداشتند یامی خواستند افتخارات خود را برخ مردم بکشند و بگویندماهم از روسیه دست خالی برنگشتیم ؟ هرچند گروهی ازمردم که‌حاضربه‌قبول‌این‌حقیقت‌وخواری‌نبودند، از آغاز ، جوانداختند که این توپ - « توپ عباس میرزائی » نیست وتوپ «نادری » است که نادر از هند آورده است ولی کمتر از عقلای قوم این‌قول‌را پذیرفتند ، زیرا میدانستند که نادر مرد عاقلی بوده وهمانطور که در دهلی گفته بود : «من پول ایستیرم» جواهر و پول میخواست نه آهن پاره و توپ‌قراضه...

پاره‌ای از مردم تهران معتقد بودند « توپ مروارید » در ایام‌مبارکه ولیالی متبرکه گریه میکند ،از این‌رو چنین‌لقبی باو دادند ولی تاروزیکه توپ درمیدان ارک بود کسی مرواریدهای غلتان‌آنرا ندید واگر اشکی و سرشکی بود ، آب دیدگان مردم وطن‌پرستی بود که میدیدند در برابر از دست‌دادن ۱۷ شهر ، ۶،۵ توپ بست آورده‌اند،آنهم توپ‌بی‌صدا...

شاید هم وجه تسمیه «مروارید» از آن جهت بود که این چند توپ بقیمت مرواریدهای گرانقیمت یعنی قسمتی از خاک زرخیز ایران بدست آمده بود.

بزودی کار وبار توپ مروارید بالا گرفت و سروصدا و جاروجنجال‌اصحاب راز و نیاز وارباب توقع وانتظار به شمس‌العماره ، خوابگاه ناصرالدینشاه ، راه یافت واسباب کدورت خاطر گردید .

برای آنکه به هجوم مردم بمیدان ارک پایان داده شود تصمیم میگیرند دورمیدان دیوار بکشند در ودروازه‌ای برای میدان ، و نقارخانه‌ای‌سردرورودی بنانهند.

خاک اطراف خانه«مستوفی‌الممالک» برای دیوارکشی«بهترین » تشخیص‌داده میشود و برای حصار ارک از آن‌خاک استفاده میکنند ... ارک صاحب دیوار میشود و دوروبرخانه مستوفی دارای چاله ... آن چاله بنام « چاله‌حصار » هم‌اکنون در جنوب غربی گلوبندک پابرجاست و برگذشت روزگار چشمک میزند .

دیوار کشی‌میدان، باعث‌سوت وکوری میدان میشود از این‌روی، پس‌از مدتی، کملین دولت وزعمای ملت بر آن‌میشوند دیوار را از اطراف میدان‌بردارند و میدان را به سیمای نخست برگردانند و همین کارراهم میکنند ... هرچه خاک سلف است عمر خلف باشد ، تاریخ‌ورق میخورد و کاری‌هم نمیتوان کرد ... یکی از مسئولان آموزشی در آغاز ، کار گفته است : « ممکن است‌نظام‌جدید آموزشی بهم ریزد و نظام قدیم بجای خود بازگردد.»

اگر این سخن را دهان به نقل از دیگران می‌گفتند محتمل صدق و کذب بود ولی وقتی مقامی مسئول چنین میگوید نمیتوان به آسانی ازآن گذشت.

سالیان دراز ، گروهی حنجره پاره کردند که نظام تعلیماتی ایران یک نظام استعماری است ...گروه‌دیگر برای آنکه جواب این حنجره‌پاره‌کنی‌ها را بدهند کنگره وانجمن آراستند، سمینار و کنفرانس برپا کردند ، جمعیت وجماعت راه‌انداختند و سرانجام چیزی عرضه

بقیه در صفحه ۱۷

ازنگاه سخاورز

تیغ طلائی ، آخرین مد ! این خانم که‌ازسرنشینان‌کشتی‌افسانه‌ای دانایی است تیغ طلای صورت تراشی خود را خبرنگار اطلاعات نشان داد و گفت: خیال نکنید چون روی‌آبیم از پدیده‌های مد بی‌خبریم ، نه ! ما در سفر دریائیمان هم‌ازآخرین مدها خبردار می‌شویم و غالبا بوسیله بی‌سیم سفارش میدهیم که لباس یا زینت‌آلات آخرین مد از مراکز مد دنیا به اولین بندر سر راهمان فرستاده شود .

۲۲۰ توریست ۲۰ هزار تومانی در ایران !

کشتی مسافربری ۳۵ میلیون دلاری «دانائی»، کشتی پرسروصدائی که ۲۲۰ میلیونر آمریکائی و اروپائی سرنشینان آن‌بودند: دیروز بندر خرمشهر را بقصد بحرین ترك کرد. این کشتی که به‌قصد یك‌سفر ۸۸ روزه دور دنیا به آبها انداخته شد، ساعت ۱۱بامداد چهارشنبه گذشته در اسکله شماره ۹ خرمشهر پهلو گرفت .

در خرمشهر آقای «مك‌سیموس ـ جی ـ فیلی پاسس (باپیتان کشتی) و همسرش «خانم اسمیت» اهل کالیفرنیای آمریکا ، اولین‌کسانی بودند که ازکشتی پایین آمدند و مورد استقبال مدیرکل بندرونماینده‌وزارت‌اطلاعات‌و جهانگردی قرار گرفتند .

خانم ایران ، رئیس روابط عمومی بندر که لباس مخصوصی باحمایل «میس‌پورت» به تن داشت ، حلقه های گل به‌گردن آنان انداخت و خوش‌آمد گفت .

سپس عده‌ای از مسافران کشتی رهسپار شوش دانیال و جمعی دیگر عازم اصفهان،شیراز و آبادان‌شدند .

کشتی دانایی روز هشتم ژانویه ـ ۱۶ دی ماه گذشته ـ از بندر جنوای ایتالیا با ۲۲۰ میلیونر آمریکایی و اروپایی، به مقصد خلیج فارس حرکت کرد و پس از گذشتن ازبنادر پورت سعید ، سفاکا،مسقط ، ابوظبی و کویت ، عازم‌آبهای ایران شد .

کشتی مجلل «دانایی» که دارای انواع و اقسام‌وسایل رفاهی است ۳۵ میلیون دلار آمریکایی هزینه برداشته و چنان زیبا و مجلل است که‌به یک قصر شناور می‌ماند .

کشتی دارای یک استخر ، دو سالن سینما ، یک سالن رقص ، دیسکوتک ، یک کتابخانه پنج‌هزار جلدی،تئاتر، درمانگاه مجهز به یک پزشک و دو پرستار سالن زیبایی، حمام سونا ، فروشگاه آزاد، سالن ورزشی و ۲۰۷آپارتمان لوکس برای ۴۱۵ مسافراست.

کشتی دانایی متعلق به موسسه مسافربری دریایی «دلین‌کروز» یونان است که دارای دوکشتی مسافربری است، یکی «دانایی» که بمقصد جنوا ـشانگهای ـ خلیج‌فارس حرکت کرد دیگر «دافنی» نام دارد که همزمان باسفر ۸۸ روزه کشتی‌دانایی ـ از جنوا عازم کشورهای اروپاوآمریکا شد .

این موسسه مسافربری با موسسات توریستی‌کشورهای مختلف قراردادهایی دارد که مقداری از پول فروش بلیت های ۱۴ هزار دلاری رابا‌آنان تقسیم می‌کند تا مسافرانش‌در کشورهای موردنظر بدون پرداخت پول دوباره ، ازآثار تاریخی و نقاط دیدنی آن کشورها بازدید کنند .

هریک مسافران کشتی‌دانایی با پرداخت ۱۴ هزار دلار پول بلیت ، دیگر بابت کرایه اتوبوس و هواپیما و غذا در کشورهائی که‌توقف‌می‌کنند پولی نخواهند پرداخت .

استقبال درخرمشهر

مسافران کشتی دانایی‌مزرعه داران بزرگ‌وصاحبان‌کارخانه های آمریکا و اروپا هستند . بیشترین مسافران کشتی ، آمریکائی و ازایالات‌تگزارس، کالیفرنیا ، ویرجینیا، هستند. بقیه نیز تبعه انگلیس ،ایتالیا، آلمان و فرانسه هستند .

پیرترین مسافر کشتی دانایی یک بازرگان آلمانی است که ۸۶ سال دارد و جوان‌ترین آنان دختر ۷ ساله یکثروتمند بزرگ آمریکایی است .

گروه خبرنگاران اطلاعات‌در آبادان و خرمشهر ، درپایان گزارش خود می‌نویسند : کشتی دانایی روز جمعه‌ایران را به سوی‌آبهای‌بحرین ترك کرده است .

این کشتی بی‌شباهت به‌یک سالن مد نیست و انواع و اقسام لباس در آن دیده می شود .

پایکوبی درکشتی

پریشب بمناسبت ورودکشتی «دانایی» حامل میلیونر های آمریکایی و اروپایی‌به‌ایران ، شب‌نشینی باشکوهی در این کشتی ترتیب یافت ومسافران کشتی تا سحرگاه ، به رقص‌و پایکوبی پرداختند .

در این کشتی ، دو ارکستر با یک خواننده‌یونانی‌همکاری میکنند .

هریک از مسافران کشتی «دانایی» که ۱۲ هزار تن‌وزن دارد برای سفر ۸۸روزه‌خود ۱۴ هزار دلار (حدود ۱۲۰ هزار تومان) پرداخته‌اند جمع ثروت و سرمایه ۲۲۰ میلیونر آمریکایی و اروپایی ، به ۱۵ میلیارد تومان میرسد که‌نصف بیشتر آن متعلق به‌مسافران آمریکایی است .

تعداد کل سرنشینان کشتی دانایی ۴۱۵ نفر است ، ۲۲۰ مسافر ثروتمند و ۱۹۵خدمه، آنهم خدمه‌هائی که داشاگوش بفرمان مسافران ۱۴ هزار دلاری شرکت «دلین‌کروز» هستند !

این کشتی در واقع یکشهر مدرن شناور است و برای رفاه مسافران ۱۴ هزاردلاری دکتر ، نرس ، خواننده ، ارکسترهای گوناگون ،رقاصه های‌بین‌المللی، کاباره،کتابخانه تئاتر و سینما فراهم آمده و حتی برای آرایش سر و صورت مسافران‌چهارآرایشگر بسیار زیبا ومعروف‌فرانسوی، استخدام شده‌اند .

طی دو روز اقامت‌مسافران کشتی دانایی در ایران ، ۴۵ نفرشان رهسپار اصفهان و شیراز شدند ، ۲۵ نفر از شوش و دانیال دیدن‌کردند و بقیه نیز ترجیح دادند در خرمشهر و آبادان بمانند و از دریا زیاد دور نشوند .

کشتی دانایی یک فرق‌اساسی با همه کشتی‌های دنیا دارد . این فرق عبارت از این‌است‌که گرچه سکان کشتی دراختیار کاپیتان «فیلی‌پوسس» است ، اما همین آقای کاپیتان ، در مسیر و بنادری که‌کشتی‌توقف می‌کند، اختیار تام‌ندارد،بلکه تابع نظر اکثریت است !که‌بنه مسافران ، در نزدیکی های هر بندر تشکیل میشود و از مسافران برسر توقف یا ادامه راه و همچنین مدت توقف‌رای می‌گیرند . کاپیتان نیز مجبور است از رای اکثریت متابعت کند .

شرکت «دلین کروز» برای توریست‌های ۱۴ هزار دلاری خود از هیچ کوششی فروگذار نکرده ، حتی دمکراسی در تعیین مسیر یا توقف در بندرها !

از :گزارشگران سازمان شهرستانهای روزنامه اطلاعات

برای اینکه به مسافران میلیونر کشتی ۳۵میلیون دلاری خیلی‌خوش بگذرد،همه چیز فراهم شده‌است، ارکستریونانی،رقاصان‌آمریکائی، آرایشگران زیبای فرانسوی و کتابخانه ۵ هزار جلدی !

امروز، روز جذامی هاست

امید برای ۱۵ میلیون جذامی

. در حالی‌که این‌چند قطعه‌اسکناس را با چشمانی اشکبار برای شما می فرستم ، تقاضا دارم‌آنها را برای‌کمک به جذامیان بپذیرید . این پول ، در واقع از وجود عزیزی‌به یادگار مانده است . روز ۸ آوریل گذشته ، پسر ۱۸ ساله‌ام‌در یک حادثه کوهستان در زیر بهمن عظیمی بهلاکت‌رسید وجسد او یازده روز بعد پیدا شد . این پول ها در کیف بغل او بود و چنانکه مشاهده میکنید در اثر برف و رطوبت اسکناس ها بهم چسبیده و صدمه‌دیده است . بیاد فرزندمان مایلم این پول، صرف نجات چند تن جذامی شود.

این اسکناس ها را که همنشین مرگ بوده و در اثر عشق و محبت، جاودانگی یافته‌اند بصورت« طلسم » نگاهداشته‌ام تا در برابر این دیوپلید و زشت روئی که « پول» نامیده می شود و تنها در اثر اتفاق ودستگیری از ناتوانان و بیماران ممکن است به جوانمردی و پاک طینتی تبدیل گردد، مصونیت پیدا کنم .»

این نزمه را یک زن ناشناس‌برای «اریک فولرو»بنیان‌گذار جمعیت‌جهانی کمک به جذامیان نوشته است . نامه تکان دهنده و انسانی و عطوفت‌آمیز است که گوئی آنرا با اشک و خون نوشته‌اند .

وقتی « اریک فولرو» این نامه را دریافت داشت چنان تحت تاثیر قرار گرفت که آنرا در پیام امروز خودبه مناسبت بیست و چهارمین سالروز جهانی جذامیان آورده‌است. «فولرو» در قسمتی از پیام خود گفت :

اخیرا نامه‌ای دریافت داشته‌ام‌در مدت پنجاه سالی که‌دراین زمینه‌فعالیت کرده‌ام‌تعدادبیشماری‌نامه دریافت‌کرده‌ام سبب خوشحالی و اغلب اوقاب سبب تسلی خاطر من گردیده و مرا در کار خود تشویق و ترغیب کرده‌است،ولی از شما میخواهم که مضمون این نامه را دردل خود جای دهید .

پیام امسال « اریک فولرو» ، در عین حال گویای پیروزیهای بزرگی است که در زمینه حمایت و دستگیری از جذامیان ، نصیب جمعیت جهانی کمک به جذامیان شده است ،جمعیتی که «اریک‌فولرو» بیست و چهار سال پیش ، در میان تعجب و ناباوری و حتی طعنه بسیاری از روشنفران و نیک اندیشان جهان ، آنرا بنیان نهاد.

امروزه یک سازمان بین‌المللی مرکب از ۲۴ انجمن (از ۱۵ کشور جهان) متمرکز شده‌که۶۰۰ مرکزمداوا در ۷۵ کشور جهان دائر کرده است و از طریق این سازمان است که کمک های بی‌دریغی در اختیار دردناک ترین اقلیت مظلوم جهان قرار می‌گیرد .

حالا مبارزه علیه جذام که نوعی نفرین زدگی بود ابعاد جهانی گرفته است و به گفته اریک‌فولرو :

از تاریخی که من‌سالروز جهانی جذامیان را بنیان گذاردم ، بیست‌و چهارسال دیگذرد و اکنون ۲۹ ژانویه ، روز جذامیان ، میدان بی‌نظیر و دل‌انگیز عشق و محبت انسانی شده است . این پیام امروزایراد شده است .

ترحم نکنید

امروز ، روز جذامی هاست . بیست و چهار سال است که در همه جای دنیا ، بیست و نهم ژانویه روز جذامی هاست ، بیمارانی که بخاطر «خوره» لعنتی که به جانشان افتاده ، بی‌پناه ترین انسان های‌زمین تلقی‌می شدند .

جذامیان ، چهار هزار سال زنج بی‌اعتنائی دیگران را که بیماریشان را نفرین شده میدانستند تحمل کردند،اما بیست و چهار سال است که جذام ، دیگر بیماری تنفر انگیز و نفرین شده تلقی نمی شود و جذامی هامحکوم به عزلت نشینی و فرار از اجتماع بزرگ انسان های سالم و تندرست نیستند .

امروز ، حتی مراکز مداوای بیماری جذام که در ۷۵ کشور جهان دائر شده تابلوی « جذام خانه» را بر بالای خود ندارند .

جذام دیگر بیماری نفرین شده نیست ، مرضی است مثل همه امراض قابل علاج دیگر .بیمار جذامی محروم به فرار از جامعه نیست . او را مثل هر بیمار دیگری میتوان (وباید) به چشم یک بیمار عادی نگریست ، می‌توان و باید با مهربانی به کمکش شتافت ، اما نه با ترحم و شفقت !

چهار هزار سال نفرت ترحم‌آمیز نسبت به آنها ، کافی است تانفرتشان را نسبت به ترحم ما برانگیزاند .

بیمار جذامی بامن و شما هیچ تفاوتی ندارد ، جز آنکه یک باسیل بیماری‌زا ، قسمتی از بدنش را تحلیل برده است .

جذام ، وحشت انگیز نیست ، با اندکی همت و مهربانی میتوان باسیل خوره را کشت و از بین برد باید به استقبال جذامی ها رفت ، آنها را از خلوت عزلت وتنهائی بدرآورد وآنها را به استقبال از جامعه واداشت . تلاش ها و مجاهداتی که طی بیست وچهار سال اخیر از طریق انجمن جهانی کمک به جذامیان انجام گرفته، نحوه تلقی مردم را از بیماری جذام بکلی عوض کرده است .

امروز در اغلب کشور ها ، جذامیان مانند سایر مردم جامعه از تمامی مزایای اجتماعی برخوردارند . کسی آنها را از اجتماع دور نمی سازد و طردشان نمی کند حتی‌در بعضی‌کشور ها جذامیان با سایر بیماران در یک بیمارستان تحت درمان قرار میگیرند. ایران از جمله این کشور هاست.

عنایات شهبانو

در ایران جمعیت ملی مبارزه کمک به جذامیان‌تحت‌ریاست عالیه‌علیاحضرت شهبانو اداره میشود. شهبانوی‌ایران با عنایات خاص خود حتی مدت ها قبل از آنکه « اریک فولرو» حقوق برابر برای جذامیان را بطور جدی مطرح کند و اجرای آنرا در همه کشور ها ازسازمان‌ملل متحدبخواهد بر تساوی جذامیان با سایر مردم‌تاکید کرده‌اند و براساس همین تاکید هابود که در ایران ، اقدامات ارزنده‌ای‌جهت کمک به جذامیان انجام گرفته است.

در حال حاضر ،جذامیان

بقیه در صفحه ۱۹

امروزه
همه در فکر تهیه خانه یا آپارتمان میباشند
بانک عمران بشما
تا یک میلیون تومان
وام ۲۰ ساله باحداقل بهره بانکی میپردازد

با افتتاح یک حساب تهیه خانه
در مدت یکسال تا یک میلیون تومان
وام دریافت نمائید .
جهت کسب اطلاع از چگونگی آن
بشعب بانک عمران در سراسر کشور
مراجعه فرمائید .

sigdal
سیگدال
برای زندگی شیك و مدرن

دانشگاه آذرآبادگان

آگهی پذیرش دانشجو برای دوره فوق‌لیسانس رشته ساختمان در دانشکده فنی دانشگاه آذرآبادگان

دانشکده فنی دانشگاه آذرآبادگان برای دوره فوق لیسانس رشته ساختمان در نیمسال دوم سال تحصیلی ۳۶ـ۳۵ تعداد ده نفر دانشجوی تمام وقت از طریق آزمون میپذیرد.

داوطلبان باید دارای درجه لیسانس دریکی از رشته های ساختمان ، راه و ساختمان ، بامیانگین کل ۳ و بالاتر ، از دانشگاه های‌داخل یا دانشگاه های معتبر خارج بوده و بزبان انگلیسی تسلط کافی داشته باشند .

داوطلبان واجد شرایط میتوانند مدارک زیر را تا تاریخ ۱۴ بهمن ۲۵۳۵ شاهنشاهی با پست سفارشی به دبیرخانه دانشکده فنی‌دانشگاه آذرآبادگان (دوره فوق لیسانس ساختمان) ارسال دارند .

۱ ـ درخواست ثبت نام در امتحان
۲ ـ فتوکپی مدرک لیسانس
۳ ـ فتوکپی ریز نمرات دوره لیسانس
۴ـ۳ قطعه عکس‌پرسنلی ۴×۶
۵ ـ گواهی‌پایان خدمت نظام وظیفه یا معافیت دائم (برای داوطلبانی که پس ازخاتمه تحصیلات دوره‌لیسانس‌ترك‌تحصیل داشته‌اند)
۶ ـ فیش بانکی به‌مبلغ پانصد ریال که‌به حساب جاری ۹۰۱۱۷ بانک ملی ایران شعبه دانشگاه تبریز واریز شده باشد .

از داوطلبان واجد شرایط ساعت ۸٫۳۰ دقیقه روز دوشنبه ۱۸ بهمن ماه در ساختمان شماره ۶ دانشکده فنی آزمون بعمل خواهد آمد .

دانشگاه آذرآبادگان

از : رویتر

انتخابات شهرداری پاریس به یک جنجال سیاسی مبدل شده است

مبارزه انتخاباتی دوجانبه‌ئی‌که برسربرگزیدن شهردار جدیدپاریس، در گرفته ، تاکنون بیک جنجال سیاسی درسطح ملی مبدل شده که ممکن است باعتبار وقدرت‌پرزیدنت ژیسکاردستن رئیس جمهوری فرانسه، لطمه بزند.

اینک ، در حالی که پایان سومین سال ریاست جمهوری ژیسکاردستن نزدیک می شود آن لحظه سیاسی برای وی فرارسیده است که حقیقت توانائی ومهارت سیاسی خود را متجلی سازد . و جالب این است که وی در چنین وضع وحالی بیش از بیش در گیر مشکلات اقتصادی فرانسه است .

علت بروز جنجال ارتباط چندانی بااتحاد چپگرایان مرکب از سوسیالیست‌ها و کمونیست‌ها ندارد‌بلکه‌بطور عمده مربوط است به ژاکشیراک، یعنی مردی که برای نخستین بار در ماه مه ۱۹۷٤ بمقام نخست‌وزیری فرانسه منصوب شد.

ژاک شیراک ، مبارزترین سیاست مدار فرانسه ، با اعلام نامزدی خود برای احراز مقام شهرداری پاریس ، دولت فرانسه را بشدت نگران کرده است . زیرا که این مقام وزنه سیاسی سنگینی است که احتمال دارد صاحب‌آنرا بقدرتی عظیم برساند .

مبارزه با رئیس جمهور

ژاکشیراک ٤٤ ساله مردی است تشنه کار ومبارزه و درست بهمین سبب است که وقتی‌نامزدی خود را برای احرازمقام‌شهرداری پاریس اعلام کرد، درواقع بمبارزه علیه پرزیدنت‌ژیسکاردستن‌برخاست که نامزد او برای احراز همین‌مقام میشل « دورنانو» ، وزیر صنایع فرانسه است .

تاثیر فوری ابتکار شیراک عبارت بوده از این که اختلاف‌نظر هادرمیان محافل دولتی وابسته به ژیسکاردستن تشدید وآشکار شد- اختلاف‌نظر هائی که این هردو تاکنون سعی داشتند آنرامخفی نگه‌دارند .

اینک ، درحالیکه چپگرایان فرانسه با خوشحالی تمام کناری نشسته‌اند تا پراکندگی صفهای اکثریت حاکم را بهتر بررسی‌کنند، پرسش نگران‌آوری که فرانسوی‌ها را شگفت‌زده کرده این است که آیا هدف اصلی ژاکشیراک،نجات فرانسه از چنگ چپگرایان است یاسرنگون‌کردن ریاست جمهوری فعلی، و نشستن برجای او .

رهبر گلیست های فرانسه ، که حزب خود رابصورت‌یک‌نیروی مبارز انتخاباتی سازمان‌داده‌موقعی حادتر ومناسبتر برای طرح وبحث چنین پرسش مهمی - آنهم دراین حداز وسعت که سراسر فرانسه را دربر بگیرد- نمیتوانست برگزیند .

انتخابات شهرداری‌هادرسراسر کشور، که شامل مبارزه انتخاباتی برای احتراز مقام‌شهرداری‌پاریس نیز هست ، تاچند هفته دیگریعنی درمیانه ماه مارس برگزار میشود . وهمین انتخابات است که برای انتخابات عمومی آینده ، زمینه‌ئی تازه فراهم آورده،و آینده سیاسی فرانسه را پایه می‌گذارد.

پرزیدنت ژیسکاردستن‌درهمین نخستین ماه ۱۹۷۷ که‌درشرف‌پایان است ، هنگامی که استراتژی انتخاباتی دولت‌راضمن‌یک‌کنفرانس مطبوعاتی ، تشریح میکرد ، سعی داشت که از حد مبارزه علیه‌دولت ائتلافی بکاهد و آنرا متوجه‌اتحاد چپگرایان کند.امادو روز پس از آن مصاحبه، سخنان خود او علیه خود بکار رفت .

لوای حزبی

وقتی که ریاست‌جمهوری‌فرانسه حکم کرد که حزب‌های مختلف - گلیست‌ها (برهبری شیراک) و میانه‌روها جمهوری‌خواهان مستقل باید بصورت جداگانه ، ولی دریک مسیر درانتخابات شهرداری‌شرکت کنند، ژاک شیراک احساس کرد که موقع آن رسیده است که‌لوای حزبیش را برافرازد،ومخالفتش را بانظرریاست جمهوری ابراز کند.

شیراک که آماده بود برای پیروزی حزب خود، «حزب‌اجتماع برای جمهوری» - تمام فرانسه را زیرپا بگذارد ، متقاعد شده است که گروه های ائتلافی دیگر برای مقاومت‌دربرابر چپگرایان فرانسه بسیار ضعیف هستند .

واین نظرهنگامی‌که‌ژیسکاردستن دورنانووزیر صنایع کابینه خود را برای احراز مقام شهرداری‌پاریس نامزد کرد ودرواقع‌اورانامزددولت اعلام کرد . در ذهن واندیشه شیراک ثابت‌تر شد.

شیراک که غالبا از اوبه‌عنوان یک موقع شناس اما «فرصت‌طلب» انتقاد میشود اصرار دارددرمبارزه انتخاباتی شهرداری پاریس‌شرکت کند . تا بتواند خطر پیروزی‌جناح چپ را هرچه بهتر و بیشتر به مردم فرانسه نشان دهد . خاصه آن که احساس می‌کندکه«دورنانو» این اشرافزاده اهل نورماندی ، نمی تواند مانع پیروزی او بشود.

شیراک همچنین وفاداری‌خود به ریاست جمهوری اصرار دارد. این اصرار بیش‌ترمتوجه‌مقام‌ریاست جمهوری است تا شخص ژیسکاردستن که او را دراوت گذشته به علت اختلاف‌نظرهای سیاسی ازنخست‌وزیری‌فرانسه‌کنار گذشت .

کاخ ریاست جمهوری ادعای وفاداری شیراک را رد کرد . و اینک نخست‌وزیرپیشین‌فرانسه در عرصه شدیدترین مبارزه‌یی که‌نیرو های هوادار ژیسکاردستن‌علیه هر رقیبی برپا کرده‌اند مبارزه‌یی که هنوزهم روبه فزونی وشدت می رود- به عنوان یک خطر ، یک فرصت‌طلب به ائتلاف دولتی مورد حمله قرار گرفته است .

جهانگیر افغی

نماینده «اطلاعات» در نیویورک

آیا کارتر تغییرات بنیادی در کاخ سفید خواهد شد؟

پس از دو ماه ونیم جیمی کارتر رسما زمام امورکشور امریکا را در دست گرفت . انتخابات ریاست جمهوری امریکا معمولا در هفته اول نوامبر صورت میگیرد وکاندیدائی‌که‌رئیس جمهور انتخاب شده است دو ماه ونیم وقت دارد تا مقدمات ریاست جمهوری‌اش را فراهم کرده ووزراء کابینه‌وشخصیت های برجسته دولتش را انتخاب کند.دراین مدت رئیس‌جمهور وقت مشغول اسباب‌کشی و سرو صورت دادن بامور ناتمام بوده و قدم های موثری برنمیدارد و رئیس جمهور آینده‌تا ۲۰ ژانویه دارای سوگند قدرتی ندارد که کاری انجام دهدوامور داخلی و سیاست خارجی کشور «کجدارومریز» اداره میشود تا رئیس جمهور جدید وارد کاخ سفید شود .

اطرافیان رئیس جمهور

در این ده سال اخیروبخصوص‌پس از ماجرای‌واترگیت و استعفای ریچارد نیکسون ، تغییرات قابل ملاحظه‌ای درکاخ سفید و قدرت و سیاست ریاست جمهوری‌امریکا بوجودآمده است که مسلما در سیاست داخلی رئیس‌جمهورجدید این‌کشور موثر خواهد بود .

تماس باوزراء

هر رئیس جمهوری که قدم به کاخ سفید آمریکا میگذارد برای اداره امور داخلی کاخ سفید و روابطش با وزراء کابینه ونمایندگان و سناتور ها سیاست مخصوص به خودش‌رادارد. فرانکلین روزولت که برای سه دوره چهارساله رئیس جمهور امریکا انتخاب شد ، هاری هاپکین و«ریموندمالی» «درکسفورد تاکول» را با اختیارات زیادتر از معمول‌دراطراف نگاه‌میداشت واز طریق این سه سیاستمدار که هرکدام میکوشیدند بادیگران رقابت کنند اطلاعات کافی بدست میاورد و تصمیمات مقتضی‌می گرفت . هاری ترومن جانشین روزولت شد و ازاطلاعات دست دوم ناراضی بود و میخواست خودش شخصا با وزراء کابینه و سیاستمداران در تماس باشد و هفته‌ای چند بار آنها را دور هم جمع میکرد .

«دوایت‌آیزنهاور» که یک عمر در ارتش فرماندهی‌داشت کاخ سفید را بروش سیستم نظامی اداره میکرد« شرمن‌ادام»با اختیارات بی‌سابقه تمام امور را در دست داشت . وجلسات هیئت دولت و کنسول ها را تشکیل میداد و آیزنهاور را در جریان میگذاشت و البته تصمیمات رئیس جمهور با نظریات هیئت دولت به مرحله اجرا گذارده میشود .

جان کندی در تشکیلات کاخ سفید آیزنهاور تغییرات کلی دادوعده‌ای مشاور دور خودش جمع کرد و این عده‌اطلاعات لازم را برای رئیس جمهور جمع آوری‌میکردندولی کندی‌مرکز و هسته تشکیلات کاخ سفید بود. «لیندون جانسون» هم کاخ سفید را بروش کندی اداره میکرد و اطرافیانش‌برای جمع‌آوری اطلاعات دوندگی میکردند و جانسون درمرکز ستاد فرماندهی قرار داشت .

ریچارد نیکسون که معاون رئیس جمهور در دوره‌ایزنهاور بود ساکن کاخ سفید شد « هالدمن» را با اختیارات زیادتر از معمول برای اداره امور کاخ سفید انتخاب‌کرد و خودش‌کمتر در امور کاخ سفید مداخله میکرد در نتیجه همانطوری که‌پس آمدکرد پس از ماجرای «واترگیت» مجبوربه‌استعفا شدوجراند فورد رئیس جمهور آمریکا گردید . تمام این روساء جمهور صرف نظر از روش و سیستم مخصوص بخودشان برتعداد کارمندان‌کاخ سفید افزودند . کارمندان کاخ سفید که در زمان هربرت‌هوور ۳۷ نفر بودند امروز از ۵۰۰ نفر تجاوز میکند وفقط جراند فورد در ۳۰ ماه ریاست جمهوری تغییرات زیادی در تشکیلات و تعداد کارمندان کاخ سفید ندادوتعدادکارمندان و مشاورین هیئت دولت که در ۱۹۵۰ در حدود ۱۱۵۰ نفربود در ۱۹۷۳ به ۵ هزار نفررسیدویکی‌ازوعده‌های‌تبلیغات انتخابی جیمی‌کارتر کاستن این‌تشکیلات وسیع وپیچ‌درپیچ کاخ سفیدو دهها کمیسیون و هیئت های مختلف میباشد .

تشکیلات دولتی

در زمان ریاست جمهوری جان کندی بین امریکا و کوبا اختلافاتی بوجود آمد و ظاهرا عده‌ای از مهاجران کوبا که‌در امریکا اقامت داشتند باپشتیبانی‌تشکیلات دولتی و اداره ضد جاسوسی امریکا (سیا) به کوباحمله میکنند تا دولت کاسترو را از میان بردارند ولی با عدم موفقیت روبرو میشوندوچون اختلافات بین امریکا و کوبا تشدید میشود روسیه شوروی به حمایت از کوبا موشک های هوائی و اسلحه های‌سنگین به کوبامیفرستد ولی تهدید شدید جان کندی باعث میشود که شوروی ها کشتی ها و موشک هایشان را از کوبا خارج کنند . مطلعین امور سیاسی معتقدند رئیس جمهور که ظاهرا از این حمله به کوباباخبر بود براساس اطلاعاتی که اداره جاسوسی بوی داده بود اطمینان داشت که این عده باموفقیت روبرو خواهند شد وظاهرااطلاعات اداره جاسوسی‌ازاوضاع داخلی کوبا صحت نداشت و درنتیجه امریکاوروسیه‌شوروی را تا مرحله خطرناک جنگ هسته‌ای پیش برد .

از طرف دیگر در زمان ریاست جمهوری جانسون‌اطلاعات اداره ضد جاسوسی درباره قدرت حقیقی ارتش ویتنام‌شمالی صد درصد درست بود ولی این اطلاعات در زمینه دفاع ملی مدفون گردید و به اطلاع جانسون‌نرسید . ریچارد نیکسون بقدری از جریان روزمره کشور دور بود که والتر هیکل، زیر کشور پس از تقلای زیاد و عدم موفقیت در ملاقات با رئیس جمهور از پست وزارت استعفاداد . در زمان‌ریاست‌جمهوری جراندفورد وی‌دوبار لایحه و طرحی را که وزیر دادگستری به کنگره برده و تصویب شده بود امضاء نکرد و اطرافیان رئیس جمهور بخاطر حفظ ظاهر و پرده پوشی از عدم‌همکاری وتوافق کابینه خاطر نشان کردند که رئیس جمهور با کلیات این قوانین موافق بوده و عدم تصویب و امضاء قوانین‌مزبور در جزئیات و طرح اجرا آن بوده است .

مشکل بزرگ

در ۱۹۷۱وزارت‌اقتصادامریکاباهمکاری عده‌ای از مشاورین کمیسیون بدون جلب نظر وتوافق وزارت‌امورخارجه‌درصد بر گمرک اجناس وارده افزود و این افزایش گمرک سرو صدای دولت ژاپن و کشور های دیگری را که به امریکاجنس وارد میکنند درآورد و مشکل بزرگی برای رئیس جمهور و وزارت امور خارجه وقت بوجود آورد .

جیمی کارتر وعده داده است که برخلاف روساء جمهور گذشته در تشکیلات کاخ سفید و هیئت دولت تغییرات قابل ملاحظه‌داده و در یک محیط باز و خالی از تشریفات زائد به امور کشور وسیاست خارجی رسیدگی خواهد کرد.اشخاص مطلع و کسانی که یک عمر در واشنگتن با روساء جمهور مختلف همکاری داشته‌اند معتقدند که‌عده‌ای از روسا جمهور گذشته نیز همین وعده ها را میدادند . و حتی در ابتدای کار تصمیماتی در این زمینه گرفتند ولی طولی نکشید که در گرداب قدرت وسیاست بازی گرفتارشده و هدفشان را فراموش کردند واکنون با بروی کار آمدن دولت جیمی کارتر این مسئله مطرح است آیا جیمی کارتر تغییرات وسیع و بنیادی درترکیب کارکنان و مشاوران کاخ سفید خواهد داد. که ناظران‌معتقدند به احتمال بسیار زیاد ، کارتر در گزینش همکاران کاخ سفید دقت و وسواس بیشتری به خرج خواهد داد .

پاری‌ماچ

احمدبن بلا اسرارآمیزترین زندانی سیاسی جهان

«بن بلا» طفل نامشروعی رابه فرزندی پذیرفته است

احمد بن‌بلا چهره‌فراموش‌شده صحنه سیاست الجزایر از دوازده سال قبل درساختمان کوچکی که بوسیله واحد های زره‌پوش‌حفاظت میشود زندانی است. این‌ساختمان درکجا است ؟ تنها چند نفر از شخصیت های مورد اعتماد رژیم الجزایر محل بازداشت‌اورامیدانند اما بکسی چیزی‌نمی‌گویند . ولی بی شک زندان رئیس جمهوری مخلوع از پایتخت الجزایربیش از پنجاه کیلومتر فاصله ندارد . زیرا پوشش تلویزیونی پایتخت که از پنجاه کیلو متر تجاوز نمی کند ، زندان بن‌بلا رانیز فرامی‌گیرد .

باگذشت زمان فاجعه زندگی بن‌بلاابعاد گسترده‌تری پیدامی‌کند. زیرا مردان بزرگ سیاست راترک می کنند و به افسانه می پیوندند.

اما اگر انقلابیون ومخالفان سیاسی مزه‌زندان راچشیده‌اند بن‌بلا که نزدیک به بیست سال از دوران زندگیش را درزندان می گذارند از این حد پافراتر گذاشته و بصورت«اسرارآمیزترین»زندانی سیاسی جهان درآمده است .

مطالعه

وکلای مدافع دوستان بن‌بلا امیدوار بودند که پرزیدنت حواری بومدین پس‌ازپیروزی‌دریک‌انتخابات رقیب سیاسی خود را آزادخواهد کرد . اما اکنون که وی بااکثریت صددرصد آراء بریاست جمهوری انتخاب شده پیدا نیست درباره بن بلا چه تصمیمی خواهدگرفت. وکلای مدافع رئیس جمهوری‌سابق که امید خود را به آزادی موکل خود از دست داده‌اندا‌کنون‌جسته وگریخته ماجراهای دوازده‌سال دوران زندگی اورا فاش می‌کنند . بگفته آنها دنیای رئیس‌جمهوری سابق بیک ساختمان‌کوچک‌محدود میشود.بن‌بلا اوقات خودرابمطالعه می‌گذراند و شبها تا دیروقت قلم را بزمین نمی گذارد . اواغلب‌با دختران‌کوچکش « مهدیه‌چهارساله و نوریه ۲ ساله بازی می کند و بدختر بزرگش رقص یاد میدهد بن‌بلا و زهره همسرش‌این‌کودک مرا به فرزندی قبول کرده‌اند . همسر بن‌بلابکارهای خانه‌رسیدگی می کند و لباس می دوزد . زهره اجازه دارد هرشش هفته یک بار همراه دخترش برای دیدن افراد خانواده‌اش به الجزیره برود .

تنها رابطه بن‌بلا بادنیای خارج در مدت شش سال دوره زندان مادرش بود و پس‌ازآنها همسرش‌که‌درزندان باوی‌ازدواج کرده این نقش را بعهده گرفته است .

این سفر همیشه"شبانه‌انجام میشد . نگهبانان هربار بدقت از وی بازرسی بدنی بعمل می‌آوردند مادر و فرزند باین ترتیب ده بارروباروی یکدیگر قرار گرفتند . مادرش همیشه پس از بازگشت از دیدار فرزندانش به افراد خانواده که جویای حال زندانی میشدند می گفت « او خوب می خورد » روحیه‌اش قوی‌وازسلامت کامل برخورداراست . او به کسی حرفی نمی‌زد ، اما پنهانی عجیب‌ترین نقشه‌ها را طرح می‌کرد.

سال ۱۹۷۱ است و از دوره زندانی بن‌بلا شش سال می‌گذرد مادر در یکی دیدارها خطاب به فرزندش می‌گوید :

زنی بنام زهره

پسرم من پیرو فرتوت شده‌ام . میدانی که بزودی خواهم مرد. سرنوشت آینده‌تو مرا نگران می کند . پس‌ازمن دیگر کسی‌نخواهی داشت ، باید هرطورکه‌شده‌ازدواج کنی .

احمد بن‌بلا نخست به‌پیشنهاد مادر اعتراض می‌کند . اماپس‌از کمی اندیشه می گوید :

تو حق داری و مادر بن‌بلا بلافاصله پس‌از بازگشت‌به پایتخت به جستجوی عروس آینده‌اش می پردازد . کاری که‌اومیخواهدانجام دهد بسادگی امکان پذیر نیست . دختران جوان و زنان‌بیوه‌پیشنهاد اوراردمیکند اما،مادر مایوس نمی‌شود و سرانجام پس از چند هفته مطلوب خود را پیدا می‌کند اوزنی بنام زهره است. زهره پس از پنج دقیقه مشورت با «حاج‌سمن» وزیر پیشین رئیس جمهوری زندانی شده به ازدواج بابن بلا تن درمیدهد و میگویدباید قبل از ازدواج اورابه بینم . زهره در جریان جنگ الجزایر مدتی در صف « مبارزان « افـ ال ـ ان » خدمت کرده و پس از آن شغل روزنامه‌نگاری‌راانتخاب کرده بود. سربازان الجزایر زهره را باهمان اتومبیل مشکی که مادربن‌بلا باآن بدیدار پسرش میرفت اورابه‌زندان می‌برند .

می‌برند . هنوز از مذاکراتی که دراین دیدار آنها صورت گرفته اطلاعی دردست نیست اما بی‌شک مسائل سیاسی بمیان آمده است . زهره پس از چند ساعت درحوالی که تامزد بن بلا است به الجزایر بازمی‌گردد . مراسم عقد ازدواج باموافقت پرزیدنت بومدین و بدون حضور بن‌بلا درالجزایر انجام میشود .

مقصد اسرارآمیز

قاضی ومفتی الجزایر در این مراسم شرکت دارند.عروس‌پیراهن سفید بلندی پوشیده است افراد خانواده و دوستان بن‌بلا نیز در این مراسم حضور دارند. بفاصله چند دقیقه عقد نکاح جاری‌میشود. زهره درحالیکه لباس عروس به تن دارد رهسپار مقصد اسرارآمیز (زندان بن‌بلا)میشود . دریکشب مهتابی در جلو ساختمان‌ازاتومبیل پیاده میشود و در همین هنگام‌گفته های مادرش را بیاد می‌آورد .

« توتمام عمرت را درزندان با مردی که شاید جای پدرت خواهد بود بسر خواهی برد.»

مادر بن‌بلا که این عروسی را براه انداخته پنج ماه بعد براثر بیماری ذات‌الریه جان می‌سپارد .

اینک زهره برای دیدن افراد خانواده‌اش به الجزیره رفته‌است. او از چند ماه قبل نوزادی را که در انتظارش بوده از دست داده است . در اتاق مجاورصدای‌گریه نوزادی بگوش میرسد .

زهره با اشاره چشم و ابروز یکی از دوستانش‌که هنوزبدیدنش میرود چگونگی ماجراراجویامیشود دوست زهره یک پزشکیار است میگوید : نوزاد چند ساعت پیش بدنیا آمده و میخواهیم اورا به پرورشگاه ببریم . زیرا مادرش‌نمی خواهد اورا نزد خود نگهدارد چون نوزاد فرزند یک طفل‌مشروع نیست .

زهره بیدرنگ می‌گوید :

- او را بمن‌بده .

- تو دیوانه‌ای ، شوهرت چه میگوید ؟

- من خودم ترتیب کارها را میدهم .

آن شب احمد بن‌بلا می‌بیند که همسرش در حالیکه کودکی را بغل کرده است از الجزایر بازگشت و بلافاصله‌می گوید : چه کارخوبی کردی ...

زهره و بن بلا نام نوزاد را «مهدیه» میگذارند .

زهره وبن بلا دومین نوزاد را درحالیکه هجده‌ماهه بود از بیمارستان «بلیداء» بفرزندی قبول می‌کنند . و باین ترتیب در گوشه زندان‌بااین دودختر کوچولوزندگی آرامی را می‌گذرانند.

هدفهای من درکاخ سفید

نوشته: جیمی کارتر رئیس جمهوری منتخب امریکا

ترجمه: پروفسور منوچهر پارسا

وظیفه غم انگیز «سیاست بازی»

اتاقهای بازرگانی چند نفری از نمایندگان کسانیکه در قوه مقننه نفوذ دارند استخدام‌می‌کنند و برای مستخدمان خود کاری صورت بدهند ونه‌برای مشتریان بازرگانان . نمیتوان تصور کرد که کسانیکه در قوه مقننه نفوذ دارنددرصددرآیندکه‌درقوه‌مقننه‌اعمال‌نفوذکنند. اگربرای صاحبان بانک یا سازمانهای کوچک کارشناسان درصددبرآیند که نرخ‌قرضه‌راتقلیل دهند و برای گرفتن بهره پول‌یااصل سرمایه‌ای که باشخاص قرض میدهند فشار کمتری به آنها وارد آورند .

بنابراین نماینده سنا یا مجلس‌نمایندگان که با انتخابات عمومی برگزیده شده اغلب‌یگانه نماینده موثر و صدای مردمی است که دارای سازمانی نیستند و همچنین نماینده موکلان قانونی بیماران و پزشکان دانشجویان ،قرض گیرندگان و یا خریداران کالا ها . بسیاری‌از ماموران این مسئولیت خود را دائما و با وسواسی هرچه تمامتر احساس مسئولیت میکنند . ولی عده دیگری هیچگونه احساس و مسئولیتی در اینمورد نمیکنند . از قرائن و آثار میتوان استنباط کرد که در نظر دارند مابین رهبران سیاسی‌وکسانیکه‌آنهارابرگزیده‌اند یا حق گزینش به آنها داده شده پلی زده‌شود یعنی آنها را بهم نزدیک کنند . مبارزه‌انتخاباتی هم انسان را تا اندازه‌ای کوچک میکندهم‌واقعا رویدادی است که بسیار آموزنده است . کوچکترین ابراز بی‌تفاوت بودن‌یاگفتن کلماتی که حاکی از بیعلاقگی داوطلب انتخابات‌باشد نظر تعداد زیادی از رای دهندگان را تغییر میدهد .

رقیب انتخابی

انتخاب شوندگان خیلی از خود علاقه و حرارت نشان میدهند تلاش پی‌گیری برای یک مبارزه انتخابات موفقی مطلقا لازم است که چگونگی پایان مبارزات را درک نماید . این انگیزه بزودی در مقابل یک جانشین (یعنی رقیب انتخاباتی) که بیش از پیش به آن نمایندگان گروهها که به مبارزات انتخاباتی نامه‌نگاری که به کسانیکه دست میزنند ضعیف میشود . این سیاستمداران که فعلا در سنگر انتخاباتی نشسته‌اند اغلب آنهائی هستند که اکثرا متصدی مقامات مهم هستند و کسانی هستند که همواره تفوق و نفوذ خواهندداشت. ضمنا همین اشخاص علاقه بسیاری‌دارند که تمام جریانات مستور و محرمانه باشد و حتی الامکان ساده و روش کاغذبازی در آن بکار نرود .

«راین‌هلت‌نیبور » متذکر میشود که‌وظیفه غم‌انگیز سیاست بازی یعنی استقرار عدالت و دادگستری در یک عالم‌پر از معصیت . سپس علاوه میکند که هیچگونه راهی نیست که عدالت و دادگستری بدون وجود قانون استقرار یابد ، قوانین هم دائمادر حال‌تغییرندتا توازن اجتماعی نیرو های‌یک جامعه نیرومند را مستقر سازند و مجموع قوانین نماینده ساختمان و چگونگی یک دولت‌اند . قانون اساسی خود ما بطوریکه‌دراسناد تاریخی و در احکام کوتاه نوشته شده معرف و مبین تلاش پی‌گیری است‌کهبرقراری عدالت و انصاف، امانتیجه عمل آن اغلب از حدود انتظارات و توقعات ما خیلی فاصله دارد .

« پایان فصل هشتم»

آکونومیست

زندگی ۴۵ میلیون مسلمان در شوروی

اکونومیست

اتحادشوروی ، با ٤٥میلیون مسلمانی که در آن زندگی‌می می‌کنند ، یکی از مهمترین‌کشور های دارای جوامع اسلامی در جهان است. مسلمانان شوروی پس از مسیحی های ارتدکس، بزرگترین فرقه مذهبی راتشکیل میدهند ، و تقریبا یک پنجم جمعیت شوروی هستند،رهبران شوروی باحتمال‌قوی مایل‌هستند که تعداد مسلمانان این کشور هرچه کمتر می‌بود. گرفتاری آنها با مسلمانان این است که اسلام در برابرمارکسیسم ، راه حل های اجتماعی‌بهتری‌راارائه میدهد واز این مهمتر آن که برای بقای ناسیونالیسم در میان مردم مسلمان آسیا ی‌مرکزی ، نقطه های اتکائی چون‌ازبک‌ها، تاتارها، قزاق‌ها، ترکمن‌ها و تاجیک‌ها محسوب میشود .

مقامهای دولتی شوروی ، مذهب اسلام را ، بخاطر جلوگیری از ایجاد مواضعی، برای مظلوم نمائی درروی کاغذ تحمل میکنند ، وظاهرا بدان احترام میگذارند، اما کوشش فراوان بکار میبرند که تعداد مومنان بدین مذهب‌هرچه بیشتر وسریع‌تر کاهش یابد.

تعداد مساجد

مطبوعات شوروی ، وجود اسلام را دلیلی بروجود فقر و عقب‌ماندگی آسیای‌مرکزی‌نسبت به جمهوری های مسیحی در اتحاد شوروی قلمداد میکنند . وزنامه پراودا ووستوکا،ارگان حزب کمونیست جمهوری ازبکستان (سرزمینی که‌شهر های افسانه‌ئی مسلمانان‌مانند سمرقند و بخارا را در بردارد) اخیرا ادعا کرد که «اسلام وحیه‌یی‌اعتنائی‌اجتماعی‌رادرمیان مومنان بدین دین پدیدمیاورد.» فقط در حدود یک هزارمسجد هنوز در آسیای مرکزی دایر است (بیش از انقلاب‌بلشویکی ۱۹۱۷ در شوروی ، تعداد این مسجدها نزدیک به ۲۰ هزار بود) . بسیاری از آنها که در این مسجدها نمازودعامیخوانند پیران و فقیران هستند قرآن مجید، آخرین باری که در شوروی چاپ‌شد،درسال ۱۹۷۲ و بتعداد ۲۰ هزار نسخه بوده. در سراسر اتحاد شوروی فقط یک کالج تربیت روحانی برای مسلمانان وجود دارد .

دادن صدقه و خیرات بفقیران،در شوروی قدغن‌است، اگرچه این امر در مذهب‌اسلام یک امر انسانی تلقی میشود . همچنین ، سفر بمکه یک باردر مدت عمر ، که برای‌هرمسلمان واجب شده،هرساله فقط برای ۲۵ یا ۳۰ زایری که بدقت‌دست چین میشوند ، آزاد است.

اما مسلمانان شوروی ، یک سلاح سری در اختیار دارند که عبارت است از چند برابر شدن تعداد آنها، سه‌تاچهاربار سریع‌ترازمیانگین سرعت‌افزایش جمعیت در شوروی، افزایش میابد واگر وضع برهمین‌منوال پیش برود، تاسال ۲۰۰۰ یک سوم داوطلبان تازه درارتش شوروی را مسلمانان تشکیل خواهند داد

مذهبی

انقلابیون حسینی

۲۹

واینک خون قاتلین حسین «ع» برزمین میریزد

شبت میدید که‌افرادش سست شده‌اند،درانتهای کوچه عده‌ای را گرد آورد و به‌آنها گفت ـ کوچه را دور بزنید ، وارد میدان شوید ، و از سر کوچه بدشمن حمله کنید ،آنها که راه را بسته دیدند وحشت میکنند و شما ازترس آنان استفاده میکنید ... افراد او شتابان بسمت میدان رفتند ،و و از سمت پائین وارد کوچه شدند و حمله کردند ، آنچه‌که شبت گفت شد ، جنگ سختی درگرفت ، عده‌ای نیز از فراز بامها برسر افراد نعیم سنگو کلوخ و تیر میریختند .. نعیم کشته شد ، آزادگان که چنین دیدند ، تصمیم گرفتند بسمت دهانه کوچه که‌بمیدان بازمیشد حمله کنند و خود را بمیدان برسانند ، در این موقع شبت فریاد زدای اعراب،شماآزادانه میتوانید فرار کنید،ای‌برادران راه بدهید اعراب بگریزند عرب ها که چنین دیدند بسمت بالای کوچه دویدند ، افراد شبت راه دادند و آنها بسلامت‌گریختند، آزادگان بدهانه کوچه حمله کردند تا راه باز کنند ، چندتن از آنان بهمراه اعراب بسوی بالای کوچه دویدند تا مگر خلاص شوند ولی مهاجمین با شمشیر راه را برآنان بستند... از دوسوی ازبالای‌بامهاو از دهانه کوچه دو هزار عرب در حالیکه‌شمشیرها را دورسر میچرخاندند ، کمان ها رابرسر دست گرفته بودند به آزادگان حمله کردند ، ابوعثمان فریاد زدای دلیران زندگی خود را گران بفروشید ، غلاف های شمشیرها را بشکنید سپرها را برسر بگیرید و بکشید ...

آزادگان چنین کردند ، بایک دست سپر را بسر گرفتند تا از تیر تیراندازان و سنگ سنگ‌پرانان بالای دیوار ها در امان باشند و بدست دیگر شمشیر و چون شیران گرسنه باعراب حمله کردند ، جنگی‌سخت‌وبی امان درگرفت، ابوعثمان فریاد زدای فرزندان رستم زال وسام نریمان (۱) بکشید .. بکشید ...

ایرانیان‌دیوانه‌وار میکشتند، میجنگیدند،ولی آیا میتوانستند با هزاران سنگ و هزاران تیر که از بالا برسرشان میریخت و شمشیر هائی که روبرویشان بود مقاومت کنند قدم بقدم جلو میرفتند ، وصف عقب که روسوی دشمنی که ازبالای بام سنگ میریخت داشت و پشت به نفرات خودی قدم بقدم عقب مینشست .. ایرانیان با خشمی ، کینه‌ای ، نفرتی می‌جنگیدند که هرگز کسی تا آن روز ندیده بود ، تمام خشم و نفرتشان‌را از همرزمان فراری برسردشمن خالی میکردند ، نعش روی نعش افتاده بود ، باز می‌جنگیدند ... باز شمشیر میزدند،ازبالا سنگ‌ریخته‌میشد. از پائین شمشیر و نیزه بود ، و دیواری از اجساد اعراب مهاجمکه عقب نشینی راسخت میکرد .. ناگهان اعراب به سرعت عقب رفتند ابوعثمان فریاد زد دشمن عقب نشست ، حمله کنید ، آزادگان که فقط دویست‌تن زنده مانده بودند دوان دوان از کوچه بیرون دویدند ، که ناگهان خود را میان تیراندازان و نیزه داران عرب محاصره دیدند ابوعثمان فریاد زد اگر میخواهید زنده بمانید حمله کنید .. آزادگان بدنبال ابوعثمان بسمت مرکز دایره عربها حمله کردند ،باران تیر و نیزه برسراشان میریخت کشته‌شدند،کشتند،وعده‌ای اندک صف رادریدند و درتاریکی کوچه نهان شدند . شبت‌فریادزد، حالا بسمت مختار ... بسمت مختار .

ابوعثمان و پنجاه تن افرادش خود را بمختار رساندند،ابوعثمان فریاد زدای مختار، یاران عرب تووقتی کارراسخت دیدندگریختند، مارا گرفتار کردند . از پانصد تن همین مانده‌ایم شبت نیز بسوی تو می‌آید

سلیمان که کنار مختارایستاده بود فریاد زد ای ابوعثمان، اینک وقت این سخنان نیست.

بوعثمان گفت‌ـ اعراب یکدگر را نمیکشند . بهم میدان میدهند تا بگریزند . اما باما سرسختانه میجنگند .

سلیمان بازوی‌ابوعثمان‌راگرفت وکشاری کشید و گفت ـ برادر ، همه این چنین نیستند . اگر علیه اعراب پافشاری کنی آنها ما را ترک میکنند آنوقت همه ما کشته میشویم .

از دور صدای فریاد افراد شبت شنیده میشد ، مختار پرسید نعیم کجاست ، ابوعثمان گفت‌آنمرددلیر کشته شد، سعرین ابی‌سمر راهم اسیر کردند .

مختار روی به یزیدبن‌انس‌کرد و گفت ـ برادر فرماندهی سواران باتو ، پیادگان بامن ، آماده‌شوید.

آنگاه روی به پیاده‌گان کرد و گفت‌ـ ای گروه شیعه، این‌نابکاران عادت کرده‌اند که شما را پست‌وناچیز و بی ارزش بدانند ،دست و پای شما را میبریدند ، بدرختان نخل‌بدارکشیده میشدید (۱)کورتان میکردند، بهربهانه شما راغارت میکردند، حال آنکه‌شماهمیشه‌مطیع دشمنان خودبودید و در خانه‌های خود ساکن‌وآرام زندگی میکردید، بنگرید حال که علیه‌آنستمگران‌قیام کرده‌اید آیا اگر پیروز شوند شما را آسوده میگذارند؟ بخدا هرگز.

از: سبکتکین سالور

قسم بخدای محمد اگر شکست بخورید یک تن از شما را زنده نخواهند گذاشت. جزاینکه‌استوار بمانید ، دلیرانه بجنگید چاره‌ای نیست . پس آماده حمله وهجوم باشید،نیزه‌ها را درمشت بفشارید، شمشیرها را محکم بگیرید خدابا شماست .

***

ببینم ابراهیم بن مالک اشتر و حرچه کردند . وقتی باشرطه‌ها روبرو شدند ، ابراهیم فریاد زد ای دلیران از فزونی وزیادی‌دشمن مهراسید که خیل سگان هستند .

سپس ابراهیم از اسب پیاده شد، حربیر پیاده شد،حرفرماندهی آزادگان را بعهده داشت ابراهیم فرماندهی اعراب پیاده را ، و خزیمة بن نصررا‌ابراهیم‌بفرماندهی سواران برگزید و به خزیمه‌دستور داد بسوی سواران دشمن بتازد، سپس فریاد زدای‌علمداربه پیش خروش ابراهیم، خروش‌مالک اشتر نخعی را در جنگ صفین آنگاه که سپاه خصم را درهم شکسته بود به یاد دشمنان آورد ، ابراهیم سهمگن و تند و برق آسا پیش دوید ، علمدارش در کنار او بود، از سوی دگر آزادگان به سمت خصم می دویدند ، با شمشیر های پهن وبلند و سنگین، حر و افرادش که در جناح راست بودند و فاصله آنها تا خصم کمتر از فاصله ابراهیم بود ، به جناح چپ دشمن رسید و حر فریاد زد:

ـ ای آزادگان کین بهترین مرد روی زمین ، دامادمولای خود را بستانید .

آنگاه شمشیررا فرودآورد روبرویش ابوبکربن مضارب برادر ایاس ،عموی راشدبود، شمشیر حر فرودآمد ،ابوبکر سپر را پیش‌داد حر خروشید شمشیر ، سپر را درید،فرود آمد ، شانه را شکافت، پائین رفت از پهلوی راست بیرون جست ابوبکر دوپاره شد .

حرفریاد زد یا منصورامت ضربت دوم سرودست دیگری را براند ، ضربه سوم تنی را بسر سر کرد ، شمشیرسنگین و برنده بسان پره های آس بادی میچرخید و به نیروی بازوی توانای حر سرودست میریخت ، احرار دیوانه وار می جنگیدند ، شرطه هاعقب میرفتند .. ازسوی‌دگر خزیمه بن نصر سوار به تکاور تیز پای بسوی راشد تاخت ، نیزه بلندش ، را به سوی پسر پدر مرده گرفته بود ، راشد سپر را به دم نیزه داد ، خزیمه به سرعت سرنیزه را کج کرد، نیزه در کنار ناف راشد فرو رفت ، راشد فریاد برآورد فریاد درد ، فریاد بیچارگی ، اسب‌جلو میتاخت‌نیزه به‌نیروی جنگاور ، بقدرت تاخت اسب بسرعت سوزنی که درخاکستر فرو شود در تن راشد فرو شد ، خزیمه از کنار راشد گذشت نیزه راکشید سوارفرو افتاد خزیمه به‌سرعت سراسب را برگرداند ، شمشیرش را کشید در همان سواری در حالی که بتاخت از کنار راشد میگذشت خم شد ، شمشیر را به‌گردن‌او آشنا کرد ،سرغلطان غلطان از جسددور شد خزیمه فریاد زد :

ـ الله اکبر ، بخدای محمد قسم که راشد را کشتم ..

از سمت دگر فریاد حر برخاست که ابوبکر راکشتم . که یونس را کشتم .

ابراهیم فریاد زد :

ـ حمله کنیدای سپاه‌خداوند

شرطه ها پای بفرار نهادند

در همین موقع فریاد یالثارات الحسین ، یا منصور امت از سمت جنوب برخاست ، این قوم شبام بودکه پیشاپیش‌آنان عبدالرحمن‌بن شریح راه را بر قائدبن ابوبکر گرفته بود ، دلیران شبامیا دو هزار مردی که همراه قائد بودند و قصد داشتند به یاری شبت بروند ، درهم آمیختند ، عبدالرحمن بی‌دربی فریاد میزد یالثارات‌ـ الحسین ، یامنصورامت افراد او ، دلیران شبام ، مردانی‌که شاخه‌ای از قوم همدان‌بودند فدائیان حیدر کرار ،بی‌باکانه شمشیر میزند وگاه بنام‌حسین گاه بنام‌امت ، گاه بنام‌صاحب ذوالفقار شعار میدادند .

چون شرطه ها گریختند ابراهیم فریاد زد ، برادران‌به سوی مختار، شبت باوسخت گرفته .

همه بسوی محله سنجه دویدند ، ناگهان بزیدبن حارث راه را بر آنان بست ، ابراهیم فریاد زد بخدا قسم‌این ملعون میخواهد ما را ازیاری کردن مختار بازدارد .

آنگاه روی به خزیمه‌بن نصر کرد و گفت :

ـای دلیردلیران‌به یزید حمله کن ، ما از راه دگر به سوی مختار میرویم .

خزیمه بسمت یزید تاخت، ابراهیم و حر پیشاپیش افراد خود ، به سوی شبت حمله کردند ، و ابراهیم فریادمیزد یا منصور امت یا صاحب ذوالفقار . حر خود رابه‌افراد شبت رساند .میدان وسیع بود ، آزادگان خشمگین‌وکینه توز ، بسان گلوله های آتش بافراد شبت حمله کردند ،در پی آنان ابراهیم‌بن مالک‌رسید و او فریاد یا منصورامت برآورد و حمله کرد ،ازسوی دگر مختار از شنیدن فریاد یارانش نیرو گرفت و فریاد زد ای سعید ، ای ابوعثمان، ای قوم ثقیف حمله کنید .

یزیدبن‌انس به سواران‌خسته خود نهیب زد و جلوتاختند ، شبت دید که از هر طرف باو حمله میکنند ، فریاد زد فرار کنید ، فرار کنید ، بسوی دارالاماره .

درهم شده بودند ، دوست و دشمن روی هم میریختند سواران درون پیاده ها ، فراریان و مهاجمین ، فریاد و ضجه بود ، شیهه اسبان ، صدای چکاچاک شمشیر،فریاد یامنصورامت ،یالثارات‌الحسین خزیمه‌بن‌نصر حارث‌را گریزان کرد ، وآنهاهرکدام ازکوچه‌ای بسوی دارالاماره می‌دویدند مختار و یارانش‌پیش میرفتند، تا به کوچه هائی رسیدند که به میدان روبروی دارالاماره ختم میشد ،کمانداران راه را بستند مهاجمین ایستادند ، ابوعثمان کوچه‌ای را نشان داد و گفت :

ـآن دل ، اجساد آزادگانی است که عرب ها تنهایشان گذاشتند .

جنگ سرد شد ، از دور همهمه افراد حاکم شنیده می‌شد ، مختار و ابراهیم و عبدالرحمن‌وحر دیگرفرماندهان در میدانچه گرد آمدند. دهانه کوچه ها را تیراندازان‌گرفتند حمله ممکن‌نبود،مختار بسوی ابراهیم نگریست وگفت چه کنیم .

ـ به عقیده من اولا نباید آنانرا محاصره کنیم چون‌اگر راه فرارنداشته باشندپافشاری میکنیم ، دوم باید تخته های بلند را بهم وصل کنیم ،سپر های بسیار بزرگ بسازیم ، افراد پشت سپر ها بدهانه کوچه نزدیک شوند ، آنگاه آن سپرها را به دهانه کوچه تکیه می دهیم و افراد ازسمت دیگرش که نردبام مانند است خود را به بالای‌بام ها می‌رسانند ، دشمن میگریزد ..

مختار روی به‌سعید (ابو عمرو) کرد و گفت :

ـشتاب کن برادرم . .آنچه که سردار گفت آماده کن

در این موقع‌حرو آزادگان که تخته های پهنی را چون سپر بدست گرفته بودند به سمت دهانه کوچه حمله‌کردند تیراندازان آنان را تیرباران کردند ، ولی تیر ها به تخته ها فرو میرفت و زیانی به مهاجمین نمیرساند ، آزادگان به فارسی فریاد میزدند کین حسین ... کین حسین وپیش میرفتند ، وقتی بدهانه کوچه رسیدند ، با همان سپر های چوبین به تیراندازان فشار آوردند و آنان‌که اسلحه‌گری جز کمان‌نداشتندو قادربجنگ تن به تن نبودند پای به فرار نهادند و احرار در پی آنان می‌دویدند ، و در پی احرار مختار و ابراهیم وارد کوچه شدند ، دیگر تیراندازان که شنیدند ، دشمن کوچه‌ای را تسخیر کرده از بیم‌آنکه مبادا از دو طرف‌به آنا حمله‌شود سنگ ها را تخلیه کردند و به سوی مرکز دویدند .

در همین موقع عدالله‌بن مطیع‌باسران‌قبایل طرفدارانش مشورت میکرد ،عمربن حجاج زبیدی گفت :

بهتر آنست که خود از قصر بیرون روی و مردم را بجنگ تحریص کنی ..

عبدالله به سوی دیگران، نگریست و همه رای عمررا تائید کردند، در همین موقع هیاهوی‌گریزندگان شنیده‌شد، و هنوز آنان در اندیشه‌بودند که‌آن‌هیاهوی چیست‌که‌خروش ابراهیم قصر را لرزاند .

آندلیر فرزانه‌خروش برمیاورد وجنگاورانش را بنبرد تحریص میکرد خروش بی‌دربی ابراهیم لرزه براندام مشاورین ابن‌مطیع افکند و شبت گفت‌ـ ای مردگمان کنم کار تو تمام شده . بهتراست تامحاصره نشدیم قصر را ترک کنیم و تو در گوشه‌ای مخفی شو و چون غائله فرونشست به سوی مولایت برو .

عبدالله در حالیکه سربزیرداشت گفت‌ـ چاره‌ای نیست، شما اشراف وبزرگان کوفه کوششی را که لازم بود کردیداما مامقهور ارازل واوباش شدیم. من اینرا به امیرالمومنین خواهم گفت

شبت گفت ما همیشه طرفدار بزرگان عرب بوده‌ایم. اما آیا جائی را برای پنهان شدن درنظر داری .

ـ نه ...

عمربن حجاج گفت: خانه ابوموسی. در آنخانه هیچکس نیست، وخانه من پشت آنستو من میتوانم مایحتاج امیر را باو برسانم، و کسی فکر نمیکند شما در آنخانه باشید.

ـچنین باشد، برویم ...

عبدالله وروسای کوفه از در کوچک قصر خارج شدند، یکی از نگهبانان خود را بالای دیوار قصر رساند و فریاد زد ـ ای مردم، عبدالله بن‌مطیع دارالاماره را ترک کرد وگریخت. بیهوده جنگ مکنید کار تمام شد .

آنمرد بی‌دربی فریاد زد و جنگاوران را از فرار ابن‌مطیع آگاه ساخت، پس طرفداران او دست از جنگ کشیدند وابراهیم به سوی در قصر آمد، نگهبانان در را گشودند. ابراهیم خواست بدرون رودولی تامل کرد و بحر که در کنارش بودنگریست وگفت برو مختار بگو ، درهای قصر برای ورود تو باز است .

۱ـ مختار در اینجا به قتل چندتن از بزرگان‌شیعه که بدستور ابن زیاد دست وپایشان رابریدند، کورشان کردند و بدرخت نخل دارشان کشیدند،مثل رشید دیگران اشاره میکند.

۱ ـ اسنادی در دست هست که حتی قبل ازا سلام اعراب داستانهای حماسی ایران را میشناختند و دراشعار سعرای جاهایت این آشنائی منعکس است .

اطلاعات ومردم

برگزیده‌ای از میان نامه ها

هدایت‌الله نیکپور

ده پیشنهاد برای تحول در ایجاد نظام جدید آموزشی

وقتی درباره تغییر یک‌نظام آموزشی صحبت می‌کنیم قبل‌از همه باید به هدف های این نظام آموزشی توجه کنیم . و یا لااقل هدف های نظام پیشین خود را خوب‌بشناسیم و هدف های نظام جدیدرا هم عنوان کنیم ، تا همگان بدانند چه میخواهیم بکنیم و بچه می خواهیم دست یابیم ،زیرا ممکن نیست درباره کیفیت یک نظام آموزشی‌بحث کرد ، بدون اینکه هدف های آنرا دانست .

از طرفی فکر ما درباره آموزش و پرورش باید فکری بسیط و پویا باشد ، فکری که به آموزش و پرورش بصورت چیزی‌متحرک و جاندار بنگرد . بدون شک جامعه ما امروز بوجود افراد فنی و متخصص بیشتر نیاز دارد تا افراد آشنا به علوم نظری و کلاسیک . ما بیک جهش‌سریع صنعتی و کشاورزی مدرن‌نیاز داریم که باید نیروی انسانی متخصص آنرا مدارس‌ماتربیت کنند .

من با تغییر نظام و دگرگونی آموزش و پرورش موافق نیستم و با کوتاه کردن دوران تحصیل دبستانی و دبیرستانی مخالفم ،امامعتقد هستم که باید در برنامه و جداول مواد درسی باین نکات توجه کرد:

۱ـ برنامه آموزش ابتدائی ما بایدباتوجه به توسعه علوم و صنایع قرن حاضر و با شرایط و زندگی معاصر سازگار باشد ، همچنین باید شناخت حرفه و فن و انجام آزمایش های عملی علوم با کمک معلمان درکلاس ها انجام گیرد .

۲ـ در دوره راهنمائی تحصیلی‌که‌پایان دوره‌تحصیلات عمومی و اجباری ایران بشمار می رود و بدان دوره‌شناخت استعداد ها نیز اطلاق می شود ، باید برنامه تحصیلات با عمل توام بوده و شامل مطالعه دقیق طبیعت و شناسائی نباتات و حیوانات‌و سایرمنابع طبیعی و آشنائی کامل باانجام کار های‌عملی ازقبیل فلزکاری، مکانیک ، برق ، ساختمان ، درودگری ، منبت‌کاری ، حفظ میوه و شناخت‌کشت دانه‌های نباتی باشد .

۳ـ آموزش متوسطه‌ما باید بدو قسمت : متوسطه جامع فنی و متوسط فنی و نظری تقسیم شود ،در متوسطه‌جامع فنی باید تکیه بر دروس‌برق، مکانیک ، فلزکاری ،ساختمان، شیمی صنعتی، صنایع چوبی، کشاورزی معماری و جنبه های عملی آنها باشد .

در متوسط نظری و فنی باید تکیه بر دروس ریاضی، فیزیک ، شیمی،طبیعی ، ادبیات و علوم انسانی زبان بیگانه و غیره باشد .

٤ـ دانشسرا های ما از جهت نوع باید به دانشسرا های خدمات و کشاورزی تقسیم شود و در این‌مراکز تدریس رشته های خدمات و کشاورزی بطور عملی‌وتئوری انجام شود .

٥ـ در مراکز تربیت معلم و دانشسرا های مقدماتی باید علاوه‌بر تدریس رشته های روانشناسی و آموزش و پرورش دروس ریاضی ، طبیعی ، فیزیک ، شیمی ، ادبیات فارسی و زبان بیگانه با توجه به متون درسی‌کتاب ها ی‌راهنمائی و دبیرستانی تدریس شود .

٦ـ امتحانات‌پایان هر دوره باید بصورت نهائی ولی به فرم عملی و کتبی انجام شود.

۷ـ کسانی که در امتحانات نهائی متوسطه در تمام درس ها نمره ۱۹ یا ۲۰ دارند باید بدریافت مدال مفتخر شوندو بدون هیچگونه‌آزمایش مجددی در هریک‌ازرشته‌های دانشگاهی که علاقه دارند ثبتنام و ادامه تحصیل دهند ، مشروط بر اینکه معدل کل سالیانه‌هریک از سال های تحصیلی آنان از ۱۹ کمتر نباشد .

۸ـ از انستیتو تکنولوژی های موجود بعنوان دبیرستان های صنعت استفاده شود و یک دانشگاه فنی و حرفه‌ای کامل به انستیتو ها اختصاص داده شود .

۹ـ معلمان نوآور و خلاق و علاقمند مورد تشویق قرار گیرند و از پاداش مستمر برخوردار شوند .

۱۰ـ مقامات مسئول وزارتی به اهمیت کار مشاوران راهنمائی و راهنمایان درسی مدارس توجه خاص معطوف دارند .

پاسخ سازمانهای مسئول

در شماره پنجشنبه نهم دیماه (صفحه ۷) تحت‌عنوان (گردش در شهر) مطالبی راجع به (پارک احمدی) وغیره درج گردیده‌که لزوما یادآور می‌شود :

بیشتر مطالب مربوط به موسساتی غیراز شهرداری است ازقبیل تامین روشنائی‌ـ تلفن‌ـ درمانگاه‌ـ اما آنچه مربوط بشهرداری است به توضیح میپردازد .

خیابان بی‌سیم نجف آباد بعلت خرابی نهرهای طرفین وکم‌عرض بودن آن وشرقی و غربی بودن خیابان‌مزبور بااینکه بطور مستمر نظافت می‌گردد از لجن وزباله مملو میشدکه شکایت اهالی محل را درپی داشت لکن باتهیه طرح جدید ونهرسازی وجدول‌بندی مشکلات قبلی‌برطرف شده ومرتبا نظافت می‌شود درمورد پارک احمدی باید متذکر شد که پارک مزبور از زیباترین پارکهای کودک منطقه است ودارای آبنما ، گلکاری وچمن‌ـ تاسیسات مختلف برای کودکان میباشد .

شهردار منطقه ٦ ـ اسعدیان

درشماره ۱۵۱۷۰ آنروزنامه مورخ ۲ر۹ر۳۵ خبری باعنوان (بیمارستان خودمختار) به‌امضای‌آقای غلامحمد مهربان بچاپ رسیده بودکه مراتب ازبیمارستان بهرامی استفسار شدو پاسخ رسیده حاکیست که دربخش اطفال و یاجراحی اطفال این بیمارستان بیماری بنام مهربان بستری نشده است . سازمان مرکزی نظام پزشکی

عطف بشرح مندرج در مورخ ۲۷ر۸ر۳۵ زیرعنوان محمد سرپرست، باستناد گزارش اداره کل بهداری و بهزیستی استان مرکزی به‌آگاهی می‌رساند :

شهرک صنعتی کورش واقع در سه کیلومتری‌جاده ساوه به تهران، دارای جاده اسفالت بوده و کارگران و کارمندان آن اکثرآازمزایای خدمات اجتماعی‌برخوردار می‌باشند .

روابط عمومی وزارت بهداری و بهزیستی

گرانفروشی در پستو!

فرهاد شریفیان

گروهی از میوه فروش های تهرانی ، راه‌جدیدی برای گرانفروشی یاد گرفته‌اند ، باین طریق که میوه‌ها را بر دو نوع مرغوب و نامرغوب تقسیم میکنندو میوه های نامرغوب را در جعبه های جلوی مغازه میگذارندو اتیکت قیمت هم روی آنها نصب‌میکنند،اما وقتی‌مشتری خواست میوه بخرد ، فروشنده بغل گوشش میاید ومی گوید :آقا از این نوع میوه بهتر هم داریم ، اماقیمتش بیشتر است . مشتری هم که ترجیح‌میدهد میوه خوب را بخرد بسراغ جعبه هائی که از دید مشتری ها پنهان است میرود و بعد یک کیلو میوه درشت و خوب رابا قیمت دو برابر خریداری میکند . میوه فروش ها باین وسیله میوه های خراب شده و نامرغوب خود را که قاعدتا باید دورریزند یا با نرخ کمتری بفروشند ،یا نرخ مصوب به مشتری میفروشند و میوه های جدا شده و خوب را هم با قیمت‌زیاد در اختیار مشتری‌های اختصاصی قرار می دهند .

خوانندگان مینویسند

جلوگیری از آتش‌سوزی

یک کارخانه دارو سازی درخیابان اراک کوچه شهریور قرار دارد که‌از یک ماه پیش باین طرف ۱۲ بار دچار آتش سوزی شده‌است،اما خوشبختانه تاکنون شعله های آتش به خانه های مجاور سرایت نکرده است.پیشنهادمیشود مسئولان کارخانه برای جلوگیری از آتش‌سوزی اقدام کنند .

سالواک

تغذیه رایگان

در مهد کودک قریه یعقوبشاه از توابع استان همدان ، بچه ها تغذیه رایگان نمی شوند ، آیا مهد کودک ها بطور کلی در برنامه‌تغذیه رایگان قرار ندارند ، یا اینکه فقط مهد کودک این روستاست که در برنامه تغذیه رایگان نیست .

عباس‌نعیما

اسفالت کوچه

سال گذشته تعدادی از کوچه های شهرطبس‌ازتوابع استان‌خراسان را اسفالت کردند ، اما وقتی نوبت‌به کوچه کارخانه برق‌رسید گفتند:بودجه تمام شده و نمی‌توانیم این کوچه را اسفالت کنیم .» هر روز تعداد زیادی اتومبیل‌از این کوچه عبور میکند بنابراین جادارد هرچه زودتر این کوچه اسفالت شود .

علی کاردان

تعریض خیابان

گویا براساس طرحی که تحت بررسی است ، میخواهند خیابان ثریا را تعریض کنند ، اما بنظر من‌عریض کردن این خیابان فایده‌ای برای‌ترافیک تهران ندارد ، چون خیابان ثریامنتهی به خیابان حافظ میشود و همه‌اتومبیل ها از خیابان حافظ بتخت جمشیدو شاهرضا میروند در نتیجه با اجرای این طرح بر فشار ترافیک در خیابان های شاهرضا و تخت جمشید افزوده میشود .

دکتر مشیر نوری

★ محمد کیانی :
۱۲ روز است شرکت ایران گاز وعده میدهد که گاز به منزل ما بیاورد، ولی هنوز از کپسول گاز خبری نشده است، شماره اشتراک من ۵۱۹۱۰ است .

★ خانم پروین :
در خیابان ویلاچندساختمان دولتی قرار دارد. سابقا در جلوی هر سازمان دولتی تابلوئی نصب میشدکه فقط ، باتومبیل های‌سازمان اجازه پارک در گوشه خیابان را میداد، دو ماه است که در این‌خیابان تابلو زده‌اندتوقف از ساعت ۷ تا۹ صبح‌ممنوع است درحالیکه ساعت کار این سازمانها ۸ صبح است درنتیجه‌کارمندان این‌سازمان ها مجبورند تا ساعت ۹پشت فرمان اتومبیل بنشینند که جریمه ندهند و جریمه یک ساعت غیبت در اداره را تحمل کنند .

★ رمضان قبادی :
مشترک شماره ۹۱۵۹۹ شرکت پرسی گاز هستم ، دیروز برای‌من‌گاز آورده‌اند، ولی از کپسول آن ، گاز خارج میشود چرا کپسول ها راقبل‌ازتحویل کنترل نمی کنند تا موجب آتش سوزی نشود .

حرف‌هایی از آنسوی سیم!

مشکلات خود را با «اطلاعات» در میان بگذارید .

تلفن : ۳۲۸٤۲۷ هرروز باستثنای (پنجشنبه‌ها) از ساعت شش تا هشت ونیم بعدازظهر

آنهائیکه اندام زیبا دارند!
زیرلباس خود بادی گِرل ، بادی من
به تن دارند

bodyGirl®

باپوشیدن بادی گِرل
● اندام شما کاملاً تحت کنترل ونقاط غیرشکیل بدن بطورموثر کوچك وهم آهنك میشود
باپوشیدن بادی گِرل
● نیازی به شورت وسینه بند نخواهید داشت
● درتمام مدت شبانه روز وفصول سال قابل استفاده است

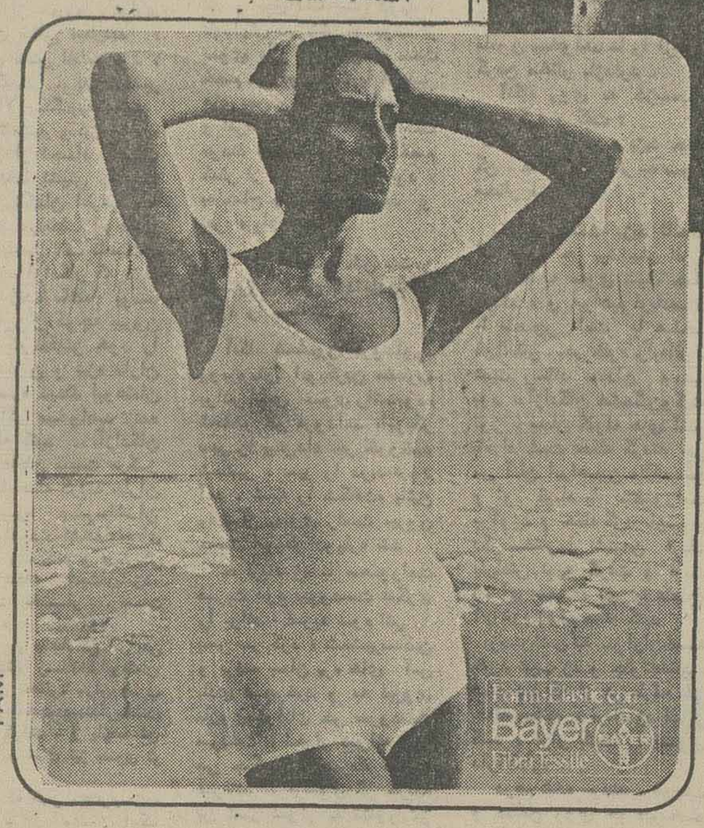

bodyMan®

باپوشیدن بادی من
● بلافاصله ۱۰ سانت ازقطرشکم شما کاسته میشود
● کلیه عضلات شکم سفت و محکم میگردد
● دیگرهرگزشکم شمابزرك نخواهد شد
● اندام زیبا ولباسی برازنده خواهیدداشت
● احساس سبکی وچالاکی مینمائید

نماینده انحصاری
وپخش ومرکز فروش درایران وخاورمیانه
دراگ استورمدیکال تهران خیابان پهلوی بالاتراز میدان بلوار (ولیعهد) مقابل سینما امپایر تلفن ۸۹۸۸۸۸
فروش در دراگ استورها ـ داروخانه ها ـ فروشگاههای بزرگ ـ بوتیک ها ـ فروشگاههای لوازم ورزشی

نمایندگان فروش درشهرستانها
آبادان ـ داروخانه شفا تلفن ۲٤٦٤۷ خیابان فردوسی
اهواز : داروئی وکیلی تلفن ۲۳۱۸٦
اصفهان : داروخانه آتش تلفن ۳٤۳٤۱
خرمشهر : داروئی جزائری تلفن ۳۷۸۸
شیراز : کالای پزشکی تلفن ۳۲۲۷۲
شیراز : دراگ‌استور شیراز خیابان زندتلفن ۳٥۲۷۲
شیراز : فروشگاه پیتون‌پلیس خیابان زندتلفن ۳٥۹٤۱
زاهدان : دراگ‌استور ملك تلفن ۲۷۸٤
کرمانشاه : توسعه سعید خیابان شاه‌بختی‌غربی تلفن ٥۰۸۱
مشهد : داروخانه شاهرضا تلفن ۲۳۷٦۹

آودی ۱۰۰ GL

اتومبیل سواری بزرگ ، وراحت
ساخت آلمان
بزودی بتعداد محدود ببازار ایران عرضه میشود .

ازهم اکنون میتوانید اتومبیل زیبای آودی رادرنمایشگاه شرکت ثابت پاسال ببینید وسفارش دهید
تابلافاصله پس ازحمل بایران بشما تحویل گردد.

نماینده انحصاری اتومبیل های آودی
وفولکس واگن درایران شرکت ثابت پاسال

تهران : خیابان آیزنهاور ـ خیابان جیحون تلفنهای قسمت فروش : ۹٥٤۰٥۱ و ۹٥٤۰٥٥

نیازمندیهای اطلاعات

برای دادن آگهی تلفنی باشماره‌های ذیل تماس حاصل فرمائید

تلفنهای: ۳۱۲۴۱۳-۳۱۱۲۲۷

مقاطعه‌کاری ساختمان بامصالح
تلفن ۶۶۴۳۱۸

فروش دست اول

کت شلوار
تولیدی ایران و ایتالیا
jamco جامکو
درست روبروی درب بزرگ دانشگاه تهران
۶۴۱۲۱۷

مبلیران
قبل از خرید هر نوع مبلمان از مجموعه کامل و جدیدترین مدلهای مبلیران دیدن فرمائید
خیابان فرح ـ ۱۰۰ قدم بالاتر از چهارراه تخت طاوس
تلفن ۸۴۳۱۸۲ از ۸ صبح تا ۹ شب یکسره باز است.

پالتو و کت پوست فروشی تلفن ۲۲۳۶۹۱

تلویزیون رنگی گروندیک ۲۶ اینچ مدل ۷۷ مبله فروشی ۶۴۸۳۶۹
۱ـ۲ آ ـ۶۸۹

پالتو پوست و لباس‌شب و شلوارجین‌خارجی فروشی تلفن ۹۳۵۴۳۴ از ۸صبح تا ۱۲ ظهر.
آ ـ ۳۰۶

پالتو چکمه کت شلوار جین پیراهن بلوز دامن تونیک بافتنی مجسمه چمدان لباس عروس و اثاث خانه تلفن ۶۶۱۹۱۱ آدرس تخت جمشید غربی فریمان جنوبی کوچه طالبی پلاک ۱۲۱ طبقه سوم
آ ـ ۶۲۱
۱ـ۲

فروش دست دوم

مقداری البسه نوودست دوم خارجی و شلوارجین ازروز شنبه الی ٤شنبه از ساعت ۱۰ صبح الی ٦ بعدازظهر بفروش می رسد تلفن ۷۵٤۳۹۲

تعدادی‌پالتو پوست و پارچه‌ای منجمله پوست مینک قهوه‌ای و مشکی و نقره‌ای و همچنین انواع البسه فرنگی نوزنانه‌و مقداری اثاثیه منزل از ساعت ۳تا۹بعد ازظهر بفروش میرسد از این فرصت استثنائی‌استفاده فرمائید ۶۸۳۵۸۳
آ ـ ٤۰۸

خانواده امریکائی‌بعلت‌بازگشت کلیه لوازم منزل خودرا به فروش میرسانند ساعت۹صبح تا٤ بعد ازظهر تلفن۹۲۷۶۵۸
۱ـ۲ آ ـ۶۸۶

حراج پالتو های پوست نو و دست دوم تلفن ۲٤۳۵۷۸

البسه نو و دست دوم زنانه خارجی جهت فروش خیابان پهلوی خیابان اسفندیار شماره ٦۵ تلفن ۲۲۵۳۸٤
آ ـ ٦۸۵

یک جفت لاستیک یخ شکن آمریکائی‌نو مخصوص کامارو فروشی ۹٤٤٦۵۸

یکدستگاه امپلی فایر و ضبط و بلندگو پایونر استریو به قدرت ۱۸۰ وات به فروش میرسد تلفن ۷۸۳٤۳۰

خریدانانیه

فرش ایران نوین
خریدار قالی و قالیچه و تعویض فرشهای نو با کهنه تلفن ٦۵۳۱۹۵

خریدومعاوضه فرشهای کهنه ونو تلفن٦٤۵۱٦۸ و ٦٤۳٤۹۹

تعمیر تلویزیون

تلویزیون شما فوری در منزل تعمیر می‌شود ۲۷٤۷۷۰

تعمیر گاه جاز آر-تی-آی۳۳۲۷۳۵-۳٤٤٦۲۳

سرویس تلویزیون رنگی و نصب سکام استاندارد ایران توسط متخصص از آلمان ۲٦٦۹۱۸

سرویس تلویزیون رنگی
لوه آلمان
مراکزسرویس تهران:
تلفنهای: ۵۳۵۵۱۵
۵۲۲۹۱۲-۵۲۸۳۹۵
٦۳٦۹۰٦-٦۳۸۳۰۷
اصفهان:تلفن: ۳۸۱۳۲
اهواز:تلفن: ۲۳۳۴۸
آبادان:تلفن: ۲۳۷۴۸
شیراز:تلفن: ۲۷۸۹۰
مشهد:تلفن: ۲۹۴۰۷

آنتن تلویزیون

نصب آنتن‌جی بی‌سی فوری ۳٤۱۲۹۸

تزئینات‌ودکوراسیون

نصب فوری انواع موکت ۲۷۳۵۱٦
آ ـ۷۳۵ ۱ـ۳٦

تزئینات شب‌نور
انواع موکت های خارجی‌و ایرانی کاغذ دیواری وپرده کرکره به نازلترین قیمت تهیه و نصب می گردد خیابان دماوند روبروی استخرآریا پلاک ۱۱۷۳شرکت شب‌نور
تلفنهای۷۹۵۱۵۹ و ۷۹۸۱٦٦ و ۷۹۳۹۰۳
آ ـ۹۲٦

دوخت و نصب پرده تلفن ۵۲۵۹۰۰ـ۵ تا ۸ بعدازظهر

تزئین فوری
پرده کرکره کاغذدیواری موکت کفپوش سقف - پوش پرسیانا نقد و اقساط ۵۳۷۷۰۸

کاغذ دیواری
قابل شستشو از متری ۳تومان ببالا از نقاشی هم ارزانتر
تلفن ۳۰۵۲۵۵

تزئینات شفایق
کاغذ دیواری ، موکت، کفپوش نقد و اقساط ۵۳۱٤۹٤

با۳تومان
با روزی سه تومان منزل ومحل کار خودرا تزئین نمائید
۳۱٤۸۳۹

برای ساختمان شما

پاکتان
انجام کلیه امور نظافتی نقاشی و ساختمان ۸۲٤۵۸۱

پیمانکار اسفالت و نقاشی
تلفن ۸۹۵۷۳۲ و ٦۳۳۱۹٤
آ ـ٦۱۹

فوری و ارزان
نصب‌داربست فلزی و تزئینات ساختمانی و نما سازی تلفن ۷۵۲٤٦۹ـ۷٦۳۸۷٦
آ ـ۲۱٤

سیمان تجارتی‌هر مقدار موجود است تحویل ۲٤ ساعته تلفن ۲۳٦٤۵۰

طرح و نقشه ساختمانی ۸۳۲٤٤۰
آ ـ۲۲۰

ایزولاسیون پشت بام
با ایزوگام ٦۲٦۰۱٤
یوسف‌آباد محمدرضاشاه شماره ۱۳۰ شرکت ساختمانی بام پاد (اهل پریکابت) شعبه ایران ایزول

ایران دکور
نوسازی تعمیر نقاشی‌ساختمان و آسفالت فوری ۸۵۷۵٤۹

سرویس و نگهداری‌و نصب تاسیسات تهویه مطبوع حرارت مرکزی تلفن ۸۵۷۱۳٦ ـ ۸۵۸۳۷٦

کابلکشی‌برق کارخانجات و تعمیرات کلی و جزئی ساختمان تلفن ۵۲۷۵۲۰

خاکبرداری
و اسفالت با تضمین ۸۵۰۷۳٦

طرح و نقشه ومحاسبات و ساختمان
مهندسان مشاورخارجی در ایران آماده پذیرفتن طرحهای ساختمانی - شهرک - آسمان خراش و آپارتمان می‌باشند با آقای گیلبرب تلفن ۸۳۱۸۵۵ تماس حاصل نمائید

قابل توجه شرکت های ساختمانی و صاحبکاران محترم
قبول کلیه سفارشات چوبی درب ودکور تلفن دفتر ۷۸۰٤٦۵ کارخانه ۷۸۲٤۸۸

سازنده درب و پنجره ومصنوعات آلومینیومی
در تمام نقاط ایران در کوتاه‌ترین مدت تلفن ۵۲۵٤۵۰

امداد سرویس
تعمیرات‌هر نوع‌ساختمان با مصالح‌تلفن۹۲۱٦۹۷

داربست پلیت
نصب فوری داربست فلزی تلفن۷۳۱٦۰٦ و ۷۳۰٤۷۹

قیر و گونی و اسفالت
باتضمین۷۳۸٤۵۵ـ۷۳۰۱۰۸

اسکلت فلزی
تلفن۸۴۵۸۰۷

رابیتز
فروش و نصب متفرعات کانال
۷٦۱۲۸۰
۷٦۱۲۸۱

آجرسفال
مصالح ساختمانی تحویل فوری شرکت کوپریك تلفن ۲۳٦٤۵۰

آ . ال . آ
رابیتز، آگوستیك. درب و پنجره.آلومینیم و نما ایرانیت و جوش- کاری تلفن ۷۹۱٦۸۷

اسفالت و عایق
شمیران - قلهك- تلفن
۲٦۱۳۲۷

مقاطعه‌کاری ساختمان تعمیرات‌نقاشی‌وآسفالت محمد معمار تلفن
۷۹٦۳۵۲

ورق آزبست و سیمان۸۳۹۷۸۷

ایزوبام‌تکس
پشت بام
جلوگیری از چکه و رطوبت باتضمین مدت در اسرع وقت
۲۳۸۸۷۰
آ ـ۱۱٤۸

مهندسین‌مشاور
طرح محاسبات معماری داخلی واجرای‌ساختمان های مسکونی و صنعتی تلفن ٦۸۵۱۳٤

شستشوی‌مبل وفرش

دیاموندسرویس
خشکشوئی مبلمان موکت پرده.کفپوش.پارکتو نظافت کلیه‌ساختمان تلفن ۷٦۹۷۲۵

پیام کلین
خشکشوئی مبلمان فرش داخل اتومبیل
خشکشوئی موکت متری ۳۰ ریال تلفن۸۵۳۰۳۱

CERTIFIED HOME SURVEY CLEANING CO. TEL: 754812 754896
بعمل کاربراید به سخن‌دانی نیست.
امریکن سرتیفاید هوم سرویس تکنیک
مجهزترین سازمان خشکشوئی مبلمان فرش ، موکت، پرده و نظافت منزل و محل کار با برخورداری از نیم قرن تجربه و تکنیک برتر امریکائی تلفنهای رزرو ۷۵۸٤۹٦ ـ ۷۵٤۸۱۲
آ ـ۷۷۱

سوپر سرویس آمریکا
با۱۰ سال سابقه کاری خشکشوئی مبلمان‌فرش موکت و تشک اتومبیل و کلیه نظافت ساختمان شستشو و نصب پرده بامتد آمریکائی گران‌تر و مطمئن‌تر
۸۵٦۲٦۹
۱ـ۳ آ ـ٦۰۷

قالیشوئی شربت‌اوغلی
شستشو با اصول‌مذهبی
۵۲۱۰٤۲-۹۳٦۱۸۹

پاکتان
شستشوی فرش موکت در محل تلفن ۸۲٤۵۸۱

قالی‌شوئی وطن
با ۲۰ سال سابقه درخشان آماده شستن فرش با دستگاه های اتوماتیک
۵۵۱٦۷۰

دوراکلین
سرویس آمریکا
تلفن های رزرو وقت ۸٤۸۳۹۵ و ۸٤۸۳۹٦ و ۸٤۵٦۸۳

قالیشوئی بیوك به سرپرستی داریوش
مجهز به تمام دستگاه های مدرن قالیشوئی شهری۹۰ ریال رنگبرداری ورفوگری پذیرفته میشود ۵۵۱۳٦۰ و ۹۷۷۱۱۸

کلین سرویس پاکزا
خشکشوئی فرش مبل. موکت وکلیه کفپوش ها با اخرین تکنیک تمیزتر و ارزانتر تلفن ۸۵۳۹۹۵

آمریکن سرتیفایدهوم سرویس کلینیك کمپانی ۷۵٤۸۱۲ ـ ۷۵۸٤۹٦

قالیشوئی‌دی(طهمورثی) خاکگیری ، شستشو ، تطهیر تلفن ۵۹٦۹۷

خشکشوئی فرش ، موکت ، مبل رفوگری تلفن ۵۲۹۹۱۰ پارسا
۱ـ۱۸ آ ـ٦۵۷

فورهاش‌سرویس
خشکشوئی‌موکت مبلمان پارکت کفپوش پرده و نظافت داخلی وخارجی ساختمان
تلفن ۷۵٦۵۵۸

تعمیروسرویس‌شوفاژ

نصب شوفاژ وسرویس فوری تلفن ۷۹۳۸۹۷

شبانه‌روزی
تعمیرات‌ونگهداری حرارت مرکزی وسرویس فوری ۰ تلفن ۸۵۵۷۵۲

طرح و اجرا ونگهداری
شوفاژ تهویه
شرکت ان. کی تکنیك ۸۵۳۹۹٤ ـ ۸٤۹۷۹۲

ACTIVITE
طرح‌واجرای تأسیسات حرارت‌مرکزی-تهویه‌مطبوع تلفن: ٦٦۵۰۷۵

تعمیر و سرویس فوری شوفاژ ۷٦۰٦۲۷ و ۷٦۳٤۷۲

شرکت سهامی کازیه نصب سرویس نگهداری و تعمیر شوفاژ سانترال تلفن ۹۲٦۲۵۲

نصب موتورخانه و سرویس‌شوفاژوگارانتی و نصب لوازم بهداشتی تلفن ۲۷۷۲۸٦

تعمیرات‌شوفاژ تهیه و نصب
با اقساط ۱۰ ماهه
۸۵۰۷۳٦

شوفاژ گازی و ایلانت آلمانی
برای هر نوع واحد مسکونی تهیه، نصب ، راه اندازی با تضمین یکساله و لوله کشی گاز با تائید شرکت ملی‌گاز شرکت الکترو ساختمان
۸٤۹۵۷٤
۸٤٦۵۷۵
آ ـ٤۰۹

لوله‌کشی و نصب وسرویس شوفاژ فوری ۷۹۳۸۹۷
۱ـ۱

نیازک
همه نوع تعمیرات ٦۵٦۵۹٤

نصب‌فوری شوفاژ وتهویه در تهران وشهرستانها باقساط ۱۰ ماهه شرکت رام شین
۹۳۹۷۳۱
۹۳۹۷۳۲

نصب شوفاژ و تهویه مطبوع و آب رسانی شرکت مکرول ۸۲۲۷۸۸

مجانی
شوفاژ ساختمان شمارا در هر نقطه ایران که باشد مجانا محاسبه‌کرده کلیه وسایل مورد نیاز و مجری کار را در اختیارتان قرار میدهیم
تلفن :
٦٦۷۵۷۳

سرویس شوفاژ
۷٦۰۹۹۳ و ۷٦۵۸۹٤

شوفاژ نصب سرویس نگهداری
شمیرانات
۲٦۲٦۸۵

سرویس ونگهداری وتعمیر شوفاژ
۸۵۳۷۳۱

تأسیسات
تعمیر و نگهداری ۷۹۰۱۰۹
آ ـ۸۱٦

فرانس شوفاژ
نصب‌و سرویس‌تعمیرات و نگهداری شوفاژ با سرویس شبانه‌روزی ۸٤۱۱۲۵ ـ ۸۵۲۵٦۸

تعمیروسرویس‌یخچال

تعمیرات انواع یخچال تلف ۷۳۰۰٦۷ و ۷۳۹۲۸۵
۱ـ۱

تعمیرگاه‌یخچال‌فریجیدر اثاث یدکی موجود ۸٤۸۷۵٦
۱ـ۲۰ آ ـ۳۰۱

تعمیروسرویس‌لوازم‌منزل

تعمیر لباسشوئی ۷٦٤۰۳۰
۱ـ۱

سرویس‌بخاری‌وآبگرمکن فوری ۳٤٤۷۸۱

راهنمای سرویس
ارنت
درسراسرکشور
۹٦۲۰٤۵
ازساعت ۷½ صبح تا ۷½ بعدازظهر

لوله‌کشی گاز

لوله‌کشی گاز
باتائید شرکت ملی گاز مهندسی هژیر ۹۲۸۹۷٦

لوله‌کشی گاز منازل
با تائید شرکت ملی گاز شرکت . ان. کی. تکنیك ۸۵۳۹۹٤ ـ ۸٤۹۷۹۲

ACTIVITE
تأسیسات‌گازرسانی خانگی‌وصنعتی‌بااستاندارد وتأیید‌شرکت‌ملی‌گاز تلفن ٦٦۵۰۷۵

فروشگاههای اتومبیل

فیات ۱۳۱
بلوام بانکی
نماینده رسمی ۲۲٦۱٦۲
۱ـ۲۰ آ ـ٦۱٤

تویوتا
سواری آماده تحویل ۸٤۸۸۸۷

توجه
تویوتا . کارینا .کرونا مدل ۷۷ آماده تحویل تلفن ۳۰٤٤۸۱ ملت اورینك

گالانت مدل ۱۹۷۷ موجود حواله در بندرعباس
کوروش‌کبیر نبش شهناز پنجم پلاك ۳٤۸ تلفن های ۷۵۳۹۵۸ ـ ۷۵۵۰۸٤ ـ ۷۵۰٤۱۱

توجه
وانت ۱٦۰۰ اسزو آماده تحویل۳۰٤٤۸۱تورینك

انواع اتومبیل های سواری - وانت و جیپ آماده تحویل ٦۲۲۳۱۸

نمایشگاه اتومبیل خوشه خریدار و فروشنده انواع اتومبیل‌های نو و دست دوم نقد و اقساط تلفن های ۷۵۹٤۱۹ـ ۷٦۸۰۳۹

فروش اتومبیل

شورولت
شورولت شوال مالیبو مدل۷۳ دودر کولردار زرشکی متالیک ۸ سیلندر که در حدود۲۵۰۰۰ کیلو متر کار کرده استبمبلغ ٦۷۰۰۰۰ ریال بفروش میرسد تلفن ۸٤۹۲۱۱

شورولت‌ایران‌رویال‌مدل ۷٤ شیری در وضعیت بسیار عالی به علت مسافرت بفروش میرسد تلفن ۲۷٦۵۸۲

بنز
مرسدس بنز ۲۵۰سی‌ای مدل ۷۲ بفروش میرسد تلفن ۵۲۰۷۳۲ و ۵۲۲۷٤۲

اکازیون
بنز ۲۳۰ مدل ٦۸ اطاق ۱۹۰رنك‌کرم رادیوپخش فرمان کلفت سویچ کج به فروش می‌رسد تلفن ۹۲٤۵٦۰

بنز ۲۲۰ سرمه‌ای رنك باموتور بسیار تمیزمدل ۷۲ تلفن ۸٤۸۳۲۷ و ۸۵٦۲٤۹

اکازیون
بنز ۲۸۰ اس مدل ۷٤ رنك سرمه‌ای قیمت ۲۲ هزار تومان تلفن ۴۸۲٦۱٦ تماس بگیرند

یکدستگاه‌اتومبیل‌دوچ‌پلیموت مدل ۷۳ کوپه تمیز بفروش می‌رسد ۹۷۵۹۷۵ از ٤ بعد از ظهر الی ۵ر۵

دوج کرنت مدل ٦۸ بفروش میرسد تلفن ۸٤۲۷۸۹
آ ـ۷۰۷

تویوتا سواری ووانت نقد و اقساط ۷۵۰۸۱٦
آ ـ٦۱۱

فولکس گلف مدل ۷۷ رنگ قرمزرادیو پخش ۸٤۰۰۰تومان تلفن ۲۹۳۷۰٤
آ ـ۷۰۰

رنجرور مدل ۷٦ با کولر و رادیو پخش فروشی تلفن ۷٦۷۰ ۷٦ـ۷۷
۱ـ۳ آ ـ٤۹۰

مزدا ۸۰۸ رنگ سربی متالیک مدل ۷٤بفروش‌میرسد ۸۲٤٤۱٦ ـ ۸٤٤۸۵٤
آ ـ ۳۱۵

فورد
فورد گرانادا ۷٦ بفروش‌می رسد تلفن ۳۹۳٤٦۸
آ ـ۷۷۳

فورد تانوس ۱ر٦ ال مدل۷۷ بیمه کامل شامل قطعات یدکی در شرایط عالی قیمت تمام شده ۹۹٤۵۰ تومان ۹٦۰۰۰ تومان فروشنده خارجی تلفن ۲۲٦۸۷۸
آ ـ٦۲٤

اتومبیل الدزمبیل کاتلس‌سوپریم مدل ۷٤، ۸ سیلندر ، کوپه - ۲درب باکولر رادیو و پخش رینگ اسپرس بفروش میرسد **بعداز ساعت ۷ تلفن ٦۲۵۹۱۵**

فولکس
۲ دستگاه فولکس گلف مدل ۷۷ باقیمت مناسب بفروش می رسد تلفن ۲٤۳۱۵۰ و ۲٤۳۲۸۷
آ ـ۷۹٦

امباسادور مدل ٦٦
دوج دارت مدل ٦۸
مورد تندربرد مدل ٦٤
واهیک ۸۵٦۵۳۲
۱ـ۱۱۷۱

ب ام و
بامو ۵۱۸ مدل ۷٦ و ۷۷ همه رنگ موجود است تلفن های ۶۵۹۱۲٤ـ۲۵
۱ـ۲ آ ـ٦۸۱

بی ام و ۲۰۰۲ متالیك تریاکی با پخش صوت‌و رادیو سیار تمیز تلفن ۷۵۹۱٦۵

بی ام و ۵۱۸ شرابی متالیك تحویل آلمان‌تلفن ۲۳۱٦٦۱

پژو
پژو ۷۷ زرد رنگ پنجشنبه سه تا۷ تلفن ۳۵۷۸۱۱
۱ـ۲ آ ـ٦۵٦

پژو ۷٦ال رنگ سفید۹۲۸٤۰۹ مصرها
۱ـ۲ آ ـ٦۰٦

پژو ۵۰٤ ال مدل ۷۷ شیری رنك بدون گمرك و نمره ۵۳۰٦٦۵

پژو ۲۰٤ مدل ٦۸بفروش میرسد ازساعت ۱٤ الی ۱۹ با تلفن۷۸۱۷۰٦ تماس‌بگیرید.
آ ـ ۳۰۹

جوانان۲ بسیار تمیز۳۱۲۷۳۸
۱ـ۲

پیکان مدل ۵۱ بیمه‌بدنه پخش اتوماتیك‌ودزدگیر بفروش می‌رسد ۳۱هزار تومان تلفن ۲٦٤۹۳۳ - ۲٦۸٤۰٤

پیکان مدل ۵٤ بسیار تمیز بدون واسطه بفروش میرسد. تلفن ۸۱۱۲۱۲٤ از ساعت ۹صبح الی ۱٦ بعدازظهر

پیکان ۵٤ تمیز تلفن تاساعت ۸ـ ٦٦۱۰۹۹ بعد از ۸ ۷۵۸۲۳۱
آ ـ٦۱۵

پیکان جوانان ۵۳ خیلی تمیز ۳۳۳۵۵٦

فیات
فیات ۱۲۵ قسطی ۷۵۰٤۵۱
۱ـ۲ آ ـ٦۰۵

فیات ۱۲۸ ال اس ۱۳۰۰ مدل ۷۲ کوپه دو دربه‌به علت مسافرت فوری فروشی ۷٦٦۵۹٦

خریداتومبیل

پیکان و ژیان خریداریم ۷٦۵٦۸۸
آ ـ۱۱۹۰

اتومبیل تصادفی شما را در محل خریدیاتعمیر می‌نمائیم ٦٦۰۸۵۱ و ٦٤۸۳۹۵
۱ـ۱۰ آ ـ٦٦۳

بی ام و ۵۲۰ ورنجرور نقد و اقساط خریداریم تلفن ۸٤۸۷۳۸ و ۸۵۵۲۰۷

کرایه‌اتومبیل

پرچم تاکسی سرویس
اتومبیل های مدرن با راننده در تمام شبانه روز در خدمت شماست
تلفن ۹۳۰۵۱۵
۱ـ۱۵

اتوآسیا
اتومبیل‌های تشریفاتی کرایه با راننده در ۲٤ ساعت در خدمت‌شماست تلفن۷۵٤۹۸۰ و ۷۵۱٦۲۰

مینی‌بوس کرایه جهت سرویس موسسات اتو جدید ۷۳۸٦۵۲

کابت تاکسی
۹۷۰۵۱۵ ـ ۹۷۵۱۰۱
۱۰۵۳ـ۵

تاکسی سرویس ارابه باراننده و بدون راننده ۹۵۸٦۳۸ـ۹٦۰۳۸۰
آ ـ٦۰۱ ۱ـ۱۳

شمیران‌بار
۲۷۱۷۱۷

تاکسی کلوپ سرویس
شبانه روزی ۲ـ۸۵۵۰۵۱ - ۸٤۹٤۱۰
۱ـ۲ آ ـ٦۱۳

میهن‌توریست تاکسی
امیرآباد ٦۳٤۵۱۸ و ٦۳٤۷۱۹
۱ـ۲ آ ـ٦۲۲

اتومبیل کرایه با راننده و بدون راننده در داخل و خارج شهر ۲۷٦۰۲۲

اتوافشین
نارمك تلفن ۷۳۱٤۰۵

آگهیهای متفرقه

انجام امور حسابداری و تنظیم دفاتر مالیاتی‌تلفن ۳۹۳۸٦٦

تلفنهای دفترخوانندگان ٦٤۲٦۳۳ و ٦۵۱۹۲۰

کرکره‌چوبی
میشلر MISCHLER
سرما، گرما و نوزاز کرکره چوبی میشلر عبورنمیکند
پارکت BW
نمایشگاه: شاهرضا کرچه نتری
۸۲۹۳۹۰-۸۲٤۳۰۷
۸۲٤۸۷۰-۸۲۹۵۹٦

ترجمه
مدارك تحصیلی و سایر متون توسط مترجمین رسمی تلفن ۸۳۳۳۱۹

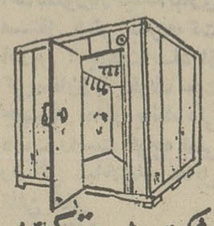

شرکت هرمتیك
سازنده سردخانه های ثابت و متحرك شوفاژ چیلر
تلفن ۸۳۲۳۱٤

انواع‌دستگاههای‌نایلون وطاق واکن -درچسبانی سیریشوم‌زنی با قیمت مناسب تلفن ۵٦۲۵۹۱

لوله‌بازکنی

لوله‌بازکنی یکساعته
۹۳٤۲٦۲

لوله‌بازکنی شبانه‌روزی فوری ٦۳٦۳۷۹

لوله‌بازکنی‌ولوله‌کشی صفائی‌دولت ۸۲۷٤۰۸

امداد سرویس
لوله بازکنی و لوله‌کشی تشخیص، ترکیدگی‌لوله با دستگاه‌الکترونیك
۹۲۱٦۹۷ و ٦۲۸۰٤۷

لوله‌بازکنی فقط ارزان فوری یکساعته ۷٦۵۲٤٤

لوله‌بازکنی فوری
۹۳۵۸۹۵

لوله‌بازکنی فوری سعدی ۳۵۵٤۷۳

لوله‌بازکنی‌ولوله‌کشی مقدم **۹۲۵۲۷۴**

تخلیه‌چاه

تخلیه‌وحفر
هر نوع چاه با تجهیزات کامل لوله بازکنی فوری شرکت مهندسی امید تلفن ٦۵۹۰٤۷

تخلیه‌هرنوع‌چاه
۹۳۵۲۸٦
با ۳۰٪ تخفیف از کلیه شرکتها

تخلیه چاه و لوله‌بازکنی ٦٦۷۹۱۳

تخلیه‌چاه
و لوله بازکنی شبانه‌روزی شاهرضا تلفن ۷٦۷٦۷۳
در تمام نقاط تهران

تخلیه وتراش چاه
مترمکعب ۸ تومان
٦٦۵۲۷۰
٦٤۸۵۵۲

تخلیه‌چاه فاضلاب-ارزان وفوری
تخلیه توالت
تلفن ۵۵۰۵۵٦
نورویسرو

تخلیه چاه
تعمیرچاه ولوله‌بازکنی‌فوری هما ۵٤٦٤۱٦

تخلیه چاه فوری
تلفن ۵٤۸۱٦۸

تخلیه چاه متر مکعب ۵ تومان ۷٦٦۷۳۳

تخلیه‌چاه
★ فوری ★
٦۲۸۰٤۷
۹۲۱٦۹۷

تخلیه چاه کاوه
باپمپهای‌مخصوص لجن‌کش ۹٦۲۲۵۳

تخلیه‌چاه
۹۵۳۸٦۸
مترمکعب ۵ اتومان

گمشده

یک دسته چک ۵۰ برگی از شماره ۵٤۵۹۵۱ الی ۵٤٦۰۰۰ از حسابجاری٦۹٤ بنام اسمعیل مرادی از بانک صادرات شعبه شاهپور غلامرضا در تاریخ ۱۱ر۳۵ بسرقت‌رفته ازدرجه اعتبار ساقط است.

فقدان برگ سهام
ده برگ سهام از شماره ٦۰۳۹۸ الی ٦۰٤۰۱و ۹۷۵۹۱ الی ۹۷۵۹٦ متعلق بتاکسی شماره ۳۷۸۱۹ بنام این جانب عباسعلی عباسی فشمی مفقود و از درجه اعتبار ساقط است آدرس - نارمك خیابان مهر میدان ۱۹ پلاك ۲۸۲
آ ـ٦۸۱

کیف دستی قهوه‌ای مدارك تحصیلی خارج و پاسپورت و شناسنامه و سایر مدارکباسم هروگمشده‌ازیابنده‌خواهشمند است باتلفن ۹٦۵۹٤۵ تماس گرفته و مژدگانی دریافت نماید.
آ ـ٦۲۷

سند دو ماشین جمس چهار چرخ به شماره های موتور ۱٦٤۸۲و ۵۱٦۷۱۵ وپروانه گمرکی ۵٤۵٦۲٤ در آبادان مفقود شده و از درجه اعتبار ساقط است از یابنده آن‌تقاضا میشود به شرکت تی-ال- بی مراجعه و مژدگانی خودرا دریافت نماید.
علی هاشمی
آ ـ۳۳۷۲۸

یک جلد دفترچه خاتمه خدمت بانضمام شناسنامه بنام حجت حجتی در حوالی باغ ملی و سوم‌اسفند مفقودشده ازیابنده خواهشمند است با تلفن های ۲۷۲۲۳۰ و ۲۷۸۲۰٤ تماس‌و مژدگانی دریافت فرمائید.
آ ـ٦۲۱

تعداد ۲ جلد دفتر روزنامه‌وکل ومقداری اوراق و صورت حساب در کیفی سیاه رنگ در تاریخ ۲۵ر۱۰ر۲۵۳۵ حدود بازار در تاکسی جا مانده است از یابنده‌تقاضا می شود مراتب رابه تلفن ۵۲۳۲۹۷ اطلاع داده مژدگانی دریافت فرمایند.
آ ـ۷۲۷

یک کیف قهوه‌ای رنگ‌محتوی چک شماره ٦۷۹۵۷٤ که متعلق به حسن حسینی میباشد و حاوی شناسنامه‌و برگ معافی سربازی - کارت امتحان رانندگی پایه یکم و مقداری اوراق و اسناد به نام عابدین حسینی مفقود گردیده ازیابنده تقاضا میشودبا تلفن ۸۳۷۸۵۲ تماس گرفته و مژدگانی دریافت دارد. ضمنا چک مربوطه از درجه اعتبار ساقط گردیده

سپرده‌ثابت شماره ۲۰۹۵ر۳۸٦ بنام محمود اثمری شماره شناسنامه ۳٦۳ از مشهد مبلغ ۸۰۰ هزار ریال شماره سری ۲۸۵۲۳۷سررسید ۱٤ر۳ر۱۵۳٦ بانک صادرات ایرانشهر جنوبی مفقود شده و از درجه اعتبار ساقط می باشد.

نیازمندیهای اطلاعات

برای دادن آگهی تلفنی باشماره‌های ذیل تماس حاصل فرمائید
تلفنهای: ۳۱۱۲۳۰-۳۱۱۲۲۹

آپارتمان فروشی

آپارتمان فروشی
خیابان خواجه نصیرطوسی ۹۵ متر خالص با شوفاژ و کولر تلفن ۵۰۰ هزارتومان ۷۶۸۷۷۱ ـ ۵۲۹۳۲۹
آ ـ ۷۷٤

آپارتمان ۲ و ٤ اطاق‌خوابه در بخارست، گاندی، پهلوی، یوسف آباد، جردن از ٦٦۰ الی یک میلیون و چهارصد هزار تومان‌فروشی ۸۳٤۵۷۰ ۸۳۲۷٤۱
آ ـ ٤۱۷ ۱ ـ ۲۵

آپارتمان
۳ و ٤ و ۵ اطاقه باقیمت‌مناسب نقد و اقساط تلفن ۷۹٤٦۵٤
آ ـ ٤٤٦

چند دستگاه آپارتمان ۱و۲و۳ اطاق خوابه حوالی داودیه و خواجه عبدالله انصاری با قیمت های مناسب فروشی ۲۲۸۹۷۱
تفکری

یکدستگاه آپارتمان دو اطاق خوابه‌یک سالن پذیرائی وهال شوفاژ روشن باسرویس کامل بمساحت ۷۸ مترنیمه مبله‌بعلت مسافرت ۵۵۰ هزار تومان ۵ بعد ازظهر الی ۸ شب خیابان منوچهری کوچه ژاندارک‌پلاک۲۳ تلفن۳۰۱۳۸۳
۱ ـ ٦ آ ـ ۸۰۵

میدان ونک
آپارتمان۳اطاق‌خوابه بافن‌کوئل فروشی ۸٤٤۰۲۳ و ۸٤۵۷۰۱
۱ ـ ۱۲ آ ـ ۳۵۲

آپارتمان فروشی تهران پارس با وام بانکی ۱۵۰ هزار تومان پیش قسط باقساط ۱۵ ساله ازیک الی ۵ اطاق تلفن ۷۸۲۰۳۰ و۷۸۰۰٦۱

آپارتمان‌قسطی
تهرانپارس فقط با ۱۵۰ هزار تومان پیش قسط ۷۸۱۹۱۸

سید خندان‌مقابل پارک کورش آپارتمان باحیاط و پارکینگ و تلفن مستقل با ۳۰۰ هزار تومان بدهی بانکی قیمت ۵۵۰هزار تومان تلفن۲۳٦۲٦۲ و ۲۳۰٤۲۵
۱ ـ ۱۵ آ ـ ۳۹۷

آپارتمان لوکس در شمال شهر بفروش میرسد تلفن ۸۵۱۷۰۱
۱ ـ ۱۰ آ ـ ۱۰۰٤

آپارتمانهای۱ تا٤ اطاق خوابه در شمال شهر برای فروش موجود است ۸٤۷۹۸۲ و ۸۵۳۷۳٦
۱ ـ ۸ آ ـ ۵۲٤

یك آپارتمان دو اطاق خوابه در خیابان سرباز با ۲۵۰ هزار تومان وام بانکی ۱۵ ساله بفروش میرسد ۸۳۰۷۹۲

جردن
آپارتمان دو اطاق خوابه لوکس بدون واسطه فروشی تلفن ۲۲۲۲۲٤

آپارتمانهای فروشی خیابان شاهرضا بر خیابان حقوقی مساحت ۱٤۰ متر با مشاعات ۵۰۰ هزار تومان‌تلفن۳٤۵۸۵۵
۱ ـ ۵ آ ـ ۸۵۹

آپارتمان فروشی
۱۲ دستگاه آپارتمان ۳ اطاقه باهال و سرویس کامل با پارکینگ در نارمک تلفن ۸۰۳۳۵٤ و ۸٤۲٤۸۵
۱ ـ ۱۵ آ ـ ۸٦۰

ارزانتر بخرید
تعدادزیادی‌آپارتمان ۱ـ۲ـ۳ و ٤ اطاق خوابه در شمال شهر برایتان‌گچین کرده‌ایم. ۵۰۰ هزار الی ۲میلیون تومان
۸۵۵٤٤۷ ـ ۸۵۰۸۵۰
آ ـ ۱۰۰۸

اکازیون
یك دستگاه آپارتمان یك اطاق‌خوابه بالای ظفر لوکس با شوفاژ وکولر و تلفن به قیمت ۳٦۰ هزار تومان فروشی ۲٦۸۰۹۸

ارزان استثنائی
آپارتمان۵ اطاقی با پارکینگ ٤۰متری اختصاصی وحیاط مشاعی به مبلغ ٤۷۰ هزار تومان بفروش میرسد تلفن های ۷۹۱۵۵٤ و ۷۹۵۷۷۱
آ ـ ۷۱۸

آپارتمان ۵ اطاقه تمام موکت با شوفاژ‌کولروتلفن واقع‌در کوی گیشا ـ فروش تلفن ٦۳۳۸٦۱

آپارتمان فروشی در سوئیس تلفن ٦۸۵۷٦۵

آریامهر
مستغلات چهار طبقه ٦ آپارتمان مدرن ۳ میلیون تومان نقد یا معاوضه
تلفن ۳۱۰۱٦۸

آپارتمان طبقه دوم در قیطریه دارای ٤ اطاق خواب سالن هال بزرگ شوفاژ کولر تلفن پارکینگ حیاط استخر با فیلتر ۷۵۰۰ تومان ۲۸۷۸٤٤
آ ـ ٦۱۱

از آپارتمان های فروشی زیر کریمخان زند بازدید فرمائید
۳و٤ اطاق‌خوابه‌مهندسی ساز دارای شوفاژ آسانسورپارکینگ‌انباری مستقل فیش تلفن‌موکت آدرس : بهجت‌آباد از کریمخان‌زند بطرف تخت جمشید بعداز بانك ملی دست راست کوچه امیر رضائی ساختمان مقابل تلفن های
۹۲۵۵۲۵ ـ ۹۲۲۱۲۵

آپارتمان های فروشی
تجارتی ، مسکونی‌شاهرضاصبا تلفن ۸۳۲۹۰۵

چند دستگاه آپارتمان
در نارمک و تهران پارس به فروش میرسد ۷۹۰۳۵۳ و ۷۹۵۵٦۵
۱ ـ ۲٤ آ ـ ٤۷۸

آپارتمان ۲ اتاق خوابه‌مهندسی ساز ـ هال ـ سالن پذیرائی ـ شوفاژ روشن ـ پرده کرکره ـ فیش تلفن ـ زیر بنا ۹۷ متر و پارکینگ ـ خیابان شهر آرا ـ خیابان بیست ودوم ـ خیابان کیا ـ ساختمان مهدی زاده ـ بلوک۲ شماره ۸ طبقه چهارم از ۳ بعداز ظهر
آ ـ ۸۲۳۳

عباس آباد

دودستگاه آپارتمان ۲و۳ اطاقه شخصی ساز فروشی ۸۵۳۸۰۷
آ ـ ۳۱۰

علاقمندان به اسکی
آپارتمان استادیو در گاجره دارای شوفاژ حمام ۳ کیلو متر از هتل دیزین بفروش میرسد ۲۷۵۵۹۰ طبقه بالا
آ ـ ٦۲۸ ۱ ـ ۲

آپارتمان فروشی
آپارتمانهای ۲و ۳ و ٤ اطاق خوابه مهندسی‌ساز در وزراء، بخارست، گاندی ، جردن و پهلوی از۷۰۰ الی ۱۵۰۰۰۰۰ تومان وزراء نبش خیابان یازدهم‌ساختمان ۱۳۸ طبقه‌سوم دریچه تلفن ٦۲۵۲۰۱ و ٦۲۳۵۱۱ و ٦۲٤٦۱۳ و ٦۲۲۹۵٤
۱ ـ ۲۵ آ ـ ٦٤۰

ارزان : ارزان
آپارتمان ۵ اطاقی با شوفاژ روشن بمساحت ۱۳۰متر و پارکینگ‌اختصاصی۱۰۷متری بمبلغ٦۷۵ هزارتومان‌بفروش میرسد تلفن‌های ۷۹۱۵۵٤ و ۷۹۵۷۷۱
آ ـ ۷۰۹

آپارتمان در عباس آباد یك دستگاه آپارتمان همکف روکار سنگی با مصالح عالی واقع در عباس‌آباد شاه عباس شمالی حوالی سینما شهرفرنك ۲۵۰ مترزیر بنا مناسب برای شرکت ما یا سکونت به‌انضمام زیر زمین مسکونی و مساحت ۹۰ متر و۲۱۰ مترحیاط‌باباغچه‌وآب‌نما ۲ پارکینك اختصاصی شوفاژ ، کولر ، تلفن مستقل بفروش می‌رسد بدون واسطه قیمت‌متری ٦۲۰۰ تومان تلفن ٦۲۱۳۸۰

تخفیف بی نظیر

آپارتمانهای ٤اطاقی‌باشوفاژ روشن و سرویس ایرانی و فرنگی وپارکینگ ودکور و موکت و کاغذ دیواری و آسانسور به مبلغ ٤۰۵هزار تومان و ٤۱۰ هزار تومان نقدا بفروش میرسد تلفنهای ۷۹۱۵۵٤ و ۷۹۵۷۷۱
آ ـ ۷۱۰

بهترین منطقه شمال شهر
۳ دستگاه آپارتمان ۲ اطاق خوابه شوفاژ کولر تلفن فروشی تلفن ٦۲۷۳۹٤ ـ ٦۲۳۷٤٦ ـ ٦۲٤۷۳۱
آ ـ ۸۳۲ ۱ ـ ۷

بعلت مسافرت به اروپا یك دستگاه آپارتمان تمام مبله بمساحت ۱۲۳ متراول‌پارك کورش اول خیابان سام با دو اطاق خواب و وسایل کامل شوفاژ روشن ، کولر ، تلویزیون ، یخچال‌فیلکو ۱۲ فوت ، گاز بزرك فردار دکوربندی سالن نهارخوری گازر فیش تلفن با موکت خارجی بدون واسطه ۷۵۰ هزار تومان به فروش میرسد تلفن ٦٤٤۰۳۳ از ساعت ۱۲ تا ٤ بعدازظهر
آ ـ ٦۲۹

خانه‌فروشی

توجه‌توجه

ساختمان تجارتی واقع در خیابان ویلا چهارراه ناصر ٤ و ۵ اطاقه با فن‌کوئل با پارکینگ و زیرزمین یکجا یا جداگانه بفروش میرسد.
۸۳٤۵۷۰ ـ ۸۳۲۷٤۱

نارمک٤٦متری غربی‌ساختمان جنوبی با ۳۰۰ متر زمین آب برق تلفن و کولر با ۱٦۰متر زیر بنا ۵اطاق کلیه وسائل یکطبقه بیواسطه یک میلیون‌و هشتصد هزار تومان فروشی ۷۳۸۳۰۸
۱ ـ ۲ آ ـ ٦۱۳

خیابان کارون خانه‌ای تخلیه به مساحت ۷۵ متر چهار اطاق زیر زمین تلفن کاغذ دیواری پرده کرکره قیمت ۳۹۰۰۰۰ تومان تلفن ۵۳۷۰۰۷
آ ـ ٦۰٤

خانه فروشی در عباس آباد خیابان بخارست ۳ طبقه ۳ میلیون تومان تلفن ٦۲۹۱۷۱
آ ـ ٤۸۸

خانه کلنگی به مساحت ۱۵۰ متر مربع درخیابان آریامهر بفروش می‌رسد تلفن ٦۸۵٦۰٤ از ۱ بعدازظهر به بعد

خانه و زمین فروشی
۳٤٤۳٦۵

ساختمان ٤طبقه منطقه جردن پهلوی هرطبقه ۷ اطاق۲حمام بااستخر و پارکینگ فروشی تلفن ٦٦۰۰۰۰ و ٦٤۰۰۰۰
آ ـ ۱۲٤۱

اکازیون

ساختمان مستقل سه طبقه با کاغذ دیواری وموکت اعلا و شوفاژ های اختصاصی و دو تلفن مشمول بکار که طبقه اول ٤اطاقی با حیاط ٤٦۰ هزار تومان و طبقه دوم ۵ اطاقی با تراس ٤۰ متری ٦۸۰ هزار تومان و طبقه سوم ۵ اطاقی با بالکن سرتاسری ٦۸۰ هزار تومان وهر طبقه سند مالکیت جداگانه دارد و در مرکز تجاری و اداری و مسکونی میدان هفت حوض نارمک واقع است بقیمت ۱۸۲۰۰۰۰ تومان جمعا نیز بفروش می رسد تلفن های ۷۹۱۵۵٤ و ۷۹۵۷۷۱
۱ ـ ۳ آ ـ ٦۲۲

قابل توجه
مهندسان‌مشاور پیمانکاران و بازرگانان
یك دستگاه ساختمان٤ طبقه واقع در بزرگمهر غربی دارای ۷۵۰ متر و ٤۸۰ متر زمین بفروش میرسد تلفن ٦٤۳۰٤۳

یکباب خانه حدود ۳۰۰ متر دومین قطعه‌ازخیابان با ۸ اطاق و سرویس‌آب برق‌تلفن‌واقع درچهارراه گمرك شاهپور کوچه رشیدی ثانی پلاك ۵ بدون واسطه ۸۵۰۰۰۰ تومان فروشی صبحها بین ۹ تا ۱۲ تلفن ۵۲٦۱۵۹

اکازیون
ساختمان ٤ طبقه مستغلاتی در قیطریه فروشی تلفن ۸٤۷٤۱۰و ۸۵۳۳۵٤

عباس آباد

ساختمان نوساز و شخصی ساز چهار طبقه یك میلیون‌وهشتصد هزار تومان تلفن ۳۱۰۱٦۸

شمیران دربندخلیلی بر خیابان ۱۲متری صدر خانه‌ای‌بمساحت ۱۳۰ متر دو طبقه ۲ اطاق خواب دو هال سالن پذیرائی وناهار خوری کولر درب ماشین‌رو تلفن ۲۷۸۰۸۷ از ۵ ببعد
آ ـ ۵۱۰

خانه فروشی

خانه‌ای در قلهک ۲ اطاق خوابه مساحت ۵ر۱۸۷ متر مربع زیربنا ۵ر۱۲۷ مترمربع فوری بفروش میرسد قیمت ۷۷۰ هزار تومان تلفن ۲٤٤۳۸۰ و ٦۳۹۱٤۵
آ ـ ۸۹۸

خانه‌ای بمساحت ۵۷۰ متر در ونک مهندسی ساز سه طبقه هر طبقه چهار اطاق خواب باسرویس کامل‌قیمت ۵ر٤میلیون تومان ۸٤۱۲۱۵
آ ـ ۱۲۱۰۰

منزلی ۳ طبقه دارای شش اطاق و تلفن طبقه همکف مجزا واقع در جمشید آباد شمالی بقیمت ۹۵۰ هزار تومان تلفن ۹۳۹۹۸۳
آ ـ ٦۲۰

میدان کندی منزلی ۲۰۰ متری ۰۰۰ ر ۳۰ ر۱ تومان دو طبقه هر طبقه چهار اطاق سرویس کامل و تلفن مستقل ۹۲٦۸۵۹
آ ـ ٤۰۷

دروارامین

خانه‌های یکطبقه قیمت از ۲۰۰ تا ۳۵۰ هزار تومان برای فروش موجود است تلفن ۸۵۳۷۳٦ و ۸۲ ۸٤۷۹
۱ ـ ۳ آ ـ ٤۱۷

ساختمان لوکس دو طبقه با زیرزمین و باغچه هرطبقه مستقل با شوفاژ و کولر و سایرسرویسها ۸۰۰متر زیربنا ٦۵۰مترمساحت دریوسف‌آباد بالا بدون واسطه بفروش میرسد.
تلفن ٦۲۹۳٤۷
آ ـ ۳۲٤

خانه فروشی‌در میرداماد
بدون‌واسطه جنوبی‌دوطبقه مستقل کاملا فلزی هرطبقه ۱۳۵ متر زیربنا دارای دو دستگاه تلفن مساحت زمین ۲٤۰ متر قیمت مقطوع یک ونیم میلیون تومان بفروش میرسد تلفن ۲۲۹۲٤۱
آ ـ ۸۱٦۰

خانه‌ای پنج‌اطاقه بمساحت ۱۰۰ مترتلفن، کولر،فورشی قصردشت تلفن ۹۵٦۵۷۷
آ ـ ۳۳۵۱۵

گیشا

۳۰۰ متر سه‌طبقه ۵ اطاق یك میلیون‌وهشتصد هزار تومان تلفن ۳۱۰۱٦۸

توجه
طالبین سکونت درامیریه چهار راه معزالسلطان خانه نوسازبا ٤۱۰ متر زمین و حدود ۵۸۰ متر بنای جدید با لوله کشی شوفاژ و ۱۵ اطاق باسرویس لوکس در دو طبقه و نیم که طبقه‌دوم درب مجزا داردبعلت اختلاف‌شرکاء به قیمت‌اکازیون بفروش میرسد تلفن های ۵۲۹۵۸۰ و ۵۳۵۵۱۹ دفتر شمس
۱ ـ ۲ آ ـ ۵۱٤

فروش فوری در آریاشهر

خانه شمالی در خیابان اصلی آریاشهر پلاك ۸۹ بمساحت ۲٤۰ متر ۲ طبقه دارای ۷ اطاق با سرویس کامل و تلفن کاغذ دیواری ، موکت پرده کرکره . تلفن ٦٤٤۹۹۲ و ۹۷۵٦۸۳ و ٦۵۲٤۷۵

خانه‌ای در خیابان‌سرباز به مساحت ۷۰ متر با سرویس کامل و ۲ اطاق و یك هال‌ویك زیر زمین و تلفن به قیمت مناسب به فروش میرسد تلفن ۷٦۸۹۳۹

اکازیون
خانه‌ای یک‌طبقه واقع در تهران‌نو واسطه فروشی‌ازساعت ۳ الی ۸شب ۷٦٤۵۰۹
آ ـ ۳۱۳

منزلی درخانی‌آباد نو ۲۷۰ متر زمین دوطبقه ٦اطاق ۲ هال‌بزرگ ودوسرویس‌کامل بر خیابان‌اصلی مبلغ ۵۰۰ هزار تومان بفروش میرسد تلفن ۷۵۷۱۰۹
آ ـ ۳۱٤

اکازیون
بین وصال و کاخ منزلی قدیمی ۵۰۰متر باتراکم ۳۳۰ مقطوع متری ۵۰۰۰ تومان تلفن ٦٤٤۸۸٤
آ ـ ۳۱۵

٤۵متری‌سیدخندان زرین‌گلاب خانه‌شمالی با۲۱۰ متر زمین‌و ۲۷۰متر زیربنا ۲طبقه ۳اطاق خواب سرویس تلفن اطاق مستخدم آشپزخانه تمام‌کابینت سرپناه ماشین و زیرزمین‌قابل سکونت بفروش میرسد تلفن ۸٤۸۲۹۰
آ ـ ۳۱۷

ساختمان مستغلاتی یا خانه
با مستاجر که میزان‌اجاره‌اش متناسب با قیمت ملک و در حدود یک میلیون تومان باشد از چهارراه پهلوی تا شمیران خریداریم به تلفن ۲۹۱۹۲٦ مراجعه فرمائید.
آ ـ ۳۱۸

یك‌باب منزل با یك‌باب مغازه در بهترین نقطه تهران واقع در شاه‌آباد باغ‌سپهسالار کوچه‌موقر شقانی دست راست‌قطعه دوم با کلیه وسایل از قبیل تلفن کولر برق سه فاز بمساحت ۳۷٤ متر شمالی به فروش میرسد تلفن ۳۱۵۳۰۲

در اختیاریه شمیران ساختمانی با جواز ۱٦ دستگاه آپارتمان‌با پیلوت و زیر زمین مساحت ۱۱۰۰ متر دارای باغچه و استخر و چاه عمیق بدون واسطه به قیمت سه میلیون و ۸۰۰ هزار تومان فروشی تلفن ۲۸۱۵۰۰

ویلافروشی

اکازیون منزل ویلائی یکدستگاه منزل ویلائی سه طبقه دارای ۱۳اطاق خواب سالن پذیرائی بسیار بزرك با گچبری و آینه کاری شوفاژ ـ کولر ـ تلفن و سرویس کامل درزمینی بمساحت ۱۰۰۰متروزیربنا ۱٦۰۰ متر و استخر کوچك بین پهلوی و جردن کمی بالا تر از باغ وحش بلوار حافظ شیرازی به‌فروش میرسد تلفن۳۱۱۲۲۵ـ ۳۱۱۲۲٤ قیمت ۵میلیون و ۸۰۰ هزار تومان

محل سابق سفارت لهستان‌به‌مساحت‌تقریبی ٤۰۰۰ متر مربع واقع در خیابان‌ششم‌بهمن‌روبروی ژاندارمری کل بدون واسطه و نقدا به فروش میرسد تلفن ۲۲٤۵۷۵ و ۲۲۲۵۰٦

شهر سد فرحناز (گلندوک) ویلای ۱۰۰۰ متری با ساختمان ،محصور، مشجر، چاه آب ،برق ۳ فاز تلفن ۲۸٤۳۸۰
آ ـ ۷۹۹

اوشان

خرید و فروش زمین باغ‌ویلا ۷٦۵۳۳٦
۱ ـ ۱٦ آ ـ ۲٤۰

ویلای شخصی مشجر منطقه فرمانیه ۱۰۰۰ متر با ساختمان مهندسی فروشی تلفن ٦٦۰۰۰۰ و ٦٤۰۰۰۰
آ ـ ۱۲۲٤

صاحبقرانیه‌ویلای‌نوساز مجهز، معماری ، مدرن هفتصد متر زیر بناتلفن ۸۳۵۹۵۹ و ۸۲۳۳۳۲ از ۹ الی ۱۲ ظهر

ویلای فروشی
یک ویلا ۵ اطاق خواب با سالن پذیرائی نهار خوری با شوفاژ واستخر واقع در دروس فورا بفروش می‌رسد تلفن ۸۳٤۲۳۷
آ ـ ٦۰۱

واقع‌دردریای‌نور
یک ویلای ۵ اطاق خوابه با سالن پذیرائی و سرویس کامل فوری بفروش میرسد تلفن ۸۳٤۲۳۷
آ ـ ٦۰۲

یک ویلای ٤ اطاق خوابه با سرویس‌و سالن پذیرائی‌واقع در تخت طاوس فوری به فروش میرسد تلفن ۸۳٤۲۳۷
آ ـ ٦۰۲

زمین فروشی

زمین فروشنده‌ایم ۹۲۲۷۳۹

زمین ساختمانی خانه کلنگی شمال شهر فروشی ۸۳۸۸۳۳

قطعات ۳۰ر۰۰۰ متری آماده برای آپارتمان سازی جنب محدوده شمیران تلفن ۲۷۲۲۲۳

برخیابان جاده‌قدیم شمیران ۳۰۳٤ مترزمین دارای‌جواز و نقشه جهت ۷٦ دستگاه آپارتمان که ۲٦ دستگاه ۳ اطاق خواب و ۵۰ دستگاه آن ۲ اطاق خواب نقد و قولنامه بمدت۱۸ ماه‌واگذار میشود با دارا بودن ٤۰ میلیون تومان وام بانکی شرکت‌پادشهر تلفن۲۲۸۹۷۱ تفکری
آ ـ ۸۲۲

۲۰۰ هکتار زمین زراعتی مستثنیات‌مالک ۲۱ کیلو متری کرمانشاه بر جاده آسفالته نزدیک مرکز تلویزیون کرمانشاه یک حلقه چاه و باطرح کشاورزی ودامداری باوام مصوبه ۱۵ میلیون ریالی به علت مسافرت تماما یا نصب فروشی ۷۵۰۵۷۷ و ۷۵۹٤۱۹ و ۷٦۸۰۳۹
آ ـ ۷۱۰

زمین فروشی در فرمانیه۱۹۳٦ مترمربع تلفن ٦۲۹۱۷۱
آ ـ ٤۸۷

زمین فروشی
کیلومتر ۱٦ بین اتوبان وجاده‌مخصوص‌بمساحت حدود۱٤۰۰۰متر مربع‌با دیوارکشی و چاه آب و ٤۵۰۰متر جوازساختمان تلفن٦٦۵۰۰٦ـ٦٦۵۷۵۳

زمین در دزاشیب‌حکمت
به مساحت ٦۳۰ متر بفروش میرسد تلفن ۸۲ ۸٤۷۹ ـ ۸۵۳۷۳٦
۱ ـ ۲ آ ـ ٤۱٦

آگهی
تعداد معدودی از قطعات زمین تفکیک شده با جواز ساختمان در بهترین نقطه مسکونی شهر کرج (شهراد) واقع در محدوده شهر کرج ونزدیک ترین نقطه کرج تا تهران از طریق اتوبان برای واگذاری موجود است . از ساعت ۳ بعد از ظهر ببعدتلفن ۲۷٤۱۲۱
۱ ـ ۳ آ ـ ٦۸۷

یك قطعه زمین بمساحت ۱۱۰۰۰ متر مربع واقع درابتدای خیابان‌خاوران (جاده قدیم خراسان) به فاصله کمتر از یك‌کیلو متری میدان خراسان داخل محدوده دارای‌برق ۱۰۰ آمپر ـ انشعاب‌آب و تلفن که در آن حدود ۳هزار متر مربع انبار و ساختمان ایجاد گردیده و درحال حاضر بصورت انبار و تعمیرگاه مورد استفاده یك شرکت خصوصی قرار دارد به فروش میرسد خریداران از ساعت ۹ تا ۱۳ باتلفن ۷۵۵۸۳۱ و از ساعت۱۵ تا ۱۷ با تلفن ۲۸۰۹۷۳ مراجعه فرمایند .

زمین بلوار و اقساط نقدو اقساط تلفن ۳٤۵٦۵۳
۱ ـ ۲٦

۳۰۰۰ متر زمین در عالی ترین نقطه رودهن ۳۵۳٤۸۸ و ۳۰۰۲۷۱
۱ ـ ۲٤ آ ـ ۵۵۳

زمین صنعتی به‌قطعات ۵۰۰ متر به بالا جنب شیر پاستوریزه بفروش میرسد تلفن ۹۳۹۱٦٤

زمینی به مساحت ۱٦۰۰متر دوبرروبروی‌دانشگاه‌دماوند اول جاده لشگرک بفروش می‌رسد تلفن ۲۸٤۳۸۰
آ ـ ۷۹۸

یک قطعه‌زمین محصور به مساحت ٤٤۰۰ مترمربع‌جنب مینی‌سیتی اول‌جاده لشگرک بفروش‌میرسدتلفن ۲۸٤۳۸۰
آ ـ ۷۹۹

زمین های گوهردشت
فردیس، مارلیک خریدار و فروشنده‌ایم ـ دفتر مهران وابسته شماره ۲ به‌سازمان آبادانی گوهر دشت تلفن ۹۷۵۷۳۱ و ۹۷۰۵۳۱
آ ـ ۷۱۱

دو قطعه زمین ۱۰۰۰ و ۷۰۰ متری‌منطقه‌جردن پهلوی‌فروشی تلفن ٦٦۰۰۰۰ و ٦٤۰۰۰۰
۱ ـ ۳ آ ـ ۱۲٤۰

اهواز
۱۰۰۰ متر زمین فروشی ۸ صبح تا ۸شب ۲۷۹۰۹۳

زمینی به مساحت ۳۵۰۰متر در خیابان اعلم که خیابان ۳۵ متری میشود شمال ٤۵ متری سید خندان با پروانه ساختمان برای ۳۲ واحد آپارتمان دو اطاق خوابه و سرویس تکمیل در دو طبقه بعلاوه ۱۸۰۰ متر پارکینگ انباری وغیره فعلا دارای‌آب لوله‌کشی برق سه فاز وتلفن داخل محدوده بفروش می رسدباتلفن ۷۹۰۲۷۸بازرگانی برجیس نارمک‌مراجعه شود
آ ـ ۷۰۱

سرقفلی

سه دهنه مغازه با جواز تعویض روغن و فروش لاستیک‌فروشی‌تلفن۳۳۱۱٦۳
آ ـ ۷۹۷

مغازه‌ای در بهترین نقطه‌تخت جمشید باعالیترین موقعیت آب، برق، تلفن و تهویه مطبوع۹ صبح تا۷ بعدازظهر ۷٦۳۹۱٦
آ ـ ٦۵۰

مغازه لوکس فروشی با جواز واگذار میشود ٦٤۸٤۳۵
۱ ـ ۲ آ ـ ٦۳۰

فروش باسرقلفی
یکباب مغازه به مساحت۱۰۸ متر با زیرزمینی به مساحت ۱۲۸ متر واقع درفلکه هفت حوض نارمک یکجا بفروش میرسد ازساعت ۸تا۱۲صبح ۵۲۱٦۲۵ بعد از ظهرها از ساعت٤ تا۸ تلفن ۷۹٦۸۵۳
آ ـ ۷۵۱

مغازه واگذاری

یکباب مغازه دو دهنه بر خیابان دامپزشکی با ۷۰ متر مربع انباری و یك شماره تلفن با آب و برق ۱۵ آمپر واگذار میشودطالبین‌بین ساعت های یك تا۳ بعدازظهر و ۸ شب به بعد با تلفن های ۹۵۱۱٦۱ و ۹۵۱۱٦۲ تماس حاصل فرمایند .

یک باب مغازه به طول ۱۲۰ متر برق‌شخصی، تلفن‌شخصی، آدرس شاهرضا میدان‌فردوسی ضلع غربی جنب هواپیمائی لوان تور داوطلبین با تلفن ۳۰۵۲۲۸ تماس حاصل نمایند.
۱ ـ ۳ آ ـ ۸۲٤۱

قابل توجه بانك ها فروشگاهها‌ونمایشگاهها
مغازه ٦ دهنه بزرك با زیر زمین و آب و برق تلفن و جواز کسب واقع در آریاشهر واگذارمی شود تلفن ۹۷۹٦۱۸

قابل توجه بانکها و شرکت‌هاوسوپرمارکتها
مغازه ۵ دهنه دو نبش بازیر زمین وسیع و بالکن آب برق تلفن بفروش می رسد تلفن ۹۵٦۲۷۰
۱ ـ ۳ آ ـ ٦۸٦

دو دهنه مغازه
بمساحت ٦۰ متر با تلفن و دکوراسیون چهارراه سیروس اول بوذرجمهری نو بیواسطه فروشی تلفن ۳۵۱۱۲۷ و ۳۱٤۳۸۰ و ۳۹۱٦۸۲
آ ـ ٦۵۰

یک مغازه برخیابان شهبازبا ٦٤ متر زیربنا و ۳۹ متربالکن با جواز و برق صنعتی و تلفن بفروش میرسد تلفن ۳۵۵۰۹٤
آ ـ ۷٦۰

مغازه‌ای با جواز معاملات املاك نیازمندیم ۷۵۷۱۰۹

اکازیون
کارخانه‌ای تازه ساز درمنطقه صنعتی پشت کارخانه شیر پاستوریزه به مساحت ۱۰٦۲ متر ۳۰۰ متر سالن ۱۵۰ آمپر برق چاه نیمه عمیق بفروش میرسد تلفن ۹۵۵۹۷٦
۱ ـ ۱۰ آ ـ ۸٤۷

انبارفروشی

جاده مخصوص کرج مساحت ۸۵۰۰متر سالن ٤۵۰۰متر تلفن٦٦۵۵۱۵ و ٦٦۵٤۲۹

انبار سرپوشیده بر خیابان شیر و خورشید ۵۰۰ متر دو مغازه تلفن ، آب و برق فروشی تلفن ٦۵٤۲۳۲ساعت ۱۹ ببعد .
آ ـ ۹۹٦

چهارراه پهلوی صبای شمالی
مغازه دودهنه فروشی تلفن ۸۲۸۱٦٤ ـ ۸۲۷۵۷۲
آ ـ ۷۵٦

سالنی در طبقه سوم میدان سپه پاساژ فتوت با تلفن ، کولروسرویس کامل‌واگذار میشود ۳۱٤۷۱۲
آ ـ ۸۹٤

قابل توجه بانکها و شرکت ها و نمایشگاه‌ها

یک باب سالن بمساحت ۱٦۰ متر مربع در طبقه هم کف و یک زیر زمین بمساحت ۱۸۰ متر مربع در خیابان ثریانبش کوچه رامسر پلاك ۸٤ به اجاره واگذار میشود تلفن ۸۲٦۵۵۵ و ۸۵٤٤۰۲
آ ـ ٦۱۵

یکباب مغازه در میدان شهناز اول خیابان تهران‌نو پاساژ لوکس‌ـ پارس با جواز تریکو فروشی بفروش میرسد ۷۳۷٤٦٤

اجاره‌داده‌میشود

یك دستگاه آپارتمان٤ اطاقه بسیار لوکس بهترین نقطه نارمك‌اجاره یا رهن داده میشود از۹ صبح تا ٤ بعدازظهر تلفن ۵۲۸۸۳۸

دفتر کار

۲ تا۱۰۰ اتاق مناطق‌تجاری
آپارتمان مسکونی
چهار هزار تومان به بالا اجاره داده میشود
۸۵۰۸۵۰ ـ ۸۵۱٤۸۸
عباس‌آباد چهارراه‌مفرح جنب باجه تلفن‌آژانس مسکن۸۵۰
آ ـ ۹۹۰

شرکت هانی‌مون
برای‌کارمندان‌خارجی‌خودبه
۱۰۰۰۰ دفتر کار
۱۰۰۰۰ آپارتمان
۱۰۰۰۰ ویلا
فورا نیازمند است تلفنهای ۸۵۵۲۰۷ و۸٤۸۷۳۸
آ ـ ۷۵۹

آپارتمان ۲و۳ اطاق‌خوابه باتلفن و شوفاژ و کولربرای محل کار یاسکونت درشمال شهر اجاره داده میشودتلفن ٦۵۵٦۱۵ و ٦۵۰٤۹٦
آ ـ ۳۱۱

قابل توجه شرکت های معتبر
آپارتمان در فرح جنوبی طبقه سوم پنج اطاق باموکت و پارتیشن و آب‌وبرق وکولر وتلفن مستقل اجاره داده میشود ۸۳۲٤٤۰
آ ـ ۳۱۷

۲ دستگاه آپارتمان ۳ اطاقه در نارمک مناسب برای دفتر کار اجاره تلفن ۷۹۰۵٤٦
آ ـ ٦۱۲

۲ دستگاه آپارتمان ۳ اطاقه در نارمک اجاره تلفن ۷۹۰۵٤٦
۱ ـ ۲ آ ـ ٤۱٤

اجاره فوری

محل کار و محل مسکونی موجود ۲۷٦۰۲۲
آ ـ ٦۸۵

یکدستگاه آپارتمان طبقه دوم دارای ۵اطاق و هال نوساز امیریه انتظام جهت سکونت یامطب اجاره داده می شود طالبین‌به‌تلفن های ۵۲٦٤۸۷ ـ ۵۳۳٦۳۷ مراجعه نمائید.
۱ ـ ٦ آ ـ ٦۸۵

اجاره فوری

محل کار و محل مسکونی موجود ۲۷٦۰۲۲
آ ـ ٦۳٦

اکازیون
٤ و ۵ اطاق خوابه با کلیه وسایل در سلطنت آباد عباس آباد قیطریه و گاندی بقیمت بسیار مناسب اجاره داده می شود تلفن ٦۲۲۹۵٤ و ٦۲٤٦۱۳
۱ ـ ۲۵ آ ـ ٦٤۱

آپارتمان طبقه دوم در قیطریه دارای ٤ اطاق خواب سالن هال بزرگ شوفاژ کولر تلفن پارکینگ حیاط استخر با فیلتر ۷۵۰۰ هزارتومان ۲۸۷۸٤٤
آ ـ ٦۷۰ ۱ ـ ۲

٦ دستگاه آپارتمان ۳اطاق خوابه باسرویس کامل کوکاکولا آماده رهن‌واجاره تلفن۳٤۷۵۷۵
آ ـ ٦۹۵

اجاره‌فوری

از ۲ الی ٦۰ اطاقه جهت سکونت و محل کار ۸۲۵٤۱۲ و ۸۳٤٤۳۸
آ ـ ۸۰٤

موردنیازاجاره

نیازمندیهای بین‌المللی سیمون جهت ایرانی تعداد ۱۰۰۰ دستگاه آپارتمان برای محل‌کار وسکونت از ۳۰۰۰ تومان‌ببالا درنقاط از شاهرضا تا نیاوران واز تهران پارس تا گیشا و عباس آباد بویژه شمیرانات نیاز دارد تلفن های ۸٤۹٤٦۹ و ۸۵۸۵۹۸

محل کار با تلفن مورد نیاز است تلفن ۲٤۳۲۹٦
آ ـ ۱۱۸۵

نیاز ویلا اجاره

برای‌سکونت‌خارجی احتیاج بیک ویلا با اجاره حدود ۱۵ هزار تومان حوالی بوستان وگلستان، سلطنت آباد نیازمندیم ۸٤۸٤۲٤ و ۸۵۳۸۵۳
آ ـ ۱۰۱۳

کارمندمجرد نیازمنداطاقی مناسب مطالعه تا ٦۰۰۰ریال اجاره میباشد ۸ تا ۱۷ کریم مرشدی ۸۹۸۲۳۹
آ ـ ۳۱۹

به‌یک‌دستگاه آپارتمان‌یکیا ۲ اطاقه جهت‌دفترکار درحوالی بالاتراز عباس‌آباد نیازمندیم آقای صبحی تلفن ۸٤۲٤۹۷
آ ـ ۳۱۹

ویلا و آپارتمان درشمال شهر برای کارمندان عالیرتبه شرکت خارجی فوری‌نیازمندیم۲۲۲٦۳۰ و ۲۲۷۵۱۱

هر نوع آپارتمان برای سکونت و محل کار خارجیان فورانیازمندیم نلفن۸٤۸۷۳۸و۸۵۵۲۰۷

**مبتکر ـ منصف

نیازمندیهای اطلاعات

برای دادن آگهی تلفنی باشماره‌های ذیل تماس حاصل فرمائید

تلفنهای: ۳۰۳۷۰۲-۳۱۱۲۱۹-۳۱۱۲۲۵-۳۱۱۲۲۴

پول فوری با سود بانکی مقابل خانه ،مستغلات ۹۲۸۴۶۵

پول شرطی موجود ۶۸۴۵۲۵

برای تهیه وام شرطی‌از ۵ میلیون ریال به بالا با ما تماس بگیرید تلفن ۶۶۴۶۱۸ و ۶۶۶۲۶۳

وام بهر طریق تلفن۹۳۱۷۳۱ـ۹۳۱۷۲۱

فقط چك كارمندی ۶۱۲ ـ ۷۶۳

بپول راکد شما هزاری ۵۰ تومان سود میدهیم ۷۶۳۸۴۰

وام‌فوری در مقابل ملك ارزنده ۸۳۳۷۷۵

پول چك كارمندی **۸۳۹۷۴۰**

خانه پول فرح شمالی ۸۴۸۳۸۸

پول راکد شما را با انتقال مبیع هزاری ۵۰ تومان سود میدهیم ۷۵۶۴۲۴ و ۷۵۷۵۳۵

مورد نیاز پول روی ملك ارزنده‌نیازمندیم تلفن ۷۶۳۸۴۰

پول شرطی در مقابل مستغلات فوری‌نیازمندیم ۹۲۰۸۲۹

پول شرطی درمقابل خانه ارزنده مورد نیاز است ۷۵۷۵۳۵ و ۷۵۶۴۲۴

پول شرطی از صدهزار تومان تا چهار میلیون‌تومان با ۳برابر مبیع ارزنده‌داخل شهر مورد نیاز است. ۷۵۷۵۳۵ و ۷۵۶۴۲۵ آـ ۳۰۷

پول در مقابل مبیع ارزنده نیازمندیم تلفن ۸۳۹۷۴۰

پول در مقابل ملك موردنیاز است ۸۲۵۲۶۳ و ۸۲۹۵۲۷

قبوض

خرید قرضه‌دولتی‌قبوض مرحله سوم وشهرداری ۶۴۵۹۵۷

قبوض فرش و جواهر بانك کارگشائی شما را خریداریم و هم به مازاد ارزیابی آن وام می‌دهیم ۶۴۵۱۶۸ و ۶۴۳۴۹۹

معاملات تلفن

خرید و فروش تلفن ۸۴۶۵۶۵

خرید و فروش تلفن ۲۲۲۸۸۸

خرید و فروش تلفن ۶۶۲۶۶۲

خرید و فروش تلفن ۶۶۵۴۵۵

خرید و فروش تلفن ۶۴۷۶۱۲

استخدام

بچند نفر دختر و پسرنقاش روی چرم باتجربه نیازمندیم خیابان فرخ نرسیده به عباس آباد طبقه زیرین ـ ساختمان کلینک زنان آـ۷۰۶ ۱ـ۳

آگهی استخدام

یکنفر خانم ماشین‌نویس که تسلط کامل به‌تایپ فارسی و لاتین داشته باشدتمام‌وقت‌نیازمندیم. آدرس‌ـ خیابان‌سلطنت‌ـ آباد مقابل بوستان ۳ صنایع آموزشی تلفن ۲۳۴۰۳۸ ـ ۲۳۵۰۲۶

کارگرساده

کارخانجات نشاسته و گلوکز ایران

تعدادی کارگر ساده با حقوق ومزایای بسیار عالی استخدام مینماید.

داوطلبین باید دارای سواد خواندن و نوشتن و برگ پایان خدمت و یا معافیت‌دائم باشند.

تلفن ۲۳۲۲۱۴ ـ۲۳۲۶۱۰ ۱ـ۵ آـ۷۳۷

نوجوانی ۲۱ ساله با معافی و موتور نیازمندیم ۸۳۹۲۰۰

دوشیزه یا بانو برای دفتر عکاسی نیازمندیم تلفن ۸۲۲۷۰۳ و ۸۳۲۲۵۲

استخدام‌سکرتر

سکرتر مسلط به تایپ فارسی و لاتین تمام‌وقت باسابقه کار با حقوق مکفی استخدام می‌شود تلفن ۸۲۰۶۷۲

بیکنفر که سابقه کار در رزرواسیون رزرو بلیط هوائی خارجی داشته باشد نیازمندیم تلفن ۹۲۱۲۸۸

جهت تزریقات پزشکیار استخدام میشود ساعت ۶ الی ۸ بعدازظهر تلفن ۵۴۸۹۹۵

یك خدمتکار میانسال مسلمان جهت آشپزی‌از ساعت۸ الی ۵بعدازظهر ۲۲۷۰۸۳ـ۴

خدمتکار زن وارد بامور آشپزی نیازمندیم تلفن ۲۲۳۷۵۴

بیك راننده شخصی با سابقه کار و ضامن‌معتبر که محل سکونت او در حدود داودیه یا قلهك یاشمیران‌باشدنیازمندیم تلفن ۹۵۹۱۵۹ ازساعت ۹ الی ۱٫۵

اقائی جهت نگهداری از یک منزل ویلائی بطور تمام وقت مورداحتیاج‌میباشد ضمنا اطاق وغذا در اختیار ایشان گذاشته خواهد شد تلفن ۹تا۹۶۱۰۹۰ ۱ـ۲ آـ۴۸۹

بیک گلدوز با ماشین درمنزل احتیاج است ۳۵۰۷۳۳ آـ۶۱۴

به خانمی که از عهده آشپزی و نگهداری یک بچه و نظافت یک خانه برآید از ۷ صبح تا ۷ شب‌باحقوق مکفی نیازمندیم تلفن ۲۳۴۴۲۰ از ساعت ۱تا ۴ بعد ازظهر تماس بگیرید. آـ۷۱۱

بیکنفر دیپلمه آشنا بزبان انگلیسی برای کار دفتری با حقوق مکفی نیازمندیم تلفن ۲۰ـ۶۸۶۹۱۴ داخلی ۲۰۰ آـ۷۱۲

به یک نفر دوشیزه یا بانو برای تدریس زبان نیازمندیم . تلفن ۹۷۸۱۸۰ ـ ۹۷۱۲۱۹ آـ۶۳۰

آگهی استخدام فوری

یک شرکت فرانسوی و ایرانی بیک نفر آقا یا خانم مترجم کمبزیان فرانسه و اصطلاحات اداری تسلط کامل داشته باشد برای تمام وقت یا نیمه وقت با حقوق مکفی نیاز دارد داوطلبان می توانند با تلفن های ۱۲ـ۹۴۱۷۱۱ از ساعت ۸ صبح تا ۳ بعد از ظهرتماس بگیرند مترجمانی که به تایپ لاتین تسلط داشته باشند مقدم خواهند بود. آـ۶۲۵

بیک پادو و یکنفر بروشین کن نیازمندیم تلفن ۷۵۸۱۴۴ آـ۸۱۲

نجار

شرکت ایرفو چند نفر نجار باسابقه راباحقوق مکفی استخدام می‌نماید تلفن ۹۵۴۲۵۷ ـ ۹۵۹۱۶۵

قابل توجه داروسازان

برای قبول و قبل از قبول هرگونه شغلی با جامعه دارو سازان ایران مشورت کنید. موسساتی که به دارو ساز احتیاج دارند نیز می توانند از امکانات وسیع جامعه استفاده کنند تلفن های ۶۵۲۳۲۹ و ۶۵۵۴۷۹ ساعت ۹تا۱۲ و ۱۶ تا۱۹ آـ۱۰۲۱

مستخدم زن شبانه‌روزی نیازمندیم تلفن صبح الی ظهر ۸۲۰۵۹۸ آـ۷۲۱

کارخانه دارو سازی یکنفر دوشیزه‌یابانو جهت‌سرپرستی وتعدادی جهت‌کار نیمه‌وقت یاتمام وقت استخدام‌مینماید، طالبین بخیابان‌اقبال اشتیانی بین بهبودی وشادمان‌شماره ۲۲۹لطفا از درب کوی آزاده بطبقه ۱اول مراجعه نمایند.

سرایدار با لیاقت

با خانواده جهت کار و سکونت درساختمان بزرگ‌و یاعمارت باغ موردنیازاست، کسانیکه به‌امور بنائی و یا معماری و یا سایر امور فنی ودفتری آشنائی داشته‌باشند مقدمند تلفن ۳۱۶۱۶۱ و ۳۹۳۱۳۱ آـ۷۲۲

استخدام

به تعدادی کارگر ساده زن جهت دوزندگی نیازمندیم تلفن۶۴۱۲۱۷

تعدادی نظافتچی تمام ونیمه وقت باحقوق مکفی‌نیازمندیم ۳۹۳۳۹۵ آـ۱۲۰۱

مستخدم زن مورد نیاز است تلفن ۳۰۵۰۳۸ ۱ـ۶ آـ۶۱۴

آگهی استخدام

شرکت‌تاسیساتی نورتن به تعدادی استادکار و کارگر برق‌کار نیازمند است . تلفن : ۷۵۴۱۰۴ ـ ۷۵۰۹۳۳

یك‌نفر پیشخدمت مرد برای منزل بطور شبانه روزی مورد نیاز است . علاقمندان لطفا جهت تعیین وقت مصاحبه با تلفن ۳۱۴۱۲۱ بین ۷تا ۲بعدازظهر تماس‌حاصل نمایند .

شرکت ساختمانی ۹۹۹ یك‌نفر نقشه‌کش واردبه همکاری دعوت می‌نماید تلفن ۶۶۱۹۵۲ و ۶۴۰۱۰۵

استخدام

شرکت تاسیساتی احتیاج‌به یکنفر آبدارچی و تعدادی دیپلمه دارد تلفن۸۴۳۲۰۶ آـ ۳۲۰

استخدام آبدارچی

به چند نفر بانو یامرد جهت آبدارخانه مورد نیاز است . داوطلبان به خیابان پهلوی روبروی فروشگاه کوروش کوچه نوربخش پلاک ۱۹ سازمان‌کاسپین‌مراجعه فرمایند. آـ۴۱۲

مهندسین مشاور

بتعدادی نقشه کش استراکچر باسابقه نیازمند است تلفن ۶۲۳۳۶۷ آـ۶۱۷

مهندس‌ونقشه‌کش‌تهویه با تجربه مهندسین مشاور ایران انرژی ۸۹۰۲۹۲

بیك پرستار بچه یکساله از ساعت ۹ الی ۵بعداز ظهر نیازمند است. تلفن ۶۶۸۱۸۷

یك شرکت تولیدی‌بچند نفر برقکار فشار قوی‌که حداقل سه سال سابقه کارداشته باشندنیازمند است . متقاضیان با تلفن های ۹۶۲۴۶۵ و ۹۶۱۸۵۹ تماس حاصل فرمایند .

خانم سرپرست

۲نفرخانم که از عهده‌سرپرستی قسمت اجاره به خارجیان و ایرانیان برآیند با حقوق و مزایای خوب‌فورا استخدام می شوند شرایط سنی ۳۰تا ۴۵ سال لطفا هرچه زودتربه آدرس : عباس آباد چهارراه فرح جنب باجه تلفن پلاک ۱۰۵ شرکت هارود مراجعه فرمایند. ۱ـ۲ آـ۶۹۲

بیکنفر سکرتر تمام‌وقت آشنا به تایپ فارسی و لاتین و مسلط به زبان انگلیسی نیازمندیم تلفن ۶۴۳۰۶۷

پرچم تاکسی سرویس تعدادی اتومبیل ایرانی و خارجی‌باراننده مورد نیاز است تلفن ۹۳۰۵۱۵ ۱ـ۱۵

دکتر داروساز جهت تهران و شهرستان ۳۱۳۶۲۶

به چند نفر نگهبان که دارای سواد خواندن و نوشتن‌و معافی خدمت وظیفه باشند نیازمندیم داوطلبین به آدرس زیر مراجعه نمایند. خیابان ثریا نبش ملک الشعرا بهار کارگاه ساختمانی ثریا شرکت **(برج سپهر)** آـ۶۱۲ ۱ـ۲

بیك زیگزال‌دوز احتیاج فوری با حقوق مکفی تلفن ۸۳۷۴۵۱ ـ ۸۲۸۵۳۹

یك نفر کارگر ساده استخدام میشود تلفن ۸۲۲۷۸۸

کارخانجات استارزتولید

جهت کار در سرایداری یک نفر سرایدار که حداکثر ۲بچه وسواد خواندن و نوشتن نیز داشته باشد استخدام می نماید‌ـ واجدین شرایط با تلفن‌های ۵۵۰۷۵۵ و ۵۵۱۳۸۷ تماس بگیرید. آـ۶ ۴۸

یك شخص محترمی‌که

سالها در خارج بوده و فعلا در یکی از هتلهای بزرگ‌تهران اقامت‌داردبیک بانوی محترمه مجرب و مجرد که آشنائی بزندگی خانوادگی داشته باشد وبرای مسافرت بخارج وداخل آماده باشد نیازمند است در صورت تمایل پیشنهادات خود را با یکقطعه عکس ونشانی روشن و اطلاعاتی که دارند تنظیم و بصندوق پستی شماره ۲۵۳۹ـ۴۱ ـ۱۴۱۵۵ تهران ارسال فرمایند . (روی پاکت قید شود مربوط بروزنامه اطلاعات) ۱ـ۲ آـ۴۸۲

استخدام

بیک فروشنده با تجربه جهت کار در یک موسسه مطبوعاتی نیازمندیم ۶۶۵۵۵۸ آـ ۴۸۵

استخدام پرستار

پرستار با تجربه برای نگهداری بچه ۱۰ ماهه بطور شبانه روزی‌مورد نیاز است تلفن اداره از ۸ صبح تا ۵ر۳بعدازظهر ۲۲۶۰۶۶ منزل ازساعت ۵ بعدازظهر به بعد ۲۴۳۱۴۸

منشی‌و تلفنچی

نیمه وقت یا تمام وقت

۱۰نفردوشیزه یابانوکه‌به‌مکالمه انگلیسی آشنائی داشته بطور نیمه وقت‌یاتمام وقت استخدام میشوند افرادی‌که دارای‌تجربه کافی باشند حق تقدم دارند متقاضیان طی هفته جاری به عباس آباد چهار راه فرح‌جنب باجه تلفن پلاک ۱۰۵ شرکت هارود مراجعه فرمایند. ۱ـ۱

به تعدادی ویزیتور جهت تهیه مسکن خارجیان که دارای‌وسیله‌نقلیه‌باشندو بزبان‌انگلیسی تکلم‌کنند نیازمندیم خیابان نرح خیابان پالیزی طبقه دوم بانك ملی‌ایران ساختمان ژامیکو ۸۵۵۲۰۷و ۸۴۸۷۳۸

یکنفر چوب‌بر برای کارگاه مبل سازی احتیاج‌است تلفن ۹۵۴۷۶۶

استخدام کمك‌حسابدار

برای کارگاه در توابع آذربایجان تلفن ۲ـ۸۵۶۰۰۱ تماس گیرند . آـ۳۳۴۱۴

درمانگاه طوس به ماما برای صبح یا بعداز ظهر نیازمند است تلفن ۳۵۴۰۰۱ آـ۱۱۸۱

یکنفر تلفنچی

بیك نفر دوشیزه‌یابانوی تلفنچی با حقوق مکفی تمام وقت نیازمندیم : آدرس: خیابان شاه روبروی فروشگاه بزرك ایران جنب نمایشگاه سونی ساختمان آرام طبقه‌دوم شرکت‌کارسیو

حسابدار

۱ـ حسابدار با تجربه برای اهواز

۲ـ کمك‌حسابدارورزیده‌برای تهران

تلفن ۳۱۲۵۵۴ آـ۱۳۳۳

شریک

موسسه سپیده به اشخاص فعال در امور تجارت‌که حداقل‌دویست هزار تومان سرمایه یا پیشنهاد بهتر داشته باشند نیازمند است ۳۰۵۴۲۶

یك شرکت وارداتی احتیاج بشریکی دارد که ساختمانی با بیش از ۲۰ اطاق داشته باشد اگر از طبقات پائین بشود بعنوان نمایشگاه استفاده نمود ازجهت دارد. تلفن ۶۴۱۰۵۷ و ۶۶۶۹۸۶

یك شرکت ساختمانی جهت انجام پروژه خانه سازی به شریکی که بتواند سرمایه گذاری نماید به همکاری دعوت مینماید تلفن ۶۶۸۲۴۰از ساعت ۹ الی ۱ بعدازظهر و ۱۸ الی ۲۰

شریک برای بوتیک ، کافه تلفن ۲۹۳۵۱۲ از ساعت ۱۰ الی ۱۲ ظهر. آـ۱۸۲۰۱ ۱ـ۵

جویای کار

بانوئی با دو بچه جهت‌کار منزل و یا آشپزی جویای کار است تلفن ۳۱۱۰۸۰ راهنمای۶۳۳روزنامه‌اطلاعات آـ۷۷۶

جوانی بااتومبیل از ساعت ۵ تا۷ صبح و ۷ تا۱۰ بعد از ظهر جویای کارتلفن۷۶۴۹۲۰ ۴تا۷ بعدازظهر جدلی ۱ـ۳ آـ۶۱۱

راننده دوشخصی با سابقه آمادەکارتلفن ۳۱۱۰۸۰ راهنمای ۶۳۴ روزنامه اطلاعات. ۱ـ۲ آـ۱۸۱۰۳

مهندس شیمی فارغ‌التحصیل امریکا جویای کار مناسب بعد از۳بعد ازظهر ۸۰۴۷۱۷ آـ۸۲۳۴

راننده پایه یکم با پژو مدل ۷۷ بادانستن زبان انگلیسی جویای کار ۹ تا ۸ شب تلفن ۶۴۲۴۶۹ آـ۶۱۶

راننده پایه یکم تمام وقت‌آماده کار ۳۴۸۹۷۱ آـ۱۸۱۹۵ ۱ـ۲

مینی‌بوس با راننده آشنایی بزبان انگلیسی و تمام نقاط تهران‌برای‌سرویس‌موسسات ۷ تا ۹بعد از ظهر تلفن ۳۵۴۱۵۵ آـ۷۳۸

راننده پایه دوم همگانی متاهل آمادەکاراست تلفن ۹۵۲۴۶۳ آـ۴۰۱

جوانی‌متاهل باداشتن‌گواهینامه رانندگی وارد به غذا های ایرانی و فرنگی جویای کار است راهنمای ۶۳۵ تلفن ۳۱۱۰۸۰ روزنامه‌اطلاعات آـ۱۸۱ ۱ـ۸۱

آموزشگاهها

تعلیم آواز و کلیه‌سازها ۶۴۲۶۳۳ و ۶۴۱۳۲۲

سازمان آموزش خسروی

آخرین چهارم نظام‌قدیم (طبیعی‌ـ ریاضی‌ـ ادبی‌ـ خانه‌داری)

تضمینی و انگلیسی

(ترمیک ـ اعزام دانشجوـ کنکور سراسری ـ مکالمه) حسابداری ودفترداری دوبل ماشین نویسی ـ خیاطی و گلسازی مخصوص بانوان‌و تکدرس پنجم (طبیعی ـ ریاضی ـ ادبی) راهنمائی‌ـ نظری‌ـ تقویتی‌ـ تجدیدی ثبتنام مینماید. شاهرضانرسیده بمیدان‌شهناز ۷۵۵۹۹۵ ـ ۷۵۲۹۴۵ ۱ـ۲ آـ۶۵۲

تدریس خصوصی

انگلیسی فرانسه درمحل شما ۸۵۰۷۳۶ ۱ـ۱

انگلیسی کنتراتی ۳۰ ساعته ۸۴۳۵۴۸

انگلیسی تدریس کلیه دروس تقویتی در هر سطحی تلفن ۲۹۱۴۳۸

مکالمه وگرامر زبان توسط معلمین مرکز آموزش زبان و علوم ساعتی‌کنتراتی۸۳۳۳۱۹

بانوی انگلیسی آماده تدریس تلفن ۸۳۳۳۱۹

تك‌درس خصوصی‌تضمینی تلفن ۸۳۳۳۱۹

تدریس ریاضیات فیزیک ، شیمی وزبان برای‌شاگردان البرز، هوف ، آذر ومدارس مشابه توسط گروه دبیران فوق لیسانس پذیرفته‌میشود ۸۳۳۳۱۹

کلیه دروس اول نظری تا سوم نظری با تضمین دبیر ۸۵۰۱۱۱ ـ ۸۵۸۱۱۱

مکالمه انگلیسی وکلیه دروس تقویتی در هر سطحی ۲۹۱۴۳۸

تدریس کلیه دروس راهنمائی نظری ششم توسط دانشجوی برق پلی‌تکنیك۸۲۳۸۹۱

انگلیسی کنتراتی تضمینی تلفن ۶۵۲۶۵۹

تدریس خصوصی راهنمایی‌ـ نظری ـ متوسطه تلفن ۵۳۲۵۵۷ ۱ـ۲ آـ۱۸۱۲۷

ترسیمی رقومی صد درصد تضمینی ۷۵۸۶۹۱

ریاضیات فیزیک شیمی راهنمائی نظری تلفن ۶۵۲۴۵۷

انگلیسی را در کوتاه‌ترین مدت در منزل ویا موسسه بیاموزید . **۶۵۵۷۰۵**

حتی اگر انگلیسی نمیدانید تضمین میکنیم ۱۰۰ ساعته مکالمه روزمره را بشما بیاموزیم نوار و کتاب رایگان ۸۵۰۱۱۱ و ۸۵۸۱۱۱

راهنمائی ـ نظری ـ ششم توسط دانشجوی مجرب و ممتاز فنی تلفن ۹۵۸۴۷۰ ۱ـ۲ آـ۶۲۶

ریاضیات‌فیزیك‌خصوصا ششم ۶ به بعد تلفن ۶۶۰۳۸۹

پانسیون

پاسیون دوشیرکان دانشجو و بانوان۶۶۰۷۹۴

گمشده

طبق استشهاد ارائه شده خانم ناهید مرتضائی اظهار میدارد که گواهی موقت دانشنامه مهندسی ساختمان (معماری‌و تزئینات داخلی) شماره ۱۸۷۰ مورخ۲۶ر۱۱ر۱۳۵۰ هنرسرای عالی‌خودرامفقود نموده است لذا بدینوسیله گواهی موقت فوق‌الذکر باطل اعلام میگردد واز یابنده تقاضا میشود که گواهی‌نامه مذکور را به‌اداره فارغ التحصیلان دانشکده علم و صنعت ایران تسلیم نمایند. آـ۱۸۰۰۷

آگهی استخدام

شرکت سرمایه‌گذاری بانکهای ایران

جهت تکمیل کادر خود به افراد مشروحه زیر که واجد شرایط‌عمومی استخدام باشند نیازمند است .

۱ـ مسئول امور خدمات با تحصیلات لیسانس و حداقل‌دوسال سابقه کار

۲ـ سرپرست رستوران با تحصیلات و تجربه اداره و بهداشت تغذیه

۳ـ ماشین‌نویس با تحصیلات دیپلم متوسطه و حداقل دوسال‌سابقه کار

۴ـ تلفنچی با سابقه کار وتجربه کافی

۵ـ آشپزباه سال سابقه کار

۶ـ نگهبان باحداقل تحصیلات ششم ابتدائی ، برك انجام خدمت وظیفه و حداقل قد ۱۸۰ سانتیمتر

۷ـ خدمتگزار با حداقل تحصیلات ششم ابتدائی ، برك انجام خدمت وظیفه

داوطلبین میتوانند همه روزه بجز روز های پنجشنبه وجمعه بکارگزینی شرکت خیابان کریمخان‌زند مقابل خیابان شاه‌عباس مراجعه نمایند .

شرکت سرمایه‌گذاری بانکهای ایران

هواپیمائی ملی ایران

آگهی استخدام

هواپیمائی ملی ایران «هما»برای تکمیل کادر سازمانی خودافرادواجد شرایط زیر را استخدام میتماید :

الف ـ مهندس : مکانیك ،الکترو نیك ، راه و ساختمان ، آرشیتکت و محاسب .

بـ لیسانس حسابداری ،بازرگا نی، امور اداری ، اقتصادومدیریت

شرایط استخدام :

۱ـ دارا بودن حداقل مدرك لیسا نس‌دررشته‌های فوق‌الذکر(داوطلبان واجد شرایط که در بهمن ماه۲۵۳۵ موفق به‌اخذمدرك تحصیلی میشوند، میتوانند درمراحل آزمایش شرکت نمایند.)

۲ـ دارا بودن برك پایان خدمت سربازی یا معافی دائم

۳ـ حداکثر سن ۳۰ سال تمام

۴ـ شاغل نبودن در دستگاههای دولتی

از داوطلبان واجد شرایط ردیف الف (مهندسین) تقاضا میگردد از تاریخ درج آگهی همه روزه (بغیر از ایام تعطیل) از ساعت۸ الی ۱۱ صبح بادردست داشتن‌فتوکپی(پایان خدمت یا معافی ،شناسنامه ،مدرك تحصیلی) مستقیما به اداره‌استخدام «هما» مراجعه نمایند .

از داوطلبان واجد شرایط ردیف ب (لیسانسیه) تقاضا میشود برك درخواست شغل را به همراه دوقطعه عکس به آدرس هواپیمائی ملی ایران «هما»، صندوق پستی ۲۸۰۰ارسال دارند . به مدارکی که بعداز تاریخ ۳۰ر۱۱ر۳۵ دریافت شود ترتیب‌اثر داده نخواهد شد .

کارت شرکت در جلسه آزمایش کتبی به‌ترتیب ذیل در محل اداره استخدام «هما» توزیع میگردد:

داوطلبان لیسانسیه از حرف‌الف تا ش از ساعت۱۳الی ۳۰ر۱۴ روز چهارشنبه ۴ اسفند

داوطلبان لیسانسیه از حرف ص تا ی از ساعت ۳۰ر۱۴ الی ۱۶ روز چهارشنبه ۴ اسفند

آدرس اداره استخدام «هما» :

خیابان تخت‌طاووس ـ نبش روزولت

ماشین نویس

فارسی‌ولاتین

یك شرکت حمل و نقل بین‌المللی برای تکمیل کادر خود دوشیزه یا بانوئی راکه بتایپ فارسی ولاتین مسلط باشد استخدام مینماید .

داوطلبین میتوانند با راهنمای

۶۳۲ روزنامه‌اطلاعات

مکاتبه فرمایند .

چرخ‌شیرگاو نشان‌سوئدی

بظرفیت ۸۰ لیتردرساعت رسید

نماینده‌انحصاری: شرکت بهروز

خیابان تخت‌جمشید بین ویلا و فیشرآباد شماره ۱۷۶و۱۷۸ تلفن۸۹۹۰۷۱

نیازمندیهای اطلاعات

۳۱۱۲۲۴-۳۱۱۲۲۵

خانه‌شمارا بخارجیان اجاره‌میدهیم

مؤسسه امپایر ۲۳۷۵۰۰ خانه بخارجیان اجاره میدهیم ۲۳۸۹۵۵-۲۳۲۲۲۲

سازمان مسکن پارس مرکز ۸۵۳۸۵۳ ۸۴۸۴۲۴ اجاره ۸۵۷۵۸۵ بخارجیان

ایران مسکن با اولین تلفن ویلا ـ آپارتمان و فقرکار مبلغ و غیر مبلغ شما را بخارجیان اجاره و دست ۲۳۰۸۴۴-۲۳۰۲۷۳

اجاره فوری به خارجیان ویلاو آپارتمان در تهرانپارس گیشا و امیر آباد و شمال‌شهر ۲۲۷۵۱۱ـ۲۲۲۶۳۰

مؤسسه امور بخارجیان مرکزاجاره تخت‌جمشید نبش بهبود ۵۰۴۲ ۷۵۱۷۸۲-۷۵۲۳۵۸

مؤسسه ظفر ZAFAR مرکزاجاره بخارجیان اجاره ویلا شمال شهر تلفنهای ۲۲۵۵۰۴ ۲۲۷۷۴۶-۲۲۸۵۸۶

خانه شما را فوری بخارجی و ایرانی اجاره می دهیم ۶۲۰۱۰۷ و ۶۲۲۰۶۵ آـ۱۱۸۳

تهیه مسکن کندو سریع ویلا وآپارتمان‌به خارجیان اجاره میدهد ـ ۲۲۷۶۳۸ ـ ۲۲۷۶۳۹

بخارجیان اجاره وزیری ۶۵۳۷۴۲ ۶۵۶۹۵۷

۲۴ ساعته سازمان بخارجیان اجاره خانه و مغازه ۱۰ سال تجربه مرکزخرید وفروش ۲۲۹۱۵۶-۲۲۹۱۵۷

سایلایز مرکزاجاره بخارجیان اجاره آپارتمان ۷۶۰۶۸۳ ۷۶۰۷۶۳

۸۲۹۷۶۶-۸۳۵۱۲۰ سازمان کورش اجاره منازل بخارجیان

۸۲۴۹۵۳ سازمان نیازمندیهای خارجیان خانه شمارا بخارجیان اجاره میدهد ۸۳۸۱۰۶-۸۲۷۹۰۱

آژانس استار اجاره بخارجیان ۸۵۶۱۷۴-۸۴۶۱۶۳

آژانس بین‌الملل اجاره هر نوع مستغلات به خارجیان ۸۳۰۸۴۱ـ ۸۳۰۸۴۲ـ ۸۳۰۸۴۳

تهیه مسکن برج مرکز اجاره در شمال شهر ۶۲۶۷۱۰ و ۶۲۳۳۷۷

نیازمندیهای اطلاعات

برای دادن آگهی تلفنی باشماره‌های ذیل تماس حاصل فرمائید

تلفنهای: ۳۰۳۷۰۲-۳۱۱۲۱۹-۳۱۱۲۲۵-۳۱۱۲۲۴

شرکت کارخانه های صنعتی آزمایش

(سهامی عام)

استخدام میکند

۱ـ تعدادی کارگر مکانیك ماشین‌آلات صنعتی با پنج‌سال سابقه کار
۲ـ تعدادی کارگرساده‌زن‌ومرد

داوطلبین بایستی دارای معافی غیرپزشکی‌بوده و به اداره کارگزینی کارخانه های‌صنعتی‌آزمایش واقع درکیلومتر ۱۲ جاده آبعلی سه‌راه آزمایش قسمت پرسنل مراجعه نمایند .

دوشیزه یا بانوئی‌که‌آشنابامور تلفن و تایپ فارسی و انگلیسی باشد مورد نیاز است بعدازظهر ها از ساعت ٤تا ٦

باشرکت تهران اینگرسول

انتهای خیابان محمدرضاشاه کوچه ۵۷ طبقه اول درب بعدازنبش مراجعه نمایند و یا با تلفن ٦٨٣٧٤٤ تماس حاصل نمایند .

آگهی استخدام

بیمارستان‌وزایشگاه تهران

احتیاج بتعدادی نرس- نرس ماما- بهیار - کمك بهیار - کارگر زن -، حسابدار دیپله‌دارد. علاقمندان میتوانند همه‌روزه با دفتر امور اداری و پرستاری بیمارستان درمیدان سنائی‌یا تلفن‌های شماره ۷-۸۳۳۰۷۱ تماس بگیرند .

شرکت‌سهامی الکتریک استورج باطری‌ایران

استخدام‌میکند

کارمندآزمایشگاه

۱ـ ۳ نفر آقا
۲ـ یك نفر خانم

سن ۲۰ الی ۳۰ سال
تحصیلات دیپلمه

متقاضیان به کارگزینی شرکت واقع درکیلو متر١٤جاده مخصوص‌کرج‌کارخانه ری. او. واك مراجعه نمایند .

راننده

دونفر راننده پایه دوم شخصی متاهل برای توزیع لوازم آرایش در تهران و شهرستانها استخدام میشوند . حداکثر سن ۳۰سال دارای معافی و سیکل اول متوسطه . جاده‌قدیم‌شمیران بالاتر از سه راه ضرابخانه انتهای کوی‌لاجوردی کارخانه بلنداکس .

شرکت سهامی صنایع فلزی‌ایران

یکنفر دوشیزه یا بانوی دیپلمه بازرگانی را با حقوق‌ومزایای مکفی بهمکاری دعوت مینماید .

نشانی : خیابان تخت طاووس نبش شاه عباس شماره ۲٦۱ تلفن ٦٢٢٤٨٤ و ٦٢٧٣٩٠

شرکت نفت پارس

PARS OIL CO.

شرکت نفت پارس

شما را به‌همکاری دعوت میکند

۱ـ مکانیک ماشین آلات صنعتی (درجه۲)
۲ـ برقکار درجه ۱
۳ـ کارگر نیمه‌فنی باتحصیلات ابتدائی
٤ـ کارگر ساده باسواد خواندن ونوشتن

نشانی : کیلو متر ۲۷ جاده مخصوص کرج بعد از دوراهی کارو انسرا سنگ پالایشگاه نفت پارس

استخدام معلم زبان انگلیسی

۱ـ نیروی هوائی شاهنشاهی جهت تدریس زبان انگلیسی بتعدادی معلم زبان احتیاج دارد.
۲ـ ساعات تدریس روزانه حداقل ٦ ساعت ۵ روز در هفته در دو شیفت صبح از ساعت ۷٫۳۰ الی ۱۲٫۳۰ و بعد از ظهر از ساعت ١٤ الی ۱۹٫۵۰ خواهد بود.
۳ـ حق‌التدریس معلمین از ساعتی ٤۰۰ ریال شروع و هرسال ساعتی ۲۰ ریال اضافه وحداکثر تا ۵۲۰ ریال‌افزایش خواهد یافت.
٤ـ از متقاضیان محترم خواهشمند است از تاریخ نشر این آگهی بجز روزهای تعطیل بفرماندهی آموزش های‌هوائی واقع در خیابان تهران‌نو ایستگاه فرودگاه مراجعه کنند و یاباتلفن ۳٤٦۰۵۸ تماس حاصل نمائید.

مالف ۲۱۷۷۹

نیروی هوائی شاهنشاهی

نظافتچی مورد نیاز است

خیابان سپهبد زاهدی خیابان ناصر ساختمان شهداد پلاك٦ طبقه ٦ قسمت‌بازاریابی

آگهی استخدام

شرکت سهامی تاسیسات جهانگردی برای تصدی شغل حسابداری مهمانسراهای تابعه در شهرستانهاتعدادی داوطلب‌باشرایط زیرمیپذیرد.

۱ـ داشتن دیپلم کامل‌متوسطه (ریاضی-طبیعی- بازرگانی - ادبی)
۲ـ سپردن تعهدخدمت در هر نقطه‌که شرکت تعیین نماید .
۳ـ داشتن برك خاتمه‌خدمت نظام‌وظیفه یا معافیت غیر پزشکی .
٤ـ حداکثر سن ۳۰ سال .
۵ـ موفقیت در امتحان ورودی و مصاحبه .

داوطلبان پس‌از موفقیت در امتحان ورودی و مصاحبه برای گذراندن دوره دوماهه به مرکز آموزش معرفی و پس‌از اتمام دوره و موفقیت در آن دریکی از واحدهای پذیرائی شرکت بخدمت مشغول خواهند شد.

از افراد واجدشرایط دعوت میشود از تاریخ درج آگهی ظرف سه‌روز به اداره کارگزینی شرکت واقع در بلوار الیزابت - خیابان قادسی شماره ۱۲ مراجعه و ثبت‌نام نمایند .

شرکت سهامی تاسیسات جهانگردی

مالف ۲٦۰۱۳

آگهی استخدام

شرکت سهامی ایرانی
تولید اتومبیل

(سایپا)

افراد مشروحه زیر را جهت پروژه رنوباحقوق و مزایای مکفی استخدام مینماید

۱ـ دیپلمه فنی آشنا به نقشه‌خوانی‌ورسم فنی
۲ـ یکنفرآشنا به‌زبان فرانسه واردبنقشه‌خوانی و کارهای اداری حداکثر سن ۳۵ سال
۳ـ مکانیك ماشین‌آلات صنعتی
٤ـ راننده پایه یکم حداقل دوسال سابقه کار
۵ـ کارگر آهنگر
٦ـ کارگر پیستوله‌کار
۷ـ کارگر لوله‌کش
۸ـ برقکار اتومبیل
۹ـ صافکار
۱۰ـ شیشه‌بر
۱۱ـ کارگر ساده

شرایط استخدام

دارا بودن برك خاتمه‌خدمت یا معافیت دائم تحصیلات برای کارگران حداقل خواندن ونوشتن واجدین شرایط میتوانند همه روزه از ساعت ۷ صبح الی ۱۵ به کارگزینی کارخانه سیتروئن واقع در جاده مخصوص کرج کیلومتر ۲۲مراجعه نمایند .

آگهی استخدام

سازمان صنایع نظامی مهندسین وتکنیسین های مشروحه زیر را جهت خدمت در پارچین٤۵ کیلومتری تهران استخدام می نماید .

استخدام شوندگان از مزایای فوق‌العاده های مربوطه و همچنین از تسهیلات زیست و مسکن (بتدریج‌وترتیب ارجحیت) استفاده‌خواهند نمود .

تحقیق

۱ـ مهندس برق
۲ـ مهندس مکانیك
۳ـ مهندس الکترونیك
٤ـ مهندس صنایع
۵ـ تکنیسین برق
٦ـتکنیسین تاسیسات
۷ـ تکنیسین مکانیك

مدرك تحصیلی

لیسانس و یا فوق‌لیسانس
لیسانس و یا فوق‌لیسانس
لیسانس و یا فوق‌لیسانس
لیسانس و یا فوق‌لیسانس
فوق دیپلم
فوق دیپلم
فوق دیپلم

داوطلبان حائز شرائط می توانند همه‌روزه باستثنای ایام تعطیل از ساعت ۸ الی ۱۲ با در دست داشتن عین مدارك تحصیلی و سربازی و شناسنامه به دفتر اطلاعات سازمان صنایع‌نظامی واقع در سلطنت‌آباد مراجعه نمایند .

م الف ۲۱۱۲۹

سازمان صنایع نظامی

استخدام خانم راهنما

برای مسافرت یك‌ماهه به خارج

بیک راهنما که به زبان انگلیسی تسلط داشته باشد نیازمندیم تمام مخارج‌ازقبیل بلیط رفت و برگشت باهواپیما همچنین مخارج هتل و غذا و حقوق یک ماهه بسیار خوب پرداخت میشود برای مصاحبه از ساعت ٤ تا٦ به اطاق ٢١٤ هتل میامی تلفن ٦٢٥٧٠١ تماس حاصل فرمائید.

شرکت ارکاك با مسئولیت محدود

بچند نفر تکنیسین آسانسور و تعمیرکار و سرویس‌کار و نصب‌کار آسانسور با حقوق‌مکفی نیازمند است .

واجدین شرایط از ۸صبح الی ۷ بعدازظهر می توانند به آدرس ٤۵ متری سیدخندان‌جنب‌اولین پل عابر دست راست ساختمان ۳۱ طبقه دوم مراجعه نمایند .

تلفن ۸۵۲۰٤۹

هواپیمائی ملی ایران

Requires Temporary English Instructors (Full or Part-Time) With The Following Qualifications:

— University Degree

— Iranian Nationality

Working week Saturday to Wednesday, full-time 40 hours weekly, part-time 20 hours minimum weekly.

Top-grade instructors may be considered for eventual permanent employee status with Iran Air.

Please call in the Iran Air Recruitment Office at Roozvelt - Takht-e-Tavous Crossroads, any weekday between 08.00-12,30, before 25th Bahman.

آگهی استخدام برای آمریکا

کودکستان امریکائی احتیاج مبرمی به چند دوشیزه یا خانمیکه مجرد باشند برای اعزام به امریکا برای مدت ۲سال یا بیشتر دارد

داوطلبان درضمن‌کار بکالج زبان فرستاده و کلیه مخارج آنها باحقوق پرداخت میشود .

داوطلبان باید دارای شرایط ذیل باشند .

علاقه زیاد به‌بچه‌های‌کوچك
آشنائی بزبان انگلیسی
سن ١٦ تا ٢٢ سال
قد بدون کفش ١٦۵ ببالا
وزن‌بین۵۰ تا ٦۰ کیلو
تحصیلات سیکل اول ببالا

داوطلبان به‌آدرس ذیل شرایط خود را بایك عکس بفرستند .

اصفهان چهارباغ بالا روبروی توربین کوچه زرین پلاك ۲۷

McLean Day School
1678-A Chain Bridge Road
McLean, Virginia 22101 USA

دامداران محترم مقداری کاه گندم کمبیانی پرس شده در بسته های تقریبا ١٦ کیلوئی موجود است خریداران به تلفن ٦٩۵٧ گرگان تماس حاصل نمایند .

مدیرامور بازرگانی

یك‌شرکت‌صنعتی آلمانی‌بیك نفر فوق‌لیسانس بازرگانی که دارای ٦سال تجربه بوده و نیز قادر به مکالمه انگلیسی‌ویاآلمانی باشند جهت اداره امور بازرگانی‌خودنیازمنداست .

واجدین شرایط در تاریخ ۹ر۱۱ر۳۵ با رئیس کارگزینی آقای‌ملکان‌تلفنهای ٦۳۰۵۷۰و٦۳۰۲۱٤ تماس بگیرند .

شرکت‌انم نیروایران

(سهامی خاص)

دونفر با مشخصات زیر را جهت خدمت در بوشهر با حقوق مکفی استخدام می کند .

۱ـ تابعیت ایران
۲ـداشتن‌حداقل‌مدرك‌سوم‌متوسطه
۳ـ آشنا بزبان انگلیسی یا آلمانی (درحد مکالمه)
٤ـ داشتن برك انجام‌خدمت‌وظیفه یامعافی دائم (غیر پزشکی)
۵ـ حداقل سن ۱۸ سال تمام و حداکثر ۳۵ سال

آدرس : مهرشاه غربی (آپادانا) شماره۱۹۸

تلفن ۵ـ ۸۵۹۹۷۱

BEST SECRETARY IN TOWN . . . WANTED FOR BEST JOB IN TOWN.

Join the exciting advertising agency life.
Personal secretary to Director.
Interesting work local and international clients.
Top salary, best working conditions for English/Iranian speaking, experienced secretary.
Phone Mr. Graham for an appointment.
ZIBA - McCANN ERICKSON LTD.
255 SAADI AVE. TEHRAN.
TEL.: 301 551

مشاور زیبائی شما

شرکت دوپار

برای عرضه لوازم آرایش (کادر زیبائی) به همکاری چند خانم خوش برخورد که به زبان انگلیسی آشنائی داشته باشند نیاز دارد خواهشمند است صبحها ازساعت ۹ الی ۱۲ به‌آدرس زیر مراجعه فرمائید.

خیابان عباس‌آباد ساختمان شماره ۱۸۱

تلفن ۸٤۸۲٤۷ ـ ۸۵۷۸۳۳

شریک برای مونتاژ وساخت‌ماشین آلات

کارخانه معظم آلمانی مایل است با صاحبان صنایع یا افرادی‌که مایل به شرکت‌در سرمایه گذاری مشترك با شرکت مزبور باشند جهت مونتاژ و ساخت ماشین‌آلات ساختمانی همکاری نماید .

متقاضیانی‌که دارای کارگاه و یا پروانه‌ساخت باشند نیز میتوانند مراجعه فرمایند . تلفن ۸۲۰۸٤۸ ـ ۸۲۱۳۳٦

آگهی استخدام

موسسه استدلر هرترورلدواید لیمیتد افراد ایرانی وخارجی واجد شرایط ذیل را که بزبان انگلیسی مسلط باشند جهت خدمت در گیلان بهمکاری دعوت مینماید :

تحصیلات	تجربه
دیپلم یالیسانس حسابداری	۲ـ۵ سال تجربه در حسابداری
مهندس راه وساختمان یامکانیك یابرق	۲ـ٤ سال تجربه در برنامه‌ریزی پروژه
دیپلم حسابداری ویابالاتر	تجربه کافی در تهیه بودجه پروژه
مهندسی برق	۲ـ۵ سال تجربه در مهندسی برق
مهندسی مکانیك	۲ـ۵ سال تجربه در مهندسی طراحی
مهندسی مکانیك یارشته های مشابه	۵ـ۸ سال تجربه در مهندسی طراحی
دیپلم ویا بالاتر	تجربه کافی در امور اداری وپرسنل
دیپلم وبالاتر (گذراندن دوره حسابداری)	۲سال تجربه در حسابداری

متقاضیان میتوانند همه روزه باستثناء پنجشنبه‌وجمعه ازساعت ۸الی ۱۲و ١٤ الی١٦ جهت کسب‌اطلاعات بیشتر با شماره‌تلفنهای۹ـ۲۹٤۱۰۱ داخلی ۱۵۲ تماس حاصل نمایند .

آگهی استخدام

موسسه استدلر هرترورلدواید لیمیتد افراد ایرانی وخارجی واجد شرایط‌ذیل راکه بزبان انگلیسی مسلط باشند جهت خدمت در گیلان بهمکاری دعوت مینماید :

تحصیلات	تجربه
فوق دیپلم یا لیسانس فنی	۱ـ۲ سال تجربه در حسابداری کنترل پروژه
مهندس مکانیك	۳ـ۵ سال تجربه درسیستمهای کنترل پروژه
مهندس را موساختمان	۳ـ۵ سال تجربه در مهندسی با ۲ سال کار در پروژه های بزرك تولیدی و صنعتی
دیپلم متوسطه ببالا	دارای تجربه کافی در نقشه‌کشی فنی
فوق دیپلم یا لیسانس مهندسی	دارای تجربه کافی در طراحی
فوق دیپلم یا لیسانس مکانیك	دارای ٤ سال تجربه در امور مهندسی و نظارت
دیپلم متوسطه ببالا	۵ـ۲ سال تجربه در کنترل اسناد فنی
دیپلم متوسطه ببالا	تجربه کافی در ماشین‌نویسی و منشیگری

متقاضیان میتوانند همه روزه باستثناء پنجشنبه‌وجمعه ازساعت ۸الی ۱۲و ١٤ الی١٦ جهت کسب‌اطلاعات بیشتر با شماره‌تلفنهای۹ـ۲۹٤۱۰۱ داخلی ۱۵۲ تماس حاصل نمایند .

نیازمندیهای اطلاعات

برای دادن آگهی تلفنی باشماره‌های ذیل تماس حاصل فرمائید

تلفنهای: ۳۰۳۷۰۲-۳۱۱۲۱۹-۳۱۱۲۲۵-۳۱۱۲۲۴

بیمه بین‌المللی ایران وآمریکا
موقعیت‌های جالبی را بامزایای زیر عرضه میدارد :

۱ـ شرکت در دوره مخصوص
۲ـ درآمد قابل توجه ماهیانه (بیش از یکصد هزار ریال)
۳ـ امکان کار بصورت تمام وقت یانیمه وقت
٤ـ استقلال در کار
٥ـ پیشرفت نامحدود
اگر واجد شرایط زیر هستید
سن بالای ۳۰ سال
خوش‌بیان وخوش برخورد
تحصیلات عالی
جهت مصاحبه حضوری از روز یکشنبه ۱۰ر۱۱ر۲۵۳۵ الی‌سه‌شنبه ۱۲ر۱۱ر۳۵ازساعت ۸صبح تا ۳ بعدازظهر به ساختمان بین‌المللی ایران و آمریکا واقع در خیابان روزولت شمالی نرسیده به تخت‌طاوس خیابان زهره پلاک۸به‌آقای ناصر واثقی مراجعه فرمایند.

IRAN AMERICA

بیمه بین‌المللی ایران وآمریکا

قابل توجه خریداران صفحه

تعدادی صفحه ۳۳ دور کلاسیک و انواع دستگاه های صوتی اتومبیل با نصب بقیمت مناسب بفروش میرسد استریو سایه خیابان تاج اول نمازی سوم تلفن ۹۳۵۸۶۰

آگهی استخدام

شرکت سهامی سعته خاور جهت کارتمام‌وقت در تهران افراد واجد شرائط زیر را بهمکاری دعوت مینماید :

۱ـ کارمندمرد برای امورپیمانکاری

ـ دارای مدرک‌تحصیلی : لیسانس بازرگانی یا لیسانس سایر رشته هائی که با شرایط کار مطابقت نماید .
ـمسلط بزبان انگلیسی
ـ داشتن حداقل پنج سال سابقه کار درامور بازرگانی ـ اداری ـ روابط عمومی ـ عقد قرارداد ها ـمکاتبات انگلیسی ـ تماس و مذاکره با مشتریان
ـ سن : حداکثر ٤۰ سال
ـ دارا بودن برگ خاتمه خدمت یا معافیت دائم

۲ـ کارمند مرد برای کنترل اسناد وتهیه آمار

ـ دارای مدرک تحصیلی : لیسانس بازرگانی و یا دیپلمه که با شرایط کار مطابقه نماید .
ـ آشنائی بزبان انگلیسی
ـ کاملا دقیق و داشتن حداقل ۳ سال سابقه کار در کنترل اسناد ـ تهیه آمار و آشنائی به کاتالوک های فنی یا فعالیت های مشابه
ـ سن : حداکثر ٤۰ سال
ـ دارا بودن برگ‌خاتمه خدمت یا معافیت‌دائم

لطفا داوطلبان تقاضای خود را با دستخطوذکر سوابق و نشانی کامل به آدرس شرکت شعله خاور خیابان تخت جمشیدـچهار راه بهارقسمت امور پیمانکاری ارسال دارند .
یا از ساعت ۲ الی٥ بعداز ظهر با تلفن های ۸ـ۸۲۹۰۲۷ تماس بگیرند .

آدرس جدید

شرکت‌داربست‌فلزی سامکس

شاهرضا مقابل دبیرخانه دانشگاه ساختمان شماره ۳۲۲ تلفن ٦٦٦٨٧٢ ـ ٦٤٨٦٧٩

سه‌واحد مسکونی دریك ساختمان سه طبقه و نیم شخصی‌ساز لوکس‌و وسیع بمساحت۵۳۰ متر مربع ،هرطبقه بیش‌از ۳۰۰ متر مربع‌زیربنا با تمام وسائل و تلفن ـ تفکیك شده دربهترین نقطه یوسف‌آباد یکجا یا بطور آپارتمان های جداگانه بفروش میرسد . با تلفن شماره : ۹۲۷۳٤۷ تماس گرفته شود .

رئیس حسابداری

شرکت ما احتیاج به رئیس حسابداری دارد

اگر شما دارای تحصیلات حسابداری به صورت علمی و یا تجربی باه‌سال سابقه کاردر سمت رئیس حسابداری هستید و مایلید در محیطی بسیار آرام و با استقلال کامل کارکنید به ما مراجعه فرمائید .

نوع‌کار ما واردات و سپس فروش است بنابراین تسلط کافی در سفارشات شرط اصلی همکاری است وبعلت کار کم شما میتوانید به صورت نیمه‌وقت و یا تمام‌وقت باما همکاری داشته باشید .

لطفا صبحها از ساعت ۱۰ الی ۱۲وبعدازظهر ۳ر٥ الی ٥ر٥ به آدرس عباس‌آباد چهارراه‌بهناز روبروی وزارت اطلاعات ساختمان شهنام طبقه دوم

شرکت‌تریدآل STP مراجعه نمائید .

A leading Import Company immediately requires for full time one male or female for English Commercial Correspondence and Translation. Applicant must be experienced and know English Typing at high speed, and must be competent in both English and Farsi. Please send application giving full particulars including educational qualifications and experience etc. to P.O. Box 33, Tehran.

آگهی استخدام

شرکت سهامی‌خاص‌ایران‌سیلندر

واقع در شهرری ابتدای جاده قم خیابان‌انبار نفت پشت پالایشگاه اسو به‌افراد زیر با حقوق‌و مزایای کافی نیازمند است .

۱ـ سکرتر باتجربه مسلط بزبان انگلیسی و تایپ‌فارسی‌ولاتین و آشنائی به امور منشیگری .

افرادیکه دارای اتومبیل شخصی باشندمرجحند.

۲ـ چند نفر کارگر ساده

واجدین شرایط استخدامی که وضع نظام وظیفه آنها روشن شده باشد به محل کارخانه مراجعه و یا باتلفن‌های ۵۹۱۲۷۵ و ۵۹۱۳٦۳ و ۵۹۹۹۷ تماس حاصل نمایند .

آگهی استخدام

کارخانه سیمان‌تهران واقع‌در غنی‌آبادشهرری افراد واجدشرایط زیرراجهت اشتغال‌درکارخانه به همکاری دعوت می‌نماید متقاضیان می‌توانند همه روزه باستثنای پنجشنبه ها و ایام تعطیل‌به کارگزینی کارخانه مراجعه نمایند .

۱ـ مهندس الکترونیك با حداقل دو سال سابقه کار موثر یك نفر
۲ـ تکنیسین الکترونیك‌باحداقل ۳سال‌سابقه کار موثر ۳ نفر
۳ـ تکنیسین برق با حداقل ۳ سال سابقه کار موثر ۳ نفر

آگهی استخدام

کارخانه آسانسور سازی ایران شیندلر برای تکمیل قسمت تولید کارخانه بیکنفر فورمن ورق کاری با پنج سال تجربه احتیاج دارد .

داوطلبان میتوانند مستقیما به امور اداری کارخانه واقع در شهر صنعتی البرز (قزوین) مراجعه و یا با تلفن ٥۰٦۰ـ ۰۲۸۱ امور اداری تماس حاصل فرمایند .

کارگربرق

بتعدادی کارگر برق باسابقه ٥ سال جهت تهران و شهرستان نیازمندیم با تلفن ۹۳۷٦٤۸ تماس حاصل فرمائید.

درهای پیش ساخته چوبی ساخت فنلاند وارد شد

باچهارچوب وقفل و لولا آماده نصب بااندازه های استاندارد

شرکت پارسوماش ۸۳۱۸۵۵

از شهرستانها نماینده فعال و معتبر میپذیریم

آژیرلاک LUCK

آژیر لاك شمارا ازنشت گاز مایع و طبیعی با خبر میسازد .
نماینده انحصاری در ایران

شرکت‌ان.کی.تکنیک

تلفن‌پخش ۸۵۳۹۹٤ ـ از تهران وشهرستان ها نماینده‌فعال میپذیریم.صندوق‌پستی ٦٤ر۷٤۱

اگهی‌دعوت مجمع‌عمومی‌فوق‌العاده شرکت سهامی قند اصفهان

بدینوسیله از کلیه صاحبان سهام محترم دعوت می شود در جلسه مجمع عمومی فوق‌العاده شرکت که در ساعت ۱۰ صبح روز ٥ شنبه مورخ ۲۱ر۱۱ر۳٥ در دفتر مرکزی شرکت واقع درمیدان ۲٥ شهریور خیابان تابنده پلاک ٦٤ تشکیل میگردد شرکت فرمائید.

دستور جلسه

۱ـ افزایش سرمایه شرکت
۲ـ اصلاح ماده٦ اساسنامه
۳ـ اتخاذ تصمیم نسبت به سلب حق تقدم سهامداران فعلی نسبت به خرید سهام جدید وواگذاری آن به سازمان مالی گسترش مالکیت واحد های تولیدی و شرکت سرمایه گذاری ملی ایران به منظور عرضه به کارگران و کشاورزان و عموم مردم ایران.

هیئت‌مدیره شرکت سهامی قند اصفهان

آـ٤۸۱

شرکت‌داروئی‌رخ

بافراد زیر نیازمند است :

۱ـ تلفنچی با آشنائی کامل به تایپ فارسی با سابقه کار بطور تمام وقت
۲ـ محاسب با تجربه و کمك حسابداروزیده بطور تمام وقت .

متمنی است به آدرس : شاهرضا ـ چهار راه کالج ـمقابل دبیرستان البرز ـ جنب خیابان خارك پلاك ۱۱۷ـ۱۱۹ مراجعه نمائید.

شرکت مهندسی مورنا استخدام می کند

۱ـ پیمانکار کلیه عملیات تاسیساتی
۲ـ کارگر ساده
بین ساعت ٥ تا ۷ بعدازظهر تلفن ۷٦۹۰۷٥

اجاره داده میشود

طبقه دوم ساختمانی واقع در اختیاریه شمالی مقابل نرگس پلاك ۳۳۱ دارای سالن پذیرائی و نهارخوری با ۳اطاق‌خواب و شوفاژ ـ کولر ـ پرده کرکره و بسیار لوکس ماهی ۷۰۰۰۰ ریال اجاره داده میشود

تلفن ۲۳۸۷٦۰

اکازیون

انبار جهت فروش کیلومتر ۸ جاده ساوه .
مساحت : ۳۱۱۰ متر مربع .
زیربنا :۱۲۰۰متر سوله انگلیسی .
برق ۱۰۰ آمپر ـ آب و تلفن با محوطه باز آماده بهره‌برداری‌تلفن ٦٦۱۰٦۰ ساعت ٥تا ۸ بعدازظهر

جواد گلپایگانی

مینی‌بوس ، اتوبوس ، کامیون
وانت‌تویوتاایسوزو
نقد و اقساط
نشانی : چهارراه شاهپور
گمرك جنب بانك صادرات
تلفن ۵۳۹۲۳۲

خدمتکار زن

بیك‌نفر خدمتکار زن‌بطور شبانه‌روزی جهت نگهداری بچه و کار های منزل با حقوق بسیار مکفی نیازمندیم تلفن ٦۲٥۲۲۷

شرکت صنعتی آژور استخدام می‌نماید

۱ـ برقکار ماشین‌الات و تابلو
۲ـ انباردار
۳ـ دیپلمه فنی با سابقه‌کار
٤ـ کارگر ساده
آدرس جاده قدیم کرج خیابان بیمارستان شماره ۲ شرکت صنعتی آژور تلفن ۹٥٦۹۷٦و ۹٦۳۳۱٥

فروشگاه و تعمیرگاه مجاز ۵۸ پیکان

بیك نفر دوشیزه یا بانو جهت تایپ فارسی و جوابگوئی تلفن نیازمند است تلفن ۸۲۱٥۲۱ و ۸۲۸٤٤۹

استخدام

یك شرکت تولیدی کالای نساجی برای کاردر دفتر مرکزی خود واقع در خیابان شاه افرادذیل را به همکاری دعوت مینماید .

۱ـ متخصص مکاتبات بازرگانی و سفارشات خارجی با حداقل ٥سال تجربه در رشته‌مربوطه برای ٥روز درهفته بصورت پارت‌تایم .
کسانی‌که باصطلاحات نساجی آشنائی داشته باشند مقدم خواهند بود .
۲ـ دیپلمه ریاضی بدون سابقه کار فعال و خوش خط باداشتن برك پایان خدمت وظیفه .
۳ـ دوشیزه یا بانوی ماشین‌نویس فارسی و لاتین باحداقل دوسال تجربه .
از علاقمندان تقاضا میشود همه‌روزه ازساعت یك تا ٤ بعدازظهر با تلفن های شماره ٦٤٦٦٦۸ و ٦٦۹۱۷۳ تماس بگیرند .

استخدام

۱ـ تکنیسین برق با آشنائی بزبان انگلیسی و آلمانی‌یکنفر.
۲ـ راننده جرثقیل ساختمانی با آشنائی بزبان انگلیسی و آلمانی یکنفر.
۳ـ آشپز برای کار در منزل دو نفر.
٤ـ کمک مامور خرید باموتور و تضمین معتبر یکنفر.
٥ـ کارگر نیمه فنی وساده ۱۰ نفر.
بین ساعات ۸ الی ۱ و ۲ الی ٤ بعد ازظهر به آدرس عباس آباد خیابان پاکستان کوچه چهارم شماره ۸ ۱ شرکت فیلتر مراجعه نمایند.

۱ـ۲ آـ٤۱۱

آگهی استخدام

سازمان صنایع نظامی جهت تکمیل کادر بیمارستان ۲٥۰ تختخوابی خود تعدادی ماما و پرستار لیسانسیه و بهیار با حقوق و مزایای قابل توجه استخدام می نماید .

داوطلبین میتوانند همه روزه باستثنای روز های تعطیل از ساعت ۸صبح الی ۱۲ به دفتر پرستاری بیمارستان واقع در سلطنت‌آباد جاده اقدسیه مراجعه نمایند .

مالف ۲٦۲۲۷٤

سازمان صنایع نظامی

SCHMIEDL ARMATUREN

شیرآلات اشمیدل ساخت اتریش در نوع خود بی‌نظیر است.
از فروشگاههای معتبر فقط اشمیدل بخواهید.
تلفن مرکز پخش- ٦۳۷٦٦٥ و ٦۳۳۲۲۷

سرقت

مقداری لوازم یدکی لودر ۱۲٤۰ ولوو ایران سوئد و مقداری یدکی بیل مکانیکی ONK.6 متعلق به « شرکت ایفلین» بوسیله شخصی کلاهبردار سرقت شده است . اشخاصی که دراین مورد اطلاعی دارند از خریداجناس نامبرده خودداری کرده بوسیله تلفن ۸۹۰۲۰٦ و یا به پلیس محل خود اطلاع داده ومژدگانی دریافت‌دارند .

استخدام مراقب پرواز

هواپیمائی ملی‌ایران «هما» درسال جاری گروه‌تازه‌ای از جوانان علاقمند را با برخورداری‌از مزایای‌ویژه وطی‌دوره آموزشی‌بعنوان مراقب پرواز برای پرواز های داخل و خارج کشور استخدام مینماید

شرایط استخدامی

۱ـ جنسیت مرد
۲ـ تابعیت ایران
۳ـ دارا بودن برگ پایان‌خدمت‌وظیفه
٤ـ دیپلم کامل متوسطه
٥ـ حداقل قد ۱٦۷ سانتی‌متروزن متناسب باقد
٦ـ حداقل سن ۲۰ سال وحداکثر ۲۷ سال تمام .
۷ـ قبول شدن در آزمایشات انتخاب .
۸ـ قبول شدن در آزمایشات‌پزشکی طبق استاندارد (هما) .
۹ـ سپردن تعهد ٥ سال‌خدمت
۱۰ـ شاغل نبودن در دستگاه‌های دولتی.

از داوطلبان واجد شرایط‌تقاضامی‌گردد در روز های تعیین شده‌ذیل:
از حرف الف تا د از ساعت۳۰ر۱ الی ٤ بعداز ظهر روزپنجشنبه
از حرف ذ تا غ از ساعت ۳۰ر۸ الی ۱۱ صبح روز جمعه ۱٥ بهمن
از حرف ف تا ی از ساعت ۳۰ر۲الی ٥بعداز ظهر روز جمعه ۱٥بهمن.
با در دست داشتن فتوکپی(پایان خدمت وظیفه ، مدرك‌تحصیلی، صفحه اول شناسنامه)ودو قطعه‌عکس‌به اداره‌استخدام (۱۰۱)واقع‌درخیابان تخت‌طاوس نبش روزولت جهت‌انجام‌مصاحبه مراجعه فرمایند .

آگهی مجمع عمومی

مجمع عمومی فوق‌العاده شرکت سهامی چینی سازی ارکید ایران (خاص) روز سه شنبه ۲٦ بهمن ۲٥۳٥ شاهنشاهی ساعت ٤ بعد ازظهر در محل شرکت واقع در خیابان ایران نوین شماره ۲۱٥ تشکیل میگردد.

دستور جلسه:
۱ـ تصمیم به انحلال ویا ادغام شرکت
۲ـ درصورت ادغام افزایش سرمایه

از کلیه سهامداران شرکت تقاضا میشود که شخصا یا وکیل رسمی ایشان‌بادردست داشتن وکالت نامه در روز و ساعت مقرر در جلسه شرکت فرمایند.

رئیس هیات مدیره شرکت حسن کاشانچی

اطلاعیه

پیرو تصمیم اطاق محترم بازرگانی و صنایع ومعادن ایران مبنی بر اینکه‌صدور کارت‌بازرگانی مشروط به داشتن کارت عضویت اتحادیه می باشد بدینوسیله‌باطلاع‌کلیه‌شرکت هاوبازرگانان وموسساتیکه صادر کننده یکی‌از ارقام :

کتیرا ـ باریجه‌و شامـ آنغوزه تلخ وشیرین‌ـ سقز ـارقام‌زدوـ گل سرخ ـروناس ـ چوبك‌ـ ریشه شیرین بیان بصورت طبیعی‌وپودروعصاره میباشند تا تاریخ ۱٥ر۱۲ر۲٥۳٥ برای تجدیدیا دریافت کارت عضویت اتحادیه برای سال ۲٥۳٦ به محل اتحادیه واقع در گلوبندك کوچه‌مستوفی شماره ٥۱مراجعه فرمایند .

اتحادیه صادرکنندگان کتیرا و صمغ‌های نباتی و ریشه های گیاهی ایران

آـ ۳۱۰

گروه‌فرهنگی‌هدف

برای سری دوم تك‌درس کلاسهای ششم طبیعی وریاضی کلاسهای راهنمائی و نظری و کنکور همگانی ثبت‌نام میکند .

۱ـ دبیرستان شماره یك خیابان امیریه‌کوچه البرز تلفن ٦٤۷۹۷٦
۲ـ دبیرستان شماره ۳ خیابان ژاله کوچه فلاح تلفن ۳٦۱۰۸۰
۳ـ دبیرستان شماره ٤ خیابان شاه نزدیك چهارراه شیخ‌هادی تلفن ٦٤۷۸٥۲

SCOTSMAN

یخسازی اسکاتسمن

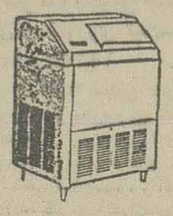

▲ ۱۰۰،۲۰۰،۵۰۰ کیلو
در ۲٤ ساعت وارد شد

فروشگاه منصور تلفن ۷٥٤۲۹۲ ۷٦۲٥۲۷

طراحی و خدمات برش

جهت تولیدی‌های لباس زنانه تلفن ۸٤۸٦۸٦

آگهی فروش ساختمان اداری وانبار

قطعه‌زمینی بمساحت ۳۰ هزار متر مربع واقع در اراضی دولت‌آباد بر جاده شهرری با مشخصات‌زیر بفروش میرسد .

سالن‌سرپوشیده‌انبار به‌مساحت ۱۰۷۰۰ مترمربع
سالن‌اداری باتأسیسات‌حرارت مرکزی بمساحت۱۲۰۰ مترمربع
برق۱۰۰ آمپر
تلفن۵ رشته

متقاضیان برای کسب اطلاعات بیشتر از ساعت ۸ الی ۱٦ر۳۰ در روزهای غیر تعطیل باتلفن ٥۹۲٦٥٤ تماس حاصل نمایند .

باهمکاری ۲۰ گروه فرهنگی ازجمله البرز ـ آذر ـ اتفاق ـ پرند ـ جاویدان ـ خوارزمی ـ خرداد ـ زاگرس ـ سازمان آموزش مکاتبه‌ای دانشگاهها ـ کورش ـ مرجان ـ نیاگان وهشترودی

ویژه داوطلبان کنکور، پنجم و ششم متوسطه و دوره نظری

آموزش جبر و مثلثات ششم طبیعی

نجات‌الله خوش آهنگ

۱ـ تابع $y = ax^3+bx+2$ مفروض است. پارامترهای a و b را چنان تعیین کنید تا نقطه $M\left|\begin{matrix}-1\\4\end{matrix}\right.$ نقطه ماکزیمم منحنی نمایش تابع باشد.

۲ـ جدول و منحنی نمایش تغییرات تابع $y=x^3-3x+2$ را رسم کنید.

۳ـ در نقطه‌ای از منحنی تابع $y = x^3-3x+2$ بطول $x=2$ خطی بر منحنی مماس می‌کنیم معادله خط مماس را بنویسید.

جواب سوال اول

$y = ax^3+bx+2$

نقطه ماکزیمم منحنی روی منحنی قرار دارد $M\left|\begin{matrix}x=-1\\y=4\end{matrix}\right.$

پس مختصات آن در معادله منحنی صدق می‌کند. پس

$M\left|\begin{matrix}x=-1\\y=4\end{matrix}\right. \Rightarrow 4 = a(-1)^3+b(-1)+2$

$2 = -a-b$

$-2 = a+b$ معادله اول

باید دانست که طول نقطه ماکزیمم منحنی مشتق معادله منحنی خود را صفر می‌کند. پس داریم

$y' = 3ax^2+b$

$y' = 0$

معادله دوم

$3ax^2+b = 0$

$3a(-1)^2+b = 0 \Rightarrow -3a+b=0$

$-1\left\{\begin{matrix}a+b=-2\\3a+b=0\end{matrix}\right. \quad \left\{\begin{matrix}-a-b=2\\3a+b=0\end{matrix}\right.$

$2a = 2 \Rightarrow \boxed{a=1}$

$a+b=-2 \Rightarrow 1+b=-2 \Rightarrow \boxed{b=-3}$

جواب سوال دوم:

$y = x^3-3x+2$

برای رسم جدول و منحنی نمایش هر تابع درجه سوم باید اعمال زیر را انجام دهیم.

$y = x^3-3x+2$

1) $\left\{\begin{matrix}x=-\infty\\y=-\infty\end{matrix}\right.$ و $\left\{\begin{matrix}x=+\infty\\y=+\infty\end{matrix}\right.$

2) $\left\{\begin{matrix}x=0\\y=2\end{matrix}\right.$ و 3) $\left\{\begin{matrix}y=0\\x^3-3x+2=0\end{matrix}\right.$

به جای $-3x$ میتوان $-x-2x$ را قرار داد

$x^3-x-2x+2=0$

$x(x^2-1)-2(x-1)=0$

$x(x-1)(x+1)-2(x-1)=$

$(x-1)[x(x+1)-2]=0$

$(x-1)(x^2+x-2)=0$

$x-1=0 \Rightarrow x=1$

$x^2+x-2=0 \Rightarrow (x+2)(x-1)=0 \Rightarrow \left\{\begin{matrix}x=-2\\x=1\end{matrix}\right.$

x	y
$-\infty$	$-\infty$
$+\infty$	$+\infty$
0	2
1 و -2	0
1	0
-1	4

$y' = 3x^2-3 \Rightarrow y'=0 \Rightarrow 3x^2-3=0$

$3x^2=3 \Rightarrow \div 3 \Rightarrow x^2=1 \Rightarrow x=\pm 1$

طول های نقاط Max و Min

$\left\{\begin{matrix}x=1\\y=0\end{matrix}\right.$ و $\left\{\begin{matrix}x=-1\\y=(-1)^3-3(-1)+2=4\end{matrix}\right.$

x	$-\infty$		-2		-1		0		2		$+\infty$
y'		+		+	0	−		−	0	+	
y	$-\infty$	↗	0	↗	4 (Max)	↘	2	↘	0 (Min)	↗	$+\infty$

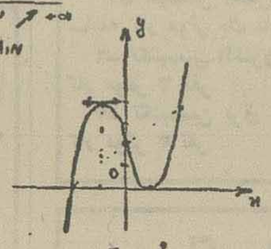

جواب سوال سوم ـ $y = x^3-3x+2$

میخواهیم معادله خط مماس بر منحنی در نقطه‌ای از منحنی بطول $x=2$ را بنویسیم: اول بجای x های تابع 2 را قرار میدهیم تا y بدست آید: $x=2 \Rightarrow y=(2)^3-3(2)+2=4$

پس نقطه $A\left|\begin{matrix}2\\4\end{matrix}\right.$ حالا باید ضریب زاویه مماس را حساب نمود: میدانیم ضریب زاویه مماس = مشتق تابع بازاء طول نقطه تماس. پس داریم $m_{\text{مماس}} = y'_{x=2}$

$y' = 3x^2-3 \Rightarrow m = 3(2)^2-3 = 9 \Rightarrow m=9$

معادله خطی که ضریب زاویه و مختصات یک نقطه از آن معلوم است $y-y_A = m(x-x_A)$

$y-4 = 9(x-2)$

$y = 9x-14$ معادله خط مماس

سئوالات ادبیات کنکور سراسری

عباس حدادزاده

۱ـ دربیت زیر (لعل لب) چه نوع اضافه‌ای است؟
درقلم آورد حافظ قصه لعل لبش
اب حیوان میرود هردم زاقلامم هنوز
الف ـ اضافه ملکی ب ـ اضافه تخصیصی ج ـ اضافه تشبیهی د ـ اضافه استعاری

۲ـ دربیت زیر (سنگدل) چه نوع ترکیبی است؟
خانه پارسنگدل این است
هرکه سرمی زند بدیوارش
الف ـ از دو اسم ب ـ از اسم و صفت ج ـ از دو صفت د ـ از صفت و پساوند

۳ـ دربیت زیر (سحرگاهان) چه نوع قیدی است؟
سحرگاهان که محمور شبانه
گرفتم باده با چنگ و چغانه
الف ـ قید مقدار و کمیت ب ـ قید زمان ج ـ قید مکان د ـ قید حالت

۴ـ معنای درست واژه (ذهاب) چیست؟
الف ـ کشتن ب ـ دیدن ج ـ آمدن د ـ رفتن

۵ـ معنای درست کلمه (بنات) را از میان جوابهای پیشنهادی پیدا کنید؟
الف ـ ریشه ها ب ـ نهالها ج ـ دختران د ـ گیاهان

۶ـ معنای کدامیک از واژه های زیر نادرست است؟
الف ـ وفاق=سازگاری
ب ـ اتباع=پیروان
ج ـ سداد=درستی و استواری
د ـ حیرت=دوری

۷ـ با توجه بمعنی کدام واژه بصورت نادرست نوشته شده است؟
الف ـ رعیم ـ رییس و بزرگ
ب ـ استغفار ـ آمرزش خواهی
ج ـ مهذب ـ ادب آموخته
د ـ مشحون ـ پروانباشنه شده

۸ـ فعل امر کدامیک از مصدرهای زیر نادرست است.
الف ـ کاستن=بکاه
ب ـ پیراستن=بپیراس
ج ـ ریسیدن=بریس
د ـ آسودن=بیاسای

۹ـ درابیات زیرجاهای خالی را با جواب درست پر کنید؟
که فردا چوپیک اجل دررسد
به حکم ضرورت. درکشی
الف ـ ربان ب ـ جهان ج ـ امان د ـ دهان

۱۰ـ حیرت هست که مرغان سحر می گویند
آخرای خفته سرازخواب. بردار
الف ـ تفاهت ب ـ جهالت ج ـ کسالت د ـ ملامت

جوابهای درست
۱ـ ج ۲ـ الف ۳ـ ب ۴ـ د ۵ـ ج ۶ـ د ۷ـ ج ۸ـ ب ۹ـ الف ۱۰ـ ب

خوانندگان ودانش آموزان عزیز

برای پیشرفت در کار خود به نظریات مفید شما نیازمند هستیم. خواهشمندیم جهت حل مشکلات درسی خود به آدرس روزنامه اطلاعات خیابان خیام گروه آموزشی برای ما نامه بنویسید.
ضمنا تلفن ۳۲۸۶۳۰ صبحها از ساعت ۹ الی ۱۳ آماده پاسخگوئی به سئوالات شما است.

آگهی

تاریخ: ۶ر۱۱ر۲۵۳۵

بدینوسیله باطلاع عموم مالکین و صاحبان حقوق املاك واقع درمحدوده طرح آپارتمان‌سازی بانك رهنی ایران (شرق بولوار طاق بستان) که موقعیت آن درنقشه ذیل مشخص است میرساند که هیئت سه نفری استان کرمانشاهان در تاریخ ۲۰ر۱۰ر۲۵۳۵ بصدور رای قطعی مبادرت وقیمت اراضی و املاك آنان را معین نموده‌اند.

از عموم مالکین و صاحبان حقوق مذکور خواهشمند است از تاریخ نشر این آگهی حداکثر ظرف مدت پانزده روز به این بانك مراجعه و از قیمت ملك خویش آگاهی حاصل نموده ومدارك لازم رابه بانك و یادفتر اسناد رسمی مورد مراجعه بانك تسلیم و نسبت به انتقال قطعی ملك خود برطبق مفاد رای اقدام بعمل آورند، در غیر این صورت بانك بارعایت قانون معاملات زمین ثمن معامله را به‌صندوق دادگستری کرمانشاه تودیع و دادستانی شهرستان، بنمایندگی مالکین مستنکف ذیل سند انتقال را امضاء خواهند نمود.

بانك رهنی ایران شعبه کرمانشاه

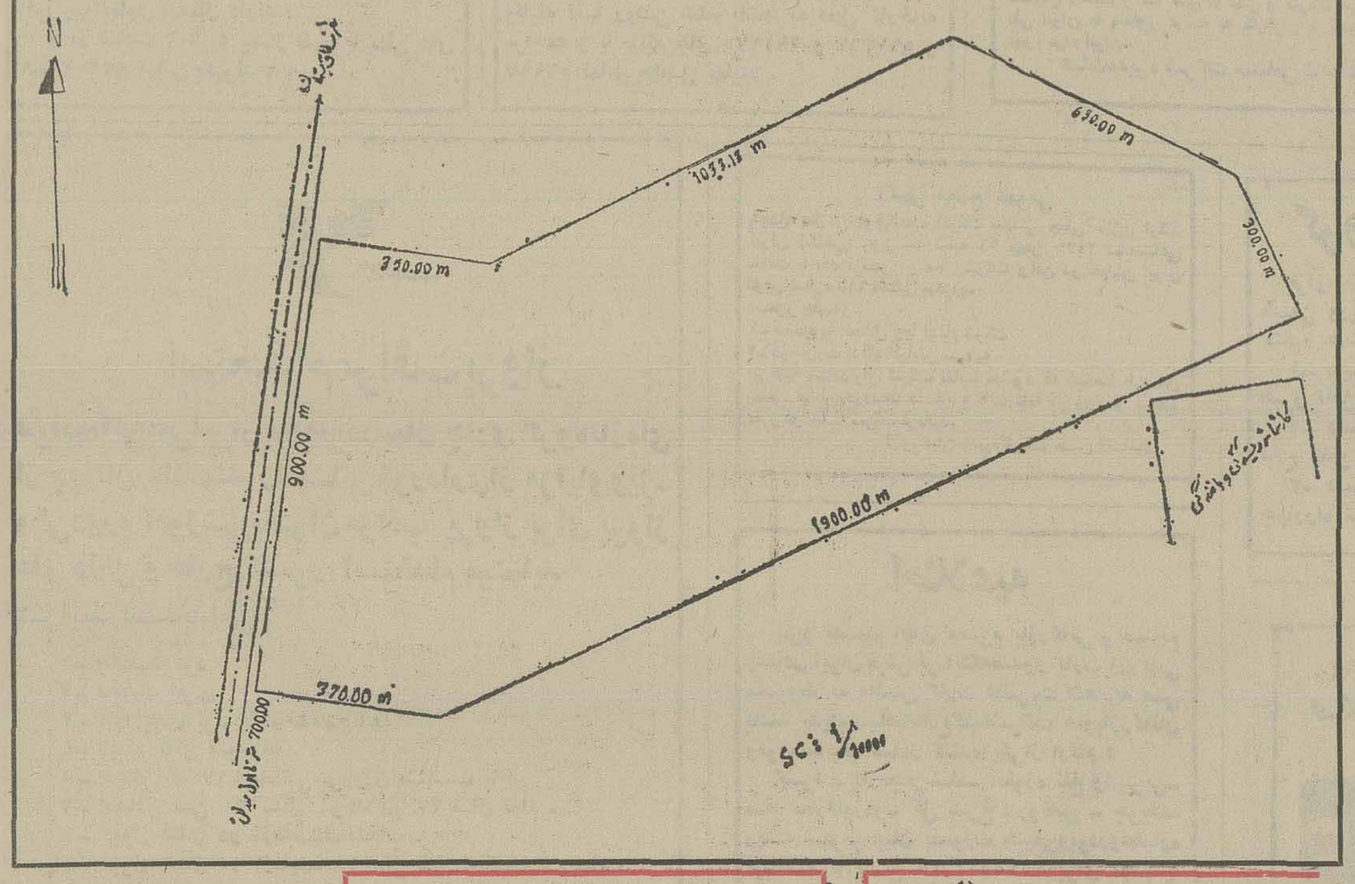

آگهی افزایش سرمایه شرکت سهامی خاص اشتاد موتورز ثبت شده بشماره ۱۷۷۱۸

طبق صورت جلسه مورخ ۲۱ر۱ر۲۵۳۵ مجمع عمومی فوق‌العاده شرکت سهامی مذکور سرمایه‌شرکت مذکور از مبلغ دویست میلیون ریال به مبلغ دویست‌و پنجاه میلیون ریال منقسم به بیست و پنج هزار سهمده هزار ریالی بانام تمام‌پرداخت‌افزایش‌یافت‌و مبلغ افزایش سرمایه به موجب گواهی شماره ۱۸ـ۱۸ر۵ر۲۵۳۵ بانک صادرات شعبه وصال شیرازی پرداخت شده است‌ذیل ثبت افزایش سرمایه‌ازلحاظ امضاءدرتاریخ ۲۲ر۱۰ر۲۵۳۵ تکمیل گردید.
م‌الف ۲۶۲۰۱
مدیر کل ثبت شرکتهاو مالکیت صنعتی ـ یحیی‌مدنی

آگهی به تصمیمات مجمع عمومی عادی‌سالیانه شرکت سهامی عام قند مرودشت ثبت‌شده به شماره ۱۲۹۳۰

طبق صورتجلسه مجمع عمومی عادی سالیانه‌مورخ ۱۷ر۸ر۲۵۳۵ شرکت مزبور ۱ـ ترازنامه و حساب‌سود و زیان سال مالی ۲۵۳۴ ـ ۲۵۳۵ به تصویب رسید.
۲ـ آقایان دکتر خان بابااالی و حسن فریان‌بسمت بازرسان اصلی و آقای عبدالکریم مینو به سمت بازرس علی‌البدل برای مدت یک سال انتخاب شدند.
۳ـ روزنامه کثیرالانتشار اطلاعات جهت درج‌آگهی ها و اطلاعیه های مربوط به شرکت تعیین گردید.
م‌الف ۲۶۹۰۴
مدیر کل ثبت‌شرکت ها و مالکیت صنعتی ـ یحیی‌مدنی

آگهی تاسیس شرکت سهامی خاص ابرند (مهندسین مشاور)

خلاصه اظهارنامه و اساسنامه شرکت سهامی‌خاص ابرند (مهندسین مشاور) که در تاریخ ۲۹ر۱۰ر۲۵۳۵ تحت شماره ۲۷۴۲۱ در این اداره به ثبت رسیده و در تاریخ ۳۰ر۱۰ر۲۵۳۵ از لحاظ امضاء ذیل ثبت تکمیل گردیده‌برای‌اطلاع عموم در روزنامه رسمی و کثیر ـ الانتشار اطلاعات آگهی میشود.
۱ـ موضوع شرکت: طرح و تهیه ـ نقشه‌های معماری بناهای تجاری و دولتی ـ خانه سازی ـبناهای آموزشی ـبناهای بهداشتی ـ تهیه نقشه جامع وعادی شهر ها نقشه های بنادرو اسکله ها ـنقشه‌های‌تاسیساتی و الکتریکی تهویه مطبوع و سردخانه ـ توزیع و انتقال نیروی برق ـ محاسبه پروژه های مخابراتی ـمحاسبات فنی ساختمان ونظارت بر کلیه امور مربوطبه موارد فوق‌الذکر.
۲ـ مدت شرکت: ۱۵ر۱۰ر ۲۵۳۵ به مدت نامحدود
۳ـ مرکز اصلی شرکت: تهران خیابان پورسینا شماره ۴۵
۴ـ سرمایه شرکت: مبلغ یک میلیون ودویست هزار ریال منقسم به یکصدو بیست سهم ده هزار ریالی بانام میباشد که ۳۵ درصد آن به موجب فیش شماره ۱۱۵ مورخ ۲۳ر۱۰ر۲۵۳۵ بانک تهران به‌حساب‌شماره ۱۴۷۴ واریز گردیده و بقیه در تعهد صاحبان سهام میباشد.
۵ـ اولین مدیران و دارندگان حق امضاء: آقایان مهندس حبیب‌اله ضرغامی رئیس‌هیئت‌مدیره‌آقای مهندس فرامرز فراست نایب رئیس هیئت مدیره آقای مهندس عبدالحمید مرتضوی عضو هیئت مدیره و مدیر عامل آقای مهندس محمد حسن خطیب‌لو عضو هیئت مدیره آقای مهندس بهمن فرهت عضو هیئت مدیره آقای مهندس جعفر مصباح اسکوئی عضوهیئت‌مدیره برای مدت دو سال حق امضاء کلیه اوراق و اسنادبهادار از قبیل‌چک و سفته و برات با دو نفر از سه نفر آقایان محمد حسن خطیب‌لو و عبدالحمید مرتضوی و بهمن فرهت متفقاو ممهور به مهر شرکت خواهد بود.
۶ـ اختیارات مدیر عامل: عبدالحمید مرتضوی بسمت مدیر عامل و ایشان مجری مصوبات‌هیئت‌مدیره میباشد.
۷ـ بازرس اصلی و علی‌البدل: آقای پرویزفروزی به سمت بازرس اصلی و مهندس حسن بین‌اللهی‌بازرس علی‌البدل برای مدت یک سال میباشد.
رئیس‌اداره ثبت شرکتها و مالکیت صنعتی یحیی مدنی
م‌الف ۲۶۲۰۶

تغییرات آگهی شرکت تولیدی قندکرج سهامی عام

طبق صورتجلسه مجمع عمومی عادی فوق‌العاده مورخه ۲۹ر۱۰ر۳۵ که در روزنامه کیهان و اطلاعات مورخه ۱۵ر۱۰ر۳۵ آگهی دعوت به عمل آمده است تغییرات زیر در شرکت فوق‌الذکر به عمل آمده است.
الف: ابتدا آقایان: ۱ـ هژبراله یزدانی ۲ـ مهندس ایرج اعتمادی ۳ـ سید اصغر تقوی ۴ـ محمد رضا اصفه‌ی ۵ـ دکتر میر منوچهر سیادت باتفاق آرا به سمت اعضاء اصلی هیئت مدیره و آقای ابراهیم زرگش‌بسمت عضو علی‌البدل هیئت مدیره برای مدت ۲ سال و آقای‌هوشمند ضرغام به سمت بازرس اصلی و آقای اسفندیار افارخ به سمت بازرس علی‌البدل برای مدت یک سال انتخاب شدند.
ب ـ در جلسه مجمع عمومی فوق‌العاده مورخه ۲۹ر۱۰ر۳۵ نسبت به تغییرات اساسنامه تصمیماتی‌گرفته شد و در نتیجه اساسنامه منضم در ۱۸ ماده و پنج تبصره مورد تصویب قرار گرفت.
ج ـ طبق صورت جلسه هیئت مدیره مورخه فوق‌الذکر آقای علی جدی عراقی به سمت مدیر عامل‌شرکت برای دوره تصدی هیئت مدیره انتخاب گردیدند مدیر عامل مجری مصوبات هیئت مدیره میباشد.
کلیه اوراق و اسناد تعهدآور شرکت با امضاء رئیس هیئت مدیره آقای هژبراله یزدانی باتفاق یکی از اعضاء اصلی هیئت مدیره یا با امضاء مدیر عامل باتفاق یکی از اعضاء هیئت مدیره و مهر شرکت نافذ و معتبر خواهد بود.
اوراق عادی ونامه های عادی را مدیر عامل به تنهائی امضاء خواهد نمود.
کمال راستی ـ رئیس اداره ثبت‌شهرستان کرج

آگهی افزایش سرمایه شرکت سهامی بسته بندی و توزیع گوشت مرغ و تخم‌مرغ ثبت شده بشماره ۱۶۷۷۵

طبق صورتجلسه مورخ ۱۸ر۸ر۳۵ هیئت مدیره مستند به صورت جلسه مورخ ۱۷ر۴ر۵۴ مجمع عمومی فوق‌العاده شرکت سهامی خاص بسته بندی و توزیع گوشت و مرغ و تخم مرغ سرمایه شرکت مذکور از مبلغ دویست میلیون ریال به مبلغ چهارصدو پنجاه میلیون ریال منقسم به چهل و پنجهزار سهم ده هزار ریالی بانام تمام پرداخت افزایش یافت و مبلغ افزایش سرمایه بموجب‌گواهی‌شماره ۳۵۳۲۰۰۵۸ ـ ۱۳ر۶ر۳۵ بانک تجارتی ایران و هلند شعبه عباس آباد پرداخت شده است ذیل ثبت افزایش سرمایه از لحاظ امضاء در تاریخ ۲۲ر۱۰ر۳۵ تکمیل گردید.
م‌الف ۲۶۲۰۲
مدیر کل ثبت شرکتها و مالکیت صنعتی ـ یحیی‌مدنی

آگهی تغییرات در شرکت سهامی خاص‌مختلط امور حمل‌و نقل ایران و شوروی ثبت‌شده به شماره ۱۵۲۳۱

برابر تصمیم مورخ ۲۸ر۱۰ر۲۵۳۵ مجمع عمومی عادی بطور فوق‌العاده آقای ولادیمیر پطروویچ شکرلوف به جای آقای آرزاماستف میخائیل پولویچ آقای والری‌ـ کنستانتینویچ مالیوتین به جای آقای نیکلای ماکسیویچ پوریموف بسمت اعضاء اصلی هیئت‌مدیره و آقای‌آناتولی فئودرویچ‌اندره‌یف‌بسمت‌عضو علی‌البدل‌هیئت‌مدیره‌و آقایان علی آئینه‌چیان و واسیلی ایوانویچ بلاشیف به سمت بازرسان اصلی و آقایان جوادکافی و آقای استپانف. س.س‌به سمت بازرسان علی‌البدل شرکت انتخاب گردیدند و به موجب تصمیم ۳۰ر۱۰ر۲۵۳۵ هیئت مدیره آقای ولادیمیر پطروویچ به سمت مدیر عامل شرکت تعیین گردید.
م‌الف ۲۶۲۰۵
مدیر کل ثبت شرکتها و مالکیت صنعتی یحیی مدنی

آگهی انحلال شرکت تالتا (سهامی خاص) ثبت‌شده بشماره ۸۸۶۹

بموجب صورت جلسه مجمع عمومی فوق‌العاده مورخ ۲۷ر۹ر۲۵۳۵ شرکت مذکور منحل گردید و آقای دکتر فیروز طالب بیگی‌به‌سمت‌مدیر تصفیه شرکت‌انتخاب شدند و محل تصفیه شرکت تهران خیابان شاه عباس کوچه الوند پلاک ۱۰ تعیین گردید.
م‌الف ۴۶۲۰۳
مدیرکل ثبت شرکتها و مالکیت صنعتی یحیی مدنی

آگهی دشت مرغاب (شرکت سهامی خاص) ثبت‌شده بشماره ۱۱۵۸۶

برابر صورتجلسه‌هیئت‌مدیره دشت‌مرغاب(سهامی‌خاص) مورخ ۱۲ر۱۰ر۲۵۳۵ آقای ایرج نبوی بعنوان نماینده بانک توسعه کشاورزی ایران در هیئت مدیره شرکت انتخاب گردید و نامبرده اختیار دارد کلیه اسناد و مدارک تعهد آور شرکت را با دیگر دارندگان حق‌امضای شرکت امضاء نماید. م‌الف ۲۶۲۰۰
مدیر کل اداره‌ثبت‌شرکت ها و مالکیت‌صنعتی، یحیی‌مدنی

الاتحاد
تنها مجله عربی زبان ایران
از گروه نشریات مؤسسه اطلاعات
یادداشتن نمایندگی در ۲۱ کشور عربی.
روزهای شنبه منتشر میشود

سخنرانی استاد مجتبی مینوی در جلسه یاد بود صادق هدایت

هرکسی از ظن خود شد یار من

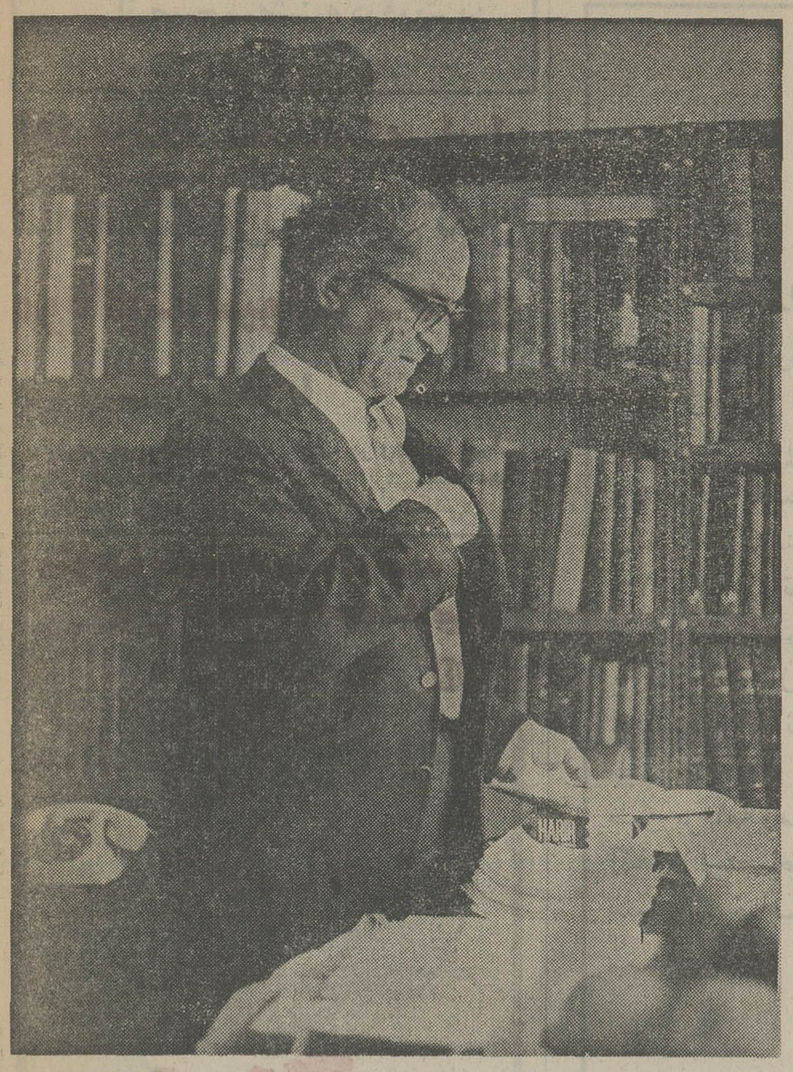

یکی از آخرین عکس‌های استاد مجتبی مینوی در کتابخانه شخصی‌اش که هزاران جلد کتاب در تمام شعبه‌های علم و ادب در آن گرد آورده بود.

پس از یک سال باردیگرگردهم آمدیم تا از یار غائب خود یادی کنیم . یادیاران یار رامیمون بود. یار غائب عرض کردم زیراکه‌برای دوستان هدایت اودرنگذشته‌است، درذهن ماهمیشه حاضر است وبا خیالش خوشیم . وانگهی مردی‌که درمدت کمتر ازسی سال بیش از سی کتاب نوشته است که غالب آنها درزبان فارسی ماندنی است برای غیر دوستان‌هم‌هنوزبرجاست. اما ازغیبت اوخالی‌ازتاثرهم‌نیستیم. آخراو مرکز دائره مابود.

بیست سال پیش بود که آن دائره دروجود آمد، دائره‌ای که اسمش را ربعه گذاشتیم .

این اسم یک نوع دهن کجی بود به آن جماعتی که ایشان را به اسم ادبای سبعه می شناختیم و هرمجله و کتاب وروزنامه‌ای که به فارسی منتشر می شد از آثار قلم آنها خالی نبود . هم آنها ازهفت نفر بیشتر بودند وهم ما از چهار نفر، اما آنها هزار رو وهزار دل داشتند درحالی که مایگانه بودیم . هریک از ماشخصیت خودراداشت وزیر بار رئیس نمی‌رفتیم‌امادرحب هنرهم رای بودیم ودر خیلی از جنبه‌ها اشتراک و شباهت‌داشتیم. اجتماع ماغالبادرقهوه‌خانه‌رستوران اتفاق می‌افتاد واگر این را ازمقوله تجاهر به فسق نشمارید گاهی مشروبهای‌قوی‌ترازآب‌هم‌بی‌پرده‌پوشی می‌نوشیدیم و گفته‌های تند وانتقاد های سخت‌هم از ما شنیده می‌شد و بسیار اتفاق می افتاد که بدین جهات عرضه ملامت واظهارنفرت دیگران‌هم‌می‌شدیم. امامخالفت‌آنهابا ما بیش ازین اثر نداشت که از شطرنج بازی مامانع می شدند یا به هرسمت کمی‌رفتیم‌یکی رادنبال ما می فرستادند که مراقب ماباشد.

هرکس به گفته های ماگوش می‌داد ممکن بود گمان کند که ما سخت متعصبیم . پرفسورریپکای چکسلواکی‌که‌چند ماهی بامامعاشر بود یک روز گفت « گمان می‌کنم ایرانی طبعا متعصب است ، اگر دین‌دار باشد در دین متعصب‌است واگر قید دین رابزند درضدیت با دین » ـ ولی حقیقت مطلب این است که ما با تعصب جنگ می کردیم‌وبرای تحصیل آزادی‌کوشش می کردیم ومرکز دائره ما صادق هدایت بود.

درافکارونوشته های یکدیگر بحث وانتقاد و نکته گیری می کردیم واز یکدیگر نمی رنجیدیم ، سهل‌است خشنودهم می شدیم که از یکدیگر چیز می‌آموزیم و بر خطای خودواقف می‌شویم بارذالت و تنگ چشمی مخالف بودیم و به روی قلدری و بیشرمی‌شمشیر می کشیدیم. راست می‌گفتیم واز اینکه مارا وقیح‌تصورکنند ابائی نداشتیم، در قهوه‌خانه ورستوران‌هم می نشستیم اما کاری می‌کردیم،همه‌مان کار می‌کردیم ، هدایت در فواید گیاهخواری کتاب نوشته بود.تئاتر پروین دختر ساسانی را نوشته بود ، زنده‌به‌گوررا نوشته ومنتشر کرده بود. با آقا بزرگ وشیراز پورپرتو «ایران» رانوشته و نشر داده بودند ، اما ربعه بعد از آن تشکیل شد.

دراین دوره هدایت« سه قطره خون » و «سایه روشن » را که دو مجموعه قصص‌می‌باشد نوشت. کتاب « انسان و حیوان»وسفرنامه «اصفهان نصفجهان»اش‌رانوشت: نسخه‌ای از رباعیات خیام مفتشر کرد. سخنان موزون عامیانه را در مجموعه‌ای به نام « اوسانه»وعقاید عامیانه را در مجموعه دیگری‌به‌نام « نیرنگستان » منتشر کرد . و با مسعودفرزاد کتاب «وغ‌وغ‌ساهاب» رادرسخریه ادبیات معاصر نوشت. ما شاید آن روزگـــان می کردیم که چون قدر مقام نویسندگی‌هدایت را می شناسیم اورا تشویق مـــی کنیم اما حقیقت مطلب این بود که او موجب تشویق ما بود ودرهریک از مالیاقتی می یافت آنرا بکار می انداخت . مرکز دائره بود همه را دور خود می‌گرداند .

واز کتبی کـــه بنده در آن ایـــام نـــوشتم و منتشر کـــردم شش تا بود که در آنها فکرهدایت وهمه ربعه دخالت داشت. نامه تنسر ، تاریخ مازیار ، نوروزنامه، جلد اول شاهنامـــه ، شاهنشاهی ساسانیان ، ویس‌ورامین .

هدایت اهل اصرار نبود . اما محبت او بادوستان و حرمتی که دردل دوستان داشت واذعانی که مانسبت به برتری فکری او داشتیم چنان بود که بایک دو جمله‌ساده: « چطور است که این نوروزنامه‌را چاپ کنی ؟ بیا این تاریخ مازیاررا تهیه بکن »مارا به تقبل یک کار طولانی وادار کند .

یک روز گفت: « یک نفرنقاش است آندره سوریوگین‌اسمش‌است اما خودش را درویش‌پرورده‌ایران می‌نامد . پدرش یک عکاس روسی بوده و مادرش یک ارمنی خیلی به شاهنامه علاقه‌دارد.چهارصدمجلس تصویر از شاهنامه ساخته است ، بیابرویم کارش را ببینیم.»

رفتیم ودیدیم و پسندیدیم . یک هفته بعد مرحوم ذکاءالملک فروغی و آقای میرزاابوالحسن‌خان‌فروغی را به دیدن نقاشی او بردیم. یک ماه بعد به دستور وزارت معارف تالار عمارت بزرگ دانشسرای‌عالی که تازه بنایش تمام شده بود برای نمایش نقاشیهای او تعیین شد و نامه های دعوت افتتاح نمایش را رئیس‌الوزراء ،ذکاءالملک‌فروغی امضاء کرد و نمایش‌دو ماه مفتوح بود .

پس از نمایش جماعت ارامنه تهران که تا آن وقت‌چندان‌علاقه‌ای به درویش نقاش‌وشاهنامه‌فردوسی نشان نداده بودند مجلس‌مهمانی با شکوهی برای تجلیل نقاش ترتیب دادند و به وجوداوافتخار کردند.

همینکه کتابفروشی بروخیم خواست شاهنامه فردوسی را از روی چاپ فولرس منتشر کند و تصحیح آن را بنده به عهده‌گرفتم باهدایت رفتیم و صد پرده از نقاشیهای درویش را انتخاب‌کردیم و عکس آنها را گرفتیم و به برلین فرستادیم . گراور کردند و در دوره شاهنامـــه‌ای که منتشر شد گنجاندند .

این یک نمونه بود از نوع تشویقی که هدایت در حق هنرمندی که لایق تشویق‌بود معمول می‌داشت اما فقط دوستان نزدیک هدایت می ـ دانستند این فکر هدایت بود که تمام‌چرخهارابه‌کارانداخت. بعد از آنکه بنده نوروزنامه منسوب به خیام رامنتشرکردم

هدایت آنچه را درباره خیام نوشته و یادداشت کرده بود بی‌مضایقه به بنده داد که در تحریر مقدمه این کتاب از آنها استفاده کنم ، بعدپیشنهاد کرد که جلدی از قلمکار برای آن بسازیم . از برادر خود آقای محمود هدایت خواهش کرد که طرح قلمکار آن جلد را بسازند . طرح را خود به اصفهان خدمت آقای حسن رضوی فرستاد و به‌اهتمام ایشان به دست‌قلمکارهنرمندی پارچه جلدتهیه شدمجلدی‌بدیع و خوب از کار درآمد که از آثار ذوقی هـــدایت بشمار می‌رود اما دیگران ذوق آنرا نداشتند که از این‌شیوه‌پیروی کنند .

آقای میرزا علی‌اکبرخان دهخدا کتاب امثال و حکم را می‌نوشتند و هریک‌ازدوستان و آشنایان ایشان‌هرچه‌میافت و هرقدر می‌توانست به‌ایشان کمک می‌کرد . بیش از همه کس صادق هدایت به ایشان کمک کرد. مجموعه‌ای داشت از امثال عامیانه در یک کتاب ۲۰۰ صفحه‌ای که درحدوددو هزار مثل در آن نوشته بود ، این کتاب را بی‌مضایقه تقدیم آقای دهخدا کرد ونمیدانم که هرگز از ایشان پس گرفت یا نه .

پنج ساله ۱۳۱۱ تا ۱۳۱۴ را بنده در این چند عبارت یادداشت‌وار خلاصه کردم ، دوستان دیگر ما دنباله‌داستان را برای خانمها و آقایان گفته‌اند ، بالخصوص آقای دکتر پرویز ناتل خانلری در گفتاری که دردانشکده‌هنرهای زیبا ایراد کردند از کارها و مسافرتها و تالیفات هدایت در مدت پانزده ساله از ۱۳۱۵ تا ۱۳۳۰ شرح مشبعی‌بیان‌کردند که چاپ شده است .

تالی آن گفتار در بسط و اهمیت ،رساله‌دوست‌فرانسوی ما آقای «ونسان مونتی» را باید شمرد که مبتنی‌برکنفرانس خود ایشان‌درخصوص‌هدایت است و این رساله به همت آقای حسن قائمیان که یکی دیگر از دوستان هدایت واز همکاران دوره اخیر حیات اوست ترجمه شده و در زیر چاپ است .

مقالات متعدد دیگری نیز در این مدت در جراید ومجلات خود ما درباره او نوشته‌شده است و مقاله‌ای نیز آقای روژملسکو ازدوستان‌فرانسوی هـــدایت در «نوول لیترز» نوشته‌اند . بعضی ازاین‌مقاله ها مسلما خوب بود .اماگاهی هم شده است‌که‌شخصی‌بصرف اینکه یک روز در سرمیز فلان قهوه‌خانه‌با هدایت‌چندجمله‌ای ردوبدل کرده است‌دعوی‌دارد که با او دوست بوده استو بهتر از همه می‌تواند او را بشناساند .

هرکسی از ظن خود شد یار من
وز درون من نجست اسرار من

گروهی اصرار دارند که‌او رابه فلان حزب بچسبانند ، و عده‌ای مدعی‌اند که با فلان مرام و مسلک توافق داشت . آنچه از این میان درست‌است اینکه آن دوست ما از بیست سال پیش ازین که او را می شناختیم با هرگونه رذالت و دوروئی و بی‌حیائی و قلدری و جباری مخالف بودوکسانی را دوست او می‌دانیم که مانند او ازین صفتها مبرا و به انسانیت و معرفت‌ونجابت و آزاده‌خوئی پای‌بندباشند . خلاصه اینکه، دوستان ،دائره ما هنوز برجاست و یادصادق هدایت مرکز دایره ماست .

سخنرانی مجتبی مینوی در جلسه یاد بود هدایت

استاد مجتبی مینوی ، استاد ممتاز دانشگاه و پژوهشگر ومحقق بزرگ روز چهارشنبه درگذشت، یادش گرامی باد .

مرحوم مینوی از محققان بزرگی بودکه سالیان فراوان خواهد گذشت وبه اعتبارگفته صاحبنظران امروز ادب وفرهنگ ما، چون اوپدید نخواهد آمد .

قبل ازاین درشناخت مرحوم مینوی مطالبی بچاپ رسانیدیم وحاصل نظرات همراهان ودوستان اورا درج کردیم واز آنروکه مرحوم مینوی یکی ازیاران وهمراهان صادق هدایت بود، بی‌مناسبت ندیدیم بعنوان تجدید یاد وآشنایی بانوشته‌های‌استاد مجتبی مینوی، متن سخنرانی اوراکه تدوین شده است، بچاپ برسانیم .

ره‌چنان رویم ...

بقیه از صفحه ٦

کردند بنام «نظام جدید آموزشی » ... مدتی بمطالعه برگزار شد که نظام جدید را چگونه پیاده کنند، زیرا نه‌معلم‌داشتند و نه کتاب و بالاتر از همه نه دل که بگویند : «گرنکرده بریده‌ایم».

سرانجام باتشکیل‌دوسه‌دوره‌آموزشی کوتاه‌مدت ، معلم تربیت کردند ، و با انتشار یک سلسله مخلوط کتاب‌درسی فراهم آورند ودرنهایت بی‌نظمی نظام جدید را پیاده کردند ، آنهم تاپایان‌دوره راهنمائی تحصیلی ... و برای دوره نظری‌هنوز اندرخم‌یک‌کوچه و سرگردان یک راه بی‌پایانند ...

قهرمانان تنظیم نظام‌جدید برای تائید نظریه خود بیشتر روی فیزیک ، طبیعی وریاضی تکیه میکردند ومیگفتند : «نظام‌تازه، فیزیک جدید ، پدیده های نوین طبیعی وریاضی مدرن رابجوانان می‌آموزد ... » ولی این کار باین‌قدر بیراهه روی نیاز نداشت . مگرکشورهای مترقی مانند آمریکا و ژاپن‌که‌هرپنجسال یکبار در کتابهای درسی تجدید نظر می کنند و علوم تازه را وارد مواد درسی می‌نمایند اینهمه آشفتگی درنظام تعلیماتی خویش پدید می آورند ؟ نظام جدید ، یدبیضاء و شوق‌القمری که کرده‌این‌است که مقداری فیزیک جدید وریاضی‌مدرن وارد کتب درسی نموده‌است و این کاری است که مجلات علمی کشورازراه‌ترجمه وتالیف از سالیان پیش انجام‌میدهند ... هنر درآنست که این علـــوم راتدریس کنند. کی... کدام معلم .... معلمی که در اول خط گیر کرده است .

معلمی که ازریاضی مدرن و فیزیک جدید و طبیعی تازه کمتر میداند..معلمی که اگرهم بخواهد وسیله وانگیزه‌ندارد که به مایه علمی خود بیفزاید ؟

نوآوری مختصر نظام جدید منحصر بدروس فیزیک، ریاضی و طبیعی است وگرنه بـه ترکیب دروس دیگـــر دست نخورده وهمه ، همچنان ، برجای خود استوار است ...

هنوز اسید سولفوریک اسید مادر ، وجابربن حیان کـــاشف آنست و قضیه عروس ملهـــم از انـــدیشه فیثاغورث و «پی» ارشمیدســـ واحتساب ٦رقمی ابوریحان بیرونی ومثلث‌خیام ازشاهکـــار های ریاضی جهان ... نظریه هراکلیت درباره تحرک ذرات ، همچنان ، مانع دوبارشنادریک رودخانه است‌وشعر«اسم است‌وصفت‌عددوکنایات » چون‌گذشته، برتارک دستور زبان فارسی‌میدرخشد... مذهب بوعلی سینا برای بسیـــاری از پژوهندگان روشن نشده است، همچنانکه وقت ادباء ، هنوز ، در گرو این‌است که «فردوسی در ۳۲۳ بدنیا آمده است یا ۳۲۹ ... ایوان مدائن خاقانـــی و جدال سعدی بامدعی دربیان توانگری و درویشی بهترین نمونه نظم و نثرمیهنی و اخلاقی است و جنگ کهنه‌پرستان و نوآوران برسرفنون غنه» همچنان‌موضوع داغ روز ... « خرسند » و «خشنود » را پیش از نظام جدید گروهی با «واو» مینوشتند و هنوزهم عده‌ای در این کار اصرار میورزند، حساب «واومعدوله »هم پاک است زیرا نه پیش از ظهور نظام جدید و نه پس از پیدایش این نظام، نسل جوان ، زیاد با آن‌سروکارنداشت، نه اورا می شناخت و نه ازآهنگش خبر داشت ...

بنابراین به سیستم های آموزشی دیگران ناخنک زدن وازتحولات‌تعلیماتی پیشرفتگان تقلید ناقص و ناشیانه نمودن نه میتواند منشاء یک تحول فکری در نسل جوان شود و نه قادراست‌دگرگونی علمی در کشور پدید آورد ...نتیجه این کار سردرگمی شدید و نابسامانی زیاد است که هم‌اکنون معلم و محصل‌ایرانی بدان گرفتار است ، در تهران کمتر ودر شهرستانها بیشتر ....

اگر ازنظام جدید انتظار آن باشد که « استعدادها » شناخته وباز شناخته شود و مهره‌ها برجای خود قرار گیرد این پرسش پیش می‌آیدکه‌کدام«استعداد یاب » استعداد ها را دستچین کند و اگر چنین محک و معیاری تهیه و ترتیب گردد از استعداد « یافته شده » چگونه بهره‌وری شود و در برابر بیماری مزمن ومسری « دیپلم‌خواهی » و «لیسانس ـ گیری » کدام استعداد درجای خود می ایستد و می شکفد و بالاتر ازین ، کدام استعداد ، در برابر تبعیض ازگردونه خارج نمی گردد ... ؟

درباره رفع نیازمندیهای‌فنی‌وصنعتی کشورهم باید کمی به عقب، بسال۱۳۲۲، بازگشت . اگر «قانون تعلیمات‌اجباری » پس از سی و سال توانست یک‌تعمیرکار تلویزیون و یک استادکار شوفاژ تحویل جامعه بدهد نظام آموزشی جدید هـــم خواهد توانست تـــاده سال دیگـــر یک «لوله‌کش» ماهر بمردم عرضه کند.

هیچکس باهماهنگی تعلیمات کشوربا ترقیات علمی جهان و تجدیدنظردردروس سنتی مخالف نیست ولی‌بایدتوجه داشت که این کار حساس‌وظریفی است که یک اشتباه بقیمت از دست دادن یک نسل تمام میشود .

اگر درنظام مالیاتی‌بایک‌جمله«اشتباه محاسبه قابل بـــرگشت است » میتوان میلیونها تومان خسارت رازنده کرد در نظام آموزشی این امکان وجودندارد ، ویک اشتباه بفنای یـــک نسل منتهـــی میگردد .

بنابراین در «ساخـــت مغزها » و «آموزش انسان‌ها» نباید گـــزنگرده‌بریـــد ودوخت واگر میخواهیم‌دراین راه بـــی همرهی خضرطی طریق کنیم بهتر آنست رمچنان رویم که رهروان رفته‌اند ...

آگهی تشخیص منابع ملی

در اجرای ماده ٥٦ قانون حفاظت و بهره‌برداری از جنگلهاومراتع کشور مـراتـع محـدوده کوه مسجـــد و کـــوه بـــاد آسمان غرب قریه شحنه را طبق نقشه ترسیمی با حدود اربعه مشروحه زیر .

۱ـ شمال به اراضی پلاك٦٥٥٦ و حریم مسیر راه‌آهن یزد ـ اصفهان و اراضی پلاك ۲۱۳٤۸ چرخاب و جاده قدیمی خاکی یزد ـ اصفهان تا برسد به‌آغل انبار نو.

۲ـ شرق جاده خاکی شحنه‌وقوام آبادو رودخانه قوام‌آباد و دامنه کوه بادآسمان که بطور کل هم‌مرز منابع‌ملی شده مرتع‌ومعدن‌سنك‌سفید کوه تفت میباشد .

۳ـ جنوب خط الراس کوه بـــاد آسمان و کوه مسجد .

٤ـ مغرب. خط‌الراس‌و کوه‌لاپخته و کوه‌سیاه‌وسفیدوجاده‌خاکی‌خضر آباد ـ کمال‌آباد و ادامه همین جاده‌تا منتهی شودبه‌آغل انبار نو (حدشمال نقشه)

باستثنای‌مستثنیات مشروحه زیر
سیاهه ریزمستثنیات شامل‌قراءو مزارع و آغل و آب‌انبار

ردیف نام محل	شماره پلاک	بخش ثبتی	مقدار مساحت	ردیف نام محل	شماره پلاک	بخش ثبتی
۱ ـ قریه شحنه	٦٥٥۷ تا ٦٦۷۰	۸ یزد	۹۲ هکتار	۲٥ـ مزرعه اشکفت و قنات و بوکن ان	۷۱۷۰ تا ۷۱۷۱	۱۷ یزد
۲ ـ قوام‌آباد علیاو قنات‌آن	٦۷۹٤ تا ۷۰۱۷	۱۷ یزد	۲٦ هکتار	۲٦ـ آب‌انبار شحنه	ـ	« «
۳ ـ شرب‌العین و قنات‌و اراضی شاکی آن	٦۲۹۹ تا ٦۷۹۳ و ۷۰۱۸	« «	۲۸ر٦ هکتار	۲۷ـ آغل گوسفند حاج عبدالحسین	ـ	« «
٤ ـ درمانگاه شرب‌العین	۸۰۸٥	« «		۲۸ـ آغل گوسفند گلو	ـ	« «
٥ ـ مزرعه حسین‌آباد و قنات آن	۷۰۸۸ تا ۷۱۰۷			۲۹ ـآغل گوسفند	ـ	« «
٦ ـ مزرعه آبکوه	ـ	« «	۲۳ر۲٥ هکتار	میرمومنی دو باب		
۷ ـ مزرعه گرماو قنات آن	۷۱۱۹ تا ۷۱٦۸	« «		۳۰ـ آب‌انبار سلیمی	ـ	« «
۸ ـ مزعه لای‌بیده و قنات‌آن	۷۱۰۸تا۷۱۱۸	« «	٤ر۲٥ هکتار	۳۱ـ آب‌انبار حاج ابو الحسن	ـ	« «
۹ ـ مزرعه آب کورک و قنات آن	۷۱٦۹	« «	۱ر۲٥ هکتار	۳۲ـ آب‌انبارخانه زربند	ـ	« «
۱۰ـ مزرعه قوام‌آباد سفلی و قنات آن	۷۱۷٥ تا ۷٥٤۰	« «		۳۳ـ آغل گوسفند زربند	ـ	« «
۱۱ـ مزرعه دربحص و قنات آن	۷٥٤۱ تا ۷۷۲٥	« «		۳٤ـ آغل گوسفند اشکذری	ـ	« «
۱۲ـ درمانگاه قوام‌آبادسفلی	۸۰۸۷	« «	٥ر۷۷ هکتار	۳٥ـ آب‌انبار اشکذری	ـ	« «
۱۳ـ مزرعه کمال‌آباد و قنات آن	٥۱۲٤ تا ٥۲۷۷	« «	۲٥ر۱۰ هکتار	۳٦ـ آب انبار سلیمی دو باب	ـ	« «
۱٤ـ مزرعه زربند و قنات آن	٦۱۷٥ تا ٦۲۸۸	« «	۲۳ هکتار	۳۷ـ آغل زیرزمینی سلیمی	ـ	« «
۱٥ـ مزرعه لای‌چاهک و قنات آن	٦۱۷۲ و ٦۱۷٤	« «		۳۸ـ آغل گوسفند چرنیه	ـ	« «
۱٦ـ مزرعه دربزر و قنات آن	٥۲۷۸ تا ٥۷٥۱	« «		۳۹ـ آب‌انبار چرنیه	ـ	« «
۱۷ـ مزرعه لاپخته و قنات آن	ـ	« «	۳ر۹۷ هکتار	٤۰ـ آب‌انبار شرب‌العین	ـ	« «
۱۸ـ مزرعه لای‌آزرشک	٥۷٥۳ تا ٥۷۹۱	« «		٤۱ـ آغل گوسفند خانه سرد	ـ	« «
۱۹ ـ مزرعه مرزانگ و قنات و بوکن آن	٥۸۳۳ و ٦۱۷۱ و یک و دو فرعی از ٦۱۷۱	« «		٤۲ـ آغل گوسفند کله گرگی	ـ	« «
۲۰ـ مزرعه لاگوشه	ـ	« «	۲ر۰ هکتار	٤۳ـ آغل مزرعه زربند	ـ	« «
۲۱ـ مزرعه ارزنگ و قنات آن	۷۷۲٦ تا ۷۸٦۸	« «		٤٤ـ آغل کمال مردستان	ـ	« «
۲۲ ـ مزرعه گزشکو دو رشته قنات	۷۸۷٥ تا ۷۹۰٦ و ۷۹۰۷ و ۷۹۰۸ برای قنات	« «	٥ر۲۱ هکتار	٤٥ـ آغل گدار درب حص	ـ	« «
۲۳ ـ مزرعه لاتعیین و قنات آن	۷۹۰۹ تا ۷۹٦٦	« «	٥ر٦ هکتار	٤٦ـ آغل شرب‌العین	ـ	« «
۲٤ـ مزرعه تقویه و قنات آن و بوکن آن	۷۱۱۹ تا ۷۰۷۲ و یکفرعی از ۷۰۷۱ بوکن تقویه	« «	٥ر۳۱ هکتار	٤۷ـ آغل اشکاف	ـ	« «
				٤۸ـ آغل رودخانه‌ای	۷۱۷۱	« «
				٤۹ـ آغل تله	ـ	« «
				٥۰ـ آغل پشت‌تل	ـ	« «
				٥۱ـ آغل محمد		« «
				جمع کل مساحت		٤٥٤۰ر٤٥۰

که‌باتعریف مندرج دربندهای یک ونه‌ازماده یک قانون حفاظت و بهره‌برداری‌ازجنگلها ومراتع کشورمصوب ۱۳٤٦ منطبق ومشمول ماده یک ملی شدن جنگل‌ها ومقررات مربوطه به‌قانون مزبور بوده ملی‌تشخیص شده است اشخاصی‌که‌به‌این تشخیص معترض هستند می‌توانند حداکثر ظرف‌مدت یکماه ازتاریخ انتشاراین آگهی مدارک ومستندات خودرا باذکر نشانی کامل وکیفیت اعتراض بطورصریح بدبیرخانه سرجنگلداری کل استان یزد واقع در انتهای خیابان ولیعهد تسلیم نمایند به اعتراضاتی که ظرف مهلت مقرر تسلیم‌شود در کمیسیون قانونی موضوع ماده مزبور رسیدگی و توسط کمیسیون تصمیم قانونی اتخاذ خواهدشد بدیهی است به‌اعتراضاتیکه خارج از مهلت مقرربرسد ترتیب اثر داده نخواهد شد مساحت کل محدوده مورد تشخیص طبق نقشه ترسیمی بمقدار سی هزار و هشتصد وپنجاه هکتار (۳۰۸٥۰ هکتار) می‌باشد که پس از کسر مساحت مستثنیات قانونی اشخاص بمقدار چهارصد وپنجاه هکتار و چهار هزارو پانصد وچهل متر مربع (٤٥٤۰ر٤٥۰ هکتار) بقیه بمساحت سی هزار و سیصد ونود ونه هکتار و پنج هزار و چهارصد وشصت متر مربع (۳۰۳۹۹ر٥٤٦۰ هکتار) ملی اعلام می گردد ضمنا پلاکهای شماره ۸۰۸۸ و ۸۰۸۹ بخش ۱۷ یزد واقع در محدوده منابع ملی فوق‌الذکر میباشد.

احمدعلی عابدی
سرجنگلدار کل استان یزد

سینما حافظ دزدناشناس

از صبح سه‌شنبه درقویترین
گروه سینمائی پایتخت

اونیورسال ـ پاسیفیک ـ ایران
ساینا ـ تیسفون ـ رنگین کمان
موناکو ـ پرسپولیس ـ کارون
و...دریا

یك فیلم برای مادران، برای پدران، برای دخترخانمها، برای آقاپسرها وحکایتی عبرت‌انگیز برای معشوقه‌ها «رامشگر» بدیع‌ترین اثر سینمائی «رضا صفائی»

مدرسه‌عالی تلویزیون‌وسینما

به داوطلبان ورود به‌آموزش عالی که رشته تولید بشماره ۵۱۰ را جزو انتخاب های دهگانه خود در کارت درخواست پذیرش نیمه‌دوم سال تحصیلی جاری نوشته وبه موقع به‌سازمان‌سنجش آموزش کشورارسال‌داشته وکارنامه گزینش نیمه دوم راکه‌درروزهای ۳۰ر۱۰ر۳۵ و ۱ر۱۱ر۳۵ توزیع شده در اختیار دارند اعلام می دارد، درصورتیکه نمره کل مندرج در کارنامه آنان رقم ۴۴۵۰ یا بزرگتر از آن است و رشته تولید مدرسه‌جزوپنج انتخاب اول آنهااز گروه رشته های باشماره های بیش از ۵۰۰ می باشد ، با دردست داشتن مدارك لازم طبق برنامه زمانی ذیل جهت ثبت‌نام برای شرکت در آزمون اختصاصی کتبی به مدرسه عالی تلویزیون و سینما ـ خیابان وزراء ـ کوچه یکم مراجعه نمایند .

مدارك :

ـ یك قطعه عکس ۴×۶
ـ فتوکپی کارنامه گزینش نیمه دوم
ـ اصل کارنامه گزینش نیمه دوم
ـ رسید بانکی به مبلغ ۳۰۰ ریال به حساب جاری شماره ۱۴۱۱ بانك ملی ایران شعبه سنهیل

برنامه زمانی :

شنبه ۹ر۱۱ر۳۵ـ افرادی که نام خانوادگی آنها حرف الف تا ز میباشد.
یکشنبه ۱۰ر۱۱ر۳۵ـ افرادی که نام خانوادگی آنها ازحرف ز تاك می‌باشد.
دوشنبه ۱۱ر۱۱ر۳۵ ـافرادی که نام خانوادگی‌آنها ازحرف گ تا ی‌می‌باشد.

امتحان کتبی :

در روز پنجشنبه ۱۴ر۱۱ر۳۵ درساعت ۲ بعداز ظهر برگزار می‌شود .

اعلام نتایج :

روز شنبه ۱۶ر۱۱ر۲۵۳۵
ثبت نام قبول شدگان نهائی اصلی: یکشنبه ۱۷ر۱۱ر۲۵۳۵
ثبت نام قبول شدگان نهائی ذخیره : دوشنبه ۱۸ر۱۱ر۲۵۳۵
م‌الف ۲۶۲۸۴

از کوچه پس‌کوچه های نیویورك تا محله های کثیف واسکله های خطرناك‌بندر مارسی این مامور زبردست و لجوج بدنبال قویترین باند قاچاقچیان مواد مخدربود.. ودر اینراه آنقدر پافشاری و بیباکی بخرج دادکه...

از صبح دوشنبه فقط در

سینمادیاموند

بمناسبت طولانی بودن فیلم شروع سئانسها از اینقرار است ۱۵ر۱۱ـ ۳۰ر۲ـ ۵ـ۳۰ر۷ـ۴۵ر۹
برای رزرو بلیط جهت‌این فیلم استثنائی همه روزه میتوانید بگیشه سینما دیاموند مراجعه نمائید.

آگهی مزایده

مجتمع صنعتی گوشت فارس تعداد ۴۸۰۰ تخته پوست تولیدی دباغی‌شده خود را با مشخصات مشروحه زیر:
۱ـ پوست مرینوس بزرك ۱۲۰۰ تخته
۲ـ پوست نوزاد بومی ۳۶۰۰ تخته
به مزایده میگذارد ، شرکت‌کنندگان در مزایده میتوانند پیشنهادات خودرا به ضمیمه ضمانتنامه شرکت در مزایده به میزان ۱۰٪ مبلغ کل پیشنهادی ـ حداکثر تا آخر وقت اداری روز ۲۰ر۱۱ر۲۵۳۵ باداره بازرگانی این شرکت واقع درمرودشت‌تسلیم ورسید دریافت دارند .
کمیسیون مزایده در ساعت ۱۰صبح روز۲۱ر۱۱ر۲۵۳۵ تشکیل‌وپیشنهادات باز وقرائت خواهد شد .
حضور پیشنهاد دهندگان در جلسه مزایده آزاد ، شرکت در رد یاقبول یك یاکلیه پیشنهادات آزاد میباشد .

شرکت سهامی مجتمع صنعتی گوشت فارس
م‌الف ۱۰۹۴

جمعیت‌شیروخورشید سرخ‌آبادان
آگهی پذیرش داوطلب
رشته‌پرستاری

جمعیت شیروخورشید سرخ آبادان‌تعدادی دانشجوبرای تحصیل در آموزشکده پرستاری ۲۵ شهریور آبادان‌ازبین داوطلبانیکه درآزمایش همگانی شرکت نموده‌اند مطابق با شرایط مندرج در صفحه ۵۹ـ۶۰ کتابچه راهنمای داوطلبان ورود به آموزش عالی برحسب معدل‌کل و نمره مصاحبه می‌پذیرد .
از داوطلبان ثبت‌نام تقاضا میشود بادردست داشتن دوقطعه عکس و یك‌نسخه فتوکپی کارنامه گزینش نیمه دوم سال تحصیلی جاری همه‌روزه بجزروزهای تعطیل‌حداکثر تاتاریخ ۱۱ر۱۱ر۲۵۳۵ به آموزشکده مذکور واقع دربریم آبادان‌مراجعه نمایند .

سینماکسری : گناه معشوقه‌داشتن

برنامه‌سینماها

تماشای فیلمهائی که با علامت (×) مشخص شده برای اشخاص کمتر از ۱۸ سال ممنوع است

(×) اسیر وسوسه ـ رنگی ـ سینما سکوپ
تخت جمشید (۶۵۲۵۵۰) ۱۱ـ ۲ـ ۴ـ ۶ـ ۸ـ ۱۰
★ اژدها وارد می‌شود ـ رنگی ـ بروس‌لی
ری (۵۲۲۵۷۸) ۱۰ـ ۱۲ـ ۲ـ ۴ـ ۶ـ ۸
★ افسانه زورو ـ سینماسکوپ ـ رنگی
سهیلا (۳۱۶۴۲۴) ۳۰ر۱۰ـ ۳۰ر۲ـ ۳۰ر۴ـ ۳۰ر۶ـ ۳۰ر۸
★برانیکان ـ رنگی ـ جان وین
ریولی (۷۵۷۷۷۷) ۱۱ـ ۳۰ر۳ـ ۳۰ر۵ـ ۳۰ر۷ـ ۳۰ر۹
★برفهای خونین ـ رنگی ـ آنتونی کوئین
سینموند (۶۴۸۳۲۲) ۱۱ـ ۳ـ ۵ـ ۷ـ ۹
★ باکره گناهکار ـ رنگی ـ لائورا انتونلی
پلازا (۶۴۴۲۵۵) ۱۵ر۱۱ـ ۱۵ر۳ـ ۱۵ر۵ـ ۱۵ر۷ـ ۱۵ر۹
★ باروت ـ رنگی ـ سینما سکوپ
ستاره (۵۳۹۷۲۱) ۹ـ ۱۱ـ ۱ـ ۳ـ ۵ـ ۷ـ ۹
★ تنها رقیب کلی ـ راه سیاه
پردیس (۳۰۴۲۵۹) ۹ـ ۱۱ـ ۱ـ ۳ـ ۵ـ ۷ـ۹
★ پرستار خوشگله ـ رنگی ـ گلوریا گایدا
رادیوسیتی (۶۴۳۳۲۰) ۱۵ر۱۱ـ ۳۰ر۳ـ ۳۰ر۵ـ ۳۰ر۷ـ ۳۰ر۹
★ پستچی ـ انتظامی ـ نصیریان
بولوار (۶۵۰۲۹۳) ۱۱ـ ۱ـ ۳ـ ۵ـ ۱۵ر۷ـ ۱۵ر۹
★ جیمزباند ومرد طپانچه طلائی ـ رنگی ـ راجرمور
دیاموند (۸۲۸۴۰۰) ۱۵ر۱۱ـ ۳۰ر۲ـ ۵ـ ۳۰ر۷ـ ۱۰
★جهنم از روبرو ـ رنگی ـ سرژرژیانی
گلدیس (۶۲۸۷۱۳) ۳۰ر۳ـ ۳۰ر۵ـ ۳۰ر۷
★ دام شکن ـ رنگی ـ جودون بیکر
تاج (۳۱۳۸۶۴) ۱۰ـ ۱۲ـ ۲ـ ۴ـ ۶ـ ۸ـ ۱۰
★ دومرد واین همه نامرد ـ پل‌اسمیت
سانترال (۹۲۸۶۸۶) ۱۱ـ ۱ـ ۳ـ ۵ـ ۷ـ ۹
★ راننده تاکسی ـ رنگی ـ رابرت دونیرو
امپایر (۸۹۳۹۴۲) ۱۵ر۱۱ـ ۳۰ر۱ـ ۳۰ر۳ـ ۳۰ر۵ـ ۳۰ر۷ـ ۴۵ر۹
★ روزهای خشم ـ سینماسکوپ ـ رنگی
مراد (۷۵۳۳۸۲) ۹ـ ۱۱ـ ۱ـ ۳ـ ۵ـ ۷ـ ۹
★ رفیق ـ ایرج قادری ـ نوری کسرائی ـ بهمن مفید
نیاگارا (۶۶۵۳۰۷) ۱۱ـ ۱ـ ۳ـ ۵ـ ۷ـ ۱۵ر۹
اروپا (۳۰۳۱۷۹) ۳۰ر۱۰ـ ۳۰ر۱۲ـ ۳۰ر۲ـ ۳۰ر۴ـ ۳۰ر۶ـ ۳۰ر۸
میامی (۷۵۴۳۲۹) ۹ـ ۱۱ـ ۱ـ ۳ـ ۵ـ ۷ـ ۹
سیلوانا (۳۶۳۷۷۷) ۹ـ ۱۱ـ ۱ـ ۳ـ ۵ـ ۷ـ ۹
مارلیک (۹۶۳۶۱۶) ۳۰ر۱۰ـ ۳۰ر۲ـ ۳۰ر۴ـ ۳۰ر۶ـ ۳۰ر۸
ارانوس (۵۲۷۹۷۱) ۹ـ ۱۱ـ ۱ـ ۳ـ ۵ـ ۷ـ ۹
شهرام (۸۴۴۵۴۹) ۱۱ـ ۱ـ ۳ـ ۵ـ ۷ـ ۹
شرق (۵۳۴۰۲۴) ۱۰ـ ۱۲ـ ۲ـ ۴ـ ۶ـ ۸
پاسیفیک (۷۵۳۳۱۱) ۳۰ر۱۱ـ ۳۰ر۱ـ ۳۰ر۳ـ ۳۰ر۵ـ ۳۰ر۷ـ ۳۰ر۹
★ ژاندارم در نیویورک ـ رنگی ـ لوئی‌دوفونس
گلدن‌سیتی (۶۶۳۲۶۹) ۳۰ر۱۱ـ ۳۰ر۳ـ ۳۰ر۵ـ ۳۰ر۷ـ ۴۵ر۹
★ سواران آلمان ـ رنگی ـ جیمزکابرن
شهر فرنگ (۶۲۷۶۲۸) ۱۵ر۱۱ـ ۱۵ر۱ـ ۱۵ر۳ـ ۱۵ر۵ـ ۳۰ر۷ـ ۴۵ر۹
★ ساموراتی وکلانتر ـ رنگی ـ سینما سکوپ
دروازه‌طلائی (۳۵۲۱۶۰)۹ـ۳۰ر۱۱ـ۳۰ر۱ـ۳۰ر۳ـ۳۰ر۵ـ۳۰ر۷ـ۳۰ر۹
★ شب زفاف کاترین ـ رنگی ـ پیتر کوشینگ
متروپل (۳۱۹۴۱۰) ۹ـ ۱۱ـ ۱ـ ۳ـ ۵ـ ۷ـ ۹
★ شیطان هفت دریا ـ رنگی ـ جک کانزر
الوند (۳۵۶۵۳۸) ۱۰ـ ۱۲ـ ۲ـ ۴ـ ۶ـ۸
★ طالع نحس ـ رنگی ـ گریگوری پک
پارامونت (۶۴۸۳۲۱) ۱۱ر۱۱ـ ۳۰ر۳ـ ۳۰ر۵ـ ۳۰ر۷ـ ۴۵ر۹
شهر قصه (۶۲۷۲۹۰) ۱۱ـ ۲ـ ۴ـ ۶ـ ۸ـ ۱۰
★ طوفان سیاه ـ زنهای گلادیاتور
نادر (۳۱۴۷۹۵) ۹ـ ۱۱ـ ۱ـ ۳ـ ۵ـ ۷ـ ۹
★ عقده حقارت ـ رنگی ـ لاندوبوزانکا
شهر تماشا (۹۲۸۶۸۶) ۱۱ـ ۳۰ر۳ـ ۳۰ر۵ـ ۳۰ر۷ـ ۳۰ر۹
★ عقده زن نداشتن ـ رنگی ـ لاندوبوزانکا
مازستیک (۶۶۸۴۶۱) ۱۱ـ ۱ـ ۳ـ ۵ـ ۱۵ر۷ـ ۱۵ر۹
★ عشق وایمان ـ رنگی ـ فیروزخان ـ همامالینی
همای (۳۱۱۶۶۹) ۳۰ر۱۰ـ ۳۰ر۲ـ ۳۰ر۴ـ ۳۰ر۶ـ ۳۰ر۸
★ عقده زن نداشتن ـ رنگی ـ لاندوبوزانکا
برلیان (۳۹۳۵۳۵) ۹ـ ۱۱ـ ۱ـ ۳ـ ۵ـ ۷ـ ۹
★ عشق در جزیره بالی ـ عشق وقمار وکارائه
فلور (۵۲۸۰۹۶) ۹ـ ۱۱ـ ۱ـ ۳ـ ۵ـ ۷ـ ۹
★ فدای هرچی خوشگله ـ رنگی ـ دومینگو مدوینو
آتلانتیک (۸۹۷۱۷۱) ۳۰ر۱۱ـ ۳۰ر۱ـ ۳۰ر۳ـ ۳۰ر۵ـ ۳۰ر۷ـ ۴۵ر۹
★ فستیوال فیلمهای ۷۰میلیمتری ـ نبرد برلین
کریستال (۳۱۷۶۷۵) ۹ـ۱۲ـ۳ـ۶ـ۹
★ قلیچ ارسلان ـ رنگی ـ فخرالدین
اونیورسال (۹۲۶۹۵۳) ۱۱ـ ۱ـ ۳ـ ۵ـ ۱۵ر۷ـ ۳۰ر۹
ایران (۳۱۶۳۵۴) ۳۰ر۱۰ـ ۳۰ر۲ـ ۳۰ر۴ـ ۳۰ر۶ـ ۳۰ر۸
ساینا (۳۵۲۴۴۲) ۱۰ـ ۱۲ـ ۲ـ ۴ـ ۶ـ ۸
تیسفون (۹۵۸۸۸۲) ۹ـ ۱۱ـ ۱ـ ۳ـ ۵ـ ۷ـ ۹
رنگین‌کمان (۷۵۶۷۶۰) ۹ـ ۱۱ـ ۱ـ ۳ـ ۵ـ ۷ـ ۹
موناکو (۷۳۵۵۷۶) ۱۰ـ ۱۲ـ ۲ـ ۴ـ ۶ـ ۸
پرسپولیس (۵۸۱۰۸۳) ۱۰ـ ۱۲ـ ۲ـ ۴ـ ۶ـ ۸
کارون (۹۵۵۱۶۵) ۳۰ر۱۰ـ ۳۰ر۲ـ ۳۰ر۴ـ ۳۰ر۶ـ ۳۰ر۸
دنیا (۳۴۱۷۴۶) ۹ـ ۱۱ـ ۱ـ ۳ـ ۵ـ ۷ـ ۹
★ گریزان ـ رنگی ـ ویلیام اسمیت
ادئون (۳۱۸۱۱۸) ۹ـ ۱۱ـ۱ـ ۳ـ ۵ـ ۷ـ ۹
★ گناه کلفت خوشگل ـ رنگی ـ سینما سکوپ
شهرقشنگ (۶۴۷۷۷۷) ۱۱ـ۱ـ۳ـ۵ـ۷ـ۱۵ر۹
★ گرگ شب ـ رنگی ـ کالوین لاکهارت
پولیدور (۸۹۲۷۳۱) ۳۰ر۱۱ـ ۳۰ر۱ـ ۳۰ر۳ـ ۳۰ر۵ـ ۳۰ر۷ـ ۴۵ر۹
★ گناه معشوقه داشتن ـ رنگی ـ بیانولکار
کسری (۸۲۶۹۳۹) ۳۰ر۱۰ـ۳۰ر۱۲ـ۳۰ر۲ـ۳۰ر۴ـ۳۰ر۶ـ۹
★ × گناه ورهائی ـ سینما سکوپ ـ رنگی
پارک (۳۱۹۶۳۷) ۹ـ ۱۱ـ ۱ـ ۳ـ ۵ـ ۷ـ ۹
★ مالیات عشق ـ رنگی ـ تری توردی
رویال (۸۲۹۷۸۵) ۱۰ـ ۱۲ـ ۲ـ ۴ـ ۶ـ ۸ـ ۱۰
★نخاله‌ها در هنگ‌کنگ ـ رنگی ـ گروه شارلو
ب.ب (۸۲۹۶۴۱) ۱۰ـ ۲ـ ۴ـ ۶ـ ۸ـ ۱۰
★ نبرد بازوان ـ مشکی
آسمان آبی (۳۴۱۶۶۸) ۹ـ۱۱ـ۱ـ۳ـ۵ـ۷ـ۹
★ نازنین ـ گوگوش ـ جنگیز وثوقی
آسیا (۶۴۲۹۰۹) ۱۱ـ ۱ـ ۳ـ ۵ـ ۷ـ ۱۵ر۹
رکس (۳۱۸۲۴۲) ۳۰ر۱۰ـ ۳۰ر۲ـ ۳۰ر۴ـ ۳۰ر۶ـ ۳۰ر۸
شهوند (۳۵۴۰۴۰) ۹ـ ۱۱ـ ۴۵ر۱ـ ۴ـ ۱۵ر۶ـ ۳۰ر۸
نپتون (۷۶۰۱۳۶) ۹ـ ۱۱ـ ۱ـ ۳ـ ۵ـ ۷ـ ۹
لیدو (۵۴۱۲۸۲) ۱۰ـ۱۲ـ۲ـ۴ـ۶ـ۸ـ۱۰
ژاله (۳۰۴۱۲۰) ۳۰ر۱۰ـ ۳۰ر۲ـ ۳۰ر۴ـ ۳۰ر۶ـ ۳۰ر۸
توسکا (۵۳۹۵۴۴) ۳۰ر۱۰ـ ۳۰ر۲ـ ۳۰ر۴ـ ۳۰ر۶ـ ۳۰ر۸
المپیا (۹۳۶۷۹۷) ۹ـ ۱۱ـ ۱ـ ۳ـ۵ـ ۷ـ ۹
پاسارگاد (۳۴۲۷۸۲) ۹ـ ۱۱ـ ۱ـ ۳ـ ۵ـ ۷ـ ۹
چرخ فلک (۹۵۰۵۵۸) ۱۰ـ ۱۲ـ ۲ـ۴ـ۶ـ۸
مولن‌روژ (۷۵۲۹۲۹) ۱۱ـ ۱ـ ۳ـ ۵ـ ۷ـ ۹
★ ندامتگاه زنان ـ رنگی ـ ماریلوتولو
سیلورسیتی (۲۶۱۲۰۵) ۱۱ـ ۱ـ۳ـ ۵ـ ۷ر۱۵ـ ۱۵ر۹
★ نیشکر تلخ ـ سینما سکوپ ـ رنگی
آریا (۳۱۹۸۸۴) ۹ـ ۱۱ـ ۱ـ ۳ـ ۵ـ ۷ـ ۹
★ هدیه مادر بزرگ ـ رنگی ـ ادویزفنک
کیهان (۵۴۶۳۶۰) ۹ـ ۱۱ـ ۱ـ ۳ـ ۵ـ ۷ـ ۹
★ لاری‌شیطونه ، ماری دیوانه ـ گروه ماجراجو
البرز (۳۰۴۲۵۸) ۸ر۳۰ ـ۱۲ـ۱۵ر۳ـ۴۵ر۶ ـ ۳۰ر۸
سانس انگلیسی
گلدیس ساعت ۹ر۳۰ (جهنم از روبرو)

فستیوال فیلمهای ۷۰ میلیمتری در
سینماکریستال
امشب
نبردبرلین
نمایش بطریقه ۷۰میلیمتری ـ بلندترین فیلم تاریخ سینما ـ ساعت شش بامداد

آگهی‌اجاره نانوائی

پایگاه هوائی شیراز یک باب مغازه نانوائی ریگی‌را به اجاره واگذارمینماید پیشنهاددهندگان میتوانندبامراجعه به شعبه تهیه و دریافت برگ شرایط و بازدیدا ز محل پیشنهادات خود را تا ساعت ۹ صبح مورخه ۹ر۱۲ر۳۵ به آجودانی پایگاه تحویل و رسید دریافت نمایند .
پایگاه هوائی شیراز

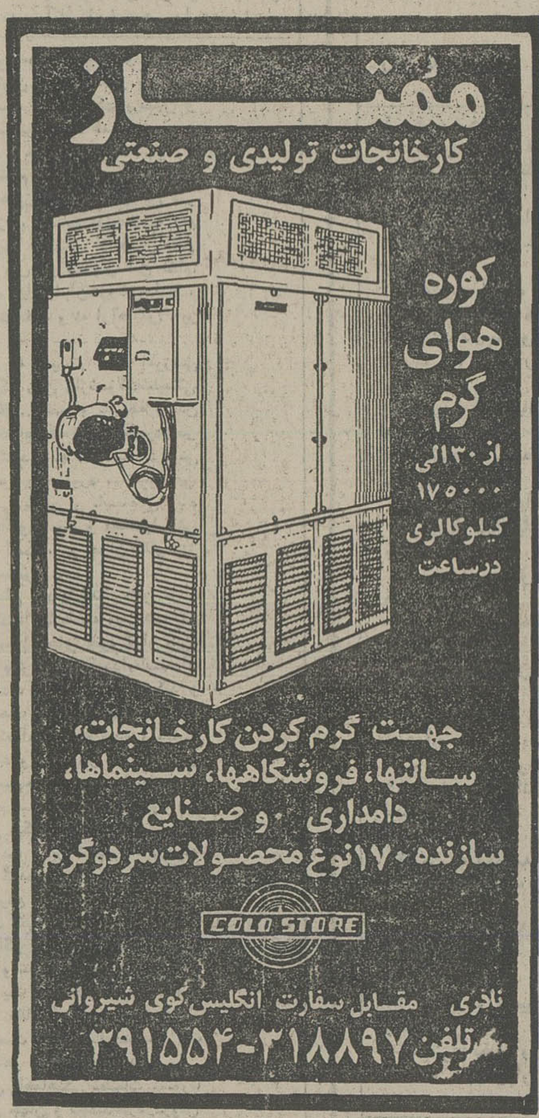

دنیای ورزش
مجله برتر روز
شنبه منتشر میشود

درهیچ‌کجای شمال ایران منطقه‌ای بامزایای خزرویلا نخواهیدیافت

- شهرك‌محدود در وسعت یک میلیون مترمربع با خیابانهای‌آسفالته، برق‌منطقه‌ای ، آب لوله کشی ، تلفن مستقیم ، درختان سربفلک کشیده جنگلی و گیاهان‌دست کاشت طبیعی .
- ویلاهای‌مدرن مجهز به بهترین وسائل تکنیکی با امکانات‌وسیع زندگی و بهره‌برداری در تمام سال .
- کانال‌اختصاصی برای‌استفاده‌ازمرداب زیبای‌پهلوی ، ماهیگیری ، قایقرانی و شکاردر فصول مختلف .
- سوپرمارکت ،تریا دانسینگ ، رستوران ، متل اختصاصی ، پارک‌کودک ،استخرشناو سایر امکانات تفریحی
- آب‌وهوای مطلوب بعلت قرارگرفتن در جریان نسیم دریای خزر و مرداب پهلوی .
- تأسیسات اختصاصی ساحلی مجهز به رستوران ، دانسینگ ، کابین‌ها و دوشهای متعدد برای استفاده از دریای نیلگون خزر در تابستان .
- در فاصله پنج ساعت از تهران از طریق راه‌مطمئن و بدون خطر تهران رشت .

برای کسب اطلاعات بیشتر وپیش‌خریدویلاباقیمتهای ثابت‌وشرایط بسیارمناسب به‌شرکت
هزوده
خیابان شاه‌ساختمان کاوه شماره ۱۹ و با تلفن های ۶۶۸۱۸۸ و ۶۶۹۱۶۶ مراجعه فرمائید .

خزرویلا شهرك مدرن برای زندگی وسرمایه‌گذاری سودآور

- کیلومتر۶ جاده‌بندرپهلوی به‌آستارا قبل از هتل بزرگ سپیدکنار

شماویلا بخریدخودماآنرا اجاره میکنیم

دکتر منوچهر کیانی
استاد اقتصاد دانشگاه تهران

اثرات کاهش درآمد نفت در اقتصاد ایران

چه‌خوب که‌درآمد نفت کاهش می‌یابد

اگر روندی که از آغاز سال جاری مسیحی در تولید وفروش نفت ایران پدید آمده است ، ادامه پیدا کند،احتمال دارد که درآمد نفت در سال ۱۹۷۷ به نصف یعنی حدود ده میلیارد دلار تقلیل یابد. اگر با بدبینی بیشتری فرض شودکه عواید نفتی کشور به یک سوم تنزل خواهد کرد. درآمد دولت از این منبع حدود شش تا هفت میلیارد دلار در سال تنزل خواهد کرد واین درآمد از نظر دولت در شرایط کنونی‌غیر قابل تصور و تحمل میباشد، تااواخر سال۱۹۷۳ حداکثر درآمد سالیانه دولت از محل عواید نفت حدود دو میلیارد دلار بود . افزایش بهای نفت دفعتا درآمددولت‌را از این منبع به حدود ده برابر ترقی داد و در حالیکه تولید ناخالص کشور بزحمت به ۱۵ میلیارد دلار میرسید ، تنها عواید نفت به حدود ۱۸ تا۲۰ میلیارد دلار بالغ گردید. اینکه باافزایش درآمد، مصرف نیز ازدیاد میابد، بدیهی است. اینکه با دست یافتن به درآمدی ، بخصوص درآمد پیش بینی نشده‌ای ، بعضی مخارج اضافی پیش خواهد آمد، قابل تصور است، ولی‌اینکه شخص پول خرج کند تابتواند مخارجش را زیادتر نماید ، کار شایسته و معقولی نیست . در سه سال گذشته ، ما هر ساله بیش از یک میلیارد دلار جریمه به کشتی‌هائی میپرداختیم، (سورشارژ) که قادرنبودیم کالائی که خریداری کرده بودیم ـ وخیلی ازاین کالا ها غیر ضروری بود ـ تخلیه نمائیم. پس از تخلیه نیز بعلت تنگنا های بنیانی دراقتصاد یاکالاها در بنادر باقی میماند و فاسد میشد و یابه موقع به مراکز تولید ومصرف نمی رسید.

باافزایش درآمد نفت بجای اینکه برنامه عمرانی پنجساله پنجم‌باکاربرد بیشتر ، کارآئی‌فزونتر ، ابعاد وسیعتر و اقدامات و سرمایه گذاریهای بنیانی‌تر انجام گردد، عملا این برنامه دچار نکث گردید.

تراز واردات و صادرات کالا درایران که در یک قرن گذشته ، بجز در دو نوبت و هربار بمدت کوتاهی، منفی بود، یعنی میزان صادرات بر واردات فزونی داشته‌است، باافزایش درآمد نفت وضع وخیمتری یافت واگر درگذشته چند درصد ارزش واردات بر صادرات بیشتر بود، در حال حاضر ارزش واردات کالاها حدود دوازده تا پانزده برابر صادرات میباشد.

بعبارت دیگر ، در برابر یک میلیارد دلار صادرات‌کشور هر ساله حدود پانزده میلیارد کالا وارد کشور میگردد.

به سیستم مالیاتی کشورکه‌از سالها قبل نیاز به تجدید نظر اساسی ودگرگونی عمقی دارد، با افزایش در آمد نفت توجه کمتری شد و فقط نرخهای مالیاتها برای حقوق بگیران افزایش یافت ودر نتیجه بجای اینکه سیستم مالیاتی توزیع درآمد و ثروت را عادلانه تر سازد، انرا بسوی بی عدالتی بیشتری سوق داد.

زنگهائی که هم اکنون بصدا درآمده ، نه فقط هشداری جهت تصحیح مسیری است که دولت با سیاست خارجی خود در سه سال اخیر پیموده است ، بلکه نویدی میباشد ازافزایش ارزش ذخائرنفتی‌کشور در آینده ،چون ازیکطرف روز بروزبه‌قیمت نفت افزوده میشود و چه بیشتر که به میزان کمتری مواد نفتی استخراج و بفروش رسد واز طرف دیگر امکان تبدیل مواد نفتی به فرآورده های شیمیائی در داخل کشور ودر نتیجه محصولات باارزش‌تر بیشتر میگردد.

بازاردرهفته‌ئی که‌گذشت

نرخ بهره، دربازارافزایش یافت

★ نرخ تعدادی از ارزها بالارفت
★ یکهزار تن سبزه بشوروی فروخته شد

بازار در هفته گذشته وضع‌آرامی‌داشت و معاملات عمده روی اغلب کالاها در حدود هفته ماقبل انجام گرفت .

بسیاری از کشورهای اروپائی وممالک عرب و شیخ نشین های خلیج فارس و حتی ایالات متحد امریکا خریدار عمده کالا های سنتی ایران از جمله : خشکبار و پنبه و سالامبور و فرش دستباف بودند و با اینکه مقدار فروش این نوع کالا ها در یک هفته اخیر نسبتا قابل توجه بودولی نظر بمرکود بازار های جهانی و کم پولی بازار ، قیمت عمده فروشی این نوع کالاها نه تنها ترقی نکرد ، بلکه قیمت بعضی کالا های سنتی از جمله پنبه، زیره و سبزه حدود ۲ تا ۳درصد همتنزل‌داشت .

ترقی نرخ بهره

کمپولی در بازار موجب شده تا برخی صرافان نرخ بهره را بمقدار قابل توجهی افزایش دهند ، ظاهرا یکی از علل کم پولی بازار نزدیک‌شدن به پایان سال و محدود شدن اعتبارات است .

نرخ بهره در بازار آزاد در چند هفته اخیر حدود ۲ تا ٤ در صد ترقی کرده و نرخ بهره امضای ممتاز ۱۲ تا ۱۳ در صد و درجه یک به ۱۳ تا۱۵ درصد ، درجه دوبه۱٦ تا۱۸ درصد و درجه ۳ به ۲۰تا ۲۲ درصد ودرجه ٤ به ۲٤ تا ۳۰ درصد رسیده است.

نوسان نرخ ارزها

در هفته گذشته‌نوسان نرخ‌ارزهای‌خارجی خاصه لیره انگلیسی ، مارک آلمان و فرانک سویس در بانکهای کشوروبازار آزاد بیش‌از هفته ماقبل بود وقیمت‌بسیاری ارزها ازه‌تا٦۰ دینار ترقی کرد.

معاملات روی کلیه ارزها در این هفته بیش از هفته ماقبل بود . عمده ارزها و اسکناس های خارجی مورد معامله مانند گذشته از طریق کشور سویس وارد شده است .

فروش سبزه بشوروی

در هفته گذشته علاوه بر فروش مقداری سبزه و کشمش‌به‌برخی کشور های عربی و بعضی کشورهای اروپایی به‌قیمت هرتن۹٤۰ تا ۹۵۰ دلار ، در اواخر این‌هفته قریب‌یکهزار تن کشمش به قیمت هرتن ۸۸۰ دلار به شورویها فروخته شد ولی هیچیک از فروشندگان بعلت پائین بودن قیمت از فروش های خود راضی نبودند .

فروش مغز بادام

چند پارتی مغز بادام‌شیرین بچند کشور عربی بقیمت هرتن۳٦۰۰ تا ۳٦۵۰ دلارفروخته شد ، فروش مغز بادام بقیمت فوق برای صادر کنندگان بی‌صرفه میباشد .چون قیمت عمده فروشی مغز بادام در تهران هر کیلوئی ۲۵۰ تا ۲۵۵ ریال است .

لپه پاکستان

در هفته گذشته مقدار زیادی از لپه های وارداتی از پاکستان به بازار عرضه شد ، قیمت عمده فروشی لپه پاکستانی هر کیلو ۳۸ ریال میباشد ، با افزایش مقدارعرضه لپه‌قیمت بعضی از انواع حبوبات کیلوئی ۲ تا ۵ریال تنزل کرد .

رونق بازار پوست و سالامپور

بازار پوست و سالامبور در این هفته با رونق‌تر از هفته ماقبل بودومقدار زیادتری سالامبور گوسفندی درجه یک و دو بخارج از کشور خاصه به ایالات متحد امریکاصادر شد . در هفته مذکور ایتالیا و اسرائیل‌نیز مقداری پوست و سالامبور درجه ۳ و چهار سفارش دادند .

بازار فرش

چندتن از بازرگانان اروپائی که اخیرا وارد کشور شدند مقداری فرش دستبافباب بازار های اروپای غربی از چند شهرستان تولید کننده عمده فرش خریداری کردند.بازار فرش دستباف در این هفته‌ازرونق محسوسی برخوردار بود.

بازار سرد آهن

معاملات انواع آهن بصورت عمده‌کمتر انجام میگیرد و بهمین خاطر سفارش خرید آهن از خارج کاهش یافته است ،زمینه‌تیرآهن های نمره بالا زیاد است‌ولی موجودی‌تیرآهن های شماره ۱۲ و ۱٤ و ۱٦ هنوز هم کمتر از گذشته میباشد . قیمت عمده آهن باستثنای چند قلم ، از نرخهای رسمی کمتر است .

معاملات بورس درهفته گذشته

معاملات هفته گذشته بورس تهران بالغ بر ۷۳۰ میلیون و۳٤٦ هزار و۷۵۳ ریال شد. از این مبلغ ۱۳۱ میلیون و۲۲۹ هزار و۱۸۳ ریال مربوط بفروش سهام واحد های تولیدی‌و بانکها بود و۵۹۹ میلیون و۱۱۷ هزار و۵۷۰ ریال بقیه مربوط بفروش اوراق قرضه دولتی و گسترش است .

آمار تفکیکی معاملات یک هفته بورس بشرح زیراعلام‌شد:

۲۰۵۰ سهم بانک ایران وعرب از قرار سهمی ۹٤۰ ریال.
۱۲۵سهم بانک بین‌المللی ایران ازقرارسهمی ۱٦۲۰۰ ریال.
٤۵۲سهم‌بانک بین‌المللی‌ایران‌وژاپن‌از قرارسهمی۲۰٤۵۰ریال.
۱٤۰٤۹٫٦ سهم بانک توسعه صنعتی ومعدنی از قرار سهمی ۱٦۰۰ ریال
۵٤۷۸٫٦ سهم بانک توسعه و سرمایه‌گذاری‌ایران ازقرار سهمی ۱۸٤۰ ریال .
۸۲۰۰ سهم بانک تهران ازقرار سهمی ۲٦۰۰ ریال.
۱۰ سهم بانک ساختمان ازقرار سهمی ٦۱۰۰ ریال.
٦۵ سهم بانک شهریار ازقرار سهمی ۱۲۱۰۰ ریال.
۳٦۱ سهم بانک صادرات ازقرار سهمی ۲۸۱۱۰ ریال.
۲۹۹۵ سهم سیمان شمال از قرار سهمی ۱٦۹۰ ریال.
۹۱۰ سهم نورد ولوله اهواز ازقرار سهمی ۱٦۱۵ ریال.
۱۰۰ سهم قند شهد از قرار سهمی ۱۲۳۰ ریال.
۱۸۹٤۰ سهم قند خراسان ازقرار سهمی ۱۳۲۵ ریال.
٦۱۸ سهم قند کرمانشاه ازقرار سهمی ٦۳۵۰ ریال .
۲۳۵۰ سهم نساجی مازندران ازقرار سهمی ۱٦٦۰ ریال.
۱۰۰۰ سهم نساجی یزدباف از قرار سهمی ۲۲۵۰ ریال .
۲۰۰ سهم ارج از قرار سهمی ۲۳۵۰ ریال .
۳۳۵ سهم صنعتی پارس ازقرار سهمی ۳۱۱۰ ریال .
۱۹۳٤ سهم شیشه قزوین ازقرار سهمی ۱۰۸۰ ریال.
۱۵۰ سهم سرمایه‌گذاری البرز ازقرار سهمی ۲۱۰۰ ریال.
٦۷۹۵ سهم شرکت سرمایه‌گذاری ملی ایران از قرار سهمی ۱۰۹۷ ریال .
۳۰۰ سهم سرمایه‌گذاری بانک ملی ایران از قرار سهمی ۱۰۱۰ ریال .

۵ میلیون تن چغندرقند تحویل کارخانه‌های قندشد

★ عیار سنج کارخانجات‌قند کنترل خواهد شد .
★ به چغندر کاران کمك می شود

برای کنترل عیارسنج کارخانجات قند در سراسر کشور هیات بازرسان و متخصصین وزارت کشاورزی و منابع طبیعی مامورپت یافتند تا ضمن بررسی های لازم در کارخانجات ، عملیات کنترل سیلوهای چغندر قند و عیارسنج‌های کارخانه‌ها را دنبال کنند .

بموجب‌یک گزارش حمایت‌از چغندرکاران در برنامه جاری وزارت کشاورزی قرار گرفته است و با مصوبات اخیر درمورد افزایش خرید هر تن چغندر کاران در برنامه جاری افزایش ۲ ریال در خرید هر کیلو قند ، اقدامات دیگری‌از جمله پرداخت وام به چغندر کاران مورد عمل قرار گرفته است .

پرداخت وام

براساس آمار منتشره تا پایان ماه گذشته مبلغ ٦۱ میلیون و ٤۱۸ هزار و ۸۲۸ ریال وام به چغندر کاران سراسر کشور پرداخت شده است. از طرفی تاکنون چهار میلیون و ٦۸٤ هزار و ۸۹۵ تن‌چغندرقندتحویل‌کارخانجات قند کشور شده است .

در گزارش مذکور اعلام گردیده است که بذر چغندر قند خریداری شده از شرکت های تعاونی نیز بالغ بر ۸ میلیون و ۹۸۹ هزار و ۹۲۸ کیلو بوده که بوجاری بذور مذکور هنوز ادامه دارد .

وزارت کشاورزی اعلام کرد که بابت خرید بذر چغندر از شرکتهای تعاونی ۱۹۰میلیون ریال باین شرکتهاپرداخت‌شده است مقدار بذر تحویلی به کارخانجات قند کشور نیز تا پایان ماه گذشته ۳ هزار و ۷۵۰ تن بوده است که بتدریج سهمیه کارخانجاتی که تاکنون تحویل نشده ، انجام خواهد شد .

شرکت تعاونی کامیونداران
(اطلاعیه)

بدینوسیله باطلاع کلیه اعضاء میرساند، چون‌درنظر است مراسم قرعه‌کشی خانه‌های شرکت در تاریخ۱۹بهمن ماه ۲۵۳۵ شاهنشاهی انجام شود از کلیه اعضاء تقاضا می‌شود :

۱ـ ازتاریخ نشر این‌آگهی تاآخر روز ۲۰ بهمن‌ماه جاری بحسابداری شرکت مراجعه و برگ مفاصا حساب دریافت دارند، تابتوانند با ارائه برگ مذکور در جلسه قرعه‌کشی شرکت کنند .

توجه داشته باشند افرادیکه فاقد برگ مفاصا حساب باشند حق شرکت در قرعه‌کشی‌را نخواهند داشت .

۲ـ اعضاء موظفند آدرس دقیق پستی خودرا کتبا بشرکت اعلام دارند،چون شرکت دعوتنامه‌و اطلاعیه‌های لازم را بنشانی موجود در پرونده اعضاء میفرستد ودر نرسیدن نامه‌ها مسئولیتی نخواهد داشت .

رئیس هیئت مدیره‌ـ محمد حسین‌رمضانپور

آـ۸۱٤۳

آگهی مناقصه

شرکت تعاونی کامیونداران ایران درنظر دارد ، تعدادی سرعت‌سنج «تاکوگراف» حداقل ۵۰٫۰۰۰ دستگاه برای نصب برروی کامیونهای موجود درکشور تحویل تهران «محل شرکت تعاونی کامیونداران ایران»ازطریق مناقصه خریداری نماید. لذا ازنمایندگان و فروشندگان سرعت‌سنج دعوت میشود، پیشنهادات خودرا با ذکر مشخصات وکاتالوگ مربوطه سرعت‌سنج‌درپاکت سربسته ولاک ومهر شده تاساعت ۱۰روز ۱۲ بهمن ماه ۲۵۳۵ شاهنشاهی به‌دفتر شرکت تعاونی کامیونداران ایران واقع در خیابان قزوین روبروی شرکت دخانیات ایران در مقابل دریافت رسید، تسلیم نمایند .

۱ـ سرعت‌سنج‌ها بایستی ازنوع هفتگی وتاحداکثر ۱۲۰ کیلومتر در ساعت میعنی سه رقمی کمتر نباشد ، پیشنهاد شود .

۲ـ پیشنهاددهندگان بایستی حداقل‌مدت لازم‌برابرای تحویل و سوار کردن سرعت‌سنجهای مورد پیشنهاد را تماما ویا هر تعدادی راکه می‌توانند تحویل دهند، دقیقا در پیشنهاد خود ذکر نمایند .

۳ـ پیشنهاد دهندگان بایستی نسبت به نگهداری و لوازم یدکی سرویس وتعمیر احتمالی دستگاههای سرعت سنج را در پیشنهاد خود موجها تعهد نمایند .

٤ ـ پیشنهاد دهندگان باید هرتعداد از ۵۰٫۰۰۰ دستگاه ویا تمام ۵۰٫۰۰۰ دستگاه را که پیشنهاد مینمایند ضمانت‌نامه بانکی حق اجرای شرایط پیشنهاد بمبلغ ۵درصد بهای کل پیشنهادی خودرا از یکی از بانک‌های کشور اخذ وضمیمه‌پیشنهاد خود بنمایند که چنانچه پس ازشرکت درمناقصه وبرنده شدن ازعقد قرارداد واجرای آن بهرعنوان وعذری خودداری نمایند .

مبلغ پنج درصد مورد ضمانت‌نامه بانکی‌بنفع شرکت تعاونی کامیونداران قابل مطالبه ودریافت بوده و دراین صورت حق هرگونه ادعا ومطالبه‌ای را پیشنهاد دهند از خود سلب وساقط نمود .

۵ـ پیشنهادات رسیده در روز پنجشنبه ۱٤ بهمن ماه ۲۵۳۵ ساعت ۱۰ صبح در شرکت تعاونی‌کامیونداران باز وخوانده خواهد شد. حضور پیشنهاد دهندگان در موقع بازکردن وخواندن پیشنهادات آزاد میباشد .

٦ـ به‌پیشنهادات مشروط ، مبهم وقلم خورده ویا فاقد ضمانت‌نامه بانکی ویا آنهائی که بعد از ساعت مقرر رسیده باشد، ترتیب اثر داده نخواهد شد .

۷ـ پیشنهادات باید کامل وبطور وضوح تهیه و تسلیم شرکت تعاونی کامیونداران ایران گردد وهیچ‌نوع تغییری ویا اصلاحی‌بعداز بازشدن پیشنهادات موردقبول نخواهد بود.

۸ـ شرکت تعاونی کامیونداران ایران در رد و یا قبول یک یاکلیه پیشنهادات رسیده آزاد خواهد بود.

شرکت تعاونی مسکن معلمان‌بندرعباس

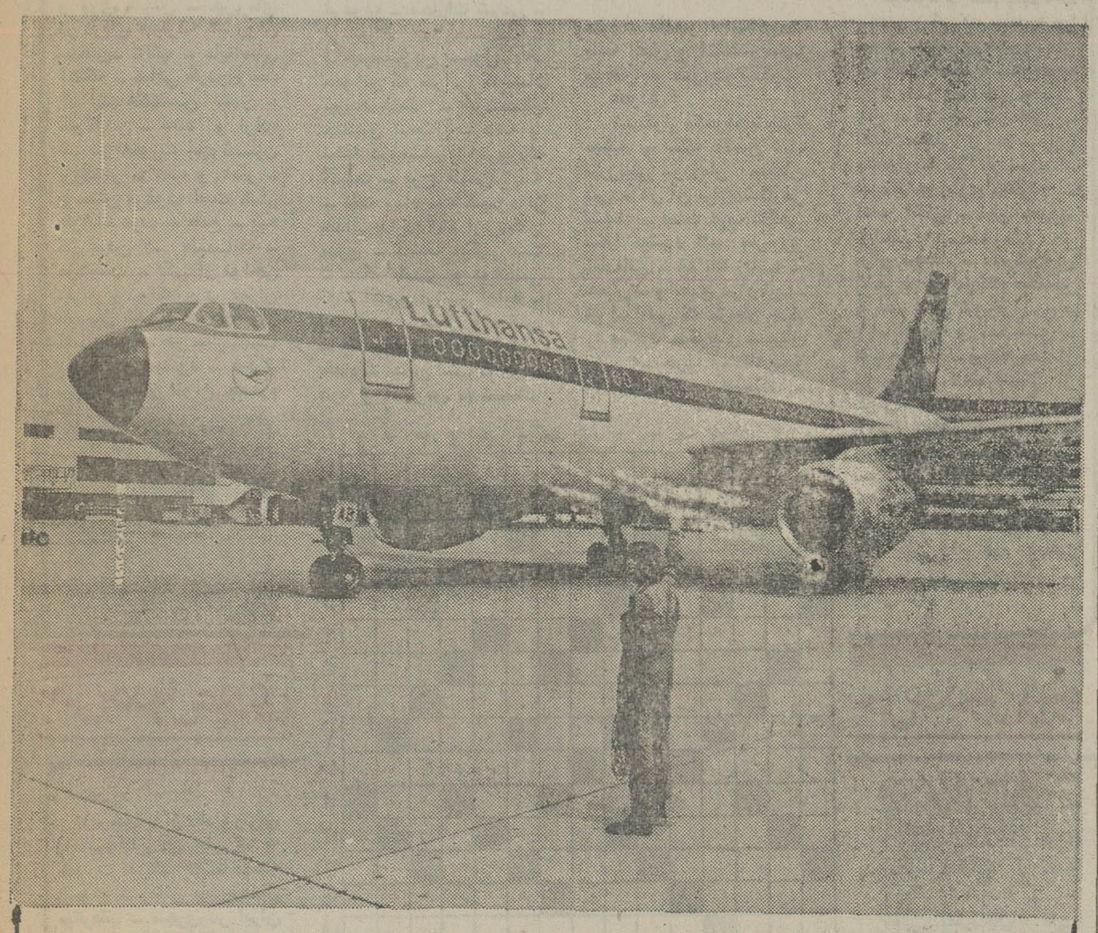

در جهان هواپیمائی نیست که همطراز آـ۳۰۰ باشد

رقابت برای فروش هواپیماهای جدید به شرکتهای مسافربری هوائی جهان همواره شدید بوده است . ولی اکنون که سرمایه گذاریهای بزرگتری انجام میگردد و برآوردن نیازمندیهای شرکتهای هواپیمائی از هر هنگام دشوارتر است ، رقابت به شدیدترین مرحله خود تا این زمان رسیده است .

با این حال ، یك هواپیما در این نبرد بزرگ و پرخرج سخت به پیشروی مشغول است .

آـ ۳۰۰ .

درك علل این موفقیت چندان دشوار نیست . استفاده از آـ ۳۰۰ بنحو اعجاب آوری باصرفه است و این هواپیما دارای ظرفیت زیاد است .و سخت ترین شرایط مربوط به مساعد بودن محیط سفر را برآورده میسازد .

امروزه هیچ هواپیمای دیگری موجود نیست که از نظر طرز کار همطراز آـ ۳۰۰ باشد .

A300 آـ ۳۰۰

Airbus Industrie, 31700 Toulouse, France.

یك راه بهتر....
خانه‌های پیش ساخته قابل حمل..

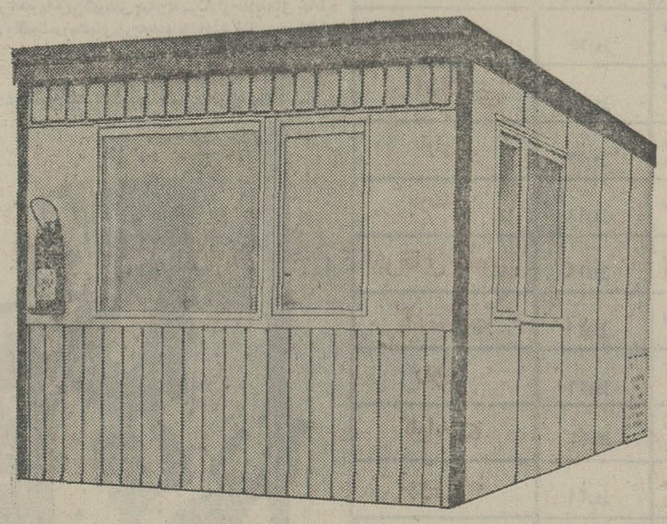

ایران و اشکودا با ارائه خانه های قابل حمل که متشکل از قطعات پیش ساخته بوده و بآسانی قابل سوار کردن و نصب درهرنقطه‌ای میباشند ،راه بهتری را برای حل مشکلات مسکن بشما عرضه میدارد .

● از قطعات پیش ساخته شده میتوان واحدهای ساختمانی مختلفی با ابعاد نا محدود مانند واحدهای مسکونی ، دفاتر اداری،سالن های غذا خوری ، متل ،مغازه و سالن تفریحات بوجود آورد .

● درسیستم ساختمانی و نصب این خانه ها از تکنیک پیشرفته ای‌استفاده‌شده که‌گرما وسرما بهیچوجه درجدارهای داخلی آن نفوذ نمیکند .

● خانه های پیش ساخته قابل حمل مجهز به تاسیسات الکتریکی و وسائل روشنائی بوده و برای نصب فوری در هر نقطه آماده میباشند .

ایران و اشکوداکلیه این تجهیزات را درواحدهای‌قابل حمل که بآسانی درهرنقطه قابل نصب میباشد بشما عرضه مینماید. با این ترتیب ایران و اشکودا آنچه را که برای ساختن یک شهرک کوچک قابل حمل موردنیازاست بآسانی در دسترس شما قرار داده است .

ایران واشکودا

با ۴۰ سال سابقه درخشان درخدمت صنایع ایران

شرکت ایران و اشکودا ـ خیابان تخت جمشید نبش چهار راه ویلا شماره ۱۶۲

M-135

امید برای ...

بقیه از صفحه ۷

ایران نه تنهاازکلیه‌حمایت های قانونی بهره میگیرند ، بلکه بهیچوجه از جامعه طرد نمی شوند ، بسیاری از آنها درمیان مردم به کسب‌ودر میپردازند ، با افراد جامعه رفت و آمد و معاشرت و مصاحبت‌دارند وقبل‌ازپیشنهاد فوبرو ، بدستور شهبانوی ایران در مشهد ، بیمارستانی ایجادشدکه درآن، همه‌بیماران جذامی را درکناربیماران دیگر معالجه میکنند .

کمک های‌متمرکز وسازمان یافته برای جذامیان در ایران ۱٦ سال سابقه دارد . در چهاردهم آذر۱۳۳٦ ،بدستور علیاحضرت‌شهبانو عده‌ی از رجال وشخصیت های‌سیاسی اجتماعی و اقتصادی گرد هم آمدند تا جمعیت کمک به جذامیان را تشکیل دهند . با تشکیل این جمعیت ، کار رسیدگی به زندگی و بیماری جذامیان که بیش از آن ، آهنگی کند داشت‌و اساس‌آن بر نیکوکاری‌ها و بوعدوسی ها‌و کمک های پراکنده عده‌ای انگشت شمار استوار بود ، سروسامان گرفت و در ادامه این راه انسانی ، گام های بزرگی برداشته شد .

در ایران تاکنون نزدیک به ۸ هزار نفر بیمار جذامی شناخته و تحت درمان قرار گرفته‌اند ولی احتمال می‌رود مجموع‌بیماران جذامی کشور بین ۳۰ تا ٤۰ هزار نفر باشد . این رقم دردنیا حدود ۱۲تا۱۵ میلیون‌نفرند که چهارمیلیون نفرشان‌تنها در هند زندگی میکنند .

سابقه بیماری جذام راتا حدود چهار هزار سال‌پیش تخمین میزنند و جذام از این حیث ، از قدیمی‌ترین بیماری هائی است که بشر به آن مبتلا شده .

تا آنجا که دانشمندان در تاریخ پزشکی تحقیق کرده‌اند ، جذام‌نخستین بار در مصر دیده شده است . در «پاپیروس» های مصری که از ۱۵۵۵ سال قبل از میلاد بجا مانده ،نوشته هائی حاکی از شیوع این بیماری در سرزمین فراعنه به چشم میخورد.اما برخی از محققان اروپائی هم عقیده دارندکه مبدا پیدایش جذام باشناخت علائم آن سرزمین گل(فرانسه امروز) بوده و سابقه جذام در این سرزمین به دو هزار سال قبل از میلادمسیح میرسد .

برنامه آینه سینما

گلدن سیتی

باشرکت: جیم براون
لی وان کلیف
فرد ویلیامسون
کاترین اسپاک
محصول ۱۹۷۶
فرکس قرن بیستم

صاحبان ضایع وبازرگانان کشور
الاخاء
تنها مجله عربی زبان ایران
از گروه نشریات مؤسسه اطلاعات
باداشتن نمایندگی در ۲۱ کشور عربی.
روزهای شنبه منتشر میشود

جوانان روز
های دوشنبه
منتشر میشود

تلویزیون رنگی
دنیای رنگی فیلیپس واقعی تراست
PHILIPS

ناراحتی لبهای شمارا (خشکی ـ سرمازدگی ـ ترک خوردگی)
چپ استیک برطرف میکند
Chap Stick Care
Chap Stick LIP BALM
کرم لب چپ استیک بافرمول استثنائی خود مؤثرترین کرم لب برای هرگونه ناراحتی لب شناخته شده و هیچ کرم لبی در جهان باچپ استیک مقایسه نمیشود
چپ استیک ساخت ا ـ اچ رابینز آمریکا با ۴۵ سال شهرت جهانی

برای سرمایه گذاری و تاسیس
کارخانه با مامشورت فرمائید
نماینده انحصاری ماشین آلات
زیر در ایران
۱ ـ ماشینهای تولید کیسه پلاستیک در اندازه های مختلف
۲ ـ ماشینهای تولید پاکت سازی کاغذی
۳ ـ ماشینهای تولید پاکت پستی
۴ ـ ماشین تولید نخ تایلون برای طناب و بسته بندی
۵ ـ ماشینهای تولید رول پلاستیک (اکستودر)
۶ ـ ماشینهای بسته بندی برای مصارف انواع مواد غذائی و غیره
۷ ـ ماشینهای آجر سازی اتوماتیک و غیر اتوماتیک
۸ ـ ماشین های موزائیک سازی و بلوکزنی اتوماتیک و غیر اتوماتیک
۹ ـ ماشین های چاپ روی کاغذ و پلاستیک
۱۰ ـ ماشین کارتن سازی مقوائی
۱۱ ـ ماشین اتیکت قیمت گذاری روی اجناس
۱۲ ـ ماشین آلات کامل آبجو سازی
۱۳ ـ تهیه کاغذ ماشینی و گرافت
۱۴ ـ ثبت سفارش کالاهای وارداتی و انجام امور بیمه
شرکت جت لاین
تهران خیابان نادری ساختمان فرقانی صندوق پستی ۳۰۷۲ تلگرافی ۹۹۷ تلفن ۶۴۵۶۰۳ (۰۲۱)
تلکس ۲۱۳۱۸۶

قابل توجه کلیه مردم ایران
بخصوص سپاهیان انقلاب
معجزه آموزش انگلیسی
۳ تی بست
ازاین پس بجای آنکه به کلاس بروید کلاس را به خانه بیاورید.
مکالمه ـ گرامر ـ اعزام ـ تافل از راه دور صددرصد تضمینی
هر چه زودتر باما تماس بگیرید
شهرستانی ها: تهران کوروش کبیر جنب پمپ بنزین داودیه موسسه انگلیسی بست.
تهرانیها: آدرس فوق و تلفن ۲۳۹۵۳۶

رادیو و تلویزیون

جدول برنامه های هفتگی تلویزیون

تلویزیون

شنبه

برنامه اول (شبکه)
۱۷ـ۰۰ برنامه کودکان
۱۸ـ۱۰ مردمان فردا
۱۸ـ۴۰ اخبار
۱۸ـ۵۰ اخبار ورزشی
۱۹ـ۰۰ سینمای آزاد
۱۹ـ۳۰ مهریار (برنامه‌ای بمناسبت روز جهانی جذام)
۲۰ـ۰۰ اخبار و تقویم تاریخ
۲۰ـ۴۵ متهلم
۲۱ـ۴۰ ادب کهن
۲۲ـ۱۰ مصاحبه باشخصیتها ـ مصاحبه باخانم شوکت ملک جهانبانی.
۲۴ـ۴۰ ارتباط

بین المللی
۱۴ـ۳۰ فیلم
۱۶ـ۰۰ خلاصه اخبار
۱۶ـ۰۵ هارلم کلاب
۱۷ـ۲۵ خیابان سه‌سامی
۱۷ـ۵۰ عصر حجر
۱۸ـ۱۰ بعدا اعلام میشود
۱۸ـ۲۰ شو اندی گریفیث
۱۸ـ۳۵ شو پاک اونزرانج
۱۹ـ۰۰ اخبار
۱۹ـ۲۵ طبابت
۱۹ـ۵۰ فیلم سینمائی (جارلی)
۲۱ـ۳۰ ریچارد دایموند
۲۲ـ۰۰ اخبار
۲۲ـ۲۵ پری‌میسن

برنامه دوم

۱۹ـ۰۰ موسیقی و اسلاید
۱۹ـ۳۰ رقبای شرلوک‌هولمز
۲۰ـ۲۰ واریته ایرانی
۲۰ـ۴۰ اخبار از برنامه دوم
۲۱ـ۰۰ فردای ایران
۲۱ـ۳۰ ایران‌زمین
۲۲ـ۰۰ تکنوازی
۲۲ـ۱۰ فیلم سینمائی (ماموریت برای ک)
هر پایان خبر

یکشنبه

برنامه اول (شبکه)
۱۲ـ۰۰ اخبار
۱۲ـ۰۵ کارگر
۱۲ـ۳۰ موسیقی ایرانی همنوازی
۱۳ـ۰۵ تومـا
۱۴ـ۰۰ اخبار
۱۷ـ۰۰ برنامه کودکان
۱۸ـ۱۰ درباره روستا
۱۸ـ۴۰ اخبار
۱۸ـ۵۰ اخبار ورزشی
۱۹ـ۰۰ مسابقه بزرگ
۱۹ـ۳۰ خانواده
۲۰ـ۰۰ اخبار و تقویم تاریخ
۲۰ـ۴۰ شما و تلویزیون
۲۱ـ۴۰ برنامه ویژه
۲۲ـ۱۰ برنامه جشن سده
۲۲ـ۳۰ تئاتر

بین المللی
۱۴ـ۳۰ فیلم
۱۶ـ۰۰ خلاصه اخبار
۱۶ـ۰۵ آزمایشگاه دریائی ۲۰۲۰
۱۶ـ۲۷ خیابان سه‌سامی
۱۷ـ۲۵ جویزو بچه‌گربه
۱۷ـ۴۵ مرغ‌آبی
۱۸ـ۱۰ روحاید
۱۹ـ۰۰ اخبار
۱۹ـ۲۵ شو جینی استوارت
۱۹ـ۵۰ فیلم سینمائی +
۲۱ـ۳۵ شو مری‌تیلرمور
۲۲ـ۰۰ اخبار
۲۲ـ۲۵ فیلم سینمائی

برنامه دوم

۱۹ـ۰۰ موسیقی و اسلاید
۱۹ـ۲۰ کالان
۲۰ـ۱۰ شیوه‌های نیین
۲۰ـ۴۰ اخبار از برنامه دوم
۲۱ـ۰۰ فردای ایران
۲۱ـ۳۰ سنگ عیار
۲۲ـ۳۰ موسیقی کلاسیک
در پایان خبر و مجله خبری

دوشنبه

برنامه اول (شبکه)
۱۲ـ۰۰ اخبار
۱۲ـ۰۵ حفاظت و ایمنی
۱۲ـ۲۰ کمدی کلاسیک
۱۳ـ۰۵ کینگزرو
۱۴ـ۰۰ اخبار
بخش دوم
۱۷ـ۰۰ برنامه کودکان
۱۸ـ۱۸ داستان حیوانات
۱۸ـ۴۰ اخبار
۱۸ـ۵۰ اخبار ورزشی
۱۹ـ۰۰ وضع اضطراری
۲۰ـ۰۰ اخبار و تقویم تاریخ
۲۰ـ۴۰ ترانه‌های ایرانی
۲۱ـ۰۰ ایران‌زمین
۲۱ـ۳۰ فیلم سینمائی (ژنرال سحرگاهان مرد)

بین المللی
۱۴ـ۳۰ فیلم
۱۶ـ۰۰ خلاصه اخبار
۱۶ـ۰۵ خیابان سه‌سامی
۱۷ـ۳۰ تعطیلات رومن
۱۷ـ۵۵ سه کله پوک
۱۸ـ۱۰ بزه بزرگ
۱۹ـ۰۰ اخبار
۱۹ـ۲۵ رهودا
۱۹ـ۵۰ فیلم سینمائی
۲۱ـ۳۰ شوپاب نیوهارت
۲۲ـ۰۰ اخبار
۲۲ـ۲۵ تعقیب

برنامه دوم

۱۹ـ۰۰ موسیقی و اسلاید
۱۹ـ۳۰ رابین‌هود فضائی
۲۰ـ۰۰ مسابقه هزار امتیازی
۲۰ـ۴۰ اخبار از برنامه دوم
۲۱ـ۰۰ فردای ایران
۲۱ـ۳۰ سوئینی
۲۲ـ۳۰ دانش
۲۳ـ۰۰ گروه‌نوازی
در پایان خبر

سه‌شنبه

برنامه اول (شبکه)
۱۲ـ۰۰ اخبار
۱۲ـ۰۵ کارگر
۱۲ـ۳۰ موسیقی محلی
۱۳ـ۰۵ طبقه بالا طبقه پائین
۱۴ـ۰۰ اخبار
بخش دوم
۱۷ـ۰۰ برنامه کودکان
۱۸ـ۱۰ بهداشت
۱۸ـ۴۰ اخبار
۱۸ـ۵۰ اخبار ورزشی
۱۹ـ۰۰ موسیقی کلاسیک
۱۹ـ۳۰ دانش
۲۰ـ۰۰ اخبار و تقویم تاریخ
۲۰ـ۴۵ مرد اول
۲۱ـ۴۵ ادب امروز
۲۲ـ۱۰ داستان پلیس

بین المللی
۱۴ـ۳۰ فیلم
۱۶ـ۰۰ خلاصه اخبار
۱۶ـ۰۵ اسکوبای‌دو
۱۶ـ۳۰ خیابان سه‌سامی
۱۷ـ۳۰ آلبرت خبله
۱۷ـ۵۰ بعدا اعلام میشود
۱۸ـ۰۵ آن دختر
۱۸ـ۳۰ سرآشپز فرانسوی
۱۹ـ۰۰ اخبار
۱۹ـ۲۵ سفر به اعماق دریا
۱۹ـ۵۰ افراد خانواده
۲۰ـ۱۵ شوکارل‌بورنت
۲۱ـ۱۰ خیابان های سانفرانسیسکو
۲۲ـ۰۰ اخبار
۲۳ـ۰۰ هاوایی پنج صفر
۲۳ـ۱۵ ده‌ها

برنامه دوم

۱۹ـ۰۰ موسیقی و اسلاید
۱۹ـ۳۰ والتون‌ها
۲۰ـ۲۰ واریته ایرانی
۲۰ـ۴۰ اخبار از برنامه دوم
۲۱ـ۰۰ فردای ایران
۲۱ـ۳۰ فیلم مستند
۲۲ـ۰۰ برنامه‌ای از واحد نمایش
در پایان خبر

چهارشنبه

برنامه اول (شبکه)
۱۲ـ۰۰ اخبار
۱۲ـ۰۵ اسکی‌باز
۱۲ـ۳۰ دانش
۱۳ـ۰۵ لنسر: «زندان»
۱۴ـ۰۰ اخبار
بخش دوم
۱۷ـ۰۰ برنامه کودکان
۱۸ـ۱۵ برنامه‌ای ازشهرستانها
۱۸ـ۴۰ اخبار
۱۸ـ۵۰ اخبار ورزشی
۱۹ـ۰۰ مسابقه ۹ = ۳×۳
۱۹ـ۳۰ خانواده
۲۰ـ۰۰ اخبار و تقویم‌تاریخ
۲۰ـ۴۰ پزشک محله
۲۱ـ۴۰ برنامه ویژه
۲۲ـ۱۰ موسیقی ایرانی
۲۲ـ۴۰ دنیای آب

بین المللی
۱۴ـ۳۰ فیلم
۱۶ـ۰۰ خلاصه اخبار
۱۶ـ۰۵ ماجراهای گالیور
۱۶ـ۳۰ خیابان سه‌سامی
۱۷ـ۳۰ سه‌کله‌پوک
۱۷ـ۴۵ وایات‌ارپ
۱۸ـ۱۰ خانه کوچک
۱۹ـ۰۰ اخبار
۱۹ـ۲۵ شودیکوان‌رایک
۱۹ـ۵۰ برنامه‌ای از رادیو تلویزیون ملی ایران
۲۰ـ۴۰ ماد
۲۱ـ۱۰ شکارچی
۲۲ـ۰۰ اخبار
۲۲ـ۲۵ فیلم سینمائی

برنامه دوم

۱۹ـ۰۰ موسیقی و اسلاید
۱۹ـ۳۰ برنامه کودک
۲۰ـ۰۰ اروپا در یک نگاه
۲۰ـ۴۰ اخبار از برنامه دوم
۲۱ـ۰۰ فردای ایران
۲۱ـ۳۰ زمان: بررسی رویداد های هنری
۲۲ـ۳۰ جشن هنر
در پایان خبر و مجله خبری

پنج‌شنبه

برنامه اول (شبکه)
۱۲ـ۰۰ اخبار
۱۲ـ۰۵ تدریس قرآن
۱۲ـ۳۰ کانن
۱۳ـ۳۰ دختر استثنائی
۱۴ـ۰۰ اخبار
۱۴ـ۲۰ خیابان سه‌سامی
۱۵ـ۲۰ فیلم آموزشی
۱۵ـ۴۵ واریته
۱۶ـ۰۰ مجله ورزشی
۱۷ـ۰۰ برنامه کودکان
۱۸ـ۴۰ اخبار
۱۸ـ۵۰ اخبار ورزشی
۱۹ـ۰۰ ماجرا
۱۹ـ۳۰ داستان همیشگی
۲۰ـ۰۰ اخبار و تقویم‌تاریخ
۲۰ـ۴۰ شوو سرگرمی
۲۲ـ۱۰ فیلم سینمائی

بین المللی
۱۰ـ۰۰ خیابان سه‌سامی
۱۱ـ۰۰ سی‌چزو اعجوبه‌هایش
۱۱ـ۲۰ منتظر باش تا پدرت بخانه بازگردد
۱۱ـ۴۰ ورزش
۱۴ـ۴۵ فیلم سینمائی
۱۶ـ۰۰ خلاصه اخبار
۱۶ـ۰۵ شومایکل داکلاس
۱۶ـ۵۵ فیلم سینمائی
۱۷ـ۵۰ ترنامه ویژه
۱۸ـ۳۵ ماجراهای عشقی
۱۹ـ۰۰ اخبار
۱۹ـ۲۵ شودوریس دی
۱۹ـ۵۰ دانی و ماریا
۲۰ـ۴۰ اوقات خوب
۲۱ـ۰۰ مردشش میلیون‌دلاری
۲۲ـ۰۰ اخبار
۲۲ـ۲۵ دکتر سایمن‌لاک

برنامه دوم

۱۹ـ۰۰ موسیقی و اسلاید
۱۹ـ۳۰ واریته رنگارنگ
۲۰ـ۰۰ جهان پرحرک
۲۰ـ۴۰ اخبار از برنامه دوم
۲۱ـ۰۰ حادثه جویان
۲۲ـ۰۰ تیتر اول
۲۳ـ۳۴ فیلم تلویزیونی هفته (اعدام شده)
درپایان اخبار

جمعه

برنامه اول (شبکه)
۱۱ـ۰۰ سفر افسانه‌ای
۱۱ـ۳۰ تارزان
۱۲ـ۳۰ مسابقات ورزشی
۱۴ـ۰۰ اخبار + هفت‌روز هفته
۱۵ـ۰۰ رقص ×.۵.
۱۵ـ۴۰ مرد شش میلیون دلاری
۱۶ـ۳۰ دنیای والتدیسنی
۱۷ـ۳۰ برنامه کودکان
۱۸ـ۲۰ استودیو ۱۱
۱۹ـ۰۰ مسابقه پاسخ چیست؟
۱۹ـ۳۰ موسیقی ایرانی
۲۰ـ۰۰ اخبار و تقویم تاریخ
۲۰ـ۴۰ فیلمی از دانشگاه تهران
۲۱ـ۴۰ ترانه‌های ایرانی
۲۲ـ۱۰ دود اسلحه

بین المللی
۱۰ـ۰۰ خیابان سه‌سامی
۱۱ـ۰۰ برادر بوتز
۱۱ـ۲۰ ماجراهای تازه گلیلیگان
۱۱ـ۴۵ قلب مقدس
۱۲ـ۰۰ ورزش
۱۶ـ۰۰ فیلم
۱۸ـ۱۰ لوسی‌ایتجاست
۱۸ـ۳۵ زین‌گری
۱۹ـ۰۰ اخبار
۱۹ـ۲۰ فوق‌العاده
۱۹ـ۳۰ شو جودی‌گارلند
۲۰ـ۴۰ فیلم
۲۱ـ۳۵ مش
۲۲ـ۰۰ اخبار
۲۲ـ۲۵ برانک
۲۲ـ۱۵ برنامه ورزشی

برنامه دوم

۱۹ـ۰۰ موسیقی و اسلاید
۱۹ـ۳۰ المپیاد
۲۰ـ۲۰ واریته ایرانی
۲۰ـ۴۰ اخبار از برنامه دوم
۲۱ـ۳۰ دائی‌جان‌ناپلئون
۲۲ـ۰۰ باله

مجله دنیای ورزش روزهای شنبه منتشر میشود

جدول ویژه شماره ۱۱۱۵

افقی:
۱ـ نوعی نشستن قابدر قمار ـ سبکی است درنقاشی ۲ـ جلال و شکوهی که چشمها را خیره کند ـ نسیم و بوی خوش ـ جزیره‌ای در دریای مدیترانه ۳ـ روان ساختن ـ تالاب ـ مایه‌اصلی آهنگ ـ دباغی کردن‌پوست ۴ـ اندوهگین شدن ـ خوگرفتن ـ قصد و اراده ۵ـ در صورت بجوئیدزن بزرگوار ـ عیب و عار ـ پوستش مرغوب است ۶ـ از طوایف عرب ـ طمع ـ به کار بردن ۷ـ طایفه ـ مزه‌ایست ـ یکی از نواحی تهران بودو اکنون در تهران حل شده ـ آرزو ۸ـ از کلمات نفی ـ هر سال نصیب دانشمندان میشود ـ سبوی بزرگ ۹ـ از انواع چرم مرغوب ـ مجازات شرعی ـ از انواع هواپیماست ـ واحدیست در پول ۱۰ـ حیوانی که سرآنرا کاملا نبریده باشند ـ قهرمان جنگهای انفصال ـ هدیه و تحفه درویشان ۱۱ـ روزیکه گذشت ـ برج قدیمی‌فرانسه ـ نفت سیاه ـ شکوه از جدائی دارد ۱۲ـ ازنزدیکان پدری ـ کاشف میکربی‌است ـ جنگ است و نواختنی ۱۳ـ اکنون ارزشی ندارد ـ رها شده ـ بستن ودوختن ـ صدرنشین سمناور ۱۴ـ خداوند چنین است ـ حرف درد ـ افسوس ـ شاعر معروف معاصر ۱۵ـ حکومت طبقه اعیان و اشراف ـ چاهش در صورت است.

عمودی:
۱ـ تکرار یکحرف ـ بیدرا میکشد ـ سنگ طلق ۲ـ سرزمینی در زمان سلیمان نبی ـ در آن برای شکارمی نشینند ـ دست عرب گاهی سه‌پا میشود ۳ـ سرورو شادمانی ـ نیم تنه زنانه ـ همگی ـ واحدی در وزن ۴ـ از امراضی که گریبان چشم را میگیرد ـ گریبان ـ بنیان گزار ۵ـ حرف استثناء ـ در رستوران خدمت میکند ـ بتی از زمان جاهلیت اعراب ۶ـ عدد و شماره ـ پیرو ـ از موجودات عالم بالا ـ مخفف از او ۷ـ خانم به مو میدهد ـ صدای حشره ـ از ستارگان آسمان ـ پرحرف میزند ۸ـ از صفات حضرت حق ـ کوشش در کار ـ انتقام سختی از جابران صحرای کربلا گرفت ۹ـ مهره‌ای در بازی شطرنج ـ ضمیر اشاره ـ میان چیزی ـ توانائی ۱۰ـ سورهئی در قرآن مجید ـ خبرگزاری رسمی‌روسیا ـ کلام مختصر و مفید ـ در شورمزار روید ۱۱ـ حرف و سخن ـ نویسندگی ـ پرنده‌ایست از تیرمرغابی ۱۲ـ قسمتی از گوش ـ کار ـ در انبیجوئید ۱۳ـ از عناصر شیمیائی ـ پارچه‌ایست ـ عصب ـ در سیم‌کشی ساختمان بکار آید ۱۴ـ مجلسی است ـ بچه بدنیا آوردن ـ فصلی است ـ خجستگی ۱۵ـ چرم دباغی شده ـ مارکی برانومبیلی ـ برادر عرب.

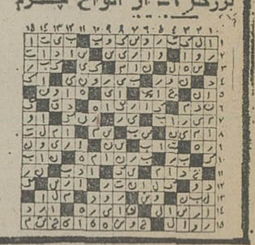

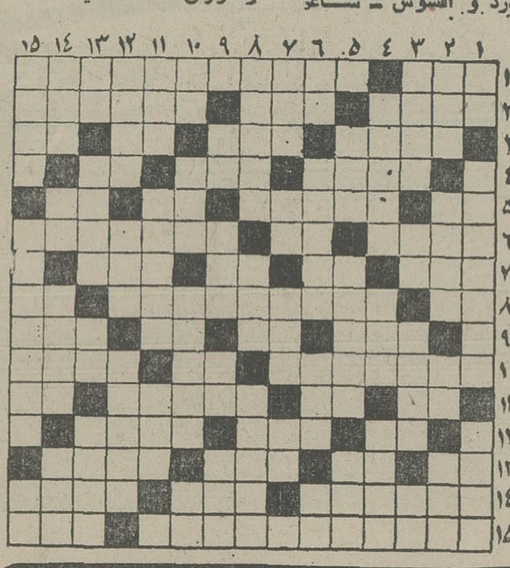

حل جدول ویژه

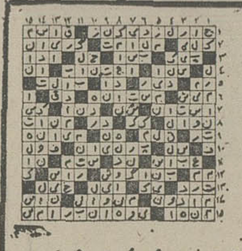

نوعی هواپیماست ۹ـ خسته بیشتر میزند ـ زمانی دنبال صاحبش میگشتند ـ ویسکی بی‌سودا ـ طناب ۱۰ـ مثلو مانند ـ همه کس از آنبهره نبرده ـ از ستارگان آسمانی ـ خرس در لفظ عرب ۱۱ـ از قدیمی ترین شهرهای عربی ـ زخم دستگاری شده ـ دماغ‌سوخته ۱۲ـ به‌بدهکار باید داد ـ از آب پر میکنند و درونش فرو میروند ـ خندان و مسرور ۱۳ـ از امراض جلدی ـ طبقه بندی نمرات امتحانی ـ صورت ـ مرد دلاور و بخشنده ۱۴ـ از درندگان بنام است ـ رساله ـ آنچه مربوط به هنر است ـ اسب کشیدنی ۱۵ـ پشت سرهم ـ به رسم یادبودمیدهند ـ همه راشامل شود.

حل جدول عادی

افقی:
۱ـ خانه ـ از مشهورترین فرمانروایان آل زیار ۲ـ به صورت میزلند ناشناخته نشوند ـ زمانی برای سبیل میگرفتند ـ شهری در ایران ۳ـ پاداش دهنده ـ صف و قطار ـ گل بتونه ـ طرف و جهت ۴ـ نژادی از سفید پوستان ـ پول خردهندی ـ از پایتخت‌های قدیمی مصر ـ ۵ـ بی‌کم و کاست ـ سر برآن که نهند قصداستراحت کرده‌اند ـ شراب غرنگی ـ گوشت در لفظ آذری ۶ـ شادیش آرزوست ـ رهاشده ـ اگر پیشرفت کند نعمت فراوان میشود ۷ـ شاداب و تروتازه ـ فاصله را می رساند ـ حرفی در زبان موسیقی ـ بادیست خطرناک ۸ـ عدد اول ـ اولین‌مدرسه تهران ـ ضربه باسر در فوتبال ۹ـ خالص ـ نقش هنرپیشه ـ اگر ـ خانم به مو میزند ۱۰ـ از شناگران دریاست ـ عددیست ـ مجلس نمایندگان ۱۱ـ با اصحاب کهف رفت و مردم شد ـ حسیس پس نمیدهد ـ صبر و طاقت ـ برابر ۱۲ـ مثلو مانند ـ میدانی در تهران ـ در لوله بخاری فراوان‌است ۱۳ـ راه بی‌پایان ـ قصد و اراده ـ زهر دربن دندان دارد ـ نوعی بازی با ورق ۱۴ـ شهری در جنوب ـ واحد پیشاهنگی ـ در صراحی مینوشند ۱۵ـ از مشهورترین نویسندگان آمریکائی که «موشها و آدمها» اثری از اوست ـ خانم بیشتر در آستین دارد.

عمودی:
۱ـ ناخن چهاریا ـ بزرگترین دانشمند دوره سلجوقی ـ زمانی با باج میگرفتند ۲ـ جوانمرد ـ دردش طاقت فرساست ـ نکخال ورق ـ پدران ۳ـ قاره خودمان ـ مادر عرب ـ از گلهای زیبای بهاری ـ از علامات جمع ۴ـ با آن ازیک نوشته چندنسخه‌تهیه میکنند ـ تله ـ تقدیم کردن ۵ـ پدر بزرگ ـ درخشان و نورانی ـ دانه آشی ۶ـ قسمت اعظم جهان را در تصرف دارد ـ تخته کلفت بلند ـ مرغ سعادت ـ یادداشت ۷ـ بریشت نهند و برند ـ زور بازویش زیاد است ـ حرف تصدیق ـ عرق نیشکر ۸ـ خداکند همیشه بیدار باشد ـ اندوه و ناراحتی ـ

جدول عادی شماره ۹۵۵۲

تورهای نوروزی ۲۵۳۶
ایرانین اکسپرس
استثنائی، فوق العاده ـ هیجان انگیز
سفر دلپذیر به معروفترین شهرهای جهان که سرشار از جاذبه های خاطره انگیز است و اقامت در هتلهای درجه یک با مزایای بی تغییر و خدماتی که
شایسته شخصیت شماست
ببینید، گردش و تفریح کنید. لذت ببرید، خوش بگذرانید، خاطره بسازید.

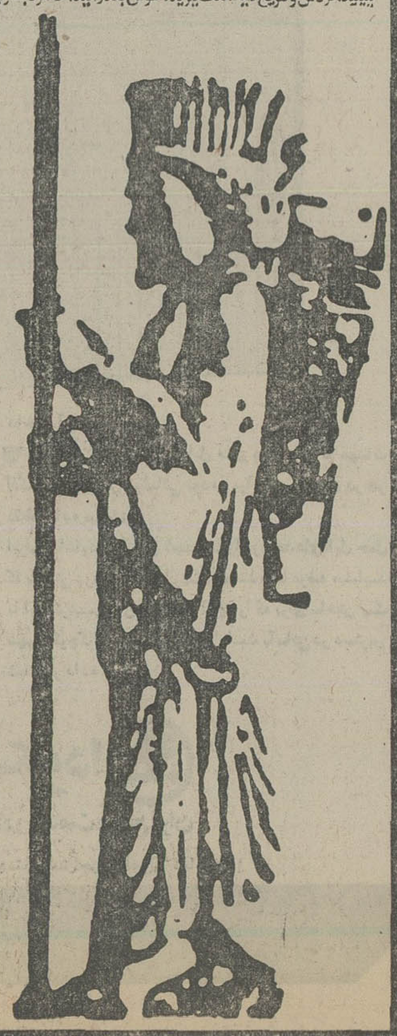

نام تور	مدت تور	مسیر	تاریخ‌های حرکت
لندن	۱۴روز	لندن	۲۹ـ۲۷ اسفند
ایفل	۱۵روز	لندن، پاریس	۲۵ـ۲۶ـ۲۷ـ۲۸ـ۲۹ اسفند ۱ـ۲ فروردین
فرانسه	۱۴روز	پاریس، هامبورگ، لندن	۲۵ـ۲۶ـ۲۷ـ۲۸ـ۲۹ اسفند ۱ـ۲ فروردین
اتریش	۱۵روز	وین، آمستردام، لندن، برلین	۲۴ـ۲۵ـ۲۶ـ۲۷ـ۲۸ـ۲۹ اسفند ۱ـ۲ فروردین
افریقای شرقی	۱۶روز	قاهره، آدیس آبابا، نایروبی	۲۶ـ۲۹ اسفند
جزایر قناری	۱۶روز	مادرید، تنریف، لندن	۲۴ـ۲۵ـ۲۶ـ۲۷ـ۲۸ـ۲۹ اسفند ۱ـ۲ فروردین
باراداین	۱۶روز	بانکوک، پاتایا، سنگاپور، مانیل هنگ کنگ	۲۳ـ۲۴ـ۲۵ـ۲۶ـ۲۷ـ۲۸ـ۲۹ اسفند ۱ـ۲ فروردین
پارسلون	۱۸روز	رم، پارسلون، لندن	۲۳ـ۲۴ـ۲۵ـ۲۶ـ۲۷ـ۲۸ـ۲۹ اسفند ۱ـ۲ فروردین
افریقای جنوبی	۱۹روز	ژوهانسبورگ، کیپ‌تاون، نایروبی آدیس‌آبابا	۲۵ـ۲۷ـ۲۹ اسفند
۳هفته۳شهر	۲۱روز	رم، لندن، پاریس	۱۷ـ۱۸ـ۱۹ـ۲۰ـ۲۱ـ۲۲ـ۲۳ـ۲۴ـ۲۵ـ۲۶ـ۲۷ـ۲۸ـ۲۹ اسفند ۱ـ۲ فروردین
ریویرا	۲۱روز	نیس، پاریس، لندن، رم	۱۷ـ۱۸ـ۱۹ـ۲۰ـ۲۱ـ۲۲ـ۲۳ـ۲۴ـ۲۵ـ۲۶ـ۲۷ـ۲۸ـ۲۹ اسفند ۱ـ۲ فروردین
کازابلانکا	۲۱روز	لندن، مادرید، کازابلانکا، الجزایر تونس، رم	۲۵ـ۲۶ـ۲۷ـ۲۸ـ۲۹ اسفند
فوجی‌یاما	۲۱روز	بانکوک، سنگاپور، اوزاکا/کیوتو. توکیو، سئول، هنگ کنگ	۲۰ـ۲۱ـ۲۲ـ۲۳ـ۲۴ـ۲۵ـ۲۶ـ۲۷ـ۲۸ـ۲۹ اسفند ۱ـ۲ فروردین
استرالیا	۲۱روز	توکیو، مانیل، سیدنی، سنگاپور بانکوک، هنگ کنگ	۲۵ـ۲۹ اسفند ۳ فروردین
گلدن گیت	۲۱روز	نیویورک، واشنگتن، میامی، لوس‌آنجلس، لاس‌وگاس سانفرانسیسکو، لندن	۲۰ـ۲۱ـ۲۲ـ۲۳ـ۲۴ـ۲۵ـ۲۶ـ۲۷ـ۲۸ـ۲۹ اسفند ۱ فروردین
۳شهر	۲۲روز	رم، نیویورک، لندن	۲۶ـ۲۷ـ۲۸ـ۲۹ اسفند ۱فروردین
تاج محل	۲۵روز	دهلی، بانکوک، پاتایا، توکیو، هاکونه، کیوتو، مانیل، هنگ کنگ	۲۵ـ۲۷ـ۲۹ اسفند ۲ فروردین
آمریکای جنوبی	۲۷روز	مکزیکو، آکاپولکو، بوئنس‌آیرس، مونتویدئو، سائوپولو، ایگواسو، ریودوژانیرو	۲۶ـ۲۷ـ۲۸ اسفند
دوردنیا	۳۸روز	بانکوک، هنگ کنگ، توکیو، هونولولو سانفرانسیسکو، لاس‌وگاس لوس‌آنجلس واشنگتن، نیویورک، لندن	۲۵ـ۲۷ـ۲۹ اسفند

برای دریافت برنامه تورها به:
ایرانین اکسپرس
خیابان ویلا ـ شماره ۱۴ ـ تلفنهای ۸۳۴۰۴۶ ـ ۸۳۴۰۴۷ ـ ۸۳۴۰۴۸ ـ ۸۳۴۰۴۹ مراجعه فرمائید
35E34

پیروزی باچنین کیفیتی جای فکر کردن دارد!

مادو امتیاز دیگر هم گرفتیم ،همانطوریکه مربی تیم ملی میخواست . اما این پیروزی بدل هیچکس نچسبید و آنها که ایرانی بودند و دردمشق برای تماشا نشسته بودند چیزی نمانده بود از بی‌تعصبی بچه ها دق‌کنند.

تیم‌ملی‌ما سمبل فوتبال ایران‌خیلی‌کمتر ازیک تیم محلی بازی کردو اگرآن ضربه زیبا و آزاد پروین تیم را نجات نمیداد معلوم نبود چطور باید سر خود را بالانگهداریم.

بااین‌پای لرزان معلوم نیست بکجا میرسیم و حالاکه اولین و دومین قدم درمقابل حریفانی به‌این ضعیفی چنین گیج ودرمانده بودیم دربرابر حریفان بعدی واحتمالی خود نظیر کویت‌ـ اسرائیل ـ واسترالیا چه میکنیم؟

پیروزی کم رنك

پیروزی کمرنگ ما که از دید داور فرانسوی این‌بازی پنهان نماند، حتی میتواند آبروی فوتبال مارا که چندسال است اینطور برایش زحمت کشیده‌ایم در اروپا ازبین ببرد.

هیچیک از بچه‌های مادر حدخود نبودند واین‌بیشتر مارا زجر میداد که تیم سوریه بمراتب ازتیم سعودی‌بدتر بود !

همجوانتر ، همه‌تکنیک تر وهم کندتر . و مادر برابر چنین تیمی فقط یک گل زدیم ! آنهم نه‌از روی‌حساب ودرپی یک کارگروهی خوب .

درهمه جا اشتباه و ضعف های ما آشکار بود . حجازی بازهم روی توپهای هوائی ضعف نشان‌داد . دوبار دروقت اول که‌با مدافعین خود درهم پیچید و چندباربا‌تردید دردفع توپ یا خروج از دروازه اجازه خود نمائی به مهاجمین حریف داد. تا خطر آفرین شوند.

نظری بهتر از ریاض اما دربرگشت ها تاخیر داشت به‌خصوص که بیشتر نفوذ های سوری ها از جناح او صورت میگرفت .کازرانی و عبداللهی چنانکه میشد حدس زد ناهماهنگ بودند . و نه‌به‌هم میخوردند.

شکاف درقلب دفاع

هردو کندو دربارگیری عبداللهی‌عجول و خطاکار بود، گرچه دوبار باخطای عمدش مانع از پیش رفت‌مهاجمان سوری شد، اما عبور فورواردهای حریف نتیجه شکافی بود که در قالب دفاع مادیده میشد .

اسکندریان کارفردی خود را انجام داد، مهار گوش راست که عملا اورا از کار انداخت. پروین شاید تنها فردی بود که‌از ریاض بهتربازی کرد. امااو هم تاثیری در اوضاع آشفته تیم نداشت .

صادقی که‌کارو سرگردان گاهی در نقش یک هافبک رابط و نزدیک به دفاع وگاهی بنابر خصلت ذاتی نفوذ کننده میشد، که‌درهر دوحالت بین دفاع وحمله فاصله‌بود، واز همه بدتر اینکه موتور تیم مادرمیانه میدان حرکتی‌منظم، سریع و دلخواه نداشت .

جای خالی دانائی فرد

قاسمپور هرگز نتوانست جای خالی دانائی‌فرد راپر کند، نه‌از حیث سماجت و نه‌یارگیری ونه از حیث تغییرجا وهمکاری باخورشیدی . در خط حمله روشن با آنکه کاملا برمدافع مستقیم خود سربود، اما آنقدرخودخواه و یکه‌تاز بود که کفرهمه رادرآورد و کار گروهی تیم را بهم‌پاشید.

چنانکه آشکارا دیده شد، همه‌پس از، او ببازی‌انفرادی روی کردند. تعجب میکنیم که‌حتی دروقت دوم‌بازی وضع ازاینهم بدتر شدو گویا حرفهای میان دوهافتایم مربی هم بگوش آنها نرفته بود .

مظلومی دروقت اول که‌کار ،اما درخدمت تیم‌بودچندبار پاسهای او به عقب موجب شوتهای قاسمپور، صادقی و پروین‌شد. ولی‌اوهم آنقدر در انتظارپاس دوستان کملطف خود نشست دست ازهمفکری شست .

مظلومی اگر بدبیار نبود و کمی‌آرامتر، ۲گل بنام‌خود ثبت‌کرده بود.اما ضربه چکش واراوادروقت اول‌دروازه‌بان حریف برگرداند و شوت محکم و ۳متری او را دروقت دوم تیرک عمودی دروازه متوقف کرد .

خورشیدی هم به‌تنهائی کار خود را کرد، اماچه‌سود که‌بی‌هدف دربین گروهی گیج میدوید .

کمتر ازگذشته

سوریها خیلی ضعیف بودند ازکشوری که سال ها است درگیر باجنگ است ، انتظار یک فوتبال پیشرفته نداشتیم، همین هم بود، حتی آن‌سرعت و شهامت انفرادی گذشته نفرات تیم هم از دست رفته بود و موج تازه‌فوتبال سوریه نشانی از آن نداشت .

بااین وجود درپی یک بازی گروهی بودند وآنچه رامی‌دانستند ارائه کردند. یاسعی در نشان دادن آن‌داشتند. بایک اندازه‌گیری عجولانه تفاوت فوتبال ما باحریف درکل به‌نسبت ده بریک است واگر بخواهیم تیم ملی‌سوریه رادر بین باشگاه های فوتبال خود قرار دهیم ،بزحمت جائی دردسته سوم دارد .

ویژگی‌های حریف

بهمین علت میگوئیم که هیچکس از ما از این پیروزی کمرنگ شادمان نشد.

ماباهمه قدرت‌خود حتی‌ده دقیقه بطور مداومنتوانستیم فوتبال ضعیف آنها را تحت فشار قراردهیم ، دروازه‌بان‌کم تکنیک وبی‌تجربه سوری حداقل این حسن را داشت که‌با سروجان به‌مقابله خطر میامد «تانیش» شماره ٦کاپیتن این تیم باهمه ضعف بدنی و تکنیک که‌خود، وظیفه‌اش رادر اداره بازی و تغییر آهنگ انجام میداد .

کاتبی وخوری بحرکت هم آشنابودند واین خوری باهمه که‌توانی بارها دفاع مارا بخود مشغول میداشت و اینها باتوجه به کمبود های تکنیکی و تاکتیکی حریف و نتیجه ضعفی‌که‌بدست آوردیم مارا بیشتر غمگین میکند .

خدا به حشمت مهاجرانی بیشتر شانس بدهد تاهمینطور ازسد حریفان بعدی که‌هم نیرومندتر وهم پرتجربه‌ترند بگذریم.

فوتبال مقدماتی جام جهانی ـ ایران ۱ـ سوریه صفر

نمایش پیروزمندانه توپچی‌های ایران دردمشق

پرویز زاهدی ـ جعفر دهقان و قاسم محمدی فرستادگان اطلاعات از دمشق گزارش میدهند

مصدومیت ایرج دانائی‌فرد مسابقه مصدوم شد و شانس پس‌از مصدوم شدن روی‌دست برای ایران یک حادثه‌نامنتظر حضور در دیدار با سوریه همبازی هایش نشان میدهد. بود ، او حین تمرین پیش‌از را از دست داد . عکس او را

● جمعه ۸ بهمن‌ـ ورزشگاه « عباسین » دمشق ، مسابقات مقدماتی فوتبال جام جهانی ۱۹۷۸ ، سوریه صفرـ ایران۱ (علی پروین دقیقه ۳٦) ، زمین چمن مصنوعی ، هوا نسبتا سرد ، تماشاگر بیش از ۲۲ هزار نفر ، داوری خوب‌رابرت فرانس، کمکها مارتین‌وفوترو از فرانسه .

سوریه : سیف (۲) ، حاوا (۱) ، توقلی (۲) ، مهالای(۲)، اصفهانی (۲) ، نصری (۱) ، تانیش (۳) کاپیتن‌تیم ، کاتبی (۳) ، عبدلمولا (۱) ، بارجاکلی (۲) ، خوری (۳) ، مربی‌لطفی کرکولی .

ایران : حجازی (۱) ، نظری (۳) ، کازرانی (۳) ، عبداللهی (۲) ، اسکندریان (۳) ، پروین، کاپیتن (۳) صادقی (۳) ، قاسمپور (۲) ، روشن (۲) ، مظلومی (۲) ، خورشیدی(۳)، مربی : مهاجرانی .

در یک نیمه که حریف فقط ۲ بار پا به توپ و یکبار با یک ضربه‌کرنرخطرناک بدروازه ما حمله کرد و در بقیه دقایق که ایران به ظاهر میداندار بود و بدفعات به دروازه سوریه تاخت فقط به یک گل دست یافت که آن هم با یک ضربه آزاد بدست آمد .

دقیقه ۳٦ دو مدافع‌میانی سوریه در فاصله دو متری خط ۱۸ و در جناح راست صادقی را بخطا متوقف کردند. جریمه‌این خط ضربه آزادپروین بود که استادانه توپ را در زاویه چپ دروازه سوریه‌جای داد همان جائی که دروازه‌بان جا گرفته بود . ولی جدا از این گل که در حقیقت حاصل قدرت تکنیکی پروین بود ازآن همه حملات تیم نتیجه‌ای‌حاصل نشد .

البته یکی ، دو بار شانس نیز بما لبخند زد که دروازه‌بان سوریه با فداکاری دروازه‌اش را نجات داد .

بازی اگرچه با برتری تیم ما شروع شد ولی دقیقه ٤ با خطر عجیبی که روی دروازه ما بوجود آمد ، لرزه برپیکر همه افتاد .

اشتباه عبداللهی

« خوری » سنتر فوروارد تنومند و بلند حریف توپی را که تا روی خط ۱۸ زمین ایران آورد بدلیل قلدری عبداللهی به او داد ولی عبداللهی مرتکب اشتباهی شد که میرفت به یک گل تبدیل شود توپ را عبدالهی به حجازی‌پاس‌داد ولی ضربه ضعیف او باعث شد که « بارجاکلی » در این فاصله صاحب توپ شود ، او بود و دروازه ویک‌حجازی‌وحشت زده اما از بخت خوش‌حجازی این بازیکن توپ را به بیرون زد .

پس از این خطر تیم ایران بفکر تلافی‌باچهره‌ای هجومی‌تر بزمین حریف رفت و در ۱۵ دقیقه اول « سوریه » را ۳ بار به کرنر دادن مجبور کرد اولین خطر در دقیقه ۷ با گریز خورشیدی از جناح‌چپ شکل گرفت .

از این حمله اولین کرنر ساخته شد و روشن توپ را بروی دروازه فرستاد .

بهترین شانس

ضربه سر صادقی از تیر نزدیکتر میرفت که توپ را در زاویه دیگر دروازه جای‌دهد. اما درآخرین لحظه اصفهانی ناجی دروازه تیم سوریه شد .

دقیقه ۹ اشتباه حجازی ، در فرستادن‌توپ‌برای‌عبداللهی، این بازیکن را بخاطر دفع سرعت عمل خورشیدی که به امید تصاحب توپ خودش‌را به توپ و حجازی رسانید ، مجبور به یک خطا کردکه‌داور یک ضربه آزاد بسود حریف داد و خوشبختانه از این ضربه نتیجه‌ای حاصل نشد.

دقیقه ۱۰ شوت پروین ، حاصل کار و هماهنگی‌مظلومی و خورشیدی را که توپ خوبی به او سپردند به هدر داد . توپ را پروین از فاصله ۲۰ متری با اختلاف فاحشی از روی دروازه‌به‌بیرون زد .

علی پروین روی یک ضربه آزاد گل پیروزی ایران را در دروازه سوریه نشاند .

در ۱۵ دقیقه بعد که دفاع سوریه ۲ بار دیگر تن به کرنر داد ، بهترین شانس در دقیقه ۲۸ نصیبمان شد .

قاسمپور در جناح چپ‌دیوار دفاعی حریف پیش تاخت . شوت حساب شده او روی تیر عمودی نشست ودربرگشت هم ضربه مظلومی‌را دروازه‌بان مهار کرد .

حوادث

در ۱۵ دقیقه دوم‌این‌حوادث نیز قابل توجه بودند .

دقیقه ۱٦ : شوت نظری‌از گوشه راست زمین در جلوی دروازه‌بزیر پای مظلومی‌رسید، اما ماهلامی بافداکاری مانع‌از نتیجه‌گیری مظلومی گردید .

۲٦ : شلیک صادقی‌از راه دور از کنار دروازه گذشت.

۲۹ : روشن که در نیمه اول بیشتر به کار های‌انفرادی دست میزد ، توپی را از داخل ۱۸ قدم بعوض پاس دادن از کنار تیر به‌بیرون فرستاد .

در سومین ۱۵دقیقه بهترین فرصت بازی در نیمه اول برای تیم ایران خلق شد ، دقیقه ۲۵ توپی که از صادقی رسیده‌بود باحسابگری پروین در دهانه دروازه به روی پای‌مظلومی چسبید مظلومی با یک ضربه «چکشی » سیف را بابدترین لحظه ممکن‌روبرو ساخت ولی دروازه‌بان‌حریف بابخت خوش سرراه توپ بود و با عکس ـ العملی ناخودآگاه‌توپ را مهار کرد .

تلافی

هرچند به تلافی این شانس صددر صد که‌ازدست رفت یک دقیقه بعد پروین بایک‌ضربه آزاد ظلسم دروازه سوریه را شکست .

دقایق ٤۱ و ٤٤ «سوریها» که‌از گل‌از دست رفته بینهایت آزرده شده بودند با جسارت تازه‌تا نزدیک دروازه تیم ایران آمدند و ۲ خطر خلق کردند . باراول‌ضربه‌آزاد نسبتا سنگین «کاتبی» را حجازی مهار کرد وبار دوم کازرانی ضربه کرنر «بارجاکلی» را که بدور از دسترس حجازی ماند ، بافداکاری‌وسرعت عمل فراوان به‌میانه‌زمین باز گردانید .

شلاق تماشاگران

نیمه دوم نمایش بد تیم ایران خیلی بیشتراز نیمه اول اعصاب‌همه ایرانیان حاضر در ورزشگاه را خراب کرده بود

این نیمه آن تحرک بی مصرف وقت اول هم دیگر به چشم نمی آمد و نتیجه اینکه تیم ضعیف «سوریه» حتی چند بار زیر شلاق تماشاگران هوس زدن گل مساوی راهم‌داشت .

پانزده دقیقه اول نیمه دوم تقریبا به بطالت گذشت چون دراین مدت که تیم مامیتوانست تحت تاثیر گفته های‌مربی خود بدور از نقطه ضعف های نیمه دوم‌از انرژیک‌تروحساب شده‌تر بجان حریف تسلیم‌پذیر خود بیفتد فقط یکبار در دقیقه ٥٤ باسانتر نظری فرصتی تازه برای مظلومی بوجود آمد که این توپ هم‌با هدف‌گیری بد مظلومی به بیرون رفت .

تنها یك خطر

دقیقه ٦۱ با شلوغی عجیب جلوی دروازه سوریه وبه دو شوت پیاپی واز نزدیک روشن تردیدی برای گل دوم نبوداما گل بدست نیامد .

توپ اول بدفاع‌اصابت‌کرد وتوپ دوم‌را روشن از روی دروازه به بیرون زد درحالیکه دراین فاصله کم هیچکس فکر بیرون رفتن توپ‌را نمیکرد .

تاپایان بازی هم فقط یکبار دیگر دروازه سوریه خطر تازه‌ای‌را احساس کرد .

در دقیقه ۸٦ خورشیدی‌از جناح چپ با یک توپ‌کشیده سریع مظلومی را به امید گل دوم به ترکتازی انداخت ولی ضربه عالی او توپ را به روی تیر عمودی کشاندو تاپایان‌بازی نیز تیم ایران‌شانسی برای فتح دروازه سوریه نداشت ، مگر ضربه‌نفس‌گیر « خوری » که دقیقه ۸۸ دور از دسترس حجازی از کنار تیر به‌خارج رفت .

دوصحرانوردی قهرمانی ایران

«وجدان‌زاده» زیر برف قهرمان‌شد

دورمیدانی

روز گذشته مسابقه های دو صحرانوردی‌قهرمانی‌ایران با شرکت ۹۲ دونده از ۲۰ استان و فرمانداری ها در مجموعه ورزشی‌آریامهر انجام گردید و محمدوجدان‌زاده از تبریز به مقام قهرمانی رسید. حسین ربی از تبریز دوم ، جعفر نادری‌فرد از تهران سوم ، سیدحسین حسینی از همدان چهارم ، علی عبدلی از رضائیه پنجم و محمدعلی سماوات شریف از تهران‌ششم شدند .

در قسمت تیمی آذربایجان شرقی (تبریز) با ۱۳ امتیاز منفی به مقام قهرمانی رسید. تیم تهران با ۱٦ امتیاز منفی ، اصفهان با ۳٦ امتیاز منفی ، تیم لرستان با ٤٤ امتیاز منفی، رضائیه با ٥٦ امتیاز منفی و شیراز با ٥۸ امتیاز منفی در مکان های دوم تا ششم قرار گرفتند .

سرتاسر مسابقه برف می بارید که این تاحدودی از کیفیت رقابت ها کاست ولی بهر ترتیب این مسابقه که بیست‌ودومین دوره مسابقه های دو صحرانوردی ایران بود ، به مرحله انجام‌رسید.

ازفردا: والیبال دختران

والیبال

ازبعداز ظهر فردا (یکشنبه) دیدار های‌والیبال دختران دستجات آزاد تهران بابازی پاس ـ پندنواز در سالن‌شمار ۲استادیوم نصیری آغاز می گردد .

۱۱ـ تیم برای حضور در مسابقات ابراز آمادگی‌کرده‌اند که این تیم ها در دو گروه پنج و شش تیمی برای رسیدن به دور نهائی،رقابت خواهند کرد .

پاس ـ تاج ـ افسر ـ پله‌ـ آرارات‌و عقاب‌نامهای‌آشنائی‌اند که در این جمع دیده می شوند ، ضمن اینکه در کنار آنها تیم های : پندنواز ـ منوچهری ـ کرج ـ دانشگاه ملی و سپاهان دیگر بازیگران دیدار ها هستند .

گروه بندی :

گروه اول:پندنواز ـ پاس‌ـ افسر ـ دانشگاه ملی ـسپاهان.

گروه‌دوم:عقاب‌ـمنوچهری‌ـ پله ـ آرارات و تاج .

در اولین روز بازی ها برنامه کار باین صورت می باشد .

● پاس ـ پندنواز (٥بعد از ظهر) .

● افسر ـ دانشگاه ملی (٦ بعداز ظهر) .

بسکتبال جام شهبانو

افسر ۷۴ سپاهان ۷۰

سپاهان اصفهان دیدارفت خود در مرحله نهائی‌مسابقات بسکتبال جام شهبانو را با دو شوت اختلاف به افسر تهران باخت .

« افسر » که با امیدواری های فراوان پیکارها را دنبال می‌کند ، در خانه اصفهانیها با حریفی بیش از آنچه انتظارش را داشت ، مواجه شد .

وقت اول ۳۱ـ۳۹ بسود افسر به آخر رسید و قرار گرفتن دو حریف در مساوی ٦٤ـ٦٤ اوج لحظات هیجان دیدار بود که بهرحال‌تهرانیها ۷۰ـ۷٤ بازی را بردند .

قضاوت این بازی را قائم خواه و غفوری انجام دادند و بیش از ۲۰۰۰ تماشاگردر سالن حضور داشتند .

بنیاد نیکوکاری والاحضرت شاهدخت شش پهلوی

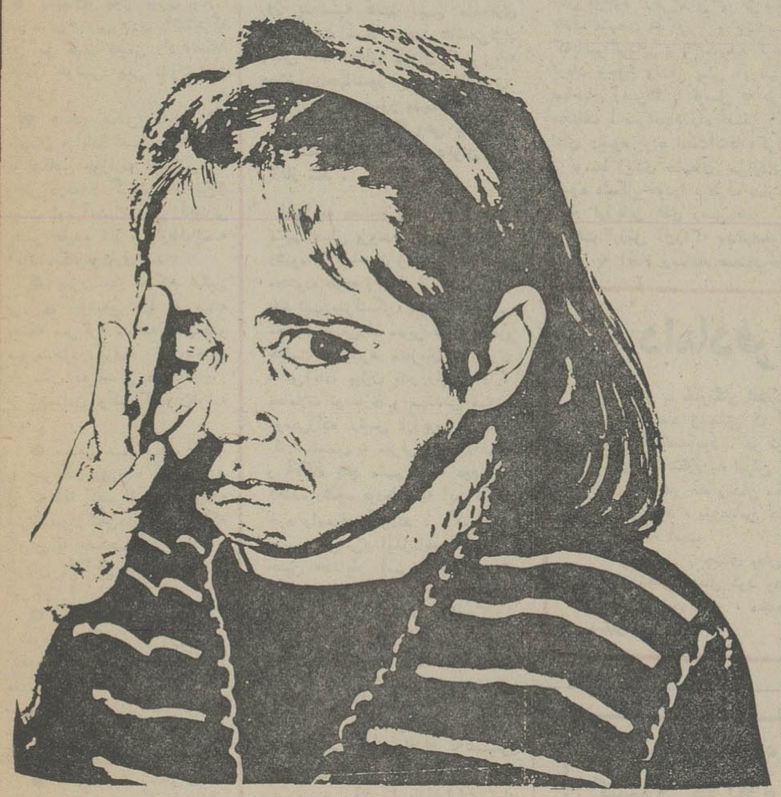

چشم هیچ کودکی نباید بخاطر فقر ازدردو بیماری گریان شود

آگهی تمدید پذیرش دانشجو

برای مدرسه عالی خدمات جهانگردی واطلاعات

پیرو آگهی قبلی ازکلیه داوطلبان که‌نمرات کل‌آزمون آنان از ٤۰۰۱ و ٤۰٤۱ به بالا می‌باشد به ترتیب برای رشته هتلداری و راهنمای جهانگردی تاساعت ٤ بعداز ظهرروزچهارشنبه‌سیزدهم بهمن‌ماه حضورا تقاضا دریافت میشود .

تاریخ توزیع کارت و جلسه مصاحبه در محل‌مدرسه‌عالی اعلام خواهد شد .

آگهی

طبق تصمیم مجمع عمومی فوق‌العاده سهامداران‌شرکت جعبه استاندارد ایران (سهامی خاص) از تاریخ انتشار آگهی سهام بی‌نام شرکت را به‌سهام بانام تبدیل نمودند خواهشمند است دارندگان سهام بشرکت مراجعه‌طبق مقررات سهام بانام صادر و مسترد گردد .

مدیر عامل شرکت

آ ـ ۱۸۱۹۹

دانشگاه پهلوی

چهارمین کنگره فیزیولوژی و فارماکولوژی ایران‌از۲٤تا۲۹ اردیبهشت ماه۲٥۳٦شاهنشاهی در دانشگاه پهلوی شیراز ،برگزارخواهدگردید. این کنگره شامل دو قسمت زیر خواهد بود:

۱ـ سمپوزیوم ماهیچه قلب ، ۲٦ـ۲٤اردیبهشت ۲٥۳٦ .سخنرانان این سمپوزیوم راپژوهشگران معروف بین‌المللی دراین رشته ،تشکیل میدهند.

۲ـ ارائه مقالات آزاد پژوهشی ،۲۹ـ ۲۷ اردیبهشت ۲٥۳٦.

مقالاتی که مربوط به موضوعات مختلف فیزیولوژی ، فارماکولوژی ، آناتومی و علوم بیولوژیك باشد،در این قسمت‌ازکنگره ،گنجانده خواهد شد . زبانهای رسمی کنگره فارسی و انگلیسی خواهد بود.

برای ارسال مقالات و یا کسب اطلاعات‌بیشتر به آدرس زیر مکاتبه فرمائید :

دبیرخانه کنگره فیزیولوژی و فارماکولوژی‌ایران
بخش فیزیولوژی ـدانشکده پزشکی
دانشگاه پهلوی‌ـشیراز

والیبال جام پاسارگاد

امروزدرتهران خبری نیست

امروز در خرمشهر، تبریز، قزوین و بروجرد چهار دیدار از هفته شانزدهم والیبال جام پاسارگاد برپا میگردد.

ضمن‌اینکه‌مسابقه‌پرسپولیس‌ـ راه‌آهن که قرار بود امروز در مشهد برپا شود ، به‌دوشنبه موکول شده است .

برنامه دیدار های این هفته باین صورت است .

برنامه هفته شانزدهم

● شنبه ۹ بهمن : پاس ـ دخانیات تهران (۵ره بعد از ظهر ـ بروجرد، نتیجه دیدار رفت « ۰ ـ ۳ » بسود دخانیات .

● ملوان ـ پیسی رشت (۵ره بعد از ظهر ـ خرمشهر)، نتیجه دیدار رفت « ۱ ـ ۳ » بسود پیسی .

● ماشین‌سازی‌ـ ذوب‌آهن (۵ره بعد از ظهر ـ تبریز)، نتیجه دیدار رفت « ۰ ـ ۳ » بسود ذوب‌آهن .

● دخانیات‌اصفهان‌ـعمران قزوین(۵ره‌بعدازظهر‌ـاصفهان)، نتیجه دیدار رفت « ۱ ـ ۳ » بسود عمران .

● دوشنبه ۱۱بهمن: تاج‌ـ تهرانجوان (۵ره بعد از ظهر‌ـ تهران) ، نتیجه دیدار رفت « ۱ ـ ۳ » بسود تاج .

● راه‌آهن ـ پرسپولیس (۵ره بعد از ظهر ـ مشهد) ، نتیجه دیدار رفت « ۱ ـ ۳ » بسود پرسپولیس .

تهیه نقشه های ساختمانی

مهندسین مشاور خارجی وایرانی نقشه‌های ساختمانی شما را با باصرفه‌ترین طرح در اسرع وقت انجام می‌دهند .

برای مذاکره وتسهیلات دیگر ساختمانی باآقای گیل تلفن ۸۳۱۸۵۵ نادرشاه‌ـ خیابان شاهین شماره ٦۲ تماس بگیرید .

دوعدد سهام بانك‌صادرات‌بشماره ٤۲۷٤۲٦ـ ٤۲۷٤۲۷و بشماره ٥۰٦۸۲ به‌نام غلامرضارحیمی نیریزی مفقود گردیده است و از درجه اعتبار ساقط می‌باشد .

توجه توجه

حواله پژو ٥۰٤ ال مدل ۷۷ صفر کیلومتر تحویل فوری

شما هم‌اکنون میتوانید قبل‌از مسافرت‌باروپا ماشین دلخواه خود را رزرو و بدون اتلاف‌وقت تحویل‌بگیرید .

پژو ـبی.ام.و ٥۱۸ ـ رنجروور ـ شورلت ـ کادیلاك مدل ۷۷ تلفن (۰۲۱) ٦٤٥٦۰۳

سازمان انرژی اتمی ایران

قابل توجه‌مالکین ساختمان‌های بزرگ

سازمان انرژی‌اتمی ایران به تعدادی ساختمان بزرگ جهت رفع احتیاجات‌اداری خود نیازمند است مالکین ساختمان های مذکور درصورت تمایل میتوانند، همه روزه‌بجزروزهای پنجشنبه وایام تعطیل‌به‌خدمات اداری سازمان انرژی اتمی‌ایران واقع در خیابان کریمخان زند خیابان زاهدشماره ۷۹ مراجعه‌و یاباتلفن ۸۹۱۱٤٤ تماس بگیرند.

تلفن‌های سرویس حوادث روزنامه اطلاعات: ۳۲۸۲۱۰-۳۲۸۲۲۳-۳۲۸۲۵۶-۳۲۸۳۲۷-۳۲۸۶۲۹و۳۱۱۲۱۲

کامیون را با بار مرغ دزدیدند!

کم‌کم ، این فرضیه دارد ، تحقق می یابد که دلیل اصلی سرقت بعضی از کامیون‌ها با بار، محموله کامیونهاست ، نه خود آنها ! چرا که دزدیدن کامیون بدون‌بارآنهم کالای‌مورد نیاز روز ، درحکم همان‌مناره دزدیدن است !

بعداز سرقت چند کامیون بابارسیمان و یک کامیون‌پراز تلویزیونهای رنگی،دیروز تهران شاهد یک سرقت عجیب‌ازهمین نوع بود : سرقت یک کامیون پراز مرغ‌زنده- سارقین کامیون بابار مرغ این‌بار۳کارگر یک مرغ فروشی هستند که هرسه دستگیر وزندانی شدند.

از ۸ ماه پیش بدینسوصاحب مرغ فروشی « نوشین» واقع در مخبرالدوله ، متوجه شده بود که هرروز تعدادزیادی‌ازمرغهای فروشگاه کسر میشودوسرانجام پریشب یک کامیون‌پرازمرغ‌زنده که برای ذبح و فروش به فروشگاه آمده بود جلوی در فروشگاه بسرقت رفت .

راننده کامیون را جلوی در فروشگاه پارک کرد تاصبح‌زود کارگران فروشگاه مرغها را به فروشگاه ببرند و برای فروش آماده کنند.

وقتی کامیون کاملا پارک شد و راننده بطرف خانه‌اش رفت ۳ تن از کارگران‌فروشگاه به اسامی ، نوروز، نجف و عباس عظیمی که از قبل برای مرغها نقشه کشیده بودند،سراغ کامیون رفتند و کامیون را با مرغها ، دزدیدند !

تقدیر یابامرغها و صاحب مرغ فروشی یا ربوده و یا با سارقین لج کرده بود، زیرادر حالیکه سارقین برای فروش مرغها نقشه می‌کشیدندوکامیون همچنان پیش‌می رفت ناگهان‌در تهران‌پارس ، کامیون از غرش افتاد و به علت نقص فنی‌متوقف شد.

تلاش سارقین برای رفع اختلال موتور کامیون به جایی نرسید و کامیون همچنان کنار جاده متوقف ماند.ازسوی‌دیگر، ماموران ژاندارمری جوادیه تهران‌پارس که‌کامیون و تلاش سارقین را می‌دیدند، به کامیون نزدیک شدندواضطراب وهراس ۳ سارق آنان را مشکوک کرد. سارقین در مقابل‌سئوال‌ماموران ژاندارمری پاسخهای ضد و نقیضی دادندوسرانجام اعتراف کردند که کامیون را بامرغ دزدیده‌اند . آنهاهمچنین‌اعتراف کردند که‌باهمدستی‌یکدیگراز ۸ماه قبل مرغ های فروشگاهها را می‌دزدیدند و بوسیله راننده یک پیکان می‌فروختند .

پرونده سارقین کامیون با مرغ به دادسرای تهران رفت و سارقین برای ادامه تحقیق به اداره آگاهی فرستاده شدند .

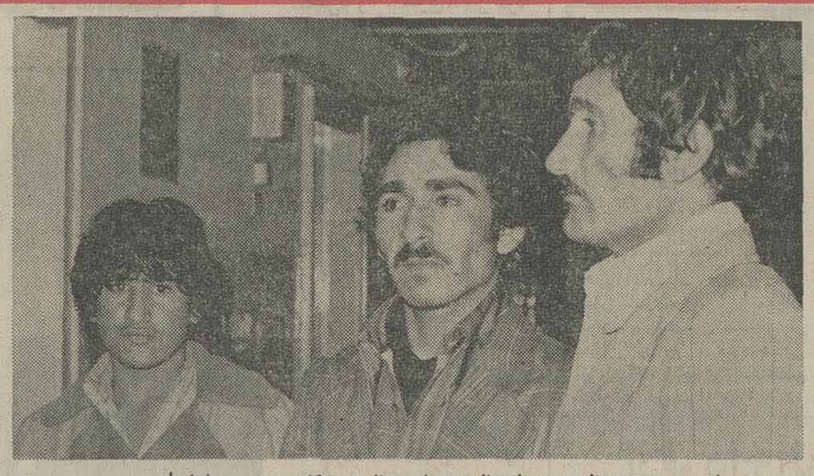

نوروز عظیمی ، نجف عظیمی وعباس عظیمی : کامیون خیر، مرغها بله !

۱۱ جسد یک هفته زیر بهمن مدفون است

صدها روستایی در جستجوی اجساد قربانیان بهمن

الیگودرز ـ خبرنگار اطلاعات باوجود یک هفته تلاش‌دهها مامور ژاندارمری و صدها روستائی هنوز اجساد یازده نفر قربانیان بهمن در پیشکوه لرستان بدست نیامده است .

شنبه گذشته ۷ دانش آموز ۱۳ تا ۱۵ ساله که توسط ۲ روستایی اهل «کشکان» برای رفتن به مدرسه قریه «چشمه قروه» همراهی میشدند بین راه براثر سقوط یک بهمن عظیم زیرکوهی از برف‌مدفون شدند .

علاوه بر این ۹ نفر دو روستایی دیگر نیزکه‌از«چشمه قروه» به روستای «کشکان» میرفتند گرفتار این بهمن‌شدند و جان سپردند . درپی این حادثه ماموران ژاندارمری با کمک اهالی روستای«کشکان» برای خارج کردن اجساد ۱۱ قربانی بهمن از زیر توده‌ای‌از برف و یخ تلاش خود راآغاز کردند اما هنوز پس ازگذشت یک هفته به نتیجه‌نرسیده‌اند.

هر روز یکصد روستایی مامور کاوش میشوند و به ماموران ژاندارمری دراین‌راه کمک می‌کنند .

۷ دانش آموزی که در این حادثه جان باخته‌اندعبارتنداز: نادر شهابی فرزند ایرج، امیر احمدی فرزند محمدقلی و برادرش حجت‌احمدی،حشمت شمسی فرزند مصطفی ترازی پیش‌بین فرزند غلامرضا ، سلیمان جباری فرزند قاسم‌علی و علی‌یار حبیبی فرزند احمد

۲ همراه دانش آموزان ایرج شهابی فرزند جعفرقلی‌و سلطان‌حسین فوری فرزند رضاعلی نام داشتند وکشاورز بودند علی‌تاج میری فرزند محمد نصیر و صفدرقازی فرزند حسینقلی‌نیزدوروستائی قربانی بهمن بودندکه‌از«چشمه قروه» به کشکان میرفتند .

زن ۱۰۰ ساله را سر راه گذاشتند

تقریبا همه‌جا دیده شده که بچه‌ها ـ بویژه نوزادان ـ را سرراه میگذارند ولی پیرزن صدساله سرراهی شاید ـ اصلا دیده نشده بهرحال پریشب ماموران گشت کلانتری یازده تهران درخیابان بریانک کوچه رفعت بازن ۱۰۰ ساله سرراهی‌که «کلثوم» نام دارد روبرو شدند. ماموران ابتدا بتصور اینکه برای «کلثوم» حادثه‌ای پیش‌آمده ، اورا به‌بیمارستان سینا منتقل کردند. ولی پزشکان پس از معاینه، اعلام داشتند که اوکاملا سالم است. کلثوم نتوانست توضیح بدهدکه چگونه درکنار کوچه «رفعت» آمده ، فقط مدعی است که خانواده‌اش به‌این علت‌که دیگر پیر وازکار افتاده شده وپرستاریش مشکل است، اورا سرراه گذاشته‌اند .

کلثوم باصد سال زندگی، حالا خانواده‌اش اورا سرراه گذاشته‌اند !

«کلثوم» فعلا تحت نظر کلانتری یازده نگهداری میشود تاخانواده‌اش پیدا شود .

درمیان تاثر اهالی وفرهنگیان رامهرمز

جنازه دوفرهنگی بخاک سپرده شد

رامهرمز- خبرنگار اطلاعات: درمیان تاثر واندوه شدید مردم وفرهنگیان رامهرمزاجساد دوفرهنگی این شهر که بعلت برق‌گرفتگی جان سپرده بودند بخاک سپرده شد.

فرج‌اله بهوندنسب آموزگارو محمد هرمزی مستخدم اداره آموزش و پرورش ، هنگام‌نصب آنتن تلویزیون روی بام بعلت برخورد پایه آنتن به سیم برق دچار حادثه شده بودند .

فرج‌اله بهوندنسب آنتن تلویزیون را روی پشت بام خانه‌اش نصب میکرد و فرج‌اله محمدیان جوانی که در حال کمک به آنها بود ازمرگ‌رهایی یافت .

قربانیان حوادث تهران

خبرنگاران حوادث از بیمارستانها و گوشه‌وکنار شهر ، اسامی قربانیان حوادث مختلف تهران رادر اینجا برای شما جمع‌آوری کرده‌اند .

● مهندس ثاقب۲۵ساله، تصادف ● تقی بابایی ۴۲ ساله ، مرگ مشکوک ● محمود جلیلوند ۵ ساله ، سوختگی ● مرد مجهول‌الهویه ۳۰ ساله ، مرگ مشکوک (جسد در جوی آب حاشیه خیابان کوروش کبیر کشف شد) ● زهرا پورطبرستانی ۲۱ ساله ، سوختگی● نوروززیدانلو تصادف (پاسبان راهنمایی‌و رانندگی) ●محمود حمدی اسماعیل سکته (وزیرمختار مصر در ایران)

کشف کمپوت آناناس قاچاق

ماموران کلانتری ۱۳ تهران ۱۰۰۰ قوطی کمپوت آناناس قاچاق را که بوسیله دونفر به اسامی مرتضی واحمد حمل می شد. کشف کردند .

مرتضی واحمد باپرونده به دادسرای تهران اعزام شدند .

ضدیخ بتون
اویک ایشن ۶۴۰۱۶۲

باتهام جعل سند زمین محکوم شدند

تبریز ـ خبرنگار اطلاعات

محمود داماد ـ مهندس‌اداره ثبت تهران ـ باتهام جعل‌سند زمین ، درتبریز محاکمه شد و دادرسان شعبه دوم دادگاه جنایی آذربایجان شرقی اورا به دو سال زندان و پرداخت یکصد وپنجاه‌هزار ریال‌جریمه نقدی ، محکوم کردند .

مهندس علی نوبخت که به اتهام همکاری‌با مهندس‌داماد، محاکمه میشد ، از اتهامات وارده تبرئه شد .

دادگاه همچنین اکبرکلاقچی، جعفر مختارزاده محمد دایی بارنجی‌وکریم عباسقلی زاده‌را باتهام همکاری با مهندس‌داماد محاکمه کرد وهریک رابه‌دو سال زندان و پرداخت ۱۵۰ هزارریال‌جریمه‌محکوم‌ساخت.

این عده ، صورت جلسه تعیین حدودمقدار۲۱ هزارمتر مربع زمین را در تبریز جعل کرده بودند .

به علت آنکه بچه‌دار نمی‌شدند

زن‌وشوهر،خانه‌خود راآتش زدند!

زن و شوهری که بچه‌دار نمی‌شدند و بهمین‌جهت‌همیشه اختلاف داشتند، خانه‌مسکونی خود را به آتش کشیدند .

آن‌دو که خیراله (۳۸ ساله) و رقیه نام دارند ، پریشب‌پس از یک مشاجره و بگومگوی شدید ، به‌اتفاق ، روی اثاثه خانه‌شان نفت ریختند وخانه را آتش زدند .

صاحب خانه این زن‌وشوهر بعلت آتش زدن خانه ،ازآنان شکایت کردوپرونده‌دردادسرا تحت رسیدگی قرارگرفت. قبل از شکایت‌صاحب‌خانه، خیراله نیز با مراجعه‌به‌پاسگاه‌کلانتری ۱۶ تهران مدعی شد که«رقیه» خانه را آتش زده است . اما تحقیق نشان داد که هردو برای خلاصی از زندگی بی‌فرزند ، خانه و اثاثه خود را آتش زده‌اند .

بزم خانوادگی شهرزاد افتتاح شد
ایرج مهدیان . جواد رفیع . گیتا
گروه رقص بندری و رقص عربی و دهها برنامه دیگر
تلفن رزرو ۶۴۲۵۹۲
شاهرضا ـ اول وصال‌شیرازی

حراج خداحافظی بوتیک تایو
بعلت تخریب با۵۰٪تخفیف از فردا ۱۰ بهمن بمدت ۵ روز ۹صبح تا ۷ شب تلفن ۶۴۳۱۵۰ مقابل تالار رودکی .

تبریکات

جناب آقای نصرت‌الله فرهی

انتخاب شایسته جنابعالی را بسمت شهردار فومن روشنگر واقع‌بینی و حق شناسی اعضای محترم انجمن شهر از خدمات گذشته شما در شهر فومن است این حسن انتخابرا باعضای انجمن شهر و مردمان حق‌شناس فومن تبریک میگویم. امید است همیشه افراد شایسته‌ای چون شما در اجتماع شناخته شده و مورد محبت اولیاء امور قرار گیرد.

حشمت‌اله رفیعی

جناب‌آقای دکترگنجی وزیر محترم آموزش و پرورش

انتصاب بجا و شایسته آقای حسن پاشاشریفی را بسمت مدیریت کل آموزش و پرورش استان لرستان تبریک می‌گوئیم .

مشاوران راهنمائی تحصیلی شهرستان بروجرد

جناب آقای علی‌اکبر داداشی

انتصاب شایسته و بجای شما را به ریاست آموزش و پرورش ناحیه ۱۵ تهران صمیمانه تبریک عرض مینمایم

رئیس مدرسه راهنمائی ابوالقاسم قربانی ـعلیمحمد قاسمی

جناب آقای گنجی وزیر محبوب آموزش وپرورش

انتصاب بجا و شایسته خانم سری بمدیریت کل آموزش و پرورش آذربایجان غربی که بدون شک تحولات بزرگ آموزشی در تحقق بخشیدن به آرمان های مقدس شاهنشاه آریامهر دربرخواهد داشت برای آن مقام معظم تبریک و تهنیت عرض می‌نمایند .

دبیران رضائیه ـ محمدحسین نوابی ـ جوادی ـ حسنی افشار ـ اسدزاده ـ شهبازی و چند امضاء دیگر .

آـ۸۲۳۷

جناب آقای مجیدیه
دادستان محترم تهران

انتصاب شایسته جنابعالی را بمقام دادستانی تهران صمیمانه تبریک میگوئیم.

برادران اخباری

آـ۱۸۲۰۹

Sigdal
سیگدال
یک نام بزرگ بافراورده های باشکوه

درشعبه اول دیوان کیفر :

دادستان تقاضا کرد رشوه دهندگان تبرئه شوند

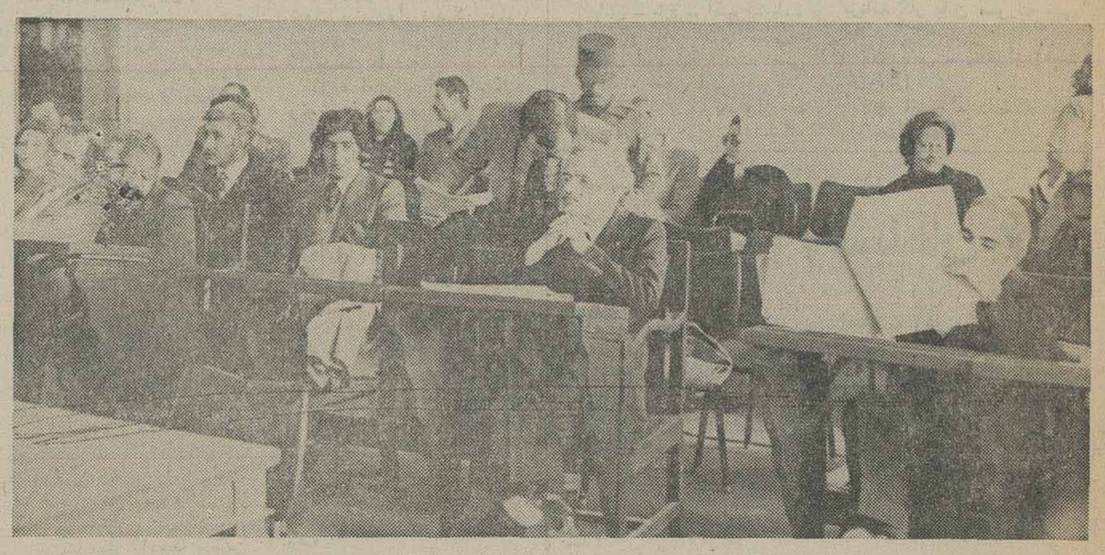

جلسه محاکمه روز پنجشنبه :بیژن بدرپرونده را مطالعه می‌کند .نعیمی راد دست هارا به‌زیرچانه زده‌وموسی زاده (عینك به‌چشم دارد)با وکیل مدافعش سخن می‌گوید .

بازرسان شاهنشاهی نیز تبرئه رشوه دهندگان را پیشنهاد کرده‌اند

محاکمه متهمان میلیونها ریال سوء استفاده ورشوه خواری‌درطرح نوسازی عباس‌آباد ، ساعت۱۰صبح روز پنجشنبه هفتم بهمن ماه‌جاری به ریاست سید محمود هاشمی‌نژاد رئیس دادگاه‌های دیوان کیفر وبه مستشاری‌جهانسوز ومعزی‌ودادیاری پیروزنیا با حضور متهمان و وکلاو بستگان متهمان وگروهی تماشاگر در شعبه یك دادگاه دیوان‌کیفر آغاز شد .

ابتدا به دستور رئیس‌دادگاه سه متهم اصلی پرونده که گیرندگان رشوه از صاحبان زمین‌های واقع‌در محدوده طرح وخارج از آن‌بوده‌اند به‌ترتیب:سرلشکر بازنشسته‌هوایی محمود نعیمی‌راد مدیر عامل‌ورئیس هیئت مدیره سازمان نوسازی عباس‌آباد، بیژن بدر رئیس اداره معاملات نوسازی و مهندس مهدی موسی‌زاده رئیس ارزیابی و رابط کارشناسان به معرفی خودپرداختند و آنگاه پنج متهم درجه دوم که دهنده رشوه بوده‌اند به این شرح خود رامعرفی کردند ، دکتراحمد نصیر تفرشی، ایلل‌نامور مقدم ، حسن خشایار (سرهنك‌بازنشسته) ذوالقرنین‌تقی‌زاده‌اسکندری‌و اسماعیل هاشمی . پس ازآنان قرائت کیفر خواست دادستان توسط منشی دادگاه آغاز گردید .

درکیفر خواست آمده است که شهرداری تهران بمنظور نوسازی منطقه‌عباس‌آباد ، اقدام به‌تاسیس سازمانی بهمین نام می‌کند و سرپرستی آن را بااختیارات تمام به‌نعیمی‌راد می‌سپارد . نعیمی‌موظف بوده است که‌درطول یکسال‌اراضی وساختمان های کسانی‌را که‌درطرح قرار گرفته است بوسیله اداره ارزیابی‌سازمان مذکورقیمت‌گذاری کرده و در قبال خرید زمین و مستحدثات ، بهای آن رابه‌مالکان زمین‌ها بپردازد لیکن متهم که قصد سوءاستفاده ازوضع‌و موقعیت خویش راداشته است تا انقضای مدت نیز از انجام این‌کار تعلل می‌ورزد و پس از اینکه براثر فشار هیئت عالی نظارت ناچار از اجرای طرح شده ، باتبانی دومتهم دیگر (بیژن‌بدر و مهدی موسی‌زاده) موجبات سرگردانی صاحبان زمین های موجود درطرح‌رافراهم می‌کنند. هدف متهمان مذکور این بوده ست که‌باسرگردانی و بلاتکلیف کردن ارباب وجوع وضعی پیش آورند که صاحبان زمین‌ها با توسل به طرق مختلف ، سرانجام راه اصلی‌راکه ادای رشوه بوده است‌انتخاب‌کرده و توسط ایادی متهمان پس‌ازدادن رشوه مشکل خودرا برطرف سازند وکار ارزیابی های زمین ها و دریافت ارزش آن‌راکه مدتهامعوق مانده به اتمام رسانند.ضمنابرخی اززمین‌ها راکه جزو طرح نبوده، درداخل طرح اعلام می‌کردند و به بهانه‌های مختلف از صاحبان‌آنها رشوه می‌گرفتند طبق اعتراف و مدعای پنج متهم رشوه دهنده ، این گروه رشوه‌های مورد بحث‌را که از میلیونها ریال تجاز می‌کند مستقیما یا توسط بیژن بدر و موسی‌زاده به‌نعیمی‌رادپرداخت‌کرده وبدینوسیله موفق شده‌اند بهای املاك خویش را طبق ارزیابی‌عدلانه وحتی بیش‌از میزان مقرردریافت دارند .

شیوه عرضه رشوه به‌این‌صورت بوده است که رشوه دهندگان‌مبلغ مورد توافق رابه نعیمی یادو واسطه یاد شده می‌پرداختند و در مقابل معادل همین مبلغ از گیرنده‌رشوه چك تضمینی می‌گرفتند و هنگامی که مقصود آنان حاصل می‌شد ، چك را به صاحب آن مسترد می‌کردند . مهتمان،بدینوسیله‌متجاوز از پانزده میلیون و یکصد هزار ریال اخاذی کرده‌اند .اما محمود نعیمی راد علاوه براین متهم است که‌با خرید خودسرانه ۴۰پلاك از زمین‌هایی که در طرح نبوده،چهل وهفت میلیون ونهصدونودوسه ریال سوء استفاده کرده است که‌پرونده آن جداگانه تنظیم شده و بعدا مورد رسیدگی قرار خواهدگرفت.

این محاکمه پس از قرائت کیفر خواست به عنوان تنفس تعطیل‌شد وجلسه بعدی به‌ساعت ۹ صبح‌امروز موکول گردید .

درحاشیه‌دادگاه :

● متهمان، بجز بیژن بدر عموما روحیه‌یی عادی داشتند که در این میان نعیمی راد ،تعمدا خودرا خونسرد وبی تفاوت‌نشان می‌داد .

● هنگام عکس‌برداری از متهمان ، ابتدا نعیمی رادشدیدا به عکاس روزنامه اعتراض‌کرد وحتی درصدد گرفتن دوربین‌از دست اوبرآمد،اما پس‌ازلحظاتی تغییر عقیده داد و داوطلبانه آماده عکس‌برداری شد .

● بیژن بدر هنگام عکس برداری ،پوشه‌یی را به بهانه اینکه سرگرم مطالعه است‌جلو صورت‌خود گرفت اما بورود دادرسان به سالن دادگاه‌ناچار از ایستادن وکنارگذاردن‌پوشه شد .

● همسر نعیمی راد ، خطاب به خبرنگار روزنامه گفت :صد بار به آقا گفتم این پست‌پردرد سررا قبول نکن، اماچه کنم‌که گوش به نصیحت من نداد و خودش را آخر عمری دچاردرد سر کرد !

● پنج متهم ردیف دوم (رشوه دهندگان) از روزنامه‌ها گله‌مند بودند که چرا آنها متهم به حساب آورده‌اند ؟آنها مدعی بودند که‌براثر سرگردانی چند ساله واز دست دادن‌طاقت، دچاربه پرداخت رشوه شده‌اند.

● یکی از تماشاگران که در ردیف آخر دادگاه نشسته بود، هنگام قرائت‌کیفرخواست، هروقت رقم کلان سوء استفاده ازدهان منشی‌دادگاه‌خارج‌میشد، متهمان را لعنت می‌کرد و از خداوند می‌خواست آنهارا به سزای‌خودبرساند !

دامادفراری در ترکیه دستگیر شد

تبریز ـ خبرنگار اطلاعات :

تازه‌داماد زنجانی که از کنار عروس جوان گریخته بود ، در ترکیه دستگیر شد و پس از انتقال به ایران ، دادگاه ماکو ، اورا به چهار ماه زندان محکوم کرد.

این مرد « میرعباس حسینی » نام دارد و۳۰ ساله است .

میرعباس ، چندی پیش دختر۱۸ساله‌ای را درزنجان اغفال کرد ودر حضوربازپرس دادسرای این شهر ، مجبور به‌ازدواج با دخترشد.

دوروزپس از ازدواج، میرعباس خانه‌را ترک کرد و به ترکیه گریخت .

مقامهای مرزی ترکیه ، میرعباس را که بدون گذرنامه قصد ورود به خاک آن کشور را داشت ، دستگیر کردند و اورا تحویل مقامهای مرزی ایران دادند .

میرعباس باتشکیل پرونده ، به دادگاه ماکو فرستاده شد و مقامهای‌قضایی‌این‌شهر، اورا به اتهام خروج غیر مجازاز کشور ، به چهار ماه زندان محکوم کردند .

آگهی دانشکده نقشه برداری وابسته به‌سازمان جغرافیائی کشور درباره داوطلبان تحصیل در رشته نقشه برداری به شماره ۵۰۶

فهرست اسامی وسایر مشخصات داوطلبانی که‌رشته نقشه‌برداری راجزو رشته‌های‌انتخابی‌خوددرکارت‌درخواست پذیرش نیمه دوم‌سال تحصیلی جاری نوشته و به سازمان سنجش آموزش کشور ارسال داشته‌اند به‌ترتیب تقدم نمره‌کل باین دانشکده‌تحویل‌شده‌است.

از داوطلبانی که علاقمند به تحصیل در این رشته میباشند وجمع امتیازآنان از ۴۰۰۰ بیشتر است و واجد شرائط مندرج در صفحه ۳۵ راهنمای داوطلبان ورود به آموزش عالی در نیمه دوم‌سال تحصیلی ۳۶ـ۳۵ شاهنشاهی هستند تقاضا میشود که یك نسخه فتوکپی کارنامه گزینش نیمه دوم سال تحصیلی جاری را همراه باچهار قطعه عکس۶×۴ و یك‌برك فتوکپی شناسنامه حداکثر تا تاریخ ۱۶ر۱۱ر۳۵ با پست سفارشی به دانشکده نقشه‌برداری صندوق‌پستی ۱۸۴۴ ارسال دارند .

اسامی قبول‌شدگان و افراد ذخیره پس‌از بررسی مدارك فوق‌الذکر وانطباق آنها با فهرست های دریافت شده از سازمان سنجش آموزش‌کشور برحسب تقدم نمره حداکثر تا تاریخ ۲۱ر۱۱ر۳۵ در روزنامه اعلام خواهد شد .

توضیح اینکه‌طبق شرایط اختصاصی مندرج در صفحه ۳۵ راهنمای داوطلبان ورود به آموزش عالی دانشجویان باید تضمین رسمی بسپارند که‌طبق مقررات جاری پس‌از فراغت از تحصیل مدت پنج‌سال در سازمان ثبت‌اسنادواملاك کشور خدمت نمایند .

م‌الف ۲۶۳۳۹ ۱ـ۳۳۹۵۰

میدان شهیاد ـ دانشکده نقشه برداری

اطلاعیه
گروه فرهنگی جاویدان
کلاسهای جدید تك‌درس
ششم (طبیعی- ریاضی و ادبی)
از روز شنبه ۲۳بهمن ماه تشکیل میشود
شاهرضا- اول صبای شمالی- سلسبیل- چهارراه‌وثوق
تلفن: ۶۴تا۶۶۴۱۶۲-۶۶۵۵۳۷-۹۵۵۴۶۳

تسلیت

وفات مرحوم **استاد مجتبی مینوی** عضو انجمن ایرانی فلاسفه و علوم انسانی موجب نهایت تاسف و تالم است.

مراسم تشییع آن فقید در ساعت ۱۰ صبح روز یکشنبه ۱۰ بهمن ماه از مسجد دانشگاه تهران بعمل خواهد آمد و مجلس ختم روز دوشنبه ۱۱ بهمن ازساعت ۲ تا ٤ بعد از ظهر در مسجد مجد برپا خواهد بود.

دکتر علی‌اکبر سیاسی

با اندوهی عمیق وفات استاد ارجمند **مجتبی مینوی** عضو پیوسته فرهنگستان ادب و هنر ایران را به‌اطلاع میرساند. مراسم‌تشییع‌استادفقیددرساعت۱۰صبح‌روز یکشنبه دهم بهمن ماه از مسجد دانشگاه تهران به عمل خواهد آمد و مجلس فاتحه از ساعت ١٤ تا ١٦ روز دوشنبه یازدهم بهمن ماه در مسجد مجد برگزار خواهد گردید.

پرویز نائل خانلری

ارادتمندان و دوستان، با تاسف و تاثر رحلت علامه جلیل‌القدر بقیه‌الماضین استاد معظم **مجتبی مینوی** را باطلاع می‌رسانند. مراسم تشییع آن فقید در ساعت ۱۰ صبح روز یکشنبه دهم بهمن ماه از مسجد دانشگاه تهران به عمل خواهد آمد و مجلس ختم روز دوشنبه یازدهم بهمن از ساعت ۲ تا ٤ بعد از ظهر در مسجد مجد برپا خواهد بود.

جلال‌الدین همائی ـ سید محمد محیط طباطبائی

محمدتقی مدرس رضوی ـ حبیب یغمائی ـ یحیی‌مهدوی ـ احمد آرام ـ ایرج افشار ـ احمد اقتداری ـ محمدابراهیم باستانی پاریزی ـ احمد تفضلی ـ علیرضا حیدری ـ محمدتقی دانش‌پژوه ـ محمد دبیرسیاقی ـ محمداسماعیل رضوانی ـ محمد روشن ـ محمدامین ریاحی ـ عباس زریاب خوئی ـ عبدالحسین زرین‌کوب ـ منوچهرستوده ـ ضیاءالدین سجادی ـ سید جعفر شهیدی ـ محمود فرخ ـ محسن فروغی ـ محمود فروغی ـ جلال متینی ـ مهدی محقق ـ مصطفی مقربی ـ محمدعلی‌موحد ـ احمدمهدوی دامغانی ـ اصغر مهدوی ـ ناصح ناطق ـ سید حسین‌نصر ـ وحید مازندرانی ـ امیرحسن یزدگردی ـ غلامحسین یوسفی.

باکمال تاثر و اندوه ضایعه درگذشت محقق عالیمقام مرحوم **مجتبی مینوی** استاد ممتاز دانشکده الهیات ومعارف اسلامی را به اطلاع عموم و به خصوص اهل علم وتحقیق و شاگردان آن‌مرحوم می‌رساند. جنازه استاد ساعت ۱۰ صبح روز یکشنبه دهم بهمن ماه از مسجد دانشگاه تهران تشییع خواهد شد و مجلس فاتحه آن مرحوم روزدوشنبه یازدهم بهمن ماه از ساعت ۲ تا ٤ بعد از ظهر در مسجد مجد منعقد خواهد گردید.

محمد محمدی

بانهایت تاثر و اندوه ضایعه بزرگ درگذشت استاد عالیقدر شادروان **مجتبی مینوی** رئیس بخش علمی بنیاد شاهنامه را به اطلاع می‌رساند.

مراسم تشییع آن فقید سعید در ساعت ده صبح روز یکشنبه دهم بهمن ماه از مسجد دانشگاه تهران به عمل خواهد آمد و مجلس ختم روز دوشنبه یازدهم بهمن از ساعت ۲ تا ٤ بعد از ظهر در مسجد مجد برپا خواهدبود.

بنیاد شاهنامه

بانهایت تاسف و تاثر وفات دانشمند شهیر جناب **استاد مجتبی مینوی** را که همواره مشوق و همکار این دو مجله بوده‌اند باطلاع عموم میرساند. مراسم تشییع آن فقید در ساعت ۱۰ صبح روز یکشنبه دهم بهمن از مسجد دانشگاه تهران و مجلس فاتحه از ساعت ١٤ تا ١٦ روز دوشنبه یازدهم بهمن در مسجد مجد خواهدبود

مجله یغما ـ مجله راهنمای کتاب

بمناسبت ضایعه درگذشت جانگدازمرحوم **مجتبی مینوی**

خانواده‌های: مینوی ـ پرتوی ـ شریعتمداری ـ اسماعیل‌بیگی ـ قربان زاده ـ جزایری ـ فرداد ـ شریعت ـ کشفی ـ بدیعی ـ شاهرودی ـ پاینده ـ صرافها ـ افسرمنش ـ محبوبیان ـ نیکومرام ـ مشکوةالمقدس ـ ذوالفقاری ـ نامدار ـ پدر ـ غفاری ـ شهباز ـ جلیلوند ـ زرشناس ـ تیموری.

باطلاع خویشان و دوستان میرسانند که مراسم تشییع جنازه آن شادروان ساعت ۱۰ صبح روز یکشنبه دهم بهمن ماه از مسجد دانشگاه تهران انجام خواهد شد و مجلس ترحیم مردانه و زنانه از ساعت ۲ تا ٤ بعد از ظهر دوشنبه یازدهم بهمن ماه در مسجد مجد منعقد خواهد بود.

بانهایت تاسف درگذشت مرحومه مغفوره **بانو اختراحمدخان بگی** راباطلاع دوستان و آشنایان میرساند مجلس ختم آن مرحومه روز یکشنبه ۱۰ر۱۱ر۲۵۳۵ از ساعت ۳الی ۵ بعد از ظهر در مسجد طالقانی‌ها واقعدر هفتجنار منعقد است.

خانواده های ـ حدادی ـ احمدخان بگی ـ غرقی ـ طاهری ـ خنجری ـ ایوبیان ـ خوش‌بازان ـ اختری‌رضائی.

اطلاعات ـ بخانواده های عزادار تسلیت میدهد.

با نهایت تاسف و تالم درگذشت **زین‌العابدین فتحی صراف** کارمند بازنشسته بانک ملی ایران‌وپدر بانومخصوص فتحی صراف (شافع) و بانو لطیفه فتحی صراف (ملک‌محمدی نوری‌فر) و محمد منصور و مسعود فتحی صراف و عموی آقایان دکتر مهندس مصطفی خلوتی و مرتضی‌خلوتی و مهندس ابراهیم خلوتی و دکتر ابوالحسن خلوتی را باطلاع می رساند.

مجلس ترحیم زنانه و مردانه آن فقیدسعید از ساعت ۱۲ تا ١٤ روز دوشنبه ۱۱ بهمن ماه جاری در خانقاه‌صفی علیشاه برگزار می گردد.

خانواده های: فتحی صراف، خلوتی، پورآفرد، ریانی، شافع، ملک‌محمدی نوری‌فر.

اطلاعات ـ مصیبت وارده را بعموم بازماندگان آن مرحوم و خانواده های وابسته تسلیت میدهد.

با نهایت تاسف و تالم درگذشت جانگداز برادر عزیزم **سرهنگ محمود اخضر** را در مشهد مقدس باطلاع بستگان و دوستان و آشنایان می رساند. روز یکشنبه دهم بهمن ماه ۲۵۳۵ از ساعت٤الی٦ بعداز ظهر در مسجد مجد گردهم یادش را گرامی میداریم.

علیا اخضر

خانواده های: اخضر، اخضرمهر، رکنی، رکنی قاجار، شیروانی، زابلی، مهد سلطانی، حجازی، امیرصادقی، شجیعی، اقبال، مهدوی، مهماندوست، شفیعی، مطیعی، روستا، سهائی، قرائی، مبصر، انصاری، تدین، صفوی، فضل‌اللهی، ساعدی، میرزاخانی، نوری و سایر خانواده های وابسته.

با نهایت تاسف درگذشت شادروان **حاج محمد مهدی کفایتی‌گلپایگانی** پدر عزیزمان را باطلاع دوستان و آشنایان می رسانیم.

مجلس ختم آن مرحوم روز یکشنبه ۱۰ بهمن ماه از ساعت ۳ تا ۵ بعداز ظهر در مسجد رضوان واقع در میدان ثریا ـ خیابان کاوه منعقد می گردد.

خانواده های: کفایتی، مشایخی، تقدسی، سلامی، مینی، زندی، اطیابی.

اطلاعات ـ مصیبت وارده را به خانواده های عزادار تسلیت میدهد.

با یکدنیا اندوه فوت ناگهانی همسر، پدر، برادرمان **سلیمان سلیمانی** را به اطلاع می رساند.

مجلس یادبود آن نیکوکار فقید روز دوشنبه یازدهم بهمن ماه از ساعت ۳ تا ۵ بعداز ظهر در کنیسای مدرسه اتفاق خیابان آناتول‌فرانس منعقد می گردد.

نجات‌الله و رفیع سلیمانی، کوکب سلیمانی (شناسا)، پرویز، ملک، مالک، پروین و افسر.

با نهایت تاسف و تاثر درگذشت ناگهانی شادروان **سلیمان سلیمانی** بزرگ خاندان سلیمانی را باطلاع می رساند منظور بزرگداشت خاطره آن نیکوکار مجلس یادبود و ترحیمی روز دوشنبه یازدهم بهمن ماه از ساعت ۳ تا ۵ بعداز ظهر در کنیسای مدرسه اتفاق خیابان آناتول‌فرانس برگزار می شود.

خانواده های: سلیمانی، امیری، خاقان، مختارزاده، شادی، خداداد، حکیم، یزدانی، شناسا، لوی، کنعانی، عزتی، جواهری، حکمت، یادگار، فروتن.

التعزیة تورث الجنه

درگذشت شادروان **حاج آقا حسن مدبر** را که‌بازرگانی نیکوکار و از خاندان قدیم و اصیل کاشان‌بود باطلاع‌میرساند مراسم تعزیت عصر دوشنبه درمسجد الجواد برگزارمیگردد شرکت در مجلس موجب تسلی خاطر بازماندگان است.

محمد غروی

آ ـ ۳٤۰۱۸

بانهایت تاسف وتالم فوت ناگهانی شادروان **حاج حسن مدبر کاشانی** را باستحضار میرساند مجلس ترحیم زنانه و مردانه روز دوشنبه ۱۱ر۱۱ر۳۵ از ساعت ۲ الی٤ بعدازظهر در مسجد الجواد برگزار میگردد.

کارخانجات گنسرو سازی شمشاد ـ حسن مدنی

۱ـ۲ آ ـ ۳٤۰۲۰

باکمال تاسف وتاثر درگذشت ناگهانی شادروان **حاج حسن مدبر کاشانی** را باطلاع دوستان‌و همشهریان میرساند مجلس ترحیم زنانه ومردانه آن مرحوم روز دوشنبه‌یازدهم بهمن ماه (۱۱ر۱۱ر۳۵) از ساعت ۲ الی ٤ بعد ازظهر در مسجد الجواد منعقد است. حضور دوستان و همشهریان موجب شادی روح آن مرحوم و تسلی خاطر بازماندگان خواهد بود.

خانواده‌های: مدبر. شاه یلانی. قرشی. نامی. سهامی. همایونفال. خنجری. مدنی. فیروزبخت. سعیدی. راهب. ارباب سلیمانی. جناتی. فرساد. ناجی. فدائی. توکلیان. مدبرنیا. مدبرنیار. گرانمایه. سلیمانیه. دارائی. توتونچی. مفخم. دبیری. غفاری. هاشمیان. ارباب. یگانه. میرعزا وکیل‌الرعایا. سجادی. صولت. فتورچی. افتخاری. اشرفی. حبشی‌زاده. ناصری. درستی. سهامی‌زاده. اربابی. ریاضیان. شریفی. سامان. نقاعدی. هادئی. خوشنان. عندلیب. اعظم الرعایا. طباطبائی. سیادتی. گلابچی. درخشان. قزوینی. میرجعفری. نیکبخت. اخوان. رضوی. اصفهانی‌زاده. مصراحی. غلامی. خوشبخت. قزانی.

آ ـ ۳٤۰۱۹

اطلاعات ـ مصیبت وارده را بعموم بازماندگان آنمرحوم و خانواده‌ها ی‌وابسته تسلیت میدهد.

بانهایت تاسف و تاثر درگذشت شادروان **مشهدی اکبر رضا زاده** فرزند مسیب رابه اطلاع دوستان واقوام می رساند مجلس ختم مردانه و زنانه آنمرحوم روز یکشنبه ساعت ۳ تاه بعد ازظهر در مسجد سیدنصرالدین واقع در خیابان خیام‌منعقد میباشد.

خانواده های: رضا زاده. قربانی. رفیعی. باغی‌چوان. احمدی‌پور. فرمانی. رجبعلی‌پور. زمانی. خلدیان. پور احمدی وکهرام.

آ ـ ۸۲۵۷

اطلاعات ـ بخانواده های عزادار مصیبت وارده را تسلیت میدهد.

باندوه فراوان درگذشت پدر پدربزرگ عموی عزیزمان **محمد علی محمودی** بزرگ‌خاندان محمودی را به اطلاع‌دوستان وآشنایان میرسانیم مجلس ترحیم آن شادروان روز دوشنبه ۱۱ بهمن ماه از ساعت٤ الی ٦ بعد ازظهر در مسجد مجد (تهران) برگزار خواهد شد ودر شهرستان های کرمانشاه ـ دزفول ـ کرمان بعدا به‌اطلاع عموم خواهد رسید.

حسن. دکتر داریوش. والاتین. دکتر پروین. اردشیر. مهندس پرویز. آریانا. ماندانا و انوشیروان محمودی. دکتر هوشنگ علائی. اکرم علائی (محمودی). فرشته رضا زاده اخوی (محمودی). خانواده های علائی. انصافی. رضا زاده. صدیق. مطراحی. ویسی‌زاده. غلامی. زیتونی. شادمان. کیهان‌وخانواده وابسته.

آ ـ ۸۲۵۹ ۱ـ۲

اطلاعات ـ بخانواده های عزادار تسلیت میدهد

بانهایت تاسف درگذشت آقای **علی جاوید** کارمندصدیق و فعال این شرکت را باطلاع می‌رساند. مجلس ترحیم آن مرحوم روز یکشنبه ۱۰ بهمن ماه جاری ازساعت ۲ تا ٤ بعد از ظهر در مسجد مجد منعقد میشود.

شرکت سهامی خاص توسعه کشت دانه های روغنی

آ ـ ۱۸۲۰۳

بانهایت تاثر و تالم درگذشت شادروان آقای **علی جاوید** فرزند آقای حاج حسن جاوید را باطلاع دوستان وآشنایان می‌رساند.

مجلس ترحیم مردانه و زنانه فقید سعید روز یکشنبه دهم بهمن ماه از ساعت ۲ الی ٤ بعد از ظهر در مسجد مجد منعقد خواهد بود.

الاحقر حاج سید عبدالکریم انواری

هدی ـ وکیلی ـ شریعت ـ دکتر ارباب زاده ـ صادقی ـ دکتر اردبیلی ـ معینی ـ کاظمی ـ خوش‌نویس ـ عارف ـ وکیلی طباطبائی ـ مهرانی ـ امام جمعه زاده ـ نقی‌زاده ـ طهماسیان ـ اقبالی ـ مبشر ـ تقوی ـ درگاهی ـ میرمحسنی ـ نورآذر ـ داودی ـ معین ـ صفوی ـ شعاع حسینی ـ گلچین‌فر ـ کلانی ـ فتوت ـ لطیفی ـ سبحانی ـ تاتاری ـ مهندس پورشکر.

حاج حسن جاوید ـ حاج حسین جاوید ـ حاج‌عزیز جاوید ـ مسعود جاوید ـ بهمن جاوید ـ سیروس جاوید.

آ ـ ۱۸۱۹۷

با اندوه فراوان از دست دادن نابهنگام جوان ناکام نورچشم عزیزفرزند دلبندو برادر مهربانمان **مهندس‌محمدعلی ثاقب** را که در اثر سانحه اتومبیل رخ داده است باطلاع دوستان و آشنایان میرسانیم. مجلس ختم آن شادروان روز یکشنبه ۱۰ بهمن ماه از ساعت ۵ر۲ تا ۵ر٤ بعد ازظهر در مسجد ارک برگزار میگردد. مجلس ختم زنانه همانروز در منزل واقع در خیابان امیریه ـ ایستگاه قلعه وزیر ـ کوچه مهرگان ـ پلاک ۱۳٦٦ میباشد.

حسن ثاقب ـ مصطفی اخوان خرازی

باکمال تاسف و تاثر درگذشت جوان ناکام مرحوم **مهندس محمدعلی ثاقب** را باطلاع میرساند. مجلس ترحیم آن مرحوم روز دوشنبه ۱۱ بهمن ماه ازساعت ۵ر۲ الی ۵ر٤ بعد از ظهر در مسجد قلعه وزیر ـ پنبه‌چی واقع در خیابان امیریه ـ ایستگاه قلعه وزیر برگزار میشود.

جوانان قلعه وزیر

آ ـ ۱۸۲۲۱

اطلاعات ـ بخانواده های عزادار تسلیت میدهد.

کارکنان شرکت سهامی هریس

بانهایت تاسف و تالم درگذشت شادروان **طاهر عبدالهی نمین** همکار عزیز خود را باطلاع میرسانند. مجلس ختم آن مرحوم در روز یکشنبه ۱۰ بهمن ماه از ساعت ۱۲ الی ۲ بعد از ظهر در خانقاه صفی علیشاه منعقد میباشد.

باکمال تاسف و تاثر درگذشت ناگهانی همسر و پدر عزیزمان شادروان **طاهر عبداللهی نمین** سرپرست اداره کل امور مالی سازمان امور اداری و استخدامی کشور و بزرگ خاندان عبداللهی را باطلاع بستگان و دوستان می رساند. مجلس ترحیم زنانه و مردانه آن مرحوم روزیکشنبه ۱۰ بهمن از ساعت ۱۲ الی ۲ بعد از ظهر در خانقاه صفی علیشاه برگزار خواهد شد.

فریده (صمدپور) ـ هایده ـ محمود وفروزان عبدالهی

خانواده های: عبداللهی نمین ـ صمدپور ـ مفتاحی ـ عبداللهی‌نیا ـ دولتی ـ جعفرزاده‌اسلامی ـ آزادی ـ درویش ـ درویش زاده ـ ندائی ـ صابر فخر ـ مهندس علیزاده ـ مجیدی ـ آذری ـ جعفری ـ فروهر سمیعی ـ قوامپور ـ غفاری ـ شاهی ـ سالاری ـ زارعی ـ گلبابائی ـ مینائی ـ عباس زاده ـ شکری ـ آذرتاش ـ جوادی ـ تقی‌نژاد ـ میرمحسنی ـ طوسی ـ شکاری ـ شریفی ـ آقاجانی ـ پزاوند ـ زرین‌چهره و سایر خانواده های وابسته.

آ ـ ۱۸۲۰۵

اطلاعات ـ مصیبت وارده را ببازماندگان آن مرحوم بویژه بازماندگان تسلیت میدهد.

هو الباقی

باندوه فراوان درگذشت همسر و پدر وبرادر وداماد بزرگوارمان شادروان **سرتیپ غلامرضا یاوری**، بزرگ‌خاندان یاوری (مهاجر ایروانی) را باطلاع اقوام ودوستان‌میرساند. مجلس ترحیم مردانه وزنانه آنمرحوم روز دوشنبه یازدهم بهمن ماه از ساعت ٤ تا٦ بعداز ظهر در خانقاه صفی علیشاه برقرار است.

قمر اعظم محسنی. پوراندخت (فولادوند). مهرنوش. نوشین (دلانکور). علیرضا. نسرین (روحانی). آزاده. نسرین. احمدرضا. محمد رضا. غلامحسین. اسمعیل. عزیزه. عفت الزمان. طلعت‌الزمان یاوری. برنارد. دلانکور.

آ ـ ۳٤۰۰

بانهایت تاسف فوت تیمسار سرتیپ بازنشسته **غلامرضا یاوری** همکار ارجمند را که‌بدامپروری نوین ایران خدمات ارزنده‌ای کرده‌اند باطلاع دوستان وهمکاران‌گرامی‌میرساند. مجلس ترحیم آن‌مرحوم روز دوشنبه ۱۱ بهمن ماه جاری‌از ساعت ۱٦ الی۱۸ درخانقاه صفی علیشاه منعقد میگردد.

مرکز همکاریهای امور دام (مهاد)

آ ـ ۱۸۲۲۹

هو الباقی

باندوه بی‌پایان درگذشت شادروان **سرتیپ غلامرضا یاوری** را به‌اطلاع عموم میرساند. مجلس ترحیم مردانه و زنانه آنمرحوم روز دوشنبه یازدهم بهمن‌ماه در خانقاه صفی علیشاه ازساعت ٤تا٦ بعدازظهر منعقد خواهد بود.

خانواده‌های یاوری. فولادوند. روحانی. محسنی‌اراکی. قائم‌مقامی. صفاری. خاکباز. سجادی. فرید اراکی. حجتی امامی. سجادپور. شفیعی. امینی. مهرآبادی. اسکندری. جعفری. ایزدیار. خادم. ثامنی. مشکوتی. غدیری. سیمائی و خانواده‌های وابسته.

آ ـ ۳٤۰۱۰

اطلاعات: مصیبت وارده را به خانواده‌های عزادار به ویژه به‌آقای مهندس منصور روحانی وزیرمحترم‌کشاورزی ومنابع طبیعی صمیمانه تسلیت میگوید.

با نهایت تاسف و تاثر درگذشت شادروان **عبدالعظیم رومی** را به اطلاع کلیه خویشان و آشنایان می رساند.

مجلس ختم مردانه و زنانه از ساعت ۳ الی ۵ بعداز ظهر روز یکشنبه ۱۰ر۱۱ر۳۵ در مسجد امام جعفر صادق(ع) واقع در آریاشهر مابین فلکه اول و دوم برقرار است.

خانواده های: رومی، سیاوش هادی‌پور، نوایی، کیانی، جوادی، اصلانیان، عیوقی، کریمی.

آ ـ ۳٤۰۱۱

اطلاعات ـ مصیبت وارده را بعموم بازماندگان آن مرحوم و خانواده های وابسته تسلیت میدهد.

درگذشت **حاجیه خانم مریم صادقی قسامی** مادر خانم خویش را به استحضار دوستان و آشنایان محترم می رساند. مجلس ختم زنانه و مردانه آن شادروان ازساعت ٤ الی ٦ بعد از ظهر روز یکشنبه دهم بهمن ماه درمسجد الجواد برقرار می‌باشد. خواهشمند است باتشریف فرمائی خود و قرائت فاتحه روان آن مرحومه را شاد وبازماندگان را قرین امتنان فرمائید.

سید عبدالله پزشک ـ علی‌محمد معمار صادقی

۲ـ۲ آ ـ ۳۳۹۲۰

درگذشت مادر عزیزمان حاجیه خانم **مریم صادقی قسامی** را به اطلاع دوستان و آشنایان محترم می‌رساند.

مجلس ترحیم زنانه و مردانه آن شادروان ازساعت ٤ الی ٦ بعد از ظهر روز یکشنبه دهم بهمن ماه درمسجد الجواد برقرار میباشد.

کریم ـ صادق ـ حسن ـ عباس ـ محمد ـ عفت ـ نزهت و عصمت صادقی قسامی.

آ ـ ۳٤۰۳۹

بانهایت تاثر و تاسف درگذشت مادر عزیزمان **بانو آغاسلطان (صانعی)** خوانساری را باطلاع دوستان و آشنایان میرساند. مجلس ترحیم مردانه و زنانه از ساعت ۲ الی ٤ بعد از ظهر روز یکشنبه دهم بهمن ماه در مسجد الجواد برگزار میگردد.

سید کمال‌الدین امامی ـ سعادت صانعی ـ مصطفی صانعی ـ ناصر صانعی ـ مرتضی صانعی ـ عصمت صانعی ـ عشرت صانعی.

باکمال تاسف وتاثر درگذشت **بانو آغاسلطان مهدوی (صانعی)** خوانسای صبیه مرحوم آیت‌اله آقا سید مهدی زوجه مرحوم حاج کریم آقا صانعی را باطلاع دوستان و همشهریان محترم خوانساری و گلپایگانی میرساند. مجلس ترحیم مردانه و زنانه از ساعت ۲ الی ٤ بعد از ظهر روز یکشنبه دهم بهمن ماه در مسجد الجواد برگزارمیگردد.

خانواده های: صانعی ـ امامی ـ مهدوی ـ نجفی زاده ـ شهیدی ـ جعفری ـ ابهری ـ سمیعی ـ مرتضوی ـ عظیمی ـ مساح ـ فروغی ـ سروش ـ محمودی ـ نبوی ـ فرهی فرسنداج ـ هوشمند ـ کریمی ـ رسولی و سایر بستگان.

با کمال تاثر درگذشت ناگهانی عمه عزیزمان **بانو نصرت ابراهیمی کیا** را باطلاع اقوام و آشنایان می رساند.

مجلس ترحیم مردانه و زنانه آن مرحومه روز یکشنبه دهم بهمن ماه از ساعت ٤ الی ٦ بعداز ظهر در خانقاه‌صفی علیشاه برگزار می گردد.

اصغر، مهدی، محمود، محسن، محمد، ناصر، اکبر، رضا، جعفر، ایران و اعظم ابراهیمی کیا.

با نهایت تاسف درگذشت ناگهانی **بانو نصرت ابراهیمی کیا** را به اطلاع اقوام و آشنایان می رساند.

مجلس ترحیم مردانه و زنانه آن مرحومه روز یکشنبه دهم بهمن ماه از ساعت ٤ الی ٦ بعداز ظهر در خانقاه صفی علیشاه منعقد می باشد.

سید جواد کشفیا، خانواده های: کشفیا، عباس میرزائی، بهمن، ابراهیمی کیا، اعلائی، حاج غلامحسین حسینی، مشیری، شاهرخشاهی، صالحی، نوید، کلباسی، جهانگیری، علیخان افشار، جمالی، عبدالله‌بیگی.

آ ـ ۳۳۹۸٤

با نهایت تاسف و تاثر درگذشت مرحومه مغفوره خلدآشیان **حاجیه ملوک خانم محتشمی** فرزند مرحوم‌سالار محتشم و مادر گرامی آقای امیرمسعود محتشمی را باطلاع اقوام و بستگان و همشهریان و آشنایان می رساند.

مجلس ترحیم فقید سعید روز یکشنبه دهم بهمن ماه از ساعت ۲ الی ٤ بعداز ظهر در خانقاه صفی‌علیشاه‌برگزار خواهد شد.

زبیده دالائی، رضامحتشمی، بهجت‌الملوک‌محتشمی (حشمتی)، محمد محتشمی، امیرمسعود محتشمی، مهندس عزیزالله محتشمی، اقدس محتشمی (خلیل‌اللهی)، محسن محتشمی، امیرحسین محتشمی، مهین‌دخت محتشمی (مهینی)، اکرم محتشمی (ادیب‌پور)، هوشنگ محتشمی، فرهاد محتشمی، ژینا محتشمی (کیا)، خانواده های‌دالائی، محتشمی، حشمتی، خلیل‌اللهی، ادیب‌پور، مهینی، صدری، عرشی‌پور، صالحی، دکتر یداللهی، کیا، پاکدامن، رحیمیان، پرستان، شاه‌آبادی، سمیعی، مجد، امینی، همایونی، سعیدی، اشرفی، دادمرز، بیات، عظیمی، بهنام، کریمی.

آ ـ ۱۸۲۲۷

درگذشت تاسف انگیز **بانو قمر شادلو** مادر دوست وبرادر گرامی خود آقای محمدولی‌شادلو را ضمن ابراز همدردی باطلاع میرساند شرکت دوستان را در مجلس ترحیمی که از ساعت ۱۳ الی۱۵ روز یکشنبه دهم بهمن ماه جاری درمسجد سجاد منعقد است انتظار دارد.

درویش لواسانی ـ سرودی ـ امیر نظامی ـ حقایقی ـ میلانیان.

آ ـ ۱۸۲۱۹

باکمال تاسف درگذشت مادر عزیزمان **بانو قمر شادلو** را باطلاع میرساند. مجلس ترحیم زنانه و مردانه فقیده از ساعت ۱۳الی ۱۵ روز یکشنبه دهم‌بهمن مامجاری‌در مسجد سجادواقع درخیابان شاه منعقد است.

محمدولی‌درةالزمان، منوچهر شادلو، و خانواده های شادلو، پرویزی، وفا، میربها، اقبالی، خضوعی، رحمانی، صانعی، دانش‌سوز، شکوهی، تبریزی، عظیمی، لاهوتی، اصولی، مقدم.

آ ـ ۱۸۲۱۹

اطلاعات ـ مصیبت وارده را بخانواده های عزادار تسلیت میدهد

خانواده های: عندلیب، کاتوزیان، وزیری، آصفی، جعفریان، نوائی، تورنگ، کریمی، اتحادیه، عالی، مفید، افضلی، مهندس رحمانی، مهندس فرمان‌آرا، دکتر جلالیان.

با تاسف فراوان درگذشت شادروان **حسن عندلیب** کارمند عالیرتبه بانک ملی را به آگاهی می رسانند.

مجلس ختم مردانه و زنانه آن مرحوم روز یکشنبه ۱۰ بهمن ماه ۳۵ از ساعت ٦ تا ۸ بعداز ظهر در خانقاه صفی‌علیشاه منعقد می گردد.

رفعت عندلیب (کاتوزیان)، منوچهر عندلیب، دکتر علی‌اکبر عندلیب، پریچهر عندلیب (آصفی)، صفیه عندلیب، دکتر علی عندلیب، حسین عندلیب، محمد عندلیب، دکتر احمد عندلیب، ملوک عندلیب (کریمی)، منیر عندلیب (تورنگ)، محمود عندلیب، قاسم عندلیب، کاظم عندلیب، دکتر سعید عندلیب، حمید عندلیب، مجید عندلیب، دکتر ناصر عندلیب، دکتر فریدون عندلیب، دکتر محسن‌عندلیب، مهندس مسعود عندلیب.

۲ـ۲ آ ـ ۱۸۱۷۵

یادبود

روز دوشنبه ۱۱ بهمن ماه سالگرد مادر عزیزم **بانو نصرت هزارخانی** است بهمین مناسبت یاداورا گرامی داشته برای شادی روح آن مرحومه هزینه مراسم سال به‌مصرف خیریه خواهد رسید.

ایراندخت تمدن (کسروی)

آ ـ ۳۳۹٦۹

چهلمین روزدرگذشت شادروان **حسین سعادت نوری** را باطلاع دوستان و خویشاوندان میرسانیم. از ساعت ۵ بعد از ظهر روز سه‌شنبه ۱۲ر۱۱ر۳۵ مراسم یادبودی در منزل آن مرحوم واقع در خیابان تاج خیابان ولیعهد چهارراه خرم کوی کوکب کوی صالح شماره ۵ برگزار می‌شود. حضور دوستان و خویشاوندان باعث تسلی خاطر و موجب تشکر و امتنان خواهد بود.

سلطنت آرین ـ پریوش سعادت نوری ـ دکترمنوچهر سعادت نوری ـ سوداگری.

آ ـ ۸۲٦۵

تسلیت

جناب آقای دکتر حسن صدر حاج سیدجوادی

عضو محترم هیات امنای مدرسه عالی شمیران بانهایت‌تاثر ازطرف استادان و کارکنان و دانشجویان مدرسه عالی شمیران مصیبت وارده را تسلیت گفته بقای عمر سعادت و سلامت آنجناب و خاندان محترم را از درگاه حضرت احدیت مسئلت دارد.

رئیس مدرسه عالی شمیران ـ سیمین رجالی

آ ـ ۳۳۹۸۹

جناب آقای شاپور شهبازی

با صمیمیت‌فراوان‌درگذشت پدر همسر گرامی‌آنجناب را تسلیت میگوئیم.

هیئت مدیره و کارکنان شرکت ایران کاوه

آ ـ ۳٤۰۳۱

فوت نابهنگام ودلخراش دوست عزیزمان آقای‌مهندس محمد علی ثاقب راکه باعث غم واندوه فراوان دوستانش شده به‌بازماندگان آن مرحوم خصوصا والدین وهمسرایشان تسلیت عرض نموده وبقاء عمروتسلی خاطرایشان‌را ازدرگاه احدیت خواستاریم.

فارغ‌التحصیلان دبیرستان علوی و دوستان همدوره‌ای دانشکده پلی‌تکنیک.

خانواده محترم رشیدیان ـ اندیمشک

باکمال تاثر درگذشت همکار دیرینم عبدالکریم رشیدیان را که سرمشق پشتکار و انضباط و انسانیت بود از صمیم قلب به بازماندگان و همکاران آن مرحوم تسلیت عرض می نمایم.

هوشنگ وصال

آقای حسین صفارنیا

باکمال تاسف مصیبت وارده را بجنابعالی تسلیت‌گفته امید است مارا در غم خود شریک وسهیم بدانید.

ابراهیم همایونی. حسین اردوانی. کریم قطبی‌پور. رضا مژده‌ای. رحمت‌اله اکبری. کاظم شیرزاد. محمدناصرابیکچی. بهرام خلیلی. مهرداد رستمیان. ناصراتابکیان. سیروس‌بهنیائی. سید محمد ربانیان.

آقای حسن سیفی

با نهایت تالم و تاسف مصیبت وارده را صمیمانه‌تسلیت عرض نموده برای جنابعالی‌وسایر وابستگان صبروشکیبائی آرزو مینمائیم.

هوشنگ کیوانی. سید محمد طلعت‌پور. مجید رستمی. پرویز کیومرثی. اسداله بیگدلی. رحمان خرم‌سرائی. علی پارسائی. ناصر درودیان. جمشید نوروزی.

خاندان محترم جاوید

با کمال تاسف و تاثر مصیبت وارده را تسلیت عرض نموده و بقاء عمر بازماندگان آن مرحوم را از درگاه‌خداوند متعال مسئلت داریم.

شاهپور آذربایجان ـ صاعدی و بانو

آ ـ ۸۲٦۳

جناب آقای دکتر حسن درسنکار

مصیبت وارده را به شما و خانواده محترمتان‌تسلیت می گوئیم.

کارکنان سرجنگلداری منطقه گرگان و گنبد

آ ـ ۸۲٦٤

سرکار خانم اقدس کیمیائی

با کمال تاسف مصیبت وارده را بشما تسلیت میگوئیم

کارکنان دبستان سعدی

جناب آقای قاسم عندلیب

مصیبت وارده را به جنابعالی و خانواده محترم‌تسلیت عرض نموده بقاء عمر شما را از خداوند بزرگ‌خواستاریم.

کارمندان امور مالی شرکت نفت سوفیران

آ ـ ۳٤۰۱٦

با یکدنیا همدردی و از صمیم قلب فوت ناگهانی سلیمان سلیمانی را به بازماندگان آن مرحوم نیکوکار تسلیت و از درگاه الهی خواستارم که به بازماندگان بزرگ خاندان سلیمانی صبر عنایت فرماید.

آلبرت حکیم

۱ـ۲ آ ـ ۳٤۰۱۲

با نهایت تاسف درگذشت ناگهانی شادروان سلیمان سلیمانی را به بازماندگان آن مرحوم تسلیت و از درگاه الهی بقای عمر و سلامت بازماندگان را از درگاه ایزد متعال خواهانیم.

شرکت مالتی‌کوریه اینترناشنال و شرکت های وابسته

۱ـ۲ آ ـ ۳۳۹۹۲

آقای خسرو فرجی

بانهایت تاسف درگذشت پدر عزیزتان را بجنابعالی و خانواده های عزادار تسلیت میگوئیم.

گروه صنعتی مینو

آ ـ ۳۳۹۳۱

جناب آقای دکتر رسول ابراهیمی

مصیبت وارده را تسلیت گفته خود را در غم شما شریک میدانیم.

گروه تخصصی ایران پزشک

آ ـ ۱۸۲۰۷

جناب آقای محمود جعفریان

با تاسف وتاثر مصیبت وارده را از صمیم قلب تسلیت عرض نموده برای یکایک بازماندگان صبر و شکیبائی آرزو داریم.

هادی بهروزی. حسین عزیزی. سهراب سهرابی. باقر فروزان. سیروس اردشیری. عباس‌عظیمی. محمدتقی‌کالجی. حسین نجف‌آبادی. فتح‌اله محمودی.

مجالس ترحیم

همکار عزیز آقای هادی نقیبی

بانهایت تاسف و تاثر درگذشت پدر گرامیتان را از صمیم قلب تسلیت عرض مینمائیم.

کارمندان قسمت نیازمندیهای اطلاعات

آ ـ ۳۳۹۲٦

همکار گرامی آقای هادی نقیبی

مرا در غم خود شریک بدانید.

فرخ قوامی شیرازی

آ ـ ۳۳۹۸۷

جناب آقای رحیم افشار

غم بزرگ شما مرا نیز متالم نموده با اندوهی فراوان درگذشت پدر گرامیتان را به شما و خانواده محترم تسلیت گفته با ابراز مراتب همدردی عمیق از خداوند بزرگ برای جنابعالی و خانواده محترم صبر جمیل مسئلت مینمایم.

گروه مهندسین تکنوپایپ ـ محمد رهبری

آ ـ ۳٤۰۰۸

جناب آقای خسرو افشاری

فوت برادر گرامی را صمیمانه تسلیت گفته سلامتی شما و خانواده محترم را از خداوند خواهانم.

کرج ـ محمد ناصربخت

جناب آقای دکتر احمد آقائی

با یکدنیا تاسف مصیبت واردمراتسلیت ع

شاهنشاه: اجازه نمیدهیم پشت سر ما توطئه کنند

بقیه از صفحه ۵

کاوادا : آیا این یک بحران ناشی از توسعه است.
شاهنشاه :خیر این بحرانی است که از آگاهی ماناشی میشود . ما اجازه نمیدهیم کسی در پشت‌سرما توطئه کند.
لور : این مسئله ممکن است در عین حال بزیان شما تمام شود . شما ممکن است خیلی پیشروی کنید و در های کشورتان را کاملا ببندید .
شاهنشاه : ما میتوانیم ولی این کار را نخواهیم کرد ، خیر این غیر ممکن است زیرا بهرحال ما روزانه ٤ میلیون بشکه نفت تولید میکنیم .
سباگ : آیا این امر توسعه اقتصادی شما رابتاخیر نخواهد انداخت .
شاهنشاه : ما تا آنجائیکه بتوانیم از به‌تاخیر افتادن توسعه‌اقتصادی جلوگیری خواهیم کرد و این امر آنقدر هم توسعه اقتصادی ما را به‌تاخیر نخواهد انداخت ، زیرا وضع اقتصادی‌ما پررونق تر از وضع معمولی است . تراکم بنادرما بحدی بود که گاهی‌کشتی‌هابیش‌ازسه‌ماه‌درانتظارنوبت‌بودند وحتی تصور میکنم درموارد‌ی این انتظار تا۱۸۰ روز نیز میرسید ولی اکنون این وضع پایان یافته است .
کاوادا : اعلیحضرتا چنین بنظر میرسد که شما در مسابقه برای صنعتی شدن کشور راه اعتدالی در پیش گرفته‌اید .
شاهنشاه : درصورتیکه لازم باشد .
کاوادا : ولی نه بهر قیمتی
شاهنشاه : خیر ابدا برای چه
کاوادا : اعلیحضرتا مقام فرانسه در مناسبات بازرگانی با ایران چیست مبادلاتی انجام گرفته استگاهی گفته میشود مبادلات خوب‌استوگاهی نیز گفته میشودچندان خوب نیست فرانسه به هیچوجه بزرگترین فروشنده کالا به ایران نیست زیرا فقط ۵ درصد واردات ایران راتامین میکند و گفته میشود که در آینده بهتر خواهد شد ولی اینطور بنظر میرسد که این وضع پیشرفتی ندارد ، آیااین صحیح است .
شاهنشاه : روی کاغذ ما قراردادهای بسیار جالبی امضاء کرده‌ایم و اینکه تغییر این وضع به کوشش شما برای اجرای این قراردادهاو به قدرت خرید ما بستگی دارد .
کاوادا : بطور دقیق چنانکه قبلا هم اشاره فرموده‌اید تشکیلات و حجم صادرات صاحبان صنایع فرانسه مطرح است .
شاهنشاه : تاحدودی
کاوادا : نواقص چیست
شاهنشاه : در مورد قرارداد های جدید هنوز نمیتوانم ولی میدانم که در مورد دو نیروگاه اتمی که میخواستیم به فرانسه سفارش دهیم هنوز کار ها انجام نگرفته است .
کاوادا : در واقع منظور اعلیحضرت این است‌که دیگران سریع‌تر از فرانسویها هستند.
شاهنشاه : در بعضی موارد ممکن است . موضوع کارخانه باروت سازی را که به فرانسه سفارش داده‌بودیم هنوز بخاطر دارم . ده سال طول کشید تا تولید وبهره‌برداری شروع شود و با اینهمه این کارخانه را نمیتوان به عنوان یک کارخانه نمونه مثال زد .
کاوادا : آیا از توسعه اقتصادی کشورخود راضی هستید .
شاهنشاه : البته بسیار راضی‌هستم ، کاملاپررونق‌است. حتی امسال که اندکی از سرعت خود کاستیم رشد توسعه اقتصادی در زمینه صنعتی بیش از ۱۷ درصدورشدکشاورزی حدود ده درصد بود و تقاضای مصرف برق فوق‌العاده است، حدود چهل درصد ، ما نتوانستیم این تقاضا را برآوریم و فقط حدود سی درصد آنرا تامین کرده‌ایم .

● چهره ایران

کاوادا: شاهنشاه پیش‌ازپایان‌نخستین دورسئوال‌وجواب با همکارخود ادواردلور اجازه میخواهم به مسائل‌داخلی ایران و بخصوص چهره ایران بپردازیم .
لور : چهره ایران در خارج همیشه خوب نیست .
شاهنشاه : باید اول دیدکدام خارج و سپس در کدام محافل ؟
نخست مانمیدانیم چرابعضی کشورهای خارجی بخود اجازه میدهند درباره امور داخلی دیگر کشور ها قضاوت کنند ماهم میتوانیم به آسانی چنین کاری را در مورد دیگران انجام دهیم .
لور : شواهد اینطور حکایت میکند .
شاهنشاه : شواهد نادرست،بله ، اگر منظور آن‌چیزی است که سازمان عفو بین‌المللی ویاکنفدراسیون دانشجویان که مارکسیست علنی هستند ، منتشر میکنند اشکالی ندارد اما در کشور ما مارکسیسم غیر قانونی است .
این موضوع شاید خوب وشاید هم بد باشدازاین نظریه میتوان از نقطه‌نظر جغرافیائی و یا از نقطه‌نظر سیاسی دفاع کرد ولی در هر حال مارکسیسم در کشور ما غیر قانونی است و افراد مارکسیست قانونا تحت تعقیب قرار میگیرند .
لور : اعلیحضرت از مارکسیسم سخن میگویند و منظورشان این است که فقط مارکسیسم و نه همه جبهه های مخالف غیر قانونی است .
شاهنشاه : مسلما نه . ما از مارکسیسم بحث‌میکنیم .
لور : در ایران کدام جبهه مخالف مجاز است .
شاهنشاه : هر جبهه مخالفی که‌درچارچوب قانون اساسی باشد
کاوادا : من درکتابی که حاوی مصاحبه مفصلی از «اولیویه‌وارن»بااعلیحضرت بود جمله‌عجیبی دیدم.اعلیحضرت گفته بودند : جناح مخالف خود من هستم.این عبارت‌چه‌معنی دارد .
شاهنشاه : این بدان مفهوم است که من از امکانات اطلاعاتی در باره کلیه فعالیت هائیکه‌درکشورم صورت میگیرد برخوردارم و از کلیه این فعالیت‌ها آگاهم . حال اگر به من گزارش کنند که درفلانجا وضع بداست ویا خوب نیست . این من هستم که بحث را با مقامات مسئول پیرامون آن موضوع شروع میکنم . بنابراین بعبارتی من نخستین کسی هستم که از خودم انتقاد میکنم .
کاوادا : ولی به هرصورت این انتقاد به یک‌انتقاد همگانی و یا علنی نمیکشد .
شاهنشاه : در مواردی چرا .

● عده‌زندانیان

کاوادا : این امر اتفاق افتاده است .
شاهنشاه : آری من دوماه پیش در مصاحبه‌ای با یک خبرنگار ایرانی از رویداد های نامطلوب کشور باشدت‌کافی انتقاد کرده‌ام .
کاوادا : باوجود این سازمانهائیکه اعلیحضرت هم اکنون میگفتند که آنها را جدی نمیگیرند معتقدند هزاران زندانی در زندانهای‌اعلیحضرت بسر میبرند.آیااعلیحضرت میتوانند بعنوان رهبر مملکت رقمی ذکرکنند که مجاز و صحیح باشد .
شاهنشاه : آری ما اندکی کمتر از چهار هزار نفر از اینگونه افراد داریم .
کاوادا : اینان برای چه زندانی شده‌اند .
شاهنشاه : در درجه‌نخست‌بخاطرمارکسیسم و سپس تعدادی بخاطر تروریسم . شما چه خوشتان بیاید و چه‌بدتان بیاید ما در کشور خود اجازه فعالیت‌های تروریستی‌نمیدهیم.
کاوادا : من در اینمورد قضاوت نمیکنم ولی داشتن اطلاعات دقیق و مقایسه این اطلاعات با اطلاعات‌کسانیکه آنها را از خارج میدهند جالب است .
پرسش دیگری نیز مطرح است و آن مسئله حزب واحداست . با گردآوری کلیه احزاب دریک حزب‌واحد برنامه سیاسی اعلیحضرت بوده است و یا اینکه آقای هویدا باین ترتیب خواستند چه کاری برای اعلیحضرت انجام دهند ؟
شاهنشاه : قصد من این بوده است که این حزب که حزب واحد نامیده میشود و در حقیقت چهره واقعی‌یک‌حزب نیست کلیه افراد ملت را بجز آنهائیکه یاغی هستند دربر میگیرد .
این حزب توسط یک‌سیاستمدارو یا یک‌سازمان‌سیاسی صاحب‌نظریات مشخص ایجاد نشده و در چارچوب تعیین شده‌ای قرار نگرفته است و از این جهت نمایشگرفلسفه‌انقلاب ما است ، انقلابی که برچارچوب تعیین شده‌ای قرار نداردو قبل از همه روی نبوغ ایرانی و سپس روی هرآنچه که امروز در جهان برای امکان ترقی و خوشبختی یک کشور مناسبتر است استوار است .یعنی عدالت اجتماعی انضباط در کار .مشارکت کامل همگان البته تا آنجائیکه‌امکان‌داشته ملی . بنابراین حزب ما شامل کلیه ایرانیان ، کلیه اتباع ، باشد در امور کشور و در امور جاری و نیز در ثروت های مردان و زنان ایرانی خواهد بود که در چارچوب قانون اساسی کشورقرار دارند .
ما نمیتوانیم بکسانیکه بخواهند از چارچوب قانون خارج شوند اجازه دهیم کجدلخواه عمل کنند .
لور : اعلیحضرتا : یک حزب واحد و یک نخست‌وزیر ،نخست‌وزیری که تصور میکنم کمی بیش از ۱۰ سال است که در این مقام باقی است .
شاهنشاه : حدود ۱۵ سال .
لور : و در نتیجه این نخست‌وزیر باید دارای محاسن فوق‌العاده‌ای باشد .مفهوم دموکراسی‌برای‌ماغیر از این است .
شاهنشاه : آری ، ولی بایداشاره‌کنم که آقای «ارلاندر» سی‌وشش سال در سوئد در مقام خود باقی ماند .
کاوادا : اعلیحضرتا در برابر این استدلال‌پاسخی وجود ندارد ولی در هر صورت اینکه سی‌وشش سال است که اعلیحضرت برکشور خود حکومت میکنند . این قسمت از مصاحبه را با این پرسش به پایان خواهیم رسانید که آیا اعلیحضرت در صورتیکه کاملا صادقانه پاسخ دهند چنین احساس نمیکنند که صنعتی شدن کشور و رفاه‌اجتماعی که‌برقرار میشود و بیش از پیش افزایش میابد اعلیحضرت را در تنگنا قرار دهد . آیا همه این پدیده ها و امکانات و ثروتی که اعلیحضرت می‌خواهند برتقسیم‌آن‌نظارت داشته باشند فضای گستردتری بوجود نخواهد آورد که اعلیحضرت را ناگزیر کند جهت ها را مشخص سازند و یا اینکه برعکس عنان‌رهبری را کمی رها کنند . آیا اعلیحضرت این احساس راندارند .
شاهنشاه : من از اینکه بقول شما عنان رهبری راکمی رها کنم بهیچوجه ناراحت نمیشوم .
کاوادا : آیا اعلیحضرت در صدد همین هستند .
شاهنشاه : البته وقتیکه افراد آمادگی داشته باشند و سازمانها استحکام بیابند و پایه و اساس استوار شود این بهیچوجه مایه مسرت نیست که انسان هرلحظه بپرسد هنوز چند تن غله در سیلو های کشور باقی است و یا اینکه میزان تولید فلان کارخانه در ماه گذشته چقدر بوده است .

● مفهوم کلمه شاه

کاوادا : زیرا همه اینها سرانجام به جهش فوق‌العاده کشور ووضع‌اولیه آن یعنی کشوری نسبتاکشاورزی‌که طی چند سال صنعتی شده‌است بستگی دارد . اینطور نیست .
شاهنشاه: در درجه نخست بله . شما مانند یک‌ایرانی فکر نمیکنید بلکه مانند یک اروپائی میاندیشید . شما نمیدانید که کلمه شاه در این کشور چه ارزش و مفهومی دارد . اگر مفهوم آنرا میدانستید شاید این پرسش را از من نمیکردید .
کاوادا : ممکن است اعلیحضرت برای ما ارزش‌و مفهوم کلمه شاه راتشریح کنند.
شاهنشاه : اینکه حدود سه هزار سال است که این واژه در زبان ما وجود دارد و هرگز آنرا کنار نگذاشته‌اند. میتوانید بروستای کوچکی از کشور بروید و واژه شاه‌را بزبان بیاورید همه خواهند فهمید . اما اگر مثلا در باره احزاب سیاسی سخن بگوئید کسی متوجه نخواهد شد .
کاوادا : آیا این جزئی از فرهنگ ایران است ؟
شاهنشاه : تا بامروز این جزئی از فرهنگ ما است .
کاوادا : از اعلیحضرت سپاسگزارم که به‌پرسش های بخش نخست آشکارا و عمیقا پاسخ گفتند . پیشنهاد می کنم به بخش دوم بپردازیم ، یعنی به مقام ایران در منطقه و سپس در جهان .
کاوادا : اعلیحضرتا ایران حدود سی‌وسه‌میلیون نفر جمعیت دارد و به استناد آمار انستیتوی استراتژی لندن تعداد سربازان شما حدود سیصد هزار نفر برآورد شده است . البته من نمیدانم که آیا این رقم سری ویا محرمانه است یا نه ..
در هرحال شخص اعلیحضرت به آن افتخار میکنند زیرا همانطور که می‌دوید برای استقلال کشور لازم است . بی‌شک ایران‌ازیک ارتش نیرومندبرخوردار است ، و اینک از اعلیحضرت دعوت می کنم به ریرتاژ ژرارد سباگ توجه فرمایند .باید بگویم که برای تهیه این ریرتاژ لازم‌است‌ازارتش ایران تشکر کنیم ، زیرا بما این امکان را داد که با ترکیب و تکنولوژی و سطح آموزشی سربازان آن آشنا شویم . باین گزارش توجه فرمائید .
در این هنگام فیلمی که نمایندگان تلویزیون‌فرانسه از ارتش شاهنشاهی تهیه کرده بودند نمایش داده شد. در این فیلم پیشرفت های ارتش شاهنشاهی و همچنین تاریخچه‌ای از ایران از هنگام حمله اسکندر تا حمله عرب و مغول و سپس اهمیت خلیج فارس و تنگه‌هرمز مورد بحث قرار گرفته است . آنگاه مصاحبه باین شرح ادامه یافت:
کاوادا : من میل دارم اولا از نقطه نظر نزاکت و احترام که خود نتیجه رفتار تنقدآمیز آن اعلیحضرت نسبت به ما است و به ما اجازه شرفیابی داده شد ، و سپس برای حفظ بیطرفی از آن اعلیحضرت‌بپرسم آیا با تمامی مطالب گفته شده موافقت کامل دارند یا برخی از این اطلاعات نیاز به تصحیح دارد .
شاهنشاه : اگر ما بخواهیم واقعا درباره این امربحث کنیم مسلما احتیاج به تصحیح زیادی دارد ، زیرا اینهامطالبی است که در مطبوعات غربی و یا برخی‌از مطبوعات‌غربی مطرح شده است . من نمیدانم چرا این جراید به پیشرفت و قدرت ما حسادت می ورزند ؟ در صورتی که پیشرفت و قدرت ما برخلاف مصالح جهان غرب و یا آنطور که به آن نام می دهند دنیای غیر کمونیست نیست . اگر ما بخواهیم نظری به خارج از محدوده خلیج فارس بیندازیم و قدری بطرف راست برویم ، یعنی جنوبی را می بینیم که از وجود کوبائی ها و افراد دیگر از کشور های کمونیست که من آنها را نام نمی برم انباشته شده است . اگر ما کوبائی ها را در آنگولا و شاید در موزامبیک و سومالی و بطور یقین در یمن جنوبی و جا های دیگر می بینیم بدین معنی‌است که آنها سیاست توسعه طلبانه و تهاجمی بسیار آشکاردارند. در حالی که در مورد ما باید گفت که برای پاسخ به تقاضای سلطان عمان و کمک به او ما فقط میبایستی فاصله تنگه هرمز را که حدود ۲۵ کیلو متر است طی می کردیم اگر اوضاع جز این بود و سلطان نشین عمان بدست‌شورشیان میافتاد رژیم یمن جنوبی گسترش پیدا می کرد ، رژیمی که همانطور که بشما گفتم انباشته از کارشناس های کوبائی و غیره است . آنوقت آنها در تنگه هرمز درست رودرروی ما قرار می گرفتند . برای ما این تنگه حکم یک شاهرگ حیاتی را دارد . این تنگه ریه‌ایست که با آن تنفس‌می‌کنیم و زندگی ما به آن بستگی دارد نخست باید بشما بگویم که جمعیت کشور ما در سرشماری اخیری که یک ماه قبل انجام شد ۳٤ میلیون‌و پانصد هزار نفر بود. ارتش ماکمی بیش‌از پانصد هزار نفر است و نه آنطور که شما گفتید سیصد هزار نفر . این کشوری است که پنج‌سال دیگر حدود ٤۰ میلیون جمعیت خواهد داشت و از نظر صنعتی و کشاورزی به مرحله پیشرفته‌ای خواهد رسید ، ۱۲ سال دیگر ما می خواهیم موقعیتی را داشته باشیم که اکنون شما در اروپا دارید ، ۱۲ سال دیگر ما بیش‌از ٤۵ میلیون نفر خواهیم بود . چنین کشوری مسئولیت های بزرگی بر دوش دارد . اولا باید ثبات منطقه را حفظ کرد ، ما هیچگونه هدف توسعه طلبانه نه ارضی و نه بصورتی دیگر نداریم ، لکن عدم ثبات منطقه بلافاصله بضرر ما تمام می شود . این منطقه کدامست ؟ تنها خلیج فارس و کشور هائی که ماورای آن ، در جنوب ، قرار دارند نیست ، بلکه مرز های شرقی ما را نیز شامل می شود .
کاوادا : و مرز های شمالی ...
شاهنشاه : همطوری که گفتم شامل مرز های شرقی نیز می شود و همینطور اقیانوس هند . اگر ما یکی از کشور های اروپائی را مثال بزنیم مانند آلمان فدرال و حتی فرانسه که من بعدا درباره آن سخن خواهم گفت- این کشور ها فقط دارای یک مرز شرقی یا شمالی و یا جنوبی نیستند . مرز های‌ماو سیاست ما نیز همه‌جانبه‌است. تصور می کنم که فرانسوی ها کلمه - همه جانبه- را خیلی راحت بزبان می آورند ، درهر صورت در مورد فرانسه نیز وضع چنین است . چرا فرانسه آنقدر پول برای‌ارتش ملی خود خرج می کند . آیا شما مورد تهدید قرارگرفته‌اید از جانب چه کسی : انگلستان ، سوئس ،آلمان فدرال ، اسپانیا یا آمریکا ، پس چرا شما این ارتش را دارید ؟ چرا برای شما ، برای آلمان ، برای انگلستان امری‌طبیعی بنظر می رسد که حتی سلاح های اتمی یا هیدروژنی‌داشته باشید و برای ایران که عضو اتحادیه اتلانتیک نیست و از جانب هیچ کشور جهان خودبخود تضمین ندارد -سنتو فقط در روی‌کاغذ موجود است ولی‌دروا قع وجود ندارد- چرا برای ایران امر دفاع از خود و یا دفاع از منابع‌خود بصورت یک مسئله تلقی می شود ، درحالی که برای دیگران امری طبیعی است .
کاوادا : شاید بعلت پیشرفت ناگهانی و کوشش های استثنائی ایران باشد ....
شاهنشاه : شاید .
کاوادا : منظورم اینست که این امر درنظر ما کمتر یک انتقاد است تا کوششی برای توجیه و تشریح .
شاهنشاه: شاید .
کاوادا : اعلیحضرتا چند لحظه قبل ژراردسباک مسئله آموزش قوای ارتش را مطرح کرد آیا با آنچه در این‌باره بما گفته شد موافقت دارید ؟
شاهنشاه :سربازان‌ماازآموزش درجه اول‌برخوردارند. آنچه که فرمانده پایگاه هلیکوپتر گفت ، صحیح است . ما سعی خواهیم کرد که تا یک سال و حداکثر تا دو سال‌دیگر از وجود متخصصان خارجی بی‌نیاز شویم . رقم ۲۲ هزار که در مورد کارشناسان امریکائی ذکر کردند در مورد ارتش شاهنشاهی صحت ندارد .
سباگ : این رقم در مورد ارتش ذکر نشده بود بلکه تعداد کلی امریکائی ها در ایران بود .
شاهنشاه : این رقم شامل کلیه آمریکائی ها در ایران می شود و اکثر آنها غیرنظامی هستند .
کاوادا : - خطاب به سباگ- فکر می کنم که بتوانیم آشکارا منابع خود را ذکر کنیم .
سباگ : اعلیحضرتا رقمی که ذکر شد شامل....
شاهنشاه : غیرنظامیان نیز بود
سباگ : افراد خانواده آنها و غیره ...
شاهنشاه : می فهمم .

● مدفع غرب ؟

سباگ : این رقم رسمی بود که سنای امریکا دراختیار ما قرارداد .
شاهنشاه : آری مربوط به تمام امریکائی ها است .
سباگ :.مربوط به تمام امریکائی ها .
شاهنشاه : و بیشتر آنها غیرنظامی هستند .
سباگ : تعداد غیرنظامیان زیاد است و ...
شاهنشاه : از این گذشته این پرسش را می توان مطرح کرد که اگر اتفاقی برای ایران بیفتد آیا امکان دارد که امریکائی ها را گروگان بگیرند . درصورتی که امکان دارد در هر کشوری از جهان امریکائی ها گروگان گرفته شوند ، وانگهی اگر در کشوری اتفاقی بیافتد شما فکر می کنید که در اروپا و یا امریکا اثر نخواهد گذاشت .
بنظر من چنان همبستگی میان ایران و اروپا وجود دارد که اگر اتفاقی برای شما بیافتد بی‌شک برما نیز اثر خواهد گذاشت و بالعکس اگر برای ما هم اتفاقی روی دهد بر شما نیز اثر خواهد کرد . زیرا هر اتفاقی برای ما رخ دهد تمام منطقه به آتش کشیده خواهد شد ودرنتیجه راه کلیه منابع انرژی بروی شما بسته خواهد ماند آنگاه شما چه خواهید کرد بدون اینکه تیری شلیک کنید خواهید مرد .
کاوادا : اعلیحضرتا پس در حقیقت شما از -اکسیژن رساندن به ریه غرب- نیز محافظت می کنید؟
شاهنشاه : تصور می کنم درک این مطلب ساده باشد.
سباگ : آری اعلیحضرت می خواهند مدافع‌غرب باشند .
شاهنشاه : من نمی خواهم مدافع غرب باشم اما از نقطه نظر جغرافیائی و منابع انرژی‌ما اینطور است .
سباگ : اعلیحضرتا در این صورت چرا اروپائی ها و یا غربی ها حاضر نیستند این نقش شما را بپذیرند و منکر آن هستند .
شاهنشاه : تصور می کنم که این امر در موردپاره‌ای از محافل صادق باشد و در مورد همه اینطور نیست . وقتی که من با رهبران و مسئولان شما سخن می گویم هیچکس چنین اظهار نظر نمی کند و من اطمینان دارم که درمیان شما هم تمام مردم بدینگونه نمی اندیشند .
کاوادا : منظور شاهنشاه بعضی از گرایش های فکری و بعبارتی نوعی مبارزه ایدئولوژیکی است .
شاهنشاه : حتما اینطور است .
کاوادا : آیا اعلیحضرت تاکنون متوجه شده‌اند که در مورد انحطاط انرژی عرب بمعنی خاص کلمه همان سخنانی را می فرمایند که سولژنیتسین می گوید.
شاهنشاه : در این مورد شاید چنین باشد ولی در موارد دیگر سولژ نیتسین مسئول گفته های خود و من مسئول سخنان خویش هستم . در مورد انحطاط غرب باید گفت که شما باندازه‌ای از نقطه نظر نظامی ضعیف هستید که می خواهید با ترویج این باصطلاح آزادی و جامعه لجام گسیخته انتقام بگیرید و قدرت باصطلاح رقیب خود را خنثی سازید .
کاوادا : شاهنشاه فکر میکنند که این ناشی از ضعف ویا در نهایت امر ناشی از بزدلی است .

● رقابت ایران‌وعربستان‌سعودی

شاهنشاه : من چنین کلمه‌ای را بکار نمیبرم ولی فکر میکنم که شما میخواهید با گفتن اینکه آزادی این چنین و آن چنان است ضعف نظامی خود را جبران کنید در حالیکه این باصطلاح آزادی آنسوی جبهه داخلی را به تدریج تخریب خواهد کرد .
سباگ : اعلیحضرتا نکته دیگری نیز که حائزاهمیت است توجه مرا بخود جلب کرده است و آن رقابتی است که میان ایران و عربستان سعودی در شرف تکوین است .
شاهنشاه : آری من متوجه شدم که‌شما این مسئله را مطرح کرده بودید . شاید رقابتی در حال تکوین باشد ولی این رقابت از جانب ما نیست . همانطور که گفتم جمعیت ما ۳٤ میلیون و ۵۰۰ هزار نفر است و برای‌ایجاد یک نیروی نظامی حداقل ۲۵ سال ویا یک نسل لازم است . شما باید چهار سال درس بخوانید تا از مدرسه نظام فارغ‌التحصیل شوید وپس از آن چند سال لازم است که بدرجه دریاسالاری برسید اگر به این درجه نرسید نمیتوانید فرمانده دو یا سه کشتی باشید .
سباگ : بنابراین اعلیحضرت معتقدند که ارتش عربستان سعودی فعلا نمیتواند با ارتش ایران رقابت‌کند.
شاهنشاه : هرگز ، هرگز . زیرا تا ۱۰ سال دیگر ما ٤۵ میلیون جمعیت خواهیم بود . وانگهی رقابتی درمورد منافع ما از نقطه نظر سیاسی وغیره وجود ندارد و هیچگونه اختلاف نظری موجود نیست . اگر آقای یمانی چنین سیاستی را در مورد نفت اعمال کرد این گزارشهائی که دریافت داشته‌ام با افکار پادشاه‌عربستان سعودی‌مطابقت ندارد .
سباگ : اعلیحضرتا : تمدن ایران شهرت بسزائی داشته و از شاهان و امپراتور های بسیاری برخوردار بوده است . ممکن است از اعلیحضرت بپرسم میل دارند بکدامیک از این امپراتوران شباهت داشته باشند ویا اینکه کدامیک از آنها بیش از همه مورد تحسین اعلیحضرت است .
شاهنشاه : باید بگویم اتفاقات مهم بسیاری در ایران روی داده است . کسیکه البته نمیتوان از او انتقادکرد کورش بزرگ است . او نخستین است و موفقیت همیشه بهترین تضمین شهرت است در اینجا فقط مساله اقبال‌نیست بلکه کارائی نیز شرط است . با وجود این هیچ چیز باندازه موفقیت بکار نمی‌آید . شما ممکن است مرد بزرگی باشید و درجائی با شکست روبرو شوید . این شکست ممکن است تقصیر شما نباشد و تقصیر دیگران باشد . در هرحال پس از شکست شما را فراموش ویا اینکه بشما بی‌توجهی خواهند کرد . اما کورش بزرگ کسی است‌که باو هیچ ایرادی نمیتوان گرفت . او بنیانگذار شاهنشاهی است ، نخستین کسی است که منشور حقوق بشر را به همگان اعطا کرد . کلیه ملت‌ها و کشورهائی را که زیر سلطه خود درآورد آزاد ساخت . او واقعا یک شخصیت بزرگ است .
لور : جیمی کارتر بعنوان رئیس جمهوری جدید آمریکا سوگند یاد کرد آیا این امر تغییراتی برای شما بدنبال خواهد داشت .
شاهنشاه : فکر نمیکنم ، زیرا چه با دمکرات‌ها و چه با جمهوری خواهان روابطبسیارنیکوئی داشته‌ایم . افراد عوض میشوند امامنافع‌کشورها تغییر نمیکند . درهرصورت من فکر نمی‌کنم با آمدن کارتر تغییری برای ما بوجود آید و از این گذشته برای من روشن نیست که در چه زمینه‌ای ممکن است تغییری روی دهد .
کاوادا : اعلیحضرتا ، اکنون اگر اجازه فرمایند به مساله تغییرات تمدن ویا جامعه ایرانی و همچنین به فلسفه‌ی بپردازیم که طی ۳٦ سال سلطنت اعلیحضرت کسب کرده‌اند . سلطنت در کشوری که آنرا از وضع قرون وسطائی بیرون آورده و بسوی جامعه‌ای صنعتی رهبری میکنند .
اعلیحضرتا برهیچکس و تصور میکنم بخصوص برشخص اعلیحضرت پوشیده نیست که کشاندن وهدایت اجباری کشوری بسوی جامعه مدرن و اعمال رفتار خشونت‌آمیز برای اینکه کشور سریعتر ودرفاصله زمانی بسیار کوتاه به آن هدف برسد ، بحران و خطر تشنج بوجود می‌آورد و همانطور که اندکی قبل به کورش بزرگ اشاره میفرمودند خطر از دست رفتن هویت آنرا بدنبال دارد . میخواهم قبل از اینکه درباره فلسفه شما بپرسم از شما سئوال کنم قصد دارید ایران را تا بکجا برسانید میخواهید ایران چه مقامی در جهان بدست آورد و بعبارت دیگر میخواهید چه میراثی برای ولیعهد بجای گذارید ؟ اینک میخواهم از اعلیحضرت تقاضا کنم نمونه کشوری را مشاهده کنند که از ایران خیلی کوچکتر است و مسئولیتهای اقتصادی منطقه‌ای و احتمالا جهانی ایران را ندارد . با این وجود این کشور پس از مطالعه از صنعتی شدن اجباری وبهرقیمت تا حدودی صرفنظر کرد . کشور مورد نظر نروژ است و اگر اعلیحضرت اجازه فرمایند فیلمی از این کشور نمایش دهیم .
در اینجا فیلم کوتاهی از نروژ نشان داده شد که حاوی مصاحبه هائی با چند تن از افراد آن کشور بود و سپس میزگرد تلویزیونی ادامه یافت .
کاوادا : اعلیحضرتا بار دیگر باید بگویم که مقایسه‌ای با نروژ در بین نیست ، زیرا شرایط بسیاری وجود دارد از قبیل حجم جمعیت شرایط اقتصادی و مراحل طی شده که نمیتوان در صدد مقایسه برآمد . ولی به نظر ما چنین آمده است که این کشور بامسائلی روبرو بوده که برای رهبری مملکت شما میبایستی مد نظر قرار گیرد . زیرا رهبری کردن فقط به مفهوم رهبر یک کشور مدرن بودن و طرفداری از استقلال نیست. اعلیحضرت شخصا دین خود را در این راه اداکرده‌اند و می‌دانند که رهبری کردن همچنین به مفهوم پیش بینی و پی‌ریزی آینده است . پرسش من در این مورد این است که اعلیحضرت در سال های آینده چگونه قصد دارند میان عمران اقتصادی و نتایج ناشی از این عمران که باید بگویم همیشه مثبت نیست ، هم‌آهنگی ایجاد کنند .
شاهنشاه : این مسئله مورد توجه ما است و حتی باید بگویم ما را نگران کرده است ، ولی با توجه به وسعت کشور و اختلاف میان آب وهوا که گاهی بسیار مغایر است ، تصور می‌کنم که این توازن را می‌توان در آینده از طریق برقراری توریسم البته توریسم داخلی‌ایجاد کرد . منظور من این است که باید مراکز و قطب های کشاورزی و صنعتی ایجاد شود و درکوهستانها محلهای تفریحی دایر گردد . در مورد دریای شمال‌نباید زیاده‌روی کرد زیرا از هم‌اکنون درآنجا زیاده روی میشود .
حتی از هم‌اکنون باید از خلیج فارس به عنوان یک مرکز تفریحی استفاده کرد . اما قبل از همه و مهمتر از همه باید مراقب رشد جمعیت بود . ما از هم‌اکنون طرح تنظیم خانواده را پیاده کرده‌ایم و این طرح نتیجه بخش بوده و آهنگ رشد جمعیت‌از۳٫٤ به ۲٫٦ کاهش‌یافته‌است.
کاوادا : اعلیحضرتا میزان تقریبی موالید در ایران چقدر است .
شاهنشاه : حدود یک میلیون تصور میکنم میزان موالید کمی بیش از ۳٦ در هزار و میزان مرگ ومیر حدود ۲۰ در هزار است . ولی هدف ما این است که میزان موالید به ۲۳ درهزار و میزان مرگ ومیر به ۱۰ الی ۱۱ در هزار کاهش یابد .
اما آنچه که بنظر من به نفع ما است این است که عمران کشور و کلیه هزینه های خارق‌العاده‌ای که برای صنعتی کردن و ایجاد زیربنای کشور متحمل میشویم در چهارچوب یک عدالت اجتماعی انجام می‌گیرد که هم‌اکنون بسیار پیشرفته است . روستائیان‌ازحقوق‌خود برخوردارند و روستائیان قدیمی صاحب زمین شده‌اند . کارگران‌نه‌تنها از ۲۰ درصد سود خالص تاسیسات صنعتی برخوردارند بلکه جزو سهامداران این تاسیسات درمی‌آیند . کارگران میتوانند حتی تا ٤۹ درصد سهام کارخانه‌ها را خریداری کنند . در نتیجه این مبالغ افسانه‌ای و سرمایه های‌عظیم نصیب طبقه بخصوص نمیشود و بااین‌که به گروه محدودی که از چند هزار نفر تجاوز نکند تعلق نمی‌گیرد . این‌مبالغ و سرمایه های عظیم متعلق به اکثریت مردم است و به همین جهت است که شاهد قدرت خریداین‌چنین‌خارق‌العاده و گاهی کمبود کالاهای مصرفی در بازار هستیم . در اینجا باید متذکر شد که این امر اندکی سبب افزایش‌قیمت‌ها می‌شود . اما اگر شما ۱۷ اصل کنونی انقلاب را مطالعه کنید متوجه خواهید شد که ما تقریبا به تمام مسائل چه از جنبه انسانی وچه از جنبه های صنعتی ، کشاورزی و تکنولوژیک توجه کرده‌ایم . نگرانی که چند تن از نروژی‌هائی که شما با آنها مصاحبه کرده‌اید در اینجا ابراز داشته‌اند در کشور ما نمیتواند وجود داشته باشد زیرا هنوز ما به سطح زندگی اروپائی نرسیده‌ایم ما تا ۱۰ الی ۱۲ سال به سطح زندگی شما اروپائیان خواهیم‌رسید.
کاوادا : بنابراین هدف اصلی این است .
شاهنشاه : همین طور است باین ترتیب نفت‌برعکس به ما این امکان را می‌دهد که خود را از درآمد نفتی رهائی بخشیم یعنی منابع دیگری برای درآمد و ثروت ایجاد کنیم و همان‌گونه که جهانیان ناگزیر خواهند شد منابع انرژی دیگر را گسترش دهیم وتا وقت داریم طی این ۲۵ سال حداکثر استفاده را برای استفاده کشورمان از آن بکنیم .
کاوادا : اعلیحضرتا روزی‌که اعلیحضرت تصمیم خواهند گرفت رهبری کشور را به والاحضرت ولایتعهد واگذار کنند کشوری را که به والاحضرت خواهند سپرد چگونه خواهد بود .
شاهنشاه : من تصمیم گرفته‌ام تا حدود ۱۲ سال‌دیگر این کار را انجام دهم . کشور ما در آن وقت حداقل ٤۵ میلیون نفر و شاید هم بیشتر جمعیت خواهد داشت. جمعیت کشور شاید ٤٦ یا ٤۷ میلیون نفر خواهد بود و شاید آنرا بتوان با فرانسه امروز مقایسه کرد .
کاوادا : آیا کشور صنعتی و دارای توازن خواهد بود .
شاهنشاه : امیدوارم چنین باشد . آری کشور بی‌شک صنعتی خواهد بود و توازن هم در آن وجود خواهد داشت . در بخش کشاورزی ما کوشش های فراوانی به عمل خواهیم آورد ولی مهمترین تلاش ما متوجه اکثریت جامعه خواهد بود که حقیقتا در امور کشور مشارکت خواهد داشت .
کاوادا : جامعه‌ای عادلانه‌تر .
شاهنشاه : البته ولی هم‌اکنون هم ما از این امر برخوردار هستیم .
لور : اعلیحضرتا پدیده‌ای از چند سال پیش در اروپا مخصوصا در آلمان و اکنون هم در فرانسه به چشم میخورد و آن نیازی است که جامعه به بازگشت به طبیعت و عوامل طبیعی احساس میکند .
شاهنشاه : آری .
لور : من نمیگویم که انسان دیگر برای گرفتن اضافه حقوق مبارزه نخواهد کرد . ولی‌مبارزه انسان برای کمتر کار کردن و برخورداری از ایام فراغت نیز بیشتر خواهد بود .
شاهنشاه : آری ، کمتر کار کردن و ایام فراغت بیشتر داشتن اگر زندگی شما تا این حد ماشینی شود به این‌جا نیز خواهید رسید . از هم‌اکنون درباره سه روز کار در هفته بحث میشود ولی این امر به درجه ماشینی شدن زندگی بستگی دارد ، برای ما این مسئله وجود ندارد . باید قبلا زیربنا را پی‌ریزی کرد و پایه های صنعتی شدن رابنانهاد و سپس به مکرالکترونیزه کردن هرچیز افتاد ، البته آن روز هم فرا خواهد رسید.
لور : ولی اعلیحضرت پدیده‌ای را که در اروپا مشاهده میشود در نظر نمی‌گیرند .
شاهنشاه : اگر این پدیده فقط همان باشد که شما میگوئید من چندان نگران نخواهم شد . اما اگر مفهوم آن در حقیقت تنبلی بیشتر برای کمتر کار کردن باشد این امر مرا نگران خواهد ساخت .
سباگ : اعلیحضرتا : آیا از نظر شما خوشبختی ملت در این است که یخچال‌ها و اتومبیل های متعدد داشته باشد ؟
شاهنشاه :این جزئی از خوشبختی است که تمدن غرب آن را ایجاب میکند. اما در کشور وسیعی چون ایران یک اتومبیل امروز تقریبا حکم یک

سفرنامه مازندران
۲۸ هزار روز تاریخ ایران و جهان
اطلاعات
۴۹۷
ضمیمه

در صحرای تاریک ترکمان

مدارس بمنزله چراغ تمدن است

همانطور که علمای «عراق»، در «نجف» تحصیل می کنند. معارف در «ترکمان» به درجهٔ صفر است. در «گمش تپه» دو نفر مکتب‌دار است که یکی مسافری است تازه از «خیوه» آمده و چهار شاگرد دارد، و دیگری که قدری قدیمی است، سی نفر شاگرد جمع نموده است.

هفت ماه قبل، بنابر امری که به رئیس تیپ مستقل شمال دادم، در مراکز مهمه جعفربای سه باب مدرسه به‌طرز جدید افتتاح شد. مدرسه «گمش تپه» را به اسم من پهلوی نام نهاده‌اند. هفت ماه است که رسماً مفتوح شده، و برخلاف توهم مباشرین این امر که افراد ترکمان راگریزان از تحصیل می‌پنداشتند، بزودی اهالی «گمش تپه» اولاد خود را به این مؤسسه سپردند، و امروز در محلی به‌این کوچکی یکصدوده نفر شاگرد، در چهارکلاس این مدرسه مشغول تحصیل شده‌اند. اقبال ترکمانان به این مدرسه جدید، و شوروشوق اطفال به تحصیل و استعداد فوق‌العاده آنها در ورزش‌های دماغی و بدنی، خیلی اسباب امیدواری شد. امر کردم تمام همراهان به‌مدرسه رفته و وضع آنرا مشاهده نمایند. اطفال پس از قرائت خطابه به مشق‌های بدنی و خواندن سرود مبادرت کرده، در اغلب دروس، و مخصوصاً در قسمت ورزش به‌حدی چابکی و شوق و مهارت نشان دادند، که از چنین مدرسه جدیدالتأسیسی، انتظار نمی‌رفت. معلم ورزش آنها، شخصی است از اهل «قفقاز» که در امور ورزش بی‌اطلاع نیست. سایر دروس شاگردها هم پیشرفت خوبی کرده است.

این مدارس به‌منزلهٔ چراغ تمدن است در صحرای تاریک ترکمان، و با جدیتی که نظامیان ساخلوی این صفحه (مطابق دستور) در تقویت مدارس دارند، و میل و شوقی هم که خود اهالی ابراز می کنند، اطمینان دارم که پس از مدتی، بکلی اوضاع این صفحه، تبدیل رنگ به‌خود خواهدگرفت. همین اطفال که به‌تربیت ملی و علوم جدیده و لذت مدنیت آشنا شوند، بهترین مبلغین امنیت اخلاقی و آرامش روحی کسان و بستگان خود خواهند بود. به‌احترام مدرسه و تربیت، عین خطابه‌های محصلین را، در این سفرنامه خود قید می کنم، تا بر همه معلوم باشد که اگر اشرار تراکمه را امربه‌قلع وقمع دادم، درعوض مدار تربیتی آنها کاملا مورد قدرشناسی است:

«ای مبارك پی شهنشاهی که حاصل می کنند
اختران در آسمان طلعتت نیک‌اختری!

شکر و سپاس خداوندی را سزاست، که ما نونهالان را در همچنین عصر و اوان، اعنی، در عهد سلطنت یگانه ناجی ایران و افتخار ایرانیان، اعلیحضرت قدر قدرت رضاشاه پهلوی ارواحنا فداه، به‌عرصهٔ وجود آورده، و در سایهٔ هما رفعت ذات اقدسش، قاطبهٔ ملت ایران، در کنف امن و استراحت غنوده، و آفتاب علم و تمدن در عهدش، محیط ایران را فراگرفته، لله‌الحمد خداوندی راکه پس از ایجاد امنیت در سرتاسر مملکت، عطف توجهی به‌ما نونهالان تراکمه شده است. به‌عظیم‌ترین نعمت که نشر معارف و افتتاح مدارس، و اساس ترقی و تعالی هر ملت است مفتخرگشته، مدرسه‌ای بنام اقدس پهلوی، جهت این نونهالان، به‌توجهات حضرت اجل ریاست تیپ شمال، تأسیس و افتتاح شده، که الساعه از میوهٔ شیرین علم و معرفت بهره‌ور گشته، که مانند پیشینیان خود در بوته ضلالت و جهالت و نفاق نمانده، و از عرصهٔ توحش و بربریت خارج شده و آغوش‌های بسته و شکستهٔ خود را برای در بغل گرفتن افتخارات امروزه گشوده، تشکرات صمیمانه نثار خاکپای جواهرآسای اقدس همایونی ارواحنا فداه تقدیم، و بقای ذات اقدسش را از خداوند متعال خواهانیم که سایهٔ بلندپایه‌اش را از سر قاطبهٔ ملت ایران، بخصوص این نوباوگان، کم و کوتاه نفرموده، و عرض کنیم:

زنده و پاینده باد خسرو محبوب عادل ما.
زنده باد تیپ مستقل شمال.
زنده باد صاحب‌منصبان رشید»

پس از اختتام خطابه فوق، محصل دیگری پیش آمده، خطابهٔ ذیل را ایراد نمود:

«بسم‌الله‌الرحمن‌الرحیم

با یک شعف و مسرتی، امروز را بر تمام ایرانیان، خاصه تراکمه تبریک می‌گویم، زیرا که امروز، بزرگترین و سعادتمندترین روزهای تاریخی ما ملت محسوب می‌شود. فراموش نکرده‌ایم که در چند سال قبل گرفتار ظلم و هوی و هوس رأی یک مشت مردمان غارتگر بوده، و در هر دقیقه یک بدبختی جدید بر ما ملت تجدید می‌نمود، و ما ملت هم تن در قضا داده ساکت، و صدمات را به‌واسطه نداشتن یک سرپرستی محبوب، به‌خود هموار می‌ساختیم. تا روزی که اعلیحضرت شهریاری قدرقدرت، پس از قطع کردن دست تطاول غارتگران، با یک امنیت روحبخشی، یا به‌تخت سلطنت گذاشته، و تاج افسر کیانی را برسر تاجداری خود، نصب فرمودند. پس معلوم است، نابغه‌ای که توانست ما ملت و رعیت را از چنگال گرگان نجات دهد، همان ذات مقدس همایونی بود که ما ملت را، از دست اشرار فعال مایشاء این حدود نجات داده، و این صحراکه در چند وقت قبل، مرکز غارتگری غارتگران بود، امروز محل تحصیل ما اطفال شده، و روزبه‌روز بر ترقی و تعالی ما ملت اضافه می‌شود. پس، ما نوباوگان، از طرف ملت تبریکات ورود موکب مسعود اعلیحضرت شاهنشاهی ایران را به‌خاکپای مبارکشان معروض، و با یک بشاشت تقاضا می‌نمائیم، یک عطف توجهی به‌معارف این حدود فرموده، و نورمعارف را در این صحرا شعله‌ور ساخته که در آتیه با قدمان برجسته، در تحت توجهات ملوکانه به‌آب و خاك مقدس خود خدمت نمائیم. در خاتمه سلامت وجود ذات مقدس همایونی را از حضرت احدیت خواستار است.

زنده و پاینده باد شاهنشاه ایران»

من از این مدارس، بیشتر از هر کس لذت می‌برم، و به‌ایجاد آن نیز بیشتر از هر کس اهمیت می‌دهم. این از آن مدارسی است که بشر نهال آنرا غرس می کند، و فرشته‌های آسمان میوهٔ آن را می‌چینند. ایجاد تربیت و تمدن در یک منطقه‌ای که تا به‌حال بالمره از این کلمات مبرا و عاری بوده است!

یک قسمت عمده و یک علت اصلی مسافرت من به‌این نقاط، برای بازدید همین مدارس بوده، و دیدن اطفال تراکمه که با یک شوق و ذوق مفرطی مشغول کسب وظایف انسانیت و کسب معلومات مفیده هستند.

صحرائی که عبور کاروانها و قوافل از آن ممتنع بود، ،امروز دارد تبدیل به مدرسه و محل مطالعهٔ تاریخ و جغرافی می‌شود.

به‌مدارس اینجا باید زیاده بر این اهمیت داده‌شود، و بر تعداد آن نیز در هر سال بیفزایند.

پروگرام مدارس اینجا، با تناسب محل و وضعیات اهالی بد طرح نشده، و باید بتدریج پروگرام جامع‌تری ترسیم و در دسترس محصلین و اهالی گذارده شود. سپردم که به‌وزارت معارف تذکر لازم بدهند.

من هروقت صحبت از پروگرام مدرسه می کنم، فوراً عیب کلی و نقص عمدهٔ وزارت معارف در نظرم مجسم می‌گردد، که متأسفانه گرفتاریهای اولیه، هنوز به‌من فرصت و مجال نداده‌اند که چندی حواس خود را یکجا به‌طرف معارف، و مخصوصاً قسمت پروگرام مدارس متوجه دارم.

پروگرام مدارس ایران از روز اول روی پایه‌های غلط گذارده شده، و از روز اول نظریات غیر صائبی آن را تدوین کرده، و در ایام اخیر نیز، اگر توجهی بدان کرده‌اند، یک توجهات ناموزونی بوده که راه قابل انتظارآن، بالمره ناپیدا و مسدود مانده است. پروگرام مدارس برطبق احتیاجات اهالی تنظیم نشده، و جز ضعیف ساختن نسل آتیه ثمرهٔ دیگری ندارد. شورای عالی معارف تصور کرده است که تنظیم پروگرام عبارت است از موادی چند که برای چند نفر طفل تهیه و آماده می‌سازند، و بکلی غفلت از این نکته مهم نموده‌اند که پروگرام مدرسه، یعنی پروگرام مملکت.

پروگرام مدرسه و تحصیل، یعنی پروگرام افتخار و غرور، پروگرام مدرسه، یعنی پروگرام امتیاز و تفوق و برتری و آقائی، پروگرام مدرسه، یعنی پروگرام نظم و دیسیپلین عمومی، یعنی تشریک آمال ملی و وحدت آرمان ملی، یعنی استحکامات سرحدی، یعنی نخوت وطن‌پرستی، یعنی ترقی صنعت، یعنی افزایش علم و ایجاد ابداع و ابتکار، یعنی اتحاد و مشارکت، یعنی پیدایش حس کنجکاوی و تدقیق، یعنی عزت نفس و استقلال وجود و تکیه ندادن به‌غیر، و بالاخره پروگرام مدرسه، یعنی به‌پای خود ایستادن و به‌بازوی خویش تکیه کردن.

در این صورت، این پروگرامی که فعلا سرلوحهٔ مرام مدارس ماست، به‌هیچ عاقبت قابل انتظاری پیوسته نخواهد شد، و چه بسا ممکن است که یک سلسله بدبختیهای جدیدی را هم، پیش‌بینی و تهیه نماید.

دماغ یک بچه خردسالی را به‌یک سلسله فرضیات ناموزون انباشتن، حقیقت زندگانی را از نظر او مکتوم داشتن است مضحک‌تر از پروگرام مدرسه ذکور، تدوین پروگرامی است که برای مدارس اناث کرده‌اند. هیچ معلوم نیست که وزارت معارف برای تشکیل یک عائله و خانواده که واحد مقیاس جامعه مملکت است، چه منظوری را درنظرگرفته که این پروگرام غلط و نارسا را برای مدارس اناث ،اجباری کرده است؟

با این پروگرام و این فکرهای نارسا، علی‌التحقیق هیچ عائله‌ای در ایران

یک علت اصلی مسافرت من برای بازدید همین مدارس بود

اول تربیت، بعد تعلیم

در ایران به تعلیم اهمیت داده شده و تربیت را فرع بر تعلیم کرده‌اند در حالی که اگر معکوس عمل کنند به نتیجه منتظره خواهند رسید

تشکیل نخواهد شد که دارای سعادت زندگانی و آسایش زندگی باشند. دیپلمه‌های مدارس که غالباً با مزاج غیرسالم از مدرسه بیرون می‌آیند، تصور می کنند همه چیز را می‌دانند. اما اگر دولت دست آنها را نگیرد، از اعاشه شخص خود عاجزند و ممکن است ازگرسنگی بمیرند.

آنها گناهی ندارند. این عیب پروگرام است که راه زندگانی را بر آنها مسدود نموده است. این عیب پروگرام است که آنها سعادت خود را از پشت ابر می‌طلبند، و از کرهٔ زمین بالمره سلب اطمینان کرده‌اند.

تمام اعضاء دوایر دولتی را هم که یکجا خارج کنند، و عوض آنان را از دیپلمه‌های مدارس استخدام نمایند، بالاخره این چند وزارتخانهٔ محدود جواب عدهٔ غیرمحدود را نتواند گفت.

البته وزارت معارف باید به‌این موضوع اساسی و مهم عطف نظر کامل کرده، طریقی را بیندیشند که محتوی سعادت ایران آتیه و نسل معاصر باشد، نه آنکه طوطی‌وار موضوعات را یادگرفتن، و از حقیقت زندگانی بی‌اطلاع ماندن.

حقیقت ارتقاء و تعالی یک مملکتی را از روی پروگرام مدارس آن می‌توان سنجید و فهمید. فقط دیدن پروگرام مدارس کافی است که شخص را از هر تحقیق و تجسس خارجی بی‌نیاز نماید.

پروگرام تحصیلی یک مملکتی، هرقدر هم که عریض و طویل باشد، نمی‌تواند از دو کلمه خارج باشد: تعلیم و تربیت.

در ایران به‌قسمت تعلیم اهمیت داده شده، و تربیت را فرع تعلیم ،و یا اقلاً در درجهٔ دویم قرار داده‌اند، در حالتی که اگر معکوس عمل را تعقیب نمایند، به‌نتیجهٔ منتظره خواهند رسید، یعنی اول تربیت و بعد تعلیم.

موضوع به‌قدری مهم است که اگر زیاده بر این هم در اطراف پروگرام مدارس، بسط مقال داده شود، جا خواهد داشت. این پروگرام رفع احتیاجات مرا نخواهد کرد. من میل دارم تکیه‌گاه آمال خود را فقط پروگرام مدرسه قرار بدهم. این شرحی را که وزارت معارف و شورای معارف، به‌عنوان پروگرام تحمیل به‌مدارس کرده‌اند، نه مطابق با احتیاجات من است، نه مطابق با احتیاجات ساکنین مملکت من و نه مطابق با وضعیات آب‌وهوا و اقلیم و جغرافیای طبیعی و سیاسی مملکت.

واضح تر باید بگویم، احتیاجات من و انتظارات من از پروگرام مدرسه، آن نیست که ناپلئون بناپارت از مدارس فرانسه، و امپراطور سابق آلمان از مدارس آنجا انتظار داشت. یعنی در این صدد نیستم که از مدرسه، «سربازخانه» را استخراج نمایم، ولی درعین حال به‌این صدد هم نیستم که تذبذبهای دوران صفویه را به‌صور مختلف تمدید و تعقیب نمایم.

در این صورت افرادی را انتظار دارم، مغرور و مستقل‌الوجود و آزادفکر و وطن‌پرست، که هم به‌درد خودشان بخورند و هم به‌درد مملکت، و پروگرام مدارس قطعاً باید بر زمینه‌ای طرح شود که بتواند منظور فوق را ایجاب نماید. اگر غیرازاین باشد، نبودن مدرسه رجحان دارد بر مدارسی که یک عده‌ای محتاج و علیل را می‌پروراند.

کراراً تذکر داده و باز تصریح می کنم که تهی بودن خزانه مملکت، و گرفتاریهای اولیهٔ من، هنوز به‌من مجال نداده است که کاملا به‌طرف معارف بذل انعطاف نمایم. دستور دادم از امسال، همه‌ساله به‌بودجهٔ معارف بیفزایند، و زمینهٔ کار را فراهم سازند، تا درموقع خود مقرراتی را که در خاطر خود دارم، امر بدهم.

قبایل ترکمان که در شمال شرقی ایران سکنی دارند، صرف‌نظر از طوایف کوچک، به‌دو دسته بزرگ تقسیم می‌گردند:

کوکلان که در ناحیه کوهستانی واقع، و تابع ایالت «خراسان» است، و یومود یا یموت که در صحرای «استرآباد» منزل دارند. این ترکمانان بعضی را چمور می‌گویند، یعنی ساکن، و برخی را چاروا می‌گویند که ییلاق و قشلاق می‌روند، و برای چراندن احشام خود به‌آن‌طرف رود «اترک» تجاوز می‌نمایند. گروهی از اشرار ترکمن از دیرزمانی موجبات زحمت حکومت «استرآباد» وسواحل « بحر خزر» و زوار راه «خراسان» را فراهم می‌آوردند وگاه به‌گاه به‌دهات ساحلی «مازندران» حمله کرده وگاهی از «نیشابور» تا نزدیکی «سبزوار» رفته و زوار را غارت می کردند.

در آن زمان میان «شاهرود» و «مزینان» و «مزینان» و «سبزوار» وضعیت عجیبی ازطرف اشرار بعضی قبایل ترکمان، برای اهالی و زوار ایجاد شده بود. زوار را به‌وسیله بدرقه‌های بسیار و سواران مسلح ازجانبی مشایعت، و ازطرفی استقبال می کردند، شاید ازچنگ راهزنان خلاص شوند.

در اواسط سال ۱۳۰۴ که قشون اعزامی من، از تسکین ولایات غرب و جنوب غربی فراغت یافت، و برخی از یاغیان برخلاف اطاعت صوری که کرده بودند، به اغوای مفسدین مرکزی مجدداً راه «خراسان» را مغشوش ساخته، و حتی پایتخت را تهدید می کردند. من تصمیم گرفتم که این سرکشان را کاملاً سرجای خود بنشانم، و بعد از سالیان دراز، اهمیت مرکز را به‌آنها یادآور شوم. امر دادم که دو دسته از قوای نظامی از دو جانب، به‌طرف صحرا پیش بروند. یکی تیپ مستقل شمال، که در «مازندران» و «گیلان» ساخلو دارند، به‌ریاست سرتیپ فضل‌الله خان زاهدی، و دیگر لشکر شرق که باید از ناحیهٔ «خراسان» پیش بیایند. باوجود مشکلاتی که در طریق «مازندران» بود، و عدم وسائل حمل افراد به‌وسیلهٔ کشتی‌های «بحرخزر»، و باوجود دوری راه «خراسان» و بدی جاده‌های آن حدود، قشون از دو طرف پیش آمدند و در نوزدهم مهرماه جنگ میان قوای شمال و سارقان مسلح شروع شد. این قشون از «استرآباد» به‌دو دسته رو به‌صحرا نهادند: یکی به‌استقامت «پهلوی‌دژ»، و دیگری به‌امتداد «خواجه‌نفس» و «گمش‌تپه».

شرح این جنگ مفصل است و در این سفرنامه‌گنجایش ندارد. خلاصه آنکه پس از زدوخوردهای زیاد و دادن عده‌ای تلفات از صاحبمنصب و تابین، و از بین رفتن عده‌ای از یاغیان، بالاخره مواضع معتبر اشرار اشغال شد. هر دو دسته قشون در ۱۲ آبان‌ماه ۱۳۰۴ در«گنبدقابوس» به‌هم پیوستند، و جشن قلع و قمع اشرار ترکمان، مصادف شد، با انقراض سلطنت قاجاریه در ایران.

البته با این ترتیب و درظرف همین مدت قلیل، باقیمانده اشرار هم لذت آسایش و امنیت و منفعت تجارت و زراعت را دریافته، و خوی وحشیگری و مردم‌آزاری را از سر بدرخواهند کرد، و این عفو و اغماض را که به‌آنها نموده‌ام، مغتنم خواهند شمرد، و در آبادی صحرای حاصلخیز، و استفاده از دریای «خزر» و«گرگان» و «اترک» و مساعدت و معاضدت با اکثریت وطن‌پرست ترکمان خواهند کوشید.

«گمش‌تپه» را به‌دقت معاینه کرده و اوامری که لازم بود به‌مأمورین مربوطه داده، بعداز صرف نهار دوباره به«خواجه‌نفس» برگشتیم. شاگردان مدرسهٔ زاهدی، که تازه تأسیس شده، به‌استقبال آمده بودند. عدهٔ آنها پنجاه نفر است.

پس از عبور از پل چوبین استواری که روی«گرگان» زده‌اند، از راهی که به‌موازات رودخانه امتداد می‌یابد، به‌جانب «ام‌چلی» راندیم. این درست همان خطی است که قشون من در همین اوقات از سال‌گذشته، قدم به‌قدم، بادادن تلفات، اشرار را عقب رانده است. مخصوصاً در «سلاخ»، جنگ خونینی بین آنها رخ داده که مرا بیش از سایر حوادث متأثر می‌سازد. از دور اوبه‌های ترکمانان نمایان است، و اغلب به کنارهٔ جاده آمده، صف کشیده بودند.

«ام‌چلی» به‌معنای کندهٔ درخت، یکی از مراکز مهمهٔ ترکمن و دارای ۱۷۲ خانوار است، و با «خواجه‌نفس» و«گمش‌تپه» برابری می کند. این سه قصبه در سه رأس یک مثلث واقع شده‌اند. خانه‌های «ام‌چلی» هم تمیز و پاکیزه است، و در دو جانب رود«گرگان» واقع‌گردیده‌اند. پلی بلند از چوب، دو ساحل رودخانه را به‌هم مربوط می‌سازد. در «ام‌چلی» چهار مسجد و یک مدرسه است که از مستحدثات قشون است. پنجاه و دو شاگرد دارد، و بنام سرهنگ حکیمی صاحبمنصب قشون این قسمت، مدرسهٔ حکیمی نام دارد. جدیداً اهالی وجهی توزیع کرده و بنای خوبی برای مدرسه

سفرنامه زندان
۴۹۹
ضمیمه

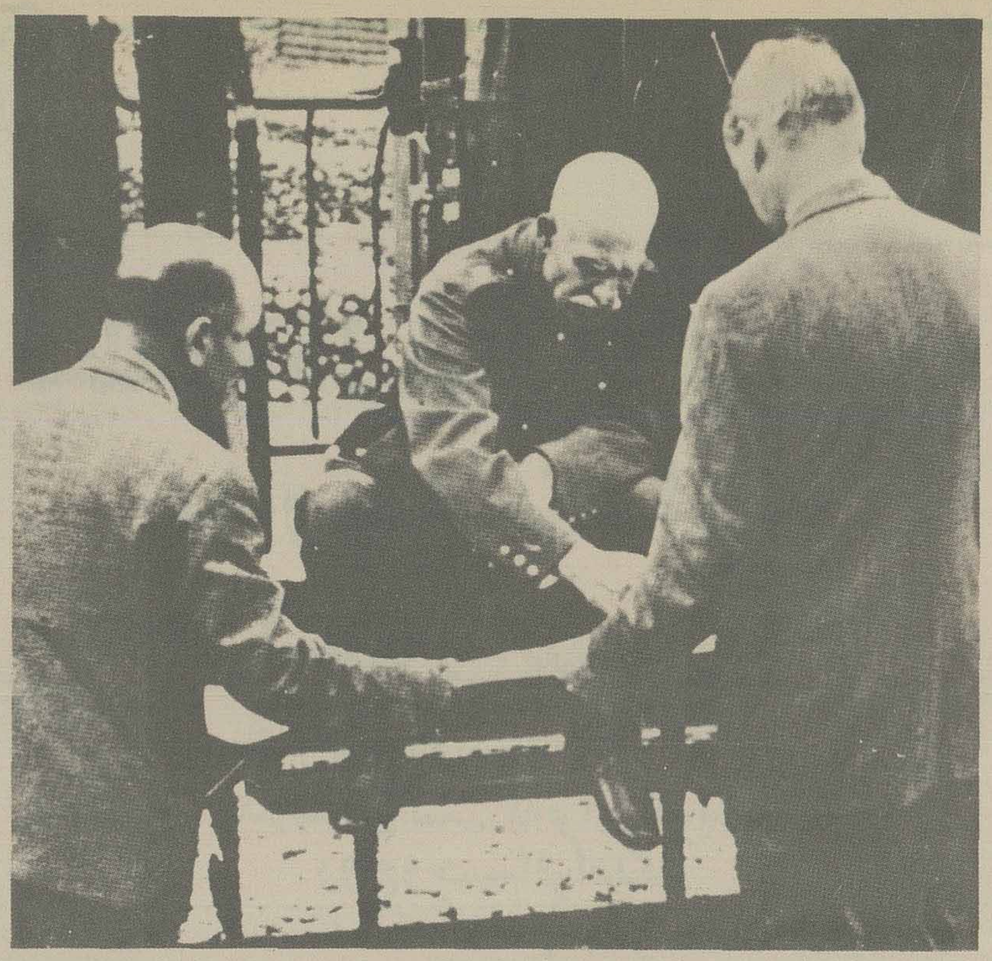

دستور دادم «خط» تا خراسان را اتومبیل رو کنند تا گرگان از انزوا خارج شود

چون گرگان نام تاریخی این ناحیه است امر دادم که «استرآباد» را «گرگان» بنامند

ساخته‌اند.

هر چند جادهٔ «آق‌قلعهٔ» سابق و «پهلوی‌دژ» جدید از خط «استرآباد» انحراف کلی داشته، مع‌هذا امر دادم، به‌آن طرف برانند که به‌دقت مرکز قشون را بازدید نمایم. «پهلوی‌دژ» مرکز نظامی مهمی است، و در مرکز قبایل ترکمان، روی رود «گرگان»، و در شمال شرقی «استرآباد»، به‌فاصلهٔ سه‌فرسنگ، یا ۱۸۲۰۰ متر واقع است.

چون باید شب را به «استرآباد» برویم و منتظر ورود ما هستند، از رفتن به «گنبد قابوس» صرفنظر کرده، و معاینهٔ آنجا را به‌موقع دیگر محول داشتم. هرچند که خیلی میل داشتم مقبرهٔ باعظمت قابوس‌بن وشمگیر، سلطان آل زیار را که در قرن پنجم هجری بنا شده است، ببینم. این گنبد در نهایت استقامت در سینهٔ صحرا پیداست. روی مکان مرتفعی بنا شده، و خود گنبد قریب چهل پنجاه ذرع ارتفاع دارد.

علی‌ای‌حال، چون «گرگان» نام تاریخی و اسم قدیم این ناحیه است، امر دادم به هیئت دولت ابلاغ نمایند، که «استرآباد» را بعد از این، به‌نام قدیمی و تاریخی این ناحیه «گرگان» بنامند، زیرا مدتهاست که این اسم، از این دشت و ناحیه، منتزع و متروك مانده است.

بعد از بازدید قشون «پهلوی‌دژ» به‌جانب «استرآباد» (گرگان) بازگشتیم، و نزدیک غروب وارد شهر شدیم. محل «استرآباد» در دامنهٔ کوه است و دنبالهٔ جنگلهای کوه تا دیوار شهر پیش می‌آید. اینجا قابل ترقی و مستعد آبادانی است، ولی به‌واسطهٔ دور بودن از شاهراههای تجارتی، عقب افتاده است. اگر موفق شدم که به‌تعقیب آمال و آرزوی خود، راه‌آهن ایران را از «بندرجز» به «محمره» امتداد بدهم، این ولایت هم غنا و ثروت کامل خواهد یافت، و خزائن طبیعی آن مورد استفاده واقع خواهد شد. قبل از انجام این آرزو، سپردم خط تا «خراسان» را اتومبیل‌رو نمایند که به‌واسطه آمدورفت و مراوده، «گرگان» نیز از صورت انزوا خارج گردد.

دیواری بلند و مخروب، با خندق و برج و دروازه شهر را احاطه کرده است، ولی به‌واسطهٔ پست و بلند بودن محل شهر، اغلب خانه‌های آن از خارج نمایان است. سقفهای سفالین عمارات منظرهٔ مطبوعی دارد.

در بیرون دروازهٔ شهر، سان قشون دیده شد. بعد از ورود به‌شهر، چون همه اهالی بیرون آمده بودند، از وضع فقروفاقه اهالی متأثر شدم. مسافتی از دروازه به‌بعد خالی از عمارت و آبادانی است، و کوچه‌ها در نهایت تنگی و اعوجاج است. محل توقف مرا در عمارات دولتی قرار داده بودند. بنای معروف به کریم‌خانی، که نسخهٔ بدل حیاط تخت مرمر «تهران» است، محل قشون شده است، و تعمیراتی در آنجا کرده‌اند.

درضمن سان قشون، عده‌ای هم از ترکمانان را دیدم که تحت سلاح نظامی درآمده بودند. عجالتاً از محل سوار محلی «استرآباد»، ۱۳۰ نفر ترکمان استخدام شده که همه روزه مشق می‌کنند، و جزو قشون هستند، و لباس سرخ و شلوار آبی و کلاه سفید ترکمانی دارند.

«استرآباد» جانشین شهر قدیم «گرگان» است که پس از حملهٔ مغول و تیمور، اهالی آنجا را ترك کرده، و این نقطه را که نزدیک به کوه و مصفاتر است آباد کرده‌اند.

زراعت اطراف «استرآباد» بیشتر برنج است. گندم و جو چندان به‌دست نمی‌آید. برای غذای شهر، از «صحرای ترکمن» وارد می‌نمایند. میوه ومرکبات به‌قدر کفایت هست. صنایع مهمی در «استرآباد» نیست. چادرشب ابریشمی و نخی می‌بافند، والیجهٔ ابریشمین و تافته سفید و قرمز تهیه می‌کنند، اما قالیبافی وجود ندارد، و بیشتر از ترکمانان می‌خرند.

باغ شاه، یک عمارت قدیمی «استرآباد» است که ادارهٔ حکومتی و منزلگاه امشب ماست. چون طرز بنا قدیمی نیست، از وصف آن صرفنظر می‌شود. شب را در «استرآباد» توقف کرده، چون خیلی خسته بودم، همراهان را اجازه دادم، بروند راحت نمایند. فکری که در اینجا خاطر مرا به‌خود مشغول داشته بود، وضع کوچه‌های «استرآباد» و کثافت شهر و خرابی دیوارها، و رویهمرفته وضعیت رقت‌بار این محل بود، که اگرچه سایر شهرهای ایران امتیاز زیادی بر «استرآباد» ندارند، ولی این شهر چون بیشتر در معرض تطاول بوده، زیادتر از اغلب نقاط رو به‌ویرانی رفته است. باید برای تمام شهرهای ایران، اعم از «تهران» که پایتخت است و غیره، به‌طور عموم فکر اساسی کرد، و به‌مقام تعمیر و مرمت آنها برآمد که از اینصورت ابتذال خارج شوند.

هیچ راهی برای این تعمیر عمومی فراهم نیست، مگر ایجاد بلدیه در شهرها، که به‌این وسیله در تنظیف معابر، و تهیه ساختمانها و نظارت در امور تنظیف و غیره، بتوانند عامل مؤثری واقع شوند. نخست از «تهران» باید شروع کرد که مردم لذت نظافت را فهمیده، و سرمشق سایر نقاط واقع شود.

هنوز در شهرهای ایران بلدیه وجود ندارد، و اگر هم اتفاقاً باشد، اسمی است بلامسما که مثل سایر دوایر وزارت داخله، فاقد هر مفهوم و معنائی است. «تهران» با این صورت حالیه، حقیقتاً استحقاق اطلاق اسم پایتخت را ندارد. سایر شهرهای ایران نیز، مخصوصاً در این موقعی که در تمام خطوط، امر به‌شوسه کردن راهها داده‌ام، و ناچار عبورومرور و حشرونشر زیاد خواهد شد، جز بدنامی و خفت فایده دیگر ندارند. شهرها باید عوض شوند، و بلدیه‌ها، با مفهوم واقعی خود تشکیل شوند، که به‌این اندراس و کهنگی و خرابی و ابتذال، خاتمه داده شود.

درضمن اینکه مطالب و مراسلات اداری را مطالعه و دستور می‌دادم، به‌رئیس کابینه امر دادم، موضوع بلدیه‌ها را یادداشت نماید، تا در مراجعت به «تهران»، اوامری که در تأسیس و ایجاد آنها لازم است، به‌هیئت دولت صادر نمایم.

شب را به‌واسطه خستگی زودتر استراحت کردم. صبح ساعت هفت، وجوه اهالی را که بار حضور خواسته بودند، پذیرفتم. پند و موعظه و تذکراتی که لازم بود، به آنها دادم. همه را به توجهات خود امیدوار و تصمیم به‌مراجعت گرفتم. انتهای خط سیر من در این مسافرت، تا همین حدود است. چون وضعیات محل را کاملاً مطالعه، و وضعیات قشون را نیز از هر حیث معاینه کرده‌ام. دیگر در این حدود کاری ندارم.

ابر غلیظی هوا را پوشیده و باید به‌سرعت‌سیر خود بیفزاییم، زیرا اگر شروع به بارندگی نماید، ناچار یک هفته باید در این حدود بمانیم، تا زمین مجدداً خشک و قابل اتومبیل‌رانی شود. تا آنجا که اراضی «صحرای ترکمان» است، می‌شود عبور کرد، ولی عبور از فاصلهٔ بین «بندرجز» و «اشرف»، باوجود باران وگل، از محالات است.

در چند فرسخی «استرآباد» رودخانه‌ای است، که اگرچه آب زیاد ندارد، ولی عمق آن طوری است که برای عبورومرور، باید روی آن پل ببندند، تا برای اتومبیل قابل عبور باشد. برای عبور من، از چوب و نی و شاخهٔ درخت، پل موقتی ترتیب داده بودند. شوفر به‌احتمال استحکام از روی آن عبور کرد، و هنوز بیش از دو چرخ اتومبیل، به‌آن طرف پل روی خاك نرسیده بود که تمام پل یکجا فروریخت. از

هنوز در شهرهای ایران بلدیه وجود ندارد و اگر هم اتفاقا باشد، اسمی است بی‌مسما مثل سایر دوایر وزارت داخله

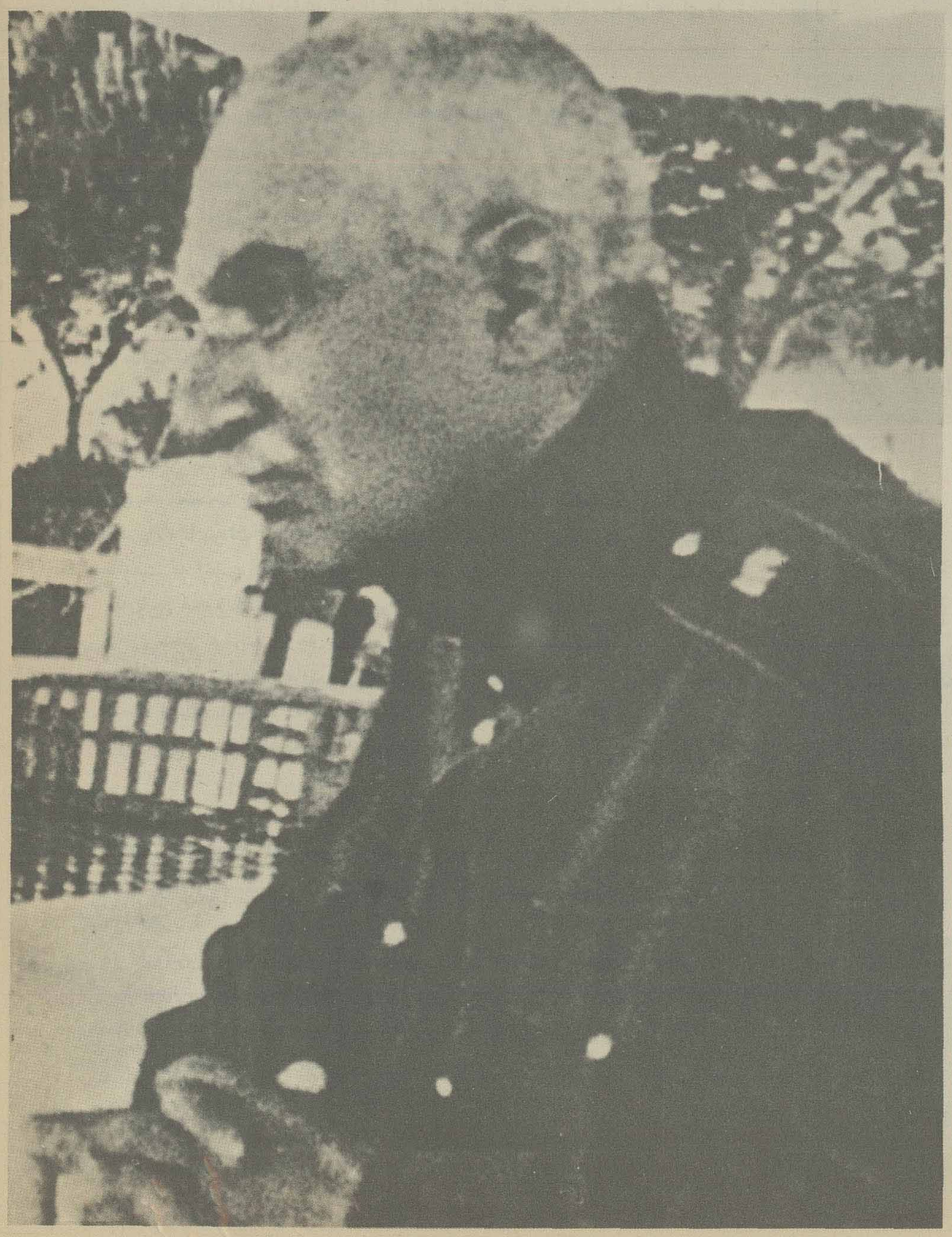

۵۰۰
ضمیمه

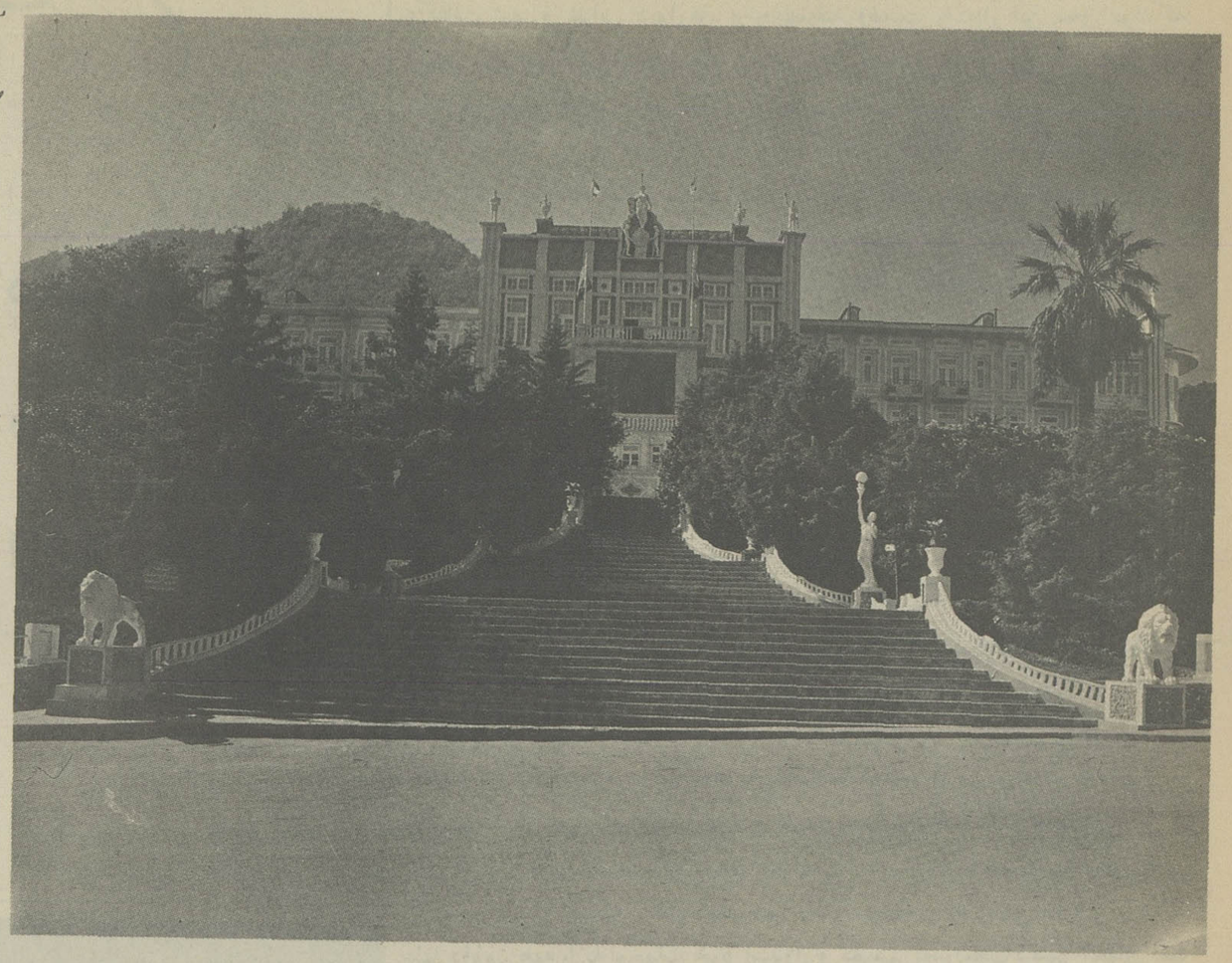

نظام وظیفه بزرگترین مدرسه ابتدایی کشور است

نظام وظیفه مهمترین و بزرگترین مدرسه‌ای است که برای تقویت روح و جسم افراد یک مملکت وضع میشود

اتفاقات عجیب، صدمه‌ای به‌اتومبیل نرسید، من هم سلامت عبور کردم. ولی همراهان که عقب سر من بودند، و راه منحصر بفرد آنها عبور از همین پل بود، تمام آن طرف رودخانه ماندند، و مجبوراً چندین ساعت وقت خود را صرف انداختن درخت و تهیه جگن وگل و غیره نموده، تا صورت ظاهری مجدداً به‌پل مزبور دادند، ولی هیچیک از شوفرها جرئت عبور از آنرا نمی کردند، زیرا دارای استحکام نبود و خطر آن قطعی بود. بالاخره یکی از شوفرها که جزو افراد نظامی بود استقبال از خطر کرده، با سرعت تمام از پل عبور، و دو اتومبیل دیگر نیز، با همین سرعت، متعاقب او حرکت نمودند که باز در مرتبه ثانی پل فروریخت، و یک اتومبیل افتاد به‌گودال رودخانه. اتومبیل مزبور شکست، ولی شوفر آن فقط مختصر جراحتی برداشته بود.

چون توقف زیاده براین مقدور نبود، به‌جانب «بندرجز» حرکت کرده، بازماندگان نیز مجدداً به‌تعمیر پل پرداخته، بالاخره حوالی عصر به‌حدود «بندرجز» رسیدند. اینجا نیز چون باید از یک چمن‌زاری که تقریباً صورت باتلاق دارد، عبور نمائیم، تمام اتومبیل ها بلااستثناء به‌گل نشستند و عبور از این راه را ممتنع ساختند. غوغای عجیبی بین شوفرها برپا شده، و حقیقتاً همه از کار مانده و ناتوان شده بودند. مجبوراً عده‌ای را خبر کرده، با هر زحمت و مشقت و مرارتی بود یکایک اتومبیل ها را با دست، و تقریباً روی دست، به این طرف چمن آورده تا توانستند طی طریق نمایند.

چنانچه پیش‌بینی نکرده بودیم، و تصادف با باران می کردیم، به‌طور قطع عبور از این راه غیرمقدور بود، و شاید توقف یک هفته نیز وافی برای عبور از این راه نبود.

بالاخره همان زحمت، یعنی همان محنتی را که در موقع آمدن به «بندرجز» تحمل کرده بودیم، دوچندان آن را در مراجعت از «بندرجز» به «اشرف» متحمل شدیم، زیرا اغلب از آن پلهای کوچک مصنوعی که روی نهرها زده بودند خراب شده بود.

شنیدم شوفرها و بعضی از همراهان، استغاثه برای وصول به«اشرف» می کرده‌اند، و عاقبت حدود ساعت یازده و دوازده شب، دنبالهٔ اتومبیل ها به «اشرف» رسید. حالت بعضی از آنها از شدت زحمت و خستگی رقت‌آور شده بود.

شب را در «اشرف» مانده و صبح زود، فقط برای پیش‌بینی از باران، با سرعتی که ممکن بود به‌طرف «ساری» راندیم. باوجود این، مجدداً از تماشای عمارات صفویه، مخصوصاً قسمتی که در بالای تپه واقع شده است، صرفنظر نکردم، و پیاده رفتم بالا، تا به‌دقت آنرا تماشا نمایم. همراهان نیز دنبال من حرکت کرده، چیزی نگذشت که اغلب آنها، به‌تفاوت استعداد، بین راه مانده، فقط سه نفر موفق شدند که با من همقدم باشند، و آن سه نفر هم عبارت بودند از صاحبمنصبان نظام.

راه این عمارت، اگرچه مقداری فراز دارد و نسبتاً خسته کننده است، ولی از همین امتحان مختصر، تفاوت بین اشخاص نظامی و غیرنظامی را به‌خوبی می‌توان فهمید. اعتراف باید کرد که نظام‌وظیفه مهمترین و بزرگترین مدرسه‌ای است که برای تقویت روح و جسم افراد یک مملکتی وضع می‌شود.

اداره نظام‌وظیفه هنوز دایر نشده، و مقدمات آن را تازه طرح کرده‌ام. خواهی-نخواهی، تمام جوانهای مملکت باید در این وظیفه مقدس شرکت نمایند. بعد از آنکه دو سال خدمت آنها تمام شد آنوقت خواهند فهمید که چه استفاده‌ای از این فرصت کرده، و چه تأمینی را برای سلامتی خود و اولادخود و نسل آتیهٔ ایران بدست آورده‌اند.

بزرگترین مدرسهٔ ابتدائی مملکت همین مدرسه است. از این مدرسه است که نشاط روح و سلامت جسم و پاکی خون و سلامت اخلاق و صراحت لهجه و استقامت فکر، و بالاخره عزت نفس و غرور ملی و افتخار فرد و جامعه به‌وجود می‌آید.

من به‌پیاده‌روی برای همان جنبهٔ نظامی و سپاهیگری بسیار معتادم. در هر روز مقدار خیلی زیادی پیاده راه می‌روم وگردش می کنم، و تعجب می کنم از این همراهان که غالباً جوان و قوی‌البنیه هستند، ولی برای طی کردن فواصل بین عمارات صفویه، که تمام تقریباً در یک محل واقع شده، تا این درجه فرتوت و خسته و عاجز شده‌اند.

« ... امر دادم که دو دسته از قوای نظامی از دو جانب به‌طرف صحرا پیش بروند. یکی تیپ مستقل شمال که در «مازندران» و «گیلان» ساخلو دارند، و دیگر لشکر شرق که باید از ناحیهٔ «خراسان» پیش بیایند ...»

« ... بالاخره مواضع معتبر اشرار اشغال شد. هر دو دسته قشون در ۱۲ آبانماه ۱۳۰۴ در «گنبد قابوس» به‌هم پیوستند ...»