

通信
電信線路及機械

仙臺	名古屋	廣島
宮城	愛知	廣島
福島	三重	山根
岩手	岐阜	島根
青森	石川	德島
秋田	富山	香島
山形	合計	合計
計	計	計
八七四・一七	五七〇・一一	一〇三・一一
一一五・〇六	一三三・一六	四六・〇九
一六六・二八	一三三・一一	六二・一一
一八七・一五	一三三・二四	一〇六・〇二
一三三・一九	三〇九・〇九	二五・六一
一四九・一一	一〇九・〇二	二五・六一
一三三・一〇	四一四・三三	二五・六一
一三三・一〇	五五八・二六	二五・六一
一三三・一〇	五九八・一四	二五・六一
一三三・一〇	六五八・一五	二五・六一
一三三・一〇	五五三・一九	二五・六一
一三三・一〇	五五三・一九	二五・六一
一三三・一〇	三・五四九・一五	二五・六一
一三三・一〇	七・四二・一一	二五・六一
一三三・一〇	三八・一〇・九	二五・六一
一三三・一〇	四二・六・三〇	二五・六一
一三三・一〇	二六〇・三四	二五・六一
一三三・一〇	二八四・〇六	二五・六一
一三三・一〇	二八二・二八	二五・六一
一三三・一〇	二二四・九・一〇	二五・六一
一三三・一〇	八五九・三三	二五・六一
一三三・一〇	一〇五・五六・二〇	二五・六一
一三三・一〇	三〇九・〇九	二五・六一
一三三・一〇	一〇九・〇二	二五・六一
一三三・一〇	二五・六一	二五・六一
一三三・一〇	二五・六一	二五・六一
一三三・一〇	二五・六一	二五・六一
一三三・一〇	二五・六一	二五・六一
一三三・一〇	二五・六一	二五・六一
一三三・一〇	二五・六一	二五・六一

三百六十五

札幌	大			東			府縣及北海道
	合	計	計	合	計	計	
北海	鳥歌	岡山	和歌山	京	兵衛	滋賀	郡
道	取山	山良	賀良	野野	梨梨	岡岡	群馬
	計	計	計	計	計	計	計
八七・八九	六七四・〇四	五九・三〇	一〇六・一三	一三三・〇〇九	一三八・一三	一〇八・二九	一〇三・〇九
二七・六三・三四	三八・五四・二七	一九四・二四	七四・三〇・六	五五四・五・一六	五八一・三三	九〇・一八	四七・七〇・三
三〇・五	五・二六	三・〇九	七・〇〇	四・一八	四・七	二二・八	四・二二
〇・〇九	〇・一〇	〇・一〇	〇・一〇	〇・一〇	〇・一〇	〇・一〇	〇・一〇

三百六十四

前年度末ニ對シ増減	保守受託電信線及柱木						三十二年度末
	建築區		常二		重茶		
總計	熊本	廣島	名古屋	仙臺	札幌	大板	建築區
三二五〇六	三一八四六	三一八四六	三九三五六	二四三五六	四九、四七一	三二、三二四	七三、七八七
二五七、九四六	一、三三、八四〇	一、三三、八四〇	一、〇七、三〇九	一、七三、四五一	一、〇六、二一九	一、八九、五三三	一六五、五四八
三九、六一三	一、二八、六三六	一、二八、六三六	一、〇七、三〇九	一、三三、三八一	一、〇六、二一九	一、八九、五三三	一六五、五四八
三、八一	八、七三三	八、七三三	四、〇七二	一、五八、六四七	一、〇六、二一九	一、八九、五三三	一六五、五四八
二六九、三三四	一、六七四、〇五六	一、六七四、〇五六	一、〇七、三〇九	一、五八、六四七	一、〇六、二一九	一、八九、五三三	一六五、五四八

保守受託電信線及柱木								三十二年度末			
建築區				線路				柱	支	柱	支
東京	大阪	札幌	仙臺	名古屋	廣島	總計	前年度末ニ對シ減				
九三、二六〇	一、一〇	二〇八	二、〇一〇	二〇、二一〇	一、〇一〇	三三、二一〇	三、二一〇	八、〇〇〇	二、〇〇〇	六、〇〇〇	
五、一〇〇	一、七五、〇〇七	二、〇〇八	三、二〇七	二、〇〇七	二、〇〇七	一、〇一〇	二、〇〇七	八、〇〇〇	二、〇〇〇	六、〇〇〇	
一、三〇五	三、四一五	一、三〇五	一、三〇五	一、三〇五	一、三〇五	一、三〇五	一、三〇五	八、〇〇〇	二、〇〇〇	六、〇〇〇	
一、〇一〇	一、〇一〇	一、〇一〇	一、〇一〇	一、〇一〇	一、〇一〇	一、〇一〇	一、〇一〇	八、〇〇〇	二、〇〇〇	六、〇〇〇	
一、一〇〇	一、一〇〇	一、一〇〇	一、一〇〇	一、一〇〇	一、一〇〇	一、一〇〇	一、一〇〇	八、〇〇〇	二、〇〇〇	六、〇〇〇	
一、〇一〇	一、〇一〇	一、〇一〇	一、〇一〇	一、〇一〇	一、〇一〇	一、〇一〇	一、〇一〇	八、〇〇〇	二、〇〇〇	六、〇〇〇	
一、〇一〇	一、〇一〇	一、〇一〇	一、〇一〇	一、〇一〇	一、〇一〇	一、〇一〇	一、〇一〇	八、〇〇〇	二、〇〇〇	六、〇〇〇	
一、〇一〇	一、〇一〇	一、〇一〇	一、〇一〇	一、〇一〇	一、〇一〇	一、〇一〇	一、〇一〇	八、〇〇〇	二、〇〇〇	六、〇〇〇	

熊本	總計	前年度末ニ對シ減
六七、〇五	二〇、六一一	三、二一一
七三、〇六	二〇、〇〇〇	八、九〇四
八	五七五	四、三三
八	七五	六三
八	六五〇	四八五
八、〇〇〇	八、六四五	一、七三四
一三六	八二四	三〇三
四、七六	九、四九九	二、〇七
四、〇四八	九、三三〇	一、三三三
一三六	八九九	二四〇
四、一八四	一〇、一一九	一、五五

第一節 電信回線

凡ソ電氣通信技術上甲乙兩局間ヲ接続スル電氣ノ通路ヲ電信回線ト稱シ之ヲ組織スル所ノモノハ電線機械電池及地盤等ナリ今此回線ニ係ル本年度ノ施設ヲ概述スレハ(一)新ニ電信業務ヲ開始シタル局所百七十八ヲ在來ノ局所ニ接続スル爲メ新設シタル回線二十三、在來ノ回線ヲ延長シ且ツ接続ヲ變更シタルモノ六十三、單ニ在來回線ノ接続ヲ變更シタルモノ四十八、(二)在來局所相互間ニ發著スル電報ヲシテ倍速達セシメンカ爲メ増設シタル回線十九、(三)各局所間通信上ノ便否ヲ考量シ在來回線ノ接続ヲ變更シタルモノ五十六ナリ而シテ是等施設ノ爲メ差引前年度末ヨリモ増加セシモノ五十六回線本年度末現在數ハ五百九十六回線ニシテ此新設増設及延長ニ係ル電線ハ即チ第八章電信工事ノ部ニ掲ケタル架設線ナリトス

前述シタル本年度末現在五百九十六回線ニ就キ先ツ其接続局數ヲ示セハ一回線ニ付最少ハ二局ニシテ最多ハ八局ナリ而シテ二局接続ノ回線ハ百五十二ニシテ最多ハ八局接続ノ回線ハ僅ニ四ニシテ最少ナシ又右回線ヲ通信ノ方法ニ依リテ區別スルトキハ單信法

ノモノ五百三十六、二重法ノモノ五十ニシテ其他ノ十回線ハ四重、自働又ハ現波通信法ニ依ル今之ヲ詳示スレハ左ノ如シ

電信回線通過電報通數別

三十二年度末

接續局數	一日ノ通過電報五十通過		同百通迄	同二百通迄	同三百通迄	同五百通迄	同五百以上	合計
	三十一年度末	三十二年度末						
二局	三三	一〇	一八	二〇	二七	四〇	三三	一五二
三局	一六	八	三五	三五	二二	一三	四	九三
四局	一五	一六	三三	三三	一四	四		七九
五局	一四	一六	三五	三五	一一	一		九八
六局	二	三	三五	五四	五			一一二
七局	一	三	一七	五	八九	六〇	三六	五九六
八局	八九	一四	一四八	一八九	八一	四三	二九	五四〇
總計	八九	一四	一四八	一八九	八一	四三	二九	五四〇
三十一年度末	一一七	七三	一五〇	一六三	八一	五〇	三三	五一九
三十二年度末	一一七	七三	一五〇	一六三	八一	五〇	三三	五一九

本表一日通過電報通數ハ三十二年度末日分ニ依ル

電信回線通信方法別

三十二年度末

接續局數	現字及音響單信		現字二重	現字四重	音響二重	音響四重	自働	現波	電話	合計
	三十一年度末	三十二年度末								
二局	八九	五								一五二
三局	九二	一								九三
四局	七八									七九
五局	九八									九八
六局	一一三									一一三
七局	五八									五八
八局	四									四
總計	五三〇	五								五九六

第三節 電信機械

前節電信回線ニ關聯シ今ヤ進テ電信機械ニ關スル施設ヲ述ヘントス即チ本年度ニ於テハ新局所開始、在來局所相互間ニ於ケル電信回線ノ増設及回線接續變更等ノ爲メ新ニ單信音響機七十九座、單信現字機二百五十三座、電話機四箇ヲ裝置シ又通信方法ノ改良ヲ圖リ單信現字機三百五十六座ヲ單信音響機ニ、二重現字機五十六座ヲ二重音響機ニ、四重現字機十二座ヲ四重音響機ニ孰モ變更セリ從テ本年度末ニ於ケル音響機ハ單信六百六十座、二重八十一座、四重十座、現字機ハ單信千七百三十六座、二重二十五座、四重二座、自働機ハ六座、現波機ハ單信二座、二重三座、電話機ハ十箇ト爲リタリ但シ是レ唯重ナル機械ニ係ル施設ヲ述ヘタル

通信 電信線路及機械

本表ノ外電信線路試験執行局ニ於テ使用スル試験用ノ器械アリ其重ナルモノハ左ノ如シ

莫爾斯電信機	二	各種電換器	一七
音響機	一	各種電流計	七二
十萬「オーム」抵抗器	五	各種電鍵	一四
二萬「オーム」抵抗器	九	各種電器	四五
千「オーム」抵抗器	二	各種蓄電池	二
二百「オーム」抵抗器	一	各種電器	五
電話機	二	各種電器	一七
ホ井トストン、ブリッヂ	三	各種電器	一〇
寒暖計	四	各種電器	二

右機械中ノ重ナルモノヲ既往ノ事實ト對比スレハ左ノ如ク増加セリ

電信機械現用數累年表

年度	電信機械				電池
	單信機	二重機	四重機	自働機	
二十三年度末	七〇	一〇	四	八	七五六
二十四年度末	九一五	四	八	八	九五五
二十五年度末	一〇四九	一〇	四	八	一〇一
二十六年度末	一、一四一	二	四	六	一、二〇五
二十七年度末	一、三三七	二	六	八	一、三四一
二十八年度末	一、二八七	三〇	六	五	一、三九一

第十一章 電信障礙

年度	電信機械ノ電報傳送量ヲ比スルニ大略現字單信機、音響單信機、電話機ノ三者ハ相同シキモ現字及音響二重機ノ各一座ハ現字單信機ノ二座ニ、現字及音響四重機並自働機現波單信機ノ各一座ハ現字單信機ノ四座ニ、現波二重機ノ一座ハ現字單信機ノ八座ニ相當スルヲ以テ合計ニハ右ノ比例ニ依リテ換算シタルモノヲ掲ケタリ從テ其内譯ヲ合算スルモ合計ニ符合セス	本表ニハ鐵道停車場公衆電信取扱所へ貸渡中ノ機械ヲ包含セス			
二十九年年度末	一、八〇六	三〇	六	八	一、九三〇
三十年年度末	二、〇三五	五〇	一〇	二	二、一三三
三十一年度末	二、〇九二	七〇	一三	五二	二、三〇八
三十二年度末	二、三三二	一〇六	二二	五六	二、六五八

電信障礙ノ發生スルハ斯業上ノ一大恨事タルコト固ヨリ辯ヲ俟タサルカ故ニ當局者ハ孜孜汲々常ニ之カ減少策ノ講究ヲ怠ラスト雖モ一方ニ於テ電柱、碍子、回線共ニ大ニ増殖セルノミナラス障礙原因ノ大部分ハ暴風雨洪水火災等ノ不可抗力ニ存スルヲ以テ本年度ニ於テモ亦悦ハシカラサル現象ヲ呈セリ

茲ニ其概況ヲ叙述スレハ電柱ニ在リテハ本柱支柱ヲ合ニ挫折セシモノ九百三十五本流失セシモノ二百十六本焼失セシモノ二百八本顛倒セシモノ二千三百七十二本傾斜又ハ浸水セシモノ七千六十九本合計一萬八百本支線ニ在リテハ切斷弛緩、流失セシモノヲ合セキ二百八十七本碍子ニ在リテハ破損セシモノ四萬千七百七十四箇回線ニ在リテハ不通ト爲リシ

コト四千八百四十五度之ニ對スル時間ヲ各回線毎ニ積算スレハ六萬四千二百九十八時即
 七年四箇月十二分ニシテ之ヲ前年度ニ比スレハ電柱ハ五千二百三十八本支線ハ四百十七
 本不通度數ハ三百度同時間ハ一萬二百十六時即チ一年二箇月二十二分ヲ孰モ増加シタレト
 モ獨リ碍子ハ幸ニシテ五千五百四十四箇ヲ減シタリ而シテ本年度ニ於ケル不通平均一度
 ノ時間ハ十三時十六分強ニ當リ又試ニ右不通度數ヲ本年度末現在回線里程ニ比スルトキ
 ハ平均百里間ニ二十度弱ノ不通ヲ生シタル割合ト爲ル左ニ此等障礙ノ原因別又ハ建築區
 別ヲ表示セン

電信不通度數及時間原因別

三十二年度

原因	混線		地線		氣斷		混線地氣		斷線地氣		合計	
	度數	時間	度數	時間	度數	時間	度數	時間	度數	時間	度數	時間
風	四六四	六、七四九、三五	一四一	二、六三七、〇五	四二	五、七四〇、五	一六三	四、六八〇、五五	三	八、五三五、	八二二	一四、七二七、一五
雨	二四	四、三六、五五	三九	七、三六、〇〇	一六	一、六六、四〇	二二	一、五五、五〇	一	一、三三、〇〇	八六	一、四九九、四五
雪	一一二	一、六二八、二五	一一一	一、八三三、四七	一六	一、六六、四〇	四八	六、一四三、三五	四	八、一〇、五	二九一	四、三三三、三
風雪	二〇〇	三、五〇、一〇	二七九	五、四四一、四〇	六	七、六、四〇	一〇七	一、七六四、二五	六	六、二二、四〇	六〇八	一、〇一五、三五
風雨	一九〇	四、〇六、〇〇	六七	二、二〇九、四八	一三	五、五三、三五	七〇	一、九四一、三四	一一	九、七、三〇	三四〇	八、七八二、五七
風雪雨	二六	二、七四、三〇	八七	一、二四三、一四	三三	一、五九、一六	四一	四、〇九、四〇	一一	九、七、三〇	一八八	二、一八四、二〇
水												
火												
合計	一、三三六	二八、〇四一、〇三	一、三七九	二〇、三五五、〇八	五五六	四、八四三、五八	五四〇	一〇、三三四、二三	三四	七、三三、四〇	四、八四五	六四、二九八、一二

原因	混線		地線		氣斷		混線地氣		斷線地氣		合計	
	度數	時間	度數	時間	度數	時間	度數	時間	度數	時間	度數	時間
雷	一一	一、二八、三〇	二〇	二、四九、三五	一九	一、八〇、四〇	一四	一、七九、一〇	一	一、三三、二五	六六	七、七一、二〇
山崩	二八	三、八六、一五	一七	二、六八、三〇	一	一、〇〇、〇〇	八	一、一七、四〇			五	七、八四、三五
人為	二五七	二、三七六、二一	三七	四、五〇、四五	二二	二、五二、五二	九	八、〇二、〇〇	八	七、二二、五	三三四	三、六〇、一八
其他	一〇三	八、四四四、三三	五七九	五、二五八、五四	四一五	二、八九六、〇〇	五九	三、九〇、一四	八	七、二二、五	二〇七	一、七〇六、一五
總計	二、三三六	二八、〇四一、〇三	一、三七九	二〇、三五五、〇八	五五六	四、八四三、五八	五四〇	一〇、三三四、二三	三四	七、三三、四〇	四、八四五	六四、二九八、一二
對前年度	七四	一、六八八、五二	一九二	三、〇五一、四五	五五	二、四九、一八	一八七	三、一八四、五八			六〇〇	三〇、二六三、三

三十二年度

建築區	混線		地線		氣斷		混線地氣		斷線地氣		合計	
	度數	時間	度數	時間	度數	時間	度數	時間	度數	時間	度數	時間
東京	七二八	六、三三三、三六	三八五	三、七四三、三四	一一五	八、五七、三六	一二六	一、五七八、四〇	七	五、八三、五	一、三七一	二、五四二、四七
大阪	二七一	三、四二一、〇五	一一一	二、七九四、一六	七九	五、〇四三、三六	七二	九、三三、五五	二	二、三〇、〇〇	六四三	七、六六六、五三
京都	二二七	六、二五二、五〇	一一八	三、五九〇、三八	三九	七、六二、四三	七九	二、八〇〇、二〇	一	一、八二、五	四七四	一、三三三、五六
札幌	三二四	四、一一三、四〇	二〇三	三、四〇四、四六	八三	一、〇〇八、三五	七〇	一、一三三、二四	九	一〇、六、四五	六七八	九、九四七、一〇
仙台	二四三	二、六四三、〇六	一八一	二、一〇四、五〇	一一五	七、九二、三〇	三三	五、四九、三〇	三	七〇、二〇	五二二	六、一六〇、一六
名古屋	二二四	二、六四三、〇六	一五六	二、四〇五、一一	五六	四、三三、二七	四八	八、五二、五五	一〇	四、四〇、一五	四九二	六、一三三、三九
廣島	三三三	三、二七六、一五	一六九	二、三三四、〇三	五九	四、九四、四五	一一二	二、三〇六、三九	二	六、一〇	六七三	八、四三三、四三
熊本	三三三	三、二七六、一五	一六九	二、三三四、〇三	五九	四、九四、四五	一一二	二、三〇六、三九	二	六、一〇	六七三	八、四三三、四三
總計	二、三三六	二八、〇四一、〇三	一、三七九	二〇、三五五、〇八	五五六	四、八四三、五八	五四〇	一〇、三三四、二三	三四	七、三三、四〇	四、八四五	六四、二九八、一二

三百七十九

通信 電信障礙

リ會計規則ニ從ヒテ整理スル本邦ヨリ外國ヘノ發信人ヨリ徵收シタル料金百四十五萬四
百九十九圓アリト雖モ是レ本邦ヨリ外國ヘノ發信ニ付キ其傳送料トシテ外國政府又ハ
電信會社ヘ拂渡スヘキモノ今先ツ百分比比例ヲ以テ其内譯ヲ示セハ左ノ如シ

内國報發信	九八三	四〇九	九七三	八八三
外國報發信	〇九	二六八	一三	六三
外國報著信	〇八	三二三	一四	五四
總計	一〇〇〇	一〇〇〇	一〇〇〇	一〇〇〇
又之カ種類別キヲ以テ姑クハ官私報ヲ區別調査セシメテハ左ノ如キ割合ト爲ル				
和文信數	九五	九七	四二	七八
歐文語數	六八二	六九二	八四九	九〇二
私報	〇〇	〇七	〇〇	〇一
官報	二三四	二〇四	一〇九	二〇
課金事務報	二三四	二〇四	一〇九	二〇
局報	二三四	二〇四	一〇九	二〇
總計	一〇〇〇	一〇〇〇	一〇〇〇	一〇〇〇

本年度ニ於ケル電報數及料金額ノ大要ハ此ノ如シ今之ヲ前年度ニ比較シ其増減ニ就キテ
少シク説述スル所アラントス但シ信數ハ從來電報ノ字數十字マテ毎ニ之ヲ一信ト計算シ

タレトモ本年度ノ始ヨリ改正電報料金率ノ施行ト共ニ第一音信ハ十五字マテ毎ニ第二音
信以下ハ五字マテ毎ニ各之ヲ一信ト計算スルコトニ改正シタル爲メ前後其單位ヲ同フセ
ス仍テ之ヲ除キ其他ノモノヲ前年度ニ比スルニ内國發信外國發信ノ合計上ニ於テハ語
數ハ二割四厘料金ハ一割三分四厘ヲ増セシモ通數ハ之ニ反シテ四分六厘ヲ減セリ又之ヲ
内國發信ト外國發信トニ區別スルトキハ前者ニ在リテハ語數ニ二割六分五厘通數ニ二割二分九厘料
金ニ二割四厘ヲ孰モ増加セリ今此増減ヲ呈セシ所以ヲ案スルニ内國電報ニ於テ通數ノ
減少セシ所以ハ前年度ニ於テ發布シタル電報料金率ノ引上ヲ愈々本年度ヨリ實施セシカ故
ニ一般公衆ニ於テ幾何カ電報ノ發出ヲ節約シタルモノアルヘキコト蓋シ其一因タルヲ失
ハサルヘシト雖モ抑亦本年度ハ一般商工界概シテ沈衰不振ナリシカ爲メ左ナキタニ各種
取引上ニ關スル電報發出數ノ減退シタルヘキ上本年度ニ於テ長崎、赤間、福岡、札幌ノ各地
ニ電話交換業務ヲ開始シ尙ホ前年度末ニ於テ東京、大阪、間、長距離電話通信ヲ開キシニ次
キ本年度ニ於テ東京、京都、神戸、堺トノ間並ニ横濱ト京都、大阪、神戸トノ間ニモ亦之ヲ開キ
電話加入者電話所共ニ之ニ隨伴シテ増加セシニ因リ電報ニ代フルニ電話ヲ以テセシモノ
尠ナカラサルヘキコト及前年度ニ於テハ臨時帝國議會開會、衆議院解散、内閣交迭、衆議院議
員臨時總選舉アリシニ因リ是等政界ノ變動ニ關シテ發出セシ電報數多カリシナランニ本

年度ニ於テハ斯ル事件之アラサリシ等ノ事由存セルニ因ラスンハアラス唯本年度ニ於テ百七十有餘ノ局所ニ電信事務ヲ開始シ以テ公衆ノ利便ヲ増進シタルノ一事ハ電報數ノ増殖セサルヘカラサル一原因トシテ舉クルヲ得ヘキカ如シト雖モ其事務開始ハ施工上ノ關係ヨリシテ概ネ年度末ニ接近シタルカ故ニ新局所ニ係ル取扱數ハ本年度ニ於テハ尙ホ太ク少ナクシテ到底各種ノ原因ニ由レル減少數ヲ補充スルニ足ラス結局如上ノ結果ヲ呈シタルモノナルヘク又通數ノ斯ク減退セシニモ拘ハラズ料金ノ増殖セシ所以ハ主トシテ料金率ヲ引上ケタルノ結果ニ外ナラサルヘシ若シ夫レ(一)外國電報増進ノ原因ニ至リテハ元來本電報ハ即チ本邦ト海外諸國トノ間ニ送受スルモノナルカ故ニ(二)ハ内地ニ於ケル如上ノ事由ノ如キハ之ニ影響ヲ與フルコト鮮ナキニ因ルヘク(三)ハ國運ノ伸長發達ト共ニ國際通信ノ倍頻繁ヲ加フルニ因ルヘク(四)ハ料金率ヲ改正セサリシニ因ルヘク(五)ハ本邦ト韓國柴昆新約克「シカゴ」桑港「マニラ」トノ間ニ外國新聞電報送受ノ途ヲ開キ尙ホ本邦韓國間ニ發著シ又ハ上海厦門福州香港ヨリ本邦ニ著スル新聞電報ニハ同文ヲ使用シ得ルコト、シ以テ其通信上一段ノ利便ヲ與ヘタルコト亦與テ力アリト謂フヘシ

此他尙ホ茲ニ中繼電報ニ就キテ一言スル所アラントス中繼電報トハ電報送受ノ際其送信局ト受信局トノ間ニ直通ノ電線ナキトキ中間ノ局所ニ於テ中繼ヲ爲シタルモノヲ謂フ本年度ニ於ケル該電報ノ通數ハ千六百九十一萬四千九百四十一通ニシテ即チ發信百通ニ對シ百十八通ニ當ルカ故ニ凡ソ一通ノ電報ハ平均一回一分八厘ノ中繼ヲ經タルモノト謂フヲ得ヘシ願ミレハ發信百通ニ對スル中繼信通數ハ前々年度ニ於テハ百二十七通ナリシニ前年度ニ於テハ減シテ百二十五通ト爲リ越テ本年度ニ至レハ更ニ一層減退シテ前述ノ如ク百十八通ト爲リシカ故ニ一年中繼ノ手數ヲ省減シ得タルコト多大ナルヲ知ルヘク而シテ中繼ノ手數ヲ省減シ得タルコト既ニ多大ナルヲ知ラハ之ニ比例シテ電報ハ層々速達セシコトヲ察スヘシ此良成績ヲ奏セシ所以ノモノハ在來局所間ニ電線ヲ増架シ從來中繼ヲ要セシ箇所ニ直接ノ便ヲ開キシモノ鮮ナカラサルニ因ルモノトス

以上ノ詳細ヲ示セハ左ノ各表ノ如シ

三十二年度

和 文 歐 文 合 計

信 數 通 數 料 金 語 數 通 數 料 金 通 數 料 金

前年度平均一通ノ料金

減少 和文 歐文

報 國 內	發 信		和		文		歐		文		合 計		前年度平均一通ノ料金	減少	和文	歐文
	官	私	信	報	信	報	語	通	料	通	料	通				
報 信	官 報	私 報	信 報	信 報	語 報	語 報	語 報	語 報	語 報	語 報	語 報	語 報				
合 計	官 報	私 報	信 報	信 報	語 報	語 報	語 報	語 報	語 報	語 報	語 報	語 報				
官 報	官 報	私 報	信 報	信 報	語 報	語 報	語 報	語 報	語 報	語 報	語 報	語 報				
私 報	官 報	私 報	信 報	信 報	語 報	語 報	語 報	語 報	語 報	語 報	語 報	語 報				
合 計	官 報	私 報	信 報	信 報	語 報	語 報	語 報	語 報	語 報	語 報	語 報	語 報				
官 報	官 報	私 報	信 報	信 報	語 報	語 報	語 報	語 報	語 報	語 報	語 報	語 報				
私 報	官 報	私 報	信 報	信 報	語 報	語 報	語 報	語 報	語 報	語 報	語 報	語 報				
合 計	官 報	私 報	信 報	信 報	語 報	語 報	語 報	語 報	語 報	語 報	語 報	語 報				
官 報	官 報	私 報	信 報	信 報	語 報	語 報	語 報	語 報	語 報	語 報	語 報	語 報				
私 報	官 報	私 報	信 報	信 報	語 報	語 報	語 報	語 報	語 報	語 報	語 報	語 報				
合 計	官 報	私 報	信 報	信 報	語 報	語 報	語 報	語 報	語 報	語 報	語 報	語 報				
官 報	官 報	私 報	信 報	信 報	語 報	語 報	語 報	語 報	語 報	語 報	語 報	語 報				
私 報	官 報	私 報	信 報	信 報	語 報	語 報	語 報	語 報	語 報	語 報	語 報	語 報				
合 計	官 報	私 報	信 報	信 報	語 報	語 報	語 報	語 報	語 報	語 報	語 報	語 報				

通信 電報數及料金

三百九十三

通信 電報數及料金

廣島	臺	仙	本	熊	屋	古	名	新	札	崎	長							
廣島	計	山	宮	大	熊	三	愛	新	北	計	長							
島	計	形	城	分	岡	岐	知	潟	海	計	崎							
廣島	計	山	宮	大	熊	三	愛	新	北	計	長							
島	計	形	城	分	岡	岐	知	潟	海	計	崎							
二九二〇二四	五四二、一八七	一九八、六三三	一七五、八六〇	一九七、六九六	九四三、三六五	一五七、三〇九	五五七、四三三	二二八、六二四	六六六、九二八	三三〇、〇八〇	一一五、二五四	三三〇、五九四	四八四、二六九	一、九二〇、〇〇五	四三二、二二三	三〇、三七九	一一〇、八四四	三三〇、三七九
四一、七四九	七六、一八二	三三、九四七	二四、六二七	二七、六〇八	一一三、五三八	二四、三三〇	五三、四二二	三五、七七六	七四、三三四	五三、六九〇	一九、三三三	三七、三八八	四七、九〇九	一九、八三六	五三、六九〇	一五、七〇五	三三、九八五	三三、九八五
三三三、七三三	六、一八三、六九九	二二二、五七八	二〇〇、四八七	一九五、三〇四	一〇、五六九、〇三三	一八、一六五九	六、一〇、八四四	二六、四、〇〇〇	七四、一、一六二	四八、四、九一三	一、三、八、八四一	五三、二、一七八	一、三、八、八四一	一、三、八、八四一	四八、四、九一三	一、三、六、五、四九九	三、四、八、三、六六四	三、四、八、三、六六四
三三八、九一五	六、六六、七七八	二二、一、八三〇	二二、八、六九六	二二、六、二五二	一、一七、九、二二五	二〇、三、六六一	六、二、八、〇、三〇〇	二、八、六、三、三四	八、二、七、一、三三三	五〇、五、一、四三三	一、一、五、八、八	一、三、五、四、二、六七	五、四、五、七、三〇〇	一、三、五、四、二、六七	五〇、五、一、四三三	一、五、七、一、三三三	三、四、八、〇、二二	三、四、八、〇、二二
七九三	三八	五	二〇	一三	二九、一、六	二五、六	二、四、九、五	一、六、五	三、四、五	七二	三三	二五、一	六、五	一〇、六、三	一一、五、八、八	二、六、五	一一、三、三、三三	一一、三、三、三三
四六	八	二	二	四	三三、一、三	四〇	一、五、七	三、四	四、七	一九	四	二、四	一	六、九	一、九、九、二	二〇	一、九、七、三	一、九、七、三
八三九	四六	七	二二	一七	三、一、四、七	二九、六	二、六、五、三	一、九、九	三、九、二	九一	二、六	二、七、五	六、六	一、一、三、三	一、三、五、八、〇	二、八、五	一、三、二、九、五	一、三、二、九、五
八六九	五九	七	二八	二四	三、四、〇、一	三七、四	二、七、一、三	三、一、四	四、八、九	九四	三、四	三、六、一	八	一、二、五、六	一、七、三、五、四	三、五、九	一、六、九、九、五	一、六、九、九、五
二四	三三	二七	一九	二三	三三	三二	四、五	二、三	二、一	二六	一、四	三、三	三	一、八	一、二、五、六	三、四	一、六、九、九、五	一、六、九、九、五
二四	二五	二八	二二	二六	三三	三二	四、六	二、五	二、四	二七	一、六	三、七	三	一、七、七	三、五	二、六	一、六、九、九、五	一、六、九、九、五

三百九十七

戶	神	濱	橫	都	京	阪	大	京	東	局								
計	鳥	岡	計	靜	神	計	和	奈	大	山								
計	取	山	計	岡	奈	計	歌	山	計	山								
計	取	庫	計	岡	川	計	山	良	計	山								
計	取	庫	計	岡	川	計	山	良	計	山								
九二、三、六六五	九七、四〇五	一七九、五七三	六三六、六八七	七三、一、五〇四	五三三、四七九	一〇三、六〇五	一、二、六、二、四六九	四九、一、八四	一〇六、二、六八〇	一、八、六、四、八一〇	六九、五、五七	一、三、〇、一、二	八、二、五、六、九	一、九、九、一、五、八、六	二、〇、一、八、三	一、一、三、〇、四	九〇〇	一、一、三、〇、四
九五、七、五〇	一一、四六五	二、三、五、九三	六〇、六、九二	六、七、九、六八	三九、〇〇〇	一四、六、七〇	一〇、五、一、一八	七、二、七、八	三三、五、九、五	一九七、九、四、三	一三、〇、一、二	二、〇、六、二、七、五	一、一、四、一、一、八、三	九、四、二、三、三、六	一、一、三、〇、四	二、二、八、〇、四	九、七、五	二、二、八、〇、四
一〇〇、九、四一五	一〇、八、八七〇	二〇、三、一、六六	六、九、七、三、七九	七、九、九、四、七三	五七、二、四、七九	一一、七、一、七、五	一、三、六、七、五、八、七	五、六、四、六、二	四〇、二、一、三、〇	二、〇、六、二、七、五	八、二、五、六、九	二、〇、六、二、七、五	一、一、四、一、一、八、三	二、〇、六、二、七、五	一、九、九、一、五、八、六	二、〇、六、二、七、五	一、一、三、〇、四	二、〇、六、二、七、五
九九、九、八、八、八	一一、三、四、三、七	二、三、四、五、〇	六、五、一、九、五〇	七、三、二、八、一、三	四、四、六、七、五、九	二、六、〇、五、四	一、一、五、七、六、〇	六、七、〇、六、一	四〇、二、七、三、〇	一、九、九、一、五、八、六	二、〇、一、八、三	一、九、九、一、五、八、六	一、一、四、一、一、八、三	九、四、二、三、三、六	一、一、三、〇、四	二、二、八、〇、四	九、七、五	二、二、八、〇、四
二七、三、三八	六〇	二、五〇	二、六、九、三、八	三、三、九、九、一	三、三、九、三、七	一、六	二、二、八、五、三	四	七〇、一	一、一、三、〇、四	一、一、三、〇、四	一、一、三、〇、四	一、一、四、一、一、八、三	九、四、二、三、三、六	一、一、三、〇、四	二、二、八、〇、四	九、七、五	二、二、八、〇、四
二、二、三、六	二九	四四	二、一、五、三	四、一、四、五	四、一、四、一	四	九、八、二	六	一、五、二	九、〇〇	九、〇〇	九、〇〇	一、一、四、一、一、八、三	九、四、二、三、三、六	一、一、三、〇、四	二、二、八、〇、四	九、七、五	二、二、八、〇、四
二、九、四、六、四	八九	二、九、四	二、九、〇、八、一	三、八、一、三、六	三、八、〇、七、八	五、八	二、三、一、八、三、四	四、七	八、五、三	一、六、三、〇、八	一、六、三、〇、八	一、六、三、〇、八	一、一、四、一、一、八、三	九、四、二、三、三、六	一、一、三、〇、四	二、二、八、〇、四	九、七、五	二、二、八、〇、四
三〇、一、五、八	一〇、八	三、三、六	二、九、七、一、四	三、九、二、八、九	三、九、二、一、一	七、八	二、三、一、〇、九	七、五	九、四、一	一、六、三、〇、八	一、六、三、〇、八	一、六、三、〇、八	一、一、四、一、一、八、三	九、四、二、三、三、六	一、一、三、〇、四	二、二、八、〇、四	九、七、五	二、二、八、〇、四
三三	二七	一九	四、四	四、一	七、一	二〇	五、二	二、六	一、八	四、四	四、四	四、四	一、一、四、一、一、八、三	九、四、二、三、三、六	一、一、三、〇、四	二、二、八、〇、四	九、七、五	二、二、八、〇、四
三三	二八	二二	四、一	三、八	五、六	二、五	四、七	三、一	一、九	四、三	四、三	四、三	一、一、四、一、一、八、三	九、四、二、三、三、六	一、一、三、〇、四	二、二、八、〇、四	九、七、五	二、二、八、〇、四

三百九十六

通信 電報數及料金

亞細亞		名洲		外國有料電報通數國別	
韓清	國	名	發信	著信	付著信百二
三四九一九			三四九一九	四〇、一七五	一一五
三、二七九			二九、三三六	九四	
亞細亞	名洲	露印	西度	發信	著信
露印	國	西度	發信	著信	付著信百二
五〇八八			五〇八八	五、六五三	一一一
二、三三四			二、四六〇	一一〇	

三十二年度

總計	韓	合	島兒鹿			津度多		
			沖繩	宮崎	鹿兒島	德島	高知	愛媛
計	計	計	計	計	計	計	計	計
一一、五六〇、七六六	一一、五五九、九一六	一一、五五九、九一六	二、九五五、九二二	三、〇九一、七	一、八七九、九三八	四、四四一、〇一〇	六、七五二、二二二	一一、七三三、七九九
一、五四一、四九一	一、五四一、四九一	一、五四一、四九一	七、七九〇、二	一、六三、四四四	四、八一、八〇〇	七、七〇一、四	一一、七五五、二二二	二二、一三三、八
一、四一〇、二〇七	一、四一〇、二〇七	一、四一〇、二〇七	三、七三三、四九四	四、七二、六六一	二、三三六、一一八	五、二二〇、二四四	八、〇九九、一	一、三八五、一七
一、四二七、三九七	一、四二七、三九七	一、四二七、三九七	三、八四三、三七九	四、五、七五七	二、三九九、四四六	五、七六六、八七五	九、四五六、二	一、四七五、五二五
一、七六六、八二二	一、七六六、八二二	一、七六六、八二二	二、三三二	四	二、〇〇四	四、六三	一一、二二	一、八五
一、五九四、四七	一、五九四、四七	一、五九四、四七	一、一三、三五五	一、六	一、六	六〇	二、五	二、四
一、九二二、二九九	一、九二二、二九九	一、九二二、二九九	二、四八	四	二、三〇	五、三三	一一、三	二、〇九
二、〇一、七九四	二、〇一、七九四	二、〇一、七九四	三、三三七	五	三、〇六	六、四一	一一、三三六	二、七二
			三三	一九	三三	一八	一一、三	二、七
			一九	一〇	三三	一八	一一、三	二、七

澤	金	森	青	長野	宮	都	字	島	廣	局管轄	內		外		
											府縣等	有發料	無料	計信	著信
計	計	計	計	計	計	計	計	計	計	計	計	計	計	計	計
五、四八〇、一一一	一、六三三、〇三三	一、八八五、五七九	一、八二、四七六	二、二一、八八八	一、八〇、五二一	四、七四八、一五	三、〇一、五三三	三、〇一、五三三	七、七〇、四八	三、五、六五二	一一、五〇三	二、二、一〇〇	三、三、四、五三	九、五、三、三三	一、四、二、六三三
六、六、二、三九	一、七、三、四六	二、一、一、五	二、七、三、三三	二、一、一、五	二、一、一、五	二、一、一、五	二、一、一、五	二、一、一、五	二、一、一、五	二、一、一、五	二、一、一、五	二、一、一、五	二、一、一、五	二、一、一、五	二、一、一、五
六、一、四、二、四〇	一、八、〇、三、七九	二、二、七、五、五〇	二、二、六、三、一一	二、二、九、四、一一	二、二、七、〇、〇〇	五、四、四、三、三三	二、六、一、九、七四	三、四、四、六、七五	一、〇、五、〇、四八	一、一、九、七、三三	一、一、九、九、〇四	一、〇、五、〇、四八	一、〇、五、〇、四八	一、〇、五、〇、四八	一、〇、五、〇、四八
六、七、二、一、五一	一、九、六、三、八〇	二、四、九、八、一一	二、二、五、九、六〇	二、四、九、八、一一	二、二、五、九、六〇	五、六、八、八、七三	二、二、七、〇、七二	四、〇、一、〇、七五	二、二、九、五、九三	二、二、九、三、三三	二、二、九、三、三三	二、二、九、三、三三	二、二、九、三、三三	二、二、九、三、三三	二、二、九、三、三三
七、三	二、五	二、九	一、九	四、一	七	三、三	三、三	六、〇	九	三、三	三、三	三、三	三、三	三、三	三、三
八	四	四	四	四	四	六	六	六	九	三	三	三	三	三	三
八二	二五	三三	三三	三三	三三	四一	七	三六	六六	一一	一一	一一	一一	一一	一一
九五	一六	四三	三七	二九	一五	六五	二九	五二	九三	二八	二八	二八	二八	二八	二八
二九	三〇	二九	三〇	二六	二七	二六	二七	二二	二二	九	九	九	九	九	九
三三	三三	三三	三三	二七	二九	二七	二九	二五	二五	一八	一八	一八	一八	一八	一八

三百九十八

人口百二付

通信 電報數及料金

總計	三十二年												合計	百分比	
	三	二	一	十	十	九	八	七	六	五	四	三			
月	月	月	月	月	月	月	月	月	月	月	月	月			
和文	五八六、四九九	六五、五三七	四〇、八八六	三八、六六九	四八、五五五	四七、三五九	五〇、八〇四	五七、〇五五	四五、八〇九	四三、七七五	四六、三七一	五一、二〇七	五〇、四三三	一三九	六、七
歐文	一、九四八	一七五	一〇一	一〇七	一一一	一二六	三〇〇	二二九	二六〇	二六〇	一三九	一〇〇	一三九	一三九	七、二
私和文	一一、八九三、五五五	一一、二七〇、二六六	九〇三、四一一	九七〇、二八一	一一、三四八、五六六	一一、二八六、二四三	一〇、五九〇、一五五	一一、三七八、八二二	九、四四四、六三三	九、二五〇、二二二	八、五八一、一七四	八、六〇〇、四三四	七、八六六、五六九	七、八六六、五六九	六、七
私歐文	七、八七六、四	六、五五九	五、八七四	六、一七八	六、三九四	六、四一五	六、九三八	七、五六二	六、八三八	六、七七八	六、六五八	六、六五五	六、〇一九	六、〇一九	六、七
局和文	一、五〇三、四〇七	一、四二九、九四一	一、一五二、三三四	一、四一六、三三三	一、五三三、九五六	一、三三〇、七四四	一、三三二、八二九	一、三三三、三八〇	一、三三三、四七四	一、三三三、三〇一	一、三三三、三〇一	一、三三三、三〇一	一、三三三、三〇一	一、三三三、三〇一	六、七
局歐文	三、八〇八、四	一、七一一	九七七	一、三三九	一、九四三	七六七	三、〇〇九	一、四六五	八、三七五	七、三一	四、六五五	二、八七〇	二、八七〇	二、八七〇	六、七
合計	一、四一〇、二〇七	一、三四三、九四九	一、〇六六、四八三	一、一五七、〇九七	一、三四五、八三四	一、三六三、九八三	一、三三〇、五七三	一、三三八、七七七	一、二五八、七七七	一、二四三、三八八	一、二四四、四四七	一、〇二二、九六二	一、〇二二、九六二	一、〇二二、九六二	六、七

內國電報通數月別

三十二年

總計	在外部	在外部
七、七六〇、六二八	三三、一八五	仁川
一、六八八、九四三	二、八〇六	仁川
八、三四九、九五六	一、八二七	仁川
二、七三五、七	四、一四	仁川
八、七九一、八八三	三、八二二	仁川
八、一四四、六二六	三、五、八一〇	仁川
二〇、一八一、九	三、三、四二二	仁川
八、三四六、四四五	三、九、一五二	仁川
一、六一、七七、三三四	三、九、一五二	仁川

局名	二 等 電 信 局												合計	中繼信			
	福	幌	釧	新	相	桑	若	石	江	伏	敦	高			宇	大	久
江	泉	路	田	川	名	津	卷	島	木	賀	岡	島	濱	慈	和	合	山
和文	六五〇、二	四、一三三	三、一七一	一、二九二	七、八四四	六五、四五六	二二、八二二	一九、三三五	二、九四〇	三三、〇三九	三三、〇三九	四四、六七〇	一八、五三三	一、一〇四	四一九、九一三	二〇、一九一	
歐文	一一	一一	一一	一一	一一	一一	一一	一一	一一	一一	一一	一一	一一	一一	一一	一一	
私和文	二〇、五一	一、八九二	五、四〇〇	一、五九〇	一、〇五八	一、二七五	八、一一	二、六二五	三、八七	二、五八二	二、二二五	一、九四一	一、八〇四	八、四六三	五、二二五	二、三八五	
私歐文	一一	一一	一一	一一	一一	一一	一一	一一	一一	一一	一一	一一	一一	一一	一一	一一	
合計	八、五六五	六、一二七	二、八五三	一、三、八八二	八、九〇二	六六、八三三	二二、六三四	二一、八五三	三、三三九	三、三三九	三、三三九	四、六六三	一、八〇四	一、一〇四	四、七五〇、七三	二、三五八〇	
和文	七、八八〇	五、三七五	二、七、三三九	一、六、五〇九	九、四四一	六六、八三三	二五、六五三	二四、三六五	四、〇九七	三、三三九	三、三三九	四、六六三	一、八〇四	一、一〇四	四、五八、六四七	二、三、三三五	
歐文	七	三	一一	一一	一一	一一	一一	一一	一一	一一	一一	一一	一一	一一	一一	一一	
合計	七、八八七	五、三七八	二、七、四一七	一、六、五二〇	九、四四一	六六、八三三	二五、六五三	二四、三六五	四、〇九七	三、三三九	三、三三九	四、六六三	一、八〇四	一、一〇四	四、五八、六四七	二、三、三三五	
中繼信	一四〇	三、一五〇	五、九、九一九	三〇六	五、五〇三	一、九四七	一〇、四二七	二六	六〇、四四六	一、四九七	三、四八六	三〇、七一一	四〇、四二二	六五、五〇五	三、一八九九	三、一八九九	

通信 電報數及料金

五年

電報通數累年表

官報	私報	局報	合計	官報	私報	局報	合計	官報	私報	局報	合計	官報	私報	局報	合計	官報	私報	局報	合計
八〇六三九			八〇六三九				八〇六三九				八〇六三九				八〇六三九				八〇六三九

總計	三	二	一	三	十	十	十	九	八	七	六	五	四
計	月	月	月	月	月	月	月	月	月	月	月	月	月
官報	三、九九七	三、〇〇五	二、七八八	二、〇〇四	三、四〇〇	四、二二六	三、七七八	三、九九五	二、七二二	三、二二九	四、五五四	三、五五〇	二、六六六
私報	五、二七三	五、二七〇	三、八九六	四、二九七	六、四二九	六、四三六	五、八五七	四、八六四	二、九〇六	二、八二四	三、〇三七	三、三三三	三、六四五
課金事務	三〇	二二	一五	二一	三八	六七	三八	三九	七	二二	一一	一一	一五
事務報	四、七二二	四、〇〇九	三、六六六	三、八八五	四、八八五	三、七九	三、九二	三、六六	三、九二	四、〇二	四、〇四	三、四〇	三、六六
合計	六、一八二	六、〇〇七	四、五五五	四、九〇七	七、二九二	七、三〇八	六、六六五	五、五八四	三、五九七	三、五九七	四、〇四	三、九〇八	四、二九二
官報	五、八六八	五、八五六	四、五九八	四、九二二	六、八五五	七、一六〇	六、二七七	五、五四〇	三、〇七九	三、一六〇	三、四六四	三、八〇九	三、九四八
私報													
課金事務	六二	二〇											一〇
事務報	四、二一〇	二、八二二	二、四九五	二、九五	四、五五六	三、六五	四、〇一	三、五二	二、五八	二、五八	三、五八	六、二九	二、六六
合計	六、三九四	六、一五八	四、八四三	五、二二七	七、三一一	七、五二五	六、六七八	五、八九二	三、三三七	三、三三七	四、〇九三	四、〇八四	四、二六一
發信	一、〇〇〇	九、七	七、四	七、九	一一、八	一一、八	一〇、八	九、二	五、八	五、八	六、三	六、五	七、〇
著信	一、〇〇〇	九、八	七、七	八、三	一一、六	一一、九	一〇、六	九、四	五、三	五、三	六、五	六、五	六、八

四百九

在外局取扱電報通數月別

三十二年度

總計	三	二	一	三	十	十	十	九	八	七	六	五	四
計	月	月	月	月	月	月	月	月	月	月	月	月	月
官報	四、五〇六	四、一〇二	三、六五	三、〇七	三、五八	三、七	三、七	四、三三	四、一	三、七	三、七	三、三	四、一五
私報	一、〇九七	一、〇三六	八、九六二	九、三七〇	一〇、一七八	一一、一一〇	一一、五九七	一〇、二九三	七、六二二	七、八〇〇	七、九八一	八、二〇八	七、二九九
課金事務	三、六五九	三、一四	二九一	二九二	二八九	三、五二	四、三三	三、八三	二、七〇	三、〇四	二、九三	三、三三	二、〇四
事務報	二、一三五	一、〇八五	八、三〇	一、〇二八	一、〇〇四	一、〇三五	一、一三三	九、九四	八、七〇	八、七七	八、六四	八、三〇	六、八〇
合計	一、三〇、三七	一、二、〇七	一〇、四四八	一〇、九九七	一一、八二九	一二、九二四	一二、五九九	一一、〇八一	九、一四〇	九、三五四	九、四九二	九、六四八	八、五九八
官報	一一、八四五	一一、〇八二	九、二七二	九、五八三	一〇、八〇六	一一、七三六	一二、一七六	一〇、七六二	八、三四七	八、六五一	九、〇〇三	八、七五九	八、二八一
私報													
課金事務	一一	七	六	八	八	六	六	一	一	八	八	二	一八
事務報	二〇、二八五	一、九一一	一、五二七	一、七六三	一、七三一	一、八三七	二、一三六	一、七八三	一、五〇五	一、六八八	一、五四三	一、〇、三四五	一、三〇九
合計	一、三八、八五四	一、三、〇〇〇	一〇、七九五	一一、三五四	一二、五四五	一三、五七九	一四、三二八	一二、五五六	九、八五三	一〇、三四七	一〇、五五四	一〇、三四五	九、六〇八
發信	一、〇〇〇	九、四	八、〇	八、四	九、一	九、九	一〇、四	九、三	七、〇	七、二	七、三	七、四	六、六
著信	一、〇〇〇	九、四	七、八	八、二	九、〇	九、八	一〇、三	九、〇	七、一	七、五	七、六	七、四	六、九

外國電報通數月別(在外局取扱)

三十二年度

四百八

年	内國報(發信)		外報		信		前年度ニ對スル増加數	人口百ニ對シテ發信數
	官報	私報	官報	私報	官報	私報		
二十五年	78,885	131,114	1,611	1,494	1,551	1,450	1,551	11.8
二十六年	80,000	137,719	1,708	1,595	1,603	1,500	1,603	12.1
二十七年	81,948	141,336	1,719	1,598	1,686	1,586	1,686	12.4
二十八年	83,666	144,468	1,753	1,629	1,749	1,629	1,749	12.7
二十九年	85,903	149,810	1,790	1,670	1,800	1,670	1,800	13.0
三十年	88,258	155,377	1,833	1,713	1,860	1,713	1,860	13.3
三十一年	90,646	161,170	1,880	1,757	1,900	1,757	1,900	13.6
三十二年	93,079	167,197	1,930	1,807	1,950	1,807	1,950	13.9

表中×ハ課金事務報トス次表亦同シ

在外局取扱電報通數累年表

年	發信		著信		前年度ニ對スル増加數
	官報	私報	官報	私報	
二十五年	2,015	1,971	8,688	2,370	0.16
二十六年	2,593	2,121	8,854	2,333	0.33
二十七年	3,171	2,200	8,994	2,304	0.33
二十八年	3,750	2,284	9,134	2,277	0.34
二十九年	4,329	2,368	9,274	2,250	0.35
三十年	4,908	2,452	9,414	2,223	0.36
三十一年	5,487	2,536	9,554	2,196	0.37
三十二年	6,066	2,620	9,694	2,169	0.38

年	發信		著信		前年度ニ對スル増加數
	官報	私報	官報	私報	
十七年	?	?	?	?	?
十八年	53	2,015	8,688	2,370	0.16
十九年	83	2,593	8,854	2,333	0.33
二十年	90	3,171	8,994	2,304	0.33
二十一年	106	3,750	9,134	2,277	0.34
二十二年	122	4,329	9,274	2,250	0.35
二十三年	138	4,908	9,414	2,223	0.36
二十四年	154	5,487	9,554	2,196	0.37
二十五年	170	6,066	9,694	2,169	0.38
二十六年	186	6,645	9,834	2,142	0.39
二十七年	202	7,224	9,974	2,115	0.40
二十八年	218	7,803	10,114	2,088	0.41
二十九年	234	8,382	10,254	2,061	0.42
三十年	250	8,961	10,394	2,034	0.43
三十一年	266	9,540	10,534	2,007	0.44
三十二年	282	10,119	10,674	1,980	0.45

第十四章 電話局所及加入者

電話局所ハ前緒ヲ繼キテ著々之ヲ増設シ線條及機械ノ架設成ルヲ待チテ通信ヲ開始セリ茲ニ其施設ノ概要ヲ述ヘンニ先ツ前年度ニ於テ設置シタル長崎、赤間關、福岡ノ三交換局及本年度ニ於テ設置シタル札幌交換局ニ電話通信ヲ開始シ函館小樽ノ二區及門司市ニ各交換局四日市市及桑名町ニ名古屋交換局ノ支局ヲ設置シテ孰モ斯業開始ノ準備ヲ爲サシメ又東京市ニ於テハ加入者大ニ増加シタルカ故ニ更ニ番町分局ヲ増置シテ交換業務ヲ分擔セシメ尙ホ必要ノ市區等ニ電話所ヲ増置セシモノ十二、内八箇所ハ既ニ通信ヲ開始セリ從

通信 電話局所及加入者

テ本年度末ニ於ケル交換局ハ本局支局分局ヲ合セ二十局、電話所ハ五十二箇所ニ達シタリ。但シ此内五局、四箇所ハ電話通信開始ノ準備中ナリトス。一方ニ於テ斯ノ如ク新ニ電話交換業務ヲ開始シ又ハ電話局所ヲ新設シタル市町、野村、カハラ、サルト同時ニ他ノ一方ニ於テハ斯業既開始地ニ於ケル公衆ニシテ世運ノ發達ニ伴ヒ此利器ノ必要ヲ感スル者益多キヲ加フルカ故ニ本年度中ニ電話交換ニ加入ヲ申込ミタル者ハ一萬千八百五十六人ニ及ヒ尙ホ外ニ前年度ヨリノ繰越ニ係ル加入申込者六千九百十五人アリシヲ以テ合計一萬八千七百七十一人ノ多數ニ上リタリ。於是當局者ハ其申込ヲ受ケタル順序ニ從ヒ及施工上ノ關係ヲ考慮シ申込總員中ノ七千四百餘人ヲ本年度ニ於テ加入者ト爲スノ計畫ヲ立テ致々トシテ之カ線條及機械ノ架設ニ從事シタレトモ奈何セン海外ヨリ購入ノ材料品就中「ケーブル」ノ如キハ其製産地タル英國ニ於テ偶杜國ト開戦ノ結果多數ノ商船ヲ徵發セシニ因リ船舶缺乏シテ豫定ノ如ク之ヲ本邦ニ輸入スルヲ得ス内地製作品ニ在リテモ納入遅延ノモノ亦尠ナカラサリシヲ以テ工事上ニ齟齬ヲ生スル甚シク漸ク三千七百五十二人ヲ加入者ト爲シ得タルモ殘餘ノ一萬五千九十九人中申込ヲ取消シタル者十七人ヲ除キ結局一萬五千二人ハ之ヲ翌年度へ繰越スノ止ムヲ得サルニ至レリ。是レ當局者ノ深ク遺憾トスル所ナリ。然リ而シテ加入者ハ前述ノ如ク三千七百五十二人ヲ増加シタリト雖モ外ニ加入ヲ取消シ

タル者三人アルヲ以テ差引本年度末現在人員ハ一萬千八百十三人ニシテ其使用セル電話機ハ一萬二千九箇ナリ。今之ヲ斯業開設ノ十市一區ニ別ツトキハ東京市最モ多クシテ全體ノ四割八分七厘ヲ占メ札幌區最モ少ナクシテ一分二厘ニ當リ。更ニ之ヲ加入者ノ職業ニ依リテ區別シ其多寡ニ從ヒテ順序ヲ立ツルトキハ第一位ハ吳服太物織物類商ニシテ銀行、各種仲買業、海陸運漕業等順次之ニ次ク左ニ之カ細別ト共ニ累年調査ヲモ表示セン

所在地		業務開始年月	電話交換局			電話所	前年度末ニ對シ増
本局	支局	分局	分	局	局	所	
東京	同	二十三年十二月	三		二七	一	
横濱	同	同			四	一	
大阪	同	二十六年三月			三	一	
神戶	同	同			五	一	
京都	同	三十年五月			一	一	
名古屋	同	三十一年十一月			一	一	
古屋	同	同			一	一	
長崎	同	三十二年七月			一	一	
長崎	同	三十二年四月			一	一	

通信 電話局所及加入者

通信 電話局所及加入者

電話加入者職業別		三十二年度末	
銀行	四三二	三三六	三三六
吳服、太物、織物類商	六三	三八	三九
東京市	一九〇	一一九	一一九
橫濱市	二六	四五	二六
大阪市	二〇九	四二	二〇九
神戸市	三一	二九	三一
京都市	一〇	七	一〇
名古屋市	一〇	六	一〇
市	九	四	九
長崎市	一七	六	一七
赤間關市	一七	六	一七
福岡市	一七	六	一七
札幌區	一七	六	一七
札幌區合	一〇二四	五二九	一〇二四
計			

所在地	加入者	電話機	加入申請	電話機	加入申請	加入者	電話機	加入申請	電話機	加入申請
神戶市	二二〇	四六六	二二〇	四六六	二二〇	二二〇	四六六	二二〇	四六六	二二〇
京都市	四六六	四九七	四六六	四九七	四六六	四六六	四九七	四六六	四九七	四六六
名古屋市	四九六	五三	四九六	五三	四九六	四九六	五三	四九六	五三	四九六
堺市	五三	六三	五三	六三	五三	五三	六三	五三	六三	五三
長崎	六三	二九七	六三	二九七	六三	六三	二九七	六三	二九七	六三
赤間關	二九七	四〇一	二九七	四〇一	二九七	二九七	四〇一	二九七	四〇一	二九七
福岡	四〇一	二二九	四〇一	二二九	四〇一	四〇一	二二九	四〇一	二二九	四〇一
札幌區	二二九	三九七	二二九	三九七	二二九	二二九	三九七	二二九	三九七	二二九
札幌區	三九七	三〇三	三九七	三〇三	三九七	三九七	三〇三	三九七	三〇三	三九七
小樽	三〇三	二六三	三〇三	二六三	三〇三	三〇三	二六三	三〇三	二六三	三〇三
門司	二六三	一五六	二六三	一五六	二六三	二六三	一五六	二六三	一五六	二六三
四日市	一五六	一〇五	一五六	一〇五	一五六	一五六	一〇五	一五六	一〇五	一五六
桑名町	一〇五	一一八五六	一〇五	一一八五六	一〇五	一〇五	一一八五六	一〇五	一一八五六	一〇五
總計	一一八五六	二二〇一八	一一八五六	二二〇一八	一一八五六	一一八五六	二二〇一八	一一八五六	二二〇一八	一一八五六

所在地	加入者	電話機	加入申請	電話機	加入申請	加入者	電話機	加入申請	電話機	加入申請
東京市	五、六四四	五、七二四	五、六四四	五、七二四	五、六四四	五、六四四	五、七二四	五、六四四	五、七二四	五、六四四
橫濱市	三三三	三三六	三三三	三三六	三三三	三三三	三三六	三三三	三三六	三三三
大阪市	一九〇四	一九三三	一九〇四	一九三三	一九〇四	一九〇四	一九三三	一九〇四	一九三三	一九〇四
加入申請	三	七	三	七	三	三	七	三	七	三
加入者	一九〇〇	一九七三	一九〇〇	一九七三	一九〇〇	一九〇〇	一九七三	一九〇〇	一九七三	一九〇〇
加入申請	八	一〇六	八	一〇六	八	八	一〇六	八	一〇六	八
加入者	五、五二	五、五	五、五二	五、五	五、五二	五、五二	五、五	五、五二	五、五	五、五二
加入申請	一〇、五二	一〇、五八	一〇、五二	一〇、五八	一〇、五二	一〇、五二	一〇、五八	一〇、五二	一〇、五八	一〇、五二
加入者	七、四七五	七、四八二	七、四七五	七、四八二	七、四七五	七、四七五	七、四八二	七、四七五	七、四八二	七、四七五
加入申請	二、〇八三	二、一〇五	二、〇八三	二、一〇五	二、〇八三	二、〇八三	二、一〇五	二、〇八三	二、一〇五	二、〇八三
加入者	二、七六	二、七六	二、七六	二、七六	二、七六	二、七六	二、七六	二、七六	二、七六	二、七六

表 中 堺 局、大 阪 局、支 局、ニ、シ、テ、四 日 市、及 桑 名、ノ、二 局、ハ、名 古 屋 局、ノ、支 局、ト、ス

所在地	業務開始年月	本局	支局	分局	電話所	前年度末ニ對シ増
赤間關	三十二年五月	-	-	-	-	-
福岡	同	-	-	-	-	-
札幌區	三十三年三月	-	-	-	-	-
札幌區	開始準備中	-	-	-	-	-
小樽	同	-	-	-	-	-
門司	同	-	-	-	-	-
四日市	同	-	-	-	-	-
桑名	同	-	-	-	-	-
總計		一三	七	三	四	五二

通信 電話局所及加入者

二十三年度末	電話交換局	電話所	加入者	中未入許可込者	付人口加入者
二十四年度末	二	一六	八二	九	九
二十三年度末	二	一六	八二	九	九
二十四年度末	二	一六	八二	九	九

電話局所及加入者累年表

總計	五、七四八	一、〇五二	二、〇八三	九一六	六二二	三五九	二二〇	三〇〇	一四五	二二八	一四〇	一一八
木材	五四	六	二七	一四	九	二	二	六	五	四	四	一〇
保險業	四九	六	二二	九	一	一	一	一	一	一	一	一
書籍、雜誌及繪畫商	七三	三	一六	四	一	一	一	一	一	一	一	一
土木建築業	六三	九	一五	六	一	一	一	一	一	一	一	一
砂糖業	三三	三	二二	五	一	一	一	一	一	一	一	一
菓子製造販賣商	五八	一〇	一九	五	五	一	二	一	一	一	一	一
煙草商	四八	五	一五	二	五	一	二	一	一	一	一	一
有價証券金銀買賣兩營業	三〇	七	三七	一	四	三	二	一	一	一	一	一
生絲商	四三	五	一八	五	二	一	三	一	一	一	一	一
集會所	五二	四	一八	二	四	一	三	一	一	一	一	一
洋服裁縫及織物販賣商	四二	七	一八	九	二	一	二	一	一	一	一	一
石炭	一、八三三	二九四	四九五	二八六	一〇六	七四	七五	九四	三六	五五	四七	三三
其他商	一、八三三	二九四	四九五	二八六	一〇六	七四	七五	九四	三六	五五	四七	三三

各種仲買業	二〇三	三七	一三六	四八	三〇	四一	一七	一一	一一	一一	一一	一一
海陸運漕業	二二五	六四	九七	一〇九	一一	一一	一一	一一	一一	一一	一一	一一
官廳及公署	二三八	三八	五二	三五	一一	一一	一一	一一	一一	一一	一一	一一
料理店及貸席業	一七四	三四	三〇	二八	一一	一一	一一	一一	一一	一一	一一	一一
病院、醫師、產婆、看護婦	二二八	三三	二九	三三	一一	一一	一一	一一	一一	一一	一一	一一
米、雜穀及肥料商	一五七	三六	五一	三九	一一	一一	一一	一一	一一	一一	一一	一一
貿易商	五五	五七	五九	三九	一一	一一	一一	一一	一一	一一	一一	一一
旅店及溫泉業	一五六	二五	四一	二〇	一一	一一	一一	一一	一一	一一	一一	一一
小間物其他雜貨商	一五四	三一	六二	一四	一一	一一	一一	一一	一一	一一	一一	一一
待合、芝居及引手茶屋、遊船宿、貸座敷業	一七四	二九	四九	一一	一一	一一	一一	一一	一一	一一	一一	一一
銅、鐵、物類商	一一八	一八	一〇	一一	一一	一一	一一	一一	一一	一一	一一	一一
酒、醬油、味噌及鹽商	一三三	二七	三五	一〇	一一	一一	一一	一一	一一	一一	一一	一一
絲綿商及製紐業	八八	三五	八二	一〇	一一	一一	一一	一一	一一	一一	一一	一一
藥劑師及賣藥商	一一〇	一八	七五	一〇	一一	一一	一一	一一	一一	一一	一一	一一
辯護士、代辦人及代辯人	一一四	二〇	三四	一三	一一	一一	一一	一一	一一	一一	一一	一一
官吏及官舎	一六八	二	五	一三	一一	一一	一一	一一	一一	一一	一一	一一
紙製造販賣及襪襪商	八五	〇	一	一	一一	一一	一一	一一	一一	一一	一一	一一
機械及利器商	九五	〇	一	一	一一	一一	一一	一一	一一	一一	一一	一一
印刷、筆耕及製本業	八三	〇	一	一	一一	一一	一一	一一	一一	一一	一一	一一
蠟、油及ペンキ、ワニス類商	六六	一	二	一	一一	一一	一一	一一	一一	一一	一一	一一
合計	一、一八三	一、〇五二	二、〇八三	九一六	六二二	三五九	二二〇	三〇〇	一四五	二二八	一四〇	一一八

第一節 電話線路

前章ニ記載シタル各種電話工事ノ爲メ電話交換線ハ裸線ト「ケーブル」トヲ問ハス大ニ延伸セリ即チ空架裸線ノ線路ハ二十一里ヲ増シテ六百五十一里ト爲リ同線條ハ二千八百七十五里ヲ増シテ一萬千七百三十三里ト爲リ空架「ケーブル」ノ線條ハ八里ヲ増シテ三十一里ト爲リ同心線ハ八百三十六里ヲ増シテ二千八百三十八里ト爲リ地下「ケーブル」ノ線條ハ八里ヲ増シテ十八里ト爲リ同心線ハ千六百八里ヲ増シテ三千五百九十五里ト爲リタリ今此本年度末現在里程ヲ市内線ト市外線トニ大別スルトキハ空架裸線ニ在リテハ線路中六割七分線條中八割三分三厘ハ市内線殘餘ハ市外線ニシテ空架及地下「ケーブル」ハ全部市内線トス而シテ市内線ノ最モ長遠ナルモノハ東京ニシテ殆ト全體ノ六割ヲ占メ次ハ大阪ニシテ約二割四分ヲ有ス但シ市内線トハ電話加入區域内ニ架設セルモノヲ謂ヒ市外線トハ其加入區域外ニ渉ルモノ換言スレハ電話開設地相互ノ間ヲ連絡スルモノヲ謂フ

右ノ電話交換線中其空架線ヲ支持スル電柱及之ニ裝置セル碍子ハ線路ノ延伸ニ伴ヒテ亦一段ノ増加ヲ致セリ先ツ電柱ニ就キテ言ヘハ市内線路ニ二千六百七十七本市外線路ニ二千二百五十五本合計四千九百三十二本ヲ増加シタルカ故ニ本年度末現在數ハ五萬八千八百三十本ト爲リ此内八割九分二厘ハ本柱ニシテ一割八厘ハ支柱トス但シ經費其他ノ關係上未タ丹麥注入柱ヲ使用スルノ運ヒニ至ラス又碍子ハ市内線ニ十三萬五千四百三十三箇

市外線ニ七萬千六百五十二箇合計二十萬七千八百八十五箇ヲ増シテ百二十三萬九千五百十箇ニ及ヒ内八割九分ハ二重形殘餘ハ通常茶臺及鼓形等トス
以上ノ詳細ハ左ノ如シ

三十二年度末

市名	架空裸線		架空ケーブル		地下ケーブル		前年度末ニ對シ増	
	線路	心線	線路	心線	線路	心線	線路	心線
東京市 <small>市内</small>	一九三三	五、四〇〇	一五	一七八五	四三	二二五	八九五	五七〇
横濱市	一〇	一七〇	一	二二九	一	二二八	一三	一八
大阪市	八〇	七、七〇	一	一六〇	六	一、一三三	三三	四〇
神戸市	二八	一、八〇	一	一五〇	一	一〇七	一	一三
京都市	二〇	一、八〇	一	一三九	一	一〇七	一	一〇
名古屋市	一五	一、八〇	一	一三九	一	一〇七	一	一〇
堺市	四七	三、三三	一	一〇一	一	一〇七	一	一〇
長崎市 <small>市内</small>	一〇	二二六	一	九	一	一〇	一	一〇
赤間關市	六	五三	一	一〇	一	一〇	一	一〇

通信 電話線路及機械

通信 電話線路及機械

市	市内線		市外線		合計
	本柱	支柱	本柱	支柱	
東京市	一五、七五八	一、六二四	八、六六八	二、五五五	一八、五三三
横浜市	一五、四一九	二、三三九	六、九九四	二、七四二	二一、五九五
大阪市	一五、四〇三	二、三三九	六、九九四	二、七四二	二一、五九五
神戸市	二、一〇二	一、四四四	二、四〇三	二、五五〇	八、五〇六
京都市	一、九三七	五三三	一、二五三	一、三九〇	三、三五六
名古屋市	一、七〇〇	一八	三、六七三	二、五七九	四、二七九
堺市	五五五	一八	二、三〇〇	一、一〇〇	三、六六五
長崎市	八三四	七〇	九〇四	七〇	一、六〇四
合計	一〇七、〇〇〇	一〇、〇〇〇	三〇、〇〇〇	三、〇〇〇	一四〇、〇〇〇

四百二十三

電話柱現用數

三十二年度末

年度末	市内線	市外線	合計
二十六年末	一六五	一、七九七	一、九六二
二十七年末	一七六	一、八八七	二、〇六三
二十八年末	一七八	二、一三六	二、三二四
二十九年末	二二六	二、七八八	三、〇一四
三十年末	三二四	三、四八〇	三、八〇四
三十一年末	六三〇	八、八二八	九、四五八
三十二年末	六五一	一〇、七〇三	一一、三五四

三十一年度末以前二係ル架空ケーブル及地下ケーブル線路里數ハ詳ナラサルヲ以テ之ヲ缺ク

電話線累年表

年度末	架空裸線		架空ケーブル		地下ケーブル	
	線路	線條	線路	線條	線路	線條
二十三年末	五〇	三三二	—	—	—	—
二十四年末	九二	六四五	—	—	—	—
二十五年末	一五三	一、三三四	—	—	—	—

市	架空裸線		架空ケーブル		地下ケーブル	
	線路	線條	線路	線條	線路	線條
福岡市	七	一五一	—	—	—	—
札幌市	五	二四六	—	—	—	—
小樽區	四	一一三	—	—	—	—
四日市市	三	一七	—	—	—	—
桑名町	二	三四	—	—	—	—
合計	二五	九七四	—	—	—	—

架空ケーブル及地下ケーブルノ線路里數ヲ前年度末分ニ比較セサル所以ハ前年度末分ハ調査ナクニ因ル又市内線トハ電話加入區域内ニ架設セル電話線ヲ謂ヒ市外線トハ電話開設地相互間ヲ聯絡スル電話線ヲ謂フ

四百二十二

市	市内線		市外線		合計	
	本柱	支柱	本柱	支柱	本柱	支柱
赤間關市	四八八	一四	一〇三三	三六	四八八	一四
福岡市	五九〇	三〇	四七九	一五二	一〇五九	六六
札幌區	四六二	八九	四七九	一五二	九四一	二四一
小樽區	四三六	七八	三七二	八五	八〇七	一六三
四日市市	三三七	三	三三一	三三七	三三七	三
桑名町	二四	三	二一七	二一四	二四	三
總計	三,三七八	二四二	三,五二〇	七二	六,八四〇	一〇二
前年度末ニ對シ増	二,二五八	四九	二,六七七	二七三	四,九三〇	四九三

表中△ハ鐵柱ナリ

電話碍子現用數

三十二年度末

市	通					合計	本柱平均一 本ニ付箇數
	常	二重	茶臺	鼓形	其他		
東京市	一,五八五	五五,一三〇	一,二〇六	八,六三七	二,一〇九	五七,五八二	三六.五
橫濱市	三,五九三	一三,四四八	六七八	二,四六二	二七二	一四,三九八	一六.六
大阪市	一,六四三	三,八九二	七,七六三	二,四六二	三,八五四	五,二七八	三三.九
總計	六,八二一	七二,九七〇	九,六五七	一三,五二一	六,一〇八	八〇,〇二八	一一.九

市	通		合計	本柱平均一 本ニ付箇數
	常	二重		
神戸市	三,二〇三	三八,一三六	三九,三三九	二八.一
京都市	一,一八五	四九,九三七	五一,一二二	二八.八
名古屋市	三,五九三	一八,八五〇	二二,四四三	八.四
名古屋市	一,六四三	五,七八八	七,四三一	二七.三
堺市	八三二	二,八七六	三,七〇八	八.五
長崎市	二,四九三	一,三二八	三,八二一	一八.二
赤間關市	七,五六四	一,三九八	九,〇六二	三三.八
福岡市	一,五〇四	一,九六九	三,四七三	一六.四
札幌區	二,一三三	一,〇二二	三,一五五	一六.四
札幌區	一,七八八	一,〇八	一,八九六	一三.〇
小樽區	一,一八八	一,〇八	二,二七六	一三.〇
四日市市	五,六三五	一六	五,六五一	一三.〇
桑名町	三,八六二	一六	三,八七八	一三.〇
總計	三,四八二	九四,三二二	九七,八〇四	一一.九
前年度末ニ對シ増	五,一三〇	一,〇三三	六,一六三	一一.九

第二節 電話機械

電話機械モ亦多數ト爲レリ其大體ヲ述フレハ交換機ハ五十一座電話機ハ四千十五箇電池ハ六千五百六箇ヲ増置シタルカ故ニ本年度末ニ於ケル交換機ハ百四座電話機ハ一萬二千

通信 電話線路及機械

種類	電卓		電話機	電池	年度
	合	計			
年二十三年末	三七五	?	九六四三	一六五五三	二二六
年二十四年末	八五七	九六四三	一六〇七	二二、一五七	二六八
年二十五年末	一、六〇七	一六五五三	二、七五四	一八〇三〇	九四
年二十六年末	二、七五四	二二、一五七	二、九三三	一八八六六	二六八
年二十七年末	二、九三三	一八〇三〇	二、九七二	二二、八九七	二六八
年二十八年末	二、九七二	一八八六六	三、三五一	二二、七四三	二六八
年二十九年末	三、三五一	二二、八九七	五、六七九	二二、七四三	二六八
年三十年末	五、六七九	二二、七四三	八、四四一	二四、五四六	二六八
年三十一年末	八、四四一	二二、七四三	一一、二四五	二四、五四六	二六八
年三十二年末	一一、二四五	二四、五四六			

第十七章 電話障礙

本年度ニ於テ諸種ノ原因ニ依リ電話交換ノ不通ト爲リシ度數ハ七萬九千三百二十二度ニシテ此内二萬九千三百八十二度即チ三割七分ハ交換局内、二萬八千四百三十度即チ三割五分八厘ハ加入者宅内ニ於テ各障礙ヲ生シ殘餘ノ二萬五千五百十度即チ二割七分二厘ハ線路ノ障礙ニ基クモノナリトス而シテ交換局内ニ於ケル不通ハ交換機、配線盤、發電裝置、局内引込線試驗分線盤及「フューズ」盤等ノ調度自然適當ヲ失ヒタルニ基キ加入者宅内ニ於ケル不通ハ電話機電池及保安器等ノ調度亦其宜シキヲ失シ若クハ加入者カ電話機取扱方ノ未熟ナルニ因ルモノナリ此ノ如ク機械ニ關スル障礙ヨリモ甚タ多キ所以ハ要スルニ機械ハ構造極テ緻密ニ調度頗ル微妙ノモノナルヲ以テ些細ナル障礙モ忽チ通話ヲ不良ナラシムルト雖モ反之線路ハ障礙感應ノ程度機械ノ如ク鋭敏ナラス而モ障礙ノ原因ハ主トシテ天災ニ存スルカ故ナリ

前述障礙度數ヲ前年度ニ比スレハ機械障礙ニ一割七分三厘ヲ減シ線路障礙ニ二分ヲ増シ差引一割二分八厘ヲ減セリ抑モ機械ハ本年度ニ於テ交換局内、加入者宅内共ニ大ニ之ヲ増置セシニモ拘ハラズ之ニ關スル障礙度數ニ於テ斯ク減少ヲ來セルハ頗ル善良ノ成績ヲ得タルモノト謂ハサルヘカラス又線路ノ障礙ニ在リテハ増加ハ則チ増加ナリト雖モ其割合タル僅ニ二分ニ過キサレカ故ニ之ヲ里程ノ延伸五千三百餘里ニ比例スルトキハ是レ亦良好ノ成績ナリト謂フヲ妨ケス然リ而シテ此好成绩ヲ得タル所以ノモノハ要スルニ當局者ニ於テ諸般ノ點ニ就キ銳意障礙ノ減少ヲ圖リタルコト暴風雨雪等ニ因レル障礙ノ割合ニ鮮少ナリシコト殊ニ線路ニ在リテハ増設里程ノ約四割六分ニ空架又ハ地下「ケーブル」ヲ使用セシコト等ニ因ルモノトス其詳細ハ左ノ如シ

電話障礙度數

三十二年度

種類	局内ニ於ケル障礙		加入者宅内ニ於ケル障礙		線路	合計	前年度ニ對シ減
	交換機ニ係ルモノ	其他	電話機ニ係ルモノ	電池ニ係ルモノ			
東京市	一四、五九六	六三八	四、三六八	一、三三八	一〇、七六〇	三九、六〇四	〇、四四
横浜市	二、五五四	三三四	一、二五六	二二〇	二、二二六	七、三七八	〇、七〇
大阪市	四、一三四	二、三四二	三、一五七	一〇、六八	一、四二四	一三、三三三	三、〇一
神戶市	二、五五六	一、四四	七、八八	一〇、四	一、五〇六	一三、三三三	二、三三
京都市	一、七七四	一一六	二、一〇八	五〇	二、一九九	四、六六四	四、三〇
合計	二一、五九八	二、八六八	一〇、六八	一一、四	二、一九九	七〇、〇〇〇	一、〇〇〇

通信 電話障礙

四百二十九

總計	名古屋市	堺市	長崎	赤間關市	福岡市	札幌區	局内ニ於ケル障礙		加入者宅内ニ於ケル障礙		線路障礙		合計	前年度ニ對シ減
							交換機ニ係ルモノ	其他	電話機ニ係ルモノ	電池ニ係ルモノ	其他	計		
二五七三八	一七五〇	二一〇〇	九〇	八三	二五二	一九	二二二〇	二〇	八四	二一三二	四七〇	四、五三四	五、七六七	一、二二八
三六四四	二六	二六	二六	一〇五	三六八	一九	九二二	一三四	六	一〇六三	一五二	一、三七〇	三、八一	
二九三二	一七五〇	一五六	一一六	一〇五	三六八	一九	二二二〇	三五〇	九六	二二二〇	五九二	二、九一八	二、九一八	
一八〇三八	二二二〇	九二二	一七六四	五五五	八六四	四六	二二二〇	二七	五七	二二二〇	四七三	一、二二七	一、二二七	
三三三六	二〇	一三四	三五〇	二七	一三三	三	二二二〇	二三八	二三八	二二二〇	一九四	一、七九六	一、七九六	
七〇五六	八四	六	九六	五七	二三八	一	二二二〇	一三三四	一三三四	二二二〇	一九四	一、七九六	一、七九六	
二八四三〇	二一三二	一〇六三	二二二〇	六三九	一三三四	五〇	二二二〇	二二二〇	二二二〇	二二二〇	一九四	一、七九六	一、七九六	
二一、五一〇	四七〇	一五二	五九二	四七三	一、二二七	二九	二二二〇	二二二〇	二二二〇	二二二〇	一九四	一、七九六	一、七九六	
七九三三二	四、五三四	一、三七〇	二、九一八	一、二二七	一、七九六	九八	二二二〇	二二二〇	二二二〇	二二二〇	一九四	一、七九六	一、七九六	
一、二二八	三、八一													

第十八章 電話數及料金

本年度ニ於ケル電話交換度數ハ四千五百七十一萬四千二百四十一度於電話加入一區域内ニハ概算トスニシテ電話料加入登記ハ八十六萬八千九百八十六圓ナリ之ヲ(一)加入者ノ通話ト電話所ニ來リシ者ノ通話トニ大別スレハ度數中九割九分九厘料金中九割八分三厘ハ前者ニ屬シ殘餘即チ度數中一厘料金中一分七厘ハ後者ニ屬ス更ニ之ヲ(二)電話加入一區域内ニ於ケル通話ト同上二區域間ニ於ケル通話トニ二分スレハ度數中九割八分八厘料金中七分六分八厘ハ前者ニ係リ殘餘即チ度數中一分二厘料金中二割三分二厘ハ後者ニ係ル依是觀之本年度ニ於ケル電話通信ハ亦既往ノ如ク電話加入一區域内ニ於テ加入者相互間ニ交

換セシモノ其最大部分ヲ占ムルコト明カナリ而シテ斯ク其最大部分ヲ占ムル加入者相互間ニ於ケル平均一人一日ノ通話ハ土地ニ依リ時季ニ依リ多少ノ差異ナキ能ハサルカ故ニ一端ヲ擧ケテ直ニ全體ヲ律スルコト難シト雖モ本年度末月中ノ或一日異ナレリ各交換局ニ於テ算査シタル實蹟ヲ觀レハ最多ハ東京市ノ十六度一分最少ハ赤間關市ノ六度七分ニシテ平均十一度ニ當ル即チ左ノ如シ

東 京	一六、二	横 濱	一一、九	福 岡	九、七	堺	八、二
札 幌	一四、六	神 戶	一一、八	京 都	八、四	赤 間 關	六、七
大 阪	一四、五	名 古 屋	一〇、六	長 崎	八、二	平 均	一一、〇

又試ニ電話加入一區域内ニ於ケル加入者相互間ノ通話總度數ヲ以テ該加入者ノ納付シタル電話使用料及附加使用料總額ヲ除スレハ一度ニ付キ一錢四厘六毛ト爲ル之ヲ同上區域内ニ於テ電話所ニ來リシ者ノ通話一度平均料金十五錢二厘四毛ニ比スレハ前者ノ低廉ナルコト後者ノ十分ノ一ニタモ足ラサルヲ知ルヘシ
次ニ前述本年度ノ電話度數及料金額ヲ前年度分ニ比スレハ其増加セルコト總計上ニ於テハ度數ニ六割五分、料金ニ六割一分九厘ナリ而シテ亦之ヲ通話者ニ依リテ別テハ加入者ノ通話ハ度數ニ六割五分一厘、料金ニ六割一分九厘電話所ニ來リシ者ノ通話ハ度數ニ六分一厘、料金ニ五割八分八厘ヲ増シ更ニ之ヲ通話區域ニ從ヒテ分テハ一區域内ノ通話ハ度數ニ

六割五分一厘、料金ニ四割六分、二區域間ノ通話ハ度數ニ五割七分五厘、料金ニ一倍五割二分三厘ヲ増セリ是レ實ニ他ノ業務ニ於テ其例ヲ見サルノ大増加ニシテ之カ主因ハ前年度ノ中途ニ於テ名古屋堺ノ兩市ニ斯業ヲ開始セシニ次キ本年度ニ於テハ長崎、赤間、福岡、札幌ノ各地及八箇所ノ電話所ニモ亦之ヲ開始シ尙ホ前年度末ニ於テ東京大阪間ニ本年度ニ於テ東京、京都、神戸、堺トノ間並ニ横濱、京都、大阪、神戸トノ間ニ各長距離電話交換ヲ開始シ三千七百餘人ノ加入者ヲ増加シ及電話料金率ヲ引上ケタル等ノ結果ニ外ナラス

電話交換ノ狀況ハ大要上述セシ所ノ如シ尙ホ之ニ附隨シテ電話委託電報即チ加入者カ遞信省ノ告示セル電信局所ニ豫メ届出其使用ニ屬スル電話機ニ由ツテ發受シタル電報ノ通數ヲ示サントス本年度ニ於ケル該電報ハ加入者ヨリノ發信四萬六千四百十七通加入者ヘノ著信九千六百六十七通合計五萬五千五百八十四通ニシテ之ヲ前年度分ニ比スレハ一倍三割七厘ヲ増加セリ但シ此大増加ヲ致セシ所以ノモノハ概ネ電話通信増加ノ理由ニ同シキヲ以テ重テ之ヲ述ヘス

以上ノ詳細ハ左ノ各表ノ如シ

電話加入一區域内電話數及料金

三十二年 度

加入者間通話 度數(概算)	電話所ニテ通話 度數	合計	前年度ニ對シ増 加入者平均		平均一度ノ料金	
			度數	料金	度數	料金
度數(概算)	度數	度數	度數	料金	度數	料金
加入者間通話	電話所ニテ通話	合計	加入者平均	平均一度ノ料金	加入者	電話所

東京市	横濱市	大阪市	神戸市	京都市	名古屋市	堺市	長崎市	赤間市	福岡市	札幌區	總計
二四、〇七、四七六	三三、九一、四一四	三三、七三、〇三〇	三三、七三、〇三〇	三三、七三、〇三〇	三三、七三、〇三〇	三三、七三、〇三〇	三三、七三、〇三〇	三三、七三、〇三〇	三三、七三、〇三〇	三三、七三、〇三〇	四、五、一、三、六、一、三、三
三、四八、四九八	五、五、九、九五	一、六、四、六	一、六、八、五	一、六、八、五	一、六、八、五	一、六、八、五	一、六、八、五	一、六、八、五	一、六、八、五	一、六、八、五	六、六、一、二、六、三
八、二、三、六、九、二、五	一、三、一、八、五、〇	一、四、三、八	一、四、三、八	一、四、三、八	一、四、三、八	一、四、三、八	一、四、三、八	一、四、三、八	一、四、三、八	一、四、三、八	四、〇、一、四、七
二、五、三、二、四、三、一	四、六、〇、三、七	四、六、七	四、六、七	四、六、七	四、六、七	四、六、七	四、六、七	四、六、七	四、六、七	四、六、七	四、〇、一、四、七
二、六、七、八、五、九、四	三、三、五、八、二	二、四、四、七	二、四、四、七	二、四、四、七	二、四、四、七	二、四、四、七	二、四、四、七	二、四、四、七	二、四、四、七	二、四、四、七	四、〇、一、四、七
一、四、四、四、〇、三、四	一、八、三、八、一	一、一、六	一、一、六	一、一、六	一、一、六	一、一、六	一、一、六	一、一、六	一、一、六	一、一、六	四、〇、一、四、七
五、三、六、六、六、三	九、九、三、三	二、〇	二、〇	二、〇	二、〇	二、〇	二、〇	二、〇	二、〇	二、〇	四、〇、一、四、七
七、三、一、六、三、七	一、一、二、八、一	七、四	七、四	七、四	七、四	七、四	七、四	七、四	七、四	七、四	四、〇、一、四、七
四、二、九、三、六、七	五、九、一、五	八、二	八、二	八、二	八、二	八、二	八、二	八、二	八、二	八、二	四、〇、一、四、七
五、四、〇、〇、二、六	八、五、七、一	一、二、〇	一、二、〇	一、二、〇	一、二、〇	一、二、〇	一、二、〇	一、二、〇	一、二、〇	一、二、〇	四、〇、一、四、七
一、四、五、八、二	五、七、七	八	八	八	八	八	八	八	八	八	四、〇、一、四、七
四、五、一、三、六、一、三、三	六、六、一、二、六、三	四、〇、一、四、七	四、〇、一、四、七	四、〇、一、四、七	四、〇、一、四、七	四、〇、一、四、七	四、〇、一、四、七	四、〇、一、四、七	四、〇、一、四、七	四、〇、一、四、七	四、〇、一、四、七

表中一時數ハ五分間ナリ次表亦同シ

電話加入二區域間電話數及料金

三十二年 度

加入者間ノ通話 度數	時數	料金	電話所ニテ通話		合計		前年度ニ對シ増		平均	
			度數	料金	度數	料金	度數	料金	度數	料金
度數	時數	料金	度數	料金	度數	料金	度數	料金	度數	料金
加入者間ノ通話	時數	料金	電話所ニテ通話	料金	合計	合計	前年度ニ對シ増	前年度ニ對シ増	平均	平均

通信 電話數及料金

加入者間ノ通話	度數	時數	料金	度數	時數	料金	度數	時數	料金	前年度ニ對シ増	平均
東京市神戶市間	1,095	1,593	2,708	60	78	1,155	1,671	2,841	1,908	1.1	1.04
同 京都市間	950	1,207	1,690	151	156	1,101	1,363	1,908	1,908	1.1	1.04
同 堺市間	1	1	2	3	8	4	6	10	10	1.1	1.04
同 横濱市間	397	521	782	10	15	15	21	31	31	1.1	1.04
同 同 神戸市間	601	774	1,138	39	41	66	81	113	113	1.1	1.04
同 同 京都市間	42	44	57	13	14	18	21	28	28	1.1	1.04
同 同 大阪市間	17,789	19,659	29,148	569	591	874	911	1,351	1,351	1.1	1.04
同 同 京都市間	64,290	74,818	107,044	6,682	6,831	9,872	10,149	14,444	14,444	1.1	1.04
同 同 堺市間	28,831	33,510	45,502	733	733	1,046	1,046	1,444	1,444	1.1	1.04
同 同 神戸市間	11,260	12,252	16,993	1,699	1,772	2,459	2,459	3,366	3,366	1.1	1.04
同 同 京都市間	3,284	3,627	4,904	379	408	553	603	811	811	1.1	1.04
同 同 堺市間	476	522	704	74	81	110	120	163	163	1.1	1.04
總計	50,963	57,532	79,252	2,281	2,391	3,337	3,477	4,803	4,803	1.1	1.04

電話度數累年表

加入者間	電話所ニテ	合計	加入者間	電話所ニテ	合計	總計	前年度ニ對シ増
電話加入一區域内通話	電話所ニテ	合計	電話加入二區域間通話	電話所ニテ	合計	總計	前年度ニ對シ増

年度	加入者間	電話所ニテ	合計	加入者間	電話所ニテ	合計	總計	前年度ニ對シ増
二十三年度	25,450	2,402	27,852	7,178	903	8,081	26,499	9.17
二十四年度	15,931	1,725	17,656	3,930	4,957	8,887	16,544	59.7
二十五年度	30,881	2,923	33,804	4,767	5,449	10,216	31,771	94.0
二十六年度	7,548	3,753	11,301	1,054	1,006	2,060	7,702	40.3
二十七年度	13,278	3,935	17,213	1,953	1,960	3,913	13,088	30.3
二十八年度	11,837	4,422	16,259	1,902	1,965	3,867	12,392	30.3
二十九年度	11,968	4,767	16,735	2,031	2,285	4,316	12,417	30.3
三十一年度	16,009	4,872	20,881	2,574	2,709	5,283	16,314	30.3
三十二年度	27,333	4,565	31,898	3,185	3,392	6,577	27,706	30.3
三十二年度	45,136	4,147	49,283	5,063	5,376	10,439	45,712	30.3

電話委託電報通數

加入者ヨリ發信	加入者へ著信	合計	前年度ニ對シ増
東京市	841	24,360	1.9
横濱市	884	884	1.0
大阪市	4,728	5,329	1.0
神戸市	2,037	2,039	1.0
京都市	1,590	1,687	1.0
名古屋市	5,268	11,216	1.0
堺市	505	505	1.0
合計	22,519	35,010	1.0

通信 電話數及料金

第二十章 收入及支出

本年度ニ於ケル郵便電信收入ハ千六百二萬四千二十六圓遞信費ハ千二百六十三萬四千四百六十二圓ナリ之ヲ業務別ト爲シ其大要ヲ舉クレハ收入中六割ハ通常郵便二割三分ハ電

通信 收入及支出

四百三十九

總計	替		郵便		貯金		電信		
	合	計	合	計	合	計	合	計	
	爲替ノ差出人又ハ受取人自ラ其爲替金ヲ受取ナカ ラフ之ヲ詐取セラレシ旨申出タルモノ 電信爲替振出ノ際少額ノ振出ヲ爲シ殘金ヲ詐取シ タルモノ	六六	通帳ヲ竊取シ貯金ヲ詐取シタルモノ 同上所爲ニ著手シ未タ遂ケサルモノ 通帳ニシテ正當預入ノ記入ヲ爲シ受入ノ手續ヲ爲 サスシテ其金員ヲ詐取シタルモノ 他人ノ通帳盜難ニ罹リタリト詐リ再度通帳ヲ受ケ 金員ヲ詐取セントシテ未タ遂ケサルモノ 通帳面ノ金額ヲ改竊シ拂戻ヲ請求シ金員ヲ詐取セ ントシテ未タ遂ケサルモノ 通帳ヲ改竊シ之ヲ他人ニ交付シ詐爲取財ヲ爲シタ ルモノ	六六	同上所爲ニ著手シ未タ遂ケサルモノ 水底電信線路内ニ船舶ヲ繫泊シタルモノ 電報配達ノ際不當賃金ヲ要求シタルモノ	八	同上所爲ニ著手シ未タ遂ケサルモノ	八	同上所爲ニ著手シ未タ遂ケサルモノ
二六八	二六八	六六	六六	八	八	八	八	二六八	

類ノ事 種	小包郵便物		郵便		爲				
	合	計	合	計	合	計			
罪	小包郵便物ニ信書ヲ封入セシモノ 小包郵便物ヲ竊取シタルモノ 完納税小包郵便物料金ヲ竊取シタルモノ 爆發物ヲ小包郵便物トシテ差出シタルモノ 小包郵便物ヲ失ヒタルモノ	二九 四 二〇	事務ニ關與スル者 事務ニ關與セサル者	二九 四 二〇	二八 三九 四二	同上所爲ニ著手シ未タ遂ケサルモノ 爲替證書用紙ヲ竊取シ空券發行爲替金ヲ詐取シタ ルモノ 爲替證書ヲ改竊シ爲替金ヲ詐取シタルモノ 爲替證書紛來ヲ奇貨トシ爲替金ヲ詐取シタルモノ 爲替證書ヲ竊取シ右證書ヲ以テ宛名ノ箇所ヨリ物 品ヲ購入シタルモノ 爲替證書封入郵便物ヲ他人ニ届方委託セラレシチ 奇貨トシ右證書ヲ取テ爲替金ヲ詐取シタルモノ 爲替證書在中郵便物ヲ拾得シ爲替金ヲ詐取シタル モノ 他人ノ名義ヲ以テ送金方ヲ請求シ爲替金ヲ詐取シ タルモノ 同電信爲替ヲ詐取シタルモノ 偽造電報ヲ發行シ爲替金ヲ詐取シタルモノ 同上所爲ニ著手シ未タ遂ケサルモノ 電信爲替ニ對スル通知書ヲ竊取シ爲替金ヲ詐取シ タルモノ	二八 三九 四二	二八 三九 四二	二八 三九 四二
計	二〇	二〇	二〇	二〇	二八 三九 四二	二八 三九 四二			

信ニ屬シ其他ノ一割七分ハ小包郵便、爲替貯金及電話ニ屬ス又支出中四割八分ハ通常郵便、二割七分ハ電信ニ屬シ二割五分ハ其他ノ業務ニ屬セリ以テ收入經費共ニ其大部分ハ通常郵便及電信ノ二者ニ於テ之ヲ占ムルヲ知ルト同時ニ小包郵便、爲替貯金及電話ハ收入ノ多カラサルニ比例シ經費亦從テ少ナキコトヲ察スヘシ

更ニ收入經費ノ關係ヲ示セハ全體ニ於テハ收入ノ經費ニ超過スルコト三百三十八萬九千五百六十四圓ニシテ收入百圓ニ對スル經費ハ七十九圓ニ當リ之ヲ細別スレハ收入百圓ニ對シ通常郵便ハ六十二圓、小包郵便ハ百三十二圓爲替ハ百四十五圓、電信ハ九十二圓、電話ハ六十一圓ノ經費ヲ支拂ヒタルノ割合ナリ獨リ貯金ノ收入ニ至リテハ貯金通帳書換手数料、貯金公債證書購入手数料等ニ過キスシテ其收入ヲ經費ニ比較スルハ甚タ失當ノ嫌アルヲ以テ之ヲ省ケリ故ニ通常郵便、電信及電話ノ收入超過ハ小包郵便、爲替ノ收入不足及貯金支出ヲ補充シ尙ホ其餘剩如上ノ成績ヲ奏セルモノナリトス

又右本年度ノ收入及經費總額ヲ前年度ニ比スレハ其増加セルコト收入ハ二割九分、經費ハ二割六分六厘ナリ顧ミレハ前々年度ニ對スル前年度ノ増加割合ハ收入ニ一割二分六厘、經費ニ二割二分七厘ニ過キサリシニ前年度ニ對スル本年度ノ増加斯ノ如キニ至レルハ他ナシ本年度ハ一方ニ於テ經濟界ノ萎靡沈衰ニ遭遇シ業務ノ進度豫期ニ達セサルモノアリシト雖モ他方ニ於テ大ニ業務ノ改良發達ヲ計リ公私一般其利便ヲ擴充セシコト鮮少ナラサ

郵便電信收入遞信費對照表

三十二年度

事業ノ種類	收入	百分比	前年度ニ對シ増	支出	百分比	前年度ニ對シ増	支出ニ對スル收入超過	
							收入超過	對スル支出
通常郵便	九、六四八、四三七	六〇	三、三三三	六〇、三二七、八八四	四八	一、八七	三、六二五、六四九	六二
小包郵便	一〇、六五、九七五	七	二、〇〇六	一、四〇四、九〇一	一一	三、八六不足	三、三八九、九二六	一三三
郵便貯金	五、一九〇、八四	三	二、六六	七、五四〇、〇六〇	六	三、九三	二、三九、九七六	一四五
郵便爲替	一、五九〇、八四	〇	一、八一	三、八〇〇、二八	三	二、九五	三、七八、四六六	九二
電信	三、七五三、〇一一	三三	一、五三	三、四四二、一一一	二七	二、五九	三、一〇、八〇〇	六二
電話	一〇、三九五、九五七	七	八、〇四	六、三〇、四七四	五	九、四六	四〇、五四八、三	六二
總計	一六〇、二四、〇二六	一〇〇	二、九〇	一、二六三、四、四六二	一〇〇	二、六六	三、三八九、五六四	七九

本表收入及支出中ニハ外國政府又ハ同會社ヘ仕拂フヘキ電報料金百三十九萬六千六百七十八圓又支出中ニハ收入印紙賣下ニ屬スル經費四萬五千八百八十四圓ヲ包含セス以下四表亦同シ

郵便電信收入種目別(圖トナ一)

三十二年度

通信 收入及支出

科 目	修繕費	局庫修繕	死傷手當	賠償費	訴訟費	旅費		萬國郵便電信聯合會		共 通 費
						內國旅費	外國旅費	郵便郵國萬	電信聯合會	
通常郵便	一三三、五三四	六六、九	一四〇、三三	六六、六	九四	六一	七四、五三六	八二、四七八	一、二五三	三六三、九五九
小包郵便	三、七三五	二四、三	三、九七八	一四、五	二、三	二、三	二、三、六八三	二、四、〇二九	一、二五三	一一九、九九
郵便爲替	三、一三三	七、〇	三、三〇三	七、	二、二	二、二	二、二、五八	二、五、一三二	六	一一〇、三九四
郵便貯金	一、六五九	一、六	一、六七五	二、五	五、	五、	一、三〇〇	一、四、一四八	二〇、七	六六、七五八
電 信	一、六四〇	五、三三	一、六、九三三	五、八一	一〇、六	一、五	七、七、九八七	九〇、三九二	三、三五九	三二二、八八八
電 話	二、七〇五	二、七〇五	二、七〇五	二、七〇五	二、七〇五	二、七〇五	五、四八一	九、三三六	三、三五九	三二二、八八八
合 計	四〇、九八六	一、五二二	四三、五〇七	一、七六七	三三三	八四四	二二、五、九四六	二、四、五、一四	一、二、五八	九八三、九一八

總 計	諸金拂戻	業 事 信 遞													
		電信料還付金	計	官吏療治料	塞清間電信取扱料	電話費	電信取扱手数料	海底電線敷設船費	爲替貯金受拂費	爲替貯金費	小包郵便費	郵便費	電氣試驗費	切手類費	三等局長退官及死亡手當
六〇三、二七八		五、四一九、六二九	四七	二八	三、三	九、三九七	三、六〇二、二九	九、三九七	一、九一九	一、二六三	一、五五五	一、四八、〇二七	一、五五五	六、九六八	八、五四、六八六
一、四〇四、九〇一		一、二三五、一四〇			二、〇四四、九三二	三、四、三三三	五、二、二四二	三、二、五五六	一、一、五三四	一、〇、六、〇四三	四、二、四、一五	六、二、七、八〇七	三、四、〇一	二、七、八〇七	四、五、四、六八六
七五四、〇六〇		五、九九、〇八〇			二、五、五九六	一、六、〇、八九	二、五、五九六	二、五、五九六	一、一、二六三	一、一、二六三	一、一、二六三	一、一、二六三	一、一、二六三	一、一、二六三	一、一、二六三
三、八〇〇、二八		二、五、五、一九四			二、六、二、六、九五二	一、五、〇〇	三、四、三、三三	五、二、二、四二	三、二、五、五六	一、一、五、三四	六、九、六八	六、九、六八	六、九、六八	六、九、六八	六、九、六八
六三〇、四七四		五、六、六、二、四二			五、四、七、七四〇	一、五、〇〇	五、四、七、七四〇	五、四、七、七四〇	一、五、〇〇	一、〇、七、〇、三三	一、〇、七、〇、三三	一、〇、七、〇、三三	一、〇、七、〇、三三	一、〇、七、〇、三三	一、〇、七、〇、三三
一一、六、三、四、四六二		一〇、七、〇、三、三			一、五、〇〇	一、五、〇〇	一、五、〇〇	一、五、〇〇	一、五、〇〇	一、五、〇〇	一、五、〇〇	一、五、〇〇	一、五、〇〇	一、五、〇〇	一、五、〇〇

郵便電信收入累年表(圖トナ)

通信 收入及支出

年度	郵便				電信		前年度ニ對シ増	
	郵便	小包	郵便貯金	電信	電話	合計	郵便	電信
二十三年度	四、九二六、六三三	四、六六三、八一九	四、九二六、六三三	四、一四六	四、二九六、七九九	四、二九六、七九九	〇、八六六	〇、九四九
二十四年度	五、一〇一、四二二	四、六六三、八一九	五、一〇一、四二二	四、八〇六	四、六九三、六〇九	四、六九三、六〇九	〇、九四九	〇、九四九
二十五年度	四、四二六、三九八	四、六六三、八一九	四、四二六、三九八	四、九四九、九五九	五、一四九、三一一	五、一四九、三一一	〇、九四九	〇、九四九
二十六年度	四、七三〇、九三三	四、六六三、八一九	四、七三〇、九三三	五、〇九七、五五七	五、九七二、五一六	五、九七二、五一六	〇、九四九	〇、九四九
二十七年	四、七三〇、九三三	四、六六三、八一九	四、七三〇、九三三	五、〇九七、五五七	五、九七二、五一六	五、九七二、五一六	〇、九四九	〇、九四九
二十八年度	四、七三〇、九三三	四、六六三、八一九	四、七三〇、九三三	五、〇九七、五五七	五、九七二、五一六	五、九七二、五一六	〇、九四九	〇、九四九
二十九年度	四、七三〇、九三三	四、六六三、八一九	四、七三〇、九三三	五、〇九七、五五七	五、九七二、五一六	五、九七二、五一六	〇、九四九	〇、九四九
三十年度	四、七三〇、九三三	四、六六三、八一九	四、七三〇、九三三	五、〇九七、五五七	五、九七二、五一六	五、九七二、五一六	〇、九四九	〇、九四九
三十一年度	四、七三〇、九三三	四、六六三、八一九	四、七三〇、九三三	五、〇九七、五五七	五、九七二、五一六	五、九七二、五一六	〇、九四九	〇、九四九
三十二年	四、七三〇、九三三	四、六六三、八一九	四、七三〇、九三三	五、〇九七、五五七	五、九七二、五一六	五、九七二、五一六	〇、九四九	〇、九四九

電話ハ二十三年十二月ノ創設ニ係ルヲ以テ二十四年度ニ於ケル増減割合ハ之ヲ算出スルヲ得
ス次表亦同シ

逓信費累年表(圓ナリ)

年度	逓信費				前年度ニ對シ増	
	郵便	小包	郵便貯金	電信	電話	合計
二十三年度	三、四三三、〇〇八	三、四三三、〇〇八	三、四三三、〇〇八	三、四三三、〇〇八	三、四三三、〇〇八	三、四三三、〇〇八
二十四年度	三、七四一、〇三〇	三、七四一、〇三〇	三、七四一、〇三〇	三、七四一、〇三〇	三、七四一、〇三〇	三、七四一、〇三〇

年度	郵便				電信		前年度ニ對シ増	
	郵便	小包	郵便貯金	電信	電話	合計	郵便	電信
二十五年	四、〇八六、六三三	四、〇八六、六三三	四、〇八六、六三三	四、〇八六、六三三	四、〇八六、六三三	四、〇八六、六三三	〇、九三三	〇、九三三
二十六年	三、三六二、二二五	三、三六二、二二五	三、三六二、二二五	三、三六二、二二五	三、三六二、二二五	三、三六二、二二五	〇、九三三	〇、九三三
二十七年	二、八七五、六二二	二、八七五、六二二	二、八七五、六二二	二、八七五、六二二	二、八七五、六二二	二、八七五、六二二	〇、九三三	〇、九三三
二十八年	三、一八三、三九九	三、一八三、三九九	三、一八三、三九九	三、一八三、三九九	三、一八三、三九九	三、一八三、三九九	〇、九三三	〇、九三三
二十九年	三、七二九、七七七	三、七二九、七七七	三、七二九、七七七	三、七二九、七七七	三、七二九、七七七	三、七二九、七七七	〇、九三三	〇、九三三
三十年	四、二九六、七八九	四、二九六、七八九	四、二九六、七八九	四、二九六、七八九	四、二九六、七八九	四、二九六、七八九	〇、九三三	〇、九三三
三十一年	五、〇七三、二四〇	五、〇七三、二四〇	五、〇七三、二四〇	五、〇七三、二四〇	五、〇七三、二四〇	五、〇七三、二四〇	〇、九三三	〇、九三三
三十二年	六、〇三三、七八八	六、〇三三、七八八	六、〇三三、七八八	六、〇三三、七八八	六、〇三三、七八八	六、〇三三、七八八	〇、九三三	〇、九三三

一二等局及在外局收入(郵便電信)概算表(圓ナリ)

局名	切手類				郵便受取		約束郵便料		海外電報料		其他合計		前年度ニ對シ増
	公衆	三等局	郵便受取	以下	計	郵便受取	以下	計	郵便受取	以下	計		
東京	三九二、七九三	八九、三三二	二、一八三、八八一	一〇、一三〇、〇〇〇	二、一八三、八八一	三、二二九	二、一八三、八八一	二、一八三、八八一	二、一八三、八八一	二、一八三、八八一	二、一八三、八八一	二、一八三、八八一	二、一八三、八八一
大阪	一八一、九八六	七五、四七三	八二八、四九一	一〇、八五九、九五〇	八二八、四九一	三、二二九	八二八、四九一	八二八、四九一	八二八、四九一	八二八、四九一	八二八、四九一	八二八、四九一	八二八、四九一
京都	八三、三三七	一七〇、三三八	二九六、七一八	五五〇、四三三	二九六、七一八	三、二二九	二九六、七一八	二九六、七一八	二九六、七一八	二九六、七一八	二九六、七一八	二九六、七一八	二九六、七一八
神戸	一〇〇、九〇一	一〇四、五六三	二九二、九七〇	四九八、四三三	二九二、九七〇	三、二二九	二九二、九七〇	二九二、九七〇	二九二、九七〇	二九二、九七〇	二九二、九七〇	二九二、九七〇	二九二、九七〇
横濱	一〇〇、四〇七	一〇七、四九六	二六九、五六六	四七七、四六九	二六九、五六六	三、二二九	二六九、五六六	二六九、五六六	二六九、五六六	二六九、五六六	二六九、五六六	二六九、五六六	二六九、五六六
長崎	五一、六一九	一一〇、六九八	九七、四二二	二六九、七二九	九七、四二二	三、二二九	九七、四二二	九七、四二二	九七、四二二	九七、四二二	九七、四二二	九七、四二二	九七、四二二
札幌	三六、四三五	一五、三三七	六九、七五〇	二五七、五三三	六九、七五〇	三、二二九	六九、七五〇	六九、七五〇	六九、七五〇	六九、七五〇	六九、七五〇	六九、七五〇	六九、七五〇
新札	一八、八七一	二二九、〇五四	七二、四三三	三三〇、三五八	二二九、〇五四	三、二二九	二二九、〇五四	二二九、〇五四	二二九、〇五四	二二九、〇五四	二二九、〇五四	二二九、〇五四	二二九、〇五四
合計	四、〇八六、六三三	四、〇八六、六三三	四、〇八六、六三三	四、〇八六、六三三	四、〇八六、六三三	四、〇八六、六三三	四、〇八六、六三三	四、〇八六、六三三	四、〇八六、六三三	四、〇八六、六三三	四、〇八六、六三三	四、〇八六、六三三	四、〇八六、六三三

通信 収入及支出

通信 收入及支出

局名	種類	切手類	郵便賣下	代計	約束郵便料	海外電報	其他	合計	前年度ニ對シ増減
若松	局	五、五八七	三、〇七五	五、五八七		一〇		七、一〇八	24
小倉	局	四、〇二六	三、〇七五	七、一〇一		七		七、一〇八	24
福岡	局	一六、二六九	三、〇七五	二〇七、七七九		一		二〇八、〇二四	24
山形	局	八、三八三	三、〇七五	一一七、七六六		五		一二八、〇三三	24
若松	局	九、四六〇	三、〇七五	五、五三〇		八		五、五八五	24
米澤	局	六、九一二	三、〇七五	四、七九七		八		五、四六一	24
酒田	局	一、四九二	三、〇七五	四、七九七		八		四、七九七	24
赤松	局	三、五四三	三、〇七五	一、五五、九三八		一一、五二八		一、六七、九三二	24
尾道	局	九、四七〇	三、〇七五	一一、二、四六〇		四三		一一、二、七九五	24
松江	局	一〇、四四五	三、〇七五	一一、三、〇三三		四八		一一、三、三一九	24
山陰	局	一〇、四二六	三、〇七五	一一、二、四八三		二五		一一、二、六一七	24
吳	局	一九、九三三	三、〇七五	四三、三三三		二八		四三、三三三	24
西郷	局	三、三〇五	三、〇七五	一〇、四八八		四三		一〇、七三一	24
前橋	局	一一、一五二	三、〇七五	一一、二、四九九		二二		一一、二、六九五	24
水戸	局	八、六一四	三、〇七五	一六、三、二四〇		七		一七、〇、六九四	24
高崎	局	九、二五六	三、〇七五	四〇、七七二		二二		四〇、八九二	24
上松	局	一一、一三五	三、〇七五	一一、五、五二二		一四		一一、五、七三七	24
盛岡	局	一一、四九九	三、〇七五	二八、九九九		一六		二九、一、六六六	24
秋田	局	二〇、〇六〇	三、〇七五	二七、八八九		三		二八、一、七五八	24
田岡	局	九、〇一八	三、〇七五	一八、〇八一		三		一八、一、七六六	24

四百五十

局名	種類	切手類	郵便賣下	代計	約束郵便料	海外電報	其他	合計	前年度ニ對シ増減
弘前	局	一、八六七	三、一三二	四、九九九		五		四、九九九	24
富山	局	九、一三五	二、八四四	一、五、二、二五二		三		一、五、二、二九九	24
福井	局	一五、一六三	三、四九六	一、五、三、四〇六		三		一、五、三、四九四	24
高松	局	一一、八一〇	二、〇八五	一、七、一、八一五		一		一、七、一、八二二	24
高知	局	一〇、六六一	三、四、九八九	一、七、一、八一五		二		一、七、一、八二二	24
徳島	局	一五、三四五	三、九五六	一、七、一、八一五		四		一、七、一、八二二	24
宮崎	局	一一、六八七	二、二六二	一、三、九、九五六		一		一、三、九、九五六	24
那覇	局	一〇、三五六	七、一、二五三	一、〇、一、六一		一		一、〇、一、六一	24
八重山	局	六、九三七	三、〇、八七四	一、〇、一、六一		一		一、〇、一、六一	24
合計	局	七三〇、九〇八	一、五〇、四七九	六、五〇、八、三三三		三七、三〇九		六、五九、七、八八八	24
二郵便局	局	四六	三三九	一、一三五		六		一、一四五	24
二等郵便局	局	二五、〇五一	三三〇	二五、〇五一		六		二五、〇五七	24
合計	局	五、五〇七	三、五八〇	九、〇八七		一八、四四七		二七、八六四	24

四百五十一

通信 收入及支出

局名	種局ノ類	俸給及諸給	修繕費	事業費	旅費	其他	合計	前年度ニ對シ増
東京	一等	二八〇、二二二	五、二七一	一、二六五、九六三	三、〇八五	一八三、七五八	一、七六六、二八九	二、八九
大阪	一等	一三七、三八七	三、三九九	七二〇、八三六	九、四四四	二〇八、五九三	一、〇七九、五二一	四、八八
京都	一等	四七、五七〇	一、〇七六	二九一、三九一	二、八〇〇	六三、四二八	四〇六、二六五	五、〇二
神戸	一等	六四、五三六	一、三三七	三三〇、一六〇	五、〇七九	九九、四八四	五〇〇、六〇六	三、六一
横濱	一等	六九、二七四	一、一一一	五九二、三四六	一六、四七〇	四〇、八〇七	七二〇、〇〇八	三、六二
長崎	一等	四三、七五〇	二、〇六九	二〇四、九八一	三、八二四	三五、五七〇	二九〇、一九四	二、三五
札幌	一等	八六、二九五	二、八七三	五〇二、七七九	一九六五四	一〇九、八一	七二一、四二二	二、四八
新潟	一等	三、七六二	六四三	二二八、五〇六	四、四五四	二、五四八	二六七、九一三	二、八七
名古屋	一等	六六、八七六	一、五四六	四八七、七二六	一三、〇八二	四九、四六九	六二八、六九九	二、八四
熊本	一等	八〇、五七三	一、六二九	五五六、六六四	二〇、一七三	一一、一四七	七七〇、一八五	八、〇一
仙臺	一等	四三、五〇〇	一、〇一一	四三一、八一四	一五、八三四	一八九、九四四	六八四、一〇三	五、〇〇
廣島	一等	三九、〇三四	一、二〇五	一一九、〇七八	一三、〇三八	一八九、〇三九	三六一、三九四	三、三一
宇都宮	一等	三三、三二六	八三三	二七四、〇四七	四、九〇一	六二、七八	三二八、三六四	四、四五
長野	一等	二六、〇四九	四三九	一九五、三二五	二、六四八	三九	二二四、五〇〇	二、〇九
青森	一等	三七、七九六	九二五	三六五、七六九	六、六四八	四、六〇九	四一五、七四六	一、六九
金澤	一等	四二、二〇一	一、〇三五	二二六、六五三	五、七七一	一六、九六一	三〇二、五五一	二、九二
多摩	一等	二一、二七九	三二八	二九八、四一七	五、七七九	七二二	三二六、五一一	一、七四
鹿島	一等	三六、一七四	一、七八〇	二〇二、八六二	五、七二二	四、八〇一	二五一、三三九	〇、五九

一二等局及在外局經費(通信費)概算表(圓トス)

三十二年 度

四百五十三

局名	在外郵便局				總計
	元山	仁川	木浦	上海	
元山	三、四六〇	一、五五一	二、三二四	二、六八四九	一、九八四、二四六
仁川	二、四六〇	一、五五一	二、三二四	二、六八四九	一、九八四、二四六
木浦	二、三二四	一、五五一	二、四六〇	二、六八四九	一、九八四、二四六
上海	二、六八四九	一、五五一	二、三二四	二、四六〇	一、九八四、二四六
天津	七六一	二、三二四	一、五五一	二、四六〇	一、九八四、二四六
芝罘	二、三二四	一、五五一	二、四六〇	七六一	一、九八四、二四六
蘇州	一、八二七	二、三二四	一、五五一	二、四六〇	一、九八四、二四六
杭州	四八五	二、三二四	一、五五一	二、四六〇	一、九八四、二四六
沙市	二四七	二、三二四	一、五五一	二、四六〇	一、九八四、二四六
厦門	四七	二、三二四	一、五五一	二、四六〇	一、九八四、二四六
漢口	五三一	二、三二四	一、五五一	二、四六〇	一、九八四、二四六
合計	五、四二九	一、五五一	二、三二四	二、六八四九	一、九八四、二四六
總計	一、九八四、二四六	三、〇八九	五、七三〇八	一、四三九、七四四	一、九八四、二四六

二等電信局ニテハ切手ノ賣下ヲ爲サ、ルモ相川局ニ限リ島地交通不便ノ爲メ特ニ賣下方ヲ分掌セシムルモトス
 表中前年度ニ對スル増減割合ヲ掲ケサルモノアルハ前年度若クハ本年度分ノ事實一箇年ニ滿タサルヲ以テ正確ナル比較ヲ爲シ能ハサルニ因ル次表亦同シ

四百五十二

通信 收入及支出

局名	種別	俸給及諸給	修繕費	事業費	旅費	其他	合計	前年度	増減
小笠原島	二	六二七	四〇	六九〇	一八	一〇四	一,五八四	一,六八三	一〇一
佐賀倉	二	七八〇	四三	八四二	一六	五〇〇	三,四五一	三,四五一	〇
浦賀	二	七三三	一〇	八七六	一六	一〇	一,六三九	一,六三九	〇
濱松	二	一,六八八	二二	一,七一一	三六	八	三,四三六	三,四三六	〇
豊島	二	一,八四九	三六	一九八	一六	三一	二,一三四	二,一三四	〇
境原	二	九三七	一四	九四七	一	三	一,九〇二	一,九〇二	〇
伊里	二	一,二七五	七四	一,一八	二七	三〇九	二,七九三	二,七九三	〇
嚴原	二	九五七	七九	八八四	一一	一一	一,九四七	一,九四七	〇
福江	二	七六〇	三九	五七七	一一	一一	一,三六七	一,三六七	〇
幌泉	二	七一一	二五	四八五	九	一一	一,三一二	一,三一二	〇
新田	二	九八一	七八	七二七	一一	一一	一,七八六	一,七八六	〇
相川	二	八七五	二二	九六一	三二	一六	一,八六九	一,八六九	〇
豊橋	二	一,三〇〇	四四	二,〇六八	一六	一一	三,四三九	三,四三九	〇
桑名	二	一,八二八	三三	一,四七〇	一八	一一	三,三三九	三,三三九	〇
若津	二	一,〇三八	一三	一,四四四	一八	一一	二,五三二	二,五三二	〇
小倉	二	一,三九五	六	九七六	一一	一一	二,三三三	二,三三三	〇
石巻	二	一,一三五	三六	一,二八六	一一	一一	二,四八七	二,四八七	〇
合計		三,四七四	一,二四二	八,八〇五	六〇五	四,九九六	一,二三一〇	一,二三一〇	〇

四百五十七

局名	種別	俸給及諸給	修繕費	事業費	旅費	其他	合計	前年度	増減
吳郷	二	三五九二	二八三	一,二三五〇	二四	一六	一六,二四九	一六,二四九	〇
西橋	二	二七九二	三八	三,四六七	三一	六七	六,三二八	六,三二八	〇
前橋	二	四六三三	一〇九	八,四三四	八五	四三	一五,九五七	一五,九五七	〇
水戸	二	五,二六七	二二六	一〇,四三三	九七	四三	一八,四九八	一八,四九八	〇
高崎	二	五〇五八	三三三	九,二〇六	七八	四三	一八,五二三	一八,五二三	〇
上田	二	五,一九九	一六九	一〇,九五七	一八八	一八四	二〇,七七一	二〇,七七一	〇
盛岡	二	五,〇五二	一〇二	八,六二五	一四	一一	一四,〇七七	一四,〇七七	〇
秋田	二	五,七九七	一七五	一〇,七四〇	五〇	一一	一六,七六一	一六,七六一	〇
弘前	二	五,六三七	一七五	一〇,四〇八	五三	一一	一八,二七三	一八,二七三	〇
富山	二	四八四	一九	二,七四三	一一	一一	三,二五七	三,二五七	〇
福井	二	六,三二二	三〇	一四,四三九	六二	一一	二一,一三四	二一,一三四	〇
高松	二	六,二二五	二六	一一,四四八	三七	一一	一八,三三九	一八,三三九	〇
松山	二	四,八六〇	一三五	一一,七八二	二四	一一	一八,一五一	一八,一五一	〇
徳島	二	六,八三二	一四	二二,四六六	三三	一一	四〇,三三八	四〇,三三八	〇
高知	二	六,〇七四	一九七	一九,九五	二五九	四八二	二六,二〇七	二六,二〇七	〇
九島	二	五,三五一	一三三	一六,二一一	一〇八	一一	二九,八三三	二九,八三三	〇
徳島	二	三,七三三	三九	五,六九三	一一	一一	九,九三二	九,九三二	〇
宮崎	二	四,三六六	二〇七	六,三三九	七〇	一一	一〇,九八二	一〇,九八二	〇
那覇	二	一八,二〇八	五五	一九,七七二	四三八	五二七	三九,四六〇	三九,四六〇	〇
合計		二,五一一七	五八	二,七二七	一三	一一	五,三三四	五,三三四	〇

四百五十六

通信 收入及支出

局名	電話交換收入(圓下)		臨時部		合計
	常	部	收入	支出	
東京	三九七、〇四七	一一、三二四	九、七七〇	五三三、八九七	五三三、八九七
大阪	一八九、四〇七	四、七三三	二〇、三六九	二二七、三二八	二二七、三二八
京都	三〇、五七七	一、一四四	三、〇七七	三三、六九五	三三、六九五
神戶	四四、五七〇	一、二四四	四、六三三	四九、二〇三	四九、二〇三
名古屋	八四、〇七六	二、六二八	七、七五九	九一、四六四	九一、四六四
福岡	七四、三三九	二、六七五	三、四二八	八一、一五八	八一、一五八
長崎	三三、四二八	八五〇	一、九五六	三五、三三四	三五、三三四
福岡	一六、二八八	三三〇	一、〇〇〇	一七、五八八	一七、五八八
關崎	一、八五七	三三五	一、〇〇〇	二、八五七	二、八五七
關崎	一一、〇〇〇	二〇	一、〇〇〇	一二、〇〇〇	一二、〇〇〇
關崎	一一、二九八	四〇	一、〇〇〇	一二、三三八	一二、三三八
關崎	五、九一七	二七〇	一、〇〇〇	六、九一七	六、九一七
小樽	一、九八五	六	一、〇〇〇	二、九八五	二、九八五
合計	三九七、〇四七	一一、三二四	九、七七〇	五三三、八九七	五三三、八九七

局名	電話交換收入(圓下)		臨時部		合計
	常	部	收入	支出	
漢口	一、五九六、五九二	一六、三五七	一、三三〇、二二九	一、四三三、八三四	一、四三三、八三四
漢口	四、五〇〇	一、〇〇〇	六、四三三	八、二七四	八、二七四
漢口	三〇〇	一、〇〇〇	二、六七八	三、四四八	三、四四八
漢口	一、〇〇〇	一、〇〇〇	五七、八四七	六〇、八四七	六〇、八四七
漢口	四、二七三	一、四一〇	一九三、五七一	一九九、一五八	一九九、一五八
合計	一、五九六、五九二	一六、三五七	一、三三〇、二二九	一、四三三、八三四	一、四三三、八三四

局名	電話交換收入(圓下)		臨時部		合計
	常	部	收入	支出	
江田	七、七五	一〇二	六、五四	一、五三	一、五三
伏木	一、二七七	七五	一、二二五	一、二二五	一、二二五
高岡	一、八二七	一七	一、六八九	一、六八九	一、六八九
宇島	一、六八二	四九	一、六八二	一、六八二	一、六八二
大津	一、一五六	一七	一、〇一八	一、〇一八	一、〇一八
久慈	九、二一七	二五四	二、〇七三	一一、五八七	一一、五八七
合計	一、九八八	六九	一、六六一	一、八八七	一、八八七
山田	三九、四五五	一、三三二	三三、五四六	三三、五四六	三三、五四六
山田	六、八二八	三六〇	二、七四九	四、一七八	四、一七八
山田	一、〇七九	四〇	二、七五五	三、八三〇	三、八三〇
山田	六、五三三	四八八	一、六八九	四、五七二	四、五七二
山田	六、六一	一〇	三、八四七	四、七	四、七
山田	二、八三八	三〇	二、二九四	五、三六	五、三六
山田	三、四三	一七	一、八九七	二、二七六	二、二七六
山田	九、七三	一七三	三、二七三	四、四一八	四、四一八
山田	一、二九九	二四六	二、〇九八	一、六七八	一、六七八
山田	一、二九九	二四六	二、〇九八	一、六七八	一、六七八
山田	五、四七	八	一、一三三	六、六〇八	六、六〇八
山田	六、九〇	六〇	二、九三九	三、六八八	三、六八八
山田	三、一九	一三	一、四二一	二、〇〇九	二、〇〇九
合計	一、七五二	二〇九	一、六二九	一、〇八	一、〇八

四百五十八

リ實施シタリ其種類ハ支那又ハ朝鮮ナル符號ヲ挿入シタルモノ各十三種トス
 東宮御結婚祝典紀念三錢切手發行ノ議アリ三十二年十二月ヨリ之カ圖案ノ調査ニ著手シ
 御慶事ノ御儀式ニ因ミアル所ノ御書使ノ御書筥ト三日夜餅トヲ畫キタル圖案ヲ用ヒ三十
 三年一月二十五日宮内省ニ交渉決定ノ末印刷局ニ三萬枚ノ製造方ヲ注文シ同三月盡日
 ニ至リ全數ノ製造ヲ了ヘタリ而シテ之カ發行ハ御婚禮式ノ當日ナルヲ以テ三十三年度ニ
 於テ發行ノ筈ナリ

葉書 郵便葉書ハ三十二年四月以降稅率ノ改正ニ依リ從來ノ一錢ヲ一錢五厘ニ往復葉
 書二錢ヲ三錢ニ改正スルノ必要アルヲ以テ同年三月十一日之カ製造方ヲ印刷局ニ注文シ
 其急成ヲ商議シ且ツ之ト同時ニ從來一錢葉書ノ紙質ハ粗惡ノ非難アルヲ以テ之ヲ厚質ニ
 改正セシメト申込ミ種々試製ノ末終ニ葉書一枚ノ量目從前五分一厘ナリシヲ五分六厘
 ニ改メ此復量ハ一錢五厘葉書ハ五月二十五日ヨリ三錢往復葉書ハ十月一日ヨリ之ヲ發行シ
 タリ右紙質改良ノ結果從前ノ一錢葉書及二錢往復葉書ニ對シ製造費ニ左ノ増加ヲ爲シタ
 リ

種	類	從前一萬枚ノ製造費	改正同上	從前ノ製造費ニ對シ増
一錢五厘葉書		八圓〇〇〇	九圓〇〇〇	〇圓〇〇〇
三錢往復葉書		三圓〇〇〇	三圓六〇〇	一圓六〇〇

封皮 前項稅率改正ノ結果從來ノ二錢封皮ヲ三錢封皮ニ改正スルノ必要ヲ認メ之カ製
 造ニ著手シ三十二年十二月一日ヨリ三錢角形同長形二種ノ封皮ヲ發行シ其長形ハ和文用
 角形ハ歐文用トシ紙質ヲ印刷局製鳥ノ子上質トシ二種ノ賣下價格ヲ各三錢五厘ト定ム其
 紙質寸法ヲ改正シタル結果從前ノ二錢封皮製造費ニ對シ左ノ増額ヲ爲シタリ

種	類	從前一萬枚ノ製造費	改正同上	從前ノ製造費ニ對シ増
二錢角形封皮		五圓〇〇〇	五圓二〇〇	二圓〇〇〇
同長形同		三圓〇〇〇	三圓〇〇〇	一圓〇〇〇

而シテ舊二錢封皮ト新三錢封皮ノ寸法ハ左ノ如シ此寸法タル長形ハ官衙會社業專ラ需用
 多キ封皮ノ寸法ヲ折衷參酌シタルモノニシテ卷紙ハ際凡ソ六寸五分許又美濃紙ヲ容ル、
 ヲ目的トシテ製造シタリ

種	類	舊	皮	新	封	皮
長	形	豎六寸七分	橫二寸四分	豎七寸	橫二寸六分	
角	形	同四寸四分	同二寸八分	同三寸	同四寸五分	

第二十二章 東京郵便電信學校

東京郵便電信學校ハ本年度ニ於テ更ニ一般ノ改良擴張ヲ爲セリ今其概況ヲ述ブレハ左ノ

通信 東京郵便電信學校

如シ

法規 三十二年十二月公達第五百五十九號ヲ以テ本校貸費償納規程ヲ定ム是レ本校規則第二十一條及通信科規則第十三條ニ依リ貸與スル學費ノ償納方ヲ規定シタルモノニシテ其償納方法ハ償納者ノ便宜ヲ圖リ卒業後通信局奉職者ヨリハ本校へ地方局所奉職者ヨリハ當該局所へ毎月金五十錢以上ヲ償納セシムルコト、爲セリ

學科改正 前年度ニ於テ報告シタル本校規則ノ改正及本校通信規則制定ノ結果本年度ノ初ヨリ從來郵便電信ノ二科ニ代フルニ行政技術ノ二科ヲ以テシ且ツ遞信部内ニ於テ電氣通信ニ従事スル者ノ爲ニ別ニ通信科ヲ設ケタリ其學科ハ左ノ如シ

- 一 行政科 遞信法規、事業規畫法、法學通論、會計法規、行政法、經濟學、財政學、電氣通信、英語、佛語、獨語、統計學、商業地理和漢文、兵式體操
- 二 技術科 電氣學、電信電話理論、電氣工學、電信電話建築法、電氣通信及電氣實踐數學及力學、圖學、物理學、化學、英語、第二外國語佛語、獨語、工業、經濟、兵式體操
- 三 通信科 電信電話理論、法規、電氣通信及電氣實驗數學、圖學、英語、佛語、獨語、商業地理、兵式體操ノ各科目ヲ教授スルコト、セリ

生徒入學 本年度ニ於テ入學セシムヘキ生徒ハ行政科ニ四十五名技術科ニ五十名通信科ニ七十名合計百六十五名ナリシカ其募集ニ應シタル者行政技術兩科ヲ合セ二百二十五

名ニシテ試驗ノ結果入學ヲ許可シタル者行政科ニ三十三名內中學卒業生十二名技術科ニ四十一名內中學卒業生二十五名ナリ而シテ通信科學生ハ一等郵便電信局長ノ選拔ニ依リ入學セシムル規定ニシテ其選拔ヲ受ケタル者五十六名此他學年試驗ニ於テ原級据置ノ者行政科生徒十一名技術科生徒九名ニシテ本年度末ニ於ケル現員ハ合計百七十一名ナリトス

聯絡學校 私立攻玉社中學校、同順天中學校、同早稻田中學校及同埼玉中學校ヨリ各其學校卒業證書ヲ有スル者ハ本校規則第十二條ニ依リ學術試驗ヲ要セスシテ第一等級ニ入學ヲ許可セラレンコトヲ出願シタルカ故ニ學科ノ程度及教員ノ資格等ヲ調査シ之カ承認ヲ與ヘタリ

校舍新築 本校々舎ハ舊寺院ノ建物ヲ充用シタルモノナレハ室内ノ區畫及採光上ノ關係等ニ於テ不適當ノ點尠ナカラス從來種々修理ヲ加ヘ辛フシテ授業ヲ爲スコトヲ得タリト雖モ軌近通信機關ノ増進ニ伴ヒ樞要ノ學科ヲ増設シ生徒ヲ増員セシヲ以テ教場狹隘ヲ告クルコト甚シキニ至レリ於是校舍ノ改築圖書庫圖書館寄宿舍其他教授用器具機械類ノ整備ヲ企圖シ先ツ本年度ニ於テ本館木造二階建三百七十七坪附屬家木造平家建五十五坪五合ヲ有スル校舍煉瓦造二階建二十四坪ヲ有スル圖書貯藏庫及木造平家建百十七坪ヲ有スル圖書館ヲ建築シ以テ稍設備ノ一端ヲ全フスルコトヲ得タリ

生徒並ニ傳習生ノ異動及現員 本年度末現在本校生徒並ニ地方各一等郵便電信

局ニ於テ養成セル電氣通信技術傳習生ノ異動及現員並ニ本校創立以來養成セシ生徒ノ累年調査ヲ示セハ左表ノ如シ但シ前年度ニ於ケル學科改正ノ結果同年度末ニ於ケル郵便科一年生ハ行政科二年生ヘ電信科一年生ハ技術科二年生ヘ編入シ又本年度ニ於テ卒業スヘキ生徒五十六名アリシモ校務上ノ都合ニ依リ翌年度四月ニ於テ卒業證書ヲ授與スルコト

種別	東京郵便電信學校生徒		前年度ニ對シ増
	入學	卒業	
行政科	二二級	二二級	三六級
技術科	二二級	二二級	四七級
通信科	二二級	二二級	四七級
總計	二二級	二二級	一七二
前年度ニ對シ増	三六級	四七級	一七二
年度末現員	一三	一三	八七

東京郵便電信學校生徒累年表

年度	行政科		技術科		郵便科	
	入學	卒業	入學	卒業	入學	卒業
四二乃至二二年度	一九	一九	一九七	一九七	一九七	一九七
二十三年度	三〇	三〇	二〇	二〇	二〇	二〇
二十四年度	二五	二五	二五	二五	二五	二五
二十五年度	二五	二五	二五	二五	二五	二五
二十六年度	二五	二五	二五	二五	二五	二五
二十七年度	二五	二五	二五	二五	二五	二五
二十八年度	二五	二五	二五	二五	二五	二五
二十九年度	二五	二五	二五	二五	二五	二五
三十年度	二五	二五	二五	二五	二五	二五
三十一年度	二五	二五	二五	二五	二五	二五
三十二年度	二五	二五	二五	二五	二五	二五
表中三十一年度末現員ノ前年度末ヨリ差引符合セサルハ技術科ヨリ行政科ヘ編入セラレタルモノ三名アルニ因ル						

地方局傳習生

三十二年度

入學	卒業	業退	學死	亡	年度末現員
六〇	四〇	七	一	一	四一

充一ニ等局助手及區内補充費ニ要スル傳習生

通信 東京郵便電信學校

前年度ニ對シ増	三等局技術員ニ要スル修習生		三等局豫備技術員ニ要スル修習生		總計
	入	學卒	業退	學死	
三三三	二〇八	一五七	一七	二	八三
一五五四	七四五	六三六	四八	三	三九三
二二二	一一三三	一一三三	一一三三	九	八九〇
七八	七八	七八	七八	四	一八六
					一九〇

第二十三章 臺灣郵便及電信

第一節 郵便電信局所

臺灣ハ我カ版圖ニ歸シテヨリ僅ニ數年ヲ出テスト雖モ爾來人文大ニ進歩シ各般ノ事業年ヲ逐ヒテ盛大ニ赴クノ勢アリ島内各地ニ於ケル交通漸ク頻繁ヲ致スヲ以テ本年度ニ於テハ概要ノ地二十餘箇所ニ於ケル郵便受取所ヲ廢シテ更ニ郵便電信局ノ出張所ヲ置キ其他ニ於テモ亦十數箇所ノ同出張所ヲ設ケタル等必要ニ應シテ廢置ヲ爲シタルヲ以テ本年度末ニ於ケル郵便電信局ハ四十三局同支局ハ三局同出張所ハ三十七箇所郵便受取所ハ五箇所ニシテ之ヲ前年度末ニ比スレハ郵便電信局及同支局ニ於テハ増減ナク同出張所ハ三十七箇所ヲ増シ郵便受取所ハ二十箇所ヲ減シタリ其詳細ハ左ノ如シ

臺灣郵便電信局所

三十二年度末

局所	上掲局所中各業務ヲ取扱フモノ	
	通常郵便	小包郵便
臺灣郵便電信局所	三十二	二

郵便電信局	郵便電信支局		郵便電信局出張所		總計
	三	二	三	二	
三十二年度末	三三	二二	三三	二二	八八
三十一年度末	三二	二一	三二	二一	八六
三十年度末	三一	二〇	三一	二〇	八四
二十九年度末	三〇	一九	三〇	一九	八二

縣及島	郵便電信局		郵便支局		郵便電信局出張所		總計
	三	二	三	二	三	二	
臺北	一	一	一	一	一	一	四
臺中	一	一	一	一	一	一	四
臺南	一	一	一	一	一	一	四
宜蘭	一	一	一	一	一	一	四
東	一	一	一	一	一	一	四
總計	三三	二二	三三	二二	三三	二二	八八

臺灣郵便及電信

職	員		人	員	月	給	前年度末ニ對シ減
	合	計					
局長	1	1	1	1	1	505.00	1
技師	1	1	1	1	1	1,010.00	1
書記	1	1	1	1	1	84.00	1
技手	378	378	378	378	378	10,255.00	2
技手	9	9	9	9	9	360.00	4
技手	160	160	160	160	160	3,003.00	1
技手	573	573	573	573	573	15,117.00	7
遞送人	118	118	118	118	118	1,652.00	6
集配人	350	350	350	350	350	4,923.00	1
電信工	79	79	79	79	79	1,507.00	3
船員	547	547	547	547	547	8,082.00	6
合計	1,188	1,188	1,188	1,188	1,188	36,665.00	36

四百七十四

第三節 郵便遞送及集配方法

第一款 遞送方法 線路及器具

本島ニ於テハ基隆臺北間及臺北新車間ニ汽車鐵道一條アリ新車ヨリ新竹ヲ經テ南方鳳山及打狗ニ通スルノ輕便鐵道一線アルモノ及基隆蘇澳間ノ道路ヲ除クノ外ハ道路何レモ峻

惡ニシテ且ツ溪流多ク固ヨリ完全ナル橋梁ハ之ナキヲ以テ降雨ニ際シ彼我ノ交通杜絶ニ至ルコト屢ナリ且ツ沿道人烟稀薄ナル所ニ在リテハ小盜草賊ノ徘徊スルアリ往々危害ニ遭フ者アリテ未タ全ク平穩ニ歸シタリト謂フヘカラサルヲ以テ郵便物ハ未タ之ヲ夜中ニ遞送スルノ運ニ至ラス又海路遞送ハ賊難ノ虞ナク稍平穩ニ似タリト雖モ海運事業未タ發達セサルヲ以テ郵便物ヲ搭載シ全島ヲ通航スル汽船ハ毎月四回ニ過キス而シテ其郵便線路及遞送器具等ハ左ノ如シ

臺灣郵便線路累年表

延里數ハ年度中

普通道路	鐵道		輕便鐵道		水路		實里數百分比			
	實里數	延里數	實里數	延里數	實里數	延里數	普通道路	鐵道	輕便鐵道	水路
二十九年度末	195	633.9	29	213.3	57.3	217.9	19.9	3.8	1.9	2.0
三十年度末	235	709.6	61	216.3	80.7	565.1	28.7	3.5	2.1	5.1
三十一年度末	187	497.8	55	193.0	76.9	676.2	22.1	3.5	2.1	4.7
三十二年度末	188	350.7	55	108.9	137.5	1,030.8	19.9	2.4	1.1	5.4

平均一日ノ遞送回數

普通道路	鐵道	輕便鐵道	水路
2.0	0.2	0.2	0.2

臺灣郵便遞送用器具

三十二年度末

通信 臺灣郵便及電信

四百七十五

種 類	郵 船						湖 合 計
	北 臺	中 臺	南 臺	東 臺	澎 湖	計	
船	一	八	一	一	一	一	一
船	一	一	一	一	一	一	一
計	一	八	一	一	一	一	一

表中×ハ私有ニシテ其他ハ總テ官有ナリ

郵便物陸路遞送ノ人夫ニハ土人ヲ試用シタリシニ其結果良好ナリシヲ以テ今ヤ各局ヲ通シテ概ネ土人ヲ採用スルニ至レリ

第二款 集配方法器具

各局所ノ集配區ニシテ遠距離ニ達スル處又ハ僻陬ノ地ニ於テ諸般ノ事業上ノ關係ニ依リ官衙ノ設アリ内地人ノ輻湊セル處ニハ各其出張所ヲ設ケ本島又ハ他ノ方面ノ郵便及電信局ト聯絡ヲ通シ交通業務ヲシテ益敏速ナラシメント期セリ而シテ集配人ニハ多ク土人ヲ採用セリ又其集配上ニ用フル器具(官有)ノ本年度末現數ハ左ノ如シ

宜蘭	一	臺東	三	合計	四七
臺北	二二	臺中	一〇	臺南	一一

第四節 郵便物數

前節ニ於テ叙述シタルカ如ク郵便事業ノ施設ハ之ヲ前年度ニ比シ公衆ニ便益ヲ與ヘタルコト尠ナカラサルノミナラス各局所ニ於ケル諸般ノ事務大ニ整頓シ亦往年ノ比ニアラス今其本年度ニ於ケル業務ノ成績ヲ見ルニ内國通常郵便物數ハ聚集八百三十八萬五千二百

四十二箇配達八百六十六萬六千八百七十四箇ニシテ之ヲ前年度ニ比スレハ聚集ニ一割三分一厘配達ニ一割二分一厘ヲ増シ外國通常郵便物數ハ發送二萬三千六箇到著五萬四千七百四十二箇ニシテ發送ニ四割四厘ヲ増シ到著ハ却テ五分四厘ヲ減シ内國小包郵便物數ハ引受十七萬七千六百七十五箇配達二十八萬三千六百八十二箇ニシテ引受ニ七分九厘配達ニ一割九分ヲ増シ而シテ外國小包郵便物數ハ發送十七箇到著四十九箇ナルヲ以テ發送ニ十二箇到著ニ九箇ノ増加トス尙ホ其詳細ハ載セテ左ノ諸表ニ在リ

縣 及 島	內 國 郵 便		外 國 郵 便		合 計		人 口	二 付
	聚 集	配 達	發 送	到 著	聚 集 及 發 送	配 達 及 到 著		
臺 北	四五六、八八一	四二五、五四五	一一〇、五一一	三三、四一一	四、五七四、一三二	四、二八七、八六六	二、	六
臺 中	一、三五五、一八六	一、七三四、六一六	一、五二八	一、八〇五	一、三五六、七一四	一、七三六、四二二	二、	二
臺 南	二、〇五三、八二二	二、一八八、一一二	九、二六三	二、〇三三	二、〇六三、〇八四	二、一〇八、四三三	二、	二
宜 蘭	一、八一、六四五	二、二五、七七〇	九、九	二、九	一、八一、七四四	二、二五、三九九	二、	二
臺 東	一、〇六、一五〇	一一、〇三、〇	二	一、八七	一、〇六、一五二	一一、〇四、一七	二、	二
澎 湖	一、二六、三五九	一、五三、〇八二	六、三	八	一、二六、四三三	一、五三、〇九〇	三、	三
總 計	八、三八五、二四二	八、六六六、八七四	三三、〇〇六	五四、七四二	八、四〇八、二四八	八、七二一、六一六	三、	三

臺灣郵便物數 三十二年度

臺灣內國郵便物數累年表

年度	聚				集				配	
	書狀	葉書	新聞雜誌	書籍類	商品見本	農產物種子	免料書	留合計	配	前年度ニ對シ増
二十九年度	二、四八七、〇三二	一、八一、八七六	一九五、五六八	三、八六九五	一、二六五	七八四、五三九	〇、八六三	一、四六五、二〇〇	三、六七五、三八二	〇、九一
三十年度	二、八六三、二九三	一、七〇七、七六三	四八一、〇〇七	三、六五八、一	四、六〇三	八六一、四三三	三、六四四、六七九	一、〇六七、三六六	三、六六六、八七四	〇、九一
三十一年度	三、二〇四、八三三	一、六八八、六〇八	六五一、四二二	三、七二一、五	三、一七〇	六二七、五〇〇	三、九〇〇、二五〇	一、二四七、八七二	三、八六六、八七四	〇、九一
三十二年度	三、二八一、八九六	一、六二〇、三三三	四〇四、一〇二	三、八五七、九	三、五八〇	五二二、五二〇	三、九六六、七二八	一、三八五、二四二	三、八六六、八七四	一、三二

臺灣外國郵便物數累年表

年度	發				送				到著	
	書狀	葉書	印刷物	業務用	商品見本	免料書	留合計	到著	前年度ニ對シ増	發送到著
二十九年度	六、二六三	四四四	二、〇四七	五二	五	九五	九、五八三	一、七六、七四	〇、九六	〇、九六
三十年度	一、八七三	六〇六	五、一一五	五二	二七	四五	一八、一一二	三、八八一、七	〇、九六	〇、九六
三十一年度	二、二二五	九三三	二、一八五	五九	二七一	一三六	一六、三八一	五、七、八一	〇、九六	〇、九六
三十二年度	一、五、四三〇	一、九二〇	三、九七六	二五	五〇四	二二二	二二、〇〇六	五、四、七四二	〇、九六	〇、九六

臺灣內國小包郵便物數

三十一年度

縣及島引受配

縣	人口		受配
	人口	百	
北	九、七六七、二	一、四	一、三
中	二、八、八二六	四、四	一、一
南	四、三、二五六	四、四	一、一
蘭	四、六四九	三、三	一、一
宜	一、五七〇	三、三	一、一
臺	一、七〇二	三、三	一、一
總計	二、八、三、六八二	七	一、一

本表ノ外外國小包郵便物發送二十七箇到著二十四十九箇アリ

臺灣內國小包郵便物數累年表

年度	引		受		配		前年度ニ對シ増	
	通	常	免	料	合計	合計	引	受配
二十九年度	三、一九三	一、〇六六、〇三	一、五二七	三、三、五七	五、一〇五、一	一、七、八五九	〇、七九	三、八七
三十年度	一、〇六六、〇三	一、〇六六、〇三	二、二七九	一、〇九、三九六	一、七、八五九	一、七、八五九	〇、七九	三、八七
三十一年度	一、五九、二二五	一、六、一六	三、九八八	一、六四、七二九	二、八、三、六八二	二、八、三、六八二	〇、七九	三、八七
三十二年度	一、七、二、四〇九	一、六、一六	四、〇〇二	一、七、七、六七五	二、八、三、六八二	二、八、三、六八二	〇、七九	三、八七

第五節 郵便爲替

通信 臺灣郵便及電信

内國郵便爲替ハ本年度中ノ振出口數三十二萬三千五百四ニシテ其金額四百八十九萬八千三百十八圓ナリ之ヲ前年度ニ比スレハ口數ニ一割九分七厘金額ニ三割七分六厘ヲ増加セリ又之ヲ爲替ノ各種類ニ就キ前年度ニ比スレハ其口數ハ通常爲替ニ一割七分三厘電信爲替ニ九割一分小爲替ニ一割四分七厘ヲ増加シ其金額ハ通常爲替ニ二割九分九厘電信爲替ニ一倍五割三分五厘小爲替ニ一割二分四厘ノ増加トス斯ク増加セシ所以ノモノハ本島ノ發達ニ伴ヒ内地人ノ増加セルト土人ニシテ郵便爲替ノ利便ヲ享受スル者多キヲ加フルトノ結果ニ外ナラサルヘク且ツ電信爲替ニ於テ特ニ非常ノ増進ヲ見ルハ久シク一般ノ渴望セシ内地本島間ニ於ケル電信爲替ヲ十二月ヨリ開始セシニ因ルモノトス

香港及香港媒介爲替外國爲替ハ本年度ニ於テ振出口數八十七其金額二千二百四圓アリシノミ斯ク少數ノ取扱ニ止マル所以ノモノハ本島ト對岸トノ商業社會ニハ別ニ古來ヨリ滙兌莊錢莊等ノ金融機關アリ是等ハ概シテ郵便爲替ニ依ラス且ツ本島及對岸土人ノ間ニ郵便爲替ノ方法未タ周知セラレサルニ因ルナルヘシ然レトモ右等商業機關ニ依リ難キ少額爲替及香港其他ヘノ金錢受授ニ付キテハ一ノ利便ヲ加ヘタルハ素ヨリ論ナキ所ナリ

以上内國及外國爲替ノ詳細ハ左ノ如シ

臺灣郵便爲替

三十二年度

縣及島	内國		外國爲替(振出)		人口百ニ付振出口數
	口數	金額	口數	金額	
臺北	一三三、四八四	一、七四九、四四四	六八	一、六三五	一七
臺中	八七、七四五	一、三三三、七三三	四	一一	八
臺南	八、二〇五	一、三三三、七三三	一五	四、五八	一五
宜蘭	一六、五四一	三〇一、一五七	一	一	一
臺東	六、九七二	一、二九六、三三四	一	一	一
澎湖	六、七〇六	一一五、一九六	一	一	一
總計	三三三、五〇四	四、八八八、三二八	一三三、〇三六	二、三九三、五五六	一一

外國爲替拂渡ハ本年度中其取扱數ナシ

臺灣内國郵便爲替累年表

年度	通常爲替		電信爲替		小爲替		合計		拂渡		前年度ニ對スル增加口數
	口數	金額	口數	金額	口數	金額	口數	金額	口數	金額	
二十九年	八六、一九五	一、四七二、八三三	二、七九三	六七、五八七	一七、五五七	三、一七九	一、〇六五、四四五	一三、五四一	三、七三三、〇七	一、〇三	
三十年	一九五、七五三	三、三二二、八五六	九、〇五二	一、六三三、三五五	四、〇四	七、七五二	二、四四九、六三〇	七、六一〇	一、二六八、〇七	一、〇三	
三十一年	二二四、四六八	三、二四七、八六一	一〇、五四三	一、四四四、四五五	四、五二二	八、〇六三	二、七〇三、三三三	一〇、〇六六	一、八〇六、三三	一、〇三	
三十二年	二五、四九三	一、二八三、三六	二、一四一	一、五八九、三三六	五、八七〇	九、〇六三	三、五〇四、八八八	一三、四〇三	三、九三九、三五六	一、九七	

臺灣外國郵便爲替累年表

通信 臺灣郵便及電信

三十一年度 三十二年 度	振		出		拂		渡		平均一口ノ金額	
	口數	金額	爲替料	口數	金額	振	出	振	出	
三十一年度	六三	一四一七円	一九円	五	二六円	二五・三	二四・五	二五・二	二五・二	
三十二年 度	八七	二二〇円	二六							

右ノ外業務上ノ送金ニ用フル振替爲替ハ振出口數二千六百八其金額十二萬四百八十二圓ニシテ之ヲ前年度ニ比スレハ口數ニ四割五分一厘ヲ増シ金額ハ却テ二割九分三厘ヲ減セシヲ見ル是レ三等局増設ノ爲メ是等ノ局カ郵便切手類買受代金ノ振替爲替ニ依ルモノ多キヲ加ヘタルモ一方會計事務ノ整理シタルカ爲メ前渡金ノ受授減少ノ結果斯ク口數ニ増加シ金額ニ減少ヲ來セシモノナルヘシ

第六節 郵便貯金

本年度中各局所ニ於テ取扱ヒタル郵便貯金ノ預入ハ十一萬六千九百九十六度其金額六十八萬九千三百三圓新規預入人員一萬七千一人拂戻ハ二萬六千七百六十七度其金額六十一萬四千七十二圓全額拂戻人員九千七百七十七人ニシテ之ヲ前年度ニ比スレハ預入度數ニ七割二分二厘其金額ニ九分四厘新規預入人員ニ四割七分一厘拂戻度數ニ三割三分五厘其金額ニ一割一分五厘全額拂戻人員ニ一割六分二厘ノ増加トス而シテ總督府ノ管理ニ屬スル本年度末現在郵便貯金ハ預ケ人二萬二千五百二十人金額五十五萬八千九百七十九圓ニシテ之ヲ前年度末ノ數ニ比スレハ預ケ人ニ五割三分二厘金額ニ一割五分一厘ノ増加ナリ

ク増加ヲ來セシ所以ノモノハ該島ノ發達ニ伴ヒ内地人ノ増加セルト守備隊兵士カ規約的貯金預入ヲ爲スト土人ニシテ郵便貯金ノ便益ヲ享受スル者日ニ多キヲ加フルトノ結果ニ外ナラサルヘシ而シテ年度末現在高ニ於テ金額ノ割合ニ比シ人員ノ増加著シキハ兵士ノ預入ニ少額ノモノ多キニ因ルナルヘシ尙ホ其詳細ハ左ノ如シ

縣及島	預入		拂戻		年		度		平均一人ノ金額	人口千ニ付預ケ人
	度數	金額	度數	金額	預ケ人	金額	預ケ人	金額		
臺北	四六、三七六	二七、七五八	一〇、七九六	二五、二九三	七、九〇七	二〇、二四七	二五、五	二五、五	一一	
臺中	二九、〇〇九	一六、四九九	六、一九三	一三、七六八	五、五七六	一四、一九〇	二五、四	二五、四	七	
臺南	三三、二五五	一八、八四〇	七、〇三五	一六、八二九	六、六四七	一六、一〇七	二四、二	二四、二	七	
宜蘭	六、七五四	三、三〇七	一、四九一	二、八九六	一、一九一	二、七五〇	三、一	三、一	八	
臺東	一一、二六〇	一、一七八	三、七三三	一、〇三八	四〇七	一、二七八	一、八	一、八	一六	
澎湖	二、三四三	一、六四二	八七九	一、五〇九	七九二	一、四七八	一、七	一、七	一六	
總計	一六九、九九六	六八、九三〇	二六、七六七	六二、四〇七	三三、五二〇	五五、八九七	二四、八	二四、八	八	

臺灣郵便貯金預ケ人及金額職業別 (金額ハ圓チ) (一位トス)

三十一年度末

縣及島	農業者		商業者		工業者		雜業者		職工及漁獵業		軍人吏生學徒		無職業		他社寺其團體合計	
	人數	金額	人數	金額	人數	金額	人數	金額	人數	金額	人數	金額	人數	金額	人數	金額
臺北	四,七七一	一三,三三六	一三,三三九	三,九三三	七,二〇二	一,九三三	四,一三二	一,一三三	八,五三九	一〇,二四七	一〇,八	一,二四八	一〇,二一八	三,二六八	二〇,二四七	七,九〇七
臺中	二,九八一	三,六一八	一,六三二	五,四	一,九三三	六,八	二,四一九	七,二五	四,四四六	一,八二五	一,一五三	一,〇二二	六,〇一四	一,九〇三	五,五七六	
臺南	二,九三七	六,二六二	一,四六九	七,二	二,八三六	一,〇九	四,九五六	二,六八七	二,九八七	一,九八三	七,九三	二,六八七	一,五三	六,六四七	一,一九一	
宜蘭	五,三五八	一,〇一	二,二九	二,八四	二,二六	一,〇九	二,九八七	七,九三	一,八二五	一,一五三	一,〇二二	一,〇二二	一,〇二二	六,〇一四	六,六四七	
臺東	二,二〇	九,二五	一,〇八	二,九	二,八四	二,二六	四,九五六	二,六八七	二,九八七	一,九八三	七,九三	二,六八七	一,五三	六,六四七	一,一九一	
澎湖	二,一五	四,二	一,一三	一,一三	一,一三	一,一三	一,一三	一,一三	一,一三	一,一三	一,一三	一,一三	一,一三	一,一三	一,一三	
總計	一〇,三三九	二二,七〇	一六,七八九	五,五三五	一三,二〇八	四,五〇	七,五〇二	三,三八二	八,九六三	一三,四七三	一六,〇〇	一六,七三	一四,六一九	二二,三三	五,五八九	二二,〇七九

臺灣郵便貯金累年表

年度	預入		拂戻		前年度ニ對スル金額増加割合	
	度數	金額	度數	金額	預入	拂戻
二十九年	二五,七四七	三,四七,二七	六,八一七	八,八〇,九四	一,六六三	一,六六三
三十年	五四,四四二	五,八七,七五四	一一,八一四	三,九七,七〇七	六,七八五	六,七八五
三十一年	六七,九五二	六,三〇,〇二	一一,五五六	五,五〇,九六七	七,八九八	七,八九八
三十二年	一六,九九六	六,八九,三〇	一七,〇〇一	六,一四,〇七	九,一七七	九,一七七

此他郵便貯金ヲ以テ購入保管セル公債證書ハ左ノ如シ

臺灣郵便貯金購入公債證書

購入年度	本年		前年度ニ對シ減	
	度末額	下年度額	度末額	下年度額
購入年度	一〇,七五〇	七,〇五〇	一〇,七五〇	七,〇五〇
度末額	一六	一九	一六	一九
下年度額	二五	一九	二五	一九
購入年度	六,八〇〇	一八	六,八〇〇	一八
度末額	二二	一九	二二	一九
下年度額	二五	一九	二五	一九
購入年度	一〇,七五〇	七,〇五〇	一〇,七五〇	七,〇五〇
度末額	一六	一九	一六	一九
下年度額	二五	一九	二五	一九

第七節 電信線路及機械

電信線ハ本年度末ニ於テ陸上線路三百五里其線條五百八十里水底線條六十二哩其心線七十哩ニシテ前年度末ニ比シ陸上線路ニ三十五里其線條二百五十五里水底線條ニ七哩其心線ニ十哩ヲ増シ又電信柱ハ一萬四千八百二十本ニシテ四百二十六本ヲ増シ碍子ハ三萬三千四百二十二箇ニシテ九千四百三十二箇ヲ増セリ之ヲ地方ニ依リテ區別スレハ左ノ如シ

通信 臺灣郵便及電信

四百八十五

臺灣電信線		陸上線		水底線	
縣及島	線路	線	線路一里ニ付線條	線	線
臺北	八八、二二	一八〇、一〇	二〇、一〇	〇、三九	三、九四
臺南	八三、一一	一六九、一一	二〇、一一	五、八六	九、九九
臺東	九六、一〇	一八九、一一	一、三五	五、四三	五、四三
宜蘭	一一、二六	一一、二八	一、〇〇	一、〇〇	一、〇〇
澎湖	一八、三五	一八、二五	一、〇〇	三、一五	三、一五
總計	三〇、三三	五八、〇六	一、三三	六、八三	六、九一
三十一年度末	二七、〇一	四二、四三	一、二一	五、八一	五、九四
三十年度末	三三、一一	三五、七三	一、〇九	五、四三	五、八〇
二十九年度末	三〇、二七	三三、五三	一、〇六	五、〇〇	五、二〇
澎湖	三、六六	一、七〇	一、九二	一、〇二	一、〇二
總計	三三、二二	五九、一六	一、三三	六、八三	六、九一

臺灣電信柱及碍子現用數

三十二年度末

縣及島	柱	碍子	縣及島	柱	碍子
臺中	五、〇三五	一一、五七二	澎湖	一、九二	一〇、一一
臺南	四、一九三	六、六三六	宜蘭	一、九二	一〇、一一
宜蘭	七、九九	八、九四	總計	一、九二	一〇、一一
臺東	九、四二	九、四八	三十一年度末	一、八二〇	三三、四二二
總計	二六、六六	三三、五七二	三十年度末	一、四三九	三三、九九〇
			二十九年度末	一、二八四	二一、九五〇
				一、三九六	二〇、六四三

又電信機械ハ合セテ八十四座アリ其種類別ハ左ノ如シ

臺灣電信機械現用數		現字單信機		音響機		現波二重機	
二十九年	三十年	單	音	信	響	機	重
度末	度末	七九	七九	三	三	三	三
度末	度末	八七	八七	三	三	三	三
度末	度末	一一	一一	三	三	三	三
度末	度末	七七	七七	三	三	三	三

第八節 電信障礙

本年度ニ於ケル電信障礙ハ二百六十三度ニシテ爲ニ電信ノ不通ト爲リシ時間ハ一萬六千二百二十五時ナリ又電信柱ノ破損數ハ三百九十二本ニシテ碍子ノ破損數ハ千四百四十五箇ナリトス其細別ハ左ニ示スカ如シ

通信 臺灣郵便及電信

臺灣電信不通度數及時間

三十二年度

平均一度ノ時間	總計	原因		混合線		地氣		斷線		地氣		合計	
		雷鳴	機械不良	度數	時間	度數	時間	度數	時間	度數	時間	度數	時間
三二時八分	三九	六	三二	一七〇	八九六三.五五分	五二	一〇九三.二〇分	二	二九.一五分	二六三	一〇六二.四三〇	四〇	二四.四分
	五三八〇〇	三五〇〇	四四九四.〇〇分	八九六三.五五分	一〇九三.二〇分	二九.一五分	一〇六二.四三〇	二	二九.一五分	二六三	一〇六二.四三〇	四〇	二四.四分

臺灣電信柱及碍子破損數

三十二年度

縣及原島因	柱		碍子	
	風	水	氣	候
臺北	一三九	二	一四一	五〇〇
臺中	一一五	六	一二二	四〇三
臺南	八〇	三	八三	二八八
宜蘭	一七	一	一八	六一
花蓮	二二	一	二四	六
澎湖	五	一	五	八〇
總計	三七九	一三	三九二	一三四四
現用數百ニ付破損			二六	一〇

第九節 電報數及料金

本年度ニ於テ取扱ヒタル電報通數ハ内國和文發信四十五萬三千三百五十七通同著信四十四萬七千七百八十三通同歐文發信一萬三千六百五十二通同著信一萬五千二百八通外國和歐文發信四千四百三十二通同著信三千九百二十三通ニシテ其料金ハ内國和文十六萬五千二百六十四圓同歐文八千九百六十一圓外國和歐文發信料金四千二百三十五圓ナリ之ヲ前年度ニ比スレハ通數ニ於テハ内國和文發信ニ二分六厘同著信ニ四分八厘ヲ減シ同歐文發信ニ一割七分五厘同著信ニ一割九分二厘外國和歐文發信ニ一割六分八厘同著信ニ一割七分一厘ヲ増加シ料金ニ於テハ内國和文同歐文各七分七厘外國和歐文發信ニ二割八分ヲ増加セリ今其理由ヲ案スルニ内國和文電報ノ減シタルハ從來一音信即チ十字以內十五錢一音信(十字)ヲ増ス每ニ十錢ヲ課シ發受信人宿所氏名ハ總テ無料ナリシヲ本年度四月以降右一音信ヲ十五字ニ其料金ヲ二十錢ニ五字ヲ増ス每ニ金五錢ヲ課シ發受信人宿所氏名第一受所氏名モ音信字數ニ算入スルコト、シ同文並ニ追尾料金等ヲモ其率ヲ高メ其他内國爲替電報ヲ無料報ト爲シタルノ結果ニ外ナラス而シテ之ニ對スル料金ノ却テ増加シタル所以ハ通數減少ノ割合多カラサリシト其料金率ノ高額トナリタルトニ起因スルモノナリ支外

通信 臺灣郵便及電信

總計	臺灣		宜蘭		澎湖		內國		外國		人口百ニ付
	有發料	無發料	有發料	無發料	有發料	無發料	計	計	計		
三六九、一七一	七、五四三	二、六九二	一、〇一〇	三、四〇八	九、三三四	八、九三九	四、四三三	三、九三三	一、七	一一	
九六、八七	二、二六九	二、五五九	二、〇一八	二、五五九	一、三九〇	一、〇八五	三、七	二、三	二、八	一一	
四、九三八	三、四〇八	二、六六〇	二、〇一八	二、六六〇	六、九五六	六、九〇七	四、五九	六、四三	一、四	一一	
三六九、一七一	七、五四三	二、六九二	一、〇一〇	三、四〇八	九、三三四	八、九三九	四、四三三	三、九三三	一、七	一一	

臺灣電報通數累年表

二十九年 三十一年 三十一年 三十一年	內國			外國			合計	人口百ニ付
	官報	私報	事務報	官報	私報	事務報		
二九年度	一五七、五三三	三、一〇五	一八、九八八	七、九八	一、七九五	八、九三三	九、八〇	一一
三十一年	一三〇、〇七三	六、三六三	四〇、一四三	五、二二〇	二、〇九〇	五、五四四	六、一八八	一一
三十一年	一七六、七二八	七、七三七	四七、五七一	六、二二〇	二、三〇八	三、七九六	六、一八八	一一
三十一年	一〇七、四四五	九、五八三	四六、五〇〇	二、二〇〇	二、四九二	四、四三三	三、九三三	一一

第十節 收入及支出

郵便電信收入ハ四十三萬九千六百五十圓遞信費即チ郵便電信費ハ八十六萬二千四百十圓

ニシテ之ヲ前年度ニ比スレハ收入ハ七萬六千三百十圓即チ一割九分一厘ヲ増シ支出ハ五十萬八千二百十九圓即チ三割七分五厘ヲ減セリ斯ク收入ノ増加ニ反シテ支出ノ減少シ而モ其減少額ノ甚タ顯著ナル所以ノモノハ他ナシ既ニ記述シタル如ク本年度ニ於テハ事務大ニ整頓シ從テ冗費ヲ省キシト頗ル多カリシカ爲メナリトス其科目別ハ

臺灣郵便電信收入及支出		三十二年	
科	目	金額	金額
郵便電信收入	俸給及諸給	四三九、六五〇	九〇六
	應給費	二五五、六二六	二、〇三九
	修繕費	二、八一五	三、四二八
	死傷手當費	一、〇五六	三、八九六
遞信費	遞信專業費	四八五、二二四	八六二、四一〇
	遞信事業費	一、〇五六	一九六
支出	賠償及訴訟費	九〇六	一九六
	電信技術練習費	二、〇三九	一九六
	旅給及雜費	三、四二八	一九六
	合計	八六二、四一〇	一九六

又此收入支出ヲ既往ノ狀況ト對比スレハ左ノ如シ

二十九年	三十一年	三十一年
收入	二二五、四九三	七三三、五四四
支出	四九三	三二五

通信 臺灣郵便及電信

年度	收 入		支 出		收入百圓ニ付支出
	額	円	額	円	
三十一年度	三三九,〇二〇	四	一,五二八,四〇〇	四	四五八
三十一年度	三三九,〇二〇	四	一,三八〇,六二九	四	三七四
三十二年度	四三九,六五〇	四	八六二,四一〇	四	一九六

四百九十四

第四編 管船

第一章 概況

三十二年末ノ登簿汽船ハ七百五十三艘四十九萬八千三百七十六噸噸數ハ都テ噸數同帆ナ用テ以下皆同噸數同帆船ハ二千七百八十三艘二十七萬六千六百六十二噸ニシテ前年末ニ比シ汽船ニ於テ七十九艘三萬四千三百三十噸帆船ニ於テ千四百七十三艘十二萬七千七百七十七噸ヲ増加セリ帆船ノ増加ハ船舶検査法及船舶法施行ノ結果不登簿船又ハ石數ヲ以テ積量ヲ表示スル船舶ヨリ編入セルモノ多キニ因ル而シテ船舶法ノ規定ニ依リ新規登録ヲ爲シタル石數船ハ二百二十二艘九萬四千四百十六石ナリ

航海獎勵法ニ依リ本年度中運航ニ從事シタル汽船ハ二十九艘十三萬三千七百三十二噸ニシテ其航路ヲ米國、歐洲、香港、浦鹽斯德、新嘉坡、濠洲、蘭貢、上海、牛莊、漢口、汕頭、福州、北清ノ各地トス歐洲線及米國線ハ本年度ニ於テ之ヲ特別助成航路ニ改メタリ特別助成航路ハ日本郵船株式會社舊命令線路ヲ除キ右歐米「ア」シント「ト」ル線ハ未開始線及「メルボルン」孟買、嚴原、本浦、鎮南浦、漢口、宜昌、蘇州、杭州、浦鹽斯德、コルサコフノ各線ニシテ漢口線ハ開航ノ結果使用噸數速力及補助金等ヲ變更シ來年度ニ於テ新船ノ竣成ヲ俟チ之ヲ實施スル豫定ナリ

造船獎勵法ニ依リ本年度中計畫シタル新船ハ千五百噸乃至六千噸ノ汽船六艘進水シタル

管船 概況

四百九十五

船舶ハ千三百餘噸及六千三百餘噸ノ汽船二艘ニシテ此他三十二年中普通構造法ニ依リ製造セシ船舶ハ汽船五十艘七千三百九十五噸帆船六十艘四千九百五十四噸ナリ
遭難船舶ハ汽船百四十七艘帆船六百六十三艘ニシテ船舶検査ハ定期ニ三千四百三十八艘臨時ニ八百十三艘ヲ施行シ又海員審判ハ地方海員審判所ノ裁決二百五十八件高等海員審判所ノ裁決二十件ナリ

海技免狀受有者ハ三十二年末ニ於テ一萬四千二百三十八名トス之ヲ前年末ニ比スレハ七百六十六名ヲ増加セルモ海技受驗者ハ前年ニ比シ千八十二名ヲ減少セリ又船員法ノ規定ニ依リ船長及海員ニ交付セル船員手帖ハ一萬七十一箇ナリ
横濱神戸長崎ノ三港ニ於テハ前年度來開港港則ヲ實施セリ各港出入船舶ハ一箇月平均横濱四百三十一艘神戸千八百二十八艘長崎四百七十三艘ナリ

航路標識ハ本年度ニ於テ官設ノ經營ヲ爲セシモノ燈標六基晝標五基繼續事業ニ係リ建設ノ工ヲ了ヘタルモノ燈標三基霧笛一箇トス三十二年末ノ標識ハ官設百五十四箇公設四十八箇私設二十箇ニシテ前年末ニ比シ官設ニ八箇公設ニ二箇ヲ増加セリ
保護海事會社及團體ノ現狀ハ日本郵船株式會社ハ海外ノ諸航路概ネ好結果ヲ奏シ東京海上保險株式會社ハ三十一年度以前ノ缺損額ニ對シテ政府ニ擔保ヲ求メ大日本帝國水難救濟會ハ補護繼續ヲ請願シ救難所二箇所ヲ増設セリ

第一章 法規

本年度中管船事務ニ關シ發布セル法規ノ重要ナルモノハ左ノ如シ

法律 三十三年三月十三日法律第五十三號ヲ以テ船舶検査法中ヲ改正セラル

同月十六日法律第六十六號ヲ以テ水難救護法中ヲ改正セラル

勅令 三十二年五月二十六日勅令第二百十八號ヲ以テ交通至難ノ地ニ在勤セル航路標識看守へ手當金ヲ給スルノ件ヲ定メラル

六月十日勅令第二百四十一號ヲ以テ石數ヲ以テ積量ヲ表示スル船舶ニ關シテハ三十四年七月一日ヨリ船員法ヲ施行スルコトヲ定メラル

同日勅令第二百四十二號ヲ以テ三十一年勅令第三百三十三號船籍證書測度證書等ニ關スル件ハ商法施行ノ日ヨリ廢止スヘシト定メラル

同日勅令第二百四十三號ヲ以テ船員手帖ノ交付訂正又ハ書換等ノ手数料ニ關スル件ヲ定メラル

同月十五日勅令第二百七十號ヲ以テ船舶登記規則ヲ公布セラル

七月二十九日勅令第三百五十六號ヲ以テ水先法ノ施行ヲ八月四日ト定メラル

同日勅令第三百五十七號ヲ以テ水難救護法ノ施行ヲ八月四日ト定メラル

八月三日勅令第三百六十號ヲ以テ開港港則第一條ニ駿河國清水外二十一港ヲ追加セラル

十月十四日勅令第四百三號ヲ以テ開港港則第九條へ二項ヲ追加セラル

省令 三十二年四月十九日省令第十二號ヲ以テ登簿船免狀取扱規則第九條第二項ヲ省令第十三號ヲ以テ海技免狀取扱規則第十條第二項ヲ改正セリ

五月二十六日省令第十九號ヲ以テ商法第五百六十二條ニ依ル書類ノ件ヲ定ム、海員名簿、屬具目錄、航海日誌、旅客名簿ノ書式ナリ

同日省令第二十號ヲ以テ商法施行法第二百二十二條ノ規定ニ依リ湖川、港灣及沿岸小航海ノ範圍ヲ定ム

同月二十七日省令第二十一號ヲ以テ交通至難ノ場所ニ在勤スル航路標識看守月手當金給與細則ヲ定ム

六月十二日省令第二十四號ヲ以テ船舶法施行細則ヲ定ム

同日省令第二十五號ヲ以テ船員法施行細則ヲ定ム

同日省令第二十六號ヲ以テ船員法第七十九條ノ規定ニ依リ管海官廳ノ事務ヲ行フ市町村長、長及之ニ準スヘキ者ヲ指定セリ

七月二十八日省令第三十二號ヲ以テ開港港則施行細則第一條第四條ヲ改正シ第十二條第二項及第三項ヲ削除セリ

同月二十九日省令第三十三號ヲ以テ水先法施行細則ヲ定ム

同日省令第三十四號ヲ以テ水先人試驗規程ヲ定ム

同日省令第三十五號ヲ以テ水難救護法施行細則ヲ定ム

八月十八日省令第三十九號ヲ以テ造船規程第三百三條第一號第三百四十七條及第三百四十九條第二項ヲ改正セリ

九月十二日省令第四十號ヲ以テ管海官廳ノ事務ヲ行フ市町村長中ニ遠江國磐田郡掛塚町長ヲ追加セリ

十月十八日省令第四十七號ヲ以テ海技免狀取扱規則ヲ改定セリ

訓令 三十二年六月十六日訓令第三號ヲ以テ從來海員雇入雇止公認ノ事務ヲ取扱ヒタル市役所町村役場等ニシテ省令第二十六號ニ指定セラレサルモノ、事務引繼方ノ件ヲ定ム

七月二十九日訓令第六號ヲ以テ水難救護法取扱手續ヲ定ム

告示 三十二年四月二十二日告示第三百三十一號ヲ以テ航路標識看守業務傳習生規程第十七條ヲ改正セシコトヲ公示セリ

六月一日告示第六十二號ヲ以テ東京船舶司檢所支所ヲ越中國伏木及駿河國清水ニ、大阪船舶司檢所支所ヲ讚岐國多度津土佐國高知備後國糸崎及筑後國若津ニ設置スヘキコトヲ公示セリ

同日告示第六十三號ヲ以テ船舶司檢所ノ検査ヲ受クヘキ船舶ノ検査執行地ニ駿河國清水、同國沼津、越中國伏木、能登國七尾、東京船舶司檢所所轄備後國尾道、同國糸崎、同國土生、安藝

國本ノ江、讚岐國多度津、土佐國高知、筑後國若津(大阪船舶司檢所所轄)ノ十一箇所ヲ追加セリ
同月十五日告示第七十四號ヲ以テ米國桑港ニ於テ雇止セラレシ外國海員ハ雇止ト同時
ニ海員タルノ資格ヲ失シ普通移住民ト同一ノ待遇ヲ受クヘキ旨通知アリタルコトヲ公示
セリ

同月十六日告示第七十六號ヲ以テ海事局ノ事務ヲ分掌セシムル海務署ノ名稱位置竝ニ
管轄區域ヲ定メ同日ヨリ施行スヘキコトヲ公示セリ

同日告示第七十七號ヲ以テ船員法施行細則第五十條第一項ノ規定ニ依リ手数料ヲ納付
スヘキ場所ヲ定ム

同日告示第七十八號ヲ以テ省令第十九號第二條ニ依リ海員名簿其他ノ書類ニ關シ認可
ヲ申請セントスルモノハ其住所ヲ管轄スル海事局ニ之ヲ爲スヘキコトヲ公示セリ

同月二十二日告示第八十五號ヲ以テ海員試驗執行場所及期日ヲ定ム、試驗執行場所ヲ東
京、大阪、長崎及函館ノ各海事局(外國人ニ係ル試驗ハ東京海事局ニ於テノミ)トシ其執行ノ期
日ヲ毎月十日トセリ

七月十八日告示第二百九號ヲ以テ商船學校規則第四十三條ヲ改正セリ

同月二十二日告示第二百一十一號ヲ以テ海事局ノ検査ヲ受クヘキ船舶ノ検査執行地ニ肥
前國網場(長崎海事局所轄)ノ一箇所ヲ追加セリ

九月十二日告示第二百五十三號ヲ以テ海事局ノ検査ヲ受クヘキ船舶ノ検査執行地ニ遠江
國掛塚伊豆國下田(東京海事局所轄)ノ二箇所ヲ追加セリ
三十三年一月二十五日告示第二十四號ヲ以テ海事局ノ検査ヲ受クヘキ船舶ノ検査執行地
ニ筑後國大牟田(長崎海事局所轄)ノ一箇所ヲ追加セリ

第三章 船舶

船舶法施行 三十二年法律第四十六號船舶法ハ同年六月十六日ヨリ施行セララル同法
ニ據レハ船舶カ總噸數二十噸以上又ハ積石數二百石以上ナルトキハ船舶所有者ハ登記ヲ
爲シタル後船籍港ヲ管轄スル管海官廳ニ申請シテ登録ヲ爲スコトヲ要シ管海官廳ハ之ヲ
登録シタル上船舶國籍證書ヲ交付スルモノトス

管海官廳 三十二年末現在管海官廳ハ左ノ如シ

名	稱	位	置	管	轄	區	域
東京	海	事	局	武藏國	東京	郡	馬
東京府	山梨縣	千葉縣	茨城縣	埼玉縣	栃木縣	群馬縣	奈良縣
京都府	大阪府	長野縣	大野縣	大阪府	奈良縣	福島縣	奈良縣

管船 船舶

東京海事局	橫濱	清水	鳥羽	石卷	新潟	伏見	神戶	高知	大阪
局長	局長	局長	局長	局長	局長	局長	局長	局長	局長
海事官	海事官	海事官	海事官	海事官	海事官	海事官	海事官	海事官	海事官
書記	書記	書記	書記	書記	書記	書記	書記	書記	書記
技手	技手	技手	技手	技手	技手	技手	技手	技手	技手
雇	雇	雇	雇	雇	雇	雇	雇	雇	雇
合計	合計	合計	合計	合計	合計	合計	合計	合計	合計

管海官廳職員

三十二年度末

而シテ此等管海官廳ノ職員ハ左ニ示スカ如シ

- 境海務署 伯耆國境
- 若津海務署 筑後國若津
- 鹿兒島海務署 薩摩國鹿兒島
- 小樽海務署 後志國小樽
- 鳥取縣 鳥根縣
- 熊本縣 福岡縣(筑後國)
- 鹿兒島縣 宮崎縣
- 北海道(後志國、石狩國、天鹽國、北見國) 佐賀縣(藤津郡、杵島郡、小城市、佐賀郡)
- 沖繩縣

- 大阪海事局 攝津國大阪
- 長崎海事局 肥前國長崎
- 函館海事局 北海道函館
- 橫濱海務署 武藏國橫濱
- 清水海務署 駿河國清水
- 鳥羽海務署 志摩國鳥羽
- 石卷海務署 陸前國石卷
- 新潟海務署 越後國新潟
- 伏木海務署 越中國伏木
- 神戶海務署 攝津國神戶
- 高知海務署 土佐國高知
- 多度津海務署 讚岐國多度津
- 糸崎海務署 備後國糸崎
- 赤間關海務署 長門國赤間關
- 滋賀縣 福井縣
- 和歌山縣 石川縣(加賀國)
- 長崎縣 佐賀縣(藤津郡、杵島郡、小城市、佐賀郡)
- 北海道(後志國、石狩國、天鹽國、北見國) 青森縣
- 秋田縣 神奈川縣
- 靜岡縣 愛知縣
- 三重縣 岩手縣
- 宮城縣 山形縣
- 新潟縣 石川縣(加賀國)
- 富山縣 岡山縣
- 兵庫縣 德島縣
- 高知縣 愛媛縣
- 香川縣 大分縣
- 廣島縣 福岡縣(筑後國)
- 山口縣

船舶總表

三十一年末

五百五

現數 船舶ノ増減ニ關スル事項ハ前表ニ示スカ如シ三十一年末ニ於ケル各種ノ船舶ハ左ノ如シ

規	登 録		抹 消	
	外 國 新 造	外 國 ヲリ 買 入	外 國 へ 賣 却	合 計
外 國 新 造	五	二	一	一
外 國 ヲリ 買 入	二	一	一	一
沈 沒 船 引 揚	一	一	一	一
不 登 簿 ヲリ 編 入	一	一	一	一
合 計	九	五	四	一
外 國 新 造	一八九七八	五、五〇八	一、六三二	一、二四二
外 國 ヲリ 買 入	一、六一	一、六一	二二七	二二七
沈 沒 船 引 揚	二、〇〇七	二、〇〇七	二、〇〇七	二、〇〇七
不 登 簿 ヲリ 編 入	四、五八六三	四、五八六三	四、八六〇	四、八六〇
合 計	二、〇〇七	二、〇〇七	二、〇〇七	二、〇〇七
汽 船	一、六一八	一、六一八	一、六一八	一、六一八
帆 船	一、四〇〇	一、四〇〇	一、四〇〇	一、四〇〇
石 船	一、三六九二八	一、三六九二八	一、三六九二八	一、三六九二八
合 計	二、〇〇七	二、〇〇七	二、〇〇七	二、〇〇七
外 國 新 造	八三	六	一	一
外 國 ヲリ 買 入	六	一	一	一
沈 沒 船 引 揚	二、〇〇七	二、〇〇七	二、〇〇七	二、〇〇七
不 登 簿 ヲリ 編 入	九、四二六	九、四二六	九、四二六	九、四二六
合 計	九、四二六	九、四二六	九、四二六	九、四二六

表中登簿船トハ船舶國籍證書ヲ受有スルモノヲ謂ヒ不登簿船トハ船艦札ヲ受有スルモノヲ謂フ
本表ノ外改測其他ノ原因ニ依リ積量ノ増加シタルモノ汽船ニ六百七十九噸帆船(噸數船)ニ八百十四噸アリ

新 種 類	登 簿 船 異 動 表		汽 船	帆 船	石 船	總 計	俸 給 月 額	總 計	局 署 長	海 事 官 書 記 技 手 雇 合 計
	內 國 新 造	外 國 新 造								
汽 船	五	二	一	一	一	一	一、五〇八	一七	一	一
帆 船	二	一	一	一	一	一	二、八三四	三三	一	一
石 船	一	一	一	一	一	一	九、三五四	三三	一	一
總 計	八	四	三	三	三	三	一、五〇八	一七	一	一
汽 船	一、九一四	一、九一四	一、九一四	一、九一四	一、九一四	一、九一四	一、五〇八	一七	一	一
帆 船	二、〇〇七	二、〇〇七	二、〇〇七	二、〇〇七	二、〇〇七	二、〇〇七	二、八三四	三三	一	一
石 船	二、〇〇七	二、〇〇七	二、〇〇七	二、〇〇七	二、〇〇七	二、〇〇七	九、三五四	三三	一	一
總 計	二、〇〇七	二、〇〇七	二、〇〇七	二、〇〇七	二、〇〇七	二、〇〇七	一、五〇八	一七	一	一
汽 船	一、九一四	一、九一四	一、九一四	一、九一四	一、九一四	一、九一四	一、五〇八	一七	一	一
帆 船	二、〇〇七	二、〇〇七	二、〇〇七	二、〇〇七	二、〇〇七	二、〇〇七	二、八三四	三三	一	一
石 船	二、〇〇七	二、〇〇七	二、〇〇七	二、〇〇七	二、〇〇七	二、〇〇七	九、三五四	三三	一	一
總 計	二、〇〇七	二、〇〇七	二、〇〇七	二、〇〇七	二、〇〇七	二、〇〇七	一、五〇八	一七	一	一

異動 三十一年ニ於ケル登簿船ノ異動ハ左ノ如シ

私有石數船籍地方別

登簿船六三十二年末
不登簿船六三十一年末

總計	北海道		沖繩		鹿兒島		宮崎		熊本		佐賀		大分		福岡		高知	
	帆船	汽船	帆船	汽船	帆船	汽船	帆船	汽船	帆船	汽船	帆船	汽船	帆船	汽船	帆船	汽船	帆船	汽船
一七四九	二二四	四	一三三	五	四	一八	八	四	三七	二五	二四	一五	五〇	一				
一〇二四	二七七	六二	四九	八	二	一七	一		二九	四	五	三九	四五	三				
三	五二	七	一															
一	六四																	
	四四																	
	二〇																	
	一六																	
二七七七	六九七	一〇六	八一	一	一三	七	三五	一	八	六	四六	五〇	一六三	一五	九五	四		
一七九	二八三	六	二〇	五	三	七	八	一	一	九	一九	五	三					
三五九	九〇		四				二	三			一三六	二	三					
一	一八																	
五三九	三九一	六	二四	五	四	九	一一	一	一一	一	一四五	二二	八	三				
三、三一六	一、〇八八	一一二	一〇五	一八	七	三九	一七	六	五七	六	六一	四二	三〇八	三六	一〇三	九、八八九	五二八	
二、四四、一九五	四九二、六五五	一一、三五	一八、四二四	一、四九八	一、四八四	三、七六六	一〇五	五〇二	四、四二	一、六四二	二、四六五	二〇、九六八	一、〇六四	九、八八九	五二八			

愛媛		香川		徳島		和歌山		山口		廣島		岡山		島根		鳥取		富山	
帆船	汽船	帆船	汽船	帆船	汽船	帆船	汽船	帆船	汽船	帆船	汽船	帆船	汽船	帆船	汽船	帆船	汽船	帆船	汽船
二六	二	二	一	三四	二五	三	四	二四	一四	二四	三三	二五	一	五	一〇	三			
九四	一七	〇		三五	六	二七	三	八	四	九六	三	二八	四	三	三	二	二	七	
二〇	二	三	一	六九	六	五二	六	五〇七	一八	三七	七	六一	二九	四	八	二	三	一四	
二五	三三	三四	二	七〇	六	五三	一〇	五五四	一九	三〇	三	六一	四三	一八	八	二	三	一四	
二、四二五	五、三三〇	二、八二四	四六	七、三九一	一、五二七	五、三三三	六一	三、八〇三	一九二〇	三、三五四	七四一	六、二五六	二、三五九	一、一六八	六八五	四七八	三、四〇六	八、〇三三	

官有及公有噸數船

三十二年末

總計	汽船		帆船		不登簿船		合計總噸數
	汽船	帆船	帆船	帆船	二十噸以上 百噸未滿	二十噸未滿 百噸以上	
四二	三	三八	一〇	四	三	五	一三九
二	一	一〇	一	一	三	六	二〇〇八〇
五	一	四	一	一	六	六	二〇〇八〇
二	一	一	一	一	三	五	二〇〇八〇
三	一	一	一	一	三	五	二〇〇八〇
六二	六	五六	五	五	一九	一九	二〇〇八〇
五	三	二八	三	三	三	三	二〇〇八〇
七	七	七	七	七	七	七	二〇〇八〇

又之ヲ既往ノ事實ト比較センカ爲メニ左ニ其累年表ヲ掲クヘシ

船舶累年表

十八年 二十年 二十三年 二十四年 二十五年 二十六年 二十七年	汽船		帆船		石船		平均一艘ノ積量	
	船數	噸數	船數	噸數	船數	噸數	噸數	噸數
十八年	四六一	九五九七五	五〇九	五七二九三	一七〇〇六	二、八五四、六三三	二〇八	一六八
二十年	四八六	一一五、三六五	七九八	六四、四一六	一七、一九四	二、八五一、二四七	二二七	一六六
二十三年	五八五	一五〇、〇五八	八六五	五四、九八九	一九、三七五	三、三〇二、三八五	二五七	一七〇
二十四年	六〇七	一五四、七四九	八三三	五三、三八七	一八、五八九	三、一五三、二一〇	二五六	一七〇
二十五年	六四二	一六五、七六四	七八〇	四九、〇八五	一八、二〇五	三、〇六九、八一六	二五八	一六九
二十六年	六八〇	一七六、九一五	七四九	四八、〇三三	一七、二〇九	二、八七八、四六二	二六〇	一六七
二十七年	七四五	二七三、四一九	七三三	四六、九五九	一七、三〇〇	二、八七六、一三一	三六七	一六六

二十八年 二十九年 三十年 三十一 三十二年	汽船		帆船		石船		平均一艘ノ積量	
	船數	噸數	船數	噸數	船數	噸數	噸數	噸數
二十八年	八二七	三四一、三六九	七〇二	四四、七九四	一七、三六〇	二、九六〇、八八七	四一三	一七一
二十九年	八九九	三七三、五八八	六四四	四四、〇五五	一七、六一一	三、〇六六、一一八	四一六	一七四
三十年	一〇三三	四三八、七七九	七一五	四八、三三〇	一九、〇九七	三、三三〇、二八四	四二五	一七四
三十一	一、一三〇	四七七、四三〇	一九一	一七〇、八九四	一九、〇九九	三、〇四九、〇三五	四二二	一六〇
三十二年	一、二二二	五〇〇、〇〇七	三三三	二八六、九三三	二二二	九四、四一六	四一八	一六六

登簿噸數船積量別累年表

十八年 二十年 二十三年 二十四年 二十五年 二十六年 二十七年 二十八年 二十九年 三十年 三十一 三十二年	汽船		帆船		合計		合計	
	船數	噸數	船數	噸數	船數	噸數	船數	噸數
十八年	六六	一一二	二〇	七	二二八	八八、七六五	一九二	一五七
二十年	七五	一一七	二七	一〇	二五二	一〇七、八〇八	二〇四	一三〇
二十三年	八八	一六八	三五	一二	三三四	一四一、九七〇	二一六	一六
二十四年	一〇三	一六七	三五	一〇	三三二	一四六、五四七	二一六	一〇
二十五年	一一二	一七六	三九	一〇	三七五	一五七、一四七	二二〇	一〇
二十六年	一二八	一八九	四三	一一	四〇〇	一六七、四九〇	二二八	一〇
二十七年	一三一	二〇三	四六	一二	四二九	一七〇、九八〇	二三九	一〇
二十八年	一四八	二二五	五八	一五	五二八	二〇三、三三三	二六八	一〇
二十九年	一五七	二三九	六四	一六	五七〇	二一六、三三三	二七九	一〇
三十年	一七五	二六〇	六九	一七	六三〇	二三三、六二四	二九〇	一〇
三十一	二〇二	二七七	八二	二〇	七一四	二六四、二四六	三三三	一〇
三十二年	二二二	三〇〇	九二	二二	七九四	二八六、四六六	四〇〇	一〇

管船 船舶

五百十七

福石富島岡廣山和德香愛高福佐大熊宮鹿沖北臺

兒 歌

井山川取根山島山口島川媛岡知分賀本崎島繩道灣

管船
船難

三	一	一	三	九	一	五	六	二	〇	四	二	三	一
四	二	一	五	一	一	三	九	一	五	六	二	〇	四
四	二	七	一	五	一	一	三	九	一	五	七	二	二
一	七	三	三	四	二	五	二	三	七	一	二	一	
一	四	二	一	二	六	六	三	九	七	一	一	一	一
三	五	三	一	四	五	一	八	一	六	二	六	八	三
一	七	三	九	七	六	五	五	二	六	八	四	一	八
三	一	六	一	二	一	四	六	三	九	二	六	五	三
〇	三	〇	八	二	一	七	六	二	〇	四	七	二	八
〇	三	〇	八	二	一	七	六	二	〇	四	七	二	八

五百二十七

東大神兵長新千茨三愛靜滋宮福岩青山秋

奈

京阪川庫崎瀉葉城重岡知賀城島手森形田

破	汽	一	一	一	一	一	一	一	一	一	一	一	一
損	傷	二	二	一	四	六	三	五	五	一	一	一	一
計	船	一	三	二	一	四	六	一	四	五	一	一	一
破	噸	一	一	一	七	一	八	二	二	八	一	六	一
損	傷	一	七	一	七	一	一	五	七	四	二	二	二
失	踪	一	一	一	一	一	一	一	一	一	一	一	一
計	船	一	二	一	二	一	二	一	二	一	二	一	二
破	石	二	三	二	二	〇	〇	二	六	八	四	五	二
損	傷	二	三	一	六	五	三	一	六	七	四	四	二
失	踪	一	一	一	一	一	一	一	一	一	一	一	一
計	船	四	六	三	二	一	七	一	五	三	三	六	四

遭難船籍地方別

三十二年

五百二十六

管船 船舶遭難

年	難破船(沈没及失踪)累年表		現數	
	汽船	帆船	汽船	帆船
八年至十二年	一九	一七二	二一	四九
十三年乃至十七年	二八	一七三	一九	八七
十八年乃至二十二年	三四	一三三	一四	三九
二十三年	二一	三三	一九	三七
二十四年	二二	二二	二〇	二五
二十五年	一一	三三	一七	二五
二十六年	一三	八	一七	一〇
二十七年	一八	二九	一〇	二六
二十八年	二二	三三	一三	二六
合計	二〇	三三	二一	三三

五百二十九

三十二年ノ遭難船ハ以上掲クル所ノ如シ今其難破沈没及失踪セシモノヲ以テ明治八年以來ノ事實ト比較スルトキハ左表ノ如シ但シ三十二年中ニ遭難セル噸數帆船ノ三十一年ニ比シテ二倍餘ノ劇増ヲ來セシハ三十年七月一日ヨリ船舶検査法ノ施行セラレシ結果從來石數帆船ノ取扱ヲ受ケタル摸擬合ノ子船ニシテ噸數帆船ニ編入セラレシモノ三十二年中ニモ亦鮮少ナラサリシニ因ル而シテ其年末現數ニ對スル割合甚タ多キモ亦之カ爲メナリトス

總計	帆船		汽船		遭難船月別
	石數船	噸數船	損破	損破	
計失損破	失損破	失損破	損破	損破	一月
踪傷壞	踪傷壞	踪傷壞	傷壞	傷壞	二月
六〇	二八	三三	一五	二六	三月
二〇	一	五三	一	二五	四月
五七	二五	三三	二	二六	五月
二八	一六	一二	五	〇	六月
三三	一四	一八	一	七	七月
六七	三六	三三	一六	二四	八月
四五	二六	一九	九	一六	九月
二六	二	五三	一	三三	十月
五七	三三	二二	一	一七	十一月
一二六	五六	七〇	一六	四二	十二月
五〇	一九	二〇	六	一四	合計
五三	一八	三四	二二	二六	
八二〇	三三七	四一七	一四七	二九〇	

總計	海外		汽船	帆船
	破損	傷		
九	一	破損	噸數	失蹤
一三八	八	傷	噸數	失蹤
一四七	九	計	噸數	失蹤
一八	四	破損	噸數	失蹤
一〇二		噸數	噸數	失蹤
三		噸數	噸數	失蹤
三三	四	破損	噸數	失蹤
二九〇		噸數	噸數	失蹤
一四七		噸數	噸數	失蹤
三		噸數	噸數	失蹤
四四〇		計	噸數	失蹤

三十二年

東洋汽船株式會社		船數	總噸數	獎勵金給與額
合計		三	一九八、八四四	一五八、九八五
日本郵船株式會社		一	九五、八三三	三二八、一八六
三井物產合名會社		一	一三、四八九	二八七、八三〇
大阪商船株式會社		一	一、六七三	一四八、九七九
東洋汽船株式會社		一	一八、三三三	二八、九〇四
三菱合資會社		一	四、四一六	八八、一七七
合計		二九	一三三、七三三	一四、九四八
				三、九五七、三二五

ニシテ其本年度末ニ現在セルモノハ左ノ如シ

航海獎勵認許汽船現況

船主	船名	船質	總噸數	最速力	航路	進水年月	船籍登錄年月	認許年月
日本郵船株式會社	丹波丸	鋼	六、〇二二	一四、三三	歐洲線	千八百九十七年八月	三十一年三月	三十二年四月
同	備後丸	同	六、四二二	一四、三九	同	同	同	五月
同	博多丸	同	六、一五〇	一四、四九	同	千八百九十六年十二月	三十年六月	六月
同	土佐丸	同	五、八〇五	一四、二五	同	千八百九十二年十月	二十七年十二月	八月

三十二年度末

船主	船名	船質	總噸數	最速力	航路	進水年月	船籍登錄年月	認許年月
三井物產合名會社	彦山丸	同	三、七〇〇	一三、三一	香港線、新嘉坡線、濠洲線、關丹線	二十五年一月	三十年一月	同
同	阿蘇山丸	同	一、六九八	一〇、九六	上海線、牛莊線、漢口線、汕頭線	二十三年八月	二十八年六月	同
同	劍山丸	同	四、二八九	一三、六三	香港線、新嘉坡線、關丹線	千八百九十九年一月	三十二年七月	同
同	富士山丸	同	二、〇四三	一三、一一	上海線、北清線、香港線	二十九年十二月	三十年七月	同
日本郵船株式會社	讀岐丸	同	六、一七三	一四、二五	歐洲線	千八百九十七年四月	同	十一月
三菱合資會社	立神丸	同	二、六九九	一三、三七	門司香港線	三十一年十月	三十二年二月	同
三井物產合名會社	愛宕山丸	同	二、〇四三	一三、一六	歐洲線	千八百九十七年三月	三十年七月	同
日本郵船株式會社	阿波丸	同	六、三〇九	一四、五四	歐洲線	三十二年七月	三十二年十一月	同
同	因幡丸	同	六、一九一	一四、二一	歐洲線	千八百九十七年六月	三十年十二月	同
大阪商船株式會社	基隆丸	同	一、六七二	一三、〇八	上海線、北清線、香港線	二十九年十一月	同	四、三十三
三菱合資會社	飽浦丸	同	一、七二五	一三、五三	上海線、北清線、香港線	三十二年十一月	三十三年一月	二月
同	金州丸	同	三、九六六	一三、九五	米國線	千八百九十年十二月	二十七年十一月	同
日本郵船株式會社	和泉丸	同	三、三三三	一三、二〇	同	千八百九十三年十二月	同	七月
同	旅順丸	同	四、七九三	一三、八五	同	千八百九十二年十一月	同	三月

造船獎勵 造船獎勵法ノ規定ニ依リ本年度末マテニ認許證書ヲ下付セシ船舶中其既ニ竣工セシモノト否トヲ區別表示スレハ左ノ如シ

造船獎勵認許既成船舶

三十二年度末

造船所	船質及種類	機關種類	船名	總噸數	實馬力	進水年月	認許證書下付年月	獎勵金給與年度	獎勵金額
三菱合資會社長崎造船所	鋼質汽船	三回膨脹機成表面冷汽機	阿波丸	六、三〇九	一四、二三〇	三十二年七月	三十年十二月	三十二年度	一四、六七〇

管船 航海及造船獎勵

五百三十三

造船所	船質及種類	機關種類	船名	總噸數	實馬力	進水年月	認許證書 下付年月	獎勵金給 與年度	獎勵 金額
三菱合資會社長崎造船所	鋼質汽船	複式三聯成冷	飽浦丸	一、七二七噸	一、三四〇〇馬力	三十二年十一月	三十二年三月	三十二年	四一、〇四〇円
同	同	表面冷	常陸丸	六、一七二噸	三八八八馬力	三十一年四月	二十九年十二月	三十一年度	一四二、八八〇
同	帆船	補助機關三聯	月島丸	一、五九〇噸	三〇五八馬力	同 三月	三十年五月	同	三一、九〇五
同	汽船	成表面冷	大元丸	一、六九四噸	一、〇四二馬力	三十二年二月	三十一年三月	同	三九、〇九〇
株式會社川崎造船所	同	三聯成冷	伊豫丸	七、七九〇噸	八七七一馬力	三十年一月	三十年一月	三十年度	一三、一〇九

造船獎勵認許未成船舶

三十二年度末

造船者	船質及種類	計畫總噸數	計畫實馬力	製造費		工 年 月 起	工 年 月 竣	認許年月
				船體	機關			
株式會社川崎造船所	鋼質汽船	二、〇〇〇	二、〇〇〇	一八六、〇〇〇円	一三九、〇〇〇円	三十二年八月	三十三年九月	三十二年八月
三菱合資會社長崎造船所	同	二、三三三	一、八〇〇	一九五、〇〇〇	一三五、〇〇〇	同 十月	同 十月	同 九月
株式會社川崎造船所	同	一、五〇〇	一、五〇〇	二〇一、〇〇〇	八八、〇〇〇	同	同 十月	同 十月
大阪鐵工所主範多龍太郎	同	一、五〇〇	一、五〇〇	二二五、〇〇〇	九〇、〇〇〇	三十三年四月	三十四年一月	三十三年一月
三菱合資會社長崎造船所	同	六、〇〇〇	四、五〇〇	八六六、二五〇	二八八、七五〇	同 一月	同 三月	同 三月
同	同	六、〇〇〇	四、五〇〇	九四五、七五〇	三三五、二五〇	同 六月	同 十月	同 三月

第七章 特別助成航路

特別助成航路ハ三十二年七月新ニ歐洲線及「シャトル」線ノ航海ヲ日本郵船株式會社ニ、桑港

線ノ航海ヲ東洋汽船株式會社ニ命シ又三十三年三月殿原木浦及鎮南浦へ船舶ノ寄港スルコトヲ日本郵船株式會社及大阪商船株式會社ニ命セリ又三十二年六月上海漢口線ノ命令ヲ改正シテ其線路ニ供スル船舶ヲ總噸數二千噸以上速力十一海里以上トシ補助金ヲ十六萬九千六百九圓八錢トシ使用船舶ノ竣成ヲ俟テ改正命令ヲ施行スヘキコト、セリ左ニ該航路ノ要領ヲ示サン

特別助成航路表

線路	線路ニ供スル船舶及發航	寄港地	補助金額	補助期間	營業者	備考
橫濱メ ルボル 線	總噸數三千五百噸以上 最強速力一時間十六海 里以上ノ船舶三艘ヲ用 井毎月一回雙方ヲ發航 ス	往復トモ神戸、長崎、香 港、「サースデー」島、 「タウンズ」グ、井ル、 「リスベン」、「シドニー」 ニ寄港ス但往航ニハ門 司ニ寄港スルコトヲ得 ス	年額五十二萬五千六百 五十七圓六十錢 但航海里數ヲ減縮シ タルトキハ一海里ニ 付三圓二十四錢ノ割 合ヲ以テ補助金ヲ減 ス	四箇年六箇月 (二十九年十月 ヨリ三十四年 三月マテ)	日本郵船 株式會社	本線ハ三十二年四月ヨ リ實施セルモノニテ 「アテレード」線ノ變更 ナリ又線路ニ供スル船 舶及發航、寄港地、補 助金額等本行ノ如ク改 正セリ
橫濱孟 買線	總噸數三千噸以上平均 速力一時間十海里以上 ノ船舶三艘ヲ用井毎月 一回雙方ヲ發航ス	往復トモ神戸、香港、新 嘉坡、「コロソボ」ニ寄 港ス但往復トモ「チユ イチ」コリンニ寄港シ 又往航ニハ門司ニ寄港 スルコトヲ得	年額十九萬二千八百八圓 但航海里數ヲ減縮シ タルトキハ一海里ニ 付二圓四十錢ノ割合 ヲ以テ補助金ヲ減ス	(同)	同	

管船 特別助成航路

線路	船舶及發航	寄港地	補助金額	補助期間	營業者	備考
歐洲線	總噸數六千噸以上最速力一時間十四海里以上ノ船舶十二艘ヲ用テ毎二週一回雙方ヲ發航ス	往航橫濱ヲ發シ神戸、門司、香港、新嘉坡、 「メナン」、「コロソボ」、 蘇西、「ホルトサイド」、 馬耳塞、倫敦、「アント ワープ」及「ミッドル ス」 「ロー」ニ寄港シテ「ア ントワープ」ニ着シ復 航「アントワープ」ヲ發 シ倫敦、「ホルトサイ ド」、蘇西、新嘉坡、香港 及神戸ニ寄港シテ橫濱 ニ着ス但往航門司ノ寄 港ヲ省略シ復航「コロ ソボ」ニ寄港スルコト ヲ得	年額二百六十七萬三千 八百九十四圓十八錢四 厘	十箇年 (三十三年一月 ヨリ三十二年 十二月マテ)	日本郵船 株式會社	
香港「シヤトル」線	總噸數六千噸以上最速力一時間十五海里以上ノ船舶三艘ヲ用テ毎四週一回雙方ヲ發航ス	東廻ハ往航橫濱ヲ發シ「シヤトル」ニ着シ復航「シヤトル」ヲ發シ橫濱ニ着ス 但往復トモ「ゴヰ井ク トリヤ」ニ寄港スル コトヲ得 西廻ハ往航橫濱ヲ發シ 神戸、門司ニ寄港シテ 香港ニ着シ復航香港ヲ 發シ神戸ニ寄港シテ橫 濱ニ着ス	年額六十五萬四千三十 圓 但航海里數ヲ減縮シ タルトキハ航海獎勵 法ノ規定ニ依リ各船 船ノ當然受クヘキ補 助金ノ割合ニ依リ其 減縮シタル里數ニ應 ジ補助金ヲ減ス	同 (同)	同	本線ハ三十四年十一月 ヨリ實施スルモノナリ

嚴原寄港	木浦寄港	鎮南浦寄港	特別助成航路
神戸天津線使用船ヲ以テ毎四週一回往復通シテ十三回寄港ス	神戸天津線及神戸牛莊線ノ使用船ヲ以テ毎四週一回往復通シテ二十 六回寄港ス	神戸ヨリ毎三週一回通シテ八回回船ス但神戸仁川間ハ神戸天津線又ハ神戸牛莊線ノ使用船ヲ兼用シ仁川鎮南浦間ハ別ニ一船ヲ使用シ仁川ニ於テ相互接續セシムルコトヲ得	東廻ハ往航橫濱ヲ發シ「ホノル」ニ寄港シテ桑港ニ着シ復航桑港ヲ
但往航門司ノ寄港ヲ省略シ復航門司ニ寄港ス			
總月額九百四十九圓 但寄港度數ヲ減シタルトキハ一回ニ付總額十三分ノ一ノ割合ヲ以テ補助金ヲ減ス	總月額六千六百六十一圓 二十二錢 但寄港度數ヲ減シタルトキハ一回ニ付總額二十六分ノ一ノ割合ヲ以テ補助金ヲ減ス	總月額一萬二千二百圓 但寄港度數ヲ減シタルトキハ一回ニ付總額八分ノ一ノ割合ヲ以テ補助金ヲ減ス	年額百一萬三千八百八十圓
六箇月 (三十三年四月 ヨリ三二年九月 マテ)	同	同	同
同	同	同	同
本線ハ本年度寄港命令ノ繼續ニテ翌年度四月ヨリ實施スルモノナリ			

管船 特別助成航路

線路	船路ニ供スル	寄港地	補助金額	補助期間	營業者	備考
香港線	速力一時間十七海里以上ノ船三艘ヲ用非毎週一回一箇年ヲ通シテ十四航海トシ雙方ヲ發船ス	發シ、ホノル、ニ寄港シテ横濱ニ着ス 西廻ハ往航横濱ヲ發シ、神戶、長崎及上海ニ寄港シテ香港ニ着シ復航香港ヲ發シ上海、長崎及神戶ニ寄港シテ横濱ニ着ス	但航海里數ヲ減縮シタルトキハ航海獎勵法ノ規定ニ依リ各船ノ當然受クヘキ補助金ノ割合ニ依リ其減額シタル里數ニ應ジ補助金ヲ減ス	十箇年 (三十三年一月ヨリ四十二年十二月マテ)	東洋汽船株式會社	本線ハ三十四年十月マテ總噸數六百噸以上平均速力一時間十海里以上ノ船三艘ヲ用非補助金額九萬四千二百六十錢ノ割合ヲ以テ支給ス
上海漢口線	總噸數二千噸以上平均速力一時間十海里以上ノ船一艘ヲ用非毎年四月ヨリ九月マテ六箇月間ハ毎月三回十月ヨリ翌年三月マテ六箇月間ハ毎月二回雙方ヲ發船ス	往復トモ鎮江、蕪湖、大江ニ寄港ス但通州、江陰、天星橋、儀徵、南京、大通、安慶、武穴、黄石港及黃州ニ停船スルコトヲ得	年額五萬九千四百四十四圓五十二錢 但航行度數ヲ減シタルトキハ一回ニ付年額三十分ノ一航行里數ヲ減縮シタルトキハ一海里ニ付二圓六十七錢ノ割合ヲ以テ補助金ヲ減ス	同 (三十一年一月ヨリ四十年十月マテ)	大阪商船株式會社	本線ハ三十二年一月ヨリ實施スルモノナリ
漢口宜昌線	總噸數六百噸以上平均速力一時間十海里以上ノ船一艘ヲ用非毎年四月ヨリ九月マテ六箇月間ハ毎月三回十月ヨリ翌年三月マテ六箇月間ハ毎月二回雙方ヲ發船ス	往復トモ沙市ニ寄港ス但新堤及荊河口ニ停船スルコトヲ得	年額五萬七千六百圓 但寄港度數ヲ減シタルトキハ一回ニ付總額二十四分ノ一ノ割合ヲ以テ補助金ヲ減ス	同	同	本線ハ本年度寄港命令ノ繼續ニテ翌年度四月ヨリ實施スルモノナリ

寄嚴港原	寄木港浦	寄鎮南浦	州上海蘇
大阪仁川線使用船ヲ以テ毎月四回通シテ二十四回寄港ス	大阪仁川線使用船ヲ以テ毎月四回通シテ二十四回寄港ス	大阪仁川線使用船ヲ以テ毎三週一回通シテ八回寄港ス但仁川ヨリ發船スル他ノ船船ヲ以テ寄港セシムルコトヲ得	總噸數八噸以上平均速力一時間五海里以上ノ船用汽船三艘及總噸數十五噸以上ノ被曳船用船三艘ヲ用非毎月二十五回以上雙方ヲ發船ス
總月額五百七十六圓 但寄港度數ヲ減シタルトキハ一回ニ付總額二十四分ノ一ノ割合ヲ以テ補助金ヲ減ス	總月額千八百圓 但寄港度數ヲ減シタルトキハ一回ニ付總額二十四分ノ一ノ割合ヲ以テ補助金ヲ減ス	總月額八千圓 但寄港度數ヲ減シタルトキハ一回ニ付總額八分ノ一ノ割合ヲ以テ補助金ヲ減ス	年額一萬二千五百六圓 但航行度數ヲ減シタルトキハ一回ニ付年額三十分ノ一航行里數ヲ減縮シタルトキハ一海里ニ付四十五錢ノ割合ヲ以テ補助金ヲ減ス
同 (三十三年四月ヨリ同年九月マテ)	同	同	四箇年十箇月 (三十一年九月ヨリ三十六年六月マテ)
同	同	同	大東汽船株式會社
本線ハ本年度寄港命令ノ繼續ニテ翌年度四月ヨリ實施スルモノナリ	同	同	大東汽船會社ハ三十三年三月三十一日解散セリ

管船 特別助成航路

線路	船舶及發航	寄港地	補助金額	補助期間	營業者	備考
上海杭 州線	總噸數八噸以上平均速力一時間五海里以上ノ曳船用汽船四艘及總噸數十五噸以上ノ被曳船三艘ヲ用非毎月十回以上双方ヲ發船ス		六十一錢 但航行度數ヲ減シタルトキハ一回ニ付年額百二十分ノ一航行里數ヲ減縮シタルトキハ一海里ニ付四十錢ノ割合ヲ以テ補助金ヲ減ス	四箇年十箇月 (三十二年九月ヨリ三十四年六月マデ)	大東汽船株式會社	大東汽船會社ハ三十三年三月三十一日解散セリ
新瀉 鹽浦 線	總噸數千噸以上平均速力一時間十海里以上ノ船一艘ヲ用非冬季ヲ除キ毎月一回發船ス但一箇年八回ヲ下ルコトヲ得ス	往函館ニ寄港ス但「ナルカ」及「セン」トウラジミルニ寄港ヲ命スルコトアルシヘ	年額二萬七千七百七十七圓六十錢 但航海里數ヲ減縮シタルトキハ一海里ニ付二圓九十八錢ノ割合ヲ以テ補助金ヲ減ス「ナルカ」及「セン」トウラジミルニ寄港ヲ命シタルトキハ一航海ニ付百八十圓ヲ增加ス 但天災其他抗拒スヘカラサル強制ニ依リ寄港地ニ達スルコトヲ得ス回航シタルトキハ實際航海ヲ途ケタル里數ニ應シ一海里ニ付一圓二十錢ヲ支給ス	四年六箇月 (二十九年十月ヨリ三十四年三月マデ)	大家七平	本線ハ三十一年七月本行ノ補助金額トナレリ

五百四十

函 館 線	船舶及發航	寄港地	補助金額	補助期間	營業者	備考
フサコ 線	總噸數七百噸以上平均速力一時間九海里以上ノ船一艘ヲ用非冬季ヲ除キ毎月一回發船ス但一箇年八回ヲ下ルコトヲ得ス 新瀉浦鹽浦斯德船ニ使用スル船一艘ヲ以テ本線ニ兼用スルコトヲ得	往復トモ小樽ニ寄港ス但「ツイ」ニ寄港ヲ命スルコトアルヘシ	年額二萬三千三百六十四圓六十四錢 但航海里數ヲ減縮シタルトキハ一海里ニ付二圓九十八錢ノ割合ヲ以テ補助金ヲ減ス 「ツイ」ニ寄港ヲ命シタルトキハ一航海ニ付七十圓ヲ增加ス 但天災其他抗拒スヘカラサル強制ニ依リ寄港地ニ達スルコトヲ得ス回航シタルトキハ實際航海ヲ途ケタル里數ニ應シ一海里ニ付一圓二十錢ヲ支給ス	同	同	同

管船 特別助成航路

五百四十一

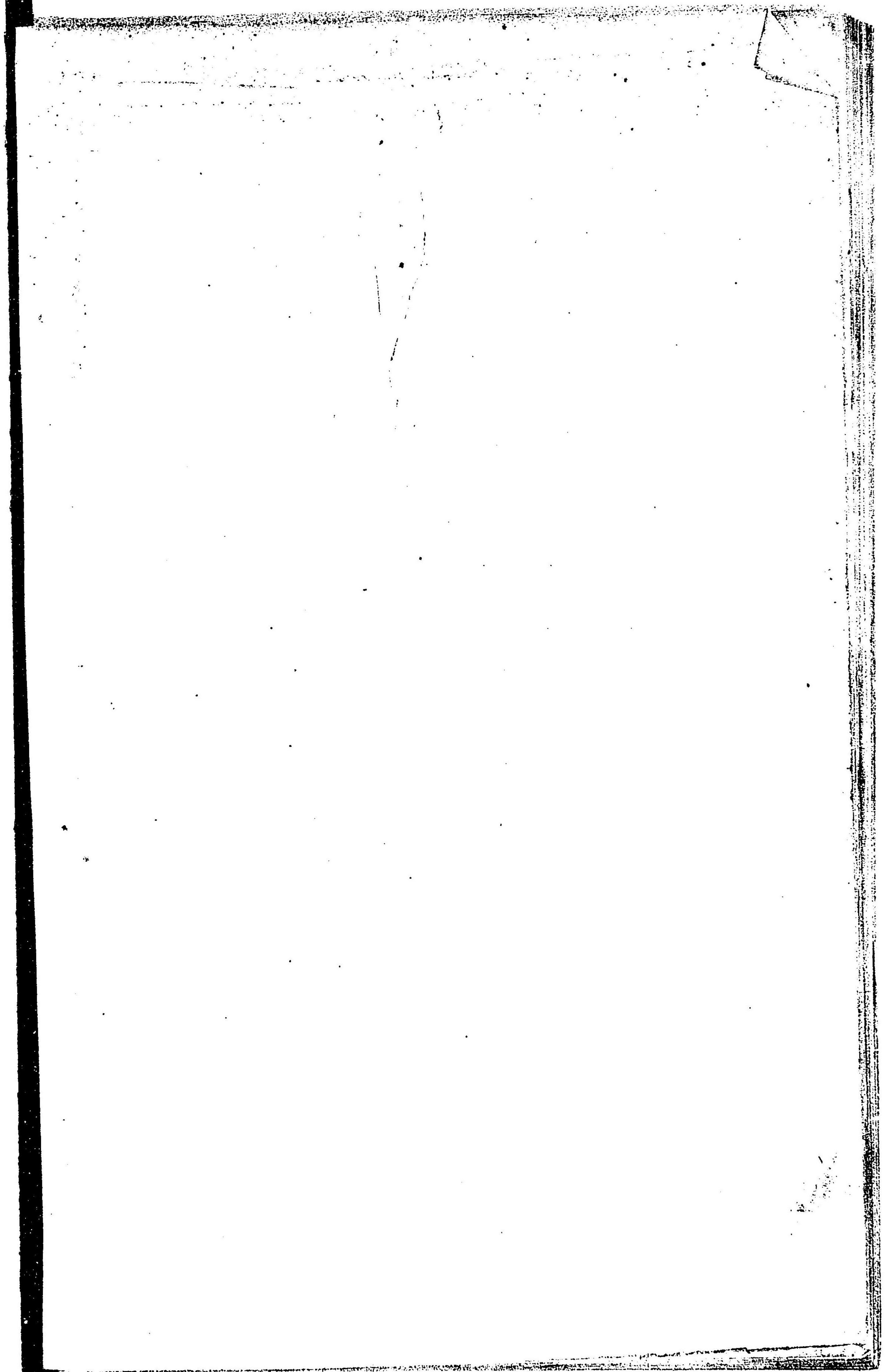

命令航路圖之一

120

130

140



桑港象



泉港線

九例

逋信省命令線

臺灣總督府命令線

東京府廳命令線



亞
西
亞

歐
羅
巴

亞
弗
利
加

印
度

清

暹
羅

濠
斯
太
利

新
西
蘭

60 40 20 0 20 40 60 80 100 120 140 160 180

第八章 造船所及船渠

三十二年中私立造船所ニ於テ製造セシ船舶ハ汽船四十七艘一萬五千二百二十三噸帆船四十艘三千五百三十一噸ニシテ之ヲ前年ニ比スレハ汽船ハ船數ニ二十三艘ヲ減シ噸數ニ千五百五十噸ヲ増シ帆船ハ船數ニ三十一艘噸數ニ二千三百十七噸ヲ減セリ其詳細及同年末現在造船所ハ左ノ如シ

私立造船所及造船

三十二年

地方	汽船		帆船		合計	
	船數	總噸數	船數	總噸數	船數	總噸數
東京	七	三三三	六	四〇五	一三	七三八
大阪	二八	三〇一一	一	一四二	二九	三、一五三
神戶	一	五七一	一	五七一	二	一、〇〇〇
兵庫	一	一、八九一	六	一、八九一	七	二、〇〇〇
長崎	六	九、三二八	四	二、三三三	一〇	九、五五〇
新潟	三	—	二	三〇〇	五	三〇〇
三重	八	—	七	八、〇〇〇	一五	八、〇〇〇
愛知	三	—	—	—	三	—
靜岡	三	—	—	—	三	—
宮城	一	—	—	—	一	—
合計	七三	一〇、〇〇〇	四七	一〇、〇〇〇	一二〇	二〇、〇〇〇

管船 造船所及船渠

五百四十三

地方	造船所		汽船		帆船		合計	
	船數	總噸數	船數	總噸數	船數	總噸數	船數	總噸數
秋田	1	33	1	700	1	1	1	700
鳥根	2	11	2	11	2	2	2	11
島根	1	5,694	1	5,694	1	1	1	5,694
廣島	1	11	1	9,070	1	1	1	9,070
山口	1	11	1	9,266	1	1	1	9,266
高知	1	11	1	3,321	1	1	1	3,321
福岡	1	11	1	5,800	1	1	1	5,800
北海	1	11	1	2,750	1	1	1	2,750
總計	14	1,523,330	14	1,523,330	14	14	14	1,523,330
前年ニ對シ減	14	1,523,330	14	1,523,330	14	14	14	1,523,330

右新造船ノ構造及一噸平均ノ製造費ヲ舉クレハ汽船ハ鋼製十六艘一萬四千六百六十五噸製造費二百二十三萬九千五百三十九圓木製三十六艘千二百五十六噸製造費三十四萬五千五百一十一圓帆船ハ木製六十艘四千九百五十四噸製造費十七萬七千七百三十五圓ニシテ汽船ハ

鋼質ノモノ一噸平均百五十八圓木質ノモノ同二百七十五圓帆船(木質)ハ三十五圓ヲ要セリ又三十二年末ノ船渠及船架ハ左ノ如シ

地方	名稱	構造	長		幅		口徑		水深	
			上部	下部	上部	下部	上部	下部	満潮	干潮
東京	石川島造船所(株式會社)	木造	270	250	66	30	42	34	14	9
大阪	大阪鐵工所	石造	250	247	50	35	37	34	14	8
大阪	大阪造船株式會社	木造	152	152	33	25	29	27	10	7
小野	小野造船所	木造	180	175	41	29	28	27	11	6
永田	永田造船所	木造	135	135	40	35	35	34	11	6
大阪	大阪船渠株式會社	木石造	160	156	60	40	45	40	10	8
神戶	石川島造船所(株式會社)浦賀分工場	石造	223	208	69	36	45	39	14	8
神戶	浦賀船渠株式會社	石造	246	235	61	30	45	39	16	8
奈川	横濱船渠株式會社	石造	552	484	78	56	65	53	25	19
川	浦賀船渠株式會社	石造	497	494	75	65	69	59	27	20

管船 造船所及船渠

三十二年末

五百四十五

五百四十四

地方	名	稱	構造	長		幅		口徑		水深
				上部	下部	上部	下部	上部	下部	
長崎	三菱造船所(三菱合資會社)	石造	石造	五二六呎	五一七呎	一〇一呎	三三呎	八九呎	七六呎	二七呎
愛知	衣浦造船所	木造	木造	二五〇	二二〇	六五	三三	四一	三〇	一一
三重	鳥羽鐵工合資會社	石造	石造	二八三	二七九	六二	四九	四二	三〇	一一
廣島	土生船渠合資會社	石造	石造	三〇〇	三〇〇	五二	四〇	三九	三六	一一
福岡	大川運輸株式會社	木石造	木石造	二五〇	二三〇	四三	三五	四〇	三〇	一一

私立船架

三十二年末

地方	名稱	構造種類	長	幅	支重力
兵庫	川崎造船所(株式會社)	木石鐵混交造	約中上	六三〇呎 三九〇呎	二四呎 一九
長崎	三菱造船所(三菱合資會社)	木造	七五〇	三〇	二〇〇

第九章 船燈信號器救命具及製造人

三十二年中新ニ船燈信號器及救命具ノ製造ヲ免許セシ者ハ船燈ニ三名信號器救命具ニ各

二名ニシテ死亡者ハ船燈ニ二名信號器ニ一名ナリ而シテ同年末ノ各製造人ハ左ノ如シ

地方	船燈製造人	信號器製造人	救命具製造人	地方	
				船燈製造人	信號器製造人
東京	九	二	一	東京	一
大阪	四	三	一	廣島	三
兵庫	七	三	一	山口	八
長崎	三	一	一	山形	一
新潟	一	一	一	北海	二
三重	一	一	一	道	一
愛知	三	一	一	總計	四四
福岡	一	一	一	前年度ニ對シ増	一五

船燈信號器及救命具製造人

三十二年末

船燈信號器及救命具製造並販賣高

三十二年

又同年中ニ右製造人カ製造セシ船燈信號器等ノ製造高並ニ販賣高ハ左ノ如シ

種類	前年ヨリ繰越高	製造高	販賣高	殘高
橋	三九六	一七八三	一八八	二四九
舷	七三	一七五	一八八	六二
燈	三九六	一七八三	一八八	二四九
燈	七三	一七五	一八八	六二

管船 船燈信號器救命具及製造人

五百四十七

