9月

湖南日报

湖南省革命委員会机关报

革349号　1969年9月1日　星期一

夏历己酉年七月二十　（今日四版）

毛主席语录

我们的方针要放在什么基点上？放在自己力量的基点上，叫做自力更生。

宁乡县抗洪救灾赴省汇报团抵长受到省会军民热烈欢迎

省、市革委会和駐军負責同志亲切接見汇报团

駐省部队举行集会，热烈欢迎抗洪抢险前线胜利归来的广大指战员

本报讯　在我省受灾地区高举“九大”团结、胜利的旗帜，自力更生，英勇奋战，取得增产抗灾的伟大胜利的凯歌声中，来自增产抗灾第一线的宁乡县抗洪救灾赴省汇报团，满怀胜利豪情，于八月二十九日来到长沙，代表灾区贫下中农和革命干部，向省、市革命委员会的负责同志、工人阶级、駐省部队指战员和机关干部，汇报他们在增产抗灾中的英雄事迹。

汇报团受到了省、市军民的热烈欢迎。

省、市革命委员会和駐军负责人黎原、华国锋、章伯森、钱锡侯、胡勇、唐忠富、丁健、孙云英等同志亲切接见了他们，并听了汇报。黎原同志在汇报大会上作了重要讲话。

黎原同志首先代表省、市革命委员会和駐军，向战斗在增产抗灾第一线的同志们表示亲切的问候和致以崇高的敬意。并希望他们进一步高举毛泽东思想伟大红旗，坚决执行以毛主席为首、林副主席为副的党中央发出的新的战斗号令；落实毛主席“**备战、备荒、为人民**”的伟大指示，坚持**自力更生**的方针，夺取增产抗灾的更大胜利，以新的成绩向建国二十周年献礼。

黎原同志号召省会军民，要进一步高举“九大”团结胜利的旗帜，高度树立敌情观念，团结得象一个人一样，加强战备，共同对敌。要学习灾区人民“**一不怕苦，二不怕死**”的彻底革命精神和顶天立地的英雄气概，**抓革命，促生产，促工作，促战备**，把各方面的工作扎扎实实做好，支援灾区，支援祖国社会主义建设，支援世界革命。

代表团汇报了灾区军民在增产抗灾中，以一不怕苦，二不怕死的彻底革命精神，大公无私，助人为乐的高尚共产主义风格，自力更生，艰苦奋斗，恢复生产，重建家园的冲天革命干劲，谱写了一曲曲闪烁着毛泽东思想光辉的胜利凯歌，涌现了许多可歌可泣的英雄事迹。他们的汇报，不时被热烈的掌声所打断，使省会军民受到了极大的鼓舞和教育，纷纷表示要学习灾区贫下中农大无畏的英雄气概和硬骨头精神，做好工作，加强战备，以实际行动粉碎美帝、苏修的武装挑衅。

本报讯　八月二十九日下午，满载灾区贫下中农战斗友谊的駐省部队抗洪抢险毛泽东思想宣传队胜利归来。省革委会、省駐军组织了热烈欢迎。省革委会和駐军负责人黎原、华国锋、张立宪、钱锡侯、章伯森、黄立功、魏凯江等前往轮船码头迎接。

欢迎大会在省军区礼堂举行。駐军首长魏凯江同志致了欢迎词，代表駐省部队广大指战员向参加抗洪抢险的全体同志表示亲切的慰问。接着，抗洪抢险前线归来的代表发了言。他们怀着对伟大领袖毛主席的深厚的无产阶级感情，向首长和同志们汇报了抗洪抢险中一不怕苦、二不怕死的英雄事迹，和贫下中农在向自然灾害作斗争中，发扬**自力更生，艰苦奋斗**的精神。受到了到会指战员的热烈欢迎。广大指战员一致表示：一定要更好地落实毛主席“**备战、备荒、为人民**”的伟大战略方针，发扬成绩，再接再厉，以实际行动支援灾区人民。

省、市革命委員会和駐军負责人黎原、华国锋等同志，亲切接見增产抗灾第一线的宁乡县抗洪救灾赴省汇报团，勉励他们再接再厉，乘胜前进，争取更大的胜利。（本报记者摄）

宁乡县人民在“九大”精神鼓舞下，以“只争朝夕”的革命精神

迅速修复四大水利工程

这些工程的迅速修复，大灭了一小撮阶级敌人的威风，大长了革命人民的志气，对夺取晚稻丰收、取得增产抗灾胜利有着决定性意义

本报讯　在党的“九大”精神鼓舞下，宁乡县广大干部和社员群众，意气风发，斗志昂扬，获得增产抗灾斗争的节节胜利。在从八月十八日起的很短时间内，以“**只争朝夕**”的革命精神，迅速修复了因受特大山洪袭击、遭受严重破坏的四处大型水利工程，现已全部通水灌田。有力地粉碎了一小撮阶级敌人的造谣破坏，大长了灾区人民的革命志气。沩水流域的黄材渠道、沩丰坝渠道、太阳坝渠道、鸡子湾水坝等四大工程，担负着本县和外县的五十六万亩稻田的灌溉，这些工程的迅速修复，对于夺取晚稻丰收、取得增产抗灾胜利，有着决定性的意义。

宁乡县广大军民在革委会领导下，能够以最快的速度、最好的质量修复水利工程，充分显示了社会主义制度的无比优越，充分显示了革委会是领导群众进行战斗的坚强指挥部。开始，当这四处水利工程遭到严重破坏时，有人耽心“今年是无法受益了”。但是，广大群众在毛泽东思想的光辉照耀下，看到了光明的前途，增强了增产抗灾的信心。受灾地区的贫下中农说：“只要我们依靠集体的力量，什么困难也能克服。”非灾地区的贫下中农说：“我们是搞社会主义，灾区有困难，我们去支援！”宁乡县革委会充分估计了群众的这种积极性，并站在群众的前头，两天内，全县就组织了十万人的水利大军。其中绝大部分开到这几个大型水利工程，进行突击抢修。沩丰坝渠道，需要修复的地段二十余处，困难较大，任务艰巨。非灾地区的西冲山、花明楼、东湖塘、砾石桥等公社的广大干部和社员，主动要求接受这一任务，一天一夜就组织了四千个劳动力，从八十多里外赶到施工现场，帮助灾区阶级兄弟。他们把灾区人民的困难，当作自己的困难，遵照毛主席“**团结起来，争取更大的胜利**”的教导，日夜施工，连续作战，仅两天三夜就完成了全部抢修任务。为了迅速修复沩丰坝渠道，长沙县的许多社、队，派出了一千二百个劳动力前往热情支援。一直在宁乡支援灾区人民抗灾斗争的中国人民解放军駐省部队的一百多名指战员，一结束抗洪抢险，就立即投入抢修水利工程的新战斗。

伟大领袖毛主席所赞成的“**一不怕苦，二不怕死**”的革命精神，是宁乡县广大干部和社员群众增产抗灾的根本保证，是修复水利设施的巨大动力。西冲山公社弯塘大队贫农社员钟正祥带领的十九个社员，担负沩丰坝渠道一个倒口的抢修任务。这个倒口被洪水冲刷两丈多深，需要余水测方，钟正祥不顾生命危险，多次余入水底，坚持战斗。经过几天的日夜苦战，很快就完成了这个倒口的修复任务。鹿角大队五十多岁的贫农社员刘兴山，听到灾区人民恢复生产的任务很重，主动争取前来沩丰坝抢修渠道，他干了一天就病倒了，没有吃饭，领导要他休息，他坚持不肯。他说：“毛主席教育出来的革命战士雷锋、王杰死都不怕，我这点病算什么！只要能早一点修好渠道，能够对备战、备荒、为人民作出一点贡献，就是舍了老命也要干到底。”刘兴山老人一刻也没有休息，一直战斗到全部完成任务。西冲山公社来沩丰坝渠道参加战斗的六百五十多个干部和社员，就是象刘兴山、钟正祥那样，发扬一不怕苦，二不怕死的革命精神，克服了一个又一个的困难，完成了一个又一个的突击任务。全公社每个劳动日的平均工效达六方以上，其中最高的达到九点八方，比平时超过三倍以上。

宁乡县广大军民在抢修水利工程战斗中，各级领导都深入施工现场，加强政治思想领导，并以身作则，用实际行动带领群众英勇奋战。从水利修复工程开始的第一天起，宁乡县武装部部长赵喜林同志，就来回在黄材渠道、沩丰坝渠道的施工现场，向广大民工宣传毛泽东思想，做过细的政治思想工作，同民工一起战斗，使民工始终保持饱满的政治热情和高昂的革命干劲。煤炭坝公社双龙大队革委会主任刘伏兵，左手从小残废，仍以惊人的毅力，克服重重困难，带领全大队一百多个社员战斗在黄材渠道的修复工地上，处处以实际行动影响和带动社员，又快又好的完成了任务。

（本报记者）

宁乡县广大贫下中农发扬“一不怕苦，二不怕死”的革命精神，抢修渠堤，保证自流灌溉，夺取晚稻丰收。图为翁家坳公社培基大队贫下中农在凿石修渠。（本报记者摄）

邵阳地区广大貧下中农和农村干部胸怀全局

全面开展超額增产运动支援灾区

本报讯　邵阳地区广大贫下中农和农村干部，以毛主席关于无产阶级专政下继续革命的伟大学说武装头脑，落实毛主席「**备战、备荒、为人民**」的伟大战略方针，胸怀全局，放眼世界，全面开展超额增产运动，以实际行动支援灾区，为国家作出更大的贡献，以优异的成绩向建国二十周年献礼！

在毛主席一系列最新指示和党的「九大」精神鼓舞下，邵阳地区的农业生产呈现一派大好形势。广大贫下中农以大寨人为榜样，战胜了一个又一个的困难，取得了一个又一个的胜利，早稻实收面积比去年增加百分之一十六，晚稻面积比去年扩大百分之二十七，中稻正在抢收，产量一般都高于去年，早土作物长势良好，丰收在望。这是毛泽东思想的伟大胜利，是无产阶级文化大革命的伟大胜利，是全区军民正确贯彻毛主席「**抓革命，促生产**」伟大方针的结果。

邵阳地区各级革命委员会，遵照毛主席「**政治工作是一切经济工作的生命线**」的伟大教导，全区组織了九千二百七十多人的毛泽东思想宣传队，深入一千八百五十多个大队，同贫下中农一道，进一步学习贯彻「九大」精神，狠抓阶级斗争和两条路线斗争，深入批判农村资本主义倾向，一项一项地落实党的政策，认真搞好农村斗、批、改。经过一段过细地做工作，大大促进和发展了革命的大团结，有效地促进了超额增产运动。地革委会常委黄克辉和涟源县革委会副主任、武装部政委韩行芳，深入涟源县桥头河公社蹲点，使这个公社的革命和生产，搞得既轰轰烈烈，又扎扎实实，早稻获得了丰收，晚稻比去年扩大三分之一，目前正在大搞晚稻高产运动，决心增产更多的粮食，加强战备，支援灾区，支援社会主义革命和社会主义建设。最近，当他们听到宁乡县遭受严重洪水灾害后，广大贫下中农和革命干部，怀着深厚的无产阶级感情，主动调出大量的牲猪、蔬菜，支援那里的阶级兄弟。

各级革命委员会在抓好点上的斗、批、改的同时，遵照毛主席「**抓革命，促生产**」的教导，正确处理了革命与生产的关系，帮助少数干部纠正过去那种只抓生产不抓革命的错误倾向，同时，也克服了只抓革命不促生产、或怕抓生产的错误思想，真正做到以革命统帅生产，促进生产。因此，不论点上和面上的干部，都是和贫下中农一道学习落实毛主席最新指示，一道抓革命、促生产，积极领导超额增产运动。双峰县为了增加生产，支援灾区，全县扩种了晚稻一万五千多亩。「双抢」一结束，各社、队就进一步深入落实「九大」精神，举办毛泽东思想学习班，总结交流晚稻高产的经验，切实加强晚稻的培育管理，决心实现晚稻高产。

为了使超额增产运动胜利发展，邵阳地区的各行各业都已动员起来，积极支援超额增产运动。地、县两级各部门正在开展清仓清库运动，把种籽、肥料、农药等支农物资，以最快的速度送到生产队。除支援本地区外，还筹集了一百五十万斤秋茶和小麦种子支援灾区。

目前，一个超额增产运动正在全区蓬蓬勃勃开展。广大干部和群众，在党中央新的战斗号令的鼓舞下，加强团结，加强战备，决心创造更大的成绩迎接建国二十周年。

（邵阳地区革委会生产指挥组）

抓紧革命大批判

紧密联系阶级斗争实际 深入开展革命大批判

国营某厂革委会用毛主席关于继续革命的伟大理论武装群众 革命大批判烈火越烧越旺，有力推动斗、批、改运动深入发展

本报讯 遵照毛主席**“我们现在思想战线上的一个重要任务，就是要开展对于修正主义的批判”**的伟大教导，国营某厂革委会在解放军支左人员帮助下，用毛主席关于无产阶级专政下继续革命的伟大理论武装广大群众，根据阶级斗争的新动向，积极地开展革命大批判，把革命大批判步步引向深入，推动了斗、批、改的深入发展。

阶级斗争还存在，革命大批判仍须继续

国营某厂在落实“九大”提出的各项战斗任务中，高举革命批判大旗，狠批了资产阶级派性和反动的“多中心即无中心论”，增强了革命大团结，巩固发展了革命大联合和革命三结合。在一片大好形势下，部分群众对继续深入开展革命大批判产生了一种“差不多了”的思想。针对这种活思想，驻厂解放军支左人员和革委会进行了认真的研究分析，认为产生这些活思想主要是对阶级斗争的长期性和在新的形势下阶级斗争的新动向、新特点认识不足。于是，厂革委会及时举办了如何继续深入开展革命大批判的专题学习班，组织全厂职工反复学习毛主席关于无产阶级专政下继续革命的伟大学说和林副主席在“九大”所作的政治报告，引导大家结合本厂本车间的具体情况，大摆阶级斗争的新动向、新特点，从而使大家深刻地认识到，我们虽然取得了伟大的胜利，但是，失败的阶级还要挣扎，我们决不能丧失革命警惕。十一车间有个反革命分子，表面上装做老实接受监督改造的样子，实际暗地制造翻案舆论，准备反攻倒算。十二车间有个历史反革命分子，死不老实，抗拒改造，前几天竟明目张胆地抛出一分翻案书，甚为嚣张。“坏人又嚣张起来怎么办？毛主席有一句名言：**‘彻底的唯物主义者是无所畏惧的’**。阶级敌人如果再兴风作浪，发动群众把他们再一次斗倒就是了。”根据林副主席的指示，广大职工抓住活靶子，上串黑主子大工贼刘少奇，把这两个反革命分子揪到车间批斗，用活生生的事实狠批了刘少奇的“阶级斗争熄灭论”。使大家认识到，文化大革命虽然取得伟大胜利，但阶级斗争还存在，革命没有完，大批判仍须继续深入持久开展下去，**“如果我们现在不是这样地提出问题和认识问题，我们就要犯极大的错误。”**

林副主席在“九大”政治报告中告诉我们：“一切革命的同志必须清醒地看到，思想政治领域中的阶级斗争决不会停止的，决不因为我们夺了权，无产阶级同资产阶级的斗争就消失了。”厂革委会在发动群众继续深入开展革命大批判中，还遇到这样的思想障碍：认为刘少奇的反革命修正主义的“公私溶化论”的影响、无政府主义的种种表现，往往反映在群众身上，批判这些东西会不会把矛头指向群众？革委会针对这种普遍存在的活思想，组织大家学习了毛主席有关政治思想领域里阶级斗争的论述。伟大领袖毛主席指出：“**在政治思想领域内，社会主义同资本主义之间谁胜谁负的斗争，需要一个很长的时间才能解决。几十年内是不行的，需要一百年到几百年的时间才能成功。**”通过学习，使大家认识到社会主义社会阶级斗争的长期性，突出地表现在政治思想领域里的阶级斗争上面。批修必须斗私。群众自我革命、斗私批修与刘少奇的把矛头指向群众、镇压群众是有根本上的区别。六车间革命职工在狠批刘少奇的“公私溶化论”时，做到既联系本厂本车间阶级斗争实际，又联系自己思想实际进行批判，提高了广大革命职工狠斗“私”字、狠挖修根的自觉性。

现在，这个厂从上到下，处处摆开了革命大批判的战场，广大革命职工满怀战斗激情，进一步掀起了轰轰烈烈、扎扎实实的革命大批判的新高潮。

领导怎么抓？抓什么？

厂革委会在解放军支左人员帮助下，认真总结了前一个时期革命大批判的经验，克服一般化的领导作风，深入车间，在“深入持久”上狠下功夫，着重抓紧如下三个方面，推动了革命大批判深入发展。

第一，抓骨干队伍。这个厂通过厂、车间两级举办学习班，培养壮大骨干队伍，实现每个班组都有骨干带动大家搞革命大批判。

第二，抓革命大批判的对象。这个厂前一个时期革命大批判之所以停留在一般化的水平上，其中一个主要原因，就是群众感到“靶子挂得远，批判老一套”。解放军支左人员和厂革委会针对这一情况，组织大家认真学习了毛主席关于无产阶级专政下继续革命的伟大理论，引导大家结合本单位的具体情况，大找叛徒、内奸、工贼刘少奇反革命修正主义路线的影响和余毒，上挂下联，树活靶子。学习毛主席的一条光辉指示，批臭刘贼的一条谬论，狠揭刘少奇在本厂代理人的一条罪行，深挖一条修正主义的毒根，肃清一个方面的影响。这样，群众劲头高，感到有活靶子，看得见，摸得着，越批越有劲，收效很大。

第三，抓政策。在深入开展革命大批判的过程中，这个厂的军宣队和革委会遵照伟大领袖毛主席的教导，严格区分两类不同性质的矛盾，属于敌我矛盾就坚决批倒批臭，如果是人民内部矛盾，那就遵照毛主席**“对犯错误的好人，要多做教育工作”**的教导，用解决人民内部矛盾的方法处理，防止“左”的和右的错误倾向的干扰。

在革命大批判的过程中，还必须防止把不正确的东西当作正确的东西保护起来，或者把正确的东西当作错误的东西来批判的错误倾向。

通过革命大批判促进和巩固了革命的大团结，革命的大团结又为进一步深入持久地开展革命大批判创造了条件。

总结经验，把革命大批判深入持久地开展下去

这个厂通过前段革命大批判，狠批刘少奇的反革命修正主义谬论，进一步增强了革命大团结，加强了组织纪律性，革命和生产出现一派大好形势。在大好形势下，能不能把革命大批判深入持续开展下去，这是关系到能不能完成斗、批、改各项任务的关键问题，是关系到能不能率领全厂革命群众向阶级敌人发动持续进攻的大问题，一句话，就是能不能沿着毛主席革命路线，紧跟毛主席伟大战略部署，把无产阶级文化大革命进行到底的大问题。有些人其所以产生“差不多”的思想，一方面是刘少奇“阶级斗争熄灭论”的余毒没有肃清，另一方面是有的人缺乏继续革命的思想，对革命大批判的重大意义认识不足。针对这一情况，遵照毛主席**“要认真总结经验”**的伟大教导，解放军支左人员和厂革委会认真总结了前一段开展革命大批判的经验，用事实教育广大群众，进一步提高广大群众对革命大批判的认识。有的工人说得好：“不搞革命大批判就是不抓阶级斗争，就是不搞社会主义革命，就有复辟资本主义的危险。”有的工人说：“革命大批判就是好，越批思想越开窍，用到哪里哪里生效，革命生产齐飞跃。”在总结经验，提高广大群众深入开展革命大批判的自觉性的基础上，坚持每天两个半小时的学习和批判，做到对刘贼反革命修正主义谬论反复批，对各种错误倾向和错误思想经常批，发现阶级敌人嚣张起来及时批。使广大群众始终保持高度的革命热情。广大群众深深体会到，革命大批判的过程，就是活学活用毛泽东思想的过程。一定要高举毛泽东思想伟大红旗，把革命大批判进行到底。

（湘潭市革委会通讯组、国营某厂革委会通讯组）

深入开展革命大批判！ 红 戈作

工农兵站坛

反对山头主义

驻天津大学工人、解放军毛泽东思想宣传队 张 闯 贾荣泉

伟大领袖毛主席教导我们：**“国家的统一，人民的团结，国内各民族的团结，这是我们的事业必定要胜利的基本保证。”**

山头主义，是无产阶级革命的集中统一和坚强团结的破坏力量。当前，有的地方和有的单位，有一小撮阶级敌人躲在幕后，煽动资产阶级派性，蒙蔽一部分群众，大搞山头主义，破坏集中统一，破坏团结，妄图干扰毛主席的伟大战略部署，阻碍斗、批、改运动的顺利开展。这是阶级斗争的一个值得注意的动向。

在无产阶级文化大革命初期，广大革命群众响应毛主席关于**“对反动派造反有理”**的伟大号召，在批判资产阶级反动路线，摧毁以叛徒、内奸、工贼刘少奇为首的资产阶级司令部的斗争中，建立了各种革命群众组织，这是当时革命斗争形势的需要。当革命深入发展的时候，广大革命群众又紧跟毛主席的战略部署，解散了原来的组织，实现了按系统、按行业、按班级的革命大联合，促进了革命的三结合。但是，也有少数人由于资产阶级派性作怪，至今却还在那里留恋山头，死抱山头，甚至重拉山头，这种错误倾向，必须坚决加以克服。

当前，某些热衷于搞山头主义的人，在自己的小山头以内，自立旗号，自行其是，唯“我”正确。他们不辨是非，混淆敌我，以敌为友，以友为敌，心目中只有自己小山头的利益，没有党和国家的利益。他们对党中央的战斗号令，阳奉阴违，口是心非，断章取义，另搞一套。这种思想和行动，是完全背离毛主席无产阶级革命路线的。

山头主义是无产阶级的大敌，是无产阶级党性的大敌，是继续革命的大敌。用革命大批判的排炮，轰毁山头主义，剷平各种小山头，是继续发展大好革命形势的需要。

以毛主席为首、林副主席为副的党中央是全中国人民唯一的领导中心。全党、全军、全国人民在毛主席、党中央领导下的高度集中统一，是无产阶级战胜资产阶级的首要和基本的条件。一切革命的团体和个人必须把自己置于党的绝对领导之下，为完成斗、批、改任务，巩固无产阶级专政而斗争。这样做，符合最广大人民的利益，符合革命的需要。这是一切革命团体和个人必须自觉遵守的革命原则。任何违反这个原则的言论和行动，都不利于人民，不利于巩固无产阶级专政，而只有利于阶级敌人。山头主义的反动性就在于它自立“家法”，另搞一套，搞独立王国，完全和党的“九大”团结、胜利的精神背道而驰。

山头主义是剥削阶级的意识形态，是资产阶级个人主义的恶性膨胀。毛主席早在二十七年前就指出：**“闹这类独立性的人，常常跟他们的个人第一主义分不开，他们在个人和党的关系问题上，往往是不正确的。”“这种人闹什么东西呢？闹名誉，闹地位，闹出风头。”**他们口头上挂着“两条路线斗争”，但是他们搞的却是违背毛主席革命路线的资产阶级派性；他们也引用“阶级斗争”的词句，但是他们的小山头往往成为阶级敌人的庇护所。这些人被资产阶级“私”字封住眼睛，满脑子的个人主义，干着使“亲者痛，仇者快”的蠢事而不自觉。因此，阶级敌人十分欢迎他们搞山头主义。一切革命同志应当警惕，切莫当小山头的“英雄”、阶级斗争激流里的糊涂虫。

一切革命的同志，都要顾全大局，坚定地把党和人民的利益放在第一位。我们要增强无产阶级党性，克服资产阶级派性，切实做到在毛泽东思想的基础上统一认识，统一政策，统一计划，统一指挥，统一行动。我们讲集中，就是要集中到毛主席那里，集中到以毛主席为首、林副主席为副的党中央那里；我们讲统一，就是要统一于毛泽东思想，统一于党中央的路线、方针、政策。一切搞山头主义、破坏集中统一的思想和行动，都必须坚决反对。

反对山头主义！

（原载八月二十八日《人民日报》）

（新华社北京消息）

大批判中的小故事

一篇批判文章

前响，指导员叫小刘写篇批判大叛徒刘少奇“阶级斗争熄灭论”的文章。这件事引起了指导员的深思，文化大革命讲了几天，小刘积极造资产阶级反动路线和一小撮阶级敌人的反，立场坚定，旗帜鲜明。在批判修正主义和各种错误倾向中，口诛笔伐，冲锋陷阵。可是现在的小刘却一直没有动笔。这件事引起了指导员的深思，文化大革命中，小刘积极造资产阶级反动路线和一小撮阶级敌人的反，立场坚定，旗帜鲜明。在批判修正主义和各种错误倾向中，口诛笔伐，冲锋陷阵。可是现在的劲头为什么小了？

通过仔细了解，原来小刘错误地认为，现在刘少奇已被打倒了，矿里的阶级敌人也揪出来了，该批的也都批判了，现在再要写什么批判文章，感到没有什么新的内容可写了。

指导员认为，这是一种「革命大批判差不多了」的思想。这种看法不只是小刘一个人的问题，而且反映了一部分同志的思想。这实质上是阶级斗争熄灭论的表现。想到这里，指导员决定自己写这篇批判文章。

一天，批判大会开始，指导员登上了讲台。这位在两个阶级、两条道路、两条路线斗争中经过磨炼的指导员，凭着自己对伟大领袖毛主席和新社会的无比热爱，对大叛徒刘少奇和万恶的旧社会的无比仇恨，满腔怒火，倾诉了他的苦难家史和十二岁当矿工的悲惨遭遇，无情地揭露了旧社会地主资本家剥削压迫劳动人民的滔天罪行，狠狠地批判了刘少奇鼓吹的「剥削有功」的谬论。同时联系矿里阶级斗争现实，狠批了刘少奇的「阶级斗争熄灭论」。

指导员的批判，象熊熊炉火，教育着到会的每一个人。没等指导员讲完，一个来矿不久的新同志就冲上讲台，揭露了阶级敌人的破坏阴谋。他说：「我刚到矿山几天，有个坏家伙装着很「关心」我的样子对我说：「你转业到地方来，组织上已安排了工作，何必到矿山来呢？」当时由于我「私」字当头，不但没有及时揭露，反觉得他关心我，使我一度不安心矿山工作。今天我听了指导员的批判，想起了毛主席**「千万不要忘记阶级斗争」**的伟大教导，才深深感到自己是上了敌人的当。」这个同志越批越气憤，顿时，「深入持久地开展革命大批判！」「彻底批臭刘少奇的「阶级斗争熄灭论」！」的口号声震撼全场。

这一堂生动的阶级教育课，深深地教育了小刘。会后，小刘主动地找指导员检查自己的错误认识，表示今后要努力活学活用毛泽东思想，加强阶级斗争观念，积极投入到革命大批判中去，为革命立新功。

现在，小刘又拿起了战斗的铁笔，杀向了革命大批判的战场。

（娄华）

深入开展革命的大批判

谁是历史的创造者？

——评大毒草《兵临城下》

上海革命大批判写作小组

革命的人民创造了历史。但是，人民的敌人为了维持或复辟他们的反革命统治，总要千方百计地颠倒历史。这是阶级斗争中经常出现的现象。

伟大领袖毛主席亲自缔造和领导的中国人民解放军，在广大人民群众支持下，用革命的武装粉碎了美帝国主义武装起来的八百万蒋匪军，打垮了蒋家王朝，赶走了美帝国主义，建立了新中国。他们“急令飞雪化春水，迎来春色换人间”的英雄事迹，永远为人们所歌颂。很明白，在伟大的人民解放战争时期，只有用毛泽东思想武装起来的革命军队和革命人民的代表，才是驰骋在祖国东北战场和全国战场上的真正的英雄，才是革命历史的真正创造者！

但是，反动影片《兵临城下》所宣扬的观点却完全相反。《兵临城下》，这个名字就表明了作者是站在国民党反动派立场上来看待“临”到自己“城下”的中国人民解放军的。内容也果然是这样，它顽固地站在国民党反动派的立場上，歪曲和篡改革命战争的历史；否定革命的武装斗争，抹杀我国国内的主要矛盾，混淆革命与反革命的界限，影片竟然把那些早已被人民战争铁扫帚清除了的国民党反动军队的代表人物，一个个打扮成东北战场的胜利者，打扮成决定历史命运的英雄。

这是站在反革命立场上颠倒革命的历史！

为了颠倒历史，编导者在影片一开头，就特意安排了我敌工部姜部长同被俘的国民党反动军队三六九师团长郑汉臣这样一段极其荒谬的对话：

郑：兄弟是军人，不谈政治。

姜：可是政治偏偏要找你。蒋介石从西南把你们调到东北来，三个师摆在三个地方，你说这是政治呢还是军事？同在一个军里，他的嫡系二〇三师全部美式装备，住在城里吃得好，穿得好，而你们三六九师却受着另外一种待遇，这又是什么呢？就拿今天这一仗来说吧，蒋介石的嫡系二〇三师所谓出城接应，实际上放了一阵空枪就缩回城里去了，单单丢下你们挨打，这难道不是借助于内战消灭异己吗？

你说国民党发动内战是为了要消灭共产党吗？他说统统都是假的，它是为了在内部“借助于内战消灭异己”，你说我们必须消灭整个国民党反动派的反革命军队人民才能得解放吗？他说大可不必，反动派内部的所谓“异己”力量，不仅万万消灭不得，而且真是可爱得很，必须坚决依靠！

这就是影片编导者通过电影向我们宣布的国民党反动派发动反革命内战的“目的”。这就是影片中所谓的“政治”。照这种逻辑，根本不存在革命和反革命，共产党和国民党、广大革命人民同美蒋反动派之间你死我活的武装斗争，国民党反动派打共产党只是“借助”而已，存在的是国民党军队内部又仁义又英雄的“异己”同“嫡系”的斗争！

在解放战争时期，我国国内的主要矛盾是什么？是人民大众同压在他们头上的帝国主义、封建主义和官僚资本主义这三座大山之间的矛盾，是共产党领导下的广大革命人民同国民党反动统治之间的矛盾。国民党反动派内部有没有矛盾呢？有。但正如毛主席所指出的，敌人“**虽然不能够巩固地团结一致，虽然会发生无穷的互相争吵，互相恶骂，互相埋怨，互相抛弃，但是在有一点上却会互相合作，这就是用各种方法力图破坏革命势力而保存反动势力**”。国民党的反革命军队，是国民党反动统治的主要支柱，无论是蒋介石的嫡系部队，还是所谓“杂牌军”，都是反动、残酷、腐朽的军队；在反共反人民这一点上，“杂牌”一点也不比“嫡系”差。一切次要矛盾都是受主要矛盾影响和支配的，敌我双方都是如此。“**我们要把敌人营垒中间的一切争斗、缺口、矛盾，统统收集起来，作为反对当前主要敌人之用**”；但是，最主要的，是要把我们的基点建立在自己力量的基础之上，从来不对敌人内部的矛盾存在任何不切实际的幻想。正如伟大领袖毛主席指出的：“**真正的铜墙铁壁是什么？是群众，是千百万真心实意地拥护革命的群众。**”“**在革命政府的周围团结起千百万群众来，发展我们的革命战争，我们就能消灭一切反革命，我们就能夺取全中国。**”这就是毛泽东思想指出的道路，这就是伟大的人民战争胜利的历史。

可是，反动影片《兵临城下》却完全抹杀了革命军队和革命群众的作用。它竭力要渲染的是敌军内部所谓“嫡系”和“杂牌”的矛盾，至于人民大众和三大敌人的矛盾，反而退到次要的从属的地位，从而造成一种假象，仿佛只有敌人内部的矛盾，才是最突出的最有决定意义的主要矛盾。它不仅如此，还要把明明是敌人内部一场狗咬狗的争吵，经过“艺术匠心”的奇妙运用，象变戏法一样，居然一变而为正义与非正义、革命与反革命的矛盾了。于是，受排挤、受压制的“后娘养”的杂牌军三六九师，就变成了正义的、革命的了！他们大摇大摆地出来决定历史命运了！狼的吃人本性变了！简直变成如此可敬可爱的“救世主”了！

毛主席的阶级分析方法告诉我们，并不是所有受排挤、压制者都值得同情，更不能认为凡是受排挤、压制者都是正义的和革命的。有各种各样的排挤和压制。如果是革命势力压迫反革命势力，那是天大的好事；如果是反革命势力压迫革命势力，那就必须反对前者，支持后者。至于在反革命势力内部的排挤和压制，那“**不过是大狗小狗饱狗饿狗之间的一点特别有趣的争斗，一个不大不小的缺口，一种又痒又痛的矛盾**”。我们可以而且应当利用这种矛盾，但决不可混淆了阶级阵线，把反革命阵营的内部矛盾说成正义与非正义、革命与反革命的对立。影片的编导者难道是因为缺乏常识，不懂得最普通的革命真理吗？当然不是。他们千方百计地抹杀科学真理和历史事实，挖空心思地发明出自己的独特的逻辑来，目的无非是要借此为国民党反动派招魂，为蒋匪帮及其被人民战争摧毁了的反动统治歌功颂德，树碑立传，达到其否定人民革命，否定革命战争的反革命目的。

影片就是根据编导者这样一个反动逻辑，对革命军队和革命人民进行百般污蔑。在影片里，既看不到我人民解放军所向披靡的进军和强大的政治攻势，也看不到广大革命人民为支援革命战争所组织起来的真正的铜墙铁壁。出现在银幕上的我人民解放军，都是一晃而过，一闪即逝，完全成了可有可无的陪衬。至于广大革命人民，则更被剥夺了参加人民战争的权利。影片唯一出现的一个“老汉”，也仅仅是为了要给国民党反动派歌功颂德而存在的。国民党军队去抢粮，他苦苦哀求，听匪团长说“把粮食还给老百姓”，他一迭连声地称颂“长官”“你可积了大德”。这对具有光荣革命传统的东北人民是多么恶毒的污蔑啊！

影片又根据编导者这样一个反动逻辑，对反革命头目和反革命军队进行百般美化。请看：这支受蒋介石嫡系部队排挤、压迫、凌辱的杂牌军三六九师，被描绘得可真是一支“仁义之师”啊！它的头目一个个都是那么慷慨激昂的“爱国志士”！而在众多的可爱的人物当中，又有一个决定一切、众望所归的人物，编导者们把全部同情、赞美、希望都集中在这个人物身上，甚至在排列片头的人物表时，也赫然列为第一名！

他是谁？他就是国民党反动军队三六九师师长赵崇武！

赵崇武是个什么货色呢？此人一贯追随蒋介石反共反人民，正当伟大的解放战争发展到关键时刻，蒋介石亲自把他从西南调到东北，直接充当屠杀革命人民的刽子手。即使孤城被围虽已多日，人民解放军“兵临城下”，这个死硬的反革命分子仍然猖狂地叫嚣“两虎相争胜负未定”，即使江北全部被我解放，也依然梦想凭借江南“半壁河山”，继续垂死挣扎。在这同时，又利用所谓“旧好”，同我民主联军“张司令员”拉关系，为自己“留一条后路”，以便攻可进，退可收，左右逢源，顽抗到底。这是一个多么凶残、狡猾的反革命啊！

影片《兵临城下》对这样一个双手沾满人民鲜血的刽子手，非但不作任何批判，反而当作最理想的正面人物，百般加以美化，一个渺不足道的国民党反动派的不大不小的头目，俨然成了决定历史命运的巨人！

为了骗取观众的同情，影片着力渲染赵崇武的委屈和不平。先是由于二〇三师不肯接应吃了败仗，接着是部下的被人怀疑，后来又是自己的住处受到监视，等等。编导者们煞费苦心，运用对比、反衬种种手法，配之以若明若暗的光照，伴之以如诉如泣的音乐，淋漓尽致地刻划赵的内心委屈和不平。

这个一面穷凶极恶地屠杀着中国人民，一面荒淫无耻地庆贺着“五十大寿”的蒋匪军少将，究竟是为什么而“委屈”和“不平”呢？他的心腹干将郑汉臣的一段话可以代他作为回答：“共军的诡计都用在战场上，所以他们老打胜仗；可我们的诡计都用到官场上，所以老打败仗！”这就说明，赵崇武的“委屈”和“不平”，就是埋怨反革命内部的不能“精诚团结”，以致不能更多地屠杀中国人民，不能永久地使反革命统治存在下去！人们要问：这样的“委屈”和“不平”，究竟有什么值得同情？如此渲染和美化这种“委屈”和“不平”，到底居心何在？

为了骗取观众的尊敬，影片又竭力吹捧赵崇武的“爱国”和“革命”。通过对他反革命历史的一再吹捧，在我们面前的赵崇武，仿佛已经不是对人民欠下了多少血债的历史罪人，倒成了“革命元老”！影片的编导者故意抹杀“忧国忧民”的阶级内容，让赵崇武怀着“无限深情”说了这么一段话：“再打下去，民族的元气丧了，国家的前途也不堪设想啊！”这是反“内战”吗？不，这是赤裸裸的反共反人民！反人民的内战是国民党反动派一手发动起来的，你们是民族的败类，国家的蟊贼，有什么资格谈论“民族元气”、“国家前途”！中国人民在伟大领袖毛主席的英明领导下，拿起枪杆子，用革命战争反对反革命的战争，正是这个正义的、革命的战争粉碎了美蒋匪帮的反革命的、非正义的战争，才使我们“民族元气”、“国家前途”焕然一新！

在这里，影片《兵临城下》通过赵崇武这个人物宣扬了一种极其反动的理论，即所谓人类有某些抽象的、超阶级的“美德”，例如“正直”、“正义”之类。这些所谓“美德”可以超然于两个阶级的你死我活的斗争而存在。国内国际的反革命修正主义者曾经喧闹一时地宣扬过在封建剥削统治集团内有所谓“清官”，在帝国主义阵营中有所谓“明智派”，都具有这种奇妙的“美德”。《兵临城下》的新发明，则是所谓受嫡系部队倾轧的杂牌军，是一支不受阶级斗争规律支配的“仁义之师”，并且还有那么一个“仁义之将”。他们是蒋介石那里的“明智派”和“清官”，他们与人民可以“合二而一”。这不能只当作奇闻来欣赏，而必须揭穿这个阴险的政治骗局！

在阶级社会里，从来就没有什么超阶级的“正直”、“正义”之类的“美德”。剥削阶级编造这一类谎言，就是为了在人民中间制造对反动派的幻想。事实上，所谓“清官”、“明智派”或“仁义之师”，他们同剥削阶级统治集团内部其他派别的区别不是在本质上，只是在方法上。他们的反革命统治经验更丰富些，他们的反革命政治嗅觉也更敏锐些。他们往往最先预感到本阶级灭亡的临近，因而主张用更巧妙、更狡猾的办法，剥削、压迫和屠杀人民，以使反动统治保持得更长久些。就以这个被影片的编导者百般吹捧的赵崇武来说吧！在剥削、压迫和屠杀人民这最根本的一点上，他同蒋介石及其嫡系部队究竟有什么区别呢？一点也没有。他一再叨念的所谓“民族”、“国家”，统统都是蒋介石反动统治的代名词。可以说，在影片所描写到的全部反革命头目之中，正是他，是最富有反革命事业心的，因而也是最忠实于蒋介石的。他的“苦闷”只是在于生怕蒋介石不了解他的“苦心”。因而当一听到蒋匪的“晋升”令下，这个奴才对于主子是多么感激涕零啊！“委座到底没忘记我赵崇武啊！”赵崇武的这一句内心独白，把电影编导者加在他身上的“正义”、“革命”之类的伪装全部戳穿，活画出一个反革命死硬派的丑恶嘴脸！

所谓“清官”、“明智派”或“仁义之师”是反革命统治集团内部抬出来的，但混进革命阵营内部的叛徒、内奸、机会主义分子也会出来捧场。电影百般美化和歌颂的姜部长就是这样的人物。

此人可算得上是刘少奇反革命投降主义路线的一个化身。他对敌人高谈“政治”，而他推行的“政治”，就是对敌人卑躬屈膝，阿谀逢迎，把全部希望都寄托在那些杀人不眨眼的刽子手身上，活现出一副奴颜媚骨。他妄图以“夫妻之情”、“亲子之爱”来感化刽子手回心转意，又妄图以“称兄道弟”、“吟诗叙旧”来劝说战争罪犯“放下屠刀，立地成佛”。

“称兄道弟”、“吟诗叙旧”难道能使战争罪犯“放下屠刀”吗？“夫妻之情”、“亲子之爱”真的会使刽子手“回心转意”吗？全是鬼话！就以作为这部影片的背景的解放长春的历史事实来说吧！长春是怎么解放的？我东北人民解放军在林彪同志的直接指挥下，坚决、全面地捍卫和贯彻了伟大领袖毛主席关于《建立巩固的东北根据地》及其他重要指示，同彭真、高岗所顽固推行的刘少奇的右倾投降路线作了针锋相对的斗争，深入敌后，发动群众，经过两年多的艰苦卓绝的斗争，使整个东北战场从战略防御转入了战略进攻。国民党反动军队在我军的强大攻势下，恐慌万状，龟缩在沈阳、锦州、长春三个据点内，处于我军的重重包围之中。长春解放前夕，我军在东北地区革命人民的大力支援下，解放了锦州，切断了关内外的联系，敌人完全成了瓮中之鳖；蒋介石飞抵沈阳督战，仍无法挽救其覆灭下场。长春已被人们称为“纸糊的长春”。这个孤城的守敌，在我大军压境、城内人民又纷纷起来斗争这样一种走投无路的情况下，才被迫放下武器的。这是武装斗争的结果。在这里，起决定作用的仍然是枪杆子，仍然是人民战争。

毛主席告诉我们：“**决不可以认为反革命力量顺从我们了，他们就成了革命党了，他们的反革命思想和反革命企图就不存在了。决不是这样。他们中的许多人将被改造，他们中的一部分人将被淘汰，某些坚决反革命分子将受到镇压。**”可是影片宣传的，却是同毛主席这个教导完全敌对的所谓“放下屠刀，立地成佛”。魔鬼放下屠刀，真能立地成佛吗？这是弥天大谎。影片为什么要撒下这样一个弥天大谎呢？这里也确实透露了一点消息。

影片中赵崇武与姜部长有一段颇堪思索的对白。赵崇武对姜部长说了一句“山重水复疑无路”，姜部长就答了一句“柳暗花明又一村”。这是怎么一回事呢？这叫作要敌人钻到共产党的肚子里去打，这就是刘少奇与国民党反动派的里应外合。所谓“又一村”，就是“三家村”里那伙毒虫们的梦想；那就是国民党卷土重来，千百万人人头落地，党和国家要改变颜色。

《兵临城下》的出现，并非是一个孤立的现象。这株大毒草从一九五九年炮制出笼到一九六四年搬上银幕这段时间，正是国际国内阶级斗争十分尖锐的时刻。在帝、修、反一片反华叫嚣喧闹声中，刘少奇一伙，疯狂地复辟资本主义，他们所把持的文艺阵地，就成为他们反对毛主席的无产阶级革命路线、反对毛泽东思想的反革命工具。在电影界，他们抛出“离经叛道”论，即离马克思主义、列宁主义、毛泽东思想之经，叛人民革命战争之道，同时拚命反对所谓“火药味”，大肆宣扬资产阶级的人性论、人情味，拚命赶制毒草。在《兵临城下》前后出笼的，就有《红日》、《逆风千里》、《黑山阻击战》、《战上海》、《东进序曲》等一大批毒草影片。它们反对毛主席的军事路线和人民战争思想，丑化革命军队和革命人民，美化国民党反革命头目和反革命军队，鼓吹从谈判桌上去赢得胜利，把胜利归功于敌人的“正义”和“理智”。《兵临城下》则撮其要者，集其大成，成为色色俱全、恶毒无比的反面教材。无怪乎文艺黑线总头目周扬看了舞台上的《兵临城下》以后就大加喝彩，“这个戏……情节观点是合情合理，每个故事都是合情合理，过去有许多戏都不是合情合理。”你看，“合情合理”，既合资产阶级要颠覆无产阶级专政之“情”，又合他们要复辟资本主义之“理”，这是一场多么严重的阶级斗争啊！

但是历史的创造者终究不是反动派，而是人民。被颠倒了的历史一定要重新颠倒过来。在阶级斗争和两条路线斗争的关键时刻，江青同志坚持毛主席的无产阶级革命路线，率领革命文艺战士，发动了京剧革命，破天荒地用京剧来表现伟大的人民军队、人民战争，在京剧舞台上，第一次塑造起顶天立地的工农兵革命英雄形象。

《智取威虎山》、《沙家浜》、《红色娘子军》……等一批光辉的歌颂人民军队和人民战争的革命样板戏，是对《兵临城下》等歪曲人民战争和人民军队的毒草片的有力的批判和鲜明的对照。这些戏中所体现的毛主席的人民战争的光辉思想，将永远鼓舞人民、教育人民、帮助人民同心同德地去和敌人斗争，消灭一切反动派，在整个地球上消灭人剥削人的制度，创建起一个共产主义的新世界！

（原载《红旗》杂志一九六九年第九期）

（新华社北京三十一日电）

澳共（馬列）主席希尔同志离京回国

中共中央政治局常委康生同志等到机场欢送

新华社北京三十一日电 澳大利亚共产党（马克思列宁主义）主席爱·弗·希尔同志，结束了在中国的访问，于八月三十日乘飞机离开北京回国。

希尔同志离开北京时，中共中央政治局常委康生同志，中共中央候补委员郭玉峰同志，以及有关方面负责同志到机场欢送。

阿拉伯人民继续举行集会和示威游行

抗議和譴責美帝及其侵略工具以色列犹太复国主义的罪行

巴勒斯坦解放组织负责人强调要用更猛烈的进攻严惩侵略者

新华社北京三十一日电 阿拉伯人民就以色列占领下的耶路撒冷的阿克萨清寞寺被烧事件继续抗议和譴责美帝国主义和它的侵略工具以色列犹太复国主义的罪行。

据中东通讯社报道，八月二十三日，阿联各省的大城市居民举行游行，譴责以色列的罪行。示威群众要求阿拉伯各国政府和人民动员一切力量来对付以色列的侵略，直到肃清犹太复国主义，解放阿拉伯全部失地为止。

二十九日，几百名阿拉伯人在耶路撒冷古城举行游行，并向鸣枪的以色列侵略军和警察投掷石块。以色列法西斯当局对游行的阿拉伯人进行了残酷的镇压。

三个巴勒斯坦群众组织八月二十二日在开罗集会，抗议以色列的罪行。巴勒斯坦工会联合会、巴勒斯坦学生联合会和巴勒斯坦妇女联合会的代表以及巴勒斯坦解放组织的代表在会上譴责以色列犹太复国主义和世界帝国主义犯下的侵略罪行。他们表示决心继续进行斗争，直到取得最后胜利。他们还要求全世界人民继续支持巴勒斯坦抵抗运动。出席集会的群众高呼："革命！革命！直到最后胜利！""不要政治解决！"

早些时候，巴勒斯坦解放组织在电台发表呼吁书，要求阿拉伯人民拿起武器，解放巴勒斯坦。呼吁书说，必须用革命战争，枪、炮和子弹去恢复被剥夺的权利。

巴勒斯坦解放组织负责人阿拉法特向阿尔及利亚《圣战者日报》发表谈话说，为保卫自己的生存、为民族和文明而战斗的巴勒斯坦人信心倍增，并且比任何时候更加认为只有斗争才能拯救巴勒斯坦。他说："我们决定用更加猛烈地进攻犹太复国主义占领者的行动来进行回答。各种罪行将受到惩罚。"

阿拉法特说："我们革命的目的就是反对世界帝国主义支持的犹太复国主义者的挑衅。我们的土地被掠夺了，我们的房屋被霸占了，因此我们的回答就是：斗争！我们不指望任何会议"。

南也门亚丁群众二十九日举行示威游行，抗议以色列的暴行。南也门总统委员会主席萨勒姆·鲁巴伊二十九日发表讲话说，要取得巴勒斯坦的解放不能依靠口号，而要加强武装斗争。阿拉伯民族必须采取更激烈的措施来击退犹太复国主义的侵略。

日本工人高举"毛泽东思想万岁"红旗，在伊东市举行反对美日反动派的示威游行。

（新华社发）

苏修反华必将得到可耻的下场

印度加尔各答学生示威抗议苏修对中国的武装挑衅

厄瓜多尔《在前进》周刊譴責苏修侵略中国

新华社北京三十日电 瓜亚基尔消息：厄瓜多尔马克思列宁主义共产党机关报《在前进》周刊最近发表文章，譴责苏修对中国进行新的武装挑衅的罪行。文章指出，苏修对中国新的武装挑衅是"篡夺了苏联政权的叛徒们推行社会帝国主义政策的又一严重的反革命行径"。

文章指出，自从苏修对中国珍宝岛进行武装挑衅的事件之后，"苏修在辽阔的中苏边境的不同地区，继续进行罪恶的挑衅活动。""这决不是偶然的和孤立的，而是与帝国主义政策相适应的。事实上，篡夺了苏联党政领导权的修正主义者就是执行了这个政策。在东欧，苏修实行'大棒'政策来奴役那些想脱离苏修势力范围的国家；在亚洲，苏修加紧与一切反动政府的反革命勾结，对中国实行包围。"

文章指出，苏修叛徒集团对中国的挑衅，"是他们实行帝国主义性质的总政策的表现，也使现代修正主义主要头目的反动面目暴露无遗，反映出由于世界各国人民的革命行动而使他们日益陷入困境。"

文章最后指出，苏联新沙皇将得到"可耻的下场"。

新华社北京三十一日电 加尔各答消息：印度加尔各答市大约五百名学生三十日在苏联驻加尔各答总领事馆门前举行示威，抗议苏修社会帝国主义对中国的武装挑衅。

学生们在苏联总领事馆门前愤怒地烧毁了柯西金、尼克松和英迪拉·甘地的模拟人象。

早些时候，在加尔各答举行的一次群众集会上通过一项决议，譴责苏修伙同印度反动派以所谓"亚洲安全"为借口同美帝国主义加紧勾结，企图实现包围中国的阴谋。决议号召印度革命人民站在中国人民一边。

斥苏修的"利益有关论"

中国人民解放军四八九二部队 群力

穷凶极恶的苏修叛徒集团最近抛出了一个所谓"利益有关论"，狂妄地叫嚣："世界上无论什么地方，只要与我国利益有关，或者将要与我国利益有关，我们都要去"，"不管地理位置多么远离"，都"不能消极对待"，等等，妄图为其疯狂的侵略和扩张行径制造借口和理论根据。真是无耻透顶！

制造种种"侵略有理"的谬论，来为自己的侵略行径辩解和打掩护，这是一切帝国主义的惯技，苏修社会帝国主义也不例外。

其实，苏修新沙皇抛出的所谓"利益有关论"，只不过是从美帝国主义和老沙皇的垃圾堆里拣来的破烂货，是地地道道的帝国主义强盗逻辑。

人们还记得，屠杀世界革命人民的刽子手肯尼迪就曾经叫嚷不仅要"维护我们的民族利益"，而且要"维护人类的利益"。这个豺狼成性的家伙，就是高唱着这种"利益有关论"，到处掠夺，到处杀人，到处侵略，无恶不作。臭名昭著的战争贩子杜勒斯把美帝用武力霸占我国领土台湾说成是"保卫"美国的什么"基本的道义价值和切身利益"。美帝新头目尼克松上台不久，就叫嚷为了"自由世界大家庭的利益"，要"领导世界"，履行美帝"在保护自己海岸以外地方的自由方面应负的责任"。很清楚，美帝国主义的这种所谓"利益有关论"，就是伟大列宁所批判的"为瓜分利润而进行的世界大屠杀"的法西斯理论。

老沙皇也是这样。老沙皇也制造过这种"利益有关论"的借口，用武力强占了大片中国领土，甚至要把亚洲变成"俄国的亚洲"，"建立一个世界帝国"。

苏修新沙皇扯起老沙皇和美帝国主义的破旗，继续鼓吹"利益有关论"，更加疯狂地推行侵略政策和战争政策。这一伙强盗打着"国际主义"和"维护社会主义大家庭的利益"的旗号，把东欧一些国家和蒙古人民共和国变成了自己的殖民地。他们还无耻地同美帝和各国反动派寻求什么"共同的利益"。为了这种"共同利益"，他们同美帝在越南问题上玩弄"和谈"骗局，出卖越南人民的利益；和美帝共同策划"中东慕尼黑"阴谋，出卖巴勒斯坦和阿拉伯人民的利益；同美帝就西柏林问题进行交易，出卖德国人民的利益；同美帝共同炮制所谓"防止核扩散条约"，出卖世界人民的利益。苏修强盗还借口"保卫"什么"社会主义大家庭"和"自己的切身利益"，公然武装侵占了捷克斯洛伐克。现在，苏修强盗又不断出动武装部队侵入我国领土，制造了一系列极为严重的武装挑衅事件。苏修强盗继承老沙皇的衣钵，步美帝的后尘，打起"利益有关论"的旗号，正在干着社会帝国主义的罪恶勾当。

伟大领袖毛主席指出："公开暴露代替了遮蔽掩盖，这就是帝国主义脱出常轨的表现。"利令智昏的苏修叛徒集团越来越露骨地发出社会帝国主义的叫嚣。只要对它有利可图，"世界上无论什么地方"，"不管地理位置多么远离"，它"都要去"，对别国进行经济掠夺、政治控制和军事占领。马克思在揭露资本家追求利润的丑恶嘴脸时，曾引用过一位经济学家的这样几句话：能够追求的利润，**"有百分之五十，就会引起积极的冒险；有百分之一百，就会使人不顾一切法律；有百分之三百，就会使人不怕犯罪，甚至不怕绞首的危险。"**苏修叛徒集团就是这样一伙贪得无厌的野兽。

苏修叛徒集团对外推行猖狂的侵略政策和战争政策，是它对内实行社会法西斯主义政策的继续。所谓"利益有关论"是它在镇压本国人民时所制造的什么"保卫祖国"、"维护秩序"之类的借口的翻版。但是，不管苏修新沙皇制造什么借口，都只能使他们的狼子野心暴露得越来越彻底，只能遭到苏联人民和世界人民越来越强烈的反抗。历史发展的规律注定了他们必然灭亡的命运。世界人民彻底埋葬苏修强盗的日子已经为期不远了。

（新华社北京三十日电）

不满美蒋反动统治 热切向往祖国大陆

原蒋匪帮陆军中尉排长周振德弃暗投明

新华社福建前线三十一日电 原蒋匪帮陆军九十二师二七五团二营四连中尉排长周振德，不满美蒋反动派的黑暗统治，于八月三日深夜从大金门岛泅水渡海，返回祖国大陆，向福建前线人民解放军某部投诚。

周振德原籍河北省献县人，今年二十四岁。一九六七年初，他在蒋匪帮陆军军官学校毕业后，被派到蒋匪军九十二师为蒋匪帮卖命。周振德说，他在蒋匪军中受尽了痛苦的折磨。他亲眼看到美帝国主义在我国领土台湾横行霸道，无恶不作，和蒋介石匪帮认贼作父，出卖台湾主权的滔天罪行，以及在美蒋匪帮残酷压榨下的台湾同胞的苦难生活，深深感到不满和愤恨。他从广播里不断听到祖国大陆无产阶级文化大革命的伟大胜利，和社会主义建设的伟大成就，更加向往祖国大陆，想念伟大领袖毛主席，决心跳出苦海，弃暗投明。

周振德回到祖国大陆后，受到当地军民的热烈欢迎。福建前线部队领导机关赠给他《毛泽东选集》，并在生活上给予优厚的待遇。

新沙皇是德国人民的死敌

一步暴露了丑恶的叛徒面目

苏修与西德軍国主义打得火热，进

据新华社北京电 莫斯科消息：苏修叛徒集团最近邀请执政的西德社会民主党头目施密特等到莫斯科活动，借机向西德统治集团大献殷勤，同它进一步勾结，又一次暴露了苏修出卖德国人民利益，加紧反华、反共、反人民的罪恶面目。

最近一个时期，莫斯科门庭若市。美帝、日本和西德的反动头目接踵而至。出于镇压亚洲人民革命斗争和加紧反华的需要，苏修一方面加快同以美帝为首的帝国主义勾结的步伐，另方面同西德军国主义打得火热，妄图保持欧洲的所谓"安全"局面。苏修外长葛罗米柯不久以前大肆鼓吹要同西德反动政府发展"正常关系"，博得了西德反动当局的连声喝采。紧接着，西德反动头目一个接一个地来到莫斯科。西德自由民主党的高级代表团同苏修头目柯西金举行秘密"会谈"后回国不久，西德社会民主党的头目施密特等又匆匆赶到，同苏修联盟院主席斯皮里多诺夫、部长会议第一副主席波利扬斯基、外长葛罗米柯接连举行"高级会谈"。目前还有个西德"争取民主进步行动"党的代表继续在莫斯科活动。

苏修通过同施密特一伙的频繁接触，大作肮脏的反革命交易。据报道，苏修同施密特等就"迫切的国际问题"，特别是欧洲安全问题"，"交换了意见"，并且"花了许多时间"谈及苏修策划想要召开的"欧洲安全会议"的问题。

苏修头目在会谈中还"把中苏关系的发展情况告知了"施密特。苏修为了加紧反华，竟无耻地乞求西德反动势力的支持，这又一次暴露了苏修的叛徒工贼嘴脸。

在会谈中，苏修头目同施密特等还讨论了缔结苏联同西德贸易协定和苏联向西德提供天然气的问题，开辟从西德法兰克福途经柏林至莫斯科的定期航线问题等。此外，苏修还要求同西德签订一项文化协定。苏修叛徒集团迫不及待地同西德军国主义势力进行全面勾结的种种罪恶行径证明：苏修是德国人民的死敌。

苏修煤炭生产每况愈下

严重影响苏联工业生产，使广大人民生活困苦不堪

据新华社北京电 莫斯科消息：由于苏修叛徒集团全面复辟资本主义，疯狂追逐利润，苏联的煤炭生产同其他许多工业部门的生产一样，每况愈下，很不景气。

据苏修报刊透露，近年来，苏联的煤炭生产不断下降。一九六八年的煤产量比一九六七年减产，而今年第一季度比去年同期减产更多。煤炭产量的不断下降，造成了苏联国内煤炭供应紧张，严重地影响了苏修的工业生产，并且使苏联人民的生活增加了新的困难。

苏修《经济报》供认，由于"一系列企业燃料和个别原料储备不足"，"破坏了工作的节奏，有时导致了设备的被迫停止运转"。苏修《真理报》透露，在号称煤城的卡拉干达，由于缺煤，那里的居民不得不挨冻，而在"其他一些工业中心"，"也没有经受住冬季考验。在严寒开始的时候，斯维尔德洛夫斯克出现了商业停业的现象"。

苏联煤炭生产下降，供应紧张，这完全是苏修叛徒集团推行以利润为核心的"新体制"破坏了苏联计划经济制度的结果。为了追求利润，一些承包矿井建设的建筑部门把煤炭工业视为"各建筑部的非亲生儿子"，对矿井建设十分怠慢，甚至有的矿井建设单位纷纷改行。例如顿巴斯无烟煤矿井建设联合公司，在一九六七年推行"新体制"后，就改行从事冶金和机器制造企业的建设，以致在这个重要的无烟煤产区，矿井的兴建和改建工作实际上已经停止。过去制造掘进机器、为矿井制造金属结构的雅西诺瓦塔亚、诺沃乌兹洛夫斯克、第聂伯罗彼得罗夫斯克等许多机器制造厂，由于追求利润，"要么已经改变了生产类别，要么正在完成其他工业部门的大量定货"，根本不生产矿井机械了。

苏修叛徒集团的倒行逆施大大削弱了矿井建设的技术基础，使得矿井建设计划连年不能完成，许多矿井的建设期长得惊人，使煤炭生产严重失调。

苏修叛徒集团在煤炭生产困难的情况下，公然向劳动人民开刀。他们一方面利用煤炭供应不足，哄抬煤价，大发横财，把煤的批发价提高了百分之七十。另一方面却不顾广大矿工的生命安全，强迫矿工继续在"早就该关闭"的矿井中生产，为他们卖命。这种情况必将进一步激起苏联矿工和广大人民对苏修叛徒的不满和反抗。

新沙皇罪行录

本报社址 长沙市 | 电报挂号 4857 | 电话总机 9191 | 版面组 9194 | 订价 每月一元 | 零售 四版四分

长沙地区天气预报 晴天间多云，南风三级。最高气温三十度，最低二十六度。

湖南日报

湖南省革命委員会机关报

革350号 1969年9月2日 星期二

夏历己酉年七月廿一 （今日四版）

毛主席语录

越南人民坚持持久战争，一定能够把美国侵略者从越南赶出去。

毛主席林副主席周总理热烈电贺越南民主共和国独立二十四周年

新华社北京一日电 中国人民的伟大领袖、中国共产党中央委员会主席毛泽东同志和他的亲密战友、中国共产党中央委员会副主席林彪同志以及国务院总理周恩来同志，一日打电报给越南人民的伟大领袖、越南劳动党中央委员会主席、越南民主共和国主席胡志明同志等越南党政领导人，热烈祝贺越南民主共和国宣布独立二十四周年。电报全文如下：

河内

越南劳动党中央委员会主席、越南民主共和国主席

胡志明同志，

越南民主共和国国会常务委员会主席长征同志，

越南民主共和国政府总理范文同同志：

在越南民主共和国宣布独立二十四周年的时候，我们代表中国人民、中国共产党和中华人民共和国政府向越南人民、越南劳动党和越南民主共和国政府致以热烈的祝贺。

英雄的越南人民有着光荣的革命斗争传统。近几年来，越南人民在胡志明主席的英明领导下坚持人民战争，发扬革命英雄主义，抗击着世界上最凶恶的美帝国主义，取得了抗美救国战争的伟大胜利，为全世界被压迫人民和被压迫民族的反帝斗争作出了重大贡献。

美帝国主义在侵略越南的战争中遭到了惨重的失败，但是，它的侵略本性是不会改变的。当前，尼克松政府正在加紧推行反革命的两手策略，企图用政治欺骗和所谓战争非美化的手法达到它永远霸占越南南方的目的。

苏修叛徒集团一贯同美帝国主义狼狈为奸，破坏越南人民的抗美救国战争。赫鲁晓夫是这样，勃列日涅夫之流更是这样。苏修叛徒集团为了实现其同美帝国主义称霸和重新瓜分世界的狂妄野心，最近一个时期，更加紧了同美帝国主义的勾结，露骨地施展假支持、真出卖的阴谋，妄图把越南人民的革命烈火扑灭下去。苏修叛徒集团做尽了坏事，他们同美帝是一丘之貉，是越南人民和全世界人民的共同敌人。

我们相信，英雄的越南人民在胡志明主席的领导下，坚持持久战争，坚持独立自主，坚持自力更生，一定能够克服前进道路上的困难，把美帝国主义从越南国土上全部赶出去。

中国人民一向把支援越南人民的抗美救国战争当作是自己应尽的国际主义义务。在越南人民进行的这场伟大的抗美救国战争中，中国人民坚决同越南人民站在一起，坚决支持越南人民把抗美救国战争进行到底，直到取得最后胜利。

中国共产党中央委员会主席 毛泽东

中国共产党中央委员会副主席 林彪

中华人民共和国国务院总理 周恩来

一九六九年九月一日于北京

团結群众 依靠群众 搞好斗批改

——学习驻“六厂一站”毛泽东思想宣传队领导斗批改的经验

革命团结是搞好各项工作的基础

道县革委会驻曙光公社毛泽东思想宣传队

省、市革委会和驻军“六厂一站”毛泽东思想宣传队领导斗、批、改的基本经验，是他们活学活用毛泽东思想，坚持毛主席无产阶级革命路线，认真落实党的“九大”精神的丰硕成果，为我们学习、运用北京六厂一校的先进經驗树立了学习的榜样。我们一定要结合实际，认真学习，具体运用，把斗、批、改进行到底。

“团结起来，争取更大的胜利。”毛主席的教导，为我们指明了前进的方向。我们进驻曙光公社以后，高举“九大”团结、胜利的旗帜，以毛主席在“九大”期间所作的极其重要的讲话和“九大”光辉文献为武器，大造革命团结的舆论，大做革命团结的工作，大树革命团结的样板，使全公社迅速出现了团结起来，共同对敌的大好局面。几个月的实践，使我们深刻认识到：只有从革命大团结入手，调动一切积极因素，团结一切可以团结的人，才能使斗、批、改不断深入发展，不断取得新的胜利。

平地尾大队原是曙光公社有名的“老大难”大队。文化大革命中，由于坏人挑动，革命群众分成势不两立的两派。一小撮阶级敌人不断进行破坏，拉拢腐蚀干部，煽动无政府主义，散布资本主义思想，使斗、批、改不能顺利进行。宣传队进队后，开始一派群众对宣传队很热情，主动向我们反映情况，而另一派群众对宣传队态度冷淡。在这种情况下，宣传队遵照毛主席关于**“按照实际情况决定工作方针”**的伟大教导，决定从抓革命大团结入手。我们以八三四一部队为榜样，对两派群众坚持“三条原则”、“九个一样”。首先帮助大队革委会和革命群众举办各种类型的毛泽东思想学习班，反复学习毛主席关于加强团结的论述和林副主席的政治报告，进而引导大家大谈团结的好处，大摆不团结的危害，大查对团结的态度，以毛泽东思想为武器，开展斗私批修，狠批资产阶级派性和各种错误思想，提高了大家革命团结的自觉性。贫下中农说：“过去刘少奇的资产阶级反动路线把我们分成两派，现在毛主席的无产阶级革命路线把我们联在一块。我们再也不能上阶级敌人的当了，一定要团结起来，共同对敌！”经过宣传队做深入细致的政治思想工作和深入开展革命大批判，不断排除了干扰，巩固和发展了革命大联合和革命三结合。团结搞好了，各项工作出现了新面貌。毛主席的各项无产阶级政策在团结中得到落实，农业生产在团结中出现了新飞跃，活学活用毛泽东思想的群众运动在团结中进一步发展，一小撮阶级敌人在革命群众的团结面前遭到了彻底的孤立，使这个大队完全改变了原来的落后面貌，一跃成了全公社的先进单位。

这个大队的显著变化，使我们更深刻认识到，伟大领袖毛主席关于**“团结起来，为了一个目标，就是巩固无产阶级专政”**的教导，无比英明，无比正确。无数事例说明，那里的团结搞得好，那里的工作就主动，斗、批、改就深入发展，毛主席的各项无产阶级政策就能原原本本地落实。团结起来，共同对敌，巩固无产阶级专政，这就是我们的目标。我们一定继续高举“九大”团结、胜利的旗帜，进一步做好革命大团结的工作，使广大革命干部和群众团结得象一个人一样，共同对敌。不断用毛泽东思想**统一认识，统一政策，统一计划，统一指挥，统一行动**，胜利完成“九大”提出的各项战斗任务，以优异成绩向建国二十周年献礼！

依靠本单位革委会带领群众搞好斗批改

临湘县革命委员会、临湘县人民武装部

省、市革委会和驻军驻“六厂一站”毛泽东思想宣传队领导斗、批、改的基本经验，为我们学习、运用北京六厂一校的先进经验作出了榜样。

要帮助一个单位，一个地方**“认真搞好斗、批、改”，“团结起来，争取更大的胜利”**，首先就要信任、依靠、帮助、支持这个单位、这个地方的革委会，象省、市革委会和驻军驻“六厂一站”毛泽东思想宣传队所作的那样，明确一个前提，即革委会是在两个阶级、两条道路、两条路线激烈搏斗中产生的，是广大革命群众紧跟毛主席伟大战略部署的结果，它在前进中产生的这样那样的缺点或错误，只能用毛泽东思想去帮助它，使它不断巩固、发展和完善。千万不能因为革委会有缺点错误就不加信任，甚至拆台，坚信革委会绝大多数同志是忠于毛主席的，是要继续革命、也是能够继续革命的，即使革委会混进了个别坏人，绝大多数成员是能够同广大群众一道把坏人揪出来的；一定要把革委会少数成员所犯错误与走资派所犯错误加以区别，把革委会的大多数是好的和比较好的同志与混进的个别坏人加以区别。桃林公社三合大队革委会原来资产阶级派性严重，并影响了**“抓革命，促生产”**。我们派去的宣传队一进大队，也碰到了一个如何正确对待革委会的问题。有的群众主张简单从事，“把几个主要领导干部挂起来”。经过调查研究，了解到这个大队的革委会成员都出身于贫下中农，对毛主席无限热爱，坚持走社会主义道路，革命的大节是好的，闹资产阶级派性，主要是受了反动的“多中心即无中心论”的影响，“刘毒”没有肃清。如果简单从事，不仅会使两派群众更加对立，还会混淆两类不同性质的矛盾，误伤好人。因此，宣传队当机立断，帮助他们开办学习班，大学大用毛主席的一系列最新指示和“老三篇”，组织他们深入开展革命大批判，深揭狠批革委会内存在的宗派主义、山头主义、小团体主义、无政府主义、自由主义、个人主义等等错误倾向，把小资产阶级思想引导到无产阶级革命的轨道。这样一来，这个大队革委会做到了在毛泽东思想基础上**统一认识，统一政策，统一计划，统一指挥，统一行动**，革委会团结得象一个人，促进了革命群众之间的革命团结，揪出了煽动资产阶级派性的阶级敌人，推动了**“抓革命，促生产”**的群众运动。

正确对待群众是搞好团结的关键

汝城县革委会驻土桥公社毛泽东思想宣传队

省、市革委会和驻军驻“六厂一站”毛泽东思想宣传队，在领导斗、批、改运动中，团结群众，依靠群众，把斗、批、改进行到底的基本经验，体现了伟大领袖毛主席**“团结起来，争取更大的胜利”，“认真搞好斗、批、改”**等一系列最新指示的精神，体现了党的“九大”精神。

伟大领袖毛主席教导我们：**“要相信和依靠群众”**。驻“六厂一站”宣传队的同志正是坚持了毛泽东思想的这个根本观点。因此，对革命委员会，就能始终采取信任、依靠、支持、帮助的态度；对待两派群众，就能坚持“三条原则”，“九个一样”。实践证明，只有这样，才能使百分之九十五以上的群众和干部在毛泽东思想的基础上团结起来，共同对敌。

我们宣传队驻径口大队的同志就碰到过这样的问题。这个大队原党支部副书记是个贫农出身的干部，十多年来为党作了一定工作。但在文化大革命运动中犯了较严重的错误，经过批评教育有所改正。宣传队入队后，经过深入细致的调查研究，对这个同志进行了全面的分析，认为这个干部可以解放。但有少数同志有资产阶级派性残余，主张对这个干部“宁挂勿放”。一小撮阶级敌人则利用这个问题造谣挑拨，煽动资产阶级派性，妄图破坏革命的大联合。面对这种情况，在宣传队少数同志中产生了一种包办代替的情绪，想用“表态”的方法来解决。这时，宣传队的同志认真学习了毛主席一系列最新指示和北京六厂一校的先进经验，认识到必须相信和依靠革委会和广大群众，用毛泽东思想帮助干部和群众克服资产阶级派性，团结起来，共同对敌。由于宣传队在思想上解决了正确对待群众这个问题，坚持了群众路线，经过一段时期的深入细致的思想工作，使这个干部的问题得到了解决，干部群众团结一致，共同对敌。联系前一段我们所作的工作，来学习「六厂一站」的经验，感到他们确实在斗、批、改的革命实践中，提出和回答了在斗、批、改运动中一些重要的指导思想和基本的工作方法问题，有普遍的指导意义。我们一定要认真学习他们的经验，在毛泽东思想的光辉照耀下，胜利完成伟大领袖毛主席交给的**「认真搞好斗、批、改」**的伟大历史任务。

用毛泽东思想把教育阵地改造过来

——以实际行动迎接中华人民共和国成立二十周年

在革命大批判中建立新型的师生关系

衡东县一中革命师生团结战斗，决心把无产阶级教育革命进行到底

本报讯 衡东县一中革委会在驻校工宣队的帮助下，高举“九大”团结胜利的旗帜，领导全校革命师生以毛主席关于无产阶级专政下继续革命的伟大理论为武器，深入持久地开展革命大批判，横扫“师道尊严”和无政府主义的歪风，大立新型的无产阶级的革命师生关系，有效地推动了学校斗、批、改群众运动的蓬勃发展。

大破“师道尊严”，帮助教师正确处理和学生的关系

伟大领袖毛主席教导我们：**“不破不立。破，就是批判，就是革命。破，就要讲道理，讲道理就是立，破字当头，立也就在其中了。”**他老人家又指出：**“教改的问题，主要是教员问题。”**驻校工宣队和革委会的同志认为：要加强革命团结，建立新型的革命师生关系，首先必须帮助教师从刘少奇鼓吹的“孔孟之道”、“师道尊严”的桎梏里解放出来，彻底改造世界观，摆正教师与学生的关系。为了达到这个目的，他们办起了教师学习班，组织广大教师学习毛主席有关反对旧道德；提倡新道德；教育者必须先受教育；**“官教兵、兵教官、兵教兵”**等伟大指示；以毛泽东思想为锐利武器，狠揭深批刘少奇鼓吹的“孔孟之道”、“师道尊严”和“驯服工具论”、“群众落后论”等黑货。有的教师原来要求学生“唯命是听”，不如意就灰心丧气，认为学生不尊重自己，教书倒霉。通过革命大批判，认识到要学生一切服从教师的个人意志，还是孔家店的幽灵未散，“师道尊严”在自己思想上的流毒未清。许多教师深刻认识到：是维护还是破除旧的“师道尊严”，绝不是什么小是小非问题，而是一场复旧与反复旧的严重斗争，决心改造世界观，和旧思想彻底决裂。为了帮助教师弄清思想，提高认识，还通过讨论，明确了三条是非界线：一是教师按照毛泽东思想严格要求学生是对的，教师树立个人尊严，要求学生一切服从教师个人意志是错误的；二是教师坚持无产阶级党性原则，做耐心细致的思想政治工作是对的，对学生迁就姑息，放任自流，不履行教师职责是错误的；三是不管在文化大革命中和今后的工作中，学生对教师的缺点错误进行善意的批评帮助是对的，教师因学生批评过自己的缺点错误而故意非难学生是错误的。

有一个教师，原来看到有几个学生对自己老“顶撞”，认为有损自己的“尊严”，由苦恼到埋怨，产生了“教书倒霉”的思想。驻校工宣队和校革委会领导成员，及时找他谈心，启发他按照毛主席的教导，**“斗私，批修”**。在批判会上，他愤怒控诉了孔夫子、刘少奇这些封、资、修的“祖师爷”鼓吹的“师道尊严”等黑货对自己的毒害，表示今后再也不能“身在社会主义学校，心藏封、资、修黑货”了，一定认真改造世界观，全心全意为革命教一辈子书。从此，这个教师坚持用“一分为二”的观点，正确看待自己，正确看待学生。他遵循毛主席**“向自己教育的对象学习”**的教导，和学生打成一片，放下架子，虚心向学生学习。对“顶撞”他的几个学生更是主动接近，发现优点及时表扬，缺点耐心帮助，长处虚心学习。对他“顶撞”的一个学生是当过生产队会计的，他发现他珠算比自己强，就请这位学生登台讲课，自己坐在下面老老实实学习。后来，这个教师在同学们的帮助下，深入工厂、农村、机关反复调查，编出了一本突出无产阶级政治、紧密联系三大革命斗争实践、通俗易懂的“珠算讲义”。这件事对全校教师启发很大，大家深有体会地说：当一个社会主义新型学校的革命教师，只要去掉私心杂念，消除“师道尊严”的影响，真正把自己置身学生之中，师生关系就一定能搞好，更不会感到“教书倒霉”，只会感到培养无产阶级革命事业接班人的任务非常光荣。

狠批无政府主义，加强学生的革命纪律性

“教”和“学”是矛盾的两个方面。驻校工宣队和校革委会的同志认为：要加强革命团结，建立无产阶级的新型的师生关系，还必须注意用毛泽东思想武装学生的头脑，不断地把小资产阶级思想引导到无产阶级革命的轨道。

这个学校的学生，基本上都是各地选送的工农子女，他们无限忠于伟大领袖毛主席，在加强革命团结，建立新型的师生关系中表现很好。但也有少数人受无政府主义思潮的影响，他们把教师都看成“旧知识分子”，是“被改造的”；把自己看成是“工人、贫下中农子女的优秀代表”，是“对知识分子进行教育的”，对老师不尊重，不遵守革命纪律。这种学生为数不多，影响却很坏。学校的领导成员，就分头深入学生中，帮助举办各种类型的毛泽东思想学习班，组织学习毛主席关于加强革命纪律性的有关教导，彻底清算刘少奇破坏党的民主集中制和推行反动的“多中心即无中心论”的罪行。大揭无政府主义思潮在本单位的表现，大查无政府主义思潮在个人身上的影响，大挖产生无政府主义的根源，狠狠打击煽动无政府主义的一小撮阶级敌人。

初中部有个十四岁的女学生，出身苦，有革命造反精神，学习成绩也不错，但是，由于受了反动的无政府主义思潮的影响，上课打毛线，对老师不尊重。工宣队负责人、老工人李爱菊决心把她教育过来。他多次找这个学生谈心，和她一起学习毛主席关于**“千万不要忘记阶级斗争”**和**“加强纪律性，革命无不胜”**的教导，同她一起忆苦思甜，斗私批修。在老工人的耐心帮助下，她终于认识了自己的错误，认真作自我批评，期终还评上了“五好”学生。

这个学生的转变，引起了驻校工宣队和校革委会领导成员的深思。他们从大量的调查研究中发现一个重要问题：少数学生所以受无政府主义思潮的影响，主要是有些是非界线不清。于是，又进一步在学生中展开广泛的讨论，划清了四条界限：（一）革命学生积极行动起来，打击混进教师队伍中的一小撮阶级敌人是对的，是革命行动；把教师看成“一团黑”、“一边推”是错误的。（二）革命学生积极起来反对奴隶主义，破除旧的“师道尊严”是对的，是革命行动；借反奴隶主义和批判“师道尊严”为名，搞无政府主义，不要无产阶级革命纪律，是错误的。（三）在文化大革命中帮助批判教师的缺点错误是对的，是革命行动；对已改正缺点错误的教师扭住不放，是错误的。（四）经常从政治上关心帮助教师是对的，是革命行动；把教师当成是自己去“改造的对象”，不接受教师的正确帮助和教育，是错误的。这样，既克服了无组织无纪律的现象，又保护了学生的革命精神。

现在，这个学校的革命师生，团结在毛泽东思想旗帜下，互相促进，互相帮助，互相学习，形成了一个团结战斗的坚强集体，决心把无产阶级教育革命进行到底。

（衡东县革委会、衡东一中革委会通讯组）

狠批「教书倒霉論」 提高教师继續革命自覚性

积极性，推动了教育革命蓬勃发展

新化县城关二校通过革命大批判，调动了教师的革命

本报讯 在党的第九次全国代表大会的精神鼓舞下，新化县城关二校革命领导小组，遵照毛主席**“不破不立”**的伟大教导，发动全校革命师生，以毛主席关于继续革命的理论为武器，狠批“教书倒霉论”，使广大革命教员的精神面貌发生了深刻变化，推动了教育革命的深入发展。

工人、贫下中农管理学校以后，社会上冒出了一股“教书倒霉论”的谬论。在这种谬论影响下，城关二校的一部分教员，不安心教学工作，抱着“做天和尚撞天钟”的态度，严重地阻碍了教育革命的顺利发展。学校革命领导小组的同志，认真学习了“九大”光辉文献和林副主席关于“无产阶级和资产阶级这两个阶级的矛盾、对立、对抗、斗争，成为我们全部的政治生活、社会生活的总根源”的教导，清醒地认识到：“教书倒霉论”的产生不是偶然的，是阶级斗争在教员队伍中的反映，是刘少奇反革命修正主义教育路线的流毒没有彻底肃清的恶果。不清算这种谬论，教员的教学积极性就调动不起来，无产阶级的教育阵地就不能巩固。

“办学习班，是个好办法，很多问题可以在学习班得到解决。”学校革命领导小组遵照毛主席的教导，举办了教员参加的毛泽东思想学习班。发动广大教员以毛主席无产阶级专政下继续革命的伟大理论和教育思想为武器，以刘少奇的反革命修正主义教育思想为靶子，联系学校阶级斗争的实际，狠揭“教书倒霉论”的实质，大谈“教书倒霉论”的危害，深挖“教书倒霉论”的根子，痛批“教书倒霉论”。不批蒙在鼓里，一批心明眼亮。广大教员深刻地认识到：阶级敌人极力散布所谓“教书倒霉”的论调，是阶级斗争的一个新动向。其实质是对抗工人、贫下中农管理学校，妄图夺回他们失去的天堂。而我们有的同志之所以受影响，是因为头脑里有私心杂念。因而在阶级敌人的进攻面前，看不清方向，站不稳脚跟。大家表示：我们决不能上敌人的当，一定要彻底肃清自己身上的“刘毒”，跟着毛主席干一辈子革命，一辈子**“忠诚党的教育事业”**。

为了进一步扫除“教书倒霉论”的影响，提高教员继续革命的觉悟和教学积极性，学校革命领导小组还组织教员深入附近的工厂、农村，听老工人、老贫农诉没有文化的苦，讲工人、贫下中农掌握文权的甜。工人、贫下中农对旧社会和刘少奇反革命修正主义教育路线的血泪控诉，对新社会和毛主席教育路线的热情歌颂，更加有力地痛斥了“教书倒霉论”，更加激发了广大革命教员的无产阶级感情。有个出身剥削阶级家庭的教员，通过工人、贫下中农的教育，深深认识到，愿不愿意为贫下中农教书的问题，是检验自己站在哪个阶级、哪条道路、哪条路线一边的原则问题，决心彻底与剥削阶级的家庭划清界限，彻底改变旧思想。他担任四年级一班的辅导员时，坚持突出无产阶级政治，把这个班培养成了四好班。

伟大领袖毛主席教导我们：**“教改的问题，主要是教员问题。”**在批判“教书倒霉论”，提高教员思想觉悟的基础上，广大教员纷纷深入附近工厂、公社、大队，调查研究，接受贫下中农再教育，批判了旧教材，编写了一部分乡土教材，提高了教学质量。在教学中，他们组织学生深入实际，在三大革命中学政治，学文化，学军事。目前，学校革命师生高举“九大”团结、胜利的旗帜，为进一步巩固无产阶级的教育阵地、全面贯彻毛主席的教育方针而斗争。

（新化县革委会、新化县驻军通讯组、本报记者）

〔学农〕基地——东洋公社人民大队贫下中农再教育。这是师生们在休息时，请共产党员、老贫农周诗梅上阶级教育课。（猛进、猛击摄）

校革委会的革命教师代表 不能脱离班级工作

我校是一所新办的农村中学，校革委会中有两名革命教师代表。这两名革命教师，参加了革委会后，因忙于这样或那样工作，就都脱离了班级工作，没有担任班级政治辅导员，也没担任毛泽东思想课的教学了。毛主席谆谆教导我们，革委会要有**“一个革命化的联系群众的领导班子”**。学校的广大基本群众是学生。班级组织和课堂，是用毛泽东思想教育学生和教育自己、联系群众的主要阵地。校革委会的革命教师代表，要认真做到**“既当‘官’，又当老百姓”**。要牢记毛主席教导的**“务必使同志们继续地保持谦虚、谨慎、不骄、不躁的作风，务必使同志们继续地保持艰苦奋斗的作风”**，不能脱离班级工作。这样，才不会脱离群众，才能永葆革命的青春。

（沅陵县七甲坪中学一教师）

教师要关心青少年课外读物

毛主席早就教导我们：**“无产阶级和资产阶级之间在意识形态方面的谁胜谁负问题，还没有真正解决。”**最近一个时期，学生阅读课外书籍成风。大多数学生阅读的是激励人奋勇前进的革命故事，这是好的。但是也有少数学生，不加选择，把毒草小说也拿来阅读，这就不好了。特别值得注意的是，在某些阴暗的角落又重新摆起了黄色书摊。我认为：这不是小事，是大事，是阶级斗争的一种表现，值得高度重视。伟大领袖毛主席早就指出：**“内容愈反动的作品而又愈带艺术性，就愈能骗害人民，就愈应该排斥。”**我认为：作为一个革命的教师，为了对党和人民负责，对革命的后一代负责，除了课堂教学外，还应抽出一些时间，花些精力，去关心青少年的课外阅读，要指导他们有系统地学习马克思主义、列宁主义、毛泽东思想，要劝阻和制止他们阅读有毒的书籍，引导他们读革命故事，用毛泽东思想武装他们的头脑，统帅他们的生命。

（长沙县梨园小附中一教师）

办学要从群众的需要出发

毛主席发出关于贫下中农管理学校的伟大号召后，我县水田公社袍上大队贫下中农办学的积极性很高，一下子办起六所小学，实现了生产队办学。但是，一段时期以后，他们发现有的队办学校没有能坚持下来。什么原因呢？原来是队小，学生少，占劳力，加重负担。后来，大队革委会带着这个问题，学习了毛主席的教导：**“一切为群众的工作都要从群众的需要出发”**，回顾前一段工作，大家体会到，当贫下中农办学热情很高的时候，领导缺乏冷静、科学的分析，只看到外地村寨办学的经验，没有结合本地的实际情况，因而出现了上述的问题。

大队革委会根据贫下中农的建议，仔细分析了本大队的特点，认为这里村寨人户少，彼此又相距很近，不必以生产队分散办学。于是，选择地点适中的袍上，集中办了一所七年制学校，学生最远的也不超过二里路，既方便贫下中农子弟入学，又减轻了生产队负担，又充实了教学力量，贫下中农反映很好。从袍上大队贫下中农办学的实践，给了我们一个启示：教育革命是一件新事情，一定要把革命干劲和科学精神结合起来。对旧的东西要破得彻底，新的东西要立得合理，才能收到比较好的效果。

（凤凰县水田公社革委会教育革命调查组）

因地制宜采取多种办学形式

农村中、小学的设置，应以**“农民子女就近上学方便”**为原则，根据各种地区的不同特点，因地制宜，采取多种形式办学。我们深入高山瑶寨，广泛听取瑶族贫下中农、革命师生、社队干部的意见，认为根据林区特点，以设置全日制、半日制、隔日制或一校多点等多种形式的中、小学，比较适宜。我县新铺公社梅子沟大队的贫下中农管理学校后，根据林区居住分散、交通不便的特点，经贫下中农的商量，创办了一所一校两点的新学校，实行巡回教学，方便了贫下中农子女就近入学。我们从实践中体会到：这是适宜林区一种好的办学形式。

（江华瑶族自治县革委会教卫组）

来稿登摘

一心为革命　一心为人民

——记共产党员李德义同志的模范事迹

豫西伏牛山区灵宝县人民热烈称赞当地一位模范人物。

这位模范人物叫李德义。他是河南省灵宝县贫代会主任、中共五亩公社盘龙大队支部副书记。

李德义参加革命二十年。他二十年如一日，一不怕苦，二不怕死，带领盘龙革命群众，紧跟伟大领袖毛主席，英勇地与阶级敌人斗，与天斗，与地斗。他是用毛泽东思想武装起来的无产阶级先锋战士。

“咱走社会主义道路走定了！”

盘龙大队两个阶级、两条道路的斗争一直十分尖锐、复杂。

二十年来，李德义胸怀朝阳，始终站在阶级斗争的风口浪尖。

一九六二年，大叛徒刘少奇一伙疯狂推行“三自一包”，鼓吹“阶级斗争熄灭论”。这股复辟资本主义的妖风，刮到了盘龙。盘龙的一小撮阶级敌人出笼了。窃踞了盘龙大队党支部副书记职位的历史反革命分子王世珍，跳出来大搞资本主义复辟活动。

党支部书记李德义团结了盘龙的党员和广大贫下中农，同王世珍展开了激烈的斗争。

涧河滩地是盘龙唯一的水浇地，水足土肥。王世珍拉拢一部分人要把这大片集体耕地分掉。李德义一听，火了！他严厉地指出：“你们这是挖社会主义墙脚，走资本主义道路，不行！”

一小撮阶级敌人的阴谋被揭穿了。但是，他们不甘休，乘李德义去灵宝县城开会的机会，不顾广大贫下中农的坚决反对，硬是把这大片集体耕地分掉了。

李德义从县城开会回来，为这桩事气得浑身直打颤。他坚定地对贫下中农说：“有毛主席，他们翻不了天。咱贫下中农拧成一股绳，牢牢掌住印把子，他们那一套就永远行不通！”

晚上，李德义翻来复去睡不着，情不自禁地想起了悲惨的过去。

李德义原是灵宝县苏村公社周家源大队沟西村人。一九二八年，天旱不雨，庄稼绝收，大地主残害了他的父亲，霸占了他家的土地，逼得李德义跟着他娘和奶奶逃荒要饭到盘龙，住在一孔破窑里。白天出去要饭，晚上帮人家做点杂活。有时候要不到吃的，只好挖些白土充饥。

奶奶病倒了，母亲饿得走不动路了。一天母亲对李德义说：“娃呀，你也该懂事了，不能在家等死啊，你逃活命去吧！”

九岁的李德义挥泪离开了母亲，到了离盘龙九十多里的朱阳秦池，给一家地主放牛。他一年四季吃不饱穿不暖，给地主当长工整整当了二十一年。在万恶的旧社会，他积下了满腔血泪仇……

一想起过去的苦日子，李德义就更坚定了走社会主义道路的决心。他想：要是听任王世珍一帮子人这样搞下去，盘龙这块社会主义阵地就有被资本主义占领的危险。我们广大贫下中农决不能再吃二遍苦，受二茬罪。不管什么人，谁要是挖社会主义墙脚，豁上命也要同他斗到底！

第二天一大早，李德义找到了王世珍，斩钉截铁地说：“你听着，地，你是咋鼓捣着分下去的，你还得咋着给集体收回来！”

“这是公社领导同意的。”王世珍吱吱唔唔地说。

李德义胸怀朝阳，理直气壮地反驳道：“可毛主席不同意！盘龙贫下中农不同意！”

“嘿，那你有本事告我去吧！”王世珍奸笑一声，溜走了。

李德义从王世珍的奸笑里，明白了这一场斗争的尖锐性和复杂性。

李德义遵照伟大领袖毛主席的**“革命战争是群众的战争，只有动员群众才能进行战争，只有依靠群众才能进行战争”**这一教导，立即发动广大贫下中农，紧紧依靠贫下中农，积极组织革命队伍，对阶级敌人展开了坚决反击。

王世珍慌了手脚，来了个恶人先告状。公社的一个领导干部，不作调查研究，就气势汹汹地来到盘龙。他背着李德义召开了大队党支部会议，宣布了一个“决定”：“经公社党委研究，盘龙大队党支部工作由王世珍负责。”

“这是为什么？”会场上一片责问声。

那个干部摆出一副官老爷的架势说：“这是公社决定的，你们今后得听王世珍的！”

“不行！李德义是俺盘龙支部的好班长，想换掉他，办不到！”

“你们还听不听我的？”公社那个干部大发雷霆。

“不听王世珍的，也不听你的，俺们听毛主席的。”党员们理直气壮，针锋相对。那个干部只好无可奈何地走了。

那天晚上，李德义召开群众大会，揭露了王世珍的夺权阴谋。李德义对广大党员和贫下中农说：“权，是毛主席给的，是咱贫下中农给的，我们至死不能丢！”

一小撮阶级敌人夺权的阴谋失败了，被他们分掉的集体耕地收归了集体。但是，王世珍仍不甘心失败，又卷土重来。他采取软硬兼施手段，拉拢一些人，撂下工作，出外搞投机倒把活动。盘龙，是走社会主义道路，还是走资本主义道路，在激烈搏斗。

面对这种情况，有的干部产生了畏难情绪，说：“这一摊子撂给咱，就是挣死也拉不动啊！”

李德义一听这话，就对大家说：“宁教挣死牛，不教车回头！咱走社会主义道路走定了！”

大伙在李德义带领下，学习了毛主席的光辉著作《关于农业合作化问题》，忆苦思甜，进一步提高了阶级斗争和两条路线斗争的觉悟，更坚定了走社会主义道路的信心。

阶级敌人分地、夺权、妄想拉垮党支部的阴谋诡计，一个一个失败了。他们一伙又阴谋下毒手，想把李德义害死。

贫下中农耽心李德义的安全。李德义毫无惧色，坚定地说：“怕什么！我早想过了。咱们共产党员是干革命的。干革命，不怕掉头！”

“还是让着点好，免得出大事。”有些糊涂人这样劝李德义。

李德义说：“让着点？不能！这是两条道路的斗争。让着点，社会主义在咱盘龙就少一点，资本主义就多一点。一点一点地让下去，咱盘龙就会变天，贫下中农就要遭殃。绝对不能让！只要活一天，就坚决同他们斗到底！”

“只要活一天，就坚决同他们斗到底！”这话，盘龙革命群众多熟悉啊。人们都记得一九五三年那场惊心动魄的斗争。

那年，党颁布了粮食统购统销政策。当时担任民兵队长的李德义，积极发动广大群众向国家交好粮、卖余粮。阶级敌人乘机破坏搞乱，到处散布：“李德义不死，咱村上的人就甭想过好日子。”一天晚上，三个坏家伙把李德义五花大绑，拉到村后的大石头堆上，准备把他砸死。坏家伙指着一堆石头说：“李德义，这就是你积极带头的下场！”李德义对他们说：“革命不怕死，怕死不革命。只要我活一天，就坚决同你们斗到底！”这时候，惊动了贫下中农，他们急忙赶来，抓住了这三个坏家伙。

从土地改革、剿匪反霸，到农业合作化、人民公社化、农村“四清”运动，李德义参加了多次激烈的阶级搏斗，遇到过敌人多次暗算。但李德义从来没有半点畏缩。

现在，王世珍一伙又阴谋使出暗杀伎俩，李德义根本不怕。他牢记毛主席的教导，**下定决心，不怕牺牲，排除万难，去争取胜利**，带领广大贫下中农，同阶级敌人继续进行英勇顽强的斗争，终于揪出了王世珍这个血债累累的历史反革命分子，彻底清算了他的反革命罪行，捍卫了毛主席的革命路线。

在无产阶级文化大革命中，被斗倒的一小撮阶级敌人又跳出来，向李德义和广大贫下中农反扑。李德义坚定地站在毛主席革命路线一边，和广大无产阶级革命派一起顶逆风，战恶浪，打退了阶级敌人的反扑，保卫了无产阶级专政。

“咱立下愚公移山志，不怕智叟笑掉牙！”

在艰巨的生产斗争中，李德义是战天斗地的英雄汉，他一不怕苦，二不怕死，充分表现出共产党员的先锋作用和模范作用。

盘龙大队的耕地分布在一片穿云走雾的半山坡上，地势陡峭，耕作困难。一九六六年，无产阶级文化大革命的洪流，把盘龙人民改天换地的斗争推向新的高潮。当时李德义从山西大寨参观回来，决心带领社员重新安排盘龙的河山。他逢人就讲：“大寨是咱们学习的好榜样！咱们要鼓足干劲，与天斗，与地斗，斗上十年八年，定叫这穷山沟变个样！”李德义和社员们商量决定：先从整修梯田斗起。

在滴水成冰的冬天，盘龙的贫下中农打响了整修梯田的战斗。地冻得硬邦邦的，一镢头砍下去，只划出条白道道。在寒冬季节修梯田，真是费大力气啊！

“十冬腊月，干这个，人家不笑掉牙！”有人嘀咕了。

李德义听得明白。他放开嗓门说：“干呀！地再硬，没有咱贫下中农的骨头硬！咱立下愚公移山志，不怕智叟笑掉牙！”在李德义带动下，社员们斗志昂扬，搬石垒堰，担土填地，早出晚归，风雪无阻。一直干到来年春天，削平了山头，填平了沟壑，小块地连成了大块地，山坡上四百多亩地变成了一层层平展展的梯田。

在这场整修梯田的战斗中，李德义是有名的“铁扁担”。他的扁担比别人的厚一指，土筐也比别人大一倍。挑起土来，他比别人装得满，跑得快。一冬一春他硬是挑坏了两根扁担几对筐。有人问李德义哪来这么大的力气，他说：“学一学《愚公移山》，看一看大寨的变化，想一想旧社会的苦，比一比新社会的甜，就觉得浑身是劲，豁上老命干，心里也高兴！”

一九六八年秋天，这里猛雨下个不停。山洪暴发了，梯田的石堰被冲垮了十几条……

“怎么办？”生产队的干部问李德义。

李德义回答：“办法还是一个字：‘干’！毛主席说：**‘中国人死都不怕，还怕困难么？’**山洪能冲垮咱十几条石堰，永远冲不垮咱贫下中农改天换地的决心！它从哪里冲毁，咱就从哪里垒起来！”

李德义说得大伙心里热呼呼的。在他带领下，社员们吃在工地，睡在工地，连续苦战了十三个昼夜，硬是把冲毁的石堰重新垒了起来，把倒伏的庄稼扶了起来。这年秋季，获得了丰收。

“共产党员在困难的时候，要想到群众，想到革命。”

替集体办事，为群众着想，李德义从来不知道什么是苦，什么是累。他牢记毛主席的教导：**共产党人要具有无产阶级的彻底革命精神，不为名，不为利，不怕苦，不怕死，一心为革命，一心为人民，完全彻底地为中国人民和世界人民服务，对革命无限忠诚，为人民鞠躬尽瘁。**多年来，李德义一遇到阴雨连绵、山洪暴发的日子，他就睡不着，吃不下，老想着哪个生产队的饲养室会不会漏水，哪户社员住的窑洞会不会出问题，哪块地的堰埂冲了没有。不管白天黑夜，他总是和几个大队干部一起，冒雨涉水，从这道岭走到那道岭，从这个村串到那个村。

那是一个夏天的黄昏，风越刮越紧，雨越下越大。李德义到各个生产队查看水情，跑了一天。他刚刚回到家里，忽然想起对面岭上贫农郭高明家的窑裂了缝，雨下得这么大，可能出问题。于是，转身就往西岭走去。他的老伴劝他在家歇歇，李德义说：“不！群众有困难，我们得去帮助解决。”他拖着一身泥水赶到郭高明家，天已黑了下来。郭高明问：“老李，天这么晚，你来干啥？”李德义说：“你家的窑有危险，贫下中农叫我来接你。”说罢，就把他一家三口推出门外，拉着就走。他们刚走几步，“轰”的一声，窑顶倒塌了下来。郭高明紧紧拉着李德义的手，两眼噙着热泪，激动地说：“老李呀，要不是你，我一家三口就埋进土里啦！”李德义说：“不要感谢我，这是毛主席叫我这样做的，你应该感谢毛主席。”

“艰苦奋斗不能丢，一丢就变修！”

李德义孩子多，劳动力少，他和老伴又有病，家庭生活有困难。盘龙大队的贫下中农一再提出要照顾他，但每次都被李德义拒绝了。几年来，国家发放救济款，贫下中农先后给他评了八次，他一分也没要过。有一年春天，国家给他拨统销粮二百多斤，他把这些粮食全部分给了六户贫下中农；一九六七年，他因为工作，耽误了一些劳动，贫下中农讨论给他补贴八十多元，他坚决不要，结果还是留给了集体。就是在他老伴病情严重、家庭生活困难很大的时候，李德义也没有向国家向集体要过一分钱一粒粮。

李德义就是这样经常在政治上用高标准要求自己，在生活上用低标准要求自己。他牢记毛主席的伟大教导：**“务必使同志们继续地保持谦虚、谨慎、不骄、不躁的作风，务必使同志们继续地保持艰苦奋斗的作风。”**他时刻以这两个**“务必”**为准则，严格要求自己，使自己始终保持着劳动人民的本色。他常说：“艰苦奋斗是咱贫下中农的传家宝，千万不能丢，一丢就变修！”

李德义经常穿一身粗布衣，头上扎条毛巾。他出门从来不空手，不是扛把锄头，就是拿把镰刀拽根绳，走到哪里，就和社员一起劳动。他常到生产队的饲养室，看看牲口膘情怎么样，草铡得细不细。他要是发现牛身上沾有一块干粪片，就连忙用手抠掉，或者把牛眼角上的眼屎擦一擦，有时还替饲养员收拾收拾鞍子，洗洗套布。平时他到生产队去解决问题，腰里老是别个馍袋，从不吃社员家的饭。外出开会，按照规定，每天都有补助，他连一分也不要；有时会计追到村外，把补助费塞进他的口袋，他回来后，又如数交给会计。公社开饭时，他揣着馍袋到人不注意的地方吃块馍，喝点开水就行啦。有人说：“老李，你太小气啦！盘龙大队那么大个摊子，你花几个钱，还能吃穷！”李德义笑着说：“花集体的钱，还是小气点好。咱节省一分钱，队里就多一分资金，建设山区就增强一分力量！”

李德义不仅严格要求自己，还经常向青少年一代进行艰苦奋斗的教育。一次，他的十三岁的女儿从集镇上回来，脱掉身上的粗布衣，哭着说：“人家闺女穿那么好的花衣裳，我穿着这粗布衣，咋能走到人前头！”这几句话一下刺痛了李德义的心。他拿出一件破烂的小棉袄，严肃地对女儿说：“你看，这件衣裳比你的粗布衣好不好？你数数这上面有多少补钉？”女儿天真地数了数，说：“三十二个。”李德义说：“你姑姑象你这个年纪时，就已经卖给人家了，白天推磨，夜里睡在屋檐下，吃不饱，穿不暖。这件衣裳就是那时候你姑姑穿的，她整整地穿了十五年……如今你身在福中不知福，顿顿吃饱饭，还嫌饭不香，穿着粗布衣，还嫌不好看。要不是毛主席把咱从苦水里救出来，哪有今天的好日子！”女儿听了爸爸这番话，激动得掉下了眼泪，表示要永远不忘本，做贫下中农的好后代。

“只要我活一天，就要为革命挑一天重担！”

李德义带领广大革命群众与天斗，与地斗，与阶级敌人斗，忘我地工作，忘我地劳动。因为长期劳累，他的病越来越重了。他经常咳嗽不止，下午发高烧，夜里出冷汗，汗水常把被褥浸湿。但是，他在别人面前从不提自己的病。只有在他肺部发生剧烈疼痛的时候，人们才发现他蹲在地上，用膝盖顶住胸口，额上青筋暴突。他常用一条宽布带，紧紧缠住胸部，用压迫止疼的方法，与病魔作斗争。盘龙大队的贫下中农都关心他的健康，劝他休息，经常请医生给他治疗。灵宝县革委会负责同志曾经三番五次地提出，要他住院治疗。但是，李德义总是说：“焦裕禄同志病那么重，还为改变兰考面貌，拼死拼活地干，咱这点病算个啥！再说，工作这样忙，哪能离得开，等闲了再说吧！”李德义是一个闲不住的人，他总是以惊人的毅力顽强地战斗着。

一九六八年冬季的一天上午，李德义和社员一起挑粪，下晌回来，忽然想起放牛老汉有事外出，队里的牛整整关了一个上午，还没喂。于是，他连忙啃了块馍，就和女儿一起赶着牛群往山坡上走。翻过几道山梁，他突然感到呼吸困难，头晕眼花，天旋地转。他大口大口地吐血，身体再也支持不住，一头栽倒在山坡上。女儿哭喊起来，惊动了附近正在砍柴的一个社员。他跑过去把李德义背回了家，贫下中农赶来抢救。许多人噙着泪说：“老李为咱贫下中农操心受累，他病成这个样子，要是有个三长两短，咱贫下中农咋能离开他呀！”

贫下中农一致认为李德义的病再也不能拖了，就立即向公社报告。一位老贫农哭着说：“同志呀，德义的病再也不能拖啦！你们要赶快催他住院治疗。要血，我们有；要肉，俺身上长的是。无论咋着，也要想法把他的病治好！”

灵宝县革委会得到这个消息后，立即派人护送李德义去西安，要他住医院治疗。入院后，经医生检查，李德义的左肺已经形成孔洞，右肺呈现溃蚀现象，需要住院治疗几个月。李德义一听，心里发急。他想：盘龙大队正在治山治水，贫下中农日夜奋战，我哪有心思住院治病？于是，他坚决要求出院。他对医生说：“我的病是一种慢性病，你给我开点药，回去养养就行了。我要为人民多做一点事，为革命多出一把力。只要我活一天，就要为革命挑一天重担。”医生要他安心住院治疗，怎么说也说服不了他。

第三天，李德义就从西安乘车返回灵宝。

《河南日报》通讯员　新华社通讯员

《河南日报》记者　新华社记者

（据新华社郑州三十一日电）

李德义（左二）在斗争中带领群众活学活用毛主席著作，用毛泽东思想统帅一切，使盘龙大队的革命和生产获得一个又一个胜利。（新华社稿）

赞比亚政府友好代表团举行告别宴会

維納部长贊揚在毛主席英明領导下中国无产阶級文化大革命取得了輝煌成就

李先念副总理說中国人民决心更好地支持非洲人民和贊比亚人民的正义斗爭

新华社北京一日电 贊比亚政府友好代表团团长、贊比亚新闻、广播和旅游部长西科塔·维纳，今晚在北京举行告别宴会。

李先念副总理，以及有关方面负责人姬鹏飞、石少华、谢怀德、郭鲁、陈舒怀等，应邀出席了宴会。

维纳部长和李先念副总理在洋溢着中贊两国人民友好气氛的宴会上先后讲了话。

维纳部长在讲话中说，在你们伟大、英明的领袖毛主席领导下经过无产阶级文化大革命锻炼的中国人民群众政治上更加觉悟了，无产阶级文化大革命象一把扫帚把你们社会上的灰尘打扫干净。我们无论到什么地方，都看到全国团结一致的气象。作为中国的真正朋友，我们为你们取得的每一个新成就感到欢欣。我们预祝你们伟大的国家繁荣昌盛。我们毫不怀疑，在毛泽东主席的英明领导下，你们会达到最终的目标。

他说，我们两国正在进行反对帝国主义和新老殖民主义的共同斗争。在支持安哥拉、莫三鼻给、罗得西亚、南非和几内亚（比绍）人民反对法西斯少数人政权的民族解放斗争中，贊比亚并不是孤立的。贊比亚得到自己朋友们的全力支援。中国就是其中很重要的一位朋友。

维纳部长指出，中国提供给贊比亚的援助，是真正的援助。他说，你们相信自力更生，依靠人民自己的努力。你们给予了援助之后，就告诉受援国说：“我们已经教给你们怎样做了。我们现在要回国了。你们要自力更生。”我们确是十分感激这一点，因为它帮助我们走向完全的政治和经济的独立。这是没有附加条件的援助。这就是我们发展中的国家所寻求的那种援助。

维纳部长表示感谢中国政府在铜矿问题上给予贊比亚的支持。他说，那些有关的人们应当记住，我们要控制我国财富的意图是要保证我国经济掌握在我们手里，使我国大多数人民能分享这方面的利益的一种愿望。

维纳部长说，在我国总统卡翁达一九六七年访问贵国的时候，正是你们国民生活中的这一方面——自给自足的程度——引起了他的注意和钦佩，因为正如你们自己的领袖伟大的毛主席所说：**“人民，只有人民，才是创造世界历史的动力。”**因此，我们认为，在非洲的年轻国家，特别是在贊比亚，实现自给自足是发展这些国家的唯一答案。

李先念副总理在讲话中说，维纳部长率领的贊比亚政府友好代表团，在我国首都访问期间，我们就进一步发展两国友好合作关系等问题进行了有益的会谈，取得了圆满的结果。

李先念副总理说，中国人民伟大领袖毛主席教导我们：**“全世界各国人民的正义斗争，都是互相支持的。”**贊比亚人民反对帝国主义和新老殖民主义的斗争，主张恢复中国在联合国的合法权利，对中国无产阶级文化大革命的赞扬，都是对中国人民的最大支持。刚才维纳部长对中国无产阶级文化大革命又作了热情讲话，我们对此表示衷心感谢。他说，中国人民决心紧跟伟大领袖毛主席的伟大战略部署，把无产阶级文化大革命进行到底，把反对帝、修、反的伟大斗争进行到底，更好地履行自己的国际主义义务，更好地支持非洲人民和贊比亚人民的正义斗爭。

李先念副总理说，目前，非洲人民反对帝国主义和新老殖民主义，争取和维护民族独立的斗争正在深入发展。但是帝国主义并不甘心自己的失败，正在进行垂死挣扎。非洲人民斗争的道路是曲折的，任务是艰巨的，我们相信，只要加强团结，坚持斗争，就一定会取得反帝反殖斗争的最后胜利，帝国主义的一切阴谋诡计都必将遭到可耻的失败。李先念副总理最后希望贊比亚贵宾把中国人民的友谊带给卡翁达总统和贊比亚人民。

贊比亚驻中国大使恩戈马出席了宴会。

非洲国家驻中国使节应邀出席了宴会。

周总理接见贊比亚政府友好代表团

同贊比亚朋友进行了亲切友好的谈话

接见时，我国有关方面负责人姬鹏飞、谢怀德、董林等也在座。贊比亚驻中国大使恩戈马也在座。

新华社北京一日电 国务院总理周恩来，今天接见了贊比亚新闻、广播和旅游部长西科塔·维纳、巴斯·穆库卡等贊比亚朋友进行了亲切友好的谈话。

周恩来总理同西科塔·维纳团长，以及代表团成员赫·伊·姆瓦莱、格·斯·坦巴、普·勒·津和由他率领的贊比亚政府友好代表团全体成员。

庆祝越南民主共和国宣布独立二十四周年

我对外友协和中越友协举行酒会

国务院副总理李先念等出席了酒会

新华社北京一日电 中国人民对外文化友好协会和中国越南友好协会，为庆祝越南民主共和国宣布独立二十四周年，今天在北京举行酒会。

国务院副总理李先念，人大常委会副委员长郭沫若，出席了酒会。

越南民主共和国驻中国大使吴明鸾，越南南方共和临时革命政府驻中国大使阮文广，以及在北京的其他越南朋友，应邀出席了酒会。

对外友协副会长丁西林和吴明鸾大使在酒会上举杯，共祝中越两国人民的战斗友谊日益发展。

我国有关方面负责人李强、韩念龙、韩立业、钟羽一、刘绍文、申健、柴成文等，出席了酒会。

酒会上放映了反映越南人民抗美救国斗争的影片。

我政府向锡兰赠送一批防治疟疾的药品

中国商队負責人受到巴基斯坦人民的热烈欢迎

新华社科伦坡一日电 中华人民共和国政府向锡兰政府赠送了一批防治疟疾的药品。

中国驻锡兰大使馆临时代办奚业胜在八月三十一日举行的赠送仪式上，代表中国政府把这些药品正式交给锡兰卫生部长森纳那亚克。

森纳那亚克部长在讲话中表达了对中国政府的感谢。

新华社拉瓦尔品第一日电 根据中巴边境贸易换文前往巴基斯坦交货的中国商队负责人，八月二十七日从西巴基斯坦边境地区的村庄米斯甲尔乘直升飞机到达吉尔吉特城时，全城二万五千人口中的一万人出来热情欢迎他们。有一些人从一百五十英里以外的地方特意赶来欢迎，充分表现了巴基斯坦人民对中国人民的深厚友谊。

当天，吉尔吉特城披上了节日的盛装，从机场到中国商队负责人住宿地点的沿路上，搭起了拱门，挂上了彩旗。穿着节日服装的巴基斯坦人民，敲锣打鼓，跳着传统的舞蹈，挥舞着小红旗，高呼“巴中两国人民的友谊万岁！”等口号。

吉尔吉特城区委员会当天设午宴，欢迎中国商队负责人。巴基斯坦高级地方官员和中国驻巴基斯坦商务专员出席了宴会。

吉尔吉特城区委员会副主席苏尔坦·穆罕默德在宴会上讲了话。他在回顾巴中两国人民之间的友谊时说：几世纪以前，巴中两国人民之间的友谊就通过著名的“丝绸之路”建立起来了。他对巴基斯坦同中国重新建立有着几百年历史的边境经济关系，表示高兴。

他说：“我们为我们同中国的友谊感到自豪。”他说，我们不能忘记，当印度当局在一九六五年对巴基斯坦发动大规模进攻时中国人民和中国政府给予巴基斯坦的真诚援助。巴基斯坦人民深切地感谢中国人民和中国政府对克什米尔人民争取民族自决的事业的支持。

吉尔吉特专区政治专员萨希卜扎达·伊夫提哈尔·艾哈迈德当天晚间举行宴会，招待中国商队的负责人。

中国商队负责人在八月二十八日离开吉尔吉特前往米斯甲尔。中国商队在同一天离开米斯甲尔返国。这个商队是在八月二十四日到达米斯甲尔的。

让捷克斯洛伐克人民反对苏修的斗争风暴来得更猛烈吧！

时事述评

英勇的捷克斯洛伐克人民在苏修社会帝国主义武装侵捷一周年的时候，掀起了一场新的反对苏修社会帝国主义军事占领的强大的斗争风暴。在布拉格，在布拉迪斯拉发，在布尔诺，在这个国家的其他一些地方，汹涌澎湃的反抗苏修侵略和奴役的洪流，猛烈地冲击了苏修社会帝国主义在捷克斯洛伐克的统治，大灭了克里姆林宫新沙皇的威风，大长了捷克斯洛伐克人民的志气。

英雄的捷克斯洛伐克人民是不可侮的。捷克斯洛伐克的革命群众在斗争实践中深深懂得，要把自己的祖国从苏修法西斯铁蹄下解放出来，就必须以斗争对抗侵略，以革命暴力还击反革命暴力。“俄国佬是盖世太保！”“俄国佬滚回去！”是他们在这次抗暴斗争中提出的战斗口号，它象春雷一般，响彻在整个捷克斯洛伐克。这是捷克斯洛伐克人民决心从自己国土上赶走苏修侵略者的宣言书，是捷克斯洛伐克人民声讨苏修新沙皇的气势磅礴的檄文。

这次抗暴斗争的明显特点是：来势猛，规模大，斗争激烈，步调一致。在这次抗暴中，捷克斯洛伐克各阶层群众在反占领、反出卖、争取民族独立的旗帜下，紧密团结起来，怀着极大的民族仇恨，用各种方式同苏修侵略者进行了坚决的斗争。斗争的怒火八月十八日从布拉格开始燃烧起来，迅速蔓延到布拉迪斯拉发、布尔诺等许多城市。在斗争中，英勇的捷克斯洛伐克的工人、学生和其他革命群众，藐视苏修数以万计的占领军，藐视苏修和捷修统治集团用来镇压示威群众的数百辆坦克、装甲车和成万名全副武装的军警。他们以“你们有坦克，我们有真理！”的英雄气概，横眉冷对反动派的屠刀，愤怒高呼：“俄国佬滚回去！”“俄国佬是盖世太保！”“打倒卖国贼！”他们凛然挺立于一片法西斯镇压恐怖之中，赤手空拳同法西斯进行战斗。在苏修叛徒集团的指挥下，捷修军警对示威群众进行血腥镇压。据捷修官方自己公布的显然缩小了的数字，许多示威者被打死打伤，三千多人被逮捕，被捕的绝大部分是工人。但是，具有反法西斯斗争光荣传统的捷克斯洛伐克人民，不畏强暴，坚持斗争。到八月二十一日，当斗争发展到高潮的时候，布拉格数千群众勇敢地冲入和占领了捷修国家航空公司，作为战斗的据点，吓得捷修当局慌忙向那里增派坦克，进行镇压。示威群众一次又一次地同捷修的坦克展开了搏斗。他们翻倒了电车，推倒了警察的交通控制亭，焚烧了军警的车辆。他们还冲进了一些军营，袭击了捷修一些警察派出所。

捷克斯洛伐克人民在这次抗暴斗争中，把打击的主要矛头紧紧对准莫斯科新沙皇，同时也对甘当克里姆林宫统治集团忠顺臣仆的捷修集团进行了斗争，反对捷修的投降政策。这次斗争突出地说明，誓把苏修侵略军赶出国土，誓死反对捷修对苏修的屈膝投降，是捷克斯洛伐克人民不可动摇的统一意志。正是在这样的统一意志下，参加抗暴示威斗争的人越来越多，在布拉格从开始的几千人增加到一万人、二万人直至十万多人。他们不顾苏修占领军和胡萨克集团的血腥镇压，冲破反动派的重重包围和封锁，形成了浩浩荡荡的斗争大军。也正是在这样的统一意志下，八月二十一日，布拉格的上百万工人、学生和市民一起行动起来投入斗争。这一天上午，他们不乘公共交通工具，不去商店买货，以表示对苏修军事占领的愤怒抗议，使布拉格全市的公共汽车和电车在当时几乎全部空车行驶，全市所有的商店顾客寥寥无几。到了中午十二点正，全市举行了为时五分钟的总罢工，布拉格的全部车辆自动停驶，一齐发出震耳欲聋的喇叭声，街上行人自动止步，一齐高呼口号：“俄国佬滚回去！”口号声与汽车喇叭声，汇合成了惊天动地的抗暴声浪。在这样强大的统一行动面前，苏修社会帝国主义完完全全成了向隅而泣的可怜虫。

毛主席说：**“一切反动派都是纸老虎。看起来，反动派的样子是可怕的，但是实际上并没有什么了不起的力量。从长远的观点看问题，真正强大的力量不是属于反动派，而是属于人民。”**捷克斯洛伐克人民在抗暴斗争中所显示的强大力量，使苏修纸老虎的原形暴露无遗。

一年前，苏修社会帝国主义效法希特勒法西斯当年的无耻行径，悍然出动几十万军队，侵占了捷克斯洛伐克。一年来捷克斯洛伐克人民奋起同苏修进行了前仆后继的坚决斗争。这一次大规模的抗暴斗争就是一年来捷克斯洛伐克人民积蓄在心头的对苏修侵略者的满腔怒火的又一次大爆发。九十多年前，恩格斯在谴责沙皇俄国等列强瓜分波兰的帝国主义行为时，曾愤怒地指出：**“谁也不能奴役一个民族而不受惩罚。”**备受苏修奴役之害的捷克斯洛伐克人民的这次斗争，正是对莫斯科新沙皇的又一次惩罚！

在捷克斯洛伐克人民这次斗争起来以前，苏修叛徒集团早就预感到一场抗暴风暴又会在他们侵捷一周年的时候来临。他们从今年七月起，多次召见捷修集团的高级头目，事先着手策划制止和镇压这场斗争的阴谋。八月初，他们派苏联陆海军政治部主任叶皮谢夫前往捷克斯洛伐克坐镇，在幕后指挥对捷克斯洛伐克人民的血腥镇压，一直待到八月二十一日苏修侵捷一周年的那天才夹着尾巴溜走。同时，他们还紧张调动军队，举行“军事演习”，向捷克斯洛伐克人民炫耀武力。在苏修直接策划和指使下，捷修当局从八月十四日起接连发表“声明”、“命令”和讲话。并采取一系列镇压措施，威胁人民在苏修不得举行示威，否则就“立即采取”镇压“行动”。莫斯科新沙皇自以为他们的力量可谓大矣，预先布置的这些镇压措施可谓周密矣。可是捷克斯洛伐克人民粉碎了勃列日涅夫之流的镇压阴谋，使苏修叛徒慌作一团。这清楚地证明：觉悟了的人民的力量是貌似强大的苏修新沙皇的任何镇压所打不破的。

“独有英雄驱虎豹，更无豪杰怕熊罴。”捷克斯洛伐克人民这次抗暴斗争，打击了敌人，进一步锻炼了自己。他们拉紧了套在苏修脖子上的绞索，使苏修社会帝国主义处于更加狼狈的处境。目前，莫斯科新沙皇正在加紧策划对捷克斯洛伐克人民采取新的镇压措施，空前的白色恐怖笼罩着捷克斯洛伐克。然而，捷克斯洛伐克人民反侵略、反奴役的斗争烈火，是扑不灭的。新的镇压，只能引起更剧烈的反抗。在全世界革命人民的支持下，只要捷克斯洛伐克无产阶级和革命人民紧密地团结起来，坚持战斗，最后一定能够把苏修社会帝国主义者赶出国土，恢复祖国的独立，重建无产阶级专政。社会主义红旗定将高高飘扬在捷克斯洛伐克的国土之上。

让捷克斯洛伐克人民反对苏修新沙皇的斗争风暴来得更加猛烈吧！（据新华社北京一日电）

八月二十一日，捷首都布拉格数万人，不顾捷修当局野蛮镇压，举行威大示威游行，强烈抗议苏修社会帝国主义的军事占领。

新华社发（传真照片）

强冷空气消息

本报讯 据湖南省气象服务站报道：从西伯利亚南下的冷空气，前锋今早已达西安附近，今晚开始可以影响湘北，自北向南有一次明显的降温、降雨过程。冷空气入侵时，北风有六至七级，湖区和四水下游，雷雨时短时阵风在七级以上，日平均气温将降到二十度左右，全省普遍有雷阵雨，北半部部分地区有大到暴雨。四至五日，由西北向东南天气逐渐转晴。希各有关方面注意。

湖南日报

湖南省革命委員会机关报

革351号　1969年9月3日　星期三

夏历己酉年七月廿二　（今日四版）

毛主席语录

从旧学校培养的学生，多数或大多数是能够同工农兵结合的，有些人并有所发明、创造，不过要在正确路线领导之下，由工农兵给他们以再教育，彻底改变旧思想。这样的知识分子，工农兵是欢迎的。

用毛泽东思想对下乡知识青年进行再教育

——辽宁营口县松树大队的调查报告

红旗杂志 調查报告

从去年十月以来，先后有三十二名大、中学校毕业的学生，沿着毛主席指引的同工农兵相结合的道路，到松树大队安家落户，接受贫下中农的再教育。大队革委会和广大贫下中农，在解放军毛泽东思想宣传队的大力帮助下，遵照伟大领袖毛主席**“我们的教育方针，应该使受教育者在德育、智育、体育几方面都得到发展，成为有社会主义觉悟的有文化的劳动者”**的伟大教导，高举无产阶级教育革命大旗，坚持以阶级斗争为主课，以三大革命斗争实践为课堂，对知识青年进行再教育，并充分发挥他们的积极作用，使他们在伟大的毛泽东思想哺育下锻炼成长。

贫下中农必须掌好再教育的大权

伟大领袖毛主席教导我们：**“知识青年到农村去，接受贫下中农的再教育，很有必要。”“各地农村的同志应当欢迎他们去。”**松树大队的贫下中农，一听到城里的知识青年响应毛主席的伟大号召，到这个偏僻山沟落户，个个都打心眼里高兴。他们象迎亲人一样，敲锣打鼓，从离村很远的地方把知识青年接到队里。

这些知识青年绝大多数是工人子女，政治热情很高，积极参加阶级斗争和生产斗争。起初，大队革委会由于对毛主席关于**“由工农兵给他们以再教育”**的指示理解不深，抓了一段再教育工作之后，就渐渐地松下来了。我们松一松，阶级敌人就攻一攻。社会上一小撮阶级敌人趁机刮起“读书无用论”的妖风，说什么“多念书不如早种田，念了大学也得回家当社员”。有的以拉关系、介绍对象等手段拉拢腐蚀知识青年。这时，有的青年的资产阶级“私”字露了头，开始怕苦怕累，不安心在农村劳动。这些问题一个个地接连出现，引起了大队革委会的注意。大队革委会深深感到，问题出在青年身上，毒根却在刘少奇身上，责任在革委会领导上。于是，大队革委会在军宣队的帮助下，经过认真研究，一方面请了本队回乡优秀知识青年介绍活学活用毛泽东思想，接受贫下中农再教育，进行思想改造的经验；另一方面，积极组织干部和群众，大学毛主席关于对知识分子再教育的一系列的重要指示，大摆阶级敌人妄图扰乱和破坏知识青年上山下乡的罪恶活动，提高对知识青年进行再教育的责任感。贫下中农说：“我们靠毛泽东思想这个强大的武器，夺回了教育大权，办起了贫下中农自己掌权的学校。我们还要靠毛泽东思想掌好对知识青年进行再教育的大权。”

经过充分发动群众，进行广泛讨论，大队革委会着重抓了两方面的工作：第一，把对知识青年的再教育，作为大队教育革命委员会的重要工作。在教育革命委员会的直接领导下，派出坚强的贫下中农做知识青年的政治指导员或政治辅导员，负责日常的思想政治工作，并组织知识青年分别参加社员的“五·七”小组，和贫下中农一起学习，一起斗私批修。第二，发动广大贫下中农对知识青年进行再教育，人人为革命培养接班人。不少贫下中农和知识青年结成了“一对红”，互相帮助，共同进步。这样做，使知识青年工作既有专人负责，又能人人负责，思想人人抓，生产人人教，生活人人管。

上好阶级斗争这门主课

伟大领袖毛主席教导说：**“阶级斗争是你们的一门主课。”**林副主席指出：“不懂得什么是阶级，不懂得什么是剥削，就不懂得革命。不弄清过去的苦，就不知道今天的甜，还会把今天的甜也误认为是苦。”遵照毛主席的教导和林副主席的指示，针对知识青年生在新社会，长在红旗下，没有亲身尝到阶级压迫的苦，阶级感情淡薄，阶级斗争观念不强的特点，大队教育革命委员会经常组织他们访贫问苦，请老贫农作忆苦思甜的报告，帮助他们从根本上解决爱谁，恨谁，跟谁走，为谁服务的问题。今年春节，教育革命委员会组织青年和贫下中农一起过忆苦日。一位老贫农悲愤地控诉了旧社会地主压迫和剥削劳动人民的罪恶，他对知识青年说：“旧社会，咱贫下中农就是因为没有权，成年累月受地主压迫和剥削，吃不上，穿不上。你们的父母有很多人是和我一样，在旧社会喝了半辈子苦水。看看今天的幸福，想想过去的痛苦，你们可不能忘本，可不能忘记紧跟毛主席干革命啊！”一席话深深地教育了知识青年。一个老工人的女儿，在忆苦会上，谈起了她爸爸前两天从城里特地捎来的五个糖饼子，十分激动地说：“我一定永远不忘本，老老实实地接受贫下中农的再教育，成为一个真正的劳动人民的女儿。”打这以后，她积极工作，不怕苦，不怕难，春节不休息，和社员一起上山背肥。有个贫农的家里很多零活没人做，她知道后，主动去帮助把屋里收拾得干干净净。贫下中农夸奖说：“这孩子是咱贫下中农的好闺女！”

前些日子，在知识青年中一度出现了“老在穷山沟，前途没奔头”的思想，有的想离开山区，到条件较好的平原地区去。教育革命委员会发现了这个问题，认为这是知识青年对建设山区的深远意义认识不清，就及时组织他们到革命烈士墓前，对他们讲述革命烈士的英雄事迹。他们深切感到，革命先烈把自己的鲜血洒在这块土地上，我们有什么理由不把这块土地建设好呢？他们个个紧握拳头，向革命烈士发出誓言：一定要忠于毛主席，为建设好山区而终生奋斗。山可改，海可移，扎根农村，彻底改变山区面貌的坚强意志不能移！

教育革命委员会遵照毛主席关于**“一个路线，一种观点，要经常讲，反复讲”**的教导，狠抓对知识青年进行两条路线斗争的教育，组织他们参加农村斗、批、改运动，开展革命大批判。去年冬天，抓住一个搞资本主义活动的事例，组织青年开了现场批判会，上挂下连，狠批刘少奇在农村推行的“三自一包”、“四大自由”的反革命修正主义路线。活生生的阶级斗争事实，使知识青年提高了两条路线斗争觉悟，增强了捍卫毛主席革命路线的自觉性。

教育革命委员会还结合教育革命实践，组织知识青年和本队革命师生一起，狠批刘少奇“智育第一”、“读书做官”、“下乡镀金”等反革命修正主义谬论。贫下中农和革命师生用自己办学的切身体会，揭露批判了修正主义教育路线的罪恶。新旧两种教育制度的对比，有力地教育了广大知识青年。他们说：“不分线稀里糊涂，一分线清清楚楚。刘少奇的修正主义教育路线，是让我们青年慢性中毒，有眼看不到阶级斗争，有耳听不到敌人的霍霍磨刀声，有腿走不上毛主席的革命路线，有手不能为工农兵服务。”他们表示，一定要遵照毛主席的教导，坚决走与工农兵相结合的道路。

充分发挥知识青年的积极作用

伟大领袖毛主席教导我们：**“青年是整个社会力量中的一部分最积极最有生气的力量。”**要使知识青年身在农村安家，心在农村扎根，就要充分信任他们，大胆使用他们，并在使用中注意对他们进行再教育。

知识青年到农村经过一段锻炼以后，根据工作需要，大队准备派一些人分别担负一些工作。但是，当时出现了两种不同意见：一种意见是怕他们“闯祸”、“捅漏子”、“翘尾巴”，主张不用。另一种意见主张对他们正确使用，在使用中进行再教育。教育革命委员会带着这一问题，反复认真地学习了毛主席的有关教导，统一了大家的认识。

为了便于在使用中对知识青年进行再教育，吸收知识青年代表参加了大队革委会的工作。大队革委会根据需要和知识青年的特长，分配他们适当的工作，有的担任民兵排长和班长，有的做兼职教师和代课教师；有的在大队举办的“六·二六”卫生员学习班担任辅导员。同时，还让他们分别担任社员“五·七”小组的辅导员，帮助社员学政治，学文化，批判资产阶级。他们说：“贫下中农信得过我们，我们就要把学到的有用知识贡献给贫下中农。”

有一个知识青年，原来是学数学的，她在数学教学中，结合本队开发水田、大挖肥源的斗争实际编写了教材，既传授了知识，又宣传了贫下中农自力更生、奋发图强的革命精神。有一个知识青年是学医的，她虚心向贫下中农请教，协助巡回医疗队培训出一批具有山区特点的、会针灸、采药、配药、治病的“草药医生”。贫下中农高兴地说：“毛主席把知识青年派到农村来，真是好得很！”

充分信任、正确使用知识青年的过程，也是对他们进行再教育、不断提高阶级斗争和两条路线斗争觉悟的过程。绝大多数知识青年在工作中热情很高，但也有的由于碰到了钉子，遇到了困难，产生了忽冷忽热的摇摆情绪。教育革命委员会和贫下中农对于他们这些反复，这些弱点，不是轻视、看不起，而是主动耐心地和他们谈心，深入细致地做思想政治工作。有个知识青年担任代课教师，开始上课时热情很高，但是教学效果总是不好，有些动摇，不想干了。有个老贫农就耐心地帮助他找问题，查原因，使他认识到教学效果不好，主要是修正主义教育路线的余毒在头脑中没有肃清。后来，他虚心向老贫农和革命教师学习，改进了教学方法，收到了良好的效果。

大队教育革命委员会从工作中体会到，知识青年在农村广阔的天地里，大有作为。对知识青年必须正确使用，紧紧抓住在使用中进行再教育，才能不断提高他们的在无产阶级专政下继续革命的觉悟，充分发挥他们在三大革命运动中的积极作用，使他们在斗争的大风大浪里锻炼成长。

营口县革命委员会调查组

（原载《红旗》杂志一九六九年第九期）（新华社北京二日电）

湘潭混凝土制品厂广大革命工人遵照毛主席的教导

热情支持革委会　自觉维护革委会革命权威

革委会成员自觉地把自己置于群众监督之下，不断提高继续革命的自觉性，处处按无产阶级党性原则掌权，使全厂斗、批、改步伐大大加快，生产纪录不断刷新

新华社长沙电　湖南省湘潭混凝土制品厂广大革命工人牢记伟大领袖毛主席关于**「革命委员会好」**的教导，热情支持和爱护革命委员会，自觉地维护革委会的无产阶级革命权威，进一步巩固了无产阶级专政。

这个厂的工人来自全国十多个省、市，绝大多数是在旧社会里苦大仇深的老工人。他们从切身经历中深刻体会到，旧社会工人、贫下中农干苦万苦，就是苦在没有政权上，今天，在毛主席的英明领导下翻身做主人，甜就甜在有了自己的政权。革委会成立后，他们反复学习毛主席的一系列最新指示，深刻认识到，革委会是广大革命群众紧跟毛主席，经过两个阶级、两条道路、两条路线的激烈搏斗，才建立起来的新生革命政权。因此，他们象爱护自己的眼睛一样爱护新生的革委会，坚决维护革委会的无产阶级革命权威，努力帮助领导班子用毛泽东思想掌好权。

伟大领袖毛主席教导我们：**「人民得到的权利，绝不允许轻易丧失，必须用战斗来保卫。」**湘潭混凝土制品厂的革命工人，经常分析阶级斗争的新形势、新特点、新动向，主动地向一小撮阶级敌人进攻，排除干扰，不断巩固和发展革命大联合和革命三结合，用实际行动捍卫新生的革命政权。今年三月，全厂干部和群众正反复学习和贯彻落实毛主席关于**「要认真总结经验」**的最新指示时，厂里有个反革命分子跳出来煽风点火，诬蔑革委会，妄图利用资产阶级派性挑拨革命群众和革委会的关系。广大工人便挺身而出，揭露和斗争了这个反革命分子，并串上其黑主子叛徒、内奸、工贼刘少奇，积极开展革命大批判，狠批刘少奇的「阶级斗争熄灭论」，进一步提高了工人群众的阶级斗争和两条路线斗争觉悟。有一段时间，厂里有少数青年工人受反动的「多中心即无中心论」和资产阶级派性的影响，对革委会产生了错误的看法，许多老工人就主动找上门去和那些青年工人谈心。有的老工人还把青年工人请到自己家里，讲述血泪斑斑的家史，并且和他们一起学习毛主席关于**「革命委员会好」**的教导，一起分析阶级斗争的新动向，使这些青年工人很快提高了思想觉悟，及时抵制了歪风邪气，都自觉地热情支持和爱护革委会。

湘潭混凝土制品厂广大革命工人遵照毛主席关于**「加强纪律性，革命无不胜」**的教导，自觉地服从革委会的领导，积极支持革委会的工作，对革委会按照毛泽东思想作出的一切计划、决议，都闻风而动，坚决执行。今年四月，党的「九大」胜利开幕的特大喜讯传来，厂革委会立即作出了用抓革命促生产的实际行动庆祝「九大」召开的决议，广大革命工人热烈响应，把冲天的革命干劲同科学精神结合起来，一不怕苦，二不怕死，加强协作，大搞技术革新。机修运转班工人狠批刘少奇的爬行主义、洋奴哲学等反革命修正主义黑货，自己动手修复了一台搁置多年的九百公升混凝土搅拌机，解决了设备不足的困难。钢筋车间点焊绑扎班工人，主动帮助配料班工人抬铁运料，大大地加快了生产进度，终于提前三天完成了四月份的生产计划。

这个厂的广大革命工人为了维护新生的革命政权，还十分关心革委会的革命化建设。对革命委员会在前进中出现的缺点，满腔热忱地进行帮助。有一个时期工人们潜到革委会有些成员忙于事务多，深入实际参加劳动少，都很焦急。他们便积极提出批评和建议，使革委会成员充分认识到脱离劳动的危险，从而采取了加强学习，建立轮流值日制和坚持参加集体生产劳动的革命措施，克服了一般化的领导作风，密切了和群众的联系。厂革委会派出进驻外单位的工人毛泽东思想宣传队，也经常及时地将外单位革委会在斗、批、改各个时期的经验和教训带回厂里，使革委会工作不断改进。

广大工人热情支持和爱护革委会，维护革委会的无产阶级革命权威，革委会成员更是自觉地用毛泽东思想统帅一切，处处按照无产阶级党性原则掌权。他们牢记毛主席关于**「国家机关的改革，最根本的一条，就是联系群众」**的教导，自觉地把自己置于群众的监督之下。革委会成立一年来，除经常征求群众意见外，还举办毛泽东思想学习班，吸收工人群众参加，进行了十多次小整风，在群众的帮助下，不断提高革命纪律，有的委员有事外出开会，事先向班组长请假。他们处处以身作则，以普通劳动者姿态出现，为广大群众树立了榜样。

这个厂的工人群众热情支持革委会，帮助革委会用毛泽东思想掌好权，上下团结一条心，二活学活用毛泽东思想的群众运动一浪高过一浪，斗、批、改的步伐大大加快，生产纪录也不断刷新。

抓紧革命大批判

——以实际行动迎接中华人民共和国成立二十周年

津市镇革委会遵照伟大领袖毛主席的教导

不断解决基层领导活思想 革命大批判步步深入

本报讯 津市镇革命委员会遵照伟大领袖毛主席**“我们现在思想战线上的一个重要任务，就是要开展对于修正主义的批判”**的伟大教导，不断克服在大批判过程中各级领导思想上的错误认识，时刻注意阶级斗争的新形势、新动向、新特点，率领全镇广大革命群众，抓紧革命大批判，有力推动斗、批、改运动不断深入发展，促进革命、生产的新飞跃。

破“危险論”，在大批判中当闖将

前一阶段，正当全镇军民乘胜前进，认真贯彻“九大”精神，落实党的各项无产阶级政策的时候，部分单位革命大批判有些偃旗息鼓，大批判会开得少了，批判专栏也少了，深入不下去了。原因究竟在哪里？镇革委会及时进行了调查研究，认为造成这种现象的原因是多方面的，但关键在于领导，在于部分领导成员头脑中“私”字作怪，怕这怕那，对党内和革命队伍内部各种违反毛主席革命路线的错误思想和错误倾向，对社会上资本主义倾向，不敢批判，不敢斗争，说什么“抓大批判危险，搞业务保险”。

镇革委会针对这个错误想法，立即举办了各种类型的毛泽东思想学习班，组织各单位革委会成员认真学习伟大领袖毛主席**“我国社会主义和资本主义之间在意识形态方面的谁胜谁负的斗争，还需要一个相当长的时间才能解决。……如果对于这种形势认识不足，或者根本不认识，那就要犯绝大的错误，就会忽视必要的思想斗争”**的教导，认识到抓大批判“危险论”，实质就是回避阶级斗争，取消阶级斗争。阶级斗争是客观存在的，回避不了的。无产阶级不全力地向资产阶级打进攻战，资产阶级就会进行疯狂反扑，事实上资产阶级从来没有一天停止对无产阶级进攻。革命大批判就是无产阶级对资产阶级进攻的根本手段。不抓革命大批判，资本主义、修正主义就会自由泛滥，就可能使人变质，党变修，国家变颜色，这才是最大的危险；相反，抓了大批判，就能不断巩固和发展无产阶级文化大革命的成果，巩固和加强无产阶级专政。为什么偏偏有的领导同志感到抓革命大批判危险呢？主要是他们头脑里的“私”字作怪。

斗私必须批修，批修必须斗私。在提高认识的基础上，不少单位领导成员主动检查错误思想。螺钉厂革委会主任亮自己不敢抓大批判的思想说：“我原来怕这怕那，就是不怕国家变颜色；现在看来，不抓大批判，资本主义复辟，千百万人头落地，这才是真正的危险；我决心斗掉‘私’字，丢掉‘怕’字，换上‘敢’字，人民要我掌一天权，我就要抓紧一天大批判。”他回厂后，率领全厂职工向各种违反毛主席革命路线的右的或“左”的错误思想发起了进攻，很快扭转了这个厂子的落后面貌。

由于各级领导提高了阶级斗争观念，敢字当头，加强了对革命大批判的领导，全镇迅速掀起了革命大批判的高潮。

破“讓路論”，狠抓大批判不轉向

解决了“危险论”的活思想，大批判轰轰烈烈地开展起来了。恰在这个时候，津市镇遭受了连续四次洪水的袭击，生产救灾的任务极其繁重，在这种情况下，有些同志对大批判又松劲了。他们说：“又要抗灾，又要整党，又要搞清理阶级队伍定案，工作太多，大批判应该让让路。”大批判松一松，阶级敌人就攻一攻。一小撮阶级敌人又趁机刮起了资本主义的邪风，煽动少数人弃农经商，自发单干，大肆兜售刘少奇“三自一包”的黑货。这种现象引起了镇革委会的警惕，他们分析“让路”还是“开路”，这不是工作方法的问题，而是突不突出无产阶级政治，狠不狠抓阶级斗争的问题。受了灾的沮津大队，由于放松了大批判，单干自发、投机倒把跟着露头，恢复灾区生产工作迟迟不前。镇革委会抓住这个典型，组织了一定的力量深入下去，和贫下中农一起学习伟大领袖毛主席阶级斗争的学说和关于**“政治工作是一切经济工作的生命线”**的教导，狠抓根本，在田边、晒谷坪摆开了大批判的战场，狠批了大叛徒刘少奇在农村散布的“三自一包”、“四大自由”的反革命罪行，揭发了一小撮阶级敌人混水摸鱼、趁“水”打劫，大搞资本主义复辟的阴谋，加强了革命团结，激发了干部、社员依靠集体增产抗灾的积极性。干群拧成一股绳，几天之内抢插晚稻五百亩。抢种秋杂作物一千多亩，完成秋播总计划百分之九十。

沮津大队的经验在全镇推广后，使得许多认为大批判可以“让路了”的同志，深刻认识到：千头万绪抓根本，不管在任何场合，要始终抓住阶级斗争这条纲，狠抓大批判不转向；大批判不但不能“让路”，而且要坚持用革命大批判“开路”，使大批判真正成为推动斗、批、改，推动**抓革命，促生产，促工作，促战备**的强大动力。干部和群众增强了继续开展革命大批判的自觉性，一个大批判的高潮又蓬勃兴起。

破“到头論”，将大批判进行到底

就在全镇革命大批判势如破竹、不断取得胜利的时候，在前进的道路上又出现了一块绊脚石，有些同志冒出了一种“大批判到头论”的活思想。他们说：“大叛徒刘少奇打倒了，阶级敌人挖得差不多了，没什么好批的了；再批下去，无非是老观点，老对象，老腔调。”一句话，“大批判到头了”。

然而，阶级斗争是不以人们的意志为转移的；你不斗他，他就要斗你；你认为“到头了”，他就来进攻了。一小撮阶级敌人又蠢蠢欲动，刮起了一股无政府主义和资本主义的歪风，严重地干扰着斗、批、改。

镇革委会认为这种“到头论”，是大叛徒刘少奇“阶级斗争熄灭论”在新形势下的反映，是继续革命觉悟不高的表现。如不及时解决这种活思想，革命大批判就会夭折，无产阶级专政就不能巩固。遵照伟大领袖毛主席关于**“办学习班，是个好办法，很多问题可以在学习班得到解决”**的教导，镇革委会立即举办了有六百多人参加的各级革委会负责人学习班，大学毛主席关于阶级斗争的学说，大学毛主席在“九大”所作的多次极其重要的讲话以及林副主席在“九大”的政治报告，用继续革命的思想为武器，大摆了“到头论”的危害，大揭了社会上一小撮阶级敌人大肆煽动无政府主义思潮，刮起资本主义歪风，疯狂向无产阶级进攻的事实，并揪出一个大闹翻案、猖狂破坏上山下乡运动的坏家伙作“活靶子”，上串刘少奇这个黑主子，在全镇万人大会上狠批大叛徒刘少奇的“阶级斗争熄灭论”。从而，解决了那部分认为“大批判到头了”的同志的活思想。使大家把不断开展革命大批判的重要性和必要性提到继续革命和巩固无产阶级专政的高度来认识，加深了对毛主席**“我们已经取得了伟大的胜利。但是，失败的阶级还要挣扎”，“我们务必不要松懈自己的警惕性”**伟大教导的理解，认识到革命没有到头，斗争还要继续，放弃革命大批判，就是放弃无产阶级对资产阶级的斗争，就是放弃革命，就是放弃无产阶级政权。

广大干部和群众统一了思想，统一了步伐，一个个横刀跃马，又杀向了革命大批判的战场。现在，全镇范围内，正掀起一个横扫“六害”歪风（“六害”即修正主义、无政府主义、资产阶级派性、反动的“多中心即无中心论”、资本主义自发倾向），巩固无产阶级专政的红色风暴。批判会、批判栏一天天增多，街头，田边，车站，码头到处摆开了大批判的战场，哪里冒出了“六害”，就在哪里批；哪里有坏人捣乱就在哪里斗。革命大批判形势空前大好，有力地推动着全镇斗、批、改和抓革命，促生产的不断胜利发展。 （津市镇革委会、津市人武部通讯组）

衡阳汽车修配厂革委会在解放军支左人员帮助下

干部群众狠批无政府主义自觉遵守革命纪律

本报讯 衡阳汽车修配厂革委会在驻厂解放军支左人员帮助下，充分发挥干部和骨干的带头模范作用，狠批无政府主义，广大干部和骨干以身作则，自觉遵守革命纪律，大胆领导，率领广大革命群众与无政府主义歪风作无情斗争，从而大大提高了广大革命群众遵守革命纪律的自觉性，有力地推动了斗、批、改和生产的发展。

伟大领袖毛主席教导我们说：**“政治路线确定之后，干部就是决定的因素。”**驻厂支左人员和厂革委会从实践中认识到，领导骨干必须以身作则，自觉遵守革命纪律，敢于与无政府主义作无情的斗争，才能带领群众一道前进。厂革委会第三分会从成立那天起，在群众中曾进行过纪律教育，但收效不大。在这次纪律教育运动中，支左人员帮助他们认真总结经验教训，使他们找到了收效不大的主要原因是分会领导成员和基层骨干的模范带头作用不够，有的领导骨干不敢大胆管理。原因找到后，他们立即组织领导骨干和老工人代表分期分批办毛泽东思想学习班，反复学习毛主席的有关教导，使大家认识到以身作则的重要性，处处以身作则，带头执行革命纪律。第三分会广大群众在干部和骨干的带动下，人人从严要求自己，坚决维护革命纪律。使这个分会成了全厂遵守革命纪律最好的单位。

在狠抓加强革命纪律教育中，这个厂的领导骨干在支左人员帮助下，遵照伟大领袖毛主席**“千万不要忘记阶级斗争”**的教导，十分注意阶级斗争的新动向，狠抓阶级斗争不转向。前一段时间，这个厂的油泵活塞环车间劳动纪律比较松懈。支左人员和厂革委会负责同志便深入到这个车间，广泛进行调查研究，发现是一小撮阶级敌人在暗地里挑拨离间，煽动反动的无政府主义。这件事使厂革委会受到极大的教育，深刻地认识到：**“失败的阶级还要挣扎。这些人还在，这个阶级还在。”**无产阶级要巩固和加强革命纪律，阶级敌人则要煽动无政府主义来削弱和破坏革命纪律。因此，必须抓住这个阶级斗争的新动向、新特点，狠抓革命大批判才能收到立竿见影的效果。于是，他们立即组织全车间的革命群众反复认真地学习毛主席关于阶级和阶级斗争的伟大教导，以阶级斗争为纲，广泛开展三忆三比（即忆旧社会的苦，比新社会的甜；忆刘少奇资产阶级反动路线给人民带来的灾难，比执行毛主席无产阶级革命路线的幸福；忆无政府主义对革命事业的危害，比遵守革命纪律对革命事业的贡献）活动。广大革命群众以战无不胜的毛泽东思想为武器，大揭无政府主义的表现，大谈无政府主义的危害，大挖无政府主义的根源。经过革命的大批判，群众的阶级斗争觉悟提高了，眼睛亮了，全车间迅速出现了人人自觉遵守和维护革命纪律的局面。

由于干部以身作则，大胆领导，厂革委会狠抓革命大批判，收到了显著的效果。全厂出现了比自觉革命、赛遵守纪律的生动局面。广大革命群众人人自觉遵守革命纪律，狠抓革命，猛促生产，今年第二季度月月超额完成国家生产计划，七月份在六月份的基础上提高了百分之三十一，八月份生产又有大幅度的增长。

（茹荣忠、唐祖斌）

汝城县太坪“五·七”干校学员，用毛主席关于在无产阶级专政下继续革命的伟大理论武装头脑，坚持深入开展革命的大批判，大大提高了广大学员两条路线斗争觉悟。（汝城县革委会通讯组供稿）

一次现场批判会

一天，长沙市热水瓶厂高温作业一车间的工人同志，正以准备打仗的战斗姿态，掀起生产竞赛热潮。忽然，途模子坏了，不能作业。怎么办？绝大多数人主张：模子坏了，自己动手抢修。但也有个别的人说：“途模烂，大家散，等修理工修好了再干。”车间负责同志认为，前一种意见是正确的。后一种意见是一种无政府主义的表现。于是，他们立即组织了一场现场批判会。

一场革命大批判的熊熊烈火燃烧起来了。一位老工人激动地说：“是等修理工来修，还是大家齐心协力马上抢修？一个要等，一个不要等，一字之差，反映了两种思想斗争。我们必须鞍战无不胜的毛泽东思想，自己动手，克服困难，马上抢修。绝不能借故而散，搞无政府主义。”老师傅的话音刚落，一位青年工人紧接着说：“途模烂，不能散，要团结一心共同干。散，这是无政府主义的表现，这是破坏无产阶级革命纪律的行为，是对建设社会主义的反动，我们必须加强革命纪律性，以**只争朝夕**的革命精神，掀起**抓革命，促生产**的热潮，以实际行动粉碎美帝、苏修的武装挑衅。”发言的一个接着一个，颗颗炮弹击中无政府主义的要害。

经过这场革命大批判，同志们受到了一次深刻的无产阶级革命纪律教育，大大提高了阶级斗争和两条路线斗争觉悟。大家怀着一颗誓死捍卫毛主席革命路线的红心，发扬**一不怕苦，二不怕死**的革命精神，用大批判开路，争分抢秒，抢修途模，终于在半小时内修好了模子，投入了紧张的生产战斗。虽然这天因修模子耽误了一些时间，日产量却并没有减少。工人们感慨地说：“炉火红通通，汗水淌满身，革命大批判，越批心越红。”

（长沙市北区支左办通讯组）

大批判中的小故事

「机关枪」越打越猛

新战士尹汉君，今年刚入伍。入伍前，他是革命大批判战场上的一员猛将，批判大叛徒刘少奇及其代理人总是打头阵，不管时间多紧，任务多重，处处冲锋陷阵，被大家称为革命的「机关枪」。来到部队，这挺「机关枪」从来没有停歇过。上课开会批，他总是开第一炮，工前工后批，他也是「打」个不停，同志们都称赞说：「这挺「机关枪」真是越打越猛！」

有一次，小尹上完晚班回来，听说第二天班里要开批判会，他连澡都来不及洗，马上点亮小油灯，立即准备「炮弹」。这时，小尹已累得精疲力竭了，加上患了感冒，本想好好休息下。可是，他想到如果刘少奇黑「六论」的余毒在头脑里没有彻底肃清，我们就会自觉地在继续革命的道路上掉队。我们批判刘少奇，一定要准备充分的「炮弹」，一篇批判文章，就是射向大徒叛刘少奇的一发「炮弹」。文章写得好好的，「炮弹」准备得多多的，对敌人的仇恨搞得深深的，批判会就开得好，继续革命的觉悟才能提得高。想到这里，他打开了金光闪闪的毛主席著作，一字一句地学，认真从毛主席著作中找「炮弹」，对准叛徒、内奸、工贼刘少奇这个靶子猛烈开火。由于身体有病，加上天气热，写着写着，小尹感到极端疲劳，支持不住。但是小尹知道，批判刘少奇是一场无产阶级反对资产阶级的大搏斗，必须发扬「**一不怕苦，二不怕死**」的彻底革命精神，必须拿出「**压倒一切敌人**」的英雄气概。于是，他用冷水洗了洗脸，醒一醒头脑，坚持继续战斗。直到深夜三点多钟，他一连写出了五篇批判稿。

第二天，批判会一开始，小尹就接二连三地向刘少奇猛烈开炮。接着，全排同志个个斗志昂扬地投入了革命大批判的战斗，把大叛徒刘少奇的反革命修正主义路线批得比狗屎还臭！（红思宣）

抚顺市革委会遵照毛主席关于"团结起来，争取更大的胜利"的教导

领导带头斗私批修 克服资产阶级派性 增强无产阶级党性

带动广大革命群众在毛泽东思想的基础上团结起来，不断夺得革命和生产的新胜利

新华社沈阳一日电　辽宁省抚顺市革委会遵照毛主席关于**"团结起来，争取更大的胜利"**的教导，组织革委会领导成员深入群众带头斗私批修，克服资产阶级派性，增强无产阶级党性，带动广大革命群众在毛泽东思想的基础上团结起来，不断夺得革命和生产的新胜利。

最近，辽宁省革命委员会召开现场会议，总结并推广了抚顺市进一步巩固和发展革命大联合和革命三结合的经验。

抚顺市革委会去年八月成立后，紧跟毛主席的伟大战略部署，全市革命和生产形势越来越好。但是，由于大叛徒刘少奇反革命修正主义路线的流毒没有彻底肃清，有的同志受到了资产阶级派性的影响，在一个时期内，革委会有的领导成员对于两派革命群众组织，不是实行"一碗水端平"，而是亲一派，疏一派。他们平时也只注意听取一派群众的意见，不注意听取另一派群众的意见。结果影响了两派群众的革命大团结。这种情况引起了革委会中的军队代表的注意。他们认识到，要克服资产阶级派性，巩固发展革命的大联合和革命的三结合，必须首先提高领导成员的两条路线斗争觉悟，带头斗私批修，做促进革命大团结的模范。这样才能带动群众搞好革命团结。于是，军队代表便带着这个问题，和全体领导成员一起举办毛泽东思想学习班，反复学习"九大"文献，反复学习伟大领袖毛主席的教导：**"无产阶级领导的以工农联盟为基础的人民民主专政，要求我们党去认真地团结全体工人阶级、全体农民阶级和广大的革命知识分子，这些是这个专政的领导力量和基础力量。没有这种团结，这个专政就不能巩固。"**经过联系实际，深入学习，革委会领导成员深刻认识到：是团结广大革命群众，还是只团结一派革命群众，这是革委会能不能执行毛主席革命路线的一个重要问题。只有用无产阶级党性掌权，依靠全体工人阶级，团结广大革命群众，共同对敌，才能巩固无产阶级专政，争取更大的胜利；如果只团结一派革命群众，疏远另一派革命群众，革命的大联合和革命的三结合就不能巩固和发展，革委会也就不能成为带领广大革命群众继续革命的战斗指挥部。在提高认识的基础上，市革委会的领导成员，在军队代表的带动下，都以无限忠于毛主席革命路线的深厚感情，在常委扩大会上，狠斗了隐藏在灵魂深处的资产阶级派性，对待两派革命群众，都从无产阶级党性出发，坚决实行"一碗水端平"的原则。

抚顺市革委会巩固和发展革命大联合和革命三结合的一条主要经验，就是军队代表带头，全体领导成员以身作则，先革自己头脑里资产阶级思想的命。他们遵照毛主席**"要斗私，批修"，"开展谈心活动，这个方法很好"**等教导，纷纷深入到群众中去，找革命群众组织头头谈心，主动检查错误，承担两派有些革命群众在思想上联合不好的责任，并以"一碗水端平"的原则，促进两派群众多做自我批评，消除隔阂，搞好团结。革委会有个副主任（军队代表）和反对过自己的革命群众组织头头谈心，狠触了自己的灵魂，主动检查缺点和错误。这个革命群众组织的头头，感动得流出了热泪，把憋在心里一两年的话，全端了出来，他说，我犯了许多错误，军队代表主动揽过，还这样耐心地帮助我，鼓励我，我今后一定要克服资产阶级派性，搞好革命团结，跟毛主席干革命。他回去后，又以军队代表为榜样，找过去和自己对立的另一派革命群众组织头头谈心，他俩共同回忆了旧社会的阶级苦，回忆了文化大革命的战斗历程，回忆了革委会成立后为无产阶级掌权的经验。双方把藏在心里两三年的话都谈了出来，越谈越亲，越谈越诚恳，从而激发了他们深厚的无产阶级感情，由"一对崩"变成了"一对红"，成了在斗、批、改运动中的亲密战友。在各级革委会军队代表的带动下，原两派革命群众组织头头之间、革命群众组织头头和革命领导干部之间，都从革命的利益出发，以亮私不怕丑，斗私不怕痛的彻底革命精神，开展了广泛的谈心活动。一次谈不成谈两次，两次谈不成谈三次，直到疙瘩完全解开。这样做，大大促进了各级领导班子内部的团结，促进了两派革命群众组织头头之间的团结。

抚顺市革委会体会到，革委会只有以身作则，引导广大革命群众深入持久地开展革命大批判，自觉地斗私批修，克服资产阶级派性，增强无产阶级党性，革命大联合和革命三结合才能真正巩固和发展。

在市革委会领导成员的带动下，全市各基层革委会，普遍举办了以加强团结，继续革命为中心内容的毛泽东思想学习班。参加革委会的原群众组织头头，未参加革委会的群众组织头头，都投入了互相谈心、斗私批修、互帮互学的活动，"一对崩"变"一对红"的典型，大量涌现了出来。抚顺市革委会抓住这个机会，选择了一个资产阶级派性影响较大，但解决问题最好的红卫露天矿两派革命群众组织的头头，向广大群众介绍由"一对崩"结成"一对红"的经验。头头带头斗私批修的做法，在全市发生了深刻的影响。许多群众在头头的带动下，进一步加强了在毛泽东思想基础上的革命大团结。红卫露天矿一个群众，为了和一个"老对头"搞好团结，三次登门谈心，检查自己的缺点错误，最后终于在毛主席的光辉思想指引下团结起来。现在，已有越来越多的单位，由革命工人间的"一对红"，发展到革命家属间的"一对红"；由"一对红"发展到班组红、车间红、一片红。人民银行抚顺分行工作人员李希范和石秀荣原在一起工作，又是好邻居，文化大革命期间，在阶级敌人的挑动下，变成了"冤家"。在党的"九大"精神鼓舞下，他们狠揭猛批大叛徒刘少奇的资产阶级反动路线，结成了"一对红"，进而结成了"两家红"。他们后来又串连全住宅区的两派革命群众，学习毛主席的**"团结起来，争取更大的胜利"**的教导，实现了全院红。现在这个银行的家属住宅区，已出现了政治上互相关心、工作上互相帮助、生活上互相照顾的革命大团结局面。

抚顺市革委会在领导革命群众克服资产阶级派性，搞好革命团结的过程中，始终以毛主席关于无产阶级专政下继续革命的伟大理论武装自己的头脑，并以毛主席这一伟大理论为武器深入开展革命大批判，狠批刘少奇"打击一大片，保护一小撮"的资产阶级反动路线，狠批资产阶级派性，大查本单位一小撮阶级敌人离间革命群众团结的罪行，大大提高了阶级觉悟和两条路线斗争觉悟。有些革命群众，过去是"亲不亲，派上分"，现在是"亲不亲，线上分"；以前是把功劳记在自己组织的帐上，把过错记在对立面革命群众组织的身上；现在是把一切功劳归于伟大领袖毛主席，把一切仇恨记在大叛徒刘少奇的帐上，使革命队伍内部团结得更紧密了。

抚顺市革委会领导成员，高举"九大"团结胜利的旗帜，带头斗私批修，克服资产阶级派性，增强无产阶级党性。使全市革命团结大大加强，革命、生产出现了新局面。抚顺煤矿一至七月份煤炭生产超额完成国家计划，煤炭产量比历史上年产量最高的一九六六年同期提高百分之二十七，全市一至七月份工业总产值比去年同期提高一倍多，几十种主要产品产量和质量大多超额完成了国家计划，达到了规定指标。

热烈迎接和欢庆伟大的中华人民共和国成立二十周年

湖南人民广播电台举办《光辉的二十年》专题节目

本报讯　在伟大领袖毛主席的英明领导下，我们伟大的社会主义祖国已经走过了二十年光辉灿烂的战斗历程。为了热烈迎接和欢庆伟大的中华人民共和国成立二十周年，湖南人民广播电台决定从九月一日起举办《光辉的二十年》专题节目。这个节目将用活生生的事实，大力宣传祖国二十年来社会主义革命和社会主义建设的辉煌成就，大力宣传无产阶级文化大革命的伟大胜利，大歌大颂伟大领袖毛主席的无比英明、无比正确、无比伟大，大歌大颂战无不胜的毛泽东思想的无比威力，大歌大颂毛主席无产阶级革命路线的无比正确。

这个节目每天广播的时间是：二十一点到二十一点三十分。希望同志们积极收听，踊跃投稿。

（湖南人民广播电台宣传报道组）

思想上筑起反修防修钢铁长城

向　阳

一个革命战士，在无产阶级专政下继续革命的道路上，应当怎样对待生活中的一些"小事"？汨罗县汨罗公社革委会的同志说得好："小事不能小看，小账不能小算。小病不治成大病，漏眼不塞大堤崩。在生活上只有永远保持艰苦朴素的作风，事事从严从高要求，在思想上筑起一道反修防修的钢铁长城，才能做到资产阶级'香风'吹不倒，'糖衣炮弹'攻不垮。"他们是这样说的，也是这样做的。下面是发生在他们公社的两个小故事。

一个没有完成的计划

一項沒有通过的提議

很久以来，公社管总务的同志心里就搁着一桩事。他看到同志们经常去县里开会领文件，来回步行十几里路，人又劳累，又费时间。如果能买一辆自行车，对同志们的工作该多方便啊！

在一次快要结束的革委扩大会议上，这个同志把自己的想法提了出来。是买还是不买？立即引起了一场争论。有的同志认为：公社到县里联系事情的时候多，搞这样一点基本建设没有什么问题。但大多数同志不同意这个看法。他们认为：这是不符合毛主席**"要节约闹革命"**的教导的，自行车不能买。革委会主任老尹想：是啊！这决不单是一笔开支的问题，而是说明部分同志的思想上已经开始滋长着一种居功自傲，害怕艰苦的情绪。这个问题如果不引起大家警惕，就会变成继续革命的绊脚石。于是他和大家一道，重温了毛主席关于**"务必使同志们继续地保持谦虚、谨慎、不骄、不躁的作风，务必使同志们继续地保持艰苦奋斗的作风"**的伟大教导，引导大家以两个"务必"为镜子，在思想上找差距，从灵魂深处挖根子。同时，请革委会成员中的老同志介绍他们在土改时期，经常穿草鞋，背背包，顶风冒雨，破冰踏雪到县城到基层开会的艰苦生活。使大家很快认识到：我们在工作中取得一些成绩的时候，正是检验我们继续革命的觉悟高不高的时候。如果我们因此不能更加严格要求自己，在生活上图舒适，工作上求安逸，躺在功劳簿上睡大觉，就有滚进修正主义泥坑的危险。一致表示，要永远**"保持谦虚、谨慎、不骄、不躁的作风"，"保持艰苦奋斗的作风"**，在继续革命的征途上奋勇前进，争取更大的胜利。

大家决定不买自行车。总务同志也高高兴兴地放弃了自己的提议。

走进汨罗公社干部的住房，看到湿漉漉的地面，群众都十分关切地向公社革委会提出修沟的建议。

的确，公社这条沟应该修了。由于公社机关地势低洼，地面很潮湿，几位在这里住得比较久的同志，都患上了风湿病。

公社革委会成立以后，大家作了一个自己动手修沟的计划。三次准备动工，但都一次一次地拖下来了。

第一次是革委会成立后不久。百事待兴，工作很忙。大家遵照毛主席**"国家机关的改革，最根本的一条，就是联系群众"**的伟大教导，深入基层组织群众活学活用毛主席著作，带领群众狠抓革命，猛促生产，帮助群众解决问题。修沟就这样忘记了。

第二次是准备利用年底假日动手修沟。到时候，正好毛主席发表了**"清理阶级队伍，一是要抓紧，二是要注意政策"**的最新指示。毛主席挥手我前进。于是他们又遵照毛主席的教导，深入基层，率领广大群众狠抓清理阶级队伍的工作，抓紧落实毛主席的最新指示。大家把全部精力都投入在火热的斗争中，修沟的事又没有顾上。

第三次是准备在这次"双抢"大忙前动手修沟。但是由于连日暴雨，汨罗江水猛涨，全社不少地方被水淹没，绝大多数地方受洪水威胁。这时，他们遵照毛主席**"共产党员的先锋作用和模范作用是十分重要的"**伟大教导，全力以赴地投入防洪抢险战斗。就这样，修沟的事又被拖下来了。

每当修沟的事情被拖过来的时候，他们都十分豪迈地说："我们丢下来的是小事，为革命为群众办的事是大事。只要是革命需要，只要是为了群众的利益，我们再艰苦一点，心里也是愉快的。"

他们这种一心为革命、一切为人民的革命精神，受到贫下中农的赞扬。贫下中农说："爹亲娘亲不如毛主席亲，干好万好没有新生的革命委员会好。"

花垣县机械厂革委会成员经常深入实际，深入群众，跟班劳动。这是厂革委会主任在车间劳动时，向工人宣传毛主席关于加强团结的最新指示，帮助工人同志增强内部团结。

（《团结报》供稿）

时刻牢记两个「务必」

新田县革委会主任、县人武部政委王立山同志，参加"三结合"以后，时刻遵照毛主席两个"务必"的伟大教导，保持和发扬我军艰苦奋斗、密切联系群众的光荣传统，以自己的模范行动影响和带动了革委会成员的思想革命化。下面记叙的是他艰苦奋斗、不断革命的两个小故事。

一刻也不脱离群众

一次，新田县武装部和县革委会的同志要到宁远县去听报告，革委会的同志考虑到：天气这样冷，卡车上风大，王政委身体不好，吃不消，就把他安排在驾驶室。王政委走来一看，同志们都站在卡车上，却要他坐在驾驶室里，脑子里立刻想起了毛主席的伟大教导：**"我们一切工作干部，不论职位高低，都是人民的勤务员"**、**"全心全意地为人民服务，一刻也不脱离群众"**。他想：同志们都站在卡车上吹北风，难道我这个革委会主任就该坐在驾驶室里吗？这决不是一个座位的问题，这是考验我能不能做到**"一刻也不脱离群众"**。于是，他要一位女同志坐到驾驶室里，而自己却高高兴兴地挤到了卡车上。同志们都说：王政委从来不把自己摆在"特殊"的地位，处处和群众打成一片，真是我们的好代表。

"万万不能染上做官当老爷的恶习"

王政委有次从外地开会回来，有个同志对他说："现在常委会议室可象个样子了。"王政委上楼一看，果然变了样，原来会议室的老木板凳换上了"高级藤椅"。这件事，引起了他的深思。

"因为胜利，党内的骄傲情绪，以功臣自居的情绪，停顿起来不求进步的情绪，贪图享乐不愿再过艰苦生活的情绪，可能生长。"毛主席的这个伟大教导，顿时在他的脑子里回响。他立即意识到，在胜利的形势下，革委会出现这种现象，决不是会议室象不象个样子的问题，而是关系到新生的革命委员会，举什么旗，走什么路，执行什么路线的问题。他和革委会其他常委研究了这个情况后，当天晚上，便组织革委会机关工作人员一起重温了毛主席**"务必使同志们继续地保持谦虚、谨慎、不骄、不躁的作风，务必使同志们继续地保持艰苦奋斗的作风"**和**"国家机关的改革，最根本的一条，就是联系群众"**的伟大教导。王政委语重心长地说："我们是新生的革命委员会，越是在胜利的形势下，越要牢记毛主席两个'务必'的教导，保持清醒的头脑，万万不能染上做官当老爷的恶习，时刻警惕资产阶级糖衣炮弹的袭击。"他的这一席话，深深教育了大家，立即把"高级藤椅"送给县招待所使用，同时还把会议室从楼上搬到楼下一间简陋的房子里。

（省军区政治部通讯组）

福州軍民举行集会 欢迎周振德投誠归来

据新华社福建前线二日电 中国人民解放军驻福州部队指战员和福州市各界革命群众一千多人，八月三十日举行集会，热烈欢迎原蒋匪军中尉排长周振德泅水渡海投诚，光荣归来。

福建前线部队负责人廖海光首先代表福建前线陆、海、空三军指战员，对周振德弃暗投明的革命行动，表示热烈的欢迎。他说，周振德投诚归来，与不久前原蒋匪帮空军上尉教官黄天明、学员朱京睿的驾机起义归来，充分表明蒋匪军官兵和台湾同胞对美蒋匪帮日益不满。他们所走的弃暗投明道路，是蒋匪帮一切军政人员的光明出路。

廖海光说，伟大领袖毛主席对在美蒋匪帮奴役下的台湾同胞非常关怀。用战无不胜的毛泽东思想武装起来的祖国大陆人民，坚决支持台湾同胞和蒋匪帮军政人员反抗美蒋统治的英勇斗争。我们对于起义、投诚归来的蒋军官兵，和一切同美蒋反动派进行斗争、愿意回到社会主义祖国大陆的爱国人士，都是欢迎的。并且给予他们适当的待遇。

廖海光同志说，伟大领袖毛主席亲自发动和领导的无产阶级文化大革命取得了极其伟大的胜利。我们的无产阶级政权更加巩固，国防力量更加强大，全国人民空前大团结。廖海光在讲话中强烈谴责美帝国主义一贯敌视中国人民，长期霸占我国领土台湾，并且不断派遣军舰、飞机侵犯我国领海领空，威胁我国的安全，苏修社会帝国主义同美帝串通一气，不断加剧在中苏边境的武装挑衅，制造流血事件的滔天罪行。他号召福建前线军民保持高度警惕，加强军民联防，随时准备消灭一切敢于来犯的敌人。

周振德在热烈掌声中讲了话。他激动地说，祖国人民对我的热烈欢迎和亲切关怀，使我非常感动。我虽然回到社会主义祖国大陆不久，但已深深感到，在伟大领袖毛主席的英明领导下的祖国大陆人民，生活得很幸福。接着，他愤怒地控诉美蒋反动派对台湾人民犯下的滔天罪行。他说，在美蒋统治下的台湾，政治腐败，特务横行，贪官污吏敲诈勒索，造成工人失业，农民破产，广大台湾同胞过着牛马不如的痛苦生活。台湾同胞反抗美蒋反动派的斗争，从来没有间断过。他们日夜想念伟大领袖毛主席，渴望台湾早日得到解放。周振德表示，今后一定要很好地活学活用毛泽东思想，改造自己的世界观，为保卫祖国，粉碎美帝、苏修的一切侵略阴谋，为解放祖国的神圣领土台湾，贡献自己的全部力量。

庆祝越南民主共和国宣布独立二十四周年

越南駐华大使举行招待会

周总理和黄永胜总参謀长等应邀出席。李先念副总理和吳明鸾大使举杯共祝两国人民的战斗友誼日益巩固和发展

新华社北京二日电 越南民主共和国驻中国大使吳明鸾今晚在大使馆举行招待会，庆祝越南民主共和国宣布独立二十四周年。

国务院总理周恩来，中国人民解放军总参谋长黄永胜，国务院副总理李先念，人大常委会副委员长郭沫若，应邀出席了招待会。

正在北京的越南政府经济代表团团长、越南民主共和国政府副总理黎清毅，越南政府经济代表团副团长，越南对外贸易部副部长李班、越南国防部副部长陈参，以及代表团其他成员出席了招待会。

越南南方共和临时革命政府驻中国大使阮文广出席了招待会。

吳明鸾大使和李先念副总理在招待会上举杯，祝中越两国人民的战斗友誼日益巩固和发展。

应邀出席招待会的，还有我国政府部门、中国人民解放军、北京市革命委员会以及其他有关方面负责人温玉成、栗裕、李强、方毅、黄作珍、韩念龙、马文波、钟羽一、王霄汉、申健、杨玉衡、郭鲁、钱正英、梅盛伟、丁西林等。

各国驻中国使节也出席了招待会。

福建前线部队负责人朱绍清廖海光接见周振德

新华社福建前线二日电 中国人民解放军福建前线部队负责人朱绍清、廖海光，八月三十日上午接见了投诚归来的原蒋匪军中尉排长周振德，同他进行了亲切的谈话。

接见时，朱绍清等同志向周振德介绍了在伟大领袖毛主席的英明领导下，祖国大陆社会主义革命和社会主义建设取得的伟大胜利和辉煌成就，勉励他努力学习毛主席著作，提高自己的思想觉悟，全心全意为人民服务。

周振德表示，一定要好好学习毛泽东思想，改造自己的世界观，为祖国的社会主义革命和社会主义建设贡献自己的力量。

苏修肆无忌惮地向东南亚进行侵略扩张

勾結反动政权 鎮压革命斗爭 加紧經济渗透

据新华社北京电 苏修社会帝国主义为了实现其侵略亚洲的狂妄野心，近几年来疯狂地向东南亚地区进行扩张。

苏修叛徒集团加紧勾结东南亚各国反动派。苏修叛徒集团早就同印尼苏哈托——纳苏蒂安右派军人政权和缅甸奈温军人集团打得火热，狼狈为奸。经过近几年的活动之后，苏修先后同马来亚（包括新加坡）的拉赫曼——李光耀傀儡集团建立了所谓外交关系，最近又极力活动，要同菲律宾的美国走狗政权建交。

苏修最近步美帝国主义的后尘，抛出了所谓“亚洲集体安全体系”的破烂货，妄图以此控制和掠夺亚洲国家，包括东南亚一些国家，并镇压这些国家的人民革命。

由于近年来东南亚地区各国人民革命武装斗争蓬勃发展，东南亚一些国家的傀儡政权摇摇欲坠，于是苏修叛徒集团拚命出钱、出枪、派出“军事顾问”，伙同这些国家的反动派疯狂镇压东南亚各国的人民革命武装斗争。为了扑灭印尼人民的革命武装斗争火焰，苏修不仅向印尼法西斯军人集团提供大量的军火、武器装备、飞机、海军舰艇等等，还向印尼法西斯当局提供情报。苏修向缅甸反动派提供军火，以便镇压正在胜利发展的缅甸人民革命武装斗争。它还公然大肆吹捧缅甸奈温军人政权，对领导缅甸人民进行武装斗争的缅甸共产党进行无耻的诬蔑和攻击。最近，苏修正向“马来西亚”拉赫曼傀儡政权提供武器、飞机和舰艇，镇压马来亚和北加里曼丹人民武装斗争。

苏修还以开展“贸易”和提供经济技术“援助”为名，加紧对东南亚国家进行经济渗透，掠夺东南亚各国人民。苏修同印尼、缅甸、“马来西亚”、菲律宾先后签订了“贸易协定”和“临时贸易协定”，通过“贸易”，从这些国家掠夺了大量工业原料，并向这些国家倾销它的滞销的工业品。最近三年，苏修每年从马来亚掠夺的橡胶都超过了二十万吨。苏修最近表示要对新加坡的“新兴工业计划”提供“技术援助”，还打算用换货贸易形式从泰国购买大米、橡胶。苏修叛徒集团为了配合它的扩张活动，近几年来大大扩张了它的通往东南亚地区的海、空航线。

苏修还打着“文化交流”的幌子，推销修正主义的黑货，妄图欺骗和麻痹东南亚各国人民。苏修同印尼、缅甸、马来亚等国的反动当局签订了“文化协定”或“文化交流协定”，不久前还派出“芭蕾舞团”和“民间歌舞团”先后到马来亚、菲律宾进行活动。

苏修极力向东南亚扩张，使它的社会帝国主义面目暴露得越来越彻底。苏修的罪恶行径，决不能使它摆脱走投无路的困境，相反，只能激起东南亚各国人民的更剧烈的反对，从而加速它的末日的到来。

人民日报 国际評論

血淋淋的“友誼”

最近，苏修新任驻印尼大使沃尔科夫在向印尼法西斯政权头目苏哈托递交“国书”时，再三表白苏修要“大力发展”同印尼反动派的“合作”、“友誼”和“密切关系”；苏哈托则心领神会，对于苏修“理解”印尼反动派“所面临的困难”“表示高兴”。这一唱一和，演出了又一幕反革命勾结的丑剧。

苏修大使在雅加达鼓吹的所谓“友誼”，究竟是什么样的友誼呢？当苏哈托法西斯军人集团举起屠刀，向着印尼革命人民狂扑过去的时候，当着成千上万的共产党人和爱国者的鲜血洒遍千岛之国的时候，苏修叛徒集团一边向革命群众作魔鬼的狞笑，一边给印尼反动派送去大批军火，提供各方面的军事“援助”。就在最近，一个以苏修外贸部副部长谢尔盖耶夫为首的所谓“经济代表团”又专程到达雅加达，就商讨印尼反动军队“购买苏联军用装备零件”的问题，又答应印尼欠苏修的几亿美元债务延期偿还。人们由此可以明白，苏修和印尼法西斯政权之间的“友誼”，就是苏修出钱出枪、印尼反动派出人，合伙镇压和屠杀印尼革命人民的“友誼”。这是刽子手的“友誼”！这是血淋淋的“友誼”！

苏修现在所以拚命叫喊要“大力发展”这种“友誼”，并不是没有缘由的。其中一个原因已经由苏哈托供认出来，那就是印尼反动派“面临的困难”越来越严重。在反革命政变之后，印尼革命人民没有被吓倒，被征服，被杀绝，他们从地下爬起来，揩干净身上的血迹，掩埋好同伴的尸首，他们高举起武装斗爭的大旗，又继续战斗了。苏哈托法西斯政权的反革命统治把印尼弄得暗无天日，民不聊生，已经陷入深重的政治和经济危机。苏修叛徒集团对此自然是不会坐视的。苏修正在同美帝串通一气，继续给印尼反动派输血，千方百计地企图扑灭印尼人民的革命烈火，维护苏哈托法西斯集团的反动统治。

苏修叫喊要“大力发展”同印尼反动派的“友誼”，还有一个原因，这是苏修自己和苏哈托都没有说出来的，那就是：打着发展“友誼”的旗号，利用苏哈托反动政权的卖国政策，向印尼加紧扩张苏修社会帝国主义的殖民势力。近年来，苏修通过给予苏哈托反动政权以“援助”等手段，已经把侵略魔爪伸进了印尼。现在，这伙贪得无厌的社会帝国主义强盗正在加强对印尼的政治、经济、军事渗透，同美帝国主义进行爭夺，力图把印尼变为它的殖民地。

伟大领袖毛主席曾经指出：**“帝国主义所支持的人，正是广大人民所唾弃的人。”**苏修叛徒集团与之打得火热的苏哈托法西斯军人集团，是一伙双手沾满了印尼人民鲜血的刽子手，又是一伙“有奶便是娘”的卖国贼。他们已经处于广大印尼革命人民的包围之中。苏修叛徒集团加紧同苏哈托集团进行反革命勾结，绝不会有好下场。

（新华社北京一日电）

图为日本示威学生用石块等物狠揍龟缩在「盾牌」后面的反动武装警察。 新华社发（传真照片）

为适应反华反共反人民的反革命需要

苏修炮制「预押条例」加强国内法西斯统治

新华社北京一日电 莫斯科消息：苏修叛徒集团为了适应他们反华、反共、反人民的需要，最近又炮制了一个所谓「预押条例」，变本加厉地实行法西斯统治，加紧镇压苏联人民的反抗。

这个法西斯「条例」规定，要对那些对他们法西斯统治不满的人，任意加上「有可能」威胁他们法西斯统治的「嫌疑者」的罪名，而「采取」「强制的措施」。「条例」规定，只要加上这种莫须有的罪名，就可以对他们恣意进行逮捕，并投入监狱。

这个法西斯「条例」还规定，要对这些无辜的人进行「搜查、指纹登记和照像」。如果他们进行反抗，就要使用「手铐式紧身衣」，甚至「使用武力」。

苏修叛徒集团这个法西斯行径是他们社会帝国主义和社会法西斯主义面目的又一次暴露。最近一个时期以来，苏修叛徒集团为了加紧对外进行侵略和对内镇压苏联人民，大大加强了特务机构的罪恶活动。特务分子肆意到基层单位去对那些所谓「嫌疑者」进行非法审讯和迫害。现在，苏修叛徒集团又通过这个「预押条例」，妄图为他们的法西斯恐怖披上一层「合法」的外衣。但是，苏修叛徒集团的这种法西斯行径，只能使苏联人民更加看清他们的真面目，从而进一步起来反对他们的法西斯统治。

苏修在地中海推行“炮舰政策”疯狂镇压阿拉伯民族解放运动

新华社北京二日消息 苏修叛徒集团近两年多来加紧推行社会帝国主义“炮舰政策”，把大批军舰开进地中海，疯狂进行对外扩张，妄图破坏和镇压这个地区的民族解放运动，对阿拉伯人民犯下了累累罪行。最近，苏修在地中海举行大规模的“海军演习”，就是苏修社会帝国主义“炮舰政策”的露骨表现。

自从一九六七年六月美帝和以色列对阿拉伯国家发动侵略战争以来，苏修利用阿拉伯人民暂时受到挫败的困难处境，披着“支持阿拉伯国家”的伪装，加紧把它的黑手伸入地中海，加强它在这个地区的海军活动。苏修派到地中海活动的军舰数目大量增加，经常保持在三、四十艘，最近增加到六十艘以上。这些军舰在地中海横冲直撞，干尽坏事。

苏修新沙皇的海上扩张的野心比老沙皇还大。当年，老沙皇打算把海军势力伸入“热带海”。今天，苏修新沙皇却企图建立从黑海，经过地中海、红海、印度洋，通往太平洋的社会帝国主义海上霸权。

苏修把地处欧、亚、非三大洲，具有重要战略地位和石油资源丰富的地中海和中东地区看作它的社会帝国主义海上霸权的重要一环，看作它为美苏重新瓜分世界而制订的反革命全球战略的重点地区之一。因此，苏修同美帝在这个地区加紧了勾结，企图镇压阿拉伯民族解放运动，同时又互相争夺战略要地、势力范围和石油资源。

今年，苏修在地中海一再举行“海军演习”，以此对反对美苏炮制的所谓“政治解决”中东问题的阴谋的阿拉伯各国人民进行恫吓，并对社会主义的阿尔巴尼亚进行威胁。距离上次“海军演习”不出四个月，苏修七月下旬又开始在地中海东部举行了一次空前大规模的“海军演习”。这次“演习”是在地中海集结的苏修军舰数字达到最高峰的时候举行的。在远离本土的海洋举行“海军演习”，这是帝国主义国家对被压迫国家和民族施加军事压力的惯技之一。如今，苏修社会帝国主义也热衷于玩弄这种恶劣的伎俩。

苏修为了给它在地中海的舰队寻找基地，耍尽卑鄙狡猾的手段。有的是以提供经济和军事“援助”为交换条件，有的是以“帮助”兴修海港、船坞、发展捕鱼事业或疏浚运河为名，从地中海、红海沿岸国家取得港口的“使用权”。不仅如此，苏修扩张的胃口越来越大。在苏修势力还没有打进去的一些国家，苏修军舰往往假冒“友好访问”，到这些国家的港口进行活动，收集那里的水文资料和情报，为苏修未来的侵略和扩张探路。

苏修叛徒集团为了给自己在地中海的侵略和扩张行径辩护，最近大造舆论，说什么“苏联是黑海的一个大国，因而也是地中海的一个大国”。苏修喉舌《真理报》对这句话加上注解，说这是由于“黑海的海水通过博斯普鲁斯海峡和达达尼尔海峡同地中海联结起来”的缘故。苏修把黑海的海水所通过的地方，都说成是它的势力范围，并自称是“地中海国家”，这同美帝称地中海为“美国湖”和欧洲帝国主义国家把北非说成是“欧洲的延长”一样，统统是帝国主义的强盗逻辑。这是苏修社会帝国主义面目的又一暴露。

伟大领袖毛主席曾经指出：**“帝国主义的豺狼们应该记住，由他们任意摆布人类命运、任意宰割亚非国家的时代，已经一去不复返了。”**苏修社会帝国主义和美帝国主义对地中海、中东各国的侵略、控制、干涉和欺负，必将激起这个地区人民日益强烈的反抗和斗爭，他们必将砍断苏修和美帝伸进来的黑手，把苏修和美帝的海盗舰队埋葬在地中海底。

新沙皇罪行录

湖南日报

湖南省革命委員会机关报

革352号　1969年9月4日　星期四

夏历己酉年七月廿三　（今日四版）

毛主席语录

我们现在思想战线上的一个重要任务，就是要开展对于修正主义的批判。

越南劳动党中央、国会常务委员会和政府会议关于胡志明主席健康状况的公报

新华社河内三日电　据越南通讯社三日报道：越南劳动党中央委员会、越南民主共和国国会常务委员会和越南民主共和国政府会议今天清晨四时发表关于胡志明主席健康状况的公报如下：

「关于胡志明主席健康状况的公报：

近几周来，胡志明主席的身体一直不适。

我们党和国家一直在尽一切力量和办法进行护理。由教授和医学博士组成的一个小组一直在日夜护理他。

特此将主席的健康状况告知我国同胞。

越南劳动党中央委员会

越南民主共和国国会常务委员会

越南民主共和国政府会议

一九六九年九月三日清晨四时于河内」

越南劳动党中央、国会常务委员会和政府会议关于胡志明主席健康状况的进一步公报

新华社河内三日电　据越南通讯社三日报道：越南劳动党中央委员会、越南民主共和国国会常务委员会和越南民主共和国政府会议今天上午八时发表关于胡志明主席健康状况的公报如下：

「关于胡志明主席健康状况的进一步公报：

胡志明主席的病情不稳定。他的病情在发展，并且有些严重。

我们的医生们正在尽一切力量护理他。

我们的党和国家把医治他的病看作是当前重要和紧迫的任务。

越南劳动党中央委员会

越南民主共和国国会常务委员会

越南民主共和国政府会议

一九六九年九月三日上午八时于河内」

抓紧革命大批判　大大巩固农村社会主义陣地

湘潭县泉塘子公社在县革委会毛泽东思想宣传队帮助下

本报讯　湘潭县泉塘子公社革委会，在县革委会毛泽东思想宣传队的帮助下，用毛主席关于无产阶级专政下继续革命的伟大理论武装干部、社员的头脑，高举革命大批判的旗帜，带领广大社员群众深入持久地开展革命大批判，有力地打击了一小撮阶级敌人妄图破坏社会主义所有制的罪恶阴谋，进一步巩固了农村社会主义阵地。

深入調查研究　抓阶級斗爭新动向

泉塘子公社的革命大批判一直是搞得比较好的。但是，今年春天以来，大批判的劲头逐渐小了。原来在部分干部群众中产生了一种“大批判搞得差不多了”的错误思想。有的说：“形势越来越好，阶级敌人揪出来了，该批的都批了，要转过手去抓生产了。”有的说：“刘少奇打倒了，几个坏家伙也批臭了，再去批，也只是阳雀子叫三年——现声音，批不起劲。”

究竟要不要继续开展革命大批判？如何深入开展革命大批判？公社革委会和县革委会毛泽东思想宣传队的同志认为，革命大批判一定要深入持久地开展下去。要做到深入持久，就要加强調查研究，掌握阶级斗争的新动向，才能批在要害处，才能使大批判运动不断向纵深发展。于是，他们遵照毛主席关于加强调查研究的教导，迈开双脚，深入到尚泉大队高圮生产队去作典型调查。这个队去年虽然遭受三次大水灾，由于抓紧了革命大批判，广大社员坚决地抵制了资本主义倾向，因而夺得了革命、生产双胜利。今年以来，由于一度放松了革命大批判，资本主义势力又兴风作浪。如聚众賭博、投机倒把、侵占集体田土、搞封建迷信、瞒产私分等，严重地影响了集体生产。活生生的阶级斗争事实，使大家深刻认识到：文化大革命虽然已经取得了伟大的胜利，但阶级斗争还存在，一小撮阶级敌人不甘心于他们的失败，他们变换种种手法，大搞资本主义，反对社会主义所有制，妄图破坏社会主义。这是当前农村两个阶级、两条道路的阶级斗争的表现，是大叛徒刘少奇反革命修正主义路线余毒没有彻底肃清的反映，也是由于我们放松了革命大批判的不良后果。公社革委会成员提高认识后，又帮助各大队举办毛泽东思想学习班，组织干部和社员群众，反复学习毛主席关于**“在我国，虽然社会主义改造，在所有制方面说来，已经基本完成，……但是，被推翻的地主买办阶级的残余还是存在，资产阶级还是存在，小资产阶级刚刚在改造。阶级斗争并没有结束”**的教导，大摆社会上的资本主义倾向和一小撮阶级敌人破坏社会主义所有制的种种表现，使大队、生产队干部和社员群众认识到，抓不抓革命大批判，是能不能巩固农村的社会主义陣地的大问题。认识提高了，狠抓了阶级斗争，革命大批判的熊熊烈火在全公社又燃烧起来了。

抓典型树样板　革命大批判步步深入

伟大领袖毛主席教导说：**“任何领导人员，凡不从下级个别单位的个别人员、个别事件取得具体经验者，必不能向一切单位作普遍的指导。”**泉塘子公社革委会遵循毛主席这一教导，在动员广大干部和社员群众继续开展革命大批判时，领导成员都深入到阶级斗争的第一线，抓典型，树样板，突破一点，取得经验，以点带面，推动革命大批判步步深入。全公社共有十一个大队，公社革委会的成员和宣传队的同志集中力量，抓六个大队，并在开始时，集中深入到资本主义倾向比较严重的泉塘大队，发动贫下中农大揭资本主义的盖子，大摆资本主义的危害，大挖资本主义的黑根。很快就挖出了一个由地、富、反、坏、右分子和劳改释放犯办的“工厂”。公社革委会立即召开了三千多人的现场批判斗争大会，抓住这个活靶子，串上他们的黑主子刘少奇，开展革命大批判。广大干部和社员，在大批判中受到了极其深刻的教育。由于突破一点，取得经验，全公社很快到处摆开了大批判的战场，大会批，小会批，家庭批，田头、工地批，迅速掀起了一个革命大批判的新高潮。水库大队铁炉生产队男女老少齐上陣，揪出了煽动无政府主义、腐蚀拉拢干部和群众、破坏集体经济的一个坏分子进行批判，他们紧密结合自己的活思想，以毛泽东思想为武器，狠批大叛徒刘少奇的“阶级斗争熄灭论”、“工分挂帅”、“物质刺激”、“三自一包”、“四大自由”等反革命修正主义黑货，大大提高了广大干部、群众的阶级斗争和两条路线斗争的觉悟，树立了为革命种田的思想；他们还边批边改，边破边立，改革了旧的劳动记分办法，使革命、生产呈现一片大好形势。公社革委会又立即总结和推广了铁炉生产队的经验。这样，使革命大批判步步引向深入。

培訓和建立一支革命大批判的骨干队伍

泉塘子公社革委会在抓紧革命大批判中，还挑选了一批在大批判中涌现出来的积极分子，组成一支以贫下中农为主体的革命大批判骨干队伍。这支骨干队伍，是毛泽东思想宣传队，又是帮助开展大批判的生力军，也是抓阶级斗争的红哨兵。由于他们居住本地，对当地的两个阶级、两条道路、两条路线斗争的情况最熟悉，对干部和群众的思想情况最清楚，因而，抓得准，批得深，能持久，效果好。哪里发现有“刘毒”没有肃清，什么时候资本主义歪风露了头，他们就在哪里发动群众开展革命大批判。

尚涟大队红旗生产队，有一个坏分子，拉拢和腐蚀部分干部和社员，妄图分掉储备粮，侵占鱼塘，瓦解集体经济。被贫下中农毛泽东思想宣传队发现后，他们就立即用毛泽东思想发动干部和群众展开斗争，抓紧革命大批判，及时粉碎了敌人的进攻，使这个队很快出现了一个抓革命，促生产的新高潮。两个月来，这支贫下中农宣传队共帮助了一百零八个生产队深入开展了革命大批判。公社、大队革委会经常不断地加强对这支骨干队伍的领导，根据各个时期阶级斗争的新动向、新特点，干部和群众的思想动态，提出新的批判内容。这样，使革命大批判，一浪高过一浪，不断深入向前发展。

这个公社由于深入持久地开展了对资本主义倾向的革命大批判，大大巩固了农村社会主义陣地。广大干部和群众深有体会地说：革命大批判就是好，越是搞大批判，我们对伟大领袖毛主席越热爱，对大叛徒刘少奇越恨，毛主席革命路綫记在心，前进路上有明灯。　（湘潭县革委会、湘潭县人武部通讯组）

新沙皇向亚洲扩张的新步驟

——揭穿所谓“亚洲集体安全体系”的扩张主义本质

安军道

苏修头目勃列日涅夫在莫斯科的反革命黑会上，赤膊上陣，叫嚣“事态的进程正在把建立亚洲集体安全体系的任务提到日程上来”。接着，苏修外长葛罗米柯又叫喊，拼凑“亚洲集体安全体系”是为了“使亚洲各国人民生活在和平环境之中”。为了推销这套臭不可闻的黑货，硬把臭的说成香的，苏修的宣传机器开足马力，用强盗和骗子的腔调，恬不知耻地自吹自擂起来。苏修叛徒集团先后派出由大小头目率领的二十多个代表团，四处奔走。他们同日本法西斯的继承者佐藤反动政府和美帝的忠实走狗印度反动派，结成了亲密的伙伴，同印尼、缅甸、泰国、“马来西亚”的反动派打得火热，还跟早已被中国人民唾弃了的蒋介石卖国集团明来暗往，把这些牛鬼蛇神拉出来呼应。

这是苏修社会帝国主义向亚洲扩张的新步骤。

苏修的所谓“亚洲集体安全体系”，就是在“集体安全”的幌子下，诱骗和迫使亚洲国家放弃自己的独立和主权，进一步对亚洲国家扩张殖民势力，同美帝国主义争夺亚洲地区的霸权；同时，勾结各国反动派，配合美帝国主义破坏和镇压亚洲各国人民的革命斗争，反对伟大的社会主义中国，妄图拼凑一个新的反华、反人民、反革命的军事联盟。

伟大领袖毛主席深刻地指出：**“帝国主义政府的反革命事业尽管每天都在做，但是在嘴上，在官方的文书上，却总是满篇的仁义道德，或者多少带一些仁义道德，从来不说实话。”**苏修社会帝国主义正是如此。

葛罗米柯在最高苏维埃会议上的反华报告中，口口声声宣扬，建立这个“体系”是要“所有亚洲国家采取集体努力，加强地球上这一地区的安全”。苏修报纸颠倒黑白地恶毒污蔑中国在亚洲“造成种种麻烦”。这种贼喊捉贼的拙劣手法，是骗不了人的。

今天，亚洲国家的安全的确受到严重的威胁和破坏。长期遭受帝国主义奴役和掠夺的亚洲人民深深懂得，威胁亚洲各国安全的，就是侵略成性的美帝国主义，就是近些年来同美帝合伙，相互勾结又相互争夺，阴谋瓜分亚洲的苏修社会帝国主义。美帝国主义至今还霸占着我国的领土台湾；它派遣了五十多万侵略军到越南南方，烧杀抢掠，对越南民主共和国的轰炸一直没有停止；它在日本、南朝鲜、菲律宾、泰国等许多地方建立军事基地，屯驻重兵，它的军舰在台湾海峡、太平洋横冲直撞。苏修社会帝国主义也通过所谓军事“援助”，控制了蒙古人民共和国的军队和军事要害部门，变成了它对外侵略的军事基地；它控制了印度的军工生产，在印度占有海军基地，支持印度反动派向外扩张；苏修制造的大批武器，正在被用来屠杀印度、印尼、缅甸等国的革命人民；特别是今年三月以来，苏修叛徒集团公然明目张胆地不断对我国发动武装入侵。直接威胁亚洲安全的苏修社会帝国主义，却声嘶力竭地叫喊“加强亚洲的安全”，这不是天大的谎话吗！

苏修叛徒集团大耍政治流氓手腕，明明自己在亚洲搞乱，却对中国人民倒打一耙，这只能暴露他们对中国的仇视和恐惧。在伟大领袖毛主席的英明领导下，被帝国主义压迫了一百多年的中国人民，经过长期的武装斗争，推翻了美帝国主义及其走狗蒋介石的统治，为亚洲和全世界被压迫民族和被压迫人民的彻底解放，指出了胜利的道路。特别是伟大导师毛主席亲自发动和领导的无产阶级文化大革命所取得的辉煌胜利，更加鼓舞着亚洲和全世界的无产阶级和广大革命人民的斗争意志。走武装斗争的道路，已经成了亚洲各国人民争取解放的共同决心。中国人民始终不渝地支持亚洲各国人民反对帝国主义及其走狗的斗争，正是为了维护亚洲国家的主权和民族独立，确保亚洲人民真正的安全。苏修竟把战无不胜的毛泽东思想在亚洲的巨大影响，把中国人民的无产阶级国际主义行动，攻击为“造成麻烦”，把亚洲人民的革命斗争，污蔑是“集中着挑起武装冲突的威胁”，这是地地道道的帝国主义的逻辑。

风起云涌的亚洲人民的革命浪潮，这个“事态”吓坏了苏修叛徒集团，使他们感到非常不安全。他们叫嚷“事态的进程正在把建立亚洲集体安全体系的任务提到日程上来”，无非是想纠集一些亚洲国家的民族败类，“采取集体努力”，加紧对这些国家的控制。这就表明他们需要的“安全”，就是美帝和苏修自己在亚洲的殖民统治的安全。一句话，就是一小撮帝、修、反的安全。这种“安全”，对亚洲广大人民来说，却是祸害，是灾难，是最大的不安全！

苏修叛徒集团无耻地宣称，建立这个“体系”“是要加强每个亚洲国家的民族独立”。这简直象强盗闯进别人的家园，却声言是要保护人家一样！

全部现代的历史说明：通过什么“条约”、“多边保证”之类，蹂躏别国主权，破坏别国民族独立，这是帝国主义推行殖民政策的惯技。苏修社会帝国主义也拾起了这一套。它在东欧就是利用“华沙条约”、“经互会”作工具，任意侵犯它的“大家庭”成员国的主权，完全控制了一些国家的内政、外交大权。长期以来，苏修充当美帝国主义的帮凶，反对亚洲、非洲和拉丁美洲的民族解放运动，出卖各国人民的革命，向反动派提供情报和杀人武器，破坏和镇压被压迫民族的反帝斗争。同时，他们对已经获得民族独立的国家，也千方百计要把侵略魔爪伸进去，进行控制。从这些所作所为完全可以清楚地看出，苏修所鼓吹的“加强每个亚洲国家的民族独立”，恰恰是它的反面，即用威胁、利诱两手办法，迫使“每个亚洲国家”放弃自己的“民族独立”，一切听命于苏修，任其摆布和宰割。

（下转四版）

三十八顆红心向太阳

——记驻省解放军某部运输队在一次与山洪搏斗中一不怕苦、二不怕死的英雄事迹

在宁乡县双凫铺地区的广大人民群众中，传诵着一个一不怕苦、二不怕死的英雄集体——人民解放军驻省某部运输队的三十八个抗洪抢险勇士的英雄事迹。

心中升起红太阳 泰山压顶心不慌

八月初，双凫铺地区山洪暴发，渴水迅速上升到近百年以来的最高危险水位。“险情就是命令，险区就是战场”。原来在这里担任训练任务的某部运输队党支部立即召开了紧急会议，决定火速投入抗洪抢险第一线。

出发之前，副指导员盟维其带领大家一次又一次地学习毛主席的伟大教导：**“我们这个队伍完全是为着解放人民的，是彻底地为人民的利益工作的。”“我赞成这样的口号，叫做‘一不怕苦，二不怕死’”。**

大家站在毛主席像前，向党、向毛主席庄严地宣誓：“我们一定以李文忠同志为榜样，不管有多大风险，不怕有多大牺牲，为了人民群众的利益，我们抗洪抢险的决心永不变！”

战士们冒着倾盆大雨，分成三组奔赴洪水威胁最大的白水大队。这时贫下中农正在抢救着放在禾场上的集体稻谷。战士们一到，就象下山的猛虎，背起一袋袋两百来斤重的稻谷飞快地送到高地仓库内。在短短十几分钟内就和贫下中农一起抢救出三万多斤粮食和一些集体财产。

“洪水来了，老乡们，赶快向高处转移！”突然，从沿河生产队的方向传来了一阵阵的呼喊声。副指导员盟维其向上一看，原来是一排长袁福保带领十五个战士一路呼喊，一边向地处低洼的生产队飞奔而来。在他们身后，山洪象一座座移动的小山铺天盖地压过来。顿时，平地变成了激流，沉睡了几百年的上千斤重的大石头，也被巨浪掀起，随波翻滚。

时间就是一切！在这一霎间都有被洪水卷走的关键时刻，战士们心中只有一个念头：“抢救群众！”盟副指导员果断地发出命令，要求战士迅速带领群众突出洪水的包围。战士们立即冲向各家各户，抱起小孩，搀扶着老人，带着大家奔向村东的小高地。

村里的群众刚转移到高地上，一个巨浪呼啸而来，把排长袁福保、副班长唐复清、战士宋水龙等十五个同志卷走了。站在小高地上的群众，眼看着自己的亲人解放军为了抢救自己而被洪水卷走，一个个都流下了沉痛的热泪，他们焦急地呼叫着“同志！同志！……”

洪水压不倒解放军的战士，解放军的战士却要战胜洪水。袁福保等十五个同志和汹涌的激浪进行着顽强的搏斗，他们想到的不是自己，而是要抢救群众。在激浪里和洪水搏斗，被冲下了四里多路，终于在树忠生产队的稍高地点英勇机智地游到岸上。这时，他们已经是整整一天没有吃饭了，又冷又饿。在这严峻考验的关头，党小组长袁福保宣布召开了党小组紧急扩大会议，他带领大家齐声背诵伟大领袖毛主席的教导：**“这个军队之所以有力量，是因为所有参加这个军队的人，都具有自觉的纪律；他们不是为着少数人的或狭隘集团的私利，而是为着广大人民群众的利益，为着全民族的利益，而结合，而战斗的。紧紧地和中国人民站在一起，全心全意地为中国人民服务，就是这个军队的唯一的宗旨。”**伟大领袖毛主席的教导，使大家顿时增加了无穷无尽的力量。老战士唐复清激动地说：“同志们！我们一定要同汹涌的洪水奋战到底，把受灾的群众都抢救出来！”

就在这时，从河中心的激流中传来了一个小孩的呼救声。时间就是生命，呼救声就是命令。只见一个战士“扑通”一声跳进了激流中。他是谁？他就是今年才入伍的新战士王新发。这时水急浪大，王新发刚游出两步就被一个浪头打回岸边。“说什么也要把这小孩救出来！”不等排长的命令，周让如、陈流华又“扑通”、“扑通”地跳了下去，但仍然无法前进。怎么办！怎么办？“水急没有抢救阶级兄弟的心情急，浪大没有抢救阶级兄弟的决心大。”共产党员、八班副班长唐复清高喊着：“为了抢救阶级兄弟，同志们，跟我冲过去！”战士们一个接一个跳到激流里，顽强地破浪前进！

洪水挡不住无畏的勇士，恶浪吓不倒革命的雄心。在战士们的奋勇抢救下，经过与洪水十多分钟的搏斗，终于把这个十几岁的小孩抢救上来了。当这个小孩清醒过来、看清围在他旁边的都是解放军战士，他霍地站起来，挥掉夺眶而出的热泪，高呼：“向解放军叔叔学习！”“毛主席万岁！万万岁！”

心中升起红太阳，泰山压顶心不慌！

驻省解放军某部运输队的指战员发扬“一不怕苦，二不怕死”的革命精神，征服了汹涌的洪水，抢救了阶级兄弟，捍卫了毛主席的革命路线。他们决心不断革命，永远向前，为人民再立新功。

图为部分抗洪抢险的英勇战士。（本报通讯员摄）

滚滚洪水何所惧 风雨行车无阻挡

暴雨越下越大，山洪就象发狂的猛兽在双凫铺地区逞凶。这里虽然地势较高，但是不久就变成一片汪洋。战士们看着群众站在一尺多深的水里，焦急地问副指导员，“副指导员，这里……。”刚从附近几个大队转移到这里的群众，仍处于危险之中。

无限忠于毛主席的副指导员盟维其，想的是党交给的任务，关心的是阶级兄弟的生命安全。斩钉截铁地回答：党支部委员马上开会研究，说什么也要把群众转移到安全的地方去。瓢泼大雨打得睁不开眼，咆哮的激浪冲得站不住脚，就在这样的情况下，党支部作出了决定，用汽车尽快把群众转移出去。

在水里开车，这是一个艰巨的任务，但全队同志都争先恐后要承担这个艰险的任务，大家有着同一的念头：**“越是困难的地方越是要去”**。

汽车满载着受灾的贫下中农，在一片汪洋之中破浪前进了。这里的公路早已被奔腾咆哮的洪水所淹没。哪里是公路？两个战士在汽车前面，一步一步地探索着。这时水已淹到了汽车的大箱板上，汽车在洪水中象颠簸的小船困难地前进着。只要汽车一熄火，随时都有被洪水冲走的危险。在这危急关头，我们的英雄战士面不改色心不跳，越是艰险越向前。

“停车！前面是沟！”摔倒在深坑里的两个战士来不及泅到岸上，就在水里大声喊着。怎么办？“向前进！”战士们响亮地回答，“毛主席教导我们：**‘中国人死都不怕，还怕困难么？’**我们是用毛泽东思想武装起来的革命战士，沟再深，水再大，也挡不住我们前进。有沟就架桥，没路就铺路。”说时迟，那时快，战士们以无限忠于毛主席的深厚无产阶级感情，在车上贫下中农**“下定决心，不怕牺牲，排除万难，去争取胜利”**的歌声鼓舞下，纷纷跳下驾驶台，冒着狂风暴雨，踏着惊涛骇浪，英勇地开展了一场水下铺路搭桥的战斗。车上的贫下中农也纷纷跳入水中，有的搬石头，有的找木头，越干越欢，很快就填平了被洪水冲刷成的小河沟。由于浪大水急，战士们还没来得及上车，填平了的小河沟又一次被冲成一个大口子。这时山洪越来越大，车子在水浪中摇晃起来。如果不及时把桥修好，不仅人有被巨浪卷走的危险，就是汽车也会被冲下公路。在这刻不容缓的关键时刻，只见共产党员、班长王德成和袁华林两个同志，机智敏捷地把从急流中飘浮下来的两块两百多斤的大木板接了过来，往下一沉死死扣住，高喊着：“同志们，从这里冲过去！”于是，满载着人民群众的一辆辆汽车顺利地开向了对岸的小山岗，安全地转移到了目的地。

共产党员、班长王德成和袁华林两个同志，机智敏捷地把从急流中飘浮下来的两块两百多斤的大木板接了过来，往下一沉死死扣住，高喊着：“同志们，从这里冲过去！”

就这样，一次、两次……，许多被洪水围困的人民群众终于被抢救出来了。

惊涛骇浪炼红心 出生入死救亲人

为了抢救群众财产，战士黄玉柳、宋昌美来不及转移，被山洪卷走了。这两个入伍不到半年的新战士，凭着一不怕苦、二不怕死的革命精神，抱着一根木头，高呼**“下定决心，不怕牺牲，排除万难，去争取胜利”**，和惊涛骇浪顽强地搏斗了无数个回合，终于在一个不到四平方米的小高地登陆了。几个小时的紧张战斗，使他们精疲力尽，头晕眼花，身不由己的晕倒在地上。

这时，离他们二百多米远的地方传来了“毛主席万万岁！”的呼声。原来是两名中年妇女被洪水围困在一棵大树上，大树被山洪冲得左右摇摆，很快就要被洪水卷走了。

“毛主席万万岁！”这时代的最强音，驱散了革命战士的疲劳和疼痛，增添了无穷的勇气，感到周身有一股使不完的劲。看，他们扑进了滚滚激流。洪水再深，哪有革命战士对人民群众的感情深；风浪再大，哪有革命战士抢救人民的决心大。李文忠的英雄形象在激励着他们。他们顶逆风，破恶浪，顽强地游到了大树下。两个中年妇女望着这两个从激流中游过来的解放军战士，激动得流出了热泪。当他们护送着两个妇女刚刚游出十多米，一个巨浪把树卷走了。

洪水在上涨，风浪越来越大。从外面赶来抢救受灾群众的老船工，驾着两吨半的木船，在和风浪搏斗，他几次冲上去都被巨浪卷回来了！

有用毛泽东思想武装起来的人民解放军战士在，没有克服不了的困难。新战士黄玉柳、宋昌美刚救出了两名中年妇女。没歇一口气，没喝一口水，高举红彤彤的《毛主席语录》，向木船飞奔而来，高喊着：乡亲们，把木船交给我们。在场的群众看着这两个钢铁般的战士，望了望波涛滚滚的洪水，不知说什么好。不少的群众出来阻挡他们说：“解放军同志！老把式都过不去，你们去不得！去了回不来。”他们齐声回答：“我们是人民的子弟兵，为了抢救群众，我们不怕一切牺牲，即使粉身碎骨，也要勇往直前。”听！这气贯长虹的钢铁誓言，是多么的鼓舞人心啊！它字字句句都饱含着无产阶级革命战士对毛主席的无限忠诚和对人民群众的无比热爱。

“永远忠于毛主席，粉身碎骨为人民”。这两个无限忠于毛主席的革命战士面向东方，向伟大领袖毛主席宣了誓，再一次学习了毛主席**“我赞成这样的口号，叫做‘一不怕苦，二不怕死’”**的伟大教导，纵身跳上了木船，老船工激动地说：“解放军同志！我们生死在一起，不完成任务我决不回头！”

木船顶住洪水，象大海中的一片小树叶，艰难地向前划着……

黄玉柳，这个贫农的儿子，在山洪暴发的前几天，全身长满了疖痈，经常痛得睡不好，吃不好。党支部怕他身体支持不了，决定不让他参加抢险。他坚定地向党支部表示：“毛主席的战士心最红，天大的艰险也要往前冲，决不能看着人民的生命财产受损失。”现在，他已和宋昌美在洪水中搏斗了几个小时，身上的疖痈流着脓血，浑身象火烧一般难受，但他心里想到被洪水困住的群众，想到人民战士肩上的重担，咬紧牙关，不断地鼓励自己：“快！快！阶级兄弟在等着我们去抢救。”这时，木船不幸被一个巨浪冲进了两个巨石之间，进退不得，木船随时都有被撞碎的危险。严峻的考验摆在两个革命战士的面前，他们在想着：“我们牺牲了事小，救不出被洪水围困的群众事大。”只见他们纵身一跃就跳下洪水。急得老船工大声叫喊：“解放军同志，这样太危险了！”他们象李文忠那样，坚定地说：“不要管我们，救群众要紧！”他们冒着生命危险，用肩膀扛着船尾，顺着洪水的冲力，使尽全身力气把木船推了出来。

木船战胜了千难万险，终于划到了白水大队。这时，白水大队的每一个屋场，每一块小高地，都爆发出了一片震撼山河的口号声：“毛主席万岁！毛主席万万岁！”战士们高呼：“乡亲们！毛主席派我们来了！”木船划到哪里，哪里的群众就欢欣跳跃，纵情高唱：“天大地大没有党的恩情大……”。两个贫农老大娘拉着这两个战士的手，看了又看，无比激动地说：“毛主席呀！毛主席，您老人家领导的人民军队，硬是比亲人还要亲！”

满载受洪水围困的群众的木船，乘风破浪的前进。第一次，第二次……第七次都平安地突出了重围。在第八次返航途中，汹涌的洪水卷起了层层巨浪，洪水不断地卷进船仓，小船随时都有覆没的危险，船上的二十多个群众焦急不安，老船工也慌了手脚。黄玉柳和宋昌美临危不惧，一边和洪水搏斗，一边向群众宣传：**“这个军队具有一往无前的精神，它要压倒一切敌人，而决不被敌人所屈服。不论在任何艰难困苦的场合，只要还有一个人，这个人就要继续战斗下去。”**

巨浪一个接着一个，木船象断了线的风筝一样，被冲下去七百多米，在主河道中直打转转。情况越来越紧，冲不过这一关，就不能把群众转移到安全地段。无限忠于毛主席的革命战士，高举红色宝书，庄严地向毛主席宣誓：“毛主席，为了捍卫您的革命路线，只要我们的心脏还在跳动，就决不让群众受损失！”船上的群众看在眼里，记在心上，无不激动地高呼，“向解放军学习！”“永远忠于毛主席！”人人干劲倍增，军民团结一心，在一片**“下定决心，不怕牺牲，排除万难，去争取胜利”**的口号声中，终于胜利地冲过了主河道。

木船被一个巨浪冲进了两个巨石之间，进退不得，随时有被撞碎的危险……。

为了抢救被洪水围困的阶级兄弟，战士黄玉柳、宋昌美纵身跃进洪水，冒着生命危险，用肩膀扛着船尾，顺着洪水的冲力，使尽全身力气，把木船推了出来。

× × ×

被困在洪水里的群众全部救出来了，能抢救的物资都抢救出来了。汹涌的洪水被用毛泽东思想武装起来的军民征服了。运输队的三十八名指战员，个个脸上挂着胜利的微笑，沉浸在胜利的喜悦中。他们没有想到几天的疲劳，想到的是灾区群众，现在最需要战无不胜的毛泽东思想，去战胜这次特大洪水灾害，夺取更大的胜利。他们深感自己肩上的担子还很重，工作还远远没有做完。不能休息！不能停顿！

党支部召开了战地紧急动员会，共同学习了毛主席的伟大教导：**“中国的红军是一个执行革命的政治任务的武装集团。……它除了打仗消灭敌人军事力量之外，还要负担宣传群众、组织群众、武装群众、帮助群众建立革命政权以至于建立共产党的组织等项重大的任务。”**立即组织了几个宣传组，顾不得吃饭和休息，一队队高举伟大领袖毛主席的像和毛主席语录牌，又深入到各队各户宣传去了。

（解放军六九〇〇部队后勤部报道组）

打倒新沙皇

——新闻纪录影片《捷克斯洛伐克人民不会屈服》、《珍宝岛不容侵犯》观后

一不怕苦　二不怕死　所向无敌

驻省解放军某部特功五连

伟大领袖毛主席教导我们：**“我赞成这样的口号，叫做‘一不怕苦，二不怕死’”。**新闻纪录影片《珍宝岛不容侵犯》就是一曲用一不怕苦，二不怕死的革命精神谱写出来的毛泽东思想的凯歌。影片真实、生动地纪录了我英雄的珍宝岛地区军民，团结战斗严惩苏修侵略军，保卫祖国神圣领土的英勇事迹，充分反映了用毛泽东思想武装起来的人民解放军战士，是钢铸铁人，不可战胜。英雄的珍宝岛军民为我们树立了一不怕苦，二不怕死的光辉典范。

独有英雄驱虎豹，更无豪杰怕熊罴。从影片中我们清楚看到，我英雄的边防战士，以一不怕苦、二不怕死的革命气概，胜利保卫祖国神圣领土的战斗情景。看！三月十五日，苏修叛徒集团又出动了大批飞机，开动几十辆坦克、装甲车、指挥车和大批武装部队，越过乌苏里江主航道，再次侵犯我珍宝岛地区，对我正在执行巡逻任务的边防战士进行武装挑衅，首先向我开枪开炮，发起一次又一次的疯狂进攻。强盗们张牙舞爪，气势汹汹，妄图凭借这些机械化装备来吓倒中国人民，实现其扩张侵略的狂妄野心。可是苏修叛徒集团完全打错了算盘，在用毛泽东思想武装起来的七亿中国人民和人民解放军面前，苏修只不过是几个碰壁的苍蝇而已。那些“乌龟壳”也只不过是一只只一戳即穿的纸老虎。珍宝岛的英雄战士，以大无畏的英雄气概奋起还击，把那些“乌龟壳”炸成了一堆堆烂铜废铁，把苏修侵略军打得焦头烂额，狼狈逃窜，现出了苏修社会帝国主义纸老虎的原形。

伟大领袖毛主席教导我们说：**“这个军队具有一往无前的精神，它要压倒一切敌人，而决不被敌人所屈服。”**林副主席也指示我们说：“什么是最大的战斗力？最大的战斗力是用毛泽东思想武装起来的人，是勇敢，不怕死。”一不怕苦，二不怕死是我军独特的英雄本色，是革命战士最崇高的思想境界，是我们克敌制胜的强大精神原子弹。珍宝岛的英雄战士，以自己的实际行动体现了毛主席的光辉教导和林副主席的精辟论断，为我们谱写出一曲曲响彻云霄的英雄颂歌。

回顾我们连队的战斗历程，更使我们深刻地认识到，有了一不怕苦，二不怕死的革命精神，就能出智慧，出力量，出战术，没有打过仗的可以打胜仗；有了一不怕苦，二不怕死的革命精神，敌人的什么飞机、大炮、坦克、导弹、原子弹，都没有什么了不起，什么美帝，苏修，各国反动派都统统不在话下。

在朝鲜战场上，我们连担任岩峨山狙击战任务，当时美帝国主义调动了号称“王牌”的精锐部队美骑一师的一个加强团，先后向我连阵地发起了二十八次疯狂冲锋。那时，我们连有很多是刚入伍的新战士，从来就没有上过战场打过仗。但是，全连战士用毛泽东思想武装头脑，发扬了一不怕苦，二不怕死的彻底革命精神，与敌人浴血奋战三天四夜，把敌人打得落花流水，丢盔弃甲，溃不成军，只得丢下一千二百多具尸体狼狈而逃。

今天，在珍宝岛自卫反击战中，我们的战友又斩断了苏修的侵略魔爪，打出了人民解放军的威风，真是大快人心！

早已森严壁垒，更加众志成城。纪录影片《珍宝岛不容侵犯》强烈地鼓舞着我们决心用鲜血和生命来保卫祖国领土。我们要严正警告苏修叛徒集团，你们必须立即停止在中苏边境的一切挑衅和武力威胁。如果你们一意孤行，硬要把战争强加在中国人民头上，用毛泽东思想武装起来的七亿中国人民和人民解放军，坚决奉陪到底。我们决心进一步百倍提高革命警惕，加强战备。只要伟大统帅毛主席一声令下，我们就立即奔赴战场，以英雄的珍宝岛军民为榜样，发扬革命前辈一不怕苦、二不怕死的革命精神，坚决、彻底、干净、全部地歼灭一切敢于来犯之敌！

「乌龟壳」与废铁

洪才　平章

在纪录影片《珍宝岛不容侵犯》中，有这样一个振奋人心的镜头：我英雄边防战士，脚踩「乌龟壳」，揭露新沙皇，畅谈我们的思想革命化打败了苏修的「机械化」。这一镜头，生动地说明了用毛泽东思想武装起来的中国人民和中国人民解放军，无敌于天下。革命人民看了无不欢欣鼓舞，引为自豪与骄傲！

「乌龟壳」，在苏修新沙皇这伙唯武器论者看来，是多么了不起的「庞然大物」，它可以吓人，吃人，可以镇压革命，可以用来实现领土扩张的野心；可是在中国人民眼里，却只不过是一堆废铁，一只纸老虎，没啥了不起。「乌龟壳」决然挽救不了新沙皇的狗命！

可不是吗？请看！

在珍宝岛战斗中，我们一没有用飞机，二没有用坦克，我们的战士靠战无不胜的毛泽东思想，靠一不怕苦，二不怕死的革命精神，勇敢沉着，机动灵活地进行自卫还击，把苏修的「乌龟壳」打翻在地，变成一堆废铜烂铁。「机械化」完蛋了，苏修侵略军一个个四肢哆嗦，浑身发抖，无处躲藏，狼狈不堪，现出了纸老虎的原形。

伟大领袖毛主席教导我们：「武器是战争的重要的因素，但不是决定的因素，决定的因素是人不是物。」英雄战士脚踩苏修「乌龟壳」，充分证明：一切反动派都是纸老虎，苏修社会帝国主义也是纸老虎。反帝反修最好的武器不是飞机，不是大炮，不是坦克，不是原子弹，最好的武器是毛泽东思想，最大的战斗力是毛泽东思想武装起来的人，是勇敢，不怕死。

英雄战士脚踩苏修「乌龟壳」，生动地表明了新生力量的不可战胜，预兆着美帝、苏修末日的来临。

革命的洪流奔腾不息，历史的车轮滚滚向前。不管美帝、苏修有多少「乌龟壳」，有多大「机械化」优势，都挽救不了它们彻底灭亡的命运，历史将作出无情的结论：「一切魔鬼通通都会被消灭。」

珍宝岛不容侵犯

工人　周作

珍宝岛不容侵犯！这是中国人民对苏修侵略军的钢铁般的回答。

新闻纪录影片《珍宝岛不容侵犯》把我们带到了遥远的祖国边疆。我仿佛亲眼看见，苏修新沙皇的飞机在我国上空盘旋，苏修新沙皇的“乌龟壳”肆意践踏着我国的大地。影片尖锐地揭露了苏修叛徒集团在三月二日侵入我国珍宝岛进行武装挑衅失败后，又调集大批武装部队和飞机、坦克、装甲车，在三月十五日再次侵犯我珍宝岛，蓄意制造新的武装挑衅的罪行。苏修叛徒集团又欠下了七亿中国人民一笔血债。

我们伟大领袖毛主席说：**“苏修、美帝狼狈为奸，做了这么多的坏事、丑事，全世界革命人民是不会饶过他们的。”**我们要警告苏修！用毛泽东思想武装起来的，在无产阶级文化大革命中锻炼得更加坚强的伟大的中国人民和人民解放军，个个都是反帝、反修的尖兵，人人都是顶天立地的英雄好汉。不管你们是大打，不管你们是早打，不管你们打常规战争，也不管你们打核大战，我们都奉陪到底，并且坚决把你们彻底消灭，葬身于历史的坟墓。

我们工人阶级，坚决响应毛主席**“抓革命，促生产，促工作，促战备”**的伟大号令，学习珍宝岛战士一不怕苦，二不怕死的彻底革命精神，更高地举起“九大”团结、胜利的旗帜，进一步搞好革命的大批判，誓把车间当战场，多生产一个螺丝钉就是多生产一颗射向帝、修、反的子弹。从精神上、物质上，作好打仗的一切准备。以实际行动，支援前线，保卫祖国，保卫无产阶级文化大革命的伟大成果，使我们伟大的无产阶级专政的铁打江山永远屹立于世界东方。

胜利永远属于人民

省军区某部战士　姜伟　周民

我们怀着对苏修的无比愤慨，观看了纪录影片《捷克斯洛伐克人民不会屈服》。这部影片用无可辩驳的事实，充分揭露了处于内外交困、走投无路的苏修叛徒集团疯狂推行社会帝国主义侵略政策的狰狞面目，真实地纪录了具有反法西斯主义侵略光荣传统的捷克斯洛伐克人民为维护民族和祖国尊严，对苏修的野蛮侵略和捷修的无耻叛卖进行不屈不挠的斗争。

看！影片里，苏修的坦克、装甲车和其它军用车辆，象发疯的野兽一样在布拉格的街道上横冲直撞；苏修的飞机昼夜不停地在布拉格上空盘旋；苏修的铁蹄在捷克斯洛伐克的国土上任意践踏。他们肆意杀人放火，无恶不作，使整个捷克斯洛伐克笼罩在一片白色恐怖之中，使捷克斯洛伐克人民重新陷入希特勒法西斯占领时期一样的深重灾难。

就在这赤裸裸的军事占领之后，克里姆林宫的小丑们，拚命地叫喊什么武装占领捷克斯洛伐克的法西斯主义行为是：“保卫社会主义成果”，为了“牢不可破的团结和友谊”。尽管这套法西斯理论涂上一层薄薄的“团结”、“友谊”的色彩，插上“社会主义”的商标，但无论如何也掩盖不住社会帝国主义、法西斯主义的狰狞面目。

伟大领袖毛主席指出：**“各国的人民，占人口总数的百分之九十以上的人民大众，总是要革命的，总是会拥护马克思列宁主义的。他们不会拥护修正主义，有些人暂时拥护，将来终究会抛弃它。他们总会逐步地觉醒起来，总会反对帝国主义和各国的反动派，总会反对修正主义。”**

苏修社会帝国主义这伙杀人成性的强盗，从来都是迷信屠刀可以制服一切，飞机、大炮可以实现领土扩张。事实恰恰同他们的愿望相反。哪里有侵略和压迫，哪里就有反抗和斗争。看！捷克斯洛伐克人民在怒吼，在斗争。他们不畏强暴，不怕镇压，在入侵军队的枪炮和坦克面前毫无惧色！他们手挽着手组成“人墙”，坐卧街头、路口，阻止苏修侵略军行进。苏修侵捷一年来，捷克斯洛伐克人民从来没有停止过斗争，而且这种反修抗暴斗争的怒火越烧越旺。从布拉格到广大乡村，“俄国佬滚回去！”“打倒新沙皇！”的怒吼声响彻云霄，这一切充分地证明了**“真正强大的力量不是属于反动派，而是属于人民。”**

捷克斯洛伐克人民，战斗吧！你们的斗争是正义的斗争，七亿中国人民站在你们一边，全世界人民站在你们一边。二十多年前，你们赶走了希特勒强盗，今天在新的伟大斗争中，你们也一定能把克里姆林宫的叛徒们彻底埋葬。胜利是属于人民的！

在珍宝岛自卫反击作战中，胜利地保卫了我国神圣领土的边防战士，满怀怒火，日夜坚守在珍宝岛上，随时准备粉碎苏修叛徒集团的一切挑衅。　（新华社记者摄）

军民同心打豺狼

长沙市郊区东屯渡公社五一大队民兵　黄健民

毛主席教导我们：**“军民团结如一人，试看天下谁能敌？”**新闻纪录影片《珍宝岛不容侵犯》，充分体现了毛主席的这一伟大思想，高奏起一曲军民同心打豺狼的凯歌。

在纪录影片里，我们清楚地看到，珍宝岛地区的贫下中农和民兵，冒着冰雪严寒，迎着枪林弹雨，给人民子弟兵送弹药、抬担架，配合解放军战士站岗放哨的动人场面。在珍宝岛军民的狠狠打击下，苏修侵略军丢下一具具死尸，丢下大批武器弹药、军事物资和一辆辆变成破铜烂铁的“乌龟壳”，真是狼狈不堪，原形毕露。

伟大领袖毛主席教导我们：**“兵民是胜利之本”**。抗日战争，我们依靠军民团结，组成人民战争的汪洋大海，埋葬了日本帝国主义；解放战争，我们依靠军民团结，打垮了拥有八百万美式装备的蒋介石军队；今天，在珍宝岛反侵略的战争中，我们还是依靠军民团结，赶走了苏修豺狼。要彻底埋葬帝、修、反，实现世界一片红，也必须依靠军民的革命大团结。

当前，美帝、苏修正勾结印度等各国反动派，拼凑反华包围圈。特别是苏修社会帝国主义，为了摆脱它内外交困，走投无路的困境，千方百计转移国内人民视线，不断加紧对我们国家的武装挑衅，妄图实现它侵略扩张的野心。我们一定要进一步加强军民团结，坚决支持人民解放军、拥护人民解放军，狠狠打击一小撮阶级敌人破坏军民团结的罪恶活动，提高警惕，随时准备给来犯者以致命性打击。

珍宝岛军民为我们树立了团结战斗的光辉榜样。我们决心向英雄的珍宝岛军民学习，紧密团结在以毛主席为首、林副主席为副的党中央的周围，发扬一不怕苦，二不怕死的彻底革命精神，认真贯彻落实“九大”精神，抓紧革命大批判，密切注视没有改造好的地、富、反、坏、右分子的破坏活动，坚守生产岗位，紧握锄把，紧握枪杆，以抓革命、促生产、促工作、促战备的实际行动支援前线。

我珍宝岛地区的边防战士和民兵，遵照毛主席「人不犯我，我不犯人，人若犯我，我必犯人」的伟大教导，发扬一不怕苦，二不怕死的彻底革命精神，百倍提高警惕，日夜巡逻在祖国的边防线上。　（新华社通讯员摄）

更正：本报八月三十日一版《无政府主义是对继续进行社会主义革命的反动》一文，第九段四行“个人的喜乐……”的“喜”字应为“苦”字。

人民是历史的創造者

湖南省第一师范学校 龙赤球

林副主席在“九大”的政治报告中深刻地指出：“今天，决定世界命运的，不是帝、修、反，而是无产阶级和各国革命人民。”这是马克思主义、列宁主义、毛泽东思想的伟大真理，是历史发展的客观规律。

伟大领袖毛主席教导我们说：**“人民，只有人民，才是创造世界历史的动力。”**这是毛主席一贯的光辉思想。毛主席在领导整个中国革命的过程中，最相信人民群众，重视人民群众，依靠人民群众，以先进的思想武装人民群众，组织起了一支浩浩荡荡的人民革命大军，因而领导中国人民克服重重困难，冲破层层障碍，终于赢得了中国革命的伟大胜利。

早在半个世纪以前，我们伟大领袖毛主席在湖南第一师范学校进行革命活动时，就坚定不移地相信，人民群众中蕴藏着无穷无尽的力量，只要唤起千百万工农群众进行斗争，就一定能够取得革命胜利。那时候，毛主席不辞千辛万苦，一双草鞋，一把雨伞，踏遍三湘四水，深入贫苦农民，进行广泛的农村调查，又在湖南第一师范学校创办了第一所革命的工人夜校，向工农群众宣传革命的真理，提高工农群众的觉悟。那时候，毛主席发动湖南人民，把盘踞在湖南的帝国主义走狗、残酷压迫和剥削湖南人民的北洋军阀赶出了湖南。接着又亲自组织和领导了湖南和江西两地的工人运动和农民运动，并且成立工农红军，发动武装斗争，猛烈地冲击黑暗腐朽的旧中国，敲响了帝国主义在中国的统治势力的丧钟！

毛主席的伟大思想和伟大的革命实践，向全世界革命人民揭示了一个颠扑不破的真理：人民群众是真正的英雄。广大人民只要以马克思列宁主义武装起来，就能无坚不摧，所向披靡，把一切反动势力统统葬入坟墓。

一切帝国主义、修正主义和反动派从来不承认人民的力量。他们自以为，主宰世界命运的不是人民，而是他们这一小撮吸血鬼和刽子手。他们总是看不到“人”的力量，只看到“物”的力量，只看到自己手里拿着的刺刀和机关枪。历史上所有的反动派，都是唯武器论者。一切新老修正主义者，也是武器拜物教的信徒。考茨基在一八九三年就宣扬：“现时政府军的装备较之‘公民’所拥有的武器具有巨大的优势，这种优势通常总是预先决定着公民的任何反抗的失败。”现在，赫鲁晓夫、勃列日涅夫之流，也因为有了原子弹，就借以吓唬世界人民，不许他们起来革命。可是，与帝国主义和反动派的愿望相反，与新老修正主义者的愿望相反，不管反动统治者手里有了什么样的新式武器，革命照样发生、发展，照样取得胜利。这是不可抗拒的历史的辩证法。

人民所以必然要胜利，要主宰世界的命运，是因为人民代表进步。而威廉第二、沙皇、希特勒、蒋介石等等，以及今天的美帝国主义、苏修社会帝国主义所以失败和必然要失败，是因为他们代表反动。人民的斗争，推动了历史的前进。奴隶的暴动，促使奴隶制度的垮台。绵延不断的农民起义，打击和削弱了封建统治，导致资本主义制度代替封建制度。随着资本主义的发展，现代无产阶级成长壮大起来了。他们不仅是社会物质财富的创造者，而且成为当代最先进的阶级，能够团结一切革命力量，并领导他们起来推翻人吃人的社会制度。与人民群众所起的作用相反，历史上的一切剥削阶级和今天的美帝、苏修，总是拚死地维护落后的生产关系和腐朽的社会制度，总是拚死地阻挠历史的前进。

各国人民起来同自己的敌人、同一切压迫剥削他们的反动统治者作斗争时，开始总是弱小者。但是，通过不断的斗争和曲折的道路，人民的力量会不断发展，不断壮大，最后取得胜利。马克思和恩格斯，在他们发表伟大的《共产党宣言》时，只有两个人。可是今天，《共产党宣言》中所表述的伟大思想，已经被亿万革命群众所掌握，形成了波澜壮阔的国际共产主义运动。我们伟大领袖毛主席亲自缔造的中国共产党，在一九二一年召开全国第一次党代表大会时，只有几个小组，几十个党员。这个仅有几十个党员的党，已经发展成为今天领导着强大的中华人民共和国的伟大的、光荣的、正确的中国共产党。今天世界各国和各个地区的真正的无产阶级革命政党，也是这样，目前虽然人数不多，力量不大，但在与敌人的战斗中，必将日益壮大，最后赢得革命的胜利。正如毛主席所说的：**“革命政党和力量，在开始时都是处于少数地位的，但最有前途的就是他们。”**

决定世界命运的是人民群众，而不是帝修反。归根结底，就因为人民是多数，他们占全世界人口的百分之九十以上，而美帝、苏修和他们支持的一切反动势力，只不过一小撮而已。这个对比本身就表明谁有力量，谁是世界历史的主人。一旦人民接受革命的理论，懂得了革命的意义，他们就会揭竿而起，不畏强暴，与反动派血战到底。中国人民在黑暗的反动统治时期，长期被称为“东亚病夫”，“一盘散沙”，一些糊涂人也曾经跟着散布种种悲观论调，认为中国没有希望，革命没有前途。我们伟大领袖毛主席，以其伟大的无产阶级革命家的高瞻远瞩，洞察蕴藏于中国人民之中的革命潜力，不倦地教育人民，鼓舞人民，组织人民，终于唤醒了这个东方巨人。人民群众掌握了毛泽东思想这个放之四海而皆准的伟大理论武器，什么敌人不能打倒?!什么人间奇迹不能创造?!人民有了觉悟的时候，就预示着反动派的灭亡行将到来。一切反动派的反革命舆论、欺骗宣传和愚民政策，都不过是黎明前的一层薄雾，完全见不得阳光的。人民或迟或早会觉悟起来，一切魔鬼统统都要被消灭。

今天，历史已进入世界革命的伟大的新时代，帝国主义正走向全面崩溃，社会主义走向全世界的胜利。在马克思主义、列宁主义、毛泽东思想指引下的无产阶级和广大革命人民是时代的主人，是决定世界命运的伟大力量。

今天，全世界革命形势空前大好。毛主席的**“枪杆子里面出政权”**的伟大真理，正在为越来越多的世界革命人民所掌握。革命武装斗争在亚洲、非洲、拉丁美洲猛烈展开。在帝国主义的心脏地区欧洲北美兴起了革命群众运动的伟大风暴。即使在美国本土，觉悟的工人举行声势浩大的罢工，反对垄断资产阶级的压榨和奴役，广大的黑人群众扛着反对种族歧视的大旗，展开了英勇的武力抗暴斗争。被认为是美国最安全的“后院”的拉丁美洲，也卷起了一阵阵波澜壮阔的反美怒潮。苏修的情况同样不妙。由于全面复辟资本主义，工农业生产遭到巨大的破坏，苏联无产阶级和人民重新降到被压迫、被剥削的地位。广大苏联人民怀念伟大列宁、斯大林领导的革命年代，对勃列日涅夫之流的反动统治极为不满。无论在美国或是苏联，真正有力量的决不是美国垄断资本集团和苏修叛徒集团，而是正在奋起斗争的美国人民和苏联人民。

伟大领袖毛主席指出：**“全世界人民更紧密地团结起来，向着我们的共同敌人美帝国主义及其帮凶们发动持久的猛烈的进攻！可以肯定，殖民主义、帝国主义和一切剥削制度的彻底崩溃，世界上一切被压迫人民、被压迫民族的彻底翻身，已经为期不远了。”**

以伟大的马克思主义、列宁主义、毛泽东思想武装起来的世界革命人民，经过不断的、反复的斗争，最后一定会打垮帝、修、反，彻底粉碎自己身上的枷锁，赢得革命斗争的胜利。**粪土当年万户侯。**帝国主义、修正主义和各国反动派，到头来都不过是一堆粪土而已。

（转载《人民日报》）

阿《团结报》强烈谴责苏修加紧同帝国主义和反动派勾结

帝修反猖狂反华必将加速自己的灭亡

据新华社地拉那一日电 阿尔巴尼亚《团结报》八月三十一日发表评论员文章，强烈谴责苏修叛徒集团加紧同帝国主义和亚洲反动势力进行反华勾结。文章指出，修正主义和帝国主义勾结反华，必将加速他们自己的灭亡。

文章说，最近苏联赫鲁晓夫修正主义集团特别加紧了同亚洲最反动的势力的勾结和联盟，并妄图通过这些反动势力奠定所谓的「亚洲集体安全体系」的基础，而「亚洲集体安全体系」实际上只不过是帝国主义和修正主义「火力包围」中国的阴谋的变种而已。克里姆林宫的新沙皇首先特别注意同远东的三个大国——日本、印度和印度尼西亚的反动政府加紧勾结。最近，克里姆林宫的新沙皇又完全撕下了他们的假面具，公开同双手沾满了数十万印尼共产党人和正直爱国者的鲜血的印尼苏哈托法西斯政权进行勾结。

文章指出，苏联赫鲁晓夫修正主义集团一方面加紧勾结亚洲反动政府，疯狂反对亚洲各国人民的解放运动，尤其是反对中华人民共和国，一方面变本加厉地掀起反华的修正主义宣传运动。这一切，都是为了恐吓中国人民，同时也是替亚洲当权的反动集团壮胆，以便使这些集团更死心踏地参与帝国主义和修正主义包围中国的阴谋。

文章强调指出，所有这些狂妄企图都是注定要失败的。莫斯科修正主义集团越是加紧勾结亚洲当权的反动政府，就越发激起各国人民对克里姆林宫新沙皇和各国反动政府的愤恨。

文章最后说，人民中国和七亿中国人民，是吓不倒的。莫斯科新沙皇炫耀武力将更加激起中国人民对这些人类的凶恶敌人的仇恨，将使中国人民更加提高警惕，更加紧密地团结在党和毛泽东同志的周围。帝国主义者和苏联修正主义者对人民中国的任何进攻，必将加速这些人类不共戴天的敌人的可耻灭亡的到来。

捷克斯洛伐克人民在苏修坦克、大炮面前毫无惧色，他们对着苏修侵略军的大炮愤怒高呼：「你们有大炮，我们有真理！」（「俄国佬滚回去！」（新华社发）

美帝是亚非拉富源的最大掠夺者

美帝的疯狂掠夺激起了这些地区广大人民日益强烈的反抗

据新华社北京电 世界人民的共同敌人美帝国主义，不仅在军事和政治上是一个凶恶的侵略者和压迫者，而且在经济上是亚洲、非洲和拉丁美洲地区天然富源的最大掠夺者。

美帝重要头目洛克菲勒曾经供认：“我们不应该忽视这个重要事实：实际上我们的全部天然橡胶、锰、铬、锡，我们很大部分的锌、铜、石油，以及我们所需的三分之一或者更多一些的铅和铝，是从国外来的”。而且，“这主要是从非洲和亚洲”的一些地区来的。“我们的‘超级战略物资’（特别是铀矿）的很大一部分的情况也是如此。”他的这个自供状，自我揭露了美帝国主义大肆掠夺亚非拉地区的富源的无耻嘴脸。

美帝国主义对亚非拉地区大规模输出资本的主要目的之一是：加紧掠夺和控制这些地区的矿产和原料资源，进而控制这些地区的经济命脉。

据截至一九六五年为止的不完全统计，在亚、非、拉地区二十二种重要矿产的总产量中，美国资本大约控制了其中的一半，其他帝国主义国家的资本控制了百分之四十。就其中某些国家的采矿业来说，美国资本控制得更加厉害。

特别值得注意的，是美国对亚非拉地区石油资源的疯狂掠夺。美国各石油垄断企业先后在这些地区内储油丰富的地带霸占了大片“租借地”，每年都要从这些地区掠夺数亿吨原油。

此外，美帝国主义还掠夺和控制亚非拉地区的有色金属和稀有金属资源。美帝国主义制造火箭和核武器所需的稀有金属，更是几乎全部取自亚非拉地区。在一九四八年到一九六二年的十四年间，美帝进口镉的数量增加了四十多倍，铍和钽的进口量分别增加了五倍和八倍，铋的进口量增加了一倍多。

美帝国主义对亚非拉富源的疯狂掠夺，激起了这些地区内广大人民群众日益强烈的愤怒和反抗。

我们伟大的导师毛主席指出：**“帝国主义的寿命不会很长了，他们做尽了坏事，全世界一切受压迫的人民决不会饶恕他们。”**美帝国主义正是这样，它一定逃脱不了这种可耻的下场。

苏联广大劳动人民生活越来越困难

苏修倒行逆施复辟資本主义造成严重恶果

据新华社北京三日电 莫斯科消息：苏修叛徒集团倒行逆施全面复辟资本主义结果，害苦了苏联广大劳动人民。据苏修报纸最近透露，有些地方的工人，在食堂里竟然“一两天吃不到面包”，而只能喝点“清汤”。

勃列日涅夫一伙叛徒一贯恬不知耻地标榜自己所谓关心人民的“福利”，然而，广大劳动人民通过自己的亲身经历日益认识到：这种所谓的“福利”只是苏修一小撮特权阶层的“福利”，而普通劳动者的生活越来越困难。苏修《真理报》最近供认，苏联国内许多地区的工人纷纷写信对他们过的难以容忍的生活表示愤慨。一些巴库的石油工人在信中控诉说，他们那里的食堂“坏透了”，有时“一两天吃不到面包”，“只有红菜汤和清汤”。工人们为此曾多次上告和给报纸写信，但都“毫无用处”。克拉斯诺雅尔斯克的一些工人愤怒地指出，在他们那里上早班的工人“还可以吃到一点东西”，而上晚班和夜班的工人可就“麻烦了”，几乎没有什么东西可吃。还有不少信对目前食堂里供应品种的“单调”、价钱昂贵表示不满。

面对广大苏联人民对苏修复辟资本主义恶果的不满，苏修报刊为了欺骗和愚弄苏联人民，发表文章假惺惺地指责饮食业“服务情况不好”，似乎苏联食品匮乏是由于“服务”质量不好所造成的，这完全是欺人之谈。事实上苏联市场供应紧张，食品匮乏完全是由于苏修叛徒集团在苏联全面复辟资本主义、使苏联农业遭受严重破坏、生产每况愈下的结果。

据报道，苏联今年农业生产情况是最近几年来收成最糟糕的一年，小麦、肉类生产、棉花、蔬菜、水果等都大量减产。惯于吹牛扯谎的苏修报刊还厚着脸皮说：由于苏联人们的“营养结构在改变”，“他们需要的面包少，而需要的肉类、奶类、蛋品和水果多”，因此“面包的消费量则减少了百分之六”。真是不知人间还有羞耻事，巴库等地的工人愤怒的指责，彻底戳穿了苏修叛徒集团的谎言。

新沙皇罪行录

（上接一版）

苏修还利用亚洲国家发展民族经济的愿望，打起所谓“区域性经济合作”的招牌，以帮助亚洲国家“克服经济落后状态”为钓饵，诱骗亚洲国家上当。这样为它建立“集体安全体系”创造条件。

列宁曾经说过：帝国主义的“**全部政策就是不断地进行经济竞争来统治全世界，扼杀弱小民族，保证银行资本获得三倍至十倍的利润，把全世界囊括到自己的势力范围以内**”。

多年来，苏修这帮吸血鬼，打着“经济合作”的招牌，对东欧一些国家和蒙古人民共和国进行残酷的经济掠夺，把这些国家变成了苏修推销商品的市场、原料的供应地和附属加工厂，成为苏修的经济附庸，经济畸形发展，长期处于落后状态。所谓“经济合作”，就是给予苏修社会帝国主义随便掠夺别国的资源，控制别国经济的自由。

苏修鼓吹“区域性经济合作”、帮助亚洲国家“克服经济落后状态”等等，说穿了，就是要把它在东欧国家的一套做法搬到亚洲来，在亚洲建立起它的殖民体系。苏修同印度的所谓“经济合作”，就是一个活标本。美帝和苏修合伙支持印度反动派，又相互争夺对印度的控制权。到一九六九年初，美帝给印度反动派的经济“援助”约九十亿美元，军事“援助”三亿四千万美元；苏修给印度反动派的经济“援助”十三亿五千万美元，军事“援助”超过了美帝，达十亿美元左右，成为印度最大的军火供应者。苏修在帮助“发展重工业”的名义下，逐步控制了印度的钢铁、机械、炼油、动力等主要工业部门。就是在这种“友好合作”中，苏修夺走了印度大量的工业原料，榨括了劳动人民的巨额财富，使印度的经济、政治和军事都严重依赖苏修社会帝国主义。印度反动派，已成为美帝、苏修反华反共反人民的工具。

真是无独有偶！正当苏修拚命鼓吹在亚洲实行什么“区域性经济合作”的时候，美帝头子尼克松也提高嗓门，大念“经济合作”经。尼克松在他的“新亚洲政策”中，为了改变美国侵略战争造成的政治经济极度恶化的局面，极力主张先从经济“援助”入手，通过“区域性的经济合作计划”，把他们的仆从国组织起来，然后重整早已分崩离析的军事集团，保持美帝在亚洲的侵略势力。一方面，这说明美帝苏修在争夺亚洲的霸权中，互相倾轧；另一方面，也说明他们为了反华、反人民、反革命，互相勾结，互相呼应。美帝国主义报刊极力称赞“俄国似乎正在准备在亚洲挑起所谓‘白种人的担子’”（按：应读为帝国主义者和殖民主义者的担子），极力夸奖“莫斯科”同亚洲“反共的政府打交道”，并且盼望“美国就会得到好处”，这正好说明了苏修社会帝国主义完全是美帝国主义侵略亚洲的帮凶和伙伴。

苏修社会帝国主义煞费苦心，竭力拼凑“集体安全体系”，向亚洲扩张它的侵略势力，既是它反动本性的进一步暴露，又是它极度虚弱的表现。苏修叛徒集团在国内全面复辟了资本主义，造成政治经济危机四伏，矛盾重重，日子越来越不好过。他们梦想用加紧对外侵略和扩张，“遏制”社会主义中国，转移国内人民的斗争视线，挽救它垂死的命运，这只能更加暴露它的反动嘴脸。苏修社会帝国主义在亚洲的每一个侵略步骤，都在加深它同亚洲人民的矛盾，激起亚洲人民更大的反抗。苏修炮制的“集体安全体系”阴谋一出笼，就遭到亚洲人民的强烈反对，连一些民族资产阶级也看出了它的侵略性。有一些亚洲国家的政府已经很快表示，对苏修拼凑军事联盟不感兴趣，拒绝参加。苏修不顾亚洲人民的反对，在侵略的罪恶道路上越往前走，只能加速自己的灭亡。

毛主席教导我们：**“苏修、美帝狼狈为奸，做了这么多的坏事、丑事，全世界革命人民是不会饶过他们的。世界各国人民正在起来。一个反对美帝、苏修的历史新时期已经开始。”**不管勃列日涅夫之流打着“亚洲集体安全体系”的旗号，或者尼克松之流玩弄什么“新亚洲政策”，他们的侵略阴谋，都一定会被团结起来的亚洲人民的铁拳所粉碎！

（原载《红旗》杂志一九六九年第九期）

（新华社北京三日电）

湖南日报

湖南省革命委员会机关报

革353号　1969年9月5日　星期五

夏历己酉年七月廿四　（今日四版）

越南人民的伟大領袖
胡志明主席永垂不朽！

中共中央为胡志明主席逝世致越南劳动党中央的唁电

新华社北京四日电　中国共产党中央委员会为胡志明主席逝世致越南劳动党中央委员会的唁电。唁电全文如下：

越南劳动党中央委员会：

中国共产党中央委员会代表全体党员和全国人民，对越南劳动党的缔造者、越南人民的伟大领袖、中国人民的亲密战友胡志明主席的逝世，表示无比沉痛的哀悼。

胡志明主席是杰出的无产阶级革命家。他把马克思列宁主义的普遍真理应用于越南革命的具体实践。他把自己的一生献给越南民族解放斗争和共产主义事业。在胡志明主席的领导下，越南劳动党和英雄的越南人民对法国殖民主义者和日本法西斯进行了长期的不屈不挠的斗争，取得了伟大的胜利，建立了越南民主共和国，走上了社会主义的道路。在美帝国主义对越南发动侵略战争以后，胡志明主席又领导全体越南人民，发挥人民战争的威力，把最凶恶的美帝国主义打得走投无路，狼狈不堪，陷入灭顶之境，为全世界被压迫人民和被压迫民族的反帝斗争事业作出了重大贡献。

胡志明主席坚持无产阶级国际主义，积极支持各国无产阶级、被压迫人民和被压迫民族的革命斗争。在中国人民进行民族民主革命斗争的岁月里，他几次来到了中国，同中国人民患难与共，并肩战斗，同中国共产党建立了深厚的无产阶级感情。在中越两国革命胜利以后，他为加强和发展中越两国人民的兄弟友谊和战斗团结进行了不懈的努力。我们两国人民在长期战斗中建立起来的这种友谊和团结，是经得起考验的。

在越南人民抗美救国战争即将取得最后胜利的关键时刻，胡志明主席不幸逝世，这是越南劳动党和越南人民的重大损失，也是中国人民和全世界人民反美斗争事业的重大损失。胡志明主席逝世了，但是，他的高尚的革命品质和不畏强暴的战斗精神，将永远留在越南人民的心里，永远留在中国人民的心里，永远留在世界各国革命人民的心里。

我们深切理解和同情广大越南人民此刻的心情。我们衷心希望，你们将化悲痛为力量，给美帝国主义以更加沉重的打击。我们深信，具有英勇革命斗争传统的越南人民，遵循胡志明主席**“不怕牺牲，不怕艰苦，决心坚持和大力促进抗战，决战决胜”**的教导，坚持持久战争，坚持独立自主，坚持自力更生，一定能够克服前进道路上的困难，粉碎一切破坏越南人民解放战争的阴谋，把美帝国主义从越南国土上全部赶出去，解放南方，保卫北方，进而统一祖国。

“七亿中国人民是越南人民的坚强后盾，辽阔的中国領土是越南人民的可靠后方。”中国共产党和中国人民根据毛泽东主席的这一教导，将一如既往，坚决支持越南人民把抗美救国战争进行到底。

美帝必败！越南必胜！

越南人民的伟大領袖胡志明主席永垂不朽！

中国共产党中央委员会

一九六九年九月四日

越劳动党中央、国会常委会、政府会议和祖国战线

发布胡志明主席逝世特别公报

新华社河内四日电　越南通讯社报道，越南劳动党中央委员会、越南民主共和国国会常务委员会、越南民主共和国政府会议和越南祖国战线中央委员会主席团四日发布了关于胡志明主席逝世的特别公报。公报全文如下：

越南劳动党中央委员会、越南民主共和国国会常务委员会、越南民主共和国政府会议和越南祖国战线中央委员会主席团的特别公报

越南劳动党中央委员会、越南民主共和国国会常务委员会、越南民主共和国政府会议和越南祖国战线中央委员会主席团，怀着无限悲痛的心情告诉我们全党和全体越南人民，越南劳动党中央委员会主席、越南民主共和国主席胡志明同志，在突患非常严重的心脏病以后，于一九六九年九月三日九时四十七分逝世，享年七十九岁。

在胡志明主席患病期间，我们党和国家的领导同志们日夜守护着他，并委托一个由有资格的和经验丰富的教授和医生组成的小组想尽一切办法为他治疗。每人都尽了自己的最大力量，决心不惜任何代价把主席的病医治好。但是由于他年事很高，病情严重，胡志明主席与我们永别了。

胡志明主席是我们越南工人阶级和全国人民的伟大的、敬爱的領袖，他的毕生精力都献给了革命、人民和祖国。他创立了印度支那共产党，即现在的越南劳动党，他建立了民族统一战线和越南人民军，他组织了八月革命并领导八月革命取得了胜利，他建立了越南民主共和国。过去，他领导我国人民进行了抗击法国殖民主义者的战争，后来，为了解放越南南方、保卫北方、进而实现祖国的和平统一，他又一直领导我们进行抗击美帝国主义者的战争，在实现民族独立、人民民主和社会主义的斗争中取得了非常辉煌的胜利。

胡志明主席是国际共产主义运动的一位坚强卓越的战士，是正在为独立和自由而斗争的各国人民的亲密朋友。

半个多世纪以来，胡志明主席的名字、美德和革命理想始终同我们越南人民的生活和斗争紧密连结在一起。他的逝世是我们的党和人民的一个非常重大的损失。

为了表示我们对胡志明主席的悼念和感激的心情，越南劳动党中央委员会、越南民主共和国国会常务委员会、越南民主共和国政府会议和越南祖国战线中央委员会主席团在特别会议上作出了如下决定：

一、以我国最隆重的仪式为胡志明主席举行国葬。

二、我们全党以及我们越南全体武装部队和人民从一九六九年九月四日到九月十日为胡志明主席举哀七天。

三、越南劳动党中央委员会、国会常务委员会、政府会议，和越南祖国战线中央委员会主席团将举行隆重仪式，悼念胡志明主席。

四、任命一个国家治丧委员会为胡志明主席举办国葬，委员会由党、国家、越南祖国战线和其他群众团体的最高级领导人组成。

在这些悲痛的日子里，越南劳动党中央委员会、国会常务委员会、政府会议和越南祖国战线中央委员会主席团号召我们的全党，全体武装部队和全体人民把悲痛化为革命行动，加强团结，把我们的意志和力量全部投入对美国侵略者进行战斗和打败美国侵略者、解放我国南方并在北方胜利建设社会主义的伟大事业中去，从而实现胡志明主席的崇高愿望——建设和平、统一、独立、民主、繁荣和富强的越南。

伟大的胡志明主席的名字和精神将永远活在我们的心里！他的革命事业定将继续向前进行并胜利完成！

越南劳动党中央委员会
越南民主共和国国会常务委员会
越南民主共和国政府会议
越南祖国战线中央委员会主席团

一九六九年九月四日于河内

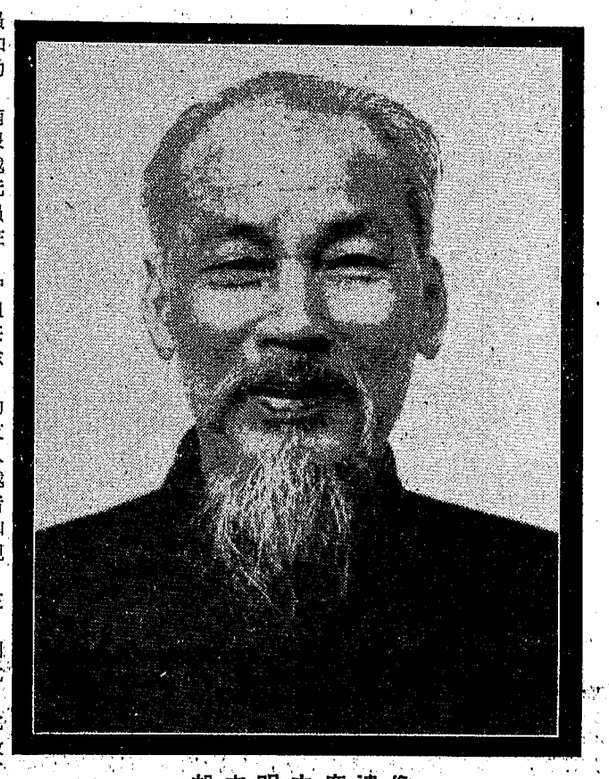

胡志明主席遺像

周恩来同志率領中共代表团抵达河内吊唁胡志明主席

越南党政领导人长征、范文同、武元甲、阮维桢、黄国越、裴光造等前往迎接

新华社北京四日电　以中国共产党中央委员会政治局常委、国务院总理周恩来为团长的中国共产党代表团今天上午乘专机离开北京，前往河内吊唁越南人民的伟大领袖、中国人民的亲密战友胡志明主席不幸逝世。

代表团副团长、中国共产党中央委员会政治局委员、中央军事委员会副主席叶剑英，团员、中国共产党中央委员会委员、广西壮族自治区革命委员会主任韦国清同机前往。团员、中国驻越南大使王幼平已在河内。

新华社河内四日电　越南人民的伟大领袖、中国人民的亲密战友胡志明主席不幸逝世的消息发表后，以中国共产党中央委员会政治局常委、国务院总理周恩来为团长的中国共产党代表团今天上午到达河内前来吊唁。

代表团副团长、中国共产党中央委员会政治局委员、中央军事委员会副主席叶剑英，团员、中国共产党中央委员会委员、广西壮族自治区革命委员会主任韦国清，也同时到达。

越南党政领导人长征、范文同、武元甲、阮维桢、黄国越、裴光造等前往迎接。

中国共产党代表团团员、中国驻越南大使王幼平也前往迎接。

中共代表团向胡主席遗像告别

代表团向胡志明主席的遗像敬献了花圈

新华社河内四日电　以中国共产党中央委员会政治局常委、国务院总理周恩来为团长的中国共产党代表团，四日下午前往越南民主共和国主席府，向越南人民的伟大领袖、中国人民的亲密战友胡志明主席的遗像告别。

代表团向胡主席的遗像敬献了花圈。花圈上写着：

越南人民的伟大领袖、中国人民的亲密战友胡志明主席永垂不朽！

中国共产党代表团敬挽。

献花圈后，代表团成员向胡志明主席的遗像默哀。

陪同中国共产党代表团向胡主席的遗像告别的越南党政领导人有：黎笋、长征、范文同、武元甲、黎清毅、黄文欢、陈国环、黎文良、黄国越、何桂、阮文镌、裴光遣、陈光辉等。告别仪式结束后，中国共产党代表团在留言簿上题了词。

中共代表团同越领导人会谈

新华社河内四日电　以中国共产党中央委员会政治局常委、国务院总理周恩来为团长的中国共产党代表团，四日下午同越南党政军领导人举行了会谈。

中国共产党代表团代表毛主席、林副主席、中共中央、中国政府、中国人民解放军和全体中国人民，对越南人民的伟大领袖、中国人民的亲密战友胡志明主席的不幸逝世，表示无比的哀悼，向越南党、政府、军队和全体越南人民致以深切的慰问。

越南党政军领导人代表越南党、政府、军队和人民表示，中国共产党代表团的到来，是对越南人民的支持和鼓舞。越南人民决心化悲痛为力量，继承胡主席的遗志，完成他未竟的革命事业。

参加会谈的，中国方面有：中国共产党代表团团长、中国共产党中央委员会政治局常委、国务院总理周恩来，代表团副团长、中国共产党中央委员会政治局委员、中央军事委员会副主席叶剑英，团员、中国共产党中央委员会委员、广西壮族自治区革命委员会主任韦国清，团员、中国驻越南大使王幼平。

越南方面有：越南劳动党中央委员会第一书记黎笋，越南劳动党中央委员会政治局委员、国会常务委员会主席长征，越南劳动党中央委员会政治局委员、政府总理范文同，越南劳动党中央委员会政治局委员、政府副总理兼国防部长武元甲大将，越南劳动党中央委员会政治局委员、国会常务委员会副主席黄文欢。

整个会谈是在中越两国人民团结战斗友谊的气氛中进行的。

道县沙仂江大队革委会遵照毛主席关于"要批判资产阶级"的教导

以两条路綫斗爭为綱 狠批資本主义傾向

大大提高了广大干部社员阶级斗爭、两条路线斗爭覚悟，进一步巩固、发展了集体经济

本报讯 道县蚣坝公社沙仂江大队革委会，在地、县革委会毛泽东思想宣传队的帮助下，遵照毛主席关于"要批判资产阶级"的伟大教导，以两个阶级、两条道路、两条路线斗争为纲，紧密联系本队斗、批、改的实际，率领广大社员深入开展革命大批判。他们的经验是：以毛主席关于无产阶级专政下继续革命的伟大理论武装头脑，以两个阶级、两条道路、两条路线斗争为纲，深入开展革命大批判，从而把斗私和批修结合起来，有力地打击了资本主义势力，使大批判一浪高过一浪地向前发展，革命生产出现一派新气象。

編者按：农村革命大批判抓什么？道县沙仂江大队的经验告诉我们：就是要狠狠抓住阶级斗争、两条道路斗争这条纲。抓住了这条纲，就能见微而知著，纲举而目张。革命大批判，就有了明确的方向，所向披靡，收到立竿见影的成效。

抓住两条道路斗爭的新問題主动批

伟大领袖毛主席教导我们："**对于农村的阵地，社会主义如果不去占领，资本主义就必然会去占领。**"大队革委会和宣传队在实践中深深体会到，革委会成立以后，阶级斗争并没有结束，农村的资本主义自发倾向还会以各种方式表现出来，只有经常地深入开展革命大批判，彻底肃清刘少奇反革命修正主义路线的余毒，才能巩固农村社会主义阵地。

这个大队第三生产队有一口鱼塘，原来没有养鱼。今年初，有个社员向队长提出，要把这口塘包下来，每年交八十斤谷，放鱼的全部收入归私人。当时，部分贫下中农不同意，但队长认为，反正这口塘过去没有收入，便同意包给了私人。以后，这个社员天天围着塘边转，集体工也不出了。宣传队进队后，发现这个问题，认为鱼塘包产到户，正说明了刘少奇"三自一包""四大自由"的流毒没有肃清，队长虽然出于为集体增加收入，但由于不突出无产阶级政治，迎合了某些人的资本主义自发倾向，这是农村中两条道路、两条路线斗争的反映。于是，他们抓住这一问题，发动全大队的社员开展一场大辩论。开始，有的社员还认为这样做"对集体有利无害"，但大多数人认为，鱼塘包产到户，助长了私心。两种思想展开了短兵相接的激烈交锋。这时，宣传队的同志组织大家反复学习毛主席"**巩固社会主义制度的斗爭，社会主义和资本主义谁战胜谁的斗爭，还要经过一个很长的历史时期**"，"**只有社会主义能够救中国**"的伟大教导，指出叛徒刘少奇鼓吹"三自一包""四大自由"，就是妄图复辟资本主义。社员便议论开了。发言争先恐后。老贫农朱龙贤抢着说："我们沙仂江大队，田好、水好，为什么产量总是不高？而跟我们面对面的长江圩大队，同样的条件，为什么跨过了《纲要》？主要原因就是我们没有听毛主席的话，上了刘少奇的当，政治不挂帅，'私'字迷了窍，做事不齐心，各吹各的号。"一直没有做声的队长，也忍不住讲话了，他说："这个辩论会，批判了刘少奇，也教育了我，使我认识到，刘少奇的资本主义余毒不肃清，方向就不明，走了回头路还不晓得。"大家一致表示，要把刘少奇的反革命修正主义路线，批深批透，批得比狗粪还臭，把农村两条道路的斗争进行到底，永远沿着毛主席指引的社会主义光明大道奋勇前进。从这以后，这个生产队在即使是"双抢"大忙中，始终抓紧革命大批判，他们坚持工前工后批，田间休息批，遇到问题随时批，大大激发了社员的社会主义劳动积极性。

抓住阶級斗爭的新动向及时批

毛主席教导我们："**我们已经取得了伟大的胜利。但是，失败的阶级还要挣扎。**"大队革委会成员在宣传队帮助下，牢记毛主席的伟大教导，深入生产第一线，扎根于群众之中，时刻密切注视阶级斗争的新动向。发现阶级敌人破坏，就发动群众，狠狠打击，及时批判。使一小撮阶级敌人彻底孤立，成了过街老鼠，人人喊打。

在落实毛主席"**团结起来，争取更大的胜利**"的最新指示的过程中，第三生产队的团结工作总难搞好，这是什么原因？大队革委会和宣传队成员，深入这个生产队，经过反复调查，多方了解，发现这个生产队不团结的根本原因是由于阶级敌人破坏。原来是一个劳改释放犯，利用封建宗族残余思想，制造宗族矛盾，破坏本队的革命团结。问题的症结找到了，宣传队遵照毛主席"**阶级斗爭，一抓就灵**"的教导，放手发动群众，大揭阶级斗争的盖子，揪出了破坏革命大团结的阶级敌人，及时开展革命大批判。他们对准活靶子，上串黑主子，狠批"阶级斗争熄灭论"。社员们对照毛主席"**千万不要忘记阶级斗爭**"的伟大教导，看看本队活生生的阶级斗争事实，越批阶级斗争覚悟越高，越批对大叛徒刘少奇和阶级敌人越恨，越批越感到革命大批判一刻也不能停。使大家深刻认识到，阶级敌人是火烧冬茅心不死，他们时刻都在变换反革命手法，进行破坏活动。我们一定要充分利用革命大批判这个锐利的武器，主动地向阶级敌人发起猛烈进攻。

通过革命大批判，社员群众和干部提高了阶级斗争和两条路线斗争覚悟。贫下中农说："闹宗族派别，正好中了敌人的奸计。如果发展下去政权就难保。"从此，他们团结一致，共同对敌。有一天，这个劳改释放犯跳出来闹翻案，生产队长立即发动群众再一次把他斗倒了。大长了贫下中农的志气，大灭了阶级敌人的威风。

抓住头脑里"私"字的新苗头經常批

毛主席深刻指出："**世界观的转变是一个根本的转变**"。大队革委会在宣传队的帮助下，从实际生活中逐步体会到，只有随时注意抓住人们头脑里"私"字的新苗头，经常斗私批修，深入开展革命大批判，才能有效地促进人的思想革命化。

最近，第一生产队有天上午去送公粮，有个社员挑了一担没有车净的谷子去。同去送公粮的宣传队员和大队革委会委员，抓住这个问题，组织了一场现场批判会。大家面对着没有车净的谷子，反复学习毛主席"**要斗私，批修**"的教导，联系头脑里"私"字的新苗头，狠批刘少奇的"公私溶化论"。贫下中农社员说："送公粮为革命，忠于毛主席，就要大公无私。我们在公粮里面掺假，就是等于我们无限忠于毛主席的思想感情里掺了假。"在大家的帮助下，那个社员当场亮了私心，检讨了错误，决心今后一定活学活用毛泽东思想，大破私字，为公劳动。这一场现场批判会，使大家受到了一次生动的破私立公的教育。下午，他们又送了一次公粮，粒粒干净，颗颗壮实，评为甲等。大队革委会和宣传队及时总结了这个生产队火线斗私批修的经验，从而有力地推动了全队革命大批判的深入发展，推动了活学活用毛泽东思想的群众运动继续前进。目前广大社员自觉地把"老三篇"作为座右铭来学，以张思德、白求恩、老愚公三个光辉形象为镜子，以"完全""彻底"为尺子，天天对照，天天检查，狠斗"私"字一闪念，争做为公劳动的模范。一心为公，处处为公，好人好事不断涌现。

抓住繼續革命中的新矛盾自覚批

宣传队进队后不久，群众就反映了这样一件事：去年有个资本主义思想严重的人，在外搞投机倒把。大队革委会有个领导成员，对此事不仅不加以批判处理，还错误地給他开了一个证明。这件事引起了宣传队的深思，为什么资本主义倾向不但没有受到批判和抵制，反而得到某些领导成员的支持呢？最根本的原因，是这个同志的阶级斗争和两条路线斗争覚悟不高，分不清什么是社会主义，什么是资本主义，阶级斗争摆在面前也抓不住。宣传队认为，打铁先要本身硬。要使革委会成为革命大批判的坚强指挥部，首先要求领导班子的思想要过硬。要思想过硬，首先要不断提高大队领导班子继续革命的自覚性。

为此，宣传队帮助大队革委会举办了毛泽东思想学习班，组织大家反复学习毛主席关于无产阶级专政下继续革命的伟大理论和林副主席的政治报告，请老贫农来忆苦思甜，回忆本队解放以来两条路线斗争的历史，大歌大颂毛主席无产阶级革命路线的伟大胜利，大批特批刘少奇反革命修正主义路线的滔天罪行，进一步提高了革委会成员阶级斗争和两条路线斗争的覚悟。原来把为投机倒把开证明认为算不了什么大问题的那个领导成员，在学习班中自觉地斗私批修，认识到自己错误的严重性。他沉痛地说："忘记了阶级斗争，没有两条路线斗争覚悟，就会有眼看不清方向，有手抓不住阶级斗争，有脚走不上社会主义道路。"在革命大批判的群众运动中，他不断提高自己识别香花和毒草的能力，最近他发现大队资本主义倾向一露头，就立即发动群众狠批刘少奇的"三自一包"、"四大自由"的黑货，横扫资本主义歪风邪气，进一步巩固了社会主义集体经济。

沙仂江大队通过深入开展革命大批判，进一步提高了广大社员群众和革命干部的阶级斗争和两条路线斗争覚悟，煞住了资本主义邪风，巩固和发展了集体经济，推动了抓革命、促生产。群众说："大批判，广泛搞，路线覚悟提得高；大批判，深入搞，修正主义连根刨；大批判，持久搞，无产阶级江山牢又牢。革命的大批判，是继续革命的法宝。"

（道县革委会、人武部通讯组）

团結起来 巩固无产阶級专政

——学习驻"六厂一站"毛泽东思想宣传队领导斗批改的经验

抓紧革命大批判 巩固革命大团结

株洲桥梁工厂革委会

学习了省、市革委会和驻军驻"六厂一站"毛泽东思想宣传队领导斗、批、改的经验，回顾我们厂的前一段工作，更深刻地认识到深入开展革命大批判，不断增强革命团结的重要性。

前一个时期，我厂由于资产阶级派性和无政府主义的影响，组织纪律松弛，揪出的坏人也得不到批判，斗、批、改运动进展缓慢。针对这些问题，我们在驻厂毛泽东思想宣传队的帮助下，遵照毛主席关于"**掌握思想教育，是团结全党进行伟大政治斗争的中心环节**"的伟大教导，组织革委会成员、新老干部和党员举办了以增强团结为主要内容的毛泽东思想学习班，认真学习伟大领袖毛主席关于"**团结起来，争取更大的胜利**"的教导，学习毛主席关于无产阶级专政下继续革命的伟大学说和林副主席的政治报告，引导大家大谈革命大团结的伟大意义和重要性，大摆不团结的因素，大论不团结的危害，大挖不团结的根源，从而大大增强了革命团结。我们又遵照毛主席"**我们现在思想战线上的一个重要任务，就是要开展对于修正主义的批判**"的伟大教导，用革命大批判开路，组织大家狠批大叛徒、大内奸、大工贼刘少奇的黑"六论"，狠批反动的"多中心即无中心论"、宗派主义、山头主义等各种错误思想和错误倾向，革命组织纪律性大大加强，全厂革命生产不断向前发展，形势越来越好。

当中央两报一刊《抓紧革命大批判》重要社论发表以后，我们认真进行了学习，认识到革命要继续，我们的革命大批判丝毫不能放松。于是，我们在驻厂宣传队的帮助下，都分别深入到车间、班组，发动群众，更深入一步地狠批无政府主义，围歼资产阶级派性，把一个煽动资产阶级派性和无政府主义、破坏革命大团结的坏家伙揪出来进行狠揭猛批，深刻教育了群众，进一步巩固了革命大联合和革命三结合。从斗争实践中大家更加深深体会到：只有持久深入地开展革命大批判，才能不断巩固和发展革命队伍内部的革命大团结，巩固无产阶级专政。

团結群众 打击敌人

长沙市革委会驻长沙汽车修理厂毛泽东思想宣传队

我们驻长沙汽车修理厂毛泽东思想宣传队，学习了"六厂一站"的经验，回顾总结了我们进厂四个多月的斗争实践，使我们深深体会到：只有牢牢地掌握阶级斗争新动向，放手发动群众，依靠群众，团结一切可以团结的力量，才能狠狠地打击一小撮阶级敌人，巩固无产阶级专政。

随着对敌斗争的深入开展，一小撮阶级敌人感到末日已到，又跳出来进行垂死挣扎，在原来受他们蒙蔽、做过错事的群众中，进行威胁恐吓，散布谣言，妄图把水搅浑，蒙混过关，使某些犯过一些错误的人，思想包袱很重。我们牢记毛主席"**千万不要忘记阶级斗爭**"的教导，认为这是一小撮阶级敌人在同我们争夺群众。这是阶级斗争的新动向，新特点。

为了把革命群众团结起来，共同对敌，我们遵照毛主席"**办学习班，是个好办法**"的教导，举办了毛泽东思想学习班，组织大家认真学习毛主席关于阶级、阶级斗争的教导和关于正确处理两类不同性质的矛盾等方面的论述，大揭阶级斗争在厂内的表现，大诉资产阶级派性的危害。同时，遵照毛主席"**要过细地做工作**"的教导，一个人一个人地做工作，开展谈心活动，启发他们斗私批修，使大家提高了阶级斗争和两条路线斗争覚悟，主动地揭露和批判了一小撮阶级敌人的反革命罪行。根据革命职工揭露出来的触目惊心的阶级斗争事实，发动群众又连续召开了几次批斗大会，狠狠地打击了阶级敌人的嚣张气焰，巩固和发展了大好形势。革命职工说：只有狠抓阶级斗争不转向，革命政权才能保得牢！

向資本主义傾向作坚决斗爭

常德县革命委员会

伟大领袖毛主席教导我们："**我们现在思想战线上的一个重要任务，就是要开展对于修正主义的批判。**"通过学习省、市革委会和驻军驻"六厂一站"毛泽东思想宣传队领导斗、批、改的基本经验，使我们更深刻地体会到，要坚持毛主席的无产阶级革命路线，把农村斗、批、改进行到底，就要相信和依靠群众，不断向资本主义倾向作坚决斗爭。

我们进驻丹洲公社的毛泽东思想宣传队初入队时，遇到了很多问题，党内和革命队伍内部存在各种错误倾向和错误思想，社会上资本主义倾向也较严重。宣传队从抓革命大团结入手，大大促进了革命的大团结。但是，团结起来以后，没有抓住两条道路斗争这个纲，没有引导群众向资本主义倾向主动进攻，障碍了农村斗、批、改的顺利开展。他们带着问题认真学习了毛主席关于抓主要矛盾的论述，并进行了深入细致的调查研究，认识到搞好农村斗、批、改的关键，就是要抓住农村中两个阶级、两条道路、两条路线斗爭这个纲，狠批社会上的资本主义倾向。这样，挖树才盘了根，打蛇才打到七寸。只要这个问题解决了，其他任何复杂问题也就迎刃而解了。于是，宣传队发动群众，反复学习毛主席"**只有社会主义能够救中国**"、"**人民公社好**"的伟大教导，结合社会上出现的各种资本主义倾向，上串黑主子，下联本单位的活靶子，狠批大叛徒刘少奇鼓吹的"三自一包"、"四大自由"、"阶级斗爭熄灭论"等反革命修正主义黑货，教育了干部和群众，使他们分清了什么是社会主义，什么是资本主义。从而提高了阶级斗爭和路线斗爭覚悟，自覚地进行"**斗私，批修**"，克服了宗派主义、山头主义和资产阶级派性，在毛泽东思想旗帜下团结起来，共同对敌。

我们决心认真学习"六厂一站"的经验，以"九大"精神为动力，以毛主席的最新战斗号令为武器，深入开展革命大批判，把农村斗、批、改进行到底，以优异成绩迎接国庆二十周年。

把革命大批判烈火烧得更旺

衡阳市汽车运输公司革委会

我们认真学习了省"六厂一站"的经验后，对伟大领袖毛主席"**团结起来，为了一个目标，就是巩固无产阶级专政**"的伟大教导，有了更深刻的理解。我们深深感到，只有从巩固无产阶级专政这个根本目的出发，坚持不懈地开展革命大批判，不断地同阶级敌人和革命队伍内部的各种错误思想和错误倾向进行坚决的斗争，才能巩固和发展革命的大联合和革命的三结合，把斗、批、改搞好。

我们公司原是个"老大难"单位。去年九月，在解放军支左人员的帮助下，充分揭露一小撮阶级敌人蒙蔽部分群众，挑起武斗，破坏革命大联合，破坏抓革命，促生产的罪行，以后又持久地开展了革命大批判，大大克服了资产阶级派性，增强了无产阶级覚性，有力地巩固和发展了革命的大联合和革命的三结合，革命、生产形势空前大好，使我们这个曾经一度是"老大难"的单位，列入了全市先进单位的行列。但是，由于我们对开展革命大批判的自覚性还不够高，今年六月以来，有一段时间放松了革命大批判，一小撮阶级敌人乘机而起闹翻案，煽动反革命经济主义妖风，妄图破坏革委会的权威和革命大团结。阶级斗争的现实，深刻地教育了我们，为了发展大好形势，把斗、批、改进行到底，就必须结合各项任务，把革命大批判持久地开展下去。于是，我们再一次发动群众，烧起了革命的大批判的烈火，狠狠打击了一小撮阶级敌人，使广大革命职工进一步提高了阶级斗争和两条路线斗争的覚悟，使革命大团结更加巩固。

大破四旧　大立四新

——以实际行动迎接中华人民共和国成立二十周年

砸烂束缚妇女的旧枷锁　大立革命新风尚

荆苏大队妇女高举革命批判大旗，带头破四旧，立四新，积极投入三大革命运动，不断革命立新功

本报讯　湘阴县新泉公社荆苏大队的妇女，遵照伟大领袖毛主席**“你们要关心国家大事”**的教导，在大队革委会的领导与妇代会的具体组织帮助下，积极投入三大革命运动，高举革命的批判大旗，向旧的传统习惯势力猛烈开火，带头破四旧，立四新，彻底砸烂束缚妇女的旧枷锁，在继续革命的征途中，取得了一个又一个的胜利！

大破旧习惯势力影响　积极参加集体生产劳动

解放以来，荆苏不少妇女积极参加集体生产劳动，但由于旧的习惯势力影响，也有部分妇女怕苦怕丑，依赖思想严重，不热心参加集体生产劳动。大队革委会根据这个情况，主动帮助妇代会进行深入细致的思想政治工作，组织妇女以生产队为单位举办毛泽东思想学习班，在学习班里，以战无不胜的毛泽东思想为武器，狠批了叛徒、内奸、工贼刘少奇散布的“妇女落后论”、“妇女低人一等”，以及封建的“四权”等种种谬论。大大提高了广大妇女的阶级觉悟和两条路线斗争觉悟，一致认为：妇女置身于三大革命斗争之外，不关心国家大事，终日呆在家里庸庸碌碌，议论佝佝崽崽，都是旧社会的恶习，都是旧思想的表现。不彻底改变，妇女们就不可能真正翻身。社会主义不能从天上掉下来，只能用勤劳的双手去创造。广大妇女只有紧跟毛主席，彻底干革命，才能彻底翻身得解放。大队和生产队还帮助一些社员举办了家庭毛泽东思想学习班，解决了某些家长和男人们的思想问题；同时进行了合理排工，这样大大提高了妇女参加集体生产劳动的积极性。全大队六百七十多名妇女，今年参加集体出工的已由原来的一百一十多人增加到二百五十多人。她们提出了“为革命种田，为战备增产”的口号，发扬了**“一不怕苦，二不怕死”**的革命精神，许多家务重和有小孩拖累的妇女，都勇于挑重担。三队四十多岁的贫农女社员张桂英，全家八口人，已有五个劳力出集体工。经过学习，积极参加集体生产劳动，她说：“为公劳动，就应该挑重担子挑。”在防汛的紧张战斗中，妇女们除负责后勤任务外，还组织突击队上大堤参加抢险。有次电排机埠发了浸，男劳动力大部分防汛、排渍去了，妇女们就主动担负抢修，一下集中四十七个劳力，冒雨战斗，担土一百多方，堵死了浸水。

带头移风易俗　大立革命新风

由于几千年封建旧传统的影响，过去这个大队的少数社员中办婚、丧事，总是因袭陈规陋习，大搞封建迷信和铺张浪费，如行旧礼、演旧戏、算八字、坐花轿、敬神鬼、做道场、办酒席等，影响极坏。荆苏的妇女们通过学习毛主席著作，决心用毛泽东思想占领农村社会主义阵地。每逢社员办婚、丧事，妇代会就和大队、生产队干部配合，主动做工作，劝止搞封建迷信一套，并且采取新的形式、新的内容，大搞移风易俗。社员结婚，妇代会就出面帮助举行新式婚礼，在婚礼上，组织宣传毛泽东思想，赠送红宝书，唱语录歌曲，讲革命故事，并举办新婚夫妇毛泽东思想学习班或座谈会，讲男女平等，讲妇女参加集体生产劳动光荣，讲勤俭节约，讲计划生育，帮助制订婚后坚持学习毛主席著作，参加政治活动和集体生产劳动以及勤俭过日子的计划。全大队从文化大革命开始以来，妇代会曾经多次帮助社员举行了这样的新式婚礼。

荆苏的女社员出嫁到外队，妇代会也总是事先做思想政治工作，结婚不要聘礼，不讲嫁妆，不搞铺张浪费。谈婚后如何继续革命，如何进一步活学活用毛泽东思想和积极参加集体劳动。有的还派妇代会委员送嫁，帮助举办新式婚礼。活学活用毛泽东思想积极分子、原大队妇代会委员刘爱莲同志出嫁，妇代会开了座谈会进行勉励，刘爱莲同志表示，婚后继续革命，保持和发扬光荣，她主动制止男家送聘礼和娘家做嫁妆。出嫁后，仍带头活学活用毛泽东思想，带头出集体工，博得当地群众好评，被选上了大队革委会委员。

荆苏的妇女深深懂得，迷信鬼神，是封建统治阶级用以愚弄劳动人民、麻痹革命斗志的一种罪恶手段。因此，她们对封建迷信恨之入骨。文化革命中，妇女们和红卫兵一道大造了四旧的反，僧、道、巫、尼以及算八字或其他迷信活动，在这里根本没有市场。今年四月间，邻队一个坏家伙的老婆带了三牲祭礼，给埋在荆苏地界的一个坏家伙拜坟，荆苏的妇女看了很气愤，立即组织一场批判会，对准活靶子、串上黑主子，狠批了刘贼的“阶级斗争熄灭论”。这个大队从文化革命以来，社员办丧事都坚持开追悼会，大部分都是妇代会帮助主持。县革委会常委、大队妇代会委员、省活学活用毛泽东思想积极分子张培英同志，今年五月，在省里开会时，不幸父亲病故了，她的叔叔和三个已经出嫁了的姐姐，都主张要照封建的老一套办丧事。正在这时，张培英同志赶回来了，她一进门，就立即举办家庭和亲友毛泽东思想学习班，宣传大破四旧，大立四新的重大意义，坚决反对搞封建迷信的一套，并亲自主持开追悼会。在会上大力宣传要亲友们听毛主席的话，照毛主席的指示办事：**“村上的人死了，开个追悼会。用这样的方法，寄托我们的哀思，使整个人民团结起来。”**

帮助女知识青年去掉坏影响　扎根在农村

去年下半年，有一批知识青年从长沙来到荆苏安家落户，其中有九个女知识青年。妇代会在热情欢迎他们之后，在政治上、生产上、生活上都给予无微不至的关怀。有个女知识青年刚来时，表现得很积极，学习、劳动样样带头，受到贫下中农的称赞。可是后来突然变了，精神不振，不想参加农业劳动，并准备去学缝纫，什么原因呢？妇代会及时找她谈心。原来她悄悄看了一些坏书，受了不好的影响，思想发生了波动。妇代会针对她的活思想，和她一道学习毛主席著作，帮助她认识**“农村是一个广阔的天地，在那里是可以大有作为的。”**说明坏书对青年的危害，可千万不要再上当，要努力学习毛主席著作，加强思想改造。后来，这个女知识青年主动斗私批修，进步很快，成了活学活用毛泽东思想积极分子，参加农业生产不怕苦，不怕累，和社员们一道参加防汛和双抢战斗，社员们劝她休息一下，她说：“大忙季节，正是我接受贫下中农再教育的有利时机，越艰苦，越要坚持，才能真正锻炼人。”

（湘阴县革委会通讯组）

反对铺张浪费办婚丧事

编辑同志：

无产阶级文化大革命是一场触及人们灵魂的大革命，是一场破旧立新的大革命。这场革命风暴冲击着一切阴暗角落，荡涤着一切污泥浊水，取得了伟大的胜利。但是剥削阶级的旧思想、旧文化、旧风俗、旧习惯不会轻易退出历史舞台，它总是顽强地表现出来，腐蚀着人们。据我们了解，目前在农村中，有的地方仍然存在着一种不良风气。每逢办婚丧事，有的社员摆阔气，讲排场，办一场婚事，要请几十桌客，造成严重铺张浪费。

请客送礼，这不是一般问题，这是两种思想、两条道路的斗争在人们头脑中的反映。摆阔气、讲排场、铺张浪费是那个阶级的思想呢？只有剥削阶级才这样做。他们饱食终日无所用心，不劳而获，专靠剥削人来养活自己，他们任意挥霍劳动人民的血汗，在所不惜。无产阶级从来就是提倡勤劳俭朴的。我们伟大领袖毛主席要我们**“勤俭办工厂，勤俭办商店，勤俭办一切国营事业和合作事业，勤俭办一切其他事业，什么事情都应当执行勤俭的原则。”**我们应该遵照毛主席指示办事，坚持勤俭节约，反对铺张浪费，杜绝摆阔气、讲排场的坏习气。用毛泽东思想武装起来的中国人民，高瞻远瞩，胸怀世界革命。我们一定要看到世界上还有广大的劳动人民没有解放，他们还在受苦受难。美帝、苏修正在向我们挑衅。我们肩负的任务是光荣而艰巨的，我们的一举一动都要从中国革命和世界革命的利益出发，坚决反对一切铺张浪费的恶劣作风，永远保持艰苦奋斗、勤俭办一切事业的光荣传统。

湘潭市宝塔公社长塘大队　冯正其　冯仲山　王立华

革命群众来信

大破变相买卖婚姻

编辑同志：

在伟大领袖毛主席的英明领导下，经过无产阶级文化大革命战斗的洗礼，广大革命群众大破“四旧”，大立“四新”，移风易俗，树立了崭新的无产阶级新风尚。但是，由于叛徒、内奸、工贼刘少奇反革命修正主义的流毒没有彻底肃清，当前，农村中有的地方又出现了一种近似买卖婚姻的坏倾向。

我们这里，有个青年，找了个对象，“相亲”时要“见面”礼，订婚、结婚时，又要衣服、酒肉等。结婚后，不到两个月，经济发生困难，两口子又吵着要离婚，影响很坏。一小撮阶级敌人，也乘机利用婚姻问题，散布谣言，挑拨离间，制造混乱，搞“美人计”，腐蚀青年，拉拢干部。干扰了斗、批、改群众运动的深入进行，给革命和生产带来了一定的影响。

毛主席教导我们：**“一切腐朽的意识形态和上层建筑的其他不适用的部分，一天一天地土崩瓦解了。彻底扫除这些垃圾，仍然需要时间”**。今天，无产阶级虽然取得了伟大的胜利，但是，一小撮阶级敌人不甘心失败，他们还在思想文化领域里向无产阶级猖狂进攻。在婚姻问题上搞鬼，就是他们进攻的一种手段。我们希望广大革命干部和革命群众对此应引为高度重视，牢记毛主席**“千万不要忘记阶级斗争”**的教导，高举革命批判大旗，彻底肃清刘少奇的反革命修正主义余毒，大破剥削阶级的旧思想、旧文化、旧风俗、旧习惯，让伟大的毛泽东思想占领一切阵地。

邵东县读者　陶龙

把夜歌扫进垃圾堆

编辑同志：

近来，有的地方出现了死了人唱“夜歌”的“四旧”复辟现象。人死了，在死人棺材旁边，聚集一大堆人，又敲又唱，通宵达旦。他们尽唱一些宣扬剥削阶级思想意识的东西，影响极其恶劣。

伟大领袖毛主席教导我们：**“村上的人死了，开个追悼会。用这样的方法，寄托我们的哀思，使整个人民团结起来。”**为死去的阶级兄弟治丧，我们应该遵照毛主席的教导，开个追悼会，用忆苦思甜的方法，忆阶级兄弟在旧社会的苦，思阶级兄弟在新社会的甜，教育后一代，启发他们的无产阶级觉悟，使他们不忘阶级苦，跟着毛主席永远干革命。

“夜歌”是封建社会残留下来的东西，是宣扬封建地主阶级的所谓“忠、孝、节、义”的东西。这样的“夜歌”是一剂毒药，消磨人的革命意志，给后一代灌输剥削阶级的反动思想，贻误不浅，影响极坏，必须把它扫进历史垃圾堆。我们建议报纸上今后刊登一些关于破旧立新的文章，为无产阶级在意识形态领域向资产阶级的扫荡擂鼓助阵。

湘潭市工人　灭资　兴无

这是那个阶级的风俗？

·红　缨·

近来，一小撮穷途末路的阶级敌人，采取种种毒辣手段，利用某些人残存的旧观念，拚命复活四旧，大搞封建迷信，铺张浪费。如若不信，有事实为证。

人死了，而且不管死的是什么人，照例奏鼓乐，唱挽歌，做道场，跳鬼神，大搞迷信活动。

嫁女儿，要聘礼，坐花轿，拜天地，闹新房，吹吹打打，把女人当商品，大搞变相的买卖婚姻。

做生日，摆寿筵，纳礼品，讲阔气，装门面，吃吃喝喝，大肆挥霍浪费。

凡此种种，不一而足。

这些现象充分反映了当前阶级斗争的尖锐性与复杂性。而我们有些同志却实际上充当了阶级敌人复辟资本主义的马前卒而不自觉，不以为耻，反以为荣，厚着脸皮，到处张罗道：「这是社会风俗，历来如此。」

好一个「社会风俗」！人们不禁要问：这究竟是哪个阶级的「风俗」?!

马克思曾经说过，「支配着物质生产资料的阶级，同时也支配着精神生产的资料」。社会风俗，是属于上层建筑的东西，有着强烈的阶级性。它产生于一定的经济基础，反映了统治阶级的要求，反过来又为一定的经济基础服务，为统治阶级的利益服务。由于几千年来剥削阶级的反动统治，其上层建筑构成部分的旧风俗，影响是根深蒂固的。所以，旧的国家机器虽然被我们推翻了，剥削阶级的生产资料虽然被我们剥夺了，但「反映旧制度的旧思想的残余，总是长期地留在人们的头脑里，不愿意轻易地退走的」。因此，一小撮阶级敌人，一有机会，就要利用人们头脑中的旧观念，千方百计复活剥削阶级的旧风俗，妄图为复辟资本主义打开缺口。这是资产阶级向无产阶级猖狂进攻的一种毒辣手段。对此，我们难道不应该有深刻的认识?!难道不应该保持清醒的头脑和高度的革命警惕?!

在这里，我们要奉劝那些至今头脑还不清醒的人们，你们所信奉的那套旧风俗，同伟大的毛泽东思想是根本不相符的，同无产阶级的根本利益背道而驰的，同亿万革命群众的意愿相违背的。你们的那套风俗，如果至今还不移不易，就必然被剥削阶级潜移默化过去。这决不是吓唬人，这是无情的现实。

事情就是这样明摆着：每个阶级有每个阶级的风俗。壁垒分明，历来如此。你代表剥削阶级的利益吗？你就必然要利用婚丧寿辰，大搞封建迷信活动，复活剥削阶级之四旧，为复辟资本主义祭幡招魂；你代表无产阶级的利益吗？你就必定同剥削阶级的风俗彻底划清界线，提倡勤俭节约，大兴无产阶级的革命新风，并且同广大革命群众一起，高举革命批判大旗，把剥削阶级的四旧彻底扫进历史的垃圾堆。

我们究竟是要那个阶级的风俗？这是每个革命同志应该认真思索，正确对待的问题。

为胡志明主席逝世举行特别联席会议

越南劳动党中央、国会常委会、政府会议和祖国战线

全体与会者无限悲痛地为胡主席默哀。

志于一九六九年九月三日九时四十七分逝世的消息。

志传达越南劳动党中央委员会主席、越南民主共和国主席胡志明同会议十分悲痛地听取了党中央政治局委员、政府总理范文同同议。

越南祖国战线中央委员会主席团，于三日下午举行了特别联席会会、越南民主共和国国会常务委员会、越南民主共和国政府会议和

新华社河内四日电 越南通讯社报道：越南劳动党中央委员会召书。

全党干部和党员、全国各种武装力量干部和战士以及全国同胞的号会议通过了关于为胡主席举行国葬的重要决定，并且通过了致会议为胡志明主席默哀。

世之后，举行了一次特别全体会议。

另据越南通讯社报道：越南劳动党中央委员会在胡志明主席逝家治丧委员会来负责组织胡志明主席的丧礼。

会议决定发表关于胡主席逝世的特别公报。会议还决定成立国

苏修对外扩张的强盗理论

浙江省军区 前哨文

苏修外长葛罗米柯不久前在那篇媚美反华的对外政策的黑报告中，声嘶力竭地狂叫："苏联具有作为一个世界大国的广泛发展的国际联系"，因此，不管距离苏联多远的地方，只要"涉及"到它和它的朋友的"安全"，苏修就可以去干涉。这是苏修叛徒集团妄图建立世界殖民帝国，推行它的反革命全球战略的一个最露骨、最无耻的自供状。

苏修社会帝国主义为了向外进行侵略扩张，已经炮制了一大堆臭名远扬的法西斯谬论，什么"有限主权论"、"国际专政论"、"社会主义大家庭论"等等。它就是根据这些强盗理论，在所谓"维护社会主义利益"的幌子下，对它的那个"大家庭"里的其他成员国任意进行侵犯和干涉，直至出动军队武装占领。但是，它并不以此为满足。现在，它又干脆赤裸裸地向全世界宣布，它的势力范围要扩展到全世界。只要它认为哪里威胁它的"安全"，它就可以到哪里进行干涉和侵犯，任意蹂躏其他国家和民族的独立和主权。

这种强盗逻辑，是荒唐透顶，不值一驳的。

苏联是"世界大国"。难道因为大国，就可以有干涉世界上其他国家的权利吗？世界上大国何止苏联一个，是不是所有大国都应该有这种权利？按照这种反革命的谬论，美国是大国，那么，美国在世界各地到处进行侵略和干涉，岂不是变成完全合情合理而且合法的了？按照这种反革命谬论，大国可以称王称霸，任意主宰小国的命运，那么，你们究竟把世界上众多的小国置于什么地位？说穿了，你们的那一套就是：美苏两家主宰世界，瓜分世界，而世界上的绝大多数国家则被你们永远踩在脚下，充当你们的附庸和奴隶。这难道不是地地道道的帝国主义的强权政治吗？

苏联有"广泛发展的国际联系"。真是奇谈怪论。世界上哪一个国家没有广泛的国际联系呢？因为有广泛的国际联系，就可以对其他国家进行干涉和侵略，各国的独立和主权还有什么保障？这是典型的对外扩张的强盗理论。你们同帝国主义和各国反动派，同世界上的那些牛鬼蛇神才真正是有着广泛的国际联系，而且穷凶极恶地帮助帝国主义和反动派镇压各国人民的革命斗争。你们是凶恶的国际宪兵。

苏联"维护和平和安全"，完全是弥天大谎。难道不正是由于美帝和苏修的侵略和干涉，才造成了对世界各国人民和各国独立和主权的最大威胁吗？你们出动几十万军队，武装占领捷克斯洛伐克，疯狂镇压捷克斯洛伐克人民，你们的所谓"朋友"捷克斯洛伐克的和平和安全，不是被你们彻底破坏无遗了吗？因此，事情恰恰应该是，全世界人民需要联合起来，把美帝和苏修这两个各国人民最凶恶的敌人打倒，才能真正维护世界各国的和平和安全。

苏修这种肆无忌惮的扩张主义论调，同美帝国主义的论调是一样的。美帝国主义早就打着所谓保卫美国"安全"和维护"盟国安全"的破旗，到处进行侵略，并把它的"边疆"一直扩展到距离美国万里之外的地方。美帝头子尼克松今年六月在美国空军学院的一次讲话中就叫嚣，美国要在全世界"承担义务"，理由也是什么为了"保证美国安全"呀，什么"一个大国在保护自己的海岸以外的地方的自由方面应尽的责任"呀，等等。请看，勃列日涅夫、葛罗米柯之流同尼克松之流的调门何其相似乃尔！美帝和苏修这两个侵略强盗的嘴脸是多么维妙维肖啊！

伟大导师列宁在《关于帝国主义笔记》中摘引的一段揭露沙俄帝国主义对外扩张野心的材料说："**十九世纪俄国政策的宗旨是要建立一个世界帝国，而所谓世界帝国，必须理解为这样一种国家，它在确定最后的疆界时，不考虑任何通常作为构成一个国家的准则的因素。**"

今天，苏修新沙皇完全继承了老沙皇的衣钵，而且他们的侵略胃口比他们的老祖宗要大得多。苏修新沙皇不仅把东欧一些国家当作自己的"后院"，把蒙古人民共和国当作自己的殖民地，而且还想不断扩大他们那个殖民帝国的势力范围。对于中国的领土，老沙皇已经侵占了的，他们要；老沙皇没有侵占的，他们也要。他们的魔爪还伸进印度、印尼等南亚国家，并且力图控制中东的阿拉伯国家。他们把舰队开进地中海、印度洋、大西洋，企图在从苏联东部海港，经过日本海、太平洋、马六甲海峡、印度洋、红海、苏伊士运河、地中海，一直到黑海的这个大弧形地带，建立苏修海军基地网，并且妄图建立一个地跨欧、亚、非三大洲的苏修殖民帝国。这就是苏修社会帝国主义的狂妄野心。

但是，今天的时代已经大变样了。苏修新沙皇比起老沙皇和希特勒来，还要虚弱得多，世界人民的革命力量要比当年不知道强大多少倍。世界革命已经进入了一个伟大的新时代，全世界人民正在进一步联合起来，投入理葬美帝、苏修的伟大斗争。正如伟大领袖毛主席所指出："**世界上一切侵略者及其走狗，通通都要被埋葬掉，为期不会很远。他们一定逃不掉的。**"全世界革命人民一定要彻底理葬帝、修、反，马克思主义、列宁主义、毛泽东思想的伟大红旗一定要插遍全球，一个人民的新世界一定要诞生。让苏修新沙皇的世界殖民帝国的迷梦见鬼去吧！

（原载九月三日《人民日报》）

（新华社北京三日电）

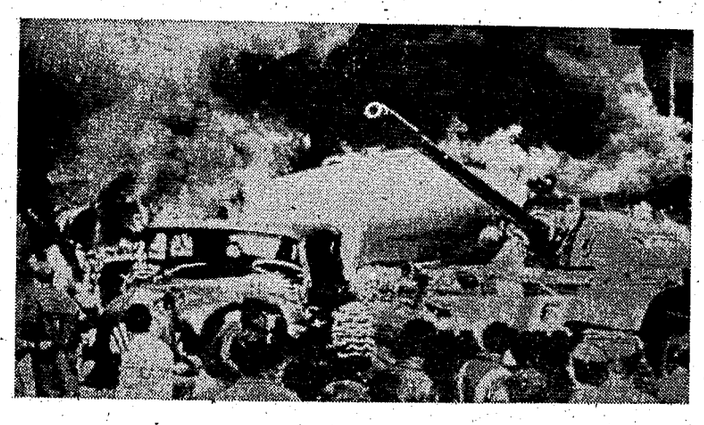

捷克斯洛伐克人民，在布拉格烧毁苏修占领军的坦克，抗议苏修社会帝国主义的侵略罪行。 新华社发（传真照片）

苏联汽车备件缺乏黑市猖獗

一小撮走资派乘机大发横财

据新华社北京电 莫斯科消息：苏修叛徒集团复辟资本主义的恶果，已遍及苏联经济领域的一切方面。汽车备件问题长期解决不了，黑市猖獗，一小撮资产阶级特权分子乘机大发横财就是一个实例。

据苏修报刊报道，苏联汽车备件的缺乏已成为"长期性的现象"。一九六七年，勃列日涅夫集团煞有介事地曾由苏修党中央和部长会议出面联合作出了关于增产汽车备件的措施的决定，但是结果仍然是毫无改善。苏联《劳动报》不久前供认，目前在苏联，汽车备件"缺货现象已达到如此严重地步，以至备件差不多已成为汽车道路上的障碍"。苏修中央统计局供认，在苏联全国，由于需要进行计划修理和紧急修理而停驶的汽车，占全国汽车总数的百分之四十。苏修报刊透露，仅在俄罗斯联邦，每天就约有七万六千五百多辆载重汽车和公共汽车由于缺乏备件、等待修理而不能行驶。

汽车备件的缺乏，对于苏联汽车司机说来已经成为"主要的灾难"，但对于把持了汽车备件商店和汽车技术服务业大权的资产阶级特权分子说来，却是得到了又一个生财之道。

莫斯科州的一位汽车司机说，如果你的汽车零件坏了，送到汽车技术服务站修理，"你给'一点儿'，车子就可以开走"，"谁给得多，机器可以任意挑"，"不给，那就停下来修理"，或者是"爱理不理的——请你滚蛋"。汽车备件的缺乏，还使得苏修汽车备件的黑市空前地猖獗起来。苏修报刊供认，"在国营商店的近旁"，就是打着"旧货市场"招牌的"黑市贸易"。在这种"旧货市场"上，"私商"异常活跃，"凡是有利可图的地方，他都要筑窠。""旧货市场"卖的是"偷来的零件"，或者是通过"走边门的办法"从"国营商店"搞来的备件。对"私商"说来，"缺货就象是苍蝇见到了蜜糖。而在汽车行业中，这种蜜糖之多就如在好的养蜂场中一样"。

世界进步舆论强烈谴责苏修反华

苏修美帝是世界人民最凶恶的敌人

印度《解放》月刊八月份发表题为《新沙皇再次侵犯中国领土》的编者按语，强烈谴责苏修社会帝国主义的反华法西斯暴行。

编者按指出，苏修对社会主义中国怕得要死。他们越来越明目张胆地对伟大中国犯下累累的罪行。从克里姆林宫新沙皇在三月二日出兵侵犯中国领土珍宝岛以来，他们越来越疯狂，并且在漫长的中苏边界上对中国领土发动了一系列的攻击。

编者按指出，苏修社会帝国主义一方面加紧扩军备战，对中国挥舞核武器，同时又力图同美帝国主义和世界上各国反动派加紧勾结，在社会主义中国周围建立"火力包围圈"。"今天，苏联社会帝国主义的狰狞面目已暴露在全世界革命人民面前，全世界革命人民能够看清苏修和美帝是世界人民最凶恶的敌人。"

编者按指出，"如果苏修狂人胆敢对经过无产阶级文化大革命锻炼得更加坚强的社会主义中国的伟大人民发动一场大战，他们只会加速走向不可避免的灭亡。"编者按最后强调说："尽管反动派和形形色色的修正主义者施展了种种阴谋诡计，印度人民坚定地站在社会主义中国和世界其他地区的革命人民一边。"

苏修叛徒集团比老沙皇更坏

中国驻赞比亚大使馆最近举行了两次电影招待会，放映了纪录片《新沙皇的反华暴行》。许多赞比亚朋友和其他来自中非和非洲南部的朋友看过电影后纷纷谴责苏修社会帝国主义在中苏边境的强盗行为，表示支持中国政府和中国人民的正义立场。

一位赞比亚朋友说："这部电影使我清楚地看到了苏修新沙皇的反华真相。"他指出："苏修入侵中国领土和撞击中国渔船是对中国人民的严重挑衅，是不折不扣的强盗行为。"

来自非洲南部的自由战士看了电影后，对苏修社会帝国主义疯狂的反华活动表示极大的愤慨。他们指出，苏修叛徒集团打着社会主义旗帜，干着帝国主义的勾当，他们比老沙皇更坏！一位莫三鼻给朋友说："苏修社会帝国主义干的事情和美帝国主义完全一样。"这位朋友强烈谴责苏修和美帝的反革命勾结。一位津巴布韦的朋友在谈话中引用了毛主席的教导："**捣乱，失败，再捣乱，再失败，直至灭亡——这就是帝国主义和世界上一切反动派对待人民事业的逻辑，他们决不会违背这个逻辑的。**"他说："苏修和美帝绝对逃不脱他们灭亡的命运。"

七亿中国人民将击败任何敌人的侵略

一位索马里海岸朋友最近在一封信中，强烈谴责苏修社会帝国主义对中国的武装挑衅。

这位朋友在信中说："我们强烈谴责苏修，因为苏修背叛了世界革命，并企图千方百计地破坏中国的社会主义革命，使中国改变鲜红的颜色。"

来信说："我们相信：运用中国人民和世界人民最敬爱的领袖毛主席的伟大的、战无不胜的思想，中国人民和全世界革命人民将击败任何敌人，即以美国为首的帝国主义和以苏联领导集团为首的现代修正主义。"

来信说："世界上被压迫人民和被压迫民族有了毛主席的思想就完全有了希望。我们必须丢掉幻想，走毛主席指引的道路。"

这位朋友在信的末尾热情写道："毛主席万岁！"毛泽东思想万岁！"「光荣的中国共产党万岁！」「伟大的中华人民共和国万岁！」

（新华社北京四日消息）

财政经济危机恶化 通货膨胀螺旋上升

美国物价飞涨达到战后最高峰

新华社北京电 华盛顿消息：尼克松上台以来，美国财政危机进一步恶化，国内通货膨胀空前严重，物价飞涨到第二次世界大战以来的最高峰。

在近年来物价不断直线上升的基础上，美国官方公布的生活费用指数在今年头七个月又上升了百分之三点六；按照这个速度继续上升，全年的上涨幅度应在百分之六以上，将大大超过去年全年上涨幅度百分之四点六。而去年是一九五一年以来物价上升幅度最高的一年。

入夏以来，美国的食品、衣服、香烟、诊疗、交通等费用继续全面上涨。广大劳动人民每天生活所必不可缺的各种食品价格上涨得尤其猛烈。六月份食品价格上涨了百分之一点五，其中象肉类、鱼、家禽上涨了百分之四点五，七月份上涨趋势有增无已。一些大城市的食品价格上涨得更快。

值得指出的是，除了消费品价格飞涨以外，一些基本原材料的价格也不断上涨。七月底，美国各钢铁公司宣布把用于汽车制造、房屋建筑和制造罐头的各种延压钢板的价格每吨平均提高百分之四点八。紧跟而来的是铜、铝、镍的价格也纷纷上涨，特别是钢的价格比去年上半年上升了百分之二十六。这些原材料价格的上涨，必然带来一系列消费品价格的进一步上涨，使劳动人民的生活水平进一步下降。

美国广大人民对由于通货膨胀而引起的物价飞涨的现状极为不满，美国统治集团对财政经济危机不断恶化的前景也十分恐慌。八月十二日，正在圣克利门蒂"西部白宫""度假"的尼克松匆匆召集了所有的高级经济顾问，专门商讨"令人不安的通货膨胀螺旋上升的情况"。可是这些谋士也都一筹莫展，想不出什么锦囊妙计来应付这一严重局势。美国农业部门的负责人不安地预言，今年下半年食品价格还将继续上涨。尼克松的国内事务首席顾问伯恩斯被迫承认，"通货膨胀确实是当前最紧迫的问题，我对我们没有取得什么进展感到失望"。他忧心忡忡地谈到，遏制通货膨胀，"需要极严峻的措施；这将引起失业——可能是大规模的失业"；而如果"遏制通货膨胀失败，将带来经济萧条"。他的这一番话充分反映了尼克松政府在国内经济问题上走投无路，进退维谷的困境。

* * *

新沙皇罪行录

本报社址 长沙市 | 电报挂号 4857 | 电话总机 9191 | 版面组 9194 | 订价 每月一元 | 零售 四版四分

长沙地区天气预报 阴天间多云，北风五级，江面六级，最高气温二十八度，最低二十一度。

湖南日报

湖南省革命委員会机关报

革354号　1969年9月6日　星期六

夏历己酉年七月廿五　（今日四版）

越南人民的伟大領袖
胡志明主席永垂不朽！

我人大常委会为胡志明主席逝世致越南国会常务委員会的唁电

新华社北京五日电　中华人民共和国全国人民代表大会常务委员会为胡志明主席逝世致越南民主共和国国会常务委员会的唁电。唁电全文如下：

越南民主共和国国会常务委员会：

中华人民共和国全国人民代表大会常务委员会惊悉越南劳动党中央委员会主席、越南民主共和国主席胡志明同志不幸逝世，我们以极其悲痛的心情向你们，并通过你们向兄弟的越南人民表示深切的哀悼。

胡志明主席是越南人民最敬爱的伟大領袖，是中国人民的最亲密的战友。胡志明主席的一生，是无产阶级革命家的战斗的一生。他为越南人民的革命事业献出自己的毕生力量，为发展和加强中越两国人民的战斗友谊作了宝贵的贡献。

胡志明主席的逝世，是越南人民的重大损失，也是中国人民和全世界人民革命斗争事业的重大损失。

在这个不幸的时刻，我们相信，越南人民一定会化悲痛为力量，遵循胡志明主席的教导，坚持抗美救国战争，把美国侵略者从越南国土上全部赶出去。

中国人民将永远和越南人民在一起，坚决支持越南人民把抗美救国战争进行到底。

中华人民共和国全国人民代表大会常务委员会

一九六九年九月五日

我国务院为胡志明主席逝世致越南政府会議的唁电

新华社北京五日电　中华人民共和国国务院为胡志明主席逝世致越南民主共和国政府会议的唁电。唁电全文如下：

越南民主共和国政府会议：

惊悉越南民主共和国主席、越南劳动党中央委员会主席胡志明同志不幸逝世，中国政府和中国人民感到十分悲痛。我们谨向越南民主共和国政府和兄弟的越南人民表示深切的哀悼。

胡志明主席是杰出的无产阶级革命家，是越南人民最敬爱的伟大領袖，是中国人民最亲密的战友。他为越南人民的民族解放和共产主义事业，奋斗了一生，在革命斗争中，创立了越南民主共和国。他曾亲身参加过中国的革命斗争，同中国人民一道并肩作战，在战斗中建立了中越两国人民深挚的战斗友谊。他支持全世界无产阶级、被压迫人民和被压迫民族的革命斗争，作出了卓越的贡献。胡志明主席的战斗的革命精神，将永远留在越南人民、中国人民和全世界革命人民的心里。

在越南人民抗美救国战争即将取得最后胜利的时候，胡志明主席的不幸逝世，是越南人民的重大损失。我们深信，越南人民一定会化悲痛为力量，遵循胡志明主席的教导，把抗美救国战争进行到底，解放南方，保卫北方，进而统一祖国。

中国政府和中国人民坚决遵循伟大領袖毛主席的教导，将一如既往大力支持越南人民的抗美救国战争，直到取得最后胜利。

越南人民的伟大領袖胡志明主席永垂不朽！

中华人民共和国国务院

一九六九年九月五日

周恩来同志为团长的中共代表团回到北京

中共中央政治局常委陈伯达、康生同志等前往机场迎接

新华社河内四日电　以中国共产党中央委员会政治局常委、国务院总理周恩来为团长的中国共产党代表团，在吊唁越南人民的伟大領袖、中国人民的亲密战友胡志明主席不幸逝世后，四日晚间离开河内回国。

越南党政領导人范文同、武元甲、黄文欢、黄国越等前往送行。

中国驻越南大使王幼平也前往送行。

新华社北京五日电　以中国共产党中央委员会政治局常委、国务院总理周恩来同志为团长的中国共产党代表团，在河内吊唁越南人民的伟大領袖、中国人民的亲密战友胡志明主席不幸逝世后，今天乘专机回到北京。

中共中央政治局常委陈伯达、康生，中共中央政治局委员（以下均以姓氏笔划为序）李先念、李作鹏、吴法宪、邱会作、姚文元、黄永胜、谢富治，中共中央政治局候补委员纪登奎、李德生，以及其他有关方面负责同志，前往机场迎接。

越南民主共和国驻中国大使吴明鸾，越南民主共和国政府经济代表团副团长、越南对外贸易部副部长李班、越南国防部副部长陈参等到机场迎接。

到机场迎接的还有越南南方共和临时革命政府驻中国大使阮文广等。

以中国共产党中央委员会政治局常委、国务院总理周恩来为团长的中国共产党代表团，九月四日下午在河内前往越南民主共和国主席府，向越南人民的伟大領袖、中国人民的亲密战友胡志明主席的遗像告别。

图为中国共产党代表团团长周恩来、副团长叶剑英以及代表团成员在越南党政領导人黎笋、长征、范文同和武元甲等陪同下向胡志明主席遗像默哀。

新华社记者摄（传真照片）

思想评论

关鍵在于領导

尹向阳

抓紧革命大批判，关鍵在于領导。

现在的问题，是有些地方、有些单位的領导对革命大批判不是抓得很紧，而是抓得松。“松”，首先是思想上“松”。为什么会“松”？主要是有“大权到手，大功告成”的思想。不懂得无产阶级夺取政权和资产阶级夺取政权有根本的区别，资产阶级取得政权便是革命的结束，无产阶级取得政权仅仅是革命的开始。**“非得政权则不能发动革命，不能保护革命，不能完成革命。”**我们夺取政权，是为了将革命进行到底，是为了建设社会主义和共产主义。大权到手，绝不等于“大功告成”。大功远未告成，革命还只是万里长征走了第一步。没有丝毫理由松气，没有丝毫理由停步不前。而是要继续前进，为发动革命、保护革命、完成革命掌好权。

要掌好权，最根本的是要掌好毛泽东思想之权，掌好用毛泽东思想进行革命大批判之权。革命大批判，这是在社会主义历史时期无产阶级同资产阶级斗争的主要武器。我们只有紧紧地掌握这个武器，不停頓地**“批判资产阶级”**，才能彻底摧毁剝削阶级的意识形态，真正占領思想文化領域的各个阵地，发展无产阶级文化大革命的伟大胜利，巩固无产阶级专政。

当前摆在我们面前的最大政治任务，是条条落实、全面落实伟大領袖毛主席亲自批发的党中央的最新战斗号令。这个威力无比的战斗号令，既为革命大批判提供了强大的思想武器，又对革命大批判提出了战斗任务和更严格的要求。我们必須刻不容缓地抓紧革命大批判，用革命大批判去扫清思想障碍，用革命大批判去粉碎一小撮阶级敌人的破坏活动，使党中央的最新战斗号令，能夠迅速地落实到每一个单位，落实到每个人的思想和行动上。因此，抓好革命大批判，在当前来说，有着特别重要的现实意义。各级領导要坚决克服“大批判搞得差不多了”的思想，把革命大批判抓紧更抓紧。

“革命大批判是重要，就怕抓不起来。”这完全是多余的耽心。須知**“群众是真正的英雄”**，他们，只有他们最了解革命大批判的威力。在三年多来的无产阶级文化大革命中，他们响应伟大領袖毛主席的战斗号令，拿起革命大批判的武器，冲锋陷阵，摧毁了刘少奇的资产阶级司令部，打垮了一小撮反革命分子操纵的大杂烩“省无联”，粉碎了打着反复旧旗号进行复旧的反革命两面派、反革命野心家反夺权的罪恶阴谋，从而促进了广大群众在毛泽东思想基础上的大联合。光辉的革命实践，使群众深深懂得革命大批判的伟大意义，深深懂得革命大批判一时一刻也不能放松。以毛主席为首、林副主席为副的党中央发出的“抓紧革命大批判”的伟大号召，正是集中了群众的意志，反映了群众的心愿，进一步激发了广大群众的革命积极性。只要我们加强領导，因势利导，恰当地去组织这种积极性，就能把革命大批判更加广泛更加深入地开展起来。可见，能不能抓紧革命大批判，问题不在群众，而在領导。我们有些領导对群众这种积极性看不到，估计过低，这说明“群众落后论”的余毒尚未肃清，这倒是值得引起注意，引起耽心呵！

“革命大批判是打人民战爭，群众自己会搞起来。”言下之意，可以不必去領导。这恰好走到了另一个极端。诚然革命大批判是一场人民战爭，需要发挥广大群众的积极性。**“但如果只有广大群众的积极性，而无有力的領导骨干去恰当地组织群众的积极性，则群众积极性既不可能持久，也不可能走向正确的方向和提到高级的程度。”**革命大批判，这是和阶级敌人短兵相接的战斗，是两种思想、两种世界观的生死搏斗，是意识形态領域里的一场持久的阶级斗爭。放弃对革命大批判的領导，就是放弃对阶级斗爭的領导，就是从根本上放弃了領导的职责。我们决不能做这种政治上的糊涂虫。

“现在工作这样多，革命大批判顾不上抓。”这也是糊涂观念，糊涂到把革命大批判与各项工作对立了起来。工作多，这是革命的正常现象。干革命，任何时候都不会清閑。越是工作多，越要坚持政治挂帅，思想領先。抓不抓革命大批判，实质上是突不突出无产阶级政治的问题，是坚持不坚持思想領先的问题。革命大批判是推动各项工作的动力，只要我们善于从本地区、本战线、本单位的实际出发，在进行每项工作时，坚持以革命大批判开路，就能推动各项工作顺利开展，完成得又快又好。反之，如果只顾忙事务，不抓大批判，斗、批、改就没有方向，落实毛主席的各项最新指示和政策就会遇到重重障碍。结果忙忙碌碌，辛辛苦苦，工作却事倍功半，成效甚微。弄得不好，还有迷失方向，走上邪路的危险。**“历史的经验值得注意。”**思想政治領域中的阶级斗爭是十分复杂的，是决不会停止的。如果我们忽视思想政治領域的阶级斗爭，不抓思想政治領域的阶级斗爭，资产阶级思想就会自由泛滥，最后就会导致资本主义复辟，我们夺得的政权就会重新丧失，我们的国家就会改变顏色，我们辛辛苦苦创造的财富就会落到资产阶级手里，这是多么危险的情景啊！我们可千万不能忘记阶级斗爭，千万不能放松**“批判资产阶级”**，对革命大批判在任何情况下都不能“顾不上抓”，而是要非抓紧不可。

“要批判的东西多得很，从哪里下手？”这就需要过细地作调查研究，认真分析阶级斗爭的新动向，根据各个地区、各条战线、各个单位阶级斗爭的具体情况，来确定主攻方向。从全省当前的情况来看，要集中火力，批判苏修社会帝国主义疯狂进行侵略扩张的強盗理论，彻底揭露新沙皇的法西斯狰狞面貌和反动侵略本质；要集中火力，迎头痛击一小撮阶级敌人的猖狂反扑，彻底粉碎他们妄图复辟的梦想；要集中火力，围剿阶级敌人放出的“三害”——反动的资产阶级派性、反动的无政府主义思潮和反动的“多中心即无中心论”，打一场扫荡战，打一场歼灭战。这是进一步落实“九大”精神的迫切需要，是扎扎实实搞好斗、批、改的迫切需要，是掀起抓革命、促生产新高潮的迫切需要，是全面贯彻党中央的最新战斗号令的迫切需要。这是当务之急，就从这里下手，然后乘胜前进，向资产阶级和一切剝削阶级的意识形态发动总攻击。

总而言之，抓紧革命大批判，这是保证我们党不变质、国不变色、人不变修的百年大计。我们一定要积极地行动起来，树立一个“紧”字，狠抓一个“紧”字，以彻底革命的精神、以坚韧不拔的毅力，把革命大批判抓深抓透抓到底。

抓紧革命大批判

——以实际行动迎接中华人民共和国成立二十周年

湘潭钢铁厂革委会在驻厂毛泽东思想宣传队的帮助下

发动群众 深入开展革命大批判

本报讯 驻湘潭钢铁厂军宣队和市革委会毛泽东思想宣传队，帮助厂革委会认真学习伟大领袖毛主席**“我们现在思想战线上的一个重要任务，就是要开展对于修正主义的批判”**、**“你们要政治挂帅，到群众里面去，和群众在一起，把无产阶级文化大革命搞得更好”**的伟大教导，在提高无产阶级专政下继续革命的自觉性和对革命大批判的认识的基础上，深入基层，放手发动群众，过细地做好群众的思想工作，培养典型，以点带面，从而使群众性的革命大批判深入持久地开展下去，有力地促进了斗、批、改和抓革命，促生产，促工作，促战备的群众运动的深入发展。

深入群众，发动群众，打一场革命大批判的“人民战争”

“我们的同志不要以为自己了解了的东西，广大群众也和自己一样都了解了。群众是否已经了解并且是否愿意行动起来，要到群众中去考察才会知道。”学习了毛主席这一伟大教导以后，湘潭钢铁厂的领导人员认识到：要把广大群众发动起来投入革命大批判运动，领导就必须深入到群众中去，向群众宣传革命大批判的伟大意义，克服阻碍革命大批判深入发展的各种错误思想，并根据阶级斗争的新动向和斗、批、改中的问题，不断提出大批判的战斗任务。这样，才可能使革命大批判既轰轰烈烈又扎扎实实地深入持久地开展下去。

根据这一认识，厂革委会、驻厂军宣队和市革委会毛泽东思想宣传队的负责同志深入到各车间，帮助车间革委会举办毛泽东思想学习班，通过学习毛主席关于开展革命大批判的伟大教导，摆阶级斗争的事实，查对革命大批判的认识和斗志，订开展革命大批判的计划等活动，帮助这些单位发动群众，提高认识，把革命大批判轰轰烈烈地开展起来。他们深入到轧钢车间后，群众向他们反映了许多阶级斗争新动向的事实，并依靠群众，揭露了一个外地来的投机倒把分子在这里大量的犯罪活动。这一触目惊心的事实，深刻地教育了这个车间革委会某些长期忽视阶级斗争的负责同志，也教育了广大职工群众。这时，在全车间形成了一个批判“阶级斗争熄灭论”、批判资本主义倾向，批判无政府主义的轰轰烈烈的群众运动。

深入群众抓活思想，调动广大群众开展革命大批判的积极性

在革命大批判向前发展的过程中，群众在各个时期都产生不同的活思想。如“批判到头”、“没有靶子”、“死老虎没批头”、“炒现饭”、“水平低，没法批”等等。当群众产生这些活思想的时候，湘潭钢铁厂领导人员按照伟大领袖毛主席**“要过细地做工作”**的伟大教导，通过办学习班，召开座谈会，开展谈心活动等方法，及时解决群众的各种思想问题，用毛泽东思想武装群众的头脑，不断地提高群众的阶级斗争和两条路线斗争觉悟。

这个厂的水泥车间，曾有少数职工存在着“批判坏人怕报复”、“批判错误思想怕得罪人”等错误思想。针对这些活思想，立即举办了毛泽东思想学习班，并采用个别谈心的方法，一个人一个人地做过细的思想发动工作，引导群众进行忆苦思甜。有两个女职工通过回忆对比，阶级觉悟大大提高，认识到：一小撮阶级敌人还在，心不死，刘少奇虽被打倒，但“刘毒”还没有彻底肃清，如果放松革命大批判，那末一小撮阶级敌人就会妄图复辟。从此，她俩把“怕”字换成了“敢”字，将袖手旁观换成了冲锋陷阵。一天，当她们看见一个受管制的坏分子在劳动中不老老实实接受改造，非常气愤，下班后，就把他揪到班里，进行批判。土建大队一连有一部分新来的青工，在大批判中，曾经抱着“事不关己”的旁观态度，有时连会都不参加。连队为了帮助他们提高阶级觉悟，跑遍几十个青工的家庭，把思想工作送上门去。他们找家长忆苦思甜，和青工一起学习“老三篇”，一起斗私批修。使青工们很快地改变了不关心革命大批判的态度。现在，这些青工都做到了人人口诛笔伐，个个挥戈上阵。整个连队的革命和生产形势有了很大的变化。

深入基层，培养典型，以点带面

“任何领导人员，凡不从下级个别单位的个别人员、个别事件取得具体经验者，必不能向一切单位作普遍的指导。”湘潭钢铁厂的领导人员遵照毛主席这一伟大教导，在狠批刘少奇修正主义办企业路线的群众运动中，革委会和军宣队的领导同志深入到动力车间。这个车间用毛泽东思想统帅革命大批判，放手发动群众打一场革命大批判的“人民战争”，采用现场批判会等灵活多样的形式，批判了“专家治厂”、“技术挂帅”、“爬行哲学”等修正主义办企业路线，效果很好。他们便帮助该车间认真总结了这一经验，并立即推广到全厂，对全厂的革命大批判起了很大的推动作用。通过解剖麻雀、以点带面，使全厂领导同志真正尝到了甜头，深切地体会到：只有以毛主席伟大革命实践为光辉榜样，深入基层，深入群众，真正了解运动发展的全过程，从中找出规律性的东西，加以总结推广，才能牢牢地掌握领导运动的主动权。

既当指挥员，又当战斗员

驻厂毛泽东思想宣传队和革委会成员在狠抓革命大批判中，遵照毛主席关于**“共产党员的先锋作用和模范作用是十分重要的”**伟大教导，都亲自投身到革命大批判的群众运动中，既当指挥员，又当战斗员。因此，他们紧密结合各个时期的阶级斗争的新特点，新动向，引导群众穷追猛打一小撮阶级敌人，自觉地带头斗私批修，从而大大地推动了全厂革命大批判的深入发展。

前一段，部分职工由于受无政府主义思潮的影响，劳动纪律松驰，严重地影响了革命和生产的顺利进行。厂革委会和驻厂毛泽东思想宣传队的负责同志以战无不胜的毛泽东思想为武器，带头大揭阶级斗争的盖子，大摆违反毛主席无产阶级革命路线和政策的各种错误倾向及错误思想，对准活靶子，串上黑主子，展开了有力的批判，对大家的启发教育很大。厂革委会领导成员、机修车间一个苦大仇深的老工人，多次在全厂职工和全车间职工大会上，用自己在新旧社会的不同经历和切身体会，狠揭狠批了刘少奇反革命修正主义路线和一小撮阶级敌人妄图复辟资本主义，使广大劳动人民吃二遍苦、受二道罪的滔天罪行，进一步激发了广大群众的革命斗志。由于领导人员能够带头搞好革命大批判，因而革命大批判的烈火在全厂越烧越旺，斗、批、改运动不断向纵深发展。

（湘潭钢铁厂革委会通讯组、湘潭市革委会通讯组、《湘潭日报》记者）

长沙纺织厂革委会在市革委会驻厂毛泽东思想宣传队的帮助下，充分发动群众，掀起了革命大批判的高潮。这是该厂内衣车间的革命职工正利用业余时间办革命大批判专栏。

（《长沙报》记者摄）

只有批得深 才能改得好

解放军某部 鲁尔正

最近有的同志有一种说法：“现在已经是改的阶段了，应该集中精力搞改，大批判松一下无所谓。”这种说法对吗？我认为是错误的，因为它不符合“批”与“改”之间的辩证关系。

伟大领袖毛主席教导我们：**“不破不立。破，就是批判，就是革命。”**“破字当头，立也就在其中了。”毛主席的教导为我们深刻地指明，批与改不是孤立的两码事，而是互相密切联系的。批为改开路，又贯穿于改的全过程。不批，就难以明确改的方向，就提不出改的具体内容，就不知道改什么，怎样改，就不能在正确路线指导下改革不合理的规章制度。

改革不合理的规章制度，是一场革命。进行这场革命，要有明确的政治方向，要弄清什么是“不合理”，怎样才“合理”，要弄清破什么，立什么。这就需要进行革命大批判。通过革命大批判，才能使人们分清什么是马克思主义、列宁主义、毛泽东思想，什么是反革命修正主义，什么是毛主席的无产阶级革命路线，什么是刘少奇的资产阶级反动路线，什么是社会主义，什么是资本主义。这样，改什么、怎样改，才有个标准，才能破在要害处，立在根本上。只有批得深，才能分得清，才能改到点子上。不深入开展革命大批判，不提高人们的阶级斗争和两条路线斗争觉悟，就会方向不明，是非不清。我们看到有的单位在改革不合理的规章制度时，或者不分青红皂白，该不该改的改了，而有些该改的反而没有改，或者抓了芝麻丢了西瓜，在枝节问题上作了一些改革，对那些修正主义的要害问题却没有怎么碰。这不是什么一般的工作方法有缺点，而主要是因为没有突出无产阶级政治，没有狠抓革命大批判这个带头的东西、开路的东西。这是值得我们警惕的。

改，是一场破旧立新的革命。旧的东西是不会自行消灭的，新的东西也是不会自然地平安地产生和发展起来的。在改的过程中，必然要遇到抵抗，遇到阻力。刘少奇反革命修正主义路线的流毒和苏修散布的毒素，还会起破坏作用；社会上的资本主义倾向，会拚命反抗；旧的习惯势力，革命队伍内部存在的宗派主义、山头主义、小团体主义、无政府主义、自由主义、个人主义等错误思想，也会跑出来进行干扰。新的东西要成长起来，就必须同旧的东西作斗争。毛主席教导我们：**“一个崭新的社会制度要从旧制度的基地上建立起来，它就必须清除这个基地。”**又教导我们：**“一个新的社会制度的诞生，总是要伴随一场大喊大叫的，这就是宣传新制度的优越性，批判旧制度的落后性。”**只有开展革命大批判，大破修正主义的、资本主义的以及封建主义的货色，对旧制度的基地来一个大清理大扫除，才能为新的制度的建立开辟道路。批得越有力，改起来越顺利。不开展革命大批判，不为新事物的诞生大喊大叫，想平平稳稳地进行改革，没有不受挫折、不走弯路的。

对不合理的规章制度实行了某些改革以后，是不是就可以放松革命大批判呢？也不是，绝对不是！对旧的落后东西的改革，并不是一次就能完成的，新的制度也并不是一下子就能站稳脚跟的，还需要有个巩固和完善的时间，**“不能认为新制度一旦建立起来就完全巩固了，那是不可能的。需要逐步地巩固。”**因此，革命大批判决不是一个短时期的任务，而是长期的事。在改的过程中，对于旧的东西批判得不深不透，它就会继续散布影响，甚至会变换方式，从后门里溜进来施放毒素，腐蚀和瓦解已经建立起来的新制度。只有持久地开展革命大批判，把旧的东西批深批透，新的东西才能站得住，才能不断巩固和完善，而不至于在前进的道路上遇到新的矛盾就动摇起来，走回头路，使已经建立起来的制度重新被资产阶级的那一套潜移默化掉。

“只有批得深，才能改得好！”这是我们在“三支”“两军”斗争实践中的深切体会。因此，我们一定要用毛主席关于无产阶级专政下继续革命的伟大理论武装自己的头脑，彻底清除刘少奇散布的“阶级斗争熄灭论”的流毒，更高地举起革命大批判的旗帜，去争取斗、批、改的更大胜利！

（原载《人民日报》，本文有删节）

（新华社北京三日消息）

工农兵论坛

大批判中的小故事

山冲里的批判会

九月的一天，在一个偏僻的石壁岩山冲里暴发出一阵阵“打倒叛徒、内奸、工贼刘少奇！”“彻底肃清刘贼破坏山林的修正主义余毒！”的口号声。这就是桃江县桃谷山公社长竹冲大队黄婆冲生产队的贫下中农在山林现场痛批刘少奇推行反革命修正主义路线，破坏山林的滔天罪行。

这场大批判是这样搞起来的。先天晚上，天下大雨，把队上临时堆放的谷子打得透湿，队干部考虑修队屋一事再不能拖了，第二天趁社员都在山土里扯红薯草，提出了这个问题交大家讨论。大家都认为队屋非修不可，但是缺少木材，这时坐在青石板上的贫农社员王若新猛地站起来说：“讲起修队屋没材料我就冒火，我们这块地方原来山林挂帽盛，‘昂起脑壳甩帽子’，不仅自用竹木没困难，每年还能支援国家建设。一九六一年以后，在刘少奇‘三自一包’的毒害下，把一百多亩山全部下放分户管理，集体的守山员全部撤掉，一小撮阶级敌人就钻空子，大肆乱砍乱伐，一些中了刘贼‘公私溶化论’的毒的社员，也跟着砍了起来，几个月就把集体的竹林和山林破坏了。”

老贫农的发言，激起了大家对大叛徒刘少奇的无比愤怒，一场大批判更猛烈地开展起来了。副队长王若哉气愤地说：刘少奇这个大坏蛋，千方百计地推行“三自一包”，破坏山林，不仅造成用材困难，还造成了农业生产的巨大损失。以前，我们黄婆村一不怕天旱，二不怕山洪，现在天一落雨，山里就泥沙滚滚，山水横流，有三十多亩田经常被冲淹，出得三天太阳，水就断流，连浸水田也经常受旱，这笔账一定要算在刘少奇身上！

社员们一个接一个的发言，象一颗颗排炮射向叛徒刘少奇，革命的烈火越烧越旺……。

（桃谷山公社革委会通讯组）

一篇引人注目的批判稿

早上，某部六连革命大批判专栏前拥挤着一大堆人，热烈地议论着一张特别引人注目的批判稿。这篇批判稿，是六班新战士黎众写的，小黎文化程度不高，刚入伍时，连里掀起了革命大批判的新高潮，每当同志们写批判稿时，他就默默不语地到地里搞生产，到河里打猪草，或抢着替同志们洗衣服。他想，我不会写稿，就多干点事，让同志们有更多的时间批判刘少奇的反革命修正主义黑货。这样，他整天埋头苦干，晚上还争着给同志们多站一、二班哨。班长从心底里爱护这棵革命的“好苗子”，但他又意识到，小黎或多或少地还存在着“好好干就是继续革命”的思想，决心帮助他提高认识，杀上革命大批判的战场。

一天，班长和小黎促膝谈心，和他一起学习毛主席**“彻底批判资产阶级反动路线”**的伟大教导，意味深长地说：“咱要保卫毛主席，既要当好革命的老黄牛，又要当好革命的批判家。”班长的话，给小黎很大的鼓舞和启发。他决心投入革命大批判。

从此以后，小黎虚心请教同志们，天天如饥似渴地学习毛泽东思想，反复地抄写和默写光辉的“老三篇”、《毛主席语录》，提高文化水平，经过两个多月的刻苦学习，他终于能写简单的日记了。于是他立即动手写批判稿，投入革命大批判。战斗一打响，他怀着对刘少奇的无比仇恨，日夜奋战，终于写出了这篇批判稿。

（驻省某部通讯组）

抓革命 促生产 促工作 促战备

——以实际行动迎接中华人民共和国成立二十周年

胸怀世界革命 加速开拓掘进

东风煤矿七八两月提前超额完成国家计划，正奋战九月迎国庆

本报讯 兴无矿务局东风煤矿革委会遵照毛主席**“抓革命，促生产，促工作，促战备”**的伟大教导，经常对全矿革命职工进行**“备战、备荒、为人民”**的思想教育，在保证不断提高原煤产量的同时，加强开拓掘进。今年以来，掘进进尺逐月上升，七八两个月均提前超额完成国家计划。全矿开拓煤量、准备煤量、回采煤量的可采期都分别超过了国家规定的一点五倍到两倍。

林副主席在“九大”政治报告中深刻指出：“我们决不可因为胜利，放松自己的革命警惕性，决不可以忽视美帝、苏修发动大规模侵略战争的危险性。我们要作好充分准备，准备他们大打，准备他们早打。准备他们打常规战争，也准备他们打核大战。**总而言之，我们要有准备。**”广大掘进工人在认真学习贯彻“九大”精神的同时，愤怒控诉美帝国主义侵略我国的滔天罪恶和苏修新沙皇反华暴行，旧恨新仇，激起了矿工怒火万千丈。一致表示：我们的矿井一个是“反帝井”，一个是“反修井”，我们誓做反帝、反修的坚强战士，身在井下，胸怀世界，为了彻底埋葬帝、修、反，我们要一不怕苦，二不怕死，挡头作战场，风钻是刀枪，顽岩当帝、修、反，快打眼，多进尺，大家把提前完成掘进任务，早开掘出工作面，作为同美帝、苏修抢时间，争速度的战斗。今年六月，二营十四连七排的战士，由于运输线长，要经过三部绞车提升，影响了生产进度，上、中旬只完成全月任务的百分之六十。全排战士为了突破运输难关，组成了“东风”“反修”两个战斗小组，一组上挡头，多进尺；一组搞运输，快推车。六月下旬，进尺猛增，仅六天就完成了剩下的百分之四十的任务。七月间，“反修井”一三五北一运道掘进遇到特大淋水，担任这里开拓工作的是一营二、七、十二连的三排战士，他们互相鼓励，一致表示：“淋水大，大不过我们对帝、修、反的深仇大恨；岩石硬，硬不过我们保卫毛主席的坚强意志。”他们一进挡头就猛打猛冲，终于突破了难关，赢得了提前七天完成全月任务的胜利。

前不久，苏修新沙皇又一次侵入我新疆裕民县铁列克提地区，制造新的流血事件的消息传到矿山后，全矿掘进工人个个义愤填膺。他们听完广播后，在井口、挡头，在职工家属区，纷纷举行控诉会，愤怒声讨苏修新沙皇侵略我国的新罪行。担负掘进任务的十二连全体战士在愤怒声讨新沙皇侵略罪行时指出：苏修对我国侵略一次比一次凶残，我们对帝、修、反的仇恨就一次比一次加深，我们的革命干劲一天比一天高涨，我们的掘进进尺要一日比一日上升。他们说：我们有伟大统帅毛主席指挥战斗，我们有一不怕苦，二不怕死的精神原子弹，我们一定能够战胜一切困难，不断取得新胜利。八月下旬以来，这个连的日进尺成倍增长，由二米上升到四米、六米，最高达到七点七米。全矿掘进工人把对帝、修、反的深仇大恨化为巨大的力量，营、连、排、班之间，相互开展革命竞赛，不断刷新了掘进纪录。全矿在七月份提前超额完成国家计划的基础上，八月份又提前两天完成了掘进计划。他们决心在革命大批判的高潮中，狠抓革命，猛促生产。奋战九月，创造更优异的成绩向国庆二十周年献礼。（《兴无矿工》报供稿）

辰溪煤矿广大革命职工，遵照毛主席**“备战、备荒、为人民”**的伟大战略方针，发扬一不怕苦，二不怕死的革命精神，掀起抓革命促生产的新高潮，力争多产煤，产好煤，向建国二十周年献礼。（辰、黔、安摄）

革命大批判推动生产大发展

广坪公社提前完成木材生产计划向国庆献礼

本报讯 会同县广坪公社广大贫下中农，在“九大”精神的巨大鼓舞下，认真贯彻执行毛主席**“抓革命，促生产，促工作，促战备”**的伟大战略方针，狠抓阶级斗争，正确地处理农林牧三者之间的辩证关系，提前四个月完成今年一万二千立方米的木材生产计划，并完成明年木材采伐任务的百分之七十，向国庆二十周年献礼。

七月份以前，这个公社的部分干部和群众认为，今年木材生产“任务大，劳力少，一手难抓两条鱼”；有的认为，“只要把粮食抓上去了，木材生产完不成，无关大局。”一小撮阶级敌人兴风作浪，企图刮起资本主义的妖风来破坏木材生产。面临这一情况，公社革委会认真学习了伟大领袖毛主席**“千万不要忘记阶级斗争”，“政治工作是一切经济工作的生命线”**的教导，认识到：要完成今年的木材生产计划，必须突出无产阶级政治，坚持用毛泽东思想挂帅，狠抓阶级斗争，深入开展革命大批判，扫除思想上的障碍。为此，全公社先后举办了三十五期毛泽东思想学习班，大学毛主席有关阶级斗争方面的教导；大讲木材生产上的阶级斗争和两条路线斗争；大摆林区的农林牧业的关系；大批资本主义倾向和阶级敌人的破坏活动。公社革委会领导成员深入到蒿坨坪大队，放手发动群众，狠揭木材生产上的资本主义倾向和阶级敌人的破坏活动，揪出了进行破坏活动的一小撮阶级敌人。通过狠抓阶级斗争，大大提高了干部和贫下中农的阶级斗争和路线斗争觉悟，树立了为革命生产木材的思想。广大贫下中农说：“搞木材生产是关系到社会主义革命和社会主义建设，关系到世界革命的大事情，多生产一个立方米的木材，就是多增加一颗消灭帝、修、反的炮弹。现在苏修、美帝互相勾结，狼狈为奸，与中国人民和世界人民为敌，我们一定要响应毛主席**‘备战、备荒、为人民’**的伟大号召，以实际行动搞好粮食和木材生产，来回击苏修、美帝的侵略阴谋。”

为了以优异的生产成绩向国庆二十周年献礼，公社革委会遵照毛主席**“革命战争是群众的战争，只有动员群众才能进行战争，只有依靠群众才能进行战争”**的伟大教导，抓住秋收大忙前这个大好季节，在七、八月组织了木材生产大会战，全社出动了一千五百个劳动力，上山下水，以**“只争朝夕”**的革命精神生产木材。同时，还发动群众，献计献策，大搞技术革新，全公社利用山地坡形，改进和修建了各种土木滑道三十六条，长达十三华里；各种廊道十五华里，造土车四十部，大大提高了工效，减轻了劳动强度，节省了劳动力。经过这四十天的奋战，全公社终于出色地完成了全年国家计划，以优异的成绩向建国二十周年献礼。

（会同县革委会、人武部通讯组、会同县林木管理站）

红心伺阳夺高产

——记杨梅山煤矿一工区第一采掘组创班产最新纪录

前不久的一个深夜，在杨梅山煤矿一工区四高平峒第一采掘组的班前会上，群情激奋，热气腾腾。值班长刘运祥说：“同志们！自从我们组向全矿发出抓革命，促生产的革命倡议后，全矿各兄弟班组都掀起了抓革命，促生产，以实际行动迎接建国二十周年的新高潮。在这种形势下，我们该怎么办？”

老刘把这个题目一出，进一步激发了大家的革命热情。有的说：“我们要牢记毛主席的教导，谦虚谨慎，戒骄戒躁，继续前进！”有的说：“今晚这个班，我们要争取出煤一百车，创造四高平峒有史以来的最新纪录，向国庆二十周年献礼！”

“干！我们工人从来就是说干就干，说得到做得到！”大家很快统一了思想。呜——！呜——！上班的汽笛响了，全组工人雄赳赳、气昂昂地向井下进军，一场夺煤战斗打响了。

小组的“参谋长”周作仁，这天心情特别激动，他耽心劳力调配不当，一下井，就到整个挡头“巡察”一遍，“检点”一番。然后和大伙一起奔赴风井掘进。他想，这个班，计划掘进一米二，架棚两架，我们一定要保证超额完成。但是很不凑巧，这里的岩石特别硬，手镐挖不动，又没有风钻。怎么办？他马上找来手锤，叮喑、叮喑地干了起来。不到两个钟头，几个炮眼就打好了。这时，老周右手上刚刚愈合的伤口又被震破了，鲜血直流，老周毫不在意，他想起了毛主席**“一不怕苦，二不怕死”**的伟大教导，暗暗下定决心，你痛你的，我干我的。结果，这个班架棚三架，超额完成计划。

时间过得飞快，一转眼，已是早上五点钟了。在三层采煤的组长陈实秋、蒋太明等同志，都干的汗流浃背，计划完成得很好。这就给大巷运输加重了运量。尽管担任运输任务的同志推着车子来回奔跑，但煤还是堆得满满的，不能及时运出去。正在这时，已经超额完成任务的周作仁和他的同伴们一齐赶来支援，很快地把煤一车车地运到了地面。

紧张的八小时过去了，全班共采煤一百一十九车，相当班计划的五倍半。创造了四高平峒有史以来采煤班产的最高纪录！

当大家满怀胜利的喜悦走出矿井时，一轮红日正从东方升起。（红宣）

时刻想到备战备荒为人民

自己想办法 不当「伸手派」

最近，衡阳冶金机械修造厂在清仓工作中清理出来的一批残缺不全的电磁开关。这些开关，原来大部分都是好的，有的甚至刚从库房领出来，为了“图快”、“省事”，拆掉了一两个小零件，整个开关也就成了“废品”被扔在墙角里。工人们看在眼里，痛在心里。有的同志曾经对此提出了尖锐的批评。但是，由于刘少奇及其代理人极力推行修正主义办企业的路线，根本听不进工人群众的正确意见。这次清仓运动，把这些“废品”清出来了，二金工车间维修电工班的老师傅们决心用自己的双手把这些“废开关”变成合格品。

开始有的同志认为：修理这家伙“很麻烦”，没有领新的“便当”。班长胡振民就和全班同志一道学习毛主席**“勤俭建国”**和**“备战、备荒、为人民”**的伟大教导，狠狠地批判叛徒、内奸、工贼刘少奇及其代理人所推行的“专家治厂”、“物质刺激”、“奖金挂帅”等黑货。他们说：我们工人阶级最听毛主席的话，我们维修电工要时刻想到打仗、想到节约、想到生产、想到**“备战、备荒、为人民”**。现在清理出来一百多件电磁开关，如果能够及时修理好，将为国家节约大批资金，这就是最好的战备，这是对帝、修、反的一个有力的打击。大家一鼓作气只用了十多天的时间，就突击抢修好了电磁开关六十多个。全班战士满怀信心地表示：一定要发扬一不怕苦，二不怕死的彻底革命精神，在完成本身维修任务的基础上，把一切能够修理好的电磁开关全部修好，为彻底埋葬帝、修、反，支援世界革命作出自己的贡献。（衡阳冶金机械修造厂工人　周顺武）

为革命多节约一滴油

解放军驻省某部汽车一连三班战士潘福裕同志被分配驾驶一辆解放战争年代从敌人手中缴来的又老又旧的十轮卡车，这辆车是用油的老“超支户”。小潘接手后，想了很多办法节约用油，可是没有开到两千公里就超支了四百多公升汽油。在大学习、大贯彻“九大”光辉文献的高潮中，小潘又带着这个“老大难”的问题，反复学习林副主席在政治报告中“要坚持节约闹革命，勤俭办一切社会主义事业，反对铺张浪费”的指示，他以毛主席**“要进一步节约闹革命”**的最新指示为镜子，不是先在车上找故障，而是先在自己思想上找“漏洞”。通过检查对照，他得出一个结论：节油，不是单靠技术，靠车子新，而是靠战无不胜的毛泽东思想。如果自己思想上出故障，节油工作就搞不好。

从此，小潘在思想上树立了为革命多节约一滴油的精神，他处处从大处着眼，从小处着手。有一次车子加油，由于加油机关闭不严，油一滴一滴地往下漏，他想起了“反对铺张浪费”的指示，就马上用一个瓶子接起来。他想：不能小看一滴油，是让它摔在地下，还是接起来，这反映了两种世界观的斗争，是执行什么路线的大问题。由于他在思想上处处重视了节油工作，在近响执勤中，同样是一辆车，却变成了全连节油率最高的一辆车，被树为一连节油的标兵。全连同志在他的带动下，掀起了“节约闹革命”的新高潮。（红宣）

维修面粉厂广大革命职工 开展技术革新 节约大量粮食

本报讯 长沙市饮食公司维修面粉厂的革命职工，遵照毛主席「抓革命，促生产」，「备战、备荒、为人民」的教导，革新「洗」面生产环节，为节约国家财富作出了新的贡献。

过去这个厂用机器制出面条后，还要用人工将干面粉搅拌到面条上，进行「洗」面，以保持面条的干湿度，避免沾连。仅去年一年，「洗」面的面粉就用去二万三千多斤。这些面粉，因为是沾在面条上的，煮面条时就都煮到水里白白浪费了。

在斗批改高潮中，这个厂的广大革命职工通过狠批刘少奇「专家治厂」的黑货，激发了敢于斗争、敢于胜利的革命精神，迫切要求革新「洗」面这个生产环节，节约粮食，支援国家建设。

在革新过程中，他们一面作试验，一面大力向销售门市部宣传改革「洗」面的重大意义和听取用户意见。不断总结经验教训，找出改进办法。送面时，过去装一篮的现在装两篮，少装多送，减轻面条本身的受压重量，防止沾连。经过反复试验，反复改进，终于减少了生产环节，每年为国家节约大量粮食。（厂革委会政宣组）

发揚革命传統 爭取更大胜利

——人民解放军兰州部队某部“英雄八连”党支部培养连队一不怕苦，二不怕死的革命精神的经验

伟大领袖毛主席最近教导说：**“我赞成这样的口号，叫做‘一不怕苦，二不怕死’”**。兰州部队某部“英雄八连”，就是一个活学活用毛泽东思想，为革命一不怕苦、二不怕死的英雄连队。

在过去的战争年代，八连不畏强暴，不怕牺牲，为革命屡建功勋。建国以来，特别是在无产阶级文化大革命运动中，他们紧跟伟大领袖毛主席，不畏艰险，一往无前，为人民再立新功。去年又第八次被树立为部队四好连队标兵。

不断进行革命英雄主义教育，发扬我军一往无前的革命精神

“英雄八连”党支部从实践中体会到：一不怕苦、二不怕死的革命精神，是用毛泽东思想武装起来的人民军队的光荣传统，是无产阶级专政下继续革命、彻底革命精神的具体体现，用毛泽东思想培养干部战士一不怕苦、二不怕死的革命精神，是搞好部队思想革命化的一个根本问题。

八连党支部遵照毛主席关于**“发扬革命传统，争取更大光荣”**的教导，把学习我军一不怕苦、二不怕死的光荣传统当作指战员的必修课。每当新战士入伍、新干部到连队，总要到“连史陈列室”里听老同志介绍部队的革命传统，每逢全国、全军重大节日，连队都要组织大家重温毛主席关于革命英雄主义的论述，回顾连队当年英勇顽强，一不怕苦、二不怕死的战斗精神。通过传统教育，使大家认识到，讲传统，学英雄，发扬革命英雄主义，是阶级斗争的需要，是继续革命的需要，是战备的需要。有了这种一不怕苦、二不怕死的革命精神，就能战胜国内阶级敌人，粉碎帝、修、反的侵略，保证社会主义江山永不变色。

党支部认为，我军一不怕苦、二不怕死的革命传统是在两条军事路线的激烈斗争中形成的，要继承和发扬这一革命传统，就必须进行两条路线斗争史的教育。有一段时间，八连有的同志在反革命修正主义分子彭德怀、罗瑞卿的资产阶级军事路线流毒的影响下，曾把学英雄变成了单纯学技术，结果技术冒了尖，思想也“冒了尖”。党支部及时组织大家反复学习毛主席关于**“政治是统帅，是灵魂”**的教导，反复学习林副主席关于“什么是最大的战斗力？最大的战斗力是用毛泽东思想武装起来的人，是勇敢，不怕死”的指示，并请一级战斗英雄、老连长张春礼回连，讲述在淮海战役王塘战斗中，他在四面受敌、三处负伤的情况下，是怎样顽强战斗，战胜敌人的。全连同志结合英雄的事迹狠批了资产阶级军事路线，提高了两条路线斗争觉悟。战士郭文兴，刚入伍时，以为英雄就是练一手过硬的技术，虽然刺杀冒了尖，劳动中却怕累坏了身体，舍不得使劲，通过这次教育，他深刻认识到：学英雄，就是要学习他们用毛泽东思想武装头脑，发扬一不怕苦、二不怕死的革命精神。从此，他活学活用毛泽东思想，以英雄们一不怕苦、二不怕死的革命精神激励自己。有一次，他在北京昆明湖发现红卫兵小将掉进冰窟，不顾生命危险跳进齐胸深的冰水里，坚持战斗一个多小时，救出了四个红卫兵和一位工人。最近，在一次扑灭烈火的战斗中，当战友触电，生命处于危急关头，他又舍身抢救，被电击成重伤。郭文兴是在毛泽东思想哺育下的“英雄八连”年青一代一不怕苦、二不怕死的典型。

自找苦吃，自觉磨炼，在实践中培养勇敢顽强的作风

林副主席指示说：“培养部队优良的战斗作风，最主要的是靠实际锻炼。”多年来，八连党支部遵照林副主席的指示，无论是执行训练、施工、生产或三支两军任务，都时刻注意在斗争实践中锻炼部队一不怕苦、二不怕死的革命精神。他们深深体会到，只有在平时从难从严、从实战出发培养部队一不怕苦、二不怕死的革命精神，才能在战时敢于刺刀见红，消灭一切侵略者。

一次，八连执行任务后乘火车返回驻地时，上级要他们在四百多里外的车站下车，以五天时间步行回营。八连坚决执行。他们经过两天多连续行军，来到太行山主峰玉泉山下。山陡没路，深山有虎，战士们毫不畏惧。他们以毛主席的光辉著作“老三篇”为武器，以英雄为榜样，披荆斩棘，开路前进，一气翻过大山，连夜行军一百零六里。这时战士们双脚打满血泡，前边还有一百零一里地，要不要继续走？党支部组织部队重温了毛主席关于**“发扬勇敢战斗、不怕牺牲、不怕疲劳和连续作战（即在短期内不休息地接连打几仗）的作风”**的教导，大家说：“环境越险恶，条件越艰苦，越能锻炼一不怕苦、二不怕死的革命精神。走！”他们终于提前一天赶到营房。

八连党支部还十分重视在执行各项任务中，培养战士知难而上，勇挑重担这种自找苦吃、自觉磨炼的革命精神。最近，八连到七十里外的农场帮助兄弟连队插秧。他们把执行这次任务，看成是培养自己一不怕苦、二不怕死的革命精神的好机会，积极主动地进行磨炼。他们全副武装，一路练抢渡江河、攻占山头、追击逃“敌”等动作，一直练到农场。劳动十几个小时后，又紧急集合，荷枪实弹，进行实弹射击。打过靶，再继续劳动。深夜回营房时，他们又一路演习“与敌遭遇战”，接着他们跑步前进，赶回驻地。

由于八连党支部坚决执行了林副主席关于在实际中锻炼部队优良作风的指示，一不怕苦、二不怕死的革命精神在干部战士的头脑中深深扎根。他们在常年累月的执行任务中，处处自找苦吃，自觉磨炼，使革命的光荣传统不断地发扬光大。

狠抓改造世界观这个根本，树立为人民不怕牺牲的思想

毛主席教导我们：**“世界观的转变是一个根本的转变”**。八连在培养干部战士一不怕苦、二不怕死的革命精神中，始终抓住这个根本，以毛泽东思想为武器，针对指战员的活思想，引导大家在灵魂深处爆发革命。他们在每年新战士入伍后，就组织大家活学活用毛主席的光辉著作“老三篇”，明确为谁当兵，为谁扛枪的问题，树立全心全意为人民服务的思想；明确一事当前为公还是为私的问题，树立**“毫不利己专门利人”**的思想；明确在困难面前是抛轻怕重还是为革命冲锋陷阵的问题，树立为革命勇挑重担的思想；明确在荣誉面前是“争”还是“让”的问题，树立不为名不为利的思想；明确生死关头是勇于牺牲还是畏缩不前的问题，树立**“为人民利益而死，就比泰山还重”**的思想。战士段文义，入伍才三个月，由于能认真学习“老三篇”，努力改造世界观，在生死关头经受了考验。在一次扑灭烈火的战斗中，他发扬一不怕苦、二不怕死的革命精神，奋不顾身，冲向烈火，抢救阶级兄弟和国家财产，为人民立了新功。

八连党支部深刻地认识到，无限忠于毛主席，无限忠于毛泽东思想，无限忠于毛主席的革命路线，是最大的公。只有把一不怕苦、二不怕死的革命精神建立在两条路线斗争觉悟的高度上，才能在任何时候、任何情况下，发扬不畏艰险，不怕困难，一往无前的精神，为保卫毛主席的革命路线，为巩固无产阶级专政而英勇战斗。他们组织战士到张思德、白求恩墓前学习《为人民服务》、《纪念白求恩》，到党的“七大”会址学习《愚公移山》，回忆党的两条路线斗争的历史，使大家深刻认识到：紧跟毛主席就是胜利，就是方向。战士任永福，到了三支两军第一线，开始，由于两条路线斗争觉悟不高，一度没有跟上阶级斗争的新形势，产生了畏难情绪。后来，他通过到延安参观学习，重温了光辉的“老三篇”，迅速提高了两条路线斗争觉悟。他认识到，要贯彻毛主席的革命路线，就要发扬一不怕苦、二不怕死的革命精神，战胜各种困难，勇敢地和阶级敌人作斗争。他面对阶级敌人的猖狂进攻，毫不畏惧，坚定不移地执行毛主席的最新指示，和革命群众一起坚决粉碎了阶级敌人的阴谋，英勇地捍卫了毛主席的革命路线。

林副主席说：“毛泽东思想为广大群众所掌握，就会变成无穷无尽的力量，变成威力无比的精神原子弹。”在毛泽东思想的哺育下，“英雄八连”一心为公的战士不断涌现，一不怕苦、二不怕死的英雄事迹层出不穷。

《解放军报》通讯员　新华社通讯员
《解放军报》记者

（新华社兰州五日电）

反对残暴压迫　争取民主权利

北爱尔兰爆发大规模的革命群众斗争

据新华社伦敦五日电　八月间，在英国的北爱尔兰爆发了这个地区五十年来规模最大、斗争最激烈的反对英帝国主义和北爱尔兰当局的残暴压迫、争取民主权利的革命群众斗争。各地示威群众筑起街垒，拿起自制汽油弹、石块和砖头、甚至枪支，同上万名全副武装的反动警察进行了英勇的搏斗，大大动摇了英帝国主义在北爱尔兰的统治基础。它标志着北爱尔兰人民的新觉醒，反映了英帝国主义深刻的政治、经济危机。

斗争烈火是八月二日在北爱尔兰首府贝尔法斯特点燃的。不出十天功夫就燃烧到了包括德里、纽里在内的十来个北爱尔兰城市。在贝尔法斯特，战斗最激烈时有三万五千多人上街参加斗争，把半个城市变成了战场。在具有光荣的抗英传统的古城德里，参加斗争的阶层极为广泛。成千的人通宵守卫在街垒旁边，保卫贫民区，抗击反动警察的进攻。许多女青年也拿起武器参加了战斗。不能参加战斗的老、弱、儿童则连夜赶制汽油弹和其他武器，支援街头的斗争。

这场斗争的激烈程度是五十年来所未有的。各地示威群众除了筑起街垒同反动警察搏斗外，有时还主动出击，袭击警察派出所，烧毁反动当局和垄断资本的建筑物。在贝尔法斯特、德里、阿尔马等城市，示威者拿起步枪、手枪、甚至机关枪，抗击反动警察的血腥镇压。据报道，仅在十二日到十三日的一个昼夜间，德里群众就打伤反动警察二百来名，大长了革命人民的志气，大灭了反动统治者的威风。

北爱尔兰人民群众在八月斗争中的英勇战斗精神使英帝国主义和它在北爱尔兰的走狗吓破了胆。它们除了动用北爱尔兰全部正规警察部队外，还出动了近万名由武装法西斯分子组成的“特别警察”，血腥镇压人民，但是仍然无济于事。与此同时，工党政府还玩弄政治欺骗的手法，妄图麻痹北爱尔兰人民的斗志，以便赢得喘息时间，然后再对人民发动新的进攻。

但是，无论是英军的刺刀，还是工党政府的甜言蜜语，都扑灭不了北爱尔兰人民斗争的烈火。英帝国主义及其在北爱尔兰的走狗的所作所为，只能是“搬起石头打自己的脚”。有英勇斗争传统的北爱尔兰人民已经越来越觉醒。不管前进的道路上有多少障碍，他们一定会斗争到底，直到赢得解放。

哪里有压迫　哪里就有反抗

苏联煤矿工人反抗苏修的斗争日益发展

据新华社北京五日电　莫斯科消息：苏联广大煤矿工人在苏修叛徒集团的残酷压迫和剥削下，过着暗无天日的生活。他们正在日益觉醒，以各种方式展开了对苏修新沙皇的斗争。

苏修叛徒集团篡夺了苏联政权以来，苏联广大煤矿工人同其他企业的工人一样，当家作主的权利被剥夺净尽，沦为苏联资产阶级特权阶层的雇佣奴隶。他们稍微对苏修叛徒集团表示不满和反抗，就被减扣工资，停发奖金，遭到各种迫害，以致被解雇赶了出来。

捷克斯洛伐克布拉迪斯拉发市民，踏上苏修占领军的坦克，强烈抗议苏修社会帝国主义的侵略罪行。新华社发（传真照片）

把持了苏联煤矿大权的苏联资产阶级特权阶层，只顾榨取高额利润，根本不管工人劳动和安全的条件。现在，苏联煤矿的机械化水平不仅停滞不前，而且由于大量机器的耗损，得不到更新的补充，使得许多煤矿的工人不得不越来越多地用手工劳动来代替机器。因此，煤矿工人劳动和安全的条件日益恶化。一些资产阶级特权分子为了追求多产煤，还强迫矿工继续在“早就该关闭”的矿井中生产，根本不管广大矿工的生命安全。

苏修叛徒集团疯狂推行以利润为核心的资本主义经营方针，不断加强煤矿工人劳动强度，强迫一个工人干几个工人的活。这样，就造成了所谓工人被“腾出来”的现象。这些被“腾出来”的工人大量遭到解雇，找不到新的工作，使苏联“劳动后备军”的队伍日益扩大。

哪里有压迫，哪里就有反抗，苏修叛徒集团的野蛮压迫和残酷剥削，不断促进了苏联广大煤矿工人的觉醒。矿工们越来越多地用怠工、旷工、罢工以及其他方式，同苏修叛徒集团展开了斗争。据苏修报刊透露，在顿巴斯“无产者煤矿”托拉斯的矿井中，仅在三个季度中，就约有四千人旷工。在乌拉尔煤矿，有四万七千工人“放下工具”，集体抗议苏修叛徒集团对他们的残酷压迫和剥削。现在，苏联煤矿工人反对苏修的斗争正在不断发展中。

巴勒斯坦通讯

革命，直到胜利！

在“法塔赫”（巴勒斯坦民族解放运动）的旗帜上和徽章上，有这样一句醒目的口号：“革命，直到胜利！”这不是一句普通的口号，而是整个巴勒斯坦人民决心把他们的武装斗争进行到底的豪迈誓言，也是对美帝、苏修策划“中东悲尼黑”阴谋的响亮回答。

最近，记者在约旦采访时，从许多巴勒斯坦游击队员和难民口中听到一个共同的、坚定的声音：决不接受美帝、苏修所谓“和平解决”中东问题的方案，决心用枪杆子解放巴勒斯坦，“革命，直到胜利！”

“法塔赫”一位负责人阿布·卢托夫说：“现在，我们的人民已经组织起来，拿起了武器。巴勒斯坦革命正在胜利前进。于是，帝国主义和各种反动势力害怕了。他们正在策划阴谋诡计，企图把妥协投降的解决办法强加在我们头上，迫使我们放下武器。面对这种情况，我们毫不犹豫的回答是：坚决拒绝一切‘和平解决’的阴谋。只有通过人民战争，才能解放巴勒斯坦。”枪杆子，对于营难深重的巴勒斯坦人民意味着力量和希望，象征着胜利和解放。“暴风”突击队一个基地的司令阿布·哈利亚说得好：“我们花费了二十年的时间，才找到了**‘枪杆子里面出政权’**的伟大真理。世界上没有任何力量能够迫使我们放下武器。美帝、苏修策划‘和平解决’的阴谋也改变不了我们血战到底的决心。我们清醒地估计到同敌人斗争的艰巨性，因为我们的敌人不仅仅是以色列犹太复国主义，而且还有站在它背后的帝国主义。我们准备长期的斗争，一代一代地打下去。”

一九六七年美以对阿拉伯国家发动的侵略战争，激起了巴勒斯坦人民的革命怒潮。而革命风暴又迅速地改变着巴勒斯坦人民的精神面貌。在巴勒斯坦游击队的基地里，可以看到年逾半百的老战士，可以看到很多年轻的姑娘抛掉了面纱，拿起了武器，也可以看到十三、四岁的小英雄。

变化特别显著的是巴勒斯坦难民。“六·五”战争以后的巴勒斯坦难民营，已经变成巴勒斯坦人民的战斗营。在那里，青壮年或者参加了游击队，或者参加了民兵队伍。所有的人都在为巴勒斯坦革命贡献自己的力量。

在约旦首都安曼近郊阿什拉菲亚山上一个巴勒斯坦难民营的民兵部队里，记者看到了一批武装值勤的民兵。在墙上，他们用大字写着一行标语：“用觉悟、组织和纪律来证实我们开创胜利的能力！”一位民兵队长阿布·萨米说：“现在，我们巴勒斯坦难民已经拿起了武器，我们已经挺起了腰杆子。帝修反想把我们手里的枪夺走，想把我们的革命扑灭掉，那简直是白日做梦！”

在安曼东郊的什尼拉尔难民营，住着一万八千多名“六·五”战争以后被逐出家园的巴勒斯坦新难民。他们过着苦难的生活。他们强烈表示要用枪杆子来解放他们自己的家园。一位老年人希哈迪说：“我们不能老家绵羊那样被人驱来赶去，任意宰杀。我们必须战斗。美帝、苏修想让以色列永远霸占我们的家园，让我们永远当难民，我们决不答应！”希哈迪有十二个孩子，八个大的参加了游击队。他说：“我们对胜利充满了信心。巴勒斯坦人民都有一种为祖国献身的精神。我们绝不屈服，只要还有一个巴勒斯坦人在，这个人就要战斗下去。”

伟大领袖毛主席教导我们：**“人民，只有人民，才是创造世界历史的动力。”**已经站了起来的巴勒斯坦人民，正在用枪杆子开创他们民族解放的历史的新篇章。让美帝、苏修和以色列犹太复国主义者在巴勒斯坦人民的武装斗争面前发抖吧！不屈的巴勒斯坦人民将紧握手中的武器，同仇敌忾，勇往直前，“革命，直到胜利！”

新华社记者（新华社开罗四日消息）

湖南日报

湖南省革命委员会机关报

革355号　1969年9月7日　星期日

夏历己酉年七月廿六　（今日四版）

毛主席语录

我们现在思想战线上的一个重要任务，就是要开展对于修正主义的批判。

长沙市革委会認真总結开展革命大批判經驗

結合阶級斗爭新形势　深入开展革命大批判

目前斗、批、改运动正向纵深发展，全市革命和生产形势越来越好

据新华社长沙六日电　湖南省长沙市革命委员会遵照毛主席关于**“我们同资产阶级和小资产阶级的思想还要进行长期的斗争”**的教导，率领全市广大革命干部和革命群众，深入学习毛主席关于无产阶级专政下继续革命的伟大理论，紧密结合阶级斗争的新形势，认真总结开展革命大批判的经验，在全市更加深入持久地开展革命大批判，加快了各条战线斗、批、改的步伐。

长沙市革委会从总结前一段经验中体会到，要深入持久地开展革命大批判，最根本的是用毛主席关于无产阶级专政下继续革命的伟大理论武装广大干部和群众的头脑，扫清深入开展革命大批判的各种思想障碍。

无产阶级文化大革命以来，长沙市的革命群众和革命干部高举革命大批判的旗帜，狠批叛徒、内奸、工贼刘少奇的反革命修正主义路线，肃清它在各个领域中的流毒，对促进人的思想革命化，巩固和发展革命大联合和革命三结合，推动斗、批、改，都起了显著作用，全市革命和生产出现了蓬勃发展的新局面。面对这种大好形势，部分同志产生了松劲情绪，认为“革命大批判搞得差不多了，再批是‘炒现饭’，没有什么味道，应该把主要精力放到‘改’字上了。”无产阶级松一松，资产阶级就攻一攻。有一个单位原来革命大批判搞得比较好，革命和生产取得了很大成绩，成为全市先进单位之一。后来，这个单位的少数领导成员埋头抓生产，放松了革命大批判，结果阶级敌人乘机破坏，无政府主义思潮泛滥，先进单位变成了后进单位。最近，在“九大”精神的鼓舞下，这个单位又抓紧革命大批判，革命和生产又有了新的起色。

长沙市革委会总结了前一段的经验教训后指出，要把全市的革命大批判深入持久地开展下去，必须用毛主席关于无产阶级专政下继续革命的伟大理论武装广大革命群众的头脑，扫清各种思想障碍。于是，市革委会及时举办了以落实“九大”精神、深入开展革命大批判为主要内容的专题学习班，组织各级领导班子的成员和革命群众代表反复学习毛主席关于无产阶级专政下继续革命的伟大学说，检查“政权到手，革命到头，麻痹轻敌”的错误思想，批判刘少奇的“阶级斗争熄灭论”、“党内和平论”等修正主义黑货。通过学习，大家提高了认识，纷纷深入基层单位，层层举办毛泽东思想学习班，帮助广大革命群众提高对深入开展革命大批判的认识，于是，一个轰轰烈烈的革命大批判群众运动新高潮迅速在全市蓬勃展开。

长沙市革委会从实践中认识到，要深入持久地开展革命大批判，必须经常观察、分析阶级斗争的新形势，掌握阶级斗争的新动向。“九大”召开以后，市革委会有十多名常委和驻军负责同志，分头到七个单位蹲点，和群众同学习、同劳动、同商量、同调查研究，分析阶级斗争的新动向，有的放矢地开展革命大批判，保证了以毛主席为首、林副主席为副的党中央的路线、方针、政策的贯彻落实。（下转四版）

周恩来、陈伯达、康生等同志前往越驻华使馆

吊唁越南人民的伟大領袖胡志明主席逝世

代表毛主席、林副主席对胡主席不幸逝世表示无比沉痛的哀悼

新华社北京六日电　中国共产党中央委员会政治局常委周恩来、陈伯达、康生同志，以及中央政治局的其他同志，今天上午前往越南民主共和国驻中国大使馆，吊唁越南人民的伟大领袖、中国人民的亲密战友胡志明主席的不幸逝世。

大使馆大厅的正中央，悬挂着镶有黑边的越南民主共和国国旗。披着黑纱的胡志明主席的遗像竖立在国旗前面的高台上。高台前沿放着我们伟大领袖毛泽东主席和他的亲密战友林副主席献的花圈。

毛主席献的花圈的白色缎带上写着：**“献给杰出的无产阶级革命家、中国人民的亲密战友胡志明同志”**。林副主席献的花圈的白色缎带上写着：“献给杰出的无产阶级革命家胡志明同志”。

大厅里还放着中国共产党中央委员会献的花圈。

还放着周恩来同志献的花圈，中华人民共和国副主席宋庆龄献的花圈，以及中国共产党中央军事委员会、全国人民代表大会常务委员会、国务院、政协全国委员会和中共中央、政府各部门献的花圈。

在越南人民的伟大領袖、中国人民的亲密战友胡志明主席遗像前放着我们伟大領袖毛主席和他的亲密战友林副主席献的花圈。

新华社记者摄（传真照片）

上午八时许，中共中央政治局常委周恩来、陈伯达、康生同志，中共中央政治局委员（以姓氏笔划为序）叶剑英、李先念、李作鹏、吴法宪、邱会作、姚文元、黄永胜、董必武、谢富治，中共中央政治局候补委员纪登奎、李德生等同志，来到越南民主共和国驻中国大使馆，在胡志明主席遗像前默哀、致敬。

陪同吊唁的有越南民主共和国驻中国大使吴明鸾，越南民主共和国政府经济代表团副团长、对外贸易部副部长李班、国防部副部长陈参；还有越南南方共和临时革命政府驻中国大使阮文广等。

周恩来同志同吴明鸾大使进行了亲切的谈话。他说，我们代表毛主席、林副主席，代表中共中央、人大常委会、国务院、中央军委、政协全国委员会，代表中国人民、中国人民解放军指战员，向越南劳动党中央、国会常委会、政府会议、祖国战线中央主席团、越南人民、越南人民武装力量，对越南人民的伟大领袖、中国人民的亲密战友胡志明主席不幸逝世，表示无比沉痛的哀悼，向大使馆全体同志表示慰问。

周恩来同志说，胡志明主席对我们，我们对胡志明主席，都有着深厚的无产阶级感情。胡志明主席的逝世，使你们悲痛，也使我们悲痛，是你们的损失，也是我们的损失。胡主席的无产阶级革命精神，将永远活在我们的心里。希望你们化悲痛为战斗力量，把抗美救国战争坚持下去，打败我们的共同敌人美帝国主义，实现胡志明主席的遗志，解放南方，保卫北方，进而统一祖国。中国人民遵循伟大领袖毛主席的教导，坚决同越南人民站在一起，坚决支持越南人民把抗美救国战争进行到底。美帝必败，越南人民必胜。

吴明鸾大使向毛主席、林彪副主席，向中国共产党、中国政府和中国人民表示衷心感谢。他指出，越中两国人民之间的深厚友谊，是胡主席亲手缔造的，越南人民有责任尽一切力量进一步巩固和发展这种友谊。大使说，解放南方，统一祖国，是胡主席留给我们的遗嘱，我们一定遵照胡主席的教导，要继续打下去，直到我们祖国的国土上没有一个美国侵略者为止。

周恩来、陈伯达、康生等同志在大使馆的留言簿上签名，并代表中国共产党中央委员会题词：“越南人民的伟大領袖、中国人民的亲密战友胡志明主席永垂不朽！”

今天上午前往大使馆吊唁的还有：

中华人民共和国副主席宋庆龄；

中国共产党中央军事委员会副主席陈毅、徐向前、聂荣臻；

人大常委会副委员长郭沫若，国务院副总理李富春，政协全国委员会副主席邓子恢、李四光、滕代远、沈雁冰、许德珩，国防委员会副主席傅作义；

中共中央委员（以姓氏笔划为序）王宏坤、王秉璋、王树声、王辉球、王新亭、邓颖超、邝任农、刘伟、刘贤权、刘锡昌、陈云、陈士渠、李强、李震、吴德、吴瑞林、张云逸、张池明、张鼎丞、张翼翔、邱创成、邱国光、苏静、肖劲光、余秋里、钱之光、倪志福、曹里怀、曹轶欧、曾山、曾国华、彭绍辉、粟裕、温玉成、赖际发、蔡畅、侯补中央委员方毅、石少华、刘西尧、陈仁麒、陈华堂、吴忠、张世忠、张秀川、杨俊生、罗元发、聂元梓、钱学森、郭玉峰、黄文明、黄作珍、黄志勇、阎仲川；

中国人民解放军各总部、各军种、兵种、国防科委、军事院校、北京部队和北京卫戍区负责同志肖建飞、陈继德、柴成文、张贤约、潘焱、张敬一、常乾坤、刘锦平、吴信泉、于敬山、陈宏、胡奇才、宋维栻、周世忠、罗舜初、阎揆要、刘忠、吴先恩、肖文玖、张南生、刘绍文；

人大常委会委员、政协全国委员会常务委员和民主人士贝时璋、邓初民、卢汉、史良、庄希泉、华罗庚、吴有训、张鉴、陈其尤、陈垣、李以升、林巧稚、罗叔章、竺可桢、季方、胡子昂、胡厥文、梁思成、章士钊、董第周、谢扶民、刘文辉、刘斐、张奚若、沙千里、孙晓村；

中共中央和政府各部门、北京市革命委员会的负责同志和革命群众代表。他们当中有罗贵波、乔冠华、徐以新、马文波、陈德和、申健、杨玉衡、柳春发、林海云、王胥汉、李有洲、谢怀德、刘大煜、张文敏，还有中越友好协会负责人丁西林等。

首都革命群众一万五千多人怀着沉痛心情

前往越駐华使館吊唁胡志明主席逝世

新华社北京六日电　首都革命群众一万五千多人，今天下午怀着沉痛的心情，前往越南民主共和国驻中国大使馆，吊唁越南人民的伟大領袖、中国人民的亲密战友胡志明主席的逝世。

前往吊唁的，有工人、郊区人民公社社员、革命干部和中国人民解放军陆、海、空三军指战员。他们排成长长的队伍，肃穆地走进大使馆大厅，向胡志明主席遗像致哀。

吊唁队伍最前面的是中越友好人民公社的社员代表。当胡志明主席逝世的消息传来的时候，社员们怀着沉痛的心情说，胡志明主席是越南人民的伟大領袖、中国人民的亲密战友，他对发展和巩固中越两国人民的革命友谊作出了光辉的贡献。胡志明主席的逝世是越南人民的重大损失，也是中国人民的重大损失。他们表示相信，越南人民一定能够化悲痛为力量，发扬不怕艰苦，不怕牺牲的革命精神，把美帝国主义从越南国土上全部赶出去。随即，他们给河内越中友好农业生产合作社发了唱电，哀悼胡志明主席的不幸逝世。今天下午，这个公社的代表又抬着花圈，来到越南驻中国大使馆，向胡志明主席遗像默哀、致敬。

在吊唁的人们中，还有和越南实习生一起学习和生活的不少工厂的老工人，他们说，中越两国人民是患难与共的弟兄，并肩战斗的同志，有着深厚的战斗友谊，我们坚决遵照伟大領袖毛主席的教导，“抓革命，促生产，促工作，促战备”，以实际行动支持越南人民把抗美救国战争进行到底。

越南劳动党中央和中央军委、人民军总司令部

分别就胡志明主席逝世发表号召书

新华社河内四日电　据越南通讯社报道：越南劳动党中央委员会就胡志明主席逝世三日向越南全党干部和党员、全体战士、全国同胞和海外侨胞发出了一项号召书。

号召书说，胡志明同志是我们党和我们国家的缔造者，是民族统一战线和越南人民武装力量的缔造者，是我国工人阶级、人民和整个越南民族的无比敬爱的伟大領袖，是国际共产主义运动和民族解放运动的杰出战士。他的逝世是我们党和我们民族的一个十分巨大的损失。

号召书号召全党干部和党员，人民武装力量战士们，全国同胞和海外侨胞，化悲痛为革命行动，勇敢前进，继承胡主席的伟大事业。

号召书说，胡主席教导我们：**“没有什么能比独立、自由更为宝贵的了。”“我们国家是一个整体，我们民族是一个整体。”“只要在我国土地上还有一个侵略者，我们就要继续战斗，把他全部赶出去。”**生前，他日夜想念着南方骨肉同胞，关心着祖国的统一事业。我们必须坚持和促进抗美救国抗战，进而彻底战胜美国侵略强盗，解放南方，保卫北方，实现祖国的和平统一。

号召书说，我们全民和全军必须实现胡主席的教导，努力开展爱国竞赛，夺取抗美救国抗战和社会主义建设事业的更巨大的胜利。这就是对他表示悼念和感激的最切实的办法。

号召书说，我国人民的革命事业取得了和正在取得巨大的胜利。我们全党、全军和全民必须发扬优点，克服缺点，在胡主席百战百胜的旗帜下，把抗美救国事业和社会主义革命事业引向彻底胜利，实现一个和平、统一、独立、民主和富强的越南。

越南中央军事委员会和越南人民军总司令部也就胡志明主席逝世发表了一项号召书。

号召书说，胡主席逝世是我们的一个十分巨大的损失。我们各种人民武装力量和全党、全民无比哀悼和世世代代不忘记他的功劳。

号召书说，胡主席和我们永别了，但他的崇高的革命理想，他的纯洁的道德和淳朴作风，他的慈祥形象和谆谆教导还永远活着，永远同英雄的越南河山一起活着，永远活在我们每一个人、每一个战士、每一个越南共产党人的心灵和意志中，永远同我们党、我们民族和我们军队的伟大事业一起活着。

号召书说，在这一沉痛的时刻里，中央军委和总司令部号召各种人民武装力量全体干部和战士、国防工人和人员、党员与青年团员：彻底实现党中央的号召，化悲痛为革命行动，紧密团结，勇敢前进，继承胡主席的事业，学习他的榜样，不怕牺牲，终身为祖国的独立、统一，为社会主义，为光荣的国际义务奋斗。

各种人民武装力量必须高举胡伯伯交给的决战决胜旗帜，以乘胜前进的气势，同全民一起，把抗美救国事业引向彻底胜利，解放南方，保卫北方，进而和平统一祖国，实现胡主席的神圣号召：

“只要在我国土地上还有一个侵略者，我们就要继续战斗，把他全部赶出去。”

“稳操全胜勇向前！”

认真搞好财贸战綫斗批改

——以实际行动迎接中华人民共和国成立二十周年

红旗杂志 思想评论

打退資产阶級在经济領域里的进攻

——财贸战线斗、批、改中的一个重要问题

沈正平

伟大領袖毛主席教导说：**“我们已经取得了伟大的胜利。但是，失败的阶级还要挣扎。这些人还在，这个阶级还在。所以，我们不能说最后的胜利。几十年都不能说这个话。不能丧失警惕。”**林副主席在“九大”的政治报告中指出：“阶级斗争还是会有反复的。我们千万不能忘记阶级斗争，千万不能忘记无产阶级专政。”

当前，财贸战线和其他战线一样，在毛主席一系列最新指示的指引下，经过两个阶级、两条道路、两条路线的激烈斗争，斗、批、改取得了很大成绩。但是，在一片大好形势下，我们有少数同志的阶级斗争观念淡薄了，看不清财贸战线尖锐、复杂的阶级斗争，对阶级敌人在经济領域里向社会主义进攻缺乏革命警惕。因此，能不能继续高举革命大批判的旗帜，狠抓经济領域里的阶级斗争，打退資产阶级的进攻，这是关系到财贸战线斗、批、改能不能深入发展的重要问题之一。

“财贸战线斗、批、改差不多了。”这种说法，不符合财贸战线斗、批、改的实际情况。

财贸战线的斗、批、改，虽然取得了很大成绩，但是，叛徒、内奸、工贼刘少奇的反革命修正主义路线在财贸战线流毒甚广，还没有完全肃清。清理阶级队伍、整党建党等工作还很艰巨。一小撮貪污盜窃分子、投机倒把分子和反动的資本家，受到了无产阶级文化大革命风暴的沉重打击，但也还没有来得及全部清理。資本主义势力还在某些薄弱环节中兴风作浪，破坏社会主义经济，妄图瓦解社会主义所有制，动摇无产阶级专政的经济基础。

一小撮阶级敌人在经济領域里向我们的进攻，是十分阴险的。有的貪污盜窃，投机倒把，扰乱市场，破坏生产；有的或者削尖脑袋钻进来，或者拉拢腐蚀干部，寻找新的代理人；有的竭力鼓吹反动的无政府主义，涣散劳动纪律，混水摸鱼；有的还在革命队伍中散布什么“常在河边站，哪有不湿鞋”、“近水楼台先得月，古之常理”等谬论，甚至用种种小恩小惠手段，把某些意志薄弱者拉下水，以掩护他们貪污盜窃，投机倒把。

经济領域里的阶级斗争如此惊心动魄，怎么能说财贸战线的斗、批、改差不多了呢？

我们必须清醒地看到，一小撮阶级敌人正在利用我们革命队伍中一些同志的和平麻痹思想，企图把财贸战线两个阶级、两条道路、两条路线的激烈斗争掩盖起来，从思想上解除我们的武装，放弃对他们的斗争。

毛主席教导我们：**“整个过渡时期存在着阶级矛盾、存在着无产阶级和资产阶级的阶级斗争、存在着社会主义和资本主义的两条道路斗争。忘记十几年来我党的这一条基本理论和基本实践，就会要走到斜路上去。”**当前，财贸战线斗、批、改的主要矛盾，仍然是无产阶级和資产阶级两个阶级、社会主义和資本主义两条道路的矛盾。如果我们不抓住这个主要矛盾，斗、批、改就无法深入，财贸战线的无产阶级文化大革命也就不能进行到底。

“为什么人的问题，是一个根本的问题，原则的问题。”为剝削阶级服务，还是为劳动人民服务，它反映了两个阶级、两条道路、两条路线的斗争，反映了企业的方向和道路。只有狠抓两个阶级、两条道路、两条路线的斗争，把财贸战线的領导权，牢固地掌握在真正的马克思主义者手里，巩固社会主义所有制，才能从根本上保证为无产阶级政治服务，为工农兵服务，貫彻**“发展经济，保障供给”**的总方针。

服务态度，营业员的工作态度和工作作风，是一个需要在斗、批、改中加以解决的问题。这个问题也不是什么“差不多了”。服务态度不好，是不可能真正做到为工农兵服务的。但是，服务态度是有阶级性的。不突出无产阶级政治，不打退資产阶级在经济領域里的进攻，不抓两个阶级、两条道路、两条路线的斗争，服务态度的问题就解决不彻底。必须认真抓好阶级斗争的教育，批判为資产阶级服务的、瞧不起劳动人民的反动观点，才能树立起高度的革命责任感，树立起真正全心全意为劳动人民服务的好作风。

“经济问题，不是政治问题。抓经济问题，不符合大方向。”这是否定经济战线上存在政治斗争的一种错误说法。

貪污盜窃、投机倒把，决不只是“经济问题”，而是关系到巩固无产阶级专政的经济基础的重大政治问题。

貪污盜窃分子、投机倒把分子，把工人阶级和貧下中农辛勤劳动创造出来的社会财富窃为己有。他们政治上反动，经济上暴富，生活上腐烂，是地地道道的資产阶级分子，打击他们，难道不符合大方向？

貪污盜窃分子、投机倒把分子，他们的罪恶活动并不是孤立的。財贸战线是生产与消费、城市与乡村、工业与农业之间的纽带，和社会各个方面都有广泛的联系。这一小撮阶级敌人往往互相勾结，形成一小股反革命資本主义势力，挖社会主义墙脚。打击他们，是无产阶级战胜資产阶级、社会主义战胜資本主义的斗争，难道不符合大方向？

搞投机倒把、貪污盜窃的資产阶级分子，其中有的本来就是反革命分子、坏分子，就是清理阶级队伍的对象。他们为了复辟資本主义，总是千方百计想要改变企业的社会主义性质，从而改变无产阶级政权的性质。打击他们，使領导权牢牢地掌握在马克思主义者手里，这难道不符合大方向？

毛主席教导说：**“经济是基础，政治则是经济的集中的表现。”**一切阶级斗争都是政治斗争。粉碎資产阶级在经济領域里的进攻，正是一场保卫社会主义、巩固无产阶级专政的政治斗争。可是我们有的同志却不去抓经济領域里的阶级斗争，放弃无产阶级的領导权。事实上，打退資产阶级在经济領域里的进攻，是财贸战线上革命大批判的深入，清理阶级队伍的继续，整党建党的条件之一，改革不合理规章制度的内容之一。我们在继续进行上述几项工作的同时，搞这个斗争，有助于把斗、批、改搞彻底，是完全符合大方向的。

值得注意的是，当前一小撮阶级敌人为了混淆视听，搅乱阶级阵线，干扰斗争大方向，正在竭力散布什么“搞经济问题就是矛头下指”等等谬论。我们的同志，务必保持清醒的头脑，千万不要被阶级敌人放出的这些烟雾所迷惑！

“有经济问题的都是人民内部矛盾，搞搞正面教育就行了，何必那样兴师动众。”这种说法也是错误的。

有经济问题的绝大多数是属于人民内部矛盾，但有极少数属于敌我矛盾。**“一切反抗社会主义革命和敌视、破坏社会主义建设的社会势力和社会集团，都是人民的敌人。”**破坏社会主义革命和社会主义建设的一小撮貪污盜窃、投机倒把分子，是人民的敌人。我们抓经济領域里的阶级斗争，正是要严格区分和正确处理敌我矛盾和人民内部矛盾这两类不同性质的矛盾，团结一切可以团结的力量，包括那些犯有严重错误而不是不可救药的人，最大限度地孤立和打击一小撮阶级敌人，把极少数顽固不化的阶级敌人**“驱逐到狭小的孤立的阵地上去”**。**“凡是反动的东西，你不打，他就不倒。”**如果我们对这一点认识不清，不积极去領导群众开展对敌斗争，就会放跑了敌人。

对那些有一般经济问题的人，我们必须坚持认真地、细致地、耐心地进行正面教育，使他们提高觉悟，改造思想，解除顾虑，共同对敌。至于对一小撮阶级敌人，就要充分发动群众，依靠群众，把它暴露出来，把它打倒。教育群众，打击敌人，都要“兴师动众”。在对敌斗争中，我们必须坚决执行毛主席历来主张的**“利用矛盾，争取多数，反对少数，各个击破”**的政策。**“要重证据，重调查研究，严禁逼、供、信。”**要执行毛主席关于**“坦白从宽、抗拒从严”**和**“给出路”**的政策。

搞好正面教育，必须深入开展革命大批判。我们要以毛泽东思想为武器，结合財贸战线的特点，狠批叛徒、内奸、工贼刘少奇的反革命修正主义路线，批臭“阶级斗争熄灭论”、“剝削有功论”、“公私溶化论”以及“利润挂帅”、“物质刺激”、“业务第一”、“靠資本家办店”等一整套反革命修正主义黑货。

一小撮阶级敌人在财贸战线散布的什么“常在河边站，哪有不湿鞋”、“近水楼台先得月，古之常理”等等，正是从刘少奇的垃圾堆里拣来的破烂，是剝削阶级“人不为己，天诛地灭”反动哲学的回调重弹。他们甚至厚颜无耻地说，有点经济问题，这是財贸战线的“职业病”。什么职业病？这是对財贸战线广大革命群众莫大的诬蔑！財贸战线的广大干部和群众，是热爱毛主席，热爱社会主义的。在毛泽东思想的哺育下，涌现出了许多大公无私，“身居闹市，一尘不染”，全心全意为广大工农兵服务的先进人物。这些同志“常在河边站，就是不湿鞋”；他们敏锐地识破了阶级敌人的阴谋诡计，进行了针锋相对的斗争，表现了一个革命者的高貴品质。

毛主席教导我们：**“共产党员无论何时何地都不应以个人利益放在第一位，而应以个人利益服从于民族的和人民群众的利益。因此，自私自利，消极怠工，貪污腐化，风头主义等等，是最可鄙的；而大公无私，积极努力，克己奉公，埋头苦干的精神，才是可尊敬的。”**我们要通过革命大批判，同一小撮阶级敌人斗争，使大家深刻认识到，**“貪污和浪费是极大的犯罪”**，损公肥私哪怕是一分一毫也是可耻的行为。我们要通过革命大批判，把广大革命群众的阶级觉悟和两条路线斗争觉悟提得高高的，使他们能分清什么是毛主席的无产阶级革命路线，什么是刘少奇的反革命修正主义路线，什么是社会主义道路，什么是資本主义道路，并充分地认识到经济領域里阶级斗争的长期性、艰巨性、复杂性，自觉地把这个斗争进行到底。在斗争中要进一步实现財贸队伍的思想革命化和组织革命化，同时，通过对不合理规章制度的改革，建立起一套社会主义企业的规章制度。

打退資产阶级在经济領域里的进攻，堵死資本主义道路，解决財贸战线的所有制和領导权问题，巩固无产阶级专政，这就是我们进行这场斗争的根本目的。我们要更高地举起毛泽东思想伟大红旗，认真貫彻执行毛主席的各项无产阶级政策，警惕一小撮阶级敌人利用資产阶级派性和无政府主义思潮，混淆阶级阵线，干扰斗争大方向。我们一定要夺取財贸战线斗、批、改的新的更大的胜利，让战无不胜的毛泽东思想永远占領社会主义经济阵地！

（原载《红旗》杂志一九六九年第九期）
（新华社北京六日电）

狠抓经济领域的阶级斗争推动商店斗批改

长沙市百貨公司岳麓山商店桔洲門市部，高举革命大批判的旗帜，打退資产阶級的进攻，使社会主义商业沿着毛主席革命路綫胜利前进

本报讯 长沙市百貨公司岳麓山商店桔洲门市部，在店革委会的领导和驻店毛泽东思想宣传队的帮助下，遵照毛主席**“千万不要忘记阶级斗争”**的伟大教导，狠抓经济領域内的阶级斗争，迎头痛击阶级敌人刮起的破坏社会主义经济的妖风，不断批判资本主义倾向，推动斗、批、改运动深入发展。

桔洲门市部是一个小型的综合门市部。过去，由于大叛徒刘少奇及其代理人大肆贩卖“业务第一”“利润挂帅”的黑货，这个门市部存在着一种“完成商品销售计划好，就一切都好”的错误想法，因而注重抓业务，不注重抓经济領域内的阶级斗争，结果资本主义倾向越来越严重。一小撮别有用心的坏家伙，利用“合法”身份，大搞商品“走后门”，从事投机倒把等活动，妄图破坏社会主义的计划经济，复辟资本主义。广大工农兵群众看在眼里，痛在心上，对此非常气愤。

在斗、批、改群众运动高潮中，店革委会带着经济領域中阶级斗争的问题，认真学习了毛主席**“为了保证社会主义建设和防止资本主义复辟，必须在政治战线、经济战线、思想和文化战线上，把社会主义革命进行到底”**的伟大教导，深刻地认识到：抓不抓经济領域内的阶级斗争，是关系到举什么旗、走什么路的大问题，是要不要巩固无产阶级专政、要不要把社会主义革命进行到底的大问题。接着，店革委会主要负责同志深入到这个门市部加强領导，组织门市部全体革命职工举办了毛泽东思想学习班，反复学习毛主席关于阶级和阶级斗争的教导，学习毛主席关于在无产阶级专政下继续革命的伟大学说，使大家认清阶级斗争的新形势、新特点，提高继续革命的自觉性。店革委会还根据门市部绝大多数的职工出身好，而又缺乏阶级斗争锻炼的特点，不断地进行了忆苦思甜的阶级教育，从而进一步提高了广大革命职工的阶级斗争和两条路线斗争觉悟。门市部革命领导小组成员肖淑纯同志，当回忆到自己在旧社会的悲惨遭遇时，无比激动地说：“我今天能为革命站柜台，完全是搭帮毛主席他老人家的英明领导。照理讲，我应该好好做一个社会主义商业的管家人了，但是，由于我‘私’字当头，对阶级敌人破坏社会主义经济的犯罪行为不敢进行针锋相对的斗争，而是采取一种‘少管闲事’的态度，结果使得阶级敌人有机可乘，我这是中了刘少奇‘阶级斗争熄灭论’的毒，是没有紧跟伟大領袖毛主席。”她表示：一定要听毛主席的话，把经济領域内的阶级斗争进行到底。在提高认识的基础上，这个门市部的广大革命职工怀着对刘少奇的刻骨仇恨，大揭店里阶级斗争的盖子。有个坏家伙，在刘少奇反革命修正主义路线的庇护下，窃取了门市部的重要职权，以“提篮子、攬业务”为名，大搞资本主义经营和投机倒把活动，把一些紧俏商品去搞非法协作，“私通有无”，破坏党的政策，扰乱社会主义市场，他还在店内拉拢一部分人，打击一部分人，企图把门市部变成他大搞资本主义复辟的“独立王国”。门市部的革命职工一举把这个坏家伙揪了出来，狠狠地进行了批斗。从活生生的阶级斗争中，许多职工深深地感到：只有紧紧抓住阶级斗争这条纲，才不致迷失社会主义的方向。

为了把经济領域内的阶级斗争进行到底，提高广大革命职工执行毛主席革命路线的自觉性，店革委会在驻店毛泽东思想宣传队的帮助下，在狠抓对敌斗争的同时，发动这个门市部的革命职工深入地开展了革命大批判。他们针对部分职工认为“阶级敌人揪出来了，问题解决了”的活思想，以毛主席关于**“千万不要忘记阶级斗争”**的伟大教导为武器，对准活靶子，串上黑主子，狠批刘少奇“阶级斗争熄灭论”的黑货，使大家进而认识到经济領域历来是两个阶级、两条道路、两条路线激烈斗争的重要阵地。一小撮阶级敌人虽然被揪出来了，但他们的贼心不死，他们散布的流毒依然存在，资本主义的经营思想和经营作风还不同程度地时有露头。只有深入持久地开展革命大批判，彻底肃清“刘毒”，才能克服资本主义倾向，防止资本主义复辟，永远保证社会主义商业沿着毛主席革命路线胜利前进。

从这个认识出发，他们进一步总结了过去的经验教训，实行加强领导和群众监督相结合，斗私批修相结合，把经济領域内的阶级斗争作为一项经常的工作来抓，取得了显著成效。目前，这个门市部正呈现一派欣欣向荣的革命景象。广大革命职工决心以不断革命精神，继续深入地开展革命大批判，认真搞好斗、批、改，不断端正服务方向，改进服务态度，克服资本主义倾向，以**抓革命，促生产，促工作，促战备**的优异成绩，迎接伟大社会主义祖国建国二十周年。

（省、市革委会财贸组通讯组、
市百貨公司革委会通讯组）

加强革命委员会建设　巩固无产阶级专政

——热烈庆祝全国山河一片红一周年

长沙化工厂革委会牢記毛主席“千万不要忘記阶級斗爭”的教导

狠抓阶級斗爭　不断巩固革命政权

本报讯　长沙化工厂革委会遵循毛主席**“团结起来，为了一个目标，就是巩固无产阶级专政”**的伟大教导，在驻厂解放军毛泽东思想宣传队的热情帮助下，密切注视阶级斗争新动向，率领广大革命群众不停顿地向阶级敌人发动猛烈的进攻，在对敌斗争中，不断地巩固了新生的革命政权，加强了无产阶级专政。

用毛主席继續革命的偉大学說武装領导班子头脑，提高狠抓阶級斗爭的自覚性

长沙化工厂革委会成立后，革委会部分成员出现了“革命到头”的思想，认为“阶级敌人揪出来了，批了，革命搞得差不多了。”有的提出“现在主要是要抓紧维修设备，崭劲把生产搞上去。”因此忽视了狠抓阶级斗争。这种情况，引起了厂革委会和军宣队的高度重视。他们经过调查分析，一致认为这种活思想说明一部分同志对阶级斗争的长期性、复杂性认识不足，缺乏继续革命的觉悟。于是，厂革委会在军宣队的帮助下，立即举办了革委会成员参加的毛泽东思想学习班，反复学习毛主席**“千万不要忘记阶级斗争”**和**“我们已经取得了伟大的胜利。但是，失败的阶级还要挣扎。这些人还在，这个阶级还在”**的伟大教导，用毛主席关于无产阶级专政下继续革命的伟大理论武装头脑。开展“三忆”“三想”“三批”活动，即：忆旧社会苦，想新社会甜，狠批刘少奇反革命修正主义路线；忆毛主席关于阶级斗争的伟大教导，想厂里阶级斗争的主要表现，狠批刘少奇的“阶级斗争熄灭论”；忆厂内两条路线斗争历史，想阶级敌人活动的新情况，狠批一小撮阶级敌人的阴谋破坏活动。在学习中，大家说：今天我们掌了权，就要掌好阶级斗争之权，打击敌人，保护群众。认识提高以后，厂革委会领导成员，分头深入各车间，发动群众，摆敌情，查线索，狠揭深挖，穷追猛打。广大革命群众在革委会的率领下，擂响了对敌斗争的战鼓。不到一个月时间，群众提供了二百多条重要线索，通过内查外调，进一步挖出了一小撮隐藏得很深的阶级敌人。这个厂有一个反动家伙，前段被群众揪出来实行专政后，贼心不死，连续破坏生产，几次烧坏马达，使车间停产。厂革委会抓住这个活靶子，组织大会批、小会斗，把这个家伙批得狼狈不堪。这样，不仅及时揭露和粉碎了阶级敌人的破坏阴谋，巩固了新生的革命政权；同时，大大提高了革委会成员和广大革命群众的阶级斗争觉悟，进一步推动了对敌斗争的深入发展。

在大好形势下，認清阶級斗爭新动向，牢牢掌握对敌斗爭主动权

今年四、五月间，厂革委会和广大革命职工，在“九大”精神的鼓舞下，狠抓革命团结，全面落实毛主席的各项无产阶级政策，认真抓好斗、批、改，全厂热气腾腾，革命、生产出现一片新气象。在这一大好形势下，一小撮阶级敌人不甘心死亡，乘落实政策的机会，大搞翻案活动。这个厂三车间有个阶级敌人指使老婆上窜下跳，为他大搞翻案活动。有的阶级敌人还在群众中大肆诬蔑厂革委会镇压了“造反派”，四处串连、告状，要挟厂革委会为他的问题“平反”。厂革委会发现这些问题后，立即开会进行研究，一致认识到一小撮阶级敌人乘机翻案，这是当前大好形势下阶级斗争的新动向。有的同志自觉检查了在贯彻“九大”精神，狠抓革命团结，全厂出现了一片大好形势中滋长的和平麻痹思想，深有体会地说：我们不能只看到“凯歌阵阵红旗飘”，看不到“阶级敌人在磨刀”。我们要时刻保持革命警惕，认清阶级斗争新动向，掌握阶级斗争的主动权。阶级敌人在哪里搞破坏，我们就要率领群众在哪里把敌人再一次斗倒。厂革委会成员就深入到三车间，充分发动群众，对那个进行翻案活动的阶级敌人进行了揭发和批判，接着全厂迅速掀起了对敌斗争的新高潮。及时打击了敌人的嚣张气焰，很快刹住了一小撮阶级敌人煽动的翻案妖风，巩固和加强了新生的革命委员会。

狠抓意識形态領域里的阶級斗爭，用毛泽东思想批判各种錯誤傾向

前段，这个厂在一小撮阶级敌人煽动无政府主义和资产阶级派性的影响下，少数职工无政府主义、资产阶级派性比较严重。有的劳动纪律松弛，不服从调配，不遵守生产操作规程，不参加政治学习和集体活动，影响了革命和生产。针对这种错误倾向，厂革委会在军宣队的帮助下，发动群众大摆无政府主义和资产阶级派性的表现，大诉无政府主义和资产阶级派性的根子，用毛泽东思想为武器，开展革命大批判；同时，他们把一小撮煽动无政府主义和资产阶级派性的阶级敌人，作为活靶子，串上黑主子，狠狠地进行批斗。通过革命大批判，使少数受无政府主义思潮的影响和资产阶级派性比较严重的职工，大大提高了阶级斗争和两条路线斗争的觉悟，增强了遵守革命纪律和抵制资产阶级思想的自觉性。

在狠抓意识形态领域里的阶级斗争中，厂革委会遵照毛主席关于**“敌我之间和人民内部这两类矛盾的性质不同，解决的方法也不同”**的教导，大办了各种类型的毛泽东思想学习班，请老工人回忆对比，向革命职工进行阶级教育。革委会领导成员还分头深入到各个连队，找受无政府主义和资产阶级派性影响的职工个别谈心，过细做思想政治工作。一连青工比较多，无政府主义和资产阶级派性比较严重。革委会主任、军代表张贺兰同志深入到这个连，和连干部一道，一个一个地找青工谈心，帮助他们提高认识。这个连的青工思想觉悟提高以后，主动组织了青年突击队，模范遵守革命纪律，狠抓革命，猛促生产，成为这个连抓革命、促生产的一支重要力量。

这个厂通过狠抓阶级斗争，出现了一片欣欣向荣的革命景象，革委会更加巩固，斗、批、改步步深入，生产不断上升。今年一至八月，全厂主要产品都超额完成了国家计划。革命职工赞扬说：革命委员会真正好，狠抓阶级斗争不放松，人换思想厂换貌，红色江山稳又牢。　（长沙化工厂革委会通讯组）

洗車公社革委会狠抓領导班子思想革命化

坚持三不脱离　永葆革命青春

本报讯　龙山县洗车公社革委会成员，认真学习、全面落实伟大领袖毛主席关于**「既当「官」，又当老百姓」**的教导，坚持不脱离劳动、不脱离实际、不脱离群众，促进了领导班子思想革命化，巩固和加强了无产阶级专政。

公社革委会把定期召开民主生活会，听取贫下中农的批评意见，看成执行群众路线，密切联系群众的最好形式。他们把贫下中农代表人物（活学活用毛泽东思想积极分子、土改根子、基干民兵等）请上来，参加民主生活会，对革委会开展批评，提出建议，使革委会成员既能听到群众的批评意见，受到群众监督，又能遇事同群众商量，更好地执行民主集中制。九个月的实践证明，民主生活会制度起到了「三监督」（贫下中农监督革委会坚决贯彻毛主席的指示和党的政策，用毛泽东思想掌好权，用好权；监督革委会坚定不移地依靠群众，密切联系群众；监督革委会成员按毛主席关于无产阶级革命事业接班人条件要求自己，实现思想革命化）、「两反映」（反映广大贫下中农意见和要求，反映阶级斗争新动向）、「二传达」（传达毛主席和党中央的声音）的重要作用。广大干群热烈称赞民主生活会是干部和群众保持密切联系的「红纽带」，是促进领导班子思想革命化的「好课堂」。有一次民主生活会，贫下中农对公社革委会放松了培养、提高新干部的问题提出了批评，革委会负责人当即把这一问题提到执行毛主席关于**「培养和造就千百万无产阶级革命事业的接班人」**的伟大指示的高度来认识，诚恳地做了自我批评，并落实了培养新干部的措施。群众代表朱明松，原来政策观念不强，公社革委会负责同志便引导他学习毛主席关于**「政策和策略是党的生命」**的教导，以身作则，时时讲政策，事事对照政策，处处按政策办事。经过一段时间的培养、锻炼，朱明松的政策水平大大提高，在**「农业学大寨」**和**「三定」**作为巩固无产阶级专政，防止资本主义复辟，防止修正主义的一项根本措施。有个群众代表参加革委会后，不参加劳动，生活特殊化，贫下中农对他有意见。公社革委会主要负责同志在劳动中，注意把参加劳动的地方当作搞好斗批改、贯彻执行毛主席各项无产阶级政策的「试验田」，总结经验，创造指导全局的典型。这个公社的西吴大队原来是个「后进队」。革委会主任在这里参加一段时间劳动后，与贫下中农建立了深厚的阶级感情，向他反映了阶级敌人利用资产阶级派性破坏革命团结，阴谋搞垮革委会的情况。他便组织发动贫下中农掀斗了那一小撮反革命分子。**「阶级斗争，一抓就灵。」**西吴大队迅速改变了面貌，摘掉了「后进队」帽子，为推动全公社斗批改提供了经验。这件事，使革委会主任体会到：「干部不脱离劳动就眼睛亮，耳朵灵，方向明，办法多，才有指挥三大革命运动的资格。」

一年来，洗车公社革委会成员坚决执行民主生活会制度，坚持干部参加社会主义生产劳动，同广大贫下中农保持了广泛的、经常的、密切的联系，大大促进了领导班子思想革命化，使革委会不断巩固和加强。这个公社广大贫下中农都称赞公社革委会是「群众信得过的、有无产阶级权威的好领导」。（龙山县革委会政宣组）

革命委員会眞正好

“我們的好当家人”

一个茫茫的雨夜。

“快——快——”。随着这短促的喊声，只见从桃源县革委会门口涌出来三十多个同志，一个个手里亮着手电光，如一支支离弦的箭，穿过夜幕，穿过雨点，直向县人民医院奔去。

深更半夜的，革委会的同志还去医院，有什么急事呢？

原来，县革委会值班的同志，刚刚接到从医院打来的紧急电话：本县茅草街公社贫农、军属莫长春大爷患了严重胃病，动了手术。手术后，因大量出血，病人处于半休克状态，需要输血。但是医院没有血库，能输血的人也不多，怎么办？医院只得将情况电告县革委会。在家的常委和其他同志闻讯后，都迅速地从床上爬了起来。大家说：“我们是革命委员会的工作人员，为人民服务是我们的神圣义务。现在救阶级兄弟要紧，我们赶快献血去！”于是，马上组成一支输血队，向医院出发了。

一到医院，大家都争着要医生给自己验血型，“先验我的吧！”“我的准行，还是让我先来！”的请求声响成一片。结果，只有几个同志的血型合得上。不凑巧的是，血型相同的谌明安、谢金堂、罗炯奕等三个同志，近来身体也不好。但他们一听说自己可以给病人输血时，都高兴得早把自己的病痛全忘了，还一再要求医生尽量在自己身上多抽点，再多抽点。革委会委员谌明安说：“毛主席教导我们：**‘没有一个人民的军队，便没有人民的一切。’**现在，我们为军属莫大爷输血治好病，就能使解放军同志安心在前方战斗，更好地为保卫毛主席和党中央、为保卫祖国山河站好岗，打好仗。”结果，他一个人就输血三百西西。

室外，一阵紧似一阵的雨点，源源不断地渗入了久旱的稻田；室内，鲜红的血液，源源地流进了莫大爷的血管。在毛泽东思想的指挥下，经过紧张的抢救，莫大爷终于化险为夷了。当他苏醒过来，看见县革委会的同志守候在他身旁时，一股阶级友爱的暖流传遍全身。莫大爷在旧社会受了一辈子官僚、地主、恶霸的剥削欺凌，过着牛马不如的生活。此时，他抚今忆昔，倍觉革委会同志亲，满眶热泪直往外滚，他激动地说：“革命委员会真正好！毛主席教导出来的干部真比亲人还亲。”并连呼“毛主席万岁！毛主席万万岁！”

（桃源县革委会通讯组）

坚持用党性掌权

湖南财贸学院清理阶级队伍工作，遵循毛主席**“要过细地做工作”**的最新指示，深挖细找，正迅猛地向纵深发展。

这时，有一个革委会委员由于资产阶级派性作怪，对群众运动采取了不正确的态度。这突如其来的情况，引起了革委会主任、军代表李鉴清的深思，他通过学习毛主席著作，深深地感到：革委会内部个别同志还存在资产阶级派性，这就会干扰毛主席无产阶级革命路线的贯彻，影响斗、批、改运动的健康发展，妨碍我们把无产阶级专政下的革命事业进行到底。于是，他和革委会常委们商量，决定在革委会内开展一次整风。当时，有少数同志耽心整风会影响革委会的威信。李鉴清就组织大家认真地学习毛主席的最新指示：**“我们的权力是谁给的？是工人阶级给的，是贫下中农给的，是占人口百分之九十以上的广大劳动群众给的。……共产党基本的一条，就是直接依靠广大革命人民群众。”**并帮助大家分析了“威信”二字的阶级内容。使大家认识到：不同的阶级，对“威信”的看法有着完全不同的内容。我们是新生的革命委员会，要的是无产阶级的威信，不能要资产阶级的那一套臭威风。而无产阶级的威信，是在直接依靠和带领广大人民群众与阶级敌人作斗争，与一切违反毛泽东思想的错误行为作斗争中不断树立和提高的。

认识提高后，他们采取了开门整风的方法，对那个委员进行了严肃的批评和耐心的帮助，使他很快认识了自己的错误，并向群众做了深刻的检查，克服了资产阶级派性。以后，他坚持用党性掌权，不折不扣地落实毛主席的各项无产阶级政策。广大师生员工看在眼里，喜在心窝，无不高兴地说：“革命委员会硬是好！委员们处处按毛泽东思想办事。这样一班子人掌权，我们信得过。”　（財革通）

越南北方人民沉痛哀悼胡志明主席逝世

他们表示要化悲痛为力量，决心把抗美救国战争进行到底，彻底打败美国侵略强盗，完成胡志明主席未竟的事业

新华社河内六日电 越南人民的伟大领袖胡志明主席三日不幸逝世的消息公布后，越南北方各地人民无比悲痛。他们在深切哀悼的同时，表示要化悲痛为力量，决心把抗美救国战争进行到底，打败美国侵略者，完成胡主席未竟的事业。

四日早晨，当“越南之声”广播电台广播胡主席不幸逝世的消息时，首都河内市街道上的行人立刻停下脚步。在扩音器旁，不少人泣不成声，整个河内市沉浸在一片悲痛之中。

河内各工厂、机关、学校、商店和住宅门前，都挂上了带黑纱条的越南民主共和国国旗。到处挂出了带有黑边的胡志明主席遗像，下面写着：“沉痛哀悼敬爱的胡志明主席！世世代代不忘记伟大的胡志明主席的功劳！”

连日来，河内市民不断前往巴亭广场。他们之中，有的是曾经跟随胡主席抵抗过法国殖民主义者的老战士，有的是狠狠打击了美国空中强盗的人民军战士和民兵自卫队员。他们来到这里，有时冒着大雨，仰望着广场上的检阅台，就是在这里，二十四年前的九月二日，胡志明主席庄严宣告越南民主共和国成立。他们回忆着胡主席在那艰难的年代里，领导越南人民打败了法国殖民主义者和日本法西斯，建立了越南民主共和国。他们还想到胡主席生前最关心越南南方人民，关心越南南方的解放，关心祖国的统一。他们表示要化悲痛为力量，继承胡主席的遗志，更加沉重地打击美国侵略者，完成解放南方、统一祖国的神圣事业。

在越南北方第二大城市海防，当胡主席逝世的消息传来，正在港口工作的工人都停止了工作，沉痛地悼念胡主席。人们纷纷涌向街头，聚集在扩音器前，倾听关于胡主席逝世的噩耗，禁不住流下了眼泪。

胡主席不幸逝世的消息传到北太省以后，太原钢铁公司的工人十分悲痛。在胡主席生前访问过的机器厂，工人们在黑板上写着：“机器厂职工沉痛哀悼胡主席，决心化悲痛为革命行动，促进生产，为战胜美国侵略者生产更多的钢铁”。

在河静省，各部队、机关、学校和生产单位的代表一千多人，四日下午怀着十分悲痛的心情参加了追悼胡主席的大会。大会通过的决心书说，河静省人民终生不忘胡主席，决心遵照胡主席关于**“没有什么能比独立、自由更为宝贵的了”**的教导，奋勇前进，和全国同胞一起赶走美帝，解放南方，保卫北方，进而统一祖国。

胡主席逝世的消息传到广平省时，广大人民群众非常悲痛。所有机关、企业、部队单位和农业合作社都举行了追悼胡主席的活动。荣获英雄单位称号的高炮部队等河团，全体干部和战士在非常悲痛中坚守岗位，他们决心以实际行动悼念胡主席，给敢于来犯的美国强盗更沉重的打击，为抗美救国战争作出更大的贡献。

锡共出版《毛泽东选集》第一卷僧伽罗文版

为庆祝即将到来的中华人民共和国成立二十周年

号召所有革命者根据锡兰情况学习和运用毛泽东思想

新华社科伦坡五日电 《毛泽东选集》第一卷僧伽罗文版已经在这里由锡兰共产党出版。

《毛泽东选集》第一卷僧伽罗文版，锡兰共产党第一次出版了当代最伟大的马克思列宁主义者毛泽东同志的选集第一卷。

锡兰共产党总书记宝书中的革命思想，并根据锡兰的情况来运用这些革命思想。」

新闻公报说：「我们号召所有的革命者学习这部宝书中的革命思想，并根据锡兰的情况来运用这些革命思想。」

新闻公报说：「我们号召所有的革命者学习这部民共和国成立二十周年，锡兰共产党第一次出版了当出版发表新闻公报说：「为了庆祝即将到来的中华人

动员阿拉伯人民力量 同敌人进行生死搏斗

巴勒斯坦全国委员会在开罗开幕

新华社开罗电 巴勒斯坦全国委员会第六次会议一日晚上在开罗开幕。

巴勒斯坦全国委员会主席叶海亚·哈穆达在开幕词中强调，动员阿拉伯人民的力量，同敌人进行生死的搏斗。他说，中东问题不可能通过“和平途径”来解决。唯一的解决办法是武力和动员阿拉伯人民的潜力投入战斗。

巴勒斯坦解放组织执行委员会委员卡迈勒·纳赛尔在讲话中重申，巴勒斯坦革命将拒绝对中东问题实行“政治解决”的任何阴谋。他指出，巴勒斯坦人民决心把武装斗争进行到底，因为这是解放巴勒斯坦的唯一道路。

巴勒斯坦解放组织执行委员会主席亚西尔·阿拉法特出席了会议。巴勒斯坦全国委员会委员和代表巴勒斯坦各抵抗组织的观察员参加了会议。

哈穆达说，这次会议的主要议题是讨论在军事、政治和物质各方面统一巴勒斯坦突击队的行动和进一步提高巴勒斯坦武装斗争的水平。

巴勒斯坦全国委员会第五次大会是今年二月在开罗召开的。

庆祝“保卫巴基斯坦日”

巴基斯坦驻华使馆武官举行招待会

据新华社北京六日电 巴基斯坦驻中国大使馆空军武官海达上校和陆、海军武官卡尤姆上校，为庆祝“保卫巴基斯坦日”，今晚在这里举行招待会。

国防部副部长肖劲光，中国人民解放军各总部、各军种、兵种和北京部队、北京卫戍区，以及有关方面负责人王新亭、李强、韩念龙、马文波、谢怀德等应邀出席了招待会。招待会在友好的气氛中进行。

枪杆子里面出政权

在印度共产党（馬列）领导下广泛动员群众袭击軍警和地主庄园

印度斯里卡库兰县革命武装日益壮大

新华社北京六日电 新德里消息：印度共产党（马列）领导的革命武装斗争，最近在安得拉邦的斯里卡库兰县不断发展。游击队在这个县的各个地区发动群众，依靠群众，广泛出击，袭击反动军警和地主庄园，没收反动地主的武器和粮食，日益扩大武装力量。

在帕迪地区，游击队在七月二十二日袭击了一支由六十人组成的警察部队，打死了二名警察局的副巡官和率领这支警察部队的警察头目。这个地区的游击队和农民自卫队还在六月二十五日袭击了一支一百五十人的警察部队。这些警察曾经抢劫当地的村庄，掠夺农民的财产。农民武装打死两名警察，其他警察吓得丢下他们抢劫的财产，逃命了。

阿维里地区的游击队和农民自卫队，七月十二日袭击了一支五十多人的警察队，打死警察三名，打伤多名。

在布达里辛吉山区，游击队和农民自卫队互相配合，多次打击企图镇压农民武装斗争的反动警察。到七月份第三周周末为止，他们已打死警察五十四人。

琼比里地方的农民，七月三日击毙一个为反动警察效劳、迫害革命农民的反动地主。

锡里孔达、奇纳多德吉、卡基利等地区的农民自卫队，也袭击了当地的反动警察，打死打伤警察多人。

在松佩塔地区，游击队在农民协助下，于七月五日枪毙了一个罪大恶极的恶霸地主。这个恶霸地主占有两千公顷土地，在当地民愤极大。

帕拉孔达地区的将近八百名群众，七月二十一日愤怒处死了两名罪恶极大的恶霸地主，没收了他们的枪支。这个地区的游击队和农民们还在六月十二日袭击了另外一个反动地主庄园，没收了这个地主从农民那里掠夺的粮食。

帕塔帕特南区的游击队，七月十二日处死一个恶霸地主掠夺了吉里江农民的土地，多次犯下罪行。

泰共领导的人民武装斗争正在蓬勃发展

各地爱国军民不断主动出击，开辟新战场，取得新战绩

据新华社北京三日电 据“泰国人民之声”电台广播，泰国共产党领导下的人民武装斗争正在迅速发展壮大。各地爱国军民继续主动出击，开辟新战场，取得新战绩，狠狠打击进行疯狂挣扎的美帝国主义和它的走狗他依——巴博卖国集团。

电台说，在泰国北部，难府爱国军民，八月一日在富仓县地区的公路上伏击敌人，打死打伤反动警察多名。八月七日，难府爱国军民又击伤美国——他依集团的直升飞机一架。

在东北部各府，爱国军民最近频繁出击，十分活跃。八月十三日，沙功那空府爱国军民袭击了他依集团的一支军警巡逻队。黎府爱国军民最近曾主动向敌人的一个据点发动猛烈进攻。人民解放军最近还在那空拍依、廊开等府广大地区，广泛开展宣传群众的工作，受到广大群众的热烈欢迎。

在泰国南部，人民武装斗争正在蓬勃发展。八月十六日，宋卡府合艾县人民勇敢地拿起武器，反击前往镇压人民的反动军警，点燃了革命武装斗争的火焰。

这家电台说，在泰国人民的英勇斗争面前，美帝和它的走狗他依——巴博集团更加疯狂挣扎，对泰国人民进行野蛮镇压，妄图保持美帝对泰国的侵略和占领，维持他依——巴博集团的法西斯卖国统治。他依卖国集团还勾结马来亚拉赫曼傀儡集团和缅甸反动派，加紧镇压泰、马边境和泰、缅边境的革命武装斗争。

电台指出，美国——他依集团的上述挣扎，表明了它们害怕泰国人民的武装斗争，表明了它们更深地陷入了人民的包围中。**“他们对于革命人民所作的种种迫害，归根结底，只能促进人民的更广泛更剧烈的革命”**。

巴勒斯坦游击队八月中旬毙伤敌人几百名

北加里曼丹人民武装不怕苦，不怕死，英勇伏击敌軍

据新华社大马士革电 据巴勒斯坦武装斗争指挥部最近在这里发表的战报说，巴勒斯坦游击队八月中旬在以色列占领的阿拉伯土地上发动了一百多次袭击，打死打伤几百名以色列侵略军。

在这个时期，巴勒斯坦游击队袭击了二十多个以色列军营和据点，炸毁了以色列伯利恒市军事长官的房屋，炸坏海法港的以色列的主要炼油厂，击落两架以色列飞机，击毁数十辆以色列军用车辆和破坏了一些铁路和桥梁。

新华社北京六日电 新加坡消息：在新加坡出版的马来亚报纸最近刊登了一篇北加里曼丹通讯，报道北加里曼丹人民武装在一次伏击战中，发扬不怕苦、不怕死的革命精神，英勇歼灭敌军的战斗事迹。报道说，一天早晨，北加里曼丹人民武装的战士们正在吃早饭，指挥部下达了组织出击的任务，战士们立刻活跃起来，都希望自己能够参加这次战斗。一支九人小分队很快就组成了。出发之前，政委鼓励战士们掌握机动灵活的战略战术，狠狠地消灭敌人。出击的同志们斗志昂扬，纷纷表示坚决完成战斗任务。八时正，小分队离开营地急速地朝着目的地进发。他们穿过一片片丛林和稻田，越过一条条山沟，终于在十一时到达一条敌人经常出没的小河旁边。战士们由侦察员带领进入伏击地点隐蔽着，等待敌人送上门来。

可是，时间实在是过得太慢了，一小时，两小时过去了，三、四个小时过去了，但敌人还是不来。有的战士有些着急，就在这个时候守卫在前哨的战士传来了好消息，三条敌船正在转弯顺水下。队长立即下达命令：准备战斗。激烈的战斗就在眼前，战士们紧张而镇静地监视着敌人。第一条敌船到了，第二条紧接着到了，当第三条进入伏击圈时，“砰！”队长的第一枪打响了，战士们一齐朝敌船猛烈开火。这时，他们心中只有一个信念：要多消灭敌人，要把每粒子弹射进敌人的胸膛。敌人一个一个中弹掉进水里，剩下的就半沉半浮的挣扎着游向岸边。战斗胜利结束了。在这次战斗中，战士们都表现了英勇顽强，不怕苦、不怕死的革命精神，给予敌人一个沉重的打击。在十分钟的战斗中，共打死、打伤敌军各四名，还缴获了一支来福枪。

（上接一版）

今年六月，长沙市一些基层单位，有一小撮阶级敌人刮起一股股妖风，妄图破坏毛主席的伟大战略部署，干扰斗争大方向。市革委会发动广大革命群众，在全市迅速掀起了革命大批判的高潮。广大革命群众人人上阵，口诛笔伐，赢得了对敌斗争的主动权，巩固和发展了革命大好形势。

前一段，长沙市北区革委会领导成员经过调查研究，认为全区出现的一股无政府主义思潮，是阶级斗争的新动向。区革委会便采取措施，狠批无政府主义思潮。广大革命群众受到了深刻的教育，遵守革命纪律的自觉性大大加强。

毛主席教导我们：**“我们不但要提出任务，而且要解决完成任务的方法问题。……不解决方法问题，任务也只是瞎说一顿。”**长沙市革委会在深入开展革命大批判的群众运动中，十分注意实行领导与群众相结合，充分发动群众打“人民战争”。

长沙市的很多基层单位，都狠抓班组批判、现场批判，并采取流动展览、巡回讲用等方法，推动革命大批判的深入开展。长沙汽车修理厂从车间到班组都建立了以各级干部和老工人为骨干的革命大批判队伍，狠抓班组革命大批判。他们根据全厂统一的部署，自己确定时间、选定“靶子”，坚持一事一批，这样，充分调动了广大群众开展革命大批判的积极性，有力地打击了一小撮阶级敌人。全市各级革委会还分别建立了专门班子，加强对革命大批判的领导。

长沙市革委会通过认真总结经验，发动群众深入开展革命大批判，全市革命和生产形势越来越好。目前，斗、批、改运动正向纵深发展，工业生产不断上升。

阿拉伯游击队，不断向英国殖民军和雇佣军进行广泛出击。图为佐法尔游击队的一个战斗队在行军途中。（新华社发）

湖南日报

湖南省革命委員会机关报

革356号　1969年9月8日　星期一

夏历己酉年七月廿七　（今日四版）

毛主席语录

我們的共产党和共产党所領导的八路軍、新四軍，是革命的队伍。我們这个队伍完全是为着解放人民的，是彻底地为人民的利益工作的。

驻守在毛主席身边的张思德同志生前所在部队广大指战员

结合斗爭实际活学活用《为人民服务》加强革命化建设

整个部队朝气蓬勃，斗志昂扬，在执行“九大”提出的各项战斗任务中不断取得新胜利

新华社北京七日电　驻守在毛主席身边的张思德同志生前所在部队——人民解放军北京卫戍区某部，紧密结合当前各项战斗任务，掀起了一个活学活用毛主席的光辉著作《为人民服务》的热潮。一个多月来，广大指战员活学活用毛主席的光辉思想，深入开展革命大批判，进一步提高了**“全心全意地为人民服务”**的觉悟，加强了部队的革命化建设。整个部队朝气蓬勃，斗志昂扬，在执行党的“九大”提出的各项战斗任务中不断取得新胜利。

这个部队从毛主席创建井冈山革命根据地起一直光荣地守卫在毛主席身边。一九四四年的九月五日，这个部队的战士张思德同志因公牺牲以后，毛主席亲笔题了**“向为人民利益而牺牲的张思德同志致敬”**的挽词。同年九月八日，毛主席又在中共中央直属机关追悼张思德同志的大会上，作了《为人民服务》的重要讲演。二十五年来，这个部队的广大干部战士，始终把毛主席的光辉著作《为人民服务》作为座右铭，反复学习，经常对照，认真实践。在全国军民深入贯彻“九大”精神，夺取斗、批、改的新胜利的今天，这个部队的党委又进一步作出决定，要求所属部队更大规模地深入展开活学活用《为人民服务》的群众运动。他们指出，无产阶级文化大革命已经取得了伟大的胜利。但是，革命在前进，革命在继续。在认真搞好斗、批、改的阶段，无产阶级世界观同资产阶级世界观的斗争，在各方面更深刻地展开了。要想更好地完成“九大”提出的各项战斗任务，必须紧密结合斗争实际，更好地活学活用《为人民服务》，深入开展斗私批修活动，让毛主席的**“完全”“彻底”**为人民服务的光辉思想在头脑中深深扎根。

在这一思想指导下，这个部队所属各部普遍举办了毛泽东思想学习班，召开了斗私批修讲用会，一些鬓发斑白的老红军战士和各级党委的负责人，纷纷深入连队和“三支”“两军”第一线，同战士们一起学习《为人民服务》，以毛主席的教导为镜子，进行对照检查，自觉地在灵魂深处爆发革命，进一步锤炼了忠于毛主席的红心，提高了无产阶级专政下继续革命的自觉性，革命精神更加焕发。老红军战士陈祖江，在支左第一线上重温《为人民服务》，既把自己当作革命的一份力量，又把自己当作革命的对象，和广大革命群众一起斗私批修，狠抓自身思想革命化，进一步促进了党的各项无产阶级政策的落实，改变了支左单位“老大难”的面貌。张思德同志生前战友杜泽洲，二十几年如一日，活学活用《为人民服务》，以张思德同志为榜样，为革命勤勤恳恳，艰苦奋斗。这次深入连队，同干部战士一起学习《为人民服务》，又把思想革命化提高到了一个新的水平，决心进一步做到，鬓发白，思想红，永远紧跟毛主席，继续革命立新功。

在这次学习中，广大指战员以毛主席的《为人民服务》的光辉思想为武器，以叛徒、内奸、工贼刘少奇的“公私溶化论”为靶子，深入开展革命大批判，进一步促进了思想革命化，在执行各项任务中创造了许多不为名，不为利，不怕苦，不怕死，一心为人民，一心为革命的动人事迹。某营管理员程肇荣，一九五五年入伍以来，活学活用毛泽东思想，时刻把党和人民的利益放在第一位，党叫干啥就干啥，当了十四年战士，放到那里红到那里，多次立功受奖，多次受到伟大领袖毛主席的亲切接见，被同志们誉为革命的“老黄牛”。不久以前，他提升为干部以后，更加努力活学活用毛泽东思想，牢记毛主席关于**“我们一切工作干部，不论职位高低，都是人民的勤务员，我们所做的一切，都是为人民服务”**的伟大教导，始终保持普通一兵的本色。一次，他带领战士安装机井，突然下起大雨，洪水卷着沙石猛冲机井。在机房、机井即将被洪水淹没、冲垮的紧急关头，他第一个跳进激流，和战士们一起用身体挡住洪水，筑起堤坝，保护了机井和国家财产的安全。新战士任双喜入伍后一度为自己的所谓“前途”考虑较多，想“学技术”。经过学习《为人民服务》，他认识到，一个革命战士应当毫无私心杂念，要象张思德那样，全心全意地为人民服务。从此他处处忘我工作，被评为五好战士和北京卫戍区活学活用毛泽东思想积极分子。曾经为党的七届二中全会和党的“九大”担任过警卫任务的某部五连、连续八年被评为四好连队的某部四连，以及其它许多英雄连队的指战员，重温了《为人民服务》以后，也都在各自的战斗岗位上，为人民作出了出色的新贡献。

战斗在“三支”“两军”第一线上的广大指战员，在这次学习中，都把帮助广大革命群众紧跟毛主席的伟大战略部署，认真搞好斗、批、改，作为当前为人民服务的实际行动。他们在各条战线上同广大革命群众一起，学习《为人民服务》和毛主席的一系列最新指示，深入开展革命的大批判，进一步批判修正主义，批判党内和革命队伍内部的违反毛主席无产阶级革命路线和政策的各种错误倾向和错误思想，批判社会上的资本主义倾向，有力地推动了斗、批、改运动的深入发展。驻北京市海淀区某生产大队支左人员，在落实毛主席干部政策的过程中，发现有些人从资产阶级派性出发，干扰毛主席干部政策的落实，他们就组织贫下中农认真学习毛主席关于**“要站在党的立场，站在党性和党的政策的立场”**的教导，深入开展斗私批修活动，加强无产阶级党性，消灭资产阶级派性，使毛主席的干部政策很快得到了落实，把应该解放的干部解放了出来。驻北京市东城区和平里化工厂的解放军毛泽东思想宣传队，帮助厂革委会带领群众不断批判宗派主义、山头主义和小团体主义，使这个厂的革命团结不断增强，巩固和发展了革命的大联合和革命的三结合，推动了斗、批、改。

在这次学习中，这个部队还有许多单位的指战员，组织了毛泽东思想宣传队，或利用写家信、回家探亲的机会，深入农村、厂矿、机关、学校宣传毛主席的《为人民服务》和毛主席的一系列最新指示，帮助广大革命群众用毛泽东思想武装自己的头脑，更好地进行斗、批、改。某部九连排长刘德贵，在探家过程中，发现村里一小撮阶级敌人煽动资产阶级派性，破坏革命大联合和革命三结合，就带领全家人深入到贫下中农中去，挨门逐户地宣传毛主席的最新指示，狠批宗派主义，使群众认清了资产阶级派性的危害，揪出了阶级敌人，巩固了革命大联合和革命三结合。贫下中农称他们全家是“一支出色的军民联合宣传队”。

现在，这个部队活学活用《为人民服务》，活学活用毛泽东思想的群众运动正在进一步深入发展。广大指战员决心遵照林副主席关于“要把老三篇作为座右铭来学。……学了就要用，搞好思想革命化”的指示，干一辈子革命，学一辈子《为人民服务》，学一辈子毛泽东思想，努力改造世界观，永远紧跟毛主席，朝气蓬勃向前进。

滿載灾区人民对毛主席的深厚无产阶級感情

省革委会毛泽东思想宣传队凯旋归来

省革委会、省驻军负责同志前往轮船码头迎接

本报讯　九月六日下午，长沙市轮船码头红旗招展，锣鼓喧天，省直机关干部和驻省部队代表排着整齐的队伍，热烈欢迎省革委会派往灾区的毛泽东思想宣传队凯旋归来。

省革命委员会和省驻军负责人黎原、张立宪、章伯森、胡勇、刘善福、万达等同志前往轮船码头迎接。

省毛泽东思想宣传队的战士登上码头，省革委会、省驻军的负责同志和欢迎的人群挥动红彤彤的《毛主席语录》，向从增产抗灾前线胜利归来的战士表示热烈欢迎和亲切致意。宣传队的同志一个个深受感动，他们一边走一边高举《毛主席语录》，对首长和同志们的欢迎表示感谢。

二十多天前，这支由省革委会各条战线、各个机关组成的毛泽东思想宣传队，带着省革委会和省驻军支左领导小组对灾区人民的高度关怀，分赴抗灾前线，向灾区人民宣传毛泽东思想，帮助灾区阶级兄弟治病，同灾区贫下中农和革命干部一起，坚持**“独立自主、自力更生”**的方针，发扬**“一不怕苦，二不怕死”**的彻底革命精神，战山洪，斗天地，做了大量的工作，取得了增产抗灾的伟大胜利，同灾区人民建立了深厚的无产阶级感情。同时，宣传队的同志本身也得到了很大的锻炼，纷纷表示，要把灾区贫下中农和革命干部自力更生、艰苦奋斗的革命精神，带到机关来，搞好机关革命化，要学习灾区人民对毛主席的深厚无产阶级感情，高举“九大”团结、胜利的旗帜，坚决执行党中央新的战斗号令，狠抓阶级斗争，扎扎实实地做好工作，为人民立新功，以实际行动迎接建国二十周年。

广东广西云南革委会和駐軍負責人及广大軍民

前往越駐当地总領事馆吊唁胡主席

新华社北京七日电　广东省、广西壮族自治区、云南省革命委员会和这三个地区人民解放军的负责同志，以及广大军民，分别在五日和六日前往越南民主共和国驻广州、南宁、昆明总领事馆，吊唁越南人民的伟大领袖、中国人民的亲密战友胡志明主席不幸逝世。

六日，广东省革命委员会、广州部队、广东省军区、广州市革命委员会的负责同志孔石泉、陈郁、王首道、詹才芳、杨梅生、叶健民、黄荣海、白相国、李成春、袁德良、苏克之、杨针、刘兴隆、刘继发、梁锦荣、梁秀珍等，广西壮族自治区革命委员会、广西军区、南宁市革命委员会和南宁驻军的负责同志韦国清、魏佑铸、焦红光、安平生、韦世经、林福文、廖焯雄、龙智铭、陈开路、徐其海、吴华、于斯夫、肖寒等以及各族革命人民和解放军指战员，分别到越南驻广州、南宁总领事馆，向杰出的无产阶级革命家胡志明主席遗像敬献花圈，表示深切的哀悼。越南驻广州总领事馆领事陈文通、驻南宁总领事黎光仁等分别陪同吊唁。

五日，云南省革命委员会、昆明部队、云南省军区、昆明市革命委员会的负责同志谭甫仁、周兴、鲁瑞林、蓝亦农、田维扬、查玉升、韦统豪、徐其孝、蔡顺礼等和昆明市各族革命人民和解放军指战员，前往越南驻昆明总领事馆，向越南人民的伟大领袖、中国人民的亲密战友胡志明主席致以沉痛的哀悼。越南驻昆明总领事杨文忠陪同吊唁。

吊唁时，广东、广西、云南革委会和解放军的负责同志，以及革命群众代表表示，他们同全国人民一起，坚决遵循我们伟大领袖毛主席关于**「七亿中国人民是越南人民的坚强后盾，辽阔的中国领土是越南人民的可靠后方」**的教导，将一如既往地坚决支持越南人民把抗美救国战争进行到底。

南越民族解放阵线、民族民主及和平力量联盟、临时革命政府和政府顾问委员会

就胡志明主席逝世发表号召书

新华社河内六日电　据越南南方解放通讯社报道：越南南方民族解放阵线中央委员会，越南民族、民主及和平力量联盟中央委员会，越南南方共和临时革命政府和政府顾问委员会，五日就胡志明主席逝世发表号召书。

号召书说，胡主席的一生、事业和名字，同我们民族、我国人民和我们越南祖国河山是连在一起的。胡主席继承和光辉地发扬了我们民族最优良的品质。胡主席是我们祖国和人民的最崇高的骄傲和自豪。

他是我们的血肉，是我们的精神和智慧。他的逝世是我们民族和人民的一个无比巨大的损失。但是，在他的领导和率领下，半个多世纪以来，我们祖国和我国人民已经飞跃地成长起来。这是他在和我们永别的时候留下的最宝贵的遗产。

在他的灵前，我们谨表达我们世世代代的深切感谢。我们宣誓：坚决保护和发扬这一宝贵遗产，坚决培养和加强我国人民无敌的团结战斗力量，排除一切阻碍，在他给我们民族和我们这一代指出的光荣道路上迈步前进。

号召书说，我们是在时刻在胡主席心中的半个国土——南方生活和战斗的越南人。我们每一个热爱祖国的人民、每一个战士和干部的心中，都有胡主席的形象。

号召书说，他是我们民族决战决胜美国侵略强盗的精神的最崇高的象征。他对南方人民的号召和教导象河山的呼唤一样响亮，象太阳一样放射光芒，鞭策和指引我们接连战胜当代头号凶恶的敌人美帝国主义侵略者。

他一贯全心全力地为了抗美救国的南方前线，他是北方大后方深厚的骨肉情义的最集中的代表。

他密切地注视着我们南方人民的每一个前进步伐，以我们的快乐为快乐，在我们碰到困难和障碍时无限忧虑。

胡主席对南方的情义像海洋一样深广。他对南方的功劳像层层迭迭的长山一样高大。

号召书说，全体南方人民同全国同胞一起，决心把悲痛化为革命行动，拿出全部精神和力量，不怕牺牲，奋斗到底，以便完成胡主席赋与南方人民和全国人民的崇高事业。

我们向全国军民宣誓，我们南方军民坚决完成他在和我们永别以前向我们提出的任务，万众一心，发扬革命英雄主义，不怕牺牲，不怕艰苦，决心坚持和大力促进抗战，决战决胜，打得美军要全部、干净地撤走，打得伪军和伪政权彻底垮台，解放南方，保卫北方，进而和平统一祖国。

我们誓要永远实现他的教导：**“团结，团结，大团结”，“成功，成功，大成功”**，决心不断增强全民团结，以保证战胜敌人和完成一切革命任务。

我们向一千七百万北方同胞宣誓，为了自己的自由和独立，为了各民族的共同的自由、独立与世界和平，我们一千四百万南方同胞不怕牺牲，坚决战斗，完成**“在抗击美帝国主义侵略者最前线的任务和巨大荣誉”**。

号召书号召越南南方全体同胞、战士以及各部门和各级全体干部、人员，必须高举胡主席的旗帜，坚决实现他的**“没有什么能比独立、自由更为宝贵的了”**的教导，团结一致，万众一心，英勇前进，坚决把悲痛化为革命行动，彻底战胜美国侵略强盗，解放南方，保卫北方，统一祖国。

认真搞好財貿战綫斗批改

——以实际行动迎接中华人民共和国成立二十周年

一个全心全意为工农兵服务的新型粮店

——记株洲市红卫粮店热忱为工农兵服务的先进事迹

株洲市红卫粮店的革命职工，在毛主席的无产阶级革命路线指引下，用伟大领袖毛主席“全心全意地为中国人民服务”的光辉思想武装头脑，狠批刘少奇的反革命修正主义黑货。在斗、批、改的高潮中，不断改进服务态度，热忱为工农兵服务，为全省粮食战线广大革命职工树立了榜样。

編者按：毛主席指出：“为什么人的問題，是一个根本的問題，原則的問題。”这个粮店，批判了刘少奇在商业战线推行的反革命修正主义路线之后，端正了服务方向，改进了服务态度，贯彻了毛主席的无产阶级革命路线，贯彻了阶级路线，坚持了社会主义商业的服务方向，全心全意地为工农兵服务。他们的经验值得全省粮食战线，以及整个商业、服务行业广大革命职工学习。

为工农兵服务一辈子

红卫粮店，是一个只有十名职工的小粮店，担负着株洲铁路地区二千七百余户居民、五个集体单位，共一万一千多人的粮油供应任务。

以前，由于叛徒、内奸、工贼刘少奇在商业战线上极力推行反革命修正主义路线，在这条修正主义路线影响下，少数职工认为“粮食是独家生意”，“我不求你，你得求我，你拿钱我把货，不存在什么服务态度问题”；有的还认为当营业员是“侍候人”、“低人一等”。因而为自己着想多，为工农兵着想少。一次，一位铁路工人来粮店买米，一连几次问营业员：“米什么价？”营业员要理不理，这个工人批评说：“你们这是为谁服务呀？”这位营业员不仅不接受，竟还没好气地说：“我是为人民服务，不是为你一个人服务。”在场群众看到营业员服务态度不好，都说：“这个粮店口喊为人民服务，实际并不为人民服务！”

伟大领袖毛主席教导我们：**“为什么人的问題，是一个根本的问題，原則的问題。”**无产阶级文化大革命以来，特别是党的“九大”胜利召开以来，在上级革委会和驻军的领导下，在工农兵监管小组的帮助下，红卫粮店革命职工高举革命批判的旗帜，深入开展对于刘少奇在商业战线上推行的反革命修正主义路线的揭发批判，以毛主席**“完全”、“彻底”**为人民服务的伟大教导为镜子，对照检查过来的服务态度。越批，对刘少奇在商业战线上推行的反革命修正主义路线越恨；越检查，对毛主席**“完全”、“彻底”**为人民服务的伟大教导理解越深，为工农兵服务的方向越明确。阶级斗争和两条路线斗争觉悟大大提高。过去那些认为“粮食是独家生意”，不存在什么服务态度问題的职工也认识到，粮食是劳动人民辛辛苦苦生产出来的，可是在旧社会，却成了地主资本家用来剥削勒索劳动人民的工具；新社会，粮食掌握在劳动人民自己手里了，成了为工农兵服务的宝贵财富，认不认真做好粮食工作，热不热忱为工农兵服务，是执不执行毛主席革命路线的大问題。一位女职工激动地说：在万恶的旧社会，我们贫下中农子女受三座大山压迫，吃尽了人间苦，作梦也莫想参加工作。如今，在毛主席他老人家的英明领导下，我们彻底翻身，参加了工作，还参加掌握粮食大权，可我却认为当营业员是低人一等，不热忱工作，真是翻身忘了本。大家一致表示：干革命只有分工不同，没有贵贱高低之分，当营业员就是干革命，今后我们一定听毛主席的话，全心全意为工农兵服务一辈子。

处处为工农兵着想

林副主席教导我们：毛泽东思想为广大群众所掌握，就会变成无穷无尽的力量，变成威力无比的精神原子弹。红卫粮店的革命职工坚定了为工农兵服务的方向后，他们遵照毛主席**“要认真总结经验”**和**“调查研究”**的伟大教导，利用工余时间，分头深入供应区的工农兵群众中，广泛开展调查研究，挨家挨户听取群众反映，征求改进服务态度的意见。今年以来，他们先后走访了几百户人家，收集了上千条意见，认真进行了整改。

在走访调查中，一位铁路职工反映，他曾经三次到粮店买米，都跑了空。第一次碰上午休，第二次碰上例假，第三次碰上月底盘存。迫切希望粮店调整营业时间，改革不合理的规章制度，方便工农兵。大家听了震动很大，感到这是粮店过去推行刘少奇反革命修正主义路线，离开了为工农兵服务的方向的结果。根据工农兵的要求，他们很快砸烂了过去那些不便民利民的“四不营业”的旧制度，建立了午休不关门、假日不关门、节日不关门、盘底不关门的“四不关门”的新制度，做到一年到头天天营业。

建立“四不关门”的新制度，大大方便了工农兵，但是职工们一年四季坐在屋里，等客上门，要不就闲着没事干，要不就顾客排队拥挤，粮店照顾不过来，引起工农兵有意见。在走访调查中，他们带着这个问題反复和广大工农兵群众商量研究，找出了问題发生的规律，主要是每逢发薪和买跨月粮时，买粮的特别多，形成排队拥挤，粮店忙不过来，以致耽误顾客的生产、工作和学习时间，对粮店有意见。为了解决这个矛盾，他们建立了“下户开票”、“预约售粮”等制度，每月发薪和买跨月粮前就下户开票，先办售粮手续，到时只凭票取货，受到了广大工农兵的好评。有的烈军属、老弱病残和双职工买粮有困难，他们就实行“送粮上门”、“流动售粮”等制度。为了给离店比较远的用粮户解决困难，他们还打破了“定店售粮”的规律，实行对邻近的个别困难户“跨店售粮”。

这个粮店的革命职工想工农兵之所想，急工农兵之所急。为了方便工农兵，他们还准备了缝补米袋用的针线包，准备了瓶塞、锁口绳、小纸袋，炎热天还准备了茶水。今年四月，广大铁路工人为了向“九大”献礼，夜以继日地抓革命促生产，来不及按时到粮店买粮。在工农兵监管小组的帮助下，他们想，现在正是铁路工人最忙的时候，没时间来粮店购粮，我们应该想办法把粮食给他们送去。他们便把大米按二十、三十、五十斤一袋，一袋一袋地装好，还从粮食加工厂提回大量面条，用板车拉着去最远的地方对铁路工人实行流动售粮。工人们热忱地赞扬说：“粮店同志送来的不只是粮食，而是给我们送来了毛泽东思想，送来了无产阶级感情。我们一定狠抓革命，猛促生产，以实际行动回答粮店职工对我们的关怀。”

“完全”、“彻底”为工农兵服务

以前，红卫粮店里一个公告上写着：“钱粮当面点清，出门概不负责”。开始，粮店革命职工认为这个要求是合理的。经过活学活用“老三篇”和开展对于刘少奇反革命修正主义路线的革命大批判，大家认识提高了，感到这是不相信工农兵群众的表现，是刘少奇“群众落后论”的流毒，是与伟大领袖毛主席**“完全”、“彻底”**为人民服务的教导完全不相符的。于是，他们砸掉了这个公告，以**“完全”、“彻底”**为工农兵服务来要求自己。一次，一个工人同志来店购粮时，由于小孩动了秤它，没有按实数购给。粮店职工发现这个问題后，感到自己工作没尽到责任，对不起工农兵。当即背上短称的粮食主动去找用户，从居民一组找到居民十组，挨家挨户的打听，直到把短秤的粮食送到那位工人同志手里，并作了自我批评后才回粮店。使那位工人同志十分感动。

在**“完全”、“彻底”**为工农兵服务的过程中，这个粮店的革命职工发扬了**“一不怕苦；二不怕死”**的革命精神。今年以来在先后有几个女同志休产假，还经常抽去一两人参加党的中心工作的情况下，一直坚持“四不关门”、“下户开票”、“送粮上门”等制度。春上冰冻期间，有四位女职工坚持“下户开票”，路滑坡陡，经常跌跤子，跌倒了又爬起来，高声朗读毛主席**“下定决心，不怕牺牲，排除万难，去争取胜利”**的伟大教导，继续前进。工农兵监管小组耽心她们会摔坏，她们坚定地回答说：“干革命，生命都不怕牺牲，还怕摔跤子！”前不久，因工作需要，店里抽走了一部分同志，十个人的工作经常由三个人顶着干。有一次，他们忙了一个上午，身体累得难以坚持了，大家想中午关门休息一下，可是刚摸着门閂，马上意识到：这不是关一下门的问題，而是对自己是否**“完全”、“彻底”**为工农兵服务的一次考验。大家用毛主席**“下定决心，不怕牺牲，排除万难，去争取胜利”**的伟大教导鼓舞斗志，发扬**“一不怕苦，二不怕死”**的革命精神，中午轮流回家吃饭，坚持“四不关门”。

红卫粮店的深刻变化，广大工农兵群众看在眼里，喜在心头，大家齐声赞扬说：“红卫粮店变化大，毛泽东思想红旗举得高，完全彻底为人民，千辛万苦不辞劳，真是好样的！”

（省粮食管理局革委会调查组、株洲市革委会財貿组调查组、市粮食管理站革命委员会）

抓紧革命大批判 搞好商店斗批改

經营方向，坚定地为工农业生产服务，为工农兵服务

洪江百貨公司革委会狠抓阶級斗爭，大破資本主义經营作风，端正了

本报讯 洪江百货公司革命委员会牢记毛主席**“千万不要忘记阶级斗争”**的教导，狠抓阶级斗争，深入开展革命大批判，坚持为无产阶级政治服务，为工农业生产服务，为工农兵服务，不断提高工作质量，取得了显著成绩。

长期以来，窃踞洪江百货公司领导大权的走资派，秉承大叛徒刘少奇妄图复辟资本主义的意旨，大肆宣扬“阶级斗争熄灭论”，胡说什么：“洪江百货公司是老公司，是老红旗单位，没有什么问題”。事实恰恰相反，这个公司两个阶级、两条道路、两条路线的斗争一直非常复杂、非常尖锐。混进公司里的一小撮坏人，有的还窃取了一部分领导权力。这些反动家伙，在公司里兴妖作怪，极力鼓吹和推行刘少奇的一整套反革命修正主义路线，干扰和破坏毛主席的无产阶级革命路线，使商业工作造成了严重的恶果。

公司革委会成立后，遵照毛主席**“千万不要忘记阶级斗争”**的伟大教导，狠抓阶级斗争不转向，放手发动群众，带领全公司的革命职工，不断地向阶级敌人发动猛烈进攻，把一小撮坏人一个一个地揪了出来。同时，对这些反动家伙长时期来推行的资本主义經营方针，破坏社会主义生产，破坏市场供应的罪恶行径，进行了深入的揭露和批判。如过去在一小撮走资派的把持下，很少从工农兵大众的需要安排购销工作，对工农业生产则采取管、卡、压。而对高级化妆品则大量购进，造成积压和变质报废。通过揭发批判，广大革命职工阶级斗争和两条路线斗争的觉悟大大提高，深刻地认识到社会主义商业企业，必须坚定为无产阶级政治服务，为工农业生产服务，为工农兵服务。大家满怀革命激情，做到边斗、边批、边改。

根据毛主席**“发展经济，保障供给”**的根本方针，这个公司革委会就大力扶植工农业生产和为工农兵服务的问題，进行了大量的调查研究工作，并制定了具体规划，得到了主管部门的重视和支持，现在正在按规划要求加紧工作。对于过去那些不适合于工农兵要求，不利于工农业生产发展的规章制度，积极的进行了改革，尽量做到有利于促进工农业生产的发展和为工农兵服务。为了进一步提高工作质量，最近，公司革委会还派出人员深入到工厂、农村进一步进行调查研究，倾听工农兵意见。他们决心按照“九大”提出的各项战斗任务，认真搞好斗、批、改，更好地为工农业生产服务，为工农兵服务。

（洪江镇革委会通讯组）

长沙市工农兵副食品总店麦香门市部革命职工，通过活学活用毛泽东思想，树立了全心全意为工农兵服务的思想，深受顾客欢迎。这是营业员们为了节省顾客购货时间，在下班后将商品成包，准备次日供应。（《长沙报》记者摄）

便民柜

衡阳市百货中心商店，设有一个陈列着针、线、扣、夹等五百多种小商品的“便民柜”。每天要接待成千的顾客，受到广大工农兵的热烈赞扬。

提起“便民柜”，还得从头说起。原来，这个百货中心商店为方便工农兵起见，早就设有这样一个“便民柜”。可是，商店一小撮走资派却以“经营小、价格低、利润少”为借口，把它撤掉了。在无产阶级文化大革命的斗、批、改高潮中，店革委会根据广大工农兵的要求，决定重新建立“便民柜”。问題提出来后，有的人却说这是“旧框框”、“多此一举”。对此，店革委会又进行了具体分析，认识到建不建立“便民柜”，决不是一个单纯的业务经营问題，而是反映了两种思想、两条路线的斗争。为了用毛泽东思想统一大家的认识，店革委会率领广大革命职工开展了革命大批判，以毛主席**“发展经济，保障供给”**的伟大教导为武器，以柜台为战场，联系本店两个阶级、两条路线斗争的实际，狠揭猛批了刘少奇及其代理人在商业战线上推行的反革命修正主义路线的滔天罪行。通过革命大批判，广大革命职工进一步明确了什么是社会主义的經营思想，什么是资本主义的經营思想。大家一致认为：建立“便民柜”完全符合广大工农兵和顾客的要求。经过全体革命职工的共同努力，“便民柜”终于获得了新生。（《衡阳日报》供稿）

革命群众来信

改进服务态度，跟上革命形势

編辑同志：

我们是从上海来湖南支援内地建设的，看到湖南在省革命委员会和驻军的正确领导下，紧跟毛主席的伟大战略部署，取得了一个又一个胜利，使我们深深觉得在毛主席的家乡——湖南参加建设，无尚光荣，无限幸福。

但是，在大好形势下，我们也发现有些地方的商业、服务行业等企业部门的工作还跟不上形势，经营作风和服务态度还存在不少问題，比如有个地区的物资部门，为了清仓，竟不顾工农业生产的需要而停止营业十多天，个别地方的百货公司，关门的时间也不少，门口不是挂着「月底盘存，停业三天」的牌子，就是贴着「重要会议，停止营业」的通知，有的关门学习三天、七天，日常业务也不安排人处理，有个单位，还以庆祝「九大」为名，停止了三天营业。

我们认为这些现象的存在，是与为工农兵服务的要求完全不相符合的，也完全不符合毛主席「**抓革命，促生产，促工作，促战备**」的精神，而对这些现象，个别地方的有关部门领导还孰视无睹。我们建议加强这些部门的政治思想工作，跟上革命形势，改进服务态度，全心全意为工农兵服务，为工农业生产服务。

国营某工程机械厂筹建处一革命职工

学一辈子《为人民服务》　为人民服务一辈子

——纪念毛主席光辉著作《为人民服务》发表二十五周年

在《为人民服务》发表二十五周年的日子里，宁远县革委会成員重温毛主席这篇光辉著作，深深体会到：

学好《为人民服务》是継続革命的根本保証

本报讯　毛主席光辉著作《为人民服务》发表二十五周年的时候，宁远县革命委员会成员，怀着对伟大领袖毛主席的无比深厚的无产阶级感情，重新学习了这篇光辉著作。在学习中，他们深深体会到，毛主席这篇伟大著作，是指引全党、全军和全国人民继续革命、永远革命的强大思想武器。他们决心更加刻苦地活学活用“老三篇”，加强思想革命化，为革命掌好权、用好权，“完全”、“彻底”为人民服务一辈子。

学习《为人民服务》　提高继续革命的自觉性

宁远县革委会的同志说，毛主席在《为人民服务》这篇光辉著作中教导我们：**“我们这个队伍完全是为着解放人民的，是彻底地为人民的利益工作的。”**这是我们每个革命者的最高理想，是我们每个共产党员的最纯党性。在民主革命时期，我们为人民服务，就是要积极为解放全国人民而斗争；在今天的社会主义革命阶段，我们为人民服务，就要积极为巩固无产阶级专政，为彻底埋葬帝、修、反，解放全人类而斗争。革命发展了，为人民服务的标准也高了。因此，要“完全”、“彻底”为人民服务，就要不断提高在无产阶级专政下继续革命的自觉性，永远忠于毛主席，步步紧跟毛主席，将中国革命和世界革命进行到底。

革委会有一名常委，过去认为革命胜利了，自己年纪老了，有想交班的思想。重温《为人民服务》以后，用“完全”、“彻底”对照自己。他想起过去当长工的苦，想到世界上还在受压迫受剥削的人民，想到摆在我们面前艰巨的革命任务，他深有体会地说，革命前辈干革命不怕流血牺牲，自己才五十多岁，就想“告老还家”，这是“半截子”革命的思想，必须彻底克服，要紧跟毛主席干一辈子革命。从此，他的革命干劲越来越足，在继续革命的道路上朝气蓬勃地前进。

学习《为人民服务》　树立一不怕苦，二不怕死的革命精神

这个县革委会同志认为，毛主席关于**“一不怕苦，二不怕死”**的最新指示，是毛主席一贯教导的继续革命、彻底革命的思想，是思想革命化的最高标准，是无产阶级世界观的集中表现。我们要“完全”“彻底”为人民服务，就要发扬一不怕苦，二不怕死的革命精神。特别是在今天，在国际上，美帝、苏修互相勾结，疯狂反华、反人民，对我国进行战争威胁；在国内，一小撮阶级敌人不甘心于他们的彻底灭亡，还在作垂死挣扎，进行破坏和捣乱。在这样的情况下，我们更要牢记毛主席关于**“要奋斗就会有牺牲”，“我们为人民而死，就是死得其所”**的伟大教导，发扬**“一不怕苦，二不怕死”**的彻底革命精神，百倍提高警惕，坚决打击国内外一切阶级敌人，将中国革命和世界革命进行到底。在平时，我们要发扬艰苦奋斗的光荣传统，做过细的工作，全面落实党的各项政策。

不久以前，这个县有个区的某些地方，一小撮阶级敌人错误地估计形势，借我们落实政策、加强团结的机会，接过革命口号，拚命地煽动右倾翻案，煽动无政府主义思潮，鼓吹分田单干、投机倒把、乱砍滥伐森林，干扰毛主席的伟大战略部署，妄图破坏斗、批、改的顺利进行。县革委会主任、军代表发现这个情况后，在毛主席关于“完全”“彻底”为人民服务的伟大教导鼓舞下，不顾自己刚刚动过手术，不顾痔疮正在发作，发扬**“一不怕苦，二不怕死”**的革命精神，怀揣红彤彤的宝书，立即深入到这个区，热情地向群众宣传毛泽东思想和党的各项政策，过细地做工作，严格区分两类不同性质的矛盾，放手发动群众，大揭阶级斗争的盖子，深入开展革命大批判，狠狠地打击了一小撮阶级敌人的破坏活动，进一步落实了党的政策，有力地推动了斗、批、改。

学习《为人民服务》　团结大多数人闹革命

在学习中，许多同志说，我们要为人民服务，就要善于把大多数人团结起来，使革委会永远不脱离群众，永远革命，永远前进。有一位常委，重温《为人民服务》以后，遵照毛主席关于**“一切革命队伍的人都要互相关心，互相爱护，互相帮助”**的教导，对过去反对过自己而且已被实践证明反对错了的人，不讲个人恩怨，主动找这位同志谈心，积极帮助他回到毛主席的革命路线上来。平时在工作中也一样地信任他，调动了他的积极性。这位常委深有体会地说，毛主席教导我们，**“无产阶级不但要解放自己，而且要解放全人类。如果不能解放全人类，无产阶级自己就不能最后地得到解放。”**我们不把百分之九十五以上的干部和百分之九十五以上的群众团结起来，我们就不可能夺取更大的胜利，革委会就不能发挥战斗指挥部的作用，我们为人民服务也就成了一句空话。

学习《为人民服务》　不断斗私批修，不断前进

这个县革委会同志认为，学习《为人民服务》，最根本的问题就是要不断斗私批修，树立无产阶级的世界观。只有这样，才能把为人民服务的思想根子扎牢，才能时时、事事、处处自觉地把人民利益放在第一位，当好人民的勤务员。有一位副主任，原是一个领导干部，文化革命初期，犯了错误，受到群众的批判，开始有些想不通，产生了抵触情绪。后来他学习了毛主席**“因为我们是为人民服务的，所以，我们如果有缺点，就不怕别人批评指出。不管是什么人，谁向我们指出都行”**的教导，深刻认识到能不能正确对待群众，能不能正确对待批评和自我批评，是衡量一个人是不是全心全意为人民服务的试金石，从而消除了抵触情绪。但结合到革命委员会后，这位干部又产生了新的思想问题，怕再犯错误，工作怕担担子。当这种错误思想一露头的时候，他又再一次认真学习了《为人民服务》，深刻认识到，怕再犯错误，工作不敢担担子，这是“私”字在作怪，不彻底克服“私”字，就不能“完全”、“彻底”为人民服务。认识提高以后，挑起了革命重担。他在回顾自己思想改造的过程时，深有体会地说，我们革命战士，要一辈子为人民服务，就要学习一辈子《为人民服务》，改造一辈子思想。　（宁远县革委会、县人武部通讯组）

把「老三篇」当作座右銘来学

欧阳海班战士　杨春明

我是一个刚入伍的新战士。半年来，在解放军这所毛泽东思想的大学校里，毛泽东思想哺育我一步一步成长。毛主席的光辉著作《为人民服务》，指引着我战胜了前进道路上一个又一个的困难。使我懂得了一个革命战士的最高职责，就是要“完全”、“彻底”为人民服务。而要做到这一点，就要按照毛主席的教导办事，象张思德同志那样，发扬一不怕苦，二不怕死的彻底革命精神，否则，为人民服务就是一句空话。

我们连担任着艰巨的国防施工任务。我刚参加高山作业时，首先碰到的就是苦和累。爬一次坡就累得上气不接下气，还得抡起十六磅重的大铁锤打炮眼，打几下，手就起了泡，浑身上下象散了架一样酸痛。在这种情况下，我的活思想就冒出来了，顾虑这样下去会把自己的身体搞垮，因此，工作情绪低落。班长把我的一举一动都看在眼里。一天下午，他和我一起打开了《为人民服务》，学习了毛主席关于**“我们这个队伍完全是为着解放人民的，是彻底地为人民的利益工作的”**伟大教导，班长说：我们是中国人民解放军，肩负着中国革命和世界革命的重担。这就要求我们要象我们的老班长欧阳海那样，具有一不怕苦，二不怕死的彻底革命精神。班长的话，句句打中了我的要害，我感到很难过，我感到对不起毛主席。后来在施工中，我把多打一锤看成是多斗掉一分私心，为人民多贡献一分力量。手打肿了，虎口出血了。但是我想到我们的工作是为了中国革命和世界革命，再苦，心里也是甜滋滋的。就这样坚持锻炼，终于创造了一气猛打五百锤的高纪录。

思想改造是长期的，艰苦的，克服了一种错误思想，另一种错误思想又冒出来了。一次，班长分配我担任爆破工作。我一听搞爆破，心里一惊。“呀！搞爆破是和炸药、雷管打交道，一不小心就有生命危险！”因此，在接雷管时，心里咚咚直跳，结果装了七个炮就出了三个哑炮，浪费了同志们一天劳动。班长跑到哑炮旁边，轻声说：“这是没有装好。你看，每个都相差二毫米。”晚上，我躺在床上怎么也睡不着。反复追问自己：为什么还差二毫米不敢接紧呢？我重新打开毛主席《为人民服务》这篇光辉著作，毛主席关于**“我们为人民而死，就是死得其所”**的教导，就象一盏明灯照亮了我的心。我这时认识到，这个二毫米的差距，是资产阶级世界观在我头脑中的反映，是刘少奇“活命哲学”给自己的影响。拿老班长欧阳海舍身救车的英雄形象相比，我感到自己相差太远了。

后来，我每次搞爆破，都用毛主席的教导来鼓励自己，狠批刘少奇的“活命哲学”，工作大胆了。有时接雷管时没有雷管钳，我就用口咬，使放炮率达到了百分之百。

我深深体会到，我们革命战士，一天也不能离开毛泽东思想，一刻也不能忘记毛主席的教导。只有按照林副主席的指示，把“老三篇”当成座右铭来学，刻苦改造自己的世界观，才能不断进步，才能自觉地为革命去吃苦，把自己锻炼成为无产阶级专政下继续革命的先锋战士。

活着就要“完全”“彻底”为人民服务

省活学活用毛泽东思想积极分子、常德县黄土店公社白岩冲大队贫农　莫国良

《为人民服务》这篇光辉著作，我学了一遍又一遍，越学，方向越明；越学，越觉得浑身有使不完的力量。我觉得，要做到“完全”“彻底”为人民服务，就要急学紧跟毛主席的伟大战略部署，争分抢秒宣传毛主席的最新指示。因此，每当毛主席的最新指示一发表，我就积极把周围群众组织起来，学习讨论，并连夜抄写许多份，送给社员。

今年四月，地、县革委会把我送到地区人民卫生防治站，治疗瘫痪病。进了医院，是只养病不管别的，还是把宣传毛泽东思想当作头等重要的任务？我翻开《为人民服务》，一行金光闪闪的字照亮了我的心窝：**“我们这个队伍完全是为着解放人民的，是彻底地为人民的利益工作的。”**我想：毛主席每一个最新指示，都是毛主席的伟大战略部署，只有步步紧跟，才能夺取中国革命和世界革命的彻底胜利。当然，在医院里宣传毛泽东思想不如在家里方便。但是**“越是困难的地方越是要去，这才是好同志”**。所以，每当广播里传来毛主席最新指示时，我就积极到各病室宣传，和病友一起办学习班。毛主席发表了**“要过细地做工作”**和**“一不怕苦，二不怕死”**的最新指示时，我除了宣讲外，还对有些思想情绪的病友做深入、细致的工作。有一位病友，病情较重，有些悲观情绪，我就和他反复学习毛主席关于**“一不怕苦，二不怕死”**的最新指示，讲王杰、李文忠和张思德一不怕苦，二不怕死的优秀事迹，终于使他树立了战胜病魔的决心。

我觉得，要做到“完全”“彻底”为人民服务，就要有“一不怕苦，二不怕死”的革命精神。怕苦，怕累，就不能做到“完全”“彻底”为人民服务，连死都不怕，我现在宣传毛泽东思想，也是为人民服务，为什么出现了把病养好再去宣传的思想呢？在灵魂深处，我反复检查了这个根子，这就是怕苦、怕死的“私”字作怪。于是，我以张思德为榜样，以“完全”“彻底”为镜子，狠斗了怕苦、怕累的“私”字。使我认识到，怕苦怕累，就不能继续革命，就必然会蜕化变质。我狠斗了这一闪念后，病也好象轻松了一大半，坚决要求继续参加讲用团。一次，我到县里机关讲用时，突然肚子疼痛，豆大的汗珠从头往下滴，同志们关心我，说：“下次再讲吧！”我说：“一个革命战士，在战场受了伤怎么办？是继续前进，还是当逃兵呢？”我坚持到了最后。

《为人民服务》这一篇光辉著作，我一辈子也学不完，用不完。我下定决心，一定要学一辈子，用一辈子，永远按照毛主席指出的**“完全”“彻底”**为人民服务的方向前进。

在伟大领袖毛主席的光辉著作《为人民服务》发表二十五周年的时候，解放军驻省某部农村宣传员和贫下中农一起重温这篇光辉著作，决心以张思德同志为光辉榜样，“完全”“彻底”为人民服务。（红武摄）

思想不退休　永远向前进

株洲田心机厂退休老工人　孙重才

伟大领袖毛主席的伟大著作《为人民服务》，是我们不断前进的力量源泉，是培养我们树立共产主义人生观的强大思想武器。它字字闪金光，句句值千金。我每学习一遍，思想就提高一步。越学心里越明亮，越学越感到亲切。毛主席“完全”“彻底”为人民服务的教导鼓舞着我永远不忘革命，永远前进，鼓舞着我为人民当一辈子老“黄牛”。

我是一个退休老工人，今年六十五岁了。退休以后怎么办？我带着这个问题，再一次重温了《为人民服务》这篇光辉著作，使我深深懂得：我们老工人也要象张思德同志那样，**“做无产阶级和人民大众的“牛”，鞠躬尽瘁，死而后已”**。我人虽老了，革命意志不能“老”，人退休了，思想可不能退休。人活着一天就要为人民服务一天，有一分热就要发一分光。想想在旧社会给资本家当牛做马的痛苦生活，看看在今天新社会过的幸福日子，我越来越觉得我们工人不能忘本，一定要听毛主席的话，“完全”“彻底”为人民服务，将中国革命和世界革命进行到底。所以我宁肯自己少休息一点，也尽量想办法给党给人民做点事。厂里举办展览会时，我就去帮助看守会场、维持秩序。后来，厂里一项重要工程施工了，任务很紧。我便经常到马路上清理砂石，或者捡石块、钢筋等。晚上我又主动和另外一位退休工人一起轮班看守材料。只要是对革命有利的事，只要是我力所能及的事，我都尽量去干。

后来，老工人退休室的群众要推选我当负责人，由于我文化低，以前又是专拿锄头把子的，怕搞不好会犯错误，不想干。但是，当我想到毛主席的“完全”“彻底”四个金光闪闪的大字时，我打消了思想顾虑，勇敢地挑起了这个革命担子。有些人见我退休后，还白天黑夜地忙个不停，就关心地对我说：“老孙头，你年龄这么大了，为什么不在家休息休息，享享清福？”我回答说：“劳动是我的本分，能为社会主义革命事业添砖添瓦，就是我最大的幸福！”

吊唁胡志明主席的仪式六日开始在河内举行

越劳动党中央政治局、国会常委会、政府会議和祖国战綫中央主席团的成員，輪流为胡主席守灵

新华社河内七日电 据河内报纸报道，吊唁胡志明主席的仪式六日上午开始在庄严的巴亭会堂隆重举行。

胡志明主席的遗体放在水晶棺内，安置在巴亭会堂里。身穿白色军服的仪仗队的战士们，庄严地站在水晶棺两旁。

两天来，越南劳动党中央政治局、国会常务委员会、政府会议和祖国战线中央委员会主席团的成员，轮流为胡志明主席守灵。

六日上午七时整，吊唁仪式开始。军乐队奏起国歌、“解放南方”和“烈士魂”。在悲痛的气氛中，越南劳动党中央委员会的成员向胡志明主席的灵柩献了花圈，并且默哀。

越南国会常务委员会代表团、政府会议代表团和祖国战线中央委员会主席团代表团也献了花圈，并在灵柩前默哀。中央军事委员会代表团也献了花圈，并默哀。

从抗美救国斗争前线专程前来参加胡志明主席葬礼的、由阮友寿主席率领的越南南方代表团，以及越南南方共和临时革命政府代表团，越南南方民族解放阵线代表团，越南民族、民主及和平力量联盟代表团，越南人民革命党代表团，越南南方少数民族代表团和越南南方人民解放武装力量代表团，怀着无比悲痛的心情，在敬爱的领袖胡志明主席的灵柩前献了花圈，并默哀。穿着绿色军装的越南南方人民解放武装力量代表团成员，在胡志明主席灵柩前庄严宣誓：要勇猛地冲上前去，把美国侵略强盗全部赶出去。

越南民主党代表团、越南社会党代表团以及总工会、妇女、青年等群众团体和宗教团体的代表团，也在胡志明主席灵柩前献花圈和默哀。

首都河内人民代表团、胡志明主席故乡义安省南坛县金莲村的代表团、义安省的其他代表团以及胡志明主席的亲人们，也带着花圈前来吊唁。

河内各企业、机关、学校、少数民族和少年儿童等代表团接踵步入会堂，吊唁胡志明主席。

中国驻越南大使王幼平六日晚率领大使馆全体人员，怀着无比悲痛的心情，前往巴亭会堂，吊唁胡志明主席，并敬献花圈。

巴基斯坦各地隆重纪念「保卫巴基斯坦日」

叶海亚·汗总統发表告全国人民书，追述了四年前巴基斯坦人民反对印度侵略、保卫独立而进行的斗争

新华社拉瓦尔品第七日电 巴基斯坦全国各地六日隆重纪念巴基斯坦胜利击退印度武装侵略的「保卫巴基斯坦日」四周年。

在东、西巴基斯坦的拉瓦尔品第、拉合尔、卡拉奇、达卡和其它城市，举行了纪念会、武装部队各兵种的军事表演等活动。

巴基斯坦总统叶海亚·汗在「保卫巴基斯坦日」发表的告全国人民书中，追述了四年前巴基斯坦人民反对印度侵略、保卫独立而进行的斗争。他说，巴基斯坦「对任何国家都没有侵略企图，对自己的近邻也丝毫没有任何侵略企图。然而，这决不能误解为高枕无忧的表示。巴基斯坦意识到自己的安全所受到的一切威胁，并一直保持警戒，准备以自己所拥有的一切力量来对付这一切威胁。」

六日上午，在拉瓦尔品第举行了巴基斯坦武装部队各兵种的军事表演。这次军事表演是在巴基斯坦陆军参谋长阿卜杜勒·哈米德·汗中将主持下进行的。

六日晚上，巴基斯坦陆军参谋长阿卜杜勒·哈米德·汗中将在拉瓦尔品第举行招待会，庆祝「保卫巴基斯坦日」。

巴基斯坦总统叶海亚·汗、巴基斯坦政府和武装部队的高级军政官员出席了招待会。

中国驻巴基斯坦大使张彤和中国驻巴基斯坦大使馆武官孙丕荣也出席了招待会。

在招待会的大厅里展出了十幅油画，生动地描绘了一九六五年九月巴基斯坦武装部队和人民所展开的英勇抗战。这些油画是应邀到巴基斯坦去的中国美术工作者创作的。

卡拉奇巴中友好协会六日举行了纪念会。巴基斯坦朋友们在会上讲话，谴责美帝和苏修合伙支持印度反动派在一九六五年九月对巴基斯坦发动武装侵略，现在又正在向印度提供武器和弹药。他们说，这一切都是为了反对巴基斯坦和中国。巴基斯坦人民决心粉碎他们的恶毒阴谋。

巴基斯坦朋友们在讲话中一再向中国人民的伟大领袖毛主席致敬。他们对中国人民在过去几年中，特别是在一九六五年九月期间支持巴基斯坦表示高度的赞扬。他们表示深信，巴基斯坦人民在自己的正义斗争中，将始终会得到伟大领袖毛主席领导下的七亿中国人民的支持。

中国驻卡拉奇总领事馆领事聂功成也在会上讲了话。

会上的讲话不时地被热烈的掌声和口号声所打断，人们高呼：「巴中友谊万岁！」、「打倒美帝国主义！」会后，演出了讽刺美帝和苏修的活报剧。

前往河内参加胡志明主席葬礼途中

罗马尼亚党政代表团到达北京

周恩来总理李先念副总理会見代表团

新华社北京八日电 由罗马尼亚共产党中央执行委员会常设主席团委员、部长会议主席扬·格·毛雷尔率领的罗马尼亚党政代表团，在前往河内参加胡志明主席葬礼途中，于九月七日到达北京。罗马尼亚党政代表团在京期间，周恩来总理和李先念副总理会见了毛雷尔部长会议主席和代表团成员、罗马尼亚共产党中央执行委员会常设主席团委员、中央书记处书记保·尼古列斯库——米齐尔，并进行了友好的谈话。

日本千叶县三里塚农民同来自全国各地的工人、学生一起举行反美示威集会。（新华社发）

阿拉伯联合共和国新任驻华大使到京

新华社北京七日电 阿拉伯联合共和国新任驻中华人民共和国特命全权大使萨拉赫丁·阿卜德，今天乘飞机到达北京。

中刚（布）签订中国援建木船制造厂协议

据新华社布拉柴维尔七日电 中国和刚果（布）六日在布拉柴维尔签订了关于中国援助刚果（布）兴建小型木船制造厂的计划和提供所需要的装备以及各种物资的协议。

刚果（布）总理阿尔弗雷德·拉乌尔和中国驻刚果（布）大使王雨田，分别代表两国政府在协议上签字。

工农兵战地

「炮舰政策」救不了苏修的命

中国人民解放军湖北省军区 时学东

这几年来，苏修叛徒集团为了建立其海上霸权，大力扩充海军，疯狂进行海上扩张，加紧推行社会帝国主义的“炮舰政策”。他们疯狂叫嚷要建立一支“能解决进攻性战略任务的远洋海军”，拚命打通东从日本海到印度洋，西从黑海经地中海到印度洋的弧形海上通道。苏修推行这一阴谋的手段之一是：加强控制印度。苏修叛徒集团与印度反动派狼狈为奸，给予他们大量的“援助”和武器装备，积极支持印度反动派的扩张主义政策，以便把印度变为苏修推行“炮舰政策”的重要基地。苏修叛徒集团勾结马来亚（包括新加坡）的傀儡政权，同他们“发展贸易和文化关系”，帮助他们镇压马来亚人民的武装斗争，以换取通过马六甲海峡的便利。为了取得别国港口的使用权，苏修叛徒集团采取了种种狡诈毒辣的手段，有时扯起“援助”的破旗，有时打着“帮助”建设海港的幌子。在美帝和以色列发动对阿拉伯国家的侵略战争以来，苏修叛徒集团利用阿拉伯国家的暂时困难，把军舰开进地中海，强行取得了一些港口的使用权利。苏修太平洋舰队和黑海舰队的几只破船，在这个弧形海上通道上东冲西撞，四出游弋，摆出一副“海上霸王”的架势，炫耀自已的武力。苏修叛徒集团这种卑鄙无耻的行径，充分暴露了他们社会帝国主义的侵略本性。

苏修叛徒集团是全世界革命人民的死敌。他们推行“炮舰政策”，就是为了进一步从军事、政治、经济上控制亚非国家，镇压亚非各国人民的革命斗争；就是为了要建立反华包围圈，反对伟大的中华人民共和国；就是为了要实现其美苏勾结，重新瓜分世界的迷梦。

苏修社会帝国主义拚命推行的“炮舰政策”，不是什么新玩艺儿。当年，老牌的英帝国主义不是曾经建立过称之为“帝国生命线”的海上霸权吗？老沙皇不也是曾经疯狂扩充海军，梦寐以求“不冻港”，在海上横行霸道吗？然而，无情的历史，宣告了英帝国主义“帝国生命线”的覆灭，宣告了老沙皇“不冻港”迷梦的破产。而今，苏修社会帝国主义的海上扩张的野心比老沙皇还大，手伸得比老沙皇还长，其结果必然是遭到比老沙皇更悲惨的下场。

伟大领袖毛主席教导我们：**“一切反动派都是纸老虎。”**美帝国主义是纸老虎，苏修社会帝国主义也是纸老虎。苏修叛徒集团的“炮舰政策”吓不倒中国人民和世界人民。中国人民从自己切身的斗争经验中，看透了美帝、苏修的纸老虎的本质。当年，中国人民解放军大军南下横渡长江时，蒋匪帮为了挽救其覆灭的命运，曾经在长江江面上纠集了大量舰艇，妄图进行顽抗，吹嘘这道防线“固若金汤”，但结果是：人民解放军的百万雄师以摧枯拉朽之势，彻底粉碎了蒋匪帮的“长江防线”。不久，蒋匪帮又在琼州海峡拼凑了“海南防线”进行垂死挣扎，吹嘘这条防线是“牢不可破”的，但结果又是：人民解放军的军用木船打败了蒋匪帮的新式兵舰，创造了战争史上的奇迹。这几年来，蒋匪帮在美帝国主义的舰队的保护下，在东南沿海进行窜扰活动，但是，都逃不脱我海军战士的严厉惩罚。历史发展的规律是无情的。不管美帝、苏修吹嘘什么“优势”，炫耀什么“武力”，它们的侵略魔爪，都将被中国人民和中国人民解放军的铁拳砸得粉碎。苏修叛徒集团疯狂推行“炮舰政策”，不仅救不了它的命，而且相反，将更加激起亚非人民的反抗和斗争。从而遭到更加惨重的失败。（新华社北京六日电）

苏修叛徒集团疯狂推行资本主义政策造成极其严重的恶果

乌拉尔工业区生产严重混乱一片萧条

据新华社北京七日电 莫斯科消息：苏修叛徒集团疯狂推行复辟资本主义政策的结果，在苏联最重要的工业区之一——乌拉尔地区，工业生产已经陷入严重混乱。苏修报刊不安地承认，今冬那里工业生产的局势还可能进一步恶化。

乌拉尔是苏联最重要的工业区之一。在十月革命以后，特别是在反法西斯战争年代里，那里的采矿、冶金、机器制造、化学、木材、动力等工业得到了急剧发展。苏修叛徒集团篡夺苏联党政大权以后，乌拉尔地区的工业生产，象苏联国内其他地区一样，受到苏修全面复辟资本主义政策的严重破坏。苏修喉舌《真理报》八月二十六日在一篇报道中哀叹，在乌拉尔地区，“许多工厂、矿山、建筑工地都患了窝热病。”不少企业“没有完成（今年）第一季度的任务。”报纸声嘶力竭地叫嚷，在乌拉尔，“错误一犯再犯”，那里“局势的严重性”必须引起注意，乌拉尔工业生产的局面已经到了“刻不容缓”的时候了。

在乌拉尔地区，也同在苏联其他地区一样，由于把持苏联各企业大权的资产阶级特权分子拚命追求高额利润，高利润的东西则竞相生产，无利或低利的东西谁也不愿生产，结果，造成原材料生产的混乱，使原材料的供应空前紧张。南乌拉尔经济区物资技术供应局副局长约费承认，“某些种类原料和材料甚至不足以满足当前工作的需要。例如，乌发鲜工厂、兹拉陶斯特冶金厂实际上没有型砂，卡拉巴什采矿冶金联合公司、萨特金“菱镁矿”工厂几乎没有煤和重油。特罗伊茨基火力发电站一共只储备了够用三天的燃料。”而“这一类事例可以列举不少。”

资产阶级特权分子不管怎么赚钱就怎么干的原则办事，根本不考虑如何充分利用各种原材料，造成原材料的巨大浪费，更加加重了原材料供应上的紧张。《真理报》供认，在这一地区，燃料、原材料的耗费“急剧增加了”。

“在车里雅宾斯克冶金厂，适于利用的次生动力资源——炽热焦煤、高炉气、冷却水等等的热能，只有约六分之一得到利用。卡拉夫——伊凡诺夫水泥厂、兹拉陶斯特和车里雅宾斯克铁路分局在半年间就多耗费了几百万度电。车里雅宾斯克州的三十八个企业仅在第二季度就多耗费了四万多吨标准燃料。”

这些资产阶级特权分子为了能从利润中得到更多的“物资鼓励基金”提成，不愿把到手的利润用作维修设备、改建厂矿、革新技术等方面的投资，结果，正如“车里雅宾斯克煤矿”联合公司经理所说，“机械化水平落后，矿井改建工作进行得很糟糕”。这一地区劳动生产效率不断降低。

在乌拉尔地区，建筑部门的工作也是一片混乱，计划一拖再拖。《真理报》供认，“许多工程项目本应在去年冬季投入使用，可是至今仍未完工。”

各企业的资产阶级特权分子只顾本企业多赚钱，不顾别的企业的生产需要，互相扯皮，进一步增加了各企业生产的困难。车里雅宾斯克冶金厂厂长抱怨说，该厂生产之所以搞不好，“基本原因”是“供货者的迟顿”和“运输上的困难”。《真理报》也供认运输部门“在转运燃料、原材料方面经常中断”，给整个地区的工业生产造成更多的困难。

乌拉尔工业生产的混乱使苏修叛徒集团慌了手脚。他们今天发这样的指示，明天又发那样的指示，瞎指挥一气，结果是越指挥，生产越混乱。

“车里雅宾斯克煤矿”联合公司经理抱怨说：“刚刚不久以前，我们才得到指示要人为地收缩褐煤的开采。煤区实际上是长期停顿了。现在这种燃料又要求生产得越多越好。”这样朝令夕改，使得这个联合公司“许多问题得不到解决”。

现在，乌拉尔的冬季正日益临近。冬季对乌拉尔的工业是“艰难的考验”。但是那里“大多数企业到目前为止还没有建立足够的过冬储备”，冬季工业生产前景更加暗淡。车里雅宾斯克冶金厂厂长承认，该厂至今“还没有做好过冬准备。没有建立起动力燃料和柴油、耐火土、矿砂的储备。”

伟大的领袖毛主席指出：**“反动势力的困难是不可能克服的，因为他们是接近于死亡的没有前途的势力。”**苏修工业生产的严重混乱是苏修全面复辟资本主义的必然结果，不是象《真理报》所说的什么工作上的缺点问题。因此，不论苏修如何挣扎，他们也改变不了这种混乱局面。

新沙皇罪行录

新沙皇野蛮蹂躏欺压蒙古人民

激起蒙古人民越来越強烈的不满和反抗

新华社北京六日电 乌兰巴托消息：苏修叛徒集团盘踞在蒙古的侵略军，恣意烧杀抢掠，野蛮蹂躏和欺压蒙古人民，充分暴露了苏修社会帝国主义的狰狞面目。

苏修军队和驻蒙人员经常捕杀和抢劫蒙古人民的牲畜。近年来，蒙古每年被苏修军队打死和抢劫的牲畜数以万计。贫苦的牧民眼见自己辛苦喂养的牲畜被苏修军队活活打死并用汽车拉进兵营，极为愤慨。他们同苏修军队进行交涉，不但没有结果，反而遭到迫害。

蒙古首都乌兰巴托西郊的一个老牧民只有三只羊。在今年五月的一天夜里，苏修军队把他的三只羊全部抢走。这个老牧民赶到苏修军队的兵营，要求把羊还给他。三天以后的一个夜里，这个兵营的苏修侵略军突然乘坐汽车气势凶凶地闯到这个老牧民的蒙古包。他们先用大石头把这个老牧民的门顶住，然后往蒙古包上倒汽油，凶残地放火烧了蒙古包，把蒙古包里的人活活烧死。

苏修社会帝国主义在蒙古犯下的滔天罪行，激起了蒙古人民越来越强烈的不满和反抗。他们愤慨地说：苏修「欠下的债迟早是要还的！」「新沙皇对蒙古人民犯下的罪行一定要清算！」

湖南日报

湖南省革命委員会机关报

革357号　1969年9月9日　星期二

夏历己酉年七月廿八　（今日四版）

毛主席语录

我们现在思想战线上的一个重要任务，就是要开展对于修正主义的批判。

我国党政代表团怀着沉痛的心情向越南人民伟大領袖胡主席遺体告别

新华社河内八日电　中国党政代表团团长李先念、副团长李德生、团员王幼平，怀着沉痛的心情，八日晚间前往河内巴亭会堂，向越南人民的伟大领袖、中国人民的亲密战友、杰出的无产阶级革命家胡志明主席的遺体告别，并且敬献了花圈。

花圈上写着：

越南人民的伟大领袖、中国人民的亲密战友胡志明主席永垂不朽！

中国党政代表团敬挽。

中国党政代表团向胡志明主席遺体告别时，在灵柩前守灵的越南党政领导人有：黎笋、长征、范文同、阮维桢、黄文欢、黎文良。

我国党政代表团前往河内参加胡志明主席的葬礼

新华社北京八日电　参加越南人民的伟大领袖、中国人民的亲密战友胡志明主席葬礼的中国党政代表团今天上午乘专机离开北京去河内。

中国党政代表团由团长、中共中央政治局委员、国务院副总理李先念，副团长、中共中央政治局候补委员、中央军事委员会委员、安徽省革命委员会主任李德生，团员、中国驻越南民主共和国大使王幼平（已在河内）组成。

前往机场送行的有，中共中央政治局委员、中央军事委员会副主席叶剑英，中共中央政治局委员、国务院副总理谢富治，中共中央政治局候补委员纪登奎，中共中央委员刘贤权、王新亭、邝任农、李强，中共中央候补委员方毅和有关方面负责人韩念龙、申健等。

越南民主共和国驻中国大使吴明鸾，越南南方共和临时革命政府驻中国大使阮文广等，也到机场送行。

新华社河内八日电　以中国共产党中央委员会政治局委员、国务院副总理李先念为团长，中国共产党中央委员会政治局候补委员、中央军事委员会委员、安徽省革命委员会主任李德生为副团长的中国党政代表团，八日下午乘专机到达河内，前来参加越南人民的伟大领袖、中国人民的亲密战友、杰出的无产阶级革命家胡志明主席的葬礼。

前往迎接的有：越南劳动党中央委员会政治局委员、政府副总理兼外交部长阮维桢，越南劳动党中央委员会政治局委员、国会常务委员会副主席黄文欢，越南劳动党中央委员会政治局候补委员、越南人民军总参谋长文进勇上将，越南劳动党中央委员、越中友好协会会长黄国越，越南劳动党中央委员、建筑部长裴光造，越中友好协会副会长阮文煊等。

阿尔巴尼亚驻越南大使苏里也前往迎接。

前往迎接的还有中国党政代表团团员、中国驻越南大使王幼平。

越劳动党中央领导人接见我代表团

新华社河内八日电　越南劳动党中央领导人黎笋、长征、范文同、武元甲、阮维桢，八日晚间接见中国党政代表团全体成员李先念、李德生、王幼平。

中国党政代表团首先代表毛泽东主席、林彪副主席、中共中央、中国政府和中国人民，对越南人民的伟大领袖、中国人民的亲密战友、杰出的无产阶级革命家胡志明主席的不幸逝世，表示无比沉痛的哀悼。

中国党政代表团表示，胡志明主席的不幸逝世，不仅是越南人民的损失，也是七亿中国人民和世界被压迫人民、被压迫民族的损失。对胡志明主席的逝世，中国人民同越南人民一样感到十分悲痛。中国人民希望兄弟的越南人民化悲痛为力量，打败美帝国主义侵略者，解放南方，保卫北方，统一祖国。七亿中国人民遵照伟大领袖毛主席的教导，将一如既往，坚决支持越南人民把抗美救国战争进行到底。

越南劳动党中央领导人首先向毛主席、林副主席致以问候。越南劳动党中央领导人表示，中国党政代表团到达河内参加胡志明主席葬礼，使他们很受感动。胡主席革命的一生，是同中国党、中国人民紧密联系在一起的。他教导越南人民：**“越中情谊深，同志加兄弟。”**越南人民将永远信守胡主席的这一教导。三千一百万越南人民决心化悲痛为力量，向胡主席宣誓，只要越南国土上还有一个美国侵略者，越南人民就要继续战斗，把它赶出去！

接见是在战斗团结的气氛中进行的。

为悼念胡志明主席

国务院命令全国今天下半旗一日

新华社北京八日电　中华人民共和国国务院九月八日发出命令：为悼念越南劳动党中央委员会主席、越南民主共和国主席胡志明同志，全国各地的机关、部队、厂矿、企业、人民公社、学校和停在港口内的中国轮船，于九月九日一律下半旗一日。

首都成千上万革命群众怀着悲痛心情

継續到越駐华使館吊唁胡主席逝世

新华社北京八日电　成千上万的首都工人、郊区人民公社社员、机关革命干部、革命师生和街道居民，今天继续前往越南民主共和国驻中国大使馆，吊唁越南人民的伟大领袖、中国人民的亲密战友胡志明主席的不幸逝世。

今天，越南驻中国大使馆全天开放。前往吊唁的人们，胸前戴着素花，络绎不绝地走进大使馆大厅，在披着黑纱的胡志明主席的遺像前致以哀悼。

清晨八时许，前往吊唁的中国民用航空总局的代表们，首先走进越南驻中国大使馆。他们当中的不少人到过越南，见过胡志明主席。当他们听到胡志明主席不幸逝世的消息后，心情十分悲痛，大家聚集在一起，回忆胡志明主席的战斗生平，回忆见到胡志明主席时的情景。他们说，胡志明主席是杰出的无产阶级革命家，他曾经亲身参加过中国的革命斗争，同中国人民一道并肩作战，建立了中越两国人民真挚的深厚友谊。胡志明主席对中国人民十分亲切，他的无产阶级革命精神永远活在我们的心里。

正在为越南人民生产各种产品的北京一些工厂的工人们，今天也来到越南驻中国大使馆吊唁。他们说，胡志明主席领导越南人民进行抗美救国战争，把美帝国主义打得狼狈不堪，为全世界革命人民的反帝斗争事业作出了重大贡献。为悼念胡志明主席不幸逝世，这些工厂的工人们决心争取革命和生产的更大胜利，坚决以实际行动支持越南人民把抗美救国战争进行到底。

到大使馆吊唁的，还有北京外国语学院越南语专业的革命师生。这几天来，他们以崇敬和悲痛的心情，回忆了胡志明主席领导越南人民进行革命斗争的业绩，学习了胡志明主席当年参加中国革命斗争时写下的壮丽诗篇。今天，革命师生来到越南驻中国大使馆，向杰出的无产阶级革命家胡志明主席的遺像致哀。他们坚信胡志明主席崇高的革命品质和不畏强暴的战斗精神，将永远留在越南人民的心里，也将永远留在中国人民的心里，坚信具有革命光荣传统的英雄的越南人民一定继承胡志明主席的遺志，更加沉重地打击美国侵略者，完成解放南方，保卫北方，进而统一祖国的伟大事业。

毛泽东思想指引革命大批判步步深入

掌握政策，边批边改，进一步巩固了农村社会主义阵地

株木潭公社革委会以中央两报一刊社论为动力，深入基层，狠抓典型，

本报讯　桃江县株木潭公社革委会，在党中央最新战斗号令鼓舞下，以中央两报一刊重要社论《抓紧革命大批判》为动力，深入蹲点，抓好典型，做出样板，把狠揭深批无政府主义、横扫资本主义歪风的革命大批判群众运动推向了高潮。运动既轰轰烈烈，又扎扎实实。大大推动了当前斗、批、改的深入发展，推动了抓革命，促生产，更进一步巩固了农村社会主义阵地。广大革命群众说：“革命大批判威力大，越批心越红，越批劲越大。”

株木潭公社前段革命大批判取得了一定的成绩，但不够持久和深入。有的干部、群众，一度对革命大批判有松劲、厌战情绪。原因在哪里？公社革委会的同志在学习中央两报一刊《抓紧革命大批判》的社论时，带着这个问题，反复学习了毛主席**“任何领导人员，凡不从下级个别单位的个别人员、个别事件取得具体经验者，必不能向一切单位作普遍的指导”**的伟大教导，深刻认识到：问题的关键在于领导。前一段，公社革委会领导群众开展革命大批判一般号召多，深入实际做出样板少，成效不显著，因而感到大批判是“老一套”，“隔靴抓痒”，不解决问题。能不能克服一般化的领导作风，深入蹲点，抓好典型，做出样板，这是能否把革命大批判深入开展起来的关键问题。于是，他们下定决心，跳出日常事务圈子，带着中央两报一刊重要社论和党中央新的战斗号令，深入下去蹲点，调查研究，总结经验，做出样板，指导全面，使运动不断向纵深发展。

深入到石高桥大队永忠红生产队蹲点的公社革委会主任帮助生产队举办毛泽东思想学习班，用毛泽东思想广泛深入地发动群众，大揭无政府主义和资本主义自发倾向在这个队的种种表现，然后，针对这些表现，和贫下中农一道，认真分析危害，划清界限，找出根源，挖出了一个大刮无政府主义和资本主义妖风的阶级敌人。紧接着，引导广大贫下中农对准活靶子，上串黑主子，把批判无政府主义、资本主义自发势力与批判刘贼“阶级斗争熄灭论”、“公私溶化论”和“三自一包”、“四大自由”等反革命修正主义谬论紧密联系起来。并举办了斗私批修讲用会，组织他们狠斗自己头脑里的“私”字，把批修与斗私紧密结合起来，既狠狠打击了敌人，又提高了自己的思想。还组织力量，把无政府主义和资本主义倾向的各种表现和危害，画成连环画，进行流动展览，到处摆开了斗私批修的战场。革命大批判的烈火很快熊熊地燃烧起来了。领导同志深入下去后还过细做工作，发动干部带头开展大批判，带头斗私批修。一位生产队长在批判会上说：“前段，由于没有抓紧革命大批判，刘贼‘阶级斗争熄灭论’、‘公私溶化论’的流毒在我脑子里没有肃清，使我在阶级敌人刮起的资本主义妖风面前，心不明，眼不亮，不敢挺身而出，进行斗争，反而畏难压头，心软手软。这次深入开展革命大批判，使我明确了方向，擦亮了眼睛，坚定了把社会主义革命进行到底的决心。”他表示一定要更好地带领全队社员把革命大批判深入持久地开展下去。在干部的带动下，社员群众积极投入革命大批判，向无政府主义和资本主义倾向展开猛烈的攻击。公社革委会在深入蹲点，取得直接经验后，及时传播经验，很快把全社革命大批判运动推向了一个新的高潮。

当革命大批判掀起高潮以后，有些干部产生了简单急躁情绪，有的打算批斗一两个阶级敌人就完事，有的想挑一、二个受资本主义思想影响较深的社员来批斗。公社革委会认为这些苗头，反映了有些同志对革命大批判的意义和目的认识不足，不了解革命大批判是无产阶级专政条件下，无产阶级同资产阶级斗争的重要手段，是思想领域里极其深刻的大革命，必须贯穿于一切工作的始终，长期不懈的坚持下去，必须严格区分和正确处理两类不同性质的矛盾。对人民内部的问题，只能坚持说服教育，做耐心细致的思想政治工作。为此，他们又举办了学习班，反复学习毛主席的各项无产阶级政策，在大批判中，严格掌握政策，做细致的工作，防止简单粗糙。永忠红生产队有一个社员，以前受了无政府主义和资本主义自发势力的影响，经过公社革委会负责同志的耐心帮助，提高了觉悟，批判会上，他挺身而出，同一个大刮资本主义和无政府主义妖风的阶级敌人，进行了面对面的斗争，并自觉地进行了斗私批修。这个社员的转变，使革委会领导成员更加深刻体会到：在革命大批判中，一定**“要认真注意政策”**，以便**“把绝大多数的人团结在自己的周围，最大限度地孤立和打击一小撮敌人”**，使革命大批判的群众运动更广泛、更深入的发展。

公社革委会领导成员在深入蹲点领导群众开展革命大批判的过程中，还注意抓住妨碍当前生产的关键问题，边批边改。这个公社山林面积广，由于无政府主义和资本主义自发势力的影响，滥砍滥伐的现象长期得不到解决，成为全社的一个“老大难”问题。公社革委会一位副主任带着这个问题到和平大队远家村生产队，帮助举办毛泽东思想学习班，发动群众，狠揭狠批山林问题上种种资本主义倾向和无政府主义表现，由群众讨论后建立了山林管理小组，制定了山林管理公约和规章制度。这样，把革命大批判同整改工作紧密地结合了起来，大大推动了斗、批、改运动的深入发展。

（桃江县革委会、株木潭公社革委会通讯组）

打倒无政府主义

工农兵评论

打一場围歼无政府主义的扫蕩战

长沙冷冻加工厂工人评论组

在无产阶级文化大革命取得伟大胜利的今天，两个阶级、两条道路、两条路线的斗爭仍在激烈地进行着。当前我们同反动的无政府主义的斗爭，就是一场严重的阶级斗爭。这是发展大好形势，加强战备，巩固无产阶级专政的一个重要战役。

列宁曾经尖锐地指出：**“无政府主义是绝望的产物。它是失常的知识分子或流氓的心理状态”。**

搞无政府主义的人，在政治上表现为十足的机会主义。他们打着“自己解放自己”、“不搞奴隶主义”的幌子，反对党的領导，反对革命委員会的革命权威；他们借口所谓“独立思考”，对毛主席的最新指示，对党中央的战斗号令；对革命委員会的指示决议，断章取义，为我所用，順我者就执行，逆我者就违抗；他们标榜自己“造反精神强”，不分“延安”和“西安”，抹杀无产阶级专政同资产阶级专政的根本区别，抹杀毛主席无产阶级革命路线同资产阶级反动路线的根本区别，以对待走资派的态度对待新生的革命委員会，敌我不分，香臭不辨。

搞无政府主义的人，在思想上表现为十足的自由主义和頑废主义。他们“老子天下第一”，个人意见第一，处理问题，随心所欲，事前不请示，事后不报告；见了损害国家和人民利益的行为不憤恨，听了反革命谬言不追查，甚至充当阶级敌人的义务宣传員；他们心目中沒有革命的原則，沒有整体的利益，谁要是碰了碰他“私”字的独立王国，他就火冒三丈，暴跳如雷，叫喊什么：“你们压制群众！”他们一味追求资产阶级的生活方式，好逸恶劳，贪图享受，谈情说爱，吃喝玩乐，有的甚至“上班装病人，下班当农民，晚上当渔民，早上当商人”，走上资本主义邪道。

搞无政府主义的人，在组织上表现为极端民主化。他们只要民主，不要集中，只要自由，不要纪律，只要组织照顾，不讲组织服从。工作合意的就干，不合意的屁股一拍就走，吊儿郎当，不服调配，不听指挥。“上班磨洋工，下班打冲锋”，无病强求医，小病要大养。什么革命的组织纪律，革命的规章制度，他们都一概否定，统统斥之为“条条框框”。

搞无政府主义的人，在作风上表现为十足的两面派行为。他们对毛主席的最新指示和党中央的战斗号令，阳奉阴违，口是心非，当面喊拥护，背后又捣鬼；他们逢人说人话，逢鬼说鬼话，八方讨好，两面三刀；他们会上作“检讨”，会后又骂大街，上面同你握手，下面又踢你一脚。

无政府主义，实在是丑恶得很！反动得很！提起它，我们工人阶级无不深恶痛绝，恨之入骨。它的反动性表现在那里呢？我们认为：

第一，反动的无政府主义，是贯彻落实“九大”精神的大敌。无政府主义在哪里兴妖作怪，哪里的革命大联合和革命三结合就不巩固，毛主席的各项无产阶级政策和“九大”提出的各项战斗任务就不落实，就会造成一不斗，二不批，三不改的“老大难”局面。

第二，反动的无政府主义，是贯彻毛主席**备战、备荒、为人民和抓革命，促生产，促工作，促战备**伟大战略方针的大敌。哪里的无政府主义泛滥，哪里的歪风邪气就上升，正气就抬不了头，群众的革命积极性就受到压抑，坏人坏事就嚣张一时，革命就冷冷清清，生产就上不来，就要靠“吃貸款”过日子；就会破坏社会主义所有制，破坏国民经济计划，挖社会主义的墙脚，拖社会主义建设的后腿，影响战备工作的順利进行。

第三，反动的无政府主义，是加强党的領导，巩固无产阶级专政的大敌。无政府主义者并不是不要政府，只是不要无产阶级的政府，而是要他自己的政府，要资产阶级的政府。无政府主义是一种腐蚀剂，使团结涣散，使革命队伍失排严密的组织和纪律，它的要害就是破坏党的領导，破坏无产阶级专政。如果任其自由泛滥，就会**“损伤以至完全破坏党的组织，削弱以至完全毁灭党的战斗力，使党担负不起斗争的责任，由此造成革命的失败”。**

第四，无政府主义是通向反革命的政治桥梁。无政府主义是一种頑固的毒菌。谁要是沾染上了这种毒菌，而又不及时“治疗”，思想就会发“霉”，身体就会闹“病”，政治生命就可能完蛋。那些受反动的无政府主义思潮影响的人，开始一般来说还属于人民内部矛盾。但是，矛盾在一定条件下是可以转化的，量变可以引起质变。如果屡教不改，闹来闹去就会把人民内部矛盾闹成敌我矛盾，闹成刑事犯罪分子，闹成反革命。

总而言之，无政府主义是资产阶级反动的腐朽的意识形态，是对继续进行社会主义革命的反动，是马克思主义、列宁主义、毛泽东思想的大敌，是工人阶级和广大人民群众的大敌。大敌当前，我们必須鸣鼓而攻之，群起而歼之。

但是，有的无政府主义頑症患者，至今还麻木不仁，神志不清，坐在狗屎堆上不觉其臭，站在薄冰上不知其险，还在那里神气十足的自我欣赏，自我安慰。

“我造反早，搞点无政府主义奈何我不得。”说这种话的人，未免太狂妄了罢！

在无产阶级文化大革命中，最早起来造资产阶级反动路线的反，造走资派的反，只能说明你当时是紧跟了毛主席的伟大战略部署的。但是，过去的成绩只能说明你的过去，不能说明你的现在，更不能说明你的将来。一个革命者，应该紧跟毛主席干一辈子革命。如果躺在过去的成绩上，吃老本，不求进步，那就不对了；如果以响噹噹的“老造反”自居，把过去的成绩当作搞无政府主义的资本，那就更错了。需要指出的是，有的人打着“造反”的旗号，抹杀造反的阶级内容，大搞无政府主义，这种人实际上是在造无产阶级的反。我们要老实告诉这些“好汉”们，我们的国家是无产阶级专政的国家，无产阶级是有法有天的，不是无法无天的。你搞无政府主义，破坏革命，破坏生产，破坏战备，不管你造反多早，有多大功劳，我们工人阶级是不容许的，广大人民群众是不容许的，党纪国法是不容许的，该教育的教育，该批评的批评，该处分的处分，该法办的法办。怎么奈何你不得？笑话！

“无政府主义人人有点，不必小题大作。”

“无政府主义人人有点”吗？瞎说！广大人民群众最反对无政府主义，最痛恨无政府主义。搞无政府主义的，就是那么极小部分人。这些人企图以“无政府主义人人有点”的论调，来为自己搞无政府主义打掩护，开脫自己的错误。这种手法实在太不高明，只不过是自欺欺人罢了。

至于反对无政府主义是“小题大作”的谬论，我们无需乎花过多的笔墨来加以驳斥。请问：你大搞无政府主义，破坏党中央最新战斗号令的贯彻执行，破坏抓革命，促生产，促工作，促战备，这难道是“小题”？你大搞无政府主义，破坏毛主席各项无产阶级政策的落实，破坏革命大团结，破坏斗、批、改，这难道是“小题”？你大搞无政府主义，破坏革命委員会的革命权威，破坏党的領导，破坏无产阶级专政，这难道是“小题”？我们说，这是阶级斗爭和两条路线斗爭的大题，这是关系到党的存亡、国家的存亡、无产阶级政权存亡的大题。我们就是要紧紧地抓住这个大题，大造革命舆论，把无政府主义搞得臭臭的，让它无藏身之地。

列宁指出：**“无政府主义是改头换面的资产阶级个人主义。个人主义是无政府主义整个世界观的基础。”**无政府主义是祸，资产阶级“私”字是根。阐无政府主义严重的人，就是私心大发，忘乎所以的人。俗话说，新草必須除根。要彻底打倒无政府主义，肃清它的影响，就必須斗私批修。只有打倒私字，才能把无政府主义的毒根剷除干淨。

伟大領袖毛主席教导我们：**“千万不要忘记阶级斗爭，不要忘记无产阶级专政。”**当前社会上无政府主义思潮的泛滥，是一小撮穷途末路的阶级敌人向无产阶级的新反扑。一切革命的同志，一定要高举毛泽东思想伟大红旗，以党中央的最新战斗号令为武器，抓紧革命大批判，打一场围歼无政府主义的扫蕩战。要大力加强党的观念和革命纪律的教育，努力提高继续革命的觉悟，提高执行革命纪律的自觉性，树立遵守革命纪律光荣，破坏革命纪律可恥的新风尚，**“造成一个又有集中又有民主，又有纪律又有自由，又有统一意志，又有个人心情舒畅、生动活泼那样一种政治局面。”**狠抓革命，猛促生产，猛促工作，猛促战备，巩固无产阶级专政，随时准备粉碎美帝、苏修的武装挑衅！

岳阳县轻化工厂革委会在军宣队帮助下

放手发动群众 大打围剿无政府主义的人民战爭

本报讯 岳阳县轻化工厂革委会，遵照伟大領袖毛主席**“加强纪律性，革命无不胜”**的伟大教导，在驻厂解放军毛泽东思想宣传队的帮助下，大反无政府主义，加强革命纪律教育，大大提高了广大职工阶级斗爭和两条路线斗爭觉悟，增强了遵守革命纪律的自觉性，全厂出现了活学活用毛泽东思想群众运动的新高潮。革命和生产形势大好。

充分发动群众 大揭无政府主义的表現

前一个时期，这个厂的革命和生产都抓得比较好，是地、县工矿的先进单位之一。在胜利面前，厂革委会的少数同志产生了自满情绪，看不到前进中阶级斗爭的新问题，放松了革命大批判。这种情况引起了军宣队和革委会的注意，立即组织大家学习毛主席关于无产阶级专政下继续革命的伟大学说，一方面开展斗私批修，克服“骄”字、“满”字；一方面提问题，摆情况，分析当前阶级斗爭的新动向。使大家从少数职工革命纪律松弛，事故不断发生，严重影响生产等现象，看到无政府主义的危害。一致认为，这种思潮是当前革命和生产深入发展的大敌，必須充分发动群众，打一场反无政府主义的围歼战，以推动革命和生产的不断向前发展。

为了充分发动群众，厂革委会大办毛泽东思想学习班，大学毛主席关于加强革命纪律性、反对无政府主义、反对自由主义、反对极端民主化的教导，大揭无政府主义的表現。厂革委会的領导成员分头深入车间、班组，和职工群众一起学习，一起劳动，一起揭阶级斗爭盖子，一起斗私批修。经过深入发动，广大职工革命大批判的热情迅速高涨，很快出现了一个大揭阶级斗爭盖子的高潮。几天时间，全厂贴出了三百多张大字报，系统地揭露了无政府主义的各种表現。大家说：“不揭不知道，一揭吓一跳，如果让无政府主义思潮再泛滥下去，我们厂将不可设想。”一致要求要大批特批无政府主义，坚决把无政府主义搞臭，把无政府主义扫地出门，让每个职工都树立遵守革命纪律的观念。

高举革命大批判的旗帜 彻底批臭无政府主义

在大揭无政府主义表現的基础上，厂革委会进一步发动群众，高举革命大批判的旗帜，掀起以批判无政府主义为中心内容的大批判的群众运动。

大批判中，大家以毛主席关于加强革命纪律性的教导为武器，联系本厂无政府主义的具体表現，上“纲”上“线”，有的放矢地进行批判。既从理论上认识无政府主义的性质和危害，又看到无政府主义在当前革命和生产中所造成的严重损失，激起大家对无政府主义的无比憤慨。有的说：“无政府主义是刘少奇修正主义路线黑藤上的一个黑瓜，它干扰毛主席的伟大战略部署，破坏无产阶级专政。它的目的就是要复辟资本主义，建立资产阶级的政府。”有的列举了无政府主义破坏五“统一”，破坏革命委員会，破坏革命大团结，破坏党的政策的落实，破坏抓革命、促生产的罪状后，气憤地说：“无政府主义是工人阶级的大敌，是革命人民的大敌。大敌当前，非彻底打倒不可。”有的受无政府主义思潮影响较深的人，在热火朝天的大批判中，很快提高了觉悟。有个青年工人说：“‘眼细不补，眼大一尺五’，无政府主义是个大毒，是树中的蛀虫，不除掉它，既害国家，又害自己。”

在全面揭发和批判的基础上，厂革委会又进一步发动群众梳辫子，把阶级敌人煽动无政府主义的反动论点，什么“无政府主义人人有份论”、“犯点无政府主义不要紧，打不成反革命”等等，以毛泽东思想为武器，一个个地批深批透，肃清流毒。

把作过細的政治思想工作和狠狠打击煽动无政府主义的阶級敌人結合起来

在反对无政府主义的斗爭中，军宣队和厂革委会遵照毛主席**“要过细地做工作”**的伟大教导，严格区分两类不同性质的矛盾。对少数受无政府主义思潮影响的职工，同他们一起学习，促膝谈心，帮助他们斗私批修，正确认识民主与集中、自由与纪律的关系，提高他们遵守革命纪律的自觉性。特别是请老工人上阶级教育课，忆旧社会的苦，比新社会的甜，忆资产阶级反动路线迫害和无权的苦，比毛主席革命路线和掌权的甜，启发大家认清无政府主义的严重危害。酿酒车间有一个职工，认为犯点无政府主义不要紧，阶级敌人乘机煽动他旷工怠工。这个车间的老工人便三次送毛泽东思想上门，帮助这个同志认识错误。这个同志经过帮助，大大提高了阶级斗爭和路线斗爭觉悟，在全连召开的批判会上，控诉了阶级敌人煽动他搞无政府主义的罪恶。从此，他认真改正了自己的错误。

在提高广大职工觉悟的基础上，全厂很快揪出了一个隐藏在植酸钙车间大刮无政府主义妖风的坏家伙。这个家伙千方百计地破坏活学活用毛主席著作；到处煽动工人迟上班，早下班，闹调离，破坏劳动纪律；煽动青年工人闹福利，专搞吃喝玩乐，从各个方面腐蚀青年。厂革委会根据广大群众的要求，组织了全厂的群众大会，对这个家伙进行了批判斗爭。有一个青年工人，曾经在这个家伙的煽动下，犯了严重的错误。他在揭露了这个家伙的反革命罪行后，沉痛地说：“无政府主义是祸，阶级敌人是根，‘私’字是土壤，我上了阶级敌人的当，帮了阶级敌人的忙，既害了国家，又害了人民，也害了自己。”表示今后要活学活用毛主席著作，认真改造世界观，向老工人学习，争做遵守纪律的模范。

* * *

在围歼无政府主义取得重大胜利的基础上，为了巩固成果，乘胜前进，厂革委会一方面发动全厂职工根据革命和生产的需要，重新建立和健全了学习毛主席著作的制度，以及干部参加劳动、评比、考勤、质量验收等项必要的规章制度。另方面，大插红旗，大树标兵，在全厂总结表彰了十二个活学活用毛泽东思想、自觉遵守革命纪律的先进个人，号召全体职工向他们学习，全面开展比、学、赶、帮的群众运动。现在，一个学先进、争五好，比遵守革命纪律，比革命干劲，比革命团结，抓革命、促生产的新高潮已经在全厂形成。

（岳阳地区革命委員会、轻化工厂通讯组）

本报社址 长沙市 | 电报挂号 4357 | 电话总机 9191 | 版面组 9194 | 订价 每月一元 | 零售 每份四分

长沙地区天气预报 多云间晴天，北风三级，江面四级，最高温度三十一度，最低二十三度。

巩固无产阶级专政

湘潭电机厂三分厂革委会在解放军支左人员帮助下

发动群众 狠批反动的无政府主义

大大提高了革命职工遵守革命紀律的自觉性，全厂革命、生产形势大好

本报讯 湘潭电机厂三分厂革委会，在解放军支左人员的帮助下，把反对无政府主义、加强革命纪律性提高到巩固和加强无产阶级专政的高度来认识，深入发动群众，打一场狠批无政府主义的“人民战争”，大大提高了广大职工遵守革命纪律的自觉性，全厂革命、生产呈现出一派崭新的景象。

三分厂革委会成立以后，广大职工在革委会的领导下，团结一致，紧跟毛主席的伟大战略部署，革命、生产取得很大成绩，形势一片大好。但是，也曾出现了一些不听指挥、不遵守纪律和制度的无政府主义现象。革委会里，大多数同志认为必须及时地予以批判，坚决抵制。少数同志却认为“大局已定，批不批没有多大关系”，怕批无政府主义会搞到群众身上去，没有及时地组织群众展开积极的思想斗争，影响了革命和生产的顺利发展。支左人员发现这个问题后，立即组织大家反复学习毛主席关于**“必须坚决地克服许多地方存在着的某些无纪律状态或无政府状态”**的教导，联系厂里阶级斗争的现实，提高思想，使大家认识到，煽动无政府主义妖风，是阶级敌人向我们进攻的毒辣手段之一。他们的罪恶目的就是妄图通过煽动无政府主义来破坏革命、破坏生产，达到破坏无产阶级专政、实现资本主义复辟。如果我们不彻底批臭无政府主义，就给阶级敌人留下一条复辟资本主义的空隙，无产阶级政权就不能巩固。

在统一思想、提高认识的基础上，支左人员又帮助厂革委会组织大家反复学习毛主席**“加强纪律性，革命无不胜”**和**“纪律是执行路线的保证”**的伟大教导，发动全厂广大职工狠批刘少奇“阶级斗争熄灭论”和“群众要怎么办就怎么办”的谬论，大破无政府主义，一举揪出了厂内一个煽动无政府主义、蒙蔽群众为自己翻案、破坏革命纪律和革委会团结的阶级敌人，在全厂掀起了一个声势浩大的革命大批判的新高潮。从车间到班组，从工厂到宿舍、饭堂，处处是围歼无政府主义的战场，人人是大批判的闯将，批判会、声讨会、批判栏搞得热气腾腾。把煽动无政府主义的阶级敌人批得体无完肤，闻不可闻，使无政府主义在广大群众中象“过街老鼠，人人喊打”，没有藏身之地。

群众充分发动起来之后，支左人员又深入分析了一些同志产生无政府主义的原因，认为最根本的是在无产阶级专政条件下继续革命的觉悟不高，脑子里的无产阶级政权观念不牢，让“私”字当了家，对无政府主义的反动本质缺乏认识。于是，进一步帮助革委会以斗私批修为纲，分别举办党员、骨干、青年工人学习班，把批判无政府主义引向横扫一切资产阶级思想的纵深战斗。许多职工都说：“不批蒙在鼓里，一批心明眼亮！原来无政府主义不是不要政府，而是只要资产阶级政府，如果让阶级敌人的阴谋得逞，我们的无产阶级政权就要改变颜色，广大人民群众又要受二遍苦。多危险啊！”人人自觉地斗私批修，狠触灵魂。有个工人在批判会上检查自己不遵守厂规，私自搬进新宿舍的错误，深有感受地说：“资产阶级的‘私’字是万恶之源，不彻底铲除‘私’字，就给无政府主义留下孳生的土壤。厂里的新宿舍刚修好时，有人两次来劝我先搬进去，我都顶住了，而第三次，由于‘私’字当了家，只想到个人利益，不管组织纪律，当了无政府主义的俘虏。”大家也从这个同志搬房子的经过，深刻地体会到，无产阶级对资产阶级思想上的斗争一刻也不能够停止。思想斗争松一松，阶级敌人攻一攻，放松思想斗争，就会在各种错误思想、错误倾向的进攻面前打败仗。

通过对无政府主义的革命大批判，全厂广大职工提高了政权观念，增强了遵守革命纪律、维护革命纪律的自觉性。革命纪律的加强推动了斗、批、改和抓革命、促生产的迅速发展。全厂八月份提前和超额完成了生产计划，他们正在奋战九月，决心以实际行动向国庆二十周年献礼。

（潭支左）

株洲铁路地区电务段第二连革命职工举办学习班，以战无不胜的毛泽东思想为武器，狠批无政府主义，进一步加强了革命纪律性，掀起了革命和生产的新高潮。（铁宣摄）

省有色建筑安装公司革委会深入群众做过細的思想工作

提高继續革命覚悟 横扫无政府主义妖风

本报讯 省有色建筑安装公司革委会，在发动群众狠批无政府主义的同时，深入群众，做耐心细致的思想工作，教育一部分受无政府主义思潮影响的职工，迅速提高阶级斗争和路线斗争觉悟，改正错误，遵守革命纪律，从而团结了大多数，使全公司抓革命、促生产出现一派欣欣向荣的新气象。

前一时期，这个公司少数职工由于受一小撮阶级敌人煽动无政府主义思潮的影响，严重地损害了革命团结，阻碍了斗、批、改顺利进行，影响了抓革命，促生产。在开展革命大批判中，经过对一小撮刮起无政府主义妖风的阶级敌人的坚决斗争，极大地教育了一些受无政府主义思潮影响较深的人。但是其中也有些人转变并不稳定，公司革委会认为，要解决这个问题，只有进一步把工作做细，充分揭露无政府主义的危害，提高职工的政治思想觉悟，分清大是大非。于是，公司革委会和各基层单位的领导成员，都深入到群众中去，白天和工人群众一起劳动，模范地遵守革命纪律；在革命大批判时，带动群众搞好革命大批判；晚上，分别深入职工宿舍，找那些曾经违犯革命纪律的同志一起学习毛主席的教导：**“加强纪律性，革命无不胜。”**过细地做思想政治工作，使他们自觉地斗私批修，提高继续革命的觉悟，严格遵守革命纪律，维护合理的规章制度。

这个公司的宝山工程队有个青年工人，前段受无政府主义思潮的影响，不遵守劳动纪律，班长曾几次帮助他，可是每次都“顶牛”，有的人对帮助他改正错误失去了信心。公司革委会一个同志来到这里，和班长、政治宣传员一道过细地做工作，经过了解，原来这个小伙子错误认为“犯点无政府主义是小事情”。于是，就和他一起学习毛主席有关教导，一同批判无政府主义，帮助他认识到无政府主义是通向反革命的政治桥梁，是破坏抓革命、促生产的大敌，决不是小事情，同时指出，如果沿着错误道路走下去，矛盾就要起变化。经过教育帮助，使这个青年工人受到深刻教育。他在班组会上愤怒地批判刘少奇“阶级斗争熄灭论”、“公私溶化论”，他说：“‘阶级斗争熄灭论’使我看不到新形势下的阶级斗争，‘公私溶化论’把我引上无政府主义邪路，做了对不起党、对不起毛主席的事，我今后一定听毛主席的话，加强纪律性，做个忠于毛主席的好工人。”从此，他积极参加学习，严格遵守劳动纪律，生产积极肯干，受到了工人们的称赞。

园锯四班，有几个人受无政府主义思潮影响，上班迟到早退，工作时间扯谈。这个单位的领导同志来到这里，带头斗私批修，并和群众一起大摆无政府主义危害，大挖无政府主义根源，大找思想上继续革命觉悟的差距。由于头头带头，使受无政府主义思潮影响的人也主动斗私批修，提高了遵守革命纪律的自觉性，生产干劲大大提高。八月份以来，这个班在人少任务重的情况下，工效提高了一倍。第二工程队，担负某钢厂破碎车间的建设任务。由于狠批无政府主义，做细致的思想政治工作，加强了革命队伍的团结，抓革命，促生产，创造了这个公司安装工程建设进度的最高纪录。

这个公司由于抓紧革命大批判，狠狠打击了一小撮阶级敌人，耐心细致帮助犯错误的好人，使无政府主义思潮得到迅速克服，革命团结大大加强，人换思想厂换貌，革命生产热气腾腾。

（湘乡县革委会、县人武部、省有色建筑安装公司革委会通讯组）

革命群众来信

决不能让无政府主义自由泛滥

编辑同志：

在全国亿万军民高举“九大”团结胜利的旗帜，夺取更大胜利的大好形势下，一小撮面临灭顶之灾的阶级敌人垂死挣扎，极力煽动一股反动的无政府主义思潮，引诱我们革命队伍内部极少数有资产阶级派性和世界观没有改造好的人，走上无政府主义的邪路。这是两个阶级、两条道路、两条路线的斗争在新的形势下的反映，值得我们提高警惕。

无政府主义有各种表现，现略举几例：

一、对毛主席的最新指示和各项无产阶级政策，采取“各取所需”“为我所用”的实用主义态度，合自己口味的就执行，不合自己口味的就不执行，甚至断章取义，肆意曲解。

二、心目中没有党的领导，借口“抵制错误领导”而不服从命令，一切“以我为中心”。

三、高兴就上班，不乐意就休息，既不请假，也不经谁批准。有的甚至借“病”怠工，长期不上班。

四、工作时不是以主人翁的态度积极为国家创造财富，而是松松垮垮，有的还利用工作时间干私活。

五、借口废除“条条框框”和“反对奴隶主义”，拒不执行合理的规章制度，违反操作规程，造成质量事故。

六、损公利己，侵占国家财产。

七、只要组织照顾，个人利益第一。

八、学习松懈，革命意志衰退。打扑克，下象棋，玩“木脑壳”，看坏书，谈论腐朽下流的资产阶级生活方式。

九、“老子天下第一”，“老虎屁股摸不得”，群众批评时，他脸一板：“你算老几？给我靠边站！”领导批评时，就当面顶撞：“不要压制群众！有我的自由，你管不着！”

如此种种，不一而足。

伟大领袖毛主席教导我们：**“必须坚决地克服许多地方存在着的某些无纪律状态或无政府状态，……这种状态，给予革命利益的损害，极为巨大。”**无政府主义，严重影响抓革命，促生产。它直接干扰了毛主席的伟大战略部署，阻碍着斗、批、改的步伐，也腐蚀着我们革命队伍中的某些同志，特别是青少年，使他们在政治上丧失警惕，忘记阶级斗争，忘掉继续革命，甚至被阶级敌人所利用。因此，无政府主义是反马克思主义、列宁主义、毛泽东思想的一种腐朽的资产阶级反动思潮，是无产阶级专政的大敌，是继续革命的大敌。大敌当前，必须坚决打倒！

一切革命的同志，在毛泽东思想基础上团结起来，高举革命大批判的旗帜，彻底批臭无政府主义，巩固无产阶级专政！

长沙汽车电器厂　一革命工人

坚决打倒无政府主义

毛主席教导我们说：「千万不要忘记阶级斗争。」当前社会上出现的一股反动的无政府主义思潮就是一小撮阶级敌人向无产阶级专政进攻的毒弹，这股反动思潮象瘟疫一样向无产阶级的政治、组织、思想、经济领域里面钻，它们借无政府主义之尸，还叛徒、内奸、工贼刘少奇的反革命修正主义路线之魂。妄图干扰破坏以毛主席为首的党中央的领导，颠覆无产阶级专政，其用心何其毒也！

毛主席教导我们说：「凡是反动的东西，你不打，他就不倒。」因此，我们每个无产阶级革命派要立即行动起来，坚决执行党中央的战斗号令，对无政府主义开展一次大批判，批得它臭不可闻，象「过街老鼠，人人喊打」，使革命纪律性大大发扬，保证斗、批、改运动和抓革命，促生产，促工作，促战备取得更大胜利。

（益阳地革委会工宣队队员贺晓秋）

把无政府主义扫进历史垃圾堆

无政府主义者打着「反对奴隶主义」、「抵制错误领导」的旗号，不遵守革命的纪律，叫嚷「领导不领导，我想怎么干就怎么干。」无政府主义真的不要领导，不要政府吗？不，他们只是不要无产阶级的领导，而要资产阶级的领导，只是不要无产阶级的政府，而要资产阶级的政府。要不要共产党的领导，要不要无产阶级专政，这就是我们同无政府主义者的根本分歧。无政府主义严重地破坏着党的统一和纪律，削弱着党的领导，瓦解无产阶级专政，为复辟资本主义鸣锣开道。如果让其泛滥，政权就会丧失，劳动人民就会受二遍罪。听任无政府主义的存在和发展，党的领导就不能加强，无产阶级专政就不能巩固。林副主席在「九大」政治报告中指出：「在无产阶级专政的新的历史时期，无产阶级的专政和对一切工作的领导，是经过无产阶级先锋队共产党实现的。」我们要巩固无产阶级专政，就必须加强党的领导，对于反动的无政府主义就必须彻底批判、坚决斗争！让我们奋起毛泽东思想干钩棒，把无政府主义思潮打得落花流水，扫进历史的垃圾堆。

（某部战士　童东兵）

向「管不着论」者大吼一声

搞无政府主义的人，当你批评他时，他却扭转头来，眼睛一瞪，脖子一歪地说：「你管不着！」

果真管不着吗？！不，完全管得着！你搞无政府主义，搞资产阶级派性，危害革命事业，破坏革命团结，削弱无产阶级专政，破坏社会主义建设，这是严重危害广大人民群众利益的。凡是危害广大人民群众利益的言行，危害革命事业的事，我们每一个革命者就是要管，也有权管。

伟大领袖毛主席教导我们：**「在阶级社会中，每一个人都在一定的阶级地位中生活，各种思想无不打上阶级的烙印。」**生活在阶级社会里，每一个人的思想和行动，都受一定阶级思想的支配。不是受无产阶级思想的支配，就是受资产阶级思想的支配。那种超阶级的，谁也「管不着」的人，是不存在的。就是在你高喊谁也管不着的时候，恰恰被无政府主义的反动思潮把你管着了。

在这里，必须向「管不着论」者大吼一声：赶快丢掉你的「管不着论」吧！现在是无产阶级专政的天下，如若坚持「管不着」，继续搞无政府主义，广大的革命群众，无产阶级的革命纪律把你管定了。

革命的同志们！让我们高举毛泽东思想伟大红旗，开展积极的思想斗争，对那些危害革命的错误倾向，阻碍斗、批、改的反动思潮和恶劣作风进行坚决的斗争，把无政府主义的种种谬论统统扫进垃圾堆。

（金月朗）

稿来登摘

前进中的太坪“五·七”干校

调查报告

湖南省汝城县革命委员会，在伟大领袖毛主席发出“广大干部下放劳动”的伟大号召后，以“只争朝夕”的革命精神，于一九六八年十月，办起了太坪“五·七”干校。到干校学习的都是原县直机关干部。今春又下放了企事业单位干部和原公社领导干部到干校学习。经过一个时期的劳动锻炼，已有一百七十五名干部走上了新的工作岗位，有的还担任了领导工作。现在，在校学员有二百六十四名。在毛主席《五·七指示》的光辉指引下，太坪“五·七”干校正在健康地大踏步前进。

深刻的变化

伟大领袖毛主席教导我们：**“广大干部下放劳动，这对干部是一种重新学习的极好机会，除老弱病残者外都应这样做。在职干部也应分批下放劳动。”**我们一踏进太坪“五·七”干校，广大学员就异口同声地说：“来到‘五·七’干校以后，每个人都发生了深刻的变化。”

变在那里？

变，就变在对自己的认识上。有些犯错误的干部，刚来干校时，有消极情绪，后悔自己不该当干部，入错了“门”。在劳动中，当他们看到自己过去劳动过的双手磨起了血泡，过去挑脚的双肩压得又红又肿时，想想过去，看看现在，认识到自己当“官”以后确实脱离了劳动，脱离了群众，开始“修”了，认识到革命群众对自己所犯错误的批判是完全必要的，从而提高了改造自己的自觉性。原来的怒气变成了改正错误的勇气，泄气变成了不断革命的朝气。那些抱着“劳动上要过硬，政治上不过问”的同志，变成了宣传毛泽东思想的积极分子。原来“走路低着头，学习不开口，劳动无劲头”的同志，变成了“五好学员”。

变，就变在扫除了身上的“修”气。原县人委的一个副局长的前后变化，就是一个很好的例子。这位副局长，过去讲究吃穿，养尊处优，很少下乡参加劳动，偶尔下乡检查工作，也是夏天白绸子，冬天黑呢子，群众称他为“洋局长”。来到干校以后，通过学习和劳动，使他认识到，讲究吃穿，厌恶劳动，就是变“修”的开始。他回忆起解放前的悲惨生活，对比今日的幸福，下决心在灵魂深处爆发革命，永保劳动人民的本色。那里艰苦，他就争着到那里去。现在，他已经学会了打炮眼、烧石灰的技术，并创造了用铁锤打炮眼日进八尺的新纪录；挑石方，一肩能挑二百多斤，成了一名很出色的劳动能手，被评为“五好学员”，贫下中农亲热地称他为李师傅。由“洋局长”到“李师傅”，这是一个多么深刻的变化！

变，就变在工作作风上。过去有些人当了“官”，老爷气十足，眼里根本没有群众，动不动就指手划脚，开口训人。现在，他们当中有些人从干校出去，又担任了领导工作，作风完全两个样。他们同群众一起学习，带头斗私批修；工作以身作则，突出无产阶级政治，处处依靠群众；生活与群众同甘共苦，把方便让给别人，把困难留给自己。

变，就变在革命意志的转变上。有的干部，长期以来不是革命而是保命，他们无病呻吟，小病大养，补药不断。有的甚至利用职权，一付药就花了四十多元钱，结果还是四肢无力，精神不振。这不是身体有病，而是思想有病，是革命意志衰退。到了“五·七”干校以后，经过几个月的锻炼，他们增强了革命意志，恢复了革命青春，不怕酷暑严寒，不畏风吹雨打，晒黑了皮肤，练硬了筋骨，许多“老病号”甩掉了“药罐子”。贫下中农说：“还是毛主席关于干部下放劳动这付‘药’最灵，劳动能治百病。”

总之一句话，千变化，万变化，最根本的就是世界观的变化。十个月来，干校的广大学员，在无产阶级的“公”字与资产阶级的“私”字的斗争中，在无产阶级世界观和资产阶级世界观的斗争中，打了一个漂亮仗。他们都决心在“五·七”干校的洪炉里，把自己锻炼成一个能官能民、能上能下，亦工亦农、亦文亦武的共产主义新人。

自力更生无往而不胜

走进太坪“五·七”干校，举目所及，一片欣欣向荣的景象：稻香扑鼻，棉桃累累，果木成林，牲畜成群，小型工厂机声隆隆，石灰窑上浓烟滚滚，子弟小学歌声嘹亮，拦河水坝牢立在浙水河上，环山渠道，清水畅流，所见所闻，真是令人精神振奋。

这些巨大的成绩是怎么得来的呢？是原来的基础好吗？不是！是靠国家的支援吗？也不是！

太坪“五·七”干校的前身是荒芜多年的太坪园艺场。刚建校时，他们从园艺场接收来的主要东西是一台残缺不全的手扶拖拉机和几座破猪栏。是靠国家投资，还是自力更生艰苦创业？就这个问题，干校先后进行了三场大辩论。

第一次是机关“搬家”，还是自己创业。建校开始，他们提出了要二万多元的开办经费，县革委会只批给三百元。于是，有的同志便采取机关“搬家”的办法，将原单位的床、办公桌、藤椅等统统运往干校。针对这些思想，干校领导组织广大学员反复学习了毛主席关于**“自力更生”**的伟大教导，并在全校进行了一场大辩论。通过学习，大家统一了思想，决定不要机关的东西，靠自己的双手来克服困难。没有房子住，自己动手，将几座破猪栏改成宿舍；没有床铺睡，就将县革委会被给每人的一点木板，自己打泥砖把它架起来。就这样，仅用了一百多元就把一所崭新的“五·七”干校建立起来了。

第二次是在开荒生产中，是依靠国家投资，还是群策群力，依靠自己力量发展生产？当时，有人说什么“建校可以自力更生，搞生产还得要靠国家投资”。经过反复学习毛主席关于**“干部中一切不经过自己艰苦奋斗、流血流汗，而依靠意外便利、侥幸取胜的心理，必须扫除干净”**的伟大教导，狠批大叛徒刘少奇推行的反革命经济主义，进一步提高了广大学员的阶级斗争和两条路线斗争觉悟，坚定了走自力更生道路的决心。缺少农具，他们就小农具自己带，大农具凑钱买。他们还上山背木头，下水挑河沙，盖起了八百平方米的厂房和宿舍，兴建了一座窑产十五万斤的石灰窑，为巩固和发展干校打下了良好的基础。

第三次是兴建拦河大坝。有的同志说：“原县委成立了工程指挥部，派了技术人员，干了三年仅仅捞上一个墩。我们干校这些人想修建这座拦河大坝，简直是白日作梦。”一部分坚持自力更生的学员坚定地说：“毛主席教导说：**‘从战争学习战争’**。我们就是要边干边学，在干中增长才干，掌握技术。”他们派出人员，测量了上游成功的水坝，从中找经验；又测量了附近垮了的水坝，从中吸取教训，发动群众，献计献策，制订施工方案。他们凭着自己的双手，用铁锤、钢钎和炸药，削平了两座小石山，开了一条长四十米的石渠，凿成九米长、六米高的石洞，终于筑起了五十二米长、五点三米高的拦河大坝。贫下中农赞扬说：“过去干了三年没有搞成的，这些坐藤椅的干部五个月就干出来了，真不简单！”

现在，太坪“五·七”干校不仅还清了后期向国家借的九千元周转金，而且还有了自己的积累。

自力更生，艰苦创业，改造了客观世界，也改造了广大学员的主观世界。他们深深体会到，贯彻自力更生的方针，是有斗争的。必须批判大叛徒刘少奇只依靠专家，不要无产阶级政治，见物不见人的反革命修正主义路线；必须批判那种在困难面前这也办不到，那也办不到的懒汉懦夫的世界观；必须批判那种象小脚女人走路一样，慢慢来、等一等的右倾保守思想。

全面执行毛主席的《五·七指示》

毛主席光辉的《五·七指示》，是“五·七”干校办学的根本方针。太坪“五·七”干校在全面贯彻执行《五·七指示》的实践中，经常注意正确处理好以下几方面的关系，保证干校始终沿着正确的政治方向前进。

正确处理劳动和学习的关系。自力更生建校，生产任务很重，开荒、播种、基建……，事情一大堆。有的同志曾经提出，把政治学习时间也用来劳动。校革委会认为，这是重业务、轻政治的表现。劳动和学习不能互相代替，政治是统帅，是灵魂。不首先抓好活学活用毛泽东思想，加强世界观的改造，就是丢掉了《五·七指示》的根本精神。他们在时间的安排上，劳动占得多，但领导的重心，却是抓人的思想革命化，把组织活学活用毛泽东思想放在一切工作的首位。

干部从长期蹲机关到从事体力劳动，这是一个革命，但如何正确地对待劳动，还需要通过学习毛主席著作来解决。有些同志刚进干校时，不是把劳动作为继续革命的开始，而是作为革命的结束。有的人在报告上写了“革命到此止步”六个大字。有的人说：“学习不过问，练得一身劲，回家不挣十分也挣八分。”劳动中出现的一连串的活思想，说明对“五·七”干校的认识上存在着两条路线的斗争。干校革委会针对这些活思想，组织大家反复学习毛主席的《五·七指示》和关于**“广大干部下放劳动，这对干部是一种重新学习的极好机会”**等伟大教导，狠批刘少奇反动的“劳动惩罚论”，结合自己的活思想，斗私批修，使大家深刻认识到：“五·七”干校决不是脱离政治、专学农活的回农场，而是用毛泽东思想培养干部的大学校。

太坪“五·七”干校革委会在领导学习中，坚决克服旧机关长期存在的“读书千万遍，思想不沾边，理论一大套，行动不对号”的坏学风，在斗、批、改中，组织学员带着自己在两条路线斗争中遇到的问题，活学活用毛泽东思想，认真总结自己在两条路线斗争中的经验教训。引导学员通过有的放矢的学习和艰苦的劳动锻炼，树立继续革命的思想。学员们在学习和劳动中，向解放军学习，坚持四个第一，大兴三八作风，开展“四好”连队和“五好”战士运动。

在生产上，正确处理发展农业和发展工业的关系。毛主席在《五·七指示》中指出：**“公社农民以农为主（包括林、牧、副、渔），也要兼学军事、政治、文化。在有条件的时候，也要由集体办些小工厂，也要批判资产阶级。”**太坪“五·七”干校地处山区。建校不久，他们根据毛主席的《五·七指示》，准备办一些小工厂。这时，有些同志就说：“农业还没有走出个路子来，又想办工厂，真是脑壳上插蒲扇——出风头。”但是，广大学员坚决落实毛主席的《五·七指示》，自己动手，就地取材，一个个小工厂办起来了。

小工厂办起来以后，有的同志看到工厂的生产蒸蒸日上，于是又认为小型工厂“来利快，赚钱多，有奔头”，主张大搞。干校革委会认为这是不符合毛泽东思想的。“五·七”干校办工厂，是走毛主席指引的亦工亦农的道路，使小型工厂更好地为农业生产和人民服务。把过多的人力放在发展工业上，一心想赚钱，这是刘少奇的反革命修正主义路线。他们用毛泽东思想武装头脑，狠批刘少奇的“利润挂帅”等反革命修正主义黑货，坚定不移地贯彻执行以农为主的方针，把大部分人力放在发展农业上。

正确处理干校和附近社队的关系。太坪“五·七”干校订了一条原则：“决不能损害生产队的一分利益，而要想方设法把方便让给社员群众。”他们想问题、办事情，处处从群众的利益出发。有一次，部分学员去挑河沙，社员的一块小麦地插住了路，学员们提出：“宁愿多走路，决不踩麦苗。”他们自觉地绕着远道走。一位老贫农看了，感慨地说：“干校同志这样爱护我们的麦子，真是和响贫下中农心连心啊！”

太坪“五·七”干校在力所能及的范围内，千方百计地为周围的生产队服务，把贫下中农的困难，看成是自己的困难，想贫下中农所想，急贫下中农所急。今年，附近的几个生产队发生干旱，他们一方面主动把正在搞运输的拖拉机抽出来，开到生产队去，解决生产队的抽水问题；另一方面，帮助生产队修了三百多米水渠。当发生虫害时，他们积极帮助贫下中农修理喷雾器；医务人员经常为贫下中农治病，随喊随到。这些都深受贫下中农的欢迎。

采取多种形式接受贫下中农再教育

如何使“五·七”干校的学员密切联系群众，向贫下中农学习，增强与贫下中农的阶级感情，是加速干部思想革命化的一个大问题。太坪“五·七”干校已经摸索到一些经验，他们的基本作法是：

一、分批把学员放到生产队，与贫下中农实行“五同”（同学习、同劳动、同吃、同住、同商量），在三大革命运动中，虚心向贫下中农学习。

二、与贫下中农一起学习毛主席的最新指示。每当毛主席最新指示一发表，立即组织小分队到附近的生产队去宣传，与贫下中农一起学习，这已形成雷打不动的制度。贫下中农对毛主席的无产阶级感情最深，对毛泽东思想用得最活，与贫下中农一块学习，有助于干部加深对毛主席最新指示的理解，增强对毛主席的无产阶级感情。

三、派人参加县革委会统一组织的毛泽东思想宣传队，到三大革命运动的第一线，“经风雨，见世面”。

四、派出学员到生产队，帮助生产队完成突击任务。今年七月，汝城县发生虫灾，干校就派出四十多人，到三个虫灾严重的公社，与贫下中农一道奋战，消灭了虫灾。

太坪“五·七”干校的学员，除走出去以外，还请贫下中农到干校来上课。请苦大仇深的老贫农忆苦思甜，进行阶级教育；请学习毛主席著作的积极分子介绍活学活用毛泽东思想的经验。

太坪“五·七”干校的全体学员，决心在毛主席的《五·七指示》的光辉照耀下，高举无产阶级专政下继续革命的伟大旗帜，把干校办成一所学政治、学军事、学文化、亦农亦工的社会主义革命时期的新“抗大”，办成一所用毛泽东思想改造和培育干部的大学校。

湖南省革命委员会
郴州地区革命委员会　联合調查組
汝城县革命委员会

（转载《人民日报》）

据新华社长沙电 湖南省慈利县“五·七”干校在认真贯彻落实伟大领袖毛主席的《五·七指示》的实践中，深刻认识到：以毛主席关于无产阶级专政下继续革命的伟大理论武装学员的头脑，狠抓学员的世界观的改造，是办好“五·七”干校的根本问题。

毛主席教导说：**“广大干部下放劳动，这对干部是一种重新学习的极好机会”**。慈利县“五·七”干校革委会认为：“重新学习”，就是要干校的学员在劳动中学习毛主席关于阶级斗争的学说，学习毛主席关于无产阶级专政下继续革命的伟大理论，提高他们改造自己的世界观的自觉性，教育他们成为无产阶级专政下继续革命的先锋战士。因此，劳动固然是干校的必修课，但要防止“为劳动而劳动”。

慈利县“五·七”干校認眞貫彻落实毛主席的《五·七指示》

以继续革命思想武装头脑　狠抓学员世界观改造

干校学员中有个原县委副书记，在文化大革命中犯了严重错误。进干校后，他错误地认为“只要老老实实劳动一辈子就行了”，因而抱着“劳动卖力干，平时少发言，开会坐角落，公开场合不露面”的态度。校革委会认为，这是“私”字作怪，是阶级斗争和两条路线斗争觉悟不高的表现。有了这种想法，便不能把劳动当作“重新学习的极好机会”，而是把劳动看成是躲避阶级斗争的“避风港”。于是，校革委会狠抓两个阶级、两条道路、两条路线的斗争，把革命大批判贯穿在学校教育的每一个环节。他们针对每个时期阶级斗争的新特点、新动向，深入持久地开展革命大批判，狠批大叛徒刘少奇的“阶级斗争熄灭论”、“公私溶化论”，提高广大学员的两条路线斗争觉悟，引导他们总结自己的经验教训。校革委会同时为一部分犯有严重错误的领导干部等专门开设“谈心课”，召开“斗私批修”会，帮助他们破私立公，改造世界观，增强继续革命的自觉性。现在，原县委的那个副书记已经改变了精神面貌。第一学期结束后，他被调往县革委会工作。同时，全校还输送出五十多名领导干部参加各级“三结合”的领导班子和一百五十多名学员参加农村斗、批、改，他们在工作中吃苦耐劳，狠抓活学活用毛泽东思想，狠抓阶级斗争，发挥了骨干作用，推动了斗、批、改运动的深入发展。

慈利县“五·七”干校设在慈利、大庸、桑植三县交界的袁家界上，海拔一千三百多公尺，山高林密，人烟稀少。这样艰苦的环境对广大干部的思想改造是极为有利的。但是，开始办校时，少数学员对此却不理解。他们说：蹲在这山窝里能学到啥？与其在这里磨肩膀皮，不如早点回家劳动去！校革委会遵照毛主席关于**“学校一切工作都是为了转变学生的思想”**的伟大教导，在全校范围内围绕办校方向、办校目的等问题，热烈开展讨论，同时狠批大叛徒刘少奇的“劳动镀金”等谬论，使广大学员认识到：只有在艰苦的环境里锻炼自己，才能培养**“一不怕苦，二不怕死”**的革命精神，加速自己的思想革命化。他们决心努力活学活用毛泽东思想，在劳动中改造自己的世界观，炼出无限忠于毛主席的红心和坚强的革命意志，为巩固无产阶级专政，防止资本主义复辟，建设社会主义立新功。

认识提高后，广大学员在山岭上搭起帐篷“学政治”，燃起篝火谈革命宝书。从今年一月建校以来，他们征服了冰冻严寒，建修了一百五十多间新茅屋，垦殖了一千八百多亩土地，还办起了炼铁厂、篾木厂、砖瓦厂、药材厂，为实行“亦工亦农”创造了条件。

毛主席教导说：**“知识分子在其未和群众的革命斗争打成一片，在其未下决心为群众利益服务并与群众相结合的时候，往往带有主观主义和个人主义的倾向，他们的思想往往是空虚的，他们的行动往往是动摇的。”**慈利县“五·七”干校在七个多月的斗争实践中认识到：要彻底改造学员的世界观，必须引导学员走与工农群众相结合的道路，自觉接受工农群众的再教育，促进他们的思想革命化。

这个干校在原来的四百多名老学员中，有一半以上是大专院校毕业的新老干部和少量的中小学教员。他们刚到干校驻地的农村时，就有人妄自尊大地说：“现在严重的问题是教育农民呵！”校革委会发现这个问题后，及时发动全校学员以“到底是我们教育贫下中农，还是贫下中农教育我们”为题展开大辩论。他们组织学员认真学习毛主席的《青年运动的方向》、《中国革命和中国共产党》等光辉著作中的有关教导，使大家认识到：**“知识分子如果不和工农民众相结合，则将一事无成。”**接着，校革委会又分期分批地组织学员到贫下中农家里安家落户，使他们在与贫下中农相结合的过程中，改造世界观。

慈利县“五·七”干校革委会在县革委会的领导下，正在进一步总结经验，制定规划，他们决心进一步办好“五·七”干校，让全县各级干部每隔一段时间都能到“五·七”干校学习一次，为建设一支非常无产阶级化的革命干部队伍而努力。

湖南日报

湖南省革命委員会机关报

革358号 1969年9月10日 星期三

夏历己酉年七月廿九 （今日四版）

毛主席语录

我们现在思想战线上的一个重要任务，就是要开展对于修正主义的批判。

土桥公社革委会紧紧抓住两条道路斗争这条纲

坚持批判資本主义傾向 巩固农村社会主义陣地

大大促进了革命团結，促进了对敌斗爭，促进了政策落实，促进了集体經济，促进了战备，加快了斗批改的步伐

本报讯 汝城县土桥公社革委会在县革委会毛泽东思想宣传队的帮助下，遵照伟大领袖毛主席**“对于农村的阵地，社会主义如果不去占领，资本主义就必然会去占领”**的教导，认真学习、贯彻中央两报一刊《抓紧革命大批判》重要社论精神，在斗、批、改中，紧紧抓住社会主义道路与资本主义道路斗争这条纲，放手发动和依靠广大贫下中农、革命干部，向着正在向社会主义猖狂进攻的农村资本主义势力，展开了一场声势浩大的革命大批判的“人民战争”，收到了立竿见影的效果。

大破“少吃咸魚少口干”論 提高繼續革命的自覚性

土桥公社在认真落实党的“九大”精神，搞好农村斗、批、改的过程中，以党中央的最新战斗号令为锐利武器，用阶级分析的方法，对农村政治形势进行了调查研究，认真分析了在大好形势下，阶级斗争的新动向、新特点，主要是：一小撮阶级敌人利用资产阶级派性和无政府主义思潮为掩护，大刮资本主义妖风，向社会主义猖狂进攻。

而在少数干部中却存在着一种“少吃咸鱼少口干，少管闲事好过关”的错误思想，对资本主义自发势力正在向社会主义进攻的严重情况认识不足，不闻不问。宣传队和公社革委会分析这种错误思想的原因，是这些同志不能正确对待革命的群众运动，和头脑中缺乏高度的政权观念。于是，便用毛主席关于无产阶级专政下继续革命的伟大学说武装这些同志的头脑，帮助他们进一步认识无产阶级文化大革命的伟大意义，开展“两忆三查”（忆苦思甜，忆苦思权；查敌情，查斗志，查危害），提高干部继续革命的自觉性。他们说：“我们是贫下中农，在旧社会过的是猪胆拌黄连的日子。今天决不允许一小撮敌人挖社会主义墙脚，搞资本主义。”那些受“少吃咸鱼少口干”思想影响的同志检查说：“过去我私字作怪，在资本主义进攻面前，睁一只眼，闭一只眼，当‘和事佬’，政治上掌权不牢，思想上和平共处，经济上马马虎虎，让资本主义钻了空子。这样下去，一害革命，二害自己。”表示要把私字换成公字，把怕字换成敢字，挑起硬担子，掌好印把子。广大干部振奋了继续革命的精神，在革命大批判中打先锋。有个大队革委会原来有些人怕这怕那，抓工作腰杆子不硬，通过学习毛主席关于继续革命的伟大学说，使他们认识到自己不牢牢掌好权，就会把阵地让给资本主义。两个负责人主动在社员中亮私斗私，和大队干部一起挑起硬担子。过去革命大批判停了几个月，现在又办学习班，又开现场批判会，搞得有声有色。

大破“阶級斗爭熄灭論” 提高狠抓革命大批判的自覚性

在严重的阶级斗争面前，有的人却说：“现在形势大好，就是有几条泥鳅也掀不起大浪。”宣传队和公社革委会认为这种思想是“阶级斗争熄灭论”的反映，如果不首先批判“阶级斗争熄灭论”，批判资本主义倾向的群众运动就无法展开。于是，在八月中旬组织了全公社生产队长以上干部和贫下中农代表学习了七天，培养了一大批革命大批判的骨干力量。正在这个时候，中央两报一刊《抓紧革命大批判》的重要社论发表了，大家心更明、眼更亮、腰更硬、胆更壮。各大队、生产队闻风而动，急学紧跟，普遍办起了学习班，公社革委会成员带头学习和宣讲社论，把自己调查得来的第一手阶级斗争的活材料，向大家摆出来，带头批判“阶级斗争熄灭论”，并把资本主义倾向的种种表现，上“纲”上“线”，分析批判，分清什么是社会主义，什么是资本主义。引导广大贫下中农和基层干部大学毛主席的最新指示和中央两报一刊社论，大谈农村无产阶级文化大革命大好形势，大揭资本主义倾向的盖子，大批“阶级斗争熄灭论”，大找革命大批判与现实斗争需要的差距，组织讲用和典型发言。大家提高了阶级斗争觉悟和路线斗争觉悟，揭出了一小撮阶级敌人反对社会主义的种种罪行：有的煽动田土单干、包产到户、副业单干、弃农经商、分光吃光，妄图瓦解集体经济；有的投机倒把、开设地下黑店黑厂、乱伐森林，破坏国家计划经济；有的煽动宗族观念或者资产阶级派性，破坏贫下中农的团结；有的在意识形态领域中，复活“四旧”，利用封建迷信、坏书坏戏、买卖婚姻、请客送礼，腐蚀人们的革命意志；有的证据确凿的坏人，大搞右倾翻案。等等。

不揭不知道，一揭心开窍。这些触目惊心的事实，一摆出来使大家听到了“枪声”，思想上有了敌情，认识到革命大批判还差得很远。大家重温了毛主席的伟大教导：**“我们已经取得了伟大的胜利。但是，失败的阶级还要挣扎。这些人还在，这个阶级还在。”**感到格外亲切，字字入心。认识到批判资本主义倾向的斗争，是无产阶级占领农村阵地和资本主义反占领的斗争，是无产阶级和资产阶级争夺领导权的斗争，是资本主义复辟与无产阶级反复辟的斗争，经口大队革委会回顾了今年以来围绕草席这项大宗副业上的两条道路斗争，进一步认识到革命大批判的重要性。今年初，他们狠批了刘贼的“三自一包”、“四大自由”，扭转了私人租田种席草、私人编草席卖高价的现象，把这项副业纳入了集体经济。可是，后来看到生产形势好，一度放松了大批判，结果，在个别坏人的挑动下，在少数社员中又出现了私人经营的现象。随后通过大批判，才解决了这个问题。他们深有感触地说：“革命大批判松一松，资本主义就攻一攻，革命大批判抓得紧，社会主义集体经济就巩固发展。”

严格区分两类不同性質的矛盾 在革命大批判中認真注意政策

在批判资本主义倾向中，驻社宣传队和公社革委会遵照毛主席**“要认真注意政策”**的教导，坚决执行毛主席的各项无产阶级政策，严格区分两类不同性质的矛盾，做到打得要准，批得要狠，步子要稳，工作要细。

对于一小撮大搞资本主义的阶级敌人，公社和各大队都放手发动群众，深揭深挖，坚决打击。以没有改造好的地、富、反、坏、右分子以及反动的资产阶级分子和暗藏的反革命分子等为活靶子，串上黑主子刘少奇，组织批判大会、口诛笔伐，把他们批深批透，批倒批臭。

对于受资本主义倾向影响的群众，采取做深入细致的思想工作，引导他们自觉地斗私批修，分清两条道路的界限，改正错误，放下包袱，团结对敌。有个生产队有少数社员，由于受到社会上资本主义倾向的影响，搞副业单干。大队干部就深入到这个生产队，帮助开展革命大批判，又做好个别的思想教育工作，使这些社员提高了两条路线斗争的觉悟，把私人副业纳入了集体经济的轨道。由于认真注意了团结教育犯错误的好人，就结成了浩浩荡荡的革命批判大军。

土桥公社在开展革命大批判中，由于紧紧抓住了两条道路斗争这条纲，牢牢记住了在无产阶级专政下必须坚持阶级斗争和两条道路斗争的这条基本路线，不停顿地批判资本主义倾向，大大地促进了革命大团结，促进了对敌斗争，促进了落实政策，促进了集体生产，促进了战备工作，加快了农村斗、批、改的步伐。 （汝城县革委会、县人武部通讯组）

全国各地下半旗悼念胡志明主席逝世

首都革命群众继续到越驻华使馆吊唁

新华社北京九日电 今天，在越南人民隆重举行追悼胡志明主席逝世仪式的日子里，我国全国处在悼念胡志明主席逝世的气氛中。从首都到各城市，从反帝反修前线的边疆地区到中越边境的友谊关，从乡村到牧区，全国各地的机关、部队、厂矿、企业、人民公社、学校和停在港口内的中国轮船，今天一律下了半旗，向越南人民的伟大领袖、中国人民的亲密战友胡志明主席致哀。

在北京，继续参加吊唁的革命群众的队伍，从清晨开始，就从四面八方来到北京东郊的越南驻中国大使馆。数以万计的工人、革命师生、机关干部、中国人民解放军陆、海、空三军指战员和街道居民，在哀乐声中走进大使馆大厅，向杰出的无产阶级革命家胡志明主席的遗像致以哀悼。在越南驻中国大使馆附近的大道上，吊唁群众的队伍首尾相连，长达数里，从清晨一直延续到傍晚。六、八、九日三天来前往大使馆吊唁的群众累计已达七万五千人（七日为各国驻华使馆人员前往吊唁时间）。

今天前往越南驻中国大使馆吊唁的人们中，有曾经到过越南帮助越南人民进行建设的技术人员。他们在越南期间见过胡志明主席，有的还受到胡志明主席的亲切接见。他们在越南人民抗美救国战争即将取得最后胜利的时刻，听到胡志明主席不幸逝世，心里非常难过，有的当即就回到家里，把珍藏的胡志明主席像取出来，回忆胡志明主席接见他们的情景。他们说，胡志明主席对中国人民很亲切，中国人民对胡志明主席也有着深厚的无产阶级感情。中越两国人民在长期战斗中建立起来的兄弟友谊和战斗团结，将象胡志明主席说的那样：**“越中两国人民之间的兄弟团结万古长青”**。

一批旅居越南民主共和国的归国华侨，怀着沉痛的心情，今天也同首都革命群众一起来到越南驻中国大使馆吊唁。这些侨胞曾经多次亲眼见过胡志明主席，亲耳听过胡志明主席的革命战斗的声音。他们在回忆胡志明主席的生平时说，胡主席把自己的一生献给越南民族解放斗争和共产主义事业，不愧是杰出的无产阶级革命家。今天，他们向胡志明主席遗像致敬后，在大使馆的留言簿上写下了他们悼念胡志明主席的心意：“胡志明主席永远留在我们华侨的心中！”

参加吊唁的革命群众怀着深厚的无产阶级感情说，胡志明主席不幸逝世了，但是他的高尚的革命品质和不畏强暴的战斗精神，将永远留在越南人民的心里，化为革命战斗的力量。越南人民遵循胡志明主席的教导，**“不怕牺牲，不怕艰苦，决心坚持和大力促进抗战，决战决胜”**，就一定能把万恶的美帝国主义侵略者从越南的国土上赶出去，解放南方，保卫北方，统一祖国。胜利一定属于英雄的越南人民。

越南南方代表团会见我党政代表团

新华社河内九日电 从越南南方抗美救国斗争前线专程前来河内参加胡志明主席葬礼的、以越南南方民族解放阵线中央委员会主席团主席、越南南方共和临时革命政府顾问委员会主席阮友寿为团长的越南南方代表团，九日下午会见了以中共中央政治局委员、国务院副总理李先念为团长的中国党政代表团。

中国党政代表团同越南南方代表团一起，为胡志明主席的逝世沉痛默哀后，进行了亲切友好的谈话。李先念副总理代表毛主席、林副主席、周总理、中共中央和中国政府向阮友寿主席致以问候。李先念副总理表示，中国人民遵照毛主席的指示，坚决支持越南人民把抗美救国战争进行到底。

阮友寿主席向毛主席、林副主席、周总理致以崇高的敬意和深切的感谢。

阮友寿主席说，越南南方人民决心争取抗美救国战争的彻底胜利，一定要实现胡主席的教导，把美国侵略者全部赶出去。

会见时，中国党政代表团副团长、中共中央政治局候补委员、中央军事委员会委员、安徽省革命委员会主任李德生，团员、中国驻越南大使王幼平，也在座。

会见中国党政代表团的越南南方代表团成员还有：越南南方激进社会党总书记阮文荣，越南人民革命党中央委员会副书记阮文灵，越南南方民族解放阵线中央委员、越南南方共和临时革命政府外交部长阮氏萍。

我党政代表团会见阿尔巴尼亚党政代表团

新华社河内九日电 以中国共产党中央政治局委员、国务院副总理李先念为团长的中国党政代表团，八日晚会见了前来河内参加胡志明主席葬礼的、以阿尔巴尼亚劳动党中央政治局委员、阿尔巴尼亚人民议会主席团副主席马尔科为团长的阿尔巴尼亚党政代表团。

马尔科同志同李先念同志进行了极为亲切友好的谈话。

我党政代表团拜会柬埔寨王国国家代表团

新华社河内九日电 以中国共产党中央政治局委员、国务院副总理李先念为团长的中国党政代表团，九日下午拜会了前来河内参加胡志明主席葬礼的、由国家元首诺罗敦·西哈努克亲王率领的柬埔寨王国国家代表团。

西哈努克亲王同李先念副总理进行了十分友好的谈话。

我党政代表团拜会老挝爱国战线党中央代表团

新华社河内九日电 以中国共产党中央政治局委员、国务院副总理李先念为团长的中国党政代表团，九日晚间拜会了前来河内参加胡志明主席葬礼的、以老挝爱国战线党中央委员会主席苏发努冯亲王为团长的老挝爱国战线党中央委员会代表团。

苏发努冯亲王同李先念副总理进行了亲切友好的谈话。

彻底埋葬資产阶级派性

資产阶级派性是对无产阶級党性的反动

汽电工人 文 锋
通讯战士 毕克资

工农兵评论

在进一步落实"九大"精神和毛主席亲自批发的党中央的最新战斗号令的革命热潮中，全省军民发动了一场彻底清除資产阶级派性的扫荡战。正在这个时候，门角里突然杀出一个"李逵"来，大叫什么"现在没有什么資产阶级派性了"。到底有没有呢？下面，我们就来揭穿这个西洋镜。

的确，通过落实"九大"团结胜利的精神，我省革命大联合得到了进一步的巩固和发展。資产阶级派性的市场越来越小，搞資产阶级派性的人也越来越少，这是事实。但是，資产阶级派性这种顽固的病毒，并没有灭绝，只不过是表现更为隐蔽罢了。当前，資产阶级派性的一个突出表现，就是没有山头的山头主义，组织上虽然剷平了小山头，但在一部分人的思想上还保留了小山头。有的人看人、办事，出发点和落脚点，都是放在原来那个小山头上。是同一派的，不管是好人坏人，都称兄道弟，无所不谈；不是同一派的，同志间，也互相戒备，互相"看好戏"，甚至互相攻击。把这种思想上的山头主义带到革委会里，革委就成了"派委"，带到共产党里，党员就成了"派员"。只为"我"这一派的人说话做事，爭权夺利。对于毛主席的最新指示和党中央的战斗号令，革委会的集体决议，不影响"我"这派利益的就执行，不符合"我"这派利益的就"拉倒"。有的甚至发展到目无党纪国法，非法进行地下串连，组织地下黑山头，准备重拉队伍，另立旗号。**"这种人闹什么东西呢？闹名誉，闹地位，闹出风头。在他们掌管一部分事业的时候，就要闹独立性。"**这种人心目中没有阶级，没有革命，什么祖国前途，人类命运，通通不放在心上，他的脑子里只有一个"我"字，奉行的是"个人第一无义"。这就是当前資产阶级派性表现的特征。所谓"现在没什么派性了"的说法，只不过是掩护資产阶级派性的烟幕弹。

資产阶级派性表现在革命队伍内部，根子却来自敌对阶级。資产阶级派性，是資产阶级阶级性的顽固表现，是对无产阶级党性的反动，是一条害死人的毒蛇。被資产阶级派性缠了身，就会鬼迷心窍，立场站不稳，敌我分不清。看好人，好人不好。看坏人，坏人不坏。甚至闹到人妖颠倒的地步，起着掩护敌人的作用。資产阶级派性和反动的无政府主义、"多中心即无中心论"是一条黑藤上的三个毒瓜。它们破坏毛主席的伟大战略部署，破坏党中央的战斗号令的贯彻落实，破坏党的集中统一，破坏革委会的一元化领导，破坏革命大团结，破坏革命组织纪律，破坏"抓革命，促生产，促工作，促战备。"危害无产阶级和广大革命群众的根本利益。資产阶级派性是个十恶不赦的坏东西，革命队伍内部不能给它保留一丝一毫的地位，必须彻底批判，彻底清除。

有的人明明被資产阶级派性缠得神魂颠倒，但当你指出他有病时，他却一端八丈高："你才是派性，我有什么派性？我是无产阶级革命派！"我们说，你真是无产阶级革命派，那很好！你就和革命群众一起来批判資产阶级派性嘛！人家批判資产阶级派性，难道不对吗？你干吗这样不高兴，干吗这样慌慌张张呢？

马克思列宁主义、毛泽东思想的观点认为：判定一个人是什么派，不是听他的宣言，而是看他的行动，看他站在什么立场上，执行什么路线和政策，为什么人服务。**"什么人站在革命人民方面，他就是革命派，什么人站在帝国主义封建主义官僚资本主义方面，他就是反革命派。什么人只是口头上站在革命人民方面而在行动上则另是一样，他就是一个口头革命派，如果不但在口头上而且在行动上也站在革命人民方面，他就是一个完全的革命派。"**用毛泽东思想武装起来的革命群众，心明眼亮，谁个是什么派，谁个坚持无产阶级党性，谁个大闹資产阶级派性，都胸中有数，自有鉴别。值得指出的是，某些爱好自封为"无产阶级革命派"的人，往往在行动上不干无产阶级革命派应干的事，而干一些违反毛主席革命路线和无产阶级政策的事，这能称得起无产阶级革命派吗？高举"九大"团结胜利的旗帜，坚决落实毛主席亲自批发的党中央的最新战斗号令，发展革命大团结，抓紧革命大批判，加强组织纪律性，认真搞好斗、批、改，坚持抓革命，促生产，作好反对侵略战爭的充分准备，这是当前最大的政治，最突出的中心，是全党、全军、全国人民的最高利益，是关系到民族的存亡，祖国的前途，人类的命运的大事。可是，有些自我标榜为"无产阶级革命派"的人，对这样的大事却不感兴趣，不貫彻，不执行，而在那里搞"小动作"，闹名誉，闹地位，闹出风头，这怎能算无产阶级革命派呢？

有的人也承认自己头脑里存在着資产阶级派性，但不准备清除它，说什么"搞点派性不要紧，翻了船也只一脚背深的水。"这是一种极其错误的想法，是给資产阶级派性开绿灯。

資产阶级派性是剥削阶级的意识形态，和无产阶级的意识形态毫无共同之处。沾染了資产阶级派性的病毒，如果不坚决地清除它，那就不是"不要紧"，而是危险得很。

当然，一般说来，受資产阶级派性影响的人，同广大革命群众的矛盾，是非对抗性的。那些搞派性的人，只要认识到错了，改正了，就好了。就是派性发展到了严重程度的人，只要敢于触灵魂，勇于改正，也是会得到群众谅解的。但是，如果明知故犯，顽固不化，驾着資产阶级派性的蹩划子，越划越远，那么到了一定程度，船翻过来，就不是什么"一脚背深的水"，而是会陷进資产阶级的万丈深潭。到那时候，矛盾的性质就发生了变化，就由非对抗性变为对抗性，内部矛盾变为敌我矛盾了。张国燕不就是从闹派性、闹山头开始，结果走上了叛党叛国的反革命道路了吗？我们的同志千万不要忘记这个历史的教训。

现在，美帝、苏修正在加紧勾结，阴谋侵犯我们伟大祖国。苏修社会帝国主义越来越疯狂地不断在我边境进行武装挑衅。大敌当前，我们要团结得象一个人一样，共同对敌。我们要坚决反对一切分裂活动，反对一切破坏团结的行为，反对資产阶级派性。谁要是热衷于搞派性，搞分裂，谁就是对人民的犯罪。我们一定要坚决貫彻执行毛主席亲自批发的党中央的最新战斗号令，高举革命大批判的旗帜，狠狠打击煽动資产阶级派性的阶级敌人，彻底清除資产阶级派性在革命队伍中的影响，在每一个人的头脑里牢固地树立坚强的无产阶级党性。

无产阶级党性，就是无产阶级的阶级性。就是**"大公无私"，"毫不利己专门利人"，"以革命利益为第一生命"，完全彻底"为中国和世界的绝大多数人服务"，"不惜牺牲自己个人的一切，随时准备拿出自己的生命去殉我们的事业"**；就是坚持革命、坚持原则、坚持团结，能够团结绝大多数人一道工作，**"不但要团结和自己意见相同的人，而且要善于团结那些和自己意见不同的人，还要善于团结那些反对过自己并且已被实践证明是犯了错误的人"**，把整个人民真正团结得象一个人一样；就是自觉地服从组织，遵守纪律，执行命令，坚持民主集中制，坚持五个"统一"；就是**"谦虚谨慎，戒骄戒躁，富于自我批评精神"**。我们反对資产阶级派性，就是要大立无产阶级党性，就是要斗私，批修，破私立公，大立毛泽东思想。

"一切无原则的派别斗争，都要清除干净。"按照伟大领袖毛主席的教导，我们奉劝那些被資产阶级派性迷了心窍的人，应当赶快醒悟，赶快投身到革命大批判的洪流中去，用革命大批判的洪流冲刷自己的灵魂，清除資产阶级派性的病毒，做一个真正的无产阶级革命派。对于那些热衷于闹派性而又执迷不悟的人，我们要遵照毛主席关于**"因为不进，就要促。因为进得慢，就要促"**的教导，在他的背后击一猛掌，使他出一身冷汗，帮助他悬崖勒马，回到毛主席革命路线上来。

彻底埋葬資产阶级派性！

增强无产阶级党性！

肃清资产阶级派性影响 增强革命大团結

锡矿山矿务局革委会在解放軍支左人員的帮助下，深入发动群众，狠批資产阶級派性，增强无产阶級党性，进一步巩固了革命大联合和革命三結合，推动斗、批、改运动深入发展

本报讯 锡矿山矿务局革委会在解放军支左人员的帮助下，以中央两报一刊的重要社论《抓紧革命大批判》为强大思想武器，充分发动群众，狠批資产阶级派性，增强无产阶级党性，进一步巩固了革命大联合和革命三结合，革命、生产出现了空前未有的大好形势。

在党的"九大"光辉照耀下，锡矿山革命形势一派大好，广大群众在伟大领袖毛主席**"团结起来，争取更大的胜利"**的伟大号召下，加强了在毛泽东思想基础上的革命大团结。但是，一小撮穷途末路的阶级敌人，不甘心自己的失败，还要进行垂死挣扎，当革命群众开展学习两条路线斗争史时，他们从阴沟里跳了出来，煽阴风，点鬼火，叫喊"锡矿山原来两派的是非，还没有分个清楚"。在阶级敌人的挑动下，少数同志头脑中資产阶级派性的残余又发作起来，曾一度在群众中造成了隔阂和分裂。影响了革命大联合和革命三结合的巩固和发展，削弱了革命队伍的战斗力。这种情况引起了解放军支左人员的高度重视。他们针对阶级斗争的新动向和革命队伍内部出现的新问题，帮助局革委会举办了毛泽东思想学习班，组织全局职工重温了毛主席：**"国家的统一，人民的团结，国内各民族的团结，这是我们的事业必定要胜利的基本保证。"**和**"千万不要忘记阶级斗争"**的伟大教导，用毛主席继续革命的伟大理论武装广大群众头脑，以毛泽东思想为武器，深入发动群众，紧紧围绕着巩固、发展革命大联合问题，深入开展了对資产阶级派性的批判。通过摆危害、诉罪状，广大群众迅速提高了阶级斗争和两条路线斗争觉悟。认识到，資产阶级派性是无产阶级党性的大敌，是继续革命的大敌，一小撮阶级敌人挑动派性斗争，就是妄图卷土重来，实现资本主义复辟，我们必须提高警惕，斗倒敌人，彻底肃清資产阶级派性在革命队伍内部的影响。认识提高后，这个局迅速掀起了革命大批判的热潮，职工们斗志昂扬，口诛笔伐，积极投入了围剿資产阶级派性的"人民战争"，把資产阶级派性的丑恶嘴脸，彻底暴露在光天化日之下，使資产阶级派性变成过街老鼠，人人喊打。从而粉碎了阶级敌人的阴谋诡计，在毛泽东思想的基础上加强了全局职工的革命大团结。

毛主席教导我们：**"历史的经验值得注意。"**这个局的广大革命职工遵照毛主席这一教导，在猛攻資产阶级派性的战斗中，认真回顾了本局职工在文化大革命运动中团结战斗的经验教训，他们说，在文化大革命初期，我们响应毛主席**"对反动派造反有理"**的伟大号召，团结一致，大造了以刘少奇为首的資产阶级司令部的反，结下了深厚的战斗友谊，后来由于大工贼刘少奇的資产阶级反动路线的挑动，使我们分成两派，互相对立、打"内战"。严重影响了阶级兄弟的革命团结，使革命和生产受到损失。许多工人无比愤怒地说：刘少奇想用破坏无产阶级内部团结的卑鄙手段，复辟資本主义，要我们吃二遍苦，受二遍罪，这一万个办不到！我们一定要彻底肃清資产阶级派性在头脑中的余毒，从根本上加强无产阶级内部的团结。通过革命大批判，这个局的广大革命职工，大大增强了无产阶级党性，加强了革命的大团结。这个局福利系统有两个女职工，由于資产阶级派性作怪，往往因一件小事就闹崩，虽然在一起工作，心却不在一起，劲使不到一处。通过革命大批判，各自作了自我批评，由"一对崩"变成了"一对红"，在毛主席的革命路线上又紧密地团结起来了。

在深入开展革命大批判的过程中，解放军支左人员和革委会遵照毛主席**"要过细地做工作"**的伟大教导，认真组织群众深入学习了毛主席**"要斗私，批修"**的伟大教导和林副主席关于"我们要把自己当作革命的一份力量，同时又要不断地把自己当作革命的对象。革命，也得革自己的命。不革自己的命，这个革命是搞不好的"指示，进一步帮助革命职工分析有的人其所以受資产阶级派性影响的原因，进一步克服資产阶级派性，巩固和加强革命队伍的大团结。北矿场革委会有一个群众代表，由于資产阶级派性作怪，做了一些错事，和另一个同志结了疙瘩。革委会主要负责同志几次教育他，劝他多做自我批评，搞好团结。针对他的思想，支左人员和他一起学习毛主席**"在工人阶级内部，没有根本的利害冲突"**的伟大教导，和他一起批判資产阶级派性，启发他斗私批修，在灵魂深处爆发革命。经过耐心帮助，这个群众代表提高了自我革命的自觉性，主动作了自我批评，主动找对方交心谈心，促进了革命团结。目前这个局的广大革命职工，决心更高地举起毛泽东思想革命大批判旗帜，把活学活用毛泽东思想群众运动推向新高潮，彻底克服資产阶级派性，紧跟伟大领袖毛主席夺取更大的胜利。

长沙市工厂、机关、学校、街道，纷纷办起了革命大批判专栏，进一步批判修正主义，批判党内和革命队伍内部的违反毛主席无产阶级革命路线和政策的各种错误倾向和错误思想，批判社会上的資本主义倾向。

（《长沙报》记者摄）

增强无产阶级党性

湖南医学院第二附属医院党組織放手发动群众深入开展革命大批判

資产阶級派性已象过街老鼠人人喊打

本报讯　湖南医学院第二附属医院党组织在驻院工人、解放军毛泽东思想宣传队的帮助下，放手发动全院共产党员和革命群众，紧密结合当前阶级斗争实际，深入开展革命大批判，掀起了一个彻底埋葬资产阶级派性的“人民战争”。大大增强了全院共产党员和革命群众的无产阶级党性，进一步促进了革命大团结，发展了革命和医疗卫生工作的大好形势。

经过无产阶级文化大革命的战斗洗礼，特别是工人、解放军毛泽东思想宣传队开进这个医院后，使这个医院发生了深刻的变化，医院正沿着毛主席的无产阶级的医疗卫生路线向前发展。但是由于革委会少数成员和少数职工的资产阶级派性没有彻底根除，在阶级敌人的煽动下，少数干部、职工之间出现了一种“有话说不到一块，有事想不到一块，有劲使不到一块”的不良现象，影响了斗、批、改的深入进行。

面对着这种情况，驻院工人、解放军毛泽东思想宣传队首先帮助院党的核心小组和院革委会全体成员，用毛主席关于无产阶级专政下继续革命的伟大学说武装头脑，认真学习了毛主席关于**“我们的权力是谁给的？是工人阶级给的，是贫下中农给的，是占人口百分之九十以上的广大劳动群众给的。我们代表了无产阶级，代表了人民群众，打倒了人民的敌人，人民就拥护我们”**的教导，结合各人的思想实际，大摆资产阶级派性的表现，大查资产阶级派性的严重危害，大挖产生资产阶级派性的根子，狠批大叛徒刘少奇所鼓吹的资产阶级个人主义、宗派主义、小团体主义的黑货。通过学习，使大家认识到，资产阶级派性是一条毒蛇，是一种腐蚀剂，它毒害人们的灵魂，腐蚀人们的革命意志，它是巩固无产阶级专政的大敌。这个大敌不打倒，就不可能把革委会建成一个革命的、有代表性的、有无产阶级权威的战斗指挥部。认识提高了，革委会的成员都自觉地检查批判自己思想上存在的资产阶级派性。有个革委会成员，他是群众组织代表，由于他思想上存在有资产阶级派性，在一次研究革委会各组的工作人员时，坚持要推荐原来与自己同观点的人，和另一个担任革委会副主任的革命干部闹不团结，他犯了错误还不自觉，反认为别人“走老路，搞复旧”。一小撮阶级敌人则趁机攻击革委会执行了“新的资产阶级反动路线”。通过学习和革命大批判，这个革委会成员思想觉悟提高了，他深刻检查和批判了自己的资产阶级派性，他深有体会地说：“派性掩护敌人，敌人利用派性，不彻底打倒资产阶级派性，无产阶级革命事业就要受到损失。”从此，他处处按无产阶级党性原则办事，并主动地同原来观点不同的群众结成“一对红”。

党的核心小组和革委会成员提高认识后，决定在全院打一场彻底埋葬资产阶级派性的“人民战争”，他们以毛主席、党中央的最新战斗号令为武器，充分发动群众，对准院里的活靶子，上挂大叛徒刘少奇，掀起了一个深揭狠批资产阶级派性，彻底埋葬资产阶级派性的革命大批判的高潮，开辟各种形式的革命大批判战场，做到人人批，班班批，大会批，小会批，把资产阶级派性批得象过街的老鼠，人人喊打。四连三班的革命职工在大批判中，挖出了一个煽动资产阶级派性的阶级敌人，这个坏家伙，经常在群众中散布流言蜚语，制造派别纠纷，挑拨干部、党员和群众之间的关系，破坏革命大团结。这一次革命职工对他进行了狠狠的批判，过去受这个坏家伙蒙蔽的同志，在大揭大批中，擦亮了眼睛，看清了他的反动嘴脸，内部隔阂顿即冰消。大大增强了全班同志无产阶级党性，克服了资产阶级派性，促进了革命大团结。

在狠批资产阶级派性的高潮中，院党组织还遵照毛主席关于**“共产党员的先锋作用和模范作用是十分重要的”**的伟大教导，狠抓了对党员的党性教育，组织党员认真学习新党章，引导党员用毛主席关于**“党组织应是无产阶级先进分子所组成，应能领导无产阶级和革命群众对于阶级敌人进行战斗的朝气蓬勃的先锋队组织”**的教导作镜子，自觉地清除资产阶级派性对自己的影响。五连有个党员过去由于受资产阶级派性的影响，和另一个观点不同的同志长期闹不团结，这次他主动在会上狠批了自己头脑中的资产阶级派性。他说：“我们共产党员是无产阶级先锋战士，决不能做资产阶级派性的派员。”并主动多次找那个原来不同观点的同志交心谈心，一起斗私批修，很快搞好了团结。在共产党员的模范作用带动下，一些有资产阶级派性的群众也纷纷斗私批修，狠批资产阶级派性。有一个青年医生，过去由于受了阶级敌人的煽动，从资产阶级派性出发，对混入原来自己组织的阶级敌人一不揭，二不批，三不斗，生怕败坏了自己原来“小山头”的名誉。这次她在党员同志的带动下，主动在会上斗私批修，她沉痛地说：“资产阶级派性使我敌我不分，鬼迷心窍，分不清方向，辨不清真假，差点走上犯罪的道路，我今后一定认真读毛主席的书，听毛主席的话，永远忠于毛主席。”现在这个同志坚持用无产阶级党性要求自己，再也不闹资产阶级派性了。

通过对资产阶级派性的革命大批判，全院广大革命职工大大提高了克服资产阶级派性的自觉性，人人争做加强无产阶级党性的模范，遵守革命纪律的模范，团结的模范，抓革命、促生产的模范。全院出现了一个又有集中又有民主，又有纪律又有自由，又有统一意志又有个人心情舒畅，生动活泼的政治局面。

要做毛主席的好党员　不做资产阶级派性的派员

中共株洲选矿药剂厂三连党支部书记　**宋家林**

在我们伟大领袖毛主席**“团结起来，争取更大的胜利”**的伟大号召下，在党的“九大”精神和党中央的最新战斗号令的推动下，我们工厂在抓紧革命大批判的群众运动中，狠狠地批判了资产阶级派性，大大增强了无产阶级党性，革命和生产出现了新气象。

斗争教育着我们每一个共产党员，使我们深深体会到，能不能自觉地克服资产阶级派性，增强无产阶级党性，这是衡量一个共产党员阶级斗争观念强不强，两条路线斗争觉悟高不高的具体表现，是忠不忠于伟大领袖毛主席、忠不忠于毛泽东思想和忠不忠于毛主席无产阶级革命路线的大事。过去我们连的党员对这个问题的认识并不是完全一致的，有的党员由于受了资产阶级派性的影响，头脑里没有坚强的党的观念，对工作对同志也不是按无产阶级党性原则办事，他们无视革命委员会的革命权威，无视党的统一纪律，不认真执行毛主席的各项无产阶级政策，在群众中造成了很坏的影响。针对这种情况，我们连的党支部在革命大批判中，不断地狠抓了对党员的党性教育，狠批了资产阶级派性，狠抓了党员对毛主席和毛泽东思想的态度，提高大家执行毛主席一系列最新指示和战斗号令的自觉性，要求党员自觉地紧跟毛主席的伟大战略部署，处处按照无产阶级党性原则办事。通过学习和革命大批判，从过去经验教训中，全连党员深刻认识到，无产阶级党性是无产阶级阶级性的集中表现，它集中代表着无产阶级和劳动人民的根本利益，增强无产阶级党性，克服资产阶级派性，是巩固无产阶级专政和无产阶级专政下继续革命的需要，是完成党的“九大”所提出各项战斗任务，争取更大胜利的需要。每一个共产党员，一定要自觉地加强无产阶级党性锻炼，彻底克服资产阶级派性，否则，就可能成为资产阶级派性的俘虏，发展下去，就会堕落成为资产阶级派性的派员，不仅害了自己，还会影响群众，危害党和革命事业。大家一致表示，坚决要做毛主席的好党员，决不做资产阶级派性的派员。从此，全连的党员处处按无产阶级党性严格要求自己，在革命和生产中起先锋和模范作用。今年七月份以来，每当毛主席、党中央的最新战斗号令发表后，我们连全体共产党员便带领广大革命群众，立即掀起学习、贯彻最新战斗号令的高潮，全连的革命、生产的形势越来越好。今年八月份，厂革委会交给我们连一项艰巨任务，要求我们打破过去每年在八月份必须停产检修机器设备的常规，做到边生产边检修。全连共产党员按照无产阶级党性原则，排除资产阶级派性干扰，带领全连革命群众，发扬一不怕苦、二不怕死的革命精神，克服了时间紧、人员少、技术薄弱等困难，出色地完成了二十七项较大的检修任务，保证了生产的正常进行，得到了群众的好评。我们决心更高地举起毛泽东思想伟大红旗，彻底克服资产阶级派性，不断增强无产阶级党性，抓革命，促生产，促工作，促战备，争取更大的胜利。

围歼资产阶级派性这条大毒蛇

湖南橡胶厂第二车间革命工人

毛主席教导说：**“千万不要忘记阶级斗争。”**在当前国内外一片大好形势下，一小撮阶级敌人并不甘心于他们的失败，还在进行垂死的挣扎。他们继续煽动资产阶级派性，破坏革命大团结，破坏抓革命，促生产，妄图达到他们颠覆无产阶级专政的罪恶目的。

值得注意的是，在我们工人阶级队伍里也有少数人思想上受了资产阶级派性的影响，自觉或不自觉地不按无产阶级党性原则办事。因此，资产阶级派性是我们继续革命的障碍，是我们进一步全面落实毛主席一系列最新指示和无产阶级政策，夺取无产阶级文化大革命更大胜利，巩固无产阶级专政的大敌。大敌当前，必须坚决把它打倒。

资产阶级派性这条大毒蛇，罪恶累累，面目可憎。现就我们所见所闻，揭露如下：

一、搞资产阶级派性的人，他们对毛主席的最新指示和以毛主席为首、林副主席为副的党中央的战斗号令，采取“实用主义”的态度，适合“我”的，就宣传贯彻，不适合“我”的，既不宣传，也不贯彻，消极对待，自搞一套，严重地干扰了毛主席的伟大战略部署，使毛主席的各项无产阶级政策不能全面落实。

二、搞资产阶级派性的人，他们只讲观点亲，不讲阶级亲，敌我不分，原来是“我”这个观点的，即使是坏人，也说成是好人，一不揭，二不掀，三不斗，包庇掩护，使阶级斗争盖子不能彻底揭开。

三、他们对待干部，不是按照毛主席的干部政策，运用阶级分析的方法，历史的、全面的看问题，而是只看是否支持“我”这一派，与“我”观点相同的就是好干部，与“我”观点不同的就是不好的干部。由于派性作怪，使一些应该解放的干部，不能及时得到解放。

四、他们在组织路线上，不是执行毛主席的阶级路线，以无产阶级革命事业接班人的五条作标准，而是搞派性，顺我者昌，逆我者亡。

五、他们在组织上联合了，思想上并没有铲平原来的“小山头”。对原来“我”这一派的，常来常往，有说有笑，无话不谈，亲密无间。对原来不是“我”这一派的，很少来往，冷言冷语，讽刺打击。什么事情都与原来“我”那一派联系起来，谈到成绩滔滔不绝，眉飞色舞，指出问题，顶顶撞撞，满腹牢骚。

六、他们眼睛只看对方，挑毛病，找问题，互相攻击，无限上纲。

七、他们对紧跟毛主席的伟大战略部署，坚决按毛主席的指示办事，主动搞好团结，落实毛主席的无产阶级政策的同志，讽刺挖苦，说成是“右”了“修”了，有的甚至诬蔑为“叛徒”。

八、他们唯我独“左”，唯我独革，大吹大擂，只看自己的成绩，不看自己的问题，有人一提出缺点、错误，就说是否定历史，否定大方向，否定两条路线斗争，只能表扬，不能批评，一听批评意见，就公开抵制，老虎屁股摸不得。

九、他们不是胸怀坦白，坚持真理，修正错误，而是耍两面派，搞小动作，甚至到处传播小道消息或谣言，为“我”服务。

无产阶级党性和资产阶级派性的斗争，已成为当前两个阶级、两条道路、两条路线斗争的一个重要方面，在这个斗争中，对狠批资产阶级派性抱什么态度，这是一个大是大非的问题，是一个根本立场问题。让我们高举毛泽东思想伟大红旗，以毛主席、党中央的最新战斗号令为武器，在围剿资产阶级派性的斗争中，自觉地斗私批修，不断增强无产阶级党性，彻底埋葬资产阶级派性，把自己锻炼成为永远忠于毛主席的革命战士。

▽　人民解放军驻衡阳铁路机务段支左人员和革委会，经常请老工人对青年工人进行阶级教育，提高他们的阶级斗争和路线斗争觉悟，教育他们要不断地用毛泽东思想改造世界观，做毛主席的好工人。这是老工人在给青年工人讲段史，进行忆苦思甜。　　狂击、红林摄（新华社稿）

革命群众来信

要把资产阶级派性批深批透批臭

编辑同志：

我们公司革委会成立后，在革命和生产方面取得了一定的成绩。但是，由于革委会部分成员，特别是革委会正、副主任，受资产阶级派性的影响，互相闹不团结，一个是「不管你」，一个是「管不着」，我打我的鼓，你吹你的号，各搞各一套，严重地影响了抓革命，促生产。比如今年春天，地区革委会分配我县一批化肥和箩筐，当时由于公司革委会内部不团结，没有专人负责调运，结果化肥过期，指标作废，箩筐积压在外未及时调回，严重地影响了生产。由于革委会正、副主任闹不团结，在群众中也造成了极坏的影响。

最近，公司掀起了批判资产阶级派性的群众运动，革委会的领导成员认真地重温了毛主席关于「我们是站在无产阶级的和人民大众的立场。对于共产党员来说，也就是要站在党的立场，站在党性和党的政策的立场」，「如果这一班人，动作不整齐，就休想带领千百万人去作战，去建设」的伟大教导，联系各人的思想实际，大摆资产阶级派性的表现，大谈资产阶级派性的危害，大挖资产阶级派性的根子，革委会正、副主任带头斗私批修，各自作了自我批评，狠触了自己的灵魂。通过这一次积极的思想斗争，克服了资产阶级派性，消除了隔阂，搞好了团结。从此，他俩人有事共同商量，有问题共同研究解决，把心贴到一块了。领导一带头，其他革委会委员和革命职工之间也都自觉地从思想上清除资产阶级派性的流毒，主动地结成了「一对红」，一起活学活用毛主席著作，互相帮助，取长补短。全公司广大革命职工的大团结，有力地保证了毛主席的各项无产阶级政策的落实，加快了斗、批、改的步伐。

毛主席教导我们：「**团结起来，争取更大的胜利。**」我们要更好地活学活用毛泽东思想，进一步批判资产阶级派性，把它批深批透，批倒批臭，让它永世不得翻身。

汉寿县农业生产资料公司革委会

胡志明主席遗嘱

我们无论如何也要决心抗击美国强盗，直到取得彻底的胜利。美帝国主义必定要从我国滚出去。我们祖国必将获得统一。南北同胞必将欢聚一堂

新华社河内九日电 今天这里公布了胡志明主席一九六九年五月十日在河内写的遗嘱。遗嘱全文如下：

我国人民的抗美救国事业尽管还要经历更多的艰苦和牺牲，但一定获得彻底的胜利。

这是肯定的。

我打算到那一天，将走遍南北两方，向英雄的同胞、干部和战士们表示祝贺，向父老们和我们可爱的青年和儿童们问候。随后，我将代表我国人民前往曾经诚挚地支持和援助我国人民的抗美救国事业的社会主义阵营中的各兄弟国家以及五大洲各友好国家进行访问并表示谢意。

× × ×

中国唐朝的著名诗人杜甫有一句诗：“人生七十古来稀”，意思是说：“人寿七十从来少”。

今年，我七十九岁了，已经是“古来稀”的人了，虽然身体比前几年差一些，但是精神、头脑仍然很清醒。人到七十开外的时候，年龄越高，身体就越弱。这是不足为奇的。

但是，谁能预料我还能为革命、为祖国、为人民服务多久呢？

因此，我先留下这几句话，预防在我去会见马克思、列宁和各位革命前辈的时候，全国同胞、党内同志和各地朋友就不会感到突然。

首先谈关于党的问题：我们党自从成立以来，由于紧密团结，全心全意为阶级、为人民、为祖国服务，所以能够团结、组织和领导我国人民积极地进行斗争，从胜利走向胜利。

团结是我们党、我国人民的极其宝贵的传统。从中央到各个支部的同志要象保护自己的眼睛一样地维护党的团结一致。

在党内实行广泛的民主，经常和严肃地进行自我批评和批评是巩固和发展党的团结和统一的最好办法。要有相亲相爱的同志情感。

我们党是执政党。每个党员和干部都要真正透彻领会革命道德，真正勤俭廉正，大公无私。要维护我们党的完全纯洁，要无愧于人民的领导者和无限忠实的勤务员。我们的团员和青年一般是好的，一切工作都积极带头，不怕困难，有进取心。党要关心对他们进行革命道德的教育，把他们培养成为建设社会主义的又“红”又“专”的接班人。培养革命的后代是很重要和很必要的工作。从山区到平原的我国劳动人民世世代代饱受艰苦，遭受封建主义和殖民主义制度的压迫和剥削，又经历了多年的战争。然而，我国人民是十分英雄、勇敢、积极、勤劳的。自从有了党，我国人民一贯跟着党走，无限忠于党。

党要有很好的计划来发展经济和文化，以便不断地提高人民的生活水平。

抗美抗战可能还要延长。我国人民可能还要牺牲更多的人力和物力。我们无论如何也要决心抗击美国强盗，直到取得彻底的胜利。

只要山河在，人民在，

战胜了美帝，我们就能建设得比今天好十倍！

无论碰到多大的艰苦困难，我们人民也必将获得彻底的胜利。美帝国主义必定要从我国滚出去。我们祖国必将获得统一。南北同胞必将欢聚一堂。我国将获得崇高的荣誉：一个小国英勇地战胜两个大帝国主义——法国和美国，并为民族解放运动作出应有的贡献。

关于国际共产主义运动：作为一生为革命服务的人，我越对国际共产主义和工人运动的强大感到自豪，就越对目前各兄弟党之间的不和感到痛心！

我希望我们党将积极活动，有情有理地为恢复建立在马克思列宁主义和无产阶级国际主义基础上的兄弟党的团结作出积极的贡献。

我坚信各兄弟党和各兄弟国家必将要团结起来。

× × ×

关于我个人的问题：我的一生都全心全力地为祖国、为革命、为人民服务。现在即使要辞别这个世界，我也没有什么值得懊悔，遗憾的是我不能更长久地，更多地服务。

在我去世之后，千万不要举行盛大的吊唁，以免浪费人民的时间和金钱。

最后，我给全民、全党、全军以及青年和儿童们留下万分亲切的感情。

我也向世界上同志、朋友和青年、儿童们致以亲切的敬礼。

我最后的希望是：我们全党、全民团结起来，为建设一个和平、统一、独立、民主和富强的越南而奋斗，为世界革命事业作出应有的贡献。

一九六九年五月十日于河内

胡志明

追悼越南人民的伟大领袖胡志明主席

越南党政领导机构和十万軍民无比沉痛地在河内集会

新华社河内九日电 越南劳动党中央委员会、国会常务委员会、越南民主共和国政府会议和祖国战线中央委员会，九日上午在首都河内的巴亭广场举行国家集会，追悼越南人民的伟大领袖、杰出的无产阶级革命家胡志明主席。参加国家追悼会的有越南人民和人民军战士十万人。

越南党政领导人黎笋、孙德胜、长征、范文同、黎德寿、武元甲、阮维桢、黎清毅、黄文欢、陈国环、文进勇等出席了这一追悼会。

由越南南方民族解放阵线中央委员会主席团主席、越南南方共和临时革命政府顾问委员会主席阮友寿率领的越南南方代表团出席了大会。

以中共中央政治局委员、国务院副总理李先念为团长、中共中央政治局候补委员、中央军事委员会委员、安徽省革命委员会主任李德生为副团长的中国党政代表团出席了大会。

由国家元首西哈努克亲王率领的柬埔寨王国国家代表团，由苏发努冯亲王率领的老挝爱国战线党中央委员会代表团，由马尔科率领的阿尔巴尼亚党政代表团也出席了大会。

出席大会的还有其他国家的代表团。

九日凌晨，十万名工人、农民、机关干部、人民军干部和战士、青年学生、街道居民和少年儿童，胸前佩带红黑两色或黑色布纱，怀着万分悲痛的心情，排着整齐的队伍，从四面八方来到巴亭广场。

巴亭广场的检阅台上挂着胡志明主席的巨幅遗像。遗像后面挂着带有黑纱的越南民主共和国国旗和越南劳动党党旗。检阅台两侧的观礼台上分别竖立着巨幅标语：“无比沉痛地哀悼敬爱的胡志明主席！”“世世代代不忘记伟大的胡志明主席的功劳！”

七时三十分，乐队奏起越南国歌和《解放南方》歌曲。接着，越南劳动党中央委员会第一书记黎笋在会上宣读了越南劳动党中央委员会的悼词和胡志明主席的遗嘱（遗嘱全文另发）。

悼词说：“我们敬爱的胡主席与世长辞了！

“这个损失是无比巨大的！这是无限的悲痛！

“我们民族和我们党失去了一位天才的领袖和伟大的导师。

“国际共产主义运动、民族解放运动和全体进步人类失去了一名杰出的战士，失去了一位坚强和亲密的战友。”

悼词说：“六十多年来，从童年时代到生命最后的一瞬，胡主席已把自己的毕生献给了我国人民和世界人民的革命事业。他经历了轰轰烈烈的、充满艰苦牺牲的、极其高尚和丰富的、无比纯洁和壮丽的一生。

“怀着深厚的爱国热情，胡主席很早就接近了马克思列宁主义，从中找到了救国救民的指路明灯。胡主席是把马克思列宁主义创造性地运用到我国环境中的第一个越南人，他为越南革命指出了逐步前进、从胜利走向胜利的道路。”

悼词说：“胡主席是越南民族精华和越南人民四千年历史的坚强不屈意志的象征。**‘没有什么能比独立、自由更为宝贵的了’。‘宁可牺牲一切，决不让国家沦陷，决不当奴隶。’**”“他说：**‘我们国家是一个整体。我们民族是一个整体’。‘南方是越南人民血中之血，越南人民肉中之肉’。**他生前时刻关注着南方解放革命斗争的每一前进步伐，他日日夜夜以无限热爱的心情怀念着南方同胞和战士们。

“永别了，敬爱的胡主席！我们宣誓：

“永远高举民族独立旗帜，决战决胜美国侵略强盗，解放南方，保卫北方，统一祖国，使胡主席的心愿得以实现。”

悼词最后说：“抑制悲痛，英勇奋斗，勇往直前，扫除一切障碍和荆棘，决心彻底战胜美国侵略强盗，决心把社会主义建设成功，实现在这神圣的永别时刻所作出的崇高的誓言！

“我们党，我们民族的伟大领袖、敬爱的导师胡主席永生！”

接着，乐队奏起《国际歌》、《领袖歌》和《烈士魂》，全场为胡主席逝世默哀，鸣炮二十一发。

随后，越南人民军空军的喷气式飞机每一批四架，共四批，整齐地飞过巴亭广场上空，向越南人民的伟大领袖、杰出的无产阶级革命家胡志明主席告别。

大会在无限悲痛和庄严肃穆的气氛中结束。

巴勒斯坦全国委員会强烈譴責美帝对阿拉伯国家进行威胁

重申坚决拒绝一切投降的解决办法

新华社开罗八日电 在开罗召开的巴勒斯坦全国委员会第六次会议，七日晚上发表一项政治声明，重申巴勒斯坦人民坚持拒绝关于巴勒斯坦问题的一切投降的解决办法，并强烈譴責美帝国主义对阿拉伯国家进行威胁。声明强调指出，巴勒斯坦人民坚持拒绝一切意味着失败和投降的解决办法，特别是联合国安全理事会一九六七年十一月二十二日的决议。

声明说，巴勒斯坦革命是为了实现巴勒斯坦领土的全部彻底解放。它宣布巴勒斯坦人民决心继续革命直到取得最后胜利和建立一个民主的、没有宗教派别的和种族歧视的巴勒斯坦国家。

声明说，全国委员会宣布，巴勒斯坦革命的手段是通过武装斗争来收复被占领的国土。这场武装斗争得到其它斗争方式的支持。同时，这个革命依靠被占领的国土内外的巴勒斯坦人民。他们得到正在进行斗争的阿拉伯人民和全世界一切争取解放和进步的力量的大力支援。

声明譴責美帝国主义同以色列犹太复国主义的勾结。声明说，世界帝国主义的头子美国向以色列提供“鬼怪式”飞机，这就再一次证明世界帝国主义同犹太复国主义相互勾结，通过它的急先锋以色列来威胁所有的阿拉伯国家。

声明说，为了对付帝国主义和犹太复国主义者的这种挑战，阿拉伯人民必须紧密团结起来以保卫巴勒斯坦革命并加强我们人民在被占领的巴勒斯坦地区的反抗运动。

声明说，全国委员会强调指出巴勒斯坦的行动完全独立，并拒绝任何方面想要实行统治、托管、影响和遏制的企图。

声明说，全国委员会重申它以前采取的不干涉阿拉伯国家内政的政策，只要这些国家不妨碍巴勒斯坦人民决定自己命运和保护他们的事业的权利。

声明说，全国委员会讨论了有人在黎巴嫩故意制造的危机。它譴责所有以武力对付巴勒斯坦难民营内手无寸铁的人民的一切做法。声明指出，这只有利于犹太复国主义和帝国主义阴谋的利益。同时，全国委员会对支持巴勒斯坦革命的黎巴嫩的阿拉伯人民致敬。

声明还说，全国委员会专门讨论了民族团结问题，表示要加紧努力，彻底实现民族团结，使之成为促进武装斗争及其发展的有效工具。它还敦促阿拉伯各国人民去要求他们的政府履行他们对巴勒斯坦革命的义务。

声明还向一切支持巴勒斯坦人民斗争的友好的人民、国家和全世界争取解放和进步的力量致敬。

声明说，全国委员会还决定成立革命法庭以捍卫革命和防止敌人及其代理人的颠覆。

声明最后说，巴勒斯坦人民意识到对巴勒斯坦事业和革命所策划的阴谋和包围活动，意识到巴勒斯坦人民和阿拉伯人民不惜付出任何代价继续坚持进行武装斗争，一直到被窃占的家园得到最后和彻底的解放。全国委员会根据所有这些原则，庄严宣布，忠于革命，直到胜利和解放。

巴勒斯坦全国委员会第六次会议从九月一日到六日在开罗举行。参加会议的有，巴勒斯坦解放军和人民解放力量、法塔赫（巴勒斯坦民族解放运动）、人民解放战争先锋队（“闪电”突击队）、解放巴勒斯坦民主人民阵线、人民斗争阵线、阿拉伯巴勒斯坦组织、解放巴勒斯坦人民阵线（总指挥部）等巴勒斯坦抵抗组织的代表，巴勒斯坦群众组织的代表以及无党派人士的代表。

全国委员会再度选举亚西尔·阿拉法特为巴勒斯坦解放组织执行委员会的主席。委员会还选举了十二名巴勒斯坦解放组织执行委员会成员。

马里朋友高度赞扬中国人民反对苏修的斗争

坚决支持七亿中国人民的严正立场

据新华社巴马科七日电 中国驻马里大使馆最近举行了两次电影晚会招待马里朋友。晚会上放映了纪录影片《新沙皇的反华暴行》和《打倒新沙皇》。

许多马里朋友在观看电影以后，愤怒譴责苏修新沙皇对中国领土的无耻挑衅，并对苏修叛徒集团的反华暴行表示极大的义愤。他们高度赞扬中国人民反对苏修暴行的英勇斗争，并坚决支持中国政府和中国人民所采取的严正立场。

一位马里工人看了电影后说，用伟大的毛泽东思想武装起来的中国人民是不可战胜的，他们完全有能力击退一切外来的侵略。

一位马里学生说，看了影片后，我更加看清了苏修领导人的反动本质。中国和苏联的边界问题，本来应该按照列宁的教导去解决，但是苏修统治集团不仅没有这样做，反而妄图侵占更多的中国领土。他们的罪恶行径和帝国主义同出一辙，而中国政府和中国人民为正确解决中苏边界问题尽了他们的一切努力。我们赞同和支持中国所采取的**「人不犯我，我不犯人，人若犯我，我必犯人」**的这一严正立场。

芬兰朋友愤怒譴责苏修对中国的武装挑衅

苏修叛徒集团是彻头彻尾的侵略者

据新华社北京八日电 赫尔辛基消息：中国驻芬兰大使馆最近举行了几次电影招待会，为芬兰朋友放映了纪录影片《新沙皇的反华暴行》和《打倒新沙皇》。

芬兰朋友在看了电影以后，对苏修新沙皇的反华暴行非常愤慨。他们说，影片以不可辩驳的事实揭露了苏修是彻头彻尾的侵略者。

一名芬兰青年愤怒地指出，苏修蓄意进行挑衅，对中国发动武装侵略，这就在全世界人民面前暴露了苏修侵略者的丑恶面目。另一名芬兰青年说：「苏修的法西斯暴行同当年希特勒所干的一模一样。苏修注定要完蛋。全世界人民决不会饶过他们。」

许多芬兰朋友表示，他们支持中国人民，反对苏修侵略者。他们热烈赞扬中国人民反对苏修侵略的英勇斗争。一个青年学生说：「用毛泽东思想武装起来的中国人民是不可战胜的。可以任意欺压中国人民的日子已经一去不复返了。胜利属于中国人民。」

瑞典人民譴责苏修社会帝国主义反华暴行

新沙皇反华的下场将比老沙皇更惨

据新华社北京六日电 斯德哥尔摩消息：瑞典——中国协会九月一日和四日先后两次在瑞典首都斯德哥尔摩举行电影招待会，放映了中国大型纪录影片《新沙皇的反华暴行》。观众们看完电影后，对苏修新沙皇的反革命暴行非常愤慨。会上当场通过了一项声明，强烈譴责苏修社会帝国主义的反华罪行。

在一日的电影招待会上，人们争先恐后地渴望看到这部影片，许多人还是特地从瑞典全国很远的地方赶来的。电影放映时，不仅没有留下一个空位，连两边的过道也挤满了人。后来，瑞典——中国协会应大家热烈的要求在四日又一次放映了这部影片。

观众们愤怒譴责苏修叛徒集团的反华暴行。他们指出，这部影片以铁的事实向人民表明：「苏修是侵略者。正义在中国一边。」苏修叛徒集团是「一小撮彻头彻尾的法西斯强盗」。观众们对中国渔民敢于斗争、不怕牺牲的精神表示钦佩。

湖南日报

湖南省革命委員会机关报

革359号 1969年9月11日 星期四

夏历己酉年七月三十 （今日四版）

毛主席语录

抓革命，促生产，
促工作，促战备。

为伟大領袖毛主席爭光，为社会主义祖国爭光

首钢向兄弟单位武钢、包钢、太钢、重钢提出开展革命竞赛建议

新华社北京十日电 在伟大領袖毛主席**“团结起来，争取更大的胜利”**的伟大号召下，在党的“九大”精神的巨大鼓舞下，战斗在毛主席身边的首都钢铁公司革命委员会和全体革命群众，向兄弟单位武汉钢铁公司、包头钢铁公司、太原钢铁公司、重庆钢铁公司提出一项开展**“抓革命，促生产，促工作，促战备”**的革命竞赛的建议，互相学习，互相帮助，以革命和生产的优异成绩，为我们伟大的領袖毛主席争光，为我们伟大的社会主义祖国争光。

首都钢铁公司提出的同兄弟厂竞赛的建议全文如下：

根据伟大領袖毛主席**“抓革命，促生产，促工作，促战备”**的号召，我们首都钢铁公司这个小厂、落后的厂，决心向大厂、先进的厂学习。我们提出下列五点，作为互相学习和开展革命竞赛的条件。

一、高举毛泽东思想伟大红旗，深入持久地开展革命的大批判。彻底批判刘少奇的反革命修正主义、经济主义，坚决克服无政府主义和资产阶级派性，促进斗、批、改各项任务的顺利完成，把企业办成红彤彤的毛泽东思想大学校。

二、搞好領导班子革命化。干部**“既当‘官’，又当老百姓”**，都要参加集体生产劳动，并且做到定工、定时、定量、定质。

三、在毛主席**“鼓足干劲，力争上游，多快好省地建设社会主义”**的总路线的指引下，根据国家需要和本单位的情况，把一切机器都转动起来，把所有矿山都开起来，努力完成和超额完成国家计划，力求产品都是高质量的。支援国防，保卫祖国。

四、通过群众讨论和酝酿，逐步改革不合理的规章制度，坚持合理的规章制度，严格遵守劳动纪律和劳动制度，保证安全生产，最大限度地保护一切设备不受损失，按照不同的条件和各厂的可能性，最大限度地节约燃料、电力和原材料。

五、大力开展三结合的技术革新运动，创造优异的成绩，为我们伟大的領袖毛主席爭光，为我们伟大的社会主义祖国争光。

同志们，战友们：让我们共同高举“九大”团结的旗帜，发扬**“一不怕苦，二不怕死”**的革命精神，踏踏实实，**“要过细地做工作”**，互相学习，互相帮助，去争取更大的胜利！

上述建议是由最近出席首钢第二次活学活用毛泽东思想积极分子代表大会的老工人代表首先提出来的，立刻得到全体代表和全公司广大革命群众的热烈支持和赞同。首钢革命委员会和驻公司解放军毛泽东思想宣传队，以最大的热情支持这一革命的新生事物，并且充分发动群众，对这项建议进行了严肃认真、逐字逐句的反复讨论，从公司到各厂、车间、班组都根据实际情况纷纷提出实现竞赛条件的具体措施。这几天，首都钢铁公司不断传来各厂、车间、班组的决心书和喜报，出现了一个比先进，学先进，争先进的热气腾腾的局面。广大革命群众决心把这一革命竞赛成功地、轰轰烈烈地开展起来，以最优异的成绩向我们伟大的中华人民共和国成立二十周年献礼，以跃进的姿态跨进二十世纪七十年代。他们豪迈地说：“为我们伟大的領袖毛主席争光，为我们伟大的社会主义祖国争光，这就是我们的决心和誓言。”首钢革命委员会最近连续召开常委会和扩大会议，讨论研究开展这一革命竞赛和实现竞赛建议的措施。他们表示，决不辜负以毛主席为首、林副主席为副的党中央的亲切关怀，一定虚心向兄弟厂学习，把革命搞得更好，把生产搞得更好。

在参加越南人民伟大領袖胡志明主席葬礼后

我党政代表团离河内回到北京

中共中央政治局常委康生同志等前往机場迎接

新华社河内十日电 以中国共产党中央委员会政治局委员、国务院副总理李先念为团长，以中共中央政治局候补委员、中央军事委员会委员、安徽省革命委员会主任李德生为副团长的中国党政代表团，在参加了越南人民的伟大領袖、中国人民的亲密战友、杰出的无产阶级革命家胡志明主席的葬礼后，十日乘专机离开河内回国。

前往机场送行的越南党政領导人有：长征、范文同、阮维桢、黎清毅、黄文欢、文进勇、春水、朱文晋、黄国越、裴光道、李班、黎诚、陈森、阮文煊等。

越南南方代表团团长、越南南方民族解放阵线中央委员会主席团主席阮友寿，越南南方激进社会党总书记、越南南方民族解放阵线中央委员会委员阮文孝，越南南方共和临时革命政府外交部长、越南南方民族解放阵线中央委员会委员阮氏萍也到机场送行。

越南南方共和临时革命政府驻越南民主共和国特别代表团团长阮文进也前往送行。

中国驻越南大使王幼平也前往送行。

前往送行的还有阿尔巴尼亚、朝鲜、老挝、刚果（布）、马里、几内亚、阿尔及利亚、毛里塔尼亚等驻越南的外交使节。

新华社北京十日电 以中共中央政治局委员、国务院副总理李先念为团长，中共中央政治局候补委员、中央军事委员会委员、安徽省革命委员会主任李德生为副团长的中国党政代表团，在参加越南人民的伟大領袖、中国人民的亲密战友胡志明主席葬礼后，今天下午乘专机回到北京。

前往机场迎接的，有中共中央政治局常委康生，中共中央政治局委员姚文元、谢富治，中共中央政治局候补委员纪登奎，中共中央委员刘贤权、王新亭、邝任农、李强，以及有关方面负责人乔冠华、谢怀德、申健等。

越南民主共和国驻中国大使吴明鸾，越南南方共和临时革命政府驻中国大使阮文广等，也到机场迎接。

在参加越南人民伟大領袖胡志明主席葬礼后

阿党政代表团来到北京

中共中央政治局常委康生同志等前往机场迎接

新华社北京十日电 阿尔巴尼亚党政代表团团长、阿尔巴尼亚劳动党中央政治局委员、阿尔巴尼亚人民共和国人民议会主席团副主席里塔·马尔科，团员：阿尔巴尼亚劳动党中央委员会委员、阿尔巴尼亚人民共和国人民议会主席团委员托宁·雅科瓦，阿尔巴尼亚劳动党中央委员会委员、斯库台军区政委迪拉维尔·波奇，在参加越南人民的伟大領袖胡志明主席葬礼后，今天下午乘专机来到北京。

前往机场迎接的，有中共中央政治局常委康生，中共中央政治局委员姚文元、谢富治，中共中央政治局候补委员纪登奎，中共中央委员刘贤权、王新亭、邝任农、李强，以及有关方面负责人乔冠华、谢怀德、申健等。

阿尔巴尼亚驻中国大使罗博也到机场迎接。

到机场迎接的，还有越南民主共和国驻中国大使吴明鸾，越南南方共和临时革命政府驻中国大使阮文广等。

首都革命群众几天来共有十万多人到越南駐华大使館吊唁胡志明主席

同越南山水相连的广东、广西、云南各有三万多军民分别到越南駐广州、南宁、昆明总領事館吊唁

新华社北京十日电 今天是越南人民为胡志明主席逝世志哀一周的最后一天，这一天，成千上万的北京革命群众继续前往越南民主共和国駐中国大使館，吊唁越南人民的伟大領袖、中国人民的亲密战友胡志明主席不幸逝世。前往越南駐中国大使館吊唁的首都革命群众到今天为止累计达十万多人。

今天，前往越南駐中国大使館吊唁的人们，怀着无比沉痛的心情，向胡志明主席的遗像致以深切的哀悼。他们说，胡志明主席和我们永别了，但是他作为杰出的无产阶级革命家的高尚的革命品质和不畏强暴的战斗精神，将永远铭刻在越南人民的心里，也将永远铭刻在中国人民的心里。在大使館的大厅里，吊唁群众向胡志明主席遗像告别后，许多人在留言簿上写道：“越南人民的伟大領袖、中国人民的亲密战友胡志明主席永垂不朽！”

同越南山水相连的广东省、广西壮族自治区、云南省的工人、人民公社社员、革命师生、机关革命干部、街道居民和这三个地区的人民解放军指战员，连日分别前往越南民主共和国駐广州、南宁、昆明总領事館，吊唁胡志明主席不幸逝世。几天以来，到这三个总領事館吊唁的革命群众各有三万多人。参加吊唁的群众说，**“七亿中国人民是越南人民的坚强后盾，辽阔的中国領土是越南人民的可靠后方。”**中国人民遵循我们伟大領袖毛主席的这一教导，坚决支持越南人民把抗美救国战争进行到底。

在越南人民为胡志明主席逝世志哀的日子里，北京、上海、天津等地的一些工厂、学校革命委员会的负责同志和革命群众代表，怀着沉痛的心情，向同他们在一起学习、生活的越南实习生和留学生进行了慰问，还参加了越南实习生和留学生举行的追悼胡志明主席逝世的仪式，同越南朋友一起，向胡志明主席致以哀悼。在各种悼念活动中，越中两国朋友表示要在今后共同的革命斗争中，进一步加强和发展中越两国人民的兄弟友谊和战斗团结。

今天傍晚，当最后一批吊唁群众在越南駐中国大使館向胡志明主席遗像告别后，吴明鸾大使向大家说，胡志明主席不幸逝世的消息传来后，中国人民和越南人民一样悲痛。成千上万的中国人民连日到我们大使館吊唁，表达了中国人民对胡志明主席的深厚感情，对此，我们非常感谢。我们要把中国人民的深厚感情传达给越南人民，让我们两国人民的友谊得到进一步的巩固和发展。他说，目前，我们越南人民正在化悲痛为革命行动，决心实现胡志明主席的教导，坚决继续战斗，把美帝国主义侵略者从越南国土上赶出去，解放南方，保卫北方，进而统一祖国。

編者按：当前，我省部分地区的晚稻出现了严重病虫害，必须及时防治，这是夺取晚稻丰收的一个带关键性的战役，是关系到落实毛主席“备战、备荒、为人民”伟大战略方针的大事。各地农村的同志，要引起高度重视，迅速动员起来，以战斗的姿态，投入治虫战斗，掀起一个以治虫为中心的晚稻田间管理运动，全歼病虫害，确保晚稻高产丰收。

发动群众 消灭虫害夺丰收

漁潭大队掀起以治虫为中心的晚稻田間管理运动

本报讯 临湘县忠防公社渔潭大队革委会放手发动群众，最近以来掀起了一个以治虫为中心的晚稻田间管理运动，把病虫的危害压低到最小的程度。目前，晚稻来势很好，一片葱绿，为晚稻高产丰收打下了良好基础。贫下中农满怀信心地说：“治虫如杀敌，消灭虫害夺丰收。”

前段，由于雨水多，适应了病虫害的发展，这个大队所插的一千八百亩晚稻，普遍发生了蚜虫、稻飞虱、浮尘子、稻瘟病等病虫害，造成部分禾苗枯心、麻叶。在这种情况下，大队革委会遵照毛主席**“革命战争是群众的战争”**的教导，放手发动群众，掀起一个以治虫为中心的晚稻田间管理运动。他们利用各种形式，向群众大讲治虫保苗夺取晚稻高产，是关系到落实毛主席**“备战、备荒、为人民”**伟大战略方针的大事，多消灭一个虫子，多收一粒粮食，就是多向帝、修、反打一发炮弹。同时，组织大家总结往年治虫的经验教训。彭家一队的社员回顾了去年晚稻发虫后，由于治得不力，禾苗损失很大，每亩只收得三百来斤谷。而邻近彭家二队的晚稻，自然条件比本队差，由于治虫及时，每亩却收谷四百多斤。历史的经验值得注意，今年晚稻栽田刚上墈，这个队就买回了农药，选好治虫员，掌握虫情，发现害虫，就及时除治，现在，已对栽插的一百五十亩晚稻全部治虫两次，最近又开始了第三次治虫。

现在，全大队的晚稻也都普遍治了两次虫。他们正在进一步观察虫情，组织人力、物力，千方百计防治虫害，确保晚稻高产丰收。

（临湘县革委会生产指挥组）

抓紧革命大批判

——以实际行动迎接中华人民共和国成立二十周年

思想评论

人人都当批判家

郑剑

革命大批判的怒涛，正在一浪高过一浪地滚滚向前，有力地推动着革命和生产的迅猛发展。

革命大批判显示出来的巨大威力，吓破了一小撮阶级敌人的狗胆，也深刻地教育了广大的革命人民。一小撮穷途末路的阶级敌人，为了破坏革命大批判的群众运动，造谣惑众，诬蔑革命大批判是“把矛头指向群众”。这纯系一派胡言。广大革命群众根本不相信这一套。英雄的工农兵说得好：抓紧革命大批判，就是为了巩固无产阶级专政，防止资本主义复辟，大方向全然没有错！“人人都当批判家！”这就是他们提出的气壮山河的革命口号。这个革命口号，激发了人们的革命激情，指导着人们的革命行动。看！从工厂到农村，从机关到学校，到处燃烧着革命大批判的烈火，工农兵学商，不分男女老少，一齐高举战无不胜的毛泽东思想伟大红旗，杀上了革命大批判的战场。

但是，在革命队伍内部，也还有少数人对革命大批判存在着一些糊涂的认识：有的认为搞革命大批判是“得罪人的事”，说什么“少吃咸鱼少口干”；有的生怕“惹火烧身”，抱着“不沾边”的消极态度。这些错误的思想，是当前更加广泛、深入地开展革命大批判的障碍。这些错误思想，在客观上，迎合了阶级敌人的需要。我们要向存在着这些思想的人大喝一声：同志，你错了！

你说搞革命大批判“得罪人”，我们说，你这种思想是自由主义的表现，是中了“阶级斗争熄灭论”的毒，客观上起着迷惑人民、掩护敌人的作用。

在阶级社会里，人总是划分为阶级的，“每一个人都在一定的阶级地位中生活”。“得罪人”，是“得罪”什么人呢？革命大批判的锋芒是指向一小撮阶级敌人的，是指向剥削阶级的意识形态的。对于敌人，难道我们能不“得罪”吗？岂但“得罪”而已，还要专他们的政。阶级斗争的规律告诉我们：不镇压敌人，就不能保护人民。不批判剥削阶级的反动思想，就不能教育人民。事情就是这样地明摆着：不敢“得罪”敌人，就要得罪人民。你想想，明知敌人在捣鬼，在放毒，却睁着两眼，不揭、不批、不斗，实行“和平共处”，让敌人破坏无产阶级专政，也不闻不问，这是什么问题呢？须知，对敌人的仁慈，就是对人民的残忍。

革命大批判是揭露敌人，教育人民的有力武器。批判修正主义，批判党内、革命队伍内部违反毛主席无产阶级革命路线和政策的各种错误倾向和错误思想，批判社会上的资本主义倾向，正是为了打击敌人，教育人民。革命大批判对于群众，是活学活用毛泽东思想的最好课堂。革命大批判不但不会“得罪”同志，相反只能使同志得到教育和提高。这是无产阶级的根本利益，怎么能袖手旁观，采取“少吃咸鱼少口干”的态度呢！

至于对犯有各种错误甚至严重错误的好人，我们能看着他们犯错误而不热情地帮助吗？如果对同志的错误，漠然置之，不帮助，不批评，让他在错误的道路上一个劲儿的滑下去，弄得身败名裂，这难道是爱护？不！这是害了同志，这才是真正“得罪”了同志！

有的同志害怕革命大批判会“惹火烧身”。这真是怕得奇怪！革命大批判是批判资产阶级，它扫荡的是一切封、资、修的黑货。革命大批判的烈火烧得越旺，阶级敌人就越是孤立，所以一小撮阶级敌人对革命大批判怕得要死。我们革命的同志有什么可以害怕的呢！

“彻底的唯物主义者是无所畏惧的”。越是怕“惹火烧身”，越说明他身上有鬼，越是要到革命大批判的烈火中去烧一烧。事实也正是这样。那些怕得最凶的人，有的中资产阶级派性、无政府主义、“多中心即无中心论”的毒很深，已经忘乎所以；有的甚至滚到了敌我边缘。这些人中，有些在文化大革命中，曾造过走资派的反，曾立过功劳。但是，现在却把功劳当成包袱，就象落雨天挑稻草一样，越挑越重。为什么舍不得丢掉呢？据说丢掉了就会否定自己的“大方向”。说穿了，就是怕触了灵魂。我们要奉劝这种人，还是赶快回头为好。要知道，当你背离了毛主席的无产阶级革命路线时，你的大方向就已经错了，当你中了资产阶级派性、无政府主义、“多中心即无中心论”的毒害时，你的灵魂就已经不干净了。唯一的办法，就是按照林副主席的教导，既“要把自己当作革命的一份力量，同时又要不断地把自己当作革命的对象”，敢于革自己的命，触自己的灵魂。只有这样，才能继续革命，永不迷痴。要是你真的采取“不沾边”的消极态度，那就会错上加错，越陷越深，不能自拔。

不敢“得罪人”，怕“惹火烧身”，两种说法，一个实质，一条根子。实质就是怕革命，根子就是一个“私”字。因此，要把革命大批判的群众运动推向前进，实现“人人都当批判家”的革命口号，关键的关键就是要用毛泽东思想斗掉“私”字。正如林副主席教导我们的：“只有很好地斗掉了‘私’字，才能更好地把反修斗爭进行到底。”有了“私”字，就看不见敌人，找不到靶子，大批判就没有方向；有了“私”字，即使看见了敌人，找着了靶子，也不敢批，或者样子象批，其实有气无力。有“私”不斗，资产阶级派性就会发作，就会掩护敌人，甚至与敌人同流合污；有“私”不斗，“私”字就会越来越膨胀，人就会越变越修。革命的批判家，首先应当是斗“私”的闯将。一切革命的同志，一定要紧紧抓住“斗私，批修”这个纲，斗掉“私”心，挖掉修根。只有这样，才能做一个无产阶级专政下继续革命的先锋战士。

武器的批判不能代替批判的武器，精神的东西必须靠精神的力量才能摧毁。斗私，批修，全靠战无不胜的毛泽东思想。革命大批判的根本目的，就是大立毛泽东思想。人人都当批判家，就是人人都要用毛泽东思想武装头脑，人人都要用毛泽东思想来批判旧世界，建设新世界。我们一定要在革命大批判中，把活学活用毛泽东思想的群众运动推向更新更高的阶段。

工农兵同志们，革命干部、革命知识分子和红卫兵小将们，一切革命的同志们，紧紧地团结起来，更高地举起革命大批判的旗帜，乘着党中央的最新战斗号令的强劲东风前进！前进！

联系实际经常批 发动群众人人批

衡阳市汽车运输公司革命大批判深入持久开展，斗批改步伐大大加快，革命、生产欣欣向荣

本报讯 衡阳市汽车运输公司革委会在解放军支左人员的帮助下，认真学习中央两报一刊《抓紧革命大批判》重要社论，回顾前段开展革命大批判的情况，紧密结合阶级斗争新动向，发动群众人人上阵，深入持久开展革命大批判，使全厂革命、生产呈现一派欣欣向荣的景象。

在无产阶级文化大革命中，这个公司是革命大批判搞得较好的一个单位。去年九月公司革委会成立后，在驻军支左人员帮助下，充分发动群众，大揭大批一小撮阶级敌人破坏革命大联合，干扰毛主席伟大战略部署，矛头指向以毛主席为首、林副主席为副的党中央，指向新生的革委会，指向伟大的中国人民解放军，妄图复辟资本主义的滔天罪行。他们严格区分两类不同性质的矛盾，团结一切可以团结的力量，投入革命大批判的战斗，批得敌人原形毕露，无处藏身。一个幕后煽动群众把矛头三指向的坏家伙，开始拒不认罪，后来，曾被他蒙蔽的群众，把他的罪行一桩一桩揭发出来，只得低头认罪。革命职工在回顾前段革命大批判情况时，深深体会到：革命大批判是狠抓阶级斗争最经常、最有效的手段，只有坚持工作越忙越要抓紧革命大批判，用革命大批判引路，才能不断推动斗、批、改的深入发展。

这个公司革委会在开展革命大批判中，十分注意抓阶级斗争新动向，他们看准一个问题，就抓住不放，集中精力，发动群众打歼灭战，并发扬连续作战的作风，反复地批，批深批透。过去，这个单位的走资派，推行大叛徒刘少奇的反革命修正主义路线，大搞利润挂帅、物质刺激，说什么“你们好好搞，生产搞好了，国家有了利润，你们也可以增加收入，生活也好了。”在全公司流毒很深。革委会紧紧抓住这个问题，上串黑主子刘少奇，下连活思想，狠批利润挂帅、物质刺激，狠批大叛徒刘少奇散布的“还是计件工资比较好，简单明了”的谬论。他们请贫下中农忆苦思甜，请老工人谈新旧社会的对比，并组织到已经取消“计件工资”的单位去参观访问，然后，联系实际狠批物质刺激，大大提高了广大职工的阶级斗争和两条路线斗争觉悟。职工们说：“我们要走社会主义道路，不要大叛徒刘少奇的走资本主义道路的买路钱，不许刘贼腐蚀我们的灵魂。”通过大批判，职工们自觉地把计件工资制度改为固定工资。大家为革命搞运输，精神面貌焕然一新，干劲倍增，生产显著上升。同时革委会还认识到革命队伍内部的错误思想倾向，不可能只经过一次批判就可以一劳永逸，必须连续批判，才能批深批透。于是又抓住个别人为闹福利、补助而消极怠工的错误思想行为，连续两次狠批反革命经济主义，有力地抵制了社会上资产阶级思想的侵袭。

伟大领袖毛主席教导我们，“**革命战争是群众的战争，只有动员群众才能进行战争，只有依靠群众才能进行战争。**”这个公司革委会在领导革命大批判中，自始至终十分注意充分发动群众，真正做到人人上阵，口诛笔伐。开始，他们大会批得多，这样声势大，发言质量较高，但是，发言的人数少，广大职工都迫切要求参战。为了发挥广大职工人人参战的积极性，真正形成革命大批判的“人民战争”，革委会采取了如下措施：一、大、中、小会结合批，以班组批判为主。这样揭得深，批得活，人人有机会发言，便于职工联系自己思想实际，自觉地斗私批修；二、抓住典型事例组织现场批，比如，有一台载重八吨的“大黄鱼”车，一个齿轮坏了，走资派拿到外单位两年都没修好，职工们就把走资派带到现场批判。通过大批判，职工们以自力更生的精神，只用五天时间就修好了，使这台载重汽车投入了生产；三、抓住活靶子进行循环批。把被批斗的对象，送到各班组和各家属区轮流批判，使男女老少一齐上阵，六十多岁的老大娘，十来岁的小孩子都能在会上发言批判；四、把批判内容制成幻灯片批。这样批判，形象、生动，既能使不识字的老工人和家属看得懂，也能更好地组织他们参加批判；五、办大批判专栏专题批。抓住一个主要问题或一个反动论点，组织专人写一些质量较高的批判文章，或把职工的质量较高的发言稿整理刊在大批判专栏里，进行专题批判。

通过这些途径，充分调动了广大革命职工参加革命大批判的积极性，使人人自觉拿起革命大批判这个锐利武器，投入大批判的战场，向着修正主义、资本主义、党内和革命队伍内部的各种错误思想和错误倾向猛烈开火，使大批判得到了深入持久地开展。由于职工真正从思想上提高了觉悟，精神力量变成物质力量，生产不断上升。今年上半年与去年同期相比，货运量提高了百分之七十七点八，周转量提高了百分之七十三点九，工班效率比历史上最高水平提高了百分之九。

（衡阳市革委会通讯组）

湘西土家族苗族自治州航道工程队高头岔电动绞船站的船工们，高举革命批判大旗，深入开展革命大批判。这是他们办起的“难头学习班”，以战无不胜的毛泽东思想为武器，狠批叛徒、内奸、工贼刘少奇的黑“六论”。（卫红摄）

革命大批判中的小故事

“差不多”和“差得多”

新田县陶岭公社革委会副主任彭世荣同志正准备去大坪大队了解一下开展革命大批判的情况，恰巧在路上碰到了大坪大队的革委会主任老邓。老彭笑着问道：「老邓，你们大队革命大批判开展得怎样？」「我觉得我们大队前段革命大批判搞得差不多了，再批也还是那些老东西，打算革命大批判暂时告一段落，……」老邓象放连珠炮似的一个劲地说着。

听了老邓的回答，老彭的思路在「差不多」、「老东西」、「告一段落」这几个字上停了下来。联想到这个大队的革命大批判近来突然冷了下来，他觉得有必要和老邓好好谈一谈。于是，他拿出中央两报一刊《抓紧革命大批判》的重要社论，联系大队阶级斗争的现实和开展革命大批判的情况，和老邓一起认真进行了学习和研究。对照毛主席的教导，老邓对照社论的精神，想到有的人还攻击大队革委会，有的干部不敢挑硬担，有的人还想闹分田到户，……他感到，革命没有完，大批判的确还「差得多」。

这天晚上，夜深人静了，老邓却怎么也睡不着。毛主席「**千万不要忘记阶级斗争**」的伟大教导在对他敲着警钟，尖锐复杂的阶级斗争现实展现在他的眼前。他想，中央两报一刊重要社论号召我们抓紧革命大批判，而我却认为我们大队的革命大批判「差不多了，「差不多」和「差得多」，仅仅一字之差，却反映了我对党中央的战斗号令不是不折不扣地执行。想到这里，他再也躺不下去了，一骨碌爬起了床，召集大队革委会的同志连夜学习了毛主席关于「**我们现在思想战线上的一个重要任务，就是要开展对于修正主义的批判**」的伟大教导和《抓紧革命大批判》这一篇重要社论，对深入开展革命大批判认真作了部署。

第二天，大队办起了由大队、生产队干部参加的以革命大批判为中心内容的毛泽东思想学习班。在学习班里，老邓从「差不多」和「差得多」这一字之差谈起，带头狠批了大叛徒刘少奇的「阶级斗争熄灭论」，在老彭的带动下，一场革命大批判的烈火在大坪大队又熊熊燃烧起来。

（新田县革委会通讯组）

以实际行动迎接建国二十周年

踊跃交售征购粮　迎接建国二十周年

安乡县广大贫下中农以「只争朝夕」的革命精神

本报讯　在毛主席**“备战、备荒、为人民”**的伟大战略方针指引下，安乡县广大贫下中农用**“只争朝夕”**的精神，掀起了踊跃交售国家征购粮热潮，以实际行动迎接建国二十周年。到九月初止，全县早、中稻已入库一亿斤，占全年征购任务的百分之七十一点多，超额完成了预交任务的百分之十，有一部分社、队已超额完成全年征购任务。

今年夏秋，安乡县连续遭受了四次洪水和两次渍灾的严重威胁，有百分之五十的稻田被渍。全县人民在革委会的领导下，发扬一不怕苦、二不怕死的大无畏革命精神，与天斗，与地斗，与阶级敌人斗，战胜了一次又一次的灾害，取得了“双抢”战斗的巨大胜利，获得了历史上空前的早稻大丰收。

早稻丰收后，一小撮阶级敌人刮起了一股资本主义歪风，煽动无政府主义思潮，主张瞒产私分、分光吃光用光，对交售国家征购粮，进行百倍抵制和破坏。各级革委会意识到粮食工作决不是单纯的业务工作，而是一项艰巨的政治工作，贯穿着尖锐复杂的两个阶级、两条道路、两条路线的斗争，必须放手发动群众，狠抓阶级斗争和两条道路斗争，才能调动广大群众交售征购粮的积极性。他们从上到下举办了毛泽东思想学习班，组织广大干群反复学习了毛主席**“备战、备荒、为人民”**的伟大战略方针和毛主席关于粮食工作的一系列指示，广泛开展阶级教育和两条路线斗争教育。狠批大叛徒刘少奇在粮食问题上“少交多分”等反革命修正主义黑货，狠批一小撮阶级敌人煽动的资本主义歪风和无政府主义思潮。大大提高了广大群众阶级斗争、路线斗争觉悟，认识到积极向国家交售征购粮，是加强战备，准备打仗的需要，是巩固无产阶级专政的需要，是继续革命的需要。安福公社大湖口大队贫农熊云兴说：“解放后，毛主席领导我们翻了身，生活一天天上升，一九五四年渍了垸，党和政府就从外地运来粮食，使我们恢复了生产。今天，我们丰收了，就要胸怀祖国，放眼世界，想到人民解放军在边疆打击美帝、苏修，想到国家建设，想到世界人民的革命。积极向国家交售征购粮是我们贫下中农应尽的义务。”由于社员思想觉悟提高了，这个公社在十天时间内，就完成了全年五百八十七万斤粮食征购任务。

在向国家踊跃交售征购粮的过程中，全县开展了比思想、比工作、比贡献、比进度的群众运动，大大加速了粮食入库进度。安康公社前响由于渍灾严重，广大群众投入了抗洪战斗，入库进度缓慢，当抗洪斗争取得胜利后，公社革委会立即采取了有力的措施，充分发动广大群众，组织了几千人的送粮大军，日夜奋战，仅五天时间，全公社就送了七百多万斤征购粮，超额完成预交任务的百分之三十。

现在，全县人民高举“九大”团结胜利的旗帜，以加强战备、准备打仗的实际行动，狠抓革命，猛促生产，争取更大的成绩，向建国二十周年献礼。

（安乡县革委会通讯组、生产指挥组）

坚守农村战斗岗位，和贫下中农一起欢度国庆

編者按：桃源县三阳公社红卫大队五十六名上山下乡知识青年的来信，很好。希望我省广大上山下乡知识青年，都象他们一样，坚守农村战斗岗位，和贫下中农一起欢度国庆，以抓革命，促生产，促工作，促战备的优异成绩，向中华人民共和国成立二十周年献礼。

编辑同志：

我们伟大的中华人民共和国成立二十周年的光辉节日快要来到了。这二十年是不平凡的二十年，是翻天覆地的二十年，是战斗的二十年。二十年来，我国人民在伟大领袖毛主席的英明领导下，沿着他老人家指引的革命航向，乘风破浪，奋勇前进，取得了社会主义革命和社会主义建设的辉煌胜利，特别是经过三年多的无产阶级文化大革命，彻底摧毁了以刘少奇为首的资产阶级司令部，大大地加强了无产阶级专政，把社会主义革命推向一个新阶段。这都是毛主席英明领导的结果，是毛泽东思想的伟大胜利，是毛主席革命路线的伟大胜利。

如何过好今年的国庆节？这里面同样存在着两种思想、两条道路、两条路线的斗争。一小撮阶级敌人妄图利用这个机会，煽阴风，点鬼火，煽动上山下乡知识青年脱离农村生产岗位，倒回城市，破坏抓革命、促生产，破坏革命的新秩序，影响交通运输，破坏战备工作的胜利进行。我们队里就有一个阶级敌人煽动说：「今年城里过国庆节一定热闹，你们也该回去散散心了！」我们遵照毛主席「千万不要忘记阶级斗争」的伟大教导，以这个阶级敌人为活靶子，狠批了刘少奇在上山下乡运动中推行的反革命修正主义路线，使阶级敌人的阴谋没有得逞。通过这件活生生的事实，使我们清醒地认识到：「人民大众开心之日，就是反革命分子难受之时。」阶级敌人决不会放弃任何机会进行破坏和捣乱的，我们万万不能放松革命警惕。

为了过一个革命化的国庆节，以扎扎实实搞好工作的实际行动向建国二十周年献礼，我们经过讨论作出如下规划：

一、高举毛泽东思想伟大红旗，活学活用毛泽东思想，坚守农村战斗岗位，坚持抓革命，促生产，促工作，促战备，和贫下中农一起过国庆；二、抓紧革命大批判，狠批刘少奇「读书做官论」、「读书无用论」、一下乡搞「金论」等反革命修正主义黑货，进一步树立和工农兵相结合的思想；三、开展拥军爱民活动。在国庆期间，慰问军、烈属，向中国人民解放军写慰问信，加强军民团结；四、开展破四旧、立四新活动；五、开展文艺宣传，大歌大颂伟大领袖毛主席，大歌大颂毛主席的革命路线，大歌大颂无产阶级文化大革命的伟大胜利，大歌大颂建国二十周年来的辉煌成就；六、请老贫农、老党员、老红军讲阶级斗争史、两条路线斗争史。在节日里每人为贫下中农做一件好事。

桃源县三阳公社红卫大队
五十六名上山下乡知识青年

革命群众来信

双溪大队遵照毛主席“备战、备荒、为人民”的教导

充分发动群众　大搞节约儲粮

本报讯　石门县大兴公社双溪大队广大干部群众遵照伟大领袖毛主席**“必须把粮食抓紧”**的教导，在努力增加生产的同时，充分发动群众，大搞节约儲粮。以实际行动向建国二十周年献礼。

今年，这个大队的早、中稻获得了大丰收。一百多亩晚稻和三百多亩旱土作物，生长良好。在这一派大好形势下，部分干部和群众产生了“今年增了产，可以阔气点”的思想。还有的人认为禾场里的谷堆得高高的，仓库里的谷装得满满的，现在提节约，为时过早。对于节约用粮，儲粮备战缺乏足够的认识。

针对这种情况，大队革委会举办了大队、生产队干部毛泽东思想学习班。组织大家认真学习毛主席**“必须把粮食抓紧”**、**“厉行节约、反对浪费”**、**“备战、备荒、为人民”**的伟大教导。开展阶级教育和回忆对比，狠批了刘少奇“分光、吃光、用光”的反革命修正主义黑货。使大家深刻认识到：节约粮食是战备的需要，是继续革命的需要，是巩固无产阶级专政的需要。在粮食上“撒一撒手”，就会撒掉无产阶级革命的思想，就会背离毛主席的无产阶级革命路线。革委会还引导大家总结了历年来计划用粮，节约用粮的经验教训。

在统一认识的基础上，大队、生产队都成立了计划用粮、节约用粮领导小组，负责指导、管理、监督和检查节约用粮工作。并根据从群众中集中起来，又到群众中坚持下去的方法，制订了一套切实可行的计划用粮、节约用粮制度，社员户户自订节约用粮规划。

在节约用粮的过程中，大队革委会还狠抓了阶级斗争，深入开展革命大批判，有力地促进了节约用粮工作。

这个大队由于计划用粮、节约用粮抓得紧，堵塞了浪费粮食的现象，用粮水平比过去有所减少。

（石门县革委会通讯组）

加强党的领导　夺取斗批改更大胜利

——学驻「六厂一站」毛泽东思想宣传队领导斗批改的经验

桃江县革命委员会

我们学习讨论了省、市革委会和驻军驻“六厂一站”毛泽东思想宣传队领导斗、批、改的基本经验后，深深感到这些先进经验，为我们用毛泽东思想统帅斗、批、改运动，夺取新的更大胜利，树立了很好的榜样。

伟大领袖毛主席教导我们：**“中国共产党是全中国人民的领导核心。没有这样一个核心，社会主义事业就不能胜利。”**要夺取斗、批、改的胜利，必须加强党的领导。我们在实际工作中就有这样的体会。石牛江公社石牛江大队在前段斗、批、改中由于没有注意发挥党组织和共产党员的作用，斗、批、改运动就进展缓慢。后来学习毛主席**“每一个支部，都是要重新在群众里头进行整顿。要经过群众，不仅是几个党员，要有党外的群众参加会议，参加评论”**的最新指示以后，进行了开门整党，加强对共产党员在无产阶级专政条件下继续革命的教育和无产阶级党性教育，使党员提高了继续革命的觉悟，放下了包袱，加强了团结，挺起了腰杆，担起了担子，发挥了共产党员的先锋作用和模范作用。在对敌斗争，革命大批判，抓革命、促生产中，绝大多数共产党员都能冲锋陷阵，党支部成了领导全大队社员进行革命和建设的战斗堡垒。这样，大大加快了斗、批、改步伐，革命、生产节节胜利，面貌很快改变。

怎样加强党对斗、批、改的领导呢？我们学习“六厂一站”的经验后的措施是：最根本的一条是无限忠于毛主席，步步紧跟毛主席。对毛主席的最新指示，对以毛主席为首、林副主席为副的党中央发出的一切战斗号令和各项无产阶级政策，要急学紧跟，坚决照办，用毛泽东思想统帅斗、批、改运动的全过程。其次，在斗、批、改运动中充分发挥党组织的战斗堡垒作用和共产党员的先锋模范作用，用毛泽东思想武装广大共产党员的头脑，使共产党员成为斗私批修的模范，继续革命的模范，狠抓阶级斗争的模范，加强革命团结的模范，执行政策的模范，遵守纪律的模范，**“抓革命，促生产，促工作，促战备”**的模范，使党组织成为领导无产阶级和革命群众对于阶级敌人进行战斗的朝气蓬勃的先锋队组织。第三，加强对广大群众的党性教育，使群众增强党的观念，摆正自己和党的关系，自觉地服从党的领导，遵守党的纪律，完成党的各项任务。

关键在于搞好宣传队自身思想革命化

凤凰县革命委员会

伟大领袖毛主席教导我们：**“工人阶级也应当在斗争中不断提高自己的政治觉悟。”**“六厂一站”的基本经验告诉我们：狠抓宣传队的自身思想革命化建设，发扬一不怕苦，二不怕死的革命精神，这是完成斗、批、改任务的一个关键。

我们从实践中深深地体会到，抓不抓宣传队的革命化建设，是突不突出无产阶级政治，能不能把斗、批、改进行到底的大问题。当我县派驻各单位的宣传队一建立，县革委会就采取了一系列措施加强对宣传队的政治领导。我们结合各个时期的斗争实际，用毛主席关于无产阶级专政下继续革命的伟大学说武装宣传队员，提高他们继续革命的自觉性。并在宣传队中深入持久地开展革命大批判，批判党内和革命队伍内部违反毛主席无产阶级革命路线和政策的各种错误倾向和错误思想，增强无产阶级党性。特别是用毛主席关于**“我赞成这样的口号，叫做‘一不怕苦，二不怕死’”**的教导，作为宣传队思想革命化的最高标准，使宣传队在伟大的斗、批、改运动中锻炼得更加坚强，更加朝气蓬勃。

我县革委会派驻城镇、农村一百二十多个单位的毛泽东思想宣传队，由于狠抓了自身革命化建设，才有力地推动了前段的斗、批、改运动。很多“老大难”单位，现在跨入了先进行列。群众反映说，宣传队思想过得硬，斗、批、改运动就过得硬，有了高标准的宣传队，就会有高质量的斗、批、改。

狠抓典型　以点带面

邵东县革命委员会、邵东县人民武装部

学习毛主席关于**“任何领导人员，凡不从不级个别单位的个别人员、个别事件取得具体经验者，必不能向一切单位作普遍的指导”**的伟大教导，对照省、市革委会和驻军驻“六厂一站”毛泽东思想宣传队领导斗、批、改的经验，总结我们前段的工作，我们深深体会到：领导人员深入基层，狠抓典型，突破一点，取得经验，然后利用这种经验去指导和推动全面的工作方法，是克服一般化领导的有效措施，也是推动斗、批、改不断深入发展的重要保证。

在“九大”精神鼓舞下，我们按照毛主席的指示，为了一个一个工厂、一个一个学校、一个一个公社、一个一个单位地搞好斗、批、改，分别在全县各条战线的基层单位狠抓了典型，并及时地将这些典型推广全面，促使全县斗、批、改运动不断地深入发展，革命、生产出现了一个蓬蓬勃勃的大好局面。

前段，黄陂桥公社部分干部，在大好形势下，忽视了抓阶级斗争，认为“大权在手，大功告成”，可以歇一歇了，一小撮阶级敌人就乘机而起，刮起了一股无政府主义的邪风，严重地阻碍着农村斗、批、改运动的深入进展。针对这种情况，革委会主任、县人武部长徐自伦同志亲自深入这个公社，艰苦深入地进行调查研究，在抓住问题的实质后，遵照毛主席**“按照实际情况决定工作方针”**的指示，采取“一把钥匙开一把锁”的办法，首先组织干部反复学习毛主席关于无产阶级专政下继续革命的伟大理论，并举办了各种类型的毛泽东思想学习班，对广大干部群众进行“忆苦思甜”、“忆苦思权”的教育。然后，狠抓了革命大批判。这样，迅速提高了广大干部群众继续革命的自觉性，横扫了无政府主义思潮，狠狠打击了一小撮阶级敌人复辟资本主义的歪风，在全公社迅速掀起了**“抓革命，促生产”**的热潮。在这里取得经验后，我们又迅速向全县推广，促进了全县革命大批判的深入开展。

斗争在继续，革命在前进。我们决心进一步认真学习“六厂一站”的经验，继续发扬毛主席一贯倡导的艰苦深入的工作作风，把工作做深做细，真正做到“胸中有全局，手中有典型”。更好地带领全县革命群众，深入持久地开展革命大批判，进一步狠批刘少奇的反革命修正主义黑货，狠批党内、革命队伍内部违反毛主席无产阶级革命路线和政策的各种错误倾向和错误思想，狠批社会上的资本主义倾向，胜利完成斗、批、改的历史使命。以抓革命，促生产的优异成绩，向建国二十周年献礼！

馬克思列宁主义的革命力量是骂不倒的

中国人民解放军东海舰队 洪海文

当前，我国无产阶级文化大革命和阿尔巴尼亚革命化运动取得了伟大胜利。世界无产阶级和各国人民的革命运动风起云涌。马克思主义、列宁主义、毛泽东思想在全世界得到空前广泛的传播。真正的马克思列宁主义政党和组织正在革命斗争的烈火中成长壮大。现代修正主义者和形形色色的叛徒工贼们，从国际共产主义运动的革命列车中象垃圾一样被抛了出来，而亿万革命人民则进一步投入了世界革命的洪流。这是一派多么生动、多么壮丽的革命景象啊！

面对世界革命的一片大好形势，苏修叛徒集团胆战心惊。苏修头目勃列日涅夫跳出来咬牙切齿咒骂和诬蔑各国真正的马克思列宁主义政党和组织是什么“敌视共产主义的分子”，是什么“分裂”和“颠覆”集团，等等。勃列日涅夫之流气急败坏，简直快要发疯了。

但是，苏修叛徒集团想要把这几顶帽子扣在各国真正的马克思列宁主义政党和组织的头上，是绝对办不到的。

苏修叛徒集团对革命政党和全世界马克思列宁主义者的这种谩骂和攻击，只能进一步暴露这一伙叛徒工贼的极端卑鄙和无耻。

什么“敌视共产主义的分子”！这完全是贼喊捉贼。一切真正的马克思列宁主义者，最坚决地反对帝国主义、修正主义和各国反动派，最勇敢地带领广大革命群众向着剥削制度和一切阶级敌人冲锋陷阵，最坚决地捍卫马克思列宁主义，支持世界人民的革命斗争。而苏修叛徒集团却反其道而行之。难道不正是这伙叛徒、工贼在世界上第一个社会主义国家苏联全面复辟了资本主义，而在资本主义世界又竭力维护资本主义制度吗？难道不正是这伙叛徒、工贼充当帝国主义的帮凶，到处破坏和扑灭各国人民的革命斗争吗？难道不正是这一伙叛徒、工贼同美帝国主义和各国反动派结成了“神圣同盟”，干尽了反华、反共、反人民、反革命的阴谋勾当吗？这一伙马克思列宁主义的叛徒，穷凶极恶的社会帝国主义和社会法西斯主义分子，才是地地道道的“敌视共产主义的分子”。他们不仅是国际共产主义运动的凶恶敌人，而且已经同美帝国主义一样，成为全世界人民不共戴天的死敌！

“你们搞分裂”。这是一切新老机会主义攻击革命派的早已生锈了的武器。托洛茨基不是咒骂列宁是“分裂者”吗？列宁回答得好，标榜“非派别性”的托洛茨基，恰恰是“最最恶毒的分裂派”。苏修叛徒集团也正是这样，他们挂的是“团结反帝”的招牌，干的却是联合帝国主义和各国反动派疯狂反华、反共、反人民、反革命的勾当。他们早已把自己置于同国际共产主义运动相敌对的地位，堕落成为赤裸裸的社会帝国主义和社会法西斯主义。

团结和统一，这是伟大的口号。但是，国际无产阶级事业所需要的团结和统一，是在马克思列宁主义基础上的团结和统一，而决不是马克思主义者和叛徒、工贼的团结和统一。世界各国真正的马克思列宁主义政党和组织，坚持马克思列宁主义原则立场，同修正主义展开了不调和的斗争，这好得很！对于修正主义，对于叛徒、工贼，就是要彻底决裂，坚决斗争！列宁说得好：**“不坚决同机会主义决裂，不向群众说明机会主义失败的必然性，就不可能完成社会主义的任务，就不可能实现工人的真正国际主义的团结。”**没有这种同机会主义的决裂和斗争，马克思主义和国际共产主义运动就不能向前发展。整个国际共产主义运动的历史早已证明了这一点。

在第一国际存在的整个时期中，马克思、恩格斯同机会主义者巴枯宁派及其他机会主义派别进行了原则性的激烈的斗争，粉碎了巴枯宁之流企图以机会主义纲领代替国际纲领和分裂国际的罪恶阴谋。在第二国际时期，列宁同伯恩施坦、考茨基之流的叛徒、工贼进行了不调和的斗争，最后同蜕化变质了的第二国际进行了彻底的决裂。

当代最伟大的马克思列宁主义者、我们的伟大领袖毛主席和以毛主席为首、林副主席为副的中国共产党，领导中国人民，同以伟大的马克思列宁主义者恩维尔·霍查同志为首的阿尔巴尼亚劳动党一道，同全世界马克思列宁主义者和革命人民一道，对以苏修叛徒集团为中心的现代修正主义进行坚决的斗争，并取得了辉煌的胜利。毛主席亲自发动和领导的无产阶级文化大革命彻底粉碎了以刘少奇为代表的一小撮阶级敌人企图在中国复辟资本主义的阴谋，使苏修头目们感到异常惊恐、沮丧、悲哀、绝望。毛主席天才地、创造性地、全面地继承、捍卫和发展了马克思列宁主义，把马克思列宁主义提高到一个崭新的阶段，开辟了国际共产主义运动的新纪元。

今天，勃列日涅夫之流有什么资格谈论国际共产主义运动的“团结”？！这一伙叛徒只配站在历史法庭的被告席上，接受全世界马克思列宁主义者和革命人民的审判！

“你们搞的是颠覆性集团”。勃列日涅夫先生，你们这顶破烂不堪的政治帽子并不是什么新东西，也是从帝国主义那里捡来的。帝国主义和各国反动派从来都把各国人民的革命斗争诬蔑为外来的“颠覆”，把各国的革命政党一概诬蔑为什么“颠覆性集团”。其罪恶目的就是为他们血腥镇压各国的革命力量制造莫须有的借口。勃列日涅夫的腔调，同帝国主义者和各国反动派完全一样。其目的，也就是为各国反动统治者镇压真正的马克思列宁主义政党和组织制造莫须有的借口，只许他们勾结帝国主义及其走狗实行反革命，而不准各国的无产阶级和广大人民起来革命。

革命和反革命的斗争，马克思列宁主义和修正主义的斗争，这是阶级斗争的必然规律，是不可避免的。那里有压迫人民、剥削人民的反动派和修正主义，那里就必然有马克思列宁主义力量起来进行斗争。在那些被修正主义者、叛徒和工贼把持了领导权，并且已经蜕化变质了的“共产党”和“工人党”内，革命派冲杀出来，造修正主义的反，重建真正的无产阶级革命党，这是时代的需要，革命的需要，人民的需要。这种革命行动好得很，好极了！拿印度来说，丹吉叛徒集团和印共修正主义分子背叛马克思列宁主义，背叛印度革命，背叛印度无产阶级和广大人民利益，印度共产党革命派起来造反，重建革命党，领导人民走武装夺取政权的道路，这是完全正确的、天经地义的，怎么能说成是“颠覆”呢？如果按照苏修叛徒集团的这种荒唐逻辑，那末马克思同巴枯宁、普鲁东之流的斗争不也成了“颠覆”吗？！以列宁为首的布尔什维克同孟什维克机会主义派别公开决裂，岂不也成了什么“颠覆”吗？！就说“颠覆”也罢，难道马克思列宁主义不就是要“颠覆”修正主义，革命人民不就是要“颠覆”反动派吗？！这恰恰是阶级斗争的规律。

其实，苏修叛徒集团对那些新生的马克思列宁主义的政党和组织发出的谩骂，丝毫不表明他们强大有力，相反地却表明他们是如何地束手无策和极端恐惧。苏修叛徒集团不过是一伙必将遭到全世界人民唾弃的政治垃圾，而全世界马克思列宁主义的革命力量则具有无限旺盛的生命力。

我们伟大领袖毛主席指出：**“革命政党和力量，在开始时都是处于少数地位的，但最有前途的就是他们。”**

在人类历史上，从来都是新生的革命力量战胜腐朽的反动力量。不论新生的革命力量在开始时如何弱小，而腐朽的反动力量在表面上又如何张牙舞爪，斗争的结局终归离不开这个历史发展的必然规律。各国马克思列宁主义政党和组织是新生的革命力量，他们代表着人民的希望，代表着时代的方向，他们必然会在反对帝、修、反的伟大斗争中成长壮大，最终战胜帝、修、反。不管帝、修、反怎样咒骂和反对，国际共产主义运动的洪流仍将滚滚向前，不可阻挡！

林副主席在“九大”的政治报告中指出：“各国由无产阶级先进分子所组成的真正的马克思列宁主义政党和组织，是新生的力量，有无限广阔的前途。中国共产党坚决同他们团结在一起，战斗在一起。”中国共产党和中国人民，遵循伟大领袖毛主席的教导，坚定不移地站在全世界马克思列宁主义者和广大革命人民这一边，坚决支持他们的一切革命斗争。

“全世界无产者，联合起来！”全世界马克思列宁主义者团结起来，全世界革命人民团结起来，高举马克思主义、列宁主义、毛泽东思想的伟大红旗，英勇战斗，前赴后继，誓将反对帝、修、反的伟大斗争进行到底，彻底埋葬帝、修、反！共产主义必将在全世界取得最后的胜利！

（原载《人民日报》）（新华社北京九日电）

* * * * * * * * * *

赞比亚政府友好代表团结束我国访问回国

新华社北京八日电 由赞比亚新闻、广播和旅游部长西科塔·维纳率领的赞比亚政府友好代表团，结束了在中国的友好访问，今天乘飞机离开我国。

赞比亚政府友好代表团由我国外交部副部长姬鹏飞陪同，于九月二日离开北京，先后访问了天津和沈阳等地，受到了天津市革命委员会主任解学恭、副主任郑三生，辽宁省革命委员会副主任李伯秋、杨春甫，沈阳市革命委员会负责人和各地革命群众的热烈欢迎。他们在接待赞比亚朋友的时候表示，中国人民坚决支持赞比亚人民反帝、反殖和维护民族独立的斗争。

代表团在访问期间，参观了天津新港以及天津、沈阳、鞍山、抚顺的一些工厂、矿山、林场和入民公社，还同人民公社的贫下中农代表和革命知识青年进行了座谈。

欧洲的偉大社会主义明灯

积极开展社会主义竞赛 迎接祖国解放二十五周年

阿工人胜利完成前八个月生产計划

新华社地拉那电 为迎接阿尔巴尼亚祖国解放和人民革命胜利二十五周年，英雄的阿尔巴尼亚工人阶级积极开展社会主义竞赛，以高度的劳动热情和充沛的革命干劲完成和超额完成了今年前八个月的生产计划。一些工厂企业已经提前完成了第四个五年计划（一九六六——一九七〇年）的生产指标。

地拉那的先进企业约瑟夫·帕希科建筑材料联合企业，在争取获得“祖国解放和人民革命胜利二十五周年企业”光荣称号的运动中，发挥人的积极因素，挖掘一切潜力，合理利用劳动时间，加强工人同技术人员的协作，使劳动生产率提高了百分之十到二十，提前十六个月零十一天完成了第四个五年计划的任务。地拉那砖瓦厂也提前十七个月完成了第四个五年计划的任务。恩维尔·霍查机械厂、“游击队”机械厂和地拉那邮票厂的党组织，重视政治思想教育工作，提高了广大职工的无产阶级劳动纪律性，胜利地完成了生产任务。“游击队”机械厂这一期间还建成了一些新的流水作业线，生产了一系列新产品。

都拉斯区的“科兹玛·努什”橡胶厂的广大职工在阿尔巴尼亚劳动党第五次代表大会的历史性决议和霍查同志的一系列纲领性讲话的精神的鼓舞下，社会主义觉悟不断提高。今年头八个月来，他们提出了大量的合理化建议，生产出七十二种新产品，建成了一系列新的车间和作业线，在三百一十个工序中提高了劳动定额。提前十二天完成了这一期间的生产计划。

费里区马林泽石油产品公司和炼油厂的职工，在“批评、自我批评、改正缺点、锻炼社会主义觉悟”的战斗口号下，进一步加强工人阶级监督，使每个班组、车间和企业都完成或超额完成了生产计划。荣获“祖国解放和人民革命胜利二十五周年企业”的光荣称号的马林泽石油产品公司的职工，通过学习阿尔巴尼亚劳动党党史和霍查同志著作，进一步提高了政治觉悟。他们重新审查了过去提出的保证，决心在今年年底以前再增产三千吨石油。

合佩莱纳区梅马利艾煤矿的采矿工人到今年八月下旬，已经以超产二千三百多吨煤的优异成绩完成了这一期间的开采任务。此外，拉兹磷肥厂，莱什区申晋港口等在这个期间也创造了良好的生产成绩。

在已经取得的成就的基础上，阿尔巴尼亚工人阶级正在再接再厉，努力奋斗，争取以更丰硕的劳动成果，迎接祖国解放和人民革命胜利二十五周年这一光辉节日。

阿交通运输突飞猛进迅速发展

現在每两天的运輸量相当于一九三八年全年貨运量

据新华社地拉那电 阿尔巴尼亚交通运输业在阿尔巴尼亚劳动党的关怀下，在人民政权建立后的二十五年里获得了突飞猛进的发展。现在阿尔巴尼亚每两天的货物运输量就相当于战前一九三八年的全年的货运量。

解放前，阿尔巴尼亚的交通运输十分落后。当时交通工具奇缺，全国没有一条铁路。在意大利和德国法西斯占领期间，许多桥梁又被炸毁，都拉斯、发罗那和申晋港口遭到破坏，全国公路交通几乎全部中断。

随着人民政权的建立，阿尔巴尼亚交通运输业得到迅速恢复和发展。仅一九四八年一年内就修建了总长度为五千七百八十七米的桥梁，恢复了战争期间被中断的公路并开辟了许多新的公路。

阿尔巴尼亚是一个多山的国家，地下蕴藏着丰富的矿藏，山区有丰富的林业资源。根据这样的自然条件，阿尔巴尼亚政府特别重视迅速发展公路交通。现在全国最小的一家汽车运输公司——库克斯汽车运输公司一年的货运量就相当于一九三八年全国的汽车货运量的三倍多，而地拉那汽车运输公司一年的客运量则是一九三八年全国汽车客运量的八百四十倍。预计阿尔巴尼亚今年的公路货运量将相当于一九三八年的七十五倍，公路的客运量相当于一九三八年的一千九百三十九倍。

二十五年来，阿尔巴尼亚铁路运输和海路运输也迅速发展。阿尔巴尼亚依靠自己的力量，特别是通过青年的义务劳动，就建成了长达二百一十八公里的铁路线。商船数量比一九四五年增加了十七倍，海运量以吨理计算，比一九三八年增加了五百四十九倍以上。目前他们正再接再厉，准备以更优异的成绩向祖国解放和人民革命胜利二十五周年献礼。

阿炼铜工业发展迅速成就巨大

新华社地拉那五日电 据阿尔巴尼亚通讯社报道，阿尔巴尼亚工人阶级在劳动党领导下，在炼铜工业方面，取得了巨大成就。

在人民政权建立的二十五年中，阿尔巴尼亚炼铜工业有了很大的发展。解放初期，阿尔巴尼亚只有一座小小的矿山和炼铜厂，而现在已有十二座矿山和炼铜厂。第一个五年计划期间，炼铜工业平均每年增长率为百分之三点二，第二个五年计划期间上升为百分之十三点八，到第三个五年计划期间（一九六一——一九六五年）每年增长率达到百分之三十八点七。在目前的第四个五年计划期间，增长更快，一九六八年炼铜工业的总产量比一九六〇年增加了十二点六倍。

值得指出的是，阿尔巴尼亚炼铜工业的迅速发展，是在以苏修为首的修正主义集团对阿尔巴尼亚实行经济封锁之后取得的。这是阿尔巴尼亚执行自力更生原则的结果，是动员劳动人民以新的成就来回答敌人封锁的结果，也是劳动党关于社会主义工业化政策的重大胜利。

阿尔巴尼亚人民军随时准备打击来犯的敌人，在训练中强调人的因素，从实战出发，充分发挥战士的积极性和创造性。这是阿尔巴尼亚人民军战士苦练杀敌本领。（新华社记者摄）

图是巴托斯机械厂职工依靠自己的力量生产三百吨水压机，成倍地提高了工作效率。（新华社发）

湖南日报

湖南省革命委員会机关报

革360号 1969年9月12日 星期五

夏历己酉年八月初一 （今日四版）

毛主席语录

党組織应是无产阶級先进分子所組成，应能領导无产阶級和革命群众对于阶級敌人进行战斗的朝气蓬勃的先鋒队組織。

稔禾溪大队党支部通过整党后更加朝气蓬勃

充分发揮党組織的先鋒队作用 率領革命群众抓紧革命大批判

本报讯 黔阳县碳州公社稔禾溪大队党支部，遵照毛主席**“党组织应是无产阶级先进分子所组成，应能领导无产阶级和革命群众对于阶级敌人进行战斗的朝气蓬勃的先锋队组织”**的教导，率领革命群众抓紧革命大批判，使革命大批判群众运动持久地蓬勃开展，大大加快了斗、批、改的步伐，革命、生产形势越来越好。

稔禾溪大队党支部经过整顿后，更加朝气蓬勃，他们整党后的第一次组织生活，就是学习毛主席**“我们现在思想战线上的一个重要任务，就是要开展对于修正主义的批判”**的伟大教导，学习“九大”光辉文献和中央两报一刊重要社论，大摆当前阶级斗争的新动向，大揭本大队资本主义倾向的各种表现，大查放松革命大批判的危害。活生生的阶级斗争事实，教育了全体党员，使大家认识到：要继续革命，就要坚持开展革命大批判。只有抓紧革命大批判，才能推动斗、批、改，不断巩固无产阶级专政。广大党员提高了革命大批判的认识和自觉性，带头上阵，当大批判的尖兵，很快掀起了革命大批判的群众运动高潮。

稔禾溪大队党支部认为，要使全大队几十个党员带领一千多社员群众持久地开展革命大批判，就必须充分发挥党支部的作用。而首先又是“班长”要带好这“一班人”，才能领导群众开展革命大批判。于是，在党支部核心班子建立后，支部书记刘长富就及时总结检查了前一段工作，认识到：工作千头万绪，必须抓住两条道路斗争为纲，当前就要围绕着走什么道路问题开展革命大批判。从此，他站在阶级斗争第一线，及时掌握阶级斗争的新动向，了解群众的活思想，取得领导革命大批判的主动权。在大批判中，既当指挥员，又当战斗员。坳头园生产队在秋收预分口粮中，有人提出：“今年丰收了，应该把口粮提一提。”他马上察觉到这是大叛徒刘少奇“物质刺激”、“少留多分”的流毒的反映，就立即组织群众狠批刘少奇“物质刺激”、“工分挂帅”、“少留多分”、“分光吃光”等反革命修正主义黑货，提高了群众两条路线斗争觉悟，树立了为革命种田的思想。从这件事他又联想到：“丰收了，把口粮提一提”这个活思想是一个带有普遍性的问题，于是在全大队层层举办学习班，发动广大党员和群众学习毛主席**“备战、备荒、为人民”**的教导，狠批刘少奇的“分光吃光”的黑货，增强了战备观念，推动了分配政策的落实，正确地处理了国家、集体和个人的关系。刘长富从自己的斗争实践中深深体会到：“班长”抓革命大批判越狠，党员和群众对革命大批判的劲头就越足，全大队革命大批判就开展得越好。

同时，他们又遵照毛主席关于**“党委要完成自己的领导任务，就必须依靠党委这‘一班人’，充分发挥他们的作用”**的教导，充分发挥每个委员的作用。党支部坚持每次支部会议都要研究革命大批判的情况，分析阶级斗争新动向，提出各个时期的批判内容。支委分头深入到薄弱部门，过细地做思想发动工作，带头开展革命大批判。大队林场和经济作物专业组，前段有的人觉得山上生活苦，工作累，要求下山归队，纪律涣散，资本主义倾向比较严重。一位党支部委员来到这里，就组织群众开展革命大批判，批判修正主义，批判资本主义倾向和各种错误思想。有一次一个社员摘了集体一颗包谷球，他就组织大家学习毛主席的教导，狠批刘少奇“公私溶化论”，很快提高了大家的认识。由于他时时、处处狠抓革命大批判，坚持用毛泽东思想克服各种错误倾向，使林场社员的思想起了根本变化。这个大队由于党员带头搞批判，带头斗私批修，革命大批判的烈火越烧越旺，资本主义歪风无处躲藏。稔禾溪大队贫下中农说：“党员带头，大批判越批越有批头，越批越有劲头，越批越尝到甜头。”

（黔阳县革委会通讯组）

康生同志同阿党政代表团会谈

会谈是在十分亲切友好的气氛中进行的

新华社北京十一日电 中共中央政治局常委康生同志同里塔·马尔科同志率领的阿尔巴尼亚党政代表团于今天下午举行会谈。会谈是在十分亲切友好的气氛中进行的。

中国方面参加会谈的有：中共中央政治局委员姚文元、黄永胜，中共中央委员王新亭以及有关方面负责同志。

阿尔巴尼亚方面参加会谈的有：阿尔巴尼亚党政代表团团员、阿尔巴尼亚劳动党中央委员托宁·雅科瓦，迪拉维尔·波奇。阿尔巴尼亚驻中国大使乔尔基·罗博也参加了会谈。

杜论

彻底批判资本主义倾向

无产阶级文化大革命有如大海的怒涛，冲垮了刘少奇的资产阶级司令部，把一小撮叛徒、特务、死不改悔的走资派一个个冲刷了出来，给了一切资本主义势力以极其沉重的打击。**“但是，失敗的阶級还要掙扎。”**他们不断窥测方向，变换形式，向无产阶级猖狂进攻。

当前阶级斗争的一个新的动向，就是社会上的资本主义倾向在抬头。一小撮没有改造好的地、富、反、坏、右分子，反动的资产阶级分子，暗藏的反革命分子，互相勾结，狼狈为奸，在社会上，在农业、工交、财贸等各条战线，刮起一股资本主义的妖风。他们或者鼓吹单干，鼓吹弃农经商，破坏农村的集体经济；或者贪污盗窃，投机倒把，破坏社会主义建设；或者煽动无政府主义，涣散劳动纪律，从中混水摸鱼；或者大搞反革命经济主义，破坏抓革命、促生产，破坏斗、批、改；或者散布资本主义思想毒素，施放用糖衣裹着的炮弹，侵袭我们的革命队伍，腐蚀我们的新老干部；或者宣扬封建迷信，利用黄色书刊，复活“四旧”，瓦解革命意志，毒害青少年。凡此种种，只有一个目的：复辟资本主义，反对社会主义。

这些触目惊心的事实告诉我们：批判社会上的资本主义倾向，打退阶级敌人的猖狂进攻，这是摆在我们面前一项十分紧迫的战斗任务。

然而在我们革命队伍内部，并不是所有的同志都清醒地看到了这个问题。

有的同志满足于“大权在握”，成天忙于事务，对阶级敌人的进攻麻木不仁，熟视无睹。

有的同志则认为“几条泥鳅掀不起大浪”，不必大惊小怪，不必兴师动众。

还有的同志抱着“少管闲事”的态度，睁一只眼闭一只眼，不闻不问。

要打好批判资本主义倾向这一仗，首先就要肃清我们队伍内部这种麻痹轻敌的思想。

伟大领袖毛主席教导我们：**“整个过渡时期存在着阶級矛盾、存在着无产阶級和資产阶級的阶級斗爭、存在着社会主义和資本主义的两条道路斗爭。忘記十几年来我党的这一条基本理論和基本实践，就会要走到斜路上去。”**无产阶级文化大革命已经取得的胜利，确实是伟大的，但阶级斗争还会有反复。决不因为我们夺了权，掌了权，无产阶级同资产阶级的阶级斗争就消失了，社会主义同资本主义的两条道路斗争就消失了。不仅现在不会消失，几十年、一百年也不会消失。我们要念念不忘阶级斗争，念念不忘无产阶级专政。如果我们头脑里没有阶级斗争这条纲，只抓具体业务，不抓阶级斗争，就会成为迷失政治方向的糊涂虫，经济工作和技术工作也一定会走到邪路上去。

别看眼前兴风作浪的阶级敌人只有那么一小撮，应该看到，他们还有一定的社会基础，人数虽少，政治能量却不小。他们决不是几条掀不起大浪的泥鳅，而是一条条能咬死人的毒蛇。如果我们放松了警惕，掉以轻心，对阶级敌人的罪恶活动不及时揭露，不狠狠打击，我们取得的伟大胜利就巩固不了，我们占领的阵地就可能被重新夺走。请同志们想一想，这将会出现一种什么样的后果。因此我们绝不能轻视这一小撮敌人。对他们的捣乱和破坏，不是“不必兴师动众”，而是非兴师动众不可。我们不兴师动众打击敌人，把领导权牢牢掌握在无产阶级手中，敌人就会卷土重来，向我们发动猖狂的反扑。这是阶级斗争的必然规律。我们**“切不可看生气十足，把复杂的阶級斗爭看得太簡单了”**。

我们每一个革命的同志，都应该清醒地认识到：以反动的资产阶级派性和无政府主义作掩护的资本主义妖风，是一个大害。阶级敌人妄图通过这个大害，来破坏我们的社会主义经济，瓦解我们的社会主义所有制，动摇我们的无产阶级专政，腐蚀我们队伍中革命意志薄弱的同志。大害当前，必须勇敢战斗。大害不除，后患无穷。怎么能够把这个关系着无产阶级专政，关系着社会主义道路的大事当作“闲事”，而采取“睁一只眼闭一只眼”的态度呢！如果你是一个真正的革命者，会看着阶级敌人在挖社会主义的墙脚而无动于衷，不闻不问吗？当然不会，绝对不会！我们搞革命，首先就是革一小撮阶级敌人的命。搞阶级斗争，是我们革命者的天职。你想回避也回避不了。你不斗敌人，敌人要斗你；你对敌人睁一只眼闭一只眼，敌人却是睁着两只鼠目，时刻都在窥测着进攻的方向。作为革命者，任何时候都要保持进攻的姿态，战斗的姿态。不敢向敌人进攻，不敢同敌人斗争，那就丧失了革命者最可贵的品质，也就不再成其为革命者了。

“一切阶級斗爭都是政治的斗爭”。批判资本主义倾向，绝不是象有些人所认为的那样，“只是经济问题”，而是一场严重的阶级斗争，一场严肃的政治斗争。斗争的实质是举什么旗的问题，走什么道路的问题。只有向资本主义倾向发动一次大批判，把它批倒批臭，才能巩固社会主义阵地，坚持社会主义方向，使广大群众在社会主义大道上更加坚定、更加迅猛地前进。因此对这场斗争万万不可等闲视之。

批判资本主义倾向，这是各条战线当前斗、批、改的大方向，也是各条战线当前斗、批、改的重要内容。抓住了这个，就是抓住了主要矛盾，抓住了主攻方向，其他问题都可以迎刃而解。反之，使的劲头再大，花的力气再多，也是“抓了芝麻，丢了西瓜”，不可能从根本上解决问题。

批判资本主义倾向，必须串上它的黑主子，狠批刘少奇在各条战线推行的一整套反革命修正主义路线。比如，农业战线要狠批“三自一包”、“四大自由”、“工分挂帅”；工业战线要狠批“物质刺激”、“爬行哲学”、“专家治厂”；财贸战线要狠批“利润挂帅”、“业务第一”、“靠资本家办店”。同时，要进一步狠批“阶级斗争熄灭论”、“剥削有功论”、“公私溶化论”等等黑货。把这些反革命修正主义黑货批臭了，资本主义倾向就成为人人喊打的过街老鼠，就没有市场了。

伟大领袖毛主席教导我们：**“要認眞注意政策”**。我们批判资本主义倾向，一定要严格区分两类不同性质的矛盾。对于那些兴风作浪、怙恶不悛的一小撮阶级敌人，对于那些破坏社会主义建设的贪污盗窃分子、投机倒把分子，必须坚决打击，斗倒斗臭；同时要贯彻**“坦白从寬、抗拒从严”**和**“給出路”**的政策，予以区别对待。对于那些有一般经济问题的人，对于那些上过敌人当的人，要耐心地进行教育，帮助他们提高认识，改正错误。对于广大群众，只能过细地做思想政治工作，主要是引导大家斗私批修，清思想，肃流毒，进一步划清社会主义和资本主义的界线，提高免疫力。这样才能把绝大多数的人团结起来，最大限度地孤立和打击一小撮敌人。

这一仗能不能打好，关键在于领导。各级革命委员会必须从思想上重视这场斗争，从组织上进行有力的领导。要放手发动群众，深入调查研究，抓好活思想，抓准活靶子。要及时掌握新情况，分析新动向，发现新问题，总结新经验，推广新典型，以指导运动健康地向前发展。

伟大领袖毛主席亲自批发的党中央的最新战斗号令，给我们提供了强大的思想武器。让我们拿起这个武器，打一场批判资本主义倾向的人民战争。用无产阶级专政的铁拳，迎头痛击一小撮阶级敌人的猖狂反扑，彻底粉碎他们复辟资本主义的罪恶阴谋！

抓革命 促生产 促工作 促战备

——以实际行动迎接中华人民共和国成立二十周年

火天公社干部和社员活学活用毛主席光辉哲学思想

用“一分为二”指导秋季生产夺取晚秋作物大丰收

本报讯 汨罗县火天公社革委会带领广大干部和群众活学活用毛主席的光辉哲学思想，运用毛主席**“一分为二”**的唯物辩证法，指导和推动当前秋季生产，使全社迅速掀起了一个群众性的晚秋作物种植面积超计划，晚稻高产超早稻，全年粮食超《纲要》的生产新高潮，形势一片大好。

破“丰产定局論”，把头季丰收作为全年丰收的起点

这个公社今年早、中稻获得了丰收。少部分人认为“全年粮食定了局，晚秋作物不增产也能过得去了”。公社革委会认为产生这种“定了局”和“过得去”的思想主要是缺乏继续革命的思想，在胜利面前，停滞不前。于是，他们便组织大队革委会负责人反复学习毛主席**“有许多的东西，只要我们对它们陷入盲目性，缺乏自觉性，就可能成为我们的包袱，成为我们的负担”**的伟大教导，运用“一分为二”的唯物辩证法对全社生产的形势进行了全面的分析。使大家清醒地认识到：早、中稻丰收只是全年丰收的起点，只有不断前进，夺取各个季度的增产，才能完成全年粮食生产任务。如果躺在头季丰收上吃老本，全年增产就要打败仗。提高认识以后，公社和大队革委会成员，纷纷深入到生产队，带领广大干部、社员群众，大学了毛主席的**“一分为二”**的辩证法，使大家明确“起点”和“顶点”的关系，把取得每一项胜利永远当成“起点”。静江大队第四生产队广大贫下中农学习毛主席**“一分为二”**的辩证法后，克服自满情绪，提出“三超”（即：晚秋作物超计划，晚稻高产超早稻，全年超《纲要》）；“两支援”（即，多打粮食，支援国家社会主义建设，支援受灾地区的阶级兄弟）的革命口号，大搞秋种作物和晚稻田间管理。公社革委会立即推广了他们的经验，全社很快形成了一个你追我赶的大好局面，晚稻种植面积由原来的九千九百多亩扩大到一万一千多亩，一千五百多亩夏红薯和秋杂作物普遍搞了一次培育。

認真总結經驗，把不利因素轉化为有利因素

公社革委会还带领广大干部和群众总结早、中稻生产的经验教训，使大家在胜利面前不骄傲，捷报声中不飘摇。三龙大队七、八生产队，对门对屋，同种一垅田，同用一塘水。今年早、中稻生产，开始，八队禾苗生长良好，在大好形势下，社员产生了松气情绪，放弃了后期管理，使有利因素转化为不利因素；七队开始禾苗长势不好，他们加紧后期管理，把不利因素转化为有利因素。结果，七队比八队每亩增产二成多。公社革委会抓住这两个鲜明对比的典型，引导大家一个队一个队地总结经验，一个项目一个项目地寻找薄弱环节，使广大干部、群众进一步认识到：人的主观能动性是增产的关键，工作到堂，不利因素可以转化为有利因素；工作不抓紧，有利因素也可以转化为不利因素。

为了促进不利因素转化为有利因素，公社革委会成员纷纷深入到基层，抓先进促后进。杨家大队因为前段工夫粗糙，晚稻长势较差，学习毛主席**“一分为二”**的辩证法后，树立把不利因素转化为有利因素的信心，当即派出部分劳力搞集体副业，抓回现金买化肥和农药，把全队三百多亩三类苗普遍搞了二次追肥，二次治虫，现在变了大样。社员反映说：毛泽东思想真是灵，后进学了变先进。

全面看問題，从坏处着想，向好处努力

这个公社是个山丘地区，过去只怕天干，不怕雨多。今年，前段雨下得多，有些人就认为可以“高枕无忧”了，说“塘坝水满，屋里粮满”。公社革委会认为这种看法是非常片面的。于是，发动干部和群众在全社范围内开展了一个如何掌握晚秋作物生产的主动权问题的大讨论，使大家认识到，掌握晚秋作物的主动权，必须要看到客观条件顺利的方面，勇往直前，又要想到客观发展中出现的各种复杂情况和可能出现的各种障碍，从坏处着想，向最好处努力，把坏事变为好事。广大贫下中农满怀豪情地说，“争取晚稻丰收，不靠天，不靠地，靠的是毛泽东思想。有了毛泽东思想，与天斗天低头，与地斗地换装，与阶级敌人斗，就叫它彻底灭亡。”高峰大队是全社水利条件较差的一个大队，干部和社员学习“一分为二”的观点后，克服了麻痹轻敌情绪，把管水工作抓得扎扎实实。全大队一百多口山塘，塘塘水满，取得了晚稻用水的主动权。

在毛主席**“一分为二”**的光辉思想的照耀下，全社夺取晚秋作物大增产的高潮在不断深入向前发展，广大干部和社员决心创造优异成绩向建国二十周年献礼。

（汨罗县革委会、火天公社革委会通讯组）

狠批无政府主义 革命生产不断向前

桃水煤矿月月完成計划以优异成績向国庆献礼

本报讯 湘潭地区桃水煤矿革委会，遵循毛主席**“加强纪律性，革命无不胜”**的伟大教导，高举革命批判大旗，狠批反动的无政府主义，加强革命纪律教育，进一步提高了广大革命职工遵守革命纪律的自觉性，有力地推动了革命、生产的不断向前发展。今年以来，全矿在提前超额完成一至八月份原煤生产计划的基础上，九月上旬的原煤平均日产量又比八月份同期增长百分之十七。

桃水煤矿革委会成立后，率领广大革命职工，紧跟毛主席的伟大战略部署，狠抓革命，猛促生产，取得了很大成绩。在这一大好形势下，有的同志产生了骄傲自满情绪，忽视了狠抓阶级斗争，革命大批判也放松了。阶级斗争一放松，社会上一小撮阶级敌人煽动的无政府主义反动思潮乘隙而入。少数职工劳动纪律松弛，不遵守生产操作规程，安全事故不断发生。矿革委会认真分析了这种情况，一致认为，必须放手发动群众，打一场围剿无政府主义的“人民战争”。他们以毛主席关于在无产阶级专政下继续革命的伟大理论为武器，反复学习毛主席关于反对无政府主义，加强革命纪律的教导，提高广大革命职工继续革命的觉悟，同时，矿革委会委员分别深入各排、连，放手发动群众，大摆无政府主义的表现；大谈无政府主义的危害；大挖无政府主义的祸根。全矿从工区到班组，从机关到宿舍，迅速摆开了革命大批判的战场，广大革命职工人人上阵，口诛笔伐。使无政府主义成了人人喊打的过街老鼠。

在狠批无政府主义，加强革命纪律教育中，矿革委会领导成员，纷纷深入基层，蹲点办样板，指导全面工作。这个矿的一连一排，无政府主义严重，生产完不成计划。革委会副主任便到这个排与工人同吃、同住、同劳动、同学习，一同参加革命大批判。一个一个地找职工做过细的思想教育工作，帮助他们认识了无政府主义的危害，提高了遵守革命纪律的自觉性。七月份超额百分之十三完成了国家计划，八月份又超额百分之十八完成了计划。矿革委会领导成员在狠抓薄弱环节的同时，十分重视榜样的作用，大树先进典型，大树无产阶级正气，及时表彰在运动中出现的好人好事。在矿革委会的带动下，排有排的典型，连有连的典型，使大家学有榜样，比有目标。在先进典型的推动下，好人好事层出不穷，有一个职工在回采工作面拖煤，因为淋水大，只干了两个多小时，汗水加淋水，全身湿透，同志们劝他到井口烤干衣服再干。他说：“到井口走一转，至少要耽误一个小时，衣服湿了是小事，耽误了时间，任务完不成是大事。”他仍然一个劲地拖煤。这天他的班产量比往日提高一倍。

这个矿通过加强革命纪律教育，出现了一种遵守纪律为荣，违反纪律可耻的良好风气。人人出满勤，班班夺高产。决心做出更大的成绩向国庆献礼！

（桃水煤矿革委会通讯组）

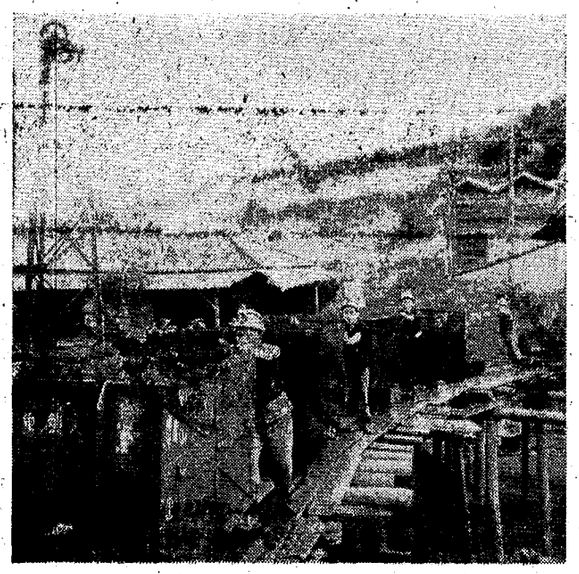

辰溪县孝坪煤矿广大工人在「九大」精神鼓舞下，狠抓革命，猛促生产，多产优质煤，日产量增加到「九大」前的三倍，以优异成绩向国庆献礼。（辰溪县革委会通讯组供稿）

用毛泽东思想战天斗地结硕果

慈利县贫下中农战胜冰雹、水涝夺得棉花丰收

本报讯 在毛主席**“备战、备荒、为人民”**伟大方针的指引下，去年棉花跨“纲要”的慈利县，今年的棉花生产形势一派大好，长势喜人。蒋家坪、环城、柳林、苗市、广福等几个主要产棉的公社，棉花长得半人多高，带桃入伏，伏桃抹腰，秋桃盖顶，果枝又长又密，累累硕果几乎压翻了枝蔸。东岳、杉木、通津等新扩棉区，棉花长势也不错，很多大队、生产队不亚于老棉区。九月上旬起，全县各地已喜摘新棉。广大贫下中农无比激动地说：“今年的好年景，是战无不胜的毛泽东思想的伟大胜利，是无产阶级文化大革命的伟大成果。”

为了争取今年棉花的大丰收，棉区的广大贫下中农和革命干部，举办了各种类型的学习班，活学活用毛主席关于无产阶级专政下继续革命的理论，对照先进地区找差距，大破“革命到头”、“生产到顶”的论调。深入持久地开展了革命大批判，狠批了农村的资本主义自发倾向，进一步提高了干部和社员阶级斗争和两条路线斗争的觉悟，巩固了农村社会主义阵地，为夺取今年棉花生产的更大胜利打下了牢固的思想基础。

今年棉花生产遭到低温、冰雹、水涝等多次自然灾害。但是，用毛泽东思想武装起来的、经过无产阶级文化大革命锻炼的广大贫下中农和社员群众，在各级革委会的领导和帮助下，把种好棉花提到**“备战、备荒、为人民”**的高度来认识，把增产一担棉花当成多造一颗射向帝、修、反的重型炮弹。他们遵照毛主席**“下定决心，不怕牺牲，排除万难，去争取胜利”**的伟大教导，发扬**“一不怕苦，二不怕死”**的革命精神，英勇顽强，团结战斗，终于战胜了困难。贫下中农深有体会地说，“有了毛泽东思想，什么困难也不在话下，什么自然灾害都可以战胜！”

目前，全县棉区的广大贫下中农，社员群众和革命干部正遵照毛主席**“必须把棉花抓紧”**的伟大教导，积极投入抢收新棉的战斗，力争为国家早交棉，多交棉，交好棉，以优异成绩向建国二十周年大庆献礼。

（慈利县革委会通讯组）

用革命大批判开路 搞好农副产品收购工作

宁乡县农副产品收购工作取得显著成績

本报讯 在党的“九大”精神鼓舞下，宁乡县商业部门坚决贯彻毛主席**“备战、备荒、为人民”**的伟大战略方针，以阶级斗争为纲，以革命大批判为动力，积极搞好农副产品收购。全县今年一至八月，农副产品收购总额比去年同期增长百分之二十五。其中生猪收购已完成今年计划的百分之八十，比去年同期增长百分之三十二，其它鲜蛋、茶叶、烤烟、黄花，都有不同程度的增长。到八月底止，全县已完成全年上调任务的百分之八十七，比去年同期增加百分之三十八点四。有力地支援了国家建设和世界革命。

在毛主席**“发展经济，保障供给”**的伟大方针指引下，这个县的商业部门坚持扶植生产和发展生产。今年来，全县共派出了五十多个生产培植员，深入到场、队，进行经济作物生产的技术指导；还大力扶助生猪生产，组织猪源、饲料，协同农业部门对生猪进行防疫注射，为贫下中农免费治猪。有力地促进农副产品生产的发展，为收购工作奠定了雄厚的物质基础。

为了彻底肃清刘少奇在商业战线上所推行的反革命修正主义路线的影响，县商业部门遵照毛主席**“我们现在思想战线上的一个重要任务，就是要开展对于修正主义的批判”**的伟大教导，联系收购工作上的两条路线斗争实际，发动全体商业人员深入批判刘少奇的“业务第一”和“阶级斗争熄灭论”等反革命修正主义黑货。通过批判，广大商业人员阶级觉悟和两条路线斗争觉悟大大提高，改变了过来那种埋头业务，放松阶级斗争的错误倾向。麻山公社月湖大队农场，今年种六亩烤烟，获得了丰收。前段仅只交售国家一部分，其余部分打算在自由市场出售。商业人员便帮助社员狠批刘少奇的“三自一包”、“四大自由”等反革命修正主义黑货。使广大社员一致认识到，这样做是资本主义思想在作怪。当即送售了二百多斤烤烟。并安排劳力再烤三百斤交售给国家。

为了更好地做好收购供应工作，这个县的商业部门，还以革命大批判为动力，改革了不少不合理的规章制度。如夏铎铺区的金民公社收购点，原按行政区域交售生猪，农民要送到夏铎铺，来回三十多华里，误工不少。现在改按经济流向送售，深受贫下中农的欢迎。

目前，宁乡县广大商业人员，决心以阶级斗争为纲，抓紧革命大批判，狠抓革命，猛促生产，收购更多的农副产品，支援工业，支援城市，支援外贸出口。以优异的成绩向建国二十周年献礼。

（胡耀武、周诚章）

我省第一台多用养路机试制成功

省陆运公司筑路机械厂广大革命职工在胜厂解放军宣传队的帮助下，坚决贯彻毛主席**「独立自主、自力更生」**的伟大方针，自己设计，自己制造成功了我省第一台多用养路机，为实现公路系统机械化操作打响了第一炮。这种多用养路机具有小巧灵活，速度快，工效高，装卸方便等特点。养路工人采用这种新机器后，工效比原来提高了二十多倍，大大地减轻了工人的劳动强度。

筑路机械厂是个小型工厂，设备条件比较差，在试制过程中，工人们碰到了既无图纸、设备，又无材料等重重困难，怎么办？他们反复学习毛主席**「独立自主、自力更生」**、**「破除迷信，解放思想」**的伟大教导，在机床旁狠揭猛批大叛徒刘少奇及其代理人推行的「专家治厂」、「技术第一」和「轻养路」、「重运输」的反革命修正主义路线，摆脱了大家的思想觉悟和克服困难的勇气。没有图纸自己画，没有设备自己造，没有材料自己找。厂革委会成员深入车间和工人们一道战斗。同时广泛征求公路系统工人群众的意见，不断改进了「操纵」、「扫砂」、「回砂」等部分零件。经过多次的反复试验，终于制成了这台新机器，以优异成绩向建国二十周年献礼。

（驻省某部 舒雷电）

坚决镇压反革命　巩固无产阶级专政

发揮无产阶級专政巨大威力　狠狠打击阶級敌人

长沙市革委会人保部和公安机关军管会召开宣判大会，对一批罪大恶极的反革命分子和刑事犯罪分子实行了无产阶级专政，大长了无产阶级的志气，大灭了阶级敌人的反动气焰

本报讯　为了加速落实党的“九大”提出的各项战斗任务，巩固无产阶级专政，加强战备，进一步发展无产阶级文化大革命的大好形势，迎接建国二十周年光辉节日的到来，长沙市革命委员会人保部、长沙市公安机关军管会于十日召开了宣判大会，对一小撮罪大恶极的反革命分子和刑事犯罪分子，依法实行了无产阶级专政。这个大会，大长了无产阶级的志气，大灭了阶级敌人的威风，革命群众无不拍手称快。

伟大领袖毛主席最近教导我们：**“团结起来，为了一个目标，就是巩固无产阶级专政，要落实到每个工厂、农村、机关、学校。”**在党的“九大”团结、胜利的光辉旗帜指引下，全国无产阶级文化大革命的形势越来越好，无产阶级专政无比强大巩固，斗、批、改的革命群众运动步步深入、迅猛向前，伟大的社会主义祖国到处是欣欣向荣的兴旺景象。但是，阶级斗争是客观存在的，**“帝国主义者和国内反动派决不甘心于他们的失败，他们还要作最后的挣扎”**。当前，在新的形势下，国内一小撮阶级敌人向我们无产阶级进攻的一个新特点就是：竭力煽动无政府主义、资产阶级派性，刮起资本主义妖风，疯狂地破坏社会主义建设，破坏社会革命秩序，破坏毛主席**“抓革命，促生产；促工作，促战备”**的伟大方针的落实，以配合帝、修、反的反华阴谋，妄图达到颠覆无产阶级专政，复辟资本主义的罪恶目的。他们或者赤膊上阵，行凶打人，放火放毒，制造交通事故，严重危害人民生命财产安全；或者大肆进行阶级报复，反攻倒算，大搞反革命翻案；或者用种种卑鄙手段腐蚀引诱青少年走上刑事犯罪道路，破坏知识青年上山下乡运动和干部下放政策；或者进行投机倒把、贪污盗窃，破坏国家的经济计划；或者利用封建宗教迷信，破坏革命团结，大搞反革命勾当。对阶级敌人的这些破坏活动，我们决不能掉以轻心，必须强化无产阶级专政，坚决镇压一切反革命分子，狠狠打击一切犯罪活动。

省会十万军民怀着对阶级敌人的强烈阶级仇恨，参加了大会。省、市革委会的负责同志出席了大会，并讲了话。

长沙市革委会人保部、长沙市公安机关军管会代表，在宣判大会上宣判，反革命杀人犯许宗保、杀人犯李铁华，罪大恶极，民愤极大，依法判处死刑，立即执行；打死人命犯朱文伟、张安平，轮奸集团首犯朱利归，盗窃集团首犯李尧钦，罪行严重，情节恶劣，依法判处死刑，缓期两年执行，强迫劳动，以观后效。到会的广大革命人民群众坚决拥护、坚决支持无产阶级专政机关的这一严正判决，不断振臂高呼：**“无产阶级专政万岁！”“坚决镇压一切反革命分子！”“坚决打击一切刑事犯罪分子！”**

大会强调指出，对一小撮破坏社会主义革命和建设的阶级敌人采取镇压措施，这是巩固无产阶级专政的需要，是加强战备，更加有力地打击帝、修、反的需要，是保卫无产阶级文化大革命伟大成果的需要，也是继续革命，把革命进行到底的需要。它完全代表了广大革命人民的根本利益，充分显示了无产阶级专政的强大威力。

大会严正警告一小撮反革命分子和刑事犯罪分子，必须赶快缴械投降，向人民低头认罪，坦白交代自己的全部罪行，才是唯一的出路。坦白从宽，抗拒从严是党的一贯政策。如果胆敢继续破坏和捣乱，必将被无产阶级专政的铁拳砸得粉身碎骨。那些受阶级敌人腐蚀、引诱，被无政府主义、资产阶级派性缠住而走上犯罪道路的人，应该赶快醒悟，洗心革面，和阶级敌人划清界线，坚决站到人民方面来，重新做人。

大会号召全市军民，以党中央的最新战斗号令为动力，更加努力地活学活用毛泽东思想，百倍提高革命警惕，加强战备观念和敌情观念，克服和平麻痹的轻敌思想，随时准备粉碎国内外阶级敌人的一切反革命阴谋；以党中央的最新战斗号令为动力，加强革命团结，加强革命纪律，加强集中统一，抓紧革命大批判，彻底批判无政府主义，彻底批判资产阶级派性，彻底批判资本主义倾向，肃清刘少奇反革命修正主义路线的余毒；以党中央的最新战斗号令为动力，放手发动群众，强化无产阶级专政，坚决镇压一切反革命分子和刑事犯罪分子，维护革命秩序。一切革命的同志，要更高地举起毛泽东思想伟大红旗，加强团结，共同对敌，以**“抓革命，促生产，促工作，促战备”**的优异成绩，向建国二十周年献礼。

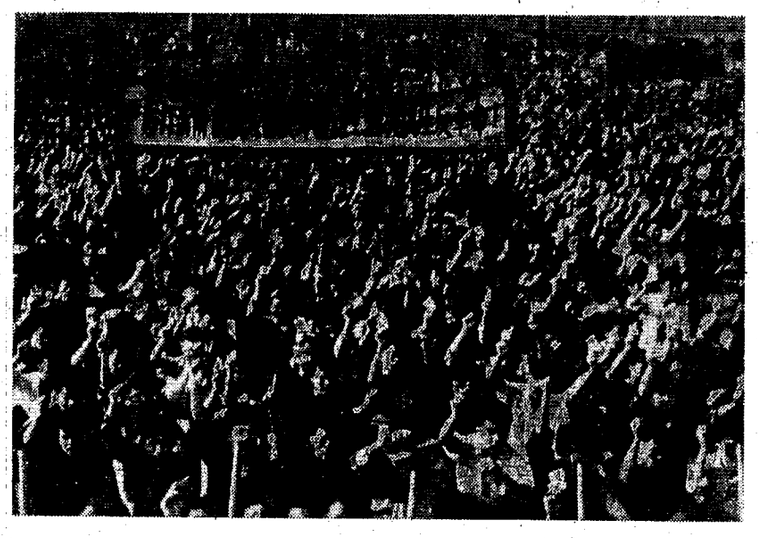

◁ 参加长沙市无产阶级专政机关召开的宣判大会的革命群众，振臂高呼：“加强无产阶级专政，坚决镇压反革命！”

（《长沙报》记者、本报记者摄）

短评

坚决打击阶級敌人的破坏活动

在党中央最新战斗号令的指引下，长沙市革委会人保部、长沙市公安机关军事管制委员会召开了宣判大会，对一小撮现行反革命分子和刑事犯罪分子进行了坚决的镇压。这个会开得好！它大长了革命人民的革命志气，大灭了阶级敌人的反动气焰，充分显示了无产阶级专政的强大威力。

伟大领袖毛主席教导我们说：**“阶級敌人是一定要寻找机会表現他們自己的。他們对于亡国、共产是不甘心的。不管共产党怎样事先警告，把根本战略方針公开告訴自己的敌人，敌人还要进攻的。”**事实不正是这样吗！在无产阶級文化大革命中被打得焦头烂額的一小撮阶級敌人，一时一刻也没有放弃过妄图复辟的梦想，**“他們老是在研究对付我們的策略，‘窥測方向’，以求一逞。”**当前，他们正在配合帝、修、反的猖狂反华，在各个领域对无产阶级进行垂死的反扑。他们或者明目张胆地杀人放火放毒，进行阶级报复；或者继续煽动反动的无政府主义、反动的资产阶级派性、反动的“多中心即无中心论”，制造严重事件，破坏革命，破坏生产；或者大搞投机倒把、贪污盗窃，破坏社会主义经济。对于这一小撮怙恶不悛的阶级敌人，我们必须毫不留情，坚决打击，坚决镇压。非如此，就不能全面落实党中央的最新战斗号令；非如此，就不能维护革命秩序，搞好斗、批、改，搞好抓革命，促生产，完成“九大”提出的各项战斗任务；非如此，就不能发展大好形势，进一步巩固和加强无产阶级专政，作好反对侵略战争的充分准备。

必须指出的是，由于一小撮阶級敌人的诱惑和敌对阶級意识形态的影响，人民内部也会有少数人走上犯罪的道路。对于人民中间的这些犯罪分子，我们也决不能放纵。相反，必须根据所犯罪行的轻重，给予必要的法律制裁。**“懲治这种人是社会广大群众的要求，不予懲治則是违反群众意愿的。”**

坦白从宽，抗拒从严，首恶必办，胁从不问。这是我们党的一贯政策。我们要警告一小撮阶級敌人和一切犯罪分子，无产阶級专政的天罗地网是无缝可钻的，广大革命群众的眼睛是雪亮的。你们想混吗？混不过。你们想赖吗？赖不掉。你们想逃吗？逃不脫。只有老老实实，投案自首，坦白交代，低头认罪，才是唯一的出路。

我们还要正告那些受敌人利用，被敌人牵着鼻子走的人，你们也要赶快悬崖勒马，改邪归正。受蒙蔽无罪，反戈一击有功。只要你们当机立断，起来揭发，同阶級敌人划清界限，还为时未晚。如果，你们老是受蒙蔽，老是不觉悟，那就会自絕于人民。

全面彻底落实党中央的最新战斗号令！

坚决打击阶級敌人的破坏活动！

无产阶級专政万岁！

主动向阶級敌人进攻　坚决維护革命新秩序

编辑同志：

长沙市革委会人保部、市公安机关军管会十日把一批罪大恶极的反革命分子和刑事犯罪分子押上了人民的审判台，采取了坚决镇压的强有力措施，大长了革命人民的志气，大灭了阶级敌人的威风，我们革命的街道居民、“人纠”战士坚决支持，坚决拥护。

这个大会，对我们是一次极其深刻的阶级斗争教育。我们越是取得了伟大的胜利，阶级斗争就越加尖锐、激烈，因为一小撮阶级敌人出于反动的阶级本性，总是不甘心灭亡而要进行垂死挣扎的。一小撮阶级敌人对我们街道这个阵地，从来就没有停止过进攻。最近，他们又玩弄更狡猾的反革命手段，进行破坏活动。他们极力煽动资产阶级派性和无政府主义，破坏革命团结，破坏革委会的权威；他们赤膊上阵，行凶报复，殴打基层干部，制造交通事故，流氓盗窃，扰乱社会治安；他们腐蚀毒害青少年，制造和散布谣言，对抗以毛主席为首的党中央的各项政策。对阶级敌人的破坏和捣乱，广大革命群众无比愤慨，极为痛恨。我们绝对不能容忍阶级敌人的任何破坏和捣乱，阶级敌人胆敢胡作非为，我们就坚决打击，坚决镇压。

毛主席教导我们：**“对于那些盗窃犯、诈骗犯、杀人放火犯、流氓集团和各种严重破坏社会秩序的坏分子，也必須实行专政。”**我们“人纠”战士和革命的街道居民，决心遵照伟大领袖毛主席这一英明教导，百倍提高革命警惕性，团结广大人民群众，主动向一小撮阶级敌人进攻，坚决打击反革命分子和一切破坏社会革命秩序的刑事犯罪分子，阶级敌人在哪里搞翻案、搞破坏，就在哪里坚决把他们镇压下去。对没有改造好的地、富、反、坏、右分子，要严加管制，只许他们老老实实地劳动改造，决不许他们乱说乱动。同时，我们也坚决遵照毛主席**“扩大教育面，缩小打击面”**的教导，严格区分两类不同性质的矛盾，对于那些受阶级敌人蒙蔽利用而走上犯罪道路的人，我们既要坚决地批判他们的错误，又要耐心地给予政治上的帮助教育，使他们与敌人划清界线，悔过自新。

“团结起来，为了一个目标，就是巩固无产阶级专政”。我们一定积极行动起来，筑起一道群众专政的铜墙铁壁，打一场围歼一切反革命分子和刑事犯罪分子的人民战争，维护社会革命秩序，保卫无产阶级文化大革命的伟大成果，发展大好形势，将革命进行到底。

东站路人民纠察连战士；东站路街道革命居民

群众专政好得很！

编辑同志：

长沙市革委会人保部、长沙市公安机关军管会十日召开宣判大会，对一批反革命分子和刑事犯罪分子坚决实行了无产阶级专政，我们革命工人、「工纠」战士无不拍手称好。这个会开得及时，开得好，完全代表了广大革命人民的利益我们一千个支持，一万个拥护。

伟大领袖毛主席教导我们：**「我们已经取得了伟大的胜利。但是，失敗的阶級还要挣扎。这些人还在，这个阶級还在。」**阶级斗争的现实完全证明了毛主席这一英明论断。伟大的无产阶级文化大革命彻底摧毁了以刘少奇为首的资产阶级司令部，粉碎了他们这一小撮阶级敌人复辟资本主义的黄粱美梦。但是，阶级敌人是不甘心失败的，是不会死心的，他们在不同的形势下，采取不同的反革命策略，一刻也不停地向我们无产阶级进攻。当前，一小撮阶级敌人为了配合帝、修、反的反华阴谋，大肆扰乱社会治安，煽动无政府主义和资产阶级派性，破坏社会主义革命和社会主义建设，毒害、腐蚀、引诱一部分青少年走上犯罪道路。我们「工纠」战士是一切阶级敌人的死对头，阶级敌人胆敢破坏和捣乱，我们就坚决挥起群众专政的铁拳头，砸得他们粉身碎骨。

党中央最近向全国人民发出了最新的战斗号令，我们「工纠」战士坚决照办，坚决执行。我们一定以党中央的最新战斗号令为强大动力，发扬彻底革命精神，用毛泽东思想统帅一切，坚决同一切反革命分子和刑事犯罪分子作斗争，同无政府主义、资产阶级派性以及一切违背毛主席革命路线的错误倾向、错误思想作斗争，狠抓革命，猛促生产，为巩固无产阶级专政，狠狠打击帝、修、反的侵略阴谋，作出自己最大的贡献。

长沙化工厂全体「工纠」战士

革命群众来信

河内通讯

化悲痛为革命力量

——記河内人民决心用实际行动悼念胡志明主席

新华社记者

越南人民的伟大领袖、杰出的无产阶级革命家胡志明主席与世长辞了。

“胡志明主席的革命精神永远同祖国的山河并存，永远活在我们心中。

“化悲痛为革命力量，继承胡主席的遗志，彻底打败美国侵略者，解放南方，保卫北方，统一祖国。”

这是河内市人民在悼念胡志明主席不幸逝世的日子里的共同心声。

围绕在绿树丛中的河内巴亭广场，在这些日子里显得格外庄严肃穆。从六日开始已有各机关、工厂、农村、学校以及街道居民等各界数十万代表，胸前佩带红黑两色或黑色的布纱，排着整齐的队伍，川流不息地来到雄伟的巴亭大会堂，瞻仰安息在水晶灵柩里的胡志明主席的遗体。他们在沉痛、肃静的气氛中，在胡主席遗体前默哀，向胡主席最后告别。

人们在瞻仰胡主席的遗体后，情不自禁地迈着沉重的步伐，来到胡主席生前居住的主席府前。伟大的胡志明主席，为了越南人民的解放事业，为了解放南方，统一祖国，日夜在这里操劳。他曾经多次从这里发出气壮山河的号召，号召越南人民不怕艰苦，不怕牺牲，彻底打败世界上最凶恶的美帝国主义，实现祖国的统一。想着胡主席生前的一切，人们悲痛万分。他们纷纷地表示：敬爱的胡伯伯，安息吧！您的革命事业，我们一定继续完成，您的崇高理想——解放南方，统一祖国，我们一定要实现！

巴亭广场上的扩音器里，不断播送着胡主席生前的讲话录音。集聚在扩音器下的人们和缓慢地行进着的人群，都细心地倾听着胡主席的庄严的声音：“**战争可以延长五年、十年、二十年或者更长的时间，河内、海防和其他一些城市、企业可能被摧毁，但是越南人民是不会被吓倒的！没有什么能比独立、自由更为宝贵的了。**”胡主席一九六六年七月十七日发表的这一伟大号召，一字一句都铭刻在人们的心坎里。他们说，胡伯伯的号召是多么有力量！给人以多么巨大的鼓舞！

在这悲痛的日子里，人们决心继承胡志明主席不畏强暴的战斗精神，完成他的崇高的理想，彻底打败美国侵略者，解放南方，保卫北方，统一祖国。某工厂三十多个民兵自卫队员，四日凌晨四时许，前往射击场进行实弹射击。在途中，他们从广播中听到胡主席不幸逝世的消息，个个无限悲痛。这些民兵自卫队员曾多次配合其他单位的民兵自卫队打击美国强盗飞机。他们知道悼念胡主席不幸逝世的最好方式，是以实际行动练好打击美国强盗的本领，彻底战胜美国侵略者。在射击场上，民兵自卫队员们向胡主席默哀三分钟后，怀着对胡主席的无限崇敬，对美国强盗的刻骨仇恨开始了射击。在射击中，个个都打得很出色，获得了优良成绩。

河内郊区越中友谊农业社的社员们在沉痛地哀悼胡主席逝世的时候，决心和全体越南人民一道，坚持和促进抗战，决战决胜，赢得抗美救国战争的彻底胜利。六十岁的老社员阮文内，把三个儿子都送到了部队，自己坚持生产。他对记者说：胡志明主席逝世，我很悲痛，我决心化悲痛为实际行动，努力搞好生产，多打粮食，支援南方骨肉同胞，打败美国侵略者。六十岁的陈氏年老大娘，丈夫在抗法战争中光荣牺牲。在抗美救国战争中，她又把独生儿子送去参军了。她激动地对记者说：她要教育儿子牢记胡主席的教导，一直战斗到在越南国土上没有一个美国侵略强盗的影子时为止。

一个参加过抗法战争的干部对记者说：我们决心按照胡主席的教导，不怕困难，不怕牺牲，打得美军全部撤走，打得伪军和伪政权彻底垮台，解放南方，保卫北方，统一祖国。一个出生在胡主席故乡义安省南坛县金莲村的教育工作者回想起胡主席伟大的、战斗的一生，激动地说：胡主席故乡的人们，决不会忘记胡主席奋斗一生的事业，决心完成胡主席交给我们的解放南方、保卫北方、统一祖国的任务。

“越中情谊深，同志加兄弟。”“七亿中国人民是越南人民的坚强后盾，辽阔的中国领土是越南人民的可靠后方。”河内人民在和中国同志交谈中，一再提起胡主席和毛主席的这些教导。他们说：这两句话将永远铭记在我们的心里。

中国共产党中央委员会为胡主席逝世致越南劳动党中央委员会的唁电发表以后，越南人民十分注意收听和阅读。不少人说：这封唁电感人、亲切，这是发自中国人民内心的感情，体现了越中两国人民的战斗友谊。

以周恩来总理为团长的中国共产党代表团来到河内时，广大人民十分关怀。周恩来总理乘坐挂着中越两国国旗的汽车前往主席府吊唁胡主席，经过一些街道时，站立在街道两旁的群众不断挥手致意。在一九四五年参加革命的一位邮电干部对记者说，在我们最悲痛的时刻，周恩来总理代表毛主席来吊唁胡主席，我们十分感动，这是对我们越南人民的最大的鼓舞。没有胡主席的领导，我就不可能参加革命工作，就不可能真正知道伟大的中国共产党和伟大的毛主席。我们一定要巩固和发展同中国共产党和中国人民的战斗友谊，使越中两国**“同志加兄弟”**的战斗友谊万古长青。

越南人民的伟大领袖、中国人民的亲密战友胡志明主席安息吧！

英雄的越南人民一定会化悲痛为力量，促进和坚持抗美救国战争，完成您的崇高的革命事业！

（新华社北京十一日电）

苏修同西德军国主义加紧勾结只会加速自己的灭亡

中国人民解放军四六一九部队 长城 群兵

工农兵战地

铁的事实证明，苏修所吹嘘的对德意志民主共和国的所谓「真诚友谊」，是假的，是骗人的鬼话。众所周知，西柏林是德意志民主共和国的领土，被西德军国主义分子非法占领。但是，苏修却卑躬屈膝地公然听任西德在西柏林搞「竞选」活动，甚至还媚态十足地给西德总统「敬献」五十朵玫瑰花作为「拜寿」的礼品。苏修还无耻地主动要求同西德就所谓在西柏林创造「正常气氛」问题讨价还价，等等。苏修罪恶的行径，揭穿了苏修自己吹嘘对德意志民主共和国的所谓「真诚友谊」的谎言，从而赤裸裸地暴露出叛徒工贼的狰狞面孔。

苏修叛徒集团在同西德勾结中，还准备进一步出卖苏联人民的利益。它低三下四地乞求同西德统治集团「加强」所谓「经济合作」，例如要同西德垄断资本共同建立什么大口径钢管厂呀，什么增加对西德石油和天然气的供应呀，什么开辟从西德到莫斯科的定期航线呀，还有什么签订文化协定呀，等等。事实证明，苏修叛徒集团是苏联的民族败类，是地地道道的卖国贼。

苏修叛徒集团勾结西德军国主义是其内政外交的需要，是其勾结美帝妄图共同主宰世界的全球战略的重要组成部分。苏修最近大肆鼓吹要同西德等反动派一起搞什么「欧洲安全会议」。说穿了，这就是要建立反革命的「神圣同盟」，企图进一步镇压日益高涨的欧洲人民革命运动，稳定资本主义世界的秩序，以便苏修腾出力量来对付亚洲人民的反帝反修斗争，进一步施展反华、反共、反人民的伎俩。

苏修叛徒集团用自己的丑恶表演，把它的「反帝」遮羞布剥得精光，把一副帝国主义的奴才相、可憎的叛徒嘴脸、社会帝国主义的豺狼本性暴露在广庭大众面前，从而激起世界革命人民对苏修新沙皇的更深刻的仇恨和更强烈的反抗和斗争。

伟大领袖毛主席指出：「世界上一切侵略者及其走狗，通通都要被埋葬掉，为期不会很远。他们一定逃不掉的。」苏修加紧同美帝和西德等各国反动派勾结，不仅捞不到半根救命稻草，相反只会加速自己的灭亡！

（新华社北京十日电）

罗党政代表团回国途中路过北京

周总理康生等会见罗党政代表团

新华社北京十一日电 罗马尼亚党政代表团在参加越南胡志明主席葬礼后，从河内回国途中，今天路过北京。

罗马尼亚党政代表团在北京停留期间，中共中央政治局常委、国务院总理周恩来，中共中央政治局常委、全国人民代表大会常务委员会副委员长康生，中共中央政治局委员、国务院副总理李先念，会见了罗马尼亚党政代表团团长、罗共中央执委会常设主席团委员、部长会议主席扬·格·毛雷尔，团员，罗共中央执委会常设主席团委员、中央书记处书记保·尼古列斯库——米齐尔，罗共中央候补委员、国务委员会副主席斯·彼特尔菲。双方进行了友好的谈话。

会见时在座的有外交部副部长乔冠华，罗马尼亚驻华大使奥·杜马等。

周总理会见苏联部长会议主席柯西金

新华社北京十一日电 国务院总理周恩来今天在首都机场会见了从河内参加胡志明主席葬礼后回国途经北京的苏联部长会议主席柯西金。双方进行了坦率的谈话。

中国方面参加会见的有李先念、谢富治。

苏联方面参加会见的有卡图谢夫、雅斯诺夫。

苏修起劲上演同西德军国主义勾搭的丑剧

双方各种代表团络绎不绝地来往于莫斯科和波恩之间，再一次戳穿了苏修所谓反对帝国主义和西德军国主义的幌子

据新华社北京十日电 苏修叛徒集团八月下旬邀请西德执政党之一社会民主党的一个三人代表团到莫斯科活动了四天，苏修头目们还和他们举行了会谈，大作肮脏交易。苏修叛徒们演出的这场丑剧，再一次戳穿了他们所谓反对帝国主义、反对西德军国主义势力的破烂幌子，暴露了他们在拚命勾结美帝的同时还加紧同西德军国主义势力勾搭的真面目。

以施密特为首的西德社会民主党代表团，受到了苏修联盟院主席斯皮里多诺夫、部长会议第一副主席波利扬斯基的接见。苏修外长葛罗米柯还特地中断休假，赶到莫斯科同代表团会谈。这三个苏修头目在接见和会谈中都主动同西德大拉关系，讨好献媚。据报道，葛罗米柯祝愿代表团“在改善苏联和西德关系的工作上获得良好成就”，并且要西德为加紧勾结作出努力，说什么“如果要挖通一条隧道，自然必须从两头来挖”。波利扬斯基则当面乞求西德同苏修签订一项所谓文化协定。但是，表演得最为淋漓尽至的，还是斯皮里多诺夫，他不仅大谈什么“冷战已经降级，存在着缓和的亮光”，而且在机场送别时表现得依依不舍，甚至媚态毕露地对这几个西德政客说：“你们这次来我非常满意。我希望我们的接触将保持下去，并且最后获得结果，获得一个对改善我们关系积极的结果。”

苏修叛徒集团低三下四向西德统治集团讨好的奴才相，使得这三个西德社会民主党头目都感到“非常吃惊”。西德报纸更是毫不掩饰地说：“肯定不是波恩而是莫斯科在准备修改它的路线。波恩是没有什么需要修改的。莫斯科现在改变了它不妥协的态度，表示愿意和解。莫斯科在寻找接触。”

为了加快同西德统治集团勾结的步伐，苏修叛徒集团还进而急切想同以西德总理基辛格为首的基督教民主联盟拉关系。苏修头目斯皮里多诺夫在接待社会民主党代表团期间，就曾在西方记者面前向基督教民主联盟大送秋波，说什么“对我们来说，基督教民主联盟并不比社会民主党更亲近一些，但也不更疏远一些，以致我们不愿意和他们交换意见。如果他们对此有兴趣，那我们是同样愿意和他们会谈的。”紧接着，西德德意志新闻社就在八月二十五日援引“波恩可靠人士”的消息报道说，“苏联政府已经询问西德总理基辛格是否愿意接受一次访问莫斯科的邀请”，“苏联大使馆在过去几周内多次进行了大意如上的试探”。美国合众国际社八月二十六日还从波恩报道说，西德政府发言人已经证实了这个消息。

现在，苏修叛徒集团和西德军国主义势力勾搭的丑剧正演得起劲，双方的各种代表团正在络绎不绝地来往于莫斯科和波恩之间。苏修叛徒集团为掩盖自己走投无路的苏修叛徒集团，在同美帝加紧勾结的同时，加速同西德军国主义勾结的步伐。

葛罗米柯不久以前大肆鼓吹要同西德波恩政府发展「正常关系」。紧接着莫斯科门庭若市，西德统治集团的头目接踵而至，又是「会谈」，又是「接触」，忙得团团转。西德社会民主党头目、反动政客施密特大肆宣扬他同苏修头目的「接触」「符合西德政策的利益」。一个法西斯军国主义，一个社会帝国主义，一唱一和，狼狈为奸。

苏修无耻地向日本反动派献媚討好

最近请日外相到莫斯科密谈策划反华反共反人民罪恶勾当

新华社北京十一日电 日暮途穷的苏修叛徒集团最近又把日本佐藤反动政府的外相爱知请到了莫斯科去同他进行了一系列的密谈，策划反华、反共、反人民的罪恶勾当。

据报道，爱知于四日乘飞机到达莫斯科，刚刚走下飞机，苏修头目柯西金就急不可待地把他拉到自己的书房里去，进行了两小时的密谈。爱知在同柯西金密谈后举行的一次记者招待会上透露，他们除讨论了“苏日双边关系”问题外，还讨论了所谓“中国和亚洲安全问题”。在会谈中，爱知要求柯西金详细说明苏修不久前提出的在亚洲建立所谓“集体安全体系”的阴谋。爱知说，他同柯西金会谈后得出的印象是，苏修对这个阴谋的“设想”是把“重点放在军事上”。八日，苏修外长葛罗米柯又同爱知进行了长达五个多小时的密谈。据透露，他们讨论了“国际问题，特别是中国问题”，葛罗米柯在会谈中，向爱知“充分说明了苏联对中国的态度”。

据报道，爱知在苏联活动了六天，受到了苏修的“热情而隆重”的接待。苏修报纸在爱知到莫斯科的当天专门刊登了他的照片和简历，肉麻地吹捧爱知是“日本著名的国家活动家”，有些报刊还刊登了大肆宣扬所谓“苏日友谊”的文章，无耻地向日本反动派献媚讨好。连日本报刊对苏修叛徒集团这样卑躬屈膝地大献殷勤也普遍感到“吃惊”，说对苏修这样的接待“连想也没想到”。

爱知对苏修的这种献媚讨好自然心领神会，他在结束“访问”以前对记者发表谈话说，苏联“非常关心和日本的关系”，“坦率地说是要日本做他们的朋友。”

长期以来，苏修叛徒集团为了适应他们疯狂反华和在亚洲推行社会帝国主义政策的反革命需要，竭力加紧同日本反动派的勾结。今年以来，特别是今年三月苏修叛徒集团在中苏边境不断进行军事挑衅以来，苏修就更加露骨地向日本反动派献媚讨好。他们一再奴颜卑膝地向日本佐藤政府进行游说，乞求支持。他们还公然同日本反动派就所谓“中国问题和东南亚国家的动向问题”交换情报。日本《每日新闻》驻莫斯科记者说：在资本主义国家中，“日本是同苏联建立这种联系的第一个国家”，“这表明，苏联热心于同日本建立更加密切的关系”。不久以前，葛罗米柯在最高苏维埃会议上所做的“外交政策报告”中，更竭力鼓吹同日本反动派“加紧睦邻关系”的所谓重大意义，并表示要“进一步发展同这个国家的各方面的关系”。

同时，今年四月以来，苏修叛徒集团低三下四地向那些臭名远扬的日本反动政客接连发出访苏请帖。他们不仅邀请日本首相佐藤荣作和前首相、大战犯岸信介访苏，而且还邀请“可能成为未来首相”的日本大藏大臣（即财政部长）福田赳夫访苏。苏修头目波德戈尔内和外长葛罗米柯也决定在明年去日本“访问”。

苏修叛徒集团加紧同日本反动派的勾结，既是出于他们反华、反共、反人民、反革命的需要，同时也反映了他们已经陷入危机重重、走投无路的困境。他们用加紧勾结美帝、日本军国主义和各国反动派来摆脱自己困境的企图，只能是搬起石头打自己的脚，加速自己的灭亡。

* * * *

对世界人民和德国人民的叛卖行径，八月二十六日特地在莫斯科《真理报》上刊登文章，假惺惺地对“西德反动派”谴责了一通。但是，这是欲盖弥彰。瑞典电台在评论苏修这种拙劣的表演时说，“《真理报》文章（对西德）所进行的批评并不是什么新鲜玩意儿。它并不排斥对基辛格总理的邀请。也许，这种批评甚至是必需的，以便于莫斯科和波恩之间可能举行的会谈不致引起太强烈反应”。苏修叛徒集团的反革命两面手法，只能使人们进一步认清其反革命面目。

新沙皇罪行录

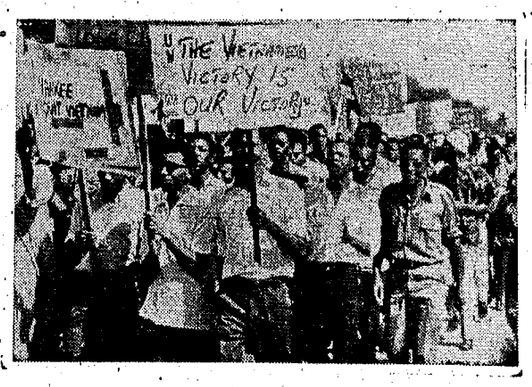

坦桑尼亚青年举着「美国滚出去！」等标语牌在大街上举行反美示威游行。（新华社记者摄）

湖南日报

湖南省革命委員会机关报

革361号 1969年9月13日 星期六

夏历己酉年八月初二 （今日四版）

毛主席语录

人們的社会存在，决定人們的思想。而代表先进阶級的正确思想，一旦被群众掌握，就会变成改造社会、改造世界的物质力量。

用毛泽东思想統帅一切 促进革命和生产不断发展

——北京针织总厂抓革命、促生产的基本经验

北京针织总厂革命委员会在驻厂解放军支左人员的帮助下，带领广大革命工人，高举毛泽东思想伟大红旗，自觉地用毛泽东思想统帅一切，坚决贯彻落实毛主席**“抓革命，促生产”**的伟大方针，以阶级斗争和两条路线斗争为纲，深入开展革命大批判，发扬**“一不怕苦，二不怕死”**的彻底革命精神，狠抓革命，猛促生产，夺得了革命和生产双胜利。在迎接我们伟大的中华人民共和国成立二十周年的日子里，这个厂于九月十日提前全面超额完成今年国家下达的各项生产指标。

三年来，这个厂的革命工人紧跟毛主席的伟大战略部署，认真落实毛主席的一系列最新指示，斗、批、改不断深入发展，取得了一个又一个胜利。在革命的统帅下，生产持续跃进，连年来生产直线上升。一九六七年全厂提前二十二天完成了国家计划，一九六八年生产计划比一九六七年提高百分之十三点四，提前七十八天完成了国家计划；今年生产计划比去年提高了百分之三十一点四，提前一百一十二天完成了国家计划，创造了建厂以来的最高纪录。

他们抓革命、促生产的基本经验有以下几点：

用毛泽东思想武装工人群众，把精神力量转化为物质力量

伟大领袖毛主席教导我们：**“代表先进阶级的正确思想，一旦被群众掌握，就会变成改造社会、改造世界的物质力量。”**林副主席指示我们：“必须通过活学活用毛主席著作，把毛主席的思想灌输到工人、农民中去，才能改变劳动人民的精神面貌，才能使精神力量转化为巨大的物质力量。”

北京针织总厂革命委员会认为：贯彻执行伟大领袖毛主席**“抓革命，促生产”**的伟大方针，工作有千条万条，用毛泽东思想武装人是第一条。这个工作搞上去了，人就有了觉悟，有了方向，也就有了积极性和创造性，产量、质量、技术革新都能搞上去。这个厂革委会在驻厂解放军支左人员的帮助下，始终把领导好活学活用毛泽东思想的群众运动，放在各项工作的首位，用毛泽东思想统帅一切，坚持千忙万忙狠抓根本不转向。他们大办各种类型的毛泽东思想学习班，狠抓革命大批判，经常召开斗私批修讲用会，有力地促进了人的思想革命化。广大革命群众自觉地在斗争中活学活用毛主席著作，在“用”字上狠下功夫，破私立公，在灵魂深处爆发革命。随着活学活用毛泽东思想群众运动不断深入发展，厂革委会遵照毛主席关于**“全国学人民解放军”**的伟大教导，发动群众开展了“四好连队”运动，坚定不移地走政治建厂道路，并广泛开展了“红哨兵”等活动，全厂上下，建立了工人管理小组，形成了一支阵容强大的、群众性的思想政治工作队伍，不断地把活学活用毛泽东思想群众运动推向新阶段，掀起新高潮。毛泽东思想空前大普及，人的精神面貌发生了深刻变化。广大革命群众把忠于毛主席作为一言一行的最高准则，不断锤炼忠于毛主席的红心，做到毛主席的书天天读，毛主席的话句句听，毛主席的伟大战略部署步步紧跟，促进革命和生产一浪高过一浪地向前发展。他们豪迈地说：“毛泽东思想照心坎，革命生产挑重担；不为名，不为利，一心为着毛主席！”

“灿烂的思想政治之花，必然结成丰满的经济之果”。事实正是这样。例如，这个厂的三分厂是一个二百多人的小厂，厂地窄小，设备简陋，任务繁重，困难很多。他们坚持突出无产阶级政治，活学活用毛泽东思想，大搞人的思想革命化。每当毛主席的最新指示一发表，他们就闻风而动，认真学习，深刻领会，狠抓落实。每落实一项最新指示，斗、批、改就深入一步，生产就掀起一个新的高潮。广大革命工人怀着无限忠于伟大领袖毛主席的红心，为中国革命和世界革命努力生产。他们说：“人听毛主席的话，机器就听人的话，无限忠于毛主席，照毛主席指示办事，就能改天换地创奇迹！”在工作中，他们鼓足干劲，力争上游，争分夺秒，艰苦奋战，克服了一个个困难，攻下了一道道难关，在“九大”精神的巨大鼓舞下，提前四个月零十七天完成了今年全年生产计划。又如，这个厂的八连（车间，下同）在厂革委会的领导下，大胆提出了十一个技术革新项目。当时，有些人产生了畏难情绪，认为“大老粗”搞不了复杂机器。连队领导班子针对这种活思想，组织大家反复学习毛主席关于**“中国人民有志气，有能力，一定要在不远的将来，赶上和超过世界先进水平”**的伟大教导，狠批了叛徒、内奸、工贼刘少奇的“洋奴哲学”、“爬行主义”，振奋了革命工人的大无畏精神。大家说：“我们搞机器，就是打击帝、修、反，给中国人民争气！”在试制中，他们解放思想，破除迷信，遇到困难学习“老三篇”，没有资料就到兄弟单位学经验。自行设计，自己制造，经过半年多的努力，终于取得胜利。这些革新项目现已陆续投入或正准备投入生产。再如，今年七月份，这个厂二分厂的供汽锅炉因为陈积的煤灰堵塞了烟道，影响了正常供汽。按规定只能到冬季停工几天才能进行清除。这次，二连的革命工人，敢想敢干，打破常规，利用星期六班后的时间，打响了战斗。共产党员、共青团员积极带头，工人群众争先恐后，在停火几小时以后，就冒着五十多度的高温钻进炉膛，一边战斗，一边背诵毛主席语录：**“下定决心，不怕牺牲，排除万难，去争取胜利。”**他们互相鼓舞，同心协力，勇往直前。他们豪迈地说：“天气热，没有我们忠于毛主席的红心热；炉温高，没有我们的革命干劲高！”经过五个小时的激烈战斗，他们出色地完成了任务，及时保证了充足供汽。

深入持久地开展革命大批判，狠抓生产领域里的阶级斗爭

这个厂革委会遵照伟大领袖毛主席关于**“阶级斗争，一抓就灵”**的伟大教导，带领广大革命群众，在狠抓政治、思想领域里阶级斗争的同时，狠抓生产领域里的阶级斗争，时刻注意阶级斗争的新动向，运用革命大批判这个锐利武器，揭露和打击阶级敌人破坏社会主义生产的阴谋活动，批判违反毛主席无产阶级革命路线和政策的各种错误倾向和错误思想，加强无产阶级革命纪律，进一步肃清刘少奇的反革命修正主义路线的余毒，促进了全厂革命工人在毛泽东思想基础上的革命大团结，为贯彻执行毛主席**“抓革命，促生产”**的伟大方针扫清障碍，铺平道路。

今年七月份，有一个连队的少数群众，面对厂内抓革命、促生产的大好形势，产生了和平麻痹思想。就在这种情况下，一天，连里突然发生了一次工艺事故。他们发现有一批棉毛三角裤只烫平了一面就转到包装工序，造成大量返工。连队领导班子抓住这个苗头，发动群众用阶级斗争的观点，分析情况，查明真相，原来是一个隐藏很深的历史反革命分子故意搞的。革命群众当即把他揪了出来，进行批判斗争。这件事给大家以深刻的教育，他们深有体会地说：“我们千万不能只抓生产，忘记了阶级斗争啊！”

阶级敌人妄图通过散布资产阶级反动思潮，煽动无政府主义，破坏无产阶级革命纪律，破坏社会主义生产，这是阶级斗争的一个新动向。有一个时期，这个厂有极少数人由于受无政府主义思潮的影响，不遵守革命纪律。针对这种情况，各级领导班子做到“五敢”，即：敢捅“马蜂窝”，敢于坚持原则，敢于支持正确意见，敢于执行和维护革命纪律，敢于带领革命群众同一小撮阶级敌人和一切歪风邪气作斗争。他们放手发动群众，充分发挥革命大批判的无比威力，对无政府主义采取列罪状，查危害，挖根源，班班批的方法，把无政府主义批得臭不可闻。在批判斗争过程中，他们时刻注意党的政策，严格区分两类不同性质的矛盾。对闹无政府主义的人，一般的坚持一教育、二帮助、三团结的原则，通过斗私批修，提高觉悟；对个别情节严重而又累教不改者，发动群众批判他们的错误，给予必要的纪律处分；对那些在幕后煽动无政府主义，进行破坏和捣乱的坏人，则坚决打击不留情。二分厂三连有一个班，一度因阶级敌人暗中捣鬼，煽动无政府主义，影响了抓革命、促生产。通过革命大批判，群众提高了觉悟，揪出了阶级敌人，焕发了革命干劲，日产量成倍增长。

通过深入持久地开展革命的大批判，狠抓生产领域里的阶级斗争，不断地提高了革命工人的阶级斗争和两条路线斗争觉悟，加强了革命纪律性。工人群众划清了三个界限，即：划清了无产阶级民主和资产阶级自由化的界限；划清了无产阶级革命纪律和资产阶级奴隶主义的界限；划清了合理的规章制度和束缚群众手脚的修正主义管理制度的界限。他们坚定地沿着毛主席指引的方向前进，不断地发展了革命和生产的大好形势。

突出无产阶级政治，掌握正确的政治方向

北京针织总厂革委会遵照伟大领袖毛主席关于**“政治工作是一切经济工作的生命线”**的教导，在贯彻执行毛主席**“抓革命，促生产”**的伟大方针中，坚定地突出无产阶级政治，掌握正确的政治方向。他们的主要做法是：狠抓一个不变，防止两种倾向。“狠抓一个不变”，就是做到千头万绪抓根本，革命的统帅地位永远不变。“防止两种倾向”，就是在生产任务重，时间紧的情况下，在生产上碰到关键问题或薄弱环节需要解决的时候，要防止生产冲击政治的倾向；在政治运动比较紧的情况下，要防止忽视生产的倾向。他们把正确处理革命和生产的关系提到两条路线斗争的高度来认识，用革命大批判去克服各种错误倾向，始终保持正确的政治方向。

厂革委会为引导工人群众正确处理革命和生产的关系，发动大家回顾本厂两条路线斗争的历史，狠批大叛徒刘少奇所推行的“物质刺激”、“奖金挂帅”、“专家治厂”、“技术挂帅”等反革命修正主义黑货，使大家分清什么是毛主席的无产阶级革命路线，什么是刘少奇的反革命修正主义路线。有一个时期，厂革委会发现少数同志在对待革命和生产的关系上，存在着“说起来明白，做起来糊涂”的现象。针对这种活思想，他们抓住典型事例，进行两条路线斗争教育，真正从思想上解决问题。一次，一个连队在时间紧、任务重的情况下，和兄弟连队比指标，占用班后政治学习时间，组织突击，抢用了七千个包装塑料袋，给兄弟连队造成了生产上的困难。厂革委会及时抓住这个问题，组织革命工人和干部学习毛主席关于**政治是统帅，是灵魂**的伟大教导，批判了刘少奇的“生产第一”、“锦标主义”等谬论。大家通过摆事实，讲道理，认真总结经验教训，深刻认识到：用生产冲击政治，是方向、路线的错误，其结果是抓了生产数字，迷失了政治方向，影响了团结，妨碍了生产。这个连的领导班子认真斗私批修，主动向兄弟连作了自我批评。从此两个连队进一步掀起了革命竞赛热潮，互相帮助，并肩前进，于今年八月十八日，同时提前四个多月完成全年生产任务。革命群众深有体会地说：“只抓生产，不抓革命，吃到了苦头；用革命统帅生产，尝到了甜头。”

厂革委会在贯彻执行毛主席**“抓革命，促生产”**的伟大方针中，还要求各级领导班子首先要搞好自身思想革命化，挑起革命和生产两副重担，在狠抓革命的同时，注意克服不愿多管生产或怕抓生产的错误思想。他们组织各级领导人员认真学习毛主席关于**“凡不注意研究生产的人，不算好的领导者”**的教导，把生产提到议事日程上，月月有计划，周周有安排，定期讨论生产中的重大问题，经常检查生产计划的执行情况。各级领导干部纷纷深入生产第一线，参加劳动，领导生产，蹲点调查，解剖“麻雀”，认真总结群众中的先进经验，用典型指导工作，推动工作。工作越做越深入，越做越细致，越做越扎实。广大革命群众赞扬说：“我们的领导班子，抓革命打头阵，促生产有干劲，和群众心连心。”

现在，这个厂在完成今年生产任务以后，正在发动群众，认真总结经验教训，着手制订明年的规划。他们决心在毛主席关于无产阶级专政下继续革命的伟大理论指引下，高举“九大”团结、胜利的旗帜，以战斗的姿态，乘胜前进，夺取更大胜利。

北京针织总厂工人通讯员

驻厂联合记者组

（新华社北京十二日电）

阿尔巴尼亚党政代表团访问北京部队某部

受到这个部队干部和战士的热烈欢迎

新华社北京十二日电 以阿尔巴尼亚劳动党中央政治局委员、阿尔巴尼亚人民共和国人民议会主席团副主席里塔·马尔科同志为团长的阿尔巴尼亚党政代表团，今天访问了北京部队某部，受到这个部队干部、战士的热烈欢迎。

马尔科同志和阿尔巴尼亚党政代表团团员：阿尔巴尼亚劳动党中央委员、人民议会主席团委员托宁·雅科瓦同志，阿尔巴尼亚劳动党中央委员、斯库台军区政委迪拉维尔·波奇同志，以及阿尔巴尼亚驻中国大使罗博同志，是由中共中央委员、中国人民解放军副总参谋长王新亭同志和北京部队副司令员肖文致同志陪同访问的。

阿尔巴尼亚同志来到部队驻地时，这个部队的干部、战士高举着中国人民伟大领袖毛主席的画像和阿尔巴尼亚人民伟大领袖恩维尔·霍查同志的画像，列队欢迎阿尔巴尼亚同志。他们还举着许多横幅标语：「热烈欢迎阿尔巴尼亚党政代表团！」「向英雄的阿尔巴尼亚人民致敬！」「中阿两国人民牢不可破的战斗友谊万岁！」「战无不胜的马克思主义、列宁主义、毛泽东思想万岁！」大家还不断振臂高呼口号：「打倒美帝！」「打倒苏修！」「打倒各国反动派！」「阿尔巴尼亚劳动党万岁！」「中国共产党万岁！」「恩维尔·霍查同志万岁！」「毛主席万岁！」向来自站在欧洲反帝反修前线的英雄的阿尔巴尼亚战友致敬。

随后，阿尔巴尼亚同志参观了这个部队的卫生科和连队文化革命室，了解了这个部队贯彻执行毛主席光辉的「五·七」指示所取得的成绩，还观看了部队毛泽东思想宣传队战士业余演出队表演的中阿两国的革命歌舞，观看了战士的实弹射击。

马尔科等同志前来参观访问，给这个部队全体干部、战士很大鼓舞。阿尔巴尼亚同志离开时，列队欢送的干部、战士挥动着革命红宝书《毛主席语录》，挥动着中阿两国国旗，高呼：「再见，英雄的阿尔巴尼亚战友！」

为伟大领袖毛主席争光，为社会主义祖国争光

——热烈响应首钢提出的开展革命竞赛的建议

坚决响应首鋼革命竞賽建议 高速度地发展我省鋼鉄工业

湖南省鋼鉄企业抓革命促生产会議全体代表的决心书

正当我省貫彻伟大领袖毛主席的战斗号召，召开全省钢铁工业会议之际，传来了首都钢铁公司革命委员会和全体革命群众，向兄弟单位武汉钢铁公司、包头钢铁公司、太原钢铁公司、重庆钢铁公司提出的开展**“抓革命、促生产，促工作，促战备”**的革命竞赛的建议。我们全体代表怀着虚心向首都工人阶级学习的精神，并以极大的革命热情，逐句逐字地学习这一建议，一致认为：这是一个闪耀着毛泽东思想光辉的建议，是一个落实党的“九大”精神，加速斗、批、改的战斗步伐的建议，是一个抓革命，促生产，促工作，促战备的建议，是一个贯彻**“鞍钢宪法”**的建议。一句话，这是一个革命的建议。我们到会代表边学习，边对照，边搞革命大批判。代表们在学习这一建议的同时，以满腔热情学习了毛主席一系列关于发展钢铁工业和**“备战、备荒、为人民”**的伟大教导，越学越感到毛主席的英明伟大，越学越痛恨大叛徒、大内奸、大工贼刘少奇，大批特批了刘少奇大砍钢铁工业的滔天罪行。对苏修叛徒集团不断侵犯我国领土，代表们更是义愤填膺，口诛笔伐，深刻地揭露了帝国主义和现代修正主义的侵略本性，清算了美帝、苏修串通一气反华、反共、反人民的滔天罪行。

为了高速度发展我省钢铁工业，我们全体代表坚决响应首钢的革命竞赛建议，决心作到：

一、高举毛泽东思想伟大红旗，活学活用毛主席著作，用毛泽东思想武装广大职工，加强战备观念。以中央两报一刊《抓紧革命大批判》社论的精神为动力，深入持久地开展革命大批判，彻底批判大叛徒、大内奸、大工贼刘少奇破坏湖南钢铁工业生产的滔天罪行，狠批刘少奇的反革命修正主义、反革命经济主义，横扫无政府主义，克服资产阶级派性，加速斗、批、改的步伐，把湖南钢铁企业办成红形形的毛泽东思想大学校。

二、坚持毛主席制定的**“独立自主、自力更生”**方针，坚持两条腿走路、大中小结合、土洋结合，坚决走中国工业化的道路，打倒奴隶思想，埋葬教条主义，打破洋框框，肃清洋教条，克服贪大求洋和伸手向上的思想，高速度地发展我省钢铁工业。在较短的时间内，各地要建设一批小土群、小洋群，让钢花遍地，钢水奔流，支援祖国社会主义建设，支援世界革命，彻底埋葬帝、修、反。

三、高举**“鼓足干劲，力争上游，多快好省地建设社会主义”**的总路线大旗，放手发动群众，大搞群众运动。根据国家计划和本单位的情况，把一切机器开动起来，把一切能开的小矿山都开起来，把能建的小铁矿都建起来，力争高质量、保安全，完成和超额完成国家生产计划和建设计划。为捍卫毛主席的无产阶级革命路线多采矿，采好矿；多产铁，产好铁。

四、根据毛主席的教导，改革不合理的规章制度，贯彻**“鞍钢宪法”**，建立和坚持合理的规章制度，提高革命纪律性，提高劳动生产率，节约原材料，用毛泽东思想统帅企业管理。

五、实行两参一改三结合，搞好领导班子革命化，干部坚持参加集体生产劳动，作到定工、定量、定时、定质。放手发动群众，大搞技术革新，大破“爬行主义”、“洋奴哲学”，敢于走前人没有走过的道路，敢于攀前人不敢攀的高峰，创造优异成绩，向我们伟大的社会主义祖国成立二十周年献礼，为我们伟大领袖毛主席争光，为我们社会主义祖国争光。

湖南省钢铁企业抓革命，促生产会议全体代表

一九六九年九月十二日

湘潭钢铁厂广大革命职工，高举“九大”团结胜利的旗帜，认真落实毛主席各项无产阶级政策，团结了一切可以团结的力量，掀起了抓革命，促生产，促工作，促战备的新高潮。（本报记者摄）

誓把湘钢办成红形形的毛泽东思想大学校

湘潭钢铁厂革命委员会

首都钢铁公司革命委员会和全体革命群众向兄弟单位武钢、包钢、太钢、重钢提出开展革命竞赛建议在报上发表后，我厂革委会常委立即进行了认真的、逐字逐句的学习和讨论，并随即举办了各级革委会负责人参加的毛泽东思想学习班，进一步学习和讨论这一革命建议。大家一致认为：首钢这一革命竞赛建议好得很，好极了！它说出了我们工人阶级的心里话，表达了我们工人阶级对伟大领袖毛主席无比崇敬、无比热爱的心情。我厂革委会和全体革命群众激情满怀，干劲倍增，坚决支持、坚决响应首钢这一革命竞赛建议。

「为我们伟大的领袖毛主席争光，为我们伟大的社会主义祖国争光！」这是首钢工人的决心和誓言。我们湘潭钢铁厂工人决心向首钢工人学习，高举毛泽东思想伟大红旗，深入持久地开展革命大批判，加速斗、批、改前进的步伐，誓把湘钢办成红形形的毛泽东思想大学校，以革命和生产的优异成绩，敬献给我们的伟大领袖毛主席，敬献给我们伟大社会主义祖国光辉灿烂的二十周年！

革命大批判是推动斗、批、改和各项工作的强大动力。只有深入持久地抓紧革命大批判，斗、批、改才能永远坚持坚定正确的政治方向，才能坚定地沿着毛主席的无产阶级革命路线不断前进。我厂革委会成立以来，高举革命大批判的旗帜，人人挥戈上阵，批得「刘修」黑货比狗屎还臭，斗得阶级敌人威风扫地，有力地推动了斗、批、改的顺利发展，革命、生产呈现一片大好形势。可是，在这个大好形势面前，有的同志产生了革命大批判「到顶了」的错误思想，革命大批判曾一度放松。钢丝车间原来是我厂先进单位之一。后来由于这个单位革委会个别领导成员对革命大批判产生了「松松肩、歇歇脚」的错误思想，一天到晚忙在机头，不抓人头，结果一小撮阶级敌人乘虚而入，大肆煽动无政府主义思潮，影响了抓革命、促生产，影响了斗、批、改的进展。在党的「九大」精神的巨大鼓舞下，他们又抓紧了革命大批判，革命和生产又搞得热气腾腾，斗、批、改的步伐大大加快。这个事实使我们更深刻地认识到，伟大领袖毛主席关于「我国社会主义和资本主义之间在意识形态方面的谁胜谁负的斗争，还需要一个相当长的时间才能解决」的教导无比英明正确。大叛徒刘少奇虽然彻底垮台了，但是他们一伙散布的思想毒素还远远没有完全肃清，仍然腐烂发臭，继续毒害人们。无产阶级同资产阶级在意识形态领域里这场没有枪声的战斗仍在继续进行。这是两个对立阶级之间你死我活的大搏斗，是无产阶级要巩固无产阶级专政与资产阶级要颠覆无产阶级专政的斗争。在这场斗争中，我们不能凭藉枪炮子弹，只能用无产阶级的精神力量去摧毁资产阶级的精神力量。革命大批判，就是我们无产阶级打碎资产阶级，在批判旧世界中发现新世界，创造新世界的犀利武器。只要紧紧地抓住这一武器，深入持久地开展革命大批判，才能巩固无产阶级专政，防止资本主义复辟，保证斗、批、改沿着毛主席的革命路线不断前进。因此，我们决心进一步扎扎实实地掀起革命大批判高潮，使广大革命群众都能够在毛主席的无产阶级革命路线的指引下，自觉地批判刘少奇的反革命修正主义路线和各种错误倾向，保证党的「九大」精神的全面落实，加速斗、批、改的步伐，为粉碎美帝、苏修侵略作好充分的精神和物质准备，胜利地完成党的「九大」提出的各项战斗任务，紧跟伟大领袖毛主席奋勇前进！

首钢工人阶级的革命建议好得很！

湘潭钢铁厂革委会委员、老工人 戴桂华

今天，从红色电波里，传来了伟大领袖毛主席身边的钢铁工人发出的关于开展**“抓革命，促生产，促工作，促战备”**的革命竞赛的建议。这个建议好得很！我们战斗在毛主席家乡的钢铁工人，最最热烈地响应这个革命的建议，坚决迅速掀起一个狠抓革命，猛促生产的革命竞赛高潮，誓以革命和生产的优异成绩，为我们伟大的领袖毛主席争光，为我们伟大的社会主义祖国争光。

首都钢铁公司提出开展革命竞赛的建议，是我们贯彻执行**“鼓足干劲，力争上游，多快好省地建设社会主义”**的总路线的好建议。我们工人阶级一提到开展革命竞赛，劲儿都鼓鼓的，浑身都是力量。在伟大的社会主义革命和社会主义建设中，我们思想上一时一刻也没有离开过开展竞赛。过去，我们以“越是艰险越向前”的革命精神，同外国人赛。外国人有的我们要有，外国人没有的我们也要有。最近，我厂工人阶级又搞出了一项超过资本主义国家的新产品。**“中国人民有志气，有能力，一定要在不远的将来，赶上和超过世界先进水平。”**这就是我们的钢铁誓言。

前一段，我们曾一度放松了抓阶级斗争，放松了抓革命大批判，革命和生产就受到影响。我们打开报纸一看，兄弟单位都跑到我们前面去了。我们心里都非常着急。心里想着一个“赶”字。于是就以兄弟单位为镜子，找差距，寻根源，订措施，穷追猛赶，革命、生产又出现了一派大好形势。

现在，首钢工人兄弟提出和武钢等兄弟单位开展社会主义劳动竞赛，这是进一步落实党的“九大”精神，落实毛主席最新指示**“团结起来，争取更大的胜利”**的最好措施，是在新的形势下，紧跟毛主席伟大战略部署的迫切需要，是我们每个革命职工的强烈要求。赛什么？就是赛谁的毛泽东思想伟大红旗举得高，赛谁的革命大批判搞的好，赛谁的斗、批、改步子稳、进展快，赛谁的思想革命化过得硬，赛谁的社会主义劳动积极性高，一句话，我们就是要赛革命，赛团结，赛思想，赛纪律，赛工作，赛生产。我们决心立即开展一场个人与个人，班组与班组，连队与连队，车间与车间之间的革命竞赛热潮。向首都钢铁工人学习，和首都钢铁工人一道，立即在钢铁战线上掀起一个革命竞赛的热潮，以抓革命、促生产的优异成绩向建国二十周年大庆献礼，为伟大领袖毛主席争光，为社会主义祖国争光。

长沙地区天气预报 晴天间多云，北风三级，最高气温三十一度，最低二十三度。

通☆讯 涟钢工人誓为毛主席争光

涟源钢铁厂广大工人群众，从报纸上看到首钢工人发出的关于**“抓革命，促生产，促工作，促战备”**的五点革命竞赛建议后，心情无比激动，个个斗志昂扬，一致认为首钢工人阶级的“建议”，提得对，提得好，说出了我们工人阶级的心里话，表达了我们工人阶级的心愿。大家说，这个建议是建设社会主义、巩固无产阶级专政的强有力措施，我们一千个拥护，一万个拥护，决心以实际行动，狠抓革命，猛促生产，积极响应“建议”，誓叫三号高炉在十月一日出铁，多炼钢，炼好钢，创造优异成绩，向建国二十周年献礼。

日夜战斗在三号高炉建设工地紧张施工的基建连一排战士们，听到首钢工人的革命建议后，马上进行了学习和讨论。他们说：首钢工人的革命建议，是贯彻毛主席最新战斗号令的有力措施，我们一定要以首钢工人阶级为榜样，发扬**“一不怕苦，二不怕死”**的革命精神，定叫三号高炉在十月一日出铁。这个排排长、钳工胡衍瑛同志说：“首钢工人在‘建议’中提出要把一切机器都转动起来，现在我厂还有些机器没有转动，我们一定要尽一切努力抢修好一切机器，让它尽快地投入生产。”他代表全排同志在会上表示：我排担负的三号高炉电气和基建系统的检修、安装、施工任务，坚决在九月十五日全部完成，保证三号高炉在十月一日出铁。这个排的老工人、活学活用毛泽东思想积极分子彭交新同志意气风发，在会上激动地说：“我坚决响应首钢工人的革命建议，和同志们一道，用最大的革命干劲投入战斗，保证提前完成三号高炉和氧气顶吹工程的施工任务，造出三号磨砖机，以实际行动向建国二十周年献礼。”

“建议”传到炼铁车间，炼铁工人红心似火，意志如钢，一致表示坚决响应“建议”。炼铁车间工长罗东生同志说：比起首钢和其他兄弟单位，我们的水平是很落后的。我们下决心向首钢工人学习，以毛泽东思想为指针，大搞科学实验，提高产品质量。在冶炼三十——三十五号的铸铁中，十月一日前要使焦比下降到八百公斤以下；降低冶炼炼钢用的生铁的含硅量，保证满足炼钢车间生产要求。炼钢车间工人喻经积同志坚决表示，“我们坚决向首钢工人兄弟学习，积极响应革命建议，一定多炼钢，炼好钢，以实际行动紧跟毛主席的伟大战略部署”。轧钢车间革委会副主任、轧钢工人熊桂华同志看到“建议”后无比激动地说：“我们是毛主席家乡的钢铁工人，我们坚决为伟大领袖毛主席争光，为社会主义祖国争光。首钢工人的革命建议，我们坚决响应，坚决执行。”这个车间前段在毛主席最新战斗号令鼓舞下，革命大批判开展得轰轰烈烈，生产纪录不断刷新，从八月三十日到九月五日，三个轧钢班连续创造四次新纪录，超额完成班产计划一倍多，各班之间出现了你追我赶的革命竞赛热潮。首钢工人阶级的革命建议传来后，这个车间更是一派热气腾腾的革命景象，大家决心以实际行动响应首钢工人的革命建议，超额完成九月份生产计划，多轧钢、轧好钢，支援祖国建设和世界革命，彻底埋葬帝、修、反。

目前，涟源钢铁厂广大工人群众，在首钢工人革命建議的鼓舞下，正高举毛泽东思想伟大红旗，深入开展革命大批判，掀起抓革命，促生产的新高潮。

（涟源钢铁厂革委会通讯组）

彻底批判資本主义傾向

狠批資本主义傾向　办好社会主义商业

常德市百货中心门市部通过革命大批判，端正了服务方向，改进了服务态度，全心全意为工农兵服务

本报讯 常德市百货中心门市部广大革命职工，在工农兵监管委员会的帮助下，遵照毛主席**“我们现在思想战线上的一个重要任务，就是要开展对于修正主义的批判”**的伟大教导，高举革命批判的旗帜，猛揭狠批资本主义傾向，端正服务方向，改进服务态度，整个商店呈现一片社会主义商业的革命景象。

常德市百货中心门市部，过去一段时期，由于受刘少奇反革命修正主义路线的影响，资本主义傾向比较严重。在斗、批、改运动中，这个商店的广大革命职工，高举革命批判旗帜，针对店里存在的各种资本主义傾向，上串下联，猛揭狠批刘少奇的反革命修正主义黑货。越揭，问题越明朗，越批，认识越提高。许多职工说：“我们在社会主义商业部门工作，却搞刘少奇的资本主义那一套，要不是毛主席他老人家领导我们进行这次无产阶级文化大革命，我们定会人要变修，店要变色，脑袋掉了还不知道是怎样掉的！”大家怀着对毛主席革命路线的无比热爱和对刘少奇反革命修正主义路线的刻骨仇恨，边揭边批，边批边改。一些犯过商品“走后门”错误的职工，经过革命大批判，认识到：“走后门”，就是走通向资本主义的黑门，就是破坏社会主义计划经济。纷纷作出了改正错误的保证。小百货组，原来嫌麻烦、利润小，不肯经营衣针等小商品，经过革命大批判，认识到嫌小求大的经营作风，就是刘少奇“利润挂帅”的表现，它完全违背了社会主义商业为无产阶级政治服务、为工农兵服务的根本方向。于是，他们便按照工农兵的需要，积极扩大小商品经营，比如上柜的衣针，就有十多种型号。文具组的职工，处处为工农兵着想，做到信纸一张张卖，粉笔一枝枝卖，还主动代售邮票。过去，这个门市部奖金项目繁多，什么“超额奖”、“推销奖”、“竞赛奖”。经过批判刘少奇“奖金挂帅”等反革命修正主义黑货，大家说：奖金这个坏东西，就是刘少奇用来收买腐蚀我们的糖衣炮弹，是杀人不见血的软刀子。纷纷表示：今后永远要牢记毛主席**“千万不要忘记阶级斗争”**的伟大教导，靠毛泽东思想干革命，随时提高革命警惕，坚决粉碎资产阶级的进攻。这个门市部在和资本主义傾向作斗争中，狠抓了职工的自身思想革命化，把斗私和批修紧密结合起来。他们先后四次请来老工人、老贫农给职工上阶级教育课；组织职工反复学习“老三篇”，以“完全”、“彻底”为人民服务作尺子，检查自己的思想和工作。许多职工深有体会地说：外因是通过内因起作用的，刘少奇复辟资本主义的妖风为什么能够刮进我们门市部来？一个重要原因就是由于我们自己的资产阶级世界观没有改造好。五金柜的职工以自己的深刻教训沉痛地说：千错万错，就错在我们没有活学活用毛泽东思想，“私”字迷了心窍，以致中了刘少奇的流毒。有一次，我们为了追求营业额，得超额奖，有个投机倒把分子来贩卖电筒玻璃板，我们都睁只眼闭只眼，装着不知道。通过阶级教育，广大革命职工阶级斗争和两条路线斗争觉悟大大提高，为工农兵服务的社会主义方向更加明确了。今年来，他们先后有计划有组织地五次去附近工厂、农村、机关，进行调查研究，广泛征求工农兵的意见，虚心向工农兵学习。群众提意见说：“我们上班你们开门，我们下班你们关门，你们太不为工农兵着想了。”根据群众的意见，他们就实行职工轮流休息，做到假日、节日、午休、盘底不关门，并根据季节的变化，适当早开门，晚关门，延长营业时间。调查中，发现有三个厂矿的工人需要一批汤盆和铝制饭盒，而门市部没有，他们就及时进货，如数送到用戶手里。为了满足工农兵群众的需要，他们不怕麻烦，不怕琐碎，共增加了四百多个品种的商品经营，获得了群众的好评。

（常德市革命委员会财贸组通讯组）

用毛泽东思想抵制資产阶級思想侵袭

衡阳建湘机械厂革委会，发动群众狠批資产阶級思想和資本主义傾向，大大促进了职工思想革命化，革命和生产面貌焕然一新

本报讯 衡阳建湘机械厂革委会，在深入开展革命大批判的高潮中，积极带领全厂革命职工，开展了对形形色色资本主义傾向的批判，进一步提高了广大革命职工阶级斗争和路线斗争觉悟，巩固了无产阶级专政，使全厂呈现一片欣欣向荣的革命景象。

这个厂前段斗、批、改运动已经取得了很大的胜利，但是，一小撮阶级敌人还在进行垂死的挣扎，躲在阴暗角落里煽阴风，点阴火，宣扬腐朽的资产阶级生活方式，来腐蚀、瓦解工人阶级队伍。事实使革委会成员更加深刻体会了毛主席的伟大教导：**“我们已经取得了伟大的胜利。但是，失败的阶级还要挣扎。这些人还在，这个阶级还在。所以，我们不能说最后的胜利。”**大家认识到：厂里少数职工存在的形形色色资本主义傾向，是阶级斗争在新形势下的新动向，是一小撮阶级敌人向无产阶级进攻的一种毒辣手段，他们企图以此腐蚀人们的灵魂，削弱人们的革命斗志，瓦解工人阶级队伍，复辟资本主义。如果不把这种资本主义傾向批深批透，批倒批臭，就不能继续革命，继续前进。

革委会发动了全厂革命职工，狠狠批判形形色色的资产阶级思想和资本主义傾向，狠狠地打击煽起资本主义阴风的一小撮阶级敌人；同时，对受了资产阶级思想毒害的群众，坚持做细致的思想教育工作，采取回忆对比、忆苦思甜、开批判会、办学习班、个别谈心的方法，用毛泽东思想对他们进行教育，使他们进一步认清阶级敌人煽动资本主义傾向的恶毒用心，从思想上认识到资产阶级思想、资本主义傾向对于革命事业的危害性。这个厂的第八栋宿舍三楼，住的都是单身职工，绝大多数是青年工人。有一段时间，他们吃吃喝喝，打扑克，看旧小说，谈一些资产阶级低级趣味的东西，有时闹到深更半夜。有个进厂不久的职工还说：“劳动得的钱，吃喝一点算什么？”厂革委会的负责同志便找他谈心，同他讲两个阶级、两条道路、两条路线在思想领域里的斗争，同他摆厂里一小撮阶级敌人的阴谋活动。使他认识到吃吃喝喝，玩玩乐乐，不是小问题，是关系自己举什么旗、走什么路、接什么班的大问题，狠触了自己的灵魂，迅速改变过来。过去迟到早退的，现在提前进车间作好准备工作；过去谈吃喝玩乐的，现在集中精力学习毛主席著作；过去釣鱼、打扑克的，现在开动脑筋，闹革新。宿舍的面貌，也焕然一新。厂里工人都称赞，“八栋三楼变成了革命楼。”

通过对资本主义傾向的批判，使广大职工更加增强了辨别是非的能力，进一步分清了什么是社会主义，什么是资本主义，什么是香花，什么是毒草，自觉起来抵制資产阶级思想对工人阶级队伍的侵袭，对资本主义傾向敢于揭发，敢于斗争，大大促进了广大职工的思想革命化，全厂革命和生产面貌焕然一新。

（衡阳建湘机械厂革委会大批判组、《衡阳日报》记者）

灌输社会主义思想　批判资本主义傾向

高丰大队革委会发动手工业社员深入开展革命大批判，提高两条路线斗爭觉悟，坚持社会主义方向

本报讯 汨罗县火天公社高丰大队革委会，充分发动农村手工业社员，不断批判资本主义傾向，大大提高了农村手工业社员两个阶级、两条道路、两条路线斗争的觉悟，积极为社会主义农业服务，进一步巩固和发展了社会主义集体经济。

这个大队有七十二个手工业社员，大部分人在本地修制农具和生活用具，也有外出串乡做工的。前段由于他们受了刘少奇修正主义路线的毒害，收入不交给集体或交得很少，影响了集体经济的巩固和发展。大队革委会和生产队干部带着这个问题，认真学习了毛主席的教导：**“政治工作的基本任务是向农民群众不断地灌输社会主义思想，批评资本主义傾向。”**大家分析：这些手工业社员，绝大部分出身于贫下中农，他们坚决听毛主席的话，走社会主义道路，但是，他们外出做工多，参加学习少，大队、生产队领导也认为他们是“晴天不见影，雨天没得印”，管不了，放松了对他们的思想教育，也是一个重要原因。大家说：“过去对手工业干抓万抓，就是没有抓阶级斗争和两条道路斗争这条纲；东忙西忙，就是没有忙到批判资本主义的点子上。”大家统一了认识，在各个不同时期，抓住农村手工业的资本主义傾向，组织手工业社员忆苦思甜，开展经常性的革命大批判，狠批大叛徒刘少奇在农村复辟资本主义的滔天罪行。大家说：我们参加了人民公社，靠的集体经济，自己做工的收入却不交给集体，这就是在资本主义道路上走，就是刘少奇的“三自一包”、“四大自由”的流毒。有个手工业社员忆苦思甜后，愤怒地说：“刘少奇这家伙虽然打倒了，他的修正主义思想还在腐烂发臭，我正是受了他的毒害。今后我一定听毛主席的话，在思想上彻底肃清‘刘毒’，坚决走社会主义的光明大道。”有的人检查自己“学艺赚钱”的思想，就是大叛徒刘少奇的“利润挂帅”、“物质刺激”对手工业社员的毒害，使我们忘记了阶级斗争，忘记了农村手工业要为农业生产服务的方向，脱离了贫下中农，滋长了资本主义的傾向。大家提出：今后出工一定要做到“三优先”：优先为集体做工，优先做农业生产工具，优先为贫下中农服务。

通过不断开展革命的大批判，全大队手工业社员提高了阶级斗争和路线斗争觉悟。今年来，他们在生产队出的农业工比去年同期增加一倍，上交生产队的手工业收入也比去年同期增加一倍。有个木工出外做工时，户主提出在床架上雕刻旧色彩的花板，他便向户主讲破四旧，立四新的道理，说服了户主。有些手工业工人原来不愿带学徒，认为“无利可得”。通过狠批资本主义傾向后，主动提出要为革命培养手工业学徒。目前全大队铁、木、篾三个行业已有八个学徒。师傅们表示：“教艺先要用毛泽东思想教人，决不叫小伙子走弯路。”

（汨罗县火天公社革委会通讯组）

长沙市郊东岸公社东湖大队广大社员，在解放军的帮助下，深入开展革命大批判，狠批资本主义傾向，决心把农村两条道路斗爭进行到底，永远沿着毛主席指引的社会主义光明大道奋勇前进！

（红斌摄）

这是谁家的爱好？

青年，历来是资产阶级同无产阶级争夺的对象。当前，处于穷途末路的一小撮阶级敌人，不甘心于自己的失败和灭亡，竭力散布种种腐朽的资产阶级思想和生活方式，来侵袭和腐蚀年青一代，使少数青年人不关心国家大事，游离于轰轰烈烈的革命大批判运动之外，而热衷于养金鱼，养鸽子，兴致勃勃地看黄色小说和有毒书刊。……当这种错误傾向受到别人批评的时候，他还说什么：「这是我个人的爱好。」

我们要反问一下：「这是谁家的爱好？」毛主席教导我们：**「在阶级社会中，每一个人都在一定的阶级地位中生活，各种思想无不打上阶级的烙印。」**提笼驾鸟，栽花玩鱼，是旧社会里公子哥儿、资产阶级逝老逝少的爱好，是那些过惯了寄生生活的剥削阶级固有的特征，决不是劳动人民的爱好，它和**「鼓足干劲，力争上游，多快好省地建设社会主义」**总路线精神，是水火不相容的。它是资产阶级侵蚀无产阶级健康的肌体、毒害我们工人灵魂的腐蚀剂。

资产阶级向无产阶级进攻，是无孔不入的，而业余生活又往往是资产阶级思想容易突破的薄弱环节。在阶级社会里并没有真空地带，金鱼缸旁，鸽子笼下，书刊里面，都存在着激烈的阶级斗争。业余生活降地，无产阶级不去占领，资产阶级必然乘虚而入，难道不值得我们警惕吗？那些受了资产阶级思想影响的青年，要赶快猛省过来，坚决鄙弃资产阶级的生活方式，坚决抵制资产阶级思想的侵袭，积极投身到当前火热的斗争中去，在两个阶级、两条道路、两条路线斗争的大风大浪中，把自己锻炼成无产阶级革命事业的接班人。

（长沙肉类联合加工厂革委会革命大批判小组）

把反革命经济主义妖风打下去

「政治工作是一切经济工作的生命线。」毛主席的英明教导，指明了经济工作的正确方向，保证了经济建设的社会主义成果，促进了社会主义生产力的飞跃发展。可是，大叛徒刘少奇却大肆鼓吹「物质刺激」，大搞「奖金挂帅」，什么「生产奖」、「季度奖」、「年终奖」等等，名目繁多，把工厂搞得乌烟瘴气。工人们一针见血地指出：「发的不是奖金，是毒害我们工人阶级的砒霜。」

经过伟大的无产阶级文化大革命运动，我们把大叛徒刘少奇打倒了，但是，「刘毒」还没有彻底肃清。一小撮阶级敌人并不甘心于他们的灭亡，他们又煽动反革命经济主义妖风，破坏当前斗、批、改运动，破坏社会主义生产，破坏无产阶级专政。这是阶级敌人在阶级斗争新形势下向我们无产阶级进攻的毒辣手段。我们工人阶级要擦亮眼睛，在激烈、复杂的阶级斗争中，随时识破阶级敌人的奸计，揭露阶级敌人的阴谋，在革命大批判中，把大叛徒刘少奇的「物质刺激」的黑货彻底批倒批臭，把反革命经济主义妖风坚决打下去，保卫无产阶级文化大革命的伟大成果。

（黔阳地区交通机械厂工人　刘西成）

钓鱼钩上的阶级斗爭

在社会上一小撮阶级敌人刮起资本主义妖风的影响下，我厂有少数人在早、晚和下班后，拿着釣杆在塘边转来转去，有的人甚至通宵达旦。别人向他提意见，他还说：「嘿！玩一玩，消遣消遣嘛！」

我们要向这些人猛喝一声：釣鱼钩上有激烈的阶级斗争。无产阶级文化大革命，给了以刘少奇为代表的一小撮叛徒、特务、死不改悔的走资派和一切资本主义势力以沉重的打击。但是，阶级斗争远远没有结束，一小撮阶级敌人正利用「釣鱼」，来腐蚀、瓦解工人阶级队伍，使我们「和平演变」，走到资本主义邪路上去。如果我们放松了阶级警惕性，就会在釣鱼中被阶级敌人釣过去，成为他们的俘虏。希望那些热衷于釣鱼的同志，猛省过来，把用来釣鱼的时间、劲头，用到学习毛主席著作上来，用到抓革命、促生产上来，用到革命大批判上来。

（长沙化工厂工人　邹曙明）

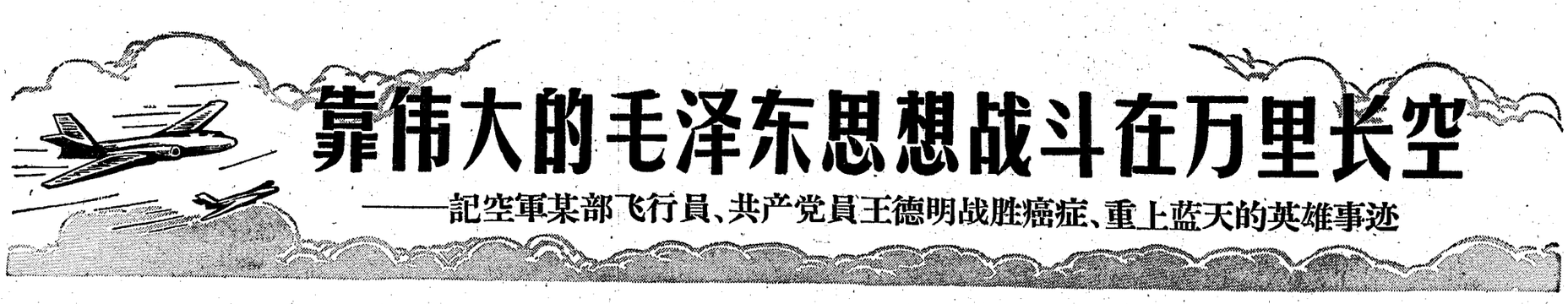

靠伟大的毛泽东思想战斗在万里长空

——記空軍某部飞行員、共产党員王德明战胜癌症、重上蓝天的英雄事迹

一九六九年七月的一天，晴空万里，阳光普照。在空军某机场上，一位飞行员精神焕发，敏捷地跨进了喷气轰炸机的座舱，接着，马达一声轰鸣，战鹰腾空而起，直插蓝天。

驾驶这架飞机的飞行员，在过去十三年的飞行历程中，靠战无不胜的毛泽东思想，发扬一不怕苦，二不怕死的革命精神，闯过了一道道难关，战胜了一次次艰险。今天，他又靠战无不胜的毛泽东思想，发扬一不怕苦，二不怕死的革命精神，击败了转移了的癌瘤“绝症”，重新飞上天空，实现了保卫毛主席、保卫无产阶级专政的战斗誓言。

王德明——就是这个钢铁飞行员的名字。

空军某部飞行员王德明同志，靠战无不胜的毛泽东思想战胜了癌症，带着摘除右肾留下的一尺二寸长的刀口，重新飞上祖国的万里长空，创造了世界航空史上的奇迹。（新华社稿）

忠于毛主席 穿云破雾斗艰险

王德明同志常说：“从我的切身经历中，我深刻地认识到一个伟大真理：有了毛泽东思想，一切困难都可以克服，任何人间奇迹都可以创造出来！”

王德明同志就是在毛泽东思想哺育下成长起来的一个优秀共产党员。

一九五四年，王德明从陆军来到空军学习飞行。当年在硝烟弥漫的朝鲜战场上，王德明曾目睹美国空中强盗肆意横行，狂轰滥炸犯下的滔天罪行。那个时候，他就想着有一天自己能飞上天，驾着战鹰，狠狠打击敌人，为死难的战友和朝鲜人民报仇雪恨。现在宿愿实现了，他的心啊简直乐开了花。可是，他没有想到，从预备学校转入航校不久，就碰上了困难：由于文化水平低，对那些原理、公式，听不懂、记不住，在飞行训练中，飞了一个起落又一个起落，总是过不了关。

夜里，王德明躺在床上，久久不能入睡，他问自己：“难道我真的飞不出来了吗？”这个念头刚一露头，他立即感到脸上火辣辣的，心想，“毛主席他老人家把我这个受尽苦难的穷孩子，从万恶的旧社会的火坑里救了出来，十四岁时给我穿上人民解放军的军装，又把我从陆军送到空军来学习飞行。毛主席他老人家号召我们：**‘创造强大的人民空军，歼灭残敌，巩固国防’**，我飞不出来，怎么对得起伟大领袖毛主席！”

从那以后，王德明与困难搏斗，有一股使不完的劲，越是困难越向前。

北国隆冬，千里冰封。当同志们在屋里围炉取暖的时候，他跑到外面，操起扫把前后左右地摇晃。这是干什么？原来他是在苦练驾驶动作。

汽车在往返机场的路上飞驰，同志们坐在车上说说笑笑，王德明却一言不发，两眼直楞楞地注视着前方。这是干什么？原来他在利用汽车前进的速度，苦练着陆目测动作。

王德明有个小本本，一有空就在上面写呀写呀，这又是干什么？原来他在总结飞行经验。

就这样，王德明凭着对毛主席的一颗赤胆忠心，把困难踩在脚下，使自己成了飞机的主人。飞中级教练机，他被评为一等优秀学员，飞高级教练机，他被评为二等优秀学员，毕业考试，他获得优异成绩，荣立了三等功。

从一九五八年走出航校到今天，十多年来，在战备训练中，王德明曾凭着一颗无限忠于毛主席的红心，靠战无不胜的毛泽东思想，发扬一不怕苦、二不怕死的革命精神，战胜了一次又一次险情，越飞胆越壮，越飞心越红。

一九六二年冬天，王德明和战友们接受了一项艰巨的任务。这是一次长途编队飞行，要飞越祖国的七个省。象这样的任务，对王德明来说还是第一次。但是，他满怀信心地驾驶着战鹰，参加了这次飞行。

机群飞过了辽阔的东北大地，飞过了雄伟的万里长城，滚滚黄河掠翼而过，巍巍泰山出现在眼前，这锦绣河山激起了王德明对伟大社会主义祖国的无限热爱，他更感到手中驾驶杆的份量有多重。

突然，一个意外的情况发生了。当飞机进入云中飞行时，地平仪出了故障。有经验的飞行员都知道，长途飞行，最怕迷航，要不迷航，靠仪表帮忙，仪表之中，地平仪是“王”。王德明第一次飞这样的长途，又是云中飞行，在这个节骨眼上，偏偏地平仪出了故障，这使他有点焦急。由于没有地平仪的指示，他的错觉产生了，如果错觉继续加大，就会带来严重的后果。在这危急时刻，王德明想起了毛主席关于**“我们需要的是热烈而镇定的情绪，紧张而有秩序的工作”**的伟大教导，浑身立刻增加了无穷的力量。他按照长机的指示，沉着地照着长机的样子飞，终于胜利地闯过了险关。

又一次，王德明担任试飞任务，当返航着陆时，气象突然变坏，机场上空浓雾弥漫。指挥员告诉他：“可以到备降场着陆。”王德明一看，飞机存油量不多了，心想：“万一备降场天气也不好，危险性就更大。”他取得领导同意后，毅然决定穿云下降，就在本机场着陆。

机场烟雾蒙蒙，能见度非常差。王德明沉着坚定地操纵飞机，按仪表指示降低高度到四百米、三百米、二百米，仍然看不见跑道。在机场等候的同志们只听到飞机马达的轰鸣声，却看不到下降着陆的飞机，都为王德明捏了一把汗。机场周围都是山，万一飞机对不正跑道，后果是不堪设想的。这时候，王德明心里默念着**“下定决心，不怕牺牲，排除万难，去争取胜利”**，继续下降到一百五十米的高度，终于对正了跑道，胜利地安全着陆。

十多年来，王德明忠于毛主席，忠于毛主席的革命路线，为保卫无产阶级专政，穿云破雾斗艰险，一直沿着毛主席指引的胜利航向前进。

忠于毛主席 生死关头炼红心

一九六七年一月的一天，王德明飞行回来，突然发现小便便血，经过医院化验检查，确诊为右肾得了癌肿瘤，必须立即开刀，摘除右肾。

“摘除右肾！”这对王德明来讲真是晴天霹雳。他多么想翱翔在祖国的万里长空，为保卫毛主席、保卫无产阶级铁打江山战斗啊！可是，以后还能战斗在自己的岗位上吗？这个贫农出身的革命战士含着热泪，久久地站在毛主席像前，仰望着伟大领袖毛主席的慈祥面容，多少往事一齐涌上心头：

在那吃人的旧社会，王德明的父亲被资本家残酷压榨了整整二十年。最后拖着带病的身子让资本家赐出门外，不久便愤愤死去。家里死了人，地主又上门逼债，恶狠狠地把三间破房霸占去。老祖母连气带饿，也活活饿死在床上。老祖母临死前，望着八岁的王德明语重心长地说：孩子，你要活下去，长大替咱们穷人报仇……

东方红，太阳升。一九四九年，毛主席解放了王德明的家乡，拯救了王德明的一家。十四岁的王德明参加了中国人民解放军。在毛主席亲切指引下，他紧握钢枪，追剿蒋匪帮，他志愿参加抗美援朝，痛打美国狗豺狼；他驾驶战鹰，英勇战斗在祖国万里蓝天上……。几十年的经历，使王德明深深懂得：没有毛主席，就没有劳动人民的翻身解放；没有毛主席，就没有无产阶级的红色江山；没有毛主席，也就没有他的个人成长。为了保卫毛主席，保卫无产阶级专政，把无产阶级专政下的革命进行到底，只要有一线希望，也要争取重上天空，继续战斗！

为了争取重上天空，他向医生坚定地表示：只要能飞，别说摘除一个右肾，就是在我身上开一千刀，开一万刀，也不怕！

手术后，王德明从昏迷中醒来。他第一句话，是高呼毛主席万岁！第一个要求，是要读毛主席的书。王德明躺在病床上，一尺二寸长的刀口疼得钻心，他一声不吭。护士见他头上冒出豆大的汗珠，关切地要给他打止痛针。王德明想，如用药止疼，会影响记忆力，会妨碍今后飞行，决定不用。他说：“刀口疼，可以锻炼我坚强的革命意志。”

手术后的第三天，王德明就迫不及待地起床锻炼身体。只见他右手紧按着腰部，左手抓着床沿吃力地站在地上，脸上直冒汗。护士小万连忙跑去扶他，劝他休息。王德明笑着说：“我现在不是要休息，而是要战斗。一个革命战士，在疾病面前挺不起腰杆，就不能在战场上抛头颅，洒热血。小万，你只能扶我走几步，不能扶我飞上天，不能扶我保卫毛主席！”他硬是忍着伤口刀绞一般的疼痛，用二十五分钟的时间走完了三米！

一九六八年九月十六日，王德明同志到医院复查身体。这时他的肾癌已扩散，转移到肺部，属于癌症较晚期，情况十分严重。但是，王德明斩钉截铁地对医生说：“请相信我能够按照毛泽东思想正确对待！”

在癌症扩散、转移的生死关头，王德明首先想的不是个人生死问题，而是关心无产阶级文化大革命的胜利喜讯。九月，全国（除台湾省外）山河实现了一片红，这使王德明心潮滚滚，热血沸腾，不由得回想起自己参加空军第二次活学活用毛主席著作积极分子代表大会时，见到伟大领袖毛主席的幸福情景。一想到这幸福的情景，他浑身就有了无穷的力量。这天“天天读”，他认真学习了毛主席的教导：**帝国主义和一切反动派都是纸老虎、“这个军队具有一往无前的精神，它要压倒一切敌人，而决不被敌人所屈服。”**王德明心想：癌症同帝国主义和一切反动派一样，都是纸老虎。对待癌症，也要同对待敌人一样，不能屈服，不能投降，要用战无不胜的毛泽东思想去压倒它，战胜它。

夜深了，他忍着病痛和战友们一起学习毛主席的最新指示，促膝谈心。为了彻底批判叛徒、内奸、工贼刘少奇的反革命修正主义路线，他饿着肚子，冒着大雨，步行十多里去空直领导机关参加革命大批判。为了减轻医务人员的负担，使他们能集中精力搞好斗、批、改，他在病房里样样工作抢着干。有位同志风趣地对他说：“你现在当护理员，用不多久就可以当护士、医生了。”王德明说：“当护士、医生很光荣，但我想的还是紧握驾驶杆。”一位病友很惊奇地问他：“你还想飞上天？”王德明有力地回答：为了保卫毛主席，我就是要争取飞上天，我要战斗到最后一秒钟！

革命的医务人员经过反复讨论、研究，很快产生了治疗癌转移的两种方案：一种方案是开刀，这是一般常用的治疗方法；另一种方案是放射疗法，有一定的危险性。考虑到开刀可能对飞行影响大，于是王德明毅然选择了第二种方案。他说：“只要还有一线参加飞行的希望，我也要争取把它变成百分之百的现实！”

治疗王德明的“绝症”的战斗开始了。轻量治疗，效果不明显，中量治疗，效果还是不明显，放射性射线的计量在急剧地上升。

在治疗期间，摆在王德明面前的一个严峻的考验，就是无论如何要保持体重不能下降。要保持体重就必须吃好饭，睡好觉。但是由于治疗的刺激，使王德明食欲不振，一端起饭碗就感到恶心，吃到嘴里直想呕吐。怎么办？王德明带着问题学习了光辉的“老三篇”，毛主席的教导给了他无穷的力量。在严重的病痛面前，他保持了顽强的战斗意志。他给党支部写信说：“毛主席教导我们：**‘我们的同志在困难的时候，要看到成绩，要看到光明，要提高我们的勇气。’‘全党同志都必须充分地估计到，并准备用百折不回的毅力，有计划地克服所有的困难。’**毛主席的教导，使我振作了精神，……我决心按照毛主席的教导，用百折不回的毅力来战胜疾病。”他吃不下饭，就硬是给自己定量：每顿必须吃两大碗！一大口吃不下，就一点一点地吃，实在吃不下去就一边默念着**“下定决心，不怕牺牲，排除万难，去争取胜利”**，硬是往肚里吞。他说：“我现在不是为了个人吃饭，我是为了保卫毛主席在战斗！”晚上睡不着觉，他有些着急，但一想起毛主席关于战胜疾病的教导时，就安安静静地躺着，慢慢地便睡着了。

就这样，王德明在整个治疗期间，体重不但没有下降，反而增加了一公斤。

在毛泽东思想的巨大鼓舞下，王德明经过革命医务工作者的精心治疗，终于战胜了癌症。

王德明同志非常关心新飞行员的成长，用毛泽东思想培养他们一不怕苦，二不怕死的革命精神。这是他（右）向新飞行员介绍自己苦练近战歼敌的体会。（新华社稿）

忠于毛主席 保卫祖国斗志坚

一九六九年三月三日凌晨，广播里传来了苏修社会帝国主义武装侵犯我国珍宝岛地区，制造了严重流血事件的消息。担任病员党支部书记的王德明，怀着满腔怒火，在病室立即召开声讨会，愤怒地控诉了新沙皇的滔天罪行。他挥动铁拳说：“同志们，新沙皇如此欺负我们，我们应该怎么办？”大家说：“毛主席教导我们：**‘人不犯我，我不犯人；人若犯我，我必犯人。’**苏修社会帝国主义同美帝串通一气，反华、反共、反人民，我们坚决和它斗到底！”接着，“打倒苏修社会帝国主义！”“打倒新沙皇！”的愤怒口号声激荡着整个病区、整个医院。

声讨会结束了，可是王德明的心啊，却象那滚滚的波涛，久久不能平静。当年，美帝国主义在朝鲜战场狂轰滥炸的情景，又浮现在他的眼前。美国飞贼，炸毁了多少工厂和民房，炸死炸伤了多少阶级兄弟！现在，苏修同美帝一样，伸出侵略魔爪，新义州的硝烟正弥漫在珍宝岛上空，清川江岸的战火又燃烧在乌苏里江畔。作为毛主席培育起来的飞行员，只要我心脏还跳动，就要为埋葬帝、修、反而战斗，只要我还有一口气，就要誓死保卫伟大的社会主义祖国，保卫伟大领袖毛主席！为了早日飞上蓝天保卫毛主席，保卫祖国神圣领空，他一遍又一遍地回忆着每一个飞行数据，温习着每一个飞行动作。

王德明到底还能不能飞行？医院体检委员会展开了激烈的争论。有的认为，王德明同志是用毛泽东思想哺育的坚强战士，经过九个月的临床观察，尚未发现新的转移癌，肌体检查也属正常，同意飞行。有的认为，王德明只有一个肾脏，肾癌曾经扩散、转移到肺部，现在本人感觉和肌体检查虽然均属正常，最好还是改行。两种意见相持不下。王德明听说后，心情万分焦急。为了争取飞行，为了保卫毛主席，保卫无产阶级专政，保卫社会主义祖国神圣领空，他除了一次一次地往体检委员会跑以外，还积极请求别人支持。部队首长来看望他，他请求：“快让我飞行吧，我要去保卫毛主席！”医生来查房，他请求：“快让我飞行吧，我要去保卫毛主席！”

王德明的决心，感动了领导，感动了医生，经过医院再三观察、研究和讨论，正式批准了他的请求。他拿着“属于健康，可以飞行”的体检表，激动得从办公室跑到走廊，从这个病房跑到那个病房，一个劲地高呼：“毛主席万岁！毛主席万岁！毛主席万万岁！”

王德明回到部队，见到领导第一句话是：“快安排我飞行吧，我要去保卫毛主席！”党支部要安排他休假，他说：“当前我需要的不是休假，而是赶快恢复技术，飞上天空，保卫毛主席！”第二天一早，他就打开飞行图囊，仔细地检查飞行地图，进行飞行准备。

摘除了一个右肾，癌症又转移到肺部，还能不能飞上天？王德明用自己的行动响亮地作了回答：靠战无不胜的毛泽东思想一定能够飞上天！

王德明由于开刀，记忆力受到影响，有些飞行数据和机件性能记不住。千难万难，有了毛泽东思想就不难。王德明遵照毛主席关于**“下定决心，不怕牺牲，排除万难，去争取胜利”**的伟大教导，一个一个地记，一遍一遍地背。记住了又忘，忘了再重记。他还把有些数据写在手和胳膊上，忘记了，随时都可以看到。熄灯后，他躺在床上，一遍又一遍地默诵，用手指头在身上反复地默写。就这样，在很短的时间内，他就把几十个数据记得烂熟，刻在脑海里。

王德明除正课时间认真练习外，还利用业余时间，拿着飞机模型进行徒步演练。由于天气热，体质弱，实习长了，他就头晕想吐。同志们劝他休息，他说：“不要紧，这可以锻炼革命意志。”座舱实习有困难，他就主动去起飞线值班，认真看别人的飞行动作，增加自己的感性知识。由于他以惊人的毅力勤学苦练，很快就顺利地放了单飞。

王德明从战胜癌症、重上蓝天的过程中，深深感到，战无不胜的毛泽东思想是革命战士的命根子，是前进的动力，力量的源泉，行动的指南。革命战士的一切成就，一切胜利，都是用毛泽东思想武装头脑取得的，都是战无不胜的毛泽东思想的胜利。现在，王德明牢记着毛主席关于无产阶级专政下继续革命的伟大教导，更加勤奋地活学活用毛主席著作，为贯彻执行“九大”提出的各项战斗任务，全面执行**“抓革命，促生产，促工作，促战备”、“备战、备荒、为人民”**的伟大方针，朝气蓬勃地在继续革命的大道上阔步前进！

《人民日报》通讯员
《解放军报》通讯员
《空军报》记者
新华社通讯员

（新华社北京十日电）

湖南日报

湖南省革命委員会机关报

革362号 1969年9月14日 星期日

夏历己酉年八月初三 （今日四版）

毛主席语录

抓革命，促生产，促工作，促战备。

武钢包钢太钢重钢革委会和革命群众

热烈响应首都鋼鉄公司革命竞賽建议

坚决以跃进姿态夺取革命生产新胜利

新华社北京十三日电 首都钢铁公司革命委员会和革命群众提出的开展**“抓革命，促生产，促工作，促战备”**的革命竞赛的建议，得到武汉钢铁公司、包头钢铁公司、太原钢铁公司、重庆钢铁公司革命委员会和革命群众的热烈响应。连日来，这四个钢铁公司的各级革委会和广大革命群众，对这项开展革命竞赛的建议进行了热烈的讨论，并根据实际情况提出了响应革命竞赛建议的具体措施。广大革命干部和革命群众说，战斗在毛主席身边的首钢全体革命群众，无限忠于伟大领袖毛主席，在**“抓革命，促生产，促工作，促战备”**中，取得了很大的成绩。我们一定虚心向首钢革命群众学习，把革命搞得更好，把生产搞得更好，为我们伟大的领袖毛主席争光，为我们伟大的社会主义祖国争光，以最优异的成绩向我们伟大的中华人民共和国成立二十周年献礼。

首钢提出的开展革命竞赛的建议传到武钢，武钢革委会当晚召开会议，认真地进行学习和讨论。大家一致认为：首钢这个革命建议，体现了首钢革命群众紧跟毛主席伟大战略部署的革命精神，为钢铁工业战线贯彻执行毛主席的**“抓革命，促生产，促工作，促战备”**的伟大方针指出了方向。会上决定，革委会全体成员必须遵照毛主席关于**“既当‘官’，又当老百姓”**的教导，向首钢学习，积极参加集体生产劳动，到阶级斗争和生产斗争第一线，同广大革命工人一起活学活用毛泽东思想，一起开展革命大批判，进一步掀起**“抓革命，促生产，促工作，促战备”**的新高潮。接着，武钢各级革委会成员纷纷到基层单位，广泛宣传，把首钢的革命建议传达给每个工人，做到人人皆知，家喻户晓。广大革命工人欢欣鼓舞地说，首钢工人战斗在毛主席身边，跟毛主席最紧，对毛主席最忠，我们一定要向首钢学习，用抓革命、促生产的最优异成绩，向伟大的中华人民共和国成立二十周年献礼。各厂矿革委会和革命工人还联系本单位的具体情况，大找差距，制订出响应和落实首钢革命竞赛建议的计划和措施，到处呈现一片力争上游、你追我赶的生动局面。

武钢各单位大办各种类型的毛泽东思想学习班，发扬理论联系实际的革命学风，对照首钢的革命竞赛建议，总结经验教训，认真解决本单位存在的问题。耐火材料厂革委会，举办了一个“克服资产阶级派性，增强无产阶级党性”的专题毛泽东思想学习班。大家认真学习毛主席的教导，对照首钢的革命建议，把革命大批判同斗私结合起来，在灵魂深处爆发革命，提高了在无产阶级专政下继续革命的自觉性，进一步巩固了革命的大联合。

武钢革命工人决心以实际行动，响应首钢提出的开展革命竞赛的建议。大型轧钢厂的革命工人，在首钢革命竞赛建议的推动下，提前试制成功一台新型的高压水泵。机修车间磨工班的工人把过去准备报废的旧钻头修理复活了一千八百多个，保证了生产的需要。耐火材料厂粘土车间的革命工人，在响应首钢革命竞赛建议的热潮中，创造了一九五八年投产以来日产量的最高纪录。

包头钢铁公司广大革命工人收到首都钢铁公司提出的开展革命竞赛的建议后，人人精神振奋，斗志昂扬。他们积极响应伟大领袖毛主席**“抓革命，促生产，促工作，促战备”**的号召，决心向首钢和其他兄弟单位学习，狠抓革命，猛促生产，创造优异成绩，为我们伟大的领袖毛主席争光，为我们伟大的社会主义祖国争光。连日来，包钢革委会召开常委会，认真讨论首钢提出的开展革命竞赛的建议，并层层发动群众，制订实现竞赛条件的措施。许多老工人说，首钢这个革命建议，是进一步落实“九大”提出的各项战斗任务，把钢铁工业战线的革命和生产推向新高潮的有力措施。我们决不辜负毛主席对我们钢铁工人的亲切关怀，把革命和生产抓好，抓扎实，以实际行动支援国防，保卫祖国。运输部革命工人发扬**“一不怕苦，二不怕死”**的革命精神，排除无政府主义和经济主义等种种干扰，严格遵守劳动纪律，积极组织机车、车辆和人员到四百多公里以外的矿山拉运灰石，保证了生产的需要。焦化厂和炼铁厂广大革命工人也克服重重困难，炼出了好焦。这些厂矿工人听到首钢的革命建议后，这两天都在酝酿开展班组竞赛，运输部工人斗志昂扬，大部分班组贴出了响应首钢革命建议的班组竞赛大字报，表示要以最优异的成绩向伟大的中华人民共和国成立二十周年献礼，向伟大领袖毛主席报喜。

连日来，太原钢铁公司革委会和各厂、车间、班组，分别召开誓师大会和座谈会，热烈响应首钢提出的开展革命竞赛的建议，决心采取有效措施，狠抓革命，猛促生产，急起直追，赶上全国冶金先进单位的水平，迎接中华人民共和国成立二十周年。

在誓师大会和座谈会上，广大钢铁工人兴奋地说，首都钢铁公司这个建议是贯彻落实伟大领袖毛主席**“抓革命，促生产，促工作，促战备”**战略方针的有力措施，是实现冶金工业生产飞跃发展的需要，是支援国防、保卫祖国的需要。他们联系本单位的实际，认真总结经验，大找差距，提出措施，决心急起直追，学习先进，赶上全国冶金工业战线的先进单位。

太钢革委会和革命群众，在认真学习和讨论首钢的革命建议时，决心以**“只争朝夕”**的战斗姿态，立即掀起一个学习、宣传、落实革命建议的群众运动。目前，各单位正在大力发动群众，对照本单位实际，认真总结经验，发扬成绩，找出薄弱环节和差距，制订实现竞赛条件的具体措施。许多工段、班组的工人，展开了“一帮一”、“一对红”的竞赛活动。广大革命工人豪迈地表示：一定要高举毛泽东思想伟大红旗，团结起来，夺取革命、生产的更大胜利。

首钢的革命竞赛建议传到重钢后，公司革委会闻风而动，立即把建议全文翻印分发到所属各个厂矿、车间，组织广大工人和干部学习讨论。公司革委会和驻军支左人员接连召开会议，认真讨论了首钢的革命建议，并号召全体革命工人要深入开展比、学、赶、帮的革命竞赛活动。广大革命工人信心百倍，斗志昂扬，决心鼓干劲，争上游，以抓革命、促生产的优异成绩，响应首钢的革命建议。

伟大领袖毛主席教导说：**“政治工作是一切经济工作的生命线。”**广大革命工人在学习讨论首钢的革命建议时，回顾了十七年来的斗争实践，深刻体会到：要抓好生产，必须首先抓好革命，坚持以革命统帅生产。他们以毛泽东思想为武器，狠批大叛徒刘少奇的反革命修正主义，狠批各种违反毛主席革命路线的错误思想和错误倾向，克服资产阶级派性，增强无产阶级党性，严格遵守劳动纪律和劳动制度，进一步实现思想革命化。广大革命工人表示，一定要遵照伟大领袖毛主席的教导，发扬敢想敢干，自力更生，艰苦奋斗的革命精神，深入开展“三结合”的技术革新活动，把钢铁生产提高到一个新的水平。

重钢各级革委会在讨论中还认为，要领导好比、学、赶、帮的竞赛活动，关键在于领导班子的革命化。大型炼钢车间一位革委会成员说，首钢建议指出：干部既当“官”，又当老百姓，都要参加集体生产劳动。我是革委会成员，对于首钢的建议感到分外亲切。以前做得很不够，今后一定坚持参加集体生产劳动，做到定工、定时、定量、定质，并认真地改造自己的思想。重钢各级革委会的许多领导成员决心进一步用毛主席关于无产阶级专政下继续革命的伟大理论武装自己的头脑，提高继续革命的觉悟，坚持参加集体生产劳动，永远和群众打成一片，把群众中蕴藏的极大的社会主义积极性，充分调动起来，胜利完成斗、批、改的各项任务。目前，这个公司各级革命委员会和广大革命群众，正在深入学习讨论首钢的革命建议，具体制订实现竞赛条件的措施，力争在短时期内创造出优异成绩，向毛主席报喜，向党中央报喜，向我们伟大的中华人民共和国成立二十周年献礼。

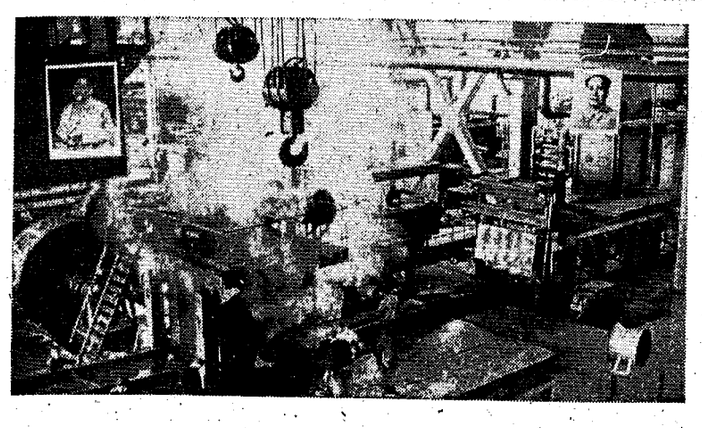

最近我国自己建设的武汉薄板厂正式开轧了。它对武汉冶金轧钢工业的发展，将起到重大作用。这是武汉薄板厂正在开轧生产。 新华社记者摄

社会主义的革命竞赛

人民日报短評

首都钢铁公司提出的开展**“抓革命，促生产，促工作，促战备”**的革命竞赛的建议，得到了武钢、包钢、太钢、重钢革命委员会和广大革命群众热烈的响应，煤炭等其他行业的革命群众也积极行动起来。一个为伟大领袖毛主席争光，为伟大的社会主义祖国争光的社会主义革命竞赛，正在蓬勃兴起。

首钢的革命建议，是经过无产阶级文化大革命锻炼的我国工人阶级坚决响应毛主席关于**“团結起来，爭取更大的胜利”**的伟大号召的实际行动；是批判叛徒、内奸、工贼刘少奇反革命修正主义、经济主义，克服无政府主义和资产阶级派性，巩固和发展无产阶级文化大革命伟大成果的实际行动；是支援国防，保卫祖国，粉碎美帝、苏修的一切侵略阴谋的实际行动。

首钢的革命建议，不仅反映了在我党历史上有伟大历史意义的党的第九次全国代表大会的指引下，我国工人阶级生气勃勃的、团结战斗的精神面貌，而且显示了在毛泽东思想哺育下的我国工人阶级无穷无尽的智慧和才能。他们在这项建议中，正确地处理了政治和生产的关系以及生产过程各个环节之间的关系，具体地体现了毛主席提出的**“鼓足干劲，力爭上游，多快好省地建設社会主义”**的总路线。这也从一个方面显示了无产阶级文化大革命的伟大成果和深远意义。

毛主席教导我们：**“群众中蘊藏了一种极大的社会主义的积极性。”**经过无产阶级文化大革命，这种社会主义的积极性更是空前发扬光大了。就是在不久前，首钢还是一个后进单位，在短短几个月的时间里面貌大变，这说明了什么呢？这说明即便是在所谓“落后”的单位，广大革命群众也是革命的，是能够大有作为的。只要我们高举毛泽东思想伟大红旗，正确地执行毛主席的无产阶级革命路线，加强团结，抓住阶级斗争这个纲，认真落实毛主席的各项无产阶级政策，过细地做工作，蕴藏在广大工人群众中空前巨大的社会主义积极性就会象火山一样迸发出来，一切“老大难”的问题都会迎刃而解，后进单位就可能变成先进单位。

在伟大的无产阶级文化大革命斗、批、改深入发展的阶段出现的这场社会主义的革命竞赛，必将推动我国工业以及其它经济战线上的生产新高潮不断发展；对于改革一切不适应社会主义经济基础的上层建筑也必将产生影响。各个厂矿的领导同志，要跟上迅速发展的新形势，认真组织这场竞赛。在领导这场竞赛中，要突出无产阶级政治，充分发动群众，要带头参加集体生产劳动，要踏踏实实，过细地做工作。

在毛主席的无产阶级革命路线的指引下，让我们热烈地开展社会主义的革命竞赛，以最优异的成绩迎接我们伟大的中华人民共和国成立二十周年，夺取革命和生产新的更加伟大的胜利！

（新华社北京十三日电）

周恩来康生同志接见阿尔巴尼亚党政代表团

并进行了十分亲切友好的談話

新华社北京十三日电 中共中央政治局常委、国务院总理周恩来同志，中共中央政治局常委、人大常委会副委员长康生同志，今天晚上接见了以阿尔巴尼亚劳动党中央政治局委员、阿尔巴尼亚人民共和国人民议会主席团副主席里塔·马尔科同志为团长的阿尔巴尼亚党政代表团全体同志。

周恩来同志、康生同志同马尔科同志和阿尔巴尼亚党政代表团团员、阿尔巴尼亚劳动党中央委员、人民议会主席团委员托宁·雅科瓦同志，阿尔巴尼亚劳动党中央委员、斯库台军区政委迪拉维尔·波奇同志，进行了十分亲切友好的谈话。

接见时在座的，有中共中央政治局委员、国务院副总理李先念同志、谢富治同志，中共中央政治局候补委员李德生同志，以及有关方面负责人乔冠华同志、申健同志。

阿尔巴尼亚驻中国大使罗博同志也在座。

株洲市建设大道百货商店以不断革命的思想为指针深入开展革命大批判

大破资本主义经营思想作风 大立社会主义经营思想作风

服务态度大大改进，服务质量日益提高，做到了想工农兵所想，急工农兵所急

本报讯 株洲市建设大道百货商店革委会，在驻店工人毛泽东思想宣传队帮助下，遵照毛主席“**认真搞好斗、批、改**”的伟大教导，率领广大营业员狠批刘少奇的反革命修正主义路线，大破资本主义经营思想和经营作风，明确了为工农兵服务的方向，增强了为工农兵服务的自觉性，服务态度大大改进，服务质量日益提高，出现了“人换思想店换貌”的新气象。

在革命大批判中端正服务方向

这个商店是一个大型的综合商店。文化大革命前，由于叛徒、内奸、工贼刘少奇推行“利润挂帅”、“物质刺激”、“业务第一”等反革命修正主义黑货，资本主义经营思想和经营作风非常严重，存在着单纯的业务观点，爱做大生意，不愿做小生意；爱经营“高档”商品，不愿经营“低档”商品。对工农兵态度冷淡，爱理不理。甚至重用资本家管业务，搞采购；要职工拜资本家为“师傅”，向他们学习“赚钱靠嘴，手法靠妙”的生意经，贩卖资本主义黑货。在这条反革命修正主义路线的毒害下，许多营业员只知道“一手交钱，一手卖货”。“商品走后门”也成了“家常便饭”。因此，和工农兵想不到一块，走不到一路。工农兵批评说：“这样的商店，见钱眼开，不是为工农兵服务的，应该好好改造。”

在无产阶级文化大革命中，这个商店广大革命职工遵照毛主席关于“**不破不立**”的伟大教导，开展了群众性的革命大批判。他们针对“当营业员就是你买我卖，改不改进服务态度没有什么关系”等活思想，联系建店以来的两条路线斗争实际和思想实际，采取专题批、大会批、小会批和顾客一起批等多种形式，狠揭猛批了刘少奇“业务第一”等黑货。从而认识到“你买我卖”是资本主义经营思想和经营作风的具体表现，是商店职工实行“**完全**”“**彻底**”为人民服务的最大障碍。通过革命大批判，明确了什么是社会主义经营思想和经营作风，什么是资本主义经营思想和经营作风，大大地改进了服务态度。现在，营业员想工农兵所想，急工农兵所急，千方百计为工农兵服务。胶鞋柜营业员了解到有的工人穿的超号码鞋和老矮驰穿的尖脚鞋，商店没有货，便主动帮助他们到布鞋社联系定制，并亲自把成品送到顾客家里。

随着革命大批判的深入发展，广大营业员对“商品走后门”的歪风进行了有力的批判，提高了执行毛主席革命路线的自觉性。有次，商店到了大批小孩“拼衫”，既经济，又适用。有的营业员受了“近水楼台先得月”的思想影响，认为买几件也没多大关系。当他们想到毛主席“**我们的权力是谁给的？是工人阶级给的，是贫下中农给的，是占人口百分之九十以上的广大劳动群众给的**”伟大教导时，感到那种“近水楼台先得月”的想法不符合广大人民群众的利益，便自觉地斗私批修。他们说：我们今天之所以能够站柜台，这完全是工人阶级、贫下中农给的权力，我们决不能利用这种权力在背后搞“小动作”，应该首先想着工农兵，一切为着工农兵。从而，打消了“买几件”的念头，将所有“拼衫”全部出售。

按工农兵的要求改进服务态度

在革命大批判的推动下，如何改进服务工作，提高服务质量，更好地为工农兵服务，这是建设大道百货商店营业员时时考虑的一个问题。

伟大领袖毛主席教导我们：“**全心全意地为人民服务，一刻也不脱离群众；一切从人民的利益出发**”。毛主席这一伟大教导，照亮了这个商店广大营业员的前进方向。营业员姚秋云通过学习，向全店职工提出：我们既然是人民的勤务员，就应该做到面向群众，心向群众，到群众中去调查访问，广泛听取他们的意见，了解他们的愿望和要求。这个革命倡议立即得到了革委会和驻店工宣队的大力支持，及时地组成了“三结合”（即营业员、革委会成员、工宣队队员）调查小组，深入到附近的工厂、街道、农村进行调查。调查组受到工人、农民的热烈欢迎。他们说：“你们走出了柜台，打破了‘官店’作风，这是你们按毛主席指示办事的结果。”同时，工人、农民也向调查组提出了中肯的批评和建议，要求商店改变“我们需要的商品，你们往往没有，我们只要少量的，你们却要成套出售”的现象。通过各种形式的调查访问，向工农兵征求了四百多条意见。在革委会领导下，全店营业员对这些意见进行了逐条讨论。从工农兵的需要出发，改革了许多不合理的规章制度，制定了十多种便民利民措施。过去有些商品只准成套出售，现在能拆零的尽量拆零；一分钱可以吸一笔墨水，五分钱可以买一双鞋子卷口布，药品也可以一片片出售；过去盲目进货，工农需要的商品往往脱销，现在工农需要什么，商店就供应什么。如贫下中农需要的马灯，过去商店经常脱销，现在了解到这是贫下中农抓革命，促生产，促工作，促战备的需要，就积极进货，满足了贫下中农的需要。

破私立公，从根本上提高服务质量

这个商店革委会在实践中体会到，改进服务态度，提高服务质量，是思想上的一场大革命。必须深入开展思想教育，破私立公，才能巩固和发展已经取得的胜利，才能不断地沿着毛主席无产阶级革命路线前进。

在改进服务态度、提高服务质量的过程中，工作量随着增大，要求越来越高。在这种情况下，有的营业员感到压力大，产生了畏难和动摇情绪，错误地认为“当先进费力不讨好”。因而一度出现了停滞不前和服务质量下降的现象。

革委会在工宣队的帮助下，针对出现的新问题进行了具体分析，认为这是怕苦怕累、缺乏继续革命精神的表现，归根结底是“私”字作怪。于是革委会组织营业员认真学习毛主席关于不断革命的教导，以“老三篇”为座右铭，以斗私批修为纲，开展“想、看、查、挖”的活动，即想毛主席“**完全**”、“**彻底**”为人民服务的教导，看自己对服务工作的态度，查自己的革命斗志，挖“私”字的根源。使大家提高了认识，增强了克服困难的勇气。营业员王翠娥曾担心自己身体不好，工作吃不消，要求调出柜台。通过学习，她树立了全心全意为人民服务的思想，决心为革命站一辈子柜台。她身患腹瘤，曾动过三次手术，还没有完全恢复健康。但她想到自己在旧社会讨米为生的悲惨遭遇，提高了紧跟毛主席干革命的觉悟，照常坚持工作。有时同志们劝她休息，她说：“我一想到毛主席‘**完全**’、‘**彻底**’的教导，就感到自己做得很不够，累一点，也是应该的。”

思想问题一解决就一通百通。在改革不合理的规章制度中，商店营业员认为，关门盘点不符合广大工农兵的要求，应该想个办法改进。但是日用柜营业员认为“商品小，品种多，盘点任务大，加上业务又忙，不关门盘点行不通。”根据这些活思想，店革委会组织这个柜的全体同志学习毛主席“**世间一切事物中，人是第一个可宝贵的。在共产党领导下，只要有了人，什么人间奇迹也可以造出来**”的伟大教导，克服了畏难情绪。他们总结了过去盘点的经验，事先做好盘点准备，将商品按类分组，库存商品登卡，人员合理分工，采用一组盘点，一组营业的办法，终于实现了不关门盘点。

彻底革命，把服务工作做的好上加好

商店的不断变化，受到了工农兵的好评。在这种情况下，有的同志滋长了自满松劲情绪，认为顾客的表扬意见都有几本，服务态度改得差不多了，再改也没有什么改的了。针对这种活思想，革委会和大家一起学习了毛主席“**即使我们的工作得到了极其伟大的成绩，也没有任何值得骄傲自大的理由**”和“**中国的革命是伟大的，但革命以后的路程更长，工作更伟大，更艰苦。**”深刻地认识到自满松劲情绪是一种革命到头的思想。在前段工作中虽然取得了一定的成绩，但是和毛主席的教导及工农兵的要求相比还相差很远，必须继续革命，不断前进。在提高认识的基础上，大家自觉地在成绩面前找差距，在赞扬声中找不足，在服务态度上找问题，狠斗“骄”字，大破“满”字，提高了继续革命的觉悟。过去某些紧俏商品，商店发个通知，叫有关单位来店领取。现在用“**完全**”、“**彻底**”两把尺子一衡量，他们感到采取发通知的办法，只考虑了自己，没有方便群众。于是他们改变了发通知的办法，主动把紧俏商品送到附近工厂和有关供应单位。最近他们考虑到附近商业网点少，来往的顾客多，为了进一步适应广大工农兵“**抓革命，促生产，促工作，促战备**”和“**备战、备荒、为人民**”的需要，在人员少、业务忙的情况下，克服困难，增设了“早晚服务部”。每天从早晨五点至上午八点半、从晚上八点至十二点营业。凡顾客需用的日常用品、医药等都能随时买到，大大地方便了工农兵群众。他们高度地赞扬说：“建百商店真是越改越好，一天一个样，我们打心底里支持。”

现在这个商店到处呈现一派欣欣向荣的革命景象，全店营业员在毛主席关于“**一不怕苦，二不怕死**”的伟大号召激励下，决心以彻底革命精神，认真搞好斗、批、改，进一步改进服务态度，提高服务质量，创造更加优异的成绩，向国庆二十周年献礼！

工农兵论坛

反对小团体主义

驻北京轻工业学院工人、解放军毛泽东思想宣传队 文友平

为什么要反对小团体主义？

伟大领袖毛主席早在一九二九年写的《关于纠正党内的错误思想》这篇光辉著作中，就深刻地指出：小团体主义，“**只注意自己小团体的利益，不注意整体的利益，表面上不是为个人，实际上包含了极狭隘的个人主义，同样地具有很大的销蚀作用和离心作用。**”当前，无产阶级世界观与资产阶级世界观的斗争在各个方面更加深刻地展开之时，继续反对小团体主义，这对深入贯彻党的“九大”精神，坚持在无产阶级专政下继续革命，完成斗、批、改各阶段的战斗任务，有着重大的意义。

（一）

“小团体主义有啥批头？”有些人这样说。这实际上，是看不见在思想战线上还存在着无产阶级与资产阶级之间长期的阶级斗争，看不见小团体主义对革命事业的严重危害性。

无产阶级文化大革命的激流，有力地冲击了党内、革命队伍内部违反毛主席无产阶级革命路线的各种错误思想，大大地增强了广大党员和革命群众的无产阶级党性，加强了革命队伍内部的团结，保证了毛主席各项无产阶级政策的贯彻落实，使无产阶级专政不断地得到巩固和发展。但是阶级斗争并没有结束，意识形态领域中的阶级斗争正在继续进行。“**资产阶级、小资产阶级，他们的思想意识是一定要反映出来的。一定要在政治问题和思想问题上，用各种办法顽强地表现他们自己。要他们不反映不表现，是不可能的。**”小团体主义这种资产阶级、小资产阶级的思想意识，同样在顽强地表现自己。

凡是闹小团体主义的地方，就是有那么一些人，抱成一团，为自己的小天地，吵吵嚷嚷，叽叽咕咕。一切要以小团体为“核心”，以小团体的利益为“准则”，自成系统，各行其是。

毛主席教导我们：“**团结起来，为了一个目标，就是巩固无产阶级专政，要落实到每个工厂、农村、机关、学校。**”小团体主义完全背离了毛主席这一伟大教导，它对于加强革命大团结，巩固无产阶级专政，有很大的销蚀作用和离心作用。

为了巩固无产阶级专政，我们无产阶级从来都是“**一切从人民的利益出发，而不是从个人或小集团的利益出发**”，把革命利益放在第一位，个人利益服从革命利益，局部利益服从整体利益。而禁锢在小团体里的人，坐井观天，只看到他们那几个人，没有想到全人类；只有资产阶级利己思想的天地，没有无产阶级革命思想的阵地。他们把个人的、小团体的小事看成了“大事”，而把革命的大事视之为“小事”。他们把小团体作为争权夺利的工具，凡有利于自己小团体的事，拚命争，手伸得长；凡对自己小团体无利的事，拚命推，不闻不问。一些被小团体主义迷了心窍的人，在任全混淆敌我，认敌为友，认友为敌。在他们掌管一部分权力时，就会滥用职权，假公济私，亲一派疏一派，脱离党的领导，闹独立王国，把无产阶级专政变为小团体的专政，个人的专政。在他们没有能掌权的时候，就会为小团体的利益勾心斗角，拉山头，闹分裂，排无产阶级革命政权的台。因此，小团体主义会引向破坏无产阶级专政，是无产阶级专政的大敌。

搞小团体主义的人，总是把自己陷在狭小的圈子里，对自己小团体内的人，称兄道弟，视为“知己”；对自己小团体外的革命同志，疏远排挤，视为“异己”。在他们看来，似乎人越少越好，圈子紧缩得越小越好。对此，毛主席曾一针见血地指出：“**抱有这种小圈子主义的人们，对于这样一种思想是抵触的：调动一切积极因素，团结一切可能团结的人，并且尽可能地将消极因素转变为积极因素，为建设社会主义社会这个伟大的事业服务。**”搞小团体主义，同革命大团结是不相容的。无产阶级代表着广大劳动人民和一切革命群众的根本利益，没有任何狭隘的私利，最大公无私。在长期的革命斗争中，无产阶级深深懂得，要搞好社会主义革命和社会主义建设，要最后实现共产主义，就必须实行马克思关于只有解放全人类才能最后解放无产阶级自己的教导，把一切可能团结的人都统统团结起来，最大限度地孤立和打击一小撮阶级敌人。而小团体主义却与此相反，他们把自己紧缩在小圈子里，不是去团结同志，而是伤害了同志；不是去打击敌人，而是放过了敌人，对团结起来共同对敌起了很大的离心作用和破坏作用。最后他们几个人组成的那个小小的“团体”也要解体。

事实证明，在一个地方、一个单位中，当小团体主义盛行时，团结总是搞不好，革命总是搞不好。因此，小团体主义不是“没啥批头”，而是很有批头。

（二）

“我们合得来！”这是搞小团体主义的人，常常为自己辩解的一句口头禅。

究竟什么“合得来”呢？

他们认为：小团体内的人“感情融洽合得来，见解相同合得来。”

我们说：你们这个“合得来”是大有问题的。

在阶级社会里，每一个人都是阶级的人，人的各种感情、见解无不打上阶级的烙印。无产阶级同资产阶级，无产阶级思想同资产阶级、小资产阶级思想从来是合不来的。毛主席教导说：“**我们都是来自五湖四海，为了一个共同的革命目标，走到一起来了。**”“**一切革命队伍的人都要互相关心，互相爱护，互相帮助。**”这是我们无产阶级和一切革命同志“合得来”的最高原则。任何违背这个原则的所谓“合得来”，统统都是错误的。

小团体主义所强调的“感情融洽”，实际上是资产阶级、小资产阶级的感情，所强调的“见解相同”，实际上是个人主义、资产阶级派性的见解。

正因为这样，当小山头被铲平，资产阶级派性被批判后，那些思想上还有着资产阶级派性余毒的人就“合得来”，与坚持无产阶级党性的人就“合不来”。于是，他们明铲小山头，暗立小团体，有的甚至想乘机重拉队伍，作为制造分裂的“力量”。

正因为这样，当各种非无产阶级思想在群众中没有市场，个人主义的目的达不到时，那些个人主义思想严重的人就“合得来”，与广大革命群众就“合不来”。于是，他们在背后一起发牢骚，泄私愤，无事生非，攻击别人，加剧矛盾，变成自由主义泛滥的“市场”。

正因为这样，当小团体主义不断受到抵制时，那些专搞小团体主义的人，为了压住“阵脚”，就从生活上打开缺口，散布什么“哥们义气”，吃吃喝喝，不分你我，成为互相腐蚀灵魂的“俱乐部”。

这种“合得来”，合的都是消极因素，合的都是资产阶级个人主义。这种“合得来”是实用主义的，凡认为对自己小团体有用的人就“合得来”，凡认为对自己小团体无用的人就“合不来”。而一小撮阶级敌人则千方百计地迎合搞小团体主义的人的实用主义，吹捧拉拢，引其上钩。结果，他们的这个小团体往往会被阶级敌人利用，成为阶级敌人的“防空洞”、“传声筒”。

（三）

“我也不是为个人！”这是搞小团体主义的人喊得最响的一个口号。那么，就让我们看看小团体主义的思想实质究竟是不是为个人？

小团体主义是资产阶级的意识形态，它与宗派主义、山头主义、无政府主义等错误思想一样，在本质上都是剥削阶级的利己主义思想。它借“为我们”之名，行“为个人”之实。

小团体主义者与小团体的关系，就是利用与被利用的关系。表面上他是顾他一伙人，实际上是他个人利用他那一伙人，以达到他个人争名誉，争地位，争权力的个人主义目的。他把个人的命运与小团体联系起来，“自己小团体得胜，个人跟着沾光”，“个人的缺点错误，自己小团体可以盖着”。这些人死抱住小团体不放，把小团体、小山头、小宗派、小组织作为谋取私利，发展个人主义的小天地。所以，小团体主义，表面上不是为个人，实际上包含了极狭隘的个人主义，是一个放大了的资产阶级的“私”字，膨胀了的“我”字。

小团体主义是资产阶级世界观在革命队伍中的一种表现。它的核心，就是一个“私”字。要克服小团体主义，最根本的是以毛泽东思想为武器，在破私立公改造世界观上狠下功夫。只有大破资产阶级的“私”字，大立无产阶级的“公”字，增强无产阶级党性，才能从根本上铲除小团体主义，加强革命的大团结，实现无产阶级的高度集中统一，做到在毛泽东思想基础上**统一认识，统一政策，统一计划，统一指挥，统一行动。**

反对小团体主义，这和反对宗派主义、山头主义、无政府主义、自由主义、个人主义等错误思想一样，是当前思想战线上的一项战斗任务。我们要用革命大批判的洪流，冲垮小团体主义的独立王国，把那些有小团体主义思想的人，从小团体的天地中解放出来，使他们奔向无产阶级革命的广阔天地，和广大革命群众一道，团结一致，齐心合力，胜利完成斗、批、改的各项任务。

（原载十二日《人民日报》）（新华社北京十二日消息）

打倒新沙皇

——新闻纪录片《捷克斯洛伐克人民不会屈服》、《珍宝岛不容侵犯》观后

随时准备粉碎苏修社会帝国主义战争挑衅

——黄土店公社新田大队民兵座谈纪要

常德县黄土店公社新田大队的广大民兵，看了新闻纪录影片《珍宝岛不容侵犯》后，个个义愤填膺，怒火万丈。他们怀着对珍宝岛地区英雄军民无限崇敬和对苏修社会帝国主义无比仇恨的心情，纷纷举行座谈讨论，愤怒声讨苏修叛徒集团的滔天罪行；表示要更好地向英雄的珍宝岛地区军民学习，发扬一不怕苦，二不怕死的彻底革命精神，加强战备，随时准备粉碎敌人的战争挑衅。下面是这个大队部分民兵的发言纪要。

用毛泽东思想武装起来的人是不可战胜的

胡永清（大队民兵营长）说：看了《珍宝岛不容侵犯》这部影片，受到了深刻的教育。影片生动地记述了用毛泽东思想武装起来的我边防军民，英勇顽强地痛歼苏修侵略者的激动人心的战斗场面，谱出了一曲曲“一不怕苦，二不怕死”的英雄赞歌，为我们树立了在无产阶级专政下继续革命、彻底革命的光辉榜样。

林副主席教导我们：“什么是最大的战斗力？最大的战斗力是用毛泽东思想武装起来的人，是勇敢，不怕死。”英雄的珍宝岛地区军民，心怀朝阳，用毛泽东思想指挥战斗，誓死保卫祖国的神圣边疆。他们在炮火纷飞的战场上，面对着吃人的苏修豺狼，立下了气壮山河的钢铁誓言：“宁为人民前进一步死，决不后退半步生。”用“甘洒热血写春秋”的革命英雄气概压倒凶恶的敌人，显示了用毛泽东思想武装起来的革命战士保卫祖国领土的坚强意志，表现了革命战士一不怕苦，二不怕死的英雄本色。苏修侵略者的什么飞机、大炮、“乌龟壳”，在我英雄战士的面前，通通只不过是一堆破铜烂铁。铁的事实再一次证明，有了革命化，无敌于天下。

全我们大队来说，今年上半年，我们大队的第一生产队连续七次遭到洪水侵袭，广大贫下中农牢记毛主席**“一不怕苦，二不怕死”**的伟大教导，以珍宝岛地区军民为光辉榜样，发出了“战胜洪水”，“多打一粒粮，就是多一颗消灭帝、修、反的子弹”的战斗口号，把对苏修的无比仇恨化为力量。与天斗，与地斗，与阶级敌人斗，与头脑里的私字斗。有的民兵轻伤不下火线，坚守岗位；有些白发苍苍的老人和六、七岁的娃娃，也积极投入了战斗。经过反复多次的连续苦战，终于治服了洪水，使受灾的一百二十多亩稻田的“双抢”任务按期完成，同时还扩大了双季晚稻面积。我们深深体会到：有了毛泽东思想，有了一不怕苦，二不怕死的革命精神，就有了无穷的智慧和力量，就没有克服不了的困难，就无往而不胜。我们决心进一步用毛主席关于无产阶级专政下继续革命的伟大理论武装头脑，做一个“一不怕苦，二不怕死”的革命战士，以实际行动彻底埋葬帝、修、反，创造一个红彤彤的共产主义新世界。

揭穿苏修“和平”骗局　永远保持革命警惕

丁美秀（大队女基干民兵）说：从《珍宝岛不容侵犯》这部影片里，看到我英勇的边防军民把苏修侵略者打得焦头烂额，狼狈不堪时，真是大快人心！

苏修叛徒集团上台以来，倒行逆施，对内全面复辟资本主义，对外推行赤裸裸的侵略扩张政策，堕落成为反动的、腐朽的社会帝国主义。但它为了替其法西斯的侵略行径辩护，竟掩人耳目，打出什么“为了和平”的幌子，招摇撞骗。可是，事实胜于雄辩，骗人的鬼话掩盖不了社会帝国主义的真面目！苏修侵略者首先多次向我珍宝岛开枪开炮，打死打伤我边防战士，枪杀我渔民，把侵略的魔爪伸向我们伟大的社会主义祖国，这难道是为了“和平”吗？出动大批飞机、大炮、坦克和几十万侵略军队，武装占领捷克斯洛伐克，疯狂地镇压捷克斯洛伐克人民，这难道也是为了“和平”吗？不仅如此，苏修社会帝国主义还把东欧其他一些国家当作自己的“后院”，把蒙古人民共和国当作自己的殖民地，拚命勾结美帝及各国反动派，进行扩军备战，疯狂反共、反人民、反革命，这难道又是为了“和平”吗？所有这些，都无情地揭露了苏修叛徒集团的“和平”假面具。原来，它同美帝国主义及各国反动派一样，一贯玩弄着反革命的两手策略。一方面，嘴里大念“和平”经；一方面却又到处挥舞屠刀镇压各国人民的革命斗争，以达到其扩张侵略以及和美帝合伙瓜分世界的罪恶目的。但是，正如伟大领袖毛主席所指出的：**“世界上一切侵略者及其走狗，通通都要被埋葬掉，为期不会很远。他们一定逃不掉的。”**今天，世界已经进入了一个伟大的新时代，全世界人民正在进一步联合起来，投入埋葬美帝、苏修的伟大斗争，苏修社会帝国主义的日子不会很长了，马克思列宁主义、毛泽东思想的伟大红旗一定要插遍全球。

我们广大民兵，决心更高地举起毛泽东思想伟大红旗，深入开展革命大批判，彻底肃清刘少奇资产阶级军事路线的余毒，大力突出无产阶级政治，把民兵队伍建设得更加坚强，充分做好埋葬美帝、苏修的一切战斗准备，为人民不断立新功。

做好埋葬苏修战斗准备　坚决消灭来犯之敌

梅明久（民兵排长）说：毛主席教导我们：**“捣乱，失败，再捣乱，再失败，直至灭亡——这就是帝国主义和世界上一切反动派对待人民事业的逻辑，他们决不会违背这个逻辑的。”**

新闻纪录影片《珍宝岛不容侵犯》，以铁的事实充分揭露了苏修叛徒集团与美帝狼狈为奸，妄图瓜分世界的狼子野心，彻底撕破了它的假和平、真侵略的画皮。

狗行千里要吃屎，狼走千里要吃人。苏修同美帝一样，其侵略本性决不会改变，他们决不肯放下屠刀，也决不会立地成佛。离开了侵略，他们就无法生存。他们存在一天，战争就存在一天。革命人民就一刻也不能放松警惕性。我们一定遵照毛主席**“千万不要忘记阶级斗争”**的伟大教导，高举革命的批判大旗，彻底肃清大叛徒刘少奇**“阶级斗争熄灭论”**的余毒，克服和平麻痹思想，加强战备观念，把中国革命和世界革命进行到底。

前段，我刚从部队复员回家时，手里拿起了锄头，头脑里少了打仗的念头；肩上挑起了箩筐，心里产生了和平麻痹思想。看了影片后，给我敲了警钟，深刻认识到那种麻痹轻敌思想是十分有害的。毛主席教导我们：**“枪杆子里面出政权”**。中国革命的胜利，是靠枪杆子打出来的。如今我们要保卫这个胜利，也得靠枪杆子，靠战无不胜的毛泽东思想。我们一定要很好地向英雄的珍宝岛地区的军民学习，以他们为榜样，努力活学活用毛主席著作，树立“一不怕苦，二不怕死”的革命精神，认真地**抓革命、促生产，促工作，促战备**。在思想上永远保持高度警惕，只要我们的伟大统帅毛主席一声令下，就立即重返部队，奔赴战斗最前线，保卫我们伟大的社会主义祖国。

（常德县革委会、县人武部通讯组）

毛泽东思想是威力无比的精神原子弹

韶山警卫连　黄汉波　谢房泉　张英明　周信轩

新闻纪录片《珍宝岛不容侵犯》是一曲毛泽东思想的壮丽颂歌。我们毛主席家乡的警卫战士看了这部影片后，受到一次深刻的毛泽东思想的教育。

林副统帅教导我们说：“什么是最好的武器？不是飞机，不是大炮，不是坦克，不是原子弹，最好的武器是毛泽东思想。”从影片中，我们深深感到，珍宝岛战士之所以勇敢，不怕死，就是因为他们有一颗无限忠于毛主席的赤胆忠心。他们时时、处处把学习毛泽东思想放在一切工作的首位，自觉用毛泽东思想统帅自己的一言一行，把毛主席的教导溶化在血液中，落实在行动上，用毛泽东思想指挥整个战斗，为我们树立了光辉的榜样。珍宝岛自卫反击战的胜利再一次证明：有了毛泽东思想武装头脑，就有智慧，有勇敢，没有打过仗的能打胜仗，没有指挥过战斗的能指挥打漂亮仗。有了毛泽东思想武装头脑，就能攻无不克，战无不胜，所向无敌！

我们是红太阳升起的地方——韶山的警卫战士，肩负着向全中国和全世界革命人民宣传毛泽东思想的光荣任务。我们要很好地向珍宝岛战友学习，学习他们一不怕苦、二不怕死的彻底革命精神，努力活学活用毛泽东思想，当好毛泽东思想的红色宣传员，当好毛主席家乡的红色警卫员，当好全心全意为人民服务的红色勤务员，当好埋葬帝、修、反的红色战斗员，从思想上、精神上作好充分的战斗准备，随时准备上战场，狠狠回击苏修的武装挑衅，将帝、修、反统统埋葬掉，让毛泽东思想伟大红旗在全球高高飘扬！永远飘扬！

哪里有侵略和压迫　哪里就有反抗和斗争

湘潭地革委会革命大批判组

《捷克斯洛伐克人民不会屈服》这部极其生动而珍贵的反修文献纪录影片告诉人们：豺狼成性的苏修社会帝国主义和美帝国主义一样，是一只色厉内荏的纸老虎，并没有什么了不起的力量，**“真正强大的力量不是属于反动派，而是属于人民。”**

影片中一位英勇无畏的捷克斯洛伐克青年，昂然挺立在苏修侵略军的坦克面前，双手拉开衣襟，袒开胸膛对着强盗的炮口，愤怒高呼：“你们有大炮，我们有真理！”这一声震天撼地的怒吼，这一个令人难忘的镜头，充分显示了不畏强暴的捷克斯洛伐克革命人民“敢同恶鬼争高下，不向霸王让寸分”的不屈不挠的坚强意志，大长了革命人民的志气，大灭了苏修社会帝国主义的威风。

苏修社会帝国主义同世界上一切反动派一样，是一群黩武主义者，是一批武器拜物教的忠实信徒。这些杀人成性的强盗，从来都是迷信屠刀可以制服一切。他们以为凭着刺刀、大炮、坦克、飞机就可以维持其罪恶统治，就可以张牙舞爪，横行霸道，侵占别国领土、领空，实现侵略扩张的野心和“共同主宰世界”的迷梦。但是，“抽刀断水水更流”，千百年来的革命斗争历史经验告诉人们：法西斯的屠刀，侵略强盗的大炮，永远征服不了胸怀真理的革命人民。哪里有侵略和压迫，哪里就有反抗和斗争。帝国主义和反动派屠杀越疯狂，革命人民反侵略、反压迫的斗争烈火就越烧越旺。

影片中一幕幕激动人心的场面告诉我们：**“一切反动派的企图是想用屠杀的办法消灭革命，他们以为杀人越多革命就会越少。但是和这种反动的主观愿望相反，事实是反动派杀人越多，革命的力量就越大，反动派就越接近于灭亡。这是一条不可抗拒的法则。”**苏修叛徒集团对捷克斯洛伐克人民的无耻军事侵略，只能促使捷克斯洛伐克人民更加觉醒，引起更加广泛、剧烈的革命斗争；只能是苏修社会帝国主义搬起石头砸自己的脚。不畏强暴的捷克斯洛伐克人民用石头撵走了“大人物”格里申一伙苏修瘟神，他们手挽手地组成“人墙”包围了苏修的“乌龟壳”，使苏修侵略军理屈词穷，狼狈不堪，撕下了强盗的伪装，暴露了苏修社会帝国主义纸老虎的真相。

伟大领袖毛主席教导我们：**“马克思列宁主义真理在我们一边。国际无产阶级在我们一边。被压迫民族和被压迫人民在我们一边。全世界百分之九十以上的人民大众在我们一边。”**捷克斯洛伐克人民的英勇斗争，并不是孤立的，它得到了用毛泽东思想武装起来的、经过无产阶级文化大革命锻炼的七亿中国人民的深切同情和坚决支持，得到了全世界革命人民的深切同情和支持，他们反对苏修侵略，维护民族独立的斗争是正义的。真理在捷克斯洛伐克人民一边。胜利是属于英雄的捷克斯洛伐克人民的。社会主义的伟大红旗，必将在捷克斯洛伐克上空重新飘扬！苏修必败！捷克斯洛伐克人民必胜！

守卫珍宝岛的边防战士，无限忠于伟大领袖毛主席，他们手捧红宝书，心向北京城。他们向毛主席表决心，誓用鲜血和生命保卫社会主义祖国每一寸神圣领土。

（新华社记者摄）

认清苏修侵略本性　充分做好战斗准备

益阳军分区全体指战员

新闻纪录影片《珍宝岛不容侵犯》用无可辩驳的事实，鲜明地揭露了豺狼成性的苏修社会帝国主义疯狂侵略我国领土的滔天罪行。从影片中，我们看到，英雄的边防军民，遵循毛主席**「人不犯我，我不犯人，人若犯我，我必犯人」**的教导，凭着一不怕苦，二不怕死的英雄气概，凭着无产阶级的革命化，打碎了苏修的「乌龟壳」，打败了苏修的机械化，胜利地保卫了我们伟大祖国的神圣领土。英雄的边疆军民，你们打得好，打出了军威，打出了国威，我们驻守在洞庭湖畔的革命战士向你们致敬！向你们学习！

伟大领袖毛主席教导我们：**「一切反动势力在他们行将灭亡的时候，总是要进行垂死挣扎的。」**苏修叛徒集团对我国人民所犯下的滔天罪行，并不表明它的强大，恰恰是它处于内外交困，走投无路情况下的垂死挣扎。林副主席在「九大」政治报告中指出：「勃列日涅夫上台以后，苏修叛徒集团的指挥棒越来越不灵，内外交困越来越严重，就更加疯狂地实行社会帝国主义、社会法西斯主义。对内，加紧镇压苏联人民，加紧镇压各国人民的革命斗争……加紧对我国的侵略威胁。」我们要质问苏修这伙叛徒，你们今天所走的道路，和当年的老沙皇、希特勒所走过的道路有什么两样？你们今天所干的勾当与老沙皇、希特勒有什么不同？你们的强盗行径同当年日本法西斯侵略我国和今天的美帝侵略越南有什么区别？你们打着马列主义的招牌，实际上，你们哪里还有半点马列主义的气味，你们完全是地地道道的新沙皇，彻头彻尾的社会帝国主义。我们要正告苏修法西斯强盗，中国人民受人欺侮，中国领土任人宰割的时代早就一去不复返了。用毛泽东思想武装起来的，经过几十年革命斗争和三年无产阶级文化大革命锻炼的中国人民和人民解放军，早已森严壁垒，作好了充分的战斗准备。准备你们大打、早打，准备你们打常规战争，也准备你们打核大战，准备你们从陆地来，从水上来，也准备你们从天上来，准备你们单独来，也准备你们勾结美帝和各国反动派一齐来，我们有决心、有能力把你们坚决彻底干净全部消灭之。

英雄的珍宝岛军民，为我们树立了光辉的榜样。我们一定要更高地举起毛泽东思想伟大红旗，在「九大」精神的鼓舞下，紧紧地团结在以毛主席为首，林副主席为副的党中央周围，切实落实党中央新的战斗号令，从思想上、组织上、物质上做好充分的战斗准备。如果苏修胆敢发动侵略战争，我们就立即开赴前线，和英雄的边疆军民一起，把他们彻底埋葬。

日本、挪威、尼泊尔和几内亚朋友喜看我“九大”影片

听到毛主席的伟大声音非常幸福

热情赞扬我党“九大”是团结的大会，胜利的大会

新华社北京七日消息 最近有日中文化交流协会和挪中友好协会，分别在本国放映了大型彩色文献纪录影片《中国共产党第九次全国代表大会》。许多日本、挪威朋友对他们在银幕上看到中国人民的伟大领袖毛主席的光辉形象，都感到无限喜悦和幸福。

一位日本朋友说：“今天，我第一次在影片中看到毛主席的伟大形象，听到毛主席的伟大声音，感到非常亲切，非常幸福。”有的日本朋友说：“看到伟大领袖毛主席神采奕奕，精力充沛，身体非常健康，感到无限喜悦。”

许多挪威朋友也兴奋地说，他们在影片上看到了毛主席并听到了毛主席的声音，这使他们非常激动。

日本朋友满怀激情地赞扬中国无产阶级文化大革命的胜利和中国共产党第九次全国代表大会的胜利。他们说：“从影片中看到了身经百战的老革命家和经过无产阶级文化大革命锻炼和考验的新战士聚集在一堂，充分说明了中国无产阶级文化大革命取得的伟大胜利，说明了‘九大’是团结的大会，胜利的大会。”

一些年青的挪威观众还告诉中国同志说，他们学习了林副主席在“九大”所作的政治报告和“九大”通过的中国共产党章程。他们认为这些文件对于革命人民有非常重要的意义。

新华社加德满都十三日电 中国驻尼泊尔大使馆最近为尼泊尔朋友举行电影招待会，会上放映了大型彩色文献纪录影片《中国共产党第九次全国代表大会》，受到热烈欢迎。

许多尼泊尔朋友看过影片以后说，他们非常高兴能够看到伟大领袖毛主席的光辉形象和听到毛主席的讲话。他们说，当看到毛主席身体非常健康，健步登上主席台时，他们感到非常高兴。他们祝愿毛主席万寿无疆。很多朋友说，伟大的中国人民，在毛主席的领导下，团结得象一个人一样，正在社会主义建设的大道上阔步前进，并且取得了一个接一个的伟大胜利。

不少尼泊尔朋友说，他们读了林副主席在“九大”的政治报告后，认为中国的对外政策是非常正确的，虽然帝国主义和现代修正主义对中国的对外政策散布了许多谣言，在中国和其他友好国家之间制造不和，尤其是挑拨中国与其邻国间的友好关系，但是他们的阴谋已经破产。尼泊尔和中国两国之间建立在和平共处五项原则基础上的友好关系就是一个很好的范例。他们相信，尼泊尔和中国人民之间的友谊将会得到日益巩固和加强。

据新华社科纳克里十日电 中国驻几内亚大使馆最近为几内亚朋友和在这里的其他外国朋友举行电影招待会，会上放映了大型彩色文献纪录影片《中国共产党第九次全国代表大会》，受到热烈欢迎。

每当观众们看到毛主席的光辉形象和听到毛主席的亲切讲话时，他们就热烈地和长时间地鼓掌。许多朋友激动地说：“毛主席身体这样健康，这是中国人民和全世界各国人民的莫大幸福。”他们敬祝毛主席万寿无疆！

观众们热情地对中国共产党第九次全国代表大会的胜利举行表示敬意，热情赞扬伟大领袖毛主席，赞扬中国无产阶级文化大革命的伟大胜利。一位几内亚朋友说：“影片真实而生动地向我们显示了中国共产党第九次全国代表大会是在极其民主和团结的气氛中进行的。这部影片使我非常感动，给我的印象终生难忘。全中国人民都无限敬爱毛主席。我们几内亚人民也都从心坎里敬爱毛主席，因为他不仅是中国人民的伟大领袖，而且是全世界人民的伟大领袖。”

一位几内亚司机强调指出：“毛主席一心想的是人民的利益。他不仅为中国人民谋福利，而且还日夜为其他各国人民操劳。他是全世界劳动人民最敬爱的伟大导师。”一位几内亚工人十分激动地说：“我第一次看到了毛主席和听到了毛主席亲切的声音，这确实是我的莫大的幸福。”

一位非洲民族主义战士热情地高呼：“毛主席万岁！”“中国无产阶级文化大革命万岁！”

飞跃前进的三年

——日本剧团「齿轮座」不断成长壮大

为我国人民所熟知的日本剧团「齿轮座」，自一九六六年大造宫本修正主义叛徒集团的反以后，三年来，在斗争中不断成长壮大。「齿轮座」的文艺战士认为，这三年是在毛主席革命文艺路线指引下飞跃前进的三年。

一九六七年，在我国无产阶级文化大革命胜利进军的凯歌声中，「齿轮座」剧团的文艺战士来到我国参观和访问演出。在访问期间，中国人民的伟大领袖毛主席亲切接见了「齿轮座」剧团的战士。这幸福的时刻，使「齿轮座」全体文艺战士终生难忘，成为永远鼓舞他们前进的巨大力量。

在「齿轮座」剧团的排练场的正面墙上，挂着毛主席的巨幅画像，写着「全世界人民的伟大领袖毛主席万岁」金光闪闪的大字。在排练场的墙壁上，还挂着毛主席接见剧团战士的照片。战士们满怀激情地说，毛主席永远和我们在一起，毛主席永远指引着我们前进的方向。

在毛主席革命文艺路线光辉指引下，创造崭新的无产阶级文艺，作为团结人民、教育人民、打击敌人、消灭敌人的有力的武器。这就是「齿轮座」全体文艺战士的共同心愿。不断地用毛泽东思想武装自己，永远作日本人民革命的红色齿轮和螺丝钉。这就是「齿轮座」剧团每个战士的钢铁决心。

「齿轮座」的战士们说，毛主席《在延安文艺座谈会上的讲话》这篇光辉著作，不仅是中国革命文艺的伟大纲领，也是日本革命文艺的伟大纲领。几年来，我们反复学习，反复实践，越来越深刻地体会到毛主席革命文艺思想的正确、伟大，照亮了我们前进的航程。

「齿轮座」的文艺战士为了宣传毛泽东思想、宣传中国无产阶级文化大革命的胜利，宣传日本人民反美爱国正义斗争的胜利，组织了「毛泽东思想宣传队」的红旗，爬山涉水，顶风冒雨，从北海道到九州，踏遍了二十几个都道府县。文艺战士们胸前佩着金光闪闪的毛主席像章，带着红宝书《毛主席语录》，身背演出用的小道具、服装，到工厂去、到农村去，向工人和农民宣传战无不胜的毛泽东思想。他们还把他们在访问中国期间见到伟大领袖毛主席的激动和幸福的心情编成了歌舞，给日本工人和农民演出。战士们说：「见到毛主席是我们终生最大的幸福，我们也要让日本人民分享我们的幸福，让毛主席的接见成为永远鼓舞我们前进的力量」。

日本工农群众看到他们怀着无限深厚的无产阶级感情的演出，无不深受感动。许多人激动得热泪滚滚，紧握文艺战士的手，表示要进一步为维护和加强日中两国人民的友好，反对美日反动派的反华反共反人民的罪恶阴谋而斗争。

「齿轮座」剧团的文艺战士们，遵照伟大领袖毛主席的教导，利用巡回演出期间，广泛接触工农群众，和劳动人民同吃、同住、同劳动，相互交流斗争经验，和工农群众建立了深厚的无产阶级感情。今年六月，日本山口法院无理审判五名勇敢地向日本反动派进行斗争的工人，「齿轮座」战士闻讯后就赶到法院去，同这五位工人一起，同反动法官展开了针锋相对的斗争。他们斗志昂扬，在法庭上高举红彤彤的宝书《毛主席语录》，齐声朗读：「一切反动派都是纸老虎。看起来，反动派的样子是可怕的，但是实际上并没有什么了不起的力量。从长远的观点看问题，真正强大的力量不是属于反动派，而是属于人民」，高唱革命歌曲，吓得法官心惊胆战。这一英勇斗争，大长了革命人民的志气，大灭了日本反动派的威风。

「齿轮座」的战士们面对敌人的猖狂进攻，反复学习毛主席「这个军队具有一往无前的精神，它要压倒一切敌人，而决不被敌人所屈服。不论在任何艰难困苦的场合，只要还有一个人，这个人就要继续战斗下去」的教导，越战越强，粉碎了敌人一次又一次的破坏。

「齿轮座」剧团的文艺战士们，正在毛泽东思想的阳光照耀下茁壮地成长。每当他们回忆起自己艰苦的战斗历程，都是激动万分，从心底里发出热烈的欢呼：「毛主席万岁！万万岁！」「祝福毛主席万寿无疆！」

（据新华社北京电）

希腊朋友盛赞中国的革命样板戏。这是他们聚在一起喜看钢琴伴唱《红灯记》的剧照。（青边红摄 新华社稿）

印共（马列）号召人民继承被反动派杀害的革命烈士遗志

发展革命武装斗争 更沉重地打击敌人

新华社北京十二日消息 新德里消息：印度共产党（马克思列宁主义）中央组织委员会和这个党的斯里卡库兰县组织委员会最近分别发表决议，号召印度人民继承被印度反动政府杀害的克里希纳穆尔蒂等七位革命战士的革命遗志，发扬敢于斗争、敢于牺牲、敢于胜利的精神，进一步发展革命武装斗争，更沉重地打击敌人。

在印共（马列）的领导下，印度的革命武装斗争从西孟加拉邦的纳萨尔巴里扩展到安得拉邦的斯里卡库兰等九个县的十九个地区，并且扩展到其他一些邦。印度反动政府对于农民武装斗争的发展，怕得要死，恨得要命，越来越残暴地对印共（马列）和人民武装力量进行镇压。克里希纳穆尔蒂在牺牲以前，大义凛然，愤怒地斥责反动警官，并和六名游击战士一起高呼：“印度共产党（马列）万岁！”“印度革命万岁！”“革命将在印度不断前进！”“毛主席万岁！”“我们敬爱的领袖毛泽东同志万岁！祝毛主席万寿无疆！”

印共（马列）中央组织委员会在七月九日通过决议，号召人民学习革命烈士的敢于斗争、敢于牺牲、敢于胜利的精神。决议说：“要把我们的巨大的悲痛化为对敌人的刻骨仇恨，给予他们更有力的打击，使克里希纳穆尔蒂等七位同志为之献身的印度革命事业尽早取得胜利。”印共（马列）斯里卡库兰县组织委员会在《解放》月刊八月号上发表题为《继续开展游击战争》的声明中说，一个英雄倒下去，千万个新的英雄站起来。“我们一定要高举红旗，完成先烈的遗志。我们将在我国建立社会主义和共产主义。在我们的一生中，再没有什么比这个更为光荣和伟大的任务了。”印度人民对于这七位革命烈士的遇害感到深切的悲痛，对印度反动派表示了无比的仇恨。在斯里卡库兰县的各地和安得拉邦的所有县份，革命人民发出了要继续进行武装斗争和消灭敌人，为遇害的革命烈士报仇的呼声。安得拉邦农民的武装斗争正在迅速地发展。

利比亚发生政变并成立新政府

新华社北京十一日电 的黎波里消息：利比亚九月一日发生军事政变，推翻了封建王室的统治，宣布建立共和政权。八日，利比亚新政府宣告成立。

政变后，宣布成立了利比亚革命指挥委员会。这个革命指挥委员会宣布把利比亚王国改为阿拉伯利比亚共和国。

在利比亚革命指挥委员会领导下的利比亚新政府由九人组成，其中有：总理兼财政、农业和土改部长苏莱曼·马哈茂德·穆格拉比；国防部长阿达姆·哈瓦兹中校；外交和阿拉伯统一事务部长萨勒·布塞尔；内政部长穆萨·艾哈迈德中校；石油、劳工和社会事务部长阿尼斯·艾哈迈德。

在新政府组成以前，革命指挥委员会还任命奥马尔·穆阿马尔·卡扎菲上校为武装部队总司令，任命萨德丁·阿布·什维雷卜上校为陆军参谋长。

政变当天，的黎波里电台广播了革命指挥委员会的一项声明。声明说，革命指挥委员会将使利比亚“致力于同殖民主义和种族主义进行斗争”。声明宣布解散旧政权的一切立法机构。利比亚革命指挥委员会的负责人四日在首都的黎波里接见中东通讯社记者的谈话中说，巴勒斯坦的事业是阿拉伯的首要事业，所有的阿拉伯人毫无例外地都必须采取行动来解放巴勒斯坦的领土。

据报道，政变以后，在的黎波里和第二大城市班加西，人民群众曾连续数天举行示威游行，支持新政权推翻封建王室。据报道，政变发生时，利比亚国王伊德里斯·赛努西正在土耳其休假。随后，他离开土耳其去希腊。

利比亚位于非洲北部，北临地中海，与阿联、苏丹、突尼斯等国接壤。面积约一百七十六万平方公里，人口约一百六十万。利比亚是资本主义世界盛产石油的国家之一。美国在利比亚有一个庞大的军事基地。第二次世界大战以前，利比亚为意大利的殖民地。一九五一年十二月二十四日，利比亚联合王国宣告成立，一九六三年四月十五日又改名为利比亚王国。

为庆祝中华人民共和国成立二十周年

日本朋友在福冈市举办「中国展览会」

中国书籍和绘画展览会在瑞典正式开幕

新华社北京十日电 东京消息：由日本朋友举办的一个“中国展览会”，九日在福冈市隆重开幕。

展览会以大量图片，介绍了中国人民在伟大领袖毛主席的英明领导下，近半个世纪以来在中国革命和建设上所取得的辉煌成就，介绍了中国无产阶级文化大革命和中国共产党第九次全国代表大会的光辉胜利。

这次展览会是日本朋友为庆祝中华人民共和国成立二十周年而举办的。

展览会会场中央高悬着中国人民的伟大领袖毛主席的巨幅画像和“毛泽东思想万岁！”的横幅标语。会场上还陈列着毛主席的光辉著作和中国共产党第九次全国代表大会文件汇编。

福冈中国展览会实行委员会委员长柏木正一在开幕词中，强烈谴责苏修社会帝国主义对中国进行武装挑衅。他指出，这是走投无路的苏修社会帝国主义的垂死挣扎。

日中友好协会（正统）中央总部理事长宫崎世民也在开幕式上讲了话。他强烈谴责美帝、苏修、日本反动派和宫本修正主义叛徒集团互相勾结，狼狈为奸的反华、反共、反革命罪行。

展览会上放映了大型彩色文献纪录影片《中国共产党第九次全国代表大会》。日本剧团“齿轮座”还表演了《大海航行靠舵手》、《万岁，毛主席》等革命歌舞，受到了广大观众的热烈欢迎。

当天晚上，日本朋友举行盛大晚会，热烈庆祝中华人民共和国成立二十周年。

据新华社北京十三日电 斯德哥尔摩消息：瑞典皇家图书馆举办的中国书籍和绘画展览会十二日在斯德哥尔摩正式开幕。

展览会上展出的有《毛泽东选集》、各种版本的《毛主席语录》和毛主席著作的单行本。展览会还展出了反映中国社会主义建设伟大成就的新闻图片和其他书籍和绘画。

展览会开幕后，有大批观众参观了展览。

阿联军队击落以色列飞机四架

阿联军事发言人宣布，阿联军队十一日击落以色列飞机四架。

据宣布，大批阿联轰炸机和战斗机，用火箭和炸弹对被以色列侵略军占领的西奈半岛北部海岸和中部地区的以色列军事阵地发动了三次集中的轰击，摧毁了一些以色列军式导弹阵地、雷达站、炮兵阵地和若干其他军事设施和装备。

发言人说，当阿联飞机出击返航同企图拦截的以色列飞机发生的空战中，阿联空军击落以色列飞机三架。

当天下午，阿联高射炮部队在苏伊士运河北部达尔达维勒湖上空又击落一架来犯的以色列飞机。

西德工人罢工斗争浪潮此伏彼起

西德工人连日来广泛展开反对垄断资本剥削、要求提高工资和改善劳动条件的罢工斗争，使西德统治集团十分惶恐。

西德工人这次罢工斗争的浪潮，是在九月初掀起的。斗争此伏彼起，波及钢铁、采煤、造船等重要工业部门。

意大利工人罢工斗争日益高涨

罗马消息：意大利全国广大工人反对垄断资本残酷剥削的斗争浪潮日益高涨。

一百多万冶金和机器制造业的工人十一日在全国范围举行二十四小时罢工，要求增加工资和缩短工作时间。这次罢工使意大利全国多数的冶金和机器制造厂陷于瘫痪状态。

紧接着，意大利将近一百万建筑工人从十二日起又举行四十八小时的全国大罢工，对顽固拒绝工人提高工资要求的资本家表示抗议。二十万化学和制药工人也决定将在十六日和十七日举行四十八小时罢工，向资本家表示抗议。意大利政府经营的铁路系统的职工和其他一些行业的工人，也纷纷表示，要为实现他们提出的要求而进行罢工斗争。

（据新华社电）

湖南日报

湖南省革命委員会机关报

革363号 1969年9月15日 星期一

夏历己酉年八月初四 （今日四版）

毛主席语录

政治工作是一切经济工作的生命线。

深入进行农村两条道路斗爭的教育

——浙江德清县下高桥大队的调查报告

《紅旗》杂志編者按

毛主席指出："政治工作是一切經济工作的生命綫。"农村中如何继续搞好革命的大批判，如何根据党的政策，具体地、切合实际地进行社会主义和资本主义两条道路斗争的教育，不断提高农民的社会主义觉悟，不断巩固壮大社会主义集体经济，这篇调查报告提出的问题，可供参考。

伟大领袖毛主席教导我们："**合作社必須强調做好政治工作。政治工作的基本任务是向农民群众不断地灌輸社会主义思想，批評資本主义傾向。**"

下高桥大队革委会遵照毛主席这一伟大指示，开展活学活用毛主席著作的群众运动，抓好革命大批判，深入进行两条道路斗争的教育，把社员的社会主义觉悟提高到一个新的水平。

在无产阶级文化大革命中，这个大队的贫下中农，深刻地批判了叛徒、内奸、工贼刘少奇推行"三自一包"、大刮单干风、复辟资本主义的罪行，使社会主义的集体经济更加巩固了。在胜利的形势下，有的社员认为："这下好了，集体的土地，集体劳动，横竖都是走社会主义道路。"这种忘记两条道路斗争的思想苗头，引起大队革委会的高度重视。他们认真总结了本地两条道路斗争的历史经验，调查研究了阶级斗争的新动向，清醒地看到：在如何对待种植计划、产品出售、收益分配这三个问题上，两条道路的斗争仍然十分激烈。大队革委会遵照伟大领袖毛主席关于对农民的政治工作"**要結合着經济工作一道去做**"的教导，又紧紧抓住这三个问题，进一步肃清刘少奇的反革命修正主义余毒，向社员群众不断进行社会主义教育。

在种植计划上分清两种不同的方针

在集体的土地上种什么？不是简单的落落籽的问题。这里贯穿着社会主义和资本主义两种经营方针的斗争，突出地表现在，是从全局的、长远的利益出发，自觉地服从国家计划经济的要求，还是从局部的、眼前的利益出发，搞自由种植。

下高桥大队地处杭嘉湖平原，按照"以粮为纲，全面发展"的方针和国家计划需要，应该以生产粮食为主，在这个前提下同时搞好多种经营。可是，过去在刘少奇一伙"自由经营"黑货的毒害下，个别干部"以钱为纲"，私自减少大队粮食种植面积，大种经济作物，严重地影响了粮食生产，违背了国家计划的要求。在去年春天刮起的一阵反革命经济主义的邪风中，钻入大队领导班子的一个坏家伙又乘机叫嚣，"只要经济收入多，地是集体的，种什么都可以"，煽动社员在田里不种粮食。

大队革委会紧紧抓住这个问题，组织社员反复学习毛主席"**合作社經济要服从国家統一經济計划的領导**"的光辉指示，狠批刘少奇一伙鼓吹的"自由经营"的谬论，大破只看眼前局部利益的个人主义思想，大立胸怀祖国、放眼世界的无产阶级思想。贫下中农认识到，我们是社会主义国家，发展生产是有计划的。工厂出什么产品，生产队种什么作物，都应当服从国家计划。这是建设社会主义的需要，也是支援世界革命的需要。刘少奇一伙的"自由经营"，是资本主义的破烂货。他们的黑心肠就是要我们的集体生产离开社会主义轨道，破坏我们国家的计划经济，把我们的社会搞个乱糟糟。

大队革委会还组织贫下中农开展了忆苦思甜活动。解放前，下高桥绝大多数人家借债租田，二百九十一人给地主做长工、当丫头，受地主富农残酷的压迫和剥削。五十六户被迫卖儿卖女，四十九户流浪讨饭。日本帝国主义侵入这里时，二百多间房子被烧毁，许多人惨遭杀害。一件件阶级仇，一桩桩民族恨，把贫下中农的社会主义觉悟提得高高的，把对伟大领袖毛主席的无产阶级感情激发得深深的。大家说：毛主席把我们救出了火坑，我们要永远忠于毛主席。决不能好了疮疤忘了痛，只顾个人经济收入，忘了支援国家的社会主义建设，忘了世界上有千千万万的阶级兄弟还处在水深火热之中。大家服从国家计划领导的自觉性提高了，原来不种水稻的改种了水稻，打算种单季稻的改种了双季稻，打算种低产作物的改种了高产作物。

今年春播时，他们结合国内外阶级斗争形势，进行了一次"**必須把粮食抓紧**"，"**备战、备荒、为人民**"的教育。社员们进一步把增产粮食和反帝、反修斗争联系起来，提出了"努力多打粮，痛击新沙皇"的战斗口号，充分挖掘潜力，采用新的播种技术，挤出了五十七亩秧田种早稻。

大队革委会正确处理粮食生产和多种经营的关系，在抓紧粮食生产的同时，还根据国家需要和本地条件，积极开展多种经营，取得了很大成绩。一九六八年粮食产量，在受到严重自然灾害的情况下，仍比无产阶级文化大革命以前最高年产量增长近一成。今年的早稻生产，虽然又遇到了严重的虫灾，同样获得了丰收。多种经营也有很大的发展。蚕茧产量去年比文化大革命前最高年产量增长百分之十三点八。队队办起了畜牧场。去年养猪平均每户达到五头，养羊达到六头，大大超过了历史上的最高水平。同时，加强了果木管理，充分利用水面养鱼、种藕。社会主义新农村，呈现出一派繁荣兴旺的景象。

在产品出售上分清两种不同的目的

出售农副产品，是服从国家要求，着眼于支援工业、支援城市，还是搞"自由买卖"，着眼于挣钱牟利，这反映了社会主义和资本主义两种截然不同的目的。

今年年初，下高桥大队有的人从挣钱出发，不愿把一些农副产品卖给国家，要到集市上去卖高价，说什么"集体挣钱，大家多分，这不是资本主义"。一小撮阶级敌人乘机外出搞投机活动，牟取暴利。

大队革委会抓住这一问题，发动群众，狠狠打击阶级敌人的投机活动，结合批判刘少奇"自由买卖"的修正主义黑货。广大贫下中农回顾了过去有的队为了挣钱，在市场上高价出售农副产品，妨害集体生产，腐蚀社员思想的沉痛事实。他们尖锐地指出，刘少奇的"自由买卖"，就是叫我们卖来卖去，把社会主义思想卖空，为资本主义复辟大开闸门。我们决不能中他的毒，上他的当。

为了深入地解决这个思想问题，大队革委会还着重地进行了加强工农联盟的教育。通过学习毛主席关于"**巩固工农在經济方面的联合，保証无产阶級对于农民的領导**"的教导，使大家思想上进一步明确了：我们社会主义国家工农、城乡之间的关系，是互助关系，是革命关系。一九六七年这个地方遭受百年未有的大旱，工人同志下乡来不分昼夜地抢修输电线路和排灌机器，保证了引水灌溉，夺得了农业大丰收。这件事情一议论开，大家受到很深刻的教育，纷纷表示，工人老大哥这样支援我们，我们出售农副产品，一定要走社会主义大道，支援工人，支援城市，支援国家的社会主义建设。

现在，下高桥大队的贫下中农，把一斤粮食，一把竹笋，一个鸡蛋，卖给谁，卖什么价格，都提到是走什么道路的高度来认识。一位贫农要卖一窝小猪，街上有人出高价向他买，他坚持按国家牌价卖给收购站。旁人说他真傻。他响亮地回答："我们就是要做社会主义的'傻子'，不当资本主义的精死鬼。"新升生产队的贫下中农，为了使城市的工人老大哥能够吃到鲜笋、好笋，今年春上，向收购站建议加快春笋转运速度。公社收购站信任他们，就说明规格（鲜笋上所留泥巴不超过百分之十），委托他们自己验收，直接装运到县里。贫下中农把出售的竹笋，一支一支揩得干干净净，一箩一箩装得保质保量。在出售蚕茧的问题上，这个大队的贫下中农自觉做到不卖潮茧、夜茧、毛脚茧。这样做，分量相差很大，开始，有的社员担心，少卖一些钱没啥，我们这个先进单位，蚕茧产量不如人家，话讲不响。有的社员马上指出："我们贫下中农就是不为名，不为利，踏踏实实干社会主义。"

在收益分配上分清两种不同的思想

集体收益怎么分配，决不是造造方案、打打算盘的具体事务，这里也存在着十分尖锐复杂的两条道路斗争。

一九六七年，下高桥大队秋收分配时，有人别有用心地煽动多分少留，说什么"钞票放在生产队里，好比镜子里的银子，看得见拿不到"，造成少数社员的思想混乱，有的队甚至把积累的现金也分掉了。

贫下中农认真学习毛主席关于"**在分配問題上，我們必須兼顧国家利益、集体利益和个人利益**"的光辉指示，明确了收益分配必须突出无产阶级政治，有利于支援国家的社会主义建设，有利于巩固和发展社会主义集体经济，有利于贫下中农走共同富裕的道路。他们狠狠批判了刘少奇一伙鼓吹"物质刺激"、"工分挂帅"，推行"三光、四不留"（分光、吃光、用光，不留公积金、公益金、生产费用、储备粮）的罪行，指出他们这样做，就是要拆集体经济的台，制造两极分化，走资本主义老路。

大队革委会和贫下中农通过学习和批判，进一步认识到，只有不断巩固和发展集体经济，对国家的贡献才会越来越大，贫下中农的生活才会越来越好。他们总结了两个生产队不断壮大集体经济，使生产欣欣向荣的先进经验，又总结了另一个生产队受刘少奇修正主义路线的毒害，过去一连四年不重视积累，使集体生产受到严重影响的深刻教训。鲜明的对比，使大家受到一次活的两条道路斗争的教育。大家决心遵照毛主席"**农业学大寨**"的教导，自力更生、艰苦奋斗，不断巩固和发展集体经济，实现农业"四化"，建设好社会主义新农村。

一九六七年，在粮食大丰收和思想大丰收的基础上，这个大队提取的公共积累，比无产阶级文化大革命前最高水平的一九六五年增长了很多。现在，大队的公共积累已达四十余万元，储备粮由一九六六年的二十万斤，增加到六十五万多斤。公共积累的增加，促进了农业机械化和农业基本建设的发展。无产阶级文化大革命中，全大队就新建电力排灌站一座，蚕室、公房八十五间，猪舍六十间，新添手扶拖拉机、电耕犁、机动插秧机、电动打稻机等农机具十九台。

在生产发展的基础上，大队革委会还注意了逐步提高社员的生活。社员分配部分，一九六八年与一九六五年相比，增长百分之十七点六。三年来，共有五分之一的社员家庭盖了新房一百九十六间。在口粮分配上，无论劳力强的、弱的人家，都能满足需要，许多社员留有余粮。

随着集体经济的壮大，这个大队连年超额完成国家的征购任务。去年，他们除完成国家任务、留足集体储备和社员口粮外，还把余下的十八万斤粮食按统购价格全部卖给国家。贫下中农说："毛泽东思想照得心里亮，社会主义道路越走越宽广。"

（下轉二版）

我国城乡广大革命人民发扬自力更生，艰苦奋斗的革命精神

落实毛主席的伟大指示 努力办好广播

許多地区在很短的时間內，就建成了强大的农村有綫广播网。这些广播网，大力宣传毛泽东思想，对于毛泽东思想的大普及，对于推动抓革命，促生产，促工作，促战备都发揮了很大的作用

新华社北京十四日电 伟大领袖毛主席教导我们：**“努力办好广播，为全中国人民和全世界人民服务。”**我国城乡广大革命人民遵照毛主席的这一伟大教导，积极发展广播事业，做出了很大的成绩。特别是在无产阶级文化大革命中，广大贫下中农在各级革命委员会领导下，发扬自力更生，艰苦奋斗的革命精神，努力办广播。许多地区在很短的时间内，就建成了强大的农村有线广播网。这些广播网，大力宣传毛泽东思想，对于毛泽东思想的大普及，对于推动抓革命，促生产，促工作，促战备，都发揮了很大的作用。

条条红线连北京 紧跟毛主席干革命

吉林广大贫下中农自力更生办起农村广播网

吉林省各族革命人民积极发展农村有线广播网，取得了巨大的成绩。到今年八月底，全省所有人民公社基本上都通了有线广播，百分之九十八的生产大队和百分之七十三的生产队的社员，可以通过广播及时听到毛主席的最新指示和以毛主席为首、林副主席为副的党中央的战斗号令，有力地推动了活学活用毛泽东思想的群众运动和斗、批、改的深入发展。广大贫下中农高兴地说：“我们天天听广播，毛主席教导暖心窝；步步紧跟毛主席，革命生产喜报多。”

在毛主席的无产阶级革命路线指引下，吉林省的农村广播事业，十几年来，从无到有，有了很大的发展。可是，叛徒、内奸、工贼刘少奇及其代理人，对战无不胜的毛泽东思想怕得要死，无产阶级文化大革命前，他们利用窃据的权力，拚命封锁毛主席的声音，千方百计破坏农村广播网的建设。无产阶级文化大革命中，广大贫下中农和革命群众彻底清算了大叛徒刘少奇及其代理人破坏农村广播事业的滔天罪行，决心进一步建设农村广播网，把农村广播网办成宣传、普及毛泽东思想的坚强阵地。吉林省各地、市、县革委会想贫下中农之所想，急贫下中农之所急，都作了有关发展农村广播网的决定和规划。人民群众办广播的积极性，在各级革委会的积极组织下，得到了充分的发揮。他们遵照毛主席关于**自力更生、艰苦奋斗**的教导，坚持自力更生兴办农村广播网，使全省农村广播网的建设出现了前所未有的崭新局面。东丰县人民立足本地，就地取材，解决了缺少电线、喇叭等困难，仅仅十个月的时间，全县就维修和新架设农村广播线路一千一百公里，安装广播喇叭三万多只，使全县所有的生产大队和百分之九十八的生产队都通了广播。通化县大川公社是个偏僻的山区公社，全公社两千多户人家，分布在三十七个沟沟岔岔里。公社革委会带领广大贫下中农，怀着对毛主席的无限忠心，顶风冒雨，跨深沟，攀峭壁，翻山涉水，竖杆架线，终于把三十七个自然屯，用红线连了起来，实现了广大贫下中农渴望听到伟大领袖毛主席的声音的愿望。贫下中农高兴地说：“条条红线通北京，毛主席教导记心中，身在山沟干革命，为着世界一片红。”

依靠群众 自力更生

行唐县社社队队通了广播

河北省行唐县革委会在人民解放军驻行唐某部大力帮助下，领导全县人民发扬自力更生的革命精神，多快好省地建设起农村有线广播网。现在全县有线广播线路长达一千二百多华里，二十八个公社都建立了广播站，三百三十一个生产大队都通了广播，三万多户贫下中农家庭安装了喇叭。农村有线广播网的建立，最迅速、最准确、最广泛地传达了毛主席一系列最新指示和以毛主席为首、林副主席为副的党中央的战斗号令。当深山区偏僻山庄的贫下中农，第一次从喇叭里听到毛主席的声音时，高兴得载歌载舞，热烈高呼：“伟大领袖毛主席万岁！万万岁！”贫下中农说：“户户安上小喇叭，毛泽东思想到俺家；天天听到毛主席的话，心明眼亮干劲大！”

行唐县革委会成立后，十分重视农村有线广播网的建设。县革委会常委和解放军支左人员深入深山区召开座谈会，倾听广大贫下中农关于建立广播网的意见。县革委会根据贫下中农的迫切要求，把办好有线广播网一事列入革委会的议事日程。全县各公社、各生产大队都由贫下中农组成了“办广播委员会”，这个委员会在公社和生产大队革委会领导下负责管有线广播网的建设和广播工作，既管人、管思想，又管广播内容。广播网建立起来后，为了更好地宣传毛泽东思想，他们又领导群众狠抓了两件事：（一）建立了业余维修队伍，依靠群众维修广播线路和设备。全县从公社到生产大队、生产队共有维修员九百多名，他们都是政治思想好、有一定维修能力的贫下中农。公社定期对他们进行训练。现在做到了修理扩大器不出社，修理喇叭不出队，保证了线路畅通喇叭响。（二）县直属各单位和各公社各生产大队都建立了业余通讯小组。现在全县共有通讯员七百多名，他们都是经过选拔的思想好、热爱劳动、对工作积极负责、能密切联系群众的知识青年。县革委会举办了两期通讯员毛泽东思想学习班，培养出骨干通讯员一百多名。这些通讯员积极为广播站写稿，通过有线广播网，宣传活学活用毛泽东思想的好人好事，推动活学活用毛泽东思想的群众运动。

有线广播网推动了活学活用毛泽东思想的群众运动

密县广大贫下中农紧跟毛主席努力干革命

在波澜壮阔的无产阶级文化大革命运动中，河南省密县革委会遵照毛主席关于**“努力办好广播，为全中国人民和全世界人民服务”**的伟大教导，放手发动群众，依靠群众，艰苦奋斗，自力更生地建设有线广播网。目前，全县每个公社都有了广播站，队队村村通广播，喇叭由一万二千只增加到七万多只，平均每户贫下中农家里有一只喇叭。现在，每当毛主席的最新指示和以毛主席为首、林副主席为副的党中央的战斗号令一经中央人民广播电台广播，几分钟内全县便家喻户晓，人人皆知。真正做到了传达毛主席的最新指示不过夜。广大贫下中农高兴地说：“安上广播小喇叭，天天都能听到毛主席的话，心明眼亮有方向，革命干劲比天大。”

密县各级革委会在建设农村广播网的工作中，放手发动群众，坚定不移地走自力更生、勤俭办广播的道路。刘砦公社观音堂大队革委会组织群众学习了毛主席关于**自力更生，艰苦奋斗，破除迷信，解放思想**的伟大指示，发扬自力更生的革命精神，人人献计献策，只花了六天时间，就用土办法自制喇叭四百多只，家家户户装上了喇叭。县革委会及时在这里召开现场会，推广了他们的经验，县、公社、生产大队、生产队便普遍地自造喇叭。同时自力更生筹集办广播的其他器材和资金。他们凭着对毛主席的无限忠心，用他们的智慧和双手，克服了重重难关，在全县架设了通到各村的广播线路，制造安装了各种喇叭五万多只，使全县形成了一个强大的农村有线广播网。

为了办好农村广播事业，密县革委会连续举办了十一期以落实毛主席关于广播工作指示为内容的毛泽东思想学习班，各公社、生产大队、生产队和社员家庭也举办了这种学习班。各级革委会的主要负责同志，都不断深入群众，及时总结和推广办广播的先进典型经验。县革委会成立了办农村广播网的领导小组，由县革委会主任亲自担任组长。各公社、生产大队和生产队的第一把手也亲自抓这项工作。

密县农村广播网对于活学活用毛主席著作的群众运动，起了很大的推动作用。贫下中农说：“小喇叭，威力大，毛泽东思想传万家，革命生产掀高潮，促进人的思想革命化。”密县的县、公社和生产大队的广播站，除了转播中央人民广播电台和省台的节目以外，还自办节目，宣传本地活学活用毛泽东思想的典型。贫下中农可以写文章或者直接到广播站，播讲自己学习毛主席指示的心得体会。全县各社、队普遍建立了通讯报道队伍，他们写的通讯报道，首先在本地广播站进行广播，然后从中选出最好的典型向报纸、广播电台和县广播站报道。广大贫下中农从当地活学活用毛泽东思想先进人物的事迹中受到教育，更自觉地活学活用毛主席著作，紧跟毛主席的伟大战略部署，努力奋斗干革命。

隔山隔水不隔音 毛主席和咱心连心

湘西凤凰县少数民族同胞天天听广播

湖南湘西土家族苗族自治州凤凰县革委会紧紧依靠广大人民群众，自力更生地在全县农村迅速建成了有线广播网。现在，全县已有二十处广播站，每个生产大队都通了广播。广大贫下中农听了中央人民广播电台的广播，激动地说：“隔山隔水不隔音，毛主席和咱心连心。”

凤凰县地处湘、黔、川三省边境，是少数民族居住的高寒山区，交通很不便利，广大贫下中农迫切要求架设有线广播网，好经常听到毛主席的声音。但是，叛徒、内奸、工贼刘少奇及其代理人，却以种种借口，千方百计阻挠和破坏贫下中农办广播。无产阶级文化大革命中，广大革命群众高举革命大批判的旗帜，彻底清算了刘少奇及其代理人封锁毛主席的声音，破坏农村广播网建设的滔天罪行，大大提高了阶级斗争和两条路线斗争觉悟。在毛主席的无产阶级革命路线指引下，落潮井湖高云洞大队的苗族贫下中农，首先克服重重困难，在去年自力更生地办起了农村广播网，使全大队每家每户都安上了喇叭。今年年初，县革委会总结了这个大队自力更生办广播的经验，并且在这里召开了现场会，向全县推广了这一经验，在全县迅速掀起了一个自力更生办广播的群众运动。

随着有线广播网的迅速建成，全县自力更生地培训了一批以贫下中农为主体的“赤脚广播员”和“土技术员”。他们怀着对伟大领袖毛主席的无限深厚的无产阶级感情，兢兢业业地工作，保证了广播网的畅通无阻，使广大贫下中农都能及时听到毛主席的声音。

毛主席的话送到心坎里 革命生产有力气

辽宁菊花島渔民自力更生建成有綫广播网

在党的“九大”精神鼓舞下，辽宁省兴城县新立屯公社菊花岛大队革委会，领导群众，自力更生地在半个月内建成了有线广播网。

这个小岛远离大陆，经常十天半月看不到报纸；冬季封海，有时三四个月看不到报纸。渔民们迫切要求架设有线广播网，以便能够天天听到伟大领袖毛主席的声音。大队革委会根据社员的意见，领导全岛群众发扬自力更生的革命精神，自备电杆，自筹资金，自己培养广播员，迅速展开了有线广播网的建设工作。国家及时拨来了有线广播器材，有关单位也在人力物力上给予必要的支援。菊花岛上，山石林立，沟岔纵横。为了及时架通线路，大队的基干民兵组成一支“钢铁突击队”。这支突击队一不怕苦，二不怕死，不顾风吹雨淋、烈日曝晒，英勇地飞越天堑，凿石穿岩。他们经过半个月艰苦奋战，在田野里和旁山临海的悬岩上，竖起一根根电杆，架起一条条广播线。主要广播线路架成后，广大渔民为了及时直接听到毛主席的声音，便积极行动起来，自己备料，自己埋电杆、拉广播线，在院户安装喇叭。大麻山上有六户人家，离主要广播线路三华里。这六户团结起来，共同战斗，自己备齐电杆和广播线，自己动手从主要线路把广播线拉到大麻山上各家各户。广播网建成的当天夜间十一点钟，菊花岛上各户安装的喇叭响了，顿时全岛欢腾。渔民们高兴地说：“这是小岛开天辟地头一回。毛主席的声音送到俺们心坎里，俺们革命、生产有力气。俺们一定紧跟毛主席，把小岛建成海防前哨的铜墙铁壁。”

反对无政府主义正是为了保护群众

——驳「把矛头指向群众」

南京棉毛纺织厂工人 刘宝元 朱馥玲

反对无政府主义是「把矛头指向群众」吗？不！在批判这种极其错误的论调时，必须指出，阶级敌人常常用这个口号作指箭牌，向无产阶级进攻。我们必须给予坚决反击。但是，我们革命队伍中的少数人，也提出反对无政府主义是不是「把矛头指向群众」的问题。显然，这是没有认识到反对无政府主义的阶级内容。

伟大领袖毛主席早就指出：「无政府状态不符合人民的利益和愿望。」无政府主义是反动的社会思潮，是无产阶级专政的大敌。无政府主义是刘少奇反革命修正主义路线的流毒之一。我们同无政府主义的斗争，是一场十分严肃的阶级斗争。

我们的国家，是伟大的社会主义国家，是无产阶级专政的国家。在我们的国家里，在人民内部实行民主集中制，「人民享受着广泛的民主和自由，同时又必须用社会主义的纪律约束自己。」在我们的国家里，「人民为了有效地进行生产、进行学习和有秩序地过生活，要求自己的政府、生产的领导者、文化教育机关的领导者发布各种适当的带强制性的行政命令」，是完全必要的，是符合广大革命人民的利益和愿望的。以极「左」面目出现的无政府主义思潮，直接破坏了无产阶级的民主集中制和无产阶级的革命纪律，所以，无政府主义不符合人民的利益和愿望，广大人民群众对无政府主义，正是广大人民群众的要求，正是为了保护广大人民群众的利益，怎么是「把矛头指向群众」呢？

我们在反对无政府主义的斗争中，是严格区别两类不同性质的矛盾的。对于我们革命队伍中那些沾染了无政府主义思想而愿意改正的人，要用批评的方法，说服教育的方法，帮助他们提高觉悟，改正错误；对于煽动无政府主义，破坏社会主义革命和社会主义建设的一小撮阶级敌人，必须坚决给予揭露和打击。活生生的阶级斗争现实告诉我们，阶级敌人作梦也想变天，他们总是要钻空子，煽阴风，点鬼火。煽动无政府主义，就是这些家伙向无产阶级进攻而点起的一把「鬼火」。而当无产阶级和广大革命群众奋起反对无政府主义的时候，他们又胡说什么「反对无政府主义的批判。然而，用毛泽东思想武装起来的广大革命群众，决心最红，眼最亮。他们坚决地向无政府主义展开猛烈进攻，对煽动无政府主义的一小撮阶级敌人进行狠狠地批斗，使无政府主义成了过街的老鼠，人人喊打，大长了广大革命人民的志气。

对无政府主义必须反，坚决反，将其彻底打倒，这是胜利完成伟大斗、批、改任务的重要保证，决不能等闲视之。实事证明，反对无政府主义绝不是把矛头指向群众，而正是对广大革命群众最好的保护。那个单位反对无政府主义的斗争开展得好，那里的阶级敌人就没处躲藏，广大革命群众就心情舒畅，革命的斗志昂扬，抓革命促生产的形势一片大好。那个单位的无政府主义闹得严重，那里的革命、生产就受到影响。我们必须发扬彻底革命的精神，把反对无政府主义的斗争进行到底！

应该指出的是，在我们革命队伍中，也确实有一些受无政府主义影响比较严重的人。他们对自己的缺点错误，怕丑怕疼，缺乏改造自己的自觉性，至今对无政府主义还认识不清。特别当别人批评他的无政府主义错误时，一蹦八丈高，也拿「反对无政府主义是矛头指向群众」作为指箭牌。试问：对你们大搞无政府主义的错误展开批评，对你们违反无产阶级的革命纪律的行为进行斗争，难道能叫「矛头指向群众」吗？难道看着无政府主义泛滥，听之任之，让其祸国殃民，破坏无产阶级专政，阻碍和破坏斗、批、改的进行，倒是爱护群众吗？奉劝那些无政府主义严重的同志，头脑应该清醒过来。革命群众批评你的错误，正是为了帮助你改正错误，这是对你的爱护。如果你老是借口「矛头指向群众」，把同志的帮助拒于千里之外，则将沿着错误道路越滑越远，其结果是不妙的。

反对无政府主义，加强革命纪律，是落实党的「九大」提出的各项战斗任务的需要，是继续革命的需要，是加强无产阶级专政的需要，是保护广大革命群众的利益的需要，我们要把无政府主义和其他错误倾向批深批透，把斗、批、改迅劲不断推向前进！

（原载十三日《人民日报》）

（新华社北京十三日电）

工农兵论坛

（上接一版）

归根到底是要树立为革命种田的思想

下高桥大队的实践证明，种植计划、产品出售、收益分配这三个问题，在农村，是无产阶级和资产阶级争夺领导权，社会主义和资本主义争夺思想阵地，社员头脑里公与私激烈斗争的三个关口。我们必须运用毛泽东思想这个战无不胜的武器，深入批判刘少奇“三自一包”、“四大自由”，不断地巩固和加强集体所有制，牢牢把住这三个关口，击溃资产阶级思想的侵袭。在这三个问题上深入开展思想领域的两条道路斗争，归根到底要解决一个是为革命种田，还是为个人劳动的问题。有了为革命种田的思想，就能在种植计划、产品出售和收益分配问题上，分清社会主义和资本主义的界限，社会主义道路就能走得稳。社会主义革命，不但要革生产资料私有制的命，还要革人们头脑里“私有制”的命。如果不在思想领域彻底战胜资本主义，集体经济就会滑到资本主义邪路上去。下高桥大队革委会决心不断地用毛泽东思想武装自己和群众，斗私批修，把农村两条道路斗争进行到底。

浙江省革命委员会
德清县革命委员会 調查組

（原载《紅旗》杂志一九六九年第九期）

（新华社北京十四日电）

为伟大领袖毛主席争光，为社会主义祖国争光

——热烈响应首钢提出的开展革命竞赛的建議

多产煤　产好煤　支援鋼鉄生产

杨梅山煤矿革命职工在首钢革命建议鼓舞下，狠抓革命大批判，革命、生产形势大好，原煤产量稳步上升

本报讯　杨梅山煤矿革委会以党中央最新战斗号令为武器，狠揭狠批资产阶级派性和无政府主义反动思潮，进一步加强了革命团结，增强了革命职工遵守革命纪律的自觉性。全矿革命、生产形势空前大好。进入九月份以来，班班超额，日日超产。最近几天，全矿革命职工在首钢工人阶级革命建议的鼓舞下，掀起了一个抓革命，促生产的新高潮，原煤产量稳步上升。

前段，矿革委会的部分领导成员和基层骨干，在全矿革命、生产形势一派大好的情况下，产生了“政权到手，革命到头”的自满松劲情绪，因而一度放松了革命大批判。革命大批判一放松，资产阶级派性和无政府主义等错误倾向又有所露头，影响了革命和生产。矿革委会和地区革委会驻矿宣传队认真分析了这些情况，引导大家学习毛主席关于无产阶级专政下继续革命的伟大理论，摆阶级斗争新动向，查自己的革命斗志，提高各级领导骨干继续革命的自觉性。同时，放手发动群众，联系矿里阶级斗争的实际，大揭一小撮阶级敌人煽动资产阶级派性和无政府主义的罪行，运用大会、小会、班前会、坑头会等形式开展革命大批判，全矿迅速掀起了狠批资产阶级派性，狠批无政府主义的热潮。二工区二二〇采煤队前段无政府主义比较严重，部分职工迟进班，早出班，上班干活松松垮垮。在矿革委会和宣传队的帮助下，这个队针对无政府主义的种种表现，上串黑主子，组织班前小会批，坑头现场批，狠揭深批，越批对无政府主义越恨，越批抓革命、促生产的干劲越大。九月二日，这个队中班职工快到下班时，大巷电车发生故障，他们反复学习毛主席“**我赞成这样的口号，叫做‘一不怕苦，二不怕死’**”的最新指示，坚持人力推车，把应运出的煤全部运出矿井。这个班这天计划产煤六十三吨，实际完成一百二十五点四吨，创造了近年来全矿班产最高纪录。

首都钢铁公司提出的开展“**抓革命，促生产，促工作，促战备**”的革命竞赛建议传到矿山后，给这个矿的革命职工以极大的鼓舞。连日来，矿革委会召开了全矿革命职工大会和各种座谈会，矿革委会和宣传队领导成员还深入各工区、班组，组织大家对首钢的革命建议逐字逐句地认真学习，反复讨论。广大革命职工一致认识到：首钢的革命建议，表现了工人阶级坚决贯彻毛主席“**抓革命，促生产，促工作，促战备**”伟大方针的坚强意志，代表了我们工人阶级的心愿。他们说，煤炭是工业的粮食。我们煤矿工人坚决响应首钢的革命建议，要发扬“**一不怕苦，二不怕死**”的革命精神，狠抓革命，猛促生产，多产煤，产好煤，以实际行动支援钢铁生产，支援前线，为伟大领袖毛主席争光，为社会主义祖国争光。一工区四高平硐第一采煤组说干就干，九月十一日以来，原煤平均日产量比上旬提高百分之二十。二工区二二〇采煤队由于五采区十三层工作面自燃发火，给生产带来了很大困难，全队革命职工遵照毛主席的教导，敢于斗争，敢于胜利。他们采取边采煤，边灌水，边采煤，边密闭的办法，与火争煤，仍然超额完成了采煤任务。目前，一个为伟大领袖毛主席争光，为社会主义祖国争光的社会主义革命竞赛，正在全矿蓬勃兴起。

（杨梅山煤矿革委会、驻矿宣传队通讯组）

涟源钢铁厂广大职工，热烈响应首钢革命建议，确保三号高炉在“十·一”出铁，支援国防，保卫祖国。这是他们在学习首钢工人建议。（《湖南工人报》、本报记者摄）

东风鋼厂掀起了革命竞賽热潮

多产优质钢　狠揍帝、修、反

本报讯　长沙东风钢厂广大革命工人，听到首钢关于开展「抓革命，促生产，促工作，促战备」的革命竞赛建议后，人人心情振奋，个个斗志昂扬。大家说：「首钢革命工人对毛主席的伟大战略部署跟得紧，决心大，行动快，是我们学习的好榜样。」「首钢的革命建议，表达了我们每一个革命战士的心愿，说出了我们工人阶级的心里话。」大家表示热烈响应首钢的革命竞赛建议，决心创造优异成绩，为伟大领袖毛主席争光，为伟大的社会主义祖国争光，向建国二十周年献礼。

首钢革命建议传来以后，轧钢车间连长刘正先同志，闻风而动，往返跑了二十多里，到住在附近农村的四个职工家里宣讲首钢的革命建议。回厂后，又连夜召开骨干会议，组织大家对照首钢的革命建议，逐条进行讨论，找差距，订措施。第三排在下班后，还召开了大会，大家纷纷表示决心，要以实际行动响应首钢的革命建议，进一步落实毛主席「备战、备荒、为人民」的伟大战略方针，支援国防，保卫祖国，彻底埋葬帝、修、反。全车间职工经过充分讨论，提出五项措施，向全厂革命职工提出开展革命竞赛，得到了全厂广大革命职工的热烈响应。

连日来，全厂革命竞赛浪潮滚滚。轧钢车间工人一马当先。他们担任着试制一项新产品的任务。它的原材料又大又笨，厂里的设备不适应，又很不好操作，工人们决心用土法上马，迎着困难上，很多同志站在高温炉前，坚持八小时不下火线。大家同心协力，奋勇作战，终于在十三日晚上把这项新产品试制成功，打响了革命竞赛的第一炮。机修车间为了使轧钢设备正常运转，他们紧密配合，组织突击队在现场巡回维护，及时排除故障，保证生产正常进行。铁合金车间炉子出了故障，按照往常办法，需要排风降温才能修理。车间工人决心向首钢工人学习，和帝、修、反争时间，抢速度，决定立即动手抢修。全排同志在一不怕苦，二不怕死的革命精神鼓舞下，一个一个地排在高温炉前，争先冲入炉膛内抢修，和高温搏斗了七个小时，胜利地完成了抢修任务。

（东风钢厂革委会通讯组）

厂小志大学首钢

——攸县人民鉄厂学习首鋼革命建議后呈現一派新气象

攸县革委会通讯组

铁水奔流，火花迸放。正在攸县人民铁厂革命工人扬臂挥汗夺高产，意气风发迎国庆的时候，传来了首钢关于开展“**抓革命，促生产，促工作，促战备**”的革命竞赛建议。顿时，这个小铁厂沸腾起来，掀起了革命生产新热潮。

首钢关于开展革命竞赛的建议传来后，厂革委会的同志马上召开了班组骨干会议，逐条逐句地进行了学习。一致认为：战斗在毛主席身边的钢铁战士，对毛主席最忠，跟得最紧，他们提出的建议表达了我们钢铁工人为伟大领袖毛主席争光，为社会主义祖国争光的雄心壮志。

接着，大家以首钢为榜样，在畅谈体会的基础上，找出了活学活用毛泽东思想不如首钢工人好，革命干劲不如首钢工人大，革命大批判不如首钢深入持久，革命纪律性不如首钢工人强，领导班子革命化不如首钢好等六个方面的差距。大家纷纷表示，找差距是为了鼓干劲，承认落后是为了树起不甘落后的雄心。有个组长开始认为，首钢的建议是大厂与大厂搞竞赛，不是我们小厂的事。通过学习，他说：“响不响应首钢的建议是忠不忠于毛主席的具体表现，我们一定要把建议带到群众中去，扎根在思想上，落实在行动上。”

星期六晚上，除当班的工人外，一个个怀揣红宝书，来到了会场。在学习首钢革命建议的同时，以满腔热情学习了毛主席关于发展钢铁工业的伟大教导，狠批了刘少奇大砍钢铁工业、关闭人民铁厂的滔天罪行。大家异口同声地说，三年前，我们把刘少奇关闭的铁厂办起来，我们为毛主席争了光；今天，我们还要象首钢工人一样，不断革命立新功。

大批判会结束后，职工宿舍灯火彻夜长明，工人又在那里写大字报，狠批无政府主义和各种错误倾向。

“以车间作战场，多产一两铁，等于多一颗子弹打击帝、修、反。”这是工人们学习首钢革命建议提出的豪迈口号。近日来，这个小厂沉浸在你追我赶的气氛中，生产纪录一班比一班高，质量一炉比一炉好，燃料消耗一天比一天低。十一日产铁十点二吨，十二日跃为十二点三吨，十三日又跃为十三点八吨，十四日达十四吨，超过三年来平均日产水平一倍。

在夺高产，迎国庆，学赶首钢的热潮中，困难一个接一个考验他们。十三日晚上，高炉发生滑料现象，工人沉着应战，采取有效措施，在厂革委会委员的带动下，组成一个攻关队，经过反复研究，连续苦战，终于不停风把事故处理好了。烧结组原只有一个小鼓风机，烧结矿的质量很差，氧化铁成份很高，工人们便改装了一个鼓风机。经过一番艰苦努力，他们终于把氧化铁成份由百分之二十五降低到百分之十二。

通讯

一次很好的纪律教育

汉寿县汉太公社龙金大队贯堤冲生产队的贫下中农，为了抢住晚插季节，这天傍晚，正乘大好月光，抢割剩下的三亩早稻，决心在第二天把晚稻秧苗全部插下去。

知识青年黄志恒，经过几天的抢割，腰酸背痛，汗湿了的衣服粘在身上，怪难受的，加上眼睛有点不方便，她真想马上收工回家。“小黄，天黑了，你回去吧！”不知是谁说了一句，她二话没说就回家了，坐在椅子上揉着腰，动也懒得动。

这时，从田野传来“加油干啊”、“加油干啊”的口号声，小黄心里很不安。她想起了昨天中午学习班上的情景：社员们学习了毛主席关于“**一不怕苦，二不怕死**”的伟大教导，批判了无政府主义思潮，都表示要自觉遵守革命纪律，发扬一不怕苦，二不怕死的革命精神，打好“双抢”一仗。可是，我却假也不请，擅自离开了生产岗位。“双抢”就是战斗，田头就是战场。我不经请假就离开生产岗位，这不符合毛主席的教导。离开生产岗位，就是自己的思想离开了贫下中农。农村是炼红思想的熔炉，是接受再教育的最好课堂。生产越忙，工夫越艰巨，越是要顶着困难干，在三大革命中磨炼自己的革命意志，增强自己遵守革命纪律的自觉性。

小黄经过斗私批修，革命精神顿时振作起来，重新拿起镰刀，朗诵着毛主席关于“**下定决心，不怕牺牲，排除万难，去争取胜利**”的教导，来到田里，和社员们一道投入了紧张的战斗。

（汉太公社龙金大队革委会通讯组）

遵守革命纪律的好社员

四月的一天，益阳县张家塞公社富丰大队一队下乡知识青年张义平的爸爸来探望儿子。午饭时，义平想下午请个假，陪爸爸谈谈。这个念头一闪现，义平的耳边马上响起了毛主席的教导：“**目前正当春耕时节，希望一切……领导同志、工作人员、人民群众，不失时机地掌握生产环节，取得比去年更大的成绩。**”对呀，队上正在进行紧张的积肥战斗，我怎能为私事，请假缺勤呢？不能！吃了午饭，有的社员也要义平别出工。义平回答说：“陪爸爸事小，积肥增产事大，父子有话可以在晚上谈。”义平的爸爸是个工人，正怕儿子为陪自己请假误工，听了这话高兴极了：“对！你跟我想的一样，遵守劳动纪律很重要。”出工了，义平的爸爸谢绝了贫下中农和儿子要他休息的意见，也扛起锄头下田间，挖草皮积肥，一边劳动，一边了解儿子接受再教育的情况。

“双抢”开始了，对初次参加“双抢”战斗的知识青年来说，确实是个严峻考验。

张义平紧张地战斗了一天，腰酸背痛。这时，有个下乡知识青年感到身体吃不消，想邀他一同向队长请假，回城里去休息几天。张义平马上回答他：“我不能休息，也不准备请假。”并针对这个青年怕苦怕累的活思想，和他一起学习毛主席的有关教导，帮助他提高认识。终于说服了那个青年，一直坚持参加“双抢”战斗。

紧张的“双抢”结束了，队上批准了张义平四天假，到城里看望父母和购买东西。小张回家休息了两天多，看到城里的工人、居民，都在“**抓革命，促生产，促工作，促战备**”，创造优异成绩向建国二十周年献礼，自然地联想起队里的贫下中农，他们“双抢”后并没有休息几天，而是不怕疲劳，连续作战，夺取晚稻超早稻。想到这里，小张不安起来，感到自己的思想和贫下中农的距离还很大。他决心提前归队。可是，外祖母硬要留他再住两天。义平回答说：“队里生产忙，我要赶回去抓革命，促生产。”小张说服了外祖母，第四天早上背起东西就赶路回队。

在半路上，小张又碰上了爸爸从沅江回家，爸爸见他脸色不好，问明他是有病，想要他返转回家，到人民医院看看再回队。义平说：“不，返转再回队就要超假，遵守革命的纪律要紧，这点小病算不了什么，回去搞点土方吃就会好的。”小张告别了爸爸，提前半天回到了生产队，吃过午饭后也没休息，又和贫下中农一道下田，战斗在广阔的天地里……。

（益阳县革委会通讯组）

做得对

解放军某部农场学生三连

一天傍晚，指导员开会回来，见到桌面上放着一张假条：「学生三连小廖和小孔因故改到某单位联系买技术革新零件，不能按时归队，特向指导员补假到五点半钟。」

事情是这样的。

技术革新组的小孔、小廖两同学，趁着假日，请假去某圩镇购买一些机器零件，不料没有买到。这时，离归队时间还有两个多钟头，要赶回连队是完全可以的。可是，他们想：零件买不到，连里的技术革新工作就要受到影响。于是，他俩决定再到另一个地方去购买。可是到了那里，负责同志又不在家，要过一些时候才能回来。这样，零件可能买到，但要超过请假的时间。怎么办？两人商量后决定打电话向连里补假。事情也很凑巧，连里干部都开会去了。这时，小孔说：「算了吧，反正我们是为公事而来，迟到了，连里也不会责备的。」小廖不同意，他说：「毛主席教导我们「加强纪律性，革命无不胜」，遵守纪律是执行路线的保证。临走时指导员还交代我们要按时回来。我们一定要做到既完成好任务，又遵守革命的纪律。」小廖的话对小孔启发很大，使他认识到自觉遵守革命纪律，是对每个革命战士的起码要求，不能小看。于是他们又打电话要文书代向指导员补了假。

零件买到后，他俩置着风雨跑了二十里路按时赶回了连队。当他们向指导员销假时，指导员满意地说：「你们做得对，革命战士就是要在日常生活中严格要求自己，自觉地培养出高度的革命纪律性，这样，到战时才能严格地执行纪律。」

阿党政代表团离京赴外地訪問

代表团在京时访问了首钢 受到革命工人热烈欢迎

新华社北京十四日电 以阿尔巴尼亚劳动党中央政治局委员、阿尔巴尼亚人民共和国人民议会主席团副主席里塔·马尔科同志为团长的阿尔巴尼亚党政代表团，由中共中央委员、中国人民解放军副总参谋长王新亭同志陪同，今天乘专机离开北京去外地访问。

前往机场欢送的，有中共中央政治局常委康生同志，中共中央政治局委员姚文元同志、李先念同志，中共中央政治局候补委员李德生同志。

前往机场欢送的，还有中共中央委员李强同志和有关方面负责人乔冠华、谢怀德、申健等同志。

阿尔巴尼亚驻中国大使罗博同志随同去外地访问。

越南民主共和国驻中国大使吴明窝，越南南方共和临时革命政府驻中国大使馆临时代办黄英，也到机场欢送。

据新华社北京十三日电 首都钢铁公司的革命工人，今天怀着深厚的无产阶级感情，连续高呼“恩维尔——毛泽东”“毛泽东——恩维尔”，热烈欢迎以阿尔巴尼亚劳动党中央政治局委员、阿尔巴尼亚人民共和国人民议会主席团副主席里塔·马尔科同志为团长的阿尔巴尼亚党政代表团前来公司访问。

今天，首都钢铁公司的一些车间、厂房到处悬挂着横幅标语，上面写着：“向英雄的阿尔巴尼亚人民致敬！”“中阿两国人民的战斗友谊万岁！”决心为伟大领袖毛主席争光，为社会主义祖国争光，狠抓革命，猛促生产，以优异成绩迎接国庆二十周年的首都钢铁公司革命工人，高举着中国人民的伟大领袖毛主席的画像和阿尔巴尼亚人民的伟大领袖恩维尔·霍查同志的画像，热烈地夹道欢迎阿尔巴尼亚战友。

当马尔科同志和阿尔巴尼亚党政代表团团员由外交部副部长乔冠华同志陪同来到时，欢迎的工人同志们敲锣打鼓，热烈欢呼：“阿尔巴尼亚劳动党万岁！”“中国共产党万岁！”“恩維尔·霍查同志万岁！”“毛主席万岁！”“敬祝毛主席万寿无疆！”“敬祝恩維尔·霍查同志万寿无疆！”

阿尔巴尼亚同志在公司革委会负责同志陪同下，参观了这个公司的炼铁厂、炼钢厂、轧钢厂、铸造厂。

世界革命人民谴责苏修的反华暴行

苏修社会帝国主义也是一只紙老虎

中国驻尼泊尔大使馆最近举行招待会，放映纪录影片《新沙皇的反华暴行》。尼泊尔朋友看了影片后纷纷谴责苏修对中国进行武装挑衅的罪行。他们指出，世界上所有主持正义的人们都支持中国人民的斗争。

一位尼泊尔朋友说，苏修接连对伟大的中华人民共和国明目张胆地进行攻击和发动武装挑衅，是苏修害怕全世界人民革命运动的胜利发展、害怕中国人民在伟大领袖毛主席领导下所取得的巨大成就的表现。

另一位朋友说，英勇的中国人民和中国人民解放军给了苏修武装侵略者以应有的还击，苏联社会帝国主义事实上也是一只紙老虎。

苏修新沙皇同当年希特勒法西斯沒有区别

中国驻瑞士大使馆和日内瓦总领事馆最近分别举行几次电影招待会，为瑞士朋友放映了纪录影片《新沙皇的反华暴行》。

一位老工人说：「原来没有想到苏修会堕落到这个地步，看了电影后才知道他们和法西斯一样，和美帝国主义一样」。「他们打着社会主义的旗号，干着帝国主义的勾当。」

有的朋友说，看了电影，对中苏边界问题更清楚了，中国是有道理的，中国的立场是对的。电影中的大量事实证明苏修是侵略者。「苏修就是新沙皇！他们同希特勒法西斯沒有什么区别！」一位老工人的妻子说：「苏联需要第二次革命。」

很多朋友表示：中国有七亿人口，有毛主席的英明领导，又经过了无产阶级文化大革命。苏修胆敢侵略中国，决沒有好下场！

苏修猖狂反华是搬起石头打自己的脚

一些拉丁美洲朋友强烈谴责苏修社会帝国主义对中国进行武装挑衅的罪行，并表示坚决支持中国政府和中国人民的严正立场。

一位流亡国外的拉丁美洲人士说：「中国是真正革命的，而苏修是和美帝站在一起的」。他说：「今天的苏修就是昨天的帝俄，它与美帝狼狈为奸，在中国边境地区蓄意进行挑衅。苏修对中国的挑衅，无疑是搬起石头打自己的脚。」

一位墨西哥朋友看到《北京周报》刊登的中国边防战士英勇反击苏修武装挑衅的照片以后，赞扬中国边防战士是「伟大领袖毛主席教导出来的、用毛泽东思想武装起来的战士」。他说：「忠于毛主席教导的中国边防部队指战员，决不退让出一寸国土。敌人的核威胁吓不倒中国人民，中国人民决心击败一切侵略者，不管是天上来的，还是地上来的，不管是美帝、苏修，还是其他反动派。」

一位南美朋友表示，坚决支持中国人民反击苏修挑衅、捍卫祖国神圣领土的斗争。

用毛泽东思想武装起来的中国人民不可战胜

中国驻乌干达大使馆最近举行招待会，放映了纪录影片《新沙皇的反华暴行》和《打倒新沙皇》。

出席招待会的朋友在看了影片以后，强烈谴责苏修对中国领土的武装挑衅，并对苏修的反华暴行表示极大的愤慨。有些朋友说：「中国的纪录影片反映和纪录了真实的历史，以无可辩驳的事实证明了苏修社会帝国主义犯下的反华罪行，揭穿了苏修宣传的谎言，并且揭露了他们的丑恶面目。」

有些朋友指出：新沙皇是非常凶残的。我们非洲人民曾经长期遭受帝国主义的侵略和镇压，因此，我们知道什么是帝国主义。今天新沙皇的所作所为，和美帝国主义在南越的所作所为一模一样。

另外一些朋友说：中国渔民不畏强暴，英勇斗争。这表明，用毛泽东思想武装起来的中国人民是不可战胜的。（据新华社电）

“超帝国主义论”的翻版

龚军延

在国际共产主义运动的历史上，形形色色的修正主义者总是借口什么“新”阶段、“新”特点、“新”材料，来“修正”马克思主义，阉割马克思主义的革命灵魂。

勃列日涅夫也正是这样。这个叛徒在莫斯科六月黑会上大叫大喊要人们“仔细地研究资本主义世界中发生的新现象”，注意当代帝国主义为了“适应新的情况”而产生的“许多重要特点”。勃列日涅夫发现的当代帝国主义的“新”现象和“新”特点，到底是些什么货色呢？

他说：“首先我们不能不考虑到，当代的帝国主义还拥有强大的、有高度组织能力的生产机构。”

他说：“我们也不能不考虑到，当代帝国主义也在利用使它有可能把垄断组织更紧密地同国家机构相结合的条件。”对生产进行“规划和预计”，“对技术进步和科学研究进行国家拨款”，在不少国家里“使得社会生产效率有了一定的提高”。

他还说：帝国主义统治集团中的“温和派”，他们“对目前世界力量对比有着足够清醒的估计”，能够为“减少战争危险和缓和国际紧张局势”作出贡献。

看！这就是勃列日涅夫给人们描绘的一幅当代帝国主义繁荣鼎盛的和平安乐图！

在勃列日涅夫的眼里，帝国主义日益尖锐化的固有矛盾一笔勾销了，帝国主义已经获得重生，不再是腐朽、寄生、垂死的了，帝国主义的本性已经改变了。一句话，列宁关于帝国主义的理论已经过时了。

这是十足的叛徒考茨基“超帝国主义论”的翻版，是对马克思列宁主义最露骨的背叛。

伟大的列宁深刻地揭示了帝国主义的本质、规律和矛盾。列宁指出：帝国主义是资本主义的最高阶段。帝国主义是寄生的或腐朽的资本主义。帝国主义是垂死的资本主义。在帝国主义时代，**“一切资本主义矛盾都尖锐化了。”**帝国主义是无产阶级社会革命的前夜。

口口声声宣称“忠于列宁遗训”的勃列日涅夫，这样肆无忌惮地践踏列宁的光辉学说，完全暴露了帝国主义奴才的嘴脸！

腐烂透頂的帝国主义經济

勃列日涅夫叫嚷“当代的帝国主义还拥有强大的、有高度组织能力的生产机构”，也就是指的帝国主义拥有强大的经济力量。这完全是对帝国主义制度的美化。

我们伟大领袖毛主席早在一九四七年就曾经指出：**“美国帝国主义在第二次世界大战期间所增强起来的经济力量，遇着了不稳定的日趋缩小的国内市场和国际市场。这种市场的进一步缩小，就要引起经济危机的爆发。美国的战争景气，仅仅是一时的现象。它的强大，只是表面的和暂时的。国内国外的各种不可调和的矛盾，就象一座火山，每天都在威胁美国帝国主义，美国帝国主义就是坐在这座火山上。”**

美帝国主义的经济具有突出的军事性。举几个数字：据美国报刊报道，美国的军人和从事与国防有关的工作人员，占美国就业人员总数的百分之十。美国去年军事采购数额达一千九百七十二亿美元。美国的最大制造商中大约有两万两千家是国防部的主要军事合同承包商，还有十万家公司，也“给国防生产作出某种贡献”。

这些数字说明：美国经济是靠每年生产上千亿美元的杀人武器和其它军用物资而支撑着的，建立在军事化基础上的美国经济，它的腐朽，是本质的；它的强大，只能是表面的，暂时的。这种腐朽性正在越来越深刻地显示出来。

美帝国主义是世界上头号负债国。它的政府债务和公司债务总额已达一万一千亿美元之巨。而它的私人债务，即美国人民向垄断资本预支的购买力，在一九六五年就达国民生产总值的二分之一。也就是说，美国的生产和劳务每增加一美元，有一半是建立在消费信贷基础上的。这是垄断资本扩大了的生产能力和缩小了的国内市场的矛盾的反映。

在这些事实面前，勃列日涅夫拚命吹嘘帝国主义的“生产机构”如何“强大”，只能说明他对帝国主义制度的顶礼膜拜到了何等无耻的地步！

“国家干預”动不了資本主义制度一根毫毛

勃列日涅夫大叫大嚷帝国主义能够“适应新的情况”，通过国家对经济的“规划和预计”，“使社会生产效率有了一定的提高”。总之，在勃列日涅夫的眼里，帝国主义由于吞服了国家垄断资本主义这帖祖传秘方，似乎突然起死回生了。

美帝国主义是利用国家机器对经济进行“规划和预计”的帝国主义国家之一。垄断资本通过国家机器，每年利用约占国民生产总值四分之一的国家预算，干预着美国的经济生活。然而，这种国家对经济的“规划和预计”，果真能够克服资本主义的生产社会化和占有私有化的根本矛盾，改变资本主义的经济规律吗？根本不能。

列宁说得好，国家垄断资本主义**“无疑还是资本主义”**。美帝国主义利用巨额的预算干预经济的目的，就在于以隐蔽巧妙的手段，把国民经济的收入作有利于垄断资本家的再分配。

美国的预算收入来源，百分之九十五是各种税收。以人民群众为主缴付的个人所得税和所谓社会保险税是最大的一宗。一九六八财政年度，仅这两项就占收入的百分之六十七。而资本家缴付的公司所得税，只占百分之十九预算的支出。

美国国防部要制造杀人武器，要维持那么庞大的军队，都得靠美国垄断企业来解决。即使研究试制什么新式杀人武器，也要在大公司的“研究发展”部门里进行。美国政府就这样通过预算支出，为垄断资本垫支大量的资金，保证产品的销路，提供高额的利润。这种性质的国家干预，能触动资本主义根本矛盾的一丝一毫吗？根本不能。

美帝国主义在战后二十四年来，特别是近十年来，由于充分利用垄断资本集团同国家机构相结合的“条件”，通过国家预算干预经济，不仅使得资本主义的根本矛盾，即生产社会化和占有私有化的矛盾，空前尖锐起来，而且还使美国经济走向了美帝国主义的愿望的反面。军事开支的连年扩大，刺激了一时的工业生产，但很快就转为通货迅速膨胀和国际收支的巨额逆差，它大大加速了财政金融危机爆发。目前，美帝国主义正陷于走投无路的困境：既不能削减国家预算中的军事开支，又无法制止因庞大的军事开支而引起的通货膨胀和财政赤字。但美帝国主义仍乞灵于国家预算的干预作用，狼狈不堪地挖肉补疮，饮鸩止渴，连刚上台不久的尼克松也不得不承认，局势的发展“最后就必然会弄得不可收拾”。

伟大领袖毛主席英明指出：**“帝国主义制度内部的矛盾重重，无法克服”**。勃列日涅夫吹嘘什么帝国主义能够“适应新的情况”，克服其固有的矛盾，这种无耻的叫嚷，完全是徒劳的。

駁所謂“温和派”

帝国主义统治集团中有“温和派”吗？没有！其所以没有，完全是由帝国主义的本性决定的。帝国主义的本性就是掠夺。帝国主义就是战争。帝国主义就是要通过战争和其他手段，争夺市场、原料产地和资本输出场所，掠夺殖民地，奴役其他民族，而且力图不仅在国内市场上，也在国际市场上，把竞争对手打败。

毛主席教导我们：**“我们说‘帝国主义是很凶恶的’，就是说它的本性是不能改变的，帝国主义分子决不肯放下屠刀，他们也决不能成佛，直至他们的灭亡。”**自从帝国主义这个怪物出世以来，万恶的帝国主义制度已经带来了两次世界大战的灾祸和大约上百次的局部战争。那种把世界人民的敌人吹捧为和平天使的奇谈怪论，说什么帝国主义统治集团的“温和派”，“对世界力量对比有足够清醒的估计”，能为“减少战争危险和缓和国际紧张局势”作出贡献，这是最大的骗局！

帝国主义分子不是手里也拿着橄榄枝，嘴里念了一些“和平经”吗？这是一种政治欺骗。在国际阶级力量对比越来越不利于帝国主义的情况下，在帝国主义的侵略政策和战争政策不断遭到挫败的情况下，帝国主义者就不能不更多地玩弄一些政治欺骗。但是，阶级斗争的规律告诉我们，这种政治欺骗是战争冒险的辅助手段。政治欺骗，战争冒险，作为帝国主义的反革命两手，是互相运用，互相补充的，同样是为了实现帝国主义维持反动统治和进行侵略掠夺的目的服务的。

自从臭名昭彰的苏修二十大以来，那些代表美国垄断资本家利益、疯狂推行美帝国主义的侵略政策和战争政策的家伙，从艾森豪威尔、肯尼迪、约翰逊到尼克松，没有一个不被苏修叛徒集团吹捧为“明智派”或“温和派”。

但，事实是对苏修的最大讽刺。

美帝国主义时时刻刻都在推行反革命的全球战略，制订了一个又一个侵略扩张计划，拼凑了一个又一个侵略集团，它同四十三个国家签订了所谓“防务”条约，向四十八个国家提供了“军援”，并且积极复活日本、西德军国主义，作为发动新的世界战争的打手。难道这就是美帝头子的“温和”和“明智”？

美帝国主义到处出钱出枪，支持各国反动派扑灭各国人民革命力量，甚至到处直接出兵发动局部战争。据统计，战后世界各地由帝国主义挑起的八十多次局部战争和大规模武装冲突中，同美帝直接有关的就有五十多次。难道这也是美帝头子的“温和”和“明智”？

美帝国主义每年以数百亿美元的军事采购费，来制造各种杀人武器；在国外保持二千余处海外军事基地和军事设施；一百五十万海外驻军，其中就有五十多万在越南南方杀人放火，等等。难道这又是美帝头子的“温和”和“明智”？

被苏修叛徒集团捧为“和平战士”的尼克松上台也半年多了。那么，尼克松的“温和”又表现在哪里呢？正是这个尼克松创造了美国军费的历史最高纪录，正是这个尼克松叫嚣美帝仍将“继续是世界领导的源泉”，要继续在全世界“承担义务”，也正是这个尼克松加紧勾结苏修和各国反动派拼凑反华军事包围圈。

勃列日涅夫之流无耻吹捧美帝头子，只能进一步暴露苏修叛徒的丑恶面目。

从考茨基到勃列日涅夫

考茨基已经死去三十多年，这个无产阶级的可耻叛徒鼓吹的“超帝国主义论”早在半个世纪以前就被抛到历史的垃圾堆里了。但是，考茨基的阴魂不散，又附在勃列日涅夫身上作起祟来。

一九一四年，是第一次世界大战爆发的年头。第一次世界大战的爆发，是帝国主义固有矛盾极端尖锐化的必然结果，它标志着帝国主义列强用武力在世界范围内重新划分势力范围。就在战争的乌云笼罩着整个世界的时候，考茨基适应帝国主义的需要，借口帝国主义出现了“新的情况”、“新的特点”，胡诌了一个“超帝国主义论”，为帝国主义侵略战争效劳。

考茨基说：资本主义制度对于这些“新”情况和“新”特点有巨大的“伸缩性和适应能力”，能够“适应那么多新的，往往十分令人惊骇的，极其巨大的要求”。于是乎，考茨基断言：资本主义“远比半世纪以前更为有生命力了”，它正在进入“超帝国主义阶段”。在这个“新”阶段中，据说，使资本主义衰落和破产的那些“最坏的原因”，也就是资本主义的根本矛盾正在“消失”，资本主义变得能够“支配盲目的市场规律”，“以有计划生产的社会主义原则代替自由竞争的资本主义原则”，资本主义已经成为“有组织的经济”，“有组织的资本主义”。因此，在考茨基看来，帝国主义的侵略政策和战争政策，“对于资本主义经济发展来说远远不是必不可缺的”了，资本主义内部已经造成了持久和平的“新希望”。换句话说，帝国主义的本性已经改变了。这就是考茨基的臭名远扬的“超帝国主义论”。

只要仔细对照一下，五十多年前的老修正主义者考茨基，和今天的苏修头目勃列日涅夫，他们在美化帝国主义方面，何其相似乃尔！连词汇也没有多大的差别。勃列日涅夫在六月黑会上胡诌的一套所谓帝国主义“强大”的“特点”，难道不正是叛徒考茨基“超帝国主义论”的翻版吗？

勃列日涅夫这样卖力气地吹嘘帝国主义如何“强大”百般美化帝国主义制度，完全是为苏修美帝互相勾结的反革命目的服务的，同时也是为苏修自己的社会帝国主义进行辩护的。他还企图用这一套谬论来吓唬世界革命人民，不要起来反对帝国主义制度，不要起来革命，以便永远维持帝国主义的罪恶统治。然而，当年叛徒考茨基抛出的“超帝国主义论”，早就被历史车轮压得粉碎，彻底破了产。今天，勃列日涅夫拾起考茨基的破烂，更是阻挡不了波澜壮阔的世界人民的革命斗争，挽救不了帝国主义和社会帝国主义！资本主义的思想体系和社会制度，已有一部分进了博物馆；其余部分，也已**“日薄西山，气息奄奄，人命危浅，朝不虑夕”**，快进博物馆了。在全世界人民展开消灭帝国主义的伟大斗争的历史时代，让我们高举马克思主义、列宁主义、毛泽东思想伟大红旗，满怀信心地去迎接新的胜利！

（原载十四日《人民日报》）

（新华社北京十四日电）

湖南日报

湖南省革命委员会机关报

革364号 1969年9月16日 星期二

夏历己酉年八月初五 （今日四版）

毛主席语录

努力办好广播，为全中国人民和全世界人民服务。

省革命委员会召开全省广播工作会议

坚决落实毛主席伟大指示 迅速普及城乡广播网

会议期间举行了毛主席为人民广播事业题词四周年庆祝活动。到会同志一致表示：一定高举毛泽东思想伟大红旗，自力更生发展广播事业，为全中国人民和全世界人民服务

本报讯 四年前，我们伟大领袖毛主席为人民广播事业写下了金光闪闪的二十个大字：**“努力办好广播，为全中国人民和全世界人民服务。”**在毛主席光辉指示的指引下，在两个阶级、两条路线的激烈搏斗中，我省城乡人民发扬自力更生，艰苦奋斗的精神，积极发展广播事业，取得巨大成绩，建成了强大的有线广播网。为了进一步落实毛主席关于**“努力办好广播”**的伟大指示，总结和交流了办好广播的先进经验，省革命委员会于九月八日至十五日召开了全省广播工作会议。

在昨（十五）日毛主席关于办好广播的伟大指示发表四周年的日子里，出席省广播工作会议的全体代表和省会军民举行了热烈庆祝毛主席为人民广播事业题词四周年大会。省革命委员会和省驻军负责同志出席了大会。华国锋同志在会上作了重要讲话。

这次全省广播工作会议是在进一步落实党的“九大”精神，坚决执行党中央新的战斗号令的新形势下召开的，是在伟大领袖毛主席为人民广播事业创建二十周年题词四周年和迎接建国二十周年大庆的重要时刻召开的。会议期间，大家认真学习了毛主席、林副主席关于人民广播事业的光辉题词和一系列重要指示，学习了党中央的最新战斗号令。同时，还听取了黎原、杨大易、李振军、刘善福、马奇等同志的重要报告和讲话，总结交流了努力办好广播的先进经验，使到会同志大大提高了无限忠于毛主席的思想境界，增强了阶级斗争、路线斗争觉悟和战备观念，提高了对广播工作伟大意义的认识，进一步明确了方向，增强了信心。一致反映，这次会议是我省广播工作战线上一次空前规模的会议，开得及时，开得好。

会议强调指出，广播是阶级斗争的重要工具，是宣传毛泽东思想的重要阵地。努力办好广播，保证在任何时候、任何情况下，都能把毛泽东思想传播到全省各个角落，是继续革命的需要，是加强战备、粉碎侵略战争、彻底埋葬帝、修、反的需要，是全省人民、全国人民和全世界人民的迫切期望。对无产阶级广播事业努力不努力、办好不办好，是关系到中国革命和世界革命的一件大事，是忠于毛主席的一项重要标志。

会议指出，伟大领袖毛主席历来十分重视和关怀人民广播事业的发展。在毛主席光辉思想指引下，我省人民广播事业有很大发展。但是，以叛徒、内奸、工贼刘少奇为首的党内一小撮最大的走资派及其在湖南的代理人，一贯反对宣传毛泽东思想，千方百计扼杀人民广播事业，篡改人民广播事业的无产阶级政治方向，妄图使广播事业为其实现资本主义复辟鸣锣开道。

一九六五年，毛主席亲自为我国人民广播事业创建二十周年的光辉题词，为无产阶级的广播事业进一步指出了明确的政治方向，给一小撮走资派企图扼杀广播事业的种种谬论以有力的打击，极大地鼓舞了广大革命群众大办广播的积极性。

尤其在史无前例的无产阶级文化大革命中，彻底摧毁了以刘少奇为首的资产阶级司令部，夺回了被一小撮走资派篡夺的那一部分权力，对于他们扼杀人民广播事业的滔天罪行进行了彻底的清算和有力的批判。坚决贯彻执行了毛主席关于广播工作的一系列光辉指示，大大提高了广大革命群众和革命干部的阶级斗争和路线斗争觉悟，进一步激发了大办广播的积极性。在各级革委会的领导下，发动群众，自力更生，使我省农村广播网得到了迅速的恢复和发展。到今年八月份止，全省已建立公社广播站七百多个，大队广播站三百八十多个，共有广播喇叭三十六万四千九百多只，广播专线三万三千六百多公里，全省有百分之六十五的大队和百分之二十的生产队通了广播。贫下中农热情地称赞广播是“住在家里的毛泽东思想宣传员”，是“学习毛泽东思想最好的辅导员”，是“毛主席给我们贫下中农安的直通电话；毛主席有什么指示，国内外有什么大事，听了广播就知道”。许多边远山区的贫下中农激动地说：象我们这样的山窝窝里，安上了广播，能够直接听到毛主席的声音，是最大的幸福，是毛主席革命路线的伟大胜利。广大革命群众从实践中深深感到，人民广播事业的发展，对于毛泽东思想的大普及，对于及时传播毛主席一系列最新指示和党中央的战斗号令，对于推动抓革命，促生产，促工作，促战备，都发挥了巨大的作用。

会议还强调指出，无产阶级文化大革命为我省人民广播事业的迅速发展创造了根本条件。各级革委会必须进一步认真贯彻执行毛主席关于广播工作的一系列光辉指示，全面规划，加强领导；建立一支为全中国人民和全世界人民服务的革命化的广播队伍；坚决相信、依靠群众，放手发动群众，走自力更生的道路。各有关部门，要把努力办好广播当作一项光荣的、迫切的政治任务，予以密切配合，大力支援，为加速发展全省农村广播网的建设而贡献力量。

到会同志一致表示：湖南是伟大领袖毛主席的家乡，是红太阳升起的地方。我们一定要更高地举起毛泽东思想伟大红旗，发扬**“一不怕苦，二不怕死”**的彻底革命精神，大力迅速普及农村广播网，保证在任何时候、任何情况下，都能及时、准确地传播毛泽东思想的最强音，为全中国人民和全世界人民服务。

阿党政代表团到达上海参观访问

中共中央政治局委员、上海市革委会负责人张春桥同志等前往机场欢迎

新华社上海十五日电 阿尔巴尼亚党政代表团团长、阿尔巴尼亚劳动党中央政治局委员、阿尔巴尼亚人民共和国人民议会主席团副主席里塔·马尔科同志，团员：阿尔巴尼亚劳动党中央委员、人民议会主席团委员托宁·雅科瓦同志，阿尔巴尼亚劳动党中央委员、斯库台军区政委迪拉维尔·波奇同志，在中共中央委员、中国人民解放军副总参谋长王新亭同志陪同下，今天由南京乘专机到达上海参观访问。

阿尔巴尼亚驻中国大使罗博同志也随同到上海参观访问。

前往机场欢迎的，有中共中央政治局委员、上海市革命委员会负责人张春桥同志，中共中央委员、上海市革命委员会领导成员王洪文同志、徐景贤同志，中共中央候补委员、上海市革命委员会领导成员马天水同志，上海市革命委员会领导成员王少庸同志，人民解放军上海警备区政委刘耀宗等同志。

阿尔巴尼亚同志今天在上海参观了江南造船厂，受到工人们的热烈欢迎。

晚上，张春桥同志举行宴会，热烈欢迎阿尔巴尼亚党政代表团，宴会后，一起观看了革命现代舞剧《白毛女》。

阿尔巴尼亚党政代表团今天上午离开南京时，中共中央政治局委员、南京部队司令员、江苏省革命委员会主任许世友同志，中共中央委员、南京部队政委杜平同志，中共中央委员、南京部队副司令员张才千同志，江苏省革命委员会副主任、南京市革命委员会主任杨广立等同志前往机场欢送。

工农兵论坛

打掉无政府主义的挡箭牌

——驳“人民内部矛盾无关紧要”

阳高照 红映春

在中央两报一刊社论《抓紧革命大批判》发表以后，一个用毛泽东思想去批判修正主义、各种反动思潮和各种错误倾向的革命大批判正在深入开展，反动的无政府主义受到了广大革命群众的深刻批判。这时，却冒出一种“人民内部矛盾无关紧要”的论调，并以此作为挡箭牌，来抵制对无政府主义的彻底批判。这种谬论危害极大，必须批判。

“人民内部矛盾无关紧要”吗？不一定。对这个问题要作具体分析。切不可不作调查研究，就轻信这种保票。在无政府主义闹得严重的地方，在大量的人民内部矛盾后面，往往隐藏着敌我矛盾。在无产阶级文化大革命中受到沉重打击的一小撮阶级敌人，并没有死心，他们躲在阴暗的角落里，煽阴风，点阴火，在他们认为比较薄弱的环节，向无产阶级进攻。煽动无政府主义，就是他们向我们党和无产阶级专政进攻的手段之一。他们把我们队伍中个人主义和资产阶级派性严重的人推到前面，自己躲在后面，在所谓“问题不鸽线、错误不过杠”的范围内为所欲为，一面打出“人民内部矛盾无关紧要”的挡箭牌，企图麻痹我们，解除我们的思想武装。这是当前阶级斗争的一个新动向，很值得我们警惕和重视。

我们革命队伍中一些受无政府主义思潮影响、被一己私利迷了心窍的糊涂人，看不清这种谬论的实质，也跟着说“反正是人民内部矛盾”，言外之意是：“这是小问题，无关紧要。”在这个挡箭牌下，他们以实用主义态度来对待毛主席的指示和党中央的战斗号令，阳奉阴违，断章取义，唯我所用，合我意者就执行，不合我意者就不执行；他们资产阶级派性大发作，破坏革命大联合和革命三结合，破坏抓革命促生产；他们劳动纪律松弛，行动不听指挥，工作不服从调动；他们闹极端民主化，搞什么“群众说啥就是啥”，各自为政，各行其是，等等。

象这样严重干扰毛主席伟大战略部署，违背毛主席无产阶级革命路线的问题，能说是“小问题”吗？能说是“无关紧要”吗？不能！绝对不能！人民内部也是存在着阶级斗争的。无政府主义，是反动的资产阶级、小资产阶级思潮，是反马克思列宁主义的。马克思列宁主义主张无产阶级专政，这就是有政府。而在社会主义条件下，无政府主义就是厌恶社会主义制度，不要无产阶级专政。马克思列宁主义同无政府主义是对抗性矛盾，它们之间的斗争是阶级斗争的一种反映。还必须指出，人民内部矛盾也不是一成不变的。在人民内部，有些正确思想和错误思想的矛盾，**“在开始的时候，或在个别的问题上，并不一定马上表现为对抗性的。但随着阶级斗争的发展，这种矛盾也就可能发展为对抗性的。”“如果犯错误的人坚持错误，并扩大下去，这种矛盾也就存在着发展为对抗性的东西的可能性。”**事实不正是这样吗？极少数曾经是革命队伍里的人，由于受无政府主义的严重毒害，拒绝接受教育和改正错误，通过无政府主义这座危险的政治桥梁，滚到了阶级敌人的一边，堕落成为人民的敌人。这种矛盾转化的事例，已经够触目惊心的了。我们要向犯了无政府主义错误而又不愿改正的人大喝一声：该猛醒了，如果发展下去，就会引向一切“以我为核心”的唯我主义的邪路，破坏社会主义革命和社会主义建设，破坏无产阶级专政，闹独立王国，最后势必由人民内部矛盾转化为敌我矛盾。

“人民内部矛盾无关紧要”这块挡箭牌，也迷惑了我们队伍中一些两条路线斗争觉悟不高的同志。他们看不到这种人民内部矛盾是阶级斗争的反映，看不到在大量的人民内部矛盾的掩盖下有阶级敌人的活动，在无政府主义思潮面前畏首畏尾，束手无策，实际上助长了无政府主义思潮的泛滥。毛主席教导我们：**“我们应当在自己内部肃清一切软弱无能的思想。”**应当看到，在无产阶级文化大革命中，广大群众掌握了毛泽东思想，大大增强了鉴别是非和抵制错误倾向的能力，对无政府主义是深恶痛绝的；同时，无政府主义也得到了充分的暴露，更有利于我们针对不同性质的问题，用毛泽东思想加以解决。我们要充分运用这些有利条件，对无政府主义思潮展开针锋相对的斗争。对于煽动无政府主义思潮的一小撮阶级敌人，就是要彻底揭露和狠狠打击。对于人民内部闹无政府主义的人，要遵照毛主席关于各种适当的带强制性的行政命令和说服教育**“是相辅相成的两个方面”**的教导，该教育的教育，该批判的批判，该给纪律处分的就给纪律处分。我们首先要从教育着手，过细地做好思想政治工作，从根本上提高他们的两条路线斗争和继续革命的觉悟。但是，对于极少数蛮不讲理、屡教不改、严重损害革命利益的人，就是要用无产阶级的革命纪律约束他们的“自由”。

伟大领袖毛主席早就指出：**“必须坚决地克服许多地方存在着的某些无纪律状态或无政府状态”，“这种状态，给予革命利益的损害，极为巨大。”**无政府主义思潮的泛滥，正是叛徒、内奸、工贼刘少奇所推行的一整套反革命修正主义路线的恶果。问题是现在暴露的，祸根是刘少奇种下的。他推行反革命修正主义办企业路线，大搞利润挂帅、物质刺激，造成经济主义的恶果；在经营管理上的“管、卡、压”，造成破坏纪律的恶果；在党的建设上，他们鼓吹的“驯服工具论”，培养奴隶主义，造成把遵守革命纪律和奴隶主义混淆，对一切都要“造反”的恶果；“公私溶化论”的个人主义毒汁，为无政府主义埋下了黑根；“阶级斗争熄灭论”正是这一些“人民内部矛盾无关紧要”的理论基础。在这次无产阶级文化大革命中，刘少奇和反革命两面派陶铸之流抛出的“打倒一切”、“怀疑一切”的反动口号，赤裸裸地鼓吹无政府主义，把矛头直接指向以毛主席为首、林副主席为副的无产阶级司令部。我们要用革命大批判这个强大的思想武器，批臭无政府主义，肃清刘少奇反革命修正主义路线的流毒。

大反无政府主义，大反资产阶级派性，加强党的集中统一，巩固无产阶级专政，巩固各级革命委员会的领导，是继续革命的需要，是全国人民加强战备，随时准备粉碎美帝、苏修武装侵略，保卫我们伟大祖国的需要。我们一定要在以毛主席为首、林副主席为副的党中央领导下，团结一致，共同对敌，自觉做到在毛泽东思想基础上**“统一认识，统一政策，统一计划，统一指挥，统一行动”**，夺取更大的胜利。

（原载十四日《人民日报》）

（新华社北京十四日消息）

社论

一定要努力办好广播

——纪念毛主席为人民广播事业题词四周年

伟大领袖毛主席在四年前为人民广播事业创建二十周年写下了光辉的题词：**“努力办好广播，为全中国人民和全世界人民服务。”**毛主席这二十个金光闪闪的大字，为人民广播事业指出了明确的方向。

伟大领袖毛主席历来十分重视、关怀人民广播事业的建设和发展。早在建国初期，毛主席就作出了**“发展人民广播事业”**的重要指示。一九五六年，毛主席亲自主持制定的《全国农业发展纲要》中又明确规定：“从一九五六年起，按照各地情况，分别在七年或者十二年内，基本上普及农村广播网。”在毛主席一系列光辉指示的指引下，十几年来，特别是无产阶级文化大革命以来，我省广播事业有了很大的发展，取得了巨大的成绩。“条条金线连北京，隔山隔水不隔音。”凡是有广播的地方，毛主席的声音和党中央的战斗号令，就最迅速、最准确地传到了广大人民群众之中。贫下中农热烈地赞扬说：广播“是毛主席给我们安的直通电话”，“是我们和毛主席心连心的红线”；广播“是毛泽东思想宣传站，是学习毛主席著作辅导站，是抓革命、促生产、促工作、促战备鼓动站。”“听了广播，心明眼亮，紧跟毛主席有方向，大风大浪不迷航。”广大人民群众从实践中深深体会到广播的重要性，迫切地要求架起通向北京的红线，聆听毛主席的教导。

广播是无产阶级专政的重要工具，是宣传毛泽东思想的坚强阵地。努力发展人民广播事业，迅速普及农村广播网，是继续革命的需要；是用毛泽东思想占领和改造一切阵地，巩固无产阶级专政的需要；是紧跟毛主席伟大战略部署，抓革命，促生产的需要；是加强战备，粉碎美帝、苏修发动大规模侵略战争的需要；是支援世界各国人民的革命斗争，在地球上消灭人剥削人的制度，使整个人类都得到解放的需要。因此，我们一定要遵照毛主席的伟大教导：**“努力办好广播，为全中国人民和全世界人民服务。”**

要努力办好广播，就必须抓紧革命大批判，狠批叛徒、内奸、工贼刘少奇及其在湖南的代理人王延春扼杀、破坏人民广播事业的反动谬论，肃清其流毒。多年来，他们利用窃取的那部分权力，一方面，极力推行反革命新闻路线，疯狂地反对宣传毛泽东思想，妄图把人民广播变成复辟资本主义的舆论工具；另一方面，他们大肆宣扬“取消主义”，极力贬低广播的作用，千方百计扼杀农村广播网。叛徒王延春大肆散布“生产没过关，就不要忙于办广播”的反动谬论，大砍广播，使我省广播事业遭到了严重破坏，长期处于落后状态。

王延春胡说“生产没过关，就不要忙于办广播”，这是反革命修正主义“生产第一论”的破烂，是他破坏农村广播网，封锁毛主席声音的反革命借口。

是政治挂帅，以革命统帅生产，还是“生产第一”，以生产压倒革命，这是两条路线的斗争。王延春鼓吹“生产没过关，就不要忙于办广播”，实际上就是反对毛泽东思想，反对毛主席的无产阶级革命路线，反对突出无产阶级政治，与毛主席**“发展人民广播事业”**的伟大指示相对抗。其罪恶目的，就是妄图复辟资本主义。

目前，在我们革命队伍内部，某些同志轻视思想文教战线的错误倾向仍然存在，认为“广播办不办，工作照样干”，“工作这样多，那有时间办广播”。这些糊涂观念，正是刘少奇及其在湖南的代理人王延春散布的反革命修正主义的余毒还未彻底肃清的表现。我们一定要“破”字当头，不断深入开展革命大批判，狠批刘少奇及其在湖南的代理人王延春在广播战线上散布的修正主义谬论，克服各种错误思想，使人民广播事业沿着毛主席指引的航向胜利前进。

要努力办好广播，各级革命委员会必须认真学习毛主席对广播工作的一系列光辉指示。把办好广播，传播毛主席的声音，提到掌好宣传毛泽东思想之权的高度来认识。要把广播工作列入重要议事日程，加强领导，充分发动群众，依靠群众，坚持自力更生，在“努力”二字上下功夫，多快好省地建设农村广播网。全省工交、财贸、邮电、物资等部门，都要积极支援农村广播网的建设。各地都要建立一支革命化的广播工作队伍，树立**“为全中国人民和全世界人民服务”**的无产阶级世界观，把广播电台、广播站办成红彤彤的毛泽东思想大学校。

让我们更高地举起毛泽东思想伟大红旗，进一步贯彻落实毛主席对广播工作的一系列光辉指示，以**“只争朝夕”**的革命精神，迅速普及和努力办好我省人民广播事业，让伟大领袖毛主席的声音传遍千村万户！让战无不胜的毛泽东思想占领一切阵地！

突出无产阶级政治 大力宣传毛泽东思想

祁东县归阳公社革委会努力办好广播，推动了农村活学活用毛泽东思想的群众运动，促进了广大干部、社员思想革命化

本报讯 祁东县归阳公社广播站坚持突出无产阶级政治的建站方向，努力宣传毛泽东思想，有力地推动了农村活学活用毛泽东思想的群众运动和三大革命运动的深入发展。

这个公社的广播网建立起来后，首先遇到的一个问题就是：是把广播站办成单纯娱乐或指挥生产的调度站，还是把它办成毛泽东思想宣传站？

以往，由于部分领导成员存在着“发展农村广播可以经常听到唱歌、唱戏，整个农村多热闹”，“有了广播，今后公社下通知、喊人多方便”等错误认识，不突出无产阶级政治，不坚持宣传毛泽东思想。结果，广播无人专管，播送内容无人过问，想开就开，想停就停，没有很好起到用毛泽东思想宣传群众，组织群众，武装群众的作用。阶级敌人乘机兴风作浪，进行破坏。毛主席教导我们：**“对于农村的阵地，社会主义如果不去占领，资本主义就必然会去占领。”**他们反复学习毛主席这一伟大教导，狠批刘少奇“生产第一”等黑货，深入讨论发展农村广播到底是为了什么？通过学习讨论，大家进一步明确了宣传毛泽东思想是广播工作坚定不移的政治方向，决心不断提高自己的政治觉悟和认识水平，充分发挥广播网的强大的革命舆论作用。公社革委会主任通过学习和批判，深深认识到：宣传毛泽东思想是我们压倒一切的政治任务，也是广播工作永远不变的政治方向。并确定专人管理，不断教育全体广播人员提高宣传毛泽东思想的自觉性。

为了宣传好毛泽东思想，使广大贫下中农特别是老弱病残和家务繁重的妇女都能及时准确地听到毛主席的声音，坚决贯彻执行毛主席的最新指示和党中央的各项战斗号令，他们除了及时预告毛主席最新指示和中央两报一刊重要社论发表的消息，准时转播中央人民广播电台播送的毛主席的最新指示和重要文章的重要新闻节目外，还采取了“三结合”的办法，更好地宣传毛泽东思想，推动活学活用毛泽东思想的群众运动，促进社员的思想革命化。他们的作法是：

第一，普通话广播和地方话广播相结合。由于不少老年人听不懂普通话，他们一方面按时转播中央人民广播电台和省人民广播电台的重要节目，逐步提高大家听普通话的能力；另一方面把毛主席的最新指示和党中央重要社论，认真记下来，再用地方话重复播送几遍，使人人听得懂，记得牢。

第二，有线广播和“土广播”相结合。利用“土广播”的机动性，弥补有线广播的不足。每当毛主席最新指示和中央两报一刊重要社论发表，他们都发动业余广播宣传员手持“土广播”，立即到有线广播宣传不到的地方广泛进行宣传。田头地边，是有线广播宣传不到的地方。现在，业余广播宣传员带着“土广播”出工，随时在田头宣传毛主席最新指示和党中央最新战斗号令，随时表扬本单位落实毛主席最新指示的好人好事，用毛泽东思想占领一切阵地，战胜各种非无产阶级思想。

第三，广播宣传和口头讲解相结合。为了克服过去只听不讲，一听就忘的现象，他们通过业余广播宣传员挨家挨户登门讲解，进一步帮助广大社员特别是老弱病残的社员加深理解广播宣传的内容。事先，他们组织业余广播宣传员学习讨论，联系思想，斗私批修，然后再向群众宣传身教，进行讲解宣传，取得了很好的效果。腾兴大队业余广播宣传员刘高，在听到毛主席**“团结起来，争取更大的胜利”**的伟大号召后，首先联系自己和一个贫农社员闹不团结的问题，进行斗私批修。然后带着毛主席的最新指示，登门访问这个贫农社员，主动作自我批评，反复讲解毛主席指示的伟大意义，使得那个社员很受感动，虚心检查了自己的缺点，双方消除了隔阂，在毛主席伟大号召指引下，重新团结起来了。一些老贫农勉励广播员说：“过去大叛徒刘少奇封锁毛主席的声音，今天你们想尽办法把毛主席的声音送到我们心上，你们真是贫下中农的好后代，革命事业的好接班人。”并热情称赞广播站是毛泽东思想宣传站，学习毛主席著作辅导站，**“斗私，批修”**讲用站，三大革命运动的鼓动站。

上海无线电一厂和上海无线电十一厂革命工人，遵循伟大领袖毛主席**“努力办好广播，为全中国人民和全世界人民服务”**的教导，试制了一批压电喇叭，为发展农村有线广播事业提供了极为有利的条件。这种压电喇叭结构十分简单，主要零件只有一块陶磁片和一片纸盆，接上电源就能发音，因此它的成本低，制造简便。（新华社记者摄）

狠抓阶级斗争 牢牢掌握农村广播大权

石门县南坪公社革委会深入发动群众，普及了农村广播网

本报讯 石门县南坪公社革委会，遵循毛主席**“努力办好广播，为全中国人民和全世界人民服务”**的伟大教导，以两条路线斗争为纲，深入发动群众，经过两年多的艰苦奋斗，基本上普及了广播网。广大贫下中农无比兴奋地说：“条条金线连北京，隔山隔水不隔音，毛主席指示刻心窝，心怀朝阳干革命。”

这个公社地处湘鄂边界，丛山峻岭，悬崖峡谷。全公社十六个大队一百个生产队，一千四百多户社员，散居在远离县城三四百里的高山深沟里。在普及农村广播网的过程中，他们经历了极其复杂、极其激烈的两个阶级、两条道路、两条路线的斗争。

在斗争中首先遇到的一个问题是如何牢牢掌握农村广播大权的问题。文化大革命前，由于叛徒、内奸、工贼刘少奇千方百计封锁毛主席的伟大声音，极力阻挠和破坏农村广播网的建设，致使全公社只有广播喇叭二十只，其中又有十九个听不到声音。文化大革命开始后，公社革命领导小组认真贯彻毛主席**“发展人民广播事业”**的伟大指示，发动广大社员大揭大批刘少奇反对和破坏广播建设事业、妄图封锁毛主席声音的滔天罪行，在全公社掀起了一个大办广播的群众运动。但是，一小撮阶级敌人却怕得要死，恨得要命，大搞破坏活动，并妄图进行反夺权。面对阶级敌人的猖狂进攻，公社武装部长反复学习了毛主席**“千万不要忘记阶级斗争”**的伟大教导，深刻认识到：阶级专政的舆论工具，妄图夺走我们宣传毛泽东思想的大权，继续封锁毛主席的声音。他满怀着对阶级敌人的无比仇恨，立即与建网领导小组的同志深入大队，发动贫下中农，深入开展革命大批判，上批黑主子，下串活靶子，终于揪出了一个偷剪广播专线的地主分子，并对这个坏家伙进行了狠狠的批斗。这样，大长了贫下中农的志气，大灭了阶级敌人的威风。经过一场激烈的斗争，打退了阶级敌人的猖狂进攻，贫下中农牢牢地掌握了广播大权。

广播大权夺回后，一小撮阶级敌人并不甘心失败，他们又采取无中生有、挑拨离间的办法，恶毒攻击办广播是“劳民伤财”。这个公社杨柳大队党支部书记许源治办广播很积极。以一个历史反革命分子为首的一小撮坏人，竟公然强迫老许停止发展广播网的工作。面对阶级敌人的猖狂进攻，老许巍然屹立，义正词严地怒斥了阶级敌人的谬论：“听毛主席的话，为贫下中农办广播，一点没有错。宣传毛泽东思想，办社会主义事业，是共产党员的天职。广大贫下中农更是一个个怒火满腔，闻讯赶来，狠狠地揭露和打击了阶级敌人破坏广播网建设的滔天罪行。

贫下中农的支持，使老许十分激动。他手捧红宝书，向毛主席宣誓：“我生为捍卫毛主席革命路线而战斗，死为捍卫毛主席革命路线而献身。办好广播的决心雷打不动，忠于毛主席的红心誓死不变！”第二天老许就率领贫下中农又投入了艰苦的架线工作。他与贫下中农一道，艰苦战斗七整天，架好了专线七十多里，普及了大队广播网。

建设广播网的运动在深入展开，阶级斗争在继续。这个公社的三河大队，位于海拔一千九百米的壶瓶山上，在这里通广播要架线三十多里，其中有几处是绝壁悬崖。这时，阶级敌人又刮起一阵妖风，狂叫什么“要把广播架上山，除非来神仙。”这个大队的大队长、共产党员田玉德和贫下中农一眼看透了阶级敌人破坏广播网建设的新阴谋，立即组织大家在工地举办毛泽东思想学习班，反复学习“老三篇”，狠揭狠批阶级敌人的破坏活动，进行忆苦思甜。老田无比激动地说：“干革命，全靠毛主席他老人家指路。办了广播，毛主席最新指示及时传到大山里，我们步步紧跟毛主席，越干越有劲头。刘少奇这个大叛徒和一小撮阶级敌人，妄想封锁毛主席的声音，复辟资本主义，这一千个办不到！”广大贫下中农都坚定地表示：“毛主席为我们撑腰，我们要为毛主席争气，立下愚公移山志，定把广播架上山！”当时，正是阴雨连绵，大雾蒙蒙，山上几步远就不见人影。田玉德带着八个社员，顶风冒雨，栽杆架线。奋战十多天，胜利地把广播线架上了壶瓶山，六户贫下中农家家装上了喇叭。参加架线的六十多岁的老贫农张宏元无比自豪地说：“要说愚公，我们就是活愚公，要讲神仙，我们就是活神仙，毛泽东思想来武装，千难万险无阻挡！”就这样，他们在短短两年多内，建成公社放大站，架设广播专线八百五十里，安装了喇叭七百只，培养了大批业余广播维修员，全公社所有大队和百分之八十以上的社员天天能听到毛主席的伟大声音。

在毛泽东思想指引下继续革命

坚持一分为二　自觉继续革命

人民解放军北京空军某部汽车连　齐建軍

一分为二的唯物辩证法，是无产阶级的世界观，是无产阶级认识世界和改造世界的锐利武器。我们革命战士，必须用毛主席的一分为二的伟大哲学思想武装自己的头脑，提高继续革命的自觉性，紧跟伟大领袖毛主席不断前进，革命到底。

我们汽车连，是一个连续八年被评为四好的连队，在空军第二次四好连队代表大会上，被立为四好连队的先进单位。几年来，我们连的代表曾多次见到了伟大领袖毛主席和他的亲密战友林副主席，给了我们极大的鼓舞和教育。在这种情况下，怎样正确看待连续八年创四好，对我们来说，是一个关系到能不能继续革命的大问题。

我们八年创四好的过程，不是一帆风顺的，是在无产阶级世界观和资产阶级世界观，唯物辩证法和形而上学的斗争中进行的。在我们前进的道路上，处处有成绩和缺点、先进和后进、革命和保守等等的对立统一，我们正是学习运用一分为二的唯物辩证法，分析和解决这些矛盾，不断前进的。

伟大领袖毛主席教导我们：**“说我们的工作似乎一切都好，这不合乎事实。不是一切都好，还有缺点和错误。”**对自己的工作只看到成绩，看不到缺点和错误，这是违反唯物辩证法的形而上学观点。

一九六四年，我们连连续三年评上了四好连队。当时，我们一些同志对取得的这些成绩和荣誉缺乏正确的认识。有的同志飘飘然起来，说什么“我们连是年年四好年年红，各样工作全过硬，现在是走起路来腰杆硬，说起话来嘴也硬”。连里的干部，头脑也有些不清醒，把四好连队的奖状、锦旗迎门挂了一大串，五颜六色，琳琅满目，津津有味地欣赏已取得的成绩。眼里看到的净是荣誉、成绩、胜利，认为一切都好，而看不到缺点、困难和薄弱环节。结果原来被掩盖着的问题突出起来，接二连三地发生了几起车辆事故苗头。

事实对我们敲了一次警钟。党支部认为，骄傲自满的思想正在我们连队里滋长，资产阶级的思想作风正在侵蚀我们的肌体。如不及时进行教育，隐藏在成绩后面的缺点，就要上升为主要矛盾。我们组织大家反复学习毛主席关于**“虚心使人进步，骄傲使人落后”**的伟大教导，活学活用毛主席关于事物都具有两重性的光辉哲学思想，引导大家发现问题，揭露矛盾，放手发动全连战士对连里的干部提意见，开展批评，克服了盲目骄傲的错误思想，端正了前进的方向。从此，每当我们的工作取得一些成绩时，我们就发动群众找问题、找缺点；每当受到一次表扬时，我们就发动群众大找差距，开展批评与自我批评；每当受到批评时，我们就发动群众从主观找原因，检查自己，接受教训，更大地鼓起干劲。全连同志逐步地建立起一分为二地对待自己的正确思想，不断推动创造四好连队运动向前发展。

毛主席指出：**“世界上没有绝对地平衡发展的东西，我们必须反对平衡论，或均衡论。”**先进单位同后进单位固然是不平衡的，就是在先进单位里，也有先进和后进的不平衡。我们的任务，就是要运用一分为二的思想武器，使后进的变先进，先进的更先进，推动事物的革命转化。

我们连有个运输排，内部有些不团结的现象，作风有些拖拉，行车安全也发生过一些差错漏洞，连续几年四好不沾边。这个排有些同志，背上了自卑的思想包袱，创四好的劲头老鼓不起来。连里有些同志也不能正确看待他们，认为这个排是个“老大难”。党支部认为，这两种看法，都是缺乏一分为二的观点。连里的干部深入这个排去，帮助他们总结经验。事实证明，这个排虽然比较后进，但还存在着不少积极因素。比如，他们长期分散外出执行任务，但都能自觉坚持天天学习毛主席著作的制度；在工作上能够吃苦耐劳，经常既当司机，又当搬运工。党支部肯定了他们的这些成绩，表扬了他们的优点，鼓励他们努力创造四好。运输排的同志，也增强了信心，发扬优点，克服缺点。这个排的面貌发生了很大的变化，连续两年评上了四好排，一个后进的单位，经过主观努力，变成了先进的单位。

我们连里还有个班，在工作上是比较先进的。一九六八年年终四好总评时，一般地说是可以评上四好的。但是，这个班有些同志在评比时，看自己的优点多，看别人的缺点多，用自己的优点去比别人的缺点，有些骄傲自满情绪。在这种情况下，评不评这个班四好？党支部经过研究，认为如果评上四好，可能会使他们的缺点发展起来；不评上四好，指出他们的缺点，要他们克服骄傲自满情绪，反而会促使他们更好的进步。这个班没有评上四好以后，就总结经验教训，用一分为二的观点大找差距，正视缺点，克服缺点，努力赶上，在今年四好初评时评上了四好班。这个班原来存在的缺点，变成了他们继续前进的动力，促使他们大踏步地前进。

我们连由于连续八年创四好，有的干部又逐渐背上了包袱，产生了“怕”字，怕出了问题影响大，处处“小心”，保守思想开始抬头，革命精神有所削弱。

今年年初，我们连的车辆保障任务一下子增加了很多。当时，老兵要复员，新兵刚入伍，连里能单独执行任务的司机不多，人少任务重，矛盾很大，工作连轴转。这时迫切需要用彻底革命的精神，大抓人的思想革命化，充分发动群众想办法，解决矛盾。但是由于连里的干部怕八年四好“砸锅”，分兵把口，来回奔跑，到处堵漏洞，防止出问题。结果，矛盾不仅没有解决，相反却发生了一些严重事故征候，这是我们连几年没有发生过的问题。

党支部发现这个情况，三次发动群众查原因，找教训，开展批评和自我批评。战士们直截了当地批评连里的领导说：“这几年，咱们连的名声越来越大，干部的胆子却越来越小，象个小脚女人，迈不开步子，连里发生的问题，反映了干部继续革命的觉悟不高。”战士们的意见，深深地触及了干部的灵魂。事实证明，背上了四好的包袱，产生了保守思想，就会回过头来数着脚印走路，不敢前进，不敢革命。干部用毛主席关于无产阶级专政下继续革命的理论武装了自己的头脑，焕发了革命朝气，丢掉了“怕”字，树立了“敢”字，促进了连队的思想革命化。整个连队朝气蓬勃，赛革命，赛团结，赛进步，搞得热火朝天，好人好事不断涌现。今年上半年我们连圆满地完成了各项任务。半年初评，两个排、七个班被评为四好，九十二名战士被评为五好战士。我们连的创四好运动，正在伟大的毛泽东思想指引下，继续前进。

创四好连队的实践证明：用一分为二的唯物辩证法看问题，工作就会胜利，就会发展；用形而上学的观点看问题，工作就会受挫折，就会出问题。同志们深有体会地说：“一分为二真正好，创造四好离不了。学会全面看问题，前进路上不迷道。”

事物是不断发展的，创造四好连队也是无止境的。在今天是先进的，到明天就可能成为落后；在这个条件下是先进的，在另外一个条件下也可能成为落后。我们只有自觉地运用唯物辩证法去分析矛盾，解决矛盾，才能做到永不自满，永不停滞，继续革命，不断前进。我们一定要用新的成绩，迎接伟大的社会主义祖国成立二十周年。

（原载《红旗》杂志一九六九年第九期）

（新华社北京十五日电）

抓人头与抓車头

北京二七机车车辆工厂机车连队　洪紹冰

我们机车连队的主要生产任务，是组装修理火车头。怎样摆正人头和车头的关系，是只抓车头不抓人头，还是抓人头促车头，这是我们经常遇到的问题。

去年下半年以来，由于无产阶级文化大革命形势发展的需要，我们连队派出一批优秀工人登上上层建筑领域斗、批、改的政治舞台，还临时抽调一部分同志参加其他工作，生产人员减少较多。但是，生产任务却大量增加，机车组装计划比过去增加百分之四十五，而且车型种类繁多，修理比较困难。

面对这种情况，怎样才能完成党和国家交给我们的生产任务呢？

有的人说：“要完成任务就得加人，不能加人就得增加设备，增加修车台位。”当这种意见受到广大革命工人反对时，他们又说什么“设备不能增加，那只有多给些时间狠狠抓车头”。

我们认为这些意见，集中到一点，就是“见物不见人”。

伟大领袖毛主席教导我们说：**“武器是战争的重要的因素，但不是决定的因素，决定的因素是人不是物。”**我们用毛主席的这一光辉思想分析了人头和车头的关系。人头和车头是对立的统一。人是活的，车是死的。在这一矛盾中，人头总是起着支配的作用，是矛盾的主要方面。车头要靠人来制造，车头坏了也要靠人来修理。只有抓人头，搞好人的思想革命化，才能促车头。阶级斗争觉悟和两条路线斗争觉悟不同的人，在生产中所起的作用是完全不同的。“车靠人来管，人靠毛泽东思想来管。”只有用毛泽东思想武装起来的人，才能在生产斗争中发挥出无比的威力。有了这样的人，即使在人少、设备差的情况下，也能修理出更多更好的机车。经过这么一分析，大家的认识水平提高了一步，解决了不少思想问题。

但是，认识到抓人头的重要性，并不等于解决了怎样抓的问题。我们对这个问题的认识也有个过程，并且常常出现反复。

我们讨论怎样抓人头时，有的人提出：“指导员抓人头，连长抓车头吧。”我们批判了这种“分家论”。抓人头促车头是统一不可分割的，怎么可以你只抓这一半，我只抓那一半呢？这种把二者完全对立起来，实质上就是否定抓人头促车头。由于工作需要，有的同志分管政治工作，有的同志分管生产工作，但不管怎样分工，都必须高举毛泽东思想伟大红旗，突出无产阶级政治，狠抓人的思想革命化。只抓车头不抓人头，就是抽去了无产阶级政治，失去了灵魂。这样做，在政治上势必迷失方向，前面是绿灯你也走，前面是红灯你也走，到头来终究会走到斜路上去。

当生产任务紧张时，有的人提出：“闲时抓人头，忙时抓车头吧。”我们又批判了这种“分时论”。生产有闲忙之分，但思想政治工作必须时时抓，天天抓，一刻也不能放松。林副主席指示我们：“四个第一不仅平时要坚持，在环境困难、任务紧急和战斗频繁的情况下，更要坚持。”在生产任务越是紧张的时候，人的活思想越是多，无产阶级“公”字和资产阶级“私”字的斗争越是尖锐，生产领域的阶级斗争也越是复杂。在这种情况下，就更要抓人头，做好思想政治工作。抓了人头，用毛泽东思想武装了人的头脑，就能最大限度地发挥主观能动作用，加速完成繁重的生产任务。

只抓车头而不抓人头，其结果只能适得其反：出不了车头。在这方面，我们厂是有教训的。过去，我们厂的走资派疯狂地推行一条反革命修正主义的办企业路线，用抓车头来卡人头，用种种不合理的规章制度束缚工人群众的社会主义积极性和革命创造性。在这样的情况下，怎能修理出又多又好的机车呢？那时，由于走资派的破坏，修出的机车就象“笼屉蒸包子，跑气又漏油”，大量组装完的机车因质量不好无法按期出厂投入运输，使工厂变成了“鸡（机）窝”，给党和国家造成了严重的损失。

我们工人阶级是彻底的辩证唯物主义者，见物又见人。我们认为最重要的，是实行毛主席的这个教导：**“世间一切事物中，人是第一个可宝贵的”**。我们在夺了走资派的权以后，在毛主席无产阶级革命路线指引下，把搞好人的思想革命化放在一切工作的首位，狠抓活学活用毛主席著作，全面落实毛主席的一系列最新指示，坚持用无产阶级党性克服资产阶级派性和无政府主义，深入开展革命大批判，肃清“阶级斗争熄灭论”和“群众落后论”的“刘毒”；开展阶级斗争，打击一小撮最顽固的阶级敌人。广大工人群众不断提高在无产阶级专政下继续革命的自觉性，树立一心为公、一切为革命的共产主义思想，发扬一不怕苦、二不怕死的彻底革命精神。我们连队出现了从来没有的生动活泼的政治局面。

毛主席指出：**“代表先进阶级的正确思想，一旦被群众掌握，就会变成改造社会、改造世界的物质力量”**。在短短的时间内，灿烂的政治思想之花，结出了丰硕的经济之果。我们在一不添人、二不增设备的情况下，产量节节上升，月产量比去年同期增加百分之七十，创造了我厂历史上最高纪录；每台机车在厂时间比过去缩短百分之二十七，一批批火车头迅速地投入国家运输战线。工人群众深有体会地说：“过去走资派当权时，抓车头卡人头，革命生产都落在后头；现在我们工人阶级掌了权，抓人头促车头，革命生产都走在前头！”

前一段时期，我们在连续夺取革命和生产双丰收的大好形势下，有的同志由于对在无产阶级专政下继续革命认识不足，认为“群众觉悟已经提高，人头抓得差不多了，该集中力量抓一下车头了”，因此，一度出现了放松思想政治工作的现象。抓人头松一松，阶级敌人就要攻一攻。这时，一小撮不甘心失败的阶级敌人见有机可乘，就兴风作浪，煽动资产阶级派性和无政府主义，破坏工人内部的团结，挑拨军民之间的鱼水关系，使生产受到了一定的影响。有一个班原来是先进单位，由于阶级敌人从中作祟，每台机车的回修活由三件猛增到一百多件。广大革命工人及时识破了这一小撮阶级敌人的罪恶活动，遵照毛主席关于**“千万不要忘记阶级斗争”**的教导，向阶级敌人展开了猛烈的进攻，狠狠地打击了他们的反动气焰。**“阶级斗争，一抓就灵。”**我们连队又出现了革命蓬蓬勃勃、生产蒸蒸日上的大好局面。这是一次深刻的教训，我们永远不会忘记。

不管任务怎么重，困难怎么大，在今后的斗争中，我们一定永远坚持用毛泽东思想统帅一切，抓人头促车头。我们决心夺取革命和生产的更大胜利，迎接中华人民共和国成立二十周年。

（原载《红旗》杂志一九六九年第九期）

（新华社北京十五日电）

上海冶金工业战线广大革命工人

掀起学首鋼赶先进的革命竞賽热潮

新华社上海十五日电 首都钢铁公司革命委员会和革命群众提出的开展「**抓革命，促生产，促工作，促战备**」的革命竞赛的建议，在上海冶金工业战线引起了强烈的反响。广大钢铁工人对首钢提出的革命竞赛建议进行了广泛、热烈的讨论。他们对照首钢建议中的五项条件，纷纷找差距，订措施，正在掀起一个学首钢，赶先进，狠抓革命，猛促生产的社会主义革命竞赛热潮，把上海冶金工业战线革命和生产的大好形势不断推向前进。

首钢的革命建议传到上海以后，上海冶金工业战线各级革命领导班子，立即认真学习，热烈讨论，并纷纷深入基层，深入群众，广泛宣传。各钢铁厂在厂和厂、车间和车间、班组和班组之间，纷纷以首钢建议的五项条件为内容，广泛展开了革命竞赛活动。上海钢铁工人决心在这场社会主义的革命竞赛中，不断夺取革命和生产的新胜利，为伟大领袖毛主席争光，为伟大的社会主义祖国争光，以最优异的成绩迎接我们伟大的中华人民共和国成立二十周年。

上海冶金工业局革命委员会在十一日召开了上海冶金工人热烈响应首钢建议的动员大会。冶金工业局革委会以及上海星火铁工厂、上钢一厂、上海异型钢管厂、上钢三厂、七零二九工厂、九零一厂的代表在发言中一致认为，首钢的革命建议，体现了首钢革命群众坚决执行伟大领袖毛主席提出的「**鼓足干劲，力争上游，多快好省地建设社会主义**」的总路线，紧跟毛主席的伟大战略部署的革命精神。他们说，在党的「九大」精神的巨大鼓舞下，上海冶金工业战线的革命和生产形势越来越好。热烈响应首钢的革命建议，积极投入社会主义的革命竞赛，必将进一步促进上海冶金工业战线革命和生产形势的发展。各厂的代表们表示，一定要好好地向首钢工人学习，最充分、最广泛地发动广大群众，对照首钢建议找出差距，订出参加革命竞赛的切实具体的措施。

上海星火铁工厂革委会的新老革命干部对首钢建议中关于搞好领导班子革命化一条，进行了热烈讨论。他们说，自己在参加集体生产劳动方面，还没做到定工、定时、定量、定质，还需要进一步努力，加速领导班子的思想革命化。上钢三厂革委会通过学习首钢建议，自觉地批判了存在在少数同志中的骄傲自满情绪，决心象首钢革委会和革命群众那样，过细地做工作，争取更大的胜利。上钢一厂革委会以首钢建议的五个条件为基本内容，广泛开展各车间、班组之间的对口竞赛，充分调动一切积极因素，进一步落实「九大」提出的各项战斗任务。

上海冶金工业战线革命工人表示，要特别认真学习战斗在毛主席身边的首钢工人紧跟毛主席的伟大战略部署，坚定不移地贯彻执行毛主席的无产阶级革命路线的革命精神。九零一厂的工人说，学首钢，赶首钢，我们就是要象首钢工人那样，首先狠抓革命，以革命统帅生产，推动生产力的发展。要做到国家需要什么产品，我们就生产什么产品，什么时候要，就什么时候生产出来。以狠抓革命，猛促生产的实际行动支援国防，保卫祖国。上海异型钢管厂广大工人表示，要认真向首钢工人学习，更好地活学活用毛泽东思想，发扬「**一不怕苦，二不怕死**」的革命精神，突出无产阶级政治，大搞群众运动，充分利用现有设备，攻克技术难关，争分夺秒，为祖国生产更多的新产品，把工厂办成红彤彤的毛泽东思想大学校。许多工厂在讨论首钢革命建议时提出，为了把这场社会主义革命竞赛搞好，一定要把大搞群众运动同做过细的思想政治工作结合起来。在制定措施时，既要有长远目标，又要有近期打算，一步一个脚印、一个战役一个战役地打，把革命、生产不断推向新的高潮。同时，要发扬胸怀全局的共产主义协作风格，相互学习，相互帮助，团结一致，共同前进。

鞍钢广大革命工人狠抓革命猛促生产

热烈响应首钢的革命竞赛建议 不断夺取革命和生产的新胜利

新华社鞍山十五日电 鞍山钢铁公司的广大钢铁工人，热烈响应首都钢铁公司革命委员会和革命群众提出的开展**“抓革命，促生产，促工作，促战备”**的革命竞赛的建议，决心向首钢的革命战友学习，发扬**“一不怕苦，二不怕死”**的革命精神，不断夺取革命和生产的新胜利，为伟大领袖毛主席争光，为伟大的社会主义祖国争光，以最优异的成绩向我们伟大的中华人民共和国成立二十周年献礼。

首钢的革命建议传到鞍钢之后，鞍山市革命委员会立即召开常委会议，认真学习首钢的建议，并且结合鞍钢的实际情况，制订了参加革命竞赛的具体措施；接着，又召开了有十万革命群众参加的誓师大会。广大革命工人和革命干部指出，首钢的革命建议，是进一步落实“九大”精神，把钢铁工业战线革命和生产推向新高潮的有力措施。他们一致表示，要积极投入这场社会主义的革命竞赛，把革命和生产搞得更好，巩固和发展无产阶级文化大革命的伟大成果。以抓革命、促生产的实际行动支援国防，保卫祖国，粉碎美帝、苏修的一切侵略阴谋。

连日来，鞍钢各级革委会以毛泽东思想为指针，以首钢为榜样，认真地总结了过去开展比学赶帮群众运动的经验。他们深深认识到，要开展好这场社会主义的革命竞赛，最根本的是狠抓人的思想革命化，不断提高革命群众的阶级斗争、路线斗争和继续革命的觉悟，坚定不移地用伟大的毛泽东思想统帅一切。第二炼钢厂革委会看到首钢建议后，连夜召开常委会学习、领会这一建议的重大意义。随后，领导班子成员纷纷深入基层宣传群众、发动群众。化工总厂、第三炼钢厂革委会领导成员，也都深入基层，同工人群众一起学习、讨论首钢建议；并结合本单位的具体情况，大抓薄弱环节，订出扎扎实实的措施，参加革命竞赛。活学活用毛泽东思想先进集体——鞍钢第二初轧厂轧板三连的革命群众，在讨论首钢革命建议时，用一分为二的观点，总结了前一段时间抓革命、促生产的经验，找出了差距，制订了新的措施，向金厂兄弟单位提出了开展革命竞赛的建议。

首钢的革命建议极大地鼓舞了鞍钢革命群众。目前，一个比先进，找差距，学首钢，赶首钢的革命群众运动，正在鞍钢所属各单位轰轰烈烈地展开。广大革命工人以无产阶级文化大革命焕发出来的冲天革命干劲，投入了**“抓革命，促生产，促工作，促战备”**的伟大斗争。无缝钢管厂二营六连学习首钢工人的革命精神，最近连续三天创造了今年以来的最高生产纪录。

为革命大力发展养猪事业

——常德军分区直属机关养猪场的调查报告

常德军分区直属机关养猪场，是一九五九年兴建的。在伟大领袖毛主席关于发展养猪事业的一系列光辉指示指引下，生猪生产不断发展。十年来，不仅为国家提供了大量的肉食和生猪出口，还为农业生产提供了大量肥料。促进了农业生产，支援了国家社会主义建设。此外，他们还繁殖了大量的小猪，给公社、生产队和社员养猪提供了猪苗，为发展养猪事业做出了贡献。

（一）

“历史告诉我们，正确的政治的和军事的路线，不是自然地平安地产生和发展起来的，而是从斗争中产生和发展起来的。”常德军分区直属机关养猪场，是在同叛徒、内奸、工贼刘少奇反革命修正主义路线进行斗争中巩固和发展起来的。

伟大领袖毛主席教导我们：**“农业和畜牧业互相依存、互相促进、同时并举”**。发展畜牧业要**“以养猪为中心”**。而大叛徒、大内奸、大工贼刘少奇拚命反对，胡说“现在粮食没有过关，养猪不能大发展……”把农和牧对立起来，把粮和猪对立起来，以粮压猪，以粮挤猪，把养猪事业在国民经济中的位置挤掉，妄图通过破坏养猪事业，进而破坏农业，破坏社会主义经济，达到复辟资本主义的罪恶目的。

养猪场兴建之日，正是两条路线激烈搏斗之时。那时，刘少奇等一小撮阶级敌人刮起了一股大砍养猪场的妖风。军分区机关养猪场受到严重威胁。养猪场的同志坚决捍卫毛主席的无产阶级革命路线，同刘少奇资产阶级反动路线展开了坚决的斗争。

在军分区党委的支持和机关党支部的领导下，党小组长吕运洲组织大家学习最高指示：**“养猪是关系肥料、肉食和出口换取外汇的大问题，一切合作社都要将养猪一事放在自己计划之内。”**毛主席的话，给了他们无穷的力量。大家坚定地说：“毛主席的指示，我们坚决照办。养猪是军队支援国家社会主义建设的一项重要工作，谁也不能砍。”刘少奇为首的一小撮走资派大砍集体养猪，他们就针锋相对，大办养猪事业。三年时间，场的生猪饲养量增加了三倍半。

经过激烈的斗争，顶住了刘少奇刮起的妖风，保住了养猪场，捍卫了毛主席的无产阶级革命路线。养猪事业欣欣向荣。但是，**“帝国主义者和国内反动派决不甘心于他们的失败，他们还要作最后的挣扎。”**不久，刘少奇在军队的代理人罗瑞卿刮起了大比武妖风，并且散布“军队搞生产，是不务正业”等谬论，要军内养猪场“下马”。养猪场又面临着新的考验。面对这个考验，养猪场同志手捧红宝书，一遍又一遍地学习**“一切机关学校部队，必须于战争条件下厉行种菜、养猪……”**大家越学方向越明，捍卫毛主席无产阶级革命路线的决心越大。他们理直气壮地说：“军队搞生产，是伟大领袖毛主席的一贯教导。它可以改善官兵关系，增强部队劳动观念，减轻人民负担。绝不容许任何人诬蔑。”有人问他们：养猪场还办不办？他们斩钉截铁地回答说：“办！不但要办，而且要大办特办。”为了扩建养猪场，他们在一没有拨款，二没有材料供给的情况下，发奋图强，利用早晚时间，到外边挖断砖碎石，拆废木料。用捍卫毛主席革命路线的赤胆忠心，用自己的汗水，又砌了一个猪棚，增建了十几个猪栏，增加了生猪饲养数量。

林副主席指示我们：“革命，也得革自己的命。”养猪场同志在同社会上阶级敌人斗争的同时，也自觉地同自己头脑里的旧思想、旧习惯作斗争。战士熊云献曾一度不安心养猪工作，认为养猪不光荣。后来学习了《为人民服务》这篇光辉著作，认识到不愿养猪，是轻视劳动的旧思想作怪，是受了刘贼“读书做官论”的影响。根于在“私”字。他自觉地在会上斗私批修，决心以张思德为榜样，为革命，全心全意把猪养好。他针对场里缺少防治人员的情况，刻苦学习防治猪病的方法，获得了很大成绩。两条路线的激烈斗争，使养猪场同志进一步认识到：做好养猪工作，发展养猪事业，这不是小事情，是捍卫毛主席无产阶级革命路线的大事。因此，他们自觉地抵制外界资产阶级思想的侵蚀，积极做好养猪工作。老职工余永月工作积极苦干，坏人就从中挑拨，说他拿钱不多，干活不少，会累坏身体。老余说：“我是为革命养猪，为捍卫毛主席无产阶级革命路线养猪，我还嫌自己做的工作太少了哩！”

十年阶级斗争的暴风雨，使养猪场同志深刻体会到：养猪工作中充满着两个阶级、两条道路、两条路线的斗争。是不是坚决地为发展养猪事业贡献自己的力量，是一个对待毛主席革命路线的态度问题。因此，他们都能够自觉地斗私批修，把养猪工作的位置在自己的头脑里摆正，勤勤恳恳地为革命养猪，为捍卫毛主席无产阶级革命路线养猪，工作越做越好。

（二）

一九五九年一月，军分区党委把修建养猪场的任务交给机关管理员吕运洲等五个同志。当时交给他们的全部家业是：八亩洼地、一个乱坟岗。拨给他们的钱只够修半间瓦房。

“这点家当能把养猪场办起来吗？”机关党支部引导建场的五个同志学习毛主席著作，使他们明确了：**“决定的因素是人不是物。”**养猪场的家业，要用自己双手去创，不能向上伸手去要。他们满怀信心的表示：有了战无不胜的毛泽东思想，什么人间奇迹也能创出来，保证完成任务。

修建养猪场的战斗开始了。他们一担奋箕一把锹，平坟岗，填洼地，起早摸黑。为了节省开支，他们到百多里外的地方买木材，自装自运。没有放过木排，下定**“向斗争中学习”**的决心，大胆干；没有盖过房子，抱着**“从战争学习战争”**的态度，拿起斧凿，学着干。就这样，靠毛泽东思想指引，靠五双手苦干，盖起了一个养猪棚，修建了十个猪栏，还制了一些饲养用具，使养猪场很快投入了生产。半间瓦房的拨款还没有用完。

养猪场的同志紧紧抓住一个“创”字。勤奋地创，艰苦地创。他们说：“无产阶级的家业从来就是靠自己创出来的。革命前辈用枪杆子打出了一个新中国。我们要用双手创出一个崭新的社会主义社会、共产主义社会。”随着养猪事业的发展，生猪多了，要扩建一个养猪房。由于他们勤俭办场，这时候场里积累了一笔资金。有人讲：“这回情况不同了，场里有钱了，扩场不要象建场那样抠了。”养猪场同志的看法不同。他们认为：情况千变万变，**“厉行节约、反对浪费这样一个勤俭建国的方针”**不能变。余永月说：“我们提倡艰苦创业，这不是有钱没钱的问题，是我们执行多快好省建设社会主义总路线的问题。”同修建第一个养猪棚一样，他们精打细算，利用废料，修建第二个养猪房。他们从一个破庙里拆来石板，代替水泥铺栏底；从一条毁了的老城墙脚下挖回砖，砌栏壁；把军分区机关一间早已不用的破房顶，拆来作房顶。不辞劳苦，日夜奋战。运砖的时候，弄来一台破马车，没有马，吕运洲把衣袖子一捋，“我来架辕。”因为拉得太重，两天功夫，吕运洲就把腰拉坏了，痛得厉害。首长和同志们都劝他休息，他说：“不行，多一个人干活，就能多争取一分钟时间。”他晚上用热毛巾敷伤，白天照样拉车。同志们说：“你这样拉下去身体吃不消啊！”吕运洲说：“没有倒下去，就要拉下去。”晚上回到家里，爱人一边给他作热敷，一边埋怨他：“老吕呀，同志们都要你休息一下，你何必硬要吃这个苦哩！”老吕说：“苦不出孩子套不住狼，怕苦怕累创不了业。”他咬着牙，忍着痛，一直坚持到底。施工紧张的时候，军分区首长带着机关的同志来支援。就这样，他们按照勤俭建国的方针，少花钱多办事，只用了十几个木工做技术性最强的工作，主要靠自己的双手，又修了一个养猪房，增建了十七个猪栏，适应了养猪业的发展。

现在，场里有自造的马车、饲料灶、自动打浆机……等整套养猪家业。这个家业，完全是靠一个自力更生，一个一不怕苦，二不怕死的彻底革命精神，用自己的双手创造出来的。

（三）

在发展养猪事业的道路上，常德军分区直属机关养猪场的同志闯过了三道难关。即猪的吃、住和防治猪病。

同猪栏问题同时发生的是猪饲料问题。那时知道可以喂猪的几种野生植物附近很少，八亩洼地主要用来为机关食堂种菜，饲料主要来源要靠到三十几里路远的湖里捞丝草。饲养人员早去晚归，捞回的丝草仅够一天的饲料。后来生猪饲养量成倍增加。饲料就成了一个严重的问题了。怎么解决？党支部告诉他们：一不能拿钱买，二不能增加人，办法是到毛主席著作里去找。他们反复学习了毛主席这条语录。**“猪的饲料是容易解决的，某些青草，某些树叶……都是饲料。”**大家思想豁然开朗，立即行动。有的到山坡田间采集青草树叶，有的去访问贫下中农，广开饲料来源。在研究饲料中，他们把革命干劲和科学求实精神结合起来。广泛采集，反复实践。用仪器化验，用嘴尝。同志们蒙迈地说：“为治病，神农尝百草；为捍卫毛主席的无产阶级革命路线，为革命养猪，我们愿把世界上的青草树叶尝遍。一定把猪饲料解决好。”附近有一种水生植物，长得藤粗叶壮，沟边池塘，处处丛生。可是有的群众说它是“刮肠草”（猪吃了刮肠子，不长膘），不能作猪饲料。余永月看在眼里，想在心里：“这草如果能喂猪，饲料问题就不用操心了。”他折了一根，只见青藤白浆横溢，用舌一舔，甜滋滋的。他断定可以作猪饲料。可是几次试用，失败了。小猪吃了皮毛粗糙，肚大膘少。老余并不灰心，搞试验，找别人研究。经过反反复复地实践、摸索，终于找到了失败的原因和解决的办法。通过他巧妙的加工处理，“刮肠草”变成了猪爱吃、长膘快的好饲料。

就这样，他们群策群力，大胆闯，细心钻，终于在附近找到了近百种可以喂猪的青草和树叶。而且把附近十几种被群众禁止喂猪的野生植物，经过加工处理，变成了很好的猪饲料。闯过了饲料关。今年五月，他们虚心学习“中曲”发酵饲料的先进技术，使猪饲料问题得到了更圆满的解决。

养猪场开办的第三年，也就是大家决心大发展的头一年，那时自己还不善于做猪病的防治工作。给猪看病打针，要请外边的人。一方面是远医难治近病。更重要的是一小撮阶级敌人习难破坏。阶级斗争的现实使他们认识到：要发展养猪事业，不能靠天，不能靠地，要靠战无不胜的毛泽东思想，靠自己。他们决心学会做猪病的防治工作。熊云献参加了兽医学习班，回来后又到农村向民间兽医求教。他走遍了周围几个公社，终于学会了几十个防治猪病的土方子。他们还把小猪出生两个月后注射疫苗的陈规改革为出生十天注射，使小猪提前获得防疫能力，效果也很好。现在，这个养猪场里的同志都学会了防治猪病的技术。人人做防治工作，大搞群众性的防治活动，使猪病逐年减少。闯过了生猪发展上的第三道难关，保证了养猪事业的大发展。

常德军分区直属机关养猪场就是这样办起来的。

他们的基本经验有两条：一是靠。上靠战无不胜的毛泽东思想，下靠广大革命群众；二是抓。抓住阶级斗争这个纲，抓住两条路线斗争这个纲。

湖南省军区后勤部
本报记者 联合调查

更正：本报九月十三日一版《用毛泽东思想统帅一切，促进革命和生产不断发展》一文，倒数第二段六行“注意”应为“注重”。

湖南日报

湖南省革命委員会机关报
革365号 1969年9月17日 星期三
夏历己酉年八月初六 （今日四版）

伟大的領袖毛主席
万岁！万岁！万万岁！

庆祝中华人民共和国成立二十周年口号

一、庆祝伟大的中华人民共和国成立二十周年！

二、庆祝二十年来社会主义革命和社会主义建设的伟大胜利！

三、庆祝无产阶级文化大革命的伟大胜利！

四、庆祝中国共产党第九次全国代表大会的伟大胜利！

五、向全国各族的工人阶级、贫下中农、红卫兵、革命干部、革命知识分子致敬！向一切热爱社会主义祖国的人们和海外侨胞致敬！

六、向英雄的中国人民解放军致敬！

七、认真搞好斗、批、改！进一步巩固无产阶级专政！

八、抓紧革命大批判！把社会主义革命进行到底！

九、鼓足干劲，力争上游，多快好省地建设社会主义！

十、抓革命，促生产，促工作，促战备！

十一、备战、备荒、为人民！

十二、提高警惕，保卫祖国！随时准备歼灭入侵之敌！

十三、一定要解放台湾！

十四、全世界无产者联合起来！

十五、全世界无产阶级和被压迫人民、被压迫民族联合起来！

十六、打倒美帝国主义！打倒苏修社会帝国主义！打倒各国反动派！

十七、坚决支持英雄的阿尔巴尼亚人民的反帝反修斗争！

十八、坚决支持英雄的越南人民把抗美救国战争进行到底！

十九、坚决支持巴勒斯坦人民和阿拉伯各国人民的反对美帝国主义和犹太复国主义的正义斗争！

二十、坚决支持亚洲、非洲、拉丁美洲各国人民的解放斗争！坚决支持西欧、北美、大洋洲和世界各国人民的革命斗争！

二十一、向各国真正的马克思列宁主义兄弟党和兄弟组织致敬！

二十二、全世界人民团结起来，反对任何帝国主义，社会帝国主义发动的侵略战争，特别要反对以原子弹为武器的侵略战争！如果这种战争发生，全世界人民就应以革命战争消灭侵略战争，从现在起就要有所准备！

二十三、毛主席的无产阶级革命路线胜利万岁！

二十四、伟大的中华人民共和国万岁！

二十五、中国各族人民的大团结万岁！

二十六、全世界人民的大团结万岁！

二十七、伟大的、光荣的、正确的中国共产党万岁！

二十八、战无不胜的马克思主义、列宁主义、毛泽东思想万岁！

二十九、伟大的领袖毛主席万岁！万岁！万万岁！

（新华社北京十六日电）

抓革命，促生产，促工作，促战备！迎接中华人民共和国成立二十周年！

省革命委员会召开电话会议号召全省广大军民

把庆祝建国二十周年口号变为实际行动 以抓革命促生产的优异成績迎接国庆

本报讯 在全省军民以**“抓革命，促生产，促工作，促战备”**的实际行动，创造优异成绩，迎接伟大的社会主义祖国建国二十周年的光辉日子里，中央人民广播电台广播了“庆祝中华人民共和国成立二十周年口号”。昨晚，省革命委员会连夜在全省电话会议上进行了宣传、贯彻。号召全省军民认真学习，深刻领会，把口号变为实际行动，更好地落实“九大”提出的各项战斗任务和党中央的最新战斗号令，向建国二十周年献礼。

省革命委员会负责人黎原、华国锋、杨大易等同志出席了会议，并先后在会上讲了话。

会议强调指出，“庆祝中华人民共和国成立二十周年口号”是号召书，是动员令，说出了我国亿万军民的心里话，表达了七亿中国人民把中国革命和世界革命进行到底的钢铁意志，它是行动的指南，战斗的纲领，一切革命的同志必须闻风而动，坚决贯彻，坚决执行。

会议认为，在“九大”精神的鼓舞下，在党中央的最新战斗号令的指引下，我省斗、批、改的革命群众运动正在蓬勃地发展，迅猛向前，革命大批判的烈火越烧越旺，无产阶级专政进一步巩固加强，工农业生产蒸蒸日上，形势一派大好。但是，正如伟大领袖毛主席所教导的：**“无产阶级文化大革命，还有些事没有做完，现在还要继续做，譬如讲斗、批、改。”**我们要把庆祝中华人民共和国成立二十周年的口号变为行动，就要进一步高举“九大”团结、胜利的旗帜，坚决贯彻执行党中央的最新战斗号令，狠抓阶级斗争，狠抓革命大批判，进一步批判苏修叛徒集团和大叛徒刘少奇所散布的一系列反革命修正主义谬论，批臭无政府主义、资产阶级派性和资本主义倾向，彻底批判违背毛主席革命路线的各种错误倾向和错误思想，把斗、批、改的群众运动推向一个新阶段。对敢于捣乱和破坏的反革命分子和一切犯罪分子，必须坚决镇压，强化无产阶级专政，用战斗来保卫无产阶级文化大革命的伟大成果，巩固和发展无产阶级文化大革命的伟大胜利。

会议认为，当前世界的总趋势是**“敌人一天天烂下去，我们一天天好起来”**，形势一派大好。但是，我们决不能放松革命警惕，一定要充分认清美帝、苏修的反动本质，他们现在正加紧勾结，阴谋侵犯我们伟大祖国。我们必须做好充分准备，思想上要立足于打，准备他们大打，准备他们早打。准备他们打常规战争，也准备他们打核大战。我们决不能存在任何和平麻痹轻敌思想，一定要提高警惕，保卫祖国，随时准备歼灭入侵之敌。我们还要和全世界人民团结起来，反对任何帝国主义、社会帝国主义发动的侵略战争，特别要反对以原子弹为武器的侵略战争！如果这种战争发生，我们就和全世界人民一道以革命战争消灭侵略战争！

会议认为，为了随时粉碎美帝、苏修的侵略阴谋，除了做好充分的思想准备和精神准备以外，还要做好物质上的准备，全面落实毛主席的**“抓革命，促生产，促工作，促战备”**的伟大战略方针。在当前，战斗在各条战线的革命同志要热烈响应首钢提出的开展革命竞赛的建议，认真学习北京针织总厂抓革命、促生产的先进经验，迅速掀起工农业生产的新高潮。鼓足干劲，力争上游，多快好省地建设社会主义，为毛主席争光，为伟大的社会主义祖国争光。

会议强调指出，**“政治路线确定之后，干部就是决定的因素。”**贯彻落实好党中央的最新战斗号令和庆祝中华人民共和国成立二十周年口号，关键在于领导。各级革命委员会一定要进一步搞好思想革命化和组织革命化，使革委会真正成为能够率领广大人民群众向阶级敌人进攻的战斗指挥部。各级革委会的领导成员一定要进一步提高认识，明确指导思想，要“敢”字当头，敢于放手发动群众，敢于同一切坏人坏事、错误思想和错误行为作不调和的斗争，要深入基层，抓典型，总结经验，以点带面，做过细的工作，一项一项，一个单位一个单位地贯彻落实。

湖南橡胶厂、长沙纺织厂以及出席省煤炭系统抓革命，促生产座谈会的代表在会上发了言。他们一致表示要以**“只争朝夕”**的革命精神，进一步贯彻落实党中央的最新战斗号令，以抓革命、促生产的优异成绩向建国二十周年献礼。

在毛主席「抓革命，促生产，促工作，促战备」伟大方针指引下

西藏获得第十一个丰收年

百万翻身农民把最好的粮食缴爱国公粮，支援祖国建设和世界革命

新华社拉萨十三日电 在毛主席关于**“抓革命，促生产，促工作，促战备”**的伟大方针指引下，在党的“九大”精神的巨大鼓舞下，西藏百万翻身农民用伟大的毛泽东思想战胜了各种自然灾害，夺得了西藏民主改革后的第十一个丰收年。目前，从拉萨河谷平原到著名的西藏粮仓——山南地区雅鲁藏布江、日喀则地区年楚河两岸以及西藏东部地区的金沙江、怒江、澜沧江“三江”流域，广阔的田野上掀起金色的麦浪，到处是一片可喜的丰收景象。广大藏族翻身农民，怀着无比喜悦的心情，高唱“高原上铺满了金色的彩缎，新平的打麦场上堆满了丰收的青稞，毛泽东思想的光芒照耀在雪山上，百万翻身农民齐欢唱”的歌曲，挥舞着镰刀，收割丰收的青稞和小麦。从拉萨河谷平原、山南地区、日喀则地区年楚河两岸到喜马拉雅山区的不少乡和人民公社的收割情况来看，今年普遍比往年增产一成左右。有些县、乡和社，还获得了较大幅度的增产。广大藏族农民，满怀革命豪情，畅谈今年的丰收由来时，一致指出：这是战无不胜的毛泽东思想和毛主席革命路线在西藏高原上的新胜利，是“九大”精神在西藏结出的丰硕果实。

为了全面落实“九大”提出的各项战斗任务，夺取今年粮食作物的大丰收，西藏各地的乡和人民公社的广大农民，在中国人民解放军毛泽东思想宣传队的帮助下，大办各种类型的毛泽东思想学习班，认真学习毛主席的光辉著作“老三篇”和关于**“团结起来，争取更大的胜利”**等一系列最新指示，学习林副主席的“政治报告”，并通过开展田间、地头的革命大批判，狠批叛徒、内奸、工贼刘少奇的“阶级斗争熄灭论”、“生产第一”、“物质刺激”等反革命修正主义谬论，大大提高了广大农民的阶级斗争和两条路线斗争的觉悟，进一步增强了为革命种田的自觉性。

今年西藏地区的有些农业区在粮食作物生长期间出现了天旱、虫害、旱霜、冰雹等自然灾害，广大农民发扬**“一不怕苦，二不怕死”**的彻底革命精神，把用藏文写的**“下定决心，不怕牺牲，排除万难，去争取胜利”**的毛主席语录牌插在田边地头，一边学习，一边日以继夜地抗天斗地，终于战胜了各种自然灾害，夺得了今年的丰收。

西藏各地农民夺得了民主改革后第十一个丰收年后，把最好的粮食缴爱国公粮，支援祖国建设和世界革命。他们还坚决表示：在以毛主席为首、林副主席为副的党中央的领导下，如果美帝、苏修胆敢侵犯伟大祖国的边疆，我们就把他们坚决、彻底、干净、全部消灭之。

以抓革命促生产实际行动迎接建国二十周年

衡山县积极收购上調生猪

新圩公社狠抓阶級斗爭，超額完成生猪收购任务

本报讯 在党中央新的战斗号令的鼓舞下，衡山县副食品部门的广大革命职工，认真学习中央两报一刊社论，联系过去肉食收购和供应工作上的两条路线斗争，深入地开展革命大批判，提高了阶级斗争和两条路线斗争觉悟。他们认识到：抓好收购工作，是关系到**“备战、备荒、为人民”**的大事，关系到巩固工农联盟的大事，也是关系到管好社会主义市场、防止资本主义复辟的大事。他们决心以抓革命，促生产，加速完成生猪收购任务的实际行动，向建国二十周年献礼。在县革委会的领导下，随即派出人员，下到社队，配合社队干部，宣传党中央新的战斗号令，宣传党的方针政策，动员广大社员群众狠揭猛批阶级敌人刮起的资本主义妖风，破坏生猪收购的罪行，全县很快出现了一个向国家交售生猪的热潮。白果公社在九月十日一天就向国家交售肥猪三百多头。棠兴公社广大社员群众怀着“向国家交售一头猪，就为战备增添一份物资，就是增加打击帝、修、反的一份力量”的决心，在很短时间内，向国家交售了四百多头肥猪。全县仅十天时间就收购生猪二千五百多头，上调一千八百二十头，超额百分之二十完成了九月上调任务。 （邓宇凡）

本报讯 江华瑶族自治县新圩公社革委会，在宣传贯彻党中央最新战斗号令的高潮中，遵照毛主席**“千万不要忘记阶级斗爭”**的伟大教导，放手发动群众，狠批资本主义倾向，揪出了破坏农副产品收购工作的阶级敌人，有力打击了投机倒把活动，刹住了资本主义歪风，促进了生猪收购工作的顺利开展。

广大贫下中农纷纷表示：坚决响应毛主席**“抓革命，促生产，促工作，促战备”**的伟大号召，以多向国家交售生猪的实际行动支援祖国社会主义建设，支援世界革命。高寨大队在革委会主任的带动下，一鼓作气向国家交售了肥猪二十二头。新圩大队基干民兵刘建新说：“完成国家生猪收购任务就是反帝、反修的实际行动”。在他的带动下，全队一次就向国家交售了三十一头肥猪。全公社三天时间就完成了八、九两月收购任务的二点一倍，比前两年收购总和还多九十八头。 （省副食公司食品组）

节约闹革命 以实际行动迎国庆

編者按：我们伟大社会主义祖国建国二十周年即将来临。各单位都准备隆重庆祝，这是应该的。但是在筹备庆祝时，要坚决贯彻执行毛主席关于“要节約鬧革命”的伟大指示，反对铺张浪费。长沙火车东站这种勤俭节约的精神，是值得提倡的。

编辑同志：

今年十月一日，是我们伟大的中华人民共和国成立二十周年的光辉节日，广大工农兵、革命干部、革命群众高举毛泽东思想伟大红旗，意气风发，斗志昂扬，决心以**“抓革命，促生产，促工作，促战备”**的实际行动，庆祝这个伟大的革命节日。

但是，在如何庆祝这个问题上，存在两种不同的做法：一种是勤俭节约，一种是铺张浪费。我们长沙火车东站在筹备庆祝活动中，就曾提出了一个比较庞大的计划，主张将各种宣传布置、美化站容的用品全部换新的。除了要花钱五千多元外，还要用红布二百多尺。站革委会党的核心小组发现这个问题后，及时组织大家学习了伟大领袖毛主席**“勤俭办工厂，勤俭办商店，勤俭办一切国营事业和合作事业，勤俭办一切其他事业，什么事情都应当执行勤俭的原则”**的伟大教导，联系实际，进行讨论，使大家认识到，讲排场、摆阔气、大肆挥霍国家资金，不符合毛主席的伟大教导，是资产阶级作风。认识提高以后，打掉了原来准备在国庆时“大干一场”的阔气思想，取消了原来的计划，原准备在车站牌楼上用二百多尺红布做横幅，现改用篾折子代替。彩旗原打算全部换新的，现采取自己动手的办法，组织力量将原有彩旗进行缝补，加深颜色。一切按勤俭节约的原则办事。同时大家决心狠抓革命，猛促生产，保证节日铁路运输畅通，更好地支援工农业生产。以实际行动庆祝建国二十周年。

广州铁路局长沙东站革命群众

革命群众来信

做好市场供应工作

编辑同志：

国庆节就要到来了，如何迎接国庆节的到来？我县贸易服务站肉食水产仓库的革命职工表示：抓紧革命大批判，横扫资本主义倾向，发扬**「全心全意地为中国人民服务」**和**「一不怕苦，二不怕死」**的革命精神，认真做好生猪收购工作，保证市场供应，以实际行动向国庆献礼。

为了把工作做好，大家反复学习了毛主席**「发展经济，保障供给」**的伟大教导，发现他们的工作落后于革命形势，有的地方存在有猪无人收购，有猪肉无人组织供应的现象，他们说，做不做好生猪收购工作，不只是为国家完成出口任务，收入几块钱的问题，而是关系到支援祖国建设和支援世界革命的大问题。能不能搞好市场供应，不光是多卖几斤少卖几斤猪肉的问题，而是关系到社会主义能不能占领市场的大问题。通过革命大批判，这个单位加强了收购和供应工作。生猪每日收购数由原来的三十多头增加到一百三十多头，做到随到随收，火车随到随运，市场供应也大量增加，获得了工农兵的好评。

东安县 东通

“老三篇”照亮了继续革命的道路

——记驻省空军某部“场道维护模范连”指战员活学活用“老三篇”的事迹

祖国山河红烂漫，芙蓉国里尽朝晖。最近，我们访问了省活学活用毛泽东思想先进集体、空军四好连队先进单位、七年荣获“四好”的驻省某部“场道维护模范连”。指战员们如饥似渴地读毛主席的书，“只争朝夕”地改造世界观，一不怕苦，二不怕死，完全彻底为人民服务的精神，使我们深受感动。这里，我们怀着无比激动的心情，向同志们介绍他们活学活用“老三篇”的生动事迹。

“老三篇”不但战士要学，干部也要学。

场务连党支部把“老三篇”作为干部、战士的必修课，狠抓“完全”“彻底”为人民服务的思想教育。首先要求党支部成员、干部学在前，用在先，时时做战士的表率，起模范带头作用。战士们说，党支部和连队干部

* 真是思想革命化的带头人 *

“咱们党支部真是把心拴在‘革命’上，象火车头一样带领连队沿着毛主席的革命路线向前飞奔。”这是场务连战士们对党支部的赞语。

我们请党支部书记廖武喜谈谈党支部建设的经验，他谦逊地说：“我们党支部的建设，前几任老指导员做了很多的工作。根据我连的历史经验，党支部作为连队革命化建设的‘火车头’，要能带领全连人员沿着毛主席的革命路线奋勇前进，根本的根本，就是要搞好党支部自身的思想革命化。”

搞好党支部自身的革命化靠什么？廖指导员深有体会地说：“靠毛主席光辉的‘老三篇’，靠用‘完全’‘彻底’为人民服务的思想武装党支部每个成员的头脑。”长期以来，场务连党支部把“老三篇”当做干部战士培养共产主义世界观的必修课，大抓狠抓了“完全”“彻底”为人民服务的思想教育，首先要求党支部成员、干部要学在前，用在先，一事当前，斗私批修，用“完全”“彻底”四个金光闪闪的大字指导、对照、检查自己的行动，时时事事做战士的表率，起模范带头作用。

曾经两次上北京见到伟大领袖毛主席的前任指导员王树金、李德义同志，他们在场务连主持党支部工作的日子里，常常这么说：“干部干部，干在前头。”他们不仅自己非常严格要求自己，斗私批修走在前面，而且要求每个党支部委员：凡是要求战士做的，干部首先做到。一次，王树金从机关开会回来，已经是深夜十二点了，他不顾一整天的疲劳，仍然坚持跟班作业。他身体不好，战士们心痛地说：“指导员，你这样会把身体累垮的！你这一点活我们鼓一把劲就干出来了。”王指导员回答道：“我也是一个革命战士，为什么当干部就特殊呢？同志们能代替我劳动，可是不能代替我改造思想。干革命就要一不怕苦，二不怕死，只有一不怕苦，二不怕死才能做到象张思德那样，‘完全’‘彻底’为人民服务。”当晚三点，王指导员回到连队，又打开金光闪闪的“老三篇”，学习一遍《为人民服务》，用“完全”“彻底”两面镜子对照检查了一天的工作学习情况，过完“电影”以后才休息。

革命新风代代传。现在，党支部委员把连队活学活用毛主席著作，艰苦工作带头干，斗私批修总在前的革命精神和光荣传统完全接过来了，并且正在发扬光大。现任党支部书记廖武喜同志学习了毛主席“三个互相”的教导，想起连队老指导员、老连长们的榜样，星期天卷起裤管，走进猪棚，把饲养员替换下来休息。副指导员周建松是场务连的“元老”了。在连队九年来，工作兢兢业业，埋头苦干。随着部队建设的发展，原先是他下级的同志，成了他的上级，五年前他当排长时还是战士的同志，有的今天已成了他同级的战友。对于这些，周建松思想上没有丝毫波动。他说：“为人民服务不在于职务的高低，而在于有没有一心为公、无限忠于毛主席的红心。”为了不致于使资产阶级的“官”、“私”二字丝毫动摇自己的革命事业心，他反复地学习毛主席“**我们共产党人不是要做官，而是要革命**”与“**完全**”“**彻底**”为人民服务的教导，在灵魂深处开展“三斗、三树立”活动：斗名斗利斗私心，树立“**完全**”“**彻底**”为人民服务的思想，树立一不怕苦，二不怕死的思想，树立紧跟毛主席继续革命的思想。在活学活用毛主席著作与各项工作中，真正起到了干部的表率作用。

在伟大的无产阶级文化大革命中，场务连党支部遵照毛主席“**有所发现，有所发明，有所创造，有所前进**”的教导，把“老三篇”的学习又向前推进了一步。他们引导干部、战士把《为人民服务》当作“路线篇”来学，做到一事当前，破大私，立大公，坚定不移地贯彻执行毛主席的革命路线。党支部要求支委和干部，在两条路线的激烈搏斗中，带头站好“公”字队，为捍卫毛主席革命路线放好哨，做忠于毛主席的表率。

党支委、副连长梅雪停同志到安徽去接兵，一次碰上两派群众发生武斗，他想起毛主席“**要文斗，不要武斗**”的教导，立即走向前去，准备劝阻武斗。这时，有个人一把拉住他说：“解放军同志，你一个人单枪匹马地闯进去会有危险的！”梅雪停同志坚定地说：“**‘要奋斗就会有牺牲’，‘为人民利益而死，就比泰山还重’**，为了捍卫毛主席的革命路线，就是刀山也要上，火海也要闯！”他抛开那个同志的手，手捧红彤彤的《毛主席语录》，深入到两派群众中间，向他们热情宣传毛泽东思想。开始部分受蒙蔽的群众不仅不听劝阻，反而对他进行围攻，梅雪停牢记毛主席“**政策和策略是党的生命**”的教导，坚决执行党的政策，并且越发高声向群众宣传毛主席“**在工人阶级内部，没有根本的利害冲突。在无产阶级专政下的工人阶级内部，更没有理由一定要分裂成为势不两立的两大派组织**”的最新指示，终于使武斗停止了下来。群众在临走时激动地高呼：“向解放军学习！向解放军致敬！”“毛主席万岁！万万岁！”

场务连党支部的其他成员和干部都处处以身作则，斗私批修炼红心，艰苦工作总在前，在两条路线的激烈斗争中，他们胸怀朝阳率领广大战士，英勇捍卫了毛主席的革命路线。

战士们说：“党支部和连队干部总是走在前，干在先，真是咱们思想革命化的带头人。”

“老三篇”威力最大，解决问题最灵。

场务连党支部狠抓新战士的“定向”教育。用“完全”“彻底”为人民服务的伟大思想武装新战士头脑，从根本上改变他们的精神面貌，使他们高举革命红旗，走忠于毛主席的路，成为

* 毛主席的好战士 *

场务连党支部的同志们常说：“贫下中农把孩子送到部队，是为保卫毛主席来的。我们的最大责任，就是要用毛泽东思想武装他们的头脑，使‘完全’‘彻底’为人民服务九个金光闪闪的大字在他们灵魂深处牢牢扎根，一定要使他们成为毛主席的好战士。”

场务连是空军的勤务保障连队。主要任务是维修跑道。虽有一些简单的机械，但主要工具是扫把、锄头、铁锹，大多是体力劳动。因此，来到场务连的新战士，虽然一个个对毛主席有着深厚的无产阶级感情，可是由于资产阶级、小资产阶级思想和旧的习惯势力的影响，部分新战士往往产生各式各样的活思想：什么“当‘扫把兵’不光彩”啦！什么“学不到技术，没有前途”啦！什么“当兵就应该真刀真枪地干，扛扫把不算当兵”啦！等等。如何教育这些新战士在头脑中牢牢树立起全心全意当人民勤务员的思想，就成了场务连建设的一个重要课题。

“老三篇”威力最大，解决问题最灵。场务连党支部以极大的热忱，狠抓新战士的“定向”教育，用“完全”“彻底”“**毫不利己专门利人**”的伟大思想武装新战士的头脑，使他们心坎里牢牢树立三个光辉形象，从根本上改变他们的精神面貌。新战士一到连队，在“老三篇”伟大思想的教育下，很快安下心来，高举革命红旗，走着忠于毛主席的路，去攀“完全”“彻底”为人民服务的“公”字高峰。

驻省空军某部“场道维护模范连”党支部把“老三篇”作为座右铭来学，不断提高党员、干部、战士继续革命的自觉性，锤炼一颗忠于毛主席的红心，创造过硬的四好连队，沿着毛主席指引的革命航道奋勇前进。

图为党支部给战士们上学习《为人民服务》一课。　（红鹰摄）

新战士李广秋，今年三月入伍到连队，领导分配他当养场员，他思想不通：“贫下中农送我来保卫毛主席，不扛枪，不操炮，扛着扫把咋能为毛主席站岗放哨？”这时，新兵入伍教育开始了。指导员给他们上的第一课是《为人民服务》；班务会的第一项内容是用毛主席的指示检查自己的入伍动机；老班长的第一次谈心是介绍学习《为人民服务》的体会。毛主席的伟大教导句句打动着这个年轻战士的心。他想：张思德为革命烧木炭，我为革命扛扫把，目标都是为了一个，彻底解放全人类，将世界革命进行到底！为什么我对待革命工作挑挑拣拣呢？一句话，是中了大叛徒刘少奇“公私溶化论”的毒害，一事当前，先替自己打算。他反复学习了《为人民服务》，在班里的斗私批修讲用会上，亮了自己的私心，狠批刘贼的“公私溶化论”，决心活学活用毛泽东思想，当一名红色养场员，用革命的扫把扫净跑道，扫尽头脑里的私心杂念，扫除一切害人虫。

战士们在座谈活学活用《为人民服务》的心得体会。
（红鹰摄）

没出一个月，领导又调他当仓库保管员，小李二话没说，手捧金光闪闪的“老三篇”上任了。因为他已经懂得：扛扫把，烧木炭，当保管员只是分工不同，同样是为人民服务。

连队的锄头、铁锹坏了，李广秋一件件捡起来修理好再用……。

连队的锄头、铁锹坏了，他一件件捡起来修理好再用，一寸木料、一个铁钉掉在地上，他感到心痛。他常说：“当保管员，就要把‘完全’‘彻底’四个字刻在心上，哪怕只能为国家节约一厘钱，也要尽力去做。”因此，他利用休息时间，大做好事。连队洗澡间的板壁坏了，他不声不响地修好。伙房的锅盖坏了，有人主张去买新的，他说我拿去修修看。平时，只见他一有时间就捧起光辉的“老三篇”，晚上，也常见他学到深夜。小李担任保管员几个月以来，同志们没见他休息过几个星期日。大家亲切地称他为“红管家”、“闲不住的人”。

阳光雨露育新苗。在“完全”“彻底”为人民服务的伟大思想哺育下，小李成长很快，在入伍短短几个月的时间里，入了团，入了党，成了活学活用毛泽东思想积极分子，不久前，还被作为战士代表选为部队的党委委员。

多少象李广秋这样的新战士，好似一块块“生铁”，虽然起初身上还带有种种“杂质”，可是当他们投入到场务连这个“熔炉”以后，受到“完全”“彻底”为人民服务的伟大思想的熏陶和斗私批修的锤炼，都一个个迅速地成了建设共产主义的好“钢”，成了忠于毛主席的革命战士。

革命没有完，革命要继续。

场务连党支部重视对老战士继续革命的教育，把“老三篇”作为“继续革命篇”来学。不断地用“完全”“彻底”为人民服务的彻底革命精神武装老战士的头脑，使留队工作或复员的老战士都能做到

* 繼續革命永向前 *

“革命还没有完，革命还要继续，为了解放全人类，我们还必须准备爬许多新的‘雪山’，过许多新的‘草地’，进行新的‘万里长征’。”

“在紧跟毛主席继续革命的大道上，我们永远是一名朝气蓬勃的新战士！”

这是场务连老战士的话。

由于场务连党支部重视了对老战士进行继续革命的教育，把“老三篇”当作“继续革命篇”来学，不断地用“**一不怕苦，二不怕死**”、“**完全**”“**彻底**”为人民服务的彻底革命精神和毛主席关于无产阶级专政下继续革命的伟大理论武装大家的头脑，所以不管是继续留队工作的老战士，还是已经复员到地方去的老战士，都能做到继续革命炼红心，紧跟毛主席干革命。

共产党员老战士项永林，身在锅台，胸怀世界，手握构把，眼观全球，他把自己的本职工作与世界革命紧密联系在一起，工作兢兢业业，入伍几年，年年评上“五好”。有一段时间，部队战备任务非常紧张，工作常常加班加点，这时，他脑子里闪出“在部队干几年，艰苦一阵子可以，在部队长期干，艰苦一辈子难熬”的念头。这个私心“一闪念”刚一露头，他就揪住不放，狠批猛斗。他打开金光闪闪的“老三篇”，一遍又一遍地细读着，认真地领会着毛主席“**完全**”“**彻底**”、“**毫不利己专门利人**”的伟大教导，斗私批修，忆苦思权，忆革命先烈为了使天下劳动人民不受苦，愿把天下苦吃尽的革命精神，狠批刘贼的“阶级斗争熄灭论”和“公私溶化论”，深刻地认识到：怕艰苦，想舒舒服服干革命，是“半截子”革命的思想反映，是阻碍自己继续革命的绊脚石。他说：“只要毛主席他老人家需要，我情愿为革命站一辈子锅台，艰苦奋斗一辈子，紧跟毛主席为共产主义奋斗终身！”现在连队超期服役的老战士，都能做到兵越老心越红，革命朝气蓬蓬勃勃，在连队“两化”建设的各项工作中，真正起到了骨干作用。

不同岗位炼红心，继续革命不停步。许多复员转业到地方的老战士，他们带着解放军的光荣传统，手捧红彤彤的革命宝书，把新的工作岗位当作继续革命的新起点，一气不歇，一步不停，满怀豪情地踏上了革命的新征途。

七年服役七年红的共产党员老战士农恒二，在部队是斗私批修的猛将，回农村是抓革命促生产的先锋。在农村这个广阔天地里，他积极带领贫下中农活学活用毛主席著作，主动向阶级敌人进攻；在制服穷山恶水的战斗中，他总是带头冲锋陷阵，以苦为荣，以苦为乐，回家不到两个月就被推选为生产大队长，成了公社活学活用毛泽东思想积极分子。贫下中农称他是“没穿军装的解放军”。他在给连队党支部的一封来信中表示：“我一定要永远当一名继续革命的‘新战士’，在前进道路上永不停步，在农村改天换地的斗争中，一不怕苦，二不怕死。我决心和贫下中农一道，用老愚公‘挖山不止’的精神，挖掉农村一穷二白两座大‘山’，种好革命田，多打爱国粮，支援世界革命，为全中国人民和全世界人民服务！……”

× × ×

场务连是一个靠“老三篇”起家的连队，毛主席的光辉的“老三篇”是场务连建设成长的传家宝。过去，场务连党支部用“老三篇”的伟大精神，“完全”“彻底”为人民服务的光辉思想，哺育了一批一批的无产阶级革命战士；今天，他们用“完全”“彻底”为人民服务的光辉思想，教育每个干部、战士，在无产阶级专政下继续革命，彻底革命，永远沿着毛主席的革命路线奋勇前进！紧跟毛主席，实现世界一片红！　（韶山鹰）

阿尔巴尼亚党政代表团离上海回国

中共中央政治局委员、上海市革委会负责人张春桥同志等前往送行

新华社上海十六日电 阿尔巴尼亚党政代表团团长、阿尔巴尼亚同志、徐景贤同志，中共中央候补委员、上海市革命委员会领导成员贵人张春桥同志，中共中央委员、上海市革命委员会领导成员王洪文前往机场送行的，有中共中央政治局委员、上海市革命委员会负飞机离开上海回国。

军区政委迪拉维尔·波奇同志，结束了在中国的访问，于今天下午乘主席团委员托宁·雅科瓦同志，阿尔巴尼亚劳动党中央委员、斯库台席里塔·马尔科同志，团员，阿尔巴尼亚劳动党中央委员、人民议会劳动党中央政治局委员、阿尔巴尼亚人民共和国人民议会主席团副主

人群众的热烈欢迎。

今天上午，阿尔巴尼亚同志参观访问了上海合金轴瓦厂，受到工同志。

到机场送行的，还有随同参观访问的阿尔巴尼亚驻中国大使罗博解放军副总参谋长王新亭同志也到机场送行。

陪同阿尔巴尼亚同志来上海参观访问的中共中央委员、中国人民海警备区政委刘耀宗等同志。

马天水同志，上海市革命委员会领导成员王少庸同志，人民解放军上

捷克斯洛伐克人民热爱毛主席 向往社会主义中国

正在遭受苏修社会帝国主义残暴压迫的捷克斯洛伐克广大人民，衷心向往社会主义中国。越来越多的捷克斯洛伐克人民通过各种方式，表达了对毛主席的热爱。他们决心发扬革命传统，同苏修社会帝国主义斗争到底，为争取捷克斯洛伐克的民族独立、重建无产阶级专政而奋斗。

在捷克斯洛伐克，当地人民在大街上碰到中国同志的时候，常常热情地把中国同志包围起来，问长问短，有人往往情不自禁地高呼："毛泽东万岁！""中国万岁！"不久前，一位捷克斯洛伐克老工人见到中国同志时，拿出了他珍藏多年的毛主席彩色画像，指着北京的方向，激动地说："毛泽东，伟大！毛泽东，世界的希望！毛泽东领导的伟大的社会主义中国，代表着世界的光明。"今年七月的一天中午，几个中国同志在一家小饭馆吃午饭，一进门，在座的捷克斯洛伐克朋友相继站起来，热情让座，并且激动地高呼"毛主席万岁！""毛泽东英明伟大！""我们欢迎捷克斯洛伐克人民最忠实的朋友——中国同志"。有的人争先给中国同志搬凳子，有的人热情地给中国同志买酒，为毛主席的健康干杯。他们说：如果俄国佬——新沙皇来这里吃饭，我们就齐声高呼："俄国佬滚回去！""俄国佬是我们捷克斯洛伐克人民不共戴天的敌人！"临别前，捷克斯洛伐克朋友还一再请中国同志转达他们对毛主席的问候，他们满怀深情地说："我们祝毛主席万寿无疆！"

捷克斯洛伐克革命人民迫切希望看到毛主席著作和学习毛泽东思想。一位捷克斯洛伐克朋友，在得到一本渴望已久的《毛主席语录》时，异常激动地说："我这回找到了真理。"他表示："我以后一定要按毛泽东的教导奋斗下去。"另一位捷克斯洛伐克朋友说："毛泽东不仅是中国人民心中的红太阳，也是我们捷克斯洛伐克人民心中的红太阳。他的书是我们打败新沙皇的强大的武器。"一些捷克斯洛伐克朋友在他们写的信中表示："我们要捍卫马克思、列宁、斯大林、毛泽东的学说。""我们坚信马克思列宁主义、毛泽东思想将使全世界获得解放。"一位捷克斯洛伐克工人说："我们把毛泽东思想看作是我们取得胜利的保证。"有的热情地说："毛泽东是当代真正的、最伟大的马列主义者。"

捷克斯洛伐克人民对苏修叛徒集团最近在中苏边境不断蓄意制造一系列武装挑衅事件，表示强烈的愤慨，对中国人民反对新沙皇的斗争表示热情的支持。一位捷克斯洛伐克老人愤怒地说："这伙叛徒胡说什么中国'侵略'苏联，这完全是胡说八道，这种谎言我们早就听够了，让它见鬼去吧！中国是毛泽东领导的真正的社会主义国家，根本不会去侵略任何其它国家。中国在外国没有驻扎一兵一卒，中国最坚决地支持世界人民的革命斗争。"有的捷克斯洛伐克朋友对中国同志说："我们和你们的人民过去都曾抵御过帝国主义野兽的袭击，现在又都在抵抗俄国修正主义专制野兽这个败类。"有的说："俄国帝国主义者侵犯珍宝岛在我心中激起的感情，就象他们阴险地侵占我的祖国时在我心中激起的感情一样。"有的说："中国人民在乌苏里江狠揍俄国佬，打得好！"一些捷克斯洛伐克青年朋友热情洋溢地向中国同志表示："中国是我们的希望。我们同你们在一起，因为你们的斗争就是我们的斗争。"

捷克斯洛伐克人民还在不同的场合，纷纷表示对苏修进行坚决斗争的决心。一位曾经参加过十月革命、现已退休七十多岁的捷克斯洛伐克老人愤怒控诉了苏修叛徒集团的滔天罪行。他说："斯大林逝世后不久，天空中出现了乌云，黑暗遮盖了光明，人民取得的革命果实重新失去，灾害降到了捷克斯洛伐克人民、苏联人民和东欧国家人民的头上。勃列日涅夫叛徒集团及其前辈赫鲁晓夫背叛了十月革命，走上了法西斯化的道路。去年，这伙叛徒竟然派出了几十万大军来镇压我们捷克斯洛伐克人民。这伙叛徒打着'镇压反革命'的招牌，对我们的人民进行血腥的镇压和屠杀。其实这个反革命不是别人，正是勃列日涅夫叛徒集团自己。"一个被苏修侵略军打伤手臂的青年气愤地说："我的弟弟被苏修占领军开枪打死了，我的手臂也被他们打伤。这笔血债勃列日涅夫叛徒集团一定要偿还。我们看清了这伙叛徒的丑恶的法西斯狰狞面目，我们决心把仇恨化为力量，同苏修社会帝国主义斗争到底，彻底埋葬苏修新沙皇。"一些捷克斯洛伐克朋友对中国同志表示，他们在患难的日子里得到中国人民的声援，增添了无穷的力量。他们说："患难知朋友，中国人民是捷克斯洛伐克人民真正的朋友。"他们还表示，"为有伟大的中国做我们的朋友而感到自豪。"（新华社北京十六日电）

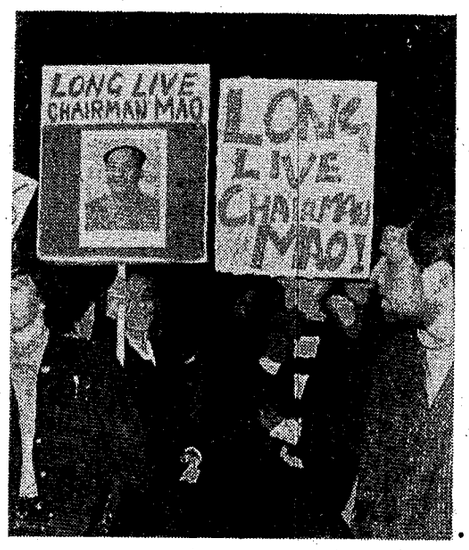

◇ 英国进步青年高举毛主席像和"毛主席万岁！"的标语牌进行反美示威，以表示他们对毛主席的无限敬爱心情。（新华社記者摄）

美国黑人掀起抗暴斗争新浪潮

法国鉄路工人罢工进入第六天使百分之九十的鉄路交通停頓

据新华社北京十五日消息 深受美国垄断资产阶级残酷的剥削和压迫的美国广大黑人群众，最近在美国坎登市、哈特福德市、劳德代尔堡等地又掀起了抗暴斗争的新浪潮。

九月一日晚，美国坎登市的法西斯警察无故用棍棒殴打一名十三岁的黑人女孩和三名黑人青年，事后却反咬一口，诬蔑这四名黑人青少年"殴打"了警察，将他们横加逮捕。法西斯警察这种卑鄙行动，激怒了当地的黑人群众，他们迅速地走上街头，筑起路障，进行抗暴示威。当地反动当局还下令全市法西斯警察倾巢出动，对黑人群众进行残酷镇压。黑人们被迫开枪回击，打死一名警察。

同一天，哈特福德市的黑人也掀起了抗暴斗争。在斗争开始后，大批黑人青年走上街头用砖头、石块同法西斯警察搏斗，并推翻了一些白人种族主义者的车辆。当法西斯警察向黑人群众施放催泪弹时，许多黑人狙击手又英勇地和法西斯警察展开了枪战。

据新华社巴黎十六日电 法国三万二千名铁路司机的大罢工十五日进入第六天。罢工已经使法国百分之九十的铁路运输陷于停顿。

铁路司机的罢工是为了抗议法国垄断资本集团的残酷剥削，要求增加工资和改善工作条件。当他们的正义要求遭到铁路公司当局的顽固拒绝后，铁路司机就从十日起开始罢工。罢工最初从南部铁路线上开始。十一日就扩展到整个法国。

铁路工人这次大罢工使法国许多企业，特别是北部的钢铁厂的生产受到巨大影响。因为目前正是钢铁厂补充原料的季节。罢工也打击了法国的农业资本家，使他们秋季收获的农产品运不到大城市去。

美帝国主义陷入政治經济危机走投无路

尼克松在国内面临千疮百孔的烂摊子

通货膨胀无法控制，国债上升到天文数字，物价上涨如脱缰之马，财政金融危机越来越严重

据新华社北京电 华盛顿消息：美帝头子尼克松一日在美国州长会议上发表了一篇讲话，无可奈何地供认，正当美帝在国际上陷入重重困境的同时，它在国内也面临着一连串严酷的、不愉快的事实。他的这篇讲话是美帝当前内外交困、走投无路的又一篇自供状，同时也是对无耻地吹捧美帝如何"强大"和"有生命力"的苏修头目勃列日涅夫之流的一记响亮耳光。

尼克松的这篇讲话，是他一月份上台以后，收罗了大批谋臣策士就他面临的国内困境进行了密谋策划之后，抛出来的。

尼克松不得不承认，美帝已陷入越来越严重的财政金融危机。他用哭丧的口气供认，由于扩军备战，美国政府开支的"费用日益增加"，而"岁入枯竭"，不得不靠赤字过活，造成了"一种无法控制的通货膨胀盘旋上升的局面"，这种局面使消费品价格"在过去十年上涨了百分之二十六"，"它有摧毁美元的危险"。

尼克松还无可奈何地供认，美国反动统治集团受到了美国人民越来越强烈的反对。他说由于美国政府"愈来愈无力履行它的诺言"，也就是说由于尼克松之流为欺骗美国人民而开出的空头支票无法兑现，这就引起了人民对美国政府的"巨大的不满"。其实，对于美国垄断资本集团的残酷压迫和剥削，美国人民何止是"不满"，而是强烈的愤怒和仇恨。

面临着严重的财政金融危机和人民强烈的反对，尼克松垂头丧气地承认，美国"政府出了毛病"。其实，何止是出了毛病？美帝国主义已经病入膏肓，陷入了不可解脱的危机之中。在今年七月一日开始的新的财政年度中，美国联邦和地方税收总额将达三千亿美元，占整个国民收入的百分之三十七。美国的国债到今年六月三十日止，已达三千八百亿美元的天文数字。物价上涨如脱缰之马。今年一月至七月，物价就上涨了百分之三点六，为一九五一年以来物价上升幅度的最高峰。

面对着这种局面，尼克松提不出任何解决办法。他只能提出诸如"新联邦主义"之类的口号来迷惑人心，以便继续欺骗人民，维持美国垄断资本集团的反动统治。尼克松的"新联邦主义"究竟是什么货色呢？用他自己的话说，就是要"把较大的一部分控制权交还给各州和地方当局，以帮助恢复对我们的国家命运的控制"。在美国人民斗争，特别是黑人斗争连年不断高涨的形势下，尼克松提出的这个"新联邦主义"，就是为了进一步加强对美国人民的残暴镇压和掠夺。但是，美帝必然灭亡的命运，是美帝用任何灵丹妙术也无法挽救的。

尼克松这篇讲话还使得早已堕落为美帝吹鼓手的苏修叛徒集团在世界人民面前出尽了丑。正当勃列日涅夫之流最近一面再、再而三地使劲吹捧帝国主义"强大"、"有生命力"、"不是纸老虎"的时候，美帝头子尼克松却无可奈何地向全世界供认美帝国主义已经日暮途穷，气息奄奄，"大而不强，虚胖而没有劲"。这样，苏修叛徒集团头目背叛马克思列宁主义的无耻嘴脸一下子就暴露无遗了。

"四海翻腾云水怒，五洲震荡风雷激。" 在世界革命人民运动的滚滚怒涛面前，尼克松的这番自供状不仅说明作恶多端的美帝国主义彻底灭亡的日子已经为期不远，而且表明干了许多丑事、坏事的苏修叛徒集团彻底垮台的日子也日益临近了。

苏修叛徒集团全面复辟资本主义恶果累累

新沙皇罪行录

石油、煤气工业很不景气

苏修叛徒集团全面复辟资本主义的恶果，在石油、煤气工业部门日益明显地暴露出来。石油、煤气工业生产呈现出一片不景气的景象。

据苏联《经济报》九月初在一篇经济述评中供认，就苏联整个石油工业部门说来，今年规定的采油增产任务，完成得"不能令人满意"。"巴什基里亚石油"联合公司今年头七个月采油量比去年同期下降百分之八点三，阿塞拜疆石油开采工业部下降百分之五点一。其他如"哈萨克石油"联合公司、"土库曼石油"联合公司、"奥伦堡石油"联合公司等单位，都没有完成今年头七个月的生产计划。

煤气开采方面的增产任务也"没有完成"。在"格罗兹尼石油"联合公司和"达格斯坦石油"联合公司的一系列矿场，仅仅由于某些新设备"没有及时投产"，"就损失了四亿多立方米煤气。"

长期以来，苏修叛徒集团一伙资产阶级特权分子从攫取最大利润出发，采取资本主义杀鸡取蛋的经营方针，只顾从现有生产基地拚命榨取产品，而不愿向基本建设、设备更新等方面投资，为了赚钱到处乱开采，到了不能多赚钱的时候，就把还能采油的一些地方加以扔弃，造成了石油、煤气工业部门内部各方面工作彼此失调，天然资源遭到严重破坏。

苏联石油、煤气工业的不景气局面，还在继续发展中。

交通运输严重紊乱

据苏修报刊透露，今年上半年，苏联铁路、公路、河运等主要交通运输部门出现严重紊乱状态，这些部门都没有完成预定的货物运输计划。其中石油类货物、矿石、黑色金属、木材和水泥等运输计划的完成就更要差劲一些。苏修《真理报》供认："今年铁路工作非常紧张"，"整个铁路交通网存在着严重的落后现象"。

勃列日涅夫之流推行的"经济新体制"，使各企业自行其是，致使铁路运输处于严重无计划状态。例如，在莫斯科近郊烧制的砖本应作为供本地区用的，但却被运往迢迢数千公里以外的中亚细亚、哈萨克等地，造成极大浪费。

苏联铁路运输存在的另一严重问题是，货车车皮在站上长时间的停留，而无人卸货。苏修《经济报》对一九六八年造成的上百万个车皮的浪费哀叹说，货车车皮在车站上长期停留的现象已达到惊人的地步。《苏维埃俄罗斯报》透露，有一挂一百三十节的车皮，在"基洛夫"农场附近停了两年多也没有把货卸下来。

苏修生产部门存在的严重混乱状态在汽车运输业中也日益明显地暴露出来。在苏联全国每年进行大小维修的车辆占汽车总数的五分之二，这严重地影响了汽车的周转。甚至在苏联许多城市乘坐公共汽车都十分困难。

食品工业陷入一塌糊涂

目前，苏联食品工业生产一片混乱，许多种重要的食品工业产品的产量正在下降，使苏联国内食品供应更加困难。

苏联一些重要的食品工业产品的产量，近几年来一直在下降。苏联《经济报》前不久透露，在最近两年，苏联面包制品按城市人口平均的产量，每人每年减少七公斤。据苏修《统计年鉴》显然大大缩小的数字，一九六七年苏联砂糖产量比一九六五年减少十一万吨，动物油脂减产一万二千吨，干果减产一万五千多吨。今年以来，苏联食品工业部门的生产进一步下降。

多年来，苏修叛徒集团一再许诺要"加速发展"食品工业，"提高"人民"生活水平"。苏联食品工业的现状无情地戳破了他们的牛皮。（据新华社北京消息）

湖南日报

湖南省革命委員会机关报

革366号 1969年9月18日 星期四

夏历己酉年八月初七 （今日四版）

毛主席语录

抓革命，促生产，
促工作，促战备。

全国人民热烈欢呼《庆祝中华人民共和国成立二十周年口号》发表

紧跟伟大领袖毛主席夺取社会主义革命和建设新胜利
同全世界人民一道把反对帝修反的伟大斗爭进行到底

新华社北京十七日消息 在党的“九大”团结、胜利的旗帜指引下奋勇前进的全国亿万军民，热烈欢呼《庆祝中华人民共和国成立二十周年口号》的发表。战斗在各条战线上的广大工农兵、红卫兵、革命干部和革命知识分子收听了国庆口号，无不欢欣鼓舞。他们说，国庆口号是以毛主席为首、林副主席为副的党中央向全国军民发出的战斗号令，我们热烈拥护，坚决照办。我们一定要掀起活学活用毛泽东思想群众运动的新高潮，掀起抓革命，促生产，促工作，促战备的新高潮，夺取社会主义革命和社会主义建设的新胜利，同全世界人民团结一道，坚决反对帝国主义、社会帝国主义的任何侵略战争。

当中央人民广播电台在十六日晚播出国庆口号以后，全国城乡一片欢腾。许多省、市、自治区革命委员会连夜开会讨论，有些地方还召开电话会议或者派出革委会成员深入基层，向广大群众广泛宣传。许多工厂、农村人民公社、机关、学校、商店和部队的工农兵群众，在收听广播和看到报纸以后，立即召开座谈会，举办学习班，热烈讨论和深刻领会国庆口号的精神。广大军民一致指出，国庆口号是以毛主席为首、林副主席为副的党中央向全国军民发出的战斗号令，是更好地落实“九大”精神、做好一切工作的行动纲领。南京长江大桥的工人们激动地说，国庆口号条条鼓舞人心，句句激发斗志，字字说到了我们的心坎上，我们一定要坚决照办，全面落实。沈阳变压器厂的革命工人们说，国庆口号大长了中国人民和世界革命人民的志气，大灭了帝、修、反的威风。人民解放军北京部队装甲兵指战员们说，国庆口号的发表，是对全国军民的最大鼓舞，最大鞭策，为我们继续前进，夺取更大胜利，指明了方向。

各地广大工农兵群众在学习国庆口号的时候，回顾了伟大社会主义祖国二十年来的战斗历程，极其兴奋地指出，我们的祖国在取得了新民主主义革命的伟大胜利以后，又取得了社会主义革命和社会主义建设的一系列伟大胜利，把一个贫穷落后的旧中国变成了一个有了初步繁荣昌盛的社会主义国家。在社会主义革命深入发展的时候，毛主席又领导我们进行了轰轰烈烈的无产阶级文化大革命，摧毁了以叛徒、内奸、工贼刘少奇为首的资产阶级司令部，粉碎了他们妄图复辟资本主义的罪恶阴谋，极大地巩固了无产阶级专政，取得了伟大的胜利。所有这一切，都是在伟大领袖毛主席英明领导下，在战无不胜的毛泽东思想和毛主席的无产阶级革命路线指引下取得的。他们说，国庆口号高举毛泽东思想伟大红旗，反映了我国二十年来社会主义革命和社会主义建设的伟大胜利，反映了我国三年来无产阶级文化大革命的伟大胜利，反映了党的“九大”的伟大胜利，表达了全国军民一定要把社会主义革命进行到底，一定要把反对帝、修、反的伟大斗争进行到底的坚强意志和决心。广大工农兵群众认真学习国庆口号，热情歌颂毛主席的英明领导，歌颂战无不胜的毛泽东思想和毛主席无产阶级革命路线的伟大胜利，纷纷表示一定要永远紧跟伟大领袖毛主席，海枯石烂不变心。

各地广大军民通过学习国庆口号，精神更加振奋，斗志更加昂扬。他们决心进一步贯彻“九大”精神，认真搞好斗、批、改，抓紧革命大批判，抓革命，促生产，促工作，促战备，提高警惕，保卫祖国，用实际行动迎接伟大的中华人民共和国成立二十周年。

伟大领袖毛主席教导说：**“无产阶级文化大革命，还有些事没有做完，现在还要继续做，譬如讲斗、批、改。”**广大革命群众结合学习国庆口号，进一步认识到，扎扎实实地搞好斗、批、改，对于巩固我国无产阶级专政，建设社会主义祖国，具有十分重大的意义。许多单位认真地巩固、发展革命大联合和革命三结合，许多单位认真抓紧革命大批判，肃清刘少奇反革命修正主义路线的余毒。出席福建省革委会第六次全体会议的委员学习了国庆口号，深深感到自己肩上的担子重，责任大。为了巩固革命大联合和革命三结合，搞好斗、批、改，他们决心做到“四反对，四加强”，即：反对资产阶级派性，加强无产阶级党性；反对反动的资产阶级的“多中心即无中心论”，加强集中统一；反对无政府主义，加强组织纪律性；反对山头主义、小团体主义，加强革命大团结，巩固和发展无产阶级文化大革命的伟大成果。徐州铁路分局革委会成员昨夜收听到国庆口号后，立即深入基层单位宣传毛泽东思想，一夜之间又有三个单位胜利地实现了革命三结合。西藏第一代工人兴奋地表示：一定要进一步加强工人阶级内部的革命团结，在抓革命，促生产，促工作，促战备的斗争中起模范带头作用。

正在开展抓革命，促生产，促工作，促战备革命竞赛的北京、上海、太原等地的钢铁工人们，学习了国庆口号，革命热情更加高涨。提出这项革命竞赛建议的首都钢铁公司，进入九月份以来，钢产量大幅度上升，铸铁管产量不断刷新班产纪录，超过了历史上最高水平。工人们兴奋地说，国庆口号说出了我们的心里话，我们决心进一步鼓足干劲，力争上游，虚心向兄弟厂学习，发扬一不怕苦、二不怕死的无产阶级彻底革命精神，全面实现我们提出的五项建议。上海第一钢铁厂、上海第三钢铁厂和太原钢铁公司，为响应首钢建议，这两天分别举办了毛泽东思想学习班，召开了誓师大会。他们一致表示，一定要按照国庆口号提出的战斗任务，多炼钢，炼好钢，为保卫祖国、支援国防作出更大的贡献。长春第一汽车制造厂的工人们听到国庆口号后，一致表示要发挥更大的革命干劲，为祖国造出更多更好的汽车。著名的活学活用毛泽东思想先进集体——江苏太仓县洪泾大队的贫下中农表示，一定要认真落实党中央的战斗号令，决心夺取抓革命、促生产的更大胜利，向中华人民共和国成立二十周年献礼。

各地军民在学习国庆口号时充满革命豪情地说，用毛泽东思想武装起来的、经过无产阶级文化大革命锻炼的中国人民和中国人民解放军，已经下定决心，并且充满了胜利信心，一定要解放祖国的神圣领土台湾，一定要把一切敢于来犯的侵略者，**坚决彻底干净全部消灭之。**

全国军民在学习和讨论国庆口号的时候，重温伟大领袖毛主席关于**“世界各国人民正在起来。一个反对美帝、苏修的历史新时期已经开始”、“关于世界大战问题，无非是两种可能：一种是战争引起革命，一种是革命制止战争”**的伟大教导，受到深刻教育。他们说，国庆口号第二十二条是伟大的动员令，具有深远的战略意义，它向全世界人民指出了帝国主义、社会帝国主义阴谋发动侵略战争，特别是发动以原子弹为武器的侵略战争的狂妄野心。我们一定要象二十二条所指出的那样，充分提高警惕，从现在起就要有所准备。如果任何帝国主义、社会帝国主义胆敢发动这种战争，我们一定同全世界人民团结一道，以革命战争消灭侵略战争！新疆八一钢铁厂焦化车间各族革命工人表示，坚决落实以毛主席为首、林副主席为副的党中央的战斗号令，狠抓革命，猛促生产，创造更优异的成绩，支援国防，保卫祖国，打击一切敢于来犯的侵略者。驻守在珍宝岛地区和巴尔鲁克山西部地区的边防部队战士说，美帝、苏修挥舞核武器，是他们外强中干的表现，对于任何帝国主义、社会帝国主义发动的侵略战争，特别是以原子弹为武器的侵略战争，我们的态度，一是不怕，二是要认真对付。我们守卫在边疆，胸怀祖国，放眼世界，决心同全世界无产阶级和被压迫人民、被压迫民族联合起来，打倒美帝！打倒苏修！打倒各国反动派！广州郊区三元里公社民兵们说，我们三元里的革命群众具有反帝斗争的光荣传统，在过去，我们的祖辈用大刀、长矛打退了有洋枪洋炮的英帝国主义；今天，如果美帝、苏修胆敢发动以原子弹为武器的侵略战争，我们一定要同世界人民一道，把侵略者的脊骨打断，彻底埋葬帝、修、反，建立一个没有剥削和压迫制度的新世界！

伟大领袖毛主席教导说：**“团结起来，争取更大的胜利。”**全国军民在学习讨论国庆口号的时候，重温毛主席的这一伟大教导，决心高举“九大”团结、胜利的旗帜，更紧密地团结在以毛主席为首、林副主席为副的党中央的周围，进一步加强国内各族人民的团结，加强同世界各国革命人民的团结，努力完成“九大”提出的各项战斗任务，夺取新的更大的胜利，庆祝伟大的中华人民共和国成立二十周年。

紧跟毛主席，将革命进行到底

记全省军民热烈欢呼《庆祝中华人民共和国成立二十周年口号》发表

通☆讯

红色电波传来了《庆祝中华人民共和国成立二十周年口号》，给战斗在毛主席家乡的三千八百万英雄儿女以巨大的鼓舞。红旗卷起千重浪，歌声荡起万顷涛。人们热烈欢呼伟大祖国二十年来社会主义革命和社会主义建设的伟大胜利！欢呼无产阶级文化大革命的伟大胜利！欢呼中国共产党第九次全国代表大会的伟大胜利！大家一致表示，坚决响应党中央的战斗号令，沿着毛主席指引的航向胜利前进，把中国革命和世界革命进行到底！

千胜利，万胜利，一切归功毛主席

“大海航行靠舵手，干革命靠毛泽东思想。”翻开祖国的胜利史，每一章都闪耀着毛泽东思想的万丈光芒！每一篇都谱写着毛主席革命路线的胜利凯歌！广大军民在欢呼《庆祝中华人民共和国成立二十周年口号》发表的时候，回顾二十年来特别是无产阶级文化大革命以来的战斗历程，胜利喜悦满胸怀，激情赞歌充寰宇。

省革命委员会常委们字字句句进行了认真的学习，并连夜召开了全省电话会议进行宣传、贯彻。常委们强调指出：《庆祝中华人民共和国成立二十周年口号》是号召书，动员令，说出了我国亿万军民的心里话，表达了七亿中国人民把中国革命和世界革命进行到底的钢铁意志，它是行动的指南，战斗的纲领，一切革命的同志必须闻风而动，坚决贯彻，坚决执行。

红色电波传到红太阳升起的地方——韶山，顿时，“伟大的中华人民共和国万岁！”“伟大的领袖毛主席万岁！”的欢呼声响彻夜空。韶山军民聚集在毛主席的旧居前，畅谈了二十年来，韶山人民在毛主席的英明领导下所取得的伟大胜利。特别是经过无产阶级文化大革命的战斗洗礼，毛泽东思想在韶山空前大普及，人的精神面貌焕然一新，生产和建设迅猛发展。整个韶山区农业生产连年丰收，实现了电气化和农业机械化、水利化，成了欣欣向荣的社会主义新农村。大家越谈越兴奋，越谈对毛主席越热爱。韶山大队党支部书记毛泽仁激动地说：“没有毛主席的领导，就没有韶山的今天。千胜利，万胜利，全都归功于毛主席！”

岳阳轻化工厂的广大革命职工收听广播后，立即隆重集会欢呼，并纷纷座谈讨论。他们表示坚决贯彻党的战斗号令，认真搞好斗、批、改，鼓足干劲，力争上游，沿着毛主席指引的继续革命道路昂首阔步、高歌猛进，夺取抓革命、促生产的更大胜利，把社会主义祖国建设得更加繁荣富强。

伟大号召化行动，优异成绩迎国庆

我省广大军民在庆祝建国二十周年口号的巨大鼓舞下，以更加高昂的革命斗志，深入贯彻党的“九大”精神，认真搞好斗、批、改，抓紧革命大批判，掀起**“抓革命，促生产，促工作，促战备”**的新高潮，用实际行动，响应党的战斗号召，创造出优异的成绩，向建国二十周年的伟大节日献礼！

前晚，湖南橡胶厂的工人们听到广播以后，心情特别激奋，他们说，这是以毛主席为首、林副主席为副的党中央发出的新的战斗号令，它为我们认真搞好斗、批、改，把无产阶级文化大革命进行到底指明了新的航向。工人们回顾了前段厂里斗争历程，由于抓紧了革命大批判，围剿了无政府主义、资产阶级派性、资本主义倾向，狠狠打击了阶级敌人的猖狂进攻，革命、生产出现了大好形势，全厂生产纪录日日刷新，日产量已接近历史最高纪录。他们决心乘胜前进，把革命大批判的烈火烧得更旺，把斗、批、改伟大的群众运动推向一个新的阶段，进一步巩固无产阶级专政，把社会主义革命进行到底！

庆祝建国二十周年的战斗口号传到杨梅山煤矿，上晚班的矿工们，刚刚结束了热烈的讨论，便拿起铁镐奔向战斗岗位，创造出一个又一个的出色成绩。他们豪迈地说：岩石再硬没有工人阶级的骨头硬，墙头再热没有我们忠于毛主席的红心热，困难再大没有我们**“抓革命，促生产”**的决心大。我们要多产煤，产好煤，为伟大的社会主义祖国争光。

常德县蔡家岗公社革委会，收听广播后，连夜认真学习讨论。革委会主任刘春樵兴奋地说，庆祝建国二十周年口号是我们当前一切工作的总纲，我们必须条条落实，句句照办。广大贫下中农在公社革委会的率领下，正加快斗、批、改步伐，掀起抓革命，促生产新高潮，他们提出的响亮口号是：“多增产一斤粮食，就是多增加一颗炮弹，夺取农业大丰收，彻底埋葬帝、修、反！”

彻底埋葬帝、修、反，实现世界一片红

胸怀全球，放眼世界，以解放全人类为已任，这是毛主席家乡英雄儿女的豪情壮志。

八年被评为四好班的解放军某部“欧阳海班”，在执行一项国防施工任务中活学活用“老三篇”，发扬**“一不怕苦，二不怕死”**的革命精神，半年就完成了全年任务，以实际行动支援世界革命。他们在听到广播以后，心情特别激动，纷纷表示要提高警惕，保卫祖国，随时准备歼灭入侵之敌。他们说：我们要从精神上和物质上作好一切准备，牢固树立必战必胜的思想。头可断，血可流，祖国神圣领土一寸也不能丢；海可枯，石可烂，支援世界革命的雄心永不变。如果美帝、苏修和各国反动派硬要把战争强加在我们的头上，我们就叫他粉身碎骨，有来无回。

通道侗族自治县菁芜洲公社寨头堡大队民兵营的侗家儿女激动地说，我们民兵最听毛主席的话，毛主席指向哪，我们就打到哪。为了保卫祖国，支援世界革命，彻底埋葬帝、修、反，我们坚决响应毛主席**“备战、备荒、为人民”**的伟大号召，一手拿锄，一手拿枪，随时准备上战场，歼灭一切入侵之敌。

担负支援阿尔巴尼亚社会主义建设光荣任务的株洲钢厂革命工人，前晚一遍又一遍地收听广播，大家激动地说，我们工人阶级担负着解放全人类的历史使命，我们一定坚决贯彻国庆口号的精神，多产钢，产好钢，支援英雄的阿尔巴尼亚人民的反帝、反修斗争，支援世界各国人民的革命斗争。二连工人并连夜修订了生产计划，积极响应首钢提出的开展革命竞赛的建议，革命、生产掀起了新高潮。现在，这个钢厂的工人，正豪情满怀，投入新的战斗，为支援世界革命作出更大贡献。

抓革命，促生产，促工作，促战备！迎接中华人民共和国成立二十周年！

奋战九十天 提前跨进一九七〇年

生产，不断刷新日产纪录，社会主义革命竞赛热潮滚滚向前

全省煤炭工业战线广大革命职工坚决响应首钢革命建议，狠抓革命，猛促

本报讯 英雄的首钢工人向武钢、包钢、太钢、重钢等兄弟单位提出的开展**“抓革命，促生产，促工作，促战备”**革命竞赛的建议，在我省煤炭工业战线引起了强烈的反响。连日来，省、地、县所属各局、矿革委会和广大职工，对照首钢提出的革命竞赛建议，进行了广泛的、热烈的讨论，迅速掀起了一个学首钢、赶先进，狠抓革命，猛促生产的社会主义革命竞赛的热潮。革命浪潮滚滚，生产大幅度上升。九月中旬，省属各局、矿的原煤平均日产量较八月份同期提高百分之二十六，并创造了近年来日产最高纪录。广大煤炭职工满怀革命豪情，提出了“鼓干劲，争上游，奋战九十天，提前跨进一九七〇年”的战斗口号，决心创造更优异的成绩，为伟大领袖毛主席争光，为伟大的社会主义祖国争光。

首钢的革命建议在报纸上发表后，全省煤炭战线各局、矿的各级领导和广大革命职工，认真学习了首钢的革命建议。在学习中，大家一致认为，首钢的革命竞赛建议，体现了伟大领袖毛主席关于社会主义企业革命和建设的根本方针，为贯彻执行毛主席**“备战、备荒、为人民”**的伟大战略方针指出了明确的方向。他们联系本单位的实际，对照检查，找差距，订措施，表示一定要以首钢为榜样，高举毛泽东思想伟大红旗，深入持久地开展革命大批判，彻底批判刘少奇反革命修正主义，反革命经济主义，坚决克服无政府主义和资产阶级派性，促进斗、批、改各项任务的顺利完成，把矿山办成红彤彤的毛泽东思想大学校。街洞、杨梅山、马田等矿革委会的领导成员，学习了首钢的革命建议后，遵照毛主席**“既当‘官’，又当老百姓”**的伟大教导，都分头深入基层，深入群众，热情向广大革命职工宣讲首钢革命建议，和广大革命职工一道在井下开展革命大批判，坚持跟班劳动。斗笠山煤矿革委会组织机关工作人员由革委会主要领导成员带队，深入到甘子山、香花台工区，和工人们一道参加夺煤战斗，全矿革命、生产一浪高一浪地不断向前发展。

在首钢工人阶级革命建议的极大鼓舞下，全省煤炭战线的广大革命职工热情奔放，斗志昂扬，决心以多产煤，产好煤，支援钢铁生产，支援国家社会主义建设。各局、矿连队之间、班组之间，广泛地开展了学首钢，赶先进，鼓干劲，争上游的社会主义革命竞赛活动。涟邵矿务局红山煤矿的革命职工在你追我赶的革命竞赛活动中，互相协作，班班超额，日日超产，不断刷新生产纪录。益阳地区涌泉山煤矿的革命职工在班组革命竞赛的热潮中，只用七天时间，就完成了原计划需要一个月才能完成的井下泵房变电所的砌碹任务，为井下生产创造了良好的条件。

正在出席全省煤炭战线抓革命，促生产座谈会的全体代表，连日来，他们逐条逐句反复学习首钢的革命建议，边对照，边检查，在充分讨论的基础上，制订了学首钢、赶先进，奋战九十天，提前跨进一九七〇年的革命措施，并连夜用电报、电话把会议精神及时传到本单位去，他们决心在回矿后，狠抓革命，搞好思想革命化，充分发动群众，把学首钢、赶先进的革命竞赛运动不断推向前进。

（省煤炭指挥部革委会通讯组）

短评 革命的战斗口号

“奋战九十天，提前跨进一九七〇年”。这是我省煤炭工业战线广大革命职工热烈响应首钢革命建议所提出的革命战斗口号。

这个革命的战斗口号好得很！它生动地体现了毛主席家乡的工人阶级，紧跟毛主席的伟大战略部署，以首都工人阶级为榜样，鼓足干劲，力争上游，多快好省地建设社会主义的革命精神。

这个革命的战斗口号好得很！它充分地反映了毛主席家乡的工人阶级，决心创造抓革命，促生产的优异成绩，支援国防，保卫祖国，彻底粉碎美帝、苏修的侵略阴谋，为伟大领袖毛主席争光，为社会主义祖国争光的雄心壮志。

我们怀着深厚的无产阶级感情，向英雄的煤炭工业战线广大革命职工致敬！向英雄的全省工人阶级致敬！

伟大领袖毛主席教导我们：**“革命就是解放生产力，革命就是促进生产力的发展。”**当前抓革命，促生产新高潮的出现，决不是偶然的，这是无产阶级文化大革命深入发展的必然结果，是狠抓革命，狠抓阶级斗争的必然结果。

奋战九十天，怎么奋战？根本的问题是要狠抓革命。要坚持以革命统帅生产，带动生产，促进生产。在当前，我们就是要进一步不折不扣地贯彻落实党中央的最新战斗号令，抓紧革命大批判，狠狠打击阶级敌人的破坏活动，狠批刘少奇的反革命修正主义路线，狠批无政府主义、资产阶级派性等各种反动思潮，不断提高广大群众的毛泽东思想觉悟水平。抓住了这个根本，“奋战九十天，提前跨进一九七〇年”就有了切实的保证。

在英雄的首都钢铁工人开展革命竞赛的建议的推动下，现在我省煤炭工业战线广大革命职工跨上了跃进的骏马，奔腾向前。其他工业战线的革命职工，也正在以“只争朝夕”的革命精神，比先进，找差距，订措施，赛革命，赛团结，赛进步。在这场轰轰烈烈的社会主义革命竞赛中，各级领导一定要认真学习北京针织总厂和首都钢铁公司等兄弟单位的先进经验，努力跟上迅猛发展着的新形势，始终站在群众运动的最前列，大胆领导运动。要高度尊重和充分发扬广大群众的革命首创精神，及时总结和推广新涌现的经验，及时发现和解决新出现的问题，促使革命竞赛运动一浪高一浪地向前发展。

形势无限好，气象日日新。我们深信，具有光荣革命传统的毛主席家乡的工人阶级，一定能创造出最优异的成绩，向伟大领袖毛主席报喜，向伟大的社会主义祖国建国二十周年献礼！

热烈响应首钢革命建議 創优异成績向国庆献礼

红山煤矿 街洞煤矿 掀起革命竞赛热潮原煤产量稳步上升

本报讯 首都钢铁公司的革命竞赛建议传到红山煤矿后，矿革委会、驻矿毛泽东思想宣传队，发动广大革命职工，以**“只争朝夕”**的革命精神，对照本单位的实际情况，认真总结经验，找差距，订规划。大家提出了响亮的战斗口号：“大战九十天，提前完成全年生产计划。”掀起了一个狠抓革命，猛促生产的热潮。出席全省活学活用毛泽东思想积极分子代表大会的一四一采区的革命工人，意气风发，斗志昂扬，奋战在采煤的最前线。他们争分抢秒，创造了一个班出煤一百零八吨的高产纪录。二营一连二排革命工人在傅下山采煤，正碰上老窿，压力大，淋水大。大家说：“压力大，压不倒我们的革命干劲；淋水大，淋不倒我们反对帝、修、反的决心。”大家发扬**“一不怕苦，二不怕死”**的革命精神，战胜了重重困难，超额完成了任务。

连日来，红山煤矿抓革命，促生产的热潮逐浪高，创造了投产以来的最高纪录。十五日产煤八百零九吨，日产量比上月增长百分之五十以上，掘进进尺提高百分之七十一。广大革命职工决心多产煤，以实际行动支援钢铁生产，支援社会主义建设，支援世界革命，创造更大成绩向建国二十周年献礼！（**红山煤矿、驻矿宣传队通讯组**）

本报讯 街洞煤矿革委会成员，怀着为伟大领袖毛主席争光，为伟大社会主义祖国争光的革命激情，热烈响应首钢工人阶级的革命建议，纷纷深入矿井，依靠和发动群众，掀起了一个抓革命，促生产的竞赛热潮，革命、生产形势空前大好。九月中旬以来的原煤日产量超额百分之三十九完成国家计划。并创造了近年来全矿日产最高纪录。

当首钢革命工人开展**“抓革命，促生产，促工作，促战备”**的革命竞赛建议传来后，矿革委会首先召开了革委会扩大会议，对首钢的革命建议进行了认真的学习和讨论。大家一致认为：首钢革命工人的革命建议，充分反映了**群众中蕴藏了一种极大的社会主义的积极性**，只有相信和依靠群众，才能调动一切积极因素，把革命和生产搞得好上加好。为了把首钢工人阶级的革命建议，变成全矿革命职工抓革命，促生产的动力，矿革委会成员深入到工区、井下，组织工人认真学习首钢的革命建议，和工人一起参加集体生产劳动，一起研究解决生产中的薄弱环节，促进了革命、生产大好形势的发展。茶山岭工区过去一段时间由于狠抓了革命，生产计划完成较好，有的人因此产生了自满松劲情绪，结果影响了革命和生产。矿革委会主要负责人带着这个问题深入到这个工区，和广大革命职工一道，学习毛主席**“虚心使人进步，骄傲使人落后”**的伟大教导，对照首钢的革命建议，找差距，克服了松劲情绪，迅速掀起了一个**“学首钢、赛革命、赛进步、赛生产”**的革命竞赛热潮。九月十六日，全工区原煤日产量突破了建井以来最高纪录。岔路口工区到九月十六日止，已超额百分之五点六完成了全月原煤生产计划。全矿革命职工一致表示：虚心向首钢革命工人学习，发扬**“一不怕苦，二不怕死”**的革命精神，奋战九十天，超额完成今年原煤生产计划，提前跨进一九七〇年。创造更优异的成绩为伟大领袖毛主席争光，为社会主义祖国争光。

（街洞煤矿革委会通讯组）

上海工业战线抓革命促生产的新捷报

在伟大领袖毛主席关于**「独立自主、自力更生」**的伟大方针指引下，上海一批工厂的革命工人、革命干部和革命科学技术人员，彻底批判叛徒、内奸、工贼刘少奇推行的反革命修正主义路线，发扬敢想、敢说、敢干的革命精神，在**「抓革命，促生产」**的战斗中不断取得新胜利，创造出了大批新产品、新技术和新工艺。他们的创造，更雄辩地证明了**「无产阶级文化大革命是使我国社会生产力发展的一个强大的推动力」**。

我国第一批矿用十五吨自卸载重汽车胜利诞生

在迎接伟大的社会主义祖国成立二十周年的战斗日子里，我国第一批自行设计、自行制造的矿用十五吨自卸载重汽车，在上海货车制造厂胜利诞生。

矿用十五吨自卸载重汽车，是发展采掘工业的一项重要设备。过去在大叛徒刘少奇的反革命修正主义路线的控制下，一小撮走资派却胡说什么「重型汽车需要量小，建厂投资大，不如买合算」，荒谬地提出「汽车立足于国外」的主张，甘心充当帝、修、反的买办，拒绝制造矿用十五吨自卸载重汽车。帝、修、反乘机欺压刁难我们。上海工人阶级怀着对帝、修、反的深仇大恨，在无产阶级文化大革命中，粉碎了刘少奇的反革命修正主义路线，砸烂了长期束缚社会生产力发展的枷锁。他们遵照毛主席关于**「独立自主、自力更生」**的教导，组织了以工人为主体的、由革命干部和革命技术人员参加的「三结合」试制组。经过上海和外地汽车制造工人的齐力奋战，仅仅用了一百五十六天的时间，第一批载重汽车就设计、制造成功了。这种速度，在世界汽车制造史上是罕见的。它的诞生，标志着我国汽车工业的制造技术发展到了一个新的水平。

上钢三厂制成我国第一台大张塑料复合钢板机组

上海第三钢铁厂第一薄板车间的革命工人，在厂革委会和驻厂解放军支左人员的领导下，遵照毛主席关于**「抓革命，促生产，促工作，促战备」**的伟大教导，满怀革命激情，以最快的速度试制成功我国第一台大张塑料复合钢板机组，轧出了我国第一张大张塑料复合钢板，质量达到世界先进水平。

大张塑料复合钢板机组的诞生，经历了两个阶级、两条道路、两条路线的尖锐斗争。早在一九六三年，当开始试制塑料复合钢板的时候，这个厂的走资派竭力推行大叛徒刘少奇的「爬行主义」，依靠少数「专家」闭门造车，结果花了二十万元，只搞出了一台质量没有过关的小张塑料复合钢板机组。

这个厂的无产阶级革命派掌权后，遵循毛主席关于**「中国人民有志气，有能力，一定要在不远的将来，赶上和超过世界先进水平」**的教导，放手发动群众，狠批刘少奇推行的「专家治厂」和「爬行主义」等反革命修正主义黑货。在缺乏资料、图纸、设备的困难条件下，广大革命工人依靠战无不胜的毛泽东思想，同心协力，团结一致，很快试制成功。

小厂制成精密车床

上海江宁机床厂的广大工人，遵照毛主席关于**「独立自主、自力更生」**的伟大教导，发扬敢想、敢干、敢创造的革命精神，在缺乏资料、设备的条件下，自行设计、制造出了具有世界先进水平的精密车床。

这种新型精密车床，是仪表和国防工业的重要设备。过去，大叛徒刘少奇推行反革命修正主义路线，只许那些资产阶级技术「权威」跟在洋人后面爬行，不许广大工人自己创造，所以我国在这方面过去是一个空白点。一些帝国主义国家也进行百般刁难，妄图阻拦我国掌握制造这种设备的技术。

上海江宁机床厂是一个只有二百多人的弄堂小厂，厂地狭小，设备陈旧，技术力量单薄。过去，那些资产阶级技术「权威」和走资派根本不把这个小厂放在眼里，所以这个厂过去一直只能生产一种普通车床。

在无产阶级文化大革命中，江宁机床厂的革命派夺了一小撮走资派的权。广大工人群众坚定地说：我们过去不能搞创造，就是因为资产阶级技术「权威」拿洋书本压我们。今天，我们在毛主席关于**「独立自主、自力更生」**伟大方针的指引下，一定能创造出制造精密车床的有利条件。他们说，我们有毛泽东思想来武装，棚棚车间就能飞出金凤凰。他们选择了厂内唯一的一块三十多平方米的空地，用木板、竹杆搭起一个棚棚车间，作为制造精密车床的车间基地。在试制过程中，工人同志和技术人员发扬一不怕苦、二不怕死的革命精神，忘记疲劳，忘记休息，顽强地战斗。在全厂工人共同努力和兄弟厂的大力支持下，经过了数十次反复试验，一台新型的精密车床终于试制成功了。经过鉴定，这台车床超过了设计要求，达到了世界先进水平。

（新华社上海十六日消息）

鼓足干劲，力争上游，多快好省地建设社会主义！迎接中华人民共和国成立二十周年！

灿烂的思想政治之花　结成丰满的经济之果

——记株洲車輛厂开展群众性技术革新运动的新成就

无产阶级文化大革命的滚滚洪流，推动着生产的迅猛发展。随着斗、批、改的深入，一个声势浩大的技术革新群众运动，正在湖南株洲车辆厂蓬勃兴起。这个厂的工人阶级和广大革命群众，高举毛泽东思想伟大红旗，牢记伟大领袖毛主席关于**“中国人民有志气，有能力，一定要在不远的将来，赶上和超过世界先进水平”**的伟大教导，发扬敢想敢干的革命精神，坚持走**“独立自主、自力更生”**的道路，向科学进军，**“向生产的深度和广度进军”**。近一年多来，全厂参加技术革新的人数达到全厂总人数的百分之八十以上。从设计到工艺，从原料到成品，从工具到设备，处处有创造，样样有革新，并且不断提高到新的水平。现在全厂已经实现了二百四十九项技术革新项目，其中较大的项目就有一百八十多项。他们还搞成了八条生产自动线和流水线。仅以车辆车间机械化、自动化程度来说，就比文化大革命以前提高了百分之四十以上。这些技术革新成果，对于减轻工人的劳动强度，提高生产效率，提高产品质量，都发挥了显著作用。去年下半年全厂产量比上半年增长两倍，提前超额完成了全年国家计划；今年前三个季度完成的总产值，又比去年同期增长百分之九十五点六。全厂呈现一派热气腾腾、蓬勃兴旺的革命景象。

技术革新群众运动的兴起是革命发展的必然趋势

伟大领袖毛主席亲自主持制定的“十六条”指出：**“无产阶级文化大革命是使我国社会生产力发展的一个强大的推动力。”**株洲车辆厂的斗争实践又一次证明了这一普遍真理。

无产阶级文化大革命中，株洲车辆厂的工人阶级和广大革命群众，在毛主席无产阶级革命路线指引下，高举**“对反动派造反有理”**的大旗，向以叛徒、内奸、工贼刘少奇为首的资产阶级司令部发动了猛烈进攻，揭发和批判了厂里的走资派和反动技术“权威”，打破了束缚工人手脚的反革命修正主义条条框框。惊心动魄的阶级大搏斗，把广大革命群众的阶级斗争和两条路线斗争的觉悟提高到一个新水平。他们把自己的一切行动，都提到忠于毛主席，忠于毛泽东思想，忠于毛主席无产阶级革命路线的高度，提高到为中国人民和世界革命人民服务的高度来认识和要求自己。他们说：我们要为毛主席争光，为社会主义祖国争光。

厂革委会委员、共产党员、老工人罗学加，在技术革新实践中体会最深的一条，就是必须用革命化带动机械化。他带领工人和技术人员用革命化精神打破洋框框，因陋就简，制造成功一台长期没有试制成功的一百五十吨“落下孔”长大货车。文化大革命前，罗学加和许多革命工人早就想试制这种货车，但厂里一小撮走资派和反动技术“权威”却见物不见人，根本瞧不起工人群众的聪明才智，一口咬定“没有大吊车就造不出来”，长期丢下不让投入生产。无产阶级文化大革命中，罗学加同广大工人群众一道，遵照毛主席关于**“世间一切事物中，人是第一个可宝贵的。在共产党领导下，只要有了人，什么人间奇迹也可以造出来”**的教导，用自己的实际行动揭穿了反动技术“权威”散布的“没有大吊车就造不出来”的谎言。他们大胆革新，把三层楼结构改成两层楼结构，使这台车的自重比一般车辆减轻一半，不但顺利地突破了起重组装的技术关键，而且经有关部门检验鉴定，质量优良，它的实际载重量超过原来设计标准，为祖国社会主义建设作出了新贡献。

党的“九大”胜利闭幕以后，在毛主席一系列最新指示的鼓舞下，广大工人、干部和技术人员发扬**“一不怕苦，二不怕死”**的精神，更加热火朝天地投入技术革新群众运动。锻铸车间是个高温车间，有一次，工人群众在革新一项重要的新产品时，火红的铜水，把脸烤痛了，眉毛烤焦了，防护眼镜烤翘了，大家仍然坚持战斗，毫无惧色。工人们坚定不移地说：别说是高温，就是火海也要闯！多搞一项革新，多试制一项新产品，就是多增加一分埋葬带、修、反的力量！

在两条路线的尖锐斗争中开展技术革新

株洲车辆工厂技术革新群众运动，是在两个阶级、两条道路、两条路线的激烈斗争中蓬勃兴起的。

这个厂是一个担负铁路货车设计和制造任务的工厂。过去，厂里一小撮走资派和反动的技术“权威”，极力推行刘少奇的“洋奴哲学”、“爬行主义”、“专家治厂”、“物质刺激”等反革命修正主义黑货，制订了很多极不合理的条条框框，给技术革新设置了重重关卡。多年来，这个厂根本没有设计和制造出什么新的车辆。工人群众气愤地说：这是资产阶级专了我们的政！

无产阶级文化大革命的千钧雷霆，砸碎了束缚工人手脚的条条框框，广大工人群众从资产阶级反动路线下冲杀出来，登上了技术革新的舞台。这时，一小撮走资派和反动技术“权威”慌了手脚，他们继续采取刁难，打击，冷嘲热讽的毒辣手段，妄图把开始出现的技术革新群众运动扼杀在摇篮中。两条路线的斗争更加激烈了，广大工人与一小撮走资派和反动技术“权威”展开了面对面的、针锋相对的斗争。

“侧架”，是车辆上需要量大、加工复杂的大型铸钢配件。过去用刨床加工，三个人苦干一天也只能加工一两个。当工人们大胆提出创造“侧架加工组合机床”的建议时，厂里有一个反动技术“权威”，却迫不及待地跳出来对工人说：“工人嘛，搞点小革新、小改进就行了，不要搞外国没有见过的东西。”工人们没有理他这一套。他们发扬敢想、敢说、敢做的大无畏精神，在一无资料，二无图纸的情况下，边设计，边画图，边施工，边干边学。当这项技术革新有很大进展的时候，走资派和反动技术“权威”又要出新花招，他们摇起“计算机”，吓唬工人说：“你们搞这样大的革新，要花很多钱，搞不成功，谁赔得起？！”但是，讽刺、讥笑、威吓，都动摇不了工人阶级的雄心壮志。他们怀着誓死保卫毛主席革命路线的钢铁意志，坚持奋斗，在革命技术人员的协助下，只用半年的时间，就成功地设计和制造出一台崭新的“侧架组合机床”，投入生产以后，提高工效十二倍，达到全国先进水平。这一伟大胜利给了走资派和反动技术“权威”一记响亮的耳光。

一九六七年十二月，正当技术革新的群众运动出现新的高潮时，一小撮阶级敌人又从阴暗的角落里爬出来，煽阴风，点鬼火，妄图进行破坏。他们吓唬一些青年工人和技术人员说：“你们可要当心，搞不好又要落个‘业务挂帅’‘技术第一’的下场。”这时，一些青年工人和技术人员思想上就产生了顾虑，使技术革新的群众运动一度遇到了新的阻碍。在这种情况下，驻厂解放军和厂革委会领导全厂广大工人群众，继续高举革命大批判的旗帜，深入开展革命大批判，并在革命大批判中，深挖一小撮阶级敌人。每当一项较大的革新项目取得成功后，他们就在现场开展革命大批判，揭露和批判阶级敌人妄图破坏技术革新群众运动的新阴谋。设计制造“轴箱自动线”的革命工人和革命技术人员，通过革命大批判，更加坚定了大搞技术革新的决心。他们敢于攀高峰，闯新路，不到一年时间，终于把过去资产阶级技术“专家”、“权威”搞了六年连一张图纸都没画成的“轴箱加工自动线”搞成了，提高工效十多倍，有力地反击了阶级敌人的猖狂进攻。

“三結合”方針保証了技术革新群众运动的持續发展

株洲车辆厂在开展技术革新群众运动的过程中，始终坚持了以工人为主体，有革命干部、革命技术人员参加的三结合方针，充分发挥了三结合技术革新小组的作用。

在厂革委会的统一领导下，从厂部到车间，普遍成立了三结合的技术革新小组。各生产车间也根据各自的具体情况，针对一些生产关键，组成了“三结合”技术革新小组。

这些“三结合”的技术革新小组，真正实现了领导和群众相结合，技术工作和生产实践相结合，理论和实践相结合的原则，显示出了巨大的优越性。实践证明，没有这种三结合的技术革新小组，群众性的技术革新运动既不可能持久地开展下去，也不能走向正确的方向和提高到高级的程度。

“侧墙流水线”这项工程的试制，就是一个很好的实例。侧墙，长达十三米，是大型新造货车的两侧部分。因为它是薄钢板焊接起来的，所以形状不规则，组装麻烦，焊后易变形，吊运也很困难，是货车生产中的“老大难”问题。今年年初，车辆车间革命工人怀着一颗无限忠于毛主席的红心，主动承担了这项艰巨任务。在试制过程中，他们始终坚持三结合的方针，工人、革命干部和革命技术人员紧密配合，设计在工地，施工在现场，一起研究作战方案，一起解决疑难问题。由于大家齐心协力，这条曾经被人认为不敢设想的“流水线”，终于用了不到三个月的时间就试制成功了，大大改善了劳动条件，提高了工作效率。这个厂由于从上到下普遍地建立了“三结合”的技术革新小组，因而使得全厂各单位技术革新项项有着落，件件有人抓，从而保证了技术革新群众运动的持续向前发展。

当前，在举国上下迎接中华人民共和国成立二十周年的大喜日子里，株洲车辆厂广大革命工人、革命干部和革命技术人员，决心更高地举起“九大”团结、胜利的旗帜，更好地贯彻执行**“抓革命，促生产，促工作，促战备”**的方针，继续大搞技术革新，大搞发明创造，夺取更大的胜利。

（据新华社长沙十六日电）

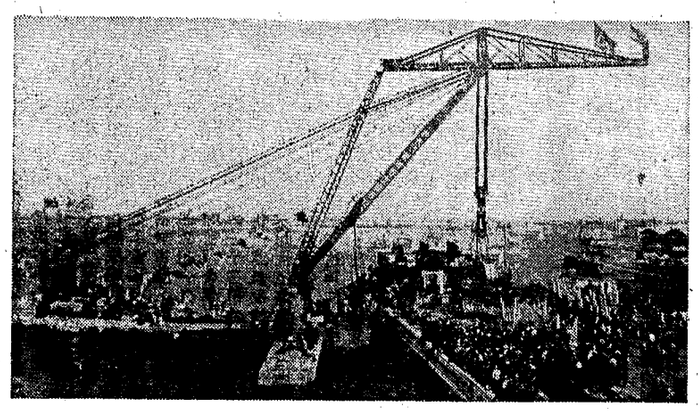

◁ 天津塘沽新港革命工人遵照毛主席**“打破洋框框，走自己工业发展道路”**的伟大教导，自己设计、自己制造成功大型海上浮吊。它的主副钩吊货负荷达一百七十五吨，浮吊各种机械全部采用电气起动。它可横跨万吨巨轮，把从船舱吊起的货物放在码头上。　向阳摄（新华社稿）

鞍鋼技术革新运动取得巨大成就

毛泽东思想的伟大胜利　无产阶级文化大革命的丰硕成果

据新华社鞍山十七日电　伟大的无产阶级文化大革命极大地焕发出鞍钢广大工人的革命积极性和创造性，一个轰轰烈烈而又扎扎实实的技术革新运动，正在我国这个最大的钢铁企业蓬蓬勃勃地开展起来，并且取得了巨大的成就。

用毛泽东思想武装起来的鞍钢广大工人，在无产阶级文化大革命中，狠抓革命，猛促生产，用革命统帅技术革新，不断取得新的成绩。过去两年，全鞍钢搞成的技术革新共达四千五百多项，今年以来又实现了一千五百多项技术革新，其中重大革新有一百八十一项。炼钢工人不断试验出新的炼钢方法，使大型平炉的熔炼时间比过去通常的熔炼时间大大缩短，为国家增产了大量的优质钢。轧钢工人创造出许多新工艺、新技术，使钢材品种大量增加，其中包括许多我国长期不能生产的新型钢材。矿山工人研究出一个又一个新的采掘技术和选矿方法，使矿山的生产水平大大提高。工人们创造的井下残柱回采电力大爆破的先进技术，为我国黑色冶金矿山资源的有效利用开拓了一条新的途径。机械加工和设备维修工人也革新成功了数以千计的新设备新工具，使鞍钢的机械备品备件自给水平成倍增长。动力、运输系统和生产辅助部门的革命工人也大搞技术革新，大大提高了生产和工作效率。

鞍钢广大革命工人在技术革新运动中取得的伟大成就，是毛泽东思想的伟大胜利，是无产阶级文化大革命的丰硕成果。过去，叛徒、内奸、工贼刘少奇在鞍钢的代理人篡夺了生产技术大权，疯狂推行反革命修正主义路线，用一整套管、卡、压等不合理的规章制度束缚工人的手脚。他们迷信洋人、“专家”，把工人群众视为“不懂技术”的“大老粗”，严重阻碍了技术革新运动的发展。在无产阶级文化大革命中，鞍钢工人阶级夺了走资派的权，成了掌管生产技术的主人。接着，广大革命工人以战无不胜的毛泽东思想为武器，深入开展革命大批判，彻底批判刘少奇的洋奴哲学、爬行主义、“专家治厂”等反革命修正主义黑货，改革不合理的规章制度，使广大革命工人的聪明才智得到了充分发挥，在政治上为技术革新运动的蓬勃开展扫除了障碍。

在技术革新运动中，鞍钢各厂矿革委会遵照毛主席关于**“我们必须全心全意地依靠工人阶级”**的教导，充分发挥富有实践经验的广大工人的作用。许多生产上的“老大难”和技术关键，一个个被工人群众攻克下来。如冷弯钢材，过去因为没有冷弯设备，要靠进口或用热轧钢材代替，成本既高，又影响产品质量。为了解决这一问题，中板厂的革命工人群策群力，自己设计和制造成功冷弯机，攻破了这一重大的技术关键。

鞍钢广大革命工人在开展技术革新的活动中，不断用毛泽东思想武装自己的头脑，从生产实际需要出发，不怕苦，不怕累，不怕难，只要革命需要，就革新创造。烧结总厂烧结车间有一种抽烟机的转子，精度高，技术复杂，需要一台精密的动平衡机才能检修和制造。过去，因为没有这种精密的设备，严重地影响了生产。这个厂的三名老工人带头串连了二十多名工人、干部和技术人员，组成“三结合”的技术攻关小组，来解决这个问题。当他们试验失败时，就带着问题反复学习毛主席的有关教导，用毛泽东思想解决问题。当遇到困难时，他们就开展“两忆两比”活动，忆旧社会的苦，比新社会的甜；忆受刘少奇资产阶级反动路线迫害的苦，比毛主席革命路线的甜，大大提高了大家为革命搞革新的积极性，终于创造成功了我国第一台电子动平衡机，满足了生产的需要。

最近，鞍山市革命委员会和鞍钢各厂矿革委会遵照毛主席关于**“要认真总结经验”**的教导，总结了开展技术革新运动的经验，提出了新的战斗任务。鞍钢广大革命工人表示：要进一步活学活用毛泽东思想，高举**“鞍钢宪法”**的光辉旗帜，继续把技术革新的群众运动推向新的高潮，猛攻科学技术尖端，抓好革命，促好生产，以更优异的成绩迎接中华人民共和国成立二十周年。

毛主席重要題詞为日本革命指明了胜利方向

日本群众团体领导人和进步朋友赞扬毛主席七年前书赠日本工人朋友们的重要题词

新华社北京十七日电 东京消息：日本一些群众团体领导人和进步朋友最近发表谈话，表示要遵照毛主席七年前书赠日本工人朋友们的重要题词指出的方向，对美日反动派，进行坚决斗争，夺取日本革命的胜利。

毛主席在一九六二年九月十八日题词赠送给日本工人朋友们：**“只要认真做到：马克思、列宁主义的普遍真理与日本革命的具体实践相结合，日本革命的胜利就是毫无疑义的。”**

亚非人民团结日本委员会事务局长板井庄作说，为了争取日本革命的胜利，必须遵照毛主席在这个题词中的教导，首先牢固地掌握马克思主义、列宁主义、毛泽东思想的普遍真理，用马克思主义、列宁主义、毛泽东思想的普遍真理来分析日本的具体情况和阶级关系，分清敌、友、我，才能夺取日本革命的胜利。

日本记者同盟事务局长饭冈邦辅说，毛主席赠给广大日本人民极其重要的题词，给日本人民指明了胜利的方向，是对为推翻美帝及日本垄断资本的统治而战斗的日本人民和无产阶级革命派最有力的鼓舞和最有力的支持。

饭冈说，伟大领袖毛主席说：**“当前，世界革命进入了一个伟大的新时代。”“全世界人民更紧密地团结起来，向着我们的共同敌人美帝国主义及其帮凶们发动持久的猛烈的进攻！”**这是号召世界人民走向胜利的号角。

他说，毛泽东思想是帝国主义走向全面崩溃，社会主义走向全世界胜利的时代的马克思列宁主义，书赠日本工人朋友们的题词，是毛泽东主席的光辉实践的总结，是毛泽东思想的根本原则。

饭冈说，只要我们牢记毛主席的教导，努力学习毛主席著作，从斗争的具体情况出发，用毛泽东思想不断总结经验，从中找出规律，并努力运用于实践，那末，我们将必定胜利。

日本妇女同盟东京都委员会负责人中岛千代说，伟大的中国革命的胜利，是马克思列宁主义的普遍真理与中国革命的具体实践相结合而取得的。实践证明，这是世界革命人民争取解放的必由之路。中岛指出，日本人民粉碎日美“安全条约”、争取独立和解放的斗争日益高涨。尽管在前进的道路上还有各种困难，但是**“只要认真做到：马克思、列宁主义的普遍真理与日本革命的具体实践相结合”**，用毛泽东思想武装起来，同美帝、苏修、日本反动派和宫本修正主义集团进行顽强的斗争，日本革命就一定会大大前进。

从事发行中国书刊的日本东方书店负责人安井正幸说，几年来，毛泽东思想在日本得到广泛的传播，毛泽东思想越来越深入人心，毛主席著作大量普及，深受日本革命群众的欢迎。

安井说，几年来，日本人民在斗争中进一步认识到毛主席的话句句是真理，按照毛泽东思想办事，就无往而不胜。

安井说，在毛泽东思想光辉照耀下，近年来，日本人民的革命斗争有了很大的发展，新生的革命力量不断涌现。他说，尽管革命的道路是曲折的，但只要活学活用毛泽东思想，按照毛主席书赠日本工人朋友们的重要题词指引的方向前进，困难必将被克服，革命一定会走向胜利。

周恩来总理接见阿尔及利亚朋友

并同他们进行了友好的谈话

新华社北京十七日电 国务院总理周恩来，今天接见了途经北京的阿尔及利亚全国革命委员会委员卡伊德·艾哈迈德，和由他率领的阿尔及利亚代表团的成员。

周恩来总理同阿尔及利亚朋友进行了友好的谈话。

陪同接见的，有人大常委会副委员长郭沫若，外交部副部长姬鹏飞等。

接见时，阿尔及利亚驻中国大使萨赫利也在座。

日本人民展开强大反美示威。图为革命学生不畏强暴，用木棍英勇迎击反动警察的镇压。（新华社发）

工农兵战地

老殖民主义的变种

——撕破苏修「国际工农联盟論」的画皮

中国人民解放军四八九二部队 群力

苏修头目勃列日涅夫不久以前在莫斯科反革命黑会上，操着牧师的腔调，摆出“救世主”的架势，诬蔑亚非“多数国家”“还没有大工业，工人阶级尚未形成”，农民“落后”，因此，必须“加强整个国际工人阶级”同亚非国家的“农民”的“联盟”。而苏修叛徒集团则以“国际工人阶级”的“代表”自居。真是无耻之极！

羊皮掩盖不住豺狼的本相。所谓“国际工农联盟论”，说穿了，就是要把亚非国家变为苏修的投资场所、原料供应地和商品销售市场，就是要把这些国家变成由苏修新沙皇统治的殖民地。

其实，苏修的“国际工农联盟论”不是什么新玩艺，它只不过是老殖民主义宣扬的什么“先进的欧洲、落后的亚洲”的谬论的翻版。苏修新沙皇打着“援助”亚非国家的旗号，干着掠夺和奴役亚非国家人民的新殖民主义罪恶勾当。苏修同蒙古人民共和国和印度的关系就是苏修所要建立的所谓“国际工农联盟”的活标本。

在蒙古人民共和国，苏修新沙皇不让它建立自己的工业，把它变成为苏修供应肉类和牲畜的大型畜牧场。苏修以高价销售其劣质工业品；蒙古人民共和国则不得不以低价卖给苏修大批活牲畜。在苏修的疯狂掠夺下，蒙古人民共和国欠下苏修巨额的债王债。蒙古人民共和国不但已沦为苏修的经济附庸国，而且变成了苏修对外扩张的军事基地。

在印度，苏修通过提供所谓“经济援助”，大量输出陈旧设备。苏修控制了印度的钢铁、机械制造、动力、炼油等重要工业部门，同美帝一起排挤印度的民族工业。苏修以高价卖给印度工业品，而以低价掠夺印度的农矿产品。现在，印度约有三千万人失业和半失业；十六个邦中，九个邦有五千五百万人挣扎在死亡线上。印度的劳动人民不分男女老幼平均每人要负担二十卢比的苏修债务。苏修每年从印度人民身上榨取了大量血汗。同样，苏修也通过给印度反动派提供大量的所谓军事“援助”，来加强对印度的军事控制。

这就是苏修对蒙古人民共和国和印度“农民和全体劳动人民”的“关心”和“联盟”。

从苏修对蒙古人民共和国和印度的经济掠夺和军事控制，就可以看出所谓“国际工农联盟论”到底是什么货色。无产阶级的伟大导师列宁指出：帝国主义的国际政策，**“归根到底是列强为了在经济上政治上分割世界而斗争的国际政策”**。列宁的批判，有力地戳穿了苏修“国际工农联盟论”的画皮。万变不离其宗。苏修的所谓“国际工农联盟论”同“社会主义大家庭论”、“国际专政论”、“有限主权论”等都是一路货色，都是帝国主义的“侵略有理”的强盗理论。而“国际工农联盟论”的抛出，就更进一步暴露了苏修叛徒集团的扩张主义野心：苏修不仅要掠夺和奴役他们的“兄弟国家”，而且还要进一步掠夺和奴役亚非地区的各国人民。

伟大领袖毛主席指出：**“帝国主义的豺狼们应该记住，由他们任意摆布人类命运、任意宰割亚非国家的时代，已经一去不复返了。”**苏修重温老沙皇“俄国的亚洲”的旧梦，妄图重新奴役亚非各国人民，那是绝对办不到的。亚非各国人民的革命斗争正在风起云涌，一个反对美帝、苏修的历史新时期已经开始。苏修推行掠夺、奴役亚非各国人民的反革命政策，必将被亚非各国人民和世界人民的革命运动的铁拳所粉碎。（新华社北京电）

苏修叛徒集团倒行逆施全面复辟資本主义使国民經济日益恶化

苏联今年秋冬工业生产困难重重前景更加黯淡

据新华社北京十四日电 莫斯科消息：苏联工业生产前景的黯淡，引起了苏修叛徒集团的恐慌。最近，苏修报刊不得不承认，对于苏联工业生产说来，“即将到来的秋冬时期将是相当复杂和困难的”，有可能“使计划的完成受到威胁”。

苏修叛徒集团推行全面复辟资本主义的政策，使苏联工业生产长期以来受到严重破坏，困难日益严重。去年冬季，许多冶金企业就出现了“机组的停工，金属熔量的下降”。今年第一季度，苏联黑色冶金、有色冶金、石油采掘、电工设备工业、森林和木材加工工业等部门都没有完成国家计划。许多种重要的工业产品，如钢铁、煅烧纯碱、经济用木材等都没有完成季度计划。煤比去年同时期减产一百万吨，经济用木材减产百分之三。

今年以来，苏联工业生产的混乱状态进一步加重。苏联报刊忧心忡忡地说，今年冬季苏联工业生产的命运，很可能比去年冬季还要恶劣。

《真理报》供认，在苏联采煤工业部、煤气工业部和石油工业部，许多企业“燃料生产还没有加快到足以保障燃料过冬储备所需要的程度”。今年头七个月，苏联一些基本矿区的采煤情况都不能达到预定目标，库兹涅茨克少生产九十四万二千吨煤，顿涅茨少生产十七万六千吨。石油和煤气工业也都没有能完成今年上半年预定的任务。这种状况，给苏联其他工业部门的过冬燃料储备工作造成巨大困难。

运输部门的情况也是一片混乱。《真理报》供认，“交通部没有完成规定的运输极其重要货物的任务。”结果，从顿巴斯、库兹巴斯和哈萨克煤矿少供应了许多动力用煤。苏联各工业部门在今年第二季度获得的煤比规定的少三百五十万吨。

建筑部门长期不能完成建筑任务，特别是冬季生产所必需的建筑物的建造，成为许多工业部门争吵不休的重要题目之一。车里雅宾斯克冶金厂厂长一再抱怨，该厂“化冻库的建造工作十分迟缓”。他说，这家工厂使用的是十分潮湿的矿砂。矿砂“在严寒季节将变成一整个大石块。运送矿砂的车皮不事先在专门的地方加温，矿砂就很难取出来”。他哀叹说，“如果今年我们得不到化冻车库，冬季高炉生产就将受到威胁。”

苏联工业生产的困境，是苏修叛徒集团全面复辟资本主义的必然结果。不论苏修叛徒集团采取什么修修补补的办法，都不能从根本上改变这种局面。相反，这种局面必将随着苏修叛徒集团的进一步倒行逆施而更加恶化。

新沙皇野蛮掠夺造成捷人民生活困苦不堪

具有光荣革命传統的捷克斯洛伐克人民决心把俄国豺狼赶出自己的家园

据新华社北京十五日电 布拉格消息：苏修社会帝国主义在武装占领捷克斯洛伐克以后，依靠武力对捷克斯洛伐克加紧进行野蛮的经济掠夺，使捷克斯洛伐克的经济陷于更加深刻的危机，广大劳动人民生活遭到越来越严重的困难。

长期以来，苏修叛徒集团通过“经互会”这个殖民工具对捷克斯洛伐克进行了残酷剥削。在武装侵占捷克斯洛伐克后，苏修采取了更赤裸裸的强盗手法，派遣大批所谓“专家”直接控制了捷克斯洛伐克的经济部门，强行改组捷克斯洛伐克的经济结构，使之更符合于它的经济掠夺的需要。

苏修变本加厉地把捷克斯洛伐克变成它掠夺和倾销的市场。苏修从捷克斯洛伐克掠夺了大量的财富，使捷克斯洛伐克对苏联的出口量大大超过从苏联的进口量。但结果是，这些捷克斯洛伐克人民的财富都变成了记在苏联账上的不能兑换的卢布，而捷克斯洛伐克又不能从苏联进口它所急需的商品。

相反，苏修又投机取巧，劣货贵卖，把它没有人要的低劣产品强行倾销给捷克斯洛伐克，使捷克斯洛伐克人民遭到巨大的损失。

苏修对捷克斯洛伐克经济上的巧取豪夺，使捷克斯洛伐克的经济状况进一步恶化，生产普遍下降，工业停滞，供销失调，物价上涨，通货膨胀，从而严重地影响了广大劳动人民的生活。

据报道，目前捷克斯洛伐克的市场供应，出现了严重的困难。一些地区几个星期见不到一点肉，土豆也没有。一些地区不得不把留种的土豆都吃了。最大的食品店和商店有时整整一个星期没有任何食品和商品可以供应。连捷修《红色权利报》也供认，商店“货架上空无一物，许多商品的储备已达到了危险点”。捷修为了缓和经济困难，曾于今年五月全面提高物价，提高的总额一次就达四十八亿克朗（捷币）之多。

在这种严重的情况下，捷修头目不得不供认，目前捷克斯洛伐克的经济状态“极其困难”，“经济不平衡的情况在不断加深”。苏修对捷克斯洛伐克的掠夺和剥削，完全拆穿了它所谓“保卫”“社会主义大家庭利益”的谎言。

苏修的残酷压迫和掠夺，激起了捷克斯洛伐克人民日益强烈的愤怒和反抗。在捷克斯洛伐克的许多地方，工人的罢工和怠工运动此伏彼起。工人们拒绝为苏修的订货生产，拒绝为苏修占领军工作。在许多城市里，居民忍无可忍狠揍横行霸道的苏修占领军的事件也不断发生。这些都充分反映了具有光荣革命传统的捷克斯洛伐克人民对苏修法西斯强盗的无比憎恨和誓把俄国豺狼赶出自己家园的决心。

苏·修·叛·徒·集·团·的·丑·恶·嘴·脸

苏修继续向美帝提供大量战略物资

苏修叛徒集团为了加紧勾结美帝国主义，最近以来继续向美帝提供大量战略物资和技术装备，帮助美帝国主义大规模制造杀人武器，镇压和屠杀世界革命人民。

据美国通讯社报道，苏修货船「奥尔沙」号五日驶抵美国旧金山港，又一次卸下了苏修供给美帝的四百吨战略物资金属钛半成品。钛是一种供飞机工业和宇宙航行用的稀有金属，是美国经常缺货而又特别需要的战略物资。据透露，苏修在一九六八年向美帝提供了四百二十一吨钛。今年以来，苏修运到美国的金属钛已达一千三百吨。

据美国报刊透露，苏修叛徒集团不仅向美帝提供战略物资，而且还为美帝提供制造和加工杀人武器的技术装备。今年苏修向美帝输出了一种轧管机，这种轧管机轧出来的超强度金属管，是原子反应堆和其它高应力设备所必需的。苏修还将电炉渣再熔法的专利权和技术出卖给美帝。这项冶金技术也是用来生产制造飞机、空间运载工具和核潜艇所必需的钢材和合金冶炼设备的。

苏修叛徒集团的这种罪恶行径表明，苏修叛徒集团是世界革命人民的不共戴天的敌人。

苏日在西伯利亚合伙修建发电站

日本反动派根据苏修叛徒集团的请求，最近订出了一个在苏联西伯利亚远东地区合伙建立大型发电站的计划。按照这个计划，日本将向苏联提供发电设备和其它有关设备，在发电站建成后，苏联将向日本提供电力。这是苏修出卖苏联人民利益，同日本反动派合伙「开发西伯利亚」整个计划中的一个组成部分。

苏修叛徒集团早就同日本反动派在开发西伯利亚远东地区的森林资源、扩大港口设备方面和在开发西伯利亚的天然气、石油、铜矿及其它资源方面进行了谈判，现在又要合伙建立大型发电站。这表明，苏修和日本反动派的反革命勾结已经愈演愈烈。（据新华社北京消息）

新沙皇罪行录

湖南日报

湖南省革命委员会机关报

革367号 1969年9月19日 星期五

夏历己酉年八月初八 （今日六版）

毛主席语录

国家机关的改革，最根本的一条，就是联系群众。

在毛主席「团结起来，争取更大的胜利」的伟大号召鼓舞下

徐州铁路分局革命和生产热气腾腾

广大革命工人决心继续发展大好形势，保证钢铁运输线永远畅通无阻

据新华社南京电 在毛主席关于「团结起来，争取更大的胜利」的伟大号召鼓舞下，担负着繁重的运输任务的徐州铁路分局，近来革命、生产呈现一派热气腾腾的景象。全局革命大联合和革命三结合日益巩固、发展，革命大批判的热潮，一浪高过一浪，生产面貌日新月异。广大革命工人决心以加倍的努力继续发展大好形势，保证钢铁运输线永远畅通无阻，用实际行动报答伟大领袖毛主席对铁路工人的亲切关怀。

在全国大好形势的推动下，徐州铁路分局广大革命工人和支左解放军以高度的革命精神，热情宣传、认真落实毛主席的一系列最新指示，全局上下，各种类型的毛泽东思想学习班如雨后春笋大量涌现。在学习班上，广大革命工人大讲伟大领袖毛主席对铁路工人的亲切关怀，大学毛主席关于搞好革命大联合和革命三结合的一系列光辉指示，努力增强无产阶级党性，克服资产阶级派性。许多单位还派出小型宣传组深入沿线各车站、工区和工人宿舍进行宣传。通过学习毛主席的伟大教导，广大革命工人的精神面貌焕然一新。许多单位的革命群众组织的负责人带头亮私斗私，主动找对方谈心，消除隔阂，一些「老大难」单位也急起直追，争先恐后地实现革命大联合，全局革命团结的气氛越来越浓。

随着革命团结的增强，广大革命工人发扬不断革命的精神，以跃进的步伐，迅速掀起了进一步巩固和发展革命三结合的热潮。早已实现革命大联合的新沂线路广大革命工人以「只争朝夕」的革命精神，加速建立三结合的领导班子，在全局首先实现了全线路一片红。长期分裂的新浦车站革命工人也深切地感到，分秒必争地搞好革命大联合和革命三结合，是形势发展的需要，再也不容许拖延了。他们一鼓作气地实现了革命大联合和革命三结合。

在解放军支左人员的帮助下，徐州铁路分局还广泛、深入地展开了革命大批判。广大革命工人针对本单位存在的无政府主义等错误倾向展开了革命大批判，他们通过查无政府主义对革命事业的危害，从而深刻地认识到，无政府主义是巩固和发展大好形势的绊脚石，是「抓革命，促生产」的大敌，一定要把它批倒批臭。徐州车站的革命工人在全站广泛开展了「一事一批」的活动，使批判无政府主义收到了立竿见影的效果。通过革命大批判，徐州铁路分局广大革命工人遵守革命纪律的自觉性大大提高，出勤率达到了百分之九十五以上。全分局出现了革命纪律人人遵守，违反纪律大家监督的新局面。

随着革命形势的发展，一个新的生产高潮正在逐步形成。广大铁路工人同心协力，斗志昂扬，一个人干几个人的活，一台车干几台车的事，你追我赶，互相促进。南北交通枢纽徐州车站运输畅通，调车场上秩序井然，编解列车能力大大提高，九月上旬平均每天编解列车数比上月同期增长一倍多。机务段广大工人昼夜突击，不断提高机车出勤率，使机车运用台数基本上满足了运输需要。装卸工人发扬「**一不怕苦，二不怕死**」的革命精神，豪迈地提出「有多少装多少，来多少卸多少」的口号，使装卸量不断上升。这个分局的其它一些主要生产指标也都有显著上升。

徐州铁路分局广大革命工人决心再接再厉，努力完成党的「九大」提出的各项战斗任务，在抓革命，促生产上作出新的更大的成绩，迎接伟大的中华人民共和国成立二十周年。

常德县革委会在革命化大道上阔步前进

在毛主席的无产阶级革命路线指引下

新华社长沙十六日电 在毛主席的无产阶级革命路线指引下，湖南常德县革命委员会在革命化大道上阔步前进，越来越显示出强大无比的生命力。

常德县革委会从成立以来，带领全县革命人民认真活学活用毛泽东思想，紧跟毛主席的伟大战略部署，不折不扣地贯彻执行毛主席的一系列最新指示和各项无产阶级政策，把全县的斗、批、改和生产搞得既轰轰烈烈，又扎扎实实。全县革命群众在革委会领导下，用革命统帅生产，以改天换地的革命精神进行生产斗争，继去年夺得农业生产有史以来特大丰收之后，今年又战胜严重自然灾害，夺得了早稻好收成。全县人民群众喜看革委会成立以来取得的巨大成就，热情赞扬说：革命委员会就是好！

千头万绪抓根本

林副主席在“九大”政治报告中指出：“革命委员会的工作，千头万绪，必须抓根本，必须把活学活用毛泽东思想，放在各项工作的首位，用毛泽东思想统帅一切。”常德县革委会在斗争实践中深深体会到，新生的革委会不管面临多么繁重复杂的任务，都必须首先狠抓根本，积极地带头活学活用毛泽东思想，坚持用毛泽东思想统帅一切。

参加常德县革委会的革命干部代表、军队代表和革命群众代表，对伟大领袖毛主席有着深厚的无产阶级感情，他们忠于毛主席、忠于毛泽东思想、忠于毛主席的无产阶级革命路线。他们把学习、执行、宣传和捍卫毛泽东思想，当作自己最神圣的职责和最高的革命纪律。特别是军队代表，他们把解放军活学活用毛泽东思想、突出无产阶级政治的先进经验带进了革委会，使革委会不论在阶级斗争的关键时刻，还是在日常工作当中，都能自觉地突出无产阶级政治，把活学活用毛泽东思想放在一切工作的首位。在春耕大忙季节，有的同志认为，春耕大忙了，学习毛主席著作可以暂时停一停。参加革命三结合的军队代表立刻意识到，这是叛徒、内奸、工贼刘少奇推行的“生产第一”、“业务挂帅”等反革命修正主义黑货的流毒还没有彻底肃清的反映。针对这一情况，在军队代表的提议下，县革委会及时地领导全县人民开展了一场政治与业务关系的大讨论。在讨论中，广大革命群众狠批刘少奇的反革命修正主义黑货，进一步提高了活学活用毛泽东思想、用毛泽东思想统帅一切的自觉性。此后，常德县革委会一方面不断总结推广群众中活学活用毛泽东思想的先进经验，一方面与妨碍活学活用毛泽东思想的各种错误倾向作斗争，把全县活学活用毛泽东思想的群众运动不断推向新高潮。

念念不忘阶级斗争

遵照伟大领袖毛主席关于“**千万不要忘记阶级斗争**”的教导，常德县革命委员会成立一年多以来，始终不放松阶级斗争这根弦，积极带领全县革命群众向阶级敌人展开猛烈进攻，夺得了一个又一个的新胜利。

常德县革委会成立后，一小撮叛徒、特务、死不改悔的走资派和没有改造好的地、富、反、坏、右分子，不甘心于自己的灭亡，妄图施展阴谋手段颠覆新生的革命政权。在激烈尖锐的阶级斗争面前，革委会主任、军队代表一方面组织全体成员认真学习毛主席关于“**要用阶级和阶级斗争的观点，用阶级分析的方法去看待一切、分析一切**”的伟大教导，用毛主席的这一教导武装大家的头脑；一方面率领革委会全体成员深入阶级斗争最激烈的地方，同工人、贫下中农一道分析阶级斗争的新动向，带领群众向阶级敌人展开针锋相对的斗争，迅速粉碎了阶级敌人妄图颠覆革委会的罪恶阴谋。

常德县革委会在率领全县革命群众开展阶级斗争的过程中，不断总结经验，不断提高阶级斗争的敏锐性，从而掌握了阶级斗争的主动权，不停顿地向一小撮阶级敌人发起猛烈进攻，进一步巩固了无产阶级专政。最近，一小撮阶级敌人又煽动资产阶级派性，煽动无政府主义，搞资本主义，妄图破坏革命和生产。这种阶级斗争的新动向刚一露头，县革委会三方面代表就从各自了解的社会现象中，用阶级斗争观点进行分析研究。通过分析，他们一致认识到，这是阶级敌人在新形势下进行破坏活动的新花招。他们心明眼亮，直接依靠广大群众，迅速开展革命大批判，有力地孤立和打击了一小撮阶级敌人的猖狂进攻。

经过一年多来的阶级斗争的锻炼，常德县革委会的战斗力越来越强，革命权威越来越高，成为领导全县人民进行阶级斗争的坚强指挥部。

深深扎根于群众之中

毛主席教导说：“**国家机关的改革，最根本的一条，就是联系群众。**”常德县革委会的成员们遵照毛主席的这一伟大教导，始终坚持密切联系群众，时刻注意把自己置身于群众之中。

革委会中的军队代表，在密切联系群众方面坚持以身作则，他们发扬艰苦朴素的作风和一不怕苦、二不怕死的革命精神，那里最艰险就出现在那里，那里阶级斗争最激烈就奔向那里；参加三结合的革命干部代表，经过无产阶级文化大革命的考验和锻炼，丢掉了脱离群众的官气，进一步发扬了党的密切联系群众的优良传统，经常深入群众，听取群众的意见，虚心向群众学习；参加三结合的工农劳动群众代表，把劳动人民艰苦朴素的优秀品质带进革委会，他们当了“官”没有官架子，在上面工作或开会的时候，总是赤脚草鞋补钉衣，下去就和群众一起参加劳动，晴天一身灰，雨天一身泥。由于他们一直生活在群众之中，因此在贯彻毛主席的最新指示，执行党的各项政策，完成党提出的各项战斗任务时，都能得到革命群众的积极拥护和热情支持。前不久，在某些基层革委会的成员中，产生了骄傲自满等错误思想。由于县革委会同群众保持了密切的联系，因而很快地发现了这些问题。遵照毛主席关于“**办学习班，是个好办法，很多问题可以在学习班得到解决**”的教导，他们立即举办了基层革委会成员学习班，开展积极的思想斗争，用毛泽东思想批判了上述各种错误思想，进一步促进了基层革委会成员的思想革命化，提高了基层革委会成员用毛泽东思想掌好权、用好权的自觉性。

现在，常德县革委会正在认真总结革委会建设的经验，决心更好地用毛主席关于无产阶级专政下继续革命的伟大学说武装革委会成员的头脑，更充分发挥新生的革命政权在领导全县人民进行社会主义建设中的战斗指挥部的作用。

工农兵论坛

正确的领导必须服从

北京铁路分局北京站区工人报道组

前一个时期，我们单位有少数的人受阶级敌人散布的无政府主义思潮的影响，一度不遵守革命纪律，行动不听指挥，松松垮垮，自由散漫，影响了抓革命促生产的顺利进行。

他们不光有这种行动，还有为这种行动辩护的种种论调。

他们说：“听领导的話，就是造反精神不強”；“干部的話条条框框太多，一概不要听”。

“听領导的話，就是造反精神不強”吗？这种说法缺乏具体分析，是片面的。

“造反精神”是有阶级性的，脫离阶级内容的、抽象的“造反精神”是沒有的。无产阶级的革命造反精神，不是虛无主义地否定一切領导。毛主席教导我们：“**对反动派造反有理**”。对帝、修、反，对封、资、修，无产阶级坚决造它们的反。谁反对毛主席、谁反对毛泽东思想、谁反对毛主席的革命路綫，无产阶级坚决造他们的反。在无产阶级文化大革命中，广大革命群众奋起造了一小撮走资派的反，夺了他们的权，这种革命造反精神就是好得很，值得大大发扬。但是，在无产阶级文化大革命取得了伟大胜利的今天，尤其在党的“九大”以后，全国形势发生了新的变化。我们的思想认识必須赶上新的形势。革命委員会是在文化大革命中新生的革命政权。革命委員会貫彻执行以毛主席为首、林副主席为副的党中央的各项战斗号令。因此，对于革命委員会的决议、规定，不执行，不服从，动不动就“造反”，那就大錯特錯了。这不是革命造反精神，这是反动的无政府主义，是大叛徒刘少奇宣扬的“群众要怎么办就怎么办”谬论的流毒。因为这不是对反动派造反，而是对无产阶级革命政权造反。这不是什么“造反精神”強，而是自覚或不自覚地帮了阶级敌人的忙。

“干部的话条条框框太多，一概不要听”，这种说法也是錯误的。毛主席教导说：“**我们许多同志缺乏分析的头脑，对于复杂事物，不愿作反复深入的分析研究，而爱作绝对肯定或绝对否定的简单结论**”。对革命干部的话，统统认为是“条条框框”，“一概不听”，这种否定一切的说法和做法，必須坚决反对。革命干部的话，有时可能有某些缺点、錯误，我们可以而且应当提出意见，进行帮助。但是，这种帮助应当是善意的，绝不能采取“一概不听”的无政府主义的态度，更不能用对付走资派的办法来对待革命干部。广大革命群众对革命干部进行监督，给領导提意见，提批评，是正常现象，这同“一概不听”毫无共同之处。那种“一概不听”论，要求的不是无产阶级的民主集中制，而是无政府主义，而是不要组织纪律。

我们要用阶级和阶级斗争观点，用阶级分析的方法去看待一切、分析一切。在阶级社会中，“听話”与“不听話”，也是有阶级性的。我们每一个人，不是生活在与世隔绝的真空里，而是在一定的阶级地位中生活。你不听无产阶级的話，就要听资产阶级的話，二者必居其一。那些闹无政府主义的人，对領导的話“一概不听”，实际上已经自覚或不自覚地听了资产阶级的话，听了阶级敌人的话，因为无政府主义就是阶级敌人鼓吹的一种反动思潮。我们这里一位老工人说得好：不加阶级分析的“一概不听”和“一概都听”，都是錯误的。对无产阶级的话，就是要一概都听，对资产阶级的话，不但一概不听，还要坚决反对。我们对伟大領袖毛主席的话，要字字句句听，坚决照办。对毛主席的伟大战略部署，必須步步紧跟。对革命委員会，必須满腔热情地支持、爱护、帮助。只有这样，才能团结一致，同心协力，胜利完成党的“九大”提出的各项战斗任务，夺取新的更大的胜利。

（原载十五日《人民日报》）

（新华社北京十五日消息）

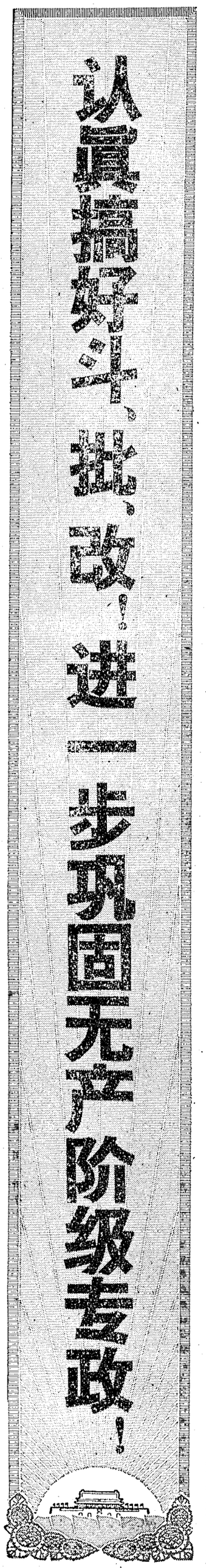

攸县北坪大队贫下中农加强对教育革命的领导

深入开展革命大批判 推动教育革命前进

本报讯 攸县网岭公社北坪大队贫下中农热烈响应伟大领袖毛主席**“贫下中农管理学校”**的号召，从去年九月起，夺起夺回了学校的领导大权，登上了上层建筑斗、批、改的政治舞台。贫下中农的办学积极性空前高涨，他们发扬自力更生精神，增设了三所小学教学点，创办了一所崭新的七年制学校，学生由一百八十四人增加到三百一十五人，满足了贫下中农子女入学的强烈要求。贫下中农管理学校以后，反复学习了毛主席有关教育革命的指示，进一步加强对教育革命的领导，在“改”字上狠下功夫，把教育革命不断推向前进。他们着重抓了两件事：

第一件事，把搞好教师的思想革命化当作教改的头等重要任务，不断用毛泽东思想武装广大教师的头脑。广大贫下中农说：“改这样，改那样，首先要改造人的思想。”他们认真落实党对知识分子的政策，在清理阶级队伍的基础上，狠抓对教师的再教育。在教育革命领导小组领导下，教师建立了经常的学习制度和劳动制度，采取学习、劳动定到队，帮助、教育定到人的办法，把教师带出校门，在三大革命运动中接受再教育。有个贫农出身的教师，开始捡粪时感到害羞。大队革委会主任、老贫农李祖元同志便在大队办的教师学习班里讲三史，和这个教师谈心，使这个教师提高了觉悟，从此每天清早捡野粪。在他的带动下，全大队八个教师都经常捡粪支援农业生产。贫下中农说：“捡粪是件小事，放下知识分子架子改造思想是件大事。”贫下中农还经常掌握教师的各种活思想，采取一把钥匙开一把锁的办法，作耐心细致的思想政治工作。一方面和他们一起彻底批判修正主义教育路线，肃清头脑中的流毒；一方面和他们一起学习毛主席**“我们不但善于破坏一个旧世界，我们还将善于建设一个新世界”**的教导，使他们树立将教育革命进行到底的雄心壮志，挑起教改的担子。对于他们思想上的每一点进步和在教改中的每一点成绩，都及时予以鼓励，充分调动他们的积极性，发挥他们的特长。在教育革命领导小组领导下，贫下中农兼职教师与专职教师成立了以学科为单位的教改研究小组，开展“一帮一”、“一对红”活动，做到思想上互相帮助，工作上互相促进，教改中共同研究。有个过去对教改不敢沾边的教师，在广大贫下中农和兼职教师的帮助下，破私立公，树立敢闯敢干的革命精神，经常深入到生产队虚心听取贫下中农对教改的意见，和贫下中农一起试行了几项新的改革。广大教师无限感慨地说：“思想不改造好，教育革命就搞不好，思想提高了，教改就好搞。”

第二件事，经常不断地开展革命大批判，坚持突出无产阶级政治，用毛泽东思想统帅一切。他们和全体教师一起，坚持以毛主席著作为基本课，天天学，课课用，事事用毛泽东思想教育学生。为了向学生进行阶级斗争和路线斗争教育，他们带领师生开展访贫问苦，忆苦思甜活动，编写家史、村史、大队两条路线斗争史，使毛主席关于**“千万不要忘记阶级斗争”**的指示深深铭刻在学生脑子里。在教改中，狠批刘少奇反革命修正主义教育路线。他们深有体会地说：“批判松一松，教改停一停；批判抓得紧，教改向前进。”在批判了“智育第一”、“读书做官”等反动谬论以后，“读书无用论”曾在一个时期冒头，出现了教师不敢教，学生不想学和忽视智育的错误倾向，结果使教学质量不能提高。教育革命领导小组便召开了多次师生与家长一起参加的批判会，批判“读书无用论”，批判忽视智育的错误思想。还举办了“为革命而教，为革命而学”的专题学习班，组织师生反复学习“老三篇”，树立完全、彻底为人民服务的无产阶级世界观；还不断地学习毛主席的教育方针，从“全面”二字着眼，对照检查“教”与“学”的情况，找出差距，订出措施。贫下中农还和教师一起备课，到课堂听课，认真检查学生的作业，对改进教学提了很多宝贵意见。这样便使毛主席的教育方针得以全面贯彻，教学质量迅速提高。

大队革委会还遵照毛主席**“学生以学为主，亲学别样”**的教导，在学校开设了劳动课，建立了生产劳动基地，师生还种了试验田，进行培育水稻、花生、豆子、红薯、南瓜等农作物的科学试验。还成立了理发组、木工组，让学生自己理发，自己修理课桌、教具。兼职教师经常把师生带到生产队、田间地头进行现场教学。早稻播种时便把六年级学生带到秧田边，由老贫农讲解播种育秧的知识和技术，现场教学生播种，这样使学生学得活，用得上，记得牢。

目前，贫下中农和革命师生正在进一步落实“九大”精神，不断解决教育革命中出现的新问题，使学校沿着毛主席“五·七”指示的光辉航向奋勇前进！

（湘潭地区革委会、湘潭军分区、攸县革委会通讯组）

編者按：这组文章，是我省大专院校学生赴湘西农村劳动锻炼，接受贫下中农再教育的来稿。他们在思想革命化的道路上，迈出了可喜的一步。我们希望所有上山下乡的知识青年和大专院校学生，不断地用毛泽东思想改造自己的世界观，彻底肃清刘少奇反革命修正主义教育路线的流毒，在接受工农兵再教育的道路上，继续革命，永远前进。

完全彻底为贫下中农服务

陈大轩

我是湘潭医专六八届的毕业生。在毛主席关于从旧学校培养的学生要**“由工农兵给他们以再教育”**的最新指示的光辉照耀下，今年春上，我来到溆浦县水东公社湖塘大队接受贫下中农的再教育。我想，自己是学医的，党和毛主席把我培养了这么多年，我应该听毛主席的话，为毛主席争气，应该在接受贫下中农再教育的过程中，**“完全”、“彻底”**地为贫下中农服务。我把贫下中农的疾苦当作自己的疾苦，把贫下中农的困难当作自己的困难。我除了每天照常出工以外，休息时间，不管刮风下雨，深更半夜，贫下中农有病需要我去，我总是做到随喊随到，毫无怨言。三月份的一天，天已全黑了，贫农女社员张玉翠说她姐姐病了个多月，没有治好，病情越来越严重，要我去看看。于是，我和张玉翠的爱人连夜走了二十多里路，赶到病人家里。病人当时正在床上痛苦地呻吟，我仔细询问了病情，认真地做了检查。以往看病，我只开个药方，可是现在要马上打针、吃药，怎么办？想起毛主席**“全心全意地为人民服务”**的教导，顿时勇气倍增。便来回跑几里路到公社卫生所借注射器，拿药。当晚，我一直守在病人床边。到第二天早晨，看到病情有所好转，才赶回队上。病人家里再三感谢，临行时还要给我钱，我说：“我给阶级兄弟看病，不是为了钱！”

类似情况，我是遇到过很多的。一次，一位老大娘对我说：“小陈，你治好了我的病，我怎么感谢你呢？”我回答说：“感谢我干什么，要感谢毛主席，是毛主席叫我来为贫下中农服务的。”这位老大娘满怀激情地高呼：“毛主席万岁！万万岁！”眼见这种动人的情景，我心里真有说不出的高兴，感到特别幸福。我深切地体会到，毛主席的无产阶级教育路线是我们知识青年的幸福线。我决心沿着毛主席指引的与工农相结合的革命化道路，坚定不移地向前进，海枯石烂不变心。

* * * * * *

永远和贫下中农心连心

江保华

我虽是个贫下中农子弟，但由于十几年来，一直是在旧学校读书，大叛徒刘少奇向我们灌输了一套封、资、修的黑货，使我几乎成为一个失去贫下中农阶级本色的青年了。去年冬，我和同学们刚来湘西古丈县岩头寨公社崩山大队大施溪生产队时，有一次，生产队长家里来了几个客人，要和我们搭铺，我就来了一个“急中生智”，和其他三个同学合计了一下，让给两个床铺给客人睡。第二天一早，客人刚走，我就把自己的被子打开，溜来复去地找虱子，心里老不舒服。后来，我想：这不是一件小事，这是我忘了本，贫下中农阶级感情淡薄的一种表现。我带着这个问题学习毛主席著作。毛主席教导我们：**“拿未曾改造的知识分子和工人农民比较，就觉得知识分子不干净了，最干净的还是工人农民，尽管他们手是黑的，脚上有牛屎，还是比资产阶级和小资产阶级知识分子都干净。”**毛主席的教导一针见血地击中了我的要害。贫下中农最爱读毛主席的书，听毛主席的话，照毛主席的指示办事。他们为革命种田，一心为集体。而我呢？老是想着个人名利。这一比，是谁干净呢？**“最干净的还是工人农民”**。毛主席的这一教导多么深刻、亲切啊！从这以后，我下定决心，时时不离贫下中农，处处向贫下中农学习；有了思想问题就找贫下中农谈心，向他们求教。贫下中农对我很关心，帮助我，照顾我，把我当作自家人。我主动地帮住户管家，每天收工以后，即使再累，也要担水、劈柴、做饭。寨上有人病了，我就当“赤脚医生”，给他们看病。一位贫农妇女李大姐，在劳动中，被石头划破了脚，伤口一寸多长，鲜血直流。我连饭也没吃完，就给她找草药。药找齐了，就往口里嚼，一股怪味刺得我心里直翻，刚吃的饭全部呕了出来。但一想起贫农李大姐的痛苦，想起毛主席**“一切革命队伍的人都要互相关心，互相爱护，互相帮助”**的伟大教导。最后，我终于战胜了困难，把药嚼好了，敷在李大姐的伤口上。经过几天的医疗，李大姐的脚好了。

在农村十个多月的实践，我跟贫下中农思想感情的距离，虽然比以前缩短了，但要把自己改造成为工农兵欢迎的知识分子，还要下一把劲。我一定朝这个方向继续努力，继续前进。

贫下中农永远是我们最好的老师

胡光明

去年十二月，我们遵照毛主席**「知识青年到农村去，接受贫下中农的再教育，很有必要」**的伟大教导，满怀革命豪情，来到湘西沪溪县合水公社接受贫下中农的再教育。十个月的劳动锻炼，使我们深刻地认识到：接受贫下中农的再教育，主要是接受贫下中农那种无限忠于毛主席革命路线的再教育。记得在整党的时候，有一天晚上，传来了毛主席关于**「要认真总结经验」**的最新指示，党员杨胜生等几个同志，决定马上回队开庆祝大会，并要我先回到队上组织队伍，一进村，已经是十点钟了，看到整个村子是那样寂静，天气又冷，我想：庆祝会能开成吗？正在犹豫不决的时候，杨胜生等几个同志回来了，他们分头一发动，几分钟以后全队贫下中农，老老少少都欢聚在坪里。虽然天气冷得很，但是大家情绪激动，一片热气腾腾。人们一遍又一遍地欢唱：《敬祝毛主席万寿无疆》，一遍又一遍地高呼：「毛主席万岁！毛主席万万岁！」

看了这种动人的场面，我感动得热泪盈眶。会后，我躺在床上，心情久久不能平静：我只觉得自己在对待毛主席的无产阶级感情上，和贫下中农相比，差距是多么的大啊！贫下中农学习和宣传毛主席最新指示，闻风而动，雷厉风行。而自己却犹豫不决。我决心克服这个弱点，彻底改变旧思想。

从此以后，我经常想到，贫下中农是我们最好的老师，生活在贫下中农当中，就应该时时、处处以贫下中农为榜样，自觉地锤炼对毛主席的一颗忠心。在生产队办毛泽东思想文艺宣传队时，碰到了许多困难，我们就以毛主席著作为武器，去迎接困难，去战胜困难。开始有的青年怕丑，我们就带头唱，带头跳，没有宣传资料，我们就自己编。这样，在广大贫下中农的支持和鼓励下，我们宣传队结合各个时期的中心，进行了宣传演出，深受贫下中农的欢迎。

▽ 在江永县桃川公社三板桥大队安家落户的知识青年，虚心接受贫下中农的再教育，在毛主席指引的同工农兵相结合的道路上奋勇前进。（本报記者摄）

走一辈子和工农兵相结合的道路

彭坚

伟大领袖毛主席教导我们：**“知识青年到农村去，接受贫下中农的再教育，很有必要。”**遵照伟大领袖毛主席的教导，我们在驻院工人、解放军宣传队的率领下，于去年十二月初来到了湘西古丈县高峰公社淘金大队，接受贫下中农的再教育，投入了三大革命运动的火热斗争。十个月来的革命实践，使我们深深体会到了毛主席的教导是多么英明、多么正确！

在农村这个广阔的天地，我们学到了许多在学校里学不到的知识。就说烧石灰吧，我第一次打炮眼，抡起一把十多斤重的铁锤，第一锤打下去，砸在石头上金花四溅，“虎口”都差点震裂，还险些打伤了人，吓得我出了一身冷汗。这时，是继续打下去，还是丢下锤子不干呢？我想起毛主席的教导：**“你要群众了解你，你要和群众打成一片，就得下决心，经过长期的甚至是痛苦的磨炼。”**毛主席的教导给了我无穷无尽的力量。一天、二天、三天、四天……我虚心向贫下中农学习，坚持打下去，终于学会了。开始，我一次只能打几十锤就要休息，现在一次打上一千多锤也不觉得累。而且很快学会了烧石灰的全套技术，和贫下中农一道，帮队上烧了几千斤石灰，为夺取今年农业大丰收贡献了一份力量。还有不少同学学会了耕田、育秧、插田等农活，受到了贫下中农的赞扬。

我是一个劳动人民的儿子，是毛主席和党把我培养长大。但是，旧学校刘少奇的修正主义教育路线使我脱离政治，脱离工农，脱离劳动。毛主席派来工人、解放军宣传队，带领我们下农村，接受贫下中农的再教育，在三大革命运动的熔炉中把我们铸造成新人。我一定要走一辈子和工农兵相结合的道路，把自己培养成为工农兵欢迎的知识分子，为中国革命和世界革命奋斗终身！

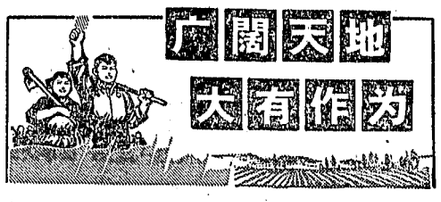

彻底改变经营作风　积极做好支农工作

千方百计负责供应和修配农药器械零配件，为支援农业作出了新贡献

沙塘湾供销社狠批刘少奇「业务第一」、「利润挂帅」等黑货，克服纯商业观点，

本报讯　新化县沙塘湾供销社担负着三百二十六个生产队的生产资料的供应工作，这些生产队拥有大批喷雾器和喷粉器，推广使用了三十二种农药、化肥。而供销社不经营农药器械的零配件，认为搞这个买卖费力不赚钱。有次，麻溪公社杨沅大队五队的晚稻治虫进入紧张阶段，喷雾器突然掉了一粒铜球。生产队长心急如火，一路小跑来到供销社，"无货！"他只好远走七十里，买回一粒价值八分钱的铜球，误了一天工，还花了住宿费。社员意见很大，批评供销社是"老爷作风"！

在无产阶级文化大革命中，沙塘湾供销社的革命职工，奋起毛泽东思想的千钧棒，深入批判了刘少奇的"业务第一""利润挂帅"的黑货，克服了纯商业观点，提高了对支农工作的认识。有个营业员说得好："我们供销社经营不经营农药器械零配件，是执不执行毛主席'**发展经济，保障供给**'的方针的大问题。"认识提高以后，他们就千方百计采购回了农药器械的全部零配件，多达一百四十四种，满足了生产需要。

为了把支农工作做深做细，这个供销社的革命职工认识到：经营农药器械零配件还只解决问题的一半。农药器械的修理也是一件不可小看的大事。面对这种情况，供销社的革命职工想起了毛主席"**全心全意地为人民服务**"的教导，决心学会修理技术，更好地支援农业生产。禾青分社生资门市部一位营业员，他胸怀朝阳，刻苦钻研，终于摸索到了一手农药器械的修理技术。麻溪分社负责人不懂锡焊技术，经过十五次的反复实验学会了。几年来，他们共为生产队修理了农药器械二千五百余次，为支援农业生产做出了出色成绩。

江河有尽头，为人民服务无止境。由于供销社人手少，有时人又不在家，农药器械送上来，得不到及时修理，就要影响农业生产，他们决心把技术传授给贫下中农。于是，他们配合有关部门，以公社为单位，先后开办了三期以检修农药器械为主的技术训练班。共培训了一百九十三名贫下中农技术人员。现在，附近的三百二十六个生产队的农药器械，完全能够自己修理了。

（新化县人民购销站革命委会）

秃峰大队不断向农民群众灌输社会主义思想，批判资本主义倾向

多种经营全面发展　集体经济欣欣向荣

这个大队由于狠抓两个阶级、两条道路、两条路线的斗争，副业生产方向明，道路正，效果好，打退了敌人的猖狂进攻，壮大了集体经济，支援了国家建设

本报讯　湘阴县石塘公社秃峰大队，在"以粮为纲，全面发展，多种经营"的方针指引下，狠抓两个阶级、两条道路、两条路线的斗争，副业生产方向明，道路正，效果好，抵制了资本主义倾向，壮大了集体经济，支援了国家建设。今年以来，大队和生产队两级共抓回副业收入七万四千多元，购置了十六台副业生产机械设备，最近，又买回一台"东方红"拖拉机。卖给国家的茶叶两万多斤、生猪三百多头、烤烟一万余斤。

秃峰大队集体副业搞得好，是经历了多次激烈的斗争的。

大队革委会把"以粮为纲，全面发展"的方针，作为开展副业生产的基本指导思想，带领群众，向资本主义势力坚决斗争，使副业生产支援工业、支援城市、支援社会主义建设，为农业生产积累资金。伟大领袖毛主席教导我们："**对于农村的阵地，社会主义如果不去占领，资本主义就必然会去占领。**"在发展副业生产中，组织干部、社员，围绕是只图赚钱，还是利用本地的资源、增加社会财富的问题开展革命大批判。在批判中，大家回忆了在刘贼大刮"四大自由"黑风时，有的生产队只为赚钱，不顾方向，妨害集体生产，腐蚀社员思想的沉痛事实，使大家明确了什么是资本主义，什么是社会主义。广大贫下中农一针见血地指出：发展副业生产，必须坚持社会主义方向。只图赚钱，这是刘贼鼓吹的"金钱挂帅"的黑货，是资本主义的道路，此路不通，我们坚决反对！明确方向后，大队革委会对副业门路，进行了逐项审查，对加工香烟等影响国家计划和带投机性的门路，坚决不搞；对支援国家建设、发展农业生产、有利于国计民生的门路，就大搞。根据这个原则，大队、生产队开展了养猪、养鱼、植茶、造林、种烤烟、种生姜、烧红砖、搞运输等二十项副业生产门路，全部由集体经营。

副业生产搞起来了，斗争并没有结束。有些资本主义自发思想比较严重的人，又刮起了一股歪风，说什么"集体搞副业是瓦上晒胡椒，十粒胡椒九粒抛"，"集体收入是名，社员无钱是实"。一句话，就是副业生产要搞单干。在这股歪风的冲击下，有的手工业人员不交钱，少数搞集体副业的人员也三心二意，懒懒散散。大队革委会遵照毛主席"**千万不要忘记阶级斗争**"的伟大教导，放手发动群众，展开了一场反击资本主义倾向的革命大批判。人们回想起一九六二年，刘少奇大刮"三自一包"、"四大自由"黑风，鼓吹"清水衙门"，使全大队十个集体养猪场、二十四条大鱼网被拆掉了，十三项副业门路有十一项主要门路停止了，搞副业存的九千元积累分光了。从此，资本主义泛滥，农业生产要靠贷款，集体经济受到很大的影响。这些情况一摆，使贫下中农更加心明眼亮，大大提高了社员阶级斗争和两条道路斗争的觉悟，对资本主义思想严重的人是一个很大的教育，在活生生的事实面前，他们承认了错误。与此同时，狠狠打击了一小撮破坏国家计划、搞投机倒把的阶级敌人，刹住了农村资本主义歪风。原来有些副业人员三心二意的，现在是人在集体，心在集体，副业生产又沿着社会主义大道前进了！

为了把副业生产搞得更好，大队革委会确定了一个革委会成员专管副业生产，加强领导，经常举办副业人员学习班，用毛泽东思想武装副业人员的头脑，狠抓副业人员的思想革命化。同时，对副业人员的口粮、工分问题进行了妥善处理，使从事农副业的人员都很满意。

（湘阴县革委会通讯组、秃峰大队革委会）

双峰县银行、信用部門以革命大批判为动力

积极回收农贷　支援国家建设

本报讯　双峰县的广大贫下中农在党的"九大"精神鼓舞下，努力活学活用毛泽东思想，深入开展"**农业学大寨**"的群众运动，战天斗地，夺得了今年农业生产大丰收。广大干部、社员丰收不忘国家，丰收不忘革命，在踊跃交售征购粮的同时，掀起了向国家偿还农贷的热潮。但是，在部分社队中，一小撮阶级敌人在大刮资本主义妖风，百般破坏还贷工作，说什么"国家贷款少还点，社员个人多分点"、"国家有的是钱，不靠我们这一点"等等，甚至还煽动分光、用光、吃光。在县革命委员会的正确领导下，银行、信用部门革命职工认识到收贷工作决不只是一项单纯的业务工作，而是一场两个阶级、两条道路的激烈搏斗。遵照毛主席"**政治工作是一切经济工作的生命线**"的伟大教导，他们深入社队，协同社、队干部层层举办毛泽东思想学习班，学习毛主席关于"**在分配问题上，我们必须兼顾国家利益、集体利益和个人利益**"一系列伟大指示，开展丰收不忘战备、不忘支援国家、不忘灾区阶级兄弟、不忘巩固和发展集体经济、不忘世界革命等"丰收五不忘"的教育，大大激发了干部、社员无限热爱伟大领袖毛主席的无产阶级感情。在毛主席"**不破不立。破，就是批判，就是革命**"的伟大教导指引下，深入开展了对于资本主义倾向的大揭发大批判，狠狠打击了一小撮阶级敌人的猖狂进攻。广大干部、社员阶级斗争和两条道路斗争觉悟大大提高，许多社队立即行动起来偿还农贷。拓塘公社石门大队，原来以受了一点水灾为借口，准备不交征购粮，不还国家贷款，通过革命大批判，第二天一天就全部完成农贷偿还和征购粮入库任务。龙田公社同夫大队广大贫下中农提出"积极偿还农贷、支援前线、支援灾区、支援国家建设、支援世界革命"的战斗口号，很快完成还贷任务。这个公社仅八天时间，就超额完成了全年农贷偿还任务。全县从开展农贷回收工作起，不到四十天，即完成农贷回收计划百分之七十八，百分之四十的公社已全部完成任务。

（省人民银行革委会通讯组）

零陵县接里桥公社画眉大队北斗边生产队的贫下中农，深入持久地开展革命大批判，不断批判资本主义倾向，坚持社会主义道路，沿着毛主席指引的方向奋勇前进。（本报记者摄）

岳阳拖拉机修配厂在驻厂宣传队帮助下狠批"多中心即无中心论"

增强革命团結实現革委会一元化領导

本报讯　岳阳拖拉机修配厂革委会在驻厂毛泽东思想宣传队帮助下，狠抓革命大批判，发动全厂职工深揭猛批"多中心即无中心论"，促进了领导班子在毛泽东思想原则基础上的团结，实现了五"统一"，大大加强了革委会一元化领导。

岳阳拖拉机修配厂革委会在去年二月成立以后，做了大量的工作，各方面取得了很大的成绩。但是，由于有的成员受资产阶级"多中心即无中心论"的影响，思想不统一，行动不一致，使革委会不能用毛泽东思想实行一元化的领导。针对这种情况，驻厂宣传队帮助革委会举办了有革委会、工代会成员参加的毛泽东思想学习班，组织大家认真学习毛主席关于无产阶级专政下继续革命的伟大理论，学习党内两条路线斗争的历史，开展了对大叛徒刘少奇鼓吹的反动的"多中心即无中心论"的革命大批判。使大家深刻认识到：反动的"多中心论"，实际上并不是不要"中心"，而是阴谋破坏以毛主席为首、林副主席为副的党中央这个全党、全军、全国人民唯一的领导中心，搞它那个资产阶级司令部的"中心"。有个老干部，回顾了党内两条路线斗争的历史以后，感触很深地说："历史上凡属搞'多中心即无中心论'，妄图以他为'核心'的人，没有一个不失败。我们掌权以后，如果不是时时事事处处绝对服从以毛主席为首、林副主席为副的党中央这个唯一的领导中心，我们就要滑到邪路上去。"有个工代会委员，有一次群众要求他处理一件事，他事先未与革委会其他委员研究好，就自作主张带了几个人去作了处理，给革委会的工作造成了被动。在学习班上，他深有体会地说："各敲各的锣，各放各的炮，就会造成'多中心'，给工作带来损失。"为了把反动的"多中心即无中心论"彻底批倒批臭，宣传队遵照毛主席关于"**相信大多数干部和群众**"的教导，发动群众帮助革委会进行开门整风。有的老工人说："革委会必须统一步调，如果多头多脑，你一个主张，他一个主张，我们下面就不好办事。"各连队把群众中的批评意见整理出来，纷纷向革委会"送礼"。第三连一次就整理了七十多条意见，敲锣打鼓送给了革委会。群众促头头，头头也积极开展了斗私批修，主动到连队、班组听取群众意见。有个革委会副主任，原来，会上大家作的决议，他会后任意推翻，个人说了算，不尊重其他委员的意见，不仅他与其他委员搞不好团结，弄得干群关系也紧张。这次，群众提了他很多意见。他把群众的意见详细记下来，一边学习"老三篇"，一边对照群众的正确意见写斗私批修的发言稿，主动到大会上作了自我检查。革委会、工代会的成员在毛泽东思想原则基础上团结一致，反过来又教育了群众。

群众的认识提高以后，很快揭露了一个幕后大刮反动的"多中心论"妖风的阶级敌人。这家伙，早在去年二月革委会成立前后，就勾结社会上一小撮阶级敌人，阴谋分裂革委会，妄图搞反夺权。他左一个"声明"，右一个"抗议"，不承认革委会。驻厂毛泽东思想宣传队认为：反动的"多中心即无中心论"，表现在革委会、工代会一些同志身上，根子是在一小撮阶级敌人。为了斩草除根，教育群众，便以这个阶级敌人为活靶子，串上大叛徒刘少奇，人人口诛笔伐，个个挥笔上阵，采用大字报、黑板报、漫画、广播、专刊等多种形式，掀起了一个围歼反动的"多中心即无中心论"的人民战争，把反动的"多中心即无中心论"批得臭不可闻。这样，使革委会真正团结得象一个人一样，大家在毛泽东思想统帅下，"**统一认识，统一政策，统一计划，统一指挥，统一行动**"，大大加强了革委会的一元化领导。现在，十一个革委会委员，除四人留在上面抓面上的工作以外，其余都下到车间、班组，既以普通劳动者身份参加劳动，又宣传毛泽东思想，及时解决下面的问题。做到矛盾就地解决，上下配合，步调一致。毛主席每一条最新指示传下来，全厂就能闻风而动，雷厉风行地贯彻、落实。

（驻岳阳拖拉机修配厂毛泽东思想宣传队）

抓紧革命大批判！把社会主义革命进行到底！

毛主席无产阶级医疗卫生路线的胜利

——记株洲市二医院在工人宣传队领导下的巨大变化

在伟大的斗、批、改高潮中，株洲市二医院发生了翻天覆地的变化。他们满腔热情为工农群众服务，大立无产阶级的医疗新风，在继续革命的大道上阔步前进。人们谈到二医院的变化时，无不欢欣鼓舞地说，这是工人阶级登上上层建筑斗、批、改政治舞台开出的烂漫山花，是用毛泽东思想改造一切结出的革命成果。

满腔热情为工农群众服务

来二医院就诊的工农群众，有多少人含着激动的泪花！衡南县贫农女社员杨昌菊就是其中最激动的一个。她是第二次来这里了，回想起两次来这里的情景，她有多少心里话要说！十多年前，她患了甲状腺肿瘤合并甲状腺机能亢进。她曾经迫切地到过三个医院求医，也到过这个医院，但是都因“病重”、“交不起住院费”被拒于门外。颈部肿块越来越大，前缘超过了下颌，两侧接近了耳的下缘，血压、眼珠在肿块的影响下，发生了急剧变化。疾病夺去了她劳动的能力。她是多么盼望得到医治啊！在工人阶级领导上层建筑斗、批、改的今天，杨昌菊满怀信心再次来到了二医院。一进门，就使她感到这里的情况同过去完全不同了，门诊室在向就诊的人宣传毛泽东思想，院内布满了革命大批判专栏。医务人员满腔热情接待了她。并且在医务人员的精心护理下，肿块也成功地切除了，想不到一切这么顺利，这么如意。当她完全恢复了健康，就要回到抓革命、促生产的战斗岗位去的时候，情不自禁地握住工宣队同志的手说：感谢工人老大哥，是你们用毛泽东思想改造了这里，才有这样为我们工农群众服务的好医院。

毛主席说：**“为什么人的问题，是一个根本的问题，原则的问题。”**从不为杨昌菊治病，到为杨昌菊治病，这里，经历着一场激烈的两条路线斗争。

以前的二医院，在株洲是个有名的城市老爷医院。他们挂着人民医院的招牌，却不愿为工农群众服务，仅一九六四年，因重病和一时交不起住院费不收的就有十人。这是为什么？工宣队从调查研究中，深深认识到，根本的问题是医院执行着一条刘少奇的反革命修正主义医疗卫生路线。要解决为谁服务的问题，就得从这里开刀。于是他们遵照毛主席**“不破不立”**的教导，带领医务人员展开了深入持久的革命大批判。

革命大批判的烈火越烧越旺，一桩桩歧视工农，不为工农群众服务的事情被揭发出来了，医务人员从活生生的现实中看到了刘少奇反革命修正主义路线的罪恶，两条路线斗争觉悟从根本上得到了提高，他们懂得了，医院大门为谁开，这是医疗卫生战线上的两条路线斗争。不愿为工农群众服务，就是背离毛主席的无产阶级医疗卫生路线，就是背离最广大人民群众的利益，就是对毛主席的不忠！

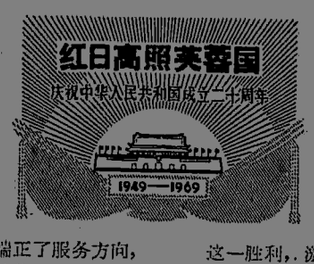

在革命大批判的烈火中，医院端正了服务方向，那些患病多年得不到治疗的阶级兄弟住进了二医院，那些过去被资产阶级老爷医院认为是“不治之症”的工人、贫下中农在二医院得到了治疗。

在革命大批判的烈火中，专为贫下中农看病，有利于抓革命，促生产的“支农门诊”建立起来了，方便一般病人的“简易门诊”也诞生了。过去，不论大病小病，就是开一张透视单、涂点外伤药，也要等半天，现在有了“简易门诊”，手续简便，随到随诊，工人、贫下中农满意地说：这一条改的好！

通过革命大批判，毛主席关于**“把医疗卫生工作的重点放到农村去”**的指示也迅速得到了落实，第一批三十多名医务人员斗志昂扬地奔赴农村，为贫下中农服务，走上了同贫下中农相结合的康庄大道，他们说：这条路我们走定了。

大立无产阶級医疗新风

“工农群众进了我们的医院，我们就要想尽办法把他们的病治好。”株洲市二医院的医务人员，在工宣队的领导下，坚决革除资产阶级医疗作风，大立无产阶级医疗新风。全院一个整体，危急病人一到医院，从医务人员到勤杂人员、行政人员，大家都以极端负责的精神立即进行抢救，许多危急病人就这样被抢救过来了。

去年九月十四日上午，株洲县东风公社下中农社员谭淑元，因难产被抬进了二医院。经检查，为中央性前置胎盘。由于失血过多，全身冒冷汗，血压一降再降，处于休克状态。在这生命垂危的时刻，唯一的抢救办法就是在抗休克的同时，进行剖腹手术。手术室距产房虽不到一百米远，但病人经不起颠簸，因为一点点颠簸都会使病人死亡。

株洲市二医院的医务人员遵照毛主席「不破不立」的教导，开展深入持久的革命大批判，狠批刘少奇反革命修正主义医疗卫生路线。（《湖南工人报》供稿）

怎么办？工宣队亲临现场指挥这场战斗，他们以深厚的无产阶级感情，遵照毛主席关于**“救死扶伤，实行革命的人道主义”**的伟大教导，和医务人员商量后，果断地作出不进手术室，在产房动手术的决定。照过去的规矩，产房是不能动手术的。医务人员决心打破资产阶级的旧框框，用张思德、白求恩同志完全彻底为人民服务的精神抢救阶级姐妹，在产房保证手术的成功！为了避免细菌感染，大家争分抢秒，一齐动手，进行了细致的消毒，并很快做好了器械的准备。

时间就是生命！时间就是胜利！抢救谭淑元的战斗在产房开始了。医务人员用毛主席**“下定决心，不怕牺牲，排除万难，去争取胜利”**的伟大教导鼓舞自己，战胜了一个又一个困难，终于娩出了胎儿，把谭淑元母子从死亡线上救了过来。

这一胜利，激励着全院的医务人员，使他们看到了在医院里还有许多资产阶级的陈规旧矩，这些东西不破除，就不能很好地为人民服务。于是在工宣队的带动下，他们以敢想敢干的无产阶级革命精神，向一切束缚人的资产阶级的框框冲击，把那些被资产阶级“权威”定为“不治之症”的迷信，一个一个地破除了！

贫农社员黄光荣，患了严重的脑炎，整天神智昏迷，不能动弹，大小便都在床上，身上长了大面积褥疮，生命危在旦夕。按照洋本本，就是治好了也是“白痴”。但是，在工人阶级登上上层建筑斗、批、改政治舞台的今天，能眼睁睁地让一个阶级兄弟变成“白痴”吗？不！绝对不能！医生魏元燕以工宣队领导亲自动手去照料病人的模范行动为榜样，不怕脏，不怕臭，把病人当作自己的亲人护理，给他洗去身上的脏，洗净床上的被褥，积极治疗，精心护理，同时与他一起学习毛主席语录，使他增强了与疾病作斗争的信心。不久，黄光荣的褥疮痊愈，经过一段时间的治疗，使他脱离了危险，而且能唱《东方红》，背诵毛主席语录，当他出院时，激动地说：“是毛主席给了我第二次生命，今后，我要努力读毛主席的书，干一辈子革命，用实际行动报答毛主席的恩情。”

黄光荣神智清醒的事实，彻底打破了资产阶级“权威”认为“治好了也是白痴”的胡言，医务人员总结了治疗脑炎的经验，这样，一个，两个……七个脑炎病人都在二医院给治好了。

医务人员把阶级兄弟的痛苦，看作自己的痛苦，把阶级兄弟的生命当作自己的生命，他们在用毛泽东思想征服“不治之症”的实践中，闯过了重重难关，不断为人民立新功。有个工人的母亲，经诊断为二期末于宫颈癌。她曾先后到过一些医院，都认为无法治疗。这个年已六十的老大娘怀着最后一线希望来到了这里。二期末于宫颈癌，在洋本本上的结论是“不治之症”，没有治疗先例，况且她年纪大了，身体也很虚弱。“出了危险怎么办？”工宣队组织医务人员反复学习“老三篇”，狠批“怕担风险”的私心杂念，鼓励他们学习白求恩同志对技术精益求精的精神，把“不治之症”变为“可治之症”。

就这样靠战无不胜的毛泽东思想，医务人员把革命气概和科学精神结合起来，把用毛泽东思想武装病人的头脑同治疗结合起来，成功地为这个工人的母亲进行了手术，并采用放射疗法和药物疗法。现在已经出院八个月了，老大娘生活正常。

在革命化的大道上阔步前进

毛主席关于**“工人阶级必须领导一切”**的光辉思想照亮了上层建筑斗、批、改的舞台。如今的二医院，一切都在发生深刻的变化。在工人阶级的再教育下，医务人员正在彻底改变旧思想，在革命化的大道上阔步前进！一支新型的医疗队伍正在这里成长起来！

二医院中的医务人员，大部分是旧学校培养的知识分子。过去，在刘少奇反革命修正主义教育路线的毒害下，他们埋头业务，不问政治，整天想成“名”成“家”。如果不彻底改变他们的旧思想，毛主席的无产阶级医疗卫生路线就不可能真正扎根，工宣队牢记毛主席关于**“世界观的转变是一个根本的转变”**的教导，以解放军为榜样，在突出无产阶级政治上狠下功夫，一期接一期的毛泽东思想学习班在各个科室办了起来。在学习班，工人宣传队组织医务人员反复学习“老三篇”，给他们讲工人阶级在旧社会的血泪仇，同他们一起开展对叛徒、内奸、工贼刘少奇的大批判，一课又一课深刻的再教育，使这些被旧思想束缚了多年的知识分子，逐步地认识到自己的问题，增添了改造思想的勇气。那种“洋本本”挟进挟出的情景没有了。有个医生从前一有空就是翻洋本本，跑图书馆，他满以为是可以钻出学问来的。一天，工宣队的同志问他“怎样消毒？”他想，我读了这么多书，当了十多年的医生，还不知道消毒？！便毫不在乎地答道：“药物消毒，高温消毒……”工宣队的同志听了，摇了摇头，说：“不，首先是学会擦地板，打扫卫生。”他听了，反复琢磨工宣队同志的这句话，心里翻腾开了：是啊！垃圾清了，把卫生搞好了，这才是最基本的消毒。我翻了这么多洋本本，可从来没有看见书本上要医生去擦地板、打扫卫生啊！他这才认识到自己中旧教育制度的毒太深了，光钻业务，越钻人越蠢。从此，他在工宣队的帮助下，政治思想和医疗技术，都有了进步。

现在这个医院，活学活用毛泽东思想的空气越来越浓，医务人员改造思想的自觉性越来越高，工人阶级大公无私的优秀品质给人们以深刻的影响，不怕苦，不怕死的无产阶级彻底革命精神得到了发扬，一批无限忠于毛主席无产阶级医疗卫生路线的医务人员正在成长。护士毛佩琼，就是一个突出的例子。她身患风湿性关节炎、胃洪疡、肝炎等六种疾病。关节炎一发作，大热天穿着棉裤坐在被子里还嫌冷。现在可不一样了，当疾病折磨得她难以忍受时，她就学习“老三篇”，用工宣队老工人黄冬云的苦难史激励自己。老黄十二岁就给资本家做工，狠心的资本家哪管工人的死活！矿井下又湿又黑，起早贪黑一天连太阳都见不到。繁重的劳动，工人病的病，伤的伤，可是矿里连个小卫生所都没有，只得含着泪花往家抬，有的在半路就死了。她看看现在，自己有病国家给予治疗，领导给予照顾，同志们给予关心，这比旧社会不知好多少倍啊！再看看老工人黄冬云退休以后，还自动参加工宣队，夜以继日地为上层建筑斗、批、改操心。对比工人阶级，自己是多么渺小呵！她决心向老工人学习，一不怕苦，二不怕死，彻底批判刘少奇的“活命哲学”。她说：心里想着全心全意为人民服务，病就轻；老是想着自己，病就重。一个人有病不可怕，怕的是思想上生了病。她夏天穿着棉裤，坚持工作，不说一声痛，不叫一声苦，领导、同志们劝她休息，她总是笑着说：“我有多少力出多少力。为阶级兄弟治病，这是我的责任！”每天她还坚持向群众宣传毛泽东思想。提起她的事迹，病员们无不深受感动。

“雄关漫道真如铁，而今迈步从头越。”二医院的医务人员，在工宣队的领导下，正在认真学习毛主席继续革命的伟大学说，决心在接受再教育的道路上继续前进，为工农兵服务一辈子！

爱国卫生运动怎样才能深入持久地开展？郴州镇工农饭店的经验是：

突出无产阶級政治 制訂合理的卫生制度

本报讯 郴州镇工农饭店的革命职工，遵照毛主席关于**“动员起来，讲究卫生，减少疾病，提高健康水平”**的伟大教导，突出无产阶级政治，在前段爱国卫生运动取得成绩的基础上，进一步建立和健全卫生组织，制订合理的、行之有效的卫生制度，深入持久地开展爱国卫生运动。

这个饭店是地方国营企业，分设饭菜部、甜品部，下有两个餐厅，每天接待顾客数千人。经过这次爱国卫生运动，现在这个饭店的食品和原料已基本做到分类保管，生熟隔开，有防蝇防鼠防尘设备，出售熟食品使用专用食夹，消除了食品的腐烂变质和不卫生的现象，经常保持整洁，苍蝇、蟑螂、老鼠已大大减少，“以卫生为光荣，以不卫生为耻辱”的新风尚已在饭店形成。

这次开展爱国卫生运动时，公司革委会和驻店工宣队组织全店革命职工认真学习毛主席对卫生工作的一系列指示，联系本单位的实际情况，深揭狠批叛徒、内奸、工贼刘少奇在企业经营管理上推行的“利润挂帅”，在爱国卫生运动中推行的“物质刺激”、“锦标主义”、“形式主义”等反革命修正主义黑货，彻底肃清其流毒，摆正了政治与业务的关系，坚持突出无产阶级政治，认识到饮食卫生是直接关系到人民健康的大问题。他们说，“过去我们对店里的卫生工作不重视，搞形式主义，是中了大坏蛋刘少奇反革命修正主义路线的毒。过去卫生没搞好，并不是我们饮食行业条件差，主要是对饮食行业搞好卫生的伟大意义认识不足，没有发挥人的积极性。今后我们一定听毛主席的话，发扬不怕苦，不怕累的革命精神，把饮食卫生搞好，把社会主义企业办好。”

通过大学习、大批判，提高了广大革命职工搞好饮食卫生的积极性和自觉性，掀起了一个群众性的爱国卫生运动热潮，很快改变了饭店的卫生面貌。

这个饭店从商店到班组，都建立健全了爱国卫生运动组织。商店由干部、革命群众代表七人组成了爱国卫生运动领导小组，各班组设有一名卫生委员，切实加强对爱国卫生运动的领导，把搞好卫生工作看成是毛主席的无产阶级卫生路线的重要组成部分，是社会主义企业管理的重要内容，把它列入领导的议事日程，和企业经营管理工作紧密结合起来，并作为“四好”单位、“五好”个人的评比内容之一。卫生领导小组的成员实行分工负责，深入实际，及时发现问题和解决问题。卫生领导小组组长了解到蒸气消毒灶没有发挥作用，是由于离作案太远、操作不便和打开门蒸气烫手等原因时，随即与群众一起商量，把它改装成抽屉式的消毒灶；当他发现餐厅在营业时服务员打扫清洁卫生，因灰尘飞扬而受到顾客批评时，便研究改用湿式扫除法，并亲自带头实行。各班组的卫生委员在班组中也发挥了骨干带头作用；营业部卫生委员以身作则，在工作中严格遵守卫生操作规程，在她的影响和带动下，全组的卫生工作搞得十分出色。

为了巩固爱国卫生突击运动的成果，做到卫生经常化，这个饭店在做好思想政治工作的前提下，民主制定了合理的、行之有效的卫生制度：

一、分工负责，落实到人。全店按就便原则划分了九个卫生责任区，由责任区所在班组包干负责，落实到人，经常保持整洁。

二、分关把口，加强检查。原料采购回店、成品出笼、餐具消毒，都由卫生员与有关人员共同检查。

三、检查评比，表扬先进。除了大突击和每天各班组在交接班时检查验收卫生外，全店每半个月检查评比一次。对卫生搞得好的单位和个人，通过会议、广播、黑板报等形式及时进行表扬。

目前，这个饭店的广大革命职工在公司革委会和驻店工宣队的领导下，遵照毛主席“要认真总结经验”的伟大教导，正在总结回顾前段卫生工作，决心以不断革命的精神，扎扎实实地、深入持久地开展爱国卫生运动。

（郴州镇人民卫生服务站、卫生防疫站通讯组）

郴州镇北湖公社建设里居委会有一支爱国卫生宣传队，经常深入街巷热情宣传毛主席关于卫生工作的指示，有力地促进了爱国卫生运动的开展。（郴州镇革委会通讯组）

兰考人民改天换地战斗的新篇章

通☆讯

毛泽东思想的灿烂阳光，普照着辽阔的中原大地。经过无产阶级文化大革命锻炼的英雄的兰考人民，在毛主席的**“抓革命，促生产”**的伟大方针指引下，继承和发扬焦裕禄同志的彻底革命精神，豪迈地提出了“黄河欠债黄河还”的战斗口号，在兰考大地上向大自然开战，引黄河水淤灌，把涝洼地、盐碱窝改造成高产的水稻田，续写了焦裕禄同志生前没有写完的新篇章。

黄河历史上就是一条害河。它在兰考先后改道两次，大规模决口二十余处，使一千零八十平方公里的兰考大地，形成了高岗处飞沙走石，低洼地易涝盐碱，给兰考广大人民群众的生产、生活带来了严重灾难。

一九五二年十月三十日，伟大领袖毛主席亲临兰考视察黄河，发出了**“要把黄河的事情办好”**的伟大号召。毛主席的伟大号召，给兰考人民指出了前进的航向，增添了战胜自然灾害的巨大力量。他们决心让黄河为人民造福，使黄河水顺着人民的意志奔流！

正当英雄的兰考人民沿着毛主席的革命路线与千年为害的黄河展开大搏斗的时候，党内一小撮走资派跑出来大泼冷水，胡说什么这个穷地方，一千年也实现不了水利化。在两个阶级、两条道路、两条路线的尖锐斗争的时刻，毛主席的好学生焦裕禄同志来到了兰考。他带着金光闪闪的《毛泽东选集》，怀着改变兰考面貌的坚定信念，一踏上兰考大地，就高举毛泽东思想伟大红旗，带领兰考人民与“三害”进行了英勇的斗争。经过三年奋战，基本上锁住了风沙，治理了内涝，改造了盐碱。兰考人民在同自然灾害的斗争中取得了初步的胜利。

挥泪继承壮士志，誓将遗愿化宏图

无产阶级文化大革命的急风骤雨，锤炼了英雄的兰考人民。县革命委员会，在伟大领袖毛主席视察黄河十五周年的大喜日子里——一九六七年十月三十日光荣诞生。

县革委会一成立，就带领兰考三十八万人民，狠抓革命，猛促生产。他们狠批叛徒、内奸、工贼刘少奇及其在兰考代理人的反革命修正主义路线，决心把无产阶级文化大革命进行到底！他们发出了“黄河欠债黄河还”的战斗口号，决心建设一个红彤彤的新兰考。

兰考县革委会成员学习焦裕禄同志深入调查研究的革命精神，组织了一支由革命干部、解放军、贫下中农参加的三结合“学大寨建设社会主义新兰考毛泽东思想宣传队”。出发之前，他们在焦裕禄同志墓前一遍又一遍学习了毛主席的伟大教导：**“成千成万的先烈，为着人民的利益，在我们的前头英勇地牺牲了，让我们高举起他们的旗帜，踏着他们的血迹前进吧！”**宣传队的同志们怀着“挥泪继承壮士志，誓将遗愿化宏图”的革命激情，由焦裕禄同志的亲密战友、县革委会主任张钦礼同志亲自带领，怀揣革命宝书，发扬**“一不怕苦，二不怕死”**的革命精神，踏着焦裕禄同志的足迹向前挺进。

在宣传调查的过程中，宣传队总结和传播了三义寨公社利用黄河淤灌改种水稻的斗争经验。三义寨公社的革命群众在这场改天换地的斗争中，与一小撮阶级敌人进行了坚决的斗争。他们以焦裕禄同志为榜样，宝书随身带，认真学，认真用。他们胸怀朝阳，改天换地，艰苦奋斗，自力更生，日夜战斗在工地、田间，终于淤灌了八百多亩坑洼、盐碱地，经过平整改种了水稻，头一年就破天荒地创造了亩产稻谷一千多斤的奇迹。接着，他们又把多年被黄水冲袭的东坑、西坑，利用黄河水淤平了，在三米深的胶泥地上，播下了一千六百亩水稻。去年，三义寨栽种的一万多亩水稻获得了大丰收，这年一次就交售给国家粮食八十八万多斤！

宣传队的调查，历时两个多月，掌握了大量的第一手材料，总结和传播了象三义寨那样的一个又一个先进典型，把改天换地的宏伟计划，放在了一个更科学、更可靠、更扎实的基础上，县革委会更加信心百倍地领导全县革命人民胜利前进！

艰苦奋斗，自力更生，向黄河宣战

胸怀朝阳战黄河，千年害河变利河；
人民自有回天力，誓让碱地稻花香。

用毛泽东思想武装起来的兰考人民，以一不怕苦、二不怕死的大无畏革命精神，在兰考大地上描绘着焦裕禄同志生前没有绘完的图画。

南马庄大队的贫下中农，在冰天雪地的数九寒天，开渠挖河。被社员们称为铁打硬汉的生产队长张应堂，忍着肝炎的剧痛，把铁锨啊地一声插到雪堆上，斩钉截铁地说：“焦裕禄同志为改变兰考面貌给活活累死了，我们为战天斗地，也应该不怕牺牲！”他的话音刚落，大伙便高呼：**下定决心，不怕牺牲，排除万难，去争取胜利！**英勇顽强地投入了激烈的战斗。他们艰苦奋战十五天，完成了原计划一个半月的工程和一千多亩改种水稻的任务。

在伟大领袖毛主席视察过的东坝头黄河大堤上，如今修建了一座电灌站。这是爪营公社东坝头、张庄、雷集、高寨四个大队的贫下中农艰苦奋斗，自力更生结下的丰硕成果。

这四个大队都在黄河大堤两岸。过去是一个“风来黄沙起，白天也点灯”的穷地方。为了改变这种落后局面，这四个大队的社员群众决定在黄河东坝头上修建一座电灌站，向沙荒要粮，向黄河讨债。但是，这个规划一提出，有的人却说：“搞电灌是科学，靠那些大老粗、泥腿子，鸡毛上不了天。”

鸡毛能不能上天？针对这个问题，公社革委会发动和组织社员群众学习毛主席的伟大教导：**“穷人要翻身了。旧制度要灭亡，新制度要出世了。鸡毛确实要上天了。”**狠批大叛徒刘少奇推行的“技术第一”、“专家治水”的反革命修正主义路线，树立了敢想、敢干的大无畏革命精神。大家异口同声地说：“用毛泽东思想武装起来的人，就是要走前人没有走过的路，敢创别人不敢想的奇迹。没有仪器，我们贫下中农心最红、眼最亮，看得最准；没有图纸，我们的蓝图就绘在无限忠于毛主席的红心上；没有技术，我们自己学。”

电灌站开工了，他们依靠“泥腿子技术员”，边学边干，群策群力，经过五十多天的艰苦奋战，终于在黄河岸上建成了第一座电灌站“东方红”电灌站，排灌效能达四万余亩。

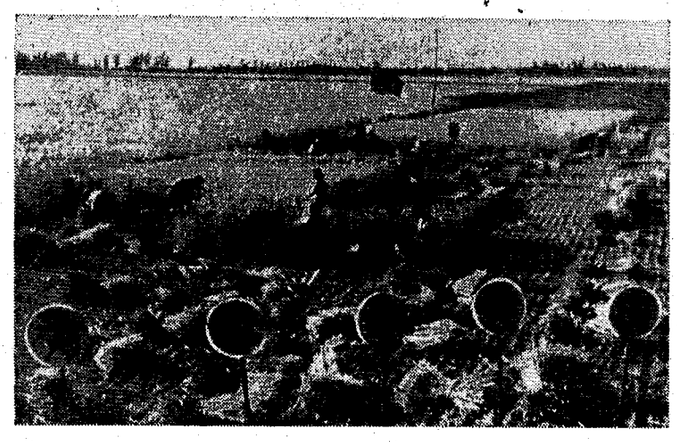

河南省许昌市郊区公社社员，在“九大”精神的鼓舞下，夺得了今年小麦大丰收。这是社员们正在收割小麦，确保丰产丰收。（新华社发）

> 世间一切事物中，人是第一个可宝贵的。在共产党领导下，只要有了人，什么人间奇迹也可以造出来。
>
> 毛泽东

英雄的兰考人民，就是这样怀着一颗无限忠于毛主席的红心，与天斗，与地斗，与阶级敌人斗，在去冬今春没向国家要一分钱、一粒粮的情况下，修建了三处电灌站，三百多座闸涵，开挖较大河渠八条，长达二百六十多里，做了五百二十多万立方米的土方工程，淤灌土地五万多亩，改种水稻三万多亩，为兰考大地绘下了最美最新的画图。

沿着毛主席指引的航向乘胜前进

人换思想地换装，涝碱地变成鱼米乡。英雄的兰考人民，在利用黄河淤灌的五万多亩涝洼地、盐碱板和沙荒窝的面积上，种植的一方方水稻，一块块秋庄稼，长得格外好。人们站在黄河大堤上，望着淤灌的良田，滔滔的流水，一方方稻田，庄严宣告：涝碱地一去不复返了，黄河横行霸道的时代过去了，它乖乖地为我们造福了，欠下的千年老债如今开始向人民偿还了，黄河水流向社会主义的广阔田野，老老实实为建设社会主义新兰考服务。贫农社员杨不顶、蔡文海老大爷眼望着那长势喜人的水稻，热泪盈眶地说：“我们活了七十多岁，只知道盐碱地上出小盐，那见过长出这样的好庄稼，这是做梦也想不到的事，跟着毛主席真是越走越幸福啊！”

英雄的兰考人民并没有因为眼前取得的成绩而感到满足，他们以毛主席关于无产阶级专政下继续革命的伟大理论武装自己，决心在毛主席指引的革命航道上，朝着更新的目标进军，夺取更大的胜利。

《河南日报》记者　新华社通讯员

（据新华社北京十八日电）

用光辉的“老三篇”铸造一代新人

——記活学活用毛泽东思想先进集体江苏太仓县洪涇大队培养革命接班人的事迹

著名的活学活用毛泽东思想先进集体江苏太仓县洪泾大队的贫下中农自觉地用毛主席的光辉著作“老三篇”武装自己，哺育青年一代。一批批朝气蓬勃的青年人，斗志昂扬地活跃在农村三大革命运动的第一线，在毛泽东思想的阳光雨露滋润下，茁壮地成长。

用光辉的“老三篇”培育青年一代

毛主席的光辉著作“老三篇”是洪泾贫下中农革命的宝。它培育了洪泾贫下中农一心为公的共产主义思想，指引着洪泾贫下中农坚定不移地行走在社会主义的康庄大道上。为了让无产阶级革命事业的接班人健康成长，洪泾大队老一辈的贫下中农决心把“老三篇”当作革命的传家宝，千秋万代地永远传下去。

著名的活学活用毛泽东思想积极分子顾阿桃，把用光辉的“老三篇”精心培养新一代，作为自己义不容辞的革命责任。

顾阿桃所在队的生产队长徐生荣，是个新干部。他刚当队长时，认为当干部“吃亏”，怕挑重担子，怕“得罪”人。一次，大队开会，徐生荣由于工作中碰了“钉子”，憋了一肚子气不去参加。顾阿桃立即和他一起学习“老三篇”，使他丢掉私心，大胆工作。在“老三篇”的哺育下，徐生荣以崭新的战斗姿态投入了抓革命、促生产的战斗。他在革命、生产中处处带头，以身作则。顶着大风下船积肥，放弃休息时间为集体挑运麦子。生产队里一小撮阶级敌人不老实，他勇敢地站出来，带领社员把敌人的嚣张气焰打下去。现在，在贫下中农心目中，徐生荣是一个阶级斗争敢于抓，歪风邪气敢于煞，错误缺点勇于改的“放心队长”了。

洪泾贫下中农，以自己的实际行动为青年一代作出榜样，把光辉的“老三篇”传给青年一代。大队党支部书记杨明生，担任县革命委员会常委以后，虽然担子重，工作忙，但他牢记毛主席关于**“我们一切工作干部，不论职位高低，都是人民的勤务员”**的教导，总是抓住一切空隙时间，同群众同劳动，同学习，没有丝毫架子。党支部副书记孙小观担任公社革委会副主任以来，始终保持劳动人民本色，以**“完全”“彻底”**为人民服务的精神要求自己，积极参加生产劳动。老一代贫下中农和革命干部的模范行动深刻地教育和影响着年青的一代。贫农女儿闻忠英，担任公社革委会常委，曾一度浮在上面。有人给她开玩笑说，“忠英啊！你现在当了官，工作忙了，我们田里听不到你的声音了。”她听了这话，大吃一惊，意识到这是群众对自己提出的尖锐批评。于是，她带着问题认真学习了毛主席的《为人民服务》，想到顾阿桃和大队党支部领导同志坚持“三不脱离”，永做人民勤务员的先进事迹，越想越感到脱离劳动的危险。从此，闻忠英把坚持参加集体生产劳动，看作是反修防修的大事，看作是紧跟毛主席继续革命的大事。在繁忙的工作中，她总是想方设法挤出时间劳动。贫下中农赞扬她是“我们的好后代，是革命的可靠接班人！”

讓年青一代在阶級斗爭的风浪中鍛炼成长

无产阶级革命事业的接班人，要在阶级斗争的风浪中锻炼成长。洪泾大队党支部自觉地把年青一代放到阶级斗争和两条路线斗争的风浪中经受锻炼。

年青的共产党员闻正祥，是大队党支部新选出的支部委员。今年二、三月间，党支部决定派他带领一个毛泽东思想宣传队，到附近一个“老大难”单位去解决问题。艰巨的任务使闻正祥感到为难，开始他有点犹豫，怕自己挑不起这个重担。支部书记杨明生针对他的活思想，同他一起学习毛主席的光辉著作“老三篇”，学习毛主席关于**“我们共产党员应该经风雨，见世面”**的教导，鼓励他踏上了革命的征途。当闻正祥工作遇到困难的时候，洪泾党支部和贫下中农和他一起学习毛主席著作，叫他依靠当地贫下中农，勇敢地克服困难。经过一个时期工作，闻正祥同当地贫下中农一道，彻底改变了这个单位的面貌。

毛泽东思想育新人。在无产阶级同资产阶级的激烈斗争中，洪泾贫下中农培育了许许多多个象闻正祥一样的年青闯将！

十二队民兵排长李玉兴，今年刚满二十岁。无产阶级文化大革命前，他是个“开会坐在墙根头，人家发言我不开口”的人。在老一代贫下中农的帮助下，他刻苦地学习毛泽东思想，提高了阶级觉悟，阶级斗争冲在前。

破私立公，发揚一不怕苦，二不怕死的彻底革命精神

在洪泾大队，老一代贫下中农用“老三篇”破私立公，改造世界观，年青一代以老一代为榜样，自觉斗私批修，树立一不怕苦，二不怕死的无产阶级彻底革命精神，把自己培养成为无产阶级革命事业可靠的接班人。

最近，洪泾大队内外无人不夸一个二十岁的姑娘沈惠珍。她今年五月份被贫下中农推选为大队的“赤脚医生”。沈惠珍决心为毛主席的医疗卫生路线争光，为贫下中农掌好医疗卫生大权。为了推行“新针疗法”，她先在自己身上试验扎针。一次，她在自己的眼睛周围进行试验，摸索治疗眼病的办法。银针刺得她疼痛难禁，豆大的汗珠直往下掉。忽然一针扎错，把左眼的血管刺破，眼睛立即肿起来。父亲心疼地说，“孩子，把眼扎瞎了是一辈子的事啊！”沈惠珍听了，心里迟疑起来。这时，她打开红彤彤的《毛主席语录》。毛主席关于**“毫不利己专门利人”**的教导，照亮了沈惠珍的心。她狠斗了“私”字，坚定地说：“只担心自己的安危，是刘少奇的活命哲学，干革命就是要一不怕苦，二不怕死！我宁肯在自己身上扎千针、万针，决不在贫下中农身上错扎一针！”她坚持“新针疗法”试验，终于练出了为贫下中农服务的本领。

在为贫下中农服务的过程中，沈惠珍不分白天、黑夜，不管刮风、下雨，总是巡回医疗，送医送药上门。一天，她的腿跌坏了，膝盖肿得象个馒头。她拐着伤腿，连续去看了几个贫下中农的病，晚上十二点了，她实在太累了，可是又一个社员上门请她出诊。她想起毛主席的教导，毅然背起药箱，又拖着伤腿，向贫下中农的家奔去。

沈惠珍这种一心为贫下中农服务，一不怕苦，二不怕死的彻底革命精神，受到了大队贫下中农的一致好评，大家赞扬她是“贫下中农的好后代”，是“我们自己的土医生”。

第六生产队民兵排长苏惠良，这个贫农出身的青年，在光辉的“老三篇”的哺育下，时刻记住毛主席关于**“完全”“彻底”**为人民服务的教导，为革命乐于吃苦，为革命甘愿献身。

今年夏天，洪泾大队遭到暴风雨的袭击。一些社员的茅屋顶上的茅草被吹落了。苏惠良不顾呼啸的狂风，瓢泼的大雨，奋勇爬上军属陈兴官的屋顶，用身体压住了摇动的茅屋顶。劈头盖脑的大雨淋得他睁不开眼，暴风吹得他抬不起头，但他不顾这些，用自己的身体紧紧压着房顶，一直坚持到村上的人赶来，搬来石头，压住了茅屋顶，才跳下来。军属陈兴官感谢他，社员竖起拇指夸奖他。苏惠良说：“这是毛主席教我这样做的！”

在洪泾大队，年青的一代正在毛泽东思想的哺育下健康地成长。他们决心更好地活学活用“老三篇”，彻底改造世界观，为把自己锻炼成为无产阶级专政下继续革命的先锋战士而奋斗。

（新华社北京十七日消息）

通讯

枪杆子里面出政权

在泰共领导下不畏强敌坚决走“武装夺取政权”的革命道路

泰国人民武装打出一片大好形势

人民武装斗争的辉煌胜利，大长了泰国革命人民志气，大灭了美帝及其走狗的威风

新华社北京十八日电 本社记者报道：泰国人民在泰国共产党领导下，不为貌似强大的敌人所吓倒，敢于斗争，敢于胜利，坚决走**“武装夺取政权”**的革命道路，取得了辉煌的胜利。人民武装力量在同武装到牙齿的美泰反动派的军警激烈战斗中由小变大、由弱变强。他们歼灭了大批敌人，使武装斗争地区日益扩大，沉重打击了美泰反动派的罪恶统治。泰国人民武装斗争的胜利，大长了革命人民的志气，大灭了美帝国主义及其走狗的威风。

泰国人民是在美泰反动派残酷的军事统治下以大无畏的英雄气概发动武装斗争的。泰国是美帝国主义为侵略亚洲经营了二十多年的一个重要战略基地。目前，美帝在泰国驻有数万名侵略军，并在泰国建成了六十多处军事基地，还用稠密的战略公路网把这些基地紧密地连结起来。美帝出钱出枪为他依卖国集团武装了约二十万反动军警，又派出成千名“军事顾问”和“特种部队”直接参与他依卖国集团镇压泰国人民的罪恶活动。面对着貌似强大的敌人，泰国革命人民在泰国共产党领导下，不畏强暴，不怕牺牲，高举武装斗争的旗帜，英勇地起来同美泰反动派战斗。四年前，东北部革命人民首先在曾潘山区打响了武装斗争的第一枪。

泰国人民敢于斗争，敢于胜利，四年来已经用枪杆子打出了一片大好的革命形势。今天，人民武装斗争的烈火燃烧在东北部、北部、中部和南部的一些山林地区。据“泰国人民之声”电台最近报道，泰国各地人民武装四年来共打死打伤反动军警四千三百多人，其中包括一批美国侵略军，击落击伤各种类型的美制飞机五十多架。

今年以来，泰国人民武装斗争发展到一个新阶段。泰国人民解放军最高司令部宣告成立，人民战争更加蓬勃发展，人民武装的作战次数和歼敌人数都几乎等于过去三年的总和。人民革命武装斗争的形势越来越好。

四年来泰国人民武装是在一次又一次地粉碎了敌人的反革命军事“围剿”的战斗中发展壮大起来的。为了扑灭人民武装斗争的烈火，美泰反动派对泰国人民武装频繁地进行了反革命军事“围剿”，规模一次比一次大，时间一次比一次长，有时敌人动用了十几个营的兵力，使用飞机、坦克、大炮等现代化武器进行“围剿”。但是，在人民武装的痛击下，敌人的“围剿”都遭到了惨败。

人民武装除了利用从敌人那里缴获来的武器外，还运用土地雷、陷阱、弓箭等土武器打击敌人，使敌人寸步难行。从去年十一月到今年六月的七个月内，美泰反动派连续出动大批军警，疯狂地对泰国北部黎府、碧差汶府和彭世洛府人民武装进行反革命“围剿”，人民武装和广大群众一起，英勇奋战，取得反“围剿”的辉煌胜利，共计歼灭敌人七百多人，击落击伤敌机二十九架，击毁敌人军车、装甲车数十辆，烧毁敌人据点多处，缴获了敌人大量的军用物资。人民武装不仅打退了敌人的进攻，而且在这里开辟了新的作战地区。

泰国人民武装常常抓住战机，利用有利条件，主动打击敌人。今年三月中旬，人民武装在泰国北部集中数倍于敌的优势兵力围攻敌人的一个据点，毙伤敌人三十多名，击落击伤敌直升飞机三架，炸毁敌营房许多处。去年年底，泰国人民武装在彭世洛府、碧差汶府和黎府交界地区，运用“围点打援”战术，把敌军警五十多名围困在万其陶村，等待时机伏击增援的敌人，获得歼灭敌援军一百多名的重大战果。

泰国人民武装在人民群众掩护下，曾经先后袭击重重设防的乌隆和乌汶美国空军基地，使美泰反动派现出了纸老虎的原形，显示了人民战士的机智勇敢精神。

伟大领袖毛主席指出：**“革命战争是群众的战争，只有动员群众才能进行战争，只有依靠群众才能进行战争。”**泰国人民解放军最高司令部今年元旦宣言中强调指出：“我们的重要政治任务是，必须宣传群众，组织群众，武装群众和帮助群众建立革命政权”。泰国人民武装不断派出“武装宣传队”深入广大农村，发动农民群众。他们通过口头讲演、张贴标语、散发传单、文艺演出等形式，揭露美泰反动派的罪恶统治，宣传**“枪杆子里面出政权”**的伟大真理，协助人民群众开展锄奸反霸斗争，提高人民群众的觉悟，把群众组织起来，武装起来。人民武装得到了群众的拥护和支持，因此，不仅能够坚持长期的武装斗争，而且能够使自己逐步发展壮大。

泰国共产党重视政治建军。去年十二月，泰国共产党中央委员会号召全体党员、全体干部和人民武装战士以及所有革命人民更广泛深入地开展活学活用毛主席著作的运动。泰国共产党还号召解放军战士普遍学习毛主席的光辉著作，《为人民服务》、《纪念白求恩》、《愚公移山》，树立共产主义的世界观，树立不怕困难不怕死的革命精神。在泰国共产党领导下的泰国人民解放军战士，在战斗中创造了许多英雄事迹。事实证明，用伟大的革命思想武装的人民，完全能够打败用现代化武器武装起来的反动军队。

伟大领袖毛主席指出：**“一切反动派都是纸老虎。看起来，反动派的样子是可怕的，但是实际上并没有什么了不起的力量。从长远的观点看问题，真正强大的力量不是属于反动派，而是属于人民。”**不管美泰反动派怎样疯狂镇压，决不能阻挡泰国人民革命武装斗争的胜利前进。敢于斗争，敢于胜利的泰国人民终将推翻美泰反动派的罪恶统治，取得自己的彻底解放。

清迈府夜林县人民走上武装革命道路

「泰国人民之声」电台号召人民用枪杆子推翻反动统治

新华社北京十七日电 据“泰国人民之声”电台广播，九月初，清迈府夜林县人民拿起了武器，英勇抗击美国——他依集团的武装镇压，并打伤敌人多名，在泰国北部开辟了又一个爱国武装斗争的新战场。

“泰国人民之声”电台十六日广播一篇文章，号召泰国人民用枪杆子推翻美国——他依集团的反动统治。

文章说，正在蓬勃发展的人民武装斗争，沉重地打击了美国——他依集团的反动统治，使他依卖国政府面临越来越严重的政治、经济和军事危机。泰国人民日益觉悟，更加看清楚美国——他依集团与泰国人民为敌的丑恶面目。越来越多的人民奋起斗争，使美国——他依集团陷于人民的重重包围之中。

文章指出，美国——他依集团是决不会甘心于失败的，是决不会自动地退出历史舞台的。他们正在加强反革命武装，准备对人民和人民爱国武装进行更加疯狂的镇压，以维护其反动统治。但是，不管他们怎样进行垂死的挣扎，都不能挽救他们必然灭亡的命运。正如世界革命人民的伟大导师毛泽东主席所指出：**“捣乱，失败，再捣乱，再失败，直至灭亡——这就是帝国主义和世界上一切反动派对待人民事业的逻辑，他们决不会违背这个逻辑的。”**

文章强调说，美国——他依集团是纸老虎。只要泰国人民在泰国共产党的领导下，组织起来，发扬敢于斗争，敢于胜利，不怕苦，不怕死的革命精神，坚持人民战争，泰国人民就一定能战胜它。文章最后号召把人民战争扩大到全国各地，向美国——他依集团发动更加猛烈的进攻，争取泰国人民革命斗争的早日胜利。

莫三鼻给游击战士，怀着对葡萄牙殖民主义者的无比仇恨，苦练杀敌本领。（新华社稿）

莫三鼻给爱国武装又歼敌三百多

新华社达累斯萨拉姆十二日电 据莫三鼻给爱国武装力量十一日在这里发表的公报宣布：莫三鼻给爱国武装力量从五月底到八月初共歼灭葡萄牙殖民军约三百三十人。

公报说，在这期间，爱国武装力量在尼亚萨、德尔加多角和太特三个省内用埋地雷等办法对葡萄牙殖民军进行了八十六次伏击，对敌人兵营和哨所进行了十一次较大的袭击，击毁敌人卡车七十二辆，炸毁桥梁四座。

公报说，七月十九日，在维拉卡布拉尔附近，爱国武装力量还击落葡萄牙侦察机一架。

拒絕一切投降解决办法 坚决把武装斗争进行到底

巴勒斯坦游击队九月上旬又获重大战果

向以色列侵略军发动一百多次袭击，打死打伤敌人数百名

新华社大马士革十五日电 据巴勒斯坦武装斗争指挥部最近在大马士革发表的战报说：九月上旬，巴勒斯坦游击队在以色列占领区向以色列侵略军发动了一百多次袭击，使敌人伤亡好几百人。

在这期间，巴勒斯坦游击队袭击了四十多处以色列军营和哨所，击落两架以色列飞机，击毁以色列军车多辆。

三日，以色列飞机空袭黎巴嫩谢赫山以南加利利湖地区的巴勒斯坦突击队基地，巴勒斯坦突击队击落以色列飞机一架。

四日夜间，巴勒斯坦突击队在从南部的图尔卡马尼亚到北部的马赫法尔·苏维马的长达三十二公里的地方对十二个以色列哨所同时发动突然袭击，有些哨所被击毁，有些一度被巴勒斯坦突击队占领。

五日，以色列飞机空袭黎巴嫩南部阿尔库布地区的巴勒斯坦突击队基地，一架以色列飞机被巴勒斯坦突击队击中起火坠毁。

六日夜里，巴勒斯坦解放组织的突击队在耶路撒冷的以色列电台总部放置了炸药，炸坏一部分建筑物，这座以色列电台被迫停播了一段时间。

七日夜里，巴勒斯坦突击队同时袭击戈兰高地库奈特拉附近的七个以色列据点，使以色列侵略军伤亡惨重。巴勒斯坦突击队曾一度占领比尔阿贾姆村，在村子上空升起巴勒斯坦旗帜。

十日夜间，「暴风」突击队对约旦河谷塔勒纳贾尔的两个以色列军事哨所发动了突然袭击，歼灭了一些以色列侵略军。

图为「法塔赫」所属「暴风」突击队战士正在向被以色列侵略者占领的约旦河西岸深入，准备打击敌人。（新华社发）

老撾人民解放軍沉重打击右派軍队

据新华社北京十六日电 据巴特寮通讯社报道：万象右派军队在美帝国主义的直接指挥和泰国反动军队的直接参与下对查尔平原——康开解放区重新发动蚕食进攻。老挝人民解放军和其他爱国武装力量及全体老挝人民，在老挝爱国战线党的领导下，决心把敌人歼灭，并且给他们以多方面的惩罚性打击，直到他们放弃所有侵略行动为止。

据报道，从八月初以来，大批万象右派军队在美帝直接指挥下，向川圹省的查尔平原——康开解放区发动了新的蚕食进攻。参加进攻的大约有十个营的兵力，其中大部分是由美国所豢养的匪徒组成的。右派军队所到之处野蛮地屠杀人民。但是，爱国武装力量坚决保卫解放区，已经成功地阻击敌人，在许多地区对他们进行了沉重的打击。

据初步统计，在到九月四日为止的一周内，爱国武装力量就已打死一百一十四名敌军，另外还打伤许多敌人，并且缴获了大批武器和其它军事装备。

美国凯罗市黑人又掀起武力抗暴斗争

新华社北京十七日电 华盛顿消息：美国伊利诺斯州凯罗市的黑人最近又一次掀起了武力抗暴的斗争。十六日，英勇的黑人狙击手向前去镇压他们的法西斯警察猛烈开火，把这些警察打得狼狈不堪。

凯罗市是一个有九千人口的小城，居民中黑人约占半数。近几年来，在反动统治集团和种族主义者越来越残酷的压榨和迫害下，凯罗市的黑人群众忍无可忍，不断奋起反抗。今年五月，他们同白人种族主义暴徒和法西斯军警展开了连续几个星期的武力抗暴斗争。愤怒的黑人群众曾经持枪袭击了这个城市的警察局，打得当时的警察局头子惊慌失措，辞职溜走。这一斗争充分表现了美国黑人不畏强暴的英雄气概。

从那时起，凯罗市黑人群众一直坚持斗争，英勇不屈。凯罗市的市长和现任警察头子在黑人群众不屈不挠的斗争面前，吓得越来越坐立不安，终于又不得不在十六日一起宣布辞职。同一天，伊利诺斯州的反动统治当局悍然派出大批法西斯警察和四十辆警车开往凯罗，企图对黑人群众进行残暴镇压。英勇的黑人群众对反动统治集团的猖狂挑战进行了反击。黑人狙击手勇敢地拿起武器，从一个黑人居住区向这批法西斯警察猛烈开火，进行阻击。法西斯警察被黑人的火力压得抬不起头来，达半小时之久。现在，这一斗争仍在继续中。

本报社址 长沙市 | 电报挂号 4357 | 电话总机 9191 | 版面组 9194 | 订价 每月一元 | 零售 六版五分

长沙地区天气预报 晴天间多云，北风二级，最高温度三十三度，最低温度二十二度。

湖南日报

湖南省革命委員会机关报

革368号 1969年9月20日 星期六

夏历己酉年八月初九 （今日四版）

毛主席语录

认真搞好斗、批、改

江永县革命委会遵照毛主席「认真搞好斗、批、改」的伟大教导

把领导重点放到农村 切实抓好农村斗批改

广大贫下中农狠批资本主义倾向，有力地巩固了农村社会主义阵地

本报讯 江永县革委会在斗、批、改运动中，遵照毛主席**“对于农村的阵地，社会主义如果不去占领，资本主义就必然会去占领”**的伟大教导，把领导重点放到农村，组成浩浩荡荡的毛泽东思想宣传队开进农村第一线，切实加强农村斗、批、改的领导。广大贫下中农迅速行动起来，以排山倒海之势，向农村资本主义倾向开展了猛烈的进攻，有力地巩固了农村社会主义阵地。

集中精力，加强农村斗、批、改的领导

一个县的领导重点是放在城镇机关，还是放在农村？江永县革委会领导同志遵照毛主席**“认真搞好斗、批、改”**和**“农业为基础”**的伟大教导，深入农村调查研究。在激烈的阶级斗争的现实中，使他们认识到，农村是阶级斗争和两条道路斗争的主要阵地。农村面广线长，是一个县斗、批、改的大头，它直接关系到毛主席**“备战、备荒、为人民”**伟大战略方针的落实。抓好农村，对全县工作起举足轻重的作用。抓好农村斗、批、改，是巩固农村社会主义阵地，巩固无产阶级专政的大事。认识提高后，他们决定把领导重点放到农村。于是本着以农村为主，又要统筹兼顾的原则，将领导力量和干部力量作了适当的调整。县革委会十个脱产常委，搞农村斗、批、改的，由原来三个增加到七个。其中有五个县革委会正副主任和常委带上毛主席著作，带上行李深入基层办点，实行面对面的领导。在县革委会领导同志的带动下，公社革委会也进一步充实了农村斗、批、改的领导力量。各部门也把主要精力放到农村。使一切工作都围绕搞好农村斗、批、改，巩固农村社会主义阵地这样一个目的来进行。

为了认真搞好农村斗、批、改运动，县革委会党的核心小组，从县革委会机关抽出百分之六十的人参加斗、批、改运动。他们还从县直机关、县“五·七”干校和公社机关和下放干部中抽出大批干部，加上人民解放军毛泽东思想宣传队，工人毛泽东思想宣传队，全县农村斗、批、改宣传队由三百多人增加到六百多人。有力地保证了农村斗、批、改运动的顺利开展。

突出无产阶級政治，抓好宣传队自身思想革命化

毛主席教导我们：**“如果这‘一班人’动作不整齐，就休想带领千百万人去作战，去建设。”**江永县革委会从过去的经验教训中认识到，抓好宣传队自身的思想革命化建设，是搞好农村斗、批、改的关键。为此，他们不断地用毛主席关于在无产阶级专政下继续革命的伟大学说武装宣传队员的头脑，做深入细致的思想政治工作。他们组织队员和贫下中农一起忆苦思甜，现场参观，提高阶级斗争和两条道路斗争的觉悟，积极领导农村斗、批、改运动。发动队员自觉地活学活用毛泽东思想，并建立了一套政治工作制度，经常开讲用会、生活会，开展斗私批修。县农村斗、批、改办公室还建立了一个专抓宣传队政治思想工作的四人小组。每个宣传队都委派了一名政治指导员，狠抓“四好”、“五好”运动，一月一评。利用各种场合，大力宣扬好人好事，使队员学有标兵，赶有方向，掀起比、学、赶、帮高潮。同时，他们还定期开展战地小整风，不断克服错误思想，增强革命纪律。真正使每个宣传队员，既当革命的动力，又当革命的对象。因此，宣传队中的好人好事不断涌现。

以点带面，掀起农村斗、批、改高潮

在面广、线长、人少的情况下，如何把农村斗、批、改运动搞好？江永县革委会采取以点带面的办法，收到了较好的效果。

以点带面的关键是首先搞好点。他们吸取过去工作多、会议多、主要负责人蹲不下去的教训，确定了专人管面。管面的同志不定期的到点上汇报，许多会议还搬到点上开，这样做，使领导有充分时间蹲在点上，掌握第一手材料，做到胸中有全局，手中有典型，取得了领导全县运动的主动权。县革委会和军宣队的负责同志在里川、双峰、东风等大队蹲点，创造了开展革命大批判、清理阶级队伍、打击资本主义势力等经验，及时进行了推广，对全县农村斗、批、改工作推动很大。

为了使全县斗、批、改运动平衡发展，县革委会主要负责人实行分片领导，抓一个社，带一个片。做到点中有点，以点带面，你追我赶，互相促进。在领导关系上，宣传队下去后，与公社成立统一的社、队斗、批、改领导小组，统一指挥。在工作中，宣传队与社、队干部共同商量，充分发挥社、队干部的作用，为社、队培养了一支永远不走的宣传队。

实行这些办法后，做到了日常工作有人管，领导干部蹲得下，使全县农村斗、批、改运动不断向前发展，获得革命、生产双胜利。

为伟大領袖毛主席爭光 为社会主义祖国爭光

我省煤炭战线革命生产形势大好

省革委会致电向战斗在煤炭战綫的广大革命职工及家属，向人民解放軍指战員和毛泽东思想宣传队的同志們表示热烈祝賀，勉励他們夺取更大胜利

本报讯 在党中央最新战斗号令的鼓舞和推动下，在全国军民满怀激情迎接中华人民共和国成立二十周年的日子里，我省煤炭战线上的广大革命职工，以实际行动响应首钢的革命建议，狠抓革命，猛促生产，开展了轰轰烈烈的革命大竞赛运动。革命热气腾腾，生产蒸蒸日上，捷报到处频传。省直属煤矿九月上旬平均日产量比八月份同期上升百分之二十二点八，九月十一日到十八日的平均日产量又比九月上旬上升百分之二十一。在九月十八日，原煤日产量创造了最新高产纪录，实现了最近全省煤炭会议全体代表提出要突破的日产量指标。这是毛泽东思想的伟大胜利！是毛主席革命路线的伟大胜利！是煤炭战线上一曲响彻云霄的凯歌！

在夺取煤炭高产的日子里，煤炭战线广大革命职工，发扬了**“一不怕苦，二不怕死”**的革命精神，连创高产纪录。街洞煤矿广大革命职工在全面完成今年上半年生产计划后，乘胜前进，做到了持续稳产和高产，九月份以来，原煤日产量天天超额完成生产计划，最高日产量，超过计划一点二倍。涟邵地区的红山煤矿通过深入开展革命大批判，消除资产阶级派性，横扫无政府主义，大大加强革命纪律性。广大革命职工鼓足干劲，奋起直追，九月份以来实现了大幅度持续高产。辰溪、红卫、马田等矿也不断刷新纪录。常德地区今年前八个月的原煤产量相当于去年全年的总和。邵阳地区所属煤矿也创造了历年来日产最高纪录。

在努力提高原煤产量的同时，全省煤炭战线广大革命职工，狠抓开拓掘进，大搞基本建设。涌泉山煤矿原计划三个月的设备安装任务，经过广大革命职工的努力，只用两个星期就胜利完成了。在国庆前夕，全省将有一批矿井建成投产。

为了表彰全省煤炭战线广大革命职工的革命精神，省革命委员会在九月十九日，向全省煤炭战线上的革命职工、家属，向战斗在煤炭战线的中国人民解放军指战员和毛泽东思想宣传队的同志，发出了贺电。贺电说：“你们怀着对伟大领袖毛主席深厚的无产阶级感情，发扬了毛主席家乡工人阶级**‘一不怕苦，二不怕死’**的革命英雄气概，狠抓革命，猛促生产，实现了煤炭持续高产。”“你们干得很好！你们的成绩，是对帝、修、反沉重的打击。我们向你们表示热烈的祝贺，并号召全省各条工业战线向你们学习。”贺电最后希望全省煤炭战线上的广大职工，要“戒骄戒躁，进一步认真贯彻执行党中央最新战斗号令，抓紧革命大批判，坚持以革命统帅生产，促进生产，十分注意开拓掘进，保证安全生产，实现持续高产，以革命和生产更优异的成绩，为伟大领袖毛主席争光，为伟大的社会主义祖国争光。”

目前，全省煤炭战线上的广大革命职工，更加意气风发，斗志昂扬，决心“奋战九十天，提前跨入一九七〇年”，创造更加优异的成绩迎接中华人民共和国成立二十周年。

（省煤炭生产指挥部革委会通讯组）

在毛主席的「自力更生」伟大方针指引下

我国第一台三十二吨自卸載重汽車在上海誕生

新华社上海十八日消息 在迎接伟大的中华人民共和国成立二十周年的大喜日子里，上海工业战线传出振奋人心的好消息：我国自行设计、自行制造的第一台矿用三十二吨自卸载重汽车，胜利诞生了！这是我国汽车工业史上的一个新创举，是只有光荣革命传统的上海工人阶级坚决贯彻毛主席的「独立自主、自力更生」方针的伟大胜利，是无产阶级文化大革命的丰硕成果。

这台重型自卸载重汽车，有三米半宽，七米半长，有将近两个人那么高，自重二十多吨。它在我国现有的矿用重型汽车中，载重量是最大的，技术设计是最先进的。这台载重汽车，从设计到制造成功，只用了短短半年多时间。这样的高速度，高水平，在世界汽车发展史上是罕见的。

重型自卸载重汽车是矿区生产的重要设备之一。随着我国采掘工业的飞跃发展，矿区对重型自卸载重汽车的需要越来越迫切。但是，无产阶级文化大革命前，在发展重型汽车的问题上，一直存在着两条路线的激烈斗争。我国广大工人群众遵照毛主席关于**「打破洋框框，走自己工业发展道路」**的教导，早就提出要自己制造重型自卸载重汽车，以便开采更多的矿石，保证各工业部门的原料供应。但是叛徒、内奸、工贼刘少奇及其代理人，却竭力推行反革命修正主义路线，荒谬地提出什么「汽车立足于国外，配件立足于国内」的反动方针，千方百计阻挠重型自卸载重汽车的生产。而帝国主义、现代修正主义则妄图在重型载重汽车上卡我们的脖子。无产阶级文化大革命一声春雷，彻底摧毁了刘少奇的反革命修正主义路线，粉碎了长期束缚社会生产力发展的枷锁。今年一月，上海工人阶级怀着对伟大领袖毛主席的无限忠心，不畏艰难，勇敢地挑起了制造三十二吨自卸载重汽车的光荣任务。大家决心一定要在中华人民共和国成立二十周年前夕制造出这种汽车向二十周年国庆献礼。

在设计、制造三十二吨自卸载重汽车的过程中，上海工人阶级遵照毛主席关于**「中国人民有志气，有能力，一定要在不远的将来，赶上和超过世界先进水平」**的伟大教导，坚决贯彻**「自力更生」**的方针，走中国自己发展工业的道路。在设计中，他们打破洋框框，建立了以工人为主体的「三结合」设计小组，根据汽车上坡的要求和减轻驾驶员劳动强度的需要，采用了油气悬挂和液力变扭器等一系列独创的先进结构和先进技术。由于在设计中采用了新技术，而且效率大大提高，仅仅用两个多月的时间就完成了过去两年多才能完成的设计任务。

我国第一台矿用三十二吨自卸载重汽车的胜利诞生，是共产主义大协作的一曲凯歌。上海市和全国各地共有一百多个工厂为制造这辆汽车贡献了力量。上海油箱厂是一个小厂，为了满足制造这辆重型汽车的需要，工人们在七十二个小时之内赶造出了油箱储气筒。上海钢圈厂只有一台皮带车床，但是，工人们照样制造出了直径一米的巨型钢圈，而且主动承担了装配轮胎的任务。上海求新造船厂的部分工人，也同汽车制造厂的工人一道战斗。这些工厂都为提前完成制造三十二吨自卸载重汽车的任务尽了自己的力量。

在毛主席“备战、备荒、为人民”的伟大指示鼓舞下

常德地区超額完成早中稻預交征购任务

本报讯 常德地区广大贫下中农，丰收不忘毛主席，不忘伟大的祖国，不忘备战备荒，不忘支援世界革命，踊跃交售爱国粮。到目前止，全区早、中稻预交任务已超额完成，比去年同时期的粮食入库量增加百分之三十以上，并有一批社队完成和超额完成了全年粮食征购任务。

今年，常德地区连续遭受严重自然灾害的侵袭，特别是六月下旬两次特大洪峰，给全区早、中稻带来了程度不同的损失。在严重灾害面前，全区广大贫下中农牢记毛主席**“自力更生，艰苦奋斗”**的伟大教导，发扬**“一不怕苦，二不怕死”**的革命精神，响亮地提出“穷则思变，大灾大变”的战斗口号，与自然灾害展开顽强的搏斗，取得了一个又一个重大胜利，为粮食入库提供了雄厚的物质基础。桃源县今年虽然遭受了严重的自然灾害，但是，用毛泽东思想武装起来的广大贫下中农，以敢与天公比高低的英雄气概，与天斗，与地斗，与阶级敌人斗，终于战胜了自然灾害的威胁，今年早、中稻仍然获得了丰收。同时，广大贫下中农怀着对美帝、苏修的无比仇恨，踊跃交售爱国粮。现在，全县已完成全年征购任务的百分之八十。

在粮食入库工作中，各级革委会遵照毛主席关于**“政治工作是一切经济工作的生命线”**的伟大教导，层层举办了毛泽东思想学习班，结合国际国内形势，反复学习了毛主席关于**“备战、备荒、为人民”**等一系列指示，使广大贫下中农认识到早交粮、交好粮，是加强战备的需要，是巩固无产阶级专政的需要，是继续革命的需要。同时，各级革委会还发动群众狠抓了革命大批判，彻底批判了刘少奇鼓吹的“分光、吃光、用光”等黑货，批判了一小撮阶级敌人在粮食问题上所散布的无政府主义思潮，狠狠地打击了一小撮阶级敌人破坏粮食入库的罪恶活动。通过轰轰烈烈的革命大批判，正确处理了国家、集体和个人三者之间的关系，大大加快了交粮进度。在贫下中农踊跃交售爱国粮的同时，各级革委会对群众生活进行了妥善的安排。并组织大家认真学习毛主席关于**“必须把粮食抓紧”**等教导，进行了节约用粮、计划用粮的教育，做到队队、户户都有储备粮。

当《庆祝中华人民共和国成立二十周年口号》传到常德地区时，广大贫下中农决心把国庆口号变为实际行动，紧跟伟大领袖毛主席，夺取社会主义革命和社会主义建设的更大胜利，以实际行动迎接国庆！

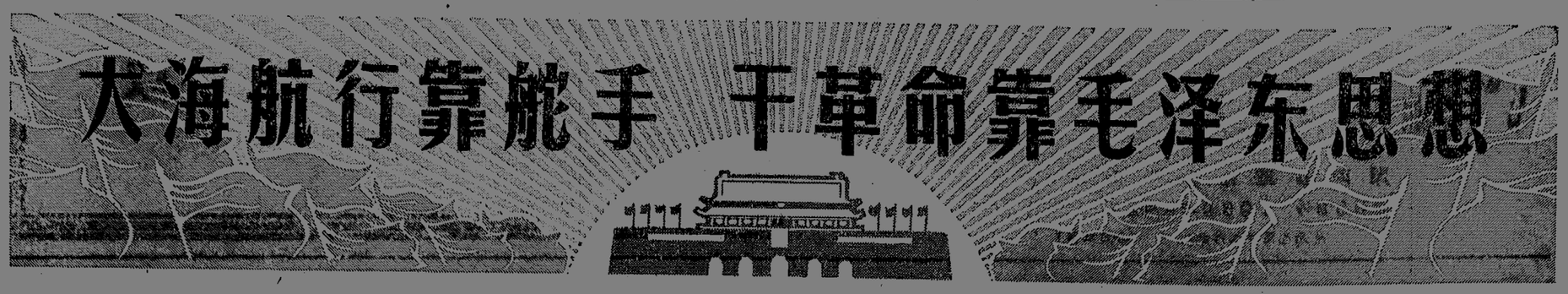

在登峰谷字高峰

——记装卸工人柳东林全心全意为人民服务的优秀事迹

柳东林是株洲火车站的装卸工人，他身居货房，胸怀全局，在工作中发扬一不怕苦，二不怕死的彻底革命精神，为人民、为革命贡献出自己的一切，表现了工人阶级大公无私、勇往直前的优秀品质。

林副主席指示我们："要把'老三篇'作为座右铭来学。那一级都要学，学了就要用，搞好思想革命化。"

柳东林就是在"老三篇"的哺育下，经过无产阶级文化大革命锻炼成长起来的优秀的革命战士。

"毛主席教我这样做的"

大海航行靠舵手，干革命靠毛泽东思想。

在无产阶级文化大革命中，柳东林寸步不离毛主席的伟大战略部署，始终战斗在抓革命，促生产的第一线。他时时处处用光辉的"老三篇"改造自己的灵魂，指导自己的行动。对革命无限忠诚，对工作极端负责，对同志满腔热忱。

一九六七年初春的一个夜晚。夜，已经很深了。柳东林睡前学习"老三篇"，用"完全""彻底"做尺子，衡量自己一天的工作后，习惯地到货场周围看看。这时，浏阳县的几个贫下中农，从广东给集体购买耕牛回来，在这里下车了。北风刺骨，细雨纷飞。这几个农民走又走不了，住又没处住，正在左右为难。柳东林见了以后，一种强烈的阶级责任感驱使他挺身而出，把贫下中农的困难放到了自己的肩上。他把几个农民安排在房间里，把炉火生得旺旺的，让他们取暖，然后把自己的被子、席子连同垫床铺的稻草都搬了来，给农民兄弟睡。接着，他又冒雨摸黑到附近生产队里去给牛买草。直到半夜才回到宿舍里，在冰冷的光板床铺上过了一夜。

柳东林把自己的被子、席子和垫床的稻草搬了来给农民兄弟睡……。

这几个农民感动得流下了热泪。临走时，跑来感谢他，问他叫什么名字，他只是这样回答了一句，"这是毛主席教我这样做的。"始终不肯说出自己的名字。

其实，类似这样的事，柳东林不知做过多少！在他看来，一个革命者，工作可以分工，为人民服务就不能分工，个人能力有限，为人民服务却是无限的，只要是对人民、对革命有利的事，都应该抢着去干。从车站革委会收到的大量对他的表扬信中，我们可以知道，他是多么勤奋地为人民、为革命工作啊！他不是邮递员，到农村支援"双抢"时，发现个别生产队因交通不便，没有订报纸，他想到贫下中农学习毛泽东思想的迫切需要，回来后，自己掏钱到邮电局订了份报纸寄去；他不会修理收音机，当生产队收音机坏了时，便主动承担责任，送有关单位修好，又利用自己假日送去，使贫下中农能及时听到毛主席的声音；他不是材料保管员，但地上掉了一颗钉子，一节铁丝，他都要捡起来，几年来为国家节约了价值上万元的财富……。在他的心眼里，就只有党和国家的利益，人民的利益。如果他看到国家的利益要受到损失，他心里比什么都难受，说什么也要去管一管。车站货场里流传着老柳的一个"大海捞针"找货物的故事。

去年初冬，株洲市仪表厂从上海定购的一批铜丝、铜棒到站了，等他们来取货时，东西却没有了。这两样东西的不翼而飞，使得仪表厂的同志和货运员都十分着急。这事被柳东林知道后，他想，这虽然不是自己的工作，但这是国家的财产啊！不找回来，就会使社会主义建设受到一定损失。他决心把货物找回来。

然而，株洲车站每天有成千吨的货物运进来，又有成千吨的货物运出去。丢失的两样东西又不是大件，都是二、三十公斤的东西，更何况连一点线索都没有，到那里去找呢？有人便说："这好象是'大海捞针'，难找到啊！"老柳坚定地说："千难万难，有了毛泽东思想就不难，就是跑到天边，我也要把东西找回来！"

他先把货场的三个大仓库里的数以万计的货物进行了清点，又把大堆的货票进行了查对，结果仍未找到半点线索。别人看到他整天东跑西奔，就好心地劝他莫枉费功夫了。可老柳毫不动摇，他怀揣红宝书，心中牢记毛主席关于"**我们的责任，是向人民负责**"的教导，信心百倍地下到全市各提货单位去寻找，经过好几天的细心调查访问，最后终于找到了铜丝、铜棒，送到了株洲市仪表厂。

柳东林这种对人民高度负责的精神，还表现在他敢于坚持正确的原则，敢于向一切违反毛主席革命路线的错误倾向作斗争。在文化大革命中，他曾经担任过车站北门的门卫工作。那时，正是一小撮阶级敌人到起的无政府主义思潮泛滥的时候，柳东林想，乱只能乱敌人，我们自己不能乱自己。毛主席的革命路线一定要坚决捍卫，国家的利益一定要坚决保护！因此，谁要搞无政府主义，就要和他斗争到底。

有人见老柳这样铁面无情，一次次地"得罪人"，就劝他不要"多管闲事"了。

柳东林说："国家财产要保护，错误倾向要批判，这是我的责任！"仍然夜以继日地为革命站岗、放哨。

"这是我们斗、批、改的方向"

一九六八年八月，毛主席关于"**认真搞好斗、批、改**"的最新指示发表了，货场工人一片欢腾，柳东林激动的心情久久不能平静。他把毛主席的最新指示，一字一句背下来，一字一句刻在脑子里，一字一句落实在行动上。

"在深入进行斗、批、改的阶段，人民的铁路应该沿着什么道路前进呢？"这时，他的脑子里很自然地浮想起无产阶级文化大革命前的一些情景：过去，大叛徒刘少奇推行的"物质刺激"、"利润挂帅"等一套反革命修正主义黑货，使车站不能很好地为社会主义生产服务。他们订下一系列不合理的规章制度，这也不能运，那也要罚款。农民运一头牛，竟要以六十吨车皮的货运计算！这是多么厉害的"法规"呀！想起这些事，他心里火冒千丈。决心在斗、批、改中扫除这些妨害人民利益的"拦路虎"。

他积极投入了革命的大批判，狠揭狠批了刘少奇"物质刺激"、"利润挂帅"的反革命修正主义黑货。同时，他建议成立专门为贫下中农办理货运的"支农接待处"，他说："车站一定要为工农业生产服务，为贫下中农服务，这就是我们斗、批、改的方向。"他的建议得到了货场工人和车站革委会的积极支持。不久，"支农接待处"这个新生事物，在斗、批、改群众运动的热潮中诞生了。柳东林并担任了支农小组的负责人。从此，在他的肩上又加上了一副新的担子，为贫下中农解决了一个又一个的困难。

一个时期，车站货物大量堆积，怎样解决这个矛盾呢？柳东林想，受货单位不取货，肯定是他们有困难。过去走资派就订了一套管、卡、压的制度，货物到站二十四小时不取就要罚款，我们不能采取这个办法。我们是为人民服务的，既然人家不来取，我们为什么不能主动送货上门呢？他把自己的想法跟货场老工人商量，大家都积极赞成。但也有个别同志耽心："东西那么多，那能送得了？"老柳说："我们不单纯是送货，是用我们的实际行动宣传毛泽东思想，捍卫毛主席的革命路线！货物多，我们送不了，但要尽我们的最大力量，能送多少就送多少。"

柳东林说干就干，他利用星期天休息的时间，带着自己十四岁的孩子，主动送货上门。打破了多少年来"拿钱拉脚"、"干活吃饭"的旧传统，他在为人民服务的道路上，迈出了新的一步！在他的带动下，货场的老工人也纷纷投入送货上门的行列。

这时，躲在阴沟里的一小撮阶级敌人跳了出来，叫嚷什么："干不得"。妄图阻挠革命工人彻底砸烂修正主义那套破烂货。柳东林很快识破了敌人的阴谋，针锋相对地回答说："干不得的，偏要干！这是革命的需要。"

他们上百次地送货上门，开始送株洲市，后来越送越远，株洲县、湘潭县的工厂、农村，他们都送，最远的送到了长沙县跳马公社。今年四月，为了支援农业生产，柳东林和另外三个老工人，推着三部车子，把做牛饲料的二千多斤棉饼送到了跳马公社贫下中农手里。

那是一个星期六的晚上，天下着大雨，有人劝他不要自讨苦吃。柳东林想，现在正是春耕大忙季节，耕牛急需饲料，棉饼在这里放一天就要耽误一天生产。他耳边响起了毛主席的教导："**我们这个队伍完全是为着解放人民的，是彻底地为人民的利益工作的。**"他说，"干革命就是要不怕吃苦！为了支援农业生产，再累一点也幸福！"

在路上，他们遇到了许多困难。但毛泽东思想的灿烂阳光照亮了他们的心！他们一遍又一遍地念着毛主席的教导："**下定决心，不怕牺牲，排除万难，去争取胜利。**"经过一天一夜的艰苦奋战，走了一百一十多里路，胜利地完成了任务，为人民立了新功。

"为人民服务，哪能怕苦怕死"

柳东林出生在湘江边雷打石镇的贫苦农民家里。自一九五二年到株洲车站以来，他一天也没有忘记阶级苦，孜孜不倦地为革命事业工作着。一九六三年，他响应毛主席发出的"向雷锋同志学习"的号召，开始认真学习毛主席著作，处处用张思德、白求恩、老愚公的光辉形象鼓励自己。政治上高标准，生活上严要求，工作上挑重担。在平时生活中，他牢记毛主席关于"**务必使同志们继续地保持艰苦奋斗的作风**"的伟大教导，保持着工人阶级的本色。他从来不向国家伸手要什么待遇，相反，还把自己节约下来的工作服、手套交给国家。他说："我们工人阶级不能忘记旧社会的苦，忘记阶级苦，就是忘本，就要变修！"在工作上，他总是有使不完的劲。每天，别人还没有起床，他就已经把货场周围的马路、院子和仓库打扫得干干净净，别人下班了，他还在认真地干着。从不计较工作时间长短，不讲功劳享受。

他身患胃溃疡、胆囊炎、关节炎三种病，但他从来不把病放在心上。领导上为了照顾他的身体，让他到仓库里堆码货物，他从来不贪图清闲，哪里有困难哪里去，哪里艰险哪里闯。

文化大革命中，柳东林曾经五次调动工作。他用毛主席关于"**越是困难的地方越是要去，这才是好同志**"的教导要求自己，每次都愉快地去了。酷热的夏天，他到食堂去烧火，干得很起劲。天寒地冻的冬天，他到水电段搞清灰给水工作，第一次他推着铁板车清煤灰，小车怎么也不听话，一下倒在铁轨上了。他想，如果这时火车来了，自己个人死了事小，把火车掀翻可就事大了。从此，他胆大心细、虚心向老师傅学习，很快成了一个熟练的清灰给水工。在水电段时，他不但把本身工作搞好了，而且帮助工运段的老师傅干活。大家都称赞他是一个"闲不住的人"。

去年七月，他报名下农村支援"双抢"。当时正胃病复发。领导上劝他不要去，在家里治一治，可他坚持要去。

来到株洲县古岳峰公社罗西塘生产队里，他虚心向贫下中农学习，不分白天黑夜地劳动着，并一有空就向贫下中农宣传毛泽东思想。由于过分的劳累，他的病越来越严重了，一连几天粒米不沾口，就靠喝点米汤支撑着。但他从没有放下肩上的重担，天天坚持用箩筐挑石灰。贫下中农劝他休息，他坚持不肯。他说："为人民服务，哪能怕苦怕死，我这小病劳动劳动就好了。"

× × ×

革命道路无止境，继续革命永向前！

"老三篇"哺育着柳东林迅速成长，"老三篇"鼓舞着柳东林不断前进。几年来，柳东林为人民、为革命做了大量的好事，人们表扬他，夸奖他，但是他总是说："我做得不够，还有缺点。为人民服务还没有到家。"在新的革命形势下，柳东林一遍又一遍地学习了"老三篇"，认真刻苦地学习毛主席关于无产阶级专政下继续革命的伟大理论，满怀着革命的豪情，投入了为人民服务的新的战斗，努力攀登"公"字的高峰，他决心朝着共产主义的伟大目标，继续革命，永远前进！（红政、红宣、本报记者）

图为柳东林和排里的同志一起交流活学活用"老三篇"的体会。（《株洲日报》供稿）

掏尽红心为革命

通☆讯

在活学活用毛泽东思想的群众运动高潮中，龙山县茨岩公社岩板大队第五生产队的饲养员们提出一个响亮的口号："学赶标兵田三妹，掏尽红心为革命。"要充分了解这个口号是怎样激励着饲养员们的心，还得从田三妹一心为公的事迹说起。

一天，第五生产队的一头母猪难产。这下，急坏了饲养员田三妹。

田三妹，这个苦大仇深的贫农女社员，象千千万万阶级兄弟一样，搭帮大救星毛主席领导翻了身，对毛主席有说不尽的热爱，道不完的深情。她怀着对伟大领袖毛主席的无限忠诚，一头扎到伟大的社会主义革命和社会主义建设事业里。只要是对革命有益的事情，不论怎么艰巨，她总是胳膊一挥："伯什么？上！"再大的困难，在她的面前，也得低头。今天，眼看猪槽有死掉的危险，一窝猪仔就要糟踏，她怎能不着急啊！从中午到深夜，她不肯离开猪场一步。

过了半夜，猪仔生出来了。七头猪仔，头头都是肥肥胖胖的。这时，对田三妹来说，疲劳、倦意全都化成了满心欢喜，她高兴极了。

因寒潮侵袭，夜里气候格外寒冷。一头头活蹦蹦的猪仔全冻得浑身打颤。大家看了很着急，这时，只见田三妹胳膊一挥，习惯地说道："伯什么？上！"话音刚落，她手勤脚快地抱来了干柴，烧了一堆大火。把猪仔放在火边取暖，又怕烧伤，于是，田三妹就把猪仔抱在怀里烤火。猪仔身上湿淋淋的，火边一烤，发出一股怪臭气，冲得她心里作恶，直想呕吐。

田三妹在难于忍受的时候，大声朗诵着毛主席语录："**下定决心，不怕牺牲，排除万难，去争取胜利。**"革命多养好一头猪，就是对革命多一分贡献，我一定要坚持下去！"

田三妹就这样顶着困难，轮换抱着七头猪仔烤火，一直坚持到天亮。

七头猪仔得救了，田三妹一心为公的事迹也传开了。贫下中农都说："田三妹活学活用毛泽东思想，掏尽红心为革命，给我们作出了好榜样！"

（龙山县革委会通讯组）

为伟大领袖毛主席争光　为社会主义祖国争光

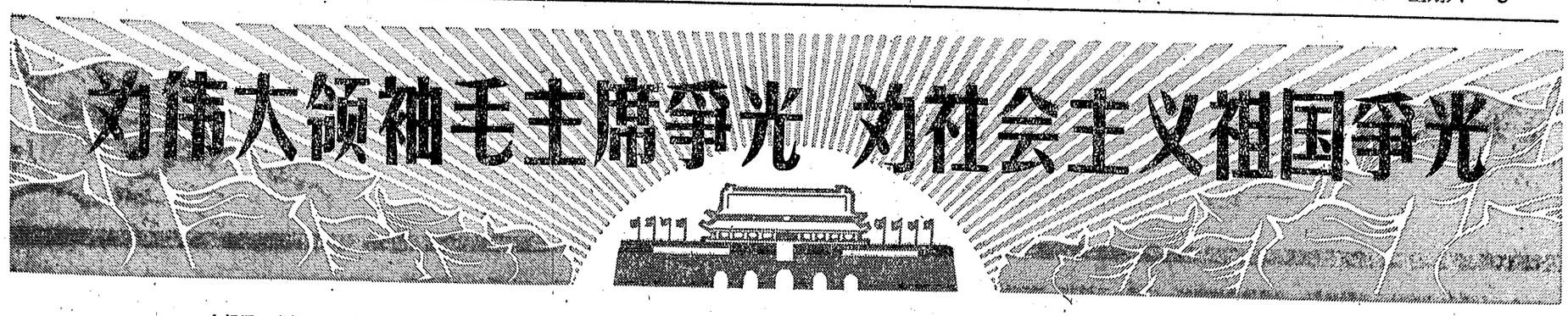

我省第一条二十二万伏高压线路建成送电

机电工人以抓革命促生产的实际行动迎接建国二十周年

本报讯 在抓革命，促生产，创造优异成绩迎接建国二十周年的热潮中，战斗在电力建设第一线的机电工人传来喜讯：我省第一条二十二万伏高压线路于最近胜利建成，并正式送电。这是毛泽东思想的伟大胜利，是无产阶级文化大革命的丰硕成果。

二十二万伏高压线路全长二百零三公里，其中有九十三公里线路经过高山峻岭，悬崖陡壁。全线共有水泥杆和铁塔五百五十五基，水泥杆和铁塔最高分别为二十四米和三十九米。整个工程共完成浇注基础混凝土数千立方米。这条高压线路的建成，标志着我省电力工业的发展向前大大跨进了一步，它成为我省高压输电线路的主干线，强大的电流通过这条线路送往湘中、湘北电网，使柘溪水电站输送的电力，比二十二万伏线路升压前增加三分之一，每个月将为国家节约火电用煤三万多吨，对促进我省工农业生产的飞跃发展，将发挥巨大的作用，在政治上、经济上具有重大的意义。

这条高压线路于一九六五年冬正式动工。担负这项工程建设的省机电工程局的革命工人，在施工过程中，高举毛泽东思想伟大红旗，坚持活学活用毛主席著作，用毛泽东思想指挥战斗，克服了一个又一个的困难，取得了一个又一个的胜利。在开挖基础工程的战役中，一基水泥杆要挖两个二米见方、二点五米深的土洞子，一基铁塔要挖同样大小的四个土洞子。有时冒雪施工，碰到流砂洞，很大的泉水从地下冒出来，土洞挖了又塌，塌了又挖，洞口挖到八米见方，四米多深，还没有挖到底脚。在困难面前，工人们遵照毛主席**“下定决心，不怕牺牲，排除万难，去争取胜利”**的伟大教导，跳进齐腰深的水里，连续几昼夜坚持战斗，不下火线。在组立水泥杆和铁塔时，按资产阶级技术“权威”的施工措施规定，水泥杆上的横担吊装，必须在组立杆后，在杆的上端绑一根横木，爬杆吊装横担和附件，这样既不安全，工效又低。工人们遵照毛主席**“破除迷信，解放思想”**的教导，采取地面整体组合，试验成功一次吊装的办法，既安全，同时工效由原设计定额每天组立一基提高到十基。大大加快了施工进度。高压电线敷设和校紧线工程比较艰巨。遇上高山峻岭地段，既不能用汽车牵引放线，也不能用绞磨推拉。为了克服这一困难，工人们采用人工放线的办法，他们用手拉着线头，沿着线路，在六、七十度陡坡上，一步一步爬上爬下，攀着悬崖进行操作，出色地完成了任务。线路基本竣工后，工人们发扬了不怕疲劳和连续作战的作风，团结一致，齐心协力，用最大的革命干劲，突破了最后一道工程，提前建成了变电站。这样，使变电站及时与二十二万伏高压线路衔接起来，胜利升压送电，以优异的成绩迎接国庆。　（省机电局革委会通讯组）

提前制成「韶山号」新型客轮

益阳船舶厂革命职工团结一致辩策辩力

益阳船舶厂的广大革命职工在厂革委会的领导下，以**「只争朝夕」**的革命精神，团结一致，艰苦奋战，提前半年制成了一艘「韶山号」新型浅水客轮，并于最近下水。

「韶山号」客轮，有三层客舱，具有吃水浅、航速快（每小时二十五公里）、自动操作等特点。这个厂过去只能担任船舶修理和小型木质船舶制造任务。在无产阶级文化大革命中，工人们大破了刘少奇「专家治厂」「洋奴哲学」等反革命修正主义黑货，他们遵照毛主席**「我们能够学会我们原来不懂的东西。我们不但善于破坏一个旧世界，我们还将善于建设一个新世界」**的伟大教导，决心自己设计，自己制造新型钢板客轮。在试制过程中，大家辩策辩力，边研究，边改进。为了加快速度，力争这艘新型客轮提前在建国二十周年前夕下水。工人们主动将一班生产改为三班生产，歌人不歇机器。经过五个月的紧张战斗，使这艘原计划明年五月下水的新型客轮，于最近试制成功。为我省航运事业的发展作出了新的贡献。

（益阳地区革委会、军分区通讯组）

我省第一座双曲拱大桥胜利建成

毛主席「独立自主、自力更生」的伟大胜利

在迎接伟大的社会主义祖国成立二十周年的大喜日子里，我省第一座自行设计的钢筋混凝土灌注桩基多跨双曲拱公路大桥，在临澧胜利建成。

临澧大桥全长一百五十米，是湘鄂公路通道上的一项重要建设。这项工程于去年十月正式动工后，担负大桥建设的省工程九队、省测设大队和临澧县的广大工人、贫下中农、技术人员，遵循毛主席**「独立自主、自力更生」**，**「破除迷信，解放思想」**的伟大教导，大搞技术革新的群众运动，他们采用了我国先进的深基单排灌注桩基和现代化的无支架吊装技术，建成了我省第一座双曲拱大桥。在建桥过程中，广大工人、贫下中农发扬了**「一不怕苦，二不怕死」**的革命精神，与天斗、与地斗、与困难条件斗。他们豪迈地说：「我们修建临澧大桥，不靠天、不靠地，全靠毛主席的『老三篇』，全靠我们忠于毛主席的一颗赤胆红心，心中升起红太阳，战天斗地志如钢，为了及早建好临澧桥，千难万险也敢上！」他们顶住了严寒酷热，战胜了今年夏季特大的洪水袭击。不到一年的时间，使这座新型的双曲拱大桥胜利建成，以优异成绩迎接建国二十周年！

（临澧县革委会、人武部通讯组、临澧大桥修建指挥部通讯组）

株洲铁路地区工务段的革命职工，发扬自力更生、艰苦奋斗的革命精神，试制成功了油压捣固机，实现了养路机械化配套。（《湖南工人报》记者摄）

林业工人“站在山头望北京，胸怀朝阳闹革新”

适应我省林区运输索道实验成功

在举国欢腾迎国庆的高潮中，省林业系统以工人为主的“三结合”索道实验小组，在资兴县雷家洞采育场先后实验成功了轻型动力运材索道和轻型动力集材索道。

过去，我省木材山陆运输的动力索道，一直靠仿造苏修的洋索道，造价昂贵，笨重烦琐，不适合我省林区的特点。在无产阶级文化大革命中，林区广大革命职工狠批刘少奇贩卖的“洋奴哲学”，决心走伟大领袖毛主席指引的**“独立自主、自力更生”**的道路，创造适合我省林区木材运输特点的索道。工人们怀着“站在山头望北京，胸怀朝阳闹革新”的豪情壮志，用双手把数千米长、成吨重的钢索拉上了山，一个一个山头“串连”起来；他们边实验，边摸索，把木材吊在钢索上运行，哪里有问题，就在哪里研究，找出解决的办法。郴州林业机械厂工人为了解决索道“抱索器”打滑的难题，他们把行李搬进实验场地，认真听取群众建议，作了十多个模型，反复实验十多次，攻破了这道难关。由于充分发动群众，六个月时间就实验成功了轻型索道。过去架设一条苏修的洋索道，花六万五千元投资，三年还架不起；现在架一条轻型索道只需一万五千元，三个月就行了。（省森林经营管理站革委会通讯组）

虚心学首钢　更上一层楼

攸县氮肥厂响应首钢革命建議掀起革命生产新高潮

本报讯 首钢提出的开展**“抓革命，促生产，促工作，促战备”**的革命竞赛的建议在报上发表后，给攸县氮肥厂的革命职工以极大的鼓舞。厂革委会和革命职工在认真学习，广泛宣传的基础上，以首钢为榜样，联系本单位的实际，总结了建厂三年来，坚持政治挂帅，以革命统帅生产，生产连年获得稳产高产的情况，对照找差距，制订了落实学首钢争上游的计划和具体措施，决心紧紧跟上新形势，象首钢一样，胜利面前不停步，继续革命永向前。

随着首钢的革命竞赛建议的宣传贯彻，全厂呈现一片力争上游，你追我赶的生动局面。革命热潮滚滚，生产纪录不断刷新。在九月上旬平均日产量比去年同期增长百分之五十五的基础上，九月十一日至十六日止，平均日产量又比九月上旬增长百分之二十一。造气工段全体工人，为了保证稳产高产，他们发扬**“一不怕苦，二不怕死”**的革命精神，每日坚持踏上七百多度的高温炉顶去打疤，认真处理和消除隐患。十三日晚上，压缩工段四号高压机的高压阀门因受腐蚀严重漏气引起停车，维修班工人想到首钢工人的革命精神，个个干劲倍增，忘记了白天的疲劳，半夜起床，进行抢修。他们说：“少停一分钟车，就能多生产一些化肥，增产几十斤粮，就能多生产一颗反击帝、修、反的炮弹。”全厂原计划九月中旬开始大检修，整个检修项目计划需要一个月时间，在首钢革命竞赛建议鼓舞下，维修班全体工人向全厂发出了“学首钢，搞革新，缩短半个月检修好，提前开车迎国庆”的竞赛倡议，并提出了停车时间向后推，准备工作往前赶的措施，把一切准备作好在停车以前。为了加工一个水洗顶盖法兰，在本厂缺乏维修设备的情况下，利用其他兄弟单位休息和下班空隙，借用设备自己干，为了加工一些重要零件，每日往返四、五次，到离厂六里多路远的农机修配厂加工，有时搞到深夜。

在首钢建议鼓舞下，全厂技术革新群众运动正在进一步开展。电工组的革命工人，大搞增产节约，以收旧利废，精心制作的精神，组成了三台磁力起动器和一台交流接触器。一个抓革命，促生产的新高潮，正在全厂蓬勃兴起。（攸县氮肥厂、攸县革委会通讯组）

干部顶班劳动　群众你追我赶

东安电石厂学首钢革命竞赛建议立竿见影

本报讯 当首都钢铁公司的革命竞赛建议传到东安电石厂之后，革委会成员及时组织学习，特别对“建议”的第二条作了认真的讨论。大家反复学习了伟大领袖毛主席关于**“既当‘官’，又当老百姓”**和**“干部通过参加集体生产劳动，同劳动人民保持最广泛的、经常的、密切的联系。这是社会主义制度下一件带根本性的大事，它有助于克服官僚主义，防止修正主义和教条主义”**的英明教导，一致认识到：革委会成员能不能经常坚持参加集体生产劳动，同广大群众紧密联系在一起，是关系无产阶级政权巩固牢不牢的大问题，是保证无产阶级政权永不变色的根本大计。在学习中，大家认真总结了经验教训。使大家更加深刻地认识到：干部参加集体生产劳动，要经常坚持，永远坚持，才能保证自己在无产阶级专政条件下继续革命，自觉革命。

在提高认识之后，发动群众与革委会成员一起，制订了措施，规定革委会委员每月要参加劳动二十天，同工人一样顶班劳动，做到事务在炉边处理，会议到基层去开。革委会主任蒋清富同志有时白天外出开会，晚上还坚持参加劳动。有天深夜，炉子出了故障，他知道后，又从床上爬起来，和工人一道战斗了十六个小时，及时排除了故障，保证了正常生产。包装班原来无政府主义思潮影响到完不成任务。革委会成员便到这个班去参加劳动，在劳动中做过细的思想教育工作，发动大家狠狠地批判无政府主义，增强了革命纪律性，使这个班由后进班一跃为先进班。

干部顶班劳动，群众干劲冲天。一个赛革命、赛团结、赛生产的群众性革命竞赛运动在全厂开展起来。这个厂过去日产电石六吨，通过响应首钢革命竞赛建议后，产量急剧上升，已经突破十吨大关。工人们斗志昂扬，决心为伟大领袖毛主席争光，为伟大的社会主义祖国争光，用更大成绩迎接国庆。

（东安县革委会、人民武装部通讯组）

竞赛红花处处开

首都钢铁公司的革命竞赛建议，象一股强劲的东风，吹遍了全国的每个角落。在郴州黄麻纺织厂里，“为伟大领袖毛主席争光！为伟大的社会主义祖国争光！”的声音，响彻了各个连队，工人们精神从来没有象今天这样振奋，斗志从来没有象今天这样高昂。

革命竞赛的建议传到布机排，革命工人喜开怀。“向首钢工人学习，把一切机器都转动起来。”成了全排工人最迫切的心愿。这个排有四十台布机，过去最多只开动了二十六台。为什么还有许多布机没有转动呢？工人们愤怒地说：“这是‘刘毒’在作怪！”全排同志立即召开了批判会，狠狠地批判了大叛徒刘少奇反革命修正主义路线和反革命经济主义黑货。经过大批判，共产党员彭桂英提出“每人看四台布机”的建议，立即得到全排工人热烈响应，四十台布机很快都转动起来，打响了革命竞赛的第一炮。

布机全开动了，麻料的用量由每天五千公斤猛增到八千多公斤，这对负责供应的一连三个排提出了难题。怎么办？工人们决心迎着困难上。厂革委会常委、连长雷秀清，既是指挥员，又是战斗员，哪里有困难，他就在哪里出现；哪里有重活，他就在哪里抢着干。他每天坚持劳动十多个小时，晚上睡觉醒来，还要来车间转来转去。同志们关心地说：“老雷呀，要注意，不要累坏了身体啊！”他说，毛主席教导我们：**“中国人死都不怕，还怕困难么？”**我们一定以首钢工人为榜样，多生产一条麻袋，就是为支援国防，保卫祖国多贡献一分力量。老雷响亮的回答，代表了一连革命战士的心愿。他们豪迈地说：“布机排要多少纱，我们保证供应多少纱！”大家苦干巧干，出色地完成了供应任务。

首钢的革命建议传到保全工人中，保全工人对照建议找差距。大家说：“首钢工人提出要严格遵守劳动纪律和劳动制度，保证安全生产。这一条我们过去做得不够，今后一定做好。”他们巡回在车间，哪里的机器出了故障，就在哪里抢修。

“看万山红遍，层林尽染”。郴州麻纺厂革命竞赛高潮越来越高。九月上旬麻袋日产量比八月上旬增长百分之四十一，九月中旬以来又比上旬增长百分之三十九，突破了建厂以来的最高生产水平。（郴州镇革委会、人民武装部通讯组）

通☆讯

毛主席挥手我出航 鹰击长空全无敌

——记人民解放军空军某部七一一九部队指战员一不怕苦、二不怕死的英雄事迹

伟大领袖毛主席最近教导我们：**“我赞成这样的口号，叫做‘一不怕苦，二不怕死’”**。

在人民解放军空军的行列里，有一个英雄的飞行部队。这个在毛泽东思想哺育下成长壮大的飞行部队，就是一个一不怕苦、二不怕死的战斗集体。十几年前，当这个飞行部队的英雄战士刚刚插上翅膀，在同美帝国主义空中强盗初次较量的时候，就敢打敢拚，击落击伤敌机五十六架，杀出了年轻的人民空军的军威；在保卫无产阶级文化大革命的战斗中，他们英勇顽强，连续击落入侵敌机六架，又为人民立了新功。这个飞行部队就是空军某部七一一九部队。这个部队的指战员为保卫无产阶级专政，保卫伟大的社会主义祖国，靠战无不胜的毛泽东思想，谱写出一曲曲响彻万里长空的战斗凯歌。

胸怀朝阳 永远做保卫无产阶级专政的战斗队

毛主席教导我们：**“人民解放军永远是一个战斗队。就是在全国胜利以后，在国内没有消灭阶级和世界上存在着帝国主义制度的历史时期内，我们的军队还是一个战斗队。”**七一一九部队指战员通过自己的战斗历程，对伟大领袖毛主席的教导，理解得越来越深刻。他们深深懂得，无产阶级夺取政权靠枪杆子，巩固政权也要靠枪杆子。只要国内还有阶级存在，世界上还有帝、修、反存在，就永远不能放下枪杆子。他们牢记毛主席关于无产阶级专政下继续革命的伟大教导，念念不忘阶级斗争，念念不忘无产阶级专政，决心永远做保卫无产阶级专政的战斗队。

“我们的战备思想永远是一等。”这个飞行部队的指战员用这样的语言，来表达他们的战备观念。为了保卫社会主义祖国，保卫无产阶级专政，十几年来，这个飞行部队的指战员斗志昂扬，常备不懈，随时准备歼灭入侵之敌。有一个时候，兄弟部队连续地取得空战胜利。就是在这种大好形势下，这个飞行部队的指战员也丝毫没有放松战斗警惕，他们一遍又一遍地学习毛主席的教导：**“帝国主义者和国内反动派决不甘心于他们的失败，他们还要作最后的挣扎。”“人民解放军的全体指挥员、战斗员，绝对不可以稍微松懈自己的战斗意志，任何松懈战斗意志的思想和轻敌的思想，都是错误的。”**他们说，毛主席的教导告诉我们，帝、修、反的本性是不会改变的，敌人决不甘心于他们的失败。我们一定要保持高度的警惕，绝对不能松懈战斗意志。正是因为他们有高度的战备观念，他们在打击入侵之敌时取得了一个又一个的胜利。一天，敌情出现了。他们迅速作好了一切战斗准备，敌机窜入我国领空不到三分钟，就被他们打了个倒栽葱。

这个飞行部队的指战员时刻不忘自己的革命重任，决心一辈子为毛主席站岗，一辈子为保卫社会主义祖国、保卫无产阶级专政而战斗。

这个部队有位空军战斗英雄，名叫焦景文。在抗美援朝战争中，他是做机飞行员。就是他，在战斗机上只飞了几十小时，面对着飞了上千小时的美国飞贼，毫不畏惧，一身是胆，接连击落击伤敌机四架。就是他，正当敌机从背后向自己开炮的时候，看到另一架敌机攻击长机，他不顾个人安危，狠狠咬住威胁长机的敌机，把它打得凌空爆炸。十几年来，焦景文从一个普通飞行员成长为一个空中指挥员，他始终保持着一不怕苦、二不怕死的革命精神，始终念念不忘无产阶级专政。人们称赞他：“英雄更比当年勇，红心更比当年红。”

一九六七年五月，焦景文为保护国家财产负了重伤。他从昏迷中一苏醒过来，就手捧红宝书，从光辉的“老三篇”中吸取巨大的精神力量，与伤痛展开顽强的搏斗。他只有一个念头：战胜困难治好伤，重升天空站好岗。伤势稍有好转，他就忍着疼痛开始了锻炼。当他扶着桌子，迈动第一步的时候，痛得头上直冒汗，眼前迸金花。但是，一想到这是为了重返天空为毛主席站岗，他就觉得浑身是劲，再大的疼痛也算不了什么。一步，两步，三步，……从走路到短跑，从短跑到长跑，每一步，都表达着革命战士为保卫祖国而锻炼的决心。

一九六八年一月二十六日，是焦景文一生最最难忘的一天。在灯火辉煌的人民大会堂，他见到了心中的红太阳毛主席和毛主席的亲密战友林副主席。焦景文无比激动，他在内心里向伟大领袖毛主席宣誓：

“毛主席啊，毛主席！是您给我插上了钢铁的翅膀。伤痛丝毫不能损害我保卫您的坚强信念，丝毫不能动摇我为共产主义战斗终生的钢铁意志。我一定要重新飞上天空，一辈子为您站岗！”

焦景文以惊人的毅力和坚强的意志，终于实现了自己的愿望，重新飞上了社会主义祖国辽阔的天空。

在敌人面前永远是战斗！
在战斗面前永远是胜利！
在胜利面前永远是前进！

这是英雄焦景文保卫社会主义祖国、保卫无产阶级专政的战斗决心，也是这个飞行部队全体同志的共同誓言。

红心似火 在天空杀出“刺刀見紅”的威风

林副主席指示我们，不管现代武器和技术装备怎么发展，不管现代战争的打法怎么复杂，战争的最后胜负，归根到底，还是要“决定于战场上的近距离搏斗，决定于人的觉悟、勇敢和牺牲精神。”

几年前，反革命修正主义分子罗瑞卿跑到七一一九部队来，大肆贩卖“唯武器论”，拚命推销“武器加技术，就是战斗力”的黑货。在训练中，他丧心病狂地要取销学习毛主席著作，要飞行员埋头钻技术、背数据。

用毛泽东思想武装起来的飞行员们，心明眼亮，不听反革命修正主义分子罗瑞卿的那一套。部队长冯全民更是旗帜鲜明。他从自己的战斗实践中，深刻体会到毛主席关于**“武器是战争的重要的因素，但不是决定的因素，决定的因素是人不是物”**的教导，是颠扑不破的伟大真理。不准学习毛主席著作么？休想！冯全民更加勤奋地读毛主席的书，更加积极地组织大家活学活用毛泽东思想。他反复叮嘱同志们：“我们一定要首先搞好思想革命化。在空中打仗和在地上打仗一样，首先要靠人的勇敢，要敢于在空中‘拚刺刀’，打近战。”

冯全民为了用事实粉碎反革命修正主义分子罗瑞卿的无耻谰言，保卫毛主席的建军路线，他向部队党组织请求批准他用大速度歼击机近战歼敌。党组织和上级党委坚决地支持了他。不久，一架美国飞贼窜入了我国领空，冯全民立即起飞，直扑敌机。转眼间，座舱里那个表示我机已经靠近敌机的信号灯亮了。按照反革命修正主义分子罗瑞卿的谬论，这个灯一亮马上就得做脱离动作。可是在革命战士看来，这却是一个发起攻击的“前进灯”。冯全民逼近再逼近，抵到敌机的脑门上，一顿猛打，把敌机打了个稀巴烂。

这是一场多么有意义的漂亮仗啊！

这一仗，给了反革命修正主义分子罗瑞卿一记响亮的耳光！这一仗，开创了大速度歼击机近战歼敌的先例！这一仗，颂扬了一不怕苦、二不怕死的革命精神！这一仗，是毛主席建军路线响彻云霄的胜利凯歌！

从此，“抵着敌机脑门打”，就成了这个飞行部队的传统战斗作风。

为了培育飞行员们具有空中“拚刺刀”的精神，这个部队的刘副部队长还把两张保存了十多年的空战射击照片送给了飞行员。照片上，一架美国“佩刀”式飞机被击中，拖着一团黑烟直往下栽。在只有邮票那么大的照片上，敌机投影很大，连机翼上“USAF”（美国空军）的字样都清晰可见。是谁打得这么近，这么猛？刘副部队长向大家叙述了照片的来历。那还是在朝鲜战场，一天，这个部队的老飞行员罗沧海驾驶战鹰正在飞行，突然和四架从云层中钻出来的敌机遭遇。敌机赶紧摆成“小鬼推磨”的圆圈阵，交替掩护，妄想吃掉他。罗沧海怀着满腔怒火，早把个人生死置之度外。他驾着战鹰直插敌群，一阵猛打，接连击落敌机三架。刘副部队长意味深长地说：“用毛泽东思想武装头脑，敢于和敌机‘拚刺刀’，敌机就一定有来无回！”

飞行员们学习革命前辈近战歼敌的榜样，英勇作战，在短短的时间内就击落了三架入侵的敌机。

在空战中，共产党员、新飞行员小王，反复背诵毛主席的教导：**“勇敢、坚定、沉着。向斗争中学习。为民族解放事业随时准备牺牲自己的一切！”**他以有我无敌的英雄气概，在几乎与敌机相撞的瞬间，高呼“毛主席万岁！”向敌机猛烈开火，当场把入侵的飞贼打了个“嘴啃泥”！

共产党员、张副部队长，在高空发现入侵的敌机时，距离已经很近了，但是高度却比敌机低，眼看就要从敌机下方冲过，失去战机。这时，他英勇果断地处理情况，在僚机勇猛配合下，把敌机打成一团黑烟，尸骨纷飞！

毛主席挥手我出航，鹰击长空无阻挡。用毛泽东思想武装了头脑的飞行员们，在保卫祖国的战斗中，越打越猛，越战越强，杀出了空中“刺刀见红”的威风。

千錘百炼 把毛泽东思想化为灵魂

“千句话，万句话，顶不上毛主席一句话。
千卷书，万卷书，顶不上毛主席四卷书。
千条理，万条理；符合毛泽东思想才是真理。
千重要，万重要，活学活用毛泽东思想最重要。”

这是七一一九部队的代表，在天安门城楼见到伟大领袖毛主席的时候，激动地写下的四句话，它表达了这个部队的指战员对毛主席和毛泽东思想的深厚无产阶级感情。

这个部队的指战员牢记林副主席关于突出无产阶级政治、坚持四个第一的指示，把活学活用毛泽东思想摆在一切工作的首位，当成生命的第一需要。他们天天读毛主席的书，月月开活学活用毛泽东思想讲用会。他们接受任务，首先学习毛主席的有关教导；研究战术，首先学习毛主席的军事思想。每当训练中碰到困难，战备中遇到问题，部队党组织总是组织飞行员们首先认真学习毛主席的有关教导，从思想上找差距，从毛主席著作中找答案。在紧张的训练和战备中，他们经常举办短期的毛泽东思想学习班，针对思想实际，重点地解决一两个问题。毛主席最新指示一发表，他们立即组织飞行员结合任务和思想实际，反复学习，认真落实。

这个部队的党组织坚持以**“斗私，批修”**为纲，深入开展革命大批判，经常组织飞行员用战无不胜的毛泽东思想狠批叛徒、内奸、工贼刘少奇的“活命哲学”，狠斗资产阶级“私”字，培养一不怕苦、二不怕死的革命精神。飞行员们说：“我们不怕苦，是为了人民不受苦；我们不怕死，是为了人类得解放。”

认真的活学活用毛泽东思想，经常地斗私批修，战无不胜的毛泽东思想就在指战员的头脑中扎了根。

把毛泽东思想化为灵魂的部队，就是最强大的部队；把毛泽东思想化为灵魂的战士，就是最勇敢的战士。这样的部队，为革命必然一往无前。这样的战士，不管在什么情况下，都能做到：生，为革命甘历艰辛；生的伟大；死，为人民英勇献身，死的光荣。

这个部队的五好飞行员张云程同志就是这样的一个战士。

张云程，这个贫农的儿子，对毛主席有着深厚的无产阶级感情。他，一套《毛泽东选集》不离身，飞到那里，带到那里，走到那里，学到那里。

一次训练飞行中，张云程的飞机突然出现发动机停车的意外情况。当时，高度只有几百米，重新开车已经来不及了，地面又是起伏的丘陵，迫降的条件也不具备。情况十分危急，指挥员命令他立即跳伞。

张云程只要按一下跳伞把手，就可以离开座舱，安全跳伞落地。但是，张云程看到，在飞机下坠的前下方，一溜儿排着四个村庄，如果跳伞，失去控制的飞机就会扎到村里，造成人民生命财产的严重损失。毛主席教育的好飞行员，宁愿牺牲自己，决不伤害群众的一草一木。他向指挥员报告了自己的处置方法，勇敢、沉着地操纵失去动力的飞机，在眼看要坠入村子的瞬间，他毅然扭转机头，擦过村头的树梢，在村外接地，撞在一条土坝上。年轻的共产党员张云程，为革命、为人民流尽了最后一滴血。他用火红的青春，讴歌了一不怕苦、二不怕死的革命精神，他的高大形象，永远激励人们去攀登思想革命化的高峰。

“中国人民解放军是毛泽东思想武装起来的队伍，是全心全意为人民服务的队伍，因而是战无不胜的队伍。”这个飞行部队的指战员回顾部队和个人的成长，无限激动地说，毛主席啊，毛主席！我们这支飞行队伍成长的历史，那一页不闪耀着您的光辉思想！我们的战斗历程，那一程不是靠您的英明指引！毛主席啊，毛主席！我们一定在您开辟的航道上永远向前！

胸中有了红太阳，穿云破雾不迷航！胸中有了红太阳，敢上九天歼豺狼！在党的“九大”精神鼓舞下，七一一九部队的指战员更加积极地学习毛主席著作，苦练杀敌本领。他们决心永远发扬“空中拚刺刀，空中送炸药包”的革命精神，和兄弟部队一道，在祖国的万里长空筑起反帝反修的铜墙铁壁，随时准备**“全力以赴，务歼入侵之敌”**。

《解放军报》通讯员
《解放军报》记者
新华社记者
（新华社北京十八日电）

国际简讯

美士兵反侵略战争反迫害的斗争不断发展

美国士兵反对侵略战争、反对法西斯迫害的斗争，正在不断发展。事实表明：随着美国国内阶级斗争的日益尖锐和美国人民运动的深入发展，美国反动军队中的许多士兵正在日益觉醒。

在被强征入伍当炮灰的美国士兵中，越来越多的人从亲身经历中逐步认识到，美帝侵越战争的非正义性，认识到为美帝卖命没有好下场，不断地起来反对美国垄断集团推行侵略政策和战争政策，反对美帝侵略越南战争，反对美军内部的法西斯统治和种族歧视。

据报道，八月二十四日，在南越岘港附近美军一个连的士兵，由于对美国侵略越南的战争非常不满，两次集体拒绝执行「作战命令」。这一事件使美国统治集团十分惊慌，他们惊呼这是一个「可怕的问题」。

意工人罢工浪潮使上万家工厂陷于瘫痪

在意大利，最近几天广大工人反对垄断资本家的罢工斗争浪潮，正在席卷全国各地。一百多万冶金和机器制造业的工人，从十一日举行总罢工斗争，现在已经坚持了一个星期。这一斗争使意大利全国上万家工厂都陷于瘫痪。

意大利将近一百万建筑工人，在十二日和十三日连续举行全国范围的大罢工，以后，在十七日再次举行二十四小时大罢工，强烈抗议垄断资本集团对他们的残酷剥削，要求增加工资。

目前，意大利罢工斗争的浪潮正迅速扩展。二十万化学和制药工人以及国营冶金和机械制造业的三十万工人，也都在十六日举行了罢工。铁路、邮电部门的工人已向政府提出了警告：如果政府不接受他们提高工资、改善劳动条件的要求，就要举行罢工。意大利的医务人员也向政府提出了类似的警告。在意大利南部的西西里岛，农业工人为了抗议资本家的残酷剥削，一度占领了佩特拉利亚索塔纳的市政厅。

法国铁路司机和乘务員罢工斗争方兴未艾

在法国，到十六日为止，三万二千名铁路司机和乘务员的罢工，已经进入第七天，使得全国铁路运输一直陷于瘫痪状态。同时，巴黎地下铁道的工人和法国主要港口的码头工人，也爆发了罢工。

这次铁路工人的罢工，是法国新政府上台以来的第一次大罢工，它预兆着法国工人更大规模的罢工斗争的临近。据报道，最近几周以来，法国煤气、电力、邮电、国内航空、公共交通和其他许多企业部门的工人，都正在加紧酝酿罢工斗争。

西德工人反剥削的罢工斗争浪潮不断高涨

在西德，最近工人反对垄断资本剥削、要求提高工资的罢工斗争浪潮，也在向全国迅速扩展。

西德多特蒙德的赫施公司的两万名钢铁工人从二日起举行的罢工斗争取得胜利以后，四日、五日罢工浪潮扩展到另外七个钢铁工厂，参加罢工的钢铁工人约三万四千多人。八日，西德萨尔州六个煤矿的二万余名矿工，也不顾黄色工会的阻挠，举行了罢工，使生产完全停顿。

目前，西德钢铁工人的罢工斗争也在继续扩展。西德其他行业的工人，也相继开始举行罢工。

阿根廷反独裁斗争怒潮席卷全国主要城市

阿根廷以铁路工人总罢工为中心的反独裁怒潮，近日来迅速席卷全国主要城市。这次反迫害斗争是以阿根廷全国铁路工人在十六日举行的二十四小时总罢工而进入高潮的。由于独裁当局对罢工工人进行残酷镇压，斗争迅速扩大并进一步高涨起来。铁路工人宣布把他们的罢工斗争延长四十八小时。在第二大城市罗萨里奥和第三大城市科尔多瓦，富有斗争传统的工人十七日举行了总罢工，坚决支持铁路工人的正义斗争，使这两个主要的工业城市陷于瘫痪。

在阿根廷首都布宜诺斯艾利斯和圣菲城，也都爆发抗议独裁统治的激烈行动。

法中友协抗議美国反华影片在巴黎放映

法中友好协会十七日发表新闻公报，抗议美国反华影片「世界上最危险的人」在巴黎放映。

公报谴责美国这部诬蔑中国人民的反动影片。公报说：「法中友好协会会员对放映这部影片非常愤怒，要求无条件停映这部影片。」

法国的民族解放阵线必胜协会在这部美国反动影片在巴黎放映以前散发了抗议书，表示「强烈抗议这部诬蔑伟大的中华人民共和国的影片」。（据新华社北京电）

湖南日报

湖南省革命委員会机关报

革369号 1969年9月21日 星期日

夏历己酉年八月初十 （今日四版）

毛主席语录

我赞成这样的口号，叫做“一不怕苦，二不怕死”。

伟大领袖毛主席和他的亲密战友林彪副主席亲自批准 中央军委命令授予孙玉国等十人“战斗英雄”光荣称号

命令说，为了表彰孙玉国等十同志的英雄事迹，决定分别授予孙玉国、杜永春、华玉杰、周登国、冷鹏飞、孙征民、杨林、陈绍光、王庆容、于庆阳以“战斗英雄”的光荣称号。号召全军指战员向他们学习，学习他们无限忠于人民、无限忠于党、无限忠于伟大领袖毛主席的高尚品质；学习他们“一不怕苦，二不怕死”的革命精神；学习他们对敌狠，对己和的高度的无产阶级觉悟；学习他们敢于斗爭，善于斗爭，孤胆作战的优良战斗作风

新华社北京二十日电 伟大领袖毛主席和他的亲密战友林彪副主席最近亲自批准，由中共中央军委发布命令，授予在珍宝岛自卫反击苏修武装挑衅的战斗中，用鲜血和生命保卫了伟大祖国神圣领土的孙玉国等十同志以“战斗英雄”的光荣称号。

中共中央军委的命令说，在一九六九年三月二日和十五日的珍宝岛自卫反击苏修武装挑衅的战斗中，我边防部队遵照伟大领袖毛主席关于**“人不犯我，我不犯人；人若犯我，我必犯人”**和**“針锋相对，寸土必爭”**的教导，高举毛泽东思想伟大红旗，突出无产阶级政治，发扬了**“一不怕苦，二不怕死”**的革命精神，粉碎了苏修入侵者的武装挑衅。战斗中，孙玉国等十同志，在敌人大炮、坦克、装甲车疯狂进攻面前，勇敢顽强，机智果敢，以鲜血和生命保卫了祖国神圣领土，维护了伟大祖国的尊严。

命令说，为了表彰孙玉国等十同志的英雄事迹，决定分别授予孙玉国、杜永春、华玉杰、周登国、冷鹏飞、孙征民、杨林、陈绍光、王庆容、于庆阳以“战斗英雄”的光荣称号。号召全军指战员向他们学习，学习他们无限忠于人民、无限忠于党、无限忠于伟大领袖毛主席的高尚品质；学习他们**“一不怕苦，二不怕死”**的革命精神；学习他们对敌狠，对己和的高度的无产阶级觉悟；学习他们敢于斗爭，善于斗爭，孤胆作战的优良战斗作风。

命令号召全军指战员要更高地举起毛泽东思想伟大红旗，全面落实“九大”提出的各项战斗任务，提高警惕，加强战备，随时准备粉碎帝、修、反的一切挑衅，在保卫伟大祖国神圣领土的斗爭中为人民立新功。

授予珍宝島自卫反击战中荣立战功的十位同志 “战斗英雄”光荣称号命名大会在沈阳隆重举行

沈阳部队負責人代表中央軍委宣讀授予孙玉国等十同志“战斗英雄”光荣称号的命令

到会各方面代表一致表示，热烈响应中央军委号召，向十位战斗英雄学习，更高地举起毛泽东思想伟大红旗，全面落实“九大”提出的各项战斗任务，认真搞好斗、批、改，发扬拥政爱民、拥军爱民的光荣传统，加强军民团结，在反对帝、修、反的斗爭中，爭取更大胜利

新华社沈阳二十日电 伟大领袖毛主席和他的亲密战友林彪副主席亲自批准，由中共中央军委发布命令，授予在珍宝岛自卫反击苏修武装挑衅的战斗中，荣立战功的孙玉国等十同志以“战斗英雄”光荣称号的命名大会，最近在沈阳隆重举行。

大会在庄严的《东方红》歌声中开始。到会的广大革命群众和人民解放军指战员，满怀对伟大领袖毛主席无限深厚的无产阶级感情，纵情高呼：“毛主席万岁！万万岁！”齐声朗读毛主席语录：

“苏修、美帝狼狈为奸，做了这么多的坏事、丑事，全世界革命人民是不会饶过他们的。”

“帝国主义和一切反动派都是纸老虎，修正主义者也是纸老虎。”

人民解放军沈阳部队負責人陈锡联，代表中共中央军委宣读命令，授予孙玉国、杜永春、华玉杰、周登国、冷鹏飞、孙征民、杨林、陈绍光、王庆容、于庆阳等十同志以“战斗英雄”光荣称号。

沈阳部队負責人曾绍山在会上讲了话。他说，我们伟大领袖毛主席和他的亲密战友林副主席亲自批准，中央军委发布命令，授予孙玉国等十同志以“战斗英雄”光荣称号，这是对我们的最大鼓舞，最大教育，最大鞭策。

他指出，珍宝岛历来是我们伟大祖国的神圣领土。苏修叛徒集团在珍宝岛和中苏边境的其他地区，制造了一系列武装入侵挑衅事件，犯下了滔天罪行。三月二日、十五日，我边防部队遵照伟大领袖毛主席关于**“人不犯我，我不犯人；人若犯我，我必犯人”**和**“針锋相对，寸土必爭”**的教导，在自卫反击作战中，高举毛泽东思想伟大红旗，突出无产阶级政治，发扬**“一不怕苦，二不怕死”**的革命精神，严懲了苏修侵略者，戳穿了苏修纸老虎的原形，胜利地保卫了伟大祖国的神圣领土。珍宝岛自卫反击作战的胜利，再一次证明：用毛泽东思想武装起来的人，是最大的战斗力。珍宝岛自卫反击作战的胜利，是毛泽东思想的伟大胜利。

曾绍山介绍了孙玉国等十同志的英勇事迹后，要求部队指战员和广大民兵，热烈响应中央军委的号召，向他们学习，无限忠于人民，无限忠于党，无限忠于伟大领袖毛主席，努力活学活用毛泽东思想，不断提高在无产阶级专政下继续革命的觉悟，进一步发扬**“一不怕苦，二不怕死”**的无产阶级彻底革命精神，随时准备坚决、彻底、干净、全部地消灭一切敢于来犯的敌人！

十位战斗英雄的代表孙玉国同志，在热烈的掌声中向伟大领袖毛主席表示决心。他无比激动地说，我们一定要把毛主席、党和人民给予我们的荣誉，作为思想革命化的新起点，作为继续革命的新动力，永远读毛主席的书，听毛主席的话，照毛主席的指示办事，做毛主席的好战士。他表示，一定对美帝、苏修的侵略阴谋保持高度警惕，随时准备用鲜血和生命保卫社会主义祖国的每一寸神圣领土。

辽宁省革命委员会和沈阳市革命委员会代表尉凤英，革命群众代表张元盛，“学习毛主席著作的模范红九连”指导员乔云岐等，先后在会上讲了话。他们一致表示，向十位战斗英雄学习，更高地举起毛泽东思想伟大红旗，全面落实“九大”提出的各项战斗任务，认真搞好斗、批、改，发扬拥政爱民、拥军爱民的光荣传统，加强军民团结，在反对帝、修、反的斗争中，争取更大胜利。

中央军委授予珍宝岛自卫还击作战十位战斗英雄光荣称号大会最近在沈阳举行。图为大会会场。 新华社記者摄（传真照片）

毛泽东思想灿烂光辉照亮了三湘四水

英雄的韶山儿女在毛主席指引的革命道路上奋勇前进

巍巍韶峰耸立，朝晖照满田间。在迎接伟大的中华人民共和国成立二十周年的大喜日子里，伟大领袖毛主席的家乡——韶山公社的英雄儿女，回顾我国革命的光辉战斗历程，回顾无产阶级文化大革命所取得的一个又一个的伟大胜利，最热烈地歌颂伟大领袖毛主席的丰功伟绩，最热烈地歌颂毛泽东思想和毛主席革命路线的无比威力。他们怀着无限热爱伟大领袖毛主席的深厚无产阶级感情，掀起了活学活用毛泽东思想的群众运动新高潮，在毛主席指引的无产阶级专政下继续革命的大道上，更加意气风发地奋勇前进。

永远忠于毛主席 繼續革命永向前

从新民主主义革命到社会主义革命，几十年来英雄的韶山儿女步步紧跟伟大领袖毛主席，在革命的道路上取得了一个又一个的胜利。如今，经过无产阶级文化大革命的战斗洗礼，革命圣地韶山更加生气勃勃，到处都是鼓舞人心的大好革命景象。

在胜利面前怎么办？这是摆在英雄的韶山儿女面前一个极为重要的新课题。他们带着这个问题活学活用毛泽东思想。毛主席教导说：**“我们已经取得了伟大的胜利。但是，失败的阶级还要挣扎。这些人还在，这个阶级还在。所以，我们不能说最后的胜利。几十年都不能说这个话。不能丧失警惕。”**毛主席的这一最新指示，是无产阶级专政下继续革命的指路明灯，照亮了英雄的韶山儿女的心。他们说：无产阶级文化大革命的胜利是伟大的，但是，革命没有完，革命要继续。我们最早受到毛泽东思想的哺育，决不能满足于已经取得的胜利，我们要把胜利当作继续革命的新起点，紧跟伟大领袖毛主席，继续革命，永远前进。

韶源大队七十岁的老农民协会会员毛玉昆就是念念不忘继续革命的一位老人。在旧社会，这位老人讨米、做长工，过着衣不遮体、食不饱肚的悲惨生活。解放后他翻了身，当上了队里的干部。他识字不多，视力衰退，却如饥似渴地学习毛主席著作。毛主席的最新指示一发表，他就要儿子和儿媳妇念给他听，并牢牢记在心里。他家住在山坡上。有一天晚上，队里开会学习毛主席的最新指示，他摸黑下山，不小心摔了一跤，把脚都摔破了，但他爬起来又继续摸黑走路去参加会议。同行的人耽心他年岁大了，劝他不要去，他对大家说：“我只要活一天，就要学一天毛主席著作，干一天革命。”他兢兢业业地为革命贡献自己的最大力量。在革命大批判中，他手捧红彤彤的《毛主席语录》，带领广大贫下中农冲锋陷阵，把叛徒、内奸、工贼刘少奇的反革命修正主义路线批得臭不可闻。队里的稻谷放在晒坪上需要人照管，他就邀了另一位老人，主动去守了两个多月。社员们夸他是“人老心不老的老模范”。

英雄的韶山儿女反复地学习用毛泽东思想武装起来的革命先烈的英雄事迹，用革命先烈全心全意为人民的革命精神，激励自己继续革命的斗志。共产党员毛迪秋，是伟大领袖毛主席亲手缔造的中共韶山支部第一任支部书记毛福轩烈士的儿子，这位革命烈士的后代，是韶源大队的干部，在抓革命、促生产的伟大斗争中处处打先锋。可是，有一段时间，他觉得自己文化水平低，而工作又千头万绪，怕搞不好，不想再当大队干部了。就在这时，党的“九大”胜利召开了。“九大”团结、胜利的精神给了他莫大的鼓舞和力量。毛迪秋来到毛主席旧居和毛主席旧居陈列馆，重新学习毛主席的伟大革命实践。当他看到毛主席的为革命牺牲的六位亲人的照片，回想起父亲紧紧跟毛主席干革命而牺牲的光荣家史时，耳边响起了毛主席的伟大教导：**“成千成万的先烈，为着人民的利益，在我们的前头英勇地牺牲了，让我们高举起他们的旗帜，踏着他们的血迹前进吧！”**毛主席的教导，鼓起了他的革命勇气，他自觉地向畏难情绪作斗争。他用毛主席的光辉诗句**“为有牺牲多壮志，敢教日月换新天”**，来鞭策自己继续革命，永远前进。从此，他干劲倍增，带领全大队的共产党员和贫下中农，办起各种类型的毛泽东思想学习班，学习毛主席关于无产阶级专政下继续革命的伟大理论，狠抓阶级斗争，深入开展革命大批判。在今年抢收早稻和抢插晚稻的“双抢”战斗中，他以**“一不怕苦，二不怕死”**的革命精神激励广大社员，自己更是带头苦干，有时疲倦了，打个盹又起来战斗，使韶源大队在全公社第一个完成了“双抢”任务。

紧跟毛主席的伟大战略部署 深入持久地开展革命大批判

英雄的韶山儿女从革命实践中深深体会到，要在继续革命的道路上不迷航、不掉队，就要活学活用毛泽东思想，坚定不移地执行毛主席提出的**“要斗私，批修”**的伟大方针，狠抓革命大批判，进一步批判修正主义，批判党内和革命队伍内部违反毛主席无产阶级革命路线和政策的各种错误倾向和错误思想，批判社会上的资本主义倾向。他们说：伟大领袖毛主席的革命路线是我们的生命线、幸福线，大叛徒刘少奇的反革命修正主义路线是我们劳动人民的灾难线。毛主席的革命路线我们要天天讲，月月讲，年年讲，子孙万代往下传；刘少奇的反动路线我们要天天批，月月批，年年批，要彻底肃清它的余毒。

韶山大队党支部无限忠于毛主席，把活学活用毛泽东思想放在一切工作的首位。这是党支部成员座谈学习毛主席最新指示的体会。（本报记者摄）

在无产阶级文化大革命取得伟大胜利，社会主义集体经济更加巩固壮大的一片大好形势下，韶山儿女不但一刻也没有放松革命大批判，而且结合斗、批、改，结合每个时期的阶级斗争新动向，把革命大批判的烈火越烧越旺。在革命大批判的战场上，花园大队譚家岭生产队的贫下中农，不止一次地用他们的苦难家史，狠揭猛批刘少奇妄图复辟资本主义的滔天罪行。这个生产队的贫下中农通过革命大批判，满怀对刘少奇的无比仇恨，狠抓阶级斗争，对阶级敌人的破坏活动和资本主义倾向及时地给予狠狠的打击。生产队号召社员多投肥，投好肥，贫下中农都把自己最好的肥料投给集体，唯独一个没有改造好的富农分子弄虚作假。贫下中农便以这个富农分子作靶子，上串他的黑主子刘少奇，狠批“阶级斗争熄灭论”，狠斗这个破坏集体生产的富农分子，大灭了阶级敌人的威风，教育了广大革命群众。

为了不忘阶级苦，牢记血泪仇，一时一刻也不放松革命大批判，韶山贫下中农经常忆苦思甜。他们诉旧社会的苦，狠批刘少奇的“公私溶化论”和“三自一包”、“四大自由”等反革命修正主义黑货。革命大批判越深入，社员们沿着社会主义道路前进的觉悟越高，干劲越大。他们发扬一不怕苦、二不怕死的革命精神，一心为革命种田。贫农彭国励患着严重的腹膜炎，为了彻底改变生产面貌，巩固和发展集体经济，他坚持学习和劳动，从没叫声苦。今年五月的一天，他挑完粪回家后肚子突然剧烈地疼痛，病情危急。大家把他送到医院，医生给他动手术时，才发现肠子穿孔已烂去了一截。在医院里，他老是挂念着队里的事情，伤口还没有完全长好，就主动要求出院了，回到队里，他又挑起了革命和生产的重担。

在革命群众争当批判家，处处摆战场的革命大批判高潮中，韶光大队党支部书记杨必先还十分注意针对干部和社员的一些活思想，组织大家活学活用毛主席著作，使大家分清什么是毛主席的革命路线，什么是刘少奇的反革命修正主义路线；什么是社会主义，什么是资本主义。同时，领导社员把批修和斗私结合起来，狠斗私心。这样，大大提高了干部和社员的阶级斗争和两条路线斗争觉悟。全大队的社员狠抓革命，猛促生产，不断地发展了革命和生产的大好形势，使韶光大队成为全公社**“农业学大寨”**的先进单位。这个大队的粮食亩产量连续两年跨过千斤大关，今年早稻虽然遭受了自然灾害，但仍然获得了比去年更好的收成。

发扬革命传统 争取更大胜利

身在韶山，胸怀祖国，放眼世界。英雄的韶山儿女把自己的一言一行，把完成党的“九大”提出的各项战斗任务，都和中国革命、世界革命紧紧地连在一起。他们豪迈地说：“紧跟毛主席，不断革命，彻底革命，就是我们的光荣传统。这个传统，我们一定发扬光大，代代相传。”

韶先生产队女社员贺俊才，今年六十三岁了。这位十二岁当童养媳，从苦水里泡大的妇女，早在大革命时期，就在毛主席亲自领导下参加了韶山农民革命运动。解放后，她上夜校学了些文化，更是刻苦地活学活用毛泽东思想，人老心红志更坚，历次政治运动都被称为“老积极”。贺俊才生了十个孩子，在旧社会被折磨死了六个，剩下的四个儿子，她先后送他们参加了毛主席亲手缔造的人民解放军。今年三月，她小儿子从部队回来探亲，刚住下六天，贺俊才从广播里听到苏修社会帝国主义侵犯我国领土珍宝岛的消息后，怒火万丈，马上要儿子赶回部队。她说：“儿呀！你不要忘记自己是毛主席家乡的英雄儿女，我们韶山贫下中农对毛主席最热爱，对阶级敌人最仇恨，你要发扬我们韶山革命人民的光荣传统，时时刻刻紧握手中枪，狠揍那些敢于来犯的豺狼。”前不久，贺俊才光荣地加入了中国共产党，更是意气风发，斗志昂扬。她常常深入到社员群众中挨家挨户宣传毛主席的最新指示，做过细的思想政治工作，解除群众中一些思想疙瘩，增强革命团结。夜晚，她总是带着老花眼镜，一字一句地细心学习“老三篇”和毛主席关于无产阶级专政下继续革命的伟大学说。她在笔记本上写道：“我虽然六十多岁了，我一定要把有限的生命投入到无限的为人民服务中去，坚决听毛主席的话，将革命进行到底。”

年仅二十七岁的韶山大队党支部书记毛泽仁，在无产阶级文化大革命中，和广大的贫下中农一道，坚定地站在毛主席的无产阶级革命路线上，领导全大队的共产党员和贫下中农，狠抓革命，猛促生产，取得了革命和生产一个又一个的胜利。可是，他总是在胜利之后斗骄气，荣誉面前更谦虚。今年，他光荣地出席了党的“九大”。回家的第二天，便参加劳动，还和社员一道做土砖，筑建储粮仓库，备战备荒。毛泽仁和党支部的同志经常请中国人民解放军驻韶山警卫连党支部的同志参加大队的党支部大会，请他们指导工作。大队党支部也派代表参加警卫连的一些活动，向解放军学习“四个第一”、“三八作风”。他们决心要把毛主席亲手缔造的韶山党支部建设得更加坚强，更加朝气蓬勃，成为带领广大贫下中农向阶级敌人冲锋陷阵的先锋队组织。

韶山公社的广大革命干部和贫下中农，在党的“九大”精神鼓舞下，几个月来广泛地举办各种类型的毛泽东思想学习班，反复学习和深刻领会毛主席关于无产阶级专政下继续革命的伟大学说。他们决心发扬革命传统，争取更大的胜利。无限忠于毛主席的韶山儿女，在继续革命的道路上，从心底迸发出一个钢铁般的誓言：为了毛主席，为了共产主义，战斗，战斗，再战斗！前进，前进，再前进！

新华社通讯员
新华社记者
（新华社长沙二十日电）

红色送渡员

在益阳县欧江岔渡口，一个十五岁的小姑娘怀揣红宝书，不分天晴下雨，往返江面，热情为群众划渡，大家都亲切地称赞她是“红色送渡员”。她就是民胜大队贫农女社员刘小华。

提起刘小华划渡，这里还有一段故事哩！

一天，大队举办落实毛主席最新指示学习班，贫下中农揭发了一个富农分子利用划渡的机会，高收渡费，煽起资本主义妖风。大家一致认为，这是阶级敌人向无产阶级进攻的表现，我们必须把这个渡口的权夺过来。刘小华听在耳里，记在心里。她想起伟大领袖毛主席**“对于农村的阵地，社会主义如果不去占领，资本主义就必然会去占领”**的教导，决心报名去划渡，坚决把这个阵地夺回来。贫下中农和大队革委会积极支持她的革命行动。次日清晨，小刘经巧灵活地将船划进欧江岔渡口，赶走了富农分子，夺回了大权。从此以后，小刘风里来，雨里去，一颗红心为革命划船，在渡口办起毛泽东思想宣传栏，及时宣传毛主席最新指示和党中央战斗号令。群众夸她是“毛主席的好孩子，是贫下中农的好后代。”

（益阳县欧江岔区通讯组）

老少红

当你走到宁远县礼仕湾公社团结大队斗笠岭生产队的时候，广大贫下中农会高兴地向你讲述「老少红」的故事。「老少红」的来历是这样的：

斗笠岭生产队建立领导班子的时候，广大社员一致选举贫农社员罗火生担任生产队副队长。但是，罗火生却好象心里有什么疙瘩，不愿挑担子。他十三岁的女儿、家庭学习毛主席著作辅导员罗桃秀，看在眼里，急在心里，立即建议办起了家庭毛泽东思想学习班，组织全家认真学习毛主席关于「我们已经取得了伟大的胜利。但是，失败的阶级还要挣扎。这些人还在，这个阶级还在」的伟大教导。她想，毛主席一再教导我们「千万不要忘记阶级斗争」，可是我爹却在大好形势下忘记了阶级斗争，这是「半截子革命」思想作怪，要帮助他提高继续革命的觉悟还得从忆苦思权入手。在学习班上，罗桃秀请父亲讲家史。

一提起万恶的旧社会，罗火生就仇恨涌心头。他想起解放前自己的父亲帮地主做长工，母亲给地主当奶妈，六岁的妹妹被迫卖了至今杳无音信的血泪斑斑的家史，和自己从小就给地主做长工被逼得九死一生的苦难遭遇，禁不住辛酸泪一滴滴滚下来……。罗桃秀听了一边流泪，一边追问：「爸爸，为什么我们穷人在旧社会会那样受苦受压迫？」火生说：「因为那时候权在地主手里，我们没有权呀！」这时火生的老伴也插嘴说：「可是现在有些人有了权不掌权，有了甜就忘了过去的苦了哩！」她这几句话，触到了罗火生的灵魂。是啦！现在贫下中农选自己当生产队干部，自己还不愿当，难道还能让地、富、反、坏、右来当吗？……他望着墙上悬挂着的毛主席光辉形象，感到对不起毛主席，他主动亮出了自己怕苦、怕得罪人、怕胃病发作的「私」字，批判了自己「半截子革命」的错误思想。他激动地说：「我不愿当干部，完全是「私」字作怪，是忘记了旧社会的苦，中了大叛徒刘少奇「阶级斗争熄灭论」的毒，这是没有听毛主席的话。今后一定永远跟着毛主席干革命，为贫下中农掌好权用好权。」

从此，罗火生挑起了革命硬担子。大评比时，评为「全家红」，他父女俩光荣地出席了公社活学活用毛泽东思想积极分子代表大会。「老少红」的故事也就这样传开了。

（宁远县革委会通讯组）

提高警惕，保卫祖国，随时准备歼灭入侵之敌！

邵阳县五峰鎮革委会結合国内外阶級斗爭新形势

以革命大批判为动力向民兵进行战备教育 百倍提高革命警惕随时准备歼灭入侵之敌

本报讯 邵阳县五峰镇革委会在毛主席“备战、备荒、为人民”伟大战略方针的指引下，以革命大批判为动力，坚持不懈地对民兵进行战备教育，大大提高了民兵的阶级斗争觉悟和路线斗争觉悟，增强了战备观念，培育了“一不怕苦，二不怕死”的彻底革命精神。他们豪迈地表示：红心永向红太阳，阶级斗争永不忘，敌人胆敢来侵犯，坚决把它消灭光。

結合国內外阶級斗爭新形势，狠批“阶級斗爭熄灭論”，保持高度革命警惕

五峰镇民兵团多次评为民兵“三落实”的先进单位。在毛主席关于不断革命的伟大理论指引下，在“九大”精神的鼓舞下，镇革委会组织民兵反复学习毛主席关于“**我们已经取得了伟大的胜利。但是，失败的阶级还要挣扎。这些人还在，这个阶级还在。所以，我们不能说最后的胜利。几十年都不能说这个话。不能丧失警惕**”的伟大教导，引导民兵紧密结合国内外阶级斗争的新形势，新动向，狠批刘少奇的“阶级斗争熄灭论”，广泛开展“四摆、四看、四查”活动。即摆帝国主义的侵略历史，看帝国主义的豺狼本性，查自己战备观念强不强；摆苏修叛徒集团连续侵犯我国领土的强盗行径，看美帝和苏修狼狈为奸，妄图重新瓜分世界的罪恶阴谋，查自己革命警惕性高不高；摆一小撮阶级敌人的破坏活动，看阶级敌人的反动本质，查自己革命立场稳不稳；摆无权的痛苦和有权的幸福，看掌权的艰难和失权的危险，查自己革命斗志旺不旺。使民兵深刻认识到：帝、修、反都是烂泥塘里的癞蛤蟆，死了也要跳三下。它们存在一天，战争就存在一天。我们万万不能麻痹松气，否则就会上大当，吃大亏。大家坚决表示：一定百倍提高警惕，随时准备和美帝、苏修早打、大打，打常规战争，打核大战。消灭一切敢于来犯的敌人，为中国革命和世界革命贡献力量。

結合两条路綫斗爭的历史，狠批“軍事第一”，坚持以政治統帅軍事

毛主席教导说：“**武器是战争的重要因素，但不是决定的因素，决定的因素是人不是物。**”镇革委会结合阶级斗争新形势，发动民兵在田头、屋场、工地、车间、家庭大摆革命大批判战场，狠批“军事第一”、“技术挂帅”、“唯武器论”等反动谬论。大批判中，广大民兵回顾了毛主席无产阶级军事路线同彭德怀、罗瑞卿的资产阶级军事路线长期斗争的历史事实，回顾了五峰镇民兵团与阶级敌人斗，与单纯军事观点斗，不断成长壮大的战斗历程，认识到：政治与军事的关系永远是统帅与被统帅的关系。用毛泽东思想武装头脑，是最好的战备。有了毛泽东思想，就能出勇敢，出智慧，什么美帝、苏修，什么飞机、大炮、“乌龟壳”都不在话下，任何凶恶狡猾的敌人都能被我们战胜。如果不突出无产阶级政治，单纯追求军事技术，就必然走到邪路上去，遭到挫折和失败。农业大队一个民兵，在一九六四年罗瑞卿刮起“大比武”妖风的毒害下，埋头练技术，结果思想不过硬，不能很好地完成战备任务。后来他狠批“军事第一”的谬论，努力用毛泽东思想改造灵魂，树立为革命当好民兵的思想。一天晚上发现敌情，他心红胆壮，机智勇敢，表现了大无畏的革命精神。大家回顾这一经验教训深有体会地说：“只抓‘大比武’，忘了阶级谱，平时过不得硬，关键时刻更过不得硬，只有搞好思想革命化，没有打过仗的人也能打仗，就可以战胜任何貌似强大的敌人。”

通过革命大批判，广大民兵进一步提高了阶级斗争和路线斗争觉悟，摆正了政治与军事的关系。他们自觉地把活学活用毛主席著作放在第一位，斗私批修，在改造世界观上狠下功夫。他们说：“只有坚持毛泽东思想挂帅，才能提高革命警惕，做到平时常备不懈，才能在战时做到召之即来，来之能战，战之能胜。”

以英雄人物为榜样，狠批“活命哲学”，发揚一不怕苦，二不怕死的革命精神

毛主席教导我们说：“我赞成这样的口号，叫做‘一不怕苦，二不怕死’”。五峰镇革委会以“老三篇”为教材，以革命英雄人物为榜样，发动民兵狠批刘少奇的“活命哲学”，组织民兵瞻仰革命烈士墓，参观“阶级教育展览馆”，观看革命样板戏，请复员军人、土改老民兵讲战斗故事，使民兵深刻认识到：培育一不怕苦，二不怕死的革命精神，是继续革命的需要，是巩固无产阶级专政的需要，是最好的战备。大家说：我们一定要象革命先烈那样，发扬“**一不怕苦，二不怕死**”的革命精神，做好埋葬帝、修、反的战斗准备，紧跟伟大领袖毛主席，把中国革命和世界革命进行到底。

认识提高后，他们自觉地到三大革命的大风大浪中去培育一不怕苦，二不怕死的革命精神。民兵黎双清，一天夜晚在野外执勤时，突然生病，别人劝他回家休息，他坚决不肯，说：“这里就是我的战斗岗位，多一个人就多一分力量。”一直坚持完成任务。农业大队第一生产队的三十多个民兵，自动组织一支“青年突击队”，抢难工，做重工，奋战在抓革命，促生产的第一线。他们说：“环境越艰苦，任务越繁重，越能培育一不怕苦，二不怕死的革命精神。”

现在，全镇民兵在毛主席关于无产阶级专政下继续革命的伟大理论指引下，个个斗志昂扬，意气风发，决心进一步落实“**备战、备荒、为人民**”的伟大战略方针，彻底埋葬帝、修、反，为中国革命和世界革命贡献力量。（邵阳县革委会、人武部通讯组）

通讯

站在哨巧 心向北京

——记某地高山防空哨所武装基干民兵加强战备的事迹

在某地方圆数百里的一个山区里，屹立着一座雄伟挺拔的高峰，这里山高路险，水源缺乏，气候变化无常。守卫在这座山顶上的某防空哨所基干民兵，怀揣革命宝书，眼观世界风云，脚踏艰难险阻，六年如一日在这里战斗。

红心向着毛主席，哪里艰苦哪安家

革命战士最听毛主席的话，哪里需要哪里去，哪里艰苦哪安家。这个哨所设立在山顶上的一座古庙里，粮食要从十多里路的山下去运，吃水要到几里外的坡上去挑，一年有六个月的冰冻季节，春秋雨季雾气蒙蒙，哨所还经常遭到风吹雷击。但是用毛泽东思想武装起来的哨所民兵，没有被困难吓倒，他们顶着困难上，迎着艰险走，以哨所为家，以艰苦为荣，一直坚守在战斗岗位上。

一天，哨所的民兵们正在擦拭手中的武器，突然乌云滚滚，电闪雷鸣，狂风大作，同志们赶紧收拾好武器，各自奔向战斗岗位。他们想，愈是在这种情况下，愈是阶级敌人捣乱和破坏的时候，我们愈要提高革命警惕，密切地注视周围的一切动向。只听到“哗啦”一声，哨所的屋顶被风刮走了。面对着风灾的威胁，民兵们一步也没有离开战斗岗位。风雨过后，他们翻开了《毛主席语录》，朗诵道：“**这个军队具有一往无前的精神，它要压倒一切敌人，而决不被敌人所屈服。**”毛主席的伟大教导给他们增添了无穷的勇气和力量，他们随即投入了修建哨所的战斗，同志们翻山越岭，把吹散的树木、树皮一根一根，一块一块收集起来，自己动手，只用了三天功夫，哨所又重新屹立在山峰上。

为革命不怕牺牲，守哨所雷打不动

在一个雷雨交加的下午，守卫在哨所的武装干事黄明光同志，正在电话机房的桌子上聚精会神的学习，突然一个雷电打来，火光一闪，电话机被烧坏了，黄明光同志被打得昏迷过去，耳朵震伤了，阶级敌人趁机造谣破坏。面对这种情况，民兵们认识到，这是一场尖锐的阶级斗争，他们反复学习了毛主席关于“**我们已经取得了伟大的胜利。但是，失败的阶级还要挣扎。这些人还在，这个阶级还在。所以，我们不能说最后的胜利。几十年都不能说这个话。不能丧失警惕**”的教导，深刻揭露美帝、苏修扩军备战，企图策划一场新的战争挑衅的阴谋，狠批刘少奇的“三降一灭”的反革命黑货，提高了阶级斗争和两条路线斗争觉悟，更加认识到枪杆子的重要性，越加感到自己肩负的重任，黄明光和民兵们都坚定地表示：“为了人类的彻底解放，为了埋葬帝、修、反，我们愿吃苦中苦，敢闯难上难，宁肯守卫哨所死，不愿离开哨所生！”

眼观世界风云，时刻不忘战备

站在高山顶，眼观全世界。通过学习“九大”光辉文件和毛主席关于无产阶级专政下继续革命的伟大理论，哨所的民兵们进一步增强了将中国革命和世界革命进行到底的决心。他们认真学习报纸，细心收听广播，把亚非拉人民和全世界革命人民的民族独立和民族解放斗争看成是自己的斗争，把他们每一斗争的胜利看成是自己的胜利，一致表示：要用阶级仇恨擦枪，用旧社会的苦水磨刀，随时粉碎美帝、苏修的战争挑衅，为全中国人民和全世界人民站好岗，放好哨，打好仗。

在哨所战斗了五年的民兵龚石云同志，一天下山挑米，正准备回哨所，碰上了瓢泼大雨。这时，他想起了担负的战备任务，想起了毛主席关于“**一不怕苦，二不怕死**”的教导，给他增添了无穷的力量，他克服了重重困难，终于在晚上十二点多钟赶回了哨所。（益安）

* * *

▽ 驻保靖县解放军某部，在狠抓民兵“三落实”工作时，培养民兵一不怕苦，二不怕死的革命精神，苦练杀敌本领，随时准备消灭敌于来犯的敌人。（保靖县革委会通讯组摄）

乐为人民吃苦 勇为革命献身

伟大的共产主义战士欧阳海的弟弟、副指导员　欧阳湖

“大海航行靠舵手，干革命靠毛泽东思想。”一不怕苦、二不怕死的革命精神，来源于战无不胜的毛泽东思想。要做无产阶级专政下继续革命的先锋战士，就要自觉地用毛泽东思想武装头脑，认真改造世界观，培养一不怕苦、二不怕死的革命精神。

我的哥哥欧阳海，生前常把自己的一言一行，一举一动和“干革命！三个字连在一起，严格要求自己。他曾立下过这样的誓言：“当需要为共产主义事业献身的时候，我要做到脸不变色，心不跳！”他生前处处拣重担挑，抢重活干，到最艰苦的环境中锻炼自己，锤炼忠于毛主席，忠于人民的红心。所以，在危险的关头，他能挺身而出，创立了舍身救列车的英雄业绩。无数革命英雄成长的过程说明：只有平时乐于为人民吃苦，关键时刻才能勇于为人民献身。

大叛徒刘少奇拚命鼓吹“钟爱自己”、“活命哲学”等反动谬论，其目的就是妄图把我们变成贪生怕死的可怜虫，不敢起来同他的反革命修正主义作坚决斗争，以实现他颠覆无产阶级专政，复辟资本主义的罪恶目的。我们必须高举革命大批判旗帜，把刘少奇及其反动谬论一起扫进历史的垃圾堆。

我一定象我的哥哥欧阳海同志那样，用伟大的毛泽东思想武装头脑，在灵魂深处摆开斗私批修的战场，在斗争的实践中不断发扬“一不怕苦、二不怕死”的革命精神，随时为埋葬帝、修、反，解放全人类贡献自己的一切力量。

一不怕苦 二不怕死 所向无敌

前志愿军三等功臣、某部连长　向国神

毛主席教导我们说：“**我赞成这样的口号，叫做‘一不怕苦，二不怕死’**”。毛主席的伟大教导，是我们彻底埋葬帝、修、反，夺取中国革命和世界革命胜利的强大思想武器。

我从革命战争的实践中深刻体会到，用毛泽东思想武装起来的人，有了一不怕苦，二不怕死的革命精神，用劣势装备也可以打败有优势装备的敌人，没有打过仗的也可以打胜仗。抗美援朝时我是个炊事员，有一次，我到阵地送饭回来，走到半路，突然发现前面有两个美国鬼子端着冲锋枪迎面朝我走来，怎么办？我想，“美国鬼子是外强中干的纸老虎，没啥了不起，跟他们拚了！”于是，我放下箩筐，端起扁担，一个箭步冲上去，用刚学会的一句英语，大声喝道：“优待俘虏，缴枪不杀！”两个鬼子被我这突如其来的吼声吓得魂飞魄散，慌忙丢下武器，举起双手，跪在地上，浑身发抖。我缴获了敌人的枪，押着两个美国鬼子，回到了连部。

当前，帝、修、反正疯狂扩军备战，这是需要我们认真提高革命警惕的，要准备他们早打、大打、打常规战，打核大战。干准备，万准备，用毛泽东思想武装头脑，树立一不怕苦，二不怕死的革命精神，是最根本的准备，最重要的战备。我们只有在平时的斗争实践中自觉地培养一不怕苦，二不怕死的精神，到了战时，才能所向无敌，百战百胜。

* * *

修桥

星期六傍晚，某部迫炮二连司机班同志出车回营，经过一座小桥，“嚓！”的响了一声，他们凭着往常的经验，知道是小桥年久失修，有的地方已经腐烂。但对这件事，当时没有引起重视。

晚上开班务会，他们对照毛主席“**备战、备荒、为人民**”的伟大教导进行了检查。谈到这座小桥时，引起了一番争论。有的同志认为：小桥是拉出去的必经之路，必须马上修好，才不会影响战备行动。有的同志却说：一入伍就讲战备，备了那么长时间也没战起来。明天是星期天，不会有紧急行动，以后再说吧！班长心想：毛主席一再教导我们：“**总而言之，我们要有准备。**”明知桥有问题，通车有危险，却认为明天是星期天，不会有战备行动，不去修理，这怎么行呢？星期天发生情况的事例多着哩，于是他引导大家回顾了战争的历史：日本偷袭珍珠港，德国法西斯袭击苏联，苏修三月二日侵犯我国领土珍宝岛……都发生在星期天。这些血的教训使大家深刻认识到，在现代战争史上，没有哪一次大战不是突然袭击。帝、修、反越临近灭亡，他们狗急跳墙，突然袭击的可能性就越大。大家说，搞战备不能放假，越是节假日，就越要提高警惕，做好准备。通过争论，同志们加强了战备观念，统一了认识。第二天早晨，全班同志扛着工具，开始了修桥战斗。大家一边修桥，一边批判大叛徒刘少奇的“阶级斗争熄灭论”，越干越有劲，很快就把小桥修好了。同志们都深有体会地说，我们不仅修好了小桥，同时还拉紧了阶级斗争这根“弦”。（谭毅）

打倒新沙皇！打倒苏修社会帝国主义！

「泰国人民之声」电台谴责苏修的罪恶行径

苏修叛徒是美帝的头号帮凶

巴基斯坦杂志谴责苏修策划拼凑「亚洲集体安全体系」的阴谋

新华社北京十九日电 「泰国人民之声」电台十七日发表评论，谴责苏修叛徒集团的社会帝国主义和社会法西斯主义政策。

评论指出，苏修叛徒集团疯狂推行社会帝国主义和社会法西斯主义政策，加紧和美帝国主义勾结，破坏世界人民的革命斗争。它公然派几十万军队侵占捷克斯洛伐克。它在中苏边境不断制造流血事件。它加紧勾结美帝国主义和各国反动派，猖狂反华、反共、反人民，妄图扑灭亚洲、非洲、拉丁美洲各国人民的革命武装斗争烈火。

评论说，苏修叛徒集团对世界革命人民犯下了滔天罪行，赤裸裸地暴露了它的社会帝国主义的狰狞面目，全世界人民更清楚认识到，苏修叛徒集团是美帝国主义的头号帮凶，它同美帝国主义一样，是全世界革命人民最凶恶的敌人。

评论说，苏修叛徒集团在国内实行法西斯专政，全面复辟资本主义，造成苏联社会经济的大倒退，把苏联人民推进了苦难的深渊。苏联国内阶级矛盾正在日益尖锐化。具有光荣革命传统的苏联人民，越来越认清苏修领导集团是苏联人民的凶恶敌人。目前，苏联人民反对苏修叛徒集团的斗争，正在不断发展，沉重地打击苏修叛徒集团的反动统治。

评论强调说，伟大导师毛泽东主席指出：「苏修、美帝狼狈为奸，做了这么多的坏事、丑事，全世界革命人民是不会饶过他们的。世界各国人民正在起来。一个反对美帝、苏修的历史新时期已经开始。」不管苏修怎样进行垂死挣扎，都逃脱不掉灭亡的命运。

据新华社拉瓦尔品第十九日电 巴基斯坦的《纲领》月刊最近一期发表评论指出，苏修社会帝国主义阴谋拼凑「亚洲集体安全体系」，其目的在于控制亚洲国家，以便在亚洲推行扩张主义政策和侵略政策。

评论说，由于「军事联盟」这个词太臭了，因此苏修用「经济合作」的幌子来掩盖他们拼凑「亚洲集体安全体系」的计划。这种做法是为了掩饰反华军事联盟的实质，掩饰他们对亚洲国家的政治控制和经济剥削，欺骗世界人民。

评论指出：苏修利用「经互会」和「华沙条约」，把一些东欧国家和蒙古变成他们的殖民地和军事基地。现在，他们也想在亚洲玩弄这一套把戏。苏修通过它提供的所谓「援助」，加强了对印度的军事和政治控制，就是这方面的一个例子。

评论说：「今天决定世界命运的是全世界无产阶级和革命人民，而不是帝、修、反。」评论指出，今天东南亚一些国家的人民已经拿起武器，正在英勇地进行着斗争。革命人民强烈谴责一切反华的罪恶行径，并且坚决反对这些行径。

评论说：「苏修叛徒集团企图拼凑反华军事联盟的做法，丝毫无损于中国。利用这种军事集团来控制亚洲国家和镇压亚洲人民的革命斗争，只会促使亚洲人民的革命取得新的发展。」

评论说：「勃列日涅夫之流和尼克松一样，正在愈来愈深地陷入世界人民革命斗争的天罗地网之中。彻底灭亡已经成了他们不可避免的下场。」

世界各国人民正在起来。一个反对美帝、苏修的历史新时期已经开始。

澳共(马列)主席希尔强烈谴责苏修勾结美帝疯狂反华

苏修社会帝国主义侵略成性虚弱透顶

任何挥舞武器的侵略行动都吓不倒中国人民也制止不了人民的革命行动

新华社墨尔本电 澳大利亚共产党（马克思列宁主义）主席希尔在本周接见《先锋报》记者时说，苏修社会帝国主义象一切帝国主义一样，侵略成性。它在国内进攻本国人民，在国外进行侵略。

希尔说，苏修叛徒集团多次在中苏边界的许多地方进行武装挑衅。

他指出，中国人民充分考虑到苏修社会帝国主义发动规模更大的进攻的危险性。在苏联，人民和社会帝国主义者之间的矛盾正在尖锐化。社会帝国主义者妄图通过战争来解决自己的困难。

希尔说，世界革命运动正在顺利地向前发展。人民中国在完成无产阶级文化大革命的过程中日益增强。

希尔指出，这场文化大革命，是世界历史上反对反革命修正主义思想的一次最大的群众斗争，是一场震撼世界的意识形态的斗争，其结果是当代最高水平的马克思列宁主义——毛泽东思想的胜利。

希尔说，现在，千百万人民正在按照无比强大的革命真理——毛泽东思想办事。他指出，马克思主义、列宁主义、毛泽东思想在全世界获得胜利就是帝国主义的最后失败。

希尔说，美帝和苏修正在准备对中国发动战争。但是这表明他们的极度虚弱，同时也表明世界革命人民，特别是人民中国的无比强大。

他说，任何挥舞武器的行动，都制止不了人民的革命行动，也吓不倒中国人民。

希尔说，中国人民正在进行准备。所有的革命者都应该作同样的准备。

希尔说：对我们澳大利亚人来说，我们的任务是要加强反对美帝、反对苏修社会帝国主义的革命斗争。

希尔最后说，正如毛泽东主席所说：**“关于世界大战问题，无非是两种可能：一种是战争引起革命，一种是革命制止战争。”**

这种对形势的精辟的概括指导着我们。正如我最近说过的：“不管朝哪个方向发展，革命斗争都是绝对的、迫切的和继续不断的。”

中国人民解放军空军部队某部指战员，愤怒声讨苏修新沙皇武装挑衅的新罪行。他们纷纷表示要提高警惕，加强战备，随时准备消灭入侵的苏修侵略者。（新华社稿）

苏修叛徒集团是杜勒斯的忠实门徒

《亚非新闻工作者》载文揭露苏修在亚洲进行反革命活动

新华社北京十五日电 亚非新闻工作者协会出版的《亚非新闻工作者》一九六九年第三期，刊载了日本西园寺公一写的文章，揭露苏修加紧在亚洲进行反革命活动，“是美苏勾结，重新瓜分世界，共同主宰世界的一个明显的征兆”。

文章指出，苏修社会帝国主义者在为处境困难的美帝效劳，他们“遏制”中国的政策对美帝很有帮助，他们是“遏制”政策的发明者杜勒斯的忠实门徒。文章说，反华的佐藤政府自然愿意支持苏修的这一冒险行动。

文章谈到苏修头目柯西金等到印度等国活动时说，印度同苏修的亲密关系是众所周知的。苏印双方订立了一项军事协定，根据这项协定，苏修把一些军舰派往印度。同时，苏修取得了印度一些军港的使用权。苏修的太平洋舰队现在非常频繁地通过马六甲海峡进入印度洋。

文章指出，苏修给印尼苏哈托——纳苏蒂安法西斯政权以军事“援助”，还与“马来西亚”反动政权建立“友好关系”，甚至同蒋介石匪帮勾搭。

文章指出，苏修正式要求加入“亚洲开发银行”，这件事清楚地暴露了苏修社会帝国主义同美帝和日本垄断资本合伙在亚洲进行冒险勾当的意图。

文章指出，苏修叛徒集团头子勃列日涅夫提出的所谓“亚洲集体安全体系”的建议，完全暴露了苏修勾结美帝反华的卑劣阴谋。

文章说：让我们重温毛主席的话：**“苏修、美帝狼狈为奸，做了这么多的坏事、丑事，全世界革命人民是不会饶过他们的。世界各国人民正在起来。一个反对美帝、苏修的历史新时期已经开始。”**

文章说：“只有用毛泽东思想武装起来，并且同中国人民紧密团结，进行反对美帝、苏修和他们的走狗的战斗，亚洲才能得到解放，才能得到真正的和平、进步和繁荣。”

苏联人民的日益觉醒和不断斗争使新沙皇惊恐万状

苏修炮制維护法西斯統治的反动法律

据新华社北京十九日消息 随着苏联国内阶级矛盾的日益尖锐和对外侵略与扩张的需要，苏修叛徒集团不断强化法西斯专政机器，残酷地镇压苏联人民。最近，通过它的最高苏维埃会议炮制了所谓“预押条例”、“劳动改造立法基础”和“刑法基础补充和修改法”等一系列反动法令，赤裸裸地暴露了这伙叛徒的社会法西斯主义的狰狞面目。

在这些反动法令中，特别是“预押条例”更是一部血淋淋的法西斯反动法令。“预押条例”规定：凡“有可能被依法判处剥夺自由的罪行的被告者、受审者和嫌疑者”都适用预押的“强制措施”，使其“无法逃脱”，侦查、监视、审判、监禁以至枪杀。所谓“有可能”是可以由苏修警察、特务们根据反动统治的需要随意解释的。谁要是敢于对苏修叛徒集团稍露不满，谁要是敢于坚持马克思列宁主义，敢于说话，敢于反抗，敢于斗争，不论你是老人、是儿童、是孕妇……，便“可能”随时被强制“预押”入监。一位苏联伐木工人只是因为说了几句热爱斯大林的话，便被认为“有可能”危害苏修叛徒集团统治而被关押了五年。

“预押条例”为特务横行，把全苏联变成一个大监狱，大集中营，和任意枪杀苏联人民提供了“合法”的依据。在社会法西斯主义统治下的今日苏联，早已成了特务横行的世界。他们在工厂、农庄、机关、部队、学校、团体设立了近百万个以特务活动为中心的“监察组”和“监察哨”，甚至在苏共党内也建立了庞大的“情报网”。特务组织已经成了苏修法西斯国家机构的重要组成部分，而“预押条例”又以法律形式赋予那些实为特务分子的所谓“侦讯员”、“调查者”以极大的权力。它规定：这些“侦讯员”、“调查者”有权作出“预押”的决定，有权对无辜受害者“实行不断的监视、搜查、指纹登记和照相”直至逮捕、流放或枪杀。列宁在怒斥老沙皇的反动统治时指出：**“在俄国谁要是说了一句老实话，警察就可以根据一纸命令把他逮捕起来，不通过法院和审讯把他投入监狱，或者流放到西伯利亚！”**今天，新沙皇通过“预押条例”，使形形色色的特务分子，象遍布在各个角落的毒蛇一样，随时准备吞噬无辜的苏联人民。

近几年来，苏修已在全国建立了大量的“精神病院”、“监狱”、“集中营”。在乌克兰的一个只有二百五十万人口的州，就有十所监狱，囚禁了五万人，关押人数之多超过了老沙皇时期。

苏修叛徒集团对于苏联革命人民所作的种种迫害，必将促使人民的革命火焰越燃越烈，直至把苏修叛徒集团的法西斯统治烧成灰烬。

苏联新垦区资源严重破坏 农业生产越来越糟

新华社北京十八日电 莫斯科消息：苏修报刊最近透露，在苏联主要垦荒地区——垦荒城州、巴夫洛达州、阿尔泰边疆区，自然资源遭到严重破坏，农业生产水平低下，农民生活困难，纷纷外出谋生。

赫鲁晓夫叛徒集团在篡夺苏联党政大权以后，在国内加紧实行资本主义复辟，使苏联农业生产陷入了严重的危机。为了摆脱在粮食生产上的困境，赫鲁晓夫之流妄图乞灵于垦荒，并且大肆吹嘘来欺骗人民。这伙资产阶级特权分子以资本主义竭泽而渔的经营方针来开垦荒地，并对广大垦荒农民进行残酷的剥削，所以，垦荒不仅没有取得他们吹嘘的结果，而且相反，使当地自然资源遭到了严重破坏。勃列日涅夫之流在继承赫鲁晓夫衣钵以后，不得不供认，新垦区「大面积的土地受到侵蚀」，「田地严重荒芜」，「沙暴几乎年年在吹刮土壤的肥沃层，为害和毁掉大面积的庄稼」。为了欺骗人民，他们曾在一九六七年以苏修党中央和部长会议的名义煞有介事地作出决定，要求采取「防止土壤风蚀和水蚀的迫切措施」。然而，由于勃列日涅夫之流变本加厉地推行赫鲁晓夫复辟资本主义路线，所以新垦区的情况不仅没有什么改善，而且是进一步恶化了。

苏修叛徒集团在垦荒地区只管追求扩大播种面积，根本不顾水土保持的工作，栽植防护林带的工作极为落后，无法抗御土壤侵蚀的危害。苏修《农业经济》杂志今年第七期供认，「林带栽植计划年复一年不能完成。例如，一九六八年计划仅完成了百分之十二。」「垦荒城州需要造林十五万六千五百公顷。以现有造林速度，做到这一点需要几十年，而到那时土壤侵蚀已经造成致命结果了」。不仅如此，原有的一些水土保持设施也遭到破坏。苏联《真理报》九月四日在一篇通讯中供认，在阿尔泰边疆区，「羽茅草土层被破坏，森林被砍伐一空，这已经影响到了水量平衡。」这伙资产阶级特权分子还破坏了草田轮作制，大大缩小了休闲地面积，为以后的生产造成严重恶果。《真理报》供认，巴夫洛达州今春把休闲地面积一下子缩减了几乎三十万公顷。报纸哀叹，这样做，尽管当年是完成播种计划，却必然会使一九七〇年的收获受到巨大损失。

苏修叛徒集团竭泽而渔的罪恶政策，使垦荒地区的自然资源遭到严重破坏，当地农业抗御自然灾害能力低下。《农业经济》杂志供认，仅在垦荒城州，遭受侵蚀的农业用地面积就达到五百多万公顷。《真理报》也供认，在这一地区，风蚀、水蚀严重，沙暴肆虐，干旱成了当地农业的「头号敌人」。新垦区农业生产水平低下。去年，新垦区农庄、农场的粮食单位面积产量仅在每公顷八点一公担到二点四公担（折合每亩一百零八市斤到三十二市斤）之间。许多农庄、农场连年赔本，例如，巴夫洛达州各国营农场每年的亏损就几乎达到七千万卢布。

垦荒地区农业生产越来越糟，灾荒接连不断，而资产阶级特权分子又敲骨吸髓地残酷剥削新垦区的广大农民，使得农民在这些地区生活不下去，不得不背井离乡，外出谋生。《真理报》供认，由于「沙暴和干旱」，「居民不断外流」，结果，「最近五年中在阿尔泰的布拉戈维申斯基区有二十个生产队村消失了」。新垦区这种资源破坏、生产下降、民不聊生的事实，是对苏修叛徒集团复辟资本主义罪行的又一个有力的控诉。

新沙皇罪行录

湖南日报

湖南省革命委員会机关报

革370号 1969年9月22日 星期一

夏历己酉年八月十一 （今日四版）

毛主席语录

我赞成这样的口号，叫做“一不怕苦，二不怕死”。

越南党和政府领导人致电我党和政府领导人

对我国人民沉痛吊唁胡主席逝世表示感谢

新华社北京二十一日电 越南党和政府领导人致电我党和政府领导人，对我国人民沉痛吊唁胡志明主席逝世表示衷心感谢。电报全文如下：

北京

中国共产党中央委员会主席
毛泽东同志，

中国共产党中央委员会副主席
林彪同志，

中华人民共和国国务院总理
周恩来同志：

兄弟的中国人民对越南工人阶级和越南人民的敬爱领袖、中国人民非常亲密的战友胡志明主席逝世所表达的深切感情，越南人民感到无比激动。中国党和政府发来的唁电，派出以周恩来同志为首的中国党代表团，以李先念同志为首的党政代表团到河内吊唁和参加胡主席的葬礼，以及在中华人民共和国国土上吊唁胡主席逝世的动人情景，充分体现了我们两国人民固有的紧密团结和休戚与共的美好关系。

中国党和政府一向站在我们一边，全心全意地支持和援助全体越南人民的抗美救国战争和越南民主共和国的社会主义建设事业，直到取得彻底胜利。

我们代表越南人民、越南劳动党、越南民主共和国国会和政府，谨向中国人民、中国共产党、中华人民共和国全国人民代表大会和中国政府，表示衷心的感谢。

越南人民、越南劳动党、越南民主共和国国会和政府决心努力实现胡主席的遗嘱，加强同兄弟的中华人民共和国的团结和友谊，使我们两国两党之间的友谊日臻密切，万古长青。

越南民主共和国代理主席 孙德胜

越南劳动党中央委员会第一书记 黎笋

越南民主共和国国会常务委员会主席 长征

越南民主共和国政府总理 范文同

一九六九年九月十六日
于河内

婆田大队党支部認眞培养党員一不怕苦，二不怕死的革命精神

广大党员爭当继续革命先锋战士

本报讯 黔阳县龙田公社婆田大队党支部在整党后，不断用毛主席关于无产阶级专政下继续革命的伟大理论武装党员头脑，培养一不怕苦，二不怕死的彻底革命精神，充分发挥党员在抓革命、促生产、促工作、促战备中的先锋模范作用，朝气蓬勃地带领广大群众在继续革命的道路上奋勇前进。

以斗私批修为綱，树立一不怕苦，二不怕死的无产阶級世界观

婆田大队党支部通过整党后，更加深切体会到：要使全体共产党员永远保持朝气蓬勃的革命精神，在各项工作中起先锋和模范作用，就必须用战无不胜的毛泽东思想武装党员头脑，不断提高党员的继续革命的自觉性，发扬一不怕苦，二不怕死的彻底革命精神。因此，他们在加强党员的政治思想工作中，把培养党员一不怕苦，二不怕死的无产阶级世界观放在首位，要求党员不断斗私批修，树立一不怕苦，二不怕死的革命精神。今年八月一日，中央两报一刊在《人民军队所向无敌》的社论中传达了毛主席的最新指示，**“我赞成这样的口号，叫做‘一不怕苦，二不怕死’”**。大队党支部立即组织全体党员，联系思想实际，反复学习了毛主席的这一最新指示，狠斗头脑中的“私”字，狠批刘少奇的“活命哲学”，批判怕苦怕累，舒舒服服干革命的错误思想，使全体党员深深认识到：一不怕苦，二不怕死的彻底革命精神，是毛主席关于无产阶级专政下继续革命的伟大理论的重要组成部分；是毛主席一贯倡导的敢于斗争，敢于胜利的革命精神；是无产阶级世界观的集中表现；是共产党员实现思想革命化的最高标准。大家说，对“苦”和“死”抱什么态度，是区别资产阶级与无产阶级世界观的分水岭；是检验真革命与假革命、继续革命与“半截子”革命的根本标准；是衡量忠不忠于毛主席的试金石。一个共产党员要誓为共产主义奋斗终身，做继续革命的先锋战士，就必须用毛泽东思想作武器，进行斗私批修，破私立公，彻底改造世界观，时时处处用一不怕苦，二不怕死的革命精神统帅自己的行动。大队党支部副书记黄秀元，分配去抓大队林场工作，开始他觉得在林场工作生活艰苦，思想上有些畏难情绪。通过学习毛主席的最新指示，联系自己的思想实际，狠斗头脑中的“私”字，狠批大叛徒刘少奇的“活命哲学”，回顾自己过去从土改到合作化到文化大革命，始终保持了劳动人民的本色，与天斗，与地斗，与阶级敌人斗，风里来雨里去，不叫苦不叫累。为什么现在革命取得了胜利，在大好形势下，自己思想上产生了怕苦怕累，想舒舒服服干革命呢？根本原因是缺乏在无产阶级专政下继续革命的自觉性，是没有树立“完全”、“彻底”为人民服务的无产阶级世界观，忘记了共产党员的先锋和模范作用，是刘少奇的“活命哲学”流毒在自己思想上的反映。认识提高后，他把林场工作认真抓起来了，处处用一不怕苦，二不怕死的革命精神严格要求自己，哪里有困难哪里去，哪里危险哪里闯。有一天下大雨，电闪雷鸣，公社战备指挥部打来电话，布置重要任务，他不顾触电危险，跑过去接过电话筒。忽然一声炸雷响，他全身一颤触电倒在地上，马上送医院急救。当他清醒过来时，首先问的是：“上级交给的任务完成得怎样？”第二天他身体还未复原，就坚持出了医院。他深有体会地说：“一个共产党员，只有用毛泽东思想武装自己的头脑，树立一不怕苦，二不怕死的革命精神，才能做到困难面前不低头，生死关头勇往直前。”

以阶級斗爭为动力，經常忆苦思权，做一不怕苦，二不怕死的先锋战士

婆田大队党支部在斗争实践中还深深体会到，要培养党员一不怕苦，二不怕死的革命精神，就要不断努力提高党员的阶级斗争、两条路线斗争觉悟，增强政权观念。这个大队的共产党员都是出身于贫下中农，在旧社会里人人都有一本血泪史。大队党支部在提高党员阶级斗争觉悟中，始终抓住了回忆对比，忆苦思甜、忆苦思权的教育，使党员从自己的切身经历中，深刻认识到无权的痛苦，有权的幸福，夺权的不易，保权的重要。大队革委会主任、共产党员贺天晴，原来认为当干部吃亏，工作多，开会多，日夜劳累，不如当普通党员自在。他爱人也不希望他当干部。大队党支部的负责同志先后三次到他家里，和他一起活学活用毛主席著作，举办家庭学习班，帮助他全家人回忆对比，忆苦思甜，提高阶级斗争觉悟。贺天晴回忆在旧社会里，父亲给地主做长工，被活活折磨死在榨坊里；他母亲也因饥寒交迫而病死；贺天晴自己只有十岁，就带着两个妹妹过着流浪讨乞的生活。贺天晴讲到这里，全家人都流下了眼泪。这时党支部负责人又和他全家人一起学习毛主席关于**“千万不要忘记阶级斗争”**的伟大教导，和林副主席“念念不忘无产阶级专政”的重要指示，结合回顾革命历史，使他深刻认识到：在旧社会我们穷人之所以受剥削受压迫，就是因为没有掌握印把子，今天我们能够掌握政权，过着幸福生活，是在伟大领袖毛主席的英明领导下，无数革命先烈用鲜血换来的。我们一定要用一不怕苦，二不怕死的革命精神来保卫无产阶级政权，巩固无产阶级政权。通过回忆对比，忆苦思权，贺天晴和他家里的人的阶级斗争觉悟提高了。一致表示：翻身不忘本，紧跟毛主席干一辈子革命，在继续革命的征途中做一不怕苦，二不怕死的无产阶级先锋战士。从此，贺天晴积极地担起了革命重担，在工作中不怕苦不怕累，哪里有困难他就战斗在哪里。在今年“双抢”大忙季节里，他患了肠胃病，但仍坚持白天参加集体生产劳动，晚上深入到后进队去宣传毛泽东思想，贯彻“九大”精神，日以继夜，连续作战。他爱人也鼓励他更好地干革命，让他带着行李住到了后进队，一心一意干革命。在贺天晴的带动下，大队革委会的其他成员也都坚持白天参加集体劳动，晚上深入到后进队去宣传毛泽东思想，做思想发动工作。原来不愿当干部的同志，也都勇敢地担起了抓革命，促生产的重担，使全大队革命和生产出现了欣欣向荣的景象。

（下转三版）

除四害 讲卫生 干干净净迎国庆

我省广大军民进一步深入开展爱国卫生运动

本报讯 我省广大军民满怀革命豪情，大张旗鼓，进一步深入开展爱国卫生运动，干干净净迎接伟大的中华人民共和国成立二十周年。

自七月下旬以来，全省的爱国卫生运动由城镇到农村，有领导有组织有计划地全面展开。全省各地组织了大批有革命师生、医务人员、“赤脚医生”和基层干部参加的毛泽东思想宣传队，深入工厂、农村、街道广泛宣传伟大领袖毛主席关于卫生工作的一系列指示，大造除害灭病的革命舆论，做到家喻户晓，深入人心。近两个月来，各地城镇普遍开展了两三次爱国卫生突击周或突击旬，农村社队普遍开展了一至两次卫生突击运动。在以除四害为中心的爱国卫生运动中，家家动员，人人动手，从七八十岁的老人，到七、八岁的红小兵，都积极行动起来，大搞环境卫生，大清卫生“死角”，大除四害，大灭蚊蝇孳生场所。经过前段的努力，效果显著，城乡卫生面貌焕然一新。

这次爱国卫生运动最大的特点，就是用毛泽东思想发动了群众。经过三年多无产阶级文化大革命锻炼的工人、贫下中农、人民解放军、革命干部、红卫兵和革命群众，无限忠于毛主席、无限忠于毛泽东思想、无限忠于毛主席的无产阶级革命路线，运动中，大家狠批叛徒、内奸、工贼刘少奇的反革命修正主义卫生路线，反复学习伟大领袖毛主席**“动员起来，讲究卫生，减少疾病，提高健康水平”**的伟大指示，深刻认识了开展爱国卫生运动的重大意义，提高了开展爱国卫生运动的自觉性和积极性。许多老工人、老贫农深有感慨地说，“毛主席同我们劳动人民心连心，领导我们深挖穷根，狠铲修根，大除病根。毛主席的指示，我们句句照办，字字照办。”在这次爱国卫生运动中，城镇和农村新的先进集体不断涌现，老的先进集体发扬继续革命的精神，又做出了新的成绩。

在爱国卫生运动中，省、地（市）、县、公社各级革委会的负责同志亲自深入实际，调查研究，抓典型，以点带面，及时推广先进经验，切实加强了对运动的领导。省革委会主要负责同志亲自动员布置，参加会议，听取汇报，并且和长沙市革委会的主要负责同志，先后多次深入长沙市的有些工厂、街道和机关单位检查爱国卫生运动开展的情况。韶山区革委会把爱国卫生运动摆在重要的位置上，带领贫下中农和机关干部，掀起了群众性的爱国卫生运动。衡阳市分战线分区召开了现场会。曾两次出席全国卫生先进代表会议、坚持爱国卫生十七年的临湘县詹桥公社，在这次爱国卫生运动中，发扬不断革命精神，又做出了新的成绩。县革委会在“双抢”结束时，到这里召开了全县爱国卫生运动现场会。浏阳县乌龙公社排口大队，以生产队为单位进行了评比检查。各级革委会领导深入实际抓典型，树样板，召开现场会议，推广先进经验，对推动全省爱国卫生运动的纵深发展，起了很大的促进作用。

全省各地的爱国卫生运动，同各条战线**“抓革命，促生产，促工作，促战备”**的群众运动紧密结合起来，使爱国卫生运动更加扎扎实实地向前发展。湘潭市在爱国卫生运动中，紧密结合整顿市容，市革委会组织一批毛泽东思想宣传队，向市郊农民宣传毛主席对卫生工作的指示，做过细的思想政治工作，同时，对城市支援农村肥料的问题，作出统一规划，动员农民拆除了沿江几百个茅棚粪坑；解决了十七年来没有解决的问题，使沿江地区的卫生面貌发生了根本变化。株洲市某厂紧密结合生产，开展爱国卫生运动，不仅搞好了厂区的环境卫生，收集了一些废旧钢铁，而且把原来堆积在厂区的废渣，飞扬的废气，进行了处理和回收。二十多天中，光从废渣废气中回收的工业原料，价值即达几十万元。湘阴县东方红公社，紧密结合生产积肥，大搞环境卫生。许多村子做到了杂草铲光，积水污泥去光，垃圾扫光，消灭了蚊蝇孳生场所。许多社员做到衣被蚊帐洗净，家具门窗抹净，猪牛栏扫净，室内外打扫干净。新晃县扶罗公社皂溪大队是个山区，贫下中农遵照毛主席**“要节约闹革命”**的指示，发扬自力更生的革命精神，因地制宜，就地取材，采用能杀虫又能积制优质肥料的草药，浸杀虫蛆，烟熏蚊蝇，既搞好了卫生，又积制了农用肥料，一举两得。零陵地区冷水滩镇国营大旅社，在工人毛泽东思想宣传队的带领下，全体职工将所有的被毯进行了一次大洗涤，所有床铺连续两次进行了杀灭臭虫，环境卫生清洁，获得了旅客的好评。

在爱国卫生运动中，大家十分注意把治标与治本结合起来，把突击与经常结合起来，根据需要与可能，在有条件的地方，还搞了一些必要的卫生基本建设。常德县沧山公社，在这次爱国卫生运动中，新建和改建了一批水井，改建和新建了一批猪牛栏。有的工厂、机关、商店、学校、街道和农村人民公社的生产队，建立了合理的、行之有效的卫生制度，做到爱国卫生经常化。长沙化工厂、衡阳制药厂，还把爱国卫生列入了生产交接班的一个内容，形成一种制度。

全省军民在毛主席无产阶级卫生路线的光辉指引下，爱国卫生运动正在深入持久开展，人民健康水平在逐步提高。 （综合通讯员来稿）

鼓足干劲，力争上游，多快好省地建设社会主义！迎接中华人民共和国成立二十周年！

自力更生的凯歌

——记红岩煤矿广大工人坚持“独立自主、自力更生”伟大方针开发新煤田的事迹

在战无不胜的毛泽东思想的光辉照耀下，在无产阶级文化大革命的滚滚洪流中，红岩煤矿的广大革命职工遵循毛主席关于**“独立自主、自力更生”**和**“备战、备荒、为人民”**的伟大教导，抱着为世界革命多产煤，彻底埋葬帝、修、反的坚强决心，发扬**“一不怕苦，二不怕死”**的革命精神，克服了重重困难，靠毛泽东思想指挥战斗，用自己的双手，一镐镐，一车车，肩挑手推，破石穿山。从一九六七年以来，年年超额完成了国家计划，并提前四个月凿穿一个全长一千八百五十五米的贯通平硐。在新化县岩口山区的荒山峡谷中，绘出了一幅“白手起家，艰苦创业”的壮丽图画，谱出了一曲**“独立自主、自力更生”**的动人赞歌。

白手起家展宏图

一九六六年六月，正当我们伟大领袖毛主席亲自发动、亲自领导的无产阶级文化大革命的洪流，奔腾浩荡，滚滚向前的时候，一支由附近各煤矿抽调组成的煤矿筹建小分队，怀着对伟大领袖毛主席的无限忠诚和加速开发江南煤田的坚强决心，带着金光四射的毛主席著作，来到了岩口山区开始了红岩煤矿的筹建工作。

当时，这支小分队既没有工具、材料，也没有机器设备，就连住的房子也没有。在困难面前，怎么办？是坐等设备，还是自力更生，迎难而进？从赤卫煤矿抽调前来参加基建的四十四名掘进工人，在老工人、队长肖云华带领下，翻开红宝书，一遍又一遍地学习毛主席关于**“我们的方针要放在什么基点上？放在自己力量的基点上，叫做自力更生”**的伟大教导，毛主席的话，照得工人们心里亮堂堂。他们说：为了加速江南煤田建设，支援世界革命，我们就是要走**“独立自主、自力更生”**的道路，艰苦奋斗创新业，自力更生绘新图！

工人们凭一颗忠于毛主席的红心，靠一双战天斗地的手，杀上了千年荒山！白天，他们一本宝书揣在怀，翻山越岭察看地形；夜里，一个个手电伞在手，挨家挨户走访山区的贫下中农。没有住房，就住在贫下中农的堂屋里，楼阁上；没有锅灶，就架起几块砖头，借用贫下中农的锅子做饭。破土动工时，没有风镐，就到附近兄弟矿的仓库里借来旧手镐干；岩石没有矿车运，大家硬着肩膀挑；晚上施工缺乏照明设备，就早进班，晚收班，中午两班交叉作业；进入岩石掘进后，缺乏风钻，就用手钻打眼。二风井山高路陡，沙石送不上去，影响施工，革命家属们从五十多岁的老大娘，到十二、三岁的小娃娃，争先上阵，挑起重担爬高山，支援矿山建设。

红岩煤矿广大工人，以毛泽东思想为武器，狠批刘少奇的反革命修正主义路线，坚决走“独立自主、自力更生”的道路，多快好省地开发新煤田。

（《湖南工人报》、本报记者摄）

在困难条件面前，红岩人斗志高，志气豪。面对走资派的“卡、压、甩”，他们更是不怕鬼，不信邪！矿井刚刚筹建时，就遭到了党内一小撮走资派的刁难，他们公开对抗毛主席**“备战、备荒、为人民”**的伟大战略方针，极力破坏江南煤田建设，竟胡说什么：“你们单位是靠边站的，有材料就搞，没材料就停。”他们互相推诿，长期不过问这个矿的建设；更毒辣的是不批设备计划，不拨材料物资，妄图把为响应毛主席伟大号召而开发的新煤田，扼杀在摇篮之中！

“蚍蜉撼树谈何易”。无限忠于毛主席的红岩工人深深认识到，这是两条路线的激烈斗争，是一场捍卫毛主席革命路线的战斗！在紧张施工的同时，工人们在共产党员、复员军人罗傅交同志的带动下，对刁难矿山建设的一小撮死不改悔的走资派展开了轰轰烈烈的革命大批判，大灭了资产阶级的威风，大长了工人们捍卫毛主席革命路线、加速开发新煤田的革命志气。

矿山建设的大权，夺到了工人阶级手里，沉睡千年的岩口山区沸腾起来了！山上山下，井内井外，到处是一片红岩工人战天斗地、艰苦创业的革命景象。

自力更生闯新路

正当矿山建设在毛主席革命路线的指引下，胜利前进的时候，位于千米高山的二风井突然告险：掘进五十多米后，碰上老窿旧窑，发生大冒顶，一塌四米多，连地面表土都陷下去了，堵住了巷道，破坏了工作面。怎么办？

当时，矿里少数有右倾保守思想的人，极力阻止工人们抢修，同时，急急忙忙从外地找来了几个“专家”、“权威”。这些人来到矿里，既不到现场观测，又不到群众中调查，一看到困难，就断然决定报废井筒，另开新井。

二风井要报废！消息传开，工人们肺都气炸了！战斗在平硐北口的掘进一队，立即选拔五名经验丰富的老工人赶到现场。在家休养的老工人封国章，听到这个消息，气得坐不住，立不安，带病爬上千米高山，赶到了二风井。一到现场，他就穿上工作服，戴上矿帽，要下井去“摸底”。一个技术“权威”拦住他，说什么不要去冒这个风险，老封气愤地说：“为建设社会主义，支援世界革命，风险再大也要闯！”在他的组织和带领下，工人们兵分两路，一路下井观察地质变化，分析冒顶原因，一路走访当地的老贫农，调查了解，终于弄清了风井巷道碰到的是一个铁矿老窿，不过一百多米深，完全可以顶过去。经过反复研究，工人们大胆地提出把坡度从二十五度改成三十一度，修好井筒，继续掘进。

这些“专家”“权威”们死抱“洋框框”不放，哪里听得进工人们的意见。他们坚持要报废井筒，另开新井。工人们便理直气壮地在井口与“专家”“权威”们开展了激烈的辩论。

“专家”“权威”说：“不报废，有什么理由？”

工人们回答：“理由一条：就是为了迅速开发新煤田，**‘备战、备荒、为人民’**！”

“专家”“权威”说：“你们靠什么来处理好老窿冒顶？”

工人们回答：“不靠‘洋教条’，不靠‘洋理论’，我们靠战无不胜的毛泽东思想！靠工人阶级的硬骨头志气！”

“专家”“权威”说不出道理，就拨弄指头大算修理费和维护费等经济账。工人们一针见血地指出：算经济账也要浪费国家三万余元的投资，更重要的是要浪费三个多月的劳动日。另开井口，多掘巷道，还要拖长时间，严重地影响矿井建设。“专家”“权威”说不过工人，便吓唬说：“老窿冒顶，情况不明，一时修好了将来也要垮。”老工人封国章、周焕勋等便摆出调查得来的大量事实，坚定地回答：“有毛泽东思想指路，垮塌的老窿我们不仅能修好，而且能够保证将来不会塌！”接着，工人们面对“专家”“权威”，结合实际，狠批刘少奇的“专家治厂”、“洋奴哲学”，辩论会成了批判会。在毛泽东思想的指引下，工人们坚决抵制了“专家”“权威”报废井筒的错误决定，开始了一场紧张的抢修战。他们胸怀朝阳干革命，越是艰险越向前。仅仅四天时间，就高质量地处理好了大冒顶，恢复了井筒的继续掘进。被“专家”“权威”们宣判了“死刑”的二风井，在工人们的全力抢救下，终于获得了新生。今年七月二十六日，这个全长一千三百六十三米的风井胜利贯通了，完全符合国家要求。这是工人们砸碎“洋框框”，自力更生闯新路的伟大胜利！

用毛泽东思想武装起来的工人阶级，什么人间奇迹也可以造出来！这个矿的主平硐，全长一千八百五十五米，要穿过一座拔海一千多米的高山，南北两端对打，能不能准确无差地对起口来？当时，矿里的测量技术员，面对困难，不敢动手。怎么办？工人们坚定地回答：“他们不敢干，我们工人自己干！”测量组组长、青年工人曾卫同志无比激动地说：“只要我们用毛泽东思想武装头脑，统帅仪器，我们就一定能够完成任务！”九个从来没有搞过贯通测量的青年工人，抱着“为毛主席争光，为工人阶级争气”的雄心壮志，勇敢地承担了大型复杂的贯通测量任务。他们以敢想敢干的革命精神和扎扎实实的科学态度相结合，在严冬的风雪中和盛夏的酷暑里，跑了二百五十多公里山路，反复踏勘了三十余座大小山头。为了观测最高、最远、最困难的一点，三天内连续五次爬上龙盘山。冰滑上不去，就用花杆当拉绳，一个一个地往上拉，终于在群山丛中合理地布置了地面控制测量。这九个从来没有搞过贯通测量的青年工人，就这样不信洋教条，大胆闯新路，使长达一千八百五十五米的平硐贯通时，不但对上了口，而且中线误差仅五厘米，腰线误差仅二厘米，比国家允许误差标准提高十倍，取得了高精度的成果。

凿石穿山谱新歌

在建设红岩煤矿的战斗中，全长一千八百五十五米的贯通红岩高山南北的主平硐，是一项十分艰巨的工程。两年前的一天，正当平硐北口的工人在紧张掘进时，突然一股碗口粗的山水飞射出来，接着，“轰！”“轰！”几声巨响，巷道在山水的冲压下，塌下来六米多高，六米多远，其中掉下来的一块大石头有两吨多。山水在继续飞射，砂石泥土在不断地垮塌，经验丰富的老工人知道，这是遇上了老窿水，情况万分紧急！

“立下愚公志，制服老窿水！”工人们提出了响亮的口号。

在共产党员、指导员岳进柏的率领下，一场紧张的战斗打响了！工人们迎难而上，在很短的时间里，就支好了两个架子。但是，由于上面压力大，几股二、三寸管子粗的老窿水急速地喷射，支好的两个架子不一会就被压垮了。在垮塌下来的石头中，还有锤子、镐头以及人的头骨，当地一些老贫农跑来告诉大家：“碰上的是旧社会挖过的一个旧窑，由于水多土层松，塌下来压死过好几个人，……”老贫农的话引起了老工人们的辛酸回忆。他们怀着满腔怒火控诉：万恶的旧社会，窑山里的窑主，煤洞里的资本家把我们工人当牛马，早上下矿井，担心晚上回不来，一年到头不仅吃不饱穿不暖，连生命都没有保障，多少阶级兄弟死在窑洞里。是毛主席把我们从苦海里救出来，当上了矿山的主人，我们一定要用毛泽东思想指挥战斗，把矿井建设好，多产煤，产好煤，支援国家建设，支援世界革命。

红岩煤矿工人刘苦学习毛泽东思想，以毛主席关于无产阶级专政下继续革命的伟大学说武装头脑，发扬一不怕苦，二不怕死的革命精神，开发新煤田。

（《湖南工人报》、本报记者摄）

能不能冲破险关前进？工人们你一句，我一语，“干革命就是要越是艰险越向前！”“胸怀朝阳闯险关，千重困难踩脚下！”……句句说出了工人阶级的伟大气魄，字字闪烁着一不怕苦、二不怕死的硬骨头精神。指导员岳进柏，在这场激烈的战斗中，一连在老窿水下淋了二十四个小时，当时正值初春，天气很冷，冻得全身起鸡皮疙瘩，他大声朗读毛主席的教导：**“下定决心，不怕牺牲，排除万难，去争取胜利。”**他说：“老窿水淋冷了我的身子，毛泽东思想的光辉却照暖了我的心房！”就这样，工人们在指导员的带领下，冒着险情在老窿水下奋战了八十个小时，炸碎了两吨多重的大矸石，冲破了稀泥烂砂层，制服了老窿水，支架七个，砌碹、掘进六点七五米，夺取了这场战斗的胜利。

平硐北口的工人们，靠用毛泽东思想培育起来的一不怕苦，二不怕死的彻底革命精神，先后四次制服老窿水，战胜了一个又一个的困难；而战斗在平硐南口的广大工人阶级，却受到天旱无水的威胁，他们同样靠用毛泽东思想培育起来的一不怕苦，二不怕死的彻底革命精神，冲破重重困难，使巷道不断推向前进。

平硐南口，位于山坡，这里既没有水库，也没有溪河，仅一个很小的池塘，水源十分困难，天晴十来天，就没有水了。没水，风钻打不了，岩石炸不开，井下无法施工。工人们遵照毛主席关于**“一不怕苦，二不怕死”**的教导，在井口边砌了两个过滤池，把打钻用过的水，再送到过滤池，通过过滤，又叫它继续“上阵”，工人们称它为“循环水”。井下打钻是用这些“循环水”，工人们洗脸洗澡也是用这些“循环水”。有时天旱两个多月，“循环水”不知“循环”了多少遍。大家豪迈地说：“老窿水吓不倒我们，‘循环水’难不住我们！我们一定要叫它反复、‘上阵’，不断为人民立新功！”

平硐南口的广大工人群众，靠一不怕苦，二不怕死的革命精神，使用“循环水”，凿石穿山，没有停过一天产，矿井建设，在毛泽东思想的指引下，飞速向前推进。一九六六年进入洞子掘进，不到一个月时间，工人们用手镐掘进了三十六米，一九六七年提高到八百零一米，去年上升到一千五百多米，今年以来，月月超额完成了掘进计划。工人们满怀胜利的喜悦说：“有了毛泽东思想，有了一不怕苦，二不怕死的革命精神，我们就能破石前进，穿山取煤！”

斗争在继续，革命没有完。红岩煤矿广大工人阶级，决心以**“不到长城非好汉”**的彻底革命精神，决心用最快的速度、最高的质量把矿井建设好，不断地夺取新的更大的胜利，以优异成绩迎接国庆二十周年！

红岩煤矿革委会通讯组

本报记者

毛主席的无产阶级革命路线胜利万岁！

在珠穆朗瑪峰上勇創世界奇迹的测绘战士

——记中国科学院一研究所地面立体摄影测量组的英雄事迹

通☆讯

在伟大的无产阶级文化大革命的前两年中，由中国科学院组织的全国二十三个单位、近三十个学科的一百多名科学工作者，在珠穆朗玛峰地区进行了多学科综合科学考察，取得了辉煌胜利。在这支综合科学考察队伍中，有一支地面立体摄影测量小分队，这就是中国科学院冰川冻土沙漠研究所地面立体摄影测量组。他们和兄弟单位一起，在人民解放军和当地藏族劳动人民的大力协助下，曾经登上珠穆朗玛峰地区二十座海拔六千米至七千米以上的高峰，通过六十一个观测点，从不同的角度对珠穆朗玛峰进行了测量，创造了世界测绘史上空前未有的奇迹。

这支年轻的地面立体摄影测量小分队，继一九六六年和一九六七两年参加综合科学考察之后，发扬**“一不怕苦，二不怕死”**的无产阶级彻底革命精神，不顾疲劳，不怕牺牲，团结协作，又于一九六八年和一九六九两年，连续参加了珠穆朗玛峰地区的地面立体摄影测量工作。在党的“九大”精神的巨大鼓舞下，他们提前一个月超额一点三倍完成了今年的测绘任务，超过建组十年以来测绘面积总和的两倍，又一次创造了新的奇迹。

定把冰峰踩脚下

地摄组唯一的“老资格”是一九六〇年从大学毕业的测量组长，另外还有两名文化大革命前不久才从大学毕业的技术员，其余都是资产阶级反动学术“权威”看不起的“小青年”。他们平均年龄只有二十多岁。就是这样一批“小青年”，凭着一颗无限忠于毛主席的红心，怀着攀登世界测绘科技高峰的壮志，决心完成新的地面立体摄影测量的战斗任务。

珠穆朗玛峰地区的一般山头都在海拔六、七千米左右。这里空气稀薄，天气变化无常。一些资产阶级高山生理学“权威”就曾断言：人在海拔六千米左右的地区，最多只能停留一个星期，而且一定要在近五千米的地方休息十多天，以适应高山环境，否则就有生命危险。

面对这样恶劣的自然条件，敢不敢打破常规，在近五千米的地方不休息就上？这对许多同志是一个严峻的考验，尤其是从内地第一次来到珠穆朗玛峰地区的新同志，更是严峻的考验。带着这个问题，他们反复学习毛主席的有关教导：**“世间一切事物中，人是第一个可宝贵的。在共产党领导下，只要有了人，什么人间奇迹也可以造出来。”**毛主席的教导，给年轻的测绘战士增添了无穷的力量。他们在毛主席像前庄严宣誓：“山高，没有我们革命测绘战士的斗志高，困难再大，没有我们革命测绘战士的决心大。”“毛主席语录随身带，一股热流暖胸怀，立下愚公移山志，定把珠峰脚下踩！”他们说到做到，第一天到达大本营，第二天就出发登山，开始了艰苦的长途行军。

强烈的高山反应，使测绘战士们个个呼吸困难，普遍恶心、呕吐，吃不下饭，有的同志全身浮肿，有的同志嘴唇肿裂，但是，没有一个人叫苦。有一个第一次来到高山地区的新同志，他什么也吃不下去，还不停地呕吐。在这样的情况下，他还背着十几公斤重的仪器坚持行军。他想：我们肩负着全国人民的信任和委托来到这里，一定要不负重托，就是牺牲自己，也在所不惜。别人走四、五十步歇一歇，他给自己规定，不到一百步决不停歇。他咬着牙，一边默诵着**“下定决心，不怕牺牲，排除万难，去争取胜利。”**一边默默地数着步子。他终于一连走了一百步，第一个回合胜利了。就这样，经过十多个小时的长途行军，他和同志们一起到达了海拔五千六百米的第一号营地。

不怕苦，不怕死，出入于冰塔区

在去珠穆朗玛峰地区某山口工作的征途上，共产党员、测量组长王文颖严重的高山心脏病又暴发了。由于长期带病工作，他的脖子已经肿得和头一样粗，眼睛眯成了一条缝。这时，他呼吸困难，气喘加剧，眼一花栽倒在地上，怎么也站不起来了。同志们都为他的生命安全担心，一定要送他回营地休息。可是，王文颖把个人安危置之度外，想到毛主席和党交给的任务还没完成，自己上不去已经是很难过了，如果再要同志们送自己下去，那就要影响工作。他坚决拒绝了同志们的帮助，坚持自己留原地休息，等大家工作结束后一道回去。大家劝不过他，只好留他在原地休息。同志们继续前进了。在这冰天雪地里，这个从小在苦水中泡大的苦孩子想到毛主席把自己一家从苦海中拯救出来，想到毛主席培养自己当了工人，又使自己上了大学，成了人民的测绘工作者。现在正是为党贡献自己一切的时候，可偏偏这样不争气。“不，我不能这样躺着，我既然不能上山，就要想办法回去为劳累了一天的同志们烧水做饭。”想到这里，他硬是挣扎着站了起来，坚强地向营地走去。但是，由于身体极度虚弱，神志已经不清，在经过森林般的冰塔区时迷失了方向，昏迷了过去。当远征的同志归来时，不见王文颖的踪影。同志们顾不得一天的劳累和饥寒，立即分头寻找，一直到深夜十二时，才把他从冰塔林中找了回来。这时，他已手足半僵，呼吸微弱。经过急救苏醒后，他第一句话就问：“毛主席交给我们的任务完成得怎么样？”当大家告诉他，任务已胜利完成时，他才放下了心。接着又挣扎着坐了起来，领着大家用毛泽东思想总结了一天的战斗。

用毛泽东思想武装起来的测绘战士们，就是这样用自己的实际行动表达对毛主席的无限忠诚。不论是在大雪纷飞的山谷中，还是在狂风呼啸的冰峰上，不论是在冰川、雪原上爬行，还是在营地的帐篷里，他们总是坚持活学活用毛泽东思想。

珠穆朗玛峰地区的冰川，象一条条银色的巨龙，倾斜直下。冰川坎坷而又陡滑，巨阔而深邃的裂缝纵横交错，冰层十分坚滑。测绘战士们跌倒了，爬起来，再跌倒，再爬起来，明知征途有艰险，越是艰险越向前。有一次，他们要通过一条巨大冰川，深入到冰川上部六千八百米左右的粒雪盘地，去测绘一座海拔七千一百米的山头。这是一项十分艰巨的战斗任务。天不亮，他们象往常一样，坚持“天天读”，集体学习毛主席著作，吃完早饭后就出发了。他们来到了测碛边缘，陡峻松散的滚石坡足有六、七十米。这是严重风化的石灰岩陡坡，堆积着极易滚动的乱石和岩片，脚踩下去，立刻陷进乱石缝里。用力蹬踏，石块又象冰雹一样向岩下滚泻，极易使身体失去平衡而摔倒。从这里下去，随时都有被砸伤、砸死的危险。但是，又没有别的地方可以通过。是前进还是后退？就在这个紧要关头，他们一齐学习毛主席的伟大教导：**“中国人死都不怕，还怕困难么？”**同行的解放军同志一马当先，毫无畏惧，顺着尼龙组绳滑下去了。只见人过处，滚石飞舞，烟尘弥漫。毛主席的教导，给测绘战士以巨大鼓舞。他们一个接着一个，冒着滚石乱飞的危险，终于闯过了这道难关，来到了冰塔林中。这里，长达数十里，除了茫茫的冰雪和令人难忍的严寒，再看不到别的东西。他们横跨冰裂缝，不畏艰险，出没于冰塔林间。突然，一堵高耸的冰墙挡住去路。怎么办？**“这个军队具有一往无前的精神，它要压倒一切敌人，而决不被敌人所屈服。”**又是毛主席的教导给了他们以无穷的力量和勇气。他们脚绑冰爪，手拿冰镐，硬是一镐一镐地刨台阶，结尼龙组绳，向上攀登。这短短的几十米，他们足足花了一个多小时。当他们到达六千八百米的粒雪盘地时，已经是下午三时多了。测绘战士们顾不得休息，立即投入紧张的战斗，到完成任务时，天已经黑了。在这海拔六千八百米的地方，经过七八个小时的连续行军，又经过四个多小时的艰苦奋战，连一口水都没有喝，连一口饭都没有吃，同志们的体力实在消耗得太大了。这时，就是徒手走路已经是十分困难的了，可是他们每人还要背上十几公斤重的仪器，负重行军。为了确保安全，防止发生意外，他们按四个人一组，用尼龙组绳结在一起行进着。他们迎着困难，一步一步地往营地走。当离营地还有二、三公里的时候，他们的歌声冲破寂静的夜空，传到了营地的帐篷里。这时，留在帐篷的同志早已为大家准备好了热水热饭。他们返回海拔五千九百米的营地时，已经是深夜一点多了。大家稍事休息，又用毛泽东思想总结了一天的工作。测绘战士们深有体会地说：用毛泽东思想指挥战斗，就能无往而不胜。

团结战斗在最高峰

“九大”闭幕不久的一天，测绘战士们在进行一次战斗时，一个小组担负主要业务的三个同志中，有两个由于强烈的高山反应，突然病倒了。党小组决定全组同志原地休息，暂缓前进。这时组内唯一能够坚持工作的共青团员陈建明，一方面担心着战友的安全，一方面又考虑如何完成任务。毛主席教导说：**“一切革命队伍的人都要互相关心，互相爱护，互相帮助。”**他想，同志们病倒了，决不能让他们带病工作，自己一定要把三个人的担子一肩挑起来，**“不论在任何艰难困苦的场合，只要还有一个人，这个人就要继续战斗下去。”**他向党小组表示了决心。

听说陈建明一个人要担负三个人的工作，病倒的王明远和叶栋梁两个年轻人再也躺不住了，一定要一道上山，并肩战斗。他们说：“毛主席叫我们发扬勇敢战斗、不怕牺牲、不怕疲劳和连续作战的作风，只要我们还活着，我们就要为毛主席争气，为中国人民争光，就一定要把毛泽东思想的红旗插上世界最高峰。只要我们还有一口气，就决不让陈建明一个人去担风险。”经过他们的再三请求，党小组决定王明远原地休息、待病情好转后再投入工作，病情严重的叶栋梁则送下山去休息治疗。疾病征服不了用毛泽东思想武装起来的测绘战士。王明远病还没好，剧烈的咳嗽使他连说话的声音都发不出来，严重的肠胃炎和痔疮使他一直便血，他全然不顾这些，胸怀朝阳，毅然上山了。被强行送下山去治病的叶栋梁，经过治疗，也提前上山了。在毛泽东思想的灿烂阳光照耀下，他们三个人团结战斗在一起，勇敢顽强，不怕疲劳，短短的时间里，就一个接一个地连续完成了四次光荣任务。

在这个用毛泽东思想武装起来的先进集体里，是活学活用毛泽东思想的大课堂，是改造人的思想的大熔炉。有个犯过错误的干部，严格要求自己，争着背重东西，事事抢先。而同志们也不顾个人安危，宁肯自己咬紧牙关，也千方百计地保护他的安全。在严重缺氧的高山征途中，一次又一次地从他背上把一件件东西抢过来，减轻他的负重。当他因不适应高山环境，累得躺下起不来时，同志们给他读毛主席语录，鼓舞他继续战斗。他看到同志们不怕疲劳、不怕牺牲，一心为革命测绘的英雄行为，看到大家对自己政治上、生活上的关怀，更加刻苦地学习毛主席著作，坚持每天和同志们一道爬雪峰，涉冰河，坚持和同志们谈心，做政治思想工作。一次，因为严重的高山生理反应，他浑身浮肿，嘴唇肿裂得连勺子都放不进去。同志们出外工作时，要求他留在了营地的帐篷内休息。可是他却在营地忙碌了一整天，给同志烧水做饭。由于带的液体燃料已经用完，只好用木柴，因此，为烧开一锅水，煮熟一锅饭，往往要搬几次地方。但是，他全然不顾这些，他心中想的只是同志们胜利完成任务后安全归来。可是，这天的路途异常难走，任务又特别艰巨，同志们从早晨七时出发，一直到深夜一时才回来。从傍晚到深夜的这段时间内，他忍受着剧烈的高山生理反应，一直守候在帐篷外边。水冷了，饭凉了，他一次一次地烧水蒸热。夜深了，当他听到同志们雄壮的歌声时，再也抑制不住内心的激动。他为了帮助战友们在黑夜里辨明返回营地的方向，冒着刺骨的寒风，打着手电筒，高声呼唤着每个测绘队员的名字，……。这一阵阵歌声，一声声呼唤，一个个测绘战士的回答，包含着多么深厚的无产阶级感情啊！正是这种深厚的无产阶级感情，使他们团结一心，在这资产阶级高山心理学“权威”断言人只能停留一个星期左右的地区，连续战斗两个多月，出色地完成了任务，创造了人类测绘史上的奇迹。

最近，这个地摄组的代表出席了甘肃省活学活用毛泽东思想积极分子代表大会，并评为先进集体。这个组的测绘战士们，已经结束了今年的野外作业，从珠穆朗玛峰地区返回兰州，正在遵照毛主席关于**“发扬勇敢战斗、不怕牺牲、不怕疲劳和连续作战（即在短期内不休息地接连打几仗）的作风”**的教导，进行紧张的室内作业，决心以更优异的成绩，向伟大的中华人民共和国成立二十周年献礼。

新华社通讯员　新华社记者

（新华社兰州二十一日电）

（上接一版）

以英雄人物为榜样，攀登一不怕苦，二不怕死的思想高峯

婆田大队党支部在培养党员一不怕苦，二不怕死的革命精神的工作中，还把学习革命先烈、英雄模范事迹放在重要位置上，经常组织全大队的党员学习革命先烈和英雄模范的英雄业迹，使每个党员都把英雄人物的光辉形象印在脑子里，时时照镜子，找差距，做到象张思德那样“为人民而死”，象李文忠那样“不要管我”，象王杰那样“毛主席怎样说，我就怎样做”，象杨水才那样“只要还有一口气，就要干革命”。学习英雄出英雄。大队民兵副营长、共产党员贺俊贵，患有慢性心脏病，原来思想上很悲观，通过整党学习后，思想认识有很大提高，但每当病情复发时悲观情绪又来了。七月十三日，报纸上刊登了共产主义战士杨水才的光辉事迹后，大队党支部立即组织大家学习，贺俊贵同志一字一句地认真学习，他越学思想越开朗，并在自己的笔记本上写着：“向杨水才同志学习，只要还有一口气，就要干革命”。从此，他精神振奋，朝气蓬勃，哪里需要到哪里。不久，公社分配这个大队一项战备工程任务，贺俊贵同志坚持带领民兵投入了战斗，每天累得满头大汗。同志们见他的病又复发了，天气又热，劝他休息，他回答说：“加强战备，是毛主席的伟大号召。苏修新沙皇侵犯我国领土，企图对我国进行大规模的武装挑衅，我们一定要以实际行动来粉碎苏修的侵略阴谋。我有点病算不了什么，只要还有一口气，就要干革命。”就在不久的一天，他的病情恶化了，但当他听到传来了党中央最新战斗号令时，他忘记病痛，立即组织民兵学习、宣传、落实。突然，他的病急性发作，口吐鲜血，不幸牺牲在会场上。他这种一不怕苦，二不怕死的革命精神，极大地鼓舞了全大队的民兵和社员群众，成为大家学习的好榜样。

婆田大队党支部由于积极培养党员一不怕苦，二不怕死的革命精神，全体党员的精神面貌焕然一新，充分发挥了先锋模范作用，团结和带领广大社员群众同心协力，抓革命，促生产，全大队出现了一派欣欣向荣的景象。早、中稻获得了丰收，战备任务完成得又快又好。广大社员称赞说：“我们大队的党员，劳动不怕苦，工作不怕累，是我们的好带头人。”

（黔阳县革委会、县人民武装部通讯组、龙田公社革委会通讯组）

高　智　慧　红　心

——記株洲火車站维修小組

走进株洲火车站货运连的住地，你会发现一个不引人注意的维修小组，这个小组由十五名工人组成，设备十分简陋，只有几把老虎钳，一台皮带轮车床和一个电焊机。但是，他们依靠战无不胜的毛泽东思想，自力更生、发奋图强，为人民做出了出色的贡献。

前段，株洲站里有一台八吨门吊车坏了，装卸工人象少了只胳臂一样，装卸货物的进度受到影响。按规定，这样的设备坏了不是属于维修小组修理的范围，必须请上级派人修。这样，时间最少也得要三个月。怎么办？是按旧框框办事，还是自己动手？用毛泽东思想武装的维修工人，决心发扬自力更生的革命精神，自己动手抢修。在伟大领袖毛主席关于「独立自主、自力更生」精神的巨大鼓舞下，维修工人红心似火，一致表示：我们工人阶级有一颗忠于毛主席的红心，用毛泽东思想武装起来的革命工人，什么困难都能克服。维修工人说干就干，坚决担当了抢修任务。

没有电焊工，他们自己拿起了电焊机，修理时要悬空搭架，大家都来出主意，想办法，用两个立方米木头，迅速搭起了空中悬吊架。他们突破了一道又一道难关，使抢修工作顺利进行，最后只剩下安装线路了。

门吊车上有线路一百多根，是一项较为复杂的技术工作。第一次安装失败了。千难万难，依靠毛泽东思想就不难。维修工人反复学习了毛主席关于**「我们的同志在困难的时候，要看到成绩，要看到光明，要提高我们的勇气」**的伟大教导，鼓足干劲，从实践中反复摸索，终于把线路安装好了。

由于修理范围不断扩大，维修小组迫切需要革新自己的设备。他们打算增加一台擦拭车，但擦拭车上马需要配电盘，这种配电盘如果到外面去买，一个得花五千多元，而且定货时间长。面对这个问题，维修工人想到毛主席**「我们中华民族有同自己的敌人血战到底的气概，有在自力更生的基础上光复旧物的决心，有自立于世界民族之林的能力」**的伟大教导，决心以「自力更生」的英雄气概，自己设计、自己制造。在一无技术资料，二无经验的情况下，革命工人就凭自己的智慧和双手，大胆革新，大胆创造，又快又好地试制成功了。

「革命就是解放生产力，革命就是促进生产力的发展」，两年来，维修小组把在无产阶级文化大革命中焕发出来的冲天干劲用到生产上，除完成规定的维修任务外，还成功地抢修了两台门吊车，一台履带吊车，三台电门车，并制成了工业生产上需要的配电盘，在落实毛主席**「抓革命，促生产，促工作，促战备」**的伟大方针中，作出了贡献。

（新　兵）

念念不忘无产阶级专政

——马克思主义同修正主义斗爭的一个根本问題

齐永紅

伟大領袖毛主席在党的九届一中全会上指出，我们斗、批、改的中心任务是：**“团结起来，为了一个目标，就是巩固无产阶级专政，要落实到每个工厂、农村、机关、学校。”**

党的第九次全国代表大会通过的《中国共产党章程》指出：“中国共产党的基本纲領，是彻底推翻资产阶级和一切剥削阶级，用无产阶级专政代替资产阶级专政，用社会主义战胜资本主义。党的最终目的，是实现共产主义。”

无产阶级专政是马克思主义的精髓。从陈独秀到刘少奇，从拉萨尔到伯恩斯坦直到今天的勃列日涅夫，都在无产阶级专政这个根本问題上彻底暴露出了他们的叛徒嘴脸。可以说，背叛无产阶级专政，是一切新老修正主义者的要害。而马克思主义、列宁主义、毛泽东思想关于无产阶级专政学说，则正是在和形形色色的机会主义思潮、修正主义思潮的斗争中诞生和发展的。

早在一八四三年底一八四四年初，马克思在《黑格尔法哲学批判导言》一文中，第一次说明了无产阶级是能够实现社会主义革命的社会力量，无产阶级对资本主义制度必須进行**“武器的批判”**，必須**“用物质力量来摧毁”**，提出了用暴力革命推翻资本主义制度的思想。一八四五年到一八四六年，马克思和恩格斯在《德意志意识形态》中指出：**“要消灭整个旧的社会形态和一切统治，都必須首先夺取政权”**。到一八四七年底一八四八年初，他们在《共产党宣言》中，更进一步指出工人阶级必須**“用暴力推翻全部现存的社会制度”**，提出了**“国家即组织成为统治阶级的无产阶级”**这一光辉思想。

一八五二年；马克思总结了一八四八年到一八四九年欧洲革命经验和一八四八年到一八五〇年法国阶级斗争的经验，在《致魏德迈的信》中明确地提出：**“在我以前很久，资产阶级的历史学家就已叙述过阶级斗争的历史发展，资产阶级的经济学家也已对各个阶级作过经济上的分析。我的新贡献就是证明了下列几点：（1）阶级的存在仅仅同生产发展的一定历史阶段相联系；（2）阶级斗争必然要导致无产阶级专政；（3）这个专政不过是达到消灭一切阶级和进入无阶级社会的过渡。”**马克思的这段极其重要的论述，奠定了无产阶级专政学说的理论基础，使科学社会主义同空想社会主义以及形形色色的假“社会主义”划清了界限。

一八七一年，巴黎无产阶级举行了世界无产阶级第一次夺取政权的尝试。马克思和恩格斯立即满腔热情地总结了巴黎公社的经验。马克思从巴黎公社的革命实践中得出了结论：**“工人阶级不能简单地掌握现成的国家机器，并运用它来达到自己的目的”**，必須运用暴力革命的手段，粉碎资产阶级的国家机器，建立无产阶级专政。

巴黎公社以后，马克思和恩格斯为了捍卫无产阶级专政的思想，同共产主义运动内部形形色色的机会主义作了针锋相对的斗争。一八七四年到一八七五年，马克思在《巴枯宁〈国家制度和无政府状态〉一书摘要》中，揭露和批判了巴枯宁等取消无产阶级专政的无政府主义观点。一八七五年，马克思尖锐地批判了反映在德国社会民主党的《哥达纲領》中的拉萨尔派的机会主义观点，提出了一个著名的论断：**“在资本主义社会和共产主义社会之间，有一个从前者变为后者的革命转变时期。同这个时期相适应的也有一个政治上的过渡时期，这个时期的国家只能是无产阶级的革命专政。”**

在马克思、恩格斯逝世以后，反对和捍卫无产阶级专政学说的斗争变得更加尖锐、激烈。第二国际的伯恩斯坦首先跳出来为拉萨尔翻案，疯狂反对马克思的《哥达纲領批判》这篇光辉著作，污蔑马克思主义关于暴力革命的学说是“布朗基主义”式的“左”倾冒险。考茨基跟着一唱一和，胡说什么无产阶级要“以取得议会中多数的办法来夺取国家政权”。

在国际共产主义运动中修正主义思潮泛滥的严重时刻，伟大的列宁挺身而出，同背叛无产阶级专政的修正主义分子展开了针锋相对的斗争。在十月革命的前夜，列宁写下了《国家与革命》这部光辉著作，重新提出了马克思在一八五二年《致魏德迈的信》中关于无产阶级专政的**“这样一段出色的论述”**，并且强调指出**“谁要是仅仅承认阶级斗争，那他还不是马克思主义者”，“只有承认阶级斗争、同时也承认无产阶级专政的人，才是马克思主义者。”**

列宁不仅在同修正主义者的针锋相对的斗争中，捍卫并发展了马克思主义的无产阶级专政学说，并且胜利地領导了伟大的十月社会主义革命，建立了世界上第一个无产阶级专政国家。他根据十月革命的实践，明确指出：**“无产阶级专政不是阶级斗争的结束，而是阶级斗争在新形式中的继续。”**

今天，和一个世纪或半个世纪以前相比，整个世界无产阶级革命的内容要深刻得多，規模要广泛得多，斗争要激烈得多。新的历史时代在马克思列宁主义者面前提出了一系列新的重大的问題，但归根结蒂，斗争仍然是围绕着无产阶级专政这个革命的中心问題进行的。

苏修叛徒集团篡夺苏联党和国家的領导权以后，彻头彻尾背叛了无产阶级专政，他们打出了“全民国家”、“全民党”的旗号，把第二国际机会主义領袖们所宣扬的反对暴力革命、反对打碎旧的国家机器、反对无产阶级专政等等破烂货，统统又重新抛了出来。苏修叛徒集团在其第二十二次代表大会通过的“纲領”中赤裸裸地说：“无产阶级专政在苏联已经不再是必要的了”，赫鲁晓夫胡说什么“个别同志认为，无产阶级专政应当保存到共产主义取得完全的胜利为止”，“这是对实际生活中的事物采取咬文嚼字的态度”。但是，苏联的“实际生活”究竟是怎么一回事呢？历史作了无情的回答：它已经堕落成为极端野蛮、黑暗的法西斯专政、资产阶级专政的国家了。以勃列日涅夫为首的一小撮叛徒，不但继承了赫鲁晓夫的衣钵，在国内对无产阶级和革命人民进行血腥的屠杀和镇压，在国外积极推行社会帝国主义政策，而且也继承了老沙皇的殖民主义侵略事业，对所谓“各兄弟国家”进行掠夺和压迫，彻底地暴露了新沙皇的狰狞面目。

中国的赫鲁晓夫——叛徒、内奸、工贼刘少奇，是无产阶级革命和无产阶级专政的死敌。他在抗日战争胜利以后，鼓吹什么“和平民主新阶段”，叫嚣“中国革命的主要斗争形式目前已由武装斗争变为非武装的、群众的与议会的斗争”，鼓吹议会道路。他在一九三九年精心炮制、在一九六二年又修订再版的黑《修养》中，更恶毒地拦腰砍去了列宁关于**“无产阶级专政是必要的”**这一重要结论，妄图为推翻无产阶级专政、复辟资产阶级专政制造舆论。

我们伟大領袖毛主席在同国内外修正主义的斗争中，继承、捍卫和发展了马克思主义关于无产阶级专政的学说，进一步提出了无产阶级专政下继续革命的伟大理论，这是毛主席对马克思列宁主义的划时代的伟大贡献。

毛主席一再教导我们：**“帝国主义时代的阶级斗争的经验告诉我们：工人阶级和劳动群众，只有用枪杆子的力量才能战胜武装的资产阶级和地主；在这个意义上，我们可以说，整个世界只有用枪杆子才可能改造。”“革命的中心任务和最高形式是武装夺取政权，是战争解决问題。这个马克思列宁主义的革命原则是普遍地对的，不论在中国在外国，一概都是对的。”**

毛主席在領导我国无产阶级和劳动人民夺取了政权、建立了人民民主专政即无产阶级专政以后，又亲自領导了中国社会主义革命和社会主义建设的伟大的革命实践。毛主席解决了无产阶级在夺取政权后，如何继续进行社会主义革命、防止资本主义复辟、巩固无产阶级专政的问題。毛主席深刻地指出：**“社会主义社会是一个相当长的历史阶段。在社会主义这个历史阶段中，还存在着阶级、阶级矛盾和阶级斗争，存在着社会主义同资本主义两条道路的斗争，存在着资本主义复辟的危险性。要认识这种斗争的长期性和复杂性。要提高警惕。要进行社会主义教育。要正确理解和处理阶级矛盾和阶级斗争问題，正确区别和处理敌我矛盾和人民内部矛盾。不然的话，我们这样的社会主义国家，就会走向反面，就会变质，就会出现复辟。我们从现在起，必須年年讲，月月讲，天天讲，使我们对这个问題，有比较清醒的认识，有一条马克思列宁主义的路线。”**毛主席提出的这条马克思列宁主义路线，是我们党的生命线。正是在毛主席这条无产阶级革命路线的指引下，七亿中国人民掀起了一场波澜壮阔的无产阶级文化大革命，现在已经取得了伟大胜利。这是毛泽东思想的胜利，是毛主席关于无产阶级专政下继续革命学说的胜利。但是，阶级斗争并没有结束。这一场复杂而尖锐的斗争是长期的。

马克思列宁主义政党坚持用无产阶级专政来代替资产阶级专政作为其基本纲領，而资产阶级及其代表人物则竭力反对无产阶级政党建立和坚持无产阶级专政。他们除了公开镇压和颠覆以外，更常用的一手是欺骗和“演变”。他们或者宣扬“合法主义”“和平长入社会主义”如考茨基等，或者宣扬“自由人民国家”如拉萨尔，或者宣扬“全民国家”如赫鲁晓夫，或者宣扬国家职能是“组织社会生活”如刘少奇。手法各各不同，目的却只有一个，就是：变无产阶级专政为资产阶级专政。最近，早已彻底堕落成为社会帝国主义的苏修叛徒集团，又在用欺骗来为自己叛徒面目辩护。勃列日涅夫比他的前任赫鲁晓夫更狡猾。他除了公开宣称抛弃无产阶级专政外，为了想在世人面前多少掩藏一点卑鄙无耻的叛徒面目，也使用了偷天换日的另一手，即表面上使用“无产阶级专政”这个词，而恶毒地歪曲和篡改了无产阶级专政的真正的革命内容。他在莫斯科黑会的报告中，说什么“从资本主义向社会主义过渡的整个时期必然要有这种或那种形式的无产阶级专政，即工人阶级对社会主义建设的国家領导。”接着，他又为“无产阶级专政”提出了三项任务：“保持整个经济的高速度发展”，“加速科学技术进步”，“提高劳动人民福利”。

无产阶级专政等于“国家領导”所谓的“经济建设”，这就是勃列日涅夫的新公式！

勃列日涅夫不承认社会主义社会还存在着阶级、阶级矛盾，不讲社会主义国家还要对被推翻的阶级实行暴力镇压，并不意味着这一小撮叛徒想取消暴力的作用。他们反对的是无产阶级专政的革命暴力和革命镇压，而对镇压无产阶级和革命人民的反革命暴力则不断地强化。但是，做贼心虚，却又偏偏要挂上一个“全民国家”的招牌，这不正好暴露了苏修叛徒集团的虚伪性吗？

听其言而观其行。什么是勃列日涅夫所谓“保持整个经济的高速度发展”？这就是为了反革命扩军备战而加紧资本主义复辟，加紧剥削本国劳动人民和向外扩张，加紧搞资本主义的“自由竞争”，使新的资产阶级能以“高速度发展”。什么是勃列日涅夫所谓“加速科学技术进步”？就是为了加紧美苏勾结瓜分世界，为了加强奴役本国的无产阶级和所谓“兄弟国家”即被苏修侵占和侵略的新殖民地，而“加速”使科学技术为苏修社会帝国主义的内外政策需要服务。什么是勃列日涅夫所谓“提高劳动人民福利”？这就是为了一小撮特权阶层的扩大收益，而用“物质刺激”来腐蚀工人阶级和劳动人民的革命意志，收买工贼，分裂工人队伍，妄图使劳动人民忘记无产阶级专政的根本任务，甘受苏修叛徒集团资产阶级专政的剥削和压迫。

上面这些资产阶级欺骗劳动人民的口头语，不是可以在许多帝国主义国家总统的“就职宣誓书”中找到吗？当勃列日涅夫站在老沙皇的徽记下，疯狂叫嚣要用武力来实行殖民主义扩张而又同时向自己的伙伴们谈论“无产阶级专政”的时候，人们会感到这是一幕多么滑稽的丑剧啊！

历史的辩证法是不可抗拒的。一百多年来全世界无产阶级革命和无产阶级专政的伟大实践，雄辩地证明了马克思《致魏德迈的信》中所揭示的真理：**“阶级斗争必然要导致无产阶级专政”**。这是任何势力也阻挡不住的。勃列日涅夫的这一番心劳日拙的表演，从反面告诉我们：真正的马克思列宁主义政党，必須坚持武装革命，坚持无产阶级专政，不断地批判形形色色的机会主义思潮。列宁批判了伯恩斯坦、考茨基、普列汉诺夫这一大批第二国际的头目，使布尔什维克能真正在列宁主义的旗帜下团结起来，取得了十月革命的伟大胜利。今天，毛主席領导我们批判了从赫鲁晓夫到勃列日涅夫的现代修正主义，清算了叛徒、内奸、工贼刘少奇的反革命修正主义路线，使全党在毛泽东思想的伟大旗帜下空前地团结起来，为社会主义革命和社会主义建设的新胜利而斗争。

伟大領袖毛主席在一九六八年十月的一次談話中指出：**“按照列宁主义的观点，一个社会主义国家的最后胜利，不但需要本国无产阶级和广大人民群众的努力，而且有待于世界革命的胜利，有待于在整个地球上消灭人剥削人的制度，使整个人类都得到解放。因此，轻易地说我国革命的最后胜利，是错误的，是违反列宁主义的，也是不符合事实的。”**毛主席的这个伟大教导，照耀着中国人民和世界人民前进的道路。无产阶级革命的最后胜利，是要**“在整个地球上消灭人剥削人的制度，使整个人类都得到解放”**。这是人类历史上最伟大的革命。这样深刻、彻底的革命，当然要经历最严重、最激烈的阶级斗争，不可避免地要经历长期的、反复的和曲折的过程。一个多世纪来国际无产阶级已经取得的胜利是辉煌的。但未来的任务仍然是光荣和艰巨的。建立无产阶级专政和在无产阶级专政下继续革命，这是全人类通向共产主义的光明大道。无产阶级坚信自己将获得整个世界。毛主席早已庄严宣告：**“社会主义制度终究要代替资本主义制度，这是一个不以人们自己的意志为转移的客观规律。不管反动派怎样企图阻止历史车轮的前进，革命或迟或早总会发生，并且将必然取得胜利。”**

（原载《红旗》杂志一九六九年第九期）

（新华社北京二十一日电）

苏修加紧帮助印度反动派扩軍备战

苏修叛徒大肆向日本反动派出卖西伯利亚資源

据新华社北京十八日电 新德里消息：苏修社会帝国主义根据它对外侵略的需要，正在加紧帮助印度反动政府扩军备战，妄图把印度变成它侵略亚洲和反对中国的军事基地，并且借此进一步掠夺和残害广大印度人民。

苏修社会帝国主义近年来不断向印度反动派提供各种类型的海军舰艇。印度政府最近在一项公告中说，印度正在从苏联那里得到一批攻击型舰艇。在这以前，据印度报纸透露，苏修至少已经把二十四艘新式军舰交给了印度政府，其中包括潜艇、巡逻艇、鱼雷艇等。苏修新沙皇加紧帮助印度扩充海军，还有它自己阴险的目的。他们妄图在英帝国主义撤出它在苏伊士以东地区的兵力后，填补所谓印度洋的“真空”，来建立由黑海经地中海、印度洋到远东的“海上生命线”，来威胁和侵略亚非国家。

目前，苏修在印度洋上已派有了一支由十四艘舰艇组成的“常驻舰队”。苏修通过对印度海军的“援助”，已经换取到印度的几个海军基地的使用权。印度反动政府害怕人民反对，一再抵赖它向苏修提供了一些海军基地的使用权，但是事实上，苏修的许多舰艇，包括苏修的电子情报船，正在以“访问”为幌子，出入印度的一些海港。

苏修还在以大量新式作战飞机武装印度的空军。据透露，苏修已经向印度提供了一百架米格二十一式战斗机和一百架苏——76式战斗机，并且还在加紧帮助印度生产作战飞机。印度政府在五年扩军计划（一九六九年至一九七四年）中规定，印度要“优先发展空军和海军”。据透露，苏修积极“援助”印度扩充空军的目的之一，就是妄图利用印度的空军基地，为其侵略亚洲和反对中国的政策服务。

据新华社北京二十一日电 东京消息：苏修叛徒集团为了加强同日本反动派的反革命勾结和摆脱国内严重经济困难，继续向日本垄断资本大量出卖西伯利亚资源，博得了日本反动统治集团的欢心。

据日本《朝日新闻》九日透露，苏修要利用日本的资金和技术来“开发”西伯利亚，而苦于资源不足的日本反动统治集团，对于苏联西伯利亚和远东地区的天然资源，“真是垂涎三尺”。日本反动派“开发”苏联森林资源的工作已经开始，从今年五月起，满载西伯利亚木材的船只相继开到日本港口。日本垄断资本最近提出了一项计划，规定由日方提供资金和技术装备，开采苏联库页岛北部奥哈油田的天然气，打算修建一千五百公里长的输气管，从一九七一年起每年向日本供应二十亿立方米的天然气。此外，苏修向日本反动派提出从西伯利亚向日本供应六百万瓩电力的计划。苏修叛徒集团向日本垄断资本大肆出卖西伯利亚的资源给日本垄断资本帮了大忙。事实表明苏修叛徒集团是一伙民族败类，是苏联各族人民的敌人。

新沙皇罪行录

苏修商业部门一片乌烟瘴气

据新华社北京二十一日电 莫斯科消息：苏修叛徒集团在国内全面复辟资本主义，造成了苏修商业部门一片乌烟瘴气。仅从苏修严密控制下的苏联报刊上泄露出来的一些零星材料，也可以看出这种严重的情况。

哈尔科夫飞机工厂铸工尼克拉·波别加伊洛写道：「在我们哈尔科夫很难买到某些日用必需品，如：衣服、针织品和儿童服装，或许，商店里没有这些东西吧？问题在于商店里有这些东西，而就是在出售的时候没有了。只好出高价到市场（按：指黑市）上去买。」

他问道：「是谁在商店里造成这种人为的缺货和热闹的走『后门』的生意呢？」

哈尔科夫新百货商店针织品仓库管理员塔佳娜·马塔别写道：「一月末我们得到一批进口的女短上衣，共九百九十件。经过挑选以后，一半放到柜台上，而另一半则按照针织品部主任阿拉·斯维德洛的意见，放在仓库里。

第二天，斯维德洛的熟人们就涌到仓库来了。斯维德洛也在场，她要求我不开任何发货单就把女短上衣发给他们。她说：「百货商店副经理朱普也常到我们仓库来看看。通常是在他的熟人们陪同下来的。他亲自把『缺货』挑给他们。」她最后说：「看到所有这些肮脏的交易使我感到痛心。」

哈尔科夫新百货商店的商品检查员尼娜·卡扎里娜写道：针织品部主任斯维德洛仗着副经理朱普的纵容和支持，不断地审讯和迫害职工。「事情达到这样的程度，甚至在共青团的会议上由她挑选出合乎她心意的人来当主席团，然后重新抄写会议纪录，应该怎么样写，得由她说了算。」

她写道，目前商品「走后门」的现象停止不了。「我们半年就有三次钱数短缺。斯维德洛不去查明原因，却通迫负责管理物资的人员顺从地赔钱。」

湖南日报

湖南省革命委員会机关报

革371号 1969年9月23日 星期二

夏历己酉年八月十二 （今日四版）

毛主席语录

党組織应是无产阶級先进分子所組成，应能領导无产阶級和革命群众对于阶級敌人进行战斗的朝气蓬勃的先鋒队組織。

在毛主席建党路綫的光輝指引下 在迎接国庆二十周年的大喜日子里

我省第一个按照新党章建立的农村公社党委会胜利诞生

中共蔡家岗人民公社委员会举行成立大会，全公社共产党员和革命群众热烈庆祝

本报讯 在伟大领袖毛主席无产阶级建党路线的光辉照耀下，在深入贯彻党的“九大”精神和党中央最新战斗号令，迎接伟大的中华人民共和国成立二十周年的大喜日子里，我省农村人民公社第一个按照新党章建立起来的新的党委会——中国共产党常德县蔡家岗人民公社委员会胜利诞生了！

九月十九日，蔡家岗公社广大共产党员、贫下中农和革命群众隆重集会热烈庆祝公社新的党委会的成立。这天，蔡家岗公社红旗招展，锣鼓喧天，广大革命群众沉浸在欢乐的节日里。大家满怀革命豪情，一遍又一遍地高呼：“伟大的、光荣的、正确的中国共产党万岁！”“伟大的领袖毛主席万岁！”

省、地、县革委会和驻军负责同志出席了这个大会，并先后在会上讲了话。常德县革委会负责同志在大会上宣读了经过全公社党员选举和经上级批准的公社党委会委员名单。前来大会祝贺的，还有常德地区各县（市）的代表、常德县各区、社和县直属机关、厂矿的代表。石板滩区各公社的全体党员也参加了庆祝大会。

中共蔡家岗公社委员会的胜利诞生，是毛泽东思想的伟大胜利，是毛主席无产阶级建党路线的伟大胜利，是无产阶级文化大革命胜利发展的伟大成果。在三年多的无产阶级文化大革命中，全公社的广大党员、贫下中农和革命群众，在毛主席的无产阶级革命路线指引下，在以毛主席为首、林副主席为副的无产阶级司令部的英明正确领导下，步步紧跟毛主席的伟大战略部署，始终站在两个阶级、两条道路、两条路线斗争的最前列，夺取了革命和生产一个又一个的胜利。全公社的活学活用毛泽东思想群众运动的高潮一个接着一个，各种类型的毛泽东思想学习班如雨后春笋。广大革命群众读毛主席的书，照毛主席的指示办事，使毛泽东思想在全公社得到了空前广泛的大普及，人们的精神面貌发生了极其深刻的革命变化，阶级斗争和两条路线斗争觉悟大提高。三年来，毛主席每发表一条最新指示，党中央每发表一个战斗号令，全社上下，闻风而动，雷厉风行，急学紧跟。在伟大的三大革命运动中，全公社涌现出了大批的活学活用毛泽东思想的先进集体和先进个人。抓革命、促生产取得了极其巨大的成绩。从一九六六年起，蔡家岗公社连续三年夺得了农业大丰收。今年的农业生产虽然遭受大水灾，但全社干部和群众依靠战无不胜的毛泽东思想，自力更生，奋发图强，夺得了早、中稻大丰收，并在百分之九十五以上的稻田里抢插了晚稻，目前晚稻长势喜人。贫下中农说，今年又是一个大丰收年成。形势真是一派大好，而且越来越好。

史无前例的、伟大的无产阶级文化大革命运动，极大地教育和锻炼了蔡家岗公社的广大共产党员。他们牢记毛主席关于**“党组织应是无产阶级先进分子所组成，应能领导无产阶级和革命群众对于阶级敌人进行战斗的朝气蓬勃的先锋队组织”**的伟大教导，在革命斗争中充分发挥了共产党员的先锋模范作用。去年以来，他们又遵照毛主席关于**“吐故纳新”**的伟大教导，全面深入地认真地实行了开门整党，对全公社党的支部一个一个地进行了整顿，从思想上和组织上进行了**“吐故纳新”**，吸收了一批在革命的大风大浪中经过考验的无产阶级先进分子入党，增加了党的新鲜血液，使党的队伍更加纯洁、更加坚强、更加朝气蓬勃。特别是党的“九大”以后，全公社的广大党员和革命群众，在“九大”精神的鼓舞下，又掀起了一个认真学习毛主席在“九大”期间所作的多次极其重要的讲话，学习林副主席的政治报告和新党章的热潮，进一步深入学习了几十年来党内两条路线斗争的历史，并结合本公社的实际，广泛开展了回忆对比活动，大赞大颂毛主席的丰功伟绩，大赞大颂毛主席的无产阶级建党路线的英明正确，大赞大颂毛主席亲自缔造和培育的中国共产党的伟大、光荣、正确。进一步狠批了大叛徒刘少奇的反革命修正主义建党路线和他的黑《修养》、黑“六论”。通过整党建党，全社党组织在政治上、思想上、组织上更加纯洁、更加坚强，党员的先锋模范作用更加显著，党群关系更加密切，一个无限忠于伟大领袖毛主席的朝气蓬勃的领导核心已在斗争中形成。广大党员和贫下中农一致认为，根据新党章选举产生新党委会的条件已经具备。于是，从九月初以来，全公社对产生新党委会的问题，有组织有领导地广泛发动群众进行了讨论。在深入学习毛主席的伟大建党纲领，深入批判刘少奇反革命修正主义建党路线，提高思想，统一认识的基础上，经过党内反复协商，并广泛听取了贫下中农和革命群众的意见后，由全体党员投票选举产生了新的党委会。

中共蔡家岗公社委员会，是由经过无产阶级文化大革命战斗考验的、无限忠于伟大领袖毛主席、并为党内外广大革命群众信得过的党员骨干所组成。他们中有优秀的革命领导干部，有先进大队的党支部书记，也有在最近入党的新党员，还有女共产党员代表。这充分说明了按照新党章建立起来的新党委会是朝气蓬勃的、有战斗力的、同广大群众保持密切联系的。在庆祝新党委会成立的大会上，公社党委书记刘春樵同志作了三年来党的工作的总结报告，并且根据“九大”精神和毛主席、党中央的最新战斗号令，提出了全公社今后的具体战斗任务，决心更高地举起毛泽东思想伟大红旗，用毛主席关于在无产阶级专政下继续革命的伟大理论武装头脑，加强思想革命化建设，永远紧紧团结在伟大领袖毛主席和以毛主席为首、林副主席为副的党中央周围，坚决贯彻执行“九大”提出的各项战斗任务，把社会主义革命进行到底。把按照新党章建立起来的新党委会建设成为一个用毛泽东思想武装起来的、朝气蓬勃的战斗指挥部。

大会后，新党委紧接着就召开了第一次全体会议，讨论了新党委会成立后的根本任务，决心更高地举起毛泽东思想伟大红旗，把活学活用毛泽东思想摆在一切工作的首位，突出无产阶级政治，狠抓阶级斗争和两条道路、两条路线斗争，进一步巩固无产阶级专政，进一步巩固和发展社会主义集体经济，把蔡家岗公社办成红彤彤的毛泽东思想大学校。

（省、地、县革委会组织组通讯组）

在热烈迎接伟大的中华人民共和国成立二十周年的大喜日子里，常德县蔡家岗人民公社按照新党章建立起来的新的党委会胜利诞生。这是全公社广大革命群众隆重集会，热烈庆祝时的情景。

（常德县革委会通讯组供稿）

领导我们事业的核心力量是中国共产党

——热烈祝贺常德县蔡家岗人民公社新党委成立

社论

在全省人民高举“九大”团结胜利的旗帜，认真贯彻落实党中央的最新战斗号令，夺取新的更大胜利的进军中，中国共产党常德县蔡家岗人民公社委员会，沐浴着毛泽东思想的灿烂光辉，光荣地胜利地诞生了！这是全省共产党员和全省人民政治生活中的一件大喜事。我们满怀无产阶级的战斗豪情，致以最热烈的祝贺！

朝气蓬勃的蔡家岗人民公社新的党委会，是我省第一个按照“九大”通过的新党章成立的新的基层党委。这是蔡家岗人民公社的共产党员、共青团员、贫下中农和革命干部，在三年多来的无产阶级文化大革命中，步步紧跟毛主席的伟大战略部署，勇往直前，艰苦奋斗所取得的伟大成果，这是毛主席的无产阶级建党路线粉碎刘少奇反革命修正主义建党路线的伟大胜利。蔡家岗人民公社新党委的成立，对全省各条战线、各个单位的斗、批、改，也是一个很大的鼓舞，很大的促进。

領导我們事业的核心力量是中国共产党。

指导我們思想的理論基础是馬克思列宁主义。

伟大的中国共产党，是我们伟大领袖毛主席亲手缔造和培育起来的党，是经历了武装夺取政权和巩固无产阶级专政的长期斗争的马克思列宁主义的党。没有共产党就没有新中国，没有共产党就没有人民的一切。正是在以毛主席为领袖的中国共产党的英明领导下，我们才取得了新民主主义革命的伟大胜利，取得了社会主义革命和社会主义建设的伟大胜利；正是在以毛主席为领袖的中国共产党的英明领导下，我们才取得了国际反帝、反修斗争的伟大胜利，在今天，又取得了无产阶级文化大革命的伟大胜利。特别是经过无产阶级文化大革命的伟大革命风暴，捣毁了以叛徒、内奸、工贼刘少奇为首的资产阶级司令部，揭露了以刘少奇为总代表的叛徒、特务、死不改悔的走资派，粉碎了他们复辟资本主义的罪恶阴谋。在这场斗争中，各级党组织，广大的共产党员，经受了大规模的阶级斗争和两条路线斗争的考验，经受了党内外革命群众的审查。使广大党员和干部大大提高了阶级斗争和两条路线斗争觉悟，从而使我们党更加纯洁，更加坚强，更加朝气蓬勃。每一个革命同志，特别是每一个共产党员，一定要深入学习党内两条路线斗争的历史，深刻认识党的伟大、光荣、正确，努力增强党的观念，自觉加强党性锻炼。要及时揭露和彻底粉碎一小撮阶级敌人对我们伟大的党的一切造谣中伤。

无产阶级政党，是无产阶级最高的组织形式，是无产阶级的先进部队。工人阶级领导一切，就是共产党领导一切，就是毛泽东思想领导一切。在整个社会主义历史时期，无产阶级对一切工作的领导，是通过无产阶级先锋队共产党来实现的。因此，新党章明确规定：“无产阶级专政的国家权力机关，人民解放军，和共产主义青年团、工人、贫下中农、红卫兵及其他革命群众组织，都必须接受党的领导。”这是最高的纪律，是最纯洁的无产阶级党性。任何组织和个人，决不能把自己和党的位置摆错了，决不能认为“工人阶级领导一切”就是什么“造反派领导一切”、“工代会领导一切”、“我工人领导一切”。至于对一小撮阶级敌人接过革命的口号，蓄意加以歪曲，制造混乱，或继续煽动反动的无政府主义、反动的资产阶级派性、反动的“多中心即无中心论”，妄图破坏党的领导的罪恶活动，必须坚决揭露，彻底批判，狠狠打击。

脚踏实地赶先进，鼓足干劲争上游。全省各条战线、各个单位，都要向蔡家岗公社学习，抓紧革命大批判，巩固和发展革命大联合和革命三结合，积极慎重地搞好整党建党工作，加速斗、批、改的步伐，为按照新党章建立新的党的支部、党的委员会积极创造条件。

伟大领袖毛主席教导我们：**“无产阶級文化大革命，还有些事沒有做完，現在还要繼續做，譬如講斗、批、改。”**在伟大的社会主义祖国建国二十周年的光辉节日即将到来的时候，蔡家岗人民公社新党委胜利成立了。但是，这丝毫不意味着大功已经告成，阶级斗争已经结束。相反，两个阶级、两条道路、两条路线的斗争仍在激烈地进行着，我们还面临着非常艰巨而复杂的任务。我们深信，蔡家岗人民公社新的党委会，一定能更高地举起毛泽东思想伟大红旗，坚持突出无产阶级政治，始终把活学活用毛泽东思想放在一切工作的首位，用毛泽东思想统帅一切。坚持两个阶级、两条道路、两条路线的斗争，发扬党的三大作风，紧紧依靠贫下中农，充分发挥共产党员的模范带头作用，认真地、踏踏实实地搞好斗、批、改，努力完成“九大”提出的各项战斗任务，把社会主义革命进行到底。我们深信，在胜利的征途中，蔡家岗公社新的党委会，一定会在毛主席关于无产阶级专政下继续革命伟大理论的指引下，不断地加强党组织的革命化建设，使新的公社党委会成为领导无产阶级和革命群众向阶级敌人进行战斗的、永远朝气蓬勃的坚强堡垒，为**“在整个地球上消灭人剝削人的制度，使整个人类都得到解放”**而不懈地战斗！

伟大的、光荣的、正确的中国共产党万岁！

伟大的领袖毛主席万岁！万岁！万万岁！

一场移风易俗、改造世界的革命

——临湘县詹桥公社开展爱国卫生运动十七年的调查报告

临湘县詹桥公社，是个偏僻的山区。在毛主席的无产阶级革命路线指引下，这个公社的广大贫下中农和革命干部，响应毛主席关于“动员起来，讲究卫生，减少疾病，提高健康水平”的伟大号召，从一九五二年开始，持续不断地开展爱国卫生运动，取得了显著成绩，多次被评为全省卫生先进单位，一九五八年、一九六〇年两次出席了全国卫生先进代表会议。在今年夏季开展以除四害为中心的爱国卫生运动中，他们发扬继续革命精神，充分发动群众，大打人民战争，又做出了新的成绩。

十七年来，詹桥公社的卫生面貌大大改变。全社七百五十多个村庄，都兴建了水井、厕所和灰棚，实行了人畜分居，人人爱清洁，个个讲卫生。有些村子夏天可以不挂蚊帐睡觉。随着爱国卫生运动的开展，人民健康水平不断提高。解放前，这里疾病流行，仅痢疾每年发病率就在百分之三十以上。现在，这些流行病已基本消灭，保障了人民的身体健康，有力地促进了革命和生产的发展。

这个公社开展爱国卫生运动十七年，靠的是战无不胜的毛泽东思想。他们在除害灭病的过程中，做到了“三坚持”。

坚持狠抓阶級斗爭不轉向

毛主席教导我们：“阶级斗争，一抓就灵。”开展爱国卫生运动，是一场移风易俗、改造世界的革命，充满着两个阶级、两条路线的激烈斗争。

一九五二年，当詹桥公社广大贫下中农响应伟大领袖毛主席的号召，开展爱国卫生运动时，一小撮阶级敌人便利用封建迷信蛊惑人心，胡说什么“讲卫生，是费力不讨好，要想不得病，还是要靠菩萨来保佑”。广大贫下中农和革命干部，进行忆苦思甜，用一个个因求神治病而遭致人命死亡的事实，戳穿了阶级敌人的破坏阴谋。一九五三年，他们总结推广了雁南大队刘家屋卫生习惯好、发病少的典型经验，落实了毛主席的指示。贫下中农说：“毛主席这样关心我们，真比自己的亲爹娘还亲。我们一定听毛主席的话，相信科学，破除迷信，除四害，讲卫生。”

一九六〇年，正当这个公社爱国卫生运动健康发展的时候，叛徒、内奸、工贼刘少奇及其在卫生部门的代理人，极力推行反革命修正主义黑货，提出农村卫生要搞什么“白屋化、壁画化、正规化”等形式主义。广大贫下中农和革命干部坚持毛主席无产阶级革命路线，紧密结合生产，开展除害灭病运动，抵制了刘少奇推行的反革命修正主义黑货，使爱国卫生运动沿着毛主席指引的方向继续前进。

无产阶级文化大革命中，社会上一小撮阶级敌人跳了出来，煽阴风，点鬼火，胡说什么“前些年搞卫生运动，是公社干部想当模范，出风头，是劳民伤财”。公社干部说，我们搞爱国卫生不是为了当模范，图表扬，而是为了捍卫毛主席的革命路线。广大贫下中农和革命干部用阶级观点分析了这个问题，揪出了破坏爱国卫生运动的阶级敌人，上串黑主子刘少奇，揭露和批判阶级敌人破坏爱国卫生运动的罪行，增强了广大革命群众执行毛主席无产阶级卫生路线的自觉性。革命的大批判，推动了公社爱国卫生运动深入持久地发展。

坚持爱国卫生与农业生产相結合

多年来，詹桥公社把搞好爱国卫生运动当做一项重要任务来抓，他们说：“搞好除害灭病，减少疾病，增强人民体质，是抓革命、促生产的需要，是备战、备荒、为人民的需要，革命、生产越忙越要注意保护人民的身体健康”。思想重视后，就能够学会毛主席所教导的“弹钢琴”的工作方法，做到统筹兼顾，妥善安排。

为了处理好爱国卫生与生产的关系，这个公社实行了“四结合”的方法：一、积制肥料与开展清洁大扫除、消灭蚊蝇孳生场所、改善环境卫生相结合。二、管理粪便、保肥造肥与消灭蝇蛆和寄生虫卵相结合。三、保管粮食与消灭老鼠相结合。四、经常与突击相结合。经常，是打持久战；突击，是打歼灭战。每年的元旦、春节、“五一”、“七一”、国庆节和春耕、“双抢”、冬种大忙季节到来之前，都开展突击性的除害灭病运动。平时，狠抓经常性的卫生工作，巩固突击成果。对卫生基本建设，如改善用水、粪便管理、训练卫生工作骨干等工作，农闲大搞，农忙小搞，大忙停搞。

坚持打“人民战争”

伟大领袖毛主席教导我们：“我们必须告诉群众，自己起来同自己的文盲、迷信和不卫生的习惯作斗争。”多年来，这个公社利用会议、广播、黑板报、墙报，向群众广泛宣传毛主席关于卫生工作的指示，宣传除害灭病的科学道理，不断提高群众的卫生科学知识。公社革委会成立后，从公社到大队到生产队，层层举办了卫生工作学习班，结合本地实际，大学伟大领袖毛主席一系列卫生工作的指示，总结十多年来开展爱国卫生运动的经验和教训，大讲卫生战线两条路线的斗争史，大力宣传“预防为主”的伟大意义，用毛泽东思想统帅爱国卫生运动，充分发挥广大人民群众的积极性。为了加强爱国卫生运动的领导，公社成立了有革委会负责人、医务人员、民兵代表参加的爱国卫生运动委员会，大队、生产队都成立了专门班子，层层都有专人负责抓。每个大队都培训了一至两个“赤脚医生”，每个生产队都培训了一个不脱产的卫生员，他们既是开展爱国卫生运动的战斗员、指挥员，又是除害灭病的宣传员，充分发挥了他们的骨干带头作用。

这个公社还运用典型带动一般，先进带动后进的方法，推动爱国卫生运动的开展。多年来，公社领导紧密结合生产，坚持蹲点办样板，不断总结推广先进经验。公社革委会成立后，十分重视爱国卫生工作，把爱国卫生工作列入议事日程。从去年四月以来，公社革委会对爱国卫生运动进行了好几次评比检查。今年“双抢”前，对全公社的爱国卫生运动进行了大总结、大检查、大评比，评出八个卫生先进大队，一百零五个卫生先进生产队。对除四害、讲卫生搞得好的贫下中农进行了表扬。

近来，詹桥公社紧密结合生产，开展了声势浩大的群众性的爱国卫生运动，取得了新的成绩。县革命委员会在这个公社召开了全县爱国卫生运动现场会，向全县农村推广了他们十七年来开展爱国卫生运动的经验。

临湘县革委会调查组

以卫生为光荣，以不卫生为耻辱。

临湘县詹桥公社广大社员响应毛主席关于「动员起来，讲究卫生，减少疾病，提高健康水平」的伟大号召，家家动员，人人动手，紧密结合生产，大搞爱国卫生运动，改变了卫生面貌，提高了健康水平。

（临湘县革委会通讯组供稿）

坚持革命大批判 牢固占领教育阵地

慈利县宜冲桥公社革委会副主任 杨万发

林副主席在“九大”的政治报告中指出：“无产阶级能不能把文化教育阵地牢固地占领下来，用毛泽东思想把它们改造过来，是能不能把无产阶级文化大革命进行到底的关键问题。”在实践中，我们体会到，无产阶级占领教育阵地后，要把它巩固下来，改造过来，就必须始终高举革命批判大旗，彻底批判刘少奇的修正主义教育路线，肃清封、资、修的影响，狠狠揭露和打击阶级敌人破坏教育革命的罪恶活动。

去年八月，我们遵照毛主席**“在农村，则应由工人阶级的最可靠的同盟者——贫下中农管理学校”**的指示，组成了贫下中农毛泽东思想宣传队进驻各所学校，发动广大革命师生轰轰烈烈地开展革命大批判，进行教育革命，取得了一定的成绩。在大好形势下，我和革委会的个别同志产生了松劲情绪，满足于占领了阵地，忽视了巩固和改造阵地。错误地认为，文权我们夺了，学校我们管了，刘少奇的修正主义教育路线在我们这里没有市场了，革命大批判可以松一松了。结果我们进攻的火力一减弱，一小撮阶级敌人的反动气焰就又嚣张了起来，乘机破坏教育革命，极力散布“教书倒霉”、“读书无用”等反动谬论，弄得一些教师认为教书没什么教头，学生认为读书没什么读头，有的家长也对送子女上学抱着无所谓的态度。活生生的阶级斗争事实教育了我们，革命大批判放松不得，必须抓紧，抓到底。

于是，我们又遵照林副主席在政治报告中教导的那样：“坏人又嚣张起来怎么办？毛主席有一句名言：**‘彻底的唯物主义者是无所畏惧的’**。阶级敌人如果再兴风作浪，发动群众把他们再一次斗倒就是了。”发动广大贫下中农和革命师生，以一小撮破坏教育革命的阶级敌人为活靶子，上串黑主子，进一步深入开展革命大批判，把刘少奇的资产阶级教育路线，以及“教书倒霉论”、“读书无用论”批得比狗屎还臭，粉碎了他们妄图重弱教育阵地的阴谋。从而，大大提高了广大师生的阶级斗争和路线斗争觉悟。贫下中农送子女上学的积极性更高了，一些原先不打算读书的学生又背起书包上学了，过去不安心教书的教师也坚定地走上了讲台。在这个基础上，我们又乘胜前进，不断地向旧的教育制度发起猛攻，掀起了教育革命的新高潮。

斗争的实践告诉我们：教育阵地历来就是无产阶级同资产阶级的必争之地。无产阶级文化大革命中，我们高举毛泽东思想的革命批判旗帜，夺回了被阶级敌人篡夺的那些阵地。但是，决不会因为我们胜利了，无产阶级同资产阶级的斗争就消失了，就以为大功告成了，就可以高枕无忧了。这正如毛主席所教导的：**“我们已经取得了伟大的胜利。但是，失败的阶级还要挣扎。这些人还在，这个阶级还在。”**如果我们不继续开展革命大批判，已经夺得的阵地就有被他们重新夺去的危险。因此，我们要牢固地占领已经夺得的阵地，并把它彻底改造过来，就要用革命大批判的排炮，主动地不停顿地向阶级敌人进攻，把封、资、修的黑货彻底扫进历史的垃圾堆。

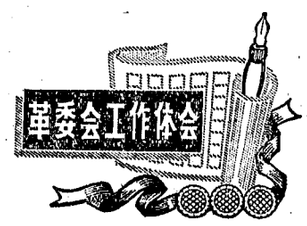

只有破得彻底 才能立得牢固

宁远县柏家坪公社柏家坪大队革命委员会

伟大领袖毛主席教导我们：「不破不立，不塞不流，不止不行」。我们要胜利地进行社会主义革命和社会主义建设，就必须坚持「破」字当头，坚持用革命大批判开路，大破刘少奇的反革命修正主义路线，大立毛主席的无产阶级革命路线，大破资本主义，大立社会主义，大被资产阶级的世界观，大立无产阶级的世界观。

「破」和「立」是一个事物的两个矛盾着的侧面，它们是对立的，又是统一的。不破不立，破中有立，只有破得彻底，才能立得牢固。因此，大破的同时，又必须狠抓大立，才能巩固成果。这个道理，我们是在经历了下面这件事后体会到的。

我们大队是一个农村集镇，手工业比较多。过去由于没有组织起来，他们都是私自营业，助长了资本主义倾向。有个时期，我们为了杜绝资本主义自发势力，干脆把个体手工业全部禁了。但过了不久，问题就来了。社员群众反映，这样一来修理小农具和生活用具很不方便。于是，有的照旧去找这些人去做。这件事引起了我们的深思，经过调查研究，使我们认识到，小手工业是群众生产生活的需要。我们要破的是刘少奇的资本主义经营方式，是几千年遗留下来的手工业私有制度。在破除这种小手工业私有制之后，就是要代之以社会主义集体所有制，用毛泽东思想去统帅它，使之更好地为社会主义服务。如果因噎废食，把个体手工业统统禁了，又不以新的制度来代替它，就好比我们打败了敌人，而不去把阵地占领下来一样，胜利的成果是不能巩固下来的。吸取了这个教训以后，我们就比较重视边破边立了，每破一个旧的规章制度，就立一个新的制度，破一个旧的思想，就立一个新的思想，就是大立毛泽东思想。关于个体手工业的问题，我们通过批判刘少奇的「三自一包」、「四大自由」的修正主义路线，提高了手工业者走社会主义道路的积极性，并将他们组织起来，成立手工业综合加工厂，把个体手工业纳入社会主义轨道。这样，有力地打击了农村资本主义倾向，进一步巩固了农村社会主义阵地。

当前我们面临的任务，是进一步落实毛主席的一系列最新指示和各项无产阶级政策，完成上层建筑领域中的斗、批、改的历史使命，把无产阶级革命事业进行到底，创建一个闪烁着毛泽东思想灿烂光辉的新世界。但是，腐朽衰亡着的东西，即刘少奇的一整套修正主义黑货，资产阶级的思想意识形削阶级的思想意识形态，并不愿意轻易地退出历史舞台，它们还要作垂死挣扎。这是一场尖锐激烈的阶级斗争。我们要发扬无产阶级的不断革命、彻底革命精神，永远高举毛泽东思想的革命批判大旗，向旧世界猛烈开火，大破大立，边破边立，不断巩固和扩大社会主义阵地，去夺取最后的胜利。

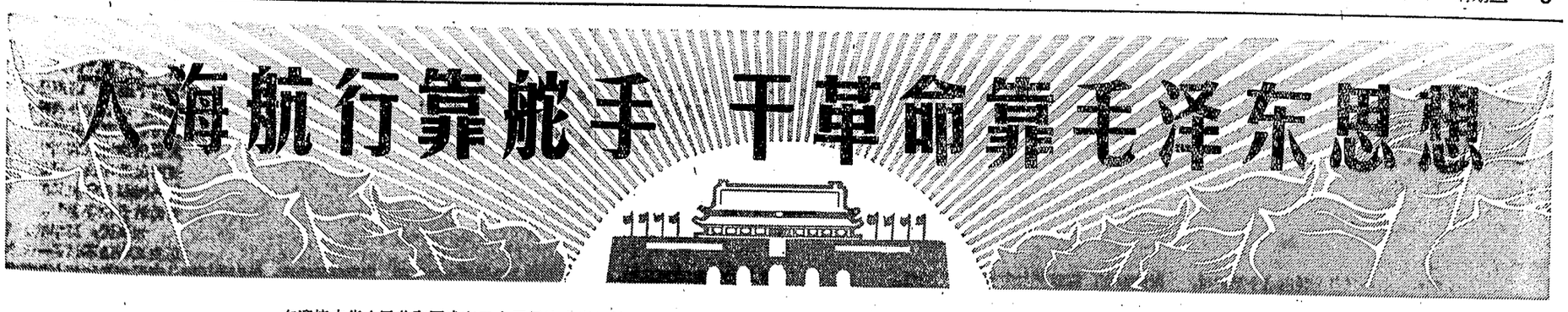

毛泽东思想大普及　祖国边疆红烂漫

驻守在祖国边疆各地的人民解放军广大指战员，怀着无限忠于伟大领袖毛主席的深厚无产阶级感情，在无产阶级文化大革命中热情帮助各族革命人民广泛深入地开展活学活用毛泽东思想的群众运动，毛泽东思想普及到祖国边疆的每个角落，处处开放出灿烂的思想政治之花，处处都是一片朝气蓬勃的革命景象。

毛主席話儿記在心　永远革命不停步

世界上最高的山是珠穆朗玛，
世界上最好的书是毛主席著作。
登山要登最高的山，
读书要读毛主席的书。
毛主席的话儿记在心，
千难万险能征服。
毛主席的话儿记在心，
革命路上不停步！

这是今天西藏自治区日西草原上的藏族翻身牧民最爱唱的一首歌。

日西乡在雅鲁藏布江上游的马泉河畔。这里每一户牧民的帐篷都挂着毛主席像，毛主席语录牌到处可见。翻身牧民们的颗颗红心向着红太阳。

正是牧区剪羊毛的大忙季节，放牧组组长康久石决定感到人手少任务重，羊毛剪不过来。人民解放军某部毛泽东思想宣传队指战员们翻山越岭，深入帐篷，把毛主席著作送到各个放牧组，热情地帮助牧民们组织起来，学习毛主席的光辉著作《愚公移山》。牧民们在老愚公的革命精神鼓舞下，信心增，干劲高。他们说，不靠地，不靠天，毛泽东思想威力大无边。有了毛泽东思想，我们就能用自己的双手把羊毛剪好剪净。他们早起晚睡，不怕烈日暴晒，连续奋战。不到半个月，全组就比往年提前十多天完成了剪毛任务。康久石决激动地说，「活学活用毛主席著作，就有使不完的劲。毛泽东思想真是我们牧民的命根子呵！」

这个放牧组的次仁达保老阿妈，在解放军宣传队的帮助下，对毛主席著作学了就用，学一点用一点。她白天一边学习「老三篇」，一边看管山羊，晚上，就以毛泽东思想为武器，和老伴索朗共同忆苦思甜，斗私批修。索朗也是奴隶出身。索朗夫妇都是那曲县人。解放前的一年夏天，索朗的儿子到草原上给牧主放羊，一只羊被豹子吃掉了，牧主就把索朗的儿子打得死去活来，扔到草原上饿死了，狠心的牧主还不甘心，仍逼着他俩要羊。老俩口冒着被剥皮抽筋的危险，逃到了遥远的日西乡，想找个没有剥削、没有压迫的地方度过晚年。可是，天下乌鸦一般黑。他们来到日西乡，仍然没有逃出三大领主的魔掌。后来，各族人民的大救星毛主席派来了解放军，才把他俩救出了苦海。索朗想到这里，再想想自己的私心杂念，痛心地说：「我忘本了！我对不起救命恩人毛主席！」从此以后，索朗自觉地活学活用「老三篇」，狠批刘贼的「公私溶化论」，狠斗自己的私心，处处为集体，时时想大家，成为全心全意为人民服务的积极分子。

解放军宣传队把毛泽东思想送到翻身牧民的心坎上，牧民们自觉地按照毛主席的教导办事。十四岁的小强巴看到大家忙着剪羊毛，刚剪过毛的羊没人放，他就遵照毛主席关于「完全」「彻底」为人民服务的教导，主动把羊群赶到山里去放牧。一天，羊群在狂风暴雨中不听小强巴的指挥，直往山下乱跑乱窜。小强巴怕羊受损失，紧紧在后边追赶。一条河沟挡住去路，大羊都跑过去了，小羊却在水中上不了岸。这时，河沟中的水正在上涨。小强巴想起毛主席关于「为人民利益而死，就比泰山还重」的教导，当即奋不顾身地跳进激流，把落水的小羊全部抢救出来。小强巴却在暴风雨中昏迷了过去。牧民们赶到这里，看到小强巴一心为公的英勇行为，都非常感动，他们对着刚刚苏醒过来的小强巴说：「你真是毛主席的好孩子！」

解放军战士送东风　天山处处红彤彤

在天山的林海里，到处活跃着人民解放军的毛泽东思想宣传队，帮助林业工人活学活用毛泽东思想。

在呼图壁林场，一支由五名解放军战士组成的毛泽东思想宣传队，活跃在工地和工人宿舍里，在解放军宣传队帮助下，一个学习毛泽东思想的群众运动在呼图壁林场蓬蓬勃勃兴起来了。无产阶级文化大革命前，这个林场的工人渴望学习毛主席著作，受到了走资派的阻挠。现在工人们个个高兴地说：阶级敌人害怕我们掌握毛泽东思想，我们一定要把毛泽东思想真正学到手！

解放军宣传队在工人和工人家属中选拔培训了一批毛泽东思想宣传员。工人王树先当了宣传员以后，热情地帮助识字不多的阶级兄弟一字一句地学习毛主席语录。每当毛主席的最新指示一发表，他就立即组织全班的工人在工地上学习，使毛主席的最新指示得到及时贯彻落实。养路队的工人宣传员王光连，每当毛主席的最新指示发表后，就给几个不懂汉语的哈萨克族兄弟翻译解释，让毛主席的最新指示刻印在各族工人的心坎上。工人家属侯兆芝，在解放军宣传队的帮助下，克服不识字的困难，刻苦学习毛主席著作，成了一名出色的宣传员。毛主席的最新指示一发表，她饭也不吃，觉也不睡，挨门逐户地去宣传，在她的带动下，家属们纷纷办起了毛泽东思想学习班，人人斗私批修，个个关心国家大事，树立起一心为公的思想。有一次，林区的一段公路坏了，影响运输。养路队一时未能赶来抢修。家属们立即组织了义务劳动队，及时把公路修复。

在解放军宣传队的帮助下，呼图壁林场随着活学活用毛泽东思想的群众运动更加深入地开展起来，这个偏僻的林场革命和生产都搞得热气腾腾。工人们无比兴奋地说：“解放军给我们培训了永远不走的红色宣传员，毛泽东思想就一定能在我们这里扎根。”

毛泽东思想的阳光照草原　蒙古族牧民心红意志坚

拉起悠扬的马头琴，
唱支赞歌给毛主席听。
毛主席啊毛主席，
您的光辉思想照亮了牧民的心！

在内蒙古大草原上，到处传颂着解放军把毛泽东思想送进蒙古包的动人故事。

一天，驻东乌珠穆沁旗的解放军某部班长田忠信，带着毛主席的革命宝书，走进贫苦牧民古赫老人的蒙古包，来帮助他家举办毛泽东思想学习班。古赫老人过去因为受大叛徒刘少奇的「工分挂帅」的毒害，天天念叨着工分。田忠信和古赫老人一家一起学习毛主席的光辉著作《为人民服务》，狠批大叛徒刘少奇的「公私溶化论」和「物质刺激」等反革命修正主义黑货。古赫回忆起祖祖辈辈在旧社会给封建王爷当牛做马的悲惨情景，再看看今天的幸福生活，激动地说：「毛主席教导我们要『完全』『彻底』地为人民服务。可是我因为有私心，就中了刘少奇的『工分挂帅』『物质刺激』的毒，老想着工分。这回我算觉悟了，我一定要把刘少奇的那一套扫出我的帐篷。」说着，他就要去扔掉那块记着工分的小黑板。他老伴一看忙把古赫拉住说：「不要扔！咱们应当把小黑板变成毛主席语录牌，让它帮助咱们学习毛泽东思想。」田忠信看到古赫老俩口的思想变化，心情非常激动，便在小黑板上端端正正地写上了毛主席的最新指示：「**要斗私，批修。**」从此以后，每当毛主席的最新指示一发表，古赫老人就立刻请人写在小黑板上，他不但自己学，而且骑着马到处去宣传。今年八月的一天，知识青年桑革放牧的一群羊被暴风雨打散了。当时得了重病正在休养的古赫老人，听到这个消息，看到小黑板上毛主席的最新指示：「**我赞成这样的口号，叫做「一不怕苦，二不怕死」**」，顿时鼓起了勇气，他不顾一切地冲出蒙古包，跨上骏马，就去追羊。他迎着狂风暴雨，在草原上纵马急驰。忽然一阵头晕从马背上摔了下来。这时，桑革跑来含着热泪劝他回家。他说：「放牧是毛主席交给我们牧民的任务，你不要管我，快去找羊！」桑革走远了，古赫老人又奋力跨上骏马，高喊着「**下定决心，不怕牺牲，排除万难，去争取胜利**」，继续投入追赶羊群的战斗。经过三个多小时的集体奋战，终于把失散了的羊群全部找了回来。毛泽东思想的灿烂阳光普照大草原，草原上的人们心红意志坚。古赫老人已经成了草原上远近闻名的活学活用毛泽东思想积极分子。

（新华社北京二十二日消息）

毛泽东思想育新风

——記北京二七机車車輛工厂革命群众一心为公、团結战斗的事迹

在迎接中华人民共和国成立二十周年的大喜日子里，北京二七机车车辆工厂到处是一片热气腾腾的革命景象，从各个车间传出了一曲又一曲抓革命，促生产，促工作，促战备的胜利凯歌。到八月底，全厂生产的机车相当于生产比较稳定的一九六六年全年的产量；货车产量比一九六六年全年的产量还多百分之十一，创造了这个厂历史上的最高产量纪录。

革命、生产的双胜利，来源于战无不胜的毛泽东思想的指引，来源于人的思想革命化，来源于革命大团结。无产阶级文化大革命中，二七工厂的广大革命工人，怀着无限忠于毛主席的深厚无产阶级感情，在人民解放军八三四一部队毛泽东思想宣传队的帮助下，坚决落实毛主席的一系列最新指示，认真活学活用毛主席著作，在斗争中不断提高自己的政治觉悟，使一心为公、团结战斗的无产阶级革命新风尚，在这个厂里得到了大大的发扬。

为人民赤胆忠心

最近，在二七工厂到处传颂着革命工人不怕苦、不怕死，带火抢修“反修”二二二〇号机车热水泵排气管的英雄事迹。

热水泵排气管装在烟箱里。烟箱里充满有毒的气体，人进去不能呼吸，而且浓烟呛人，睁不开眼，因此过去修理排气管都要熄灭烟火。共产党员、老工人肖云明向党支部提出了带火抢修的建议。肖云明的建议，充分反映了一个共产党员对毛主席、对党、对人民的赤胆忠心，得到了机车连党支部和全连革命工人的赞同。这样，连队领导便决定带火抢修，党支部在现场召开“诸葛亮”会，发动群众想办法，过细地制定了作战计划。成立了带火抢修排气管的战斗队。战斗开始前，十一名队员一遍又一遍地学习毛主席的最新指示：“**我赞成这样的口号，叫做‘一不怕苦，二不怕死’**”，狠批叛徒、内奸、工贼刘少奇的“活命哲学”。接着人人争着往烟箱里冲去。

带头钻进烟箱的是共产党员、机车连副连长周进生。他原是工人，当了干部以后，牢记毛主席关于“**既当‘官’，又当老百姓**”的教导，始终保持工人阶级的本色，坚持参加劳动。生产上那里有困难，那里有他，碰到危险的工作，他总是把阶级兄弟往后推，自己挺身而出。这一回，他又是先往烟箱里冲，只见他憋着一口气，一头钻进了黑烟翻滚的烟箱，进行抢修。接着，其他工人一个个高呼“**下定决心，不怕牺牲，排除万难，去争取胜利**”的战斗口号，轮换着钻进烟箱。肖云明在里面工作时间最长。十一名革命工人经过两个多小时的连续作战，胜利地完成了带火抢修排气管的任务。

把革命利益放在首位

用毛泽东思想武装了头脑的二七工厂的广大革命群众，都自觉地把革命利益放在首位！二七工人阶级的年轻一代，正在毛泽东思想的阳光照耀下茁壮成长。

有一次，青年工人杨文进，在龙门铣床上加工摇炉杠座平面时，一个紫色刨花飞进了他的鞋里，烫得他头上直冒汗。这时，机头即将撞在工件上，如果精力不集中或停车去取刨花，就会使机床和工件受到损伤，造成事故。顾自己的脚要紧，还是顾机器设备要紧？杨文进想起毛主席的教导，想到保卫我国领土珍宝岛的解放军英雄战士不怕苦、不怕死的革命精神，立即用无产阶级的“公”字指挥自己。他忍着痛，坚持把摇炉杠座平面铣完，使机器设备没有受到损伤。

机车连队徒工王建华，有一次在修理车头的煤斗暖气管时，沸腾的热水从暖气管接头的地方喷了出来，把他的肚皮烫起碗大的一个水泡，痛得他直不起腰来。是放下工作先去治疗，还是先把暖气管修好，让机车按时出厂？王建华想到毛主席关于“**完全**”“**彻底**”为人民服务的教导，便忍着痛，坚持把任务完成以后，才去治疗。

不怕牺牲　舍己为人

毛主席教导我们：要“**毫不利己专门利人**”。二七工厂的广大工人在活学活用毛泽东思想的群众运动中，自觉地按照毛主席的这一教导办事。今年七月二十日，这个厂的革命工人在参加永定河防洪抢险战斗中，宁肯牺牲自己，也要抢救战友的革命行动，就是一个生动的事例。

这天，这个厂有六百四十多名革命工人和革命干部参加了永定河东岸跑马堤上游的防洪抢险战斗。他们不顾疲劳，连续奋战到深夜。这时，因工地灯光照明设备不足，影响了进度。区防汛指挥部的工作人员李天祥想点燃几盏汽灯，加强照明，但是由于没有经验，在倒酒精时遇热着火，火焰喷到李天祥的身上，刹时间他的头部、胸部和双臂都着火了。李天祥就地一滚，但火焰仍未熄灭。这时二七工厂的工人梁梦和、张志民、杨洪信和张振发，立即飞奔上去抢救。他们手边没有灭火的工具，张志民当机立断，毫不犹豫地把李天祥被火烧着的头部，紧紧地抱在自己怀里，想用自己的胸膛压灭火焰。李天祥身上的火焰烧着了张志民的衣服，火从两个人身体接触的地方往外冒。“宁可牺牲自己，也要抢救战友！”张志民不顾烧痛，继续把李天祥抱在怀里，梁梦和、杨洪信、张振发赶快抢上前去，有的贴胸，有的抱着李天祥着火的手臂。经过一场搏斗，李天祥身上的火焰终于被压灭了。阶级兄弟被抢救出来了！同洪水的战斗也得到了胜利，洪水被挡在堤内，驯服地泄走了，永定河沿岸的工厂、农村安全地度过了汛期。

团结战斗　并肩前进

毛主席教导我们：“**团结起来，争取更大的胜利。**”“**团结起来，为了一个目标，就是巩固无产阶级专政，要落实到每个工厂、农村、机关、学校。**”

二七工厂的广大工人、革命干部、革命技术人员和革命工人家属，反复学习毛主席关于加强革命团结的教导，大搞忆苦思甜活动，深刻地认识到，工人阶级在旧社会都是一条藤上的苦瓜，今天都是一条战线上的亲密战友。通过学习和忆苦思甜，工人中原来思想上有隔阂的“一对崩”，今天在毛泽东思想的原则基础上结成了团结互助的“一对红”。全厂上下，到处呈现出一片朝气蓬勃的团结战斗的革命景象。

利材连队班长宋淑银和副班长李振亮，在工作中因为一些枝节问题发生误会，一谈就崩。毛主席关于加强革命团结的最新指示发表后，这个班的工人同志写了一张促进他俩加强团结的大字报，希望他俩紧跟毛主席的最新指示不掉队。并且召开讲用会，请老工人忆苦思甜。老工人高云才激动地说，“咱们工人阶级的肚子里要装得下整个地球，但是不能装一点私心。”在阶级兄弟的热情帮助下，他俩在班会上亮私斗私，各自多作自我批评，越谈越亲。在他俩的带动之下，全班同志紧密团结，使这个“老大难”的班变成一个先进集体。

这个厂的革委会和驻厂解放军八三四一部队毛泽东思想宣传队坚决落实毛主席的最新指示和各项无产阶级政策，加强工人阶级内部的革命团结，调动一切积极因素，依靠广大革命群众团结的力量，进一步巩固了无产阶级专政。

新华社记者
（据新华社北京二十一日电）

通☆讯

不折不扣的强盗逻輯

——斥苏修的"国际工农联盟论"

新华社北京二十一日电 苏修叛徒集团在制造社会帝国主义侵略理论方面，真是绞尽脑汁，煞费苦心。他们最近抛出的所谓"国际工农联盟论"，就是为了向亚非地区加紧侵略扩张而炮制的一个彻头彻尾的社会殖民主义理论。

苏修头目勃列日涅夫在今年六月的莫斯科反革命黑会上抛出这个黑货时，摆出了一副西方殖民主义老爷的架势。他叫嚷什么："亚洲和非洲的多数国家还没有大工业，工人阶级尚未形成"，而在那里占人口大多数的农民处于"落后状态"；必须加强"整个国际工人阶级"同"年轻国家中的农民和全体劳动人民的联盟"，必须加强"民族解放运动、年轻的民族主义国家同社会主义大家庭"之间的"同盟"；只有这样，亚非国家才能够"巩固已取得的独立"，"克服过去遗留下来的落后状态"，等等。

苏修头目这番口蜜腹剑的话，拆穿了，就是说：你们亚非国家统统是"落后"的"农民"，而它苏修社会帝国主义则代表"先进"的"国际工人阶级"，亚非国家只有向苏修社会帝国主义卖身投靠，接受它的领导，屈从它的控制，听任它的摆布，充当它的附庸，才有生路。

这是苏修社会帝国主义的强盗逻輯，也是苏修社会帝国主义向亚非实行侵略扩张的黑纲领。

"国际工农联盟論"是帝修反的反革命"神圣同盟"的遮羞布

苏修新沙皇在端出"国际工农联盟论"时，发誓苏修社会帝国主义"完完全全支持"亚非地区的民族解放运动和人民革命斗争。但是，假的就是假的，伪装应该剥去。苏修叛徒集团在亚非地区的确在大搞"联盟"。不过苏修的"联盟"绝不是同亚非地区的工人、农民和其他革命人民"结成同盟"，支持他们的革命斗争；相反，是同帝国主义和亚非地区的反动派结成反革命的"神圣同盟"，支持它们镇压亚非人民的革命运动和民族解放斗争。

在亚洲，正是苏修叛徒集团与美帝国主义狼狈为奸，施展假支持、真出卖的阴谋，破坏越南人民的抗美救国战争。

正是苏修叛徒集团向印度尼西亚的苏哈托法西斯政权提供了大量军火，用来屠杀印度尼西亚共产党人和革命群众。目前血腥屠杀印度尼西亚人民的反动军队，其海军的百分之九十、空军的一半，就是由他们一手装备起来的。

正是他们，放肆地辱骂为民族解放而奋战的巴勒斯坦游击队是什么"极端主义分子"。为了扑灭巴勒斯坦人民反对美帝及其侵略工具犹太复国主义者的武装斗争烈火，扼杀巴勒斯坦人民的解放事业，他们正同美帝勾勾搭搭，竭力策划所谓"政治解决"中东问题的骗局，实现"中东慕尼黑"阴谋。

在非洲，正是苏修叛徒集团，当年伙同美帝打着"联合国"旗号，派出反革命军队，扼杀刚果（金）的民族独立事业，造成卢蒙巴的被害和刚果（金）民族主义政权被颠覆。其后又一再破坏刚果（金）人民的武装斗争。最近他们在鼓吹刚果（金）爱国者同双手沾满刚果（金）人民鲜血的刽子手蒙博托集团"和解"的同时，竟和蒙博托反动政权打得火热，同它"恢复"外交关系，并无耻地吹捧美帝的走狗蒙博托是什么反帝反殖"英雄"。

正是他们，向尼日利亚联邦军政府提供大量的飞机、武器和军事装备，参与对比夫拉人民进行非洲历史上罕见的一场大屠杀，以比夫拉人民的尸体作为他们打进这个有着丰富石油资源的非洲国家的"见面礼"。

正是他们，口口声声"支持"几内亚（比绍）、安哥拉和莫三鼻给人民争取摆脱葡萄牙殖民统治的武装斗争，而在背后却派代表团去里斯本，同葡萄牙帝国主义勾勾搭搭，叛卖葡属殖民地人民的武装斗争。

"国际工农联盟論"所吹嘘的苏"援"是苏修渗透、掠夺、控制的手段

勃列日涅夫把"国际工农联盟论"吹得天花乱坠，神奇无比，似乎亚非国家一旦同苏修"结成同盟"，接受苏修的"援助"，"已取得的独立"就可以巩固，"落后状态"就可以克服。

事实证明，苏修叛徒集团对亚非国家的"援助"是假，渗透、控制是真。他们力图把受"援"国家纳入苏修的势力范围，变成苏修的附庸国。

多年来，苏修以借贷资本的形式，向亚非国家实行资本输出，进行经济上的渗透和掠夺，向受"援"国大量推销陈旧的机器设备，并且千方百计地要控制这些国家的经济命脉。受"援"国则必须以低价供应本国的农矿产品或其它重要物资，来偿还苏修的贷款。苏修贷款的利率，虽然表面上只有百分之二点五，但由于提供的设备价格一般比国际市场价格高百分之二十到三十，得到的原料价格一般又比国际市场价格低百分之二十到三十，因此苏修的贷款实际上是一种高利贷。

除了大搞资本输出以外，苏修多年来还通过所谓军事"援助"，向亚非国家输出大量剩余军火，牟取巨额军火利润，同时派出大批军事"专家""顾问"，控制受"援"国的军队和军事工业，乘机索取各种特权和军事基地，力图从军事上控制受"援"国家，进而在政治上干涉这些国家的内政外交。同时，向受"援"国索取港口的"使用权"，为蜂拥开进地中海、印度洋推行"炮舰政策"的苏修舰队提供海军基地。

苏修新沙皇抛出的"国际工农联盟论"，暴露了他们对外扩张的胃口，远远超过它的祖宗老沙皇。当年沙皇俄国是欧洲反动势力的一个堡垒，是镇压欧洲和亚洲革命的宪兵。在连续约一百年中，沙皇俄国在亚洲占领波斯（即现今的伊朗），宰割过土耳其，侵占了中国的大片领土，并制定过入侵印度的计划。如今，苏修新沙皇继承了老沙皇的侵略衣钵，在亚洲不仅把蒙古人民共和国变为自己的殖民地，把魔爪伸进印度次大陆，伸进东南亚和西亚国家，还正在大力渗入中东地区的许多阿拉伯国家。当年老沙皇的黑手伸不到的非洲大陆，现在也被苏修新沙皇打进去了。老沙皇当年梦想在亚洲南沿搞到一个与俄国本土相连的不冻港口，以便把海军势力伸入"热带海"，现在，苏修则企图用它的舰队，建立起从日本海、太平洋经过马六甲海峡直到印度洋、红海、地中海、黑海的海上"霸权"。很显然，苏修的"国际工农联盟论"完全是为它妄图建立一个横跨欧亚非三洲的大社会殖民帝国的狂妄野心服务的。

"国际工农联盟論"是老修正主义和新老殖民主义反动謬論的劣等翻版

勃列日涅夫恬不知耻地吹嘘他那一伙编造的"国际工农联盟论"，是什么对"革命理论""作出新的有分量的贡献"。这就更加令人作呕。

十分明显，苏修鼓吹的这个反革命理论，并不是什么新创造，而是从老修正主义者那里剽窃来的"监护论"的劣等翻版。六十年前，第二国际的修正主义头目伯恩斯坦在殖民地问题上狂热鼓吹过所谓"积极的社会主义殖民政策"。他赤裸裸叫嚣："文明民族对非文明民族一定的监护是必要的，这是社会主义者应该承认的。……文化发达的民族完全有理由在不同情况下使不发达民族屈从自己。"第二国际的其他头目如考茨基之流，也叫嚷什么帝国主义的殖民政策"可以起到传播文明的作用"，无耻地为万恶的殖民主义制度、殖民战争及其野蛮行为辩护。

当时，伟大的列宁对这伙叛徒工贼的反动谬论进行了尖锐的批判，并痛斥他们"**把马克思主义糟蹋到骇人听闻的地步**"，是一伙"**糟蹋马克思主义的头号伪君子和能手**"。六十年后的今天，口口声声"忠于列宁遗训"的苏修叛徒集团，为了对外侵略扩张的需要，竟又从老修正主义那里拣出遭到列宁痛斥过的反动理论，可见他们正是糟蹋列宁主义的"头号伪君子和能手"。

如果说，当年的老修正主义者还不过是一班鲜廉寡耻的政客，他们为了能从帝国主义者掠夺别的民族的血汗中分得些残羹剩饭，而无耻地充当帝国主义政策的狂热辩护士和吹鼓手的话，那么今日的苏修叛徒集团则是一伙明火执仗的帝国主义强盗，他们依靠所篡夺的一个大国的政权，参加帝国主义争夺世界霸权的行列，疯狂向亚非地区实行侵略扩张。他们是一伙比老修正主义更加反动、更加作恶多端、危害更大的社会帝国主义者。

苏修的"国际工农联盟论"，事实上也是挂着"社会主义"招牌的、集新老殖民主义理论大成的大杂烩。当年，西方殖民列强正是打着"播种欧洲文明"的黑旗，向他们所谓"不开化"的非洲大陆和"落后"的亚洲和美洲疯狂进行殖民扩张，骇人听闻地屠杀、掠夺和贩卖非洲黑人，在亿万亚非拉人民的尸骨上，筑起了万恶的殖民主义和帝国主义制度。第二次世界大战后，美帝国主义为了推行新殖民主义，控制亚非拉地区，鼓吹建立"工业发达的自由国家和不发达地区"的"新的伙伴关系"，建立一个由美帝"提供领导"的"互相依赖的国际大家庭"。如今，参加争夺世界霸权行列的苏修叛徒集团，也打起"国际工农联盟"的黑旗，加紧向亚非地区进行侵略扩张。可见，苏修的"国际工农联盟"，同美帝为了控制拉丁美洲而炮制的"争取进步联盟"、希特勒梦想建立的"大日耳曼帝国"、日本军国主义当年为奴役中国而鼓吹的"工业日本，农业中国"的强盗理论，完全是一路货色。

亚非人民定将粉碎苏修新沙皇的侵略阴謀

当前，亚非人民革命的怒潮，正在风起云涌，向着美帝、苏修猛烈冲击。"国际工农联盟论"在现在出笼，表明苏修叛徒集团急于想摆脱它面临的困境，向亚非地区扩张中找出路。但是，正如伟大领袖毛主席指出："**帝国主义的豺狼们应该记住，由他们任意摆布人类命运、任意宰割亚非国家的时代，已经一去不复返了。**"苏修社会帝国主义在"国际工农联盟论"的掩护下，妄图加紧对亚非各国进行侵略、控制、干涉和压迫，以便建立社会殖民帝国的罪恶阴谋，必将引起亚非人民和世界革命人民的强烈反对。苏修的所做所为并不表明它的强大，恰恰反映了它垂死挣扎的纸老虎本质。当今亚非人民的觉醒空前提高，革命斗争日益高涨，苏修以害人始，必将以害己终，亚非人民通过团结斗争，一定会把苏修的侵略计划彻底粉碎。

哪里有压迫哪里就有反抗　哪里有剥削哪里就有斗争

苏联工人采用各种方式反抗苏修法西斯統治

目前，他們正紛紛用"旷工"和"怠工"等方式来表示对勃列日涅夫之流的强烈憤慨

据新华社北京二十二日电 苏修叛徒集团窃取了苏联的党政大权以后，在国内全面复辟资本主义，使苏联工人阶级重新处于被剥削被压迫的地位。近几年来，苏联工人群众对勃列日涅夫之流的法西斯统治的不满日益增长。目前，越来越多的工人正采用"旷工"、"怠工"等方式表示对苏修的憤慨和反抗。

目前，苏联国内阶级矛盾日益加剧。苏修叛徒集团的"新经济体制"赋予工厂厂长和企业经理以极大的特权，这一小撮资产阶级特权分子一方面利用职权，贪污盗窃，大发横财；另一方面肆意欺凌和压榨工人，他们对自己不满意的工人动辄降职降薪、开除解雇。苏修公开宣扬有的工厂在实行"新体制"时，一下子就解雇了八百名工人，而且把这种大量解雇工人的例子做为"典型"到处推广。克拉斯诺达一个流动机械队的一名工人，因为反对工厂里的资产阶级特权分子，结果遭到三次警告和降级处分，最后又被扣上莫须有的罪名和开除。这个工人只好靠到旧货店拍卖东西维持生活。工人惨遭迫害的事例不胜枚举。仅在克拉斯诺达边区一地去年一年就发生了四百八十二起。苏联广大工人群众对自己政治上受压迫，经济上受剥削，生活上一天比一天困苦的状况十分憤慨。他们正纷纷采用各种方式表示反抗和不满。

尽管苏修一小撮资产阶级特权阶层在推行"新经济体制"时设立了名目繁多的"奖金"来诱骗工人，但广大工人不愿意拿自己的血汗去为这一小撮特权分子卖命，所以劳动热情很低。苏修报刊承认，目前苏联各地"旷工"、"怠工"事故不断发生，而且一年比一年严重。仅图拉州一地去年一年内由于工人"旷工"、"停工"等原因，使苏修特权阶层损失了八十万个劳动日。顿巴斯"无产者煤矿"托拉斯的矿井中，仅在去年的三个季度中就约有四千人"旷工"。哈萨克冶金建筑托拉斯今年上半年"旷工"人数高达六千人。

工人大规模"旷工"、"怠工"和流动性的增大，引起苏修统治集团的极大惊恐。苏修规定对违反"纪律"、"旷工"、"怠工"和生产废品的工人举行所谓"同志审判会"，不发疗养证、休养证，不分配住房等一系列反动措施。

撕掉苏修「保卫社会主义」的假面具

中国人民解放军四六一九部队　红线兵

一手是刽子手式的镇压，一手是牧师式的欺骗，这是一切反动派惯用的伎俩。苏修叛徒集团也不例外。

这群马克思列宁主义的叛徒，为了欺骗世界人民和苏联人民，掩盖他们在国内复辟资本主义，在国外推行扩张和侵略政策的罪行，把自己打扮成"社会主义的捍卫者"，把武装侵略别的国家，恬不知耻地说成是"保卫社会主义的成果"，把对东欧一些国家和蒙古人民共和国的殖民剥削说成是什么"国际社会主义所有制"。苏修叛徒集团在全世界人民反帝反修斗争怒潮中，气急败坏，妄想用"保卫社会主义"的一片破布来掩盖自己的罪行，但是，这不仅盖不住，而且反而进一步暴露了他们的丑恶的叛徒嘴脸和狰狞的强盗面目。

什么"社会主义的捍卫者"！今天你们那里哪有一点社会主义的影子。正是你们这一伙叛徒工贼彻头彻尾地背叛了伟大的十月革命，背叛了马克思列宁主义，把列宁、斯大林创建的第一个社会主义国家全面地复辟成为资本主义国家，把无产阶级专政变成资产阶级法西斯专政。今天苏联的劳动人民正在经受着这种法西斯专政的压榨和迫害。苏修叛徒集团背叛社会主义的一个明显的标志就是疯狂地推行按照资本主义利润法则办事的所谓"经济新体制"，对劳动人民进行超额剥削。对苏修稍怀不满的人就被流放、关进监狱和送往集中营。苏修叛徒们还挖空心思，向美帝和日本的垄断资产阶级乞取资本主义管理之"经"，拜倒在极端腐朽没落的垄断资本主义制度的脚下。不管他们怎样拉开嗓门叫嚷自己是什么"社会主义的捍卫者"，但全世界人民从许许多多事实中不难得出结论：苏修叛徒集团是社会主义的叛徒，他们捍卫的是资本主义的剥削和人吃人的制度。

正是这伙破坏了苏联人民的"社会主义成果"的叛徒，今天却打着"保卫社会主义成果"的幌子，对别的国家进行军事干涉。明明是闯进别人的家园抢劫的强盗，却把自己说成是保护别人的"圣徒"，真是卑鄙无耻，荒谬可笑！他们同当年的希特勒一样，悍然出动几十万军队占领捷克斯洛伐克，把捷克斯洛伐克的国家主权糟踏得不成样子。捷克斯洛伐克劳动人民在水深火热之中，遭受着阶级的和民族的双重的压迫。

不错，无论是苏联，或者是捷克斯洛伐克，劳动人民的确丧失了"社会主义成果"。苏联和捷克斯洛伐克的无产阶级和劳动人民也正在不断起来反抗苏修叛徒集团的罪恶统治，反抗苏修社会帝国主义的侵略，为"保卫社会主义成果"而斗争。可耻的苏修叛徒们，你们有甚么资格谈论"保卫社会主义成果"，因为葬送"社会主义成果"的正是你们这一伙，你们绝对逃脱不了苏联人民和世界革命人民对你们的判决。

苏修新沙皇盗用"社会主义"的名称，打出什么"保卫社会主义成果"、"维护社会主义大家庭的利益"和"国际社会主义所有制"等等旗号，干着社会帝国主义的勾当。人们还记得，当年第二国际的叛徒们，背叛了革命，卖身投靠帝国主义和国际垄断资本主义，但是他们也口口声声称自己是"社会主义"。列宁曾经痛斥第二国际的叛徒们是"**口头上的社会主义实际上的帝国主义，即机会主义变成了帝国主义。**"列宁的话完全适用于今天的苏修叛徒集团。

伟大领袖毛主席指出："**苏修、美帝狼狈为奸，做了这么多的坏事、丑事，全世界革命人民是不会饶过他们的。**"苏修叛徒集团所戴的各种假面具已经一个接一个地被世界人民所揭穿，它的社会帝国主义的真面目暴露得越来越清楚，这必将促使世界革命人民进一步开展反对苏修、美帝的斗争，彻底埋葬苏修、美帝和他们的走狗！

（新华社北京电）

国际简讯

阿联击落三架以色列侵略軍的美制飞机

阿联高射炮部队十九日击落了以色列侵略军的三架美制飞机。阿联军事发言人十九日在这里宣布，阿联还炮击了在夏台和卡布里特地区的苏伊士运河东岸的以色列侵略军阵地，使敌人遭到重大损失。

巴黎公共交通工人和国内航空公司职員罢工

法国工人反对垄断资本集团残酷剥削和压迫的斗争，正在继续发展。

在三万二千名铁路工人罢工八天以后，巴黎的地下铁道和公共汽车的司机十六日也开始罢工，到十九日，罢工仍在继续。巴黎的市内交通已经连续四天陷于一片混乱。

法国国内航空公司的地勤人员十七日罢工二十四小时。十九日，这个公司在巴黎奥利机场的一千名地勤人员又罢工四十八小时。

約旦观众怒砸上演美国反动影片的影院

正当美帝国主义向它的侵略工具以色列提供「鬼怪式」飞机屠杀阿拉伯人民的时候，九日晚上约旦首都安曼一家电影院的数百名观众，当看到银幕上出现美国喷气战斗机时，憤怒高呼「鬼怪式，鬼怪式！」并怒砸了这家电影院。当时，这家电影院里正在上演美国影片《绿色贝雷帽》。这是一部美化美帝的侵略政策和战争政策，掩饰美帝对越南人民犯下的滔天罪行的反动影片。据报道，憤怒的观众砸烂了电影院的椅子和玻璃窗，撕破了银幕。

日本帮助苏修叛徒集团在远东修建大港口

由日本垄断资本家组成的日苏经济委员会根据苏修叛徒集团的乞求，于十日决定帮助苏修在纳霍特卡（海参威附近）以东的乌兰格尔修建一个大港口。

按照苏修的计划，这个港口建成后可以停泊十万吨级的巨轮，每年可以从这个港口输出一千万吨煤和八十万吨木材。

（据新华社电）

湖南日报

湖南省革命委員会机关报

革372号 1969年9月24日 星期三

夏历己酉年八月十三 （今日六版）

毛主席语录

对于马克思主义的理论，要能够精通它、应用它，精通的目的全在于应用。

以毛泽东思想为统帅 以小学生的态度向兄弟单位学习

首鋼扎扎实实掀起社会主义革命竞賽热潮

冶金焦等主要产品都完成或超额完成了国家计划

竞赛开展以来，不断刷新生产纪录。九月上半月，全公司钢、铁、钢材、铸铁管、

新华社北京二十三日电 首都钢铁公司广大革命群众和革命干部，胸怀为伟大领袖毛主席争光，为伟大的社会主义祖国争光的崇高革命志愿，热火朝天地投入了社会主义革命竞赛，全公司到处呈现着朝气蓬勃的革命和生产的新景象。他们以战无不胜的毛泽东思想为统帅，以小学生的态度向兄弟厂学习，扎扎实实地抓革命，促生产，促工作，促战备，努力创造优异成绩，迎接伟大的中华人民共和国成立二十周年。

武钢、包钢、太钢、重钢等许多兄弟厂热烈响应首都钢铁公司提出的开展革命竞赛的建议，给了这个公司广大革命群众和革命干部很大的鼓舞和促进。他们紧跟毛主席的伟大战略部署，坚决贯彻执行以毛主席为首、林副主席为副的党中央的战斗号令，认真落实党的「九大」提出的各项战斗任务。开展革命竞赛以来，这个公司不论是在炼钢厂、炼铁厂、铸造厂、烧结厂，还是在新、建工程的工地上，到处是热气腾腾的大好景象。革命和生产新胜利的喜讯不断传来。许多单位办起了以落实革命竞赛建议为内容的毛泽东思想学习班。他们把《人民日报》短评《社会主义的革命竞赛》和本公司向兄弟单位提出的革命建议，印发给广大干部和群众，广泛地进行讨论、研究，制订落实措施。报纸上报道的兄弟单位响应首钢革命建议的消息和兄弟厂抓革命、促生产的经验，已成为大家学习的材料。公司内部厂与厂、车间与车间、班组与班组之间，也普遍展开了相互学习、相互帮助的活动。竞赛开展以来，许多厂矿不断刷新生产纪录。九月上半月，全公司钢、铁、钢材、铸铁管、冶金焦等主要产品，都完成或超额完成了本厂历史上最高生产计划，创造了本厂历史上最高生产水平。

在开展社会主义革命竞赛中，首钢各级革委会和广大革命群众，坚持突出无产阶级政治，用毛泽东思想统帅一切。他们狠抓革命，在全公司掀起了活学活用毛泽东思想群众运动的新高潮。目前，从公司到各工厂、车间，正在纷纷建立革命大批判领导小组或大批判写作小组，使革命大批判不断深入发展。许多车间、班组的大批判专栏，近日来不断更新内容，批判的方式也多种多样。许多班组做到了班前、班后两头批，结合工作重点批，联系实际经常批。有些班组在批判时，选学一条毛主席语录，批判大叛徒刘少奇一个反动谬论，自己从中受到一次教育。工人们深有体会地说，天天开展革命大批判，心明眼亮方向明，脚跟站得稳，两条路线分得清。最近这个公司还专门召开了革命大批判经验交流会，进一步教育了革命群众，增强了无产阶级党性，加强了革命纪律性，推动了革命和生产迅速发展。

各级领导干部和解放军毛泽东思想宣传队同志纷纷深入到工人群众中去，扎扎实实地做过细的工作，并在参加集体生产劳动中积极探索干部参加劳动做到定工、定时、定量、定质，搞好领导班子革命化的经验。在炼钢炉前参加劳动的干部和解放军毛泽东思想宣传队队员，同工人一道战高温，夺高产，创优质。工人们说，干部同我们一道抓革命、促生产，我们更要鼓足干劲加油干。铸造厂革命委员会的领导成员们说，参加劳动后接触群众多了，了解情况多了，有些问题在下面就及时解决了。有的干部在班组劳动间隙，和班组长、工人群众促膝谈心，做深入细致的思想政治工作，进一步加强了班组的革命团结。

首都钢铁公司广大革命群众在社会主义革命竞赛中，遵循毛主席的「备战、备荒、为人民」的伟大战略思想，鼓足干劲，力争上游，争分夺秒地多炼钢铁、炼好钢铁，用自己的实际行动积极支援国防，保卫祖国。为了保证钢铁生产不受影响，工人们在完成一项炼钢炉紧急抢修任务时，发扬「一不怕苦，二不怕死」的彻底革命精神，不畏高温，夜以继日地干，一昼夜就完成了过去需要三天才能完成的任务。炼钢工人积极采取提高炉龄等措施，使钢产量大幅度增长。炼铁工人也积极想办法，挖潜力，努力提高产量、质量，保证炼钢需要。

首钢各级领导成员和广大革命群众认为，自己是个小厂、落后的厂，同兄弟厂进行社会主义革命竞赛，对自己是个很大的促进，也是向兄弟厂，向先进单位学习的好机会。他们表示，一定要以小学生的态度，恭恭敬敬地向兄弟厂学习，向先进单位学习，努力使首钢的面貌有个飞跃的变化。他们以先进单位为榜样，认真找差距，找薄弱环节。他们把向兄弟单位学到的先进经验，运用到本单位的实际斗争中去，促进革命和生产的发展。不久前，他们派人到上海、鞍山、太原、本溪、马鞍山等地学习兄弟厂的经验，公司内部所属的各厂、车间、班组之间，也广泛开展了相互学习活动。炼铁厂由老工人、干部组成了一个学习组，到本公司的铸造厂、动力厂、运输部等六个单位征求意见，找出了自己的薄弱环节，订出改进措施。这些单位也主动征求炼铁厂的意见，以改进工作。开展革命竞赛以来，厂与厂之间主动为对方创造有利条件，团结协作之风大大发扬。

株洲市郊荷花公社大冲大队革委会，坚持开展活学活用毛泽东思想群众运动，用毛泽东思想统帅一切，搞好人的思想革命化。这是大冲大队社员群众在田头召开活学活用“老三篇”的讲用会。 （郭军摄）

率领广大社員坚定地走社会主义道路

深入开展活学活用毛泽东思想群众运动

土桥公社刘家岭大队党支部通过整党后充分发揮战斗堡垒作用

本报讯 汝城县土桥公社刘家岭大队党支部，通过开门整党，于去年十一月间建立了新的党支部委员会。十个多月来，党支部坚持狠抓活学活用毛泽东思想的群众运动，把活学活用毛泽东思想摆在各项工作的首位，率领广大社员在革命大批判中活学活用毛泽东思想，坚定地走社会主义道路，充分发挥了党支部的战斗堡垒作用。

新的党支部成立后，遵照伟大领袖毛主席关于**政治是统帅，是灵魂**的教导，坚持狠抓活学活用毛泽东思想这个根本，把活学活用毛泽东思想摆在各项工作的首位，用毛泽东思想统帅一切，搞好人的思想革命化，率领广大社员群众，坚定地走社会主义道路。新的党支部成立后的第一次会议，就是研究进一步开展活学活用毛泽东思想的群众运动的问题。他们决定：今后，党支部布置工作，首先布置活学活用毛主席著作，检查工作，首先检查活学活用毛主席著作的情况，汇报工作，首先汇报活学活用毛主席著作的情况。并采取了一些有效的措施，建立和健全了活学活用毛主席著作的制度，加强了对这一工作的领导。这样，定期的和不定期的各种类型的毛泽东思想学习班如雨后春笋，在全大队普遍开办起来了。社员家家户户、田间、工地变成了活学活用毛泽东思想的课堂。在学习中做到了“四结合”：结合阶级斗争和两条路线斗争中的新问题学，结合斗、批、改各阶段的任务学，结合抓革命、促生产过程中发生的新矛盾学，结合干部、群众的活思想学。社员群众克服了文化低、生产任务重、家务多的困难，自觉地在斗争中活学活用，在“用”字上狠下功夫，在灵魂深处爆发革命。使全大队的活学活用毛泽东思想的群众运动不断地推向高潮，人们的精神面貌不断发生深刻变化。大队党支部副书记何根古，原来认为自己“一没文化，二不会讲，工作难搞好”，思想上产生了畏难情绪。后来，他反复地学习“老三篇”，以张思德、白求恩、老愚公为镜子，对照检查，自觉地斗私批修，提高了继续革命自觉性。他认识到，一个共产党员，应该象张思德、白求恩那样**“完全”“彻底”**为人民服务。从此，他挑起了革命重担，在抓革命、促生产中，发扬了一不怕苦，二不怕死的革命精神，哪里有困难就到哪里去。今年三月间，大队党支部和革委会决定派出一部分劳动力给造纸厂削竹笋，这是一项又苦又累的难活。他挺身而出，带领七十多个社员，战斗在深山密林中，顶着寒风冷雨干，石灰泡烂了脚，荆棘刺破了手，他们也从不叫苦叫累，任务完成得又快又好。往年一个劳动日削笋三百多斤，今年他们平均每人每天削笋六百多斤。共产党员、贫农女社员何春林，遵照毛主席**“全心全意地为人民服务”**的伟大教导，克服家务拖累，勇挑革命重担，在工作中积极负责，处处带头。今年春耕大忙时，大队需要资金买化肥，她自动地把节余下来准备买蚊帐、被盖的一百五十元投资到队里。在她的带动下，大队很快地筹集了一千多元，及时解决了生产资金的困难。她在劳动中不怕苦，不怕累，积极带头。今年削笋、送笋灰派出了一批男劳力，家里各项农活的重担落在妇女和少数男劳力身上。她积极地带领妇女社员连续战斗，及时完成了各项生产任务。贫下中农称赞说：“何春林真是毛主席教育出来的好党员。”

刘家岭大队党支部在狠抓活学活用毛泽东思想的群众运动中，牢记毛主席关于**“千万不要忘记阶级斗争”**的教导，紧密结合农村阶级斗争和两条道路斗争的新动向，开展革命大批判，用毛泽东思想狠批资本主义倾向，在大批判中活学活用毛泽东思想，不断提高社员群众的阶级斗争和两条路线斗争觉悟，带领社员群众坚定地走社会主义道路。今年元月，队里的地主分子偷砍集体森林，搞投机倒把。党支部立即放手发动群众，大揭阶级斗争的盖子，以这个地主分子作活靶子进行批判斗争。社员们学习和运用毛主席一条光辉的指示，批臭大叛徒刘少奇一个反动观点，肃清一个方面的反动流毒。这样，使社员群众更深刻地分清什么是毛泽东思想，什么是修正主义，什么是社会主义，什么是资本主义。有个社员由于中了刘贼“三自一包”、“四大自由”的毒，曾经一度不积极参加集体生产，弃农经商，做转手买卖。通过活学活用毛泽东思想和革命的大批判，使他受到了深刻的教育，迅速提高了觉悟，改正了错误。一些原来私自开荒，搞“小自由”的社员，都主动地把多占的土地退回了集体。通过革命的大批判，广大社员群众进一步提高了毛泽东思想觉悟，增强了鉴别和抵制各种资本主义倾向的能力。今年春节期间，土桥镇上刮起了一股猪肉价格上涨的资本主义自发势力的歪风。刘家岭大队的党员和贫下中农看到这个情况后，非常气愤。他们为了向这股资本主义的歪风作斗争，便一方面主动积极地向国家交售生猪，超额完成交售生猪任务后，并在党支部的统一领导下，全大队杀了二十多头肥猪拿到土桥圩上按国家牌价出售，有力地配合供销社打击了资本主义的歪风。社员们说：“这不是少收几块钱的问题，而是一场打击资本主义势力的斗争。”

刘家岭大队党支部由于狠抓了活学活用毛泽东思想，毛泽东思想进一步得到了大普及，毛主席的革命路线更加深入人心，广大社员**“毫不利己专门利人”**的精神大发扬。贫农、军属李光智家有五口人，生活上有些困难，贫下中农根据他的情况，评给他一件新棉衣。李光智说什么也不肯要，他说：“我的困难自己完全可以克服，这件棉衣应该评给比我更困难的阶级兄弟。”结果，这件棉衣评给谁谁都不肯收，最后还是退回公社革委会送给兄弟大队的阶级兄弟去了。今年四月份，公社革委会决定给这个大队返销四千斤粮食。大队党支部和贫下中农商量结果，决定不要。他们说：“我们大队在粮食上虽然有点困难，但完全可以自力更生克服，把这些粮食去支援兄弟大队。”于是他们互相帮助，互通有无，帮助少数社员解决了粮食不足的困难。今年五月，黎明大队第四生产队因牛力不足，中稻不能按时插下去。党支部知道这个情况后，立即派出了七个思想好、劳动强的社员带着七头壮水牛，去支援了黎明大队，使这个队及时插下了中稻。这个队的贫下中农称赞说：“刘家岭的党员和贫下中农的风格高，是我们学习的好榜样。”人的精神面貌的改变，促进了生产大发展。全大队的旱稻获得了较好的收成，五百多亩中稻也获得了丰收，今年新开垦的一百五十亩荒地，种上了紅薯、玉米，目前长势喜人，全大队呈现一派欣欣向荣的景象。

（汝城县土桥公社革委会 汝城县革委会政治部）

鼓足干劲，力争上游，多快好省地建设社会主义！

在社会主义大道上迅跑

——记自力更生，奋发图强，以粮为纲，全面发展的泉溪大队

“我们相信革命能改变一切，一个人口众多、物产丰盛、生活优裕、文化昌盛的新中国，不要很久就可以到来……”

毛主席二十年前的英明预见，在涟源县杨家滩公社泉溪大队正在成为现实。泉溪，这个每人平均不到五分田的山区，解放前在地主阶级的压榨下，一直十分贫困荒凉，二百户贫下中农中，就有一百二十三户讨过米。“泉溪坡，荒凉坪，荒凉坪里草封门。穷人苦楚无人问，尽是几根讨米棍。”二十年前流传的歌谣，就是旧泉溪的真实写照。

解放二十年来，特别是经过无产阶级文化大革命，毛泽东思想照亮了泉溪人民的心，毛主席的革命路线为泉溪人民开辟了幸福的道路。今天，泉溪人民胸怀更加宽广，视野更加辽阔。他们把自己的工作、劳动，同社会主义，同世界革命紧紧地联在一起。

崭新的人，造出了崭新的天地。千年荒凉的泉溪，起了翻天覆地的变化。现在一走进泉溪，到处都是欣欣向荣的景象：山顶森林茂密，郁郁葱葱；山腰茶园遍坡，果树成林；冲里层层梯田，稻浪起伏；加工厂，机器轰鸣，砖瓦厂，浓烟滚滚……。泉溪的寸山寸土，都充满着生机勃勃，都在为社会主义建设作出贡献。

以粮为纲　多种经营　全面发展

远在一九五四年，泉溪农业合作社一成立，广大贫下中农就商量：怎样改变泉溪人多田少的穷困面貌？社员们商量来，商量去，最后想出了两个办法：第一，抓紧粮食生产，努力提高单位面积产量，变统销队为余粮队，为国家多生产粮食；第二，在抓好粮食生产的同时，扩大副业生产门路，做到“生产项目多，集体收入多，给国家贡献多”。说干就干！刚刚踏上社会主义道路的二十八户贫下中农，以“**革命先锋**”的姿态，破天荒第一次在山沟里栽上了十五亩双季稻，又在荆棘丛生的山坡上，开垦了十三亩茶园，在水塘里养了鱼，执行了“以粮为纲，多种经营，全面发展”的方针。

在大跃进的年代里，泉溪人民“**鼓足干劲，力争上游，多快好省地建设社会主义**”，使粮食和多种经营生产来了个大跃进。一九五八年栽了四百亩双季稻，获得了特大丰收，粮食总产量比上一年增长百分之二十五，统销队变成了余粮队，一九五九年开荒种茶达到二百亩，果园四十亩，建立了大队茶场、鱼苗场，买来了揉茶机、锅驼机、煤气机等农副业加工机械。

正当泉溪大队以粮为纲、多种经营的社会主义集体生产日益兴旺的时刻，一九六一年冬，大叛徒刘少奇与农村资本主义势力串通一气，刮起了一股资本主义妖风。一部分水田被“包产到户”，一小撮投机倒把分子拚命煽动劳力外流，破坏粮食生产。一九五八年已经成为余粮队的泉溪，又倒退为依赖国家的统销队了。在刘贼大搞“清水衙门”的黑旗下，茶园、果园“下放”后，被毁坏了一半以上，加工机械也被拆走，泉溪人民将近十年艰苦奋斗建设起来的多种经营基地，遭到了严重的破坏！

社会主义经济岂容刘少奇一伙蹂躏！在毛主席发出“**千万不要忘记阶级斗争**”的伟大号召下，大队党支部发动贫下中农，狠抓了阶级斗争，刹住了资本主义歪风，土地、茶园、果园、鱼塘，都收回归集体经营，粮食和多种经营的生产又逐步发展起来。但是，真正把这场斗争进行到底的，是毛主席发动的无产阶级文化大革命。

伟大的无产阶级文化大革命，揪出了刘少奇这个党内走资本主义道路的总祸根。贫下中农怀着千仇万恨，杀上了革命大批判的战场，在被砍掉的茶园里，召开了一次又一次现场批判会。一九五八年起就在茶场工作的老贫农颜惠林，目睹了大叛徒刘少奇及其代理人破坏茶园的罪行，一股股怒火冒上心头，在一次批判会上，他激动地说：“一九六二年大叛徒刘少奇及其代理人大搞资本主义复辟，把茶园砍个精光。这口气憋了五年了！毛主席发动的这场无产阶级文化大革命，把刘少奇揪出来了，这是天大的好事！今天，这口气我们要出，这笔账我们要彻底清算！”

在革命大批判战斗中，泉溪的贫下中农，斗志格外高昂。他们一面批判，一面迅速恢复多种经营的生产，在很短的时间里，就把被破坏的二百亩茶园和四十亩果园整理得焕然一新。一九六七年冬，全大队又开出了六十亩新茶园，还根据国家计划，发展了六亩药材生产。

这时候，群众对发展多种经营的积极性越来越高，对粮食生产有所忽视，队干部在研究生产时，注重的也是茶叶、养鱼。这种倾向引起了大队党支部的注意。

一九六八年的春节刚过，大队党支部组织了七十个社员，准备把死牛冲的几十亩荒地和旱土开成水田。

七十个社员来齐了，但人齐心不齐。大部分社员赞成开田，认为泉溪大队的主要问题，还是要以粮为纲，抓紧粮食生产。少数社员却认为“开荒田太费工，不如抓现钱来得快”。

是“以粮为纲”，还是“以钱为纲”？针锋相对的两种意见，在七十个社员中争论开了！

有人说：“开一亩田要二百个工，不如去搞两三块钱一天的副业，现抓现得。”

三队老贫农蒋澄秋说：“什么‘现抓现得’呀？毛主席教导我们：‘**必须把粮食抓紧**’，我们要坚决按毛主席的指示办事。只顾眼前利益，是刘少奇‘金钱挂帅’的流毒！开田种粮，为子孙万代造福，才是建设社会主义的长远利益。”

又有人说：“开几十亩田，要挖坏二十亩零星茶兜，每年要减少二、三千元的收入。这不合算。”

茶场负责人姚菊初说：“‘合算’‘不合算’，要为国家算，不能只为集体算。增产粮食是关系到‘**备战、备荒、为人民**’的大事，多种经营要服从粮食生产，茶兜可以移上山，能开田的地决不种茶。”

这场争辩，一直进行到今年春。越争辩，大家执行“以粮为纲”的自觉性越高，工地由开始时人齐心不齐，很快就变成一颗心，一股劲，人人精神振奋，个个斗志昂扬。经过前后三十五天的战斗，开出了五十三亩水田，修了一口山塘。今年第一次种的早稻，获得了亩产六百四十斤的高产，并且全部插上了晚稻。

不断地开展革命大批判，狠批刘少奇的罪行和流毒，及时地纠正了片面性，使“以粮为纲，多种经营，全面发展”的方针，得到了全面贯彻执行。现在的泉溪大队，农、林、牧、副、渔全面发展，样样兴旺。一九六八年粮食亩产，由一九六五年的五百多斤提高到九百六十四斤，今年的早稻又获得了亩产七百零四斤的好收成。茶园扩大到三百一十亩，建立了茶场、猪场、兔场、鱼苗场。新添置了抽水机、揉茶机、制砖机、碾米机等十五部农副业机械。一九六八年产茶叶一百七十多担，鲜鱼一万二千斤，水果五千斤，出栏生猪三百多头，新发展的安哥拉兔毛、药材、砖瓦等经营项目都取得了很好的成绩。去年全年农副业总产值十七万多元。

坚持社会主义道路　批判资本主义倾向

以粮为纲、多种经营的社会主义生产发展起来以后，在新的形势下，如何坚持社会主义道路，反对资本主义倾向，把农村社会主义革命进行到底？泉溪大队党支部根据毛主席“**政治工作是一切经济工作的生命线**”和“**不破不立**”的教导，抓住阶级斗争实际，依靠贫下中农，开展大辩论、大批判，不断提高广大社员群众的社会主义觉悟，使之沿着毛主席指引的革命航道不断前进。

泉溪大队党支部领导广大社员群众，紧跟毛主席的伟大战略部署，深入持久地开展革命大批判，肃清“刘毒”，在社会主义大道上阔步前进。（涟源县革委会通讯组、本报记者摄）

去年春节，市场的鲜鱼一时供不应求，少数人在市场卖高价。泉溪大队正捕了四千斤鲜鱼准备上市。按什么价格出售？七个生产队的社员，在党支部的主持下，又展开了一场激烈的辩论。

有人说：“反正是集体的，市场价多少卖多少，集体也可以多收入一千多元。”

“不对！”共产党员金贤清手捧毛主席著作，把毛主席的教导一字一句念给大家听，“**对于农村的阵地，社会主义如果不去占领，资本主义就必然会去占领。**”然后，他说：“增加收入要靠发展集体生产，用卖高价来增加收入，就是走资本主义道路！这种‘爱护集体’的搞法，实际上是害了集体，害了社会主义。”许多贫下中农积极支持老金的意见，坚决反对卖高价。经过辩论，少数人的糊涂思想弄清了，社员的两条路线斗争觉悟又提高了一步，四千多斤鲜鱼一担担地挑往杨家滩集镇，按国家牌价出售，狠狠地打击了投机倒把，获得了周围群众的好评。

今年，在毛主席“**抓革命，促生产**”的伟大方针指引下，茶叶生产获得了建场以来最大的丰收，有的社员提出来：“我们是茶山里的人，应该多留点好茶吃。”

是多留好茶给自己，还是多卖好茶给国家？又是一个为谁种田、走什么道路的问题。党支部立即决定在各生产队举办学习班，展开讨论。

毛主席教导我们：“**中国的主要人口是农民，革命靠了农民的援助才取得了胜利，国家的工业化又要靠农民的援助才能成功**”。学习班上，贫下中农反复学习毛主席的光辉指示和“老三篇”，回顾了茶叶生产上两条道路的斗争。一队老贫农姚春三说：一九五八年毛主席领导我们办人民公社，办起了茶场，发展了茶园，茶叶生产大跃进；一九六二年，大叛徒刘少奇刮资本主义黑风，把茶园“砍”得差不多了，每年集体只收得几担茶；一九六八年，在毛主席发动无产阶级文化大革命取得伟大胜利时，茶园发展到三百多亩，有史以来第一次收了二百多担茶。回忆这十年的斗争，大家想想：今年茶叶丰收靠的是谁？丰收全靠毛主席，全靠毛主席的无产阶级革命路线！茶叶丰收了，千万不要忘了这段历史。

姚三爹的一席话，说得大家连连点头，许多贫下中农都说：没有毛主席，就没有今天的茶园，也没有今天的幸福。我们应该学习大寨人的精神，身在茶山想北京，种粮种茶为革命，尽最大的努力，支援国家建设，支援世界革命。

一次次的学习和讨论，就是一次次生动的社会主义教育。国家分配全大队一百六十担茶叶任务，他们交售了二百二十担，社员自己只留了少部分粗茶。粮食征购任务完成后，又选了四千多斤最好的谷子交售给国家。油脂等产品都超额完成了国家任务。

艰苦奋斗　永远向前

毛主席教导我们：“**坚定正确的政治方向，是与艰苦奋斗的工作作风不能脱离的，……。**”泉溪大队党支部领导群众，深入开展两条道路斗争教育，坚持社会主义方向，激发了广大群众艰苦奋斗、永远向前的革命精神。

在无产阶级文化大革命中，泉溪的二百多女社员，高举革命的批判大旗，狠批了刘少奇的反革命修正主义路线，社会主义觉悟空前提高，意气风发地参加了社会主义农业建设，成了生产战线上一支重要的生力军。她们从采茶、捡棉花到插秧、扮禾，从旱土到水田，样样担重担。一九六七年秋天，第三生产队八十亩晚稻，从收割到进仓，全是三十多个女社员干的。一九六八年冬天，男社员在开水田的时候，全大队八十多个女社员，丢开家务，扛起大锄，顶风冒雨向荒山进军，一举开出八十亩新茶园。在采茶季节，她们早出工，晚收工，许多人一天摘到生茶四十多斤。她们说：为社会主义劳动，我们只晓得尽力来，多产一斤茶，就是对社会主义多一分贡献。

过去，全大队五十多口大塘养鱼，要占去二三十个男劳力，在文化大革命中，一百多个小学生，按生产队自动组织学习毛主席著作小组，他们说：“我们要听毛主席的话，爱劳动，爱集体，爱社会主义。”大队根据他们的要求，把他们组成七个养鱼小组，每天放学后，丢下书包就去割鱼草，去年产的一万二千斤鲜鱼，就是这批小孩养出来的。

艰苦奋斗，表现在泉溪大队的男女老少为社会主义忘我地劳动，也表现在他们为社会主义“节省一分是一分”的革命精神。

贫农社员蒋交春担任大队鱼苗场负责人以后，努力活学活用“老三篇”，完全、彻底为人民服务。今年六月，他和另一个社员到三十里外的地方去送鱼苗，回来时天黑了，又碰上有火车，他和这个社员商量说：“搭火车要两块钱，走路回去吧，为集体节省一分是一分。”两人摸着黑半晚才到家。

去年年终分配后，有的社员看到队里收入大，又住在铁路沿线，认为应该家家照上电灯“才象个样”。大队党支部听了这种意见后，算了一笔账：二百三十多户人家，家家安上电灯，要花两万多元，把这笔钱用到扩大生产上不是更好么？再说，附近的工厂正在兴建，需要大量的电力和器材。于是党支部把这个意见在社员大会上向群众讲清，使群众受了一场深刻的艰苦奋斗教育。全大队用这两万多元的公共积累建了四间养猪栏，一个养兔场，买了几台电动制砖机，用于开水田三千多元，有力地扩大了再生产。

× × ×

今年五月，大队党支部经过整党运动以后，更加朝气蓬勃了。他们遵照毛主席关于在无产阶级专政下继续革命的伟大教导，作出了五年的远景规划。他们决心把活学活用毛泽东思想的群众运动推向新的阶段，坚持开展革命大批判，更深入、更扎实地进行两条路线斗争史的教育。

泉溪广大社员群众在毛主席革命路线指引下，正在社会主义大道上阔步前进！

本报通讯员、本报记者

涟源县杨家滩公社泉溪大队茶叶丰收了，干部和社员们把更多更好的茶叶交售给国家，支援社会主义建设，支援世界革命。（本报记者摄）

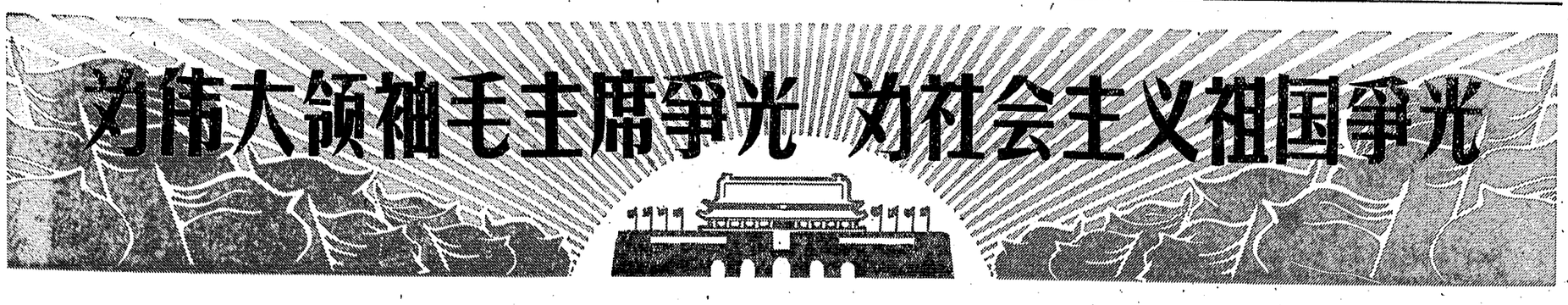

积极开展革命竞赛　夺取革命生产新胜利

峰峰、抚顺、开滦矿务局和淮北煤矿在首钢革命建議鼓舞下

新华社北京二十二日消息　在首都钢铁公司提出的开展**“抓革命，促生产，促工作，促战备”**革命竞赛建议的巨大鼓舞下，峰峰、抚顺、开滦矿务局和淮北煤矿革命工人积极开展社会主义革命竞赛，进一步发展了革命和生产的大好形势。

首钢革命建议传到峰峰后，矿区一片欢腾。革命矿工学习首钢工人的革命精神，立即掀起了社会主义革命竞赛，矿山内外，到处布满了挑战书、应战书和决心书。广大革命矿工纷纷表示：决不辜负以毛主席为首、林副主席为副的党中央对工人阶级的期望，一定要在抓革命、促生产的战斗中，发扬**“一不怕苦，二不怕死”**的彻底革命精神，不断夺取革命和生产的新胜利，为伟大领袖毛主席争光，为伟大的社会主义祖国争光。峰峰矿务局各级领导班子成员，遵照毛主席关于**“既当‘官’，又当老百姓”**的教导，既做抓革命、促生产的指挥员，又做抓革命、促生产的战斗员。局革委会的成员纷纷深入第一线，参加战斗，指挥战斗。红旗矿、东风矿革委会成员坚持和工人一起活学活用毛泽东思想，一起劳动，一起斗私批修，虚心倾听群众的意见，推动革命竞赛顺利发展。峰峰矿务局开展革命竞赛以来，生产纪录不断刷新。九月上、中两旬全局为国家多产煤炭四千二百七十七吨。

抚顺矿务局各级革委会的许多领导成员纷纷深入基层，同广大革命工人一起学习讨论首钢的革命建议，决心在社会主义革命竞赛中创造优异的革命和生产成绩，向伟大的中华人民共和国成立二十周年献礼。广大革命工人说，煤炭是工业的粮食，我们一定要积极参加社会主义革命竞赛，狠抓革命，猛促生产，多出煤、出好煤。辽宁省活学活用毛泽东思想先进集体红旗矿二区采煤八连的工人，在首钢革命建议的鼓舞下，发扬**“一不怕苦，二不怕死”**的彻底革命精神，闯进了被认为护顶煤层不可开采的“禁区”，战胜了煤质松、压力大、煤尘多、温度高等重重困难，每天多给国家回收优质煤三百多吨，保证了班班超产。红卫露天矿采掘工人学习首钢工人的革命精神，最近几天连续创造日剥离量最高纪录。

具有革命光荣传统的开滦矿区的广大革命工人，在无产阶级文化大革命中，坚决贯彻执行毛主席**“抓革命，促生产，促工作，促战备”**的伟大方针，为国家增产了大量煤炭。今年以来，革命和生产形势越来越好，广大革命工人紧跟毛主席的伟大战略部署，狠抓革命，猛促生产，今年一到八月份又增产煤炭十四万吨。开滦矿务局所属八个煤矿、四个厂在学习讨论首钢建议后，都制订了开展社会主义革命竞赛的措施，并立即行动起来。连续十五个月超额完成生产任务的赵各庄矿，举办学习班，学习首钢革命建议。参加学习班的工人说，首钢工人是我们学习的榜样，我们决心以**“一不怕苦，二不怕死”**的彻底革命精神，狠抓革命，猛促生产，多出煤，出好煤，为伟大领袖毛主席争光，为伟大的社会主义祖国争光。现在开滦矿区呈现着一派崭新的革命景象。革命大批判轰轰烈烈，生产节节上升。九月中旬全矿区原煤生产比国家计划增产百分之六。

今年以来，淮北煤矿广大革命群众狠抓革命，猛促生产，原煤日产量多次刷新历史纪录。首钢的革命建议传到淮北煤矿后，矿革委会立即召开会议学习讨论，并结合实际情况制订了开展革命竞赛的具体措施。广大革命干部和革命工人认为，要搞好革命竞赛，最根本的是认真活学活用毛泽东思想，用毛泽东思想统帅一切。连日来，他们反复学习、领会毛主席关于**“抓革命，促生产，促工作，促战备”“备战、备荒、为人民”**等伟大教导，以首钢为榜样，找差距，订措施，认真总结经验。他们决心把革命和生产搞得更好，向伟大的中华人民共和国成立二十周年献礼。

以革命大批判为动力　狠抓革命猛促生产

长春第一汽车制造厂革命生产形势越来越好

新华社长春二十三日电　长春第一汽车制造厂广大革命工人，以革命大批判为动力，狠抓革命，猛促生产，全厂革命和生产形势越来越好。今年上半年汽车产量比去年下半年增长了百分之四十，第三季度生产又逐月上升。今年以来，全厂实现技术革新三百五十五项，并改进和试制成功适合我国社会主义建设需要的五种新型汽车。

厂革委会遵照毛主席关于**“不破不立”**的伟大教导，组织广大革命工人深入持久地开展革命大批判。他们以毛泽东思想为武器，狠批大叛徒刘少奇鼓吹的“专家治厂”、“洋奴哲学”和“爬行主义”等修正主义黑货。锻造分厂的三车间，在文化大革命以前，由于不少设备有缺陷，设备布置也不合理，工人们虽然作了最大的努力，还是经常完不成生产任务。广大工人为改变这种生产的被动局面，曾多次提出革新建议，可是走资派和所谓技术“权威”却说什么这些从国外进口的设备都是“先进”的，设备布置也是“最先进”的，不让工人们动一动，一次又一次地无理压制了工人们的革命积极性。这个车间的革命工人在厂革委会领导下，狠批了“专家治厂”等修正主义黑货，大大提高了两条路线斗争觉悟。他们遵照毛主席关于**“独立自主、自力更生”**的伟大教导，发扬敢想、敢干的大无畏精神，打破修正主义洋框框，大胆革新设备，改变了不合理的设备布置，大大提高了生产效率。几个月来，这个车间月月提前超额完成生产任务。铸造分厂是汽车厂生产的第一道工序，反革命修正主义办企业路线在这个分厂流毒比较深，一直是全厂的“老大难”单位。一年来，铸造分厂革委会在红九连的帮助下，结合分厂内两条路线斗争的历史，组织广大革命工人深入开展革命大批判，使广大革命工人的阶级斗争和两条路线斗争觉悟不断提高，生产稳步上升，产品质量不断提高，储备量不断增长。今年六月，厂革委会重新调查了厂内两条路线斗争的历史，把大叛徒刘少奇及其在厂内代理人推行“生产第一”、“物质刺激”的罪行编印成册，交给广大革命工人进行批判。这时正是厂内生产紧张阶段，不甘心失败的走资派在背后煽阴风，叫嚷什么“这时批‘生产第一’，是抓虚不落实，生产不出汽车来。”革命工人气愤地说：“只有狠抓革命，才能猛促生产，生产越紧张，越要搞好革命大批判。”这个月铸造分厂共开了三百多次现场批判会，生产不但没有下降，而且创造了历史上最高生产纪录，夺得了革命和生产的双胜利。

在抓革命、促生产的高潮中，全厂广大革命工人大搞技术革新，由革命工人、革命干部和革命技术人员组成的“三结合”技术革新队伍遍及全厂。他们遵照毛主席关于**“我们必须打破常规，尽量采用先进技术”**的教导，破除迷信，解放思想，打破洋框框，大胆创新。轿车分厂电镀工件的抛光，过去一直是手工操作，劳动强度大，生产效率低，而且不能保证产品质量。抛光工人们为了改变这种状况，成立了一个抛光技术革新突击队，以愚公移山的革命精神和顽强毅力，创造出资产阶级反动技术“权威”连想都不敢想的液压自动仿形抛光机，大大减轻了劳动强度，提高了生产效率和产品质量。铸造分厂可锻造型车间的工人们，克服没有图纸、量具、器材等困难，制造成功一种气动加料机，用机械化代替了繁重的体力劳动。使用这种加料机加料，还可用废钢屑代替废钢料，每年可为国家节约二百多万元。

最近，这个厂的广大革命工人在首都钢铁公司提出的开展社会主义的革命竞赛的建议鼓舞下，进一步掀起了抓革命、促生产的热潮。各分厂、车间和班组之间，纷纷挑战应战，你追我赶，连创高产纪录。九月中旬以来，汽车生产稳步上升，每天都有很多车间和班组提前完成日产计划，不少班组还创造了日产历史最高纪录。广大革命工人决心以革命统帅生产，生产出更多更好的汽车，向中华人民共和国成立二十周年献礼。

为伟大领袖毛主席争光，为社会主义祖国争光。涟源县磷肥厂广大工人积极响应首钢建议，艰苦奋斗，斗志昂扬，决心创造更优异的成绩向国庆献礼。　（《湖南工人报》、本报记者摄）

用毛泽东思想統帅革命竞赛

湖南橡胶厂学首钢，革命、生产欣欣向荣

本报讯　首钢提出的「抓革命，促生产，促工作，促战备」的革命竞赛建议，传到湖南橡胶厂以后，厂革委会在驻厂毛泽东思想宣传队帮助下，立即发动全厂革命职工，认真地学习和讨论，各车间、各班组联系本单位的实际，以首钢的革命建议为镜子，找差距，订措施，开展了轰轰烈烈的革命竞赛，使全厂革命、生产出现了新高潮。

大海航行靠舵手，干革命靠毛泽东思想。厂革委会认为，学首钢，最根本的一条是学习首钢工人阶级对毛主席的赤胆忠心，高举毛泽东思想伟大红旗，用毛泽东思想统帅革命竞赛，坚定不移地突出无产阶级政治，狠抓根本不转向。在驻厂毛泽东思想宣传队的帮助下，厂革委会大办毛泽东思想学习班，车间办，班组办，家属也办，在全厂进一步开展活学活用毛泽东思想的群众运动，狠抓人的思想革命化。一车间炼胶乙班在响应首钢革命建议、开展革命竞赛中，班组通过大办毛泽东思想学习班，使人的精神面貌焕然一新，最近以来，他们天天保持了优质高产，在炼胶质量上创造了近几年来的最高水平。在革命竞赛中，五车间一台锅炉坏了，工人侯友胜和黄云健遵照毛主席「一不怕苦，二不怕死」的伟大教导，冒着高温轮流抢修，很快就把炉膛检修好，保证了生产正常进行，这个车间的革命职工遵照毛主席「要节约闹革命」的伟大教导，他们把丢弃了三年的「节约桶」重新捡回来，利用空隙时间，将未烧透的煤碴捡回重烧。他们说：「我们捡回的不止是一个节约桶，而是捡回了党的勤俭节约的传家宝。」

在响应首钢的革命建议、开展革命竞赛中，广大革命群众以毛主席提出的「鞍钢宪法」为武器，以首钢革命建议为教材，狠批了大叛徒、大内奸、大工贼刘少奇过去在竞赛中推行的「奖金挂帅」、「物质刺激」等反革命修正主义的滔天罪行。最近以来，各车间班组普遍召开了中小型批判会一百多场，进一步在全厂掀起了革命大批判的新高潮。仓库工人愤怒地控诉说：「过去大仓库有两台拖车坏了，几年来一直搁在一边，这次汽车组工人积极响应首钢工人阶级「把一切机器都转动起来」的革命建议，决心把拖车抢修好，投入运输。大家说干就干，迅速进行抢修。广大革命职工在竞赛中，进一步开展了群众性的技术革新运动，把帮结构和布面鞋由电刀切改为机械冲切，这两项就节约了十个劳动力和大量棉布。他们还决心试制轻便雨靴一次出型机和成型机，迎接建国二十周年。

现在，一场社会主义革命竞赛正在全厂轰轰烈烈地开展。广大革命职工不断革命，乘胜前进，订出了第四季度「抓革命，促生产」的跃进计划，决心更广泛地开展活学活用毛泽东思想群众运动，深入持久地开展革命大批判，进一步掀起革命竞赛和技术革新的新高潮，以更优异的成绩为毛主席争光，为社会主义祖国争光。

（湖南橡胶厂革委会通讯组）

叛徒刘少奇在竞赛中贩卖「奖金挂帅」、「物质刺激」等黑货，疯狂反对毛泽东思想，反对突出无产阶级政治，把革命竞赛引向邪路，把工人群众引向极端个人主义的泥坑中去，真是罪该万死！一通过革命大批判，广大革命群众进一步肃清了「刘毒」，大大提高了阶级斗争和两条路线斗争觉悟，增强了无产阶级党性和革命纪律性，激发了生产的积极性和创造性。这个厂的仓库有两台拖车坏了，几年来一直搁在一边，这次汽车组工人积极响应首钢工人阶级「把一切机器都转动起来」的革命建议，决心把拖车抢修好，投入运输。大家说干就干，迅速进行抢修。广大革命职工在竞赛中，进一步开展了群众性的技术革新运动，把帮结构和布面鞋由电刀切改为机械冲切，这两项就节约了十个劳动力和大量棉布。他们还决心试制轻便雨靴一次出型机和成型机，迎接建国二十周年。

现在，一场社会主义革命竞赛正在全厂轰轰烈烈地开展。广大革命职工不断革命，乘胜前进，订出了第四季度「抓革命，促生产」的跃进计划，决心更广泛地开展活学活用毛泽东思想群众运动，深入持久地开展革命大批判，进一步掀起革命竞赛和技术革新的新高潮，以更优异的成绩为毛主席争光，为社会主义祖国争光。

（湖南橡胶厂革委会通讯组）

学首钢掀起革命竞赛高潮　以优异成績迎接国庆

马田煤矿各单位捷报频传

本报讯　马田煤矿广大革命职工，认真学习了首钢的革命竞赛建议，人人意气风发，个个斗志昂扬。大家表示：坚决以首钢工人为榜样，把革命大批判抓得紧紧的，把政治空气搞得浓浓的，把组织纪律性搞得严严的，把革命干劲鼓得足足的，多产煤，产好煤，为伟大领袖毛主席争光，为伟大社会主义祖国争光。

矿革命委员会和驻厂毛泽东思想宣传队，乘着首钢革命建议的强劲东风，深入到各基层单位，同广大革命职工一起，以党中央最新战斗号令为指针，用首钢革命建议作镜子，谈思想，找差距，订措施，把首钢的革命建议落实到行动上。在革委会领导成员的带动下，各级领导干部都走出办公室，下到矿井和工人一起劳动，与工人谈心，深入进行思想发动，以身作则，带动广大职工开展社会主义的革命竞赛。高泉塘工区一连连长、老工人邝欠保，正患严重关节炎，卧病在床。当首钢的革命建议传来后，心情无比激动。他想：“首钢的建议，不仅体现了钢铁工人的心愿，也体现了我们煤矿工人的心愿。现在苏修社会帝国主义不断在我国边境进行战争挑衅。‘帝国主义者如此欺负我们，这是需要认真对付的。’我们多产一锹煤，就是为支援钢铁生产、支援国防建设多贡献一份力量，就是为埋葬帝、修、反多贡献一份力量。”九月十三日，他听到采场发生“冒顶”时，立即从床上爬起来，扶着拐杖，带病下到矿井，组织大家突击抢修。广大工人非常感动，一齐动手，争分抢秒，迅速排除故障，还超额百分之十一完成了当天的生产计划；随后，又一鼓作气，在十七日创造了几年来的高产纪录。三连骨干正在办毛泽东思想学习班，他们白天坚持学习，晚上下井同工人一起顶班劳动，迅速带领全连战士超过了一连；邝欠保又继续领导一连工人奋勇前进，在十九日再创高产纪录。二连也不示弱，立即找差距，奋起赶先进，最近产量也大幅度上升。

各级领导干部深入矿井后，带动全体职工开展革命大批判，在井口处处摆开了大批判的战场，广大工人狠批了资产阶级派性，狠批了无政府主义，加强了组织纪律性，加强了支援协作，巩固了革命团结，促进了生产。芝兰冲工区采煤工樊庭松等两人在采煤中紧密配合，一个小班就采煤三十吨，超过了正常工效两倍以上。九月十六日，铁路部门一次调来三十个车箱。按过去装车速度至少需要六个小时。这次，筛煤工人、销售工人、装车工人一致响亮提出：“学首钢，在竞赛中加强协作，让煤炭早日运出，支援钢铁生产。”大家一齐出动，协同作战，只用两小时就完成了装车任务。

九月中旬以来，全矿各单位捷报频传，很多班、组创造历年来高产纪录，九月二十三日全矿创造了近几年来生产最高纪录。（马田煤矿革委会、宣传队通讯组）

毛泽东思想灿烂光辉照亮了三湘四水

△ 在三支、两军工作中不断为人民立新功的凤凰县人民武装部，继续高举革命大批判的旗帜，用毛泽东思想批判资产阶级，批判修正主义。发扬一不怕苦，二不怕死的彻底革命精神，誓死捍卫毛主席的无产阶级革命路线。（《团结报》供稿）

△ 常德县蔡家岗公社革委会把活学活用毛泽东思想放在一切工作的首位，用毛泽东思想统帅一切，朝气蓬勃地率领广大社员群众狠抓革命，猛促生产，多快好省地建设社会主义新农村。（本报记者摄）

△ 为伟大领袖毛主席爭光，为社会主义祖国爭光。红山煤矿一四一采区的革命工人，积极响应首都钢铁公司的革命竞赛建议，决心以高产、优质的实际行动迎接国庆二十周年。（《湖南工人报》、本报记者摄）

▽ 英雄的韶山儿女，最听毛主席的话，最爱读毛主席的书。毛主席著作随身带，认真学，认真用。这是共产党员、贫农女社员贺俊才（左三）在一字一句地学习“老三篇”，教育年青一代永远紧跟毛主席，将革命进行到底！（湘革宣、猛进摄）

△ 用毛泽东思想把文化教育阵地占领下来，改造过来。驻衡阳市七中工人、解放军毛泽东思想宣传队，坚持用毛泽东思想统帅斗、批、改，带领广大革命师生坚定地走毛主席《五·七指示》光辉道路，建立了学工、学农、学军基地，永远沿着毛主席指引的航道前进。（猛进、猛士摄）

△ 桃源棉纺织厂的革命工人，高举“九大”团结、胜利的旗帜，坚持活学活用毛泽东思想，克服各种错误思想和错误倾向，用毛泽东思想统帅生产，带动生产，促进生产。认真贯彻执行毛主席提出的“鼓足干劲，力争上游，多快好省地建设社会主义”的总路线，完成和超额完成国家生产计划。（本报记者摄）

千万个欧阳海式的战士在成长

——欧阳海同志生前所在部队战友学习烈士一不怕苦，二不怕死精神的故事

伟大领袖毛主席最近教导我们：“我赞成这样的口号，叫做‘一不怕苦，二不怕死’”。

共产主义战士欧阳海就是我军一不怕苦、二不怕死的突出的代表之一。他为抢救列车英勇献身的火无畏革命精神，鼓舞着广大军民自觉地斗私批修，努力培养自己一不怕苦、二不怕死的彻底革命精神，为中国革命和世界革命时刻准备献出自己的一切。下面记述的，是欧阳海烈士生前所在部队的战友，以烈士为榜样，为革命一不怕苦、二不怕死的几个片断。

「活着的欧阳海」

在一个大喜的日子里，伟大的共产主义战士欧阳海生前所在部队某部的驭手熊金先驾驭着三马大车执行运输任务。半路遇上热烈欢呼毛主席最新指示发表的革命群众游行的队伍，人山人海。熊金先看着经过无产阶级文化大革命战斗洗礼的革命群众，在毛主席革命路线的指引下，朝气蓬勃，斗志昂扬的革命景象，激动得不断高呼：“毛主席万岁！”“敬祝毛主席万寿无疆！”这时，一辆宣传车开过来，车上扔下的一串点燃的鞭炮正好落在马的肚皮下面，鞭炮一响，战马受惊，顿时，三匹战马扬起四蹄，咆哮着奔腾起来。熊金先全力扳住刹车，但无济于事，烈马拖着车子飞驰前进。前面就是游行队伍，眼看一场翻车伤人的大事故就要发生。在这千钧一发的时刻，熊金先耳边响起了毛主席“为人民利益而死，就比泰山还重”的伟大声音。想起了欧阳海推马救列车的高大形象，想起了刘英俊翻车救小孩的英雄事迹。他想：“就是自己牺牲了，也不能让马车冲乱游行队伍，撞伤革命群众。”他不顾个人安危，死死抱住缰绳，抓住车把，使尽全身的力气，猛力往右一扳，车倒了，马停了。熊金先却被摔在路边的沟里。头和手都负了伤，鲜血直流。游行的群众围上来看到这个为救别人而光荣负伤的革命战士感动不已，说他是一不怕苦、二不怕死的英雄战士，活着的欧阳海。

滔滔浪里救亲人

一天早晨，狂风大作，大雨倾盆，洞庭湖上波浪滔天。刚刚起床的侦察排同志，从风雨里隐约听到几声呼救，他们闻声奔上湖堤，只见湖边一只木船失去了控制能力，在风浪里颠簸，船上一家老幼八口的生命财产，受到严重的威胁。“抢救阶级兄弟！”战士李同高喊着，一个箭步跳上了船头，冲进船舱，一手夹一个小孩又冲上大堤。同志们开始了紧张的抢救战斗。小李救了人又搬家具用品，一连往返了七八趟，这时，船底穿孔，船身急剧下沉，船上还有最后一包大米，小李把一包衣物放在岸上，正要转身上船，船民曹大爷一把拉住：“李同志，不行了，大水灌仓了，人进得去出不来，这袋米不要了。”小李想：当列车猛冲过来的时候，老班长欧阳海就没有后退半步。死亡挡不住革命战士前进的脚步。他说：“大爷，米是人民的血汗换来的，一粒也不能丢。”说着又跃身上船了，当他抱着米袋刚刚跳上大堤，一个大浪卧来，把船打去一丈多远，沉没在大湖里了。

这边紧张的搏斗刚刚结束，那边又发现了险情：三只货船在风浪里猛摇猛幌，随时都有被打翻的可能。保卫祖国人民生命财产安全是革命战士的天职，他们来不及喘息一下，又在班长王树新的带领下，奔向新的战场。王树新拉痢已经半个月了，身体很虚弱，但他不肯去住医院，要在排里坚持工作。现在，在这狂风巨浪面前，他倒显得更加精神抖擞了。他高声朗诵着“**发扬勇敢战斗，不怕牺牲、不怕疲劳和连续作战（即在短期内不休息地接连打几仗）的作风。**”第一个冲上货船，搬运货物。同志们跟着又开始了新战斗。饥饿、寒冷、肩肿、手伤，他们全忘得干干净净，大家只有一个心眼：象老班长欧阳海同志那样，为了使国家财产不受损失，宁愿牺牲自己的一切。王树新几次累得头晕眼花，可他仍然坚持战斗。有一次，他刚跳上船头，一个浪头扑来，把他掀倒在甲板上，使劲爬了几下没有爬起来，同志们劝他休息，他想：“**这个军队具有一往无前的精神，它要压倒一切敌人，而决不被敌人所屈服。**”爬起来，继续战斗。一直坚持到把全部物资转运完毕，取得抢救的最后胜利。

泰山压顶心不慌

有一次，在紧张的国防施工中，连里要派一部分人去被称为「老虎口」的地段施工，班长钟儒知道后马上去找连首长，要求把这个任务交给他们班。接受任务后，他首先组织全班同志学习《为人民服务》这篇光辉著作，学习欧阳海舍身救列车的英雄事迹，狠批大叛徒刘少奇的「活命哲学」，然后身揣红宝书，高唱《东方红》，在「老虎口」里摆开了战场。

有一天，正在紧张作业的时候，坑道左壁上部突然出现大裂缝，一块几百斤的大石头眼看就要滚下来，严重地威胁着全班同志的生命安全。在这万分危险的紧要关头，钟儒想起了毛主席「为人民利益而死，就比泰山还重」的伟大教导，想起了欧阳海为列车安全壮烈牺牲的情景，决然地冲上前去，使尽全身力气，扛住松动的石头，同时命令全班同志立即撤出，待同志们都脱离了险区，他才松开肩膀，跳出坑道，石头紧擦他的身子塌了下来。他冒着自己粉身碎骨的危险，换取了全班同志的安全，排除了一场流血事故。

又一次，一班工段正热气腾腾，大家越干越起劲。就在这时候，突然一声巨响，几十立方石头铺天盖地地垮下来。一班长被埋在石渣里，生命危急。在这边施工的钟儒得知这个情况，第一个冲进险区，冒着雨点般的石头，用双手猛扒压在一班长身上的碎石。碎石子打在身上，手指被利石割破了，他全然不顾。突然有人大喊：「钟儒快闪开，危险！」一块大石头就要落在钟儒身上。战士胸中有朝阳，泰山压顶心不慌。他想起毛主席「一切革命队伍的人都要互相关心，互相爱护，互相帮助」的教导，决心把危险留给自己，把安全让给同志，他坚定地回答：「抢救阶级兄弟要紧。」继续抢救一班长。一班长脱险了，石头砸在钟儒腰上，他自己负了重伤。

一个英雄前面走，万个英雄跟上。在毛泽东思想哺育下，在欧阳海烈士大无畏精神鼓舞下，千万个欧阳海式的战士在茁壮成长。

（某部报道组）

紧跟毛主席就是胜利

記浙江省建德县邓家大队貧下中农捍卫毛主席革命路綫的英勇事迹

在伟大的中华人民共和国成立二十周年的光辉日子里，伟大领袖毛主席在一九五五年亲自表扬过的“合作化模范邓家乡”，现在的浙江省建德县邓家公社邓家大队，充满着团结战斗和朝气蓬勃的革命景象。全大队活学活用毛泽东思想的群众运动蓬勃发展，革命大批判的烈火，越烧越旺；集体经济欣欣向荣，日益巩固。山坞里，一塘塘双季晚稻，已经抽穗扬花，茁壮喜人。周围的群山，种满了茶树和山林，一片郁郁葱葱。沿着毛主席革命路线阔步前进的邓家贫下中农，正豪情满怀，斗志昂扬。

毛主席指引的社会主义道路，咱貧下中农走定了

伟大领袖毛主席教导说，“只有社会主义能够救中国。”邓家贫下中农遵照毛主席的教导，在合作化道路上奋勇前进，但是，围绕着农业合作化的问题，在邓家大队却展开了两条道路、两条路线的激烈斗争。

一九五二年，原邓家乡的邓小林等十一户贫下中农，带头响应毛主席的“组织起来”的伟大号召，办起了一个互助组。一九五四年春，又建立了包括一百零二户社员的农业合作社，取名“光明社”，表明邓家贫下中农坚决走社会主义光明大道的决心。光明合作社建立以后，充分显示出集体经济的优越性，推动了整个邓家乡农业合作化运动的蓬勃发展。

邓家乡的经验，受到伟大领袖毛主席的高度赞扬。毛主席在《中国农村的社会主义高潮》一书中，亲自为《合作化模范邓家乡》加了按语：“这个经验应当普遍推广。一切完成了土地改革，建立了党的支部，又有了几批互助组的乡，只要按照浙江邓家乡的路线去做，一两年内就可以比较健康地比较少出毛病地在一个乡内完成半社会主义的合作化，并且使生产提高一步。”这个按语肯定了邓家贫下中农走的道路。但是一贯坚持走资本主义道路的大叛徒刘少奇，被当时蓬勃发展的全国农业合作化运动，吓破了胆。他诬蔑要把农业互助组提高到农业生产合作社的主张是“一种错误的、危险的、空想的农业社会主义思想”。他伙同一小撮右倾机会主义分子，挥舞起大砍合作社的屠刀，一刀就砍掉了浙江一万五千个包括四十万农户的合作社，这股黑风也刮到了邓家乡这个偏僻的山村。一九五五年春，大叛徒刘少奇在建德的代理人，派出一个“工作组”到了邓家，叫嚷什么“你们邓家的合作社走的太快了，超越了客观条件，要慢慢走，要坚决收缩，入社自愿，退社自由。”妄图把光明社一刀砍掉。

在连续四个晚上召开的“砍社”大会上，尽管“工作组”采用了种种手法，都没有动摇贫下中农坚定走社会主义道路的决心。最后他们不得不采用强硬的办法，一个一个的点名，硬把二十二户贫下中农开除出社。被开除出社的贫下中农气愤地质问“工作组”：“毛主席号召我们组织起来，你们凭什么把我们开除出社？”“工作组”理屈词穷，蛮横地说：“你们退也要退，不退也要退。”贫下中农坚定地说：“你们开除了我们的人，但是开除不了我们走社会主义道路的一颗红心。”二十二户贫下中农含泪离开了光明社后，凑在一块，经过认真讨论，决定另外办起一个合作社，取名叫“光明二社”，原来的光明社经过斗争，也坚持办下来了，并改名为“光明一社”，就这样，邓家乡的贫下中农以自己的实际行动，击退了刘少奇大砍合作社的妖风，坚持了社会主义道路。一九五八年，邓家贫下中农在毛泽东思想伟大红旗的指引下，又欢天喜地的跨上了人民公社的康庄大道。

誓死捍卫毛主席的革命路綫

伟大领袖毛主席在《中国农村的社会主义高潮》一书中，亲自为《合作化模范邓家乡》写了按语，这是对邓家乡贫下中农的最大鼓舞，最大支持。

但是，大叛徒刘少奇及其在浙江省、建德县的代理人，对毛主席亲自树立起来的这面红旗，恨之入骨。长期以来，他们不但对邓家贫下中农严密封锁毛主席这一光辉批示的内容，而且还千方百计地把邓家大队的名称改成一个“马目坞”，妄图使人们从地图上找不到“邓家”二个字。但是，他们能砍掉邓家这个地名，决不能砍掉邓家贫下中农无限忠于毛主席的赤胆忠心。在合作化以后的两个阶级、两条道路、两条路线斗争的每一个关键时刻，邓家乡的贫下中农总是坚定地站在毛主席的无产阶级革命路线一边，同刘少奇的反革命修正主义路线展开了英勇的斗争。

一九六〇年初，旧建德县委内一小撮走资派又派了一个“工作组”来到了邓家。他们一方面扶植坏人上台，夺贫下中农的权，一方面大刮“毁林种粮”的妖风，鼓动社员到山上去毁掉集体林木，大种自留地，妄图把邓家变为刘少奇在建德县推行“三自一包”、复辟资本主义的黑据点。在这个关键时刻，邓家贫下中农和革命干部纷纷挺身而出，战恶风、顶逆浪，同刘少奇复辟资本主义的阴谋展开坚决斗争。

在具有伟大历史意义的党的八届十中全会上，伟大领袖毛主席发出了“**千万不要忘记阶级斗争**”的伟大号召，邓家乡的贫下中农立即行动起来，把钻进领导班子的一个坏人揭露了出来，狠狠地打击了一小撮阶级敌人的破坏活动，加强了无产阶级专政。邓家贫下中农一致决定，把分到小队和分到户的二千六百多亩山林和二百多亩田地收归集体，迅速恢复和发展了生产，巩固了社会主义集体经济，昂首阔步朝着社会主义的康庄大道奋勇前进。

无产阶级文化大革命中，邓家大队的贫下中农紧跟伟大领袖毛主席，高举“**对反动派造反有理**”的大旗，手捧毛主席对《合作化模范邓家乡》的光辉批示，大遣了大叛徒刘少奇及其代理人的反，狠狠地揭发和批判了这一小撮走资派反对伟大领袖毛主席，封锁毛主席的声音和砍掉邓家这面红旗，妄图大搞资本主义复辟的严重罪行。经过文化大革命的战斗洗礼，现在，“邓家”又恢复了它的光荣名称。“合作化模范邓家乡”的红旗，又在新安江畔、尖坞山区高高飘扬。

毛主席呀，邓家貧下中农永远忠于您！

伟大领袖毛主席教导说，“历史的经验值得注意。”邓家大队贫下中农和革命干部，回顾了农业合作化以来所走过的道路，深深体会到，在无产阶级专政条件下，存在着尖锐、激烈的两个阶级、两条道路、两条路线的斗争。凡是毛主席无产阶级革命路线畅行无阻的时候，集体经济就巩固，就发展；毛主席无产阶级革命路线受到干扰的时候，集体经济就削弱，就遭到破坏。他们高举毛泽东思想伟大红旗，紧密联系当地两条路线斗争的实际，深入持久开展革命大批判，在村头、田间、家庭摆开了革命大批判的战场，狠揭狠批刘少奇散布的“三自一包”、“四大自由”等反革命修正主义黑货。他们说，毛主席的革命路线是貧下中农的生命线；刘少奇的反革命修正主义路线是貧下中农的死亡线。我们一定要不停顿地开展革命大批判，把刘少奇的反革命修正主义路线批深批透。

“大海航行靠能手，干革命靠毛泽东思想。”邓家大队贫下中农从斗争实践中深深体会到，紧跟毛主席就是胜利，就是光明，就是幸福。他们如饥似渴地学习毛主席著作，掀起了活学活用毛泽东思想群众运动的新高潮。现在全大队家家户户都有《毛泽东选集》，人人都有《毛主席语录》，随时随地认真学习。他们说：“毛主席亲自为我们邓家写批示，给我们撑腰，我们要给毛主席争气，坚决按照毛主席指示办事。”在大队举办的各种毛泽东思想学习班里，邓家大队社员，反复学习毛主席关于“**要斗私，批修**”的教导，以“老三篇”为武器，狠斗资产阶级“私”字，大立无产阶级公字。女社员王道珠，过去对自己的小家庭关心得多，对集体关心不够，学了“老三篇”以后，她带头斗私批修，还鼓励自己的爱人做一个毫不利己专门利人的人。由于他们夫妻俩活学活用毛泽东思想，积极抓革命，促生产，都被评为“五好”社员。

伟大领袖毛主席教导说：“**革命就是解放生产力，革命就是促进生产力的发展。**”邓家大队的贫下中农把在无产阶级文化大革命中焕发出来的冲天干劲，用到改天换地的伟大斗争中去，以大寨贫下中农为榜样，自力更生，艰苦奋斗，不断创造出新成绩。全大队三百多亩水田，过去既怕旱又怕涝，产量很低，经过几年来的改造，瘦田变成了肥田，做到了旱涝保收。去年，粮食产量超过了历史上最高水平，每亩达到七百八十斤。今年虽然遇到了水灾，早稻仍然获得大丰收。

目前，邓家大队的贫下中农和革命干部，正在更高地举起毛泽东思想伟大红旗，发扬“合作化模范邓家乡”的光荣传统，戒骄戒躁，谦虚谨慎，加强团结，去夺取更大的胜利。

新华社通讯员
新华社记者
（据新华社北京二十二日电）

通☆讯

进前在島陈大

迎来春色换人间

大陈岛有苦难的历史。

在旧社会，这里渔霸横行，海盗猖獗，民不聊生。日寇入侵时，在岛上烧杀掳掠。全国大陆解放以后，一批美蒋残匪又逃窜到这里，妄图把大陈岛屿当作「反攻大陆」的跳板。

一九五五年一月十八日，英雄的中国人民解放军横渡大海，一举拔掉了大陈岛以北十公里的前哨据点——一江山岛。盘踞在大陈岛及其外围岛屿上的蒋匪帮，慑于我军的强大威力，在美帝国主义的一手策划下，慌忙逃走。临逃走的时候，蒋匪残匪进行了惨无人道的大破坏。他们在岛上烧房屋、炸渔船、劫财物，还采用武力胁迫等手段，把这里的一万八千多居民劫运到台湾去。转眼间，整个大陈岛被洗劫一空，成了一片废墟。这就是惨绝人寰的「大陈浩劫」。

春雷一声响，阳光照大陈。

一九五五年二月十三日，大陈岛回到了祖国的怀抱。在毛泽东思想的光辉照耀下，大陈岛开始走向新生。

人民解放军登陆部队踏上大陈岛后，立即抢救了唯一留在附近小岛上的居民。人民解放军坚决响应毛主席和党的号召，投入了重建大陈岛的战斗。他们扫除了敌人布下的大量地雷，清理了焦土瓦砾，修筑了新的道路桥梁，为未来的新大陈岛居民创造各种生产、生活条件。

紧接着，一批批工人、渔民、农民怀着重建大陈岛的雄心壮志来到了岛上。他们遵照伟大领袖毛主席关于「**在自力更生的基础上光复旧物**」的教导和驻岛部队一起，发扬「不怕苦、二不怕死的革命精神，与天斗，与地斗，与海斗，与阶级敌人斗，在社会主义的康庄大道上奋勇前进，在大陈岛这片废墟上写出了「**最新最美的文字**」，画出了「**最新最美的画图**」，给大陈岛披上了新装。当年美蒋匪帮布满地雷和铁丝网的杀人场所，变成了种植粮食、棉花、豆类、瓜果和其他各种作物的肥沃土地，附近小岛上的露天监狱，变成了放牛羊、养猪、喂鸡鸭的牧场。渔业生产也获得了迅速发展。渔民捕鱼，正在实现机帆化。仅卫星大队就拥有十多只机帆船和几十只大木船。全岛每年从海里捕捞到数以万担的带鱼、墨鱼、黄鱼、海蜇、虾蟹等水产品，还养殖了大量海带，满足了广大人民群众的生活需要，支援了国家社会主义建设。

驻岛人民解放军，发扬既是战斗队，又是工作队、生产队的革命传统，在完成战备任务的同时，大搞业余农副业生产，在荒岛上开坡铺地，在岩石上填土种粮。他们十几年如一日，大大发展了农副业生产。广大指战员在劳动中，促进了思想革命化。

经过三年来无产阶级文化大革命的战斗洗礼，大陈岛迈开了飞跃前进的步伐。广大军民热烈响应毛主席关于「**备战、备荒、为人民**」「**抓革命，促生产**」的伟大号召，狠抓革命，猛促生产。全岛渔民今年卖给国家的水产品是有史以来最多的一年。

在毛泽东思想的灿烂光辉照耀下，屹立在祖国东海前哨的大陈岛，到处呈现着朝气蓬勃的革命景象。岛上的山山岙岙，现在是一片葱绿。渔港内桅杆林立，洋面上渔帆点点。修船厂传出隆隆的机器声，日夜忙着赶修船只。在环绕渔港的海滨路上，矗立着一排排的建筑物，上面都写着鲜艳的大红字：「大海航行靠能手，干革命靠毛泽东思想！」岛上的贫下中农和贫苦渔民，家家都挂起了伟大领袖毛主席的像，户户都有了革命宝书。他们欢欣鼓舞地说：抬头望见红太阳，浑身上下增力量，红色宝书闪金光，革命生产有方向。

军民团结筑长城

军民团结如一人，试看天下谁能敌？大陈岛军民在保卫祖国海防的日日夜夜里，肩并肩，心连心，建立了巩固的军民联防。为了响应毛主席的「**大办民兵师**」的伟大号召，岛上男男女女都争先恐后报名参加民兵组织。指战员用毛泽东思想武装民兵的头脑，教他们苦练杀敌本领，树立战备观念，随时准备歼灭敢于来犯之敌。

在无产阶级文化大革命的急风暴雨中，军民同呼吸，共命运，团结在一起，战斗在一起，胜利在一起。

驻岛解放军把毛泽东思想武装广大人民群众，看作是最大的爱民。他们怀着对伟大领袖毛主席深厚的无产阶级感情，在「三支」、「两军」工作中，坚决贯彻执行毛主席的无产阶级革命路线，不断为人民立新功。他们踏遍大陈岛海港、渔村，深入地头、船头、工厂、学校和机关，用毛泽东思想宣传群众，组织群众，武装群众。驻岛部队某连，与大岙里生产大队军民联防。他们给联防单位的群众家家户户赠送了伟大领袖毛主席的画像。他们经常派出毛泽东思想宣传队，传播毛主席的声音，落实毛主席的各项无产阶级政策。他们还派出联防战士常驻生产大队，帮助贫下中农办起了各种类型的毛泽东思想学习班，建立了活学活用毛主席著作的制度，把活学活用毛泽东思想的群众运动提高到新水平。在今年墨鱼汛期间，这个大队有一只船生产一直上不去。某连党支部得知这个消息后，就派联防战士上船宣传毛泽东思想，贯彻落实毛主席的「**抓革命，促生产**」的伟大方针，与社员们一起开展船头革命大批判。这样以来，迅速提高了社员们的路线斗争觉悟，打退了无政府主义思潮的影响，革命、生产出现了大好形势。

去年初春的一天，岛上的一批青年，从海门乘船回大陈码头时，海面上的狂风巨浪把船颠翻了。英雄的人民解放军某部战士李长富，见到这一情景，脑子里立刻浮现出王杰、蔡永祥等英雄形象。他发扬一不怕苦、二不怕死的大无畏精神，跳入寒冷彻骨的海水去抢救。解放军某部的一个警卫员也同时入水。在他们的带领下，旁边的一些群众也跟着跳入水中，一起抢救阶级兄弟。经过一场激烈的搏斗，翻船入水的青年全被抢救上来。青年们感激地说：毛主席派来的解放军救了我们。我们一定要学习他们这种忘我救人的崇高品质，练好杀敌本领，保卫祖国。

军爱民，民拥军。大陈岛广大革命群众深深懂得，「**没有一个人民的军队，便没有人民的一切**」。他们大学解放军，热爱解放军，争当拥军的模范。他们对一小撮阶级敌人挑拨军民关系、破坏军民团结的阴谋活动，毫不留情地进行打击。他们把向解放军学习，当作最大的拥军。今年八月十日下午五时许，大岙里生产大队革命领导小组组长王明德，得知有八名解放军出海捕鱼遇险，便立即带领三名社员，驾着机帆船，出海抢救。这时，海上刮着八九级大风，掀起四五级恶浪。小机帆船一离开码头，海浪就象一座座小山，铺天盖地向小机帆压来。小机帆象一只瓜瓢似的，一下抛到空中，一下掉入浪窝，随时有沉没的危险。王明德挺立在船头，带头高声朗诵毛主席关于「**我赞成这样的口号，叫做「二不怕苦，二不怕死」**」的最新指示，鼓励大家向解放军学习，以王杰、蔡永祥、李文忠、门合等英雄人物为榜样，「**下定决心，不怕牺牲，排除万难，去争取胜利**」。三名社员面对狂风恶浪，脸不变色，心不跳。他们说：解放军是我们贫下中农的亲人，是我们并肩战斗的亲密战友。我们就是上刀山，下火海，牺牲了自己的生命，也要把遇险的八名解放军抢救回来！他们战狂风，劈恶浪，经过两个多小时的英勇搏斗，终于把八名遇险的解放军战士抢救回来了。

现在，全岛军民在党的「九大」精神的鼓舞下，更加团结一心，誓把大陈岛建设成保卫祖国的钢铁长城。

大批判烈火燃遍海島

大陈岛广大革命人民，在紧握枪杆子的同时，拿起笔杆子，把革命大批判的烈火烧得越来越旺。从渔村到海港，从家庭到船头、田头，到处是革命大批判的战场。

大陈岛革命群众经常联系本地阶级斗争实际，抓住要害，狠揭狠批叛徒、内奸、工贼刘少奇及其在当地代理人宣扬的「阶级斗争熄灭论」。贫下中农说，刘少奇妄图用「阶级斗争熄灭论」麻痹海防前线人民的斗志，解除思想武装，万万办不到！我们一定要牢记毛主席关于「**千万不要忘记阶级斗争**」的伟大教导，擦亮眼睛，提高警惕，随时准备粉碎国内外阶级敌人的破坏活动。在莫蒋匪帮洗劫大陈时幸存在岛上的老人孔江波，今年已经九十四岁了。他在人民公社无微不至的关怀下，欢度着幸福的晚年。在革命大批判的战场上，他愤怒地说：「十四年前美帝、蒋贼洗劫了大陈岛，害得我们娶离子散，家破人亡。大叛徒刘少奇又妄图让我们吃二遍苦，我们一定不答应。我们要更好地守岛建岛，早日解放台湾，和亲人团聚。」

中嘴生产队的贫下中农，连用十七个晚上的时间，对刘少奇推行的「三自一包」、「四大自由」等反革命修正主义黑货，进行了狠揭猛批。许多贫下中农回忆旧社会卖儿卖女、流浪讨饭的悲惨生活，深深感到，毛主席指引的社会主义道路是贫下中农的光明路、幸福路。刘少奇鼓吹的「三自一包」、「四大自由」，是贫下中农的绝路。他们说，刘少奇想叫我们走回头路，吃二遍苦，我们贫下中农决不答应！

中嘴大队贫下中农响应毛主席关于「**农业学大寨**」的伟大号召，自力更生，艰苦奋斗，战海斗地，使渔业、农业不断增产。今年墨鱼生产达到了大队建立以来最高的产量。他们为了壮大集体经济，勤俭节约，多提公共积累。现在，公共积累超过了文化大革命前十几年的总和。贫下中农说，千好万好，都是毛主席指引的社会主义道路好！

新华社通讯员
新华社记者
（据新华社北京二十三日电）

通☆讯

也门朋友热烈赞扬我党“九大”彩色文献纪录影片

毛主席身体非常健康是全世界人民的幸福

新华社萨那十八日电 中国驻也门大使馆最近举行电影招待会，为也门朋友放映了大型彩色文献纪录影片《中国共产党第九次全国代表大会》，受到热烈的欢迎。

每当在银幕上出现伟大领袖毛主席的光辉形象时，观众中爆发出热烈的掌声。也门朋友表示，他们能够亲耳听到毛主席的宏亮声音感到非常高兴。他们说，中国共产党第九次全国代表大会确实是一个团结的大会，胜利的大会，大会的胜利是毛泽东思想的伟大胜利。

一位也门朋友说，我们从影片中看到了中国人民无限热爱毛主席的激动人心的场面。毛主席不仅是中国人民的伟大领袖，也是全世界革命人民的伟大导师，我们敬祝毛主席万寿无疆！

另一位也门朋友说，毛主席身体非常健康，我们感到特别高兴，毛主席身体健康是全世界革命人民的幸福。

一位也门工人说，毛泽东思想是真理，中国革命的原则正在照耀着世界人民的革命道路。

周总理接见柬埔寨王国驻华大使

新华社北京二十三日电 中华人民共和国国务院总理周恩来今天接见了柬埔寨王国驻华大使乃·瓦朗丹，并同他进行了亲切友好的谈话。

周总理接见叙利亚新任驻华大使

新华社北京二十三日电 中华人民共和国国务院总理周恩来今天接见了阿拉伯叙利亚共和国新任驻华大使优索福·夏克拉，并同他进行了亲切友好的谈话。

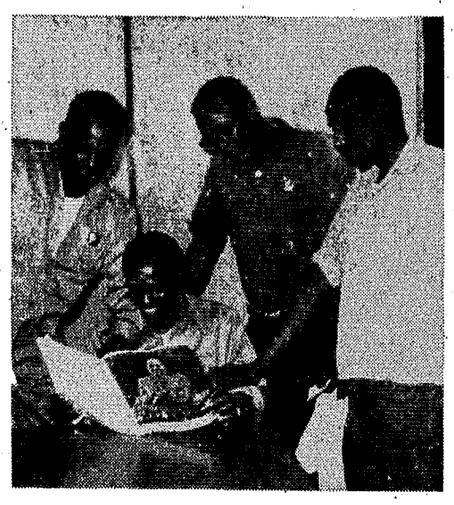

非洲海员热烈欢呼中国共产党第九次全国代表大会的伟大胜利。这是他们热情学习林彪副主席的政治报告。 （新华社稿）

叙利亚坦桑尼亚等国朋友观看《打倒新沙皇》等纪录影片

坚决支持中国政府和人民的严正立场

据新华社大马士革二十三日电 中国驻叙利亚大使馆最近举行电影招待会，放映了中国大型纪录影片《新沙皇的反华暴行》和《打倒新沙皇》。叙利亚和非洲朋友看完电影后愤怒谴责苏修社会帝国主义在中苏边境的暴行，并且表示坚决支持中国政府和人民的严正立场。

一位叙利亚朋友说，中国政府在边界问题上的立场是合理的。然而，苏联修正主义者不断在边境上对中国进行武装挑衅。这充分暴露出苏修已经堕落成为社会帝国主义。

另一名非洲自由战士说：「苏修不断对中国进行武装挑衅，它同美帝勾结在一起，企图阻止伟大的社会主义中国对世界其他国家争取民族解放运动的支持。」这位非洲朋友还说：「中国人民群众的强大示威游行显示了七亿中国人民的伟大团结。如果苏修敢于对中国发动大规模入侵，我相信，团结一致的中国人民定将给这些侵略者以严厉的惩罚。」

据新华社达累斯萨拉姆电 中国驻坦桑尼亚大使馆和中国驻桑给巴尔领事馆最近举行电影招待会，放映了纪录影片《新沙皇的反华暴行》和《打倒新沙皇》。坦桑尼亚朋友在看了这两部影片后，强烈谴责苏修社会帝国主义对中国领土的武装挑衅，表示支持中国政府和人民在中苏边界问题上的正义立场。

一位坦桑尼亚朋友说：「我站在中国一边。中国人民的斗争是正义的斗争，因为苏联侵犯了中国并且掠夺了中国的领土。」他指出，事实清楚地表明，苏联是侵略者和挑衅者。一位青年朋友说，胜利一定属于中国人民，因为正义在他们一边。

一些坦桑尼亚朋友说：珍宝岛是中国的领土，这是历史事实。从这些影片里，我们看到了中国人民不畏强暴，不怕牺牲，保卫了他们的神圣领土。这说明中国非常强大。

在劳动党关怀下坚定地走社会主义道路

阿农业二十五年来取得巨大成绩

新华社地拉那消息 据阿尔巴尼亚通讯社报道：在阿尔巴尼亚人民政权成立后的二十五年中，阿尔巴尼亚的农业在劳动党的关怀下，以迅速的步伐在社会主义道路上前进，取得了巨大的成绩。农业产量比一九三八年增加了二倍。

解放后，阿尔巴尼亚劳动党和人民政权立即着手对整个国民经济进行社会主义改造，特别注意到了农业生产的发展。早在一九四五年，就通过了土改法，使贫苦和无地的农民分得了土地，从而彻底埋葬了农村中的封建主义并为农业的集体化创造了条件。一九四六年，劳动农民在劳动党的教导和指引下开始组成农业合作社。国营农场也不断建立起来。目前，国营农场的耕地占总耕地面积的百分之二十，农业合作社的耕地占百分之八十。机器和拖拉机站不断增加和巩固。所有可以机耕的土地都已使用机耕。目前，全国共有一万零五百多台拖拉机在平原地区的土地上工作着。

在农业取得的各项成就中，具有特别重大意义的是排干了许多沼泽地，开垦了三万公顷十分肥沃的土地和改良了一万五千多公顷的土地。

与此同时，在农村已普遍建立了水渠和水库。目前，灌溉能力比一九三八年增加了七倍，比一九六〇年增加了一倍。约有百分之五十的播种区能够得到灌溉。目前，除粮食生产外，许多经济作物如甜菜、烟叶、棉花、向日葵等也开始大面积种植。蔬菜和果树的种植面积已经扩大。

一九六八年阿尔巴尼亚的农业总产值比一九三八年增加了两倍多，比一九六〇年增加百分之七十八。粮食产量比一九三八年增加了一倍半，比一九六五年增加了百分之五十四。葡萄产量比一九三八年增加了两倍，水果增加了四倍，土豆增加了四十三倍，蔬菜增加了四点五倍。

迎接祖国解放和人民革命胜利二十五周年

阿职工积极广泛开展技术革新运动

据新华社北京消息 阿尔巴尼亚人民正在以技术革新的新成就，迎接祖国解放和人民革命胜利二十五周年。一个前所未有的技术革新和合理化建议运动，正在有力地推动着阿尔巴尼亚社会主义建设事业的发展。

今年以来，阿尔巴尼亚各地工矿企业的广大职工，继续努力贯彻阿尔巴尼亚劳动党五届三中全会关于协作和科技革命的指示，开展群众性的技术革新和合理化建议运动。仅在今年上半年就为国家建成了一百三十个新的车间和作业线，试制成功五百多种重要零件、机器和产品。

各地工矿企业的党组织和工会组织，在运动中注意加强对职工的政治思想工作，并且重视总结和推广先进技术经验。

美、意和西德等国物价飞涨人民生活困苦不堪

克松政府在国内經济問題上走投无路的困境

尼克松上台以来，美国物价飞涨到第二次世界大战以来的最高峰，充分反映了尼

新华社北京消息 综合消息：今年以来，美国、西德、意大利等资本主义国家的物价，都在继续不断上涨。使广大劳动人民生活进一步恶化。

在美国，从尼克松上台以来，物价已飞涨到第二次世界大战以来的最高峰。

在近年来物价不断直线上升的基础上，美国官方公布的生活费用指数在今年头七个月，又上升了百分之三点六。按照这个速度继续上升，今年全年的上涨幅度应在百分之六以上，将大大超过去年全年上涨幅度的水平。而去年是美国从一九五一年以来物价上升幅度最高的一年。

今年入夏以来，美国的食品、衣服、香烟、诊疗、交通等费用，都继续全面上涨。广大劳动人民每天生活必需的各种食品价格上涨得尤其猛烈。值得指出的是，除了消费品价格飞涨以外，一些基本原材料的价格也不断上涨。这些原材料价格的上涨，必然带来一系列消费品价格的进一步上涨，使劳动人民的生活水平进一步下降。

美国广大人民对由于通货膨胀而引起的物价飞涨的现状极为不满，美国统治集团对财政经济危机不断恶化的前景也十分恐慌。八月十二日，正在圣克利门蒂“西部白宫”“度假”的尼克松匆匆召集了所有的高级经济顾问，专门商讨“令人不安的通货膨胀螺旋上升的情况”。但是，却一筹莫展，连尼克松的国内事务首席顾问伯恩斯也不得不被迫承认地哀叹：“通货膨胀确实是当前最紧迫的问题，我对我们没有取得什么进展感到失望”。这充分反映了尼克松政府在国内经济问题上走投无路的困境。

在西德，自从去年下半年以来，各种物价就迅速上涨。今年，西德物价的涨风更加厉害。

据报道，在所有的商品中，生活必需品的价格上涨最快。在今年五、六月间，西德人民主要粮食之一土豆的价格在一个月之内就上涨了五分之一还多。

据西德官方的统计材料，目前，在西德一个中等收入的四口之家的雇员，他们的生活费用比一九六二年上涨近百分之二十，比一九五零年上涨了百分之五十还多。

在意大利，最近生活必需品价格都在不断上涨。这里面，价格上涨最剧烈的是食品。据意大利资产阶级报刊报道，以今年五月三十一日罗马市场批发价格和去年同日相比，西红柿上涨了百分之五十，芹菜上涨了百分之一百八十，鱼类上涨了百分之一百到二百三十。

从一九六四年以来的五年中，意大利的面包价格上涨了百分之五十，食油价格上涨了百分之二十。除食品以外，其他如香烟、电费等生活费用，也在不断上涨。

人民生活必需品的价格不断上涨，是意大利统治集团执行掠夺劳动人民的通货膨胀政策的结果。意大利劳动人民正在展开各种斗争，反抗垄断资本集团的残酷剥削。

对内加紧复辟資本主义 对外进行疯狂侵略扩张

苏修国民经济日益困难危机深重

据新华社北京二十二日消息 本社记者报道：苏修叛徒集团对内加紧全面复辟资本主义，对外疯狂实行侵略扩张，使苏联的国民经济陷于日益严重的困难和危机之中，充分暴露了苏修社会帝国主义的虚弱本质。

工农业生产每况愈下

在苏修叛徒集团统治下，苏联国民经济越来越走下坡路，工业和农业生产一年比一年停滞和衰退。在一九五三年以前斯大林领导时期的几个五年计划期间，苏联工业总产值每年平均增长百分之十几至将近百分之二十。而从赫鲁晓夫上台以后，就开始一蹶不振，年平均增长速度显著下降。勃列日涅夫集团上台后，由于推行以利润原则为核心的“新经济体制”，进一步全面复辟资本主义，工业生产更加每况愈下。农业生产力遭到严重破坏，特别是粮食缺乏，已到了依靠大量进口粮食混日子的地步。

今年以来，苏联工农业生产进一步恶化。在工业方面，苏修叛徒集团今年原订的总产值增长指标本来就是最近几年最低的，可是就连这样的低指标今年上半年也没有完成。据苏修官方宣布，今年头六个月，工业总产值比去年同期的增长率又下降了三分之一，是一九六〇年来增长最少的半年。全国基本建设计划，也没有完成。工业劳动生产率的增长率，也下降到了多年来最低的水平。

农业问题更严重。许多重要农作物今年都将减产。其中粮食减产特别厉害。今年苏联的粮食生产将是一九六六年以来最大的一次欠收。农业的危机直接影响到畜牧业生产，今年六月底和去年同时期相比，苏联全国牛、猪、羊等重要牲畜或者没有增加，或者大幅度下降。农牧业减产，将给苏修带来新的严重困难。

比例失调，生产混乱

苏修叛徒集团在国内全面复辟资本主义也给苏联国民经济造成严重的混乱。农业发展的水平，同工业发展越来越不协调。在工业内部，生产资料生产和消费资料生产之间的比例，到一九六七年已扩大到二点九与一之比。在生产资料方面，燃料、原材料工业与加工工业之间，也存在着严重的脱节。

在工业、建筑业、商业、运输等部门，一小撮资产阶级特权阶层利用经营权力，为追求高额利润，任意破坏地区与地区、部门与部门、企业与企业之间的协作关系。许多工业企业不愿多生产甚至停止生产利润低但却为国民经济非常需要的许多日用品、备件、设备和其他产品，许多建筑企业不愿从事赚钱少的工程建设。

在农业方面，已被苏修叛徒集团变为资本主义农业经济的“国营农场”和“集体农庄”，正面临破产的地步。所谓“公共经济”实际上处于一团糟和不断瓦解之中。不少农庄，即使卖掉全部基本生产资料，也还不清积欠下国家的债务。

供应紧张，财政困难

苏联国民经济的极度混乱，和工农业生产的不断衰退，使苏联国内市场商品奇缺，供应十分紧张，物价不断上涨。为了应付国内市场的压力，苏修叛徒集团不得不从国外大量进口消费品。最近十年间，服装进口增加了四十六倍，鞋进口增加了二十三倍，蔬菜水果进口增加了五倍多。一九六七年进口的吃穿用商品占进口总额将近百分之四十。所有这些因素，加上苏修叛徒集团为适应对外扩张、侵略、渗透的需要而迅速增加军事开支和所谓“援外”拨款，就使苏修陷入越来越严重的财政困难，债台高筑，黄金大量外流，国家黄金储备大大减少。对外苏修欠了英、法、意、日等国大量债款，苏修的内债，到一九六八年已达一百九十多亿卢布。为了解决财政困难，单是一九五六年后的十年中就在国际市场上抛售了三十多亿美元的黄金。在对外贸易中，单是去年以前的八年中对西方资本主义国家的贸易逆差就达十亿多美元。财政的严重困难，反过来又影响了国民经济的正常发展。

困难重重，危机难以克服

苏修叛徒集团的倒行逆施，把苏联人民在列宁、斯大林领导下经过辛勤劳动和艰苦奋斗创造的伟大的社会主义苏联，糟蹋到今天这样的地步，这是以赫鲁晓夫、勃列日涅夫为代表的一小撮叛徒工贼对苏联人民和全世界革命人民犯下的不可饶恕的罪行。

几年来，苏修叛徒集团一直实行以“利润原则”为核心的“新体制”，妄想以此来给衰退的苏联经济以“刺激”。在这成了一场恶梦之后，他们现在又妄图对这种“新体制”作些修补，以摆脱正在深化的经济危机。但是，他们既然把苏联经济引上了资本主义轨道，它就无法克服资本主义经济存在的矛盾。正如伟大领袖毛主席所指出：“**反动势力的困难是不可能克服的，因为他们是接近于死亡的没有前途的势力。**”所有这一切事实都在教育着人们，使人们从苏联经济在两种社会制度、两条道路的不同时期所经历的过程中，越来越深刻地认识到在社会主义革命后不断巩固无产阶级专政、防止资本主义复辟的重要性，认识到毛主席发动和领导的中国无产阶级文化大革命的伟大意义。曾经受到列宁、斯大林长期教育的苏联工人阶级和劳动人民，必将进一步觉醒，重新举起社会主义革命的红旗，推翻克里姆林宫新沙皇的反动统治，重建无产阶级专政，使苏联经济重新繁荣起来！

新沙皇罪行录

湖南日报

湖南省革命委员会机关报

革373号 1969年9月25日 星期四

夏历己酉年八月十四 （今日四版）

毛主席语录

认真搞好斗、批、改

毛主席对全国人民生活的深切关怀 社会主义制度的无比优越

我国全国范围内实现全面大幅度的药品降价

降价以后的药品价格水平，比今年八月一日降价前下降百分之三十七，比一九五〇年下降约百分之八十

新华社北京二十四日电 在伟大领袖毛主席的深切关怀下，在无产阶级文化大革命取得伟大胜利的大好形势下，我国最近在全国范围内实现了全面的大幅度的药品降价。降价以后的药品价格水平，比今年八月一日降价以前下降了百分之三十七，比一九五〇年下降约百分之八十。医疗器械、化学制剂和生物制品的价格也有不同程度的下降。

新中国成立以来，随着药品生产的飞速发展，我国的药品价格曾不断下降，这一次又进一步地实行全面的、大幅度的降价，大大地减轻了我国人民在医药费用方面的负担，是我国劳动人民生活中的一件大喜事。这又一次充分体现了以伟大领袖毛主席为首、林副主席为副的党中央对广大工农兵群众和全体革命人民生活和健康的深切关怀，充分显示了我国社会主义制度的无比优越性。这是毛主席无产阶级革命路线的伟大胜利，是化工、医药工业战线和财政、商业、卫生部门广大革命的工人、技术人员和革命干部，在文化大革命期间高举毛泽东思想伟大红旗，抓革命，促生产，所取得的巨大成果。

遵照伟大领袖毛主席**「把医疗卫生工作的重点放到农村去」**的光辉指示，这次降价幅度最大的是劳动人民特别是农村广大劳动人民常用的普通药品。如一支二十万单位青霉素的价格，比降价前下降了百分之四十六，比一九五二年下降了百分之九十，一支一百万单位的双氢链霉素的价格，比降价前下降了百分之六十三，比一九五二年下降了百分之九十四，消炎片的价格，比降价前降低了百分之十三点三，比一九五二年下降了百分之六十七，磺胺嘧啶片的价格比降价前下降了百分之五十，比一九五二年下降了百分之六十六点五。最常用的、原来价格就很低的解热止痛药去痛片的价格，这一次又下降了百分之二十。

在药品全面降价的同时，还实行了全国统一药价的革命措施，取消了地区差价，改变了过去由于实行地区差价造成的越是边远地区药价越高的现象，减轻了山区、农村和边疆各族广大劳动人民的药费负担。药品价格的大幅度下降和地区差价的取消，对发展和巩固农村合作医疗制度，促进农村医疗卫生事业的发展，有着重要的意义。

我们最敬爱的伟大领袖毛主席最关心劳动人民的生活和健康，十分重视医药卫生事业的发展，早就发出过**「应当积极地预防和医治人民的疾病，推广人民的医药卫生事业」**等伟大指示。在毛主席一系列有关指示和**「独立自主、自力更生」**方针的指引下，我国在工农业生产和科学研究事业发展的基础上，医药工业也得到了飞速发展，药品种类不断增加，质量不断提高，生产成本不断下降，这就从根本上改变了国民党反动派统治时期药品依赖进口和制药工业十分落后的面貌，为药品价格的不断下降提供了物质基础。

无产阶级文化大革命以来，全国化工、医药工业战线和财政、商业、卫生部门广大革命的工人、技术人员和革命干部一起，高举毛泽东思想伟大红旗，狠批了叛徒、内奸、工贼刘少奇及其在各部门的代理人推行的反革命修正主义路线，坚决贯彻执行毛主席的**「把医疗卫生工作的重点放到农村去」**和**「备战、备荒、为人民」**的伟大指示，使药品的生产和供应工作沿着毛主席的无产阶级革命路线阔步前进。在各级革命委员会的领导下，一些制药厂的革命的工人、技术人员和革命干部，想贫下中农所想，急贫下中农所急，他们为了更好地为贫下中农和广大人民服务，组织三结合的调查组，深入农村征求广大贫下中农和「赤脚医生」的意见，千方百计增产质量好，疗效高，成本低，服用方便的防治常见病、多发病的药品。商业部门也采取了各种革命化的措施，把贫下中农需要的药品及时地送到山区、农村和牧区。贫下中农无比激动地对送药上门的制药工人和商业工作人员说：你们送来的不是药，是毛主席对我们贫下中农的亲切关怀。毛主席同咱贫下中农真是心连心。他们无比激动地高呼：「感谢毛主席！」「毛主席万岁！万万岁！」

以阶级斗争两条道路斗争为纲搞好农村斗批改

进一步巩固和发展集体经济夺取新的更大胜利

第一批点，作出全面规划，有计划有步骤地完成农村斗批改任务

省革委会召开全省农村斗批改工作会议。要求各级革委会切实加强领导，认真抓好

本报讯 在全面贯彻落实党中央最新战斗号令的新形势下，在迎接建国二十周年的大喜日子里，省革命委员会遵照毛主席关于**“认真搞好斗、批、改”**的伟大教导，于九月十日到十九日召开了全省农村斗、批、改工作会议。会议认真地学习了毛主席一系列最新指示和党中央最新战斗号令以及“九大”光辉文献，总结和交流了前段农村斗、批、改的经验，讨论了今后的任务，使到会同志提高了继续革命的自觉性，明确了今后努力方向和奋斗目标，坚定了搞好农村斗、批、改的信心和决心。大家满怀信心地表示，一定要更高地举起毛泽东思想伟大红旗，进一步深入地开展农村两条道路斗争的教育，狠抓阶级斗争和两条道路斗争，狠狠地批判资本主义倾向，进一步巩固社会主义集体经济和无产阶级专政。

参加这次会议的有地（市）、县革委会负责同志。省革命委员会、省驻军有关负责同志出席了会议。华国锋、杨大易、黄立功、万达等同志先后在会上作了重要的报告和讲话。

会议认为，我省和全国各地一样，在伟大领袖毛主席的英明领导下，在“九大”精神的指引下，农村斗、批、改群众运动呈现一派生气勃勃、热气腾腾的大好形势。自省党员代表会议以后，全省组织了一支浩浩荡荡的毛泽东思想宣传队，开进一批公社、大队，掀起农村斗、批、改群众运动的高潮。高举“九大”团结、胜利的旗帜，以阶级斗争和两条路线斗争为纲，狠抓革命团结、清理阶级队伍、整党建党，进一步团结了干部和群众的大多数，狠狠地打击了一小撮阶级敌人，强化了无产阶级专政。八月以来，全省广大农村大张旗鼓地宣传贯彻党中央最新战斗号令，向资本主义势力和封建势力发动了猛烈的进攻，使广大干部和贫下中农进一步提高了阶级斗争和两条路线斗争觉悟，分清社会主义和资本主义的界线，坚定了走社会主义道路的信心和决心。革命、生产日新月异，欣欣向荣。

会议着重指出：搞好农村斗、批、改，要高举“九大”团结、胜利的旗帜，以毛主席关于在无产阶级专政下继续革命的理论为根本指导思想，以阶级斗争和两条道路斗争为纲，以党中央最新战斗号令为动力，坚定地依靠贫下中农，放手发动群众，抓紧革命大批判，向一小撮阶级敌人和资本主义势力、封建势力发动进攻，提高广大干部和群众的阶级斗争、两条道路斗争觉悟，**“抓革命，促生产，促工作，促战备”**，巩固农村社会主义阵地，巩固无产阶级专政。通过农村斗、批、改运动，要求达到：（一）活学活用毛泽东思想的群众运动推向新的阶段；（二）一个突出无产阶级政治的、密切联系群众的、革命化的、坚决走社会主义道路的领导班子已经形成；（三）毛主席的各项无产阶级政策得到落实；（四）清理阶级队伍、整党建党、整团、整顿民兵组织、整顿贫下中农组织等任务已经完成；（五）进一步巩固和发展了社会主义集体经济，掀起**“农业学大寨”**的群众运动高潮，不合理的规章制度得到改革，合理的、新的规章制度得到坚持和建立。**抓革命，促生产，促工作，促战备**做出了显著成绩。

会议指出，阶级斗争和两条道路斗争仍然是当前农村的主要矛盾。那些没有改造好的地、富、反、坏、右分子和反动的资产阶级分子，失败了，心不死，总是在他们认为比较薄弱的环节，向无产阶级进攻。他们有的进行翻案活动，煽动宗派械斗，破坏无产阶级专政；有的施放糖衣炮弹，拉拢腐蚀干部，煽动资产阶级派性和无政府主义，分裂革命队伍；有的大刮资本主义妖风，破坏集体经济；有的散布封、资、修毒素，复活“四旧”，毒害基层干部和青少年一代。那种认为农村斗、批、改“差不多”、“可以收场”的论调，实质上是“阶级斗争熄灭论”的表现，它只能帮助敌人麻痹革命人民，阻挠无产阶级率领广大革命群众向阶级敌人进攻。我们要批判这种错误论调，纠正这种错误思想，把农村斗、批、改进行到底，争取更大的胜利。

会议强调，必须抓紧搞好第一批农村斗、批、改的点，以便取得经验，训练队伍；同时，对今冬明春农村斗、批、改的深入开展，要作出全面规划，分期分批、有计划、有领导地进行。无论是那一批开展农村斗、批、改运动，都要首先领导群众进一步开展活学活用毛泽东思想群众运动，用毛泽东思想统帅一切，指导一切，改造一切，推动一切。当前，最迫切的任务就是紧跟毛主席的伟大战略部署，积极学习，热情宣传，坚决落实党中央最新战斗号令，抓紧革命大批判，狠批苏修社会帝国主义的侵略罪行，狠批刘少奇散布的“三自一包”、“四大自由”、“工分挂帅”、“物质刺激”等一整套反革命修正主义黑货，狠批资本主义倾向，帮助广大干部和革命群众划清什么是马列主义、毛泽东思想，什么是修正主义；什么是社会主义，什么是资本主义；什么是香花，什么是毒草；什么是革命，什么是反革命。同时，要边破边立，相应的制定一些堵死资本主义、修正主义，保护社会主义经济的必要措施，从各方面巩固和加强无产阶级专政，巩固和加强农村社会主义阵地。工交、财贸等有关部门，必须统一行动，向资本主义势力全面开战。加强计划管理和市场管理，狠狠打击投机倒把活动，堵塞资本主义渠道，斩断资本主义魔爪。

毛主席教导我们：**“没有贫农，便没有革命。”**会议强调，农村斗、批、改运动，一定要坚决贯彻执行依靠贫下中农的阶级路线，建立和健全贫下中农组织，真正树立起贫下中农在农村中的绝对优势。

为了使运动健康地向前发展，会议一再强调，必须遵照毛主席关于**“无产阶级文化大革命的斗、批、改阶段，要认真注意政策”**的伟大教导，认真落实对敌斗争和农村经济等各项无产阶级政策，团结一切可以团结的力量，调动一切可以调动的积极因素，巩固和发展农村人民公社集体经济，巩固和加强无产阶级专政。

会议特别强调，要取得农村斗、批、改的胜利，关键在于加强领导，在于领导本身的思想革命化。地、县两级要组成一个强有力的班子抓这一工作。地革委会要由主任或副主任挂帅，抽出一定数量的常委组成农村斗、批、改的领导班子，切实加强领导。县革委会主要负责人应抓农村斗、批、改。毛主席教导我们：**“在任何一个地区内，不能同时有许多中心工作。”**今冬明春，农村工作的中心就是要向阶级敌人和资本主义势力、封建势力发动全面的猛烈进攻，认真搞好农村斗、批、改。一切工作都要围绕这一中心进行工作。区、社以下的财贸、文教、卫生单位的斗、批、改，必须和农村一起搞，由县统一部署，统一领导，不要各自为政。各级革委会的领导同志要深入基层蹲点，以点带面，实行面对面的领导。同时，要抓好宣传队的思想政治工作，不断斗私批修，实现思想革命化。地、县农村斗、批、改办公室，要设有专人抓宣传队的思想政治工作，开展“四好”、“五好”评比活动，严格党、团组织生活，定期开展学习评比和战地整风。大力表扬好人好事，把政治空气搞得浓浓的，把革命干劲鼓得足足的，把阶级觉悟提得高高的。团结一致，奋勇前进，把农村斗、批、改运动搞深搞透搞彻底，夺取农村无产阶级文化大革命新胜利，夺取明年农业生产的更大丰收。

衡阳市湘江公社五星大队第四生产队深入持久地开展革命大批判，彻底肃清刘少奇推行的“三自一包”流毒，不断提高广大社员群众的阶级斗争和路线斗争觉悟。

（《衡阳日报》供稿）

湖南省革命委员会关于国庆节放假的通知

在全国亿万军民高举“九大”团结、胜利的旗帜，夺取更大胜利的大好形势下，在无产阶级文化大革命斗、批、改群众运动的高潮中，为了隆重庆祝我们伟大领袖毛主席亲手缔造和领导的中华人民共和国成立二十周年，按照国务院规定，放假两天（十月一、二日）。望各单位遵照毛主席**“千万不要忘记阶级斗争”**的伟大教导，提高警惕，加强战备，认真安排好生产和各项工作。特此通知，不另行文。

一九六九年九月二十五日

农村斗批改必须以阶级斗争和两条道路斗争为纲

社论

党的第九次全国代表大会，有力地推动着我国社会主义革命和建设迅速前进。我省广大农村和全国各地一样，在伟大领袖毛主席一系列最新指示和“九大”精神的指引下，在党中央的最新战斗号令的推动下，斗、批、改的革命群众运动，更加生气勃勃、扎扎实实地向前发展。

伟大的无产阶级文化大革命的风暴，摧毁了以叛徒、内奸、工贼刘少奇为首的资产阶级司令部，揭露了以刘少奇为总代表的党内一小撮叛徒、特务、死不改悔的走资本主义道路的当权派，粉碎了他们复辟资本主义的阴谋，夺回了被他们所篡夺的那一部分权力，沉重地打击了社会上一小撮阶级敌人和一切资本主义势力，大大地加强了社会主义经济基础，大大地加强了无产阶级专政。

毛主席教导我们：**“在社会主义这个历史阶段中，还存在着阶級、阶級矛盾和阶級斗爭，存在着社会主义同資本主义两条道路的斗爭，存在着資本主义复辟的危险性。”**在农村，由于被推翻的反动统治阶级总是不甘心于灭亡，企图复辟，由于社会上还存在着资产阶级的影响和旧社会的习惯势力，由于存在着小生产者的自发资本主义倾向，因此，阶级斗争和两条道路斗争是十分尖锐复杂的，有的地方还是很激烈的。那些没有改造好的地、富、反、坏、右分子和反动的资产阶级分子，以及一小撮暗藏的反革命分子，他们有的公开进行反革命活动，破坏无产阶级专政；有的施放糖衣炮弹，拉出去，打进来，拚命同无产阶级争夺领导权；有的煽动和利用资产阶级派性和无政府主义的反动思潮，破坏革命的大联合和革命的三结合；他们在社会上刮起一股资本主义妖风，鼓吹单干，煽动弃农经商，大搞投机倒把，贪污盗窃，乱砍乱伐森林，破坏以粮为纲，多种经营，农林牧副渔全面发展的方针，煽动分光、吃光、用光，抵制完成国家征购任务，妄图破坏社会主义建设，瓦解集体经济；他们还竭力散布封、资、修的毒素，毒害新老干部和青少年一代。所有这些，总的都是反对社会主义，复辟资本主义。斗争的焦点，仍然是政权问题。我们决不能以为夺了权，无产阶级同资产阶级的阶级斗争就消失了，社会主义同资本主义两条道路的斗争就不存在了。阶级斗争和两条道路斗争仍然是当前农村的主要矛盾。如果**“忘記十几年来我党的这一条基本理論和基本实践，就会要走到斜路上去。”**因此，农村斗、批、改的各个阶段，必须以毛主席关于无产阶级专政下继续革命的伟大理论为根本指导思想，以阶级斗争和两条道路斗争为纲，一抓到底不放松。否则就没有明确的政治方向，就达不到**“巩固无产阶級专政，防止資本主义复辟，建設社会主义”**的根本目的。

我们要在阶级斗争和两条道路斗争中发展革命大联合，加强革命大团结。我们讲团结，是在毛泽东思想的基础上的团结，是在走社会主义道路上的团结。只有这种团结，才是真正的革命团结，才能巩固无产阶级专政，建设社会主义。否则就不能判断是非，分清敌我，就不能实现真正的革命大联合和革命的大团结，就会走到斜路上去。

我们要在阶级斗争和两条道路斗争中落实党的政策。党的各项无产阶级政策，是代表广大人民群众根本利益的政策。落实政策的过程，充满着两个阶级、两条道路、两条路线的斗争。不抓阶级斗争和两条道路斗争，党的政策就不能落实，就达不到巩固社会主义阵地，巩固无产阶级专政的目的。

我们要在阶级斗争和两条道路斗争中巩固和发展革命三结合，加强领导班子的建设。“三结合”的革命委员会是在斗争中建立起来的，只有在斗争中才能巩固和发展。要特别警惕阶级敌人糖衣炮弹的袭击，要注意防止资本主义思想的腐蚀，要把那些敢于与阶级敌人、与资本主义势力作斗争，坚持走社会主义道路的优秀分子，充实到各级领导班子里来，把各级革委会真正建设成为革命化的、朝气蓬勃的战斗指挥部。

我们要从阶级斗争和两条道路斗争的大是大非出发，抓紧革命大批判。要大张旗鼓地批判苏修叛徒集团社会帝国主义的反动本质，批判大叛徒刘少奇在农村推行的反革命修正主义路线，批判农村中资本主义倾向，批判资产阶级派性和无政府主义。大立毛泽东思想，用毛泽东思想占领一切阵地，坚定地走社会主义道路，把搞社会主义的劲头鼓得足足的，把反侵略战争的准备工作搞得好好的。

我们必须牢固地树立阶级斗争和两条道路斗争的观念，把清理阶级队伍搞深搞透。对隐藏的阶级敌人，一定要发动群众深挖，对已经挖出来的阶级敌人，一定要从政治上批倒批臭。同时，必须注意把那些没有改造好的地、富、反、坏、右分子以及贪污盗窃、投机倒把分子的现行破坏活动揭发出来，并且跟踪追击，顺藤摸瓜，把一小撮伪装得更巧妙、隐藏得更深的反动家伙统统揪出来，给以狠狠的打击。

我们要在阶级斗争和两条道路斗争的烈火中搞好整党建党。要对广大党员深入进行阶级斗争和两条道路斗争的教育，提高广大党员阶级斗争和两条道路、两条路线斗争的觉悟。坚持按照新党章的要求，整顿党的组织，把党的组织真正建设成为**“能領导无产阶級和革命群众对于阶級敌人进行战斗的朝气蓬勃的先鋒队組織。”**

我们必须坚持以阶级斗争和两条道路斗争为纲，改革不合理的规章制度。对于不适合于社会主义经济基础，不利于巩固和发展社会主义集体经济的规章制度要积极地慎重地改革，建立社会主义的新的规章制度。对于那些有利于巩固和发展社会主义经济的规章制度，要敢于坚决维护。

斗、批、改是无产阶级文化大革命的重要阶段，是向阶级敌人发动继续进攻，向资本主义势力和封建势力发动继续进攻的重要战役，是两个阶级、两条道路、两条路线的一场激烈斗争。那种认为“斗也斗了，批也批了，差不多了”，“现在不过是打一下收场锣鼓就行了”的论调，实质上是“阶级斗争熄灭论”的表现，它只能帮助敌人麻痹革命的人民，阻挠和破坏无产阶级率领广大革命群众去完成斗、批、改的各项战斗任务。我们必须批判这种错误论调，纠正这种错误思想。

我们要更高地举起“九大”团结、胜利的旗帜，以毛主席关于无产阶级专政下继续革命的伟大理论为指针，以阶级斗争和两条道路斗争为纲，以党中央的最新战斗号令为动力，坚定地依靠贫下中农，放手发动群众，抓紧革命大批判，向一小撮阶级敌人和资本主义势力、封建势力发动全面的猛烈的进攻，搞好农村斗、批、改，进一步巩固和发展农村社会主义阵地，巩固和加强无产阶级专政。

各级革命委员会必须加强领导，深入下去认真蹲点，总结经验，落实政策，**“要过細地做工作”，“抓革命，促生产，促工作，促战备”**，夺取无产阶级文化大革命的新胜利！

立福洞大队执行民主理财搞好财务管理

搞好财务管理的斗批改 提高财会人員継續革命的自覚性

本报讯 道县下蒋公社立福洞大队革委会，在“九大”精神的鼓舞和推动下，狠抓了财务管理工作上的斗、批、改，使财务管理有了很大的改进。队队都有较全面的账目，记账基本及时、清楚，凭据齐全。特别是执行了民主理财，坚持了按月公布的制度，堵塞了财务管理上的漏洞，做到了勤俭办队，开支合理，促进了生产的发展。

突出无产阶级政治 提高会计人员继续革命自觉性

抓好财务管理工作，首先是突出无产阶级政治，提高财会人员的继续革命自觉性。立福洞大队革委会采取了以下措施：

第一、办学习班，提高思想。大队革委会，经常举办财会人员学习班，组织大家学习“老三篇”和《必须学会做经济工作》，大大提高了会计人员继续革命的自觉性。原来不愿干的几个生产队会计，放下了思想包袱，一致表示要打好铁算盘，彻底革命。

第二、抓活思想，及时解决具体问题。第四生产队会计陈启浩在今年春收预分后，工作有些松劲，公社辅导员就登门找他谈心，陈启浩反映了搞好春收预分工作时，有的人开会不到，会后发牢骚，队长又不好好解决具体困难。公社辅导员遵照毛主席关于**“不要等到问题成了堆，闹出了许多乱子，然后才去解决”**的伟大教导，当即在生产队召开了社员大会，以生活会方式互相开展斗私批修。生产队长检查自己对春收预分工作抓得不紧，重视不够的缺点。通过生活会，干群之间消除了隔阂，增强了革命团结。会计也检查了自己在工作中存在的问题，决心把财会、分配工作抓深、抓细、抓好。

第三、忆苦思权，不断革命。第六生产队会计陈文生出身于贫苦家庭，解放前被国民党抓过壮丁，吃尽了苦头。解放后翻了身，当上了会计，工作是积极的，但由于家里人多，怕当干部影响出工，不想当会计了。公社驻队干部抓住他的活思想，进行忆苦思权的教育，使他提高了觉悟，表示一定要树立继续革命，彻底革命的思想，为贫下中农掌好财权。

第四、加强领导，插红旗，树标兵。大队革委会不断地开展财务检查评比活动。第二生产队队委会十分重视财务工作，会计积极负责，民主理财和勤俭办队搞得很好，增产增收，是全大队的一面红旗。经过检查评比，学习了他们的经验，大大提高了全大队干部的思想认识。大家一致认为：做好财务工作很重要，实行经济民主，才能调动广大社员的积极性，促进生产。

第五、深入基层，加强辅导。大队会计陈启国遵照毛主席关于**“我们的责任，是向人民负责”**的伟大教导，经常深入到生产队检查财务账目和财务制度的执行情况，并组织财会人员学习分配政策和处理各项具体问题。今年四月份他看到有个生产队财务工作搞不好，会计是新手，业务不熟，就亲自动手，连续帮忙三天，使这位生产队会计边学边做，很快学会了结账、建账等业务。

狠抓革命大批判 搞好财务斗批改

毛主席教导我们：**“不破不立。破，就是批判，就是革命。”**大队革委会在搞好财务工作斗、批、改的过程中，发动群众狠批了大叛徒刘少奇鼓吹的“群众落后论”。他们边批边改，把关门记账改为经常向群众公开账目，把脱离实际、脱离群众的会计制度，改为适合农村人民公社集体经济实际情况的会计制度，建立、健全了一套好制度。

为了便于群众当家作主管好财务，便于民主理财，便于群众监督，他们采取了三条措施：一、成立了由干部、贫下中农、青年、妇女组成贫下中农财务监督小组。二、实行财务全面公开制度，将现金、实物、工分、往来，设计了四种表格，项目简单扼要，识字的社员看得懂，不识字的社员听得懂。三、充分发动群众，建立了财务制度。

现在，这个大队的广大干部、群众，正在不断总结经验，以两条道路斗争为纲，把财务工作搞得更好。

（道县革委会农村组）

詹桥大队加强对手工业人员的两条道路斗爭的教育

用毛泽东思想占领手工业阵地

本报讯 临湘县詹桥公社詹桥大队革委会，遵照毛主席关于**“政治工作的基本任务是向农民群众不断地灌输社会主义思想，批评資本主义倾向”**的伟大教导，狠批手工业战线的資本主义倾向，不断加强对手工业工人的两条道路斗争的教育，加速了斗、批、改的步伐。

詹桥大队是全公社手工业项目最多的大队。有木、铁、缝纫、搬运等二十一种手工业门路，手工业工人，占全大队总劳力的五分之一。过去在刘少奇反革命修正主义路线的毒害下，少数手工业人员，弃农经商，追求利润，个别受刘少奇“三自一包”、“四大自由”等毒害比较深的人，甚至还提出“五做五不做”（即做产值高的不做产值低的，做成本低的不做成本高的，做富裕户的不做困难户的，做私人的不做集体的，做包货不做上工）的“挣钱之道”，使手工业生产走入歧途。针对这一情况，今年元月以来，大队革委会把手工业这个“老大难”问题，纳入了斗、批、改计划。他们从**“灌输社会主义思想，批评資本主义倾向”**入手，狠抓手工业人员的政治思想工作。前后三次举办了专题学习班，召开了多次革命批判大会，通过学习毛主席有关手工业问题的一系列指示，进行了阶级教育，发动手工业者忆旧社会的阶级苦，民族恨，思在毛主席领导下贫下中农翻身掌权，手工业者当家作主人的甜，查自己过去走的什么路，彻底批判了刘少奇“三自一包”、“四大自由”等反革命修正主义罪行。大大提高了手工业人员的阶级斗争和两条路线斗争觉悟。木工李作兵说：“旧社会我学手艺时，挨尽了皮鞭和木棍，饱受了吃野菜、渴清汤的饥饿。解放后，我们从政治上，经济上都彻底翻了身。想起有个时期走了一段邪路，真对不起毛主席他老人家。”他表示今后坚决听毛主席的话，批臭刘少奇的“三自一包”、“四大自由”等黑货，肃清黑货的影响，紧跟毛主席，坚定不移地走社会主义道路。在这个基础上，手工业人员自觉纳入集体经济轨道。与此同时，大队革委会进一步加强了对手工业人员的管理和领导。还发动群众，对一些不合理的规章制度进行了批判，保留了合理的规章制度，用毛泽东思想占领了手工业阵地。

（詹桥公社革委会通讯组）

大批判中的小故事

实惠的故事

在汉寿县西港公社食品收购站里，来自凤南大队第四生产队的贫下中农高高兴兴地把一篓篓鲜鱼出售给国家，收购站的同志说：「你们售给国家的鱼又多又好，真值得学习。」四队贫下中农说：「提起售鱼，我们还有一段斗争呢！」

原来，这个队有三条渔船，每天都能捕到百把斤鲜鱼。过去为了增加队里的收入，大都自由出售了。队委会的同志学习了中央两报一刊《抓紧革命大批判》社论后，觉得这样做不符合社会主义经营原则，决定发动群众就这个问题进行讨论。开始，有的人说：「我们不是渔业队，国家没有布置交售任务，随便往哪里卖都行。」还有的说：「多赚了钱归集体，这不算资本主义倾向。」针对这种思想，队委会引导社员学习了毛主席关于**「合作社经济要服从国家统一经济计划的领导」**的伟大教导，接着又批判了刘少奇「自由买卖」「利润挂帅」等黑货。老贫农还回顾了解放前渔商卡价，十多斤鱼才免得一升米，贫下中农劳累一天还吃不饱的情景，使大家认识到，刘少奇推销的「自由买卖」「利润挂帅」是想把贫下中农引上资本主义邪路，为资本主义复辟打开缺口，我们再不能走这条路了！今天，我们出售产品不是为了赚钱，而是为了支援社会主义革命和社会主义建设。按什么原则出售产品，这不是一般问题，而是反映了两条道路的斗争。从此，他们把每天打的鱼都及时送交国家收购站。但是有一天，一条船因风大，没打几斤鱼，当时又有人提出，「这几斤鱼就在岸上卖了算了！」共产党员李定国坚定地说：「毛主席教导我们：**我们作计划、办事、想问题，都要从我国有六亿人口这一点出发，千万不要忘记这一点。**这不是几斤鱼的问题，而是走什么道路的问题。」坚持把这几斤鱼也卖给了国家。

最近，这个队提出了「多捕一斤鱼，多交一斤鱼，多为社会主义革命和社会主义建设增加一分力量，为打击帝、修、反多增加一颗炮弹」的口号，积极捕鱼交鱼，不到十天，就向国家交售了一千多斤鲜鱼。他们豪迈地说：「我们不为钱，不为利，为的是干社会主义。」

（凤南大队革委会通讯组）

社址 长沙市 | 电报挂号 4357 | 电话总机 9191 | 版面组 9194 | 订价 每月一元 | 零售 四版四分

长沙地区天气预报：多云间晴天，北风三级，最高温度二十九度，最低温度二十三度。

越南民主共和国国会
选出孙德胜为越南民主共和国主席

新华社河内二十四日电　这里在二十四日公布的越南民主共和国第三届国会第五次会议公报说，在九月二十三日召开的这次国会会议，选出孙德胜为越南民主共和国主席、阮良朋为越南民主共和国副主席。

这次会议的第一项议程是，国会为胡志明主席举行追悼仪式。第二项议程是，国会选举越南民主共和国主席和副主席。

会议开始时，国会常务委员会主席长征讲了话。他代表国会表达了对伟大的胡志明主席的悼念。全体国会代表在庄严和激动的气氛中为胡主席默哀。

会议在进行第二项议程中，国会全体代表一致选出孙德胜为越南民主共和国主席，阮良朋为越南民主共和国副主席。

随后，长征代表国会发表讲话，热烈欢迎和祝贺越南民主共和国新的主席和副主席当选。

孙德胜主席发表讲话，表示感谢国会的信任，并且决心完全遵照胡志明主席的教导，竭尽全力地为祖国服务，为人民服务，为革命服务。

越南党政领导人孙德胜、黎笋、长征、范文同、黄文欢、武元甲、阮维桢、阮阐、陈登科、朱文晋、黄国越等出席了会议。

正在越南北方访问的越南南方民族解放阵线中央委员会主席团主席阮友寿，越南民族、民主及和平力量联盟中央委员会主席郑廷草，越南南方共和临时革命政府副主席阮朵，越南南方共和临时革命政府驻越南民主共和国特别代表团代理团长阮富帅应邀出席了会议。

抗议佐藤反动政府追随美帝加紧复活军国主义
日本人民开展反对修建导弹基地的斗争
东京西郊人民群众示威游行反对美軍当局建立野战医院

据新华社北京二十二日电　据东方通讯社报道，日本北海道的工人、农民、学生十四日和二十日在长沼镇举行了两次集会和示威，坚决反对佐藤反动政府继续阴谋在长沼镇修建导弹基地。每次集会和示威，都有一千几百名长沼镇附近的农民和来自北海道各地的工人和学生参加，他们对佐藤政府的反动行径表示抗议。

一位农民代表在二十日的集会上说：在长沼镇修建导弹基地的计划，表明佐藤反动政府正在根据日美「安全条约」加紧复活军国主义。这就在广大人民面前暴露了佐藤政府反动卖国的真面目。「我们保证同全国人民紧密团结，把斗争进行到底。」

一些工人代表也在会上表示要坚决斗争，以粉碎日美「安全条约」，阻止佐藤政府执行修建导弹基地的计划。

参加大会的群众在会后举着红旗，斗志昂扬地在长沼镇举行示威游行。镇上许多居民向示威队伍热烈鼓掌，表示支持。

新华社北京二十四日电　据东方通讯社报道：日本工人、青年、学生和市民八百人，二十三日在东京西郊稻城镇举行集会和示威游行，坚决反对美军当局阴谋在稻城镇建立野战医院。

稻城镇人民的代表和正在为要求拆除美国军事情报基地而斗争的埼玉县朝霞市人民的代表，都在会上讲了话。他们强烈谴责佐藤反动政府在所谓美国准备把冲绳「归还」日本的骗局下，竭力加强日美军事勾结，更加疯狂地敌视中国和侵略亚洲。他们表示，日本人民决不容许美日反动派在稻城镇建立野战医院的阴谋得逞。

大会一致通过了关于粉碎日美「安全条约」、收复冲绳和反对建立美军野战医院的决议。

参加集会的群众在会后举行了示威游行。佐藤反动政府出动大批武装警察去镇压他们。但是，示威群众举着红旗，斗志昂扬地坚持斗争。他们愤怒地高呼：「粉碎日美「安全条约」！」「反对建立野战医院！」「美国佬从日本和亚洲滚出去！」

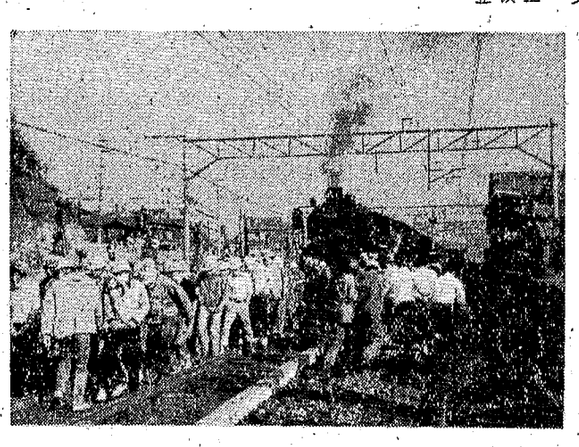

日本福冈县爱国工人和学生在北九州市美军军火库附近英勇地拦截为美帝侵越战争运军火的列车，给美帝以沉重打击。　（新华社发）

印度曼尼普尔人民举行示威
愤怒抗議印度总理到当地活动

据新华社北京二十四日电　新德里消息：印度东部曼尼普尔地方人民最近愤怒举行示威，抗议印度总理英迪拉·甘地到当地活动。他们不顾印度反动政府的血腥镇压，同反动军警进行了英勇的搏斗。

据印度报业托辣斯报道，英·甘地二十三日到达曼尼普尔首府英帕尔。她在一个集会上发表演说，力图缓和印度人民对反动政府的反抗。但是，当地人民举行大规模的示威来回答她，并且愤怒地向她投掷石块。英·甘地急忙中断演说溜走。反动当局调动军队疯狂镇压人民，公然向群众开枪射击。印度反动派的暴行吓不倒愤怒的示威群众，他们英勇地用石块进行抵抗，并且烧毁反动政府的六辆车子。

英·甘地原定从二十一日开始到印度东部的阿萨姆、特里普拉、曼尼普尔、那加等几个地区进行五天的所谓“视察”。由于阿萨姆邦一些地方的人民正在广泛地开展示威斗争，当地的反动统治不稳，英·甘地害怕人民的示威，不得不临时宣布取消对阿萨姆邦的“视察”。但是，这个印度反动政府的头子一到曼尼普尔，仍然没有逃脱人民群众的惩罚。据报道，在阿萨姆邦东北部的迪布鲁加尔，几百名愤怒的群众最近袭击了全印电台、电报局和航空公司等官办企业设在当地的分支机构。

西欧北美大洋洲人民革命群众斗争浪潮滚滚向前

据新华社北京二十四日电　本社记者报道：空前巨大的革命群众运动在西欧、北美、大洋洲资本主义“心脏”地区的爆发，是当前世界革命形势大好的重要标志。从去年席卷美国一百六十多个城市的黑人抗暴斗争和震撼法国的五月风暴以后，西欧、北美、大洋洲人民运动的浪潮继续滚滚向前，并不断向纵深发展，给了各资本主义国家的统治集团以越来越沉重的打击。

美国人民斗争深入发展

蓬勃高涨的美国人民斗争浪潮，今年以来进一步发展。美帝头子尼克松最近不断哀叹：美国垄断资产阶级已进入一个“非常麻烦而又不稳定的时代”。

今年来，美国黑人斗争和工人运动相结合、学生运动和工人运动相结合的趋向，都越来越明显。在美国许多工矿企业里，饱受剥削、压迫和歧视的黑人工人同广大白人工人团结起来，不断掀起罢工斗争，把斗争的矛头指向垄断资产阶级以及他们的爪牙反动工会的头目。与此同时，美国进步学生运动越来越得到工人阶级的热情支持。美国进步学生也不断走出校门，深入到工人群众中去，和工人群众共同进行斗争，受到工人群众的热烈欢迎。

在美国人民中，武力抗暴的思想正在发展。在黑人抗暴斗争继续发展的推动下，美国一些被压迫的少数民族，也不断走上了武力抗暴的道路。例如，今年八月新泽西州帕塞伊克市的两千多名波多黎各人就曾奋起抗暴，和法西斯警察展开了搏斗。在美国许多城市里，墨西哥族人和波多黎各人，也以黑人武力抗暴为榜样，建立了武力自卫的组织。不仅如此，武力抗暴的思想在学生中也得到了传播。今年四月，纽约州康奈尔大学和南卡罗来纳州的伍希斯学院，都发生了学生带枪造反的事件。

在美国人民斗争的影响下，美国法西斯军队中，下层士兵的反抗斗争也在迅速发展。

通过斗争的实践，美国人民的觉悟程度正在不断提高，美国反动统治集团用来欺骗人民的种种鬼话，越来越不灵了。今年年初，由于美国人民识破了美帝新头目尼克松的反动本质，在华盛顿爆发了有一万多人参加的、反对尼克松上台的大示威，示威者高举着“尼克松是亿万富翁的工具”、“尼克松是头号战犯”等标语。这种情况在美国历史上是罕见的。美国黑人在掀起一次又一次的武力抗暴斗争的同时，还对尼克松鼓吹的“黑人资本主义”展开了猛烈的批判。特别值得指出的是，马克思主义、列宁主义、毛泽东思想正在美国人民中深入传播。美国人民正在日益觉醒，他们的斗争必将进一步高涨起来。

英国人民斗争日益激烈

英国人民斗争的蓬勃发展，正在加速英帝国主义的崩溃和没落。英国工人阶级反对垄断资本的残酷剥削的斗争，一直此伏彼起，连绵不绝，使英国许多工业部门的垄断资本家受到沉重的打击。今年以来，汽车、钢铁、码头、机械制造、造船、电气、铁路、捕鱼等行业的工人相继举行了罢工斗争。特别是作为英国主要出口工业之一的汽车制造业的工人接连不断的罢工以及各港口码头工人的罢工，严重打击了英国垄断资本的对外贸易，加剧了英国的国际收支危机。

北爱尔兰人民反对英帝国主义和北爱尔兰反动地方当局的残暴压迫、争取民主权利的革命群众运动的蓬勃发展，严重地动摇着英国垄断资产阶级的反动统治。北爱尔兰人民从去年十月爆发的这一斗争，今年迅速扩展到贝尔法斯特、德里、纽里和其他许多城市。在斗争中，示威群众拿起步枪、手枪和机关枪，抗击警察的血腥镇压。

意大利人民斗争走向新高潮

意大利人民的斗争，在去年蓬勃发展的基础上，今年进一步高涨起来，猛烈地动摇着意大利垄断资本集团的统治。意大利资产阶级报纸惊呼，意大利的垄断资产阶级统治目前面临第二次世界大战以来“最危险的危机”。人民斗争的发展，使大吸血鬼梵蒂冈教皇胆战心惊，急忙大量抛售意大利股票，并且把贵重物品运出意大利。

今年意大利工人斗争的规模比去年扩大。为了抗议垄断资本集团的残酷剥削，几百万工人年初就轮流举行了罢工，二月间，一千八百万职工举行了二十四小时总罢工，五百万私营企业工人也举行了罢工。在这以后，一百八十万农业劳动者、一百二十万职工以及码头、冶金、纺织等部门的工人，都举行了罢工。九月份，罢工斗争达到了新的高潮。工人的罢工斗争给了意大利垄断资本集团以沉重打击。

意大利工人的斗争得到了各阶层人民的支援。在许多地方，各阶层人民用罢课、罢教、罢市等实际行动，支持工人的罢工斗争。

意大利学生今年以来也继续展开反对腐朽的资产阶级教育制度的斗争，并且积极参加工人斗争。在罗马，学生们曾经长期占领罗马大学。

西德人民不断展开反美反法西斯斗争

矛头针对美帝国主义、西德军国主义和垄断资本的西德人民群众斗争，正在不断向前推进。

今年二月和四月间，西德人民两次掀起了席卷西德二百多个城镇的群众斗争，反对美帝国主义的侵略政策和战争政策，反对美帝侵略越南。与此同时，对希特勒法西斯罪恶统治记忆犹新的西德人民还展开斗争，坚决反对西德统治集团在美帝扶植下复活军国主义和加强法西斯统治。

今年以来，西德人民为反对得到西德垄断资本支持的新法西斯党——德国国家民主党的罪恶活动进行了坚持不懈的斗争。这个新法西斯党在西德当局的庇护下，从八月二十一日开始参加“竞选”活动。但是，它在每个地方的“竞选”活动，都遭到人民群众的坚决反对，人民群众举行的抗议示威后浪推前浪，使得这个新法西斯党成了人人喊打的过街老鼠。

西德工人和学生的斗争，今年来也不断发展。西德钢铁、冶金、煤矿、造船等行业的工人，最近举行了大规模罢工，抗议资本家的残酷剥削。西德各地成千上万的学生，奋起反对腐朽的资本主义教育制度和恶劣的教学条件。他们纷纷集会、游行、罢课，甚至占领学校，冲击反动的地方政府机构。

法国和西欧其他国家群众运动广泛开展

法国工人和学生发扬去年“五月风暴”的战斗精神，今年来继续开展斗争。法国人民运动的高涨促使法国国内各种矛盾迅速加剧，政治经济危机恶性发展，使统治了法国达十一年之久的戴高乐不得不在四月底下台。

今年，法国工人在斗争中越来越认清反动工会头子和法修集团的工贼和叛徒的面目，不断冲破他们的束缚。在铁路、汽车及其他许多行业中，工人都踢开同资本家串通一气的反动工会头子，自己组织起来举行罢工。雷诺汽车公司一个工厂的工人，不顾反动工会头子的重重阻挠，坚持罢工达十天之久。今年三月间，法国九百万工人举行总罢工的时候，巴黎的进步工人还怒斥法修集团禁止工人采取“暴力行动”的背叛行为，造了他们的反，而和学生们一起在大街上同军警英勇搏斗。

法国垄断资本对工人的残酷剥削，垄断资产阶级为进一步向人民转嫁财政经济困难而采取的增加赋税等倒行逆施，引起了法国工人阶级越来越强烈的反抗。九月份，法国铁路工人奋起罢工，使全国铁路交通几乎全部瘫痪了许多天。

法国学生在坚持斗争。今年以来，巴黎大学的学生一再举行示威，并且多次占领大学的建筑物，抗议法国政府对他们的镇压。三月间美帝头子尼克松到巴黎活动时，学生举行了抗议示威，同两万多名反动军警激烈搏斗，表现了法国学生不畏强暴的精神。

在西欧其他国家，人民群众也广泛开展斗争。西班牙的工人和学生不顾残酷迫害，坚决进行反对佛朗哥法西斯政权的斗争。瑞典、挪威、丹麦、荷兰和比利时的青年和学生今年也多次举行示威，反对美帝侵略政策，反对腐朽的资本主义教育制度。

大洋洲人民革命斗争进一步发展

大洋洲人民的革命斗争，也有进一步发展。

今年以来，澳大利亚的广大工人和学生不顾警察的镇压，在全国各地举行了声势浩大的示威游行，反对美帝侵略越南，要求从越南撤出美国和澳大利亚的侵略军。悉尼市的示威群众还烧毁了美国星条旗和美帝头子尼克松的画像。墨尔本市示威的大学生当众烧毁了反动当局要他们服兵役的通知。

澳大利亚工人阶级为反对反动当局和垄断资本的政治迫害和残酷剥削而开展的罢工斗争，一浪高过一浪，席卷了澳大利亚的铁路、航空、石油、电力、码头、运输、建筑、肉类加工等行业。

新西兰人民今年不断举行游行示威，反对美帝侵略越南，反对美帝利用新西兰为它的侵略和战争政策服务。今年八月美国国务卿罗杰斯到新西兰进行阴谋活动时，新西兰人民举行了大规模的抗议示威。示威群众向罗杰斯所乘的汽车扔臭鸡蛋和烂泥，高呼：“罗杰斯滚回美国去！”“美国佬从越南滚出去！”

我们的伟大领袖毛主席指出：**“欧洲、北美和大洋洲的无产阶级和劳动人民，正处在新的觉醒之中。”**今年以来这些地区人民运动的蓬勃发展，再一次证明了毛主席的论断的英明正确。欧洲、北美和大洋洲人民的革命斗争，将进一步与亚、非、拉人民的革命斗争汇合起来，结成一股汹涌澎湃的巨流，彻底埋葬以美帝为首的帝国主义。

美国黑人抗暴斗争不断发展，沉重地打击了美国反动统治集团。图为纽约州科内尔大学黑人学生以革命暴力占领该校大楼，抗议美国反动当局的种族歧视政策。　（新华社发）

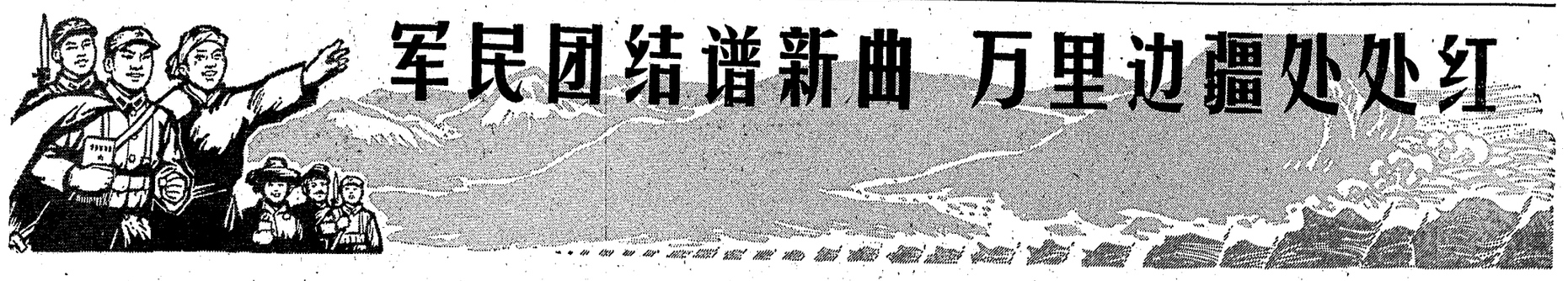

军民团结谱新曲 万里边疆处处红

在祖国漫长海防、边防上，英雄的人民解放军指战员与驻地革命群众，团结战斗，百倍警惕地保卫祖国，建设边疆。在以实际行动迎接中华人民共和国成立二十周年的日子里，他们决心更高地举起党的“九大”团结、胜利的旗帜，更加紧密地团结起来，把祖国万里海防、边防建成坚不可摧的铜墙铁壁。

在南海前哨——军民团结战斗，狠批刘少奇

在南海前哨的椰林深处，革命大批判的烈火越烧越旺。军民豪迈地说：「这是我们武战的阵地，也是我们文战的战场，打不尽豺狼决不下战场。我们就是要在战斗中保卫祖国，建设海防。」

一次军民革命大批判的战斗打响了！这是人民解放军某部四连和驻地黎族社员又一次同台批判叛徒、内奸、工贼刘少奇。十年前，大叛徒刘少奇曾跑到这里放毒。无产阶级文化大革命运动中，军民高举革命大批判的旗帜，狠批刘少奇鼓吹的「黑六论」。

今天，军民又在当年日本侵略军登陆滩头的残存碉堡前，针对美帝、苏修侵略我国的罪行，再次批判刘少奇的「阶级斗争熄灭论」。连长王成林说：「同志们！我们要以批判「阶级斗争熄灭论」，加强防卫巩固海南的实际行动，迎接伟大的中华人民共和国成立二十周年。」连长的话音刚落，老战士邱兆金站起来愤怒地说：「「阶级斗争熄灭论」，是大叛徒刘少奇妄图复辟资本主义的一支毒箭，是为帝、修、反唱颂歌。」说到这里，邱兆金指着碉堡前被我军击落的美帝飞机的残骸碎片，无比愤慨地说，美帝国主义不甘心自己的失败，正在越南发动侵略战争，我们一定要提高警惕，把阶级斗争的弦绷得紧紧的，随时准备歼灭入侵之敌！

五十六岁的黎族老民兵蓝亚全，手提一把当年缴获来的日本侵略者的战刀，走到碉堡前，气愤地说：「我们决不能上刘少奇「阶级斗争熄灭论」的当，帝国主义就是战争，只要地球上还存在着帝、修、反，我们就要提高警惕，加强战备。」他指着滩头说：「三十年前，日本帝国主义侵占海南，就是从这里爬上来的，我们决不能让帝、修、反的屠刀再来屠杀我们的同胞。」军民一致高呼：打倒帝国主义的走狗刘少奇！

在珍宝岛地区——军民团结保卫国防

在反修前哨珍宝岛地区，到处荡漾着**“军民团结如一人，试看天下谁能敌”**的嘹亮歌声。在这里，军民并肩战斗，百倍警惕地注视着苏修新沙皇的每一个侵略活动，随时准备粉碎苏修社会帝国主义的一切挑衅，保卫伟大祖国的神圣领土。

今年三月二日和十五日，珍宝岛地区的英雄军民团结一心，密切配合，英勇战斗，严惩了苏修侵略者，胜利地保卫了伟大祖国的神圣领土。战火的考验，使这里的军民团结得更加紧密，军爱民，民拥军的动人事迹到处可见。

一天，某边防分队一班的战士带着毛主席的最新指示，迎着初升的朝阳，英姿勃勃地来到赫哲族聚居的山村，一边帮助群众生产，一边宣传毛主席的最新指示。休息的时候，军民一起开展革命大批判。一位六十多岁的赫哲族社员拉着边防战士的手，激动地说：“解放军给俺赫哲人送来了战无不胜的毛泽东思想，俺一定听毛主席的话，和解放军一起严守边疆，如果苏修社会帝国主义胆敢侵犯我国一草一木，俺就用打山猪的猎枪，把来犯者全部、彻底消灭掉。”

一个风雨交加的夜晚，民兵们冒着大雨在江边站岗放哨。身上的衣服湿透了，两脚站在泥泞的积水中，冻得直打颤。他们默默地背诵着毛主席语录：**“这个军队具有一往无前的精神，它要压倒一切敌人，而决不被敌人所屈服。”**没有一个人离开战斗岗位。

在这里，广大军民日日夜夜并肩战斗，团结得象一个人一样。军民同站一班岗，同执一班勤，随时准备消灭入侵之敌。

边疆各族人民，时时想着解放军，处处帮助解放军，把拥军看作是搞好战备的实际行动。一次，老工人王泽风听说某边防小分队的闹钟坏了，给边防执勤带来困难，他就把自己家里的马蹄表，按北京时间拨准，请去珍宝岛的汽车司机，捎给亲人解放军。

一天晚上，某边防分队接受了一项架设线路的任务，当地民兵也主动组成突击队和解放军一起战斗。天，黑得伸手不见五指，路，坎坷不平，深一脚浅一脚。灌木丛把他们绊倒了，爬起来继续前进。当线路架到一半路程的时候，每个人的衣服都被汗水湿透了，口干舌燥。这时，班长王怀政把大家叫到一起，学习毛主席的教导：**“发扬勇敢战斗、不怕牺牲、不怕疲劳和连续作战（即在短期内不休息地接连打几仗）的作风。”**鼓起大家克服困难的勇气，大家说：“为了保卫毛主席，保卫伟大的祖国，我们一定要发扬彻底的革命精神，克服困难，去夺取胜利。”军民同心协力，终于完成了架线任务。

早已森严壁垒，更加众志成城。珍宝岛地区的军民在党的“九大”精神鼓舞下，更加紧密地团结在一起，为保卫伟大的祖国立新功！

在内蒙古草原——军民协力抓革命促生产

在祖国北部边疆乌珠穆沁草原上，有一支人民解放军的边防小分队。几年来，这支边防小分队高举军民团结的旗帜，走到那里，就把毛泽东思想宣传到那里。每当毛主席的最新指示一发表，他们就风雨无阻地把毛主席的声音送到百里以内的一座座蒙古包，宣传到每一个牧民的心坎上。他们还积极帮助牧民抓革命促生产，共同建设边疆。

在乌珠穆沁草原上的清克利公社清克利大队，有一片肥沃的大草滩。文化大革命以前，由于大叛徒刘少奇及其代理人破坏边疆建设，对草滩上仅有的一个水泉多年不修，泉眼被沙石封住，使这个活泉变成了死泉。从此，肥沃的牧场因缺水而变成不能放牧的废草滩。一次，边防小分队到这里执行任务，听到了这件事，决心帮助牧民们把“死泉”变成活泉。军民满怀对大叛徒刘少奇的刻骨仇恨，在泉边开展革命大批判，狠批大叛徒刘少奇的罪行，并肩凿石引水。泉源被沙石复压，地质坚硬，他们就一点一点地挖。铁锹弯了，镐头断了，他们就用手抠。手出血了，包扎一下继续干。经过三天苦战，终于打穿了岩石层，清澈的泉水冒了出来。接着，军民又共同修了一条长达八里的引水渠，使清克利大队迅速变了样。牧民们看着清克利水草旺盛，牛羊肥壮的新面貌，情不自禁地拉起马头琴，纵情歌唱亲人解放军。

军爱民，民拥军，军民团结如一人。乌珠穆沁草原的广大牧民，把解放军看成是自己的亲人。只要边防小分队有困难，牧民们就主动想办法，大力支援。一天晚上，暴风雨袭击着乌珠穆沁草原。通往边防分队的一条大道，被大雨冲得坑坑洼洼。牧民达合玛大嫂想起边防分队运送物资的汽车当晚要经过这里，便不顾风吹雨打，提着风雨灯，带着八岁的小女孩，去给边防分队的车辆探路。当边防分队的汽车来到这里的时候，达合玛大嫂已探出了一条可行的新路。汽车在这条新路上安全前进。

今年七月，这个边防小分队来到一个离水井很远的地方施工。小分队人员少，任务重，不能抽出足够的力量去运水。清克利大队的农来扎布老阿爸，串连十多个蒙古包，组织起一个义务运水队，把一桶桶水送到六十里以外的工地上。战士们紧握着农来扎布的手激动地说：“你们真是毛主席的好牧民。”农来扎布说：“建设边疆，保卫边疆也是我们牧民的责任。”

在雪山高原——军民齐心建设边疆

在青藏运输线上，传颂着人民解放军总后勤部汽车某团运输连和唐古拉山一〇七藏族养路道班紧密团结，建设边疆的事迹。

几年来，运输连和道班工人遵照毛主席关于**“拥军爱民”**的教导，并肩战斗在风雪高原上。他们同斗暴风雪，齐开胜利路，保证边疆物资运输畅通无阻。

一天，一股特大的寒流和暴风雪把运输连堵在唐古拉山顶。战士们以压倒一切的英雄气概，同风雪整整搏斗五个多小时。饥饿和零下四十多度的严寒，严重地威胁着战士们的安全。这时，一〇七道班工人，扛着铁锤钢钎，抬着奶茶、热水，及时赶到现场。翻身农奴珠珠带领道班工人，勇敢地冲向风口，用铁锹挖开一道道雪墙，用钢钎砸平一堆堆冰凌，战士们劝他们休息，他们说：保卫边疆，建设边疆，是军民的共同职责，我们要团结得象一个人一样，把祖国边疆建设好，随时准备粉碎美帝、苏修和各国反动派的侵略阴谋。

今年七月，又一次大雪封山，一辆满载货物的地方汽车滑进了一米多深的山沟。就在道班工人和驾驶员一起全力抢救的时候，解放军的车队赶到了。指导员张开玉带领战士在前面劈雪开路，道班工人在后边推车前进。雪，越下越大，气温不断下降，耀眼的白雪使许多同志眼睛发疼，不住地流泪。再继续干下去，就可能得雪盲症。怎么办？大家学习了毛主席关于**“全心全意地为人民服务”**的教导，坚定地说：“我们是毛主席的战士，为了人民的利益，刀山敢上，火海敢闯，任何困难都不能使我们屈服！”车身重，推不上来，大家就把车上装的物资卸下来扛着前进。军民并肩战斗，终于把这辆满载物资的汽车抢救上来。

在福建前线——军民共筑海上长城

在福建前线的海面上，有一艘五七四战艇，经常在惊涛骇浪中日夜巡航。水兵们在执行保卫祖国海防任务的同时，又担负着光荣的护渔任务。这艘战艇在海战中屡立战功。在长期的海防斗争中，指战员和当地渔民紧密团结，亲如一家人，共同筑起了一道坚不可摧的海上长城。

五七四艇的指战员，把向广大渔民宣传毛泽东思想当作最大的爱民。他们经常帮助渔民用毛泽东思想分析阶级斗争的新特点、新动向，发动渔民向一小撮阶级敌人猛烈进攻。军民一起，针对当地的具体情况，深入持久地开展革命大批判，狠批大叛徒刘少奇鼓吹的“物质刺激”、“公私溶化论”等黑货，使广大渔民进一步提高了阶级斗争、路线斗争觉悟，树立起为革命打渔的思想。

在执行护渔任务中，战艇指战员牢记毛主席关于**“全心全意地为人民服务”**的教导，想渔民所想，急渔民所急，帮渔民所需。每当台风来临，渔船受到威胁的时候，指战员们就英勇抢救，使渔民安全脱险；每当渔民在抓革命促生产中遇到困难的时候，水兵们就想方设法帮助。一次，他们听说一艘渔船的机器坏了，立即派出人员到渔船上帮助抢修。

渔民们遵照毛主席关于**“没有一个人民的军队，便没有人民的一切”**的教导，把帮助解放军，支援解放军看作是自己的本份。每当五七四艇和兄弟舰艇在海上执行较长时间的巡逻任务时，渔民们就主动组织起来，给战艇运送新鲜蔬菜和淡水，保证战艇的物资供应。平时，渔村还经常派出苦大仇深的老渔民给海军战士介绍渔村的阶级斗争情况，讲述渔民在旧社会的血泪史，进一步提高指战员的阶级斗争、路线斗争觉悟，促进部队的思想革命化。

现在，五七四艇的水兵们和驻地渔民，更加紧密地团结在一起，用毛泽东思想建设海防，巩固海防，随时准备消灭一切敢于来犯的敌人。

新华社通讯员 新华社记者

（据新华社北京二十四日电）

用忠于毛主席的红心筑成真正的铜墙铁壁

◁ 站在雪山顶，心向北京城。

曾经被国防部命名为“高原红色边防队”的人民解放军某部指战员，用毛泽东思想武装自己的头脑，发扬一不怕苦，二不怕死的革命精神，终年驻守在西藏喜马拉雅山北麓，战胜高山缺氧、天寒地冻，把雪山哨卡建成钢铁的“红色堡垒”！

本组图片均为新华社供稿

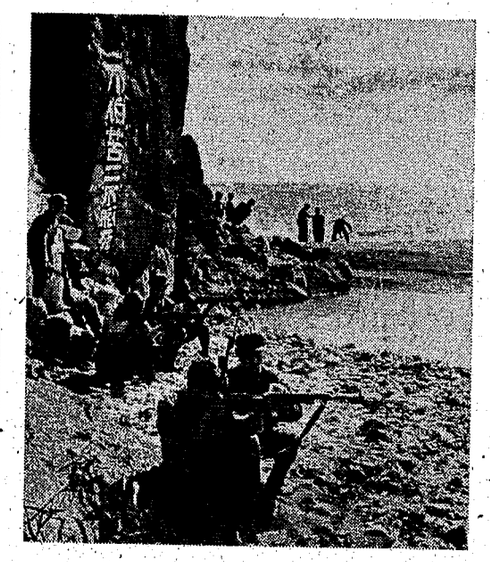

△ 福建前线某岛驻军和民兵，发扬一不怕苦，二不怕死的革命精神，怀着对帝、修、反的刻骨仇恨，苦练杀敌本领，时刻准备坚决、彻底、干净、全部消灭敢于来犯之敌。

▷ 守卫在祖国东大门渤海前哨的人民解放军某部指战员和驻地民兵连，念念不忘阶级斗争，团结一致，并肩战斗，保持高度的革命警惕性和组织纪律性，随时准备全歼敢于来犯之敌。

湖南日报

湖南省革命委員会机关报

革374号 1969年9月26日 星期五

夏历己酉年八月十五 （上午版）

毛主席语录

我们现在思想战线上的一个重要任务，就是要开展对于修正主义的批判。

毛主席最新战斗号令指引着革命大批判向縱深发展

——本报记者评述我省革命大批判的大好形势

本报记者述评： 当前，全省军民在毛主席最新战斗号令的指引下，按照中央两报一刊《抓紧革命大批判》的社论所指出的方向，紧密结合本地区、本单位的阶级斗爭实际，以更加昂扬的战斗姿态，向資产阶级和一切剝削阶级发起了更加猛烈的进攻。一个轰轰烈烈、扎扎实实的革命大批判的新高潮，正在我省城乡各地蓬勃兴起。

革命大批判的滚滚洪流荡涤着社会上的一切污泥浊水，无产阶级专政更加巩固；革命大批判，促进了革命的大团结，大大加强了革命队伍内部的无产阶级党性和革命纪律性；革命大批判，使全省广大军民进一步认清了美帝、苏修的社会法西斯面目和纸老虎本质，提高了革命警惕，做好了反侵略战爭的精神准备；革命大批判，迎来了社会主义建设的新高潮，极大地推动了斗、批、改革命群众运动的迅猛发展；革命大批判，给我省带来了一派生气勃勃的兴旺景象。

我省当前这场气势磅礴的革命大批判群众运动的显著特点，首先是革命大批判的锋芒对得准，打得狠，批在点子上，击中敌人要害处。

广大革命群众学习中央两报一刊社论《抓紧革命大批判》以后，更加心明眼亮，进一步明确了革命大批判的锋芒应当指向哪里。认识到无产阶级文化大革命进入斗、批、改阶段，无产阶级与資产阶级之间的斗爭，不是停止了，而是更加尖锐，更加复杂，更加深刻。美帝、苏修正疯狂扩军备战，不断地向我国进行侵略威胁；国内一小撮阶级敌人不甘心失敗，采用更加阴险狡猾的反革命策略向无产阶级进攻；封、資、修的黑貨和大叛徒刘少奇的反革命修正主义余毒还没有彻底肃清；党内、革命队伍内部还存在着违反毛主席革命路线和政策的錯誤傾向和錯誤思想。所有这些，都是无产阶级继续革命的大敌，大敌当前，如果不继续拿起革命大批判的武器，发动猛烈进攻，那么，斗、批、改就无法胜利向前，无产阶级专政就得不到巩固。许多革命群众说：“深入持久地开展革命大批判，是巩固无产阶级专政的需要。放弃革命大批判，就是放弃革命，就是向資产阶级投降，国要变色，党要变修，人要落头。”

在工厂、农村、营房、机关、学校、商店、街道，处处摆开了革命大批判的战场。广大革命群众高举毛泽东思想伟大红旗，对准一小撮阶级敌人的破坏活动，对准修正主义、对准資本主义傾向、对准无政府主义、資产阶级派性和一切违反毛主席革命路线和政策的錯误傾向和錯誤思想，打响了猛烈的革命大批判排炮。

我省广大工人阶级在革命大批判的群众运动中一马当先，他们坚持用毛泽东思想狠批叛徒、内奸、工賊刘少奇的买办洋奴哲学、爬行主义等反革命修正主义黑貨，狠批无政府主义、資产阶级派性，横扫一切歪风邪气，很多单位面貌一新，革命、生产形势越来越好。广大貧下中农紧紧跟上。花垣县广大貧下中农遵照毛主席关于**“对于农村的阵地，社会主义如果不去占领，資本主义就必然会去占领”**的伟大教导，把革命大批判的锋芒直指刘少奇在农村推行的“三自一包”、“四大自由”等反革命修正主义黑貨，直指社会上的資本主义傾向，有力地推动了全县斗、批、改的迅猛发展。

斗爭实践证明，革命大批判的排炮只有向着修正主义，向着违反毛主席革命路线和政策的各种錯误傾向和錯误思想，向着社会上的資本主义傾向打去，才能打得准，打得狠，长无产阶级的志气，灭阶级敌人的威风，充分显示革命大批判的强大威力，才能彻底摧毁資产阶级和一切剝削阶级的全部阵地，赢得更大的胜利。

我省当前这场气势磅礴的革命大批判群众运动的另一个显著特点，就是紧密结合本地区、本部门、本单位的阶级斗爭新特点、新动向，批得深透，破得彻底，整个运动扎扎实实，步步深入，立竿见影。

广大革命群众在开展革命大批判中，以毛泽东思想为指针，认真分析阶级斗爭新形势，牢牢掌握阶级斗爭的主动权，随时抓住活靶子，向敌人打进攻战，使革命大批判始终充满战斗性。財贸战线的广大革命职工在开展革命大批判中，大揭本部门的阶级斗爭盖子，揭出了一小撮阶级敌人破坏社会主义经济，妄图瓦解社会主义所有制，在经济領域内大搞資本主义复辟的一系列滔天罪行。通过批判，广大革命职工的阶级斗爭和两条路线斗爭覚悟大大提高。许多同志深有体会地说：“过去开展革命大批判，老是觉得靶子挂得远，批判老一套，这次与本单位的阶级斗爭实际一结合，活靶子、活教材就在眼前，越批越来劲，越批思想越开窍。”文化教育战线的广大革命知识分子，密切注意阶级斗爭的新动向，在狠揭狠批刘少奇的反革命修正主义路线的同时，抓住敌对阶级在新形势下散布的“读书无用论”、“教书倒霉论”、“文化工作危险论”等等谬论，进行有力的批判，极大地促进了知识分子的世界观改造。

伟大領袖毛主席号召我们：**“团结起来，为了一个目标，就是巩固无产阶级专政，要落实到每个工厂、农村、机关、学校。”**广大革命群众为了实现毛主席这一伟大号召，在开展革命大批判中，普遍进行了两条路线斗爭史的学习和回忆对比的阶级斗爭教育，进一步激发无产阶级的阶级感情，自覚地与自己头脑中不符合毛泽东思想的东西作斗爭，大胆地与革命队伍内部违反毛主席革命路线和政策的錯误傾向和錯误思想作斗爭。岳阳县轻化工厂部分职工一度受社会上的資产阶级反动思潮的影响，无政府主义现象严重。厂革委会发现后，立即组织广大革命职工学习毛主席的有关教导，用毛泽东思想武装职工的头脑，使大家认识到无政府主义是阶级斗爭在新形势下的一个突出反映，是阶级敌人在新形势下向无产阶级进攻的一种主要手段，必须要把它批倒批臭。大家自覚斗私批修，发现哪里无政府主义思潮抬头就往哪里冲，哪里有阶级敌人活动就往哪里攻。全厂革命大批判的烈火越烧越旺，无政府主义、資产阶级派性成了过街老鼠，人人喊打，一小撮阶级敌人则无处藏身，原形毕露。

广大革命群众在开展革命大批判中还紧密联系当前国际上的阶级斗爭形势，狠揭狠批美帝、苏修的侵略本性和侵略谬论，克服和平麻痹轻敌思想，提高战备观念。茶陵县秋堂公社红光大队的广大貧下中农，以党中央最新战斗号令为强大动力，深入开展战备教育，狠批苏修叛徒集团散布的种种侵略扩张的強盜谬论，狠批刘賊的“三和一少”的反革命修正主义黑貨。使广大貧下中农充分认识到美帝、苏修发动侵略战爭的必然性、现实性和突然性，树立**“一不怕苦，二不怕死”**的革命精神，纷纷表示坚决响应毛主席的伟大号召，提高警惕，保卫祖国，随时准备歼灭入侵之敌。

各级領导抓得紧，抓得狠，思想明确，措施有力，始终站在运动的最前列，充分发挥了战斗堡垒作用和模范带头作用，这是我省当前这场气势磅礴的革命大批判的群众运动又一个显著特点。

伟大領袖毛主席教导我们：**“党组织应是无产阶级先进分子所组成，应能領导无产阶级和革命群众对于阶级敌人进行战斗的朝气蓬勃的先锋队组织。”**我省各级領导遵照毛主席这一伟大教导，高举革命大批判的旗帜，坚定不移地率領广大革命群众深入持久地开展革命大批判。省革命委員会、省駐军負責人带头学习、宣传、貫彻、执行中央两报一刊的社论，并迅速召开全省电话会议，要求各级革委会一定要抓紧革命大批判，使革命大批判真正成为各项工作的强大推动力。各地、县革委会的領导成員，也都闻风而动，雷厉风行，纷纷举办各种类型的毛泽东思想学习班，以毛主席关于无产阶级专政下继续革命的伟大理论为武器，横扫革命大批判中的思想障碍，进一步提高骨干和基层領导对开展革命大批判的思想认识，摆正革命大批判与其他各项工作的位置。

湘潭地区革委会反复认真学习毛主席有关开展革命大批判的教导和中央两报一刊的社论，一边狠抓基层各级領导对开展革命大批判的认识，一边亲自深入基层，做过细的工作，抓典型，总结经验，大力推广，使全区的革命大批判迅速掀起新高潮。长沙纺织厂革委会的領导成員通过开办毛泽东思想学习班，狠斗“私”字，克服“怕”字，大胆領导，在革命大批判中当闖将。他们带头狠批資产阶级派性、无政府主义在自己身上的影响，带头大揭阶级斗爭盖子，带头与各种违反毛主席革命路线和政策的錯误思想和錯误傾向作坚决的斗爭。在他们的带动和影响下，全厂革命大批判的烈火越烧越旺。

各级領导在狠抓革命大批判的工作中，还遵照毛主席历来教导的**从群众中来，到群众中去**的方法，深入基层，狠抓典型，解剖麻雀，以点带面。零陵地区革委会的負責同志亲自深入到零陵县印刷厂和那里的革命职工一起开展革命大批判，一起总结狠批无政府主义的经验，并在该厂召开了现场会，把革命大批判的经验及时推广出去。

由于各级領导抓紧了革命的大批判，在运动中，不断地抓活思想，抓阶级斗爭新动向，抓斗、批、改的新问题，不断地提出革命大批判的新任务，使运动不断广泛深入发展。

× × ×

斗爭在继续，革命在前进。我省革命大批判显然取得了很大的胜利，形势一派大好，但绝不能满足。必须看到，运动的发展是不平衡的，大多数地区和单位开展得很好，但也还有少数的地区和单位开展得不那么好；有的问题批得比较深，但也有的问题还批得不那么深。毛主席教导我们：**“运动在发展中，又有新的东西在前头，新的东西是层出不穷的。”**因此，各级領导必须注意不断研究运动中出现的新情况，新问题，及时加以解决，使革命大批判不断引向深入，提高到新水平。

各级領导一定要不断提高对革命大批判的认识，思想上一定要明确，批判資产阶级，批判修正主义，是貫穿在整个社会主义革命阶段的一项长期的战略任务，一定要抓住不放，一抓到底。

各级領导要用毛主席的继续革命理论，进一步做好思想发动工作，把广大革命群众的政治热情和积极性充分地调动起来。既要开展群众性的大批判，也要迅速组织专门写作班子，写出有说服力的、击中要害的、质量比较高的文章，以推动群众性大批判的深入发展。当前，还要把革命大批判和貫彻执行党中央的最新战斗号令紧密结合起来，和学习、宣传、貫彻、执行《庆祝中华人民共和国成立二十周年口号》紧密结合起来，只有这样，才能使革命大批判不断向纵深发展。

让革命大批判的烈火烧得更旺吧，把資产阶级和一切剝削阶级的貨色统统烧成灰烬。毛主席家乡的英雄儿女将在革命大批判的熊熊烈火中百炼成钢，更加坚强。帝、修、反如果胆敢来侵犯，就叫它粉身碎骨，彻底完蛋！

在毛主席革命文艺路綫指引下闊步前进

省会革命文艺战士在接受貧下中农再教育后，朝气蓬勃重登文艺舞台。以高昂的革命热情，赶排了革命样板戏《红灯记》等，将在国庆期间公演

本报讯 在毛泽东思想灿烂阳光的光辉照耀下，省会广大革命文艺战士正在以革命的战斗姿态，积极赶排歌颂伟大領袖毛主席、歌颂战无不胜的毛泽东思想、歌颂毛主席无产阶级革命路线的伟大胜利，歌颂伟大的社会主义祖国为中心内容的革命文艺节目，迎接伟大的中华人民共和国成立二十周年。

经过无产阶级文化大革命锻炼的省会专业革命文艺战士，遵照伟大領袖毛主席关于**“一定要把立足点移过来，一定要在深入工农兵群众、深入实际斗爭的过程中，在学习马克思主义和学习社会的过程中，逐渐地移过来，移到工农兵这方面来，移到无产阶级这方面来”**的伟大教导，坚决走与工农兵相结合的道路，从今年二月初起纷纷下到农村劳动锻炼，接受工农兵的再教育，改造世界观，受到广大貧下中农的欢迎。许多革命文艺战士深有体会地说：下农村接受貧下中农的再教育就是好，我们的路子走对了！这是彻底批判反革命修正主义文艺黑线，加速伟大斗、批、改群众运动最有力的措施，是反修防修的百年大计、千年大计，是彻底改造文艺队伍，加速文艺工作者思想革命化的必修课。

许多革命文艺战士通过与貧下中农相结合，同吃一锅饭，同睡一个床，同下一块地，人的精神面貌大变样，思想革命化大增强，阶级斗爭和两条路线斗爭覚悟大提高。最近，他们在省、市革委会分别举办的毛泽东思想学习班里，大谈接受貧下中农再教育的甜头，大诉受反革命修正主义文艺黑线毒害的苦头，大歌大颂毛主席革命路线的伟大胜利。人人挥戈上阵，个个口诛笔伐，结合自己的亲身体会，结合本单位斗批改的实际情况，狠批刘少奇反革命修正主义文艺黑线，大破一小撮阶级敌人煽动的“文化工作危险论”，做到了批有靶子，联系思想有例子。由于各单位領导首先注意到狠抓革命的大批判，狠抓革命文艺队伍的自身思想建设，狠抓政治建团，有力地加快了文艺单位的斗批改，促进文艺革命等各项工作向纵深发展。

旭日东方升，江山万里红。在这举国上下迎接中华人民共和国成立二十周年的大喜日子里，为了欢庆无产阶级文化大革命的伟大胜利，欢庆中国共产党第九次全国代表大会的伟大胜利，欢庆毛主席无产阶级革命路线的伟大胜利，湖南省文艺工作团歌舞队、京剧队、花鼓戏剧队；长沙市文艺工作团湘剧队、歌剧队等单位的革命文艺战士，在狠抓政治建团的同时，都在积极赶排革命文艺节目。革命文艺战士大学人民解放军**“发扬勇敢战斗、不怕牺牲、不怕疲劳和连续作战（即在短期内不休息地接连打几仗）的作风。”**已经赶排了革命现代京剧《红灯记》、钢琴伴唱《红灯记》以及表演唱《紧握手中枪》、《铁树开花》、《三代批判家》等革命文艺节目，将从十月一日起在省会正式公演。广大革命文艺战士决心用毛泽东思想占領每一个文艺阵地，在毛主席的革命文艺路线指引下闊步前进！

刚果（布）全国革命委員会和政府代表团到达上海

前来参加中华人民共和国成立二十周年庆祝活动

据新华社上海二十五日电 由刚果共和国（布拉柴维尔）全国革命委員会領导机构成員、总理、政府会议主席阿尔弗雷德·拉乌尔少校率領的刚果共和国（布拉柴维尔）全国革命委員会和政府代表团，前来参加中华人民共和国成立二十周年庆祝活动，今晚乘飞机到达上海。

刚果（布）全国革命委員会領导成員和人民解放军駐上海部队和国旗，不断高呼「中国刚果（布）两国人民的友谊万岁！」「中国和刚果（布）两国见面时，欢迎群众敲锣打鼓，挥动中国和刚果（布）两国拉乌尔总理和其他刚果（布）貴宾在机场同欢迎群众龙、冯国柱，以及革命群众一千多人前往机场欢迎。負貴人王少庸、马天水、王维国、刘耀宗、高志荣、王承上海市革命委員会領导成員和人民解放军駐上海部队和国成立二十周年庆祝活动，今晚乘飞机到达上海。尔）全国革命委員会和政府代表团，前来参加中华人民共阿尔弗雷德·拉乌尔少校率領的刚果共和国（布拉柴维尔）全国革命委員会領导机构成員、总理、政府会议主席

新华社北京二十五日电 由刚果共和国（布拉柴维尔）全国革命委員会和政府代表团，将于二十六日到达北京，前来参加中华人民共和国成立二十周年庆祝活动。

刚果（布）全国革命委員会和政府代表团今天下午途经广州时，受到广东省革命委員会和人民解放军广东省军区負责人和革命群众五百多人的热烈欢迎。

刚果（布）駐中国大使恩达拉也专程从北京到上海迎接。

刚果（布）人民的反帝反殖斗争！」等口号。「坚决支持刚果（布）人民的反帝反殖斗争！」等口号。

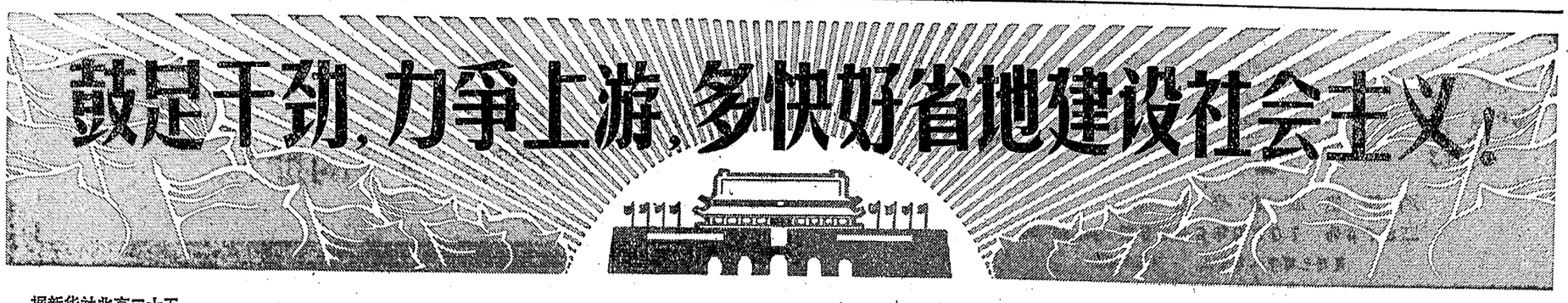

高举毛泽东思想伟大红旗奋勇前进

大庆工人夺得革命和生产的新胜利

据新华社北京二十五日电 大庆油田广大革命工人高举“九大”的团结、胜利的旗帜，沿着毛主席指引的**“独立自主、自力更生”**的道路阔步前进，在阶级斗争、生产斗争和科学实验三大革命运动中，取得一个又一个胜利，以革命和生产的优异成绩，庆祝伟大的中华人民共和国成立二十周年。

十年来，大庆油田的广大工人活学活用毛泽东思想，发扬敢想、敢说、敢闯的革命精神，闯新路，攀高峰，使油田长期稳定高产，原油生产大幅度增长，实现了持续跃进。到目前为止，原油产量比文化大革命前产量最高的年份增长百分之五十点八，工业总产值比文化大革命前的最高年份增长百分之二十一点五。

大庆工人在回顾油田开发十年来的伟大成就的时候，深刻地认识到，大庆油田是靠战无不胜的毛泽东思想建成的，是毛主席的无产阶级革命路线的胜利。十年前，广大石油工人紧跟毛主席的伟大战略部署，手捧金光闪闪的毛主席著作，在头上只有青天一顶，脚下只有草原一片的大荒原，展开了夺油大会战。他们用“老三篇”武装头脑，克服了一个又一个困难；用《实践论》和《矛盾论》指导行动，解决了一个又一个矛盾。三年就把大庆建成了石油基地。

在无产阶级文化大革命中，大庆油田的广大革命工人高举**“对反动派造反有理”**的大旗，在人民解放军的支持下，一举夺回了被走资派篡夺的一部分权力，建立了革命委员会，真正成了油田的主人。他们沿着毛主席的革命路线奋勇前进，不断地夺取新的胜利。这个油田的一二〇五钻井队是活学活用毛泽东思想的先进标杆队。工人们带着毛主席著作最早来到大庆油田，打出了第一批油井；到一九六六年，创造了年钻进尺十万米的最高纪录。现在，革命工人用毛泽东思想指挥战斗，科学地分析地层情况，制订出周密的钻井方案，还是用会战初期的那种四十年代的旧钻机和自制的钻头，苦战二十七小时四十分钟，就打成了一口优质井，创造了快速钻井的最高纪录。

在三年的无产阶级文化大革命中，大庆油田的广大革命工人把活学活用毛泽东思想放在一切工作的首位，用毛泽东思想指挥生产的自觉性比以前更高了。他们对毛泽东思想更加热爱，学习毛泽东思想更加认真，毛泽东思想成了他们思想和行动的最高准则。革命工人遵照毛主席的**“独立自主、自力更生”**的伟大方针，用毛泽东思想克服各种困难，仅用一年多时间，就建成了具有六十年代先进技术水平的炼油厂。文化大革命中，炼油工人总结了炼油厂建设中的两条路线斗争的经验，一致表示要进一步活学活用毛泽东思想，用毛泽东思想统帅一切，把炼油厂办成红彤彤的毛泽东思想大学校。各车间都办起了毛泽东思想学习班，建立了政治思想交接班、班前班后“天天读”的制度。革命大大地促进了生产。全厂的生产能力比原设计能力增长了百分之八十。

大庆油田广大革命工人依靠战无不胜的毛泽东思想，用自己的双手开发和建成了这个大油田，又靠群众的集体智慧管好了这个油田，使每口油井都始终保持旺盛的生产能力。管油工人创造出一整套先进的油田管理办法。使原油平均日产量比文化大革命前提高将近一半。他们还逐步实现油井自动控制，开创了我国油田管理的新的道路。

现在，在大庆油田辽阔的油田上，丰收在望的玉米大豆，和现代化的石油设备构成一幅壮丽的图景。这是大庆工人按照毛主席指引的方向建设起来的亦工亦农的新型矿区。在这里，工人以工为主，也从事农副业生产；家属以农为主，也参加工业建设。他们拿起工具能做工，拿起农具能种田，拿起枪杆能打敌人，拿起笔杆能批判资产阶级，不仅创造了大量物质财富，而且培养出一批能文能武的共产主义新人，把油田真正建设成为毛泽东思想的大学校。

在毛主席「独立自主、自力更生」伟大方针指引下

我国独创第一台电子式中文电报快速收报机诞生

新华社北京二十五日电 在全国亿万军民满怀革命激情，迎接伟大的中华人民共和国成立二十周年的大喜日子里，我国邮电通信战线上传来了振奋人心的好消息：我国独创的自行设计、自行制造的第一台电子式中文电报快速收报机胜利诞生了！这是我国电信史上的一个新创举，是我国邮电工人和科学技术人员坚决贯彻毛主席的**“独立自主、自力更生”**方针的伟大胜利，是无产阶级文化大革命的丰硕成果。

过去，电报通信人员接收一份电报，首先使用机械结构复杂的电传机，把由四位阿拉伯字码组成的电报文收下来，然后由译电人员以每分钟只有二十个中文字的速度，翻译成中文，写在报文下面，再经过几次繁复的处理手续，才能投送，因而，报文杂乱，容易发生差错，并且占用大量的时间和人力。电报通信人员和广大革命群众，迫切要求采用先进技术，改变电报通信的落后状态。

这种电子式中文电报快速收报机，采用了半导体等新型元件，运用了静电记录方式，是一种自动译电、自动印字的快速收报设备。使用这种设备，当对方快速发报时，它就能自动开启，把阿拉伯字码的报文，自动译成中文字，并且不用铅字，把报文的电子信号自动地按照中文电报的格式，印在电报纸面上，字迹清晰、整洁、准确无误，其速度达到每分钟翻译、印刷一千五百个中文字，相当于人工译电效率的七十五倍，从而使电报通信的速度和质量达到了世界水平。

在设计和试制这项新设备的过程中，始终存在着两条路线的激烈斗争，长期以来，由于叛徒、内奸、工贼刘少奇及其在邮电部门的代理人，在邮电通信战线上大肆推行爬行主义、洋奴哲学等反革命修正主义黑货，致使电报通信技术十分落后，远远不能满足无产阶级专政和社会主义建设的需要。广大邮电工人和革命的工程技术人员，遵照伟大领袖毛主席关于**“中国人民有志气，有能力，一定要在不远的将来，赶上和超过世界先进水平”**的教导，决心尽快改变这种落后状态。他们深入到邮电基层单位进行了大量的调查研究，并下定决心，尽速设计、试制出电子式电报快速收报机，提高电报通信的速度和质量，以便更好地为以毛主席为首、林副主席为副的党中央服务，为广大革命群众服务。可是，试制这一项新设备刚刚上马，就遭到了叛徒、内奸、工贼刘少奇在邮电部门的代理人和资产阶级反动技术“权威”的极力反对和压制，他们大吹冷风，胡说什么“速度太快了，搞不了，就是搞出来了，也没用”，妄图将这一新生事物扼杀在摇篮中。用毛泽东思想武装起来的广大革命群众，怀着对伟大领袖毛主席的无限忠心，毫不动摇，坚决进行设计和试制。在无产阶级文化大革命中，他们高举毛泽东思想伟大红旗，大力突出无产阶级政治，狠抓革命，猛促生产，狠批叛徒、内奸、工贼刘少奇的反革命修正主义路线，坚决走毛主席指引的自力更生的道路，在一无资料、二无经验的情况下，组成了工人、革命干部和革命技术人员三结合的设计、试制队伍，边实践、边总结、边提高，依靠广大群众集体的智慧，突破了重重技术难关。比如，要把一万个中文字变成电子信号；存放在一个“电脑”里，把从“电脑”中引出的数万根线准确无误的按一定的规律排列组合，再接到一定体积的不同部位上去，是十分困难的，但天大的困难，也吓不倒用毛泽东思想武装起来的中国工人阶级，工人同志豪迈地说：“困难再大，也没有毛泽东思想武装起来的人的决心大，我们一定能攀登世界科学高峰！”就这样，他们靠战无不胜的毛泽东思想，发扬敢想、敢干、敢闯的大无畏革命精神，克服了重重困难，闯过了道道技术难关，终于试制成功我国独创的第一台电子式中文电报快速收报机。通过试用证明，性能良好，设备稳定可靠。广大电信人员兴高采烈地说：“我们盼望已久的愿望实现了，有了这种收报机，不仅把我们从紧张的译电劳动中解放了出来，而且新设备的译电速度之快、质量之高，是我国电信史上前所未有的奇迹。”电子式中文电报快速收报机这项具有世界先进水平的新型设备的胜利诞生，将为我国电子科学的发展和社会主义建设做出新的贡献。

走自力更生道路 赶超世界先进水平

我国第一台大功率硅整流器电力机车试制成功

本报讯 在迎接国庆二十周年的大喜日子里，我国第一台自行设计，全部采用国产材料，具有世界先进水平客货两用的韶山2型大功率硅整流器电力机车，在株洲田心机车车辆厂胜利试制成功。这是该厂广大工人群众和电力机车研究所的革命技术人员，继韶山1型电力机车试制成功后，在史无前例的无产阶级文化大革命中，执行毛主席**“独立自主、自力更生”**的伟大方针，结出的又一丰硕成果。

韶山2型大功率硅整流器电力机车比韶山1型功率大，牵引性能优良。它全部采用最新工艺、新材料、新结构。机车每小时功率为四千九百瓩，（6650马力）每小时最大速度为一百公里。在长大坡道、多隧道、长隧道的区域运行，更能发挥作用。韶山2型电力机车操作方便，在司机窗控制台上，安装有各种仪表、信号灯和数字指示管，司机不需走动就可以了解到机车各部份的工作状态。很多原材料、配件，都系我国工人阶级自己设计、制造和首次使用的最新最先进的科研成果。这台电力机车是我国铁路运输中功率最大的，单位功率重量最轻的，具有现代世界先进水平。

这台电力机车，从设计到试制成功经历了两个阶级、两条道路、两条路线的激烈搏斗。一开始，叛徒、内奸、工贼刘少奇及其在铁路系统的代理人和资产阶级反动技术“权威”，竭力推行反革命修正主义路线，奴性十足地说：“现在条件还不成熟，要分两步走”“要先仿造，后创造”，大肆鼓吹崇洋仿外，企图以一台资本主义国家的机车作为蓝本进行仿造，极力压制我国工人阶级的革命创造精神，妄图把新型电力机车扼杀在摇篮里。

在史无前例的无产阶级文化大革命中，广大革命工人、革命技术人员、革命干部高举**“对反动派造反有理”**的大旗，一举夺回了试制新型电力机车的大权，他们狠批了叛徒、内奸、工贼刘少奇的**“洋奴哲学”**、**“技术第一”**、**“爬行哲学”**、**“物质刺激”**等反革命修正主义黑货，坚持用毛主席关于**“打破洋框框，走自己工业发展道路”**和**“独立自主、自力更生”**的伟大教导为思想武器，大搞技术革新，决心试制韶山2型大功率硅整流器电力机车，赶超世界先进水平，为伟大领袖毛主席争光，为社会主义祖国争光。在设计和制造过程中，工人老师傅和革命技术人员、革命干部一道，不辞劳苦多次到几千里外的运用现场实地观察，召开座谈会，广泛征求意见。他们先后制出大小模型十多个，反复修改设计，经过反复实验，终于试制成功。充分显示了我国工人阶级无限忠于伟大领袖毛主席而迸发出来的无穷智慧，和敢于革命、敢于创造的大无畏革命精神。

韶山2型大功率硅整流器电力机车的诞生，是一曲共产主义大协作的凯歌，在试制过程中，沈阳变压器厂、沈阳低压开关厂、西安整流器厂、湘潭电机厂，以及北京、上海、沈阳等城市的二十多个兄弟工厂都给予了大力支持，为提前完成试制任务贡献了力量。 **（田心机车车辆厂革委会通讯组）**

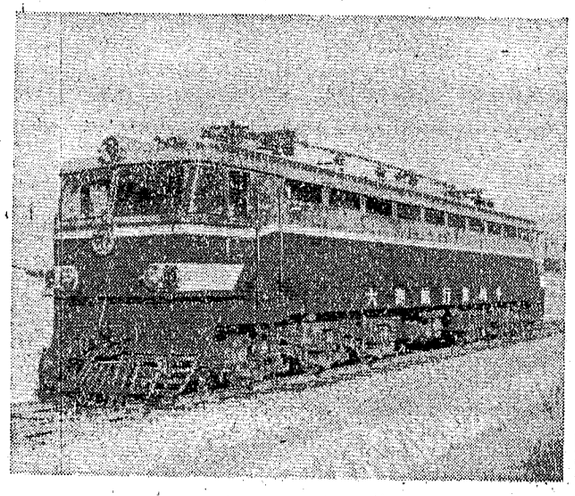

株洲田心机车车辆厂广大革命工人发扬了敢想敢干的革命精神，自己设计和制造了具有世界先进水平的大功率硅整流器电力机车。

（《湖南工人报》记者摄）

为毛主席争光 为毛主席家乡工人阶级争气

我省试制成功湘江牌载重汽车

本报讯 在迎接国庆二十周年的大喜日子里，我省工业战线传来了振奋人心的喜讯：我省第一辆湘江牌四吨载重汽车胜利诞生了。这辆载重汽车从选定车型到试制成功，时间仅一百零一天。这是湖南工人阶级坚决贯彻伟大领袖毛主席「独立自主、自力更生」方针的伟大胜利，是无产阶级文化大革命的又一丰硕成果。

在发展汽车工业的道路上，长期来，两条路线斗争非常激烈。毛主席教导我们：「我们的方针要放在什么基点上？放在自己力量的基点上，叫做自力更生。」可是大叛徒刘少奇及其代理人，极力推行「爬行主义」，使我省汽车生产长期不能进行，汽车配件长期供应不足，犯下了滔天罪行。帝、修、反也乘机进行刁难，妄图卡我们的脖子。湖南工人阶级怀着对帝、修、反的深仇大恨，决心要自制载重汽车，为毛主席争光，为毛主席家乡工人阶级争气。今年四月，在党的「九大」精神巨大鼓舞下，省革委会遵照毛主席「备战、备荒、为人民」的伟大教导，决心以最快的速度自制汽车，发展汽车生产。为了完成这一光荣任务，省革委会组织了全省大协作，由株洲市机床厂、株洲车辆厂、株洲汽车配件厂、邵阳汽车修配厂、衡阳汽车修配厂、衡阳市冷作厂、长沙市汽车修制厂、新晃农机厂等六十多个工厂担负试制任务。这些单位的广大工人群众听到这个喜讯后，很快成立了以工人为主体，有革命技术人员和革命领导干部参加的「三结合」试制小组，立即投入了战斗。

在短短的一百零一天的战斗里，参加试制的工人们用无产阶级文化大革命焕发出来的冲天干劲，大破洋框框，走**「自力更生」**的道路。衡阳市冷作厂革命工人，在一无图纸，二无资料的情况下，用泥土塑成模型，边设计边制造，仅二十一天时间，就试制出了湘江牌汽车驾驶室及头面。邵阳汽车修配厂的革命工人**「发扬勇敢战斗、不怕牺牲、不怕疲劳和连续作战（即在短期内不休息地接连打几仗）的作风」**，不到一个月的时间，试制成功了发动机总成。只有一百多人的新晃农机厂的工人们，用惊人的速度造出了比较复杂的汽化器。株洲橡胶厂的工人也迅速造出了轮胎。衡阳汽车修配厂的工人，牢记毛主席**「二不怕苦，二不怕死」**的教导，顶着二千二百度的高温，用手钳夹着一百五十公斤的锻件，一锤一锤打出了齿轮毛坯，造出了制造钢圈用的关键设备「三轴滚床」，保证了钢圈试制任务的完成，为试制湘江牌汽车贡献了力量。

（省革委会生产指挥组汽车生产办公室）

湖南日报

湖南省革命委員会机关报

革374号 1969年9月26日 星期五

夏历己酉年八月十五 （下午版）

毛主席语录

抓革命，促生产，促工作，促战备。

工人阶级坚决贯彻毛主席“抓革命，促生产，促工作，促战备”的伟大方针

我省工交战线革命和生产浪潮滚滚向前

今年一至八月全省工业总产值比去年同期增长百分之四十七点五，三十种主要工业产品产量超过历史上最高水平，新产品、新技术、新工艺大量涌现

本报讯 用毛泽东思想武装起来的，经过三年来无产阶级文化大革命锻炼的我省工人阶级，在党的“九大”精神的巨大鼓舞下，在伟大领袖毛主席一系列最新指示和党中央最新战斗号令指引下，坚决贯彻执行毛主席关于“**备战 备荒、为人民**”和“**抓革命，促生产，促工作，促战备**”的伟大方针，不断提高在无产阶级专政下继续革命的自觉性，以战斗的姿态，狠抓革命，猛促生产，在今年头八个月中夺得了革命、生产的双胜利。

伟大领袖毛主席教导我们：“**革命就是解放生产力，革命就是促进生产力的发展。**”无产阶级文化大革命以极其雄伟的力量，推动着社会主义生产建设的飞跃发展。今年一至八月份，全省工业总产值比去年同期增长百分之四十七点五。钼锭、锌、硬质合金、发电量、水泥、木材、机床、变压器、工业泵、鼓风机、铸铁管、柴油机、机引农具、化肥、棉纱、棉布、机制纸、肥皂、卷烟、干电池等三十种主要产品产量和地质系统的钻探进尺，都超过了历史上同期最高生产水平。尤其是传播毛泽东思想用的广播设备和印制毛主席著作用纸，获得了大幅度的增长。不少产品质量提高，新产品、新技术、新工艺大量涌现。据八个地、市的不完全统计，为迎接国庆二十周年的技术革新项目达一千多项。今年先后试制成功或开始生产的有湘江牌汽车、东方红——30型拖拉机、工农10型拖拉机、韶山型大功率电力机车、31500千伏安变压器、新型铣床、新型电流互感器、22万千伏高压大套管、再波接收机、再波发射机、半导体三用收扩机、八点七五毫米电影机、胶印机、洗版机、毛主席著作出版防水用纸、双体浅水喷水客轮、农药稻丰散等近百种重要新产品。铁路交通运输部门的广大革命职工，意气风发，斗志昂扬，今年一至八月份长途运输量比去年同期增长百分之四十五。战斗在全省钢铁、煤炭战线上的广大革命职工，近几个月来，在毛主席最新指示和党中央最新战斗号令引导下，革命浪潮滚滚，生产热气腾腾，不断刷新纪录。省直属各煤矿九月中旬原煤日产量比八月份同期提高百分之四十三，并连续创造了历史上最高日产纪录。广大煤炭职工怀着对伟大领袖毛主席无限忠诚的红心，提出了“奋战九十天，提前跨入一九七〇年”的战斗口号，决心增产更多的煤炭，支援国家建设，支援世界革命。

全省工业交通战线出现的革命、生产的大好形势，是广大革命职工坚持活学活用毛泽东思想，突出无产阶级政治，搞好思想革命化的伟大成果。今年来，特别是“九大”以来，工交战线各级革委会，在人民解放军支左人员的热情帮助下，更加自觉地把活学活用毛泽东思想放在一切工作的首位，坚持用毛泽东思想统帅一切，狠抓根本不转向。广大革命职工把忠于毛主席作为一切言行的最高准则，努力锤炼忠于毛主席的红心，做到毛主席的书天天读，毛主席的话句句听，毛主席的伟大战略部署步步紧跟。每当毛主席最新指示一发表，各级革委会和广大革命职工闻风而动，反复学习，深刻领会，狠抓落实。今年以来，普遍召开了活学活用毛泽东思想积极分子的代表会，斗私批修讲用会。以学习毛主席最新指示为中心内容的毛泽东思想学习班，遍地开花，工厂办，连队办，班组办，家庭办，越办越多，越办越好，越办越活。广大革命职工自觉地把活学活用毛泽东思想同实现各项斗批改任务和斗私批修结合起来，把活学活用毛泽东思想的群众运动推向了一个新的阶段，进一步提高了在无产阶级专政下继续革命的自觉性。株洲市很多工厂企业，在毛主席关于继续革命的伟大理论指引下，做到胜利面前找差距，成绩面前更谦虚，不断总结经验，不断向前迈进。全市一至八月份工业总产值比去年同期增长百分之五十八点六，超过了历年同期的最高水平。在毛主席关于“**团结起来，争取更大的胜利**”的号召下，很多单位的革委会领导成员，主动斗私批修，以身作则，帮助群众进一步消除了资产阶级派性，实现了在毛泽东思想原则上的革命大团结，大家心往一处想，劲往一处使，齐心协力，狠抓革命，猛促生产，使革命、生产的大好形势不断向前发展。

全省工人阶级在抓革命、促生产的过程中，遵照伟大领袖毛主席关于“**千万不要忘记阶级斗争**”的教导，在新的形势下，始终保持清醒的头脑，时刻注意阶级斗争新动向，狠抓阶级斗争，以战无不胜的毛泽东思想和党中央最新战斗号令为武器，深入持久地开展革命大批判，狠批叛徒、内奸、工贼刘少奇的反革命修正主义、反革命经济主义，狠批违反毛主席革命路线和政策的错误思想和错误倾向。从车间到宿舍，从井口到墙头，到处摆开了革命大批判的战场。广大革命职工在狠批反动的资产阶级派性和无政府主义时，采取列罪状，查危害，挖根源等办法，人人上阵，口诛笔伐，把它批得臭不可闻，进一步巩固和发展了革命大联合和革命三结合，加强了革命纪律，增强了无产阶级党性。为了落实毛主席关于“**认真搞好斗、批、改**”的一系列最新指示，省、地（市）革委会和驻军领导成员亲自深入工交战线蹲点调查，大树典型，以点带面。省革委会和省驻军派驻长沙汽车电器厂、国营曙光电子管厂、湖南橡胶厂、长沙机床厂、长沙船舶厂、长沙汽车中心站以及长沙市革委会驻长沙纺织厂毛泽东思想宣传队，他们进厂（站）后，高举毛泽东思想伟大红旗，坚持毛主席的无产阶级革命路线，坚决贯彻党中央的各项战斗号令，认真落实“九大”精神，大大地加速了这些单位斗、批、改的步伐，使这些单位革命、生产出现了一派大好形势。各级革委会认真落实毛主席的各项无产阶级政策，团结了一切可以团结的力量，稳、准、狠地打击了一小撮最顽固的阶级敌人，进一步巩固了无产阶级专政，有力地促进了生产的飞跃发展。

全省工交战线在毛主席关于“**备战、备荒、为人民**”的伟大方针指引下，自觉地把加速发展生产建设提高到充分做好反侵略战争准备的高度来认识，以与帝、修、反争速度，抢时间的战斗姿态，努力搞好生产建设。广大革命职工豪迈地提出：“以车间作战场，以工具作刀枪，多生产一件产品，就等于多生产一颗打击帝、修、反的子弹。”为了适应备战、支农的需要，各级革委会普遍注意了加速发展基础工业，特别是加强采掘工业。今年煤炭建井规模之大是历史上所未有的，年内将有十五对矿井先后投产。地处滨湖的常德地区，今年来，工业生产稳步上升，总产值已超过了历史上同期最高水平。其中原煤生产已提前二十多天超额完成了一至三季度国家计划。他们从备战、支农出发，决心进一步发动群众，自力更生，奋战三年，实现全区烟煤基本自给。全省钢铁工业战线的广大革命职工认真贯彻“土洋结合”，“大、中、小结合”的两条腿走路的方针，在加速重点钢铁基本建设的同时，充分发动群众，大办小铁矿、小铁厂，今年已有两座中型高炉、四个小铁厂、九个小铁矿先后投产，为全省钢铁生产增添一支生力军。全省农机、化肥工业也有较快发展，对加速我省农业机械化建设，支援农业夺取更大丰收作出了积极的贡献。

目前，全省工交战线的广大革命职工，意气风发，斗志昂扬，决心更高地举起毛泽东思想伟大红旗，深入贯彻落实毛主席一系列最新指示和党中央最新战斗号令，热烈响应首钢工人阶级的革命竞赛建议，在创造优异成绩迎接国庆二十周年的基础上，大战四季度，完成和超额完成国家计划，夺取新的更大的胜利，为伟大领袖毛主席争光，为伟大社会主义祖国争光。 （省革委会生产指挥组工交组通讯组）

在毛主席一系列最新指示和党中央战斗号令的巨大鼓舞和推动下

山西省革命大联合和三结合日益巩固发展形势空前大好

革命大批判的烈火燃遍全省城乡，一小撮阶级敌人受到坚决打击，工农业生产热气腾腾、蒸蒸日上，毛泽东思想和党中央的声音越来越深入人心

新华社太原二十五日电 在伟大领袖毛主席和以毛主席为首、林副主席为副的党中央的亲切关怀和英明领导下，山西省广大军民认真落实毛主席的一系列最新指示和党中央的战斗号令，坚决打击一小撮阶级敌人的破坏活动，深入开展革命大批判，克服资产阶级派性，增强无产阶级党性，掀起了发展和巩固革命大联合和革命三结合的新高潮，全省城乡社会主义革命和社会主义建设取得重大胜利，形势空前大好。

现在，从太行山麓到汾河两岸到处是一派朝气蓬勃、团结战斗的革命景象。革命大批判的烈火燃遍全省城乡，革命大联合和革命三结合的洪流滚滚向前。原来先进的地区和单位，大好形势正在进一步发展，原来后进的地区和一些“老大难”单位也在迅速改变面貌。千变化，万变化，毛泽东思想深入人心是最根本的变化。全省广大军民高举毛主席关于“**团结起来，争取更大的胜利**”的旗帜，大办各种类型的毛泽东思想学习班。广大工人、贫下中农、革命群众和革命干部，以战无不胜的毛泽东思想为武器，认真总结经验，斗私批修。他们广泛深入地批判叛徒、内奸、工贼刘少奇的反革命修正主义路线，批判各种违反毛主席无产阶级革命路线和政策的错误倾向和错误思想，掀起了活学活用毛泽东思想的新高潮，伟大的毛泽东思想和以毛主席为首、林副主席为副的党中央的声音越来越深入人心。

在伟大的毛泽东思想指引下，在人民解放军支左人员的积极支持和热情帮助下，山西省广大革命群众以“**只争朝夕**”的革命精神，掀起了革命大联合和革命三结合的新高潮。原来革命大联合和革命三结合搞得比较好的地区和单位，各级革命委员会紧密团结，带领广大革命群众积极贯彻执行以毛主席为首、林副主席为副的党中央的战斗号令，深入开展斗、批、改运动，乘胜前进，取得了新的成就。原来革命大联合和革命三结合还不完善的部分地区和单位，在解放军支左人员的帮助下，两派革命群众举办各种类型的毛泽东思想学习班，认真落实毛主席的各项无产阶级政策，斗私批修，各自多做自我批评，克服资产阶级派性，增强无产阶级党性，从而巩固和加强了革命团结。原来没有建立革命委员会的部分地区和单位，在毛主席无产阶级革命路线的指引下，通过充分的民主协商，迅速达成协议，建立了有代表性和革命权威的革命委员会。现在，全省所有的地区、市、县都已经建立了新生的无产阶级革命政权——三结合的革命委员会，绝大多数基层单位的革命委员会也纷纷建立起来。八月份以来，太原市有四百多个基层单位成立了革命委员会。九月二十三日，太原市十多万群众隆重集会，热烈庆祝全市实现一片红。

“**军民团结如一人，试看天下谁能敌**”。战斗在“三支”“两军”第一线的人民解放军广大指战员，积极支持和热情帮助各级革命委员会紧跟毛主席的伟大战略部署，贯彻执行毛主席的一系列最新指示和党中央的战斗号令，坚持团结，搞好思想革命化，用无产阶级党性掌好权、用好权。他们坚持“一碗水端平”的原则，正确对待两派革命群众，积极帮助犯了这样或那样一些错误或缺点的人，帮助他们活学活用毛泽东思想，斗私批修，提高阶级觉悟和两条路线斗争觉悟，使他们沿着毛主席指引的方向前进。在某些“老大难”地区和单位，支左的解放军指战员，发动群众，依靠群众，揪出了混在革命队伍中的一小撮阶级敌人，批判了反动的无政府主义，大长了革命群众的志气，大灭了阶级敌人的威风，使革命形势迅速发生了变化。广大革命群众象爱护眼睛一样爱护解放军，满腔热情地支持解放军搞好“三支”“两军”工作。各地涌现出许多激动人心的军爱民，民拥军的事例。

革命的大好形势，推动了生产的蓬勃发展，全省工农业生产出现了热气腾腾、蒸蒸日上的新局面。广大革命工人把车间、工地当作战场，加强了革命的纪律性，坚守工作岗位，提高劳动效率。最近，在首钢提出的开展社会主义革命竞赛建议的鼓舞下，广大工人鼓足干劲，力争上游，决心在社会主义革命和社会主义建设中作出新贡献。他们坚决贯彻落实毛主席“**抓革命，促生产，促工作，促战备**”和“**备战、备荒、为人民**”的伟大战略方针，掀起了革命和生产热潮，取得了很大成绩。太原钢铁公司自从响应首钢提出的开展革命竞赛的建议后，革命和生产都出现了新气象，生铁、钢、钢材等主要产品的日产量比过去大幅度增长。全省国营煤矿生产节节上升，在八月份比七月份产量增长的基础上，九月上半月平均日产量又比八月同期增长了百分之八以上。大同煤矿已连续十六个月完成了国家生产任务。铁路、公路运输部门的革命群众，奋发图强，团结战斗，保证交通运输畅通无阻，效率不断提高。全省工业生产和技术革新捷报频传，各地都研究试制出了一批新产品，创造了一批生产新纪录。

战斗在全省广大农村的广大贫下中农和社员群众，活学活用毛泽东思想，以大寨为榜样，艰苦奋斗，自力更生，发扬“**一不怕苦，二不怕死**”的革命精神，战胜了各种自然灾害。他们在夺得夏季丰收之后，全力以赴，加强大秋作物田间后期管理。目前，秋季作物生长良好，丰收在望。

山西省广大军民面对着当前的大好革命形势，决心牢记伟大领袖毛主席的伟大教导，戒骄戒躁，谦虚谨慎，发扬成绩，改正缺点，更好地落实毛主席的一系列最新指示和各项无产阶级政策，过细地做好各项工作，巩固和发展大好形势，夺取更大胜利，为伟大领袖毛主席争光，为伟大的社会主义祖国争光，以实际行动迎接中华人民共和国成立二十周年。

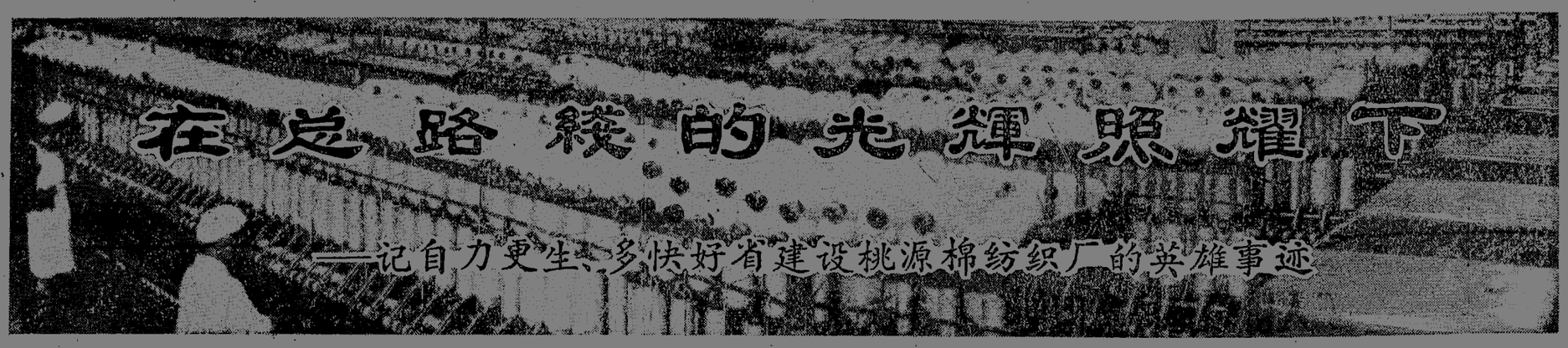

在总路线的光辉照耀下

——记自力更生、多快好省建设桃源棉纺织厂的英雄事迹

沅水河畔，一支朝气勃勃的建设大军，在毛主席指引的多快好省的大道上飞奔！他们充分发挥了在文化大革命中迸发出来的无穷力量和智慧，以不到一年的时间，基本上建成了一座现代化的工厂——桃源棉纺织厂。

在国庆前夕，我们怀着喜悦的心情踏进了桃纺工地，访问了敢于斗争，敢于胜利的建设大军。我们的建设者们，心是那样的红，骨头是那样的硬，意志是那样的刚强，胸怀是那样的宽广，真使我们有说不尽的激动，吐不完的欢欣！

踩出了一条宽广道

当我们看到雄伟的、最新式设计的、三层楼钢筋混凝土结构的主厂房时，谁能想到十个月前这里还只立起一根试验性的柱子呢！

十个月前，由于大叛徒刘少奇的反革命修正主义路线的干扰和阶级敌人的破坏，这个厂的建设进度十分缓慢。根据这个情况，常德地革委会立即派出毛泽东思想宣传队，和工地各单位的革委会一道，建立了工地领导小组，带领建设者们英勇战斗，粉碎了阶级敌人的破坏，批臭了“专家治厂”、“洋奴哲学”、“爬行主义”等黑货，斗倒了各种错误思想，大家认识到加速桃纺建设，是贯彻毛主席**“备战、备荒、为人民”**方针的大问题，是与帝、修、反抢时间、争速度的大问题，决心用总路线要求的速度建设这座现代化的工厂，为伟大领袖毛主席争气，为伟大社会主义祖国争光。

这时，已是冬天，很快就是冰雪的季节。要高速度地完成基建任务，就要冒着严寒抢制出七千多立方米的钢筋混凝土构件，其中四至七吨重的柱子和主次梁就有两千多根。七千多立方米是个什么概念呢？如果把这些构件筑成三尺高、三尺宽的堤，足足有十五里路长。但最主要的问题还不在数量，而在于季节。有经验的人都知道，预制钢筋混凝土构件要有适宜的温度，如果气温下降到零度以下，不采取保温措施，预制的构件就会变得象豆腐渣，一碰就碎。按常规，在严寒季节预制这样多的构件，必须用几吨重的锅炉和大量的管道搞蒸气养护，否则就不能动工。在桃纺工地，哪来的蒸气养护设备！在这种情况下，到底上不上？不上，就要拖延一个季节，大大影响建设速度。**“艰苦的工作就象担子，摆在我们的面前，看我们敢不敢承担。”**考验建设者们的时刻来到了！

“这不是好玩的呀！下雪搞梁，容易塌场，塌了场谁负责？”少数有保守思想，只会循着常规走路的人这么说。“有了毛泽东思想，没有什么上不去的。路是人走出来的，条件是人创造出来的，我们坚决要上！”以老工人、共产党员王海云为代表的广大工人，挺身而出，决心承担这副重担。

王海云，是“老三篇”哺育起来的一代新人，一贯对毛主席无限热爱，对党的事业无限忠诚。在一小撮资产阶级反动技术“权威”篡夺部分权力的时候，他冲破重重关卡，勇往直前。一次，资产阶级反动技术“权威”见他没按自己的框框办事，便恶狠狠地训斥他：“不能乱动！出了问题谁负责？”王海云响亮地回答：“我负责！塌了场要坐班房我去！”如今，一小撮资产阶级反动技术“权威”被揪出来了，他担起了现场施工指挥的重担，做了掌握技术的主人，更是意气风发，斗志昂扬，迎着困难往前闯。他总是这样想：一小撮阶级敌人是不甘心失败的，还妄图夺回他们失去的阵地。我们如果退一寸，阶级敌人就会进一尺，我们如果向困难低头，就等于给阶级敌人让路。于是，他和工人、革命干部、革命技术人员一道，进行一次又一次的试验，创造冬季施工的条件。开始，他们找来两个烧开水的炉子，接上皮管，进行蒸气养护试验，结果失败了，但是他毫不灰心。他说，脑子里没难字，再难的事情也不难，脑子里难字当了道，不难的事情也觉难。他擦擦脸上的汗珠，拍拍身上的尘土，又迎着困难前进了！一天晚上，他坐在火炉边烤火，只觉得热呼呼的，浑身舒坦。突然，他高兴得跳了起来，他想：“烧一个炉子热气这样高，烧几个、几十个炉子难道就不能把预制构件烘干吗？”他连忙把自己的新发现告诉战友们。大家一听，觉得有理，便马上收集了三十多个小火炉，进行烘梁试验。他们先用开水搅拌混凝土，浇搗构件，然后在构件上面盖草袋保温，在构件旁边生火烘烤。试验结果，不仅能够保证质量，而且能够缩短拆模时间。

办法找到了，建设者们高兴极了！他们找到的不是一个简单的办法呵，而是一条实现多快好省的道路，是总路线的革命精神的胜利。

一百多个火炉燃烧起来了，数以千计的盖梁草袋收集起来了！一场预制钢筋混凝土构件的歼灭战开始了！贫下中农听说工人老大哥要用最高的速度建设工厂，冒着严寒下河捞沙。木工们夜以继日地赶制模板。钢筋工创造了从来没有过的高产纪录。混凝土工发出了“模板随到随浇，不让模板过夜”的口号。泥工们也进了钢筋车间，纺织工人也投入了战斗，帮着扎钢筋、运混凝土。千百个声音汇成一个共同的誓言：

铁拳痛打帝、修、反，汗水洒在“公”字上，
心中想着毛主席，天大困难无阻挡。

在那严寒的日子里，被推选为工地领导小组成员的王海云更是繁忙。他虽然背脊上因公负伤，至今还感疼痛，他还是风里来，雪里去。你看，他哪天哪夜不在现场！哪时哪刻不是“一身泥巴一身水”！多少个风雪交加的午夜，他都是打着手电来到工地，时而这里量量，那里敲敲；时而和坚持护梁的贫下中农促膝谈心，鼓舞斗志。大家称赞他说：“大庆有个王铁人，桃纺有个王海云，都是活学活用毛泽东思想、艰苦奋斗的带头人。”

雪越下越大，风越刮越紧，尺把长的冰柱一排排挂在屋檐下，气温急速下降到零下五、六度，这里少有的冰冻出现了。风吹火炉火更旺，雪映红心心更红。建设者们以大无畏的英雄气概，与冰冻严寒进行了艰苦的斗争。工地上积雪厚了，把雪扫开继续上；沙石、模板上结了冰，用热水浇溶继续干；水管冻结了，水源断绝了，他们便一面破冰取水，一面冒雪抢修水管。这条水管，是从两里外的沅水接来的，跨过莲家桥湖。一查，问题就出在湖面上的水管里。开始，他们用木炭生火烧烤，用煤油喷灯加温，都没有解决问题。吃过晚饭，工地领导小组成员、工人代表罗金云和曹治斌带领六个战士，遵循毛主席**“越是困难的地方越是要去”**的教导，直奔湖边换水管去。北风刮了一夜，雪花飞了一夜，他们在湖上也就干了一夜。脚下一片水，头上漫天雪，雨衣变成了“冰衣”，双脚冻得麻木了，大家都没叫一声“苦”，说一声“难”。炊事员送来了姜糖水，谁也顾不上喝。双双眼睛盯在水管上，双双铁手忙在水管上。水就是时间，水就是速度。正当那边水池、水井已被挑干大家焦虑着断了水怎么办的关键时刻，哗哗的水及时送到了工地。“水管通了！水管通了”的欢呼声响彻云霄。

一层层冰雪，被人们的红心溶化；一根根柱梁，用小小的火炉烘干。困难最大的时候，也就是产量最高的时候，经过近百个日日夜夜的奋战，保质、保量完成了浇搗预制件的艰巨任务。在我省建筑史上写下了光辉的一页。

小小的火炉，在建设工地有谁把它看在眼里？在建筑史册上有谁为它写过功劳？在桃纺工地，建设者们却用它战胜了这里少见的冰冻严寒，迎来了百花盛开的春天；用它战胜了大叛徒刘少奇的反革命修正主义建厂路线，捍卫了毛主席提出的**“鼓足干劲，力争上游，多快好省地建设社会主义”**的总路线。听！这里响起了热情洋溢的《红炉赞》：

小火炉，火焰熊，溶冰化雪抗寒风。
寒风愈猛火愈旺，冰雪愈厚火愈红。
熊熊火焰心头起，革命热情把梁烘。
汗水冰水汇一起，红心红火相映红。
红心忠于毛主席，一代英雄创奇功。

桃源棉纺织厂工地的广大革命工人，发扬一不怕苦，二不怕死的革命精神，群策群力，战胜困难取得了一个又一个的胜利。这是主厂房现场施工指挥、共产党员王海云（左三）和工人们一起研究如何加快工地建设。（本报记者摄）

“我们工人阶级最爱跃进”

四月间，阳光灿烂，山花烂漫。伟大领袖毛主席在党的“九大”挥巨手，发出了新的召唤：**“团结起来，争取更大的胜利。”**

毛主席号召我响应，毛主席挥手我前进！在工地领导小组的带领下，建设者们以新的姿态，投入了新的战斗，决心提前在“七一”实现部分建成投产，以优异成绩向毛主席汇报，向中国共产党诞生四十八周年献礼。

据有些技术人员按常规计算，桃纺工程这样大，要在国庆时部分投产也得增加一百多台施工设备和两千多个基建工人。如今却要求在“七一”部分建成投产，能办到吗？

但是，经过文化大革命锤炼的建设者，最懂得毛主席**“武器是战争的重要的因素，但不是决定的因素，决定的因素是人不是物”**这个伟大教导的意义，越是困难越向前。他们以自己的实际行动作出了响亮的回答：我们一不要加人，二不要加设备，保证“七一”部分建成投产。

为了保证“七一”部分建成投产，建设工地急需加工异型管。而加工车间过去只有两台连简单的法兰也不能加工的破车床和一台废钻床，长期以来就只能打打螺栓，绞绞丝扣，作作支架。有的同志看到这个情况，便把异型管送出去，委托外单位加工。力争“七一”部分建成投产的决定传到加工车间，这里的工人沸腾起来了。他们说：以前大叛徒刘少奇鼓吹“爬行主义”，把我们的手脚缚得紧紧的，结果车间老是个穷样子。如今，正需要我们给社会主义出力了，却没有设备。我们可不能再上当了，一定肃清“爬行主义”的流毒，坚决走自力更生的道路。越穷，越要干，设备越差，越要革命。

入夜，批判会在深入开展。车间内外，怒火燃烧。筑炉工谭春武，是在资本家的皮鞭下熬过来的。他怎能忘记在旧社会的苦难呵！有一次，他在窑洞里整整累了四十七个昼夜，没见天日，到头来还要被资本家用几指宽的竹片打，用烧红的铁丝抽。讨米出身的车工张富兴，亲眼看到自己的哥哥被日本鬼子抓走，看到本村一个阶级兄弟被日本强盗捆在松树上捅了七十多刀。这些仇恨他一直刻在自己的骨子里。今天，他们一想到大叛徒刘少奇推行“洋奴哲学”、“爬行主义”等黑货，阴谋复辟资本主义；一听到苏修社会帝国主义侵犯我国领土，妄图把我们重新打入地狱，阶级仇、民族恨，立刻涌向心头。地主、资本家的一张张血口、一根根皮鞭，日本强盗的一双双血手、一把把屠刀，立刻在眼前闪过。大家决心发扬艰苦奋斗的革命精神，加快建设速度，以实际行动粉碎刘少奇复辟的阴谋，回击苏修社会帝国主义的武装挑衅。他们豪迈地说：“同志们，把弯头拿回来，我们自己干！我们是工人阶级，只能把困难迎进来，岂能把困难推出去！”

制造异型管节加工车床的战斗就是这样打响了。没有机械技术员设计绘图，工人们就自己画；材料缺乏，他们就到仓库的废料堆里找。图纸画好后，全车间十多个同志不约而同地聚集在车间，人人争着分担任务。车工、钳工跑来了，电工、锻工跑来了，筑炉工也跑来了。

有个电工，年纪大了，身体又有病，他也来请求分配工作：“这是与帝、修、反作斗争，我也该出分力！”

有个筑炉工，全不懂机械，他也要求分担责任：“光你们干，我就不能干？打击帝、修、反，我也该出分力！”

“我也该出分力！”广大群众的坚强意志，有力地推动着历史车轮飞速前进。

在制造异型管节加工车床的过程中，工人们既没占用学习和工作时间，更没伸手要加班补贴。好些晚上，都是开了会再干，一干就是到深更半夜。催他们去睡觉，谁也不肯。催这个，这个说：“不干完，心里不安。”催那个，那个答：“不干好，睡觉不甜。”听！回答得多么好！他们给我们揭示了“甜”字的意义。在他们眼里，革命才是真正的甜。张富兴说得好：“我们今天干的革命，是埋葬帝、修、反，解放全人类的伟大革命，我们怎能不觉甜呢！”

经过十多天的奋战，一台异型管节加工车床胜利诞生了。

他们就是凭着这种革命精神，用自己的双手，制造出了加工异型管的车床，制造了立式车床、立式钻床、法兰车床、锯床、绞丝机等十多种设备。建设工地数以万计的法兰、调节窗和非标准件，百分之九十以上都是他们加工的。

看到这一切，不由得使我们想起了毛主席曾经表扬过的“穷棒子社”，这个合作社开始只有三条驴腿，他们在三年时间内，用自己的双手“从山上取来”了大批的生产资料，使得有些参观的人感动得流泪。如今的加工车间，开始只有三台破机器，他们也是依靠自己的双手创造了大量财富，这难道不是“穷棒子社”的再现吗？

加工车间的形象，正是整个桃纺工地的形象。建设者们精神抖擞，创造力犹如火山一样迸发出来，革新项目近百项，许多不敢想的事情都干好了。结果，工地并没有增加施工设备，土建工人仍只六百来人，工程建设却一日千里，终于在今年“七一”就实现了部分建成投产。参加建设的上海安装工人，说出了大家的心里话：“我们工人阶级，就是不爱守旧，最爱创新，不爱爬行，最爱跃进！”

桃纺工地的广大工人，狠批了刘少奇的“专家治厂”、“洋奴哲学”、“爬行主义”等黑货，斗倒了各种错误思想，决心用总路线要求的速度建设这座现代化工厂。

革命熔炉铸造的钢铁汉

在桃纺工地，都是一些普普通通的工人、贫下中农、革命干部和革命工程技术人员。他们是在无产阶级文化大革命的熔炉中铸造出来的钢铁战士，是用毛泽东思想哺育起来的一代新人。他们就凭一不怕苦，二不怕死的革命精神组织战斗，就靠毛泽东思想安排河山。

饱经风霜的纺织工人刘汉林，人们说他是个“见事就管的人”。

在工程建设的紧要关头，他更是把铺盖搬进车间。

当革命队伍内部出现错误倾向和错误思想时，他总是挺身而出，积极开展斗争。有时对方跺着脚骂他，他还是要管。他说：“不管，就是对党不负责；不管，就是对毛主席不忠诚。”

其实，说他“见事就管”并不确切。他管的是“公”事，对“私”事，一点也不放在心上。为了加快安装进度，要在一个星期六的夜晚，把两百多吨机器设备，一台台，一件件搬上二、三楼。刘汉林自然也参加了这场紧张的战斗。可是那些天，刘汉林全家大小都得了病，上吐下泻。邻居见他两个小孩病得起不了床，无人照料，劝他回去管一管。他执意不肯，说：“不用管。自家的事再大也是小事，人民的事再小也是大事。”他仍旧带着病一个劲儿地在车间内外奔忙。

桃纺工地的建设者，就是这样一些**“大公无私的民族的阶级的英雄”**，一不怕苦，二不怕死。一心为革命，一心为人民，这就是他们的性格和作风。有了他们，还有什么克服不了的困难？还有什么不可攀登的高峰？

这个工厂要架设一条三万五千伏的高压线。这条线路有二十九公里长，要越过座座山岗，跨过滔滔沅水，要竖立三十三米高的水泥电杆，还要吊装六十米高的铁塔。按照过去的框框，要完成这样的任务，没有工程师和高级技工是不准动的。

三级工杨贤柏，这个在文化大革命中锻炼成长，被群众推选为工区革委会委员的贫农后代，就是不信这一套。他勇敢地挑起了指挥架设这条线路的重担，他带领的队伍，既没有工程师，又没有高级技工。就只有用毛泽东思想哺育的钢铁战士。他们在毛主席关于**“下定决心，不怕牺牲，排除万难，去争取胜利”**的伟大教导鼓舞下，迎着冰霜风雪，踩着重重困难，胜利行进！

（下转四版）

毛泽东思想灿烂光辉照亮了三湘四水

干一辈子革命　当一辈子人民的勤务员

省活学活用毛泽东思想积极分子、隆回县业余赤脚医生　廖世清

伟大领袖毛主席关于**“一不怕苦，二不怕死”**和**“完全”“彻底”**为人民服务的教导，是我们继续革命、彻底革命、不断为人民立新功的强大思想武器。我们每一个革命者，只有牢记毛主席的教导，不断斗私批修，彻底肃清叛徒、内奸、工贼刘少奇反革命修正主义思想的余毒，树立无产阶级世界观，才能一心为革命，一心为人民，才能在无产阶级专政下继续革命，彻底革命。

我从省活学活用毛泽东思想积极分子代表大会回来以后，全国各地来找我看病的人、写信问药的人越来越多，一天到晚休息时间很少。各级领导同志都关心地对我说：“老廖，要喘喘气，这样下去身体不行啊！”我说：“不要紧，干革命就要和困难作斗争。”我想：群众要我看病的越多，我宣传毛泽东思想的机会就越多；少休息一小时，多看几次病，就是多为毛主席尽一份忠心，就是多一次机会为人民服务。每当我累得精疲力竭的时候，我就背诵毛主席**“什么叫工作，工作就是斗争。那些地方有困难、有问题，需要我们去解决。我们是为着解决困难去工作、去斗争的”**的伟大教导，想想革命先烈张思德、白求恩、王杰同志**“完全”“彻底”**为人民服务的革命精神，使我把疲劳换成了力量，把艰苦变成了幸福。一天，我已看了五十多个病人，中饭也没有吃，又接到县里开会的通知，我马上坐车一百二十多里，晚上九点多钟赶到县里。这时，我实在疲倦了，正想去睡觉的时候，外县有三个病人来找我看病，有的同志对我说：“老廖，你太累了，明天再看吧！”我想，外县的同志从几百里跑来看病很不容易，我早看一分钟，就能早一分钟减轻他们的痛苦，使他们早一分钟参加**“抓革命，促生产”**。想到这里，我就遵照毛主席**“发扬勇敢战斗、不怕牺牲、不怕疲劳和连续作战（即在短期内不休息地接连打几仗）的作风”**的教导，坚持给他们看完病才睡觉。

为革命，越吃苦越乐；为人民，越吃苦越甜；为捍卫毛主席革命路线，越吃苦越光荣。平江县有两个工人同志，来找我传给他们一些草药土方。我首先和他们共同学习毛泽东思想，互相交流学习经验。然后对土方土药一一作了介绍。我怕由于语言不同，他们可能记错传错，又把他们抄的处方仔细查看一番。他们在临走的前一天，还有治“肾结石”的三种药没有找到。这种药长在高山上，去采来要来回走七、八十里，他们又急于回厂工作了，不能停下来等待。这时，我想到毛主席**“我们的责任，是向人民负责”**的伟大教导，便自己冒着大雨为他们上高山采药。在羊肠小道的泥泞中，苦和累考验着我。我默念着毛主席**“下定决心，不怕牺牲，排除万难，去争取胜利”**的伟大教导，爬山坡，被荆棘，终于找到了那三种药。天黑回来时，听说他们走了，我心里很不安。我想：这三种药没有传给他们，为人民服务就没有做到完全彻底。于是立即向县里招待所打电话联系，要他们在县里等着，第二天上午，我又乘车一百二十里赶到县里，把药送给他们。

思想上对毛主席有个“忠”字，口头上就没有“苦”字，行动上就没有“怕”字。邵东县有个贫农女青年，头部生了“骨髓炎”，已经在医院动了两次手术没有治好，并被说成是“不治之症”。这次公社和大队革委会介绍来要我治疗，我当时也考虑治疗有困难，一是没有器械排脓不出，二是这种病拖的时间太长，不大容易治好。治吧，用口吸脓，自己可能传染疾病；不治吧，眼看阶级兄妹生命有危险。正在这时，毛主席关于**“我赞成这样的口号，叫做‘一不怕苦，二不怕死’”**的最新指示发表了。毛主席的最新指示给了我最大的力量。我想，一个人民的勤务员，应当**“一切从人民的利益出发”，“关心他人比关心自己为重”**，应当下决心把阶级兄妹的病治好。我决定用嘴把脓吸出来。我先喝了一点酒含在嘴里，就一口一口地吸那又腥又臭的脓血。每吸一口脓血，就是对我的一次考验，就是毛主席关于**“一不怕苦，二不怕死”**的教导的无比威力的体现。在毛泽东思想的光辉指引下，我克服困难，细心治疗，使这个“不治之症”很快好转了。

林副主席教导说：“什么是最好的武器？不是飞机，不是大炮，不是坦克，不是原子弹，最好的武器是毛泽东思想。什么是最大的战斗力？最大的战斗力是用毛泽东思想武装起来的人，是勇敢，不怕死。”这是千真万确的真理。在继续革命的征途上，我们每个革命者都要不断努力活学活用毛主席关于无产阶级专政下继续革命的伟大理论，树立**“全心全意地为人民服务”**的观点，发扬一不怕苦，二不怕死的革命精神，同天斗，同地斗，同帝、修、反斗，同各种错误思想和错误倾向斗，同自己头脑里的“私”字斗，为保卫无产阶级专政，夺取新的更大胜利而作出最大的努力。

（隆回县革委会通讯组记录整理）

大海航行靠舵手，干革命靠毛泽东思想。韶山学校革命师生热爱毛主席，忠于毛主席，他们读毛主席的书，听毛主席的话，照毛主席的指示办事，决心做无产阶级革命事业的接班人。（新华社记者摄）

欧阳新竹在前进

蓝山县荆竹公社鱼晒民办小学教师欧阳新竹，由于听毛主席的话，坚决走与工农相结合的道路，全心全意为贫下中农服务，成为我省教育战线上的一面红旗，被评为省活学活用毛泽东思想积极分子。《人民日报》、中央人民广播电台和我省报刊，先后报道了她的优秀事迹。她的名字很快传遍了全国各地。一封封鼓励她、赞扬她的信件，从北京，从上海，从辽宁，从新疆，不断地向她飞来。在这赞扬声中和荣誉面前，欧阳新竹一遍又一遍地学习了毛主席的伟大教导：**“夺取全国胜利，这只是万里长征走完了第一步。……中国的革命是伟大的，但革命以后的路程更长，工作更伟大，更艰苦。这一点现在就必须向党内讲明白，务必使同志们继续地保持谦虚、谨慎、不骄、不躁的作风，务必使同志们继续地保持艰苦奋斗的作风。”**她想：一切成绩，一切荣誉，应该归功于伟大领袖毛主席，归功于毛泽东思想。自己的一点进步，也仅仅是万里长征的第一步。过去，用毛泽东思想战胜困难，取得了一点成绩；今天，必须更好地用毛泽东思想武装头脑，继续前进！她把同志们的赞扬当作激励自己前进的动力，在赞扬声中找差距，在荣誉面前找不足。她从高从严要求自己，为捍卫毛主席的无产阶级教育路线立新功！

毛主席关于**“我赞成这样的口号，叫做‘一不怕苦，二不怕死’”**的最新指示发表后，欧阳新竹受到了极大的教育和鼓舞。她回顾自己一九六四年来到这个山高水冷的偏僻大山区以后，与各种艰难困苦作斗争的实践，深深感到：只要有一不怕苦，二不怕死的革命精神，就什么困难都能克服，任何敌人都能打败。她决心永远听毛主席的话，一不怕苦，二不怕死，一心为人民，一心为革命，完全彻底地为人民服务，把自己的一切献给社会主义、共产主义伟大事业。

她考虑着这样一个问题：自从把鱼晒小学办成一校两点，实行巡回教学以来，使少年儿童都有了学文化的机会。但这是日学，成年人没有机会读书。而这里由于过去反动派的压迫和解放后刘少奇反革命修正主义路线的破坏，成年人中文盲还很多。贫下中农痛心地说：“我们不识字，有毛主席的宝书读不来，买东买西数字也算不来。”如何使这些贫下中农有机会学文化？最好是办个夜校！欧阳新竹把这个想法同贫下中农商量，贫下中农说：“好是好，就是你会更辛苦。”是的，办夜校对她来说的确困难很大。她白天巡回教学，从鱼晒到桐油坪，爬山过水，走十几里山路，已经够疲劳了。再到庙冲口办夜校，晚上又要走四、五里山路，更要辛苦得多。她这时又怀了孕，能不能吃得消？困难吓不倒用毛泽东思想武装起来的革命战士！她想：既然对贫下中农有利，那就一定办！她请示大队革委会，获得了领导的大力支持，一所“毛泽东思想夜校学习班”很快办起来了。许多贫下中农每天吃过晚饭，就打着松火，来到夜校学习，大大活跃了农村的文化生活，促进了毛泽东思想大普及。

欧阳新竹就是这样朝气蓬勃地战斗在大瑶山区。不管是烈日暴晒，还是大雨倾盆，天天翻山越岭，从早到晚地出入在深山密林中。直到分娩的前一天，还在坚持上课。在欧阳新竹面前，困难和危险根本算不了什么。有人说“文化工作危险”，“当教师倒霉”。她说：“在毛泽东思想哺育下，我能当上民办小学教师，为党为人民工作，感到无比的幸福和光荣！文化教育这个阵地，我们无产阶级占定了，阶级敌人耍出什么花招也动摇不了我捍卫毛主席无产阶级教育路线的决心。”她虽然住的是竹篱茅舍，吃的是包谷杂粮，走的是密林山路，还经常遇到豺狼虎豹拦截的危险，但她从不叫苦叫难，始终斗志昂扬。她就是这样，凭着一颗对党、对毛主席的赤胆忠心，“明知深山有猛虎，偏偏向着虎山行！”在革命的大熔炉里，她的思想越炼越红，斗志越斗越坚，工作越做越细，在继续革命的道路上，踏着坚定的步伐，永远向前。

工作中，欧阳新竹主动争取贫下中农的帮助和领导，无论教学内容或教学方法，总是主动请示大队党支部，经常同贫下中农商量，虚心当贫下中农的小学生。每当由队里干部和贫下中农担任的兼职教师讲课时，欧阳新竹就以学生的身份，认真听课，仔细琢磨，然后又把自己的体会讲给学生听，加深学生的理解。这样的课深受学生欢迎。

为了贫下中农子女入学，她经常亲自接送。一天劳累之后，她还抽空给军属、“五保户”等砍柴做活。贫下中农深深赞扬说：“我们的新竹硬是毛主席教育出来的好教师。”

（蓝山县革委会通讯组）

我們大队的赤脚医生

（攸县毛泽东思想宣传站供稿）

许多贫下中农吃过晚饭，来到夜校学习……。

人人齐夸小英雄

五月十九日中午，龙山县酉水陡涨，浑浊的激浪在奔腾。里耶公社吴家大队十岁的红小兵彭绍国，从生产队劳动回来，正端起一撮篑菜叶走下河去洗涤。忽然间，听得“噗通”一声水响，小彭回头一看，只见不远处一个三岁的女孩和一个五岁的男孩，对着激流哇哇直哭。原来，四岁的贫农女孩李水英不慎掉落水中了。

怎么办？罗盛教叔叔抢救朝鲜儿童、欧阳海叔叔抢救列车、李文忠叔叔抢救红卫兵的英雄形象，立刻浮现在小彭眼前。小彭连衣都来不及脱，一下就跳进了水中。流水湍急，小彭搏击浪涛，好容易才抓住挣扎着的李水英。但是，由于李水英太胖，加上小彭衣裳没脱，在水里裹着蹬打不开，怎么也游不到岸边来。突然，一个浪涛劈头盖脑地打来，把他俩一下冲开了。

小彭心想：在水里，穿着衣是个问题，如果不争取时间抢救，李水英就有生命危险。于是他连忙爬上岸来，脱掉衣裳。当他再次跃入水中时，李水英不见了。是冲走了，还是沉下去了？他找了好一阵都没有找到。他只好迅速返回岸上寻找目标。

在返回河岸的时候，小彭接连吃了几口水。这几天，他本来闹病，每餐只吃很少一点饭。此刻，他已精疲力尽、四肢无力。水这么大，如果再去抢救，自己就有被洪水淹死的危险。就在这时，他想起了伟大领袖毛主席的教导：**“要奋斗就会有牺牲，死人的事是经常发生的。……我们为人民而死，就是死得其所。”**他第三次跳进了翻滚着的波涛中，找到了李水英。这时，小彭神智开始昏迷起来。但他始终怀着一个坚定的信念：“我是毛主席的红小兵，敬爱的领袖毛主席在指挥我战斗，应当‘勇敢、坚定、沉着’，就是我自己牺牲了，也要把李水英抢救出来！”他艰难地拖着李水英，朝岸边游来。

就在这千钧一发的危急关头，村子里的贫下中农赶来了。李水英得救了。人们热烈地称赞着这位舍己救人的小英雄彭绍国是毛主席的好孩子，贫下中农的好后代。

（龙山县革委会宣传组）

热情为阶级兄弟服务

革命故事

不久前，长沙市侯家塘肉食水产门市部革命领导小组负责人熊菊初正在繁忙接待顾客。忽然一位女同志焦急地从人群中挤了进来。原来这位女同志的小孩得了急病，医生说要两只猪胆配方治疗。她几乎走遍了附近所有肉食商店，都没买到。老熊一听，也着起难来，这里从来也没有卖过猪胆啊！当他看到这位女同志的焦急样子，白求恩、张思德的英雄形象立即在脑海里浮映出来。他想：**“我们这个队伍完全是为着解放人民的，是彻底地为人民的利益工作的。”**阶级兄弟急需两只猪胆治病，我应该设法帮助解决。于是，他叫那位女同志把地址留下。下班后，他顾不上吃饭和休息，就往雨花亭生猪屠宰场跑。一看，猪宰了不少，但未把猪胆留下来。老熊东找西找，最后在盛废料的水泥槽里找到了两只猪胆，亲自送到那位女同志手里才回家去。老熊不辞辛苦，为阶级兄弟寻找猪胆的事迹，给这个门市部的职工很大的教育。他们重温了毛主席**“全心全意地为人民服务”**的伟大教导，为了满足工农兵的各种特殊需要，他们不怕苦，不怕脏，不怕麻烦，特地增添了猪胆、猪脚、猪尾巴等等特殊商品经营项目，为许多病人解决了许多特殊困难，大大方便了群众，受到人民群众的赞扬。

（长沙市革命委员会政治部宣传组）

社　址：长沙市　订价：每月一元　零售：四版四分

长沙地区天气预报：晴天间多云，北风三级，最高温度三十四度，最低二十二度。

就美国总统尼克松的讲话

越南民主共和国政府发表声明

新华社河内二十四日电 据越南通讯社报道：越南民主共和国政府二十一日就美国总统尼克松的讲话发表一项声明。

声明说：“九月十六日和十八日，美国总统尼克松宣布，从现在到一九六九年十二月十五日为止，把三万五千名美军撤出越南南方；并且重弹‘尊重越南南方人民的自决权’的骗人论调。

“众所周知，多年来美国干涉和侵略了越南，把五十多万美军和仆从军开进越南南方，进行历史上最残暴的殖民主义战争。美国既然侵略了越南南方，美国就必须停止侵略，必须把美军全部撤出越南南方，而不得要求任何条件。但是，美国仍然顽固地坚持‘双方共同撤军’的论调。”

声明说：“美国宣布将撤走的三万五千名军队同在越南南方的五十多万美军相比是毫无意义的。这种一点一点的撤军手段无法掩盖美国仍然顽固地维持近五十万美军占领越南南方和延长侵略战争的事实。正因为这样，美国舆论和世界舆论揭露了美国总统尼克松的这一狡猾手段。

“美国总统尼克松又宣布说，‘唯一不能谈判的项目就是南越人民在没有外来干涉的情况下决定他们自己的前途的权利’，他装出美国是尊重越南南方人民的自决权的样子。事实上，人们都知道正是美国粗暴地践踏了越南南方人民的自决权，扶植起西贡伪政权作为推行侵略政策的工具，并把美国远征军和仆从军开进越南南方进行侵略战争。”

声明说：“胡志明主席在一九六九年七月二十日发表的号召书中指出：**‘越南人民坚决要求所有的美军和美国的仆从军全部撤走，而不是只撤走二万五千、二十五万或五十万，要干净、全部、无条件地撤走……**

“‘……只要美军和伪政权还在越南南方存在，就决不会有真正的自由和民主普选’。

“还必须指出，自从美国总统尼克松上台以来，美国仍然强化在越南南方的战争，大力加强伪军，巩固伪政权，导演‘改组内阁’把戏，用好战的军阀、吴庭艳的走狗陈善谦来代替陈文香。美国仍然继续侵犯越南民主共和国的主权和安全，美国飞机仍然袭击从十七度纬线到十九度纬线地区内的许多地方。

“显然，美国仍然未肯放弃侵略野心，仍然阴谋在越南南方实现新殖民主义，长期分割越南。

“但是，美国越继续进行侵略战争，就越遭到惨重的失败，越遭到世界主持正义和爱好和平的舆论和美国进步舆论的谴责。”

声明说：“只要美国还侵略越南，不肯全部和无条件地把美军撤出越南南方，只要它还死抱住阮文绍——阮高其——陈善谦伪政权，那末，执行胡主席的神圣遗嘱的越南人民，决心团结一致，不怕艰苦、牺牲，战斗到一九五四年关于越南问题的日内瓦会议所承认的自己的基本民族权利得以实现时为止。”

就美国总统尼克松的讲话

越南南方共和临时革命政府发表声明

新华社河内二十四日电 据越南南方解放通讯社报道：越南南方共和临时革命政府二十日就美国总统尼克松的讲话发表一项声明。

声明说：“美国总统尼克松自上台以来，仍然不断加紧对越南南方的侵略战争，妄图延长美国对越南南方的军事占领，死抱住腐败透顶的傀儡政府，以期通过新殖民主义使美国继续霸占越南南方，使越南永远处于分裂状态。尼克松政府以极其残暴的战争手段，对越南南方人民犯下了滔天罪行；并且还不断侵犯越南民主共和国的主权和安全。”

声明说：“在越南人民、美国人民和世界其他各国人民要美国停止侵略和迅速撤回全部美军的正当和强烈的要求面前，尼克松政府玩弄了从越南南方撤走二万五千名美军的诡计。最近，美国总统尼克松再次宣布还要从越南南方撤走美军，在联合国大会面前把这一行动说成是美国的和平创举，然后促使舆论要越南人民响应这一倡议。

“越南人民象美国和世界的舆论一样，指出美国撤走二万五千名军队、三万五千名军队，甚至更多的军队只不过是一个狡猾的骗局，目的是要缓和舆论，掩盖它的延长战争，延长美国对越南南方的军事占领的阴谋。既然美国派出了五十多万远征军对越南南方进行侵略，践踏越南人民的独立和主权，它就必须停止侵略，迅速从越南南方撤走全部侵略军。美国政府要越南人民响应它的逐渐撤军的骗局的无理要求更清楚地表明，美国仍坚持‘对等’的顽固立场，对结束侵略仍然提出条件。美国总统假装他尊重越南南方人民的自决权，而事实上他企图保持美国的走狗傀儡政府，反对越南南方人民的自决权，要他们投降和接受卖国贼集团的统治。”

声明说：“越南南方人民十分热爱和平，但是这必须是在独立和自由的基础上的和平。如果尼克松政府坚持幻想在战场上和会议桌上取得实力地位，顽固地延长在越南南方的侵略战争，它就无法逃脱更为惨重的失败。

“执行越南全民族的伟大领袖胡志明主席的神圣遗嘱和崇高意志，越南南方军民万众一心，不怕牺牲，不怕艰苦，决心坚持和大力促进抗战，直到取得完全的胜利，以建立一个独立、民主、和平、中立和繁荣的越南南方，进而和平统一祖国，对保卫亚洲和世界其它地方的和平作出贡献。”

阿尔巴尼亚人民群众观看我揭露苏修反华暴行的紀录影片后指出

帝国主义和修正主义都是纸老虎

新华社地拉那二十五日电 中国纪录影片《新沙皇的反华暴行》和《打倒新沙皇》，从九月二十四日开始在阿尔巴尼亚首都地拉那「游击队」电影院放映，受到阿尔巴尼亚广大观众的热烈欢迎。

观众们对苏修叛徒集团的反华暴行表示极大的愤慨，对中国人民反抗苏修武装挑衅的英勇斗争表示坚决的支持。

地拉那米格耶尼工艺品公司一位名叫哈菲迪·比拉伊的工人在看完影片后对记者说：「苏修叛徒集团对中国人民所犯下的滔天罪行，不仅是对中国人民的罪恶挑衅，也是对全世界革命人民的罪恶挑衅。但是，他们的暴行是吓不倒伟大的中国人民的。」这位工人表示：「阿尔巴尼亚工人坚决声援和支持中国人民。中国人民在毛泽东思想的指引下，必将战胜帝国主义和修正主义的任何侵犯。」

一位阿尔巴尼亚人民军军官贝克维·纳多米说：「苏修社会帝国主义对中国人民和世界人民的挑衅都必将遭到可耻的失败。帝国主义和修正主义都是纸老虎。」他还说：「通过这两部影片，人们再一次看到了苏修叛徒集团的社会帝国主义真面目。」他表示：「我们作为中国人民的亲密战友，将永远同中国人民站在一起。我们一定要提高警惕，保卫我们的祖国，给予任何侵略者以应有的回击！」

地拉那大学历史语言系的一位学生看完影片后对记者说：「苏修和美帝是世界人民的危险敌人。苏修叛徒集团疯狂地对手无寸铁的中国渔民进行挑衅。中国人民在珍宝岛对苏修的回击充分说明了中国人民是完全可以打败苏修武装挑衅的。」他还说：「苏修新沙皇的侵略野心，比老沙皇还大。苏联人民必将奋起推翻新沙皇，在苏联重建无产阶级专政。苏联人民必定取得胜利！」连日来，在阿尔巴尼亚的一些区和阿尔巴尼亚首都地拉那的一些机关、工厂和学校里也放映了这两部影片。

苏修叛徒集团的法西斯反动统治激起广大人民的强烈愤慨

苏联人民反抗新沙皇的斗争不断发展

他們采用各种方式进行革命斗爭，正在冲击勃列日涅夫之流的法西斯統治

新华社北京二十五日电 本社记者报道：日暮途穷的苏修叛徒集团为了维护自己的反动统治和推行社会帝国主义政策的需要，在国内进一步采取种种法西斯措施，残酷镇压和迫害广大苏联人民。但是，苏修叛徒集团的倒行逆施，大大加深了苏联国内的阶级矛盾和民族矛盾，促进了广大苏联人民反抗克里姆林宫新沙皇的斗争。

伟大的革命导师列宁指出：**“政治上的全面反动是帝国主义的特性。”**苏修社会帝国主义也是一样，它在国内加强法西斯恐怖和镇压就是它政治上全面反动的特性之一。这一小撮叛徒、工贼对日益觉醒的苏联人民反抗苏修反动统治斗争的不断发展，害怕得要死。因此，他们变本加厉地加紧法西斯专政，愈来愈公开地依靠刺刀和警棍来维持他们的反动统治。仅仅今年以来，苏修叛徒集团就炮制了一大堆新的法西斯法律和法令，什么“人民监察工作条例”、“刑法基础补充和修改法”、“劳动改造立法基础”、“预押条例”等等。此外，他们还采取了一系列加强警察和特务机构的措施。据苏修报刊透露，今年上半年，苏修叛徒集团在伏尔加格勒州、列宁格勒州、斯维尔德诺夫斯克州、阿尔泰边疆区等许多地方大大扩充了特务机构。苏修叛徒集团为了维持他们对少数民族的剥削和统治，在少数民族地区更大肆加强特务机构，哈萨克的苏修党组织还专门开会策划了加强所谓“政治情报”工作的问题。苏修叛徒集团就是利用这些警察和特务机构，对苏联广大人民实行恐怖统治，只要谁对他们的反动统治稍加不满和反抗，就被加上莫须有的罪名，逮捕起来，投入监狱和集中营。

伟大的领袖毛主席指出：**“‘搬起石头打自己的脚’，这是中国人形容某些蠢人的行为的一句俗话。各国反动派也就是这样的一批蠢人。他们对于革命人民所作的种种迫害，归根结底，只能促进人民的更广泛更剧烈的革命。”**苏修叛徒集团对苏联广大人民实行法西斯镇压，不仅挽救不了他们岌岌可危的反动统治，相反，却使苏联广大人民进一步认清了勃列日涅夫之流的反动本质。前不久，一些苏联工人和工程技术人员满腔愤怒地指出：“勃列日涅夫之流彻底地背叛了马克思列宁主义。”“勃列日涅夫之流就是新沙皇！”“苏联现在已经变成法西斯国家了！”苏修叛徒集团疯狂推行大俄罗斯沙文主义，残酷地剥削和压迫苏联少数民族人民，使得苏联人民更日益认清勃列日涅夫之流是苏联各族人民的死敌。一位乌克兰劳动者说：“我们乌克兰人再也不能容忍大俄罗斯沙文主义的统治了！”一些拉脱维亚工人表示：“苏联少数民族深受大俄罗斯沙文主义之害。我们一定要造勃列日涅夫之流的反。”一位格鲁吉亚人满怀信心地说：“我坚信，我国各族人民总有一天要把勃列日涅夫之流赶下台。”

现在，越来越多的苏联劳动人民从他们切身经验中逐步认识到，只有进行第二次革命，推翻勃列日涅夫之流的反动统治，才能使自己重新获得解放，使苏联重新走上社会主义道路。一位炼铁工人说：“我们这里要来一次革命，一定要打倒勃列日涅夫之流修正主义叛徒。”一位乌克兰人说：“我们必须进行第二次十月革命。”一位工程技术人员说：“我们一定要结束勃列日涅夫之流的修正主义统治。”

随着苏联国内阶级矛盾和民族矛盾的日益激化，苏联广大人民反抗苏修叛徒集团的斗争，正在不断发展。许多劳动者以“怠工”、“旷工”、罢工、蔑视苏修“劳动纪律”等方法表示他们的不满和反抗。据苏修报刊透露，在哈萨克冶金建筑托拉斯，今年上半年旷工人数高达六千人。在乌拉尔煤矿，曾经有四万七千工人“放下工具”、停止工作，集体抗议苏修的压迫和剥削。这些都使苏修新沙皇感到十分恐慌。他们惊呼：苏联工人大规模的“旷工”、“怠工”已成为一个“尖锐的和令人担忧的问题”。

在一些地区，苏联广大劳动人民多次展开了群众性抗暴斗争。从苏修叛徒集团的严密封锁中透露出来的点滴消息表明，过去几年间，在格鲁吉亚、阿塞拜疆、乌克兰、乌兹别克、哈萨克、西伯利亚等地，都曾经发生过大规模的示威游行和群众抗暴斗争。去年冬天，拉脱维亚一批青年袭击了一个市镇的苏修警察局，夺取了数十支枪支，同苏修叛徒集团展开了英勇的斗争。苏联人民以种种方式进行的革命斗争，正在冲击着苏修叛徒集团的法西斯统治。

伟大的领袖毛主席指出，**“苏联是第一个社会主义国家，苏联共产党是列宁创造的党。虽然，苏联的党和国家的领导现在被修正主义者篡夺了，但是，我劝同志们坚决相信，苏联广大的人民、广大的党员和干部，是好的，是要革命的，修正主义的统治是不会长久的。”**具有光荣革命传统的苏联人民，绝不会容忍一小撮苏修叛徒集团的法西斯专政，他们一定会起来推翻新沙皇的罪恶统治，重建无产阶级专政，重新成为国家的主人。

苏修社会帝国主义的野蛮军事占领，激起了捷克斯洛伐克人民的无比憤慨。八月二十一日布拉格市民举行強大的示威游行，抗议苏修的军事占领。图为示威群众高呼：「俄国佬滚回去！」等口号。（新华社发）

在总路线的光辉照耀下

（上接二版）

问他胆量为什么这样大，他会给你叙述自己亲身经历的一件往事。那是六年前，一个工程师在某地指挥竖立一根二十七米高的水泥电杆。那个工程师关起门来，翻书本，算点算线。吊一次，失败了，又翻又算；又吊一次，又失败了，再翻再算……时间过去了二十多天，电杆仍然躺在地上。工人们火了，不再听他那一套了，决心自己来干。立杆时，通知那个工程师参加。可是那个工程师生怕出了拐，弄得自己身败名裂，便偷偷溜到城里去了。结果，不仅没有拐，而且立得很好。杨贤柏深有体会地说：我们工人阶级，不为名，不为利，就只想为毛主席争气。有了这股劲，没有办不好的事情！

二十多公里线路以最快的速度架好了。两座铁塔等待他们去安装。

吊装六十米高的铁塔，就只两个简单的绞磨，人力比过去差不多少了一半，困难是不小的。困难岂能吓倒英雄汉！要是过去，动工之前，工程师就只交技术底，一写便是一大本。杨贤柏却不一样，先给同志们交思想底，交战无不胜的毛泽东思想，交一不怕苦、二不怕死的革命精神。在工作中，实行工人、革命干部和革命技术人员“三结合”，有问题就在现场开“诸葛亮会”解决。

战斗开始时，第一个任务就是要逆水而上，经过两千来米的水面，把铁塔运到沅水中的小洲上。当时，这里刚刚遭受特大洪水，船只都要赶运救灾物资。没有船，他们便动手扎木簰。木簰载着几吨重的铁塔逆水而上，每前进一寸都要经过艰苦的战斗。在一个急滩边，木簰怎么也上不去了。“跳下水！用肩扛！”十多个战士应声跳下齐胸深的激流里。还有十多个战士拉着缆艰难地前进。木簰刚前进一百多米，突然一股激流把木簰冲回原处，尽管大家累得精疲力竭，但没一个人灰心，拉的拉，扛的扛，再一寸一寸地在激流中顽强地前进。他们风趣地说：“人家的木簰往下放，我们的木簰往上扛。”经过十多天的奋战，终于把铁塔送到了离工地两千来米的目的地。

一个战斗结束了，新的战斗又在迎接着无畏的钢铁战士！铁塔吊装了五十米，正当塔头吊到高空时，突然，意外的情况发生了：绞磨心跳了出来。如果不采取紧急措施，铁塔将会被砸坏，铁塔上的人都有生命危险。在这千钧一发的时刻，从五十米的高空传来钢铁般的声音：“不要怕！坚守战斗岗位！”这是谁？这就是临危不惧的杨贤柏。在事故面前，他想到的不是自己的生命，而是党的事业。他根据毛主席关于**“我们需要的是热烈而镇定的情绪，紧张而有秩序的工作”**的教导，沉着地在空中指挥。在这危急关头，没有比一不怕苦、二不怕死的革命精神和革命的纪律再重要的了。同志们一听到杨贤柏的“命令”，紧张而有秩序地进行抢险战斗。看！绞磨心一跳出，两个民工立刻使出全身力气，死死拉住钢索不放。“赶紧拿U型螺丝！”高空中又传来一道“命令”，地面的同志立即用U型螺丝将钢索扣在塔脚上。险关闯过了，塔头装好了，战士们挂着胜利的笑脸，离开了六十米的高空。

建设桃纺的工程就是这样地飞速前进！他们一边施工，一边安装，胜利地完成“七一”部分建成投产的光荣任务以后，又以更坚强的钢铁意志，创造更加巨大的成绩迎接国庆二十周年。

× × ×

建设者们的心，是毛泽东思想染红的；建设者们走的路，是毛泽东思想指引的；建设工地的曲曲凯歌，是毛泽东思想谱成的。一切功劳归于伟大领袖毛主席！一切胜利属于战无不胜的毛泽东思想！当人们看到桃源棉纺织厂第一次纺出精细的棉纱，织出洁白的棉布时，情不自禁地不断高呼：向工人阶级致敬！毛主席万岁！万岁！万万岁！

更 正：本报九月十九日二版《深入开展革命大批判推动教育革命前进》一文倒数第二段第一行“学生以学为主”中的“学生”二字删掉；《走一辈子和工农兵相结合的道路》一文第二段第十三行中“磨炼”应为“磨练”。

湖南日报

湖南省革命委員会机关报

革375号 1969年9月27日 星期六

夏历己酉年八月十六 (今日四版)

伟大的领袖毛主席

万岁！万岁！万万岁！

我省工人贫下中农革命人民代表赴京参加国庆观礼

伟大领袖毛主席和林副主席亲自批准党中央邀请

最大的关怀 最大的信任 最大的鼓舞 最大的鞭策

毛主席家乡英雄儿女决心把伟大领袖毛主席和他的亲密战友林副主席的亲切关怀，化为巨大的战斗力量，用最优异成绩为伟大领袖毛主席争光，为社会主义祖国争光

本报讯　我们最敬爱的伟大领袖毛主席和他的亲密战友林副主席亲自批准党中央邀请我省工人、贫下中农、红卫兵、革命干部和革命知识分子的代表到北京参加中华人民共和国成立二十周年观礼。九月二十五日，三百名代表满怀革命豪情，满载全省三千八百万人民的深情厚意，奔赴伟大领袖毛主席的身边。

伟大领袖毛主席和他的亲密战友林副主席亲自批准党中央邀请我省代表赴京参加国庆观礼，是毛主席对我省三千八百万人民的最大关怀、最大信任、最大鼓舞，也是全省人民的最大喜事、最大光荣、最大幸福。

我省赴京参加国庆观礼的代表，有来自红太阳升起的地方——韶山，来自全省各地、各条战线、各民族。他们是我省工人阶级、贫下中农、红卫兵、革命干部和革命知识分子的优秀代表，是经过大风大浪考验的钢铁战士，是毛泽东思想哺育起来的一代新人。当他们被推选为赴京观礼代表时，一个个喜泪盈眶，激动得几天几夜没睡好觉。驻南县一中工宣队指导员、省五好工宣队员芮桂生，今年七十三岁了，饱尝过旧社会的辛酸。这次，他被推选赴京观礼，激动得连连高呼“毛主席万岁！”他说：“旧社会，国民党反动派把我踩在脚底下；今天，毛主席把我请到天安门。这是多么大的变化啊！没有毛主席，我们怎能有今天！毛主席啊，毛主席！我一定更好地活学活用您的光辉思想，活到老，学到老，用到老，只要我还有一口气，就要紧跟您革命到底。”在大风大浪中锻炼成长的新干部、省活学活用毛泽东思想积极分子江才香，对毛主席有无比深厚的无产阶级感情。多年来，她总是想见到我们的伟大领袖毛主席！去年，她到大寨参观时，专门去到北京。她想：我不能见到毛主席，看看毛主席住过的地方也是我最大的幸福。她站在天安门前，手捧红宝书，向毛主席庄严宣誓：决心紧跟毛主席干一辈子革命。今天，她被推选为赴京观礼代表，激动得热泪滚滚。她说：“我要把我见到伟大领袖毛主席这一天，当做我继续活学活用毛泽东思想、继续革命的新起点，永远高举毛泽东思想伟大红旗，永远做人民的勤务员。”

伟大领袖毛主席和他的亲密战友林副主席亲自批准党中央邀请我省代表赴京参加国庆观礼的喜讯传来，全省城乡一片欢腾。喜讯传到哪里，哪里就激起“毛主席万岁！”的巨大声浪，哪里就掀起**“抓革命，促生产，促工作，促战备”**的新高潮，广大革命群众纷纷创造最优异的成绩为伟大领袖毛主席争光，为社会主义祖国争光。在韶山，在常德县的蔡家岗公社和岳阳县的沙南大队，这些天来，到处办起了各种类型的毛泽东思想学习班，田头地边都摆开了革命大批判的战场，斗、批、改群众运动深入发展。沙南大队的贫下中农听到喜讯，受到极大鼓舞，全大队立即召开“四好”家庭、“五好”社员大会，每个生产队都开了学习《为人民服务》的讲用会，把活学活用毛泽东思想提高到新水平，使广大群众的精神面貌进入一个新的境界。贫农任中复听到本大队要派代表赴京观礼的喜讯，立即写信给守卫在边防前线的儿子，鼓励他听毛主席的话，百倍提高警惕，随时准备歼灭入侵之敌，誓死保卫伟大领袖毛主席，誓死保卫伟大社会主义祖国。蔡家岗公社舒公殿大队周垱生产队的贫下中农一听到喜讯，便马上聚集在毛主席像前宣誓，人人表示要争当学习毛泽东思想的好学员，党的政策的宣传员，斗、批、改的战斗员，全面落实“九大”提出的各项战斗任务。这个大队全年的粮食上交任务原来还欠四万多斤，在喜讯的鼓舞下，一天就超额完成一万斤。贫下中农说：“多交一斤粮食，就为彻底埋葬帝、修、反多贡献了一分力量。”新田县农业机械厂的革命职工在大喜日子里，掀起了**“抓革命，促生产”**的新高潮，他们听到喜讯后，计划在国庆前实现十五项技术革新，现在已完成十项。长沙肉类联合加工厂的工人，认真贯彻毛主席关于**“独立自主、自力更生”**的伟大方针，彻底批判大叛徒刘少奇的“洋奴哲学”、“爬行主义”，废寝忘餐，夜以继日地进行战斗，经过二十多次试验，试制成一台新型的反修牌刮毛机，比仿苏式刮毛机提高生产效率一倍以上，而且保证了产品质量。

代表们离开本单位前夕，广大革命群众更是心情激荡，深夜还在和他们畅谈，热烈赞颂伟大领袖毛主席的丰功伟绩，嘱咐他们一定把全省人民的心意带给毛主席，把毛主席的指示带回来。花垣县吉卫公社鸡司大队的贫下中农，在赴京观礼代表麻龙袍家里谈了一夜，久久不肯离去。有个六十多岁的苗族贫农老大娘，也打着火把赶来了，她千叮咛，万嘱咐：“你到北京见到毛主席一定给我多喊几声‘毛主席万岁！’”。麻龙袍临行时，赶来欢送的贫下中农，为了表达自己无限热爱毛主席的深厚感情，放开嗓子唱了一首苗歌：“太阳照亮苗山岭，苗族代表上北京，丹心万语一句话：万岁！万岁！毛主席！”

代表们在省会集中举办了几天学习班以后，于九月二十五日乘火车离长赴京。到车站欢送的有省、市革委会和省驻军负责人华国锋、杨大易、张立宪、孙云英等同志。当火车徐徐驶出车站时，车厢内外，激情翻滚，欢声雷动。

刚果（布）全国革命委员会和政府代表团到达北京

周恩来总理，李先念、谢富治副总理，吴法宪副总参谋长等以及首都数千革命群众前往机场热烈欢迎

周总理举行便宴热烈欢迎刚果（布）全国革命委員会和政府代表团

新华社北京二十六日电　刚果共和国（布拉柴维尔）全国革命委员会领导机构成员、总理、政府会议主席阿尔弗雷德·拉乌尔少校，和由他率领的刚果共和国（布拉柴维尔）全国革命委员会和政府代表团，前来参加中华人民共和国成立二十周年庆祝活动，今天下午乘专机由上海到达北京。

国务院总理周恩来，副总理李先念、谢富治，中国人民解放军副总参谋长吴法宪，人大常委会副委员长郭沫若，以及首都革命群众数千人前往机场热烈欢迎刚果（布）贵宾。

刚果（布）全国革命委员会和政府代表团团员有：全国革命委员会领导机构经济和财政委员会主席昂热·庞吉，全国革命委员会委员、公共卫生和社会事务部长雅克·布伊提，全国革命委员会委员萨苏——恩格索上尉，拉乌尔夫人，前总理、计划协调员安布鲁瓦斯·努马扎莱，刚果工会联合会副总书记安纳托尔·孔多，刚果（布）革命妇女联盟执行局委员伊丽莎白·古埃莫夫人，刚果（布）社会主义青年联盟执行局第一副主席儒尔·奥卡班德，刚果（布）驻中国大使恩达拉，政府会议主席府外交顾问塞萨尔·莫波洛——达代，政府会议主席府新闻顾问弗朗索瓦·伊图阿，刚果新闻社社长、《战斗报》总编辑儒利安·阿东迪——莱卡斯，总理办公室专员迪厄多内·金邦贝，总理私人秘书约瑟夫·契卡亚等。

今天，首都机场洋溢着中国和刚果（布）两国人民的友谊气氛。机场上空飘扬着中国和刚果（布）两国国旗。冒雨聚集在机场上的欢迎群众高举横幅标语，上面写着：「中国刚果（布）两国人民的友谊万岁！」「坚决支持刚果（布）人民的反帝反殖斗争！」「全世界人民的大团结万岁！」

下午三时许，拉乌尔总理和其他刚果（布）贵宾在热烈的欢呼声中走下飞机，周恩来总理等迎上前去同拉乌尔总理等亲切握手，表示热烈欢迎。

机场上举行了隆重的欢迎仪式。乐队奏刚果（布）和中国国歌。拉乌尔总理等刚果（布）贵宾由周恩来总理等陪同，检阅了由陆、海、空三军以及民兵和红卫兵组成的仪仗队，并且绕场一周同欢迎群众见面。这时，欢迎群众敲锣打鼓，文艺队伍跳起革命舞蹈，表示欢迎。大家还不断高呼口号：「热烈欢迎拉乌尔总理！」「热烈欢迎刚果（布）贵宾！」「向刚果（布）国家元首恩古瓦比致敬！」「坚决支持亚洲、非洲、拉丁美洲各国人民的解放斗争！」「全世界人民团结起来，反对任何帝国主义、社会帝国主义发动的侵略战争，特别要反对以原子弹为武器的侵略战争！如果这种战争发生，全世界人民就应以革命战争消灭侵略战争，从现在起就要有所准备！」「庆祝无产阶级文化大革命的伟大胜利！」「抓革命，促生产，促工作，促战备！」「毛主席的无产阶级革命路线胜利万岁！」「伟大的中华人民共和国万岁！」「战无不胜的马克思主义、列宁主义、毛泽东思想万岁！」「伟大的领袖毛主席万岁！万岁！万万岁！」

欢迎仪式结束以后，拉乌尔总理由周恩来总理陪同前往宾馆。

前往机场欢迎的，还有政府部门、中国人民解放军、北京市革命委员会以及其他有关方面的同志邝任农、黄作珍、姬鹏飞、马文波、陈德和、林海云、王霄汉、王波、谢怀德、刘大煜、张文敏、周希汉、苑化冰、丁西林、林佳楣等。邓颖超同志在宾馆迎候贵宾。

专程前往上海迎接的我国外交部西亚非洲司负责人宫达非，陪同拉乌尔总理到达北京。

刚果（布）驻中国大使馆外交官员，各国驻中国使节也到机场欢迎。

刚果（布）贵宾今天离开上海时，上海市革命委员会领导成员和人民解放军驻上海部队负责人王少庸、马天水、王维国、刘耀宗、高志荣、王承龙、冯国柱等，以及革命群众一千多人前往机场欢送。

新华社北京二十六日电　国务院总理周恩来今晚举行便宴，热烈欢迎由刚果共和国（布拉柴维尔）全国革命委员会领导机构成员、总理、政府会议主席阿尔弗雷德·拉乌尔少校率领的刚果共和国（布拉柴维尔）全国革命委员会和政府代表团。

宴会上，洋溢着热烈友好的气氛。周恩来总理举杯祝酒。他提议为中刚（布）两国和两国人民之间的友谊日益发展，为刚果（布）革命的继续发展，为刚果共和国（布）全国革命委员会领导机构主席、国家元首恩古瓦比的健康，干杯。拉乌尔总理在祝酒时说，我们向你们表示诚挚的谢意，感谢你们使我们有机会在中国共产党召开第九次全国代表大会的胜利声中来到中国，并看到中国在无产阶级文化大革命中所取得的成就。刚果（布）密切地注视着人民中国所进行的一切活动，因为正在进行反帝斗争的黑非洲人民需要真正的反帝国家的支持和鼓舞。他提议为毛主席的健康，为林彪副主席的健康，为刚（布）中友谊的发展，干杯。

应邀出席的，有刚果共和国（布）全国革命委员会和政府代表团团员，刚果（布）驻中国大使恩达拉，和大使馆其他成员。

出席作陪的，有国务院副总理李先念，中国人民解放军副总参谋长吴法宪，以及有关方面负责人林海云、姬鹏飞、马文波、陈德和、苑化冰、谢怀德、林佳楣等。

前来参加中华人民共和国成立二十周年庆祝活动

柬埔寨国家代表团到达广州

代表团将于二十七日抵京

新华社广州二十六日电　由柬埔寨王国政府首相朗诺中将率领的柬埔寨国家代表团，前来参加中华人民共和国成立二十周年庆祝活动，今天下午乘飞机到达广州。

广东省革命委员会和人民解放军广东省军区等有关方面负责人孔石泉、王首道、陈德、焦林义以及广州市革命群众一千多人，前往机场热烈欢迎。

今天，广州机场上空飘扬着中柬两国国旗。欢迎群众敲锣打鼓，高呼“中柬两国人民的友谊万岁！”“坚决支持柬埔寨人民为保卫国家主权、独立和领土完整而进行的正义斗争！”等口号，向柬埔寨贵宾表示热烈欢迎。

到机场欢迎的，还有专程从北京到广州迎接柬埔寨贵宾的我国外交部司长姚广。

柬埔寨驻中国大使乃·瓦朗丹也专程从北京到广州迎接。

今天晚上，广东省革命委员会负责人孔石泉设宴招待柬埔寨贵宾。

新华社北京二十六日电　由柬埔寨王国政府首相朗诺中将率领的柬埔寨国家代表团，将于二十七日到达北京，前来参加中华人民共和国成立二十周年庆祝活动。

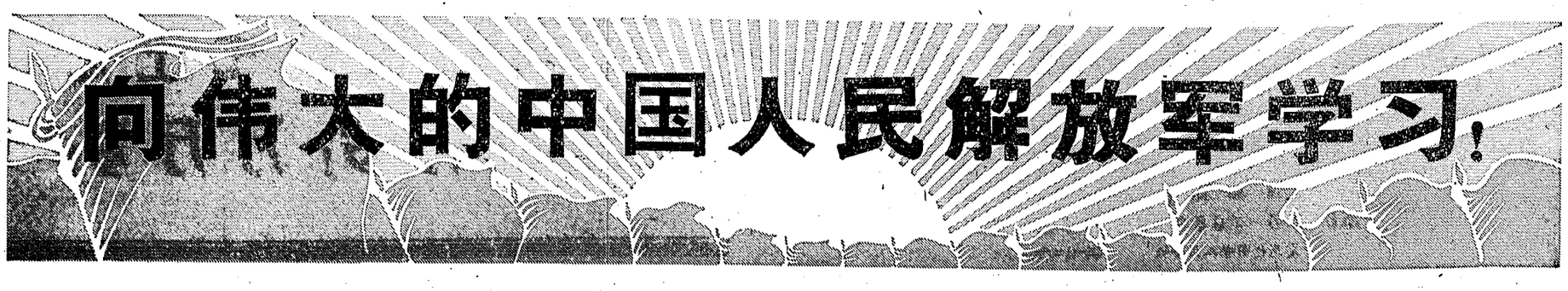

在党的“九大”精神鼓舞下，进一步学习和掌握毛主席继续革命的伟大学说

全军掀起活学活用毛泽东思想群众运动新高潮 把无产阶級专政下继續革命的觉悟提到新高度

新华社北京二十六日电 在党的“九大”团结、胜利的旗帜指引下，在无产阶级文化大革命取得伟大胜利的大好形势鼓舞下，中国人民解放军广大指战员怀着对伟大领袖毛主席深厚的无产阶级感情，正以更加广泛的规模，前所未有的深度，掀起了以学习毛主席关于无产阶级专政下继续革命的伟大学说为中心内容的活学活用毛泽东思想群众运动的新高潮。

党的“九大”以来，全军热烈响应林副主席提出的“我们应当深刻理解毛主席关于无产阶级专政下继续革命的学说”的战斗号召，把学习毛主席关于无产阶级专政下继续革命的伟大学说，学习“九大”的光辉文献，当做头等任务来抓。从机关到连队，从营房到工地，从码头到机场，从三支两军第一线到反帝反修最前沿，全军上下，热气腾腾，活学活用毛泽东思想的群众运动犹如大海波涛，波澜壮阔，奔腾向前。

人民解放军铁道兵某部一连指战员，在执行保卫和建设祖国的光荣任务中，在“三支”“两军”工作中，怀着对毛主席革命路线无限忠诚和誓死捍卫的决心，以英雄为榜样，活学活用毛泽东思想，为人民立下了新功。这是战士们在行军途中认真学习毛主席著作。 新华社稿

掌握毛主席关于无产阶级专政下继续革命的伟大学说，提高继续革命觉悟，是新形势下活学活用毛泽东思想群众运动的根本任务

毛主席关于无产阶级专政下继续革命的伟大学说，是马克思列宁主义的新发展，它象光芒万丈的灯塔，照耀着我国社会主义革命和社会主义建设的航向，是我们巩固无产阶级专政、推动各项工作的根本指导思想，是我军革命化建设的根本指导思想。全军指战员活学活用毛泽东思想群众运动的新水平，就新在更加自觉地用毛主席关于无产阶级专政下继续革命的伟大学说武装头脑，在提高继续革命的觉悟上狠下功夫。

活学活用毛主席关于无产阶级专政下继续革命的伟大学说，提高继续革命觉悟，是阶级斗争新形势的需要，是防止资本主义复辟、巩固无产阶级专政的需要，是完成伟大时代赋予我军光荣任务的需要。伟大领袖毛主席教导我们：**“我们已经取得了伟大的胜利。但是，失败的阶级还要挣扎。这些人还在，这个阶级还在。所以，我们不能说最后的胜利。几十年都不能说这个话。不能丧失警惕。”**全军指战员学习毛主席这一光辉教导，进一步明确地认识到：只有充分认识阶级斗争的长期性，才能懂得巩固无产阶级专政的重要性；只有充分认识巩固无产阶级专政的重要性，才能懂得继续革命的必要性。在无产阶级文化大革命取得伟大胜利的大好形势下，更不能和平麻痹，丧失警惕，产生“半截子革命”思想。有的同志说得好：阶级斗争这根弦松不得，忘记无产阶级专政了不得，“松口气”的思想要不得，继续革命的脚步停不得。在继续革命的征途上只有“起步”，没有“终点”，要放眼看未来，大步向前迈。

提高继续革命觉悟，就要发扬自觉革命、彻底革命精神。“南京路上好八连”、“学习毛主席著作的模范红九连”、“黄草岭英雄连”、昆明部队某部边防一连，以及福州部队好干部俞纯、兰州部队好战士刘学保等无数先进单位和先进人物，他们之所以不断前进，就是由于用毛主席关于无产阶级专政下继续革命的伟大学说武装头脑，风里浪里有方向。铁道兵某部指战员以毛主席的**“一分为二”**的光辉哲学思想为武器，不断地自觉革命、彻底革命。用“一分为二”的观点分析形势，平静中看到不平静，念念不忘阶级斗争，念念不忘无产阶级专政；用“一分为二”的观点看待工作，成绩面前找问题，不断解决矛盾，做出更大的成绩；用“一分为二”的观点看待自己，进步中找差距，不断改造世界观，革命到底。许多先进单位和个人的经验表明，树立彻底革命思想，心中就要装上广大人民的利益，扎下共产主义远大目标的根子。

提高继续革命觉悟，最根本的是要以林副主席为光辉榜样，不断锤炼对毛主席的赤胆忠心。广大指战员深刻体会到，无限忠于毛主席，是无产阶级专政下继续革命觉悟的根本标志，紧跟毛主席的伟大战略部署，是无产阶级专政下继续革命的方向，只有不断在三大革命斗争中锤炼忠于毛主席的红心，才能深刻理解和真正掌握毛主席关于无产阶级专政下继续革命的伟大学说，才能紧跟毛主席，革命到底忠不移。

活学活用毛主席关于无产阶级专政下继续革命的伟大学说，提高继续革命觉悟，就要深入持久地开展革命大批判

伟大领袖毛主席教导我们：**“马克思主义必须在斗争中才能发展，不但过去是这样，现在是这样，将来也必然还是这样。”**许多部队的经验证明，要把活学活用毛泽东思想的群众运动推向前进，就要抓紧革命大批判，在开展对于资产阶级、修正主义的批判中活学活用毛主席关于无产阶级专政下继续革命的伟大学说，提高继续革命觉悟。革命大批判的旗帜举得越高，继续革命的思想就树得越牢。

毛主席教导我们：**“在政治思想领域内，社会主义同资本主义之间谁胜谁负的斗争，需要一个很长的时间才能解决。几十年内是不行的，需要一百年到几百年的时间才能成功。”**广大指战员深入学习毛主席这一伟大教导，更深刻地认识到，社会主义革命的一条重要规律，就是在政治思想领域中开展长期的坚持不懈的阶级斗争。无产阶级取得政权以后，资产阶级及其代表人物，一刻也没有忘记把复辟的希望变成复辟的行动，千方百计利用他们在意识形态领域中的反动能量，向无产阶级进攻。无产阶级革命的伟大目标要求我们牢牢掌握革命大批判这个锐利武器，以革命的精神力量，彻底扭转资产阶级和一切剥削阶级的反革命的精神力量，让毛泽东思想占领政治思想领域的一切阵地。认为“大批判搞得差不多了”的思想，就是对无产阶级专政下的阶级斗争认识不足，就是缺乏继续革命觉悟的表现。武汉部队某部防化连、上海警备区某部六连、成都部队某部等单位，坚持狠抓大批判中的各种活思想，不断提高指战员对大批判意义、目的的认识；不断提高开展革命大批判的自觉性；坚持以毛主席关于无产阶级专政下继续革命的伟大学说为武器，对资产阶级、修正主义天天批，月月批，保持经常不断线，坚持经常总结革命大批判的经验，步步提高大批判水平。他们采取带着继续革命中的问题，学习毛主席的一条最新指示，批判刘少奇的一个反动谬论，解决一个实际问题的方法，对毛泽东思想反复学，对修正主义反复批，有力地提高了继续革命的觉悟。北京部队某团在学习中，用革命大批判开路，把批判刘少奇的反革命修正主义路线，贯穿在政治教育、完成工作任务、党团生活和“一帮一、一对红”等活动中，方法灵活，批得深刻，继续革命觉悟步步提高。

战斗在三支两军第一线的广大指战员，和广大革命群众一起，紧密结合阶级斗争新动向开展革命大批判，不断在斗争实践中提高继续革命的觉悟。他们从不断分析阶级斗争新形势、新动向中认识到，资产阶级的反动思潮是无产阶级专政下继续革命的大敌。批判和肃清资产阶级的各种反动思潮，是我们面临着的艰巨复杂的斗争。广大支左人员带领广大革命群众以毛主席关于无产阶级专政下继续革命的学说为武器，狠批宗派主义、山头主义、小团体主义、无政府主义、自由主义、个人主义等错误倾向，加速了斗、批、改的进程，进一步巩固了新生的革命政权。他们体会到，深入持久地开展革命大批判，资产阶级、修正主义才能越批越臭，毛泽东思想才能在头脑中越扎越深，继续革命的步伐才能越迈越大。

活学活用毛主席关于无产阶级专政下继续革命的伟大学说，提高继续革命的觉悟，发扬一不怕苦、二不怕死的革命精神，随时准备歼灭入侵之敌

毛主席教导我们：**“我赞成这样的口号，叫做‘一不怕苦，二不怕死’”**。广大指战员在学习毛主席关于无产阶级专政下继续革命的伟大学说中，深刻认识到，一不怕苦、二不怕死，是继续革命觉悟的重要标志。无产阶级取得政权以后，在继续革命的道路上还存在着许多艰难险阻，革命斗争中还会遇到种种严峻考验。用毛泽东思想武装了头脑，有了一不怕苦、二不怕死的革命精神，就能在阶级斗争风浪中，拒腐蚀，永不沾，妖风刮不倒，糖弹击不中；就能在完成各项任务中，毛主席指向那里，就战斗到那里，明知征途有艰险，越是艰险越向前，就能在保卫祖国，粉碎帝、修、反的侵略和挑衅中，勇敢战斗，一往无前，永远立于不败之地。

用毛泽东思想武装起来的人，不怕苦，不怕死，是最大的战斗力。在珍宝岛自卫反击苏修武装挑衅的战斗中荣立战功的十位战斗英雄所在部队的指战员，在学习毛主席关于无产阶级专政下继续革命的伟大学说中，用自己的战斗经历雄辩地说明：战争的胜负，归根到底决定于人的觉悟、勇敢和牺牲精神。用毛泽东思想武装了头脑，不怕苦，不怕死，就能“压倒一切敌人，而决不被敌人所屈服”。各部队广大指战员在学习中一致表示，一定要更好地活学活用毛泽东思想，自觉地培育一不怕苦、二不怕死的革命精神，加强战备，随时准备坚决、彻底、干净、全部歼灭入侵之敌。

一不怕苦，二不怕死的革命精神，要靠平时培养，要在斗争中锤炼。许多部队的经验表明，积极参加阶级斗争、生产斗争和科学实验三大革命运动，到三支两军第一线，到最艰苦的地方去，活学活用毛主席关于无产阶级专政下继续革命的伟大学说，就能使继续革命觉悟大提高，一不怕苦、二不怕死的革命精神大发扬。炮兵某部董存瑞生前所在部队，还开展向英雄学习的活动，批判了“平时不咋样，战时一样过得硬”的错误思想，使大家懂得，英雄为人民献身的关键时刻，虽然只是“一瞬间”，但却凝结着英雄平时不断用毛泽东思想改造世界观，刻苦磨炼自己的崇高品质。只有平时不断磨炼一不怕苦、二不怕死的革命精神，才能在刺刀面前不眨眼，枪林弹雨不回头，成为为革命不怕死的硬骨头。

胸怀祖国，放眼世界，树立为革命乐于吃苦，为革命勇于牺牲的崇高思想。有了这种无产阶级的彻底革命思想，就能为革命吃苦，越苦心越甜。空军某部一不怕苦、二不怕死的战斗集体七一一九部队经常组织飞行员认真活学活用毛泽东思想，开展斗私批修活动，狠批叛徒、内奸、工贼刘少奇的“活命哲学”，用毛主席关于无产阶级专政下继续革命的伟大学说武装头脑，在保卫祖国的战斗中，越打越猛，越战越强，为人民立下了战功。他们说：“我们不怕苦，是为了人民不受苦，我们不怕死，是为了人类得解放。

活学活用毛主席关于无产阶级专政下继续革命的伟大学说，提高部队继续革命觉悟，关键在于领导

毛主席教导我们：**“政治路线确定之后，干部就是决定的因素。”**林副主席指示我们：“领导班子很重要，领导班子就是政权”。许多部队的经验证明，继续革命觉悟高的领导班子，就能带出继续革命觉悟高的部队。因此，要抓几千人，几万人，首先要抓几千、几万人的带头人，要抓几个带头人，要抓党委这“一班人”。抓好这“一班人”活学活用毛主席关于无产阶级专政下继续革命的伟大学说，提高这“一班人”的继续革命的觉悟，才能使部队执行和捍卫毛主席的革命路线有了组织保证。

各部队党委和广大干部在学习中认识到，一个继续革命觉悟高的领导班子，必须经受得住三个考验：一是战争的考验。就是要怀着无限忠于伟大领袖毛主席的红心，敢于斗争，善于斗争，不怕牺牲，去争取胜利。二是两条路线斗争的考验。就是要怀着誓死捍卫毛主席革命路线的决心，在尖锐复杂的阶级斗争中，洞察秋毫，明辨是非，立场坚定，旗帜鲜明。毛主席叫干的，就要象猛虎下山，谁也挡不住；毛主席不叫干的，就要稳如泰山，谁也推不动。三是胜利的考验。在胜利面前时刻保持清醒头脑，谦虚谨慎，戒骄戒躁，艰苦奋斗，朝气蓬勃，继续革命，永远革命，不吃老本要立新功。

各部队党委和广大干部在学习中深刻认识到，认真地活学活用毛主席关于无产阶级专政下继续革命的学说，发扬理论联系实际的革命学风，自觉接受群众监督，勇于破私立公，彻底改造世界观，是提高继续革命觉悟的根本。许多部队党委结合两条路线斗争的实际，实行开门整风，促进党委思想革命化。海军某部党委开门整风时，请机关、部队的干部、战士代表参加，党委成员在群众面前亮私斗私，干部、战士热情帮助，使党委成员受到了极为深刻的教育。炮兵某师领导同志走出机关，到最了解自己情况的群众中去亮私斗私。他们体会到，哪里“火力”强，“温度”高，对自己触及灵魂就深刻，就能够更好地帮助自己在继续革命的道路上前进。

在迎接中华人民共和国成立二十周年的大喜日子里，全军指战员决心遵照伟大领袖毛主席关于“团结起来，争取更大的胜利”的伟大号召，更加深入地开展活学活用毛泽东思想的群众运动，把无产阶级专政下继续革命的觉悟提到更高的水平，为全面实现“九大”提出的各项战斗任务而努力奋斗。

通讯

象张思德那样为人民服务

广州部队某部军需服务队里，有一位四十开外的老同志，挑着修理担子跋山涉水，不辞劳苦地为连队干部战士补衣服、被袜。他，就是广州部队活学活用毛泽东思想积极分子冯泽章同志。提起冯泽章，战士们赞不绝口，说他是勤勤恳恳为连队服务的好修补工。

毛主席教导我们：**「我们这个队伍完全是为着解放人民的，是彻底地为人民的利益工作的。」**老冯把毛主席这一光辉指示，铭刻在脑子里，落实在行动上，他想战士所想，帮战士所需，一个心眼为革命。有一次，他同服务队同志到某岛去为战士补衣物，途中经过一座大山。山坡很陡，又只有一条羊肠小道。正在他们沿着小道艰难行进的时候，突然狂风大作，暴雨骤至。老冯挑着修理担子，本来就十分吃力，加上胃病、气管炎一齐发作了。顿时，他感到头昏眼花，两腿发软，一阵咳嗽后，吐了几口血。同志们发现后，都争着要帮他担修理工具，劝他休息一会。他想，坚持爬上去，还是歇一歇呢？这时，一个宏亮的声音在他耳边响起：**「我们这个队伍完全是为着解放人民的，是彻底地为人民的利益工作的。」**张思德的英雄形象在他脑子里浮现。他想：为人民服务，就是要「完全」「彻底」，为人民服务就是要迎着困难上。越是困难的时候，越是锤炼为人民服务的红心的时候。这时候，他浑身增添了无穷的力量，坚定地站了起来，忍着剧烈的疼痛，挑着担子，默念着「下定决心，不怕牺牲，排除万难，去争取胜利」，一股劲地往上爬，终于按时赶到目的地，很快展开了工作。

熬过寒冬的人，最了解太阳的温暖，苦水里泡大的冯泽章最懂得紧跟毛主席干革命的幸福。他参加革命十八年来，始终把「老三篇」作为座右铭，时时带在身边，有空就学。天天用「完全」「彻底」这两把尺子检查自己的行动。他除了修补被服外，还为连队装车卸船，帮炊事班洗碗刷盆。以苦为荣，以苦为乐。千方百计为连队做好事，多做事。去年他在下连为战士修补衣服时，看到连队的铁桶、菜盆坏了，修补要进城很困难，他就主动跑到修理店学习烧焊技术。从此，他又增加了修盆补桶的服务项目，为连队解决了实际困难。他一头挑着小炉子，一头挑着缝纫机，跋山涉水为连队服务。有人问他累不累，他坚迈地说：「为人民服务，肩上挑的越重，心里觉得越甜。」他决心做一个象张思德那样为人民服务的战士。

（广字一〇三部队红需兵）

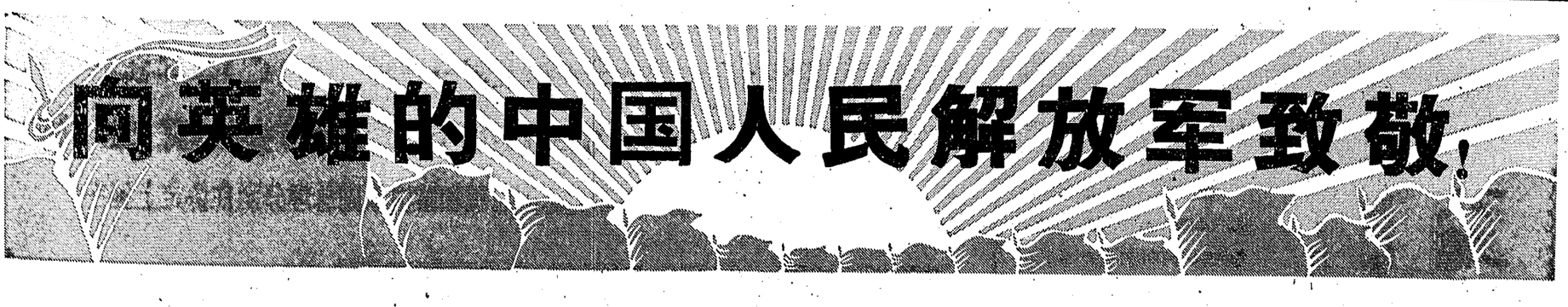

三支两军是最好的建军，最好的战备

伟大领袖毛主席在两年前发出了**“人民解放军应该支持左派广大群众”**的伟大号召，人民解放军广大指战员热烈响应毛主席的号召，纷纷开赴工厂、矿山、农村、机关和学校，执行三支两军任务，为无产阶级文化大革命建立了丰功伟绩。

三支两军，是毛主席无产阶级专政下继续革命理论的重要组成部分。实践证明，解放军参加三支两军工作，是最好的建军，最好的战备。他们不仅对建设和巩固无产阶级专政作出了重大贡献，同时也进一步密切联系了群众，锻炼和改造了自己，提高了阶级斗争和两条路线斗争的觉悟，从根本上增强了战斗力。

下面介绍的是在三支两军第一线的部分指战员锻炼成长的生动事迹。

在三支两军第一线更好地树立全心全意为人民服务的思想

毛主席教导说：「紧紧地和中国人民站在一起，全心全意地为中国人民服务，就是这个军队的唯一的宗旨。」两年多来，南京部队某部活学活用毛泽东思想先进集体、在三支两军中荣立三等功的防化连，曾先后在两个市和两个县执行三支两军任务，帮助一百六十八个单位实现了革命的大联合和三结合。在三支两军第一线，他们进一步树立了全心全意为人民服务的思想。

今年三月二十九日，苏北下了一场罕见的大雪，一夜功夫，积雪很厚。这一夜，防化连的干部战士没有一个人睡着觉。党支部连夜召开会议，研究帮助贫下中农克服困难的措施。党支部组织全连学习了毛主席关于「全心全意地为人民服务」的教导，号召大家和贫下中农一起战胜风雪，夺取胜利。

早晨四点钟，全连组织了二十多个小分队，冒着大雪，迎着严寒，分头出发。在漫天风雪中，大家分不清那里是路，那里是沟，深一脚浅一脚地走着，摔倒了爬起来再走，掉到了雪窝里就互相用绳子拉上来。班长杜才昌在去生产队的路上，遇到了一条很宽的河，河上已结了一层冰。从冰上走，有掉下河去的危险。他为了尽快地赶到贫下中农家里，帮助他们战胜风雪，克服困难，就毫不犹豫地和新战士张子银从冰上滚了过去。他们来到贫下中农家里，和贫下中农一起学习毛主席的最新指示。杜才昌的脚冻肿了，仍然为贫下中农破冰担水，扫雪劈柴。广大贫下中农表示一定要学习解放军的艰苦奋斗的作风，战胜风雪，夺取胜利。

防化连的同志一户一户地向贫下中农宣传毛泽东思想，一村一村地访贫问苦。有一天，访问了七千三百七十四户人家。防化连党支部为了进一步提高干部战士在无产阶级专政下继续革命的自觉性，通过表扬在同风雪搏斗中出现的先进人物和先进事迹，组织大家找继续革命的差距，使全连同志更加牢固地树立全心全意为人民服务的思想，从而把三支两军第一线变成活学活用毛泽东思想的最好课堂，变成提高部队继续革命觉悟的最好战场。

* * *

在三支两军第一线提高阶级斗争的觉悟

在无产阶级文化大革命中，邱少云生前所在连队的指战员，在三支两军的斗争中经受了严峻的锻炼和考验。他们深深感到，三支两军第一线是最好的课堂，最好的练兵场。在这里，可以学到许多在营房里学不到的东西。因此，参加三支两军，就是在阶级斗争的大风大浪里建设连队，在斗争中活学活用毛泽东思想。

新战士刘喜元的锻炼成长，就是一个突出的例子。

刘喜元从农村来到部队，开始还带有几分孩子气，可是不到半年时间，在三支两军中就锻炼得心红、眼亮、意志坚，成了全连活学活用毛泽东思想积极分子，光荣地加入了中国共产党。

当这个连在某工厂执行支左任务时，党支部为了让刘喜元受到更大的锻炼，就把他分配到一个阶级斗争比较复杂的单位。刘喜元在家没念几天书，又刚刚入伍，因此耽心完不成任务。指导员了解到他的活思想，就和他谈心，同他学习毛主席关于**“从战争学习战争”**的教导。毛主席的教导，给刘喜元以极大的鼓舞。他以战斗的姿态走上了斗争第一线。他一到工厂，一个家伙就跑出来，又是端茶送水，又是“请示”“汇报”，引起了小刘的警惕。他遵照毛主席关于**“千万不要忘记阶级斗争”**的教导，深入到群众中去，当群众的小学生，和革命群众一起落实毛主席的最新指示，很快和群众交上了知心朋友。革命群众说：小刘啊，那个家伙和咱们走的不是一条道，你可要提高警惕呀！革命群众的话更加擦亮了小刘的眼睛。他想：以前感到大权在手，太平无事，今天来到工厂一看，才知道阶级斗争这么复杂。他决心把阶级敌人挖出来。于是，他和革命群众一起进行调查研究，终于把那个钻进革命队伍内部的阶级敌人揪了出来，推动了这个单位斗、批、改的深入发展。

回顾这段战斗经历，刘喜元深深体会到：在阶级斗争第一线经受锻炼，就能更深刻地理解毛主席关于无产阶级专政下继续革命的伟大理论，紧跟毛主席，永远干革命。

在三支两军第一线提高两条路线斗争的觉悟

在广东琼中县人民医院支左的海南部队某部卫生队队长郭庆志深深体会到：在三支两军第一线参加阶级斗争和两条路线斗争，联系实际，老师最多，教材最富丰，最能提高阶级斗争和两条路线斗争的觉悟。

琼中县人民医院革委会成立的第二天，郭庆志背着背包来到医院。他觉得医院革委会成立了，医疗卫生大权已掌握在无产阶级手中，心里有说不出的高兴，觉得自己肩上的担子轻了许多。但过了不久，医院发生了这样一件事：一位黎族贫农社员到医院治病，医生诊断需要透视。但病人等了三天还没有进行透视。这位黎族贫农社员怕影响生产，只好回生产队去了。这件事在医院引起了争论，有人认为这是小事；多数人认为这不是小事，而是两条路线斗争的大事。郭庆志觉得多数人的意见是对的，但自己却没有认识到这一点，这说明自己的阶级斗争和两条路线斗争觉悟没有他们高。他首先就这件事在院革委会上作了检查，并提出建议，一定把这个病人找回来。郭庆志带领大家到处去找，整整寻访了三天，才把这个病人请回医院，治好了病。

从此以后，郭庆志的阶级斗争和两条路线斗争的觉悟更高了。他带领全院广大革命群众制订了贯彻毛主席医疗卫生路线的措施，经常组织医务人员深入黎村苗寨，送医送药上门。

一天，医院突然接到红岛公社新朗大队的紧急电话，说有一名贫农社员患病，需要急诊。当时，天已黑了，出诊，要翻山越岭走几十里路。因此，医院值班的同志想让公社卫生院送来。郭庆志知道了这件事，认为应该出诊，而不应等着把病人送上门来。他认为，等着把病人送上门来和出诊，这是两条医疗卫生路线斗争的反应。要坚决执行毛主席的医疗卫生路线，就要马上出诊。于是，他立即带队出发了。

郭庆志经过三支两军的锻炼，执行和捍卫毛主席无产阶级革命路线的自觉性更高了。

在三支两军第一线进一步密切与群众的联系

解放军某部副部长石峰崇，到大连搪瓷厂支左的时候，给自己作了一条规定，这就是：在阶级斗争的大风大浪中进一步密切联系群众，在联系群众中促进自己的思想革命化。

去年九月，石峰崇当了大连搪瓷厂革委会主任以后，经常以毛主席关于**“共产党员绝不可脱离群众，绝不可高踞于群众之上，做官当老爷，而应当以普通劳动者的姿态，出现在群众面前，深入于群众之中，同群众打成一片”**的伟大教导，对照检查自己，鞭策自己。

厂革委会成立后，工作搞得不错，搪瓷厂成为大连一个比较先进的单位。石峰崇感到对自己的锻炼很大，工作干得也还可以。可是工人给厂革委会提出了一百七十多条有关领导班子革命化建设方面的意见。有几位工人还亲自找上门，直截了当地对他说：“老石，我们感到你还有点官架子，总象个首长似的。”

工人的批评，引起了石峰崇的警觉。他认真检查了自己在联系群众方面的缺点，从此以后更加严格要求自己。

有一次，石峰崇到四车间，看到工人董志文在安装马蹄形钢轨，两只脚踩在只有一寸多宽的铁架子上，很危险。他想找个东西给老董蹬着，但一时找不到适当的东西。于是，他三步两步跨过去，说：“老董，让我来给你当个‘马架子’”，说着，就把老董沾满了泥巴的两只大脚，拉到自己的肩上。

天长日久，石峰崇和工人之间的关系更密切了。工人有什么知心话都跟他讲；他要办什么事情也找工人商量。工人们都说：“老石真是咱工人的贴心人！”

一年多来，石峰崇深深体会到，部队干部参加三支两军，能够进一步密切与群众的联系，改造思想，更好地培养无产阶级彻底革命精神。

在三支两军第一线学会做群众工作

毛主席教导说：**“只要我们全体英勇善战的八路军新四军，人人个个不但会打仗，会作群众工作，又会生产，我们就不怕任何困难”。**

去年十月，天津驻军某部领导上决定张恩德到天津水运设计院支左。熟悉他的人都为他耽心：象他这样入伍时连自己的名字都不认识的“大老粗”，要到知识分子成堆的设计院去支左，能行吗？

开始，张恩德自己也有点为难。他想，叫我去打仗，搞生产，都行；叫我去做群众工作，特别是做知识分子的工作，怎么做得了？可是他又一想，打仗、生产、做群众工作，这是毛主席给部队规定的三大任务。毛主席的指示就要坚决照办。

张恩德在十一月间来到天津水运设计院。当时，设计院的广大干部，热烈响应毛主席关于**“在职干部也应分批下放劳动”**的号召，纷纷上山下乡。不久，下放到“五·七”干校的一个叫王玉珍的女青年技术员，到干校没住三天，就把背包扛回来了。张恩德就找上门去和她学习毛主席的最新指示。可是张恩德一连找她几次都碰了钉子。王玉珍的行动引起了群众的反对。有人主张处分她，有人主张开会批评她。张恩德想，处分一个女青年会影响一大片，做好一个女青年的工作也会带动一大片。他决心通过思想教育，提高王玉珍的觉悟。他了解到王玉珍家是个贫农，解放前她父亲给地主扛长工，解放后当了工人。王玉珍小时候受苦，解放后党把她送进了学校。了解这些情况后，张恩德就到她家办学习班。通过王玉珍父亲的忆苦思甜，教育了王玉珍，提高了她的阶级斗争和两条路线斗争觉悟。第二天一大早，王玉珍愉快地返回了干校。

将近一年来，张恩德在三支两军第一线，学会了做群众工作，他深有体会地说，毛主席教导我们：**“组织千千万万的民众，调动浩浩荡荡的革命军，是今天的革命向反革命进攻的需要。”**做群众工作，就是组织千千万万的民众的工作，就是调动浩浩荡荡的革命军的工作。我们每个革命战士，都要做群众工作，这是革命的需要，是备战的需要。

战斗在黑龙江省珍宝岛地区的解放军某部队“六·二六”毛泽东思想医疗宣传队，遵循毛主席**“为人民服务”**的伟大教导，深入部队，深入群众，宣传落实毛主席的一系列最新指示。这是医疗队战士和群众一起学习毛主席著作。（新华社记者摄）

在解放战争期间屡建奇功的人民解放军某部「马定夫爱民模范连」，在吉林省临江地区支农工作中，又立了新功。这是他们在帮助知识青年活学活用毛泽东思想。刘元顺摄（新华社稿）

在三支两军第一线培养一不怕苦、二不怕死的革命精神

在鄂西山区，一提起人民解放军武汉部队某部二连，人们都夸奖说，这是一个一不怕苦、二不怕死的英雄集体。

鄂西山区，一片崇山峻岭，交通很不方便。过去在走资派的封锁下，这里的广大贫下中农很少听到毛主席的声音。二连来到这里时，正是寒冬腊月，大雪封山。这给二连的支农工作造成很大困难。在这种情况下，党支部立即组织全连干部战士学习毛主席关于**“这个军队具有一往无前的精神，它要压倒一切敌人，而决不被敌人所屈服”**的伟大教导，战士们手擎宝书，坚决表示：就是有天大的困难，也要把毛主席的最新指示送到千家万户去。

在冬天，二连战士们经常踏雪履冰，翻山越岭，到一家一户的山区生产队宣传毛泽东思想。老战士惠淼鑫有严重的关节炎，仍然爬山涉水，坚持到几十里外的生产队去办毛泽东思想学习班。惠淼鑫在退伍之前、离开三支两军岗位的头天晚上，想到扬家河公社革委会成员之间，在团结上还有一个问题没解决好，他觉得这件事决不能留个尾巴，再让别人去做。想到这里，惠淼鑫一夜没有睡好，第二天一早，他忍着关节炎的疼痛，到扬家河公社召集了革委会成员会议，帮助他们解决了没有解决的问题。公社革委会成员深受教育，大家激动地对他说，惠淼鑫，你放心吧！我们一定遵照毛主席的教导，团结起来，去争取更大的胜利。

鄂西山区的艰苦环境，把二连指战员锻炼得志更坚，心更红。五班战士王保仓等三个人到深山里一个公社支农，他们用战无不胜的毛泽东思想，深入发动群众，战胜了种种困难，终于挖出了暗藏得很深的阶级敌人，使毛泽东思想的灿烂光辉照遍偏僻山区。

新华社通讯员　新华社记者（据新华社北京二十六日电）

毛主席六篇光辉著作最近在日本出版

《在中国共产党全国宣传工作会議上的講話》在加德满都出版

受到了日本人民和尼泊尔人民的热烈欢迎

新华社北京二十五日电 东京消息：毛主席的六篇光辉著作最近由日本东方书店出版了日文版，受到了日本广大人民群众的热烈欢迎。

毛主席的这六篇光辉著作是：《中国社会各阶级的分析》、《中国革命和中国共产党》、《新民主主义论》、《论联合政府》、《在中国共产党第七届中央委员会第二次全体会议上的报告》和《论人民民主专政》。

东方书店负责人安井正幸就这次出版毛主席著作发表谈话说，我们必须认真学习毛主席是怎样把马克思列宁主义的普遍真理和中国革命的具体实践相结合的。他说，我们要用毛泽东思想分析日本形势，争取日本革命的胜利。

新华社加德满都二十三日电 伟大领袖毛主席的光辉著作《在中国共产党全国宣传工作会议上的讲话》最近在加德满都译成尼泊尔文，由尼泊尔——中国友好协会在加德满都出版了单行本。

毛主席的这部光辉著作受到了尼泊尔人民的热烈欢迎。

中华人民共和国政府和越南民主共和国政府

在京签订关于中国一九七〇年给予越南经济援助的协定和有关议定书

周总理出席了签字仪式 李先念副总理和黎清毅副总理分别在协定上签字

新华社北京二十六日电 中华人民共和国政府和越南民主共和国政府关于中国一九七〇年给予越南经济援助的协定和有关议定书，于九月二十六日在北京签字。

国务院总理周恩来出席了签字仪式。

国务院副总理李先念和越南民主共和国政府副总理黎清毅，分别代表两国政府在协定上签字。

参加签字仪式的，越南方面有越南政府经济代表团副团长，越南民主共和国驻中国大使吴明鸾，对外贸易部副部长李班，国防部副部长陈参；以及越南政府经济代表团成员。

越南南方共和临时革命政府驻中国大使阮文广也出席了签字仪式。

参加签字仪式的，中国方面有温玉成、李强、方毅、韩念龙、柴成文、苑化冰等有关方面负责人。

前来我国进行友好访问并参加我国庆二十周年庆祝活动

阿尔巴尼亚新闻工作者代表团到京

中共中央候补委员石少华同志以及其他有关方面同志到机场迎接

新华社北京二十六日电 前来我国进行友好访问并参加中华人民共和国成立二十周年庆祝活动的阿尔巴尼亚新闻工作者代表团一行六人，由团长、阿尔巴尼亚劳动党中央政治理论刊物《党的道路》编委成员萨纳斯·莱茨同志率领，今晚乘飞机到达北京。

中共中央候补委员石少华同志，外交部新闻司副司长袁鲁林同志以及其他有关方面同志到机场迎接。

阿尔巴尼亚驻中国大使馆参赞安东尼同志也到机场迎接。

周总理接见法国新任驻华大使

新华社北京二十五日电 中华人民共和国国务院总理周恩来，今天接见了法兰西共和国新任驻华大使马纳克。

苏修叛徒的反动本性决不会改变

馬来亚《陣綫报》譴責苏修叛徒集团无恥勾結馬来亚傀儡集团鎮压民族解放斗爭

新华社北京二十六日电 新加坡消息：在新加坡出版的马来亚报纸《陣线报》最近发表评论，强烈譴责苏修叛徒集团厚颜无耻地同马来亚（包括新加坡）的傀儡集团互相勾结，狼狈为奸。

评论说，最近，当新殖民主义的产物“马来西亚”和“新加坡共和国”纪念所谓“国庆”的时候，苏修叛徒集团的头目们竟厚颜无耻地一再向傀儡们表示“热烈祝贺”，极力为他们捧场。

评论指出，这就是苏修叛徒集团勾结美帝国主义及其傀儡、反对马来亚人民的民族解放斗争的无耻露骨的表演。

评论指出，苏修叛徒集团在给马来亚傀儡当局的所谓“祝贺”中竟胡说什么在马来亚反动统治下的马来亚人民享有什么“繁荣”和“幸福”。评论说，马来亚人民的祖国被帝国主义和反动派割裂为所谓“马来西亚”和“新加坡共和国”。帝国主义垄断资本正在敲骨吸髓地剥削马来亚人民。马来亚人民还受到苛捐杂税的重重盘剥。人民大批失业、忍饥挨饿，流离失所。马来亚人民正遭受反动派法西斯“法令”的迫害，惨遭帝国主义和反动派的血腥屠杀、逮捕、囚禁、殴打、虐待、驱逐，妻离子散，甚至家破人亡。评论质问道：“这难道就是苏修叛徒集团所谓的‘幸福’和‘繁荣’吗？”

评论指出，马来亚（包括新加坡）至今仍然受美英帝国主义所统治，拉赫曼、李光耀集团只不过是美英帝国主义扶植的傀儡。正当马来亚人民向帝国主义和反动派进行艰苦卓绝的斗争、流血牺牲、前赴后继、积极争取胜利的时候，苏修叛徒集团却热衷于同帝国主义和反动派打交道，甚至要出枪来镇压马来亚民族解放斗争。评论说：马来亚人民已经认识到：“堕落为社会帝国主义的苏修叛徒集团的本性是不会改变的。因此，反帝必须反修，这就是马来亚人民的誓言。”

“暴风之声”电台强烈譴责“四大国”继续炮制“政治解决”中东问题的阴谋

巴勒斯坦人民坚决把武装斗争进行到底

利比亚政府表示支持巴勒斯坦人民的正义斗争

据新华社开罗二十四日电 「法塔赫」（巴勒斯坦民族解放运动）的「暴风之声」电台最近发表评论，譴责美、苏、法、英最近继续就所谓中东问题的「政治解决」举行会谈和接触，并重申巴勒斯坦人民拒绝任何关于中东问题的「政治解决」办法，决心把武装斗争进行到底，直到胜利。

美、苏、法、英四国正利用目前联合国大会开会的时机，在纽约就中东问题频繁地进行接触。这四个国家的国务卿、外交部长、外交大臣同联合国秘书长吳丹还曾在九月二十日举行会谈。据宣布，这些会谈和接触要继续进行，以便继续炮制「中东寒尼黑」阴谋。

「暴风之声」电台的评论说：巴勒斯坦人民已经从「联合国内外的国际会议中吃尽了苦头，这种痛苦遭遇足以说明一个明显的真理，即，我们人民的解放事业决不能在会议上和谈判桌上得到解决，而只能依靠我们的游击队来实现。」

评论强调只有通过武装斗争才能解放被犹太复国主义占领的巴勒斯坦领土，并且表示反对任何投降的解决办法。评论说，「我国人民相信武装革命是获得解放和返回家园的唯一道路。」

这家电台在另一篇评论中指出，选择了持久的人民战争作为争取自身解放唯一道路的巴勒斯坦人民，决不会放弃他们的革命，直到获得彻底解放为止。

据新华社北京二十六日电 的黎波里消息：阿拉伯利比亚共和国政府领导人最近发表声明和讲话，表示支持巴勒斯坦人民反对帝国主义和犹太复国主义的正义斗争。

据报道，利比亚革命指挥委员会主席、武装部队总司令卡扎菲，九月十六日在利比亚第三大城市班加西举行的一次集会上讲话中，号召阿拉伯民族团结起来，对付帝国主义和犹太复国主义的挑战，使在犹太复国主义统治下的阿拉伯民族解放出来。

卡扎菲表示反对拿巴勒斯坦问题作交易。他强调说，只有通过解放的道路才能光复巴勒斯坦。

利比亚总理马格里比最近在利比亚首都的黎波里发表的一项声明中说：「巴勒斯坦问题是我们所有的人共同的问题。」他强调要援助巴勒斯坦人民为解放巴勒斯坦而进行的斗争。

西方帝国主义集团四分五裂气息奄奄

新华社北京二十四日消息 本社记者报道：全世界人民汹涌澎湃的革命斗争怒潮，沉重地打击了以美国为首的西方帝国主义集团，使资本主义总危机大大加深。走投无路的各西方帝国主义国家为了苟延残喘，彼此以邻为壑，在政治、军事、经济领域内进行着空前激烈的你死我活的角斗。西方帝国主义集团越来越陷于四分五裂之中。

美帝在西欧霸权一落千丈，侵略性軍事集团土崩瓦解

伟大的列宁早就一针见血地指出，帝国主义的联盟**“实际上是一群你抢我夺的强盗的联盟”，“而强盗为了分赃就不免要互相厮杀”**。以美帝为首的西方帝国主义集团的情况，正是这样。

第二次世界大战结束以后，美帝国主义取代了德意日法西斯的地位。它一手拿着美元，一手挥舞着原子弹，到处横行霸道，妄图奴役全世界。可是，战后二十多年来，在世界人民革命风暴的猛烈冲击下，美帝国主义日子越来越不好过，已经陷入内外交困、走投无路的境地。同时，西方帝国主义各国之间实力的消长，发生了日益不利于美国的变化。其他西方国家都不愿再向美帝乖乖地称臣纳贡，而是千方百计摆脱美国的控制，有的甚至要同美国分庭抗礼。美帝对它的西方“盟国”称王称霸的日子已经一去不复返。面对这种凄凉局面，今年年初上台的美帝新头目尼克松不得不悲哀地承认：“局势已经改变”，美国再也不能随意对所谓“自由世界”发号施令了。

多年来，法国统治集团一直在西欧推行联合西德，抗美排英的政策，力图把美帝势力排挤出欧洲，建立一个法国统治集团领导下的“欧洲人的欧洲”，并且在世界其他地区拆美国的台。美帝国主义一手扶植起来的西德，对美国的离心倾向也在大大发展。今年春天尼克松“访问”波恩时，西德总理基辛格就曾公开扬言西德“不能老是依赖”美国的保护。西德其他一些官员甚至野心勃勃地宣称，西德“必须领导整个西欧”。

帝国主义集团内部的矛盾和斗争，还因美帝撇开它的“盟国”加紧勾结苏修妄图重新瓜分世界的行径而加剧，一些西欧国家既恼火美国不把它们看在眼里，又害怕美国牺牲它们的利益。去年八月美帝默许苏修侵略捷克斯洛伐克之后，法国当局曾猛烈抨击美苏在欧洲划分势力范围，实行霸主统治。西德政府则担心美苏加紧勾结会使它沦为美苏交易中的筹码，因此也对美帝公开表示不满。英国对于美国撇开它直接同苏修交易，也耿耿于怀。

随着美帝和它的“盟国”之间的矛盾和争斗越演越烈，作为美帝在欧洲推行侵略和战争政策的主要工具——北大西洋集团，正在加速土崩瓦解。法国统治集团在退出了北大西洋集团的军事机构之后，今年春天，甚至向英国提出干脆取消北大西洋集团的“设想”。其他许多成员国也越来越不听美帝的号令，纷纷拒绝在加强北大西洋集团的军事实力方面承担“进一步的义务”。今年五月，加拿大也公开同美帝唱反调，宣布要削减它交北大西洋集团指挥的军队。现在，北大西洋集团已经陷于七零八落、半死不活的状态。美帝拼凑的其他两个侵略性军事集团——东南亚条约组织和中央条约组织，也早已名存实亡。

互相轉嫁財經危机混战一团

在经济领域中，西方帝国主义集团各国之间也是矛盾重重。

近年来，美帝国主义在资本主义世界的经济霸权大大衰落，其他一些帝国主义国家也出现工业生产衰退、财政收支入不敷出、通货膨胀不断加剧等各种险情。目前，持续已将近两年的资本主义世界金融危机风暴，仍然在冲击着资本主义各国的财政经济。这种情况加剧了西方各帝国主义国家之间互相转嫁危机的争斗。突出的表现是：它们之间“货币战”、“利率战”、“贸易战”、“关税战”等等一系列暗斗明争愈演愈烈。

近两年来，西方世界三种主要货币——美元、英镑和法郎都陷入了危机风暴的漩涡。这使得西方帝国主义各国之间，在货币领域中为了保全自己，淹死对方而展开了你死我活的斗争，美元在资本主义世界的特权地位遭到越来越严重的挑战。在这种情况下，以美帝为首的一系列西方国家还竞相提高利率，争夺西方世界流通领域中的游资，使西方整个金融货币体系更加岌岌可危。

西方各帝国主义国家还为争夺商品市场而互相厮杀。随着资本主义世界广大劳动人民日益贫困化和亚非拉人民革命斗争的蓬勃高涨，帝国主义国家的国内外市场日益萎缩，美国、西欧各国和日本之间为了争夺市场而进行的贸易战，也就越来越白热化，从钢铁、汽车、纺织品、小麦一直到冻鸡、猪油等销售市场，都展开了争夺战。去年西欧和日本在美国卖出的汽车，就占美国国内汽车销售量的十分之一，使美国垄断资本大为恐慌。

以美帝为首的帝国主义国家都绞尽脑汁去保护自己的商品市场不被别人挤进来。它们惯用的一个法宝是不断提高关税。这样，“关税”也就越来越激烈。

伟大领袖毛主席早就指出：**“我们现在所处的时代是帝国主义制度走向全部崩溃的时代，帝国主义者业已陷入不可解脱的危机之中”**。随着马克思主义、列宁主义、毛泽东思想在全世界更广泛的传播，随着世界人民革命斗争的进一步高涨，随着资本主义总危机的不断加深，西方帝国主义国家四分五裂的进程必将加速，帝国主义制度被彻底埋葬的日子已经不远了。

湖南日报

湖南省革命委員会机关报

革376号 1969年9月28日 星期日

夏历己酉年八月十七 （上午版）

毛主席语录

馬克思列宁主义眞理在我們一边。国际无产阶級在我們一边。被压迫民族和被压迫人民在我們一边。全世界百分之九十以上的人民大众在我們一边。我們的朋友遍天下。

前来参加中华人民共和国成立二十周年庆祝活动

越南党政代表团到达北京

周恩来总理、黄永胜总参谋长等以及首都数千革命群众前往机场欢迎

周恩来总理举行便宴热烈欢迎越南党政代表团

新华社北京二十七日电 越南劳动党中央委员会政治局委员、越南民主共和国政府总理范文同同志，和由他率领的越南劳动党和越南民主共和国政府代表团，前来参加中华人民共和国成立二十周年庆祝活动，今天下午乘专机到达北京。

越南党政代表团副团长、越南劳动党中央委员会政治局委员、越南民主共和国政府副总理黎清毅同志已在北京。

越南党政代表团团员有，越南劳动党中央委员会候补委员、越南对外贸易部副部长李班同志，越南劳动党中央委员会候补委员、越南驻中国大使吴明裔同志，越南外交部副部长黄文进同志，越南国防部副部长陈参同志。

到机场热烈欢迎越南党政代表团的有，中共中央政治局常委、国务院总理周恩来同志，中共中央政治局委员、中国人民解放军总参谋长黄永胜同志，中共中央政治局委员、中央军委副主席叶剑英同志，中共中央政治局委员、国务院副总理李先念同志，中共中央委员、人大常委会副委员长郭沫若同志，中共中央委员、中国人民解放军副总参谋长温玉成同志等。

今天，首都革命工人、人民公社社员、人民解放军指战员、民兵、红卫兵以及其他革命群众数千人，怀着中国人民对越南人民的深厚友情，举着"向英雄的越南人民致敬！""坚决支持英雄的越南人民把抗美救国战争进行到底！"等横幅标语，聚集在首都机场，热烈欢迎来自反美斗争前线的越南战友。

首都机场上空飘扬着中越两国国旗。下午四时五十分，范文同等同志在一片欢呼声中走下飞机，周恩来同志迎上前去同范文同同志亲切握手、拥抱。

机场上举行了隆重的欢迎仪式。乐队奏越南民主共和国和中华人民共和国国歌。范文同同志和黎清毅同志在周恩来同志和黄永胜同志陪同下，检阅了由中国人民解放军陆、海、空三军以及民兵和红卫兵组成的仪仗队，并且绕场一周，同欢迎的群众见面。这时，机场上锣鼓喧天，一片欢腾。文艺队伍跳起了《女民兵舞》和《各族人民大团结舞》。欢迎群众不断高呼口号："热烈欢迎越南党政代表团！""热烈祝贺越南人民抗美救国战争的伟大胜利！""全世界无产者联合起来！""打倒美帝！""打倒社会帝国主义！""打倒各国反动派！""越南人民必胜！美帝国主义必败！""中越两国人民的战斗友谊万岁！""全世界人民团结起来，反对任何帝国主义，社会帝国主义发动的侵略战争，特别要反对以原子弹为武器的侵略战争！如果这种战争发生，全世界人民就应以革命战争消灭侵略战争，从现在起就要有所准备！""庆祝无产阶级文化大革命的伟大胜利！""抓革命，促生产，促工作，促战备！""毛主席的无产阶级革命路线胜利万岁！""伟大的、光荣的、正确的中国共产党万岁！""战无不胜的马克思主义、列宁主义、毛泽东思想万岁！""伟大的领袖毛主席万岁！万岁！万岁！"范文同同志和黎清毅同志等不断地向欢迎群众招手致意。

欢迎仪式结束后，范文同同志和黎清毅同志等由周恩来等同志陪同前往宾馆。

到机场欢迎的，还有中共中央和政府部门、中国人民解放军、北京市革命委员会的负责同志和中越友好公社的负责同志邝任农、李强、吴德、吴瑞林、方毅、韩念龙、马文波、陈德和、王安居、满春明、刘大煜、张文敏、申健、杨玉衡、朱大成、柴成文、周荣国等。

专程前往南宁迎接的我国外交部副司长曹克强同志，陪同越南党政代表团到达北京。

越南民主共和国驻中国大使馆成员，越南南方共和临时革命政府驻中国大使馆临时代办黄英，以及在北京的其他越南同志也到机场迎接。到机场欢迎的还有各国驻中国使节。

新华社北京二十七日电 中共中央政治局常委、国务院总理周恩来同志今天晚上举行便宴，热烈欢迎由团长、越南劳动党中央政治局委员、越南民主共和国政府总理范文同同志，副团长、越南劳动党中央政治局委员、越南民主共和国政府副总理黎清毅同志率领的越南劳动党和越南民主共和国政府代表团。

宴会上洋溢着中越两国之间的革命友谊和战斗团结的气氛。周恩来同志和范文同同志先后举杯祝酒。周恩来同志在祝酒时，首先对来自抗美斗争前线的由范文同同志率领的越南党政代表团表示热烈欢迎。他说，胡志明主席生前关于解放南方，保卫北方，进而统一祖国的号召，在中国人民中有着深远的影响。同样，毛主席关于**"七亿中国人民是越南人民的坚强后盾，辽阔的中国领土是越南人民的可靠后方"**的教导，在越南人民中也有着广大的影响。（下转四版）

柬埔寨国家代表团到达北京

周恩来总理、黄永胜总参谋长等及首都数千革命群众前往机場热烈欢迎

周总理举行便宴热烈欢迎柬埔寨国家代表团

新华社北京二十七日电 柬埔寨王国政府首相朗诺中将和由他率领的柬埔寨国家代表团，前来参加中华人民共和国成立二十周年庆祝活动，今天上午乘专机由广州到达北京。首都革命群众数千人聚集在机场上，热烈欢迎柬埔寨贵宾。

国务院总理周恩来，中国人民解放军总参谋长黄永胜，国务院副总理李先念、谢富治，人大常委会副委员长郭沫若等前往机场欢迎。

柬埔寨国家代表团团员有：外交大臣诺罗敦·富里萨拉亲王，国防部参谋长斯雷沙曼上校，首相办公室主任顾山先生，和金冲营长。

今天，首都机场充满中柬两国人民的友谊气氛。机场上空，高高飘扬着中国和柬埔寨两国国旗。在机场上欢迎的革命群众手持红旗，高举着"热烈欢迎朗诺首相！""热烈欢迎柬埔寨贵宾！""坚决支持柬埔寨人民为保卫国家主权、独立和领土完整而进行的正义斗争！"等横幅标语，等候柬埔寨贵宾的到来。

上午十一时许，朗诺首相等乘坐的专机在一片锣鼓声和欢呼声中着陆。朗诺首相和代表团团员走下飞机时，周恩来总理等迎上前去，同柬埔寨贵宾一一亲切握手，表示热烈欢迎。

机场上举行了隆重的欢迎仪式。乐队高奏柬埔寨和中国国歌。朗诺首相等贵宾由周恩来总理等陪同，检阅了由中国人民解放军陆、海、空三军以及民兵和红卫兵组成的仪仗队，并且绕场一周同前来欢迎的革命群众见面。这时，欢迎的群众敲锣打鼓，载歌载舞，挥动着中柬两国国旗高呼口号："中柬两国人民的友谊万岁！""向西哈努克亲王致敬！""坚决支持亚洲、非洲、拉丁美洲各国人民的解放斗争！""全世界人民团结起来，反对任何帝国主义，社会帝国主义发动的侵略战争，特别要反对以原子弹为武器的侵略战争！如果这种战争发生，全世界人民就应以革命战争消灭侵略战争，从现在起就要有所准备！""全世界人民的大团结万岁！""庆祝伟大的中华人民共和国成立二十周年！""庆祝无产阶级文化大革命的伟大胜利！""抓革命，促生产，促工作，促战备！""毛主席的无产阶级革命路线胜利万岁！""战无不胜的马克思主义、列宁主义、毛泽东思想万岁！""伟大的领袖毛主席万岁！万岁！万岁！"

欢迎仪式结束后，朗诺首相由周恩来总理陪同，乘车前往宾馆。

今天到机场欢迎的，还有我国政府部门、中国人民解放军、北京市革命委员会和有关方面负责人李强、黄作珍、周希汉、常乾坤、吴信泉、林彬、柴成文、罗贵波、马文波、陈德和、王安居、高立兴、谢怀德、钟羽一、张文敏、马仁辉、丁西林等。

专程前往广州迎接柬埔寨贵宾的我国外交部司长姚广和柬埔寨驻中国大使乃·瓦朗丹今天同机到达北京。

柬埔寨驻中国大使馆外交官员和各国驻中国使节也到机场欢迎。

柬埔寨国家代表团在离开广州时，广东省革命委员会和人民解放军广东省军区等有关方面负责人孔石泉、王首道、陈德、焦林义以及广州市革命群众一千多人，前往机场欢送。

新华社北京二十七日电 国务院总理周恩来今天举行便宴，热烈欢迎由柬埔寨王国政府首相朗诺中将和由他率领的柬埔寨国家代表团。

宴会上，洋溢着热烈友好的气氛。

周恩来总理在宴会上祝酒。他说，我们很荣幸地接待由柬埔寨国家元首西哈努克亲王派来的、以朗诺首相为首的国家代表团，参加中华人民共和国成立二十周年庆祝活动。中柬两国自古以来就有了朋友的来往和亲戚关系，特别是从一九五五年我们在万隆会议上认识了西哈努克亲王以来，中柬两国在和平共处五项原则的基础上建立了友好的关系。（下转四版）

前来参加我国庆二十周年活动

阿尔巴尼亚党政代表团到达上海

张春桥同志前往机場热烈欢迎，并設宴招待阿尔巴尼亚同志

新华社上海二十七日电 由阿尔巴尼亚劳动党中央政治局委员、阿尔巴尼亚人民共和国部长会议副主席哈基·托斯卡同志率领的阿尔巴尼亚党政代表团，前来参加中华人民共和国成立二十周年庆祝活动，今天下午乘飞机到达上海。

中共中央政治局委员、上海市革命委员会负责人张春桥同志，中共中央委员、上海市革命委员会领导成员王洪文同志，中共中央委员王秀珍同志，中共中央候补委员王维国同志、刘浩天同志、陈敢峰同志，上海市革命委员会其他领导成员和人民解放军驻上海部队负责人刘炽宗、冯国柱、张敬标等同志，以及革命群众一千多人，前往机场热烈欢迎阿尔巴尼亚同志。

今天，上海虹桥机场上空飘扬着中阿两国国旗。当哈基·托斯卡同志和其他阿尔巴尼亚同志同欢迎群众见面时，大家敲锣打鼓，不断高呼："中阿两党、两国和两国人民牢不可破的战斗友谊万岁！""坚决支持英雄的阿尔巴尼亚人民的反帝反修斗争！"

到机场欢迎的还有专程从北京到上海迎接阿尔巴尼亚同志的外交部副司长李连庆同志。

阿尔巴尼亚党政代表团团员、阿尔巴尼亚驻中国大使罗博同志也专程从北京到上海迎接。

今天晚上，张春桥同志设宴招待阿尔巴尼亚同志。

姚文元同志接見阿尔巴尼亚新聞工作者代表团

新华社北京二十七日电 中共中央政治局委员姚文元同志，今天晚上接见了前来我国进行友好访问并参加我国国庆活动的阿尔巴尼亚劳动党中央政治理论刊物《党的道路》编委成员萨纳斯·莱茨同志，以及由他率领的阿尔巴尼亚新闻工作者代表团全体成员。姚文元同志同阿尔巴尼亚同志进行了极其亲切的谈话。

接见时在座的，有首都新闻界有关方面同志。

接见时，阿尔巴尼亚驻中国常驻记者哈桑同志也在座。

接见前，中共中央候补委员石少华同志设宴招待了阿尔巴尼亚同志。

瑞典马列主义者共产主义联盟代表团到京

新华社北京二十七日电 前来参加中华人民共和国成立二十周年庆祝活动的瑞典马列主义者共产主义联盟主席贡·比林同志，以及由他率领的瑞典马列主义者共产主义联盟代表团，今天乘飞机到达北京。

代表团成员是：联盟书记库·隆德格伦、联盟中央刊物《星火》主编尼·霍姆伯格和联盟的国际联络书记西·梅德尔。

中共中央候补委员郭玉峰同志，以及有关方面负责同志杨玉衡等，前往机场热烈欢迎。

巴勒斯坦民族解放运动代表团到京

新华社北京二十七日消息 巴勒斯坦民族解放运动（法塔赫）领导成员阿布·卡塞姆率领的巴勒斯坦民族解放运动代表团，前来参加中华人民共和国成立二十周年庆祝活动，今晚乘专机到达北京，受到首都革命群众数千人的热烈欢迎。

前往机场迎接的，有国务院副总理李先念，中国人民解放军副总参谋长邱会作，人大常委会副委员长郭沫若等。

今晚，首都机场上空飘扬着中国国旗和巴勒斯坦的旗帜。欢迎的人们高举着横幅标语，上面写着："热烈欢迎巴勒斯坦民族解放运动代表团！""坚决支持巴勒斯坦人民和阿拉伯各国人民的反对美帝国主义和犹太复国主义的正义斗争！"

机场上举行了隆重的欢迎仪式。

尼泊尔王国政府代表团到达北京

新华社北京二十七日消息 由尼泊尔交通、运输和公共工程大臣鲁·普·吉里率领的尼泊尔王国政府代表团，今天晚上乘专机到达北京。尼泊尔王国政府代表团是前来参加中华人民共和国成立二十周年庆祝活动的。

国务院副总理李先念，中国人民解放军副总参谋长邱会作，人大常委会副委员长郭沫若，以及首都革命群众数千人，到机场热烈欢迎。欢迎群众举着横幅标语："中国尼泊尔两国人民的友谊万岁！"

机场上举行了隆重的欢迎仪式。

毛里塔尼亚政府代表团到达北京

新华社北京二十七日消息 毛里塔尼亚外交部长哈姆迪·乌尔德·穆克纳斯和由他率领的毛里塔尼亚政府代表团，前来参加中华人民共和国成立二十周年庆祝活动，今天晚上乘专机到达北京。

国务院副总理李先念，中国人民解放军副总参谋长邱会作，人大常委会副委员长郭沫若，以及首都革命群众数千人，前往机场热烈欢迎。欢迎群众举着横幅标语："中国毛里塔尼亚两国人民的友谊万岁！""坚决支持巴勒斯坦人民和阿拉伯各国人民的反对美帝国主义和犹太复国主义的正义斗争！"

机场上举行了隆重的欢迎仪式。

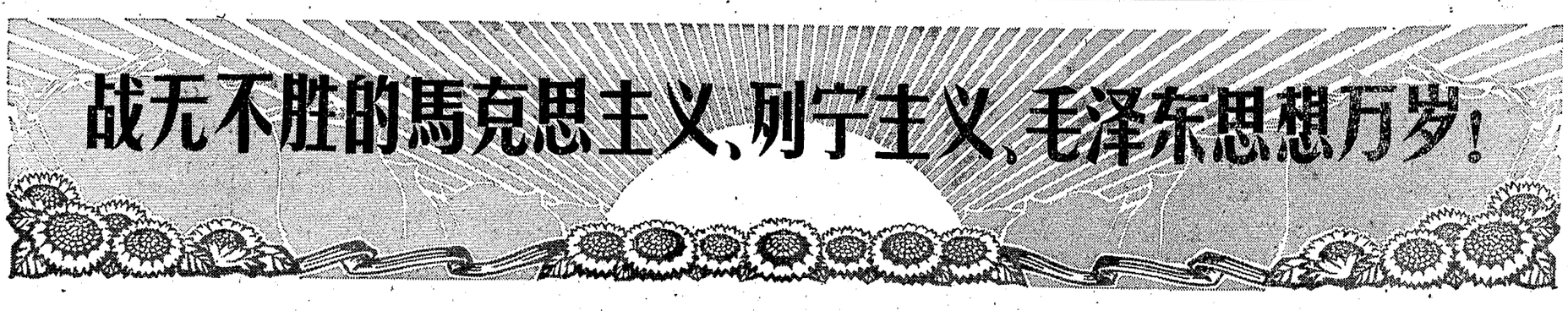

无产阶級文化大革命推动毛泽东思想空前大普及
我省三年来出版发行毛主席的光辉著作一亿多册

战斗在出版、印刷、发行战线的革命职工，决心更多更好地出版、印制和发行红宝书，为传播毛泽东思想做出更大贡献

本报讯 在轰轰烈烈的无产阶级文化大革命中，我省出版、印刷、发行战线上的广大革命职工，高举毛泽东思想伟大红旗，以最好的质量，最快的速度，大量出版、印制、发行毛主席的光辉著作，有力地促进了毛泽东思想在全省人民中的大传播、大普及。一个更广泛、更深入的活学活用毛泽东思想群众运动正在全省蓬勃兴起。从湘东革命老根据地到湘西侗寨苗乡，从千里洞庭平原到逶迤五岭山麓，处处是学习毛泽东思想的大课堂。红太阳的灿烂光辉照亮了三湘四水，伟大的毛泽东思想激励着全省人民在社会主义大道上阔步向前。

从无产阶级文化大革命蓬勃兴起的一九六六年开始，截至今年六月底止，三年多来，我省共出版了毛主席的光辉著作一亿九千余万册，发行了一亿四千多万册。其中，发行《毛泽东选集》八百零三万套，为文化大革命前十五年发行总和的二十一点三倍；用优质薄凸版纸印制的一至四卷六十四开精装合订本二十九万部，《毛主席语录》袖珍本三千一百多万册，“老三篇”、《毛主席语录、毛主席的五篇著作、毛主席诗词》等光辉著作的汇编本和单行本七千八百多万册，《毛主席诗词》六百四十万册。质量之高，数量之多，速度之快，均为我省出版、印刷、发行史上前所未有。毛泽东思想在我省空前大传播、大普及。这是无产阶级文化大革命的伟大成果，是毛泽东思想的伟大胜利！

毛主席的书是革命的宝，革命人民最爱读毛主席的书。毛主席的光辉著作发行到哪里，哪里就一片欢腾。广大革命群众把得到毛主席著作看成是一生中的特大喜事，把毛主席的书看成是我们劳动人民的命根子。他们说：“毛主席著作学得好，继续革命斗志高；世世代代跟党走，红色江山万年牢。”

战斗在出版、印刷、发行战线上的广大革命职工，把大量出版、发行毛主席著作，传播毛泽东思想，看成是时代赋予自己的最崇高、最光荣的任务。文化大革命中，他们彻底批判了叛徒、内奸、工贼刘少奇及其在出版、印刷、发行部门的代理人竭力压制和破坏毛主席著作的出版、印制、发行，妄图阻挠毛泽东思想大传播的滔天罪行，大赞大颂毛主席的丰功伟绩，大赞大颂毛泽东思想的无比威力。从而进一步加深了对毛主席、毛泽东思想的深厚无产阶级感情，坚定了永远为传播毛泽东思想而战斗、以实际行动支援世界革命的革命意志。他们遵循毛主席**“认真作好出版工作”**的教导，以最高的政治热情，最大的革命干劲，最好的质量，最快的速度，为广大革命群众设计、印制、发行了大量的毛主席著作。现在，我省印制毛主席著作的印刷厂，已由文化大革命前的一个工厂，迅速发展到遍布全省各地的数十个工厂。我省印刷战线的先进单位常德地区滨湖印刷厂，以及许多县、镇印刷厂，虽然厂子小，技术条件较差，机器设备陈旧不全，但革命职工怀着对毛主席的无限忠心，大胆革新，大胆创造，精益求精，又快又好地印制出了毛主席著作。郴州地区印刷厂二月中旬接受了一项紧急任务：印制五十万册一百二十八开的《毛主席语录、毛主席的五篇著作、毛主席诗词》汇编本，并要求月底出厂三万册。这种版本开本小，字体细，用纸又是过去从未用过的三十五克薄凸版纸。当时，全国刚刚开印，我省尚未印过，困难很多。但再大的困难也难不倒用毛泽东思想武装起来的印刷工人。他们说：多印制一本毛主席著作，就是多给革命增添一分力量。困难再大也要克服。他们在毛泽东思想的指引下，群策群力，日夜奋战，终于闯过了设备差、技术条件差的重重难关，提前两天完成任务，谱出了一曲高质量、高速度印制红宝书的凯歌。省新华印刷厂一厂的革命职工，在驻厂军宣队的帮助下，鼓足干劲，力争上游，三年来共印制了红宝书四千四百多万册。发行战线的革命职工，在文化大革命中提出了“为工农兵送宝，向毛主席献忠”的响亮革命口号，不怕困难，不辞劳苦，想方设法，把书店搬到群众中去，把宝书送到群众手里。他们经常组织“宝书担”上山下乡，在许多商店增设毛主席著作发行门市部或专柜等，受到广大革命群众的普遍赞扬。东安县新华书店的革命职工，一心向着毛主席，一切工作为了传播毛泽东思想。一次，汽车不通，他们便跋山涉水往返步行两百余里，到零陵买回两万多册“老三篇”。为了让广大群众尽快地得到红宝书，第二天他们又步行七十多里，把红宝书送到大江口公社广大贫下中农手里。

出版、印制、发行毛主席著作的光荣任务，也鼓舞着我省造纸、塑料、油墨、机械、商业、运输和邮递等行业的广大革命职工，以及农村人民公社社员和担负“三支”“两军”任务的解放军指战员。他们积极参加、大力支持毛主席著作的出版、印制和发行工作。我省三年来大量出版、印制、发行毛主席著作的巨大成绩，就是全省各行各业广大革命群众对伟大领袖毛主席深厚无产阶级感情的结晶。

目前，我省出版、印刷、发行战线上的广大革命职工，正以**“快马加鞭未下鞍”**的战斗姿态，再接再厉，乘胜前进，掀起了**“抓革命，促生产”**的新高潮，决心乘庆祝国庆二十周年的浩荡东风，更多更好地印制和发行红宝书，为传播毛泽东思想做出更大的贡献。

革命熔炉火最红

——记北京新华印刷厂工人印制毛主席光辉著作的动人事迹

凡是到过北京新华印刷厂的人，无不被这里的一片革命景象所感动。一台台印制毛主席光辉著作的机器，昼夜不停；一本本《毛泽东选集》，红光闪闪；一个个朝气蓬勃的工人同志，心红志坚。人们说这里是人红、厂红、一片红。

这个厂的革命工人、革命干部、革命知识分子，在亲人解放军的帮助下，靠着战无不胜的毛泽东思想，发扬**“一不怕苦，二不怕死”**的革命精神，与阶级敌人斗，与头脑中的“私”字斗，与技术难关斗，把活学活用毛泽东思想提高到一个新的水平。精神变物质。广大工人群众凭着对毛主席的一颗赤胆忠心，在无产阶级文化大革命中，印制《毛泽东选集》达一千九百多万套，为宣传战无不胜的毛泽东思想，做出了自己的贡献。

无穷的智慧出自对毛主席的一颗赤胆忠心

去年，一批外地革命同志来厂参观。当他们看到这里印制的《毛泽东选集》袖珍本时，激动地高呼“毛主席万岁！”久久舍不得离开。临走时，他们在留言簿上写下了六个大字：“快印！快印！快印！”这不是简单的六个字，它凝结着亿万革命群众对伟大领袖毛主席无限深厚的无产阶级感情。

这动人的情景，深深地激动着北京新华印刷厂的三千多名工人群众。他们站在毛主席的像前庄严宣誓：毛主席啊，毛主席！我们印刷工人永远忠于您。闯刀山，下火海，我们也要为印制您老人家的光辉著作而战斗到底。

这钢铁的誓言，立刻化为巨大的力量。

原来印刷《毛泽东选集》袖珍本用的是又薄又软的字典纸。这种纸在机器上不听使唤；冬天气候干燥，摩擦生电，纸粘在一块；夏天返潮起皱，容易印歪。一部机器每天只能印五六千张，产量比印白报纸少一半。面对这种情况，广大工人群众心情万分着急。正在这时，有人却别有用心地胡说什么“印软纸就得这么慢”。从阴沟洞里跑出来的这股冷风，立刻激起了工人群众的满腔怒火。工人们在解放军支左人员的帮助下，开展革命大批判，狠揭狠批阶级敌人企图进行破坏印制毛主席著作的阴谋。

在革命大批判强大动力的推动下，工人同志们干劲冲天，两班工人合在一起，白天黑夜连续奋战。用毛泽东思想武装起来的工人，智慧无穷。机器出了毛病，五六个人“会诊”；生产中有了问题，马上开“诸葛亮会”；遇到了困难，就学“老三篇”。他们终于摸透了软纸的脾气，把印软纸的数量由每天六千张提高到一万二千张，还把过去三个人看一台机器的制度，改成三个人看两台机器。平台印刷机是用手工续纸的，印软纸困难更大，劲小了不行，劲大了也不行，伸着胳膊续纸，干一个钟头，胳膊就又酸又疼。但他们一想到全国人民渴望得到毛主席著作的迫切心情，耳边就响起了“快印！快印！”的声音，浑身是劲，不觉得苦，也不觉得累。老工人李庆舫每天连干两班，一连干了十来天。回家后他爱人问他：“你到底是早班还是夜班？”老李笑着说：“印毛主席的书不分班。”北京新华印刷厂的工人同志们，就是这样把自己的全部心血用在印制毛主席的光辉著作上。

发扬共产主义的协作精神

一切从人民的利益出发，这是北京新华印刷厂革命工人的坚定信念。在印制毛主席光辉著作中，每当局部和全局的利益发生矛盾时，他们总是主动地放弃局部利益，服从全局利益。

有一个时期，装订连队积压了大批印好的书页子。轮转连队的同志们听到后，心里很着急，决定马上把他们正在借用装订连队的一台切书机送回装订连队。这时有人提议装订连队的这部切书机很旧，用起来很不方便，应当把我们自己的一台操作轻便、效率高的切书机送给装订连队用。这个建议立刻得到了大家的拥护。这使装订连队的同志们十分感动，觉得很过意不去。轮转连队的同志们看在眼里，就主动地对他们说：“毛主席要我们顾全大局，发扬共产主义的协作精神。我们印刷工人只有一个心愿，就是多印、快印、印好毛主席的光辉著作，我们应该这样做。”装订连队的同志们听了之后，紧紧握着战友的手，激动地说：“你们送来的不仅是切书机，更重要的是送来了毛泽东思想，我们要向你们学习，用更大的干劲投入装订毛主席著作的战斗。”

这台切书机送到装订连队以后，由于装订连队缺少熟练工人，任务又急，切书机的效力不能很好地发挥出来。轮转连队的工人们知道后，心里立刻想起了毛主席的教导：**“一切从人民的利益出发，而不是从个人或小集团的利益出发”**。同志们说：“过去大叛徒刘少奇推行反革命修正主义办企业路线，搞锦标主义、奖金挂帅，使我们光看到自己车间的一点点利益，看不到全厂、全国人民的利益，害得我们车间与车间之间，互不往来。现在我们工人阶级要听毛主席的话，要看到全中国，想到全世界，一定要发扬共产主义大协作精神。”于是，轮转连队在百忙中，抽出一位老工人参加装订毛主席著作的战斗。

只有不断提高斗私批修的自觉性，才能锻炼出一不怕苦，二不怕死的彻底革命精神

北京新华印刷厂的工人们，把毛主席教导的**“一不怕苦，二不怕死”**的革命精神，放在实现思想革命化的首位。他们在斗私批修中培养这种精神，在生产斗争中锤炼这种精神。

田惠兰同志是一个青年学工，今年六月份厂里印《中国共产党第九次全国代表大会文件汇编》，分配她装塑料封皮，她在短短的十天里，把产量由一天装三百多本提高到三千九百本。人们管她叫“革命小老虎”。

田惠兰同志不断提高产量的过程，就是她在思想深处爆发革命，不断斗私批修，用毛泽东思想武装头脑的过程。装塑料封皮这个工作，乍一看，简单、平凡，不过是把书芯装在塑料封皮里就是了。可是田惠兰并不这么看，她想到九大文件汇编是指导我国社会主义革命和社会主义建设的纲领性文件，是打击帝、修、反和国内阶级敌人的精神原子弹。装塑料封皮，决不是什么简单的技术活，而是一项政治任务。于是，她怀着满腔的政治热情，一心一意地投入这项工作。当她装到两千八百本的时候，身体十分疲累，两只胳膊又酸又痛，这时，思想上产生了“差不多”的念头，她想：老工人最多不才装二千多本吗？这个想法一冒头，第二天产量就没上去。这个事实深深教育了她，她马上认识到，干革命不能有“差不多”的思想。一定要遵照毛主席他老人家的教导，继续革命，不断前进。精神力量转化为物质力量，第二天一下子就达到了三千六百本。由于小田刚进厂不久，手上还没有磨出老茧，指头磨出了血印，每拿一张塑料封皮，就疼痛。这时候，私心杂念又来了，她想自己有病，这么干下去，身体累垮了怎么办？“私”字一出现，产量马上就下降了六百本。这时，她看到和自己结成“一对红”的老工人，带病坚持工作，背着人呕吐了几次，不下火线。小田想想自己，比比老工人，感到差距太大了。千差距，万差距，最根本的就差在对毛主席的一个“忠”字上。

第二天正好是星期天，小田上新华书店去买书，看见许多人排着长长的队买九大文件汇编，心里又激动，又难过。她深深地责备自己怕苦怕累，这是中了刘少奇“活命哲学”的毒。“活命哲学”在脑子里一闪，就少装了六百本。她越想越恨刘少奇，越批越恨头脑中的“私”，感到“私”字真是个顽固的敌人。她认为，“私”字一出现，就应该用毛泽东思想把它斗倒。于是她把自己的全部精力都投入到工作中去，最后创造了一天装三千九百本塑料封面的生产新纪录。

北京新华印刷厂的工人同志们，在印制毛主席光辉著作的过程中，深深体会到，只有不断提高斗私批修的自觉性，才能锻炼出一不怕苦，二不怕死的彻底革命精神。

一心为革命，一心为人民

通过无产阶级文化大革命的锻炼和考验，北京新华印刷厂的工人同志们，在思想革命化方面达到了新的境界。他们把自己的深厚感情倾注在印制毛主席光辉著作的伟大事业中，并贡献出全部精力。

这里，我们向大家介绍一位老工人的大公无私的动人事迹。

事情发生在活版连队。当时连队正在紧张地排印毛主席的光辉著作。下午两点钟，老工人平士俊接到了家里来的一个电话，说有急事，让他马上回去。老平问什么事，但电话里总是吞吞吐吐，不肯直说。这时老平向对方说：“我的工作很忙，不说清楚，我就不回去。”于是他放下电话就回去继续工作了。没多大一会，又接连给老平来了两次电话，打电话的人为了催他赶快回去，只好照直告诉他说，他的小儿子在一次意外事故中，不幸死了。

车间的同志们都在为老平同志着急，催他赶快回家。

老平很喜欢这个男孩，听到男孩死了，心里难过，但他想到自己是一个共产党员，个人的事再大也没有印制毛主席著作的事大，他坚持要等下班才回去。

这时离下班还有两个钟头。经过领导和同志们的一再劝说，老平才恋恋不舍地放下手里的工作回家去了。可是过了不到四个小时，老平同志又回来了。原来他为了参加当晚的一次支部会议，在家里只呆了两个多小时就把事情处理完了。

老平同志，这位五十九岁的老工人，就是这样时刻惦记着革命和工作。

老平同志十四岁就在日本侵略者在中国开的工厂里当童工，受尽了剥削和压迫。解放后他过上了幸福的生活，对党对毛主席有深厚的无产阶级感情。特别是通过整党以后，大大提高了他的阶级斗争和两条路线斗争的觉悟。他决心把自己的一切，贡献给伟大的共产主义事业。

× × ×

“雄关漫道真如铁，而今迈步从头越。”用毛主席关于无产阶级专政下继续革命的伟大思想武装起来的北京新华印刷厂革命工人，紧跟毛主席，永远干革命，从未因自己取得的胜利而骄傲过。他们在斗、批、改的伟大斗争中，决心打好三个持久战：阶级斗争的持久战，革命大批判的持久战，斗私批修的持久战。抓革命、促生产，决心把毕生的精力，献给印制毛主席的光辉著作这个光荣、伟大的事业。

新华社通讯员 新华社记者

（据新华社北京二十七日电）

战无不胜的馬克思主义、列宁主义、毛泽东思想万岁！

枪杆子里面出政权是伟大的眞理

·东南亚人民武装斗争蓬勃发展猛烈冲击着帝修反的罪恶统治·

据新华社北京二十五日消息　本社记者报道：目前，东南亚地区的人民革命武装斗争正在蓬勃发展。这个伟大的革命风暴，猛烈地冲击着帝、修、反在这个地区的反动统治，鼓舞着全世界被压迫人民和被压迫民族的革命斗争。

东南亚武装斗争形势大好

英雄的越南人民，坚持人民战争，抗击着世界上最凶恶的美帝国主义，为全世界被压迫人民和被压迫民族的反帝斗争作出了重大贡献。老挝人民英勇战斗，沉重地打击了美国侵略者及其走狗。

英勇的泰国人民，在泰国共产党的领导下，敢于蔑视貌似强大的美帝国主义和泰国反动派，开展武装斗争。经过四年多艰苦战斗，泰国人民武装已经从东北部扩展到北部、中部、南部的一些山区，打出了一片大好形势。

缅甸人民在缅甸共产党的领导下，不怕困难，英勇奋战，坚持了二十多年的革命武装斗争。近几年来，他们粉碎了缅甸反动派在美帝和现代修正主义支持下发动的持续的反革命“围剿”，取得了重大的胜利。目前，缅甸人民武装已经能够整连地歼灭敌人的有生力量。马来亚民族解放军最近几年一再打破反动当局的“围剿”，巩固和扩大了游击区和革命根据地。

在有五亿人口的印度，一九六七年响起了武装斗争的春雷。两年多来，从纳萨尔巴里开始的农民革命武装斗争，已经扩展到安得拉、北方和比哈尔等邦。它正在唤醒越来越多的印度被压迫人民起来为自己的解放而战斗。

走武装夺取政权的革命道路

二十世纪六十年代，是马克思主义、列宁主义、毛泽东思想同现代修正主义大论战、大搏斗，并取得伟大胜利的年代。东南亚各国真正的马克思列宁主义的革命政党和革命者在革命实践中，同现代修正主义进行了坚决的斗争。他们批判了修正主义者用来麻痹人民斗志、扑灭武装斗争火焰的“和平过渡”、“议会道路”的反革命黑货，使“**枪杆子里面出政权**”的伟大真理日益深入人心。在这场伟大的斗争中，各国真正的马克思列宁主义政党锻炼得更加坚强，新的马克思列宁主义政党诞生了。他们英勇地领导各国人民坚定地沿着武装斗争的革命道路前进。

缅甸共产党武装夺取政权的革命路线，就是多年来在党内同修正主义路线进行激烈斗争的过程中形成和发展起来的。在反修斗争取得胜利的情况下，一九六四年以来，缅甸人民武装斗争有了重大发展。

印度尼西亚共产党在清算了右倾机会主义路线对印尼革命事业造成的严重危害以后，走上了武装斗争的道路。印尼共中央政治局在一项文件中指出，印尼成千上万人头落地这个血的教训，再一次证明了现代修正主义鼓吹的“和平过渡”、“议会道路”是埋葬革命的道路，是亡党亡头的道路。从此，印尼共产党开始走上了武装斗争的道路。在爪哇、苏门答腊、西加里曼丹、苏拉威西等主要岛屿上，树起了武装斗争的红旗。

革命战争是群众的战争

“革命战争是群众的战争，只有动员群众才能进行战争，只有依靠群众才能进行战争。”泰国人民武装派出了许多“武装工作队”到农村，用各种方式向农民揭露美帝国主义和泰国反动派的罪恶统治，领导农民开展除奸反霸斗争，提高农民的阶级觉悟，把农民组织起来和武装起来。

缅甸共产党领导的人民武装，在各地领导农民开展抗征购等各种斗争，在有条件的地区进行土地改革，并且把这些斗争同建立党的组织、人民政权和群众组织结合起来。

马来亚共产党号召各族人民行动起来，积极开展人民战争。马来亚民族解放军正在放手发动群众。他们组成宣传队在农村地区开展工作，受到农民群众的热情拥护和支持。

印度共产党（马克思列宁主义）依靠群众打击恶霸地主，发展武装力量。粉碎敌人的“围剿”。印共（马列）的许多党员和其他革命者深入农村，热情地向贫苦农民宣传毛主席关于“**枪杆子里面出政权**”的伟大真理，发动农民组织游击队和农民自卫队。

伟大领袖毛主席指出：“**帝国主义时代的阶级斗争的经验告诉我们：工人阶级和劳动群众，只有用枪杆子的力量才能战胜武装的资产阶级和地主；在这个意义上，我们可以说，整个世界只有用枪杆子才可能改造。**”东南亚各国人民必将克服前进道路上的种种困难，用枪杆子推翻帝修反在他们国家的罪恶统治，打出一个人民的新天地。

莫三鼻给游击战士热爱我们的伟大领袖毛主席，学习战无不胜的毛泽东思想。这是莫三鼻给游击基地的地方干部在学习毛主席著作。（新华社稿）

星星之火可以燎原

·非洲人民高举革命武装斗争旗帜打出一片大好的革命形势·

「星星之火，可以燎原。」非洲未独立国家的革命人民，从自己长期同帝修反斗争的经验中，日益认识到「**枪杆子里面出政权**」的伟大真理，纷纷拿起武器，走上了反帝武装斗争的道路。目前，非洲一些国家的人民反帝武装斗争正在农村地区深入扩展，形势越来越好。它同亚洲、拉丁美洲蓬勃开展的革命武装斗争汇合在一起，猛烈地冲击着以美帝为首的新老殖民主义及其走狗的反动统治，给予现代修正主义勾结美帝、妄图扼杀民族解放运动的阴谋以沉重的打击。

武装斗争烈火燃向非洲南部地区

从一九六一年到一九六四年，几内亚（比绍）、安哥拉、莫三鼻给和刚果（金）人民先后开展了反帝武装斗争，从一九六六年起，武装斗争的烈火又从非洲中部向南部蔓延，在津巴布韦（即南罗得西亚）、阿扎尼亚（即南非）和西南非洲等地燃烧起来。

从一九六一年以来，安哥拉爱国武装力量在斗争中不断发展壮大，控制和活动的地区日益扩展。几内亚（比绍）爱国武装力量自一九六三年转入农村开展斗争以来，已经控制了全国的三分之二的国土，并且在这些地区建立了基层行政机构。莫三鼻给游击队原来已经控制了莫三鼻给东北部的尼亚萨和德尔加多角两个省的广大地区，近年来，又在西部太特省开辟了新战场，打乱了葡萄牙殖民主义者企图阻止莫三鼻给武装斗争向南扩展的计划。

莫三鼻给人民自一九六四年一月掀起了矛头直指美帝的武装斗争后，虽然遭到美帝及其走狗的残酷镇压和现代修正主义的无耻出卖，但仍在极其困难的条件下坚持斗争。目前，刚果（金）人民的武装斗争的火焰继续在东部、西部和东北部的广大农村地区燃烧着。

现在，非洲人民武装斗争正在向非洲南部扩展，冲向白人种族主义控制严密的地区。继阿扎尼亚之后，在津巴布韦和西南非洲都出现了爱国武装的活动。

从城镇走向农村巩固和发展武装力量

几内亚（比绍）、莫三鼻给、刚果（金）、安哥拉的爱国武装力量，一般都是在敌人力量较强的城镇开始斗争的。随后，他们在斗争过程中总结了自己的经验教训，先后把力量转向农村，发动和组织广大的农民和牧民，开展人民的武装斗争，并且着手在所控制的农村地区建立政权，发展生产。

为了长期坚持武装斗争，这些爱国武装力量正在进一步巩固和发展他们所控制的地区。在几内亚（比绍）和莫三鼻给爱国武装力量的一些控制区里，已在基层建立了军政合一的政权或临时政权。许多爱国武装力量还坚持自力更生的方针，开展生产运动。为了减轻人民的负担，刚果（金）的爱国武装力量自己动手，开垦荒地，种植玉米、木薯。

注意政治思想教育　提高部队战斗力

经过实践，越来越多的非洲爱国者认识到，要建设一支能够战胜新老殖民主义的武装部队，就必须注意人的因素，注意部队的政治思想教育。在莫三鼻给爱国武装力量的训练营里，除了讲授政治课外，还发动战士忆民族恨、控诉殖民统治者的种种罪行，提高了新战士的觉悟和斗志。在安哥拉解放武装部队的训练营里，对新战士首先进行的就是政治训练，并要求战士执行「**三大纪律八项注意**」。

这些爱国武装力量在斗争过程中，还注意学习和运用毛主席关于游击战争的战略战术。在不少地区，爱国武装力量运用毛主席提出的「**敌进我退，敌驻我扰，敌疲我打，敌退我追**」的游击战基本战术，打击和消灭敌人。

一位刚果（金）爱国武装的负责人说得好：「我从一九六四年起就参加了反对美帝及其在刚果（金）的代理人的斗争。从我的亲身经历中，我认识到只有用毛主席制定的人民战争的原则，指导我们的斗争，我们才能胜利。」

在非洲大陆上蓬勃发展的反帝武装斗争，有力地打击了以美国为首的帝国主义的殖民统治，是当代无产阶级世界革命的一个组成部分。因此，它得到了中国人民和全世界革命人民的热情歌颂和坚决支持。

伟大的领袖毛主席教导说：「**被压迫人民和被压迫民族，决不能把自己的解放寄托在帝国主义及其走狗的「明智」上面，而只有通过加强团结，坚持斗争，才能取得胜利。**」高举革命武装斗争旗帜的非洲被压迫人民，正在沿着胜利的道路前进。他们定将克服重重的障碍，粉碎美帝和修正主义的破坏阴谋，取得人民解放斗争的胜利。　**新华社记者**（据新华社北京二十六日电）

印度农民革命武装斗争蓬勃发展

·印共（马列）高举马列主义毛泽东思想旗帜开展以土地革命为中心的武装斗争·

据新华社北京电　本社记者报道：印度共产党（马克思列宁主义）坚定地走武装夺取政权的革命道路，深入农村，宣传群众、组织群众、武装群众，开展以土地革命为主要内容的武装斗争，使印度革命出现了蓬勃发展的新局面。

印度革命派一九六七年在西孟加拉邦纳萨尔巴里点燃的农民武装斗争的星星之火，在一九六八年蔓延到了安得拉邦的斯里卡库兰县、北方邦的拉金普尔县、比哈尔邦的木扎法普尔县。今年以来，农民武装斗争进一步扩展。在安得拉邦，农民武装斗争已从斯里卡库兰县的偏僻山区发展到广阔平原地带的十个县的十九个农村地区，以及邻近的奥里萨邦的丛林地带。在北方邦的奈尼塔尔县和乌瑙县，在比哈尔邦的兰契县，在旁遮普邦的鲁帕尔县，都有农民游击队在活动。

在农民武装斗争蓬勃发展的斯里卡库兰县，印共（马列）领导的农民群众，已经在三百个村子范围内建立了武装斗争地区。在这些地区，反动的国家机器已经不起作用，反动政府派出的官员无法进入。农民成立了人民法庭，审判人民的敌人，并着手组织初步的革命政权机构。

今年四月建立的印度共产党（马克思列宁主义）在政治决议中明确提出：“作为革命的领导者的工人阶级的责任就是团结农民——革命的主力，进而通过武装斗争夺取政权。”决议还强调指出：“为了完成这个任务，革命的共产党必须学习毛主席的思想。”

印共（马列）党员和其他印度革命者，胸怀推翻印度反动统治、使人民彻底摆脱压迫和剥削的伟大理想，以“为人民而生，为人民而死”的革命精神，到那些封建压迫严重、阶级矛盾尖锐的地区去开辟工作。他们把向农民传播马克思主义、列宁主义、毛泽东思想作为首要任务，热情地向贫苦农民宣传“**枪杆子里面出政权**”的伟大真理。他们运用马克思主义、列宁主义、毛泽东思想，对农村地区各阶级的经济状况和政治态度，进行典型调查，制定了农村工作的阶级路线，提出了在农村开展土地革命、消灭封建主义的任务。

革命农民发动和组织起来后，印度革命派首先帮助他们建立自己的武装组织——游击队和农民自卫队，随即对农村封建势力发动攻击。他们不断惩办血债累累的恶霸地主和贪官污吏，向地主夺枪、夺粮、夺地，伏击前来“围剿”、搜捕农民武装和革命农民的反动警察和地主武装。

由于游击队和广大农民紧密团结，他们就能打破反动政府的“围剿”和镇压，不断得到发展。在北方邦拉金普尔县农民武装活跃的帕利亚地区，革命农民积极向游击队提供警察活动的情报，而对敌人严密封锁游击队活动的消息。反动政府曾经派武装警察在这个地区的各个村子里进行了约十次突然袭击，由于群众掩护，警察连一个革命者也没有抓住。警察逮捕了一些农民，对他们严刑拷打，迫迫他们供出武装斗争领导人的情况，但是，这些农民英勇不屈，没有讲一句损害革命者的话。警察的暴行进一步激起了人民的愤怒，群众纷纷参加游击队，拿起武器，打击敌人。游击队的人数增加了一倍。游击队和农民群众结成血肉相连的关系，使得印度反动派束手无策。印度反动报纸不得不哀叹说，革命农民武装从农民群众那里得到的支持，“是警察面临的最大障碍。”

印共（马列）在总结武装斗争的经验时指出：武装斗争——不仅为了夺取土地，而是为了夺取政权。他们指出：农村中地主对土地所有权的垄断和地主的封建剥削，是由为地主服务的政权来维护的，为了结束地主对土地所有权的垄断和地主的封建剥削，必须通过武装斗争建立新的政权。在武装斗争已经开展的一些地区，印共（马列）领导革命农民捣毁了基层的反动政权，废除了反动法律，建立了初步的人民政权。

伟大领袖毛主席指出：“**世界是在进步的，前途是光明的，这个历史的总趋势任何人也改变不了。**”今天，印度的广大人民群众正在觉醒，印度的农民运动正在兴起。印共（马列）领导和支持的农民武装斗争的蓬勃发展，预示着印度几亿农民必将起来推翻压在他们头上的四座大山——美帝国主义、现代修正主义、封建主义和买办官僚资本主义。尽管印度人民革命事业还会遇到种种困难和曲折，但是，任何力量也阻挡不住印度人民沿着武装夺取政权的道路胜利前进。

我省城乡购销两旺物价稳定市場空前繁荣

无产阶級文化大革命是使社会生产力发展的一个强大推动力

资本主义倾向的批判，认真搞好斗、批、改，迎接工农业生产新飞跃

目前，全省财贸战线广大革命职工正高举革命大批判旗帜，深入开展对于

本报讯 在毛主席**“抓革命，促生产，促工作，促战备”**的伟大战略方针指引下，在无产阶级文化大革命的推动下，我省城乡出现了前所未有的市场繁荣，购销两旺，物价稳定的大好景象。

随着工农业生产的发展和人民群众生活水平的提高，今年一至八月，不论是日用工业产品，还是副食品和农副产品，购销量较历年同时期都有了大幅度增长，绝大部分品种比去年同期都有较大幅度上升。元钉、铁丝、棉布、胶鞋、肥皂、火柴、机制纸、塑料鞋、牙膏、香皂、铝锅、电池、卷烟等地方工业主要产品的收购量增长很快，而且品种不断地扩大。农副产品收购和无产阶级文化大革命前的一九六五年同期相比较，生猪收购增长百分之二十七，麻增长一点二倍，烤烟增长近两倍，棉花、油料等产品的收购量也都有所增长。不论城市、农村市场，都销售畅旺，粮、棉、油、布供应充沛，猪肉、蛋品、食糖、食盐、卷烟、水果、煤油、搪瓷制品、肥皂、牙膏等日常生活用品的销售，都比去年同期大幅度增长。其中猪肉一项，许多地区不仅充分满足了本地的需要，而且在支援兄弟省市和供应出口上作出了较大的贡献。

伟大领袖毛主席教导我们：**“革命就是解放生产力，革命就是促进生产力的发展。”**我省城乡市场供应繁荣兴旺，是毛泽东思想的伟大胜利，是毛主席革命路线的伟大胜利，是无产阶级文化大革命的伟大成果。

在无产阶级文化大革命中，我省财贸战线广大革命职工和全省人民一道，彻底摧毁了刘少奇及其在湖南的代理人在财贸部门极力推行的反革命修正主义路线，狠批了他们所鼓吹的“两个市场”、“两种价格”、“自营业务”、“利润挂帅”、“业务第一”等反革命修正主义黑货，狠狠打击了资产阶级在经济领域里的猖狂进攻，巩固和发展了城乡市场的革命大好形势。随着革命大批判的深入发展，广大革命职工毛泽东思想觉悟、阶级斗争觉悟和路线斗争觉悟日益提高。他们坚持为无产阶级政治服务，为工农业生产服务，为工农兵服务。这是我省财贸战线广大革命职工开展购销业务中坚定执行的政治方向。不论收购安排，还是货源分配和供应方法，都首先考虑为无产阶级政治服务，为工农兵服务。新邵县龙溪铺供销社，为了支援农业生产，根据各个生产队的土质条件和劳动习惯，组织供应了规格不同的十六种犁头和锄头。发现生产队甩掉的红薯根可以酿酒，他们就不怕麻烦，组织收购，去冬今春共收购二十多万斤，投放现金两万多元，既为生产队增加了收入，又为市场开辟了货源。常德县东江公社工农服务部，为了方便贫下中农，把收购点由三个增加到十个，同时还实行深入生产队搞定点约期收购，获得了贫下中农的积极支持，今年一至七月，这个商店完成的农副产品收购总额比去年同期翻了一番，为繁荣市场创造了良好条件。

在以毛主席为首、林副主席为副的党中央的最新战斗号令的鼓舞下，目前，全省财贸战线广大革命职工，正在高举革命的批判大旗，深入开展对于资本主义倾向的批判，进一步打击资产阶级在经济领域里的猖狂进攻，认真搞好斗、批、改，迎接工农业生产的新飞跃，夺取新的更大胜利。

（省直财贸战线通讯组）

在毛主席“抓革命，促生产，促工作，促战备”伟大方针指引下

首都上海天津市场呈现一片繁荣兴旺景象

商品丰富，物价稳定，购销两旺，库存充裕，充分显示了无产阶级文化大革命的伟大胜利和社会主义建设的飞跃发展

据新华社北京二十七日消息 在全国亿万军民高举“九大”团结胜利的旗帜，迎接伟大的中华人民共和国成立二十周年的大好形势下，北京、上海和天津市场到处热气腾腾，洋溢着节日的革命气氛，呈现一片繁荣兴旺景象。

首都财贸战线的广大革命群众高举毛泽东思想伟大红旗，在商品购、销、调、存活动中，自觉地同工农兵一起认真活学活用毛主席著作，热情宣传毛泽东思想，积极开展革命大批判。整个商业战线形势一片大好。商品丰富，物价稳定，购销两旺，库存增加，从市中心的各个商场、菜市场、副食品商店到郊区的各个供销社和分销店，都摆满了各种日用工业品和副食品。肉、家禽、蛋品、水产、糖、烟、酒、糕点、水果等各种食品，品种繁多，供应充足。纺织、百货、五金、交电等主要日用工业品，第三季度货源也超过去年同期销售量。

随着上海工业生产的不断发展和郊区农业生产的大丰收，今年以来，上海市场形势越来越好。从市内到郊区，各种商品丰富多彩，供应丰富，人民生活必需的粮、棉、油，库存充裕。棉布、针织品、服装、胶鞋、皮鞋、床单、被面、毛巾、面盆、铝锅、热水瓶、呢绒、绸缎、手表、缝纫机、自行车等商品，都比去年同期分别增加二成到一倍以上。副食品供应充分。市场物价稳定，部分商品的价格有所降低。

国庆节前夕，从天津市中心的工农兵商场、人民商场等到郊区的基层商店的柜台、货架上，到处摆满了丰富多样的商品。全市商店橱窗也披上了节日的盛装。从无产阶级文化大革命以来，特别是党的“九大”以来，天津市场形势一直大好，商品供应比往年都好。肉类、家禽、蛋品、水产、食糖、烟、酒等副食品货源充足，比去年同期增加百分之十到百分之六十左右。各种日用工业品，如棉布、针织品、胶鞋、脸盆、自行车、缝纫机、火柴等日用工业品，销售量都成倍地增长。商业部门调往外地的工业品增长百分之七十七。

首都、上海和天津市场的大好形势，充分显示了全国人民坚决贯彻执行毛主席关于**“抓革命，促生产，促工作，促战备”**伟大方针所取得的丰硕成果，充分显示了无产阶级文化大革命的伟大胜利和社会主义建设的飞跃发展。

财贸战线广大革命商业人员，用毛主席关于无产阶级专政下继续革命的伟大理论为武器，狠抓经济领域里的阶级斗争，有力地打击了一小撮阶级敌人的破坏活动，推动了整个商业工作。他们在斗、批、改中，认真贯彻执行为无产阶级政治服务，为社会主义工农业生产服务，为工农兵群众服务的方针，改进服务态度，提高工作质量。

越南党政代表团到达北京

（上接一版）他表示相信胡志明主席领导和教育下的越南人民一定会把抗美救国战争进行到底。中越两国人民之间的兄弟般的战斗友谊一定会日益巩固和发展。

范文同同志代表越南劳动党、越南民主共和国政府和越南人民，感谢中国向越南提供的非常巨大的、宝贵的、有效的援助。他说，越南人民一定要按照胡志明主席生前的伟大教导，为了民族独立，必须把抗美救国战争进行到底。我们一定要这样做。没有任何力量能够阻挡我们这样做，没有任何力量能够使我们离开这条道路，使我们放弃这个目标。他祝愿越中两国人民的战斗友谊万古长存。

越南党政代表团团员、越南民主共和国驻中国大使吴明窝和大使馆成员，越南南方共和国临时革命政府驻中国大使馆临时代办黄英和大使馆成员，应邀出席了宴会。

出席宴会作陪的，有中共中央政治局委员、中国人民解放军总参谋长黄永胜，中共中央政治局委员、中央军委副主席叶剑英，中共中央政治局委员、国务院副总理谢富治，中共中央政治局委员、中国人民解放军副总参谋长李作鹏，中共中央委员、中国人民解放军副总参谋长温玉成，中共中央委员李强，以及有关方面负责同志韩念龙、马文波、刘大煜、申健、陈德和等。

柬埔寨国家代表团到达北京

（上接一版）

周恩来总理说，我们感谢西哈努克亲王对我们的解放事业和反帝事业的支持。同样，我们也支持在西哈努克亲王领导下，柬埔寨人民的反帝斗争和为维护国家主权、独立和领土完整而进行的斗争。

周恩来总理说，这次朗诺首相来我国访问，使我们有机会能够把我们伟大领袖毛主席领导的无产阶级文化大革命的新情况介绍给朗诺首相。我相信，首相阁下和代表团的贵宾们在同中国人民的接触中，会看到中柬两国人民的友谊一如既往，并将更加日益发展。

周恩来总理请朗诺首相转达毛主席和林彪副主席对西哈努克亲王的敬意，转达他对西哈努克亲王的尊敬心情。他提议为中柬两国人民的友谊，为西哈努克亲王的健康，干杯！

朗诺首相在祝酒词中说，在中华人民共和国成立二十周年的时刻，我们前来北京访问，我们感到很高兴。这次来访有助于加强柬中两国之间的友谊和团结。我愿意特别指出，我们始终在诚挚、坦率和信任的气氛中交换的意见，是非常有成效和有益的。伟大的中国朋友们对我们所表示的谅解，以及一再重申的对独立、中立的柬埔寨的坚决支持，对我们来说，是无可估量的安慰。柬中两国的关系，无疑提供了执行共同制订和确定的和平共处原则的范例，这是符合我们两国人民的愿望和民族利益的。

朗诺首相说，中国在毛泽东主席的卓越领导下，通过人民大革命，在经济、科学技术等各方面取得的非常巨大的成就，受到了世界人民的敬仰。伟大的中国人民在毛泽东思想指引下，在前进的道路上，一定能够继续胜利前进。

朗诺首相说，我们知道，我们的敌人并没有放弃把统治强加在我们头上的阴谋。但是，我们相信，亚洲一定是属于亚洲人的。

朗诺首相说，我们之间的合作已结出了丰硕的果实，因为它是建立在相互尊敬、相互信任的基础上的，这种合作一定会在各方面不断加强。柬埔寨决心为此而努力。他祝中国人民敬爱的领袖毛泽东主席健康长寿！

柬埔寨驻中国大使乃·瓦朗丹和大使馆其他人员应邀出席了宴会。

出席作陪的，有中国人民解放军总参谋长黄永胜，国务院副总理李先念、谢富治以及有关方面负责人李强、罗贵波、马文波、陈德和、谢怀德、柴成文等。

中国人民在同帝修反的较量中充分证明

反华的恶棍决没有好下场

中华人民共和国自从成立到现在，经历了翻天覆地的二十年。二十年的历史，记载了中国人民在伟大领袖毛主席领导下，在社会主义革命和社会主义建设的各条战线上取得的辉煌成就，也记载了中国人民在反对侵略成性的美帝国主义及其帮凶的英勇斗争中取得的伟大胜利。二十年来，美帝伙同它的帮凶、走狗顽固敌视、侵略中国所遭到的一次又一次的惨重失败充分表明：反华者决没有好下场。

二十年前，中国人民在毛主席领导下，经过长期艰巨的革命战争，最后歼灭了美帝出钱出枪武装起来的八百万蒋匪军，推翻了美帝走狗蒋家王朝的反动统治，摧毁了一百多年来美帝和其他帝国主义在中国的侵略势力。中国人民革命的胜利，冲破了帝国主义的东方战线，具有伟大的国际意义。它沉重地打击了美帝侵略世界的狂妄野心，改变了世界力量的对比，促进了各国人民革命运动的发展。

早在新中国成立的前夕，毛主席就指出：**“帝国主义者及其走狗中国反动派对于他们在中国这块土地上的失败，是不会甘心的。”“捣乱，失败，再捣乱，再失败，直至灭亡——这就是帝国主义和世界上一切反动派对待人民事业的逻辑，他们决不会违背这个逻辑的。这是一条马克思主义的定律。”**历史的发展，完全证实了毛主席的英明论断。二十年来，中国人民遵循伟大领袖毛主席的教导，也从来没有放松过对于美帝疯狂捣乱和武装侵略的警惕性，坚持同它进行针锋相对的斗争，并且取得了一个又一个的胜利。

从新中国成立的第一天起，美帝就千方百计企图把新中国“扼杀在摇篮里”。它在中国周围接连进行了一场又一场的侵略战争。在新中国刚刚成立八个多月，美帝就悍然发动侵略朝鲜的战争；武力强占我国领土台湾；不断干涉和扩大印度支那战争。它妄图在军事上从这样三条战线威胁和侵略我国。

在侵朝战争中，美帝亲自大规模出动陆、海、空军，把战火烧向我国。它甚至甘冒天下之大不韪，悍然使用了细菌武器。当时美帝头子杜鲁门还口口声声威胁要对我国使用原子弹，一时气焰嚣张，不可一世。但是，原子弹威胁也好，乞灵于细菌武器也好，都挽救不了美帝的败局。中朝人民的铁拳，把美帝打得头破血流，使它遭到了它侵略战争史上空前未有的最严重的惨败。

中国人民在抗美援朝中同美帝的直接军事较量，把装着“核牙齿”的美帝纸老虎彻底戳穿，使它原形毕露。就是那个杜鲁门也歇斯底里地大喊，在朝鲜的失败使美国“处在很大的危险之中”。他的参谋长联席会议主席布莱德雷更加懊丧地哀鸣：“我们在一个错误的地方、错误的时间同错误的敌人进行了一场错误的战争。”

美帝在强占我国领土台湾后，把台湾变成它侵略我国和东南亚的基地。美国军政头目猖狂地宣称：台湾是美国在太平洋“防御锁链中的关键环节之一”。但是，多年以来，美帝对中国不断发动的武装挑衅和破坏活动，都遭到了中国人民的严厉惩罚和迎头痛击，美帝这个所谓“防御锁链中的关键环节”，成了套在它脖子上的绞索，而绞索的另一端则紧紧地掌握在中国人民的巨掌中。历史已经证明并将继续证明：套在美帝脖子上的这条绞索越来越紧，面对着一定要解放台湾的七亿中国人民，美帝国主义已经陷入了无法摆脱的困境，等待着它的只能是更加可耻的彻底的失败。

美帝一直加紧对越南的干涉和侵略。近年来，美帝直接派遣五十多万侵略军，投入侵越战争。越南人民在胡志明主席的领导下，坚持人民战争，给了美帝国主义以沉重的打击，取得了抗美救国战争的伟大胜利。中、越两国是唇齿相依的邻邦，中国人民坚决支持越南人民把抗美救国战争进行到底。美帝在越南的惨重失败，严重地打乱了它侵略中国和亚洲的战争部署，再一次在全世界人民面前暴露了它外强中干的虚弱本质。

除了对中国进行武装挑衅和军事威胁外，美帝还煞费心机地在亚洲拼凑反华军事包围圈。它的目的既是为了反华，也是为了控制和侵略亚洲其他国家，在亚洲建立新殖民主义统治。一九五三年，当时的美国副总统、现任总统尼克松就抛出了所谓“半月形”反华包围圈的黑货。那时的国务卿杜勒斯接着费了九牛二虎之力，拼凑了“东南亚条约组织”等军事联盟。杜勒斯曾经大肆吹嘘，说这些联盟是什么“强大堡垒”。但是，不管杜勒斯吹得如何神乎其神，十五年来的历史证明，这种“堡垒”实际上并没有什么“强大”，而是四分五裂，支离破碎。在今年五月“东南亚条约组织”勉强凑成的一次会上，有的成员国代表干脆发表声明说，他是作为“抬棺材”的人来为这个组织送葬的。美帝老爷们反华的野心不可谓不大，但下场却落得如此凄惨。

二十年来，美帝还顽固地对中国实行“封锁”、“禁运”，妄想从经济上进行破坏，把中国置于死地。美帝头目艾森豪威尔就叫嚷，这是美帝对中国进行的“战争的一部分”。在他们看来，中国人离开他们就活不下去了，中国就要天下大乱了。可是，美帝国主义者的如意算盘完全打错了。中国人民的日子，不是如美帝老爷们主观想象的那样过不下去了，而是过得越来越好了。中国不是如他们妄想的那样天下大乱，而是无产阶级专政空前巩固了。同美帝倩台高筑、财政经济危机重重的那种困境完全相反，中国成了世界上第一个既无外债、又无内债的国家。我们已经把伟大的社会主义祖国建设得初步繁荣昌盛，我们的祖国正在蒸蒸日上，欣欣向荣。

二十年来，美帝还在政治上对我国实行所谓“孤立”、“遏制”政策，妄图阻挠中国人民和世界各国人民之间友谊的发展，破坏中国的国际威望。但是，如同他们在军事上、经济上反华遭到的失败一样，他们在政治上的反华行径，也走到他们愿望的反面。他们顽固地敌视中国，硬是要人们“不承认”伟大新中国的存在，然而恰恰相反，中国的国际威望越来越高。

由伟大领袖毛主席亲自发动和领导的我国无产阶级文化大革命所取得的伟大胜利，给了帝、修、反以沉重的打击，大大鼓舞了世界人民的革命斗争。面对中国人民这一伟大胜利，美帝及其帮凶象见不得阳光的猫头鹰，胆战心惊，更加疯狂地掀起反华歇斯底里。但是，他们反华反得越凶，世界人民就越向往新中国，马克思主义、列宁主义、毛泽东思想在全世界得到越来越广泛的传播。世界人民热情地赞扬中国人民在社会主义革命和社会主义建设中取得的光辉成就。世界人民同中国人民的战斗友谊更加发展。

总之，二十年来，美帝及其帮凶在军事、政治、经济等各方面猖狂反华，使尽了浑身解数，但反来反去，孤立的不是中国，而恰恰是他们自己。这个活生生的事实充分表明：在当今世界上，反华的，只不过是一小撮帝国主义分子、修正主义分子和他们的走狗而已，同情和站在中国人民方面的，则是占全世界百分之九十以上的广大人民群众。对于那一小撮帝、修、反来说，真是反华好，反不了。实际上他们早已处于全世界人民的重重包围和痛击之中。而我们伟大的社会主义祖国却是朋友遍天下。

在庆祝中华人民共和国成立二十周年的欢乐日子里，中国人民正在意气风发，斗志昂扬，在伟大领袖毛主席指引的社会主义革命和社会主义建设的大道上昂首阔步，豪迈前进！而同新中国的这种兴旺景象相反，帝、修、反困难重重，危机四伏，他们在世界革命风暴的冲击下，前景一片凄凉。不管他们如何疯狂挣扎，都逃脱不了灭亡的命运！让帝、修、反这一小撮反华小丑们向隅而泣吧！

（据新华社北京二十七日电）

湖南日报

湖南省革命委员会机关报

革376号 1969年9月28日 星期日

夏历己酉年八月十七 （下午版）

毛主席语录

广大干部下放劳动，这对干部是一种重新学习的极好机会，除老弱病残者外都应这样做。在职干部也应分批下放劳动。

省革命委员会在汝城县太坪“五·七”干校召开现场经验交流会

把全省“五·七”干校办成红彤彤的毛泽东思想大学校

代表们总结了办校一年来的成績，交流了办校的经验，决心以“抗大”为榜样，永远沿着毛主席光辉的《五·七指示》指引的道路奋勇前进.

本报讯 在全国亿万军民满怀革命豪情迎接国庆二十周年的大喜日子里，在伟大领袖毛主席发出**“广大干部下放劳动”**的伟大号召一周年的前夕，省革命委员会于本月十六日至二十一日在汝城县太坪“五·七”干校召开了全省“五·七”干校现场经验交流会。

这次现场经验交流会由省革委会常委、驻军负责人李振军同志、省革委会常委雷志忠同志主持。李振军同志并作了重要讲话。

会议期间，参加会议的二百多名代表认真学习了毛主席的光辉《五·七指示》和**“广大干部下放劳动”**的伟大号召。同时，听取了太坪“五·七”干校的干部和学员介绍经验，参观了太坪“五·七”干校在毛主席光辉的《五·七指示》指引下，创建的崭新面貌。大家精神振奋，纷纷传经取宝。代表们从大量事实中更深刻地认识到伟大领袖毛主席的光辉《五·七指示》和**“广大干部下放劳动”**的伟大号召，无比英明，无比正确。

会议认为：我省各级革委会紧跟毛主席的伟大战略部署，以光辉的《五·七指示》为指针，以“抗大”为榜样，学习柳河“五·七”干校的经验，坚决执行毛主席**“广大干部下放劳动”**的最新指示，创办了“五·七”干校，下放干部接受工农兵再教育，对于促进干部活学活用毛泽东思想，改造世界观、提高继续革命自觉性，建设一支无产阶级的干部队伍，取得了很大成绩。这一年，是广大干部对伟大领袖毛主席的无产阶级感情大加深的一年，是在无产阶级专政下继续革命觉悟大提高的一年，是对干部思想革命化大促进的一年。一年的实践证明，坚定地走毛主席指引的《五·七指示》道路，是教育、改造、培养干部的正确途径，要永远沿着《五·七指示》道路奋勇前进，直到共产主义社会。

会议在广泛交流经验的基础上，认真总结了创办“五·七”干校以来的收获：

一、“五·七”干校是用毛泽东思想培养、造就干部的大熔炉。“五·七”干校通过紧紧抓住以斗私批修为纲，以“老三篇”为座右铭，狠抓世界观的改造，许多民主革命时期参加革命的老干部，认识到**“在社会主义这个历史阶段中，还存在着阶级、阶级矛盾和阶级斗争，存在着社会主义同资本主义两条道路的斗争，存在着资本主义复辟的危险性。”**看到了资产阶级思想时刻在腐蚀自己，因而，提高了无产阶级专政条件下继续革命的自觉性，焕发了革命朝气，恢复了革命青春；有些劳动人民出身的、犯过错误的干部，在劳动中，想起过去劳动的双手磨起厚茧，与人民群众血肉相连，看现在，自己脱离劳动，脱离群众，走向修正主义的边缘，从而找到了犯错误的根源，提高了改正错误的勇气，决心把到干校学习作为继续革命的起点；年轻干部在干校，经过三大革命运动的锤炼，一代新的无产阶级革命事业接班人，正在茁壮成长。

二、“五·七”干校是干部接受工农兵再教育的好课堂。通过同工农兵朝夕相处，共同战斗，“三门”干部真正认识到最有知识的是工农，决心放下臭架子，甘当小学生；工农出身的老干部，增加了劳动人民的感情，恢复了劳动人民的本色。广大干部正在把自己的立足点移到工农兵方面来，把自己改造成为永远保持劳动人民本色的人民勤务员。

三、“五·七”干校是搞好斗、批、改的好形式。广大干部下放劳动，能上能下，能官能民，亦文亦武，亦工亦农，同几千年遗留下来的旧思想、旧传统、旧习惯进行了彻底决裂，为机关革命化，改革不适应社会主义经济基础的上层建筑提供了丰富经验，加快了斗、批、改的步伐，巩固了无产阶级专政。

四、“五·七”干校是建设社会主义的新基地。许多干校坚持自力更生，艰苦创业，农林牧副渔全面发展，大搞科学实验，创办小型工业，对周围的大队、生产队起到了良好的影响。

会议指出：实践充分说明，遵照毛主席光辉的《五·七指示》，创办干校是无产阶级专政下继续革命的需要，是培养、锻炼、改造、提高干部，促进机关革命化的需要；是巩固无产阶级专政，防止资本主义复辟的需要；是消灭三大差别，建设共产主义的需要。一定要沿着毛主席《五·七指示》指引的大道，办好“五·七”干校。

会议认为，根据一年来的经验教训，为了把“五·七”干校办成红彤彤的毛泽东思想大学校，其基本经验有九条：一、办校宗旨，必须以毛主席《五·七指示》为指针，以“抗大”为榜样，把“五·七”干校办成培养造就在无产阶级专政下继续革命的先锋战士的新型学校；二、建校方针，必须高举毛泽东思想伟大红旗，以毛主席《五·七指示》为根本方针，学习柳河“五·七”干校经验，坚持无产阶级政治建校，勤俭办校、群众办校的原则；三、教育路线，必须大兴理论与实践相结合的革命学风，组织广大学员在三大革命斗争第一线，活学活用毛泽东思想，接受工农兵再教育，彻底改造世界观；四、培养对象，包括不在职干部的学习锻炼，在职干部分批到干校劳动或短期轮训，以及能从事一些轻微劳动的退休老干部，也可适当安置一部份，但不宜过多；五、教员队伍，有三大革命实践经验的工农兵是“五·七”干校最好的教员；六、教学内容，必须遵照毛主席《五·七指示》中明确规定的**“要学政治，学军事，学文化，又能从事农副业生产，又能办一些中小工厂，生产自己需要的若干产品和与国家等价交换的产品。”“又能从事群众工作”，“又要随时参加批判资产阶级的文化革命斗争”**；七、校风，必须发扬毛主席亲自规定的，林副主席大力倡导的“抗大”精神，也就是“三八”作风；八、群众关系，要经常从事群众工作，全心全意为人民服务，一刻也不脱离群众，争取群众的帮助和支持，为学员接受工农兵再教育创造良好的条件；九、组织领导，必须组织起一个革命化的联系群众的领导班子。要设立校革委会，选派政治可靠、思想过硬，又有一定组织领导能力的同志担任领导工作；并要吸收本校或附近的贫下中农或工人代表参加校革委会的领导；凡有条件的，应派解放军代表参加干校革委会的领导。要加强党的领导，充分发挥党员的先锋作用和模范作用。

会议还强调指出：干部到农村插队落户，下放劳动，生活在广大贫下中农之中，直接处于农村三大革命斗争第一线，接受贫下中农再教育，而且积极参加和帮助农村工作，把改造主观世界同改造客观世界很好地结合起来，同样是培养、锻炼、改造、提高干部的一种好形式，也必须加强领导，切实抓好。

代表们满怀胜利激情地提出：当前国内外形势一片大好。全省军民和全国人民一道，在党的“九大”精神和党中央最新战斗号令指引下，在国庆口号鼓舞和推动下，正在掀起活学活用毛泽东思想群众运动新高潮，掀起**抓革命，促生产，促工作，促战备**的新高潮，以优异的成绩迎接国庆二十周年。全省“五·七”干校的领导和学员应该趁当前大好形势，更高地举起毛泽东思想伟大红旗，坚定不移地沿着光辉的《五·七指示》的道路，把全省“五·七”干校办成红彤彤的毛泽东思想大学校，为培养一支革命化的干部队伍而奋斗。

坚定不移地走《五·七指示》的道路

——认真办好“五·七”干校

社论

在毛主席《五·七指示》的光辉照耀下，在毛主席关于**“广大干部下放劳动”**的最新指示指引下，我省一所所新型的、“抗大”式的“五·七”干校，有如烂漫的山花，绚丽开放，茁壮成长。这是无产阶级文化大革命中涌现出来的具有重大意义的新生事物，是斗、批、改的丰硕成果，是毛主席无产阶级革命路线的伟大胜利。

新型的“五·七”干校，从它诞生的第一天起，就显示出强大的生命力，它对促进干部的思想革命化，实现机关的革命化，推动各单位的斗、批、改，都起了巨大的作用。

“干校、干校，真是炼人的熔炉，干革命的学校。”这就是广大干部和贫下中农对“五·七”干校的热情歌颂，高度赞扬。

事实不正是这样的吗？假若你真正是确立了无产阶级世界观的人，只要你到“五·七”干校去走一走，看一看，就会感到由衷的高兴，受到莫大的鼓舞。

在这里，毛主席光辉的《五·七指示》，正在变成人们的革命实践。她以无比强大的力量，推动着广大干部在革命化的道路上阔步前进，努力把自己锻炼成为能官能民、能上能下、亦工亦农、亦文亦武的共产主义新人。

在这里，广大干部的立场、思想、感情，日益发生着深刻的革命变化。经过三大革命运动的锤炼，革命的老干部增添了青春的活力，革命的新干部更加朝气蓬勃，犯错误的干部磨炼了继续革命的意志。他们正在用毛泽东思想改造自己的灵魂，在自己的头脑里筑起反修防修的钢铁长城。

在这里，党的自力更生，艰苦奋斗的优良传统，得到了大发扬。广大干部正在用自己的双手，改天换地，建设着社会主义的新农村。

所有这一切，都是对叛徒、内奸、工贼刘少奇的“入党做官论”、“劳动镀金论”、“活命哲学”等反革命修正主义黑货最有力的批判，都是对几千年来的旧思想、旧传统、旧习惯势力的猛烈冲击。所有这一切，都雄辩地证明，《五·七指示》的道路，是一条革命化的康庄大道。办好“五·七”干校，是无产阶级专政下继续革命的需要，是培养和造就无产阶级干部队伍的重大战略措施，是反修、防修，巩固无产阶级专政，防止资本主义复辟的百年大计，千年大计。

伟大领袖毛主席教导我们：**“正确的政治的和軍事的路綫，不是自然地平安地产生和发展起来的，而是从斗爭中产生和发展起来的。”**“五·七”干校是两条路线斗争的产物，在办校过程中仍然贯穿着两条路线的斗争。

是以《五·七指示》为根本纲领，把“五·七”干校办成培养和造就无产阶级干部队伍的大学校，还是采取权宜之计，把“五·七”干校当作“甩包袱”的地方，当作单纯安置的场所，这就是两条路线斗争的突出表现。我们必须坚定不移地走《五·七指示》的道路，以《五·七指示》为指针，以“抗大”为榜样，把“五·七”干校真正办成在社会主义时期重新教育干部的革命阵地。我们必须彻底批判刘少奇在旧学校、旧干校所推行的那一套反革命修正主义黑货，批判那种以“甩包袱”的观点和单纯安置的观点来办“五·七”干校的错误思想，肃清刘少奇“劳动惩罚论”、“劳动镀金论”等的余毒。

毛主席教导我们：**政治是統帅，是灵魂。**干部进“五·七”干校，最根本的目的，是要改造世界观，实现思想革命化，而不是单纯为劳动而劳动。只有坚持突出无产阶级政治，才能在劳动中自觉地改造自己，才能保持坚定正确的政治方向。因此，所有“五·七”干校的同志，都要把重点放在改造自己的灵魂上，在三大革命的实践中努力地、刻苦地活学活用毛泽东思想，虚心接受贫下中农的再教育，自觉地抓紧世界观的改造。那种把“五·七”干校看成只是“干活的学校”，那种认为“劳动好了，思想也就自然改造好了”的观点，都是错误的。

办好“五·七”干校，培养一支革命化的干部队伍，是一件带根本性的大事，必须进一步加强政治思想领导。各级革命委员会，要把办好“五·七”干校，提高到反修防修，巩固无产阶级专政的高度来认识，把它作为一项重大的政治任务来抓，对办校的方向、方针、任务等重大问题，必须切实管好。要充实“五·七”干校的领导力量，加强调查研究，及时总结经验，抓好典型。要提高革命警惕，揭露和打击阶级敌人的造谣和破坏。特别需要提出的是，在毛主席关于**“广大干部下放劳动”**的伟大号召下，我省大批干部下到农村，插队落户，接受贫下中农的再教育，这个大方向是完全正确的。各级革命委员会要热情地关心他们，鼓励他们，进一步加强对插队落户干部的领导和管理。

革命的航船胜利前进，《五·七指示》的道路无限宽广。让我们高举无产阶级专政下继续革命的伟大旗帜，为把“五·七”干校办成红彤彤的毛泽东思想的大学校而努力奋斗！

翠波新风

秋深了，在洞庭湖畔的山乡——益阳县大泉公社翠波大队却春意正浓。
从大地的外貌到人们的内心，处处是勃勃的生机，青春的活力，战斗的烈焰，胜利的欢歌。
“好象噩梦一样压迫着活人的头脑”的私有观念、旧习气、旧传統，正在从最后几个角落里被赶走。
无产阶级“四新”，在广大社员群众生活中，焕发出绚丽无比的异彩。
这是比改造所有制更加艰巨，更加深刻的伟大变革，
这是革命人民用无产阶级文化大革命彩笔描绘出的最新最美的画图。

家庭新篇

九月的艳阳，把翠波照得格外红艳。老贫农刘作仁家里，人来人往，喜气盈盈。

赶来欢送刘作仁上北京参加国庆二十周年观礼的贫下中农，个个兴高采烈，千嘱咐，万叮咛：“作爹，你见到毛主席，千万要代表我们多喊几声毛主席万岁！”

刘作仁，这个在旧社会苦水中泡大的老贫农，五十多岁了，他穿着一件半新的背衣单褂，胸前挂着金光闪闪的毛主席像章，单瘦瘦的个子，古铜色的脸上堆满着笑容。本来有一肚子话要说，但由于太激动了，反讲不出话来，只是说：“想不到我这个在旧社会被人踩在脚下的黑脚杆子，能够上北京见毛主席……我们贫下中农子孙万代不忘毛主席的恩情……”接着，只是一个劲地高呼：“毛主席万岁！万岁！万万岁！”

刘作仁一家真可说是个“向阳家庭”。他们一家三代，平日里不论做什么事情，只看符不符合毛泽东思想，不管年纪和班辈大小。每当毛主席最新指示传来，一家人学习宣传不过夜，贯彻执行不走样。为了更好地宣传毛泽东思想，他们还组成了一支家庭毛泽东思想宣传队。刘作仁的母亲向大娘八十二岁了，也坚决要求参加，还学会了唱《东方红》、《大海航行靠舵手》等革命歌曲。一年来，这支宣传队共排演了十多个节目，向三万多观众宣传了毛泽东思想。

向大娘八十岁生日那天，坐在饭桌旁给儿孙们讲述她在旧社会的悲惨遭遇。

向大娘年纪虽老，但学习毛主席著作很用功，用毛泽东思想指导晚年生活，为社会主义操心。贫下中农夸她是“老来红”，叫她做“向太阳”。去年二月十三是她八十大寿，好多人都说：向大娘在旧社会苦撑苦作一世，现在一家日子过得美美的，理该给大娘做做寿。可向大娘却坚决不干，她说：“‘老皇历’不能再翻了，若是早几年，崽女不给我祝寿，我要骂他不孝。现在，文化大革命搞了几年，还搞做寿，就是旧脑筋，搞‘四旧’。”老大娘的话虽只几句，可斩钉截铁，蛮刹劲。生日那天，她坐在饭桌边，给子孙讲旧社会的苦，新社会的甜：“在旧社会，我们穷人，日无三合米，夜无隔夜粮，那有什么生日啊！如今毛主席领导我们翻了身，有吃有穿，天天都在过生日呀！我们要永远记住毛主席的恩情，不光要使中国好，还要使世界好，全世界劳苦人都好！”这天下午，社员们出工去了，她想：春争日，夏争时，一粒粮食就是一颗射向帝、修、反的子弹，下田的工夫我干不了，但可以早点为队上把秧草准备好。于是便搬起一条矮凳，坐在毛主席像前咔秧草，一根根，一把把，越咔越劲大，从白天到晚上，从黄昏到深夜，根根秧草见红心，把把秧草寄深情。最后，她提起小煤油灯，望着毛主席像，照照自己劳动的成果，才心满意足地去休息。

刘作仁是这个家庭自然形成的领导者。他担任生产队长已六年了，虽然年大多病，但任劳任怨，风里来，雨里往，是生产队的一根铁扁担。平日在家里，也是一丝不苟，重“身教”，又重“言教”。用毛泽东思想当好家，用毛泽东思想培养革命接班人，把几千年来“私”字盘踞的肇祭的旧家庭，变成了斗私批修的战场，树立起革命的新家风。

今年四月的一天，老刘的儿子进良，放了学就到队上挖土，小刘干得很起劲，一下午就挖了四块土，收工时，比往常多报了半分工。半分工数字不大，老刘知道了，却大吃一惊：这可是“私”字在儿子的头脑中回生，是阶级斗争的反映。小缝不补成大祸，“私”字不丢要变修。当天晚上，老刘就召开家庭会，亮私斗私。在会上，姐姐批评弟弟，多要半分工，是为工分劳动，被“私”字迷了心窍。这是中了刘少奇“工分挂帅”的流毒。祖母也教育孙子要为革命种田，和“私”字一刀两断。作爹更是严肃地批评儿子：“半分工，它的分量不轻，为公还是为私，水火不能相容，你多要的不只是半分工，而是要来了私心。你是贫农的后代，要接毛泽东思想的班，就要断掉‘私’字的根。”在全家的帮助下，进良难过得哭了，深刻地检讨了自己的错误，但是，老刘认为光在家里检讨还不行，要把这半分工的事拿到群众中去“亮相”，把“私”字搞臭。就在第二天的社员会上，进良勇敢地当众亮私斗私，还把这件事，写成大字报，贴在生产队和家庭斗私批修栏里，时时警惕教育自己，当一个一心为公的“小黄牛”。

刘作仁的大女儿刘再良，今年十八岁了，是个在蜜罐里长大的妹子。平日不大受做声，但毛主席著作学得好，做事挺认真，劳动蛮耕劲。如果看见有人侵犯集体利益，她从不肯轻易地放过去。社员称她是队里的“铁姑娘”，革命新家风的“红哨兵”。关于她，队里流传着一个灯罩的故事。有一天，再良放学回家，妈妈叫她到供销社去买一个玻璃灯罩。还嘱咐她要开一张发票。“买个灯罩开发票做什么？”再良奇怪地问妈妈。妈妈耐心地向她解释：“昨天给队里打扫学习室，把灯罩打烂了，你去买一个来补上，这是为公打烂的，可以要队上报账。”再良一听这话，就感到不对劲，虽然平日妈妈为队上做了很多事情，都不要报酬，可这回硬是做错了事，打烂灯罩子，主要是自己不小心，理应赔偿，不应该让集体受损失。于是她便笑着问妈妈：“毛主席制订的三大纪律八项注意你学过没有？‘损坏东西要赔’，你看对不对？”女儿这一问，便把妈妈问住了。“对！对！妈妈这下可被‘私’字迷住了眼睛，公私没有分清，中了刘少奇的毒，搞‘公私溶化论’啦！”母亲马上承认了错误，再良非常高兴，便故意同妈妈开玩笑：“灯罩我就去买，还开不开发票？”妈妈也装着生气的样子骂道：“死妹子，不要了！不要了！”在队里开的斗私批修会上，再良母亲把这件事向社员作了检讨，说明自己“私”字破得不彻底，以后要坚决改。队里的社员也深受感动，一致称赞他们革命家风好，象这样的后代真是可爱！

公路上响起了欢乐的锣鼓，刘作仁一家人站在屋门口，用幸福的目光，望着满怀贫下中农深情厚意的刘作仁，乘车飞向北京城。

一个严冬的中午，几百位贫下中农社员，汇集在桥边追悼贫农军属贺大娘。贺大娘活学活用毛泽东思想，临终寄忠心的动人情景，又一幕幕展现在人们的眼前。

那是两年前的事情了，五十七岁的贺金莲大娘，患了癌病不能起床。大娘的老伴是队上活学活用毛泽东思想积极分子，为帮助大娘和癌病作斗争，经常坐在床边，给大娘朗读光辉的“老三篇”，讲雷锋、王杰的英雄故事。

红日照病房，大娘心亮堂。癌病痛得最厉害的时候，她不呻吟，不喊叫，而叫老伴高声给自己朗读毛主席语录：“**下定决心，不怕牺牲，排除万难，去争取胜利。**”毛主席的教导使她懂得了，贪生怕死，这是刘少奇的“活命哲学”。我是贫农，要生为人民，死为革命，有一口气就要跟着毛主席干革命，就要学张思德“**完全**”“**彻底**”为人民，学王杰、刘胡兰临危不怕死。

癌病终于夺去了贺大娘的生命。在临死前，贺大娘不顾自己身上的剧痛，不想家里的私事，不谈儿女的柔情，却念念不忘救命恩人毛主席，念念不忘中国革命和世界革命。她费力地睁开眼睛，凝望着贴在墙上的毛主席光辉画像，对着站在床前的儿子媳妇，一句句慢慢叮嘱：“我死后，你们一不要搞迷信，二不要搞浪费，三不要叫在部队工作的申伢子赶回来办丧事。只要你们听毛主席的话，申伢子在前方好好保卫祖国，全家人活学活用毛泽东思想，子子孙孙永远忠于毛主席，娘死后也就放心了。”在场的亲属和邻居，听着她临终的遗言，忍不住自己心中的悲痛，止不住的泪珠簌簌而下。大娘的眼睛合上了，儿媳们泣不成声地说：妈妈呀！你在生不忘阶级苦，临死不忘国家事，你的遗愿我们一定继承，你的话我们刻在心坎里。妈妈呀，安息吧！

这天，贺大娘的死讯传到了邻县的一个水利工地上，正在演出的满女王立元，心里十分悲痛，泪水夺眶而出。正是妈妈临终的前一天，立元接到通知要到几十里外的水利工地去宣传毛主席的最新指示，她心里有些犹豫不定，可是妈妈知道了，她望着心爱的满女，一字一句地鼓励她：“爹亲娘亲，不如毛主席亲，宣传毛泽东思想你应当赶快去，妈妈的病不要紧，你只管放心去吧！”仅仅一天的时间，妈妈从此就永远离开了她。她，一个十五岁的女孩子，怎么不悲痛呢？在场的老师同学劝他赶快回家奔丧，可是她现在有演出任务在身，妈妈临别前的嘱咐又响在耳边：“爹亲娘亲，不如毛主席亲。”她坚定地回答说：“我一定化悲痛为力量，坚持宣传好毛泽东思想。”说着，擦干眼泪，继续为民工们演出。

演出完了，回家的路上，立元迎着呼啸的北风，边走边回忆，边走边怀念，“妈妈呀！你人虽死了，但你的优秀品质不会死，我要不悲痛，朝前进，做优秀的革命接班人。”走着走着，她的心里更温暖了，她的步伐更踏实，更快了。

婚事新办

碰巧得很，阳雀坪生产队贫农女社员刘腊珍的三个女儿，预定在十月份这个月内结婚。婚期临近了，让我们看看做妈妈的到底是怎样为女儿办喜事的。

一个秋天的晚上，夜，静悄悄的。刘腊珍一家人围坐在灯下，她们在议论办婚事吗？不是。在赶嫁妆吗？更不是。她们在热烈地开展革命大批判。刘腊珍噙着泪花，向姐妹三人讲起了在旧社会自己过门当童养媳的苦：“结婚那几天，你父亲还是帮地主做苦工，家娘病重睡在床上，我穿着补丁衣裳走进家门，吃没吃的，穿没穿的。如今，你们平日穿的灯芯绒、蓝卡噗。在旧社会，我们穷人妇女做梦也想不到哩！是毛主席他老人家把我们从苦海里救了出来，你们办喜事也一定要牢记毛主席的教导：‘**厉行节约，反对浪费**’，破‘四旧’，立‘四新’！”母亲的话，语重心长，触动了姐妹们的心事，早一响有人对她们说：结婚是终身大事，多花几个钱，办得象样点，值得，向男方多要点彩礼，应该。二姐林曲娥是大队革委会委员，她想起农村里在办喜事问题上的阶级斗争，紧接着发言：“结婚搞铺张浪费，这是资产阶级的风俗，我们是贫农女儿，象样只能象无产阶级的样，这样才值得。象资产阶级的样，可万万不行！”大姐林佩娥、三妹林得田异口同声地说：“对呀！结婚伸手向男方要彩礼，那是买卖婚姻，搞封建的一套。我们是毛泽东时代的妇女，要的是社会主义，要的是妇女的彻底解放，不能要男方的彩礼，不能依赖男人养活自己。”毛泽东思想照红了姐妹的心，会上母女一同商量，约法三章：婚前，勤俭办喜事，带头破“四旧”；喜日，每人做一件好事；婚后，继续革命，坚持参加集体劳动。用实际行动，向毛主席献忠心。

佩娥的婚礼开始了，她坚持不要彩礼不请酒，一切按革命新风办事。可是堂屋里，一个调皮后生子在喊：“谁个是新嫂嫂啰？连新衣也不穿，我认不得哩！”“我就是新嫂嫂！”一个蓄着两条短辫，上穿半新银灰色上衣，下穿蓝布裤的姑娘，站到了堂屋中间，干脆而响亮的回答着。全屋人的眼光，都集中到这个姑娘身上，大家赞不绝口：“这个新嫂嫂真正‘新’，结婚这天，上身穿着劳动衣，裤上还有小补钉哩，这个头带得好！”

入夜了，小伙子们都去闹新房，几个青年在房中唱起了黄色的地花鼓，佩娥一听不是味，敏锐地感到这是“四旧”在复辟，是两条路线的斗争，她顾不得自己是初来的新娘子，挺身而出毫不留情地说：“同志们！你们来宣传毛泽东思想，我热烈欢迎，如果再唱黄色花鼓，就到此收场。”义正辞严的几句话，把在场人都惊住了，“好厉害的姑娘，路线斗争悟觉真高！”“毛主席时代的青年，个个都是心红眼亮胆子大。”唱地花鼓的人很快地收起了原来的一套，这时林佩娥和她的爱人又回到新房里，和大家一起唱革命歌曲，嘹亮的歌声在山村的夜空回响。

二姐林曲娥的爱人是个解放军，在婚前几天，小俩口办了个学习班，忆苦思甜，畅谈婚后打算。曲娥鼓励丈夫要不忘阶级苦，牢记民族恨，安心服役，保卫祖国，狠揍帝、修、反，解放全人类。曲娥的丈夫勉励曲娥：婚后要更好地活学活用毛泽东思想，朝气蓬勃永向前，多增产粮食，支援世界革命。结婚的这天，他们只买了些水果糖招待战友们。

三妹林得田就要举行婚礼了。队上照顾她没有给她排工。结婚那天上午，社员上山挖红薯去了，小林听到这个消息，便挑着箩筐跟着去了。当天要结婚的妹子还不休息，许多老年人都感到稀罕。有人劝她在家收拾收拾，小林硬是不肯。一到山上，平日爱开玩笑的青年就逗她：“快来看啰！这个时新人，结婚这天还来搞劳动。”针尖对麦芒，林得田半带笑半认真地说：“结婚了，还是劳动人民嘛！贫农的女儿要永远爱劳动，永远不忘本。”说着小林就挑着满满的一担红薯飞快地往队上走，社员们又笑她：“你挑这担红薯去陪嫁吧！”小林也毫不相让，马上回答说：“我挑走的不光是红薯，还有剥削阶级的‘四旧’哩！”“好妹子，真能干，让我们把‘四旧’统统挑去沤沟坵吧！”男女社员钦佩地又说又笑和得田继续紧张愉快地劳动着。

收工了，林得田带着劳动的愉快，挑着箩筐和社员一道回家。当晚的婚礼，既热闹又简朴，在会上，得田的妈妈恭恭敬敬地把毛主席著作送给女儿女婿，激动地对女儿说：“妈虽没有给你办嫁妆，但我送给你的是世界上的无价之宝。好衣好被穿盖在身上只能暖一时，有了毛主席的宝书暖一世，子子孙孙读宝书，世世代代都幸福。”接过宝书，得田夫妻俩也当众表示：一定好好读毛主席的书，一辈子跟着毛主席干革命，天塌地裂不变心！在场的人望着这激动人心的场面，都连声称赞：“这样的喜事办得新，办得好！”现在，在翠波嫁女迎亲立新风已成为普遍的风尚。

林佩娥和她的爱人又回到新房，和大家一起唱起革命歌曲来。

×　×　×　×

一个月白风清的晚上，我们和几位贫农社员在阳雀坪生产队屋傍的山坡上聊天。月下的翠波，显得更加俏丽多姿。天上的繁星，点点向着北斗；田野的稻海，层层滚着碧浪。公路上，民兵们正在乘着月色做操练武；禾场上，业余宣传队员正在紧张地赶排迎接国庆二十周年的革命文艺节目；学习室里传来齐声朗读毛主席语录的声音。

这读书声、歌声、笑声、口号声、口令声、刺杀声……，汇成了一曲革命的大乐章，构成了毛泽东时代的交响曲。它将踏碎国内外阶级敌人复辟资本主义的黄粱美梦，什么剥削阶级的旧思想、旧文化、旧风俗、旧习惯，什么修正主义的破烂，都统统被扫进历史的垃圾堆。

用毛泽东思想武装起来的革命人民，是我们时代的春天，历史的春天，人类的春天。

“数风流人物，还看今朝。”

益阳县革委会、人武部通讯组、本报记者

湖南日报

湖南省革命委員会机关报

革377号 1969年9月29日 星期一

夏历己酉年八月十八 （今日四版）

毛主席语录

我们的革命已经获得全世界广大人民的同情和欢呼，我们的朋友遍于全世界。

阿尔巴尼亚党政代表团到达北京

周恩来、康生同志設便宴热烈欢迎阿尔巴尼亚战友

周恩来总理和康生、黄永胜、姚文元、谢富治同志等及首都数千革命群众前往机场热烈欢迎

中阿两党、两国和两国人民的战斗友谊牢不可破

新华社北京二十八日电 由阿尔巴尼亚劳动党中央政治局委员、阿尔巴尼亚人民共和国部长会议副主席哈基·托斯卡同志率领的阿尔巴尼亚党政代表团，前来参加中华人民共和国成立二十周年庆祝活动，今天下午乘专机由上海到达北京。首都革命群众数千人在机场高呼“恩维尔——毛泽东”“毛泽东——恩维尔”，热烈欢迎阿尔巴尼亚战友。

代表团团员有：阿尔巴尼亚劳动党中央委员会书记、阿尔巴尼亚人民共和国人民议会主席团委员查黄尔·斯巴秀同志，阿尔巴尼亚劳动党中央候补委员、阿尔巴尼亚驻中国大使乔尔吉·罗博同志，阿尔巴尼亚劳动党中央候补委员、培拉特区委书记、社会主义劳动英雄佩特罗·奥尔达希同志，阿尔巴尼亚人民军军官杰马尔·谢胡同志，阿尔巴尼亚费里区扎尔泽霍查农业社社长卢姆图里·杜罗同志。

前往机场欢迎的，有中共中央政治局常委、国务院总理周恩来同志，中共中央政治局常委、人大常委会副委員长康生同志，中共中央政治局委员、中国人民解放军总参谋长黄永胜同志，中共中央政治局委员姚文元同志，中共中央政治局委员、国务院副总理谢富治同志。

今天首都革命工人、人民公社社员、人民解放军指战员、民兵、红卫兵以及其他革命群众数千人，怀着中国人民对英雄的阿尔巴尼亚人民的深厚的无产阶级感情，高举着中国人民的伟大领袖毛主席的画像，高举着阿尔巴尼亚人民的伟大领袖、中国人民最亲密的朋友恩维尔·霍查同志的画像，举着一面面红旗和巨幅标语，聚集在飘扬着中阿两国国旗的首都机场上，热烈欢迎来自站在欧洲反帝反修前线的阿尔巴尼亚战友。

下午三时，托斯卡同志、斯巴秀同志和其他阿尔巴尼亚同志，在欢迎群众的热烈的欢呼声中走下飞机。周恩来、康生等同志迎上前去，同阿尔巴尼亚同志热情地握手、拥抱。

机场上，举行了隆重的欢迎仪式。乐队奏阿尔巴尼亚国歌和中国国歌。托斯卡和斯巴秀等阿尔巴尼亚同志，在周恩来、康生等同志的陪同下，检阅了由中国人民解放军陆海空三军以及民兵和红卫兵组成的仪仗队。

阿尔巴尼亚战友绕场一周，同欢迎群众见面时，机场上出现了十分热烈的欢迎场面。欢迎群众擂鼓奏乐，文艺队伍在阿尔巴尼亚同志为毛主席语录谱写的歌曲《真正的朋友》的乐曲声中，欢乐地跳起了革命战斗的舞蹈。托斯卡等同志和周恩来等同志十分高兴地走到欢迎行列里，同革命群众合影。欢迎群众挥动中阿两国国旗，高呼口号：“热烈欢迎阿尔巴尼亚党政代表团！”“中阿两党、两国和两国人民牢不可破的战斗友谊万岁！”“坚决支持英雄的阿尔巴尼亚人民的反帝反修斗争！”“热烈欢呼阿尔巴尼亚革命化运动的伟大胜利！”“全世界无产者联合起来！”“打倒美帝国主义！”“打倒社会帝国主义！”“打倒各国反动派！”

（下转二版）

周恩来总理同范文同总理举行会谈

会谈在亲切友好的气氛中进行

新华社北京二十八日电 中共中央政治局常委、国务院总理周恩来，同越南劳动党中央委员会政治局委员、越南民主共和国政府总理范文同，今天下午在北京举行会谈。

会谈在亲切友好的气氛中进行。

参加会谈的，越南方面有：越南劳动党和越南民主共和国政府代表团副团长、越南劳动党中央委员会政治局委员、越南民主共和国政府副总理黎清毅，代表团团员：越南劳动党中央委员会候补委员、外贸部副部长李班，越南劳动党中央委员会候补委员、越南民主共和国驻中国大使吴明鸾，外交部副部长黄文进，国防部副部长陈参少将；

中国方面有：中共中央政治局委员、国务院副总理李先念，中共中央委员、中国人民解放军副总参谋长温玉成，中共中央委员、外贸部副部长李强，中共中央候补委员、对外经委主任方毅，外交部副部长韩念龙。

周恩来总理同拉乌尔总理举行会谈

会谈在亲切友好的气氛中进行

新华社北京二十八日电 国务院总理周恩来同刚果共和国（布拉柴维尔）全国革命委员会领导机构成员、总理、政府会议主席阿尔弗雷德·拉乌尔少校，今天上午在北京举行会谈。

会谈在亲切友好的气氛中进行。

参加会谈的，刚果（布）方面有：全国革命委员会领导机构经济和财政委员会主席昂热·庞吉，全国革命委员会委员、公共卫生和社会事务部长雅克·布伊提，全国革命委员会委员萨苏——恩格索上尉，前总理、计划协调员安布鲁瓦斯·努马扎莱，刚果工会联合会副总书记安纳托尔·孔多，刚果（布）革命妇女联盟执行局委员伊丽莎白·古埃莫夫人，刚果（布）社会主义青年联盟执行局第一副主席儒尔·奥卡班德，刚果（布）驻中国大使恩达拉，政府会议主席府外交顾问塞萨尔·莫波洛——达代。

中国方面有：国务院副总理李先念，中国人民解放军副总参谋长邱会作，外交部副部长姬鹏飞，对外经委副主任谢怀德，以及有关方面负责人苑化冰、宫达非、韩叙、陈嘉华。

坦桑尼亚友好代表团到达上海

新华社上海二十八日电 由坦桑尼亚总统办公室负责地方行政和乡村发展国务部长、国民议会议员、坦盟全国执行委员会中央委员会委员彼·阿·基苏莫率领的坦桑尼亚友好代表团，前来参加中华人民共和国成立二十周年庆祝活动，今晚乘飞机到达上海。

前往机场欢迎的，有中国人民解放军副总参谋长王新亭，上海市革命委员会领导成员和人民解放军驻上海部队负责人马天水、刘文学、姬应伍、王承龙，以及革命群众一千多人。

基苏莫部长和代表团其他成员同欢迎群众见面时，人们敲锣打鼓，高呼口号，表示热烈欢迎。

今晚，上海市革命委员会设宴欢迎坦桑尼亚友好代表团。

前来参加中华人民共和国成立二十周年庆祝活动

巴基斯坦政府友好代表团到沪

新华社上海二十八日电 由巴基斯坦陆军参谋长阿卜杜勒·哈米德·汗中将率领的巴基斯坦政府友好代表团，前来参加中华人民共和国成立二十周年庆祝活动，今晚乘飞机到达上海。

中国人民解放军副总参谋长王新亭，上海市革命委员会领导成员和人民解放军驻上海部队负责人王少庸、高志荣、张宜爱、冯国柱，以及革命群众一千多人前往机场热烈欢迎。

阿卜杜勒·哈米德·汗中将和代表团其他成员同欢迎群众见面时，人们敲锣打鼓，高呼“中巴两国人民的友谊万岁！”“坚决支持巴基斯坦人民维护民族独立、反对外来侵略的斗争！”等口号。

到机场欢迎的，还有巴基斯坦驻中国大使凯瑟。

上海市革命委员会今晚设宴欢迎巴基斯坦政府友好代表团。

李先念设便宴欢迎毛里塔尼亚政府代表团

新华社北京二十八日电 国务院副总理李先念今天中午设便宴，热烈欢迎由外交部长穆克纳斯率领的毛里塔尼亚政府代表团。

宴会上，宾主进行了亲切友好的谈话。李先念副总理举杯祝酒，他提议为中国和毛里塔尼亚两国人民的友谊，为两国经济合作的不断发展，干杯。

穆克纳斯外长在祝酒时指出，中国对争取和维护民族独立的亚非各国人民给了巨大的支持，并且赞扬中国人民在伟大领袖毛泽东主席的领导下取得了巨大的成就。

毛里塔尼亚政府代表团团员、毛里塔尼亚驻中国大使穆罕默德·阿卜杜拉希·乌尔德·哈尔希和大使馆外交官员，应邀出席了宴会。

出席作陪的，有各有关方面负责人林海云、姬鹏飞、钟羽一等。

下午，穆克纳斯外长和代表团其他成员参观了北京工艺美术工厂，受到工人群众的热烈欢迎。

郭沫若设便宴欢迎尼泊尔王国政府代表团

新华社北京二十八日电 郭沫若副委员长今天中午设便宴，热烈欢迎由交通、运输和公共工程大臣鲁·普·吉里率领的尼泊尔王国政府代表团。

郭沫若副委员长在充满热烈友好气氛的宴会上祝酒。他表示相信，尼泊尔贵宾这次访问中国，必将为促进中尼两国人民之间的友谊和两国之间的友好合作关系作出新的贡献。

鲁·普·吉里大臣在祝酒时表示深信，尼中两国之间的友好合作关系在互利的基础上将继续得到发展。

尼泊尔驻中国大使苏巴和大使馆外交官员应邀出席了宴会。

出席作陪的，有各有关方面负责人方毅、罗贵波、梅盛伟等。

今天下午，鲁·普·吉里大臣和代表团其他成员，参观了北京市内燃机总厂，受到工人群众的热烈欢迎。

邱会作设便宴欢迎巴勒斯坦民族解放运动代表团

新华社北京二十八日电 中国人民解放军副总参谋长邱会作，今天中午设便宴，热烈欢迎由巴勒斯坦民族解放运动（法塔赫）领导成员阿布·卡塞姆率领的巴勒斯坦民族解放运动代表团。

邱会作副总参谋长在宴会上举杯祝酒。他提议为中国人民和巴勒斯坦人民的友谊，为巴勒斯坦人民斗争的胜利，为亚非拉和世界各国人民斗争的胜利，干杯。

在宴会上，邱会作副总参谋长同阿布·卡塞姆等巴勒斯坦朋友进行了亲切友好的谈话。

巴勒斯坦解放组织驻北京办事处主任尤尼斯应邀出席了宴会。

出席宴会作陪的，有各有关方面负责人彭绍辉、徐以新、杨骥等。

今天下午，阿布·卡塞姆和代表团其他成员参观了北京第一机床厂，受到了工人群众的热烈欢迎。

巴基斯坦、新西兰、瑞典和法国的一些朋友到达北京

新华社北京二十八日电 巴基斯坦、新西兰、瑞典和法国的一些朋友，前来参加中华人民共和国成立二十周年庆祝活动并进行友好访问，分别在二十七日和二十八日到达北京。

这些外国朋友是：拉合尔巴基斯坦——中国友好协会主席蒙塔兹·艾哈迈德·汗，新西兰——中国协会主席伊万斯和他的夫人，瑞典——中国协会主席扬·米达尔和他的夫人，法国各友好组织代表：让·贝特贝代·马蒂贝、吉勒·芒瑟龙、克里斯蒂安·让贝。

抓革命，促生产，促工作，促战备

在毛主席关于“备战、备荒、为人民”的伟大战略方针指引下

我省农业战线形势一派大好

今年早中稻在连续五年增产基础上，又获得了好收成。晚稻面积超过了历史最高水平，生长普遍良好，棉花和其他经济作物也将获得较好收成，生猪生产不断上升，到处呈现一派欣欣向荣的景象

本报讯 “喜看稻菽千重浪，遍地英雄下夕烟。”在毛主席“**备战、备荒、为人民**”，“**抓革命，促生产，促工作，促战备**”的伟大方针和一系列最新指示的指引下，我省广大农村的贫下中农和革命干部高举“九大”团结、胜利的旗帜，以大寨为榜样，发扬“**一不怕苦，二不怕死**”的革命精神，依靠人民公社的集体力量，与天斗，与地斗，与阶级敌人斗，战胜了冰冻、洪水、虫害的多次侵袭，夺得了农业生产的新胜利，形势一派大好。全省今年早中稻在连续五年增产基础上，又获得了好收成。涌现了不少大幅度、大面积增产的典型。据邵阳、零陵两个地区统计，一季跨《纲要》的就有八百六十三个生产队。全省晚稻种植面积超过了历史最高水平，生长普遍良好，棉花和其他经济作物也将获得较好收成，生猪生产不断上升，到处呈现一派朝气蓬勃，欣欣向荣的景象。

经过三年多的无产阶级文化大革命，我省广大农村活学活用毛泽东思想的群众运动推向了新的阶段，毛泽东思想在全省得到了空前未有的大普及。广大贫下中农和农村革命干部遵照毛主席“**政治工作是一切经济工作的生命线**”和“**千万不要忘记阶级斗争**”的伟大教导，用毛泽东思想统帅一切，突出无产阶级政治，狠抓阶级斗争和两条道路斗争，用革命统帅生产。去冬今春，全省农村在各级革命委会和驻军毛泽东思想宣传队的帮助下，组织了一批贫下中农毛泽东思想宣传队开进一部分后进队，狠抓斗、批、改，深入开展对敌斗争。特别是在党的“九大”精神的鼓舞和推动下，各地、县革命委员会遵照毛主席“**认真搞好斗、批、改**”的伟大教导，派出了一支有四万多人的毛泽东思想宣传队，在地、县革委会主要领导同志率领下，深入到占百分之二十二的大队，认真办点，以点带面。因而，使整个农村斗、批、改的群众运动生气蓬勃，扎扎实实地开展起来了。各级革委会和毛泽东思想宣传队帮助大队和生产队举办各种类型的毛泽东思想学习班，用毛主席关于在无产阶级专政下继续革命的理论武装广大干部和群众，以党中央最新战斗号令为强大动力，以阶级斗争和两条道路斗争为纲，坚定地依靠贫下中农，放手发动群众，落实党的各项政策，抓紧革命大批判，进一步狠批刘少奇“三自一包”、“四大自由”、“工分挂帅”、“物质刺激”等反革命修正主义黑货，狠批资本主义倾向，有力地打击了一小撮阶级敌人和资本主义势力、封建势力的破坏活动，进一步巩固和发展了农村社会主义阵地，强化了无产阶级专政。这是我省今年农业大好形势的根本保证。

今年，我省农业生产遭受了历史上少有的自然灾害，特别是八月份部分地区连降暴雨，发生了特大的山洪和渍水灾害。在这场严重的自然灾害面前，省革命委员会和驻军负责同志黎原、华国锋、杨大易等亲临前线，指挥抗灾斗争。受灾地区的各级革命委员会，在人民解放军的大力支持下，广大革命干部和群众发扬“**一不怕苦，二不怕死**”的彻底革命精神，与自然灾害进行英勇顽强、艰苦卓绝的搏斗，战胜了艰难险阻，赢得了伟大胜利。在这场抗洪救灾的斗争中，用毛泽东思想武装起来的、经过无产阶级文化大革命锻炼的广大贫下中农和革命群众，创造了许多震天动地、可歌可泣的人间奇迹。宁乡县有四处大型工程被洪水冲坏，立即出动十万人，只用很短时间就抢修好了。安乡县共有三十万亩晚稻田被渍，全县出动六万多人，开动二百六十多台电动机、蒸气机、柴油机，架起七千多架水车，连续抢排四个昼夜，使受渍晚稻全部脱险。广大群众活学活用毛主席“**一分为二**”的唯物辩证法，把坏事变成好事，响亮地提出“上季丢了下季补”，“大灾、大干、大变”的革命口号，见缝插针，寸土不闲。因而全省扩大晚稻面积一百三十多万亩，超过了历史上的最高水平。广大贫下中农在回顾一年来的战斗历程时，深有感慨地说：“干好万好，革命委员会好；干胜利，万胜利，都是毛泽东思想的伟大胜利。”

今年全省各地进一步开展了“**农业学大寨**”的群众运动。韶山、蔡家岗、沙南等一百个单位，在中央两报一刊元旦社论的鼓舞下，年初即向全省发出了实现农业新飞跃的革命倡议，有力地促进了“**农业学大寨**”群众运动的蓬勃发展。广大贫下中农把学大寨与农村斗、批、改紧密结合起来，涌现了一大批学大寨的样板。使大寨政治挂帅，思想领先的原则；自力更生，艰苦奋斗的精神，爱国家、爱集体的共产主义风格，在我省农村大大发扬。与此同时，大力开展为革命种田和科学种田的群众运动，进一步落实毛主席提出的农业八字宪法。新田县自然条件很差，原来是个有名的缺粮县。由于广大贫下中农和革命干部活学活用毛泽东思想，用革命统帅生产，促进生产，夺得了农业丰收，一跃而成为余粮县。山多田少的麻阳山区，广大贫下中农和革命干部，以大寨人为榜样，改天换地，粮食产量显著上升，扭转了过去年年吃返销粮的局面。今年全县除完成征购任务外，还卖余粮二十多万斤。储备粮在去年一千零一十万斤的基础上又增加了二百二十多万斤。

目前，全省广大贫下中农和革命干部在党中央最新战斗号令的推动下，以毛主席关于无产阶级专政下继续革命的伟大理论为指针，以阶级斗争和两条道路斗争为纲，深入持久地开展革命大批判，认真搞好斗、批、改。在搞好晚秋作物田间管理的同时，正在喜气洋洋地送交征购粮和出售农副产品。到现在止，全省粮食入库比去年同期增加百分之十三。新田、宁远、嘉禾、零陵等四个县和郴州镇已完成全年的征购任务。韶山、零陵、衡阳三个地区和双峰、衡阳、衡山、衡东、桃源、耒阳、道县等九个县已完成全年征购任务的百分之九十以上。广大贫下中农和革命干部决心创造更优异的成绩，支援祖国社会主义建设，支援世界革命。

衡阳市东阳公社荷塘大队宁中生产队的贫下中农，用毛泽东思想统帅分配，正确处理国家、集体和社员三者关系，把国家利益放在首位，以最好的粮食送交给国家，超额完成了粮食征购任务。

（《衡阳日报》供稿）

零陵地区提前完成今年的竹木生产任务

高举「九大」团结胜利的旗帜，狠抓革命，猛促生产

本报讯 零陵地区广大贫下中农和林业职工高举“九大”团结、胜利的旗帜，在毛主席“**抓革命，促生产，促工作，促战备**”的伟大战略方针指引下，以“**只争朝夕**”的革命精神，加速竹、木生产。九月中旬止，已完成木材二十八万多立方米，楠竹一百五十二万多根，提前一百天全面完成今年全年生产任务。木材生产比去年同期增长百分之二十四，楠竹生产增长百分之十二。有力地支援了工农业生产，支援了社会主义建设。

今年来，零陵地区的林区各级革命委员会坚持突出无产阶级政治，组织和带领广大贫下中农和林业职工，不断地举办各种类型的毛泽东思想学习班，更深入地掀起了活学活用毛泽东思想的群众运动，并结合本单位阶级斗争和生产斗争的实际，深入持久地开展革命大批判，狠狠地批判叛徒、内奸、工贼刘少奇及其在各地代理人所推行的“物质刺激”、“利润挂帅”、“生产第一”等反革命修正主义黑货，进一步提高了阶级斗争和两条路线斗争觉悟，更加自觉地用革命统帅生产，促进生产，革命、生产搞得热气腾腾。江华瑶族自治县林业采育场西流采育队在山陆运输中，认真学习毛主席关于“**团结起来，争取更大的胜利**”的伟大教导，加强了革命大团结，开展了技术革新，人拉钢索运材由原来的每车一点五立方米，增加到二点九六立方米，大大加速了山陆运输。在今年竹、木生产的过程中，自然条件比任何一年都差，春季林区冰冻期是历史上罕见的，夏季雨水较少，秋季久晴不雨，溪河长期干枯。但是，经过无产阶级文化大革命锻炼的贫下中农和林业职工，发扬“**一不怕苦，二不怕死**”的革命精神，与大自然进行顽强的搏斗，取得了一个又一个的胜利。潇水水运局革委会遵照林副主席关于“革命委员会的工作，千头万绪，必须抓根本，必须把活学活用毛泽东思想，放在各项工作的首位，用毛泽东思想统帅一切”的指示，带领全局广大职工以“老三篇”为座右铭，以张思德、白求恩、老愚公为光辉榜样，发扬艰苦奋斗的作风，与冰冻搏斗了五十多天，突击完成了十五万立方米木材的过坝任务，相当于半年的工作量。

在竹、木生产战斗中，各级革委会的领导同志深入生产第一线，坚持“三不脱离”，与贫下中农和采育工人同吃、同住、同学习、同劳动，做过细的政治思想工作，既当“官”，又当“老百姓”。双牌采育站革命领导小组成员，与全站工人一道大搞回忆对比，狠批刘少奇在竹、木生产上的反革命修正主义黑货，大大提高了阶级斗争和两条路线斗争觉悟，革命、生产出现新的面貌。以前双牌到黄阳司放簰往返需要四天时间，为了提高工效，加快运输速度，革命领导小组成员与工人放簰，创造了往返只用两天半的高工效。使全站提前在七月底就胜利地完成了全年生产任务，还为国家节约了一笔资金。

现在，全区广大林区贫下中农和林业职工，正在继续发扬“**一不怕苦，二不怕死**”的革命精神，狠抓革命，猛促生产，为更好地完成一九七〇年的生产任务创造条件，以优异的成绩迎接国庆二十周年！

（零陵地区森林服务站革命委员会）

阿尔巴尼亚党政代表团到达北京

（上接一版）“全世界人民团结起来，反对任何帝国主义，社会帝国主义发动的侵略战争，特别要反对以原子弹为武器的侵略战争！如果这种战争发生，全世界人民就应以革命战争消灭侵略战争，从现在起就要有所准备！”“庆祝无产阶级文化大革命的伟大胜利！”“抓革命，促生产，促工作，促战备！”“毛主席的无产阶级革命路线胜利万岁！”“光荣的阿尔巴尼亚劳动党万岁！”“伟大的、光荣的、正确的中国共产党万岁！”“战无不胜的马克思主义、列宁主义、毛泽东思想万岁！”“愿维尔·霍查同志万岁！”“毛主席万岁！”

托斯卡同志和斯巴秀同志不断地、亲切地向欢迎群众招手致意。

欢迎仪式结束后，托斯卡等阿尔巴尼亚同志由周恩来、姚文元等同志陪同前往宾馆。

今天到机场欢迎的，还有中共中央和政府有关部门、中国人民解放军、北京市革命委员会和中阿友好公社负责同志邝任农、刘锡昌、李强、吴德、吴瑞林、方毅、乔冠华、马文波、刘华秋、王霄汉、宋振贤、刘大煜、张文敏、申健、杨玉衡、朱大成、张敬一、何振亚、朱开印、丁西林等同志。

阿尔巴尼亚驻中国大使馆成员，正在北京的阿尔巴尼亚新闻工作者代表团成员，以及在北京的其他阿尔巴尼亚同志，也到机场迎接。

各国驻中国使节也到机场欢迎。

专程前往上海迎接的外交部副司长李连庆同志，陪同阿尔巴尼亚党政代表团到北京。

阿尔巴尼亚党政代表团，今天中午离开上海时，中共中央政治局委员、上海市革命委员会负责人张春桥同志，中共中央委员、上海市革命委员会领导成员王洪文同志，中共中央委员王秀珍同志，中共中央候补委员王维国、刘浩天和陈敢峰同志，上海市革命委员会其他领导成员和人民解放军驻上海部队负责人刘耀宗、冯国柱、张敬标等同志，以及革命群众一千多人，到机场热烈欢送。

新华社北京二十八日电 中共中央政治局常委、国务院总理周恩来同志，中共中央政治局常委、人大常委会副委员长康生同志，今天晚上举行便宴，热烈欢迎由阿尔巴尼亚劳动党中央政治局委员、阿尔巴尼亚人民共和国部长会议副主席哈基·托斯卡同志率领的阿尔巴尼亚党政代表团。

在充满着中阿两党、两国和两国人民深厚革命友谊的宴会上，周恩来同志和托斯卡同志先后举杯祝酒。周恩来同志说，我们在座的政治局同志代表我们伟大领袖毛主席和他的亲密战友林彪副主席，代表中共中央、中国政府、中国人民解放军和中国人民，对阿尔巴尼亚人民的伟大领袖、中国人民的亲密战友恩维尔·霍查同志派来的以托斯卡同志为首的阿尔巴尼亚党政代表团，表示热烈欢迎。

周恩来同志指出，从反对帝国主义、反对现代修正主义、反对各国反动派来说，中阿两党和两国人民是最亲密的革命战友和阶级兄弟，我们永远团结在一起，战斗在一起，胜利在一起，手携手，肩并肩地战斗到共产主义。

托斯卡同志在祝酒时说，全体阿尔巴尼亚人民都用无法形容的欢乐心情，庆祝中华人民共和国成立二十周年。我们阿尔巴尼亚人民对你们党和人民怀着真挚的热爱的感情。我们之间的友谊，来源于共同的理想、共同的目标，来源于建设社会主义、保卫马克思列宁主义的纯洁性、反对我们的共同敌人——帝国主义、现代修正主义的斗争。这种友谊是中国人民的伟大领袖毛主席和阿尔巴尼亚人民的伟大领袖恩维尔·霍查同志缔造的，因此是牢不可破的。

托斯卡同志说，我们看到人民中国在无产阶级文化大革命以后，在中国共产党第九次全国代表大会开过以后，马克思主义、列宁主义、毛泽东思想红旗高高飘扬。我们确信，不管是谁敢于对中国进行挑衅，谁就会在中国的土地上遭到可耻的下场。他说，我们坚信中国人民在清除一小撮叛徒、特务、走资派以后，将更紧密地团结在毛主席、林副主席和党中央的周围，坚决打击一切敌人。

阿尔巴尼亚党政代表团团员、阿尔巴尼亚劳动党中央候补委员、阿尔巴尼亚驻中国大使乔尔吉·罗博同志和大使馆其他外交官员，应邀出席了宴会。

出席宴会作陪的，有中共中央政治局委员、中国人民解放军总参谋长黄永胜同志，中共中央政治局委员姚文元同志，中共中央政治局委员、国务院副总理李先念同志，中共中央委员邝任农同志、李强同志，中共中央候补委员方毅同志；以及有关方面负责同志乔冠华、马文波、申健、刘华秋等。

毛主席的革命文艺路线胜利万岁！

把一切反动派埋葬在人民战争的海洋

——赞革命样板戏，斥毒草影片

省军区毛泽东思想文艺宣传队

万木霜天红烂漫，战地黄花分外香。

敬爱的江青同志亲自培育的革命样板戏《智取威虎山》、《沙家浜》等，象一朵朵香飘万里，永不凋谢的文艺鲜花，灿然开放在社会主义的文艺战地上，象一幅幅色彩鲜红，璀灿夺目的瑰丽画图，闪耀着毛泽东思想的万丈光芒！

革命样板戏《智取威虎山》、《沙家浜》，以生动、形象、饱满、刚劲的红画笔，热情洋溢地描绘了一幅人民战争的壮丽图景。广大工农兵看在眼里，喜在心头，为之热烈欢呼，拍手叫好！它好就好在把毛泽东思想伟大红旗插上了戏剧舞台，好就好在指导思想正确，艺术形象完美地表现了毛主席人民战争思想的光辉胜利，好就好在大长了工农兵的志气，大灭了资产阶级反动派的威风。

中国几十年革命斗争的胜利，就是毛主席人民战争思想的胜利。毛主席的人民战争思想是战胜帝国主义、各国反动派，解放全人类的革命法宝。人民战争不仅是中国革命，而且是世界革命取得胜利的必由之路。中国革命斗争实践最雄辩、最有力地证明了这个颠扑不破的真理。

革命样板戏《智取威虎山》、《沙家浜》正确地、集中地反映了人民战争的伟大胜利，为无产阶级新文艺树立了光辉的样板。

人民战争——革命的法宝

《智取威虎山》、《沙家浜》通过对英雄人物的光辉形象杨子荣、少剑波、郭建光、阿庆嫂的完美塑造，突出了武装斗争的重大作用，突出了人民军队的无比坚强，突出了人民群众的宏伟力量。在舞台上大立毛主席人民战争的伟大思想；大破修正主义"和平过渡"、"议会道路"的无耻主张，十分深刻地揭示了毛主席关于**"革命的中心任务和最高形式是武装夺取政权，是战争解决问题"**这个革命斗争的普遍真理。

从革命样板戏中可以看出：人民战争这个革命法宝一旦为群众所掌握，就会化为无比强大的革命力量，就能克敌制胜，所向披靡，就能将任何穷凶极恶的敌人统统焚没在人民战争的熊熊烈火之中。革命人民只有用正义战争反对非正义战争，用人民战争反对反人民战争，才能夺取政权，取得革命斗争的胜利。

《智取威虎山》热情歌颂了解放战争时期，在东北战场上以林副主席为代表的毛主席人民战争思想的辉煌胜利，描写我军一支"心红红似火，志坚坚如钢"的剿匪小分队，按照毛主席的教导："**宣传群众、组织群众、武装群众**"，在茫无边际的林海雪原取得剿匪斗争的胜利经过。

匪首座山雕这类"地头蛇"，仗着长白山区深山密林、山势险恶的地理环境，仗着他们那套阴险毒辣，杀人不眨眼的反革命经验，仗着残存的贼心不死的地、富、惯匪等反动社会基础，妄图占山为王，抵挡我军解放东北、建立巩固的东北根据地的铁拳，阻拦人民解放战争的滚滚洪流，真是螳臂挡车，自取灭亡。在我追剿小分队深入发动群众，坚决依靠群众所布下的人民战争的天罗地网面前，"座山雕只不过是美蒋陪葬，踞深山垂死挣扎也难逃覆灭下场"。

《沙家浜》里的新四军指导员郭建光等十八名伤病员，由于"团结在一起心向党"，和群众建立了深厚的无产阶级感情，坚持武装斗争，把黑田、胡传蒡这些日寇、汉奸打得魂飞胆丧，"好一似汤浇蚁穴，火燎蜂房。"戏中突出了武装斗争的巨大威力，说明只有"驰骋江南把敌杀，消灭汉奸清匪霸"，以武装的革命战胜武装的反革命，才能"打得那日本强盗回老家"，才能"云开日出，家家都把那红旗挂。"

《智取威虎山》、《沙家浜》是革命英雄主义和革命乐观主义的动人心弦的诗章，生动地反映了人民战争必胜，反人民战争必败这一革命史实。给那些害怕、咒诅、反对人民战争的形形色色的反革命修正主义者当头一棒。同时也是对《兵临城下》、《红日》等反人民战争的毒草影片一个极好的批判。

大毒草《兵临城下》、《红日》是文艺界一小撮反革命修正主义分子"离经叛道"论的代表作，其目的就是要离毛泽东思想之经，叛人民战争之道。在反动影片《红日》中极力渲染战争的苦难和恐怖，散布失败主义情绪，把我军描写成一幅打败仗的倒霉相，而把蒋匪军描写得军容"威严"，士气"高昂"，显出一派俨然"不可战胜"的架势，把人民军队写成是打了胜仗便"骄傲"得"发狂"，受了挫折便"垂头丧气"；而把蒋介石顽匪却写成"临危不惧"、"宁死不屈"的"好汉"。影片炮制者对蒋介石国民党的反人民战争及其反动军队深表同情，对它的可耻失败痛加惋惜，千方百计为之唱赞歌，简直是颠倒黑白，反动透顶！《兵临城下》也自始至终不去描写我解放大军以**"横扫千军如卷席"**之势的强大政治、军事攻势，不去描写我军武力直逼城下，迫使龟缩城内的敌军起义的现实，而极力粉饰敌军军官如何"明智"，如何"近人情"。把敌军在我军强大政治、军事攻势下被迫起义，说成是由于敌人内部狗咬狗的结果。影片炮制者这种疯狂反对人民战争，贬低人民武装斗争，丑化人民解放军的罪恶行径，必然逃脱不了历史的严厉审判！

人民军队——钢铁的长城

伟大领袖毛主席教导我们："**没有一个人民的军队，便没有人民的一切。**"毛主席亲自缔造和领导的人民军队，是**"为着广大人民群众的利益，为着全民族的利益，而结合，而战斗的"**人民子弟兵，是为人民求解放，打江山保江山的坚强依靠，是牢不可破的钢铁长城。人民军队与人民群众血肉相联，鱼水相依，所到之处深受广大人民群众的拥护和爱戴，因而就能战无不胜，攻无不克，无敌于天下。正如《智取威虎山》中少剑波所唱的："我们是工农子弟兵来到深山，要消灭反动派改地换天，几十年闹革命南北转战，共产党，毛主席指引我们向前。"英勇的人民军队就是这样一支在共产党的绝对领导下，在毛主席革命路线指引下奋勇前进的举世无双的革命队伍。**"这个军队形成了为人民战争所必需的一系列的政治工作"**，这政治工作就是用毛泽东思想统帅每一个指战员的灵魂，就是用毛泽东思想**"宣传群众、组织群众、武装群众"**。《智取威虎山》、《沙家浜》通过对杨子荣、少剑波、郭建光等英雄人物的刻划，把"一颗红星头上戴，革命红旗挂两边"的革命战士的光辉形象，高高地树立在舞台上，是那样的生动、切贴，感人肺腑，我们眼前就好象有千万个人民战士的红心在突突跳动。

胸怀朝阳的侦察英雄杨子荣披风浴雪，"打虎上山"的途中激情洋溢，奔放豪壮的一段唱，使我们看到了革命战士**"为有牺牲多壮志，敢教日月换新天"**的何等坚定的革命信念；"哪怕是火海刀山也扑上前"的何等豪壮的革命意志；"壮志撼山岳雄心震深渊"的何等广阔的革命襟怀！正因为他"胸有朝阳"，所以任凭座山雕阴险凶顽，任凭栾平狡猾奸诈，在他眼下，都不过是瞎了眼的恶狼，垂死挣扎的疯狗，没有什么了不起的力量。

坚如磐石的郭建光等十八位新四军伤病员，之所以能顽强地坚持斗争，克敌制胜，靠的是毛泽东思想来武装，靠的是人民群众的支援配合，使他们宛如"枝如铁，干如钢"的劲松，"八千里风暴吹不倒，九千个雷霆也难轰。"

我们人民军队就是由千千万万个用毛泽东思想武装起来的杨子荣、少剑波、郭建光式的英雄所组成，为革命冲锋陷阵，赴汤蹈火，南征北战，打蒋匪，驱日寇，用革命的枪杆子打出了红色政权，打出了红色江山，使这"山河换新装"，"人民得解放"。正如林副主席所指出的："中国人民战争的实践经验证明，按照毛泽东同志的建军思想建立起来的人民军队，是无比坚强的，是战无不胜的。"因而是敢于刺刀见红，一个人顶几个、几十个、几百个人用的英雄军队。

毛主席还教导我们："**军队须和民众打成一片**"。《智取威虎山》、《沙家浜》里面勾画出了许多"军民一家心连心"的动人场景，杨子荣"深山问苦"，激起他对土匪的满腔仇恨，增强了他誓为人民除匪祸的阶级觉悟，为他"只身把龙潭虎穴闯"打下了牢固的群众基础。纵使他只身战群匪，也感到"千百万阶级兄弟犹如在身旁"。郭建光等十八位新四军伤病员以迅雷不及掩耳之势，飞袭沙家浜，消灭了日伪、汉奸，取得战斗的胜利，是与沙家浜广大革命群众、民兵的大力支援，有效的配合是分不开的。由于人民军队和人民群众有着水乳交融的血肉关系，从而使人民军队打起仗来就能纵横驰骋，制敌于死地。而敌人却寸步难行，到处挨打，成了听不见，看不到的聋子、瞎子。

同时，人民军队在毛主席伟大军事思想的指引下，在长期的革命斗争实践中，**"形成了为人民战争所必需的一系列的战略战术。它善于按照变化着的具体条件从事机动灵活的游击战争，也善于作运动战。"**《智取威虎山》中，追剿小分队指战员按照毛主席人民战争的战略战术思想"定计"，机动灵活地打了一场特殊的战斗，消灭了座山雕，智取威虎山。《沙家浜》中的新四军突破敌人的"纸壁纱墙"，以"将尖刀插在敌人心脏"的游击战术，打垮了敌人。这充分说明了我们只要按照毛主席的人民战争思想最大广度和最大深度地发挥人民群众的力量，建立巩固的农村革命根据地，我们就能在斗争中由弱到强，由小到大，最后战胜敌人。人民军队就是这样在斗争中逐步壮大成长起来的。

反动影片《红日》却极尽诬蔑诽谤之能事，肆意歪曲、丑化伟大的人民军队，把我军指战员写得"灰溜溜"的，描写成毫无战斗力，毫无组织纪律性，毫无政治头脑，只知道"瞎哄哄"，当"估计参谋"的"乌合之众"，描写成"酗酒发狂"，成天只惦恋着"陕东的苹果，肥城一线红的桃子"的"庸人"，描写成"脱离群众"，把帮助群众干活说是"心上苦"的"老爷兵"。影片炮制者妄图毁我钢铁长城的险恶用心不是昭然若揭了吗？我们中国人民解放军是毛主席亲自缔造亲自领导、林副主席直接指挥的革命队伍，一直紧跟毛主席干革命。爬雪山，过草地，艰苦奋斗，南征北战。赶走日本强盗，消灭了蒋介石匪帮，立下了不可磨灭的丰功伟绩，写下了中国革命战争的壮丽史篇。人民军队不可侮！谁敢诬蔑英雄的人民军队，谁敢攻击伟大的钢铁长城，我们定叫它碰得头破血流，粉身碎骨！

人民群众——真正的英雄

伟大领袖毛主席教导我们："**真正的铜墙铁壁是什么？是群众，是千百万真心实意地拥护革命的群众。这是真正的铜墙铁壁，什么力量也打不破的，完全打不破的。反革命打不破我们，我们却要打破反革命。**"

人民群众是历史的主人，是革命的动力，是人民战争胜利的保障，是人民军队力量的源泉。毛主席亲自缔造和领导的人民军队来之于群众之中，深深扎根于群众之中，**"紧紧地和中国人民站在一起，全心全意地为中国人民服务"**，因而就能愈战愈强，无敌于天下。

革命样板戏《智取威虎山》、《沙家浜》在我们面前展示出一幅幅**"军民团结如一人，试看天下谁能敌"**的宏伟场景，热情歌颂了人民群众在中国革命战争中所发挥的无比巨大作用，戏中出现的许许多多的英雄群众，个个血肉丰满，栩栩如生，使我们油然而生敬意。大义凛然，当面斥敌的沙奶奶；机智勇敢，巧战顽敌的阿庆嫂；红心似火，铁骨铮铮的李勇奇；英勇娇健，斗志轩昂的小常宝……，他们都是人民群众的优秀代表，英雄典型。人民军队和这千千万万的英雄群众紧紧地结合在一起，形成了军民团结，坚不可摧，牢不可破的革命堡垒，任何强大的敌人都望而生畏，奈何不得。

在《智取威虎山》中，少剑波带领着小分队通过发动群众的深入细致的政治工作，使"三十年做牛马天日不见"的李勇奇等夹皮沟革命群众，心头的"铁树开花，枯枝发荣"，决心"跟定共产党把虎狼撵"，掀起了清匪反霸的滚滚热潮。杨子荣通过"深山问苦"，点燃了猎户老常和"充哑人女扮男装"的小常宝心底埋藏八年之久的复仇怒火，使他们化仇恨为力量，主动要求为小分队带路追匪。在群众纷纷觉悟参加斗争之后，面临灭顶之灾的座山雕残匪便成了"瓮中之鳖"、"笼中之鸟"，逃脱不了灭亡的命运。

《沙家浜》也深刻地集中地反映了人民军队和人民群众息息相关，肝胆相照的关系。在敌人占领沙家浜，新四军指导员郭建光等伤病员在缺粮断药，坚守芦荡的艰险环境下，阿庆嫂忧虑的是"亲人们粮缺药尽消息又断"，"恨不能生双翅我飞进芦荡"。坚守芦荡的郭建光"听对岸响数枪声震芦荡"，担心"村镇上乡亲们要遭祸殃"。战士们时刻把群众牢挂心上，并且几次请求"要杀敌人，冒险出荡"。这些都是军民血肉相联、鱼水难分的真实写照。

毛主席教导我们："**这个军队之所以有力量，还由于有人民自卫军和民兵这样广大的群众武装组织，和它一道配合作战。……没有这些群众武装力量的配合，要战胜敌人是不可能的。**"小分队攻打威虎山，新四军奔袭沙家浜的战争中，都有民兵和部队一道配合作战，使战斗赢得了胜利。

革命样板戏以它饱满的政治热情、强烈的艺术力量，歌颂了人民群众这真正的铜墙铁壁，说明了人民群众是真正的英雄。

反动影片《兵临城下》、《红日》，却不遗余力地拚命为大叛徒刘少奇的"群众落后论"涂脂抹粉，拚命往人民群众脸上抹黑。影片把人民群众丑化成懦弱无力，甘受反动派欺压的"奴才"，把老百姓歪曲成竟然为了一袋粮食而在敌人面前卑躬屈膝、磕头求饶的"群氓"。诬蔑人民群众不但不积极拥军，反而拖子弟兵后腿。影片炮制者这种极力挑拨军民关系，恶意攻击人民群众的卑鄙伎俩简直到了无以复加的地步，是可忍孰不可忍！广大人民群众一定会奋起毛泽东思想千钧棒，把这些修正主义破烂，统统扫进历史的垃圾堆。

看了革命样板戏《智取威虎山》、《沙家浜》，使我们更进一步理解了**"兵民是胜利之本"**的深刻含义，使我们深深懂得了毛主席的人民战争思想，是人类求解放的指路明灯。江青同志亲自培育的光照人间的革命样板戏《智取威虎山》、《沙家浜》等，在革命人民心目中产生了无比深远的影响，成了**"团结人民、教育人民、打击敌人、消灭敌人的有力的武器，"**同时也给我们上了一堂生动的人民战争思想教育课。而按照大叛徒刘少奇的反革命修正主义文艺黑线所精心炮制的反动影片《兵临城下》、《红日》等，是反毛主席人民战争思想的大毒草。我们的方针就是要变毒草为肥料，把它们彻底批倒批臭，从反面教育人们更好地认识阶级斗争的客观规律。

列宁早就指出：帝国主义就是战争。当前美帝国主义，社会帝国主义狼狈为奸，阴谋策划大规模的侵略战争。我们决不可掉以轻心，等闲视之，一定要丢掉幻想，要准备打仗。**"在阶级社会中，革命和革命战争是不可避免的，舍此不能完成社会发展的飞跃，不能推翻反动的统治阶级，而使人民获得政权。"**我们有人民战争这个革命的法宝，有人民军队这座钢铁长城，有人民群众无比坚强的铜墙铁壁，我们就一定能消灭一切敢于来犯之敌，也一定能将世界上大大小小的"黑田"、"胡传蒡"、"刁德一"、"座山雕"等一切反动派统统埋葬在人民战争的大海洋！

在毛主席革命文艺路线的光辉指引下

阶级教育馆泥塑《收租院》复制成功

二十八日起在省会正式开馆展出

本报讯　在伟大的毛泽东思想指引下，在全省人民喜迎国庆二十周年前夕，我省第一个泥塑阶级教育馆《收租院》已经复制塑建成功，并从二十八日起正式展出。这是文化大革命的丰硕成果，是毛主席革命文艺路线的伟大胜利！

二十八日省会军民二千多人在革命烈士公园隆重举行了开馆仪式，省、市革委会负责同志出席了开幕式，并和到会同志一起参观了这一阶级教育的好课堂。

革命泥塑《收租院》是在毛主席革命文艺思想的光辉照耀下诞生的，是无产阶级文化大革命的丰硕成果，是进行阶级教育的生动教材，是国内外有很大影响的无产阶级艺术作品。今年六月，当省、市革委会作出决定，要在长沙市革命烈士公园内塑建泥塑《收租院》时，有关部门立即闻风而动，很快成立了专业的塑建复制班子。在市革委会的直接领导下，参加塑建的工农兵和革命雕塑工作者举办了毛泽东思想学习班，认真学习了毛主席关于**「千万不要忘记阶级斗争」**的教导和《湖南农民运动考察报告》等光辉著作，并深入农村访贫问苦，进一步提高了阶级斗争和两条路线斗争觉悟。全体塑建工作者高举毛泽东思想伟大红旗，突出无产阶级政治，树雄心，立壮志，发扬一不怕苦，二不怕死的彻底革命精神，大破旧框框，洋教条，通力合作，大胆革新，仅仅用了七十五天的时间，就按质按量地完成了泥塑《收租院》的全部塑建复制任务，充分体现了工人阶级、贫下中农和革命雕塑人员的无产阶级革命气概。

参观过这个展览馆的工农兵和革命群众，受到了深刻的教育，有的当场流下了激动的眼泪，有的挥笔在留言簿上写下了自己的决心，泥塑《收租院》，是进行阶级教育的极好课堂，我们一定要永远不忘阶级苦！永远牢记血泪仇！永远跟着毛主席干革命，把中国革命和世界革命进行到底。

毛主席，世界革命人民无限热爱您！

◁ 来自英国各地的群众高举毛主席像，在伦敦举行示威游行，抗议英帝国主义的种族主义政策，支持非洲南部被压迫人民争取民族解放的斗争。（新华社稿）

◁ 阿尔巴尼亚人民军指战员，在学习宏查同志著作的同时，还学习毛主席著作。图是阿尔巴尼亚人民军某部指战员在学习毛主席抗日战争时期的军事著作。（新华社记者摄）

◁ 拉丁美洲人民热爱战无不胜的毛泽东思想。这是哥伦比亚一位劳动妇女在学习毛主席著作。（新华社稿）

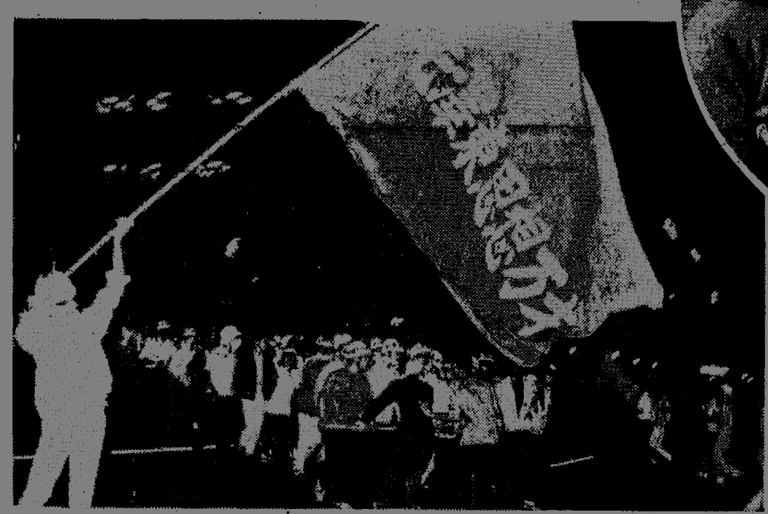

◁ 日本人民反帝、反修及反对日本佐藤反动政府的斗争日益发展。图为日本工人和青年学生高举着“毛泽东思想万岁”的红旗示威游行，反对日本反动派推行的反动政策。（新华社发）

△ 非洲朋友说：“毛主席最了解我们，最支持我们。”图为四位非洲海员喜看毛主席在“九大”开幕式上的照片。（新华社稿）

毛泽东思想是对我們的最大援助

——巴勒斯坦游击队员热情学习毛主席著作

在巴勒斯坦游击队营地里，记者看到许多游击队员热情地学习毛主席著作。不少巴勒斯坦游击队战士满怀信心地表示：遵循毛主席的教导，走中国武装革命的道路，巴勒斯坦就一定能够获得解放。

战地流动图书馆

许多巴勒斯坦游击队员在紧张的战斗中，积极地学习毛主席的著作。为了更有力地打击以色列侵略军，游击队的营地经常转移。在这样艰苦的战斗环境里，不少游击队员仍然走到哪里，就把毛主席的著作带到哪里。许多营地有“战地流动图书馆”。这种“图书馆”既没有房舍，更没有桌椅，有的就是一两只皮箱，里面装满了马克思、恩格斯、列宁、斯大林和毛主席的著作，以及一些有关巴勒斯坦革命的书籍和刊物。游击队员们在这里可以借阅阿拉伯文版的《毛泽东选集》、《毛泽东军事文选》、《毛主席语录》和《论持久战》、《抗日游击战争的战略问题》、《星星之火，可以燎原》等许多毛主席著作的单行本。

不少游击队员利用休息时间，在树荫下或帐篷里认真学习毛主席著作。营地负责人有时组织战士们集体学习和讨论。一些游击队员说：“毛主席的书读起来很亲切。巴勒斯坦和中国有很多共同点。毛主席领导的伟大的中国革命，是我们巴勒斯坦革命的光辉榜样。我们从毛主席的著作中，可以学到中国革命的丰富的斗争经验。”

毛泽东思想是威力无比的精神原子弹

“法塔赫”（巴勒斯坦民族解放运动）所属“暴风”突击队的一个名叫阿布·马秦的队员读了不少毛主席著作。他说：“毛主席是当代最伟大的马克思列宁主义者，是我们巴勒斯坦人民最真诚的朋友。我们巴勒斯坦人民所以对中国怀有深情厚谊，是由于中国有毛泽东主席，是由于中国人民坚决支援我们的斗争。毛泽东思想是对我们革命的最大援助。只要我们按照毛主席指引的方向前进，巴勒斯坦革命就一定取得胜利！”

许多游击队员不仅自己学习毛主席著作，还把毛主席的书带到巴勒斯坦难民营里去，组织民兵和群众学习。在约旦首都安曼郊区的巴加难民营，一个名叫伊斯梅尔的青年民兵从口袋里拿出了一本《星星之火，可以燎原》的单行本。在这本书上，他划了一道道的记号。他说：“这本书我几乎天天读。每读一遍，都会受到很大鼓舞。从毛主席的这本书里，我们可以看到巴勒斯坦革命的前途。尽管我们还面临着很多困难，但是革命战士用鲜血点燃的武装斗争的火炬，永远也不会被扑灭。巴勒斯坦革命必将由星星之火，发展成燎原之势。”这位青年民兵谈过很多毛主席的书。他说：“毛泽东思想是威力无比的精神原子弹。掌握了这个思想武器，就可以打败帝国主义、修正主义和犹太复国主义。”

热爱人民 仇恨敌人

七月底的一天，记者访问了在约旦河东岸卡拉马附近的一支“暴风”突击队小分队的营地。

这个小分队有四十多岁的老游击队员，也有十三、四岁的小战士，有没有进过学校的农民子弟，也有读过大学的青年学生。他们从四面八方来到这里，为了一个共同的目标，即为解放自己的家园而战斗。

营地负责人阿布·克法是一个年青的指挥员。他热爱毛主席的著作。他说：“毛主席关于人民军队和人民战争的教导，就是我们游击队的指导原则。”他还说：“我们巴勒斯坦游击队把毛主席亲手缔造和领导的中国人民解放军，看作是我们的光辉榜样。毛主席关于‘**军队须和民众打成一片，使军队在民众眼睛中看成是自己的军队，这个军队便无敌于天下**’的教导，对于我们游击队来说十分重要。我们的敌人不仅是以色列犹太复国主义者，还有帝修反。离开了群众的支持，我们的游击队就不能存在。”

巴勒斯坦群众把游击队看作是他们自己的子弟兵。在敌人来犯的时候，很多群众还和游击队员并肩作战。

游击队员对人民非常热爱，对敌人充满仇恨。每当战斗任务下达以后，他们总是争先恐后地要求参加战斗。在战斗中，游击队努力运用毛主席关于人民战争的战略战术：“**你打你的，我打我的；打得赢就打，打不赢就走。**”他们在战场上机动灵活地打击敌人，使敌人遭到重大的损失。

一个名叫阿布·谢赫的年长的战士说：“过去，我们人民之所以被赶出家园，就是因为我们没有拿起武器。现在，我们有了自己的队伍。什么美帝，什么现代修正主义，什么联合国，都不能阻挡我们前进。只要巴勒斯坦没有解放，我们就一代一代地打下去！”

在记者访问游击队的营地和难民营的时候，革命的巴勒斯坦人民争相表达他们对中国人民的伟大领袖毛主席的良好祝愿。在安曼郊区的巴勒斯坦难民营里，有些难民把毛主席的画像恭恭敬敬地挂在自己的帐篷里。不少巴勒斯坦人民再三叮嘱记者：“一定要把我们巴勒斯坦人民对毛主席的无限敬爱，告诉中国人民。”

毛主席，祝您万寿无疆！

一个名叫谢里夫的巴勒斯坦游击队员热情地说：“我们衷心祝福毛主席他老人家万寿无疆，万寿无疆！我们巴勒斯坦人民一定要按照毛主席的教导，把革命进行到底！”这个游击队员的话，表达了广大巴勒斯坦革命人民的共同心愿。

新华社记者（据新华社开罗电）

通讯

湖南日报

湖南省革命委員会机关报

革378号 1969年9月30日 星期二

夏历己酉年八月十九 （今日四版）

毛主席语录

团结起来，争取更大的胜利。

全国工人贫下中农人民解放军和革命人民代表到京参加国庆观礼

伟大领袖毛主席亲自批准，毛主席为首林副主席为副的党中央邀请

代表們激动地表示，一定不辜負毛主席和党中央的亲切关怀，决心認眞落实「九大」精神，团結起来，爭取更大的胜利

新华社北京二十九日电 我们最敬爱的伟大领袖毛主席亲自批准，以毛主席为首、林副主席为副的党中央邀请参加中华人民共和国成立二十周年国庆观礼的近万名工人、贫下中农、红卫兵和革命知识分子、革命干部的优秀代表，高举党的“九大”团结、胜利的旗帜，怀着对伟大领袖毛主席无比深厚的无产阶级感情，从祖国四面八方的各条战线会师首都，接受毛主席和林副主席的检阅，汇报社会主义革命和社会主义建设的伟大成就。

在无产阶级文化大革命取得伟大胜利的大好形势下，全国二十九个省、市、自治区的国庆观礼代表，满怀胜利喜悦和革命豪情，来到伟大领袖毛主席身边。他们中有积极响应首钢革命建议、热烈开展社会主义革命竞赛的各地工人代表，有来自连续多年获得农牧业丰收的广大农村人民公社的贫下中农和贫苦牧民的代表，有在无产阶级文化大革命中建立了功勋的红卫兵的代表和坚决遵照毛主席的教导，走**“和工农民众相结合”**道路的上山下乡知识青年的代表，有努力实践毛主席光辉的《五·七指示》的各地革命干部代表，还有来自祖国内地和边疆的各少数民族的代表。他们都是在**“抓革命，促生产，促工作，促战备”**中作出优异成绩的先进人物和先进集体的代表，其中绝大多数是活学活用毛泽东思想的积极分子，许多人是第一次来到北京。

党中央邀请各地区代表来京参加国庆观礼的特大喜讯传遍了祖国的城市和乡村。各省、市、自治区专门举办了观礼代表学习班，认真学习《庆祝中华人民共和国成立二十周年口号》，讨论了这次赴京观礼的伟大意义。临行前，许多工矿企业、农村人民公社、学校、机关纷纷举行集会，欢送赴京的代表。许多工人、贫下中农送了一程又一程，千叮咛，万嘱咐，要代表们把他们无限热爱毛主席的深情厚意带给伟大领袖毛主席，要代表们好好学习首都和各兄弟省、市、自治区认真搞好斗、批、改的先进经验。

各地观礼代表来到首都后，心情格外激动。有的代表一下火车就奔赴天安门广场，在天安门城楼上毛主席的巨幅画像前，表达紧跟毛主席的伟大战略部署，不断夺取新的胜利的决心；有的代表在住地彻夜不眠地学习毛主席著作，写下了充满革命激情的日记和感想。各省、市、自治区的代表团，抓紧时间组织学习、座谈，赞颂伟大的社会主义祖国二十年来在社会主义革命和社会主义建设中取得的伟大胜利，赞颂无产阶级文化大革命的伟大胜利，赞颂毛主席无产阶级革命路线的伟大胜利。他们无比激动地说：大海航行靠舵手，干革命靠毛泽东思想。我们的一切胜利，都是毛泽东思想的伟大胜利，都是毛主席英明领导的结果。他们表示，一定不辜负伟大领袖毛主席和以毛主席为首、林副主席为副的党中央的亲切关怀，把参加这次国庆观礼当作是活学活用毛泽东思想的最好机会，决心更紧密地团结在毛主席和党中央的周围，认真落实“九大”精神，团结起来，争取更大的胜利。

新华社北京二十九日电 我们最敬爱的伟大领袖毛主席亲自批准，以毛主席为首、林副主席为副的党中央邀请参加中华人民共和国成立二十周年国庆观礼的一千名中国人民解放军代表，带着全军指战员对伟大领袖毛主席无限热爱、无限忠诚的深厚无产阶级感情和活学活用毛泽东思想的丰硕成果，带着他们誓死保卫社会主义祖国，保卫无产阶级专政的坚强决心，从海防、边防、三支两军第一线和各个战斗岗位，先后来到伟大祖国首都北京，接受毛主席和林副主席的检阅。

参加国庆观礼的人民解放军代表，是由陆海空三军的先进人物和先进集体的代表组成的。他们中间有用毛泽东思想哺育成长起来的战斗英雄，有活学活用毛泽东思想先进集体“学习毛主席著作的模范红九连”、“南京路上好八连”、“南海前哨钢八连”、“爱民模范连”、“高原红色边防队”、“海空雄鹰团”、“英雄八连”、“全心全意为人民服务的先进卫生科”的代表，以及毛主席的好战士、好干部王杰、刘英俊、门合生前所在部队的代表，有在三支两军第一线作出重大贡献的八三四一部队和“支左爱民模范排”的代表，有在无产阶级文化大革命中新涌现出来的大批四好连队的代表。

（下转四版）

前来参加我国庆二十周年庆祝活动

越南南方民族解放陣綫 越南南方共和临时革命政府 代表团到京

周恩来总理设便宴热烈欢迎代表团

新华社北京二十九日消息 由越南南方民族解放阵线中央委员会主席团主席、越南南方共和临时革命政府顾问委员会主席阮友寿率领的越南南方民族解放阵线和越南南方共和临时革命政府代表团，前来参加中华人民共和国成立二十周年庆祝活动，今天下午乘专机到达北京。首都革命群众数千人前往首都机场，热烈欢迎来自抗美战争前线的英雄的越南南方人民的代表。

代表团团员有：越南南方民族解放阵线中央委员会主席团副主席、西原民族自治运动主席、越南南方共和临时革命政府顾问委员会委员伊比·阿列奥，越南南方民族解放阵线中央委员会书记处成员胡春山，越南南方民族解放阵线中央委员会委员、越南南方共和临时革命政府外交部副部长黎光政，越南南方民族解放阵线中央委员会委员黎文盛，越南南方民族解放阵线中央委员会委员、越南南方共和临时革命政府驻中国大使阮文广。

同机到达北京的，还有由越南南方边和省人民解放武装力量副指挥阮氏玉莲率领的越南南方青年、英雄、歼美勇士代表团。

前往机场欢迎的有：中共中央政治局常委、国务院总理周恩来，中共中央政治局委员、中共中央军委副主席叶剑英，中共中央政治局委员、国务院副总理李先念，中共中央政治局委员、中国人民解放军副总参谋长李作鹏，中共中央委员、中国人民解放军副总参谋长温玉成，中共中央委员、人大常委会副委员长郭沫若等。

越南党政代表团团长、越南劳动党中央政治局委员、越南民主共和国政府总理范文同，副团长、越南劳动党中央政治局委员、越南民主共和国政府副总理黎清毅也到机场迎接。

首都革命群众举着“向英雄的越南南方人民致敬！”“坚决支持英雄的越南人民把抗美救国战争进行到底！”等横幅标语，迎候越南南方战友。

下午四时五十分，阮友寿主席和代表团其他成员以及越南南方青年、英雄、歼美勇士代表团的成员，在欢迎群众的欢呼声中走下飞机。周恩来总理等迎上前去，同阮友寿主席等热烈握手、拥抱。

机场上举行了隆重的欢迎仪式。阮友寿主席等越南南方战友在周恩来总理等陪同下，检阅了由中国人民解放军陆海空三军以及民兵和红卫兵组成的仪仗队。

阮友寿主席等越南南方战友由周恩来总理等陪同，绕场一周，同欢迎群众见面。欢迎群众不断高呼口号：“热烈欢迎越南南方民族解放阵线和越南南方共和临时革命政府代表团！”“热烈祝贺越南人民抗美救国战争的伟大胜利！”“全世界无产者联合起来！”“打倒美帝国主义！”“打倒社会帝国主义！”“打倒各国反动派！”“越南人民必胜！美帝国主义必败！”“中越两国人民的战斗友谊万岁！”“全世界人民团结起来，反对任何帝国主义，社会帝国主义发动的侵略战争，特别要反对以原子弹为武器的侵略战争！如果这种战争发生，全世界人民就应以革命战争消灭侵略战争，从现在起就要有所准备！”“庆祝无产阶级文化大革命的伟大胜利！”“抓革命，促生产，促工作，促战备！”“毛主席的无产阶级革命路线胜利万岁！”“战无不胜的马克思主义、列宁主义、毛泽东思想万岁！”“伟大的领袖毛主席万岁！万岁！万万岁！”

欢迎仪式结束后，阮友寿主席等越南南方战友由周恩来总理等陪同前往宾馆。

新华社北京二十九日消息 中共中央政治局常委、国务院总理周恩来，今天晚上设便宴，热烈欢迎由越南南方民族解放阵线中央委员会主席团主席、越南南方共和临时革命政府顾问委员会主席阮友寿率领的越南南方民族解放阵线和越南南方共和临时革命政府代表团。

（下转四版）

巴基斯坦政府友好代表团到京

周恩来总理等到机场热烈欢迎

黄永胜总参谋长设便宴热烈欢迎代表团

新华社北京二十九日消息 巴基斯坦陆军参谋长阿卜杜勒·哈米德·汗中将和由他率领的巴基斯坦政府友好代表团，前来参加中华人民共和国成立二十周年庆祝活动，今天下午乘飞机到达北京，受到首都革命群众数千人的热烈欢迎。

到机场热烈欢迎巴基斯坦政府友好代表团的有：国务院总理周恩来，中国人民解放军总参谋长黄永胜，国务院副总理李先念、谢富治，人大常委会副委员长郭沫若。

今天，首都机场上充满着中巴两国人民的友谊气氛。中国和巴基斯坦两国国旗在机场上空迎风飘扬。聚集在机场上的欢迎群众，手持两国国旗，高举着横幅标语，上面写着：“热烈欢迎巴基斯坦政府友好代表团！”“中巴两国人民的友谊万岁！”“全世界人民的大团结万岁！”

机场上举行了隆重的欢迎仪式。阿卜杜勒·哈米德·汗参谋长和代表团成员在周恩来总理等陪同下检阅了由中国人民解放军陆海空三军以及民兵和红卫兵组成的仪仗队，并绕场一周，同欢迎群众见面。这时，欢迎群众敲锣打鼓，载歌载舞，不断高呼口号：

（下转四版）

坦桑尼亚友好代表团到京

周恩来总理等到机场热烈欢迎

谢富治副总理设便宴热烈欢迎代表团

新华社北京二十九日消息 由坦桑尼亚总统办公室负责地方行政和乡村发展国务部长、国民议会议员、坦盟全国执行委员会中央委员会委员基苏莫率领的坦桑尼亚友好代表团，前来参加中华人民共和国成立二十周年庆祝活动，今天下午乘飞机到达北京。

国务院总理周恩来，中国人民解放军总参谋长黄永胜，国务院副总理李先念、谢富治，人大常委会副委员长郭沫若，以及首都革命群众数千人，前往机场热烈欢迎坦桑尼亚友好代表团。

机场上举行了隆重的欢迎仪式。基苏莫部长和代表团成员在周恩来总理等陪同下，检阅了由中国人民解放军陆海空三军以及民兵和红卫兵组成的仪仗队，并绕场一周，同欢迎群众见面。欢迎群众载歌载舞，敲锣打鼓，高呼口号：“热烈欢迎坦桑尼亚友好代表团！”“向尼雷尔总统致敬！”“坚决支持亚洲、非洲、拉丁美洲各国人民的解放斗争！”

（下转四版）

锡共代表团到达北京

吳法宪等同志前往机场欢迎

新华社北京二十九日消息 前来参加中华人民共和国成立二十周年庆祝活动和进行友好访问的，以锡兰共产党总书记、中央政治局委员桑穆加塔桑同志为首的锡共代表团四位同志，今天下午到达北京。

中共中央政治局委员吳法宪、候补中央委员郭玉峰等同志前往机场欢迎。

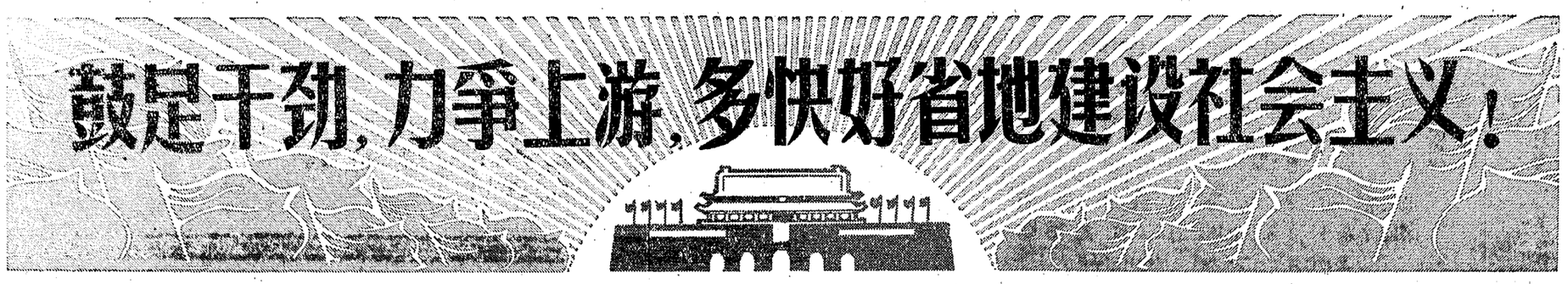

我国第一台十二万五千瓩双水内冷汽輪发电机組在上海胜利誕生

这台具有世界先进水平的汽輪发电机組的制造成功，标志着我国电机制造工业的发展进入了一个新的阶段

毛主席无产阶级革命路线的又一曲胜利凯歌

新华社上海二十九日电 在全国军民欢欣鼓舞地迎接伟大的中华人民共和国成立二十周年的大喜日子里，我国自行设计、自行制造和安装的第一台具有世界先进水平的十二万五千瓩双水内冷汽轮发电机组，在上海胜利诞生，并且正式运转发电。这是战无不胜的毛泽东思想的伟大胜利，是上海工人阶级坚持毛主席**“独立自主、自力更生”**伟大方针所取得的巨大成果，是毛主席无产阶级革命路线的又一曲胜利凯歌！

九月二十六日下午，上海市隆重集会，热烈庆祝十二万五千瓩双水内冷汽轮发电机组正式发电。参加大会的革命群众热烈欢呼：“战无不胜的毛泽东思想万岁！”“毛主席的无产阶级革命路线胜利万岁！”“伟大领袖毛主席万岁！万万岁！”他们说，这台发电机组的制造成功，是对帝、修、反的沉重打击，是对叛徒、内奸、工贼刘少奇的最有力的批判，它大长了中国人民的志气，大灭了帝、修、反的威风。

这台具有世界先进水平的汽轮发电机组，不仅在汽轮发电机上采用了我国工人阶级首创的“双水内冷”这一世界最新冷却技术，而且在锅炉和汽轮机上还采用了高温高压、中间再热等一系列世界先进技术，因而这台机组具有容量大、体积小、重量轻、耗煤低等特点。它的制造成功，标志着我国电机制造工业的发展进入了一个新的阶段。

我国这台技术复杂的大型机组，从试制到发电，只用了十个月的时间。这样快的速度，在世界电机制造和电力工业史上是罕见的。这一事实充分表明：用毛泽东思想武装起来的中国工人阶级有无限的创造力，他们能够创造出为资产阶级庸人和右倾保守主义者臆想不到的奇迹来。

伟大领袖毛主席教导说：**“任何新生事物的成长都是要经过艰难曲折的。”**双水内冷汽轮发电机组的发展过程，集中地反映了电机制造工业上两个阶级、两条路线的激烈斗争。一九五八年，我国工人阶级在毛主席无产阶级革命路线指引下，破除迷信，解放思想，发扬敢想、敢说、敢干的革命精神，首创成功了我国第一台一万二千瓩双水内冷发电机组。但是，叛徒、内奸、工贼刘少奇及其一伙却跳出来恶毒地诋毁和咒骂我国工人阶级的伟大创造，妄图扼杀这一新生事物。一九六六年三月，上海汽轮机厂工人为了给祖国工农业发展作出更大贡献，提出要在原来制造中温中压机的基础上，进一步制造大功率、高温高压、中间再热式装置的汽轮机。但是，刘少奇及其一伙又百般阻挠，多方刁难。他们以这个厂的厂房条件和设备能力不合规定为借口，拒绝工人的要求，不让制造。相反，却准备用比我国自己制造的这台机组贵好多倍的代价，从资本主义国家进口一台中间再热式汽轮发电机组。工人们听到这消息，连肺都要气炸了。他们说：帝、修、反欺侮我们，卡我们的脖子，我们一定要奋发图强，走自力更生的道路，用自己的双手把中间再热式汽轮发电机组制造出来！

无产阶级文化大革命的熊熊烈火，彻底摧毁了刘少奇的反革命修正主义路线，极大地调动了广大工人的积极性，推动了生产的大发展。去年十一月，上海工人阶级为了迎接我国工农业生产更大跃进，为伟大领袖毛主席争光，为伟大的社会主义祖国争光，勇敢地挑起了制造十二万五千瓩双水内冷汽轮发电机组的光荣任务。广大工人把完成这个任务，看作是与帝、修、反争时间、比速度的一场政治硬仗。他们表示：一定要高速度、高质量地完成，即使不吃饭、不睡觉，也要把它造出来。

伟大领袖毛主席教导说：**“世间一切事物中，人是第一个可宝贵的。在共产党领导下，只要有了人，什么人间奇迹也可以造出来。”**在整个发电机组的制造过程中，广大革命工人在党的领导下，用毛泽东思想武装自己的头脑，发扬**“一不怕苦，二不怕死”**的革命精神，为早日制成大容量双水内冷汽轮发电机组贡献自己的智慧和力量。他们怀着对伟大领袖毛主席的无限忠诚，怀着对帝、修、反的无比仇恨，狠批了大叛徒刘少奇及其在工业战线代理人所推行的“洋奴哲学”、“爬行主义”和“先仿后制”等反革命修正主义黑货，采用“土洋结合，大中小结合”两条腿走路的方针，征服了技术、设备、材料等方面的种种困难，攻克了一道道技术难关，终于高速度、高质量地完成了双水内冷汽轮发电机组的制造任务。

在这一发电机组的制造过程中，广大工人遵照毛主席关于**“工人阶级必须领导一切”**的伟大教导，把革命的工程技术人员紧紧地团结在自己的周围，热情地对他们进行再教育，充分发挥他们的作用。许多工厂组织了以工人为主体、有革命技术人员和革命干部参加的“三结合”小组，使工程技术人员在工人阶级领导下，不断改造自己的世界观，走同工农兵相结合的道路。有些技术人员同工人一起，创造了象巡回检测装置、大电流互感器、大型电动阀门等一批具有国际先进水平的新产品、新技术、新工艺、新材料。

伟大领袖毛主席教导说：**“要大力协同，做好这件工作。”**上海市有近一千个单位参加了十二万五千瓩双水内冷汽轮发电机组的制造工作。他们打破了厂与厂、行业与行业的界限，密切配合，相互促进。上海电机厂、上海汽轮机厂、上海锅炉厂等一些大厂，为整个工程作出了重大贡献，起了骨干作用。许多小工厂更是敢想敢干，为这个工程制造了大批国内没有生产过的尖端产品。

十二万五千瓩双水内冷汽轮发电机组经过一个阶段的试运行，证明它的性能良好，质量完全达到要求。参加这一机组生产和建设的广大革命工人，决心戒骄戒躁，更好地活学活用毛泽东思想，虚心向首都工人阶级和全国工人阶级学习，热烈响应首钢提出的革命竞赛的建议，掀起抓革命，促生产，促工作，促战备的新高潮，乘胜前进，夺取更大的胜利。

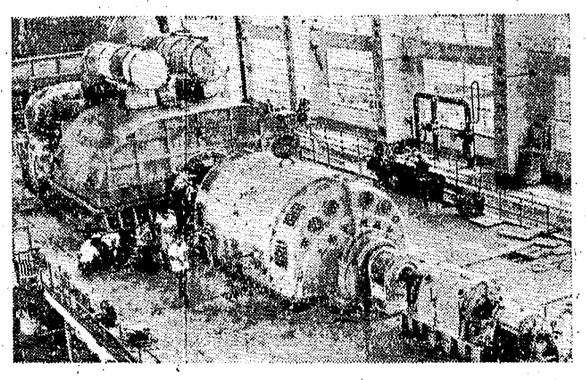

▽ 因为十二万五千瓩双水内冷汽轮发电机组，它具有容量大、体积小、重量轻、耗煤低等特点。（新华社记者摄）

在毛主席的“独立自主、自力更生”的伟大方針指引下

首钢一座初軋厂基本建成試軋成功

这座初軋厂建设速度快，只用九个多月时间就走完过去需要几年的建设路程

新华社北京二十九日电 在迎接伟大的中华人民共和国成立二十周年的喜庆日子里，在蓬蓬勃勃的社会主义革命竞赛热潮中，首都钢铁公司又传出一曲毛主席革命路线的胜利凯歌：在毛主席的**“独立自主、自力更生”**的伟大方针指引下，在以毛主席为首、林副主席为副的党中央的亲切关怀下，一座初轧厂基本建成，并开坯试轧成功。这是首钢广大革命群众遵照毛主席关于**“抓革命，促生产，促工作，促战备”**的教导，为我们伟大的领袖毛主席争光，为我们伟大的社会主义祖国争光作出的新贡献，是无产阶级文化大革命的丰硕成果。

这座初轧厂，建设速度快，质量好，投资少，它只用了九个多月的时间，就走完了过去需要几年的建设路程。它拥有我国自己制造的初轧机和连轧机。在中华人民共和国成立二十周年前夕，首钢革命工人豪迈地开动起机械化的轧钢流水线，用自己冶炼的钢锭，轧出了钢坯。从此，结束了首钢不能压轧钢坯的历史，使首钢生产成龙配套，进入了新的发展阶段。按照这座初轧厂的生产能力，它压轧出的钢坯不仅能满足首钢自己轧制钢材的需要，而且能支援首都冶金工业生产的发展。

这座初轧厂的建设，经历了激烈的两个阶级、两条道路、两条路线的斗争。早在一九五八年大跃进期间，首钢在结束了有铁无钢的历史之后，就开始建设这座初轧厂，并破土施工。但是，叛徒、内奸、工贼刘少奇和旧北京市委彭真反革命修正主义集团利用他们窃取的职权，强迫工人填上已经开挖的基坑，一刀砍掉初轧厂工程建设计划，使首钢长期以来只能炼铁炼钢不能压轧钢坯，它生产出的钢锭只得送到外省市开坯，而首钢自己轧制钢材所需要的钢坯，只得从千里之外运进来。广大工人愤怒地说：大叛徒刘少奇搞这一手，其用心真是恶毒之极。

在伟大的无产阶级文化大革命中，在毛主席无产阶级革命路线的光辉照耀下，被大叛徒刘少奇扼杀十年之久的初轧厂建设工程，又在去年十二月胜利地重新破土施工。经过无产阶级文化大革命锻炼的首钢广大革命工人，又欢欣鼓舞地投入这一工程。从工程开工的第一天起，广大革命工人怀着对反革命修正主义路线的刻骨仇恨，在工地上摆开革命大批判的战场，把革命大批判贯穿到整个工程建设过程中。他们狠批刘少奇的那一套洋奴哲学、爬行主义等反革命修正主义黑货，狠批刘少奇和旧北京市委彭真反革命修正主义集团把这一工程扼杀十年之久的滔天罪行。广大革命工人和革命干部越批对刘少奇的反革命修正主义路线越恨，对毛主席和毛主席的无产阶级革命路线越亲。在这一工程的建设过程中，广大革命工人始终豪情满怀，斗志昂扬，沿着毛主席指引的方向胜利前进。

在党的**“鼓足干劲，力争上游，多快好省地建设社会主义”**的总路线指引下，首钢革委会在领导群众建设初轧厂的过程中，按照**“鞍钢宪法”**的革命精神，打破洋条条，旧框框，在一无图纸，二无成套设备的条件下，采取千军万马大会战的革命方法，边设计、边准备、边施工、边安装，使这项工程建设做到多、快、好、省。在以驻厂支左解放军和革命工人、革命干部、革命技术人员组成的工程指挥部统一指挥下，由这个公司的两千多名工人，和首都大专院校的数千名革命师生，组成一支革命建设大军，日夜奋战在工地上。他们大学毛主席的光辉著作“老三篇”，以战无不胜的毛泽东思想武装头脑，在施工中发扬**“一不怕苦，二不怕死”**的彻底革命精神，冒严寒，战冰冻，不怕头顶烈日晒，不怕脚踏铁板似火烤，越是困难越向前，充分显示出经过无产阶级文化大革命锻炼的广大革命群众，具有高度的政治觉悟和冲天的革命干劲。

遵照毛主席关于**“我们不能走世界各国技术发展的老路，跟在别人后面一步一步地爬行”**和**“打破洋框框，走自己工业发展道路”**的教导，首钢这座初轧厂的建设，创造了我国独特的建造风格。由工人、技术人员、革命干部组成的“三结合”设计小组，深入现场，在广大革命工人支持下，在建筑结构和工艺布置上大胆进行了革新创造，采用了许多具有先进水平的新工艺、新技术。

这个初轧厂的基本建成，是首都和全国工人阶级遵照毛主席关于**“要提倡顾全大局”**的教导，发扬了共产主义大协作精神的胜利。全国有二十二个省、市、自治区，上千个工厂为这个初轧厂制造和加工设备，机械、铁路、交通等部门都为它的早日建成作出了贡献。鞍山、上海、哈尔滨、天津、大连、太原、沈阳等地和首都的一些工厂还派来有经验的工人和技术人员支援这项建设。

这个初轧厂还有一些建设项目将继续进行。

鞍钢工人发扬艰苦奋斗自力更生的革命精神，大力加强矿山建设

提高矿石自给水平 保证钢铁生产持续跃进

充分发挥了原有矿山的生产潜力，新建成了规模巨大的现代化的齐大山铁矿和弓长岭铁矿的一个现代化大型竖井

新华社沈阳二十八日消息 钢都鞍山的广大革命工人，高举毛泽东思想伟大红旗，坚决贯彻毛主席**「备战、备荒、为人民」**和**「独立自主、自力更生」**的伟大战略方针，今年在加强矿山建设、实现矿石自给方面，取得了重大成果。伟大的中华人民共和国成立二十周年前夕，新建的现代化大型矿山——齐大山铁矿已有一个巨大规模的铁矿系统建成，并投入试生产；弓长岭铁矿新建的一个生产平炉富矿的现代化大型竖井，也已建成投产。与此同时，原有的矿山也充分发挥生产潜力，使得这个钢铁基地矿石自给的能力已有很大提高。这是毛主席的无产阶级革命路线的伟大胜利。

鞍山钢铁基地周围，有极为丰富的矿石资源。无产阶级文化大革命以前，叛徒、内奸、工贼刘少奇及其代理人，疯狂对抗毛主席**「独立自主、自力更生」**的伟大方针，顽固推行爬行主义、洋奴哲学等反革命修正主义黑货，破坏矿山建设，放着鞍山附近的地下宝藏不开采，使鞍钢每年要从许多矿山运来大量矿石，同时还要用大量外汇从国外进口一部分精矿。十多年来，仅矿石运费一项，就可以建设四座大型矿山。

鞍山市革委会成立后，广大工人群众以毛泽东思想为武器，批判了叛徒、内奸、工贼刘少奇和他的代理人推行的反革命修正主义路线以及他们破坏矿山建设的罪行，阶级斗争和两条路线斗争觉悟大大提高。他们为了保证鞍钢生产的新跃进，更好地支援我国社会主义革命和社会主义建设，支援世界革命，经过反复深入的调查，提出了「实现鞍钢矿石自给」的战斗口号。为此，除了充分发挥原有矿山的生产潜力外，还经国家有关部门批准，今年先后动工兴建了规模巨大的现代化的齐大山铁矿和弓长岭铁矿一对现代化的大型竖井。

鞍山钢铁基地各级革委会遵照伟大领袖毛主席关于**「千万不要忘记阶级斗争」**和**「政治工作是一切经济工作的生命线」**的伟大教导，在加强矿山建设的过程中，坚持无产阶级政治挂帅，开展了活学活用毛泽东思想的群众运动。广大工人群众的革命和生产积极性空前地调动起来。生产建设中遇到的困难，一个一个被克服，新建矿山、矿井的施工速度不断加快，老矿山的生产潜力得到充分发挥。他们打破了洋框框，改革了设计和施工方法，仅用八个月时间就使一个选矿系统投入试生产，另一个生产系统也即将建成。弓长岭铁矿的工人，怀着为毛主席争光的红心，提前十二天，高质量地完成了在大型竖井的副井上安装重达几百吨的井筒结构的任务。

现在，鞍钢各矿山广大革命工人、革命干部和技术人员，突出无产阶级政治，大力加强矿山建设，不断提高自给水平，保证钢铁生产持续跃进。

* * *

石馬江上展宏图

——记新邵县石马江人民建设水轮泵站的英雄事迹

雪峰山下，石马江上，一道道拦河石坝把河水斩断，一座座水轮泵站在江畔矗立，一条条钢铁长臂，把河水引上了数十米高的山岗，灌溉着沿岸七万亩农田。这是一幅雄伟壮丽的水利建设图景！这是一曲无产阶级文化大革命的胜利颂歌！这是一页一不怕苦，二不怕死的英雄篇章！

石马江流经新邵县的新田铺、言栗、小塘等七个公社。沿河两岸，山丘起伏，梯田梯土，迭迭层层。解放前，河水虽然一年四季长流不息，可是因为河低岸高，沿河两岸的田地却得不到灌溉。数千年来，苦难深重的石马江劳动人民，多么盼望有一天能把河水引上山岗啊！祖祖辈辈流传着仙人治水筑起“仙神坝”的神话，充分反映了当时石马江人民的愿望。虽然美妙的神话世代相传，石马江两岸依然是一部旱魃逞狂，地主盘剥农民的血泪史。

一唱雄鸡天下白。一九四九年，石马江人民获得了解放。二十年来，特别是在伟大的无产阶级文化大革命中，石马江人民在毛主席革命路线指引下，凭着一颗红心两只铁手，把神话变成了现实。

“定叫河水上山岗”

一九六四年，伟大领袖毛主席发出了“**农业学大寨**”的伟大号召。它象一盏明灯，照亮了石马江人民前进的征途，鼓舞了石马江贫下中农改天换地，建设社会主义新山区的革命斗志。他们豪迈地说：“愚公能移山，大寨人能治沟治坡，我们也一定能够叫水上山岗！”

石马江流域修水利到底要走什么道路呢？广大贫下中农和革命干部从毛主席的著作中找到了答案，“**兴修水利是保证农业增产的大事，小型水利是各县各区各乡和各个合作社都可以办的**”。当他们了解到外地建立了投资少、成本低、收效快的水轮泵站时，高兴极了，立即派人去参观、学习。终于找到了一条在丘陵地区多快好省地兴修水利的道路：就是充分利用小溪小河，拦河筑坝，修建“小、土、群”的水轮泵站。这时，水利部门的反动技术“权威”胡说什么，“石马江淤沙厚，建坝不牢；流量小，搞不得水轮泵。”他们推行刘少奇的反革命修正主义路线，闭门造车，抛出了两个“贪大求洋”的水利设计方案。一个是由国家投资四百多万元，从邵阳市架设一百多里长的高压电路，在石马江上兴建电灌站；另一个是在石马江上游修建一个大水库。这个水库，要淹掉四千多亩农田，移民一千六百多户，还要用钢筋水泥建造上百个渡槽。这样做，不但要国家投资三百多万元，还要五、六年才能建成。这两个方案一出笼，就立刻遭到广大贫下中农和革命干部的坚决抵制。“你们这是不按毛主席指示办事，不从石马江的实际出发！这种少投差费的事，我们坚决不干！”“我们要学习大寨人自力更生，艰苦奋斗的革命精神，大寨之路我们走定了！”他们遵照毛主席关于“**调查就是解决问题**”的教导，组织了一个“三结合”的调查小组，跋山涉水，对沿江的地形、水源、流量、雨情，进行了详细的调查，得到了丰富的第一手资料。调查的结果充分表明，石马江完全可以节节筑坝，安装水轮泵。

小塘公社向东大队的贫下中农一马当先，在寒冷的冬天，顶风冒雪，艰苦奋斗，用土办法，在石马江上筑起了一座木板坝，安装了一台水轮泵。接着，新田铺公社和言栗公社的贫下中农也克服了物资、设备上的种种困难，攻克了一道道技术难关，用三个多月，胜利地建成了先锋和英雄两座水轮泵站。一九六六年，石马江流域遭受了九十七天大旱，先锋水轮泵站把河水引上三十七米多高的山岗，使六个受益大队在大旱之年获得了大丰收，增产粮食三十一万多斤。铁的事实，宣告了刘少奇的“专家治水”、“贪大求洋”的反革命修正主义路线的彻底破产。向东、先锋和英雄水轮泵站的建成，为开发石马江流域作出了榜样。

无产阶级文化大革命的浩荡东风吹到了石马江。石马江人民在鼓足干劲、力争上游、多快好省地建设社会主义总路线的光辉照耀下，决心以冲天的革命干劲，改天换地，把兴修水轮泵的群众运动推向新阶段。

“一年开发石马江，定叫河水上山岗！”石马江人民彻底批判了刘少奇鼓吹的“爬行主义”、“洋奴哲学”，提出了响亮的战斗口号。一九六六年冬天，两万八千多民工，高举红旗，怀揣宝书，浩浩荡荡地开上了工地。在无产阶级文化大革命的风暴里，石马江流域水利工程全面动工了！

越是艰险越向前

心中有个红太阳，千难万险也敢上。战斗在石马江流域水利工地的民工们，活学活用“老三篇”，发扬“**一不怕苦，二不怕死**”的彻底革命精神，克服了一个个困难，闯过了一道道险关，涌现了许许多多的英雄好汉。

一九六六年冬天，红卫坝的民工们，冒严寒、踏冰雪，紧张地进行排水清基。一天，抽水机的莲蓬头忽然被泥沙淤塞了，必须立即下到三米深的河底进行抢修。这时，围堰里的河水已结了一层薄冰。在这冰天雪地的日子里，谁破冰下水呢？共产党员肖良庭站在最前面。肖良庭，这个苦水里泡大的贫农社员，在朝鲜战场上，在那冰天雪地的日子里，多少次和战友们一道痛歼美国豺狼，复员回家后，他担任了大队党支部副书记，处处以身作则，干在前头，现在，他想到不马上把抽水机的莲蓬头修好，就会影响工程的进展时，便第一个脱下衣服，“噗通”一声破冰跳入水中，猛地下沉到了河底，全身泡在冰水里，好象有千百根钢针刺在身上。“**下定决心，不怕牺牲，排除万难，去争取胜利。**”他默念着毛主席的教导，沉着地抢修着。十分钟，二十分钟过去了，一次、两次都没有修成。嘴冻乌了，手脚也冻僵了。这时，同志们都劝他休息，另外换人下去。肖良庭坚定地说，“还是我去！”他在河堤上跑了几步，又劲虎虎地跳入了水中……

胜利是属于用毛泽东思想武装起来的人。肖良庭以惊人的毅力在刺骨的冰水里搏斗了四十分钟。抽水机终于修好了。哗哗的流水，纵情歌颂一不怕苦、二不怕死的革命精神；滔滔的怒涛，愤怒地批判刘少奇的“活命哲学”，荡涤着反革命修正主义的污泥浊水。

无限忠于毛主席的民工们，把改造石马江的战斗看作是捍卫毛主席革命路线的实际行动。

红星坝的工地上，红旗似海歌如潮，地动三河铁臂摇，你追我赶的竞赛热潮滚滚向前。参加炸山采石的民工越来越多，原有采石场不够用了。到哪里去开辟采石场呢？岩山岭的“石罩”上倒是一个取材的好场所，这里石料好，离坝近，搬运方便。但是，往“石罩”上看去，只见半空中悬吊着一大块岩石；往下一望，底下是湍急奔流的深潭。岩石就象一口大锅罩在深潭上。要在这斧劈刀削的岩壁上采石，会有多么大的危险啊！

明知征途有艰险，越是艰险越向前。“石罩”只能罩住那些自私自利的胆小鬼，但它罩不住改天换地的新愚公。

“我去，坚决完成任务！”基干民兵温能志首先挺身而出，迎难而上，带领两个青年，登上岩山岭，来到“石罩”边。绝壁无处立足，他们就用绳子吊一根杉木悬在空中，人就站在木头上，一手拿钢钎一手抡铁锤，敲打着坚硬的岩石。每敲打一下，身子就来回晃动，稍不小心，就有掉入深潭的危险。人们看到他们为集体把个人安危置之度外，都说他们正在攀登“公”字的高峰！

“石罩”会战在争分抢秒地进行，阵阵的爆破声隆隆响。突然，温能志发现在陡峭的采石场上，一块炸裂开了的巨石，随时有掉下去的危险，严重地威胁着民工们的生命安全。

在这千钧一发的时候，他不顾个人安危，主动地承担了排除险石的任务，立即用钢钎撬动巨石。不料，用力过猛，脚踩的那块石头塌下去了，温能志跟着滚了下去。紧接着，“轰隆”一声，上面的那块数千斤重的巨石又滚了下来，从他头顶腾空而过。人们见到这种情景，都为他捏着一把冷汗。几分钟后，温能志抖着满身尘土，望着人们笑了一笑，风趣地说：“石头也是纸老虎！”

阳光雨露育青松，滔滔江水颂英雄。被人们誉为“老愚公”的李佳祥，又是一个闪耀着毛泽东思想光辉的英雄。

贫农老石匠李佳祥十多岁就与石头打交道，饱尝了人间的辛酸，直到解放后，他才尝到了人间的幸福。现在，六十多岁了，人老心红，对毛主席无限忠诚。红星坝动工以来，他就带领四个儿子，发扬愚公移山的革命精神，风里来，雨里去，昼夜坚持战斗在工地上。

一九六六年十一月的一天清晨，李佳祥和往常一样，最早来到采石场。搬石料，安排工场忙得满头大汗。这时，一块巨石滑下来，把他压成重伤，工地指挥部立即派人把他送往医院抢救。但是，李佳祥想到的不是自己，而是工地的战斗。在生命的最后一刻，他把工地上的四个儿子叫到跟前，再三叮嘱：“我，不能为红星坝出力了。你们要听毛主席的话，加劲干，争取早日把水引上山岗！”

石马江工地上，象肖良庭、温能志、李佳祥这样的英雄，又何止千百！正是这些一不怕苦，二不怕死的英雄，制服了石马江，谱写了一曲曲毛泽东思想的壮丽凯歌。

群众是真正的英雄

“**世间一切事物中，人是第一个可宝贵的。在共产党领导下，只要有了人，什么人间奇迹也可以造出来。**”毛主席的伟大教导，一次又一次萦回在石马江人的脑海里，一次又一次激励着石马江人去战胜重重困难，创造人间奇迹。

不是吗？

在清理红星坝基的时候，碰到了一处“无底洞”（即溶洞），坝基下尽是粘糊糊的稀泥。继续清下去吧？眼看雨季就要到来，洪水一涨，数百人苦战几个月的工程就将毁于一旦。怎么办？“**群众是真正的英雄**”。公社农民水利技术员拜老农为师，向老农请教，办法找到了！他们根据老农治水的“水浸千年松”的经验，决定在溶洞里打上松树桩，然后砌坝。这时，那些资产阶级技术“权威”们威胁说：“谁主张砌谁负责，垮了要坐牢！”小塘公社涟田大队革委会主任张善亭斩钉截铁地说，“你们不敢负责，我们负责！”已停工二十多天的大坝工程又开工了！终于在洪水到来之前突击完成了红星坝的修建任务！

一九六七年，向新水轮泵站建成以后，需要在周家边架设一条十米高、二百二十米长的钢丝网水泥薄壳渡槽，才能把河水引上罗家山。

怎样来架设这条渡槽呢？一贯因循守旧的人，看不到群众中蕴藏着无穷无尽的智慧和力量，说什么“一无技术，二无机械设备，几个泥脚杆子，是修不好这个渡槽的。”主张修一条土台拱了事。贫下中农一合计，那样做，需要十多万个工，还会毁坏一大片良田。这时，回乡知识青年邓旭站了出来豪迈地说，“谁也不是从娘肚子一出来就懂得技术的。技术人员缺乏，我们可以学着干嘛！”宏伟的周家边渡槽在两种思想激烈的斗争中动工了！

刚一动工，困难就接踵而来。首先遇到的是制钢丝网。开头，六个人一天只能织三尺长。半个月过去了，只完成四丈多。如果按这种办法下去，仅完成织钢丝网的任务，就需要一年零八个月。那怎么行呢？邓旭，这个仅仅在县里受过半个月技术训练的高中毕业生，现在是周家边工地上的技术员，和贫下中农一道琢磨、研究。工地上的民工也是三、五人一伙，七、八个一群，在思索、在议论。他们从农村的土织布机的构造中得到了启发，成功地试制了一台木制钢丝机，提高工效十多倍。接着，他们又制成了钢筋水泥支架和钢丝网水泥薄壳渡槽，闯过了第一道难关。

刚闯过第一道难关，另一个困难又摆在人们面前：在没有机械设备的条件下，怎样把这些十米高、两三吨重的一根根水泥支架吊起来，竖立在二百来米长的一个水平线上？怎样把一节节一吨多重的水泥渡槽进行高空吊装呢？

只会按常规走路的人这时又冒出来“献计”了：“向县里打报告，调部洋吊车来吧！”民工们立即否定了这种意见。他们说：“一部吊车每小时要花十多元钱，架好渡槽，就得花几千元。我们不搞那洋办法，还是土法上马！”一个人人献计谋，个个搞革新的群众运动兴起了。邓旭和民工们一起研究，仿照渔民捕鱼的扳罾的原理，试制了一部土吊车。第一天使用时，由于用力不均，吊车左右摇晃，“轰”的一声巨响，土吊车和水泥支架一起倒了下来。这时，那些本来在旁冷看的人出来说风凉话了：“我们早说过，土法不行，现在不是出事故了吗？”但是，贫下中农不是这样想的。他们想到党和毛主席领导我们建成了水轮泵站，我们不把水送上罗家山，就对不起党，对不起毛主席！他们不气馁，不动摇，失败了再干！土吊车不能平衡，他们就凭着一不怕苦，二不怕死的革命精神，爬了上去，站在悬吊在半空的渡槽上，随着重心的转移，使其保持平衡，终于胜利完成了高空吊装的任务。一座气势雄伟的周家边渡槽象长虹横贯在辽阔的田野上，滔滔的河水欢腾地奔上了罗家山。

周家边渡槽通水的日子里，工地上一片欢腾。罗家山桃李冲生产队的黄定秀，以前总不相信河水能上罗家山，现在河水来了！他举着一长串鞭炮，一个劲地跟着水跑，水到哪里，劈劈啪啪的鞭炮声响到哪里。一位老太婆从老远赶到渠道旁，把颤抖的双手放在哗哗的渠水里，没了很久很久，兴奋的眼泪情不自禁地掉了下来。……

石马江流域一座座水轮泵站，灌溉着沿岸山丘起伏的梯田梯土，处处是一片欣欣向荣的景象。这是先锋坝水轮泵站外景。（本报记者摄）

自力更生奏凯歌

头顶青天，胸怀朝阳，英雄的石马江人民在大地上绘出了一幅美丽的图画。

三年多来，他们在一百多里长的石马江流域建立了拦河坝六十四座，安装中小型水轮泵一百五十九台，新开渠道一百五十四条，绕过近三百个大小山头，跨越了两百多条山沟，凿隧洞、架渡槽、筑台圳、装倒虹吸管，象红线串珠，象长藤结瓜，把三千五百多口山塘水井、七座小型水库连成一个整体，构成了一幅气势宏伟的水利网。灌溉了石马江流域的六万多亩稻田和八千多亩旱土，彻底改变了这里过去“三天不雨水车响，十有九年闹灾荒”的局面。粮食产量由过去的亩产三、四百斤到去年全部跨过了《纲要》，一九六三年还吃国家统销粮，去年除了完成三百五十万斤粮食征购任务外，还多卖爱国余粮九十万斤，储备粮更是成倍成倍地增长。石马江人民为支援世界革命，彻底埋葬帝、修、反作出了积极的贡献。

旭日东升，红霞万道，石马江上更显得分外妖娆：

渠道绕山头，清水岗上流。层层梯田，翻滚着金黄色的谷浪；喝饱了水的荞麦、红薯争相上长……

一队队男女社员，怀揣宝书，荷锄挑筐，一路笑声一路歌，浩浩荡荡地上工来了！

一担担金灿灿的稻谷，一挑挑银白色的棉花，正送往水轮泵站加工厂！

一张张笑脸迎着红太阳，一群群男女老少欢聚在广播喇叭下，倾听着毛主席的声音，倾听着党中央的战斗号令……

“**团结起来，争取更大的胜利。**”石马江人民正积极响应党中央的伟大号召，决心更高地举起毛泽东思想伟大红旗，凭着一颗红心两只手，在石马江流域的广阔的大地上，绘出更新更美的图画。

（本报通讯员、本报记者）

同志，参加改造石马江战斗的基干民兵温能志畅谈活学活用毛主席的光辉著作「老三篇」的体会，决心永远学习「老三篇」，永远紧跟伟大领袖毛主席，在继续革命的道路上奋勇前进。（本报记者摄）

七个革命样板戏在首都公演

《智取威虎山》《红灯记》等

热烈庆祝中华人民共和国成立二十周年

新华社北京二十九日电 为庆祝伟大的中华人民共和国成立二十周年，闪耀着毛泽东思想灿烂光辉的一批革命样板戏，从十月二日起，再度在首都公演。

在庆祝中华人民共和国成立二十周年的盛大节日里，将同观众见面的革命样板戏有：革命现代京剧《智取威虎山》、《红灯记》、《沙家浜》、《奇袭白虎团》，革命现代舞剧《红色娘子军》，革命交响音乐《沙家浜》，以及《钢琴伴唱〈红灯记〉》。

伟大领袖毛主席教导说：**"我们的要求则是政治和艺术的统一，内容和形式的统一，革命的政治内容和尽可能完美的艺术形式的统一。"**这批在塑造工农兵英雄形象上成为光辉典范的革命样板戏，在以毛主席为首、林副主席为副的党中央的亲切关怀下，经过广大无产阶级革命文艺战士的细磨加工，精益求精的排练，更加光彩夺目。革命现代京剧《智取威虎山》，经过广大革命文艺战士的辛勤培育，千锤百炼，反复推敲，更加完美地塑造出杨子荣等无产阶级的英雄形象。

在全国人民满怀革命激情，积极贯彻执行毛主席关于**"抓革命，促生产，促工作，促战备"**的伟大方针，以最优异的成绩迎接中华人民共和国成立二十周年的战斗日子里，参加这次演出的中国京剧团、中国舞剧团、北京京剧团、中央乐团和上海京剧院《智取威虎山》剧组的广大革命文艺战士，高举毛泽东思想伟大红旗，突出无产阶级政治，狠抓阶级斗争，深入开展革命大批判，不断提高阶级斗争和两条路线斗争觉悟，决心让革命样板戏牢固地占领社会主义文艺阵地，为迎接这次战斗演出，他们怀着对伟大领袖毛主席深厚的无产阶级感情，为革命大练、苦练基本功。他们决心以优异的演出成绩，来庆祝二十年来在伟大领袖毛主席的英明领导下，我国社会主义革命和社会主义建设所取得的辉煌胜利。

周总理同柬埔寨政府首相朗諾会談

会谈在亲切友好的气氛中进行

新华社北京二十九日电 国务院总理周恩来，同柬埔寨王国政府首相朗诺中将，今天下午在北京举行会谈。

会谈在亲切友好的气氛中进行。

参加会谈的，柬埔寨方面有：外交大臣诺罗敦·富里萨拉亲王，国防部参谋长斯雷沙曼上校，柬埔寨驻中国大使乃·瓦朗丹，首相办公室主任顾山先生，金冲营长；

中国方面有：国务院副总理李先念，中国人民解放军副总参谋长温玉成，外贸部副部长李强，外交部副部长韩念龙，外交部司长姚广。

阿党政代表团参观北京光华木材厂

受到了革命工人们的热烈欢迎

新华社北京二十九日电 由阿尔巴尼亚劳动党中央政治局委员、阿尔巴尼亚人民共和国部长会议副主席哈基·托斯卡同志率领的阿尔巴尼亚党政代表团，今天上午由中共中央政治局委员、中国人民解放军副总参谋长吴法宪同志陪同，参观了北京光华木材厂。

今天，北京光华木材厂洋溢着中阿两国人民的革命友谊气氛。工厂建筑物上和车间内到处悬挂着热烈欢迎阿尔巴尼亚党政代表团的巨幅标语，上面写着："中阿两党、两国和两国人民牢不可破的战斗友谊万岁！""坚决支持英雄的阿尔巴尼亚人民的反帝反修斗争！""热烈欢呼阿尔巴尼亚革命化运动的伟大胜利！""英雄的阿尔巴尼亚人民万岁！"工人们怀着对阿尔巴尼亚人民深厚的无产阶级感情，排列在厂区道路两旁，敲锣打鼓，高呼口号，热烈欢迎英雄的阿尔巴尼亚战友。

中共中央委员、光华木材厂革命委员会主任刘锡昌同志和厂革命委员会的其他成员，陪同托斯卡同志等参观了这个工厂的生产车间。阿尔巴尼亚同志走到那里，那里的革命工人就挥动着红彤彤的《毛主席语录》，高呼口号，向英雄的阿尔巴尼亚人民的代表致意。

托斯卡同志代表阿尔巴尼亚党政代表团，把一套《霍查选集》和《阿尔巴尼亚劳动党历史》赠送给工厂的革命工人。工人同志们也把他们亲手印制的塑料贴面的霍查同志画像和毛主席画像，赠给阿尔巴尼亚战友。这时，中阿两国同志激动地同声欢呼："恩维尔——毛泽东""毛泽东——恩维尔""霍查同志万岁！""毛主席万岁！""敬祝霍查同志万寿无疆！""敬祝毛主席万寿无疆！"。

罗马尼亚派代表参加我国庆活动

新华社北京二十九日电 罗马尼亚社会主义共和国政府指派罗马尼亚驻中国大使杜马为代表，参加中华人民共和国成立二十周年庆祝活动。

尼泊尔新闻代表团到达北京

新华社北京二十七日电 由尼泊尔新闻和广播部新闻出版局副局长穆拉里·克里希纳·夏尔马率领的尼泊尔新闻代表团一行三人，今晚乘飞机到达北京。代表团是根据中尼文化合作协定前来我国进行友好访问，并参加中华人民共和国成立二十周年庆祝活动的。

新华通讯社负责人石少华，外交部新闻司副司长袁鲁林以及有关方面负责人到机场迎接。

伟大领袖毛主席亲自批准，毛主席为首林副主席为副的党中央邀请

全国工人贫下中农人民解放军和革命人民代表到京参加国庆观礼

（上接一版）在观礼代表中，有跟随毛主席转战南北的老一辈红军战士，有刚入伍的新战士和许多女战士，还有藏族、回族、彝族、苗族、白族、朝鲜族、维吾尔族等各民族的优秀战士。

各部队广大指战员把派出自己的代表到北京参加国庆观礼，接受毛主席和林副主席的检阅，看作是最大的光荣、最大的幸福。各观礼代表所在部队，在代表出发前纷纷举行了誓师大会，向毛主席表示决心。在新疆帕米尔高原和巴尔鲁克山地区、内蒙古草原、黑龙江和乌苏里江畔，许多日夜守卫在边防线上的战士，拉着观礼代表的手，送了一程又一程，千叮咛，万嘱咐，要代表把他们对伟大领袖毛主席的赤胆忠心和誓死保卫祖国的决心带给毛主席，敬祝毛主席万寿无疆！

各部队参加观礼的代表，大多数都是第一次来到毛主席身边。当他们听到来北京参加国庆观礼的喜讯时，许多人激动地站在毛主席像前，一遍遍高呼"毛主席万岁！万万岁！"许多观礼代表在来北京的路上，认真学习毛主席著作，在"用"字上狠下功夫，把对伟大领袖毛主席的无限忠诚倾注在自己的一言一行中。他们上车前学习"老三篇"，自觉地进行斗私批修，不让自己的思想带一点灰尘去见毛主席。他们在车上学习《将革命进行到底》，立志紧跟毛主席干一辈子革命。到了北京一下车，他们就学习《在中国共产党第七届中央委员会第二次全体会议上的报告》，决心永远牢记毛主席关于两个**"务必"**的教导，认真学习首都革命人民**"抓革命，促生产，促工作，促战备"**的革命精神，学习全国各省市工人、贫下中农、红卫兵小将、革命干部观礼代表的好思想、好经验、好作风，进一步加强部队的革命化建设，在完成毛主席交给的各项战斗任务中，为人民立新功。

越南南方民族解放阵线越南南方共和临时革命政府代表团到京

（上接一版）

由越南南方边和省人民解放武装力量副指挥阮氏玉莲率领的越南南方青年、英雄、歼美勇士代表团应邀出席了宴会。

宴会上洋溢着中越两国人民之间的革命友谊和战斗团结的气氛。周恩来总理和阮友寿主席先后举杯祝酒。周恩来总理在祝酒时，对来自反美斗争前线的越南南方战友，表示热烈的欢迎。他说，你们带来了抗美救国战争前线战斗的消息、胜利的消息。越南人民遵照胡志明主席生前的誓言：**"只要在我国土地上还有一个侵略者，我们就要继续战斗，把他全部赶出去。"**越南人民的这种决心，中国人民十分钦佩。周恩来总理说，我们伟大领袖毛主席教导我们：**"七亿中国人民是越南人民的坚强后盾，辽阔的中国领土是越南人民的可靠后方。"**只要越南人民继续战斗，我们就有责任、有义务支援越南人民把抗美救国战争进行到底。

阮友寿主席在祝酒时说，周恩来总理向我们表达的真挚的感情和团结战斗的友谊，使我们很感动，我们代表团表示衷心的感谢。他说，我们回到越南南方以后，将不辜负中国人民对我们的信任，不辜负兄弟的中国人民对我们的援助，我们坚决打击美帝国主义，直到取得最后胜利。

出席宴会作陪的，有中共中央政治局委员、中央军委副主席叶剑英，中共中央政治局委员、中国人民解放军副总参谋长李作鹏，中共中央委员、人大常委会副委员长郭沫若，以及有关方面负责人。

巴基斯坦政府友好代表团到京

（上接一版）"热烈欢迎巴基斯坦贵宾！""向叶海亚·汗总统致敬！""坚决支持巴基斯坦人民维护民族独立、反对外来侵略的斗争！""坚决支持克什米尔人民争取民族自决权利的斗争！""坚决支持亚洲、非洲、拉丁美洲各国人民的解放斗争！""全世界人民团结起来，反对任何帝国主义，社会帝国主义发动的侵略战争，特别要反对以原子弹为武器的侵略战争！如果这种战争发生，全世界人民就应以革命战争消灭侵略战争，从现在起就要有所准备！""庆祝无产阶级文化大革命的伟大胜利！""毛主席的无产阶级革命路线胜利万岁！""战无不胜的马克思主义、列宁主义、毛泽东思想万岁！""伟大的领袖毛主席万岁！万岁！万万岁！"

欢迎仪式结束后，阿卜杜勒·哈米德·汗参谋长由黄永胜总参谋长陪同前往宾馆。

新华社北京二十九日电 中国人民解放军总参谋长黄永胜，今天晚上设便宴，热烈欢迎巴基斯坦陆军参谋长阿卜杜勒·哈米德·汗中将和由他率领的巴基斯坦政府友好代表团。

宴会上洋溢着热烈友好的气氛。

黄永胜总参谋长在祝酒时，代表中国政府和中国人民，对巴基斯坦政府友好代表团的到来表示热烈的欢迎。他说，中巴两国人民有着深厚的传统友谊，中巴两国政府有着良好的友好关系，我们的友谊是建立在和平共处五项原则的基础上，是在反对帝国主义侵略，反对印度扩张主义政策的基础上建立起来的。我们的友谊是深厚的。他表示深信，巴基斯坦政府友好代表团的这次访问，必将为增进中巴两国人民的友谊作出新的贡献。

黄永胜总参谋长说，中国政府和中国人民遵循我们伟大领袖毛主席的教导，坚决支持巴基斯坦人民维护民族独立、反对外来侵略的斗争，坚决支持克什米尔人民争取民族自决权利的斗争。

阿卜杜勒·哈米德·汗参谋长在祝酒词中说，在这愉快的时刻，我们向毛主席、林彪副主席带来了我们总统、巴基斯坦政府和人民的热烈的祝贺和亲切友好的问候。

他在赞扬巴中两国友好关系的发展时说，巴中两国的友好合作关系，对于维护这一地区的和平和获得繁荣是一个积极的贡献。

阿卜杜勒·哈米德·汗参谋长感谢中国政府和中国人民在巴基斯坦面临印度的武装侵略的时候所给予他们的坚决支持和帮助；感谢中国政府和中国人民对克什米尔人民争取民族自决权利的斗争所给予的一贯支持。他还祝愿中国人民在毛主席的领导下取得更大的成就。

巴基斯坦驻中国大使凯瑟和大使馆外交官员应邀出席了宴会。

出席宴会作陪的，有国务院副总理李先念，以及政府和中国人民解放军有关部门负责人王新亭、邝任农、周希汉、林海云、罗贵波、韩立业、刘大煜、苑化冰等。

坦桑尼亚友好代表团到京

（上接一版）"亚非人民团结万岁！""全世界人民团结起来，反对任何帝国主义，社会帝国主义发动的侵略战争，特别要反对以原子弹为武器的侵略战争！如果这种战争发生，全世界人民就应以革命战争消灭侵略战争，从现在起就要有所准备！""庆祝无产阶级文化大革命的伟大胜利！""毛主席的无产阶级革命路线胜利万岁！""战无不胜的马克思主义、列宁主义、毛泽东思想万岁！""伟大的领袖毛主席万岁！万岁！万万岁！"

新华社北京二十九日电 国务院副总理谢富治今晚设便宴，热烈欢迎由坦桑尼亚总统办公室负责地方行政和乡村发展国务部长、国民议会议员、坦盟全国执行委员会中央委员会委员彼·阿·基苏莫率领的坦桑尼亚友好代表团。

谢富治副总理和基苏莫部长在充满亲切友好气氛的宴会上先后祝酒，共祝中国坦桑尼亚人民之间的友谊不断发展。谢富治副总理说，中国和坦桑尼亚在反对帝国主义和新老殖民主义的斗争中相互支持，两国的友好关系获得了很大的发展。基苏莫部长赞扬坦桑尼亚中国人民之间的友谊，指出两国的友好关系是真诚的、平等的，是牢固的。

坦桑尼亚友好代表团团员、坦桑尼亚驻中国大使萨利姆·艾哈迈德·萨利姆和大使馆外交官员，在中国学习的坦桑尼亚杂技团的代表应邀出席了宴会。

出席宴会作陪的，有姬鹏飞、谢怀德、郭鲁等有关方面负责人。

庆祝伟大的中华人民共和国成立二十周年

湖南省文艺工作团京剧队演出

革命现代京剧

红 灯 記

演出地址：湘江剧场

长沙市文艺工作团歌剧队演出

钢琴伴唱 红灯記 小歌剧

演出地址：红色剧院

长沙市文艺工作团湘剧队演出

革命现代剧

红 灯 记

演出地址：解放剧院

（演出时间：十月一日起每晚七时半开演 售票办法：只售门票，每人限购两张，三十日下午六时售一、二日门票）

七个革命样板戏在首都公演

《智取威虎山》《红灯记》等

热烈庆祝中华人民共和国成立二十周年

新华社北京二十九日电 为庆祝伟大的中华人民共和国成立二十周年，闪耀着毛泽东思想灿烂光辉的一批革命样板戏，从十月二日起，再度在首都公演。

在庆祝中华人民共和国成立二十周年的盛大节日里，将同观众见面的革命样板戏有：革命现代京剧《智取威虎山》、《红灯记》、《沙家浜》、《奇袭白虎团》，革命现代舞剧《红色娘子军》，革命交响音乐《沙家浜》，以及《钢琴伴唱〈红灯记〉》。

伟大领袖毛主席教导说：**"我们的要求则是政治和艺术的统一，内容和形式的统一，革命的政治内容和尽可能完美的艺术形式的统一。"**这批在塑造工农兵英雄形象上成为光辉典范的革命样板戏，在以毛主席为首、林副主席为副的党中央的亲切关怀下，经过广大无产阶级革命文艺战士的细磨加工，精益求精的排练，更加光彩夺目。革命现代京剧《智取威虎山》，经过广大革命文艺战士的辛勤培育，千锤百炼，反复推敲，更加完美地塑造出杨子荣等无产阶级的英雄形象。

在全国人民满怀革命激情，积极贯彻执行毛主席关于**"抓革命，促生产，促工作，促战备"**的伟大方针，以最优异的成绩迎接中华人民共和国成立二十周年的战斗日子里，参加这次演出的中国京剧团、中国舞剧团、北京京剧团、中央乐团、上海京剧院《智取威虎山》剧组的广大革命文艺战士，高举毛泽东思想伟大红旗，突出无产阶级政治，狠抓阶级斗争，深入开展革命大批判，不断提高阶级斗争和两条路线斗争觉悟，决心让革命样板戏牢固地占领社会主义文艺阵地，为迎接这次战斗演出，他们怀着对伟大领袖毛主席深厚的无产阶级感情，为革命大练、苦练基本功。他们决心以优异的演出成绩，来庆祝二十年来在伟大领袖毛主席的英明领导下，我国社会主义革命和社会主义建设所取得的辉煌胜利。

周总理同柬埔寨政府首相朗諾会談

会谈在亲切友好的气氛中进行

新华社北京二十九日电 国务院总理周恩来，同柬埔寨王国政府首相朗诺中将，今天下午在北京举行会谈。

会谈在亲切友好的气氛中进行。

参加会谈的，柬埔寨方面有：外交大臣诺罗敦·富里萨拉亲王，国防部参谋长斯雷沙曼上校，柬埔寨驻中国大使乃·瓦朗丹，首相办公室主任顾山先生，金冲营长；

中国方面有：国务院副总理李先念，中国人民解放军副总参谋长温玉成，外贸部副部长李强，外交部副部长韩念龙，外交部司长姚广。

阿党政代表团参观北京光华木材厂

受到了革命工人们的热烈欢迎

新华社北京二十九日电 由阿尔巴尼亚劳动党中央政治局委员、阿尔巴尼亚人民共和国部长会议副主席哈基·托斯卡同志率领的阿尔巴尼亚党政代表团，今天上午由中共中央政治局委员、中国人民解放军副总参谋长吴法宪同志陪同，参观了北京光华木材厂。

今天，北京光华木材厂洋溢着中阿两国人民的革命友谊气氛。工厂建筑物上和车间内到处悬挂着热烈欢迎阿尔巴尼亚党政代表团的巨幅标语，上面写着："中阿两党、两国和两国人民牢不可破的战斗友谊万岁！""坚决支持英雄的阿尔巴尼亚人民的反帝反修斗争！""热烈欢呼阿尔巴尼亚革命化运动的伟大胜利！""英雄的阿尔巴尼亚人民万岁！"工人们怀着对阿尔巴尼亚人民深厚的无产阶级感情，排列在厂区道路两旁，敲锣打鼓，高呼口号，热烈欢迎英雄的阿尔巴尼亚战友。

中共中央委员、光华木材厂革命委员会主任刘锡昌同志和厂革命委员会的其他成员，陪同托斯卡同志等参观了这个工厂的生产车间。阿尔巴尼亚同志走到那里，那里的革命工人就挥动着红彤彤的《毛主席语录》，高呼口号，向英雄的阿尔巴尼亚人民的代表致意。

托斯卡同志代表阿尔巴尼亚党政代表团，把一套《霍查选集》和《阿尔巴尼亚劳动党历史》赠送给工厂的革命工人。工人同志们也把他们亲手印制的塑料贴面的霍查同志画像和毛主席画像，赠给阿尔巴尼亚战友。这时，中阿两国同志激动地同声欢呼："恩维尔——毛泽东""毛泽东——恩维尔""霍查同志万岁！""毛主席万岁！""敬祝霍查同志万寿无疆！""敬祝毛主席万寿无疆！"

罗马尼亚派代表参加我国庆活动

新华社北京二十九日电 罗马尼亚社会主义共和国政府指派罗马尼亚驻中国大使杜马为代表，参加中华人民共和国成立二十周年庆祝活动。

尼泊尔新闻代表团到达北京

新华社北京二十七日电 由尼泊尔新闻和广播部新闻出版局副局长穆拉里·克里希纳·夏尔马率领的尼泊尔新闻代表团一行三人，今晚乘飞机到达北京。代表团是根据中尼文化合作协定前来我国进行友好访问，并参加中华人民共和国成立二十周年庆祝活动的。

新华通讯社负责人石少华，外交部新闻司副司长袁鲁林以及有关方面负责人到机场迎接。

伟大领袖毛主席亲自批准，毛主席为首林副主席为副的党中央邀请

全国工人贫下中农人民解放军和革命人民代表到京参加国庆观礼

（上接一版）在观礼代表中，有跟随毛主席转战南北的老一辈红军战士，有刚入伍的新战士和许多女战士，还有藏族、回族、彝族、苗族、白族、朝鲜族、维吾尔族等各民族的优秀战士。

各部队广大指战员把派出自己的代表到北京参加国庆观礼，接受毛主席和林副主席的检阅，看作是最大的光荣、最大的幸福。各观礼代表所在部队，在代表出发前纷纷举行了誓师大会，向毛主席表示决心。在新疆帕米尔高原和巴尔鲁克山地区、内蒙古草原、黑龙江和乌苏里江畔，许多日夜守卫在边防线上的战士，拉着观礼代表的手，送了一程又一程，千叮咛，万嘱咐，要代表把他们对伟大领袖毛主席的赤胆忠心和誓死保卫祖国的决心带给毛主席，敬祝毛主席万寿无疆！

各部队参加观礼的代表，大多数都是第一次来到毛主席身边。当他们听到来北京参加国庆观礼的喜讯时，许多人激动地站在毛主席像前，一遍遍高呼"毛主席万岁！万万岁！"许多观礼代表在来北京的路上，认真学习毛主席著作，在"用"字上狠下功夫，把对伟大领袖毛主席的无限忠诚倾注在自己的一言一行中。他们上车前学习"老三篇"，自觉地进行斗私批修，不让自己的思想带一点灰尘去见毛主席。他们在车上学习《将革命进行到底》，立志紧跟毛主席干一辈子革命。到了北京一下车，他们就学习《在中国共产党第七届中央委员会第二次全体会议上的报告》，决心永远牢记毛主席关于两个"务必"的教导，认真学习首都革命人民"抓革命，促生产，促工作，促战备"的革命精神，学习全国各省市工人、贫下中农、红卫兵小将、革命干部观礼代表的好思想、好经验、好作风，进一步加强部队的革命化建设，在完成毛主席交给的各项战斗任务中，为人民立新功。

越南南方共和临时革命政府越南南方民族解放阵线代表团到京

（上接一版）

由越南南方边和省人民解放武装力量副指挥阮氏玉莲率领的越南南方青年、英雄、歼美勇士代表团应邀出席了宴会。

宴会上洋溢着中越两国人民之间的革命友谊和战斗团结的气氛。周恩来总理和阮友寿主席先后举杯祝酒。周恩来总理在祝酒时，对来自反美斗争前线的越南南方战友，表示热烈的欢迎。他说，你们带来了抗美救国战争前线战斗的消息、胜利的消息。越南人民遵照胡志明主席生前的誓言：**"只要在我国土地上还有一个侵略者，我们就要继续战斗，把他全部赶出去。"**越南人民的这种决心，中国人民十分钦佩。周恩来总理说，我们伟大领袖毛主席教导我们：**"七亿中国人民是越南人民的坚强后盾，辽阔的中国领土是越南人民的可靠后方。"**只要越南人民继续战斗，我们就有责任、有义务支援越南人民把抗美救国战争进行到底。

阮友寿主席在祝酒时说，周恩来总理向我们表达的真挚的感情和团结战斗的友谊，使我们很感动，我们代表团表示衷心的感谢。他说，我们回到越南南方以后，将不辜负中国人民对我们的信任，不辜负兄弟的中国人民对我们的援助，我们坚决打击美帝国主义，直到取得最后胜利。

出席宴会作陪的，有中共中央政治局委员、中央军委副主席叶剑英，中共中央政治局委员、中国人民解放军副总参谋长李作鹏，中共中央委员、人大常委会副委员长郭沫若，以及有关方面负责人。

巴基斯坦政府友好代表团到京

（上接一版）"热烈欢迎巴基斯坦贵宾！""向叶海亚·汗总统致敬！""坚决支持巴基斯坦人民维护民族独立、反对外来侵略的斗争！""坚决支持克什米尔人民争取民族自决权利的斗争！""坚决支持亚洲、非洲、拉丁美洲各国人民的解放斗争！""全世界人民团结起来，反对任何帝国主义，社会帝国主义发动的侵略战争，特别要反对以原子弹为武器的侵略战争！如果这种战争发生，全世界人民就应以革命战争消灭侵略战争，从现在起就要有所准备！""庆祝无产阶级文化大革命的伟大胜利！""毛主席的无产阶级革命路线胜利万岁！""战无不胜的马克思主义、列宁主义、毛泽东思想万岁！""伟大的领袖毛主席万岁！万岁！万岁！"

欢迎仪式结束后，阿卜杜勒·哈米德·汗参谋长由黄永胜总参谋长陪同前往宾馆。

新华社北京二十九日电 中国人民解放军总参谋长黄永胜，今天晚上设便宴，热烈欢迎巴基斯坦陆军参谋长阿卜杜勒·哈米德·汗中将和由他率领的巴基斯坦政府友好代表团。

宴会上洋溢着热烈友好的气氛。

黄永胜总参谋长在祝酒时，代表中国政府和中国人民，对巴基斯坦政府友好代表团的到来表示热烈的欢迎。他说，中巴两国人民有着深厚的传统友谊，中巴两国政府有着良好的友好关系，我们的友谊是建立在和平共处五项原则的基础上，是在反对帝国主义侵略，反对印度扩张主义政策的基础上建立起来的。我们的友谊是深厚的。他表示深信，巴基斯坦政府友好代表团的这次访问，必将为增进中巴两国人民的友谊作出新的贡献。

黄永胜总参谋长说，中国政府和中国人民遵循我们伟大领袖毛主席的教导，坚决支持巴基斯坦人民维护民族独立、反对外来侵略的斗争，坚决支持克什米尔人民争取民族自决权利的斗争。

阿卜杜勒·哈米德·汗参谋长在祝酒词中说，在这愉快的时刻，我们向毛主席、林彪副主席带来了我们总统、巴基斯坦政府和人民的热烈的祝贺和亲切友好的问候。

他在赞扬巴中两国友好关系的发展时说，巴中两国的友好合作关系，对于维护这一地区的和平和获得繁荣是一个积极的贡献。

阿卜杜勒·哈米德·汗参谋长感谢中国政府和中国人民在巴基斯坦面临印度的武装侵略的时候所给予他们的坚决支持和帮助，感谢中国政府和中国人民对克什米尔人民争取民族自决权利的斗争所给予的一贯支持。他还祝愿中国人民在毛主席的领导下取得更大的成就。

巴基斯坦驻中国大使凯瑟和大使馆外交官员应邀出席了宴会。

出席宴会作陪的，有国务院副总理李先念，以及政府和中国人民解放军有关部门负责人王新亭、邝任农、周希汉、林海云、罗贵波、韩立业、刘大煜、苑化冰等。

坦桑尼亚友好代表团到京

（上接一版）"亚非人民团结万岁！""全世界人民团结起来，反对任何帝国主义，社会帝国主义发动的侵略战争，特别要反对以原子弹为武器的侵略战争！如果这种战争发生，全世界人民就应以革命战争消灭侵略战争，从现在起就要有所准备！""庆祝无产阶级文化大革命的伟大胜利！""毛主席的无产阶级革命路线胜利万岁！""战无不胜的马克思主义、列宁主义、毛泽东思想万岁！""伟大的领袖毛主席万岁！万岁！万万岁！"

新华社北京二十九日电 国务院副总理谢富治今晚设便宴，热烈欢迎由坦桑尼亚总统办公室负责地方行政和乡村发展国务部长、国民议会议员、坦盟全国执行委员会中央委员会委员彼·阿·基苏莫率领的坦桑尼亚友好代表团。

谢富治副总理和基苏莫部长在充满亲切友好气氛的宴会上先后祝酒，共祝中国坦桑尼亚人民之间的友谊不断发展。谢富治副总理说，中国和坦桑尼亚在反对帝国主义和新老殖民主义的斗争中相互支持，两国的友好关系获得了很大的发展。基苏莫部长赞扬坦桑尼亚中国人民之间的友谊，指出两国的友好关系是真诚的、平等的，是牢固的。

坦桑尼亚友好代表团团员、坦桑尼亚驻中国大使萨利姆·艾哈迈德·萨利姆和大使馆外交官员，在中国学习的坦桑尼亚杂技团的代表应邀出席了宴会。

出席宴会作陪的，有姬鹏飞、谢怀德、郭鲁等有关方面负责人。

庆祝伟大的中华人民共和国成立二十周年

湖南省文艺工作团京剧队演出

革命现代京剧

红 灯 記

演出地址：湘江剧场

长沙市文艺工作团歌剧队演出

钢琴伴唱 红灯記 小歌剧

演出地址：红色剧院

长沙市文艺工作团湘剧队演出

革命现代剧

红 灯 记

演出地址：解放剧院

（演出时间：十月一日起每晚七时半开演 售票办法：只售门票，每人限购两张，三十日下午六时售一、二日门票）

七个革命样板戏在首都公演

《智取威虎山》《红灯记》等

热烈庆祝中华人民共和国成立二十周年

新华社北京二十九日电 为庆祝伟大的中华人民共和国成立二十周年，闪耀着毛泽东思想灿烂光辉的一批革命样板戏，从十月二日起，再度在首都公演。

在庆祝中华人民共和国成立二十周年的盛大节日里，将同观众见面的革命样板戏有：革命现代京剧《智取威虎山》、《红灯记》、《沙家浜》、《奇袭白虎团》，革命现代舞剧《红色娘子军》，革命交响音乐《沙家浜》，以及《钢琴伴唱〈红灯记〉》。

伟大领袖毛主席教导说：**"我们的要求则是政治和艺术的统一，内容和形式的统一，革命的政治内容和尽可能完美的艺术形式的统一。"**这批在塑造工农兵英雄形象上成为光辉典范的革命样板戏，在以毛主席为首、林副主席为副的党中央的亲切关怀下，经过广大无产阶级革命文艺战士的细磨加工，精益求精的排练，更加光彩夺目。革命现代京剧《智取威虎山》，经过广大革命文艺战士的辛勤培育，千锤百炼，反复推敲，更加完美地塑造出杨子荣等无产阶级的英雄形象。

在全国人民满怀革命激情，积极贯彻执行毛主席关于**"抓革命，促生产，促工作，促战备"**的伟大方针，以最优异的成绩迎接中华人民共和国成立二十周年的战斗日子里，参加这次演出的中国京剧团、中国舞剧团、北京京剧团、中央乐团和上海京剧院《智取威虎山》剧组的广大革命文艺战士，高举毛泽东思想伟大红旗，突出无产阶级政治，狠抓阶级斗争，深入开展革命大批判，不断提高阶级斗争和两条路线斗争觉悟，决心让革命样板戏牢固地占领社会主义文艺阵地，为迎接这次战斗演出，他们怀着对伟大领袖毛主席深厚的无产阶级感情，为革命大练、苦练基本功。他们决心以优异的演出成绩，来庆祝二十年来在伟大领袖毛主席的英明领导下，我国社会主义革命和社会主义建设所取得的辉煌胜利。

周总理同柬埔寨政府首相朗諾会談

会谈在亲切友好的气氛中进行

新华社北京二十九日电 国务院总理周恩来，同柬埔寨王国政府首相朗诺中将，今天下午在北京举行会谈。

会谈在亲切友好的气氛中进行。

参加会谈的，柬埔寨方面有：外交大臣诺罗敦·富里萨拉亲王，国防部参谋长斯雷沙曼上校，柬埔寨驻中国大使乃·瓦朗丹，首相办公室主任顾山先生，金冲营长；

中国方面有：国务院副总理李先念，中国人民解放军副总参谋长温玉成，外贸部副部长李强，外交部副部长韩念龙，外交部司长姚广。

阿党政代表团参观北京光华木材厂

受到了革命工人们的热烈欢迎

新华社北京二十九日电 由阿尔巴尼亚劳动党中央政治局委员、阿尔巴尼亚人民共和国部长会议副主席哈基·托斯卡同志率领的阿尔巴尼亚党政代表团，今天上午由中共中央政治局委员、中国人民解放军副总参谋长吴法宪同志陪同，参观了北京光华木材厂。

今天，北京光华木材厂洋溢着中阿两国人民的革命友谊气氛。工厂建筑物上和车间内到处悬挂着热烈欢迎阿尔巴尼亚党政代表团的巨幅标语，上面写着："中阿两党、两国和两国人民牢不可破的战斗友谊万岁！""坚决支持英雄的阿尔巴尼亚人民的反帝反修斗争！""热烈欢呼阿尔巴尼亚革命化运动的伟大胜利！""英雄的阿尔巴尼亚人民万岁！"工人们怀着对阿尔巴尼亚人民深厚的无产阶级感情，排列在厂区道路两旁，敲锣打鼓，高呼口号，热烈欢迎英雄的阿尔巴尼亚战友。

中共中央委员、光华木材厂革命委员会主任刘锡昌同志和厂革命委员会的其他成员，陪同托斯卡同志等参观了这个工厂的生产车间。阿尔巴尼亚同志走到那里，那里的革命工人就挥动着红彤彤的《毛主席语录》，高呼口号，向英雄的阿尔巴尼亚人民的代表致意。

托斯卡同志代表阿尔巴尼亚党政代表团，把一套《霍查选集》和《阿尔巴尼亚劳动党历史》赠送给工厂的革命工人。工人同志们也把他们亲手印制的塑料贴面的霍查同志画像和毛主席画像，赠给阿尔巴尼亚战友。这时，中阿两国同志激动地同声欢呼："恩维尔——毛泽东""毛泽东——恩维尔""霍查同志万岁！""毛主席万岁！""敬祝霍查同志万寿无疆！""敬祝毛主席万寿无疆！"

罗马尼亚派代表参加我国庆活动

新华社北京二十九日电 罗马尼亚社会主义共和国政府指派罗马尼亚驻中国大使杜马为代表，参加中华人民共和国成立二十周年庆祝活动。

尼泊尔新闻代表团到达北京

新华社北京二十七日电 由尼泊尔新闻和广播部新闻出版局副局长穆拉里·克里希纳·夏尔马率领的尼泊尔新闻代表团一行三人，今晚乘飞机到达北京。代表团是根据中尼文化合作协定前来我国进行友好访问，并参加中华人民共和国成立二十周年庆祝活动的。

新华通讯社负责人石少华，外交部新闻司副司长袁鲁林以及有关方面负责人到机场迎接。

伟大领袖毛主席亲自批准，毛主席为首林副主席为副的党中央邀请

全国工人贫下中农人民解放军和革命人民代表到京参加国庆观礼

（上接一版）在观礼代表中，有跟随毛主席转战南北的老一辈红军战士，有刚入伍的新战士和许多女战士，还有藏族、回族、彝族、苗族、白族、朝鲜族、维吾尔族等各民族的优秀战士。

各部队广大指战员把派出自己的代表到北京参加国庆观礼，接受毛主席和林副主席的检阅，看作是最大的光荣、最大的幸福。各观礼代表所在部队，在代表出发前纷纷举行了誓师大会，向毛主席表示决心。在新疆帕米尔高原和巴尔鲁克山地区、内蒙古草原、黑龙江和乌苏里江畔，许多日夜守卫在边防线上的战士，拉着观礼代表的手，送了一程又一程，千叮咛，万嘱咐，要代表把他们对伟大领袖毛主席的赤胆忠心和誓死保卫祖国的决心带给毛主席，敬祝毛主席万寿无疆！

各部队参加观礼的代表，大多数都是第一次来到毛主席身边。当他们听到来北京参加国庆观礼的喜讯时，许多人激动地站在毛主席像前，一遍遍高呼"毛主席万岁！万万岁！"许多观礼代表在来北京的路上，认真学习毛主席著作，在"用"字上狠下功夫，把对伟大领袖毛主席的无限忠诚倾注在自己的一言一行中。他们上车前学习"老三篇"，自觉地进行斗私批修，不让自己的思想带一点灰尘去见毛主席。他们在车上学习《将革命进行到底》，立志紧跟毛主席干一辈子革命。到了北京一下车，他们就学习《在中国共产党第七届中央委员会第二次全体会议上的报告》，决心永远牢记毛主席关于两个"务必"的教导，认真学习首都革命人民**"抓革命，促生产，促工作，促战备"**的革命精神，学习全国各省市工人、贫下中农、红卫兵小将、革命干部观礼代表的好思想、好经验、好作风，进一步加强部队的革命化建设，在完成毛主席交给的各项战斗任务中，为人民立新功。

越南南方共和临时革命政府代表团到京

越南南方民族解放阵线

（上接一版）

由越南南方边和省人民解放武装力量副指挥阮氏玉莲率领的越南南方青年、英雄、歼美勇士代表团应邀出席了宴会。

宴会上洋溢着中越两国人民之间的革命友谊和战斗团结的气氛。周恩来总理和阮友寿主席先后举杯祝酒。周恩来总理在祝酒时，对来自反美斗争前线的越南南方战友，表示热烈的欢迎。他说，你们带来了抗美救国战争前线战斗的消息、胜利的消息。越南人民遵照胡志明主席生前的誓言：**"只要在我国土地上还有一个侵略者，我们就要继续战斗，把他全部赶出去。"**越南人民的这种决心，中国人民十分钦佩。周恩来总理说，我们伟大领袖毛主席教导我们：**"七亿中国人民是越南人民的坚强后盾，辽阔的中国领土是越南人民的可靠后方。"**只要越南人民继续战斗，我们就有责任、有义务支援越南人民把抗美救国战争进行到底。

阮友寿主席在祝酒时说，周恩来总理向我们表达的真挚的感情和团结战斗的友谊，使我们很感动，我们代表团表示衷心的感谢。他说，我们回到越南南方以后，将不辜负中国人民对我们的信任，不辜负兄弟的中国人民对我们的援助，我们坚决打击美帝国主义，直到取得最后胜利。

出席宴会作陪的，有中共中央政治局委员、中央军委副主席叶剑英，中共中央政治局委员、中国人民解放军副总参谋长李作鹏，中共中央委员、人大常委会副委员长郭沫若，以及有关方面负责人。

巴基斯坦政府友好代表团到京

（上接一版）"热烈欢迎巴基斯坦贵宾！""向叶海亚·汗总统致敬！""坚决支持巴基斯坦人民维护民族独立、反对外来侵略的斗争！""坚决支持克什米尔人民争取民族自决权利的斗争！""坚决支持亚洲、非洲、拉丁美洲各国人民的解放斗争！""全世界人民团结起来，反对任何帝国主义，社会帝国主义发动的侵略战争，特别要反对以原子弹为武器的侵略战争！如果这种战争发生，全世界人民就应以革命战争消灭侵略战争，从现在起就要有所准备！""庆祝无产阶级文化大革命的伟大胜利！""毛主席的无产阶级革命路线胜利万岁！""战无不胜的马克思主义、列宁主义、毛泽东思想万岁！""伟大的领袖毛主席万岁！万岁！万万岁！"

欢迎仪式结束后，阿卜杜勒·哈米德·汗参谋长由黄永胜总参谋长陪同前往宾馆。

新华社北京二十九日电 中国人民解放军总参谋长黄永胜，今天晚上设便宴，热烈欢迎巴基斯坦陆军参谋长阿卜杜勒·哈米德·汗中将和由他率领的巴基斯坦政府友好代表团。

宴会上洋溢着热烈友好的气氛。

黄永胜总参谋长在祝酒时，代表中国政府和中国人民，对巴基斯坦政府友好代表团的到来表示热烈的欢迎。他说，中巴两国人民有着深厚的传统友谊，中巴两国政府有着良好的友好关系，我们的友谊是建立在和平共处五项原则的基础上，是在反对帝国主义侵略，反对印度扩张主义政策的基础上建立起来的。我们的友谊是深厚的。他表示深信，巴基斯坦政府友好代表团的这次访问，必将为增进中巴两国人民的友谊作出新的贡献。

黄永胜总参谋长说，中国政府和中国人民遵循我们伟大领袖毛主席的教导，坚决支持巴基斯坦人民维护民族独立、反对外来侵略的斗争，坚决支持克什米尔人民争取民族自决权利的斗争。

阿卜杜勒·哈米德·汗参谋长在祝酒词中说，在这愉快的时刻，我们向毛主席、林彪副主席带来了我们总统、巴基斯坦政府和人民的热烈的祝贺和亲切友好的问候。

他在赞扬巴中两国友好关系的发展时说，巴中两国的友好合作关系，对于维护这一地区的和平和获得繁荣是一个积极的贡献。

阿卜杜勒·哈米德·汗参谋长感谢中国政府和中国人民在巴基斯坦面临印度的武装侵略的时候所给予他们的坚决支持和帮助，感谢中国政府和中国人民对克什米尔人民争取民族自决权利的斗争所给予的一贯支持。他还祝愿中国人民在毛主席的领导下取得更大的成就。

巴基斯坦驻中国大使凯瑟和大使馆外交官员应邀出席了宴会。

出席宴会作陪的，有国务院副总理李先念，以及政府和中国人民解放军有关部门负责人王新亭、邝任农、周希汉、林海云、罗贵波、韩立业、刘大煜、苑化冰等。

坦桑尼亚友好代表团到京

（上接一版）"亚非人民团结万岁！""全世界人民团结起来，反对任何帝国主义，社会帝国主义发动的侵略战争，特别要反对以原子弹为武器的侵略战争！如果这种战争发生，全世界人民就应以革命战争消灭侵略战争，从现在起就要有所准备！""庆祝无产阶级文化大革命的伟大胜利！""毛主席的无产阶级革命路线胜利万岁！""战无不胜的马克思主义、列宁主义、毛泽东思想万岁！""伟大的领袖毛主席万岁！万岁！万万岁！"

新华社北京二十九日电 国务院副总理谢富治今晚设便宴，热烈欢迎由坦桑尼亚总统办公室负责地方行政和乡村发展国务部长、国民议会议员、坦盟全国执行委员会中央委员会委员彼·阿·基苏莫率领的坦桑尼亚友好代表团。

谢富治副总理和基苏莫部长在充满亲切友好气氛的宴会上先后祝酒，共祝中国坦桑尼亚人民之间的友谊不断发展。谢富治副总理说，中国和坦桑尼亚在反对帝国主义和新老殖民主义的斗争中相互支持，两国的友好关系获得了很大的发展。基苏莫部长赞扬坦桑尼亚中国人民之间的友谊，指出两国的友好关系是真诚的、平等的，是牢固的。

坦桑尼亚友好代表团团员、坦桑尼亚驻中国大使萨利姆·艾哈迈德·萨利姆和大使馆外交官员，在中国学习的坦桑尼亚杂技团的代表应邀出席了宴会。

出席宴会作陪的，有姬鹏飞、谢怀德、郭鲁等有关方面负责人。

庆祝伟大的中华人民共和国成立二十周年

湖南省文艺工作团京剧队演出

革命现代京剧

红 灯 記

演出地址：湘江剧场

长沙市文艺工作团歌剧队演出

钢琴伴唱 红灯記 小歌剧

演出地址：红色剧院

长沙市文艺工作团湘剧队演出

革命现代剧

红 灯 记

演出地址：解放剧院

（演出时间：十月一日起每晚七时半开演 售票办法：只售门票，每人限购两张，三十日下午六时售一、二日门票）