



我同胞務宜共策全功革命軍在望

奮發力圖民運命只四

北平指南

Peiping Guide.

十北北目的在平中德文自平平平四十五(發發)地欲達到此目的火河險

民國二十一年五月一日代大會



五至芬屬國民會

八平善法德

議及廢除不平等條約尤須於家短期間使其實現是所至鳴空門奮后共

發刊詞

世界各埠指南不僅普通用者汗牛充棟供一階級一學派用亦更僕難數歐美人之旅居我國者各就所在地編纂指南洋洋大觀無慮數百種如英法文之北京指南其選材之新穎調查之周詳真令聞者驚心閱考功魄以北平特別市舊爲國都其指導行旅便利商賈之中文記載寥若晨星豈一子睥睨武城之意歟同人不揣謏陋勉力效顰十人調查胡同之鉅細靡遺六人編輯名跡之有美必搜禮聘名師專任製繪經營慘淡八閱月而成帙又越月而問世會桑之變貴在隨時隨地之修正豈敢以目前之正確作滿志之躊躇哉

廿世紀之學者莫不以博通古今淹貫中外爲究竟同人朝夕所研求者不過一年間地區之狀況而已其視上下五千年縱橫九萬里之史地學豈啻九牛一毫之比哉莽莽大地幾經解剖與分析此區區者奚足挂齒社會進化不已本社之增改無窮俾北平指南永免淪於明日黃花之境地再進而天津指南保定指南全國各省埠指南……是則同人所互相砥礪者也編

~~162025~~

北平指南序

昔左太冲作三都賦研精覃思閱時一紀凡山川之脈絡都邑之精華物產之豐盈林木之蒼蔚下及鳥獸蟲魚踐行喙息無不廣搜博探臚列分明是以家置一編洛陽紙貴良有以也北平爲吾國舊都自元明迄遜清歷六百餘年取精用宏褒然首舉其人材之發越貨殖之富饒以及建築崇隆規模闢大久爲中外人士所稱許曩日雖有日下紀聞諸書略記梗概語焉弗詳不足以資掌故今北平民社發刊北平指南一冊內分十編爲地理街巷法規名勝政治社會交通習尙游覽商號採擇周詳記載明晰附以精美照片引人興趣嗣後游北平者手此一書按圖索驥不特爲先路之導抑亦考古者之權輿也是爲序

中華民國十八年七月

玉田孫奭崙

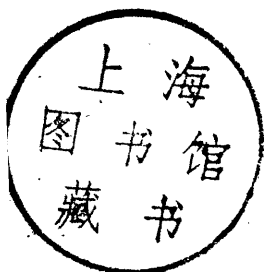

北平指南 序

北平指南題詞

李鴻文題

翳維北平 文化結晶 目迷心醉 其妙莫明 輯此指南 萬象畢呈

全豹窺見 寸龍縮成 三都遜色 遑論兩京 鈞元提要 去粕存精

天府橐籥 燕市前旌 人手一編 抵掌談瀛

北平指南題辭

延毓琪敬撰

燕薊名都 形勢堂皇 左環滄海 右擁太行 前經百戰 後更百王

宮殿苑囿 超軼漢唐 乃有仁人 懲彼恣肆 撻伐是張 光復大地

載作新民 載遷國器 風景不殊 游人所寄 孰為良導 賴此指南

引人人勝 功邁兩驂 矧茲民社 效用甚覃 發揚改進 期與共參

北平指南題詞

呂咸敬題

粵若北平 巍然故都 七百餘年 文化涵濡 聲華所被 風景不殊

萬方登閣 用垂於世 惟茲編之一出 可以為人門入國之指南車

十六年七月題贈民社

自強不息

蔣中正題

北平指南出版紀念

美備事賅

溫壽泉題

上海图书馆藏书



A541 212 0010 7053B

文献能徵

北平民社

趙以寬題

助宣文化

華南圭

組字 沈正元



右爲『請看北平指南』六字

左爲『萬歲』二字



華興衣襪公司

織科工場一分部工作寫真

本公司開設北平二十餘年價廉物美四遠馳名今復不惜重資購置新式機器添聘優等技師凡各出品莫不精益求精舉數種開列於下整批零購無任歡迎



總公司在西城十八半截中沙篋子胡同
 第一分銷處在東安市場二道街
 第二分銷處在勸業場二層樓

電話西局一四三八
 電話東局三六五五
 電話南局三四零五

中山式出品要目

- 毛絨衣襪
- 毛絨背心
- 運動衣襪
- 運動背心
- 各色線衣
- 各種線襪
- 各種汗衫
- 游泳用衣
- 各種手套
- 童子衣襪
- 各種圍巾

福華醬業釀造廠廣告

新法釀造醬油在中國以本廠為鼻祖朔自甲子年創辦以來所有出品之醬油膏超等油白醬油伏醬臘醋以及尤為特色之葷素掛麪均承各界稱許常荷惠顧時深感綴用特不惜犧牲訂有各種優待章程以酬 惠顧諸君之雅意詳章函索即寄或 惠臨本廠及各售品所垂詢亦可幸 垂察之

總

廠

西直門內柳巷十八號 電話西局六三五

第一售品所

西單手帕胡同 電話西局二四八二

第二售品所

東四牌樓 電話東局三七四七

第三售品所

宣外米市胡同 借用電南一五六三

北平福華醬業釀造廠披露



平

北

趙松岩廣告部

專門經理本埠外各報廣告開辦已十八年

收道費

敏捷

信用昭著

最先創

地址北平和平門外南華街世四號

電話南局二二四三號

北平指南目錄

發刊詞

北平指南序

北平指南題詞

北平指南題詞

北平指南題詞

蔣主席題字

溫廳長題字

趙局長題字

華局長題字

組字畫

插 像

蔣主席張長官閣總司令合影

商主席

孫民政廳長

李財政廳長

溫建設廳長

呂工商廳長

河北省政府徐主席就職之影

徐主席

一 二 三

李警備司令

趙委員兼本社社長

張市長

楚憲兵司令

趙公安局長

延公用局長

華工務局長

太和殿

天壇

承光殿之玉佛

天壇之祈年殿

五塔寺

頤和園之南湖

天文臺 1. 2. 3. 4.

正陽門

崇文門

和平門

水關

天壇前門

天壇石碣

城南公園前門

城南公園之古松

中山公園之公理戰勝坊

中山公園格言亭

市民公園之世界園

市民公園之五族亭

北海之瓊島

北海之九龍壁

北海之承露盤

中海之牡丹

雍和宮

陶然亭

國子監之辟雍

歷史博物館

景山 1. 2.

財政部印刷局

商品陳列所

梅蘭芳

尙小雲

程艷秋

梅蘭芳之戲裝

尙小雲之戲裝

程艷秋之戲裝

通州雙橋無線電台 2.1

第二編前

第二編前

第二編前

第二編前

第二編前

第二編前

第二編前

第二編前

第二編前

第二編前

第二編前

第二編前

第二編前

第二編前

第二編前

第二編前

第二編前

第二編前

第二編前

第二編前

第二編前

第四編前

西山碧雲寺

同前

居庸關之石刻

同前

白雲觀

同前

插圖

頤和園之銅獅

第五編前

北平市簡明圖

頤和園之前門

同前

北平警察區合圖

頤和園之石舫

同前

中山公園圖

香山雙塔1. 2.

第六編前

北海公園圖

臥佛寺之牌坊

同前

中南海公園圖

香山慈幼院

同前

故宮博物院
古物陳列所合圖
歷史博物館

玉泉山之牌坊

第七編前

先農公園圖

玉泉山之河流

同前

天壇全圖

西山之周銅鶴

同前

市民公園圖

臥佛寺菩提樹

第八編前

東交民巷使館界圖

溫泉之茅亭

同前

農事試驗場圖

長陵前之石獸

同前

萬壽山略圖

長陵前之石柱

同前

水平石標圖

明成祖長陵碑

第九編前

北平特別市四郊名勝圖

居庸關

同前

世界各國國旗圖

明神宗定陵

第十編前

各國國慶日一覽表

明懷宗思陵

同前

北平居民職業男女比較圖

第一編 地理

北平居民職業統計表

北平市住戶統計表

北平學生總表

北平外僑統計表

北平之位置

北平之境界

北平之形勝

北平之沿革

內城之沿革

外城之沿革

皇城之沿革

紫禁城之沿革

北平之氣候

北平之山脈

北平之河流

北平之湖海

北平之溝洫

一明溝 二暗溝 三滲溝

北平之水平標高

水平石標地址表

北平之教育

北平之宗教

北平之物產

北平之工業

北平之商業

北平之戶口

北平之行政區劃

北平之街巷

北平之房價

第一編 街巷地名典

地名簡釋表

街巷地名

一畫

一一

一二畫

二二七八三九十四丁五

二三畫

三五大七小一一下一五 上土一

六山川弓口夕于工巾千久干一

七

北平指南目

四畫 一八至廿六

中一八半五一九天二〇水王二

一六太二二火什井二三仁方扎

孔元二四文公月內毛巴化木斗

二五日戶分手心丹屯午二六

五畫 二六至三五

北二六永二九石三〇左四三一

白三二玉廿右三三平半正外包

司三四台市皮打瓜玄史古弘布

民巧瓦本未奶世三五

六畫 三五至四四

西三六安四〇羊吉四一老地百

四二冰江光竹同交全米先四三

朱回如吊阡肉曲刑耳衣伏多池

灰自丞存守牟任四四

七畫 四四至四八

沙四四豆李兵四五車呂吳延辛

汪岔四六何成芍孝余芝利佑妙

秀里四七何良夾宋沈修汝吹找

尾坑抄巡求皂汾杏角姪祁快宵

別仰四八

八畫 四九至六〇

東四九花五三官五四長法五

金板松果五六宗虎武油府五七

青五八拐河中邱五八(又六〇)阜

明和周五八孟承門京炕林協芳

園五九(又八一)抽迎狗炒五九育

定括空岳尙放擔社并炊弦砧昌

狀宜奉居拾取批泡泥兩受阿兩

梳朋姑刷六〇

九畫 六一至七二

南六一後六四前六六香臥六八

柳姚紅六九保穿宣表設信炭帥

胡柴七〇扁飯茄垂俄缸皇城風

施范春炸七一益背活亮律剃哈

美首洋恒候韋按面枯柏威英苗

紀飛帝畏苦茅玻姜昭查送七二

十畫 七二至八〇

馬七三草七四高貢七五宮校孫

海七六砲真庫倉粉珠浙七七留

娘紗桃針唐臭祖陝神旂茶晉能

七八泰郎郝恭時趕剛核桐振賂

錄

三

陟財酒納城悅益染紙航倒倪桑
流追七九哪陞迺鬼案門班毘袁
夏秦祝格烙八〇

十一畫 八〇至八五

張教八〇崇清梁細國(又五九)郭
八一堂魚曹參淨將惜陳紫康八
二陸第琉崔頂鈞麻盒許盜甜帳
盔通桶望御八三深閣鹿麥鳥格
章崗旌陶貫梯赦眼察梅紹陰翊
雪捨浸船捷盛斜旋八四排添答
荷翦莊莫掛八五

十二畫 八五至九〇

黃八五棉棗黑菜八六報象富普
朝八七景華順湯貴喇雲隆八八
喜無乾帽集棚掌喬湖棲椅雁博
筆八九給牌過棋惠粥都悶堯稅
棹温裕絨進補費馮菊飲菩蒿硝
揀智晾渣善差單敞道廚(又一〇
二) 廂勞散九〇

十三畫 九一至九六

新萬九一棒達九二場鼓烟煤義

賈廊溝九三會獅嵩惹葦禁瑞荷
雷極裏榆當慎九四聖資碑感廉
頰碗靴疊匯鈴鈞開跨葫踐電葉
逐道圓闊裘暖筱寧敦雍塔落九
五蜀衙九六

十四畫 九六至九九

趙福桐棟九六壽祿銀翠(又九八)
圖慈齊翟容九七嘉滿蒲寬察聚
對端彰雀槍槓甄蒜蒙璋墨精袿
榮漢演旗九八篋窠管魁肅漏韶
密晉碧九九

十五畫 九九至一〇三

廣九九德樂劉慶箭一〇〇廠將
養蘇磁蔡蓮樓緞窰一〇一醋潘
魯搭廟臧蔚渥雅賞櫻葦增熟醉
駝駒鄭曉(又一〇七)標熟盤帳陰
舖靠箍撒稿湖談鞋廚(參看九〇)
慧一〇二鞍畿賓一〇三

十六畫 一〇三至一〇七

龍興錢一〇三頭橫猪褲一〇四
鴨駱燈磚潔糖學鮑錐一〇五機

錦賢燒燕暖篠籬箕篩嗎盧諸輸
遷雀銀靜餉積曇樺轎(又一一)
樹澄壁豫穆磨一〇六寫操曉(參看
一〇二)凝一〇七

十七畫 一〇七至一〇八

營薛一〇七鶯鮮總霞韓竊戲氍
濕潭褒謝蝶績一〇八

十八畫 一〇八至一一〇

雙一〇八鞭禮鎮蕭舊魏雞(同鷄)
備一〇九醬織闕糧輓顏蟠醫簪
撇轉藍罈鯉騎豐鎖戴擴 一一〇

十九畫 一一〇至一一二

關一一〇羅藥繩轎(參看一〇六)
藝灣簾繳藤藕藏一一一麟一一二

二十畫 一一二

寶鍾蘇警繼爐曠黨胭繡勸窰一
一一二

廿一畫 一一二至一二四

鐵關蠟護襪鶴驟櫻一一三 欄灌
爛一一四

響鑄歡 一一四

廿三畫 一一四

纓鷺顯 一一四

廿四畫 一一四

靈鹽罐 一一四

廿五畫 二四至二五

觀 一四 灣廳鑰鑿 一一五

廿六畫 一一五

驢 一一五

廿七畫 一一五

變 一一五

三十畫 一一五

變 一一五

第三編 法規

特別市組織法 一

財政局組織暫行條例 四

土地局組織暫行條例 六

社會局組織暫行條例 七

工務局組織暫行條例 八

公安局組織暫行條例 一〇

衛生局組織暫行條例 一二

教育局組織暫行條例 一四

公用局組織暫行條例 一六

違警罰法 一七

公安局呈報戶籍規則 二四

中華民國國民政府印花稅暫行條例 二六

服制條例(附圖) 二九

房基線規則 三〇

整理步道規則 三三

公私建築取締規則 三六

危險建築物取締規則 四二

建築工程師執業取締規則 四三

廠商承攬工程取締規則 四五

工務局公私建築查工規則 四七

(以上工務局)

承領公地及房基線餘地規則 四八

房地轉移規則 五三

社會局發給營業執照規則 五五

汽車管理規則 五六

馬車管理規則 六〇

人力車管理規則 六三

轎車大車排子車手車管理規則 六五

腳踏車管理規則 六七

馱獸脚夫管理規則 六八

搬運夫管理規則 六九

取締廟宇停板規則 七〇

北平市車捐章程 七一

徵收長途營業汽車暫行辦法 七四

城郊界外鄉車入界出城日捐徵收規則 七五

北平市車捐罰則 七五

徵收腳踏車捐規則 七六

廣告管理規則 七七

故宮博物院組織法 七三

衛生局取締中國成藥規則 八四

管理公私立醫院暫行規則 八六

衛生局管理醫藥團體規則 八七

洋酒類稅暫行章程 八九

洋酒類稽查規則 九〇

洋酒類稅罰金規則 九〇

北平市牲畜稅簡章

屠宰稅簡章

牲屠稅罰款章程

摘錄各常關罰款章程

電話租用章程

香山電話分局電話簡章

湯山電話收費章程

無線電報收發規則摘要

第四編 名勝古蹟

一一畫

七真洞

八廟

清太廟 奉先殿 壽皇殿 雍和宮
傳心殿 堂子 歷代帝王廟 文廟

九天宮

九壇

天壇 地壇 朝日壇 夕月壇
先農壇 天神壇 地祇壇 先蠶壇
社稷壇

九龍壁

九龍山

十刹海

十方普覺寺

十七孔橋

一二畫

三海公園(南海之部)

瀛臺

三海公園(中海之部)

紫光閣 水雲榭 蕉園 南花園

西苑

三海公園(北海之部)

承光殿 瓊華島 永安寺 靜心齋
先蠶壇 五龍亭 狀元府 闡福寺

三大殿

三忠祠

三貝子花園

三官廟

大總統府

大鐘寺

大高玄殿

土地廟

土城

四畫

天壇

園丘壇 皇穹宇 祈穀壇 皇乾殿

長廊 燔柴爐 祈年殿井 七星石

齋宮 無稷殿 銅人石亭 神樂署

犧牲所

天神壇

天文陳列館

中山公園

社稷壇 衛生陳列所

中央公園

中央觀象台

中和殿

水雲榭

水中亭

元丞相托克托宅

元丞相耶律楚材墓

元太保劉秉忠墓

元郊臺

元歐陽原功墓 李孟墓

元參政郝景文墓

文廟

文昌帝君廟

文華殿

文淵閣

文化商場

文丞相祠

月壇

月河寺

日壇

太平宮

太和殿

太液池

五塔寺

五頂

五龍亭

火神廟

五畫

白雲觀

白塔山

白羊

白塔寺

白石橋

玉皇頂

玉淵潭

玉龍洞

玉泉山

一三

一三

一三

一三

一三

一三

一三

一三

一三

一三

一三

一四

一四

一四

一四

一四

一四

一五

一五

一五

一五

一五

古物陳列所

古薊門

石景山

石面

石鼓

永安寺

市民公園

右安花畦

北海公園

弘仁寺

弘慈廣濟寺

六畫

地壇

地祇壇

交通博物館

交泰殿

西山

西陵

先農壇

先蠶壇

安河圈

三大殿 文華殿 武英殿 傳心殿

一五

一七

一七

一七

一七

一七

一七

一七

一七

一七

一七

一七

一七

一七

一八

一八

一八

一八

一八

一八

一八

七畫

戒壇寺

呂公洞

見心齋

妙峯山

八畫

明陵

明董四墓

明剛丙墓

明朱之馮墓

明駙馬都尉鞏永固墓

明太僕米萬鍾墓

明李東陽墓

明金鉉墓

明方從哲墓

明利瑪竇墓

明穆天顏墓

明衍聖公賜第

明秦良玉駐兵處

法源寺

法光寺

一八

一八

一九

一九

一九

一九

一九

一九

二〇

二〇

二〇

二〇

二〇

二〇

二〇

二〇

二〇

二〇

二〇

二〇

二〇

二一

北平指南

目錄

七

法華寺
法塔寺

東嶽廟

東直鐵塔

金代各陵

金鱷聖母鑄鐘娘娘廟

金魚池

金鰲玉螭橋

承光殿

狀元府

坤寧宮

奉先殿

長春寺

松筠菴

武英殿

武廟

昆明湖

社稷壇

阜成梅花

岫雲寺

虎城

九畫

故宮博物院(中路)

二三

神武門 順貞門 御花園 堆秀山

槐藻堂 萬春亭 絳雪軒 坤寧門

坤寧宮東廡 坤寧宮東廡 坤寧宮東廡

乾清宮東廡 昭仁殿東廡 昭仁殿

御藥房 上書房 乾清門 敬事門

南書房 內奏事處 弘德殿 批木處

懋勤殿 乾清宮 交泰殿 宮外神竿

交泰殿東廡 坤寧宮西廡 壽藥房 坤寧宮

坤寧宮西廡 天一門 欽安門

四神祠 養性齋 千秋亭 澄瑞亭

延輝閣

故宮博物院(西路)

二七

西花園 中正殿 惠風亭 建福宮

撫辰殿 延慶殿 寶華殿 文宗樓

雨華閣 太極殿(即啟祥宮) 長春宮

體元殿 怡性軒樂道堂 西二長街

承禧殿 綏壽殿 體和殿

翊坤宮 延洪殿元和殿 儲秀宮

平康室益壽齋 麗景軒

養和殿綏福殿 重華重戲台漱芳齋

故宮博物院(外東路)

三〇

重華宮 葆中殿 浴德殿 崇敬殿

文淵閣 養心殿 皇極殿 寧壽宮

養性門 養性殿 樂壽堂 頤和軒

景祺閣 貞順門珍妃井

翠沿書屋慶雲堂 景福宮 梵華樓

佛日樓 古華軒 遂初堂 萃賞樓

符望閣 倫勤齋

南苑

架松

黃史炭

春場

保和殿

宣外水平

香家

臥佛寺

昭廟

香山寺

祈年殿

泉宗廟

十畫

城南公園 先農壇 太歲殿 天神壇 地祇壇

觀耕臺 耕田 慶成宮 具福殿

神倉 望龍井

海王村公園

晉張華墓

唐哀忠墓

真武廟

旂壇寺

神木廠

豐春堂

草橋

倚虹堂

高梁橋

貢院

崇文鐵龜

崇效寺

耕織圖碑

十一畫

國子監

琉璃廠甸

釣魚臺

都城隍廟

清太廟

三四

三四

三五

三五

三五

三五

三五

三五

三五

三五

三五

三五

三五

三六

三六

三六

三六

三六

三六

三七

清塔忠武公齊布墓

清桂文敏公芳墓

清英果敏公翰墓

清內閣學士翁方綱墓

清大學士朱珪墓

清王文貞公崇簡子文靖公熙墓

乾清宮

陶然亭

梅稍月

魚藻池

祭星臺

荷葉山

婆羅樹

排雲殿

堂子

商品陳列所

十二畫

黃寺

黃木

黃金臺

黑龍潭

三五

三七

三七

三七

三七

三七

三七

三七

三七

三七

三七

三八

三八

三八

三八

三八

三八

三八

三八

三八

三八

墨窰廠

黑寺

畫眉山

隆福寺

瞭鷹臺

景山

壽皇殿

紫光閣

御花園

御藥房

惠山園

越中先賢祠

菩提樹

淇園

朝陽穀穗

湯泉

十三畫

農事試驗場

動物園

海峯瀛春

園藝標本室

動物標本室

三九

三九

三九

三九

三九

三九

三九

四〇

四〇

四〇

四〇

四〇

四〇

四〇

四〇

四〇

四〇

四〇

四〇

四〇

四〇

四〇

蠶絲股陳列室 化驗室 觀測所

萬壽寺 四二

萬松老人塔 四二

萬牲園 四二

萬壽山 四二

普陀山 四二

鼓樓 四三

傳心殿 四三

雍和宮 四三

銅人像 四三

十四畫

碧霞元君廟 四三

黑龍潭神廟 四四

碧雲寺 四四

漢朔徽墓 四四

實勝寺 四四

暢觀樓 四四

寧壽宮 四四

精忠廟 四四

銀錠橋 四五

慈慧寺 四五

十五畫

德勝橋 四五

德勝石碣 四五

審臺 四五

澄懷園 四五

廣安金人 四五

養心殿 四五

閱武樓 四五

十六畫

靜宜園 四六

靜心齋 四六

靜明園 四七

燕京八景 四七

太液晴波 四八

西山秀雪 四八

居庸疊翠 四八

瓊島春雲 四八

燕墩 四八

歷史博物館 四八

歷代帝王廟 四八

遼章宗陵 四八

遼御史大夫李內真墓 四八

四五

龍爪槐 四九

龍泉山 四九

盧師山 四九

賢良寺 四九

諧趣園 四九

衛生陳列所 四九

頤和園 四九

十七畫

山前路八大處 四九

善趣園 四九

知魚橋 四九

赤城霞起 四九

宜芸館 四九

排雲堂 四九

寶雲閣 四九

石丈亭 四九

澄懷閣 四九

鳳凰墩 四九

治鏡閣 四九

月波樓 四九

風翠閣 四九

山前六小處 四九

福勝軒 四九

長廊 四九

貝園 四九

四九

四九

四九

四九

四九

四九

四九

四九

四九

四九

四九

四九

四九

四九

四九

四九

四九

四九

四九

四九

四九

涿州 景福閣 如意莊 自在莊

蒼亭 山後路之各處 山後路

眺遠齋 澹寧堂 須彌靈境

善現寺 賤春園 構虛軒 綺望軒

寅輝 買寶街 花承閣 西堤

玉帶橋 鏡橋

說糧臺

隴風堂

十八畫

雙塔寺

雙青井

關帝廟

龍泉寺

豐臺

十九畫

藥王廟

韻琴齋

瀛台

瓊島

二十畫

蘆溝橋

懸山

鐘樓

寶珠洞

寶華殿

闡福寺

一二十一畫

護國寺

竈君廟

鐵塔寺

鐵老鸛

一二十四畫

蠶神廟

一二十五畫

觀象臺

觀音廟

一二十八畫

鸚鵡家

第五編 政治機關

及社會團體

機關

軍事機關

一

四

黨部

各國公使館

公安機關

警鐘台

交通機關

稅務機關

大學專門

中學

小學及其他學校

圖書博物館

社會團體

報社

通信社

教會

醫院

會館

義地

自來水電燈

第六編 交通

水路之交通

陸路之交通

一

五

六

七

八

九

一一

一二

一三

一四

二二

二三

二六

二八

二八

三〇

三一

四四

四四

四四

一一

一一

一一

甲北甯鐵路 一

乙北甯鐵路支路 一

丙平漢鐵路 一

丁平漢鐵路支路 二

戊平綏鐵路 三

己平綏鐵路支路 三

各路火車開行時刻簡表 三

四郊汽車路 五

汽車馬車人力車 五

電氣之交通 五

一電報 五

二電話 六

三無線電 六

四廣播無線電台 七

五電車 二

天空之交通 一三

郵政之交通 一三

舊式之交通 一三

標局 一四

轉運 一四

平漢鐵路行車時刻並里數票價表 一四

北甯鐵路臨時行車時刻表

平漢線行車時間表

津浦鐵路行車時刻表

郵件寄費表

重容量表

第七編 風俗習尚

相見禮 一

訪客 一

宴會 二

中餐宴會 二

西餐宴會 二

舊式婚禮 二

舊式婚禮儀仗(附樂器) 三

新式婚禮 四

舊式喪禮 四

舊喪事之儀仗 五

新式喪禮 七

歲時俗尚 七

中華民國各紀念日表 二

廟會 一六

曉市 一六

夜市 一七

北平之繡手 一七

北平之陰陽生 一八

備工介紹 一九

北平之產婆 一九

第八編 食宿遊覽

北平之餐館茶社 一

北平之旅店 一

北平之樂戶 二

北平之公園與市場 四

公園地址及門票 五

市場地址 五

臨時市場地址 五

戲園電影院 五

戲園 五

電影院 六

北平之評書與詞曲 六

北平之坤書 六

棋社 七

球房 七

少林棍 雙石頭會 獅子會 石鎖會

縛子會 槓子會 槓箱會 大鼓會

小車會 自行車會

蹟跋

帶子會

燈籠會

五丐

鞋上的 窮家們 數來寶 女撥子

五老

老舍 老榮 老榮 老月 老架

神詞存廢標準

神詞之起原 淫祠之盛行

我國先賢破除迷信之事蹟

神詞存廢之標準

祀神禮節應行改良之必要

補遺

東一長街 東二長街 小長街

西一長街

和平公園與研究院

自然博物院

中山路

河北教育廳

例言

一 本書以實用為主不尚鋪張

二 本書各編除別有規定外多以首字筆畫為序

三 本書為說明目的地在某區管轄界內概冠簡語如「內一」代表公安局

四 內一區署管轄界「外二」代表公安局外二區署管轄界「南郊」代表

五 公安局南郊區署管轄界餘類推

六 各地名上冠大地名在北平甚為重要另有地名簡稱表詳第二編首如「

七 東四」代表東四牌樓一帶之地「宣外」代表宣武門外大街「西內」

八 代表西直門內大街一帶之地餘類推

九 電話亦有簡書之必要本書內「電東」字樣即電話東局「電南分」即

十 電話南分局「一九八八」即係一千九百八十八號餘類推

十一 本書第三編皆係有關本市之法規其在黨治以前公佈者亦均由主管

十二 官廳徵得其無關本市或失效者概不贅錄

十三 各編所記以現在實有其事其地者為限否則從略

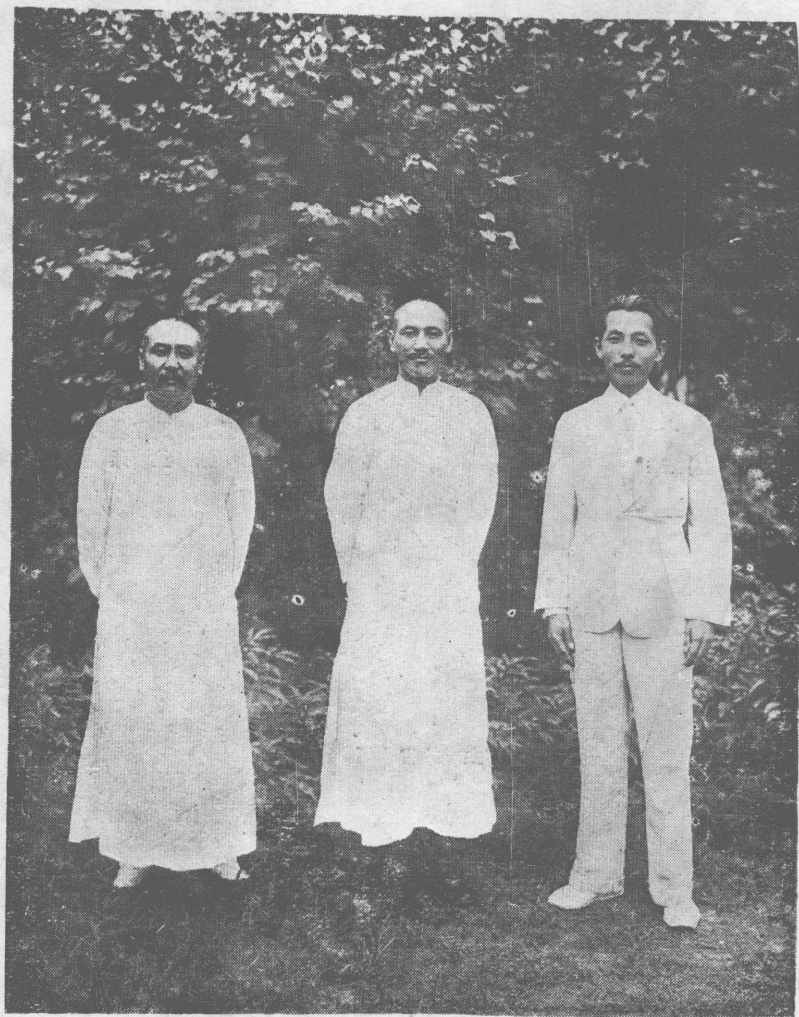

平津衛戍總司令

閻錫山

國民政府主席

蔣中正

東三省司令長官

張學良

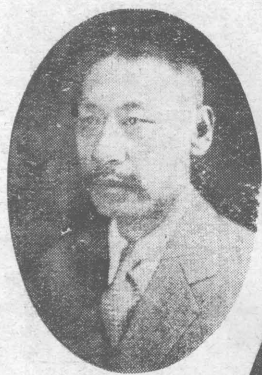

長廳政財省北河
文鴻李



長廳政民省北河
崑奐孫



席主府政省北河
震商

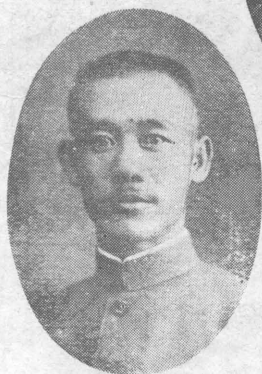

長廳商工省北河
成呂



長廳設建省北河
泉壽溫



長局生衛兼長局安公
寬以趙



令司兵憲
春溪楚

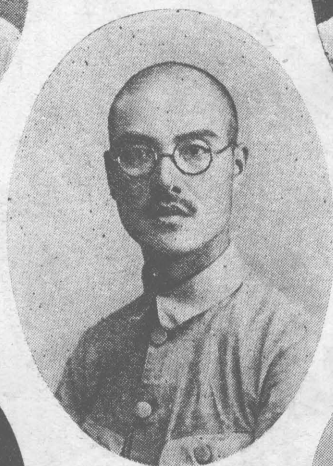

長市別特平北兼令司備警
梧陸張



長局務工
主南華

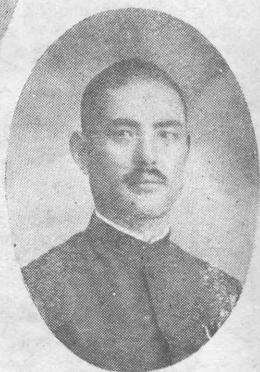

長局會社兼長局用公
琪毓延

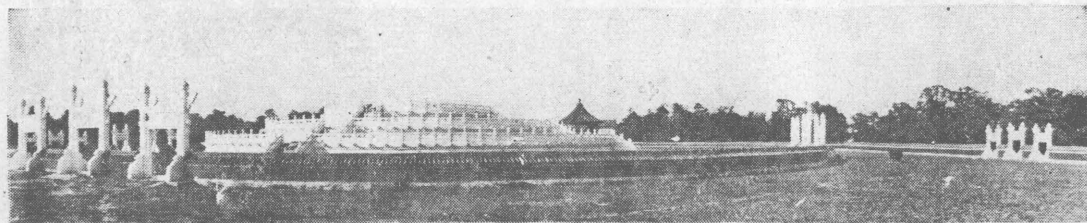

壇 天

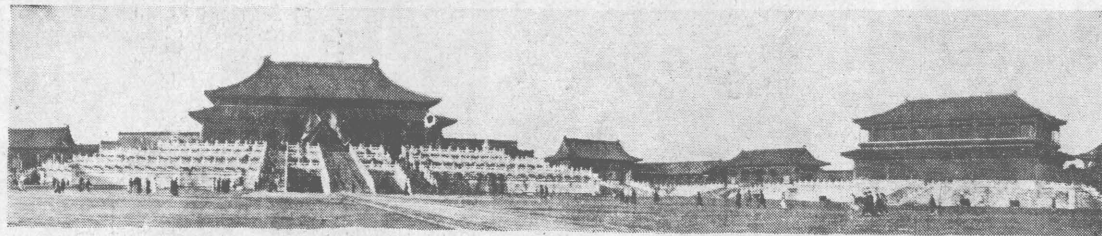

殿 和 太



佛玉之殿光承



殿年祈之壇天

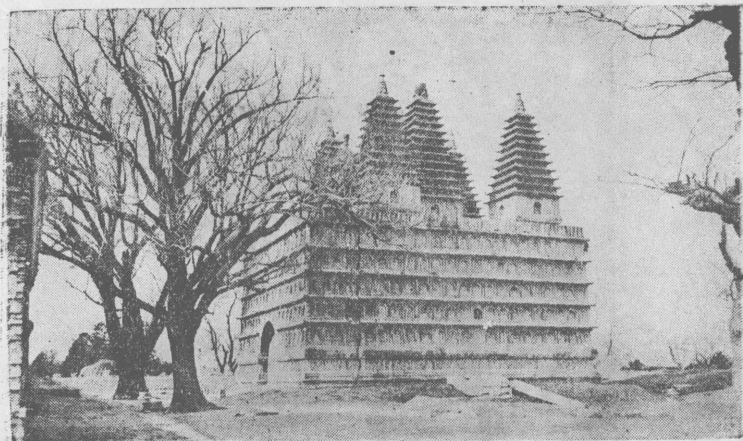

寺 塔 五

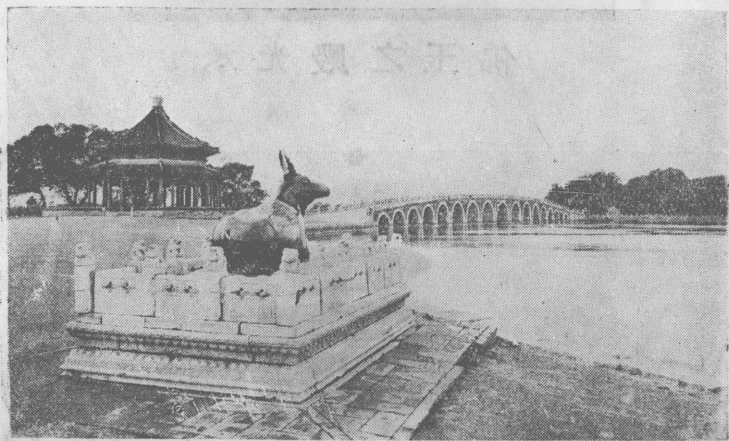

湖 南 之 園 和 頤

天 皇 之 御 幸 觀

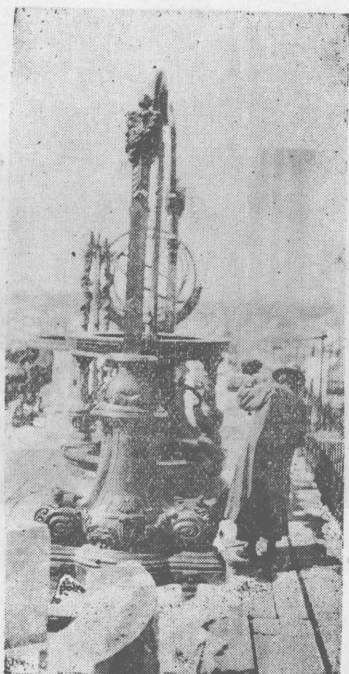

1. 天文台

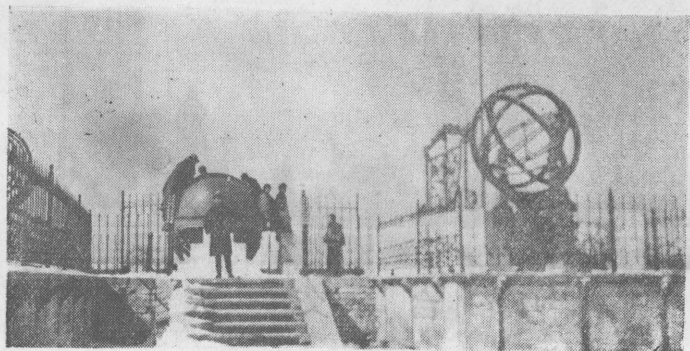

2. 天文台



3. 天 文 台

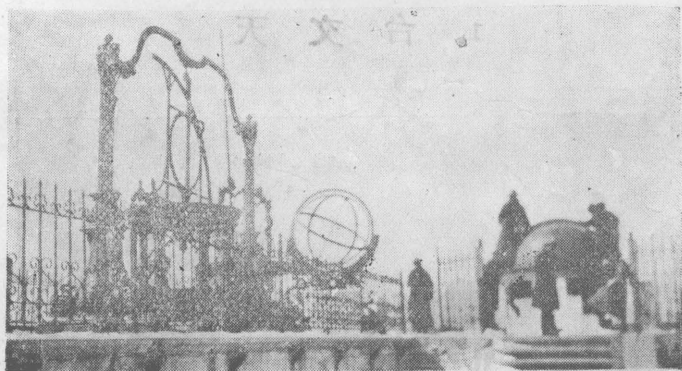

4. 天 文 台

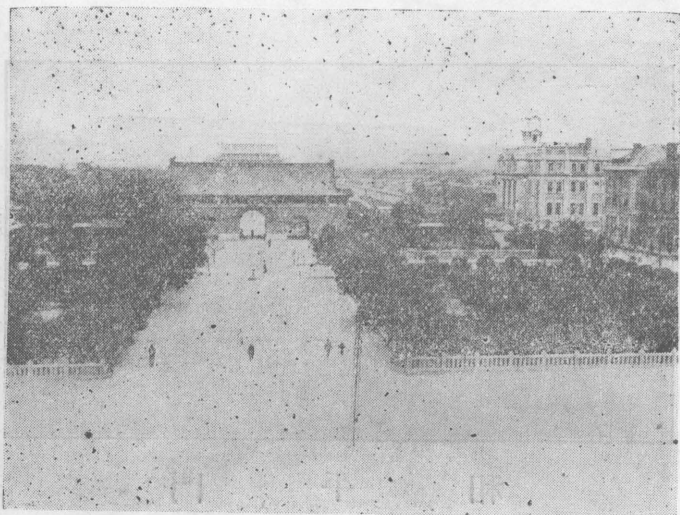

正 陽 門



崇 文 門

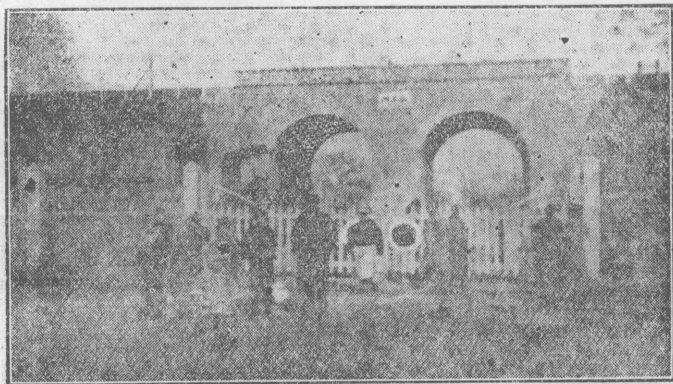

和 平 門

五 陽 關 門



水 關

崇 文 門



天壇前門



天壇石塔

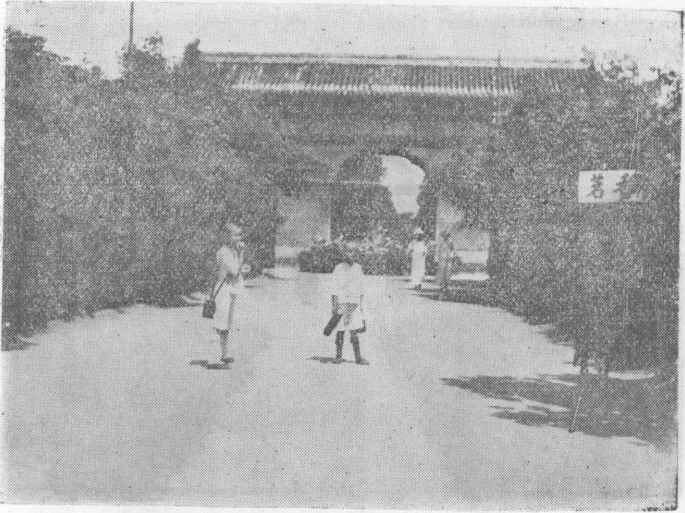

城 南 公 園 前 門

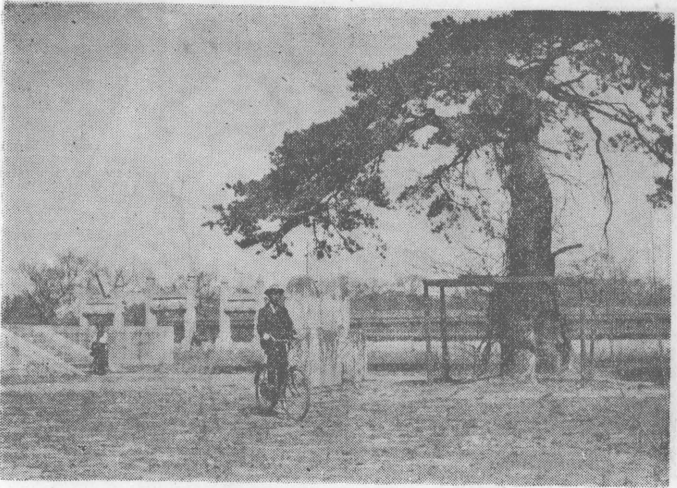

城 南 公 園 之 古 松

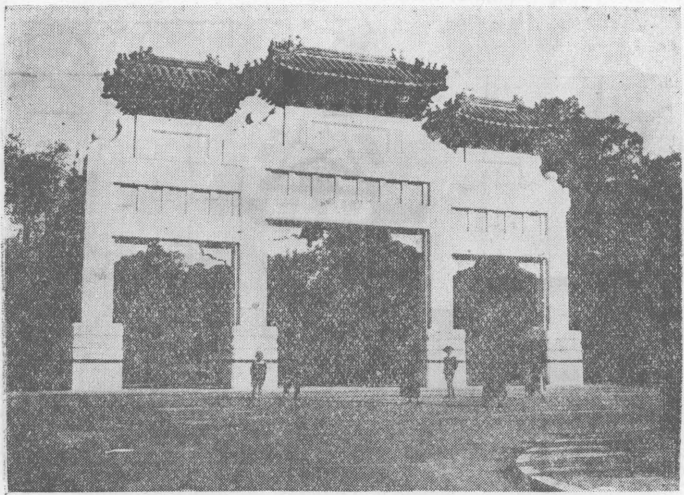

坊勝戰理公之園公山中

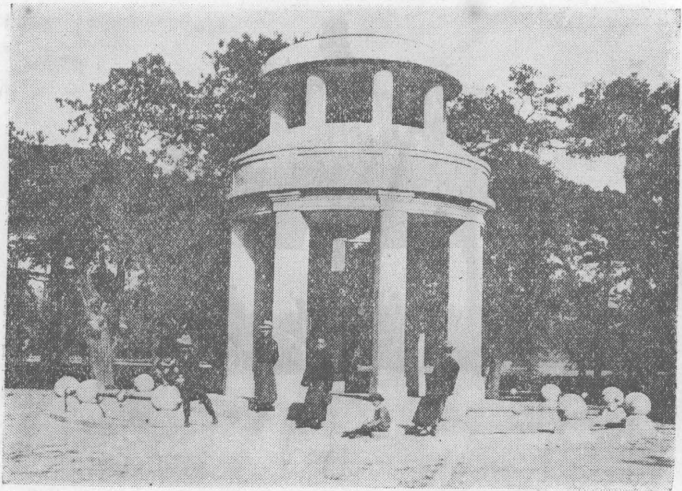

亭言格園公山中



世界園之園公民市



市公民園之五族亭

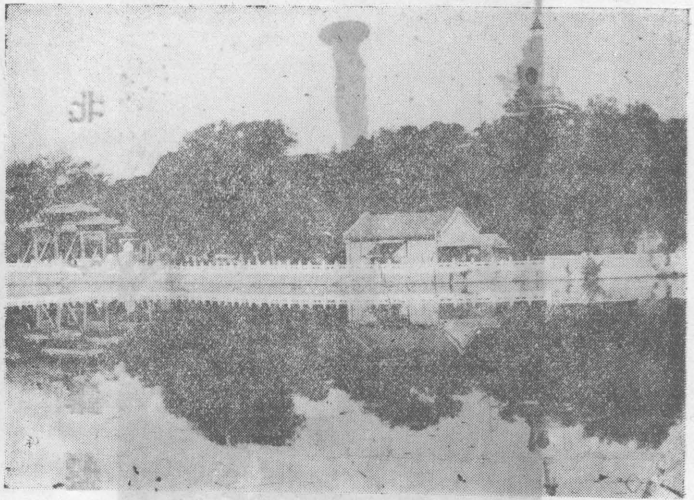

北 海 之 瓊 島

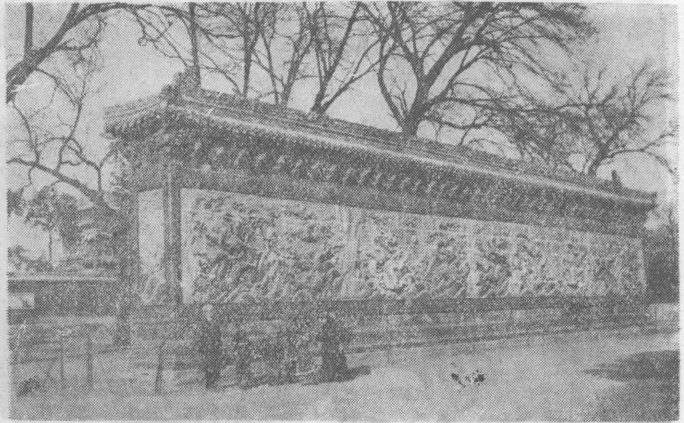

北 海 之 九 龍 壁

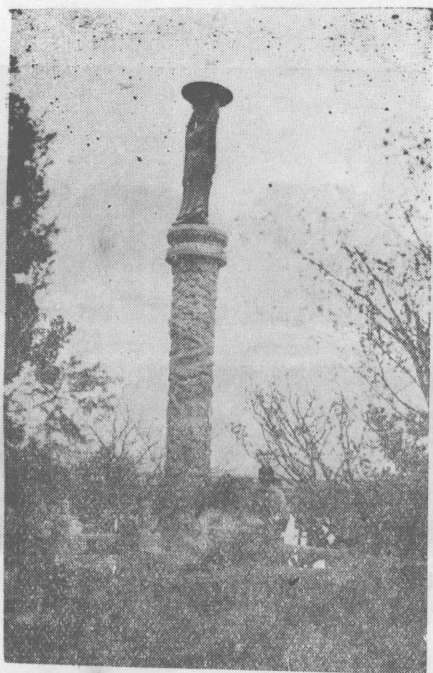

北海之承露盤



中海之牡丹



雍 和 宮

藏 報 六 卷 第 四 十 四 號

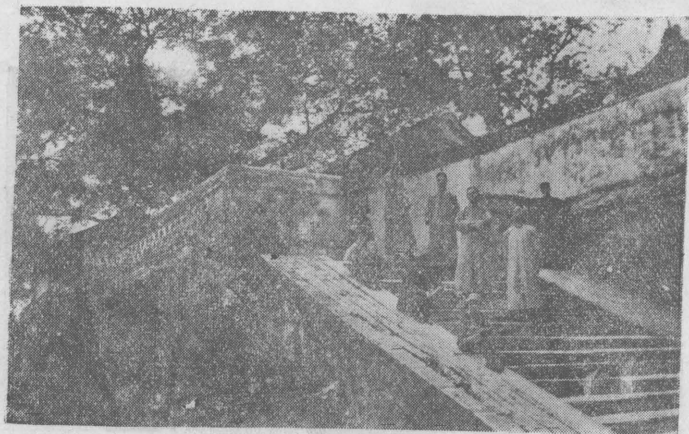

陶 然 亭



國子監之辟雍

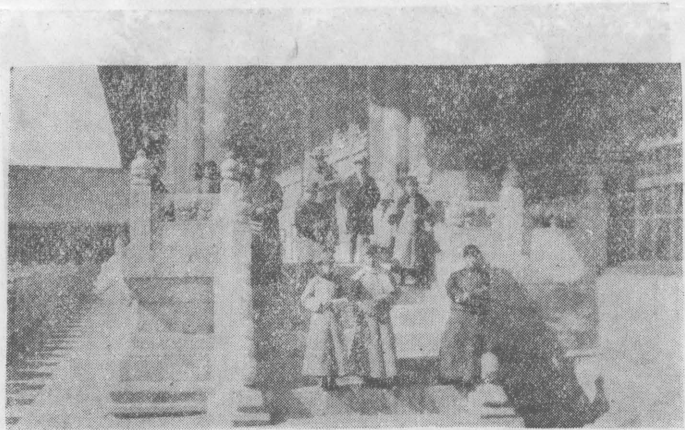

歷史博物館

北平東四牌樓迤東路南

永安堂參茸藥莊

電話東局二五二七

本堂開創已三百餘年四遠馳名揀選上品地道飲片修合應症丸散膏丹秘方獨門經驗各種藥品自釀諸品鮮露發明丸散藥精改良各種液體提揀配合藥膏品類繁多不能盡述以上諸品隨時參酌西法悉心製造以期仰副惠顧諸君慎選神效藥品之至意

牌最老信用最著之

亨得利鐘表眼鏡行

總行上海 分行各大埠
本行開設
北平前外觀音寺街口

北方快覽徵畫啟事

凡用革命標語國恥紀念詞古今格言或北方快覽數字組成山水人物花卉……等小圖畫（以長一寸六分寬二寸為限）請開具姓氏地址逕寄北平民社一經登錄均贈本覽一冊其一筆兩視多視滑稽漫畫諷世……等畫一律歡迎不錄者恕不奉退原稿

鐘表		眼鏡	
品質精良	精修時表	鏡架時新	售價特廉
走時準確	本行聘有機學專家對於修理鐘表藝擅專長	配光精確	均可反舊如新
式樣繁多	任何疑難機件	鏡架時新	出單保用
定價克己	各界惠顧至表歡迎	裝配舒服	

薛慎微先生施診兼鐵筆花卉潤格

治病 診金多寡不計

治印 壹字壹元邊款十字外每字五分祇限刻石

製畫 花卉每方尺二元點品工細金箋加倍劣紙粗絹不應對醫直識

己巳秋令半瓢訂 寓順治門外米市胡同內扁担胡同四號

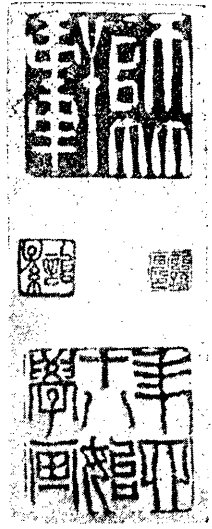

薛慎微畫

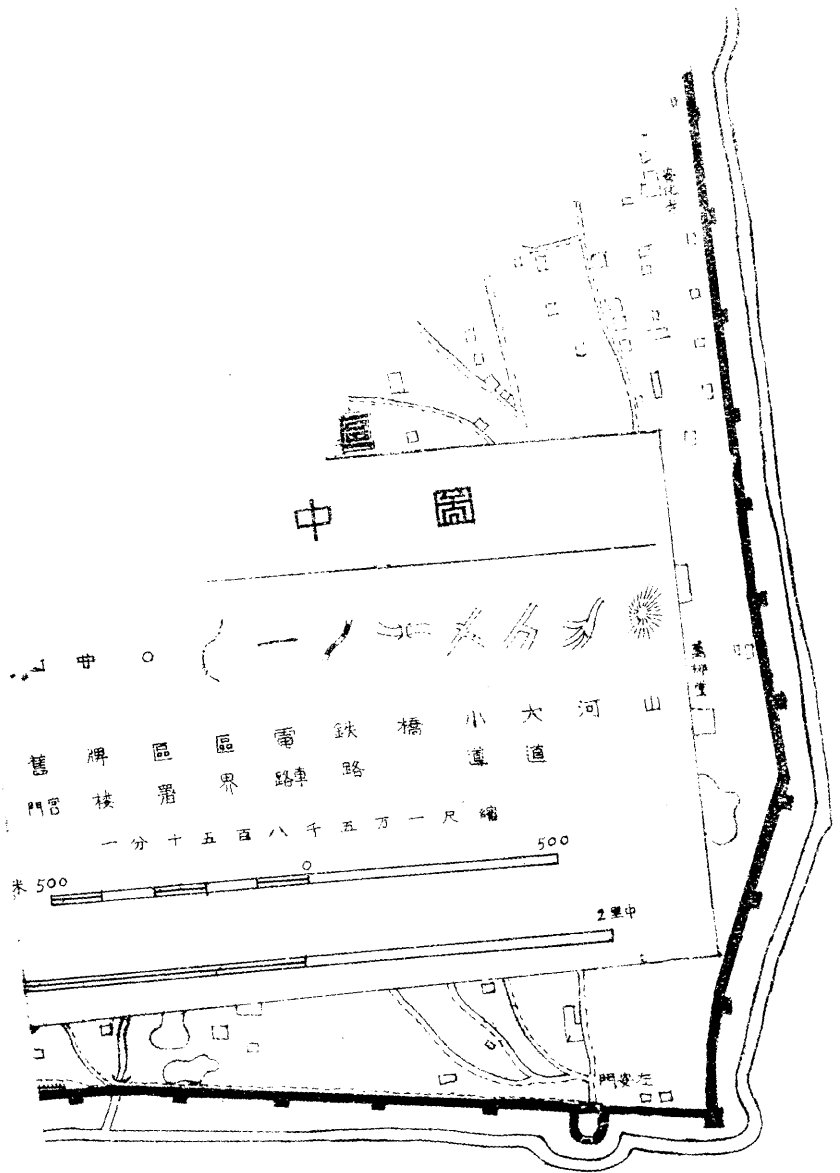

此页破损

北平特別市警察區合圖

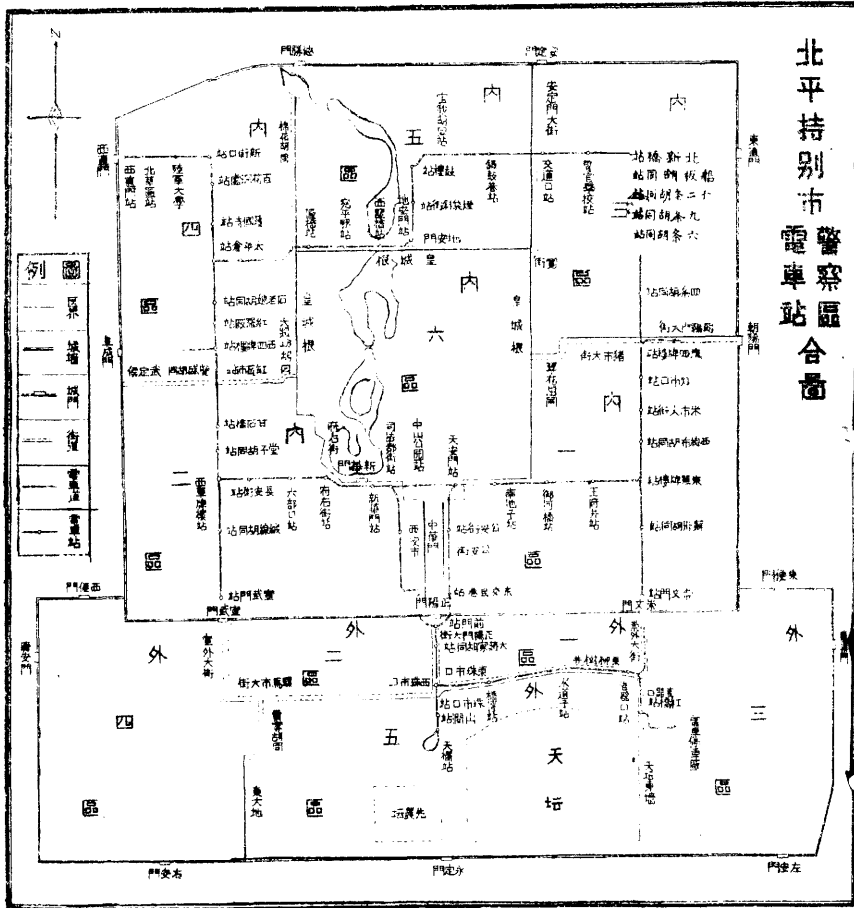

比例

1 : 70000

中 山 公 園 告 白

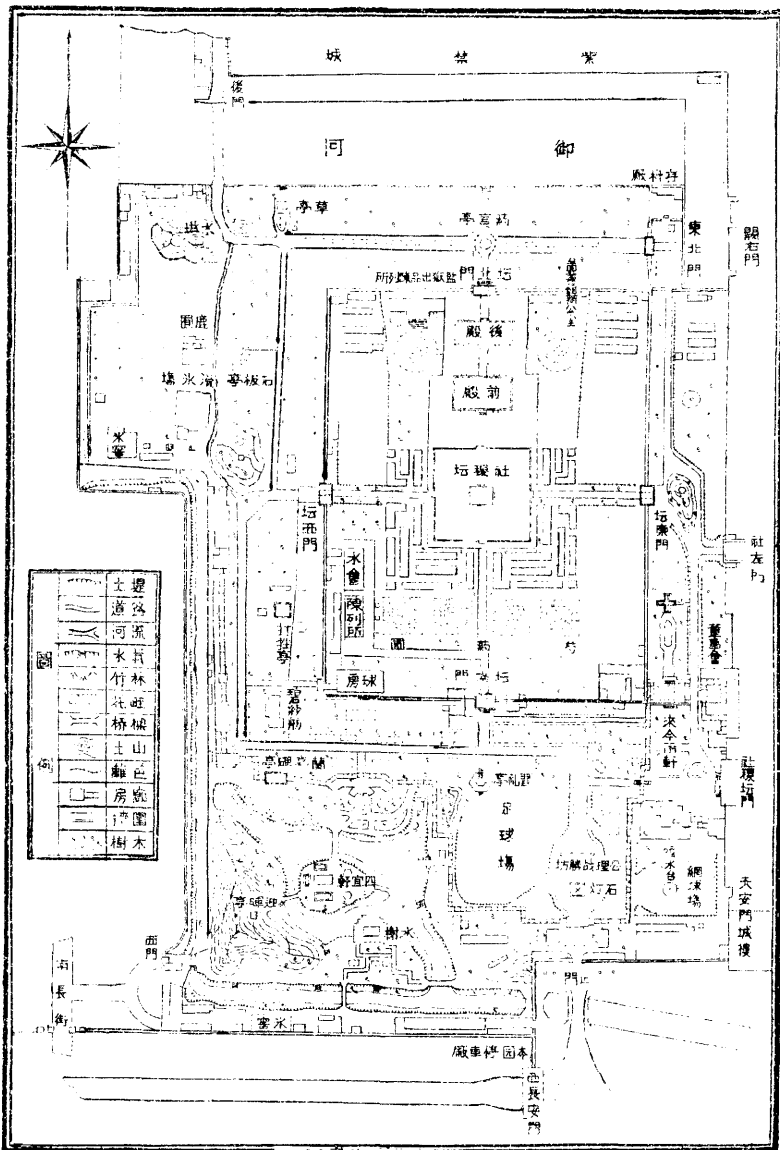

邊	土	遊
道	道	徑
河	派	溪
水	竹	林
北	庭	園
橋	山	色
土	籬	院
房	圍	園
樹	木	

此例一千六分之二

北海公園圖

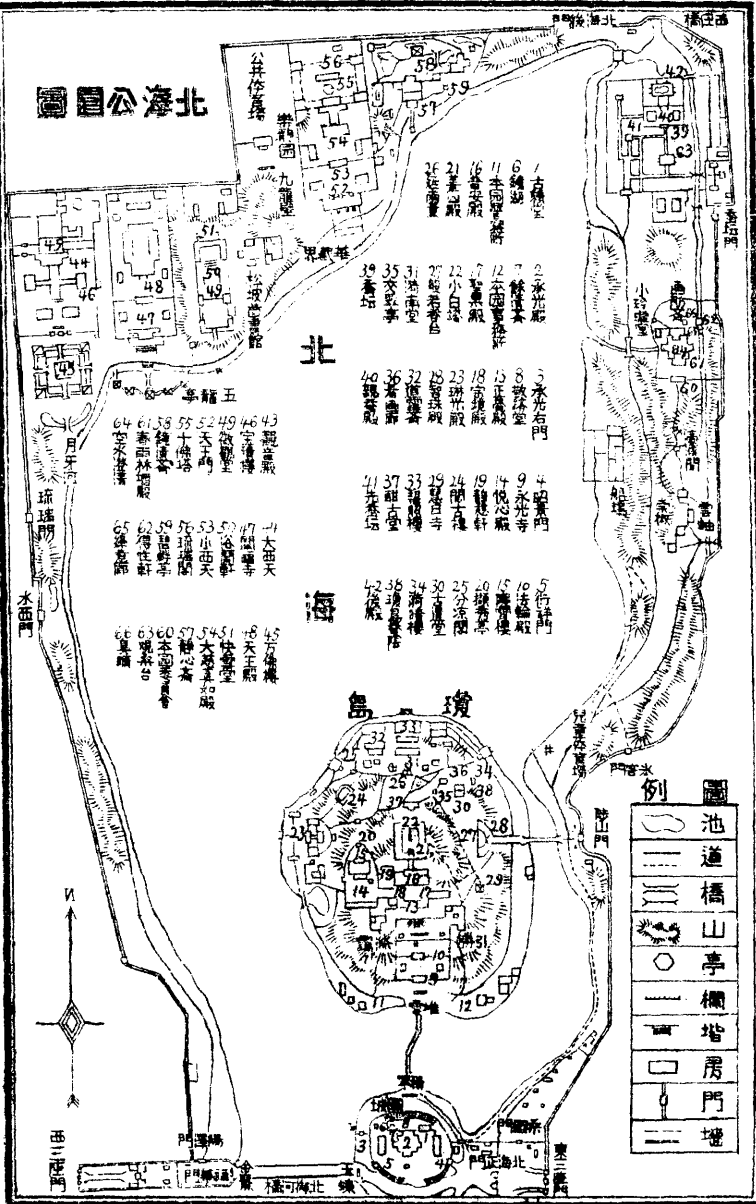

- 1 古樓
- 2 水光殿
- 3 水光石門
- 4 昭景閣
- 5 衍禧閣
- 6 鏡池
- 7 餘清亭
- 8 珠深堂
- 9 永光寺
- 10 法輪殿
- 11 本園管理處
- 12 本園管理處
- 13 正德殿
- 14 悅心殿
- 15 廣善堂
- 16 本園管理處
- 17 觀音殿
- 18 廣德殿
- 19 觀音軒
- 20 廣善堂
- 21 基殿
- 22 小日宮
- 23 班竹殿
- 24 閣上樓
- 25 分宗閣
- 26 本園管理處
- 27 延春亭
- 28 寶珠殿
- 29 寶善寺
- 30 本園管理處
- 31 油庫室
- 32 廣善堂
- 33 觀音殿
- 34 海鏡樓
- 35 交賢亭
- 36 廣善堂
- 37 觀古堂
- 38 海鏡樓
- 39 臺塔
- 40 觀音殿
- 41 井茶店
- 42 殿
- 43 觀音殿
- 44 寶善寺
- 45 萬善樓
- 46 字樓
- 47 觀音亭
- 48 天玉殿
- 49 觀音殿
- 50 觀音殿
- 51 本園管理處
- 52 天王殿
- 53 小西天
- 54 大智度如殿
- 55 十海塔
- 56 琉璃殿
- 57 觀音亭
- 58 觀音亭
- 59 觀音亭
- 60 本園管理處
- 61 春臨林塔殿
- 62 得性軒
- 63 觀音亭
- 64 水塔
- 65 蓮花閣
- 66 皇廟
- 67 觀音亭
- 68 觀音亭
- 69 觀音亭
- 70 觀音亭
- 71 觀音亭
- 72 觀音亭
- 73 觀音亭
- 74 觀音亭
- 75 觀音亭
- 76 觀音亭
- 77 觀音亭
- 78 觀音亭
- 79 觀音亭
- 80 觀音亭
- 81 觀音亭
- 82 觀音亭
- 83 觀音亭
- 84 觀音亭
- 85 觀音亭
- 86 觀音亭
- 87 觀音亭
- 88 觀音亭
- 89 觀音亭
- 90 觀音亭
- 91 觀音亭
- 92 觀音亭
- 93 觀音亭
- 94 觀音亭
- 95 觀音亭
- 96 觀音亭
- 97 觀音亭
- 98 觀音亭
- 99 觀音亭
- 100 觀音亭

圖例

	池
	道橋
	山
	亭
	欄
	塔
	房門
	墻

中南海園圖

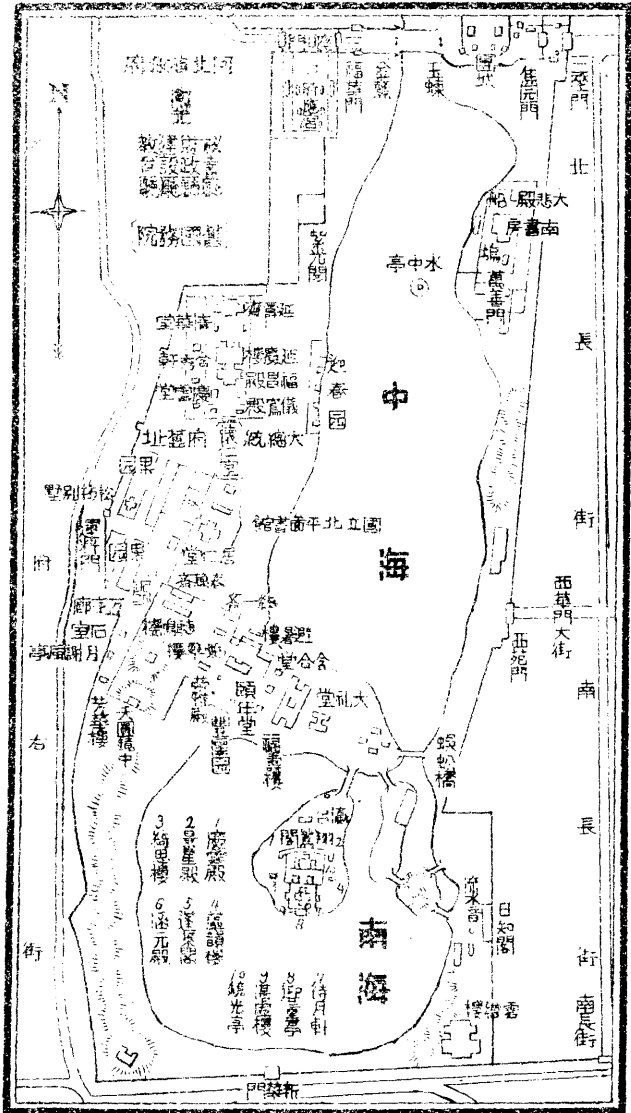

城宮即 奇合

院物博宮故
院物博宮故
院物博宮故

城禁紫

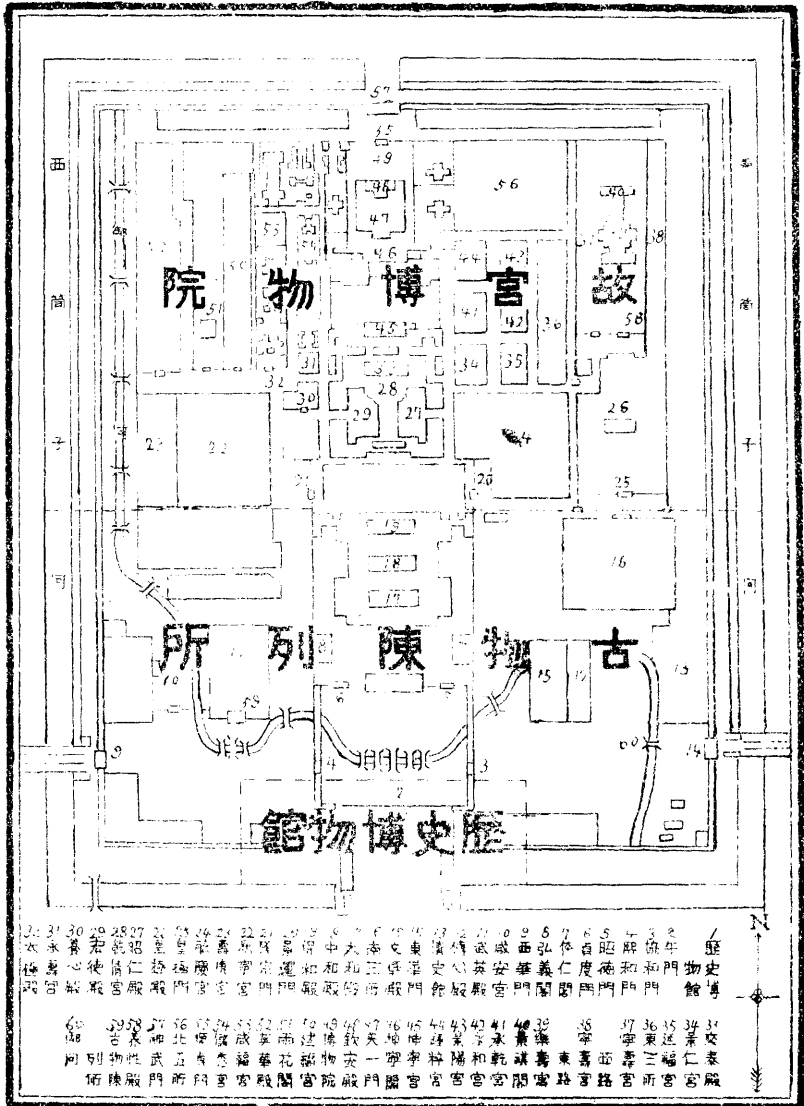

- | | | | | | | | | | | | | | | | | | | | | | | | | | | | | | | |
|--------|--------|--------|--------|--------|--------|--------|--------|--------|--------|--------|--------|--------|--------|--------|--------|--------|--------|--------|--------|--------|--------|-------|-------|-------|-------|-------|-------|-------|-------|-------|
| 31 永德殿 | 30 養心殿 | 29 勤政殿 | 28 仁壽殿 | 27 皇極殿 | 26 廣福門 | 25 廣安宮 | 24 廣德宮 | 23 廣運門 | 22 中和殿 | 21 大和殿 | 20 海三殿 | 19 文華殿 | 18 東華門 | 17 武英殿 | 16 西華門 | 15 弘義閣 | 14 仁壽殿 | 13 仁壽殿 | 12 仁壽殿 | 11 仁壽殿 | 10 仁壽殿 | 9 仁壽殿 | 8 仁壽殿 | 7 仁壽殿 | 6 仁壽殿 | 5 仁壽殿 | 4 仁壽殿 | 3 仁壽殿 | 2 仁壽殿 | 1 仁壽殿 |
| 31 交泰殿 | 30 養心殿 | 29 勤政殿 | 28 仁壽殿 | 27 皇極殿 | 26 廣福門 | 25 廣安宮 | 24 廣德宮 | 23 廣運門 | 22 中和殿 | 21 大和殿 | 20 海三殿 | 19 文華殿 | 18 東華門 | 17 武英殿 | 16 西華門 | 15 弘義閣 | 14 仁壽殿 | 13 仁壽殿 | 12 仁壽殿 | 11 仁壽殿 | 10 仁壽殿 | 9 仁壽殿 | 8 仁壽殿 | 7 仁壽殿 | 6 仁壽殿 | 5 仁壽殿 | 4 仁壽殿 | 3 仁壽殿 | 2 仁壽殿 | 1 仁壽殿 |

先農公園

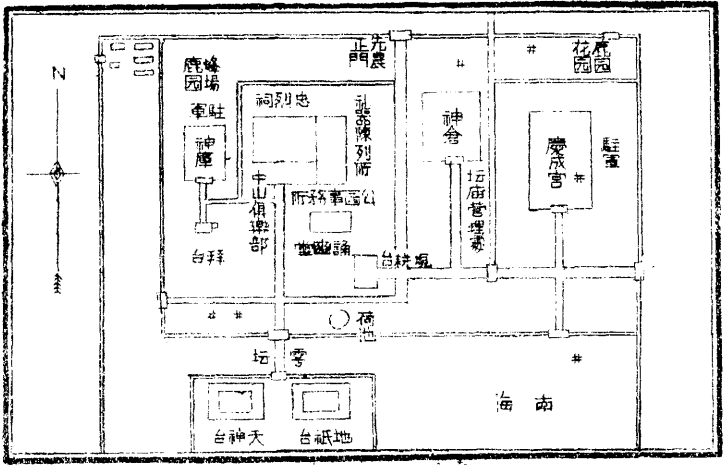

北四十一號三十一分之二

天壇全圖

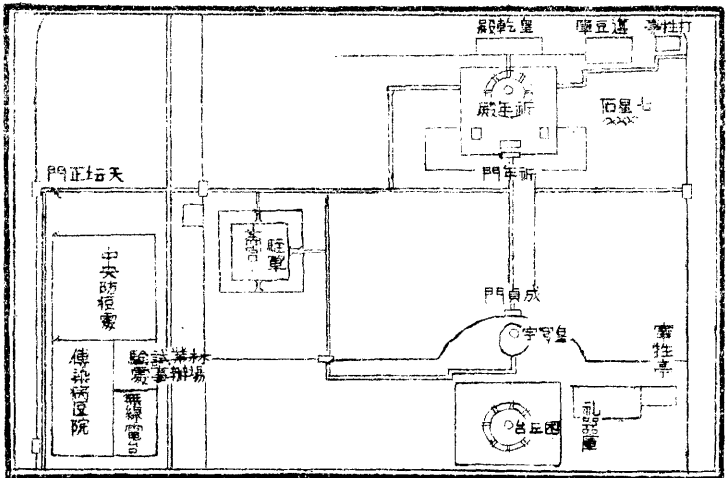

北列一十六百一十四分之一

市公民園圖

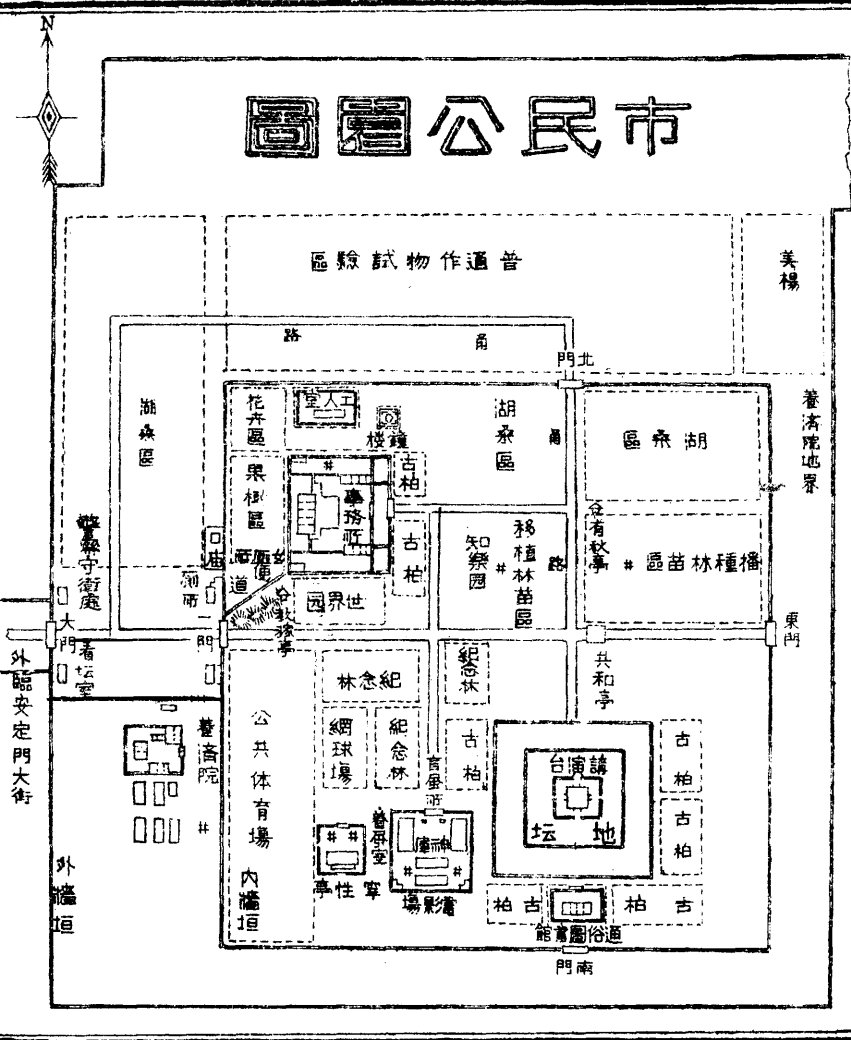

普通物作試驗區

美楊

路 甬 門北

湖桑區

花卉區

室入工

樓鐘

湖泉區

湖桑區

養濟院地界

果樹區

事務所

古柏

移植林苗區

古柏

播種林苗區

東門

警署守衛處

廟

道

園界世

古柏

知樂園

古柏

路

外臨安定門大街

大門

養濟院

公共體育場

紀念林

紀念林

共和亭

網球場

紀念林

古柏

講壇

古柏

古柏

外牆垣

內牆垣

普學堂

普學堂

普學堂

普學堂

普學堂

普學堂

普學堂

普學堂

門南

萬壽山畧圖

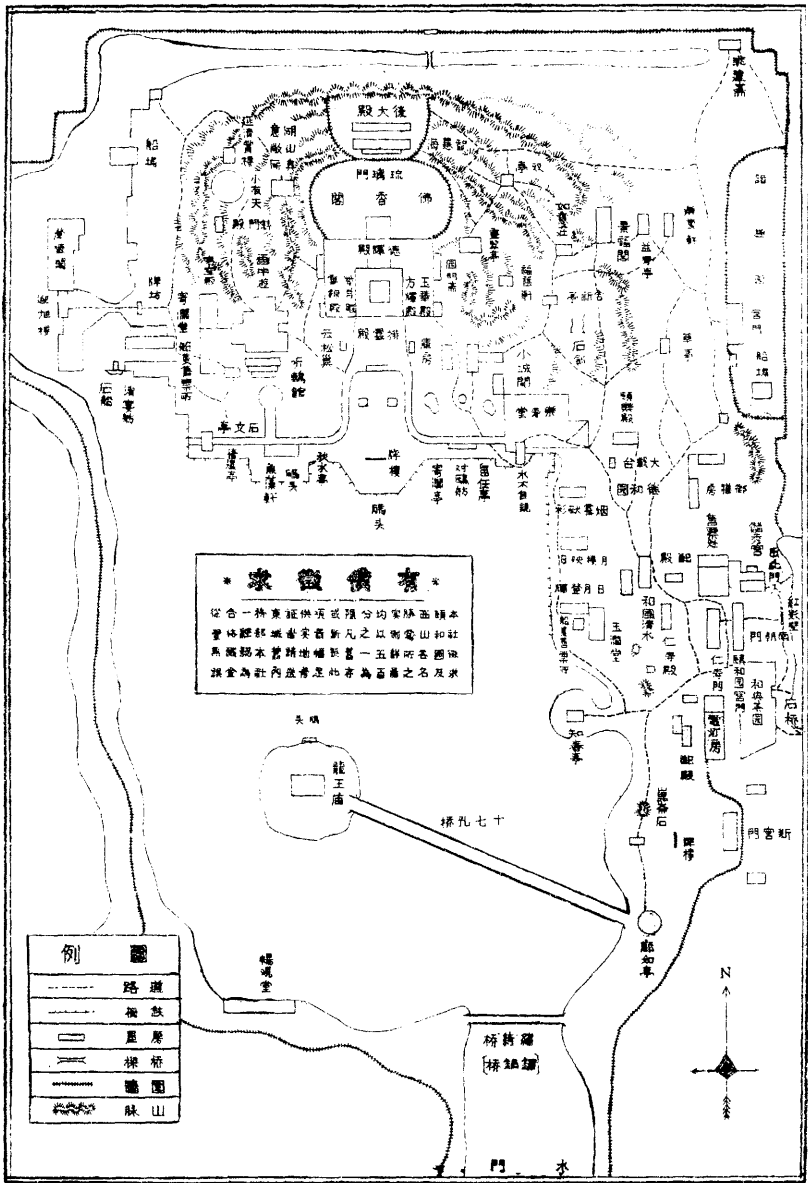

*** 求 徵 價 有 ***

從合一併東延供項或限分均家陝西順本
 堂修經部城香案新凡之以術靈山和社
 無圖認本營跡地舖於基一五詳所各園佈
 謀金為社內庶肯足物亦為百篇之名及求

例 圖	
	路 道
	橋 梁
	屋 房
	欄 橋
	牆 圍
	脉 山

水平石標圖

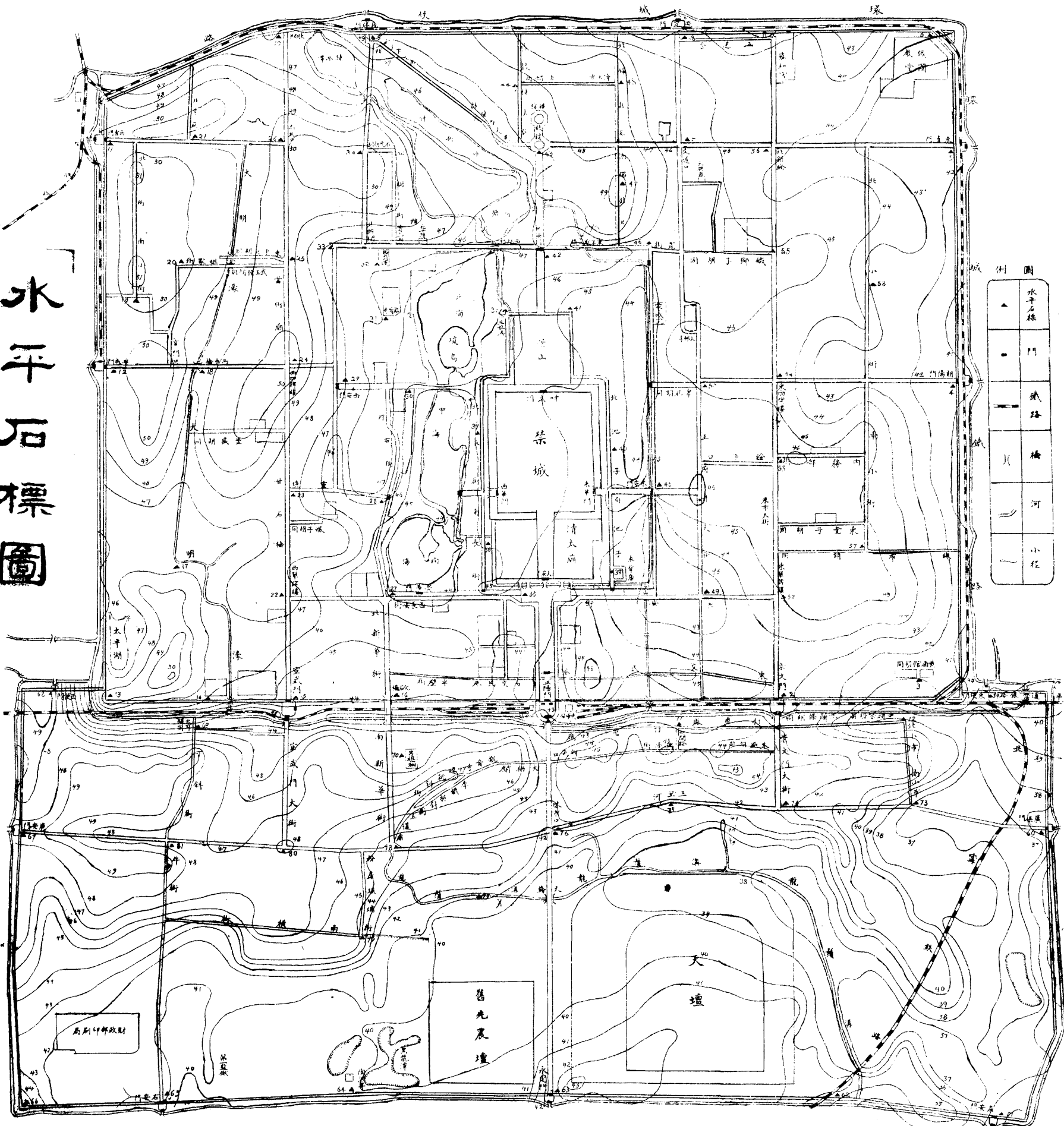

圖例

▲	水平石標
—	門
—	鐵路
—	橋
—	河
—	小徑

北平特別市四郊名勝圖

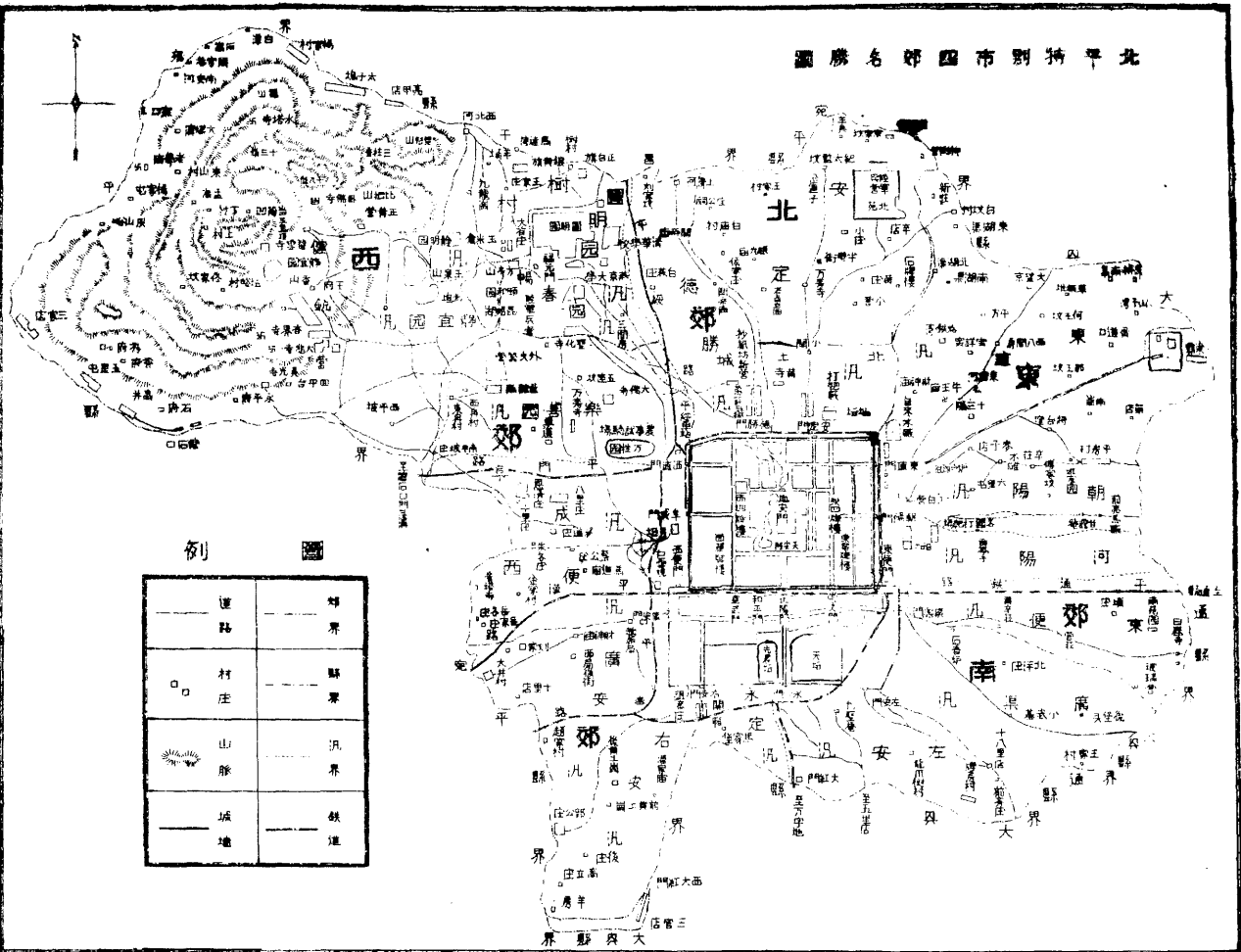

圖例

——	——	——	——
○	□	○	□
⊙	⊙	⊙	⊙
——	——	——	——

世界各國國旗圖

以首字筆畫多少為序



(國)土耳其

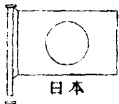

日本

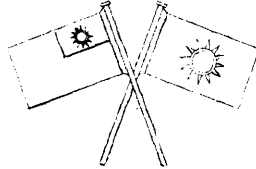

中華民國



比利時

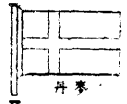

丹麥



厄瓜多爾

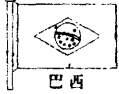

巴西



巴拉圭



巴拿馬

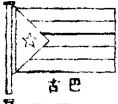

古巴



尼加拉瓜



可倫比亞

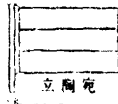

立陶宛



匈牙利

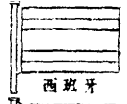

西班牙



冰島



馬地馬拉



里比利亞



希臘

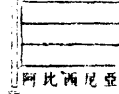

阿比西尼亞

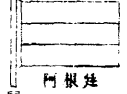

阿根廷



麥內羅維



波斯

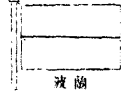

波蘭

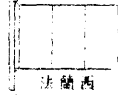

法蘭西

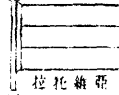

拉比維亞



芬蘭

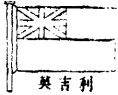

英吉利



保加利亞

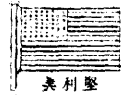

奧利堅

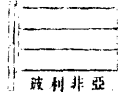

疏利非亞

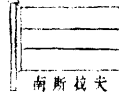

南斯拉夫



俄羅斯



埃及

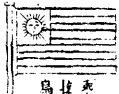

烏拉圭



挪威



朝鮮

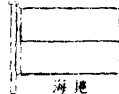

海地



哥斯德耳黎加



荷蘭



捷克斯洛伐克

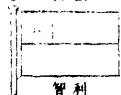

智利



意大利



瑞士



瑞典

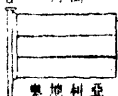

奧地利亞



愛沙尼亞



葡萄牙



聖多明各

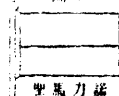

聖馬力諾



墨西哥

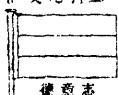

德意志



摩納哥

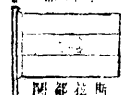

剛都拉斯

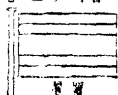

烏拉圭



赫爾瓦多爾



羅馬尼亞

各國國慶日一覽表

大日本國皇帝誕辰	四月二十九日
大日國君主誕辰	五月十七日
大那威國初立國政	五月十七日
大古巴國民主紀元	五月二十日
大英國皇帝誕辰	六月三日
大瑞典國君主誕辰	六月十六日
大美國共和紀元	七月四日
大法國共和紀元	七月十四日
大秘魯國國慶日	七月二十八日
大德國共和紀念日	八月十一日
大和國女君主誕辰	八月三十一日
大墨國共和紀元	九月十六日
大智利國國慶日	九月十八日
大丹國君主誕辰	九月二十六日
大葡國共和紀元	十月五日
大中華民國國慶日	十月十日
大蘇聯共和國國慶日	十一月七日
大義國君主誕辰	十一月十一日
大巴西國初行民政紀元	十一月十五日
大比國國慶日	十一月二十七日
大芬蘭國國慶日	十二月六日

北平居民職業男女比較圖

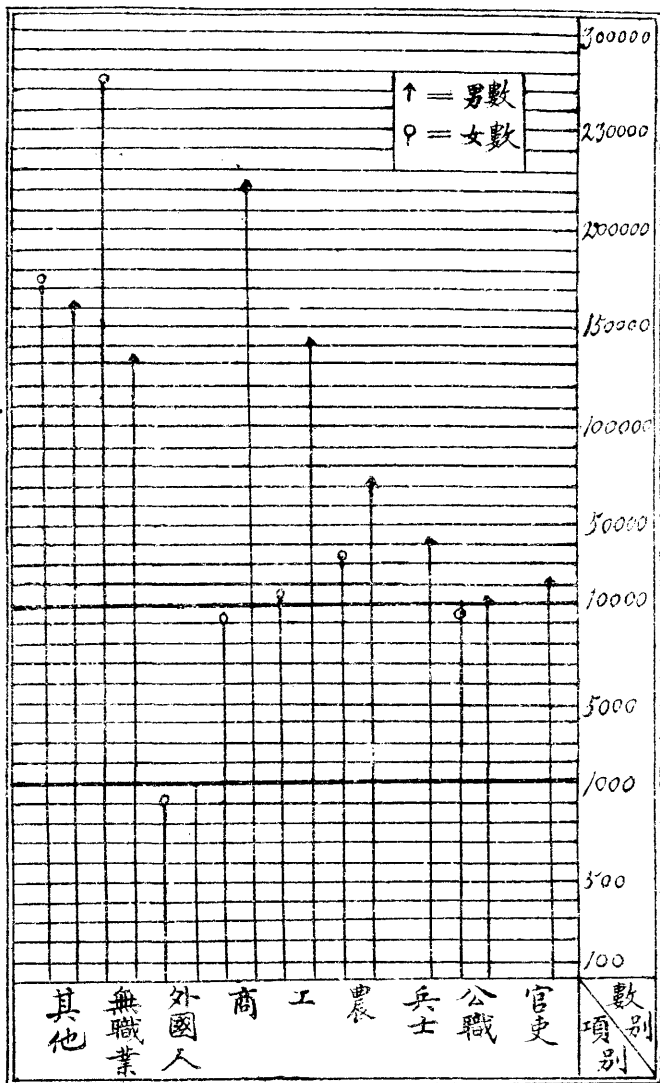

北平各學校男女學生比較圖

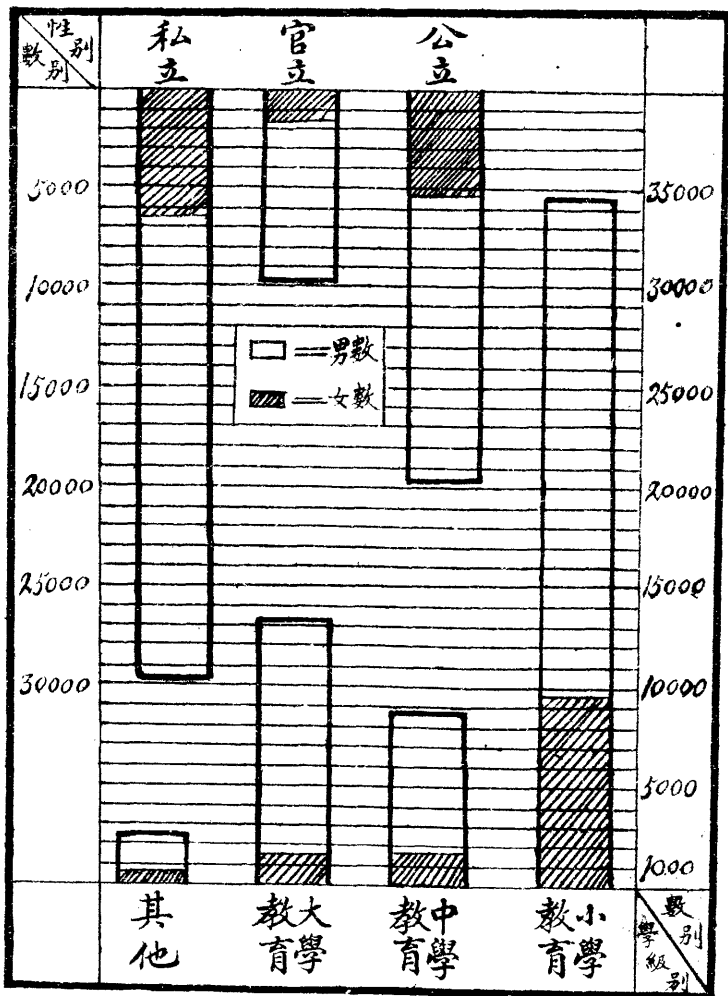

北平居民職業統計表

據平津衛戍司令部十八年七月報告

職業類別	項別		男女合計
	男數	女數	
官吏	二、六五〇	三七	二、六五四七
公職	一、三二九	九五五	二、二八四
兵士	四、三六七		四、三六七
農	七、六七七	三、〇五六五	一〇、七三二
工	一四、一二〇	一、七四四四	一五、八五四四
商	三二、六九九	九三〇一	三三、六二九二
外國人	一三三三	九六八	二三五一
無職業	二三、四六四	二七、八五九	四一、三三六
其他	一六、二九五	一七、九五七	三四、二五二九
合計	八二、七四五	五二、六〇七	一三五、三五五二

北平市居戶統計表

據公安局十八年報告

種類	戶數
住戶	一九、一二一九
農戶	三、五六九九
商戶	三、三九七六
工廠	六四
機關	七五五
廟宇	一七九二
各種公所	三二一
軍營	一〇一
教堂教會	六八
會館	三五六
大小公私學校	五二六
中外官私醫院	七〇
頭二三等樂戶	三九八
僑民	七五五
合計	二六、六一〇〇

中國農工銀行廣告

本行額定資本一千萬元先收五百萬元專營農工放款存款匯兌貼現押匯儲蓄等業務並發行大洋券輔幣券一律通用

總經理處 北平西交長巷 總經理常耀奎

北平分行人 西交長巷八號 經理呂志琴

天津分行 法界十四號路二四號 經理崔呈璋

上海分行 北京路一四號 經理齊致

北平代兌處

前門大街	永增合銀號	長巷	元茂銀號
大柵欄	阜華銀號	西柳	恒興銀號
珠市口	元昌銀號	樹井	後啟順永銀號
實業街	全聚厚銀號	東	義昌銀號
市	謙興銀號	四	

居家處世 人人必備

北方快覽

十九年的快出版了

內分言論時歲中央法令地方法令教育實業村政交通人事楹聯衛生常識叢載餘興諸門取材豐富編審新穎准於十八年十一月出版每册四角各書店均售

總發行 北平民社 北平舊內務部內

河北銀行廣告

本行依據

河北省政府議決組織章程由官商合辦股本總額銀元四百萬元官商各半先收官股四分之一計五十萬元開始營業經理省金庫並辦理各種存款放款貼現匯兌暨商業銀行一切通常業務

行址 北平前外 施家胡同

電話 六〇〇（營業室）
七八六（行長室）
 南局 一七三〇（庶務室）

金城銀行
總分行
天津 北平 上海
漢口 大連

公積
總額一千萬元
收足七百萬元

共計一百零五萬元

行銀
辦理銀行一切業務
兼收各種儲蓄存款

北洋保商銀行
兼營各種儲蓄存款
廣告

(活期存款) 西交民巷

零存零付 電南三一六七

(定期存款)

整存整付 東四牌樓

整存支息 電東四五四一

整存零付 法租界十四號路

零存整付 電話南局六一八

詳細章程 北馬路

函索即寄 電話總局九三八

天津分行

儲蓄處

照像製版印刷

懷英照像製版印刷局

普通紀念照像外。有各種光線照像各色
美術紙印像。各樣姿態彩光照像。極生
動活潑柔光照像。盜器上照像。絹綢上
照像。真正金銀照像。紀念徽章上刻金
銀像或瓷像。

彩色石版。照像鋅版。照像網目銅版。
照像膠紙。彫刻銅版。珂羅版。
電鑄凹版。三色銅版。電胎版。

書籍報章傳單等鉛印。地圖商標廣告等
石印。同學錄畫報圖書等照像銅版印。
漫畫碑帖名片等照像鋅版印。動植物圖
畫風景等三色銅版印。印花鈔票股票等
彫刻版印。地圖商標極細漫畫等電鑄版
印。同學錄字帖畫帖等珂羅版印。

地址
和平門內東半壁街十一號
電話南局三八六五號

第一編 地理

北平之位置

北平爲河北省之省會，東西計之適當全省之正中，在北緯三十九度五十五分，又適當北溫帶之正中。

北平之境界

北平爲特別市，依省市兩府實際之管轄，東起東郊之東廟白鹿寺，西迄西郊之三家店，南界大紅門，北至羊房，東西寬七十六華里，南北長六十里，截長補短面積約一千九百五十餘方里，內城長寬各十里，面積一百萬里，皇城周十八里，約佔內城五分之一，紫禁城周六里，佔皇城四分之一，三海佔皇城九分之二，外城周二八里，積九十六里。

北平之形勝

北平左環滄海，右擁太行，北枕居庸，南襟河濟，形勢之壯，自古稱雄，光武資漁陽，上谷二郡兵力，恢復漢祚，慕容垂竊據平州，因兼河北，唐代漁陽倡亂，藩鎮之禍，與李祚相終始，遼金元明清五朝，代爲國都，而明清享國較久者，則以元季運河既開，銜接一氣，故也。雖津沽無險，旅大未還，居庸失其鎖鑰，遼海壞其

藩籬，輪軌交馳，攻守異勢，然山東日軍既撤，威海行將歸還，黃海海權漸次恢復，且北甯平漢平綏諸幹線，皆以北平爲中心，朝發夕至，脈絡貫通，雖云國都南徙，而山河形勢依然，吾人詎可忽視者哉。

北平之沿革

北平原名北京，爲禹貢冀州之地，周封燕，後於薊，封召公，後於燕，秦曰上谷，漢魏曰燕國，慕容垂都此，後魏及齊周同爲燕郡，隋改涿郡，唐曰幽州，宋曰燕山府，遼升南京，又曰燕京，元建大都，明曰北平府，爲燕王封國，永樂元年遷都於此，設順天府，分大興宛平二縣，民國因清之舊，改順天府爲京兆，上年北伐告成，遷。

先總理遺志，遷都南京，遂有北平特別市之改置，而河北省政府亦由津移治焉。

內城之沿革

北平爲唐藩鎮故城，遼金元明清迭次改築而成者也。自遼開泰元年改升燕京，置折津府城，方三十六里。



爲門八。東曰安東。迎春。南曰開陽。丹鳳。西曰顯。西清。晉北曰通天。拱辰。其城址在今城偏西南。金太祖天會初宗望取燕山府。因遼宮闕築四城。城各三里。前後各一門。及海陵立復增廣。燕城周二十七里。門十三。施仁官曜陽春東三門也。景風豐宜端禮南三門也。麗澤灑華彰儀西三門也。會城通元崇智光泰北四門也。元至元四年。乃於中都北建今城。方六十里。爲門十一。南之中爲麗。正左爲文明。右爲順承。東之中爲崇仁。左爲光熙。右爲齊化。西之中爲和義。左爲平則。右爲肅清。北門二。東曰安貞。西曰建德。明洪武元年。命徐達經理元都。縮城之北五里。廢光熙肅清二門。改崇仁曰東直。和義曰西直。安貞曰安定。建德曰德勝。餘仍其舊。永樂十五年。營建北京宮殿。復拓其城之南。周四十里。又改麗。正曰正陽。文明曰崇文。順承曰宣武。齊化曰朝陽。平則曰阜成。清末於正陽崇文二門之間。另闢一門。俗稱水關。通東交民巷。民國四年。折正陽門甃城。於其東西各闢二門。以利交通。民國十四年。於正陽宣武二門之間。開闢和平門。以通南北新華街。是內城又增一門矣。

外城之沿革

嘉靖三十二年。復於內城南建外城。三面二十八里。

爲門七。南曰永定。左曰左安。右曰右安。東曰廣渠。西曰廣安。東隅之北向者曰東便。西隅之北向者曰西便。清末平漢路通於西便門之南。另闢一門。東便迤南及永定門。迤東北甯路經過之處。各闢一門。餘悉因明舊。民國五年。謀交通之便利。敷設環城鐵路。起自西直門車站。經德勝門。安定門。東直門。朝陽門。至東便門角樓穴城垣。以逕接北平北甯鐵軌。直達前門車站。所過各門均拆廢甃城。此外城沿革之情形也。

皇城之沿革

內城之中。爲皇城。明永樂十五年。建于元故宮之東者也。周十八里。舊設四門。南曰承天門。清順治八年。重建。改名天安門。北曰北安門。清改地安門。又名後門。東曰東安。俗名外東華門。西曰西安。俗名外西華門。沿用明代之舊也。兩門之內。明時亦羅列宮殿。無復民居。清時則城之東西兩傍。居民甚衆。民元以來。新開城垣。闕口南面。凡四處。東曰南池子。南河沿。西曰南長街。灰廠。東面兩處。一對翠花胡同。一對寬街。西北二處。一對廠橋。一對五龍廳。近更着手拆除城垣。漸次工竣。交通逾爲便利矣。天安門內曰端門。亦爲明制。端門內左曰闕左門。清時九卿

會議揀選人員，驗看月宮，俱集闕左門下，右曰闕右門，八旗部統會議俱集闕右門下，天安門外有長方重坦，周四百七十二丈餘，設門三，曰中華，即清之大清門，明之大明門也。乾隆四十年修葺，介乎正陽天安兩門之間。東曰東長安門，又東爲東三座門，西曰西長安門，又西爲西三座門。民國二年以總統府建于南海，就皇城寶月樓新啟一門，曰新華門，即今之三海公園門也。

紫禁城之沿革

皇城之中爲舊紫禁城，周六里，凡四門，南曰午門，清順治四年建北曰神武，東曰東華（俗曰內東華），西曰西華（俗曰內西華），民國四年改東西華門內之五大殿爲古物陳列所，民國七年改午門爲歷史博物館，民國十四年改故宮爲故宮博物院矣。

北平之氣候

北平氣候，通年以華氏寒暖計之，春秋兩季，平均在六十度左右，夏季則高至九十餘度，冬季最低時不及二十度，通常以十一月十二月之交爲冰凍期，至翌年三月爲融化期，夏間雖炎熱，然地勢高爽，無鬱蒸霉濕之苦，六七八月雨澤最富，冬春之際，早乾居多。

北平之山脈

北平市郊之山，自恒山發脈，城西疊嶂重岡，自西而東者，總稱西山，支脈甚多，名稱不一，雖非險巖峻嶽，要皆風景清幽，堪爲北平名勝，均詳於第四編茲從缺。

北平之河流

長河 玉泉山之水，東流至萬壽山之西，分爲二，其正流東匯於昆明湖，南流爲長河（爲昆明湖迤南之水道），東南過廣源閘，高粱橋，折北至平綏站之東，分爲南東二支，爲護城河。

護城河 爲長河之下游，至西直門車站之東，分爲二支，一支南流經西直門旱城門入西便門水關，折而東流，繞宣武正陽二門，東流與御河會，東經崇文門，東便門北折入大通河，一支北折東流，復分爲二支，一支入城爲御河，一支經德勝安定二門，繞東北角樓而南，經東直朝陽二門，南會大通河而達通縣矣。御河 爲護城河之支流，自德勝門西水門入城，爲什剎海，南海，又東流繞紫禁城，出御河橋，正陽門東水關，復入護城河。

孫河 又名孫侯河，在安定門外，沙子營迤下，其源有二，一爲沙河，發源北山，一爲清河，發源西山，沙河

出昌平界入大興縣北境。又南流經海青廟，再六里經燕丹邨之清河營，與清河會。清河出玉泉山，西流經雙泉山，折經萬壽山圓明園，至清河營。二河合流，源旺勢大。清光緒三十四年，農工商部奏設自來水有限公司，就河築埝，以爲取水之所，並於安定門外之東偏設吸水機，城市街巷埋安水管，以供全城人民之飲料。其下游入白河矣。

大通河 即通惠河，爲護城河之下游，自東便門東流至通縣而入運河。

永定河 在城西南三十里，上流爲桑乾，出自山西省，下流爲蘆溝河，自蘆溝橋又東南流爲看丹口，分二派：一派東流過通縣合天津之白河，一南流爲巨馬河入海。

泡子河 在崇文門之東城角，即附近之蓄水池，連續而流，里許出南水關入通惠河。

北平之湖海

什剎海 又名積水潭，在德勝門內地安門外，爲護城河之支流，匯聚而成。什剎西海、什剎後海、什剎前海三部。

三海 在皇城內，清名太液池，分北中南三海，爲什剎海之下游。

昆明湖 即西湖，景爲玉泉龍泉所潴。此地最窪，受諸泉之委，匯爲巨浸。土名太泊湖，周四十里。西山泉脈隨地湧現，因勢順導，流注于湖。其自西北來者，尚有二源：一出于十方普覺寺旁之水源頭，一出於碧雲寺內石泉。

金魚池 在天壇之北，爲內外城水匯潴之區。

太平湖 在玄武門內之西南角，爲附近諸水匯潴之區，西出水關而入護城河。

北平之溝洫

北平地勢平坦，洩水之處，厥惟溝洫。有明溝、暗溝、滲溝三種。明溝之長者有二：在內城即南北溝，沿在外城者爲龍鬚溝，茲分述於左。

一 明溝

南北溝沿北起西直門內橫橋，南行至北鬧市口，曲折而東南，至宣武門內，迤西國會街穿城而入護城河。

龍鬚溝由前門宣外一帶暗溝之水流至天壇西北之老虎洞，合北來臭溝沿之水，東經金魚池至法華寺，折而東南流，至糞廠，折向西南穿城根而入護城河矣。

西長安街至化石橋，虎坊橋至先農壇，舊爲明溝，近

年修築馬路已改建雙筒暗溝矣。

一 暗溝

平市暗溝開自有明至清乾隆年間復修一次以後雖不時修築類屬支節於全城溝水之宜洩無大補益炎夏穢氣薰蒸遇雨積潦遍地於衛生市政住民健康上殊多妨碍。

內城暗溝之長者有三一自北新橋南出崇文門入護城河一自鼓樓起經交道口大佛寺王府井折東長安街至東單而與北來之暗溝會而入護城河一自西四牌樓會西安門羊肉胡同等之暗溝南至西單會左右之暗溝出宣武門而入護城河

其他大小胡同各有暗溝但年久失修類多淤塞民國十四年馮檢閱使駐平時督工修築全城積水頓減其功不可沒也

外城暗溝之長者首推廣安門至大石橋長約十里北會崇外大街三里河前門大街煤市街五道廟南新華街南柳巷宣外大街之溝水東入明溝其自珠市口南流至天橋者則入龍鬚溝矣

外四區一帶暗溝之南流者至牛街合流出右安門而注入護城河其東流者折北會花兒市暗溝之水

至東便門注入護城河西流者出廣安門注入護城河其他小段暗溝多不勝記或淤或通調查亦甚不易事實上亦不得不從簡記載

二 滲溝

滲溝又名暗井不通暗溝之胡同住戶多有之各大洋房之便所污池多築較大之深溝以為滲污納垢之所

北平之水平標高

水平標高為各種建築之基礎於市政發展至關重要民國五年市政公所督同中西技師分隊實測三易寒暑而始告成慘淡經營其功不可沒也據京都市政彙覽報告計勘测水平石標八十一處標上刊有法尺中尺數目此項數目以大沽海口之水平為基點近十年來政局不甯此項石標多未保存良可惜也茲列表於下以供參攷（參看水平石標圖）

水平石標地址表

石標號 裝置 地點 點法尺水平數 中尺水平數

- 1 正陽門外箭樓東牆根 43m219 135尺059
- 2 崇文門內門東城根前 44m311 133尺656

57 56 55 54 53 52 51 50 49 48 47 46 45 44 43 42 41 40 39

北平指南 第一編 地理

表章庫夾道口路南廟墻	44m751	139尺847
南墻前		
東安門北池子路東	45m523	142尺572
景山後身東北墻角前	45m564	142尺388
地安門內路東	46m928	146尺65
鼓樓前面正門東首墻前	48m136	151尺363
舊鼓樓大街中間路西	48m913	152尺853
東安門外北首墻前	43m557	142尺678
寬街四口路北紅墻前	46m555	145尺484
南鑼鼓巷中間前圓恩寺	50m071	156尺472
四口路北墻角前		
北鑼鼓巷中間車蓋店胡	47m119	149尺122
同西口路北墻角		
東長安牌樓王府井大街	43m308	135尺338
南口路東	45m580	142尺438
翠花胡同東口對面	46m591	145尺597
交道口天主堂墻角石標		
面向西		
東單牌樓路東	45m472	142尺1
燈市口大街路東二郎廟	46m381	144尺941
墻前東口		
東四牌樓北首路東新洋	45m302	141尺569
房北送墻角前		
海軍部墻前對十條胡同	45m305	143尺141
西口	45m516	143尺638
北新橋路南	46m342	144尺819
東城南小街南口路西		

77 76 75 74 73 72 71 70 69 68 67 66 65 64 63 62 61 60 59 58

北小街中間六條胡同東	43m997	137尺491
口富新倉墻前		
東便門內東首城根前	41m427	129尺459
廣渠門內南首城根前	39m767	124尺272
左安門內東首城根前	39m408	123尺15
南城根鐵路東首城根	40m556	126尺731
永定門內東首城根前	42m388	133尺244
陶然亭向南城根(在馬路道前)	41m775	139尺547
右安門內東首城根前	41m336	132尺113
外城西南城根馬道前	43m408	135尺65
廣安門內南首城根前	49m211	153尺159
西便門內西首城根前	40m535	154尺766
大耳胡同北口路東墻角	45m815	143尺172
呂祖殿正門北首墻面	45m177	141尺178
打磨廠中間新開路北口	44m433	133尺853
崇文門外中頭條東口路	33m539	123尺206
北墻角前		
南小市口南口墻前	33m270	119尺594
崇文門大街南口路東	43m011	134尺409
三里河關帝聖境南口對	42m301	132尺191
過		
珠市口前門大街路東	42m552	132尺975
先驅壇東北門外東墻根	41m187	123尺709

78	五道廟南口路東	44m933 140尺116
79	南橫街中間黑窯廠北口路西	45m358 141尺744
80	菜市口十一路南	43m149 153尺691
81	牛街北口大街路南	43m296 150尺252

北平之教育

北平教育在國都未遷以前國立八大校屬於教育部直轄各公立中小學校及師範學校屬於京師學務局其私人或由各團體自行籌款設立之大小學須於學務局立案並請教育部備案自上年改為大學區制直轄於大學院國立八大校及各私立大學或專門學校均直轄於大學區各公私立中小學校及師範學校均直轄於北平特別市教育局公私立各中小學校共三百餘處其他各項平民學校所在皆是佛教會各大刹亦相率捐資興學此近一年來教育發達之大略情形至各學校所在地詳第五編

北平之宗教

我國信教自由故北平市內宗教信奉極為複雜佛道回理耶穌天主各大教最為普通佛教有佛教總會及各大刹市民多崇奉之道教有道教總會各大菴觀生徒甚衆居民崇奉者

亦不少。回教則含有種族性禮拜寺隨地均有信奉之者皆世代相傳對外並不傳教各處多有而以牛街一帶為最多

在理教（在理之意言在儒釋道三教之理中故又名理門）內外城會所頗多信奉之人亦極發達其會所所在地大都門標某某勸戒烟酒事務所或某某堂某某山房

耶教分天主耶穌東正等派天主教以法國人為主耶穌教以英美人為多東正教悉為俄國人均在東直門角樓一帶至天主堂耶穌堂福音堂幾乎無處無之信奉之人亦極多另有救世軍安息會真耶穌教會者則皆耶教之支派也

數年前陳煥章提倡定孔教為國教因立孔教會於西城甘石橋繼續成立孔教大中小各學校頗盛一時其他悟善同善實善等社三教聖道會道院以及釋道之支派與猶太太太陽等教信者極稀概從略

北平之物產

北平為世界之大消費場貨目雖夥然悉為舶來品其為本市所出產殊不多觀茲列於左
（一）素生品

(1) 動物 馬牛驢騾駱駝豬羊狗巴狗鸚鵡鴿畫眉八哥鸚鵡

百靈鸚鵡鸚鵡老西燕雀鸚鵡自自黑自自紅太平
鳥鸚鵡拉黃雀淀燕雀家雀山雀雀孔雀雀雉山雀
蒼欄子鸚鵡球馬雀張交嘴

魚蝦類

蜜蜂金鐘蟻蝸油葫蘆蝸蝸蟻蝸蟻蝸尾哥浪
草蟲螳螂蠅天牛

(2) 植物

禾穀類 高糧大小麥玉蜀黍棉花
蔬菜類 白菜芥菜韭菜蒜蔥油菜寬蘿荷芹茄

果品類

棗杏榛梨桃李奈蘋果各種葡萄……

木料

蓉花樹麻果樹松柏楊槐桑柳白果榆……
瓜類 西瓜甜瓜王瓜倭瓜東瓜絲瓜老瓜蘇瓜南
瓜角瓜……

花卉類

芍藥牡丹及各種花卉
(3) 礦物 煤炭石灰石類 滑石根南眉石

(二) 製造品

景泰藍珐瑯雕漆雕竹雕牙五金器皿仿製古
磁晶玉雕刻糖類紙烟各色料器製貨花紙皮
貨玉器眼鏡酒汽水油類丸散膏丹麵粉襪絲
管絃樂器繡花堆花牛角燈蠟製果品皮革各
種衣料鞋帽

(三) 文藝品

書籍文具字畫古玩墨汁漿糊印泥

(四) 化妝品

沉香水蘇香水花露水各種胰皂各式雪花膏
生髮油各種香水粉撲面粉玉面霜牙粉牙膏
漂牙水蘇合油薄荷油薄荷冰

北平之工業

北平指南 第一編 地理

本市工業極不發達，故亦無任何大工廠。除財政部
印刷局丹鳳火柴公司自來水公司電燈公司電車
公司京華印書局雙合盛啤酒公司玉泉山汽水廠
仁立地毯公司昇昌鐵工廠首善工藝廠貽來牟粉
粉公司外，除皆手工業名目雖夥，出品有限，除供本
市銷售外，多不能大宗製造，實為北平之大缺憾事
也。

北平之商業

北平為世界一大消費場，商業發達，無與倫比。不論
國產洋產，無不備相，貨細貨無，貨不銷，今雖國都
南遷，而歷朝相傳之國器異器，寶品御品，歐美珍奇
玩好，與夫王公世家搜藏希世之寶名貴之物，仍蘊
藏於北平市。千年聚之不全，百年散之不盡，偶現於
市，足為全市生色者，比比皆是。所謂萃天地之精，聚
世界之華，北平誠足以當之。豈一朝一夕新興之市
埠所能比擬哉！至于百餘萬市民所賴以生活之布
帛粟粒，以及一切日常必需之品，莫不仰給于商運。
其他則雖破布爛紙，缸片木屑，錙銖不值，糞土不若
之物，亦皆各有專行收買，故北平商業，目下雖云蕭
條，苟能於工業上加以提倡，指導應用科學，利用機
器改良出品，增加產量，由津沽以輸出歐美，由張綏

以貫通蒙古。俾各種大小工業製造場所。日臻發達。農產有所用。則商有所通。北平市之繁榮。詎可以近年之狀況爲止境哉。

北平之戶口

北平內外城及四郊共二十六萬六千一百戶。內有住戶一十九萬一千二百一十九。農戶三萬五千六百九十九。商戶三萬三千九百七十六。工廠六十四。機關七百五十五。廟宇一千七百九十二。公所三百二十一。軍營一百零一。教堂六十八。會館三百五十六。大小學校五百一十六。醫院七十。樂戶三百九十八。僑戶七百五十五。

人口合計一百三十五萬三千五百五十二。內有男子八十二萬七千四百七十五。女子五十二萬六千〇七十七。

婚嫁率每年平均七萬四千三百二十八人。全年出生率八千九百五十二。死亡率一萬六千八百人。死亡原因以肺勞症爲最多。

全市學生五萬八千八百八十九。

全市貧民十八萬四千二百一十二。占全人口百分之十四。強除東交民巷各國僑居人口不計外。其餘各區者計有外國男子一千三百八十三。外國女

子九百六十八。共二千三百五十一人。

北平之行政區劃

本市行政區劃。依公安局最近劃分。計內城爲六區。外城爲五區。四郊各一區。

- (一)內城 自前門中華門分界。東爲內一區。西爲內二區。在朝陽門內大街東四牌樓。豬市大街。翠花胡同等。以北安定門內大街黃城根以東。爲內三區。武定侯。豐盛胡同。大將坊胡同。以北。德勝門河沿棉花胡同。倉夾道。黃城根以西。爲內四區。界於內三區內四區之間者。爲內五區。位於全城之中者。(即舊皇城內)爲內六區。
- (二)外城 外一外二兩區。分界於前外大街。東爲外一區。崇文門外大街以西。東柳樹井。東珠市口以北之區域。屬之。西爲外二區。宣外大街。以東。驛馬市大街。虎坊橋。西柳樹井。西珠市口。以北之區域。屬之。其崇外大街。天壇東牆。以東。東便廣渠。左安三門之內者。爲外三區。宣外大街。賈家胡同。東大地以西。西便廣安。右安三門之內者。爲外四區。永定門以北。界外城各區之間者。爲外五區。
- (三)四郊 東郊區位於東直朝陽東便三門以東。

東北至東壩與大興縣分界。東南至白鹿寺與通縣分界。包有東直朝陽河陽東便四汛之地。西郊區在西便阜成西直三門以西。西山以東。西便阜成樂善園靜宜園暢春園五汛之地。域屬之。南郊區在外城七門之外。東界通縣。南至大紅門界。大興西界宛平。廣遠左安永定右安。廣安五汛之地。域屬之。北郊區在安定德勝二門以北。北至羊房。與大興宛平二縣分界。安定德勝圓明三汛之地。域屬之。其各區署設治之地址。詳機關調查表。并參看察區及四郊圖。

北平之街巷

正陽門內之街巷 正陽門之北與天安門相對。一片碧樹清陰。與四圍莊嚴華麗之市廛相映。風景入畫。東爲東交民巷。各國商店匯聚之區也。西爲西交民巷。各大銀行所在地也。再北由天安門前東出。東長安門。爲東長安街。王府井大街東至東單牌樓。崇文門大街爲中外飯店商店集中地也。西出西長安門。爲西長安街。西至西單牌樓。絨線胡同宣武門大街。商廛雲集之區也。兩長安街。平直寬廣。東長安街之南部。即東交民巷。屬各國使館保衛界。內門墻遍築鎗孔。儼若敵國。是誠吾民族之痛心事也。

東四牌樓 由東單牌樓北走。至東四牌樓。北新橋。直至雍和宮。縱貫南北。各種商廛相望。爲東城最繁華街市。與朝陽東直二門之內大街相連絡。而東四一帶尤爲繁華。故舊謂平市街巷繁盛有一「東四西單鼓樓前」之諺。

西四牌樓 由西單牌樓之北。至西四牌樓新街口。與阜成西直二門之內大街相聯絡。各種商廛相望。爲西城最繁盛街市。

地安門北大街 即鼓樓大街。爲後門一帶繁盛之地。

內六區之街巷 即舊皇城。東以南池子及北池子爲著。西以南長街北長街爲著。北以景山東西大街黃化門大街爲著。

外城街巷 外城迴抱於內城之南。適當正陽崇文宣武三門之外。其南部東爲天壇。西爲先農壇。佔去兩大部份。除天壇以東。左安廣渠二門之內。先農以西。右安彰儀二門之內。與西便。宣武三門之間。沿城壕以南一帶。悉爲曠地外。餘則市廛櫛比。爲全市冠。其最繁盛者。首推正陽門外大街。並其東西兩側之街巷。其繁華之象。又非內城街市所能及。今述其梗概。正陽門外大街 長四里許。商業殷繁。馬路平直。行人熙攘。車馬如流。爲北平最盛繁之大街。其東側如

打磨廠直通崇文門外旅館最多鮮魚口綢緞估衣雜貨店最多由東珠市口東柳樓井至崇文門外之南端同爲繁盛之區西側如西河沿旅館甚衆其東端金店銀行萃焉蓋此街及正陽門內外爲北平銀行會萃之區

廊房頭二條 金珠店照像館燈書店萃焉北有勸業場南有首善第一樓皆著名之商場也大柵欄西接觀音寺儼成一條大街不啻爲北平繁榮之中心馬龍車水晝夜喧闐綢緞洋貨藥品食物鮮果飯莊及戲園娛樂場所各種商店雜居駢列樓脊排雲幌標耀目由觀音寺西行北折爲琉璃廠書簪古玩萃萃之所海王村公園文化商場等在焉山西珠市口西至虎坊橋驛馬市大街直至宣武門大街其北側糧食店煤市街俱北通大柵欄同爲繁盛街市崇文門外大街 長三里許北口商廛相望西側打磨廠等已詳前門東側其外以花市大街爲崇外第一繁街造花之店肆最多又爲綿紗綿布舖薈萃之地

宣武門外大街至菜市口長三里許附近一帶會館最多彰儀門大街商業亦盛

永定門內大街 永定門爲外城之正門北與正陽門遙對街長約四里許門內附近稍有商廛迤北爲

天橋市場東西兩側百貨雜陳游人雲集茶館戲園及各種雜耍新舊貨販悉萃於此繁華熱鬧幾乎有駕前門而上之勢也（其各大小街巷所在地詳第二編）

北平之房價

內外城街巷之繁華者略如上述市民五方雜處僑寓者甚衆除旅店行另詳第八篇外一般吃房租者並各利用時機對於中小房屋高抬賃價就時下論之可分爲九級前外大街迤西至新華街地勢繁盛商店八埠并列租房每間月需四五元西單牌樓絨線胡同一帶機關學校林立僑寓之人亦極多每間三四元以上爲第一級

崇文門內因近保衛界使館人員及洋商甚多且距東安市場較近較上述各地稍遜爲第二級

崇外曉市大街清化寺街磁器口紅橋一帶本非常足之區祇以臨近各種曉市早市一般小商人非就近居住不可故該處小房每間月租亦可高至三四元爲第三級

西四西單之間與地安門交道口東四東單之間及宣外迤東崇外迤西東黃城根各處房屋多者月租三元最少三元而崇外至前門一帶如蘆草園興隆街

等處。伶人商賈雜居。房價亦不較前多遜。故爲第四級。

舊皇城內各巷。除東安內（因近東安市場）及西安內（因近各機關）房價每間二三元外。其後門內景山西大衙黃化門沙灘并南北長街南北池子迤北等處地稍偏僻。因近北大每間二元左右。約具有第五級之資格。

天橋一帶之地雖不整齊。因天橋市場之關係。房價亦甚可觀。狹小灰房亦租一元至二元不等。列爲第六級。

距近城門各處。平均月租一元餘。而離電車站較近處地雖偏僻。房租亦略有增漲。如新街口北城根西直門南北小街等地爲第七級。

西北城角東西繚兒胡同東北角東直門角樓。朝陽門北城根及崇外營房等處。則因地勢荒涼。每間約

租一元。列爲第八級。

齊外平外各營房。東外中街西外南北關德外馬甸。安外地增左近則五六角可租一間。故可謂第九級也。

以上情形均就實際論。至於房屋之新舊。裝修之優劣。院宇之大小。往往房價內有參差。以大量觀察。殊不能出此無井之等級也。說者謂國都南遷。房租低落。實則殊宅大院月租在二十餘元以上者。固屬落價甚且無人問津。其一二間。二三間。三五間。或十數八間之中。小房屋反有漸增之勢。蓋以經濟關係。類皆縮小範圍。竟住小房者。逐漸增多。故也。近數年來。一般偉人政客經營宅第。大厦一成。數家破產。雖云價買究佔民居。日久天長。小房減少。平民住居上無法調劑。關心社會者。極應注意也。

衛 國 以 武

備 戰 財

前京師警察廳考取中醫
北平特別市衛生局核准中醫士

王春園醫藥室簡章

診療科目 內外兩科 小兒各症 眼科 喉科 鍼灸男女諸症

門診例 普通診肆角 特別診壹圓

出診例 由貳圓起碼至捌圓 按路之遠近酌收 車資加一

診察時間 門診 上午 出診 下午 急診 隨時

秘製婦女救生丹

主治婦女經血不調胎前產後諸虛百損有餘不足等症每丸叁角

秘製喉症靈妙散

主治一切喉症已破未破等症每錢壹圓

秘製神效時證丸

主治四時瘟疫霍亂吐瀉紅白痢疾痰涎壅塞等症每丸貳角

秘製兒科保赤散

主治小兒驚風瘟疫痧癰傷暑傷食停乳受寒痢疾等症每付貳角

出售藥品

以上各種藥品均有詳細說明書

醫藥室設在北平西城宏廟胡同三十七號

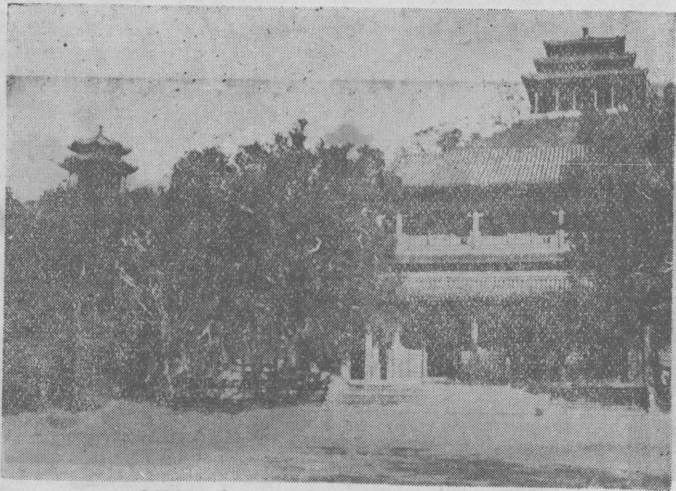

1. 景 山 游 覽



2. 景 山

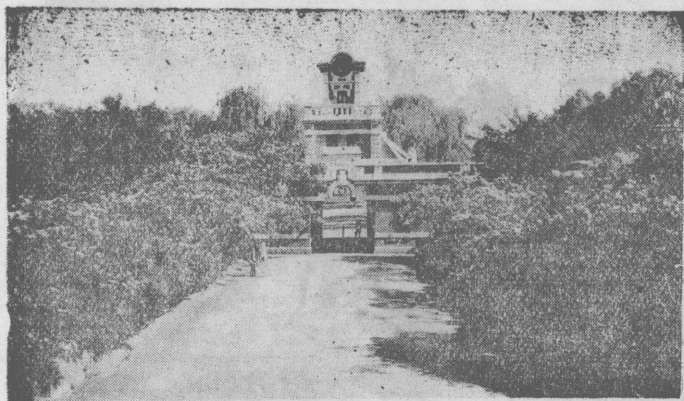

財 政 部 印 刷 局

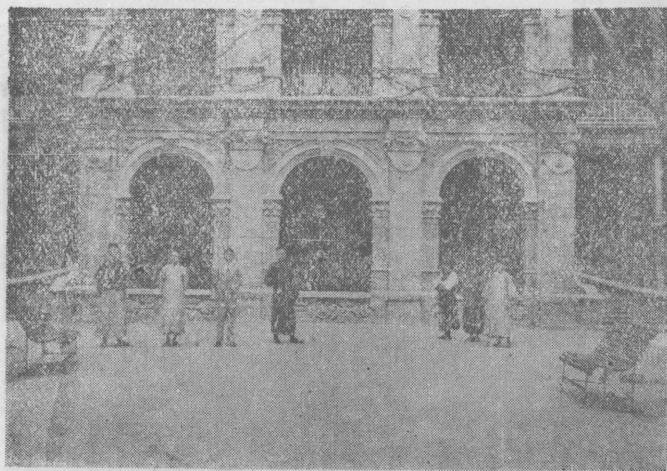

商 品 陳 列 所

河北井陘鑛務局廣告

本鑛出產烟煤熱量最高灰分最少其品質之優良爲華北煤質之冠
平津滬漢均稱爲老井陘煤以示優異鍋爐汽機無不適用近又擴充
新爐用西法自煉焦炭火候純熟最宜鑄鑄之需且有肥料汽油臭油
瀝青紅油黑漆軸油等各副產品久爲社會所歡迎代銷批購價目格
外克己欲知章程貨價請函詢總局或分銷處即寄

總局 天津

特別一區大沽路電
話南局一一九三號

分銷處 北平

宣外東城根四二號
電話南局九三五號

保定

南關外

石莊

石家莊南區

鄭州

鐵道旁

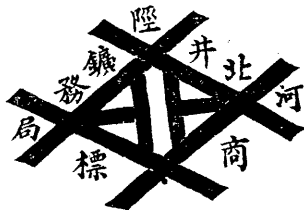

本 鑛 產 煤 類 別

三號
煤塊

二號
煤塊

一號
煤塊

半寸篩眼以上

一寸篩眼以上

三寸篩眼以上

焦炭

原煤

末煤

副產品

出井煤未經過篩

半寸篩眼以下

第二編

街巷地名典

大小胡同概以首字筆畫多寡為序城門寺廟市場公園橋梁牌樓山水等名稱一併彙入閱者注意

地名簡稱表

名	稱	簡	稱
正陽門	前門	前	外內
永定門	將才門	永	外內
左安門	南西門	左	外內
右安門	南西門	右	外內
西便門		西便	外內
西單牌樓		西單	
西四牌樓		西四	
西安門	外西華門	西安	外內
西直門		西	外內
安定門		安	外內
地安門	後門	後	外內

東直門		東直	外內
東便門		東便	外內
東安門	外東華門	東安	外內
東單牌樓		東單	
東四牌樓		東四	
阜成門	平則門	阜成	外內
和平門		和平	
宣武門	順治門	宣武	外內
崇文門	哈德門	崇文	外內
朝陽門	齊化門	朝陽	外內
新華門	總統府	新華	外內
廣渠門	沙鍋門	廣渠	外內
廣安門	彰儀門	廣安	外內
德勝門		德勝	外內

街巷地名

地名下所註內字代表內城外字代表外城數字代表警察第幾區如外五即外城第五區餘類推

一 畫

- 一 人巷 外五前外東接老虎洞街西通金魚池大街
- 一 尺大街 外二前外西通楊梅竹斜街西通柵子胡同
- 一 甲胡同 東郊齊外南通大道北通北大院
- 一 一條龍 外五南通前外山洞口北通柵子市
- 一 眼井 西郊南通阜成門大街北通後坑
- 一 間樓 東郊東便汛
東郊朝陽汛
- 一 頃庄 東郊東便汛
- 一 跑胡同 外一崇外東通蓮子胡同西通送姑娘胡同
- 一 統碑 北郊北土城
- 一一 畫
- 二 二十四間房 內一東單西通校尉營
- 二 牛彘 內二西單南通安福胡同北通西長安街
- 二 甲胡同 東郊齊外南通大道北通北大院
- 二 里溝 西郊西外
- 二 里莊 東郊東直汛
- 二 拐胡同 外一前外東珠市口
- 二 鄧廟 內二西單報子街禱賈胡同西口外
南郊永定門外

二 畫至二 畫

- 二 二條 北郊德外東通東後街西通華嚴寺後身胡同
外二和外西通五道廟
外二前外北通大馬神廟
外二和外北通東南園
外二前外東通陝西巷
- 二 二條胡同 內一東通東單北大街西通王府井大街
內三東通頭條胡同西通東四大街
內三安內西通安內大街東通雅和宮大街
內四內東通南轎角胡同西通北順城街
內六東內東通崇林大院西通石版房
內六後內南通水藥局
內六西安內西通南長街
內六東安內西通北池子大街東通小二條胡同
內四東內東通朝陽胡同南頭
外五東通東壇根西通永定門大街
東郊齊外東通元老胡同西通吉市口
西郊東通西直門外南河沿西通禮士路
外四東內東通教子胡同
- 二 二條小巷
- 二 眼井 內一東通崇文門內馬匹廠西通溝沿頭
內二宣內東通興武廟西通順城街
內六東安內東通高祝守夾道西通景山東大街
- 二 開村 東郊東便外
- 二 聖廟 內一齊內東通東城根西通小牌坊胡同北接南水關
- 二 道橋 內六東安內南河沿
- 二 道街 內二西單牌樓南大街
東郊東便外

二道柵欄 內四西東通南錢串胡同西通四道灣南口

二廟 外四宣外東通上斜街西通大耳胡同

二龍坑 內二西單南通中京畿道北接貴門關

二龍路 內二西單東通達智營西通二龍坑

七井兒胡同 外四南通彰內南橫街北通九間房

七甲胡同 東郊齊外南通三甲胡同北通七甲東胡同

七甲東胡同 東郊齊外南通大道北通營房東門

七條胡同 內三東通北小街西通東四北大街

東郊齊外東通下五條北坡西通吉市口

北郊德外小市

七間房 北郊德外德勝汎

七聖祠 北郊德勝汎

七聖庵 外四右安門內大街路西

七聖廟 外四彰內北通箭杆胡同南通蓮華寺灣

北郊德外小市市場

外四彰內南線閣路西

外四右內東通里仁街西通極樂院

外五前外南通永安路北通仁民路

七賢巷 內四平內南通東四條北通五條

八大公攷 北郊西通小黃庄南通御路北通禧廠

八大人胡同 內一齊內東通蔡家大院西通南小街

東郊朝陽汎

西郊阜成汎

南郊廣渠汎

八步口 內五德內南通果子市大街北通西緣兒胡同

八角琉璃井 外二和外東通萬源夾道西通西南園

八角胡同 詳東西八角胡同

八面槽 內一東安外南接王府井大街北接王府大街

八條胡同 內三齊內東通北小街西通東四北大街

東郊齊外東通八條北上坡西通吉市口南通七條胡同北通八條北上坡

八個門 內四西內南通大安胡同北通北大安胡同

八家村 北郊德勝門外

八根旗杆 內一東單西通柳繡胡同北通東祿禧胡同

八棵槐 內一東安外東通小取燈胡同西通黃城根

八棵楊樹 東郊東至呈姑改西至侵和尚廟南至皇姑改北至廣渠門大道

八溝 西郊暢春園汎

八道灣 內三東四南通馬大人胡同北通什錦花園

內四西內西通北溝沿南通公用庫

內五德內東通井喇胡同南通鼓樓西大街北通大石橋

外五崇外東通磁器口西通藥王廟大院

西郊西外東通南關西通老虎洞

八寶甸 外二東通椿樹下頭條西通宣外大街

八寶樓 內一崇內南通蘇州胡同北通蘇州胡同

八寶胡同 內一崇內南通船板胡同北通蘇州胡同

八寶坑

內一齊內南通祿米倉北通倉後身
內一東四南通內務部街北通本司胡同
內二和內南通前細瓦廠北通後細瓦廠
內三東四南通六條胡同北通七條胡同
內二西單南通靈壇胡同
內三東內東通新太倉西通四眼井北通九道灣
內六西安內劉蘭聖北頭

九仙橋

東郊東直汎

九天宮

東郊齊外大街路北

九江口

北郊安定汎

九條胡同

內三西通東西北大街東通北小街

九天廟

西郊廣安門關廟

九間房

外五天壇池東營房內
北郊德勝汎

九道灣

內三東內東通新太倉南通西倉門北通石雀胡同
內六西安內北通徽香爐

外二前外東通烏槍胡同西通大安廟
外二宮外南通香爐營四條北通香爐營頭條

外三崇外西通磁器口南通西唐洗泊街
外五前外東通舖陳市北通校尉營

九道門坎

外二和北通虎坊橋

九陽宮

內五德內大街草廠大坑

九龍山

東郊東便汎

九龍崗

西郊樹村汎

九龍泉

北郊德勝汎

十一條胡同

內三東通南小街西通東西北大街

十二條胡同

內三東接老君堂西通東西北大街

十二陵

東郊東直汎

十八里店村

南郊左外左安汎

十八半截

內二平內東通西斜街西通北溝沿

十八寓

內三東內北新橋北戲樓胡同內
外五東通正陽門外大街南通舖陳市

十八獄

詳十八寓

十三條胡同

東郊齊外大街路南
詳營房十三條

十口胡同

外五前外東珠市口精忠廟街內

十方院

詳什方院

十五間房

北郊北土城

十四條胡同

詳營房十四條

十字街

內六後內內宮監

十字坡

東郊朝陽汎

十里堡

東郊朝陽汎

十家戶

詳什家戶

十根旗杆

內三東內東接四爺府西通西寬街

十條胡同

內三東通北小街西通東西北大街

十間房

外二和東接前係公園西接魏染胡同

十間房 北郊德外德勝汛

十間樓 外一前外南通支帝廟北通北蘆草園

丁字街 內一東安外大街東頭

內二宣內東通二龍路西通太平橋
內四西安外西西南

內五東接果子市大街北通德勝門南通德勝門大街

丁字胡同 內一東單東祿禧胡同路南

丁香胡同 內一崇內南通船板胡同北通鎮江胡同

丁家胡同 外四彰內東通牛街西通糖房胡同

丁章胡同 內四平內東通北溝沿西通錦什坊街

二 畫

三十間房 內三安內南通後永康胡同北通炮局胡同

三川柳 外一崇外南通大橋胡同北通打膠廠

三元宮街 南郊北通永定門臉南通鐵道

三元巷 內一崇內東通甕沽園西通八寶胡同北通蘇州胡同
內一崇內西通南八寶胡同南通范子平胡同

三不老胡同 內五東通德勝門大街西通棉花胡同

三仙洞 外五前外高爵街內

三甲胡同 東郊齊外南通大士道北通北大院

三合店 外四西通轆轤把東通宣武門外大街

三岔 內六地安門內大街路西

三岔口 外四彰內教子胡同南頭

北郊東接貢家葦塘西通小村

北郊北土城

三里河村 西郊阜成門外

三里河大街 外一崇外東接平樂園大街西接東珠市口

三佛寺 東郊齊外觀音寺

三佛寺後身 東郊齊外東通小道西通觀音寺北接東森里

三官廟 內四西四兵馬司內
內四南通西直門大街北通永泰寺

三府胡同 內二西單堂子胡同東頭
南郊東通西三條胡同西通小道

三府菜園 外二前外南通鳥槍胡同北通西河沿

三忠祠 東郊東至鐵道西至東便門關廂

三柱香 內六後內東通西板橋大街西通北海中央道

三門閣 外五永內先農壇西四

三條外 二前外北通大馬神廟
外二前外北通東南園

三座門 內六東安內東通沙灘西通南筒子河
內六東通御河橋西通西安內大街

三座橋 內五後外南通黃城根北通東煤廠

三條小巷 外四彰內教子胡同南頭

三道柵欄 內四西四東通玉帶胡同西通山門胡同

三條胡同 內一東通崇文門大街西通王府井大街
內三東通朝陽門北小街西通東四北大街

內四西內東通新街口北大街西通二條胡同

內六東安內東通妍胡房西通北池子
內六西安內西通南長街

內六後內南通大新局

內六西安內東通棗林大院西通石版房

外五東通東壇根西通永定門大街

東郊東通元老胡同西通吉市口

西郊西外東通河沿西通禮士路

北郊德外東通東後街西通華嚴寺後街

三塊版 東郊東便外河陽汎

三益里 外五東通壇根西通永定門內大街

三教寺 外四右內南接郭家井北接盆兒胡同

三教宮 外五崇外瓷器口大街南頭

三眼井 內六西安內南鑿子大街路西

內六後內東通蓋祝寺夾道西通景山東大街

外二宣外東通大宏廟西通延壽寺街

三眼井胡同 北郊東通德外大街西通西後街

三眼井大院 西三眼井

三務堂穿堂門 內三安內南通船板胡同北通四倉門

三間房 外五前外東通福州館前街西通粉房琉璃街

南郊廣渠汎北半莊南

內一齊內芳嘉園

南郊東至第一分監獄西至涿州館

三義廟

南郊廣渠汎

三義居

南郊廣渠汎

三義廟街 外三左內南至三義廟北至鐵道

三義巷村 南郊廣安門外

三義里 外五前外南通棗輿里北通永安路

三道灣 外五前外南通鞭子巷四條

三道街 外五前外東珠市口草市街內

三道橋 內六東安內南河沿

北郊東通安外大街西通老虎洞

三聖觀 外四東通右內大街西通財政部印刷局

三廟前街 外四宣外南通闕葫蘆罐北通槐柏樹

三廟大院 外四宣外東通三廟街北通後河沿

三廟後身 外四宣外東通三廟大院西通後河沿

三廟街 外四宣外東通孔雀胡同西通官義地

三轉橋 外三崇外南通迎門衝北通標杆胡同

三關廟 外四宣外珠璣街路南

三觀廟 外四宣外珠璣街路南

三海公園 內六黃城內分南北中三海

三聖廟 東郊齊外草廠胡同

三聖祠 東郊齊外吉市口

三藐菴 西郊廣安門關廟

三教禪寺 外四右內三教寺

大二條胡同 內三東通雅和宮大街西通安定門大街

內四西內東通新街口北大街西接油炸果胡同

外三南通鐵道北通大鏡額里

大七條胡同 內四西內東通新街口北大街西通西教廠

大三條胡同 內三東通扁担胡同西通安定門大街

內四西內東通新街口北大街西通大二條

大川淀 外四宣外南接自新路北通南橫街

大川路 外五和外南通醫院後身北通虎坊橋東大街

大川店胡同 詳大川淀

大土地廟 內一崇內東通火神廟西通北極閣

大口袋胡同 內三東安外北通弓弦胡同

內二東通西單北大街西通鄭王府東夾道

大山子 東郊東便汎

大口 外一前外南通打磨廠北通河沿

大火道口 外四宣外東通慈店西通下斜街

大火藥局 內四德內南通將養房北通板橋頭條

大五條胡同 內四西內東通新街口北大街西接小五條胡同

大六條胡同 內四西內東通新街口北大街西通東教場

大中府 內二前內東通西皮市西通司法部街

大木倉 內二東通西單北大街西通鄭王府東夾道

大井村 南郊廣安汎

大井胡同 外四宣外東通丞相胡同西通南半截胡同

大六部口 內二和內南通絨線胡同北通西長安街

大元寶胡同 內一詳大阮府胡同

內四西安外東通西寶城根

大方家胡同 內一齊內東通小牌房胡同西通南小街

大水車胡同 內四平內東通錦什房街西通橫水車胡同

大木倉胡同 詳大木倉

大中里 外五永內南通城根北通南下窪子

大屯 北郊安定汎

大市北上坡 外五前外南通小市大街北接獅子胡同

大市新胡同 外五前外南通小市大街北通蘇家坡

大市新店 外五前外南通小新店北通東小市

大市新房口 外五前外東通大市新房口西通小溝沿

大市北口 詳大市北上坡

大市北拐灣 外五前外西通精忠廟街南通小市大街

大市 詳大市北上坡

大市口 北郊東接新營南門西通德外大街

大石作 內六後內南通三座門大街北通景山後大街

大石橋 內五後外東接玉泉閣西通八道灣

外三崇外東通天和大陸西通北河漕

大石碑胡同 內五後外南通烟袋斜街北通鼓樓西大街

大四條胡同 內四西內東通新街口北大街西通西教場

大四眼井 內二前內東通西皮市西通司法部街

大平莊 東郊東外東通東鐵塔後身西接馬家井

北郊德勝汎

大半截胡同 內四西內東通大火藥局西通新街口北大街

大外廊營 外二前外南通韓家潭北通李鐵揚斜街

大北柵欄 外四東通東北四條北口西通西便門南大道

大安里 外五前外東通留學路西通華仁路

大安胡同 內四西內東通南小街西通順城街

大安南營 詳大安瀾營

大安瀾營 外二和外東通桐梓胡同南通小安瀾營

大吉祥胡同 內四西四南通顯靈宮北通磚塔胡同

大吉巷 外四宣外東通張子巷西通米市胡同

大吉巷橫胡同 外四宣外南通羊肉胡同北通大吉巷

大羊房 南郊左安汛

大羊毛胡同 內一崇內南通盛甲廠北通豆腐巷

大羊宜賓胡同 內一崇內東通寶珠子胡同西通齊內南小街

大耳胡同 外二前外東通大宏廟西通五斗齋

外四宣外南接三廟街北通後河沿

大各莊 東郊東直汛

大有莊 西郊樹村汛

大沙果胡同 內二宣內南通舊刑部街北通西京畿道

大沙鍋琉璃胡同 詳大沙果胡同

大阮府胡同 內一崇內東通王府井大街西通南夾道

大佛菴 內五安內扁担廠

大佛寺東街 內三東四南接馬市大街北通南兵馬司

大豆磨巷 內一東四南通報房胡同北通齊市大街

大宏廟 外二前外南通三眼井北通排子胡同

大坑 內五後外寶鈔胡同法通寺胡同內

外五前外南通山洞口

大李紗帽胡同 外二前外東通煤市街西通王慶福斜街

大沙土園 外二和外東通南新華街西通萬源夾道

大角胡同 詳大覺胡同

大拐棒胡同 內四西四南通馬市大街北通大紅羅廠

大金絲套 內五後外東接銀錠橋南通南官坊口

大門巷 內二宣內南通鳳佛寺街北通都城隍廟

大油房胡同 內二西單南通十八牛截北通前泥濘

大取燈胡同 內三東安外東通西大街西通黃城根

大武基 南郊廣渠汛

大紅門 南郊永定門外

大紅羅廠 內四東通黃城根西通西四北大街

大後倉 內四西內東通北溝沿西通南草廠

大柵欄 內二西單南通西長安街北通興隆街

外二東通前外大街西接觀音寺街

大保吉巷 外五前外東通板章路西通萬明路

大盆胡同 內二平內南通順城街北通武定侯

大南扒胡同 詳大安胡同

大烟筒胡同 詳大淹通胡同

大亮馬橋 東郊東便汎

大施興胡同 外一前外南通崇真觀北通高井胡同

大院内三東內南通北新倉北通南小街

大院胡同 內四東通西四南大街西通南錢串胡同

大高殿 內六後內南通三座門大街西通小石作

大高殿前夾道 內六後內南通三座門

大秤坨 內六西安內海墻外

大秤勾 內二西單東通興隆大院西通橫二條胡同

大乘寺 內四西內東通香家園西通南順城街

大乘巷 內四西內東通北溝沿西通南草廠

大馬蜂 內二宣內北關市口迤北路東

大馬神廟 外二前外東通煤市街西通給孤寺東夾道

大馬神廟頭條 外二前外北通大馬神廟

大馬神廟二條 外二前外北通大馬神廟

大馬神廟三條 外二前外北通大馬神廟

大格巷 內三南通國子監西通安內大街

大席胡同 外一前外南通大蔣家胡同北通南蘆草園

大桂子胡同 詳貴子胡同

大紗帽胡同 內一崇內東通王府井大街西通溝沿

大茶葉胡同 內四平內東通北溝沿西通東廊下

大雅寶胡同 內一齊內東通東城根西通禮拜寺

大宴樂胡同 內六西安內南長街

大草廠 內一東安外東通關東店西通東河沿

大柳樹村 東郊東便汎

大清觀 內二宣內南下窪子西

大清寺 東郊東直汎

大淹通胡同 內一南通前炒麵胡同北通齊內大街

大甜水井 內一東安外南通梯子胡同西通東河沿

大鹿圈 東郊東接黃木廠西接豫王墳南接黃木廠北接鐵道

大黃莊 東郊朝陽汎

大望京 東郊東直汎

大將房胡同 內四東通東斜街西通西四南大街

大悲院 內六西安內西通南長街

外四宣外法源寺前街路南

大悲寺 北郊德勝汎

大悲院胡同 詳大悲院

大圓鏡胡同 外五前外東通舖陳市

大喜胡同 內四西內東通香家園西通南順城街

大翔鳳 內五德內西通煤廠北通李廣橋東街

大黑虎胡同 內五後外東通藍鼓樓大街北通小黑虎胡同

大帽胡同 內四東通西四北大街西通前帽胡同

大森里 外五前外東通留學路西通香廠路

大圓 北郊圓明園況

大溝沿 外一前外南通大橋胡同北通打壁廠
外二宮外南接北柳巷北通香燻營頭條
外五前外三里河南橋灣內

大溝巷 內三東四南通猪市大街北通隆福寺街

大新開路 內四西內東通南小街西通順城街

大經廠 內五後外南通鼓樓東大街西通北鑼鼓巷東通小經廠

大喇吧胡同 外五前外南通天橋西溝旁北通儲子營

大牌坊胡同 內一崇內西通貫院東大街南通筆管胡同北通東

總布胡同

大經廠胡同 詳大經廠

大鈴鐺胡同 詳鈴鐺胡同

大綉作 內五後外東通魚鼓樓大街

大葫蘆胡同 西郊南通阜成門大街

大楊家胡同 內四德內東通護國寺西巷西通新街口南大街

大齊家胡同 外二前外東通糧食店西通煤市街

大銅井 內四西內東通新街口北大街西通順城街

大影壁 西郊東通西外河沿西通小道

大蘇線胡同 內四平內東通北溝沿西通錦什坊街

大醉葩胡同 外四南通廣安門大街北接報國寺西夾道

大磨盤院 內二西單東通拾飯寺西通中京畿道

大興縣胡同 內三安內東通花枝胡同西通交道口南大街

大橋胡同 外一崇外東通翠家口西通細米巷

大學堂操場大院 內六後內南通蓮花園北通馬神廟

大學校夾道 內六後內南通景山東街北通二眼井

大糖房胡同 內四西通西四北大街

大頭條胡同 內三東通雍和宮大街西通安定門大街

大營莊 北郊安外東接石牌樓西通乾楊樹南通小營村北通大
黃莊

大錢市口 西郊南通西外西關北通河沿

大將家胡同 外一崇外東柳樹井大街路北
外一南通東珠市口西通前門外大街

大鴉鴿市 內一東安外西通王府大街北通官房大院

大鴛廠 東郊東接大道西接下五條北坡南北均通大道

大罈子胡同 外四官外西通中橫街北通兵馬司前街

大臘八胡同 詳大喇吧胡同

大關 北郊德勝門外

大覺胡同 內四西內東通北溝沿西接南草廠南口

大蘇州胡同 內六東安內東通南池子北通飛龍橋

大福院 北郊安定門外大街

大慈觀音巷 南郊西觀音寺

大鐘寺 北郊德外

小二條胡同 內一崇內南通二條北通南官場胡同

內一崇內樓風樓內

內二東單二條內

內三安內東城根路南

小七條胡同

內四西內東通東教場西通西教場

小丁香胡同

內一齊內東通東城根西通大牌坊胡同

小土地廟

內一崇內東通火神廟西通北極閣北通黃鸞胡同
內二前內板橋北

內四平內南順城街路東

小大院

內二和內新廉子胡同路南

小大佛寺

內五後外東通北鑼鼓巷西通寶鈔胡同

小三條胡同

內一崇內南通樓風樓北通小土地廟
內三安內東通雍和宮大街西通北扁担胡同
內四平內宮門口三條內

外四彰內叢林街內

小口袋胡同

內二西單東通二龍坑西通太平橋
內三東安外北通弓弦胡同

內四西通西四北大街

小川淀

外四宣外南通大川淀北通南橫街

小六都口

內二和內東通北新華街西通大六都口

小六條胡同

內二西單東通宏廟西通半壁街

內四西內東通中街西通西草場

小火藥局

內四西內東通大火藥局

小井胡同

外一前外西通南深溝

外四宣外東通丞相胡同西通北半截胡同

小井兒胡同

內一齊內南通什方院北通松樹院

小五條胡同

內四平內宮門口五條內
內四西內東接大五條西通西教場

小方家胡同

內一齊內東通小牌坊胡同南通大方家胡同

小水車胡同

內四平內東通橫水車胡同西通順城街

小水磨胡同

內二東單鬧市口

小中府

內二前內東通大中府西通司法部街

小火道口

外四宣外東通慈店西通下斜街

小市口

北郊東接前九條西通德外大街

小市街

詳小寺街

小市頭條

北郊德外南通小市口北通大市口

小市二條

北郊德外南通小市口北通大市口

小市三條

北郊德外南通小市口北通大市口

小市四條

北郊德外南通小市口北通大市口

小市五條

北郊德外南通小市口北通大市口

小市六條

北郊德外南通小市市場北通大市口

小市七條

北郊德外南通小市市場北通大市口

小市八條

北郊德外南通小市市場北通大市口

小市市場

北郊外東接前九條西接小市口

小市

內二南通抄手胡同北通頭琴胡同東通宣武門大街

外四宣武門外大街路西

北平指南 第二編 街巷地名典

北郊德勝門外

小石橋 內五後外東通營鼓樓大街西接碧峯寺北通大石橋

小石作 內六後內南通西安門內大街

內六後內南通三座橋大街西通大石作

小石碑胡同 內五後外南接烟袋斜街北通大石碑胡同

小四眼井 內二前內東通西皮市北通大四眼井

小四條胡同 內四西內新街口四條胡同西頭

內四平內宮門口四條內

小外廊營 外二前外南通韓家潭東通大外廊營

小外廊營大院 外二前外東通小外廊營

小半截胡同 內四西內西通新街口北大街

小北柵欄 外四西便內南接東北四條北接正興隆街

小玉皇閣 內四平內西通西廊下北通玉皇閣

小多福巷 內一東四西接多福巷

小寺街 外四彩內南通沙欄胡同北通輸入胡同

小安南營 詳小安瀾營

小安瀾營 外二和外交通小安瀾營頭條西通玉皇廟夾道

小安瀾營頭條 外二和外交南通櫻桃斜街北通大安瀾營

小安瀾營二條 外二和外交南通櫻桃斜街北通小安瀾營

小安瀾營三條 外二和外交南通櫻桃斜街北通小安瀾營

小羊市 內一東四北通猪市大街南通多福巷

小羊毛胡同 內一崇內東通東城根西通小羊毛胡同

三畫

一二

小羊宜賓胡同 內一崇內東通北總布胡同西通寶珠子胡同

小老來街 內二宣內東通南關市口北通西太平街

小百順胡同 外二前外南通百順胡同北通韓家潭

小交亭 東郊東便汛

小成各莊 東郊東直汛

小西門 北郊北土城

小西南園 外二和外交通八角琉璃井北通琉璃廠

小村 北郊東接三岔口西至平綬鐵路

小車胡同 詳小水車胡同

小沙土園 外二和外交通東南園西通南新華街北通廠東門

小沙果胡同 內二西單東通大沙果胡同西通北關市口

內四西四南通帥府胡同北通小絨線胡同

小夾道 外二前外大柵欄同仁堂夾道

小角胡同 詳曉敦胡同

小阮府胡同 內一東安外南通大阮府胡同西通南夾道

小豆腐池胡同 內五後外東通寶鈔胡同

小李紗帽胡同 外二前外南通大李紗帽胡同北通觀音寺街

小金絲套 內五後外南有二口通大金絲套北通北官坊

小油房胡同 內一東通倉西夾道西通齊內南小街

小東岳廟 內二西單南通前泥灣北通後泥灣

小果子市 詳崇善里

小取燈胡同 內三東安外南通亮果齋北通大取燈胡同
小拐棒胡同 內四西內新街口北頭路西
內四東通大拐棒胡同西通西四北大街

小枕頭胡同 詳枕頭胡同

小店 南郊左外左安汎

小武基 南郊退外廣渠汎

小英子胡同 內二西單南通前英子胡同北通後英子胡同

小棧倉 內四西內南通後廣平庫北通牛驥街

小保吉巷 外五前外南通大保吉巷北通西珠市口大街

小南灣子 內一東安外北通榮廠胡同

小盆胡同 內二平內南通孟端胡同北通武定侯胡同西接大

盆胡同

內二前內富貴街內

外一崇外河泊廠內

小紅羅廠 內四東通西安外黃城根

小秋子胡同 外四南通廣安門大街

小扁担胡同 外二前外南通李鐵拐斜街北通桃斜街

小施興胡同 外一前外東通大施興胡同

小亮馬橋 東郊東外東直汎

小馬圈 內六西安內養蜂夾道路東

小馬蜂 內二宣內西通北關市口

小馬廠 西郊東通平綏路西通雙貝子墩東牆根南通第一監獄

後身

小馬神廟 外二前外東通煤市街西通給孤寺東夾道

小財神廟 內二前內南通順城街北通叢兒胡同

小草廠 內一東安內南通大草廠西通東河沿

小旃壇寺 內四西通西四北大街

小院胡同 內四西四北通大院胡同南通兵馬司

小桂子胡同 詳貴子胡同

小稱鈞 內二西單西通橫二條

小紗帽胡同 內一東安外南通霞公府

小茶葉胡同 內四平內北通大茶葉胡同西通觀音庵南通回

子營

小乘巷 內四西內東通大乘巷西通南草廠

小烟筒胡同 詳小淹通胡同

小喇吧胡同 外五前外西通大喇吧胡同南通天橋西溝旁

小陳巷 詳小乘巷

小甜水井 內一東安外東接大紗帽胡同西通南夾道

小教子胡同 外四彰內教子胡同南頭

小淹通胡同 內一南通後炒麵胡同北通朝陽門大街

小康家胡同 內六東安內東通北池子

小鹿圈 東郊東通公主攻西通土城汴河南通廣渠大道北通大

鹿圈

小望京 東郊東直汎

小豬店 東郊東直汎

東郊朝陽汎

小莊 東郊朝陽汛

北郊安定汛

小豬市 東郊東接朝陽門外大街西接朝陽門外大街

小黃莊 內一北通東安門外大街

北郊東通八大公漢南通御路西通甘水橋北通六公主坎

小黃村 內四平內大街

小帽胡同 內四西內東通金家大院西通北帽胡同

小菜園 內六西安內西通達子營北通光明殿

小翔鳳 內五德內南有二口通四煤廠北通李廣橋東街

小喜鵲胡同 內二平內西通南順教街

小雅寶胡同 內一齊內東通小牌坊胡同西通南小街

小菊兒胡同 內三東內南通五顯廟胡同北通瓦岔胡同
內四西內新街口北三條胡同西頭

內五後外西通南鑼鼓巷南通菊兒胡同

小黑虎胡同 內五後外東通鑼鼓樓大街北通鑄鑛廠南通大

黑虎胡同

小報房胡同 內一東通南八寶胡同西通崇文門大街

小絨線胡同 內四四西南通帥府胡同西通北溝沿北通報子

胡同

小富藏胡同 外二和北通前孫公園

小新店 外五前外東通裕福店西通小溝沿

小新開路 內五德內東通李廣橋西通松樹街南通大新開路

小新房胡同 外五東通草市西通前外大街

小綉作 內五後外東通鑼鼓樓大街

小溝沿 外五前外南通紫竹林北通曉市大街

小經廠 內五後外南通鼓樓東大街西通大經廠

小牌坊胡同 內一齊內東通北城根西通二聖廟南通大雅寶
胡同北通東苦水井

小椿樹胡同 內一齊內東通北總布胡同西通萬寶蓋
內三齊內東通南弓匠營

內三東通齊內南小街

內六東安內東通北池子馬圈胡同

外二前外東通煤市街西通元興夾道

外二宣外東通東椿樹胡同北通前青廠

內四西內東通西廊下西通新街口南大街

小楊家胡同 外五前外東通鋪陳市

小鈴鐺胡同 內五後外西通鑼鼓樓大街

小齊家胡同 外二前外東通同仁堂夾道西通煤市街

小銅井 內四德內東通西海西河沿西通新街口北大街

小蓆胡同 外一前外東南通大蓆胡同西北通花枝胡同

小廟 南郊南通小道北通運前營村

小撒袋胡同 內四北通平內大街

小蔣家胡同 外一前外南通孝達胡同北通大蔣家胡同

小蘇線胡同 內二平內東通南溝沿

外二前外西通蘇線胡同

小醉飽胡同 外四西南通廣安門內大街北接報國寺西夾道

小廠 內五後外南通方磚廠

小橋 外一前外東通梯子胡同西通野魚口

小磨盤院 內二西單東通達智營西通後京畿道

小頭條胡同 內一崇內核鳳樓內

小興隆街 外三渠內東通安化寺街西通四棵樹

小糖房胡同 內四東通西安市場西通西四北大街

小錢市口 西郊東通北關西通大錢市口

小營 北郊安定汛

小營村 北郊東通白廟村西通乾楊樹南通藥王廟北通大黃庄

小營房 外五前外天壇迤東

小鶉鴿市 內一東安外東接官房大院西通王府大街

小臘八胡同 詳小喇叭胡同

小將坊胡同 內二西通西單北大街北通大醬坊胡同

小魏染胡同 外二宣外東通魏染胡同

小罈子胡同 外四宣外北通兵馬司前街

小關 北郊安定汛

小蘇州胡同 內三安內北通寬街西通北箭亭

小鐘額里 外三左內南通鐵道北通大鐘額里

小罐胡同 外一前外南通興隆街崇真觀北通高井胡同

小觀胡同 詳小罐胡同

小觀音閣 外一崇外東通弘福寺西通西堂子大院

下二條 外三崇外東通虎背口西通北小市口

下二條胡同 外三崇外東通虎背口西通北小市口

下頭條 外三崇外東通威攝胡同西通虎背口

下下二條 外三崇外東通蟠桃宮西通虎背口

下下三條 外三崇外東通蟠桃宮西通虎背口

下下四條 外三崇外東通白橋西通虎背口

下下堂子 小胡同外三崇外下堂子胡同內

下三條 東郊西通元老胡同東通下四條

下三條胡同 外三崇外東通虎背口西通北小市口

下井村 北郊東通碑角樓西通東營房南通柏林寺北通胡井村

下五條北坡 東郊東通大裏廠西通八條胡同南通元老胡同

北通大裏廠

下四條東 東通大道南二口均通下三條西通元老胡同

下四條胡同 外三崇外東通虎背口西通北小市口

下坡 東郊朝陽門外

東郊河陽汛

下坡子 內四平內東通翠花橫街西通東廠下

下店村 東郊東便汛

下國強胡同 外三崇外東通小市口西通找子營

下唐刀胡同 外三崇外東通臥佛寺大街西通南小市口

下崗 內二西單南通西京畿道北通小口袋胡同

下清河 北郊安定汛

下堂子胡同 外三崇外東通臥佛寺大街西通南小市

下斜街 外四南通廣安門外大街北通上斜街

北平指南 第二編 街巷地名典 三畫

下斜街橫胡同 外四宮外東二口通下斜街西二口通妙光閣

下窪子內一東四南通河樂胡同北通禮士胡同

內二和內東通松樹胡同西通未英胡同

內五安內北羅鼓巷路東

內五安內南通豆角胡同北通前鼓樓苑

外五和外粉房琉璃街內

北郊安定汛

下頭條胡同 外三崇外東通下下頭條西通北小市口

下寶慶胡同 外三崇外東通臥佛寺大街西通南小市口

下寶慶橫胡同 外三崇外南通下唐刀胡同北通下寶慶胡同

下鍋腔胡同 詳下國強胡同

下關東郊東外

西郊平外

上二條 西郊東通南關北通小道

上二條胡同 外三東通北羊市口西通崇文門外大街

上三條胡同 外三東通北羊市口西通崇文門外大街

上四條胡同 外三東通北羊市口西通崇文門外大街

上河沿 西郊樹村汛

上唐刀胡同 外三崇外東通南小市口西通北找子營

上國強胡同 外三崇外東通南小市口西通南找子營

上堂子胡同 外三崇外東通南小市口西通南羊市口

上崗內一西單南通中京畿道北通下崗

東郊東外

上清河 北郊安外安定汛西柳村東北

上斜街 外四東通宮武門外大街西通下斜街

上頭條胡同 外三東通北羊市口西通崇文門外大街

上龍大院 北郊東通西後街西通警房南通四條北通教廠

上寶慶胡同 外三崇外東通南小市口西通北找子營

上鍋腔胡同 詳上國強胡同

上駟院 內六後內大街路西

土地廟 內一東安外南夾道

內二西長安街黃城根

內三東內東通西寬街西接椿樹三條

內三安內交道口

內六西安內南通西大街

內三左內劉家窩進西

外四彰內下斜街路西

外四宣外珠葉街路南

北郊安外後花園

北郊安外地興居

北郊安外富家胡同

土地廟豁子 北郊安外安定汛

土地廟 內一齊內本司胡同

土地廟下坡 內一崇內南通蘇州胡同北通西儀禧胡同

土地廟胡同 內六東安內南池子

土地廟 北郊北土城

土坡廠 詳圖壁廠

土兒胡同 內三安內東通吉照胡同西通交道口南大街

土城 東郊東外

東郊齊外

北郊德外

北郊安外

山子石 內三東內南通駱駝橋北通弓匠營

山子灣 北郊東北界

山西街 外二宣外南通棉花下七條北通西草廠

山西義地 外四彰內老君地甘肅胡同迤南

山老胡同 內三安內東通南剪子巷西通西大街

山門胡同 內四西內南通兵馬司北通三道柵欄

山湖口 外五東通精忠廟街西通前外大街

川心店 外二前外東通石頭胡同

川店 內二前內南通絨線胡同北通馬神廟

川堂門 內二宣內學院胡同內

川堂門 內四西四大紅羅廠路南

川堂門 內四西直門內大街路北

川堂門 內五安內交道口南北兵馬司路北

川堂門 內五德內東通五福里西通廠橋

川堂門 內六西安內劉蘭聖北頭

川堂院 外五前外南通山湖口北通刷子市

弓匠營 內三詳南北弓匠營

北平指南 第二編 街巷地名典 三畫

弓弦胡同 內三東四東通馬市大街西通東河沿

內四詳西弓弦胡同

內四詳東弓弦胡同

弓背胡同

內四東通西內南小街西通北順城街

弓箭大院

內一東通東西南大街北通猪市大街

口袋胡同

內二東通西單北大街西通鄭王府東夾道

內三東內南通羊管胡同西通北小街

口袋底

內三詳北口袋胡同

夕照禪寺

內四西內東通新街口南大街

夕照寺

內五後外東通東不壓橋西胡

夕照寺

外二前外東通王廣福斜街

夕照寺

內四西內東通城根西通夕照寺西里

夕照寺

外三渠內東通城根西通大道

夕照寺

外三渠內東通夕照寺西通鐵道

于家莊

北郊德勝沅

于撫院胡同

內二宣內南通高碑胡同北通絨線胡同

工藝局夾道

外四彰內大街路北

巾帽胡同

外一東通崇文門大街西通翟家口

千佛寺

內五後外東通北鑼鼓巷西通寶鈔胡同

久安里

內三北通東直門大街

干麪胡同

詳乾麵胡同

干麪胡同

干麪胡同

干麪胡同

干麪胡同

干麪胡同

干麪胡同

干麪胡同

干麪胡同

四 畫

中二條胡同 外三崇外東通北小市口西通北羊市口

中三條胡同 外三崇外東通北小市口西通北羊市口

中山公園 內一天安門以西北通西華門

中大安胡同 內四西內東通八個門西通北順城街

中央公園 詳中山公園

中毛家灣 內四東通黃城根西通西西北大街

中王子胡同 內四西內西通排皮廠東北通後王子胡同南通
前王子胡同

中中街 東郊東外南通西中街北接東河坊

中巴王胡同 詳中王子胡同

中半壁街 內二西四南通什八半截北通前泥灣

中四條胡同 外三崇外東通北小市口西通北羊市口

中扒胡同 詳中大安胡同

中石槽胡同 內一崇內南通西石槽北通乾面胡同

中阡草胡同 內二西四南通什八半截北通前泥灣

中老胡同 內六後內西通西老胡同東通東老胡同

中沈篋子胡同 內二西四北通前泥灣南通什八半截

中孚里 外四影內西通大道

中官房 詳福壽里

中京畿道 內二西單東通大駝盤院西通上崗

中和商場 外五前外南通先農壇北通永安路

中和里 外四影內西通大道

中胡同 外三崇外北通黃花苑

中秀才胡同 內四西內東通南小街西通西城根

中扁担胡同 內三安內南通香餌胡同北通土京胡同

中張公園 內四西內東接前張公園西接後張公園

中御河橋 前內東交長巷使館界內

中剪子巷 內三東西北南通饑獅子胡同北通府學胡同

中街 內二東通茄子胡同西通宣內太平湖

內二和內東通兵部窪經北新華街西通聚花街

內四西內南通大四條北通小七條

內六西安內南長街

中華門 內二南通正陽門北通天安門

中帽胡同 內四西內南通大帽胡同北通前公用庫

中椅子胡同 內一崇內東通草廠大坑西通草廠胡同

中廊下 內四西東通東廊下西通西廊下

中寬街 內二平內南通南寬街北接北寬街

中醋兒胡同 內五後外北通鼓樓東大街

中龍鳳口 內一齊內南通小雅寶胡同北通祿米倉

中興大院 內三西通東西北大街

中興隆街 外四東通小北柵欄西通西便門南大道

中頭條胡同 外三崇外東通小市口西通北羊市口

中牆巷 外五前外東通先農市場橫街北通永安路

中蘆草園 外一崇外南二口通南蘆草園北三口通北蘆草園

中鐵匠胡同 內二宮內石駟馬大街南關市口北

中盤兒胡同 詳中大安胡同

中海 內六舊總統府爲三海公園之一部

中頂 南郊右外草橋北

牛八寶胡同 內四平內東通香家園西通南順城街

牛王廟 東郊東直汛

牛毛大院 內一南通南官廠胡同北通東單三條

牛肉灣 詳前後牛肉灣

牛血胡同 詳留學路

牛肚大院 內四西通西直門南小街

牛角灣 內一崇內東通貫院西大街南通水磨胡同
內一崇內南通賢孝碑北通大雍賢胡同

內一東單三條西頭

內三安內慈悲胡同內

外三東便內東通風佛寺大街

牛角胡同 外一前外北通蕪家灣

牛角灣胡同 外 崇外花市大街路南

牛房 內二西單皮庫胡同內
東郊東直汛

牛兒胡同 內六西安內北長街路西

牛家胡同 外二和外商通琉璃廠

牛排胡同 內三東安外南通弓弦胡同

牛犄角 內六後內景山西大街

牛犄角胡同 內三東四六條流水溝內
外一崇外東通烏槍胡同

牛街南口 外 外四寬外北通牛街南口

牛圈 內三東通安內大街
內三東四南通五條胡同

內五後外舊鼓樓大街湯公胡同內

牛街 內六西安內南通草廠子胡同北通廟壇寺

牛街一巷 外四影內 東通牛街

牛街二巷 外四影內西通牛街

牛街三巷 全 前

牛街四巷 全 前

牛街五巷 全 前

牛街六巷 全 前

牛街七巷 全 前

牛踢大院 內四詳留題胡同

五斗齋 外二前外北通西河沿東接大玉胡同

五老胡同 內一崇內東通溝沿頭南通箭杆白胡同

五里屯 外三左內市至城根西通石家窩

五角子館 東郊東便汛

五里溝 東郊東直汛

五虎廟 外三渠內南通鐵道北通南橋子大街

五所胡同 內六東安內南通騎河樓北接草坡胡同

五岳觀 內三東內東通安南營北口西通東揚威胡同

五根樑胡同 內四西內東通北草廠場西通馬相胡同

五根樑 內四西內東通觀音庵西通馬相胡同

五條胡同 內三東通齊內北小街西通東西北大街

內六後內南通火藥局北通黃城根

內四詳大五條胡同

東郊齊外東通元老胡同西通吉市口

五間房 南郊廣渠汛

五道營 內三東通雍和宮大街西通安定門大街

五道廟 內二宣內東通西草廠西通城根

外二和外交李鐵拐斜街西南通南新華街

外四彰內棗林街迤南

五道廟頭條 外二和外交西通南新華街

五聖巷 外五永內東通七聖廟西通汗兒路

五聖庵夾道 外五永內東通七賢巷西通五聖巷

五聖庵後街 外一崇外交西通靈章大院

五聖廟 外五前外交磚兒胡同內

五聖庵 外一崇外交東通黃土坑西通靈章大院

北郊北土城

五福里 內五德內南通黃城根北通化寺街

五福館 東郊東恒汛

五鋪坑 外三崇外南通上寶慶胡同

五顯財神廟 南郊南通水口子西通永定河務局汽車站

內一東四木司胡同內

五顯廟 內三東內南小街路西

五獄廟 同 前

五聖祠 外三崇外上二條胡同內

北郊安外地與居

五塔寺 北郊安外白廟村

天一堂胡同 西郊西外樂善園西

天仙巷 內四西四牌樓北路西

內一東四演樂胡同

內二宣內南通後王公場北通東太平街

內五東通花園西通北鑼鼓巷北通安定門西城根

東郊齊外三條胡同

天仙廟 西郊西外北下關

天合大院 外三崇外北通國強胡同南通東河漕

天安門 內六中華門之北為靈黃城之南門

天順店 外五前外交西通溝尾巴胡同

平漢鐵路

天寧寺 西郊東通城根西通馬溝廟大道南通紅化寺大道北通

天福巷 東郊東通教孤堂西通神路街

天匯夾道 外五東通正陽門大街西通鎮陳市

天匯大院 內五西通後外大街

天農市場 外五前外南通壇根北通永安路

天慶宮 內六西安內南通劉藍塑北通旃壇寺

天橋市場頭條 外五東通天橋市場中街西通永定門大街

天橋市場二條 外五東通天橋市場中街西通永定門大街

天橋市場三條 外五東通天橋市場中街西通永定門大街

天橋市場四條 外五東通天橋市場中街西通永定門大街

天橋市場五條 外五東通天橋市場中街西通永定門大街

天橋市場六條 外五東通天橋市場中街西通永定門大街

天橋西溝旁 外五東通天橋市場中街西通永安路

天橋 外五正陽門外北接正陽門大街南接永定門內大街

天興居夾道 外二南通前外扁担胡同北通抬頭菴

天壇 外五前外天橋東南

天龍寺 南郊德渠門外大街路北

天僊菴 外二宣外棉花九條胡同

水大院 內四西四南通兵馬司北通三道柵欄

水口子 南郊南通涿州館西通財神廟

水月菴 內二宣內東通回回營北通月台大門

水月寺 內三東四五條路北

水心亭 外五前外天橋迤西

水月禪林 東郊齊外二條胡同

水門 詳水關

水門關 東郊東通觀音寺西通蔡家大院

水泡子 詳後水泡子

水車胡同 內五德內南有二口一通蔣養房通一通饒香爐北有二口通高廟

水南村 東郊東便汛

水張胡同 內五東通德勝門大街西通西海北河沿

水道子 詳南北水道子

水道胡同 詳南北水道子

水碓 東郊朝陽汛

水箔箕 內六東安內北河沿

水輪子胡同 外三崇外東唐洗泊街迤北

水磨胡同 內六南通西華門大街

水獮胡同 內一崇內東通貫院西通鬧市口

水關 內一前內南通東交民巷北通東長安街

王大人坑 內三東內王大人胡同內

王大人胡同 內三東通東直門北小街西通雍和宮大街

王子墳 外四南通老君地北通廣安門大街

王皮胡同 外二前外東接大蔣家胡同西通煤市街

王立子胡同 內三東四八條胡同內

王老師傅胡同 外四宣外東通小寺街西通牛街

北平指南 第二編 街巷地名典

王佐胡同 內五後外東通寶鈔胡同西通趙府街

王府井大街 內一南通東長安街北通東安門大街

王府倉 內四平內東通錦什坊街西通順城街

王府大街 內一東四南接八面槽北接馬市大街

王家大院 外五前外南通華嚴路北通大保吉巷

王家莊 西郊樹村汛

王家園子 外五前外東接孔家大院西通金魚池

王家村 南郊廣渠汛

王爺佛堂 內二西單東通二龍路西通太平橋

王廣福斜街 外二前外西通石頭胡同北通大神廟夾道

王駙馬胡同 內三東內東通扁担胡同西通南小街

王寶蓋 北郊安定汛

六公主攻 北郊東通槍廠西通皇姑墩南通小黃莊北通土城

六甲胡同 東通齊外南通三甲胡同北通七甲胡同

六必居夾道 外二東通前外大街西通糧食店

六合宮 外五永內天橋南大街西通天橋南大街

六合大院 內四西四南通羊市大街北通禮路胡同

六里屯 東郊朝陽汛

六把罐 東郊東至豫王墩西至將軍墩南至甯王墩北至鐵道

六枝胡同 北郊東通東小井胡同西通德外大街

六郎莊 西郊楊春園汛

六部口 詳六大部口

六條胡同 內三齊內東通北小街西通東西北大街
內六後內南通城根北通北河沿

東郊齊外東通下五條北坡西通吉市口

六鋪炕 內二平內錦什坊街南頭
北郊北土城

北郊東通西營房西通後九條南通地輿居北通教廠

六座坟村 南郊廣渠汛大武基北

六卷胡同 內三安內北新橋北戲樓胡同內

太平巷 內六東安內東通南河沿

外二和 外虎坊橋遶東

東郊齊外東通吉市口西通北河沿

太平街 內二詳東西太平街

內四西內東通福綏境西通南小街

內六後內西通恭儉胡同南通景山後大街北通米糧庫

外四西便內大街遶南

外五前外南通先農壇西夾道北通永安路

太平橋 內二西單南通西京畿道北通鴨子廟

內四即西四馬市大街

內五德內西城根

外五前外西通城皇廟南通太平街北通永安路

北郊安定汛

太平胡同 內一東安外南通東廠胡同北通翠花胡同

內二和內東通翠花街西通未英胡同

內四西內東通護國寺西夾道西通新街口大街

太平西街 內五德內南通西海北通沿北通西水關

外五永內東通太平大街西接城皇廟街

太平莊 東郊東便汛

東郊胡陽汛

太平倉 內四東通西安門北黃城根西通西四北大街

太平湖 內二南通宣武門角樓北通中街

太平境 內三東安外東通小取燈胡同西通黃城根

太廟 內一天安門西

太安侯胡同 內四東通西四北大街西通北溝沿

太保街 內三安內東通柏林寺西接戲樓胡同

太陽宮 外三東便內東接法塔寺西通龍鬚溝

南接官糞廠北接五虎廟

東郊東直汛

太僕寺街 內二和內東通府右街西接徽子胡同

太平大街 外五永內北接太平橋南接先農壇後身

火匣子胡同 詳果匣胡同

火神廟 內一齊內東通西觀音寺北通新開路

內一齊內東通西苦水井西通芳嘉園

內三東內新太倉內

內四平內東通蘇羅下胡同接回子營西通宮門口

內六後內火藥局西

外三崇外西花市大街路北

外三崇外南通延慶寺北通大石橋

外三渠內東通板廠西通鐵道

東郊神木廠

外四彰內教子胡同南頭

內五地安門大街

火神廟胡同 內六後內南通北河沿

火神廟大街 外三崇外大石橋路南

火神廟夾道 外二前外東通小李紗帽北通大李紗帽胡同

內四南通西直門大街北通鐵獅子廟

內五德內積火潭南

火藥局 內六後內東通六條胡同西通頭條胡同

火鷄胡同 外一崇外茶食胡同迤北

什八半截 內二西四東通西斜街西通北溝沿

什方院 內一齊內東通北總布胡同西通南小街

北郊德外東通黃寺西通雙吉巷

什刹前海 內五地安門外

什刹後海 內五地安門外

什刹西海 內五地安門外

什家戶 內二宣內東通翠花街北通太平胡同

什錦花園 內三東通東四北大街西通南兵馬司

井兒胡同 內一詳小井兒胡同

內一齊內東通倉西夾道西通南小街

內一詳北井兒胡同

內一東單南通二條北通南官場胡同

內一崇內南通外交部街

內一崇內南通無量大人胡同北通遂安伯胡同

內二和內南通絨線胡同

內三東內北小街路西

內四詳南井兒胡同與北井兒胡同

內四西內南通新街口西大街

內四德內東通西海西河沿西通小銅井

內五後外東通南鑼鼓巷西通南下窪子

內五後外北通前馬廠

內六東安內東通馬圈胡同西通草廠胡同

外一前外西通肉市南通鮮魚口

外二前外西河沿前鐵廠

外三崇外東通北河清西通縹子胡同

外五前外南通蘇家城北通西牛壁街

外五永內南對粉店口北通增根

井院胡同 外二和外南通琉璃廠

井樓胡同 內二前內南通鞏兒胡同北通西交民巷

仁合大院 內二和內南通前細瓦廠北通後細瓦廠

仁民路 外五前外南通刷子市

仁和胡同 外五前外東通留學路西通阡兒路

仁慈路 北郊東北通西小井胡同西接驛房胡同

仁壽寺 西郊小黃村至青龍橋

仁壽路 外五前外南通東經路北通華嚴路

仁壽寺 內六西安內北海西牆外

方巾巷 內一崇內南通接鬧市口北通東總布胡同

方家園 詳芳嘉園

方家胡同 內三東通雍和宮大街西通安定門大街

方盛園 外四宮外東通寶家胡同西通延旺廟街

方壺齋 外二宮外南通西茶食胡同北口分二岔一通永光寺西

街一通永光寺中街

方磚廠 內五東通南下窪子西通地安門外大街

扎家大院 外五崇外東接高誼胡同西對王家園子

扎家井 南郊廣渠汛

孔雀胡同 外四宮外南通三廟街北通後河沿

孔德前巷 內六南通東安門內大街

孔德東巷 內六東安內東通北河沿西通孔德前巷

孔德西巷 內六東安內東通孔德前巷北通北池子頭條

元老胡同 東郊南通朝陽門外大街北通下五條北坡

元宏寺 內二宣內東通天仙庵西通南關市口

元興夾道 外二前外南通小馬神廟北通王廣福斜街

元寶市 外三崇外南通大道北接南小市口

元寶胡同 內一詳大阮府胡同

內四詳大元寶胡同

外三崇外西通北河槽

元覺寺 內二平內南通松鶴庵北通二眼井

元寶寺

文元里 外五前外南通先農壇北通永安路

文化商場 外二前外琉璃廠

文昌宮 外三渠內東通南集廟西通宋家胡同

文廟 內五安內成賢街路北

文昌閣 詳東文昌閣

文昌胡同 內二宣內東接南溝沿西通羅圈胡同

文明胡同 外二和外商通琉璃廠

文書館 內六東安內北池子路東

文聖橋 內二宣內手帕胡同西口

文殊禪林 內五安內柴棒胡同

公安街 內一南通前門北通北公安街

公益巷 內三安內南通方家胡同北通國子監

公平當 內一崇內南通箭杆白胡同北通蘇州胡同

公用庫 詳前後公用庫

公主墳 東郊東至黃木廠西至小鹿圈南至雙井村北至黃木廠

月牙胡同 內三東北均通東四六條

內四平內北通王府倉北又通王府倉胡同

內六詳南北月牙胡同

月台大門 內二宣內東通回回營西通西草廠

月壇 西郊東通月壇夾道北通阜城門大街

月壇夾道 西郊南通南禮士路北通阜城門大街

月牆 西郊東通西直門臉西通東關

內西華門大街 內六東接西安門門臉西接西華門臉

內城 即正陽門崇文門宣武門安定門德勝門東直門西直門

朝陽門阜成門九門之內

內府庫胡同 詳納福胡同

內宮監 詳恭儉胡同

內務部街 內一齊內東通南小街西通東四南大街

毛家灣 內一崇內東通東受祿街西通溝沿頭北通東受祿街

外三崇外北通珠營

毛家胡同 外四右內南接城根北接里仁街

毛窩胡同 內六西安內劉藍塑胡同北頭

毛廠大院 內一東四報房胡同內

巴兒胡同 內三安內南通府學胡同北通大興縣胡同

巴家胡同 外四彰內東通牛街西通甄家胡同

化石營 東郊朝陽汛

化石橋 內二前門迤西宮武門迤東

化家胡同 東郊南通芳草地北通朝陽門外大街

木庫 內六後內柴炭庫後身

木廠胡同 外一東通崇外大街西接興隆街

木樨園 內五安內北鑼鼓巷路東

斗母宮 內一齊內東通西苦水井西通芳嘉園

斗母宮東巷 外五前外南通天橋西溝旁

斗母宮西巷 外五前外南通天橋西溝旁

日中坊橋 內五後外

北平指南 第二編 街巷地名典

四畫至五畫

日昇胡同 東郊北通朝陽門外大街

日壇 東郊齊外

戶部街內一詳公安街

戶部街後身詳東公安街

分司廳胡同 內五東通安定門內大街西通北鑼鼓巷

分署胡同 北郊東通東後街西通德外大街

手帕胡同 內二東通西單南大街西通南溝沿

內三東內東通北水關西通北小街

外三東通樓灣西通崇外大街

心尖胡同 詳新建胡同

丹鳳公司夾道 外五崇外南通曉市大街北通後池

屯娟胡同 內二西單東通太平橋西通西城根

午門內六為舊紫禁城之正門在天安門內端門之北

五畫

北二里莊 東郊南通東外大街北通彙兒店

北大院 外一崇外東通石虎胡同西通黃雀胡同

東郊齊外東通五甲胡同西通昇東街

北大安胡同 內四西內東通南小街西通北順城街

北小拴馬椿 內二和內東通銅井胡同西通西拴馬椿

北小廟 外三左內東通大道西通天壇東壇南通小營房北通西

四塊玉

北小街 內三南通齊內大街北接東內南小街

內三南通東內大街北通北煤舖胡同

北小市口 外三崇外南通東花市大街北通後河沿

北弓匠營 內三東內南通何家口北接庫司胡同

北下窪子 內四西四南通前車胡同北通石碑胡同

內五安內南通小經廠西通北鑼鼓巷

北下關 西郊西外西接大道通海甸南通西外河沿

北口袋胡同 內一東安外南通大草廠

北井兒胡同 內三東內南通後永康胡同北通炮局胡同

內一齊內南通老君堂北通齊內大街

內四西內東通南小街西通順城街

北井胡同 內六東安內西通南池子

北水關 內三南通朝陽門北通東直門

外三渠內東通城根西通石道嘴

北水道子 外五崇外南通明因守街北通東柳樹井大街

北手帕口 南郊彰外南通關廂北通鐵道

北火扇 外二前外東接協資廟西通楊威胡同

北太常寺 內二西四南通十八牛截北通前泥灣

北太平胡同 內五安內交道口西大街路南

北月胡同 內六東安內南池子路東

北月牙胡同 內六後內南通南月牙胡同西通慈慧殿

北五老胡同 外一崇外南通東菜食胡同北通木廠胡同

北公安街 內一前內東通三座門大街西接公安街

北史家胡同 南郊彰內東通關廂北通小道

北半壁街 內二西四南通前泥灣北通後泥灣

北半截胡同 外四宣外南通丞相胡同北通彰內大街

北玉帶胡同 內四平內東通青塔寺西通西四條

北四眼井 內四西內南通後英房胡同北通西直門北城根

北池胡同 內五後外鼓樓東大街北

北池子 內六南通東安門大街北通沙灘

北池子頭條 內六東安內東通孔德西巷西通北池子

北池子二條 內六東安內東通妞房西通北池子

北池子三條 內六東安內東通妞房西通北池子

北安里 內二西單東通崇善里西通興隆街

北羊市口 外三崇外南通花市大街北通後河沿

北羊庄 南郊廣渠汛

北阡章胡同 內二西四南接中阡章胡同北通後泥灣

北夾道 詳北巷

北沈篋子胡同 內二西四南通前泥灣北通後泥灣

北豆芽胡同 內三齊內南通溝沿北通椅子胡同

北豆角胡同 詳豆角胡同

北找子營 外三渠內南通禮拜寺北通堂子胡同

北孝順胡同 外一前外南通鮮魚口北接駁子市

北岔胡同 詳磁器庫北岔

北兵馬司 內五安內東通交道口南大街西通南鑼鼓巷

北官坊口 內五後外東通銀錠橋西接李廣橋東街

北官園 外一前外南通興隆街北通打響廠

北官廳 內三安內西通青龍庵東通城根

北官場胡同 內一東安外南通韶九胡同北通迺茲府

北河沿 內六南通東安門大街北通東不壓橋

外三崇外南通後河沿北接城根

東郊南通齊外大街北接東外南河沿

南郊南通廣渠門西通東便門

北河岸 北郊德外北通冰窖口西接小道

南郊東接永定門西接右安門

北河漕 外三崇外南通大石橋北通關帝廟街

北武聖廟 南郊廣渠汛

北店 南郊廣渠汛

北海公園 內六西安內御河橋北

北妞房 內六西安內東通西大街西通麻花胡同

北門倉胡同 內三東內東通東門倉西通南小街

北花園 內三東四南通錢糧胡同

北花枝胡同 內三安內南通大興縣胡同北通香餌胡同

北長街 內六南通西安門大街北通三座門大街

北城義地 外四宣外南下窪子蓮西

北城根 東郊南通齊外城根北接安外城根

東郊南通齊外大街北接東外南城根

北後街 東郊東接胡家園西通冰窖口

北平指南 第二編 街巷地名典

五畫

北巷 外五東通永內大街西通佑聖寺

北炭廠 內六東安內西通永祥里南通玉石井

北帥府胡同 內一東單東接馬家廟西通校尉營

北黃城根 內四南通西安門大街北接倉夾道

北扁担胡同 內一齊內南通竹竿巷北通老君堂

北柳巷 外二前外南接琉璃廠北通香爐營五條

北海北夾道 內六後內南通北海中夾道北通中夾道

北海中夾道 內六後內南通陞山門大街北通景山門後大街

北海南夾道 內六後內南通三座門大街北通陞山門大街

北粉漿胡同 外一前外南通木廠胡同北通中帽胡同

北草廠 內四南通西內大街北通五根標

北庫司胡同 內六東安內西通南池子

北馬神廟 南郊彩外南通關廟北通天寧寺

北馬道 外四東通北線關南通慶安門

北深溝 外一前外南通打膠廠北通東河沿

北崗子 外三崇外南通崗子小巷北通東半壁街

北剪子巷 內三安內南通府學胡同北通大興縣胡同

北釣魚台 內三南通齊內大街北通後石道

北堂子胡同 外五前外東通粉房琉璃街西通菓子巷

北陰涼胡同 內四西內東通南小街西通西觀音寺

北梅竹胡同 內一東安內東通八面槽

北極寺 北郊德勝汛

北極巷構巷 外二和外東通北柳巷西通北極巷

北極閣 內一東單南通棧鳳樓北通新開路

北頂 北郊德外北極寺東

北極巷 外二和外南通前青廠北通香爐營六條

北御河橋 內一東長安街中

北帽胡同 內四西內南通大帽胡同北通前公用庫

北翔鳳 外一前外南通小觀音閣北通打膠廠

北湖渠 東郊東直汛

北順城街 內四南通平內大街北接德內順城街

北溝沿 內二平內南通南溝沿北通豐盛胡同

北新倉 內三東內東通東城根西通南小街

北新橋 內三東內大街西頭

北新華街 內二南通和平門北通府前街

北新橋西大街 內三詳交道口東大街

北新開路 內三東內東通柏林寺西通雍和宮大街

北塢村 西郊靜宜園

北開市口 內二西單南通中截碑北通西京畿道

北煤舖胡同 內三東內東通北小街南通炮局胡同

北椿樹胡同 外二和外東通東椿樹胡同北通前青廠

北寬街 內二堂內南通中寬街北通後泥灣

外 四西便內南接南寬街北通大北柵欄

北銀碗胡同 內一崇內南通洋溢胡同北通西觀音寺

北箭亭 內六後內黃城東北角

北線閣 外四南通廣安門大街北接西便門南大道

北樂培園 外四南通廣安門大街北接樂培園

北醋兒胡同 內五後外南通鼓樓東大街北通草廠

北神角胡同 內四平內東通橫三條胡同西通南神角胡同

北慕義胡同 內一東四南通椿樹胡同北通燈市口

北塔榭胡同 內四四南通羊肉胡同

北路駝灣 內二平內西通北半壁街南通南太長寺

北橋灣 外一崇外南通三里河大街北通蘆草園

北總布胡同 內一崇內南通東總布胡同北通大雅寶胡同

北營房 東郊齊外

西郊平外南對教場口北對監公墓街南口

北禮士路 西郊南通阜成門大街北連南關

北關 西郊南接南關北通河沿

北魏胡同 內四四內東通北溝沿西通南草廠

北藥王廟 內五後外東通中繼胡同西接雙寺南接舊鼓樓大街

北蘆草園 外一前外東對薛家灣西通慶雲大院

北櫻桃園 外四東通右安門大道西通崇教寺

北平指南 第二編 街巷地名典

五畫

北鑼鼓巷 內五安內南通鼓樓東大街北通西城根

北柵欄 詳大北柵欄

永安橋 外五前外東接永安路西通阡兒路

永安橋胡同 外五前外永安路

永安里 外五前外南通壽長街三條北通壽長街二條

永安路 外五東通正陽門大街西接永安橋

永光寺街 外二前外東接前青廠西通永光寺中街

永光寺中街 外二和外南通椿樹下頭條西通方室齋

永光寺西街 外二和外東通方室齋南通椿樹下三條

永光寺東街 外二和外南通永光寺中街北通西茶食胡同

永定門 外五為外城七門之一左安右安二門之間

永定門大街 外五南接永定門北接天橋南大街

永定門關廂 南郊南通鐵道北通門廠

永定門西河沿北岸 南郊東通永定門西通右安門東河沿北岸

永定門西河沿南岸 南郊東通永定門西通右安門東河沿南岸

永定門東河沿北岸 南郊東通左安西河沿北岸西通永定門關廂

永定門東河沿南岸 南郊東通左安門西河沿南岸西通永定門關廂

永定門西河沿北岸 南郊東通永定門西通右安門東河沿北岸

永定門西河沿南岸 南郊東通永定門西通右安門東河沿南岸

永定門西城根 南郊東通永定門西通右安門東城根

二九

永定門東河沿 南郊東通左安門西河沿西通永定門關廟

永定門東城根 南郊東通左安門西城根西通永定門關廟

永定門臉 南郊東通關廟西通三元宮街北通永定門

永泰寺 內四西內東通三官廟西通前牛角胡同

永祥寺 內四西內東通南小街西通順城街

永祥里 內六後內南通旂壇寺西大街北通黃城根

永康胡同 內三東通慈悲胡同西通安定門內大街

永通胡同 內二西長安牌樓南

永寧胡同 內二宣內東通南溝沿西接後王公廠

永寧寺 內二宣內東通南溝沿西通後王公廠

永寧村 南郊東通大道西通柳樹村南通黑熊村北通西大王莊

永壽巷 外五永內西大院

永樂寺 外四石內自新路

永興店胡同 北郊西通西街南通東馬家胡同

永春巷 外五永內蔣家胡同西頭

石大人胡同 詳外交部街

石羊胡同 外四彩內東通平街西通老君地

石老娘胡同 內四東通西四北大街西通北溝沿

石橋 內三東四南通六條胡同北通八條胡同

石佛寺 北郊東接德外大街西至京師第二監獄

石佛營 東郊朝陽汛

石門 東郊朝陽汛

石門村 東郊東便汛

石虎胡同 內二東通橫二條西通西單北大街

內五德內東通松樹街西通德勝門大街

外一崇外南通東柳樹井大街北通東茶食胡同

外四彩內南通廣安門大街北通大空地

外四東通下斜街南通廣渠門大街

石虎南大院 外一崇外東通石虎胡同西通南五老胡同

石虎北大院 外一崇外東二口通石虎胡同西接黃雀胡同

石板胡同 外三崇外南通東鐵香爐北通草市

石板房 內三東內南通西門倉北通九道灣

石杵胡同 內六西安內南通頭條胡同北通幽驪山

石缸胡同 內四平內大喜鵲胡同內

石香爐 南郊廣渠汛

石雀胡同 內三東通新太倉西通東四北大街

石家村 南郊左安汛

石崗胡同 內二詳石缸胡同

石牌樓 北郊東至北湖渠西至姜莊南至白廟村北至北湖渠

石道嘴 外三渠內東通北水關西通鐵道

石碑胡同 內一東四南通禮士胡同北通前拐棒胡同

內二前內北通府前街南通絨線胡同

內外宣內石驛馬大街路北

內四東通西四北大街西通北溝沿

內五詳大石牌胡同

石碑大院 內四西內南通五樓標北通荷菴園

石達子廟 內六東安內南池子南頭

石猴街 外二前外南通三眼井北通大耳胡同

石榴莊 南郊左安況

石駙馬大街 內二東通宮武門大街西通筆管胡同

石駙馬後宅 內二宮內東通南溝沿西通羅圈胡同

石頭胡同 外二前外南通西柳樹井大街北通李鐵拐斜街

石頭縫胡同 內六東安內東通南池子

石頭後河 外二前外東通石頭胡同

石燈巷 內二宮內東通承恩寺西通知義伯大院

左安一條 外三左內東通城根西通大道

左安二條 外三左內東通城根西通大道

左安三條 外三左內東通城根西通大道

左安四條 外三左內東通城根西通大道

左安西里 外三南通小鐘額里北通左安門大街

南郊東通左安門西通大道

左安東里 外三左內東通角樓西通樓流所

南郊東通東河沿西通左安門

左安西里後 外三左內南通大道北至鐵道

左安新西里 外三左內南通北里北至大道

左安門 外三又名將才門為外城七門之一在永定門之東

左安門內大街 外三南通門臉北接大道

左安門外大街 南郊南通關帝廟南大橋北通左安門大街

左安南里 南郊東通孫家長西通南各莊南通鐵道北通柳樹村

左安門西河沿北岸 南郊東通左安門西通南缺口

左安門西河沿南岸 南郊東通左安門西通南缺口

左安門東河沿北岸 南郊北通廣渠門西通左安門

左安門東河沿南岸 南郊北通廣渠門西通左安門

左安門西河沿 南郊東通右安門西通南缺口

左安門河沿 南郊東通廣渠門橋北通右安門橋

左安門西城根 南郊東通右安門西通南缺口

左安門東城根 南郊北通廣渠門西通右安門

左府胡同 內二前內東通西皮市西通司法部街

左家胡同 北郊東通安定門大街西通渣子城

四川營 外二和外商通驛馬市大街北接棉花上七條

外三崇外東通索樹院西通元寶市

四川義園 外四西便內大街路西

四王府 平西

四平園 外五彰內南通麻刀店北通南橫街

四合莊 西郊廣安況

四位胡同 詳西魏胡同

四和巷 內五德內北通李廣橋東街

四根柏 內四西內西通北溝沿北通大帽胡同

四條胡同 內三東通北小街西通東西北大街

內四四內東通五條胡同西通北順城街

內六西安內西通南長街

內六後內南通火藥局北通黃城根

東郊齊外東通元老胡同西通吉市口

四眼井

內一崇內南通江深胡同北通蘇州胡同

內二前內東通江靈胡同西通花枝胡同

內二平內南通西養馬營北通達子廟營

內三東內南通八寶坑北通西倉門

內四詳南北四眼井

內六後內東通泰兪胡同西通北海夾道

外四宣外東通葱店西通下斜街

東郊朝陽汎

西郊西外東通南關西通老虎洞

四眼井胡同

西郊西通後大坑南通阜成門大街

四棵槐

內六西安內東通酒醋局西通牛圈口

四棵樹

外三渠內南通大道北通兩棵槐

四聖廟

外五前外東通前外大街西通趙錐子胡同

四爺府

內三東內西通十根旗杆

四路居

東郊朝陽汎

四道口

南郊廣渠汎

四層院

內六西安內南長街南頭路西

四道灣

內四四西南均通二道柵欄

四塊玉

詳東西四塊玉

白石橋

西郊西直門外

白衣送子觀音菴 外二前外車蓋胡同

白衣菴胡同 內三東內東通安南營西通東楊威胡同

白衣菴大院 外三崇外南通下二條北通下頭條

白衣菴 外二前外排子胡同路南

外三東便內鐵轆轤把

外三崇外上二條

外三崇便內後河沿

外四宣外中頭條胡同路北

外四宣外老牆根路南

北郊安定汎

白米斜街 內五東通地安門外大街南通黃城根

白米倉 內三安內東通梯子胡同西通北剪子巷

白良寺 北郊北土城

白墳村 東郊東直汎

白果樹 外三左內東通左安西里西通大道

白家大院 東郊齊外東通盛管胡同西通南中街

白家樓 東郊朝陽汎

白紙坊街 外四右內南接財政部印刷局北通大道

白鹿寺 東郊東便汎

白菜灣 南郊彰外南通柳樹館北通關廟

白雲觀 西郊西便外東接甘雨橋西通平綏鐵道南通漢平鐵道

北通漢河沿

白廟胡同 內二東通西單北大街西通達智營

白廟橫胡同 內二宜內南通手帕胡同北通達智營

內二西單舊刑部街路北

白廟村 北郊東接南湖渠西通小營村南通龍道村北通石牌樓

北郊安定汛

白橋 外三崇外東通城根西通饒驕驕把

白塔寺 內四平內大街路北

外三左內彌陀寺

玉石井 內六西安內東通教場西通福順寺西大街

玉石胡同 內一東四南通報房胡同

玉芝胡同 內二西單北通南安里

玉佛寺街 內四西內東通鸞獅子廟西通北順城街

玉佛寺 內四西內東通天約局內通闊帶胡同

玉皇閣夾道 內四西內南通玉皇閣北通豬毛廠

玉皇廟夾道 外二和分南通新華街北接小沙土園

玉皇閣 內二西單西營街內

內四平內東通東廊下西通西廊下

內五後外東通趙府街西通善鼓樓大街南通前坑北三

玉泉營 南郊右安汛

玉泉山 西郊

玉清觀街 外三崇外東通龍道西通南園子南通法塔寺

玉帶胡同 內二平內南通孟端胡同北通小盆胡同

詳南北玉帶胡同

玉虛觀 外四宜外南接廣安胡同北通老牆根

玉鉢廟 內六西安內西苑門夾道

甘水井 內四平內北順城街

甘水橋 內五德內甘水橋大街

北郊東通小黃庄西通馬路南通鑾子營北通皇姑文

甘水橋胡同 內五德內東接鴉兒胡同南通西海北河沿北通

甘水橋大街

甘水橋大街 內五後外東接鼓樓西大街北接果子市大街

甘井胡同 外二東通前外大街西通煤市街

甘石橋 內一崇內南通頂銀胡同北通東總布胡同

內二詳西單北大街

甘雨橋 西郊東接西便門大街西通白雲觀南通平漢鐵道北通

青龍橋河沿

甘雨胡同 內一東通崇內大街西通八面槽

甘面胡同 內一詳乾面胡同

外四詳乾面胡同

甘露巷 外三左內大街

東郊朝陽汛

甘露寺 詳甘露巷

右安門外大街 南郊南通右安門關廂北接門廡

右安門關廂 南郊南通草橋北對右安門大街

右安門西城根 南郊東通門廡西通角樓

右安門東城根 南郊東通永定門西通右安門

右安門 外四又名南西門爲外城七門之一在永定門之西

右安門門臉 外四南至右安內北接右安門大街

北平指南 第二編 街巷地名典

五蓋

三四

右安門內大街 外四南接右安門門臉北接牛街南口

平康路 詳香廠

平安巷 外四彩內大街路北

平安里 內四西四南通太平倉北通麻狀元胡同

平房村 東郊齊外

平則門 詳阜成門

平樂園 外一崇外南通平樂園大街西通河泊廠

半步橋 外四崇內南接里仁街北接盆兒胡同

半截胡同 內二宣內南通羅圈胡同北通北關市口
內二平內東通武廟西通二眼井
內四詳大半截胡同

半截街 外三崇外南通天壇營房半條北通法華寺街

半截碑 內二宣內南接羅圈胡同北接北關市口

半壁店 東郊東便汛

南郊廣渠汛

半壁街 內二和內東通兵部窪西接翠花街
內四西內東通南草廠西通南小街
內五德內南通大石橋北通西繼胡同
外五詳東西半壁街

外五前外東通臥牛胡同西通草市

北郊安定汛

西郊樹村汛

正紅營

西郊樹村汛

北郊安定汛

外五前外東通臥牛胡同西通草市

正陽門 內一又名前門為內城九門之一在天安門之南崇文門

正陽門大街 外五南通永定門北通珠市口
平二門之間

正陽橋 外二前外

正興隆街 外四東南通鐵道西通西便門大街

正覺寺 內四西內東通羅兒胡同西通新街口大街
內四寶禪寺街

外西華門 詳西安門

外交部街 內一東通南小街西通崇內大街

外東華門 詳東安門

外城警廳義地 外五前外先農壇西南

外城 內城之南為門七即東便門西便門廣渠門廣安門永定門
左安門右安門之內

外館村 北郊安外北土城

包頭胡同 外三崇外南通井兒胡同北通手帕胡同

包頭大院 外三崇外東通樓灣西通包頭胡同

包頭章胡同 外四宣外東通延旺廟街南通兵馬司後街

包頭章橫胡同 外四宣外南通包頭章胡同北通保安寺街

包家胡同 外四彩內詳巴家胡同

司法部街 內二前內南通西交民巷北通府前街

司法部官地 外四彩內南城根

司家坑 外四宣外東接車子營西通司家坑小橋

司家坑小橋 外四宣外東通司家坑西通玉虛觀

司禮監 內六後內南通鐵匠營北通黃化門大街

台基廠 內一前內使館界南通東交民巷北通東長安街

台基廠頭條 內一前內西通台基廠

台基廠二條 同前

台基廠三條 同前

市民南牆 北郊安外東通安福庄西通東河沿

市民公園 北郊安外地壇內

市黨部街 內二東通宣武門大街西通參政胡同

皮市 詳西皮市

皮庫胡同 內二東通西單北大街西通二龍路

皮庫營 詳儲庫營

打靶廠 北郊安定汛

外三左內東城根

打鼓巷 外一崇外東通北五老胡同西通關王廟後街南通老

虎洞

打磨廠 外一東通崇外大街西通西外大街

瓜子市 詳果子市

瓜子店 外一前外南接果子市北通大蔣家胡同

瓜子胡同 外三崇外東通南羊市口西通樓灣

玄帝廟 外三崇外火神廟大街南頭

玄聖觀 西郊西外北下關

玄天觀 內六東安內大街

史兒胡同 外二前外西通東楊茅胡同北通石頭胡同

史家胡同 內一齊內東通南小街西通東四南大街

外三渠內南通臥佛寺大街北通鐵轆轤把

古佛寺後身 外五前外南通儲子營

古直胡同 內二宮內南通什八半截北通西斜街

弘通觀 內一崇內東通大牌坊胡同南通東總布胡同

弘善寺 內五東通松樹街西通德勝門大街

布巷子 外一前外南通東珠市口北通鮮魚口

布家胡同 南郊西通河沿南通渠外大街

民政部街 內一詳內務部街

民聲胡同 內六東安內東通南池子

巧匠營 內六西安內舊國務院西牆

瓦岔胡同 內三東內東通南小街西通新太倉

內二平內養馬營內

本司胡同 內一東通東花廳西通東四南大街

未英胡同 內二前內南通順城街北通簞簾子胡同

奶子胡同 外五崇外東通管莊館南通鞭子巷三條北通鞭子

巷二條

世宅坎 東郊東直汛

六 畫

西二條 內二東接東二條西通西單北大街

外三崇外東通藍旗營房西通龍鬚溝大道

西二條胡同 南郊左內東通關廟西通小道

西八間房 東郊東直汛

西八角胡同 外一前外南通三里河大街北通蔣家灣

西大街 內三安內南通大佛寺街北接交道口南大街

內六東二口均通西安內南長街

西大胡同 外四東通廣安內牛街西通老君地

西大王村 南郊東通大道西通孫家坎南通永寧村北通東河沿

西大院胡同 外五永內東通井兒胡同西通西壇根

西弓匠營 內四西內東接東弓匠營西通北順城街

西弓弦胡同 內四西內東通南小街西通順城街

西三條 內四平內東通橫三條西通橫四條

西三條胡同 南郊東通右安門關廟西通小道

西三座門 內二西長安門迤西

西上坡 南郊永定門外關廟

西下窪子 內五安內北鑼鼓巷路東

西小井胡同 北郊東三口均通德外大街北通石佛寺

西口袋胡同 內五德內東二口通李廣橋西街

西井胡同 內六西安內東通北長街

西手帕胡同 內三詳手帕胡同

西太平街 內二堂內東通南開市口西通七爺府

西太平巷 外二和外商通廠東門北接大耳胡同

外二北通前外虎坊橋

西水關 內五德內東通丁字街西接大銅井

西水車胡同 內三東四南通四條北通五條

西什庫 內六南通西安內天街北通天慶宮

西什庫夾道 詳後庫

西火橋 外三左內東通東火橋西通沈家園

西月牆 外一東通崇文門外大街北通西河沿

西牛角胡同 內二西單南通堂子胡同北通織子胡同

西中街 東郊東南二口一通東中街一通北河沿北通南河沿

西北園 外二和外西通後抗南通國門關

西北頭條胡同 外四西便內南通西寬街北通大北柵欄

西北二條胡同 外四西便內南通西寬街北通大北柵欄

西北三條胡同 外四西便內南通西寬街北通大北柵欄

西北四條胡同 外四西便內南通西宮街北通大北柵欄

西北五條胡同 外四西便內南通西寬街北通大北柵欄

西車站 外二前外路西即平漢車站

西皮市 內二前內南通棋盤街北通垂露胡同

西皮條營 外二前外詳西壁營

西四塊玉 外三崇外南通雙溝帆北通北壇根

西冉村 西郊樂善園汎

西四牌樓 內四東接太平橋西接羊市大街北接新街口大街南接西單北大街

西石槽胡同 內一崇內東通東石槽胡同北通乾面胡同

西半壁街 外五前外東接東半壁街西通西草市

西利市營 外三崇外東接鐵香爐西通箭杆胡同

西安市場 內四西四東通大拐棒胡同西通小糖房胡同南通馬市大街

西安門大街 內六東通三座門西通西安門

西安門 內四又名外西華門為舊皇城四門之一

西交民巷 內二前內東通西皮市西通半壁街

西老胡同 內六後內南通中老胡同北通景山東街

西老虎洞 內一東安外南通東安大街

西吉祥胡同 內六後內南通慈惠殿

西村 北郊安定汎

西岔 內六西安內東通廣濟河南通豐吉寺

西辛店 北郊安定汎

西交道 內二和內南通半壁街北通新簾子胡同

西局村 內六東通地安門西通教廠

西孝感胡同 內四平內南通東四條北通東五條

西姪姪房胡同 內六後內東通東板橋大街西通簾子庫

西宋姑娘胡同 詳西頌年胡同

西河沿 外二東通前外大街西通後河沿

南郊東通左安門西通永定門

南郊東接左安門西接廣安門

西河岸 北郊東通大橋西通頭條南通河沿北通護城河西岸

西郊南通西便門北通阜成門

西郊南通阜成門北通西直門

西河沿 小巷 外二北通前外西河沿

西店 東郊東便汎

西直門大街 內四東接新街口西接西直門

西長營 外四宣外東接槐柏樹西接東寬街

西長安街 內二東接府前街西通四單牌樓

西長安門 內二天安門迤西

西河漕 外三崇外東通南河漕西通標杆胡同

西直門 內四為內城九門之一在阜成門之北

西花廳 內一東四東通東花廳南通本司胡同

西花園 內三東四北通錢糧胡同

西花市大街 外三東接東花市大街西通崇外大街

西門樓 內四西內西通端王府夾道

西京畿道 內二西單南通南溝沿北通太平街

西官房大院 內一崇內南二口均通無量大人胡同北通遂安

西官房 內五詳五福里

北平指南 第二編 街巷地名典 六畫

西長安牌樓 內二西長安街

西南園 外二和外西通南柳巷北通琉璃廠

西受祿街 內一東單南通二條北通南官場胡同

西直門河沿 西郊南接阜成門河沿北通德勝門順城街

西直門順城街 西郊南接阜成門順城街北接德勝門順城街

西南頭條胡同 外四西便內南通寬街南口北通西寬街

西南二條胡同 外四西便內南通寬街南口北通西寬街

西南三條胡同 外四西便內南通寬街南口北通西寬街

西南四條胡同 外四西便內南通寬街南口北通西寬街

西南五條胡同 外四西便內南通寬街南口北通西寬街

西巷 內二宣內東通二龍坑北通丁字街

西使門 外四外城七門之一在宣武門迤西

西使門內大街 外四西便內南接大道北接西便門

西使門外大街 西郊南通門臉北通青龍橋

西使門北河沿 西郊南通西便門北通阜成門

西使門北城根 西郊西通西便門北通阜成門

西使門南城根 西郊南通廣安門北通西便門

西使門南河沿 西郊南通廣安門北通西便門

西使門北河沿 西郊南通西便門北通阜成門

西使門南河沿 西郊南通廣安門北通西便門

西使門南大道 外四南接北線關北接西便門大街

西帥府園 詳帥府園

西拴馬樁胡同 內二宣內南通順城街北通舊簾子胡同

西柳樹井大街 外二前外東通西珠市口西接虎坊橋

西黃城根 內五地安門外迤西

西苦水井 內一齊內南通小方家胡同北通新鮮胡同

西胡同 外三崇外北通黃花苑

西紅門 內六西安內東通光明殿北接惜陰司

西後街 北郊安外東通關廟西通上龍大院南通三道橋北通渣子坡

西城根 外二東通前門西通宣武門

西馬市 東郊南通東便門北通三道壕口

西馬尾帽胡同 外三崇外東通石板胡同西通箭杆胡同

西馬將軍胡同 詳內三馬將軍胡同

西馬道 南郊左安汛

西唐洗泊街 外三崇外東通唐洗泊街西通磁器口

西庫司胡同 內一崇內東通東庫司胡同西接馬匹廠南通抽屜胡同北通錢局後身

西草廠胡同 內二宣內東通茄子胡同西通太平湖

西草廠 外二東通南柳巷西通宣武門大街

西海北河沿 內五東通德勝門大街西接西海西河沿

西海南河沿 內五東通德勝門大街西接高廟北通抄手胡同

西茶食胡同 外二宣外東接香爐營四條西通宣外大街

西珠市口 外二東通前外大街西接西柳樹井大街

西珠營 外四宮外南下窪子迤西

西送姑娘胡同 詳西頌年胡同

西教廠 內四西內南通大四條胡同北通小七條胡同

西倉門 內三東內東通九道灣西通財神廟

西斜街 內二東通西單北大街西通豐盛胡同

西教廠 內四西內東通大四條胡同北通小七條

西堂子胡同 內一東通崇內大街西通八面槽大街

西廊下 內三東四南通隆福寺街北通錢糧胡同
內四平內南通葡萄園北通福綬境

內四詳護國寺西巷

西湖營 外一前外東通小蔣家胡同南通東珠市口

西棋盤街 詳棋盤街

西順城街 詳順城街

西翔鳳 外一崇外東通南翔鳳西通堂子胡同

西華門 內六為舊紫禁城之西門在西安門內

西單牌樓 內二宮內北大街

西單北大街 內二南通西單牌樓北通西四南大街

西單菜市 內二西單牌樓路西

西椅子胡同 內六西安內新開路南頭

西揚威胡同 內三東四東通南剪子巷西通西大街

西楊茅胡同 外二前外東通燕家胡同西通石頭胡同

西煤廠 內五德內東接大湖廠西通李廣福南德

西椿樹胡同 外二宮外南通西草廠北通前青廠

西頌年胡同 內三東內東通扁担胡同西通南小街

西寬街 內三東內東接十根旗杆西接椿樹二條北接胡家園
外四東接東寬街西通西便門南大街

西楷棧胡同 內一東通鬧市口西通崇內大街

西窪 北郊德勝汎

西銀絲溝 內六東安內東通南池子

西橫街 外二宮外南通香爐營四條北通香爐營十條

西養馬營 內二平內東接國壁廠西通南順城街

西樓巷 內六東通地安門內大街西通恭儉胡同

西醋兒胡同 內五後外北通鼓樓東大街

西德豐胡同 北郊東通西後街西有二口涌敵風口

西曉市 外五前外南橋灣內

西壁營 外二前外東通胭脂胡同

西磚胡同 外四南通法源寺前街北通廣安門大街

西錢串胡同 內五後外東二口均通東錢串胡同北通羊角燈
胡同

西繚胡同 內五德內東接中繚胡同南通果子市大街

西壇根 外五永內西通西壇根南通南城根

西頭條胡同 南郊東通石安門西通小道

西壓橋 內六東通地安門大街西接西夾道

西龍鳳口 內一齊內南通小雅寶胡同北通祿米倉

西營房 北郊東通上龍大院西通六鋪炕南通四味北通六鋪炕

西總布胡同 內一東通南小街西通崇內大街

西魏胡同 內五後外東通鐘廠南通鼓樓四大街北通前馬廠

西橋杆胡同 內五後外南通鼓樓四大街

西維圈胡同 內一崇內南通乾面胡同北通史家胡同

西澡堂子胡同 內四北通阜成門內大街

西關 西郊西外東接東關西連竹杆井

西黨家胡同 內四西內東連馬相胡同

西鐵匠胡同 內二西單東通西平截碑西通筆管胡同

西霸 東郊陽朝汛

西廳胡同 外三崇外東通東關胡同西通三營橋

西觀 外三崇外南通西花市大街北通上四條

西灣尺胡同 外五前外東通蘇家城南通曉市大街

西觀音寺 內一東通鬧市口西通崇內大街

西頂 西郊西外長椿橋

安化寺街 外三南通大道北通渠內棲濟所

安仁里 外二前外北通櫻桃斜街

安平里 外二和外東通南新華街

安外頭條 北郊南通西河沿北通上龍大院

安外二條 北郊南通西河沿北通上龍大院

安外三條 北郊南通西河沿北通上龍大院

安外四條 北郊南通西河沿北通上龍大院

安成胡同 內四西內東通南小街北通觀音寺

安匠營 內四平內北順城街南

安定門 內三為內城九門之一在德勝門之東

安定門內大街 內三安內南通交道口北接安定門

安定門外大街 北郊南通箭樓北通甘水橋

安定門西城根 北郊東通門臉西通德勝門

安定門東城根 北郊東通角樓西接門臉

安兒胡同 內二東通油房胡同西通宣武門大街

安南營 內三東內南通羊管胡同北通五岳觀

安家莊 外四彰內東通陳家胡同西通南約關

安家樓 東郊東直汛

安寧里 內五安內南通豇豆胡同北通板廠胡同

安福庄 北郊安外東通柏林寺西通市民公園南通東營房河沿北

安福胡同 內二東通銅井大院西通宣內大街

安樂巷 內一齊內西通南小街

安樂堂 內六東通北河沿西通地安門大街

安樂胡同 外三崇外北通珠營

安瀾胡同 外二和外北通大安瀾營南口

羊毛胡同 內二前內南通西交民巷北通兵部窪

外二前外西通石頭胡同

羊皮市 內四西通西四南大街南通大將坊胡同

羊市大街 內四東通西四牌樓西接阜成門大街

羊肉胡同 內一西通崇內大街

內四東通西四南大街西通北溝沿

外二前外東通楊威胡同西通延壽寺街

外四宣外東通果子巷北通大吉巷

外四彰內東通牛街西通老君地

羊角燈胡同 內五後外東通三座橋西通龍頭井

北郊德外東通西後街西通冰窖後身

羊角燈巷 詳羊角燈胡同

羊房胡同 內五東接李廣橋東街西通德勝門大街

羊尾巴胡同 內一齊內東通趙堂子胡同西通南小街

內三詳東西揚威胡同

外二前外南通炭兒胡同北通三眼井

羊房 北郊安定汛

羊房夾道 詳養蜂夾道

羊脖子胡同 內四西內東通教場內

羊圈 內一齊內南通大雅寶胡同北通小雅寶胡同

內四西內南二口均通大六條胡同北通大七條胡同

內四西內新街口南

內六西安內

羊塲 西郊樹村汛

羊圈胡同 內五東通後外大街

內六東安內西通南池子

外四宣外南通上斜街北通頭廟

羊腸子 東郊南通齊外大街北接草廠胡同

羊腸胡同 內四平內錦什坊街王府倉胡同內

內四平內巡捕廳胡同內

內四平內武定侯胡同內

外二和外東通梁家園西夾道南通梁家園西大院

羊管胡同 內三東通東直門內北水關西通東直門北小

吉市口 東郊南通齊外大街北通八條北下坡

吉安所 內六後內南通三眼井北通鐵匠營

吉安義園 外四彰內報國寺迤東

吉兆胡同 內三齊內東二口均通南弓匠營西通齊內北小街

吉安所左巷 內六後內南通三眼井北通鐵匠營

吉安所右巷 內六後內南通三眼井北通鐵匠營

吉安所東夾道 詳吉安所左巷

吉安所西夾道 詳吉安所右巷

吉祥胡同 內三東四南通什錦花園北通魏家胡同

內三安內西通交道口南大街

內六詳東西吉祥胡同

吉祥頭條 外二和外東通南新華街西通萬源夾道

吉祥二條 外二和外東通南新華街西通萬源夾道

吉祥巷 外三左內西通大道東通大道

吉祥大院 內三東通東西北大街

吉照胡同 內三安內南接土兒胡同北通交道口北大街

老全胡同 內三東內南小街海運倉迤東

老君堂 內一齊內東通南水關西通南小街
內三東四東通南小街西接十二條

老君地 外四彰內北通王子攻

老虎廟 內四西內東通南小街南通半壁街
北郊安定汛

老虎洞 內一齊內大方家胡同路南
內四西通宮門口北通平內大街
內六後內景山東

外一崇外南通東茶食胡同北通打鼓巷

外五前外南通老虎洞街北通山洞口

西郊南通鐵道北通西關

老虎洞街 外五崇外東通粉廠西接一人胡同

老園 外三崇外半壁街迤南

老爺廟 內六西安內東通南長街西通鐵香爐

老爺廟夾道 內二西長安牌樓南

老館 外四宣外闊葫蘆罐迤南正門通妙光閣北口為一大坎地
即浙紹擴義園

老營房 外四宣外迤西河沿南迤西
西郊西外

北郊安定汛

老牆根 外四宣外東通校場五條西通慈店

老鼠胡同 內三東內南通東頌年胡同北通海運倉

地安門 內五又名後門為舊皇城之北門

地安市場 內五後外大街路西

地安市廠 內五後外橋南路東

地安門內大街 內六南通景山後大街北通地安門

地安門外大街 內五南接地安門北接鼓樓

地壇 北郊安外北土城

地興居 北郊東通西營房西通後九條南通護城河北通六鋪炕

地藏寺街 外三崇外東通地藏寺大院西通磁器口

地藏巷胡同 內三安內成賢街路南
內四西內西通順城街北通大安胡同

地藏寺大院 外三渠內南通西利市營北通黃花苑

地藏寺東街 外三渠內東通鐵香爐西通地藏寺大院

地藏禪寺 外二宣外西草廠山西街

百子胡同 外三崇外東通鐵匠營西通順城街

百代門 內六西安內北通鐵香爐

百合園 外二前外東通延壽寺街北通東北園
外二和外東通東太平巷

百花深處 內四西內東通護國寺西夾道西通西四北大街

百善堂 外二和外南新華街

百順後河 外二前外東二口一通百順胡同一通小百順胡同北

通韓家潭

百順胡同 外二前外東通陝西巷西通小百順胡同
冰窖口 東郊南通東直門外大街北通大道

西郊東通河沿西通禮士路
北郊東通德外大街西接皇姑坟

冰窖廠 外一前外南通冰窖胡同北通羅家井
冰窖胡同 內二平內北順城街內

內五後外東通白米斜街北通羅家井
內六東安內東通南池子南通飛龍橋

冰渣胡同 內一東安外北通金魚胡同西通校尉營
外一前外東通大將家胡同西通西湖營

冰窖後身 北郊南有二口均通冰窖

江西義園 外三左內東城根

江南城隍廟 外五宣外南橫街東口

江南義地 外三渠內大街迤南

江南春台義園 外三左內營東

江蘇義地 外四彩內老君地

光明殿胡同 內六南通東紅門北通西安門大街

光明殿後胡同 內六詳後胡同

光恆街 西郊平外

光彩胡同 內二宣內南通前王公廠北通後王公廠

光祿寺 詳孔德前巷

竹杆巷 內一齊內東通南水關西通南小街

竹桿井 西郊東通柴火市對西關西通萬牲園大道

竹頭胡同 外三崇外西通九道灣

竹籬笆胡同 外三崇外北通珠營

同仁堂 夾道 外二前外南通大柵欄北接小齊家胡同

同樂園 東郊東便汛

同福夾道 內一東四南通燈市口北通箭廠胡同

同福寺 內四平內玉帶胡同

交河會 西郊樹村汛

交道口 詳交道口東大街

交道口東大街 內三安內東通北新橋西通鼓樓東大街

交道口南大街 內三南通寬街北接安內大街

全浙廣誼分園 外西四便內大街路東

全浙江廣誼園 外四宣外長壽街

全浙義園 外西四便內

全浙義地 外西四便內

米市口 外三崇外東通元寶市西通細米巷

米市胡同 外四宣外南通南橫街北通菜市口

米市大街 詳崇文門大街

米糧庫 內六東通地安門內大街西通恭儉胡同

先農市場 外五前外南通壇根北通永安路

先農壇後身 外五前外南通黑龍潭北通樂善里

先農壇 外五前外天橋迤南路西

朱茅胡同 外二前外南通燕家胡同北通觀音寺街

朱家橫胡同 外二前外南通留守衛北通觀音寺街

回子營 內四平內東通北溝沿西通觀音巷

回回營 內六東安內北接北池子

如意巷 內二宣內南通象來街北通南關市口

如意巷 內三四通安內大街

如意巷 內四詳前毛家灣

如意胡同 內一東安外北通迤茲府

如意胡同 內六後內南通北河沿

吊子嘴胡同 內三四內大四條胡同

吊打胡同 詳孝達胡同

阮兒路 外五前外南通永安路北通西珠市口大街

阮兒胡同 詳阮兒路

肉市 外一四通前外大街南通群魚口

肉市北口 外一前外大街路東

曲尺胡同 外一前外西通冰響廠

曲鈎子胡同 外五崇外東小市南

刑部街 詳司法部街

刑部後身 詳司法部後身

耳挖杓胡同 外三崇外東通黃花苑

耳朶眼 內二和內東通北新華街西通大六部口

衣袍胡同 內一崇內西通象鼻子前坑南通象鼻子前坑

伏魔巷 內一東四報房胡同內

多福巷 內一東四東通豆腐巷西通王府大街

池家胡同 外五前外東通天橋西溝旁

灰廠 內六府右街中間詳府右街

自新路 外四右內南接城根北接官菜園上街

丞相胡同 外四宣外南通南橫街北通菜市口

存右胡同 外二前外北通琉璃廠

守備胡同 外四彰內東通牛街南通丁家胡同

牟家井 外五前外南通金魚池北通金鑿書院

任家頭條 外五前外東通鋪陳市

七畫

沙土山 外三崇外東通關王廟街西通磁器口

沙土口 南郊南通大道北通永定門關廟

沙土山 一巷 外三崇外南通東大地北通沙土山

沙土山 二巷 外三崇外東通沙土山一巷北通沙土山

沙土山 三巷 外三崇外南通沙土山後街北通沙土山

沙土山 四巷 外三崇外南通法華寺西街北通沙土山

沙土山後街 外三崇外東通沙土山四巷西通教養院夾道
沙井胡同 內四西南通兵馬司
內五後外東通南鑼鼓巷南通井兒同湖北通南下

窪子

沙版廟 南郊廣渠汛

沙紙房 北郊安定汛

沙廠胡同 內三安內大街路東

沙鍋門 詳廣渠門

沙欄胡同 外四彩內東通教子胡同西通牛街

沙灘 內六東安內東通操廠大院西通北池子

豆各莊 東郊朝陽汛

豆角胡同 內五後內東通南下窪子南通順兒胡同北通方磚廠

豆坑胡同 內一東單南通東總布胡同北通大羊宜官胡同

豆兒屯 外四彩內里仁街

豆芽菜胡同 內二宣內南通臥廟北通什八半截

豆芽菜坑 北郊德外西通東後街

豆腐巷 內一崇內東通大羊毛胡同南通錢局後身北通黃土大院

內一東四南通報房胡同北通豬市大街

內五德內東通水車胡同南通蕪養房

外一前外東通花枝胡同西通南孝順胡同

外一詳東豆腐巷

豆腐胡同 西郊北通平外大街

北平指南 第二編 街巷地名典 七畫

豆腐池胡同 內五後外東通寶鈔胡同西通娘娘廟胡同

豆腐房胡同 北郊東通安外大街西通滾子坡

豆嘴胡同 內三齊內南通東城根北通東門倉橫胡同

豆瓣胡同 內三齊內南通後石道北通東門倉

豆鬚胡同 內三齊內南通東城根北通椅子胡同

李家坡 外三崇外南通法華寺街北通駒草胡同

李家大院 外三崇外北通珠營

李家井 南郊廣渠汛

李家營 南郊左安汛

李閣老胡同 內二和內東通府右街西通寬街

李廣橋 內五德內羊房胡同東口

李廣橋東街 內五德內東接後海南河沿西接羊房胡同

李廣橋西街 內五德外東南接龍頭井北接羊房胡同

李靜胡同 內一東安外東通校尉營

李鐵拐斜街 外一前外東通觀音寺街西通五道廟

兵馬司 內四東通西四南大街西通北溝沿

兵馬司前街 外四和外東通張相公廟街南通南橫街

兵馬司後街 外四和外東通延旺廟街西通米市胡同

兵馬司中街 外四和外東通延旺廟街

兵馬司中橫街 外四和外南通兵馬司前街北通兵馬司中街

兵部街 詳公安街

兵部窪 內二宣內南通順城街北通絨繡胡同

兵將局 內五後外東黃城根

車子營 外四宣外東通驪轡把西接司家坑

車子莊 西郊樂善園汎

車兒胡同 內四四詳前後車胡同

車家大院 外五前外北通山洞口

車舖胡同 內一北通齊內大街

車輦胡同 外二前外西通煤市街

車輦店胡同 內五東通安內大街西通北鑼鼓巷南通謝家胡同

車營 外二和內半壁街路北

呂公堂 內一崇內東城根泡子河

呂祖閣 內二和內半壁街路北

呂祖閣東夾道 內二和內東通牛壁街西通南所胡同

呂祖閣西夾道 內二和內南通呂祖閣東夾道北通新篋子胡同

呂家窰 外三左內東通五里窰西通西大橋

吳家橋 外四彰內東通糖房胡同西通老君地

吳家橋頭條 外四彰內東通糖房胡同西通老君地

吳家橋二條 外四彰內東通糖房胡同西通老君地

吳家橋三條 外四彰內東通糖房胡同西通老君地

吳家橋四條 外四彰內東通糖房胡同西通老君地

延旺廟街 外四宣外南接張相公胡同北通驢駒胡同

延壽寺 東郊齊外西中街

延壽寺街 外二前外南接余家胡同北接五斗齋

延壽院 東郊齊外下三條

延壽菴 內一崇內西通八寶樓南通蘇州胡同

延壽寺胡同 內一崇內蘇州胡同路北

延慶寺 外三崇外東通火神廟大街西通拐棒胡同

辛寺胡同 內三東四東通橫街西通十二條

辛安里 內五後外西通辛寺胡同

辛店 北郊安定汎

辛家大胡同 西郊海淀

辛莊 東郊朝陽汎

汪太乙胡同 外三崇外南通東草市北通手帕胡同

汪芝蔴胡同 內三東通東西北大街西通南剪子巷

汪家胡同 內三東通橫街西通東西北大街

汪家大院 內三東通安內西大街

汪家村 北郊安定汎

岔子胡同 內五南通黃城根西通地安門大街

東郊詳察慈胡同

岔兒胡同 外三崇外北通珠營

岔道口 東郊東直汛

北郊安定汛

岔道子 北郊安定汛

宏衍寺 外四彰內醋章胡同

宏福寺 外一崇外南通興隆街北通小觀音閣

宏廟 內二宣內東通西斜街西通小六條

宏仁寺 內六西安內北海西牆外

成公府夾道 詳賢孝里

成府 北郊圓明園汛

成侯大院 內六東安內南通孟公府北通騎河樓

成賢街 詳國子監

芍藥胡同 外五前外西通南橋灣

芍藥居 北郊安外東通太陽宮西通慈中巷南通土城角樓北通

龍道村

東郊東直汛

芍藥居豁子 北郊安定汛

孝友胡同 內五德內東通醇王府夾道西通糖房大院

孝順胡同 內一南通南城根西通崇內大街

孝感胡同 內四詳東孝感胡同

孝達胡同 外一前外南通冰窖胡同北通小蔣家胡同

余家胡同 外二前外東通西河沿西通延壽寺街

余家小巷 外二前外北通余家胡同

余家館 外三渠內東通鐵道西通臥佛寺

芝蔴胡同 內一崇內西通土地廟下城南通蘇州胡同北通喜雀

胡同

芝蔴店 外四北通廣安市場南通彰內大街

芝蔴街 外四宣外東通校場頭條西通校場五條

利市營大院 外三崇外南通關王廟街北通東利市營

利市營 外三詳西利市營

利溥營 內三東四東通南剪子巷西通西大街

佑聖寺 外五永內大街路西

佑聖寺南巷 外五永內南通城根北接佑聖寺北巷

佑聖寺北巷 外五永內南通佑聖寺南巷西通壇根

妙峯山 西郊西山西

妙光閣 外四宣外南接紫培園東二口一通下斜街一接下斜街

橫胡同北通老箱

妙清觀 內四西內東通南小街西通慈店

妙靈寺 西郊靜宜園汛

秀水河 東郊(舊名臭水河)南接大空廠北接盛營胡同

秀娘胡同 內四平內回子營北

秀才胡同 內四西內詳前後中秀才胡同

里仁街 外四西通右安門大街南接毛家胡同北接半步橋

里熊村 南郊東通大道西通孫家長南通鐵道北通永寧村

北平指南 第二編 街巷地名典 七畫 八畫

何家口 內三東內東通東城根西接北門倉

何家大院 外五前外西通小喇叭胡同南通天橋西溝旁

良家胡同 內六西安外西通百代門

良鄉胡同 內四南通頌賢胡同北通西安門外大街

夾道 內五後外西黃城根路北

外二和外商通前孫公園北通琉璃廠

夾道居 外四南通彰內大街

宋姑娘胡同 內三詳東西頌年胡同

外三崇外北通市帽胡同

宋家胡同 內二前內東通西皮市

內五德內德勝橋路西
外三渠內南通玉清觀街北通文昌宮

沈家園 外三東通大道西通左內西火橋

沈篋子胡同 詳南北中沈篋子胡同

佟府夾道 詳同福夾道

汶家胡同 內二宣內舊參議院迤北

吹帚胡同 詳垂露胡同

找子營 外三詳南找子營

尾巴胡同 詳羊尾巴胡同

坑洞胡同 外一前外大蔣家胡同東頭

抄手胡同 內二東通宣武門大街西通抄手胡同南通國子街北
通頭髮胡同

內五東通德內大街西通德香爐北通西海南河沿

外一前外商通大蔣家胡同北通鮮魚口

巡捕廳胡同 內四平內東通錦什坊街西通南順城街

求志巷 外二西通宣外大街

皂君廟 外三崇外花市大街

汾州營 外二和外商通天宏廟西通石猴街

杏花天胡同 內五西通地安門大街

角樓 內二宣內太平湖

內四西內城根西北角

外三左內東城根東頭

外三東傾內東城根東頭

外四西傾內城根西北角

外四右內西城根西頭

妞妞房 內六後內詳西妞妞房

內六東安內南通北池子頭條北通騎河樓

內六西安內東通中海西牆西接伴館房

內六詳北雁房

祁家大院 東郊南通朝陽門外大街

快活林 內四平內錦什坊街路西

肖家莊 北郊安定汛

仰山村 北汛安定汛

別簪胡同 內五德內小石橋內

八 畫

東二條胡同 外三崇外東通南園子街西通靈旗營房

南郊東通葦塘西通右安門關廟

東八寶胡同 內一齊內東通武學南通祿米倉

東八角胡同 外一崇外南通平樂園大街北通薛家灣

東三條胡同 內四平內東通宮門口岔口西通橫三條
南郊東通葦塘西通右安門關廟

東三座門 內一東長安門迤東

東弓弦胡同 內四西四東通黃城根西通大拐棒胡同

東弓匠營 內四西內東通福綏境西通弓匠營

東工莊 北郊德勝汛

東大院 外二宣外西茶食胡同
外二前外北通海北寺街

外三崇外磁器口南

外四彰內東通牛街南通牛街南口南

東大市街 外五前外東通東曉市西通精忠廟街

東大地一巷 外三崇外西通東大地北通教養院

東大地二巷 外三崇外東通教養院街西通東大地

東大地三巷 外三崇外東通教養院街西通東大地

東大地四巷 外三崇外西通紅橋北通東大地

東大地 外三崇外東通法華寺街西通紅橋

東大柵欄 外四西便內東接後河沿西接前興隆街

東小市 詳東曉市

東小井胡同 北郊東通拱院西通德外大街

東口袋胡同 內五德內四通李廣橋西街

東火橋 外三左內南通鐵道北通積溪義園大道

東文昌閣 內二前內南通馬神廟北通石碑胡同

東公安街 內一前內南通東交民巷北通北公安街

東月牆 外三東通北河沿西通崇文門

東不壓橋西胡同 內五西通地安門大街南通黃城根

東不壓橋 內五後外東黃城根

東不壓橋東胡同 內五後外南通黃城根北通帽兒胡同

東牛角胡同 內二宣內南通李閣老胡同北通太僕寺街

東太平胡同 外二和外商通廠東門

東太平巷 外二和外商通虎坊橋
外二和外商通廠東門

東太平街 內二宣內南通市口南

東中街 東郊南北均接中街

東非兒胡同 內一東單南通二條北通南官場胡同
內一崇內東通福建司營北通草廠大院

東水車胡同 內三東四南通四條北通五條

東手帕胡同 詳手帕胡同

東半壁街 外三崇外東通放生池西接東唐洗泊街

東北園 外二和外商通廠東門北通余家胡同

東北頭條胡同 外四西便內南通東寬街北通東大柵欄

東北二條胡同 外四西便內南通東寬街北通東大柵欄

北平指南 第二編 街巷地名典

八畫

五〇

東北三條胡同 外四便內南通東寬街北通東大柵欄

東北四條胡同 外四便內南通東寬街北通東大柵欄

東皮條營 外二詳東壁營

東四牌樓 內一齊內迤西爲東城之中心

東四南大街 內一南接崇文門大街北通東四牌樓

東四北大街 內二南通東四牌樓北通北新橋

東四塊玉 外三左內城根北通西四塊玉

東四商場 內三東西北通豬市大街

東冉村 西郊樂善園汎

東石槽胡同 內一齊內東通南小街西通中石槽胡同

東安門外大街 內一東通八面槽西通東安門

東安門內大街 內六東通東安門西通東華門

東安門 內一又名外東華門爲舊皇城之東門

東安市場 內一東單西南通王府井大街北通金魚胡同

東羊圈 內五西通德勝門大街

內六東安內西通南池子

東吉祥胡同 內六東安內東通北河沿西通慈慧殿

東老胡同 內六後內西通孟家大院北通景山東街

東老虎洞 內一南通東安門外大街

東交民巷 內一西通正陽門東通崇文門(即使館界)

東筲 內二西單闡才胡同內

東辛店 北郊安定汎

東村 北郊安定汎

東頌年胡同 內三東內東通鱗鄉胡同西接西頌年胡同

東夾道 內二和內東通北新華街南通牛壁街

內二宣內東通抄手胡同南通國會街北通頭髮胡同

內六西安內南通四什庫北接後庫

內六東通黃城根四通地安門大街

東車站 外一東通水關西通正陽門外大街即北甯車站

東孝感胡同 內四平內南通宮門口東四條北通五條胡同

東豆腐巷 外一崇外東通送姑娘胡同西通翟家口

東送姑娘胡同 詳東頌年胡同

東利市營 外三崇外東通三轉橋西通鐵香爐

東直外下關 東郊東通行宮廟西通東直門外關廟

東直門外關廟 東郊東通東外下關西通北城根

東直門大街 內三東通東直門西通北新橋

東直門外小關 東郊東通大道西通北二里莊

東直門 內三爲內城九門之一在朝陽門迤北

東河沿 內六後內東二口均通南夾道

內六西安內西二口均通南長街

南郊西通左安門東通角樓

南郊東通永定門西通右安門

北郊安外東通市民公園西通四壩西通大橋南通河沿北通

市民公園 外一東通打磨廠西通正陽門大街

東河坊 東郊東通中街北通東外大街

東河岸 南郊西通東便門南通廣渠門大街
西郊南通西便門大街北通阜成門大街

西郊南通阜成門大街北通西直門大街
西郊西通左安門大街北通廣渠門大街

東河漕 外三崇外東通天和院西通關帝廟街

東店 東郊東便汛

東花園 內三安內雍和宮東

東花市大街 外三崇外東接鐵轎轎把西接西花市大街

東花廳 內一東四南通木司胡同北通演樂胡同

東花枝胡同 北郊德外東通大道西通禮拜寺街

東受祿街 內一崇內東通西庫司胡同西通毛家灣南通盛甲廠

東板橋火神廟東岔 內六東安內南通北河沿

東板橋火神廟西岔 內六東安內東通火神廟東岔

東板橋大街 內六後內南通納福胡同北通北河沿

東門樓胡同 內四平內東通北溝沿

東門倉橫胡同 內三齊內東通東城根西通東門倉

東門倉 內三齊內南通南門倉北通北門倉

東官廠 詳南官場胡同

東官房 內五後外南通黃城根北通興化寺街

東長安街 內一東通東單牌樓西通東長安牌樓

東長安門 內一天安門迤東

東柳樹村 北郊德勝汛

東柳樹井 外一東通崇文門大街西接平樂園大街

東紅門 內六西安內東通府右街西通光明殿

東城根 內一崇內迤東
內一崇內迤東
內三安內迤東

內三南通朝陽門大街北通東直門大街

內五德內迤東

外一前外迤東

外三左內迤東

外三東便內迤東

外四右內迤東

外五永內迤東

北郊東通磚角樓西通東河沿

東南園 外二和外東通東南園頭條西接小沙土園

東南園頭條 外二和外商通大安瀾營北通琉璃廠

東南園二條 外二和外北通東南園

東南園三條 外二和外北通東南園

東南各莊 南郊左外東通孫家文西通八里莊

東南頭條胡同 外四西便內南接善果寺後身北通東寬街

東南二條胡同 外四西便內南通大道北通東寬街

東南三條胡同 外四西便內南通大道北通東寬街

東南四條胡同 外四西便內南通大道北通東寬街

北平指南 第二編 街巷地名典 八畫

東胡同 外三北通崇外黃花苑

東便門 外三爲外城七門之一在崇文門海東

東便門大街 外三南通太平橋北至東便門

東便門外關廟 東郊東至三忠祠西南均至城根北至河沿口

東拴馬樁 內二前內南通絨線胡同北通安福胡同

東黃城根 內五東通東寬街西通地安門

東苦水井 內一齊內南接小牌坊胡同北二口一通林駙馬胡同

一通新鮮胡同

東帥府胡同 內一東通東單北大街西通豫王府夾道

東馬道 外四東通毛家胡同西通右安門大街

南郊左安汛

東馬家胡同 北郊東二口通德外大街南通廣善寺胡同

東馬尾帽胡同 外三崇外東通標杆胡同西通石板胡同

東馬道胡同 外五永內南通城根北通和局子胡同

東珠市口 外一前外東接三里河西通前門大街

東珠營 外四宮外北通珠璣街

東校場 內四西內南通大四條胡同北通大七條胡同

東高房 內六後內東通松公府夾道西通大壘夾道

東茶食胡同 外一東通崇外大街西接薛家灣

東庫司胡同 內一崇內東通大羊毛胡同西通西庫司胡同

東唐沙泊街 外三崇外東通御門衛西通唐洗泊街

東堂子胡同 內一東通南小街西通崇內大街

東斜街 內二東通黃城根西通西單北大街

東華門 內六東安內爲紫禁城之東門

東華門大街 內六詳東安門大街

東教場 內四西內南通大四條胡同北通大七條胡同

東湖渠 東郊東直汛

東宮藏胡同 外二和外南通梁家園後身北通前孫公園

東絳觀 外五前外天壇北牆外

東廊下 內三東四南通隆聖寺街

東揚威胡同 內四平內南通蒲菴園北通下坡胡同

東單牌樓 內一崇內牌樓現已拆去

東單菜市 內一崇內東單牌樓路西

東順城街 內二宮武門內迤東

東森里 內五德勝門內迤東

東椿樹胡同 東郊齊外東通朝陽市場北接景昇東街

東楊茅胡同 外二和外南通西草廠北通前青廠

東溝沿 外二和外東通前青廠西通香爐營頭條

外二和外東通後鐵廠南通大溝沿

東莊祥胡同 內一崇內東通東城根西通開市口

東達子胡同 內三東內北小街北頭

東新開路 內四西內西通崇元觀北通大四條胡同

東煤廠 內五後外東通前井胡同西接三座橋

東廠胡同 內一東安外東通王府大街西通黃城根

東寬街 外四西便內東接大道西接西寬街

東養馬營 內二平內東通錦什坊街北通孟端胡同南通圖壁胡同

東橫街 外二宣外南通香爐營六條北通香爐營二條

東醋兒胡同 內五後外北通鼓樓東大街

東燕窩 東郊東便汎

東壇根 外五西通永定門大街南通城根

東磚胡同 外二和外北通虎坊橋

東興隆街 外一崇外東接木廠胡同西接興隆街

東曉市 外五崇外東通紅橋西通精忠廟

東深堂子胡同 內四平內南通羊市大街

東繇兒胡同 內五安內東通北鑼鼓巷西通中繇胡同

東錢串胡同 內五後外南通龍頭井北通羊角燈胡同東通三座橋西口西通錢串胡同

東頭條胡同 南郊東通葦塘西通石安門關廟

東營房 北郊安外東通下井村西通市民公園南通安福胡同北通御路

東龍鳳口 內一齊內南通小雅寶胡同北通祿米倉胡同

東總布胡同 內一崇內東通大牌坊胡同西接西總布胡同

東關 西郊西外東通東月墻西接西關

東轎桿胡同 內四詳東孝感胡同

東羅圈胡同 內五後外南通鼓樓西大街

東黨家胡同 內一東四西通西羅圈

東鐵匠胡同 內二宣內東通參政胡同西通南溝沿

東霸河 東郊東直汎

東灣尺胡同 外五崇外西通鞭子巷四條北通鞭子巷三條

東觀外 三崇外南通花市北通上四條

東觀音寺 內一崇內東通貫院西大街西接西觀音寺

東觀胡同 內四西內南草廠內

東嶽廟 外三詳東觀

東嶽廟 東郊齊外大街

東頂 東郊東外水碓村北

花市大街 外三詳東西花市大街

花枝胡同 內二宣內南通錦綉胡同北通什八半截

內二前內東通花園大院西通石碑胡同

內三詳南北花枝胡同

內五東通鑼勝門大街北通三不老胡同四通門鷄坑

南通前羅圈胡同

外一前外南通大蔣家胡同北通玄帝廟

外二前外東通延壽寺街

外五前外北通趙錫子胡同

外五前外南通老虎洞前街

北平指南 第二編 街巷地名典 八畫

花兒市 詳東西花市大街

花虎溝 北郊安定汎

花炮作 內六卽神武門外北土坡

花神廟 外五前外先農壇邊西

花針胡同 外五前外北通趙錐子胡同

花梨大庫 內六西安內東通南長街

花莊子街 南郊東通鐵道西通三元宮街北通永定門關廟南通警察署街

花椒樹 南郊永定汎

花椒地 東郊東直汎

花園大院 內二前內西通花枝胡同北通府前街

花園閘村 東郊河陽汎

花園 內五安內東三口一通柴棒胡同一通靈官廟胡同一通姑
姑寺胡同西接喇舖胡同南通車燈店胡同北有二口一通
天仙菴一通貫子胡同西北通北鑼鼓巷

內三安內東城根東頭

花園胡同 內一東安外東通關東店

花園村 內二詳花園大院

內三齊內空府北

東郊朝陽汎

東郊東至土城北至豫王政

東郊朝陽門外

花開 東郊正東界

花園宮 內二宣內東通城隍廟街北通按院胡同

花廠 內五後外李廣橋

外四西便內南線閣

官豆腐房 內六東安內南通菖蒲河北通南灣子

官房大院 內一東四西接小韓鷄市南通大鷄鷄市北接報房胡同

內一崇內南通無量大人胡同北通遂安伯胡同

內一齊內平水井內

內二宣內太平湖東

內六東安內北河沿

官房胡同 內一崇內蘇州胡同路北

內三安內東通小取燈胡同西通黃城根

官房子 內一詳官房大院

內三詳官房胡同

官房 內一崇內觀音寺路北

內二宣內東通下崗子南通西京畿道

內三東四錢糧胡同路南

內四平內機織衙內

官馬圈 外三崇外南通延慶寺北通大石橋

官馬司 內二宣內東通馬館西通大柵欄

官書院 內三安內東通雍和宮大街西通國學胡同南通國子監

官莊 北郊安定汎

官猪圈 內六東安內東通南池子

官帽胡同 內一崇內西通北銀廠胡同南通海溢胡同

官帽司胡同 內一崇內東通溝沿頭西通四眼井南通江擦胡同

官菜園上街 外四宣外南接自新路北通南橫街

官園 內四西內西通南小街南通福綬境

官廠胡同 內一詳南官場胡同與北官場胡同

官學大院 內一東西北通史家胡同

長安左門 內一天安門迤東

長安右門 內一天安門迤西三座門東

長河 西郊西外

長巷上頭條 外一前外南通梯子胡同北通打響廠

長巷上二條 外一前外南通梯子胡同北通打響廠

長巷上三條 外一前外南通梯子胡同北通打響廠

長巷上四條 外一前外南通崇真觀北通打響廠

長巷下頭條 外一前外南通高廟胡同北通梯子胡同

長巷下二條 外一前外南通高廟胡同北通梯子胡同

長巷下三條 外一前外南通高廟胡同北通梯子胡同

長巷下四條 外一前外南通高廟胡同北通梯子胡同

長膝店 東郊南通芳草地北通朝陽門外大街

長春寺 外四宣外下斜街路西

長椿橋 西郊西直門外

長圖治大院 內四西內西通中街

長圖治胡同 內四詳長圖治大院

法華寺 外三崇外法華寺街西
內四西內南小街

法華寺街 外三崇外東通南園子街西通東大地

法華寺上院 內一東四報房胡同

法華寺東街 外三崇外南通法華寺街北接駒章胡同

法華寺西街 外三崇外南通法華寺街北通東唐洗伯街

法華寺南街 外三崇外南通小道北通法華寺街

法部街 詳司法部街

法部後身 內二前內南通西交民巷北通絨線胡同

法通寺 內五後外東通北鑼鼓巷西通寶鈔胡同

法塔寺 外三前外天壇海東

法源寺 外四彰內法源寺前街

法源寺前街 外四彰內東通西磚胡同西通教子胡同

法源寺後街 外四彰內東通西磚胡同西通教子胡同

法憲胡同 內二前內南通絨線胡同北通花園大院

法光寺 內二四單牌樓路北

金家大院 內四後外南通大帽胡同北通金絲溝
內五德內西通松樹街北通羊房胡同

金魚胡同 內一崇內東通大街西通八面槽大街
外五前外東通溝沿南通曉市大街

金魚池 外五正陽門外天壇迤北

金絲勺胡同 內六東安內

金絲套 詳大小金絲套

金絲鈎胡同 內四西內東通新街口南大街西通北帽胡同

金絲溝 內四後外南通金家大院西通北帽胡同

金鰲玉螭橋 北海俗呼玉河橋

金太監寺 內三東內西通驛房夾道南通東直門大街

金太監胡同 詳金太監寺

金井胡同 外四宣外南通達智橋北通下斜街

金毛廠 北郊安定汛

金臺書院 外五前外曉市大街路北

金鈎胡同 內六東安內東通南河沿

板井胡同 外一前外南通大橋胡同北通打磨廠

板章胡同 外五前外東通留學路西通板章路

板廠新里 外三東至城根西通夕照寺

板廠胡同 內五東通安內大街西通南鑼鼓巷

外四宣外

板廠東里 外三渠內東通城根西通夕照寺

板橋街 詳東西板橋大街

板橋 內二和內絨線胡胡中閭

內三東內西通北新橋

內五德內積水潭

內六後內雁翅樓西
外三崇外東通城根西通火神廟

板橋胡同 內三東通財神廟西通東西北大街

板橋大街 內六後內南通三座門大街北通景山後大街

板橋頭條 內四德內東通西海西河沿西通新街口北大街

板橋二條 內四德內東通西海西河沿西通新街口北大街

板橋三條 內四德內東通西海西河沿西通新街口北大街

松公府夾道 內六後內南通景山東大街北通蓋祝寺夾道

松公府 詳松公府夾道

松柏巷 外四宣外南下窪子迤西

松桂村 內一東單外交部街東頭路北

松貴胡同 內一崇內貫院東

松樹橋 內四西內東教場內

松樹胡同 內二和內東通兵部窪西通翠花街

內二宣內南通李開老胡同北通太僕寺街
外三崇外東通興隆街西通米市口

松樹院 內一齊內西通什方院北通小雅寶胡同

松樹街 內五德內南通定府大街北通羊房胡同

松樹巷 內四西通四眼井南通小七條胡同北通德勝門西城根

松鶴巷 內二宣內東通叢林街西通順城街

果子巷 詳過家巷

果子觀 內五後外南通鼓樓西大街北通前馬廠

果子大院 內五德內南通大石橋北通西縱胡同

果子市外一前外西通前外大街南通東珠市口

內五德內大街

果子市大街 內五德內東接甘水橋大街北接丁字街

果局大院 內三東通東西北大街

果匣胡同 內二西單南通石虎胡同

果家大院 內五德內南二口均通大石橋

宗人府 內六詳孔德前巷

宗人府夾道 詳北公安街

宗帽胡同 內四平內東通南小街西通南順城街

宗帽頭條胡同 內二宣內東通筆管胡同西通太平湖

宗帽二條胡同 內二宣內東通筆管胡同西通太平湖

宗帽三條胡同 內二宣內東通筆管胡同西通太平湖

宗帽四條胡同 內二宣內東通筆管胡同西通太平湖

宗學胡同 內二和內西通銅井大院南通川店

宗學夾道 內二前內南通絨線胡同

虎坊橋外 二前外東接西柳樹井大街西接驛馬市大街

虎坊胡同 外二前外南通西柳樹井大街

虎背口 外三東便內南通牛角灣北通下下頭條

虎城胡同 內六後內東通琉璃門北通玉石井

虎城 南郊廣渠汛

虎城 內六詳虎城胡同

虎喇八 外三東便內虎背口迤北

虎槍處 內五德內東順城街東頭

武定侯胡同 內四平內東通錦什坊街西通南順城街

武備院 內六東安內東通北池子

武進館夾道 外二和外南通前書廠北通後書廠

武學胡同 內一齊內西通倉東夾道南通祿米倉

武廟 內五後外果子市大街路北

武王侯胡同 內四東通西西北大街西通北溝沿

武功衛 內二西單東通橫二條西通西單北大街

武衣庫 內四平內東通錦什坊街西通武定侯胡同

油勺胡同 內一東西北通報房胡同

油房胡同 外五崇外南通藥王廟前街北通東曉市

油房胡同 內一東四西通大鷄鳴市南通燈市口

油房胡同 內一齊內西通南小街

油炸果胡同 內二西通宣武門大街北通絨線胡同

油炸果胡同 內四西內東接珠八寶胡同西通東新開路

油牌胡同 詳牛排胡同

油篋胡同 內二平內東通錦什坊街

油漆作 內二西單堂子胡同內

油漆作 內六東通地安門大街北通西樓巷

府右街 內六南通西長安街北通西安門內大街

府夾道 內一南通東單三條北通帥府園

府夾道 內三齊內南通後石道北通羅家大院

府夾道 內五後外東通三座橋北通西煤廠

府前街 內二前內東通司法部街西通府右街

府菜園 內五德內高廟橋南

府學胡同 內三東通東西北大街西通交道口南大街

府藏街 內六西安內旗壇寺北

府藏胡同 詳虎城胡同

青水營 外三崇外南通東草市

青雲巷 外一前外高井胡同內

青風巷 外二前外東通火神廟夾道西通朱家胡同

青塔寺 內四平內北通西弓匠營南通四條胡同

青龍橋 西郊東通城根西通白雲觀後身北通汴河南通甘雨橋

西郊阜成門外

西郊樹村況

西郊西便況

青雲閣 外二前外南通觀音寺北通楊梅竹斜街

拐棒胡同 內五後外東通東不歷橋西胡同北通河沿

外三崇外東通延慶寺西通南河漕

拐棒子胡同 詳前後拐棒胡同

拐棍胡同 外五前外北通刷子市

拐溝胡同 外三崇外磁器口

拐棒樓 北郊東通御路西通鑾子營南通御路北通小黃莊

河泊廠 外一崇外南通東柳樹井大街北通茶食胡同

河沿 西郊西通西便門大橋北通西直門大橋

河南義地 外四右內東城根

河窪子 南郊左安況

河道口 詳大小火道口

忠恕里 外五永內東通東壇根西通天橋南大街

忠恕里一巷 外五永內東通東壇根西通天橋南大街

忠恕里二巷 全

忠恕里三巷 全

邱家胡同 內五德內南通草廠大坑北通蔣養房

邱祖胡同 內二西單東通報子街西通炕眼井

邱莊 南郊廣渠況

阜成門 內四又名平則門為內城九門之一在西直門迤南

阜成門內大街 內四東接羊市大街西接阜成門臉

阜成門外大街 西郊東通阜成門臉西通杜家坑

明因寺街 外五前外東通北水道子西接驢子巷頭條

明府廟 北郊德勝況

明堂大院 內三安內東通雲子胡同南通香餌胡同

和平門 內二在內城正陽宣武二門之間為內城新闢之門

和尙廟 西郊暢春園況

和衆里 外三崇外

周家莊 南郊廣渠況

周家大院 外二和外東通北極菴南通前青廠

周家胡同 外二和和南通琉璃廠

孟公府胡同 內六東安內東通北河沿西通姪妍房
孟家大院 內四東通西四大街

孟端胡同 內六後內東通操場大院北通景山後大街
內二平內東通錦什坊街西通順城街

承恩寺 內二宣內東通南溝沿北通後王公廠

承候胡同 內六東安內南通孟公府北通騎河樓

承候大院 內六東安內南通孟公府北通騎河樓

門神庫 內六詳民聲胡同

門框胡同 外二前外南通大柵欄北通廊房頭條

門樓胡同 外五前外北通鞭子巷二條

內三東內東通南小街西通橫街
外四彰內南通響兒胡同北通禮堂胡同

外五北通鞭子巷二條

京兆西公街 內五安內南通鼓樓東大街北通分司廳胡同

京兆東公街 內五安內南通鼓樓東大街北通分司廳胡同

京畿道 詳東西京畿道

炕沿井 內二宣內東通嘉祥里西通柳樹井

炕兒胡同 外三崇外南小市路東

炕洞胡同 外五前外南通後溝沿北通西牛壁街

林清宮 詳靈境

林駙馬胡同 內一齋內東通小水關西通蔡家大院

協和胡同 內一崇內南通外交部街北通東堂子胡同

協資廟外二前外東通紙巷子西接南北火扇中間

芳草地 東郊東通大橋下刑場西通救家堂南二口通夢地

芳嘉園 內一齋內東通大方家胡同西通南小街

國祥街 內五後外東通寶鈔胡同西通趙府街

國會街 內二東通宣武門大街西通營房

抽分廠 外三崇外南通蒜市口

抽屎胡同 內一崇內西通東受祿街南通盛甲廠北通西庫司

胡同

迎門溝 南郊廣渠汎

迎門街 外三崇外東接東半壁街西通東唐洗泊街

狗尾巴胡同 內一詳小多福巷

內二詳高義伯胡同

內二宣內詳壽逾百胡同

內二平內廣寧伯街內

內四平內南順城街大乘寺內

內四平內詳高誼伯胡同

內五德內德勝橋迤南

外三東便內詳威播胡同

外四西便內南通悶葫蘆罐北通槐栢樹

外五前外東通紅橋西接孔家大院

外五崇外東通磁器口大街西通黃庄

狗脖子胡同 內四詳高義伯胡同

炒豆胡同 內五東通安內大街西通南鑼鼓巷

內六後內

炒麵胡同 內一東通萬歷橋西通東四南大街

育嬰堂 內六西安內養蜂夾道路東

外三渠內東通夕照寺西通鐵道

育嬰堂後身 外三渠內東通夕照寺西通拈花寺

定王府官地 外四右內東城根

定府大街 內五後外東接龍頭井西通護國寺街

拈花寺 外三渠內東通城根西通拈花寺街

北郊德勝況

拈兒胡同 內五詳碾兒胡同

空廠 內三齊內南門倉

空廠外 五前外南通裕裕店北通曉市大街

岳王廟 外五前外天橋迤西路北

岳武廟 詳精忠廟

尙家樓 東郊東直況

尙勤胡同 內五東通松樹街西通德勝門大街

放生池 外三渠內東通安慶義園西通天主教堂南通紹興新園

北通大道

放生園 外四宣外賈家胡同

担杖胡同 內二西單西通西單北大街

社稷壇 詳中山公園

昇平署 內六西安內南長街西街內

炊帚胡同 內二詳垂露胡同

弦善寺 內五德內德勝橋迤南

碑祖胡同 內二宣內東通北關市口西通諧達宮

砧兒胡同 內五詳碾兒胡同

昌堂門 內二西安外東通轆轤把西通斜街

狀元橋 外五前外天壇北牆外

宜百子胡同 內四平內南通馬市大街

奉宸苑 內六西安內大街路北

居仁里 外五前外南通永安路北通靈佑宮

拾頭巷 外二前外南通櫻桃斜街北通楊梅竹斜街

取燈胡同 內二宣內東通壽通百胡同西通宗帽頭條

內三詳大取燈胡同

外二前外東通煤市橋西通羊尾巴胡同

枇杷園 外四宣外

泡子河 內一崇內西通大羊毛胡同南通盛甲廠北通東城根

泥灣 內二詳前後泥灣

兩棵槐 外三渠內東通四棵樹西通延慶寺

受壁胡同 內四東通西四北大街西通北溝沿

阿洪胡同 外四彰內西通牛街

雨兒胡同 內三東內小菊兒胡同內

內五後外東通南鑼鼓巷西通東不壓橋東胡同

枕頭胡同 內二宣內南通前泥灣北通後泥灣

朋獎胡同 內四西內東通東教場西通中街

姑姑寺胡同 內五東通安內大街西通花園

刷子市 外五前外東通精忠廟街西通草市

九 畫

南二里莊 東郊南通太平莊北通東外大街

南八寶胡同 內一崇內南通船板胡同北通蘇州胡同

南大街 外三崇外大街南頭

南大院 詳石虎南大院

南大山 南郊廣渠汛

南小街 內一南通西總布胡同北通齊內大街
內三南接齊內北小街北通東內大街

南小廟 外三前外天壇東
內四南通太平街北通西內大街

南小胡同 外二前外西河沿路南

南小市口 外三崇外南接元寶市北通東花市大街

南下窪 外五前外東通太平街西通黑窯廠南接甲慶審北通城隍廟街

南下窪子 內四西內南通武王侯胡同北通前車胡同
內五後外南通井兒胡同北通前鼓樓苑

南下坡 東郊齊外東通無線電西通秀水河

南口袋胡同 內一崇內西通鮮魚巷

南千章胡同 內二西單南通關才胡同北接中千章胡同

南弓匠營 內三齊內南通燒酒胡同北通南門倉

南水關 內一南通北衣袍胡同北通齊內大街
內三詳東城根

外三南通板廠北通廣渠門

北平指南 第二編 街巷地名典 九畫

南水道子 外五崇外南通曉市大街北通明因寺街

南火扇 外二前外東通協資廟西通延壽寺街

南井胡同 內六東安內東通南池子

南井兒胡同 內四西西南通禮路胡同北通帥府胡同

南太常寺 內二西單南通關才胡同北通十八半截

南玉帶胡同 內四西西南通兵馬司北通三道柵欄

南五老胡同 外一崇外南通柳樹井大街北通東茶食胡同

南月牙胡同 內六東接西柳房西通地安門內大街

南中街 東郊齊外南通南河沿北通南河沿

南手帕口 南郊南通鐵道北通廣安門關廟

南半壁街 內二西單南通關才胡同北通十八半截

南半截胡同 外四宣外南通南橫街北通北半截

南召寺 外三渠內大街海南

南四眼井 內四西東通顯靈宮西通能仁寺

南史家胡同 南郊南通小道北通廣安門關廟

南西門 詳右安門

南西門大街 詳右安門大街

南池子 內六南通東三座門大街北通東華門大街

南池子庫胡同 詳南池子

南羊市口 外三崇外南通關帝廟街北通花市大街

南羊莊 南郊廣渠汛

南安里 內二西單東通馬館西通大柵欄

南棧子營 外三崇外南通東河漕北通禮拜寺

南各莊 南郊左外東通左安南里西通大道南通鐵道北通八里莊

南豆腐巷 外一前外北通鮮魚口

南豆菜胡同 內三齊內南通後石道北通南溝沿

南豆角胡同 詳豆角胡同

南岔 詳磁器庫南岔

南夾道 內一東安內南接東河沿北接黃城根

南兵馬司 內三安內東通大佛寺東街西通西大街

南孝順胡同 外一前外南通大蔣家胡同北通鮮魚口

南沈鏡子胡同 內二西單南通鬪才胡同北通十八半截

南妮妮房 內六西安內東通府右街西通饅餡房

南衣袍胡同 內一崇內東通方巾巷西通象鼻子坑南通西觀音寺北通象鼻子前坑

南河沿 外一東通崇文門大街西通正陽門大街

南郊東接永定門西接廣安門

內五詳後海南河沿

內六南通東長安街北通東安門大街

南郊西通左安門北通廣渠門

南河漕 外三崇外南通廳兒胡同北通大石橋

南官園 外一崇外南接河泊廠北通興隆街

南官坊口 內五德內東通前海北河沿西通三座橋

南官場胡同 內一東單西通馬尾巴胡同北通三條

南花園 內三東西北通錢糧胡同

內六西安內東通東河沿西通南長街

東郊東便沈

南花枝胡同 內三東西南通翠花胡同北通雙盤胡同

南府 內六西安內南長街

南府口 詳前府胡同

南所 內二詳南所胡同

南所胡同 內二和內南通半壁街北通新簾子胡同

南柳巷 外二和外南通十間房北通琉璃廠

南長街 內六南通府前街北通西華門大街

南板井胡同 詳板井胡同

南門倉胡同 內三齊內東通東門倉西通北小街

南武聖廟 南郊廣渠汛

南城根 內一東通東城根西通崇內大街

外三渠內迤南

外四彩內迤南

東郊東便外南接北城根北通朝陽門外大街

南郊南通角樓北通廣渠門大街

南城義地 外四右安門內大街路西

南炭廠 內六西安內西通西大街北通玉石井

南紅橋 詳紅橋

南扁担胡同 外一崇外南通高井胡同北通鑾慶胡同

南黃城根 內六西安門南

南後街 東郊東通太平莊西通東外大街

南馬道 外四南通菜園北通廣安門大街

南馬神廟 南郊南通小道北通廣安門關廟

南缺口 外三承內東通鐵道西通天壇根南通城根北通小道

南缺孜 外一前外南通東珠市口北通南蘆草園

南庫司胡同 內六東安內西通南池子

南草廠 內四南通大覺胡同北通西直門大街

南粉漿胡同 外一崇外南通東茶食胡同北通木廠胡同

南崗子 外三崇外南通太陽宮北通北崗子

南崗 東郊朝陽況

南深溝 外一崇外南通崇真觀北通打磨廠

南釣魚台 內一南通老君堂北通朝陽門內大街

南剪子巷 內三東四南通什錦花園北通鐵獅子胡同

南堂子胡同 外五和外南通黃陂南館北通南橫街

南陰涼胡同 內四西四南通羊肉胡同北通羊市大街

南梅竹胡同 內一崇內東通馬匹廠北通二眼井

南莊 東郊東直況

南極觀 外三左內營房東

南菜園 外四右內南通西城根北通大道

南順城街 (北部內四南部內二) 南通邱祖胡同北通阜成門

北順城街

北平指南 第二編 街巷地名典

內四南接平內北順城街北通西內大街

南翔鳳 外一崇外南通興隆街北通小觀音閣

南皇 東郊東直況

南帽兒胡同 詳大帽胡同

南湖渠 東郊東直況

南新倉 詳東門倉

南新華街 外二南通城隍廟北通和平門

南新開路 內三齊內東通倉南西夾道西通南弓匠營

南新倉胡同 詳東門倉胡同

南關市口 內二宣內南通圓宏寺北通石驢馬大街

南溝沿 內二宣內南通順城街北通西京畿道

南椿樹胡同 內三齊內東通豆腐胡同西通東門倉

南椿樹胡同 內三詳小椿樹胡同

南壕 鋪胡同 內三齊內南通後右道西通府夾道

南楊莊 南郊廣渠況

南銀碗胡同 內一崇內南通西裱糊胡同北通洋溢胡同

南橫街 外四彩內東通七井胡同西通教子胡同

南橫街 外五宣外東通粉房琉璃街西通雙槐樹

南橫街 外五彩內東接城隍廟街西通西南橫街

南寬街 內二西單南通團才胡同北接中寬街

南寬街 外四西便內南通飯依寺北接北寬街

南線閣 外四南通安家庄北通廣安門大街

九畫

南慕義胡同 內一東單南通南官場胡同北通三條

南樂培園 詳樂培園

南盤兒胡同 詳大小南扒胡同

南醋兒胡同 內五後外北通鼓樓東大街

南褡褳胡同 內四西四北通羊肉胡同

南頂 南郊永外大紅門燕南

南褲脚胡同 內四平內東通橫三條西接北德脚胡同

南橋灣 外五崇外南接溝沿北通三里河大街

南深堂子胡同 內三東通東四大街

南駱駝灣 內二西單南通鎖鍊胡同北通十八平截

南磨房 南郊廣渠汛

南營房 東郊朝陽門外

南裕子 西郊南通南營子外大道北通阜成門大街

南魏兒胡同 外三前外天壇東

南禮士路 內四東通西四大街西通北溝沿

南藥王廟 西郊南通西便門大街北通阜成門大街

南關 外五崇外曉市路北

南蘆草園 西郊南通鐵道北接北關外

南灣子 外一前外東通北橋灣西通支帝廟

南鑼鼓巷 內一西通南夾道北通東安門外大街

南鑼鼓巷 內六東安內東通南河沿西通南池子

後八家 北郊德勝汛西柳村東北

後九條 北郊安外東通地輿居南通河沿北通教廠

後大坑 內四西內東通南小街西通平內西城根南接青塔寺北
通西弓匠營

後口袋胡同 西郊東通四眼井胡同南通阜成門大街

後井內一崇內東接范子平胡同北通三元巷

後井胡同 內五德內西二口通前井胡同

後井兒胡同 內三齊內東通倉南西夾道西通南弓匠營

後王公廠 內二宣內東接永寧胡同西通天仙港

後王爺廟 詳北安里

後五岳觀 詳五岳觀

後毛家灣 內四西四南通中毛家灣北通太平倉

後王子胡同 內四西內西通禮皮廠南通中王子胡同

後牛肉灣 內二宣內西通前牛肉灣

後牛角 內四西內東通永泰寺西通北草廠

後什剎海 詳什剎後海

後水泡子 內二和內東通大六部口西通賢孝里

後公用庫 內四西內西通八道灣南通前公用庫

後永康胡同 內三東內東通北小街西通前永康胡同

後石道 內三齊內東通東城根西通府夾道

後白廟 北郊安定汛

後池胡同 外五崇外東通南水道子西接曉市大院

詳後池

後池西街 外五崇外西通狀元橋

後宅胡同 內六西安內東通北長街

後百戶廟 內二堂內東通羅園胡同西通前百戶廟南通百戶廟

後老來街 內二和內西通茄子胡同北通西太平街

後坑 內四西內南通六七條胡同北通大銅井

內五德內東通趙府街北通中繼胡同

外二和外商通西北園北通北柳巷

外四宮外東通司家坑西通廣惠寺夾道

外四彩內東通門樓胡同西通醋章胡同

外五前外南通十五間房北通刷子市

後局大院 內六後內南通嵩祝寺北通織染局

後河沿 外二東通前門大街西通宣武門大街

外三東通東便門西通崇文門

後坑大院 外四西通西便門南大道南通大北柵欄

後抄手胡同 內四平內東通北溝沿南接前抄手胡同

後車胡同 內四西內西通北溝沿南通前車胡同

後門 詳地安門

後門大街 詳地安門大街

後京畿道 內二西單東通小磨盤院西通二龍路

後青廠 外二和外東通北極菴西通海北寺街

後泥灣 內二和內東通西斜街西通跨車胡同

後泥灣村 南郊彰外

後河沿小胡同 外一崇外打磨廠路北

後河沿夾道 外三崇外南通下頭條北通後河沿

後拐棒胡同 內一齊內東通南小街南通前拐棒胡同

後妙麵胡同 內一齊內東通萬曆橋西通大淹通胡同

後花園 北郊東通拐棒樓西通三道橋南通前花園北通大道

後秀才胡同 內四平內南通中秀才胡同北通井兒胡同

後胡同 內六西安內東三口通府右街

北郊德外西通菩薩殿南通前胡同

後英子胡同 內二西單西通小英子胡同南通前英子胡同

後英房胡同 內四西內東通黑塔寺西接葡萄院

後紅井 內二前內東通司法部後身西通前紅井

後馬廠 內五後外西接驛房大院南通前馬廠

後馬館 詳馬館

後馬家廠 詳後馬廠

後孫公園 外二和外東通南新華街西通梁家園西夾道

後海北河沿 內五後外東通烟袋斜街西接段家胡同

後海南河沿 內五德內東通銀錠橋西接李廣橋東街

後海西河沿 內五西通德勝門大街北接段家胡同

後桃園 內四德內東通西城根西通石碑大院南通前桃園北通

葡萄院

後紗絡胡同 內四西內東通北溝沿西通翠花橫街

後庫 內六西安內南通東夾道北通黃城根

後張公園 內四西內東接中張公園西通三官廟

後細瓦廠 內二和內西通北新華街

後荷包嘴胡同 北郊東通塔院西通德外大街

後黃土崗 南郊右安汛

後閘 內二宣內東通南溝沿西通羅國胡同北通文昌胡同

後帽胡同 內四西內東通前帽胡同西通北溝沿

後椅子胡同 內一崇內東通草廠大坑西通草廠

後宗帽胡同 詳宗帽胡同

後堡頭 南郊廣渠汛

後當舖胡同 內六西安內東通旂壇寺西大街

後溝沿 外五前外西通溝尾巴胡同南通刷子市

後溝 內一崇內南通南城根北通船板胡同

後達里 內六西安內南接興平里北通圖樣山

後鼓樓苑 內五後外南通前鼓樓苑北通鼓樓東大街

後圓恩寺 內五東通安內大街西通南鑼鼓巷

後趙家樓 內一崇內東通北總布胡同西通萬寶蓋

後廣平胡同 詳後廣平庫

後廣平庫 內四西內東通南草廠西通南小街

後樓 內二宣內南通機織衛北通鬪壁廠

後墨河胡同 內三齊內東通南弓匠營北通南門倉

後撤袋胡同 內二西單東接東養馬營西接達子廟營

後興隆街 外四詳中興隆街

後齊莊 南郊左安汛

後營 外一崇外東通冰窖廠西通前營北通羅家井

後營村 西郊

後營胡同 外五宣外東通城隍廟街西通黑窩廠

後蕭家胡同 內三安內東通慈悲胡同南通前蕭家胡同北通

後羅圈胡同 內五德內東通花枝胡同南通前羅圈胡同北通

後鐵門 內六西安內東通西大街北通南河沿

後鐵廠 外二和外商通前鐵廠北通西河沿

後鐵匠營 內五德內西通棺廠大坑南通前鐵匠營北通護國寺

前八家 北郊德勝汛

前九條 北郊德外東通大道西接小市市場

前口袋胡同 內四西通西四北大街

前王子胡同 內四西內西通樺皮廠北接中王子胡同

前王公廠 內二宣內東通承恩寺西通知義伯大院南通石燈巷

前王爺廟 內二詳南安里

前井兒胡同 內三齊內東通倉南西夾道西通南弓匠營

前井胡同 內五德內南通南官坊口北通北官坊口

前牛角胡同 內四西內東通永泰寺西通北草廠

前牛筋角胡同 內四西內東接永泰寺西通北草廠

前牛肉灣 內二東通後牛肉灣西通宣內大街南通絨線胡同

前毛家灣 內四西安外東通黃城根北通中毛家灣

前公用庫 內四西內東通新街口南大街西通北溝沿

前五岳觀 詳五岳觀

前什刹海 詳什刹前海

前白廟 北郊安定汛

前永康胡同 內三東內南通王大人胡同北通達子營

前老來街 內二西單東通南關市口西通茄子胡同

前老榮胡同 內二宣內東通南關市口西通茄子胡同

前百戶廟 內二西單東通回回營北通西鐵匠胡同

前宅 內六西安內東通北長街

前坑 內五後外東通趙府街南通酒醋局北通玉皇閣

前抄手胡同 內四平內東通北溝沿北接後抄手胡同

前車胡同 內四東通西四大街西通北溝沿

前門 詳正陽門

前京畿道 內二西單南通舊刑部街北通大磨盤院

前府胡同 內二前內東二口均通西皮市

前秀才胡同 內四四內西通西城根北通甲秀才胡同

前拐棒胡同 內一齊內東通南小街西通萬歷橋

前泥灣 內二平內東接北駱駝灣西通北溝沿

前青廠 外二宣外東通東椿樹胡同西接永光寺街

前花園 北郊安外東通拐棒樓西通關廟南通市民公園北通後

花園

前英子胡同 內二西單東通缸瓦市西通西斜街

前英房胡同 內四西內東通西教場北通後英房胡同

前紅井 內二前內東通法部後身西通羊毛胡同

前胡同 北郊德外東接弓箭會館西接菩薩殿

前院胡同 外三崇外首院胡同

前亮馬廠 東郊朝陽汛

前海南河沿 內五後外東南通白米斜街東北接橋翅

前海西河沿 內五後外西通三座橋南通黃城根

前海北河沿 內五後外西通三座橋北接南官坊口

前馬廠 內五後外東通舊鼓樓大街西通果子觀

前孫公園 外二和外東接藏家橋西接十間房

前孫公園 東夾道 外二和外南通前孫公園北通後孫公園

前孫公園 西夾道 外二和外南通前孫公園北通後孫公園

前紗絡胡同 內四平內東通北溝沿西通翠花橫街

前桃園 內四西內西通樺皮廠東通馬相胡同

前張公園 內四西內東通崇元觀西接中張公園

前細瓦廠 內二和內東通兵部窪西通北新華街

前荷包嘴胡同 北郊東通塔院西通德外大街

前黃土崗 南郊左安汛

前帽胡同 內四西內東通北帽胡同西通北溝沿

前宗帽胡同 詳宗帽胡同

前椅子胡同 內一崇內東通草場大坑西通草場胡同

前堡頭 南郊廣渠汛

前圓恩寺 內五東通安內大街西通南鑼鼓巷

前鼓樓苑 內五後外東通南鑼鼓巷西接南下窪子

前趙家樓 內一崇內東通北總布胡同西通寶珠子胡同

前廣平庫 內四西內東通南草廠西通南小街北通後廣平庫

前撒袋胡同 內二平內北二口一通東養馬營一通後撒袋胡同
同南通關壁廠

前墨河胡同 內三齊內東通南弓匠營北通後墨盒胡同

前樓 內二詳後樓

前興隆街 外四東接東大柵欄西通西便門南大道

前齊莊 南郊左安汛

前營外一前外南通孝達胡同北通羅家井

前蕭家胡同 內三四通安內大街東通慈悲胡同

前羅圈胡同 內五德內西通棉花胡同北通後羅圈胡同

前鐵廠 外二宣外南通西北園北通後鐵廠

前鐵匠營 內五後外東通廠橋南通黃城根北通後鐵匠營

香仁路 外五前外南通永安路北通仁民路

香串胡同 外二崇外南通東柳樹井大街北通東茶食胡同

香兒胡同 外二和外北通十間房

香家園 內四平內南通武安碑北通王府倉胡同
外二宣外東通後鐵廠西通大溝沿南通東溝沿

香餅胡同 內三東通東四北大街西通交道口南大街
外四南通堂子胡同北通廣安門大街

外四南通老君地北通廣安門大街

東郊齊外東通吉市口西通北河沿

香廠路 外五前外東通留學路西通新世界大街

香廠胡同 內四西內南通甘水橋大街

香廠南胡同 外五前外東通永安路北通華嚴路

香爐營頭條 外二宣外東接西河沿西接趕驢市

香爐營二條 外二宣外東通大溝沿西通西橫街

香爐營三條 外二宣外東通大溝沿西通西橫街

香爐營四條 外二宣外東通大溝沿西通西橫街

香爐營五條 外二宣外東通大溝沿西通西橫街

香爐營六條 外二宣外東通六條大院南通海北寺街北通香
爐營四條

香爐胡同 外三崇外東通關王廟西通地藏寺大院

臥牛胡同 外五前外南通安國寺北通東珠市口

臥佛寺 外三東便內

臥佛寺街 內二西單東通北開市口西通順城街

臥佛寺一條 外三東便內東通隆安寺西通臥佛寺

臥佛寺二條全 前

臥佛寺三條全 前

臥佛寺四條全 前

臥佛寺五條全 前

臥佛寺六條全 前

臥佛寺七條全 前

臥佛寺八條全 前

臥佛寺前街 外三東便內東通余家館四通十角灣

臥佛寺後街 外三東便內東通自橋四通牛角灣

臥雲巷 外三崇外西花市大街

柳行村 南郊廣安門外

柳巷 內四西內東通北溝沿西通南草廠

柳家大門 內四西內大街路北

柳條胡同 外二和外東通南柳巷

柳樹井 內二和內東通嘉祥里西通炕眼井

柳樹村 東郊東便汎

南郊東通水壩村四通八里庄南通左安南里北通東南各莊

柳樹院 內二前內西皮市

柳樹營 北郊安定汎

柳罐胡同 內一崇內東通小羊毛胡同西通大羊毛胡同

柳樹館 南郊東通自菜灣西通柳樹館

姚江館夾道 外二前外北通琉璃廠

姚家胡同 內四平內南通羊市大街北通禮路胡同

姚家井 外四右內南接城根北通猪營大道永樂寺

姚家村 東郊朝陽汎

南郊左安汎

姚家莊 南郊廣渠汎

姚家灣 東郊東便汎

姚崗子 南郊左安汎

姚斌廟 內二宣內南通手帽胡同北通報子街

紅土店 外四宣外南通猪營北通蔡家樓

紅門 詳東西紅門

紅廟 內二東通西單北大街西通南半壁街

外五前外西通興隆街南通吳溝沿

紅橋 北郊安定汎北土城內

外三崇外南通壇根北接磁器口

外五崇外西接溝尾巴胡同南通後溝沿

東郊東直汎

紅橋前街 外三崇外東通東大地西通社橋

紅橋後街 外三崇外東通東大地西通紅橋

紅羅廠 內四詳大小紅羅廠

保吉路 外四東通北半截胡同西通廟後胡同北通廣安門大街

外五前外東通萬明路西通阡兒路

北平指南 第二編 街巷地名典 九畫

保安胡同 外四宣外教子胡同內

保安寺 內五後外黃城根

保安寺街 內二西單東通牛穢碑西通庫資胡同

外四宣外東接驢駒胡同西通米市胡同

保安寺橫胡同 外四宣外南通保安寺街北通羊肉胡同

保應寺 外四彰內東通老君地西通南線閣

穿行店 外五崇外南通東曉市大街北通清化寺街

穿店胡同 內二和內南通絨線胡同北通馬神廟

穿堂胡同 詳穿堂門

穿堂門 內二和內南通李閣老胡同北通太僕寺街

內四西四南通小楊橋胡同北通大紅羅廠

外二前外南通楊梅竹斜街北通炭兒胡同

外三崇外南通上四條北通上三條

宣武門 內二又名順治門為內城九門之一在和平門迤西

宣武橋 外四宣外

宣武門內大街 內二南通宣武門北接西單北大街

宣武門外大街 外四南通菜市口北通宣武門

宣仁廟 內六東安內暖閣廠

表章庫 內六東安內南池子路東

表章庫夾道 內六東安內西通南池子

表章庫後胡同 內六東安內南池子表章庫內

段家坑 詳段家大院

段家大院 內五德內段家胡同東口

段家胡同 內五東接後海西河沿西通德勝門大街

信家豁子 北郊安定汛

信義大院 內一東四南通報房胡同

信達里 內三東內北通門樓胡同

炭兒胡同 外二前外東通禮拜寺街西通延壽寺街

炭廠 內四西四南通羊肉胡同

內六西安內大街北頭

炭廠胡同 外二和內北通驢馬市大街

北郊德外東通大道西通禮拜寺街

帥府園 內一東安外東通校尉營西通王府井大街

帥府巷 內四西四南通帥府胡同北通新成路

帥府胡同 內四東通西西北大街西通北溝沿

胡井村 北郊東通磚角樓西北通御路

胡家園 內三東內東通北官廳西通西寬街

東郊南通東外大街北通胡家菜園

胡家樓 西郊

柴火市 西郊南通黃土坑北通竹杆井

柴炭庫 內六後內路西

柴棒胡同 內五東通安內大街西通花園

扁方胡同 內二平內廣驛伯街內

扁担廠 內五後外東通北鑼鼓巷西通寶鈔胡同

扁擔胡同 內一齊內南通什坊院北通大莊寶胡同

內一崇內南通西觀音寺北通樣風樓

內一東安外南通錫拉胡同北通詔九胡同

內二前內南通南順城街北通西交長巷

內二西單南通東太平街北通石驢馬大街

內三東內南通北門倉北通海運倉

內三東四南通馬大人胡同北通什錦花園

內四平內東通北濶沿西通錦什坊街

內五德內南通興化寺街北通定府大街

內六東安內西通南池子

外二前外南通觀音寺街北通楊梅竹斜街

外四宣外東通兵馬司前街西通米市胡同

外四宣外南半截胡同路西

外五前外南通東半壁街北通東珠市口

飯子廟 外二前外南通楊梅斜街北通楊梅竹斜街

飯依寺 外四宣外東接善果寺西通北絳閣

茄子胡同 內二宣內南通五道廟北通後老來街

茄市口 北郊安定汛

垂則胡同 內四南通巡捕廳胡同北通阜成門大街

垂露胡同 內二前內東通西皮市西通司法部街

俄國館 內三東內東北城角

俄國教堂 內三安內東城根東北角

缸瓦市 內四南接西單北大街北接西四南大街

缸爺胡同 詳剛察胡同

皇史宬 詳表章庫來道

皇姑坟 東郊西接倭和尙廟南通南界北接廣渠大道

北郊東通六公主攻西通馬路南通小黃莊北通土城

北郊德外東接冰窖口西接貢家菜塘

城根 外二東通和平門西通宣武門

西郊南通中心台北通阜成門大街

城隍廟街 內二宣內瞻雲坊迤西

城隍行宮 內五後外黃城根

風神廟 內六北池子路東

風箱胡同 外一崇外南通東茶食胡同北通牛犄角胡同

施家胡同 外二東通前門大街西通煤市街

外三崇外南通下寶慶胡同北通下堂子胡同

施興胡同 詳大小施興胡同

范子平胡同 內一崇內東通鮮魚巷北通曉治國胡同

范家胡同 內二宣內南通懷和椿樹巷北通後老菜胡同

外四宣外南通悶葫蘆罐北通槐柏樹

春牛房 東郊南通南後街北通東直門外大街

春台義園 外三渠內營房迤東鐵道下坡

外五前外南通天橋西濶旁

炸子橋 詳達智橋

炸貨屋子 北郊德勝汛

盆兒胡同 外四宣外南通三教寺北通南橫街

背陰胡同 內二西單東通太僕寺街西通織子胡同

活樹林 外四南通廣安門大街

亮果廠 內三東安外東通西大街西通黃城根

律例館 內二前內東通鑾輿胡同西通燈草店

剃頭棚胡同 內四西內西通中街

恰達門 內一詳崇文門

美人胡同 內三齊內東通東城根西通南豆菜胡同

首院胡同 外三崇外東通南河沿

首善第一樓 外二前外南通廊房二條北通廊房頭條

洋溢胡同 內一東通關市口西通崇內大街

恒豐胡同 外二前外東通珠寶市

恒樂禪寺 內四西內石碑胡同

侯位胡同 內一崇內東通土地廟下城北通蘆線胡同

韋馱菴 外四廣安門內大街路北

按院胡同 內二西單東通太平橋西通南順城街

面茶胡同 詳綿長胡同

枯骨亭 外四彰內報國寺迤東

柏林寺 內三安內東接砲局西接新開路

北郊安外東通磚角樓西通安福莊南通河沿北通下

井村

威播胡同 外三崇外南通下下頭條北通後河沿

英子胡同 詳前後小英子胡同

苗家胡同 外一東通崇文門大街北通木廠

紀家廟村 南郊彰外

飛龍橋 內六東安內東通南池子南通大蘇州胡同

帝王廟夾道 內四平內南通羊市大街北通禮路胡同

畏吾村 西郊西直門外

苦水井 內一齊內詳東西苦水井

內二宣內東通朱英胡同西通西拴馬橋

內四平內南通御園北通四廊下

內六西安內南通小橋北通梁家胡同

茅屋胡同 內六西安內東通廟壇寺西大街

玻璃營 東郊東便汛

姜庄 北郊東通石牌樓西通小營村南通白廟村北通大黃庄

昭廟 西郊西外香山西北

昭顯廟 內六西華門內北長街

查家店 東郊東通神路街西通營房五甲胡同

送姑娘胡同 外一崇外南通木廠胡同北通中朝胡門

十畫

馬大人胡同 內三東通東西北大街西通大佛寺東街

馬匹廠 內一崇內東通鐘局後身南通盛甲廠北通蘇州巷下坡

馬市詳馬市大街

馬市橋詳羊市大街

馬市大街 內三安內南接王府大街北接大佛寺東街
內四東通黃城根西通西四牌樓

馬尾溝 西郊平外東通北禮士路西接小老爺廟

馬杓胡同 內三東內東通北水關西通安南營南通羊管胡同
內四平內王府倉胡同內
內五安內前圓恩寺內

馬良大院 內五東通地安門大街北通前海南河沿

馬尾巴胡同 內一詳南北墓義胡同

馬尾巴斜街 內五後外南通東不壓橋北通約王巷

馬相胡同 內四西通前桃園南通西內大街

馬峯寺 東郊東直汎

馬家溝 北郊德勝汎

馬家堡 南郊永定汎

馬家村 南郊左安門外

馬家廟 內一東單南通北帥府胡同北通煤渣胡同

馬神廟 內二前內東通石碑胡同西通銅井大院
內四西內蔣養房路南

內六東安內景山東
內三渠內大街路北

馬家井 外五前外南通曉市大街北通南橋灣

東郊南接太平莊北通南後街

馬家胡同 內五東通德內大街

北郊德外東通冰窖後身西通大道

馬家大院 內五詳馬家胡同

馬家頭條 內四平內東通六合大院

馬家二條 內四平內東通六合大院

馬家樓胡同 內五後外東通地安門大街

馬連湖 西郊樹村汎

馬狀元胡同 內四西通西四北大街

馬將軍胡同 內三東通北剪子巷西通安內大街
南郊西通城根南通渠外大街北通黃帶子墓

馬圈胡同 內六東安內南通驕河樓北通銀閣

馬掌胡同 內一南通齊內大街

馬郎胡同詳螞螂胡同

馬蜂橋 內二宣內北關市口迤北

馬鈴嘴 外五前外東通小溝沿西通精忠廟街

馬道廟 西郊西便汎

馬道胡同 內三東內東通真武廟南通針線胡同

馬清廟 西郊東通平甯寺西通平綬鐵路南通紅化寺大道北
通平漢鐵路

馬蹄胡同 北郊東通東後街西通德外大街

馬館 內二西單北通南安里

馬糞居 內六東安內北河沿北頭

馬嘎拉廟 詳善渡寺

草市街 詳西草市

草料舖胡同 內四西內東通西教廠

草垛胡同 內六東安內西通北池子南通五所胡同

草帽胡同 內二前內南通絨線胡同北通律例館
外五前外西通灣尾巴胡同

草嵐子胡同 內六西安內東通牛圈西通天慶宮

草廠大坑 內一崇內西接前椅子胡同北通後椅子胡同
內五東通德勝門大街西通羅兒胡同

草廠胡同 外三崇外西通東觀音寺

草廠 內二詳西草廠

內三東內東通北小街西接駱駝牌胡同
內五後外西通鼓樓灣南通鼓樓東大街

草廠地 東郊東直汛

草廠胡同 內一崇內南通東觀音寺北通頂銀胡同
東郊南接羊腸子胡同北通下四條胡同

草廠小門 內一崇內南通草廠大坑北通頂銀胡同

草廠頭條 外一崇外東通草廠二條北通興隆街

草廠二條 外一前外南通蘆葦園北通興隆街

草廠三條 外一前外南通蘆葦園北通興隆街

草廠四條 外一前外南通蘆葦園北通興隆街

草廠五條 外一前外南通蘆葦園北通興隆街

草廠六條 外一前外南通蘆葦園北通興隆街

草廠七條 外一前外南通蘆葦園北通興隆街

草廠八條 外一前外南通蘆葦園北通興隆街

草廠九條 外一前外南通蘆葦園北通興隆街

草廠十條 外一前外南通蘆葦園北通興隆街

草廠上三條 詳草廠三條

草廠上四條 詳草廠四條

草廠上五條 詳草廠五條

草廠上六條 詳草廠六條

草廠上七條 詳草廠七條

草廠上八條 詳草廠八條

草廠上九條 詳草廠九條

草廠下三條 詳草廠三條

草廠下四條 詳草廠四條

草廠下五條 詳草廠五條

草廠下六條 詳草廠六條

草廠下七條 詳草廠七條

草廠下八條 詳草廠八條

草廠下九條 詳草廠九條

草橋 南郊左安門外

高八崗 外四宣外三廟街西

高井胡同 內四東通永泰寺南通西直門大街
外一前外詳小井胡同

高公巷 內五安內東通寶鈔胡同西通趙府街

高氏義園 外三渠內東通拈花寺西接鐵道

高台塔 東郊東便汛

高岔拉 詳高華里

高位胡同 詳高臥胡同

高底胡同 內二和內西拴馬椿路東

高臥胡同 內六後內東通西板橋北通景山後大街

高家寨 外五宣外南通響鼓廟北通崇興寺

高家營 外一崇外東通香串胡同南通東柳樹井大街

高梁橋 西郊西直門外

高家胡同 外二前外廠房頭條內

高陸胡同 內二宣內北關市口路東

高場里 外五右內東通察台西通自新路

高博胡同 外一崇外南通興隆街北通弘神寺

高碑大院 內二前內高碑胡同內

高碑胡同 內二前內東通法源後身西通後紅井

高義伯胡同 內二西單南通李閣老胡同北通太僕寺街

高廟 內四平內南通翠花街北通後紗絡胡同

車胡同 內五德內東接西海南河沿西接西海西河沿南三口通水

東郊朝陽汛 外五和外東通仁民路西通虎坊路

高廟胡同 外一崇外南通玄帝廟北通崇真觀

高廟後身 內五德內高廟北

高誼胡同 外五崇外東通紅橋西通王家園子

高爵街 外五前外天橋西溝旁

高籐胡同 外一前外東通大蔣家胡同南通東珠市口

高挑胡同 外一前外南通東珠市口北通大蔣家胡同

貢院頭條 內一崇內東通貢院東大街西通貢院西大街

貢院二條 內一崇內東通貢院東大街西通貢院西大街

貢院三條 內一崇內東通貢院東大街西通貢院西大街

貢院四條 內一崇內東通貢院東大街西通貢院西大街

貢院五條 內一崇內東通貢院東大街西通貢院西大街

貢院六條 內一崇內東通貢院東大街西通貢院西大街

貢院七條 內一崇內東通貢院東大街西通貢院西大街

貢院八條 內一崇內東通貢院東大街西通貢院西大街

貢院九條 內一崇內東通貢院東大街西通貢院西大街

貢院十條 內一崇內東通貢院東大街西通貢院西大街

貢院十一條 內一崇內東通貢院東大街西通貢院西大街

貢院十二條 內一崇內東通貢院東大街西通貢院西大街

貢院十三條 內一崇內東通貢院東大街西通貢院西大街

貢院十四條 內一崇內東通貢院東大街西通貢院西大街

貢院十五條 內一崇內東通貢院東大街西通貢院西大街

貢院十六條 內一崇內東通貢院東大街西通貢院西大街

貢院東大街 內一東單南通東裱褙胡同北通東總布胡同

貢院西大街 內一崇內南通水磨胡同北通東總布胡同

貢家葦塘 北郊德外東接皇姑坎西接三岔口

宮門口 內四南通平內大街北通衛衙門

宮門口頭條 內四平內東通宮門口西通北順城街

宮門口二條胡同 內四平內東通南神脚胡同西通北順城街

宮門口東三條胡同 內四平內東通宮門口西通橫三條

宮門口西三條胡同 內四平內東通橫三條西通橫四條

宮門口東四條胡同 內四平內東通苦水井西通西孝感

胡同

宮門口西四條胡同 內四平內東通橫四條西通北順城街

宮門口五條胡同 內四平內東通苦水井西通西孝感胡同

宮門口橫三條 內四平內南通頭條胡同北通西三條

宮門口橫四條 內四平內南通二條胡同北通西四條

宮門口東岔 內四平內大街路北

校場內六後內南通琉璃門北通西夾道

校場口 外四東通宣外大街西通老牆根

校場頭條 外四宣外南通校場口北通達智橋

校場二條 外四宣外南通校場口北通芝蔴街

校場三條 外四宣外南通校場口

校場四條 外四宣外南通校場口北通達智橋

校場五條 外四宣外南通校場口北通達智橋

校場小六條 外四宣外東通校場五條北通儲庫營

校場大六條 外四宣外東通達智橋西通校場小六條

校場胡同 外四東通宣外大街西通校場二條

校尉營 內一東單南通帥府園北通金魚胡同

孫公園東夾道 外二和分南通前孫公園北通後孫公園

孫公園西夾道 分二和分南通前孫公園北通後孫公園

孫家村 東郊朝陽汛

孫家莊 北郊德勝汛

孫家駝 南郊廣渠汛

孫家坎 南郊東通西大王村西通東南各莊南通槐樹村北通東

河沿

孫家坑 內三東四南通隆福寺街北接橋子胡同

孫家長 南郊南通黑熊村西通左安南里南通鐵道北通槐樹莊

孫家大院 東郊北通齊外大街

孫橋 北郊安定汛

海戶屯 南郊左安汛

海王村公園 外二和外琉璃廠內

海北寺街 外二宣外東通北極菴西通西茶食胡同

海岱門 即崇文門俗稱

海淀 西郊暢春園

海甸 詳海淀

海蓮倉 內三東內東通倉夾道西通南小街

海潮菴 內五德內南通南官坊口北接銀錠橋

海會禪林 東郊齊外神路街

砲局 內三東內東通北小街南通柏林寺

內四西內東通鐵獅子廟西通北順城街

砲局頭條 內三安內東接椿樹二條西通砲局四條

砲局二條 內三安內東通北城根西通藏經館

砲局三條 內三安內西接砲局二條北通北城根

砲局四條 內三安內東通北城根

砲廠大廟 內一崇內南通受祿街北通錢局

眞如鏡 內六南通西安門大街北通天慶宮

眞武廟 內一齊內東通東苦水井西通西苦水井

內二平內東通松華巷北通烟筒胡同

內三東內西通北小街南通案板章胡同

內六西安內西通南長街

外二前外煤市街

外五崇外東通金靈書院北通曉市大街

北郊德外西通大道南通冰窖後身

北郊安外箭樓前

眞武廟胡同 內六詳眞武廟

眞武廟街 內二平內南通半截胡同北通後樓胡同

眞家胡同 詳甄家胡同

庫子胡同 內二西單十八平截內

庫司胡同 內一崇內蘇州胡同東

庫堆胡同 內一東安外南通迺茲府

內三東四南通弓弦胡同

外二和北通前孫公園

庫資胡同 內二西單東通邱祖胡同西通嘉祥里

內四西四磚塔胡同內

庫藏胡同 外二前外西通陝西巷

倉西夾道 內一齊內南通祿米倉北接倉後身

倉夾道 內三東內南通北門倉北通北新倉

倉南胡同 內四西安內南接黃城根北通護國寺街

倉南西夾道 內三齊內南通南新開路北通南門倉胡同

倉後身 內一齊內東通倉東夾道西通倉西夾道北通大方家胡同

粉子胡同 內二東通西單北大街西通斜街

外三崇外北崗子

粉店口 外五東通永內大街西通西壇根南通佑聖寺北巷北接井兒胡同

粉房琉璃街 外五宣外南通南橫街北通驛馬市大街

粉廠 外五前外南通老虎洞街北通大市新店

珠八寶胡同 內四西內東通新街口大街西通小三條胡同

珠菓街 外四宣外西通官菜園上街北通南橫街

珠營 外三渠內東通大石橋西通關帝廟街

珠寶市 外二南通糧食店北通前門大街

浙江義園 詳全浙義園

浙慈義園 外三左內大街迤北

浙慈館後身 外五前外東通完慶西通大市新店

浙慈館後身 外五前外東通完慶西通大市新店

浙慈館後身 外五前外東通完慶西通大市新店

北平指南 第二編 街巷地名典

十畫

七八

浙慈新園 外三詳浙慈義園

留守衛 外二前外東通火神廟夾道西接朱家胡同

留學路 外五前外南通永安路北通珠市口大街

留題胡同 內四平內東通翠花胡同西通東廊下

娘娘廟 西郊西南通北下關北通小道

北郊安外姜莊

娘娘廟胡同 內五安內東通豆腐池胡同西通鑿鼓樓大街

娘娘廟夾道 外二宣外南通後青廠北通海北寺街

紗絡胡同 內五安內東通北鑼鼓巷西通寶紗胡同

紗帽胡同 詳大小紗帽胡同

紗帽翅胡同 內一崇內西通蘇州胡同下坡南通鈴鐘胡同

桃竹胡同 內二前內南通垂露胡同北通司徒部街

桃柳園 西郊東通老虎洞西通柴火市

桃條胡同 內三東四東通北剪子巷西通巴兒胡同

針尖胡同 詳針鼻胡同

針鼻胡同 內三安內南通大頭條胡同北通大二條胡同

針線胡同 內三東內東通馬道胡同西通北小街

內四平內宮門口頭條內

唐刀胡同 詳上下唐刀胡同

唐洗泊街 外三崇外東通唐洗泊後街西通沙土山

唐家窰 東郊朝陽汛

臭水坑 詳翠花灣

臭皮胡同 詳受壁胡同

臭溝沿 詳後溝沿

祖家街 內四平內東通北溝沿西通翠花橫街

祖家莊 西郊廣安汛

祖師廟 外四彰內白紙坊胡同

陝西巷 外二前外南通虎坊橋北通李鐵拐斜街

陝西巷頭條 外二前外東通陝西巷

陝西巷二條 外二前外東通陝西巷

神武門 內六為舊禁城之北門

神路街 外五前外南通黃莊北通曉市大街

東郊北通齊外大街南通壇根

神路後街 東郊齊外南通日壇北通硝廠大院

旃壇寺 內六西安內東通琉璃門西通天慶宮

旃壇禪寺 內四西北大街

旃壇寺西大街 內六西安內南通旃壇寺北通永祥里

茶兒胡同 外二和外東通禮拜寺街西通延壽寺街

茶食胡同 外一詳東茶食胡同

茶棚巷 北郊安外大街

晉太財神廟 外四宣外南下窪子蓮西

晉太高廟 外五右內南通鞏坑北通四平園

能人廟 南郊東通槐樹莊西通大道南通南各莊北通東南各莊

能人寺 內四西內南通兵馬司北通磚塔胡同

泰山巷 外二和外東通延壽寺街

泰安巷 內三安內東通西大街

郎家大院 內一東安外西通王府大街

郎家胡同 內五安內東通北鑼鼓巷西通寶鈔胡同

郝井台 外四西便內西城根

郝家井 外四西便內大街路西

恭王府夾道 詳府夾道

恭儉胡同 內六後內南通石板房北通黃城根

時刻亮胡同 內四西內南通小三條胡同北通大四條胡同

時家村 南郊彰外

趕面杖胡同 詳廉讓胡同

趕驢市 外二東接西河沿西通宣外大街

剛家大院 內二和內南通下窪子北通西拴馬樁

剛察胡同 內三東四東通南剪子巷南通南兵馬司

核桃園 外四彰內東通王子文西通北綽閣

東郊朝陽汎

核桃瓢胡同 內四西四南通磚塔胡同北通羊肉胡同

桐梓廟 外二前外櫻桃斜街路北

桐梓胡同 外二前外南通櫻桃斜街北通琉璃廠

振福寺前街 外五和外東通福州館前街西通鑿古廟

振福寺後街 外五和外東通福州館前街西通高家寨

膊賂肘大院 內三東四五條胡同內

賂膊肘胡同 內三南通北新倉北通東內大街
陟山門大街 內六後內東通西板橋大街西通北海南來道
財神廟 內二前內西城根

內三東四南通船板胡同北通駱駝胡同
內四西四羊肉胡同內
外三渠內大街路北
東郊東直汎
南郊崖安汎

酒醋局 內五後外東通府街西通舊鼓樓大街北通前坑
內六南通西安門大街北通旄壇寺

內六後內板橋路東

納福胡同 內六後內東通蓋視寺後身北通東板橋

城隍廟 內一齊內趙堂子胡同東口外

悅生堂 外四宣外東通小六條西通下斜街

益懋大院 內三東四南通豬市大街北通隆福寺街

染房胡同 外四東通西便門大街西通小道

紙巷子 外二前外南通煤市橋北通協賢廟

航空署街 內四西內東通棉花胡同西通新街口南大街

倒座老爺廟 內二西單堂子胡同東口外

倪家胡同 外三崇外北接關帝廟街

桑園 外四彰內教子胡同南頭

流水溝 內三東四南通五條胡同北通六條胡同

追賊胡同 內四詳垂則胡同

哪吒廟 外五崇外先農壇後身

陞官巷 外二前外南通李鐵拐斜街北通楊梅竹斜街

迺茲府 內一東安外東通八面槽西通黃城根

鬼門關 詳國門關

詳貴人關

案板章胡同 內三東內東通景武廟西通北小街

門雞坑 內五德內東通花枝胡同西通棉花胡同

內六東安內西通草坡胡同

班大人胡同 內三東四西通後坑北通五條胡同

昆廬巷 外五永內南通紫雲口北通下窪子

袁家花園 內二宣內東通荔枝胡同西通太平湖

夏家胡同 東郊東通汗褸改地西通神路街

秦老胡同 內五東通安內大街西通南鑼鼓巷

祝家胡同 外二和北通琉璃廠

格背店 外五詳路若店

烙鉄灘 東郊東直汎

十一畫

張公祠 外四右內南通大道北通雙槐樹

張公園 內四詳前後中張公園

張百辛莊 東郊東直汎

張禿子胡同 內四詳長園胡同

張旺胡同 內五後外東通趙府街西通鑼鼓樓大街

張相公廟街 外四宣外南通南橫街北接延旺廟街

張相公廟 內二和內絨線胡同東

張皇親胡同 內五詳尙勤胡同

張家莊 南郊左安汎

張家店 外五前外南通山澗口北通刷子市

張家大院 外三崇外南通西利市營

張家花園 北郊德外東通東後街南通馬蹄胡同北通塔院

東郊東通慶豐閣西通樂家花園南通雙林菴北通

張家胡同 外四彰內東通牛街西通羊肉胡同

教子胡同 內四詳鑿子胡同

教育會夾道 外四南通南橫街西口外北通彰內大街

教育部街 內二詳市黨部街

教場口 西郊南通阜成門大街北通北營房北門

北郊東接弘慈寺西通德外大街

教養院街夾道 外三崇外東通沙土山後街西通教養院街

教養院街 外三崇外東通法華寺街西通東大地

教養院一巷 外三崇外東通法華寺街西通東大地

教養院二巷 同

教養院三巷 同

教養院四巷 外三崇外西通紅橋北通東大地

教養院小巷 外三崇外西通教養院夾道

教廠 北郊安外東通三座橋西通什方院南通六鋪炕北通黃寺

崇文門 內一又名哈達門爲內城九門之二在正陽門之東

崇文橋 外一崇文門外

崇文門內大街 內一南通崇文門北接東單牌樓

崇文門外大街 外一南通柳樹井大街北接崇文門

崇元觀 內四東通東新開路西通中張公園南通西直門大街

崇效寺 外四彰內南線關東

崇真觀 外一前外東接興隆街西接新者柏胡同

崇善里 內二西單西通興隆大陡北通李閣老胡同

崇慶寺 內四西單

崇興寺 外五前外東通福州館前街西通粉房琿瑯街

崇興胡同 內二前內中街西頭

清水營 外一崇外東通北五老胡同西通闔王廟後街

清化寺街 外五崇外東通磁器口西接明因寺街

清河鎮 北郊詳上清河

清泉巷 外二前外北通虎坊橋

清涼巷 內六詳勤真巷

清虛觀 內五後外東通鑼鼓樓大街

清塔寺 內四平內南通西四條北通後大坑

清龍菴 內三東內東通北官廳西通土地廟

梁家灣 內三安內南通交道口東大街北通大頭條胡同

梁家園東夾道 外二詳東夾道

梁家園西夾道 外二和外南通梁家園西大院北通前孫公園

梁家園東大院 外二和外南通驛馬市大街北通梁家園後身

梁家園西大院 外二和外南通梁家園後身北通梁家園西

梁家園後胡同 外二和外東通梁家園西大院西通麻線胡同

梁家園後身 外二和外東通梁家園東大院西通梁家園西夾道

梁家大院 內三齊內東通東城根西通東門倉

梁家園 外二和外東通南華街南通西柳樹井大街北通梁家園西大院

細米廠 外三崇外東通細米巷西通火神廟

細米胡同 內二西單北竹石橋路東

細米巷胡同 外一前外南通興隆街北通打鑼廠

細管胡同 內三南通什錦花園北通魏家胡同

國子監 內三東通雍和宮大街西通安內大街

國門關 外二和外南通琉璃廠北通西北園

國強胡同 外三東便內東通中國強胡同西通南找子營

國祥胡同 內五後外東通寶鈔胡同西通趙府街

郭公莊村 南郊廣安門外

郭家井 外四右內南通城根北通三教寺

外五永內東接三聖巷南通南下窪

郭家村 南郊左安汎

郭家大院 詳果家大院

堂子院 外二前外西通三府菜園北通西河沿

堂子大院 外二前外南通三府菜園北通西河沿

堂趾胡同 內五德勝門內德勝橋南

堂子胡同 內二平內孟端胡同內

內二東通寬街西通西單北大街

內三南通北新倉北通東直門內大街

內五德內蔣養房路南

內五德內果子市大街

外二前外東通櫻桃斜街西通南新華街

外三崇外南通手帕胡同北通花市大街

外四彰內東通午街西通糖房胡同

魚市內二西單北大街內

魚地 北郊安定汎

魚眼胡同 詳魚雁胡同

魚雁胡同 內四西內東通南小街西通順城街

曹八里 北郊安定汎

曹公觀 詳崇元觀

曹宅坎 北郊安定汎

曹家店 外三崇外南通西花市大街北通上四條

參政胡同 內二宣內南通石驢馬大街北通手帕胡同

參謀部 內六西安內路北

參將署胡同 外三崇外大石橋內

淨土寺 內五安內東通北鑼鼓巷西通寶鈔胡同

淨業寺夾道 內五德內南通西海北河沿北通西水關

淨業寺 內五德內西海北河沿

將才門 詳左安門

將台窪 東郊朝陽汎

將軍坎 東郊東接六把磁西接城根南接廣渠渠幽廂北接鐵道

惜陰司 內六南通圖樣山北通西安門內大街

惜陰胡同 內二和內東通聚花街西通未英胡同

惜薪司 詳惜陰司

陳家庄 南郊廣渠汎

陳列所 外四廣安門內大街路北

陳家胡同 外四右內南通崇效寺北通甄家胡同

紫竹林 北郊東通安定門大街西通渣子坡

紫竹林 外五前外南通馬蜂嘴北接小溝沿

紫竹林大院 外三東便內南通下三條北通下二條

紫禁城 內六即舊宮城在黃城內為門四

康阜胡同 外一前外東通大席胡同北通支帝廟

康家胡同 內一東安外西通南夾道北通大甜水井

康熙橋 內三詳頭條胡同

陸公墓街 西郊南接北營房北通陸公墓下斜街

陸公墓斜街 西郊東通北爐市口西接小老爺廟

陸家大院 內一齊內西通倉西夾道北通東八寶胡同

第一小巷 外四官外丞相胡同路東

外四官內大街路南

第一分監 南郊東接廣安門闕廂西接三義廟

第二小巷 外四官外丞相胡同路東

琉璃寺 內五後外東通北鑼鼓巷西通寶鈔胡同

琉璃門 內六西安內南通施壇寺北通教廠

琉璃廠 外二和外東通延壽寺街西通南柳巷

琉璃夾道 內三東西南均通隆福寺街

崔家井 外五前外新世界迤南

崔家村 東郊朝陽汛

頂頭胡同 外五前外北通刷子市

頂銀胡同 內一崇內東通貢院西大街西通方巾巷

釣魚台 詳南北釣魚台

釣餌胡同 內一崇內東通溝沿頭西接鎮江胡同

麻豆腐作坊 內二西單西通太平橋北通小口袋胡同

麻狀元胡同 內四東通倉夾道西通西西北大街

盒子胡同 內四西四南通辛市大街

內六西安內東通施壇寺西大街

盒子舖胡同 北郊東通安定門大街西通渣子坡

許家河 東郊朝陽汛

許家大門 詳劉家大門

盜器口 詳磁器口

盜器口大街 詳磁器口

甜水井 內一詳大小甜水井

內三東內東通東城根西通駱駝橋

內四西四兵馬司內

內六西安內東通九道灣西通西苑門夾道

甜井沿 內二詳四眼井

帳房胡同 內三四通東西北大街

帳垂營 外五和內南通銅法寺北通福州館

盜甲廠 內一崇內東通東城根西通溝沿頭

盜頭作 內六西安內東通餚餚房大院西通姍姍房

內六東安內西通北池子

通條胡同 內二西單牌樓舊刑部街內

內二宣內石駱馬大街南

通順夾道 外二前外西河沿路南

棹子胡同 詳柳棹胡同

桶舖胡同 西郊南通阜成門大街

望思橋 內六東安門內大街

望財崗 南郊左安汛

御河 內六環紫禁城之河

御河橋 內一東單南通東長安街北通南河沿

御路村 北郊東通土城西通拐橋樓南通東營房北通小黃莊

深溝 外一詳南北深溝

深溝村 東郊東便汎

閻王廟前街 外一崇外南通東茶食胡同北通興隆街

閻王廟後街 外一崇外南通東茶食胡同北通木廠胡同

鹿角胡同 外二宣外北柳巷

鹿犄角 外二和外東通廠西門西通前書廠

麥子店 東郊朝陽汎

麥子營 東郊朝陽汎

烏市後身 外二東通城根西通宣武門

烏鎗胡同 內三東四南通隆福寺街

外一崇外南通廣興園大院北通甯家胡同

外二前外南通廊房頭條北通三府察園

外三崇文門外大街路東

裕禧店 外五前外西通粉廠北通空廠

章帽胡同 詳張旺胡同

崗子小巷 外三崇外東通放生池西通北崗子

旌勇里 內五後外南通黃城根北通興化寺街

陶然亭 外五永內南通城根北通南橫街

貫廠 內五詳小場

梯子胡同 內一東單東通王府井大街南通溝沿

內一東單南通蘆線胡同北通西袂襟胡同

內二西單南接二龍坑北通團才胡同

內三東通東西北大街西通白米倉

外一前外東接新者柏胡同西接小橋

赦孤堂 東郊南通大道北通朝陽門外大街

眼光廟 北郊安定汎

窰窪 北郊德勝汎

梅竹胡同 內一詳南北梅竹胡同

紹興義地 外三崇外半壁街迤西

陰涼胡同 內二宣內南通弘廟北通十八半截

內四詳南北陰涼胡同

翊教寺 內四西內東通北溝沿西通端王府夾道

雪池 內六後內南通陟山門大街北通北海中夾道

捨飯寺 內二東通西單北大街西接大磨盤院

外三天壇迤東北崗子南頭

浸水河 內二宣內東通蘆線胡同西通南溝沿

船板胡同 內一南通南城根西通崇內大街

捷報處 內六東安內東通普渡寺夾道西通葡萄園

盛管胡同 東郊齊外東通觀音寺西通南中街南接秀水河北通

紫家大院

斜街 內三南通朝陽門大街北通燒酒胡同

旋馬上灣 外三崇外東通甯家胡同北通上堂子胡同

排子胡同 外二前外東通三府菜園西通延壽寺街

涿州館 南郊東接三順西接水口子

馨箒胡同 外二前外東通禮拜寺街西通延壽寺街

荷包巷 內二和內西長安街舊財政部後身

剪子巷 內六西安內南通酒醋局北通龍壇寺

莊王府夾道 內四四西北大街路東莊王府東

莫脖子胡同 詳前後墨河胡同

掛田屯 北郊圓明園汎

十二畫

黃土坑 內三東四魏家胡同

外一崇外東通南官園西通五聖卷前巷

西郊東二口通小道西通小道南二口通小道北二口通

鐵道

黃土大院 內一東單東通鐵匠營西二口通蘇州胡同下城

黃土坑大院 內四西內大後倉胡同內

黃化門大街 內六後內東通東板橋大街西通黃化門

黃木廠前街 東郊東接廠東門西接公王改南接受井村北接

黃木廠後街

黃木廠後街 東郊東接廠東門西接大馬路南接前街北接鐵道

黃米胡同 內三東安分南連弓弦胡同北通西大街

黃羊胡同 內六西安內羊園迤南

黃辛莊 東郊東便汎

北平指南 第二編 街巷地名典 十二畫

黃花苑 外三崇外東通地藏寺大院西通地藏寺街

黃花苑東胡同 外三崇外北通黃花苑

黃花苑中胡同 外三崇外北通黃花苑

黃花苑西胡同 外三崇外北通黃花苑

黃花大院 外三崇外東唐洗泊街迤北

黃姑院 內三東四七條胡同

黃河園 外四宣外南通闊葫蘆罐北通槐柏樹

黃軍營 北郊安定汎

黃城根 內二和內東通府右街西接靈境

內二南通黃城根北通西安門

內五後外東接寬街西通倉夾道

黃家店 外三崇外花市大街路南

黃酒館胡同 內一崇內南通南城根北通盛甲廠

黃莊 北郊安定汎

黃莊廳 西郊海甸

黃雀胡同 外一崇外東通石虎胡同西通南五老胡同

黃圖崗 內一東安外東通土府大街西通關東店

黃廟 東郊南連馬廠寺北接濼葬崗子

黃獸醫胡同 內一崇內西通北極閣北通六土地廟

黃鶴樓 外三崇外磁器口路東

黃寺 北郊德外

棉花胡同 內四四南通護國寺街北通航空署街

內五安內東通交道口南大街西通南鑼鼓巷

棉花頭條胡同 外二宮外東通四川營西通裘家街

棉花上二條胡同 外二宮外東通四川營西通裘家街

棉花上三條胡同 外二宮外東通四川營西通裘家街

棉花上四條胡同 外二宮外東通四川營西通裘家街

棉花五條胡同 外二宮外東通裘家街西通鐵門

棉花上六條胡同 外二宮外西通裘家街北通棉花上七條

棉花上七條胡同 外二宮外東通四川營西通裘家街

棉花下二條胡同 外二宮外東通裘家街北通下三條

棉花下三條胡同 外二宮外東通裘家街北通棉花下四條

棉花下四條胡同 外二宮外東通裘家街北通棉花五條

棉花下六條胡同 外二宮外東通裘家街北通棉花五條

棉花下七條胡同 外二宮外東通裘家街南通棉花下六條北
通山西街

棉花八條胡同 外二宮外東通數家坑北通棉花九條

棉花九條胡同 外二宮外東通數家坑西通棉花八條

棗林街 內二西單南通屯絹胡同北通廣靈伯街

棗林前街 外四彰內東接大道西接小道

棗林後街 外四彰內東接大道西通小道

棗林胡同 外二東通永光寺西街西通宣武門大街

棗兒店 東郊南通東直門外大街北通察慈胡同

棗樹胡同 內二平內東通聚花街西通永英胡同

棗樹院 外三崇外四川營內

棗林大院 內六西安內東通府右街北通鐘鏡房

棗樹林 外三左內西城根海北

黑公府夾道 內二西單靈境東口

黑皮大院 內二前內東通西皮市

黑寺 北郊德外

黑芝蕨胡同 內五後外東通南鑼鼓巷西通南下窪子

黑窰廠 外五宮外西通糖房胡同南通南下窪子北通南橫街

黑陰溝 詳德隆溝

黑塔寺 內四西內東通轎子胡同西通觀音菴

黑橋 東郊東北界上

黑龍潭 外五右內南通城根西通窯台

菜市 外五前外天壇北牆外

菜市口 外二東接驛馬市大街西接廣安門大街

菜邦胡同 內二宮內南通白廟胡同北通捨飯寺

菜園 內五後外舊鼓樓大街北頭路東

外四東通東北大街西通廣安門城根

外四右內大街路西

外四宣外南下窪子迤西

外五前外先農壇迤西

菜園子 內四西內馬相胡同北頭

菜園六條 內四西內南通大四條胡同北通大七條胡同

菜廠 詳菜廠胡同

菜廠胡同 內一東安外東通王府井大街西通南河沿

報子街 內二東通西單牌樓西通南溝沿

報子胡同 內四東通西四大街西通北溝沿

報房 北郊安定汛

報房胡同 內一東通東四南大街西通王府大街

報恩寺胡同 內三東內南通箍轡胡同西通雅和宮大街

報國寺 外四宣外下斜街迤西

報國寺街 外四彩內東通報國寺東夾道西通報國寺西夾道

報國寺前街 外四南通廣安門大街北通報國寺街

象牙胡同 內二東接油房胡同西通宣武門大街

象來街 內二宣內東通國會街西通水月庵

象房橋 詳國會街

象鼻子胡同 內四平內東通頭條胡同西通二條胡同

象鼻子前坑 內一崇內東通象鼻子中坑西通火神廟南通南
衣袍胡同

象鼻子中坑 內一崇內東通方市巷南通象鼻子前坑北通象
鼻子後坑

象鼻子後坑 內一崇內西通火神廟南通象鼻子中坑

富家村 北郊安定汛

富家胡同 北郊安外東通市民公園(即京兆公園前清之地壇)
西通關廟南通市民公園北通拐棒樓

北郊德外南通西德豐胡同北通菜園

富貴街 內一前內東通操廠西通公安街

富新倉 內三東內南小街路西

富壽里 外一前外東通大席胡同

富興莊 西郊北通阜成門大街

普渡寺 內六東安內西通葡萄園

普渡寺東巷 內六東安內南通緞庫北通普渡寺

普渡寺西巷 同前

普渡寺前巷 同前

普渡寺後巷 內六東安內東通普渡寺東夾道西通南葡萄園

普渡寺東夾道 內六東安內南通普渡寺北接普渡寺後巷

普渡寺西夾道 內六東安內南通普渡寺北接葡萄園

普興寺 北郊安外小黃莊

普勝寺 內六後內北通河沿火神廟

朝陽里 內六西安內東通後達里西通鐘山里

朝陽門 內一又名齊化門內城九門之一在東直門迤南

朝陽市場 東郊南通日壇神道北通齊外大街

朝陽門內大街 內一東通朝陽門西通東四牌樓

朝陽門外大街 東郊東二口一通軍確店一通東霸大道西接
箭樓

朝陽胡同 外二和外東通麻線胡同

朝道胡同 東郊東通南後街北通東直門外大街

北平指南 第二編 街巷地名典 十二畫

景山 內六後內北上門內

景山東街 內六後內東通松公府夾道西通景山東大街

景山東大街 內六東安內南通北池子大街北接景山後大街

景山後大街 內六後內東接景山東大街西通北海中夾道

景爾胡同 內五德內東通新開路西通八道灣

景昇東街 東郊南通北大院北通齊外大街

景昇西街 東郊南接日壇北通齊外大街

華仁路 外五前外南通仁良路北通華嚴路

華安市場 外五前外南通先農壇北通永安路

華嘉寺 內四平內東通錦什坊街西通香家園

華興里 外五前外南通香廠路北通華嚴路

華嚴路 外五前外東通留學路西通大川路

華嚴寺後身胡同 北郊德外南通教場口北通分署胡同

華嚴寺 北郊德外大街路東

順天府 詳京兆尹

順天府官義地 外三東便內蟠桃宮迤東

順治門 詳宣武門

順城街 內二東通前門西通宣武門

順德節夾道 外二宮外南通武進館夾道北通海北寺街

湯山路 西郊青龍橋至湯山

湯公胡同 內五後外東通鼓樓灣西通奮鼓樓大街

湯家胡同 內三安內東通雍和宮大街

湯黃大院 內三東四五條胡同內

貴人關 內一東四南通報房胡同

內一齊內南通竹竿巷北通老君堂

內二西單二龍坑西北

貴子胡同 內五南通花園北通安定門西城根

貴州義地 外四彰內錫子胡同南頭

貴門關 內二四四南通二龍路北通關才胡同

喇叭營 詳內三利簿營

喇叭胡同 內一東四牌樓馬市大街

內四東通西內南小街西通順城街

喇叭寺 東郊齊外即東曉市南通黃廟北通齊外大街

喇叭大院 內三安內交道口東大街路南

雲兒胡同 外四彰內大街路南

雲居禪林 外二前外雲居寺

雲居寺 外二前外東通糧食店西通煤市街胡同

雲南義地 外四宣外菜市口迤西

雲神廟 內六東安內北池子路東

隆安寺 外三南通廣渠門大街北通白橋

隆福寺 內三東四隆福寺街內

隆福寺街 外三東通東四大街西通馬市大街

隆福寺前街 內三東四南通猪市大街北通隆福寺街

喜通胡同 內二前內南通盤兒胡同北通西交民巷

喜雀胡同 外一東通崇文門大街西通翟家口

喜鵲胡同 內一崇內東通鬧市口西通土地廟下坡
內四西內南順城街內
外四南通廣安門大街北通司家坑

無量巷 內一東四南通報房胡同

無量大人胡同 內一齊內東通南小街西通崇內大街

無線電 東郊四接驛子廟南通鐵道北通大道

乾井胡同 外二前外東通糧食店西通煤市街

乾面胡同 內一齊內東通南小街西通崇文門大街
外四南通老君地北通廣安門大街

乾楊樹 北郊安定汛

帽行胡同 內五西通地安門大街

帽兒胡同 內五東通南鑼鼓巷西通地安門大街

帽菊胡同 內五東通地安門外大街

集社街 內二西單東通驛子廟西通真武廟

集雅士 內四南通西安門外大街

集寶里 外五宣外南通壽長街北通永安路

集靈園 內六西安內

棚匠劉胡同 詳棚劉胡同

棚鋪胡同 內一北通齊內大街

內六西安內東通府右街北通東紅門

棚鋪夾道 外二前外北通寧鏡拐斜街

掌扇胡同 外二東通前外大街西通煤市街

掌儀司 內六西安內南長街內

喬家莊 西郊樹村汛

喬道士廟 內六西安內東通北長街西通教育會夾道

湖家溝 北郊安定汛

湖廣義園 外四彰內教子胡同南頭

棲流所 外三渠內南通安化寺北通市死鬼大坑

棲鳳樓 內一東通方巾巷西通崇文門大街

椅子胡同 內三齊內東通東城根西通東門倉
內六西安內東通府右街北通東紅門
內六後內東通北河沿西通嵩祝寺後身
外二和內南通琉璃廠
北郊西二口均通德外大街

椅子圈 外二和內北二口均通西草廠
外五宣外南通麻刀店北通南橫街
外五崇外西南均通清化寺街

雁翅樓東樓 內六地安門內大街南頭

雁翅樓西樓 全上

博興胡同 外二前外東通煤市街西通王廣福斜街

博愛路 東郊齊外東通縣大道

筆管胡同 內一崇內東通東城根西通真武東大街
內二西單南接鮑家街北通諸達宮

東郊東通觀音寺西通蔡家大院

筆竿胡同 外三崇外南通崗子小巷北通東半壁街

給孤寺西夾道 外二前外南通西柳樹井大街北通王廣街

斜街

給孤寺東夾道 外二前外南通西柳樹井大街北通王廣街

斜街

牌房村 南郊左安汛

牌樓館 內一齊內西二口均通南小街

過街樓 外五前外南通精忠廟街北通珠市口大街

過家巷 外五宣外南接賈家胡同北通驃馬市大街

棋盤街 內二前內南通前門北通中華門

惠元市場 外五前外東通天農市場西通西線路

粥鋪胡同 內五後外東通花園西通北鑼鼓巷

都城隍廟街 內二西單東通北開市口西通順城街

悶葫蘆罐 外四宣外東通下斜街西通大道

堯治國胡同 內一崇內東通范子平胡同西通三元菴

稅局子胡同 外五東通壇根西通永定門內大街

棹腿胡同 內五後外南通鼓樓東大街

溫家街 內二宣內東接永恩寺西通知義伯大院

裕王府夾道 內一東單東接北帥府胡同西通校尉營

絨線胡同 內二東通司法部街西通宣武門大街

進士館夾道 內二和內府右街太僕寺街內

補漏鍋胡同 外四南通廣安門大街

費家胡同 北郊德外南通冰窖後身北通眞武廟

馮家胡同 內六東安內西通南池子

菊兒胡同 內五安內東通交道口南大街西通南鑼鼓巷

飲馬井 南郊東通關廟後身西通關廟

菩薩殿 北郊德外東接前胡同北通大道

萬蒲河 內六東安內東通南河沿西通南池子

硝廠大院 東郊齊外東通汗褸墳地(譯音)西通神路街

揀果廠 內四西內東通北溝沿西通端王府夾道

智義伯大院 內二宣內南通銅幌子胡同北通圓安寺

晾鷹台 南郊南苑

濟子坡 北郊南通西後街北通陳家胡同

善果寺 外四宣外東通下斜街西接飯依寺

菱角坑 東郊齊外

單店 東郊東界上

敞風口 北郊德外南通眞武廟

道口村 東郊東便汛

廚子營 外五詳儲子營

廟黃旗營房 北郊安定汛北玉城內

勞兒德胡同 東郊南通東外關廟北通北二里莊

散子胡同 內二詳散子胡同

新大路 內一前內東通東交長巷西通公安街

新太倉 內三南通五顯廟北通東內大街

新世界 外五和外萬明路

新平路 內二和內西通賢孝里南通絨線胡同北接新昌路

新皮褲 內二西單南通皮褲胡同北通大木倉

新成路 內四西四南通帥府胡同北通帥府巷

新寺胡同 內五詳辛寺胡同

新安胡同 內三安內北通香餌胡同

新昌路 內二和內南接新平路北通安福胡同

新官房 西郊東至鐵道北通漢堂胡同

新京畿道 內二西單西通二龍路

新建胡同 內二西單南通太僕寺街北通黃城根

新胡同 外五前外南通曉市大街北通獅子胡同

新莊 東郊東直汛

新街 詳新街口

新街口 內四西接西內大街南接西四北大街北接北大街

新華門 內二為舊總統府之正門即今三海公園之正門

新華街 詳南北新華街

新開路 內一東通方巾巷西通崇內大街

內三齊內南弓匠營路東
內三安內北新橋北路西
內四西四南通帥府胡同

內四西四兵馬司內

內四西內火藥局北

內四西內崇元觀內

內五德內南通甘水橋大街北二口一通大石橋一通景
爾胡同

內六東安內北通漢花園

內六西安內
外一前外南通興隆街北通打磨廠

新營 北郊德勝汛

新鮮胡同 內一齊內西通南小街北通林駙馬胡同

新簾子胡同 內二和內東通兵部窪西通翠花街

萬人坑 外四彰內南城根

萬元胡同 內三南通東內大街北通手帕胡同

萬年大院 內五後外東通地安門大街

萬佛寺 外三崇外南羊市口南頭

萬佛寺巷 外二前外石頭胡同內

萬佛寺灣 外二前外西通陝西巷南通萬佛寺街

萬明路 外五前外南通大川路北通西珠市口大街

萬柳堂 外三渠內南城根迤西

萬春堂胡同 外四南通廣安門內大街北通廣安門北城根

萬春堂夾道 詳萬春堂胡同

萬隆店胡同 北郊東通德外大街南接永興店胡同
萬源夾道 外二和外南通後孫公園北通琉璃廠

萬壽山 西郊頤和園內

萬壽寺 北郊安定汛

萬壽西宮 外四宮分南進三教寺後身北通教子胡同

萬福里 內三東內南通馬料胡同

萬福壽後坑 外三宗外北迴林營

萬慶館胡同 內六東通孔德西巷南通東安門內大街

萬慶橋 內一南頭前粉棹胡同北通齊內大街

萬寶蓋胡同 內一崇內南進趙室才胡同北通什坊院

椿樹二條 內三東內東通西寬街西城北城根

椿樹三條 內三東內西接砲局二條南通椿樹二條

椿樹上頭條胡同 外二宣外東通東椿樹胡同西通西椿樹胡同

椿樹上二條胡同 外二宣外東通東椿樹胡同西通西椿樹胡同

椿樹上三條胡同 外二宣外東通東椿樹胡同西通西椿樹胡同

椿樹下頭條胡同 外二宣外東通西椿樹胡同西通永光寺西街

椿樹下二條胡同 外二宣外東通西椿樹胡同西通永光寺西街

椿樹下三條胡同 外二宣外東通西椿樹胡同西通永光寺西街

椿樹院 外五前外精武廟街

椿樹胡同 內一崇內東通東西南大街西通八面槽

內二西西南通張廟北通西新街

內三東內南通北煤鋪胡同北通椿樹二條

內四西內東通南小街西通北順城街

外五崇外南通王家園子北通曉市

外五前外北通柳子市

椿樹大院 東郊東通麥地西通神路街

椿樹頭條 內三東內東通西寬街西通北城根

椿樹橫胡同 外二宣外南通椿樹上三條北通椿樹上頭條

達子府 內五安內姑站寺迤西花園內

達子胡同 內三安內北新橋北

外五前外鋪陳市路西

達子廟 內二平內南通二眼井北通孟端胡同

達子館 內四西內大街路北

達子營 內三東內北通伯林寺

內六西安內北通西紅門南接興平巷

外四宣外東通買家胡同西通延旺廟街

達教胡同 內三東安外西通黃城根

達智營 內二南通西鐵匠胡同北通嘉祥里

內二西單南通擔飯寺北通口袋胡同

達智橋 外四東通宣外大街西通金非胡同

達園境胡同 詳大園境胡同

達館營村 南郊南通小廟北通廣安門關廟

楊兒胡同 外五前外南通老虎洞街

楊家園 南郊左安汛

楊家胡同 東郊東通吉市口西通北河沿

楊家大院 內六西安門內西街路西

楊梅竹斜街 外二前外東通煤市橋西通一尺大街

楊道廟 外四東接河沿西二口通西便門內大街南通鱗路

楊儀賓胡同 詳大小羊宜賓胡同

楊威胡同 外二前外南通禮拜寺街北通三眼井

鼓樓 內五後外現改爲通俗教育館

鼓樓前 內五詳地安門大街

鼓樓灣 內五後外南二口一通鼓樓東大街一通鼓樓西大街北

通孃娘廟

鼓樓大街 詳鼓樓東西大街

鼓樓東大街 內五東通安內大街西接鼓樓

鼓樓西大街 內五德內東通鼓樓西接甘水橋大街

烟袋斜街 內五東通地安門大街南接鐵定橋

烟袋胡同 內一齊內東通南小街

外三崇外北通東草市

烟袋鍋胡同 內四詳燕代胡同

烟筒胡同 內二平內東通直武廟北通養馬營

內二西單南通李閣老胡同北通太僕寺街

內四平內北通大水車胡同

內六西安內東通南長街

外三崇外北通香爐胡同

煤山 詳景山

煤市街 外二前外南通西柳樹井大街北通大柵欄

煤市橋 外二前外南接煤市街北通紙巷子

煤渣胡同 內一東通崇內大街西通校尉營

煤舖胡同 詳南北煤舖胡同

義和店胡同 北郊東通萬隆店胡同西通西後街

義溜胡同 內五東通後外大街西通義溜河沿

義溜河沿 內五東通後外大街橋西通烟袋斜街

義學胡同 北郊東通安定門大街西通教廠

賈家胡同 外五宣外南通南橫街北通過家巷

賈家園 外三左內東通城根西通南缺口

賈家墳 外三左內西城根西北

賈家花園 外一前外東通新開路西通弘福寺

廊房胡同 詳真卿胡同

廊房頭條 外二東通前外大街西通紙巷子

廊房二條 同前

廊房三條 外二前外西通紙巷子

溝尾巴胡同 外五前外南通弘廟北通西半壁街

溝沿 內一東安外南通小甘水井北通梯子胡同

內三齊內北城根

內三東內北新橋東瓦岔胡同內

外五前外東珠市口草市內

溝沿頭 內一崇內南通泡子河北通蘇州胡同下坡

溝頭 內二西單北鬧市口

內四西內

會計司 內六西安內東通北長街西通中海東牆外

會城門村 西郊西便外

會館胡同 外二宣外永光寺西街

獅子店 外四南通廣安門大街北接廣安東里

獅子胡同 外五前外南通大市北上坡北通西牛壁街

北郊德外東通禮拜寺街

獅子府胡同 內四平內東通箱毛廠南通玉皇閣

嵩祝寺 內六後內景山三眼井東口外

嵩祝寺夾道 內六後內南通松公府夾道北通嵩祝寺後身

嵩祝寺後身 內六後內東通椅子胡同西通納福胡同

葱店 內四西內東通南小街北通北大安胡同

外四宣外南通四眼井北通老牆根

葱店大院 外三崇外東通駒草胡同西通唐洗泊街

葱店前街 外三崇外東通駒草胡同西通法華寺西街南通法華

寺後身北通葱店後街

葦子坑 北郊安定汛

葦坑 內四德內南通正覺寺街北通膳養房

葦塘 外四右內南橫街益兒胡同南頭

禁衛街 內四詳航空署街

禁衛軍後胡同 內六詳後胡同

瑞金大樓 內一前內東交民巷口

瑞應寺 內五後外鼓樓西大街路南

葡萄院 內四東接後英房胡同西通德勝門西城根

葡萄園 內四平內東通宮門口西通東四條

內六東安內西通南池子南通普渡前巷

雷家胡同 外三崇外南通東河漕北通禮拜寺

雷震口 外三東便內東通城根西通蟠桃宮北通劉家菜園

極樂寺 內五安內大街姑姑寺胡同內

極樂院 外四右內大街路東

極樂林 北郊安外大街

裏新庫 詳緞皮庫

裏新庫後胡同 內六東安內緞庫蓮北

榆樹大院 外二前外西通陝西巷

榆錢胡同 內二西單南通蘭才胡同北通大油房胡同

當街廟 內四四西北大街

當舖胡同 內一東通宣內大街

內三南通東內大街北通手帕胡同

內六西安內東通旌壇寺西大街北通菜園

外二宣外東通南柳巷西通椿樹胡同

慎刑司 內六西安內北長街北頭路西

慎業里 外二和東通南新華街

聖人府 內二西單太僕寺街內路北

聖壽寺 外四彰內棗林街迤南

聖廟 內四四寶禪寺街

資善堂 外四廣安門內大街路北

碑樓胡同 東郊東通天福巷西通神路街

感化胡同 外四宣外東通下斜街西通大道

廉讓胡同 內四平內南通王府倉胡同北通小水車胡同

頌賞胡同 內四東通黃城根西通西四南大街

碗架子胡同 內二詳羅家大院

靴子胡同 外二前外東通煤市街

外四南通彰內大街

外四右內

疊道子胡同 外五前外西接浙慈會館南通空廠北通曉市大街

匯通祠 內五德內西城根

鈴鐘胡同 內一崇內南通二眼井北通蘇州胡同下坡

內三東四西通中剪子巷

內五後外東通鼓樓灣西通魯鼓樓大街

外四東通正興隆街西通西便門城根

約王廟 北郊德勝況

開背 外四宣外西河沿

跨車胡同 內二西單南通鬪才胡同北通大油房胡同

葫蘆胡同 內五德內果子市內

戲子市 外一前外南接孝順胡同北通打磨廠

電燈公所夾道 內六西安內府右街內

葉家胡同 外三東便內南通下寶慶胡同北通下堂子胡同

遂安伯胡同 內一齊內東通南小街南通無量大人胡同北通

西石槽

道士觀 外四彰內午街路南

圓通恩禪林 內五安內前圓恩寺

圓通寺 內五安內菊兒胡同

圓通禪林 南郊南馬神廟

外二宣外西操場裘家街

儲市口 內一崇內南通蘇州胡同北接方巾巷

裘家街 外二宣外南通棉花頭條北通西草廠

暖閣廠 內六東安內北池子內

筱圓鏡胡同 詳小圓鏡胡同

寧福寺 西郊暢春園況

敝家坑 外二和外商通棉花上七條北通西草廠

雍和宮大街 內三安內南通北新橋北通五道營

雍和宮喇嘛廟 內三東內雍和宮大街

塔院 內四平內白塔寺迤北

外四宣外南下窪子

北郊南接東後街北通關北頭

落田窪 東郊東外

蜀義園 外四宣外冰窖迤西

衙門胡同 外一前外打磨廠路南

十四畫

趙公府 內三東內北小街路西

趙公祠 外四彰內教子胡同南頭

趙府街 內五德內南通娘娘廟胡同北通中縱胡同

趙家井 外四右內東通小道西通財政部印刷局南通小道北通趙家改

趙家坎 外四右內趙家井迤北

趙家莊 東郊東直況

趙家溝 北郊安定況

趙家村 西郊廣安況

趙家胡同 南郊南通廣安門大道北通廣安門大街

趙堂子胡同 內一齊內東通萬寶齋西通南小街

趙陰陽胡同 外五前外南通華嚴路北通大保吉巷

趙錐子胡同 外五東通正陽門大街西通留學路

福佑寺 內六西安內西通北長街

福昌里 外五前外南通天橋西溝旁

福長街 二條 外五前外南通先農壇北通永安路

福音堂 南郊東通關廟西通三元宮

福建司營 內一東阜南通東觀音寺北通頂銀胡同

福清義地 外五前外東轉胡同內

福祥禪寺 內五後外南鑼鼓巷福祥寺胡同

福祥寺胡同 內五後外東通南鑼鼓巷西通東不壓橋東胡同

福綏境 內四西內西通南小街南通福菴園

福州會館 外五前外東通虎坊橋大街西通廣安寺前街

福州館前街 外五南通三間房北通福州館街

福壽里 內五後外南通黃城根北通興化寺街

福祿巷 外四宣外南橫街迤南

銅井 內二前內南通馬神廟北通安福胡同

銅井大院 內二前內南通文昌閣東南通宗學後身東北通北

銅局胡同 內五德內南通西河北河沿北通西水關

銅法寺 外五和外東通太平橋北通帳垂營南通城隍廟街

銅幌子 內二宣內東通知義伯大院西通回子營

銅廠 內三安內東通北城根北通北城根

銅鐘胡同 內三東四東通隆福寺西廡下

銅鐵廠 內五德內東通李慶橋西街西通松樹街

槐抱椿樹巷 內二宣內東通燕子胡同西通太平湖

槐柏樹 外四宣外東接三廟街西接西長營

槐樹館 外四宣外東通槐柏樹西通小道

槐樹院 內六西安內南通甜水井北通玉皇廟

槐樹村 南郊東通永寧村西通柳樹村南通孫家攻北通孫家長

槐樹大院 內一東四南通報房胡同

外一崇外東通石虎胡同西通南五老胡同
外五前外南通廟子市

槐樹胡同

內四西內東通東教場西通中街
內六西安內東通圖樣山西通黃城根

槐寶庵 內五後外南通大金絲套

壽比胡同 內五南通菊兒胡同北通鼓樓東大街

壽長街 外五前外南通四面鐘北通永安路

壽長街頭條 外五前外東通壽長街西通南下窪子

壽長街二條 外五前外東通壽長街西通南下窪子

壽長街三條 外五前外東通壽長街西通南下窪子

壽逾百胡同 內二西通宗帽二條北通前百戶廟

壽劉胡同 外四彰內東通教子胡同西通平街

壽明禪寺 內五鼓樓西甘水橋大街

祿米倉 內一齊內東通小牌坊胡同西通南小街

祿長街 外五前外南通先農壇十字路北接太平大街

祿長街頭條 外五前外東通祿長街西通南下窪子

祿長街二條 外五前外東通祿長街西通太平大街

祿長街三條 外五前外東通祿長街西通太平大街

祿福巷 內二平內北通錦什坊街

銀耳胡同 外四宣外下斜街北頭

銀絲胡同 外一崇外東通石虎胡同南接北大院

銀閘 內六東安內東通北河沿西通沙灘

銀錠橋 內五後外東通後海南河沿西通西海南河沿南接海潮

華北接網袋斜街

翠花街 內二和內南通松樹胡同北通新簾子胡同

內四平內東通北溝沿西通翠花橫街

翠花灣 內二平內南通半壁街西南通翠花街

翠花胡同 內一東安外東通王府大街西通黃城根

翠花橫街 內四平內南通大茶葉胡同北接端王府夾道

翠嵐庵 內四西內南順成街內

圖兒山 內六詳圖樣山

圖治大院 內四西內西通南小街

圖樣山 內六西安內南通石版房北通借陰司

圖壁廠 內二平內南通後樓胡同北通雙柵欄

慈悲寺 東郊朝陽汎

慈悲胡同 內三安內南通國子監北通五道營

慈悲殿 內六東通簾子庫西通地安門內大街

齊化門 詳朝陽門

齊化門大街 內一東通朝陽門西通東四牌樓

齊家園 東郊河陽汎

翟家口 外一前外南通興隆街北通打磨廠

翟家胡同 外二前外南通琉璃廠

睿王坟 東郊東通豫王坟西接將軍坟南接南郊界北接豫王坟

北平指南 第二編 街巷地名典 十四畫

睿王園 北郊圓明園汎

嘉興寺 內五後外黃城根

嘉祥里 內二宣內東通庫資胡同西通柳樹井

嘉興胡同 外二前外北接楊梅竹斜街

嘉佑慶福寺 內一東四南演樂胡同內

滿井 北郊安定汎

北郊德勝汎

滿家胡同 外二前外南通西河沿北通後河沿

蒲家莊 南郊彰外

蒲簾胡同 外三崇外南通唐洗泊街北通東鐵香爐

寬街 內一齊內南通大雅寶胡同北通小雅寶胡同

內二西單南通西橫二條北通太僕寺街

內四四內東通中街西通四教場

內五東通安內大街西接黃城根

寬街南口 外四西便內東通南寬街西通北線閣

察院胡同 內二西單東通南溝沿西通半截碑

察慈胡同 東郊東通聚元店南通東外大街

聚德里 內二和內北通雙柵欄

聚興里 外五前外南通先農壇北通永安路

對子圈 內六東安內路南

對嘴胡同 內三詳豆嘴胡同

端王府夾道 內四平內南接翠花橫街北通大覺胡同

端門 舊宮城門之一在天安門內

彰儀門 外四詳廣安門

彰儀門大街 外四詳廣安門大街

窪子 東郊東直汎

窪道村 北郊安定汎

槍廠 北郊東通土城西通小黃莊南通八大公坎北通土城

槍廠大坑 內五後外東通後鐵匠營西通倉夾道南通黃城根

橫房胡同 內二宣內南通後王公廠北通太平橋

甄家胡同 外四彰內東通牛街西通老君地

蒜市口 外三崇文門外

蒙福祿館 內六東安內西通姪孀房

翠峰巷 內四四內西通北順城街北通大安胡同

獐鹿營 東郊河陽汎

墨河胡同 詳前後墨河胡同

精忠廟 內三東內北新橋路北

精忠廟街 外五前外南通老虎洞前街北通東珠市口

裋褶胡同 詳東西裋褶胡同

榮盛夾道 東郊南通齊外大街北通南營房

漢花園 內六東安內東通北河沿西通沙灘

演樂胡同 內一東通南小街西通東四南大街

旗守衛 內二前內南接法部後身北通鑾輿衛夾道

簸籬倉 內五東通德勝門大街西通羅兒胡同

寥家坎 北郊安定汛

管莊 東郊東便汛

魁星亭 外三渠內南城根迤西

肅寧府胡同 內五東通安內大街西通壽比胡同

漏子胡同 外五前外南通鞭子巷四條北通鞭子巷三條

韶九胡同 內一東安外東通八面槽西通黃城根

蜜蜂大院 內三四通東西北大街

習學胡同 內四西內東通東教廠西通中街

碧峯寺 內五德內東接小石橋西通新開路

十五畫

廣川胡同 西郊南通南營房北通阜成門大街

廣化寺 內五後外鴉兒胡同路北

廣平大院 內四西內南小街內

廣西門 北郊北土城

廣安門 外四又名彰儀門爲外城七門之一西便門之南

廣安市場 外四南通廣安門大街北接廣安東里

廣安門內大街 外四東接菜市口西通廣安門

廣安東里 外四宣外南通獅子店北通車子營

廣安西里 外四宣外南通獅子店北通車子營

廣安胡同 外四南通廣安門大街北通玉虛觀

廣安門關廟 西郊東接廣安門西接第一分監

廣東義園 外三廣渠門大街迤北

廣東新義地 外三左安門內大街西頭

廣泰大院 內一崇文門大街路西

廣惠寺 外三崇外南河漕南頭

廣惠寺夾道 外四宣外南通司家坑北通老牆根

廣渠門 外三又名沙鍋門爲外城七門之一東便門之南

廣渠門南里 外三南北均通廣渠門大街

廣渠門內大街 外三東通廣渠門西通石道嘴

廣渠門外大街 南郊東接糧食店西接廣渠門

廣善寺 內四西內寶禪寺街

北郊東通德外大街西通三眼井胡同

廣源園 西郊西直門外

廣福巷 外二前外北通王廣福斜街

廣寧伯街 內二宣內東通鴨子廟西通真武廟

廣興堂 內二西四大將坊胡同內

廣興里 內二詳廣興堂

廣興園大院 外一崇外東接火鷄胡同西接烏槍胡同南通東

茶食胡同

廣通禪寺 西郊西外北下關

廣濟禪林 東郊齊外大街

廣濟寺 內五後外雙寺胡同

北平指南 第二編 街巷地名典

十五畫

一〇〇

廣慈禪寺 內五安內前園恩寺

廣濟禪寺 內四西四羊市大街

德外大街 北郊南通德勝門路北接大道

德國街 前內東交民巷使館界內

德惠路 西郊阜成門至小黃村之路

德勝門 內五爲內城九門之一安定門之西

德勝橋 內五北通德內大街南通廠橋

德勝門臉 北郊南至德內大街北接德外大街

德源里 外四南通老君地北通彰內大街

德蔭溝 外五宣外南通四平閣北通南橫街

德寶胡同 西郊西外南通竹杆井北通萬牲園

樂安里頭條 外五宣外北通太平西街

樂安里二條 外五宣外北通太平西街

樂安里三條 外五宣外南通南下窪子北通太平西街

樂春坊 內五後外南通黃城根北通自來斜街

樂家花園 東郊東接張家花園西接洋橋南接大道北通河沿

樂培園 外四彰內西通報國寺西夾道北通妙光閣

樂善園 西郊西直門外

樂全胡同 內二西單南通福才胡同

劉宅坎地 外四彰內教子胡同南頭

劉家溝 南郊左安汛

劉家客 外三左安門內大街西頭

劉家大門 外二和外東通延壽寺街西通東北園

劉海胡同 內五東通松樹街西通德勝門大街

劉蘭聖 內六南通西安門內大街北通天慶宮

慶雲巷 外一前外南通慶雲巷大院北通崇真觀

慶雲巷胡同 詳慶雲巷

慶雲大院 外一前外南通北蘆草園北通高廟

慶隆大院 外一前外西通北孝順胡同南通鮮魚口

慶豐司 內六西安內東通北長街

箭杆胡同 內一崇內東通黃土大院西通關市口

內四南通平內大街

內五地安門外西歷橋西路北

內六東安內西通妍姪房北通孟公府

外一打鑿廠路北

外四彰內南通七聖廟北通醋章胡同

外五後外東通前海西河沿西通三座橋

箭桿胡同 外三崇外南通地藏寺街

箭桿白胡同 內一崇內東通西眼井西接公平當

箭廠胡同 內一崇內東通東西南大街北通報房胡同

廠甸 外二和外商通琉璃廠西通南新華街

廠東門 東郊東便汛

廠後門 外二和外商通北大附屬中學北通西河沿

廠橋內 五南通黃城根北通德內大街

將宅口 北郊東通市民公園南通富家胡同西通安外大街北通

前花園

將家大院 內三東四東通馬市大街

將家胡同 內三東內東通北弓匠營西通扁担胡同

外五東通永內大街西通粉店口

將養房 內四五東通德勝門大街西通新街口大街

養羊胡同 外五前外南通天橋西溝旁北通板章胡同

養老胡同 內一東單牌樓三條胡同西頭

養馬營 詳東西養馬營

養蜂夾道 內六南通西安門大街北通旂壇寺

蘇刀店 外五宣外東通四平園西通南堂子胡同

蘇線胡同 內一東通土地廟下城西通崇內大街

內二宣內南通頭髮胡同北通石駱馬大街

外二宣外南通驛馬市大街北通十間房

蘇刀胡同 外四宣外東通教子胡同西通平街

蘇花胡同 內五東通德勝門大街西通棉花胡同

磁器口 外三崇外南通紅橋北通東柳樹井大街

磁器庫 內六東安內東通南河沿西通普渡寺夾道

磁器庫南岔 內六東安內北通磁器庫

磁器庫北岔 內六東安內南通磁器庫

蔡公莊 西郊樂善園汛

蔡家樓 外四宣外東通紅土店北通穿堂門

蔡家胡同 內四南通西直門大街北通玉佛寺

外二東通前外大街西通煤市街

蔡家大院 內一齊內南通林駱馬胡同北通竹杆巷

東郊齊外西通南河沿

蓮子胡同 外一崇外南通木廠胡同北通中帽胡同

蓮花河 外五前外南接大喇叭胡同北通趙錐子胡同

蓮房胡同 外四南通廣安門大街北通北總關

蓮華寺灣 外四宣外東通綽綽胡同西通西磚胡同

樓子莊 南郊廣渠汛

樓梓花 南郊廣渠汛

樓內胡同 外三崇外西接手帕胡同南接北河灣

級皮庫 內六南池子路東

級庫前巷 內六東安內西通南池子北通級庫後巷

級庫後巷 內六東安內西通級庫前巷南通南池子

窰台 外五永內東通先農壇根西通黑窯廠

窰村 東郊東便汛

窰灣 南郊廣渠汛

勞柴胡同 詳圖才胡同

勞帳巷 外五先農壇西

北平指南 第二編 街巷地名典 十五畫

醋罐子胡同 外四宣外東通欄杆胡同四通教子胡同
內四西內北草廠

潘家窩 外三左內東通城根西通大道

潘家河沿 外五宣外南通南橫街北通北堂子胡同

魯班館 外五崇外南通鞭子巷三條北通鞭子巷二條

魯聖巷 外三渠內迤南

塔裡坑 東郊東直汎

塔裡坑 內三東內東通北溝沿西通新太倉南通新太倉

廟兒胡同 內六東安內南通五所胡同四通五所胡同

戚家橋 外二和外東通南新華街西通前孫公園

蔚文里 外五和外東通順垂營西通福州館前街

遲家胡同 外五前外南通天橋西溝旁

鴉兒胡同 內五後外東通烟袋斜街西通甘水橋胡同

賞心胡同 內五詳尙勤胡同

櫻和尙廟 東郊東通皇姑文西通糧食市南通南界北通廣渠
大道

鞏兒胡同 內二前內東通小馬神廟西通扁担胡同南通順城街
北通西交民巷

增壽寺 外四宣外菜市口迤西

縵子胡同 外三詳縵子胡同

醉公坎 東郊朝陽汎

駝房營 東郊東直汎

駒章胡同 外三崇外南通法華寺後身北通東唐洗泊街

鄭王府夾道 內二關才胡同內

曉市大街 外五崇外東通紅橋西通精忠廟街

標桿胡同 外三崇外南通三轉橋北通草市大街

熟肉胡同 詳輸入胡同

盤兒胡同 詳南北扒兒胡同

碾兒胡同 內二詳鞏兒胡同

陰涼胡同 內五安內東通寶鈔胡同四通趙府街

鋪陳市 外五前外南通天橋西溝旁北通西珠市口大街

靠山胡同 外一前外南通東柳樹井大街北通南蘆草園

箍筍胡同 內三東內東通醬房夾道西通雅和宮大街

撒袋胡同 詳小撒袋胡同

稿子胡同 內一東單三條胡同西頭

潤帶胡同 內四西內東通鐵獅子廟西通順城街

談字胡同 內三中剪子巷內

鞋鋪胡同 內三東內羊管胡同內

廚子營 詳儲子營

慧忠菴 北郊安外

慧照寺 內三東內東通南小街西通橫街

慧居禪寺 南郊水口子

鞍匠營 內四西內東通太平街南通西弓匠營

內西東通西直門南小街西通阜成門西城樓

畿輔先哲祠 外四彩內下斜街

賓宴華樓 外二前外南通觀音寺北通楊梅竹斜街

十六畫

龍王廟 內三東內東通驢轎胡同西通達子營

北郊安定汛

龍王祠 北郊安定汛

龍王堂 北郊安定汛

龍爪槐村 南郊左安汛

龍爪槐 外四宮外銅綬胡同南頭

龍泉寺 外五水內南通城根北通南橫街

龍華寺 內五德內什刹海迤北

龍源興夾道 外二前外東通延壽寺街

龍道村 北郊安外東通六公主攻西通小黃莊南通慧忠菴北通
白廟

龍鬚寺 南郊左安汛

龍鳳口 內一詳東西中龍鳳口

龍鳳坑 外四彩內西通教子胡同北通法源寺街

龍鳳橋 西郊海淀

龍頭井 內五德內東南通三座橋西北接李廣橋西街

龍鬚溝 外五前外天橋迤東

興化寺街 內五後外東通龍頭井西通廠橋

興平菴 內六後內南通鐘聲房北通後釋里

興平倉 內三詳北門倉

興盛寺 外四宣外十間房路北

興盛街 內六西安內西大街

興盛胡同 內二西單東通太平橋南通城隍廟街

興隆街 內二和內南通大柵欄北通橫街二條

外一崇外東接木廠胡同西接崇宣觀

外三詳小興隆街

外五前外東通溝尾巴胡同西通草市

東郊齊外東通日壇

興隆胡同 內一東安外西通黃城根

興隆大院 內六西安內東通北長街

內二西單西通黃城根

內二西單東通興隆街西通大柵欄

內五東通地安門大街

興勝寺 外二和內南通十間房北通前孫公園

錢市胡同 外二前外東通珠寶市

錢局 內一崇內馬匹廠

內三安內新安胡同內

錢局大院 內四平內南順城街路東

錢局後身 內一崇內東通大羊毛胡同西通蘇州巷下城

內二西單手帕胡同西

錢串胡同 內四西四南通大院胡同北通敬勝胡同

外一前外北通打磨廠

錢家胡同 內五東通德勝門大街西通西海北河沿

錢桌子胡同 內四西四東通東教場西通中街

內六府右街北頭

錢筒子胡同 內四西內東通北草廠西通蠶家胡同

錢滿胡同 內三東通東西北大街西通驢子胡同

錢糧胡同 內三東通東西北大街西通大佛寺東街

頭牛泉 內二詳安福胡同

頭巷橫三條 內四詳橫三條

頭條北郊德外東通東後街西通華嚴寺後身胡同

頭條胡同 內二東通彌隆街西通西單北大街

內二詳蘭才頭條胡同

內三四通東西北大街南通朝陽門大街

內四西內東通新街口北大街北接二條

內四平內東通宮門口西通北順城街

內六東安內東通孔德西巷西通北池子

內六西安內東接觀音堂西通石版房

內六後內南通火藥局

內六西安內西通南長街

外二前外北通大馬神廟

外二前外西通五道廟

外五東通壇根西通永定門內大街

東郊齊外東通元老胡同西通吉市口

西郊西外東通河沿西通禮士路

頭堆胡同 西郊東通北下關西通小道

頭廟 外四東通宣外大街西通羊圈胡同

頭髮胡同 內二東通宣內大街西通南溝沿

橫二條胡同 內二西單南通頭條胡同北通寬街

橫三條胡同 內四平內南通頭條胡同北通西三條胡同

橫水車胡同 內四西四南通王府倉胡同北通巡捕廳胡同

橫欄欄 內六後內南通二眼井北通納福胡同

橫街 內三東四南通十一條北接新太倉

內二前內南通順城街北通牛壁街

內四詳翠花橫街

橫道溝 南郊廣渠街

橫橋 內四西直門內大街東頭

豬毛廠 內四平內東通端王府夾道南通獅子府

豬市大街 內一東通東四牌樓西通馬市大街

豬肉下坡 內六西安內南長街

豬尾巴胡同 內四西四南通兵馬司北通大院胡同

內五德內西城根

豬尾巴大坑 內二宣內南關市口

豬營 外西右內東通南堂子胡同西通自新路南通大道北通紅

土店

褲子胡同 外五前外東二口通精忠廟街

褲司胡同 內三東內南水關

褲脚胡同 外二西通陝西巷

褲資胡同 詳庫資胡同

褲腿胡同 外二西通陝西巷

外四丞相胡同路西

褲襠胡同 詳庫藏胡同

鴨子口 東郊東便汎

鴨子店 外一崇外南通打磨廠北通河沿

鴨子嘴 外三崇外東河沿

鴨子廟 內二平內南通太平橋北通錦什坊街

東郊南通東便門關廟北通三道梁口

鴨蛋井 內六東安內西通緞庫後身

駱駝脖 內四平內十八半截東頭

駱駝灣 詳南北駱駝灣

南郊廣渠汎

駱駝橋 內三東內南通椅子胡同北通何家口

駱駝胡同 內三東通新太倉西通東四北大街

內四西內新街口四條胡同內

駱駝脖胡同 內三安內東通草廠南通金太監寺北通王大人

胡同

燈市口大街 內一東通東四南大街西通八面槽大街

燈草店 內二前內東接律例館西通花園

燈草胡同 內一東通下窪子西通東四南大街

燈籠庫 內六東安內西通南池子

磚瓦胡同 內四西內東通中街西通西教場

磚角樓 北郊安外東通土城西通下井村南通河沿北通八大

公攷

磚兒胡同 內三安內東通雍和宮大街西通官書院

磚塔胡同 內四東通西四南大街西通北溝沿

潭堂胡同 西郊東通鐵路西通河沿

潭堂子大院 詳堂子院

潭堂子胡同 內三安內北通交道口東大街

內四詳東西潭堂子胡同

糖房胡同 內二東通油房胡同西通宣內大街

內五德內南通糖房大院北通果子市大街

外四南通羊肉胡同北通彰內大街

外五和外東通黑窯廠西通四平園

北郊東通東馬家胡同西通西後街

糖房大院 內五東接孝友胡同西通德內大街南通段家胡同

學院胡同 內二西單東通太平橋西通南順城街

學堂後身 外五崇外東通狀元橋西通管班館

鮑家街 內二宣內南通回回營西通中街

鮑家墳 外四宣外南下窪子運西

錐子胡同 外四北通彰內大街

錐把胡同 內六後內西通麗子庫南通黃化門大街

機器磨房夾道 外四西便內大街路西

機織街 內二詳集社街

錦什坊街 內四南通祿福巷北通平內大街

錦帽胡同 內二宣內西通真武廟南通松華巷

賢孝里 內二宣內南通絨線胡同北通安福胡同

賢孝牌 內一東通大牌坊胡同西通北總布胡同

內二宣內安福胡同路南

內四西內新街口東校場內

北郊安定汎北土城內

賢良寺內一東安外帥府胡同路北

燒酒胡同 內一東安外丁字街北路西

燒餅胡同 內三齊內東接斜街西通北小街

燕家胡同 外二前外西通石頭胡同北通觀音寺街

燕薦胡同 外二前外西珠市口南

嘎哩胡同 內二西通宣武門大街北通絨線胡同

嘎嘎胡同 內三東通東西北大街西通南剪子巷

篠箒胡同 內二前內東通黃城根西通司法部街

繚兒胡同 詳東西繚兒胡同

簑衣胡同 內五後外東通南鑼鼓巷南通福祥寺胡同

篩子胡同 東郊東通元老胡同南通朝陽門外大街

螞螂胡同 內三東內南通北門倉北通海運倉

盧井村 北郊安定門外

諸達宮 內二宣內南通西鑼匠胡同北通臥佛寺街

輸入胡同 外四彰內東通法源寺後街西通牛街

遷善居 內五德內東通八步口南通果子市大街

霍家胡同 外四彰內教子胡同南頭

錫拉胡同 內一東安外東通八面槽西通黃城根

內二西單大街路西

內四北通平內大街

靜住寺 東郊南通觀音寺北通濫死崗子胡同

雙佛房 內六西安內西通興平巷北通妍妍房

積水潭 內五德內西城根迤南

曇花寺 外四彰內棗林街迤南

罐皮廠 內四南通西內大街北通前桃園

橋杆胡同 內四詳孝感胡同

外五東通草市西通前外大街

樹村 西郊樹村汎

禮陽館夾道 外二宣外北通海北寺街

壁嵐寺 內五詳碧峯寺

豫王坟 東郊東接大鹿園西接六把礮南接花園村北接鉄道

穆家胡同 外四彰內東通牛街西通老君地

磨盤院 內二西單珍飯寺西頭

內六後內西二口皆通聚儉胡同

寫橋 西郊四外

德場大院 內六東安內南通沙灘北通松公府夾道

曉教胡同 內三東四西通黃城根

凝和廟 內六東安內騎河樓西口

十七畫

營房胡同 外三渠內南通太陽宮北通法華寺

營房半截街 外三渠內東通寬街西通南街

營房東頭條 外三渠內東通南崗子西通寬街

營房東二條 外三渠內東通南崗子西通寬街

營房東三條 外三渠內東通南崗子西通寬街

營房東四條 外三渠內東通南崗子西通寬街

營房東五條 外三渠內東通南崗子西通寬街

營房東六條 外三渠內東通南崗子西通寬街

營房東七條 外三渠內東通南崗子西通寬街

營房東八條 外三渠內東通南崗子西通寬街

營房東九條 外三渠內東通南崗子西通寬街

營房東十條 外三渠內東通南崗子西通寬街

營房東十一條 外三渠內東通南崗子西通寬街

營房東十二條 外三渠內東通南崗子西通寬街

營房東十三條 外三渠內東通南崗子西通寬街

營房東十四條 外三渠內東通南崗子西通寬街

營房西頭條 外三渠內東通寬街西通法華寺南街

營房西二條 外三渠內東通寬街西通法華寺南街

營房西三條 外三渠內東通寬街西通法華寺南街

營房西四條 外三渠內東通寬街西通法華寺南街

營房西五條 外三渠內東通寬街西通法華寺南街

營房西六條 外三渠內東通寬街西通法華寺南街

營房西七條 外三渠內東通寬街西通法華寺南街

營房西八條 外三渠內東通寬街西通法華寺南街

營房西九條 外三渠內東通寬街西通法華寺南街

營房西十條 外三渠內東通寬街西通法華寺南街

營房西十一條 外三渠內東通寬街西通法華寺南街

營房西十二條 外三渠內東通寬街西通法華寺南街

營房西十三條 外三渠內東通寬街西通法華寺南街

營房西十四條 外三渠內東通寬街西通法華寺南街

營房東門 東郊齊外東通神路街西接營房四甲胡同

營房西道 東郊齊外南通大道北通北大院西頭

營房四甲胡同 東郊齊外東接營房東門西通榮盛夾道

營房五甲胡同 東郊齊外東通查家店西通榮盛夾道

營造司 內六西安內北長街

薛家灣 外一崇外東接東茶食胡同西通北橋灣

薛馬上灣 外三崇外東通禮拜寺北通上堂子胡同

糞章大院 外一崇外西通草廠十條南通薛家灣北接五聖巷

糞廠 外五前外天壇北牆外
前街

外三詳略廠

糞箕胡同 內五德內前海北河沿

鮮魚口 外二東接小橋西通前外大街

鮮魚巷 內一崇內南通鈞餌胡同北通蘇州胡同

總布胡同 內一詳東西北總布胡同

霞公府 內一東單東通王府井大街西通黃城根

韓家潭 外二和外東通陝西巷西通五道廟

牆角胡同 內六東安內南通沙灘

戲樓胡同 內三安內東接太保街西通雍和宮大街

甕子房 內五德內東接東煤廠南通府夾道

濕井胡同 外二東通前外大街西通煤市街

灣泥河 北郊安外

褒忠祠 內五德內黃城根西北角路北

謝家胡同 內五東通安內大街西通北鑼鼓巷

蟒牛橋 北郊德勝況土城

續溪義園 外三左內南通大道北通大橋

十八畫

雙井村 東郊東接廠東門西接小鹿園南接廣渠大道北接公主坟

雙五道廟 外二前外西珠市口西路南

雙石 東郊東便況

雙吉寺 內六西安內東通惜薪司

雙寺胡同 內五德內東通北藥王廟南通大石橋

雙松寺 內一齊內大牌坊胡同路西

雙林巷 東郊東通龍王廟西接張家花園南通鐵道北通張家花園

雙欄 內二和內南通北新華街北通府前街
內二平內東養馬營內
內四西內四條胡同西
內六後內三眼井東口

雙泉鋪 北郊德勝況

雙魚胡同 外二和外南通琉璃廠

雙溝沿 內一前內

雙塔寺 內二和內西長安街

雙槐樹 外四和外南通萬壽西宮北通南橫街
外五崇外東通毗盧巷西通黑紫場

雙旗杆 北郊安定況

雙蟹胡同 內三東四東通馬市大街南通翠花胡同北通弓弦胡同

雙橋 東郊正東界東便況

雙龍巷 外三渠內東通板廠西通鐵道

雙關帝廟 北郊安外皇姑坟

雙馬關帝廟 內三齋內豆嘴胡同南口

鞭子巷 外五前外南通鞭子巷四條北通鞭子巷頭條

鞭子巷頭條 外五前外東通鐵香爐西通南橋灣

鞭子巷二條 外五前外東通曉市大院西通鞭子巷

鞭子巷三條 外五前外東通魯班館西通鞭子巷

鞭子巷四條 外五前外東通曉市大街西通南橋灣

鞭子巷東胡同 外五前外三里河大街鞭子巷路東

鞭子巷西胡同 外五前外三里河大街鞭子巷路東

鞭杆胡同 內三東四二條胡同東頭

鞭梢胡同 內三東內南通後水庫胡同北通砲局胡同

禮士胡同 內一齊內東通南小街西通東四南大街

禮拜寺 內一齊內南通什方院北通小羅寶胡同

禮拜寺街 外二前外南接炭兒胡同北通羊市口禮拜寺

外三崇外東通北找子營西通雷家胡同

北郊南通大市口北接東後街

禮拜寺夾道 內一崇內東通禮拜寺西通松樹院

禮拜寺胡同 西郊南通阜成門大街

禮路胡同 內四東通西四北大街西通北溝沿

禮器庫 內六東安內大街

禮器庫東夾道 內六東安內北河沿路西

鎮江胡同 內一崇內東接鈞鈔胡同南通船板胡同北通范子平胡同

鎮江義地 內一崇內船板胡同

鎮江東園 外三左內東城根

鎮海寺 外一崇外大街路東

鎮家胡同 外五前外南通老虎洞前街

蕭家河 西郊樹村汛

蕭家村 南郊左安汛

蕭家廟 東郊東直汛

蕭家胡同 內三東通慈悲胡同西通安內大街

蕭太倉 內三齊內北小街路東

舊刑部街 內二東通西單牌樓西通南溝沿

舊鼓樓大街 內五後外南通鼓樓西大街北通北約毛廟

舊簾子胡同 內二和內東通兵部窪西通油房胡同

魏公村 西郊樂善園汛

魏英胡同 內二詳未英胡同

魏染胡同 外二和外南通驛馬市大街北通十間房

魏家胡同 內二東通東四北大街西通南剪子巷

鷄毛胡同 內二平內廣靈伯街內

鷄爪胡同 西郊東通禮士路西通鐵道

鷄蛋井 內六東安內南通緞庫後身

雞鴨市 內四詳集雅士

儲子營 外五前外東通舖陳市西通靈佑宮

北平指南 第二編 街巷地名典

十八畫 十九畫

儲子營大院 外五前外南通儲子營北通趙錐子胡同

儲庫營 外四宣外東通金井胡同西接悅生堂

醬房大院 內五德內東接後馬廠西通新開路

醬房夾道 內六後內南通景山門北大街

醬房胡同 內三東內南通籬簪胡同北通王大人胡同

織女橋 內六四安內南長街

經染局 內六後內東通水鏡其胡同西通東板橋南通後局大院

關左門 午門南端門北

關右門 同 前

糧食店 外二前外南通柳樹井大街北通大柵欄

糧食市 東郊東接優和尙廟西接廣渠大道南接南郊界北接廣渠大道

轆轤把胡同 內二宣內東通跨車胡同西通溝沿

轆轤把 外四宣外東通校場口西接車子營

顏家莊 東郊東直汎

顏莊 東郊東便汎

蟠桃宮 外三東便內

醫院胡同 外二和外麻線胡同路東

簪兒胡同 外四彰內東通西磚胡同西通教子胡同

織子胡同 內二東通太僕寺街西通西單北大街

轉馬台 內六四安內南豁子迤西

藍靛廠 西郊西外海淀西南

繡子胡同 內二和內南通牛壁街北通前細瓦廠

鯉魚胡同 內一崇內西通貫院東大街

騎河樓 內六東安內東通北河沿西通北池子

豐盛胡同 內四東通西四南大街西通北溝沿

鎖鍊胡同 內二宣內東通陰涼胡同西通南牛壁街

戴家莊 外一崇外西通裏廠南通黃土坑北通興隆街

擴義園 外四宣外菜市口西

十九畫

關王廟街 外三崇外東通三樽橋西通鐵香爐

關王廟胡同 南郊南通慶安門關廟北通小道

關北頭 北郊東接大道西接石佛寺

關東店 內一東單南通迺茲府

關帝廟 內五安內秦老胡同

外三渠內南城根迤西

內一東四本司胡同

外三東便內後河沿路北

內一東安外韶九胡同路北

外四彰內南城根

外一前外箭樓旁

外四彰內南線閣路東

東郊齊外西中街

南郊永定汎

北郊安定汛

北郊德勝汛

關帝廟街 外三崇外東通東河漕西通羊市口

關帝聖境 外一前外南通三里河大街北通薛家灣

關家樓 北郊安定汛

關家胡同 內六西安內東通北長街

關家大院 內六西安內北長街內

關廟路 東郊東直汛

關廟後身 東郊東通小紅門西通關廟胡同

羅車坑 內三東內西通新太倉北通新太倉

羅兒胡同 內五德內南通羅羅倉北通蔣養房

羅家圈 外四西便內西

羅家井胡同 外一前外東通曲尺胡同西通前營北口

羅家井 外一詳羅家井胡同

外五前外新世界遶南

羅家大院 內二西安外南通背陰胡同北通黃城根

內三東內東通豆辦胡同西通府夾道北口

外三崇外南通下堂子胡同北通鐵轆轤把

羅圈胡同 內二詳樂全胡同

內二宣內南通南開市口北通半截碑

內四平內南通六合大院北通禮路胡同

外一前外南接駁子市北通打鑿廠

羅道莊 西郊平外

羅廠 內三東四馬大人胡同內

羅賢胡同 內二西單東通府右街南通太僕寺街

羅鍋橋 詳續潛橋

藥王廟胡同 內三東內大街路北

藥王廟後胡同 外五崇外東曉市街內

藥酒胡同 內五德內菓子市內

繩子庫 內六後內南通玉石井

繩匠胡同 外四詳丞相胡同

轎子胡同 內三東四南通隆福寺街北通錢糧胡同

內四西內南通永泰寺北通大四條

外四詳教子胡同

轎杆胡同 內五後外鼓樓西

藥土廟 內五後外舊鼓樓大街北

內五後外什利海西

外五前外金魚池東

內三東內大街路北

藝興里 內三東內南通觀音寺

響閣 內五後外西黃城根路北

簾子庫 內六後內南通黃化門大街北通慈慧寺

繳家坑 外四詳繳家坑

藤牌營 內二宣內南通鳳佛寺北通都城隍廟

藕牙胡同 內五西內南通護國寺街北通麻花胡同

藏經館 內三南通柏林寺北通銅廠子

麒麟碑胡同 內三安內西通交道口南大街南通鐵獅子胡同

二十畫

寶玉胡同 內三齊內東通南弓匠營西通北小街

寶安寺 內二西單北關市口南

寶珠子胡同 內一崇內南通東總布胡同北通趙堂子胡同

寶祥客 東郊東直汎

寶鈔胡同 內五後外南通鼓樓東大街北通東緣胡同

寶慶寺 內三東四五條胡同內

寶禪寺 內四東通西西北大街西通北溝沿

鐘兒禮 外三詳鐘額里

鐘庫胡同 內五後外鐘樓前路西

鐘鼓樓 內六蓋祝寺後

鐘鼓寺胡同 內六後內

鐘樓 內五後外鼓樓迤北

鐘額里 外三左內東通三義廟西通鐵道

蘇州胡同 內一東接蘇州巷下坡西通崇內大街

蘇州胡同下坡 內一崇內西接蘇州胡同南接馬匹廠北接黃

土大院

蘇家坡 外五前外東接安國寺西通新胡同

南郊左安汎

蘇家坡西口 外五前外半壁街路南

蘇家沟 東郊東便汎

蘇羅衛胡同 內四平內東通白塔寺夾道西通北溝沿

警爾胡同 內四西四東通黃城根西通大拐棒胡同

警察署街 南郊東通花莊子街西通三元宮

警察署南胡同 南郊東通花莊子西通警察署街

警察署北胡同 南郊東通花莊子西通警察署街

繼志巷 內六西安內南長街路西

爐井北郊安定汎

騷達子大院 內一崇內西通王府井大街

黨家胡同 內四詳東西黨家胡同

臙脂胡同 外二和外南通虎坊橋北通百順胡同

繡漪橋 西郊海甸四六里(即繡漪橋)

勸業商場 外二前外南通廊房頭條胡同北通西河沿

竈君廟 外三崇外花市大街

二十一畫

鐵匠營 內一崇內東通小羊毛胡同北通東祿禧胡同

內二西單南通城隍廟街北通花園宮

內五德內德勝橋南

內六後內東通東板橋大街西通司理監

南郊左安汎

鐵佛營 內五後外鼓樓大街

鐵匠口 東郊南通東外大街北通北後街

鐵匠胡同 詳東西鐵匠胡同

鐵老鶴廟 外二宣外南通十間房北通西南園

鐵門坎 外二宣外南通菜市口北通西草廠

鐵香爐 內五德內南通鑄養房北接水車胡同

外一崇外東通南官園西通戴家莊

外三崇外東唐洗泊街迤北

外五崇外南通曉市大街北通平樂園大街

外五前外南通大保吉巷北通西珠市口大街

鐵塔寺 東郊東外下關路北

鐵駱膊胡同 外二宣外南通西草廠北通前青廠

鐵獅子廟 內四西內東通樺皮廠西通火葯局

鐵獅子胡同 內三東通東四北大街西通西大街

鐵廠 內一崇內東北二口通象鼻子前坑

鐵影壁 內五德內東通八步口南通果子市大街

鐵轆轤把 外三崇外東通城根西接東花市大街

關才胡同 內二東通西單北大街西通南溝沿

關才胡同頭條 內二西單南通關才胡同北通宏廟

關才胡同二條 同 前

關才胡同三條 同 前

關才胡同四條 同 前

關才胡同五條 同 前

關才胡同六條 內二西單南通關才胡同北通小六條

蠟庫胡同 內六東安內西通東板橋大街南通當祝寺後身

蠟庫南岔 內六東安內北河沿北頭蠟庫南

蠟庫北岔 內六東安內北河沿北頭蠟庫北

蠟庫中岔 內六東安內北河沿北頭蠟庫前

蠟庫 內六後內板橋街南頭

蠟燭心胡同 外二前外西珠市口西路南

護國寺街 內四內五兩區界東接定府大街西通西四北大街

護國寺東夾道 內四西內東通棉花胡同南通護國寺街

護國寺西夾道 同 前

護國寺東巷 詳護國寺東夾道

護國寺西巷 詳護國寺西夾道

護國禪寺 內四西四北

護國廟 即十八獄東郊齊外大街

賊罰庫 內六西安內西大街

賊罰庫大院 內六西安內西大街

鐵子胡同 內五東通松樹街西通德內大街

襪子胡同 內二西單甘石橋路西

鷄兒胡同 外五東通前外大街西通留學路

驃馬市大街 外二宣外東接虎坊橋大街西接菜市口

櫻桃斜街 外二前外東通觀音寺西通五道廟

欄杆市 外三崇外東通大石橋西通草市

薩腸胡同 內一東單北

纏繞胡同 外西南通南橫街北通彰內大街

二十一畫

響鼓巷 外五宣外粉房琉璃街內

響鼓廟 外五宣外粉房琉璃街內

鑄鐘廠 內五後外東通響鼓樓大街南通鼓樓西大街

歡暢大院 內一齊內西通西苦水井

二十二畫

纓子胡同 外三崇外南通欄杆市北通手帕胡同

鷺峯寺 內一宣內西城根

顯靈宮 內四西四南通三道柵欄

顯靈寺 內四西四三道柵欄

二十四畫

靈佑宮 外五前外西通香廠路南通天橋西溝旁

靈官廟 內五東通安內大街西通花園

內六西安內東通南長街

靈官廟胡同 外一崇外南通興隆街北通大橋胡同

靈境 內二東通黃城根西通西單北大街

靈鷲菴 內五響鼓樓大街酒醋局

鹽店大院 內三東四南通猪市大街北通隆福寺街

鹽廠 北郊安定汛

罐兒胡同 內一東單東通溝沿頭北通蘇州胡同

二十五畫

觀音寺 內三東四東通前永康胡同南通王大人胡同北接北新

開路

內四西內東通南小街西通順城街

內五西通德內大街南通李廣橋東街

外二前外東通煤市街西通櫻桃斜街

東郊南通下城北通齊外大街

北郊安外八大公坟

觀音菴 內三東四九條胡同路北

內四平內南通火神廟北通大茶葉胡同

內四西四石碑胡同

內四南通西內大街北通德內順城街

內五響鼓樓大街小石橋

觀音堂 內六西安內東通響鼓房西接一條

東郊東便汛

觀音院 外四宣外南橫街珠葉街路南

北郊安外左家胡同

觀象臺 內一崇文門內東城根

觀音禪寺 內四平內觀音菴

觀音廟外一前外箭樓旁

灣子村 東郊東便汛

灣尺胡同 詳東西灣尺胡同

廳兒胡同 外三崇外東通延慶寺西通西廳兒胡同

鑰匙胡同 內三安內東通慈惠胡同西通大格巷

盤子營 北郊東通拐棒樓西通甘水橋南通盤子營北通小黃庄

二十六畫

驢市口 西郊詳禮士路

驢肉胡同 詳禮士路胡同

驢駒胡同 外三崇外西通石板胡同

外四宣外西接保安寺街北接果子巷

驢蹄胡同 內一詳東四頭條橫胡同

內一崇內大牌坊胡同內

內四平內華嘉寺內

外二宣外驛馬市大街路北

二十七畫

驢與術夾道 內二前內東通司法部街西通律例館

三十畫

驢慶胡同 外一前外東通南深溝西通長巷三條

本社大徵文

第一題 關於北方快覽

論土壤。題解此題要求有學理經驗者。用通俗文字。說明各種土壤色澤味氣。本性含有成分。應上什麼肥料。便宜種什麼植物。

第二題 肥料製造法。題解此題乃是徵求一般農家能仿造的。請農界同志大發宏願。用中國名詞。說明一種或數種肥料配製法。

第三題 病蟲害預防法。題解此題以經濟為主。名詞力求通俗。

第四題 工藝植物及藥用植物之種植法。題解一記載一種或數種均可。但以親身經驗。確有實效者為限。

第五題 家庭工業。題解此題以婦女小孩易作之事為主。

第六題 農家副業。題解向年答此題諸君。往往主張果樹蔬菜園藝種瓜養雞鴨等。此雖亦算副業然農忙時。此業亦忙。閒時此業亦閒。本社以冬春農閒時。能操作者為主。請勿誤會。

此外有肯切文字。指導北方農家促進生產者。一律歡迎。

以上可擇作一題或數題。篇幅大小不拘。但一紙上忌寫二題並要楷書。以免編審困難。

本社認為優異。贈以名譽或實質上之酬勞。二注意每篇下註明姓氏通信地址。逕寄北平內務部街本社期限每年十月初前結束一次。

請看北平京報

本報為華北革命工作之急先鋒，國人周知，北方最有名之報紙。二次復活以來，內容益加美備，對於革命建設以及國內外大事，有深切之批評與貢獻，有明瞭透澈之系統紀載。凡欲知北方大事者，一閱本報，即可瞭如指掌。附張不載，並揭奸誘白惡性新聞。注重於市政建設及體育消息，最宜於青年學子。經濟欄尤有敏銳消息。誠訓政時期復活所不可不讀之報紙也，第八版復活所載各種材料，趣味濃郁新鮮，並請小說名家特撰歷史寫實小說，專記近五年來軍閥官僚之種種快聞。其他附刊有凌霄漢閣主**京園劇刊**，其對於戲劇，精密公正之劇評，為研究舊京劇學不可不備之周刊；**醫光**，專研究醫學及醫光社主任之**醫光**，專研究醫學及衛生；**影光**，專載電影批評消息；**荒島**，專載新文藝；尤以本報每星期日出報之**圖畫**。

週刊

為華北最先創辦之畫報。其印刷精良，插畫豐美，為近日畫報之巨擘。以上種種，皆購閱本報者附帶之充分材料。誠可謂新知識之寶庫，新時代之津梁也。再本報為外埠讀者便利起見，早任天津、上海、太原、濟南、哈爾濱、鄭州、外埠報費、社址、電話、印刷部、營業部、南局、一〇九四、三五六四、二八八一、二八八二、一〇九四。

濟南

勸業場設立分館，並由上海愛多亞路民治新開學院。

哈爾濱

東方派報社，極吉林恩記報社，公興報社等担任代派。愛讀本報諸君請就近向各分館各代派處訂閱為荷。

外埠報費

每月大洋一元一角五分
半年大洋六元六角
全年大洋十二元八角

社址

北平宣外魏染胡同三十五號

電話

總編輯室 三五六四
編輯部 二八八一
營業部 二八八二
印刷部 一〇九四

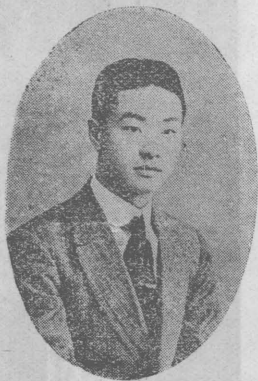

程 艷 秋

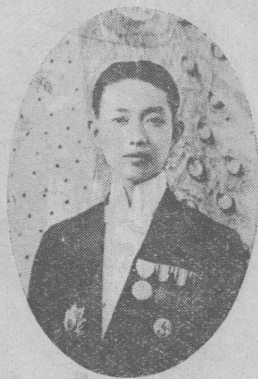

梅 蘭 芳



尚 小 雲

尚小雲之戲裝

梅蘭芳之戲裝

程艷秋之戲裝



程艷秋之戲裝



梅蘭芳之戲裝



尚小雲之戲裝

北京大藥房

經售泰西普通生藥新
 舊成藥醫療器械化學
 工業衛生材料並參考
 東西藥局方按學理製
 成特效家庭良藥數十
 種服之奏效神速非他
 藥所能及附設診療所

特聘

趙香久大夫

每日

朱孝達大夫

午後門診

西四牌樓北路東

北京大藥房啓

電話西局一四七七

介紹名醫

孟仰佛先生

汪仲鶴先生

先生家學淵源經驗宏富對於
 內外各科疑難之症無不著手
 成春且於時疫一門尤擅專長
 西醫深懼傳染皆推荐汪君主
 治誠不愧當代名醫先生厲北
 平東單煤渣胡同八號電東三
 七二三

先生精研岐黃爲中醫巨擘凡
 男婦內外一切疑難大症一經
 診治莫不應手而效對於時疫
 瘟疫霍亂以及諸班猛烈傳染
 各症均能藥到病除先生胞與
 爲懷熱心濟世特懸壺於北平
 朝陽門內南弓匠營北頭門牌
 六四號世有抱採薪之憂者請
 逕往問津可也

北平民社謹啟

北 平 山 西 省 銀 行 廣 告

啟者敝行設在 **前門外廊房頭條** 專辦存款放款
匯兌貼現以及一切銀行業務現已發行 **北平地名**

一元十元一角二角各種鈔票 天津分行

亦發行 **天津字樣同種鈔票** 平津兩處不分地

點十足準備 **均可隨時兌現** 特此通告

電話南局 一八〇二
一八〇六
一八一〇

電報掛號 一四九六

代 兌 處

珠 恒盛銀號
寶 全聚厚號
市 萬聚銀號
前門 阜華銀號
東四 同福銀號
西單 同順銀號

山西各縣 張家口

天津 保定 綏遠

上海 石莊 包頭

各商埠均有代理店

總行 太原省城

分 行

第三編 法規

按本書以北平市民適用為主故將中央與地方各法令一併彙入開有十七年以前公佈者係最近由各該主管官廳徵得亦皆有效閱者注意

特別市組織法

第一章 總則

第一條 特別市直轄於國民政府不入省縣行政範圍

第二條 特別市冠以所在地地名稱某特別市

第三條 左列都市得依國民政府之特許建為特別市

(一) 中華民國首都

(二) 人口百萬以上之都市

(三) 其他有特殊情形之都市

第四條 特別市區域之劃定變更及擴大由特別市政府呈請國民政府核定之已劃入特別市之地域不得脫離本市以建立他市

第二章 特別市職務

第五條 特別市於不抵觸中央法令範圍以內辦理左列事項

(一) 市財政事項

(二) 市公產之管理及處分事項

(三) 市土地事項

(四) 市農工商業之調查統計獎勵取締事項

(五) 市勞働行政事項

(六) 市公益慈善事項

(七) 市街道溝渠堤岸橋樑建築及其他土木工程事項

(八) 市內公私建築之取締事項

(九) 市河道港務及船政管理事項

(十) 市交通電氣電話自來水煤氣及其他公用事業之經營取締事項

(十一) 市公安消防及戶口統計等事項

(十二) 市公共衛生及醫院菜市屠宰場公共娛樂場所之設置取締事項

(十三) 市教育文化風紀事項

在第三條第一款之特別市關於市內公安事項

得由國民政府另以法令定其管轄

第六條 特別市區域內之國家行政事務中央不

直接辦理時得委託特別市政府辦理之

第三章 特別市政府組織及權限

第七條 特別市設置特別市政府依中國國民黨黨義及中央法令綜理全市行政事務

第八條 特別市政府於不抵觸中央法令範圍內對於全市行政事項得發布命令及單行規則

第九條 特別市政府設市長一人由國民政府任命之指揮並監督特別市政府所屬職員

特別市市長爲簡任職

第十條 特別市政府設左列各局分掌市行政事務

(一) 財政局 第五條第一項第一款第二款所包含之一切財政事項屬之

(二) 土地局 第五條第一項第三款之一切土地事項屬之

(三) 社會局 第五條第一項第四款至第六款所包含之一切農工商公益等事項屬之

(四) 工務局 第五條第一項第七款至第十款之一切工程及其他公共事業屬之

(五) 公安局 第五條第一項第十一款之一切公安事項屬之

(六) 衛生局 第五條第一項第十二款之一切衛生事項屬之

(七) 教育局 第五條第一項第十三款之一切教育文化風紀事項屬之

特別市政府因特殊情勢得設港務局專理第五條第一項第九款事宜得設公用局專理第五條第一項第十款事宜

第十一條 特別市政府各局各設局長一人由特別市市長呈請國民政府任命之

國民政府爲前項任命前得將特別市市長所擬人選發交主管各部院及建設委員會審議局長爲薦任職或簡任職

第十二條 特別市政府設秘書處掌理文牘庶務及其他不屬於各局專管事項

秘書處設秘書長一人由特別市市長呈請國民政府任命之

第十三條 爲薦任職或簡任職 特別市市長呈請國民政府任命之輔佐市長掌

理關於法令起草審議及市政設計之事項參事爲薦任職或簡任職

第十四條 特別市政府依事務之需要得聘用專門技術人員

第十五條 特別市政府關於特殊事項之調查或

研究得由市長聘任專家組織臨時委員會

第十六條 特別市政府設市政會議由市長秘書長參事各局長組織之

第十七條 左列事項應經市政會議議決

(一) 關於秘書處與各局之組織細則事項

(二) 關於市單行規則事項

(三) 關於市預算決算事項

(四) 關於新課稅捐募集市債及公共事業之經營事項

(五) 關於市政府各局處間權限爭議事項

市長認為有必要時得將其他事項提交市政會議審議

第十八條 前條第一項第一款所指之細則應由

市長呈請國民政府核准備案

第十九條 市政會議開會時以市長為主席

第二十條 凡設有第四章規定之參議會之特別

市由參議會選舉代表四人加入市政會議任期二年每年改選半數

前項代表之被選者不以參議會議員為限

第二十一條 市政會議隨時由市長召集但至少每月開會一次

市政會議之議事細則由該會議另定之

第四章 特別市參議會

第二十二條 特別市得設立以市民代表組成之

參議會任期二年每年改選半數

前項參議會得於特別市成立一年後由國民政府斟酌市政設施情形核准設立

第二十三條 特別市參議會之選舉法另定之

第二十四條 第十七條第一項第一款至第四款

事項於經市政會議議決前應交特別市參議會審議

第二十五條 特別市參議會關於市政興革事項

得提出建議案於市長

第二十六條 特別市參議會推舉議長副議長各

一人任期一年

第二十七條 特別市參議會每年開常會兩次每

次會期以一月為限

前項常會經參議會議員過半數之同意或市長認為有必要時得延長之但不得過十五日

市長於必要時得召集參議會特別會議

第二十八條 特別市參議會之議事細則由該會

另定之

第二十九條 特別市參議會得依全體議員半數以上之同意將誤會通過之議案請求市長交付

市民復決。此項請求，如被市長拒絕，參議會得請求國民政府裁決之。關於前項復決之程序，另定之。

第三十條 特別市參議會認為市長違法失職時，得依全權議員三分之二以上之同意，向國民政府請求罷免。

第五章 特別市財政

第三十一條 左列各款定特別市收入，由特別市政府征收之。

- 一 土地稅
- 二 土地增價稅
- 三 房租
- 四 營業稅
- 五 牌照稅
- 六 碼頭稅
- 七 廣告稅
- 八 市公產收入
- 九 市營業收入

十 其他法令特許征收之稅捐

第三十二條 特別市政府於前條各項稅捐外，新課稅捐須經國民政府核准。

第三十三條 特別市於必要時，得募集市債，但須經國民政府核准。

第三十四條 特別市之會計，依審計法受審計分院之監督，但第三條第一項第一款所指之特別市，應受審計院之監督。

第六章 特別市監督

第三十五條 國民政府各行政部院及建設委員會，於其主管事務對於特別市之命令或處分，認為違背法令或踰越權限者，得呈請國民政府停止撤銷或變更之。

第三十六條 特別市政府怠於履行其法定職務時，國民政府各行政部院及建設委員會得呈請國民政府糾正之。

第三十七條 國民政府主管各行政部院及建設委員會認為特別市各局局長有瀆職情形時，得呈請國民政府罷免之。

第三十八條 特別市政府與省政府發生爭議時，由國民政府裁決之。

第七章 附則

第三十九條 本法自公布日施行。各特別市在本法公布前成立者，應於本法公布後兩個月內遵照本法改組。

財政局組織暫行條例

十七年九月六日公布

第一條 北平特別市財政局，依照特別市組織法第十條第一項第一款之規定組織之。隸屬於北平特別市市政府，掌理全市財政事務。

第二條 本局除秘書室外分設四科

第三條 第一科掌埋左列事務

(一) 關於撰擬文牘收發文件及保管案卷事項

(二) 關於典守印信及職員任免紀錄並考勤事項

(三) 關於統計及會議事項

(四) 關於會計及庶務事項

(五) 關於一切票照事項

(六) 關於交際事項

(七) 關於調查金融事項

(八) 關於其他不屬各科事務

第四條 第二科掌埋左列事務

(一) 關於各項捐稅征收事項

(二) 關於市公產管理處分之財政事項

第五條 第三科掌埋左列事務

(一) 關於編製全市各機關預算決算及規定各種簿記式樣事項

(二) 關於審查各種稅收及市金庫並各項資產証券事項

(三) 關於公債之發行及管理事項

(四) 關於支付命令及其他會計事項

第六條 第四科掌埋左列事務

(一) 關於管理市金庫款項出納及庫簿登記事項

(二) 關於保管本市一切有價證券及其他物品事項

(三) 關於其他出納事項

第七條 本局設左列各項職員

局長一人 秘書主任一人

秘書二人至四人 科長四人

稽查長一人 科員若干人

稽查員若干人 辦事員若干人

第八條 局長承市長之命依照本政府辦事通則

第五條執行職權並指揮監督所屬職員秘書主任秘書承局長之命辦理重要文書事務科長承

局長之命分掌各科事務科員辦事員承長官之命辦理及佐理各該科事務稽查長稽查員承局

長之命稽查所屬征收機關及催征調查事務

第九條 本局依照北平特別市市政府辦事通則

第九條之規定設置各項附屬機關辦理征收及其他財政事務其組織規則另定之

第十條 本局為研究經濟編輯書報辦理特種事

務起見依照市政府辦事通則第十一條之規定

設編纂及特務員。

第十一條 本條例如有未盡事宜，得呈請市長提出市政會議議決補充或修正之。

第十二條 本條例自市政會議議決市長公布之日施行。

土地局組織暫行條例十七年九月六日公布

第一條 土地局依照特別市組織法第十條第一

項第二款之規定組織之，隸屬於北平特別市市政府，掌理全市土地事務。

第二條 本局除秘書室外分設三科。

第三條 第一科掌理左列事務。

(一) 關於撰擬文牘收發文件及保管案卷事項。

(二) 關於典守印信及職員任免記錄並考勤

事項。

(三) 關於統計及會議事項。

(四) 關於會計及庶務事項。

(五) 關於代徵稅款及登記事項。

(六) 關於保管圖冊事項。

(七) 關於其他不屬各科事項。

第四條 第二科掌理左列事務。

(一) 關於保管市有土地及其調查整理事項。

(二) 關於評定民產價格事項。

(三) 關於審核土地分配使用及其爭議事項。

(四) 關於清丈土地及製圖事項。

第五條 第三科掌理左列事務。

(一) 關於編製土地簿冊及查勘土地轉移事項。

(二) 關於發給轉移憑單及收費事項。

(三) 關於收用民產事項。

第六條 本局設左列各職員。

局長一人

秘書一人或二人

科長三人

技正二人得兼充科長

科員若干人

技士若干人

調查員若干人

辦事員若干人

第七條 局長承市長之命依照本市政府辦事通

則第五條執行職權並指揮監督所屬職員秘書

承局長之命辦理重要文書事務科長承局長之

命分掌各科事務技正科員技士調查員辦事員

承長官之命辦理及佐理各該科事務

第八條 本局調查市內土地及民產轉移得設測

丈隊及其他附屬機關其組織規則另定之

第九條 本局得因辦理事務之必要通知公安局
指揮所轄警察協助執行

第十條 本條例如有未盡事宜得呈請市長提出
市政會議議決補充或修正之

第十一條 本條例自市政會議議決市長公布之
日施行

社會局組織暫行條例

十七年九月
六日公布

第一條 北平特別市社會局依照特別市組織法

第十條第一項第三款之規定組織之隸屬於北
平特別市市政府掌理全市社會事務

第二條 本局除秘書室外分設四科

第三條 第一科掌理左列事務

(一) 關於撰擬文牘收發文件及保管案卷事
項

(二) 關於典守印信及職員任免紀錄並考勤
事項

(三) 關於統計及會議事項

(四) 關於會計及庶務事項

(五) 關於交際及其他不屬各科事項

第四條 第二科掌理左列事務

(一) 關於公司商號工商業團體商民農民國

體之登記事項

(二) 關於原有農工商業之保護監督獎勵改
良及調查事項

(三) 關於家庭工業之調查設計發展事項

(四) 關於特種農工商業之提倡及商品之獎
進推銷事項

(五) 關於生產合作社之提倡保護及監督事
項

(六) 關於度量衡之調查事項

(七) 關於違反現行法令一切商行爲及不良
之工商營業取締事項

(八) 關於工業製造品及其他商品之審查化
驗獎勵取締事項

(九) 關於苗圃農場工廠之整頓監督事項

(十) 關於編譯農工商業叢書及刊物事項

(十一) 關於其他農工商業事項

第五條 第三科掌理左列事務

(一) 關於勞工團體之登記及指導事項

(二) 關於勞工待遇之改善及其救濟保護監
督調查事項

(三) 關於預防失業及介紹職業事項

(四) 關於勞資糾紛之預防取締及調解事項

(五) 關於提倡工友之儲蓄並規劃勞工保險事項

(六) 關於消費合作社之提倡監督事項

(七) 關於國內外勞工法令及勞資仲裁事例之調查及編譯事項

第四科掌理左列事務

(一) 關於市內公益慈善事業之設計提倡改進調查事項

(二) 關於市內公益慈善團體之登記事項

(三) 關於公私立慈善機關之指導及調查事項

(四) 關於籌設各種救濟機關並辦理臨時賑郵救濟事項

(五) 關於民生日用品之調查救濟事項

(六) 關於改善風紀習俗事項

(七) 關於其他勞動公益慈善事項

第七條 本局設左列各職員

局長一人 秘書一人或二人 科長四人

技正一人或二人 科員若干人 技士若干人

辦事員若干人

第八條 局長承市長之命依照本市政府辦事通則第五條執行職權並指揮監督所屬職員秘書

承局長之命辦理重要文書事務科長承局長之命分掌各科事務技正科員技士辦事員承長官之命辦理及佐理各該科事務

第九條 本局因處理特種事務得聘請專家分任設計指導管理等職或各項名譽職

第十條 本局得因辦理事務之必要通知公安局指揮所轄警察協助執行

第十一條 本條例如有未盡事宜得呈請市長提市政會議議決補充或修正之

第十二條 本條例自市政會議議決市長公布之日施行

工務局組織暫行條例 十七年九月六日公布

第一條 北平特別市工務局依照特別市組織法第十條第一項第四款之規定組織之隸屬於北平特別市市政府掌理全市工務事務

第二條 本局除秘書室外分設五科

第三條 第一科掌理左列事務

(一) 關於撰擬文牘收發文件及保管案卷事項

(二) 關於典守印信及職員任免紀錄並考動

事項

(三) 關於統計及會議事項。

(四) 關於會計及庶務事項。

(五) 關於古建築物之調查記載事項。

(六) 關於押款罰款驗費租費審查費事項。

(七) 關於購料包工招標事項。

(八) 關於預計工料及其核算事項。

(九) 關於其他不屬各科事項。

第四條

(一) 關於橋路河井溝開公園市場菜場新村及其他一切工程設計事項。

(二) 關於古蹟及樹藝之點綴事項。

(三) 關於規畫房基綫及一切安全設備事項。

(四) 關於規畫路燈路椅號誌路牌門牌事項。

(五) 關於各種測量事項。

(六) 關於各種圖算事項。

第五條

(一) 關於第四條所載之工程修繕及保養事項。

項。

(二) 關於路樹園藝之種植灌溉事項。

(三) 關於材料收發稽核保管並利用舊料事項。

第六條 第四科掌理左列事務

(四) 關於模型標本之製作及保存事項。

(五) 關於裝修碾機及土車鋼軌事項。

(一) 關於審查公私各項建築圖樣事項。

(二) 關於建築師工程師及營造廠水木作之登記事項。

(三) 關於改良並限制車輪事項。

(四) 關於房基綫之執行事項。

(五) 關於私有樹藝之取締事項。

(六) 關於材料工程試驗事項。

(七) 關於發給各種工程執照憑單事項。

第七條

第五科掌理左列事務

(一) 關於公私一切工程之勘查及監察事項。

(二) 關於河渠水利之勘查事項。

(三) 關於裝置水電管綫桿柱之勘查事項。

(四) 關於臨時佔用交通地面之勘查事項。

(五) 關於各戶廁所之設備及髒土之處置事項。

(六) 關於防火設備之勘查事項。

(七) 關於工商業上衛生及安全工程之查驗事項。

(八) 關於其他勘查事項。

第八條 本局設左列各職員

局長一人 秘書主任一人 秘書二人

科長五人 技正二人 科員若干人

技士若干人 辦事員若干人

第九條 局長承市長之命依照本市政府辦事通

則第五條執行職權並指揮監督所屬職員秘書

主任秘書承局長之命辦理重要文書事務科長

承局長之命分掌各科事務技正科員技士辦事

員承長官之命辦理及佐理各科事務

第十條 本局於特別市區域內分設工區設區長

區員辦理工程及其他關係事務其組織規則另

定之

第十一條 本局為辦理工務便利起見依照市政

府辦事通則第十一條之規定得設工程師工務

員練習員

第十二條 本局設技術委員會聘請技術專家為

會員其組織規則另定之

第十三條 本局得因辦理事務之必要通知公安

局指揮所轄警察協助執行

第十四條 本條例如未有盡事宜得呈請市長提
第十五條 本規則自市政會議議決市長公布之

日施行。

公安局組織暫行條例

第一條 北平特別市公安局依照特別市組織法

第十條第一項第五款之規定組織之隸屬於北

平特別市市政府掌理全市公安事務

第二條 本局除秘書室外分設四科

第三條 第一科掌理左列事務

(一) 關於撰擬文牘收發文件及保管案卷事

項

(二) 關於典守印信及職員任免紀錄并考勤

事項

(三) 關於統計及會議事項

(四) 關於會計及庶務事項

(五) 關於警區之分劃變更及推廣事項

(六) 關於巡官長警之訓練調遣及編製事項

(七) 關於巡官長警之驗補開除升降及賞罰

事項

(八) 關於職員及巡官長警之恤典事項

(九) 關於請願警察之准駁派遣及審核服裝
餉項事項
(十) 關於消防事項

第四條 第二科掌理左列事務

- (一) 關於其他不屬各科事項
 - (一) 關於戶口調查、房屋編號、及身分登記事項
 - (二) 關於維持交通、及取締有碍安甯秩序事項
 - (三) 關於執行取締不規則營業、及維持風紀事項
 - (四) 關於集會結社之指揮、及取締事項
 - (五) 關於著作出版、及新聞之圖畫等類取締事項
 - (六) 關於人民呈請狩獵旅行、及運樞護照、自衛槍械執照之准駁、及頒發事項
 - (七) 關於外人居留游歷之保護、及取締事項
 - (八) 關於公共衛生取締事項
 - (九) 關於臨時檢查郵電事項
 - (十) 關於暫行檢驗牲畜事項
 - (十一) 關於各種車輛之編號、取締事項
 - (十二) 關於各種臨時警衛布置事項
 - (十三) 關於協助其他行政事項
- 第五條 第三科掌理左列事務
- (一) 關於刑事現行犯嫌疑犯、及證人之傳訊

逮捕看管解送及保釋事項

- (二) 關於違警之審判及處分事項
 - (三) 關於人民與僑民爭執之調解事項
 - (四) 關於交涉引渡人犯事項
 - (五) 關於刑事犯之形格登錄、印記指紋、及攝影保存事項
 - (六) 關於偵查人犯之證據事項
 - (七) 關於贓物及飄流遺失物之保管、及處置事項
 - (八) 關於變死傷者之救護檢視、及法醫診斷事項
 - (九) 關於法警偵探之指揮、及監督事項
 - (十) 關於其他司法警察及偵緝隊事項
- 第六條 第四科掌理左列事務
- (一) 關於督察各區隊所職員及巡官長警之勤務事項
 - (二) 關於調查及報告長警遵守之疏密、及勤惰事項
 - (三) 關於稽查及報告一切有碍公安風俗之秘密事項
 - (四) 關於臨時指揮、及彈壓勤務事項
 - (五) 關於非常災變之臨視查、及彈壓事項

(六) 關於保安消防各隊之訓練編配及臨時派遣檢校事項

第七條 本局設左列各職員

局長一人 秘書主任一人 秘書二人至四人 科長四人 特務督察二人 勤務督察若干人 科員若干人 督察員若干人 辦事員若干人

第八條 局長承市長之命依照本市政府辦事通則第五條執行職權並指揮監督所屬職員秘書主任秘書承局長之命辦理重要文書事務科長承局長之命分掌各科事務特別督察勤務督察科員督察員辦事員承長官之命辦理及佐理各該科事務

第九條 本局於特別市管轄區域內分設區署及分署各署設置署長署員辦事員管理各署內外勤務及一切應辦事項其組織規則另定之

第十條 本局為維持全市公安及非常事故臨時調遣彈壓之必要設置保安步隊及馬隊其組織規則另定之

第十一條 本局為辦理全市消防事務之必要設置消防隊其消防區域及組織規則另定之

第十二條 本局為緝捕盜賊盤詰奸宄之必要設置偵緝隊其組織規則另定之

第十三條 本局特設政治訓練部警務教練所並得附設驗治所感化所檢驗牲畜事務所其組織規則另定之

第十四條 本條例如有未盡事宜得呈請市長提出市政會議議決補充或修正之

第十五條 本條例自市政會議議決市長公布之日施行

衛生局組織暫行條例十七年九月六日公布

第一條 北平特別市衛生局依照特別市組織法第十條第一項第六款之規定組織之隸屬於北平特別市政府掌理全市衛生事務

第二條 本局除秘書室外分設四科

第三條 第一科掌理左列事務

(一) 關於撰擬文牘收發文件及保管案卷事項

(二) 關於典守印信及職員任免紀錄並考勤事項

(三) 關於統計及會議事項

(四) 關於會計及庶務事項

(五) 關於其他不屬各科事項

第四條 第二科掌理左列事務

第四條 第二科掌理左列事務

(一) 關於公共道路保持清潔事項。

(二) 關於塵芥污物容器及容置場之設備管理事項。

(三) 關於清潔溝渠事項。

(四) 關於住戶掃除之告誡及監查事項。

(五) 關於清道夫役水車土車之配置及監查事項。

(六) 關於市民雜居場所之改良及監查事項。

(七) 關於撲滅蠅蚊鼠類瘋犬事項。

(八) 關於檢查公共市場屠宰場游泳場飯館茶樓戲院浴所理髮所牛乳場公共娛樂場所各項衛生事項。

(九) 關於設公共屠宰場事項。

(十) 關於核准製革場硝皮作及一切發生臭氣傾泄髒水等工廠之衛生設備事項。

(十一) 關於公共廁所便池之規畫及清潔消毒事項。

(十二) 關於衛生陳列宣傳及編纂年報衛生常識月刊論說圖書事項。

(十三) 關於檢查自來水水井市民飲料食料及發給執照事項。

(十四) 關於肥料搬運晾曬屯積之管理事項。

(十五) 關於核准醫師藥劑師獸醫看護產科婦藥商等之呈請設立發給執照事項。

(十六) 關於公私立醫院及中西醫學團體之註冊監督事項。

(十七) 關於毒藥藥劑營業之檢查管理事項。

(十八) 關於藥品化粧品及毒物之檢查化驗事項。

第五條 第三科掌理左列事務。

(一) 關於調查報告傳染病及實行預防治療消毒隔離等種事項。

(二) 關於施行傳染病檢驗種痘及救治時疫事項。

(三) 關於獸類傳染病及獸疫之預防及檢查事項。

(四) 關於存儲血清疫苗痘苗及其檢查取締事項。

(五) 關於管理市立檢疫所及各私立醫院傳染病科事項。

(六) 關於預防花柳之傳染及檢驗治療事項。

(七) 關於特別險症之檢查治療事項。

(八) 關於調查死亡報告事項。

(九) 關於道途疾病及變死傷者之急救治療

事項。

(十) 關於籌設衛生試驗所診斷所及其檢定作業事項

(十一) 關於籌設血清疫苗製造所事項

(十二) 關於規畫衛生看護保嬰及輔助各學校工廠衛生事項

(十三) 關於各種衛生方法之研究發明事項

局長一人

秘書一人或二人

科長三人

技正二人或三人

科員若干人

技士若干人

辦事員若干人

第七條 局長承市長之命依照本市政府辦事通

則第五條執行職權並指揮監督所屬職員秘書

承局長之命辦理重要文書事務科長承局長之

命分掌各科事務技正科員技士辦事員承各長

官之命辦理及佐理各該科事務

第八條 本局因檢查預防治療之必要得設衛生

試驗所衛生陳列所診斷所血清製造所及醫院

其組織規則另定之

第九條 本局得因辦理事務之必要通知公安局

指揮所轄警察協助執行

第十條 本條例如有未盡事宜得呈請市長提出市政會議議決補充或修正之

第十一條 本條例自市政會議議決市長公布之日施行

教育局組織暫行條例

十七年九月六日公布

第一條 北平特別市教育局依照特別市組織法

第十條第一項第七款之規定組織之隸屬於北

平特別市政府管理全市教育事務

第二條 本局除秘書室外分設四科

第三條 第一科掌理左列事務

(一) 關於撰擬文牘收發文件及保管案卷事項

(二) 關於典守印信及職員任免紀錄並考勤事項

(三) 關於統計及會議事項

(四) 關於會計及庶務事項

(五) 關於編纂及審查各項章程事項

(六) 關於褒獎及撫卹事項

(七) 關於本局官產及所屬各學校並其他教育機關之房舍產業事項

育機關之房舍產業事項

(八) 關於其他不屬各科事項。

第四條 第二科掌理左列事務。

(一) 關於籌辦及管理市立中等學校事項。

(二) 關於市內私立中等學校之註冊指導獎勵及其取縮事項。

(三) 關於其他中等教育應辦事項。

第五條 第三科掌理左列事務。

(一) 關於籌辦及管理市立小學校。及劃分學區事項。

(二) 關於市內私立小學校之註冊指導獎勵及其取縮事項。

(三) 關於其他初等教育應辦事項。

(四) 關於市內幼稚教育事項。

(五) 關於取締私塾事項。

第六條 第四科掌理左列事務。

(一) 關於籌辦及獎勵市民體育事項。

(二) 關於審查影片畫片戲本及各種出版物事項。

(三) 關於籌設博物館。美術館。動植物園。及公共圖書館事項。

(四) 關於提倡及監督私立博物館。美術館。動植物園。及圖書館事項。

植物園。及圖書館事項。

(五) 關於市內現行禮教習俗之調查事項。

(六) 關於平民學校巡迴圖書館書報閱覽所及講演所事項。

(七) 關於特殊教育事項。

(八) 關於其他社會教育事項。

(九) 關於視察教育事項。

(十) 關於編輯出版圖書及宣傳事項。

第七條 本局設左列各職員。

局長一人 秘書一人或二人

科長四人 科員若干人

視學員若干人 編輯員若干人

辦事員若干人

第八條 局長承市長之命。依照本市政府辦事通則第五條執行職權。並指揮監督所屬職員。秘書承局長之命。辦理重要文書事務。科長承局長之命。分掌各科事務。科員辦事員承長官之命。辦理及佐理各該科事務。視學員編輯員承長官之命。分掌各項事務。

第九條 本局得設三民主義教育指導委員會。小學教員檢定委員會。教科圖書審查委員會。黨童子軍教育指導委員會。學校衛生指導委員會。及

其他關於教育事項之各種研究會前項各組織規則另定之。

第十條 本條例如有未盡事宜得呈請市長提出市政會議議決補充或修正之。

第十一條 本規則自市政會議議決市長公布之日施行。

公用局組織暫行條例 十七年九月六日公布

第一條 北平特別市公用局依照特別市組織法

第十條第二項之規定組織之隸屬於北平特別市政府掌理全市公用事務

第二條 本局除秘書室外分設三科

第三條 第一科掌理左列事務

(一) 關於撰擬文牘收發文件及保管案卷事項

(二) 關於典守印信及職員任免紀錄並考勤事項

(三) 關於統計及會議事項

(四) 關於會計及庶務事項

(五) 關於其他不屬各科事項

第四條 第二科掌理左列事務

(一) 關於市辦或商辦電車電燈自來水事業之管理及取締事項

(二) 關於市辦或商辦公用汽車長途汽車事業之管理及檢查事項

(三) 關於汽車馬車貨車人力車腳踏車等及一切交通器具之檢驗及發給行車憑照事項

(四) 關於檢定車輛駕駛人及發給憑照事項

(五) 關於公共廣告場所之管理指導事項

第五條 第三科掌理左列事項

(一) 關於收回商辦公用事業之計算及接洽事項

(二) 關於發展本市一切公用事業之規畫及實施事項

(三) 關於市內國營電話事業之改良商洽事項

第六條 本局設左列各職員

局長一人 秘書一人或二人 科長三人

技正二人 科員若干人 技士若干人

辦事員若干人

第七條 局長承市長之命，依照本市政府辦事通則第五條執行職權，並指揮監督所屬職員秘書承局長之命，辦理重要文書事務。科長承局長之命，分掌各科事務。技正科員技士辦事員承長官之命，辦理及佐理各該科事務。

第八條 本局為研究公用事業之工程計畫，及審查技術事項，得設技術會議，其組織規則另定之。

第九條 本局得因辦理事務之必要，通知公安局指揮所轄警察協助執行。

第十條 本條例如有未盡事宜，得呈請市長提出市政會議，議決補充或修正之。

第十一條 本條例自市政會議議決市長公布之日施行。

違警罰法

第一章 總綱

第一條 本法於違警在本法施行後者適用之。

第二條 本法及其他法令或法令所認許之警察章程無正條者，不論何種行為，不得處罰。

第三條 未滿十三歲人違警者不處罰，但須告知其父兄或撫養人，責令自行管束。

前項之違警者，若無從察悉其父兄或撫養人時，得依其年齡施以感化教育，或送交收養兒童處所教養之。

第四條 心神喪失人違警者不處罰，但應告知其父兄或監護人，責令自行管束。

前項之違警者，若無從查悉其父兄或監護人時，得酌量情形，送入相當醫院，或心神喪失人之監置處所。

第五條 因救護自己或他人緊急危難，出於不得已之行為，致違警者不處罰，但其行為過當時得減本罰四分之一或二分之一處罰。

第六條 凡為人力或天然力所迫，無力抵抗，致違警者不處罰。

第七條 違警未遂者不處罰。

第八條 因違警處罰後六個月以內，在同一管轄地方再犯者，加本罰四分之一處罰。三犯以上者，加本罰二分之一處罰。

第三條第一項及第四條第一項之違警者，於告知其父兄撫養人或監護人後六個月以內，在同一管轄地方再犯者，處其父兄撫養人或監護人以應得之罰。

依前項規定處罰者，以罰金為限。

第九條 違警行為同時涉及本法所列二款以上者分別處罰。

第十條 二人以上共同實施違警行為者皆為正犯。各科其罰。幫助正犯者為從犯。得減本罰四分之一處罰。

第十一條 唆使他人實施違警行為者為造意犯。準正犯論。

唆使他人造意犯。準造意犯論。

第十二條 唆使或幫助從犯。準從犯論。

第十三條 違警之罰則為主罰及從罰。主罰之種類如左。

- 一，拘留十五日以下一日以上。
- 二，罰金十五元以下一角以上。
- 三，訓誡。

從罰之種類如左。

- 一，沒收。
- 二，停止營業。
- 三，勒令歇業。

第十四條 拘留於公安局所拘置之。

第十五條 罰金於判定後五日以內完納。若逾期不肯完納。或無力完納者。每一元易拘留一日。其不滿一元者。亦以一元計算。

依前項之規定。易處拘留後。如欲完納罰金時。得將已拘留之日數扣除計算之。

第十六條 沒收之物如左。

- 一，供違警所用之物。
- 二，因違警所得之物。

沒收之物。以違警者以外無有權利者為限。

第十七條 停止營業。其期間為十日以下。

第十八條 勒令歇業於累犯同一違警行為者適用之。

第十九條 因違警行為致損壞或滅失物品者。除依法處罰外。並得酌令賠償。

依法處罰外。並得酌令賠償。

第二十條 違警者於未發覺以前。向公安局所自首者。得減本罰四分之一或二分之一處罰。或以訓誡行之。但本法別有規定者。不在此限。向被害人自首。經公安局所審訊者亦同。

第二十一條 審查違警者之素行心術及其他情節。得酌量加重或減輕本罰四分之一或二分之一處罰。

- 一處罰。

第二十二條 依第九條之規定處罰者。拘留不得逾三十日。罰金不得逾三十元。

第二十三條 因罰金之加減。致拘留不滿一日。罰金不滿一角者。得免除之。主罰免除者。不免除沒收。

第二十四條 本法所稱以下以上者。俱連本數計。

算

第二十五條 受拘留之處罰於拘留期間過半後

確有悔悟實據者得釋放之

第二十六條 違警之現行犯巡警人員得不持傳

票逕行傳案但違警者實有重要事務在身確知

其姓名住址又無逃亡之虞者不在此限

第二十七條 因違警之嫌疑經公署傳訊者自傳

票到達之日起須於三日以內到案若逾期不到

得逕行判定依法處罰

第二十八條 違警之起訴告訴發期間自違警

行為完畢之日起以六個月為限

依本法處罰者自判定之日起滿六個月後尚未

執行時免除之

第二十九條 時期以二十四小時為一日以三十

日為一月

第三十條 時期之初日不計時刻以一日論最終

之日閱全一日

第三十一條 拘留者之釋放於期滿之次日午前

行之

第二章 妨害安寧之違警罰

第三十二條 有左列各款行為之一者處十五日

以下之拘留或十五元以下之罰金

一、未經公署准許製造或販賣烟火者

二、於人烟稠密之處燃放烟火及一切火器者

三、發見火藥及一切能炸裂之物不告知公安局所者

四、未經公署准許攜帶凶器者

五、散布謠言者

六、於人家近傍或山林田野濫行焚火者

七、當水火及一切災變之際經公署令其防護

救助抗不遵行者

八、疏縱瘋人狂犬或一切危險之獸類奔突道

路或入人家第宅及其他建築物者

第三章 妨害秩序之違警罰

第三十三條 有左列各款行為之一者處十五日

以下之拘留或十五元以下之罰金

一、違背法令章程營工商之業者

二、違背法令章程開設戲園及各種遊覽處所

者

三、旅店確知投宿人有刑法上重大犯罪行為

不秘密報告公安局所者

四、旅店確知投宿人將有刑法上重大犯罪之

舉動不秘密報告公安局所與未達刑法第一百

六十二條之犯罪者。

第三十四條 有左列各款行爲之一者處十日以下之拘留或十元以下之罰金

一、婚姻出生死亡及遷移不依法令章程報告公安局所者。

二、建築物之建築修繕不依法律章程呈請公安局所准許擅興土木或違背公署所定圖樣者。

三、旅店會館及其他供人住宿之處所不將投宿人名姓年齡籍貫住址職業及來往地方登記者。

四、羣衆會合公安局所有所詢問不據實陳述或令其解散不解散者。

五、死出非命或發見來歷不明之屍體未經報告公署勘驗私行殮葬或移置他處者。

旅店及其他供人寄宿之處所六個月以內在同一管轄地方違背前項第三款至三次以上者得勒令歇業。

第三十五條 有左列各款行爲之一者處五日以下之拘留或五元以下之罰金

一、於私有地界外建設房屋墻壁軒檻等類者。
二、房屋及一切建築物勢將傾圮由公署督促修理或拆毀而延宕不遵行者。

三、毀損路旁之植木路燈或公署物品者。

四、於學校博物館圖書館及一切展覽會場或其他供人居住之處所聚衆喧嘩不聽禁止者。

五、於道路或公共處所擅吹警笛者。

六、於道路或公共處所高聲放聲不聽禁止者。

七、於道路或公共處所酗酒喧嘩或醉臥者。

八、於道路或公共處所口角紛爭不聽禁止者。

九、於禁止出入處所擅行出入者。

十、潛伏無人居住之屋內者。

十一、深夜無故喧嘩者。

十二、藉端滋擾鋪戶及其他營業處所者。

十三、經公署定價之物加價販賣者。

十四、凡夫役傭工車馬等預定備值賃價事後強索加給或雖未預定事後訛索至慣例最高額以上或中道刁難者。

違犯前項第十三款第十四款者其加價所得之金錢沒收之。

六個月以內在同一管轄地方違犯第一項第十三款第十四款至二次以上者得勒令其停業三次以上者得酌量情形勒令歇業。

令其停業三次以上者得酌量情形勒令歇業。

第三十六條 茶館酒肆及其他遊覽處所之主人或經理人於公安局所定時限外聽客逗留者處十元以下之罰金。

六個月以內在上一管轄地方違犯前項至二次以上者得令其停業三次以上者得酌量情形勒令歇業。

第三十七條 於公安局所定時限外逗留茶館酒肆或其他遊戲處所經警察官吏館肆等主人或經理人勸令退去不聽者處五元以下之罰金。

第四章 妨害公務之違警罰

第三十八條 有左列各款行爲之一者處五日以下之拘留或五元以下之罰金。

- 一、於公署及其他辦公處所喧嘩不聽禁止者。
- 二、除去或毀損公署或公務員所發佈告尙非有意侮辱者。

第五章 誣告偽証及湮沒証據之違警罰

第三十九條 有左列各款行爲之一者處十日以下之拘留或十元以下之罰金。

- 一、誣告他人違警或偽爲見証者。
- 二、因曲庇違警之人故意湮滅其証據或捏造偽証者。

三、藏匿違警之人或使之脫逃者。

前項第一款第二款之違犯於該案未判定以前自首者免除其罰。第二款第三款之違犯者若係犯人親屬亦同。

第六章 妨害交通之違警罰

第四十條 有左列各款行爲之一者處五日以下之拘留或五元以下之罰金。

- 一、妨碍郵件或電報之遞送情節輕微者。
- 二、損壞郵務專用物件情節輕微者。
- 三、妨碍電報電話之交通情節輕微者。

第四十一條 有左列各款行爲之一者處五日以下之拘留或五元以下之罰金。

- 一、於私有地界內當通行之處有溝井及坎穴等不設覆蓋及防圍者。
- 二、於公衆聚集之處及彎曲小巷馳驟車馬或爭道競行不聽阻止者。

三、各種車輛不遵章設置鈴號或違章設置者。

四、未經公署准許於路旁河岸等處開設店棚者。

五、毀損道路橋樑之題誌及一切禁止通行或指引道路之標識等類者。

六、渡船橋樑等曾經公署定有一定通行費額。

於定數以上。私行浮收。或故阻通行者。

前款第六款浮收之金錢沒收之。

第四十二條 有左列各款行爲之一者處五元以

下之罰金

一、於渡船橋樑等應給通行費之處。不給定價
強自通行者

二、於路旁羅列商品玩具。及食物等類。不聽禁
止者

三、濫繫車筏。致損壞橋樑堤防者。

四、於道路橫列車馬。或堆積石木薪炭。及其他

物品妨礙行人者。

五、於道路溜飲車馬。或疏於牽繫。妨碍行人者。

六、並行車馬。妨碍行人者。

七、並航水路妨碍通船者。

八、將冰雪塵芥瓦礫穢物等類。投棄道路者。

九、於道路游戲不聽禁止者。

十、受公署之督促。不灑掃道路者。

十一、車馬夜行不燃燈火者。

十二、消滅路燈者。

十三、於諭示禁止通行之處。擅自通行者。

第七章 妨害風俗之違警罰

第四十三條 有左列各款行爲之一者。處十五日

以下之拘留。或十五元以下之罰金。

一、遊蕩無賴行跡不檢者。

二、僧道惡化及江湖流丐強索錢物者。

三、暗娼賣奸或代爲媒合及容留止宿者。

四、召暗娼止宿者。

五、唱演淫詞淫戲者。

第四十四條 有左列各款行爲之一者。處十日以

下之拘留。或十元以下之罰金。

一、污損祠宇。及一切公衆營造物。情節尙輕者。

二、污損他人之墓碑者。

三、當衆罵詈嘲弄人者。

四、當衆以猥褻物加人身體。令人難堪者。

五、於道路叫罵不聽禁止者。

前項第三款第四款之違犯。經被害者告訴

乃論

第四十五條 有左列各款行爲之一者。處十五日

以下之拘留。或十五元以下之罰金。

一、於道路或公共處所爲類似賭博之行爲者。

二、於道路或公共處所赤身露體及爲放蕩之

姿勢者

三、於道路或公共處所爲狎褻之言語舉動者。

四，奇裝異服有碍風化者。

第八章 妨害衛生之違警罰

第四十六條 有左列各款行爲之一者處十五日

以下之拘留或十五元以下之罰金。

- 一，未經公署准許售賣含有毒質之藥劑者。
- 二，於人烟稠密之處開設糞廠者。
- 三，於人烟稠密之處曬晾或煎熬一切發生穢

氣之物品不聽禁止者。

四，售賣春藥墮胎藥及散布此等告白者。

五，以符咒邪術醫療疾病者。

六，六個月以內於同一管轄地方違犯前項第

一款至二次以上者應令停業三次以上者得勒令歇業違犯第一項第二款者勒令歇

業。

第四十七條 有左列各款行爲之一者處十日以

下之拘留或十元以下之罰金。

一，應加覆蓋之飲食物不加覆蓋陳列售賣者。

二，攪雜有害衛生之物質於飲食物而售賣藉

牟不正之利益者。

三，售賣非真正之藥品或深夜逢人危急拒絕

買藥者。

第四十八條 業經准許懸牌行術之醫生或產婆

無故不應招請者處十元以下之罰金其應人招

請無故遲延者亦同。

第四十九條 有左列各款行爲之一者處五元以

下之罰金。

- 一，毀損明暗溝渠或受公署督促不行浚治者。
- 二，裝置糞土穢物經過街道不加覆蓋或任意

停留者。

三，於商埠繁盛地點任意停泊糞船者。

四，以穢物或禽獸骸骨投入人家者。

五，於道路或公共處所便溺者。

六，污穢供人所飲之淨水者。

第九章 妨害他人身體財產之違警罰

第五十條 有左列各款行爲之一者處十五日以

下之拘留或十五元以下之罰金。

一，加暴行於人或污穢人之身體未至傷害者。

二，以不正之目的施催眠術者。

第五十一條 有左列各款行爲之一者處十日以

下之拘役或十元以下之罰金。

一，解放他人所有牛馬及一切動物者。

二，漏逸或間隔蒸氣電氣或煤氣未生公共危險者

三，解放他人所繫舟筏未至漂失者

四，強買強賣物品書類跡近耍挾者

第五十二條 有左列各款行為之一者處五日以下之拘留或五元以下之罰金

一，無故強人面會或追隨他人之身旁經阻止不聽者

二，無故毀損邸宅題誌店鋪招牌及一切合理告白者

三，任意於人家牆壁或建築物張貼紙類或塗抹書刻者

四，在他人地內私掘土塊石塊情節輕微者

五，採折他人之樹木花卉或菜果者

六，踐踏他人田園或牽入牛馬者

附則

第五十三條 本法自公布日施行

公安局呈報戶籍規則

第一條 本規則呈報事項係遵照部頒戶口調查統計報告規則及人事登記暫行條例之規定凡在本局轄境各戶須一律遵守之

第二條 呈報之事項分為左列各種

一 遷移

(甲) 由此區遷往彼區者應具呈報書于未遷

之三日內呈報舊管區并將調查證呈繳

換取遷移證于既遷之三日內呈報新管

區並將遷移證呈驗換取新調查證

(乙) 由本局轄界以外遷入者于遷入之三日

內呈報本管區署領取調查證

(丙) 由本局轄界以內遷往外省者于未遷之

三日內呈報本管區署領取遷移證

二 出生 凡有產生男女者應分別男女具呈

報書于三日內呈報

三 死亡 凡有死亡者應載明死亡男女年歲

姓名及病由具呈報書于三日內呈

報

四 婚嫁 凡婚嫁者由男女戶主具呈報書于

三日內呈報

五 承繼 凡承繼者叙明事由具呈報書于三

日內呈報

六 收養 凡收養棄兒或收養異姓子女者須

於三日內具呈報書呈報

七 失蹤 凡男女人口出外五年以上並無音

八 信不知下落者須具呈報書呈報。

往來 凡出北平市者于三日前來北平市者于三日內叙明緣由具呈報書呈報其往來不出三日者無須呈報。

九 更換戶主 凡更換戶主于三日內開明新戶主姓名及更換原因具呈報書呈報（舖掌及住持同例）

十 住戶增減丁口 凡僕役之更換增減同居人之移出移入等類于三日內具呈報書呈報。

十一 舖戶工廠增減丁口 凡商舖工廠之夥徒增減更換于三日內具呈報書呈報。

十二 公共處所增減丁口 凡有增減丁口由主管人於三日內具呈報書呈報。

十三 廟宇增減丁口 凡廟宇居住丁口有增減時由住持具呈報書於三日內呈報。

十四 分居或併居 凡父子兄弟叔姪等向係同居今分居獨立或向係分居今併為一戶者具呈報書於三日內呈報。

第三條 上列呈報事項須赴區領取呈報書。

第四條 呈報書送至本管區署或逕送本段派出

所。

第五條 會館之住館人旅館行棧公廨小店妓館之住客其增減以循環簿填報其會館之委員館董事及其委任之事務員及長班眷屬僕夥旅館行棧公廨小店之經理人及其眷屬僕夥妓館之掌班及妓女僕夥等仍適用第二條。

第六條 凡工廠及商舖兼有工作性質僕夥衆多不時往來更換者除遵照第二條第十一款隨時呈報外并須于每月終開具丁口總數及變更增減情形呈報本管區署換取調查証。

第七條 商舖工廠等如有親友借宿或暫時寄居者須遵照商舖應守簡章第四條之規定立刻報知該管區段倘稍涉升迹可疑之人仍一概不准容留。

第八條 局區員警關於戶口事項赴各戶調查時須詳實告知不得隱漏或阻撓。

第九條 凡各戶呈報事項不能自行填寫者得請本段長警代為填寫。

第十條 凡有不受調查及填報呈報不實或逾期不報者處一元以上五元以下之罰金其有妨害調查舉動者處五日以上一個月以下之拘役或

五十元以上三十元以下之罰金。

中華民國國民政府印花稅暫行

條例

第一條 凡本條例所列各種契約簿據及人事憑證並第四類特種物品均須遵照本條例貼用印花爲適法之憑證。

第二條 前條所列應遵照本條例貼用印花之各件分爲四類稅額如左。

第一類 十五種

發貨票。

寄存貨物文契之憑據。

租賃各種物件之憑據。

抵押貨物字據。

承種地畝字據。

當額在肆元以上之當票。

延聘或雇用人員之契約。

以上七種各貼印花壹分。

舖戶所出各項貨物憑單。

租賃及承頂各種舖底之憑據。

預定買賣貨物之單據。

租賃土地房屋之字據及房票。

各項包單。

各項銀錢收據。

以上六種銀數在壹元以上未滿拾元者貼印花

壹分十元以上者貼印花貳分。

支取銀錢貨物之憑摺 每個每年貼印花壹角。

各種貿易所用之賬簿 每冊每年貼印花壹角。

第二類 十四種

提貨單。

各項承攬字據。

保險單。

各項保單。

存款憑單。

公司股票。

交易所單據。

匯票。

銀行錢莊所用支票及性質與此相類似之票據。

遺產及析產字據。

借款字據。

舖戶或公司議訂合資營業之合同。

不動產典賣契據。

承領或承租官產執照。

以上十四種銀數在壹元以上未滿拾元者貼印

花壹分。十元以上未滿壹百元者貼印花貳分壹
百元以上未滿伍百元者貼印花肆分伍百元以上
未滿壹千元者貼印花壹角壹千元以上未滿
伍千元者貼印花貳角伍千元以上未滿壹萬元
者貼印花伍角壹萬元以上未滿伍萬元者貼印
花壹元。滿伍萬元者貼印花壹元伍角伍萬元以
上不再加貼。

第三類 四十五種

出洋遊歷護照 貼印花貳元。

出洋遊學護照 貼印花壹元。

出洋僑工護照 貼印花參角。

國內遊歷護照 貼印花壹元。

行李護照 貼印花壹元。

運送現金護照 貼印花壹元。

免稅護照 貼印花壹元伍角。

子口單 貼印花壹元伍角。

三聯單 貼印花壹元伍角。

普通官吏試驗合格證書 貼印花壹元。

高等官吏試驗合格證書 貼印花貳元。

專門學校以上各學校畢業證書 貼印花伍角。

專門學校以上各學校修業證書轉學證書 各

貼印花壹角。

中學校畢業證書 貼印花參角。
中學校及與中學同等之學校修業證書轉學證
書 各貼印花肆分。

留學證書 貼印花壹元。

檢定小學教員證書 貼印花壹角。

受試驗教員科目成績證明書 貼印花壹角。

考准醫士證書 貼印花一元。

通譯人證書 貼印花伍角。

請求入國籍志願書保證書 各貼印花貳角。

請求入國籍稟書 貼印花一元。

取得國籍之許可執照 貼印花二元。

新聞發電執照 貼印花一元。

人民投遞官署呈文申請書 貼印花壹角。

婚書 貼印花肆角。

人民請補請分執業田單 比照畝額貼用印花。

伍畝以下參分拾畝以下陸分伍拾畝以下參角。

壹百畝以下伍角壹百壹畝以上每壹百畝加貼

伍角。在壹百畝以上而有零數者其零數亦作壹

百畝計算。

儲蓄會單據 每件貼印花壹分。

甘結切結 貼印花壹角。

保結及各項擔保字據 貼印花貳角。載有銀數

者按照第二類各項保單稅額貼用印花

電力汽力火力水力等機器事業或輪船汽車脚踏車等公司營業執照 各分甲乙丙三級貼用

印花甲級叁元 乙級貳元 丙級壹元其資本在壹

萬元以上者為甲級在伍千元以上未滿壹萬元

者為乙級不滿伍千元者為丙級

輪船汽油船汽車脚踏車等執照 輪船汽油船

汽車其價值滿壹千元者貼印花二元不滿壹千

元者貼印花壹元脚踏車執照每件貼印花貳角

各項營業執照 比照資本分別貼用印花計分

貳元壹元伍角二角壹角四分七分七級資本

在伍萬元以上者為第一級在壹萬元以上未滿

伍萬元者為第二級在伍千元以上未滿壹萬元

者為第三級在壹千元以上未滿伍千元者為第

四級在伍百元以上未滿壹千元者為第五級在

壹百元以上未滿伍百元者為第六級不滿壹百

元者為第七級

旅館客棧執照 其資本在伍千元以上者貼印

花二元在壹千元以上不滿伍千元者貼印花一

元不滿壹千元者貼印花伍角

募工承攬人特許執照 貼印花四元
人力車執照 貼印花壹角自用者貼印花三角

(營業者奉 令緩辦自用者照章貼用)

車轎執照 馬車執照貼印花一元 運貨大車騾

車肩輿執照各貼印花二角二把手小車免貼

樂戶執照 分甲乙丙三級貼用印花甲級三元

乙級二元丙級一元 運送客貨之航船快船執照

貼印花一角

各種採礦執照 伍拾畝以下貼印花二元 伍拾

一畝至一百畝貼印花伍元 以次每加一百畝加

貼伍元 在一百畝以上而有零數者其零數亦作

一百畝計算

菸酒營業牌照 分特甲乙丙四種貼用印花 特

種一元甲種伍角 乙種二角 丙種一角

捲菸洋酒運照 貼印花四角

各種行帖 分上中下三則上則二元 中則一元

下則五角

戲券游藝券資資每位在伍角以上者貼印花二

分不滿五角者貼印花一分

局票貼印花一角

第四類 四種

洋酒印花稅 照價值百分之三拾貼用印花 (已劃歸烟酒事務局徵收)
奧加可印花稅 每一百斤貼印花拾二元 (全

上)

汽水印花稅 舶來者每一磅瓶貼印花二分每半磅瓶貼印花一分

土製者照此減半

爆竹印花稅 照價值百分之二十貼用印花(緩辦)

第三條 國家所用之契約簿據及其他憑證不貼印花但有營業性質之各種官業仍依本條例貼用

第四條 應貼印花之各件應於交付或使用前依本條例貼用印花同時就印花適當處加蓋圖章或畫押

第五條 凡應貼印花之各件不貼印花或貼用時未蓋章畫押者每件處以一百元以下十元以上之罰金貼不足數者每件處以五十元以下五元以上之罰金均酌量情形辦理

第六條 印花稅票除第四類印花式樣另定外其票類如左

一分赭色

二分綠色

一角紅色

五角紫色

北平指南 第三編 法規

一元藍色

第七條 業經貼用之印花不准揭下再貼違者處以一百元以下十元以上之罰金

第八條 偽造或改造印花稅票者按照刑律偽造紙幣例處罰

第九條 本條例自公布日施行

服制條例附圖

第一章 禮服

第一條 男子禮服依左列之規定

一 褂 式如第一圖齊領對襟長至腹袖長至手腕左右及後下端開質用絲蘇棉毛織品

二 袍 色黑鈕扣五

式如第二圖齊領前襟右掩長至踝上二寸袖與褂袖齊左右下端開質用絲蘇棉毛織品色藍鈕扣六

三 帽 冬式如第三圖之甲平頂軟胎下沿略形橢圓質用絲毛織品色黑夏式如第三圖之乙平頂帽硬胎下沿略形橢圓質用草帽綆色白

四 鞋 質用絲棉毛織品或革色黑

第二條 女子禮服依左列甲乙二種之規定

甲種

一衣

式如第四圖。齊領。前襟右掩。長至膝與踝之中點。與褲之下端齊。袖長過肘。與手腕之中點。質用絲。蘇棉毛織品。色藍。鈕扣六。質用絲。棉毛織品。或革。色黑。

乙種

一衣

式如第五圖。齊領。前襟右掩。長過腰。袖長過肘。與手腕之中點。左右下端開質。用絲。蘇棉毛織品。色藍。鈕扣五。

二裙

長及踝。質用絲。蘇棉毛織品。色黑。

三鞋

質用絲。棉毛織品。或革。色黑。

第三條 男女因國際關係。服用禮服時。得採用國際間通用禮服

第二章 制服

第四條 男公務員制服。依左列之規定。

一衣

式如第六圖。齊領。方角對襟。長過腹。左前襟綴暗袋。二。右前襟下端綴暗袋。一。袖長至手腕。質用樸素之絲。蘇棉毛織品。色冬黑。夏白。鈕扣五。

二褲

式如第七圖。長及踝。質。色。同衣。

三帽

同第一條三之規定。

四外套

式如第八圖。翻領對襟。長過膝。袖長與衣袖齊。質用樸素之絲。蘇棉毛織品。

第五條

女公務員制服。依左列之規定。

第三章 附則

第六條

第一二四五各條所規定之服制。其質料限用國貨。

第七條

外交官法官軍人警察學生及其他公務員之服制。有特別規定者。得從其規定。惟帽徽限用國徽。

第八條

公務員舉行典禮。適用本條例規定之何種服制。由主管機關長官臨時定之。

第九條

本條例自公布之日施行。

房基線規則

第一條

本市為改良市內交通。及整齊臨街房屋。起見。由工務局劃定臨街房基線。簡稱之曰房基綫。綫內不得有建築物。

第二條

房基線測定後。由工務局繪圖。呈請市政府核定。公布。有礙房基綫之房地。應一律退讓。

第三條

凡礙房基綫之房地。由業主自興工程者。應即照綫退讓。

圖一第

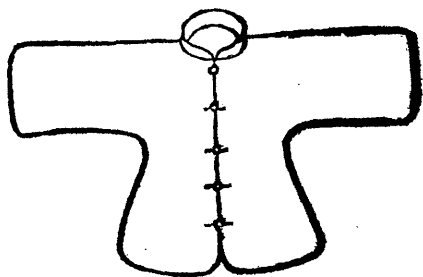

圖三第

甲

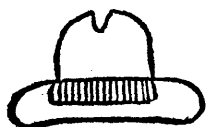

圖二第

乙

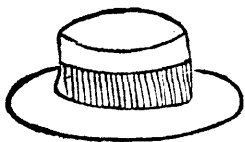

圖四第

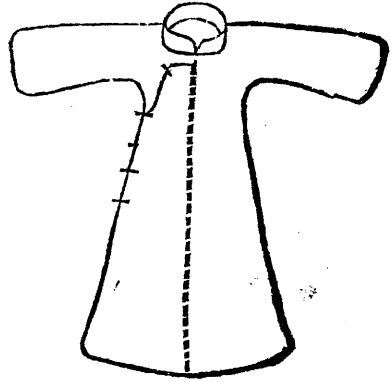

圖五第

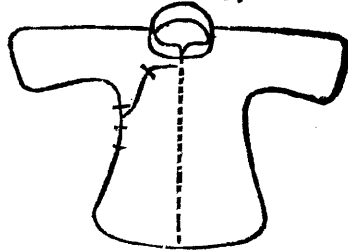

圖六第

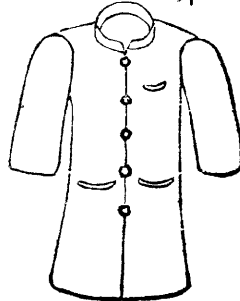

圖七第



圖八第

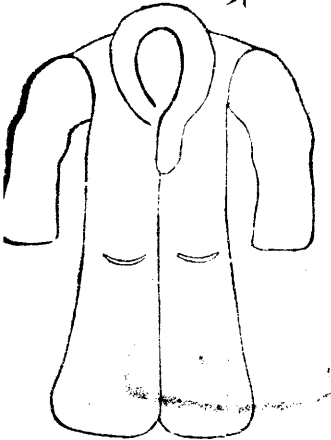

第四條 凡與辦左列各項工程應照房基綫退讓

(甲) 在空地上新造圍欄或房屋者

(乙) 就原有房屋牆壁圍欄改造房屋牆壁或圍欄者

(丙) 就原有住房改爲舖房或就原有舖房改變門面式樣者

(丁) 就原有臨街房屋大事修理者惟只添門窗或改變門窗而不牽及牆基牆梁者不在此限

(戊) 就臨街房屋加造樓房者

(己) 在原有臨街房屋牆垣圍欄以內改造或新造房屋而此項建築在房基綫以內者

第五條 前條各項建築工程呈報到工務局時由工務局派員勘查有礙房基綫時須退讓後方准興工

第六條 凡依照房基綫退讓尺寸之各項建築於工程進行中及工竣後由工務局派員覆勘如查有不遵照房基綫退讓情形即依照市內公私建築取縮規則整理

第七條 凡應讓之建築倘因左右鄰尙未退讓呈報人請求暫緩退讓時本局得酌量情形准予將

動工部分先行退讓其餘部分俟鄰戶退讓時仍應同時退讓

第八條 房基綫之餘地由最近之業主遵照本市承領公地及房基綫餘地規則向土地局備價承領

第九條 凡本市需用地面應依土地徵收法照線收用其因興工退讓之殘餘地不敷建築者得徵詢業主同意收買之

第十條 凡房地全部妨碍房基綫因業主自興工程須令全部退讓者應依土地徵收法辦理

第十一條 凡房地一步退讓致地積與契據不符時應由工務局調取原業主契紙圖證註明丈尺加蓋印信一面通知管理土地機關

第十二條 本規則如有未盡事宜得由工務局隨時呈明修正之

第十三條 本規則自市政府公布之日施行

整理步道規則

第一條 北平特別市爲刷新路政便利交通起見制定整理步道規則由工務局執行之

第二條 市內新建或翻造房屋時均須由業主兼造步道

第三條 前條情形外，步道推行之方法如左。

(甲) 工務局認為有急修之必要者，由市民補助半費。

(乙) 市民發起者，由工務局補助三分之一。

(丙) 凡無住戶、舖戶或機關之地段，其費由工務局暫墊，俟建築房屋時，應由業主歸還。

第四條 市內添築步道，其圖樣由工務局發給。

第五條 建築步道時，須與鄰居之步道坡度相符。

其銜接處，須成一平面，不得凸凹不平。道牙線不得犬牙錯雜。材料之異同，由工務局臨時酌定。

第六條 步道之寬度，除特別情形外，不得小於左列之規定。

(車道)

(步道)

四公尺至六公尺 半公尺至一公尺以上。

六公尺至八公尺 一公尺至一公尺半以上。

八公尺至十公尺 一公尺半至二公尺以上。

十公尺至十五公尺 二公尺至三公尺以上。

第七條 步道之坡度，除特別情形外，以百分四為最大限。

第八條 步道之鋪設，暫分六類，由工務局定之。

第一類 混泥土。

第二類 石塊。

第三類 缸磚。

第四類 石磚。

第五類 焦磚。

第六類 普通磚。

第九條 步道之基，須築擊堅固。

第十條 混泥土步道，其成分用一四八及一三六。

如附圖(一)路床用石磚或磚磚，皆須擊緊。路

皮須乘濕拍擊，使西門士升於皮面。

第十一條 石塊步道鋪設法如附圖(二)。

第十二條 磚步道以石磚或磚磚之混泥土為床。

後十公分。

第十三條 石磚步道用瀝青漿熱噴，計噴三次，每

次加以粗沙石磚，厚度不得小於八公分，如附圖。

(三)

第十四條 焦磚步道用焦磚七分、灰醬三分調和。

拍擊厚度不得小於一公分。

第十五條 步道上不得行走車馬。

第十六條 本規則自市政府公布之日施行。

北平指南第三編
法規

圖 附 5
1

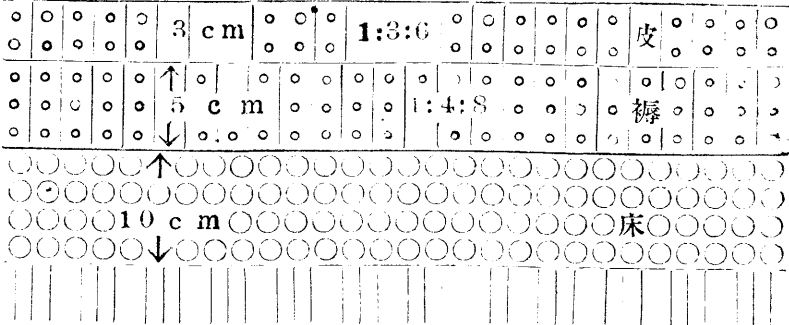

基
圖 附 5
1



圖 附 5
1

三五

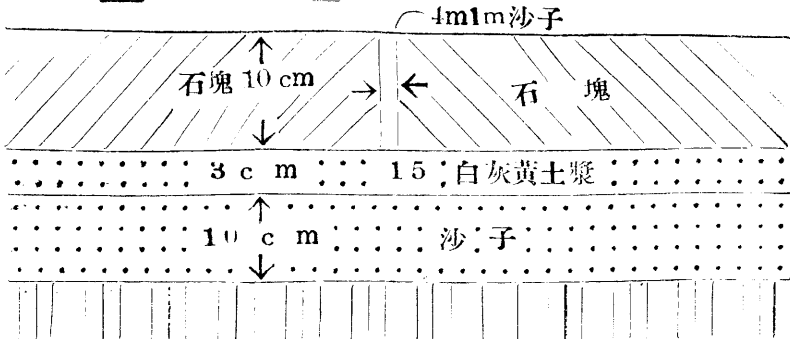
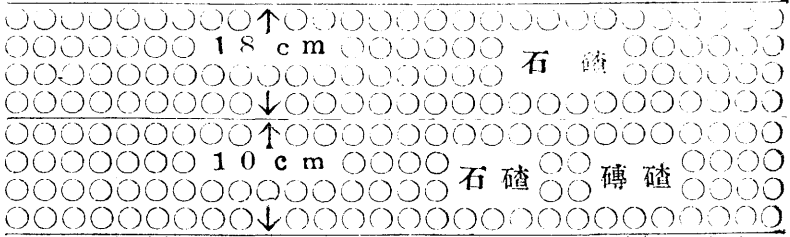

公私建築取締規則

第一章 通則

第一條 凡在本特別市區域內所有公私房屋及

公共場所各項建築均須遵照本規則辦理

第二條 無論新造翻改修葺添減均稱之曰建築

第三條 本規則內所稱公路包括步道及土道在內

第四條 建築所用尺度應為標準尺

1標準尺=3×市尺=3.14159米

1市尺=1/3標準尺=1/3.14159米

1華畝=1000平方市尺=107.639平方標準尺

第五條 凡在本特別市區域內欲以建築工程師

名義執行業務者非經工務局審定合格核准註

冊給照不得承受任何委託辦理市內關於一切

建築工程事項

建築工程師執業取締規則另定之

第六條 凡屬於本特別市區域內一切土木建築

工程非經工務局核准註冊給照之廠商不得承

攬廠商承攬工程取締規則另定之

第七條 公私建築無論機關及住戶鋪戶均應分

為甲乙兩類如左

甲類 樓房

乙類 平房

第八條 公共場所分為丙丁兩類如左

丙類 具有營業性質者 如市場 遊藝場

劇院 電影院 球場 茶坊 酒肆

西餐咖啡館 雜技場 俱樂部 拍賣

行 澡堂 理髮館 醫院 旅館或客

棧 堆棧 工廠或製造公司 百貨

商場或公司 貿易或信託公司 銀行

或銀號 各項交易場所娛樂場所等

不具有營業性質者 如學校 圖書

館 講演所 公署 醫院 養濟院

習藝所 博物館 運動場 各項會所

廟 社等

第九條 甲丙二類應徵審查費等 於工料總價千

分之十六 乙類審查費千分之十四 丁類工料總

價在萬元以內者審查費千分之十 滿萬元者千

分之十二 工料總價不足五十元者 以五十元計

算 但不足十元者免徵審查費

第十條 建築上之限制如左

一 凡新建翻修添改門面或臨街房屋或護物牆

壁圍者。如侵碍房基綫。應按房基綫。規則所定尺寸遵照退讓。其台基牆垛牌坊車道欄廊石柱回廊等。均不得突出房基綫以外。

房基綫規則另定之。

二兩路之轉折處。有必要之情狀時。應改成斜角或圓角。

三臨公路房屋前之步道。無論新築或改築。除特別情形外。須用同樣材料修築。不齊其坡度以百分四爲限。

四各座房屋至少須設廁所一處。

五凡設有檐溝之房屋。其出水口在公路方面者。須用直管達於地面。其街巷建有公溝者。應能使水瀉入公溝院內。明溝或暗溝通至房基以外者。必須與公路之公溝相銜接。並應用暗溝式樣。如無公溝之街巷。院內須添設濬坑。

六橫出或斜支之幌桿招牌。其下端距離地面至少二公尺半。但原來在二公尺以上者。得暫仍其舊。其外端距離房基不得超過六十公分。

七凡突出於牆面之樺廊或涼台。除有特別佈置者外。不得超過一公尺。

八拆卸舊有冲天招牌或幌桿時。其附屬物料應一併拆去。

九涼棚應於九月底一律拆去。除工務局特許以

書面通知外。沿公路不得搭蓋。

十凡井口坑口等類。須裝置護欄或平蓋。

十一公私建築物。不得有碍隣居。或妨碍交通。亦不得有損觀瞻。

十二沿公路建築物。有發生危險狀況時。應拆毀或修改之。

十三沿公路建築物。有於施工時。掘損或凌藉公路者。須修復或整理之。

十四凡公私大小建築物上之限制。除依照本條各項規定外。其詳細辦法。應按照建築審查規則辦理之。

建築審查規則另定之。

第十一條 公私建築取縮之範圍如左。

一 新建添改及翻修房屋之工程。

二 因翻修添改原有門面。或臨街房屋而拆動房基之工程。

三 就房院內修建溝道。通達公溝之工程。

四 在空地或空院。新建改修牆垣及其他木鐵等項圍護之工程。

五 新造或改修水井廁所等項工程。

六 沿公路起造房屋圍牆及開關門窗之工程。

七因翻修房屋移設桿管而拆動公路第面之工程。

八門前或巷口之牌坊、跨樓及路傍之牌桿等，新建改修及其拆卸工程。

九門前步道磚台土台照壁等之新建改修工程，十各舖戶商店橫出斜支之桿招牌等類之新建改修並其拆卸工程。

十一沿公路之天棚工程。

十二沿公路一切建築物因毀壞修復原狀之工程。

第十二條 工務局所發建築執照，不得視為產業授與權之證明，且不能解除或減輕呈報人及一應關係人之責任。（例如工作上發生危險傷害人畜等等之責任。）

第十三條 本特別市內公共場所之建築，工務局得隨時派員勘查，如有危險情狀，應分別按照本規則第十條第十三項及第二十八條第三項辦理。

第十四條 凡新造翻改或添蓋房屋在三十平方標準尺以上者，應照步道整理規則一併添造步道。

第二章 呈准手續

第十五條 凡呈請建築工程者，應先向工務局購

領建築呈報單，按照格式填寫完備，並核實叙明工料總價連同應需之圖件兩份，送由工務局核辦。其在四郊之建築，可就近送至工務局工區，由區署審核工程情形，轉呈工務局核辦。

第十六條 在本市未劃定工業區以前，凡新造之建築物，非屬普通性質，如裝置機件，或作危險有毒事業者，須先將其性質地位，另具說明書，連同建築呈報單，送由工務局查核，准予特別許可後，再將應備圖件送交工務局核辦。

第十七條 凡建築工程，如係第五條甲丙丁三類，須附呈總平面圖、臨街部份配置圖（註明方位、地界、建築四面道路溝渠等）、各層平面圖、斷面圖、立面圖、構造上緊要部份詳圖，並工料規範書。如係乙類，或翻修添改之工程，亦須將必要之圖書附呈，以便審查。

第十八條 各項圖書，除特別情形外，均應由呈報建築人委託之註冊建築工程師與承攬工廠商連同署名負責，但較小之工程，在五百元以下者，得由註冊之建築工程師或承攬工程廠商單獨署名負責。

建築呈報單格式另定之。

第十九條 呈報人將建築呈報單等送至工務局。

或工區後，由工務局或工區發給收據，隨即派員勘查。於必要時得調驗地契或房契，並得通知呈報人來局或工區接洽。

第二十条 呈報之建築，如經查明並無不合，即將勘查報告單連同原呈報單及所附圖說分別交付審查。

勘查報告單格式另定之。

第二十一条 圖說之審查應按照審查建築規則辦理。審查合格即予批准，並發還圖說一份。由呈報建築人或承攬工程廠商於開工時懸置工場，以備工務局查工員隨時校閱。

審查報告單格式另定之。

第二十二條 呈報建築批准後，呈報人須將應納

審查費交齊，再由工務局發給建築執照。建築執照分甲乙丙三聯，甲聯發交呈報建築人收執，乙聯由工務局轉知公安局，該管區署查照，丙聯由工務局存案，其格式另定之。

第二十三條 工務局發給建築執照時，附發開工

呈報單一紙，由呈報人會同承攬廠商連署填報。開工之確定日期於開工前五日送至工務局區工區領取開工證。由建築人送至本管公安局或署，即時加蓋戳記，以便工務局及警區派員查問。

時呈驗。

開工呈報單及開工證之格式另定之。

第二十四條 凡經工務局核准之建築，於發給開工證時，附發完工呈報單一紙於限期完工五日。前由呈報建築人與承攬工程廠商連署填報，工務局或工區以便派員復勘。如有不合時得酌令修改。但丙丁兩類應由呈報建築人與承攬工程廠商或監工人出具保結呈局備案。

完工呈報單格式另定之。

第二十五條 凡已領建築執照者，須於六個月以內呈報開工。已領開工證者，須於原限以內呈報完工。逾期應將照證作廢，但期內經原呈報人聲明障礙請予展期者不在此限。

第二十六條 呈報人如有特別原因不能興工或中途停止工程者，應將建築執照及開工證送局

繳銷。所有已繳審查費概不退回。

第二十七條 前條停止之工程於繳銷照證後，六個月內仍行興工，應補領照證，并各繳費兩角，不

再繳審查費。但逾六個月再興工者，應仍照繳審查費。

第二十八條 關於第十一條第八至第十二項之工程，呈報人得於購領建築呈報單時，同時請領

開工呈報單一併填齊隨同審查費送交工務局或工區請求發給開工證無庸附呈各件工務局逕發開工證不另給建築執照以便迅速動工但仍須應遵限呈報完工。

第二十九條 關於第十一條第七項之工程於工務局勘查核准後發給掘路執照其呈報及徵費手續按照掘路規則辦理。

掘路規則另定之。

第三十條 在多雨期間建築工程分子丑兩種辦法如左。

(子項) 臨街一切建築物因雨坍塌或發生危險急待修復原狀不動房基之工程得由工務局或工區臨時允准動工同時徵收審查費一面照二十八條補完手續。

(丑項) 建築工程雖照原狀修理而牆角移動或基地突出兩鄰或有碍房基線者仍照第二十八條辦理惟工務局或工區應提前勘查核辦。

第三章 違規及罰章

第三十一條 隱匿不報私自動工者分爲兩種罰則如左。

一 無碍房基綫之工程應照繳審查費加倍繳納。
二 有碍房基綫者除立即拆讓補行呈報建築外。

照應繳審查費三倍繳納

第三十二條 呈報建築人與承攬工程廠商或監工人如于建築時不遵房基線退讓除立即拆讓外應再繳一倍之審查費。

第三十三條 呈報建築人與承攬廠商或監工人如不遵章請領開工證而擅行動工或與完工後並不遵章陳請派員復勘一經查覺除令遵章辦理並處以與審查費半數之罰金外其已作之工程倘經工務局勘查認爲不合時應即遵示修改或完全拆去其有特別情形者得由呈報建築人與承攬工程廠商或監工人出具保結。

第三十四條 呈報人實行建築之工程如予批准之甲乙丙丁四類不符時一經查覺即取消其所領建築執照及開工證令其遵章另行呈報除加倍繳納審查費外其已作之工程應按第三十三條辦理。

第三十五條 房屋全部或一部份改換用途如以甲乙丁各類改作丙類之用應先呈請工務局復勘經核准並補收審查費後始得遷入使用違者一經查覺除令改修或禁止外并再罰以兩倍審查費。

第三十六條 凡核准圖說中所載各項呈報建築

人與承攬工程廠商須完全遵守，不得任意變動。如實有特別情形，必須更正時，應向工務局或工區領取更正建築圖說呈請單，依式填就，并另行繪具圖說兩份，將更正處用紅色表明，增加詮註，連同建築執照（如已開工，並須連同開工證）一併呈由工務局或工區審查，審查合格於所添工程應繳審查費交齊後，將更正照証及圖說一份發還，原請更正人始准動工。

更正建築圖說呈請單格式另定之。

第三十七條 呈報開工後，工務局派員携帶查工證，依照查工規則，臨場監視開工，並隨時抽查。如發見有侵佔公路、公地及妨碍鄰居交通情形，或工程與核准圖說不符，應即撤銷開工證，令其停止工作。由查工員填具復勘表報告工務局，照章辦理。俟重給開工證後，方准繼續開工。

第三十八條 凡有左列各項情形之一者，應由工務局按照掘路規則及危險建築物取締規則代為辦理。其一切費用及損失均由呈報建築人繳償之。

一 因修造房屋或其他建築物，而損壞或凌籍路面及公共建築物者（但有特別情形，經工務

局許其自行修復者，不在此限）

二 凡院內溝道應接通公溝者。

三 凡建築物一部或全部發生危狀，經工務局勘實通告，仍不遵照限制設法防禦，或拆卸或修理者。

四 凡違反規則之建築，經工務局屢戒，仍不遵令修改或拆卸者。

危險建築物取締規則另定之。

第四章 附則

第三十九條 呈報建築人應用本業主名義，如保租戶代報，應令取具業主同意證明文件，或取具切實保結負完全責任。

保結格式另定之。

第四十條 呈報建築人如將建築執照，或開工証遺失時，應即呈請補領，並各繳費兩角。

第四十一條 凡欲請工務局抄給房基綫圖樣者，應繳費五角，領取房基綫，請示單按式填就，并依單上所印標準圖式繪明地形，及地盤送由工務局審核於註明房基綫退讓尺寸約數後，即行發還房基綫請示單另定之。

第四十二條 工務局每歲中，應至少一次派工程專員，依照危險建築取締規則，沿戶檢查建築物。

有無發生危險及不適於居住之狀態。以重公安。此項檢查員皆有特別標識。其所到之處。任何人不得阻撓。

第四十三條 工務局爲取締市內公私建築。及稽查便利之必要。得按照工務局組織細則第十三條之規定。請公安局及其所屬區署隨時稽查。如有違背本規則各情形。由區署隨時報告工務局核辦。

第四十四條 自本規則施行之日起。前市政公所頒布之建築管理辦法。建築管理施行辦法。夏令建築暫行變通辦法。公共場所建築審查暨徵費規則。一律失效。

第四十五條 本規則如有未盡事宜。得由工務局隨時提出局務會議公決修正。呈請市政府核准施行。

第四十六條 本規則自市政府公布之日施行。

危險建築物取締規則

第一條 北平特別市市政府爲保衛市民生命及居住安全起見。訂定危險建築物取締規則。由工務局執行之。

第二條 本規則所指之危險建築物。凡現已發生

危險狀況。或將來易致危險事故者。皆屬之。

第三條 取締危險建築物。以下列各項爲標準。

(甲) 易致危險之建築物。其防範方法。有失效用。或不周時。限期修固。

(乙) 已見危狀之建築物。不堪修理者。限期拆卸。其尙堪修理者。得限期施以防範工程。

(丙) 破爛坍塌之房屋。及燒餘之房牆。有危及公衆之狀態者。限期拆卸。或設法防範。

第四條 工務局每年派工程專員。檢查市內公共建築物。一次。如發見有防範不周。構造不固等情形。應將確證。呈報酌核。由局通知該建築主管人。限期修理。其由人民報告。經工務局查實者。亦同。

第五條 凡經工務局通知發生危狀之建築物。該建築主管人。如有不照通知書。遵限動工者。得按防險應施工程之所在。爲下列之處分。

(甲) 在建築物之一部。或臨街部份者。應按照取締公私建築規則第三十八條第三項。由工務局代爲拆修。

(乙) 在建築物之全部。或重要部份者。除嚴行封禁外。并布告危險情形。無論何人。於該業主未經修復。工務局未撤封禁以前。不得居住。或使用其任何部份。

第六條 凡經封禁之建築物未有辦法以前工務局對於該業主或住戶認為無意遵照修復有危及公眾或鄰居情事得通知該業主或住戶自通知之日起再給限期一月逾限即按第七條之規定代為拆卸。

第七條 前項逾期不修之危險建築物由工務局代為拆卸時其拆卸之材料除售價工費外如有餘款仍應交還業主。

第八條 凡作危險自毒事業之建築物（如製革廠、造酒廠、火柴公司、爆炸燃燒物之堆房等）其新造者如地點不宜工務局得會同主管局禁止之其舊有者於必要時得隨時派員檢查酌奪情形辦理。

第九條 工務局所派之工程檢查員除佩有特別標識外應於檢查之前數日將檢查員姓名由局通知所查建築之主管人。

第十條 本規則如有未盡事宜得隨時修正之。

第十一條 本規則自市政府公布之日施行。

建築工程師執業取締規則

第一條 北平特別市為取締市內不良建築以圖安全起見依照公私建築取締規則第五條規定。

訂定建築工程師執業取締規則由工務局執行之。

第二條 凡在本特別市區域內承受委託辦理土木建築工程上所有設計製圖、估算、監工、審定等事之建築工程師均應遵照本規則赴工務局註冊方得執行業務。

無論建築師或土木工程師均稱之曰建築工程師。

第三條 凡年滿二十五歲具左列資格之一者得

向工務局請求註冊為甲等建築工程師
（一）在國內外大學或高等專門學校建築科畢業或土木工料畢業兼習建築科目得有畢業文憑並確有經驗二年以上者。

（二）主辦建築工程事務七年以上者有成績且能設計製圖者。

第四條 凡年滿二十五歲具左列資格之一者得向工務局請求註冊為乙等建築工程師。

（一）在國內外職業學校建築科畢業或土木工料畢業兼習建築科目得有畢業文憑曾經練習建築工程二年以上確有經驗者。

（二）辦理建築工程事務滿五年以上者有成績且能繪製圖件者。

第五條 凡年滿二十五歲具有左列資格之一者得向工務局請求註冊爲丙等建築工程師

(一) 曾在中等工業學校畢業或具同等學力主辦舊式建築工程具有經驗在三年以上者

(二) 工匠等具有充分之建築工程經驗或有特種異能並能製圖及計算者

第六條 不屬中華民國國籍之建築工程師具有

第三條至第五條規定之資格之一欲在本市執行業務者得赴工務局呈請註冊除按照第七條第八兩條辦理外並應送願書聲明遵守本市關於建築之一切規則及法令
前項願書之格式另定之

第七條 呈請註冊之建築工程師經工務局審查合格於註冊後給予建築工程師註冊執照

執照格式另定之

第八條 凡呈請註冊之建築工程師應向工務局

購領註冊呈報單按式填就連同左列各文件並備審查手續費銀二元送交工務局領取收據候

予審查

甲 像片二張至少四寸

乙 學校畢業文憑

丙 證明文件

前項乙丙文件俟審查完畢即行發還
建築工程師註冊呈報單式樣另定之

第九條 審查合格之建築工程師應按等繳納左列註冊執照費

甲等 三十元

乙等 二十元

丙等 十元

前項註冊執照費繳納時由工務局發給領照證俟執照填寫完畢憑證領取執照

第十條 凡在前京都市政公所領有證書之建築工程師應按第八條規定手續補請註冊連同原證書及其他證明文件送由工務局審查合格換發註冊執照但不另繳費用

第十一條 依公私建築取締規則呈報工務局之圖件建築工程師應署名負責

第十二條 丙等建築工程師承攬設計公共場所及樓房工程其圖樣及所定工料規範非經甲等或乙等建築工程師審查簽明呈報建築人不得持向工務局請領建築執照

第十三條 建築工務師辦理各項事務得向委託人酌收相當之報酬其報酬最高金額除特別情形外不得超過左列規定數目

設計草圖兼預估

工程費千分之五

設計正圖及大樣兼估算

工程費千分之三十

估算

工程費千分之五

監工

工程費千分之三十

審定

建築物時價千分之五

第十四條

每屆二年，得由工務局查驗執照不另收費。

第十五條

建築工程師負責監修之工程完工後，應具保結，如因廠商尅減工料，或擅改工料規範，以致發生危險，或傷及人命時，除由法庭依法辦理外，得將建築工程師之執照撤銷，或處以相當罰金。

第十六條

建築工程師不遵守工務局關於建築一切規則，得註銷其執照。

第十七條

建築工程師有以註冊號數或所領執照私自頂替託名使用者，應撤銷其執照。

第十八條

建築工程師執照遺失時，應先登報聲明，再行呈請工務局補給執照，並納五分一之註冊執照費。

第十九條

凡建築工程師業已遵照本規則註冊，領取執照者，除特別情形外，如欲在本特別市區城內承攬土木建築工程，設立事務所，或營業公

司者，仍須遵照廠商承攬建築取締規則辦理。

第二十條 本規則如有未盡事宜，得隨時修正之。

第二十一條 本規則自市政府公布之日施行。

廠商承攬工程取締規則

第一條 北平特別市為取締市內不良建築，以圖安全起見，依照公私建築取締規則第六條規定，

廠商承攬工程取締規則，由工務局執行之。

第二條 凡在本特別市區城內，開設木廠、營造廠、瓦木作等及建築公司，或建築工程師事務所等，

承攬一切土木建築工程之廠商，均應於開始營業以前，赴工務局請求註冊，發給證書。此項廠商

必有相當之資本，其經理人或代表人，須具有建築工程學識與經驗，並須取具確實舖保方准註冊。

第三條 凡呈請註冊之廠商，應向工務局購領廠

商註冊呈報單，按式填就，連同證明文件，送局領取收據，候予審查。審查合格之廠商，於繳納第七

條規定之各費後，由局發給證書。

廠商註冊呈報單及註冊證書式樣，另定之。

第四條 凡已在本特別市區城內承攬工程之廠商，須按第三條規定手續，並附最近營業執照，向

工務局補請核准註冊領取證書違者以未經註冊論

第五條 凡在前京都市政公所領有執照之廠商應按第四條規定手續向工務局補請註冊換領證書並將舊執照繳銷但不另繳費

第六條 不屬於中華民國國籍之廠商應遵照條約不得在本特別市區域內設立公司行廠水攬土木建築工程但經中央政府特許並具有願書聲明遵守本市關於建築之一切規則及法令者不在此限

第七條 經工務局核准之廠商應依左表規定繳納註冊費證書費由局發給證書

(廠商等次) (資本) (註冊費) (證書費)

特等 十萬元以上 三百元 一元

甲等 五萬元以上 二百元 一元

乙等 一萬元以上 五十元 一元

丙等 五千元以上 三十元 一元

丁等 一千元以上 十元 一元

戊等 五百元以上 五元 一元

但在本規則公布以前業經報捐營業之廠商在工務局規定註冊限內請求註冊者其註冊費得按前表減半繳納

第八條 註冊廠商自行變更組織時應赴工務局另請註冊其應繳各費均按第七條辦理資本增加時應將前後資本之差額比數補足各費換領證書

第九條 註冊廠商如將證書遺失應向工務局呈請補給納費一元

第十條 註冊廠商平時應將工務局發給證書懸掛營業處所以便查驗

第十一條 註冊廠商不得承攬超過原報資本五倍以上之工程但對於承攬工程有殷實舖保者不在此限

第十二條 註冊廠商承攬工程於呈報建築時應依照公私建築取締規則第十八條之規定署名負責

第十三條 註冊廠商承攬工程應向工務局領取開工證依照公私建築取締規則第二十三條辦理

第十四條 註冊廠商承攬工程應填送完工呈報單依照公私建築取締規則第二十四條辦理

第十五條 工務局對於所承攬之工程如發生疑義時得隨時令將所訂攬單或合同送局復驗註冊廠商不得藉詞推諉

第十六條 註冊廠商及呈報建築人所開工料總

價應核實開報依照公私建築取締規則第十五

條辦理如於開工呈報單內查有以多報少情事

除由工務局責令呈報人補繳審查費並另繳一

倍之罰款外仍科承攬廠商以補繳審查費二倍

之罰款

第十七條 註冊廠商承攬工程如因減省工料或

擅改工料規範而發生危險或傷及人命時除由

法庭依法辦理外工務局得酌量情形撤銷註冊

證書

第十八條 凡關於建築之各項規則及工務局查

工人員合法之命令廠商有切實遵守之義務如

有故違定章經局通知仍不遵照者及以註冊號

數或所領證書私自冒充頂替者得暫予取銷其

註冊證書時期以三個月至一年為限

第十九條 註冊廠商自行歇業時應先以書面報

明工務局並將註冊證書送局繳銷

第二十條 未經註冊之廠商如在本市區域內承

攬工程一經查覺除令遵照第三條及第四條規

定辦理外應罰以加倍之註冊費

第二十一條 凡瓦木石泥鑿井搭棚編籬等散工

除特別情形外不得承攬五百元以上之工程

第二十二條 本規則如有未盡事宜得隨時修正

之

第二十三條 本規則自市政府公布之日施行

公私建築查工規則

第一條 凡在本特別市區域內承攬建築之廠商

及呈報人與本局所派之查工員均應遵照本規

則辦理

第二條 凡經本局核准之公私建築一經呈報開

工本局或工區指派查工專員攜帶查工證前往

依法查工至完工時為止工專員或匠目應

予以稽查上各種便利並須遵從查工員之合法

命令

第三條 查工員得令呈報建築人或承攬廠商將

核准蓋印之圖說副本懸置工場以便就近查驗

第四條 呈報建築人及承攬廠商於領得開工證

後凡臨街排灰線砌牆腳等事應候查工員到場

勘查後方准開工但查工員不得延期至多以三

天為限但郊外得視路程遠近酌量寬限

第五條 查工員如查見侵佔路線或公地妨害交

通或公安或與核准工程不符均得飭令呈報建

築人或承攬廠商遵章改正於必要時得令暫停

工作呈報本局或工區聽候核辦。

第六條 建築開工後呈報建築人承攬廠商或監工人對於左列有關安全交通衛生各事項應遵照辦理。

(甲) 工地應有適宜之設備以免傷及行人或鄰屋等必要時應有臨時圍障並用標語或紅燈以喚起注意。

(乙) 修造房屋所搭鷹架圍障等物以及建築新舊材料臨時佔用公路不得過一公尺但本局查工員得酌察情形許其展寬。

(丙) 鐵筋或生鐵梁柱或建築物內部之溝管於必要時須由查工員先事檢查。

(丁) 工地之廚房坑廁查工員得檢查之並得飭令改良。

第七條 工程進行情形應由查工員向本局或工區隨時報告。

第八條 建築完工時呈報建築人承攬廠商或監工人對於下列各項應遵照辦理。

(甲) 新建房屋如係公共場所於呈報完工時應按照公私建築取締規則第二十四條出具保結其在未經出具保結以前任何部份非得本局或工區所派覆勘員之認可不得任人遷

入居住或使用。

(乙) 鋼筋或鋼鐵構造之任何部份覆勘後認為有試驗載重力之必要者呈報建築人承攬廠商或監工人應負全責實行試驗及遵照更正。

(丙) 凡建築時所用敞棚坑廁鷹架圍障及雜料泥土等物於完工後應完全拆除清理不得留置工地內外。

第九條 建築完工後所有工程糾正事項及查勘經過情形應由查工員彙列一覽表呈局備案其有保結者應一併呈送。

第十條 查工員如有違背法令行為呈報建築人承攬廠商或監工人得陳訴到局一經查明屬實依法懲辦。

第十一條 自本規則公佈之日起前市政公所公共場所建築工程查工規則及修正公共場所建築工規則均廢止之。

第十二條 本規則如有未盡事宜得隨時修正。

第十三條 本規則自局務會議議決公佈之日施行。

承領公地及房基線餘地規則

第一條 凡市民承領本市內外城各區內公地及

房基線餘地者，均須依照本規則辦理。

第二條 凡市民承領市區內公地及房基線餘地者，均須繕具承領書報土地局核定承領書式樣另定之。

第三條 凡承領公地及房基線餘地者，其承領書須經土地局審核是否屬實有無妨碍，分別准駁公布之。

第四條 凡承領公地及房基線餘地經土地局核准者，須遵照附表規定之地價於三星期內到局繳價承領。

但市區情形有變更時，得由土地局隨時修訂之。

第五條 凡承領公地及房基線餘地者，經土地局核准繳價後，即由局發給管業執照證明業權。此項執照須另繳照費一元手續費五角。

第六條 凡承領公地及房基線餘地者，核准後延不繳價，或聲明不願承領者，土地局得取銷其既得之承領權，而將該地另行處分之。

第七條 凡承領房基線餘地者，必須該地與原戶地基毗連，方得報領。

第八條 凡市區內之市有公地及房基線餘地，未經報領而私行佔用者，均須遵照本規則赴土地局補行繳價承領。

第九條 凡於本規則施行後，未經具報而私行佔

用公地及房基線餘地者，一經查明，除勒令照章補行繳價承領外，並得按其情形處以該項地價三成以上至一倍之罰金。

第十條 關於本市郊區內公地房基線餘地之承領手續，均依照本規則辦理。公地價之區分，由土地局另定公布之。

第十一條 本規則經市政會議議決，市長公布之日施行。

附承領地價表

等級 每畝價格
等特 五千元

(一) 西交民巷全部

(二) 正陽門大街至珠市口

(三) 王府井大街

(四) 西河沿東部自東口至三府菜園口

(五) 大柵欄

(六) 廊房頭條

(七) 珠寶市全部

甲等 三千元

(一) 西長安街迤南東至西皮市，西至宣武門內大街南至城

(二) 戶部街南夾道迤東、東安門大街、金魚胡同、乾面胡同迤南、南小街、方巾巷、鬧市口、溝沿頭迤西。

(三) 崇文門內大街至北新橋大街全部。

(四) 宣武門內大街至新街口大街全部。

(五) 地安門外大街至鼓樓。

(六) 正陽門大街南段至天橋。

(七) 崇文門外大街全部至赫市口。

(八) 東柳樹井大街向西至菜市口大街全部。

(九) 自高挑胡同、大蓆胡同、南北深溝、向西至南新華街迤東。

(十) 正陽門大街南段迤西至虎坊路南至天橋、西大街永安路。

乙等 二千五百元

(一) 八面槽王府井大街、馬市大街。

(二) 朝陽門大街、豬市大街。

(三) 阜成門大街、羊市大街、馬市大街。

(四) 西直門大街、北新橋、西大街。

(五) 鼓樓東大街、北新橋、西大街。

(六) 宣武門外大街。

(七) 廣安門大街。

(八) 花市大街。

(九) 南北深溝、慶雲巷、高挑胡同迤東、崇文門大街迤西、城牆迤南、東珠市口、三里河、東柳樹井迤北。

(十) 正陽門大街南段迤東、過街樓、精忠廟迤西、天壇東市場迤北、東珠市口迤南。

(十一) 宣武門外大街迤東、南新華街迤西、驛馬市大街、菜市口迤北、城牆迤南。

(十二) 象來街、回營、南鬧市口、羅圈胡同、半截碑、北鬧市口、西京畿道、太平橋、鴨子廟、錦什坊街、宮門口、東岔、東廊下、翠花橫街、端王府夾道迤東、西皇城根、灰廠、豁子、府右街、海墻、宣武門內大街迤西、麻狀元胡同、寶禪寺街、大覺胡同迤南、西長安街、西段、宣武門內西城根迤北。

(十三) 寬街、鐵獅子胡同、十條胡同迤南至東安門大街、金魚胡同、乾面胡同迤北、東安門、北夾道迤東、朝陽門北小街、南小街迤西。

(十四) 西安門內大街、東安門內大街。

(十五) 西安門內大街、三座門、北筒子河、沙灘、漢花園迤南、西長安街、東段、東長安街、西段迤北、東河沿南段、南河沿迤西、西皇城根南段及海墻迤東。

(十四) 西安門內大街、東安門內大街。

(十五) 西安門內大街、三座門、北筒子河、沙灘、漢花園迤南、西長安街、東段、東長安街、西段迤北、東河沿南段、南河沿迤西、西皇城根南段及海墻迤東。

(十四) 西安門內大街、東安門內大街。

(十五) 西安門內大街、三座門、北筒子河、沙灘、漢花園迤南、西長安街、東段、東長安街、西段迤北、東河沿南段、南河沿迤西、西皇城根南段及海墻迤東。

(十四) 西安門內大街、東安門內大街。

(十五) 西安門內大街、三座門、北筒子河、沙灘、漢花園迤南、西長安街、東段、東長安街、西段迤北、東河沿南段、南河沿迤西、西皇城根南段及海墻迤東。

(十四) 西安門內大街、東安門內大街。

(十五) 西安門內大街、三座門、北筒子河、沙灘、漢花園迤南、西長安街、東段、東長安街、西段迤北、東河沿南段、南河沿迤西、西皇城根南段及海墻迤東。

(十四) 西安門內大街、東安門內大街。

(十五) 西安門內大街、三座門、北筒子河、沙灘、漢花園迤南、西長安街、東段、東長安街、西段迤北、東河沿南段、南河沿迤西、西皇城根南段及海墻迤東。

(十四) 西安門內大街、東安門內大街。

(十五) 西安門內大街、三座門、北筒子河、沙灘、漢花園迤南、西長安街、東段、東長安街、西段迤北、東河沿南段、南河沿迤西、西皇城根南段及海墻迤東。

(十四) 西安門內大街、東安門內大街。

(十五) 西安門內大街、三座門、北筒子河、沙灘、漢花園迤南、西長安街、東段、東長安街、西段迤北、東河沿南段、南河沿迤西、西皇城根南段及海墻迤東。

(十四) 西安門內大街、東安門內大街。

(十五) 西安門內大街、三座門、北筒子河、沙灘、漢花園迤南、西長安街、東段、東長安街、西段迤北、東河沿南段、南河沿迤西、西皇城根南段及海墻迤東。

丙等 二千元

(一) 東城根迤西、溝沿頭、闊市口、方巾巷、南小街迤東

(二) 東直門南小街迤西、東皇城根迤西、西皇城根迤東、西直門南草廠迤東、德勝門大街北段迤東、十條胡同、鐵獅子胡同、寬街、漢花園、沙灘三座門、西安門內大街、麻狀元胡同、寶禪寺、大覺胡同迤北、東直門大街西段、北新橋西大街、鼓樓東、西大街、菓子市大街、丁字街、蔣養房胡同、新街口西大街迤西、直門大街東段迤南

(三) 錦什坊街、鴨子廟、太平橋、北闊市口、半截碑、羅圈胡同、南闊市口、回回營迤西、阜城門南順城街迤東、宣武門西城根迤北、阜城門大街迤南

(四) 崇文門外大街迤東、南北小市口、元寶市迤西、大石橋、欖杆市、東草市、蒜市口迤北、至後河沿

(五) 天橋至永定門大街、及兩旁均至壇壝

(六) 虎坊路迤西、宣武門外大街迤西、下斜街、牛街迤東、城隍廟街、南橫街、東段迤北、至驛馬市大街西段至宣武門城根

丁等 一千八百元

(一) 朝陽門大街東段迤北、東直門大街東段迤南、東直門南小街、朝陽門北小街迤東、東城根迤西(城根另定之)

(二) 雍和宮大街迤西至德勝門、北新橋西大街、鼓樓東大街、鼓樓西大街、菓子市大街迤北、城根迤南(城根另定之)

(三) 阜城門大街太平街迤北、西直門大街迤南、西直門南小街、苦水井宮門口西岔迤東、南草廠、端王府夾道、翠花橫街、東廊下宮門口東岔迤西

(四) 磁器口迤西、精忠廟街迤東、南至壇壝、北至東珠市口三里河、東柳樹井大街

(五) 天橋南大街、天橋西市、市場城南市場迤西、虎坊路南段、江南城隍廟、毘盧巷迤東、先農壇二道門迤北、先農市場、永安路迤南、戊等 一千五百元

(一) 東直門北小街迤西、雍和宮大街迤東、東直門大街西段迤北、後永康胡同、北新開路迤南

(二) 西直門北草廠、教子胡同、西教場迤東、蔣虎房新街口西大街、西直門大街東段迤

北。大七條胡同。板橋三條。西海北河沿迤南。

(三) 西直門南小街。苦水井。宮門口。西岔迤西。

西直門南順城街。阜城門。西城根迤東。(城根另定之) 阜城門大街迤北。西直門大街迤南。

(四) 虎背口。天龍寺迤西。南北小市口。元寶市。以東南至溝沿。北至後河沿。

(五) 火神廟大街。放生池迤西。磁器口大街迤東。欖杆市。東草市迤南。法華寺街迤北。

(六) 虎坊路。毘盧寺。菴迤西。萬壽西宮迤東。南。至窰台。普太高廟。豬營。北至南橫街。

(七) 牛街迤西。老君地迤東。南至棗林前街。北至廣安門大街迤南。

己等 一千二百元

(一) 東直門北小街。真武廟。十根杆迤西。雍和宮大街迤東。後永康胡同。北新開路迤北。城根迤南。(城根另定之)

(二) 西教場。教子胡同。北草場迤西。西直門北順城街迤東。西直門大街迤北。城根迤南。(城根另定之)

(三) 德勝門丁字街迤西。至松樹菴。西海北河

沿。板橋三條。大七條迤北。城根迤南。(城根另定之)

(四) 廣渠門大街全部

(五) 左安門大街全部

(六) 右安門大街全部

(七) 西便門內左右街巷

(八) 法華寺街。文昌宮。南極廟迤南。玉清觀街。營房寬街。十四條迤北。法華寺南街迤東。南極廟前迤西

(九) 廣安門大街迤北。至河沿迤南。南大道北。綫閣迤東。斜街迤西

庚等 一千元

(一) 太平湖至阜城門之城根

(二) 泡子河至朝陽門之城根

(三) 東直門大街迤北。北城根迤南。(城根另定之) 東直門北小街迤東。東城根迤西。(城根另定之)

(四) 虎背口。史家胡同。天龍寺。溝沿。火神廟大街。放生池迤東。至鐵道迤西。文昌宮。南極廟。春臺。義園迤北。至後河沿迤南

(五) 京師第一監獄西牆。三教寺。萬壽西宮迤東。先農壇牆迤西。三合里。普太高廟。豬營

張公祠迤南至城根（城根另定之）
棗林街迤南財政司印刷局後牆迤北櫻
桃崗迤西土路迤東

辛等 八百元

(一) 阜城門至西直門之城根

(二) 朝陽門至東直門之城根

(三) 鐵道迤西天壇壇牆迤東南缺口迤北至
玉清觀街營房寬街南口法華寺街迤南

壬等 六百元

(一) 由東直門迤北安定門德勝門至西直
門之城根

(二) 由東便門至左安門城根凡鐵道迤東之
地均屬之

(三) 南大道北綫閣迤西至城根廣安門大街
迤北西便門城根迤南（城根另定之）

(四) 南綫閣及土道迤西至城根（城根另定
之）廣安門迤南至南城根（城根另定
之）

(五) 第一監獄西牆三教寺萬壽西宮迤西南
菜園土道迤東南橫街西口外牛街南口
外財政部印刷局南牆外迤南至南城根
（城根另定之）

癸等 四百元

(一) 由東便門廣渠門左安門永定門右安門
廣安門至西便門之城根

房地轉移規則

第一條 北平特別市區域以內一切房地所有權
承租權典權轉移事項應遵本規則具報土地局

第二條 凡市民有前條轉移事件須由原業主新
業主會同報明並依規定轉移報告表填載詳晰

分別房價地價並購用規定圖紙繪具丈尺間數
畝分連同陳報但不能書繪者得請求土地局代

書處代為填寫

第三條 凡在市內公有各項房地亦應依照前條
規定備具圖表函送土地局

第四條 房地轉移報告圖表到土地局後即由土
地局派員調查勘丈相符再行通知定期調驗一
切契據文書

第五條 前條調驗完畢後由土地局按照房地價
值徵收千分之十二手續費由新業主繳納即發

給臨時憑証作為核准之據新業主於七日後携
帶憑証赴土地局換領轉移憑單

第六條 新業主於領到臨時憑証後即可按照所

定購價。交付原業主。候換憑單。再行持赴主管機關稅契。

第七條 關於調驗契據文書時。有左列情事者。應分別依規定辦法辦理。後再予核准。

(一) 契據文書全無證明者。應登當地新聞紙一個月。聲明遺失原因。並取具殷實鋪保二家作證。

(二) 契據不銜接。或僅有貼身紅契者。應取具妥實鋪保一家作證。

(三) 原業主本身未經稅契者。應先依本規則呈報核發轉移憑單投稅後。再由新業主依照規則辦理。

(四) 舊領有房地轉移憑單而遺失者。依第一款辦理。

第八條 凡共有房地之批分合併。或獨有房地之批分。應由原業主分別批明貼身紅契。依照第二條規定具報。

第九條 凡土地局已發有或舊領有房地轉移憑單者。應於具報轉移驗契時。由土地局查驗分別註銷。

第十條 凡添蓋房屋。或新蓋房屋與憑單不符者。應依照第二條規定具報換發房地轉移憑單。其

手續費。按其添蓋新蓋之價置。依第五條之規定徵收之。

第十一條 凡依第四條調查勘丈不符。或有糾葛者。或不依第七條規定手續辦理者。應由土地局批駁不准轉移。但補行呈報辦理完畢後。仍予核准。

第十二條 凡已發房地轉移憑單者。應依照土地登記暫行條例規定。登記於土地冊。並照章收費。

第十三條 關於核准房地轉移之件。應由土地局按旬公布。

第十四條 凡房地轉移之街巷。已測有房基綫者。應將進退尺度註明於房地轉移憑單內。并標繪紅線於圖面。

第十五條 主管稅契機關。遇有市民稅契時。須驗明土地局所發之房地轉移憑單辦理。如未經報准轉移。應令赴土地局具報。

第十六條 凡因典權呈報轉移時。就其原有土地証及房地轉移憑單。加蓋典權年限戳記。但典權消滅時。應由原業主呈報換發新證單。概收憑單費一元。其批賣之原房地業主呈報換發轉移憑單時亦同。

第十七條 本規則如有未盡事宜。得由市政會議

議決修正或補充之。

第十八條 本規則自市政會議議決。市長公布之日施行。

社會局發給營業執照規則

第一條 凡在北平特別市區域以內營業者。應於開始營業以前。依照本規則向社會局陳報。

第二條 陳報時應照左列各款填具開業聲請書。

一 營業者之姓名住址。如係合資。應註明其餘姓名住址。

一 營業之種類。如係數種營業。應分別呈報。

一 營業之坐落處所。

一 資本金如係合夥。應註明各股東認款數目。

一 開業之日期。

前項開業聲請書由局印製定式備用。

第三條 凡陳報者應具狀連同開業聲請書並取具資本相當之舖保水印到局陳遞。

第四條 陳報後由局派員查驗。資本確實。舖保相符。並無隱蔽糾葛情事。即隨時發批給照。

第五條 凡發給營業執照時。應按查定資本金額徵收千分之十執照費。

第六條 資本金有在三萬元以上者。所收執照費

概以三百元為限。

第七條 店舖遷移時。應按照開業陳報另行發照。徵費但無更換舖東增加資本等情事者。應按原報資本徵收執照費三分之一。

第八條 營業轉租轉倒除由新舊舖東會同陳報外。其新舖東應按本規則所定另行具報。

第九條 陳報營業後。即應前赴財政局稽徵所報捐。於來局請領執照時。送驗稽徵所定捐執據。

第十條 凡停止營業或歇業者。應將執照繳銷。並具狀取保送局備案。至另開新業時。須先由舊舖東具報下區。俟核准後。再由新舖東按本規則所定另行具報。

第十一條 凡未經陳報營業。或陳報未經領照。私行開業。或陳報資本不實。及違背本規則其他各條者。均處以十五元以下之罰金。如逾期不改。仍不陳報者。每次均加倍處罰。但特別營業另定有罰則者。不在此限。

第十二條 本規則有未盡事宜。得由局隨時呈明修正之。

第十三條 本規則自呈奉市長批准公布之日施行。

汽車管理規則十七年十一月六日

第一章 登記

第一條 凡在本市區城內行駛之汽車及機器腳踏車均應遵照本規則赴公用局登記。

第二條 登記事項如左

一 車主之姓名籍貫職業住址或車行之名稱地址

二 司機人之姓名籍貫住址及司機執照之號數

三 車輛製造廠之名稱

四 車內發動機之號數

五 汽缸數

六 車身顏色

七 車輛座位之數目(車夫座位在內)

八 車類(蓬車或轎式車)

九 空車重量

十 車之馬力若干

第三條 車輛由車主或車行按照前條規定赴公用局登記隨交登記費一元

第四條 車輛轉讓時應由讓受人赴公用局聲明

重新登記仍依照前條規定繳費

第五條 車輛於變更第二條所列各款時應於五日內赴公用局聲明

第六條 在製造廠內新出試行車輛或自外埠購來預備在本市行駛之車輛未經登記而須駛經某項路線者應赴公用局領取臨時通行牌二面

並繳納試車牌費每日五角

第二章 檢驗

第七條 車輛經登記後由公用局指定日期地點

施以檢驗

第八條 檢驗事項如左

一 應與登記各項相符

二 制定裝置方向裝置應隨時調準

三 車輛設備應按照本規則第十八條規定辦理

四 發聲器應傳聞至百米達之距離

五 車輛各部應完備堅實清潔

六 汽管放出之氣應經過滅聲器

七 發動機速率箱開合器電氣裝置等應無損壞

第九條 車輛經檢驗合格後公用局稽察員或警察認為必要時得隨時隨地檢查之

第十條 運貨汽車之本身重量及其載重量應由車主自製木牌一面分別載明懸掛車上其載重不得超過所定數量。

第十一條 公共汽車應懸掛乘客座位數目牌一面其載客不得超過所定位數。

第十二條 汽車經過檢驗後認為並無違背第八條各款規定及無其他機械上設備不完全時即由公用局在該車內釘打鋼印並發給驗車證行車執照及號牌驗車証收費一元行車執照收費四元號牌每面收費牌費二元。

汽車應領號牌二面機器腳踏車應領號牌一面釘在公用局所指定之部位。

號牌繳回時如無損壞仍將牌費退還。

第十三條 車輛經檢驗合格後每屆六個月應赴公用局重受檢驗一次其檢驗費依仍照前條規定徵收之。

第十四條 行車執照以一年為有效期間滿期後應赴公用局換領新照仍照章交費。

第十五條 行車執照或號牌遺失時應即赴公用局補領並須照章繳費。

第三章 行駛

第十六條 司機人非經公用局考驗合格發給司

機執照後不准駕駛。

第十七條 車輛行駛應隨帶司機執照行車執照財政局捐照遇有公用局及財政局稽查員或警察查驗時即將各照呈驗。

第十八條 汽車號燈應依左列規定辦理。

一 四輪汽車前面應置號燈二盞三輪或二輪汽車應置號燈一盞。

二 汽車後面應掛紅白色特製燈其白光須射照車後號牌。

三 晚間行駛必須燃燈在繁盛地方行駛應將燈光縮小並不得使用探遠燈。

四 晚間停留道旁應留前後燈光。

第十九條 繁盛地方行車速度每小時不得過十六公里或十英里但救火車及病院車不在此限。

第二十條 車輛應靠左側行轉彎及在交叉處所行駛應鳴警號并不准快行左列各符號應特別注意。

甲 慢車 如遇慢車等符號行車速率每小時不得過十公里或六英里。

(1)

慢車 普通地點遇有慢車之必要者

(2)

慢車 十字路前面有十字路者

(3)



前面有鐵路者

(4)



前面有灣路者

(5)



前面有學校者

乙

肅靜 遇有肅靜符號不得亂鳴警號及開放汽管



丙

不准行駛 遇有不準行駛符號時汽車宜改道通行



丁

單向路 遇有馬路狹小釘有下列牌號時車輛祇准向指定方向行駛

(1)

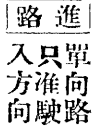

(2)



(3)



(4)



第二十一條 車輛行駛時應服從警察指揮
第二十二條 途中遇有火警應即折回或向別路行駛

第二十三條 在繁盛地方或狹小道路上不准久

停。

第二十四條 兩車不准并行如遇越過前車應先鳴警號循前車右方駛過但在狹路或繁盛地方不准超越前車

第二十五條 乘客有非常事故(如遇急病暴死之類)或形迹可疑及攜帶違禁物品者應隨時告知警察

第二十六條 乘客遺留物件應即送交警察保存招領

第四章 罰則

第二十七條 汽車及機器腳踏車罰則如左

一 未經登記私在本市區域內行駛者自用車處罰金二十元營業車處罰金三十元

二 未經檢驗私在本市區域內行駛者自用車處罰金十五元營業車處罰金二十元

三 車輛行駛時違反第八條各款規定者處以五元以上三十元以下之罰金

四 已有號牌而未釘掛者自用車處罰金十元營業車處罰金十五元

五 車頭不掛號牌者自用車處罰金二元營業車處罰金三元

六 車尾不掛號牌者。自用者處罰金四元。營業車處罰金六元。

七 有司機執照行車執照及財政局捐照而未攜帶者。自用車處罰金三元。營業車處罰金四元。

八 號牌與行車執照號數不符者。自用車處罰金六元。營業車處罰金八元。

九 車內鋼印號碼故意使之模糊者。自用車處罰金四元。營業車處罰金六元。

十 車內鋼印有故意剷除痕跡者。自用車處罰金八元。營業車處罰金十二元。

十一 車內鋼印號碼與行車執照號牌不符者。自用車處罰金六元。營業車處罰金八元。

十二 車內無鋼印號碼。而有行車執照及號牌者。除將該行車執照及號牌追銷外。自用車處罰金二十元。營業車處罰金三十元。

十三 偽造司機執照。行車執照。財政局捐照。或私打鋼印者。除將原車沒收外。應送交法院辦理。

十四 違背第四條至第六條或第十三條至第十五條規定者。處以十元以上三十元以下之罰金。

十五 違背第十六條規定者。處以十元以上二十元以下之罰金。

十六 違背第十條第十一條或第十七條至第二十一條規定者。處以一元以上二十元以下之罰金。

十七 違背第二十二條至第二十四條規定者。處以十元以上二十元以下之罰金。

十八 違背第二十五條或二十六條規定者。送交法院辦理。

第二十八條 前條規定之罰金。經公安局查覺者。由公安局執行之。經財政局或公用局稽查員查覺者。由財政局或公用局執行之。

第二十九條 依本規則受罰金之處分。抗不交納者。得改易拘留。由公安局執行之。

第五章 司機人之考驗

第三十條 凡年在二十歲以上。四肢健全。耳目聰明。無神經病者。得應汽車駕駛考驗。

第三十一條 投考人應交本人最近四寸半身像片三張。驗費一元。取錄與否。概不退還。

第三十二條 應考驗駕駛之車輛。分爲下列四種。

一 二輪機器腳踏車。
二 輕便汽車。

三 運貨汽車
四 公共汽車

報名時須註明應駕駛何種車輛之考驗。

第三十三條 考驗時間由公用局隨時指定之。考驗不及格者，非逾一月後不得再行投考。

第三十四條 考驗事項由公用局委派專員辦理之。

第三十五條 考驗範圍，分爲左列三種。

一 駕駛技能

二 行駛規則

三 機械構造及其功用。

前項第一款應實地考驗，第二款第三款得以口試行之。

第三十六條 學習駕駛汽車時，應由領有司機執照者，伴隨指導，並不得在繁盛地方行駛。

第三十七條 考驗合格者，應取具殷實商店保單，或繳納保證金一百元，由本局發給司機執照，並

收照費四元。

前項保證金，如司機人中途輟業，或死亡，得請求發還，但應同時繳回司機執照。

第三十八條 本規則施行前在北平該管官署，曾領有司機執照者，應赴公用局換領新照，仍依前

條規定徵收照費。

第三十九條 司機執照不得轉借。

第四十條 投考人領到某種汽車司機執照後，如續駕駛他種車輛之考驗者，仍收繳考驗費一元，但考驗合格後，司機執照費准予免繳。

第四十一條 領有公共汽車或運貨汽車司機執照者，准予駕駛輕便汽車，並得免考驗。

第四十二條 司機人執有本市以外各官署所發給之司機執照，而欲在本市內駕駛者，應先赴公用局呈驗執照，並繳驗照費二元，經公用局認爲

合格時，於原照上加蓋戳記，准予駕駛。

第四十三條 司機人遺失司機執照時，應赴公用局聲請補發新照，仍依第三十七條規定繳納照費。

第四十四條 司機人違犯行駛規則時，應依情節

輕重暫行扣留，或註銷其司機執照。

第六章 附則

第四十五條 本規則如有未盡事宜，由市政會議議決，修正或補充之。

第四十六條 本規則經市政會議議決，市長公布之日施行。

馬車管理規則

第一章 登記

第一條 凡在本市區域內行駛之馬車，均應遵照本規則赴公用局登記。

第二條 登記事項如左

一 車主之姓名籍貫職業住址或車行之名稱地址

二 車夫之姓名籍貫住址

三 車輛製造廠之名稱地址

四 車類（蓬車或轎式車）

五 馬之數目

六 馬之年齒

七 車身顏色

八 車輛座位之數目

第三條 馬車由車主或車行按照前條規定，赴公用局登記，應繳登記費五角。

第四條 車輛轉讓時，應由讓受人赴公用局聲明，重新登記，仍依照前條規定繳費。

第五條 馬車變更前二條所列各款，應於五日內，赴公用局聲明。

第二章 檢驗

第六條 馬車經登記後由公用局指定日期地點施以檢驗。

第六條 馬車經登記後由公用局指定日期地點施以檢驗。

第七條 檢驗事項如左

一 應與登記各項相符

二 車身各部應完備堅實清潔

三 馬匹應無疾病

四 車夫應年在十八歲以上並熟習駕駛術

五 車上應設警號

六 車上應置車燈

七 籠頭繩纜及其他必要物件應設置完整

第八條 馬車經檢驗合格後，公用局稽查員或警察認為必要時，得隨時隨地檢查之。

第九條 馬車經檢驗合格後，認為並無違背第七條各款規定時，即由公用局在車內釘打鋼印，並發給驗車證、行車執照及號牌。

驗車證收費五角，行車執照收費二元，號牌每面收押牌費一元。

號牌應釘在公用局指定之部位。

號牌繳回時，如無損壞，仍將押牌費退還。

第十條 馬車經檢驗合格後，每年應重受檢驗一次，其檢驗費仍依照前條規定徵收之。

第十一條 行車執照以一年為有效期間，滿期後應赴公用局換領新照，仍照章繳費。

第十二條 行車執照或號牌遺失時應即赴公用局補領並須照章繳費

第三章 行駛

第十三條 行駛之取締事項如左

一 馬車行駛時應隨帶行車執照及財政局捐照

二 應服從警察指揮

三 往來通行應靠街道左側

四 兩車不准並行如欲越過前車時應先鳴警號循前車右方駛過但在狹路或繁盛地方

不准超越前車

五 衝繁地方轉灣處及河岸橋梁交叉地點務須緩行

六 遇有火警應即折回或別路行駛

七 空車應停放本局指定之停車場不准在衝衢要路停留

八 晚間非燃燈火不准通行

九 不准向坐客額外訛索

十 車夫不准擅離馬車倘因事離開應將馬匹拴繫

十一 不准虐待馬匹

十二 不准逾額搭客乘客

十三 不准赤背御車

十四 乘客有非常事故（如急病暴死之類）或形跡可疑及攜帶違禁物品者應隨時報告警察

十五 乘客遺留物件應送交警察保存招領

第四章 罰則

第十四條 罰則規定如左

一 未經登記私在本市區域內行駛者處罰金

十元

二 未經檢驗私在本市區域內行駛者處罰金

八元

三 馬車行駛時違背第七條各款規定者處以

一元以上五元以下之罰金

四 已有號牌而未釘用者處罰金二元

五 行車執照與號牌號數不符者處罰金三元

六 行車執照或號牌與鋼印號數不符者處罰

金三元

七 偽造行車執照號牌及財政局捐照或私打

鋼印者除將原車沒收外應送交法院辦理

八 違背第四條第五條或十條至第十二條規定者處以三元以上十元以下之罰金。

九 違背第十三條第一款至第十三款規定者處以一元以上五元以下之罰金。

十 違背第十三條第十四款或第十五款規定者送交法院辦理。

第十五條 前條規定之罰金。經公安局查覺者。由公安局執行之。經財政局或公用局稽查員查覺者。由財政局或公用局執行之。

第十六條 依本規則受罰金處分抗不繳納者。得改易拘留。由公安局執行之。

第五章 附則

第十七條 本規則如有未盡事宜。得由市政會議議決修正或補充之。

第十八條 本規則經市政會議議決。市長公布之日施行。

人力車管理規則

第一章 登記

第一條 凡在本市區內通行之人力車。均應遵照本規則赴公用局登記。

第二條 登記事項如左。

一 車主之姓名籍貫職業住址或車廠之名稱

地址

二 製造廠之名稱

三 車身顏色

四 車之外形（圓箱方箱或多稜箱）

五 自用或營業

第三條 人力車由車主或車廠按照前條規定。赴公用局登記。隨繳登記費五分。

第四條 人力車轉讓時。應由讓受人。赴公用局聲明重新登記。仍依照前條規定繳費。

第五條 人力車變更第二條所列各款時。應於五日內。赴公用局聲明。

第二章 檢驗

第六條 人力車經登記後。由公用局指定日期地點。施以檢驗。

第七條 檢驗事項如左。

一 應與登記各項相符

二 車身各部及車蓬車墊應完備堅實清潔

三 車上應置車燈

四 車上應置警號

第八條 人力車經檢驗合格後，公用局稽查員，或

警察認為必要時得隨時隨地檢驗之。

第九條 人力車經檢驗後認為並無違背第七條

各款規定時，即由公用局在車內釘打鋼印並發

給驗車證，行車執照及號牌。

驗車證收費五分，行車執照自用車收費四角，營

業車收費二角，號牌每面自用車收押牌費四角，

營業車收押牌費二角，號牌應釘在本局所指定

之部位，號牌繳回時如無損壞，仍將押牌費發還。

第十條 人力車經檢驗合格後，每年應重受檢驗

一次，其檢驗費仍依照前條規定征收之。

第十一條 行車執照以一年為有效期間，滿期後

應赴公用局換領新照，仍應照章繳費。

第十二條 通行執照或號牌遺失時，應即赴公用

局補領，並須照章繳費。

第三章 通行

第十三條 通行之取締事項如左。

一 人力車通行時，應隨帶行車執照及財政局

捐照。

二 應服從警察指揮。

三 年齡在十八歲以下，或五十歲以上者，不准

拉車。

四 身體羸弱及患病者，不准拉車。

五 凡赤背赤足及未剪髮，或衣服不蔽體者，不

准拉車。

六 行車須靠左邊，並不准在人行便道通行。

七 轉彎及繁盛地方，不准快行及兩車並行。

八 後車欲超越前車，應鳴警號。

九 無必要時，不准亂鳴警號。

十 救火車病院車經過時，須讓其先行。

十一 晚間行車，必須燃燈。

十二 空車不准在街衢久停。

十三 在停車場中，應順序排列。

十四 一車不准載乘兩人，但十歲以下幼童不

在此限。

十五 車夫不准爭拉乘客，及有侮慢訛索情事。

十六 乘客有非常事故（如急病暴死之類），或

形迹可疑及攜帶違禁物品者，應即告知警察。

十七 乘客遺留物件，應即送交警察保存招領。

第四章 罰則

第十四條 罰則規定如左。

一 未經登記，私在本市區域內通行者，處以三

元以上五元以下之罰金。

二 未經檢驗，私在本市區域內通行者，處以一元以上三元以下之罰金。

三 人力車通行違反第七條各款規定者，處以一角以上一元以下之罰金。

四 有號牌而未釘用者，處罰金一元。

五 通行執照及號牌號數不符者，處罰金二元。

六 通行執照或號牌與鋼印號碼不符者，處罰金二元。

七 偽造通行執照號牌及財政局捐照，或私打鋼印者，除將原車沒收外，應送交法院辦理。

八 違背第四條第五條或第十條至第十二條規定者，處以一元以上五元以下之罰金。

九 違背前條第一款至第十五款規定者，處以一角以上五元以下之罰金。

十 違背前條第十六款或第十七款規定者，應送交法院辦理。

第十五條 前條規定之罰金，經公安局查覺者，由公安局執行之。經財政局或公用局稽查員查覺者，由財政局或本局執行之。

第十六條 依本規則受罰金之處分，抗不繳納者，得改易拘留，由公安局執行之。

第五章 附則

第十七條 本規則如有未盡事宜，得由市政會議議決修正或補充之。

第十八條 本規則經市政會議議決，市長公布之日施行。

日施行

轎車大車排子車手車管理規則

十七年十一月

第一條

凡在本市區域內，以獸力或人力載運乘客貨物之左列車輛，均應遵照本規則赴公用局登記。

一 轎車

二 大車

三 排子車

四 手車

五 未經特別規定之其他各種車輛

第二條 登記事項如左

一 車主之姓名籍貫職業住址，或車廠之名稱地址

二 車夫之姓名年齡籍貫住址

三 車類（轎車大車排子車手車或其他車輛）

四 載客或運貨物

第三條 車輛由車主或車廠，按照前條規定，赴公

用局登記並應依照左列規定繳費。

一 轎車大車。二角。但改良車輪之大車收一角。

二 排子車。一角。

三 手推車。五分。

四 其他各種車輛應視車身大小及製造形狀准用前三款規定辦理。

第四條 車輛轉讓時應由讓受人赴公用局聲明重新登記仍依照前條規定繳費。

第五條 車輛登記後經本局檢驗認為並無不堪行駛及妨碍交通時即予發給行車執照及號牌。

行車執照大車收費一元。轎車收費五角。排子車收費四角。手推車收費二角。改良車輪之大車免收押牌費。大車轎車每面各收銀五角。排子車手推車每面收銀二角。改良車輪之大車收銀二角。

號牌應釘在公用局所指定之部位。

第六條 號牌繳還時如無損壞仍將押牌費退還。

第七條 行車執照以一年為有效期間。滿期後應赴公用局換領新照仍照章繳費。

第八條 行車執照或號牌遺失時應即赴公用局補領並須照章繳費。

第九條 關於車輛之取締事項如左。

一 車輛通行時應隨帶行車執照及財政局捐照。

二 應服從警察指揮。

三 往來通行均須靠馬路左側。

四 夜晚不燃燈火者不准通行。

五 不准向僱客額外訛索。

六 獸力車之車夫不准擅離車輛。倘因事離開須將牲畜拴繫。

七 獸力車之牲畜不准施以虐待。

八 車夫不准赤背。

九 裝載貨物車輛自車箱起算高不得逾一公尺九公分（六尺）左右伸出不得逾三十二公分（一尺）前後伸出不得逾六十四公分（二尺）。

十 載用糞便及其他腐臭物品之車輛應用特製器具嚴密裝載並不准在繁盛街市通行。

十一 乘客有非常事故（如急病暴死之類）或形跡可疑及所運貨物有違禁物者應隨時報告警察。

第十二條 僱客遺留物件應送交警察保存招領。

第十三條 關於各車輛之罰則如左。

第十四條 未經登記私在本市區城內行駛者。轎車大

車處罰金五元，其他車輛處罰金二元。

二 違背第四條或第六條第七條規定者，處以五角以上，五元以下之罰金。

三 違背前條第一款至第十款規定者，處以一角以上，一元以下之罰金。

四 違背前條第十一款或第十二款規定者，應送交法院辦理。

第十條 前條規定之罰金，經公安局查覺者，由公安局執行之。經財政局或公用局稽查員查覺者，由財政局或公用局執行之。

第十一條 依本規則受罰金之處分，抗不繳納者，得改易拘留由公安局執行之。

第十二條 本規則如有未盡事宜，得由市政會議議決修正或補充之。

第十三條 本規則經市政會議議決，市長公布之日施行。

腳踏車管理規則

第一條 凡在本市區域內行駛之腳踏車，均應遵照本規則赴公用局登記。

第二條 腳踏車登記時，應將車主或車行主姓名籍貫職業住址，或車行之名稱地址詳細開列。

第三條 腳踏車登記後，經公用局檢驗認為並無不堪行駛及妨礙交通時，即予發給行車執照及號牌。

號牌

行車執照收費二角，號牌每面收押牌費二角。

號牌應釘在公用局所指定之部位。

號牌繳回時，如無損壞，仍將押牌費退還。

第四條 行車執照以一年為有效，期間滿期後，應赴公用局換領新照，仍照章繳費。

第五條 行車執照或號牌遺失時，應即赴公用局補領，並須照章繳費。

第六條 腳踏車經轉讓時，應由讓受人赴公用局聲明重新登記，仍照章繳費。

第七條 腳踏車行駛時，機件務須完備。

第八條 車上應安置公用局所指定之警號。

第九條 晚間行駛，必須燃燈。

第十條 一車不准兩人共乘。

第十一條 轉彎及交叉路口，以及繁盛街市，均應緩行，並鳴警號。

第十二條 乘車人應隨帶行車執照及財政局捐照，遇有公用局及財政局稽查員，或警察查驗時，即將各照呈驗。

第十三條 應服從警察指揮。

第十三條 應服從警察指揮。

應服從警察指揮。

應服從警察指揮。

應服從警察指揮。

應服從警察指揮。

應服從警察指揮。

第十四條 違背本規則第一條或第四條至第六條規定者處一元以上五元以下之罰金。違背第七條至第十三條規定者處一角以上五元以下之罰金。

第十五條 前條規定之罰金。經公安局查覺者。由公安局執行之。經財政局或公用局稽查員查覺者。由財政局或公用局執行之。

第十六條 依本規則受罰金之處分。抗不繳納者。得改易拘留。由公安局執行之。

第十七條 本規則如有未盡事宜。得由市政會議議決修正或補充之。

第十八條 本規則經市政會議議決。市長公布之日施行。

馱獸脚夫管理規則

第一條 凡供人騎乘或馱運貨物爲業之馱獸及脚夫。非赴公用局登記。經核准發給通行執照及號牌後。不准在本市區內通行。

第二條 登記事項如左。

(一) 脚夫之姓名年齡籍貫住址。

(二) 馱獸所有主之姓名年齡籍貫住址。

(三) 供人騎乘或馱運貨物。

(四) 馱運貨物之最重量。

第三條 依前條規定。登記後。經公用局派員檢查。認爲並無左列各款情事時。准予發給通行執照。

(一) 脚夫未滿十六歲。及逾六十歲。或精神上身體上不健全者。

(二) 馱獸殘廢疾病。或年齒老幼。不堪騎乘。及馱運貨物者。

(三) 鞍鞴籠頭繩韁及其他必要物件。設置不完全者。

第四條 通行執照。應依左列規定。徵收照費。

(一) 駱駝每頭五角。

(二) 騾馬每頭三角。

(三) 驢每頭一角。

第五條 通行執照。有效期間。以一年爲限。滿期後。應赴公用局換領新照。仍照章繳費。

第六條 馱獸經發給通行執照後。應即向公用局領號牌一面。拴在馱獸籠頭左側。

前項號牌。應繳押牌費二角。

第七條 通行執照及號牌遺失時。應即赴公用局補領。仍照章繳費。

第八條 馱獸經轉讓或變更使用時。應將原領執照號牌繳回。號牌繳回時。如無損壞。仍將押牌費。

退還。

第九條 脚夫取締事項如左

(一) 應隨帶通行執照。遇有公用局稽查員或警察查驗時。應即呈驗。

(二) 不准牽引或驅策馱獸在大街中間通行。

(三) 對於馱獸不准施以虐待。

(四) 對於僱客不准額外訛索。

(五) 僱客有非常事故(如急病暴死之類)及形迹可疑或發現違禁物品者。應隨時報告警察。

(六) 僱客遺留物件。應送警察保存招領。

第十條 罰則規定如左

(一) 未經領有通行執照。及號牌私在本市區城內通行者。處一元以上三元以下之罰金。

(二) 違反第五條至第八條規定者。處五角以上三元以下之罰金。

(三) 通行時違背第三條規定者。處一角以上二元以下之罰金。

(四) 違背前條第一款至第四款規定者。處一角以上一元以下之罰金。

(五) 違背前條第五款或第六款規定者。應送

北平指南 第三編 法規

交法院辦理。

第十一條 前條規定之罰金。經公安局查覺者。由公安局執行之。經財政局或公用局稽查員查覺者。由財政局或公用局執行之。

第十二條 依本規則受罰金之處分。抗不繳納者。得改易拘留由公安局執行之。

第十三條 本規則如有未盡事宜。得由市政會議決修正或補充之。

第十四條 本規則經市政會議決。市長公布之日施行。

搬運夫管理規則

第一條 凡在本市區城內以搬運貨物為業者。應取具保證書。赴公用局登記。保證書應由商號或有確實職業住址之人。用公用局所製結紙詳細填註簽名蓋章。

第二條 登記事項如左。

(一) 搬運夫之姓名年齡籍貫住址。

(二) 搬運貨物之品類。

第三條 依前條規定。登記後。公用局認為並無左列各款情事時。准予發給搬運執照。

(一) 未滿十八歲。及年逾六十歲者。

六九

(二) 患病及肢體殘廢者。

第四條 搬運執照應徵收照費五分。

第五條 搬運執照有效期間以一年為限，滿期後應赴公用局換領新照，仍照章繳費。

第六條 搬運夫經發給搬運執照後，應即向公用局領號牌一面，隨身懸掛，前項號牌應繳押牌費一角。

第七條 搬運執照及號牌遺失時，應即赴公用局補領，仍照章繳費。

第八條 搬運夫改業或死亡時，應由本人或其繼承人將原領搬運執照及號牌繳回。

第九條 搬運夫取締事項如左：

(一) 應隨帶搬運執照，遇有公用局稽查員或警察查驗時，應即呈驗。

(二) 不准在大街中間通行。

(三) 對於僱客不准額外訛索。

(四) 發見搬運物品有危險物時，應即報明警察。

(五) 僱客遺留物品，應送交警察保存招領。

第十條 罰則規定如左：

(一) 未經領有搬運執照及號牌私在本市區

域內搬運物品者，處五角以上一元以下之罰金。

(二) 違背第五條至第八條規定者，處二角以上六角以下之罰金。

(三) 違背前條第一款至第三款規定者，處一角以上四角以下之罰金。

(四) 違背前條第四款或第五款規定者，應送交法院辦理。

第十一條 前條規定之罰金，經公安局查覺者，由公安局執行之；經公用局稽查員查覺者，由公用局執行之。

第十二條 依本規則受罰金之處分，抗不繳納者，得改易拘留，由公安局執行之。

第十三條 本規則如有未盡事宜，得由市政會議議決修正或補充之。

第十四條 本規則自市政會議議決市長公布之日施行。

取締廟宇停柩規則

第一條 各廟宇停放棺柩時，應由該廟主將死亡者之姓名籍貫、性別病症及其家屬姓名、職業住址，依照本局規定表式呈報於該管警察署，方合

停放。

第二條 各廟宇停放棺柩時，應由該廟主依照本局規定登記簿隨時登記。

第三條 登記簿每月朔由該廟主呈送該管警察署查核蓋章。

第四條 各廟宇停放棺柩租金，瓦房大間，每間每月三元，小間二元，客廳一間每月四元，灰房大間每間每月二元，小間一元，在一間內加停棺柩一具，按照本房一間之租金加增半數房租外，均不得另索其他費用。在本規則修正公布以前各廟宇停柩租金不及此次規定之數者，概仍照舊不得藉口增加租金。

第五條 各廟宇對於停柩各戶，可索取舖保，或妥實介紹人担保租金及其他事項，倘於起運棺柩時租金未清，應由保人或介紹人負責償還。各該廟宇不得扣留棺柩，阻礙遷葬。

第六條 各廟宇停放棺柩時，由該廟主製備兩聯單，以一聯為存根，以一聯交給該家屬收執。聯單內註明停柩以二年為限，屆二年時，應由該廟主催令該家屬遷葬，如不能覓其家屬者，准由該廟主呈報該管警察署設法覓地寄埋。

第七條 各該廟主對於已停多年無主之柩，必須掩埋時，准呈候該管警察署指定地點代為掩埋。

（私行掩埋以盜墓論）

第八條 各廟宇停放棺柩，應由廟主隨時查視，如朽壞破裂情形，即報告該家屬從速埋葬，如不能覓其家屬，或家屬接到報告延宕至三個月不處理者，准呈報該管警察署設法覓地代理。

第九條 無論由該管警察署代理，或由該廟主代理，均應栽立標記，或石碣，將來或有家屬訪尋，便於識別違者懲罰。

第十條 各該廟主對於停柩房屋，應隨時查視修理，不得任其破壞滲漏致損棺柩。

第十一條 本規則自呈准之日施行。

北平市車捐章程

民國十五年十二月修正

第一條 凡在北平市內外城暨四郊各種車輛，除定有專條特許免捐及應准暫行免捐者外，均應照本章程繳納捐款。

第二條 應徵捐款之各種車輛，分自用營業兩項，車類捐率分別列表於左。

車類	捐率		備考
	自捐	用營業	
汽車	銀元八元	八十八元	月捐 八元
馬車	三元	三十二元	
轎車	三元	三元二角	月捐 三元
人力車	三元	三元二角	
脚踏汽車	三元	三元二角	月捐 六十枚
加跨脚踏汽車	四元	三元二角	
貨車			月捐 四元
手車			
敵車	二元	二元	月捐 五角
年捐敵車	二元	二元	
年捐手車	二元	二元	月捐 三角
煤鋪單輪手車	二元	二元	
	二角	八角	月捐 二角
		一元八角	

此項敵車僅限商號運貨之用納捐時須呈驗鋪捐執照
 此項單輪手車僅限於各煤鋪運煤之用納捐時須呈驗捐執照

第三條 凡自用各種車輛准納半年捐全年捐者

准其扣月計算

第四條 新報捐各項車輛無論自用營業均須先

赴該管收捐處聲明種類輛數營業者領取保結紙取具保開明廠名住址門牌號數自用者以車主名片開明住址門牌號數交該管收捐處存

查按輛納繳捐款。

第五條 官商包月車輛，於包月期內應照自用車捐率納捐。

第六條 各項車輛納繳捐款，應按照左列規定日期，赴該管收捐處繳納。

人力車 每月一日至八日。

轎車 敞棚車 煤鋪單輪手車 每月九日至十四日。

馬車 腳踏汽車 汽車 加跨腳踏汽車 每月十五日至二十日。

第七條 舖戶運貨年捐敞車手車，應於每年一月，按照第六條規定捐期以前繳捐一次換給新照。以後新增之車無論何月上捐均須繳一年捐款，以年度計算，不得扣月計算。

第八條 各項車輛納捐後所領執照或攜帶或粘貼規定如左。

汽車執照 自用營業均交車夫攜帶。

馬車執照 自用者，交車夫攜帶。

營業者粘貼車之前箱外正中。

人力車執照 營業者粘貼車之右轆外，照年捐者改用布照並烙火印。

貨車 敞棚車 手車執照 自用營業者粘貼車之右轆外，照年捐者改用布照並烙火印。

煤鋪單輪手車執照，執照交車夫攜帶，另發之號數木牌，釘於車前橫梗上。

第九條 營業貨車納捐時，應購領本局製定之火印木質牌照。車輛歇業時，應將原領牌照繳回，但牌照費概不發還。如有遺失，應取具舖保方准註銷。

第十條 年捐敞車年捐手車，納捐時須將車輛拉至該管收捐處烙蓋號數火印，以便查考。但火印號數應與捐照號數相符。

第十一條 自用車輛納捐時，應繳還上次捐照。營業車輛納捐時，應繳還上月捐照之附張，以憑換給新照。

第十二條 車輛如遷移易主時，應即赴該管收捐處聲明，以便分別更正捐冊。

第十三條 各種車輛如廢置不用，應遵照第六條所定繳捐日期內，赴該管收捐處呈明原由，繳還執照。或執照之附張及所釘之許可牌照，以憑註銷。方能止捐。否則仍照常徵收捐款。自用車捐照，營業車捐照附張或牌照銷捐時，如有遺失，應赴該管收捐處申明原由，俟收捐處查明列表報局銷捐。

第十四條 各種車輛遺失捐照，營業貨車遺失火

印牌照。應將遺失原由呈明該管收捐處。除自用車輛勿庸取保外。其餘均應取具舖保。准照原號補給。并須繳納補照費及木牌照費。

第十五條 各舖戶自用運貨車輛。須在車上書明舖戶字號。並持驗本舖舖捐執照。方准報納年捐。

第十六條 特許免捐及應暫行免捐各項車輛。分列於左。

(一) 各國駐京公使及公使之家族隨員。從者照章均享特權。所有自用之車。查照各國通例。一律特予免捐。但公使館內車輛甚多。是否實為使館之車。應由捐局調查。以防假冒。

(二) 各國駐京軍隊。皆有專用車輛。查照各國軍艦。享有特權。通例一概特予免捐。

(三) 特予免捐之車。由捐局另發牌照。以示區別。

(四) 凡關於公益及小販營業車輛。應准暫予免捐。

第十七條 本章程如有未盡事宜。得隨時修正之。

第十八條 本章程自核准公佈之日施行。

徵收長途營業汽車暫行辦法

十七年四月修正

一 凡長途營業汽車。經過四郊地面者。均應遵照本局暫行辦法。直接向本局繳納月捐及路工費。

一 凡長途營業汽車。月捐及路工費。應照左列規定數目繳納。

(甲) 月捐 每輛每月繳納銀八元。

此項月捐之規定。凡車輛開設在四郊界內者。適用之。其車輛開設城內。已經向內外城市政捐局繳納月捐者。本局不再徵收。

(乙) 路工費

(子) 由西直門經過海澱頤和園等處者。每輛每月繳納銀八元。

(丑) 由其他各城門出發者。每輛每月繳納銀三元。

此項路工費之規定。無論其車輛開設在城內。或均適用之。

一 凡長途營業汽車。呈經公安局核准。領到號牌時。應將車輛數目。車牌號碼。營業開始日期。報由本局。查照前項規定。分別核定捐費。給照後。方得開駛。

一 凡長途營業汽車。經過四郊地面。經本局調查情形。認為必須加收路工費者。得於其呈報時酌量增加之。其增加之數目。於發捐照時。詳細填明。

- 一 凡長途營業汽車繳捐日期及遺失捐照與各項罰則等未經本暫行辦法規定者均遵照北平市車捐章程關於適用汽車所載各條文分別辦理。
- 一 本暫行辦法自呈奉京都市政公所核准日施行。

城郊界外鄉車入界出城日捐徵

收規則 民國十七年一月核准

- 一 北平市四郊界外未經在城郊納捐之鄉車應依本規則繳納日捐。
 - 二 鄉車日捐分為甲乙二種。
 - 甲 入界捐 騾馬車每套人力手車每人徵收銅元十枚凡自四郊界外入城郊各區行駛之前項車輛適用之。但以二日為限。
 - 乙 逾限出城捐 騾馬車每套人力手車每人徵收銅元六枚。
- 前條規定之鄉車出城時逾二日之定限者適用

- 三 鄉車日捐由本局四郊各區收捐處徵收。鄉車日捐巡警徵收查驗之。

- 四 鄉車日捐照由局分別製定發交徵收鄉車日

捐巡警備用

- 五 鄉車繳納日捐後由徵收鄉車日捐巡警發給捐照粘貼車沿。
- 六 鄉車漏捐被查覺時由本局暨內外城市政局或該管區署依照車捐罰則處罰後仍照本規則規定繳納日捐。
- 七 本規則自呈准 市政公所之日施行如有未盡事宜得隨時呈請修正。

北平市車捐罰則 民國十七年三月修正

- 第一條 各種車輛不遵照車捐章程辦理者依左列各條處罰之。
- 第二條 違犯左列各項者除追繳應納捐款外處罰大洋一角以上五角以下之罰金。
 - (一) 自用營業人力車、手車、敞棚車、貨車、煤舖月捐手車上月雖經納捐本月逾納捐日期尚未納捐者。
 - (二) 營業人力車、手車、敞棚車、貨車納捐時陳報廠名住址等不實者。
 - (三) 自用人力車、手車、敞棚車納捐時陳報車主姓名等不實者。
 - (四) 自用營業人力車、手車、敞棚車、貨車

遷移不報者。

(五) 營業車輛冒納自用車及自用車冒納營業者。

(六) 自用營業納月捐之人力車、轎車、手車、敞棚車、貨車、煤舖月捐手車、兩車合一上捐者。

(七) 自用營業各項車輛不攜帶捐照或不將捐照粘貼於規定之處者。

第三條 違犯左列各項者除追繳應納捐款外處

罰五角以上二元以下之罰金。

(一) 自用營業人力車、轎車、手車、敞棚車、貨車、煤舖月捐手車、偷漏捐款者。

(二) 營業手車借用舖捐捐照冒上年捐者、

(三) 舖戶年捐車輛已納捐而不訂木牌或布照者。

(四) 營業貨車套數不符者。

(五) 營業貨車釘有木質牌照而未粘捐照或未釘木牌照者。

(六) 自用或營業之人力車、轎車、手車、敞棚車、貨車、煤舖月捐手車、業經報失或銷捐復經發現

不上捐而又行駛或營業者。

(七) 舖戶年捐手車、年捐敞車、煤舖年捐手車、兩車合一捐者。

(八) 各項車輛所用執照或牌照與原車不符希圖濫混者。

第四條 違犯左列各項者除追繳應納捐款外處

罰二元以上十元以下之罰金。

(一) 自用營業各種汽車、馬車、偷漏捐款者。

(二) 營業各種汽車、馬車冒上自用者。

(三) 自用營業各種汽車、馬車逾納捐之期而不上捐者。

(四) 自用營業各種汽車、馬車、兩車合一捐者。

(五) 自用營業各種汽車已經銷捐而仍行自用或營業者。

第五條 私造執照或牌照希圖假冒者除將原車充公外將購用及製造之人送交法廳按律懲辦。

第六條 應罰而不遵繳罰款即將車輛或車輛上應用之物件扣留給予憑單勒限償交繳清罰款後持憑單領取扣留之原件。

第七條 雖經扣留車輛及物件勒限仍不繳納罰款者即將扣留之原件變價充公。

第八條 本罰則自核准公佈之日施行。

徵收腳踏車捐規則

一 凡在本市區域內行駛之腳踏車除由本所認

爲實係公用者准與免捐外均應遵章到市政捐
稽征所納捐領照

報捐時應將車主或車行主姓名籍貫職業住
址或車行之名稱地址詳細開列

收捐數目規定如左

- 1 全年捐應納大洋一元(每年一月征收之)
- 2 半年捐應納大洋五角(每年一七月征收之)

3 季捐應納大洋三角(每季首月征收之)

捐照應隨時攜帶遇有財政局或本所稽查員
及警察查驗時即應立時呈驗不得違抗違者以
漏捐論

捐照遺失時應覓具妥實保結來所補領應補
納照費大洋一角

已領照納捐者嗣後交捐時應將上期捐照呈
驗如查有漏捐情弊除如數補捐外並加倍處罰
遇有不納捐私自行駛經財政局或本稽征所
查覺者處一元以上五元以下之罰金

凡係公用腳踏車得由該管機關或團體函知
本所認爲確係公用性質者准予免捐但須領免
捐執照以資考核

應准免捐種類如左

(一) 北平市各官署。
(二) 北平市各慈善團體。

一 本規則自公布日施行

廣告管理規則十七年十一月廿七日

第一章 總則

第一條 凡在本特別市區域內張揭廣告均應遵
照本規則報請公用局核准

第二條 凡就公共或私人房屋內外上下之牆壁
及道路或其他建築物揭布文字圖畫使人注目
者無論用紙用版用其他物件或活動或非活動
招牌紙傳單告白等均作爲廣告

凡工廠商舖或私家之招牌旗幟標語揭貼等裝
設或張布在自己地位者以非廣告論

凡以音樂旗牌燈彩等用巡迴方法使人注目者
均作爲遊行廣告

第三條 除遊行廣告外揭布廣告之地點以下列
各項場所爲限

(一) 公用局建設之公共廣告場及廣告牌

(二) 人民建設之特許廣告場及廣告牌

第四條 凡以土地房屋車輛幻燈電影印刷物品
及其他材料供人揭布廣告者應向公用局登記
納捐其規則另定之

第五條 黨部標語、官廳文告、由公用局另設公告場。或由公共廣告場內劃出公告欄揭貼之。其他以慈善公益爲目的而經公用局特許之文件亦得適用公告場。悉免納捐。

第六條 下列廣告不論爲文字、或圖畫、均在禁止之列。

- (一) 違反黨義者。
- (二) 妨害秩序安甯或有傷風化者。
- (三) 激烈怪誕或有挑撥煽動之意思者。
- (四) 竊用他人商權版權者。
- (五) 其他經公用局認爲不合宜者。

第七條 廣告圖樣採用下列各項之一時應先報請公用局核准。

- (一) 民衆崇拜人物之肖像。
- (二) 黨徽國徽市徽。
- (三) 其他公認之重要標記。

第八條 廣告建築不得違反下列各項之禁例。

- (一) 妨害交通者。
- (二) 妨害行旅視線者。
- (三) 妨害消防工作者。
- (四) 妨害他人所有權者。

- (五) 易於發生危險者。
- (六) 易於堆積垃圾者。
- (七) 易於躲藏盜賊者。

(八) 其他公用局認爲不合宜者。

第九條 凡揭布廣告須將擬訂式樣揭布日期及佔用地位報經公用局核准並於核准後三日內將廣告送請蓋戳同時照繳捐款方得揭布。

第十條 凡揭布廣告於他人建築物上應得業主同意並經公用局核准違者處以一角以上十元以下之罰金。

第二章 公共廣告場及廣告牌

第十一條 由公用局就相當地點建立公共廣告場或廣告牌並得招商承辦其辦法由雙方訂定之。

第十二條 公共廣告場或廣告牌之面積以營造尺每一方尺爲一位每一位爲一號。

揭布廣告至少佔用一位其不滿一位者亦以一位論。

第十三條 公共廣告場或廣告牌之捐率依位數之多少與時期之長短爲差別暫定如下表。

公共廣告場及廣告牌捐率表

位數	日期											
	一日	三日	五日	十日	十五日	二十日	一月	二月	三月	六月	十二月	
元角分厘	元角分釐	元角分厘	元角分厘	元角分厘	元角分厘	元角分厘	元角分厘	元角分厘	元角分厘	元角分厘	元角分厘	
一位	0005	0010	0015	0015	0035	0050	0070	0080	0100	0150	0100	
二位	10	110	30	50	70	80	100	120	1100	300	0500	
三位	15	30	45	75	105	110	150	150	300	430	600	
四位	20	40	60	100	140	160	200	310	400	600	800	
五位	25	50	75	125	175	200	250	300	500	750	1000	
六位	30	55	80	140	200	230	270	450	550	800	1100	
七位	35	60	90	150	220	250	300	500	600	900	1300	
八位	40	70	100	180	250	300	350	550	700	1000	1500	
九位	45	90	120	200	280	340	400	600	800	1100	1700	
十位	50	100	130	230	310	380	450	700	900	1300	1800	

附

註

- (一) 十一位以上之捐率照表遞加。例如十一位之廣告捐布一日者。應將十位第一欄之五分與一位第一欄之五厘相加爲五分五厘。即其捐額餘類推。
- (二) 揭布廣告期間。倘爲本表日期各欄所未明定者。應依表內較多日期計算捐率。例如揭布二日之廣告以三日論。揭布八個月之廣告以十二個月論。
- (三) 揭布廣告在一年以上者。應參照附註一之說明辦理。例如一位廣告揭布十五個月。應納捐三角餘類推。

第十四條 凡未經設置公共廣告場或廣告牌之

街衢。揭布廣告者。暫照公共廣告場之捐率納捐。

第十五條 揭布廣告中途停止者。所繳捐款概不發還。

第十六條 揭布廣告期滿時。欲在原有地位繼續

揭布。應於期滿三日前向公用局聲請保留。如不經此手續而已經公用局指與他人者。即不得將原有地位繼續揭布。

第十七條 在公共廣告場或廣告牌揭布廣告。所

用材料以紙張爲限。其欲油漆等方法揭布者。由廣告人自行辦理。所須一切費用。由廣告人自行捐費辦理。照本規則第十三條捐率加倍繳納。并須預繳期滿後恢復原狀之費。每一方尺以銀一角計算。如中途欲調換廣告。應補納一次登記費。

其數目依照每天捐率四分之一計算。

第十八條 公共廣告場或廣告牌之地位。公用局

有必要時。得商同廣告人遷移。或取銷各廣告之地位。廣告取消時。其原繳捐款。按日計算發還。

第十九條 公用局得於公共廣告場及廣告牌指

定相當地位爲通告欄。專供揭布尋人尋物等告白。並免其納捐。

第二十條 公共廣告場及廣告牌所揭布文告標語

文件告白等。如有逾越範圍地位失當。或其他公用局認爲不相宜之情形者。公用局得糾正或撤銷之。

第二十一條 凡未經公用局核定。而在公共廣告

場揭布廣告或文件者。一經查出。依所佔地位比照第十三條全年之捐率。加倍處罰。

第三章 特許廣告場及廣告牌

第二十二條 特許廣告場及廣告牌分下列三類。

(一) 就道旁建設者。

(二) 就牆壁建設者。

(三) 就屋頂建設者。

第二十三條 凡建設特許廣告牆或廣告牌應先

將地點及構造方法繪製圖說報請公用局核准

第二十四條 凡建設特許廣告場或廣告牌經公

用局核准後應即依下列捐率繳捐領取執照爲

憑。

(一) 就道旁建設者每營造尺一方尺每月捐

銀一角五分每季四角每半年六角每年

一元。

(二) 就牆壁建設者每營造尺一方尺每月捐

銀八分每季二角每半年三角每年五角

五分。

(三) 就屋頂建設者每營造尺一方尺每月捐

銀一角每季二角五分每半年四角五分

每年八角五分。

第二十五條 凡建設特許廣告場或廣告牌如係

借用他人地址或牆壁屋頂者應自行先與業主

商定辦法並報明公用局備核。

第二十六條 凡建設特許廣告場或廣告牌時應

自行向工務局領取建築執照。

第二十七條 特許廣告場或廣告牌地址如有騰

讓之必要時得由公用局隨時知照將廣告撤去

或另指相當地點遷移如願取消者其前繳捐費

按日計算發還。

第二十八條 凡特許廣告場或廣告牌納捐期滿

如欲繼續設立應於一星期前至公用局申請重

行納捐換照倘逾期不報經公用局通知後在二

星期內仍不遵章納捐換照者公用局得將該項

廣告場或廣告牌沒收之。

第二十九條 凡建設特許廣告場或廣告牌未經

公用局核准並納捐領照者一經查出應照第二

十四條之全年捐率加倍處罰。

第四章 遊行廣告

第三十條 凡舉辦遊行廣告應於二日前填具請

求書連同廣告式樣報經公用局核准。

第三十一條 凡舉辦遊行廣告應按下列各項納

捐取得執照爲憑。

(一) 手提肩荷背負者每人每日納銀一角二

分。

(二) 攜帶樂器者每人每日納銀六角。

(三) 遊行手推車每輛每日納銀五角。

(四) 遊行汽車，每輛每日納銀二元。
(五) 遊行馬車，每輛每日納銀一元。
其他特殊情形應納捐額比照上列各項臨時酌定之。

第三十二條 遊行人數，每次以十人爲限。

第三十三條 遊行時間每日自上午九時起，至下午十二時止。如有戒嚴時間，得臨時變更之。

第三十四條 廣告遊行時應守秩序，受沿途巡警之指揮，不得任意行動，致碍交通。

第三十五條 廣告遊行經過醫院及學校時，應停止樂器。

第三十六條 廣告遊行時，應攜帶公用局所發執條。如沿途巡警或公用局職員索驗，應即交驗，不得抗拒。

第三十七條 遊行廣告已領執照，因下雨或其他不可避免之事故未能如期舉行者，准向公用局聲明展限一次。若再逾期即行作廢。如若繼續另換新照。

第三十八條 遊行廣告，有不照本章各條辦理者，一經查出，除照第三十一條，每日捐率之規定五倍科罰外，並禁止其遊行。

第五章 其他廣告

第三十九條 凡散布含有招徠營業性質之傳單，其面積在一方尺以內者，每百張納捐銀一角。

一方尺以上，二方尺以內者，每百張應納捐銀二角。

二方尺以上，三方尺以內者，每百張應納捐銀三角。否則一經查出，依捐率以五倍處罰。

第四十條 凡以土地房屋如空場、茶坊、酒肆、戲館、游藝場以及公園等地位招佈廣告者，外圍應照特許廣告場捐率納捐，內部減半。否則一經查出，按照全年捐率加倍處罰。

第四十一條 凡在公用車輛招佈廣告者，外圍每件每星期應納捐銀三角，每半月銀五角，每月銀八角。內部每件每月銀二角。

第四十二條 凡各影戲院插入廣告片，應先到公用局登記，每片每半月應納捐銀一元，每月應納捐銀二元。否則一經查出，照捐率以半年計算處罰。

第四十三條 第二條第二項所指招牌、旗幟、標誌、揭貼等，如伸出門面五尺以外，或懸空橫跨馬路，仍以廣告論，其取締及納捐規則另定之。

第四十四條 關於花柳病各種廣告，祇准張貼公共廁所之內。

第六章 附則

共廁所之內

第六章 附則

第四十五條 本規則如有未盡事宜由市政會議議決修正或補充之。

第四十六條 本規則自市政會議議決市長公佈之日施行

故宮博物院組織法

第一條 中華民國故宮博物院直隸於國民政府掌理故宮及所屬各處之建築物古物圖書檔案之保管開放及傳布事宜（按所屬各處係指故宮以外之大高殿清太廟景山皇史宬實錄大庫等）

第二條 故宮博物院設左列各處館

秘書處

古物館

文獻館

總務處

圖書館

第三條 秘書處之職掌如左

(一) 關於一切機要事項

(二) 關於物品簿冊保管事項

(三) 關於本院擴充事項

(四) 關於理事會議事項

(五) 關於本院會議事項

(六) 關於職員進退事項

第四條 總務處之職掌如左

(一) 關於典守印信事項

(二) 關於撰擬保存文件事項

(三) 關於徵集統計材料及刊行出版物事項

(四) 關於工程修繕事項

(五) 關於本院庶務事項

(六) 關於本院會計事項

(七) 關於本院開放事項

(八) 關於本院稽查事項

(九) 關於本院警衛事項

(十) 其他不屬各館事項

第五條 古物館之職掌如左

(一) 關於古物編目事項

(二) 關於古物保管事項

(三) 關於古物陳列事項

(四) 關於古物傳揚事項

(五) 關於古物攝影事項

(六) 關於古物鑒定事項

(七) 關於古物展覽事項

第六條 圖書館之職掌如左

(一) 關於圖書編目事項

(二) 關於圖書分類事項

(三) 關於圖書皮藏事項

(四) 關於圖書版本考訂事項

(五) 關於善本圖書影印事項

(六) 關於圖書閱覽事項

第七條 文獻館之職掌如左

(一) 關於檔案及清代歷史物品之編目事項

(二) 關於檔案及清代歷史物品之陳列事項

(三) 關於檔案及清代歷史物品之儲藏事項

(四) 關於檔案及清代歷史物品之展覽事項

(五) 關於清代史料之編印事項

第八條 故宮博物院置院長一人承國民政府之命綜理本院及所屬各處事務

第九條 故宮博物院置副院長一人輔助院長掌

理院務

第十條

故宮博物院置秘書長一人承院長之命

掌理秘書處一切事務置秘書二人至四人佐理

處務

第十一條 故宮博物院置處長一人承院長之命

掌理總務處一切事務

第十二條 故宮博物院置館長三人副館長三人

承院長之命分掌各館事務

第十三條 故宮博物院總務處及各館分科辦事

於各科置科長一人科員若干人承長官之命掌

理各科事務科長科員額數以院令定之

第十四條 故宮博物院設理事會決議一切重要

事項

理事會組織條例另定之

第十五條 故宮博物院為保管無關歷史之財產

得設故宮博物院基金保管委員會

基金保管委員會組織章程另定之

第十六條 故宮博物院為謀保管及開放之便利

得於所屬各處分設機關

第十七條 故宮博物院因學術上之必要得設各

種專門委員會

第十八條 故宮博物院因繕寫文件及其他事務

得酌用雇員

第十九條 故宮博物院辦事細則以院令定之

第二十條 本組織法自公布日施行

取締中國成藥暫行規則

十七年十一月六日公布

第一條 凡中國各種成藥須先經本局查驗核准

方得銷售

第二條 以中國藥料製成丸散膏丹藥酒糖等類

藥品均謂之成藥應呈請查驗

第三條 製造成藥商人應遵照本局之請求表格

式填明請驗之藥品。經本局查驗核准後。發給執照。方准配置售賣。

第四條 凡於核准藥品之外。欲添製他種藥品者。仍應遵照本規則第三條之規定辦法。

第五條 凡配置藥品中。不准攙有鴉片嗎啡高根海洛因司替尼等禁品。製為丸散膏丹等物。

第六條 呈驗之藥品。如有意外損壞。得由呈請人另送原品。重行查驗。

第七條 仿單廣告不明。或言過其實者。應發回修正補充之。

第八條 配合禁忌以及毒劇藥品用量不當者。不准售賣。

第九條 藥品認為有害衛生。有傷風化者。即禁止其製造及貯藏。並銷毀之。

第十條 凡藥品經查驗核准後。由局發給執照。凡新製之成藥。每種應繳照費銀元五元。印花稅一元。其根據古方配成之藥。每一種至十種。發給執照一張。每張照費銀元五元。印花稅一元。十種以上者。至五十種者。每張照費十元。印花稅一元。

但根據古方配成之藥。須將其來源醫藥書籍呈驗。

第十一條 凡製藥商人。領有執照後。或設肆或擺

設棚攤。自行售賣時。隨時攜帶執照。以備查驗。遇有本局調查人員。或警察查驗時。應將執照即時呈驗。不得隱匿。

第十二條 此項執照。祇限於市內地方有效。如持照者歇業。或離平時。均應將執照繳銷。不得私相授受。

第十三條 在本規則頒布之前。業經領有執照者。應將舊照呈驗註冊。另換新照。每張收照費洋二元。印花稅一元。執照每張。填寫藥品至多不得過十種。

第十四條 此項執照。如有毀壞遺失時。應取具妥實舖保。聲明毀壞遺失理由。呈請作廢。經本局核准後。補行發給。另取照費洋二元。印花稅一元。因遷移換照者。亦收照費洋二元。印花稅一元。

第十五條 凡核准之新製成藥。應將原方填寫於執照之上。他人不得仿製。如有仿製者。准原製藥人告發。依法辦理。

第十六條 曾經領有執照之成藥。本局得隨時抽查考驗之。

第十七條 如有未經查驗。在外發售之成藥。或曾經領有執照之成藥。與原方性質不同。或另攙毒質者。一經本局查出。或被告發。即由本局從嚴處

罰。其罰則如左。

(一) 未經本局查驗即行發售者。除禁止外。處以百元以下之罰金。

(一) 領執照者所售藥品與前經查驗性質不同者。處以百元以下之罰金。

(一) 仿單廣告經本局糾正。仍不照改者。除禁止外。處以五十元以下之罰金。

(一) 領執照後所售藥品另攙毒質者。依法辦理。

(一) 未經本局查驗。而偽造執照。冒稱已經本局查驗者。依法辦理。

第十八條 本規則如有未盡事宜。得隨時呈明修改之。

第十九條 本規則目奉 市政府批准公布之日施行。

管理公私立醫院暫行規則

十七年十一月二十一日公布

第一條 凡設立公立或私立醫院者。須在衛生局

具報。並按照醫院組織表。逐項填明。請予註冊。核准發給證書。始准設立。

前項醫院組織表。由局制定發給填用。

第二條 凡醫院註冊者。須繳納註冊費洋三十元。

印花稅費二元。

第三條 醫師須具有醫學專門以上學校畢業。領

有文憑。經衛生局認為合格。或加以考試及格。領

有衛生局行醫執照者。方得設立醫院。

第四條 凡設立醫院者。須具有第三條資格之醫

師(二人以上方得設立)

第五條 凡設立醫院者。須有左列各項職務人員。

(甲) 院長

(乙) 醫師

(丙) 藥劑師

(丁) 看護士

(戊) 會計庶務及其他雜役

第六條 凡設立醫院者。須將該院各項職員姓名

人數。相片履歷及醫院位置房屋圖式。一併呈報

查核。如係聘用外人。須將合同呈驗。

第七條 凡醫院內。配製藥劑。應照管理藥劑師規

則辦理。

第八條 凡設立醫院。應有相當及必須之設備。如

保專科醫院。其設置尤應完備。以適於診治療養。

第九條 凡設立醫院者。必須規定醫院章程。及注

院規則。明白張貼於相當位置。

第十條 醫院診治之科目與門診出診時間及所收診費藥費手術費住院費等必於該院章程內詳為規定其診費等不得於原定數目外任意需索。

第十一條 凡經該院醫治病人應將病者藥單存根保留至五年以上。

第十二條 每日所診治病人須於每月最後之日將診治人數病別彙齊填入本局所發之診治報告表送局。

第十三條 凡經醫治病故者該院應簽發本局所發之死亡證書月終連同診治報告表一併送局。

第十四條 凡遇急性傳染病者須於二十四小時內直接報告本局。

第十五條 醫院醫生不得以藥品器械及其他一切手術行非理下胎倘遇病理特別情形業經患者家屬許可並經醫師二人以上會診認為必要者不在此例。

第十六條 醫院得設調劑藥房專供本院病人之用如有將藥劑售給外人者應照本局管理藥商規則辦理。

第十七條 本局隨時派員到院查察該院不得拒絕。

第十八條 凡設立醫院如屬募捐集資者須將收捐處所及募集方法一併報明。

第十九條 公私立醫院刊登廣告印發傳單應限於實在情形如醫院地址醫師學業診治科目及診費時間等項不得難以虛偽浮誇之詞。

第二十條 違反本規則第二十條者經本局查明及以書面通知後仍故意不遵者處以十元以下之罰金或相當之懲處違反本規則第十二

第十四條第十八條者經本局以書面通知後仍故意不遵者處以五元以下之罰金違反本規則第十五條經本局查明確實除繳銷證書勒令停業外另由法庭依法辦理。

第二十一條 凡在本規則公布前設立之各醫院應由局通知三十日後施行之。

第二十二條 本規則自呈奉 市長核准公布之日施行。

衛生局藥團體暫行規則 十七年十一月二十一日公布
管理醫

第一條 凡因營業或研究學術而組織之醫藥團體無論其為西醫或中醫均須按照本規則辦理。

第二條 凡在北平特別市內之醫藥團體必經本局註冊方准成立在他官廳註冊者應來本局補

行註冊。

第三條 醫藥團體應尊重多數會員之真實意見辦理各事務。

第四條 醫藥職業團體須有曾在本局註冊之營業者三十人以上方得組織之。醫藥學術團體須有研究醫藥學者十人以上方得組織之。

第五條 醫藥團體應辦事項。

- (一) 關於醫藥之取締或互相協濟事項。
- (一) 關於提倡改良醫藥事項。
- (一) 關於醫藥之研究及發明事項。
- (一) 關於攝生及保健之倡導事項。
- (一) 關於醫藥方面答復官署調查或諮詢事項。

第六條 發起人應照後列各項詳擬章程呈由本局查核註冊。

- (一) 名稱及事務所。
- (一) 目的及所辦事項。
- (一) 會員資格及入會出會之規定。
- (一) 職員名稱人數權限任期及選任解任等項。

(一) 經費之籌集及開支等事。

(一) 會議種類召集方法決議標準等項。

(一) 會員之權利義務。

第七條 各醫藥團體應備之簿冊如左。

(一) 會員錄(內載姓名別號年齡籍貫住址現在職業及簡明履歷等項)。

(一) 財產目錄表。

(一) 會議記錄簿。

(一) 送件回單簿。

(一) 收件聯單簿。

(一) 收費聯單簿。

(一) 支款及票據簿。

第八條 醫藥團體應將會務情形收支款項會員錄等每年分送各會員並呈報本局備案。

第九條 各醫藥團體應將所發行之印刷品隨時呈局考核。

第十條 醫藥團體對於醫藥上之改良或公眾衛生保健之方法如有建議得於會議議決後呈報本局以備採擇。

第十一條 醫藥團體確於醫藥上著有成績裨益

社會者由局呈請市政府或轉請中央政府獎勵之。

第十二條 醫藥職業團體應繳註冊費洋二十元。

醫藥學術團體應繳註冊費洋十元。

前項註冊費繳清後由局發給執照如遇解散時

應由該團體繳局銷燬。

第十三條 醫藥團體職員每次改選時應將被選

人名呈報本局。

第十四條 醫藥團體不守定章時由局酌量情節

輕重詰誡或解散之如違犯法令依法辦理。

第十五條 本規則如有未盡事宜得隨時呈明修

訂之。

第十六條 本規則自呈奉市政府批准公佈之日

施行。

洋酒類稅暫行章程部頒

第一條 凡在本國境內銷售洋酒類均須按照本

章程之規定依率納稅。

前項洋酒類無論外人製造華人仿造及舶來品

均屬之。

第二條 洋酒類稅由各省菸酒事務局稽征之。

第三條 洋酒類稅率暫定為值百征三十按照價

值抽收其火酒一項（即臭加可）暫定為每百斤征稅二十元。

前項稅率每年修正一次先期由省局酌量情形擬定征率呈請本部核定頒行。

第四條 洋酒類稅直接徵之販賣商人間接即徵

之消費者係就當地營銷商店稽徵之。

前項營銷商店無論躉賣零售均屬之。

第五條 洋酒類以憑証為征收稅款之証據憑証

係長條式計分一分二分三分伍分一角二角三

角五角一元九種由財政部印製發交各省菸酒

事務局發行或特許商店代銷。

前項代銷規則應由各省局各就地方情形酌量

擬定呈部核定施行。

第六條 凡遵章納過洋酒類稅者由各該經徵機

關將部製前項憑照所納稅款如數檢發該納

稅商人領取裏貼於盛酒之單位容器上方准陳

列銷售。

第七條 凡貼有前項之徵稅憑證之洋酒類得行

銷內地不再徵稅。

第八條 裝盛前項酒類各種容器除舶來品有原

裝容器外凡在華中外商人製造之酒類均須適

用能封口之瓶罐其容量至少以一斤為限（其

不及一斤者以一斤計算)非經貼有前項憑證者不得開器零售。

第九條 違犯本章程暨各項規則者分別處以罰

金前項罰金規則另定之。

第十條 營銷前項酒類商店無論躉賣零售附賣均須備有後列各種賬簿載明確實數目以備稽查。

(一)進貨簿 (二)銷貨簿

(三)存貨簿 (四)購入憑證簿

第十一條 本章程施行細則由各省局體察地方

情形詳細規定呈請本部核定施行

第十二條 本章程如有未盡事宜得隨時修改之

第十三條 本章程自十八年七月一日施行

洋酒類稽查規則部頒

第一條 凡各省菸酒事務局及所屬經徵局所因

徵收境內洋酒類稅預防隱匿偷漏起見得隨時派員稽查依照本規則辦理

第二條 稽查人員執行職務時應由主管機關發

給稽查憑証以資識別並應知會當地警察隨時

協助前項稽查憑証不得轉假他人違者嚴行處

罰。

第三條 稽查人員因緝拿大幫未貼憑證之洋酒類得隨時商同當地縣警酌撥隊警協助之

第四條 稽查人員執行檢查時對於商戶前項酒

類貨品數量應逐驗明登記按照洋酒類稅章程

之規定定率飭令繳足稅款照數給發部印憑證

交由納稅商人裹貼于單位之容器上以爲納稅

之識別並于已貼部印憑證上加蓋驗訖戳記以

杜弊混。

第五條 稽查人員執行檢查時如欲調閱賬簿該

商戶人等均不得藉端抗拒

第六條 稽查人員執行任務時不得向商戶額外

需索及任意留難營銷商人亦不得有串同舞弊

行爲違者依法追究

第七條 遇有洋酒類漏稅或納稅不足定率及私

行買賣無憑證之前項酒類者無論何人均得告

發。

第八條 本規則如有未盡事宜得隨時修正之

第九條 本規則自十八年七月一日施行

洋酒類稅罰金規則部頒

第一條 凡洋酒類商人違背征收洋酒類稅章程

及稽查規則者均依本規則之規定分別處罰之

第二條 凡商戶違背前項洋酒類稅章程第五條

及第六條之規定於盛酒容器上不能貼憑證或將已經用過之憑證揭下重貼者除將貨物充公外并按照貨價處以二倍以上五倍以下之罰金

第三條 凡商戶陳銷前項酒類憑證不足數者除令照數補貼外並按照漏貼憑證稅額處以十倍以上二十倍以下之罰金

第四條 違犯洋酒類稅章程第十條之規定不置賬簿或各簿記所載不實希圖隱混者處以二十元以上二十元以下之罰金

第五條 違犯洋酒類稅章程第十條及稽查規則第四條之規定不服查驗者除責令遵照規定手續辦理外並處以五元以上五十元以下之罰金再犯者加倍處罰三犯以上者加四倍罰處並得停止其營業

第六條 違犯稽查規則第五條之規定有抗拒行為者除強制執行外視其營業大小處以三元以上三十元以下之罰金

第七條 偽造或私改洋酒類稅憑證者應照偽造有價證券律懲治

第八條 凡營銷商人犯本規則兩條以上者各依本條之規定併科之

第九條 前項罰金由處罰機關將所罰實數填列

部製五聯罰單內分別給發彙報并列表呈核

第十條 前項罰金以五成充公五成獎給查獲及報告人充公之款應由局每屆月終彙解於酒稅處轉解部庫核收

第十一條 本規則有未盡事宜得隨時修正之

第十二條 本規則自十八年七月一日施行

北平市牲畜累稅簡章

十三年三月重行修正十八年適用

第一條 凡馬驢騾牛羊猪等牲畜由口外販入經過本署所屬各分局卡及運銷本京者均應繳納牲畜稅

第二條 前此徵收牲畜正稅外又收飯洋一項如東道羊正稅三分飯洋一分火車猪正稅九分飯洋三分之類現奉部令准將各項飯洋併入正稅徵收茲將本署所屬各分局卡徵收稅飯合併數目臚列如左

左翼（劃歸特別市）

東道羊四分	京城牛四角	家羊	九釐
牛積八分	驢	六分	騾
騾馬六分	驢馬	八分	駝
市猪一分五釐	家猪	一分五釐	奶猪
			三釐三毫

外猪五分 小猪二分五釐 東嶽廟大猪五分
東嶽廟小猪二分五釐 花市小猪二分五釐

右翼 (劃歸特別市)

開羊四分 京城牛四角 零羊 九釐
牛犢八分 驢 六分 騾 八分
騾馬六分 驢馬 八分 駝 一角五分
殘駝七分五釐 閘猪 一角二分 行販猪二分四釐

西山

牲畜稅率與右翼同 一年一次

土城關 (劃歸特別市)

店羊 四分 外門羊 四分

外館 (劃歸特別市)

銀驢馬 四角 銀騾馬 二角八分 錢驢馬 八分
錢騾馬 六分 騾 八分 驢 六分
駝 一角五分

什方院清河兩局 (什方院劃歸特別市)

火車猪 一角二分 此種猪入東西市 二分一釐

南口

驢馬 六角五分 騾馬 五角 駝馬 五角
騾 四角五分 驢 三角 修加牛

羊 四角 原一角二分
四分 駝 三角三分

古北口 穆家峪 白馬關 大

石峪 三道河 石匣 半壁店

七局

猪 一角二分 羊 四分五釐 驢馬 六角
五分

騾馬 五角 駝馬 五角 駝 五角
騾 四角五分 驢 三角 牛 四角

原尖牛二角 乳牛四角

第三條 凡販運牲畜之商人均須赴本署所屬牲
稅徵收分局繳納牲畜稅領取執照方准通行

第四條 牲畜稅執照用四聯制一付商人收執一
留徵收分局存案一繳本公署稽核一呈財政部
備查

第五條 牲畜稅執照由本公署照部頒式樣刊刷
蓋用關防並加蓋部印發往各徵稅分局應用

第六條 關於牲畜稅事項本簡章規定如有不完
備者得隨時增訂呈請財政部修正之

第七條 本簡章經財政部核准本署公布之日施

行

屠宰稅簡章

民國十二年四月十八日通用

第一條 屠宰稅以豬牛羊三種為限。應徵稅額如左。

(一) 豬每口大洋四角。

(二) 牛每頭大洋三元。牛稅向章每頭徵大洋二元。自十年一月起為防止屠宰耕牛

又呈准加稅一元。每頭共徵稅三元。俟屠牛數目減少時再行呈請停止加徵。

(三) 羊每隻大洋三角。

(四) 冰豬、冰牛、冰羊。應徵稅率與上同。

前稅額由北平城廂內外各宰戶完納。不分牝牡大小。及冠婚喪祭年節宰殺者一律照徵。

第二條 屠宰之豬牛羊。不問曾否完納牲畜稅。或過路落地等稅。一律照徵屠宰稅。

第三條 凡屠宰豬牛羊均須先期赴本署所屬屠稅徵收局完納屠宰稅。領取執照方准宰殺。

第四條 凡屠宰豬牛羊。逐日清晨。由本署派員查驗後方准出售。

第五條 屠宰稅執照用三聯制。一付宰戶收執。一留徵收局存案。一繳本公署查核。

宰戶所領屠宰稅執照。只能本日有效。過期作為廢紙。

第六條

屠宰稅執照。由本公署照部頒式樣刊刷。蓋用關防。發往各徵收局應用。

第七條 各屠宰稅。均由左右兩翼牲稅徵收分局代徵。外屠羊。由土城關牲稅徵收分局代徵。惟什

方院分局。僅得兼收冰豬稅。

第八條 凡在城外屠宰豬牛羊肉。運入城內販賣者。豬肉每一百斤。作豬一口。牛肉每二百五十斤。作牛一頭。羊肉每四十斤。作羊一隻。按照屠宰稅額徵收。

第九條 凡城外屠宰之豬牛羊肉。運入城內售賣。如領有本署屠宰稅執照者。各門查驗相符。應予一律放行。

第十條 由城外私販豬牛羊肉。運入城內。不遵章報驗納稅。領照者。經本署查明。應按照北平牲畜稅罰款章程之規定罰辦。

第十一條 關於屠宰稅事項。本簡章規定如有不完備者。得隨時增訂。呈請財政部修正之。

第十二條 本簡章經財政部核准。本署公布之日施行。

牲屠稅罰款章程

十二年四月十八年適用

第一條 凡違犯北平牲屠稅簡章之規定者一經查出或告發除責令補納正稅外均應按照本章程分別處罰

第二條 本章程罰款之數目准由該管局卜酌量情形照各種正稅額處二倍至十五倍之罰金但有特別規定時不在此限

第三條 罰則分左之三類

甲 長養牲畜罰則

乙 販賣牲畜罰則

丙 屠宰罰則

第四條 長養牲畜罰則如左

一長養牲畜大票騾馬牛驢駝各以二年為限豬羊各以一年為限如逾限而未換領新票或其牲畜數目毛片查與票載不符者處罰

二長養牲畜如生有子駒或病斃者須隨時報明該管局卡請發給添銷牲畜執照底票以便將來售賣或屠宰時呈驗而免處罰此項執照仍照正稅之額徵稅

三長養牲畜之底票如有遺失或毀損者須隨時向該管局卜補領新票仍照正稅之額補稅但

故意塗改或毀損者均得照章處罰
四各住戶商店等喂養之豬羊如無底票或其圈票數目不符者處罰

第五條 販賣牲畜罰則如左

一販賣牲畜漏未報稅者處罰

二牲畜底票如係多數而僅售賣一部分時須將原底票交與承買人連同呈驗由該管局卡註明銷買牲畜毛片數目再交還原主其不連同底票呈驗者得處至五倍之罰金

第六條 屠宰罰則如左

一屠宰牛羊豬匿不報稅者處罰

二屠宰牛羊豬進城呈報數目不符者處罰

三各店每日售賣肥豬下存數目不符者處罰

第七條 稅局司巡如有扶同舞弊及浮收侵蝕者除將該司巡送法庭懲辦外仍照所得之數以五十倍處罰

徵稅官員如有前項情弊應照民國六年三月二十三日修改徵收厘稅考成條例第十四十五兩條罰辦

第八條 牲畜屠宰經查出或告發而漏未納稅者應從重處罰但由該納稅人自行補報者得減輕處罰或豁免之

第九條 各局卡所收罰款無論數目多寡一律填

用新訂四聯單暨罰款收據罰款四聯單式一聯

存查一聯甘結一聯領獎收據一聯繳驗除存查

一聯聖存科罰局卡外其甘結及領獎收據繳存

本公署繳驗一聯按結彙呈財政部備查罰款收

據式一罰款收據給該商人收執一罰款收據繳

驗繳存本公署

第十條 各局卡罰款無論數目多寡一律以四成

解部一成繳公署五成提獎原辦人

第十一條 各局卡應將被罰人姓名事由及罰款

數目每月列表二分呈由本公署轉部備核

第十二條 本章程如有未盡事宜得隨時呈報財

政部修正之

摘錄各常關罰款章程

民國九年一月施行 十八年適用

第三條 漏報罰則如左

一 貨物以多報少者漏報之數不及正稅銀五

角者但令補納正稅免予處罰

二 漏報在應納正稅銀五角以上不及十元者

除令補繳正稅外加三倍處罰

三 漏報在應納正稅銀十元以上者除令補繳

正稅外加六倍處罰

四 夾帶貨物希圖影射漏稅者除令補繳正稅

外加六倍處罰

五 以子口單或三連單影射漏稅者應照約章

將漏稅之貨罰充入官

第四條

一 偷越貨物應納正稅額在銀洋三角以上不

及十元者除令補繳正稅外加十倍處罰

二 偷越貨物應納正稅額在十元以上者除令

補繳正稅外加二十倍處罰

三 攜帶貨物闖關不報者照偷越例第二項處

罰如有違兇拒捕情事得送地方官按律懲

辦但商船因海洋風潮過大或因江河水勢

陡漲致船難停泊隨流越過關口經關局查

明確有憑證者准予補稅免罰

電話租用章程

第一章 裝設

第一條 裝設電話須先將名號職業地址門牌詳

細函告本局掛號俟本局工務課查明線路情形

然後分別函復用戶限十日內將應交各費如數

預先繳交後始行挨次派工裝設逾限如不繳費

即將掛號取銷

第二條 凡裝設電話須按各戶掛號先後次第裝設。倘遇工程不便線路不順應由本局酌量辦理。

第二章 押機費裝費及租費

第三條 本局用戶租費分爲甲乙丙三種

凡各機關公益團體住宅及其他非營業性質之用戶爲甲種如黨會官廳學校郵政局宅第講演所會館各省同鄉會紅十字會水會教會公理會青年會萬字會籌賑會學會寺院官廳附屬各會所學校附屬各會所各機關附屬宿舍等屬之凡普通商號會所及其他營業性質之用戶爲乙

北平大城內電話價目表

南苑西苑北苑分局離局三里以內各用戶照此表收費

電機名目	押機費	裝設費	甲種用戶	乙種用戶	丙種用戶	移機費	備考
墻機	卅二元	十元	七元	八元	九元	院內 二元 院外 五元	
棹機	卅五元	十元	八元	九元	十元	二元 五元	
加用墻機	十五元	五元	三元	三元	三元	二元	加用機限在本院以內裝設並以二具爲限
加用棹機	十六元	五元	四元	四元	四元	二元	同前
加用插銷耳機	十元	二元	二元	二元	二元	二元	加用插銷耳機限在本院內裝設並以二具爲限
帶單鈴搬開	五元		五角	五角	五角	一元 二元	

種如醫院商號律師事務所理髮所診療所醫廡醫室工廠各行商會各行公會自來水公司電車公司電燈公司房產公司保險公司儲蓄會報館通信社等屬之

凡旅館飯莊公衆娛樂場所銀錢證券交易商號爲丙種如旅館飯莊公廡茶樓酒館戲園樂戶澡堂球房銀行銀號証券交易所銀行辦事處信託公司銀行附屬各會所娛樂場附屬各會所等屬之

帶雙鈴搬開	七元	一元	一元	一元	一元	二元
話機分鈴	五元	五角	五角	五角	一元	二元

說 明

民國元年以前所有裝設普通機器每號甲種收費六元乙種收費七元丙種收費八元如將話機移讓他人仍應按照特別機收費
凡新裝之戶不論正機分機均須裝設特別機器如自願裝設普通機器者亦照特別機收費

北平大城外電話價目表

以出大城十五里為限(每里以一八九〇英尺計算)
南苑西苑北苑分局離局三里以外各用戶照此表收費

電機名目	押機費	裝設費	工程費	甲種戶用	乙種戶用	丙種戶用	租移機費	院內院外	備考
墻機	三十元	十元	出城每里十元未及一里者亦按一里計算	出城每三里均按城內租費加收一元並預收三個月租費其未及三里者亦按三里計算	同上	同上	四元	十元	院外移機在原有線路以外者仍按里加收工程費
桌機	三十元	十元	同	前	同上	同上	四元	十元	同
加用墻機	十五元	五元		三元	三元	三元	二元	四元	加用機限在本院以內裝設並以二具為限
加用桌機	十六元	五元		四元	四元	四元	二元	四元	加用機限在本院以內裝設並以二具為限
加插銷耳機	十元	二元		二元	二元	一元	二元	二元	加用插銷耳機限在本院以內裝設並以二具為限
帶鈴搬開	五元			五角	五角	五角		四元	
話機分鈴	五元			五角	五角	五角		四元	

說 明

民國元年以前，所有裝設普通機器，每號甲種收費六元，乙種收費七元，丙種收費八元，均以大城內為限，出城每三里應照表加收租費，如將話機移讓他人，仍應按照特別機收費，凡新裝之戶，不論正機分機，均須裝設特別機器，自願裝設普通機器者，亦照特別機收費。

第四條 裝設電話，自通話日起，第一次月租，按日計算，至是月底止，於十日內交清，以後月租，按月計算，每逢月朔，送本局收款處交納，給回收據，或由本局派人持正式收據，往取不得拖欠，願預繳數個月者，聽撤機時，最末次月租，均按日計算。

第五條 電話至少以租三個月為限，如不滿三個月，亦按三個月收費。

第六條 軍隊旅館及旅館寄住客人樂戶，暨其他遷徙無定，與臨時之用戶，均預收三個月租費後，始行裝設。

第七條 凡屬乙種用戶，捏稱甲種及丙種用戶，捏稱乙種或甲種，希圖省費，一經本局查出，應照章加倍補償，如不繳納，停止通話。

第八條 所有裝設費、工程費、租費及其他各費，除押機費得照第十七條辦理外，既經電話局收納，給予收據，概不得請求退還。

第九條 電話如阻斷不通，由阻斷日起，接連逾十

五日者，其阻斷之故，並非用戶疏忽損壞，則阻斷期內不收租費，如已收者，亦按日找還，再阻斷之日，以本局接到用戶通知，或本局查出之日起算。

第十條 用戶應付之費，如逾本局所定期限，不能照付者，即將電話暫行停止，自停止日起，逾三十日，尚不能將費交清，即將話機撤銷，仍追欠費。

第十一條 凡欠費各用戶，屢催不繳，由本局照章停止通話，在用戶未將欠費繳清，及話機未撤回以前，其停話期間內之租費，仍由用戶按月擔任。

第十二條 拖欠租費撤機各用戶，嗣後如有人在該處居住，或營業，請裝電話者，是否原欠戶託名，影射俟本局調查明確後，方能裝機。

第十三條 大城外及分局離所三里以外區域，已裝設電話之戶，添裝話機，除加用機不計外，如再另添一號裝設，工料等費，仍須照章繳納。

第十四條 凡拖欠租費之戶，函報院外移機者，應先將話機撤回，暫存所有欠費，限一個月以內。

繳清，如逾期不付，應即實行撤機，即實行撤機一面仍追欠款。

第十五條 凡有因欠租撤機後復捏名請裝，而為

本局查出者，應即將新裝之號停話並追舊欠，俟繳清後始准通話，否則滿一個月後實行撤機。

第十六條 用戶繳交押機費，由本局給予收據存

執，嗣後如欲撤機不用時，函知本局，將話機撤回，三日後由用戶持本局押機費收據來局兌換原繳之款，倘將收據遺失，應另具聲明書，並覓具補

保經，本局對明後方能交還，再用戶如有拖欠本局各款，即將該款扣抵，扣抵不敷仍應另行追繳，惟扣抵如有餘款存局逾六個月不取，即行充公，以資結束。

第十七條 本局核收押機費數目，并非電話機全部代價，倘用戶將話機遺失或損壞，應仍按照賠償價目表所列之數分別賠償。

第十八條 繳交押機費各用戶，如將電話移讓他人，戶及更改名義，本局應將該款退還原用戶，所有應繳押機費，另由接用戶照章繳交，不得抵付。

第十九條 凡未繳押機費各用戶，在新章施行以後，欲將話機移讓他人，戶及更改名義，並代繳欠費，移裝者均應補交押機費，如用戶遷移地址仍屬

自用並不更改名義者，不在此例。

第二十條 繳交押機費各用戶，如欲更換話機，應按新換話機種類，照章繳交押機費，並更換收據。

第三章 長途傳話收費事項

第二十一條 各用戶欲與已通長途電話線各處

通話者，按照左列長途傳話價目表收費。

長途電話價目表

地方	價目	備考
天津	每次大洋六角	
塘沽	每次大洋九角五分	
新一河	每次大洋九角五分	
大沽	每次大洋九角五分	
葛沽	每次大洋九角	
鹹水沽	每次大洋八角	
小站	每次大洋九角	
楊柳青	每次大洋八角	
唐山	每次大洋一元二角	
通縣	每次大洋一角	通縣與天津等處通話均照平津長途傳話價目收費
本市	每次大洋一角	
湯山	每次大洋二角	湯山與通縣通話每次收大洋三角，其餘天津等處不能通話
香山	每次大洋一角	香山用戶與北平通話免收費

如託本局告知以上地方各局。請某處某人說話。由局派差送信離局五里以內者收力洋二角。十里以內者收力洋四角。十五里以內者收力洋六角。餘類推。

第二十二條 長途通話。由所要之家答話時起算。至話畢撤線止。三分鐘或三分鐘以內為一次。六分鐘或六分鐘以內為二次。九分鐘或九分鐘以內為三次。至多不得繼續通話至三次以上。

第二十三條 長途傳話費。由本局隨時結算。開具清單。向用戶收取。如延不清繳或謬為不知。即將該戶長途傳話停止。仍追繳欠費。其到本局通話者。應隨交話費。

第四章 移機撤機及添裝分機

第二十四條 已裝話機如擬遷移他處。及拆卸各機。添裝分機。附設分電鈴者。均須於五日前函知本局。查照價目表預繳移費或裝費。

第二十五條 欠租之戶如欲移機。應先繳清舊欠。方能派工。

第二十六條 已裝話機如移讓他人。或易主者。須由原用戶來函。通知本總局。并加蓋印章。書明應改之名稱。倘有欠費。亦應清繳。未繳納押機費者。亦應補繳。

第二十七條 所裝話機及附屬機件。如用戶擅自移動拆卸。一經本局查知。應照章加倍收費。

第二十八條 各用戶不得在本局所裝話機之上。自行加設分機分鈴。及插銷耳機等件。否則一經查出。除將該機件一律沒收。並按照本局添設分機分鈴插銷耳機等。補交裝設費外。另加收三個月租費。仍按月收費。

第二十九條 北平大城內用戶。如欲移機至大城外。除照大城外價目表收院外移機費外。所有工程費。仍按離城里數照表收費。城外用戶移至城內者。按照城內院外移機費收費。其前繳工程費。概不退還。

第五章 更換機件及遷移杆線

第三十條 用戶宅內所裝話機及線料。均係本局租用之物。如有損失。均應按照機件損失賠償價目表賠償。表從略。

第三十一條 已裝話機欲更換新機者。除該話機內部機件。經本局認為有碍通話派工更換。不另收費外。每換一具。收換機費二元。插銷同。如欲更換號碼者。須按院外移機收費。

第三十二條 用戶因圖各人之便利起見。欲將已經建設電話桿線略為移動時。須繳納相當之工

程費及材料費。但於實際上有妨碍及危險者。不在此限。

第六章 小交換機裝機收費事項

第三十三條 小交換機及小交換機所用電話機線路等之裝設費、工程費及租費，按照左列各表收取表略。

第三十四條 小交換機及小交換機所用話機電瓶，並其他一切材料，均由電話局供給。如用戶自行裝置小交換機及所用話機電瓶，第經本局認可，接用本局中繼線者，除收中繼線裝費、租費外，每裝話機一具，月收交換費一元二角。用戶自備交換機及話機，發生障礙，由局派修時，應收修理費。交換機每次一元，話機每次五角。如須添換各項材料，由局購備者，另行照章收費。

第三十五條 小交換機上附屬話機，限於本院以內，倘往院外裝設者，應比照大城內外及各分局租用電話價目表甲乙丙種商電租費分別收費。其由交換機至話機之線路至長，不得超過一里。

第三十六條 小交換機所用司機生，由用戶自行雇用。其人數及資格，須經電話局之許可。並須受電話局之監督。如用本局司機生，所有薪水等費，應按本局司機生章程辦理。

第三十七條 小交換機所用乾電瓶及蓄電池，由本局供給。使用乾電瓶者，十線機每年以二十個。

二十線四十個，三十線六十個，四十線八十個，為限。使用蓄電池者，十線以充電四次，二十線八次，三十線十二次，四十線十六次為限。餘類推。倘用戶通話度數過繁，本局供給之數不敷應用，超出以上規定數目，均由用戶另行納費。乾電瓶按市價收取。蓄電池每副十二個組成者，每充電一次，納費五元。惟蓄電池等仍為本局之物。

第三十八條 裝用小交換機各用戶，如溢用電瓶，或蓄電池溢加充電次數，應繳各費。延不繳納者，嗣後該戶如需換電瓶及電池充電，除本局法定應行供給之數外，其溢加之數，本局概不供給。

第七章 裝設專線及收費事項

第三十九條 凡有欲在兩處或兩處以上，安設專線電話，須開明名號住址。經本局看察線路情形，如可安設，即將工程費、掛機費、裝費、開單通知用戶。俟該費交齊，本局即派工立桿掛線安設。既經興工，即欲中止，所交工程費概不退還。其專線所用乾電瓶，由本局供給。每季每話機一具，以二個為限。倘用戶通話度數過繁，本局供給之數不敷應用，超出以上規定數目，均由用戶另行納費。

第四十條 專線所用線路每里收工程費二十元

未及一里者照一里計算至多不得過三十里

第四十一條 線路每里每月收租費二元未及一

里者亦照一里計算話機每具收裝費五元租費

二元桌機加收五角

第四十二條 如欲使用小交換機者應照第六章

內裝設小交換機各款辦理

第八章 雜項

第四十三條 電話一號不得兩家或數家合用否

則一經查出即停止通話

第四十四條 用戶不得私自代人傳話收取話費

倘有此等情事發見即將該用戶電話停止

第四十五條 用戶如願自備話機亦應照章收費

第四十六條 用戶如因彼此通話遇有衝突及被

假冒撞騙等事均與本局無涉

第四十七條 裝設話機及移機撤機如牆壁偶有

損壞者均與本局無涉但出於不慎者不在此限

第四十八條 本局隨時派員司或工匠至各用戶

裝機室內考查機線物料等件有無損壞所派工

均持有本局執照為憑如無執照者即係假冒請

勿令進內

第四十九條 本局工匠員役對於各用戶如有需

索等事即請通知本局懲辦

附則

第五十條 本章程自民國十三年十二月十五日

施行

香山電話分局電話簡章

一 用戶租用電話至少以一年為限

二 園內用戶每號工程費一百元裝費十元押

機費牆機每具三十元棹機每具三十五元

每月租費十元園外用戶除裝費外每里加

收工程費十元每增三里加收租費一元未

及一里及三里者亦按一里及三里計算加

乙種用戶每月加租費一元丙種用戶每月

加租費二元甲乙丙種用戶均一律交三個

月租費

三 各用戶隨時可與北平各局通話不另收費

但每次通話不得逾五分鐘以上若與津沽

湯山通縣等處通話須按照北平局定章納

費

四 用戶如加設分機分鈴插銷耳機等件每分

機一具裝設費及租費照正機減半其分鈴

插銷耳機及帶鈴搬開租費及移機費照大

五

城外電話價目表辦理

用戶如欲移置話機須五日以前函知本總局業務課凡園內移機者每號收移機費十元分機五元由園內移至園外者除照第二條收取工程費外每號仍收移機費二十元分機十元由園外移至園內者照章收移機費二十元分機十元其原繳之工程費不得要求退還

六

所有裝設費工程費租費及其他各費既經本局收納給予收據無論有何事故概不得要求退還但押機費得按電話租用章程第十七條辦理

七

用戶話機既經撤去嗣後再行裝設者仍應照章從新納費前繳各費不能作抵各用戶添機移機撤機各手續及其他詳細事宜為本局簡章所未及備載者均按照大城內外電話定章辦理

八

湯山電話收費章程

一 裝設費每戶每具十元押機費牆機每具三十元棹機每具三十五元

各用戶距離由湯山旅館內小交換機起以

一 華里內為限如出一華里以外則須照章徵收工程及需用材料等費
二 每月租費每戶每具二元
如與北平通話每五分鐘收大洋二角

無線電報收發規則摘要

第一章 總則

第一條 中華民國建設委員會無線電管理處所轄無線電台收發國內外電報均依據本規則辦理凡現行萬國無線電報通例及交通部電報條例之與本規則不相抵觸者亦得適用

第二章 電報種類

第二條 電報分左列兩種

(甲) 國內電報 (乙) 國外電報

第三條 國內國外電報區別如左

(一) 同城電報即同一城邑內各處互相往來之電報

(二) 同省電報即同一省內各處互相往來之電報

(三) 隔省電報即甲省與乙省互相往來之電報

(四) 國外電報即發往國外之電報

第四條 國內國外電報，分為六類。

(一) 官電 (二) 公電 (三) 急電 (四) 尋常商電 (五) 納費公電 (六) 新聞電報

第五條 官電公電，另定條例辦理之。

第六條 急電尋常商電，納費公電，無論中外人民均得發寄，惟新聞電以報館為限。

第三章 電報書法

第七條 凡欲寄電報，可向就近無線電報營業處，或無線電台，取用電報紙，或自備端正潔淨紙張，將電文書就，送交營業處，或電台照發。

第八條 凡發寄電報，如係華文發報人，將電稿照通用電碼本，逐字繙譯成碼，用電報紙，或自備尋常紙，謄寫清楚，如係洋文，則毋庸繙譯。

第四章 電語種類 字數計算

第九條 電報分華文洋文兩項，華文由電報碼本譯出字碼書法，分別如左。

(甲) 一 二 三 四 五 六 七 八 九 〇 或以 1 2 3 4 5 6 7 8 9 0 代替之。

以上字碼，每電報一份，祇准採用一種書法。

洋文以羅馬字母或阿拉伯數目字，拼成其字母及數目字記號，分別如左。

(甲) ABCDEFGHIJKLMNOPQRSTUVWXYZ

WXYZ

(乙) 1 2 3 4 5 6 7 8 9 0

第十條 電報字數計算，華文普通照有綫電碼，以四個碼為一字，華文密語至多以五個碼為限，洋文明語以習用之字計數，但以十五個字碼為限，如超過十五字碼，即作兩字計費。洋文密語分為暗語及綴字二種，凡電文之用普通拼音法拼成而能讀之成音者為暗語，以每十個字母或十個字母為一字，否則悉作綴字 (cipher) 以每五個字母或不滿五個字母為一字。

第十一條 發報人所用密碼本處各電台認為必要時得索該秘碼本檢閱。

第五章 報費 譯費 掛號費

第十二條 國內華洋文尋常電報，每字價目除特別規定者外，暫定如左。

1. 同城電報華文明語 銀元三分

華文密語 洋文明語 銀元五分

華文密語 洋文密語 銀元七分

華文密語 華文明語 銀元五分

華文密語 或 洋文明語 銀元一角

華文密語 銀元一角五分

3. 隔省電報華文明語

銀元一角

華文密語或洋文明語

銀元二角

洋文密語

銀元二角

第十三條

內外各商輪無綫電報費。另訂條例規定之。

第十四條

新聞電無論本省隔省華文每字收費二分。洋文每字收費四分。

第十五條

報費不足得向收報人追繳溢收時亦可發還之。

第十六條

華文明語電報。經收報人或發報人請求代為繙譯時得收取譯費無論本省隔省或出洋電報每字收費銀元五厘。

第十七條

凡欲掛號者須向所在地之無綫電報營業處或無綫電台說明某字作為本人姓名住址或商號名稱其掛號之字作一字計費。

第十八條

每號准用一字。若用號碼以四字為限。洋文以十個字母為限。此項掛號之字應列在地名以前。

第十九條

同一地方不得掛相同之號碼或字母。

第二十條

洋文掛號之字不得與各國地名及城鄉鎮村街道名稱相同。

第二十一條

凡掛號一全年者應一次付足掛號

費六元。按月掛號者應按月付費一元。

第六章 特種電報

第二十二條

緊急電報。發報人願將所發之報提前先發者。即為緊急電報。此項電報照原價加費兩倍。(原價一角加為三角)以急或 Urgent

一字為標識寫在電文之首。

第二十三條

校對電報。發報人如恐電文錯誤。請求發報台轉知收報台。將收到之原碼逐字發回校對。即為校對電報。照常報費加收四分之

一。此項電報以(校)或 TC 為標識字樣。

第二十四條

預付回報費電報。發報人欲收報人發寄回報。願為預付報費者。得於發報時預付報費交於原發報台。此項電報以(回)或 RD 為標識字樣。預付回報費字數)為標識字樣。如欲

付緊急回報費。以(回急)或 RPD 為標識字樣。預付緊急回報費字數)為標識字樣。每次預付之字數務須注明否則不為代收。

第二十五條

分送電報。發報人如欲將其電報分送與二人以上。同在一埠或分居數埠而歸一電台所轄者。或寄於一人分送數處。同在一埠或不

不在一埠而歸一電台所轄者。祇收電費一份。其收報人姓名住址按字計算。除原電外。每加送一

北平指南 第三編 法規

105

份由發報台按百字加收抄費銀元二角（不及百字者以百字計）緊急電報抄費加倍收取此項電報以（分送）或「B」（空格書份數）為標識字樣此項電報投送時每份祇列收報人一人之姓名住址餘均不錄欲全錄者須由發報人聲請之並於每一收報人姓名住址之前加註（全錄）或CITA字樣按字計算此項電報務須由發報台向發報人詢明分送份數填註明白否則不代分送。

第七章 （退費查閱）抄錄

第二十六條 凡遇左列各項情事得請送全費。

- (一) 凡因電台之錯誤致電報不能交到收報人者
- (二) 因收發阻滯電報稽留未發。經發報人要求註銷者
- (三) 因電台之錯誤致電報達到較遲於郵遞者

革命 尚未成功

(四) 凡電報因電台傳遞錯誤而成無用者。
(五) 因原電錯誤而發之查問電報費如查其錯誤屬於電台者（如錯誤不屬於電台者不能退還）

第二十七條 發報人有因第二十六條所載情由而致他種損失者電台不為賠償。

第二十八條 凡電報傳遞錯誤而用納費公電更正者祇得請退所納之公電費。其原電費不在退還之例更正電報不用納費公電由電台往復查詢而由收發報人自相以電報往來查詢者其報費不在退還之例。

第二十九條 發報人或收報人得分別向電台請求查閱或抄錄報底。但非認為必要時不能允許。

第八章 附則
第三十條 本規則摘要有未盡善處。得由本處隨時修改公布之。

同志 仍須努力

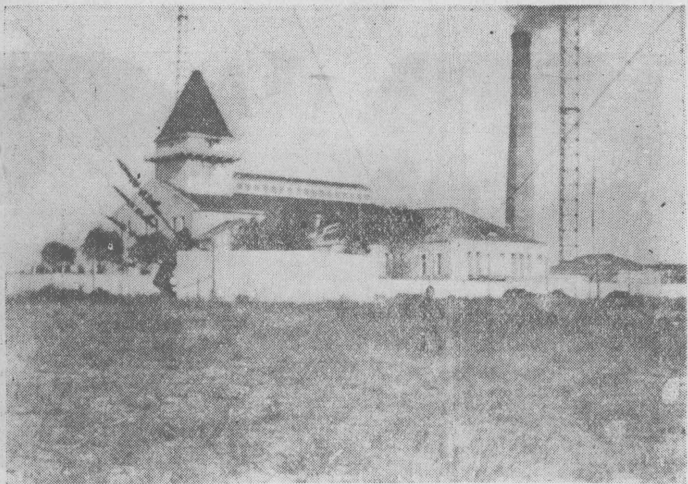

1. 台電綫無橋雙州通

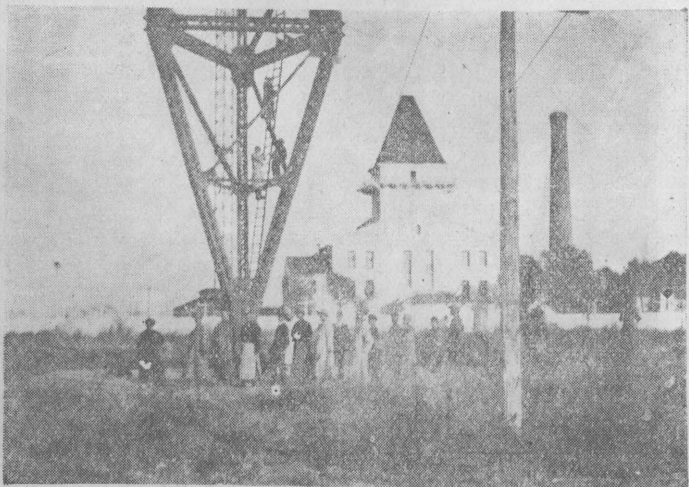

2. 台電綫無橋雙州通

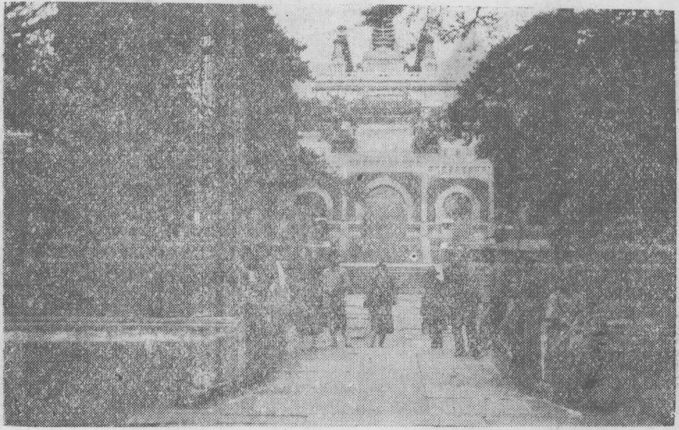

山西 碧雲寺



白雲觀

診出後午費收不點二午下至點八午上間時診施

醫學畢業大醫生

警察廳考取醫士

劉瑞泉大夫



久遊花界

諸君注意

施診花柳

不取分文

本大夫獨門花柳症久遠今因擴充起見施診花柳並無號金所謂傳名不取餘利諸君如有疑慮儘可隨時診察有無花柳新舊隱毒急難不醫等症詳細檢查明各種手術斷輕重有無關係定有確實答覆不取分文本醫設在前外煤市街南頭路東門牌七十四號門前有劉瑞泉招牌以防臨近假冒電話南局二一〇一歡迎通電來函問病郵票六分另有規則函索即奉出診不在限內

鳴謝祝由科

鳴謝

按摩專家

啟者人之妻吳氏素患肝胃氣痛等症多年飲食少進每遇發作氣痛難忍去年春二月間氣痛大作諸醫束手幸友介紹按摩專家許君陰輔及夫人馮女士診治果進氣旋止遂日請按則病除誠為不可多得之良醫也診費三先

敝號廚夫武進華三十餘歲忽於本月二十二日右手中指腫痛難忍購貨見廚夫力當時彼謂余能治不書祇憑指到口力問明姓若失店夥十餘人無不稱奇鋪長段心由牙痛一書立止老不辭去後訪老者祝由科能治百病之悟容先生也夫往謝者曰吾道以慈善濟世為懷貧病不受謝富者亦有起死回生救人也先生宣外兵馬司前街湘館電話南局一三二二號宣外兵馬司前街湘館電話南局一三二二號

會計師

謝霖
李澂

楊曾詢
李政

聯合事務所啓事

啓者敝事務所遵照 國民政府工商部公布會計師章程辦理
下列事件

- 一 承受委託辦理關於會計之組織管理稽核調查整理清算證明鑑定公斷及和解各項事務
- 二 承受委託充任檢查員清算人破產管財人遺囑執行人及其他各種信託人
- 三 承受委託代辦納稅事務註冊手續
- 四 承受委託撰擬關於會計及商事各種文件
- 五 承受委託審核各種公司之每屆結帳出具審核證明書

事務所

天津 英租界球場道九十四號 電話 三二七九三
上海 江西路五十一號新華銀行二樓 電話 一二八九八
北平 西城兵部窪中街二十七號 電話南局三八〇九

第四編 名勝古蹟

以首字筆畫多寡爲序

一一畫

七真洞

在玉泉山華嚴寺有二一在山腰一在殿後或云在殿後者即翠華洞洞之石壁鐫元丞相耶律楚材明大士學夏言鷓鴣天兩詞耶律詞云花界傾頽事已遷浩歌遙望意茫然江山王氣空千仞桃李春風又一年橫翠障架寒烟野花平碧怨啼鴉不知何限人間夢併觸沉恩到酒邊夏詞云人世滄桑有變遷靈君玉洞自巖然朝衣幾共遊山日佛界仍存刻石年嗟歲月惜風煙等閒花發又啼鴉只將采筆題僧壁玉帶長留向日邊

八廟

清太廟

另詳

奉先殿

在紫禁城內前後殿各七楹中設暖閣內安神龕以祀其先祖清代遇有大典輒往奠祭

輒往奠祭

壽皇殿

詳景山

雍和宮

另詳

傳心殿

詳古物陳列所

北平指南 第四編 名勝古蹟

堂子 另詳

歷代帝王廟 另詳

文廟 另詳

九天宮

在朝陽門外東嶽廟旁中門左右有神公電母像正殿有懸山兩層山之正中塑九天應元雷聲普化天尊之神左右神像至多皆在懸山之上形狀奇異此廟甚古其建築蓋先於東嶽廟也

九壇

天壇 另詳

地壇 另詳

朝日壇 詳日壇

夕月壇 詳月壇

先農壇 詳城南公園

天神壇 同前

地祇壇 同前

先蠶壇 詳三海公園

社稷壇 詳中山公園

九龍壁

在北海北岸。遼時巨坊也。以各色琉璃方磚砌成。每面共九龍。龍各一色。故宮博物院亦有九龍壁。式樣與此相同。

九龍山

在永定門外五里。永定橋北岸。乾隆間疏濬凉水河之土堆成。自西至東。約長三里。高二三丈不等。委蛇起伏。宛若游龍。植桃柳萬株。五月初一日開廟時。遊人挈榼敷席。飲其下水。田漢漠。夏木陰陰。不減江鄉風景也。近則土阜雖存。而桃柳零落矣。

十刹海

四望皆有可觀。自北岸南望。則瓊島之白塔峙於半空。雅潔無塵。且備有檯球地球風琴洞簫以供娛樂者。西岸小橋之南有曠地。鬻技者咸至此演唱。北望則有鼓樓鐘樓。皆甚巍峨。自東岸西望。則柳環河堤。自西而來。板橋石梁。約略可辨。自西岸東望。則地安石橋。車馬雜沓。每當夏令。荷花盛開。至民國成立。更設臨時營業場。游人紛集。茶棚林立。堪爲消夏盛地。

十方普覺寺

在西直門玉泉山西南。唐代建。曰兜率。元名昭孝。又名洪慶。明曰永安。清雍正十年。世宗改賜今名。寺地幽雅。層巖夾道。木石散

置。可游可坐。後殿有銅臥佛。長可丈餘。明憲宗時造。小殿有香檀臥佛。唐貞觀時造。今無。故俗亦稱臥佛寺。殿前有婆羅樹二。來自西域。相傳建寺時所植。今已大三圍。其子如橡。栗可療心疾。牡丹甚多。乃前代中官所植。寺門西有石盤。方廣數丈。上建觀音堂。周以欄楯。盤下有泉。自小竇出其生滌。下擊石底。冷然可聽。有明碑六。及清世宗製碑。高宗御書聯額。

十七孔橋

詳頤和園

二三畫

三海公園

(南海之部) 三海舊名西海子。又

曰太液池。南北各四里。分南北中三海。各有名貴之古跡。優美之風景。南海與中海以蜈蚣橋分界。北海與中海以金釐玉棘橋分界。今之所謂三海公園者。實即中南二海之舊址。(北海另詳北海之部) 民國肇造。改爲總統府。愈爲著名矣。園之正門曰新華門。南向在天安門之西。舊皇城之西南隅。即昔之寶月樓也。入門則太液當前。碧波蕩漾。遙望瀛台風景絕佳。東行有五聖祠。自在觀。沿池東岸。折而北行。船塢在焉。入印月門。西爲雲繪

樓樓之西面則榜曰清音閣東爲爽秋館賓竹室
（現爲憲兵駐紮之所）蕉雨軒春及軒再北有
日知閣閣西向下有水閣可通太液折而西行有
魚樂亭前臨水池敷石爲小島方可丈餘島圓形
上置石桌極饒清趣由魚樂亭西入山洞有千尺
雪者小閣三楹建於清波之上惜已大半圯毀折
北拾級而上假山南向廣廈數楹一爲東方繪畫
協會北平本部一爲中國畫學研究會松柏當前
清幽古雅西下假山南通流水音東循石徑復達
春及軒前小橋流水音之西有韻古堂漱清院等
處或隱伏假山之中或俯臨清流之上皆極幽勝
漱清院西有門今爲土阜所阻不克通行南循短
垣有門曰曲澗浮花入門沿海岸有亭南向三面
臨水額曰俯澗再西有石碣一爲清乾隆所書
碣座有三窟中立石碣左右各有一松三者並列
形如山字頗爲可觀西過仁曜門門南向對長橋
可通瀛台台高數丈拾級而登廣廈五楹入門左
有祥耀樓右有瑞曜樓南過涵元門門三楹門內
樹小木坊左右東西向有景星慶雲二殿二殿之
南各有非亭殿後各有空殿九楹南爲涵元殿殿
三楹左有木床爲清德宗駕崩之處殿左爲藻韻
樓殿右爲綺思樓樓各三楹均極壯麗再南爲香

辰殿殿之南面額曰蓬萊閣閣前左右各有小亭
高可數丈書棟雕梁備極美觀各有迴廊通蓬萊
閣登閣遠眺則太液晴波新華在望洵佳境也閣
之下有木變石古物也再南爲迎薰亭三面環水
佔瀛台之最南端亭設茶肆遊者品茗於此心曠
神怡其樂可知也其他牧魚亭鏡光亭等佳處尙
多要皆瀛台以內之一部分也仁曜門今爲三海
公園委員會門之西有大禮堂豐澤園頗年堂純
一齋避暑樓榮雅殿等勝再西則有春藕齋及聽
鴻愛翠等樓至大圓鏡中爲遊勝之止境

瀛臺

在香港殿後南向明爲南臺一曰趨臺陂

林木森茂有殿曰昭和前有亭曰澄淵南有村
舍水田可於此觀稼清順治時建宮室爲避暑
之所康熙朝復葺之皆易黃瓦聖祖有夏日瀛
臺許奏事諸臣網魚准携歸之詩高宗瀛臺記
云自勤政殿南行石隄可數十步階而升有樓
門向北額曰瀛臺其詳見前邵遠平瀛臺侍直
詩云鬱葱玉樹映朱樓太液芳波淨不流石燈
參差環豹尾牙檣溶漾引龍舟鏡中臺殿晴逾
碧檻外峰巒翠欲浮扈蹕真疑三島近無煩羽
客詫瀛洲高士奇侍直詩云輦道青莎軟作茵

蒼蒼葭菼遍芳津。蘋蓼銷夏偏宜暑。桂館拈涼不受塵。虹跨長橋排雁齒。閣連飛宇次魚鱗。自慚未是登瀛侶。珥筆叨為侍從臣。

三海公園 (中海之部)

中海前為大總統府南有蜈蚣橋與南海分界。橋東往北沿東岸有西苑門。東通西華門大街。再北有萬善門。西可至水中亭北可達南書房大悲殿等勝。北至蕉園門。門外正對桑園門。西入承光左門則為北海矣。由蜈蚣橋西北行。入寶華門則為國立北平圖書館。曩日大總統辦公之地。居仁堂之舊址也。至若萬字廊。松筠別墅等處。則距近運料門。可西通府右街。堂之北為懷仁堂。堂中之延慶樓為曹錕囚禁之所。再北適迎春園。達紫光閣。過時應宮至福華門。則通金鰲玉螭橋矣。

紫光閣

由太液池西南。循池而北。有臺高數丈。明武宗築以閱射。曰平臺。後廢臺。改紫光閣。清因之。陰曆正月十九日。賜宴功臣。獻蹀躞跳

水雲榭

駝驢馬。鞭刀等雜技於此。即水中亭在中海水中。有碣鐫太液。秋風四字。為燕京八景之一。朱彝尊早秋詩云。殘暑秋逾熾。涼風乍催微。波蓮葉卷。新雨豆

花開。宛轉通橋影。清冷傍水隈。夕陽山更好。金碧湧樓臺。

蕉園

由西苑門循東岸而北。即是。其松檜蒼翠。果樹森羅。中有明崇智殿舊址。南即萬善門。內為萬善殿。其後圍蓋穹窿。為千聖殿。東為延祥館。西為集瑞館。北為內監學堂。明時崇智殿後。芍藥花圃。有牡丹數十株。又名椒園。有宮監法從人等。至此下馬。二石碑。為世宗設醮時所立。先朝實錄告成。於此焚草。七夕。宮人衣鵲橋補服。設乞巧山子。兵仗局進乞巧針。十五日。作法事。放河燈。甜食房進供佛波羅蜜。清順治時。改萬善殿。供佛像。進老成內監。披剃梵修。木陳玉林。二衲。奉召至京。嘗居此。陰曆每歲中元。建盂蘭盆會。放河燈。以數千計。南自瀛臺北繞萬歲山。即白塔山。而回。為苑中盛事。明廖道南蕉園詩云。旖旎芭蕉色。繽紛滿御園。午陰便鹿夢。春雨罷蜂喧。綠借芙蓉間。青交薜荔翻。詞林曾獻頌。此日重承恩。清成德蕉園詩云。見說齋壇密。前朝太乙詞。鶯邊花樹樹。燕外柳絲絲。宮籟人稀到。詞臣例許窺。今朝陪豹尾。新長萬年枝。

南花園

在西苑門迤南，明時為灰池，種瓜蔬於坑洞，烘培新蔬，以備奉盤薦生之用，清改為南花園，雜植花木，蘇杭所進盆景，皆付培植，又於暖室，烘出芍藥牡丹諸花，秋時收養，蟋蟀至燈夜，則置之，鰲山燈內奏樂，既罷，忽聞蛩聲，自鰲山中出，查嗣璫灰洞詩云：出窰花枝作態寒，密房烘大煖，催看年年天上春光到，臘月中旬進牡丹。

西苑

在西華門西，金之離宮也，元明遞加增飾，元建大內於太液池左，隆福興聖等宮於太液池右，明大內徙而之東，則元故宮盡為西苑地矣，舊占皇城西徧之八，今祇十之三四，門榜曰西苑，內有太液池，瓊華島，波光澄澈，烟雲繚繞，上有廣寒殿，隱然仙府，為燕京八景之二，曰太液晴波，曰瓊島春陰，施閏章西苑曉行詩云：新蒲古栢曉陰陰，太液昆明接上林，翡翠層樓淨樹杪，芙蓉小殿出波心，人談鳧藻衣冠會，水奏蕭韶鼓吹音，欲望天顏真咫尺，露臺迴合彩雲深，查慎行西苑上巳詩云：上巳接清明，韶光滿苑城，曉烟和柳重，夜雨為花晴，節物春長好，年方老自驚，兩三修楔伴，閒話水邊行。

三海公園

(北海之部) 北海為三海之一部。

在什剎海之南，金鯊玉棟橋之北，前門為承光左門，門內一橋，以白石構成，有二坊，南曰積翠，北曰堆雲，橋北為永安寺，寺門左右懸鐘鼓，陟石磴三十二級，達法輪殿，兩旁有亭，西亭曰滌瀉，下有方碑，前鑄清高宗書之白塔山總記，北東西分鑄瓊島，蒙回三文，東亭曰引勝，下亦有碑，四周分鑄瓊島，各名勝，兩亭之北，有崇臺，臺基中空，以怪石砌成，地道，其南有六洞，東第二洞口，有巨石題崑崙二字，洞皆通，無論自何洞入，可回原處，自地道轉而上，過紫照牌坊，歷石磴四十五級，為正覺普安聖果宗鏡四殿，蓋分列東西南北也，由普安殿而上，升石磴五十級，有亭曰蓬壺，極勝，為悅心殿，殿右為靜憩軒，左為慶霄樓，出悅心，再歷石磴七十級，其盡處，上有善因殿，出穹窿，東西各有二十級之石梯，俯視平城，萬象森列，迤北有一殿，東西北各嵌黃琉璃方磚，數百磚，各鑄跌坐之佛像，其南扇以銅欄，中設巍座，有佛據之，貌極猙獰，殿北丈餘，即白塔，高周各十餘丈，塔形上如負錐，下如覆鐘，頂作灰白色，塔西為蟠青室，揖山亭，琳光殿，妙鸞雲峯，甘露殿，閣古樓，畝鑑室，有石洞出，洞為碧照樓，兩旁迴廊，飾以朱漆，至為壯麗，碧照樓西旁為遠帆樓，再西南為閣古樓，樓半圓形，以三希堂法

帖分嵌樓之上下，上行七列，下八列，凡三百九十五方。至若酣古堂，若寫妙石室，若盤嵐精舍，若巖室，若一壺天地，若延南薰，若小崑邱，若承露盤，得性樓，延佳精舍，抱冲室，鄰山書屋，漪瀾堂。再北則延樓六十楹，東畫倚晴樓，西畫分涼閣，則皆在島之北麓。島之東有碣，御書瓊島春陰，如看畫廊，交翠庭。古遺堂見春亭，智珠殿而下達半月城。過石橋則陟山門，自島渡海而北，則爲五龍亭，構造至巧。由亭登路，折而西有大閣，四面建巨坊。東曰震旦，香林，西曰安養，示諦，南曰現歡喜園，北曰妙境莊嚴。閣有木製太湖石，其高幾及於頂，中有洞可上升，閣北爲大西天，中有萬佛樓，餘皆頽毀。東爲闍福寺，入門爲彌勒佛，後殿中塑高四五丈之觀音像，手足甚多，再東爲松坡圖書館，即快雪堂舊址也。兩廡嵌快雪堂法帖四十餘方。迤東有九龍壁（另詳）壁前古柏蕭森，至此者塵慮盡滌。北有樂靜園，公共體育場在焉，再折而東爲小西天。內有天王殿，大慈真如殿，十佛塔，琉璃閣等。殿宇崇閎，所塑偶像亦巨，有銅塔二座，高可丈餘，銅色甚古。東由靜心齋，碧鮮亭，而通北海後門，由島東過橋經陟山門而北，有兒童體育場，濠濮間，船塢，畫舫齋，先蠶壇，出先蠶壇北門過橋亦達後門矣。

承光殿

在金鰲玉棘橋東，俗呼團城，有古栝一椽，枅如龍，傳是金代所植。清乾隆十年，建石亭於殿南，以置元時玉甕，有歌鑄甕中，殿有玉佛，高與常人等，純潔潤澤，蓋世無倫。古物陳列所，所有玉器，堪與玉佛之玉質比擬者，不及一寸，外人估價咸以足償中國外債而有餘，世間無價之寶，惟此玉佛足以當之。

瓊華島

又名白塔山，在北海，踞太液池中，多疊奇石，皆宋艮嶽之遺，自汗中輦至燕者，歷遼金元明清，皆有宮殿，爲遊觀之地。其巔古殿，相傳本遼太后梳粧台，又爲金章宗李妃梳粧台。金章宗嘗與李妃夜坐，上曰：二人土上坐，妃曰：一月日邊明。上大悅。元順章爲英英起采芳館於瓊華島內，前清乾隆帝御書瓊島春陰四字，立碣山左，爲燕京八景之一。

永安寺

喇嘛諾木汗駐錫所也。在瓊島南部，堆雲坊之北，寺爲金元瓊華島奇石巖，皆當時輦致艮嶽之遺，島周圍計二百七十四丈，舊有廣寒殿，相傳爲金章宗李妃妝臺遺址。元改名萬壽山，又稱萬歲山，順治八年立塔，建剎，稱白塔寺，後改今名，入寺門爲法輪殿，殿五楹，奉

釋迦佛殿後拾級而上，有坊二，南曰龍光，北曰紫照，又有二亭，東曰引勝，西曰滌竊，石幢卽分暨亭中，滌竊亭後由甬道拾級而上，左右有二方亭，東曰雲依，西曰意遠，亭下各有石洞，其東洞有額曰楞迦窟，亭之正中爲正覺殿，殿後爲普安殿，前爲宗鏡殿，西爲聖果殿，殿後石蹬層躋爲善因殿，殿內供奉銅佛像，殿後卽白塔也，雍正十一年重修。

靜心齋

在北海公園太液池之北岸，林陰葱鬱，太液平濤，荷擎萬蓋，崢嶸巖削，環抱於齋前者，有瓊島焉，掩映錯雜，依附於齋之左右者，有蠶壇，古刹焉，齋之內部如抱索書屋，焙茶塢，器畫軒，韻琴齋，碧鮮畫室，沁泉廊，疊翠樓，枕巖亭等處，皆異常清幽，北海各殿宇，惟此齋全部獨完，更難能可貴矣。

先蠶壇

在北海東北隅，先蠶神殿，在壇東南，前爲桑園，後爲具服殿，西北爲瘞坎壇，而宮牆之東則爲浴蠶河，三座門街南東隣西苑者，爲蠶池。

五龍亭

在太液池北，中曰龍澤，左曰從祥，滋香，右曰湧瑞，浮翠亭，後爲闡福寺，有明季亭館。

舊址，北爲西天竺境。

狀元府

在北海東部，額曰畫舫齋，爲明時之狀元府，北海公園委員會在焉。

闡福寺

在北海北部太液池北岸，可由金鰲玉蝮橋西之陽澤門前往，本爲先蠶壇廟館，清乾隆十一年改建，有高宗撰製闡福寺碑。

三大殿

詳古物陳列所

三忠祠

在上斜街，明天啟四年敕建，以祀沁水張忠烈公，錢襄陵高忠節公，邦佐大同何忠愍公，廷樞三忠皆死於遼東王事，左附祀明二十人，右附祀清六十人。

三貝子花園

詳農事試驗場

三官廟

在東四牌樓東，乃明之大刹，崇禎時會禁香火，清乾隆時重修，陰歷每年元旦開廟，廟前多估衣攤，俗所以有估衣街之稱也，後修築馬路，改於廟旁設肆，元旦日亦不開廟矣。

大總統府

詳三海公園中南海二部

大鐘寺

卽覺生寺，在德勝門西北土城外，寺後有樓下方上圓，高五丈，中懸大鐘，遂以得名，鐘爲

明永樂時姚廣孝鑄內外鑄全部華嚴經學士沈度書高一丈五尺徑一丈四尺紐高七尺重八萬七千斤清乾隆八年由西直門萬壽寺移此陰歷正月初一日至十五日開廟遊寺者登樓遠眺山光樹色悉在望中鐘有氣眼二大如拳中懸小鈴遊人以錢投之中者鏗然皆大歡喜謂之打金錢眼。

大高玄殿

在神武門西北明嘉靖時建。前有

二亭鈎簷鬪角極盡人巧明之中官呼之爲九梁十八柱今猶存明楊四知詩云高玄宮殿五雲橫先帝祈靈禮太清鳳輦不來鐘鼓寂月明童子自吹笙。

土地廟

在宣武門外土地廟斜街長椿寺南即

元之老君堂。每月初三日有廟市光緒丙午以後則每月之二日亦爲會期遊人極多。

土城

在西直門外東北三里爲元大都遺址土

阜隆起寬廣各十餘里。

四書

天壇

爲明永樂十八年(1419年)建在正陽門

外天橋南內外垣俱前方後圓外垣周一十一里

七丈五尺門二皆西嚮南爲圓丘門北爲祈穀壇之外西天門內垣周七里又廿六丈一尺五寸內垣當南北之中宜東西爲垣南爲圓丘壇北爲祈穀壇。

圓丘壇

爲祀皇天上帝之所每歲以冬至日

皇帝親行致祀以祖宗配享是爲南郊大典又孟夏舉行常雩亦於此行禮明嘉靖九年建清乾隆十四年重加展拓繕治第一成正中設上帝帳南嚮東西設祖宗配位各四帳南階上爲皇帝拜位第二成爲從祀位東西各二帳壇制形圓南嚮三成第一成徑九丈高五尺七寸二成徑十五丈高五尺二寸三成徑二十一丈高五尺上成面艾葉青石中心圓石一外九重環甃自一九遞加至九九二成自九十遞加至百六十二三成自百七十一遞加至二百四十三皆積九成數每成四出陛皆白石九級上成石欄版七十二成百有八三成一百八十合三百六十周天之度石柱仰覆蓮座安螭頭內壇形圓周百有六丈四尺壇門四皆六柱三門外壇形方周二百十丈一尺制如之內壇東南隅綠琉璃燔壇瘞坎各一西南隅望燈臺三各建

燈桿高十丈四尺。現僅存其一。外墻南門外路左。爲設大次之所。東門外。爲神庫神廚。祭器樂器。樓薦等庫。及宰牲亭。

皇穹宇

亦明嘉靖九年建。初名秦神殿。後改今名。清代因之。尊藏皇天上帝及列聖配位之神版於此。祀前一日。皇帝先詣皇穹宇。於神位前。上香行三跪九拜禮。而後視壇位。視籩豆。迺詣齋宮。其制形圓。南嚮。金頂單檐。內外環轉。各八柱。塗金飾轉枝蓮。門窗在南三面。爲垣基高九尺。徑五丈九尺九寸。面鋪青石。圍石欄版四十九。三出陛。各十四級。左右廡各五間。爲分藏從祀神版之所。覆瓦均純青色。

祈穀壇

祈年殿

即明代之大祀殿。明永

樂十八年。所建。以合祀天地神祇者也。嘉靖九年。旣建園丘以祀天。乃擬古明堂制。改爲大享殿。每歲春秋舉行祈穀。大享兩典。俱奉祖宗配享。清仍之。乾隆十六年。重加修治。改題祈年殿。歲以正月上辛祀上帝。爲民祈穀。致壇制形圓。南嚮。三成。上成徑二十一丈五尺。二成徑二十三丈二尺六寸。三成徑二十五丈。面盤金。輓圍以白石。欄版四百二十。南北三出陛。東西一出

陛。一二成各九級。三成十級。殿制亦圓。南嚮。金頂檐三重。內外柱各十有二。龍井柱四。兩廡各九。

皇乾殿

在祈穀壇後。明永樂十八年。建。以尊

間。俱覆純青琉璃瓦。蓋仿唐代清陽玉葉之意。藏上帝神版。清仍之。乾隆十八年。重加修葺。祀前一日。皇帝詣南郊齋宿。先於此殿拈香行禮。迺詣齋宮。殿制形方。南嚮。五間。衛以石欄五十九。正面三出陛。東西一出陛。各九級。覆瓦俱純青色。

長廊

自祈年殿東轆門外。由廊房以達神庫

宰牲亭。是爲長廊。共計七十二間。爲祭時進俎豆。避雨雪之用。考古省牲之儀。神廚當遠。離神壇三百步。明代已爲定制。清踵而行之耳。

燔柴鑪

皇帝郊祀祈穀。常雩各大典。就拜位

後。先燔柴而後迎神。園丘祈穀兩壇。皆有之。祈年殿井。在祈年殿東轆門外。長廊間。水味

甘冽。爲備太羹所用。

七星石

相傳爲前代隕星。在祈年殿東。宰牲

亭之南。年湮代遠。不復可考。

齋宮 宮為明永樂十八年建。清乾隆七年重

加修建。宮東嚮。正殿五間。崇基石闌三。出陛。後

為寢殿五間。左右配殿各三間。內宮墻方百二

十三丈九尺九寸中三門。左右各一門。墻外環

池。前跨石梁三。左右各一。東北隅鐘樓一。外宮

墻方一百九十八丈二尺。環以迴廊一百六十

三間。復繞以深池。宮門石梁均與內同。所謂重

墻周池警衛甚嚴

無樑殿 即齋宮之正殿。制特異。殿內頂作甃

城形。不露棟樑檼之結構。俗稱無樑殿。凡齋

宮殿宇。皆覆綠色琉璃瓦。隱寓皇帝對天以青

宮自居之意

銅人石亭 在無樑殿陛前之左。內置齋戒銅

名神樂署。署東嚮。正中凝禧殿五間。後為顯佑

殿七間。更後為袍服庫。典禮署。奉祀堂。通贊房

犧牲所 明代舊為神牲所。後改今名。設官以

牧養神牲。大祀之牲。祀前三月滌治。中祀牲。滌

三十日。小祀牲。滌十日。仿周代制也。所內正房

奉犧牲之神。餘為牧夫房。草夫房。牛房。羊房。豕

房。鹿房。兔房等。清仍之。

天神壇 詳城南公園

天文陳列館 詳觀象台

中山公園 在天安門右。為社稷壇舊址。民國

元年建中央公園。十七年夏改今名。門東為售票

處。(價洋五分)與兌換所。西為警察所。路中有

鐵柵門。門旁為查票處。進柵北行數武。中峙公理

戰勝牌坊。坊前有噴水池。中建燈塔。坊北行為二

烈士銅像。由查票處循遊廊東行。為水法池。池形

渾圓。上跨四獅。中有噴水塔。白石雕製。池外鋪碎

石環。列扇形花池四。循廊而北。有西式房屋一行。

健會也。中設臺球屋。西隙地園。以磚欄。屋東有曲

廊。通東房三椽。為行健會詢事處。穿廊而北。有殿

五楹。為來今雨軒。中設餐館。軒前多花池。軒後山

石羅列木欄竹籬層層繞之北端亭形如十字偏繪斑竹夏日品茗者座爲之滿來今雨軒之東爲公園董事會再北有假山松柏森列雜以他樹山上建六角亭重檐垂脊金碧輝煌可入而小憩山石之北一片籬障爲花廠沿花廠北行而東通歷史博物館西行爲園之北面北濱御河夏時蓮花最盛可蕩小舟前路兩旁多古柏遊人率品茗於此路中建格言亭亭外環列石球十二練以鐵索東西南北各留使道行及西端有木橋跨御河長約數丈過橋北行即西華門可通古物陳列所由橋南行爲園之西面路右側有方亭粗木所構環以短竹籬頗具遊趣亭西爲鹿園畜鹿多頭亭南山山有草亭山不高而曲徑蜿蜒亦甚有致土山之南華屋接連爲柏斯馨咖啡館上林香餐館有正書局春明館茶社其在路之左側與各處相對者除春明館之方亭外皆蒼松古柏枝柯交錯自北往南宛如長卷夏日薄暮則士女咸集蓋納涼品茗之最大場所也春明館之南爲繪影樓即同生照像館由繪影樓東轉爲園之南面路右側有蘭亭碑亭四周皆玻璃窗中有清高宗詩碑及孔雀小鹿各標本殿東數武有唐花塢南向面水四隅斜出結構精巧中多奇花異卉玻璃房之東爲

北平指南 第四編 名勝古蹟

習禮亭亭北爲社稷壇南門門內有丁香林芍藥圃衛生陳列所革命圖書館監獄出品陳列所三善水會由習禮亭沿河岸南行爲養禽所就枯樹構木籠以養禽林禽以梧桐鳥爲最多水禽則有鶴鴨沙鷗再南爲養魚處種類頗多西折渡橋卽河之南岸矣橋西爲水榭北半居水南半跨陸朱欄畫檻紅窗彩壁有謂爲園中第一勝處者水榭之西爲土山數峰起伏山隈有亭名迎暉亭東小洲建屋三楹南北各有花架四周怪石如蹲如踞不可名狀洲北涯有石橋可通唐花塢蘭亭碑亭社稷壇 在中山公園之正中其式方北向高四尺方五丈三尺上按方築五色土北有拜殿二重垣周百五十三丈有奇外有重圍舊制每年春秋仲月上戊日祀社稷於此壇之北爲中山堂再北爲革命圖書館左有蔡公時碑右爲美國大總統哈丁碑

衛生陳列所

在中山公園社稷壇內丁香林芍藥圃之西計五楹中楹爲事務處北二楹有玻璃櫺列有食物類器物類各標本及肌肉骨骼臟腑神經各病理圖畫或照片牆懸動物血球原形蟲發育之形狀圖及各病菌原形蟲發

育之形狀。與動物解剖圖。育二種。玻璃櫥內。陳各種藥草藥液。標本及胎兒照片。瞻懸生理圖。體育圖。醫治病症圖。飲料菌類圖。及受徵病各圖書。標本。每種標本。書圖照片。均有說明。以便考察。入場券價銅元四枚。

中央公園

詳前

中央觀象台

詳觀象台

中和殿

詳古物陳列所三大殿

水雲榭

詳三海公園中海之部

水中亭

詳水雲榭

元丞相托克托宅

在西四牌樓今為護國寺。蓋丞相既為賊臣。鳩死。並廢其邸為崇國寺。後改大隆善護國寺。後殿尙有丞相夫婦之像。

元丞相耶律楚材墓

在萬壽山南麓。數

百武好山園之東。清乾隆十五年。命立祠宇。賜詩碑。原有翁仲石獸等。今皆廢。遺邱尙存。飾紅色灰

塚前樹碑。建文昌閣。

元太保劉秉忠墓

在盧溝橋北。墓前石獸

尙存。

元郊臺

也。

在元之麗正門東南七里。今永定門外

元歐陽原功墓李孟墓

俱在香山鄉石

井村。

元參政郝景文墓

在盧師山下。

文廟

在安定門內。國子監東。清乾隆二年。易蓋黃瓦。三十年。頒禮器。周代法物。陳設殿庭。甬路東西。有聖祖御製至聖先師孔子贊及顏曾思孟四子贊。並御製各詩記等碑。殿前有柏。枝幹均盤旋而上。又名觸奸柏。相傳魏忠賢過此。時樹枝下垂。作鞭打狀。故名。大成門內。有石鼓九座。半尤為最古之物。世傳為周官王獵。碣大成門外。東西陳列者。則新石鼓也。全廟殿宇宏壯。古柏森森。欲參觀者。每人門票四角。

文昌帝君廟

在地安門東。後殿奉文昌帝君。先代神位。此廟建於明成化朝。清嘉慶六年重修。

文華殿

詳古物陳列所

文淵閣 詳故宮博物院

文化商場 詳火神廟

文丞相祠 祀宋信國公文天祥。在府學胡同東。即元之柴市也。明初按察司副使劉崧建。宣德時命有司春秋祭祀。景泰朝賜諡忠烈。遺像改塑丞相衣冠。座右石刻半像。執笏冠如明之國公。笏刻孔曰成仁。孟曰取義。數語。文所著日錄諸書。鐫板原存祠中。今無之。惟唐李邕書雲鷹將軍李秀斷碑二礎及劉崧碑。於壁殿三楹。聯曰。南朝狀元宰相。西江孝子。忠臣屏風。大書正氣歌全文。正中一額曰。有宋存焉。順天府府尹春秋致祭。明崇禎十七年三月戊申。左都御史李邦華縊於祠中。清賜諡忠肅。配祀於此。

月壇 在阜成門外光恆街。制方。東向一成。高四尺五寸。方四丈。四出陛。各六級。皆白石。垣周二百三十五丈。外有圍牆。每年秋分。祀夜明及二十八宿五星於此。

月河寺 在朝陽門車站南三里城濠東岸。古名寶莊寺。昔時池亭幽雅。甲於都下。寺東北有兩竿高出。為舊京無線電臺清。宣統三年建。可與廣洲

日壇 武昌張家口等處通問答。在朝陽門外東南。制方西向一成。高五尺九寸。方五丈。四出陛。各九級。皆白石。垣周二百九十丈。外有圍牆。舊制每年春分祀太陽於此。今為朝陽市場。

太平宮 俗名蟠桃宮。在東便門大橋南。清康熙元年工部尚書吳達禮重建。前殿供王母。後殿供斗母。每年三月初一日至初五日有廟會。茶棚林立。其地且有賽馬場。

太和殿 詳古物陳列所三大殿

太液池 詳三海公園

五塔寺 在西直門外萬牲園北半里許。原為真覺寺。凡五浮屠。俗因稱五塔寺。蒙古人建。寺後有塔甚高。曰金剛寶座。形方四面。皆石刻佛像。工極精緻。自暗竇中左右入。盤旋以躋。其顛則平臺矣。臺湧小塔五。內藏如來金身。金剛寶座之左偏。又有一浮屠。相傳為明憲宗葬衣之處。今寺門殿宇皆廢。而金剛寶座巋然獨存。

五頂 詳碧霞元君廟

五龍亭 詳三海公園(北海之部)

火神廟

有三 一在琉璃廠廠甸東。清乾隆丙

午重修。現為文化商場。每年陰曆元日至十五日。開廟。凡書畫碑帖古玩玉器皆陳設於此。

一在崇文門外花市。明隆慶二年建。為神木廠。悟元觀下院。清乾隆四十一年重修。有左都御史崔應階碑。陰曆每月逢四日開廟。列市與土地廟同。一在地安門外日中坊橋西。清乾隆二十四年重修。無廟市。

五畫

白雲觀

在西便門外二里。唐天長觀舊址。金昌

明三年重建。太和三年改為太極宮。元初為長春宮。元長春真人邱處機藏蛻所也。明洪武二十七年重修。清乾隆二十一年五十二年兩次敕修。有聖祖高宗御書聯額及御製碑文。前殿有靈官像。其右為儒仙殿。東殿有張三半像。次為七真殿。次為塑像邱祖殿。邱白哲方頤黃冠羽衣無鬚眉。市民於陰曆正月十九日祀之。謂之燕九節。亦曰燕邱會。邱前有木鉢一。刻木瘦為之。上廣下狹。可容五斗。內塗以金。刻清高宗御製詩。承以石座。繚以朱欄。邱祖殿後為玉皇閣。殿外為配殿。東偏有斗

姥閣。有聖祖御書額曰大智寶光。觀有明碑數道。按邱字通密號長春子栢霞人。金大定丙午年十

九雲親居崑崙山。丁亥謁重陽全真開化王真君。喜於寧海。請為弟子。戊申召見。隨還終南山。貞祐乙亥命主召不起。己卯宋濬使來召亦不起。是年五月元太祖自奈曼國手詔致聘邱與弟子十八人至。千午謁太祖於雪山之陽。拳拳以止殺為勸。問為治之道。則言以敬天愛民為本。問長生久視之道。則言以清心寡慾為要。太祖深契其言。癸未乞東還。賜號神仙。爵大宗師。掌管天下道教。甲申八月奉旨居燕京太極觀。則今之白雲觀也。丁亥五月改為長春宮。七月留頌而逝。年八十。至元己巳詔贈號長春演道主教真人。

白塔山

詳三海公園北海之部

白羊

西便門外城濼左側。有白石數十塊。星羅棋布。隨河堤高下以分置。遠望之如白羊數十。或立或臥。與真者無異。

白塔寺

有二。一在阜成門內大街路北。建於遼。寺有塔。嘉昌二年建。內藏釋迦佛舍利。戒珠二十。香泥小塔二千。無垢淨光等陀羅尼經五部。元至

元八年復崇飾之。角垂玉杆，階布石欄，簷掛華鬘，身絡珠網，制度之巧，古今罕匹。十六年重修，全寺名曰大聖壽萬安寺。明天順元年改稱妙應寺。成化朝復於塔上環造鐵燈一百零八座，入夜燃之，金彩四射。清康熙二十七年修寺，與塔有御製碑文二，立石庭中。乾隆十八年又修，御書般若波羅密多心經一卷及梵文尊勝咒，並賜大藏真經全部為鎮塔之用。又製修妙應寺文，與修白塔銘勒石七佛殿庭中。四十一年奉敕又修寺，僧藏有御製滿蒙漢西番合璧大藏全咒，西番楞嚴經一分。維摩結所說大乘經全部。

一在左安門內霍家橋舊彌陀寺也。金大定朝建。明景泰二年太監婁善重修，更曰法藏。中有彌陀塔七級，高十丈，窗八面，窗置一佛，佛設一燈，陰曆每歲上元之夜，僧必燃燈繞塔奏樂，寺有祭酒胡漢沙門道宇二碑。道宇為戒壇，第一代戒師世稱鵝頭祖師。

白石橋 在西直門外西里許

玉皇頂 在碧雲寺之北半山中，中有小泉，湧於

洞中，頂鑿小孔，可透月光。俗呼為大羅天。寺東有小亭，雜於老檜叢中，額曰洗心亭。

玉淵潭 在平西十里，即玉河鄉。元丁氏之故池也。柳堤環抱，水鳥翔集，為游賞勝地。

玉龍洞 在玉泉山洞出泉，贅石為暗渠，引水浮流約五里入西湖，曰龍泉。其上有望湖亭。

玉泉山 在萬壽山西北五里許，有二石洞，一在

山西南水深莫測，一在山之陽，有石厓刻玉泉二字。金章宗建行宮於山頂，元明皆為遊幸地。康熙十九年重加修葺，賜名靜明園，有石碑一，上刻御書玉泉趵突四字，為燕京八景之一。

古物陳列所

三大殿 在該所中部，位居午門內正北，俗稱

三大殿，即太和、中和、保和。三殿是也。明清皇帝登極及遇大慶典朝賀時，皆在太和殿舉行。凡遇祭天地、宗朝社稷時，先期由禮官進祝版，皇帝閱視祝版，則在中和殿舉行。凡各省貢士覆試殿試朝考及優拔貢等朝考，均在保和殿舉行。現在陳列之物品，為清代各帝御用珅、珊瑚、雕漆、紫檀、金漆、鹿角各種寶座、珅、珊瑚、繪畫、鈿翠、金漆御筆、行草各種圍屏、珅、珊瑚、刺繡、絳絲木質、掛屏、古銅宮薰品、級山、珅、珊瑚寶塔、佛堂樂器及

各名人大畫軸。

文華殿

在所之東部。位居東華門內迤西。殿後有文淵閣。藏四庫全書。(閣現屬故宮博物院)殿東有傳心殿。向供伏羲以來至三代帝王牌位。凡遇經筵。開講皇帝先至傳心殿恭祭。後即御文華殿。由經筵講官講經史。自開放後。陳列唐宋元明清各代名人書畫冊頁卷軸。各種繡絲刺繡圍屏玉石掛屏及大件珞珈瓷器。并清乾隆時安南國所進七尺四寸大象牙。英國所進鳥音及西人奏樂各種均屬希世珍品。

武英殿

在所西部。位居西華門內迤東。當乾隆時。為校刊經史書籍之所。以大學士領之。殿內書籍及石刻法帖甚多。光緒時。殿燬於火。書籍付之一炬。其石刻尚有存者。現儲所內。武英殿所陳列之物。為商周秦漢。各代古銅彝器。漢代舊玉瓶。清代各色玉器。晉唐古琴。後周柴窑花插。宋元明清各代官窰瓷器。宋元明書籍。及名人寫經。宋元明清雕漆雕牙。珞珈珠寶。金石文竹。天然木文玩。武備各器具。並清乾隆時御用珍珠馬鞍及英法兩國所進各種奇巧金質音樂鐘。武英殿之西北有浴德堂。係乾隆時香

妃沐浴之所。仿土耳其式建築。內有香妃戎裝便裝畫像。及白玉佛珞珈器具等。

傳心殿

最近開放。內所陳列之物品。為清帝

時代書房。寢宮各種御用品。其布置式樣。係仿燕居情形。與他殿景緻不同。

按古物陳列所係民國三年內務總長朱啟鈐呈明大總統。將遼寧熱河兩處行宮內所存各種寶器悉數運回。並由美國退還庚款餘款內撥給二十萬元。在武英殿西邊建築寶蘊樓。為藏儲各種珍貴古物之庫房。又將太和中和保和三殿及文華武英兩殿。并本仁煥章凝道集義各配殿。分別修理。於各殿內添造陳列櫃格。是年十月開始售票。迄今十有五年。每遇國慶紀念及其他令節。隨時添換物品。藉新遊人觀覽。該所成立以來。十有餘年。關於保存方面。雖稱嚴密。而於發揚文化一事。未能漸次擴充。如將空間廢置。行將傾圮之各殿宇。修理整齊。添製櫃格。以推廣陳列。俾二十四萬二千五百餘件之古物。(現陳列各殿者僅五千餘件)一律分別部居。以類相從。按照時代。以次排列。則遊覽者可以各隨所好。逐類而玩。各本專長。分門研

討裨益文化當非淺渺。

古薊門

在德勝門外八里。相傳為古薊州遺址。

亦曰薊邱。舊有樓館今廢。惟門存二土阜。旁多林木而已。然為燕京八景之一。

石景山

在三家店車站東南七里。一名石經山。

孤峰峭拔。石洞甚多。相傳為明劉瑾督團營時所鑿。山巔有寺。俯視永定河。環繞如帶。又山北峽中。有沒字碑二幢。初亦瑾所勸也。

石面

阜成門外有石碣一鐫。雙人角鬪形。平諺

不識石面之語本此。

石鼓

詳文廟

永安寺

詳三海公園

市民公園

詳地壇

右安花畦

右安門外花廠林立。春秋佳日。萬

花齊放。而尤以春之芍藥秋之菊桂為最多。

北海公園

詳三海公園北海之部。

弘仁寺

即旃檀寺。在太液池西南岸。明之清觀

殿舊址也。有二千七百餘年之古旃檀佛像為西土優填王造。清康熙四年改建。有御製碑記。乾隆

二十五年重修。有御製碑文。地至爽塏。夏多荷花。寺前建二坊。門內有白石方池。上跨三梁。池西作龍首。自牆外汲太液池水以注於池。每年正月初八寺中喇嘛跳舞。佈扎現為軍隊駐紮之地。

弘慈廣濟寺

在西四牌樓迤西路北。舊為劉

村寺。金劉望雲建。明天順朝重建。賜額曰弘慈廣濟寺。萬曆癸未。彭城伯張守忠惠安伯張元善。又修寺基約二十畝。清康熙三十八年敕修。有御製碑文。並頒賜匾額及御臨米芾觀音讚。金釋迦觀音普賢像。寺有古樹老幹奇特。僧呼之為鐵樹。有高宗御製鐵樹歌勸石。

六畫

地壇

在安定門外。為明嘉靖九年建。清代屢加

擴充。益昭隆備。方丘象地。北向二成。每成高六尺。下成方十丈六尺。四出陛。皆白石。外繚以垣。牆周七百六十五丈。丘南左右設五嶽。五鎮石座。鑿為山形。丘北左右設四海。四瀆石座。鑿為水形。丘之北有方澤。貯水。南為地祇室。舊制陰曆每年夏至祀后土於此。今改市民公園（附圖）

地祇壇

詳城南公園

交通博物館

在和內府右街入門則有小火車軌道夾植小松頗為清雅。車行其上。與各路車無異。第一二兩陳列室。有各種火車軌道模型石膏質軍人四個。火車所經之處各種田產無一不備。其由各地掘挖之古物亦陳列其間。

交泰殿

詳故宮博物院

西山

在平西三十餘里。為太行之首。每大雪初。霧積素凝華。若圖畫然。為北平八景之一。曰西山。霧雪山上。諸蘭若白塔無慮數十。與山隈青黛相間。流泉滿道。或注荒池。或伏草徑。或散入沙塵間。春夏之交。晴雲碧樹。花香鳥聲。秋則亂葉飄丹。冬則積雪如銀。信足賞心而悅目也。清高宗詩引云。西山峯嶺層疊不可殫名。因居京城右輔。故以西山概焉。高寒故易積雪。望如削玉。今構靜宜園於香山。輒建標其嶺誌之。詩云。久曾勝蹟記春明。疊嶂嶙峋信莫京。剛喜應時霑快雪。便叫佳景入新晴。寒村煙動依林晏。古寺鐘聲隔院鳴。新榜香山構。精舍好收積玉煮三清。又詩云。銀屏重疊湛虛明。朗朗風頭對帝京。萬壑精光迎曉日。千林瓊屑映朝晴。寒疑澗口泉猶動。冷逼枝頭鳥不鳴。只有山僧願自在。竹茶茗椀伴高清。

西陵

在梁格莊車站西南二十五里。屬易縣永寧山。襟山帶原。景由天設。秋初春半。佳氣尤多。陵凡四區。為世宗泰陵。仁宗昌陵。宣宗慕陵。德宗崇陵。各陵大致相同。修葺以時。絕無損毀。四周垣牆尤堅。樹木陰翳。右徑清幽。非復人間氣象。故中外人士之至此者。莫不以一遊為快。

先農壇

詳城南公園

先蠶壇

詳三海公園北海之部

安河圈

在大有莊村北。曩曰甕山圈。清乾隆丁未年。改今名。是圈為清室畜養出口行圍之馬圈也。於民國七年。借與西郊第二粥廠。光緒間有印度人。於北平演獅象虎之戲。為孝欽后所聞。即傳該印度人。至頤和園內演戲。演畢。將象進上。遂象養於此。即今萬牲園之象也。

七畫

戒壇寺

在西山之馬鞍山。唐武德朝建。寺盤旋山谷中。登獅子巖十八轉而始至。有白石戒壇。凡三級。周列戒神。閣前古松四蔭。被一院。為明正統時。敕如律師說戒之所。有清聖祖御製戒壇碑。高宗御詩碑。及御製活動詩碑。自壇而南。為波離殿。

殿前遶金碑各一，皆波離尊者行實也。寺有高閣可遠眺。又有石塔，高十一級，花木則以櫻爲多。寺後有洞五，曰太古，曰觀音，曰化陽，曰龐涓，曰孫賓。又西五里有一峯，最高，秀遠，駭峯如側方山子冠者，極樂峯也。有寺，自戒壇至此，中有泉，最冽。每年六月初六日，寺僧晾經，游者多以三四月，然非廟會也。

呂公洞

在玉泉山深廣二尋，亦曰觀音洞，相傳

呂純陽嘗憩此。

見心齋

在香山韻琴齋西北，齋五楹，清嘉慶時

建，齋前方塘半畝，水清可鑑，蓄紅魚千餘，四周繞以廊榭，前爲知魚亭，後爲正凝堂，齋有御書匾額，曰見心齋，驗其可以見天心也。正凝堂後有亭翼然，亭之四周多大樹，濃陰蔽日，雖盛夏不知熱也。

妙峯山

距北平百餘里，正稱「金頂妙峯山」。

供奉之神，有「天神聖母」、「眼光娘娘」、「子孫娘娘」及「東嶽大帝」……等，相傳此山甚有靈驗，故都人士迷信之最深者。每年陰曆四月初一日至十五日，幾認爲奉神之大典，開山半月，紛紛登山燒香，俗曰上山，北平之西北道上香烟

繚繞，絡繹於途，實爲廟會熱鬧中之首屈一指者。開山時有各種善會（另詳附錄）。

八畫

明陵

在北昌平縣北十八里，天壽山，山脈自

西山蜿蜒而來，羣峯連互，流泉環帶。明代陵寢除景帝陵在宛平縣西金山口外，餘皆奠於此。自東西兩峯而外，山皆以天壽統之。陵凡十三區，一成祖長陵，在天壽中峯筆架山下；二仁宗獻陵，在西峯下；三宣宗景陵，在東峯下；四英宗裕陵，在石門山東；五憲宗茂陵，在聚寶山東；六孝宗泰陵，在史家山東南；七武宗康陵，在金嶺山東北；八世宗永陵，在十八道嶺；九穆宗昭陵，在大峪山東北；十神宗定陵，在小峪山東；十一光宗慶陵，在天壽山西峯之右；十二熹宗德陵，在雙鎖山檀子峪西南；十三懷宗思陵，在錦屏山昭陵西，清順治十六年世祖巡幸畿輔，親詣諸陵爲文祭之，特設司香太監及守陵人戶，有司以時修葺，一切規制至今猶存。

明董四墓

在青龍橋西北，紅石山南麓。明內

官董姓行四者，退老於此，善種桃，歿即就地葬之。

村以是名。或呼東四墓。桃白而小。味甘漿足。

明剛丙墓

在頤和園東宮門南偏。古廟巍峨。

殿二重。後殿三楹。中有尖頂圓封墓一座。周數十武。相傳為明司禮監剛丙瘞骨之所。前殿懸墨跡。

清水傳真燕王遺像。廣額豐頤。鬚長尺餘。

明朱之馮墓

在廣渠門外之馮諡忠壯。

明駙馬都尉鞏永固墓

在永定門外。

明太僕米萬鐘墓

在海淀。

明李東陽墓

在大慧寺西隔壁。前建祠臨大道。有杏林石門碑碣。鐫明李文正公墓。歲由湖廣

會館致祭。

明金鉉墓

在東直門外六里屯。鉉兵部主事。

諡忠節。

明方從哲墓

在豐臺。

明利瑪竇墓

在阜成門外馬家溝。嘉興觀西。

墓上圓下方。圓若斷椎。方若臺。利為意大利人。精

天文輿地測算製造等學。明萬曆九年。以傳天主

教來華。貢萬國圖時鐘等件。後與徐光啟輩交遊。

崇禎三年卒。詔以陪臣禮葬。此墓前有堂二重。室

前有磐石。銘曰美日寸影。勿爾空過。所見萬品。與時并流。

明穆天顏墓

在廣渠門內板廠。

明衍聖公賜第

在西城太僕寺街。仁宗踐祚。孔彥縉來朝。賜宅東安門北。今不可考。後英宗

開賜第湫隘。以大第易之。即今太僕寺街衍聖公

府也。

明秦良玉駐兵處

在虎坊橋迤西。今地名

四川營者。是也。良玉所統女兵。號白桿軍。曾駐此

蜀人祀之於四川會館。且設四川女校於其中。門

題蜀女界偉人秦少保駐兵遺址十二字。神龜前

懸一聯云。去勝國垂三百年。在劫火銷沈。猶剩數

畝荒營。大庇北來桑梓地。起英魂於九幽。地看遼

雲慘淡。應添兩行熱淚。同聲東哭海天涯。棉花胡

同一帶。皆其部兵紡績之所。屯田政策。女子乃得

實行。其謀略亦偉矣。莊烈帝召賜女帥秦良玉詩

云。尚錦征袍手製成。桃花馬上請長纓。世間不少

奇男子。誰肯沙場萬里行。

法源寺

在宣武門外西磚胡同。唐憫忠寺也。唐

貞觀十九年。太宗收征遼渾亡將士遺骸。葬於幽

州城西十餘里，爲哀忠墓，又於幽州城內建寺曰憫忠寺。寺中東西兩塔，高可十丈。安祿山史思明建有蘇靈芝所書寶塔頌，又有閣甚高，李匡威建。唐諺曰：憫忠高閣，去天一握，即此閣也。明正統時改名崇福寺。萬曆三十五年，又修有諭德公鼐碑。清康熙朝，賜御書匾曰覺路津梁，曰不二法門。雍正九年，終帑重修，賜額曰法源寺。有世宗御書聯額及御製法源寺碑。內閣學士禮部侍郎勵宗萬書。又有高宗御書心經碑。乾隆四十二年，又修寺。有石壇，栽丁香花，頗盛。戒壇前有遼應歷七年石幢一，後有石函一，四周刻字。亦遼時物。此外尚有知常所書景福元年沙門尙敍重藏舍利記。黨懷英所記金大定朝禮部令史題名碑。

法光寺

在西單牌樓捨飯寺胡同。初名蠟燭寺。又名捨飯寺。明代爲收養窮民之所。故其地因爲名。清順治十六年重修。有碑記。

法華寺

在東安門外報房胡同。明太監劉通及其弟順捨宅爲寺。有明碑四。一敕賜法華寺碑。一德聚和尙事實碑。均成化七年立。一萬曆朝碑。一天啟重修碑。清碑二。一乾隆四十三年德悟和尙事實碑。一未詳年月碑文。略言寺建至今三百餘

載。真如禪師梵修清靜，見寺近頹敝，苦心修葺。成宣圓寂，立此貞珉，述其功德。碑陰刊曹洞宗派四字。殆亦乾隆朝所立也。

法塔寺

在崇文門外東南五里許。有塔高十丈，八面七級。級開窗八。窗供一佛。前有鐵香池，長尺餘。塔正門內及頂又各供一佛。合計之，有五十八尊。塔有梯盤旋而上。昔時每值燈節，寺僧燃燈繞塔，諷經奏樂。寺建於金。巨剎也。明景泰時重修。後漸圯。清光緒庚子前，向有山門大殿。今則僅存一塔矣。

東陵

在遵化西七十里鳳台山麓。清室陵寢有二。一爲西陵，在梁各莊。一卽東陵。峰巒層秀，頂如華蓋。規模宏整。天造地設。陵分數區。清世祖孝陵、聖祖景陵、高宗裕陵、文宗定陵、穆宗惠陵，以蒸禱后之陵尤爲壯麗。年前掘墓案，可以想見也。

東嶽廟

在朝陽門外大街路北。有坊鑄光聯日觀四字。元延祐朝建。累朝歲時敕修。設廟戶守之。清康熙三十九年、乾隆二十六年，皆重修。有聖祖高宗御書匾額及詩碑。墀下復羅列趙孟頫所書神道碑。虞集所書聖宮碑。趙世延所書昭德殿碑。廟

之中為天齊殿。後為寢宮。再後有九尊娘娘殿。文昌銅縣及關帝殿。左右有兩跨院。東供黑虎元壇。西有閻王殿。瘟神殿。馬王殿。魯班殿。三皇殿。菩薩殿。月下老人殿。而天齊殿兩廊環列七十二司塑像。極精巧。相傳為名手劉蘭劉懋所製。陰曆每年三月十五至二十八日開廟。有白紙獻花。禱塵。放生等會。此外則每月朔望有廟會。禮佛士女。不絕於途。

東直鐵塔

詳鐵塔寺

金代各陵

在房山縣周口北。半已荒蕪。

金鑪聖母鑄鐘娘娘廟

在鼓樓西鑄鐘廠前殿祀關帝。後殿祀鑄鐘娘娘。有清順治辛卯道光戊子所立重修碑記。並有古柏二。形似龍爪之古槐一。相傳北平鐘樓本懸鐵鐘。後改鑄以銅。屢不就。鑄者之女懼父得罪。乃投鑪中。鐘遂成人。為建廟以祀之。故名鑄鐘娘娘廟。今鐘樓前尚有

大鐵鐘一。高可丈餘。徑一丈。即鐘樓舊鐘也。

金魚池

詳魚藻池

金鰲玉竦橋

當北海中海之分界。俗稱御河

橋。明人題詠皆呼玉竦橋。廣二丈。長約百步。其東

西兩端各有巨坊。西曰金鰲。東曰玉竦。欄檻白石。飾以雕鏤。工巧絕倫。橋有九洞。取九五之義。橋南有額曰銀潢作界。聯曰玉宇瓊樓。天上。下方。盡員嶠。水中。央。北。額曰紫海廻瀾。聯曰繡敦紋開。環月珥。錦瀾。滿。皦。煥。霞。標。均。乾。隆。御。筆。

承光殿

詳三海公園

狀元府

詳三海公園

坤寧宮

詳故宮博物院

奉先殿

詳八廟

長春寺

在土地廟斜街。明萬曆二十年。慈孝后

建。以居水齋禪師。其大弟子為神宗替修。賜千佛衣。及姑。絨衣。各百件。米。麥等物。千石。有二庫。以中。官。司。之。專。貯。三。宮。布。施。金。錢。寺。有。滲。金。多。寶。佛。塔。高。一。丈。五。尺。又。有。萬。曆。朝。工。部。郎。中。米。萬。鍾。書。水。齋。禪。師。傳。碑。清。乾。隆。二。十。一。年。重。修。有。兵。部。尚。書。宋。德。宜。碑。大。殿。旁。藏。佛。像。十。餘。軸。中。有。二。軸。以。黃。綾。裝。池。一。繪。九。朵。青。蓮。花。捧。一。牌。題。曰。九。蓮。菩。薩。之。位。明。神。宗。母。李。太。后。也。一。繪。女。像。具。天。人。姿。戴。毘。盧。帽。衣。紅。錦。袈。裟。題。菩。薩。號。下。駐。崇。禎。庚。辰。年。恭。繪。至。列。皇。帝。生。母。孝。純。劉。太。后。二。圖。則。已。委。棄。塵。埃。矣。

松筠菴

在宣武門外達智橋。明楊忠愍故宅。即以祀之。清乾隆四十九年重修。內廳有遺疏勒石。嵌壁。又有忠愍手植之古槐。一市民游宴之所也。

尤侗謁詞詩云：諫草留遺石，年年化碧痕。怨風吹古木，大鳥叫祠門。青史平生事，丹楹故國恩。永陵北望在流涕，向黃昏。

武英殿

詳古物陳列所

武廟

在地安門外。殿二重。陛各五級。清雍正五年建。每年春秋仲月上戊日致祭。民國三年定制。

與岳忠武合祀。崇典益隆。

昆明湖

詳頤和園

社稷壇

詳中山公園

阜成梅花

阜成門洞牆上刻梅一枝。老幹婆娑。殊有畫意。俗云：梅煤同音。以西山煤運往內城者多入此門。故刻梅以誌之。

岫雲寺

即澗柘寺。在馬鞍山。離瞰嶺平原村。距城西北九十里。晉曰嘉福。唐曰龍泉。燕人諺語曰：先有潭柘。後有幽州。是可見此寺之古矣。清康熙朝敕修。賜今名。有聖祖高宗御書額。御詩碑。御書心經。及心經塔圖。寺外有牌樓。南北向。額曰翠幃。

北平指南 第四編 名勝古蹟

丹泉。香林淨土。大殿之外。有毘盧閣。栴檀佛樓。及彌陀三聖圓通觀音諸殿。楞嚴大悲三壇。又有倚松齋。延清閣。猗玕亭。太古堂。為清帝臨幸憩息之所。

觀音殿後有妙嚴公主像。及拜輒雙趺。隱然相傳。公主為元世祖女。削髮居此。日禮觀音不輟。遂留此跡。大殿有木匣。方廣二尺高三寸餘。相傳為藏大青小青靈蛇之處。匣外標護法龍王四字。有延壽塔。高五丈餘。明越靖王瞻埶建山。後有二泉。一來自東。一來自西南。匯流於此。寺西有龍王堂。堂北有龍潭。方廣丈餘。深三尺餘。有明碑三。清碑二。

虎城

在頤和園之東。曩為清室畜虎之所。今已殘破。於乾隆二十一年間。有遠方僧某。上書質親王書中。多妄語。又云：能呼吸風雨。降龍服虎。王即奏聞於朝。以大逆不道。請正典刑。高宗以其侈言神術。惑人聽聞。若不立破邪謀。不足以儆其餘。遂著官弁將該僧押之。投於虎城之內。令與虎鬪。人虎相搏。終日而力皆憊。於是押回。誅之於市口云。

九畫

故宮博物院 (中路)

神武門 神武門明名玄武門。為紫禁城之北

門。門樓五楹。報夜之更鼓在焉。清避康熙諱改今名。

順貞門

神武門內為順貞門。舊名坤寧門。明

嘉靖十四年七月改順貞門。內中為承光門。東為延和門。西為集福門。皆嘉靖時之原名也。今逢開放時。入延和門。出集福門。

御花園

承光門內為御花園。即明之宮後苑

也。園內奇石羅布。佳木鬱葱。有古柏藤蘿皆明代舊物。園內樓閣臺榭。或係明朝舊物。或係清代改。建茲述考如下。

堆秀山

山為觀花殿舊址。明萬歷十一年拆

去。壘石為山。正中有洞。額曰堆秀。山顛有亭。曰御景。清高宗時於洞之左側鑄雲根二字。

摘藻堂

額曰摘藻。抒華。向為藏弄秘笈之所。

乾隆三十八年。擇四庫全書之言要者。為四庫書要。現尚存實海內。孤本也。堂之西有古柏院。壁刻清高宗御製古柏行相傳。乾隆南巡時。柏

忽枯死。而乾隆則時覺有樹影。前導迨回。變以後。樹亦復活。乾隆以其通靈氣也。故加封號焉。堂之東為凝香亭。明時金香亭舊址也。堂前

為池。池上有亭曰浮碧亭。

萬春亭

明嘉靖時改建。亭內供關帝像。

絳雪軒

軒前植絳雪花。(即太平花)為僅

見之品。軒因是得名。乾隆時嘗與羣臣吟咏於此。隆裕皇太后曾以此為憩息之所。

坤寧門

舊名廣運門。明嘉靖十四年改建。並

改坤寧門。為順貞門。

坤寧門東廡

舊為值宿太監居住之所。俗名

九間房。丁巳夏間。弼德院曾設於此。現改為第一陳列室。

坤寧宮東廡

舊為太監值房。現為第二陳列

室。

坤寧宮東暖殿

殿與昭仁殿相對。為皇后憩

休之所。匾曰位正坤元。院內通坤寧宮東角門。現改為第三陳列室。

昭仁殿東廡

北端為乾清宮庫房。稍南為太

監值房。再南則儲存香燭處也。現改為第四陳列室。

昭仁殿

原名弘德殿。明萬歷十四年改為昭

仁殿明懷宗殉國前曾手刃其女昭仁公主於此清康熙時爲寢興溫室至乾隆時救檢內府善本書列架藏此額曰天祿琳瑯殿後偏西爲五經萃室藏宋岳珂校刊五經今架上所度者多現時坊間通行刊本原書散失不少岳刻五經亦不復存

乾清宮東廡 舊爲乾清宮茶房內懸康熙御

筆匾曰御茶房匾已不存現改爲第五陳列室

端凝殿

取端冕凝施之義爲貯歷朝御用冠袍帶履之所

自鳴鐘

康熙時儲存天文儀器及鐘表等故相沿稱自鳴鐘實則屬於端凝殿

御藥房

內祀藥王存有藥品

上書房

明清兩朝皇子皇孫肄業於此現在中三間改爲第六陳列室

乾清門

凡紫禁城內各門如乾清日精月華龍光鳳彩景和隆福基化端則等門皆明時舊名永祥增瑞二門亦萬歷二十五年二月改

敬事房

爲宮監等辦事處現空

南書房

爲內廷詞臣之直廬現存書籍及檔

案等南書房三字係劉墉書

內奏事處

從前每日內外臣工所進奏章俱由內奏事處進呈後仍由其交出南間爲明太

監魏忠賢及王安值房現改爲第七陳列室

批本處

清內閣批票及本章俱由此處進呈現改爲第八陳列室

懋勤殿

嘉靖十四年七月改天啟帝創造地炕于此恒臨御之帝好武戲常在此殿觀岳飛

秦檜等戲地震時乾清宮東暖閣震壞窗戶帝

移居此十日清爲康熙帝幼時讀書處後爲內

廷翰林兼直之所凡詔敕蓋用御寶恒在此殿

乾清宮

宮九楹西暖閣爲明萬歷天啟二帝居處東暖閣爲泰昌崇禎二帝居處崇禎元年

八月初四日懸太監高時明書敬天法祖匾於殿內每歲臘月二十四日至正月十七日於丹

墀內晝夜放花炮及煙火上元節則安設七層

牌坊燈於丹陛魏忠賢弄權時曾在宮內閱看

文書至清代則引見外國使臣召對百官批閱

章本皆在此殿康熙六十一年及乾隆五十年

兩開千叟宴於此正殿中爲寶座上懸正大光明匾兩旁置玉牒及圖書集成及星球儀等

弘德殿

原名雝肅殿。萬歷十四年改今名。清代為皇帝閱列朝實錄聖訓之所。咸豐帝曾寢

興於此。同治帝於此讀書。

交泰殿東廡

原為交泰殿廚房。現改為第九

陳列室

交泰殿

在乾清坤寧兩宮之間。明嘉靖四十

年七月改濬金圓頂。制如中和殿。金殿內懸乾

隆摹康熙御筆匾曰無為。並集御用寶璽二十

五顆於此。最近皇后之冊寶亦置此殿。東側有

乾隆年置之銅壺滴漏。西側有大自鳴鐘。

宮外神竿

又名「祖宗竿子」。滿俗於祭天

時於竿東北放案陳頸骨胆膾米等。祭後獻頸

骨於竿端。置胆膾米於竿盪內。然後帝后受胙。

坤寧宮

廣九楹。在明為皇后寢室。又名中宮。

清室東暖閣改為大婚時洞房。中四間照。滿俗

凡祭必於正寢之制。改為祭天跳神之處。東邊

有長桌一。以宰牲。後有大鍋三。以煮祭肉。西邊

有布偶人。及畫像。蓋其所祭之神也。壁上懸布

袋。俗名子孫袋。內儲幼年男女更換之舊鎖。此

外有銅鈴拍板等。均祭時女巫歌舞所用。元旦

皇帝行禮後。在南炕升座。進胙肉。並賜王公大

臣同食。皇后則於東暖閣。率貴妃以下。公同受

胙分嘗。東一間內有神亭。為供給天神時所用。

坤寧宮西暖殿

與弘德殿相對。為皇后憩

息之所。匾曰德洽六宮。院內通坤寧宮西角門。

現改為第十陳列室。

壽藥房

內祀藥王。為太醫值宿之處。並存藥

品及藥方。

坤寧宮西廡

清末太監住此。現改為第十一

陳列室。

天一門

嘉靖十四年四月建。額為「天一之

門」。取天一生水之義。謂可防火。清時改為天

一門。

欽安殿

奉玄武神。相傳殿東北角有二足跡。

嘉靖時兩宮災。玄武神曾立此救火云。

四神祠

明建。清改今形。祠後有臺。臺下為鹿

園。

養性齋

明時為樂志齋。齋前有曲流館。萬歷

十九年。拆西連房。添蓋今形。英人莊士敦曾住

此。故樓上下皆設西式器具。

千秋亭 嘉靖十五年十二月改建亭上供佛

像

澄瑞亭 跨池上亭為斗壇。明萬曆十一年三

月改建。亭後為位育齋。即明之對育軒也。軒西為玉翠亭。

延暉閣 明為望清閣。今閣下存列朝聖訓等。

故宮博物院 (西路)

西花園 (即失火各處) 民國十二年六月二

十六夜。宮內敬勝齋失慎。延燒東西南三面。歷代古物之存於此者均付焚如。就其原址。夷為球場。塲東蓋玻璃屋。內有鞋二帽一。碩大無朋。其為何用不可知也。復有刀矛劍戟等物。宮中遊戲之所也。據宮史所載。惠風亭北為靜怡軒。軒後為慧曜樓。樓西為吉雲樓。再西為敬勝齋。齋額曰德日新。即起火處也。齋西為碧琳館。館南為妙蓮華室及凝暉堂。其南室額曰三友軒。堂前為延春閣。北與敬勝齋相對。閣前則石洞也。今除石洞外。建築物均無存。

中正殿 石洞南中正殿原址。明為玄極寶殿。

隆慶時更名隆德。奉三清神。萬曆丙辰災。天啟

丁卯重修。崇禎癸酉改為中正殿。殿南為香雲亭。今俱燬。

惠風亭 在靜怡軒前。建福宮後。垣西對中正殿舊址。

建福宮 凡三楹。乾隆五年改建。屋瓦用藍色。

原為守制時所居。後未果。中為寶座。有乾隆匾。曰不為物先。嘉慶聯曰受益本於謙功崇業廣。立誠貴以預言物行恒。東間祀孝貞后神位。孝貞者咸豐后。同治初借孝欽垂簾聽政。世稱東太后者是也。

撫辰殿 建福門內為撫辰殿。殿三楹。額曰欽

福宜民。聯曰生機對物觀其妙。義府因心獲所寧。殿前有銅爐二。明嘉靖二十一年製。殿內祀

普天衆仙。暨春夏秋冬四官神位。

延慶殿 廣德門南為延慶殿。凡三楹。

寶華殿 進昭福門為寶華殿。殿後為中正殿。

殿內供歡喜佛多尊。此地明時供奉道教。為研究導引吐納之所。至清改奉佛教。

梵宗樓 在昭福門西。內供番佛。存有法器供

物等。樓上下有乾隆書聯。

雨華閣

明時屬隆德殿，南為凝華門，後改春華門。閣凡三層，上層供歡喜佛五尊，中層供康熙大成功德佛神位，下層供西天番佛，有腦骨燈、人骨笛等，均喇嘛教法物。敬勝齋火延燒中，正殿殘餘之各種焚經夾板均移閣下。東西配樓亦供佛，有佛像藏經及殘餘龍藏經等。

太極殿即啟祥宮

凡五楹，在啟祥門內，即啟祥宮原為未央宮。嘉靖十四年五月更名啟祥宮，聖明興獻帝誕生之所，興獻帝者成化之子嘉靖之父也。宣統未出宮時為同治瑜太妃所居，中為寶座，前後廊有慈禧書聯匾殿內陳設悉仍原式。

體元殿

在太極殿後為長春門舊址，長春啟祥二宮合併，以其址建此殿。

怡性軒樂道堂

體元殿東西兩廂為怡性軒樂道堂，南北各二間，均置床帳，略有陳設。

長春宮

體元殿後為長春宮，其東為敷華門，通西二長街，其西為綏祉門，通建福宮等處，明

嘉靖十四年五月更名永寧宮，萬曆四十三年六月復改為長春，天啟妃李氏居之，至宣統時

淑妃亦居此，四圍走廊繪紅樓夢圖，宮五楹，中寶座，西一間為臥室，西二間為書房，案上陳小說等書，復有親筆小楷，東一間為浴室，東二間有櫥二。

承禧殿

長春宮西廂為承禧殿，額曰綏萬邦，殿中陳設悉西式，南間有書案及風琴，復有至聖先師牌位，壁上懸中國最新地圖，淑妃讀書處也。

綏壽殿

長春宮東廂額曰膺天慶，雜置帳墊及各種用品。

西二長街

由蠡斯門北至百子門，為西二長街，明宮史所謂西二永巷也。

翊坤宮

宮在翊坤門內，原為萬安宮，嘉靖十四年五月更為翊坤宮，為西宮妃嬪所居，清因

之，慈禧為貴妃時亦居此，相傳同治生於宮之西間，額曰履祿，綏厚，廊間有鞦韆二，磚刻梁耀樞、陸潤庠書萬壽無疆賦，中三間有西洋樂器及盆景、陳設等，東西二間供慈禧隆裕神像，宮內匾聯均慈禧書。

延洪殿元和殿

翊坤宮東廂為延洪殿，亦

名慶雲齋。翊坤宮西殿爲元和殿，亦名道德堂。
體和殿 翊坤宮後爲體和殿，凡五楹，舊爲儲

秀門址。翊坤儲秀二宮合併後，即址改建此殿。
東爲大成右門，西爲長泰門，中三間靠憲，爲炕
多磁玉陳設，復有西洋樂器。西間爲宣統后書
室，東室有銅床一座。

平康室益壽齋 爲體和殿東西廂，南北間
各有床帳。

儲秀宮 體和殿後爲儲秀宮，清因明名。宣統
未出宮時，其后居此，中設寶座，東爲臥室，西爲
浴室，現一切布置均仍原狀。

養和殿綏福殿 儲秀宮東廂爲養和殿，額
曰熙天曜日。西廂爲綏福殿，額曰和神茂豫。

麗景軒 在儲秀宮後，爲宮中之西式食堂。中
三間有長桌二，器具皆西式。東間有銅床，絨金

爲帳，頗極華麗。西間壁上繪有北海瓊島風景。

猗蘭館風光室 爲麗景軒東西廂，存物無
多。蓋出宮時搬運一空也。

重華宮戲臺漱芳齋 西二長街百子門

北爲重華宮，東爲宮之戲臺，臺前爲漱芳齋，凡

五楹，有穿堂以通後殿，作工字形。乾隆匾曰：正
誼明道東室匾曰：隨安室。齋內陳設各種磁玉
器及古銅器。祭惠貴妃之寶。在焉。祭惠貴
妃者同治增妃也。

重華宮 宮在明爲乾西五，所清乾隆爲皇子

時居此。後升爲宮，每年新正，在此侍宴太后及
賜宴廷臣，聯句倡和以爲常例。宴于闈，回長漢
咱吧爾。宴平定台灣成功將佐，亦在此。後增妃
太妃亦住此。今床帳及各種陳設，一仍其舊。東
室有乾隆匾曰：芝蘭室及雍正詩聯等。

葆中殿 殿爲重華宮東廂，凡三楹，內有匾曰

古香齋。

浴德殿 殿爲重華宮西廂，凡三楹，乾隆爲皇

子時書齋也。

崇敬殿 重華宮前爲崇敬殿，凡五楹，在重華

門內。匾曰樂善堂。乾隆爲皇子時所書。御製詩
文有樂善堂集，即指此殿前。有乾隆書平定台
灣重華宮茶宴廷臣翰林詩刻。中爲寶座，後有
玉飾屏風，旁有紅雕漆盒，內存乾隆詩文稿。窗
前有古編鐘及渾天儀。東西暖閣供佛。西暖閣

有藏經

故宮博物院（外東路）

文淵閣 文淵閣為明舊名。然與明之文淵閣絕不同其地。蓋清之文淵閣專以貯四庫全書。先修書。後建閣也。乾隆三十七年正月下詔徵書。三十八年二月。始令蒐輯遺籍。命名四庫全書。三十九年六月。始命仿天一閣制於熱河避暑山莊。建文津閣。於圓明園。建文源閣。十月。始詔於北京禁城內建文淵閣。四十年夏。文津閣文源閣成。四十一年夏。文淵閣成。四十七年正月。始建盛京文溯閣。閣六楹。前有石渠。蓋取天一生水。地六成之之義。閣中儲書。凡百有三架。另圖書集成十二架。

養心殿 在月華樓之西。遵義門之中。南向。為清帝宵旰寢興之所。召對引見。視乾清宮。

皇極殿 皇極殿在皇極門內。前有甬道。規模一如乾清宮制而略小。殿懸乾隆匾聯。東設銅壺滴漏。西設自鳴鐘。中有寶座。東西各有暖閣。殿廡東出者為凝祺門。西出者為昌澤門。殿內原存三海移來之陳設品。移存兩廡。改為第一

陳列室。皇極門外。有九龍琉璃壁。華麗過於北海者。

寧壽殿 寧壽宮在皇極殿後。西楹有養肉祭神大鍋。吃肉木坑。及滿洲跳神法器等。東楹為東暖閣。有乾隆御筆寧壽宮銘云：『小子踐祚。茲歷冊載。歸政理得。適新是宮。宮稱皇極。重簷建前宮。仍其舊。為後室。焉。執豕敬神。我朝舊制。清寧坤寧。祖宗所奉。朔吉修祀。寧壽斯踵。……』

寧壽殿

滿洲舊制。凡祭必於正寢。此宮之制。恰同中路之坤寧。盛京之清寧。故銘云云。現在殿內改為第二陳列室。

養性門 養性門在寧壽宮後。兩旁東出者。為保泰門。西出者。北為蹈和門。南為履順門。養性門西南出者。為衍祺門。

養性殿

養性殿在養性門內。殿陛西盈而東。西陛南下。東陛東下。一如養心殿。蓋滿制也。殿正中為寶座。東暖閣。匾曰明窗。後曰隨安室。西楹之北。間有塔院。為奉佛之所。亦一如養心殿。東西各有覆室。屈折回環。西屋并結石為巖。中有坐禪處。現在殿內改為第三陳列室。

養性殿

養性殿在養性門內。殿陛西盈而東。西陛南下。東陛東下。一如養心殿。蓋滿制也。殿正中為寶座。東暖閣。匾曰明窗。後曰隨安室。西楹之北。間有塔院。為奉佛之所。亦一如養心殿。東西各有覆室。屈折回環。西屋并結石為巖。中有坐禪處。現在殿內改為第三陳列室。

中有坐禪處。現在殿內改為第三陳列室。

樂壽堂 樂壽堂在養性殿後。兩廡嵌乾隆御

書敬勝齋石刻本為寧壽宮書堂。乾隆四十一年題樂壽堂現改為第四陳列室。

頤和軒 在樂壽堂後軒之兩廡亦嵌敬勝齋

帖。正間匾曰太和充滿。東西有暖閣。東曰隨安室。西院為如亭。現改為第五陳列室。

景祺閣 在頤和軒後與頤和軒內相連。東廳

舍三楹。左有石山。山上有亭。現改為第六陳列室。

貞順門 珍妃井 貞順門可稱為寧壽宮

全院之後門。與乾清宮全院之後門名順貞門者倒置一字。庚子之役慈禱倉皇出走。即出此門。門內穿堂三楹。楹前有井慈禱出門時曾推

光緒寵妃珍妃墜井。即此井也。今井封禁穿堂東間猶供珍妃牌位。此門名貞順好事者遂附

會為「珍殉」之預兆云亦偶然耳。

尋沿書屋 慶壽堂 尋沿書屋在閣是樓

後有垂花門可通閣是樓院內東有石山。諺曰小有洞天尋沿書房後為慶壽堂。

景福宮 梵華樓 佛日樓 景福宮在

北平指南 第四編 名勝古蹟

尋沿書屋後有門西向者曰景福門。入門南向者為景福宮。昔為康熙奉孝惠后之所。宮內懸

乾隆匾曰五福五代堂。考乾隆五福頤知斯宮係做西路建福宮。靜怡軒之制。五福堂係康熙

書賜雍正。匾額乾隆四十九年喜見五代玄孫。因增二字。書匾於康熙定名之景福宮。景福宮

後為梵華樓。樓西為佛日樓。均奉佛之所。

古華軒 衍祺門內為古華軒。額已毀矣。軒西

為楔賞亭。據日下舊聞考。亭中刊有乾隆臨董其昌蘭亭記。今不見矣。軒東為抑齋。齋外山上

有擷芳亭。亭西為矩亭。

遂初堂 萃賞樓 遂初堂在古華軒後。有

垂花門可通古華軒。堂後石壘屏門。西為延趣樓。東向。樓東石山有亭。額曰聳秀亭。聳秀亭北

為萃賞樓。萃賞樓西連樓六楹。為雲光樓。樓內額曰養和精舍。

符望閣 倦勤齋 萃賞樓後有石洞。洞上

有圓亭。額曰碧螺。其北相對南向者為符望閣。閣西為玉粹軒。東向。軒北有竹香館。館內結構悉以竹為之。符望閣後為倦勤齋。

南苑

在永定門外南二十里。一名南海子。為歷代游獵之場。元為飛放泊。明永樂時拓其地。綠以垣。畜養禽獸。又設二十四園。以栽花木。方圓百六十里。清有海戶屯駐。為大閱之校場。更建行宮數所。今為南郊屯兵重地。並設有航空學校。市肆亦漸繁盛。儼然城南一大鎮也。來往有輕便火車極便利。

架松

在廣渠門外東南里許園之古松。以百計。枝皆長。以木架之。其蔭可二畝許。每當夏日遊人甚多。

黃史寇

在東華門內東南隅。明以藏政訓。清因之。有高宗御製詩碑。右門。顏曰韞歷。

春場

在東直門外一里。清時。順天府府尹之迎春輒自場入。有迎春亭。今廢。僅碑存。

保和殿

詳古物陳列所三大殿

宣外水平

宣武門壘城內有土磚合砌之堆壘五座。俗謂為五火神之墓。實則宣武門地勢最低。每屆大雨滂沱。內城水皆西趨。穿城而出。圍者即以石壘為測水之具。若與壘齊。或沒其

頂。無論何時。急開城門以洩城內之水。否則城門即不能開。故呼之為水平云。

香冢

在陶然亭東北。孤墳三尺。雜花繞之。旁豎一小碣。正書題曰。浩浩愁。茫茫劫。短歌終。明月缺。鬱鬱佳城。中有碧血。碧亦有時盡。血亦有時滅。一縷香魂無斷絕。是耶非耶。化為蝴蝶。無姓名。題署相傳。曲妓荷雲與某生已誓白頭之約。生貧。鴛鴦無以為聘。一賈以千金。接為側室。鴛受之。妓自剄死。生為豎碑以誌之。

臥佛寺

在東便門內鐵轆轤把迤南。臥佛長丈二尺。又有十三小佛。環立肩背後。寺無碑記。僅有西廊一鐵鐘。明正德戊辰鑄。稱妙音寺。

昭廟

在香山寺西北。廟為樓式。高大。可納千人。琉璃牌坊樹於前。琉璃寶塔峙於後。有御書碑亭。

香山寺

在黃村北六里岡嶺三周。林壑清翳。有乳峯石。寺為金剎。舊名永安。一名甘露。今以山名。殿前有石屏。中刊金剛經。左刊心經。右刊觀音經。背鑄然燈古佛。觀音普賢諸像。清高宗及御製贊。

祈年殿 詳天壇

泉宗廟

在平西萬泉莊西南。清乾隆三十二

年勅建。龔奉龍王龍母及真武等。其東院為高宗遊幸之行宮。龔有殿宇曰搗源書屋。主善堂。扇淳室。輝淵榭。曙光樓。樂清館。依綠軒等。內外曩有泉數十。經高宗錫名立石者二十有八。曰荷帶。冰壺。華露。鑑空。印月。松風。桃花。琴脈。洗鉢。浣花。漱石。貫珠等泉。現只遺荷帶一泉。餘皆填塞。今可考者。有御製詩碑三。白石三。樓牌坊二。座。及老樹二三而已。牌樓東西對峙。滿鑄雲龍之紋。甚為精妙。有御製額聯。東坊之東額曰禹甸原隰。聯曰疏濬會其歸萬源。統一品題隨所託。實總循名。西曰既清既平。聯曰循玉岫。明湖於焉曠帶。導西溝。東雉因之委輸。其西坊之東額曰迺疆迺理。聯曰夏禾鷺東。舊烟中飛鷺。春渠縈北渚。雲際疏龍。西曰爾風晝圖。聯曰露剌亞鱗。騰漑從谷口。雲漿分乳。寶潮得源頭。

十畫

城南公園

在正陽門外天橋進南。即先農壇也。民國成立。因壇中之舊。而點綴之。改為公園。

北平指南 第四編 名勝古蹟

入園門舉目一望。古柏森列。或直或欹。隨地高下。以為起伏。門內甬道有紅木欄。隨路轉折。欄內古柏較門外者尤叢密。其下散置椅座。入夏則可於此品茗。稍南。路之左側為鹿園。畜鹿十數。園之南為神倉。壇廟管理處設於此。再南為花肆。陳列花木可數百盆。路之右側為犧牲所。與神倉相對。犧牲所之南為具服殿。南向五楹。前有月臺。今為公園事務所。辦公處。中懸御書。卸農教稼匾。御製耕籍詩。其為南觀耕臺。面甃金磚。四圍黃綠琉璃。東西南三出陛。各八級。繞以白石雕欄。上建八角琉璃亭。乃後築者。亭西栽果木甚多。四周以木欄繞之。再西為運動場。是園地廣樹多。誠夏日避暑佳境也。

先農壇

為明嘉靖年建。制方南嚮。一成石包。輒砌周四丈七尺。高四尺五寸。四出陛。各八級。清因之。乾隆十九年。命加崇飾。每歲春三月吉亥日。祭享先農。行耕耨禮。

太歲殿

明嘉靖八年設。壇露祭。其後修建殿宇。正殿祀太歲。兩廡祀月將之神。清因之。乾隆十九年。重加修飾。民國改為忠烈祠及禮器陳列所。

民國改為忠烈祠及禮器陳列所。

天神壇

明嘉靖十一年建制方南嚮一成方廣五丈高四尺五寸五分四出陛各九級壇北刻雲形青白石龕四座各高九尺二寸五分祀雲雨風雷之神清代仍之

地祇壇

壇爲明嘉靖十一年建北嚮制方一成廣十丈縱六丈高四尺四出陛各六級壇南設青白石龕五刻山形者三祀五嶽五鎮五陵之神刻水形者二祀四海四瀆之神龕高皆八尺二寸壇東西從位石龕刻山水形者各二分祀京畿山川天下山川之神各高七尺六寸水形各龕均周圍鑿池儲水以祭清仍之

觀耕臺

爲清乾隆十九年造南嚮方廣五丈高五尺面登金甌四圍黃綠琉璃仰覆蓮式成造前左右三出陛各八級砌青白石繞以白石闌柱

耜田

方廣一畝三分明代親耕典禮皇帝三推三返從臣率耆庶終畝清康熙中四推四返乃御觀耕臺至終畝禮成

慶成宮

明代爲先農壇齋宮享先農之前一日皇帝齋宿於此乾隆二十年改爲慶成宮

具服殿

爲明代所建蓋祭享先農之日皇帝於此具皮弁服行禮禮畢復易翼善冠黃袍以御耜田清制則皇帝禮服致祭畢於此更易龍袍始至耜田行親耕禮民國十六年改誦齋堂

神倉

即明代之旗纛廟舊址乾隆十八年命將神倉移建於此中虞制圓前爲收穀亭左右均爲倉房秋季玉粒告成收貯倉中以供黍盛

蟄龍井

即明代山川壇舊井相傳有龍蟄其中（春明夢餘錄）

海王村公園

爲琉璃廠之廠甸故址民國六年丁巳改爲公園七年戊午元旦開幕園門南向東西各一門迎門正中疊石爲山山後爲水法池池正圓中有噴水塔塔端嵌龍首四水由龍口噴放庭鋪石子方圓不一東南西悉商店率爲古玩書畫金石照像琴室茶社飯館之屬北爲樓樓北爲花洞舊曆新正園之隙地多茶臺遊人雜踏八埠妓女亦往啜茗過此則惟夏日之薄暮有至茶社小憩者平時幾無人跡矣

晉張華墓

在大興縣東南六十里

唐哀忠墓

在西便門外白雲觀西十餘里相

傳唐太宗見征遼士卒骸骨惻然憫之令悉收葬爲一大塚因名。

眞武廟

在御馬圈南其地曰銀闈爲明御馬監舊址有天啟三年碑殿外有清高宗御書額曰宸居資佑

旃壇寺

詳弘仁寺

神木廠

在廣渠門外二里許明永樂時神木

尙存

營春堂

詳農事試驗場

草橋

在右安門外十里衆水所歸種水田者資

以爲利土近泉宜花居人以蒔花爲業有蓮池牡丹芍藥栽之如稻麻然諸花悉備獨不能養蘭惟萬明寺有蘭數本橋去豐臺十里舊多亭館清湯右曾自黃村歸經草橋詩云按鷹臺北接春郊信馬間行未覺遙尺五城南好光景到天烟色柳條

倚虹堂

在西直門外高梁橋西宮門三楹東向

臨河有門三楹南向石階入水內僅堂廊數間爲上下船休息之所相傳清高宗幸園值大雪至倚

虹堂少憩降輿即云白雪當空適和坤在側以紅旗上道四字對之時金川用兵已久未旬捷報至遂御書二額懸於堂後以兵燹失之

高梁橋

在西直門外半里爲玉河下游玉泉

諸水注焉高梁其舊名也高梁闌建於元至元二十九年上覆石橋即高梁橋也橋一孔水流甚激兩岸高柳垂綠拂地扁舟上下風景絕佳相傳宋太宗伐幽州與遼將耶律休格大戰於高梁河即此

貢院

在內城東南隅觀象臺西北元禮部舊址

也明永樂時改貢院萬曆時拓旁地益之清代屢加修葺愈益宏備自停科舉議改市場不果今已改爲民房矣

崇文鐵龜

在崇文門外橋東北角大於車輪

今僅存其蓋耳俗以崇文橋下有海眼故置此以鎮之

崇效寺

在宣武門外西南二里白紙坊唐剎

也唐劉濟捨宅爲之中有僧塔六環植棗樹千株王士禛稱之爲棗花寺又其中牡丹極盛芍藥最佳花時游人雜踏清初有拙菴和尚者相傳爲徐

州人張姓。從洪承疇戰於松山杏山間。洪降。張遂為僧。繪青松紅杏圖以寄慨。今藏寺中。

耕織圖碑

在頤和園西宮門外迤南。玉河之間。先是玉河之南岸。建有延賞齋。齋前為玉河齋。齋之左右廊。廡間壁上嵌有石刻耕織圖。因是處所屬有織染局。水村居。及蠶神廟等。均關於耕織。故於齋之北岸立石刻耕織圖三字。以為之概也。是碑與東堤之銅牛概取牽牛織女之意。如御製詩有「牛女徒成點景為」之句。今為圍牆所隔。似與初制相違。碑覆黃亭現已傾圮。

十一畫

國子監

在安定門內成賢街內元之舊學也。

明永樂時改國子監在國學之西。有古槐。元祭酒許衡所植。由老而枯。幾經百年。至乾隆大慶。此槐復萌新枝。至今向榮焉。中曰彝倫堂。有清聖祖御書額。御製祭酒箴。世宗御書文行忠信額。東廊為繩愆廳。為鼓房。有率性誠心。崇志三堂。西為博士廳。為鐘房。有修道正義。廣業三堂。凡匾聯皆御書。又御製賜南學碑。乾隆五十年建辟雍宮於集賢門內。以周環池。有橋四。前有碑亭二。是年二月上

丁親行釋奠。臨雍講學。有御製國學新建辟雍園水工成碑記。御製上丁釋奠後臨新建辟雍講學詩四首。御製三老五更說。皆勒石。監中各廳堂廊下。勒十三經碑約數百。幟為蔣湘帆先生一手所書。需時十二年。彝倫堂右有碑刻蔣像讚以誌之。

琉璃廠甸

為明初四廠之一。清時設滿漢監督燒造五色琉璃瓦。後移燈市口市場於此。今建海王村公園。

釣魚臺

在阜成門外三里河西北里許。為金

主游幸處。清乾隆三十八年。濬治成湖。以受香山新開引河之水。復於下口建閘。俾資蓄洩。由三里河達阜成門之城壕。至東便門入通惠河。有清帝御書釣魚臺三字。及御製詩。陰曆九月初九日。市民多就其地。馳車賽馬。極一時之盛。

都城隍廟

有二。一在南下窪。元稱佑聖王

靈應廟。天曆二年。加封大都城隍為護國保寧王。明永樂朝。為大威靈祠。清稱都城隍廟。有世宗高宗御碑及詩。每年清明。中元。十月朔。各開廟一日。一在宣武門內瞻雲坊西。本元佑聖王靈應廟址。旋改大都城隍廟。後經歷代崇飾。而始若是。內有

清碑亭二爲世宗高宗御製之碑文也。每年五月初一起開廟十日。

清太廟

在午門左。與社稷壇相對。朱門黃瓦。衛以崇垣。有前中後三殿。廟門東南爲宰牲亭。非亭。垣周二百九十一丈六尺。

清塔忠武公齊布墓

在京西蘇州街南

端路東。清光緒時有湖南李主事者。應頤和園差道。此見御賜碑知爲忠武墓。跪而大哭。訪之園戶。知其身後蕭條。遂約兩湖人士。捐資修葺。別建一碑。追述功德。並立碣於塚後。以誌之。歲由湖廣會館值年者與李文正公同時致祭。

清桂文敏公芳墓

在玉泉山西普安店。

垂柳環之。俗呼爲大柳林。

清英果敏公翰墓

在西直門外二里溝

廣源閣南。

清內閣學士翁方綱墓

在朝陽門外。

清大學士朱珪墓

在西山呂村二老莊。

清王文貞公崇簡子文靖公熙墓

均在五塔寺後。賜建碑及翁仲石獸等。相傳文靖

薨時。都城士民皆往送喪。爲之罷市。

乾清宮

詳故宮博物院。

陶然亭

在南下窪。清康熙乙亥郎中江藻建

蓋取白居易詩更待菊黃家釀熟與君一醉一陶然之義也。亭高出城堞。水木明瑟。自黑窰廠至此。已築馬路。可由粉坊琉璃街北口直達。湯右曾秋日登大悲庵後亭詩云。石幢重到訝遺經。秋色蒼然落此亭。鴻雁影低連古堞。蒹葭靜冷繞迴汀。如絲氣上龍泓白。滿月光搖佛髻青。願證諸天菩薩戒。自今刀几謝羶腥。杭世駿詩云。溪風吹面覺晴瀾。葦路蕭蕭鴨滿灘。六月陶然亭子上。葛衣先借早秋寒。

梅稍月

石也在後外帽兒胡同顯佑宮殿門

中。紋理天然如梅樹橫枝中隱一輕陰淡月。

魚藻池

在崇文門外南小市迤東。俗呼金魚

池。池數十行若畦。環以柳蓄朱魚。居民界池爲塘。植柳覆之。歲蓄金魚以爲業。南抵天壇。一望空曠。

祭星臺

在香山南元延祐七年四月。祭遁甲

神於香山之陽。卽此地也。

荷葉山

在玉泉山西南。平壤中有岡阜隱起。俗以其形名之。疑即孫承澤所稱聚寶山也。

婆羅樹

在東直門北新橋柏林寺。

排雲殿

詳頤和園。

堂子

在東華門內南池子中設天園殿。殿南正中設大內致祭之立杆石座。次稍後。兩翼分設。各六行。行各六重。第一重為皇子致祭立杆石座。親王郡王貝勒貝子公。則以次序列北。向東南為上。神殿南向。每歲元旦及國有大事則為祈為報。皆詣堂子行禮。大出入必告凱旋則列籩而告。典至重也。元旦有掛紙之禮。貝勒以下不挂。月朔。親王以下貝子以上各遣一人供獻。春秋二季立杆致祭。俟皇帝致祭後。各以次輪一日致祭。為八廟之一。

商品陳列所

在廣安門內大街路北。樓房三層。門前有樹木排列成行。樓有二十二條路線。陳列各省工藝品。各界發明品。約可四千種以上。凡雕刻繪畫。編織刺繡。泥塑。瓷燒。以及其他各種製造。均甚精巧。自遷都後。已停止展覽。

在廣安門內大街路北。樓房三層。門前有樹木排列成行。樓有二十二條路線。陳列各省工藝品。各界發明品。約可四千種以上。凡雕刻繪畫。編織刺繡。泥塑。瓷燒。以及其他各種製造。均甚精巧。自遷都後。已停止展覽。

十二畫

黃寺

有二。曰東黃寺。曰西黃寺。二寺毘連。均在安定門外鑲黃旗教場北。東黃寺舊為普靜禪林。清順治八年改建為喇嘛駐錫之所。殿前碑亭一。順治八年大學士寧完我撰。在東。一康熙二十三年聖祖御制重修記文。背有高宗御製普靜禪林瞻禮詩。在西。西黃寺即清淨化城。清順治九年為綜理黃教之達賴喇嘛建。有塔甚高。自遠即見。塔頂有護風磨銅。作汾陽盜形。晴日金彩四射。塔身以石築之。鑄班禪佛降生事蹟始末。極工細。四角各有小塔。鑄梵字蒙古字。下有玉石重欄。乾隆朝重修。有世宗高宗御製碑文。陰曆每年正月十三十五等日。有喇嘛跳舞佈札之典。俗所謂打鬼者是。

黃木

在沙鍋門外。俗呼其地為黃木廠。蓋金絲楠木也。高矮長短。七丈有餘。

黃金臺

即金臺書院。在前外曉市大街。因昭王築臺易水。以延天下士。後人慕其好賢之名。亦築臺於此。為燕京八景之一。曰金臺夕照。

黑龍潭

有二。一在先農壇西為祈雨之所。水

涸時即見其中之井。

一在平西書眉山潭上有龍神祠。明建清重修。祠左山下即潭。廣十畝。深丈許。水清而有褐色。苔痕斑駁。紅綠相間。上蔭古樹。周以畫廊。其發源處。兩巖夾峙。蘿薜葳蕤。天然石渠。有翠藤纏繞。枯樹橫臥。渠口若門。楣然潭水。雨不泛。旱不涸。水足則從東垣下瀉。潺潺有聲。遠近之灌溉。飲用。咸資於此。

黑窯廠

在潘家河沿南下窪。爲明代製造甄瓦之地。清時均交窰戶備辦。廠遂廢。其地坡壠高下。蒲葦參差。平中人士之登高者。輒於此。

黑寺

有二。曰前黑寺。曰後黑寺。前黑寺本名慈度寺。在德勝門外北三里許。亦居喇嘛。舊曆正月二十三日。跳舞佈札。寺旁教場。且有跑車賽馬者。後黑寺在前黑寺北。即察罕喇嘛廟。清順治二年建。康熙五十二年。聖祖賜無量壽二尊。供奉大殿。陰曆正月十五二十三等日。亦跳舞佈札。

書眉山

在冷泉村北。俗呼太子塢。北界昌平縣。南屬靜宜園汛。道北藥王廟。每年四月二十六七八三日。廟會演劇。山後產石黑色。浮質而膩。理會入金宮。爲畫眉石。故名。山上有龍湫。廣十畝。水

自石罅出。下溢於田。潺潺有聲。山北十里有溫泉。隆福寺。在東西北大街隆福寺街路北。街以

之得名。明景泰三年建。役夫萬人。撤英宗南內木石助之。其白石闕。即翔鳳殿石闕也。清雍正九年重修。有世宗御製碑文。陰曆每月逢九十等日。有廟市。百貨駢闐。遊人如鯽。寺爲喇嘛所居。近則殿宇傾頽。已多賃爲商店矣。

晾鷹臺

在永定門外小紅門內。地名南海子。中有高大殿房。殿傍築晾鷹臺。爲元朝舊蹟。目下仍存。該地臨三海子。築七十二橋以渡。元之仁虞院也。每當冬春之交。天子親幸近郊。縱鷹隼搏擊。以爲遊豫之度。謂之飛放。至順二年。築柳林海子堤堰。

景山

景山一名萬歲山。卽明懷宗殉社稷處也。山高二十餘丈。周垣二里。山前有綺望樓。山有峰五。峰各一亭。山旁翼以短垣。接東西圍牆。有小門二。東曰山左裏門。西曰山右裏門。樹林陰翳。蜂蟻秀聳。卽俗所謂煤山。相傳其下皆聚石炭。以備不虞之用者。此山蓋出於人爲。並無山脈可言。不與萬壽等山相同。今爲故宮博物院分院。

壽皇殿

在神武門外景山前。清乾隆時改建。

以奉清之歷代帝后像。

紫光閣 詳三海公園中海之部

御花園 詳故宮博物院

御藥房 詳故宮博物院

惠山園 詳頤和園諧趣園

越中先賢祠 在虎坊橋東路南，今於其中

設模範講演所

菩提樹 在英華殿，明神宗母李太后所植，按

天啟宮詞注，英華殿菩提樹兩株，二八月開黃花，秋涼子落子不從花結，與花並發，而附於葉之背。

瑩潤圓潔，可作佛珠。

湛園 在宣武門內近西長安門，舊有石丈齋，石

林仙籟館，茶寮書畫船，繡佛居，竹渚敲雲亭，曲水

松關，飲光樓，衆香園，翁臺，花徑，諸勝，即明米萬鐘

湛園，今已不可考。米自提詩云：主人心本湛，以湛

名其園，有時成坐隱，爲客開清樽，問雲歸竹渚，落

日照松門發，臺候山月流，暉如晤言。

朝陽穀穗 朝陽門洞左側，壁上有石刻穀穗

一、清光緒庚子爲人所碎，今僅存少半矣。說者謂朝陽爲進糧之門，故刻此記實云。

湯泉 自沙河東行二十里，見有孤峯特立，累石

如鱗者，曰湯山。山爲二，曰大湯山，曰小湯山。大湯

山三峯形如筆架，小湯山則僅怪石一邱而已。俱

以泉名。泉在小湯山南平壤中，其水含硫質，故熱

度高。因名湯泉。浴之於皮膚病特效。清康熙時曾

就泉鑿長方池深廣丈餘，外圍白石雕欄，極精近

更築浴室於左右，凡四各導以水道，仿日本式構

造精雅。浴費銀半元。村民浴室不收費。其地舊有

行宮，乾隆時建，今改爲旅館。存者頽垣破瓦而已。

旅館有數種，器具完備，附有廁所及小浴室者爲

甲種，大率爲西人居止之地，略有器具，不附浴室

者爲乙種，則費介于弟及常至者所用。餘則僅備

一榻而已。旅費均每人每日六元，午餐半元，小湯

山之西有公園，旅館經營，每張半元，兼可沐浴之

券，且有電話。

十三畫

農事試驗場 農事試驗場係光緒三十二

年四月由商部奏准設立，經營布置，計時可二年。

始行告成。該場爲樂善園舊址，原爲前清之御園，歸內務府之奉宸苑管轄，設爲農場以後，即歸農工商部接收。原名中央農事試驗場，後始有三貝子花園之稱者。以西徧之一部分舊爲某貝子家園，曰極園，即該場動物標本室迤西。凡來遠樓暢觀樓暨春堂等地址皆屬之。後歸文姓，以事歸於官，併入樂善園場之東南，收買民地一百餘畝，同時收買西南廣善安慧（即現在場中所立之觀測所）兩寺地址，全場面積計一千零六十二畝。開辦之始，清慈禧隆裕兩宮歷次垂訓，部臣注意風景，故各項建築物多帶園林形勢。又端方氏在德國購來虎豹獅象等多種，奉諭交該場象養。平中人士爭往參觀，後因當事者窮於應付，乃權定游券，任人購買入場。該場創設主旨，本在農事試驗，購票游覽與普通公園藉以營業者大有區異。特以風景之優，設備之富，又以地處城郊，不僻不囂，空氣既佳，交通尤便。（城內有第一路電車直通西直門出西直門外里許即達）故往游者於觀摩農事外，咸享受其風物，視爲遊息樂境焉。場內主要各地列舉如左。

動物園 園內有象、熊、犛牛、五腿牛、麋、鹿、狐，各

種猿猴、駝鳥、孔雀、鸚鵡、仙鶴、鷓鴣、鴛鴦、加冕鸞、鵝、天鵝及鱷魚、鮑魚等，共計一百三十餘種。

農產標本室 室內儲農產籽種，及藥料、茶葉、

木材、絲繭等項標本，共計一千二百三十餘種。

幽風堂 此處爲商人包租開設茶館，內有茶

點及東西各餐，以備遊人不時之需。

海峯、瀟春 島上樓閣皆作東瀛式，初擬開設

東洋茶館，此項計劃終未實行，現在樓閣半儲

物品。

昆蟲標本室 室內陳列害益蟲標本甚多，預

防驅除之說明，及捕獲昆蟲之器械、藥劑等項。

園藝標本室 室內植物模型九十六種，花卉

籽種二百零六種，果實浸製標本十種，園藝器

具九十一件。

溫室 室內奇花異卉，四時不絕，如印度蘭、絲

竹草、芭蕉、翠柏、膠皮樹、電線草等，種類甚繁。

動物標本室 室內虎豹、獅、兕、紋馬、猩猩、紋狼、

箭猪、袋鼠、駝羊、羚羊、獐、鹿、貉、豹、花蟒，及各

種禽鳥等類標本，計共七百餘種，多係該場取

所有動物死亡者隨時剝製遊觀動物園而不見當年故物者可於標本室得之雖不聞其聲猶獲觀其形也。

暢觀樓

清光緒三十四年兩宮先後臨幸於此樓內有德宗及慈禧駐蹕之榻及各種陳列品頗多。

閔春堂

此處為故農林總長宋公邁初辦公之所堂前立有宋公紀念塔後歷任農商總長到塲時亦多住此。

蠶絲股陳列室

室內有各種模型及絲織品可以任人參觀並有人指導說明。

化驗室

為分析土壤肥料等項之所。

觀測所

天時與農事本有密切關係該塲對於氣象觀測按日計時均有詳細報告平市各機關各報館所得氣象報告亦由此所公布。

萬壽寺

距西直門七里廣源闌西明萬曆五年太監馮保奉詔建殿宇宏麗寺舊有大銅鐘一鑄自永樂長丈二內外刻佛號彌陀法華諸品經蒲牢刻楞嚴咒字畫整舊相傳為沈度筆少師姚

廣孝監造曰華嚴鐘擊之聲聞數十里後鐘棄荒地清乾隆十六年移置城北覺生寺清時屢加修葺其西院煥然一新為孝欽后德宗幸頤和園時中途茶憩之所其東院疊石為山尤幽勝寺有敕建碑明張居正撰清帝御製碑為漢滿蒙藏四體書陰曆每年四月朔開廟十五日遊人尤衆。

萬松老人塔

在西四牌樓南大街之西磚塔胡同之南清乾隆十八年敕修仍其舊為九級而加合塔尖然甘石橋北今亦有磚塔七級高五丈四尺石額曰萬松老人塔當金元之間有僧自稱萬松野老居北平從容菴耶律文正從學三年僧目之曰湛然居士嘗語文正曰以儒治國以佛治心老人有萬壽語錄釋氏新聞又善撫琴嘗從文正索琴文正以承華殿春雷及種玉為悲風譜贈之又嘗寄孔雀半面附以詩云風流彩扇出西州寄與白蓮老社頭遮日拈風都不礙休從侍者索犀牛。

萬牲園

詳農事試驗場

萬壽山

詳頤和園

普陀山

在西山北有天仙菴塔院明建清重修

鼓樓

在地安門北。舊名七政樓。取齊七政之義。

元建上置銅刻漏。制極精妙。相傳宋之故物。其制上曰天池。次曰平水。又次曰萬分。下曰收水。中有饒神。設機械。時至則每刻擊饒八以壺水漏為度。漏則隨時增益。冬用溫水。漏壺室猶有銅刻漏無考。今通俗教育館在焉。

傅心殿

詳古物陳列所

雍和宮

章嘉呼圖嘛諷經之所。在安定門

內北新橋東北。清世宗潛邸也。前為昭泰門。中為雍和門。內為天王殿。殿後為雍和宮。宮後為永祐殿。後為法輪殿。西為戒壇。後為萬福閣。東為永康閣。西為延寧閣。後為綏成殿。宮西之後為關帝廟。前為觀音殿。宮之東為書院門。三間。入門為平安居。後有堂堂後為如意室。室後正中南向為書院正堂。世宗御書額曰太和齋。齋之東其南為畫舫。南向正室曰五福堂。齋之西為海棠院。北有長房。更後延樓一所。西為斗壇。壇東為佛樓。樓前有平台。東為佛堂。大小佛像甚多。又有歡喜佛。最後之廊。高七丈五尺之沈檀大佛一尊。係一木雕成。為世之珍品。奇偉無比。庭有銅獅二。銅鑪一。雕鏤均

極精緻。

銅人像

在歷史博物館。脈絡闕窳。纖悉明備。原為宋天聖時作。今所存者為明代仿製。

十四畫

碧霞元君廟

有五。一在永定門外大紅門

外。俗呼南頂。建於明季。清乾隆三十八年重修。前殿奉碧霞元君。中殿奉中嶽。後殿奉斗姆。陰曆每年五月朔開廟。有賽馬之戲。

- 一在德勝門外北極寺東。俗呼北頂。清乾隆朝勅修。有明萬曆朝造鐘一。宣德朝造鐘一。
- 一在西直門外長椿橋。俗呼西頂。舊名護國洪慈宮。清康熙五十一年改今名。有聖祖御製碑文。高宗御書聯額及詩碑。宮門坊椳。左右各一。殿中有明碑二。一勅諭碑。一朱延禧護國洪慈宮碑。清碑一。欽賜學生內官教習徐珽撰。陰曆每年四月一日有廟會。
- 一在東直門外。俗呼東頂。
- 一在右安門外草橋北。俗呼中頂。明天啟朝即唐萬福寺址。起建清乾隆三十六年重修。有聖祖所立碑二。一為大學士王熙撰。一為大學士李天馥

撰亦於陰曆四月朔開廟。平中士女之結隊往遊者頗多。

黑龍潭神廟

有二一在先農壇西為祈禱

雨澤之所。清乾隆三十六年重修。

一在平西金山之西明成化二十二年建。清康熙二十年重修。雍正三年又修。救封昭靈沛澤之神。

碧雲寺

在香山西北。自洪光寺折而東。取道

松杉中二里許。從槐徑入一谿橫之。跨以石梁。卽

寺矣。寺門東向內殿四重。南為羅漢堂。為藏經閣

有清高宗御書額及御製碑。北有涵碧齋。後為雲

容水態。為洗心亭。又後為試泉悅性山房。皆臨幸

憩息之所。匾額均御題。佛殿前甃石為池。深丈許。

水自石罅出。噴薄入小渠。人以卓錫名之。泉旁一

柳有大瘿。人呼癭柳。柳左有堂三楹。明神宗御題

水天一色。前臨荷沼。沼南修竹成林。巖下一亭曰

嘯雲。水繞亭後。折而注之。寺僧導之過香積廚。繞

長廊出殿兩廡。左右折復。匯於殿前之池。池蓄金

鯽千頭。寺有大理石塔十里外。即見之。按寺為元

耶律楚材之裔阿利吉捨宅所建。明正德時。內監

子經拓之。天啟朝。魏忠賢重修。清乾隆時。又葺之。

有高宗御製重修碑記。御製金剛寶塔碑記。陰曆每年四月初旬開山往遊者頗多。先總理曾停柩於此。名益大著。

漢蒯徹墓

在廣渠門外八里莊。古阜高可四

尺。墓前有井。按于欽齊乘。徹墓在臨淄東二里。漢書。徹。范陽人。高祖曰。徹齊辯士。故卒葬此。未知孰是。

實勝寺

在香湖南麓。石樓屹立。青槐古松夾

道而植。地極幽勝。寺為名刹。舊稱表鐘寺。鮑家寺。遺址也。清乾隆朝。大學士傅恒。因金川成功。遂即

舊寺新之。改今名。並立健銳雲梯營於寺之左右。

築屋以居之。有清高宗御製實勝寺前後兩碑記。

碑高丈餘。四面如一。刻漢滿蒙藏四體書。

暢觀樓

詳農事試驗場

寧壽宮

詳故宮博物院

精忠廟

有二一在前門外東精忠廟街。清康

熙朝建。有乾隆戊子大學士劉統勳碑。門外有鐵

鑄秦檜夫婦跪像。旁有喜神廟。為梨園公所。有乾

隆丙申僧事劉躍雲碑。一在安定門內北新橋東。正殿三楹。內供忠武像。

甲冑東向。頗極威嚴。北平寺觀神像。左視者僅此。陰曆每年元旦開廟一日。十三日開廟五日。殿階陳列紗燈。遊覽者甚多。

銀錠橋

在鼓樓西。為前後什刹海匯通之地。橋如銀錠故名。地勢最高。每當天清氣朗。登橋西望。西山秀色。盡在目中。故俗有銀錠觀山之諺。

慈慧寺

在阜成門外西二里。俗呼之曰倒影廟。其殿之後門有隙透光。人物經過。即呈倒影。蓋光由隙透必折行也。寺為明某太監以施茶而設。慈聖太后增建。賜額清乾隆朝。敕修有高宗御書殿額曰妙三明地寺。東北數百武。為蜘蛛塔址。其塔碑移於寺之前殿門右。式如幢高三尺餘。前鑄佛像。後鑄塔記。左鑄偈語。右鑄附記文。寺西北隅為明靜樂堂。宮人叢葬之處也。寺有明碑二。一萬曆十九年。頒賜藏經。敕旨碑。背刻金剛經。在塔碑之左。一為萬曆二十年立。禮部尙書李長春撰。在殿後。

十五畫

德勝橋

在德勝門內。西有積水潭。潭水注橋下。東行轉西南。為李廣橋。徑僻無行人。古槐濃蔭。

如罨畫溪。其在昔日。每歲六月初六日。中貴以儀仗鼓吹。導引洗馬於德勝橋之湖。今李廣橋北之水。土人呼為馬坑。

德勝石碣

在德勝門甕城內。迤西。覆以黃色琉璃瓦。亭外有木柵遮之。蓋禁人入內也。碑文為清高宗御書。字遒勁。

密臺

在南下窪榆樹林東。有土臺高三丈餘。有佛殿三楹。中供茶竈。儼若茶社。蘆葦四圍一望無際。亦納涼佳處也。

澄懷園

在海淀。清大學士張廷御賜園。大學士劉統勳常居之。後為內廷翰林公廨。

廣安金人

廣安門譙樓有石一。鑄蒙古人三俱背像。相傳為金代物。

養心殿

詳故宮博物院。

閱武樓

在頤和園之東。宮門外營市街內。昔為極大之操場。即前清禁衛軍之營盤。樓建於清乾隆間。其結構兩層。下為方城。前後平列三門。是為清帝閱看八旗大操之所。現只遺方城及下之磚石基而已。有高宗御製額聯。額曰。詰戎揚烈。聯

曰輯寧我邦家以時講武懋戒爾衆士於茲課功又聯曰講武惟期徵有福居安每念式無衍

十六畫

靜宜園

在香山前爲城關內東西各建坊架石橋下爲月河度橋爲宮門內有殿曰勤政舊時爲皇帝朝夕與羣臣諮訪政要之所勤政殿南北配殿前爲月河殿後北爲致遠齋南向西爲韻琴齋聽雪軒東有樓爲政治和平殿殿後西爲橫秀館東向南爲日夕佳亭北爲清寄軒橫秀館後建坊內爲麗闢樓高宗詩云重基百尺聳萬象四鄰通風竊變朝暮山川無始終會心堪致遠撫象念居崇春色皇都好都歸一覽中樓後南爲綠雲舫麗闢樓迤南爲虛朗齋前爲石渠爲流觴曲水爲畫禪室後爲學古堂東爲郁蘭堂西爲竹芳樓又後宇爲物外超然其外東西南北各設宮門學古堂前嵌御製靜宜園二十八景詩石刻瓔珞巖在帶水屏山之東其上爲綠雲深處東稍南爲翠微亭高宗詩引云宮門之內古木森列山麓稍北爲小亭入夏千章綠陰禽聲上下秋冬木葉盡脫寒柯蕭槭天然倪迂小景青未了亭在翠微亭西高宗詩引云南山別障爲宮門右臂羣峯蒼翠滿目

阡陌村墟極望無際玉泉一山蔚若點黛都城煙樹隱隱可辨不必登泰岱俯青齊方得杜陵詩意亭迤西巖際馴鹿坡西有龍五廟下爲雙井其上爲蟾蜍峯又謂蝦蟆石稍東爲松塢雲莊又東爲懋懋致爽後爲栢雲樓高宗有句云高樓號栢雲題句憶昔年香山寺前石橋下之方池爲知樂濤香山寺在瓔珞巖西爲金章宗會景樓故址高宗詩引云寺建於金世宗大定間依巖駕壑爲殿五層金碧輝映自下望之層級可數舊名永安亦曰甘露予謂香山在洛中龍門白居易取以自號山名既同卽以山名寺奚爲不可詩云雁堂傳寶界鹿苑木仙區結屣參摩詰和南禮曼珠分茶馳調水清饌飽伊蒲欲擬清新句尋思色相無山門內有娑羅樹高宗詩引云山多檜柏惟香山寺殿前有松數株虬枝秀挺山門內一松尤奇古百尺喬聳側立迴響自殿中視之如偏袒階下生公石不得專矣寺北爲觀音閣後爲海棠院院東爲來青軒聖祖題額曰普照乾坤高宗有恭瞻四大字詩云勝地絕塵喧璇題耀網軒餘波留墨濤健法突斂痕尙觀雲烟潤因驚歲月奔聖情空想像長此照乾坤稍西六方亭爲淚霜皇寺西北由盤

道上爲洪光寺。山門東北向。中建毘盧閣殿。正殿爲太虛室。又左爲香巖室。洪光寺前盤道開敞。宇爲霞磴。高宗詩引云。香巖室前。累石爲磴。凡九曲。歷十八盤而上。彷彿李思訓王維畫。蜀山棧道。山勢聳拔。取徑以紆而得夷。非五迴之嶺。九折之坂。巖絕而不可上者比也。宇北爲玉乳泉。高宗詩引云。竹宮之西。循仄徑而上。有泉從上腹中出。清泚可見。因其高下。鑿三沼蓄之。盈科而進。各滿其量。不溢不竭。長安可遊記。謂山有乳峯。時噴雲霧。類匡廬香爐峯。不知玉液流甘。峯自以泉得名耳。泉西稍南。爲徇秋林。林北爲雨香館。高宗詩引云。綠雲舫。稍西步平岡而南。爲雨香館。山中晴雨朝暮。各有其勝。而雨景尤奇。油雲四起。滄鬱棟牖。長風飄洒。倏近倏遠。苔石藥苗。芬繁郁烈。沈水龍涎。不免輝火氣。按自勤政殿。以迄雨香館。爲內垣。爲景二十外。垣景八。日晡陽河。西爲朝陽洞。後爲觀音閣。北爲芙蓉坪。樓東敞宇。爲靜如太古。西南爲香霧窟。後爲竹籬精舍。北巖間有御書。西山晴雪石幢。爲燕山八景之一。又北爲潔青履。南稍東爲栖月崖。西宇爲得趣書屋。距崖北半里。設石樓門。題曰雲闕。崖北爲重翠峴。高宗詩引云。度栖月崖。而北稍西。邃宇開敞。嵐青樹碧。煙浮翠重。近拂幾

案間。峴字字書所略。唐宋人詩多用之。疑崖岫複疊處。如所謂一重一掩耳。其南宇爲玉華岫。在重翠峴之東南。有石洞出泉。稱玉華泉。高宗臯塗精舍。句。桂子還。韜寶玉。藹玉華。岫詩註云。桂子入冬。則收育於此。他處不能活。亦西山之一奇云。西南峯石屹立。上勒御題。森玉笏三字。峯上有亭。爲隔雲鐘。以遙聞大覺生寺華嚴鐘聲也。高宗詩引云。園內外。鐘刹交望。鈴鐸梵唄之聲相聞。近者臥佛寺。海宏教遠者華嚴慈恩覺生。最遠鐘最大。即永樂中鑄華嚴經。其上者。每靜夜未闌。曉曇欲上。雲局尙掩。雪籟先流。忽斷忽續。如應如和。至足驚聽。

靜心齋

詳三海公園北海之部

靜明園

在玉泉山之陽。園西山勢深窈。靈源

溢。奇徵約突。是爲玉泉山麓。舊傳有金章宗芙蓉殿址。無考。清康熙十九年。建初名澄心。三十年更今名。康熙間。皇帝嘗閱武於此。宮門南向。內正殿爲廓然大公殿。北臨後湖。湖中爲芙蓉晴照。西爲虛受堂。堂西山畔。有泉爲玉泉。上爲龍王廟。自龍王廟南。循石徑入。爲竹籬山房。又南爲聖因。綜續。西爲瀾壁詩態。又西爲溪田課耕。北爲聖綠寺。寺北爲仁育宮。宮東爲東嶽天齋。大生仁聖

帝像。又北為清涼禪窟。采香雲徑。南為峽雪琴音。南山之巔為玉峯塔影。山麓東北臨溪為書畫舫。南有樓曰風篁清聽。西為鏡影涵虛。前為裂帛湘光。後為雲外鐘聲。碧雲深處以南為翠雲嘉蔭。東為小南門。稍南為東宮門。西南為影湖樓。小東門外長堤石橋上。建石坊二。迤東為界湖橋。橋下水北注玉河。又北至青龍橋。即達清漪園之輦道也。按此廓然大公至翠雲嘉蔭為靜明十六景。

燕京八景

太液晴波

太液池。即南海中海北海之總稱。

詳三海公園

玉泉垂虹

在平西萬壽山後。詳玉泉山。

西山霽雪

詳西山。

金臺夕照

黃金臺。在前外。詳黃金臺。

居庸疊翠

在居庸關為大青山脈之尾。

薊門煙樹

詳古薊門。

瓊島春雲

在北海。詳三海公園。

蘆溝曉月

在蘆溝橋。詳蘆溝橋。

燕墩

即烟墩。在永定門外里許。官道西。有清帝御製帝都籌皇都籌之碑。均有滿漢二文。築臺度之臺高二丈許。緣以周垣。碑立正中。方而長。北面下刻諸神像。其顛鑄龍紋。俗稱石幢。

歷史博物館

在天安門端門內午門樓上。屋宇宏敞。其中所陳列之圖書。碑帖。畫影。宋代桌椅。盜器。漢代陶器。磚甃。兵器。衣冠。等物。共計二十一萬五千二百餘件。分二十六類。頗有可觀。

歷代帝王廟

在阜成門內大街。明嘉靖十年建。清雍正七年重修。祀歷代帝王。以歷代名臣配享。上自伏羲。下迄有明。入祀典者。凡一百六十四帝。七十九名。臣為八廟之一。

遼寧宗陵

在三河縣北五十五里。

遼御史大夫李內貞墓

在琉璃廠東。

清乾隆三十九年。窰廠取土。掘得李內貞誌石。以其為古墓也。復封識。存其舊誌云。遼故銀青榮祿大夫檢校司空行太子左衛率府率御史上柱國隴西李公諱內貞字吉美。馮沛人。保甯十年六月一日薨於盧龍私第。享年八十。其年八月八日葬於

京東燕下鄉海王村。

龍爪槐

在南下窪陶然亭前。樹已有百餘年。老枝屈曲有如龍爪。故名。

龍泉山

在沙河車站北十餘里。山巔有洞。梯石而下。初狹漸敞。行里許。忽聞水聲洶湧。深不可測。蓋伏流也。

盧師山

在宛平縣西三十里。相傳隋末。有神僧盧師居此。能馴服二龍子。曰大青小青。山有潭。覆以巨石。其下深不可測。二龍潛焉。

賢良寺

原在東安門外帥府胡同。為怡親王故邸。捨為寺。清雍正十二年建。世宗賜名賢良。且御製碑文。乾隆二十年。始移建於冰澮胡同。有高宗御書心經塔碑。

諧趣園

詳頤和園

衛生陳列所

詳中山公園

十七畫

頤和園

初名好山園。嗣改清漪園。在西直門外廿餘里。清乾隆時建。大報恩延壽寺。命名萬壽。

山。此山原名金山。古名甕山。其南巖若洞而圯者。少高仙室也。相傳有老人鑿得石甕。一大倍於常。上有華蟲雕刻。文中有物數十種。悉為老人携去。置甕於山之西。故稱甕山。乾隆五十七年。疏導玉泉諸流。匯於西湖。易名為昆明湖。山水畫風。景絕佳。其結構布置之制。多取法於江南之各名勝。并設戰船。仿閩廣巡洋之制。每伏日。香山健銳營演水操於湖。鴉片之役。英法聯軍火圍明園時。亦是園火之光緒十四年。重加修理。始改今名。至二十六年。復值拳匪之禍。俄意英三國會於是園。駐軍年餘。嗣以和議既成。方始撤退。彼時所有園內之殿宇。又復狼籍。於二十九年。復加葺治。迄民國三年。而始售票。以公諸人民之遊覽焉。園之周。共十三里。水旱十三門。曰東宮門。東北如意門。北樓門。西如意門。西宮門。水津門。玉帶橋如意門。水津門。繡漪橋如意門。水津門。繡漪橋如意門。新建宮門。文昌閣如意門。先是園之墻。只有由文昌閣至西宮門北面之一段。其東南西三面。則以昆明湖水障之。故南湖等處。曩有外八處之名。嗣於光緒十七年。因有左翼總兵英年之請。乃全行圈築。並於園外之四周。建設中營各汛防衛之朱

車（即街堆子）多處。園內之布置其綱則分山前路、山後路。其目則分為八大處、六小處。茲分述於左。

山前路八大處

東宮門

五楹。東向。為頤和園正門出入之總

匯處。內為仁壽殿、仁壽門。以及南北九卿直廡。外有南北朝房。是為八大處之一。宮門前列有銅獅二。南雌北雄。雄獅爪搏銅繡球。雌獅爪乳小獅。姿式均極猙獰。甚為壯觀。其下承以大理石座。過月河。有牌坊一。石刻額西曰晷秀東曰涵虛。

仁壽殿

昔為勤政殿。為清高宗臨幸聽政之

所。於咸豐間燬於火。至光緒十六年重建。改今名。內簷有清孝欽后書大圓寶鏡額。墨跡渾厚。殿陛間陳列銅製龍鳳各二。均極古雅。其腹中空。為蒸檀香之用。蓋亦取龍鳳呈祥意。并有極大之銅鼎銅缸各二。又殿之前有巨石丈餘。係移自墨爾根園者。其南北殿或為賜宴之處。或為軍機大臣預備召見休息之所。北殿之西旁有井一口。名曰延年井。上置汲水機一架。外覆紅板小屋一間。其深三十七丈。水味清冽。飲之

沁骨。井鑿於光緒二十九年。

諧趣園

在頤和園內之東北隅。宮門三楹。西

向內有池。數畝。初名惠山園。光緒十九年重修。因高宗製惠山園八景詩序。內有「一亭一徑足諧奇趣」之句。而改今名。園之規模雖小。而軒亭曲榭之布置。山石叢竹之點綴。則為各處之冠。是為八大處之一。所屬各殿有涵遠堂、湛清軒。知春堂、澹碧飲綠、洗秋、引鏡、澄爽、齋、闕新樓等。園之後尚有霽清軒、清琴峽等。曩之八景曰載時堂、墨妙軒、就雲樓、澹碧齋、水樂亭、涵光洞、知魚橋、尋詩徑等。

知春堂

為載時堂之舊址。當清文宗臨幸時。每於斯殿召見軍機。

涵遠堂

為墨妙軒之舊址。乾隆間於軒內貯

三希堂法帖續摹石刻。並於墻壁間嵌墨妙軒法帖諸石。軒額曩取江淹別賦淵雲墨妙嚴樂筆精之意。光緒間改建時。將法帖諸石移嵌於玉瀾堂後。宜芸館門內壁間。

曠新樓

為就雲樓之舊址。上下二層。其上層

臨於是園外之山徑。茫然一軒耳。由此軒內步梯而下。亦可至園內樓之北。修篁萬竿。京翠斷

至則蕭然有涓濱淇澳之想於叢篁之北山石間架有板橋鑄風沼二字下導小溪細流淙淙注於池內溪側石上一鑄泉流不息一鑄玉琴峽溪之東湖石間一鑄蘿月一鑄松風更東石間一鑄仙島一鑄雲竇又東鑄堆雲積翠四字清孝欽后題樓之南爲澄爽齋即曩之澹碧齋知魚橋是橋以青石平建上有石坊鑄高宗詩聯聯有二其一曰月波激盪金爲色風灑琤琮石有聲其二曰迴翔鳧雁心含喜新茁萍蒲意總閒橋之西半水座亭額爲飲綠即曩之水樂亭

涵光洞 依涵遠堂後山之東麓壘湖石爲竇鑄以石門額即涵光洞乃清高宗題洞之上曩有小亭一額曰小有天嗣將亭額改懸於延清賞樓旁之亭間又洞之前亭內豎有大理石碣一陽勒高宗尋詩徑三字碣陰及左右均鑄詩

清琴峽 乃殿額由涵遠堂後登磴道盤行縈曲入垂花門內霽清軒之西側即爲斯殿其下有巨石峽細流潺湲爲琴之韻因有是名其間奇石嶙峋古木蒼蔚有天然林泉之致尋幽選勝尤當以是處爲巨擘焉

赤城霞起 在諧趣園之南命名之意乃取晉

孫綽遊天台山賦內「赤城霞起以建標」句之意也斯處兩側之山多赤石故取以爲名

德和園 在仁壽殿之北門南向乃怡春堂之

舊址久已燬於火清光緒十八年改建爲八大處之一爲孝欽后觀劇之所正殿額曰頤樂殿殿之前卽爲演劇之大戲台

玉瀾堂 仁壽殿之後門南向額曰玉瀾門爲

德宗駐蹕之所爲八大處之一其內西殿額曰藕香榭東殿額曰霞芬室是室原名道存齋堂之後院有宜芸館夕佳樓等又宮門前列有子母石二乃移自香山者其前湖內有亭一名曰知春亭

宜芸館 昔爲清孝定后駐蹕之所前爲垂花

門門內兩廊壁間嵌有高宗御臨摹石董其昌仿顏魯公八關齋帖及遊陸君策騎墅題文唐德宗建中元年勅顏魯公文趙子昂襄陽歌并歸田賦米元章和林公峴山之作等詩文十方是石等原在諧趣園墨妙軒其廂殿西曰藻繪呈瑞東曰恩風長扇取牛弘樂府大享歡飲和飽德恩風長扇之句也

夕佳樓

結構二層。西面臨湖。以其每日夕則日與湖光相蕩漾。其景頗佳。蓋取陶詩「山氣

日夕佳」句意也。

知春亭

建於光緒廿三年。在玉瀾堂前湖濱

小渚之上。東岸為文昌閣亭。前架紅板小橋以通之。亭之四周荷花頗盛。每於夏日則舒紅捲翠。風來水面。荷香沁腦。其景趣之佳。非可言喻。樂壽堂 門南向臨湖。額曰水木自親。昔為清

孝欽后駐蹕之所。是為八大處之一。其東殿額曰舒華布實。西殿額曰仁以山悅。堂之前有巨石一。正面勒高宗題青芝岫。東面題玉英。西面題蓮秀。石之四周鑄錢陳羣。汪由敦等應製題跋數則。已為蝙蝠藤所絡。無從辨識。誠矣。是石乃明太僕米萬鍾棄置於良鄉者。高宗辛未南巡見之。乃命運致於此。石之左右各植翠柏一株。蒼翠可愛。柏乃墨貝子於孝欽后六旬大慶時所進。取南山不老之意。聞係購之於東洋者。宮門前建有彩畫柱二。高丈餘。頂結圭形。乃安設電燈之架也。燈亮時照澈水面。宛如皓魄當空。西院有扇式殿。名曰揚仁風。原樂安和之基。其前有金魚池。周以石欄。池之西為邀月門。出

此門即為長廊。內有白辛夷花二株。樹之高。大花之繁。豔實他處所罕有。

排雲堂

即延壽寺之舊址。清光緒十八年改

建。隨山建築。層層遞高。宮門五楹。南向。額曰排雲門。是為八大處之一。清孝欽后註蹕時。遇有慶典。即於此受賀。其輝煌富麗。為他處所不及。門內東殿曰玉華。西曰雲錦。二道宮門內。東殿曰芳輝。西曰紫霄。後殿曰德輝。東院為介壽堂。西院為清華軒。後院山之半坡。有佛香閣。閣之西為五方閣。寶雲閣等。其西角門外。有雲松巢。邵窩等。閣之東則為轉輪藏。並昆明湖之碑等。孝欽后擬於此處作燕寢之所。嗣以是處曾為延壽寺之佛殿。心有不安。乃改為臨時受賀之所。今懸孝欽后遺像於斯。像為光緒三十年。美國克姑娘所繪。每日臨繪一小時。兩星期繪竣。清華軒 原為羅漢堂之址。光緒間與排雲殿同改建者。軒後敞廳。內有大理石屏一。長丈餘。高約八尺。鑄清高宗製羅漢堂記。並西師詩一篇。及平定準噶爾之碑文。

佛香閣

在排雲殿後。智慧海前。巍然天際。上

下三層。其高數丈。上層顏曰式揚風教。中曰氣

象昭回下曰雲外天香內供接引佛法身丈餘其山門額曰導養正性其下有石磴數百級名曰朝真磴高於地平者十丈餘乃明時與圓靜寺同建築者俗稱福兒達際以其形也每值天氣清朗登此遠眺縱眸東望則北平之樓堞等皆歷歷在目矣兩爲延壽塔之舊基巖共九層於清咸豐間爲外國人所焚今之巍峨壯麗乃光緒十八年重爲修整者並於兩之左右山石間各建一亭東曰敷華西曰擷秀二亭內均置極大之時表一架

轉輪藏

在佛香閣之東下倚巖而築其結構

正樓三楹曩奉擦擦佛樓前左右各建一亭有曲廊相通亭內各有木塔一下鏤五丁力士作扛舉狀可推之而轉是乃宵杭州法雲寺藏經閣之狀然無經可藏故置木塔以點綴其景耳樓前卽萬壽山昆明湖碑碑爲白石下周以石欄高丈餘寬數尺

寶雲閣

在佛香閣之西俗稱銅殿閣之窗垣

梁瓦以及內之供桌等均用銅製見者驚奇叫絕內簷額曰大光明藏乾隆間建原爲慶典及朔望等日詔傳喇嘛唸經之所閣之後爲五方

閣其下有大理石壁丈餘乃嗑經時懸掛番佛之處閣前穿堂殿有額曰浮嵐暖翠其前有大理石牌坊一前後鑄有高宗額聯牌坊之前有影壁一壁心以大理石之有花紋者合嵌成山水一幅並鑄有款識乃衡位恭書字樣甚饒逸趣

邵窩

在寶雲閣西角門外是額取宋邵堯夫

安樂窩之意有御製詩由曲廊通雲松巢其廊間有小亭一額曰綠畦亭

雲松巢

在邵窩西南旁額取李青蓮「吾將

此地巢雲松」詩句意有御製詩

國花臺

在排雲殿之東依山之麓刻土爲層

其上滿植牡丹每花時則璀璨若錦洵爲美觀臺之上植有石碣一鐫國花臺三字臺築於光緒二十九年

石丈亭

在排雲殿之西八大處之一院內有

巨石一高丈餘極其玲瓏因宋米元章素有石癖見奇石則拜輒曰石丈此處即取斯意爲額所屬之殿爲承蔭軒及四所等外所屬者爲寄瀾堂清宴舫穿堂殿荷橋橋之西迎旭樓澄懷閣五聖祠等

四所

即石丈亭之北院。德宗駐蹕時於此安置嬪嬙侍御等是處原為蘊古室之基。於光緒十八年間改建。

清晏舫

原名石舫。因其以大理石所建也。在石丈亭西湖內寄瀾堂之旁。舫之初制。乃取銀漢浮槎之意。至光緒二十九年始添建西式樓兩層。樓內墁以花磚。窗插各色玻璃。氣象為之一新。

荇橋

在清晏舫之後。上建敞亭。下則潒泓見底。荇藻羅維。因有荇橋之名。橋之東西各有牌坊。一東坊之東額曰蔚翠。西曰霏香。西坊之東額曰煙嶼。西曰雲岩。

澄懷閣

在荇橋之西。洲渚之上。結構二層。原為水周堂之基。清光緒十八年改建。及迎旭樓等。又南臨湖有刹宇一區。是為五聖祠。

南湖

俗稱龍王廟。因是處建於昆明湖之南。洲渚間。故曰南湖。湖周以石欄。由東堤架十七孔之長橋。以通往來。其間松檜之翳。鬱殿閣之輝煌。又復映以嵐光波影。其境之佳。可不言而喻矣。是亦為八大處之一。本處之殿宇有涵虛堂。

鑑遠堂。灣會軒。月波樓。廣潤靈雨祠。雲香閣等。此外尚有外八處之名。如廓如亭。鳳凰墩。繡漪橋。暢觀堂。景明樓。治鏡閣。藻鑑堂等。涵虛堂亦在內。先記八景於下。

涵虛堂

巍然臨於湖上。與排雲殿隔湖相對。者也。堂為望蟾閣之舊址。結構仿武昌黃鶴樓之制。後傾圮。清光緒十六年改建而易今名。

廓如亭

俗曰八方亭。在南湖之東堤亭內。懸掛高宗詩額八方。

鳳凰墩

在繡漪橋之北湖內渚上。結構乃肖無錫縣惠山下皇甫墩之制。道光間。因公主多於儲貳業。經拆撤。是亦迷信龍象帝王鳳兆后妃之謬說也。今只遺土基而已。

繡漪橋

俗稱鑼鍋橋。在南湖之極南。是橋以大理石建。其高數丈。拾級而登。憑臨遠視。則山色湖光。渾然在目。洵為大觀。

暢觀堂

在園之西南。隅由玉帶橋之南。另有小堤一道。可達是堂。曩已傾圮。清光緒二十三年間。重加修理。堂之內簷。額曰拱辰。握景。東殿額曰軒闡。瑞霽。西殿額曰絢霞。綺月。地勢高聳。

故清高宗曩有句云「左俯昆明右玉泉背屏治境面溪田」此紀實也。緣是處在昆明湖西堤之西南。玉泉山在其西。治鏡閣在其北。前則荷塘稻田等。彌望皆是。故云。

景明樓 曩在西堤柳橋之南。結構肖漢江岳陽樓之制。額取范文正岳陽樓記「春和景明」句也。今已無跡。

治鏡閣 在暢觀堂之北湖內。樓三層。下爲圓城。有四門。閣之上層。額曰治鏡閣。中曰德滄洲。趣。下曰仰視俯察。現只遺圍城之基而已。

藻鑑堂 在暢觀堂之東湖內。渚上有樓。額曰春風暖茗臺。現僅土基松柏而已。

廣潤靈雨祠 俗稱龍王廟。內塑金面龍王之像。極其威嚴。祠前有牌坊三。均有石刻。額兩面。東之西額曰映日。東曰凌霄。南之南額曰虹。彩。北曰澄霽。西之西額曰綺霞。東曰鏡月。祠之後宇爲雲香閣。

月波樓 在廣潤靈雨祠之西。清文宗臨幸是園時。每於斯樓休息。納涼。樓額蓋取昌黎詩「微風吹空月舒波」之意也。

北平指南 第四編 名勝古蹟

鑑遠堂 在月波樓之前。南向臨湖。清大阿哥曾讀書於此。堂之後宇爲澹會軒。周構曲廊。相通。今廢。

十七孔橋 由東堤以通南湖之橋也。其長十餘丈。下有橋洞十七。故名。橋上所有石欄之頂。均鏤小獅三四各。盡其態。左右橋欄之盡處。各有大獅一。甚爲可觀。

嵐翠間 石洞額在涵虛堂之下。亦曰後洞。北向臨於湖面。由洞內可徑達於涵虛堂。

文昌閣 在玉欄堂之南。右臨於湖。爲樓二層。上層奉文昌帝君。下層奉關帝。有隅樓四。下爲方城。由東堤往來於南湖之關隘也。

銅牛 八方亭之北有銅牛一。爲鎮湖之物。意態生動。有聞聲驚顧之慨。鑄於乾隆間。背有篆文四言銘。

崑崙石 牛之北置有四瀆石一。亦曰崑崙石。上鐫詩數則。牛石之東有牌坊一。其西額曰延旭。東曰舒雲。

山前六小處

養雲軒

在樂壽堂西清孝欽后駐蹕時各妃

及福晉命婦等會親休息之所。是為六小處之

一。其內東殿曰隨香。西曰含綠。軒之外門為一

時鐘式。額曰川永雲飛。軒外所屬有含新亭。福

音軒。無盡意軒。敞碧臺。圓朗齋。尋雲亭。寫秋軒。

重翠亭。觀生意。意遲雲在敞廳等。

含新亭

在樂壽堂後山之半坡亭下。階之左

右間。均鑄詩亭之旁有劍石二。巖然而立。大有

凌雲之勢。亭之北松徑。山石間。勸有孝欽皇后

書翠岫二字。小有趣三字。

福蔭軒

在養雲軒後山之半坡。是軒原為餐

秀亭之基。清光緒間改建。結構為卷舒形。甚為

別致。其西山石間。勸有清孝欽后題棲霞二字。

軒之南為意遲雲在敞廳。

寫秋軒

在養雲軒西山之半坡。左右各建一

亭。左為尋雲亭。右為觀生意。均有曲廊相通。其

東下為圓朗齋。齋之對面為敞碧臺。

無盡意軒

在養雲軒之西前臨荷池。頗饒幽

致。

長廊

左起於樂壽堂。右始於石丈亭。而以排

雲殿為中交點。其長一百三十餘丈。共一百三

十餘間。東西廊間各建二亭。復於東西二亭之

間。另出小廊一段。其前各建一軒。東二亭曰留

佳。曰寄瀾。軒額曰對鷗。軒西二亭曰清遙。曰秋

水。軒額曰魚藻。軒澄碧之水障其前。結青之山

擁於後。長廊適介於中。恰為山水之限。是廊由

排雲殿東屬於養雲軒。西則屬於石丈亭。沿廊

之外。列有大理石座數十具。名曰露天陳設墩。

各墩上安設古銅鑪鼎各種盆景等物。

聽鷗館 在石丈亭之東。是為六小處之一。內

有戲臺一。結構二層。上曰鳳翔雲應。下顏曰來

雲。依日所屬有山色湖光共一樓。金支秀華殿

等。

延清賞樓 在石丈亭之北。是為小六處之一。

所屬為斜門殿。小有天殿。貝闕等。是處於清乾

隆間為買賣街。其間之商肆有天章號。六合號。

鳴佩齋。集錦樓。蘭蕙軒。裕豐當等。其肆中人皆

以內侍等充之。是為點綴街市之景耳。曾於乾

隆五十七年間重修。後復坍塌。至光緒間乃改

建。小有天。斜門殿等。其山石間鑄有清高宗題

碧蘚及畫峯四字。

貝闕

在延清賞樓之北其高數丈西臨於湖

上有樓內祀關聖石刻額曰宿雲簪貝闕之名蓋擬龍宮之意如楚詞魚鱗屋兮龍堂紫貝闕兮珠宮者是也其西旁湖內爲大船塢現收泊之船曰鏡春艫乃清孝欽后之坐船一曰水雲鄉乃清德宗之坐船又北度橋即西宮門之如意門門內偏西之殿宇曩爲侍衛房於清光緒間改建德興殿爲孝欽后臨幸玉泉山香山等處往來更船易橋少坐之所其前即西宮門

畫中遊

在聽鸛館後山之半坡爲小六處之一其下有閣洞一可通於後之石坊下東西各有一樓東曰愛山西曰借秋周楹曲廊相通所屬有湖山真意是處之景絕佳身蒞斯境則誠如於畫中遊也

智慧海

在山之正巔北面石刻額曰吉祥雲

俗稱無梁殿因其滿以琉璃磚瓦大理石等所建亦曰無量殿因內所供者爲無量壽佛也殿外之四壁滿嵌以琉璃磚之觀音相極爲可觀其前有琉璃牌坊石刻額南曰衆香界北曰祇樹林咸豐間曾經外國人所焚嗣於光緒十六年重修如初是爲小六處之一其所屬東有千

峯彩翠城關北有部洲等

部洲

在智慧海後乾隆五十七年重修即現有之殘塔缺樓崩殿荒台等是蓋取梵宮之意而設有扇面部洲日部洲月部洲紅部洲白部洲等名

景福閣

在東山頭原爲曇花閣之基閣內塑

有菩薩已圯昔額取梵經優鉢曇意光緒十八年復建而易今名孝欽后駐蹕時聽政之餘每於此覽眺夕則於此賞月以及傳用晚膳等膳時則於閣之四周檐際滿綴宮燈外間遠望則燦若繁星其所屬有益壽堂蒼亭如意莊自在莊等爲小六處之一

如意莊

在景福閣之東額曰樂農軒乃寓勸

農之意軒之結構樸樸不尙華麗只茅屋數椽紙窗木榻而已富貴之氣象至此一洗而盡茲於金碧輝煌之中而有此田舍風光亦頗可觀是即東坡「淡粧濃抹總相宜」詩之意也軒之旁有永壽齋及平安室等建於光緒二十九年

自在莊

在景福閣之南下半山坡間是莊乃

點綴村頭臨路茶社之意其一切布置悉肖鄉

景如竹籬茅舍。野窳山廚之設。亦別饒風趣。是味濃則厭趣淡反佳之意。建於光緒二十九年。

葶亭 在景福閣西上之楹間。式為連環。故有雙亭之名。樸澗不斷。素題不枿。有古風焉。建於光緒二十九年。

山後路之各處

山後路 所屬各處有眺遠齋、澹寧堂、須彌靈境、駭春、園構、虛軒、花承、閣、買街、綺望軒等。分詳於下。

眺遠齋 俗稱看會樓。在諧趣園北土山之上。為清孝欽后看會之所。建於光緒二十三年。先是京城內外之各賽會。歷年四月間往平西妙

峯山進香。經過此齋。迎面之大有莊。孝欽后每於此觀覽。建是齋以避風日之侵。嗣仍以不便觀覽。後傳各會於德和園大戲臺歌舞。是即看皇會之所由來也。

澹寧堂 在景福閣之北山下。前臨河。後倚山。其下有松柏密茂。名曰松塢。取諸葛武侯非澹泊無以明志。非寧靜無以致遠之意。以名之也。

所屬有雲繪軒、延緣軒。及隨安室樓。均極圯。故現呼為三間房云。

須彌靈境 在智慧海後山之半坡。俗稱後天廟。須彌者釋言妙高也。現只遺有殿基而已。其

後為香巖宗印之閣。是閣因改建排雲殿時。重為修整。內所供者。為三大士及十八羅漢等。皆範銅為之。者法身均極莊嚴。是即山前延壽寺。改建排雲殿時移供於此者。又境之東上山坡。有寺曰善現。西上山坡。有寺曰雲會。北度長橋。出口口即為園之北樓門。上建層樓。南面額曰蘭馨菊秀。北面額曰鳳策揚輝。均孝欽后書。其山阜間。建有城關。有高宗題額曰通雲。

善現寺 亦曰香海真源寺。內有古銅菩薩一尊。現亦殘破。

駭春園 在善現寺之下偏西。其內殿有清可軒。留雲室。袖嵐書屋。竹籬等。是處之勝。在石。高

宗。每有著作。即鐫於清可軒內石壁間。軒之西。有石洞一。其內壁間。鏤有羅漢等相。甚為精工。均盡其態。第已殘破。惟見祀長荒園。苔生碧瓦而已。

構虛軒 在賅春園對面之楹間。其下爲會芳

堂。堂之旁殿名曰金粟山。又軒之西爲味齋。

是處之幽致。曩爲各處之冠。現只遺斷垣。峙立

殘楹覆瓦而已。其隔河之北。爲嘉蔭軒。今亦無

跡矣。

綺望軒 在須彌靈境北長橋之西。面水背山。

其下爲石洞。有高宗御製石刻。額曰蘊奇積翠。

聯曰。蘿逕因幽偏得趣。雲峯含潤獨超羣。是洞

通軒內。其東臨河有一樓曰停鶴。今爲瓦礫而

已。

寅輝 乃城關之東額。其西曰摺爽。在須彌靈

境北長橋之南偏東。山阜縈繞。勝在花木桃李

雜植。每值春日。花開紅白相間。一望似錦。洵爲

美觀。牡丹尤盛。其中最特別者。爲綠牡丹及芍

山紫。

買賣街 在須彌靈境北長橋之西。夾河而設

其商肆有雲翰堂。玩古齋。吐雲號。品泉齋。近光

樓。三祝齋等。其肆中人以內侍等充之。乾隆五

十七年重修。今則只遺肆址。於山隈水涯間而

花承閣 在須彌靈境之東。是閣之結構兩層

上額曰盤坐蓮臺。塑有菩薩像。下爲圓城。閣之

西爲多寶琉璃塔。塔前石幢一。上勒高宗御製

萬壽山多寶佛塔現閣成遺基。惟塔獨存。

西堤 卽昆明湖之西堤。由西宮門內延至繡

漪橋。其長數里。堤間架六橋。並沿堤夾植花柳。

堤西荷塘稻田。廣漠有緻。其六橋曰界湖橋。曰

幽風橋。曰玉帶橋。曰鏡橋。曰練橋。曰柳橋。乾隆

間任人通往。至光緒十七年。於堤間點綴樓草

亭多處。始斷交通。

玉帶橋 卽西堤六橋之一。其建築與繡漪橋

同。惟稍次之。有御製額聯及詩。額卽玉帶橋三

字。東面聯曰。螺黛一痕平。鋪明月。鏡虹光百尺。

橫映水晶簾。西面聯曰。地列瀛洲星。河天上近

景分蓬島宮闕水邊多。

鏡橋 亦六橋之一。在玉帶橋之南。上建敞亭。

其名取李清蓮兩水夾明鏡詩句意。

蔬糧臺 在朝陽門外六里。相傳唐太宗東征

高麗屯兵。虛設囤倉以誘敵。慌糧臺之名由是始。

幽風堂 詳農事試驗場

十八畫

雙塔寺

在西長安街。金章宗建。至元為慶壽寺。有碑金黨懷英以八分書之。明正統時為中官所毀。當時方丈室前。松樾盈庭。嘗引流水貫東西。梁二石屏上刻飛渡橋飛虹橋六十字。為金道陵筆。明姚廣孝居此。寺事文皇於藩邸。正統時重修。改名大興隆寺。號為第一叢林。後廢為射所。名講武堂。又以為演象所。今僅存殿廡數楹而已。塔二座。一高九級。額曰特贈光天普照佛曰圓明海雲。佐聖國師之塔。一高七級。額曰佛日照大禪師可庵之靈碑。乃清時乾隆重修。范文忠即殉節於寺旁之井中。

雙艾青井

在香山寺西南。有泉自石間湧出。清乾隆時鑿石槽導之下流。趵突處覆以石欄二。故俗稱之為雙井也。

關帝廟

隨在皆有。最著者為正陽門西甕洞之廟。有明萬曆朝撰記三通。及天啟元年所建之義聖忠王四大字碑三記文。一為焦竑撰。董其昌書。一為張橋撰。耿志煒書。一為趙端庭撰。白紹經書。其次則為地安門外之廟。清雍正五年重修。有

御書忠貫天人額。再次則為騎河樓街。廟兒胡同之廟。舊名暖閣廠。內有二鐘。

龍泉寺

在宣武門外黑窯場西。有明謝一夔碑。載成化朝僧智林修復。為緇流掛錫之地。清康熙二十四年重修。有王熙所撰碑記。今即其地設孤兒院。

豐臺

在右安門外十八里。居民向以藝花為業。芍藥尤盛。與草橋同為北平養花之所。為平漢北寧平綏各鐵路交匯之點。

十九畫

藥王廟

有四。一在地安門外什刹海西。明閣魏忠賢建。東瀕荷蕖。萬柳沿堤。風景絕佳。

一在曉市大街。明武清侯李誠銘建。左墀碑文。恭順候吳惟英書。清康熙朝重修。有詹事沈荃碑。陰曆每月初一日十五日開廟。

一在德勝門內。舊鼓樓大街北頭。廟已頽圯大半。惟大學士洪承疇二碑尚存。每月朔望亦開廟二日。燒香者多。

一在東直門大街。朔望開廟。香火亦甚盛。

韻琴齋

在香山寺北二里許，有高軒，四楹，周

築短垣，齋後疊石爲山，齋前鑿地爲池，水聲澎湃，

池中產食肉植物之水草，其名曰狸藻，固不獨蘇州有之也。

瀛台

詳三海公園南海之部

瓊島

卽瓊華島，詳三海公園北海之部

二十畫

蘆溝橋

在廣安門外西南，跨蘆溝河爲北平

出入孔道。蘆溝卽桑乾河，源出山西入宛平境，南至東安武溝，入白河，亦謂之黑水，蓋以水色最濁，

急流如箭，橋建於金大定二十九年，至明昌三十年始成，長二百餘步，十一孔，左右雕闌，凡一百四

十柱，柱各一獅，俯仰殊狀，無一雷同，常人往來以策數之，輒隱其一，蓋當日石工精妙，於大獅毫毛

中，每隱小獅，倉卒中自難得全數也。元明以來累加修葺，清康熙三十七年重修，改名永定河，乾隆

時再修，均有勒碑，橋頭各建一亭，覆之又敕建永定河神祠於橋側，有碑。元至正十四年四月，建過

街塔於蘆溝橋爲燕京八景之一，曰蘆溝曉月，俗

云橋下有斬龍劍，雖夏雨洪水陡漲，不能漫，然清光緒戊戌大雨，水暴發，冲失橋欄一段矣。今京漢汽車通軌於其北，架鐵橋焉。

懸山

在彭內大街路北，報國寺二門內兩廊

下，懸山有一里之遙，上懸之石，重可三四百斤，歲久不墜，繪以彩色，石隙上嵌神像，中嵌陸經，讀經

入定行路諸僧像，鑄刻極精。

鐘樓

在地安門北，卽萬壽寺之中心閣，元至

元時建，明永樂時重建，後燬於火，清乾隆十年重修，有高宗製碑，高與鼓樓相望，有隅四井之號，中

懸一鐘，聲遠益聞。

寶珠洞

在西山巔洞，鑄佛像，俗謂之曰山前

桂王。

寶華殿

詳故宮博物院

闡福寺

詳三海公園北海之部

二十一畫

護國寺

在西四牌樓北，護國寺街，寺爲元丞

相托克托故宅，本名崇國寺，明成化朝賜名大隆。

善護國寺。清康熙六十一年重修。有碑。乾隆十二年臨幸。有護國寺詩。今殿宇多圯。神像亦或倒壞。陰曆每月逢七逢八有廟市。與隆福寺同。

竈君廟

在崇文門外花市。明建。康熙朝重修。廟有古柏二。門外有康熙初所鑄鐵獅二。每年陰曆八月初一至初三日有廟市。

鐵塔寺

在東直門外東里許。寺有鐵塔高聳半空。作圓城狀。殿供一胡頭陀。相傳為明建。文太子遺像者。陰曆每歲正月初一日四月十八日開廟。

鐵老鸛

在梁家園鐵老鸛廟。庭前古槐一。殿鴟吻上設鐵雀二。隨風旋轉。以驅鳥巢。故名。

一二十四畫

蠶神廟

詳耕織圖碑。

一二十五畫

觀象臺

在內城東南隅之城上。元至元十六年。建臺。舊有元郭守敬所製渾天儀。簡儀。量天尺。諸器。清康熙十二年。以舊儀不適用。乃別製之儀。

凡六。曰天體儀。赤道儀。黃道儀。地平經儀。地平緯儀。紀限儀。其舊儀移藏臺下。光緒二十六年。八國聯軍進京。悉為法人携去。歐戰後始退還我國。五十四年。製地平經緯儀。乾隆九年。製璣衡撫辰儀。有滴漏堂。測量所。晷影亭。諸所。光緒庚子。八國聯軍入都。儀器多損失。今臺下存簡儀一座。為明代仿製。臺上存赤道儀。黃道儀。象限儀。一即紀限儀。一地平經緯儀。各一座。均康熙時物。別有天體儀一座。則為光緒三十一年。改製民國成立。加設測候諸器。改名曰中央觀象臺。

觀音廟

在前門東甕洞。明崇禎時建。祀經略洪承疇。後聞洪降清。改祀觀音大士。有萬曆壬辰修築都城碑記。兵部職方司郎中虞淳熙所撰也。又有清刑部尙書張照碑。

一二十八畫

鸚鵡家

在香家北。視香家略低。有碑。作八分書。為粵人自粵携一白鸚鵡。慧甚。能誦詩歌曲。死而瘞。諸香家之側。從其類也。



頤和園之銅獅



頤和園之前門



頤和園之銅亭

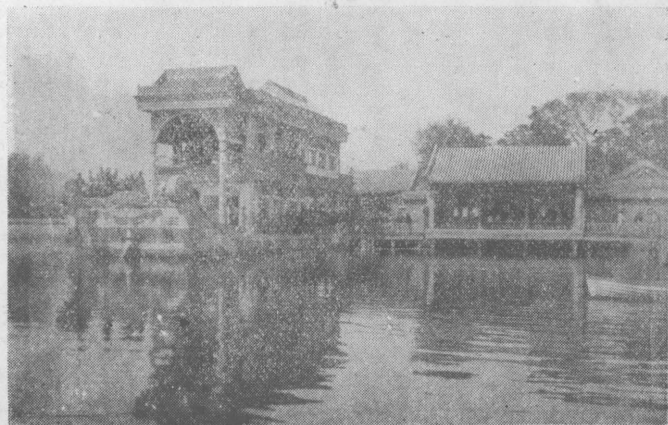

頤和園之石舫

北平
崇文門外清化寺街門牌拾號
茂盛永眼鏡公司

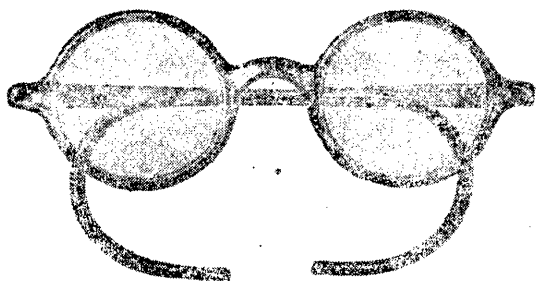

全用軟脚鏡架

商部

註冊

本公司自開幕以來頗蒙各界嘉許勿容自述茲當維新時代商業競爭自宜維持國貨敝公司有鑒於此特製頂上水晶茶晶墨晶鏡片不惜工資加意研究並製各種呢方克養目近視老少花鏡各種西洋美國夾金秀郎玳瑁架呢力克克羅克司不近花各樣雜光斜散光均加化學藥品炮製曠日配鏡決無損目之虞以至赤金足銀泥格銅絲新式古式鏡架無不俱備如蒙賜顧請駕臨一觀方知言之不謬也 本號主人啟

最新北平特別市詳圖

本社編輯指南時同時製繪北平特別市詳圖派定調查員十人分頭調查八月之久始將全市胡同地名機關局所公私團體公園商場道路溝渠橋梁寺廟等一併彙入計新改街名約二百餘處並插最新公園各圖各種商場市場會館表與市井圖利輾轉抄襲舊圖者大不相同其製繪之精審印刷之鮮明紙質之堅固裝潢之完備尤其餘事全圖一大幅定價五角寄費一角惠願諸君請詳加考查或與他圖稍加比較便知敝圖之正確詳盡矣現已付印不久出版

總發行所

北平民社

內務部街內務部內
電話東局一九八八

分售處各大書店

成記紙行

營業要目

本行專售中西紙張鉛印石印

各種機器印刷應用一切材料

各色油墨騰寫用品監製西式

各樣名片專辦鐵路郵政電局

所需大批紙張文具用品定期

交件不悞經理美國柯達公司

照相器具藥品材料一概俱全

定價克己零整批發如蒙

賜顧或承函詢無任歡迎

總行

天津

北馬路東頭
官銀號對過

電話總局

一九二〇
二四七二

天津
平電報掛號

四七八六

分行

北平

前外廊房
二條西口

電話南局

三三五七
三三五八

第五編 政治機關及社會團體

機關

- 國民政府 司法部北平檔案保管處 司法部街
- 國民政府 財政部駐平辦事處 西長安街
- 國民政府 財政部北平保管處 西長安街
- 國民政府 審計院駐平保管處 鐵子胡同
- 國民政府 工商部北平保管處 豐盛胡同
- 國民政府 工商部權度製造所 祖家街
- 國民政府 農礦部北平檔案保管處 粉子胡同
- 國民政府 外交部北平檔案保管處 外交部街
- 國民政府 交通部北平保管處 西長安街
- 國民政府 交通部郵政總局印刷郵票處 白紙坊
- 國民政府 最高法院檔案保管處 司法部街
- 國民政府 內政部北平檔案保管處 內務部街
- 國民政府 軍政部北平檔案保管處 金魚胡同
- 國民政府 軍政部河北硝磺總局 北門倉胡同
- 國民政府 財政部河北官硝局 後外草廠
- 國民政府 賑務委員會北平冬賑辦事處 報子街
- 國民政府 蒙藏委員會北平蒙藏接待處 禮士胡同
- 國民政府 財政部印刷局 白紙坊
- 國民政府 財政部菸酒稅處北平保管處 公安街
- 國民政府 財政部河北驗契專員辦事處 西長安街
- 國民政府 財政部河北兼熱河官產總處 西長安街
- 國民政府 財政部河北兼熱河官產檢驗總處 西長安街
- 國民政府 財政部河北捲烟稅局駐平辦事處 魏家胡同
- 國民政府 財政部關務署辦事處 西堂子胡同

北平指南 第五編 政治機關及社會團體

國民政府 財政部 河北印花稅局 公安街

國民政府 司法儲才館 司法部街

內政部 北平地租徵收處 內務部街

東陵官產局 駐平辦事處 東四九條胡同

前財政部 烟酒署辦事處 公安街

山東賑務處 報子街

蒙古宣慰使公署 寶鈔胡同

總稅務司公署 台基廠頭條胡同

鹽務稽核所 府右街

督辦賑務公署 金魚胡同

京兆印花稅處 宣內順城街

農礦部 觀測所 西外

農事試驗場 西外

清室善後委員會 田房接收保管處 南苑大紅門

蒙藏委員會 照料班禪事務處 福佑寺

齋堂鑛務監督處 邱祖胡同

鹽務署辦事處 西堂子胡同

大興縣教育局 大興縣胡同

南苑營市局 南苑

北苑營市局 北苑

平市官錢總局 宣內順城街

甘珠爾瓦佛辦公處 雍和宮

四川清鄉都辦駐平辦事處 懷德椿樹巷

內國公債局 西交民巷

內政部 北平壇廟管理處 先農壇

河北省政府 府右街

河北省政府 委員會 府右街

河北省民政廳 鼓樓東大街

河北省建設廳 集靈園

河北省政府 工商廳 豐盛胡同

河北省財政廳 集靈園

河北省秘書廳 集靈園

河北省農礦廳 粉子胡同

河北省建設廳 測量處 後紗絡胡同

河北省永定河河務局 駐平辦事處 教育會夾道

河北省菸酒事務所 公安街

河北省菸酒事務局 機製酒類徵收所 公安街

中國國民黨 河北省黨務指導處 草帽胡同

委員會 各縣市指委指員招待處

河北印花稅局 公安街

河北禁菸總局 崇外大街

河北高等法院 第一分院 絨線胡同

河北高等法院 承發吏 檢驗吏 養成所籌備處 司法部街

河北高等法院 總計課 文卷保存股 證物庫事務處 司法部街

河北第一監獄 西便外小馬廠

河北第一分監 第一分監

第一監獄 自新路

第二監獄 德外

河北全省汽車路管理分局 府學胡同

平津官礦管理局 後庫

河北硝磺總局第一煉硝廠 豆腐胡同

河北省立第一工廠 分司廳胡同

北平特別市市政府 西長安街

北平特別市財政局 豆腐池胡同

北平特別市教育局 東鐵匠胡同

北平特別市公用局 絨線胡同

北平特別市工務局 和內石碑胡同

北平特別市土地局 西長安街

北平特別市社會局 東堂子胡同

北平特別市衛生局 錢糧胡同

北平特別市公產臨時調查接管委員會 西長安街 土地局內

北平特別市衛生局衛生試驗所 東四十條胡同

北平地方法院看守所 法部後身

北平地方法院 司法部街

北平特別市工務局修理廠 雙柵欄

北平特別市工務局材料廠 雙柵欄

北平特別市河道管理處 內務部街

北平特別市禁烟處 西大街

北平特別市區官產辦公處 和內順城街

大苑官產局 鬲才胡同

大興縣勸學所 大興縣內

天壇辦公處 天壇內

孔廟辦公處 成賢街

京郊清室內務府官產處 前鼓樓苑

太廟辦公處 天安門內

中央觀象台 泡子河

順直助賑局 松筠巷

北平粥廠籌辦處 北海

北平特別市貧民習藝工廠 皮庫胡同

北平貧民女工廠 北館後海

北平育嬰堂 養蜂夾道

北平貧兒院 千佛寺胡同

午炮臺 西城根

大興縣清室私產地畝清理分處 大興縣胡同

大興縣建設局 府學胡同

大興縣政府 大興縣胡同

宛平縣勸學所 西黃城根

宛平縣政府 西黃城根

大興縣煙酒牌照稽徵事務局 齊外大街

西山農林試驗場 西山遺光寺

軍事機關

山西陸軍十三旅司令部 西柳樹井

中央陸軍講武堂同學會 永光寺西街

北平警備司令部 西安內大街

北平警備司令部 政治訓練部 平安里

北平警備司令部 黨義訓練班 廟橫街

北平警備司令部 偵緝隊 交道口南大街
給孤寺西夾道

北平警備司令部 稽查隊 東車站

北平警備司令部 警衛旅第一團第一營本部 露房頭
條胡同

北平警備司令部 總稽查處 白雲觀

北平警備司令部 黨義研究所 廟壇寺

北平憲兵司令部 備見胡同

北平憲兵司令部 政治訓練處 備見胡同

北平憲兵第五營營部 備見胡同

北平憲兵司令部 教練處 備見胡同

北平憲兵第一營第四連本部 大安侯胡同

北平憲兵第二營本部 崇文門大街

北平憲兵第二營第六連連部 東大街街

北平憲兵第三營本部 京畿道

北平憲兵第二營第七連本部 東珠市口

北平憲兵第十五連駐東直門分遣所 東內大街

北平憲兵第四營本部 大三條

北平憲兵第六營本部 嵩祝寺夾道

北平憲兵第六營第二十二連連部 兩兒胡同

北平憲兵司令部 西苑憲兵分所 西苑掛甲屯

北平軍警聯合辦事處稽查隊 北下關

北平陸軍監獄 苑局

平津衛戍總司令部 鐵獅子胡同

平津衛戍總司令部 黨部 鐵獅子胡同

平津衛戍總司令部 被服倉庫 海運倉

平津衛戍總司令部 衛隊營 鐵獅子胡同
中海北門

平津衛戍總司令部 第一招待處 耶家胡同
七條胡同

平津衛戍總司令部 營市局 西苑營市街

平津衛戍總司令部 辦公處 大安廟營

平磁護路司令部 霞公府

河北省勦匪總司令部 帥府園

河北省勦匪總司令部 汽車隊 帥府園

河北省勦匪總司令部 黨務指導委員會 帥府園

河北省勦匪總司令部 政治訓練部 帥府園

河北勦匪司令部 教導導師司令部 南苑

第三集團軍總司令部 政治訓練部 內務部街

第三集團軍總司令部 行營軍事特務處 王佐胡同

第三集團軍總司令部 軍政工作隊總部 施家胡同

國民革命軍 軍實總監部 駐平辦事處 石老娘胡同

國民革命軍 整理委員會 駐平辦事處 鄭家胡同

國民革命軍 總司令部 行營 鐵獅子胡同

國民革命軍 第三十八師 第一百十三旅 第二十八團

國民革命軍 第二營本部 鼓樓東大街

國民革命軍 第二營 廿四團 第一營營部 大森里

國民革命軍 陸軍第二師 第三十八師 第一百十三旅 第二十八團 第一營營部 北小街

國民革命軍 第五十三師 駐平辦事處 堂子胡同

國民革命軍 第二十八團 第一營 第二連本部 朝陽門大街

國民革命軍 陸軍第四十五師 北平辦事處 前鐵廠

國民革命軍 陸軍 第一卅三旅 駐平辦事處 本司胡同

國民革命軍 第四十五師 步兵 第五十四師 第一百六十旅 軍醫處 香廠路

國民革命軍 陸軍 第二百二十四團 本部 香廠路

國民革命軍 陸軍 第五十六師 第一一百六十旅 特務處 香廠路

國民革命軍 陸軍 第五十四師 第一一百六十旅 第一連本部 香廠路

國民革命軍 陸軍 第五十四師 第一一百六十旅 第三連本部 香廠路

國民革命軍 第一糧服分局 月台大門

國民革命軍 第十三師 司令部 西苑樂家花園

國民革命軍 第十七軍 第三師 辦事處 牛肉灣

國民革命軍 第一集團軍 第四軍團 第四十一軍 第九十三師 駐平辦事處 武王侯胡同

國民革命軍 第三集團軍 總政治訓練部 內務部街

國民革命軍 第四軍團 總指揮部 軍醫處 府前街

國民革命軍 第三集團軍 兵站總監部 石老娘胡同

國民革命軍 獨立第八師 司令部 海徒李玉花園

國民革命軍 第三集團軍 第五師 第十旅 旅部 蔚花園

國民革命軍 第三集團軍 第十一軍團 第三軍辦公處 大乘巷

北平指南 第五編 政治機關及社會團體

國民革命軍暫編第四師司令部辦公處 穿店胡同

國民革命軍第三集團軍第十四師司令部舊刑部街

國民革命軍第三集團軍第二軍司令部 耶家胡同

國民革命軍第六軍團第十三軍辦公處 福担廠

國民革命軍第三集團軍 第五師司令部 關家廟

國民革命軍 第三集團軍 豐盛胡同溝沿

國民革命軍 第三集團軍 砲兵六旅司令部 西苑樂家花園

國民政府北平軍實庫 北新倉

國民政府軍政部陸軍署陸軍獸醫學校 齊內北小街

國民政府軍政部北平檔案保管處 金魚胡同

陸軍第三十八師第一百十三旅旅部 蕪花胡同

陸軍第三師一百六十旅第一團團部 賈家胡同

陸軍第三十二師司令部 冰渣胡同

陸軍第二百二十三團第二營第五連 北禮士路

陸軍步兵第二營第七連本部 大森里

陸軍步兵第二營第一連本部 大森里

陸軍第四十二師第一百二十四旅旅部 大石橋

陸軍步兵第八師步兵 丁字街

陸軍步兵第一營八連本部 丁字街

陸軍步兵第二營八連本部 丁字街

陸軍步兵第二營八連本部 丁字街

陸軍步兵二百二十四團第二營六連 大森里

陸軍醫學校臨時診療所 齊內北小街

陸軍被服廠 祿米倉

暫編革命軍第四十五師軍醫處 府前街

黨部

北平特別市市黨部 市黨部街

北平第一區黨部 市黨部街

北平第二區黨部 鄭王府西夾道

北平第三區黨部 羊市大街帝王廟

北平第四區黨部 西長安街

北平第五區黨部 西板橋大街

北平第六區黨部 德內石虎胡同

北平第七區黨部 東四十二條辛寺胡同

北平第八區黨部 內務部街

北平第九區黨部 三里河大街鐵山寺

北平第十區黨部 南新華街土地祠

北平第十一區黨部 西郊清華園清華大學校

河北省黨部 司法部街

各國公使館

日本國 東交民巷

巴西國 六國飯店

丹麥國 東交民巷

比利時國 東交民巷

古巴國 帥府園

西班牙國 東交民巷

挪威國 北京飯店

荷蘭國 東交民巷

法蘭西國 東交民巷

芬蘭國

美利堅國 東交民巷

英吉利國 東交民巷

秘魯國

智利國

瑞典國 東單三條

葡萄牙國 台基廠

義大利國 東交民巷

墨西哥國

德意志國 東六具巷

蘇維埃社會聯邦共和國 東交民巷

公安機關

北平特別市公安局 公安街

北平特別市公安局內一區署 王府井大街

北平特別市公安局內二區署 二龍路

北平特別市公安局內三區署 東內大街

北平特別市公安局內四區署 報子胡同

北平特別市公安局內五區署 劉海胡同

北平特別市公安局內六區署 銀閣

北平特別市公安局外一區署 東珠市口

北平特別市公安局外二區署 梁家園

北平特別市公安局外三區署 崇外手帕胡同

北平特別市公安局外四區署 廣安門大街

北平特別市公安局外五區署 靈佑宮

北平特別市公安局東郊區署 齊外芳草地

北平特別市公安局西郊區署 平外下關

北平特別市公安局南郊區署 永外警察署街

北平特別市公安局北郊區署 德外下關

北平特別 巡警教練所 先農壇

北平特別市公 所第一分所 小石橋

北平特別市公 安局巡警教練 府右街

北平特別市 公安局保安 第一隊隊部

北平特別市 公安局保安 第二隊隊部 鷓兒胡同

北平特別市 公安局保安 第三隊隊部 校尉營

北平特別市 公安局保安 第三隊隊部

北平指南 第五編

政治機關及社會團體

北平特別市 公安局保安 第四隊隊部 方家胡同

北平特別市 公安局 偵緝隊部 鷓兒胡同

北平特別市 公安局偵緝 第一分隊 天橋

北平特別市 公安局偵緝 第二分隊 報房胡同

北平特別市 公安局偵緝 第三分隊 永外三元宮

北平特別市 公安局偵緝 第四分隊 平外北禮士路

北平特別市 公安局 消防隊部 公安街

北平特別市 公安局消防 第一分隊 東華門內

北平特別市 公安局消防 第二分隊 養蜂夾道

北平特別市 公安局消防 第三分隊 關王廟前街

北平特別市 公安局消防 第四分隊 梁家園

北平特別市 公安局消防 第五分隊 廣濟寺

北平特別市 公安局消防 第六分隊 東四弓弦胡同

北平特別市 公安局樂隊 劉其巷

北平特別市 樂戶執照所 南新華街

北平特別市 公安局檢驗 牲畜事務所 公安街

北平特別市 公安局警誦 調查會 公安街

北平特別市 公安局 政治訓練部 公安街

警鐘臺

內外城適中之地點有公安局所轄之警鐘臺五處。晝夜派警眺望遇有火警警鐘報告並有電話通知消防汽車隊及各消防隊各水會等以便馳救茲將各警鐘台之地點列左

第一台在和內北新華街中間。凡前三門以內。至神武門一帶之屬之

第二台在東四隆福寺前街。凡神武門迤北城根迤東至朝陽門一帶之地屬之

第三台在西四牌樓。凡神武門迤北。至城根迤西阜城門一帶之地屬之

第四台在崇外赫市口。凡前外迤東一帶之地屬之。第五台在宣外梁家園。凡前外迤西一帶之地屬之。

凡遇火警連警警鐘二十五下為緊急之報告旋照地點分別擊鐘一路一下二路二下三路三下四路

四下五路五下每一分鐘擊一次。以擊至十次爲度。擊鐘以本路發生火警爲標準。但晚間有警不能確認爲某路者。附近警台亦擊鐘二十五下。俟查明地點。仍應按路擊鐘。

交通機關

大東電報局 東長安街

大北電報局 東長安街

中國無線電學社 和外大中里

北平電報總局 東長安街

北平北城電報局 交道口南

北平南城電報局 打磨廠

北平西南城電報局 虎坊橋

北平市管理長 京兆東公街

途汽車路事務 所

北平特別市西便門警 西便門外大街

理長途汽車路事務 所

北平短波無線電台 崇內金魚胡同

北平短波無線 帥府園

電報東城營業 處

北平電業社 東安外南夾道

北平電車公司 西總布胡同

北平電話總局 廠甸

北甯鐵路車站 前門

北甯鐵路運 掌房胡同
輸隊第一支隊

平漢鐵路管理局 東長安街

平漢鐵路車站 前門水關

平漢鐵路管理 前門西

西車站問事 處

平漢鐵路警務處 西車站

平綏鐵路局管理處 西四羊肉胡同

平綏鐵路豐沙地畝段 西外新官房

平綏鐵路西直門車站 西直門

平綏鐵路西直 西外新官房

門養路監工 處

平綏環城兩鐵 齊外大街

路朝陽門車 站

平綏鐵路工務段 西外新官房

第一分段工長 處

平綏鐵路問事處 西直門外

四洮鐵路北平辦事處 南長街三條胡同

永定河傳電處 廣安門外

交通部滄石鐵路工程局 東安門大街

同成 鐵路部 西長安街交通部內
辦辦公處

東省鐵路公司總局 東交民巷俄國館

東直門車站 東郊北城根

河北 全省汽車路管理 練所 府學胡同

河北 分局附設路警教 府學胡同

南苑鐵路局 南苑

南苑電報分局 南苑

國民 政府建設委員會北處 前外排子胡同
平短波無線電營業

郵務管理局 公安街

郵務第一支局 崇內小報房胡同

郵務第二支局 東交民巷

郵務第三支局 東車站旁北首

郵務第四支局 前外大街

郵務第六支局 西長安街

郵務第七支局 羊市大街

郵務第八支局 新街口

郵務第九支局 後外大街

郵務第十支局 東長安街

郵務第十一支局 東西北大街

郵務第十二支局 西花市大街

郵務第十三支局 打磨廠

郵務第十四支局 琉璃廠

郵務第十五支局 驛馬市大街

郵務第十九支局 遼智橋

郵務第二十支局 東四

郵務第二十二支局 甘石橋

郵務第二十四支局 三里河

郵務第二十五支局 安內大街

郵務第二十六支局 煤渣胡同

郵務總局北平保管處 官馬司

路透電報公司 東長安街

無線電報局 天壇

電話東局 東四南大街

電話西局 西單北大街

電話南局 琉璃廠

電話南分局 三里河

電話北分局 寬街北黃城根

電話西苑分局 海澱掛甲屯

電話南苑分局 南苑

電報西北分局 西四石碑胡同下窪子

廣播無線電辦事處 西單北大街

齋堂鐵路辦公處 抄手胡同

雙橋大無線電台 東郊東界

稅務機關

北平特別市內外城市政捐徵解處 虎坊橋

北平特別市內外城市政捐徵解處第一分所 東四牌樓

北平特別市內外城市政捐徵解處第二分所 小將房胡同

北平特別市內外城市政捐徵解處第三分所 東珠市口

北平特別市內外城市政捐徵解處第四分所 南新華街

北平特別市四郊市政捐稽徵所 帽兒胡同

北平特別市市區賦稅稽徵所 大經廠

北平特別市賦稅稽徵所 南兵馬司

北平特別市賦稅稽徵第一分所 豬市大街

北平特別市賦稅稽徵第二分所 馬市大街

北平特別市郵包稅稽徵處 南長街

北平特別市稅務正陽門郵包稅局 公安街

北平機酒徵稅處 公安街

北平印花稅分局 公安街

北平特別市牙稅稽徵所 寶鈔胡同

北平特別市牙稅徵收第一分所 廣安門關廂

北平市鷄鴨蛋牙稅處 德外大街

北平特別市鷄鴨牙稅專所 朝陽門內大街
北郊三眼井

北平市牲畜牙稅辦事處第一分所 徵收大

灰業商會牙稅徵收所 平外大街

左翼稅務分局驗票處 左外大街

右翼稅務分局驗票處 平外大街

稅務監督公署 安內南兵馬司
稅局內城九門外城七門均有稅局

大學專門

中國大學 二龍坑

中國醫藥專門學校 舊刑部街

孔教大學 西單北大街

內政部警官高等學校 交道口東大街

北平中法大學 黃城根

北平平民大學 石虎胡同

北平華北大學 西城根

北平財政商業專門學校 馬大人胡同

北平中醫專門學校 舊刑部街

北平測量學校 祖家街

北平協和醫科大學 東單三條

北平體育學校 西斜街

北平慕真書院 孝順胡同

北平指南 第五編 政治機關及社會團體

交通大學 李閣老胡同

西山大學 碧雲寺

河北省軍事政治學校 安外教廠

河北省訓政學院 彰內大街

南堂法文學校 宣內順城街

郁文大學校 平內大街

陸軍獸醫學校 富新倉

陸軍大學 崇元觀

陸軍軍需學校 煤渣胡同

陸軍大學第二分校 航空署街

國立北平
大學校師範學院 南新華街

國立北平
大學文學院 國會街

國立北平
大學文學院 石驢馬大街

國立北平
大學第二師範學院 石驢馬大街

國立北平
大學第一工學院 端王府夾道

國立北平
大學俄文法政學院 東總布胡同

國立清華大學 清華園

國立北平
大學理學院 國會街

國立北平
大學第一學院 漢花園

國立北平
大學第一分院 南新華街

國立北平
大學第三學院 北河沿

國立北平
大學法政第二院 李閣老胡同

國立北平
大學醫學第一分院 八角琉璃井

國立北平
大學醫學第二分院 八角琉璃井

國立北平
大學醫學第一分院 八角琉璃井

國立北平
大學醫學第二分院 八角琉璃井

稅務學校 大雅寶胡同

華北協和華文學校 東四頭條胡同

朝陽大學 海運倉

道明大學 教廠

農鑛部農林傳習所 西外

輔仁大學 李廣橋西街

憲兵學校 東四四條胡同

蒙藏學校 西單石虎胡同

燕京大學 海甸

鐵路大學 乾面胡同

鹽務學校 燈市口大街

中學

北平特別市公立師範學校 祖家街

北平特別市公立第一中學校 鄆家胡同
 北平特別市公立第二中學校 史家胡同
 北平特別市公立第三中學校 祖家街
 北平特別市公立第四中學校 後庫
 北平特別市公立第一女子中學校 北長街
 北平特別市公立職業學校 什錦花園
 北平私立求實中學校 後鼓樓苑
 北平私立毓英中學校 西直門大街
 北平私立成達中學校 西北北禮士路
 北平私立燕冀中學校 宣外大街
 北平私立山東中學校 化石橋
 北平私立河南中學校 達智橋
 北平私立安徽中學校 後孫公園
 北平私立上義師範學校 平外馬尾嘴
 北平私立豫章中學校 八角琉璃井
 北平私立勵志中學校 府學胡同
 北平私立平民中學校 禮路胡同
 北平私立大同中學校 東老胡同
 北平私立南紀中學校 西四花枝胡同
 北平私立盛新中學校 劉蘭堂
 北平私立若瑟女子師範學校 西什庫
 北平私立佑貞女子師範學校 西什庫

北平私立培根女子中學校 府右街
 北平私立弘達中學校 皮庫胡同
 北平私立春明公學女校 大將坊胡同
 北平私立女子兩級中學校 後外黃城根
 北平私立志成中學校 二龍坑小口袋胡同
 北平私立華北大學附屬中學校 南長街
 北平私立大中公學中學部 交道口東大街
 北平私立北方中學校 西單背陰胡同
 北平私立懷幼女子中學校 安內寬街
 北平私立自強中學校 西安內剪子巷
 北平私立育英中學校 燈市口大街
 北平私立貝滿女子中學校 燈市口大街
 北平私立匯文中學校 船板胡同
 北平私立補公中學校 宣內順城街
 北平私立黎明中學校 大將坊胡同
 北平私立民鐸中學校 前內回回營
 北平私立翊教女子中學校 翊教寺
 北平私立四存中學校 府右街
 北平私立民國中學校 太平湖
 北平私立篤志女子中學校 前王公廠東口
 北平私立崇德中學校 絨線胡同
 北平私立培華女子中學校 石驢馬大街

- 北平私立藝文中學校 府前街迤東
- 北平特別市公立市民中學校 炒麵胡同
- 北平私立哲英女子中學校 大將坊胡同
- 北平箴宜女子中學校 班大人胡同
- 北平私立今是中學校 安內棉花胡同
- 北平私立進德中學校 前鼓樓苑
- 北平私立三楚中學校 西花廳
- 北平私立適存中學校 五顯廟胡同
- 北平私立晨光女子中學校 文昌胡同
- 北平私立清真中學校 白米斜街
- 北平私立五卅學校 交道口
- 北平私立明誠中學校 後局大院
- 北平私立阜成中學校 阜成門大街
- 北平私立四維中學校 方家胡同
- 北平私立崇實中學校 安內大三條路北
- 北平私立慕貞中學校 孝順胡同東口外
- 北平私立崇慈女子中學校 新街口
- 北平私立新生中學校 炒豆胡同
- 北平聲聲打字學院 洋溢胡同
- 北平溫泉中學校 西山溫泉
- 北京學院 背陰胡同
- 北平今是學校 淨土寺

- 北平教育局附屬中學部 端王府夾道
 - 北平智誠中學校 西單口袋胡同
 - 北平新京學院 棲鳳樓
 - 北平黎明中學高級女子中學 大將坊胡同
 - 北平惠中女子中學 交道口南大街
 - 北平大學附屬女子中學 團才胡同
 - 民國中學分校 百騎馬大街
 - 河北婦女職業傳習所 後外黃城根
 - 河北省立第十七中學校 後外黃城根
 - 河北省女子蠶桑師範講習所 琉璃寺
 - 香山慈幼院 香山靜宜園
- 小學及其他學校**
- 北平特別市公立第一小學校 前圓恩寺
 - 北平特別市公立第二小學校 西單頭條胡同
 - 北平特別市公立第三小學校 新鮮胡同
 - 北平特別市公立第四小學校 報子胡同
 - 北平特別市公立第五小學校 東單新開路
 - 北平特別市公立第六小學校 象鼻子中坑
 - 北平特別市公立第七小學校 絨線胡同
 - 北平特別市公立第八小學校 虎坊橋
 - 北平特別市公立第九小學校 楊道廟

北平特別市公立第十小學校 鮑家街

北平特別市公立第十一小學校 什錦花園吉祥胡同

北平特別市公立第十二小學校 東內羊尾巴胡同

北平特別市公立第十三小學校 南草廠

北平特別市公立第十四小學校 宮門口苦水井

北平特別市公立第十五小學校 武定侯胡同

北平特別市公立第十六小學校 崇外曉市大街金臺書院

北平特別市公立第十七小學校 安內方家胡同

北平特別市公立第十八小學校 府學胡同

北平特別市公立第十九小學校 梁家園

北平特別市公立第二十小學校 牛街

北平特別市公立第二十一小學校 順城街

北平特別市公立第二十二小學校 西安外黃城根

北平特別市公立第二十三小學校 手帕胡同

北平特別市公立第二十四小學校 打磨廠鐵柱營

北平特別市公立第二十五小學校 大阮府胡同

北平特別市公立第二十六小學校 崇外正藍旗營房

北平特別市公立第二十七小學校 黃城根廠橋

北平特別市公立第二十八小學校 新街口三條

北平特別市公立第二十九小學校 西四北溝沿北魏胡同

北平特別市公立第三十小學校 東四十二條老君堂

北平特別市公立第三十一小學校 西觀音寺

北平特別市公立第三十二小學校 廣安門大街

北平特別市公立第三十三小學校 耶家胡同

北平特別市公立第三十四小學校 丞相胡同

北平特別市公立第三十五小學校 二龍路丁字街

北平特別市公立第三十六小學校 香餌胡同

北平特別市公立第三十七小學校 西直門大街

北平特別市公立第三十八小學校 東觀音寺

北平特別市公立第三十九小學校 上堂子胡同

北平特別市公立第四十小學校 舊簾子胡同

北平特別市公立第四十一小學校 三聖觀

北平特別市公立師範學校附屬小學校 西斜街紅廟

北平特別市東郊公立第一小學校 齊外神路街

北平特別市西郊公立第一小學校 海澱街

北平特別市西郊公立第二小學校 外火器營西門外

北平特別市西郊公立第三小學校 健銳營印房

北平特別市西郊公立第四小學校 健銳營正黃旗營房

北平特別市西郊公立第五小學校 健銳營廂白旗營房

北平特別市西郊公立第六小學校 健銳營廂紅營房

北平特別市西郊公立第七小學校 健銳營正藍營房

北平特別市西郊公立第八小學校 外火器營

北平特別市西郊公立第九小學校 平外火藥局

北平特別市西郊公立第十小學校 頤和園前翰林院公所

北平特別市西郊公立第十一小學校 門頭村

北平特別市北郊公立第一小學校 安外關廟

北平特別市二小學校 北郊大屯村大浩觀內

北平大學附屬小學 宏廟

北平特別市公益第三小學校 東鐵匠胡同

北平特別市公益第二十二小學校 崇外手帕胡同

北平三育男女小學校 鼓樓東大街

北平私立育民小學校 香餌胡同

北平私立文星小學校 石驢馬大街

北平私立弘文小學校 二龍路上崗

北平私立益民小學校 宣內官房胡同

北平私立願學堂小學校 前內西城根

北平特別市正黃漢小學校 老虎廟

北平私立廣東小學校 北半截胡同

北平私立江蘇小學校 北半截胡同江蘇館

北平私立崇文求知小學校 抽分廠

北平私立廣益小學校 後外娘娘廟

北平私立盛新小學校 劉蘭壑

北平私立普勵小學校 打磨廠新開路

北平私立德新小學校 崇內南城根

北平私立補公小學校 前內順城街

北平私立樹德小學校 米市大街

北平私立振華小學校 崇內火神廟

北平私立育嬰堂附屬小學校 渠內京兆育嬰堂

北平私立聾聵小學校 後海北河沿

北平私立廣育小學校 大沙土園廣育堂

北平私立孤兒院小學校 南下窪子龍泉寺

北平私立培根小學校 西內永佑廟

北平私立幼幼小學校 延壽寺街三眼井

北平私立佑真女師附屬小學校 西什庫仁慈堂

北平私立若瑟女師附屬小學校 西什庫

北平私立銘賢小學校 禮路胡同

北平私立紅羅廠小學校 大紅羅廠

北平私立宏育小學校 南弓匠營

北平私立英育小學校 甘水橋大街

北平私立中央小學校 西磚胡同

北平私立成達小學校 北禮士路

北平私立育德小學校 南鑼鼓巷

北平私立作新小學校 東內東嶺年胡同

北平私立求是小學校 高桃胡同

北平私立培新小學校 崇壽寺

北平私立蒙正小學校 西內東新開路

北平私立三樂小學校 光明殿後大坑

北平私立大同小學校 三座門風神廟

北平私立務本小學校 校場頭條

北平私立四維小學校 虎坊橋東太平卷

北平私立九思小學校 前內前府胡同

北平私立昂勤小學校 後外豆腐池胡同

北平私立崇實小學校 烟袋斜街鴉兒胡同
南鑼鼓卷

北平私立中央蒙養園小學校 西磚胡同

北平私立明倫小學校 南柳巷

北平私立務實小學校 延壽寺

北平私立鑄新小學校 南池子普渡寺

北平私立崇正小學校 舊鼓樓大街藥土廟
崇內方巾巷

北平私立養正小學校 西內南扒胡同
前外大耳胡同

北平私立粹英小學校 東安內銀閣

北平私立德身小學校 河泊廠

北平私立惠羣小學校 南池子庫司胡同

北平私立懷德小學校 下堂子胡同

北平私立敦本小學校 崇外上頭條

北平私立培真小學校 西四受壁胡同

北平私立肇蒙小學校 崇內小羊毛胡同

北平私立成德小學校 老牆根

北平私立哲英小學校 東安外黃城根

北平私立正宗小學校 廚子營

北平私立蒙養小學校 草廠下五條

北平私立啟迪小學校 先農壇後聚星里

北平私立正心小學校 彰內西磚胡同

北平私立藝德小學校 錦什坊街達子廟

北平私立充實小學校 南羊市口瓜子店

北平私立振育小學校 順城街

北平私立四存小學校 府右街

北平私立培元小學校 王府大街

北平私立育英小學校 油房胡同
平外教場口

北平私立國風小學校 鼓樓東大街

北平私立匯文第一小學校 監甲廠

北平私立上義師範附屬小學校 平外馬尾嘴

北平私立實善第一小學校 新街口東校場

北平東郊私立求新小學校 齊外花園關村

北平東郊私立勵新小學校 東便外大郊村

北平東郊私立清真第一小學校 齊外南中街

- 北平東郊私立育才小學校 齊外板橋村
北平東郊東壩鎮商會小學校 齊外東壩鎮白衣庵
北平東郊東壩鎮小學校 齊外東壩西關外關帝廟
北平南郊私立又新小學校 左外蒲家莊
北平南郊私立志新小學校 左外牌坊村
北平南郊私立知新小學校 渠外前堡頭村
北平南郊私立新民小學校 永外大沙土口北里
楊祖祠廟內
北平南郊私立樹新小學校 渠外樓梓莊
北平南郊私立維新小學校 左外花園村
北平南郊私立鑄新小學校 渠外南五聖廟
北平南郊私立益新小學校 左外十八里店
北平南郊私立尙新小學校 永外時家村
北平南郊私立培英小學校 彰外郭公莊
北平南郊私立廣育小學校 彰外西局村
北平南郊私立育新小學校 永外橋南上坡
北平南郊私立育德小學校 彰外九天廟
北平南郊私立日益小學校 彰外柳行村
北平南郊私立明德小學校 豐台造甲村
北平南郊私立育才小學校 彰外大井村後街
北平南郊私立萃勸小學校 右外玉泉營村
北平南郊私立小井村小學校 彰外小井村
北平西郊私立啟民小學校 平外樂道灣
北平西郊私立育生小學校 平外教場口
北平西郊私立日新小學校 西外蘇州街五座墳
北平西郊私立致中小學校 南藥王廟
北平西郊私立廣育小學校 董四墓南頭藥王廟
北平西郊私立務本小學校 西郊胡家樓
北平西郊私立明化小學校 平西海澱北場村
北平西郊私立閔莊小學校 平西閔莊
北平西郊私立海澱小學校 平西海澱
北平西郊私立溫泉小學校 平西溫泉村
北平西郊私立碧雲小學校 西山碧雲寺
北平西郊私立益智小學校 彰外關廂
北平北郊私立崇實小學校 平西驢子營
北平北郊私立廣智小學校 海澱大有莊
北平北郊私立作新小學校 平西馬連灣
北平北郊私立崇文小學校 平西三岔口
北平北郊私立強民小學校 平西清捷營
北平北郊私立宏育小學校 安外外館
北平北郊私立進德小學校 德外黃軍營
北平北郊私立履新小學校 德外石佛寺
北平北郊私立三育小學校 德外東後街
北平北郊私立崇德小學校 安外後花園

北平北郊私立普育小學校 齊外藥王廟
 北平北郊私立明德小學校 安外六公主墳
 北平北郊私立廣育第二小學校 德外馬甸
 北平北郊私立志強小學校 德外西後街
 北平北郊私立裕善小學校 海甸掛甲屯
 北平私立鐸民小學校 豐盛胡同
 北平東郊私立廣慈小學校 東郊大郊亭村
 廣興寺
 北平私立啟蒙小學校 東四六條
 北平私立先志小學校 安內大菊兒胡同
 北平私立青陽小學校 李廣橋斜街
 北平私立大佛寺平民小學校 大佛寺廟內
 北平特別市公立東郊平民補習學校 朝陽門外大街
 北平特別市南郊公立補習學校 永定門外大街
 北平第一平民學校 新鮮胡同
 北平第二平民學校 愛璧胡同
 北平第三平民學校 方家胡同
 北平第四平民學校 南新華街梁家園
 北平第五平民學校 崇外手帕胡同
 北平第六平民學校 打磨廠鐵柱宮
 北平第七平民學校 香餌胡同
 北平第八平民學校 西內溝沿北魏胡同

北平第九平民學校 後外鼓樓西大街
 北平第十平民學校 帥府胡同
 北平四郊第一平民學校 西外娘娘廟
 北平四郊第二平民學校 海澱楊家井
 北平四郊第三平民學校 德外下關三義廟
 北平四郊第四平民學校 左外馬回店忠佑寺
 北平四郊第五平民學校 齊外神路街海慧寺
 北平四郊第六平民學校 渠外斗局東
 北平四郊第七平民學校 平外下關慈悲院
 北平四郊第八平民學校 右外三官廟
 北平第一商業補習學校 新開路
 北平第二商業補習學校 琉璃廠
 中法大學孔德學校 北禮士路
 中華基督教會私立新民小學校 寬街
 日本公立小學校 東長安街
 北平三育小學校 朝陽門大街
 北平育實小學校 安內棉花胡同同錫坑
 北平北郊私立養正小學校 德外西小井胡同
 北平私立英才小學校 齊內東城根
 北平私立國民小學校 崇內錢局後身
 北平私立普育小學校 東西北大街中興大院
 北平私立育蒙小學校 土兒胡同

北平指南 第五編 政治機關及社會團體

北平私立新華小學校 南新華街五道廟

北平私立明德小學校 裘家街
老榆根

北平匯文第三小學校 校場頭條

北平匯文小學初級部 馬匹廠

北平匯德小學校 劉海胡同

北平清真育德小學校 東西南大街

北平回民小學校 錦什坊街

北平陶氏私立兩等小學校 大鷓鴣市

北平育秀小學校 前外大耳胡同

北平進德小學校 什錦花園吉祥胡同

北平慕貞初等小學校 校場三條

北平振環小學校 南官坊口

北平中才小學校 牛街麻刀胡同

北平求知小學校 西內南小街北井兒胡同

北平復新小學校 新街口菜坑

北平唯民小學校 關才胡同

北平華北協和華語學校 西山朝陽庵

北平尙志學校 化石橋

北平感化學校 彰內下斜街門鸛坑

北平美國學校 乾面胡同
北平特別市 燈市口
公立第一商業補習學校

北平育化學校 中剪子巷

北平私立精勤學校 護國寺街棉花胡同

北平育仁學校 東傾外花園村

北平育成學校 朝陽門大街

北平翠華學校 東四六條胡同

北平新德學校 東外關廟

北平勤業女學校 東四九條胡同

北平崇慈女學校 鴉兒胡同

北平育文學校 鐵老鸛廟

北平中文學校 演澤胡同

北平培根女學校 府右街
北平競職業學校 北鑼鼓巷淨土寺
成女子

北平博陵女士學校 新街口南街百花深處

北平崇慈女學校 安內大二條胡同

北平通德學校 右內紫雲

北平女子工藝學校 交道口大街

北平四川女學校 宣外棉花上七條

北平育因學校 西四錢串胡同

北平韓氏職業學校 護國寺街

北平晨鐘女子職業學校 分司麻胡同

北平德華女子職業學校 波樂胡同

北平華英打字學校 滄禮坑

北平 特別市公立 學校 北總布胡同
鎮白蒙國民

北平峻德女子職業學校 後外龍頭井

北平樹新學校總院 西外娘娘廟胡同

北平私立孔德學校第一部 東安內孔德前巷

北平春明公學 西單大將房胡同

北平香山慈幼院女校 香山

北平求知小學校附設婦女半日班 西內北井兒胡同

北平女子平民半日學校 東總布胡同

北平私立華嚴寺平民學校 德外大街

北平平民小學校 後外李廣橋東街

燈市口

北平私立廣善寺平民學校 寶禪寺

北平私立淨業寺平民學校 西海北河沿

北平私立平民小學校 和內半壁街

北平寶禪平民學校 武王侯胡同

北平普育平民學校 前外聚德里

北平平民學校 劉海胡同

北平平民工讀小學校 揀果廠

北平晨鐘平民學校 分司廳胡同

北平華新平民學校 平內大喜胡同

北平新華寺平民學校 德內學友胡同

北平毅成平民學校 後外豆腐池胡同

北平成人平民學校 馬大人胡同

北平特別市公立第一民識字學校 東四十二條老君堂

北平特別市公立第三十小學校附設平民識字學校 西安內北長街

北平特別市公立附設平民學校 西安內北長街

北平特別市公立東郊第一小學校附設平民識字學校 齊外神路街

北平平民工讀學校 西內翊教寺

北平私立廣通寺平民小學校 西外北下關

北平東嶽廟私立平民學校 齊外大街

北平匯文高等小學校 宣外大街

北平匯文英文夜學校 宣外大街

北平英文夜學校 馬大人胡同

北平志青英文學校 耶家胡同

北平城北英文學校 德內小新開路

北平求實英文小學校 宣外南橫街

北平志成英文學校 安內前圓恩寺

北平英文補習學校 後趙家樓

北平英文專門學校 西草廠鐵門

北平益智英文夜學校 交道口南寬街

北平指南 第五編 政治機關及社會團體

北平匯文 第二高級小學校 前外大街

北平長老會英文夜學校 地安門大街

北平甘石橋英文學校 西單北大街

北平英文專修館 兵馬司和內雙柵欄

北平私立務實補習學校 前外余家胡同

北平農民救濟會北第八平民補習學校 阜成門外大街

北平惜陰補習學校 演樂胡同

北平民生救濟會第二平民補習學校 西外北下欄南郊三官廟

北平民生救濟會第六平民補習學校 齊外神路街

北平養蜂傳習所 後外礮兒胡同

北平女子職業傳習所 東西北大街

北平教育局第二工藝傳習所 西內南草廠

北平私立專門珠算傳習所 東四猪市大街鹽店大號

北平國文講習所 象鼻子前坑鐵廠

北平私立孔德學校附設幼稚園師範講習所 孔德前巷

北平日文講習會 吉兆胡同

北平日語學校 絨線胡同一七〇號

北平英漢算專修館 崇內火神廟

北平無畏補習社 西內南草廠

北平求知小學校附設幼稚園 西內井兒胡同

北平博氏幼稚園 大鶴鷄市

北平頤琴紡稚園 後外黃城根

北平大學蒙養園 石驢馬大街

北平私立孔德學校幼稚園 孔德前巷

北平平民工讀學校 羊市大街

外交部部立小學校 無量大人胡同

世界紅萬字會中華總會國民第二學校 馬相胡同

河北省立女子小學校 京兆西公街

河北省立第一幼稚園 後外鼓樓東大街京兆西公街

聖心女學校 東單三條胡同

模範主日學校 小沙土園

燕京華文學校 東四頭條胡同

鐵道部北平扶輪第一小學校 崇內毛家灣

圖書博物館

天文陳列館 池子河

北平特別市第一閱書報處 前外大街路東

北平特別市第二閱書報處 東西北大街

北平特別市第四閱書報處 東安外大街

北平特別市第五閱書報處 宣內大街

北平特別市第六閱書報處 前外興隆街

北平特別市第八閱書報處 花市大街

北平特別市第九閱書報處 過家巷

北平特別市第十閱書報處 後外大街

北平特別市東郊閱書報處 齊外大街

北平特別市西郊閱書報處 海澱街路西

北平特別市南郊閱書報處 永外關廟

北平特別市北郊閱書報處 德外大街

北平特別市通俗教育館 後外鼓樓

北平特別市通俗教育館 東鐵匠胡同

北平特別市平民圖書館 翊教寺

北平通俗教育圖書館 宣內大街

北平特別市第一普通圖書館 頭髮胡同二十二號

北平圖書館 北海慶符樓
安內方家胡同

古物陳列所 東西華門內

地質調查所圖書館 兵馬司

交通博物館 府右街南口內

松坡圖書館 西單石虎胡同
北海公園內

故宮博物院 舊紫禁城內

商品陳列所 彰內大街

國立天文陳列館 崇內小羊毛胡同

國立北平圖書館 三海公園內

國貨陳列館 前外大街

衛生陳列所 中山公園內

歷史博物館 午門

革命圖書館 中山公園內

社會團體

三善水會 大沙土園

三時學會 北長街

三民學社 後細瓦廠

日本居留民會 東單三條

天津同鄉會 東珠市口

水行工會 西茶食胡同

中國電汽協會 翠花街

中國全國商會聯合會 二龍坑

中國華洋義賑救災總會 榮廠胡同

中國國民黨北平同志協進會 頭髮胡同

中美聯合會 翠花灣

中華平民教育促進會總會 石駱馬大街

中華教育改進社 羊市大街

中華工程師學會 報子街

中華教育文化基金董事會 南長街

中華鑿井局 西單北口袋胡同

中法教育基金委員會 西交民巷

公益水會總局 慶隆大院

毛頭紙同業公會 草廠九條

永定河公款保管委員會 金鈎胡同

北平總商會 西珠市口

北平當業商會 西柳樹井大街

北平灰業商會 平外大街

北平新聞公會 上斜街

北平市國醫公會 大石碑胡同

北平馬行同業公會 德外大街

北平自來水公會 泳管口

北平私立立案中等學校聯合會 黃城根

北平醫會 鼓樓西大街

北平工廠聯合會 西總布胡同

北平理髮工會 大馬神廟

北平城郊理髮工會 後外大街

北平總工會 糞夫工會 後外大街

北平冥衣裱糊行工會 後外大街

北平特別市政府汽轆修理廠工會 雙柵欄

北平民社 舊內務部內 電東一九八八

北平特別市毯業工會 東四十二條胡同

北平商人總會第六區會 東外下關

北平市總工會工務局工程三隊工會 齊內大街

北平農會 後庫

北平地方服務團燈市口公理會

北平西神總會 台基廠

北平俱樂部跑馬場 廣安門外跑馬場

北平南苑萬國運動賽馬會 中法銀行後院

北平貧民救濟會 二王府

北平平民救濟會 北海董事會

北平公益聯合會 大土地廟

北平市公立小學教員會 北長街

北平特別市北郊市民小學教育協進會 真武廟

北平南苑萬國運動賽馬場大紅門四合莊

北平華商賽馬會事務所 郝家園

北平證券交易所 前外大街甘井胡同東口電南一三七九

北平車業工會 旗守衛

北平電話生工會 琉璃廠

北平總工會大車夫工會 齊內大街

北平電話總工會 琉璃廠廠甸

北平報夫工會 棉花頭條

北平電車工會 忠恕里二巷

北平總工會 市黨部街

北平律師公會 孟家大院

絨線胡同

司法部街

織女橋

北平油業公會 河泊廠

北平攤販總會第四區會第三分會 首等巷

北平猪肉食品同業公會 官房大院

北平報界公會 東河沿

北平鴨業公會 崇外下頭條

北平銀行公會 西皮市

北平證券經紀公會 北孝順胡同

北平油行芝蔴行商會 巾帽胡同

北平糧麥雜貨棧行商會 西便外

北平 救濟聯合會婦女 家姑工業傳習所 總經理處 廣聖伯街三眼井

北平飯店商會 李鐵拐斜街

北平旅店行商會 鷓兒胡同平介會館

北平油醬醋行商會 曉市大街

北平米麪行商會 西湖營

同善水會總局 王廣福斜街

同仁水會東局 宣武門外

平綏鐵路工會委員會 大柵欄

平綏鐵路巡察總工所 新官房

平綏鐵路局工會 新官房

外交部同文學會 東堂子胡同

安平水會 琉璃廠土地祠

交通學會 求志巷

宜分萬旅平同鄉會 板章胡同

河北省農民協會籌備委員會 旗守衛

河南旅平同鄉會 菜市口

京師內城各區市民聯合會 後外大街

京兆教育會 兵將局

京直旗產業主聯合辦事處 什錦花園細管胡同

京兆酒商同業工會 石猴街

宗人府第二工廠附屬中西音樂會 駱河樓

尚志學會 化石橋

東方文化事業總委員會 東廠胡同

東壩商會 東壩鎮

航空學會 西安內北長街

紅萬字會 西單捨飯寺

政治學會 門神庫

浙江旅京學會 余家胡同

浙江公會 下斜街

順直旅京同鄉會 虎坊橋

留東陸軍同學會 受璧胡同

國民精神養成會 大石作

國際觀光局 崇內大街

國際體育賽馬會 大紅門

湖南旅平陸海軍俱樂部 舊簾子胡同

商事公斷處 西珠市口

雲南公會 宣外珠巢街

陸軍大學學友社 後外西黃城根

業行商會 北半截胡同

跑馬場打球俱樂部 西便門外

萬國儲蓄會 王府井大街

經濟學會 石駱馬大街

會計學會 西交民巷

農民協會 芝蔴店

農礦部地質調查所 豐盛胡同

新民輔成會 報子街

新支那社 大甜水井

普善水會 打磨廠新開路

滿鐵公所 東長安街

歐亞測繪營造局 絨線胡同一七〇號

電南五四二七 七三七

歐美同學會 蒼蒲河

糧麥商會 平外頭條

織雲公所 三里河

龐敦敏微生物學研究所 南長街

鹽務同人聯歡會 賢孝里

報社

又新日報社 李鐵拐斜街

小小日報社 永光寺中街

上海實報社 西南園

上海民衆日報社 北平發行部 西柳樹井大街

大同晚報 校場五條

大東報社 校場五條

電南三一四五
電南一五六二

大中報社 前內順城街

天津國貨商報館 絨線胡同

天津商報館 北平分館 鐵老鶴廟

中國建設新報社 後車胡同

日知報社 宣外下斜街

北平日報社 西四兵馬司

編輯部 電西六五五
營業部 電西二〇五

北平朝報社 四長安街

電西八一〇 八三〇

北平晚報社 絨線胡同

北京日報社 鎮江胡同

北京報社 桐梓胡同

北平白話報社 大安瀾營

北平大陸日報社 石驢馬大街

電西一二六九

北平民國日報 彰內大街

電南一四八八 四八二七

北平北平日報社 李鐵拐斜街

北京畫報社 西堂子胡同

民言日報社 大六部口

平報社 西南園

今天新報社 南長街

電東一九二六 五四

世界晚報社 石驢馬大街

世界日報社 石驢馬大街

世界畫報社 石驢馬大街

全民報社 椿樹上二條

旭光月報社 大將坊胡同

京報社 魏染胡同

法文報社 甘雨胡同

社會晚報社 大六部口

河北民國日報社 南新華街

英文華北正報 船板胡同

英文導報社 煤渣胡同

美國聯合報 椿樹胡同

美美畫報社 沙灘胡同

益世報社 南新華街

旅京山東地方治安討論會週刊社 山老胡同

商業日報社 方靈齋

順天時報社 北新華街

電南一〇三五 一一三五

華北日報社 王府井大街

都門晚報社 石燈菴

羣強報社 櫻桃斜街

新平晚報社 海北寺街

新中華報社 西河沿

新晨報社 宮外大街

新報社 宮外大街

實報社 新簾子胡同

實事白話報社 魏染胡同

藝光報社 未英胡同

鐵道時報社 永光寺西街

通信社

大同通信社 棚紗胡同

日本新聞聯合社 棲鳳樓娘孃廟

日知報社 統一通信社 下斜街

中外報章類纂社 宣外大街

中央通信社 喜鵲胡同

北平聯合通信社 石駱馬大街

北平通信社 西長安街

北平國際英文通信社 教子胡同

民鐸通信社 上斜街

民心通信社 都城隍廟街

共同通信社 東單小土地廟

東方通信社 崇內娘孃廟

京津日日新聞社 五老胡同

政治新聞社 宣外大街

時聞通信社 新簾子胡同

華夏通信社 上斜街後河沿

建國通信社 太平倉武王侯胡同十號

燕京通信社 二龍坑

華日通信社 北平分社 二龍坑小口袋胡同

教會

女青年會 馬大人胡同

中央刻經院 宣外大街

中華護士會 北平支部 崇內後溝美以美會內

中華基督教會 崇內米市大街

安定門大街

安內寬街

東外關廂

天主堂 八面槽 宣內順城街

西什庫

公理會 東四北大街中興大院

燈市口大街

五台山普渡佛教會 齊內老君堂

世界紅萬字會 京兆分會 大興道院 東門倉

白衣菴善堂 辦公處 老牆根

北平佛教會 廠橋嘉興寺內

北平實善社 大帽胡同

北平同善總社 東帥府胡同

安立甘教堂 象坊橋

安息日會 福音堂 朝陽門大街

京兆長老會 佈道團辦公處 鼓樓西大街

京兆同善社 宣武門事務所 延壽寺街三眼井

電話二六六〇

京兆道院 北池子 捨飯寺

長老會 安內大二條胡同 鼓橋西大街

宛平道院 西苑大有莊

青年會 米市大街 西山夙佛寺

協和道學院 鼓樓西大街

美國聖經會 崇內大街

美國長老會 鼓樓西 崇內後溝 崇內方巾巷

美以美會 崇內後溝 燈草胡同西口外 西花市大街 齊外大街 廣安門關廟

恒善社 太僕寺街

俄國教會 東直門內

倫敦會 禮路胡同 悟善總社 和內牛鬮街

真耶穌教會 錢糧胡同南花園 阜成門外大街

基督教事業聯合會 小沙土園

基督復臨安息日會 宣外西草廠

大方家胡同

基督教社交堂 隆福寺街

救世軍堂 東四五條胡同 端王府夾道

救世軍培貞院 燒酒胡同 齊外吉市口

救世軍 四什庫

救世軍中國本部王府大街

清真寺 東四南大街 東四中剪子巷

安內大二條胡同 錦什坊街 東外關廟 德外禮拜寺

華北美以美會辦公處 孝順胡同

華北公理會董事辦公處 燈市口大街

普濟佛教會 小佛寺

萬國道德總會 東四三條胡同

道德學社 西單頭條胡同 聖母會修道院 平外馬尾溝

聖公會 北溝沿 理善勸戒烟酒總會 地安外大街 齊外

醫院

三共醫院 絨線胡同

川田醫院養病所 東單二條胡同

允中腺科醫院 舊簾子胡同

電南二三六七

王步曾醫院 王府井大街梯子胡同

日華同人醫院 東單三條胡同

中國紅十字會醫院 養蜂夾道

中央醫院 平內大街

北平特別市傳染病醫院 東四十條胡同

北平特別市外城醫院 香廠

北平公益產科醫院 養蜂夾道一號
電西二五七四

北京醫院 石驢馬大街
電西四一三

北平中醫院 大帽胡同

北平產科女子醫院 梁家園後身

北平獸醫院 平內四條胡同

北平益壽醫院 西長安街

北平犬貓醫院 東四七條胡同

北平特別市衛生診療所 本司胡同

北平明軒醫院 山老胡同

半澤醫院 蘇州胡同

平漢路局北平醫院 康家胡同

世界金萬字會 中環
總會 診療所 西內東觀音寺

池田醫院 石驢馬大街

安立甘女醫院 南溝沿

安懷施醫局 清化寺街

同仁會北平醫院 東單三條胡同

同濟醫院 李鐵拐斜街

同生醫院 櫻桃斜街

光倫醫院 西長安街

伊東牙科醫院 崇內八寶胡同

如心堂善社慈濟中醫院 寶禪寺

共和醫院 後青廠

朱孝遠醫院 龍頭井

秀貞女醫院 西單大街

京師醫院 西長安街九十號
電南二〇二六

京兆醫院 大石碑胡同

長安醫院 東長安街

東郊醫院 齊外大街

尚志醫院 老牆根

法國醫院 東交民巷

協和醫院 裕王府夾道

協和醫院調養院 外交部街

和平醫院 舊麗子胡同

保安醫院 絨線胡同

明明醫院 南長街四條胡同三號
電南二四七九

首善醫院 府前街

中國紅十字會北平醫院 養蜂夾道甲一號
電西二一八一

香山紅十字會醫院 香山昭廟

砂田醫院 冰窖胡同

春名醫院 南長街東河沿

時子穌醫院 鐵獅子胡同

原田醫院 西草廠

倉田醫院 兵部窪

婦女養濟院 北弓匠營

婦嬰醫院 崇內南城根
西花市大街美以美會

順天醫院 李鐵拐斜街
電南一九二〇

新華半濟醫院 西安外迤北路四五號

惠民醫院 東四四條胡同

普仁醫院 珠營

普濟醫院 南橫街

楊納菴醫院 菊兒胡同

楊鐵園醫院 蘇刀胡同

受仁醫院 下斜街

道濟婦嬰醫院 安內二條胡同

慈育醫院 東四五條胡同

廣濟醫院 小六部口

德國醫院 東交民巷

濟生醫院 大帽胡同

濟衆醫院 金魚胡同

翟氏夫婦醫院 西長安街

靈素療養所 西單北大街一四二號
電西一六四九

會館以筆畫多少爲序

一一畫

二忠祠 (吉安) 抄手胡同

八邑會館 香爐營六條北極菴

九江會館 西珠市口

丁州館 長卷下二條

一二畫

上湖會館 草廠千條胡同

上湖南館 草廠十條胡同

上新會館 長卷下四條胡同

上虞會館 韓家潭

余家胡同

三晉外館 東延旺廟街

三晉東館 關王廟後街

三晉會館 驛馬市大街

山左會館 鐵香爐
校場頭條

山西會館 前外東小市

明因寺街

鞭子巷

山邑會館 東中截胡同

大宛試館 西河沿

大茹會館 鐵老鶴廟

三水會館 米市胡同

三原會館 五道營

三原南館 潘家河沿

三館分寓 香爐營四條胡同

三忠祠 宣外上斜街

川西新館 教場三條胡同

川東老館 棉花九條胡同

四畫

中州老館 驛馬市大街

中州東館 驛馬市大街

中州南館 宣外米市胡同

中州新館 丞相胡同

中州鄉祠 上斜街

天門會館 宣外大街

天津試館 四珠市口

太倉會館 求志巷

太平會館 東草廠三條胡同

太原會館 宣外講軍營
宣外皮庫營

太嘉寶崇 宣外求志巷

仁錢會館 四珠市口
四柳樹井大街

仁錢試館 崇內西城根

元甯會館 南中截胡同
關樓胡同

元甯東館 長巷下三條胡同

文昌會館 琉璃廠沙土園

六安會館 米市胡同

介休會館 北官園

巴陸會館 高爵街

五畫

四川老館 四川營
宣外奇廠

四川會館 官菜園上街

儲庫營

棉花上七條胡同

四川東館 陝西街

官菜園上街

四川南館 宣外大街

四川新館 皮庫營

四川中館 永光寺西街

四明會館 三教寺

永新會館 報國寺

永新西館 教場頭條胡同

永州會館 宣外買家胡同

永豐會館 宣武門大街

永濟會館 宣武門大街

永春會館 椿樹二條胡同

永清會館 永光寺中街

永靖會館 永光寺街

平定會館 西珠市口

前外板章胡同

石頭胡同

平鎮會館 前外冰窖胡同

北平指南

第五編

政治機關及社會團體

平介會館 鷄兒胡同

平陽會館 蔣家胡同

平樂會館 延壽寺街

仙谿會館 草廠五條胡同
廣安東里

仙城會館 王皮胡同

仙遊會館 草廠五條胡同

正定會館 敦家坑

正陽會館 宣外校場五條

正乙祠 前外河沿

甘肅會館 教子胡同

甘肅南館 官菜園上街

甘肅北館 宣外山西街

代郡會館 前外西河沿

代州會館 西河沿

台州會館 後孫公園

台山會館 西安門外大街

石棧會館 小席兒胡同

汀州會館 長巷下二條

外蒙古喀爾喀西部同鄉會館 寶鈔胡同

句容會館 東河沿

以甘儀會館 菜市口

六書

- 江西會館 宣外大街花園
- 江西新館 和外潘家河沿
- 江州會館 長卷下二條胡同
- 江山會館 香爐營頭條胡同
- 江陰會館 米市胡同
- 江寧會館 南半截胡同
- 江夏會館 前外排子胡同
- 江震會館 和外南柳巷
宣外買家胡同
- 休甯會館 長卷上二條胡同
繩匠胡同
- 休甯西館 宣外丞相胡同
- 全浙會館 彰內下斜街
- 全浙新館 宣外南橫街
- 全蜀會館 永光寺西街
- 全台會館 和外後跌廠
- 吉安老館 前外抄手胡同
- 吉安新館 和外潘家河沿
- 吉林新館 西四石老娘胡同
- 延安會館 宣外四川營
- 延邵會館 崇外纏子胡同

光州老館 米市胡同

光州新館 官菜園上街

曲沃會館 新開路
前外虎坊橋

西晉會館 彰儀門大街

西安會館 板草胡同

邦城會館 草廠二條胡同

同安會館 前外板草胡同

安陸會館 蕪線胡同

安慶會館 宣外鐵門

安平會館 廠甸

安福會館 西草廠

安徽會館 後孫公園

七書

邵武南館 草廠二條

邵武會館 草廠二條

邵陽會館 椿樹上二條

孝感會館 草廠七條

忻定會館 南御河橋

河陽會館 宣外十間房

吳興會館 北半截胡同

汝水會館 粉房琉璃街
汾陽會館 王廣福斜街
如泰會館 後孫公園
西西會館 楊梅竹斜街

八畫

武寧會館 前外高井胡同
北蘆草園
武郡會館 南御河橋
武進會館 宣外前青廠
武陵會館 長卷上二條胡同
武陽會館 宣外前青廠
奉天會館 西珠市口
舊荆部街
奉新南館 宣外驢駒胡同
奉新北館 羊內胡同
奉新會館 前外東河沿
協中會館 棉花頭條胡同
長沙郡館 前外草廠十條
長沙邑館 椿樹上三條
長吳會館 長巷下三條
長元吳會館 和外延壽寺街
長羣會館 草廠十條

長春會館 琉璃廠沙土園
長德會館 前外高廟

宜昌會館 和外虎坊橋

宜昌七邑館 和外虎坊橋

宜荆會館 宣外校場頭條

宜分萬會館 前外板章胡同

東莞會館 宣外珠巢街

東莞新館 宣外上斜街

東三省會館 前外西柳樹井大街

河東會館 前外小蔣家胡同

河東煙行館 彰儀門大街

河間會館 驢駒胡同

河南會館 和外粉房琉璃街

青陽會館 前外施家胡同

青州會館 門樓胡同

京山會館 未英胡同

草廠十條胡同

京江會館 前外蘆草園

金華會館 前外東曉市

金谿新館 長卷四條胡同

金谿會館 長卷上三條胡同

孟縣會館 和外椿樹上二條胡同

紫竹林

宣外大街

直隸老館 宣外大街

直隸新館 宣外驛馬市

直隸鄉祠 下斜街

杭州會館 前外長巷頭條
和外虎坊橋

岳武忠王祠 宣外達智橋

岳陽會館 前外長巷下四條

忠州會館 草廠七條胡同

忠州新館 草廠七條胡同

兩晉會館 彰內大街

建寧會館 宣外南柳巷

定徽會館 宣外後孫公園

邵陽會館 椿樹上二條胡同

和合會館 楊梅竹斜街

松江會館 (即雲間) 大蔣家胡同

九畫

南昌東館 長巷下四條胡同

南昌會館 長巷上三條胡同

南昌郡館 宣外大街

南昌縣館 長巷下頭條

南城會館 長巷下三條胡同

南城新館 魏梁胡同

南康新館 鮮魚口內小橋

南康會館 東珠市口

南雄會館 長巷上四條胡同

南安會館 草廠七條胡同

南通會館 宣外大街

南海會館 宣外米市胡同

南豐會館 北柳巷

南陵會館 東草廠三條胡同

南陽會館 崇興寺

宣城會館 宣外鐵門
鐵香爐

宣黃會館 東關王廟街

宣分會館 板章胡同

相城會館 前內西城根

津南會館 西珠市口

津南試館 西珠市口

浮山會館 鷓兒胡同

浮梁會館 東河沿

鄧中會館 麻線胡同

建甯會館 前外冰窖胡同
南柳巷

重慶會館 永光寺
米市胡同

泉郡會館 後孫公園

洪洞會館 彰儀門大街

咸長會館 宣外大街

咸甯會館 和外椿樹上頭條胡同

彩雲別墅 東便門棉花巷

香山會館 官菜園上街

十畫

涇縣會館 南橫街
長巷下三條胡同
長巷下頭條胡同

涇縣新館 南橫街

涇陽會館 前外大外廟營

涇陽新館 教場五條胡同

涇德會館 前外大蔣家胡同

晉江會館 粉房琉璃街

晉江新館 粉房琉璃街

晉江邑館 宣外南柳巷

晉太會館 前外百順胡同

晉黨會館 前外小蔣家胡同

浙甄會館 前外冰窖胡同

浙嚴會館 前外南五老胡同

浙紹鄉祠 西珠市口

浙慈會館 前外精忠廟街

海昌會館 宣外西草廠敬家坑

振沅會館 前外草廠下八條

荊州會館 前外平樂園

袁州會館 前外草廠七條

姚州會館 和外琉璃廠

徐州會館 宣外米市胡同

唐縣會館 冰窖胡同

十一畫

貴州老館 櫻桃斜街

貴州會館 宣外校場二條
前外櫻桃斜街

貴州新館 棉花上七條胡同
前外櫻桃斜街

貴州東館 大蔣家胡同

貴州西館 彰儀門大街

貴州南館 教場二條胡同

貴州北館 教場六條胡同

貴池會館 長巷下四條胡同

高安會館 燕家胡同

高州會館 和外潘家河沿 賈家胡同

高郡會館 賈家胡同

順德邑館 宣外海北寺街

順德會館 和外國茶食胡同

順邑南館 永光寺街

順邑西館 永光寺街

常德會館 前外高廟

常山會館 新開路

常昭會館 綢緞胡同

黃崗會館 前外草廠三條

黃陵會館 宣外潘家河沿

黃安會館 打磨廠新開路

旌德會館 大蔣家胡同

旌德新館 宣外羊肉胡同

開封會館 宣外賈家胡同

開正會館 宣外賈家胡同

鄖陽會館 教子胡同

理化會館 宣外崇興寺

皋蘭會館 羊肉胡同

涼州會館 大外廊營

崇慶會館 米市胡同

陽江會館 粉房琉璃街

紹興會館 南中截胡同

淮安會館 彰內麻線胡同

處州會館 西磚胡同

進賢會館 高井胡同

深州會館 報國寺

麻城會館 草廠頭條胡同

敘川會館 宣外後鐵廠

十二畫

雲山別墅 下斜街

雲南老館 齊內北小街

雲南會館 宣外校場胡同

雲南新館 宣外珠巢街

雲南東館 東便內棉花巷

雲南南館 西園王廟街

雲南北館 教場頭條胡同

雲夢會館 東園王廟後街

雲間會館 大蔣家胡同

雲徽會館 崇內江濠胡同

湖北會館 永光寺西街

潮廣會館 虎坊橋

湖南會館 草廠十條 霽經胡同

湖州會館 北半截胡同
朝邑會館 前外鐵家橋

前孫公園
西茶食胡同

海北寺街

臧家橋

後孫公園

渭南老館

臧家橋

渭南會館

後公孫園
潘家河沿

八角琉璃井

渭南新館

臧家橋

温州會館

教場頭條胡同

温州館

教場五條

温州老館

冰窖胡同

温州新館

校場五條
校場頭條

番禺新館

前書廠

番禺會館

宣外上盤街
西茶食胡同
周家大院

湘潭會館

南官園粉廠
保安寺街

湘鄉會館

草廠十條
廟後胡同

湘陰會館

兵馬司前街

富平東館

玉皇廟

富平西館

南興化街
玉皇廟

望江會館

兵馬司
給孤寺夾道

甯波會館

東安外小甜水井
崇外北五老胡同

甯鄉會館

米市胡同

揚州新館

珠巢街

揚州老館

菜市口

崑新會館

沙土園

泮鄉會館

粉房琉璃街

惜字會館

棉花四條胡同

越中光賢祠

虎坊橋

涼州會館

大外廊營

華州會館

南柳巷

惠安會館

東羊肉胡同

善化會館

宣外大街

崇中祠館

西園肚廟街

陸安會館

宣外蘇繩胡同

十二畫

新會新館

永光寺西街

新會邑館

永光寺西街
粉房琉璃街

新邑會館 粉房琉璃街

新城會館 長巷上四條胡同
椿樹上三條胡同

新建會館 王巖福斜街

福州老館 南下窪

福州會館 福州館街

福州新館 驛馬市大街

福州館 驛馬市

福清新館 和外福州會館

鳳祥會館 宣外北極菴

鳳翔會館 宣外前青廠

鳳翔八邑館 北極菴內

鳳陽會館 前外排子胡同

鳳翔後館 宣外北極菴

婺源新館 前外大耳胡同

婺源會館 大耳胡同
石猴街

鄞縣會館 薛家灣

鄞縣西館 盆兒胡同

鄞縣新館 小甜水井

雷陽新館 裴家街

雷陽會館 宣外裴家街

臧甯會館 椿樹頭條胡同

當塗會館 琉璃廠東北園

榆林會館 宣外青廠

聞喜會館 宣外趕驢市

絳山會館 椿樹三條胡同

烟行會館 彰儀門大街

靖安會館 魏染胡同

解梁會館 粉房琉璃街

廉州會館 粉房琉璃街

萬應會館 香爐營頭條胡同

義甯會館 深溝高井胡同

黎川會館 宣外椿樹胡同

慈谿會館 前外東小市
東安外小甜水井

兵馬司中街

十四畫

廣化會館 宣外韓家潭

廣州會館 草廠頭條胡同

廣州七邑館 藏家橋
後孫公園

廣州七邑會館 前孫公園

廣西三館 後青廠
海北寺街

廣西南館 宣外買家胡同
教場三條胡同

廣西中館 驢駒胡同

廣西新館 南柳巷

廣德會館 施家胡同

廣豐會館 長巷上三條胡同

廣信會館 宣外鐵門

蒲城會館 鐵老鸛廟
教場五條胡同

蒲城新館 宣外校場五條

蒲折會館 沙土園

粵東會館 打鑿廠

粵東新館 南橫街

粵西老館 鑾慶胡同

粵西會館 鑾慶胡同

漳州東館 冰窖胡同

漳州西館 煤市街

漳浦會館 煤市街小椿樹胡同
宣外校場二條

嘉興六邑館 南橫街

嘉應館 香爐營頭條

嘉興會館 宣外南橫街

漢陽會館 前外草廠八條

漢中會館 關綬胡同
宣外青廠

肇慶會館 李鐵拐斜街

齊魯會館 手帕胡同

韶州會館 大蔣家胡同

壽張會館 延旺廟街

趙城會館 紫竹林

濮陽會館 崇興寺

鄱陽會館 柴兒胡同

夥縣會館 南半截胡同

十五畫

潮郡會館 打鑿廠

潮州會館 延壽寺街

大外郎營
承租胡同

撫州會館 香爐營頭條胡同
宣外大吉巷

撫臨會館 宣外大街

撫州新館 香爐營頭條

福靖會館 東磚兒胡同

福州會館 宣外南下窪
虎坊橋

興國會館 草廠頭條胡同

興安會館 宣外門樓胡同

德興會館 長卷上四條胡同

德化會館 大席兒胡同

遵化試館 崇外上二條胡同

樂平會館 長卷上四條胡同

潼川會館 北半截胡同

隨縣會館 東柳樹井

餘姚會館 琉璃廠

整容會館 大馬神廟

樂圓新館 櫻桃斜街

十六畫

徽州全館 三里河大街

徽州會館 鷓兒胡同

三里河大街
宣外大街

歙縣會館 南半截胡同

逢智橋
宣外大街

龍溪會館 椿樹頭條胡同

龍巖會館 石頭胡同

潞安會館 西珠市口

澤郡會館 花兒市四條胡同

衡州會館 丞相胡同

肅公祠 打鑿廠

廬州會館 虎坊橋

濟山會館 宣外山西街

蕪湖會館 前外高廟

績溪會館 椿樹上頭條胡同

懷陽會館 海北寺街

十七畫

襄陽會館 鑾慶胡同

襄陽郡館 宣外南橫街

襄陵會館 虎坊橋

錫金會館 前孫公園

後孫公園
藏家橋

潁州會館 海北寺街

裴家街

濟南會館 綉縵胡同

翼城會館 虎坊橋

應山會館 打鑿廠

鍾祥會館 打鑿廠

謝公祠 西磚胡同

顏料會館 前外蘆草園

瓊州會館 大外即警

十八畫

臨汾會館 打磨廠

臨川會館 婁家街

臨襄會館 前外曉市大街

臨江會館 前外長巷上三條

歸便會館 草場頭條胡同

歸德會館 草場頭條胡同

鎮江會館 官菜園上街

鎮平邑館 虎坊橋

鎮海會館 東安外小甜水井

豐成會館 長巷下頭條胡同

關中會館 宣外保安寺街

關中南館 保安寺街

夔山會館 山西街

寶慶會館 前外草廠下五條

瀏陽會館 北半截胡同

韓城會館 宣外大街

廬陵會館 大席兒胡同

廬州試館 觀音寺街胡同

廬州會館 石頭胡同

嚴陵會館 石匠胡同

嚴州會館 大外廣營

懷慶會館 潘家河沿

懷寧會館 延旺廟街

瀘溪會館 牆紙胡同

蘭谿會館 東曉市

樂行會館 興隆街

一十畫

蘄州會館 磁器口

蘄水會館 買家胡同

蕭山會館 西河沿

二十一畫

鐵柱宮 打鑿廠

一二十四畫

贛寧會館 西珠市口

贛寧新館 煤市街

贛州會館 四珠市口

靈石會館 宣武門大街
鹽川會館 裘家街

義地

京師警察廳義地 先農壇迤西
 順天府官義地 東便內蟠桃宮東
 北城義地 右內姚家井
 北城新義地 右內東城根
 南城義地 右內迤西
 涇縣義地 前外永安橋西
 高氏義地 廣渠內饒道迤西
 山東義園 彰內北線閣
 登萊義園公所 彰內南線閣
 山西義地 彰內迤南
 河南義地 右內迤東
 江蘇義地 右內東城根
 全浙廣誼園 彰內報國寺迤東
 全浙廣誼分園 彰內北線閣
 浙江同誼園 下斜街迤西
 浙慈新園 左內劉家窰
 紹興義地 天壇東北角
 江西義地 左內潘家窰

江南義地 右內姚家井北
江南春臺義園 左內饒道西邊

福建義地 虎坊橋南

四川義園 彰內迤北

蜀義地 冰窖迤西

貴州義地 彰內

廣東義園 廣渠內石道口

廣東新義園 左內大道迤西

雲南義園 下斜街迤西

鎮江義地 左內東城根

泉郡義地 虎坊橋南

吉安義園 報國寺迤東

各國公共塋地 崇內東南段城牆下

法國塋地 西什庫天主堂後

英國塋地 西便外

俄國塋地 安外

葡萄牙國塋地 平外迤西

日本塋地 齊外東大橋北

自來水 電燈

自來水公司 前內順城街

自來水公司水廠 東門外

自來水東分局 八道灣
自來水西分局 帥府胡同
自來水南左局 北深溝

自來水南右局 萬源夾道
電燈公司 前內西城根

電南八六

人人愛看的

北平日報

能

代表民衆的意旨
闡揚革命的理論
得到靈通的消息
剖解時局的內容
揭破社會的黑幕
介紹優美的文藝

材料豐富
紀載翔實
編製醒目
副刊新穎
印刷精良
插圖美觀

總社

北平西四兵馬司

電話 西局六五五

西局一一〇五

訂報價目

本埠每月八角三個

月二元三角半年四

元五角全年八元直

接訂閱者照價八扣

外埠每月加郵費一

角六分

北平指南 第五編 政治機關及社會團體

四五

中央黨部在北平設立的唯一黨報

華北日報

宣揚黨義

發揮公論

每日三張大星期日附贈畫刊

社址 東城王府井大街
電話 東局四九九

介紹儒醫王君春園

王君春園少業儒精岐黃方脈針灸無不兼善而於小兒科尤為特長凡患痲症時疫者一經投方無不立愈現擬在不懸壺問世用廣康濟之懷特為介紹

王君現寓西城宏廟胡同三十七號

借電西局七零八號

門診每日上午

出診每日下午

急診隨時

診例

門診

普通診四角
特別診一元

出診

四元至八元
按路之遠近酌收

車資加一

介紹人呂 咸

李培基

李竟容

沈尹默

孫奩倫

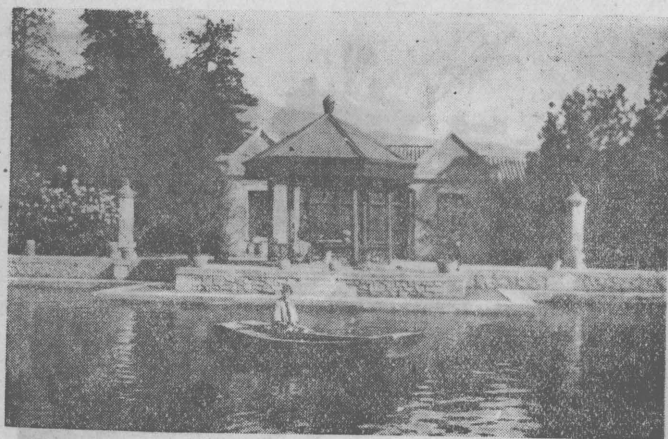

1. 香 山 雙 靖 湖



2. 香 山 雙 靖 湖



臥佛寺之牌坊

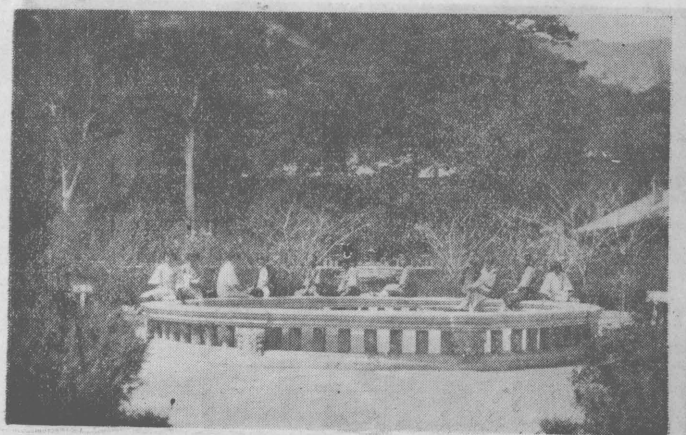

香山慈幼院

第六編 交通

水路之交通

北平市後踞三關三口，前臨渤海，形勢固佳，而水路之交通殊滯。茲述附近之河運如左。

- (一) 永定河平時乾涸，伏秋雖有水利，而潰決汎濶，爲害與黃河等。
- (二) 護城河夏秋水旺時可通遊船。
- (三) 大通河由東便門二閘直抵通縣，可通舟楫。
- (四) 各公園內之湖水僅供花船遊賞，無水運之可言。

陸路之交通

(甲) 北寧鐵路 此路自正陽門東車站出東便門，向西南趨豐台，至楊村，渡北運河，以達天津，乃東折出山海關，抵於遼寧省垣。

附記一 沿革

- (一) 平津鐵路，係光緒二十四年工竣。
- (二) 津榆路與榆新路，肇端於唐山，至胥各莊之鐵道。(二十里) 迨光緒十七年，西達天津，東至

山海關，二十九年，展至新民縣。迨甲辰戰後，又借日款續成北寧路，計長二千一百九十五里。

附記二 路款

- (一) 關內外鐵路借款，係於光緒二十四年，向英國中英公司，借款二百三十萬鎊，年利五釐，限四十五年還完，計至民國三十三年止。
- (二) 新奉鐵路遼河以東借款，係於光緒三十三年，向日本借款日金三十二萬元，實收九成，計日金二十九萬七千六百元，限十八年還完，即至民國十六年止。

(乙) 北寧鐵路支路

- (一) 北通支路，建於光緒二十六年，由正陽門東至通縣東站，計程五十里。
- (二) 南苑輕便鐵路，係光緒三十一年，築自永定門至南苑，計程三十里，二路純係中國自築。
- (丙) 平漢鐵路 自正陽門西站出西便門，南折經蘆溝橋，(此處有支路，東通豐台，與北寧路接)南通涿縣，縱貫河北河南湖北三省之境，以抵

於漢口。

附記一 沿革

此路創議於張之洞。光緒二十二年。由津海關道盛宣懷招集商股籌借外債。設總公司於上海。二十四年。蘆保一帶先成。二十六年。漢信及保鄭次。第三工竣。三十年。鄭信工竣。三十一年。黃河橋工落成。全路通車。凡二千六百三十里。光緒三十四年。借款期滿。

附記二 路款

平漢鐵路係撥用部款一千萬兩。並南北洋存款三百萬兩。又向比國借用英金四百五十萬鎊。光緒三十四年。郵傳部向匯豐匯理兩銀行借英金五百萬鎊。利息十六年前五厘。十六年後四厘。五限三十年償清。即至民國二十七年止。以八成清還比國借款。二成興辦實業。不以本路為担保。
(丁)平漢鐵路支路在河北者凡三
(一)豐台支路。長十六里。自蘆溝鐵橋而東。與北甯平綏兩線相接。實為三路之樞紐地點。
(二)坨里支路。自良鄉縣城南三里之平漢路線。向西分出一支。止於房山縣東北之坨里。計程三十四里。由坨里而西。為高線鐵路之起點。

(三)高線鐵路一稱航空鐵路。由坨里車站西至三安子(東安子西安子北安子)長三十餘里。此路於光緒三十四年。聘德國工程師。一切材料購自荷蘭。越年餘而工竣。行車之時。動則全路皆動。止則全路皆止。如常山蛇然。有擊首尾應擊尾首。應擊中首尾皆應之妙。

構造沿路遍植鐵柱。柱上掛軌線二種。一為固定軌線。一為活動軌線。固定軌線所以載掛車之輪。俾迴轉於其上。活動軌線所以牽掛車之提梁。致其來往運輸。其中部有蒸氣發動機。催動臥輪。二輪繞以外來之活動軌線。一輪繞以內來之活動軌線。輪轉斯線。牽掛實車。往而空車迴。循環不已。洵奇工也。

(四)周口支路。自平漢鐵路之琉璃河車站。向西分出一支。止於房山縣城西南之周口店。計程三十二里。專運煤。不售客票。

(五)周廠鐵路。自周口店西達車廠村。

(六)鋼索鐵路。自車廠村至三安子煤礦。仍有東大嶺之阻。隔為越嶺運煤。而築鋼索鐵路。較高線鐵路尤為適用。該路係由車廠村越東大嶺至三安子。長一萬八千尺。高三千五百尺。緣高線鐵路。祇運煤末。且須遇風停運。大豐公司聘工程師

張燭光建設鋼索以補高線所不及。

概況 在車廠村車站。安置四百馬力原動機。以牽引由車廠至三安子之鋼索其速度每小時能行一萬零五百六十尺。軌道中央每距五十尺之處。設置木製滾輪其傾斜變更之處。設置齒形滾輪。以便運轉活潑。

(戊)平綏鐵路 係自西直門南接豐台。西北出南口至張家口。西抵大同。折北而西至綏遠。共長一千二百一十八里。

附記一 沿革

此路係粵人詹天佑一手創修。自光緒卅年始築平張段。其險峻工程。以出居庸關。穿八達嶺爲最。延長數十里。越山穿洞。工程極大。於宣統元年竣工。長三百六十里。民國三年張同段通車。四年九月至豐鎮。旋因歐戰停工。八年秋續作。十年四月抵綏遠。五月一日全路通車。十二年一月綏包段落成。總建築費四千萬。元華工華款實放中國路政未有之異彩。迨通車後而借款繁榮可勝嘆哉。

附記二 債款

此路收入。不亞於平漢北甯兩路。祇以新舊交系作祟。供軍閥利用。先後指路借款發行公債。合計

在四千萬元以上。茲列如左。

太康洋行材料借款一千萬元。
車價借款二百三十二萬五千元。(美金)
鋼鐵慎昌三井等洋行零星借款約一千萬元。

內國公債一千餘萬元。

以上均民國十三年一年之借款以後未詳

(己)平綏鐵路支路 支路凡二

(一)環城鐵路 自西直門起沿城北走東折。經德勝安定兩門外。復南折經東直朝陽兩門外。更西折入東便門與北甯合軌達正陽門東站。此路係於民國四年興工。五年一月工竣。共長二十三里。

(二)平門支路 自西直門向西行。至三家店。渡永定河止於門頭溝外小龍村。係於光緒三十二年。至三十四年間築成。全長四十七里。

口泉支路 由大同車站至口泉。長卅六里。民國七年四月通車。

綏包段 係平綏鐵路之延長綫。自綏遠至包頭。縣長三百四十里。民國十二年七月通車。

各路火車開行時刻簡表

●由北平開浦口

第二〇一次特別快車每星期四下午二點由北平開下午五時六分到天津東站五時四十分到總站六時六分到西站星期六上午七時到浦口

●由浦口開北平

第二〇二次特別快車每星期一下午六點由浦口開星期三上午六點十八分到天津西站六點二十五分到總站七點鐘到東站十點五十分到北平

北平開浦口普通客車逢二四六日下午兩點各開一次

浦口開北平普通客車逢星期三五日上午十點五十分各開一次

●由北平開瀋陽

第三次特別快車上午八點二十五分由北平前門開上午十一點三十五分到天津翌日上午六點四十分到瀋陽

第一〇五次特別快車上午十一點由北平前門開下午二點半到天津翌日上午十點半到瀋陽

●由瀋陽開北平

第一〇六次特別快車下午三點十分由瀋陽開翌日上午十點十分到天津下午二點抵北平前門第四次特別快車下午七點四十三分由瀋陽開

翌日下午四點鐘到天津下午七點十五分抵北平前門

由北平開漢口

一次 下午八點開

十一次 上午九點五十分開

由漢口開北平

二次 下午六點五十五開

十二次 上午九點三十開

由北平開石家莊

二十三次 上午六點四十分開

由石家莊開北平

二十四次 上午六點四十分開

由北平開天津

三次 上午八點十五分

五次 下午四點三十分

由天津開北平

四次 上午九點十分 六次 下午四點

由天津開塘沽

上午 五點 上午 十二點

下午 三點 下午 五點

由塘沽開天津

上午 七點三十分 上午 十點〇五分

下午 二點十五分 下午 七 點

由天津開濟南

第三次車下午五點三十分

由天津東站開 下午六點三十分

由天津總站開 上午八點三十分到濟南

由濟南開天津

第四次車下午四點三十分

由濟南開 上午七點三十分到 天津總站

上午八點三十分到 天津東站

四郊汽車路

(一) 由朝陽門東達通縣再南達天津

(二) 由永定門南通南苑

(三) 由西直門或阜成門西走西山而蜿蜒於

八大處碧雲寺臥佛寺香山玉泉山之間

(四) 由平綏路線之沙河站通湯山

(五) 由德勝門至熱河

(六) 開往各縣各鎮之汽車均無一定路線

概從略

汽車馬車人力車

汽車馬車均有商家設行出賃。價目有定表。汽車每日約二十餘元。馬車每日約四五元。人力車每日約

一元左右。零僱另議。每點鐘約一日十分之一。起碼三點鐘。超越三點以四點鐘計算。餘類推。近日西直門一帶之車行。發生爭議。經各方公議。規定汽車價目時間如左。

西直門至頤和園暫定二角五分

西直門至海淀二角

汽車在中途不得停車售票

人力車夫得在汽車站左右攬客坐

電氣之交通

一電報。北平為全國電綫之中心。有平滬。平漢。平遼。平蒙。平新。五大幹綫。以通全國。其支綫不勝枚舉。茲將價目及附近各局卡地址列後。

電報價目表

尋常電報	華文明碼每字	華文密碼每字	洋文每字
國內(不論本省隔省)	一角	二角	二角
經滬福厦港水綫傳遞	二角	四角	四角
古經張家口傳遞外蒙	二角		二角

附註

政務電(官電)華文不分明密加急按照尋常電減半收費洋文照收全費
新聞電按照尋常電四分之一收費(華文每字二分五厘洋文每字五分)
緊急電按照尋常電三倍收費
其他如郵轉專送分抄校對代譯等費仍照章分別加收國際電報另有價目表

本市各電報局址已詳於第五編

河北省各電報局及報房地址

天津 保定 津東 石家莊 山海關 唐山
順德 秦皇島 大沽 塘沽 灤州 開平 滄
州 昌黎 河間 開平 正定 古北口 通州
豐台 辛集 懷來 宣化 泊頭 大名 津南
津北 密雲 永平 井陘 井陘 礦務 涿縣
南苑 臨城 邯鄲 高邑 小範鎮 樂亭 安
山 易縣 鹽山 蘆台 留守營 慶雲 遷安
定縣 台頭營 豐潤

塞北各局地址

張家口 承德 赤峰 林西 經棚 多倫 滂
江 橋東 建昌 朝陽 阜新 平泉 開魯
綏東 建平 烏丹 二連 卓資山 隆化 豐

甯 豐鎮

塞北各報房地址

灤平 沽源 興和城 柴溝堡 圍場 北票

山西省各局地址

平定 太谷 祁縣 平遙 霍縣 平陽 侯馬
運城 韓陽鎮 汾陽 磧口 忻縣 代縣

大同 歸化 包頭 薩拉齊 大侖太 五原
明密電碼各有專書市上多有售者茲不贅

二電話 電話局址詳第五編其一切辦法詳第三編

三無綫電 無綫電之歷史肇自清宣統三年德國

西門子在南京北平間試驗無綫電台民國元年

在東便門外創設德律風場規模甚小繼通張家

口民國八年在天壇創設新無綫電台目下各省

各埠已可一體發電報矣其收發電報規則詳第

三編

雙橋無綫電台係由劉冠雄於民國七年與日本三

井洋行訂立合同由三井墊給資本金五十三萬

六千二百六十七磅分三十年還清並由三井承

造五百歐羅華勝電力之高壓交流式大電台一
座計鋼塔六株每株重一百六十噸高二百十六
尺由日本管理已經吾國指定通縣雙橋地方關

地一千零八十畝。以爲建造電台之用。自民國九年建築兩次失敗。後因美國借款關係。演爲中日美三國問題。至今尙未解決。

東交民巷電台。英日美使館各有一台。屬於外人範圍。

四

廣播無線電台（沈宗漢先生原著）查北平廣播無線電台。於民國十六年九月一日正式成立。附設於琉璃廠北平電話總局。初由東北無線電長途電話監督處創辦。並商請舊交通部轉飭北平電話局協助辦理。故開辦以來。對於廣播無線電事業進行。不遺餘力。每日報告時刻氣象商情新聞。並放送中西唱片音樂戲曲。暨名人講演等各項節目。以資宣傳文化。傳播商情。幸賴各方贊助。深受社會歡迎。至十七年五月。該台遷移於甘石橋北平電話西局。路事擴充。並增加電力。改良線路。俾漸臻完善。迨國軍北伐告成。平津相繼克復。該台遂歸舊交通部接收。未幾又歸軍事委員會接收。並承平津衛戍總司令部派員管理。繼續放送各項節目。以示提倡文化之意。至十七年十月。始由國民政府交通部派員會同北平電話局。正式接管。從事改組。以資整理。茲將該台組織經費機器設備收音綫路廣播節目。裝設及運銷

規則。暨業務狀況。分別開列於左。

● 1 電台組織及經費

電台內設主任一人。工程師一人。辦事員四人。司事二人。女報告員一人。機匠二人。小工二人。差役三人。所有員司匠役薪工。暨電力費用。材料消耗等經常開支。每月約需洋一千元。至該台開辦費。連同購置機器裝設工程架設綫路等費。共計支洋一萬二千元。

● 2 機器設備

該台機器設備可分爲五部份。

（甲）電機室 室內裝置一匹馬力交流電動機一具。三百華特高壓直流發電機一具。以上兩項裝配一軸。放送時用以供給高壓電於真空管之屏極。此外另裝一匹馬力交流電動機一具。五百華特直流電機一具。亦配同軸專供該台所需蓄電池充電之用。又電鑰板一副。附阻力器。電流表。電壓表。電鑰等。亦爲充電時應用。其交流電動機所需之電力。則取給於北平華商電燈公司爲三相三百八十伏而特。五十周波交流電。

（乙）攝音室 室內四壁。及平頂。均圍以紫色

絨幕。地上舖設地毯。以免報告講演。或票友清唱時發生回聲之弊。但室內滿圍絨幕。則空氣不新鮮。故壁上另裝一通風器。藉電氣作用。可將內外空氣。互相更換。室內置高脚架傳話器 microphone 一架。以備報告講演。或票友清唱時。傳音之用。傳話器。為德國西門子出品。二綫式。中置炭精匣及薄膜片。其銅架可以上下左右旋轉。如意。傳話器之二綫。直接通至放送室。並有六伏而特蓄電池。供給電流。聲音由傳話器送進傳話器之膜片。隨音波而振動。匣內炭精阻力。因之增減。遂使傳話器電路間電流。依音波之高低而變動矣。此外設置留聲機器一架。另裝一電氣針頭 magnetic pickup。專備放送中西唱片之用。

(丙) 放送室 放送室內。裝置三級式綫路。增音器 Line Amplifier 一具。為美國西方電氣公司出品。真空管應用 200A 式。其燈絲電壓 Filament Voltage 及屏極電壓 Plate voltage 係用六伏而特蓄電池。及一百三十五伏而特蓄電池。分別供給之。該器內有音調控制器。可以調整音之大小。凡攝音室或各戲院傳來之聲音。須先經過增音器。然後通至放送機。則聲音較為宏亮。並可試驗原音之清晰與否。綫路上有無發

生弊病情事。放送機為 TYNIDA 式。電力一百華特。係天津義昌洋行製造。內裝真空管五個。電流表二只。電壓表二只。變壓器二具。阻流圈三具。增減容電器二只。固定容電器四只。正副線圈各一份。電鍍五個。阻力器五個。濾電器一具。其接線方法。恕不贅述。該機作用。可分為三部份。第一部份為增音器 Amplifier。用以擴大由傳話器收進而送入放送機之聲音。第二部份為調幅器 modulator。能隨增音器送來之高低音幅而變動。其柵極電壓 Grid Voltage 增減其屏極電流 Plate Current。第三部份為振盪器 Oscillator。振盪器因與調幅器相連不列。故其屏極電流。能與調幅器屏極電流同樣變動。於是振盪器電路間所振盪之高週率等幅波。亦隨音幅高低而調其電波。並由天線發出傳播於空間矣。至放送機所用之真空管為 R211D 式。美國北方電氣公司出品。其限定燈絲電壓為十伏而特。屏極電壓為一千伏而特。屏極電流為八十米厘安培。以電燈公司交流電及高壓發電機。分別供給之。放送時天線電流可達二·五安培。

(丁) 收聽器 該台為試驗收音起見。即在會客廳內。裝設真空管式無線電收聽器一副。天津

義昌洋行製造，為BDIV式內裝TX201A式真
空管四個線圈三套，容電器三只，固定容電器二
個，阻力器二個，變壓器二只，塞孔二個，開關一個。
其內部接線方法從略。外附六伏而特蓄電池一個，
四十五伏而特乾電池兩個，高音喇叭管一個。
放送時該台可以隨時試驗，並可供來賓收聽之
用。

(戊)天線與地網 該台天線為T形，高七十
英尺，共有四條線，每條長一百二十英尺，架設於
兩木桿之間，為東西方向。地網綫亦為四條，長度
與天綫同，架設於天綫之下，高出地面十英尺。天
綫地網均為七股二十號之裸銅絞連綫。

●3 廣播節目

該台呼號為COPK，電力一百華特，應用波長三
百十五米，茲將現行放送節目及時間列表如下。

放 送 時 間 放 送 節 目 備 考

午 三、〇〇—三、一四 中西唱片 以便聽戶調音

三、一四—三、一六 報告廣播消息 本日及本晚節目等
三、一六—三、三〇 北平各戲院戲曲 擇優放送

午 八、三〇—八、四一 四樂唱片 勝利唱片

八、四一—八、四六 報告時刻氣象 以午砲及觀測所為標準

八、四六—八、五〇 報告北平商情行市 星期日及例假日登
八、五〇—八、五五 報告國內新聞暨商 商業廣告另有簡章
八、五五—九、一五 報告廣播消息暨中 國唱片
九、一五—九、四一 名人講演
九、一五—一二、〇 票友清唱或蘇灘大 逢星期二在本台
九、一五—一二、〇 鼓 逢星期二在本台
北平各戲院戲曲 擇優放送

附 告

(一) 以上各項均係尋常節目，遇有特別節目如
中西音樂特別歌唱、義務夜戲等項，臨時規
定時間登報公布，並於報告廣播消息時預
告聽戶。

(二) 所報商情行市計有銀錢匯兌公債證券米
麪雜糧等項。

(三) 夏季雷雨之時，暫停放送收聽，各戶亦須注
意防護，將天綫接連地綫，停止收聽，以免危
險。

(四) 冬季晝短夜長，自十一月一日起至四月三
十日止，所有各項節目均依次提早半小時。

(五) 收聽諸君對於廣播事宜如有意見，請賜函
本台，無不竭誠歡迎。

● 4 收音綫路

放送室至攝音室。備有收音專線一對。此外放送室至電話南局測量室。架設收音專線兩對。南局測量室至第一舞台。開明戲院。中和戲院。華樂園。廣德樓。慶樂園。城南遊藝園。吉祥戲院。各設收音專線一對。又南局測量室至北京飯店。六國飯店。正昌飯店。及朝日軒。架設收音專線一對。該臺放送各戲院戲曲。或各飯店音樂時。臨時派工匠。携傳話器一具。赴戲院。或飯店收音。並將傳話器之二線。接連收音專線。然後再由南局測量室。將戲院或飯店專線。接至該臺。放送室。經過增音器後。即可試驗聲音之清晰與否。惟外線時。常發生障礙。且受電燈及電力線之感應。難免有雜音收進。究不如本臺攝音室內收音異。常清晰洪亮耳。

● 5 裝設及運銷收聽器規則

(子) 裝設收聽器規則

(一) 凡欲裝設廣播無線電收聽器者。應先向廣播無線電台註冊。繳納註冊費一元。並領取購機憑單。(二) 裝戶持購機憑單。須向釘有廣播無線電台特許營業標記之商行。購買釘有號牌之收聽器。購妥後。即將該項憑單。交經售商行轉

送電台查核。(三) 裝戶購買零件。自行裝配收聽器。如欲裝設時。應向電台註冊。繳納註冊費一元。並請發給收聽器號牌。凡自製之收聽器。須適合下列各項之規定。(a) 祇能收聽一百米達以上六百米達以下之無線電波者。(b) 內部裝置。不能任意變更。作為發報或發話用者。(c) 收聽器裝竣後。裝戶應即函請電台派員檢驗。並請領執照及標記。方可使用。裝戶應繳納執照費。礦石式。每月五角。真空管式。每月一元。該項執照費。按季繳納一次。並可按月份遞減。即自註冊之月起。算其有願繳半年或全年執照費。以省手續者。聽。(d) 裝戶應將所領執照。置於裝設機器之處。所領標記。釘於大門上。如遇無綫電檢查員。檢查執照號牌。或機器程式時。應任其查驗。不得攔阻。倘執照遺失。應即聲請電台補發。並繳納手續費一元。(e) 收聽器所用天綫。不可接入近電報電話電燈。或其他電力用之綫路。其引入室內之天綫。並須裝置避雷器。或遇雷雨之時。將天綫與他線接連。以防危險。(f) 裝戶住址遷移。或機器程式變更時。應記載新舊兩處電機地點。或新舊機器程式。攜帶前領執照。向電台聲請

更正。(g)裝戶如欲停止收聽廣播無線電時。應即將機器及天線拆卸。一面通知電台註銷。並繳還執照及標記。該項機器欲重裝使用。或移轉他人時。均應按照新戶例。重行註冊領照。(h)凡未經電台註冊。並未請領執照標記。私自裝設廣播無線電收聽器者。一經查出。除沒收其全副機器外。並處以十元以上一百元以下之罰金。

(丑)運銷收聽器規則

(一)凡欲輸入或銷售廣播無線電收聽器。或附屬品暨零件之商行。應遵照請願書式樣。逐項填明。函請廣播無線電台註冊。並請領營業執照及標記。該項標記須安置於商行大門之上方。准營業。(二)各商行於請領營業執照時。應繳納執照費二十四元。此項執照效用以一年為限。逾期應更換新照。照章繳費。(三)輸入收聽器。或附屬品暨零件之商行。於機器進口以前。應將發貨單裝箱單。及詳細材料價目單。函送電台查照。並請領進口護照。(四)輸入收聽器。或附屬品暨零件之商行。除照中華民國現行稅則繳納關稅外。應於請領進口護照時。按價目單所開價值。繳納百分之十進口護照費。倘所開價目查明不實。得由電台按照時價公平估計。其護照費。應即

照所估價值繳納百分之十以昭公允。(五)凡進口之收聽器。或附屬品暨零件等項。須經電台檢查員驗明。確與發貨單裝箱單所開數目。容積及重量符合後。方許輸入。(六)輸入之廣播無線電收聽器。其接線方式。內部裝置。不加限制。惟須適合下列各項。(a)祇能收聽一百米達以上六百米達以下之無線電波者。(b)不能任意變更。作發報或發話用者。(七)凡允許進口之收聽器。或附屬品。於發給護照時。按照發貨單及裝箱單所開件數。由電台另給號碼牌。該牌須釘於收聽器上方。可出售。如係附屬品。可以加釘者。釘銅號牌。不能加釘者。黏貼紙號牌。(八)銷售收聽器之商行。對於購買此項收聽器之主顧。應先索驗電台發給之購機憑單。如買主尙未註冊。應由該商行代為註冊。並代填購機憑單。方可發售。該項憑單。於機器售妥後。毋庸發還買主。應於月終檢送電台查核。(九)銷售收聽器。或附屬品。及零件之商行。如欲裝設收聽器。以備試驗。應即按照裝設收聽器規則辦理。(十)各商行如須停止營業時。應於十日以前。通知廣播無線電台註銷。並將營業執照及標記繳還。(十一)凡各商行。如未經電台註冊。並未請領營業執照標記。

私自輸入或銷售廣播無線電收聽器或附屬品暨零件者一經查出除沒收其全部機件外並照私運或私售無線電機論處以一百元以上一千元以下之罰金。

● 6. 業務狀況

該台初創辦時每日放送各項節目事屬新穎曠為驚奇於是商民爭相裝設或銷售廣播無線電收聽器咸視廣播無線電為家庭高尚娛樂品每月所費無幾可以坐聆新聞商情音樂戲曲足不出戶可聞天下事故裝戶異常發達截至十七年六月底止據該台報告北平一處裝設收聽器已經註冊領照者計有一千九百五十戶銷售收聽器商行領有營業執照者計有四十五家開辦不及一年竟有如此成績殊出於吾人意料之外迨國都南遷市面衰落經濟艱窘百業蕭條於是廣播無線電大受影響裝戶有減無增註銷者幾及半數銷售商行亦因營業不振紛紛取銷營業據本年六月份調查北平內外城暨四郊裝設收聽器者約有一千家銷售商行祇有九家致電台收入銳減幾至無法維持幸交通部對於廣播無線電事業現正竭力提倡業已令飭北平電話局按月協撥經費以資維持要之廣播無線電

台本為宣傳文化傳播商情輔助教育啟迪民智而設且與地方繁榮亦有連帶關係尙望地方當局社會團體共同維護力謀發展焉。

五電車 電車共有六路第一路由天橋達西直門

以西單牌樓為中心第二路由天橋達北新橋以東單牌樓為中心第三路由東四牌樓直達西四牌樓以中山公園為中心此三路各分二段每段票價三分倘早一站上車或越一站下車均按二大段票價六分計算第四路由太平倉直達北新橋第五路由崇文門直達宣武門此二路票價均為三分第六路尚未開行（電車站圖另詳）

「附記」電車公司自民國十年六月開創資金為四百萬元設發電廠於通縣東關外北河沿共有發電機三架內一千五百匹者一架七百五十匹者兩架除上述各路零星售票外尙發售普通特種月票與季票普通者須貼像片月票四元季票九元特種不貼像片月票五元季票十二元持有月票時各路車不分遠近可隨意乘坐

近日該公司擬開行環路電車於每日下午七時以後將一二三四各路車連貫一氣由太平倉至北新橋經東四東單西單西四再返回太平倉票

不分遠近，統收六分。一日實行，於交通上更爲便利矣。

天空之交通

航空 吾國航空事業，肇端於清末。參謀部在南苑之東設立飛機試行場。規模簡陋。民國二年創辦航空學校於南苑。民國七年，駕駛畢業者百人。翌年冬，特設航空事務處，管理全國航空之事。直轄於國務院。與交通部，迨民國九年，直皖戰爭後，遂專轄於國務院。平滬通航民國十年，亦曾一度舉行。十七年政府南遣，航空事業，亦因之南徙。

郵政之交通

平市郵政計共廿六局，除第五、第十六、十七、十八、廿一、廿三、六局暫停外，其餘各局，每日上午九點至下午五點，收發各項郵件及隨兌事宜。信櫃信筒到處皆有。普通郵件，可隨意投遞。地址已詳於第五編。茲將郵件寄費清單及重容量等表列後。

舊式之交通

轎 又名轎子。有四人抬，八人抬之分。十年前多有之。近日除喜轎外，旅行用轎，殆已絕跡。

轎車 此項轎車，日見減少。近日惟有婚喪喜慶之家用之。出城遊覽，或見親友僱用時，每日一元五角。左右包月者約二十餘圓。

敞車 敞車用騾馬拉之，有單套、雙套、三套之分。北平運輸糧食及重量物類，向用敞車。故內外城車廠之營業亦頗發達。近年戰事頻仍，軍人抓車，車廠營業因多消滅。有敞車者均停于自己家中。用時到各小茶館詢問，僱用一日單套車約一元五角上下，其以半日或論鐘點者，均可面議。但較全日平均價目略高而已。出城較遠者，價亦較增。近來手車（即排子車）盛行，敞車頗受影響。

手車 手車俗呼排子車，不用牲畜，純以人力推挽。運糧運煤搬家以及運送一切物品均用之。其價目較敞車爲昂，勞動界人（俗呼賣力氣人）依爲生活。每人每日工價約合一元左右。因運輸較便，頗爲盛行。僱用時到小茶館詢問。

小車 小車單輪雙把，人力推之，重心關係頗爲輕便。賣水送冰塊搬運黃土大糞及一切器物均利用之。平郊鄉民用之尤多。另有一種平面較高，便于放置器皿者，則一般商販所用者也。

駱駝 北平運輸煤炭及粗笨貨類，均以駱駝馱之。集隊轉運，行人苦之前警察廳曾有取締辦法，規定以三頭爲一隊，並不得隊隊相連，亦注意交通之一道也。

腳驢 平市四郊各城關均有驢戶，以供往返鄉里之人僱用，其價目每里約需大洋一分，近郊窮苦農民於農暇時亦營此業，如遇郊外廟會開放時，雖云利市三倍較之汽車馬車終屬蠅頭小利也。

標局

標局以保護行旅爲業，局中僱有善擲鑰之壯士，謂之鑰客，亦稱鑰師，專門護送行旅，以防盜賊，携重金於未通鐵路所者，猶雇用之。

轉運

轉運公司專代客商包送行李，及一切貨物，按路程遠近險夷，取價無定價，營此業者，分國內國際海運陸運，中外各國人均有之。

三民主義爲私產共產之中和劑，勞資衝突之調解方，本黨不特以此治中國，且將以此救世界，吾人須察乎造化之理，本諸

人生之道，考諸以往，徵諸現在，繼總理之遺志，努力進行，必使其推諸世界而不謬行之將來，而不背合之者，治違之者，亂始

言
可以垂永久而治大羣也 閻總司令

津浦鐵路
TIENTSIN PUKOW RAILWAY

行車時刻表

中華民國十八年七月一日 TIME TABLE July 1st, 1929

中華國有鐵路

平綫

行車時刻表

中華民國十八年八月一日施行

由臺至各站公里數	每日開行				站名	站名	每日開行			
	壹次	五次	七次	十三次			二次	六次	八次	十四次
7.32	11.09	11.17	11.31	11.45	開	開	6.30	7.00	7.32	8.13
14.83	11.17	11.31	11.45	12.01	西直門	開	6.30	7.00	7.32	8.13
20.21	11.31	11.45	12.01	12.14	西直門	到	6.30	7.00	7.32	8.13
23.97	11.45	12.01	12.14	12.28	西直門	到	6.30	7.00	7.32	8.13
36.24	12.01	12.14	12.28	12.42	西直門	到	6.30	7.00	7.32	8.13
45.02	12.14	12.28	12.42	12.56	西直門	到	6.30	7.00	7.32	8.13
54.90	12.28	12.42	12.56	13.10	西直門	到	6.30	7.00	7.32	8.13
72.96	12.42	12.56	13.10	13.24	西直門	到	6.30	7.00	7.32	8.13
84.80	12.56	13.10	13.24	13.38	西直門	到	6.30	7.00	7.32	8.13
96.87	13.10	13.24	13.38	13.52	西直門	到	6.30	7.00	7.32	8.13
111.78	13.24	13.38	13.52	14.06	西直門	到	6.30	7.00	7.32	8.13
118.92	13.38	13.52	14.06	14.20	西直門	到	6.30	7.00	7.32	8.13
127.81	13.52	14.06	14.20	14.34	西直門	到	6.30	7.00	7.32	8.13
142.80	14.06	14.20	14.34	14.48	西直門	到	6.30	7.00	7.32	8.13
154.42	14.20	14.34	14.48	15.02	西直門	到	6.30	7.00	7.32	8.13
188.12	14.34	14.48	15.02	15.16	西直門	到	6.30	7.00	7.32	8.13
191.90	14.48	15.02	15.16	15.30	西直門	到	6.30	7.00	7.32	8.13
201.20	15.02	15.16	15.30	15.44	西直門	到	6.30	7.00	7.32	8.13
218.15	15.16	15.30	15.44	15.58	西直門	到	6.30	7.00	7.32	8.13
234.92	15.30	15.44	15.58	16.12	西直門	到	6.30	7.00	7.32	8.13
248.62	15.44	15.58	16.12	16.26	西直門	到	6.30	7.00	7.32	8.13
262.69	15.58	16.12	16.26	16.40	西直門	到	6.30	7.00	7.32	8.13
279.07	16.12	16.26	16.40	16.54	西直門	到	6.30	7.00	7.32	8.13
297.28	16.26	16.40	16.54	17.08	西直門	到	6.30	7.00	7.32	8.13
311.61	16.40	16.54	17.08	17.22	西直門	到	6.30	7.00	7.32	8.13
326.60	16.54	17.08	17.22	17.36	西直門	到	6.30	7.00	7.32	8.13
341.48	17.08	17.22	17.36	17.50	西直門	到	6.30	7.00	7.32	8.13
355.95	17.22	17.36	17.50	18.04	西直門	到	6.30	7.00	7.32	8.13
367.69	17.36	17.50	18.04	18.18	西直門	到	6.30	7.00	7.32	8.13
383.14	17.50	18.04	18.18	18.32	西直門	到	6.30	7.00	7.32	8.13
396.45	18.04	18.18	18.32	18.46	西直門	到	6.30	7.00	7.32	8.13
413.83	18.18	18.32	18.46	19.00	西直門	到	6.30	7.00	7.32	8.13
428.01	18.32	18.46	19.00	19.14	西直門	到	6.30	7.00	7.32	8.13
444.45	18.46	19.00	19.14	19.28	西直門	到	6.30	7.00	7.32	8.13
452.92	19.00	19.14	19.28	19.42	西直門	到	6.30	7.00	7.32	8.13
464.48	19.14	19.28	19.42	19.56	西直門	到	6.30	7.00	7.32	8.13
478.65	19.28	19.42	19.56	20.10	西直門	到	6.30	7.00	7.32	8.13
494.85	19.42	19.56	20.10	20.24	西直門	到	6.30	7.00	7.32	8.13
510.28	19.56	20.10	20.24	20.38	西直門	到	6.30	7.00	7.32	8.13
520.10	20.10	20.24	20.38	20.52	西直門	到	6.30	7.00	7.32	8.13
536.93	20.24	20.38	20.52	21.06	西直門	到	6.30	7.00	7.32	8.13
548.63	20.38	20.52	21.06	21.20	西直門	到	6.30	7.00	7.32	8.13
562.47	20.52	21.06	21.20	21.34	西直門	到	6.30	7.00	7.32	8.13
575.59	21.06	21.20	21.34	21.48	西直門	到	6.30	7.00	7.32	8.13
582.40	21.20	21.34	21.48	22.02	西直門	到	6.30	7.00	7.32	8.13
598.75	21.34	21.48	22.02	22.16	西直門	到	6.30	7.00	7.32	8.13
604.84	21.48	22.02	22.16	22.30	西直門	到	6.30	7.00	7.32	8.13
617.85	22.02	22.16	22.30	22.44	西直門	到	6.30	7.00	7.32	8.13
635.99	22.16	22.30	22.44	22.58	西直門	到	6.30	7.00	7.32	8.13
651.81	22.30	22.44	22.58	23.12	西直門	到	6.30	7.00	7.32	8.13
668.36	22.44	22.58	23.12	23.26	西直門	到	6.30	7.00	7.32	8.13
687.06	22.58	23.12	23.26	23.40	西直門	到	6.30	7.00	7.32	8.13
704.46	23.12	23.26	23.40	23.54	西直門	到	6.30	7.00	7.32	8.13
718.55	23.26	23.40	23.54	24.08	西直門	到	6.30	7.00	7.32	8.13
735.95	23.40	23.54	24.08	24.22	西直門	到	6.30	7.00	7.32	8.13
768.90	23.54	24.08	24.22	24.36	西直門	到	6.30	7.00	7.32	8.13
772.15	24.08	24.22	24.36	24.50	西直門	到	6.30	7.00	7.32	8.13
786.26	24.22	24.36	24.50	25.04	西直門	到	6.30	7.00	7.32	8.13
801.65	24.36	24.50	25.04	25.18	西直門	到	6.30	7.00	7.32	8.13
816.93	24.50	25.04	25.18	25.32	西直門	到	6.30	7.00	7.32	8.13

由西直門至各站公里數	每日開行			站名	站名	每日開行		
	七百零一次	七百零三次	七百零五次			七百零二次	七百零四次	七百零六次
13.89	8.50	11.20	16.50	西直門	開	8.45	13.25	18.50
19.18	7.36	12.06	17.38	西直門	到	9.00	13.40	19.05
23.31	7.60	12.21	17.61	西直門	到	9.18	13.53	19.18
25.96	8.05	12.36	18.06	西直門	到	9.28	14.03	19.33
	8.15	12.46	18.16	西直門	到	10.11	14.51	20.16

由大同至各站公里數	每日開行		站名	站名	每日開行	
	七百八十一次	七百八十三次			七百八十二次	七百八十四次
12.05	7.80	16.20	大同	開	10.00	17.15
19.81	8.20	16.10	大同	到	10.05	18.10
	8.45	16.35	大同	到	11.05	18.40

Local	Express	Through	Express	Local
No. 1	No. 2	No. 3	No. 4	No. 5
10.30	14.30	7.00	11.00	12.00
10.35	14.35	7.05	11.05	12.05
10.40	14.40	7.10	11.10	12.10
10.45	14.45	7.15	11.15	12.15
10.50	14.50	7.20	11.20	12.20
10.55	14.55	7.25	11.25	12.25
11.00	15.00	7.30	11.30	12.30
11.05	15.05	7.35	11.35	12.35
11.10	15.10	7.40	11.40	12.40
11.15	15.15	7.45	11.45	12.45
11.20	15.20	7.50	11.50	12.50
11.25	15.25	7.55	11.55	12.55
11.30	15.30	8.00	12.00	13.00
11.35	15.35	8.05	12.05	13.05
11.40	15.40	8.10	12.10	13.10
11.45	15.45	8.15	12.15	13.15
11.50	15.50	8.20	12.20	13.20
11.55	15.55	8.25	12.25	13.25
12.00	16.00	8.30	12.30	13.30
12.05	16.05	8.35	12.35	13.35
12.10	16.10	8.40	12.40	13.40
12.15	16.15	8.45	12.45	13.45
12.20	16.20	8.50	12.50	13.50
12.25	16.25	8.55	12.55	13.55
12.30	16.30	9.00	13.00	14.00
12.35	16.35	9.05	13.05	14.05
12.40	16.40	9.10	13.10	14.10
12.45	16.45	9.15	13.15	14.15
12.50	16.50	9.20	13.20	14.20
12.55	16.55	9.25	13.25	14.25
13.00	17.00	9.30	13.30	14.30
13.05	17.05	9.35	13.35	14.35
13.10	17.10	9.40	13.40	14.40
13.15	17.15	9.45	13.45	14.45
13.20	17.20	9.50	13.50	14.50
13.25	17.25	9.55	13.55	14.55
13.30	17.30	10.00	14.00	15.00
13.35	17.35	10.05	14.05	15.05
13.40	17.40	10.10	14.10	15.10
13.45	17.45	10.15	14.15	15.15
13.50	17.50	10.20	14.20	15.20
13.55	17.55	10.25	14.25	15.25
14.00	18.00	10.30	14.30	15.30
14.05	18.05	10.35	14.35	15.35
14.10	18.10	10.40	14.40	15.40
14.15	18.15	10.45	14.45	15.45
14.20	18.20	10.50	14.50	15.50
14.25	18.25	10.55	14.55	15.55
14.30	18.30	11.00	15.00	16.00
14.35	18.35	11.05	15.05	16.05
14.40	18.40	11.10	15.10	16.10
14.45	18.45	11.15	15.15	16.15
14.50	18.50	11.20	15.20	16.20
14.55	18.55	11.25	15.25	16.25
15.00	19.00	11.30	15.30	16.30
15.05	19.05	11.35	15.35	16.35
15.10	19.10	11.40	15.40	16.40
15.15	19.15	11.45		

中華國有
平 級
行 車 時 間
中華民國十八年八月一日

由豐台至各站公里數	由豐台至各站客票價目			站名	每日開行			
	一等	二等	三等		壹次	五次	七次	十三次
7.32	8.00	5.00	3.00	豐台	11.00			6.40
14.83	7.50	4.50	2.50	廣安	11.17			7.05
20.21	1.05	7.00	3.50	西直門	11.31			7.50
23.97	1.35	6.60	3.20	清河	12.01			8.06
36.24	1.80	1.20	6.00	清河	12.28			8.23
45.62	2.40	1.60	8.00	清河				8.48
54.00	2.85	1.80	9.00	清河	13.25			9.10
72.96	3.75	2.50	1.25	清河	13.45			9.50
84.80	4.35	2.90	1.45	清河	15.15			11.15
96.87	4.95	3.30	1.65	清河	15.59			12.04
111.78	5.70	3.80	1.90	清河	16.19			12.19
118.92	6.15	4.10	2.05	清河	16.44			12.46
127.81	6.60	4.40	2.20	清河	17.40			13.51
143.80	7.35	4.90	2.45	清河	18.02			14.19
154.43	7.95	5.30	2.65	清河	18.42			15.10
168.97	8.70	5.80	2.90	清河	20.17			16.54
183.12	9.30	6.20	3.10	清河	20.44			17.21
191.90	9.75	6.50	3.25	清河	20.58			17.42
201.20	10.35	6.90	3.45	清河	21.18			18.00
215.15	11.25	7.50	3.75	清河				18.12
234.93	12.00	8.00	4.00	清河				18.33
248.62	12.60	8.40	4.20	清河				18.54
263.50	13.50	9.00	4.50	清河				19.15
279.03	14.25	9.50	4.75	清河				19.36
297.28	15.15	10.10	5.05	清河				19.57
311.61	15.90	10.60	5.30	清河				20.18
326.56	16.50	11.00	5.60	清河				20.39
341.48	17.40	11.60	5.90	清河				20.60
355.95	18.15	12.10	6.20	清河				20.81
367.69	18.75	12.50	6.25	清河				21.02
383.15	19.65	13.10	6.55	清河				21.23
396.45	20.25	13.50	6.75	清河				21.44
413.89	21.15	14.10	7.05	清河				21.65
428.01	22.05	14.70	7.35	清河				21.86
444.45	22.80	15.20	7.60	清河				22.07
452.98				清河				22.28
464.48	23.70	15.80	7.90	清河				22.49
478.65	24.45	16.30	8.15	清河				22.70
494.85	25.35	16.90	8.45	清河				22.91
510.38	26.10	17.40	8.70	清河				23.12
525.10	26.85	17.90	8.95	清河				23.33
539.93	27.45	18.30	9.15	清河				23.54
546.68	28.05	18.70	9.35	清河				23.75
562.47	28.80	19.20	9.60	清河				23.96
575.59	29.40	19.60	9.80	清河				24.17
592.40				清河				24.38
599.75	30.15	20.10	10.05	清河				24.59
604.94	30.90	20.60	10.30	清河				24.80
617.85	31.65	21.10	10.55	清河				25.01
635.99	32.55	21.70	10.85	清河				25.22
651.81	33.30	22.20	11.10	清河				25.43
668.36	34.20	22.80	11.40	清河				25.64
687.00	35.10	23.40	11.70	清河				25.85
704.46	36.00	24.00	12.00	清河				26.06
718.55	36.75	24.60	12.25	清河				26.27
735.95	37.65	25.10	12.50	清河				26.48
756.90	38.55	25.70	12.85	清河				26.69
772.15	39.45	26.30	13.15	清河				26.90
786.26	40.20	26.80	13.40	清河				27.11
801.65	40.95	27.30	13.65	清河				27.32
816.93	41.70	27.80	13.90	清河				27.53

由西直門至各站公里數	由西直門至各站客票價目			站名	每日開行		
	一等	二等	三等		七百零一次	七百零三次	七百零五次
13.89	.90	.60	.30	西直門	6.50	11.20	16.50
19.18	1.05	.70	.35	石盤山	7.35	12.06	17.36
23.31	1.20	.80	.40	三家店	8.05	12.36	18.06
25.96	1.35	.90	.45	門頭溝	8.15	12.46	18.16

由大同至各站公里數	由大同至各站客票價目			站名	每日開行	
	一等	二等	三等		七百八十一次	七百八十三次
12.05	.60	.40	.20	大同	7.30	15.20
19.81	1.08	.70	.35	口泉	8.20	16.10
				口泉	2.45	16.35

外國		內國		量		重		類	
每箱	每包	每箱	每包	每箱	每包	每箱	每包	每箱	每包
10.00	5.00	8.00	4.00	10.00	5.00	10.00	5.00	10.00	5.00
15.00	7.50	12.00	6.00	15.00	7.50	15.00	7.50	15.00	7.50
20.00	10.00	16.00	8.00	20.00	10.00	20.00	10.00	20.00	10.00
25.00	12.50	20.00	10.00	25.00	12.50	25.00	12.50	25.00	12.50
30.00	15.00	24.00	12.00	30.00	15.00	30.00	15.00	30.00	15.00
35.00	17.50	28.00	14.00	35.00	17.50	35.00	17.50	35.00	17.50
40.00	20.00	32.00	16.00	40.00	20.00	40.00	20.00	40.00	20.00
45.00	22.50	36.00	18.00	45.00	22.50	45.00	22.50	45.00	22.50
50.00	25.00	40.00	20.00	50.00	25.00	50.00	25.00	50.00	25.00
55.00	27.50	44.00	22.00	55.00	27.50	55.00	27.50	55.00	27.50
60.00	30.00	48.00	24.00	60.00	30.00	60.00	30.00	60.00	30.00
65.00	32.50	52.00	26.00	65.00	32.50	65.00	32.50	65.00	32.50
70.00	35.00	56.00	28.00	70.00	35.00	70.00	35.00	70.00	35.00
75.00	37.50	60.00	30.00	75.00	37.50	75.00	37.50	75.00	37.50
80.00	40.00	64.00	32.00	80.00	40.00	80.00	40.00	80.00	40.00
85.00	42.50	68.00	34.00	85.00	42.50	85.00	42.50	85.00	42.50
90.00	45.00	72.00	36.00	90.00	45.00	90.00	45.00	90.00	45.00
95.00	47.50	76.00	38.00	95.00	47.50	95.00	47.50	95.00	47.50
100.00	50.00	80.00	40.00	100.00	50.00	100.00	50.00	100.00	50.00

PEKING-MUKDEN RAILWAY
Chinese Government Railways
外蒙鐵路臨時行車時刻表
TEMPORARY ABRIDGED TIME TABLE
July 1st, 1929, & until further notice
PEKING (CHEN-YANG-HEI) - TIENTSIN SECTION (平津段)

DOWN TRAINS (下行車)		UP TRAINS (上行車)	
Station	Time	Station	Time
豐台	14.00	豐台	12.05
廣安	14.34	廣安	11.57
西直門	16.58	西直門	9.28
清河	17.06	清河	9.16

PEKING-TIANHSIN AND PEKING-MUKDEN SECTIONS (平津及平蒙段)	
Station	Time
豐台	8.00
廣安	8.28
西直門	11.00
清河	11.40
豐台	18.12
廣安	18.40
西直門	21.15
清河	21.55

TIEN-TUNG SECTION (津浦段)	
Station	Time
豐台	11.15
廣安	11.44
西直門	14.44
清河	15.35
豐台	22.00
廣安	22.30
西直門	25.30
清河	26.20

TIEN-TUNG SECTION (津浦段)	
Station	Time
豐台	5.00
廣安	5.30
西直門	8.00
清河	8.45
豐台	15.00
廣安	15.30
西直門	18.00
清河	18.50

TONGSEAN-SHANHAIKUAN SECTION (唐山段)	
Station	Time
豐台	5.05
廣安	5.42
西直門	8.05
清河	8.45
豐台	12.10
廣安	12.45
西直門	15.50
清河	16.30

NOTE Through Express Train No. 202 leaves Pukow on Mondays, Wednesdays & Fridays, and arrives at Tientsin & Peking on Wednesdays, Fridays & Sundays respectively.
Through Express Train No. 201 leaves Peking and Tientsin on Tuesdays, Thursdays & Saturdays, and arrives at Pukow on Thursdays, Saturdays and Mondays respectively.
T.S. Section 1/7/29

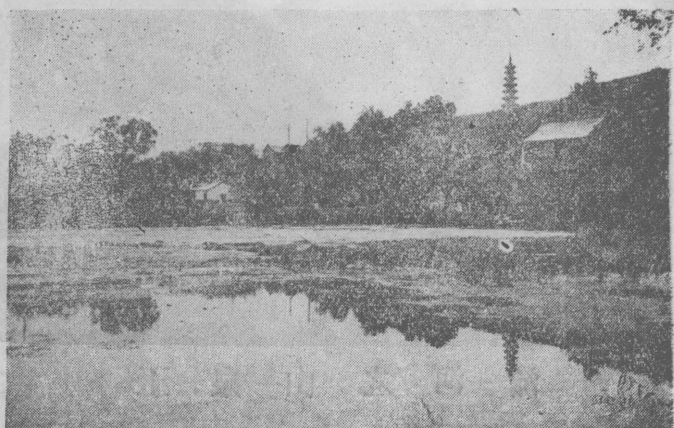

山 泉 玉

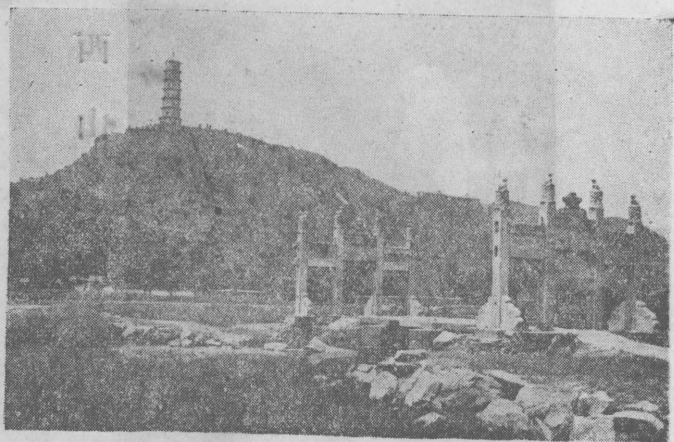

坊 牌 之 山 泉 玉



玉泉山之河流



西山之周銅鶴

景華書社

哈哈：您不到東安市場桂銘商場內南首路西景華書社內去參觀參觀麼近又由滬上運到新書多種請問讀者您欲看的是什麼書關於言情的愛情的社會科學的經濟科學的藝術的文藝的武學的以及自己出版的各樣新書等不下數百餘種敝社深望惠顧諸君們前來看看敝社同人無任的歡迎啊

本社主人謹白

北平前外

聚文齋南紙書籍店

前房頭條第一樓內路南

本齋承售上海各大書店各種經史子集小說黨化書籍無一不全附設南紙各樣文具橡皮圖章以及測量繪圖複寫紙等無樣不備 惠顧諸君駕臨或函購均皆歡迎

本店主人謹啟

借用電話南局三九二四

注意

欲辦印刷購買銅模鉛字者請至

北平前外廊

房三條路北

純記銅模鉛字局

啟者敝局製造銅模鉛字十有餘載對於銅模幾經改良現在製就中西文銅模選之又選所鑄之鉛字新穎異常以及水線點花各線書邊花邊無不力求精美並設紙版激版雕刻等科經理印刷機器附件敝局出品繁多不及細載另有定價表函索即奉如蒙委託函知無不即速辦理以期仰副惠顧諸君之雅意

本局主人謹白

第七編 風俗習尚

相見禮

北平爲五方雜居之地故禮節亦頗複雜加以禮制屢更而一般平民仍多沿習舊俗中常社會相見（初見）先投名刺主人迎賓於門各脫帽一鞠躬常見亦然間有作揖者旗籍初見或常見均請安賓退主人送於門外

凡卑幼見尊長先通姓名尊長出見脫帽鞠躬尊長答禮及退一鞠躬平俗仍用請安禮尊長用雙手接安（或作揖答禮）及退再請安尊長答禮如前送至屋門外至契者免送若尊長來見迎送於門外如前儀尊長答禮亦如之

凡弟子見師長（初見）通名帖師長出見免冠一鞠躬師長答禮及退一鞠躬師長答禮送出屋門外若師見弟子均迎送於大門外如儀常見禮免冠一鞠躬舊俗弟子初見師長用跪拜禮常見作揖專館私塾亦多用之

凡女子相見或男女相見均各以其尊卑長幼適用以上各禮節惟女子均不脫帽舊家女子相見及男

女相見均請安平輩者俱各請安或萬福（即以雙手合於左襟或右襟之上隨身振動名曰萬福）卑幼者請安尊長者以雙手接安或萬福以爲答禮之儀式

訪客

訪客者先投名刺欲見面者宜於午后訪之談勿過久詞畢卽辭措詞宜勿煩瑣晨及食時最忌訪客西人尤甚

訪客時以名刺交其司閽者俟請乃入如著西服應將帽與外套手套手杖等留置門房或傳達處如無此局面則入門時須以左手持之

入客廳宜立候主人俟其出而讓坐客廳之物除新聞報紙外不宜輕動對於西人更當留意主人逐客或迎於室外或迎於院中惟在室內迎客之時必須前進數步表示敬意此時若有先來之客應由主人代告其姓字互相介紹然後入坐如有女客儘先介紹之

宴會

凡宴會必須於二日前備帖恭請。(諺云三日爲請兩日爲叫當天爲提來)書明某日某時在某處候教或候叙字樣

中餐宴會

宴請官長或初交或團體須於大飯館以整桌之席餉之。若知己朋友即可不拘。屆時主必先至以迎客。客至奉茶敬烟陪座週旋。客齊入坐。次序以左爲上。右爲次。上座之左爲三座。次座之右爲四座。以下遞推。主人與首座相對。舉杯邀飲。客起立舉杯致謝。就坐且飲且餐。先冷葷後熱葷。繼之以最貴之肴。諺云雁窩魚翅鹹鷓鴣蛋小炒點心果滿盞魚盤鴨池醬鹹菜。此等菜一上。即吃飯終席矣。惟每進一看主人必舉杯勸酒。舉箸勸食。當食時飲酒隨量。賓主猜拳或行酒令。飯畢略用茶。即向主人致謝而去。

西餐宴會

西餐宴會位數多少不拘。席以一字式爲多。間有丁字或口字式者。其序次方法。主人坐於席之一端。如在二人以上或夫婦同作主人者可分坐兩端。主席之左爲首席。右爲次席。以此類推。男女不拘。

西餐宴會菜目以八件爲常。咖啡水果在內。間有不盡然者。每易一菜。盤匙等另換一次。或係整份。或任客隨意。取用多自左側呈送。進烟酒水果等亦同。飲湯時右手取匙。如執鉛筆法。飲畢匙仰置於皿上。麵包片儘客食用。席前備有梅醬奶油等。以刀持取。隨意配用。

席前刀叉俱備。遇肉類右手執刀。左手執叉。鹽末椒麵以及其他調料各隨口腹之所好。隨意加減。食畢刀放盤右。刀向內。叉放盤左。齒向下。或將刀叉等置於盤內。俾其另易。

咖啡可以助消化。菜畢咖啡即至。各有小役奉候。方糖牛乳可隨意命之。

進水果。隨水碗一具。手巾一方。以便擦洗水果。退皮吐核之用。不可狼籍于地。

勸酒時猜拳行令。一與中餐同。西人有進肴。勿食果。嚼物不作聲。與忌離坐。早退。橫肱吸烟者。時會變遷。大可不拘。

舊式婚禮

男女成年。(廿歲左右)由戚友執柯。(俗曰說媒)亦曰保親。有所謂媒婆者。大率爲老嫗。專任撮合。

兩家既允先過門戶帖，兩家各書姓名籍貫三代名號官職於帖上而交換之，訪詢屬實，再過八字帖上，書男女兩造生年時刻，各請星命家推勘，是謂合婚。合則先放小定，後放大定，其禮物為首飾戒指如意等，女家答以靴帽文具，迎娶前二月須行通信禮，男家書娶期於龍鳳帖，送女家并送以鵝酒大衾首飾各物及龍鳳餅茶菓果品等，女家則以靴帽文具及糕餅答之。前一日女家請男賓四人，或八人送妝，男家亦請人迎妝物，以拾數計，中等之家大半為廿四拾卅二拾四十八拾，富者則自數十拾至百餘拾，不等貧者則十六拾十二拾，再次則僅備女子常用之物若干，雇扛肩人送去，不上拾者拾數多者，妝奩前導以鼓樂，男家迎以鼓樂，然近亦有於娶日送妝者。

婚嫁之日，男家請女賓一人，男賓二人，四人，六人或八人，赴女家迎親，女家亦請女賓一人，男賓二人，四人，六人或八人，送親，喜轎往還，輔以鼓樂儀仗，新郎往拜女之父母，謂之謝親，謝畢即歸，新婦下轎，即由兩家迎親，送親之女賓，導之與新郎拜天地，行合巹禮，庭中奏樂，禮畢，新郎退，新婦坐於新房，日坐帳，漢俗且撒果於帳中，曰撒帳，次晨為雙朝，舉行賀紅（工作成績）新婦盛裝出拜祖先及翁姑，閤家均按

長幼拜見，然後拜親友，惟必夫婦同拜，謂之雙禮。是日男家備帖，請女家會親，互相拜見，張筵不食，新郎則跪拜敬酒，迎送亦如之，自過妝，迎娶以至會親，共須三日，搭棚結綵，置酒設饌，以待親友之慶賀，近亦有於一日中行之者，新婦三日行廟見禮，亦有於回門或對月後行之者，無家廟則拜墓，四日或六日後，女家接婦歸寧，婿亦隨往，謂之回門，然必侵晨而往，當日即回，此後九日，十二日，十八日，女家必餽食物於女，謂之作單，九雙，九十二天，娶後一月，婦歸母家，一月始返（間亦有不住一月者），曰住對月，此後每於年節接女歸寧。

舊式婚禮儀仗

鑼九對

中等之家用之富者更加一倍或二倍均著青衣刺頭穿靴亦有絲襪衣者著酒習滿俗也惟轎夫均著藍衣

花轎三乘（新婦八拾餘各四拾）

坐傘一對

綠扇一對

開道鑼兩面

開道旗兩面

金燈四對

金瓜一對

鉞斧一對

朝天鐙一對

迴避牌兩對

附樂器

大鼓八面（兩班用綵花鼓）

拉號一對

大喇叭一對

九音鑼兩具

噴吶一對

大鑼一面

北平指南 第七編 風俗習尚

小鑼一面 小鈸鏡一付 小單皮一個

笙管笛簫 各一

鑼七對 為普通平民之用貧者只用一般樂器而已

花轎二乘(新婦八抬餘四抬)

執事 照例九對減去開道鑼一面開道旗一面 傘一扇一金

燈兩對

樂器 則依鑼九對之樂器減去 大鼓四面 大喇叭一對 笙簫

各一 九音鑼一 噴吶一

雙二十四 官宦人家用之樂夫執事均綠駕衣剃頭穿靴轎夫

穿藍衣紫花套袴

八抬官轎一乘 (官轎轎衣用紅呢布為之其上無綉花等物)

喜字牛角燈 十二對

附樂器

大鼓 八面(統花鼓式) 拉號一對 大喇叭一對

九音鑼一對 噴吶一對 大鑼一面

小鑼一面 小單皮一個 小鈸鏡一付

笙管笛簫 各一隻

雙二十 中等人家用之 八抬官轎一乘

喜字牛角燈十對

樂器 依雙二十四減去 大喇叭一對 笙簫各一

雙十六 平民用之

八抬官轎一乘(間亦有用花轎者)

喜字牛角燈 八對

樂器 依雙二十減去笙管各一 噴吶一 九音鑼一

新式婚禮

新婚禮較舊為簡結婚之前男女換戒指即為定婚證物(亦有於結婚日交換者)娶時多在公園會館飯莊等處門前懸旗結綵富者更有花坊庭設禮案新郎新婦與主婚證婚介紹各人音樂部及來賓均有一定席次迎娶不用喜轎儀仗改以花車(即以馬車結綵)間有輔以軍樂者其儀式由導引贊禮各員依規定禮次循序行之如婚書蓋章新郎新婦相向行禮致証婚詞訓詞來賓致頌詞主婚人答詞等新人謝主婚證婚介紹人及親族尊長等行三鞠躬禮(間有用跪拜者)普通來賓行一鞠躬禮

舊式喪禮

人死更衣(小衣之外男棉袍補褂女蟒袍霞帔圍玉冠鳳近有男著長袍馬褂女著襖裙者俗重衾物少則三鋪三蓋多至九鋪九蓋數各用奇而貼身一層必鋪黃蓋白(取鋪金蓋銀之意)停屍於牀圍家舉哀焚紙鏢曰領魂紙牀前燃燈曰引魂燈富者延僧誦經謂之倒頭咒焚紙糊車馬謂之倒頭車請

陰陽生開殃書以定入殮出殃發引破土下葬之日時及一切忌犯然後赴告戚友。親近者奔往探喪哭於屍側既殮成服各如其制死三日爲接三門外設鼓樂立旛（男左女右）或銘旌隨滿漢而異戚友悉赴奠夜延僧唵經送紙糊車馬積箱於相近之曠地而焚之曰送三送時孝子及晚輩自靈前號啕痛哭沿街呼叫戚友則舉香提燈分列隨行及返孝子復哭於靈前闔家亦號泣至夜僧人棚放焰口孝子按時跪靈舉哀自此以後唵經三日爲一棚或三棚或五棚亦有按七日唵經者。僧道番尼無定有同時並舉者曰對臺經普通皆用僧以其價廉耳每棚經畢必送聖一次屆時紛擊法器間以音樂鼓手以爲前驅者漢俗則佐以喪鼓親友皆隨孝子送焚樓庫紙鏢衣服器用花盆尺頭桌子等類至中下之家大半唵經三日或一日亦必送聖焚化樓庫紙鏢各項出殯前一日爲伴宿又曰坐夜是日戚友赴奠唵經者多於此日行之貧者多不唵經甚且無伴宿者既接三即於五日或七日出殯矣出殯日期無定通常於死後七日九日十一日十三日行之富者則停柩三七或五十出殯時刻率於清晨行之孝子以新箕帚掃棺上浮土傾於炕席下謂之掃財又墊一銅元

於棺之一角曰掀棺乃行辭靈禮柩出堂孝子手執紙旛導於前諸晚輩隨之均齊聲號哭及外門上小槓至大街上大槓上大槓時孝子跪捧喪盆（形如扁缶底正中有一孔置磚上磚糊以紙作書套形擗時必使粉碎）既起槓復號哭如前戚友之送殯者男步行在孝子之前女乘車在柩後所用儀仗滿漢不同（詳喪事儀仗）柩至塋地下窆奠祭孝子則叩謝送殯戚友戚友隨即脫孝而歸惟無論喪眷戚友均磨刀於街門外之水盆中始入漢俗更焚草於門前每人給水糖一塊而舍之跨草而入意避外鬼也。葬三日祭墓曰暖墓俗謂之圓墓三七日五七日七七日六十日及滿月日均往祭亦有在家燒紙者而五七日必燒傘六十日必燒船橋富者且唵經貧者亦放焰口若釋縞素之服有六十日或百日者亦必祭墓或在家焚化紙縵其謁謝戚友在暖墓日後或釋縵素服後始舉行之

舊喪事之儀仗

儀仗俗名執事。清時皇后之儀仗謂之「儀駕」貴妃皇妃太子之儀仗謂之「儀仗」妃嬪之儀仗謂之「綵仗」縉紳名爲執事平民無有也茲列三半堂之執事如左

甲執事部

(一) 干三件

干三件為平民通用者，僅可論之響器，不能呼為執事。即鑼鼓、喪鼓、十旛等是也。鼓鑼中以單皮（又名喇鼓）為指揮，外有堂鼓一大鑼，一小鑼一鏡一對，喇叭一，喪鼓中以大鏡一對為指揮，引領八面小鼓十旛為靈前之木執事，形似方鏟，左右各五，以布帶連之，因成十數，故名。槓後亦有十人，分二排隨靈而行，與十旛稱為前護後擁。

(二) 三半堂

- (一) 橫一份 橫夫不拘
- (二) 扣大紅緞官單一捲
- (三) 撥旗四杆 綵穗四掛 拉幌
- (四) 響尺頭目二名 (穿孝)
- (五) 大雪柳十二名 (穿孝)
- (六) 座傘一柄 (拉幌)

(七) 八抬魂轎一乘(穿孝) (八) 座傘一柄 (拉幌)

(九) 八抬影亭一座(穿孝) (十) 座傘一柄 (拉幌)

(十一) 金立瓜一對 (十二) 金鈸斧一對

(十三) 金天蹬一對 (十四) 金拳一對

(十五) 綠扇一對 (十六) 旛傘十二件

以上為第一半堂

(一) 三尖刀一對 (二) 斬馬刀一對

(三) 青龍刀一對 (四) 象鼻刀一對

(五) 金輪鎗一對 (六) 金螻鎗一對

(七) 金傘鎗一對 (八) 金蓋鎗一對

(九) 旛傘十二件

以上為第二半堂

(一) 飛鳳旗一對 (二) 飛龍旗一對

(三) 飛虎旗一對 (四) 清道旗一對

(五) 迴避牌一對 (六) 肅靜牌一對

(七) 催押鑼兩對 (八) 旛傘十二件

以上為第三半堂

用三半堂者，必加送鑼鼓手八名（或十六名），外有清音一份（即鑼鼓吹笛等役七名），小拿若干名（無定數），身穿孝衣，背跨方盤，在槓前呵聲耳。

至於其他花圈、挽聯、紙活、職銜牌等人夫均無定數。

(三) 五半堂

此種執事即較三半堂之執事任增三分之一。

(四) 一堂

一堂為半堂之二倍，使者甚多。

(五) 三堂

三堂為三半堂之二倍，縉紳之家用之。

(六) 五堂

五堂為五半堂之二倍。

乙 槓部

(一) 兩人穿心槓 此為極貧之家所用。

即在棺木前後各繫一繩，中穿木槓，前後各用槓夫一名抬之。

(二) 四人一提溜 前後各繫一繩，但前後各穿

槓一根，各用槓夫二人。

(三) 八個人小抬

(四) 十六槓

(五) 二十四槓 中等人家多用之。

(六) 三十二槓

(七) 四十八槓

(八) 六十四槓 六十四槓在清時限於縉紳之家。

得用之執事可用三半堂或三堂或五半堂。

(九) 一百二十槓 此槓限於皇帝用之。

新式喪禮

含殮殯葬與昔無異，惟不延僧唸經，不焚化芻靈車，馬樓庫等物，親友吊唁多贈花圈，挽聯，祭帳，喪家撤孝不用孝帶，改以白紙花頭，形似菊，男喪佩於左胸，女喪佩於右胸，出殯日僅設鼓樂不用儀仗，即將挽聯花圈之類，雜列於前，葬後一切祭祀禮節亦與舊同，但不焚香及楮壽，其能注重公共衛生者，則數日即葬，另擇日於飯莊或會館開弔，門外設鼓樂，庭設繡花寶蓋，靈前紮素練如龍巾者多三鞠躬，(間有跪拜者)富者更於門外紮素花牌樓，喪家素服大都沿用舊制，間有不著縞素而臂纏青紗者。

歲時俗尚

北平俗尚謂元旦為大年初一，居民於子初後焚香接神，供水餃，放鞭爆，通宵達旦，市巷皆然，事畢飲椒柏酒，食水餃，餃中暗藏以制錢，以下順利，家人得食者則終歲大吉，並備乾鮮果品肴饌，雜拌以佐酒，謂之食團圓飯，并食年糕。(糯米麵為之)取年年高

陞之意，佛前亦供之。飯畢先至東嶽廟拈香，歸而祀祖，供品用水餃。祀畢焚紙，裸閤家互拜，甲幼拜，會長則與之錢，名曰壓歲錢。家禮畢，乃出賀戚友，親者登堂，疏者投刺，途中相遇，互以作揖請安爲禮。更以新禧發財，順當一順百順吉祥如意等語相祝。街市則車水馬龍，極呈太平景象。家家看饌，大率爲素，皆於除夕做成，蓋俗以是日禁刀剪，戕割掃除，傾水等事故也。二日晨，居民商肆均祭財神，焚香放炮，供以雞、鰻、鯉、魚、豬頭、羊肉等品，同時燃酒杯中酒，恭持財神馬（神馬者，卽紙繪之神像也），置於庭中之松柏枝、芝麻、檮上，與黃錢、阡、張元寶等，並焚之，亦有赴財神廟焚香，借元寶者，謂借之則財旺，次年加倍還之。初五日謂之破五，破五之內不得以生米爲炊，婦女自元旦至是日不出門，雖同院合房亦然，謂之忌門。初六日始賀戚友，新嫁女子亦於是日歸寧，最忌損壞什物及煎烤食品。初七日謂之人日，蓋俗以是日天氣清明者，則人生繁衍。初八日黃昏後祭星神，以綿紙拈成花形，蘸以油，共一百零八盞，焚香祀之，謂之順星。十三日至十六日，由堂與以至大門燃燈，而照之，謂之散燈花。又曰散小人，亦避除不祥之意也。是月如遇立春，婦女多買蘿蔔而食之，曰咬春，謂可以辟春困也。富家食春餅，備醬、燻及爐燒鹽醃各肉，

並各色炒菜，如菠菜、韭菜、豆芽、菜乾、粉、鷄、蛋等，而以麵粉烙薄餅捲而食之，故又名薄餅。自十三以至十七，均謂之燈節。十五日謂之正燈節，商店廟宇多懸花燈，上繪古人故事及山水花卉等圖，或以冰凍成山石人物，樓閣瓜果等，燃燈於中空處，曰冰燈。又有以麥苗和棉絮紮成人物、魚龍，上置燈燭者，曰麥燈。華而不侈，樸而不俗，殊可觀也。近年商肆多以彩色電燈綴成種種物事，以絳耀人之眼目，亦廣招徠之一道也。此五日中午，薄裝遊人，雜踏謂之逛燈。十五日爲元宵正節，居民咸以元宵供佛，並燃放烟火，以慶佳節。十九爲筵九，西便門外白雲觀走馬博賽，游人最盛，間有留宿觀中者，曰會神仙。諺以是夕有神仙下降，度化凡人，迷信者輩得一遇也。二十五日糴商米販，致祭倉神，居民不盡致祭，然亦均烹調盛饌，以勞家人，謂打大填倉，乃別於二十三日之小填倉也。是月也，居民商肆多以擲骰打牌爲戲，兒童以風箏口琴、琉璃喇叭、空拳爲應時之玩物，商肆率於元旦閉戶。初六始開，謂之開市，清晨燃放鞭爆，恭祀關公，亦有遲至元宵節始開市者，蓋因終歲勤勞，藉此佳節而實行休息之意也。此半月以內，非賀年遊玩，即於肆中敲鑼擊鼓，以爲樂，填倉後，居民有所謂送供尖者，即以佛前供品相餽送，如密供、月餅等是也。

二月初一日，市人以米粉團成小餅，五枚一層，上貫以寸餘小雞，曰太陽糕。居民祭日者買而供之。初二日古之中，和節也。俗呼龍抬頭。人家各置飲食，食水餃，曰吃龍耳。食春餅，曰吃龍鱗。食麵條，曰吃龍鬚。閏中停止針黹，謂恐傷龍目也。

三月初一至初三日，蟠桃宮開廟三天，遊人甚多。豌豆黃與雜抓（糖拌山查等類）各種果品，購時各抓少許，為應時之食品。俗又以裁種葫蘆，必於三月三日下午種，否則結實不繁。清明前後，多祭掃墳塋。車馬往來，不絕於道。輒插柳於車，以誦兒童多戴柳枝編成之帽。謠曰：清明不戴柳，死後變黃狗。十八日，黎園行祭于精忠廟，戲館多休息。曰：戲子會。四月初一日起，妙峯山開廟半月。開廟前有雨者，謂之淨山雨。香火之盛，甲于天下。廟址雖屬昌平，而平市之往拈香者，昔時真有萬人空巷之勢。今非昔比也。初八各寺浴佛，曰浴佛會。佞佛者於是日濟貧放生，並取青黃豆數升，宜佛號而拈之，拈畢，煮熟散之。市人謂之捨緣。豆受者亦每食一豆，一念佛，謂可結來世緣。他生不為人所棄，是月也，榆莢生，居民多取以和糖麵蒸食之，曰榆錢糕。又以玫瑰藤蘿等花和糖為餡，蒸餅食之，曰玫瑰餅、藤蘿餅。

五月初一至初五日，為端陽節，又稱端午。家家於門

前插蒲艾，貼五雷天師符，以禳不祥。亦古者艾虎蒲劍之遺意也。供角黍（即糉子），櫻桃、桑椹、五毒餅。玫瑰餅等於佛前祀祖，先亦如之。亦薦其時食之義也。並有以之相餽送者。巧婦秀女，以綾羅製成小虎、桑椹、葫蘆之類，以絲線串之，懸於欵頭，或繫於兒背，謂可避鬼，且不染宜曰長命縷。一曰續命縷。又曰葫蘆，午正棄之，謂之扔災（可笑）。以雄黃酒書王字於小兒之額，或塗其鼻耳，或牆壁以避毒蟲。又有於

是日午時，以朱墨畫鍾馗像，以雞血點眼，俗謂辟邪。判者懸屋中，謂能驅鬼避邪。亦有納古墨於喉，腹向日曬之，謂其墨可療疾。故有癩蛤蟆脫不過五月五日之諺語。此五日中午，居民商肆皆盛治酒饌，曰過端陽節。夏至日，人家多食麵條，且製糖蒜，以是時蒜適成熟也。又諺稱是月為惡五月，禁造作等事。六月初六日，抖晾衣服，書籍，謂可不生蟲。蠶婦女多沐髮，謂可不貳不垢。二十三日，祭馬王、火神、焚香禮拜，以雞羊麵桃為祭品。二十四日，祭關公，祀品亦如之。入伏亦有飲食期。初伏水餃，二伏麵條，至三伏則為餅，而佐以雞蛋，謂之貼伏。諺云：頭伏餛飩，二伏餛飩，三伏烙餅攤雞蛋。鄉村農民，則初伏種蘿蔔，二伏種菜，三伏種蕎麥。七月七日，俗稱牛郎會織女。閨閣女子，邀請女眷，作

巧節曰女兒節。是日小女子以碗水曝日下。各投小針（以新篠箒苗折爲小段）浮之水面。徐視水底影。則散如花。動如雲。細如線。麤如椎。因以卜女工之巧。拙謂之乞巧。又曰丟針。十三日至十五日爲中元節。俗稱鬼節。祭掃墳塋。一如清明。僧寺設盂蘭會。謂之超度。孤魂糊紙爲舟。長數丈。或丈餘。以鬼王鬼判官鬼兵鬼役乘之。寺僧相對誦經。至夜焚之。謂之燒法船。近年軍界超度戰亡將士。多在北海舉行。至夜僧于船上誦經。尤爲熱鬧。小兒則於是夕各執紙製蓮花。燃燭其上。亦有密縛香火於蒿棵之上。或執長柄荷葉。上插以燭。而舉之者。繞街而走。羣歌曰蓮花燈。蓮花燈。今日點了明日扔。蓋留之恐不祥也。東便門外二間亦於中元設盂蘭會。扮演秧歌獅子。諸雜技入暮河沿燃燈。謂之放河燈。二十九日相傳爲地藏王誕辰。插香於地而燃之。並有放花燈於河心。任其浮游者。是月也蟋蟀鳴。人多養而鬥之。曰鬥蚰蚰。或以之博錢。遇立秋日有貼秋膘之俗。蓋例於是日食肉或水餃也。

八月十三日至十五日爲中秋節。俗呼爲八月節。街市繁盛。果攤泥兔（俗呼兔兒爺。範泥爲之。人身兔首。其衣冠施彩色。或坐或立。或担擔或擗杵。或騎各獸。皆貫角於頭頂。大者背插旗傘。小兒買之以爲玩

物）攤所在皆是。十五月圓時。設月光馬（上繪太陰星君如菩薩像。下繪月宮及執杵作人立形之搗藥玉兔。大者三四尺。小者尺餘。工緻者金碧輝煌）于庭。供以瓜果。月餅。毛豆。枝雞。冠花。蘿蔔。藕。西瓜等。品惟供月時。男子多不叩拜。諺云男不拜月。女不祭竈。供月畢。家人團坐飲酒賞月。謂之團圓節。又將祀月之月餅。按人數切塊分食。謂之團圓餅。亦有留至除夕而食者。商家亦於是夜設宴並招鄰店之人延之同飲。

九月初九日爲重陽節。居民率多提壺攜榼出郭登高。如釣魚台（俗呼望河樓）陶然亭。龍爪槐。天寧寺。蘄門。烟樹。清淨化城。以及西山八大刹等處。皆遊觀之所也。近年多至北海公園之白塔山上。天朗氣清。登高遠眺。洵一時之快事也。是日居民多食羊肉。火鍋。又食花糕。蓋以麥粉爲糕。置棗栗糖果於上者也。父母必迎其出嫁之女同食之。故亦曰女兒節。是月也菊花盛開。巨室每陳花作山形。或綴成吉祥字。招邀戚友把酒賞菊。中等之家則栽花於盆。階下案頭以時觀賞。近則中山北海各公園及西郊之萬牲園。類皆舉行賽菊大會。亦盛事也。十月初一日爲市民祭掃墳塋之期。俗謂之送寒衣。寒衣者以五色紙剪之爲衣袴。長不滿尺。外有紙祿。

盛之上書祖先爵秩名號及年月日下註後裔某某謹奉焚之于家上亦有於家中焚之者又平市居民例于是日添設煤火至翌年二月一日撤火今日各公署學校及一切公共處所類皆沿之類以是時爲平市氣候最寒之時也。

十一月通稱冬月諺謂冬至餽餽夏至麵者蓋是月遇冬至日居民多食餽餽猶夏至之必食麵條也有於是日作消寒圖者圖以一紙繪九格格繪九圈凡八十一圈自冬至日起日塗一圈其法上陰下晴左風右雨雪當中圈塗盡則九九畢風雅之士則繪素梅一枝梅瓣八十一亦分別陰晴風雪而日染一瓣則較前法爲雅矣。

十二月通稱臘月初八日啜粥曰臘八粥蓋雜各色米豆及菱角芡實棗栗蓮子諸物熟煮以爲糜外以染有紅色之桃仁杏仁花生瓜子葡萄乾青紅絲黑白糖等點綴之五更即煮之先祀祖供佛後餽戚友送粥時佐以各種蒸食及小菜家畜之貓犬雞雛亦皆飼以粥牆壁樹木有以粥抹之者又有於是日以蒜浸醋封而藏之至次年新正啟食者曰臘八蒜又曰臘八醋過臘八則掃房蓋亦實行大掃除之一道也二十三日祭竈供以糖餅糖瓜黍糕胡桃桃等又備草料涼水謂用以秣竈君之馬祭時必使爐火熾盛

以糖餅置爐口亦有緣而塗之者相傳竈君朝天將人家善惡白於玉帝以行賞罰故置糖爐口意以性有粘質口黏不復能語然後焚神紙時必祝曰好話多說不好話少說迷信之深洵可笑也祭畢以糖果與家人食之自是以後卽預備過年矣賣年畫者賣花者賣門神掛錢者賣松柏枝芝蔴糖者賣陶器者叫呼絡繹不絕於門街市則春聯攤年糕饅首雞鴨魚肉花木果品一切年貨無不俱備商家居民各於門前紛紛掛錢對對凡几案銅錫各器必拂拭一新而沽酒市肉以治肴饌大有日不暇給之勢先除夕一日則曰小除夕家置酒宴往來招邀曰別歲又曰辭歲亦有於除夕行辭歲之禮者除夕夜多不寢曰守歲以芝蔴糖散置庭中往來踐踏之謂之躑躅婦女多戴紅石榴花上綴小金元寶則取吉祥發財之意也又特於一盤中滿盛大米飯上插松枝小元寶繫以紅線串以銅錢并置棗栗荔枝等品於飯上供於神前謂之年飯取年年有飯吃之意也市中更有貧兒于除夕夜持財神紙馬分送商店伴戶呼曰「送財神爺來嘍」主人必接受之與以賞錢大率四五枚以取吉利也如已接受而繼續來送者則曰接嘍未有直言不要者以上均係民戶習慣自動爲之至國家各慶祝紀念日不論商戶民戶一律懸燈結

綵升黨國旗。官廳或團體於衝要處（如天安門東）時其屬於國恥紀念則開演講會張貼標語以警醒
四西單各牌樓）紮花坊綴電燈五光十色盛極一民衆茲將最新各紀念日列表於左

中華民國各紀念日表 內政部頒

紀念名稱 月日 紀念 要 義 民國紀元

中華民國成立 一·一 中國國民黨推翻滿清之專制政體建立中華 民國元年

第一次全國代表大會 一·一 由中華革命黨改組爲中國國民黨發表宣言 確反對內對外正綱 民國十三年

「一三」慘案 一·三 北伐軍攻克武漢開慶祝會英水兵槍射同胞 死傷數名 民國十六年

「二七」工運 二·七 平漢路工人因組織總工會被吳佩孚大施慘 殺 民國十二年

伊犁條約 二·廿四 伊犁河以西之地割讓與俄國並賠軍費九百 萬盧布 民國前三十一年

膠州租借紀念 三·六 山東鉅野縣民殺德教士二名德國以海軍強 佔膠州租期九十九年 民國前十五年

國際婦女運動 三·八 全世界革命之婦女聯合運動求解放之紀念 日 即清光緒十三年

總理逝世 三·十二 革命領袖孫中山先生病歿於北平 民國十四年

「三一八」慘案 三·十八 段氏在北平槍殺反抗列強對中國致哀的美 敦書之革命民衆 民國十五年

南京慘案 三·廿四 北伐軍攻克南京外人藉口保護僑民開炮轟 擊同胞死傷數十名 民國十六年

黃花崗

三·廿九

本黨襲取廣州失敗七十二烈士殉難公葬於黃花崗

民國前一年
即清宣統三年

旅大租借

三·廿七

俄以德佔膠州灣為口實而強租二十年日本繼其後逾期未還

民國前十四年
即清光緒二十年

國恥

四·七

中國戰敗全軍覆沒中國國際地位失落

民國前十八年
即清光緒二十四年

國際勞動運動

五·一

全世界革命工人要求每日工作休息教育各八小時

民國前二十七年
即清光緒十一年

「五三」慘案

五·三

日欲維持在魯特權助奉魯軍燬砲擊濟南慘殺我外交官蔡公時屠殺軍民五千餘人

民國十七年

「五四」運動

五·四

北平學生毆打章曹為空前未有之學生政治運動

民國八年

「五五」

五·五

總理返廣州非常國會選為大總統

民國十年

「五七」國恥

五·七

日本向袁氏提出廿一條通牒限四十八小時內答覆

民國四年

馬關條約

五·八

中日戰後承認朝鮮獨立割台灣澎湖列島開割州沙市重慶蘇州杭州為商埠賠款二萬萬兩

民國前十七年
即清光緒二十一年

「五九」國恥

五·九

袁世凱承認日本之二十一條

民國四年

愛理條約

五·十六

俄國用威嚇手段獲得我國黑龍江北岸之地

民國前五十四年
即清咸豐八年

「五卅」慘案

五·卅

上海日紗廠打死中國工人人民眾援助英兵開槍干涉死者三十餘人傷者不計其數

民國十四年

安南喪失

六·九

中法戰爭中國戰勝反承認安南歸法之保護

民國前二十七年
即清光緒十一年

九龍租借

六·九

英國借口護香港租借九龍半島及香港近周水面租期九十九年

民國前十四年
即清光緒二十四年

漢口慘案	六·十一	民衆援助五卅慘案英兵槍阻死者四十餘人傷者不計其數	民國十四年
總理廣州蒙難	六·十六	陳炯明叛變圍總統府	民國十一年
沙基慘案	六·廿三	廣州各界民衆五卅慘案遊行沙面英法兵開槍擊斃民衆死者五十二人傷者一百十七人	民國十四年
天津條約	六·廿六	英法聯軍入大沽中國收績開牛莊登州海州周頂州等江九江漢口等處爲商埠賠款各二百萬兩	民國前五十四年 即清咸豐八年
國民政府成立	七·一	中國國民黨指導下之國民政府在廣州正式成立	民國十四年
威海衛租借	七·一	英國在中國北方要求軍港以威海衛及沿岸三十六里均爲租借區域租期二十五年	民國前十四年 即清光緒二十四年
國民革命軍北伐	七·十五	國民政府誓師北伐	民國十五年
緬甸喪失	七·廿四	英征服緬甸中國承認之	民國前十四年 即清光緒二十四年
八國聯軍軍入京	八·十四	中華民族排外不得其法因招此亂	民國十四年 即清光緒二十六年
廖仲愷同志殉難	八·二十	仲愷與秋霖二同志在廣州被反革命派暗殺	民國十四年
南京條約	八·二九	鴉片戰爭割香港於英開廣州福州甯波澳門上海爲商埠賠款二千一百萬元	民國前六十九年 即清道光二十二年
萬縣慘案	九·四	四川英輪撞沉民船當局扣留英輪英艦開炮轟擊萬縣燬商店千餘家民衆死者數千人	民國十五年

少年國際運動 九·六

「一九七」國恥 九·七

烟台條約 十·十三

朱執信同志殉難 十·廿一

武昌起義 十·十

總理倫敦蒙難 十·十一

北京條約 十·廿四

廣州灣租借 十·十二

總理誕生 十·十二

海參威喪失 十·十四

「一二二二」參案 十·廿二

雲南起義 十·廿五

全世界被壓迫之青年檢閱自己力量一致向國際帝國主義和一切統治階級進攻而求解放之國際青年紀念日

義和團之役八國聯軍入北京簽訂辛丑條約賠款四百五十兆撤燬大沽砲台承認各國有駐兵京津山海關一帶之權

殺英人一名簽訂此約賠款二十萬兩開宜昌蕪湖溫州北海重慶為商埠

因桂軍叛變朱執信同志入廣州謀復門獨立事洩被桂軍刺死

辛亥革命武昌首舉義旗中華民國賴以成立

被清駐英公使設計誘捕總理幸賴英人康德黎竭力援救得免於難

英法聯軍進逼北京清帝咸豐逃熱河御九龍與英開天津為商埠賠款各八百萬

法教士被害遂租我廣州灣租借九十九年

革命領袖孫中山先生誕生之日

俄國因調停英法聯軍事案酬遂以烏蘇里江以東之地割於俄國

首郡民衆舉行慶祝西征勝利大會因反對特別委員會遂與軍警衝突民衆死傷多人

蔡錕起義雲南反抗洪憲帝制重建民國

民國四年

民國前十二年
即清光緒二十六年

民國前三十六年
即清光緒二十年

民國十年

民國前一年
即清光緒二十三年

民國前十二年
即清光緒二十二年

民國前十五年
即清咸豐十年

民國前二十三年
即清光緒二十五年

民國前四十六年
即清同治五年

民國前五十二年
即清咸豐十年

民國十六年

民國四年

北平指南 第七編 風俗習尚

廟會

陰歷每月初一十五 呂祖閣 東嶽廟 九天宮
十八獄 藥王廟

陰歷每月逢三日 彰內土地廟

每月逢四日 花市

每月逢五六日 平內白塔寺

每月逢七八日 護國寺

每月逢九日 隆福寺

正月初一至十五日 大鐘寺 廠甸
文化商場

正月初一至十九日 白雲觀

正月初二日 渠內財神廟

正月十五日 黃寺

正月二十三日 黑寺

正月三十日 雍和宮

三月初三日 蟠桃宮

四月初八日 鐵塔

四月二十八日 藥王廟

五月初一至十五日 臥佛寺

五月十一日 都城隍廟

六月初一日 善果寺

八月初三日 皂君廟

每逢鬼節日 清明 七月十五 十月初一

江南城隍廟

曉市

銀錢市 珠寶市

糧食市 西珠市口

估衣市 精忠廟
彰儀門大街

皮貨市 東大市

故物市 金台書院(寅集辰散)

零物市 唐洗伯街
曉市大街

藥王廟內

果子市 前外菓子市
德勝門內

糖市 朝陽門內

耍貨市 朝陽門內
前外菓子市

鮮魚市 西河沿
德勝門內

乾鮮菜市 香廠華興市場
東單東菜市

廣安市場
天橋南蓮東

彰儀門大街

西單市場內
東四牌樓

西四太平橋

青菜市 齊外大街

四直門臉

猪肉市 隆福寺前街

西安市場內

公興市場

東四報房胡同

羊肉市 羊市口 德外馬店

鳥市 宣外路東

日市

馬市 德外大街

狗市 東廊下

竹木器 德外小市市場

車子營

鴿市 天橋迤西 白塔寺隆福寺護國寺各廟會

鳥市

百貨場 天橋

夜市

陽歷每月一四七 西珠市口

陽歷每月二五八 前外大街

陽歷每月二六九 崇外大街

西單牌樓

北平之繙手

介紹買賣典質房地。租賃房屋之人。謂之繙手。此項人素無正業。每日出入飯館。內外城各大小茶館。均有此項人足跡。專為訪問何人欲買房。何處有房出售。稍知門徑。即自行尋去。担任撮合者。俗稱為拉房。繙實亦中人之意。終日代人奔走。辛勤倍至。故又名跑繙。更有見房產久閒之家。伊等竟勸導出售。遇有辦喜喪大事之家。竟敢勸其賣房。冀希一旦成功。以博些許中費。故有十繙九空。拉着就不輕之。諺蓋平市繙手。通例置產者出中費百分之三。讓業者出中費百分之二。俗云成三破二。均以產業之賣價為標準。若賣價萬元。中費可得五百元為數。愈巨。中費愈多。若雙方均有僕人。亦當許給繙費一分。更有此繙手正在撮合之中。另一繙手從旁加入。此謂之躡繙。亦有由甲繙手久說無成。再找乙繙手加入。成功後中費由兩人或三人同享者。視繙手之多寡而定。有一交易而繙手多至八九人者。買賣兩方明知拉繙人。從中使錢。然而又非用之不可。蓋因買賣兩家各不相識。無中人說項。似不能對面講說。且此項繙手。於買房人。實有利益。如某處房不淨。某處房有糾葛。非此等人莫知其詳。且房產交易後。繙手

可代換轉移憑單立案投稅領契等事較買房入自
己辦理尤妥亦常辦熟習之故也租賃房屋與買賣
不同俗有兩份三份之說兩份者即所租之房初遷
入時一起交租金兩份又名一茶一房意即一份爲
房租一份爲茶錢（作爲打掃費之意）如欲遷移時
可停付房租一月謂之住茶錢其中費由租房人酌
給給手（數約房租之半）其三分者除一茶一房
外餘歸中費惟縛手撮合賣買租賃各事於雙方成
立契約時須負中人之責簽名書押前市政公所立
有官中事務處專門經理此事於成三破二之中費
內提百分之五十爲官中費其契約租摺等項亦由
官賣一般縛手莫不叫苦連天幸北伐成功市府將
此機關首先取消爲縛手者咸慶更生此亦爲無聊
士著藉以生活之一道也

北平之陰陽生

堪輿與陰陽本爲兩途平市之業堪輿者大都兼業
陰陽以起龍點穴選擇趨避（合婚嫁娶之選擇另
有星命家）爲號召俗以死者安葬爲陰宅故營房
屋爲陽宅亦均關後輩之隆替故業此者門前恒書
「地理風水陰陽二宅」字樣迷信者佞其說奉爲
金科玉律人死後開死者之生年月日謂之開殃書

又名殃榜書上率爲擇于某日時入殮停柩某月某
日安葬並禁忌某相（即屬相例如忌馬則屬馬者
于死者棺殮時不可在側否則有種種災殃發生迷
信之深可笑亦復可憐）親丁不忌又云柩停幾日
犯火期（即火災也）幾日犯重喪不經之談官廳
雖知之然亦未曾取締前警察廳因利用其親視死
亡之人故對其營業予以特許命名爲陰陽生市民
之死亡者無其殃書則官方不發死亡葬埋執照意
即利用偵查死者有無別項情形（如服毒身死等
）否則陰陽生例不開寫殃書注重民命是或一道
也惟弊隨利生貧民之苦惱亦因以起昔時之陰陽
生與人開殃書本無定價今則藉口官廳特許（殃
書官賣）率皆規定價目一般貧民則大感死不能
葬之苦矣極貧之戶平時本難糊口一旦遭喪棺衾
無著停屍待殮殃書費用何由而出生者含悲無告
死者豈能瞑目此種情形屢見不鮮甚至富足之家
廣婢毒妾即有兇事發生亦往往買動一二不肖陰
陽生任意開寫殃書官古即以一紙殃書糊塗發給
葬埋執照倘無告發則死者含冤莫白生者消遙法
外是豈取締陰陽生之初意所及料哉惟亡羊補牢
未始晚也深願秉政諸公設法挽救切勿以區區之
收入（殃書費）而令市民永受此莫大之痛苦則

幸甚矣

傭工介紹

傭工介紹所。俗謂之老媽作房。各城介紹所。所在多有。尋找亦甚方便。住戶及各省新來之紳商。雇用男女僕役。多假手於老媽作房。以爲介紹。又謂之媒人。此項媒人。多爲婦女老嫗。一經委託。即介紹前往。前三日謂之試手。彼此合意。先開工資。主人不到一月。而辭僕役。工資例不找還。若僕役辭主。則當按日退還工資。媒人於頭月工資內。支使小費四角。以後每遇大節。一午節。中秋節。年節。一則向主人索取酒錢。此爲商定之例。時風不古。此項老媽作房。有時竟涉無賴。開燈供客。聚賭賣淫之類。時有所聞。前警察廳恐其傷風敗俗。舞弄是非。嚴行取締。着取三家連環保。方准挂牌。故其牌文有警察廳批准傭工介紹等字樣。蓋妨其藏污納垢。或不知底蘊。妄自介紹。致損僱

主而滋意外也

北平之產婆

接生一事。昔無專門研究者。寔婦科之一大缺點。近年學術昌明。西化東漸。產科之學長足進步。如婦嬰產科醫院。公益產科醫院。在社會上均負盛名。其他各醫院亦多附有產科。收費五元至二十元不等。衛生局鑒於舊式產婆。又名收生婆。俗呼爲姥姥。大都缺乏接生知識。遂創立產婆傳習所。亦注重民生之舉也。各產科醫院之外。舊式產婆隨地均有。凡住戶門上。懸有小木牌。上書「吉祥收洗」或「快馬輕車」字樣者。皆是請其接生者。通例約在產婦臨產前三四星期。謂之認門。認門時亦有費用。惟無一定目下情形。中常之家須給一元左右。至臨產時再請其來家接生。其費用亦須一元左右。富足之家亦

北平風俗習尚極爲複雜

同人

才力棉薄一時搜羅

本社附啟

不盡深望當地紳耆學士關於此項有統系之記載

惠寄本社一經選錄按章酬報

北 京 畫 報

舊都唯一闡揚藝術周刊

本報每星期六日出版一大張

內容以圖爲經以文爲緯

取材新舊皆備印刷精美

絕倫現已出至第二年

定價每張大洋五分

半年一元二角五分

全年二元五角

社址北平東城西堂子胡同十四號

天津
商報北平分館啓事

本報到平時間極早即刻由各路專差乘自行車分頭遞送風雨無悞倘蒙訂閱或接洽登載廣告請即至宣外南柳巷永興寺本報駐平發行部或鐵老鶴廟五號本報駐平分館(電話南局九百十六號)接洽



臥佛寺菩提樹



溫泉之茅亭

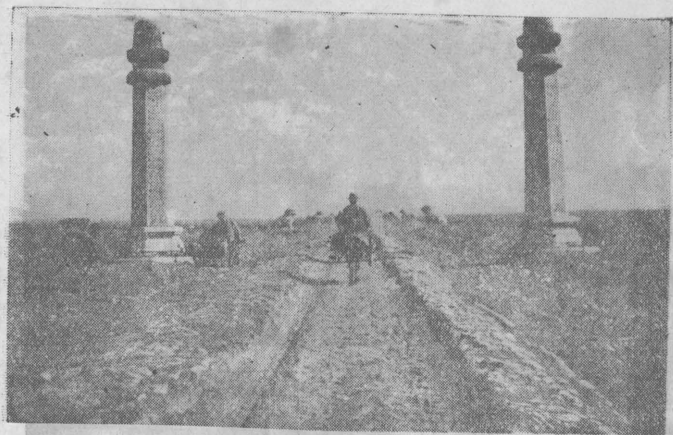

獸石之前陵長

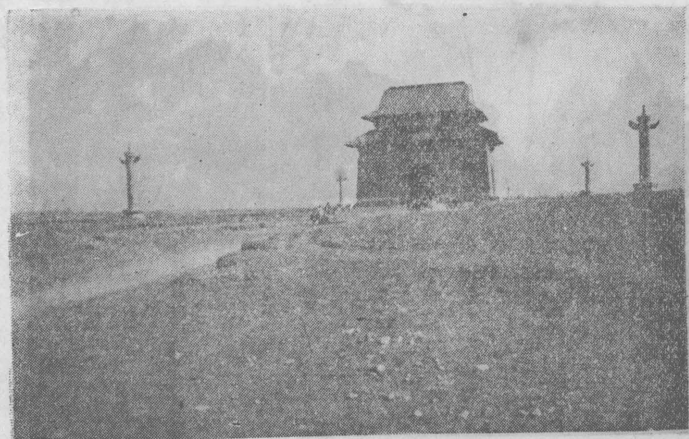

柱石泉之前陵長

裕源印刷公司廣告

本公司由海上特聘上等技師刷印套版股票支票簿
記地圖標語仿單收據發票以及照像英文書籍珂羅
版印刷風景碑帖圖畫等出活無不精美價值格外克
己 各界光顧諸君一經電知 敝公司卽刻飭員前往
接洽或 駕臨 敝公司接洽尤爲特別歡迎

本公司

開設廊房三條東口路南
電話南局四三七號

本公司主人謹啓

平

北

中華印字館廣告

海內各界諸君大鑒逕啓者 敝館近
由滬特聘上等技師督造各號鉛字
刷印黨化各種書籍及石印膠版五
彩套色鋼鋅銅鉛各版 總理遺像
銀行簿記股票收據小說雜誌等均
皆出活精美定期從速價值與別家
比較後仍格外克己如蒙 賜顧或
駕臨 敝館或電招接洽無任歡迎

宣外達智橋八號電話南局三六零三

第八編 食宿遊覽

北平之餐館茶社

北平聚餐宴會之處。大率稱飯莊飯店食堂。間有稱樓者。如致美樓亦飯館之一也。次則飯館居舖。如大碗居鍋貼鋪二暈鋪之類。皆所以供官商旅客及市民會餐之所也。隨各人之身分與經濟狀況可隨時隨地自由選定。局面較大者。一桌五十元至百五十元不等。西餐每人五元至二十元不等。通常席面自十二元至二十元為鴨翅席。自三十元至五十元為雁翅席（皆係整桌）。西餐則每份（每人）一元至二元不等。如三五好友聚餐者。可隨意要菜。西餐並可論件（每件一角至五角不等）。各飯館並可外會。如家食或指定處所聚餐。飯館可送菜。並帶桌面飯具等。惟須照定價加一付資。小賬仍在外。（亦照定價加一之譜）至各菜價目。無論中西飯館。均備菜目單。或午餐晚餐片茶點價目等。一目了然。中餐酒飯紙烟在外。烹茶擦臉屬於小賬範圍之內。西餐麵包茶果不計烟酒在外。至夏飲汽水冰基林等。中西餐一體另算。無二致也。小飯館以家常便飯為主。種類甚多。通常以麵條烙餅水餃饅首餛飩鍋餅

鍋貼燒賣及一切蒸食之類。菜以豬羊牛肉為主。名目繁多。由堂倌口報菜目。聽客點用。雖無定價表。但取值頗廉。其他麵餅之類。有以斤論者。謂之斤餅斤麵。取值尤廉。小費隨意。餛飩鋪以餛飩火燒為主。大酒缸又名酒店。即賣碗酒之店也。有代賣水餃蒸食等類者。取價均廉。亦無小費。二暈鋪以便飯為主。菜以豬羊肉為多。因單賣清茶。故又名茶館。餅麵飯菜價值均極公道。菜碼更較他處豐富。餅麵亦可論斤計算。而尤以肉饅頭為最普通之點心。每十枚一碟。僅價一角耳。亦有賣八分五分者。小費亦隨意。各公園之茶點社。茶資每位一角。近亦多賣酒飯。如北海之仿善社。漪瀾堂。中山之來今雨軒。柏斯馨。城南公園之耦香榭等處。或中餐或西餐。但取價均較園外飯館為最昂。冰基林汽水紙烟之類。取值較市上往往超過一倍。

北平之旅店

北平自昔為文化中心。五方雜處。商賈雲集。故旅店行之營業均甚發達。大致旅店之中。或具飯菜。或備

飯而自點菜或飯菜均不備其房價以日計飯店最上約四元至十元以東長安街之長安中央等處最爲著名旅館自五角八角至二三元不等客棧公寓客店則一角至五六角仍有作八折或九折者旅館客棧公廨以西河沿打磨廠一帶者爲多公廨者即變相之客棧另有所謂學員寄宿舍者又公廨之變相也專租各大學中學之學生居住其租費多按月計算伙食亦按月包辦大約自九元至十二元不等鄰近各學校之公廨亦多仿效之至於外國飯店如六國北京各飯店其價目奇昂每日膳宿多至百餘元少亦一二十元近年旅館客棧等之宿膳費間有視人爲轉移者如房租定價一元備飯而不備菜本爲各棧公例而必以管飯隨飯菜爲誘惑之招徠初蒞止者以爲隨飯有菜於願已足甚且有鷄魚正慶其公道比結賬時開來清單於所期之價大相懸殊甚且駭人聽聞乃知一切菜類與鷄也魚也均額外計價價目亦奇昂卽有質問仍以管飯隨飯菜一語搪塞並有定價表爲詞蓋所謂隨飯菜者一若住一元之房卽須用其隨飯之菜也更有另計電燈電話等費者欺騙行爲言之殊堪痛恨旅平同胞應當注意但房中火爐煖爐須按日或按月另加夏日之電扇按鐘點或計日另加此通例也另有一種小店日

需銅元數枚然皆平民及勞動界所居者也平中各省會館甚多旅客得以隨意投止惟須有本省人之介紹收費與否各館情形不一但收費亦較旅店爲廉其地址詳於第五編會館欄內茲不贅述

北平之樂戶

樂戶亦曰妓館分清吟小班(即頭等)茶室(二等)下處(三等)三新清吟小班以百順胡同韓家灣陝西巷石頭胡同王廣福斜街東皮條營等處爲多向稱八埠又曰八大胡同實則六處也茶室除上列各胡同外而以大森里小李紗帽胡同朱茅胡同朱家胡同燕家胡同青風巷慶雲巷留守衛博興胡同火神廟夾道王皮胡同蔡家胡同爲最多至四聖廟雙五道廟蓮花河趙錐子胡同前營後營趙陰陽胡同大半爲下處有小下處者四等妓館也間亦雜有茶室與二等半者(高於下處低於茶室)若崇文門外之黃河樓廣安門內之樂培園四鋪坑則又小下處之不如矣朝陽門外東森里西直門外黃土坑德勝門外校場邊皆此類也外國妓館以蘇州胡同船板胡同爲多妓女以日本俄國韓國爲多歐美妓女亦有之

設備 清吟小班門前懸燈結彩花匾輝煌院廣屋

潔且有建洋樓者。庭中室內均有電燈電話。營業發達者夏設電扇冬置洋爐房中洋式桌椅。牀架衣櫃梳妝台書畫屏聯風琴文具幽雅絕倫無美不備。茶室大率較小班爲遜而陳設各物除南妓外多爲舊式下處又次矣。

茶資宿費 品茗曰打茶圍。通例小班茶資一元。宿費十元。茶室六角。並獻瓜子宿費三元。四元不等。下處茶資四角。宿費二元。加給與否任便。

小班茶室皆可任便入內。小班則由跑廳傳喚各妓。依次至客前而呼其名。如水仙愛玉翠玉翠蘭逐一點叫畢。擇其可人者挑之。卽被延入該妓之室內。茶室則由大了喚妓至客前呼其排號。如排一排二排九排小是也。客當意卽指定之。入其室飲茶。不合卽行下處之妓。皆面玻璃窗而坐。客可在窗外任便窺看。有當意者則徑入者窗帘已下。卽已有客在室不可進矣。

酬應 飲茶客來備茶及香烟瓜子。熟客則加水果。聽唱善歌者可隨時點唱（秦黃小曲）其師傅輔以絲絃（清吟小班之妓女例應演唱。惟近日有不能唱者似與名實不符。間亦有偷懶者每多不唱）一曲二曲。悉任客便。有時賞其師傅多寡不等。茶室則給銅元數十枚。叫局招妓。有酒伴遊或代打牌。由

此班至彼班三五元。由妓館至住宅或酒樓飯館十元。入城不論何地均在十五元以上。生客必付現熟客則於三節總給。且有折扣。住宿小班之妓非相識已久不能度夜。茶室則曾遊二三次者卽可惟下處隨便。

捧場 識小班之妓者。凡開賞擺酒打麻雀之事。必須依年節上車下車開市時（每節一次。春則二月夏則七月冬則十月）一行之開賞有全份半份之別。全價二十元。擺酒分單擡雙擡。每擡至少二十元。多則至百元。打麻雀牌底二十元。另賞八元。十二元不等。平時則於開賞擺酒打麻雀之三項可酌行其一。

識茶室之妓者。凡年節上車下車開市。除例不擺酒外。每次茶資加倍。或四倍或八倍。亦有多至數十倍者。開賞則二元至十餘元不等。打麻雀牌底錢十元。賞錢如上。述至吃便飯則無定例。小班茶室均可隨意。惟須酌給賞錢。

藥戶沿用之名詞。密子者。小班茶室下處之統稱也。妓女皆稱姑娘。爲多客所賞識者曰紅姑娘。長成者曰渾宿。未破瓜者曰清宿。非處女而冒稱清宿者曰假清宿。無班主或業主之管束而自願爲妓者曰自由花。一曰自己混妓之典。賣與妓館者曰櫃上人。

小班業主稱掌班。亦曰老板。茶室下處之業主。通稱大了。妓女自願之女僕曰跟媽。亦曰阿姨。業主所願之女僕稱隨活。男僕曰跑廳。又名茶壺。教授妓女歌唱者曰師傅。妓之本夫曰爪（讀出）子。妓所妍識者曰义棍。其餘寫賬稱先生。坐夜叫更夫。司炊有厨役。司閤有門房。毛伙者跑廳之別名。鴿子者大了之外號。均爲茶室下處之俚語。小班中無之。三節前妓女休息曰上車。節後繼續營業曰下車。開市曰大鼓來。捧者曰捧大鼓。結織妓女曰招呼。曰認識。曰挑人。又曰上盤。已識之妓不欲相認。謂之下盤。宿妓曰住局。妓女所喜之客曰熱客。紅姑娘爲多客所賞識。曰掛客。爲已所識同院之妓。使有結識之客曰佈客。客不爲妓所喜。待以冷態。謂之甩客。客之友曰邊務。亦曰鑲邊。俗曰喝邊。至妓館看妓并不挑人。謂之點名。值妓女月信。客喜與宿曰守墊子。（惟熱客或熟客有之）妓女有疾而宿不行房事。曰守病。（熟客熱客有之）清晨狎妓曰起早。客與妓交曰拉舖。尋休於友人所結識之妓曰借乾舖。客宿妓而友人同床者曰睡腿。妓與熟客臨時交媾而不給資曰偷。客行付給茶資曰開盤。子客臨宿。業主索宿費曰寫賬。客付宿費曰開局賬。妓向客索財物或要求代償年節欠賬曰開方子。又名敲竹槓。結識友人所交之妓

曰割靴。子兩客同識一妓。同時偕往。曰會靴子。客在酒樓飯館或妓院打牌吃酒。喚妓伴坐。或代打麻雀。曰叫條。子妓應招曰出條。子應甲客之招而順道赴乙客之招曰轉條。子妓與客親曰上勁。又曰上洋勁。妓對客與其友之舉動。屈己從人者曰講面子。妓館及妓女對客謙遜。每日慢待冷淡遊客曰冰筒。久歷妓館滑頭之客曰審皮。挑妓飲茶要周到。而不多出一文錢。遲久不去者曰審魔。婦女入妓館上捐營業曰混事。妓女妍人曰靠人。妓客爲優伶曰妍鬼。妓與師傅宿曰胡琴套。與跑廳宿曰茶壺套。與彈三弦者宿曰弦子套。此謂之三套。妓女與業主同宿曰陪櫃。二客以上曰同幫。賃屋野台曰轉當局。爲客介紹婦女曰轉子房。

北平之公園與市場

北平自中山公園開放後。繼續開放者。如北海公園。市民公園（前名京兆）三海公園等。均爲舊日名勝之地。風景古蹟各俱優長。已詳于第四編。茲不復贅。商場之著名者。如東安市場。勸業場等處。亦多附有娛樂場所。不特爲商賈交易之所。亦可爲遊覽遣興之區。至於故宮博物院。歷史博物館。及農事試驗場。天文陳列館等處。或可供攷古。或可資研究。茲列舉各公園商場地點如下。

公園地址及門票

名稱

地址

門票

天文陳列館

觀象台

門票二角

中山公園

天安門西

門票五分

北海公園

北海

門票五分

三海公園

新華門

門票五分

城南公園

先農壇

門票五分

市民公園

安外

門票六枚

萬牲園農事試驗場

西外

門票一角

天壇

永內

門票三角

故宮博物院

三路 神武門內

每路五角

歷史博物館

午門樓上

門票一角

古物陳列所

東華門內

門票三元五角

國貨陳列館

前門箭樓

門票十枚

城南游藝園

內有戲劇電影雜耍
香廠

門票二角

大高殿

北長街北頭

門票五分

孔廟

成賢街

門票四角

三大殿

東西華門內

門票五角

頤和園

西郊萬壽山

門票一元二角

雍和宮

北新橋北

門票五角

景山

後內北上門

門票五分

明恥樓

鼓樓

門票五厘

市場地址

東安市場 王府井大街

勸業場 廊房頭條

首善第一樓 廊房頭條

青雲閣 楊梅竹斜街

寶安華樓 楊梅竹斜街

西安市場 西四太平橋

天橋市場 天橋

西單市場 西單北大街

東四商場 東四牌樓

廣安市場 彰內

朝陽市場 齊外日壇

平民市場 後外鼓樓後

臨時市場地址

什刹海 後外

海王村公園 琉璃廠

文化商場 琉璃廠

此外有按期開放之各廟會及日市夜市曉市各種單純貨市均詳於第七編內

戲園電影院

北平戲曲經歷朝王公之獎勵，文士之研求，其聲調之委婉，技藝之超脫，居全國冠，無論唱工作工，莫不超羣出衆。若梅蘭芳、尚小雲、程硯秋、楊小樓等，不啻集古今劇界之大成。以上名角常出演於開明中和華樂各園，戲價由一元至五元，二路角色，戲價亦在

三角以上。其他天橋各小戲。二角一角或一二十枚即可聽矣。電影院價目平時最高者五角最低二角。有加演特別片時。加價不過一元而已。欲觀雜耍。則可至游藝園。至於朝陽門外之菱角坑（夏時始開）戲價一角五分。既觀蓮復願曲。可謂雅俗共賞矣。茲將戲影各園之地址列左。

戲園

中和戲院 糧食店

景昇戲園 朝陽市場

廣德樓 前外大柵欄

三慶戲園 大柵欄

開明戲院 西珠市口路南

吉祥戲院 東安市場內

歌舞臺 天橋

荷花汀（逢夏）菱角坑

魁華舞臺 天橋

電影院

中天電影院 絨線胡同

平安電影院 東長安街

吉祥電影院 東安市場內

和聲戲園 西四口袋胡同

華樂戲園 鮮魚口小橋

慶樂戲園 前外門樞胡同

廣和樓 前外肉市

第一舞臺 西柳樹井大街

吉祥舞臺 天橋市場內

樂舞臺 天橋

燕舞臺 天橋

振仙舞臺 天橋

真光電影院 東安外大街

中央電影院 北新華街

春明電影院 東四商場內

大觀樓電影院 前外大柵欄
青年會電影 米市大街
通俗教育館電影院 鐘樓
國貨陳列館電影 前門鐘樓

北平之評書與詞曲

口說古今軼事。或各種小說者。名為說評書。俗稱說書。前學務局以其有關社會教育。曾取締之。因立有評書研究社。其所說者。大率為三國。列國。東西。漢。隋唐。精忠。水滸。施公。案。彭公。案。于公。案。劉公。案。包公。案。兒女英雄傳。大宋八義。三俠五義。小五義。濟公傳。明英烈。永慶昇平。封神榜。西遊記。聊齋誌異等書。一般小清茶館及市場廟會。多有之。說評書之著名者。昔有雙厚坪。可稱說書之泰斗。近日之說評書者。大都為評書研究社之社員。於上列諸書。各有所長。每日開說時刻。或午或晚。通例書資銅元二枚。按回分給。欲飲茶者。另付茶資。彈三弦。敲鼓板。演唱古今軼事者。為詞曲俗名。唱曲以市場廟會為多。每唱一回。持小篋。羅向人索錢。隨意付給。索訖續唱。

北平之坤書

坤書又名女落子。演唱者均為女子。或校書。通稱鼓姬。所唱者為打鼓書詞（通稱大鼓書）。時調小曲。梨花大鼓。淮調。崑山調。及西皮。二簧。梆子。腔。等。演地名為落子館。今稱坤書館。坤書場。坤書社。最著名者。

爲石頭胡同之四海昇平，蓋校書奏曲以外，尙有戲法、相聲、雙簧、各種雜技，其聽資二角至四角。此外如天橋市場一帶，坤書館頗多，每日均於午後演唱。每奏一曲，打錢一次，隨意付給捧角點一曲者，須洋一元。有喜慶事者，亦可應召，自午至夜約二三十元。然每點一曲，必外給賞錢一角至一元，均可統計一次之費，少則五六十元，多須百元。

棋社

富河樓 高粱橋南
海豐軒 宣內大街

餘慶堂 東四路北
會友軒 西四北路西
西安市場內

球房

中華蓮記 東安市場
聚昌 百順胡同
體康 絨線胡同
暢懷春 第一樓
行健會 中山公園

會賢 東安市場
中源 賓宴華樓
震亞 東安市場
西安 西四北大街路東

本社北方快覽徵聯啟事

緣起 舊日對聯多幽隱粉飾之詞。於世道人心無何關係。茲續徵黨化格言等聯。俾寫者讀者觸目驚心。以收轉移風化之效。

門類 除淫詞對聯不錄外。餘均歡迎。字數不拘。以新作爲限。按年作尤佳。舊對不合體或不工者不錄。

徵期 民國十八年八月底截止。（每年八月結東一次）

揭曉 民國十九年本快覽登載之。（以後類推）
辦法 應徵諸君。開明姓名地址。逕寄北平民社。（東城舊內務部內）凡附資二角者。不論登錄與否。概贈十九年（下年）快覽一冊。不附資者。恕不贈送。

河北民國日報社營業部啓事

本社所出版之河北民國日報係河北省黨部創設宣傳主義指導社會正確黨的中心論理之黨報關於中央各省及本省各縣市黨務政治軍事社會新聞等消息均極靈通準確凡各地機關團體及負有黨政軍責任之人員無不愛閱以本報爲工做進行之指針者本報報費及廣告刊費定價均特別低廉倘蒙

惠顧自當格外優待以表示歡迎之意代銷批發尤爲優待希各界同胞同志從速訂閱是幸

代銷簡章函索即寄

社址北平和平門內化石橋

明成祖長陵碑

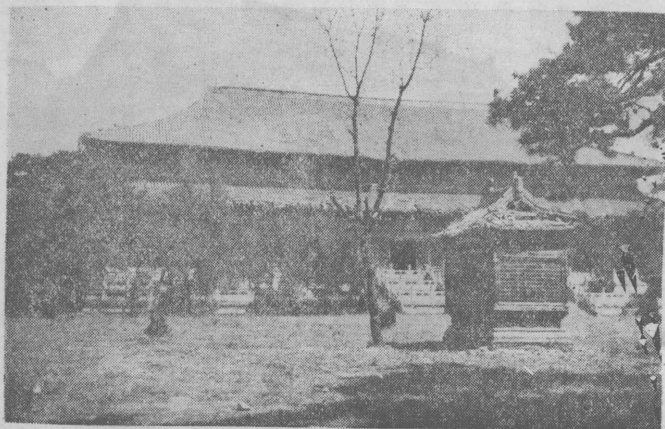

長陵大殿

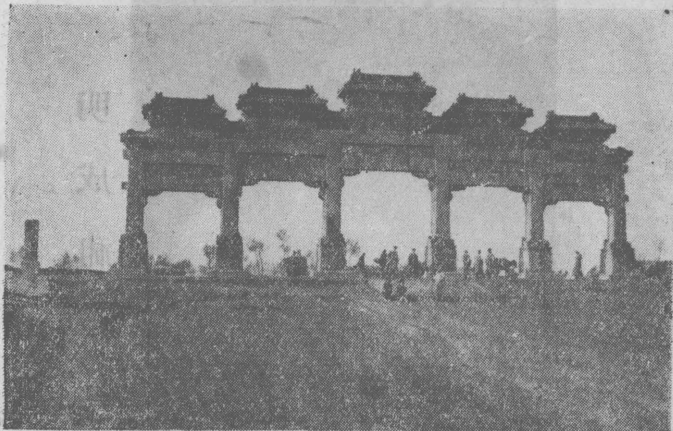

長陵石坊

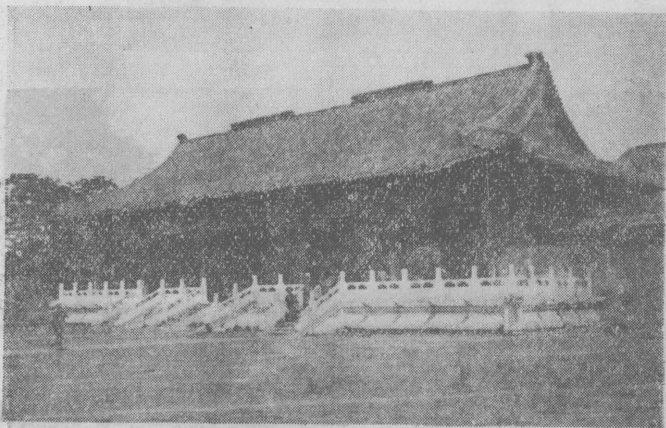

長陵二門

大對封

第九編 題名錄

著名律師題名

錢匯源 李鐵拐斜街天義店

宋庚蔭 宣外買家胡同三二號

電南二五一四

張寶棠 司法部街小四眼井

電南一六〇九

韓立瀛 前外笈窩胡同三〇號

電南四二八五

劉義順 西安內大街九四號

胡佑卿 西柳樹井三順店

電南五四七四

林廷琛 北平南長街老爺廟後巷

電南二〇九八

天津法界三七號路六八號

鄭象山 東四四條胡同一四號

電東二五七

著名醫士題名

中醫

李蘭舫 西四北太安侯胡同三九號

錢紹曾 宣外北柳巷一七號

電南四〇九六

文含章 齊內老君堂七一號

朱茂堂 崇內水磨胡同一九號

電東四七七八

高心齋 鐘樓後酒醋局一一號

王右璋 西安外大街九號

電西三九二

李竹青 專門婦科

旃壇寺西大街盒子胡同一〇號

馬佩卿 齊外大街六五號

電東一一二三

楊鶴臣 崇內蘇州胡同下坡三一號

趙雲程 前外笈窩胡同三〇號

電南四二八五

孟華田 西四羊肉胡同內北裕神胡同四號

薛慎微 宣外米市胡同內扁担胡同四號

樊幹卿 宣外椿樹上頭條二五號

郭蔭樵 後內東吉祥胡同一一號

電東二三三四

吳煥宸 安內寬街利溥營西口外七一號

電東二五七七

北平指南 第九編 題名錄

馬鳳臣 齊內北城根中心台一〇〇號

賈雅臣 鼓樓西大街西轎杆胡同四號

閻純劭 東四多福巷偉盧醫館

電東二九七三

李毓亭 齊內大方家胡同三六號

王玉亭 後外大金絲套胡同六號

孫士維 西四石碑胡同三五號

電西八八七

郝植梅 鼓樓東寶鈔胡同三五號

徐隱廬 東四報房胡同內官房大院二號

桂枝五 齊內南豆芽菜胡同十號

陶昆吾 齊內豆芽菜胡同十號

趙香久 西內溝沿東觀音寺

電西一五七 一四七七

趙伯芝 東四什錦花園南剪子巷三九號

電東一九三八

錢愚如 北新橋石雀胡同三〇號

電東一三七四

李蘊真 後外福祥寺四號

張旭初 德外大街一七六號

任少峰 齊內西苦水井一一號

電東一〇五七

崔鳳梧 東四九條胡同四一號

電東一八九四

李子欣 東四牌樓北二條二號

電東四二四九

邱宗山 安內二條胡同路南四六號

電東四五二一

袁鶴儕 西城兵馬司能仁寺六號

電西一六四〇

林怡山 南池子小蘇州胡同三號

方子和 前外西柳樹井三順客店內

電南五四七四

謝紹權 南池子大蘇州胡同二號

電東三四六〇

景濟川 西安門內剪子巷一五號

張燕生 宣外延旺廟街七〇號

王悅農 後外南鑼鼓巷板廠胡同一四號

電東四二二八

張道一 東安門內大街六八號

郭眉臣 北池子大街二〇號

電東三九八六

張友松 地安門大街路西

電東一六一七

夏錫五 正骨 齊內寶玉胡同一四號

電東五九三

白潤西 世傳外科 後外東不壓橋東胡同七號

劉子緒 針科祝油科花柳科 西四磚塔胡同二三號

徐雨蒼 鼓樓東大街九六號
電東四〇〇九

朱闢泉 針法喉科 小大佛寺一八號

王希忱 後外羊角燈胡同一六號

常撫華 安內二條胡同二九號

哈銳川 外科 東安外八面槽二三號
電東三〇八九

哈鏡溪 外科 東安外八面槽二三號
電東三〇八九

許鹿華 虎坊橋高陞店 電南一九四五
舊刑部街資華公寓 電四一〇七四

中西醫士

將道葵 新街口後公用庫六號

趙鼎臣 牙科 宣內絨線胡同一六〇號
電南四四三九

余潤田 東四四鹽店大院七號

崔仲三 前外李鐵拐斜街二六號
電南四六六一

金世臣 新街口航空署街九號
電四二八九〇

張天士 絨線胡同一七〇號
電南五四二七 三三〇

西醫士

北平指南 第九編 題名錄

丁仲傑 西交民巷四六號
電南二六一〇

汪德銘 西單北大街
電西二五五二

秦秉笙 安內方家胡同五九號
電東二一九三

女醫士

常寶珍 婦科 德內松樹街小新開路一二號

方王穎 產科 東單遂安伯胡同五號
電東四六六九

張本馨 產科 東單遂安伯胡同五號
電東四六六九

張博英 產科 德內松樹街大新開路二號

程錦雲 東城內務部街二三號
電東二三九八

朱松子 和內舊簾子胡同七九號
電南一九〇九

藥品

藥房

達仁堂 大柵欄四口內路南
電南一四四八

同安堂 東安內大街路北

金回回膏藥舖 宣內西單南路西
電四五四九

北平指南 第九編 題名錄

永仁堂 東安門內路北

東安堂 東安門大街路北一六號

同生堂 地安門外大街南首路西

樂壽堂 參茸莊 西單牌樓北路西

贊元堂 西單牌樓路西三〇五號

同壽堂 棧茸莊 宣外菜市口路北

郭載卿藥室 宣內大六部口四號

濟安堂 楊梅竹斜街中間路南

雅觀齋藥舖 楊梅竹斜街

永壽堂 西四南豐盛胡同西口外路南

大和堂 平內馬市橋西路北

主善堂 護國寺街

仁義堂 西內護國寺街九八號

濟仁堂 德內果子市路南

普濟堂 龍頭井路西

李友仁膏藥舖 地安門外義留胡同一六號

西鶴年堂參莊 宣外菜市口路北

鶴鳴堂 宣外驢馬市大街中間路北

志生堂 東四北八條五六號

保太和藥店 前外大柵欄

悅德堂 東內羊管胡同西口內路南三二號

萬安堂 楊梅竹斜街路南

培元堂 前外楊梅竹斜街路南

馬雲龍眼藥舖 楊梅竹斜街路北

鴻術堂 南橫街迤西

保育堂 牛街中間

濟善堂 安定門大街路西一〇一號

久大藥店 打磨廠

復瑞參茸號 前外西河沿

濟生堂 花市大街路北六一號

天一堂 安定門內北頭路東

馬元龍眼藥舖 前外西河沿路北

廣濟堂 東安市場正街路東

仁育堂 護國寺街

電話二三八一

同春堂 前外西河沿路南

馬雲龍眼藥舖 西河沿路北

興華藥舖 前外西河沿路南

同壽堂 西棧 廣安門內欄桿胡同

西一元堂 朝陽門外大街路北

延齡堂 東安外菜廠胡同中間路南

電話一三〇九

琪卉堂 阜成門大街路北

電話一四一七

同仁堂藥家老藥舖 前外大柵欄路南

南京城內三山大街路西

電話四〇一九 二二一

西藥房

瑞豐大藥房 東西北大街六條西口外路西

電話一七〇四

華美大藥房 前外大柵欄中間路南

電話三二五七

華倫大藥房 崇外木廠胡同

電話分八六八

北京大藥房 西四大街路東九號

電話一四七七

華安大藥房 崇內九四號

電話一三八五

華北大藥房 宣外驪馬市大街路北

電話三五九八

華仁大藥房 護國寺街五三號

電話一七三二

信康大藥房 西內新街口南街路東

電話一五七

三德大藥房 西單舊刑部街東口內一〇號

電話二二六八

北洋大藥房 觀音寺寶宴華樓

大柵欄

中法大藥房 大柵欄

電話三三八四

濟世大藥房 香廠萬明路

電話三二六四

屈臣氏大藥房 前外大柵欄西口路北

電話三七〇

宏濟大藥房 西單北大街路東

電話二五五二

父子大藥房 後外大街路東

電話四一九三

廣濟大藥房 王府井大街七六號

電話三六〇七

德濟大藥房 崇外手帕胡同中間路北二三號

西單牌樓路東

德生大藥房 王府井大街九號

電話三八七二

寶濟大藥房

醫院

保安 內科 醫院 西城絨線胡同東首
小兒科 電南二二九〇

朱孝達 診療院 後外迤西龍頭井二九號
電西一四七七

服飾

綢緞洋貨行

裕昇隆綢緞洋貨莊 崇外花市中間路北
電南分八二九

億豐祥綢緞洋貨莊 宣外驛馬市大街路南
電南四九二

寶祥益綢緞洋貨莊 前外珠市口西南拐角
電南三六五〇

益記洋貨布莊 前外大將家胡同西口路南
電南分一二〇九

德義祥印度綢緞洋貨店 崇內蘇州胡同八二號
電東一一九三

裕順興綢緞洋貨店 前門大街路東
電南分六二七

鴻昌號洋貨布莊 三里河路北

中和順布莊 前外抄手胡同

晉順生布絨呢洋貨莊 宣外小蔣家胡同
電南分二五六五

恒興祥綢緞洋貨莊 西單大街
電西二九三

瑞和祥綢緞洋貨布店 安內大街路西四一號

志川永綢緞布店 宣外驛馬市大街路南
電南二一五七

恒昌永綢緞莊 前外東珠市口九四號
電南分五八一

源昌綢緞莊 前外小蔣家胡同
電南分二一七六

源泰祥綢緞店 前外小蔣家胡同
電南分二〇六六

義信成綢緞店 前外小蔣家胡同

義昌號洋貨布莊 前外小蔣家胡同

榮祥盛綢緞店 前外長巷二條

聚義祥綢緞店 前外小蔣家胡同

遠記綢緞莊 前外小蔣家胡同
電南分六八五

和順祥綢緞布店 西四北大街路東七號
電西一八二九

恒義昌綢緞布店 打鑾廠
電南分二六八六

元祥綢綾莊 打鑾廠
電南分一四九一

天慶長綢緞莊 打鑾廠
電南分三三六

泰昌號 前門大街路東
電南分一〇四 一七〇三

競麗衣料綢緞商行 東安市場中華商場內

電東三一九二

祥聚國布售品所 西單大街路東

電西二一〇二

瑞生祥綢緞洋貨店 前外打磨廠西口內路南

電南分二六四

瑞增祥綢緞洋貨店 前外大街路東

電南分三六五

正源號綢緞繡貨發莊 東珠市口六〇號

電南分二三八九

洋貨行

義豐號洋貨鋪 王府井大街甲六八號

祥盛永洋貨舖 齊內南小街四七號

德順齋洋貨舖 齊內南小街七一號

美麗商行 宣內大街路東

電南八九一

華興厚洋貨莊 西單北路西

隆源北號 西單北路西二五六號

隆和號洋貨漆盒 西單北三二號

電西三二七

華泰隆 西單北路東

電西三〇三

德聚祥 西單北大街一九八號

白門新記 東西北幸寺胡同東口路南

北平指南 第九編 題名錄

慶順奎洋廣貨莊 前外布巷子路東

電南分一一三三

恒生程 前外興隆街

電南分五九六

順義永 前外小蔣家胡同

電南分三一〇

恒義洋貨店 大柵欄

電南一二九二

德成泰洋貨舖 北橋灣

東昇玉廣貨店 東安市場正街路東

電東三九三四

德成號洋貨店 前外三里河

電南分一九五七

絨線舖

慶和號 北蘆草園

恩信成 朝陽門外大街路南

德和隆記 木廠胡同

天意和 崇外大街路東

廣聚號 崇外大街路東

信義號 崇外大街路東

復興盛 崇外大街路東

恒祥瑞 崇外花市上四條路南

雙廣成 崇外花市上四條路北

北平指南 第九編 題名錄

健慶永 崇外花市上四條路北

德泉線莊 崇外花市上四條中間路北

鴻興德 崇外上四條路南

復興祥 崇外上四條中間路北

三義厚 崇外上四條路北

福慶德 後外舊鼓樓大街五二號

義和號 德內丁字街路北

瑞豐祥 寶禪寺街路北

信記 太僕寺街路南

廣源福 北新橋北

洋貨絨線舖

義順祥 猪市大街路北

東興源 平樂園路南

魁盛號 東珠市口大街路南

祥聚成 東四猪市大街路北

和順永 前外大蔣家胡同

恒豫隆記絨線杭絨莊 崇外翟家口路西

信遠號 崇外花市大街路北

電南分八一

裕順興洋貨線店 西城錦什坊街北口一三號

絲帶店

同義永 鮮魚口小橋內

謙生厚 崇外上四條胡同路北

廣聚源 崇外花市上四條

電南分一二三六

金珠首飾店

義成金珠店 廊房二條

全聚號金珠店 廊房頭條

電南二五二八

聲元樓首飾店 北橋灣

電南分一四八九

文豐樓首飾店 北橋灣

端華銀樓 內西華門北長街路西

中和銀樓 西安門內大街路北

信德首飾樓 西安門內大街路北

德盛樓首飾店 後外舊鼓樓大街路西

明遠樓首飾店 後外方磚廠胡同西口路北

聲遠樓首飾店 西單牌樓

寶成金珠首飾銀器店 前外廊房頭條東首路南

電南一九八〇

聚成首飾樓 朝陽門內南小街

合興首飾樓 齊內南小街一七號

誠遠樓首飾店 東四北頭條口內

慶蛛瑞首飾店 東四牌樓路東
電東三二九四號

泰源金店 東四東路南
電北一一二

永生金珠寶飾店 東安市場南門花園路西
電東三五五一

寶興隆金店 宣外驛馬市大街
電南七一

珊瑚店

恒盛興 廊房二條
電南四三七五

信成號 廊房三條
電南二一八四

西服軍衣莊

張永記西服莊 東城王州井大街七五號
電東一一〇二

俞廣記西服莊 外交部街二六號
電東四一一六

德記西服莊 王府井大街霞公府一一號
電東一四〇九

李天興西服莊 王府井大街一一一號
電東一五九二

瑞華西服莊 前外大柵欄中間
電南一四四八

天義成西服莊 前外廊房頭條中間門柵胡同內
電南四六九二

美昌祥西服莊 崇內米市大街二六三號

鑫華泰西服莊 東四錢糧胡同四二號
電東二九五七

天華號西服莊 前外門柵胡同北頭路西
電南二三〇

協華西服莊 西長安街大柵欄對面八九號
電四五二八

德成祥軍衣莊 前外廊房二條門柵胡同
電南一九二八

聚順源軍服莊 大柵欄門柵胡同中間路東
電南二一〇七

東記軍衣莊 打磨廠西口內
電南分一九三二

中華興軍衣莊 前外門柵胡同南頭路東
電南三五六九

義順昌軍衣莊 前外門柵胡同路西
電南一九一一

成衣鋪

郎記成衣莊 齊內大街路南三〇二號

雙利興成衣鋪 交道口南大街路西五三號

北平指南 第九編 題名錄

義順號成衣舖 東四錢糧胡同

電東二八二一

永陸祥成衣舖 南小街六五號

富興號成衣舖 無量大人胡同三七號

三盛號成衣舖 西長安街路北三〇號

瑞大號成衣舖 西單北大街一六二號

永順成成衣舖 南池子九三號

鈺順和成衣舖 缸瓦市二三號

雙義和成衣舖 東西北魏家胡同路北

潤記成衣舖 東四魏家胡同

紀年成衣舖 弓弦胡同二六號

永華興成衣舖 新太倉

寶豐號成衣舖 東四九條路南五五號

電東四六五七

鴻興祥成衣舖 慧照寺二八號

呈祥順成衣舖 東四牌樓北八條胡同

泉順興成衣舖 東四十條胡同

天利興成衣舖 西總布胡同二號

聚成成衣舖 史家胡同五二號

靴鞋莊

內聯陞靴鞋莊 前外廊房頭條

電南六七七四

大興院鞋莊 崇文門南小街七一號

雙盛鞋莊 錢糧胡同三九號

履祥鞋莊 東四大佛寺五二號

萬盛齋鞋莊 東單牌樓二條北路西

電東一〇七七

寶華齋鞋莊 前外珠寶市街中間路東

中華皮鞋行 西單北大街路西

維新時鞋行 西長安街二二五號

借電西二四八七

東日陞鞋莊 南池子一二號

東順齋鞋莊 東內大街三九號

升記時鞋莊 和外驛馬市大街

電南三六四六

寶華鞋莊 新街口南大街三一號

鑫華鞋莊 烟袋斜街六五號

萬隆鞋莊 崇外大街路東

全恒齋靴鞋莊 朝陽門外大街路北

電東一一二三

美華鞋莊 廊房頭條

電南二六九八

鴻興齋靴鞋莊 北橋灣

三進鞋莊 前外觀音寺大街中間

借電南六二三四

麗源厚鞋莊 前外觀音寺

借電南一七六九

玉興齋鞋莊 東柳樹井

華記鞋莊 東柳樹井路南

德隆鞋莊 東安市場正街中間路東

同義齋鞋莊 東珠市口路北一九號

棉花莊

德元成棉花店 東四北路東

電東三七五

廣順公棉花熾行 東四北大街路東

德順成棉花竹簾店 安定門大街路東一七二號

慶隆德棉花行 東珠市口

電南分二二三三七

義聚永棉花店 東珠市口南

電南分三四七

聚增號棉花店 西單北大街路西二七三號

慶通號棉花店 西單北大街三號

電西四六四

廣興魁棉花莊 西四南路西四三號

廣興裕涼蓆雨傘草帽莊 交道口路西一〇七號

電東一九一四

鐘表眼鏡行

新華齋修理買賣鐘表舖 東四北魏家胡同東口外路西三

九四號

時中鐘表眼鏡公司 大柵欄路北

電南四三二五

美華利鐘表眼鏡唱機唱片行 前外大柵欄路南

電南三七八九

及時鐘表眼鏡分行 前外大柵欄東口內

電南一五五四

保記鐘表商行 東安外大街六號

天佑齋鐘表舖 東安外大街路北

萬珍齋修理鐘表打字機 東安內大街七號

德威鐘表行 西單北大街八六號

電西六五

義源齋鐘表店 西單南路東

慶豐德鐘表洋貨店 西單北路西二號

毓秀齋鐘表舖 西長安街甲三〇號

和記鐘表舖 安內交道口西路北

瑞士鐘表眼鏡行 王府井大街三六號

電東二五三七

瑞明齋鐘表舖 烟袋斜街三號

實記鐘表舖 北長街路西

美華利鐘表眼鏡行 前外大柵欄

電南三七八九

銘秀鐘表店 東四隆福寺街東口內路北

慎昌鐘表眼鏡行 前外觀音寺街

電南四二一七

慶昌齋鐘表舖 前外東珠市口

揆午齋鐘表舖 崇外東柳樹井大街路南

精益眼鏡公司 前外觀音寺街西口四八號

電南一一一

寶光眼鏡商店 東四東四商場內路西

電東三六三九

三山齋晶石眼鏡店 打磨廠西口

電南分一〇九六

帽莊

鴻興帽莊 東四隆福寺一五四號

義隆帽店 東四西大街一四號

一品齋老帽店 東四西路南一一九號

電東四〇二四

同順和草帽工廠門市部 前外觀音寺中間

電南一九六四

振興號 西單南路西

電南二三九

皮貨繡衣行

東興盛皮貨店 東四西路南

興源湧皮貨店 東四路南一二三號

隆聚公陸記 東珠市口

電南分一六一二

美新號皮貨莊 前外大柵欄

電南三七六九

乾泰正皮貨莊 前外大柵欄

電南二七九二

魁元永皮莊 小蔣家胡同

天興永 前外西湖營

電南分二三三四

仁昌永繡貨店 前外西湖營

電南分一五〇八

皮件廠

永泰號 打磨廠

電南分二四四〇

恭華記 東堂子胡同

華豐紙煙皮件廠 東安市場東慶樓內西頭

電東四三九八

國華軍裝皮件廠 東安市場母桂商場給東

寶潤恆牛皮莊 崇外東柳樹井大街

電南分六八四

永興成皮箱店 東珠市口中間路北

春麗生收售中外皮箱 宣內大街甲二三五號

同合號皮件工廠 前外興隆街

新衣莊

榮寶東記新衣莊 東安外大街一一號

中和號新衣莊 東西北路東
榮寶齋 東安外大街路北

華興衣襪公司 總公司西城中沈家子胡同

電西一四三八

第一分銷處東安市場二道街

電東三六五五

第二分銷處勸業場二層樓

電南三四〇五

化粧品行

巴黎商行 西長安街二四號

電西二二一一

洗染

洗染坊

華麗染坊 西單北大街四〇號

電西一六一七

聚義染坊 北新橋西路北

泰和染坊 西單北大街路西二四八號

恒盛永染坊 齊內南小街南口路東六號

明新西法洗染坊 崇內大街八八號

華綸西法洗染廠 宣武門大街路西二三一號

恒興中西染坊 前外楊梅百斜街五〇號

東源茂洗衣局 東四大佛寺東街九號

古玩

古玩行

松古齋古玩鋪 東四南路西一一八號

電東二三〇九

和順長記古玩鋪 宣內大街路東七七號

亨義興珠石玉器舖 宣內大街路西

電南四六一

求古山房 西單大街迤北路東

電西六五

燕立齋古玩舖 東華門內大街路南

廣文齋古錢專門 琉璃廠一七六號

盤古齋古玩舖 烟袋斜街口內路南四一號

輿古齋古玩舖 地安門外烟袋斜街路北二二號

聚古齋古玩舖 地安門外烟袋斜街路北一九號

義信厚古玩舖 地安門外烟袋斜街五四號

博古齋古玩舖 烟袋斜街六三號

抱璞山房古玩舖 烟袋斜街甲六六號

秀古齋古玩舖 烟袋斜街五號

公記古玩舖 後門烟袋斜街一一號

太古齋古玩舖 地安門外烟袋斜街五九號

怡古齋古玩舖 地安門外烟袋斜街五五號

久英軒古玩舖 前外琉璃廠西首路北九四號
電南二九〇二

怡寶齋古玩舖 琉璃廠西門一一三號

賞古齋古玩處 琉璃廠西門一四四號
電南二〇七二

富德潤古玩玉器舖 前外廊房二條五〇號
電南二四一七

振平號古玩舖 安定門大街路東一〇七號

雲松閣金石古玩 琉璃廠中間一八六號

萬隆和專門修理古玩 崇外東曉市東首路北

掛貨行

永興號掛貨舖 豬市大街

天泰號掛貨舖 安內大街路東一六八號

金融

銀行銀號匯兌莊

北平新華商業儲蓄銀行 前外廊房頭條

電 一八四〇 三六三三

南 二二〇四 二三一〇

三八

中國農工銀行 西交民巷

電 三四八二 四一八 五五二〇

南 三四八三 八二〇 四三九六

恒昌銀號 前外廊房二條
電南三三五二

正通銀號 前外珠寶市
電南三二九四・一二二一・二五四六

恒裕銀號 宣外驃馬市大街路北
電南七一・七六一

益大銀號 西單報子街東口
電西二〇五・八〇五

天聚號錢店 東四迤西路南九六號
電東三〇三

大德通匯兌莊 打磨廠
電南分一一五

同順銀號 西單北三三號
電西一五二〇

河北銀錢局 前外西河沿東口
電南九二一 三二八一 四三六三

書畫

書行

寶書堂新舊書舖 東四隆福寺街中間路南
電東一七二八

紫玉書店 東城漢花園路南九號

蟠青書室 北海內白塔西坡下
電東三一八一

東華南紙文具書店 東華門大街

電東二〇四一

金城書社附租閱小說 宣內頭髮胡同東口

東方書店 西單北大街甲八四號

電西六五

博益書社 (文具書籍) 宣內大街路西二〇一號

(運動器具) 電西一七五八

逸古閣書畫雜項 地安門外鼓樓東大街二〇〇號

來薰閣書店 琉璃廠

集成書局 護國寺街六七號

電西二三八一

述古堂舊書店 琉璃廠西門內一四五號

九經堂書店 琉璃廠西頭路南一四八號

有正書局 琉璃廠一〇五號

電南三九四

文德堂古書店 琉璃廠一五三號

電南二〇三

保古齋古書店 琉璃廠一五四號

寶仁堂書局 前外琉璃廠中間路南

景山書社 景山東街一七號

電東一七四三

未名社出版部 景山東街

電東二四〇一

餉華成記書店 琉璃廠東門內路北一一號

墨妙齋法帖店 琉璃廠東門內二六〇號

北平指南 第九編 題名錄

南陽山房新舊書籍 琉璃廠中間

電南一五五二

會文堂書店 琉璃廠西門路南

武學書館總發行所 琉璃廠東門內路南

電南一七一八

武學書局分銷處 琉璃廠東門內路北

電南一七四一

靜文齋南紙書畫 琉璃廠東門北

電南五九〇

北京書店 西單北大街九〇號

電西二八七五

文義書局 前外西河沿路北

新智書局 東安市場杜銘商場路西

新華書社 東安市場杜銘商場路西

景華書社 東安市場杜銘商場路西

文美書社 東安市場內南花園路西

聚珍堂新舊書店 東四隆福寺街東首路南一五二號

華鑫書社 東安市場暢觀樓內四號

電東三九三三

會友書社 勸業場二層樓中間路南

北京圖書公司 琉璃廠西門內路南

電南二五〇四

建設圖書館 西河沿勸業場三層樓上

電南一二〇號

文林閣書坊 琉璃廠中間一八五號

揚文閣書籍南紙局 東安市場丹桂商場

電東四一七八

三述堂書舖 新街口南大街路西二三六號

燈畫字畫行

世泰燈店 新街口西大街路北

電西一九〇

德勝魁燈舖 東四七條石橋胡同路西六號

美珍隆燈畫店 前外廊房頭條東口路北

復興隆字畫舖 地安門外烟袋斜街五一號

德文齋字畫店 地安門外烟袋斜街二四號

毓文齋字畫舖 地安門外烟袋斜街一五號

寶文齋字畫行 烟袋斜街六四號

畫師

吟香館主鬻繪 (博古兼) 南新華街趙松岩廣告部
(花光) 電南二二四三

飲食

油酒行

西廣豐香油店 缸瓦市二四號

電西八一五

大昌油坊 前外石頭胡同路東

電南一七四七

元豐裕油坊 崇外東柳樹井大街

電南分三四一

長發號浙紹南酒店 隆福寺街路北三三號

電東一七二八

義豐號葯酒店 安內大街路東

電東三八〇八

長春號紹酒店 西單北大街路東五二號

電西一一一四

慶興酒店 西長安街西口內路北五四號

亨通酒舖 東四七條內路南

福源酒店 興隆街

雪香齋南酒店 西單北大街路東九〇號

電西一九九八

義興西號浙紹酒店 西四遼南大街路西

廣裕公酒店 東內南小街

聚慶德油酒店 東安門大街路南

東玉慶油酒店 東內大街路北

乾祥號油酒店 東內北小街

德昌聚油酒店 東珠市口內路北

天順號酒店 平樂園

同義永油酒店 西單北大街四一號

電西二七九九

福元長油酒雜貨 太僕寺街內路北

天亨酒店 太僕寺街路南

油鹽醬菜雜貨行

義泰厚雜貨莊 南池子三二號

義德和雜貨舖 崇內蘇州胡同中間路北三五號

電東七九一

天佑號雜貨舖 東安外三號

義興成雜貨舖 東安門北池子六一號

天興全雜貨舖 安內交道口南街三八號

全懋德雜貨舖 安內交道口南大街三六號

通合生雜貨舖 東四豬市大街

萬豐祥南貨莊 西單北大街甘石橋一〇七號

電西二九四八

福盛祥雜貨舖 東內北小街

東來益雜貨舖 地安門內沙灘東口外

玉山永雜貨舖 東板橋大街六一七號

裕泰厚雜貨店 東板橋大街二九號

天和東油鹽店 安內交道口南大街二六號

北華盛油鹽店 安內大街路西二號

天成元油鹽店 東直門外東河沿

斌魁久小油鹽店 東外大街

乾元號油鹽雜貨舖 西直門內韋皮廠一六號

復興隆油鹽店 雙柵欄甲六號

恩成公櫃門店 崇外東柳樹井

電南分二一七

恩成公櫃東店 崇外大街 電東六四五

恩成公櫃西店 崇外大街 電西四一六

恩成公櫃南店 崇外大街 電南苑一七

東來興油鹽店 乾面胡同四二號

隆泰湧油鹽店 交道口北路西一二四號

東天源醬菜舖 東四北頭條口

中華馨醋醬廠 東華門南池子九四號

永積公醋醬局 宣外下斜街四眼井內

東楊號南醬園 鮮魚口內路北

同福成醬園 南橫街臘刀店

馥馨齋醬菜店 牛街南口

祥順號小雜貨舖 安定門大街

義記雜貨舖 東直門內大街路南

大順祥雜貨舖 東直門內大街路北一一號

同利雜貨舖 太僕寺街路北

鑫記雜貨舖 德內大街路東

恒祥雜貨舖 西四南大街路西

猪羊肉舖

天福樓猪肉舖 東安外路北
天福齋醬肉舖 北新橋北路東
電東二九八九

泰山元猪肉舖 東四十二條東口橫街二二號

天興館猪肉舖 東四七條胡同石橋五號

泰山成猪肉舖 東內南小街七〇號

增盛館猪肉舖 東內南小街十一條東口

同福樓猪肉舖 八面槽五號

同福館猪肉舖 東四馬市大街路西

興順館猪肉舖 乾麵胡同四三號

便宜坊醬肘舖 東四北路西
電東三七三九

北德順羊肉舖 東內大街路北九號

飯莊飯店飯館

成都且宜小餐飯莊 西城絨線胡同西頭
電南五八九

東興樓飯莊 東安外大街路北
電東五七〇 一〇八五

鴻春樓南飯莊 宣內大街路西
電西一三五一

三義號小飯館 西單北大街四九號

中國飯店 前外西珠市口路北
電南專線

彭林泰南飯莊 西長安街四五號
電西二八二五

宣南飯店 虎坊橋
電南九〇九

北平飯店 太僕寺街甲三四號

錦江村四川酒飯川菜館 西單牌樓路北二二二號

萬壽堂飯莊 西四西羊市大街一〇〇號
電西四四六

慶樂春飯莊 西內護國寺街五〇號
電西七五二

啟華堂飯莊 後外差溜胡同西口外河沿二八號

義和軒茶飯館 後內路西一一號

中山食堂 後內景山東街

新豐樓飯莊 前外新世界北口
電南三二九五

春山居飯館 宣內石驢馬大街甲七七號

義興軒飯舖 東四猪市大街一〇一號

正陽樓飯莊 前外肉市胡同
電南分九五五

南貨海味茶食糖果行

稻香村茶食南貨莊 西四牌樓南路四

桂香村南貨店 西單

電話三三七四

食源永食品莊 西四牌樓南大街三五號

稻鄉村南貨茶食莊 後外橋北路西

電話一三五五

亞北號糖果餅乾店 西單路西二八七號

電話二〇七一

老香春茶食號 西單南路西

電話二六一一

異香源洋點心舖 東四六條西口外迤北大街路東

電話四一四

張蔚菓酒公司 驛馬市大街

電話四二〇一

精業罐頭食品有限公司 西四北大街太平倉對過

電話一四三

宏中醬油米醋 餅乾罐頭食品禮物公司 前外西河沿東口內

電話二〇〇六

泉吉齋糕乾舖 北溝沿七七號

晉華春 中外名酒 交通口北路西一〇六號

官禮食品店 電話一九一四

北華記糖菓行 德勝橋魏家大院

電話一〇八七

蜀香南貨海味店 西單北大街堂子胡同路東

源興昌 南貨海味菓脯店 西單四四號

電話四九四三

聚盛德乾果行 西單北二六號

電話二三〇七

聚慶奎乾果南貨店 東安門外路南

電話一七一四

興盛隆各種罐頭名酒店 安內大街七三號

隆景和生記 南貨海味 西四南大街路西二七號

密饒菓脯廠 電話二四六九

永元成乾菓行 崇外東柳樹井路南

寶聚公乾果行 三里河路北

義承欲海味店 前外西河沿

電話一八三七

德元海味店 猪市大街

榮華春南貨店 猪市大街路北

和興公北號南貨店 東西四猪市大街丁一二號

電話二九七四

全盛號南貨海味店 西單北路西二六九號

米麵行

信兆米莊 東四南大街

電話四六三四

聚盛米莊 米市大街二五五號

電話二四四六

德裕和米莊 安內路西五五號

電話二二七七

豐年大米莊 西單北大木倉口外路西

電話二二七七

裕興成米莊 西單北大街路西

電話二八三七

北平指南 第九編 題名錄

巨豐米莊 西單大街路西二九五號

電西七二七

和順祥米莊 西單北大街三八號

電西二六四

天和成米莊 西單北大街四二號

電西二〇三七

元吉永米莊 西單大街路東

電西七七二號

天泰號米莊 西單北大街四六號

電西一二二九

萬盛東米莊 西四牌樓南五號

電西一二九三

裕泰和 大米雜貨 太僕寺街路南

文德永利記米莊 東內路北二四號

電東五三一

裕順和糧店 東內北小街

聚增祥米莊 後外烟袋斜街路北三〇號

電東二三九六

裕康米莊 興隆街

電南分一九一七

義順長糧食店 安內路東

電東一二四八

三義興米莊 東外東河坊口路東

公興裕米莊 驪馬市

電南六一四

三義成糧店 上斜街西三廟街

電南四一四四

德豐源糧店 北蘆草園

同義德糧店 十間樓

元記米莊 東四牌樓西一〇二號

電東二六六四

隆泰號糧店 三里河

電南分二三八八

和興順米莊 前外三里河路南

電南分一八一七

阜聚隆米莊 三里河路南

電南分三一四

長 東 東珠市口

天和成糧店 彰內

電南五三三六

萬益米莊 南橫街益兒胡同

茶葉行

福新昌茶葉店 東城八面槽南頭路東四九號

福州興記號茶葉南貨莊 東安市場內電東一五五四

總店東四北電東一六二六

大新茶葉莊 交道口北路西一一八號

電東四二〇

又新茶莊 安定門大街路西姑姑寺口北

同泰茶葉發莊 安內大街路西三九號

景元號茶葉店 西單北大街路西二五六號

吳鼎和茶葉店 西單北路南

德昌祥茶莊 阜城門內大街錦什坊街北口西路南

元興號茶葉店 德內菓子市路南

正茂號茶葉店 德內菓子市路北

同昌茶店 地安門外煙袋斜街十二號

福建慶品春茶葉莊 內西華門外南長街北首路西

福德昌茶莊 朝陽門外大街路北

電東九九七

馥泰茶店 東直門外大街路北

東興隆茶莊 豬市大街三五號

毓成茶莊 三里河

萃芬東棧茶莊 東珠市口路北

汪元昌茶葉莊 豬市大街迤北

電東四一九九

萬興茶葉莊 前外三里河路南

鮮菓行

天林慶鮮菓莊 北新橋北路東

電東二九八九

聚合成鮮菓莊 東四大街

合店存記鮮菓莊 德勝門內菓子市東頭路南

同泰石菓局 東安外大街路北

電東六〇五

同盛永鮮菓局 西西南大街路西二二號

糕點行

祥聚齋點心舖 東安門四號

電東二七七八

東聚興糕點舖 安內大街路西八二號

毓美齋糕點舖 西單北大街路東五六號

蘭英齋糕點舖 西單北二七號

電西六八七

一品香餠舖 交道口北路西一一七號

芙蓉齋餠舖 東四豬市大街

正明文記糕點舖 鮮魚口內小橋

電南分四四四

天興齋餠舖 前外鮮魚口內路南

魁宜齋餠舖 前外鮮魚口路南

牛乳酪行

長安號牛乳廠 西長安街路南六〇號

電西四八〇九

麟記牛乳酪舖 大柵欄內門框胡同

切麵燒餅行

泰山號切麵舖 東安外四一號

和順齋切麵舖 大佛寺東街二二號

德隆盛切麵舖 安內大街路東

泰山恒切麵舖 弓弦胡同

興盛和切麵舖 安內交道口南大街二四號

祥泰軒切麵舖 安內大街路西

裕泰軒切麵舖 安定門大街

會元齋燒餅舖 乾麵胡同四六號

文具紙張

文具紙店

德信永文具紙店 地安門內操場大院路西一四號

怡文齋南紙文具店 勸業場二層樓上
電南一五四五

文寶齋南紙店 前門外勸業場三層樓上路東

義和號文具圖章墨盒店 勸業場二層樓前院路西

鴻泉勝記紙店 前外東珠市口

信昌紙行 三里河
電南分一八九四

同心德紙行 東四牌樓猪市大街一一號
電東一七二九

永興中西文具洋紙行 崇內大街路東一〇三號
電東一四五三

通德昌紙莊 前外興隆街

同裕興南紙廣貨莊 興隆街
電南分二〇六九

萬盛祥紙店 興隆街
電南分二三七

敬記紙店 興隆街
電南分五九八

三盛和紙店 闕王廟前街
電南八〇七

文英齋南紙文具店 琉璃廠一五九號

石竹閣南紙店 西單北大街一八九號

大升泰紙店 地安門外大街
電東三七三

同懋增南紙店 西單報子街東口
電西五九〇

日升恒紙店 地安門外鼓樓前路西

同興榮南紙文具店 西單北大街路東五一號
電西一〇五九

惠福花紙行 西單北大街八三號
電西八二七

忠興厚文具南紙店 西單牌樓二九四號
電西二六九

青春南紙文具書店 西單迤北路西
電西二四四〇

得寶閣南紙文具店 前門外廊房頭條
電南四四九一

東萬慶南紙文具店 交道口北路西一一九一

洪興南紙店 宣內大街路西
電話一三四

榮慶南紙店 宣內大街路東
電話四六二六

萬興號南紙店 東安門外大街路北五號

福壽齋文具紙店 王府井大街乙六八號

蘅記文具號 景山東街六號

愚得閣墨盒文具印泥圖章店 琉璃廠四六號

三益祥眼鏡墨盒店 琉璃廠一六四號

文寶齋墨盒圖章店 琉璃廠東門內二六二號

明遠閣墨盒店 琉璃廠西頭路北一〇五號

新世館圖章文具行 勸業場二層南樓路西

義華閣文具墨盒店 勸業場二層樓北院路北

永發號圖章行 楊梅竹斜街路北

倫池齋南紙字書店 琉璃廠路南一八二號
電話三三〇六

博通館南紙筆墨書籍印刷和內府右街中間路西二一號

七絃館圖章行 前外門樞胡同
電話二七八九

筆墨店

文元魁筆墨店 地安門外煙袋斜街一三號

鄧正泰筆莊 前外琉璃廠東口路南

守信李自實筆墨莊 前外珠寶市街中間路東
電話四五一四

李玉田筆莊 琉璃廠東首路北
電話四二二四

青蓮閣筆墨莊 琉璃廠中間路北
電話四〇四〇

燃料

煤炭行

興盛煤棧 東內新太倉一六號
電話三一六七

恒昌煤棧 齊內南小街路西

慶豐厚煤莊 齊內南小街路東甲一〇九號

義來興煤舖 齊內南小街路東四九號

福盛公煤廠 齊內南小街一五三號

雙聚興煤棧 王府大街路東
電話三五六三

西天興煤廠 大佛寺街五一號
電話四三七五

太來煤棧 西大街

恒隆煤棧 東安門內八二號

義源廠煤舖 後外鼓樓東大街路北九三號

復和瑞煤舖 宣外東城根
電話二二一一

北平指南 第九編 題名錄

三元煤舖 東華門內南池子六號

寶記煤棧 羅圈胡同甲五號

萬發祥煤炭廠 轎子胡同

泉順和煤棧 李閣老胡同二二號

德盛煤廠 太僕寺街路北

益順煤廠 太僕寺街路南

廣興隆煤棧 寶禪寺街東首路南
電西二六四五

久遠德煤廠 北溝沿二五號

廣興隆灰煤棧 東直門外北城根
電東一五三一

聚隆號煤舖 南橫街城隍廟

雙興隆煤廠 興隆街

德盛遠煤棧 東四九條東口
電南分一三九五

興隆煤棧 安內五道營西口路北
電東一六九四

萬華興煤棧 前外西城根九號
電南一二八四

德長義煤棧 前外北橋灣

長勝永煤舖 東珠市口
電南分六四二

四永順煤棧 西總布胡同六一號

福順成煤舖 東四西路南七八號

廣裕成煤舖 齊內南小街六〇號

振興煤廠 東堂子胡同
電東一七一七

義盛炭廠 東內北小街

長和白炭廠 崇內蘇州胡同
電東三二〇二

寶昌煤棧 東珠市口八四號
電南分一七四五

香燭行

隆和成香燭雜貨 西單北二九號
電西三二七

通和香廠 東堂子胡同一號
電東一七一七

內天馥樓香燭粉店 宣內大街九四號

萬興樓香燭粉店 東四北路東
電東七〇一

萬馨樓香燭店 齊內南小街路東
電東一六九六

萬興香燭熟藥局 西四太安侯胡同四一號

北富香香燭店 安內大街路西

瑞蘭芳香燭店 三里河路北

仙香閣香燭店 乾面胡同五〇號

五香閣香貨胰皂店 前外大柵欄路北
電南四五三四

花漢冲香貨化粧品行 珠寶市路西
電南四五二四

廣和號老蠟店 西單大街路東
電西二三〇七

車業電料機器

汽車馬車行

中英桂記汽車行 王府井大街三六號
電東二五三七 五一七

永新汽車行 宣內大街
電西五四九

昇昌永出賃汽車行 東單米市大街二四二號
電東八六八

茂達出賃汽車行 東安內大街路南
電東四三六九

富有汽車西行 西長安街四四號
電西一九四

快利汽車馬車行 西單北大街甘石橋
電西一四六四

美富燕大長途汽車行 東華門南池子北口路西九號

三友出賃汽車行 北新華街七號
電南四五二六

正陽出賃汽車行 和內雙柵欄十號
電南一〇一七

寶隆汽車公司 前內司法部街六四號電南二九九電報掛號
一四〇五短波無線電掛號一七七六

道生協記長途汽車行 西長安街交通部對過一〇一號
電南一四〇七

裕興長途汽車行 虎坊橋大街一〇八號
電南三九九六

小小汽車行 前外虎坊橋大街東路南
電南一八一七

益豐長途汽車行 東西四路南九九號
電東七二二

膠皮車行

和順成膠皮車行 和內石碑胡同四號

雙利順膠皮車行 東珠市口大街路北
電南分一〇四八

電料機器自行車行

西四商行電料機器行 西單北大街二三七號
電西二四四〇

華興電機行 西單北大街四八號
電西一〇五九

信昌電料行 缸瓦市大街六四號
電西一五六九

義泰電料行 西單北大街八七號
電西六五

振源電料行 鼓樓東大街路北

紹芝電料自行車行 東四牌樓北路東

電東九六一 四〇九六

意誠電料自行車行 東四牌樓北大街一四號

電東一七七三

輔記汽燈電料行 齊內南小街芳嘉園西口外五五號

電東九三七

李芝庭修舊電池行 崇內東堂子胡同四三號

電東四三九九

豐泰五金玻璃電料商行 西單北路東

電四二三一四

同義自行車行 打響廠東口

電南分二二七九

信立自行車行 缸瓦市路東

電四二九七四

萬慶永自行車行 東四四路南一〇九號

隆昌自行車行 木廠胡同

電南分一七七九

德源自行車行 西單北大街一〇九號

華得利自行車行 宣內路東三五號

大昌自行車行 前外大街路西

大陸自行車行皮鞋莊 東四北五條南路東

什物

恆發號磁器廣貨店 東四迤南二四號

電東一一二

裕順磁莊 東柳樹井五二號

電南分一八七九

江西磁業公司 前外勸業場後院路北

電南六三四

江西磁業公司 東安市場頭道街路北

電東四二五七

鰵角象牙行

欲興公 前外西河沿北

義泰號 前外西河沿

義興廣 前外楊梅竹斜街四九號

福興東 前外西河沿

天興欲 前外西河沿

煙袋行

通順公 煙袋斜街六七號

廣順號 煙袋斜街一號

瑛瑛行

老天利瑛瑛莊 王府井大街五五號

電東一一七九

中興號瑛瑛莊 王府井大街七〇號

電東三六一〇

磁器行

土木工程材料

顏料行

- 榮壽康顏料行 北橋灣
- 公記號顏料店 前外東珠市口內路南
- 天聚泉顏料行 三里河路南

木料行

- 鴻茂木號生料板廠 西單北路西二三九號
- 德和永板廠 東珠市口內路北
電南分一九〇六
- 復生木廠 西總布胡同四八號
電東二二九
- 公益木廠 廣安門內

- 永振興木廠西式棹椅舖 安內交道口西路南
電東三八五
- 雙盛木廠包建工程 西單安福胡同
電南一三〇九

石廠

- 萬順石頭廠 缸瓦市五一號

磚瓦廠

- 萬興號磚瓦廠 三里河路南
- 恆盛永廠刀舖 東珠市口

- 宏通號蘇刀舖 前外東珠市口路南
- 泰源號磚瓦舖 齊內南小街一五號
電東四四五九

灰行

- 東義興白灰廠 北新橋北
- 寶源號白灰廠 東板橋大街三六號
電東二五七八

玻璃行

- 義和號玻璃莊 西單南路西
電西一二六七
- 源興號玻璃莊 地安門外煙袋斜街路北二九號

五金

五金行

- 信昌五金行 崇外大街路西
電南分一九七

- 玉順和五金行 崇外木廠胡同
- 萬豐德五金行 東珠市口路北
電南分一六三四

- 天增義五金行 崇外木廠胡同
電南分一二七六

- 謙德號銅錫磁器店 東四東路北二〇七號
- 德義長銅錫店 北池子七五號

同盛公銅鋪 豬市大街路北

時利和洋鐵鋪 東城八面槽路西四一號

益盛齋銅器工廠 前外廊房頭條
電南三九六四

燕龍茂鐵器鋪 安定門內路東

聚源祥銅鐵鋪 木廠胡同

義隆祥銅鐵鋪 花市上四條中間路北

怡聚成銅貨鋪 花市上四條中間路北
電南分一五六六

祥利鐵鋪 打鑼廠
電南分九五六

源聚成錫鋪 東珠市口路北

刀剪店

三聚興刀店 豬市大街二〇號

三順義刀剪店 豬市大街一一〇號

櫛浴

男女理髮館

華美理髮館 東單北二條胡同東口外路西
電東四八七

懋記男女理髮館 崇內米市大街二八一號
電東四二九一

志信理髮館 齊內南小街一八號

雙興理髮館 錢糧胡同四〇號

第一理髮館 西單北大街路東九一號
電西一九一七

中國男女理髮館 西長安街八八號
電南四九三六

順記理髮館 南剪子巷路東

文華理髮館 船板胡同東口橫街路東

福元理髮所 東內北小街

義華理髮所 東堂子胡同

麗華理髮館 南橫街

寶順理髮館 安內大街路東

志貴理髮館 東四豬市大街七二號

天添天男女理髮館 王府大街五二號

玉興理髮館 勸業場二層樓南樓路西

艷容女子理髮部 勸業場二層樓南樓路西

澡堂

恩泉澡堂 齊內南小街二五號
電東四一六七

廣春園澡堂 府右街一七號

西華池澡堂 內西華門外南長街北口

工藝

印刷行

中華印字館 宣外達智橋 電南三六〇三

達成印刷所 前外廊房三條二一號 電南三一七三

大昌印刷局 齊內南小街甲一二九號

京華印書局 虎坊橋 電南一三八 六九一

清華齋刻字石印局 東四七條西口路南

北洋兄弟印刷局 西總布胡同四八號

首善印書局 打膠廠 電南分一二五七

京城印書局 和內北新華街路東 電南四五七〇

葛天民廣告印刷社 和外虎坊橋東三一號 電南四三一

照相館

北平美術照相館 西單北大街路東 電四一八四七

寶光照相材料行 前外觀音寺街路南 電南一七六九

崇興鈺照相館 後外帽兒胡同西口路南

光華美術照相館 宣外大街南頭路東 電南三一四七

華安藥房照相部 崇內大街九四號 電東一三八五

寄隱張效彭畫像 東安市場花園

寄隱張效彭畫像分館 隆福寺中間路南

大北照像館 前外石頭胡同北首路北 電南五二一〇

織染廠

振業衣機工廠 東四北路東一五號 電東三九四一

義豐織布工廠 安內大街路東秀家胡同西口

四美西法洗染工廠 缸瓦市四十五號

福來織襪工廠 西單北大木倉胡同 電四一八七九

首善第二織布工廠 西四北帥府胡同 電四一七四三

河北省立第一工廠 安內分司廳胡同 電東一一八五

北洋毛巾工廠 牛街壽劉胡同 電南一四二九

川林毛巾工廠 彰內牛街壽劉胡同

永大織襪工廠 前外鮮魚口東興隆街

元記織工廠 崇外木廠胡同 電南分一五二八

振興義織襪店 寶禪寺街路南

最新運動工廠 前外廊房頭條勸業場二層樓前過廳路西
鞋襪國貨

北平指南 第九編 題名錄

正大機織工廠 東安市場正街南頭路東

華豐織染有限公司 前外柳樹井路南
電南二二七八

利容織 毛市 工廠 前外打磨廠東河沿甲二四號
電南分二二二九

聚豐織染工廠 打磨廠東首路南
電南分八二一

益華織布工廠 崇內新開路路南
電東一八三一

永記織布廠 花市大街同泰棧內
電南分一六三一

德利織布工廠 崇外上三條五四號
電南分一〇〇七

瑞鑫織機工廠 前外薛家灣七號
電南分二七一

煤油烟錢

煤油紙烟關東烟雜貨行

中茂盛煤油紙烟雜貨莊 東安內南池子北口甲三號

義慶祥煤油紙烟雜貨 東安內南池子一〇〇號

貴記紙烟行 四單北二八號
電四六八七

裕和公紙烟錢莊 西四大街路西二六號

萬福永紙烟行 北橋灣
電南分一六八五

晉和祥雪茄烟行 前外觀音寺街二九號
電南六二二

兩益富煤油紙烟公司 東四北五三號
電東四七五三

天益成紙烟煤油莊 交道口路西甲一二六號
電東二四六四

祥順魁煤油紙烟點心 宣內大街九二號
電南一七六〇

德源長煙莊 東安門大街路南

天順祥烟莊 西單大街路西二九八號
電四六九〇

瑞毓興烟莊紙烟洋貨 西單大街路西二五五號
電四一九〇九

瑞源長煤油紙烟 北新橋北路東
電東三七七八

源豐號紙烟煤油莊 西單北四五號
電四七四九

寶成祥煤油紙烟 東四南剪子巷北口路東

慶昇煤油紙烟 和內甲三號

豫豐號烟錢店 東內大街四號

天義興煤油紙烟 東內大街三八號

東發源煤油紙烟 驛馬市大街東口

天德合煤油莊 東直門關廟

永聚號煤油紙烟關東烟莊 齊外大街路北
電東一三一八

三合公烟莊 三里河大街路南

天德裕烟莊 三里河

大通烟莊 三里河

和記烟莊 東柳樹井路南

公合生十枝寶鼎香烟莊 三里河路南
電南分二五〇

隆福泰紙煙莊 東珠市口路南
電南分一〇三五

元泰益煙莊 三里河路北
電南分三六七

東鳳祥煤油紙煙莊 東四猪市大街

天榮歲煙莊 寶禪寺路北

信昌恒煙店 西單北路東

洋行

洋行拍賣行

洋行

德昌洋行 東安市場花園內路西

利豐洋行 東四錢糧胡同一號
電東一〇五九

昇昌忠記洋行鐵工廠 燈市口八一號八二號
營業部電東九五二
工程師電東一八六〇
鐵工廠電東一七五三

信昌洋行 霞公府西口
電東一七三

北平指南 第九編 題名錄

沙利洋行 東堂子胡同一號
電東一七九

臨記洋行 前內西交民巷
電南一〇二七

利達商行 西總布胡同三六號
電東三五一七

利田商行 缸瓦市路西
電西二九八九

拍賣行

幸福拍賣西行 西單北大街甘石橋甲一一七號
電西七〇〇

民生拍賣商行 標袋斜街六一號
電東四三二二

公廨運輸

公廨客棧旅館飯店

北京公廨 東城米市大街
電東九八八

復隆店 打磨廠一三三號
電南分二四〇四

中和客棧 前外觀音寺街路南
電南三三一八

三立公廨 東華門北池子甲六四號
電東四三四七

林明公廨 宣內石駱馬大街西口鮑家街二七號

三三

北平指南 第九編 題名錄

大北公廡 宣內石驛馬大街四六號 電西六九八

武陵公廡 李爾老胡同二二號 電西二五五四

法通公廡 李爾老胡同一三號 電西六六七

集萍公廡 太僕寺街六八號 電西二六一七

中州公廡 太僕寺街甲一號

北平公廡 西城前英子胡同一七號 電西二六七一

鴻大公廡 西城西京畿道八號 電西二三五六

雙合公廡 西城二龍坑下岡一四號

正陽公廡 西城小口袋胡同一三號

慶華公廡 皮庫胡同 電西五四二

慶盛公廡 西城皮庫胡同路南 電西二七八〇

大方公廡 西城皮庫胡同路南 電西一四六三

長安公廡 西單舊刑部街三號 電西一三二一

瑞成公廡 宣內國會街甲五八號

大中公廡 宣內國會街三七號 電西二七一七

新華公廡 宣內溝沿六七號 電西一〇三〇

悅賓公廡 宣內頭鬚胡同五〇號 電西五三〇

通順公廡 宣內頭鬚胡同 電西一八六三

同華公廡 沙灘新開路 電東三二九六

集賢公廡 東安內銀閣胡同 電東三四四七

三顧客店 前外西柳樹井五六號 電南五四七四

謙安客棧 前外西柳樹井路北 電南一九七九

北佛照樓旅館 驛馬市大街西頭路南一四二號 電南八三三五

漢園公廡 漢花園東河沿 電東一三五八

元興公廡 東城無量大人胡同四二號 電東四五九八

運輸事業

合順運輸公司 西直門外車站 電西一五六〇

雜項

永昌號桅廠 前外打磨廠小橋 電南分九一〇

德源梳廠 西河沿路北

福壽梳廠 前內絨線胡同中間路南
電南八六九

電南八六九

萬豐號壽衣店 後外帽兒胡同西口路北

同順興壽衣店 錦什坊街北口內一七號

祥泰號出賃喜轎傢伙 武功衛路北
電四二二二七

蓬萊號喜轎木器傢伙 交道口南邊二二號
電東四二七八

德泰號轎舖 平樂園大街
電南分一八六四

廣隆齋冥衣舖 齊內南小街一二二號

德鑫齋冥衣舖 黃城根曉教胡同口

義順棚舖 齊內南小街一二八號

桂雨亭棚舖 西總布胡同四六號

日升槓房 西長安街四九號
電四九〇九

同順槓房 齊內南小街一二三號

同慶有限公司 廣安門 車站
永定門

電南二六二六
四一六六

和鳴厚風琴廠 羊市大街一二號

衆合風琴公司 驛馬市大街四號
電南一九四五

丹華火柴公司 崇外後池一號
電南分一〇七〇 三一

達仁養蜂場 西內廣平庫
電南一〇九八

萬裕漆店 前外廡房頭條
電南一〇九八

玉德山花毯店 打磨廠
電南分一七九八

馮記瓶子行 牛街吳家橋四條

唐記茶館 安內大街路西四號

利源當 東安門大街路北七一號
電東二六八

通泰城店 西單北路東

新和城店 北新橋北路西

北平體育器械廠 西四北大街路東五五號
電四九七六

東方人壽保險公司 南池子五九號
電東三四三六 三四五八

斌魁齋刻字舖 齊內南小街路東
電東四一六七

中國旅行社 (發售中外車船) 前內西皮市三八號
(票及旅行匯兌) 電南一二〇〇 一五六〇

榮利汽油商行 西單北大街九三號
電四二八七五

北平中華國貨貿易公司 前內絨線胡同
電南三四九

美盛公司 西單米市大街二五七號

北平華記製糖工廠(代售食品)大柵家胡同西口一三五號

電南分一三一

振記汽水廠 崇外河泊廠內

電南分二九七八

成美鑲牙館 前外廊房頭條第一樓二層樓上

恒興竹簾舖 西長安街路南五六號

忍德館粥舖 八面槽二四號

天蕙齋鼻煙舖 大柵欄東首路南

裕盛祥白油莊 猪市大街路北

家庭工業徐茂臣專門裝訂行 燈市口路北一二號旁門

電東九九二

聚寶園豆精行 太僕寺街路北

萬德長花生店 東城北剪子巷

天興長車園墊子舖 西長安街四七號

松林齋楠木作 西單北大街一七三號

德興麵粉房 東內大街二二號

豐盛昌 崇外大街路東

德順局 東內北小街

玉泰成 崇外土四條路北臥雲庵內

貨行聚集地

北平各種貨品不特各有專行。攷之當年開創之始。且各有專市。如東西珠市口。珠寶市。騾馬市。猪市。羊

市馬市。肉市。絨線胡同。花市。米市。等大街。皆當年分門設市之證。代遠年湮。人事變易。各處營業。自不能拘泥。如馬市。大街。今日絕無賣馬者。花市。亦夾雜有其他行店。雖云北平市。無貨不備。而初蒞止諸君。欲購之貨。往往竟日不得。茲按貨類。售賣最多處。列下。

藉供嘉賓之鄉導。

饅餡舖 東西單朝外安內最多

糖莊 大柵家胡同最多

蜜供局 西單牌樓北最多

乾鮮果行 果子市最多

茶樓 東安市場。青雲閣。勸業場最多

菜局 馬市。大街。廣安市場最多

猪肉櫃 馬市。大街。西河沿。豆腐巷最多

醬肉舖 東四北。大街最多

爐肉舖 前外肉市。東四牌樓最多

醬羊肉舖 前外草市街最多

雞鴨鵝店 馬市。大街。草市最多

雞蛋行 廣安門外。大街最多

魚店 西河沿。公興。魚菜場最多

白油局 豆腐巷。馬市。大街最多

皮貨估衣舖 東珠市口。半壁街最多

新衣舖 東珠市口。大柵欄最多

新衣襪舖 東華門外大街最多

雨衣店 打磨廠最多

戲衣局 前外牛壁街最多

帽店 鮮魚口門框胡同打磨廠大柵欄最多

欄杆店 崇外上四條最多

繅帶店 崇外上四條鮮魚口廊房頭條最多

翠花局 烏梢胡同崇外四條最多

白銅首飾店 崇外上四條廊房頭條最多

紙花店 崇外上四條護國寺街東安市場最多

捶金舖 打磨廠最多

琢磨玉石作 廊房二三條弓箭大院最多

包金作 三府菜園前外西河沿一帶最多

估衣 天橋東四東大街最多

木料廠 北新橋一帶最多

石廠 缸瓦市阜外大街廣安內大街最多

豬毛廠 馬市大街豆腐巷最多

墨盒筆墨店 琉璃廠打磨廠最多

南紙店 琉璃廠最多

琉璃耍貨 花市大街鐵驢把大街最多

景泰藍玳瑁舖 西河沿三府菜園最多

絨球 絲線店 棉線店 崇外四條柳樹井花市最多

梳篦舖 鏡子舖 懷鏡風鏡舖 崇外上四條最多

北平指南 第九編 題名錄

眼鏡舖 琉璃廠楊梅竹斜街崇外四條最多

刷子舖 狗尾巴胡同刷子市最多

白紅黃銅器舖 阜內安內東西四單打磨廠最多

錫店 錫拉胡同前外東大街最多

鐵舖 東四牌樓

針店 崇外四條

刀剪舖 打磨廠宣外東河沿口

沙鍋店 善果市最多

天平店 珠寶市最多

水旱煙袋舖 打磨廠煙袋斜街最多

鏡框店 廊房頭條最多

摺扇舖 隆福寺街護國寺街花市最多

錦匣舖 廊房頭二條隆福寺最多

嫁妝舖 大市街

棹椅木器舖 大市街驛馬市魯班館最多

洋棹椅舖 王府井大街

藤竹椅舖 楊梅竹斜街最多

板箱舖 打磨廠花市最多

箱櫃舖 東大街小市最多

皮荷包舖 打磨廠

皮箱店 前外大街崇外大街最多

地毯莊 崇外大街最多

北平指南 第九編 題名錄

楠木作 楊梅竹斜街東安內大街最多

雕漆舖 半壁街最多

菜店 北半截胡同最多

豬店 豬市大街糖房胡同最多

羊店 德外馬店最多

大小客棧 西河沿打磨廠最多

刻字舖 琉璃廠打磨廠最多

蘇裱字畫舖 南新華街琉璃廠最多

古畫字帖舖 琉璃廠最多

燈畫店 珠寶市廊房頭條最多

扇畫店 打磨廠廊房頭條最多

書舖 琉璃廠隆福寺最多

玻璃莊 精忠廟胡同最多

料器舖 崇文門外四條打磨廠最多

音樂響器舖 打磨廠東河沿琉璃廠前外大街崇外大街最多

鼓舖 花兒市打磨廠最多

豬肉湯鍋 豆腐巷馬市大街最多

斜皮店 西皮市西黃城根最多

象牙鰲角舖 西河沿最多

骨貨頭髮舖 崇外上四條東河沿最多

碱店 崇外大街西單最多

鮮花廠 隆福寺街護國寺街下斜街最多

麻店 崇外大街花市街最多

官麻店 花兒市最多

羊皮店 西四羊皮市最多

軍刀舖 打磨廠最多

鎗舖 德外路西最多

弓箭舖 東四弓箭大院最多

鞍子舖 前外草市街弓箭大院最多

木桶舖 楊梅竹斜街最多

缸店 蒜市口缸瓦市小新店最多

草紙店 影內大街最多

烏籠舖 隆福寺前街宣外月牆最多

風箱舖 打磨廠柳樹井最多

哈達店 打磨廠

油漆作 西單北鼓樓東大街最多

拔絲攢花鑿金作 鳥槍胡同最多

銀行 西交民巷西河沿最多

銀號 前外大街廊房頭二條最多

五金磁器 崇外大街最多

鉛石印館 廊房二條琉璃廠最多

照相館 廊房頭條隆福寺街最多

古玩舖 琉璃廠炭兒胡同最多



明神宗定陵

司 記 關

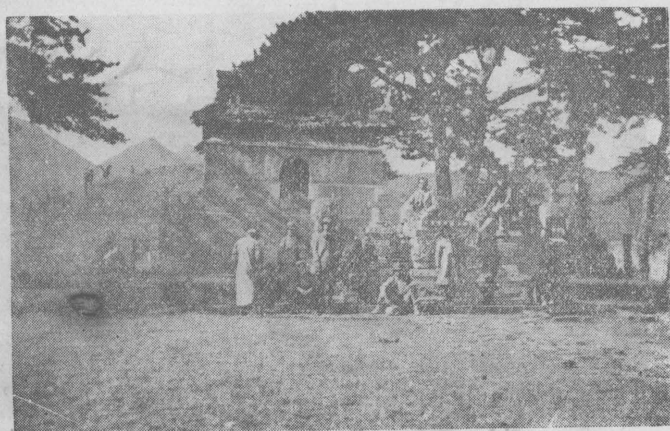

明懷宗思陵

司 記 關

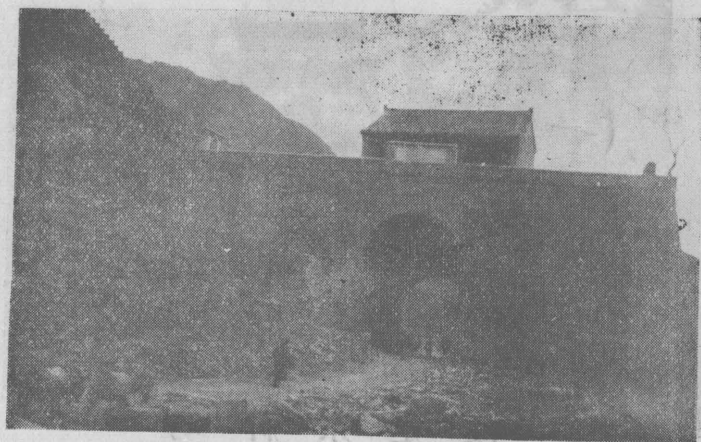

關 庸 居



刻 石 之 關 庸 居

第十編 附錄

貨幣

北平市面率沿舊制。加以近年軍閥之濫發紙鈔。濫鑄輔幣。金融紊亂。無可究詰。通行之銅元。十枚呼爲一吊。百枚呼爲十吊。初蒞止者。如墮五里霧中。有索價二吊。往往以一角或二角還之者。他鄉之客。每感不便。紙幣固不待論。如人頭輔幣之成分與重量。核與法律所規定。並不相背。徒以鑄造過多。以致金融紊亂。殊堪痛恨。茲就通行之現貨與紙幣分述如左。

銀元 以銀貨爲本位。每枚重庫平七錢二分。分盤龍（北洋造）老人頭（袁世凱）總理紀念幣（孫總理）及站人等四種。爲通用銀幣。此外如湖北江南應洋均須貼水。

輔幣 有一角二角五角三種。多係袁世凱肖像。原以十角當一元。因製造太濫。近年落爲小洋之一種。其值僅貳八分。龍鳳輔幣亦同。此外各省小洋通用。每十二角餘合大洋一元。廣東福建則須貼水。

銅元 原有一文二文五文十文廿文數種。現行僅

廿文一種。當十銅元已不多見。目下行市每元可換銅元四千（俗呼四十吊即當廿銅元二百枚）。

鈔票 平津之中交兩行。及山西省銀行。農商銀行。保商銀行。匯業銀行。中南銀行。中華懋業銀行。與現銀幣一律通用。其無北平或天津字樣者。須稍貼水。但外國銀行如花旗如正金等鈔票。不在此限。所出各種鈔票分一元。五元。十元。五十元。一百元等數種。

角票 流通之角票。係農工銀行。及勸業銀行所出。其次爲山西省銀行。種類分一角。二角。五角。三種。銅元票 有十枚。二十枚。四十枚。五十枚。一百枚數種。均爲京兆銀錢局發行。照銅元通用。若換至一元之銅元票時。較銅元稍貴。

上述爲現在流行之概況。至于行市。則於每晨由錢市定之。每銀七十二元。合銅元若干枚。名爲一泡。其數視當日銅元之供求。以定每一元換銅元之數。（銅元票信用較著。往往比現銅元爲昂。）決定之後。由報盤人通告全市。其他一切有價證券之行市。由

證券交易所。每日分前後兩場定之。前場每日十一點至一點後場三點至五點。每場第一次成交日開盤。末次交易為收盤。各種證券之名稱極多茲從略。

貨聲

北平沿街叫賣之小販。其吆喝之聲調。或清脆幽雅。或悽涼慘淡。抑揚婉轉動人聽聞。應時各貨。吆喝之腔調。尤能感人。惟往往有賣甲貨不吆喝。甲貨而祇形容其貨色者。如賣白薯者吆喝。『鍋底來！栗子味』及賣蘿蔔者吆喝。『套梨來辣了挽』等詞。非久歷年所者。不能聽懂。至于以鑼鼓以及其他樂器之聲響替代吆喝者。種類更多。爰將調查所得分列于後。（以吆喝不明顯及以聲響替代吆喝者為限）

一 吆喝部

賣燒餅油炸鬼者（油炸鬼。以香油炸發麵條。西城

外城呼為蘇花。）

吆喝聲

『油炸鬼，燒餅』或『燒餅。大油炸鬼』或『熱的來……大油炸鬼。蘇花』

醬來……燒餅』或『蘇花……燒餅』

賣豬頭肉者

吆喝聲

『炸麵筋……肉』或『炸……麵筋……肉』

賣扒糕的（以蕎麥麵為糊。涼之成糕。拌醬油醋食之）

吆喝聲

『筋豆酸辣來……一大盃來……一大盃來……兩塊來』

賣西瓜的（切塊零賣）

吆喝聲

『吃來……鬧塊嘗啊……甘蔗的味兒來兩箇來大……兩箇大錢來』

賣棉香瓜的（香瓜之一種）

吆喝聲

『抱棉猴來抱棉猴』

賣各種糖塊的（手推小車車上置一方盤。內粘各樣彩紙球。又備一布袋。內盛棋子式之色子。每抓四枚。與盤中之彩球相對。合則得彩。謂之抓彩）

吆喝聲

『抓彩來得彩。好抓來又好得。報子加一彩』

吆喝聲

『背負木工器具。沿街吆喝。張羅工作。俗名為收拾桌椅板凳的）

收拾桌椅板凳的

吆喝聲

『板凳……』間有吆喝『收拾桌椅板凳』者

收買珠石首飾者（一切什物亦均收買）

板凳

吆喝聲 『潮銀子來！首飾來賣！』

賣瓷器的（諸般瓷器）

吆喝聲 『茶盃來！蓋……盃』

賣絲帶、浴襪、口袋及一切綫織等物者

吆喝聲 『帶……子』（其聲似歹賊）

賣小說演義等書者

吆喝聲 『憲……書哩』

一二貨聲部

賣絨線的（俗呼搖鈴的）

貨聲 以一小銅鑼照叢鼓之形式搖之。ㄉㄉ儿。

ㄉㄉ儿作響

黏扇面的

貨聲 臂跨小箱，上以綫繩繫小鐵鈴數串，行時

擺動使之嘩嘩作響。

賣梳裝品的（俗呼搖鈴鼓的）

貨聲 以叢鼓一具，上安小鑼，搖之。ㄉㄉ儿，琴作

響

賣炭的

貨聲 手搖較大叢鼓，其聲嘖嘖哧哧哧。

賣煤油、香油及醬油醋者。

貨聲 敲打大木梆為號，其聲哧哧。

賣豌豆糕的

貨聲 敲打小銅鑼，其聲噹噹。

賣糖的（小兒喜食之糖果）

貨聲 以小木棍打銅鑼，其聲噹噹，或ㄉ一ㄉ儿。

ㄉ一ㄉ儿

磨刀剪的

貨聲 以鋼鐵片連成五頁，隨行隨振動，其聲嘩

啦嘩啦，或有以號筒吹之者，其聲為唔嘖。

哈哈

鋸碗的

貨聲 肩担一挑，挑一端繫一小銅鑼，鑼之前後

各懸小鐵錘，一隨行隨搖動，其聲為叮ㄉ

ㄉ儿，噹ㄉ儿，叮ㄉ儿，ㄉ儿。

收買什物的（俗呼打鼓的）專收買各巷貧戶之

什物，或換取燈（火柴）者

貨聲 打小鼓，其形圓直徑不足二寸，以小軟竹

棍打之，其聲ㄉㄉ儿，ㄉㄉ儿，ㄉㄉ儿。

賣燒餅麻花的

貨聲 用較大之播叢鼓，其鼓以革製者，其聲哧

哧哧哧，哧哧哧，哧哧哧，播叢鼓者，其聲為噠

囉噠囉噠囉……

唱咄的（多係瞽目者。天將晚弦子。鼓齊鳴於街頭。

貨聲 管唧。管唧。起嘸嘸嘸嘸。一嘸嘸。

賣日用什物的

貨聲 打瓢文Y。文Y。文Y。文Y。

賣鐵壺的

貨聲 以鐵柱打壺底。其聲噹噹。

剃頭的

貨聲 打喚頭（以鐵爲之。形如巨鑷。）其聲ㄗ
尤儿ㄗ尤儿

賣愛窩窩的（糯米爲之。形如湯圓。）

貨聲 打小木梆。其聲唧唧。起唧唧。

耍猴的

貨聲 敲大鑼其聲ㄗX尤。ㄗX尤。ㄗX尤。ㄗX尤。

耍猴立子的

貨聲 同時敲大小鑼。其聲ㄗ。况ㄗㄗ。一ㄗ。一ㄗ。

耍耗子的

貨聲 吹噴哨。味瓦——味瓦——味——瓦。

跑旱船的（肩荷彩船）

貨聲 敲鑼鼓。打鏡。其聲擊。擊。擊。一擊。擊。擦。擦。擦。

擦

修脚的（以形似半析之小木板二個。下安木柄。一

手持。震之。）

貨聲 其聲ㄗㄗ儿ㄗㄗ儿。

釘鞋的 用鐵錘敲鐵器

貨聲 其聲ㄗ儿ㄗ儿ㄗ儿

賣涼貨者（即賣酸梅。湯。玻璃粉。桃舖。果子乾。玫瑰

棗等。）

貨聲 敲冰蓋（二銅器。如小盃。一手持之。互震

作響。）

其聲叮擦。叮擦。叮叮擦。擦擦。叮叮擦。

賣胡琴的以胡琴拉原板爲號

貨聲 等根棧。的根棧的等……

算卦的（沿街算卦以瞽目人爲多。或以竹板打小

竹棍。或打小銅鑼）

貨聲 打竹棍者其聲ㄗ儿ㄗ儿。ㄗ儿。

打小銅鑼者其聲ㄗ儿ㄗ儿。ㄗ儿。

釀金會

釀金會北平名寫會。亦儲金之一種。辦理完善者。有
緩急相濟之便。無銀行手續之繁。誠社會上之益舉
也。當此經濟枯窘之際。此類事業至可提倡。惟時風
不古。人心叵測。五方雜處之地。借名詐財之事所在

多有有志儲蓄者不可不審慎出之。北平社會複雜，寫會之名稱與組織法亦極不同。茲述如左。

釀金會之通用語。起會之人名為會首。按月出資者為會員（其多少由會首規定）約定出資之數目。一份曰一支籤。使釀金曰使會。投標時下利錢名為寫。未使會者曰白籤。已經使會者曰黑籤。白籤下利錢而中者曰得會。發起釀金會時曰起會。會員均經使會曰完會。又名滿會。又謂之末會。收單刀會。即一人需款。邀請親朋各出相同之款數（五十元不等）以維持之事。後由用款人按月歸還。其歸還之次序用抽籤法定之。並無利息。頗饒古道。

雙刀會。由需款人為會首。招集親朋為會員。十人二十人或五十人不等。約定日期款額（二元三元五元十元不等）會員出資供會。第一次使用以後會首仍按原定之日期按月開會一次。各按原定之款額出資。用抽籤法定使會之次序。互相維持。亦無利息。

寫會。其法與前述略同。會首首次使會不下利錢。惟間有略付車資者。以後開會以下利錢最多者使會。法以投票定之。如五元為一份之會。甲投一元。乙投一元一角。則乙得會。凡白籤會員則由其

應納之份數內扣除一元一角。會首及黑籤會員仍付全數。不得享此權利。依此類推。直至完會為止。

抓會。又名搖會。與前述相同。但由每次釀金內提出一部作為彩錢。分與眾會員。或分為若干彩用搖彩法定之。其搖彩法係以骰子四枚擲於皿內。視點之多少。定彩之大小。點數相同者。或復擲。或以先擲者為準。白籤點多者使會。次多者得頭彩。如係黑籤點多者祇能得頭彩或二彩。

紅事會。以志同道合者若干人組織之。以十年為期。分若干次。每次各出資若干。日積月累。以備各會員家中娶聘時提用。惟提款以一次所釀金額為準。輪流使用。有餘款時。亦可招集全體會議。規定處分之法。移作辦滿月。或各人辦生日之用。或期滿後由未用過者均分。

老人會。又曰白事會。或曰棺材本。其會首多為梳廠所組織。集合有老人之家數十份。各釀資若干。有欲釀雙份。或數份者。亦可以備意外之需。其年限多以十年為期。按會之份數分為若干期。釀金（如十年為限之會。若有二十份。可于每半年開會一次）憑摺交款。蓋戳為記。會員中一旦有遭艱者。提用會款。謂之搬贈。一期內如遇事在二次

以上每於事後由各會員另釀會款以備不虞期滿後餘款由未遭事者之合意提用或另存。

月餅會 又名月餅議會此種會為各餠舖所發

起中小戶多喜上之以為年終之供品每年由二月起月交洋二角三角或五角不等由起會之舖給以會單交款時由舖印以戳記謂之打印十個月為滿臘月二十三日以後可前往取月餅若干斤貨色較當時現購者頗為便宜故有「零錢作總錢過年吃供尖」之諺各舖亦均講求信用以廣招來取貨時雖行市上漲但上會者仍得享平價之權利（按月餅會分大佛供與灶王供有十五斤與三十斤之別）

蜜供會 又名蜜供議會與月餅會同（按蜜供論尺有一尺者曰小中方一尺五者曰大中方三尺者為大佛供）

饅首會 由各大蒸鍋舖發起每會以饅首十斤起碼以現在而言每月約納銅元三十六枚或三十八枚其交款取貨各辦法與月餅會同此外尚有羊肉會與香油會米麵等會均由各該羊肉舖與大油局米麵舖等所發起其辦法均與饅首會相同茲從略

善會

善會 又名文會每值妙峯山廟會時北平慈善家組織大規模之善會沿路分設下處以供香客休息之所善會名目有八九種茲述如左

（一）粥茶老會 專施粥施茶所搭茶棚甚多備香客人等之需要粥茶棚內供娘娘駕（即布質圖畫施粥茶者皆身穿黃衣並呼口號如「先參駕來然後再喝粥來吱吱」香客入棚參駕後即隨意取粥取茶食用作臨時休息夜間並可住宿

（二）獻鹽老會 此會備有大批官鹽在山道各茶棚中隨時供獻鹽食以備茶棚中應用及香客在善會之有施助者在茶棚中亦可隨時用飯故此種鹽食在山道上甚為需要

（三）拜席老會 此會備有新席若干領施給茶棚如瞻拜用香客之睡眠各棚之貼補等需用甚廣有此會則大感便利矣

（四）巧爐老會 此會為舊京之「踞碗」的所合組而成者在山上專修各茶棚之碗具及各磁器之破爛者

（五）茶葉老會 此會備有大批茶葉供給各茶棚以便香客之飲用

（六）盤香老會 此會備有各種大香盤除自供外並在各茶棚懸掛每盤燃點數日

(七) 縫綻老會 此會爲舊京之皮匠所組合而成。在山道傍立候香客之鞋破者。担任縫補概不收費。

(八) 燃燈老會 此會備有大批紙燈籠及臘燭。除担任山路之燃燈外並隨時施給茶棚香客燈籠臘燭。

(九) 除以上八會當年豐的時代。尚有一種饅頭會。似附屬於粥茶棚內香客入粥茶之時並施饅頭任香客取用惟此會須有較多之資本皆賴各大善士布施近年則施主零落已無此會矣。各善會皆有會規。在山上取合作精神互相幫忙於接交之際各道「虔誠」每善會俱有會號如「子孫萬代」「公益長善」等詞事雖涉迷妄然亦末俗中所僅見者歟。

走會

走會又名武會。爲民間最熱鬧之雜戲亦即民間有統系之藝術。各種歌舞技藝五花八門均有活潑之精神而不染營利之思想。

會中人員具有堅實勇敢之精神。表演各種藝術均極精彩。於民間藝術中佔有雄厚之勢力。每逢山壇廟集開遊時。或一村一處有典禮慶賀時。皆舉行走

會而城外各村亦有例年行之者。其爲民間講齣藝術者。以妙峯山及左安門外之十里河地方爲最盛。由紳董禮請各會表演以助興趣者。如永定門外之中頂南頂等觀者均有萬人空巷之勢。組織 走會內部之組織可分爲兩部一部爲角色。專司表演各種技藝一部爲管理會中一切事務。而會中人員又分爲各把。

(一) 錢糧把兒 此把專管挑擔籠子。(籠子即會之招牌)籠箱內裝會中應用之零件。每會有籠子四挑每挑爲籠子一對籠子作金漆之飾。每籠箱上插嵌三角旗四面。上繡會名。皆作四字。與文場會然旗上並有白色飄帶。旗有木頂謂之(佛頭)並綴以花穗子。謂之(佛鬚)旗上繫串鈴一經挑行其響唧唧聲聞數里。旗之作藍色者。稱爲藍旗。藍幌黃色者爲黃旗。黃幌但黃旗在走會聲譽中最稱名貴。前清時非曾經聖覽。或舉賀黃旗者。不得濫用。本把兒有督管。每屆走會時在最前部指揮一切。手執較大之旗。與籠子上之旗式。相同謂之播子。遙爲指揮謂之前引。

(二) 大車把兒 本把兒備大車數輛。爲會畢時乘坐之用。其積箱槓子等會。亦多在大車上。

表演。

(三) 忠和把兒 本把兒為變相之廚師。專司製作或携帶會中之應用食品等事。

(四) 神堂把兒 本把兒專司祭神時之儀式演禮。及神前應用物品之預備。

以上四把兒 為人員部分之組織。每把兒有主事一人。謂之「把兒頭」。至於角色部分。多為

青年壯漢。裝束齊整。有附屬角色之人員。謂之下手。此外尚有會役管理。走會時應擺佈之工

具。化裝。及擔挑籠篋（挑籠者身穿黃衣）等事。各會組織多係耗財買臉。固須富家子弟。擔

任設備。而角色因嗜好所趨。多有不願身家而參加者。其熱心藝術之精神。殊可嘉矣。

走會之種類 名目繁多。茲述其流行普遍者如下。開路會 本會所表演者。為鋼鼓之戲。鼓分雙與

單頭。各角色於表演時。皆作赤背。間雜其他武器。各顯奇技。以斂在首之間。作種種飛舞之勢。生龍活

虎。畢現眼前。以其純粹把弄武器。故推為走會之首席會。又名大執事。鐘簾之形式。以一大竹竿為主。

高可數丈。中嵌一大長布旗式。並綴銅鈴。頂有小傘。重約百斤。角色要弄簾作種種姿勢。遠望之。若冲天

之塔。走時如遇牌樓。必擲之。而過。尤為難能。而可貴。

秧歌會 此會在走會中。最有生色。亦歌亦舞。全班

角色。皆彩扮成戲。並踩高蹠。（即木質之假腿。）超

出人羣之上。其中角色。更分十部。陀頭和尙。傻公子。

老作子。小二格。柴翁。漁翁。賣膏藥。漁婆。俊籬。醜鼓。以

上十部。因鑼鼓作對。共為十二。單個組成。各角色滑

稽逗笑。歌舞合奏。極盡貢獻藝術之天職。

五虎棍 此會原分二種。五虎棍為本會之正工。表

演董家五虎。遇趙匡胤打棗起鑿。兄弟五人。皆使三

截棍。以相搏擊。謂之五虎棍會。

少林棍會 少林會表演時。分單個練法。及對手戰

法。兩種。形勢極為熱鬧。

雙石頭會 以一大橫槓子。兩端嵌重數十斤之大

磨盤石頭。此為本會惟一之工具。表演時。以體壯力

大者。仰臥地下。雙足蹬石。許多角色。在上協合作勢。

狀極危險。俗謂之搭人牌樓。為該會最精彩之一幕。

獅子會 本會重要工具。以彩緞絲繩之屬。製成特

號大獅子一對。一黃一藍。頭部重約百斤。並綴銅鈴。

演者穿彩袴彩鞋。套於工具之內。搖頭擺尾。作種種

跳舞之式。如真獅子。然附有九獅同居。會則除對獅

之外。另有較小之獅子七頭。互相協調。作舞蹈之戲。

名為太獅少獅。太獅過河。須戲水。少獅過樹。須上高

均為最困難。最精彩之技術。

石鎖會 該會有石鎖若干角色手執鎖樑作種種姿勢頗費氣力甚有可觀。

轆子會 又名小執事演時以磁質之轆子在身間作種種飛舞之式樣單擺浮攔術極巧妙。

槓子會 該會在大車上表演車上設木架橫支木槓一根演者在上作舞跳盤旋繚繞之狀身段之靈活運用之巧妙為民間藝術中歎觀止焉。

槓箱會 該會有配角肩抬槓箱在兩旁中間有一槓子槓箱官坐其上紅袍短鬚圓翅紗帽具滑稽之形狀不時有告狀人等與槓箱官互作諧談語詞及歌唱。

大鼓會 又名跨鼓該會以大鼓為主腦鼓甚大上嵌鐵環擊之嗒嗒作響極為好聽旁有童子二排各執銅鏢一對互相擊擊有時亦各以銅鏢之單個與他人之鏢任意碰擊頗有興趣。

小車會 該會以一少婦坐老翁之推車作種種步調與姿勢少婦且說且唱為一極有趣味之戲向年走會以真有盛名者一經號召則觀者塞途魔力之大可見一斑。

近年自行車會最為時髦青年富團結性故邇日之集會自行車大露頭角名萬里雲程自行車會如妙峰山走會中及最近之先農壇游藝大會中皆見之

自行車會自李學勤創練蔚為藝術後起之騎車家甚多其表演之種類亦極複雜驚險滑稽大有可觀

踏跋

踏跋俗謂之「擗跋」亦名「爭」此風倡於宋元迨清尤盛名手暗食官府者謂之「官校」自嬉戲於民間為「消遣」「嗜好」性質者謂之「私校」「官校」恒較私校為高舊有「善撲營」隸於營者曰「撲戶」有頭等撲戶二等撲戶三等撲戶按技之優劣而別之按等級月給錢糧故為撲戶者皆有「當差」與「供奉」之色彩平日在營鍛練身手研究脚步兩兩相搏名為「捐弄」「捐弄者個中之行話俗謂之「練習」也其技純以臂脚腰三工為勝其練臂工以「抖麻辮」為工具練脚工則以踢白木杆子為工具內中行話大杆子三百六小杆子如「牛毛」謂工夫之深者也每年十二月二十三日清帝於內廷養心殿前看踏跋名曰「料籠」迨正月初九日在中海紫光閣觀本營撲戶與外客相搏名曰「客籠」外客之爭交者多蒙民因蒙人嗜武好鬥故於「進供」之餘必演此技以相誇示踏跋時穿「褡裢」着短靴名曰「螻螂肚兒」髮辮挽結曰「交辮」踏場鋪大絨氈以三跨分勝負

勝者賞。負者亦無咎也。斯爲官抄。至於私較則因嗜好之獨癖。聚友朋相博鬥。相約死傷無怨。不得鳴於官。今東西廟會及天橋商場多蹟。以求售藥者多。昔日之捧「私較」者也。

帶子會

帶子會此種結會。爲熱心排場之人所發起。以（外場）爲己任。糾合同志數十人。遇有喪事則于送三之日。約聚於附近之茶館內。每人持白帶子一條。繫於腰際。以示服孝之意。迨至送三之時。則陸續集於喪者之門。俟其外出。則隨之至「焚化場」而止。此謂之「帶子會」。

燈籠會

燈籠會與前性質相同。惟所提之燈籠。則特講求。素練白絹。加繡某城某某處之（燈籠會）字樣。有事之家爲崇尚虛名。講求局面。專誠約請。謂之（請會）。以上兩會均係空頭人情。概不受酬。嗣因各會互集一家。往往不合。有至用武者。地方官廳恐其肇禍。遂禁止焉。

五丐

乞丐。俗名老花子。約有五種。

（一）桿上的。即花子頭。又名「繫舖的」。每有住戶辦紅白慶賀等事。桿上的在門口阻攔乞丐討要。並報告賓客到門。以便招待。在庚子年以前。每值新舖開張。必與桿上的接洽。每年包銀若干。索紙牌貼於門外。以免成羣花子強行討要。

（二）窮家們。奉范丹爲神。手持竹板兩對。板索分紅黃藍白四色。以紅黃帶子爲最多。演唱成本大套詞曲。人與錢時。用竹板受之。蓋其規矩也。

（三）數來寶。昔日名爲「善人知」。衣衫整破。均有供奉朱洪武。手持竹板。亦有持牛骨者。收養門徒。按戶數說討錢。近來天橋等處很多。有依此爲藝設場演述者。

（四）女撥子。別名「拍舖的」。均爲女子。多在山潤草市一帶。青市布包頭。手持竹板。說笑唱罵。成羣結夥。到舖內要錢。爲避叫囂擾亂。只好付之。

（五）趕檔的。手持竹筒。信口胡吹。每到年節。必至各處趕檔子。

以上所述乞丐。早年均於社會秩序上。極有妨碍。自成立警察後。極力取締。已不多見。今之托鉢者雖多。但非若前者強討惡索之情形矣。

五老

五老乃黑門中一種「徽語」又名爲切語。普通謂之「黑話」。個中人呼爲「春點」。黑門人有「寧捨一錠金，不捨一句春」之語。其個中人統名爲「黑門」。黑門種類極多，最要者爲五老即老合、老榮、老柴、老月、老架。

以上五老，皆爲伊等素日之稱謂，亦稱合點、榮點、柴點、月點、架點者，述其內容如左。

老合 即合點，男女坤書大鼓雜耍等，皆可呼爲老合。其未投師者，謂之「門外人」。凡曾投老合師傅者，能說「春點」，如呼錢爲「杵頭」，父親爲「爺兒」，扇子爲「葉子」，老太太爲「醋果」，婦人爲「果什」，姑娘爲「玲瓏」，洋錢爲「色糖桿」，紙煙爲「色糖草」，手表爲「轉枝子」，錢多爲「杵頭霍」，錢少爲「杵頭念」，吃飯爲「安根」，未吃飯爲「念階」，眼睛爲「招路兒」，看爲「把合」，襪爲「薰桶」，鞋爲「踢土」，房爲「窰兒」，軍人爲「冷點」等。總而言之，無物不有黑話也。有所謂「靠扇兒」，老合者即一人或三五人，手執絃子、胡琴等物，攜帶幼女一二名，專往娼寮妓館賣曲，爲生用紙扇一把或紙摺，扣上書各種詞曲名目，每入娼寮之內，幼女持之，遍詢各屋遊客聽曲，否遇久聽伊曲及稍熟識者，或多時未開張者，居然

入室代妓應酬，点烟到茶，并假假倚倚哀求聽唱，其一種小鳥依人之態度，竟有甚於妓女者。值此提倡人權，高唱廢娼時代，此種「靠扇兒」實宜取締。且此項靠扇之幼女，多爲良家貧寒之女，由老合引誘，或典或賣，在老合家中習學唱曲，外洗衣掃地抱孩，生火不及貓狗牲畜，學藝時，毒打殘虐，不及轅下之駒，噪音不佳，或學曲拙笨者，非送往娼寮，即帶走變賣，其喉音清亮，能歌善舞者，始隨伊等靠扇賣歌，并教以向人柔媚「醜杵」之法（醜杆即索錢）及年歲稍大，其結果可想而知矣。坤書館之鼓姬，爲一般女老合，又名「唱手」，衣服時髦，舉止闊綽，其收入全憑一般捧角家，故進款異常豐富，赴書館名之爲「上買賣」，開唱名爲「開鑼」，由塲面琴師鼓手先唱「什不開」一段，名爲「發四喜」，所唱者，不過爲「賜福獻壽」或「層層見喜」，發四喜後，由男女角合唱一段，名爲「牽活」。嗣由借臺學演之小坤角，連唱三五曲，即由臺上人執扇子請示聽主點曲。此項執扇之人，各爲「吃飛」，坤角皆環坐於台上，吃飛人告以何人某名，某人如何好，有點曲者，名爲「戳活」，點某人之曲，即爲某人之捧角家。嗣後再至該館時，該角須預先照首表示相識。

此種捧角家。蓋醉翁之意不在酒也。各唱手有唱

「加檔子」者。即應公館住戶之喜慶堂會也。老合呼堂會。爲加檔子。內分「情票」兩門情

者。被人所邀爲純粹之「買賣生意」。除本家付

「籠子錢」(即戲價)外。亦可由親友出資。活

票者。係老合或一部份所送本家。祇付賞錢。今

有所謂半情半票者。係管飯開車錢。下賞由全體

均分。故坤角均怕半情半票。蓋以不能多得錢之

故也。每走一次。開加檔。每角有賺三五元者。惟

坤書唱手多爲寒家女子。突然闊綽。其內容不問

可知。有謂保演唱堂會。屢次得有厚賞。所積者。實

不可靠。蓋坤書界最享盛名者。祇有一良小樓。在

未出嫁之前。演唱堂會。每日價二十元。老合界多

謂爲空前絕後之錚錚者也。小樓較演後。而於瑞

鳳。高玉蘭等。演堂會。不過十元。其餘更不足道。況

堂會爲偶然之事。決不能每日皆有。坤書以演堂

會而能發財。絕無此理。又有謂因每日憑捧角。獲

活以致富者。尤爲無稽之談。按坤書館每家至少

有唱手七八人。總有幾活點曲者。每人至多不過

四五個。其點曲定價。每個大洋一元。唱手本人僅

分一半。以唱五個計。每日收入不過二元五角。其

任其揮霍。大出風頭乎。查其內幕。每係唱手臨到

書館時。特在外面賣弄風騷。招蜂引蝶。使一般輕

浮少年。尾隨而入。第一步先獲活點曲。翌日再往

該角必點首示意。從此即有神交。三四次後。執扇

者。告以某角住處。景況如何。並代致謝。捧場盛意。

此爲第一步手段。少年聞此。無不手舞足蹈。向執

扇者。請教接近之法。此時伊等即施行第二步之

手段。先允代爲通融。往來傳遞消息。必作種種室

碍。最後始由唱手自定某晚。在某某飯店。或番菜

館。小酌暢談。及至晤面之後。唱手必有許多感激

之詞。飯後各散。捧角家於此。即入歧途矣。請兩三

次飯局之後。彼此已至不拘形跡之時。唱手即約

其隨送回家。此爲伊等誘人之第三步。到伊家後。

車夫女僕服侍。當然下賞。小孩圍繞。亦須破鈔。此

尙爲一種小破費。及至隨便可至伊家閒坐。或竟

作入幕之賓時。則斧頭竹槓相繼而至。今天辦生

日。明日有應酬。同館姐妹。誰有某樣金表。誰有某

種裝飾。或其父母竟直求置買。捧角人此時如磨

九錫。絕不言窮。於是不得甘心。被人敲詐也。唱

手中雖不能人人如此。惟老合界皆有此種秘訣。

耳。雜技社。薈藝爲一臺。如單鼓。岔曲。書詞。戲法。雙簧。相聲。八角鼓。蓮花落。什不閒。抖空竹。耍花。鱗。

棟飛斂盤槓子單弦拉戲巧踢翔翎等故有什錦雜耍之名。早年多爲子弟師傅遇人邀請演練向爲車籠自備不特茶水不擾亦從未使黑杆之說（黑杆卽耍錢）近因生活所迫亦多半流入老合其中八角鼓一門爲滿清入關定鼎時之凱歌故演八角鼓者今仍以旗籍人爲多其所演各種岔曲拆唱各種牌子曲並可加入聯珠快書所有詞句均極高雅毫無市井氣。

老榮

（卽「榮點」又名「理碼子」）老榮爲盜匪

一流人物但盜匪與盜匪不同今日之持槍威嚇搶掠錢財以及殺人越貨者在老榮中呼爲「橫點」此種匪人雖亦有積匪慣盜惟均不設老榮資格真正老榮亦有師傅徒弟其名目有「黑潛」一「白潛」一「戲潛」一「高買」等分別不但其師傅坐地分贓卽偵探官人亦多與之携手。

（一）黑潛賊

俗呼之爲黑錢卽撥門撬戶鑽穴踰

牆以及摸黑溜門等人其中各有手續各街巷有一定賊道早年爲竊盜首領者皆有賊道圖某段某巷爲某人管理亦有一定故從前官人遇上交盜案勒限嚴拿時往往有將被失之物尋回者足見官人與賊暗通聲氣矣惟不在老榮之內者無法偵察也。

（二）白潛賊

此類俗呼爲白錢賊卽普通所謂之

小綵外埠多呼爲抓手此種人向分內外幫內幫者多爲本地師傅所傳授外幫爲外來之人亦須先至本地內幫掛號每日各分地段（如今之娛樂場所電車火車等地）均有一定路線綵來物件須放三日不出事時方得典賣故往往有緊要物件託人找尋祇要失物不過三日皆能保險尋回。

（三）戲潛賊

此類與白潛大同小異惟門路各有

不同戲潛不但經師指導且有一種特別手術如與某人對面相撞伊用手一扶道聲「借光」能將衣兜內物件竊去又如同乘電車各把扶手隨車一仰一俯卽可得手綵物內中最奇者是對火吸紙煙在烟枝一接一送之際手上所有戒指能不翼而飛其同業人互試手術指明盜取何物在注意看守之時盜去者方爲成手。

（四）高買賊

此另一種手術亦爲綵竊一類買物

行竊手疾眼快使人防不勝防所竊之物多半存放當票局三日後方可出手售賣以上各種綵賊皆有一種老榮中之黑話俗呼爲「念春」與偵緝官人所說之「春點」相同據老榮與官人云賊與番子（官人名爲番子）原是一家人作賊

不使官人爲難。官人亦有保護賊人之例。倘有重要案件發生。官人勒限嚴緝。務獲官人一再塘塞不成。往往亦有仰仗賊首之力。圍案者。但非迫不得已。決不出此。故街市內所開之當票局。黑茶館。經理者多半爲辦案官人。往往偵緝追索案件。類由當票局中破獲。此亦可謂老榮之交易所也。

老柴

(即柴點) 凡有負緝捕盜賊之責者。切語

皆稱爲「老柴」。官人亦有調侃者。實由於接近老榮。絡盜所染成。亦官人化裝緝捕之深意。即以目下北平之偵緝機關在老合。老榮者即呼之爲老柴。蓋偵緝隊。躡訪案件之神速。破獲賊人之敏捷。實有出人頭地之時。西洋人謂「中國偵探學雖薄而厚」。實則我國研究偵探學者。固不及西洋人之深奧。而偵探迅速破案敏捷。有時又出乎西洋偵探之上。此大可爲老柴界之定評。老柴界切語謂躡案爲「把窰」。未查實時名爲「挂樁」。查明後爲「托底」。辦案時名爲「登坑兒」。獲案時名爲「搭下去」。呼犯人名爲「差事」。解案名爲「獲差」。提案名爲「提囚」。嚴訊時名爲「審囚」。招供名爲「摺啦」。其餘與老榮老合之黑語同。

老月 又名「月點」亦名「裏兩點者」黑門切

語呼二爲月。三爲汪。故對於被吃被騙之秧子。統呼爲老二。凡以腥賭或設局詐人者。皆是老月。詐財之法甚高妙。能使被詐者心服口服。且直言不隱。說明是一種詐術。而被詐者竟敢怒不敢言。於此可見社會黑幕愈出愈奇矣。此項人舉動均極闊綽。出門時自用包車。回家婢僕成羣。每同人面作威作福。其家中亦可一呼百諾。趾高氣揚。頗類世家嬌妻美妾。廚房客廳。如欲應吃之人。尙須先下資本。平日亦出入公園飯館。出風頭打不平。藉此在外聯絡交際。幾時交上「杵頭海」之人。(即有錢人)必請吃飯聽戲。逛公園設法迎合。三五天後不拘形跡。直言不隱。說明素以腥賭爲生。彼此知交。焉敢隱瞞。若遇吃人之時。請爲幫忙。坐台(即充假秧子。實則確爲真秧子)並不費力。二三點鐘。即能發財致富。常人利令智昏。聞此手舞足蹈。且杵頭海又最愛錢。以爲人。以我爲心。腹雖拿一二千元爲幌。若遇真正闊人入套。有瞬息變爲一二萬元之望。恨不能頃刻實現。俾可協合謀詐。比作任何事。殊覺容易。不意思想。將成事實之日。即懊悔無地之時。蓋老月先告知寶盒開法。攤寶盒子之蓋法。與臨時變換法。百試百效。杵頭海漸漸學會。然均在老月術中。及老月約集多

人(多係最闊之客)將欲成局之時。老月又必暗中囑咐一番。杵頭海認爲發財機會已到。入座之初。確能連次贏錢(欲擒先縱)賭至夜靜更深之際。大家將籌碼盡爲孤注。假作輸錢掛火之態。杵頭海賭興大發。不意實盒失靈。揭視之下。全中紅心。除將所贏之錢拐出外。賠款更鉅。已既大受損失。而老月反說好事弄糟。灰心喪氣。亦屬追悔不及矣。近者老月吃人格外較多。娼寮中打牌。老月輩每雜其間。張闊李綽。皆對子手。八圈牌下。可贏三五百元。輸錢者如不覺悟。勢必每次均輸。其手段毒辣。有非筆墨所能形容者。

老架 「老架」即「架點」內容甚爲複雜。要即拐匪之類。其機關手段可調泯滅良心。慘無人道。爲害社會亦較前四老加甚。販賣人口之「渣子行」。誘拐幼孩之「拍花匪」。流歸老架一流。「渣子行」俗呼爲「吃腥飯」。又名爲「領家」。更有「養家兒」之名。其人之來源。一爲價買而來。二爲誘拐而來。彼等呼販賣及誘拐之人爲「蠶」。幼稚者在家修理教導。謂之「養蠶」。養成後置於自開之娼寮。名「櫃的孩子」。外人呼之爲「少老板」。若送入他人之娼寮者。名「搭住」。帶往外埠者。名爲「開外差」。此項人耳目衆多。

消息靈通。各省市商埠均有連夥。其拐人總頭名「當家的」。所用夥計名爲「搭夥伴」。遇有饑饉災區。生計日絀之地。勾串本地匪棍。設種種計劃。與機關拐販四方。以爲利市。其所設之機關分下列三種。

(一) 客店 因所拐之人。不能即時帶走。往往住於客店內。取其出入人多。易於混人耳目。

(二) 公館 與公館之人聯成一氣。作爲暫存機關。取其聲勢闊綽。無人檢查也。

(三) 僻巷中小住戶 取其地處隱僻。官人檢查不至也。以上三種機關。爲匿藏大批婦女之穴。其僅拐一二人者。則以家眷爲名。即時可乘車而去。至於欲拐大批婦女時。并先施用運動手段。亦下若許之相當交際資本。蓋人類皆戀父母之親。夫婦之愛。若使之疎其所親。棄其所愛。自爲極難之事。伊等研究手術。不外下列之四種辦法。

(甲) 利誘 因婦女知識薄弱。喜得小利。拐匪卽投其所好。供以金錢。贈以飾物。婦女得此利益。惟命是從。

(乙) 藥迷 匪人預製一種猛烈嗅藥。遇婦人獨行。則迷之以藥。立失知覺。匪人卽可得手。

(丙) 強掠 形同綁票。架至匪穴。施以殘暴。使失

自由。迫至尋死不得求生無路時。自然貼服方能脫貨（脫貨即賣出之意）

（丁）乘隙 貧家婦女遇人不淑。衣食不濟。或受翁姑虐待。對人常發牢騷。而拐匪乘隙而入。誘云某處傭工收入甚夥。婦女聞利心熱。於是墜入術中矣。

拐匪呼其匪首爲「老首領」。又爲「當家的」。彼此互問時呼首領爲「母子」。匪首呼其手下人皆爲「老夥計」。呼男匪爲「好爹爹」。女匪爲「好媽媽」。有力氣者爲「勝鐵打」。有智謀者爲「巧哥子」。俗呼「老參謀」。遇有事召集同夥謂之「發帖子」。衆匪分散時謂之「罷市了」。夥計中任奔走者爲「某快腿」。司指導者爲「把權客」。每欲設機關呼爲「接客」。被拐之人美者稱爲「好花」。其醜陋不堪者謂之「賠錢貨」。少年者呼爲「嫩白兒」。年長者稱爲「整塊兒」。性情馴順者呼爲「好娃娃」。凡是婦人通稱爲「好奶奶」。性情粗暴者呼爲「皮辣貨」。預防其逃脫呼爲「釘住樁」。預防其覓死呼爲「勿糊塗」。拐到手忽然逃逸者謂之爲「龜兒暴」。被拐後疎神而死者謂之「接瘟神」。以上皆爲老架中之術語。與黑話切語完全不同。與拍花匪之術語亦異。誘拐之匪。有首

領夥計之分。與有術語者。皆爲老架一流人物。更有間接而爲拐匪者。即販賣人口之機關。如前述之「吃腥飯」者是也。此項人以說媒拉絳者居多。其誘拐之法。先爲引誘。然後出手。如附近有不安於室。喜遊逛。善修飾之婦女。伊等藉端談話。施以種種引誘手段。讓至伊家。甘言蜜語。施以小惠。漸漸相熟。遂勸其操神女生涯。由是外接外轉。代其置買衣飾。化粧品。漸可約往某處吃飯。或赴戲場影院公園等處遊逛。逮至不敢回家之時。復勸以暫到外面躲避。或至外埠等處遊逛。誘以借重販賣遺物（如煙土嗎啡等）皆以婦女攜帶方便。不致受人檢查爲詞。每次可得若干元。彼此互分。婦人無知。心重。遂同去試辦。一次祇要能隨出外。匪人之目的已達。無論到何市埠。皆有與匪合作之機關。轉手之間。即行變賣。人販子將錢拿走。被拐者尙茫然不知。及至明瞭之後。已身入火坑矣。此卽「吃腥飯」人之手段。更有以放賑爲名。專到各災區誘拐婦女者。此項匪徒更屬防不勝防。而拐人之事亦筆不勝書。拍花匪專門誘拐幼孩。亦有黑話。如匪幫初至某處。即呼某處爲「新埠頭」。久居之地呼爲「老門坎」。女匪名爲「好媽媽」。男匪名爲「善心老爹」。男孩名爲「一柱香」。又呼之爲「好寶寶」。女孩名爲「一珠花兒」。

「又名之爲「小娃娃」面貌嬌好者名爲「嫩藕兒」四肢無疾者名爲「站得起」帶走販賣時名爲「趁船」賣出之後名爲「脫貨」販賣之價目千數曰「龍」百數曰「梗」十數曰「椽子」途中順手拐得者呼之爲「兜順風」中途被人破獲者名之爲「失風」販賣時匪人名爲「來頭人」顧客男爲「老爹」女爲「老太」售不出爲「米價高」被抄而逸爲「脫虎口」到官裏曰「棺材釘」以上切口黑話爲拍花匪自成一家之語言絕人宗嗣離人骨肉慘無人道之行爲殺之不足以蔽其辜深望當局設法滅絕其根株則幸甚矣。

神詞存廢標準

一神詞之起原 太古民智未開，懼於風雨雷電之威力，山川日月之偉大，無術避免其災害，測度其高深，乃羣疑以爲冥冥之中有主之者，而神話以興。當時所最崇拜者，殆莫如天。以天爲萬能有力之主宰，凡世界一切事物，人生一切吉凶，皆爲天之所支配。故無古今中外，莫不祀天。我國古代，黃帝始祀上帝，接萬靈，立天地神祇物類之官，各司其序，使民

神異業，可見當時民神雜糅，迷信之深，而拜水火，懼風雨，祀草木，祭貓虎之俗，至今尙未泯滅，蓋有由也。我國神祠之可考者，除祭天地神祇外，尙有六宗日月星辰水旱五岳四瀆八蜡及祖先之祭。凡由崩川竭，皆爲災變，必有以祭之，其祭也以五岳視三公，小山視子男，又天子祭天地，大夫祭宗廟，五祀士庶人祭其先，雖曰以神道設教，然春官一職，釐然不紊，尙有一定之秩序，不若後世淫祠之風靡也。

二淫祠之盛行 春秋以降，陰陽之說盛行於世，淫祠漸起，方士輩出，漢之貢禹，匡衡，力闢淫祠，應劭風俗通於淫祠神怪禁忌之事，多所指斥，王符潛夫論亦甚言巫祝祈禱之糜費無益，然以科學未昌，民智未開之故，少數智士之譬解終不足挽回狂瀾，故秦漢以後，巫蠱符呪之術流毒全國，縉紳士大夫之流亦多爲所惑，釋氏本以超度衆生，脫離苦海，實行其博愛平等之旨，而輪迴之說，反深中於人心，老子本以清淨無爲，推衍哲理，以闡明其法自然，尙自由之主義，而符籙燒鍊，乃託以誣世相演，日久數典忘祖，以極有意義之釋道兩教，亦不免爲世人所詬病，邪說橫流，世俗益壞，淫祠之毒，深中人心，良可慨矣。

三我國先賢破除迷信之事蹟我國開化最早一切學術均有深遠之研究邪辟荒誕之神話祇可迷惑愚民其智識優越之賢哲固已早悉其謬妄自周秦以來數千年間或發爲論說或著爲令典破除迷信打破神權之運動代有其人茲擇其尤要者摘錄於後以明破除迷信剷除淫祠之事不自今日始

一魏西門豹革除河伯娶婦惡俗

二漢應劭風俗通祀典正失兩篇力闢淫祠禁忌

及神仙飛昇之說

三漢第五倫按論依託鬼神恐怖愚民者禁會稽淫祀

四唐則天后垂拱四年江南通巡撫大使冬官侍郎狄仁傑以吳楚多淫祠奉焚其一千七百餘

所獨留夏禹吳太伯季札伍員四祠

五後周顯德二年敕天下寺院非敕額者悉廢之

禁私度僧尼禁僧俗捨身斷手足煉指掛燈帶

鉗之類幻惑流俗者並令兩京及諸州歲造僧

帳及死亡或歸俗者皆隨時開落是歲天下寺

院存者二千六百九十四廢者三萬三百三十六

六宋徽宗政和元年詔毀京師淫祠一千三十八

區

七宋史李惟清傳惟清爲涪陵尉蜀民尙淫祠病

不療治聽於巫覡惟清擒大巫笞之民以爲及

禍他日又加笞焉民知不神然後教以醫藥稍

變風俗

又蔣靜傳爲安仁令俗好巫疫癘流行病者寧

死不服藥靜悉論巫罪聚其祀淫像三百輒毀

而投諸江

又陳希亮傳希亮知郟縣巫覡歲斂民財祭鬼

謂之春齋否則有火災民訛言有緋衣老人行

火希亮禁之民不敢犯火亦不作毀淫祠數百

區勒巫爲農者七十家

又夏竦傳竦徙壽安洪三州洪俗尙鬼多巫覡

惑民竦索部中得千餘家敕還農毀其淫祠以

聞詔江浙以南悉禁絕之

八明嘉靖辛卯敕毀淫祀

九松江俗尙淫祀信師巫城市鄉鎮迎神祈賽盛

飾彩亭儀仗沿門抑派因而射利男女駢集遠

近若狂至有爲神娶婦之事崇禎時郡守岳貢

正首事者以法并禁演戲此風始息（見松江

府志)

竹俗尙鬼。杭邑巫覡，裝魔設醮，建壇郊外，金鼓達旦，名爲做大翻。如是者三日，夜婦之不孕者，感其說，解袒衣付符者，名爲斬煞，以煞去身可孕也。知縣蔣廷銓就壇所擒，其爲首者數人，痛懲之。其風始息。(見上杭縣志)

十清湯斌爲江南巡撫時，吳俗爲五通神所苦，斌希毀其祠，五通之患以息。

以上所述不過略舉其例，以證明我國先賢早知神權妨害人類之進化，固已先我而毀除淫祠，破除迷信，不遺餘力矣。況值此科學昌明時代，而猶可一任好事之徒，假木偶泥塑，蠱惑人心，爲患社會哉。

四神詞存廢之標準

現經本部指定專員

詳加研究，參酌吾國習俗，就原有最普通之神祠分類，舉例規定存廢之標準如下。

一先哲類 先哲之範圍計有四點。

(甲) 對於民族發展確有功助者。

(乙) 對於學術有所發明利溥人羣者。

(丙) 對於國家社會人民有捍患禦侮，興利除弊之事蹟者。

(丁) 忠烈孝義，足爲人類矜式者，可存神詞舉例於左。

伏羲氏 教民佃漁畜牧，畫八卦，造書契。

神農 始教民爲耒耜，以興農業，嘗百草，作方書。

以療民疾，立市廛，以通貨財。

黃帝 帝與蚩尤戰於鉅鹿之野，爲我民族開拓

疆土，驅逐暴虐，命倉頡造文字，風后制陣法，隸

首定算數，而律度量衡以成，伶倫定律呂，而五

音之法以作，人類之宮室器用衣服貨幣，亦於

斯時大備。

嫫祖 嫫祖爲黃帝元妃，教民育蠶，民始得衣，後

世祀爲先蠶。

倉頡 黃帝史官，見獸蹄鳥跡之文，始造書契，爲

我國文字之始。

后稷 教民稼穡，樹藝五穀。

大禹 疏九河，濬濟漯，決汝漢，排淮泗，八年於外，

隨山刊木，奠高山大川，洪水悉平，民得安居。

孔子 刪詩書，訂禮樂，贊周易，作春秋，集我國上

古政治學術之大成，而其主張天下爲公，世界

大同，尤足爲後人所宗仰。

孟子 私淑孔子，闡明性善之旨，而輕君貴民之

說，實符現時民主政治之精神，魯豫各省祀之。

者甚多。

公輸般 魯之巧人。精於製造。今之木石泥漆各

工人多祀之。

岳飛 宋高宗時名將。力排和議。志滅金虜。精忠

報國。富有民族精神。

關羽 蜀漢名將。知大義。不為利誘。不為威屈。

以上所舉十二人。皆有合於前定先哲範圍之

四點。允足為人類矜式。各處如有以上先哲祠

廟。應一律保存。以誌景仰。其有雖不在上文列

舉之中。而其學問事業有合於前定四點之一

者。應由各省市縣地方政府查明一體保護。

一 宗教類

宗教者以神道設教而設立誠約

宗旨純正。使人崇拜信仰之神教也。專祀一神

者為一神教。並祀多神者為多神教。現在國民

政府以黨治國。而國民黨綱。規定人民有信

仰上之絕對自由。故屬於宗教性質之神祠。一

律應予保存。唯流俗假宗教之名。附會偽託之

神。與淫祠同在取締之列。茲列舉可保存宗教

如下。

(甲) 多神教

佛教 佛入中國最早。(東漢明帝時自西域入

中國)其教祖為釋迦牟尼。以成佛超凡為旨

在中國者。共分瀉仰。曹洞。臨濟。雲門。法眼。五宗。其在西藏青海滿洲蒙古者。為喇嘛教。皆佛教也。其教中主要之神如下。

釋迦牟尼 佛教之始祖。此外如地藏王。彌勒文

殊。觀世音。達摩等。均為佛經所載。唯佛法以色

即是空空。即是色。苟存心濟世。不染塵埃。則盡

人皆佛。佛固注重精神。不注重色相。世俗崇拜

偶像之佛。而不能通曉佛理。遵奉佛旨。則殊失

佛氏本旨。又世俗於人死之後。延僧誦經。名曰

超度。尤屬不經。

道教 為中國宗教之一。奉元始天尊。太上老君

為教祖。創於東漢張道陵。其所奉之神大致如

下。

老子 道教中尊之為太上老君。姓李名耳。字伯

陽。生為周柱下史。著道德經五千言。義理精奧

研究中國哲學者。極重視之。奉道教者。應以此

書為聖經。發揮而光大之。

元始天尊 道家云。天尊生於太元之初。姓樂名

靜。常存不滅。每天地開闢。則以秘道授諸仙。謂

之開劫度人。大都係後世道家附會之談。實無

其人。

三官 道家有三官之神。即天官地官水官。為張

三官 道家有三官之神。即天官地官水官。為張

道陵所創之說實無其人。

天師 張道陵後裔之封號。道陵在漢末客蜀，以符水禁呪之法愚民從學者出五斗米。時稱為五斗米道。其徒稱張角奉事黃老，以妖術教授。號元和六年。鉅鹿張角奉事黃老，以妖術教授。號太平道。呪符水以療病，時或病愈。衆共神而信之。（注）今道家所施符水，祖張道陵蓋同此術也。又載劉宋時景平元年，嵩山道士寇謙之修張道陵之術，自言常遇老子降命，謙之繼道陵為天師，授以避穀輕身之術及科戒二十卷，使之清整道教，謙之奉其書獻之魏主。（即魏明元帝）魏主使謁者奉玉帛牲牢祭嵩岳，迎致謙之弟子在山中者，以崇奉天師。顯揚新法，宣布天下。起天師道壇，司馬光曰：老莊之書，大指欲同生死輕去就，而為神仙者服餌修鍊，以求輕舉。鍊草石為金銀，其術正相戾矣。是以劉歆七略叙道家為諸子神仙為方技，其後復有符水梵呪之術，至謙之遂合為一。至今循之其訛甚矣。

王靈官 俗奉王為神，亦道家所奉也。按靈官為宋徽宗時人，從蜀人薩守堅受符法，為林靈素再傳弟子。明永樂中，道士周思德以靈官之法

顯於京師，乃建天將廟，靈官為二十六將之第一位，殆亦天師之流也。

呂祖 卽呂洞賓，俗稱為八仙之一。按呂為唐時進士，黃巢亂，移家終南，莫測所終。人以爲仙去。按道教爲中國固有之宗教，唯以無人倡明，致爲方士所混淆。其善者則從事於服餌修鍊，其不善者則以符籙禁呪惑人。後世之白蓮教、義和團、大刀會、小刀會及最近之硬肚社、紅槍會等，皆其流毒也。應即根本糾正。凡信仰道教者，應服膺老子道德經，其以服餌修鍊或符籙禁呪惑世惑人者，應一止以免趨入邪途。至世俗於人死之後，律禁延請羽士唸經，一如延請僧人之唸經，尤爲無稽。

(乙) 一神教

回教 爲世界一大宗教，其教祖爲穆罕默德，其教旨尚清潔重團體。教典曰：可蘭經。

耶教 亦世界一大宗教，其教祖爲耶穌基督。歐美各國多奉之，其教以平等自由博愛爲主。

三古神類

我國古代崇祀之神，今多訛誤，或爲釋道兩氏所附會，失其本意，或因科學發明以後，證明並無崇祀之意義，亟應詳加更正。茲分別列舉如下。

(甲)日月星辰之神。

日神 太陽之神名曰東君。見楚詞九歌。及漢書郊

祀志。又古有六宗(四時寒暑日月星辰水旱等

)世俗以三月十九日為太陽生日。舊時憲書多

載之。然立祠祀之者甚鮮

月神 世俗以月老祠為司人間婚姻之神。

火神 古人祀火星以示不忘先世始為火食之人

並以祝融闕伯為火祖配享火星尚不失祀神之

旨。今世俗塑偶像。傳會封神所傳之火德星君能

禍福人。非所宜矣。

魁星 北斗第一星也。世俗奉祀奎星。誤作魁星。於

是就魁字取象造為鬼舉足而起其斗之形。見日

知錄

文昌 史記斗魁戴匡六星。曰文昌宮。又星象家以

文昌為吉星。主大貴(見張果星宗)河南通志

載曹汴碑記。潼梓祠祀文昌帝君也。或謂帝君主

典三才籙籍受元始道君之傳。領上帝元冊丹書

雲篆。統理元佐。文士進職神必先兆。以此歷代多

祀之。明史載神為張姓名亞子。居蜀七曲山。仕晉

戰歿。人為之立廟。道家謂帝命梓潼掌文星府事

及人間籙籍故元代加號為帝君。天下學校亦有

祠祀者。大都文人熱心功名利祿惑於道家之言

而奉之也。

旗蘇廟 浙江通志載。歲以霜降日祀軍牙六蘇之

神

(乙)山川土地之神。

五嶽四瀆 古者老子祭山川社稷之神。山以五岳

為尊。川以四瀆為大。秦漢以後帝王封泰山禪梁

父。大都祝其安謐無為民害。今者地理之學。日有

進步。舊日五岳等山。在中國各山中。比之葱嶺。天

山。阿爾泰山。崑崙等山。已覺渺乎其小。至於四瀆

則濟奪於河。淮奪於運。四瀆之中。已缺其二。即江

河之能否安瀾。全賴人工之疏濬防堵。與神祠何

涉。故五岳四瀆均在廢止之列。

東嶽大帝 世俗以黃飛虎為東嶽大帝。塑以金身。

飾王者衣冠。其下設閻羅判官等像。蓋由於宋真

宗祥符九年。有事泰山。相傳嶽神顯異。詔天下郡

縣悉建東嶽行宮。人始得以廟而作敬神之所(

見浙江通志)後人復根據封神傳而附會之云

爾

中嶽 唐武則天垂拱四年。改嵩山為神岳。封其神

為天中王。拜太師神嶽大都督禁芻牧。

海神 舊浙江通志載相傳神姓羅名清宗。好修黃

白飛昇。職統海中諸龍王。祈雨輒應。

龍王 華巖經，有無量諸大龍王，興雲佈雨，令衆諸生熱惱消滅。後世求雨之祝龍王本此。清雍正五年奉旨京師裝塑神像，各省遣官迎請崇祝。（見河南志）近來各省多有白龍王、黑龍王等廟，蓋皆祈雨時所祝也。

城隍 城隍二字始於周易泰卦，禮天子大蜡八，伊耆氏始爲蜡，蜡神八而水庸次居其七，水隍也。庸城也。祀城隍之神始此。後唐清泰中始王爵，宋以後其祀徧天下。明初京都郡縣並爲壇以祭，加封府曰公州曰侯，縣曰伯。洪武二十年詔天下府州縣建城隍廟，封京城隍爲帝，開封臨濠、東平、和滌、城隍爲王，祠宇爲公廨，設座判事如長吏。清制因之。列入祀典，至於鬼神爲城隍者，見於蘇絨傳，絨殉節於邕州，交州人呼爲蘇城隍。前清時查初白先生言，江西城隍爲灌嬰，杭州城隍爲南海周公，新他如粵省以倪文毅爲城隍，雷州以陳馮寶爲城隍。英德以漢紀信爲城隍，諸如此類，不可勝紀。俗以七月二十四日爲都城隍誕辰，相傳是日爲築城之始云。按古人祀城隍，本以保護城垣堅固之意。後世崇以封號，塑以神像，失其意矣。而又傳會已死之人以實之，則更爲訛誤。在科學昌明時代，城隍實無存在之必要，如當地人民以某處城

隍爲某某名賢之神，如灌嬰紀信之類，果其生前有功於國家人民，即應仿照崇祀先哲例，立主祀之，不得再附會爲城隍也。又近世城隍、東岳等廟中，多有閻羅殿，俗傳爲司地獄之神，塑刀山、劍樹、牛頭、馬面等鬼怪，以威嚇愚民，考閻羅之名，雖見諸佛經，然並無事蹟可考，亦並一律廢止。

土地 俗稱里社之神曰土地（公羊傳注）社者土地之主也。土地之名本此。

八蜡 古有八蜡之祭，每逢建亥之月，田事告成，聚

一先齋 如神農之類。

二司嗇 即后稷。

三農 古之田畯有功於民者。

四郵表 啜田畯督約於井間之處，有神，亦祀之。

五貓虎 爲其食野鼠野獸以護苗也。

六坊 即堤坊。

七水庸 即溝城。

八昆蟲 即螟螣之類，祝其勿爲害也。

灶神 灶神爲古五祀之一，在室之西南隅，夏所祭也。禮以祝融爲灶神，淮南子以黃帝作灶，死爲灶神。西陽雜俎云，灶神名隗，狀如美女，又云姓張名

單字子郭夫人字卿忌有六女語皆荒誕

(丙)風雲雷雨之神

風神 俗傳司風之神一稱風伯史記正義風伯字

飛廉

雨神 俗傳司雨之神周禮以畢宿為雨師風俗通

以元冥為雨師山海經以屏翳為雨師

雷祖 俗傳司雷之神論衡云畫工圖雷象彙彙如

連鼓形又圖一人若力士之容謂之雷公左手引

連鼓右手推椎世人信之莫不為然

電母 俗傳司電之神也宋史儀衛志有電公電母

旗元史云電母旗畫神人為女子形纁衣朱裳白

袴兩手運光三國志管輅傳稱電父電母之名宋

以來始有之

按風雲雷雨之神清代各省多設專祠地方官按

歲時致祭一般民衆雖信之而立祠祀之甚者鮮

以上諸神在古代多認為可祀之神明清以來載

之祀典然以現代之潮流考之均無存在之價值

矣

四淫祠類

我國自秦漢以後淫祠漸多雖歷

代有毀廢而以政綱廢弛教育不振民智頑陋之

故旋廢旋興不可究詰茲就各省最近所盛行之

祠宇現定一淫祠之標準計有四點

(甲)附會宗教實無崇拜價值者

(乙)意圖藉神斂錢或秘密供奉開堂惑衆者

(丙)類似依草附木牛鬼蛇神者

(丁)根據齊東野語稗官小說世俗傳說毫無事

蹟可考者

其最盛之淫祠如下

張仙 世俗所傳神像張弓挾彈如貴公子金台紀

聞謂為蜀主孟昶之挾彈圖花蕊夫人携入宋宮

嘗懸於壁太祖詰之答曰此張仙神也祀之令人

有子於是傳之民間遂為祈子之祀宋蘇老泉集

有張仙贊謂姓張名遠霄眉山人五代時游青城

山得道要皆不足引為典要也

送子娘娘 世俗僧寺中往往有送子娘娘殿中塑

三女神謂小兒之生產皆該神所司婦女祈子者

絡繹不絕或云本諸封神傳之雲霄瓊霄碧霄等

娘娘此實淫祠之尤亟應嚴禁

財神 一稱增福財神並有文財神武財神之說南

北各省住戶商店爭祀之建祠宇塑偶像迷信甚

深然實不見載籍

二郎 河南通志載河南府二郎神祀隋灌州刺史

楊煜煜嘗斷蛟築堤遏水患朱子語錄(蜀中灌

江二郎廟現許多怪異是李冰第二兒子（並未著其姓名今此俗所祀者多塑有仙犬則爲附會無稽明矣）

齊天大聖廟 神如猿猴狀世俗附會舊小說西遊

記稱爲齊天大聖河南及閩楚多有之

瘟神 俗稱瘟元帥藍面紅髮相傳爲傳布瘟疫之神

痘神 一稱種痘哥哥或稱花神因俗稱痘爲天花也

玄壇 祀趙公明其部下有招寶天尊納珍天尊招財使者利市仙官等神載籍皆無可考呼舊小說封神傳有之

時遷廟 杭州有之行竊者多祀之

宋江廟 山東濟寧等處有之盜匪恒竊祀之

狐仙廟 各官署中往往有大仙廟民人等祀之者尤多據聞所祀多狐俗傳狐能祟人故多祀之

此外尚有巫覡之流假托木石魚鱉等類惑人斂

錢觸處皆甚甚至開堂收徒蠶緣爲奸實屬有害

社會應由各地方行政長官隨時查考如查有合

於淫祠性質之神一律從嚴取締以杜隱患

五祀神禮節應行改良之必要 我國古

代祀神如禋如六宗望於山川燔柴以祀天沈圭以祀河其禮節儀式均甚簡單後此惑於邀福免之說變本加厲媚神之術無所不至以致迷信之風日熾人心陷溺幾不可救在神權或君權時代襲人同獸爭人同天爭之餘毒爲野心家所利用以迷惑民衆猶爲賢者所不取今則不僅神權已成過去之名詞即君權已爲世人所詬病我最優秀之神農華胥若猶日日乞靈於泥塑木雕之前以鋼蔽其聰明貽笑於世界而欲與列強爭最後之勝利謀民族永久之生存抑亦難矣現查舊日祭祀天地山川之儀式一律不能適用即崇拜先哲亦重在欽仰其人格宣揚其學說功烈凡從前之燒香拜跪奠饗牲醴等舊禮節均應廢除至各地方男女進香朝山各寺廟之抽籤禮懺設壇放談口等陋俗尤應特別禁止以期改良風俗

補遺

東一長街 在日精門外前曰景仁宮中曰承乾宮後曰鐘粹宮俱南向

東二長街 在鐘粹宮東有三宮前曰延禧後曰永和其一則在二宮之東曰景陽額曰學詩堂藏宋高宗孝宗御書詩經真蹟及馬和之所繪毛詩圖十二

卷。

小長街 在景陽宮東，街西向東直出者，爲蒼震門，街東爲內庫房，街北向西者，爲欽吳門，內爲天穹寶殿，祀吳天上帝。
西一長街 在月華門之西，有三宮前，曰永壽，中曰翊坤，後曰儲秀，俱南向。

和平公園與研究院

清太廟。十四年曾一度開放，名爲和平公園。嗣後取銷。今春吳稚暉建議恢復，並擬設北平研究院於其中。近日社會局擬將該處開放，爲平民公園。聞研究院長李石曾最近致社會局長一函，意在請保留和平公園原名，或設研究院一部份於內，或全部皆不佔用。迄本指南出版前，仍在計畫進行中。茲從略。

自然博物院

北平近有成立自然博物院之說，係農礦教育二部所發起，擬分爲農事館、生物館等部，以農事試驗場爲院址。景山爲生物分館之說，現仍在進行中。

中山路

北平各街巷地名，已詳於第二編。惟午門、天安門、中華門間之甬道及東西長安門內之十字街，命名爲中山路。

河北教育廳

上年河北省政府成立，原有教育廳。其地址在府右街集靈園，以北平定爲大學區制，遂即裁撤。近日該廳及國立八校均恢復原名，故附記於此。

(第十編終)

續總遺
理志

完國民革
命

四

五	四	三	一	一	一	二	一	一	九	九	八	七	七	五	四	四	三	三	二	二		
下	上	下	下	上	上	下	上	上	下	下	下	下	上	下	上	上	上	上	下	下		
末	一	六	五	八	五	末	四	十	九	七	五	二	末	十	十二	四	二十	一	十八	十七		
三	十	十	末	十五	七	一	十八	五	十五	五	十三	三	末	二	十六	末	十六	十三	二	二		
樓	銷	牧	神	恩	士	華	話	傳	戶	累	無	蒙	合	攬	等	特	附	區	或	地	橢	橢
閣	消	物	雷	思	學	洋	話	傳	用	畜	有	隲	准	欄	特	等	附	區	或	地	橢	橢

五	五	四	四	三	三	三	三	三	二	二	二	二	二	二	一	一	一	一	一	一	一	一
上	上	下	上	下	下	上	下	下	上	上	上	下	下	下	上	上	下	上	下	上	下	上
十九	十九	四	十六	五	二	四	三	三	五	十二	一	一	九	十一	十一	九	十八	十五	末	末	末	末
一	去	七	一	五	三	四	八	三	八	十五	十七	十九	八	十一	三	七	十五	末	末	末	末	末
梁	當	顛	旦	制	義	塚	浩	殿	并	焚	顛	旃	橫	向	壁	杆	問	鉢	顛	洲	洲	洲
樑	之	當	顛	日	製	意	塚	浩	宮	併	焚	顛	旃	楯	尙	壁	杆	則	鉢	顛	州	州

北平指南參考書目

本社鳴謝一 本指南發刊蒙

當代鴻碩寵錫嘉言謹此鳴謝

本社鳴謝二 本社分途調查時蒙

警憲當局 盛意保護與指導謹此

鳴謝

本社鳴謝三 本指南編輯蒙

各機關各團體名流 惠贈各種參

考材料藉收他山之助謹此鳴謝

本社鳴謝四 本指南出版蒙

北平總商會贊助 各大商號委登

廣告謹此鳴謝

本社鳴謝五 本指南發刊蒙

各大報賜登廣告謹此鳴謝

天咫偶聞

日下紀聞

日下舊聞考

日下尊聞錄

北京備覽

北京物價調查

北京便覽

北平名勝拾遺錄

北海公園景物略

玉燭寶典

京奉鐵路規章匯覽

京都市政彙報

京奉鐵路旅行指南

京漢鐵路旅行指南

京綏鐵路旅行指南

京師街巷記

京師地名對

東華瑣錄

香山風景

帝京景物略

春明夢餘錄

故宮圖說

津浦鐵路旅行指南

宸垣識略

都門記略 都門彙纂

歷史博物館叢刊

朝市叢載

湖山聯詠

新北京

萬壽山名勝叢實錄

實用北京指南

駐華外交官銜名錄

燕京遊記

燕京歲時記

燕楚遊驂錄

晴亭雜錄

歡迎外賓

京師四郊全圖

京師內外城詳細地圖

此外各機關所惠贈

之各種公報印刷品

及各大報誌之風土

記載名目繁多恕不

列舉

繁榮北平徵文啓

自國都南遷以來北平市面之蕭條大有一落千丈之勢憂時之士咸謀復興之道有組繁榮設計委員會者有請復都北平者有請取銷崇文稅關者有主改良市制者要皆持之有道言之成理然竊以北京舊日之繁榮官僚政客之繁榮而游民接踵乞丐塞途今昔無大殊也北平以百餘萬生齒之繁淨吃坐穿者十之九能生產者僅十一若嚴格繩之公務人員與商夥仍非真正生產之人間有少數小工以手藝精巧遠銷外國爲得計者吁可嘆矣處今世工業革命之餘而我以不用機器與科學自誇者是真自促其生命也中國精神文明固超越他國若物質文明較之歐美誠有不可以道里計者救中國之窮固在科學與機器濟北平之厄殆尤甚焉北平機器製造廠寥若晨星而應用科學者亦絕無而僅有救濟之道端賴洞悉東西洋各小工藝及家庭工業者與國內外究心各項工學者大發慈悲取彼之長補我之短就北平所有之製造業（手藝名目極多不能列舉）用淺顯文字說明某項工藝可應用某種科學或利用某種機器並說明某種科學如何應用某種機器價值若干（以小而廉者爲主）何處購買如何用法此類實地指導小工商業之文字不論說一種或多種敝社照章徵求積成卷帙隨時刊布俾各小工商業者得有改良之途徑與依據則製造廣用人必多出品廣工商必振廢物利用游丐絕跡復興北平是或一道歟

大雅君子幸垂鑒焉（徵求簡單詳後頁）

北平民社謹啓

本社徵求簡章

一 凡市上不經見之古跡名勝風景美術照片惠贈本社者廻贈最近之北方快覽或北平指南一冊多者得商酬儀

二 凡以北平城內外各名勝處所（各公園已有實測圖者除外）實測詳圖見示比例在五百分一至五千分一經本社審核認為圖地相符者每方尺酬洋五元

三 凡於本書地理名勝古跡風俗習尚食宿遊覽附錄諸編認為有應修改補遺或增加之處隨時撰文惠寄本社一經審查合格者每千字酬洋一元其不合部分不酬全部不合者原稿璧還

四 凡關於北平地名遺蹟或錯誤函告本社一經查核屬實按條款之多寡酌量酬報

五 編者極願迎合羣衆心理將中外旅客亟欲問知之事項詳細告知無如社會狀態複雜萬端不知應如何編製方免挂漏試就本書所刊各埠應取館者各係何題應增加者係什材料開具理由見告者本社亦有小小酬報

以上關於文字不拘文言白話字數均請楷書分繕（一題不妨數紙但忌一紙二題）各註應徵者姓名住址逕寄本社

注

徵期 每年十月結束一次

意

揭曉 在本指南或北方快覽按年登載



A541 212 0010 7053B

廣 告 索 引

山西省銀行

介紹名醫

中國農工銀行

以中華印字館

非經鑄務局

天津商報北平分館

北京大藥房

北京畫報

北洋保商銀行

北方快覽

北方快覽大徵文

北方快覽徵書啟事

北方快覽徵書啟事

北平京報

北平日報

北平特別市詳圖

本社鳴謝

本社徵求簡章

永安堂參茸藥莊

亨得利鐘表眼鏡行

第三編前

第三編前

第一編前

第一編前

第二編前

第七編後

第三編前

第七編後

第一編前

第一編前

第二編後

插圖前

第八編後

第二編後

第五編後

第十編前

第十編後

插圖前

插圖前

成記紙行
可化良行

茂盛永眼鏡莊

純記銅模鉛字局

華興衣襪公司

華北日報

裕源印刷公司

景華書社

會計師聯合事務所啟事

福華醬業釀造廠

鳴謝按摩專家

鳴謝祝由科

趙松岩廣告部

聚文齋南紙店

劉瑞泉大夫

儒醫王春園

薛慎微先生潤格

懷英製版廠

第五編前

第一編前

第一編前

第五編前

第七編前

插圖前

第五編後

第八編前

第七編前

第四編前

插圖前

第四編前

插圖前

第七編前

第四編前

第一編後

第五編後

插圖前

第一編前

版出日一月九年八十國民

翻印不准

北平指南

版權所有

全書壹冊定價壹元洋宣紙一元六角

分售處	總發行	校對者	調查者	印刷者	編輯者
-----	-----	-----	-----	-----	-----

各大書店	北平民土	北平民社	北平民社	中華印字館	東城舊內務部內 北平民社 電東一九八八號
------	------	------	------	-------	----------------------------

編校調查者

李安良	陳金聲	王建榮	王蔭森	全守靜	高學亨	張雅卿	趙聯魁	王遠堯	佟敬夷	葉振先	李安民	馮文海	葉天化	趙恩貴	李炳衡
山西屯留	山東萊陽	山西潞城	北平	北平	河北房山	北平	山西屯留	山西潞城	北平	北平	山西屯留	北平	北平	北平	山西屯留

任主

願登廣告者請看

北方快覽

北平指南

兩種刊物
費用最省
效力最大
印製最精
期限最長
印刷最多
銷路最廣
應用最普
定價最廉

北平四通八達 平漢平綏北寧三大幹路 運來之客每日

平均在一萬五千人以上 每百人購用北平指南一冊 日

銷一百五十年可五萬冊 再加其他各路來客及公私團體

商號住戶之處處需求 最少年銷十萬冊 在本指南上登

廣告 當為有目者所共賞

北方快覽 為各小學教員及各村閭鄰長紳耆學子等必備

之書 在山西河北熱察綏遼吉黑陝甘各省 已無村不有

無校不閱 每年銷售達十萬冊 試問何種印刷 能有

如此之盛 此兩種刊物 每年編輯 臨時各有通知 如

蒙 委登廣告 并可選擇地位 另有刊例 承索即奉