۳۶ صفحه

اطلاعات

سه‌شنبه پانزدهم آذرماه ۲۵۳۶ ـ شماره ۱۵۴۸۰ تکشماره ۱۰ ریال

علت تعطیل همگانی در سطح دانشگاهها و مدارس عالی

اظهارات دبیرکل حزب رستاخیز ملت ایران درباره

امنیت تنگه هرمز در مذاکرات شاهنشاه و سلطان قابوس

شاهنشاه آریامهر هنگام‌ورود درفرودگاه مسقط مورد استقبال گرم سلطان قابوس ومقامات و مردم عمان قرار گرفتند . در صفحه آخر ستون چهارم

پیشنهاد وزیر کشور

مزایای خارج از مرکز کارمندان در شهرستانها ۲ برابر می‌شود

کارمندان در شهرستانها تا ۳ گروه ترفیع میگیرند

در صفحه ٤ ستون اول

تغییر مهم در قانون نظام وظیفه

★ سربازان عادی و افسران وظیفه میتوانند در موسسات دولتی و خصوصی خدمت کنند

★ به این افراد در محل کارآنها آموزش نظامی داده میشود

در صفحه ٤ ستون چهارم

بمناسبت سالروز صدور اعلامیه حقوق بشر

۱۸۶ زندانی دادگاههای دادگستری عفو شدند

در صفحه ۳ ستون هشتم

معاون آموزش و تبلیغ حزب:

دانشگاه باید خشونت را بادلالت پاسخ دهد

نظر استادان دانشگاهها:

اشتباهاتی که در تعلیم و تربیت ما وجوددارد موجب حالت تهاجمی در بعضی از دانشجویان میشود

★ دو برنامه برای حل مشکلات آموزشی باید اجرا شود

★ روش های غلط آموزشی و نحوه گزینش دانشجو سبب شده‌است که‌دانشجو دل به درس نبندد

در صفحه ٤ ستون چهارم

★ ازچند سال پیش به اینطرف بی‌نظمی‌ها به شکل‌شدیدتر و طولانی‌تر عارض دانشگاهها شده است

صفحه ٤

در دانشگاه صنعتی آریامهر اصفهان دانشجویان ماموران را به آب داغ بستند

★ ده نفر از مسببین تظاهرات دانشگاه آریامهر اصفهان‌دستگیرو به مقامات قضائی تحویل‌شدند

در صفحه ٤ ستون هشتم

تظاهرات واعتصاب غذای ۲۵ دانشجوی ایرانی در لوس آنجلس

این‌عده مدعی‌هستند که در تظاهرات اخیرایران ۶۰ تن کشته شده‌اند !

در صفحه ٤ ستون ششم

با تصویب طرح جدید راهنمائی و رانندگی

۱۶ ساله‌ها میتوانند گواهینامه رانندگی بگیرند

در صفحه ۳ ستون پنجم

براساس طرحی که توسط رئیس راهنمائی تهیه شده است

حق بیمه اتومبیلها بامصرف بنزین هماهنگ میشود

★ صاحبان اتومبیل بطور مستقیم بشرکت های بیمه پول پرداخت نخواهند کرد

★ اتومبیلهای تهران بیمه بدنه و بیمه شخص ثالث خواهند شد

در صفحه ٤ ستون ششم

شرائط جدید انتقال تلفن

★ یك کمیته ویژه برای جابجائی تلفن تشکیل میشود

در صفحه ۳ ستون اول

اطلاعیه

صدور بیش از ۱۷۰ میلیون کاشی استاندارد شده ایرانا بکشور اتحاد جماهیر شوروی

افتخاری دیگر برای کارخانه چینی ایران (کاشی ایرانا)

باکمال خوشوقتی باطلاع‌هم‌میهنان عزیزمیرساند که‌در سایه انقلاب‌صنعتی ایران کارخانه چینی‌ایران (کاشی‌ایرانا) توانسته است ظرف چند سال اخیربا رهنمودهای دولت ووزارت بازرگانی بیش‌از ۱۷۰ میلیون کاشی بکشوراتحاد جماهیر شوروی‌صادرو ازاین راه‌مبلغ معتنابهی ارز بداخل مملکت سرازیر نماید .

بدیهی است که مرغوبیت‌وکیفیت عالی محصول و داشتن‌مهر استانداردکه خود دلیل مزیت کاشی ایرانا می‌باشد .زجمله امتیازاتی است که کشور اتحاد جماهیرشوروی‌رادرانتخاب وخریدکاشی ایرانا ترغیب نموده است .

باتوجه به قراردادهائیکه در حال حاضر بین کارخانه چینی ایران وکشور اتحاد جماهیر شوروی منعقداست‌این شرکت ضمن‌بالابردن میزان‌تولیدخود واشباع بازار های داخلی کماکان نسبت بصدور کاشی بکشور اتحاد جماهیر شوروی و سایر ممالك خارجی ادامه خواهد داد.

کارخانه چینی ایران
(کاشی ایرانا)

اطلاعیه

سازمان داوطلبان‌جمعیت شیر و خورشید سرخ ایران بدینوسیله نشانی‌وشماره تلفن جدید خود رابآگاهی‌عموم‌میرساند نشانی ـ خیابان کوروش کبیرروبروی بی سیم قصر شماره ۹٤٦
شماره تلفن : ۸۵۹۵۵٤

توجه!
موتوژن
نماینده فروش می پذیرد
شرح درصفحه ۱۹

چرخ شیر آلفا
گاونشان
شرح‌درصفحه۲۲

سیرك بزرك اروپا
باسالن انتظار گرم همچنان‌با موفقیت ادامه دارد.
خیابان‌جنوبی پارك‌شاهنشاهی نبش‌خیابان نیایش

آگهی
انتخاب نماینده آزمایشگاههای تشخیص طبی درهیئت‌مدیره نظام‌پزشکی‌مرکز
بقیه در صفحه ۱۷

دانشگاه جندی شاپور
آگهی پذیرش دستیار
بقیه در صفحه ۳۱

جناب آقای دکتر منوچهرپارسا دوست
باتاسف‌وتاثر فراوان درگذشت پدرگرامی‌تانرا بجنابعالی تسلیت میگوئیم برای شما و خانواده عزیزتان سلامت و دوام عمر آرزو داریم .
هیئت مدیره و کارکنان شرکت تبلیغاتی سیته

آقای مهندس چوبینه
انتصاب شایسته جنابعالی را که فردی لایق‌وصدیق‌هستید صمیمانه تبریک میگوئیم .
دکتر مهندس تلاسید ـــ دکتر رسولیان

والاگهر شهریار شفیق وسرکارخانم مریم‌شفیق
درگذشت جناب آقای دکتر اقبال را به حضورتان‌تسلیت عرض مینمائیم .
خرمشهر ـ پرویز هیبدی وبانو

جناب آقای دکتر لقمانی مدیریت عامل سازمان منطقه‌ای بهداری وبهزیستی آذربایجان‌شرقی
بااندوه فراوان درگذشت پدر گرامیتان را از صمیم‌قلب تسلیت و خود را در غم آن جناب شریک میدانیم .
از طرف پزشکان و کارکنان بهداری‌و بهزیستی اردبیل ـ دکتر میرزا رحیمی

با تاسف درگذشت شادروان علی پارسا دوست
پدر آقای دکترمنوچهر پارسادوست مدیرمالی وبازرگانی موسسه کیهان را به‌اطلاع می‌رساند .
مجلس ختم آن شادروان از ساعت ۲تا٤ بعدازظهر روز چهارشنبه ۱۶ر۹ر۳۶ در خانقاه صفی علیشاه برگزار می شود .
موسسه کیهان

باتاثر عمیق درگذشت همسر و پدرارجمندمان شادروان علی پارسادوست را به‌اطلاع بستگان و دوستان‌میرساند.
مجلس ترحیم زنانه و مردانه ازساعت۲ تا٤ بعداز ظهر روز چهارشنبه ۱۶ر۹ر۳۶ درخانقاه صفی علیشاه برگزار می شود .
کبرا ـ منوچهر ـ فریدون ـ پری ـ هوشنگ ـ بهرام ـ بهمن ـ ایرج ـ شهلا .

خانواده‌های پارسادوست ـ کلاچاهی ـ هروی ـ حسین‌زاده ـ پارسی‌زاده ـ فرادی ـ مختاری ـ دقیقی ـ سمندری ـ پاکسرشت ـ توکلی ـ پوروحدانی .
با نهایت تاثر واندوه درگذشت شادروان علی پارسا دوست را به‌اطلاع عموم دوستان و آشنایان میرساند .
مجلس ترحیم زنانه و مردانه از ساعت ۲ تا ٤ روز چهارشنبه ۱۶ر۹ر۳۶ درخانقامصفی‌علیشاه برگزارمیشود.

دوست ارجمند جناب آقای منوچهر پارسا دوست
درگذشت پدر گرامیتان را صمیمانه تسلیت گفته و خودرا دراین سوگ بزرگ شریک می‌دانم .
داود بصیری

سرکار خانم زهرا اقبال
درگذشت مرحوم منوچهر اقبال را بشما و خانواده محترمتان تسلیت عرض مینمایم .
ابوالقاسم پرداختی

جنا ب‌آقای مجید محسنی
بانهایت تاسف مصیبت وارده را به جنابعالی تسلیت عرض مینمائیم .
شرکت حسام فیلم

جناب آقای داود افشارپناه
مصیبت وارده را تسلیت میگوئیم .
مدیران و کارکنان شرکت کارتن ایران (سهامی عام)

توجه
آگهی پذیرش دانشجودردانشگاه آزاد ایران با تغییرات جدید در صفحه (۲۸) چاپ شده است .
از همه داوطلبان ورود به‌دانشگاه آزاد ایران خواهشمند است‌که به اطلاعیه دانشگاه آزادایران‌وآگهی پذیرش جدید دقیقا توجه فرمایند

اطلاعیه افزایش سرمایه
بانك صادرات ایران
(شرکت سهامی عام)

در مهر ماه سال جاری سرمایه این بانك از مبلغ ۱۲ میلیارد ریال به ۱۵ میلیارد ریال افزایش یافت و طبق تصمیم هیئت مدیره از محل اندوخته‌های اختیاری بانك بحساب سرمایه انتقال داده شد و بدین لحاظ وجهی از این بابت از صاحبان سهام دریافت نشده است.
خواهشمند است برای دریافت سهام متعلقه با دردست داشتن کارت شناسائی در تهران باداره مرکزی بانك خیابان شاه عباس نبش جم و در شهرستانها بمرکز منطقه و یا شعبه‌ای که طرف حساب هستند مراجعه فرمایند.
بانك صادرات ایران

در پی انتشار اعلامیه طرابلس

مصر روابط خود را با سوریه، لیبی، الجزایر، یمن جنوبی و عراق قطع کرد

قاهره-خبرگزاری فرانسه- دولت مصر دیشب اعلام کردکه‌تصمیم گرفته است روابط سیاسی خود را باچهارکشور امضا کننده اعلامیه‌کنفرانس طرابلس (سوریه، لیبی، الجزایر ویمن جنوبی) و همچنین باعراق قطع کند.این تصمیم چندساعت پس‌از انتشار اعلامیه‌چهار کشور شرکت کننده‌درکنفرانس طرابلس مبنی بر تعلیق روابط سیاسی خود با مصر گرفته شد. دولت مصر به سفیران چهار کشور امضاء کننده‌اعلامیه کنفرانس طرابلس ۲۴ ساعت مهلت‌داده است تاخاک آن کشور را ترک گویند.

وزیر امور خارجه مصر بلافاصله پس از انتشار اعلامیه کنفرانس طرابلس،سفیران کشور های امضاء کننده اعلامیه و همچنین سفیرعراق رابدفتر کارخود دعوت کرد و تصمیم دولت مصر را به آنها ابلاغ کرد.

دولت مصر همچنین تصمیم گرفته است سفارتخانه های خود رادر این کشورهاتعطیل کند و دیپلماتهای مصری را بیدرنگ به قاهره فراخواند.

دولت مصر شنبه این هفته سفیران خودرادر دمشق، طرابلس ،الجزایر و عدن برای مشاوره به قاهره احضار کرده بود.

هنوز معلوم نیست مصردر باره سازمان آزادی بخش فلسطین که اعلامیه طرابلس‌را امضاء کرده است چه‌تصمیمی گرفته است .

اخراج

کمال السورانی نماینده سازمان آزادی بخش فلسطین وهمچنین‌دربیع عوض» نماینده الفتح چندی پیش ، بلافاصله پس از بازگشت سادات از اسرائیل از مصر اخراج شدند. اکنون تنهااحمد صدقی عضو کمیته اجرائی سازمان آزادی بخش فلسطین و «سعید کمال» معاون شعبه سیاسی این سازمان،در قاهره بسر می برند. در نخستین اعلامیه‌دولت مصر از عراق نام برده نشده بود ،اما اندکی بعد اعلامشد که مصر روابط سیاسی خودرابآن کشور نیز قطع کرده است.

چهار دولت عربی مخالف سادات بر خلاف آنچه که قبلا یک منبع فلسطینی گفته بود باانتشار اعلامیه نهائی کنفرانس طرابلس تاکید کردند که روابط خودرا بامصر حال «تعلیق» درآورده‌اند.

خودداری عراق

دراعلامیه، هیچگونه اشاره‌ای به کنفرانسی که قرار است در بغداد تشکیل شود نشده و دولت‌عراق از امضای اعلامیه کنفرانس طرابلس خودداری کرده است.

امضاء کنندگان‌این اعلامیه باردیگر سفر سادات رابااسرائیل محکوم،و تاکید کرده‌اند که یکی ازهدف های «توطئه» مصر واسرائیل وامریکا جلوگیری ازامکان برقرارشدن یک صلح شرافتمندانه و عادلانه در منطقه، آزاد شدن سرزمین های اشغالشده و در درجه‌اول شهر اورشلیم بوده است. در اعلامیه‌آمده است که یکی دیگر ازهدفهای این توطئه ،لطمه زدن بروابط دوستانه و همکاری میان کشور های عربی واتحاد جماهیر شوروی و دیگر کشور های سوسیالیستی بوده است.

کشور های عربی مخالف سیاست سادات اعلام کردند که برای از میان بردن نتایج دیدار سادات از اسرائیل به هراقدامی دست‌خواهندزد

●

در اعلامیه طرابلس انتقال مقر جامعه عرب‌از قاهره پیشنهاد شد

●

کنفرانس طرابلس‌از اعراب خواست علیه سادات دست به اقدام بزنند .

●

کنفرانس طرابلس «سوریه» را به عنوان پایگاه اصلی مقاومت در برابر اسرائیل اعلام کرد

●

عراق پیش‌از امضای اعلامیه‌کنفرانس‌طرابلس این کنفرانس راترک‌گفت

●

عراق خواستار خودداری اعراب‌ازشرکت در هرگونه مذاکره با شرکت اسرائیل شد

تصمیمات کنفرانس

تصمیمات دمگانه کنفرانس‌طرابلس که در اعلامیه نهائی در باره آنها به تفصیل بحث شده باین شرح است:

۱- دیدار پرزیدنت سادات از اسرائیل یک خیانت عمومی نسبت به ملت مصر و نیروهای مسلح آن کشور و ملت عرب است.

۲- امضاء کنندگان اعلامیه برای از بین بردن نتایج دیدار سادات از اسرائیل‌به هر اقدامی دست خواهند زد و ضمنا دیگر کشورهای عربی را از دست زدن بابتکار های مشابه اقدام سادات برحذر میدارند.

۳- روابط دیپلماتیک بادولت مصر بحال «تعلیق » درخواهد آمد وافراد و موسسات مصری که با صهیونیست‌به معامله بپردازند مانند اسرائیل تحریم خواهند شد.

۴- امضاءکنندگان اعلامیه ،ازشرکت‌در جلسات اتحادیه‌عرب در قاهره خودداری خواهند کرد . برای انتقال مقر جامعه عرب از قاهره به پایتخت یک کشور عربی دیگر مذاکراتی میان کشورهای عربی انجام خواهد شدو مسئله عضویت مصر در اتحادیه عرب به بحث‌گذارده خواهد شد.

۵- امضاء کنندگان اعلامیه باهرگونه تلاش بمنظور لطمه زدن به‌نمایندگی قانونی سازمان آزادی بخش فلسطین نسبت به ملت فلسطین مبارزه خواهند کرد.

۶- چهار کشور امضاء کننده اعلامیه، از کشورهای‌عربی دعوت می کنند دیدار سادات را از اسرائیل محکوم کنندو باقداماتی علیه‌مصردست بزنندواز ادامه‌هرگونه پشتیبانی سیاسی‌ومالی‌نسبت به دولت مصر خودداری ورزند.

۷- از کلیه دولتهای عربی درخواست میشود که یک‌کمک اقتصادی، مالی و نظامی به سوریه درنظر گیرند. سوریه از این پس کشور اصلی جبهه مقابله و پایگاه اصلی مقاومت در برابر «دشمن» خواهد بود.

۸- شرکت کنندگان در کنفرانس به ملت مصر و بویژه به نیرو های میهنی ترقیخواه که سیاست تسلیم جویانه وشکست طلبی رژیم سادات رارد کرده‌اند درودمی فرستند.

۹- سوریه‌وسازمان آزادی بخش فلسطین یک جبهه متحد برای مقاومت‌دربرابر اسرائیل‌تشکیل میدهند. الجزایر، یمن جنوبی و «جماهیریه لیبی» نیز به آن ملحق خواهند شد.

۱۰- اعضای این جبهه تصمیم گرفته‌اند که هرگونه حمله‌به یکی از آنهارا بمنزله حمله به کشور های دیگر عضو جبهه تلقی کنند.

نمایندگان عراق که نیم ساعت قبل از پایان کنفرانس جلسه را رتک کردند، این اعلامیه را امضاء نکرده‌اند.

نظر هیات عراقی

رئیس هیئت عراقی در کنفرانس طرابلس ، دربازگشت به بغداد گفت هیئت عراقی پس از آنکه‌یقین کرد جبهه‌ای که این کنفرانس میخواهد تشکیل بدهد براساس سیاست شکست طلبانه و قطعنامه های ۲۴۲ و ۳۳۸ شورای امنیت سازمان ملل متحد است، جلسه کنفرانس راترک گفت و وظیفه ملی ایجاب میکند که این سیاست رد میشود و این اراده قشر های عرب است که‌بایدکاملا رعایت شود.

نماینده عراق اضافه کرد: ما باشرکت دراین کنفرانس امیدواربودیم که سوریه‌وبرخی از رهبران سازمان آزادی بخش فلسطین از سیاست‌گذشته خود دست بردارند و یک راه مبارزه قطعی ، بدون دادن کوچکترین امتیاز بدشمن، پیشی گیرند واز هرگونه سازش و گذشت در باره حقوق ملی عرب خودداری ورزند.

نظرات‌عراق

سپس نماینده عراق نظرات دولت متبوع خودرا در باره تشکیل یک جبهه ملی ترقیخواه باین شرح بیان‌داشت:

۱- چشم پوشی از سیاست گذشته که براساس‌قطعنامه های شورای امنیت سازمان ملل‌متحد استوار بوده و خودداری از شرکت‌درکنفرانس ژنو ویاهر کنفرانس دیگر که باشرکت صهیونیست های دشمن تشکیل شود.

۲- عقب نشینی‌نیرو های سوریه‌ازلبنان بخاطر اینکه‌مداخله نیرو های سوری در لبنان، مقاومت فلسطین وجنبش ترقیخواهان لبنان رابشدت تضعیف کرده‌است.

۳- تقویت انقلاب فلسطین و نهضت ملی لبنان بطوری که بتواند بادشمن مقابله کند.

۴- باز کردن جبهه سوریه بسوی انقلابیون فلسطینی.

۵- خودداری از مذاکره‌وسازش با کشور یهود و همچنین خودداری از شناسائی آن.

۶- تامین وحدت سازمان مقاومت فلسطین براساس یک برنامه مبارزه برای آزادی ملی و برقراری روابط روشن بین مقاومت فلسطین و مردم سوریه.

نماینده عراق در پایان گفت که حافظ اسد همه این درخواستها را رد کرده است.

تفرقه‌ودودستگی شدیددرجهان‌عرب

بیروت- خبرگزاری فرانسه- تصمیم مصر بقطع روابط دیپلماتیک با پنج‌کشور شرکت کننده در کنفرانس طرابلس . محافل سیاسی جهان‌را دربهت وحیرت فرو برد ، اما محافل سیاسی در دمشق اظهارداشتند پس‌از آنکه چهار کشور شرکت کننده در کنفرانس لیبی تصمیم گرفتند روابط خود را بامصر بحال «تعلیق» درآورند . این تصمیم سادات قابل پیش‌بینی بود .

این محافل اضافه کردند که کشور های عربی «تند رو» نخواسته بودند بطور کامل بامصر قطع رابطه کنند و از اینرو مناسبات خود را با قاهره بحال «تعلیق» درآورده بودند اما سادات به‌امید بدست آوردن محبوبیت بیشتر نزد دشمنان عرب بیک مانورجدید سیاسی دست زد و مناسبات مصر را با ۵کشور شرکت کننده قطع کرد .

روزنامه های بیروت در تفسیر تصمیم مصر نوشته‌اند که جهان عرب اکنون به دو بخش تقسیم شده‌و بیش ازهر وقت دیگر دچار تفرقه و دو دستگی است و دراین شرایط دیگر امیدی به حل مسئله خاورمیانه در میان نخواهد بود، ولی راه برای امضای یک قرارداد صلح دوجانبه‌میان مصر و اسرائیل هموار شده

پشتیبانی

در قاهره ، بمحض اعلام تصمیم دولت مصر به قطع روابط دیپلماتیک با پنج کشور عراق ، سوریه ، لیبی ، یمن جنوبی و الجزایر ده هزار نفر از کارکنان وسایل ارتباط جمعی،و همچنین روشنفکران وطبقات مختلف مصر به طرفداری از پرزیدنت سادات دست بتظاهرات زدند . تظاهر کنندگان که وزیر اطلاعات ، فرهنگ و هنر مصر درپیشاپیش آنان حرکت میکرد پیاده به کاخ عابدین (اقامتگاه رئیس جمهوری مصر) رفتندو مراتب وفاداری و حق‌شناسی خود را نسبت‌به وی ابراز داشتند.

شوروی

شوروی یکبار دیگر انورسادات راآماج سخت‌ترین حملات خود قرار داد . این حمله هنگامی صورت می‌گیرد که اعلامیه کنفرانس طرابلس علیه سادات صادر شده و نیز یک دیپلمات عالیرتبه آمریکایی مذاکراتی رابارهبران شوروی درباره ابتکار های صلح انور-سادات آغاز کرده است.

فیلیپ حبیب معاون و مرد شماره ۳ وزارت‌خارجه‌آمریکا دیروز وارد مسکو شده‌است تا ظاهرا برای جلوگیری از بوجود آمدن گسیختگی میان دوابرقدرت(آمریکاو شوروی) در روابط ومذاکراتشان راجع به مسائل خاورمیانه تلاش کند.

درهمان حال که مذاکرات فیلیپ حبیب با مقامات وزارت خارجه شوروی آغازشده بود، «تاس» خبرگزاری رسمی شوروی انورسادات را متهم کرد که مرتکب خیانت شده و خود را بطور دریست تسلیم صهیونیسم کرده است .

خبرگزاری رسمی شوروی ضمن‌تفسیری گفته است که رئیس جمهوری مصر خود را آماده کرده تامنافع حقه مردم فلسطین را علیرغم ادعای طرفدارانش از یک راه حل عادلانه برای مسئله فلسطین ، قربانی کند.

تاس در تفسیر شدیداللحن خود ، در باره سادات گفته است که «او در حقیقت‌اکنون به ساز محافل امپریالیستی به رقص درآمده است‌و تعهدی‌کندکه جلوی مشارکت‌سازمان آزادی بخش فلسطین را درکار هایی که‌برای‌یافتن راه‌حل‌مسائل خاورمیانه‌و مخصوصا فلسطین انجام خواهد گرفت بگیرد .

خبرهای کوتاه..

ورود امین به طرابلس

● نایروبی،آسوشیتدپرس- پرزیدنت عیدی‌امین،رئیس جمهوری اوگاندا بنا به دعوت معمرقذافی رهبر لیبی با هواپیما وارد طرابلس شد .

امین پیش از این سفر گفته‌بود که وی‌قصددارد در باره اوضاع خاور-میانه،و بویژه‌روابط‌عالی اوگاندا - لیبی با رهبران این کشور گفتگو کند .

تظاهرات در پاکستان

● کراچی، آسوشیتدپرس- ۲۳ هوادار ذوالفقار علی بوتو نخست‌وزیر پیشین پاکستان ، دیروز ،بعلت تظاهراتی که مقابل‌دادگاه ایالتی سندیرپا کردند ، بازداشت شدند .

این تظاهرات به عنوان اعتراض علیه محاکمه دو وزیر کابینه بوتو یعنی عبدالحافظ وزیر دارائی وممتازعلی وزیر مخابرات برپا شده بود و طی‌آن عده زیادی مجروح شدند اتهام بازداشت شدگان تخلف از قانون حکومت نظامی و دادن شعارهای ضد دولتی عنوان شده است .

ویزا برای عراقیها

● واشنگتن ،آسوشیتدپرس ، وزارت امورخارجه دادگستری امریکا اعلام کردند اتباع عراق در توقف های کوتاه خود در آمریکا هنگامی‌که از یك کشور به کشور دیگری بروند باید روادید «ویزا» داشته باشند.

وزیرخارجه‌آینده شوروی

● واشنگتن،آسوشیتدپرس هفته‌نامه « خبر های امریکا وگزارش جهان » نوشته است که « بنابه گفته‌منابع دیپلماتیک اروپای شرقی ، آناتولی دوبرینین سفیر شوروی در امریکا ، که انتظار میرود بزودی بمسکو بازگردد تا معاونت وزارت امور خارجه‌شوروی‌را‌عهده‌دار شود ، قرار است برای جانشینی گرومیکو به‌عنوان وزیر امور خارجه آماده‌شود.

ملاقات رهبر حزب کمونیست با پادشاه اسپانیا

● مادرید، آسوشیتدپرس- سانتیاگوکارریلو ، رهبر حزب کمونیست اسپانیا، دیشب در کاخ‌نزارزوئلا باخوان کارلوس پادشاه اسپانیا دیدار دوساعته‌ای داشت. این نخستین‌باری است که چنین دیداری‌بین پادشاه اسپانیا ، و یک رهبر حزب کمونیست روی میدهد . موضوع گفت‌وگوی این دو هنوز فاش نشده است .

کارریلو مدافع سرسخت استقلال حزب های کمونیست اروپا و بیرون کشیدن آنها از زیر نفوذ شوروی است .

موشك جدید شوروی

● واشنگتن - خبرگزاری فرانسه - منابع اطلاعاتی آمریکا گزارش دادندکه شوروی سرگرم آزمایش یک موشک جدیددوربرد بنام « اس.اس.ان .۱۸ » هستند این موشک ها که از زیردریائی‌بسوی هدفیرتاب‌میشوند مجهز به پیکانهای چند کلاهکی هستند و میتوانند هدف های خود را در فاصله چندصد میلی منهدم کنند.

غیر نظامی‌کردن‌اقیانوس هند

● ژنو -خبرگزاری‌فرانسه- یک منبع‌آگاه در ژنو اظهار داشت که آمریکا و شوروی از امروز در شهربرن پیرامون مساله نظامی کردن اقیانوس هند بمذاکره پرداخت .در چند ماه اخیر مذاکرات محرمانه‌ای در باره این مسئله در واشنگتن و مسکو انجام شده است.

در ترکیه

۲ کماندوی فلسطینی به زندان محکوم شدند

استانبول -آسوشیتدپرس - یك دادگاه جنائی ترکیه دو کماندو فلسطینی را به جرم حمل غیر مجاز اسلحه که در حمله به فرودگاه بین‌المللی «یسیل‌کوی »از آن استفاده‌شده بود ، به ۸ سال و ٤ ماه‌زندان محکوم کرد.

در حادثه حمله به این فرودگاه که در۱۱ اوت ۱۹۷۶ روی داد‌دستیار سناتورامریکائی جاکوب‌جاویتس ، یك ژاپنی و دو اسرائیلی کشته شدند.

رباینده‌گان هواپیمای لوفت-هانزا در اکتبر گذشته علاوه بر تقاضای آزادی۱۱ عضوگروه بادر -مایهوف ،خواستارآزادی این دو فلسطینی نیز شده بودند.

دوکماندوی فلسطینی‌که چندی پیش به‌فرودگاه استانبول حمله کردند ، دریك دادگاه‌ترکیه محاکمه و به‌زندان محکوم‌شدند. عکس رادیوئی آسوشیتدپرس

قذافی گفت :

کنفرانس طرابلس تصمیم گرفت کشورهای شرکت کننده همه‌امکانات خودرا در اختیار سوریه‌وسازمان آزادیبخش فلسطین بگذارد

طرابلس- خبرگزاریها- سرهنگ قذافی رهبر لیبی دریک سخنرانی اعلام کرد که کشورهای شرکت کننده‌در کنفرانس طرابلس خودرا متعهد دانسته‌اند که تمام‌ظرفیت و امکانات اقتصادیشان را دراختیار سوریه و سازمان آزادیبخش فلسطین قرار دهند .

قذافی دراین سخنرانی که‌از رادیو نیز پخش شده است گفت‌که تعهد کشورهای شرکت کننده در کنفرانس طرابلس برای بذل تمام مجاهدتهای ممکن در پشتیبانی از سوریه وسازمان آزادیبخش فلسطین به معنای تاکید شدن دوباره عزم استوار ملت عرب برای دنبال کردن نبردبرضد صهیونیسم و استعماراست. رهبرلیبی‌اظهارنظر کرد که‌سفر اخیرانورسادات به‌اسرائیل عمل یکجانبه‌ای ازجانب رئیس جمهور مصر بوده که باانگیزه «یاس» صورت گرفته است .

قذافی سپس گفت که‌این ابتکار سادات در عین‌حال به‌معنای انحراف وی از شاهراه مستقیم و تاریخی نبرد ملت‌عرب‌برضد صهیونیسم است، نبردی که درآن‌بزرگترین هدف عبارت ازرسیدن به‌پیروزی در آزاد کردن اراضی ملت عرب از زیر اشغال صهیونیسمها و استیفای حقوق حقه مردم فلسطین است .

رهبر لیبی ازاینکه مشاهده می‌کند که یکی ازکشور های عرب (مصر) از جنبه های اقتصادی و سیاسی در جهان عرب محکوم به‌انزوا وتنهاماندن شده متاسف‌است. قذافی به دشمنان ملت عرب هشدار دادکه درصددبرنیایند ازپاره‌ای اختلاف نظرهایی که بین برخی از کشور های عرب وجود دارد برای رسیدن به مقاصد خصمانه‌خویش بهره‌برداری کنند. اشاره قذافی ظاهرا متوجه عراق و رفتار هیئت نمایندگی آن در قبال‌کنفرانس طرابلس بود.

نطق سادات صادقانه بود

نیویورك - خبرگزاری‌فرانسه- نیوزویك در آخرین شماره‌خود نوشته است : اسرائیلی ها نطق انورسادات در پارلمان اسرائیل را بوسیله دستگاه پیچیده الکترونیك بخش‌ضربان قلب مورد بررسی قرار دادند تا معلوم شود که آیا سادات به گفته های خود اعتقاد داشته است یانه .

نیوزویك نوشته است :این بررسی دقیق نشان داد که سادات واقعا به گفته های‌خود ایمان و اعتقاد داشته و حاضر است با اسرائیل صلح کند.

سادات ازریاست اتحاد جماهیر عرب برکنار شد

امروز رادیو لیبی اعلام کرد که انورسادات‌ازریاست شورای اتحاد جماهیر عرب (سوریه ،مصر و لیبی)برکنار شده است .

همچنین امروز اعلام شد که مقر اتحادجماهیر عرب از قاهره به طرابلس منتقل شده است .

ظاهرا این تصمیمات در کنفرانس طرابلس گرفته‌شده است .

حکومت امارات متحده عرب همه‌روادیدهای موقت اتباع بیگانه‌رالغوکرد

ابوظبی ، رویتر ، حکومت امارات متحده عرب، تمام‌روادید های موقت اتباع خارجی مقیم این کشور را لغو کرد، و نیز داشتن و حمل اسلحه شخصی را ممنوع اعلام کرد.

شورای عالی حکومت‌امارات متحده عرب همچنین تصمیم گرفت که وزیر کشور امارات برای تامین امنیت‌اتحادیه دارای اختیارات تام باشد، وبر کلیه امور مربوطبه‌مهاجرت وگذرنامه در هر۷ سرزمین عضو اتحادیه نظارت کند .

در بیانیه رسمی گفته شده است که موافقت‌نامه های‌مربوط به روادیدی که‌این حکومت با کشور های مختلف امضاء‌کرده همچنان معتبر خواهندبود.

سایروس‌ونس‌وزیر خارجه‌امریکاازخاورمیانه بازدیدمی کند

واشنگتن- خبرگزاری ها- سایروس ونس وزیر امور خارجه آمریکا برای از سر گرفتن ابتکار عمل واشنتن در خاورمیانه، در این هفته سفر تازه‌ای را به‌حسورهای عرب و اسرائیل آغاز میکند تا امکانات و چشم‌اندازهای برقراری صلح را بصورتی که سفر اخیر انور سادات به اسرائیل بوجود آورده است بررسی کند .

طبق برنامه‌ای که برای‌سفر وزیر خارجه آمریکا پیش-بینی شده است وی قرار است، به‌مصر ، اسرائیل ، لبنان، اردن و عربستان سعودی سفر کند . مقامات وزارت امور خارجه آمریکا اظهارداشته‌اند که‌ونس در این مسافرت صرفا در باره جنبه های فنی مسائل خاور میانه با رهبران کشورهای مورد بازدید گفتگو خواهد کرد وضمنا آمادگی خودرا برای دیدار از سوریه نیز ، از دست نخواهد داد.

یک مقام‌وزارت امورخارجه آمریکا گفت: تعهداتی که ما درقبال امر صلح خاورمیانه داریم، ایجاب می کند کهدر کوششهای جاری و آینده برای برقرار کردن صلح در این منطقه سهیم بمانیم.

بطوریکه‌منابع‌وزارت‌خارجه آمریکا می گویند ونس باین دلیل نتوانسته است سفربه سوریه رانیز بصورت‌قطعی در برنامه دیدار جدیدش از خاورمیانه‌بگنجاند که‌ترجیح داده است‌برای اینکارمنتظر بازگشت رهبران دمشق از لیبی بماند .

حافظ اسد رئیس جمهوری سوریه برای شرکت در کنفرانس کشور های عربی مخالف سادات به طرابلس رفته است .

معمای سقوط هواپیمای مسافربرمالزی

جعبه سیاه هواپیما ناپدید شده است

جوهربارو - مالزی - آسوشیتدپرس - با ادامه تحقیقات و بررسی های وسیع کارشناسان سوانح هوایی پیرامون علت‌و نحوه انفجار و سقوط هواپیمای مسافربرمالزی اعلام شد که ادامه تحقیقات و بررسی ها ، لقامات مربوط را بامعمایی روبرو ساخته است .

این هواپیما دیروز در آسمان منفجر شدو همه یکصد تن مسافران و سرنشینان آن‌کشته شدند.

دیروز بیشتر کوشش امداد- گران مصروف تشخیص هویت قربانیان سانحه بود.

از سوی دیگر خویشاوندان و نزدیکان قربانیان که درپی سانحه به محل آمده بودندپس از ساعت ها تلاش قادر به تشخیص قربانیان از هم نشدند وناچار محل حادثه را ترك گفتند.

یك مقام مالزیایی گفت طی مراسمی که چهارشنبه این‌هفته برگزار خواهد شد، تمامی قربانیان در یك گور جمعی‌دفن خواهند شد.

از سوی دیگر ، با پیدا نشدن جعبه سیاه که معمولا علت سقوط و دیگر مطالب در آن ضبط میشود ،کارشناسان نمی توانند به صراحت بگویند که انفجار بمب یانارنجك‌علت سقوط بوده یا انفجار دلیل دیگری داشته است .

قبلا گفته شده بودتروریست های ارتش سرخ ژاپن، هواپیما را در آسمان منفجر کرده‌اند لیکن هنوز برکه یا نشانه‌ای که‌این فرضیه را ثابت کند به دست نیامده است .

یك داروی‌ضد مالاریا «سرطان‌زا» تشخیص داده شد

واشنگتن - آسوشیتدپرس- دارویی که در اثنای جنگ ویتنام ، هر روز مورد استفاده هزاران سرباز امریکایی قرار می‌گرفت اخیرا در همه موشهایی که بطور آزمایشی این دارو به آنها خورانده شده بود تولید سرطان کرده است .

آزمایشهای مربوط درباره این دارو که در اصطلاح طبی «داپسون» نامیده می شود توسط انستیتوی‌ملی سرطان به عمل آمده است. داپسون همچنین درمداوای ۱۲ میلیون‌جذامی‌در سراسر جهان ازجمله ۲۸۰۰ جذامی در ایالات متحده مورد استفاده قرار می‌گیرد . پزشکان امریکایی این دارو رابعنوان یک عامل‌جلوگیری از ابتلاء سربازان امریکایی در ویتنام به مالاریا تجویز کردند .

پزشکان و کارشناسان انستیتوی ملی سرطان امریکا با خوراندن مقدار معینی از داپسون به موشهای آزمایشگاهی پی‌بردند که این دارو کلیه موش های مورد آزمایش‌را به سرطان طحال مبتلاکرده است .

از چهارگوشه‌جهان

درگذشت دیپلمات امریکائی

واشنگتن -رویتر -دیویدبروس دیپلمات برجسته‌امریکایی و اولین نماینده سیاسی آمریکا در چین پس‌از بهبوددروابط دوکشور ، دیشب در۷۹سالگی درواشنگتن درگذشت.

دیوید بروس که از دیپلمات‌های برجسته آمریکامحسوب میشد در ماه مه ۱۹۷۳ بعنوان رئیس اولین دفتر رابط امریکا در پکن منصوب شد بروس‌در ۱۹۷۶ ازخدمات سیاسی کناره گرفت و بازنشسته شد. جرالدفورد زمانی ازدیویدبروس بعنوان یك دیپلمات بی‌رقیب درتاریخ آمریکانام برده‌بود.

پلیس رودزیائی ۱۳ تن را کشت

سالیسبوری -رویتر- پلیس رودزیا اعلام کرد یك‌پلیس سیاهپوست دیشب دچار جنون آنی شدو ۱۳ تن را به‌ضرب گلوله کشت.

در میان کشته‌شدگان ۵کودك دیده میشوند دراین‌حادثه ۱۶تن نیز مجروح شده‌اند .ماموران پلیس بعدا موفق‌شدند پلیس مورد بحث رابضرب‌گلوله ازپادرآورند.

پلیس جوان که هنوز هویتش فش نشده است ابتداء واردیك‌خانه شدو۷زن و۲مرد راکشت. وی‌پس‌از ارتکاب این قتل ، بطرف چندخانه دیگر تیراندازی کردو۹ تن از جمله ۵کودك رابه‌قتل رساند. دراین‌جریانات ۱۶تن نیززخمی شدند که‌حال برخی ازآنها وخیم است.

گردن زده شد

● بنابه گزارش رادیوی ریاض، مردی که‌بجرم کشتن ۶تن محکوم باعدام شده بود، در میدان مرکزی جده‌باشمشیر گردن زده‌شد.

حسن محمدالحسنی ، قبعه عربستان سعودی، جمعه گذشته ۶تن از جمله مادرش رابااسلیك گلوله کشته بودو ۵تن از همسایگانش را زخمی کرده‌بود.

درمان چاقی ولاغری ، بیخوابی و میگرن (سردرد)و سواس و بی - ارادگی ، کمروئی و لکنت زبان ، تقویت حافظه و تمرکز فکر،دست یافتن به آرامش درونی در برابر ناملایمات و دشواری ها ، غلبه بر ترسهای موهوم ، پی‌بردن به راز موفقیت و علاقه به کار و کوشش با کمك :

روانشناسی هیپنوتیزم

نوشته کابوك متخصص در هیپنوتیزم ازامریکا وعضو سازمان هیپنوتیزم بین‌المللی نیویورك .
مرکز پخش فروشگاهها ونمایندگیهای‌موسسه انتشارات امیرکبیر تلفن ۹۸۱۱۹۷ و۹۵۰۳۰۲

منتشر شد
فروش کتابفروشی های مقابل دانشگاه مرکز پخش تهران صندوق پستی ۱۳۲۱ر٤٤

چاپ‌دوم
طبقات آیات
اثر ممتاز و بی نظیر
خلیل صبری
مشتمل‌بر طبقه بندی آیات قرآن کریم براساس موضوعی در ۲۶ فصل باترجمه آیات کریمه به‌فارسی، بااعراب گذاری و تصحیح کامل منتشر شد.
مؤسسه انتشارات امیرکبیر

آگهی دعوت مجمع عمومی فوق‌العاده شرکت تعاونی ناشران و کتابفروشان
بمنظور تشکیل جلسه مجمع عمومی فوق‌العاده از کلیه سهامداران شرکت دعوت میشود که در ساعت ۵ بعد ازظهر روز شنبه سوم دیماه ۲۵۳۶ درمحل‌شرکت‌حضور بهمرسانند.
دستور جلسه
۱- انتخاب هیئت مدیره و بازرسان
۲- تعیین خط مشی شرکت
رئیس هیئت مدیره - جواد اقبال

انتخابات عمومی پاکستان تاهفت ماه دیگر برگزار نخواهد شد

کراچی -خبرگزاری‌فرانسه- ژنرال ضیاءالحق رئیس دولت نظامی پاکستان اعلام کرد که انتخابات عمومی در این کشور تا هفت ماه دیگر برگزار نخواهدشد.

ژنرال ضیاءالحق به خبرنگاران گفت فعالیت‌های محدودسیاسی قازمانی که بانتخابات عمومی نزدیکتر نشویم همچنان ادامه خواهد داشت .

از سوی دیگر پلیس پاکستان دیروز ۲۱ روزنامه‌نگار را در باشگاه مطبوعات کراچی‌دستگیر کرد. پانزده نفر ازاین عده از شنبه گذشته دست باعتصاب غذا زده بودند.

شرایط جدید نقل وانتقال تلفن

شرکت مخابرات ایران‌برای جلوگیری از خرید و فروش تلفن وسیله دلالان‌و محتکران تلفن در تهران یک کمیته ویژه بانام « کمیته تخصیص»تشکیل داد . در صورت موافقت این کمیته نقل و انتقال تلفن در پایتخت که‌ازمدتی پیش ممنوع شده‌بود،تحت ضوابط خاصی انجم خواهد شد .

این کمیته باـقل وانتقالات تلفن هائی موافقت خواهدکرد که درخواست مربوط به آن شامل‌ضوابطو‌شرایط مشروحه زیر باشد و از طرفی این‌کمیته تشخیص بدهد که در این نقل و انتقال دست دلالان و محتکران تلفن در کار نیست.

● ضرورت کامل انتقال تلفن باید حتما مورد تائید کمیته تخصیص در شرکت مخابرات ایران باشد .

● انتقال تلفن از مراکز مسکونی به مراکزتجارتی‌اکیدا ممنوع است و تحت هیچ شرایطی امکان پذیر نخواهد بود .

● تلفن مورد تقاضا باید بنام مالک ملکی باشد که تلفن در آن‌دایراست و محل‌جدیدی که تلفن برای انتقال به آن در نظر گرفته شده نیز باید بنام مالک تلفن باشد .

● تلفن‌هائی که ۲سال کمتر از زمان واگذاری آن‌بمتقاضی میگذرد تحت هیچ عنوان‌قابل نقل و انتقال نخواهد بود.

● تقاضای‌انتقل تلفن‌هائی که از بازار آزاد خریداری‌شده باشد پذیرفته نخواهد شد .

یک مقام آگاه در شرکت مخابرات ایران دراین باره‌گفت انگیزه‌اصلی ممنوعیت‌نقل‌و انتقال تلفن که چندی پیش‌ازسوی شرکت مخابرات ایران اعلام شد اجرای سریع توسعه تلفن تهران بود ، زیـرا پذیرفتن همه تقاضا هـای نقل و انتقال تلفن و انجام این کار وقفه بسیار زیادی در برنامه‌های توسعه تلفن‌و کابل‌کشی پدید می‌آورد .

هدف دیگر شرکت‌مخابرات ایران از پیاده کردن ایـن برنامه جلوگیری از احتکار تلفن و فروش آن به قیمت های نامعقول در بازاربود.

وی افزود : برای اینکه حق عده‌ای که‌صاحب‌واقعی تلفن هستند و از محلی به محل دیگر نقل مکان میکنند و می‌خواهند تلفن خود را نیز همراه ببرند ضایع‌نشود و نیز برای تامین نیاز مراکز تجاری‌و مساعدت با کسانی که در راه ایجاد کارخانه‌ها یا مراکز تجاری مهم سرمایه گذاری میکنند و نیاز مبرم به تلفن دارند یک کمیتـه تحقیق در شرکت مخابـرات ایران تشکیل دادیم تـادر مواقعی که ضرورت ایجاب میکند و دست دلالان و محتکران تلفن در کارنیست شرکت با توجه به امکانات فنی خود در مواردی بـا نقل و انتقال تلفن طبق‌رای و نظـر کمیته تخصیص موافقت کند ، امـا بهیچ عنوان در مورد انتقـال تلفنهائی کـه نظر سوء ـ استفاده و سوداگری درآن است موافقت و اقـدام نخواهد شد ، زیرا ایـن مسئله علاوه بر اینکه یک نوع سوداگری به حساب می‌آید در برنامه هـای توسعه تلفن نیز وقفه‌ایجاد میکند و قسمت بزرگی از نیروی انسانی این شرکت صرف نقل و انتقالات‌بیهوده میشود که مورد نظـر سوداگران تلفن است .

طبق گزارش خبرنگار ما تا قبل از اعلام ممنوعیت نقل و انتقال تلفن نرخ این وسیله ارتباط لازم‌دربعضی از نقاط متراکم و پرمتقاضی تهران تا ۷۰ هزار تومان در بازار آزاد ترقی کـرد اما تصمیم شرکت مخابـرات در مورد جلوگیری از نقل‌و انتقال تلفنهائی که وسیله دلالان در اختیار متقاضیان قرار میگیرد نرخ تلفن را در بازار آزاد بشدت کـاهش داد .

گروه های ضربت در گردنه ها مستقر شدند

سخنگوی وزارت راه‌وترابری امروز اعلام کرد: برای پیش‌گیری از راه بندان وجلوگیری از ایجاد خطرات احتمالی‌گروه های ضربت وزارت راه‌و ترابری در کلیه گردنه های صعب‌ـ العبور و برفگیر کشور مستقر شدند.

این سخنگو اضافه کرد : واحد اطلاعات‌راه‌ها برای‌مطلع کردن رانندگان و مسافران از وضع راه های کشور در تمام مدت ۲۴ ساعت با تلفن های ۸۳۸۹۹۹ ـ۸۳۸۶۶۶و ۸۳۸۸۸۳ آماده پاسخگوئی است‌وهمچنین بدستور وزیر راه و ترابری در پایان سال جاری راهداران و رانندگان ممتاز تعیین و معرفی خواهندشد.

حق بیمه اتومبیلها با میزان مصرف بنزین هماهنگ میشود

براساس طرحی که وسیله مسئولان راهنمائی و رانندگی پایتخت تهیه شده و بنظرخواهی مقامات مسئول گذاشته خواهد شد، تمام وسائط نقلیه تهران خواهند توانست بدون مراجعه به مراکز بیمه و پرداخت پول‌به این مراکز ازمزایای بیمه کامل اتومبیل « بیمه بدنه و بیمه شخص ثالث » استفاده کنند.

در صورت تایید این‌پیشنهاد که از سوی سرتیپ شهرستانی رئیس راهنمائی و رانندگی‌تهیه شده ، با افزودن مبلغی جزئی به بهای بنزین سهم شرکت های بیمه نیز از لحاظ حق‌بیمه تامین وبه آنان پرداخت خواهد شد.

به‌این ترتیب اتومبیل های دارای سیلندر کمتر برای‌بیمه پول کمتری‌خواهندپرداخت زیرا بنزین کمتری مصرف خواهند کردو صاحبان اتومبیل هـای بزرگتر و نیز وسائط نقلیه‌ای که بیشتر برای رفتو آمدمورد استفاده قرار میگیرند و مصرف بنزین بیشتری دارندپول‌بیشتری بابت بیمه از طریق پرداخت‌بهای اضافی مصرف بنزین‌می‌پردازند.

رئیس راهنمائی ورانندگی معتقد است که از این طریق تمام وسائط نقلیه خواه ناخواه زیر پوشش بیمه قرارمیگیرند

رئیس راهنمائی ورانندگی معتقد است که یکی از عوامل کندی ترافیک تهران مشکل بیمه و تهیه کروکی وسیله افسران کرشناس تصادفات است .

سرتیپ شهرستانی که در نخستین جلسه انجمن‌خوب‌رانان سخن می‌گفت افزود : بررسی نتایج برخورد دو اتومبیل در میدان سپه و ده دقیقه توقف آنها نشان داد همین حادثه‌ی بظاهر کم‌اهمیت آنچنان‌تراکمی پدید آورد که اثر آن‌بزودی در شمال تا خیابان تخت‌طاووس و در سمت جنوب تا خیابان مولوی پیداشد.

شهرستانی گفت باید با تغییر مقررات بیمه وسیله‌ای فراهم شود تا هیچ راننده‌ای پس‌از تصدف برای دریافت خسارت از بیمه در وسط‌خیابان وسیله نقلیه خودرا متوقف‌نکند و دل شوره گزارش افسرپلیس راهم نداشته باشد.

پیشنهاد تیمسار سرتیپ شهرستانی دیروز در انجمن خوب‌رانان به اطلاع پرفسور جمشید علم رئیس کمیسیون ترافیک مجلس سنا رسید و وی از شهرستانی خواست که هر لایحه‌ای برای بهبودترافیک لازم میدانند به مجلس بدهد.

رئیس کمیسیون ترافیک در مورد پیشنهاد جدید رئیس راهنمایی گفت که این پیشنهاد رانیز برای تهیه لایحه‌و تصویب به مجلسین ارسال دارید.

مدیرکل امور شهری شهرداری :

بانکها برای تکمیل خانه‌های نیمه‌تمام وام نمیدهند

در جلسه توجیهی آموزش مسئولان اجرائی و شهرداران مناطق دوازده‌گانه پایتخت اعلام شد شهرداری برای به اجاره گذاشتن خانه های خالی کادر کافی ندارد.

در همین جلسه ازشهرداران نواحی مسائل و نارسائیهائی‌را که ممکن است در نحوه‌اجرای قانون تکمیل و اجاره خانه‌های خالی بوجود آید مورد بحث قرار دادند .

جلسه دیروز که با حضور معاونان و مشاوران و مقام‌های شهرداری، کمیسیون‌شاهنشاهی و وزارت مسکن‌و شهر سازی برپا شده بود همچنین اعلام شد ، برای تسریع در اجرای قانون تکمیل و اجاره خانه‌های خالی « سازمان مستقل بهبود و تامین مسکن » بوجود آمده است که زیر نظر مهندس خادمی معاون شهردار پایتخت انجام وظیفه میکند.

معاون شهردار ضمن تشریح پاره‌ای از نکات این قانون‌یك بار دیگر به کلیه مالکان‌خانه های خالی و نیمه تمام‌هشدار داد که ازاول دیماه بمدت سه ماه مهلت‌دارند وضعیت‌وموقعیت ملك خودرابه اطلاع شهرداری برسانند . در غیر این صورت شهرداری راسا اقدام به اجاره دادن خانه و یاتکمیل آن می کند .

در همین جلسه جناب‌زاده مدیرکل امور شهری شش‌منطقه تهران نیز گفت : هیچیك از مجریان این قانون در تنظیم لایحه دخالت نداشته‌اند و حالا باید لعنو نفرین آنرابشنوند، و مشکلات اجرائی آنرا بدوش بکشند وی سپس افزود: مدتی است که بانك هابرای تکمیل خانه های نیمه تمام وام‌نمیدهند از سوئی براساس قانون مـا موظفیم از بانك ها وام بگیریم وخانه راتقسم کنیم. ولی آیا بهتر نیست بانك ها مستقیما به صاحب منزل وام بدهند تا بار شهرداریها سنگین نشود.

۱۸۶ زندانی مورد عفوملوکانه قرار گرفتند

۱۸۶ نفر زندانیان محاکم دادگستری مورد عفو ملوکانه قرار گرفتند .

بمناسبت سالروز صدور اعلامیه جهانی حقوق بشر ۱۸۶ نفر زندانیان محاکم دادگستری در سراسر کشور موردَ عفو ملوکانه قرار گرفته وروز۱۹آذرماه‌از زندان‌آزاد خواهند شد .

مراحم ملوکانه مبنی برعفو زندانیانـی که مشمول این بخشودگی شده‌اند برای‌اجراء بهدادسرا های سراسر کشور ابلاغ شد .

لازم بتوضیح است‌که‌دیروز نیز ۱۶۲ نفراز زندانیان دادگاه های نظامی مشمول‌عفو ملوکانه قرار گرفتند که از بین آنها۲۱ نفر محکوم‌ان‌ضد امنیتی‌بودند.

عطیه ۲۵۰ هزار دلاری شاهنشاه به‌دانشگاه هوارد

اردشیر زاهدی‌سفیرشاهنشاه آریامهر که عضو شورای بین‌المللی دانشگاه هوارد در شهر واشنگتن است درضیافتی که درسفارت شاهنشاهی ترتیب یافت خبر عطیه ۲۵۰ هزاردلاری مرحمتی اعلیحضرت همایون شاهنشاه آریامهر را درمیان ابراز احساسات گرم در حدود ۸۰ نفر ازشخصیت های‌برجسته دولتی ، سیاسی، اقتصادی ، وسایل ارتباط جمعی، فرهنگی‌و آموزشی به صندوق مخصوص ۲۰۰ میلیون دلاری آن دانشگاه اعلام کرد.

آقای زاهدی گفت هنگامی که عضویت شورای بین‌المللی دانشگاه هوارد راپذیرفتم می ـ دانستم که این دانشگاه مورد لطفو مرحمت شاهنشاه است ، دانشگاه هوارد که در سال ۱۸۶۷ تاسیس شده تا بحال بیش‌از ۵۰۰ نفر فارغ‌التحصیل ایرانی داشته که همگی اکنون درایران صاحب مشاغل مهم دولتی و غیر دولتی هستند .من افتخار دارم که هم اکنون برای اولین بار خبر خوشی را اعلام نمایم و آن این است کـه اعلیحضرت همایون شاهنشاه آریامهر مبلغ ۲۵۰ هزار دلار برای رشته‌هائی‌مثل مطالعات آفریقا ، ارتباطات فیزیك ویا طب که بعدا در باره آن‌تصمیم گرفته خواهد شد به صندوق دانشگاه هوارد اعطافرمودند.

سپس آقای دکتر چیك‌رئیس دانشگاه هوارد در جواب گفت: من عمیقا و قلبا از پیشگاه شاهنشاه عظیم‌الشان‌ایران‌تشکر و سپاسگزاری میکنم .

پیرزن ۱۴۴ ساله آذربایجانی درگذشت

رضائیه- خبرنگار اطلاعات : پیرزن ۱۴۴ ساله‌ای در عجب‌شیر آذربایجان درگذشت. این زن سارابیگم گل سرخی نام داشت و هنگام مرگ دارای بیش از ۶۴ فرزند، نوه، نتیجه، نبیره و ندیده بود .

رشد جمعیت ایران به یك‌ونیم درصد کاهش می‌یابد

هفته جمعیت و تنظیم‌خانواده بعداز ظهر امروز باحضور وزیر بهداری و بهزیستی‌در بیمارستان فیروزگر آغاز شد.

دراین مراسم دکتر شیخ‌ـ الاسلام‌زاده وزیر بهداری و بهزیستی گفت : رشد جمعیت در کشور ما هنوز در سطح بالائی قرار دارد که ما سعی میکنیم آنرا در چهار برنامه درمانی کشور به یك‌و نیم‌درصد کاهش دهیم و زمانی در ایـن برنامه موفق خواهیم شد که برنامه های تنظیم خانواده را باتمام مرا‌کز درمانی وبهداشتی کشور ادغام کنیم.

وی افزود سعی ما براینست که باتلاش فراوان از مقدار مرگ و میر در نقاط مختلف کشور بکاهیم و برنامه های بهداشتی راهرچه بیشتر گسترش دهیم .

مجله هنر و مردم

از علاقمندان خواهشمند است برای تهیه‌ویژه نامه‌علامه اقبال لاهوری مستقیما بدفتر این‌مجله واقع‌در خیابان تخت‌جمشید جنب سینماپارامونت کوچه بندرپهلوی و یا تلفن ۶۴۰۳۳۱ مراجعه فرمایند .

شرکت صنایع حرارتی

فروش فوق‌العاده

۱ـ بمنظور همکاری بیشتر از این تاریخ تا ۱۵ر۱۰ر۲۵۳۶ کلیه لوازم تهویه

مطبوع سارا‌ول با ۵٪ تخفیف نقدی

و یا باسفته سه ماهه فروخته میشود .

۲ـ تعدادی وان چدنی

آسیب دیده و لوازم بهداشتی خارجی بارنك های مختلف به صورت عمده و با قیمت خیلی مناسب بفروش میرسد.

بلوار الیزابت شماره ۱۶۶ تلفن ۶ـ۶۵۸۱۷۲

مُبلمان کلاسیک

اُطاق‌نشیمن، ناهارخوری، خواب مُدل لوئی پانزدهم، شانزدهم از بلژیک .

اُطاق ناهارخوری و دفتر مُجلل از انگلیس، اُطاق نشیمن، ناهارخوری، خواب از ایتالیا

تلفن : ۸۳۶۱۴۴-۸۲۵۵۴۸

شرکت ایران رویالیک

وارد کننـده کالا های بازرگانی، ساختمانی، تزئینی و غیره با نمایندگی از کشورهای فرانسه، بلژیک، ایتالیا

ترخیص کالا : در ۷۲ ساعت از کلیه گمرکات کشورو امور مشاوره‌ای در امر واردات

تلفن مستقیم قبول سفارشات ۸۵۲۵۳۵

۱۶ ساله‌ها گواهینامه رانندگی میگیرند

طرح مربوط به کاهش سن متقاضیان دریافت گواهینامـه رانندگی تهیه شد . این طرح بوسیله کارشناسان کمیسیون های فنی وزارت کشور مورد بررسی قرار میگیرد .

براساس این طرح در آینده به کسانی که سنشان ۱۶ سال تمام باشد و در آزمایش های مربوط به آئین‌نامه و رانندگی موفق شوند گواهینامه پایه دو شخصی داده خواهد شد.

طبق گزارش‌خبرنگارما اینک درتمامی کشورهای پیشرفته‌نیز سن‌داوطلبان دریافت‌گواهینامه رانندگی ۱۶ سال تمام است .

قرار است بموازات اجرای این طرح قوانین رانندگی و آئین‌نامه راهنمائی ورانندگـی در مدارس نیز تدریس شود و دانش آموزان برای دریافت گواهینامه رانندگی‌آماده‌شوند.

در حال حاضر تنها کسانی میتوانند برای امتحان‌رانندگی ثبت‌نام کنند که سنشان۱۸ سال تمام است .

چهار کلمه حرف ...

پرونده‌های پزشکی درسطل زباله!

آقای «س» مادر بیمارش را که مبتلی به‌بیماری خونی است به مطب پزشک معلج او واقع در خیابان زرتشت‌برده بود. مثل دفعه‌ی پیش بااین تفاوت که این بار حال بیمار چندان تعریفی نداشت. اخرین‌باری که پزشک بیمارش رادیده بود یکماه پیشتر از آن‌روز بود.

آقای «س» ساعت سه بعد ازظهر یکی از روزهای هفته پیش از شمیران بسوی شهر سرازیر شد به‌این امید که‌ساعت چهار به‌مطب برسد. آقای «س» می‌دانست‌از وقتی رقم‌اتومبیل هی تهران ٥ر٤ میلیون نفری از مرز یک میلیون گذشت در هیچ ساعتی از شب وروز گره کور ترافیک گشودنی بنظر نمی‌رسد. اقای «س» در حیرت بود که چگونه یک شهر٥ر۷ میلیون نفری مثل سئول تنها سیصد هزار دستگاه وسایل‌نقلیه دارد و آمد وشد چنان است که هم خلایق به‌کار وزندگی‌شان می‌رسند وهم در «گرداب ترافیک» تدریجا جان به‌جان‌افرین تسیم نمی‌کنند! ... آقای «س» از اینکه عقلش به‌حل این معادله ساده قد نمی‌داد متاسف بود. از خوش‌شانسی آقای «س» ترافیک در آن ساعت روز در خیابانها وضعی نبودکه فاصله ۱۵ کیلومتری را نتوان در یک ساعت پیمود ...

گرفتاری آقای «س» از وقتی شروع شد که دیدتابلوی سردرمطب سرجایش نیست ... بابدبینی پنداشت که یکشیر ناپاک خورده‌ای تابلو را کنده است. آخر این نوع تازه‌ای از مردم آزاری است. آقای «س» ودیگر مریض‌دارها به‌پرس وجو برخاستند وسرانجام کاشف بعمل‌آمد که‌آقای‌پزشک محترم چندی پیش بدون خبر در مطبش رابسته و به آن سوی اقیانوس پرواز کرده. آقای «س» و همدردهایش بی بنده‌خدائی می‌گشتند تا از سوابق بیمارهایشان نشانی‌بگیرند. کنکاش نیم ساعته‌وبی‌اثر مریض‌دارها دل پیشخدمت همسایه مطب را به‌رحم آورد واو بازبان بی‌زبانی به آنان حالی کرد که نگاهی هم به‌سطل اشغال کنار مطب بیاندازند شاید سرنخی بدست بیاورند.

آقای «س» که مدتها تاکمر در سطل فرو رفت وکارتها رازیر ورو کرد موفق به‌پیدا کرن کارت بیماری مادرش نشد ولی اولیاء وانبیاء را به‌گواه می‌گیرد که با دوتاچشمش دسته‌دسته کارت مشخصات مریض‌ها را توی سطل اشغال دیده است ...

آقای «س» که صبح‌ها مواجب بگیردولت است وعصرها برای یک شرکت خصوصی کار می‌کند، از اینکه بعلت کمی وقت نتوانست کارتها را جمع وجور کند وبه نشانی مریض های آن پزشک محترم برساند سخت تاسف می‌خورد وجدا از این بابت وجدانش معذب بود.

دردسر آقای «س» بهمین جاختم نشد. از یکطرف‌می‌باید مادر پیر ومریض‌را به‌پزشک برساند واز سوی دیگر عقربه ساعت به‌پنج بعد ازظهر نزدیک می‌شد واو می‌باید دفتر حضور وغیاب را سرساعت امضاء کند.

آقای «س» چقدر افسوس می‌خورد که این گرفتاری بعدازظهر بسراغش آمد. چون اگر صبح بود می‌توانستبا تلفن از رئیسش چند ساعتی مرخصی بگیرد و یا دوستانش بموقع برایش کارت حضور وغیاب بزنند! بنظر آقای «س» بخش خصوصی عیب بزرگی اینست که آدم حتما بایدکار بکند تا پول بگیرد وبرای اضافه‌کار هم حتما باید تابوق‌سگ کار کرد!

از خوش شانسی آقای «س» در آن منطقه یکی‌دو پزشک دیگر هم بودند که در رشته بیماری مادرش تخصص‌داشتند. به مطب اولین پزشک رفت . خوشبختانه پس از قریب یک ساعت معطلی وارد اتاق معاینه شد و از آنجا که آدم صاف وساده‌ای است تمام ماجرا را از سیر تا پیاز برای دکتر تعریف کرد .

جواب چنین بود : چون قبلا به پزشک دیگری‌مراجعه کرده‌اید معاینه بیمار برایم عملی نیست !

خواهش و تمنای آقای «س» دردل سنگ‌پزشک‌اثری نکرد . دمغ و نگران دست مادرش را گرفت و بسوی مطب پزشک دیگری که نشانی‌اش را گرفته بود براه افتاد . ایجا دیگر آقای « س» واقعا بدشانسی آورده بود . چون هم جلوی راه ورود به خیابان مطب تابلوی ورود ممنوع نصب‌شده‌بودو هم در سرتاسر آن خیابان یک وجت جی خالی گیر نمی‌آمد تا چه رسد به محل توقف یک اتومبیل!..

آقای «س» که هم دلواپس کار « شرکت» بود و هم ناراحتی مادر پیر نگرانش کرده بود دل به دریا زدو در یک چشم برهم زدن تصمیمش را گرفت . از خیابان عبور ممنوع‌گذشت و جلوی مطب‌هم دوبله پارک‌کرد، بااین نیت که اگر افسری سر رسید جریمه‌اش را می‌دهدو اگر هم نه که مفت‌چنگش... اما از شانس خوب آقای «س» ، طرف های غروب‌گرفتاری ترافیک خیابان های اصلی شهر چنان افسران مامـوران راهنمائی و رانندگی را گرفتار کرده بود که فرصت سرزدن به خیابان های دست دوم‌نداشتند آقای‌«س» با خیال راحت یکساعتی اتومبیلش را در همان حال گذاشت و آب از آب تکان نخورد... منتهی اتومبیلهای طرف مقابل بزحمت‌ازکنار آن ردمی‌شدند وصدای بوق‌بوق آنها همسایه های‌آپارتمان نشین و کسبه محل راناراحت کرده بود.با وجود همه‌اینها آقای «س» بااین همه تجربه سن و سال از این مطب هم‌ناکام بیرون آمد . چون متاسفانه راه میان‌برنمره‌گرفتن ازمستخدم دم در و رفتن به اتاق معاینه را بلد نبودو بدتر از آن ، دفترچه بیمه درمانی هم دستش بود !....

اسماعیل یگانگی

جاده‌سوم کرج‌ـقزوین تاپایان‌سال آماده‌میشود

تاپایان سال جاری جاده سوم تهران به قزوین مورد بهره‌برداری قرار میگیرد ، این جاده با ۱۵۴ کیلو مترطول‌و ۱۱ متر عرض‌ازانتهای اتوبان تهران بـه‌کرج در شاهدشت شروع میشودواز سمت‌جنوب در کنار اتوبان کرج ـقزوین از طریق بوئین‌زهرا در مسیر جاده تاکستان به همدان بـه تاکستان متصل میشود .

سخنگوی وزارت راه و ترابری امروز ضمن اعلام‌مطلب فوق گفت : تاکنون ۷۳ درصد از عملیات ساختمانی قطعـه اول راه اصلـی شاهدشت به تاکستان بطول ۷۱ کیلومتر وهمچنین قطعه دوم‌آن بطول ۸۳ کیلو متر پایان یافته است و در صورت‌مساعد بودن‌وضع هوادر فصل زمستان ، این‌راه تاپایان سال جاری مورد بهره برداری قرار میگیرد .

باشروع بهره‌برداری از این جـاده بمیزان زیادی از ترافیک جاده کرج ـ قزوین کاسته میشود .

امروز همچنین گفته شد تاکنون ٤٤ در صد از عملیات ساختمانی شاهراه ۸ خطـه بهشت زهرا تمام شده است و پیش‌بینی میشود که ساختمان این شاهراه ١٤ کیلو متری‌که از سرراهی‌آرامگاه شروع‌میـ شود تا پایان مهرماه سال‌آینده تمام شود .

یك «لودر» فرودگاه مشهد را غرق ظلمت کرد

مشهد-خبرنگار اطلاعات : هواپیمای مسافری تهران ـ مشهد دیشب بعلت قطع برق باند فرودگاه مشهد پس ازمدتی سرگردانی در آسمان مشهدبه تهران بازگشت .

بعداز ظهر دیروز یك لودر که سرگرم تسطیح قسمتی از باند فرودگاه مشهد بود کابل اصلی برق فرودگاه را قطع‌کرد و بولدوزری نیز کابل قطع شده رابه زیر خروار ها خاك مدفون ساخت .

باتاریك شدن باند فرودگاه نشست و برخاست هواپیما ها موقتا متوقف شد و مسافران مشهدی که قصد عزیمت بـه تهران را داشتند تاپاسی از شب گذشته سرگردان بودند سرانجام باتلاش اکیپ هـای فنی و تکنیسین ها، کابل‌آسیب دیده مرمت و باند برای فرود و پرواز هواپیما ها آماده شد.

بام خانه شما هرگز چکه نخواهد کرد اگر آنرا با ایزوگام بپوشانید

در ده سال اخیر فقط دراروپا بیش از ۶۰ میلیون مترمربع مصرف شده است

شرکت پشم شیشه ایران (سهامی عام) تلفن های کارخانه : ۳۹-۹۵۵۷۳۵

نمایندگان ایزوگام در تهران و شهرستانها

● تهران ـ شرکت ایران ایزول ـ تلفن ۶۳۳۳۱۷ ● تهران ـ سازمان بنیاد ـ تلفن ۶۶۳۳۹۰

● تهران ـ شرکت اینسوله ایران ـ تلفن ۹۲۱۶۸۳ ● بابلسر ـ دفتر فنی وحمت‌الهی ـ تلفن ۳۰۳۵

● شیراز ـ سازمان پرستو ـ تلفن ۳۶۰۱۲

شادولاین

SHADOWLINE

پوشش‌های سقف وبدنه شادولاین بانصب آسانتر، هزینه کمتر وطول دلخواه در رنگهای گوناگون آلومینیوم وگالوانیزه برای پوشش سقف وبدنه تأسیسات بزرگ.

آپرین شرکت سهامی خاص

تهران: جاده جنوبی کرج ـکیلومتر ۲۲ـ خیابان سولاکام

تلفن: ۴-۹۹۵۴۷۴۱ و ۹-۹۶۵۰۸۵ ، تلگرافی: آتروین

AP_۱۲-۱۲-۳۶

به کارمندان در شهرستانها تا ۳ گروه ترفیع داده میشود

کرمان ـ حسین جباری فرستاده اطلاعات

در چهارمین روز بررسی کنفرانس استانداران کشور، توصیه‌هایی از سوی وزیر کشور و استانداران به‌کنفرانس شدکه بتصویب رسید. بعضی از پیشنهادهای تصویب شده تازه بودن آن جالب توجه نیز می باشد که از این قرار است:

★ پرداخت‌مزایای مضاعف به کارمندان‌مشاغل‌درشهرستان ها.

★ دادن ترفیع استخدامی به کارمندان شهرستان ها از یک تاسه گروه‌شغلی.

★ پست های حساس در تهران بشرط ٤ سال خدمت‌در شهرستانها داده میشود.

کنفرانس استانداران‌بیشترین مزایای‌ممکن را در طول‌تاریخ قانون استخدامی کشور برای کارمندان مشغول خدمت در شهرستانها قائل شد و با تصویب‌واجرای لایحه قانون اختیارات و مدیریت استان ها، کارمندان بخش ها و شهرستانها به یک تاسه گروه استخدامی ارتقاء می یابندو جزاین پرداخت‌یک تا دوبرابر مزایای استخدامی از جمله ارفاق‌هایی خواهد بود که در اجرای سیاست عدم تمرکز به کارمندان ادارات و سازمان های دولتی شهرستانها داده میشود.

دکتر نصر اصفهانی وزیر کشور ضمن دادن پیشنهادبالا به کنفرانس که دیروز به تصویب رسید در یک گفتگو باخبرنگار اعزامی اطلاعات اظهار داشت: آئیننامه پرداخت مزایای مضاعف و ترفیع کارمندان شهرستانی نسبت به کارمندان شاغل در مرکز به گونه‌ای تهیه خواهد شد که حداقل‌این‌مزایا و ترفیعات درسه گروه استخدامی به‌آنان تعلق گیرد.

وزیرکشور این چاره‌جویی را یکی از موثرترین راه حل های ایجاد انگیزه خدمت در خارج از مرکز توصیف کردو گفت« برای محو جاذبه های موجودوتراکم در پایتخت‌باید کهدر تشکیلات سازمانی‌وزارت خانه‌ها تجدید نظر گردد و بدینگونه تغییرات استخدامی مبادرت شود. وی در پاسخ پیشنهاد صدقیانی استاندار لرستان مبنی بر محدودیت افزایش پست های شغلی و ممنوعیت استخدام در پایتخت گفت، این کار باید هرچه‌زودتر شروع‌شود و بصورت قاطع به اجرا درآید.

تنها پیشنهاد بدون مخالف

کنفرانس استانداران که دیروز بررسی لایحه قانون اختیارات‌مدیریت استان ها را به پایان برد از پیشنهاد وزیر کشور استقبال کرد و این‌تنها پیشنهادی‌بود که‌بدون هیچگونه مخالفتی طی چهار روز عمر کنفرانس بتصویب رسید و در پی آن پیشنهاد شد که از مزایای خارج‌از مرکز کارمندان مالیات همکسر نشود تارغبت روزافزون برای سرازیرشدن به شهرستانها فراهم آید.

وزیر کشور در مورد احراز پستهای‌حساس گفت منظوراز پست های حساس گروه‌های شغلی ده به بالا است واین گروهها بشرطی بکارمندان شاغل در تهران داده میشود که حداقل ٤ سال در استان خدمت کرده باشند.

منیعی استاندار سیستان و بلوچستان گفت ، ایجادانگیزه هارانمیشود برای تمامی‌استان ها یکسان تعیین نمود. اگر چنین نشود باز هیچکس به استانی که شرایط سخت دارد نمی رود . یک کمیته فنی لازم است که بررسی کند چرا کارمندی که در گیلان خدمت میکند با همتای خود در استان ساحلی حقوق و مزایای یکسان می‌گیرد.

وقتی استاندار استان‌مرکزی میگوید کسی حاضر نیست به اراک برود چگونه او را میتوان به‌چابهار برد ؟

اضافه حقوق برای فرمانداران

شیلاتی فرداستاندار زنجان معترض شد که ارتقاء پایه‌و گروه یا پرداخت حق محرومیت ازززندگی نمیتواند تنهاعامل کارمند را درمناطق بدآب وهوا یا دورافتاده یا محروز ازوسایل‌لازم زندگی میخکوب کند. کسانی‌که در این نقاط، زندگی مرفهی ندارند بویژه کارمندانی که در تهران خدمت کرده‌اند هرگز حاضر به چنین کاری نمی‌شوند واین وضع باعث می شود که ما کارمندان خوب خود را هم از دست بدهیم.

همچنین در جلسه دیروز کنفرانس استانداران که بطور محرمانه تشکیل یافت، استانداران خواستار اضافه حقوق برای فرمانداران، بخشداران ودیگر کارمندان استان‌ها شدند.

واحدهای استانی راه

دکتر صالحی وزیر راه و ترابری در جلسه امروز سمینار استانداران ضمن اشاره به اهمیت مسئله عدم تمرکز اعلام کرد :

ـ براساس لایحه‌یی‌که تقدیم مجلس شده‌است حلیه‌وظایف اجرایی وزارت‌راه وترابری به‌واحد های استانی‌تفویض می شود به این ترتیب وزارتخانه تنها نقش‌کوچک ستادی برای خود حفظ می کند و معاونت امور ستادی و اجرایی وزارتی بوجود می آید .

وزیر راه افزود :

ایجاد و نگهداری راهها به ادارات کل راه واگذار می شود و واحدهای استانی وزارت راه نیز زیر نظر استاندار انجام وظیفه خواهند کرددرموردراه‌آهن آقای صالحی اظهار داشت: ٤٥٠٠ کیلومتر خط آهن کشور نوسازی می شود.

ما تنها به ایجاد شاهراه‌نمی توانیم بپردازیم‌چرا که‌هفتاد هزار روستا نیز راه های ارتباطی بویژه برای حمل مواد غذایی می خواهند . ادارات راه تاکنون فقط وظیفه‌راهداری‌انجام داده‌اند در حالیکه از این‌پس‌وظایف راهسازی نیز به‌آنها محول می شود .

درحاشیه کنفرانس استانداران

لایحه قانون اختیارات و مدیریت استان ها که فاصله‌ای باتصویب در کنفرانس ندارد ، نخست طرح عدم تمرکز بود، و آنگاه که‌محمدباقر نمازی به معاونت وزارت کشور درآمد، رنگ لایحه عدم تمرکز به‌خود گرفت اماتعبیر وتفسیر در احوال واژه ترکیبی عدم تمرکز بگونه‌ای مغایر ومتضاد جلوه‌کرد که «رنگ» عدم تمرکز از پیشانی لایحه محو شد .

★اسدالله نصر اصفهانی وزیر کشور که جلسات بسیار داغی را رهبری میکند، در درون از برخی انتقاداتی که‌از نارسائی های موجوددر استانها و شهرستانها میشود آزرده میشود ، اما هیچ چیز رابروی خود نمی‌آورد و کنفرانس راچنان اداره میکندکه‌گویی‌او طرف این‌همه‌انتقادات نیست .

● عبدالعلی دهستانی استاندار آذربایجان غربی تا سومین روز کنفرانس ثابت کرد که ساکت ترین استاندار کشور است ، حتی ساکت تر از طباطبائی استاندار کرمان که دیروز برای نخستین‌بار در جلسه کنفرانس لب به سخن گشود و پیام دکتر فیروز توفیق وزیر مسکن و شهرسازی‌را قرائت کرد .

سخن از دکتر توفیق رفت بدنیست اشاره کنیم که هواپیمای حامل دکتر توفیق بامداد دیروز تانیمساعت توفیق نیافت که در فرودگاه کرمان فرود آید .

★ ایرج علومی استاندار سمنان باتاکید براینکه «چارچوب» غلط است و «چهارچوب» درست است بحث اداری کنفرانس رابرای مدتی به بحث در زمینه های ادبی و فرهنگی کشاند !

●خرم معاون وزارت آموزش و پرورش که دیروز بتهران بازگشت مرد اول استعمال واژه‌های انگلیسی بود، چراکه وی گاهی درهر عبارت چهار کلمه‌ای از ۳واژه انگلیسی مدد میگرفت.

تغییر مهم در قانون نظام وظیفه

براساس تغییر تازه‌ای که‌در قانون وظیفه عمومی داده شد در صورت لزوم‌گروهی از مشمولان مازاد میتوانند خدمت و وظیفه را در وزارتخانه ها ، موسسات دولتی و بخش خصوصی وحتی‌کارخانه‌ها وشهرداری ها طی کنند .

این مشمولان دوره‌آموزش های نظامی‌رادر وزارتخانه یا موسسه و یا کارخانه‌ای که متقاضی استفاده از مشمولان شده است وسیله افسران و درجه‌داران‌کادر نیروهای مسلح خواهنددید.

به‌این ترتیب تمام سازمان های‌دولتی وبخش‌خصوصی خواهند توانست از وجود مشمولان مازاد در موسسه یا سازمان خود در مدت خدمت وظیفه مشمول مازاد استفاده کنند، مشروط بر اینکه نیاز خود را به‌اطلاع اداره‌وظیفه عمومی‌برسانند. نیروهای مسلح با اعزام پرسنل به‌سازمانهائی که این نوع مشمولان مازاد را در اختیار می گیرند فنون و دروس نظامی‌را نیزدرهمان محل برای سربازان تدریس خواهند کرد.

در اجرای این هدف ماده ٤ قانون خدمت وظیفه عمومی و تبصره‌آن‌بشرح زیراصلاح و ۲ تبصره به آن الحاقمی شود .

ماده ٤ـ کلیه مشمولان‌سالم و بلامانع بخدمت زیر پرچم اعزام می شوند و پس‌ازفرا گرفتن آموزشهای نظامی‌لازم بقیه خدمت زیر پرچم را در نیروهای مسلح شاهنشاهی یا سپاه‌های انقلاب شاه و ملت یا دانشگاه ها و یا وزارتخانه ها و موسسات و شرکتهای دولتی و سایر موسسات انتفاعی وابستهبه دولت با جمعیت شیر و خورشید سرخ ایران یا شهرداریها انجام خواهند داد لیکن تعیین ترتیب تقدم برای استفاده از مشمولان مزبور در هر یک‌ازسازمان های مذکور در این ماده به استناد بزرگ ارتشتاران خواهد بود .

تبصره ۱ ـ تا زمانی که امکان اجرای اموزش‌نظامی درمورد کلیه مشمولان‌فراهم نشود ومورد احتیاج‌دولت هم نباشند طبق مقررات‌ائین نامه‌اجرای‌قانون تعدادمورد احتیاج از بین جوانترین‌و بااستعدادترین آنان انتخاب ومازاد انها معاف خواهند شد .

تبصره ۲ـ در صورتی که مقتضیات خدمتی دانشگاه‌ها وزارتخانه‌ها و موسسات‌و شرکتهای دولتی و سایر موسسات انتفاعی وابسته‌به دولت و سایر موسسات مندرج در این ماده ایجاب نماید تعدادی از مشمولان وظیفه قبل از نیل به درجه نظامی به آن وزارتخانه و سازمانها اختصاص‌داده می شود.شرایط خدمتی،نحوه احتساب مدت اشتغال قبل‌از نیل‌بدرجات‌نظامی مشمولانی که از تاریخ ۲۰ر٤ر۲۵۳۱ بترتیب فوق خدمت وظیفه خود را انجام داده‌اند نیز مشمول این تبصره خواهند بود .

تبصره ۳ ـ در صورتی‌که مشمولان موضوع تبصره ۲ قبل از نیل بدرجات نظامی مرتکب جرائم نظامی و بی انضباطی گردند باآنان‌برابر مقررات‌مربوط بدانشجویان وظیفه رفتار خواهد شد مشروط برانکه مدت انجام وظیفه آنان‌قبل از نیل‌بدرجه نظامی‌برابر آئین‌نامه‌اجرائی این قانون جزو خدمت زیر پرچم آنان محسوب گردد.

درتهران رگبار می بارد

باورود یک سیستم هوای مدیترانه‌ای که از غرب بکشور نفوذ کرده است در ساعات آینده آسمان شهر های‌شمالی استان خراسان نیمه ابری احتمالا ابری بارگبار و وزش باد در سطح زمین میشود.

براساس پیش بینی سازمان هواشناسی ، آسمان دریای خزر ابری با بارندگی، آسمان آذربایجان ، کردستان ودامنه های سلسله جبال البرز نیمه ابری تا تمام ابری همراه با رگبار پراکنده و وزش باد و ریزش برف‌درارتفاعات خواهد بود .

بگفته مسئولین سازمان هواشناسی آسمان تهران در ساعات آینده نیمه ابری گاهی تمام ابری با رگبار و احتمالا باوزش باد در سطح زمین خواهد بود .

آسمان نواحی غربی، جنوب غربی ، مرکز اصفهان، فارس و سواحل غربی خلیج فارس نیمه ابری گاهی‌تمام ابری‌همراه با رگبار پراکنده پیش بینی‌می شود.

فوتبالیستهای تیم ملی بانمایندگان مجلس ناهار خوردند

ظهر دیروز فوتبالیست‌های تیم ملی‌ایران که درمسابقات مقدماتی جام جهانی‌درمنطقه آسیا و اقیانوسیه با ١٤ امتیاز به مقام قهرمانی رسیده‌اند مهمان مجلس شورایملی بودند . این مهمانی بدعوت جعفر منصوریان نماینده تهران و کارپرداز مجلس برگزارشد. فوتبالیست ها بهمراه‌حشمت مهاجرانی مربی تیم ملی و هوشنگ دیده‌بان دبیر فدراسیون فوتبال ضمن صرف ناهار از قسمت های مختلف مجلس دیدن کردند و با نمایندگان آشنا شدند و در جلسه علنی مجلس حضور یافتند .

در سر میز ناهار جعفر منصوریان به فوتبالیست ها خوشامد گفت و پیروزی درخشان آنها را ستود . سپس حشمت مهاجرانی و هوشنگ دیده‌بان‌ازنمایندگان مجاس بخاطر توجه خاص به فوتبالیست‌ها وارج‌نهادن به‌پیروزی به‌آنهاسپاسگزاری کردند .

در پایان میهمانی دیروز ، ابراهیم صهبا، شاعر بدیهه‌سرا شعری دروصف‌پیروزی قهرمانان قرائت کرد.

در میهمانی دیروز کلیه فوتبالیست های حاضر در اردوی تدارکاتی تیم ملی دعوت شده بودند.که ناصر حجازی ، حسین کازرانی ، نصراله عبدالهی ، آندرانیک اسکندریان و حسن روشن غایب بودند .

خبرهای کوتاه

تلگرام سپاس‌فرهنگیان

دیروز دکتر گنجی وزیر آموزش وپرورش‌و سرپرست علوم به نمایندگی از سوی شرکت کنندگان‌در سمینارمسائل ملی ومیهنی وزارت آموزش و پرورش کهدر زاهدان ادامه دارد تلگراف سپاسی به‌پیشگاه شاهنشاه آریامهر مخابره‌کرد.

در این تلگراف ضمن تقدیم مراتب سپاس جامعه فرهنگیان به پیشگاه شاهنشاه آریامهر به پیوند های دیرین‌و ناگسستنی فرهنگیان شاهدوست و میهن پرست با شاهنشاه آریامهر و اصول جاویدان انقلاب شاه و ملت اشاره شده است .

عضویت‌در هیات امناء

حسب‌الامر علیاحضرت‌شهبانوی ایران آقای ایرج افشار استاد دانشگاه‌تهران‌به جای‌شادروان دکتر منوچهراقبال‌به عضویت هیئت امنای بنیاد فرهنگ‌ایران منصوب شد .

ضیافت کانون بانکها

بمناسبت سالروز تاسیس کانون بانک ها دیشب از طرف دکتر جلال عبده مدیر عامل کانون بانک های‌کشور ضیافتی‌درهتل اینترکنتیننتال ترتیب داده شده بود که در آن گروهی از مقامات‌مملکتی مدیران و روسای بانک ها، شخصیت‌های‌بخش‌خصوصی شرکت داشتند .

جلسه معارفه مطبوعاتی

عصر دیروز یك جلسه‌معارفه مطبوعاتی بحضور آقای‌کاظمی معاون نخست وزیر و رئیس‌هیئت مدیره کخ جوانان و نیزروسای کاخها در ساختمان کاخ‌مرکزی برگزار شد ، که طی آن خبرنگاران مطبوعات در جریان خط مشی جدید هیئت مدیره و طرحهای تازه‌ای قرار گرفتند که برای جذب بیشتر جوانان به فعالیت های آموزنده کاخها ابتکار شده است .

تغییر ساعت ورزش صبحگاهی

ورزش صبحگاهی در مدارس راهنمائی تحصیلی پیش‌ازساعت ۸ انجام‌میشود. اداره کل آموزش وپرورش تهران امروز به نواحی نوزده‌گانه تهران دستورداد بمنظور حداکثر استفاده دانش آموزان مدارس راهنمائی تحصیلی ازبرنامه درسی ورزش صبحگاهی را پیش از ساعت ۸ انجام دهند و موزیک مربوط به آن وسیله نوار کاست نواخته شود .

بازدید از آلمان فدرال

یك هیات از متخصصان و کارشناسان علمی ایران برای بازدید از موسسات صنعتی و پژوهشی آلمان فدرال دیروز وارد شهر کلن شدند.

این دیدار که ۱۱ روز ادامه خواهد داشت درمحدوده قرارداد همکاریهای فنی وعلمی بین‌دولت ایران و آلمان است وریاست هیات را بهمن پارسا معاون وزارت آموزش و پرورش بعهده دارد.

سخنرانی دکترنهاوندی

دکتر هوشنك نهاوندی‌رئیس دفتر مخصوص علیاحضرت شهبانو روز گذشته در یك اجتماع از افسران ژاندارمری تحت عنوان عقاید و مرامهای سیاسی ایران سخنرانی کرد.

استخدام شفا یافتگان از جذام

بمنظور بهره‌گیری ازبیماران شفا یافته جذام و براساس طرحی که دردست تهیه است این بیماران از سوی صاحبان صنایع استخدام خواهندشد .

دکتر صنعتی مدیر عامل جمعیت ملی مبارزه با جذام در جلسه‌ای که در اتاق بازرگانی صنایع‌و معادن‌ایران‌تشکیل‌شده بود گفت : اشتغال بیماران شفایافته جذام و ورود مجدد آنها به اجتماع هیچگونه‌خطری ندارد.

بازدید از مجتمع فولاد

یك گروه ده نفری از کارشناسان و وابستگان نظامی کشور های امریکا ،انگلستان، مصر، پاکستان و ترکیه دیروز در اهواز ضمن ملاقات با آقای سیف‌اله قاسمی رئیس مجتمع فولاد پهلوی از تاسیسات‌مختلف این مجتمع دیدن کردند.

انتصابات

از سوی رئیس دانشگاه جندی‌شاپور ناصر حقوقی به سمت سرپرست دانشکده دامپزشکی و حسین سپاسی به سمت سرپرست دانشکده تربیت بدنی این دانشگاه منصوب شدند .

دانشکده دامپزشکی دانشگاه جندی‌شاپور از مهر ماه سال آینده دانشجو می‌پذیرد .

***

محمود فلاح بسمت مدیر کل امور راههای روستائی و محمدرضا انصاری بسمت مدیر کل امور عمومی استان ها منصوب شدند.

عزیمت به پاریس

بدعوت سازمان حمل و نقل پاریس ، مهندس احمدمرعشی مدیر عامل سازمان مترو ، و بهنیا عضو مجمع عمومی راه‌آهن زیر زمینی تهران وحومه برای افتتاح یکی‌از خطوط‌متروی پاریس به‌این کشور عزیمت کردند.

دریافت نشان

علی نقی نقوی ـ مدیر کل ثبت اسناد استان مرکزی به دریافت نشان درجه ٤ همایون نائل شد.

علت تعطیل همگانی در سطح دانشگاهها ومدارس عالی

دکتر باهری ـ دکتر لیاقت ـ دکتر جلالی ـ دکتر امان‌الله صالحیان ـ دکتر جمال رضائی ـ دکتر معنوی ـ دکتر حسین بحرالعلومی

سمینار بررسی‌رفتار دانشگاهی عصر دیروز با حضور محمد باهری دبیر کل حزب‌رستاخیز ملت ایران ،روسای دانشگاه های تهران ، ملی ، استادان‌و صاحب نظران دانشگاه ها و موسسات عالی آموزشی ، معاونان دبیرکل‌حزب ،روسای دفاتر حزب ، معاون سازمان رادیو تلویزیون ملی ایران و سرپرست سازمان خبرگزاری پارس و عده زیادی ازکارکنان دانشگاه ها در باشگاه نخست وزیری تشکیل شد .

دبیر کل حزب رستاخیزملت ایران در آغاز جلسه گفت : جلسه امروز به بحث در باره مسائل و مشکلاتی مربوط میشود که به رفتاردانشگاهیان اختصاص دارد تا با بررسی هائی که انجام خواهد شد آگاهي های لازم را در باره زمینه‌آسیب‌پذیری دردانشگاهها و محرکان خارجی آن در اختیار دانشگاهیان قراردهیم.

تعطیل همگانی

دبیر کل حزب افزود مشکلات امروز دانشگاهیان از لحاظ رفتاری بر دانشگاهیان پوشیده نیست از ابتدای سال‌تحصیلی تشکیل جلسات درس در دانشگاه ها و مدارس عالی بسیار نامنظم بود واخیرا این بی‌نظمی به تعطیل همگانی در سطح دانشگاه ها و موسسات آموزش عالی‌منجر شد . هدف ما این است در این سمینار موجبات و علل این رفتار را بررسی و مشخص کنیم و به همت دانشگاهیان این بیماری را که بر موسسات آموزش عالی ماعارض شده است‌برطرف و جبران کنیم و برای‌تشخیص این‌بیماری‌و درمان آن‌ضرورت دارد به سابقه تاریخی این بی نظمی‌ها در دانشگاه ها توجه کنیم .

دکتر باهری سپس به‌تشریح سابقه بی‌نظمی‌ها در دانشگاهها و موسسات آموزش عالی پرداخت و متذکر شد :

اگر به تاریخ مراجعه کنیم می‌بینیم این بی نظمی ها از ٢٤ سال پیش باین طرف گاه گاهی عارض دانشگاه ها و موسسات آموزش عالی ماشد اما مستمر و همیشگی نبود، چند سالی بکلی از بین رفت ولی مجدداازهمان دانشگاهها با همان اوضاع و احوال‌و شرایط شروع شد و سپس مجددا برای‌مدتی کوتاه‌آرامش در سطح دانشگاه ها برقرار شد تا از چند سال باینطرفکه این بی‌نظمی‌ها به شکل شدیدتر و با زمانی نسبتا طولانی‌تر و نگران کننده‌تر عارض دانشگاهها شد .

دبیر کل حزب افزود : نتیجه‌ای که میتوانیم از این سابقه تاریخی بگیریم این‌است که دانشگاه و جامعه‌دانشگاهی ما آسیب‌پذیر هستند وآمادگی دارند بهر دعوتی که برای بی نظمی‌تو ام با تهدیدات‌ومقدماتی باشد پاسخ مساعد بدهد و از سوی دیگر باین نتیجه‌میرسیم که این زمینه مساعد برای بی نظمی در دانشگاه نیاز داردبه محرکی که با سوء استفاده‌از این زمینه دانشگاه ها را به آشوب و تعطیل بکشانند سمینار امروز نیز بمنظور بررسی همین مسئله تشکیل‌شده است .

باهری سپس افزود: زمینه آسیب پذیری یک زمینه‌انسانی است نه مادی از خصوصیات انسان این است که مسئولیت دارد و از همین نکته ظریف رفتار دانشگاهیان را در این سمینار بررسی می کنیم دانشگاهیان هم مانند تمام گروه های اجتماعی و شاید بیش از آنهامسئول هستند و باید توجه داشته باشنداین مسئولیت مخصوصا در مقابل مصالح مملکتی و ملی کمال اهمیت‌رادارد. جامعه‌دانشگاهی چون اسیب پذیر است باید محرک خارجی را بتواند خنثی کند .

مقابله با عوارض

دبیر کل حزب در ادامه سخنان خودگفت : تنهاآگاهی نسبت به محرکان خارجی برای مقابله با این عوارض‌نامطلوب در دانشگاه ها کافی نیست و نمیتوان فقط به آن متکی‌بود بلکه تقویت حس مسئولیت باید علاوه بر آگاهی هانسبت به محرکان خارجی به ایفا و انجام وظیفه خود نسبت به مملکت و ملت نیز متعهدباشیم و عواملی را که در آسیب‌پذیری جامعه دانشگاهی موثر هستند جبران و برطرف کنیم و بعوامل آسیب پذیربپردازیم. اگر در مقابل جامعه رفتار نامناسبی داریم باید این رفتار را تصحیح کنیم و اگر در رسالت دانشگاهی خود قصور میکنیم باید در جبران آن‌بدون هیچ تاملی بکوشیم .

بعد از سخنان دبیر کل حزب رستاخیز ملت ایران محمودجعفریان معاون‌سازمان رادیو تلویزیون ملی ایران و سرپرست سازمان خبرگزاری پارس در باره روند فعالیت های حزبی در دنیا نقش ایران در سرکوب شورشیان ظفارو رسالت جوانان در عصرانقلاب سخن گفت آنگاه بحث آزاد شروع گردید وپس‌ازآن آقای کاظم ودیعی معاون آموزشی و تبلیغ حزب رستاخیز ملت ایران صحبت کرد که درصفحه ۲۰ امروز چاپ شده است .

نظر استادان

در سمینار بررسی رفتار دانشگاهی‌چندتن ازاستادان و دانشگاهیان نیز سخنانی در توجیه مسائل اجتماعی و ارتباط دانشجویان با واقعیت های سیاسی بیان داشتند و نقطه نظر های خود را در معرض داوری و بحث وبررسی گذاردند.

● دکتر معنوی استاد دانشگاه ضمن‌اشاره به‌ریشه های روانشناسی رفتار دانشجویان گفت : اگر دانشجویی حالت تهاجمی دارد به علت اشتباهاتی‌است که درتعلیم و تربیت‌ماوجود دارد .

در سیستم تبلیغاتی‌ما از روشی مستقیم استفاده می شود و تمام اطلاعاتی به بمردم داده می شود مستقیم است واین روش به اعتقاد همه متخصصان و روان ـ شناسان اثر منفی دارد .

بنظر من باید جامعه‌شناسان و تمام گروههای آگاه در این مورد بررسی کنند و تجدید نظر لازم بشود.

طرح های جدید

● دکتر جمال رضائی استاد دانشگاه و معاون‌دبیر کل حزب در زمینه رهبری جوانان‌جامعه ودانشجویان یادآور شد :

مسئله اینست که ملت ایران می خواهد زنده بماند، می خواهد سرفراز زندگی کند وجامع برسرنوشت خود باشد، این تصمیم ملت ایران با منافع کسانی برخوردپیدا می‌کند که قبلا از بی‌اطلاعی یا ناتوانی ما سوء استفاده کرده بودند وطبعا این‌گروه در چنین شرایطی سکوت نمی کنند .

وی درپایان سخنان خود پیشنهاد کرد دو برنامه باید اجرا شود یک برنامه‌فوری برای حل مشکل فوری‌ویک برنامه دراز مدت برای حل مشکلات اموزشی .

● دکترحسین بحرالعلومی دانشیار دانشکده گفت: بنظر من باید علل زمینه مساعددر اسیب پذیری دانشگاه ها را در روش‌های غلط‌اموزشی بدانیم ، نحوه غلط تدریس دانشجو‌سبب‌شد که‌دانشجو دل به درس نمی بندد و ضرورت دارد هرچه زودتر فکری برای‌این‌کار کرد .

● دکتر امان‌اله صالحیان استاد دانشگاه اظهارداشت: بایدتوجه داشت که جوانها تحرک دارند و می خواهند خودی نشان بدهند و اگر طریق صحیح را نشناسنداز راه خلاف پیش می روند به این دلیل باید جوانان را آگاه کرد و آنها رابه طریق صحیح رهنمون شد و این نه تنها وظیفه استادان‌بلکه خانواده‌ها و همه مسئولان است .

● دکتر داریوش شیروانی معاون دانشجوئی دانشگاه تهران گفت: روی سخن من اینجامتوجه پدران‌ومادرانی است که فرزندان خود را به دانشگاهها می فرستندکه باید از خطری که فرزندان، خانواده و مملکت را تهدید می کند اگاه باشند زیراتنها در دانشگاه نمی توان این اگاهیها را داد. بایدازدامن مادر و اغوش خانواده جوانان با مصالح ملی و توطئه های ضد ملی اشنا شوند .

● دکتر جلالی بهزاد دانشیار دانشگاه تهران : مسئله اصلی که باآن‌مواجه هستیم بی تفاوتی است که استاد و دانشجو نسبت به وظایف و مسئولیت های خود دارند .

من فکر می‌کنم اگر این جلسات بتواند ادامه داشته باشد به بررسی مشکلاتی بپردازیم که‌از این بی‌تفاوتی ناشی میشود و براساس تجربیات خود انهارا بیشتر بشناسیم .

بنظر من در یک اصل کلی همه ما یک نظر و خواسته داریم ودلیل ندارد که در تائید این نظر سخن بگوئیم بلکه باید به علتها بپردازیم وفکر می‌کنم علت همان بی تفاوتی و ناآگاهی بمصالح و منافع ملی است

دکترلیاقت خطاب بدانشجویان گفت:

اگر تو توانستي یک رئیس دانشگاه را در آمریکا و یا اروپا ، آنوقت بگو که آزادی وجود دارد درحالی که در کشور ما این آزادی بسهولت حاصل است .

باید واقعیت تمدن و آزادی اروپا و آمریکا برای‌جوانان ما روشن شود تا ارزش آزادی و قدر مواهب‌دموکراسی خودرا بدانند.

تظاهرات واعتصاب غذای ۲۵ دانشجوی ایرانی درلوس آنجلس

در سمینار بررسی رفتار دانشگاهی دکتر باهری دبیرکل حزب متن خبری راکه خبرگزاری یونایندپرس درباره تظاهرات ۲۵دانشجو درلوس آنجلس مخابره‌شده بود قرائت کرد .

دکتر باهری گفت: این خبر که هم‌اکنون بدست من رسیده نمونه‌ای از تاکتیک دشمنان ایران است که انرا قرائت می‌کنم. تاشرکت کنندگان دراین جلسه و همه‌مردم بدانند که چگونه باشاعه اکاذیب و انتشار اخبارنادرست قصد مشوب کردن افکار جهانیان و ایرانیان را دارند .

دبیرکل حزب گفت دراین خبر دیده می‌شود که گروهی که خودرا ایرانی می‌دانند ولی عامل مقاصد بیگانگان هستند بیگانگان را به تفتیش در کار ایرانیان دعوت می کنند .

متن خبر

لوس‌آنجلس- یونایتدپرس- حدود ۲۵ تن ازاعضای انجمن دانشجویان ایرانی لوس‌آنجلس در اعتراض به آنچه آنها آنرا « قتل‌عام های اخیر مردم بیگناه ایران » خوانده‌اند به‌اعتصاب غذا دست زده‌اند .

نیناسام یکی‌از اعضای این انجمن گفت دانشجویان از جمعه درخانه‌ی ایران درلوس‌آنجلس اعتصاب غذا را آغاز کرده‌اند و افزود: درماه‌نوامبر بیش از ٦٠ تن راکه در تظاهرات اخیر ایران شرکت کرده‌اند کشته‌اند.

به گفته خانم سام صدها تن مجروح وهزارها تن دستگیر شده‌اند وی اظهار داشت: سانسور از انتشار اخبار مربوط به‌این حوادث‌به‌خارج ایران‌جلوگیری‌کرد.

این خانم گفت: جز دو مقاله‌ای که در واشنگتن پست انتشار یافت هیچ خبری پیرامون تظاهرات‌یادشده د رامریکا منتشر نشده است .

این دانشجویان ایرانی درخواست کرده‌اند یک گروه از خبرنگاران، وکلا وطرفداران حقوق انسانی به ایران اعزام شوند تاازتحولاتی کهبه‌گفته آنهاتاکتیک‌های سرکوب کننده است پرده بردارند.

دانشجویان دانشگاه آریامهر اصفهان ماموران را به‌آب داغ بستند

تهران ـ خبرگزاری پارس‌ـ پیش از ظهر روز یکشنبه ١٣ر٩ر٣٦ عده‌ای از دانشجویان سال اول‌دانشگاه صنعتی‌آریامهر در اصفهان مبادرت به شکستن حدود ۳۰ جام از شیشه های کلاسهای درس نموده و قصد داشته‌اند که کلاس ها راتعطیل و نظم دانشگاه را برهم بزنند. مامورین دانشگاه بمنظور جلوگیری از بی‌نظمی مداخله نمودند ولی چند نفر از آنهادر مقابل مامورین مقاومت کردند و سپس به پشت بام ساختمان دانشگاه رفته و به پرتاب سنك و اشیاء فلزی بطرف مامورین پرداختند و شیلنك های آتش‌نشانی راکه در محل موجودبود به لوله‌های آب گرم وصل و بماموربن آب گرم پاشیدند. مامورین نیز درنهایت متانت باآنان رفتار و ده نفرازمسببین این واقعه را که اقدام‌بمقاومت نموده و خساراتی به دانشگاه وارد ساخته‌اند دستگیر و به مقامات قضائی معرفی نموده‌اند.

ده هزار نفر داوطلب عضویت در «انجمن خوب رانان» شدند

در اولین‌جلسه انجمن‌خوب رانان اعلام شد که ده هزار نفر برای عضویت دراین‌انجمن آمادگی خود را اعلام‌کرده‌اند.

در جلسه دیروز مدیرعامل سازمان رادیو تلویزیون ملی ایران ، تیمسار سپهبد امینی افشار معاون ژاندارمری در امور پلیس راه و نیز رئیس راهنمائی و رانندگی و مدیر عامل شرکت تعاونی تاکسی ـ رانی حضور داشتند

در این جلسه سازمان‌رادیو تلویزیون ملی ایران ونشریات ۱۱ گانه روزنامه اطلاعات آمادگی خودرا برای همنوع همکاری با این انجمن اعلام کردند .

شاهراه تهران ـ کرج بسته‌است

وزارت راه و ترابری‌امروز اعلام کرد، از ساعت ۹ صبح تاساعت ۱۲ فردا گذرگاههای یک و دو شاهراه تهران ـکرج مقابل استادیوم آریامهر بعلت خط‌کشی و رنگ آمیزی‌علائم راه مسدود است و در نتیجه عبور ومرور بمدت ۳ ساعت از تهران به‌کرج از طریق اتوبان ممنوع است.

۳ نفر کشته‌شدند

رشت‌ـ خبرنگار اطلاعات :

در برخورد یك کامیون با یك اتومبیل پیکان راننده ودو سرنشین اتومبیل کشته شدند.

کشته شدگان حسین راننده اتومبیل پیکان ١٨٢٩٧ـتهران س و محمد مهدیزاده ٤٠ساله و پسر ١٤ ساله او فرامرز بودند.

این عده از کوچصفهان به رشت می‌آمدند که‌اتومبیل‌حامل آنان در « گچه گوراب » کوچصفهان با کامیون بنز ١٨٥٢٨ ـ رشت برانندگی نعمت‌اله محمدی‌فردبرخورد کرد و درهم شکست.

مرك دهها هزار ماهی در رودخانه اترك،

مشهد‌ـ خبرنگار اطلاعات :

تعداد زیادی از ماهیان رودخانه اترك بعلت مسمومیت و افزایش بیش از حدآلودگی آب این رودخانه تلف شدند.

از چند روز پیش لاشه دهها هزار ماهی که سطح آب‌رودخانه راپوشانده توجه روستائیان ساکن در مسیر آنرا به خود جلب کرده‌است .

گفته میشود کارخانه قند شیروان بعلت عدم تکمیل‌پروژه طرح فاضلاب خودباعث نابودی ماهی ها در مسیر مشهد‌ـبجنورد شده است .

براساس شکایت اداره حفاظت محیط زیست پرونده‌یی در این‌زمینه‌در دادگاه‌شهرستان شیروان تشکیل‌شد.

ماهی های رودخانه اترك در تهران و مشهد توزیع میشدو خواستاران فراوانی داشت .

٥٠٠ر٣٧ کیلو جواهر در مرز بازرگان کشف‌شد

تبریز ـ خبرنگار اطلاعات

از یک اتومبیل سواری در مرز بازرگان ، ۳۷ کیلو و پانصد گرم طلای ١٨ عیار بصورت زینت‌آلات کشف شد.

ارزش کالای کشف شده‌که بصورت گوشواره ـ انگشتر، دستبند سینه‌ریز،گردن‌بند و... است، حدود چهار میلیون و پانصد هزار تومان برآورد شده است .

کشف ٥٠٠ر٣٧ کیلو گرم طلای قاچاق وسیله ماموران گمرک مرز بازرگان صورت گرفت و محمدچرندابی باتهام حمل طلای قاچاق به ایران ، دستگیر و تحویل مقام های قضائی شد .

وی این مقدار طلا را از آلمان به ایران می‌آورد .

آخرین مهلت ثبت نام دوره عمومی بزرگسالان

ثبت نام دانش آموزان دوره عمومی آموزش بزرگسالان تا یکماه پس از افتتاح کلاس موکول به اجازه دادن آموزش و پرورش محل خواهد بود و بعد از مدت مذکور از داوطلبان ثبت نام بعمل نخواهد آمد و دفاتر ثبت نام مدارس مزبور توسط بازرسان مسدود خواهد شدو فقط از دانش آموزان انتقالی بمعرفی اداره آموزش و پرورش ثبت‌نام بعمل میاید.

اداره کل آموزش وپرورش تهران امروز ضمن اعلام مهلت ثبت نام دانش آموزان دوره عمومی آموزش بزرگسالان از نواحی نوزده‌گانه تهران‌خواست تا هرچه‌زودترآمار دانش‌آموزان مذکور رابه اداره کل آموزش و پرورش تهران ارسال‌دارند تانسبت به تامین اعتبار مورد نیازسال‌تحصیلی‌جاری‌اقدام‌شود

کمبودهای گاه و بی‌گاه برنامه غذایی مردم را بهم زده است

مصرف‌کننده بدنبال جنس‌های مصرفی روز!

در مقابل کمبود هایی که در گزارش امروز خود از آنها یاد کردیم، صد البته اجناسی هم هستند که فراوان عرضه میشوند. اجناس مصرفی روز...

این عکس دیروز از بازار تهران ـ جلوی مسجد شاه ـ گرفته شده است. همانگونه که می بینید، به خاطر نزدیک شدن ماه محرم الحرام، ماه سوگواری خامس آل‌عبا حسین بن علی علیه‌السلام، وسایل و لوازم عزاداری حسینی بحد وفور در مغازه های فروشنده این قبیل وسایل یافت میشود. همین جا لازم است بگوئیم که: تکایا، مساجد و دسته های عزاداری، خود را برای برپایی هرچه باشکوه‌تر مراسم عزاداری فرزند شیر خدا و سرور شهیدان عالم، اماده میکنند. از هفته اینده ماه محرم اغاز میشود.

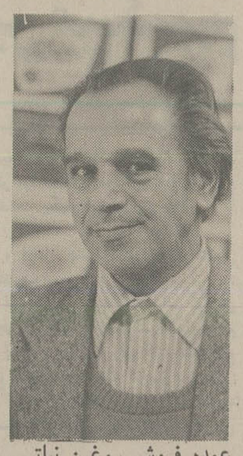

عمده فروش روغن نباتی در پله های نوروزخان: کارخانه های تهیه کننده روغن نباتی، زوغن های تولید شده را به شرکت های تعاونی می فروشند و مردم به این شرکت ها دسترسی ندارند...

این تاجرها روغن نباتی میفروشند، این بازار همیشه انبار انواع روغن نباتی بود ولی حالا تعداد حلب‌های روغن را با دست میشود شمرد، یک فروشنده روغن میگوید:

ـ علت کمبود روغن نباتی در بازار آزاد تقصیر کارخانه‌های تولید کننده است، یک زمانی با یک تلفن و بفاصله یکروز جنس وارد انبار ما میشد، مصرف بیش از اندازه بازار وضع را عوض کرد و کار بجائی رسید که تا همین یکماه پیش پس از سفارش بفاصله حداکثر ده روز روغن تحویل مغازه ما میشد، اما حالا این فاصله سفارش و تحویل به ۲۰ روز رسیده است و علتش اینست که کارخانه‌ها یکدفعه تصمیم گرفتند که جنس خود را در تعاونیها بفروش برسانند، اما فروشگاههای تعاونی هنوز آنقدر زیاد نشده که مردم نقاط مختلف شهر بتوانند به آنها دسترسی داشته باشند در واقع کمبود روغن در این خواربار فروشیها وضع موجود را بوجود آورده است و خیلیها فکر میکنند که روغن نباتی کمیاب است، در حالیکه اینطور نیست کارخانه‌ها مثل گذشته به تولید خود ادامه میدهند ولی، تصمیم گرفتند که توزیع روغن نباتی را محدود سازند، و همین تصمیم گیری بدون منطق بازار روغن را آشفته کرده است.

موز

آشفتگی بازار کالاهای معرفی مردم ـ مخصوصا تهرانی‌ها ـ بیکی و دو کالا خلاصه نمیشود. بی نظمی که در مدیریت بازرگانی وجود دارد به عده ای سوءاستفاده گر فرصت میدهد که یکه تازی کنند موز، از آنجمله میوه هایی بود که سال گذشته قیمتش به کیلوئی ۲۵ ریال هم رسید، آقای حسین جلیلی (کارمند) میگوید:

ـ ما موز خور نبوده‌ایم، اینقدر موز بچشم ما خورد و انقدر قیمتش ارزان شد که موز خور شدیم و حالا که عادت کردیم موز کیلوئی ۱۵ تومان شده... و نایاب و قاچاق!

اتاق اصناف میگوید:

ـ گرانی موز تقصیر ما نیست، چون موز در مغازه‌ها فروخته نمیشود که ما بازرس بفرستیم و نرخ را کنترل کنیم، تاجری که وارد کننده است از طریق دستور شما نرخ موز را به کیلوئی ۱۵ تومان رسانده است ولی این گرانی بزودی از بین خواهد رفت و دولت راساموز را وارد خواهد کرد.

بازرگانی آشفته

آقای دکتر محمود بهی زاد استاد اقتصاد در مورد این آشفته بازار کمبود و گرانی کالاهای مصرفی روزانه مردم میگوید:

ـ وضع موجود را بقالها و تاجرهای کوچک و بزرگ بوجود نیاورده‌اند سیاست بازرگانی آشفته است، بررسی همه جانبه نشان میدهد که مقامات مسئول در اتخاذ روش صحیح دچار تردید هستند، و تاکنون نتوانسته‌اند سیاست مستدل و منطقی داشته باشند، و چنین است که می بینیم عادی‌ترین و پیش پا افتاده‌ترین مایحتاج مردم بازیچه گروهی سودجو میشود، اینان که احساس مسئولیت ندارند ناراحتی های فعلی را بوجود آورده‌اند...

و حالا..

ما دلمان می خواهد که همیشه خوش خبر باشیم ولی خبر می رسد که باید منتظر کمبود نمک، فلفل و زردچوبه هم باشیم.

وجود کارخانه های بسته بندی کننده نمک و فلفل و کالاهایی از این دست، ابتدا، بازار را از وجود نمک های سنگی که مادر بزرگها توی هاون می کوبیدند و از الک می گذراندند، پاک کرد. همانهایی را که فروشندگان حتی در مقابل چند تکه نان خشک هم در خانه‌ها می بردند و به زنهای خانه‌دار تحویل می دادند بعد، مردم به نمک های بسته بندی شده روی آوردند و اکنون خبر می رسد که فلفل و زردچوبه و ادویه هم در بازار با کمبود هایی روبرو شده است.

صحبت مادر بزرگ‌ها شد.

فراموش نکرده‌ایم که مادر بزرگ‌ها کیلوئی ۱/۵ تا ۲ ریال گوجه فرنگی را می خریدند و رب می کردند و چه عطری توی حیاط می پیچید و حتی توی محله و چه لذتی داشت آن رب گوجه فرنگی که رنگ و بویی خاص به غذاها می داد ولی حالا باید با کمبودهای گاه و بیگاه قوطی های رب گوجه فرنگی روبرو باشیم، آنهم با چه قیمتی.....

در بازار هم دیگر گوجه فرنگی ارزان نمی توان پیدا کرد که باز مانده همان مادر بزرگ‌ها پای اجاق بنشیند و ملاقه را توی دیگ کف کرده رب گوجه فرنگی، فرو ببرد و آنرا با همان خوش رنگی که دارد، پچرخاند و بهم بزند!

تهران ـ سرای قزوینی‌ها ـ اینجا، باید پراز گونی حبوب باشد. پراز نخود، لوبیا، عدس، ماش و... ولی حالا جای گونی های فندق و پسته و بادام اشغال کرده است!

برنامه های هفتگی یا ماهانه غذای خانواده را از دیوار آشپزخانه‌تان بردارید، زیرا هرگز نخواهید توانست، موبمو این برنامه را اجرا کنید.

هر روز که برای خرید از خانه خارج می شوید، باید آماده باشید که از بقال سرکوچه‌تان یا از عطار یا سبزی فروش این کلمه را بشنوید: نداریم... بدین جهت است که پیش باورهای شما بهم می ریزد و تکلیف ناهار یا شام یا صبحانه شما را بقال و عطار سرکوچه تعیین می کنند. کمبودها اول نوبتی بود. اگر تخم مرغ پیدا نمی شد، دستکم نخود یا لوبیا بود. اگر، گوشت گاو و گوسفند نبود، مرغ پیدا می شد ولی حالا این قبیل کالا ها که عموما هم جزو مایحتاج روزانه زندگی مردم است، گوی نوبت را از یکدیگر می ربایند.

بعد از کمبود تخم مرغ و مرغ و حبوبات و کمبودهای موسمی دیگر، حالا نمک و فلفل و زردچوبه، دارند از مردم روی پنهان می کنند...

... امروز وقتی برای خرید به مغازه میروید، فرقی نمیکند، به خوار بارفروشی یا سبزی فروشی، یا قصابی، ممکن است با تابلوی «نداریم» روبرو شوید!

این سئوال خانواده‌ها است: میلیونها خانواده‌ای که در طول دو سه سال اخیر با عجیب‌ترین نوع کمبود در بازار خرید روبرو شده‌اند. کمبود تخم مرغ، کمبود شیشه برای در و پنجره و کمبود شمع و پلاتین، کمبود لاستیک اتومبیل، کمبود لامپ، کمبود نخود و لوبیا، کمبود موز و بالاخره کمبود روغن نباتی و... این آخری جدیدترین واقعه بازار خرید خانواده‌ها است ـ همان خانواده‌هائی که هنوز از نگرانی تخم مرغ ناقابل بیرون نیامده‌اند، هنوز پنجره اتاقشان شیشه نخورده، هنوز آبگوشتشان رنگ نخود بخود نگرفته.... خانم اقدس امیر شاهی ـ خانه‌دار تهرانی ـ میگوید:

ـ من عضو یک خانواده هشت نفری هستم، شوهرم کارمند است، و بچه‌هایمان ریز و درشت. من برای اینکه کمبودهای ناگهانی وضع خورد و خوراک ما را از هم نپاشد هرچه بفکرم میرسید که ممکن است کمبود پیدا کند، خریده‌ام و ذخیره کرده‌ام.

برای اینکه در مورد پیاز و سیب زمینی و رب گوجه فرنگی مثل سالهای پیش دچار مشکلاتی نشویم از هرکدام مقدار زیادی خریدم و برای فصل زمستان خود ذخیره کردم. در مورد تخم مرغ و گوشت هم تا دو هفته‌ای خیالم راحت است، در مورد حبوبات هم از قدیم و از خانه پدری عادت کرده‌ام که سهم زمستان را تدارک ببینم، در مورد هرچه که به عقلم میرسید اقدام کردم. اما دیروز وقتی پیش کریم آقا بقال محله‌مان رفتم که روغن نباتی بخرم دیدم میخندد و میگوید خانم روغن نباتی رفت بغل نخود و لوبیا، و نخود و لوبیا رفت بغل شیشه و...

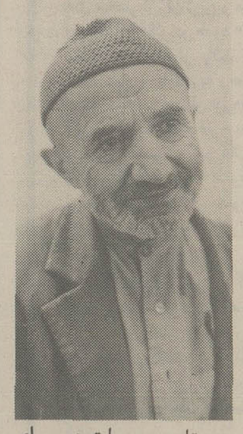

تاجر حبوبات درسرای قزوینی ها: تاجر و عمده فروش می داند که چه کند تا مردم با کمبود مایحتاج روبرو نشوند ولی فعلا اختیار از دست تاجر و عمده فروش خارج است!

حقیقتش اینست که من گیج شده‌ام نمیدانم چه کالائی را باید بخرم و در خانه ذخیره کنم تا در دوره کمبود آن کالا وضع خانه و زندگی من بهم نخورد، دیگر عقل من قد نمیدهد...

در گفتگو با بیش از ۵۰ خانم خانه‌دار تهرانی در فروشگاههای مختلف با حرفهائی از اینقبیل روبرو شدیم:

ـ معلوم نیست فردا نوبت بازار سیاه چه کالائی است؟

حبوبات افریقایی

بازار حبوبات همچنان داغ داغ است، کمبود و گرانی بی رویه و باور نکردنی نخود هنوز درمان نشده، یک مقام اتاق اصناف درباره رفع کمبود نخود و بطور کلی انواع حبوب که در خانواده‌ها مصرف بسیار دارد گفته است:

ـ مقدار قابل توجهی حبوبات از افریقا خریداری شده، تا بازار سیاه حبوبات در تهران از بین برود، ما برای اینکه خانواده های تهرانی از شر این بازارهای سیاه راحت شوند دست بهر اقدام که لازم باشد، میزنیم...

بعد از پیاز هندی و پاکستانی حالا نوبت حبوبات افریقائی رسیده، واقعا فردا نوبت به چه چیزی میرسد؟!

حبوبات چرا در بازار کمیاب است؟ چطور ممکنست یکدفعه شهر بزرگی مثل تهران و یا هر شهر دیگری در کشور با مشکلی بنام کمبود نخود روبرو شوند؟

برای پاسخ باین سئوال، سری به سرای قزوینهای ـ بازار میزنیم، این سرا ـ یکی از قدیمی‌ترین مرکز عمده فروشی و خرده فروشی حبوبات برای تهران و شهرستانها است، و هر روز چندین تن نخود و لوبیا و عدس و لپه در این بازار خرید و فروش و توزیع میشود، دیدار امروز ما از این بازار نشان میدهد که حجره‌ها و انبارها بجای کیسه‌های نخود و لوبیا با کیسه‌های پسته و فندق و نخودچی و کشمش پر شده است کفتکو با تاجران قدیمی و کهنه کار حبوبات در بازار تهران تمامی تصورات ما را از کمبود حبوبات بهم میریزد: یکی از آنها میگوید:

ـ هیچ جنسی دچار قحطی نشده، نخود و لوبیا و عدس و لپه و همه حبوبات که در قدیم بفراوانی در این بازار موجود بود حالا هم میتواند موجود باشد، اما درگیریهای اتاق اصناف زندگی تاجران این صنف را بهم زده نخود که حالا هر کیلو شصت و پنجریال هم بسختی گیر میاید، و هرکه داشته انبار کرده میتوانست همان قیمت هر کیلو ۵ تومان سابق را داشته باشد، اما دخالتهای اتاق اصناف و نرخ گزاریهای بی رویه تاجران را دلسرد کرده است، دیگر هیچکدام از ما اختیار کار خود را نداریم، نمیدانیم اتاق اصناف با ما چه خواهد کرد تاجران دلسرد از فعالیت در زمینه حبوبات دست کشیده‌اند و همین موجب شده که گونی حبوبات در اینجا بزمین زده نشود، وبازار حبوبات راکد گردد...

تاجر دیگری میگوید:

ـ ما خودمان میدانیم نرخها را چگونه متعادل نگه داریم، در گذشته که با دنگ و فنگ نرخ گزاری روبرو نبودیم هرگز حبوبات دچار چنین کمبود و گرانی و ترقی قیمت نمیشد. در حالیکه مصرف کننده باید بابت پرتقال وارداتی هر کیلو تا ۹۰ ریال پول بپردازد و در حالیکه، باغدار شمال، پرتقال را کیلویی ۳ تا ۵ ریال می فروشد، تهرانی‌ها پرتقال شمال را هر کیلو ۱۵ ریال می‌خرند. چرا؟

این نشانه بازرگانی آشفته نیست.

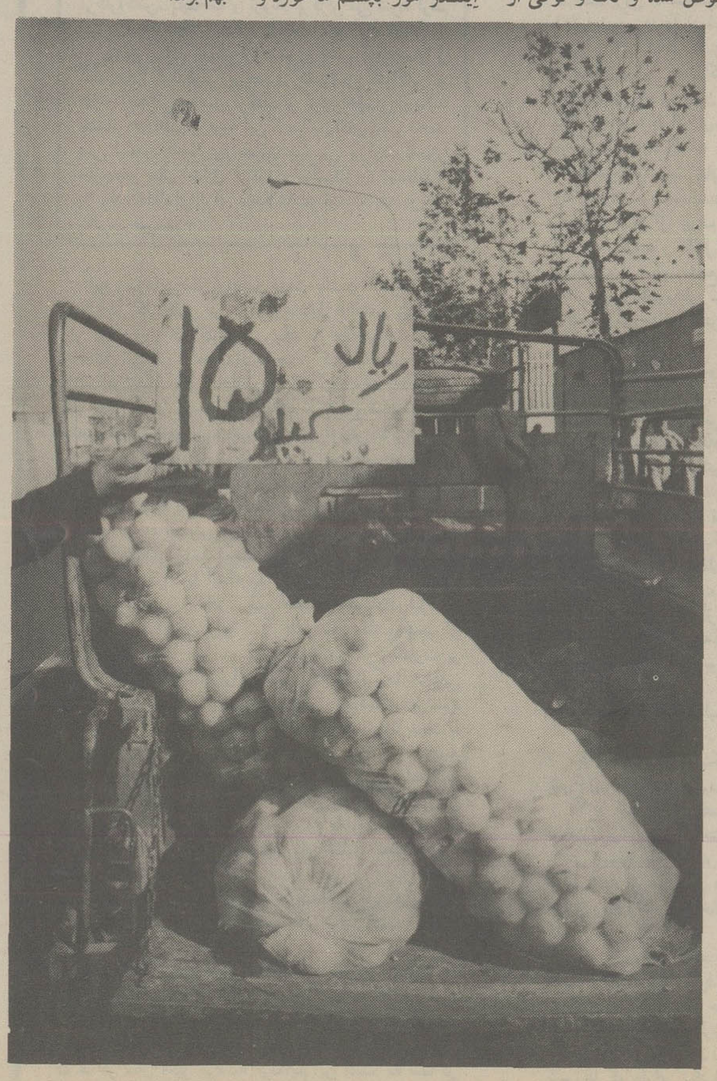

ماشین‌سازی تبریز

وآنچه که

میسازیم

- انواع ماشینهای تراش در مدلهای مختلف
- انواع صفحه‌تراش در مدلهای مختلف
- انواع ماشینهای فرز در مدلهای مختلف
- انواع ماشین‌های سنگ زنی استوانه‌ای
- انواع پمپ والکتروپمپ در مدلهای مختلف
- انواع کمپرسورهای معدنی وصنعتی باقدرت ومدلهای مختلف
- انواع لیفت تراک باقدرت ومدلهای مختلف

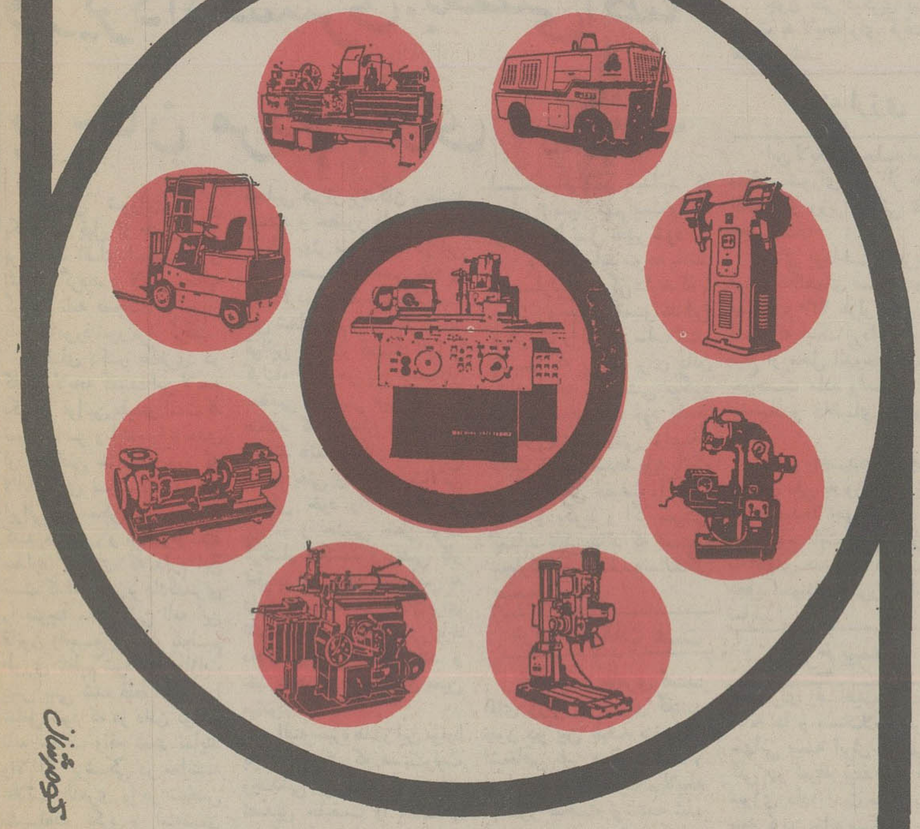

کوشش

برای کسب هرگونه اطلاعات بیشتر با . کارخانه ماشین‌سازی تبریز:
تبریز ـ فراء ملک ـ تلفنهای:۶ـ۴۲۰۰۰ ـ تلفن فروش ۴۲۴۰۳ ـ ۰۴۱ صندوق پستی ۱۸۳ تلگرافی تبریز ماشین
و دفتر کارخانه ماشین سازی تبریز در تهران ـ خیابان تخت جمشید نبش ملک‌الشعراء بهار شماره ۲۹۶
تلفن ۸۲۳۷۵۳ و یا با نمایندگان فروش ما در تهران و شهرستانها بشرح زیر تماس حاصل فرمائید.

- تهران ـ شرکت پرس موتور ـ خیابان سعدی جنوبی کوچه بانک تجارت خارجی شماره ۵۹۰ تلفن: ۳۰۳۴۰۱
- تهران ـ شرکت فلزآور ـ خیابان سپه روبروی موزه ایران باستان شماره ۴۵۷ تلفن: ۳۱۷۲۲۹ ـ ۳۰۴۸۳۵
- تهران ـ شرکت بکو ـ خیابان پهلوی جنب قصریخ شماره ۱۲۶۰ ـ تلفن ۶۸۵۰۱۹ ـ ۶۸۳۸۰۵
- مشهد ـ فروشگاه کالای صنعتی ـ خیابان تهران ـ تلفن: ۴۶۸۰۰ ـ ۴۲۸۰۰
- تبراز ـ فروشگاه خشکه و فولاد ـ خیابان فردوسی شماره ۱۲۷ ـ تلفن: ۲۲۸۲۲
- تبریز ـ فروشگاه اتو ثابت ـ میدان چهارم اردیبهشت ـ تلفن: ۶ـ۱۲۴
- رشت ـ بازرگانی پارت دیزل ـ خیابان رضاشاه کبیر ـ فلکه صیقلان تلفن: ۲۸۴۸۶
- اهواز ـ تراشکاری خفاجی‌زاده ـ سه‌راه خرمشهر ـ باغات شاه ـ تلفن: ۳۲۶۵۵ ـ ۳۳۱۵۸
- اصفهان ـ فروشگاه مصدقیان ـ خیابان شاهپور ـ شماره ۸ ـ ۵۸۶ ـ تلفن ـ ۳۷۶۷۳ ـ ۳۷۶۴۵
- بابل ـ فروشگاه ـ اس ـ کا ـ اف ـ بهلر ـ خیابان نوشیروانی ـ مقابل پاساژ محمدرضا اکبرین
تلفن ۲۱۳۶ ـ ۴۵۵۱

اطلاعات

بنیانگذار: شادروان عباس مسعودی
صاحب امتیاز و مدیر: فرهاد مسعودی
سردبیر: حسین بنی احمد
سال پنجاه و دوم
محل اداره: خیابان خیام. ساختمان اطلاعات
تلکس ۲۱۲۳۳۶ ـ تلگرافی: اطلاعات: تهران.
تلفن ۳۲۸۱

سخن روز

در باره دانشگاهها و مدارس عالی

در پی حوادثی که محیط دانشگاهها و مدرس عالی را متشنج ساخته و به تعطیل کلاسها منجر شده است، مسئولان امر تصمیم گرفته‌اند مقررات اموزشی را بطور دقیق در کلیه دانشگاهها و مدارس عالی بموقع اجراء بگذارند و چنانچه بر اثر بی انضباطی درس و بحث در کلاس یا مدرسه یا دانشگاهی بحال تعلیق درامد، ان را منحل یا تعطیل کنند.

مسئولان امور اموزشی در توجیه این تصمیم اظهار میدارند سرمایه گذاری برای تشکیل هر کلاس ـ بویژه در دوره اموزش عالی ـ بسیار سنگین است و هدف از این سرمایه گذاری چیزی جز تربیت جوانان و تجهیز کادر تحصیلکرده برای خدمت به کشور نیست. اما در شرایطی که هر روز بر اثر اغتشاش و تحریک، جریان عادی اموزش و پرورش مختل و کلاسها تعطیل میشود چه دلیل دارد پول مردم و وقت استادان و مربیان به هدر رود و دانشگاهها و مدارس عالی دائما درگیر مسائل غیراموزشی باشند؟

استدلالی است که در برابر آن حرفی برای گفتن باقی نمیماند. براستی اگر در یک مدرسه جریان درس و بحث مختل شود فایده آن مدرسه چیست؟ فلسفه وجودی مدرسه تعلیم و تربیت است و هر موضوع دیگری نسبت بدین هدف اساسی جنبه فرعی دارد. اول باید درس و بحثی برقرار باشد تا علت و سببی برای تشکیل یک مدرسه باقی بماند. دولت هزینه تاسیس و تشکیل دانشگاهها و مدارس عالی را به همین دلیل تقبل میکند. مردم نیز بچه های خود را به همین سبب به دانشگاه میگذارند. آیا شما هیچ پدر و مادری را می شناسید که بگویند ما فرزند خود را به دانشگاه میفرستیم تا درگیر اغتشاشات شود و عمرش به سرگردانی و بلاتکلیفی بگذرد؟

اما در عین حال که منکر چنین استدلالی نمیتوان شد، موضوعی بدین اهمیت را هم نمیشود بهمین سادگی برگزار کرد.

اگر قرار باشد به دنبال هر اغتشاش و آشوبی یک دانشگاه، یک دانشکده، یک مدرسه عالی و حتی یک کلاس تعطیل شود تکلیف هزاران دانشجو که با خون جگر از سد کنکور گذشته و به فضای اموزش عالی راه یافته‌اند چه خواهد بود؟ جواب پدران و مادرانی را که با هزار امید به اینده فرزندانشان چشم دوخته‌اند چه میتوان داد؟ بالاتر از اینها، فردای مملکت را چه باید کرد؟. برای تعطیل یا انحلال دانشگاهها و مدارس عالی متاسفانه دلایل صحیحی ارائه میشود ولی این دلایل هرچقدر هم قوی باشد، قویتر از ان دلایلی است که برای تشکیل دانشگاهها و تداوم جریان طبیعی اموزش عالی وجود دارد.

بگمان ما باید راه دیگری هم جز تعطیل و انحلال برای پایان دادن به محیط تشنج و بی تکلیفی وجود داشته باشد. باید به چنین راه حلی اندیشید و تا جایی که ممکن است اجازه نداد کارها از حدود اعتدال خارج شود و بخاطر اقدامات غیرمعقول گروهی معدود کار به تعطیل و انحلال کانون های اموزش عالی بینجامد.

چرا از روبروشدن با واقعیت تلخ پرهیز میکنیم

حسن صدر

چند شب پیش در تلویزیون منظره جالبی از تضاد بین بیانات رسمی و قانونی آقای یاسینی رئیس صنف شیشه فروش از یکطرف و گفتگوی غیر رسمی ولی واقعی یکی دوشیشه بروشیشه فروش و چند تن مصرف کننده از طرف دیگر دیدم که احتمالا اکثر خوانندگان هم دیده‌اند.

رئیس صنف چنان قرص و قاطع میگفت شیشه فراوان و سه میلیمتری سی و سه تومان چهار میلیمتری چهل و چند تومان است که اگر بلافاصله شیشه بروشیشه فروش و مصرف کننده یا همان میکرفون فرمایشات رئیس را تکذیب نمیکردند بیننده ای چون من که همان روز شیشه سه میلی متری را باواساطت رئیس دادگاه جنحه اصناف متری هشتاد تومان غیر از اجرت نصب پرداخته بودم بفکر شکایت از شیشه بر گرانفروش میافتاد. ولی خوشبختانه همان لحظه دوشیشه برگفتند روی کاغذ قیمت همان است که آقای رئیس اطاق اصناف گفته‌اند ولی چون بما سهمیه نمیدهند بناچار از بازار آزاد متری هفتاد تومان میخریم مصرف کنندگان هم از این وعده های دروغ و اصرار در صورت سازی شکوه میکردند.

جالبتر از همه ابتکار تلویزیون بود که بیش از چهار بار این کمدی در عین حال تراژیک را تکرار کرد یعنی میکرفون را جلو دهان رئیس میگرفت فضا پراز شیشه ارزان قیمت میشد بلافاصله صحنه عوض میشد و دیگران وجود بازار سیاه و قیمت دو برابر را تائید میکردند و بازروز از نوروزی از نو...

من براین صحنه زیبا و مضحک متاسف شدم زیرا دیدم مثال گلابی مقوائی که چندین بار در نوشته های خود اورده‌ام در تمام مظاهر زندگی ماسرجای خود هست یکبار دیگر این مثال را با اختصار یاد اوری میکنم:

گلابی واقعی با گردن کج و احیانا چند لک در مقابل گلابی مقوائی خوشگل و بزک کرده یکطرف صورت قرمز طرف دیگر زرد در اختیار دارید در اولی دندان فرو میبرید پاره میشود آب گواری خوشمزه دهانتان را پر میکند میجوید و میخورید هم لذیذ است و هم مغذی اما در دومی دندان فرو نمیرود زور ورزی کنید لثه زخم میشود مزه نامطبوع مقوا تهوع میاورد، سماجت کنید و بجوید و فرو بدهید نه فقط سودی به بدن نمیرساند معده وروده را هم اسیب میرساند شکل هر دو گلابی است. ولی اولی راست است و دومی دروغ.

متاسفم بگویم که بسیاری از مظاهر زندگی ما دانسته و فهمیده دروغ و لااقل الوده بدروغ است. من در این نوشته به صفت خطابه و شعر متوسل نمیشوم مسئله منطق و استدلال و دو دوتا چهارتا را مطرح میکنم در سال ۱۳۳۷ گفتند برای جلوگیری از رشاء و ارتشاء وسوء استفاده مامورین نادرست که از بند«جیم»جسته‌اند قانونی میگذرانیم که هر سال مامور دولت دارائی خود را صورت بدهد تابالیست سال قبل سنجیده شود و اگر افزایش دارائی دلیل موجهی نداشت مچ او را بگیریم.

نه فقط این طرز تفتیش بجائی نمیرسد و همه میدانیم بجایی نرسید بلکه چون هدف داشتن گلابی خوش قیافه بود ولو مقوائی، برای سپورها، پیشخدمتها، تلفنچیها، و سرایدارها هم فرستادند، که داستان سپور محله ما را دو سه بار خوانده‌اید.

این قانون از نوزده سال پیش هنوز نسخ نشده ولی بعد از دو سه سال اولیای امر دیدند انبارها دیگر ظرفیت نگاهداری این اوراق را ندارد عملا بس کردند.شما اگر یک مورد در تمامی مملکت نشان بدهید که از این پرسشنامه ها مامور خطا کاری را جستند و گرفتند و مجازات کردند من قبول میکنم که انچه گفته‌ام بیجا است.

با وجود این تجربه دوباره قرار شده مامورین عالیمقام دولت دارائی شان را صورت بدهند مهمتر از این طرحی است که پیشنهاد شده رشوه دهنده و رشوه گیرنده هر دو از سه تا ده سال زندان بروند.

البته از اصراری که روی شرکت های چند ملیتی شده پیدا است هدف جلو گرفتن از رشوه‌دادن شرکتهای غول آسائی چون لاکهید و بوئینگ امریکائی

و میراژ فرانسوی است ولی اگر چنین احتمالی میدهند جا داشت این مجازات سنگین را خاص رشوه دهنده خارجی قرار میدادند تا مقاطعه کاران فرنگی کارهای بزرگ نفت و گاز مثل تیل پرایس امریکائی و اس پی فرانسوی و شرکتهای عظیم چند ملیتی که به اولیای دولتی بیشتر کشورها حتی هلند و ژاپن رشوه دادند اگر بدلایل خاص داخلی خودشان گیر افتادند همراه رشوه گیرنده مجازات شوند و گرنه در امور داخلی و اتباع ایرانی اولا اگر بتوان مرتشی را جست و مجازات کرد قانون موجود کافی است و ثانیا بجای شدت مجازات باید به علت رشوه دادن توجه کرد.

من فکر میکنم اکثر مامورین دولت بدون در امد خارجی با حقوق دولتی نمیتوانند زندگی متوسطی داشته باشند یا باید عصر و سر شب جای دیگر کار کنند یا با کمک خانواده زندگی را بگردانند. برای مثال باقلای زرد خشک کرده دو ماه قبل کیلوئی ۷۲ ریال بود و امروز ۱۲۰ ریال است باقلای سبز خشک کرده کیلوئی ۳۵۰ ریال مغز گردو کیلوئی ۴۵۰ ریال حاجت قوی ترین عامل لغزش ادمی است.

ثالثا در قانون مجازات در باب تقصیرات مامورین حتی یک تبصره وجود ندارد که بتوان از ماموری که صاحب حقی را ماهها برده و اورده و بنام رعایت منفعت دولت حق او را نداده باز خواست کرد.

بنابر این قدرت سردواندن و مصونیت از مواخذه به کارمند نیازمند دادن طبعا صاحب کار و مرد گرفتار را بطرف مشکل گشا و بقول بازاریها (توصیه امیر خسروی) سوق میدهد. اگر قرار باشد راشی هم ولو که برای گرفتن حق مشروع خود ناچار برشوه دادن شده مجازات شود سنگ روی سنگ بند نمیشود.

در قانون فعلی در چنین موردی نه فقط معاف از مجازات است بلکه پولی هم که داده باو پس میدهد.

واقعا اصرار به نادیده گرفتن واقعیات بخاطر صورت خوشگل گلابی مقوایی مایه تاسف است.

دوست من ناچار شد برای گرفتن مفاصای خانه تازه سازی که برای سکونت خود ساخته و بعد مجبور بفروش شده بود بمامور مالیه چندین هزار تومان حق و حساب بدهد زیرا از او که در تمام عمر یکبار خانه ساخته و فروخته بود مالیات بساز و بفروش میخواستند. فروش خانه چند ماه طول کشید و ماموری که پول گرفته عوض شده بود جانشین او گفت چون بیش از شش ماه خانه خالی مانده باید سی در صد اجاره تخمینی را جریمه بدهید او هم چند هزار تومان گرفت و دوباره مفاصا داد.

میفرمائید اینمرد خوب بود چه کند اگر بجای رشوه شکایت میکرد گره کارش باز میشد؟

با واقعیات زندگی نزدیک بشویم. اجازه مطالبه مالیات بساز و بفروش از کسی که در تمام عمر بار اول است میسازد و میفروشد وانگهی شغل او این نیست، قدرت مامور که بنام منافع دولت از خانه تازه سازی که اماده فروش بوده جریمه سی در صد خالی ماندن بگیرد و در عین حال سیر نکردن همین مامور موجب طبیعی و اجتناب ناپذیر رشاء و ارتشاء است.

**

در پایان مقاله دوستی از من خواسته است در باب تثبیت قیمت زمین تذکر بدهم که چون قیمت رسمی زمین هم مثل شیشه و قیر و سیمان باقیمت واقعی تطبیق نمیکند انجا که مالک ناچار است زمین را بدولت یا شهرداری تملیک کند، خاصه انجا که قیمت باقساط پنجساله پرداخت میشود، دولت یا شهرداری مکلف باشد در صورت تقاضای مالک معادل ارزش ملک او ملک مناسبی باو بدهند بطوری که عوض و معوض هر دو ملک باشد. بنظر من پیشنهاد معقولی است و کم و زیاد تقویم تاثیری در وضع متعاملین ندارد.

در تهران کلاس حقه بازی دایر شد...

چهل سال قبل...

وزیر دادگستری: بعضی اطباء با جان مردم بازی میکنند

مجلس شورای ملی یکساعت قبل از ظهر امروز برباست اقای اسفندیاری تشکیل گردید و لایحه مطالبه گواهی نامه صحت مزاج از نامزدها مورد شور قرار گرفت.

اقای دکتر طاهری. در کلیات لایحه گفتند: این لایحه یکی از قوانین مفیدی است که نسل حاضر و اینده را تا حدی از امراض خانمان سوز که لاابالیگری نسبت به انها نژاد ایرانی را ممکن است خراب کند مصون و محفوظ نگاه میدارد. تذکری که دارم این است که اقای وزیر دادگستری را متوجه سازم ائین نامه این قانون راجع به ماده پنجم طوری تنظیم شود که مجازات پیش بینی شده فقط اطبائی را شامل شود که در دادن گواهی نامه خلاف واقع تعمد نمایند والا اگر پزشکی در معاینه علائم ظاهری را در شخص مشاهده نکرد و امتحان لابراتوار و تجزیه هم مرض را نشان نداد طبیب مکلف است گواهی نامه تندرستی بدهد در صورتی که ممکن است واقعا شخص مریض بوده باشد.

عناصر ناصالح

آقای دکتر متین دفتری وزیر دادگستری اظهار داشت: بیانات اقای دکتر طاهری مجالی به بنده میدهد که چند کلمه راجع به اقایان پزشکان بگویم و در مقررات این لایحه که مطرح است هیچگونه تردیدی باقی نماند. پزشکان از طبقات ممتاز و دانشمندان کشور هستند و اهمیت انها لازم به بیان بنده نیست. خوشبختانه در بین اعضاء مجلس هم از پزشکان برجسته هستند و حضور دارند و خود اقایان بهتر میدانند که در این طبقه بعضی عناصر خود را وارد کرده‌اند که حقا صلاحیت این شغل مهم را ندارند و باید قوانین کشور دست انها را کوتاه کند در بین پزشکان بعضی عناصر غیر صالح هستند که با جان مردم بازی میکنند «نمایندگان ـ صحیح است» یعنی بواسطه بی مبالاتی مریض خود را بخطرهای بزرگ و حتی خطر مرگ گرفتار میکنند و وقتی کار تعقیب این نوع اشخاص به دادگستری میکشد ناچار برای تشخیص بی مبالاتی باید دادگاه به خبره رجوع کند. و خبره هم از پزشکان معین میشود.

البته خبره ها در این موارد باید بدانند که مسئولیت وجدانی بزرگی دارند و باید تصدیق حقیقت را بکنند و پزشکان با وجدان هم خبرویت خود را بوجه مطلوبی انجام میدهند اما متاسفانه در بعضی موارد هم مشاهده میشود که خبره ها ملاحظه همکاری را میکنند و با یک توجیهاتی میخواهند سلب مسئولیت از متهم بنمایند، در صورتی که اینجا صحبت از جان مردم است. دادگستری که مامور حفظ جان مردم است نمیتواند این رویه را تحمل بکند. بطور کلی ما برای عموم خبره ها مشغول مطالعه هستیم. و مقررات شدیدی تهیه میکنیم که رفع این نگرانی ها بکلی بشود.

البته این مقررات شامل پزشکان هم خواهد بود. اما راجع ـ به این قانون که مطرح است آقایان میدانید که موضوع بسیار مهم است و باید برای حفظ نسل تدبیر شود.

پزشکان باید متوجه باشند که مسئولیت بزرگی دارند که با بعضی توجیهات نمیتوانند این مسئولیت را از خود سلب کنند. کسی که پروانه برای دادن گواهی نامه تندرستی میگیرد باید از معلومات خود کاملا مطمئن باشد و وقتی گواهینامه مثبت یا منفی میدهد باید باتمام وسایل علمی حقیقت را کشف کند و بگوید و اگر سستی نماید باید بداند که تسلیم مجازات خواهد شد «نمایندگان صحیح است»

درهمه طبقات هست

آقای دکتر طاهری گفتند: آقای وزیر دادگستری گفتند چون در بین طبقه پزشکان اشخاص غیر صالح هستند و از این جهت ماده پنجم لایحه اینطور سخت نوشته شده است. بنده عرض میکنم اشخاص غیر صالح در تمام طبقات ممکن است وجود داشته باشند و مجازات باید متوجه همان اشخاص باشد والا همانطور که آقای وزیر دادگستری فرمودند نوع اطباء در تمام دنیا از طبقه شریف و ممتاز و مورد احترامند.

قانون نباید طوری نوشته شود که اشخاص شریف صحیح العمل را مشمول مجازات کند. عرض بنده این نیست که اشخاص شارلاتان بی وجدان نباید تعقیب شوند. البته انها لازم است به مجازات برسند ولی وسائل تحقیق علمی هنوز ان قدر کامل نیست که نفی و اثبات ان دلیل نفی و اثبات واقعی مرض باشد. مثلا ممکن است کسی مبتلا به حصبه شود و تا یک هفته امتحان خون منفی نشان دهد در صورتی که واقعا مریض مبتلا بحصبه باشد.

چون نظر دیگری نبود نسبت به لایحه رای گرفتند و تصویب شد.

هزینه ارزی

این لایحه در جلسه امروز مجلس شورای ملی از طرف اقای بدر وزیر دارائی تقدیم مجلس شد:

برای پرداخت هزینه ارزی بنگاههای صنعتی دولتی معادل ۴۳۰ هزار لیره لازم است که اینک پرداخت این مبلغ از محل اندوخته کشور بموجب ماده واحده ذیل پیشنهاد و تقاضای تصویب میشود.

ماده واحده ـ مجلس شورای ملی به وزارت دارائی اجازه میدهد چهارصد و سی هزار لیره بابت هزینه ارزی بنگاههای صنعتی دولت از محل اندوخته کشور پرداخت نماید.

نرخ بیمه

برای رفاهیت مالکین خانه ها و مستغلات شرکت سهامی بیمه ایران تحقیقات کلی در تعرفه بیمه ضد آتش سوزی داده است مثلا برای بیمه کردن خانه مسکونی بسته بنوع و موقعیت ساختمان از برای هر ده هزار ریال بهای ساختمان فقط از شش الی پانزده ریال در سال و از برای بیمه کردن اثاثیه از برای هر ده هزار ریال بهای اثاثیه از ده الی بیست ریال در سال حق بیمه دریافت خواهد نمود.

تمام بانوان ایران

میتوانند شیک باشند. فقط ۷۵ ریال بهای یک قواره از بهترین پارچه های خوش رنگ و خوش طرح و مد امروز کارخانه وطن است. خیابان سعدی ـ نمایشگاه کالای کارخانجات وطن و زاینده رود اصفهان.

«نقل از اطلاعات ۱۵ آذر ۱۳۱۷»

مشکلات ایرانی ها در امریکا

امریکا

پرویز قاضی سعید

مسئله پزشک و دارو

پزشک و دارو و رابطه پزشک و بیمار در سرزمینی که اینک به غلط سرزمین رویاها نام گرفته و برای گروهی بی اطلاع جاذبه‌های پر شور و فریبنده ای دارد، خود مسئله ای قابل تعمق و تامل است که بررسی و تحلیل آن نیازمند بحثی طولانی است. معهذا مروری سطحی بر واقعیتی غیر قابل انکار میتواند روشنگر گوشه‌هائی از این مسئله باشد. در آمریکا ـ بر خلاف تصور ما ایرانیان، پزشک و دارو، نه فقط ارزان و عمومی نیست، بلکه چنان بیرون از حد تصور دور از دسترس عموم و گران است که در بادی امر پذیرفتنش مشکل مینماید. در حقیقت میتوان گفت که یکی از مخارج عمده در این به اصطلاح سرزمین رویائی، مخارج پزشک و داروست.

در آمریکا معمولا سه نوع مراجعه کننده به پزشک داریم. اول آن گروهی که از یک بیمه خوب برخوردار هستند. این گروه از مردم چنانچه هنوز سنشان به چهل سال نرسیده باشد، برای هر عضو خانواده ماهی ۳۵۰ تومان پول بیمه می‌پردازند (هر نفر ۵۰ دلار) و اگر محاسبه کنیم که هر خانواده آمریکائی از چهار نفر (یک زن و شوهر و دو بچه) تشکیل میشود، جمعا هر ماه دویست دلار (بطور تقریبی ماهی ۱۴۰۰ تومان) پول بیمه میدهند. البته این در صورتی است که پدر و مادر سنشان از چهل سال تجاوز نکند. با توجه باینکه درآمد متوسط یک خانواده آمریکائی در حدود هشتصد دلار است، میتوان گفت که یک چهارم درآمد خانواده صرف بیمه خواهد شد. چنین خانواده ای، با تقدیم یک چهارم درآمدش، میتواند اطمینان داشته باشد که تا حدودی خیالش از بابت پزشک و دارو راحت است. زیرا در صورت بروز بیماری یا یک اتفاق ناگوار قادر است به هر پزشکی که مایل است مراجعه کند و یا در هر بیمارستانی که دلخواهش بود، بستری گردد. حالا تا چه اندازه پرداخت این مقدار از درامد خانواده، از نیروی مالی خانواده میکاهد، بحثی جداگانه است.

گروه دوم، کسانی هستند که از بیمه‌های معمولی استفاده میکنند. یک بیمه معمولی برای هر عضو خانواده پائین تر از چهل سال در حدود ۳۰ دلار است. اما این بیمه معمولی چگونه بیمه‌ای است؟ بهتر است از زبان یک زن و شوهر ایرانی این نوع بیمه را بشناسیم. «ما هر دو بیمه هستیم. یکی از قدیمی‌ترین بیمه‌های آمریکا ما را بیمه کرده است. مدت هفت سال تمام است که ماهانه ۷۰ دلار برای بیمه می‌پردازیم. در یکی از تعطیلات آخر هفته، هنگامیکه از سانفرانسیسکو به سن خوزه میرفتیم، در میان بزرگ راه، با اتومبیلی که وسط جاده پارک کرده بود تصادف کردیم. هر دوی ما بشدت صدمه دیدیم و تقریبا تا پای مرگ رفتیم. وقتی بهوش آمدیم، با کمال تعجب خود را در خانه یافتیم. در حالیکه یکی از همسایگان، از سر انسانیت بالای سر ما ایستاده بود. این همسایه دلسوز «که در آمریکا حکم کیمیا را دارد» برای ما گفت که پس از تصادف ما را به بیمارستان منتقل کرده‌اند و پس از معالجات ما را به خانه آورده‌اند، چون بیمه ما اجازه بستری شدن در بیمارستان را بما نداده است...» این واقعیتی در مورد بیمه‌های معمولی آمریکاست که حتی در مواردی انچنان شدید، بیمار را با یک معالجه سرپائی روانه خانه میسازند. یک خانم ایرانی دیگر میگفت؛ «دو سال است که از سر دردهای شدیدی رنج می برم. اما هر وقت به پزشک بیمه مراجعه میکنم، پس از گرفتن فشار خون من میگوید چیز مهمی نیست و مرا به خانه میفرستد!. و بالاخره گروه سوم. اکثریت گروه سوم را خارجیان مقیم آمریکا، بخصوص ایرانیان تشکیل میدهند. کسانیکه به هر دلیل و علت نمی‌خواهند رقم قابل توجهی از درآمد خود را سرازیر جیب بیمه‌هائی کنند که اکثرا از طرف «تراست»های تقریبا مشکوک مانند باندهای مافیائی اداره میشود! این گروه بیشتر توکل به خدا دارند و امیدوارند که هرگز بیمار نشوند. چون بیماری کسیکه در آمریکا بیمه نیست، تقریبا یک جور ورشکستگی بی‌تقصیر است! در حال حاضر ارزان ترین و معمولی ترین پزشک در کالیفرنیای آمریکا ۲۳ دلار در حدود ۱۶۰ تومان ویزیت می گیرد! طبیعی است که اگر قرار باشد بیمار به یک پزشک سرشناس، متخصص و با تجربه رجوع کند، برای یک ویزیت باید در حدود سیصد تومان بپردازد. اما چنانچه سرو کارش با بیمارستان بیافتد، مخارج بطور سرسام آوری بالا میرود. زیرا در حال حاضر در شهرهائی مانند شهرهای کالیفرنیا مخارج بیمارستان از شبی ۷۰۰ تومان پائین تر نیست! البته شبی ۷۰۰ تومان برای اتاق‌های عمومی، چون اتاق خصوصی هر شب ۲۱۰۰ تومان (سیصد دلار) است!

یک ایرانی برای من گفت:

ـ یکشب فرزندم را که دچار بیماری آنفولانزای معده شده بود به بیمارستان بردم و روز بعد هزار و دویست تومان به بیمارستان پرداخت کردم تا فرزندم بقیه ایام بیماریش را در خانه بگذارند. قبل از آن، هرگز تصور نمیکردم که برای یکشب بستری شدن در بیمارستان باید چنین رقمی پرداخت کرد!

یک خانواده ایرانی که بتازگی، وارد آمریکا شده‌اند و بعلت عدم آگاهی از مقررات و قوانین سرمایه گذاری تا کنون دوبار از طرف هموطنان خود که در آمریکا شغل و کسبی دارند، فریب خورده و میزان قابل توجهی از سرمایه خویش را از دست داده‌اند، اظهار نظر میکردند که ما هر ماه پانصد دلار (سه هزار و پانصد تومان) فقط بابت بیمه بهداشتی می‌پردازیم و البته این غیر از بیمه اتومبیل و مسکن است که در آمریکا ضروری و غیر قابل اجتناب می باشد.

تا اینجا مسئله پزشک و بیمارستان بود. در مورد دارو هم وضع بهمین منوال، بلکه تاسف انگیزتر است. من خود یک روز به داروخانه‌ای مراجعه کردم و چند رقم داروهائی ابتدائی و ضروری برای منزل، چون مرکوکروم، قرص آسپرین، باند، شربت سینه، ویکس و یک شیشه ویتامین «ث» گرفتم و دویست تومان پرداخت کردم!

حال چنانچه قرار باشد نسخه پزشکی را تهیه کرد و داروهای گران‌تری را خرید، میتوان پیش بینی کرد که چه رقمی باید پول داد!

باین ترتیب است که ایرانیان مقیم آمریکا، خصوصا کسانیکه جدیدا عازم نیم کره غربی، شده‌اند یا به سختی تحمل پرداخت بیمه‌های سنگین را میکنند و یا با توکل به خداوند به زندگی ادامه میدهند. بقول یکی از هموطنان ما، این گروه فقط تا روزی که بیمار نشده‌اند قادرند در آمریکا بمانند و پس از آن باید فکر دیگری بکنند!

معهذا این تمامی آنچه که بر ایرانیان دور از وطن میگذرد، نیست. چون هموطنانی که بدون مطالعه و با امیدهای واهی روانه آمریکا شده‌اند، مسائل متعدد دیگری نیز دارند که به نوبه خود شنیدنی است.

سیاست تقلیل تولید نفت

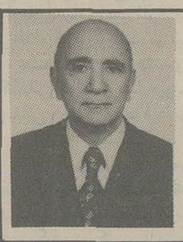

دکتر محمدعلی مسعود انصاری

کنفرانس مهم اعضای اوپک که بزودی درکاراکاس، پایتخت و نزوئلا برگزار می شود، ازهم اکنون توجه محافل جهانی را بخود جلب کرده است.

مطبوعات جهان از مدتی پیش گزارشها و تفسیرهای گوناگونی پیرامون کنفرانس کاراکاس و نتایج احتمالی حاصل ازگفت و گوی اعضای اوپک، انتشار داده‌اند. درزمینه این کنفرانس آقای دکتر محمد علی مسعود انصاری، معاون پیشین وزارت امور خارجه و سفیر سابق ایران دریوگسلاوی، ایتالیا و بلژیک، مقاله‌ای برای «اطلاعات» نوشته که درزیر بنظرتان میرسد:

این روزها موضوع تعیین قیمت نفت در کنفرانس آینده اوپک در کاراکاس مورد بحث محافل مختلف بین المللی قرار گرفته و از هم اکنون بطوریکه ملاحظه میشود کشورها در مقابل این امر بر حسب اینکه صادر کننده یا مصرف کننده باشند در جبهه های مختلفی قرار گرفته‌اند بعضی از کشورهای صادر کننده نفت بعلت افزایش قیمتهای مواد صنعتی و تورم جهانی و همچنین تنزل ارزش دلار در بازار ارز خواهان افزایش قیمت نفت در سال آینده مسیحی میباشند و برخی دیگر با توجه بوضع بی سرو سامان اقتصاد جهان و همچنین با توجه بافزایش احتمالی بیشتر قیمتها که ممکن است در نتیجه افزایش قیمت نفت حاصل شود، عقیده دارند که شاید مقتضی باشد قیمت نفت لااقل برای مدت یکسال دیگر تثبیت گردد تا اینکه به کشورهای پیشرفته صنعتی فرصت سرو صورت دادن بوضع اقتصادی خود داده شود.

ولی انچه اکنون برای کشورهای صادر کننده مهمتر از تعیین قیمت نفت میباشد، بنظر میاید موضوع نظارت بر تولید و تقلیل آن باشد زیرا همانطور که میدانیم منابع نفتی لایتناهی نیستند و با پیش بینی هائی که شده و میشود بمیزانی که اکنون این منابع مورد استفاده میباشد تا بیست یا سی سال دیگر تمام میشوند و در انموقع دنیا باید با وضع جدیدی روبرو شود و از منابع دیگر انرژی استفاده کند. متاسفانه برنامه هائی که در کشورهای مصرف کننده برای صرفه جوئی در مصرف نفت تهیه شده با مقاومت های زیادی روبرو گردیده و عملا نتیجه‌ای برای تقلیل مصرف نفت حاصل نگردیده و از طرف دیگر منابع دیگر انرژی نیز انطور که باید و شاید مورد توجه قرار نگرفته‌اند و باین ترتیب هر روز بیشتر از ذخائر نفتی کشورهای تولید کننده کاسته میشود.

اخیرا شاهنشاه آریامهر در پاسخ خبرنگار روزنامه شیکاگو تریبون در تاریخ ۳۶/۸/۱۹ راجع به حفظ و صرفه جوئی نفت و استفاده از منابع جدید انرژی در دنیا فرمودند «تنها مسئله حفظ و صرفه جوئی در انرژی مطرح نیست انچه که ما در سال اخیر توصیه کرده‌ایم این است که شما در جستجوی منابع جدید انرژی باشید. یک، دو. سه. چهار. پنج منبع یا هر تعداد منبع دیگری که بتوانید در مورد بهره برداری از انرژی اتمی و انرژی خورشید و همچنین انرژی حاصل از ذغال سنگ اطلاع دارید ولی شنیدن این موضوع که به سبب برخی مشکلات تعدادی از معادن شما فعالیت نمیکنند برای ما شگفت آور است حتی در اروپا از معادن ذغال بهره برداری نمیشود. شما دنبال منابع تازه انرژی نمیروید زیرا شاید انگیزه کافی برای اینکار ندارید. انچه که ما میگوئیم این است که چنانچه شما بخواهید هر مقدار از منابع نفتی که در جهان باقی است به اتمام برسانید و سپس بفکر منابع جدید انرژی بیافتید تمدن فعلی شما بسوی زوال و نابودی خواهد رفت.»

باتوجه بفرمایش‌های شاهنشاه بنظر میاید که تنها راه وادار کردن غرب به استفاده از سایر منابع انرژی اتخاذ یک سیاست جدید از طرف کشورهای صادرکننده نفت برای نظارت برتولید و تقلیل این تولید باشد. باین ترتیب علاوه براستفاده از سایر منابع انرژی در کشورهای مصرف کننده، ذخائر نفتی کشورهای تولیدکننده نیز از دستبرد انها مصون مانده و برای مدت بیشتری مورد استفاده خود انها قرار خواهد گرفت.

البته بعضی از کشورهای صادرکننده نفت مثل کشورما باخرید راکتورهای اتمی از هم اکنون درصدد جانشین کردن انرژی نفت باانرژی اتمی میباشند ولی این سئوال پیش میاید که ایا بهترنیست که ماهرچه بیشتر ذخائر نفتی خود را برای سالیان بیشتری حفظ کنیم و ازاین منبع عظیم انرژی که در کشور خود دراختیار داریم باهزینه بسیار کمتری استفاده کنیم؟ مثلا اگر ذخیره نفتی مابمیزانی که اکنون استخراج میشود برای سی سال دیگر باشد و فرض کنیم که میزان تولید خود را به یک سوم تقلیل دهیم، ذخیره نفتی مابعوض سی سال برای صد سال اینده خواهد بود وباین ترتیب ما نه دارای انرژی نفتی میباشیم از استفاده از سایر منابع انرژی که متاسفانه هنوز نتوانسته‌اند از لحاظ اقتصادی جانشین نفت بشوند مستغنی خواهیم بود.

فایده‌های تقلیل تولید

بطور کلی فوائد اینکار یعنی نظارت برتولید و تقلیل آن بشرح زیر خلاصه میشود:

۱ ـ کشورهای مصرف‌کننده مخصوصا کشورهای صنعتی پیشرفته که احتیاج مصرف نفتی انها روزبروز بیشتر میشود باتوجه به سیاست تقلیل تولید کشورهای صادرکننده از هم‌اکنون مجبور خواهند شد که بمنابع دیگر انرژی روآورند و درهرحال در مصرف نفت خود صرفه‌جوئی کنند.

۲ ـ کشورهای تولیدکننده نفت باکاهش تولید خود ذخائر نفتی خود را برای مصرف آینده حفظ خواهند کرد و نظارت براین ذخائر دراختیار خود انها خواهد بود. در صورتیکه نظارت بر سایر منابع انرژی که ممکن است جانشین انرژی حاصله از نفت شود مانند انرژی هسته‌ای عملا دراختیار سایر کشورها که دارای تکنولوژی پیشرفته و مواد اولیه این انرژی هستند قرار خواهد گرفت.

۳ ـ در بسیاری از کشورها برای استفاده از انرژی هسته‌ای بعلت مخاطراتی که دارد و مشکلاتی که اولا از

بقیه در صفحه ۷

فکر بلبل همه آنست که گل شد یارش

پاریس ـ هوشنگ محمودی وکیل دادگستری

یکی از قدم‌های مفید و موثری که در راه شناساندن ادب و فرهنگ ایران برداشته شده ایجاد خانه ایران در پاریس است و جا دارد با توجه بانقلاب عظیم ایران و پیشرفت‌هائی که در تمام شئون بعمل آمده در این موسسه هم اصلاحات بیشتری بعمل آید و گسترش بیشتری بان داده شود که در فرصت دیگری نظرات و پیشنهادهای خود را در این زمینه عرضه خواهم داشت.

و همچنین یکی از اقدامات سودمند این موسسه ایجاد نمایشگاههای نقاشی و مینیاتور و صنایع دستی و هنر ایران و نیز توزیع برخی مجله‌های علمی و ادبی است که برایگان در اختیار همگان قرار داده میشود.

چنانکه اخیرا نمایشگاه نقاشی و خط آقای پرپرانی هنرمند جوان ایرانی افتتاح گردید و همه روزه بسیاری از علاقمندان ایرانی و فرانسوی و دیگر خارجیان بازدید از این نمایشگاه مبادرت میورزند

در بازدیدی که اینجانب از این نمایشگاه بعمل آوردم در ضمن مجله دوبی یغما شماره خرداد سال ۲۵۳۶ نیز بدستم رسید ـ در پاریس که نشریات و کتب و مجلات فارسی نادر بوده و بسهولت در دسترس نیست وجود این مجله برای این بنده بسیار گرامی و مغتنم بود. و همان شب با اشتیاق فراوان بخواندن آن پرداختم. ضمن قرائت آن برخوردم بقسمت «احتجاجات و سوالات و توضیحات».

از جمله مطالب این مبحث اشاره بشرحی است که استاد تقی بینش درباره این شعر حافظ نگاشته بودند:

فکر بلبل همه آن است که گل شد یارش
گل در اندیشه که چون عشوه کند در کارش

ولی مجله از درج آن خود داری نموده و اینطور استدلال کرده‌اند:

«... که چون من بنده حبیب یغمائی نابینا هستم نخواندم ـ اکنون در دنباله این بحث نامه‌ها رسید که نه خوانده میشود و نه چاپ که جز تباهی اوقات نتیجه ندارد. هر جور میخواهید بخوانید...»

این استدلال مجله برای این بنده موجب بسی شگفتی گردید انهم از طرف مجله وزین ادبی یغما و استادی چون جناب یغمائی.

ضمن عرض نهایت تاسف از نابینائی ایشان که بنده هم مانند مرحوم نوبخت و سایر ارادتمندان جناب ایشان دست بدعا برداشته بینائی و شفای عاجل ایشان را از خداوند مسئلت داریم ولی در اینجا چند سوال پیش میاید:

اولا ـ اگر جناب حبیب یغمائی نابینا شده‌اند چگونه سایر مقالات را خوانده و بدرج آنها مبادرت نموده و مجله را بچاپ رسانده‌اند و فقط در این مورد خاص نابینا شده و اظهار عجز نموده‌اند.

ثانیا ـ آیا از کارکنان مجله و یا دوستان و ارادتمندان ایشان کس دیگری نبود که مقاله ایشان را بخوانند.

ثالثا ـ با آنکه مرقوم داشته‌اند در دنباله این بحث نامه‌ها رسیده که خود دلیل بر اهمیت موضوع و علاقمندی خوانندگان و دانش پژوهان این بحث است چگونه از درج آن خود داری نموده‌اند

رابعا ـ استدلال دیگری که برای عدم انتشار آن آورده‌اند بسیار جالب و موجب شگفتی است یعنی خواندن و چاپ آن جز تباهی اوقات نتیجه ندارد

غزل باین شیوائی بزرگترین شاعر ایران که استاد مسعود فرزاد عمر و جوانی و حتی سلامت خود را بر روی آن نهاده و بانتشار ده جلد شرح و تفسیر بر حافظ مبادرت نموده و همچنین استاد بزرگوار جناب رکن الدین همایون فرخ پنج جلد درباره این دیوان بچاپ رسانده و دیگر استادان و دانش پژوهان هر یک کتابها و مقاله‌ها نوشته‌اند چگونه از نظر استاد حبیب یغمائی درج چند سطر درباره این غزل جز تباهی اوقات نتیجه دیگری ندارد. خاصه که واقعا خواندن این بیت و اینکه کلمه «شد» باید با ضمه خوانده شود و یا با فتحه برای غالب ایرانیان ایجاد اشکال و ابهام نموده است.

خامسا ـ و جالب تر آنکه مرقوم داشته‌اند هر جور میخواهید بخوانید. اگر تمام نقدهای ادبی و شروحی که بر دیوان‌ها و تالیفات و آثار شعر او نویسندگان شده است باین نظر استاد احاله میشد کار بسیار آسان بود و بهیچوجه لازم نبود اینقدر بخود زحمت داده و متحمل مخارجی شده بنیاد شاهنامه و یا مولانا ایجاد شود و شروحی بر حافظ و سعدی و شاهنامه و چهار مقاله عروضی و دیگر دیوان‌ها و آثار ادبی نگاشته شود کافی بود بنابر راهنمائی و نصیحت ایشان هر کس هر جور مایل بود بخواند و تفسیر کند

من بنده و یقینا بسیاری از علاقمندان ادب فارسی نهایت اشتیاق را داریم به بینیم استاد تقی بینش و سایر پژوهندگان ادب فارسی درباره این بیت حافظ چه نظراتی ابراز داشته‌اند اما اجازه بفرمائید آنچه بنظر این بنده کمترین میاید عرضه بدارد: در ادبیات فارسی و مخصوصا شعر برخی از شعرا و نویسندگان بسیار دیده شده که سوم شخصی ماضی را بمعنای مضارع استعمال کرده‌اند یعنی کلمه بصورت ماضی باید خوانده شود ولی معنای مضارع از آن استنتاج گردد.

چند مورد در خاطرم بود که اینک بذکر یکی مبادرت میشود آن در مثنوی مولانا است:

مدتی این مثنوی تاخیر شد
فرصتی بایست تا خون شیر شد

که در اینجا کلمه «شد» دوم که البته باید بقرینه «شد» اول بضمه خوانده شود بصورت ماضی استعمال شده ولی معنای مضارع افاده میگردد یعنی فرصتی لازم است تا خون تبدیل به شیر شود.

در این بیت حافظ نیز بهمین کیفیت کلمه «شد» باید بصورت ماضی و بضمه خوانده شود ولی معنای مضارع از آن استفاده گردد.

سئوال تلفنی پاسخ تلفنی

حامد تهرانی:

دبیرستان مرجان دخترانه در خیابان کاخ شمالی تهران هر هفته شش ساعت تعطیل است (باستثنای تعطیلات عمومی) که ظاهرا چهار ساعت آنرا از والدین رضایت گرفته اند و دو ساعت را هم به عنوان ورزش تعطیل می کنند، با این وضع دبیر فیزیک کلاس ششم طبیعی هم آب پاکی را روی دست محصلین ریخته و میگوید بامید درس من و مدرسه نباشید.....چرا؟

پاسخ وزارت آموزش و پرورش:

برنامه درسی مصوب وزارت آموزش و پرورش برای کلاس های ششم طبیعی نظام قدیم در هفته ۳۲ ساعت است. حال آنکه دبیرستان مرجان علاوه بر ساعات مقرر و تعیین شده بمنظور،پیشرفت بیشتر دانش آموزان کلاس ششم طبیعی دو و سه به ترتیب یک تا دو ساعت برنامه درسی اضافه در نظر گرفته است. باین ترتیب امیدوار است پاسخ آقای حامد تهرانی داده شده باشد.

حرفهائی از آن سوی سیم

مشکلات خود را با «اطلاعات» در میان بگذارید

باستثنای بعدازظهر پنجشنبه‌ها و روزهای تعطیل
تلفن ۳۲۸۴۳۱ از ساعت ۸/۳۰ صبح
تا ۴ بعدازظهر در اختیار شماست

حسین ریاضی:

من ظاهرا زیر چتر حمایتی بیمه قرار دارم که ماهانه مبلغی از حقوقم بعنوان حق بیمه کسر میشود. با این وجود اخیرا هر نسخه‌ای از پزشک میگیرم، وقتی برای دریافت دارو به داروخانه میبرم، میگویند اغلب این داروها در لیست گروه (آ و ب) نیست، ـ خواستم بپرسم پس کدام دارو را بیمه بحساب خود قبول دارد؟

حمیدرضا اردبیلی:

میدان فرحزاد تازگیها پایگاه معتادان و قاچاقچیان مواد مخدر شده است . در این زمینه مردم نامه‌ای به ژاندارمری محل نوشتند وتقاضای جلوگیری از اجتماع این گروه را کردند که تا این تاریخ اقدام موثری نشده است. تقاضا دارم بخاطر پیشگیری از آلودگی جوانان این ناحیه به مواد مخدر، در این مورد اقدامهای فوری وجدی صورت گیرد.

تقوی:

یازده ماه پیش از لندن سه بسته کتاب ولوازم شخصی به آدرس برادرم استاد تقوی، تجریش، چهار راه حسابی فرستادم که تا کنون نرسیده است، ناچار به اداره امانات پست زمینی مراجعه کردم، پس از چند روز معلوم شد بدون ذکر علت به لندن برگشت داده شده است. حالا نمیدانم سرنوشت این کتابها ووسایل به کجا می انجامد؟

در لایحه زمین تجدید نظر کنید

اکنون که لایحه زمین در مراحل بررسی نهائی است لازمست به یک موضوع اساسی توجه بیشتری شود: شکی نیست که تعدیل و تثبیت قیمت زمین اقدامی بسیار بزرگ در راه تامین منافع اکثریت مردم ایران و عاملی باز دارنده در راه جلوگیری از تورم در همه سطوح خواهد بود.

همانطور که میدانیم در این لایحه، قیمت منطقه‌ای زمین بعنوان مبنای معاملات آتی زمین تعیین شده است، در مقاله شماره ۱۵۴۵۰ روزنامه اطلاعات در باره زمین نوشته شده بود که قیمت منطقه‌ای زمین در بعضی از نقاط با قیمت روز تفاوتی ندارد و با تصویب این لایحه حتی از قیمت روز هم بالاتر خواهد رفت. ولی این موضوع شاید در بیشتر نقاط و از جمله در شهرستان رشت بر عکس باشد و انطور که من در چند سال اخیر ناظر بوده‌ام همیشه قیمت رایج معاملاتی زمین چندین برابر قیمت منطقه‌ای آن بوده است.

بعنوان مثال شخصی را میشناسم که حدود هشت ماه قبل با شرکت چند تن از دوستانش قطعه زمینی را بری ساختن چند دستگاه خانه بمبلغ متر مربعی ۸۰۰ تومان خرید ولی قیمت منطقه‌ای همان زمین هم اکنون متری ۱۲۰ تومان است که با تصویب لایحه اخیر به ۱۵۰ تومان خواهد رسید.

در چند سال اخیر، قیمت معاملاتی زمین در شهرستان رشت بین ۳ تا ۸ برابر قیمت منطقه‌ای آن در نوسان بوده است و هیچگاه کسی نتوانسته است حتی به ۲ برابر قیمت منطقه‌ای زمینی را بدست آورد، اکنون این سئوال پیش می اید که با این لایحه وضع کسانی که زمینی را بقیمت چندین برابر نرخ منطقه‌ای خریده‌اند بچه شکلی در خواهد امد و برای مثال کسی که زمینی را متری هشتصد تومان خریده است اکنون که نرخ منطقه‌ای آن متری یکصدو پنجاه تومان تثبیت میشود چگونه خواهد توانست خانه ساخته شده در روی این گونه زمین را، حتی با صرفنظر کردن از سود و با قیمت تمام شده بفروش رساند؟

شاید اینگونه افراد که نام «بساز و بفروش» روی آنها نهاده شده است از راههای دیگر بتوانند ضرر خود را جبران کنند. ولی وضع آن اکثریتی که با پس انداز از در آمد مختصر خود و با سخت گرفتن بخود و خانواده خود قطعه زمین کوچکی را بعنوان پشتوانه تامین زندگی آینده خود به چند برابر نرخ منطقه‌ای خریده‌اند، چه خواهد شد؟

با توجه بمطالب بالا و مندرجات شماره ۱۵۴۵۰ روزنامه اطلاعات بررسی و تجدید نظر در قیمت منطقه‌ای زمین در کلیه نقاط کاملا ضروری بنظر میرسد و باید نرخ عادلانه روز مبنای تعیین آن قرار گیرد، تا بدینوسیله حقی از کسانی که صاحب قطعه زمین کوچکی هستند و آنرا بقیمت سالها زحمت و اندوخته مختصر خود بدست آورده‌اند تضییع نشود.

مرادپور

نظریات کارمندان دولت در مورد قانون استخدام

در تعداد گروههای استخدامی باید تجدید نظر کرد

نظریات خودرا برای اصلاح لایحه نهائی قانون استخدام کشوری بوسیله ارسال نامه به روزنامه اطلاعات و یا تماس با تلفن ۳۲۸۶۲۲ از ساعت یک و ۳۰ دقیقه تا ۳ بعدازظهر هر روز بجز روزهای پنجشنبه و جمعه مطرح کنید.

نظریات خود را برای اصلاح لایحه نهائی قانون استخدام کشوری بوسیله ارسال نامه به روزنامه اطلاعات و یا تماس با تلفن ۳۲۸۶۲۲ از ساعت یک و ۳۰ دقیقه تا ۳ بعد از ظهر هر روز بجز روزهای پنجشنبه و جمعه مطرح کنید.

آقای خیراله یونسی کارمند شیر و خورشید سرخ ایران نیز در مورد لایحه نهائی قانون استخدام کشوری با ارسال نامه‌ای به روزنامه اطلاعات قید کرده است: قبل از تقدیم لایحه تجدید نظر شده قانون استخدام کشوری به مجلسین برای تصویب باید کلیه مقررات قانون فعلی استخدام کشوری در مورد کارمندان شاغل و باز نشسته دولت انجام شود و سپس قانون تازه برای تصویب و اجرا به مجلسین داده شود.

زیرا در حال حاضر بسیاری از مقررات استخدامی مانند طبقه بندی کردن باز نشستگان و نیز صدور احکام تازه برای افزایش حقوق شاغلین و باز نشستگان و نیز صدور احکام جدید بر اساس بالاترین شغل برای کارمندان شاغلی که قبل از اجرای مرحله دوم قانون استخدام کشوری پستی بالاتر از بعد از اجرای این مرحله داشته‌اند نیمه تمام باقی مانده است و یا اینکه هنوز شروع نشده است.

بدین ترتیب با تصویب و ابلاغ مقررات تازه حجم کارها بیش از اندازه می شود که خواهی نخواهی سبب نا رضایتی عده‌ای از کارمندان دولت فراهم خواهد شد.

خانم تیره طلائی کارمند آموزش و پرورش کرمان در مورد اصلاح لایحه نهائی قانون استخدام کشوری اظهار نظر می کند: تخصیص کارمندان دولت به گروههای دوازدگانه جدول حقوقی قانون استخدام غیر عادلانه است زیرا تعداد گروههای استخدامی کم و عده کارمندان دولت و تنوع مشاغل دولتی بسیار زیاد است.

بهمین علت نیز ارتقاء گروه کارمندان محدود شده است و در قانون فعلی استخدام کشوری راه حل را برای رفع این مشکل داشتن مدارک متعدد تحصیلی در نظر گرفته‌اند و همین مسئله باعث مدرک گرائی کارمندان دولت شده است.

زیرا اگر ارتقاء گروه کارمندان دولت ارتباطی به مدرک تحصیلی آنها نداشته باشد و این ارتقاء فقط منوط به داشتن شایستگی لازم و کارائی باشد دیگر احتیاجی به گرفتن مدارک تحصیلی رنگا رنگ برای ارتقاء گروه نیست.

بهمین علت پیشنهاد می شود که در تجدید نظر در لایحه نهائی قانون استخدام کشوری فکری اساسی در مورد ارتقاء گروه کارمندان دولت بشود و مدرک تحصیلی بعنوان شرط اصلی برای ارتقاء گروه در نظر گرفته نشود.

سیاست تقلیل تولید نفت

بقیه از صفحه ۶

جهت تهیه اورانیوم و ثانیا از جهت از بین بردن فضولات آن اکنون وجود دارد، مقاومت‌هائی میشود. و باین جهت نیز دردنیانسبت باستفاده ازاین منبع انرژی تردیدهائی هست.

۴ ـ عدم تعادل اقتصادی که در کشورهای تولیدکننده نفت براثر افزایش سریع قیمت نفت در چهارسال اخیر بوجود آمده و موجب تورم و افزایش سریع قیمت‌ها گردیده باتقلیل تولید و مناسب کردن آن بااحتیاجات این کشورها از بین خواهد رفت و اقتصاد این کشورها برپایه‌هائی محکمتر و سالمتری استوار خواهد گردید.

۵ ـ بالاخره بسیاری از کشورهای تولیدکننده نفت بمیزانی که اکنون تولید میکنند قدرت جذب عوائد نفتی را ندارند و ناچار این کشورها منابع زیادی از عواید نفتی خود را صرف مخارج غیرلازم نموده و به هدر میدهند و یااینکه ناچار این عواید را در بانکهای کشورهای صنعتی نگاه میدارند که این خود موجب بسیاری از اشکالات و اختلالات مالی اقتصادی، و سیاسی درآینده خواهد شد. باتوجه به دلائل فوق بنظر میاید که در کنفرانس آینده اوپک در کاراکاس یاکنفرانس‌های آینده، کشورهای عضو اوپک باید، هریک نسبت به میزان تولید خود با توجه باحتیاجاتی که دارند تصمیمات لازم اتخاذ کنند و از کاهش سریع ذخائر نفتی خود که اکنون ارزانترین و راحت‌ترین و بهترین نوع انرژی در جهان است جلوگیری کنند.

بدیهی است اتخاذ چنین تصمیمی بامقاومت و کارشکنی‌های کشورهای صنعتی پیشرفته مواجه خواهد شد ولی همانطور که درمورد قیمت نفت در نتیجه همکاری و تشریک مساعی اعضاء اوپک این سد شکسته شد، درمورد نظارت برتولید نیزدر صورتیکه این همکاری ادامه یابد امید توفیق میرود. و در هرحال این کشورها نباید بگذارند که کشورهای صنعتی این منبع عظیم و مهم انرژی آنهارا در مدت کمی از بین ببرند و آنها را بسایر منابع انرژی که بعلت تکنولوژی پیشرفته در اختیار آنها خواهد بود محتاج گردانند.

با فریزر خانگی کِن وُود آسوده تر زندگی میکنید

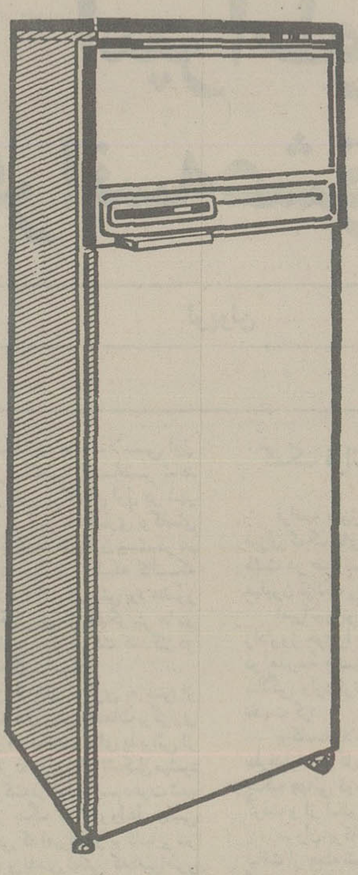

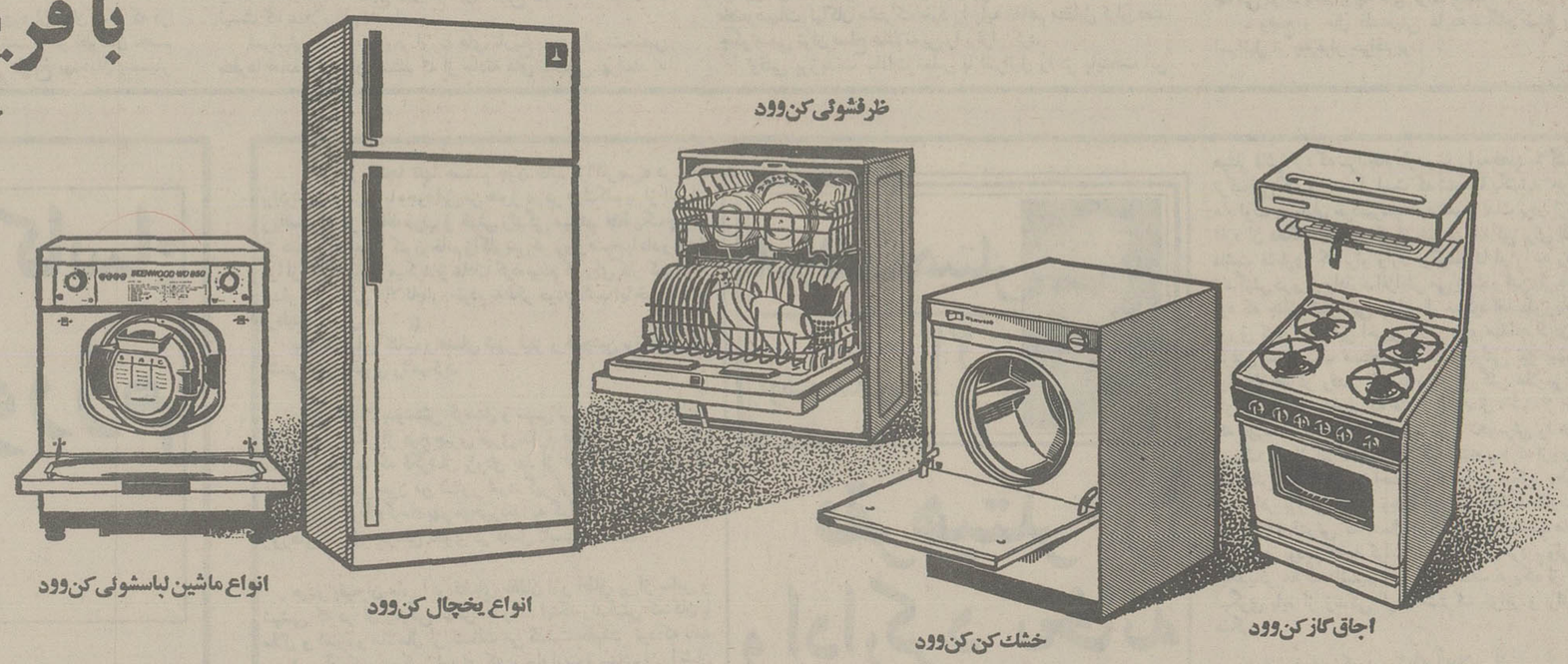

اکنون کارخانجات کن‌وود انواع فریزرهای خانگی را عرضه میکند . با داشتن یك فریزرخانگی کن‌وود ازوقت خود برای خرید روزانه صرفه‌جوئی میکنید و همیشه در منزل مواد غذائی سالم در اختیار خواهید داشت .

سری هم آهنگ لوازم خانگی کِن وُود مخصوص زندگی آپارتمانی

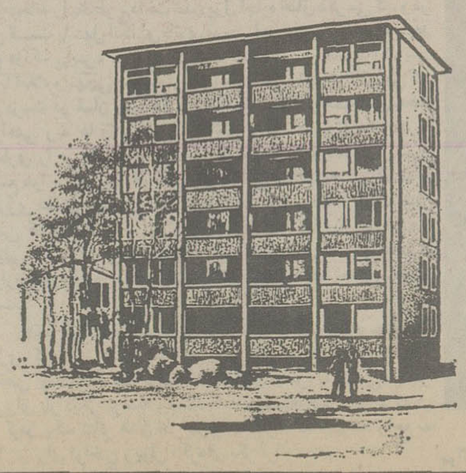

با انتخاب سری هم آهنگ لوازم خانگی کن‌وود
ازبرنامهٔ هم آهنگ : سرویس ـ تعویض قطعات ونظارت مستمر به همه وسایل خانگی یکجا استفاده کنید این برنامه سالهاست که درکشورهای بزرگ صنعتی و در زندگی آپارتمانی با موفقیت اجرا میشود .

KENWOOD

شرکت نمود (سهامی خاص) نماینده انحصاری کن‌وود انگلستان درایران
قسمت بازرگانی و نمایشگاه : خیابان تخت جمشید ـ ساختمان بلو
تلفن های ۱۸ تا ۸۳۲۰۱۷ ـ ۷ تا ۸۳۳۰۰۵ ـ ۹ تا ۸۳۸۰۷۶ ـ ۸۳۶۷۷۹
قسمت سرویس : خیابان سوم اسفند ـ شماره ۴۴ ـ تلفنهای ۱۵ تا ۳۰۹۱۱

مصاحبه فریبرز عطاپور نویسنده اطلاعات بارئیس جمهوری فیلی‌پین

باتوسعه‌اقتصادی شورش جنوب را سرکوب میکنیم

پرزیدنت فردیناندمارکوس رئیس جمهوری فیلی‌پین

این اولین بخش از مصاحبه فریبرز عطاپور با پرزیدنت مارکوس رئیس جمهوری فیلیپین است که در کاخ مالاکانانگ در مانیل انجام گرفته است. مصاحبه با یک بحث کلی پیرامون اشوب میندانائو واقع در جنوب فیلیپین آغاز شد. با وجود گفتگوهای بین جانم ایملدا مارکوس و معمر قذافی در تریپولی در سال گذشته، آتش بسی که بارها بر روی آن مذاکره شده بود از طرف جبهه آزادیبخش ملی مورو رعایت نشد و رهبر این جبهه که اکنون در تریپولی زندگی می کند و از لیبی کمک مالی می گیرد تصمیم گرفت که شور ش را از ماه مه مجددا از سر گیرد.

۹۰ درصد کسانی که در میندا نائو زندگی می کنند مایل نیستند حکومت مستقلی را که بوسیله جبهه آزادیبخش ملی مورو اداره شود بپذیرند.

بنابراین جواب جبهه آزادیبخش ملی مورو با خشونت همراه شده این جواب کشتن ژنرال بوتیستا و ۵ سرهنگ ارشد در جزیره جولو در ۲۱ اکتبر بود. ژنرال بوتیستا یک فرمانده سرشناس و کهنه کار لشکر یک پیاده بود. او قبلا دیدارهای دوستانه زیادی با عثمان صالح رهبر محلی شورشیان در جولو بعمل آورده بود. بنابراین وی نگرانی در مورد ملاقات دیگری که با صالح ترتیب داده شود نداشت.

اما هنگامیکه با صالح روبرو شد او و ۳۰ نفر از افسران ستاد و سربازانی که وی را همراهی میکردند بطور بیرحمانه‌ای از پشت سر هدف رگبار اسلحه قرار گرفتند. پس از آن واقعه ناجوانمردانه فرماندهان نظامی با اعتراض خواستار یافتن یک راه حل نظامی برای پاسخگوئی به شورشیان هستند و دراین مورد پرزیدنت مارکوس با مشکل مواجه شده است. پرزیدنت مارکوس اکنون جبهه آزادیبخش ملی مورو را «باندهای غیر قانونی» مینشاسد: در این مصاحبه او قسمتهائی از مساله میندانائو را با نویسنده اطلاعات در میان گذارده است:

س ـ آقای پرزیدنت، متارکه جنگ، در میندانائو از بین رفته است، چه چیزی به بروز آشوب تازه در جنوب فیلیپین منجر شده است؟

ج ـ قبل ازهر چیز اجازه دهید بگویم که با استنباطی که ما از آتش بس داریم، متارکه را نقض نکرده ایم اما گروهی که خود را آشوب گران جدائی طلب می نامند آنرا نقض کرده اند، ما تشکیلات آنها را بعلت آنکه تروریست هستند غیر قانونی میشناسیم. آنها گروههای تروریستی بوجود آورده اند که غیر نظامیان بیگناه را میکشند و افسران ارتش را نیز بقتل میرسانند یکی از این افسران ژنرال بوتیستا فرمانده لشگر ۱ پیاده بود. آنها تا کنون غارت و چپاول کرده اند و موجب آواره شدن صدها هزار نفر شده اند این گروه که تشکیلات آنها توسط یک کشور خارجی پی ریزی شده است، کوشیدند که کشور دیگری در میان جزایر میندانائو بوجود اورند. جزایر مورد نظر آنها پالاوان، باسیلان، سولو و تاوی تاوی در فیلیپین هستند آنها همچنین در نظر داشتند جزیره «سابارا» را که یکی از جزایر فدراسیون مالزیا است به کشور مورد نظر خود ملحق کنند. اما چنان در عملیات ضد ملی و تروریستی درگیر هستند که ناگزیر شده ام تشکیلات آنها را غیر قانونی اعلام کنم و این علت طغیان آشوب در جنوب است. اما ما آنرا تحت کنترل در آورده ایم.

س ـ اما بین ماه های مارس و مه چه چیزی باعث از بین رفتن فضای مصالحه شد؟

ج ـ در واقع نه رهبر و نه اعضای این گروه قصد پذیرفتن آتش بس را نداشتند.

س ـ میخواهید بگوئید با وجودیکه آنها از خارج رهبری میشوند از نظر تصمیم گیری مستقل تر هستند؟

ـ نه تصور نمیکنم انها از نظر تصمیم گیری مستقل باشند و همین مشگل بزرگ است. ما هنوز میخواهیم بدانیم که آیا این تصمیم آنها با خارج ارتباط داشته است یا نه؟

س ـ آنها اسلحه خود را از کجا بدست میاورند؟

ج ـ البته که از خارج، اسلحه انها اختراع نیروهای مسلح، یا سلاحهای ایالات متحده نیستند اینها کارابین هائی از جنگ جهانی دوم هستند، اما تعداد آنها کم است. این سلاحها از کشورهای اروپائی به انها میرسد.

س ـ شما هم اکنون اشاره به صباح کردید و صباح قسمتی از مالزیا است..

ج ـ من گفتم سابا یکی از ایالاتی است که آنها میخواستند به کشور مورد نظر خود ملحق کنند.

س ـ از سوی دیگر، سلاحها نیز باید از سابا وارد کشور شوند...

ج ـ آنها از صباح عبور می کنند. شکی در باره آن نیست و این مورد تائید عده ای از کسانی که متعلق به این باند غیر قانونی بودند و انها را دستگیر کردیم قرار گرفت. آنها خود اقرار کردند. مادر میان گروه آنان نفوذ کردیم و افراد ما در میان گروه آنان کار می کنند. بنابراین ما از همه کار آنها سردر میاوریم.

س ـ این گروه هنوز با تون مصطفی ارتباط دارند؟

ج ـ چنین فکر میکنیم ـ این ارتباط امکان دارد، اما نمیتوانیم مطمئن باشیم.

س ـ آیا این بدان معنی است که حکومت مرکزی کوالالامپور کنترل زیادی روی صباح ندارد؟

ج ـ در واقع کنترل وجود دارد و ندارد. مالزیا یک کشور فدرال است ووقتی تون مصطفی نخست وزیر بود صباح حتی استقلال سیاسی بیشتری نسبت به کشورهای معمولی غیر فدرال داشت. از این گذشته موضوع جاه طلبی فردی هم مطرح بود. تون مصطفی چنین غروری داشت. از وقتی که او از میان رفت، او و کسانی مانند او بودند که موجب بوجود آمدن این توطئه شدند.

س ـ اکنون که این سلاحها از طریق صباح وارد کشور میشوند، آیا این امر موجب پیچیدگی روابط شما با مالزیا نمیگردد؟

ج ـ نه متقابلا، فدراسیون مالزیا در جلوگیری از ورود اسلحه برای این طغیان گران به ما کمک کرده است. ما با کشورهای عضو «شورای آسیا» در باره این مسایل تفاهم داریم، ما ملاقات های منظم با هم داریم و این تماسها موجب حفظ صلح در منطقه شده است.

س ـ اما شما کمی نگران بحران سیاسی فعلی مالزیا نیستید با توجه باینکه یک جنبش موفقیت آمیز در صباح ساراواگ ممکن است موجب بالکانیزه شدن منطقه گردد؟

ج ـ نه چنین چیزی هرگز اتفاق نخواهد افتاد نگرانی اصلی ما در باره طغیان ایدئولوژیک چپ گرایان است: جنبش های مستقل جدائی طلب و مانند اینها موجب بالکانیزه شدن منطقه نمیشود. اعضا شورای آسیا کاملا قادرند از پس آشوب‌ها برایند و حاکمیت سرزمین خود را حفظ کنند. من کاملا مطمئنم، مالزیا هرگونه جدائی طلبی را سرکوب می کند، ما نیز بهمچنین. این آشوب در جنوب البته تا حدی تحریک کننده است، اما بهیچ وجه تهدید علیه ثبات فیلیپین بحساب نمی آید.

س ـ شما به کمک های خارجی اشاره کردید. اما چنین استنباط میکنم که شما میگوئید عربستان سعودی هم کمک....

ج ـ نه... نه، نه نه! من هرگز چنین نگفتم، ما هرگز به کسی اشاره ای نکردیم. ما گفتیم که طبق اطلاعاتی که افراد اطلاعاتی ما از میان گروه به ما میدهند اسلحه از خارج وارد میشود. ما مشخص نمیکنیم که اسلحه از کجا میاید.

س ـ این مسئله در روابط شما با کشورهای مسلمان چه تاثیری داشته است؟

ج ـ این موضوع مورد تاکید قرار گرفته که ما میتوانیم همکاری کنیم و اینکار را میکنیم.

کنفرانس اسلامی مسیر را مشخص کرده و همچنین جدائی طلبان را از پیشرفت در تلاشهایشان منع کرده است.

ـ قطعنامه‌ای که بوسیله کنفرانس اسلامی صادرشد مبتنی بر آن بود که هر راه حلی که آنها در جستجوی آن هستند باید در چارچوب حاکمیت و وحدت جمهوری فیلیپین باشد. این قطعنامه جدائی طلبان را منع می کند و تا کنون اسنادی از قبیل، نامه ها، دستورات، جزوه ها و بخشنامه هائی که از رهبر این گروه (نور میسوری که اکنون در تریپولی پایتخت لیبی زندگی می کند) بدست آورده ایم، نشان میدهد که آنها هنوز بر سر ایجاد یک کشور مستقل تلاش می کنند. بطور خلاصه آنها برخلاف قطعنامه کنفرانس اسلامی که ما در پی حفظ مواد آن هستیم و با طرف معامله خود سازش میکنیم رفتار می کنند.

س ـ آیا اسنادی که اخیرا در تابون هیل بدست آوردید مطمئنا توسط نور میسوری امضاء شده اند.

ج ـ البته که او امضاء کرده است، اولین بار نیست که ما چنین اسنادی را بدست میاوریم.

ما در میان محافل رهبری آنها افرادی داریم که بما اطلاع میدهند ما میدانیم در میان آنها چه میگذرد.

س ـ پس انگیزه های آنها چیست؟

ج ـ تشخص فردی؛ او مردی است که تصور میکند نوعی رهبر است که توسط افرادش کشف شده است.

او در سال ۱۹۷۰ برای راه یافتن به هیات کنگره بررسی قانون اساسی کوشش کرده و شکست خورده است: او حتی نمیتواند بعنوان یک عضو انجمن شهر در شهر خودش موفقیتی بدست آورد. ولی البته با این ادعا که ما مسلمانان منطقه را میکشیم توانست سلاح بدست آورد و گروه خودرا متشکل کند. این قسمتی از فضای کلی در جنوب است. سپس انکه این گروه غیر قانونی از نظر اسلحه توسط منابع خارجی از اروپا تغذیه میشود(منظور اروپای شرقی است) و ما همیشه گفته‌ایم که ورود این افراد اموزش دیده و اسلحه، حل مسئله را پیچیده تر می کند. ما اکنون شواهدی در دست داریم که این گروه با آشوبگران کمونیست هم همدست هستند.

س ـ مسلمانان چگونه با مارکسیستها همکاری می کنند؟

ج ـ این یکی از عقاید در این شرایط است. من فکر نمیکنم اصولا آنها حتی مارکسیسم و حتی اسلام را در رابطه این مساله بفهمند.

همین قتل ژنرال بوتیستا، که آنها او را به یک کنفرانس صلح دعوت کرده بودند با روح اسلام تطابق ندارد.

س ـ آقای رئیس جمهوری. بنظر شما چه راه حل عملی برای مساله میندانائو وجود دارد؟

ـ عملی ترین راه حل توسعه منطقه از نظر اقتصادی، اجتماعی و سیاسی است. منظورم از توسعه سیاسی آن است که شاید در آینده، وقتی که قادر باشیم قانون را دوباره پایه‌ریزی کنیم، دو منطقه تا حدی استقلال خود را داشته باشند.

سادات موج وقایع خاورمیانه را تغییر داده است

نوشته: ابابان از: هرالدتریبون

زمان تحولی سریع از خصومت به دیپلماسی از تبادل نظر آشکار به تبادل محرمانه پیش نهاد ها از پرسش بی فایده «اشتباه از کیست؟» به پرسش اساسی چه گونه می توانیم بر این زخم مرهم نهیم؟.. فرا رسیده است.

آن چه عرب ها و اسرائیلیها باید می گفتند تا محاسن اصلی خود و معایب آسیب زننده خود را بنمایانند تا کنون بارها و بارها گفته شده است اکنون هدف ما این نیست که نکته های عمده بحث را روشن گردانیم بلکه هدف این است که تفاهمی متقابل در سطحی عالی پیدا کنیم. یکی از بزرگترین مانع های چنین تفاهمی تبادل نظر مستقیم بود این مانع البته چنان نبود که فقط با میانجیگری رفع شود بلکه وجود آن نشانه یی بود از انگیزه های خصومت عمیق تری که در تاریخ خاورمیانه ریشه های عمیقی دارند.

در میان عرب ها و اسرائیلی ها یک صفت مشترک وجود دارد که عبارت است از احترام بی حد به گذشته های خود. این گذشته با آینده مغایرت تام دارد تصوری که عربها از تاریخ خود استنتاج کرده اند هرگز شامل وجود یک سرزمین یهودی در قلب خاورمیانه نبوده است و نیست.

در درام تاریخی عرب، یهودیان همیشه به مثابه اشیاء قابل تحمل یا غیر قابل تحمل بوده اند. و هرگز حاملان هویت سیاسی مستقل با وارثان ارضی نبوده اند اعراب به خاطر تحقق فکر یک دولت اسرائیل باید کوششی ابداعی کنند و فقط به خاطره های ناخوشایند خود تکیه نکنند.

به همین ترتیب خاطره های گذشته یهودیان چنان است که در برابر هرکششی از جانب عربها واکنشی دشمنانه در نظرشان تجسم می‌یابد باور کردن بسیاری چیزها در تاریخ یهودیان بسیار وحشتناک است اما هیچ چیز در این تاریخ وحشتناک تر از ان نیست که عملا روی داده است.

اسرائیلی ها به عنوان فر آورده های تاریخ یهود برای تشخیص خطرها اماده تر از آن هستند که از حادثه های ناگهانی بهراسند به همین دلیل است که حضور انور سادات در اسرائیل از لحاظ رفع خطرهایی که در صورت عدم مذاکره مستقیم با او پیش می‌آمد بسیار اهمیت داشت.

حتی اگر قرار می بود که جریان تاریخی به همین وضعی باقی بماند که اکنون هست ما باید بدین نتیجه می رسیدیم که واقعه مهمی درشرف روی دادن است و خاورمیانه دیگر هرگز چنان نخواهد ماند که هست خاصه آن که در مناقشه عرب، و اسرائیلی ها اجزای استراتژیک ارضی و انسانی زیادی وجود دارد که انگیزه اصلی مناقشه نبوده است.

بنابر تصور عرب‌ها وجود اسرائیل نشانه‌یی از عدم تداوم تاریخ و تخلفی از هماهنگی طبیعی منطقه خاورمیانه است.

اما از لحاظ اسرائیلی‌ها اسرائیل نتیجه‌یی است از جریان اصلی درتاریخ بشر.

خاورمیانه فقط رنگ عرب ندارد و یک پارچه هم نیست بلکه مانند قالی خوش نقشی است با رنگ‌های بسیار که نخ آن را تجربهٔ چندین قرن به هم بافته است.

به راستی دشوار است تشخیص داد که در چنین دنیایی از تصورهای متناقض خاصه درصورتی که ساکنان آن نخواهند خصوصیات نیاکان مشترک خود را پایه تفاهم متقابل قرار دهند چگونه می توان صلح عادلانه‌یی را برقرار کرد.

وقتی پرزیدنت سادات تماس با اسرائیل را در پایتخت این کشور تجویز می کند فرهنگ نادیده گرفتن اسرائیلی‌ها یک شبه مهجور می شود البته اخطار عرب های خواستار ادامه خطمشی خشن علیه اسرائیل قابل درک است و حتی از لحاظ خود انها منطقی جلوه می کند. با تصمیم پرزیدنت سادات این وضع خاتمه یافت. جهان عرب با واقعیتی رویاروی شد که مسلما برنادیده گرفتنی ها ترجیح دارد.

بدیهی است که مصر جز یکی از ۲۲ کشور عرب نیست اما این کشور نیمی از جمعیت جهان عرب را شامل است و نیز مرکز سیاسی و فرهنگی این جهان بشمار می آید به دلیل همین قدرت مصر است که جهان عرب می تواند به چاره نظامی متوسل شود و اگر پای مصر درمیان نباشد این که آیا جهان عرب می تواند جنگ کند یا صلح تردید آمیز است. با توجه بدین اوضاع گذشته و حال است که حکومت فعلی اسرائیل آماده توافق هایی با مصر شده است که هنوز تصمیم مربوط بدان‌ها قاطع و در مرحله نهایی نیست اما خیلی زود سندهای موثری در زمینه پرسش های زیر به دست خواهد افتاد.

ـ عرب ها دقیقاً آماده چه کاری برای برقرار کردن صلح هستند؟

ـ اسرائیل درمورد عقب نشینی از سرزمین های اشغالی دقیقاً چه می تواند بکند و چه نمی تواند بکند؟

ـ وضع و حال فلسطینی ها به هنگام صلح بین عرب‌ها و اسرائیل از چه قرار خواهد بود؟

امپراطور بوکاسا: من به‌فرانسه‌عشق میورزم

لوپوئن

برای نخستین بار پس از تاجگذاری هایله‌سلاسی اول امپراطور اتیوپی قاره افریقا روز یکشنبه ۴ دسامبر شاهد تاجگذاری یک امپراطور جدید، امپراطور بوکاسای اول در شهر «بانگی» پایتخت افریقای مرکزی بود. در آئین تاجگذاری بوکاسای اول شیوه های دوران ناپلئون بناپارت با پدیده های قرن بیستم در هم آمیخته و منظره بدیعی بوجود آورده بود. در حالیکه کالسکه امپراطور بوکاسا یاد اور دوران باشکوه ۱۷۰ سال پیش بود حضور دویست روزنامه نگار و خبرنگار عکاس پرواز هلیکوپتر ها در آسمان وصف طولانی اتومبیل های آخرین مدل شرکت کنندگان در این مراسم از پیشرفتهای قرن بیستم حکایت میکرد.

برگزاری این مراسم برای کشور افریقای مرکزی به بیش از دویست میلیون تومان تمام شد. از یک سال پیش مقدمات برگزاری این آئین باشکوه در شهر بانگی تدارک میشد و برای پذیرائی از مهمانان خارجی ۱۳۱ ویلا که رویهم از ده هزار اتاق تشکیل میشود ساخته شده و حتی از اسرائیل برای شرکت در این مراسم دعوت شده بود در حالیکه افریقای مرکزی پس از جنگ ۱۹۷۳ روابط سیاسی خود را با اورشلیم قطع کرده است. تاجی که امپراطور بوکاسا بر سر نهاد با هزاران قطعه الماس تزئین شده و بلندی تختی که امپراطور جدید بران جلوس کرد سه متر و ده سانتیمتر بود. این تخت که بشکل عقاب ساخته شده دو تن و هشتصد کیلو وزن دارد هشتصد پر برنزی بالهای این عقاب را تشکیل میدهد که وزن هرکدام یک تا ده کیلو است و سه هزار پیچ و مهره در آن بکار رفته است پرعقاب به تنهائی ۱۵۰ کیلو است.

امپراطور بوکاسا در پاسخ پرسش تلویزیون فرانسه که برای چه در مراسم تاجگذاریش شیوه های عصر ناپلئون را بکار گرفته است گفت برای اینکه همیشه شیفته هوش و استعداد و قدرت ناپلئون بوده‌ام. برای اینکه همه ما تربیت شده فرهنگ فرانسه هستیم. شهر بانگی که شاهد این مراسم بیسابقه بود در عین حال پایتخت سیاسی، اداری، بازرگانی، دانشگاهی و صنعتی افریقای مرکزی است.

این کشور ۶۲۳ هزار کیلو متر مربعی یک میلیون و هفتصد هزار جمعیت دارد و روستائیان نود در صد این جمعیت را تشکیل میدهند شهر بانگی که اکنون ۱۸۷ هزار نفر در آن زندگی میکنند در سال ۱۸۸۵ که کشیش انگلیسی «گرنفل» این سرزمین را کشف کرد دهکده کوچکی پیش نبود اما اکنون بیک چهار راه بزرگ در قلب قاره سیاه تبدیل شده است.

بانگی که از سال ۱۹۰۶ پایتخت مستعمره «اوبانگی ـ جاری شاد» بود در اول دسامبر ۱۹۵۸ مرکز جمهوری جوان افریقای مرکزی شد. شهر اوبانگی با بندر رودخانه‌ای اش نقش مهمی در حمل کالا از راه خط استوا ایفا می کند.

کمک فرانسه

فرانسه هنوز هم به مستعمره سابق خود کمک مالی میدهد اما میزان کمک های فرانسه به افریقای مرکزی در سال ۱۹۷۶ بیست و هشت در صد نسبت به سال ۱۹۷۵ کاهش یافت و بیکصد و هفت میلیون فرانک رسید.

امپراتور بوکاسای اول روز ۲۲ فوریه ۱۹۷۸ پنجاه و ششمین زاد روز خود را جشن خواهد گرفت. او دوره تحصیلات ابتدائی را در مدرسه میسیونر های کاتولیک بپایان رسانید و در هیجده سالگی وارد ارتش فرانسه شد و بیست و سه سال برای فرانسه خدمت کرد.

بوکاسا بلافاصله پس از تشکیل نیروهای فرانسه آزاد بطرفداران دوگل پیوست رفتار او در جنگ هندوچین که پس از جنگ جهانی دوم درگیر شد مورد توجه فرماندهان فرانسوی قرار گرفت و از استواری به درجه سروانی ارتقاء یافت.

سروان بوکاسا در سال ۱۹۶۲ درحالیکه شانزده مدال و نشان لیاقت از جمله نشان لژیون دونور بسینه داشت ارتش فرانسه را ترک گفت و به تاسیس ارتش افریقای مرکزی همت گماشت و سرانجام در سال ۱۹۶۴ به ریاست ستاد ارتش برگزیده شد بوکاسا که از ضعف حکومت پسر عمویش «دیوید داکو» سخت نگران شده بود در شب نوئل ۱۹۶۵ بدون آنکه با مقاومت نیروهای طرفدار پسر عمویش روبرو شود قدرت را بدست گرفت.

پرزیدنت بوکاسا بسرعت درجات نظامی را پیمود و در سال ۱۹۶۷ به درجه ارتشبدی رسید و از آن پس تمام کوشش خود را در راه بسیج مردم افریقای مرکزی برای افزایش میزان محصولات کشاورزی بکار برد.

روز ۲ مارس ۱۹۷۲ بود که ژنرال بوکاسا خود را رئیس جمهوری مادام‌العمر افریقای مرکزی اعلام کرد و پس از آن در ۱۹ مه ۱۹۷۴ بخود درجه مارشالی داد.

روز چهارم دسامبر ۱۹۷۶ بموجب قانون اساسی جدید که از سوی کنگره فوق‌العاده «جنبش انقلاب اجتماعی افریقای سیاه» (حزب منحصر بفرد افریقای مرکزی) انتشار یافت رژیم جمهوری افریقای مرکزی به امپراطوری و یا رژیم مشروطه پارلمانی تبدیل شد و یک مجمع ملی تاسیس شد یک نخست وزیر در راس دولت قرار دارد که در برابر پارلمان مسئول است.

امپراتور بوکاسا «پدر قوه اجرائی» هنوز هم بفرانسه عشق می ورزد و پیوسته می گوید: «من تبعه افریقای مرکزی در عین حال فرانسوی هستم و تا دم مرگ فرانسوی خواهم بود.

ادولف هیتلر ۲۴

نوشته: جان تولند

فقر هیتلر را وادارکرد بخانه ارزانتری نقل مکان کند

در اینجا تنها هستم چون خانم «زاکاریس» در خانه برادرش بسر میبرد با وجود این من هنوز هم در عزلتکده پر از انزوا و ریاضتم از هر لحاظ خوب و خوش زندگی میکنم. فقط یک چیز را از دست داده‌ام. تا کنون خانم زاکاریس هر روز صبح با داد و فریاد مرا از خواب بیدار میکرد، و عادت کرده بودم که برای کار کردن زود بیدار شوم، ولی حالا ناچارم خودم به فکر خودم باشم. آیا خبر تازه ای از «لینز» نداری.....؟ »

بعد تقاضای کتاب راهنمای شهر لینز و همچنین برنامه حرکت کشتی های بخاری را میکرد.

هیتلر خطاب بدوستش گوستل و سپس نوشته بود: «از اینها که بگذریم من دیگر از هیچ چیزی خبری ندارم. فقط امروز صبح صف قتالی از سامها که فکرشان بزودی بعد از آن باعث شده بود که عفریت مرگ در خون من شناور شود، گیر آوردم و در این ساعت دندانهایم از فرط «گرما» بهم میخوردند! به گمانم روزهای سرد مثل روزهای امسال چیزهای نادری در فصل تابستان باشند»

هیتلر بقیه ان ماه را در فضای خفقان اور اطاق پر از ساس و شپشی که در آن زندگی میکرد گذراند. اینکه زندگیش کماکان با ملال و اندوه و مالامال از کسالت می گذشت حقیقتی بود که نامه بعدیش برای کوبیتسک، نامه ای که در ماه اوت فرستاد ـ آن را نشان میداد.

گر چه طبق معمول دل سوزاندن های هیتلر برای خودش و غلط های دستوری و املایی فراوانی که در این نامه نیز مرتکب شده بود گوستل را ازار میداد ـ برای کسی چون او که هرگز اهل غرولند کردن نبود مکتوب اخیر هیتلر بقول خود گوستل «نامه ای بغایت دلپذیر ـ و احتمالا ـ روشنگر ترین تمام نامه هایی است که در تمام عمرم از هیتلر دریافت کرده ام» بر ملا کننده بودن نامه هیتلر قبل از هر چیز از تعارف پر از شور و التهاب آلود تعارفی که در عنوان آن بکار برده بود استنباط میگردید: «ای دوست خوب» هیتلر در درجه اول از دوستش تقاضا میکرد که گناه او را بخاطر اینکه چنان دیر و پر از تاخیر برایش نامه ای نوشته است ببخشد: «دلایل خوب یا شاید هم حجت های بدی برای تاخیر من در نوشتن نامه وجود داشته‌اند. من نمیتوانستم راجع به هیچ خبر تازه ای فکر کنم. اینکه حالا دارم بطور ناگهانی نامه ای برایت مینویسم ـ بعد از تمام حرفها صرفا نشان میدهد که من مجبور بودم مدتی طولانی جستجو کنم تا چند تا خبری برای تو بدست آورم که فی‌الجمله از این قرار است.

«هیتلر در اینجا از شاخه ای به شاخه دیگر میپرد و تشکرات خانم صاحبخانه را بخاطر پرداخت شدن پول اجاره اطاق ذکر می کند و در این قسمت با سهل انگاری بانوی موجر را در جایی «زاکایس» و بعد هم «زاک رایس» مینامد ـ گرچه درنامه قبلی نام خانم «زاکاریس» را با املاء و تهجی صحیح نوشته است. کمی پائین تر فاش می کند که درست در همان وقت بتازگی عوارض یکی از حمله های سخت ناراحتی ریه ها را پشت سر گذاشته و حالا دوره نقاهت بعد از بیماری را می گذراند و در همین قسمت از نامه بشدت در شرح وضع هوا با شوخی و «لودگی» قلمفرسایی میکند: «هوایی است که بطرزی عاشق کننده در نزد ما و در زمان حاضر دلپذیر است، بدین معنی که هم اکنون بارانی بسیار سنگین در حال باریدن است و بدیهی است که نزول باران در این فصل سال که باید قاعد تا حرارتی جوشان و اب پز کننده داشته باشد حقیقتا نعمتی آسمانی است.

«بعد گوشزد میکند که مقامات مسئول شهر «لینز» بجای باز سازی کردن تاتر شهر (که مضمون یکی از نقشه های مطلوب شخص اوست) تصمیم گرفته اند که همان «مخروبه قدیمی» را باز هم برای بار دیگر «وصله و پینه» کنند، و مضافا ادعا کرده اند که در بنا کردن یک تئاتر همان قدر سر رشته دارند که میتوانند راجع به تالاری برای نواختن ویولن فکرهای بکر ارائه دهند.

هیتلر فاش کرد که سرانجام دارد وین را به قصد بازگشت به اشپیتال ترک می کند و متحمل است که شنبه یا یکشنبه حرکت کند وقتی ماه اوت به پایان خودمیرسید اومشغول لذت بردن ازهوای خنک و تازه ان دهکده بود غیر از آن چیزهای اندکی برای لذت بردن وجود داشت فشاری که براو وارد میکردند تا او را به رها کردن شیوه زندگیش دروین وادارند افزایش می یافت و این بار عمه‌اش «جوانا» بود که چنان فشارهایی را اعمال میکرد اما بطوریکه «پائولا» یاد اوری کرده است این آخرین تلاش برای متقاعد کردن او به در پیش گرفتن شغل یک مستخدم دستگاه دولتی نیز بیهوده بود حتی «پائولا» هم در رفتار خود با برادر بزرگش علایمی از بیزاری و ناراحتی نشان میداد او که حالا دوازده سال داشت از اندرزهای برادر که فهرست کتابهای خواندنی مورد تجویزش را هم شامل میشد (ویک قلم از آن کتاب «دون کیشوت» بود که ازوین برای خواهر کوچکش فرستاده بود) احساس نارضایی میکرد. «طبیعتا» او برای من برادر بزرگی بود با وجود این من تنها با مقاومتی درونی در برابرنفوذ و قدرتی که اعمال میکرد تسلیم میشدم. مادر واقع خواهر و برادری بودیم که به کرات با هم دعوا میکردیم ولی در عین حال بیکدیگر علاقه داشتیم و با این وصف هریک از ما لذتی را که دیگری باید از زندگی کردن مشترک خواهر و برادرانه میبرد تباه میکرد.»

همان وضعی که در رابطه آنجلا و آلویس کهتر وجود داشت اکنون در روابط ادولف و پائولا نیز بوجود امده بود محبت خواهری و برادری میان آنها وجود داشت ولی از تفاهم یا اشتراک منافع چندان خبری نبود. بدی و نادلپذیری «اشپیتال» در تابستان آن سال تبدیل به فرجامی شد که بردوران شباب هیتلر نقطه پایان گذاشت. امتناع او از توجه کردن به حرفه‌ای عملی‌تر پیوندی را که تا آن زمان میان وی و خانواده‌اش وجود داشت دچار گسیختگی کرد. «اشپیتال» جایی که صحنه آن همه لذت ها در دوران خردی او بعنوان یک پسر بچه بود دیگر هرگز نمی توانست بار دیگر مامنی برای او باشد. برای چهارمین مرتبه راه وین را در پیش گرفت و این بار حقیقتا بارای وابتکار خودش بود که چنین کرد.

در نیمه سپتامبر هیتلر یک بار دیگر تقاضای پذیرفته شدن در «آکادمی هنر» را کرد اما طراحی هایی که برای این مقصود ارائه داد ـ کارهایی که حاصل یک سال چان کندن او در جریان مطالعاتش در کنج تنهایی بودند به چشم چنان آثار پست و کم بهایی نگریسته شدند که به او حتی اجازه داده نشد که در آزمایش و رودی شرکت کند. به موازات تاثیر ضربت درهم شکننده رفوزه شدن برای دومین بار هیتلر با معمای معاش و سیرکردن شکم خود نیز روبرو شد سکونت او در اطاق «اشتومپرگاسه» احتمالا اندوخته‌ای را که بصورت میراث پدری در اختیار داشت به تحلیل برده بود. حتی اگر قبول میکرد که سهم خود را از ما ترک موروثی مادرش دریافت کند، ودراین باره جای تردید وجود دارد ـ این نقدینه نیز نمی توانست چیزی بیشتر از آن باشد که برای یک سال دیگر دوام اوردن وی دروین کفایت کند نخستین صرفه جویی که بخرج داد اسباب کشیدن به یک اطاق ارزان تر بود. در نیمه نوامبر تصمیم خود را برای تخلیه محل سکونتش به خانم «زاکرایس» اطلاع داد و سهم خود را از اجاره بهای آن ماه نیز پرداخت کرد. بدون گذاشتن یادداشتی برای «کوبیتسک» که هر لحظه انتظار بازگشتش میرفت به طرف دیگر «وستبانهوف» به خانه‌ای کوچید که بنای آن با منظره ای دوازده وغم انگیز در «فلبرشتراسه» مشرف بر محوطه تاسیسات راه آهن قرار گرفته بود.

در ۱۸ نوامبر نشانی جدیدش از طریق ثبت آن در یک فهرست مخصوص به آگاهی پلیس رساند (این مقرراتی بود که هم در اطریش و هم در آلمان در موقعی که هرکس تغییر آدرس میداد لازم الرعایه بود)

ناتمام

در نوامبر سال ۱۹۳۴ پیشوا در میدان معروف «فلدرهاله» برای جوانان حزب ناسیونال سوسیالیسم سخن رانی میکند.

AKSELI GALLEN-KALLELA
1865 - 1965
SUOMI
FINLAND 0,25

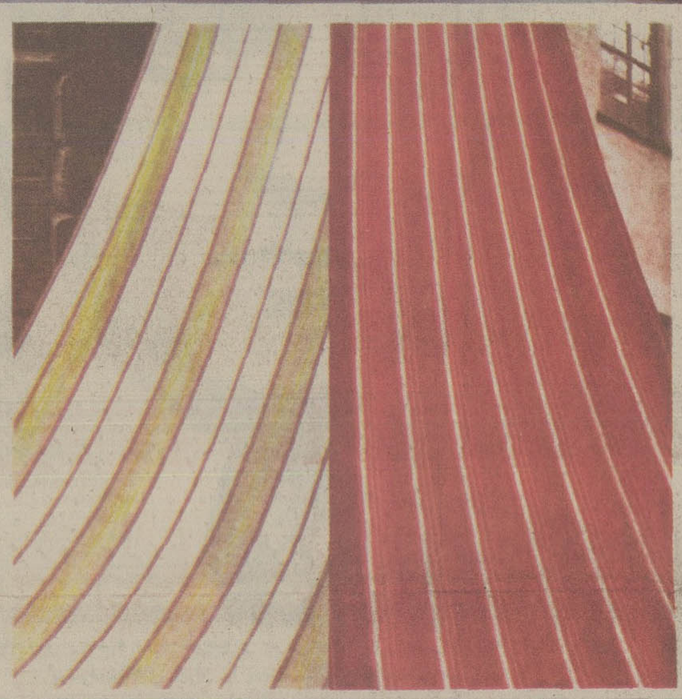

اطلاعات
۱۳۰۴
روزنامهٔ اطلاعات
صفحات ویژه بمناسبت روز ملی
فنلاند

صفحات ویژه بمناسبت روز ملّی فنلاند

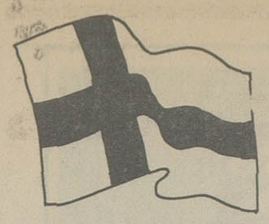

روابط بازرگانی ایران و فنلاند بسرعت رشد کرده و امروز ایران در خارج از اروپا دومین طرف بزرگ مبادلات بازرگانی فنلاند است

گفت و شنودی با آقای «پاآووای رینن» وزیر خارجه فنلاند

آقای «پـاآووای رینن»، وزیر خارجه فنلاند که ضمنا تصدی امور مربوط به بازرگانی خارجی را نیز برعهده دارد، مانند کشورش بسیار جوان است. وی یکی از سیاستمدارانی است که بسرعت شگرف پیشرفت های کشورما ایران بچشم اعجاب وستایش نگاه می کند.

آقای «وای رینن» مسئولیت رهبری بازرگانی خارجی کشورش را درزمانی بعهده گرفته که چشم اندازهای موجود برای روابط و مبادلات تجارتی جهان بطورکلی چندان درخشان و امیدوار کننده بنظر نمیرسد.

با درنظر گرفتن این مطلب که فنلاند تاکنون تقریبا بطورکامل برای بازرگانی خود به اروپا وابستگی داشته است - یکی از دشوارترین وظایفی که بایدوزیر خارجه فنلاند با حفظ این سمت درزمینه اقتصادی و تجارتی باستقبال آن برود اینست که تاسرحد امکان برای متنوع ترکردن بازارهای صادرات کشورش تلاش کند.

وزیر خارجه فنلاند امیدوار است که ایران بتواند برای صادرات سنتی خود نیز بازار شایسته‌ای درفنلاند پیدا کند. یک هیات بازرگانی که قراراست درآینده بسیار نزدیک به هلسینکی سفر کند، دراین باره مطالعه خواهد کرد که درفنلاند امکان و آمادگی جذب کدام نوع از کالاهای صادراتی کشور ماوجوددارد و آقای «وای رینن» گفته است که کشوروی صمیمانه به ایران کمک خواهد کرد تا بازار خوبی برای صادراتش درفنلاند پیدا کند.

چهره وزیر خارجه جوان فنلاند درایران چندان ناشناخته نیست. وی آخرین بار درگذشته نزدیکی چون اکتبر سال جاری از ایران دیدن کرده است و دراینجا مصاحبه‌ای را که درهلسینکی مقر وزارت خارجه فنلاند و دربنای تاریخی این وزارتخانه با آقای «وای رینن» انجام گرفته است، از نظر خوانندگان گرامی می گذرانیم....

***

* شما به تازگی از ایران دیدن کرده و یک پروتکل بازرگانی و همکاری نیز درتهران امضاء کرده‌اید. بنظر شما دراین پروتکل چه جنبه هایی دارای بیشترین ارزش و اهمیت است؟

- پاسخ باین سئوال که درپروتکلی که من درجریان دیدار اخیرم از تهران امضاء کرده‌ام، کدام نکات ارزش و اهمیت بیشتری دارند، تقریبا دشوار است. این پروتکل، بطورکلی سندبسیارمهمی است که تقریبا تمام بخش های همکاری های اقتصادی میان دو کشورما از قبیل بازرگانی و جنگلداری، کشاورزی، صنعت، استخراج معادن، صنایع جنگلی، خانه سازی و همکاری درکشورهای ثالث را دربر می گیرد.

از سوی دیگر ایمان و اعتقاد راسخی که از طرف کمیسیون مشترک ایران و فنلاند به وجود امکانات وسیع تر آینده برای بسط همکاریهای اقتصادی درکشورابراز شده بنوبه خود اهمیت بسزائی داشته است. وظیفه مهمی که اکنون برعهده ما قرارمی گیرد اینست که برای اجرای مفاد چنین پروتکل مهمی تلاش کنیم.

* درزمینه انتقال تکنولوژی چه گامهائی برداشته می شود؟

- بازرگانی میان ایران و فنلاند درسالهای اخیر بسرعت رشد کرده است. من یقین دارم موافقتنامه بازرگانی که در ۱۹۷۵ بین ایران و فنلاند بامضاء رسیده و پروتکل همکاریهای بازرگانی، اقتصادی و فنی که در ۱۹۷۶ امضاء شده نقش مثبتی درکمک به گسترش روابط تجاری و اقتصادی دو کشور داشته و مضافا تماس های میان موسسات ذینفع هردو کشوررا نیز افزایش داده است.

امروز ایران درخارج از اروپا دومین طرف بزرگ مبادلات بازرگانی فنلاند است و دراین زمینه درمقامی قرارمی گیرد که تنها ایالات متحده امریکا درسطحی بالاتر از آن قرار دارد.

من درجریان سفراخیرم به تهران به راس‌العین دیدم که کشور شما اکنون یکی از ممالکی است که سریع ترین حرکت را درراه رشد و توسعه اقتصادی دارد. ما بخوبی از اهمیت و ابعاد بزرگ برنامه های توسعه صنعتی ایران آگاهی داریم و بسیار راغب و مشتاق هستیم که سهم خود را درکمک به ایران دراین زمینه حیاتی ادا کنیم.

فنلاند بهیچوجه مایل نیست که تنها به رد و بدل کردن کالا با ایران قناعت کند. بلکه برای همکاریهای فنی دو کشور نیز قایل به اهمیت است. با چنین روحیه‌ای است که من بخود اجازه میدهم به سهم و نقش فنلاند دربرنامه بزرگ جنگل های منطقه خزر که بوسیله گروه مهندسین مشاور فنلاندی (جاکوپوبری کمپانی) تهیه و تکمیل گردیده است اشاره کنم. مرحله بعدی کاری که باید انجام بگیرد، اجرای طرح مذکور خواهد بود و بدنبال آن نیز بدون تردید امکانات همکاری دو کشوردربسیاری از قلمروهای دیگر مورد بررسی قرارخواهد گرفت.

درزمینه خانه سازی درایران نیز فنلاند اماده است خدمات خود را از جنبه های مربوط به فعالیت مهندسین مشاور و درکارهای مستقیم ساختمانی به ایران عرضه کند. علاوه براین بهره برداری از معادن یکی دیگر از موضوعاتی است که دراجلاس آینده کمیسیون مختلط ایران و فنلاند مورد بحث قرارخواهد گرفت.

* آیا فنلاند کالاهای غیرسنتی نیز از ایران خریداری خواهد کرد؟

- درجلسه گذشته کمیسیون مشترک ایران و فنلاند درباره تنوع بخشیدن به مبادلات دو کشور نیز مذاکره شده است. بعنوان مثال دران جلسه تصمیم گرفته شد فهرست هائی از کالاهای قابل مبادله میان بازارهای دو کشور تهیه گردد. از این گذشته تصمیم گرفته شد که یک هیات بازرگانی و بازاریابی ایران به فنلاند سفر کند و از نزدیک امکانات صادراتی ایران را در فنلاند مورد بررسی قراردهد. هیات مذکور ضمنا درباره وضع جاده ها و شرایط حمل و نقل و بطور خاص راجع به امکانات جذب کالاهای صادراتی مصنوع و یا نیمه ساخته ایران درفنلاند نیز مطالعاتی انجام خواهد داد. کمیسیون مذکور درعین حال توصیه کرده است که هیات های بازرگانی فنلاندی نیز متقابلا درآینده نزدیک برای انجام دادن مطالعات مشابه بایران سفر کنند.

* اکنون که بازرگانی ایران و فنلاند بیش و کم متوازن شده است برای آینده چه برنامه هائی دارید؟

- این نکته که ایران و فنلاند بازرگانی کم و بیش متوازنی دارند قبل از هرچیز برای ما باعث خوشوقتی فروان است. همانطور که قبلا نیز یاداوری کردم متنوع کردن کالاها و خدمات مورد تبادل میان ایران و فنلاند یکی از مهمترین نکاتی است که از این پس درهردو کشور بطور خاص مورد توجه قرار خواهد گرفت.

* در زمینه قرارداد مربوط به حمل و نقل از راه جاده های زمینی چه پیشرفتی تا کنون در مذاکرات دو کشور حاصل شده است؟

- عقد قرارداد مربوط به حمل و نقل در جاده های بین المللی میان دو کشور باین هدف صورت گرفته که جابجا کردن کالا و مسافر بین کشورهای ما آسان تر شود. این قرارداد تنها چارچوبی را که ما برای سیستم های حمل و نقل نیاز داشتیم تامین کرده و در آن استفاده از هیچ جاده خاصی مورد نظر نبوده است.

* آیا هدفی برای بازرگانی دو کشور بعنوان نوعی حد نصاب مورد پیش بینی قرار گرفته است؟

- همانطور که گفتم بوجود آوردن تنوع بیشتر در امکانات بازرگانی ایران و فنلاند یکی از مهمترین هدفهای ما برای سالهای آینده است. من یقین دارم که ما هنوز فرصت ها و امکانات بزرگی برای بسط بازرگانی دو کشور در پیش داریم. با اینحال تا کنون چیزی که بتوان نام یک حدنصاب مطلوب یا یک هدف برای اندازه گیری حجم آتی مبادلات بازرگانی ایران و فنلاند بران گذاشت از طرف ما تعیین نشده است.

* چه ملاحظاتی سبب شده است که ایران بعنوان یکی از طرف های بازرگانی خارجی فنلاند برای کشور شما دارای اهمیت باشد؟

- در درجه اول باید یاداوری کنم که ایران و فنلاند از دیرباز روابط بسیار خوبی با یکدیگر داشته‌اند. در سالهای اخیر تماس های مکرر میان دو کشور وجود داشته که از برکت آنها بازرگانی و روابط اقتصادی آنها نیز بیش از پیش گسترش یافته است.

اعلیحضرت همایون شاهنشاه آریامهر و علیاحضرت شهبانوی ایران در ۱۹۷۰ بطور رسمی از فنلاند دیدن فرمودند و در ۱۹۷۱ حضرت دکتر اوروکخونن رییس جمهوری فنلاند بنوبه خود بایران سفر کرد و در جشنهای دو هزار و پانصد سال شاهنشاهی ایران شرکت نمود. دو سال پیش وزیر بازرگانی خارجی فنلاند از ایران دیدن کرد و در آن سفر پروتکلی در زمینه روابط اقتصادی و بازرگانی و همکاریهای فنی میان دو کشور بامضاء رسید. از طرف دیگر کشورهای ما موافقت کردند که کمیسیون مشترکی در سطح وزیران بوجود آورند تا بدین وسیله بتوان مبادلات تجارتی میان ایران و فنلاند را بیش از پیش افزایش بخشید.

در سال گذشته آقای دکتر منوچهر تسلیمی وزیر وقت بازرگانی ایران به فنلاند سفر کرد و یک موافقتنامه بازرگانی را در آنجا امضاء نمود. با در نظر گرفتن دید و بازدیدهای هیات های مهم ایرانی و فنلاندی از کشورهای یکدیگر من به خود اجازه میدهم تاکید کنم که دو کشور ما در زمینه های اقتصادی و تجاری تا کنون روابطی عالی با یکدیگر برقرار کرده‌اند و هیچ دلیلی نداریم تا نتوانیم امیدوار باشیم که این روابط درآینده بیش از پیش کامل تر و ثمر بخش تر شود.

* * *

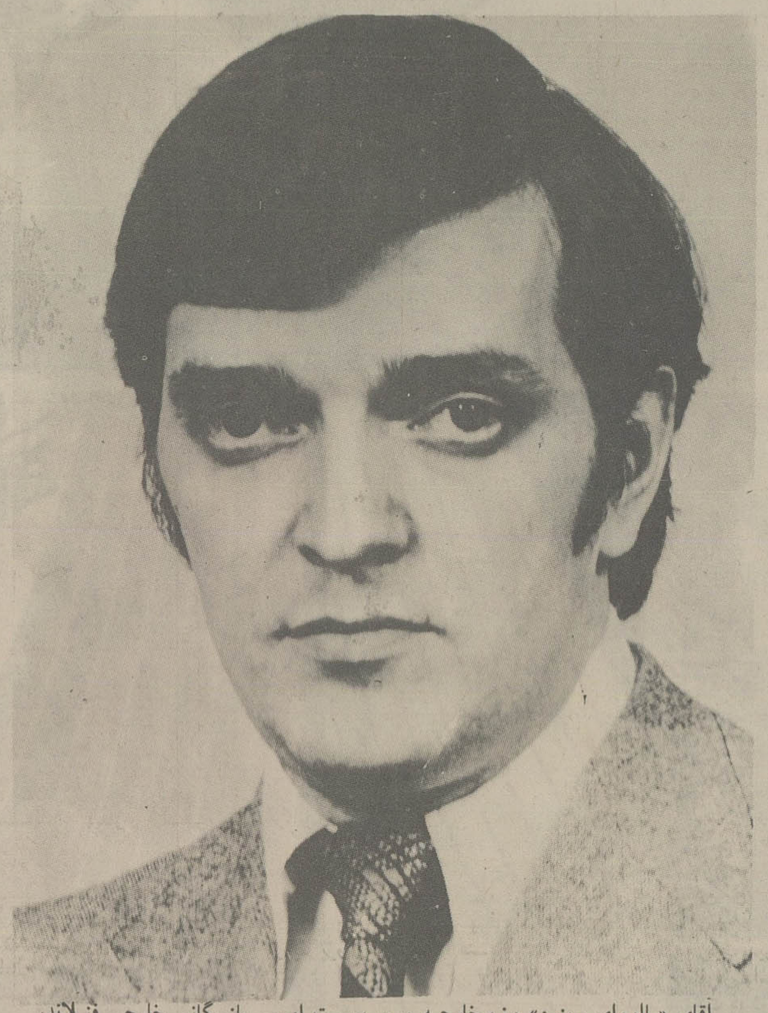

آقای «پاآووای رینن» وزیرخارجه و سرپرست امور بازرگانی خارجی فنلاند، پیشرفت های ایران را بدیده ستایش و تحسین می نگرد.

از فنلاند باعشق

«راجاهولینتا»ی قابل اعتماد و پر تجربه در خدمت شما است

آنگاه که به عاملی بی کم و کاست برای حمل و نقل نیاز دارید

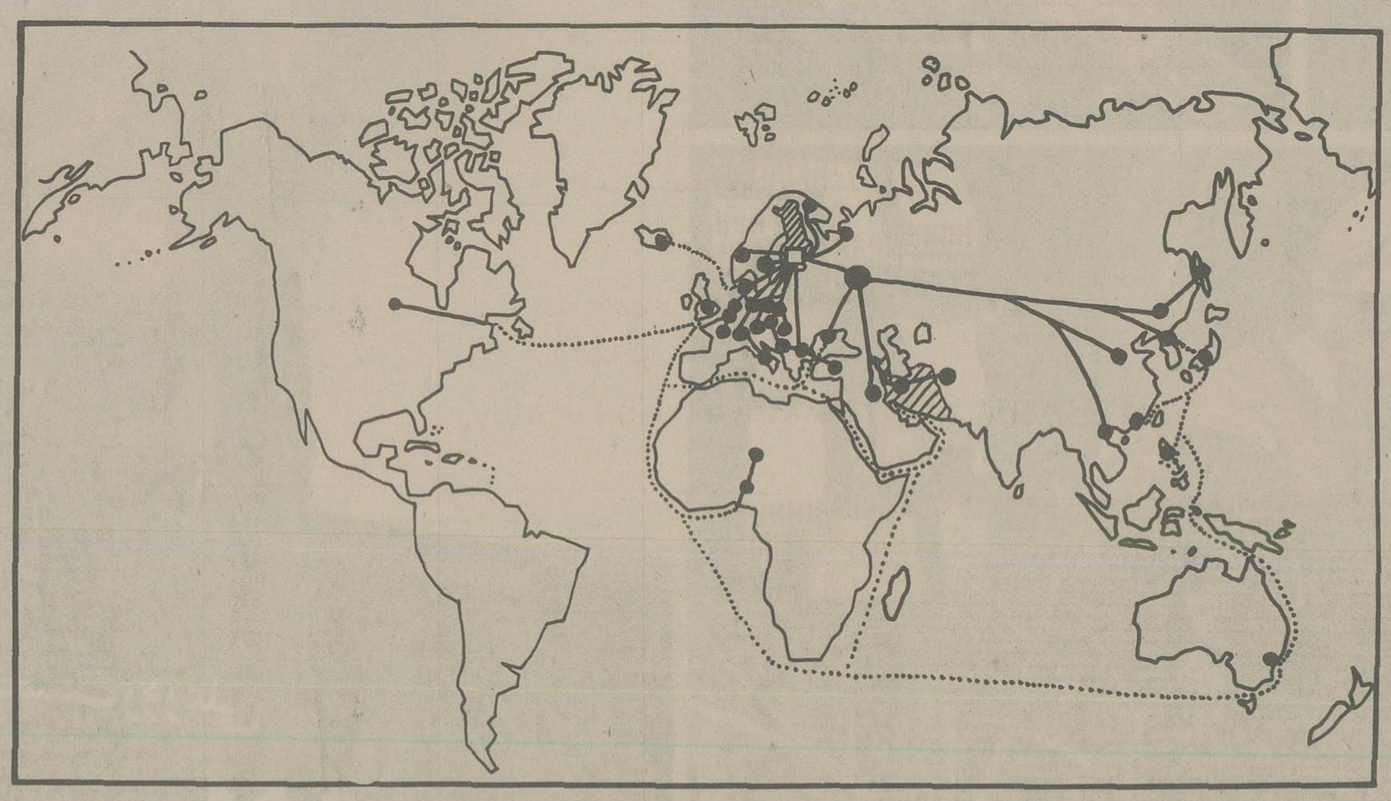

راجاهوئولینتا دارای تجربه‌ای چندین ده ساله در انواع بسیار پرتنوعی از سنگین ترین خدمات برای ارسال و حمل و نقل کالاهای تجارتی است.

ما با راه های دشوار، با فوت و فن های - حمل و نقل اجناس شکستنی و آسیب ناپذیر و با اسرار تحویل کالا درکوتاه ترین زمانها آشنایی قابل ستایشی داریم.

راجاهوئولینتا چه خدماتی را عرضه میکند؟

* برنامه ریزی برای حمل و نقل کامل
* عملیات ترخیص وارداتی و صادراتی
* تحویل های آزاد براساس شرایط جنسی فروشنده
* حمل و نقل محلی و تحویل «دم در»
* انبارداری

راجاهوئولینتا از چه راه هایی استفاده میکند؟

ما با اروپا - اسکاندیناوی - اتحاد شوروی - آفریقا - خاور نزدیک - خاور دور و ژاپن ارتباط هایی داریم که از دیر باز مستقر شده‌اند. ولی علاوه براین قادریم طبق نیازهای مشتریانمان نواحی دیگری را نیز غیر از آنچه که در بالا گفته شد در زیر پوشش - خدمات خود بگیریم.

راجاهولینتا دارای تجارب و آگاهیهای ضروری برای ارسال کالا به ایران است

ما در زمینه ارسال کالا دارای نمایندگی مجاز موسسه و.او - سایوز ونستراس - مسکو هستیم و بنابراین میتوانیم وظایف ارسال کالا از راه اتحاد شوروی را برعهده بگیریم، و از مسیرهای زیر عمل کنیم!
- از طریق راه آهن تا جلفا
- از طریق راه آهن تا استارا
- از طریق راه آهن تا باجگیران
- از طریق راه آهن تا باکو و سپس با شکتی به بندر پهلوی و نوشهر.
- با کامیون به آستارا
- با کامیون به بازرگان.
- حمل از طریق کانال - بوسیله کشتی از راه اتحاد شوروی به پهلوی و نوشهر.
- از راه دریا به خلیج فارس
- حمل بار از راه هوا

ما از طریق نمایندهٔ خود درایران - شرکت سهامی اینکونسترانس میتوانیم عملیات ارسال کالا درایران را از ایستگاه ها و بنادر مرزی برای هر مقصد زمینی انجام دهیم. اصل مورد اعتقاد ما یافتن راه حلی سریع - قابل اعتماد و مطلوب درزمینه ارسال کالا برای هر محوله است.

از تجارب و اطلاعات فراگیر ما حداکثر استفاده را بعمل آورید.

Oy Rajahuolinta Ab

شرکت سهامی اینکونسترانس با مسئولیت محدود
خیابان فرح جنوبی
کوچه کیهان
ساختمان شمارهٔ یک
طبقه سوم
تهران - ایران - تلفن: ۸۴۶۵۴۳ - ۸۴۹۳۶۷
تلکس: ۲۱۵۲۱۷

OY RAJAHUOLINTA AB
Kaisaniemenkatu 1 A
SF-00100 HELSINKI 10
Finland
Tel. 171707
Telex 12-1085

صفحات ویژه بمناسبت روز ملّی فنلاند

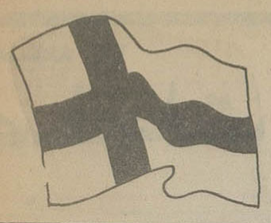

کورت اوگلدال
سفیر فنلاند
در دربار شاهنشاهی

پیام «سفیر فنلاند در دربار شاهنشاهی
بمناسبت شصتمین سالروز استقلال فنلاند

* * *

برای من افتخار بسیار بزرگی است که فرصت حاضر را برای فرستادن این پیام در روزنامه اطلاعات بدست آورده‌ام. فرصتی که بآن اشاره میکنم اینست که فنلاند امروز شصتمین سالروز استقلال خود را جشن گرفته است. در مقایسه با تاریخ چندین هزار ساله ایران، مدت زمانی که از آغاز استقلال فنلاند میگذرد، دوره چندان درازی نیست. ولی باید بیاد آوریم که وقتی فنلاند به گروه کشورهایی پیوست که از نظر سیاسی مستقل بودند، در سراسر دنیا فقط ۴۸ کشور از این نوع وجود داشت. اهمیت نکته‌ای را که یادآوری کرده‌ام، هنگامی میتوان بهتر دریافت که توجه کنیم امروز تنها در سازمان ملل متحد نزدیک به ۱۵۰ کشور عضو وجود دارند و چنانکه میدانیم برخورداری از استقلال سیاسی مهمترین شرطی است که برای عضویت یافتن در این سازمان جهانی وجود دارد.

ما همچنین باید بیاد داشته باشیم که دوران ما قبل تاریخی فنلاند از جنبه‌های مربوط به سیاست و قانون اساسی و رژیم دوره‌ای طولانی است که به قرنهای متمادی قبل باز می گردد. بنابراین شاید بجا باشد گفته شود که فنلاند از نظر سیاسی هنگامیکه به استقلال میرسید به چیزی مانند یک کوه یخ شباهت داشته است. آنچه که ۶۰ سال پیش در فنلاند اتفاق افتاد، تا حدودی عبارت از این بود که بخش اصلی کوه یخی که فنلاند آنروز را تشکیل میداد، از زیر آب سر بیرون کرد و قابل رؤیت گردید.

برای سیاست خارجی کشور کوچکی مانند فنلاند تنها هدف منطقی اینست که استقلال خود را همراه تمامیت ارضی‌اش از هر لحاظ حفظ کند. فنلاندیها با تجاربی که در طول زمانهای دراز بدست آورده‌اند، همیشه کوشیده‌اند تا راه حل مسائل امنیت ملی کشورشان را با پیروی از سیاست جستجو کنند. بیطرفی شیوه‌ای است که ما آنرا برای خود بهترین راه تلقی می‌کنیم و در عین حال عقیده داریم که این سیاست بهترین وسیله برای حفظ تماس‌های کشورمان با قسمت باقیمانده جهان است. اینست شیوه‌ای که ما میخواهیم از آن در روابط خود با کشورهای دیگر استفاده کنیم و با همه ممالک جهان در چهارچوب این روش روابطی دوستانه و مثبتی بر برابری حقوق و احترام‌های متقابل داشته باشیم.

در دنیای امروز، موانعی که راه مراودات دوستانه بین المللی را سد می کنند، بقدر کافی وجود دارند و سرو کار داشتن با این موانع بخودی خود بدان معنی است که در دنیای ما مشکلات و بحران‌ها نیز بقدر کافی ما را احاطه کرده‌اند. ما فنلاندیان عقیده داریم که منافع خودمان نیز ایجاب می‌کند که نقشی در کمک به کاستن و از میان برداشتن موانعی که در سر راه روابط دوستانه و تفاهم امیز بین المللی قرار گرفته‌اند، ایفا کنیم، نه آنکه خود ایجاد این موانع را یاری دهیم و یا در جستجوی وسائلی برای کمک به پایدارتر شدن این موانع باشیم. روح مثبتی که فنلاند به تبعیت از آن با مسائل بین المللی روبرو می‌شود، شاید به بهترین وجه در قسمتی از نطقی بیان شده است که پرزیدنت «اورهو ککونن» رئیس جمهوری فنلاند در سازمان ملل متحد ایراد کرده است:

«ما بجای آنکه همچون داوری کنندگان رفتارکنیم، خود را در اینجا بچشم طبیبان معالج مینگریم، وظیفه‌ای که ما برعهده داریم محاکمه کردن یا محکوم ساختن نیست. نقش متفاوتی که ما میپسندیم اینست که همچون پزشکان مرض را تشخیص دهیم و برای التیام بخشیدن به زخم ها و علاج کردن بیماریها تلاش کنیم.»

اگر بخواهیم تمام محتوای سیاست خارجی فنلاند را در چند کلمه خلاصه کنیم، میتوانم بگوئیم: بیطرفی درآنجا که پای روابط و منافع قدرتهای سیاسی بمیان میاید و مشارکت فعالانه و همکاریهای بین المللی و پشتیبانی بیدریغ از تمام مجاهدات واقع بینانه و عملی وعینی که بخاطر رسیدن به صلح پایدار جهانی صورت میگیرد، اساس سیاست خارجی فنلاند است. ممکن است پیروی از این روش بمعنای علاقمندی به سیاستی منحصر بفرد بنظر نرسد، با اینحال نباید فراموش کرد که ریشه های ژرف این سیاست در قلوب تمام مردم فنلاند قرار گرفته است. اساس این سیاست تجربه‌ای طولانی است در حالیکه ضمنا نگاه آن نیز همواره بسوی آینده است.

ایران و فنلاند از مدتها قبل برخوردار از روابط دوستانه‌ای بوده‌اند که گرمی و نزدیکی هنوز هم از صفات انکار ناپذیر آن است. فنلاند نیز با ایران در نگرانی ها و علایقی که برای صلح و ثبات بین المللی احساس میکند و بدون این نعمت ها امید ملتها به تمتع از پیشرفتهای اجتماعی و فرهنگی و اقتصادی بیهوده و غیرممکن میگردد، سهیم است.

ما فنلاندیان از اهمیت مجاهدات پرارجی که اعلیحضرت همایون شاهنشاه آریامهر و کشور ایران بعنوان یکی از پیشرفته‌ترین کشورهای جهان در راه تفاهم بین المللی بخرج میدهند بخوبی آگاهی داریم.

فنلاند و مردم آن با شعف و رضایت دیدار بغایت موفقیت‌آمیزی را که در سال ۱۹۷۰ بوسیله اعلیحضرت همایون شاهنشاه آریامهر و علیاحضرت شهبانوی ایران از فنلاند بعمل آوردند و چنان کمک شایانی به تحکیم و توسعه مناسبات دوستانه دوکشور ما فرمودند، همیشه بیاد خواهند داشت.

توریسم فنلاندی بسرعت رشد میکند

نوشته: آن ماری پیلستروم

طبیعت فنلاند مهمترین برگ برنده توریسم دراین کشور است و تابستان فصل رونق توریسم فنلاند میباشد

درماه مه سال جاری (۱۹۷۷) یکی از بزرگترین کشتی های مسافربری که تاکنون درجهان شناخته شده است درفنلاند باب افتاد. این کشتی که «فین جت» نام دارد و با نیروی توربین گازی بحرکت درمیاید، اکنون مدتی است که رفت و آمد بین هلسینکی (پایتخت فنلاند) و بندر «تراوموند» را که درجمهوری فدرال المان قراردارد آغاز کرده است. «فین جت» که درکارگاههای کشتی سازی خود فنلاند ساخته شده درهرسرویس ۱۵۰۰ مسافررا ظرف ۲۲ ساعت از یک کرانه دریای بالتیک به کرانه دیگر، آن میرساند. بیهوده نیست که «فین جت» را با اخرین و مدرن‌ترین کشتی‌های مسافربری رفت و امد کننده درخطوط سراسری اوقیانوس اطلس از قبیل کشتی معروف کوئین الیزابت دوم مقایسه کرده‌اند.

بخدمت گرفتن کشتی «فین جت» که بادوبرابر سرعت تمام کشتی های دیگر مسافربری بین کرانه های بالتیک رفت و امد می کند و دران تمام وسایل اسایش مسافران دربالاترین استانداردهای بین المللی فراهم امده است، نمونه‌ای از سرمایه گزاریهای بزرگی است که درفنلاند برای توسعه ارتباطات صورت گرفته و درعین حال شاهدی است که اهمیت عظیم توسعه توریسم را درفنلاند نمایان می کند. این سرمایه گزاریها بهیجوجه محدود به هدف کوتاه ترکردن طول راههای دریایی که از دنیای خارج به فنلاند منتهی می شوند نبوده است. هواپیمایی ملی فنلاند که «فین ار» نام دارد، درسال جاری شبکه خطوط پروازهای خود را تا مونرال نیز گسترش داده و این شهررا که درکانادا قراردارد به دومین مقصد بزرگ پروازهای بین المللی خود - بعد از نیوروک - تبدیل کرده است.

صرفنظر از اینکه هواپیماهای «فین ار» به بزرگترین شهرهای اروپا پرواز می کنند، فنلاند کشوری است که فشردگی قابل ملاحظه شبکه خطوط هوایی داخلی آن نیز مخصوصا شهرت زیادی دارد. مسافری که درداخل فنلاند سفر می کند میتواند به ۲۰ فرودگاه مختلف دردرون مرزهای این کشور پرواز کند و خود را از راه هوا حتی به سرزمین «لاپلاند» که دورترین بخش شمالی فنلاند بشمار میرود برساند. مسافری که بلیط مخصوص استفاده از تعطیلات را از هواپیمایی ملی فنلاند خریداری کرده باشد تنها با صرف ۱۳۵ دلار خواهد توانست ۱۵ روز تمام درسراسر این کشور به گردش و سیاحت پردازد و به هرنقطه‌ای که سلیقه وی ایجاب کند برود.

صنعت جهانگردی فنلاند نسبتا جوان است. ولی با وجود این تاکنون درحدود ۸۰ هزار نفررا تنها درهتل ها و رستورانهای سراسر کشور (که وجود و فعالیت انها مستقیما با توریسم ارتباط پیدا می کند) بخدمت گرفته است. درنتیجه سرمایه گزاریهایی که طی دهه ۶۰ و اوایل دهه ۷۰ برای توسعه تاسیسات توریستی و گسترش وسایل اسایش مسافران و جهانگردان صورت گرفته است این کشور اکنون دارای تعداد بسیار قابل توجهی از هتل های درجه یک و مراکز توریستی و دهکده های مخصوص جلب توریست است.

برای آنکه از تجربه‌ای در رشد توریسم فنلاند سخنی گفته باشم خوب است یاد اوری کنم که در سال ۱۹۵۲ وقتی بازیهای المپیک بین المللی در هلسینکی برپا میشد بر رویهم در حدود ۱۲۰/۰۰۰ نفر از مسافران و جهانگردان خارجی به فنلاند امدند و ۲۸ میلیون مارک ارز نصیب خزانه این کشور کردند. در سال گذشته، تعداد توریست‌های خارجی که وارد فنلاند شدند تقریبا به دو میلیون و هفتصد هزار نفر رسید و در امد ارزی که از طریق جلب این عده مسافر و جهانگرد نصیب فنلاند شد تقریبا به ۱۰۰۰ میلیون مارک بالغ گردید.

درحال حاضر ظرفیت پذیرایی از توریست و مسافردرسراسر فنلاند به ۵۰ هزارتخت که درهتل ها و متل های ان وجوددارند میرسد. اما تقریبا درهمین حدود تخت نیز دردهکده های توریستی و مهمانخانه های روستایی فنلاند وجود دارند که باید انها را نیز بعنوان بخش تکمیل کننده ظرفیتی که چند سطر بالاتر بان اشاره رفت بحساب اورد. اردوهای توریستی فنلاند که از برپا کردن چادرها بوجود امده اند و تعدادشان اکنون تقریبا به ۳۰۰ اردو درسراسر فنلاند میرسد مخصوصا برای مسافرانی که با اتومبیل دراین کشور به سیر و سفر می پردازند محبوبیت زیادی دارد. یک اردوی توریستی فنلاندی عموما عبارت از مجموعه چادرهایی است که درخالیکه عملا تمام وسایل اسایش مسافر و جهانگرد درانها فراهم امده است، بعلت مجاورت بی واسطه‌ای که هراردوبا محیط بکرطبیعت فنلاندی امتیاز ویژه‌ای کسب میکند و علاوه براین وجود «سونا» های متعددی که درکنار اردوها و درساحل دریاچه ها قرارگرفته اند محبوبیت اردوها را برای جهانگردان دو چندان می کند. طبق اماری که گرفته شده درسراسر فنلاند نزدیک به ۲ میلیون «سونا» وجوددارد.

هتل‌های درجه یک فنلاند علاوه بر حمام «سونا» استخرهای سرپوشیده نیز دارند. اما بسیاری از مسافران و جهانگردان ممکن است استفاده از یک سونا را در کنار دریاچه‌های زیبا با ابهای زلال انها ترجیح دهند. در صورتیکه توریست‌ها بخواهند میتوانند حتی از «سونای دودی» نیز که در حقیقت قدیمی‌ترین و ابتدائی‌ترین شکل حمام سونا در جهان بشمار میرود استفاده کنند.

هر سال در حدود ۳ میلیون توریست خارجی از فنلاند دیدن می کنند. در میان توریست‌های خارجی که حداقل یک شب را در هتل‌ها یا متل‌های فنلاند به روز میرسانند، تعداد مسافرانی که از کشورهای همسایه اسکاندیناوی میایند - و اینان نیز بطور عمده از سوئدیها تشکیل می شوند - از همه بیشتر است. توریست‌های اهل جمهوری فدرال المان بعد از سوئدی‌ها از نظر کثرت عده در فنلاند دومین مقام را دارند و مقام‌های سوم و چهارم بترتیب به جهانگردانی تعلق می گیرد که از شوروی و امریکا به فنلاند میایند. (توریستهای امریکائی در واقع فنلاند را بتازگی کشف کرده‌اند). فرانسه، سوئیس، هلند و انگلستان کشورهای دیگری هستند که از نظر تعداد مسافرانی که در هر سال به فنلاند میفرستند مقامهای بعدی را (پس از سوئد، المان غربی، شوروی و امریکا) اشغال می کنند.

طبیعت فنلاند مهمترین برگ برنده توریسم در این کشور است. فضا و طبیعت بکرو دست نخورده فنلاند با در نظر گرفتن مساحت پهناور این کشور (که بزرگتر از هر یک از کشورهای المان غربی، ایتالیا و یا انگلستان است) دارای جاذبه‌ای است که آن را بطور خاص میتوان برای مسافرانی که از کشورهای پر جمعیت و از شهرهای شلوغ میایند باسانی تشخیص داد.

تابستان فنلاند که از پایان ماه مه آغاز میشود و تا اوایل سپتامبر ادامه میبابد، فصل رونق توریسم در این سرزمین است. در حدود سه چهارم از تمام مسافران خارجی که هر سال به فنلاند میایند، سفر خود را در این فصل انجام میدهند.

منطقه لاپلاند در منتهی الیه شمالی فنلاند با طبیعت وحشی و خورشید نیمه شب خود بزرگترین منطقه دریاچه‌ها در اروپا است و مجمع الجزایری است که بزرگی مجموع انها باتمام گستره مجمع الجزایر یونان رقابت می کند. مهمترین جاذبه‌های توریسم فنلاندی را میتوان در این منطقه پیدا کرد. علاوه بر زیبائی جادوئی طبیعت، امکانات وسیع لذت بردن از ورزشها و تفریحاتی از قبیل سفر کردن بوسیله کشتی‌ها و قایق‌ها بر روی دریاچه‌ها، اسکی روی اب، ماهیگیری، شکار، کوهنوردی و پیاده روی در دل جنگلهای بکرو دست نخورده، جزو فرصتهایی هستند که در این منطقه انتظار جهانگردان را می کشد.

اداره جهانگردی فنلاند در حال حاضر در استکهلم، هامبورگ، مونیخ، زوریخ، امستردام، لندن، پاریس و نیویورک دارای دفاتر نمایندگی است. اما اکنون که بنظر میرسد رکود سالهای اخیر در توریسم بین المللی بار دیگر رفته رفته جای خود را به رونق میدهد و رشد تازه‌ای در ان آغاز شده است که بیش از پیش عده بیشتری از جهانگردان خارجی را باین کشور جلب کند.

با وجود این بدیهی است که فنلاند همیشه باین نکته حیاتی نیز توجه خواهد داشت که رشد توریسم علیرغم درآمدهای ارزی پر برکتی که نصیب فنلاند میکند، نباید هرگز بصورتی باشد که محیط بکر طبیعت فنلاند را آلوده کند یا به آن آسیبی برساند.

★ ★ ★

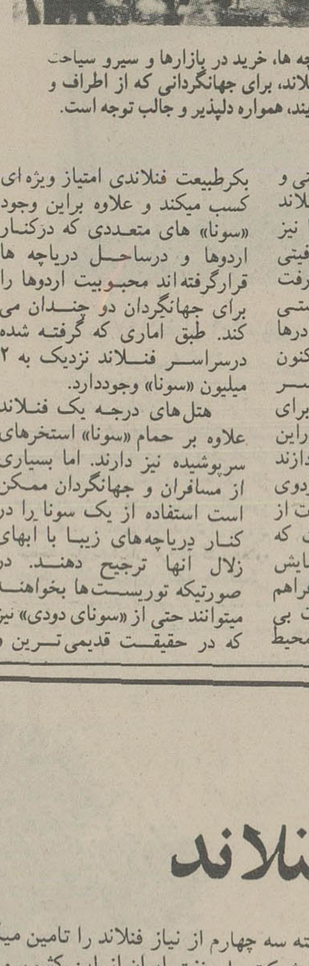

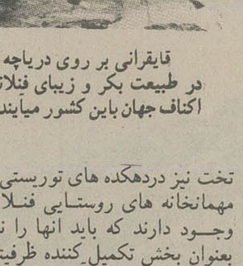

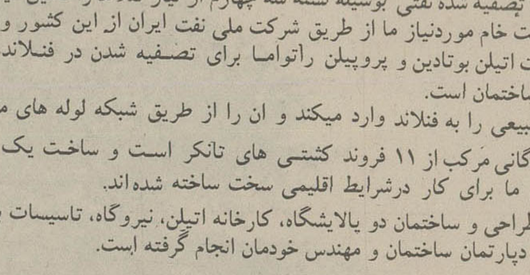

قایقرانی بر روی دریاچه ها، خرید در بازارها و سیرو سیاحت در طبیعت بکر و زیبای فنلاند، برای جهانگردانی که از اطراف و اکناف جهان باین کشور میایند، همواره دلپذیر و جالب توجه است.

نسته
شرکت نفت ملی فنلاند

* پالایش: تولید فرآورده های تصفیه شده نفتی بوسیله نسته سه چهارم از نیاز فنلاند را تامین میکند. کل ظرفیت پالایش این موسسه ۱۵ میلیون تن درسال است. بخشی از نفت خام موردنیاز ما از طریق شرکت ملی نفت ایران از این کشور وارد میشود.
* پتروشیمی: نسته محصولات اتیلن بوتادین و پروپیلن راتوامـا برای تصفیه شدن در فنلاند و برای صادرات تولید میکند. یک واحد تصفیه «بنزن» نیز بوسیله ما دردست ساختمان است.
* گاز طبیعی: نسته گاز طبیعی را به فنلاند وارد میکند و ان را از طریق شبکه لوله های متعلق به خودش توزیع مینماید.
* کشتیرانی: نسته دارای ناوگانی مرکب از ۱۱ فروند کشتی های تانکر است و ساخت یک کشتی مخصوص حمل مواد خام را نیز سفارش داده است. اغلب کشتی های ما برای کار درشرایط اقلیمی سخت ساخته شده‌اند.
* - ساختمان و مهندسی طراحی و ساختمان دو پالایشگاه، کارخانه اتیلن، نیروگاه، تاسیسات بندری و سیستم تاسیسات آب های خام و فاضلاب - نسته تا حدود زیادی بوسیله دپارتمان ساختمان و مهندس خودمان انجام گرفته است.

از رهگذر این فعالیتها و عملیات ادغام شده دیگر، نسته آگاهی را با تجربه عملی درهم آمیخته است، این آگاهی و تجربه برای مشاوره دراختیار شما قرار دارد.

HAKALAATTA KALEVANKATU 30 PUH.645306

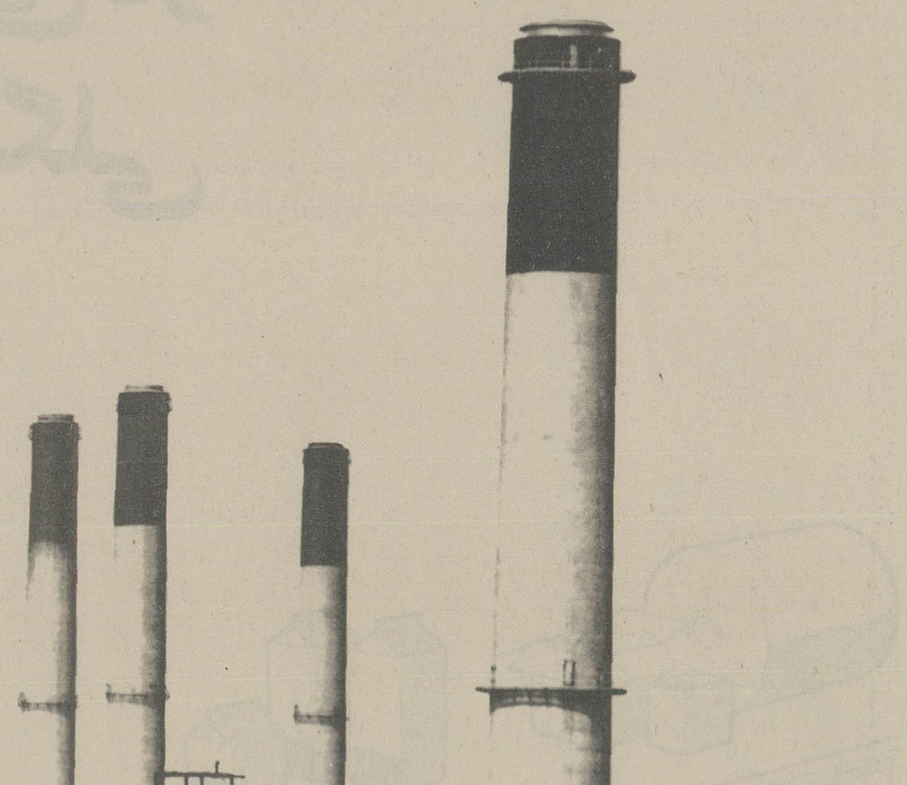

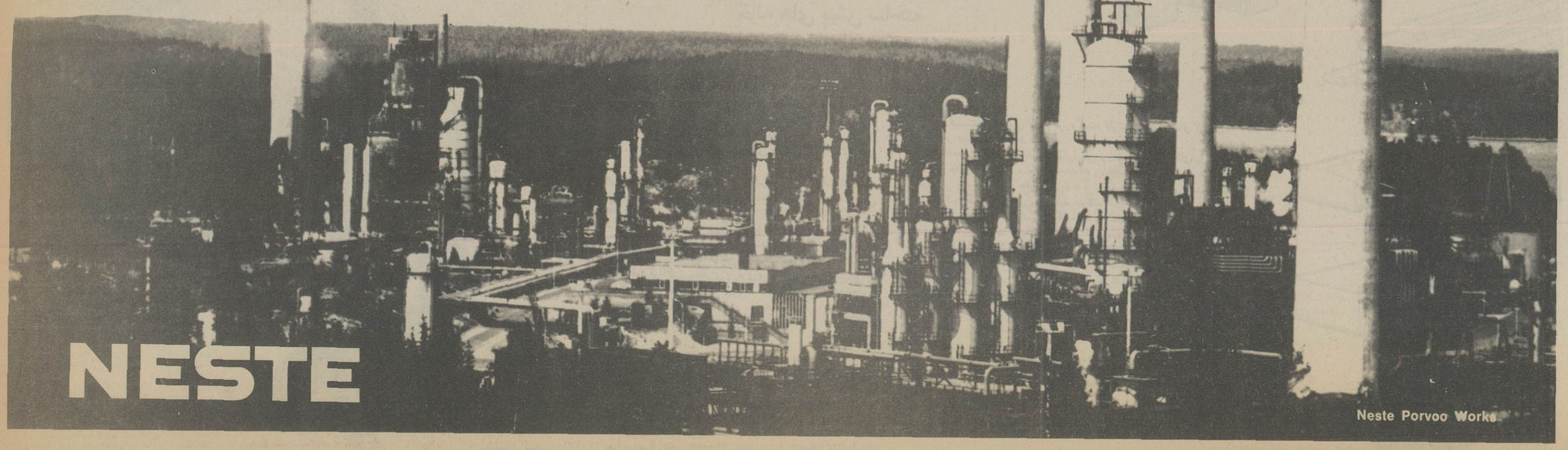

NESTE

Neste Porvoo Works

صفحات ویژه اطلاعات بمناسبت روز ملّی فنلاند

فنلاند، در بازارهای جهانی صادرات کاغذ مقام دوم را دارد

* «فین پاپ» امروزه در ۴۷ کشور جهان دارای مراکز و دفاتر نمایندگی است و کاغذ صادراتی خودرا در ۱۲۵ کشور بفروش میرساند.

* بیشتر کارخانه های کاغذ سازی فنلاند را واحدهای بزرگی تشکیل میدهند که از ادغام ویکپارچه شدن واحدهای کوچکتر بوجود آمده اند...

وقتی که بفنلاند فکر میکنید مفهومش اینست که بخودی خود بکاغذ میاندیشید و کاغذ بعنوان یک محصول در کشور فنلاند چیزی است که سراسر بافین پاپ ارتباط دارد. این نام باطنین خاصی که دارد متعلق بسازمانی مرکزی است که تقریبا نود در صد از تمام کاغذی را که در فنلاند تولید میشود به بازار عرضه میکند.

از برکت فعالیتهای این سازمان بود که فنلاند شصت سال پیش در شاهراه توقی بحرکت درآمده و از آن تاریخ تاکنون هرگز دراین راه متوقف نشده و یا به پشت سرنگاه نکرده است. از کشوری فقیر در قاره اروپا که زمانی انرا فرمانروایان کشورهای قدرتمند بتصرف خود درآورده بودند فنلاند اکنون به یکی از ثروتمندترین ممالک قاره اروپا، از نظر درامد سرانه مردمان آن تبدیل شده است.

اتحادیه کارخانه های کاغذ سازی فنلاند که اختصارا فین پاپ نامیده میشود در ۱۹۱۸ تاسیس شده و دراین مدت نفوذ و تاثیر خود را بنحوی قاطع در شکل گرفتن بازار و عرضه کاغذ اعمال کرده و دراین مقام تقریبا بصورت بزرگترین مرکز نقل فعالیتهای صنعتی در کشور فنلاند درآمده است. در بازرگانی صادرات کاغذ در مقیاس جهانی آن فنلاند کشوری است که تنها بعد از کانادا قرار میگیرد و بیان دیگر دومین مرتبه را اشغال نموده است.

فین پاپ به تنهائی بزرگترین موسسه صادرکننده کاغذ دردنیاست و سهمی که تاکنون در بازار جهانی صادرات کاغذ بخود اختصاص داده است در حدود ۱۵ در صد از کل این بازار را در سطح سراسر روی زمین در برمیگیرد.

این سازمان امروز در ۴۷ کشور دارای مراکز و دفاتر نمایندگی است و کاغذ صادراتی خود را در ۱۲۵ کشور بفروش میرساند

* اروپا بزرگترین بازار کاغذ فنلاند

سابقه اولین کارخانه کاغذ سازی که در فنلاند شروع بکار کرد به سال ۱۶۶۷ یعنی بیش از ۳۰۰ سال قبل میرسد اما رونق و تحرک واقعی صنعت کاغذ سازی فنلاند از هنگامی آغاز شد که فین پاپ موجودیت خود را آغاز کرد.

امروز تمام ۱۸ مجتمع کاغذسازی که در فنلاند فعالیت میکنند از اعضای «فین پاپ» هستند و چون بیش از ۹۰ درصد از تمام فروش این موسسات از طریق فین پاپ انجام میگیرد برای این سازمان وضعی بوجود امده که جنبه ای تقریبا انحصاری بخود گرفته است.

«فین پاپ» در بازار ایران نام ناشناخته ای نیست چون اکنون نزدیک به ۳۰ سال از زمانی که این موسسه صدور کاغذ بایران را آغاز کرده است میگذرد، بیش از پنجاه درصد از تمام صادرات فنلاند بایران بابحساب اوردن آنچه که سایر شاخه های صنایع چوب فنلاند بایران صادر میکنند سهمی است که به «فین پاپ» تعلق دارد.

بعنوان مثال کاغذ مورد نیاز اغلب روزنامه های ایران بوسیله فین پاپ تامین میشود، کمااینکه موسسه مذکور یکی دوستان قدیمی روزنامه اطلاعات بشمار میرود. در حال حاضر رهبری «فین پاپ» نقشی است که بوسیله مدیر بلند قامت و پرنبوغ آن اقای «یورماکینو» ایفا میشود، وی اخیرا ضمن مصاحبه ای که در مقر ساحلی خوش منظره فین پاپ در هلسینکی انجام گرفت پیشگوئی کرد که این موسسه هنوز هم آینده درخشانتری در پیش دارد. مقرمرکزی فین پاپ که از بنائی چهار طبقه تشکیل شده یکی از معروفترین و محبوبترین بناهائی است که در پایتخت فنلاند میتوان سراغ گرفت، بنای مذکور در فاصله بسیار نزدیک تالار مرکزی شهر و دفتر ریاست جمهوری فنلاند قرار گرفته و مشرف برمنظره دلپذیر آبهای ساحلی و ارام و درعین حال مجاور بندرگاه پرجنب و جوشی است که میدان و بازارگاه قدیمی هلسینکی نیز در کنار ان واقع شده است.

تحقیقات و توسعه مداومی که مدرن کردن تجهیزات و روشهای تولیدی مورد استفاده در کارخانه های کاغذسازی فنلاند را در پی داشته به «فین پاپ» کمک کرده است تا مقام شامخی را که همواره داشته است، حفظ نماید.

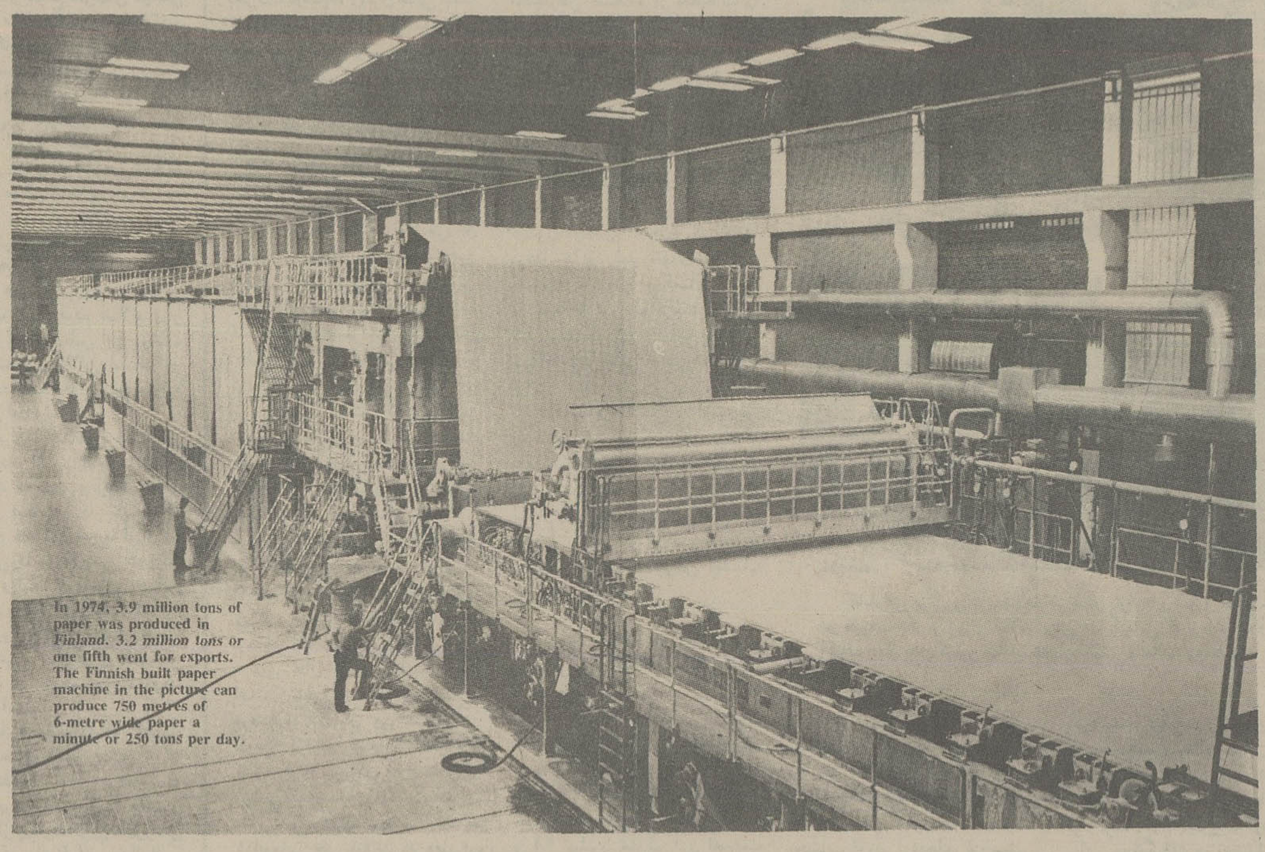

In 1974, 3.9 million tons of paper was produced in Finland. 3.2 million tons or one fifth went for exports. The Finnish built paper machine in the picture can produce 750 metres of 6-metre wide paper a minute or 250 tons per day.

درسال ۱۹۷۴ مقدار ۳۰۹ میلیون تن کاغذ درفنلاند تولید شده که یک پنجم ان صادر گردیده است.
ماشین آلات تهیه کاغذ که دراین عکس مشاهده می شود، به عرض ۶متر و طول ۷۵۰ متر روزانه ۲۵۰ تن کاغذ تولید مینماید.

انستیتوی تحقیقات کاغذ و فرآورده های کاغذی چوب فنلاند که در ۱۹۱۶ تاسیس شده است امروز در سراسر جهان شهرت دارد. مرغوبیت کاغذ که بقول اقای «کینو» اساسا عبارت از کالائی ساده و دارای درجاتی قطعی از هماهنگی در شکل محصول است قبل از هر چیز بستگی بمرغوبیت و درجه اول بودن مواد خام و مصالحی دارد که برای تولید ان مورد استفاده قرار می گیرد. قیمت کاغذ در طی مدتی طولانی از چنان ثبات و استحکامی برخوردار بوده که این وضع عملا تا حدودی منجر به تنزل ارزش واقعی کاغذ در بازار جهان گردید.

تنها بعد از ۱۹۷۳ بود که در قیمت کاغذ نیز مانند بسیاری دیگر از کالاها افزایش بوجود امد.

آقای کینو در مصاحبه ای که بآن اشاره کردیم این نظر را که ممکنست مهمترین صادر کنندگان کاغذ دنیا بنحوی درصدد تثبیت کردن بهای کاغذ بر آیند مورد تکذیب قرار داده است.

فعالیتهای «فین پاپ» را یک هیئت نظارت کننده که در آن نماینده ای از هریک از شرکتهای عضو این سازمان عضویت دارند کنترل می کند.

هیئت مذکور سیاست هائی را که باید از طرف «فین پاپ» پیروی شود تعیین می کند بودجه انرا تصویب مینماید. حدود اعتبارات و ترتیبات مالی و سرمایه گذاری را مشخص می سازد و در مورد اصولی که باید براساس انها هزینه های بازاریابی و فروش بین کارخانه های عضو شبرشکن شود تصمیم می گیرد. سه قسمتی که فین پاپ از اجتماع انها بوجود امده است عبارتند از قسمت کاغذ چاپ برای جراید و سایر مطبوعات. قسمت کاغذهای اختصاصی و کاغذهای کرافت و غیره.. و قسمت اداری. مدیریت هر سه قسمت در تشکیلات «فین پاپ» جزو وظایف اقای کیتو بشمار میرود.

خدمات فنی که فین پاپ توانائی عرضه کردن انها را به مشتریان خود دارد جنبه ای از فعالیتهای این سازمان است که اهمیت آن روز بروز در افزایش است.

بیشتر کارخانه های کاغذ سازی فنلاند را واحدهای بزرگی تشکیل میدهند که از ادغام و یکپارچه شدن واحدهای کوچکتر بوجود امده اند.

تا اوایل دهه ۶۰ امکانات کنترل کردن تکنیک ها و روش های مورد استفاده در تولید کاغذ بسیار محدود بوده و تا حدود زیادی بستگی بدرجات مهارت و تجربه استادکاران و دست اندرکاران منفرد داشته است، اما از آن تاریخ ببعد بطوریکه کارشناسان فین پاپ می گویند استفاده از کمپیوتر و بکار بردن روشهای کنترل کامپیوتری، بنحوی توسعه یافته و درحال حاضر به تولید کنندگان کاغذ فنلاندی اجازه داده تا تمام روشهای ارضای مشتریان و براوردن همه نیازهای گوناگون انان را بخدمت بگیرند و با موفقیتی روز افزون از این روشها و امکانات بسیار پیشرفته استفاده کنند.

در زمینه استفاده از تجهیزات خودکار یا انچه که باصطلاح «اتوماسیون» نامیده می شود کارخانه های کاغذ سازی فنلاند تاکنون نقش پیشاهنگان واقعی را ایفا کرده اند، بعنوان مثال اولین باری که روش کامپیوتری در کار شرکتهای فنلاندی تولید کننده کاغذ مورد استفاده قرار گرفت مربوط بزمانی چون اوائل دهه سالهای ۶۰ یعنی زمانی بود که در سراسر جهان جز مواردی انگشت شمار از نمونه های روش مذکور وجود نداشت.

صرفنظر از جنبه ای کار موسسات کاغذ سازی فنلاند که با امور مربوط بتکنیک سروکار دارد در زمینه گرایشهای بازاری طبق اظهار کارشناسان «فین پاپ» تمایل روز افزونی به کاغذهای چاپ سبکتر در بازارهای کاغذ سراسر جهان بیش و کم قابل رویت است، بقول افراد صاحب تخصصی که «فین پاپ» از تجارب و دانش و مهارتهای انان استفاده می کند مرغوبیت چاپ در زمان ما بیش از هر وقت دیگر بستگی بدان دارد که یک کارخانه تولید کننده کاغذ تا چه اندازه در تضمین کردن هماهنگی حساسی که بین کاغذ و مرکب چاپ ضرورت دارد موفق بوده باشد، برای انکه صنعت بسیار پیشرفته کاغذ سازی فنلاند در زمینه بالا نیز ایفای نقش خود را بعنوان یک پیشاهنگ جهانی حفظ کند خدمات سازمان دیگری مورد استفاده قرار گرفته است که «فین سل» نام دارد: این موسسه که در حقیقت تشکیلات داوطلبانه ای برای کمک به تسهیل و پیشرفت فروش کاغذ می باشد برای ان بوجود امده است تا خمیر کاغذی را که بوسیله ۱۹ کارخانه عضو ان تولید می گردد در

بقیه در صفحه ۱۳

انسو، غولی در صنایع جنگلی

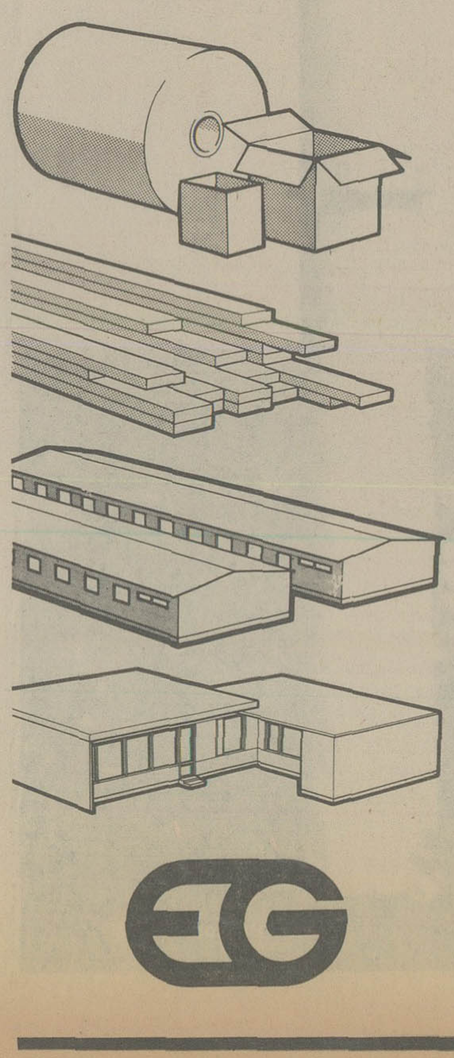

کاغذ و مقوا
کالاهای اره ای
صفحات چوبی
برای مقاصد ساختمانی
خانه های پیش ساخته

انسو ـ گوتزیت بزرگترین صادرکنندهٔ محصولات جنگلی درفنلاند و یکی از ۳۰۰ موسسه طراز اول درسراسر قاره اروپاست. عملکرد «انسو» از ۶۰۰ میلیون دلار درسال تجاوز میکند. این شرکت دارای ۱۶۰۰۰ نفر پرسنل است و مساحت کل جنگل هایی که به آن تعلق دارند به ۳۷۰۰۰۰ هکتار میرسد.

انسو امروز شش گروه تولیدی را دربرمیگیرد، باین شرح: قسمت کاغذ، قسمت بسته بندی، قسمت محصولات چوب قسمت مهندسی، قسمت دریایی و قسمت جنگلی.

قسمت کاغذ با داشتن ۸ کارخانه بزرگترین است. محصولات این قسمت الواح روکش دار را که مخصوصا درصنایع بسته بندی و گرافیک کاربرد دارند، و همچنین کاغذهای کرافت، کاغذ روزنامه محصولات کیسه سازی، کاغذهای مخصوص گوناگون ـ مقوای بازاری و فرآورده های شیمیایی را شامل میشود. کل ظرفیت تولید سالانهٔ این قسمت از یک میلیون تن تجاوز میکند.

در قسمت بسته بندی الواح کوروگیت، کارتون ها کیسه های کاغذی و کاغذهای صمغ الود تولید میشوند.

قسمت محصولات چوب انواع الوار، پلی وود، فیبر، ورق های پارتیکل عناصر خانه های پیش ساخته و مصالح ساختمانهای بزرگ ، و همچنین انواع در و وسایل مبل های آشپزخانه و تخته های سلایی و محصولات صمغ اندود گوناگون چوبی را تولید میکند.

تجارب صادراتی ما به تاسیس یک موسسه کشتیرانی نیز منجر شده است. اوی فین لاینز لیمیتد که یکی از موسسات وابسته «انسو ـ گوتزیت» بشمار میرود یکی از مهمترین شرکتهای کشتیرانی درفنلاند است و ۳۳ کشتی دراختیار دارد که ۱۷ فروند از آنها درمالکیت انسو قرار دارند، کشتی های مذکور شامل فروندی بنام «فین جت» میشوند که اولین کشتی مسافربری با نیروی محرک توربینی درجهان است.

ENSO-GUTZEIT OSAKEYHTIÖ

Kanavaranta 1, 00160 HELSINKI 16

برای کسب اطلاعات بیشتر لطفا با آقای پترگرهارد، خیابان فرشته ـ خیابان ژاله ـ کوچه مراد ـ پلاک ۱۶ ـ تهران تماس بگیرید.
صندوق پستی: ۱۳/۱۲۱۰ تهران ـ ایران تلفن: ۲۹۰۸۶۳ ـ تلکس: via 212626 ptb ir

فنلاند، در بازارهای جهانی صادرات کاغذ مقام دوم را دارد

* «فین پاپ»، در بازار ایران نام معروف و معتبری است، چون اکنون نزدیک به ۳۰ سال است که صدور کاغذ به ایران را آغاز کرده است وکاغذ مورد نیاز اغلب روزنامه های ایران بوسیله «فین پاپ» تأمین میشود.

بقیه از صفحه ۱۲

اختیار ۳۱ کارخانه دیگری که کارشان تولید کاغذ در شکل نهائی ان است قرار دهد.

از آنجا که تقاضای «خمیر مکانیکی کاغذ» درداخل فنلاند بسیار قابل توجه است وضعی بوجود امده که در حال حاضر برای فنلاند صادر نمودن محصول یاد شده جز در مقادیر محدود و کم غیر ممکن است اما با وجود این محدودیت صدور خمیرهای کاغذ شیمیائی از طرف موسسات تولید کننده این محصول در فنلاند بکشورهای دیگر در سال گذشته کلا بیک میلیون تن بالغ شده و اجازه داده است که در این زمینه نیز فنلاند بعد از کشورهای کانادا و سوئد و امریکای شمالی چهارمین مقام جهانی را تصاحب کند. در ۱۹۷۶ کل تولید خمیر کاغذی که بطریقه شیمیائی از بکار بردن «سولفیت» بدست می اید در فنلاند بالغ بر یک میلیون تن بوده است.

انتظار میرود هنگامیکه کارخانه های فنلاندی دست بدگرگونی روش موجود شوند و روش سولفیت را بشیوه استفاده از سولفات تبدیل نمایند ظرفیت انها نیز برای تولید محصول بمیزان قابل توجهی افزایش پیدا کنند.

یکی دیگر از سازمان های فنلاندی که نقش مهمی در صنعت کاغذ و مقوای فنلاندی و شاخه های وابسته باین صنایع دارد موسسه‌ای است که «فین بورد» نامیده می شود و در حال حاضر ۱۵ کارخانه از ۱۸ کارخانه فنلاندی که در زمینه تولید مقوا فعالیت می کنند در ان عضویت دارند.

در پانزده سال گذشته حجم محصولاتی که بوسیله کارخانه های مذکور تولید می شود سه برابر شده و کل صادرات انها در سال گذشته بیک میلیون تن رسیده است بالاخره باید در این مقاله از سازمان فنلاندی دیگری بنام «کنورتا» نام برد که عبارت از سازمانی مشترک برای رهبری و هماهنگ کردن فعالیتهای صادراتی موسسات تبدیل کننده کاغذ و محصولات کاغذ و مقوا در کشور فنلاند است. از طریق این سازمان در حال حاضر حدود ۴۰۰۰ نوع محصولات مختلف بسراسر جهان صادر میشود و با بیش از ۱۰۰ مرکز نمایندگی که در ۱۳۰ کشور دنیا دارد یکی از وسیع ترین شبکه های نوع خود را در تمام جهان بوجود اورده است.

کیسه های کاغذی و پلاستیکی ۴۰ درصد از کل صادرات صنایع مذکور را در سال ۱۹۷۶ تشکیل داده اند.

پیشرفتی که تاکنون نصیب کاغذ فنلاندی و صنایع وابسته بان شده قبل از هرچیز مرهون ظرفیتی بوده که در این صنایع برای سازگار شدن با نیازهای دایما دگرگون شونده بازارهای کاغذ و محصولات گوناگون صنایع کاغذی جهان وجود داشته است.

فنلاند با اطمینان بایندە امیدوار است که این ظرفیت را حفظ کند وحتی بیش از پیش بازارهای تازه ای را بدست اورد

* تحقیقات و توسعه مداومی که حاصل آن مدرن کردن تجهیزات و روشهای تولیدی مورد استفاده در کارخانه های کاغذ سازی فنلانداست، به «فین پاپ» کمک کرده است تا همواره مقام برجسته و شامخی را که در عرصه صنعت کاغذ سازی داشته است حفظ کند

* برای آنکه صنعت بسیار پیشرفته کاغذ سازی فنلاند در زمینه هماهنگی بین کاغذ و مرکب چاپ نیز ایفای نقش خودرا بعنوان یک پیشاهنگ جهانی حفظ کند، خدمات سازمان دیگری مورد استفاده قرار گرفته است که «فین سل» نام دارد.

سیستم آمکا ـ تی
راه‌حلی کامل برای توسعه برق در روستاها

کابل‌های هوایی «آمکا ـ تی» با وسایل و لوازم آنها سیستم کلی را برای توزیع نیروی برق ولتاژهای نازل بوجود اورده اند. سیستم آمکا ـ تی ثمره سالها پیشرفت و همکاری بین سازندگان و مصرف کنندگان است. کابل های هوایی آمکا ـ تی مزایای بر جسته‌ای را عرضه میکند که فقرات زیر را بعنوان مثال ذکر می کنیم:

* ـ کابل عایق دار اجازه میدهد که نیاز به فضای خالی در اطراف کابل کمتر باشد.
* ـ تیر های مشترک را میتوان برای کابل های متفاوت مورد استفاده قرار داد.
* ـ تمام تاسیسات را میتوان بسرعت و با استفاده از لوازمی که اختصاصا برای این سیستم ساخته شده اند نصب کرد.
* ـ هزینه کل خطوط نسبت به موارد مشابه ارزان تر است (بعنوان مثال در کشور مصر هزینه توسعه برق با استفاده از سیستم امکا ـ تی در مقایسه با حامل های لخت ۴۰ در صد ارزان تر تمام شده است).
* ـ در روستا کابل بر روی دیوار ها نصب میشود در نتیجه تعداد دکل های مورد نیاز در حدود ۷۰ در صد کمتر است.

سیستم آمکا ـ تی بدلیل آنکه در عین حال رابطه دوستانه‌ای با محیط زیست دارد تائید مصرف کنندگان خود را جلب کرده است.

در فنلاند خطوط کابل های هوایی آمکا ـ تی بسرعت جای خطوطی را که در آنها از کابل های لخت استفاده شده است میگیرند: بیش از نیمی از تمام خطوط ولتاژ های پائین را در این کشور کابل های امکا ـ تی تشکیل میدهند. بعبارت دیگر طول این کابل ها در فنلاند تا کنون از ۱۰۰۰۰۰ کیلومتر تجاوز کرده است.

در ترکیه کابل های آمکا از ۱۹۷۱ تاکنون مورد استفاده قرار داشته است.

در مصر سیستم آمکا ـ تی از ۱۹۷۶ مورد استفاده قرار گرفته و نصب تاسیسات و کابل های شش ولتاژ نخستین در این کشور تا پایان فوریه ۱۹۷۷ تکمیل گردیده است.

علاوه بر این در اکتبر ۱۹۷۶ قرار دادی با سازمان توسعه برق روستا های مصر امضاء شده که بر اساس ان قرار است در تامین نیروی ۳۵۰ روستای مصری از سیستم امکا ـ تی استفاده شود (اینکار قرار است در سال جاری ۱۹۷۷ پایان یابد).

OY NOKIA AB
FINNISH CABLE WORKS
P.O.B. 419 SF-00101 HELSINKI 10 FINLAND TEL. (90)-171 721
TELEGRAMS FINNCABLES TELEX 12-553 CABNO SF

کاغذ فنلاندی برای ایران و برای ۱۲۴ کشور دیگر!

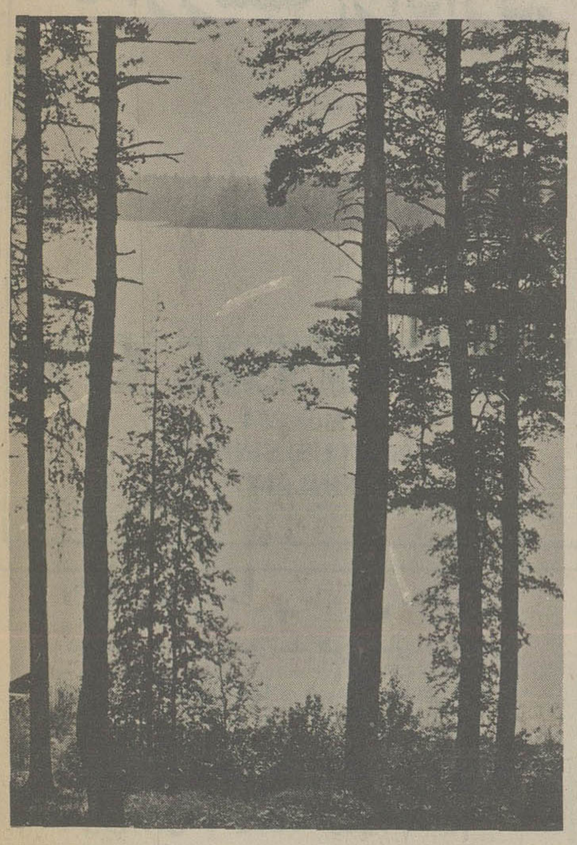

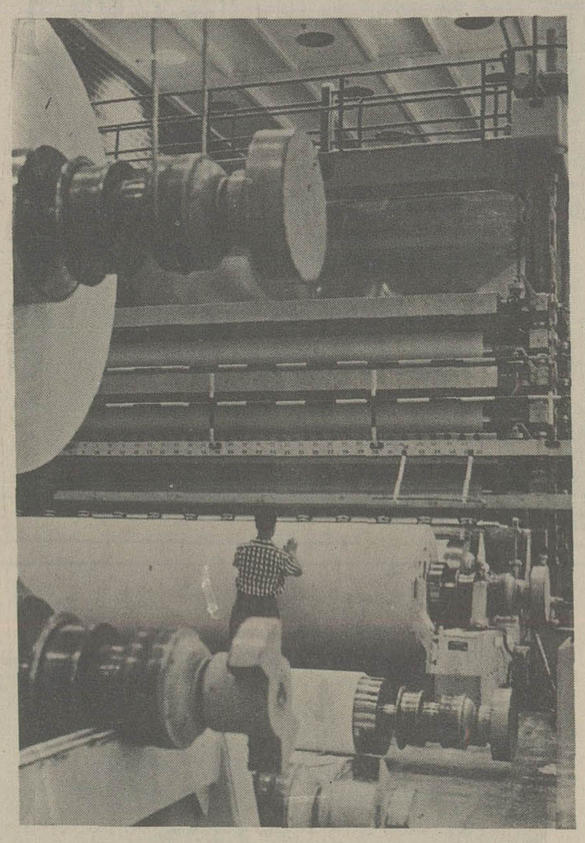

بین کشور های تولید کننده کاغذ در جهان فنلاند کشوری است که عموما بعنوان «سرزمین کاغذ» شهرت یافته است. ابعاد تولید و صدور کاغذ فنلاندی به حساب سرانه از ارقام مربوط به هر کشور دیگری بیشتر است و حتی در صورتیکه بخواهیم مطلقانه به ارقام صادرات کاغذ توجه داشته باشیم باز هم فنلاند کشوری است که تنها بعد از کانادا ـ بالاترین مقام را در سراسر جهان احراز می کند.

با:
* ـ ۲۶ کارخانه عضو
* ـ ۱۰۲ دستگاه ماشین کاغذ سازی
* ـ ۴،۵۰۰،۰۰۰ تن ظرفیت تولید سالانه
* ـ ۲،۵۰۰،۰۰۰ تن صادرات در ۱۹۷۶

مهارت سنتی، دسترسی به مواد خام درجه اول، استفاده از ماشین الات و تجهیزات مدرن و مبادله منظم تجارب و اطلاعات فنی بین مصرف کنندگان کاغذ فنلاندی و کارخانه های کاغذ سازی این کشور عواملی هستند که عالیترین درجات مرغوبیت و بالاترین استاندارد های تولیدی را برای کاغذ فنلاند تضمین کرده اند.

مهمترین روزنامه ها و مجلات، چاپخانه ها ـ کارخانه های تولید کننده کیسه های کاغذی و سایر موسسات سازنده محصولات کاغذی در ۱۲۵ کشور به مرغوبیت و خدمات «فین پاپ» پشتگرمی دارند.

اتحادیه کارخانه های کاغذ سازی فنلاند.

FINNPAP
P.O.Box 380, 00101 Helsinki 10, Finland. Telex: 12-429 paper sf

برای کسب اطلاعات بیشتر لطفا به سفارت فنلاند، بخش بازرگانی ـ پلاک ۱۰۱ ـ خیابان گاندی تهران ـ تلفن های ۶۸۴۹۸۵ ـ ۷ مراجعه فرمائید.

OY LOHJA AB.

فعالانه به صنعت ساختمان خدمت میکند.

سمکا ـ سیمان و سفال
ساسکا ـ سیپورکس
رودوس ـ بتون مخلوط شده آماده
بتونیلا ـ رالمان های بتونی تقویت شده و پیش فشرده
مینرالو ـ محصولات معدنی
یونی پلاست محصولات آگری لیک
فین لوکس ـ مصنوعات الکترونیکی برای تلویزیون و رادیو

THE LOHJA BOX UNIT SYSTEM

کلیات

سیستم فوق که به اختصار «الی بی یو» نامیده میشود دراصل با این هدف در کشور فنلاند ابداع شده که بتوان ظرفیت تولیدی را در کارهای ساختمانی تا حداکثر میزان ممکن افزایش داد و در همان حال نیازی را که در این رشته به نیروی انسانی وجود دارد تا حداقل ممکن کاهش بخشید. رسیدن به این هدف را انتقال مقادیر حداکثری از کارهای ضروری از محل برپا کردن ساختمان به محیط کارخانه و به شرایطی که حداکثر کنترل موثر درآن وجود دارد امکان پذیر خواهد کرد.

ساخت بنا

عناصر و رالمان های «الی بی یو» شامل واحدهای بسته های «مکعب» از بتون تقویت شده مجهز به لایه ها و ورق های ارتوتر و پیکان است که به دیوارهای تحمل کننده بار نیز مجهز میباشد. پروفیل بندی نیرومند دیوارها که منجر به حصول درجه بالایی از استحکام آمیخته با سبکی وزن میشود یکی از ویژگیهای مهم این سیستم بشمار میرود. مزیت دیگری که از این ساخت و سیستم نتیجه میشود عبارت از بهبودی است که در زمینه مهار کردن صدا (خاصیت آکوستیک) پدید میآید و بنوبهٔ خود تا حدود قابل ملاحظه‌ای باعث افزایش آسایش در محیط زندگی میگردد.

کاربردها

مزایای سیستم «ال بی یو» مخصوصاً در بلوکه های آپارتمانی ۱۰تا۱۲ طبقه بسیار چشمگیر است ولی از همین تکنیک بخوبی میتوان درمنازل مجزا یا نیمه مجزا از یکدیگر و بلوکه های اداری و دفتری و هتل ها و متل ها و میهمانسراها و غیره نیز بخوبی استفاده کرد.

ابعاد واحدهای مکعب یاد شده ـ به ۳تا۴ متر عرض و تا ۱۴ متر طول میرسد.

امتیازات

مهمترین امتیازی که میتوان از بکار بردن سیستم «ال بی یو» بدست آورد عبارت از این است که میتوان در حدود ۷۰درصد از کارهای ساختمانی را از محل بنا به کارخانه انتقال داد. در شرایط کارخانه که اعمال کنترل های بدون وقفه را امکان پذیر می کند تقریبا تمام کارهای ساختمانی را میتوان برنامه‌ریزی کرد: استفاده از این روش ضمنا اجازه میدهد که شرایط نامساعد جوی از قبیل سرمای فوق العاده هوا باعث نشود که «زمان» بعنوان یکی از گرانبهاترین عوامل درکارهای ساختمانی تلف نگردد. در واقع درآن حال که پی ریزی یک ساختمان جریان دارد میتوان درهمان زمان و با استفاده از همان فرصت اطاق ها و سایر اجزاء ساختمان را در محیط کارخانه ساخت و آنرا برای انتقال بعدی به محل بنا آماده کرد.

تولید قطعات ساختمان درکارخانه مضافا بدان معنی است که میتوان از اجزاء پیش ساخته و استاندارد ـ با حداقل ضریب های اتلاف در کار نیروی انسانی و در مصالح ساختمان استفاده و بعمل آورد.

بکار بردن سیستم ضمنا به حداقل نیروی انسانی ماهری که معمولا درکارهای ساختمانی به خدمت گرفته میشود نیاز خواهد داشت و بطورکلی تمام کارهای ساختمانی بسیار آسان تر و سریعتر از شرایطی که یک ساختمان را ازابتدا تا انتها درمحل آن بالا میآورند پیشرفت خواهد کرد.

سیستم بتون پیش ریخته

کلیات ـ سیستم بتون پیش ریخته که بوسیله «اوی لوهیا» آ ـ ب ابداع شده ـ ثمره‌ای است که ساز سالها تلاش برای ایجاد رارلمان های سیستماتیک و مطالعه و تحقیق درروشها و مراحل ساخت و نصب عوامل و مصالح مذکور بدست آمده است

رارلمان ها

درزیر به اختصار فهرست المان هایی را که هنگام استفاده از سیستم های بالا بکار خواهند آمد ذکر می کنیم؟

۱ـ قطعات بتونی «تی تی» برای سقف ها ـ کف ها و دیوارها، طرح «اسلب»ها به نحوی است که میتوان آنها را در فضاهایی تا ۲۶متر مورد استفاده قرار داد.

۲ـ اسل تی تی «مادل» برای تمام انواع بام ها قابل استفاده است و میتوان با بکار بردن این سیستم حتی از تیرهای آهن تو درتو نیز در پوشاندن سقف ها صرف نظر کرد.

۳ـ المان های قالبی از قبیل ستون ها و تیرها را میتوان درشرایط استفاده از سیستم مورد اشاره ما قابل بهره برداری نمود و دراین زمینه ایجاد فضاهایی تا ۴۰متر را امکان پذیر ساخت

۴ـ رارلمان های جبهه بنا (فاسادسازی) را نیز میتوان از طریق همین سیستم تامین کرد. شاخه های تولیدی برای اسلب های پیش فشرده تی تی

کاربردها

کاربردهای سیستم بتونیلا میتواند متنوع باشد و تقریبا بطور نامحدود توسعه یابد کاربردهای گوناگون سیستم بتونیلا شامل انواع بناهای زیر است:

* بناهای صنعتی
* بیمارستان ها
* مدارس
* انبارها
* ساختمان های دفتری م اداری
* تالار های ورزشی
* سوپر مارکتها

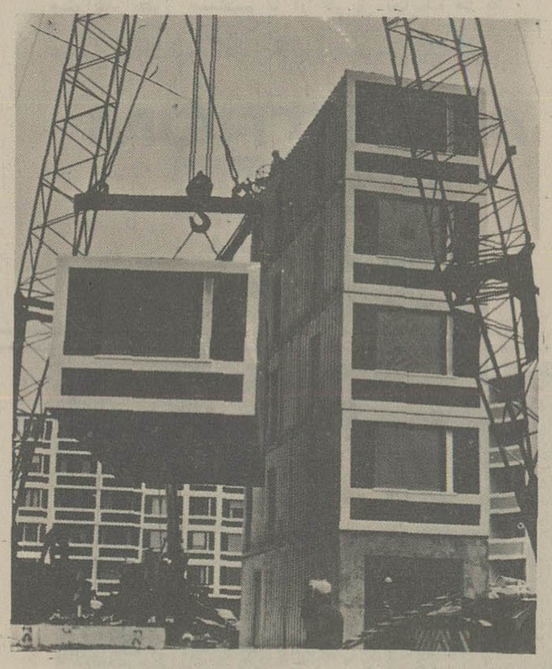

عملیات نصب در یک یا دو ردیف عمودی انجام میگیرد و در مدت یک ساعت میتوان دو یا سه واحد مکعب را نصب کرد. زمان مورد نیاز برای بالا آوردن یک ساختمان کامل که مرکب از ۲۵ واحد آپارتمان مسکونی باشد از دو یا سه روز تجاوز نخواهد کرد

قلمرو تحویل
محصولات و خدماتی که از طرف اوی لوهیا ارائه میشود شامل فقرات زیر است:
۱ـ تجهیزات و خدمات برای ساخت واحد های مکعب و آلمان های بتون پیش ریخته
* ـ لای اوت و طرح
* ـ ماشین آلات اختصاصی و کامل
* ـ نظارت بر نصب و تاسیسات
* ـ تشریح روش های عمل
* ـ شروع بهره برداری
* ـ آموزش

۲ـ تکنولوژی و تکنیک در:
* ـ طراحی و نقشه کشی
* ـ عملیات ساخت و تولید
* ـ حمل و نقل
* ـ نصب

برای بدست آوردن اطلاعات بیشتر لطفا مراجعه کنید به

OY LOHJA AB
EXPORT DIVISION
Bulevardi 2, 00120 Helsinki 12, Finland
Phone 90-642 206
Telex 12-2916 lkex sf

صفحات ویژه اطلاعات بمناسبت روز ملّی فنلاند

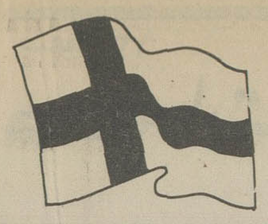

فنلاند کشوری که فقط ۶۰ سال دارد

فنلاند، امروز شصتمین سالروز استقلال خود را جشن می گیرد. بی تردید میتوان گفت که با سیری شدن هر مسالی از شروع دوران ازادی و استقلال ملی فنلاند تاکنون ثروت و رفاه مردمان این کشور افزایش یافته تا انجا که امروز فنلاند یکی از ۱۵ کشوری است که اسامی انها فهرست ثروتمندترین ممالک جهان را بوجود اورده است. تنها چند دهه پیش بود که فنلاند را بچشم کشوری عقب مانده و یخ زده در شمالی اروپا نگاه می کردند.

فنلاندی های نخستین طبق عقیده ای که امروز مورد قبول قرار دارد از «استونی» بحرکت در امدند و پس از عبور از خلیج فنلاند در سرزمین این کشور که شرایط اقلیمی ان خصمانه ترین صفات را دارد سکونت اختیار کردند. فنلاندیها مردمی هستند که برای خود ویژگی های منحصر بفرد دارند چون نه میتوان انان را در جرگه اسکاندیناویها طبقه بندی کرد (گرچه میان فنلاندیها و مردمان اسکاندنیوی پیوند های نزدیک و فراوان وجود دارد) و نه میتوان اهالی فنلاند را گروهی از نژادهای مردمان باصطلاح خاوری بحساب اورد. زبان فنلاندی با وجود شباهتی که با زبان مجارها دارد، از ریشه هند و اروپائی منشعب نشده است. خود فنلاندیها زبانی را که بان تکلم می کنند، از گروه زبانهای «فینو ـ اوگریک» معرفی میکنند و این زبانی است که مردمان نواحی شمال روسیه نیز بان تکلم مینمایند.

نخستین هزار ساله تاریخ نامکتوب سکنه فنلاند، در واقع تعیین کننده صفات اساسی انان بعنوان یک ملت بوده واین صفات تا روزگار حاضر نیز حفظ شده است. نظام خرده مالکی ـ پراکندگی روستاها ـ فراخی و پهناور بودن طبیعت بکروحشی ـ و ان ازادی طبیعی که افراد انسانی در محیط جنگل برای خود احساس می کنند و بان خو می گیرند، ویژگی هایی است که بقول یک نویسنده فنلاندی: روح خودیاری، علاقه به استقلال و پشتکار و سخت کوشی مردم فنلاند را شکل بخشیده است.

تا ۶ دسامبر ۱۹۱۷ که پارلمان فنلاند استقلال این کشور را اعلام کرده، مردم این سرزمین پهناور با جمعیت پراکنده ان دوره های پراشوبی را پشت سرگذاشتند. در طول صدها سال ساکنان فنلاند اسیر پنجه فاتحان و حاکمان سوئدی و یا روسی بودند. در سال ۱۳۲۳ میلادی ـ بیش از ۷۵۰ سال پیش ـ میان دو قدرت بزرگی که از سوئد و روسیه ان روزگار تشکیل می شدند، پیمانی بامضاء رسید که براساس ان اسارت فنلاند تا قرنها متمادی یعنی تقریبا تا ۱۸۰۹ ادامه یافت.

با اینکه سوئدی‌ها تا چندین قرن فرمانروایان بلامنازعلی فنلاند بودند اما مردم این کشور روحی انفرادی‌تر از ان داشتند که بکلی در فرهنگ کشور حاکم و صاحب سلطه جنب و مستحیل شوند. علیرغم مداومت تقریبا ۶۰۰ ساله‌ای که در سیادت سوئدیها بر فنلاند وجود داشت، فنلاندیان همچنان به زبان و فرهنگ ملی خودشان وفادار ماندند و بعد از زوال قدرت فرمانروایان سوئدی در دوران سلطه تزارهای روسی نیز درست به همان شیوه رفتار کردند. درست است که در جهان ملت های دیگری را نیز میتوان یافت که پیوست ملی خود را در زیر سلطه فرمانروایان بیگانه حفظ کرده اند، ولی باید در نظر داشت که فنلاند کشوری بود که جمعیت ان در هیچ دوره ای از تاریخ به ۵ میلیون نفر نیز نرسید. حتی امروز هم تعداد مردمی که ملت فنلاند مدرن و مستقل را تشکیل میدهند از ۴/۵ میلیون نفر تجاوز نمیکند. از برکت روح استقلال طلبی ملت فنلاند بود که مردم این کشور در اقلیمی چنان خصمانه (از نظر شرایط طبیعی) و با وجود روبرو شدن با جنگلهای ویران کننده توانستند بازهم هویت ملی خویش را از دست ندهند و در کنار ملت های مستقل دیگر و مانند انها زنده و پابرجا بمانند.

بطوریکه یکی از نویسندگان آشنا به تاریخ اظهار نظر کرده است فنلاند در طول قرنهایی که سنگینی بار حاکمیت سوئد را بردوش خود احساس می کرد، بیش از انکه کشوری تابع و مفتوح برای سوئد باشد، نوعی متحد برای ان کشور بشمار میرفت. کاری که فنلاندیها انجام دادند عبارت از این بود که از طرفی فرمانروایی سوئدی‌ها رابر دستگاه حکومت طی مدتی بیش از ۶۰۰ سال تحمل کردند. اما در حالیکه سوئدیها فقط امتیازات اشرافیت و سیادت را در شهرهای فنلاند به خود اختصاص داده بودند اکثریت بزرگ مردم فنلاند در جنل‌ها و روستاها موفق شدند مالکیت هائی کوچک و انفرادی خویش را براراضی و مزارعی که در انها زندگی می کردند حفظ کنند. بعبارت دیگر هرچند سوئد بعنوان یک قدرت بیگانه بر شهرهای فنلاند حکومت می کرد، ولی در تمام ان مدت طولانی عنصر فنلاندی موجودیت و هویت اصیل ملی خویش را در نواحی روستایی فنلاند از دست نداد.

با وجود این سوئد فرمانروایی سیاسی و نظامی خود را برفنلاند ادامه داد و در میان پادشاهان سوئد کسانی وجود داشتند که مردم فنلاند را ناگزیر کردند تا سنگینی یوغ اسارت در پنجه یک قدرت بیگانه را احساس کنند. در اواسط قرن هیجدهم سرانجام دوران سوئد بعنوان یک ابر قدرت بسر رسید. فنلاند پس از شکستی که سپاهیان سوئدی از روسیه خوردند، تقریبا برای مدت ۱۰ سال به اشتغال قوای روسیه تزاری در امد و باین ترتیب تاریخ یکبار دیگر در ۱۷۴۰ تکرار شد.

در ۱۸۰۷ تزاروقت روسیه بنام الکساندر اول با ناپلئون بناپارت فرانسوی پیمانی بست که براساس ان طرفین موافقت کردند که قلمروهای نفوذ را میان خود تقسیم کنند و نتیجه ای که از این رهگذر بدست امد عبارت از اشغال فنلاند بوسیله روسها در ۱۸۰۸ بود. از ان پس دیگر رابطه ای که سابقا میان فنلاند و سوئد وجود داشت از میان رفت و این وضع تقریبا تا ۱۹۱۷ که فنلاند استقلال خود را بدست اورد، ادامه یافت. در تمام ان دوره که بیش از یک قرن طول کشید فنلاند بیش از انکه به یک کشور شباهت داشته باشد، در حکم یکی از امیر نشین هائی روسیه تزاری بود. با وجود این تاثیری که سوئد مخصوصا بدلیل مجاورتش با فنلاند براین کشور گذاشت، بسیار قابل ملاحظه بود. بعنوان مثال حتی امروز هم در حدود ۷ در صد از مردم فنلاند زبان سوئدی را بعنوان زبان مادری خود تکلم میکنند. (گرچه فنلاندی زبان رسمی این کشور شناخته میشود). فنلاند مدرن و مستقل نیز روابط فرهنگی ـ اقتصادی و اجتماعی نزدیکی با کشور سوئد دارد.

فنلاندیها مردی هستند که قادرند ببخشند و فراموش کنند. با در نظر گرفتن این صفات بهیچوجه تعجبی ندارد که در فنلاند امروز هیچ نوع احساس دشمنی یا نفرت ریشه‌داری را که از طرف مردم این سرزمین علیه هر ملت یا کشور دیگر ـ مثلا در حق سوئدی ها و روسها که فاتحان و فرمانروایان گذشته فنلاند بوده‌اند نمیتوان مشاهده کرد.

فنلاند مانند اتریش که در بخش مرکزی اروپا تنها کشوری است که سیاست خارجی خود را بیطرفی واقعی معرفی کرده است، به حفظ بیطرفی در مناسباتش با تمام کشورهای دیگر اعم از شرقی یا غربی ایمان و دلبستگی عمیق دارد. بیهوده نیست که کنفرانس های مهمی از قبیل مذاکرات سالت (گفتگوهای مربوط به محدود کردن سلاحهای استراتژیکی) در هلسینکی ـ پایتخت فنلاند ـ برپا شده است.

پایتخت فنلاند، تنها شهری در جهان است که هنوز هم میتوان مجسمه دست نخورده یکی از تزارهای روسیه رادران پیدا کرد. جهانگردانی که به هلسینکی میایند، م/ولا مجسمه الکساندر اول تزار روسی را در نقطه‌ای که مشرف برمیدان کلیسای بزرگ شهر قرار گرفته است میبینند و دقایقی را صرف تمشای ان میکنند. وجود این مجسمه در پایتخت فنلاند نشانی از حق شناسی مردم صبور و باگذشت این کشور نسبت به امپراتور بیگانه‌ایست که هر چند مدتی بناحق بر فنلاند حکمروایی کرده، با اینحال در دوران خود موجود سلسله‌ای از اصلاحات مهم اجتماعی واداری و اقتصادی برای فنلاند بوجود است.

در سال ۱۹۱۷ هنگامیکه کشور روسیه دستخوش فتنه های عظیم داخلی بود و شعله های اتش انقلاب در قلمرو اصلی خودش زبانه میکشید فنلاند فرصت را غنیمت شمرد و چون اشکارا احساس میکرد که دیگر نیازی ندارد تا از واکنش روسیه هراسان باشد، استقلال خود را اعلام کرد.

در طول ۶۰ سالی که از انی تاریخ میگذرد، فنلاند علاوه بر ثمرات بیشماری که از استقلال و ازادی خود بدست اورده در زمینه روابط خارجی نیز برای برقرار کردن بهترین مناسبات دوستانه براساس بیطرفی خلل ناپذیری که همواره رعایت شده، تلاش پرثمری بخرج داده است.

امروز هنگامیکه، شصت سالگی استقلال فنلاند را جشن میگیریم میتوانیم یکی از بارزترین تجلیات سیاست خارجی و همکاریهای دوستانه فنلاند با کشورهای دیگر را که در مناسبات اقتصادی بسیار رضایت بخشی که بین فنلاند و ایران وجود دارد مشاهده کنیم. این روابط در گذشته نزدیک با تاکید وافرتری توسعه یافته است.

پیش بینی میشود که ارزش مبادلات بازرگانی دوکشور از رقم بی سابقه ۲۰۰ میلیون دلار نیز ـ با در نظر گرفتن موازنه ای که کم و بیش در صادرات هر کشور به کشور دیگر وجود دارد ـ تجاوز کند. امضای یک پروتکل جدید بازرگانی و همکاریهای اقتصادی میان ایران و فنلاند و کار موفقیت امیز کمیسیون مشترکی که دوکشور در سطح وزیران تشکیل دادند، نمونه های برجسته دیگری از توسعه پیروزمندانه روابطی است که ایران و فنلاند توانسته‌اند بعنوان دوکشور دوست با یکدیگر بوجود اورند.

فنلاند و ایران اکنون هر دو نگاههای پرامید خود را به افق های درخشان اینده‌ای دوخته‌اند که بیش از پیش شاهد بسط و اعتلای همکاری میان دوکشور خواهد بود.

در حال حاضر بیش از ۴۰ موسسه فنلاندی فعالانه درایران کار میکنند و در حالیکه این نوع مبادلات و همکاریها شانس روز افزونی برای پرثمرتر شدن و گسترش یافتن دارد، در فنلاند مخصوصا وقوفی روزافزون از اهمیت نقش ایران در عرصه جهانی و مقام والای ان در زمینه های سیاسی و اقتصادی احساس میشود.

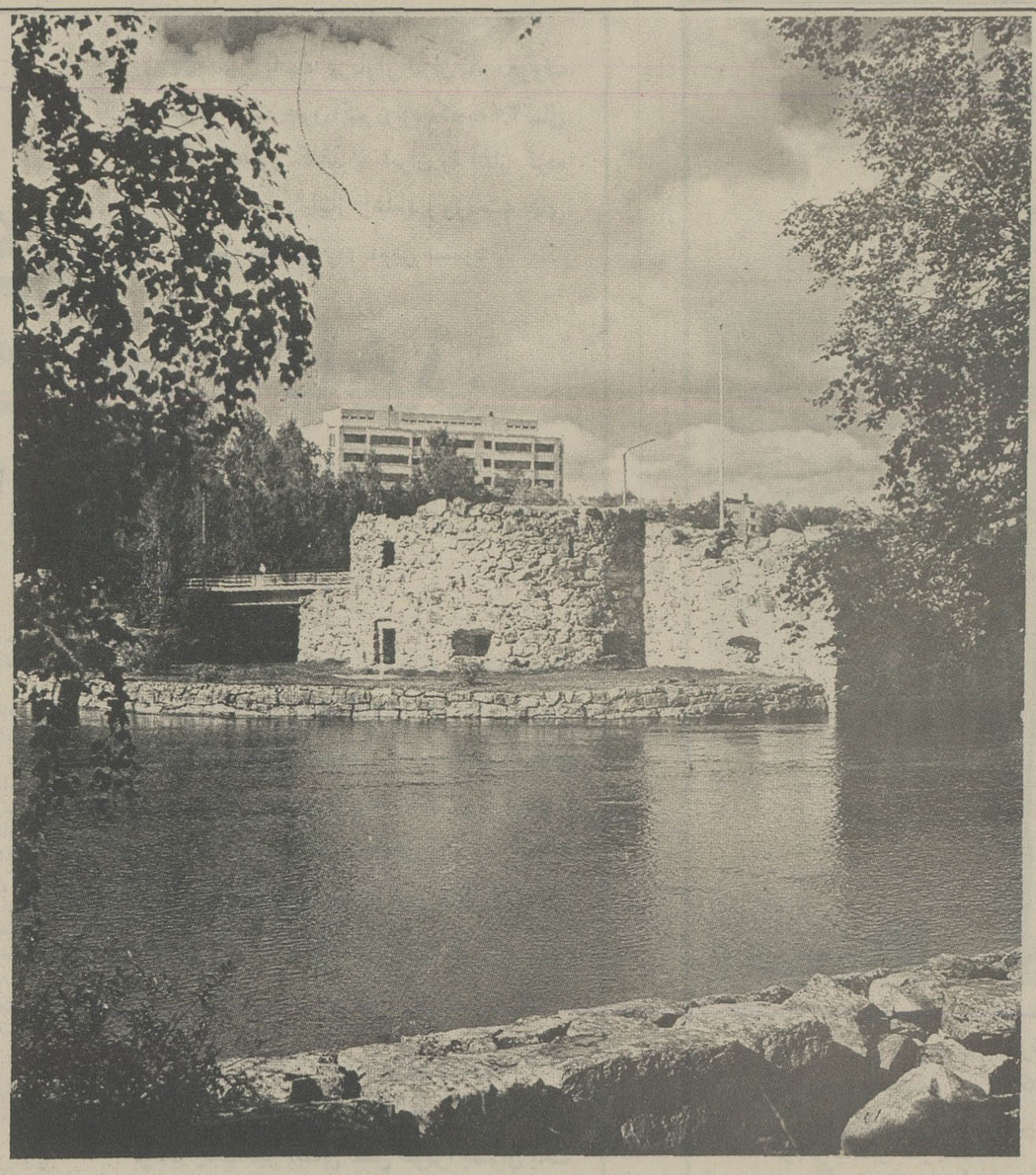

ویرانه های قصر کاجانی، یکی از یادگارهایی است که گذشته تاریخی فنلاند را در دوران فرمانروایی سوئد بر فنلاند بیاد میاورد. این قصر در اوایل قرن هفدهم ساخته شد ولی مانند بسیاری از قصور و بناهای دیگر از گزند جنگهای بی وقفه‌ای که در قرون سلطه سوئد بر فنلاند در این سرزمین جریان داشت مصون نماند و بعدا ویران گردید.

*** در طول ۶۰ سالی که از استقلال فنلاند می گذرد، این کشور علاوه بر ثمرات بیشماری که از آزادی و استقلال خود بدست آورده، در زمینه روابط خارجی نیز برای برقرار کردن بهترین مناسبات دوستانه بر اساس بیطرفی خلل ناپذیری که همواره رعایت شده، تلاش پرثمری بخرج داده است.**

امروز، عایق بندی بهترین کاری است که ارزشش را دارد.

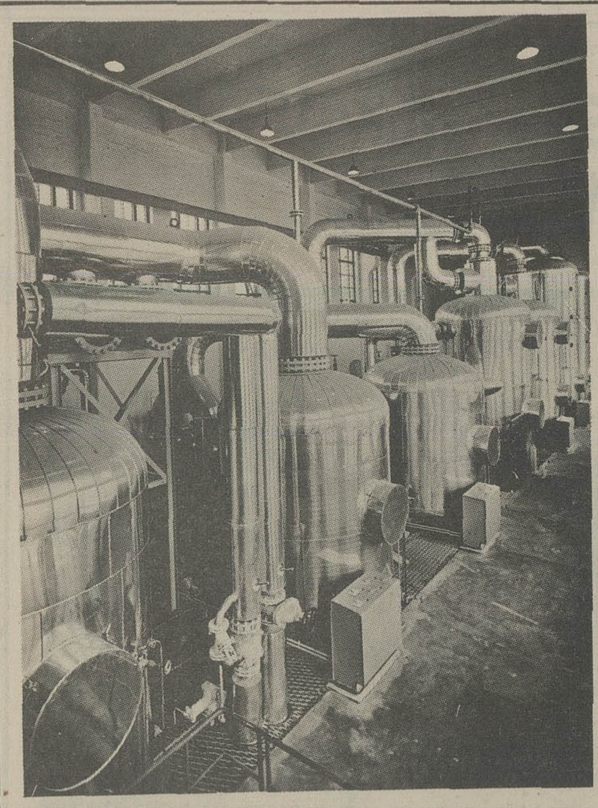

KUNTEK OY
Box 354
00101 HELSINKI 10
FINLAND

پلاستیک‌های تقویت‌شده با پشم شیشه یعنی بدعتی متعلق به امروز

پلاستیک تقویت شده با الیاف شیشه امکانات تحقق بخشیدن به رویای دیروز را در دسترس تکنیک های مدرن امروز قرار داده است. برای تولید کنندگان بسیاری از مصنوعات و برای ساختمان سازان ـ آلستروم به معنای برخورداری از طیف نامحدودی از کاربردهای گوناگون است زیرا محصولاتی که از پلاستیک های تقویت شده با الیاف شیشه بدست میاید حتی در سخت ترین شرایط نیز پایداری می کند: دایمی ـ سبک وزن و نیرومند واژه هایی هستند که میتوان از انها با اطمینان کامل در وصف صفات محصولات یاد شده استفاده کرد.

از کشور فنلاند پشم شیشه برای مقاصد تقویت کننده از طریق آلستروم گلاس فایبر به صنایع تحویل داده میشود. و محصولاتی که آلستروم ـ گلاس فایبر بدست میاورد ـ اعم از فراورده های «راوینگ» یا چابداستراندمات بدلیل سطح عالی مرغوبیت و قدرت رقابتی عظیمی که در سراسر خاور نزدیک دارند شهرتی بسزا تحصیل کرده اند.

ما بسیار مشتاقیم که با شما روابط تجارتی و حرفه‌ای برقرار کنیم و معلومات و تجارب تخصصی خود را در اختیارتان قرار دهیم. شما میتوانید بطور مستقیم یا از طریق نماینده ما به خدمات «آلستروم گلاس فایبر» دسترسی پیدا کنید.

AHLSTRÖM
GLASSFIBRE
SF - 48601 KARHULA
FINLAND
Tel: 358 (52) 64522
Telex: 53180 fibre sf

نماینده ما در ایران : عطاءالله مودت
سرای البرز ـ شماره ۳۵۸ ـ ساختمان گرجی
تهران ـ ایران

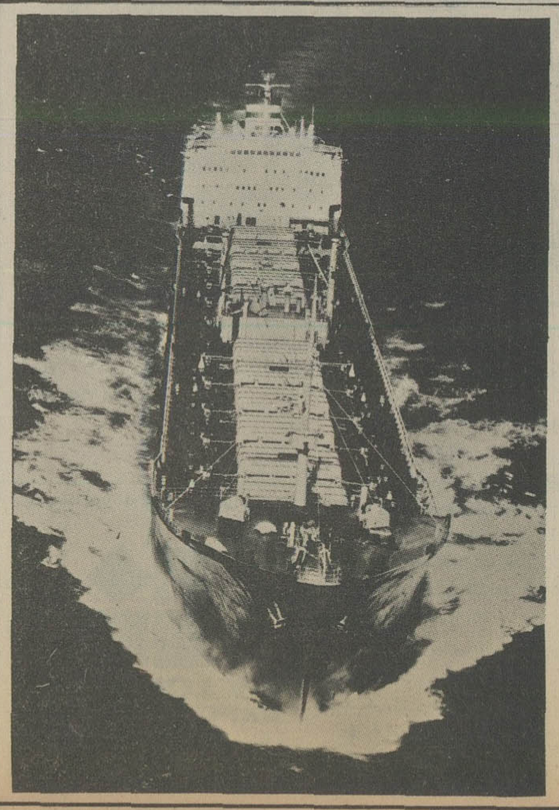

Oy HENRY NIELSEN Ab

دارای مالکیت کشتی
واسطه درخرید و فروش کشتی
عملیات چارتر
خرید و فروش
نمایندگی آژانسها
فورواردینگ
حمل و نقل با ترایلرها
حمل بار از راه هوا
بازرگانی کالایی

دفتر مرکزی:
Keskuskatu 7
00100 Helsinki 10
Phone 661371
Telex: 12417, 121377

لاگچالت های مجلل و خانه های مخصوص گذراندن تعطیلات درتمام طول سال. درابعادی مطابق با مقاصد شما و هماهنگ با طرح های استاندارد.
ما همچنین اقلام زیر را هم سریع و به نحوی قابل اطمینان تحویل میدهیم:

- خانه های پیش ساخته
- تخته والوار
- چیپ بورد
- شاترینگ بورد
- ستون های اشباع شده
- کپ بوردهای آشپزخانه
- دروپنجره
- واحدهای مسکونی سیار

با خوشحالی آماده ایم درصورتیکه تقاضا کنید اطلاعات بیشتری دراختیار شما بگذاریم.

ORIENT MARKETING LTD,
Mannerheimintie 110 A
00250 Helsinki 25
FINLAND.

Telex: 122785 FLX SF
Telephone 90-410255

صفحات ویژه بمناسبت روز ملّی فنلاند

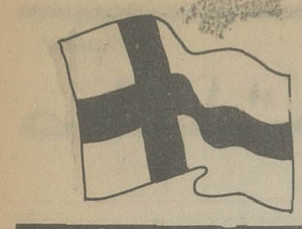

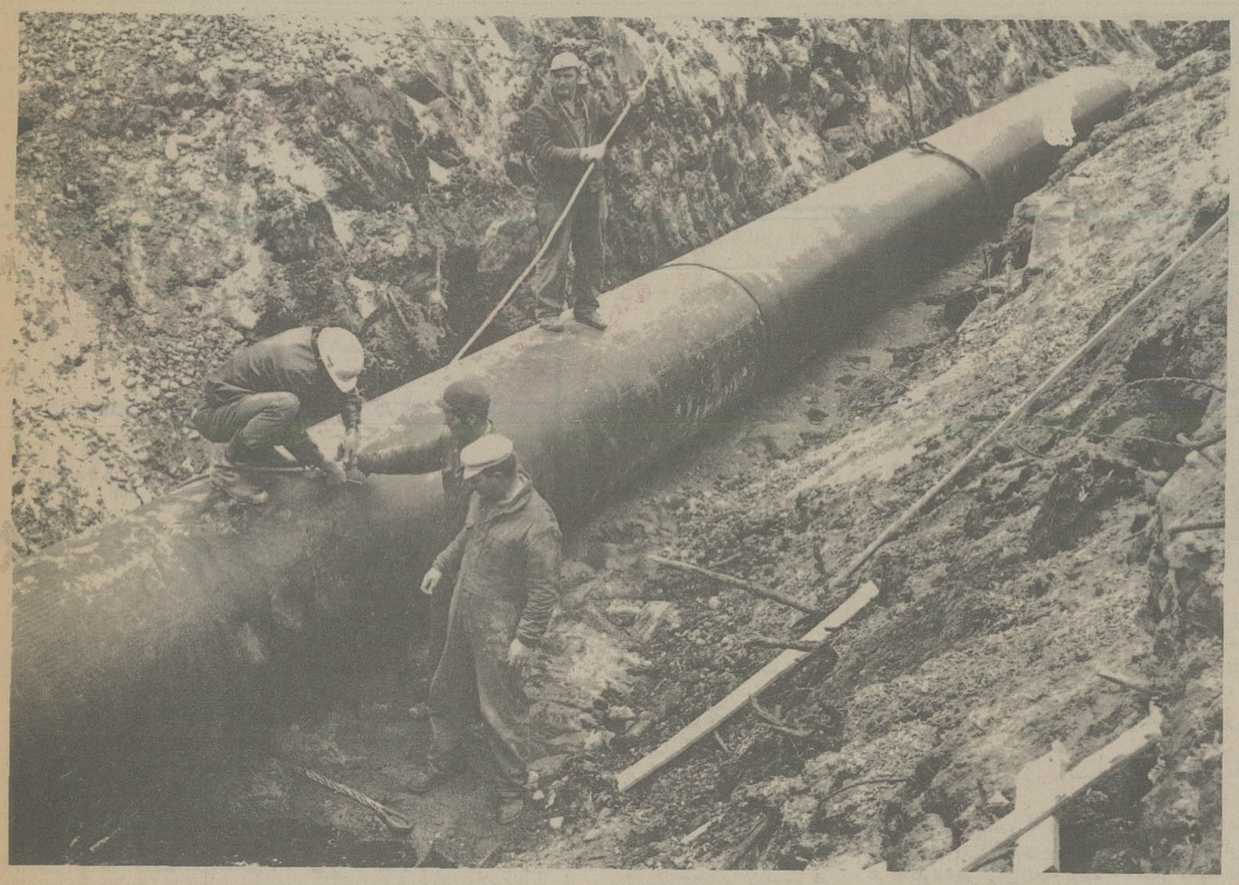

تخصص ما، تولید لوله پلی اتیلن در ابعاد بزرگ است

لوله قابل انعطاف و زنگ نزن پلی اتیلن و پلی پروپیلن درسراسر جهان برای حمل و نقل آب مشروب، فاضلاب، مایعات ناشی از زائدات صنعتی مورد استفاده قرار میگیرد.

ما فقط لوله گزاری نمی‌کنیم

رشته های کارما درعین حال شامل تولید ساکها و کیسه های پلی اتیلن و همچنین محصولات پلاستیکی برای کاربردهای صنعت ساختمان است.

OY WIIK & HÖGLUND AB

P.O. Box 21, 65101 VASA 10, Finland
Telephone: (961) 243 100
Telex: 74105

VALIO

پنیر فنلاندی والیو معرکه میکند

اتحادیه شرکتهای تعاونی تولید کنندگان لبنیات فنلاندی والیو

Address: Kalevankatu 61, 00180 Helsinki 18
Telex 12411 Valio sf
Tel. 646211

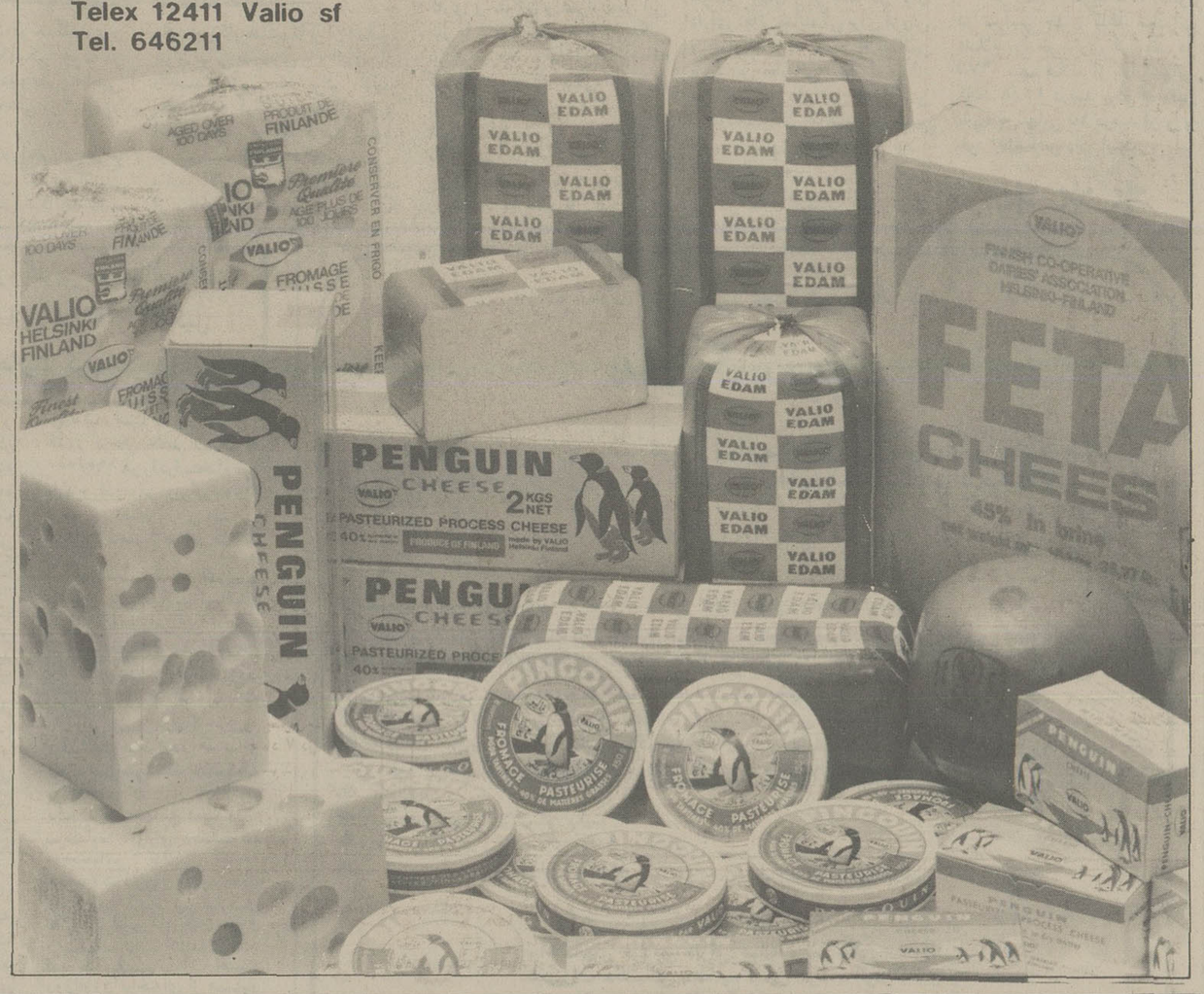

برودت کار ماست...
ومامیدانیم که چطورودرکجاآن راحفظ کنیم

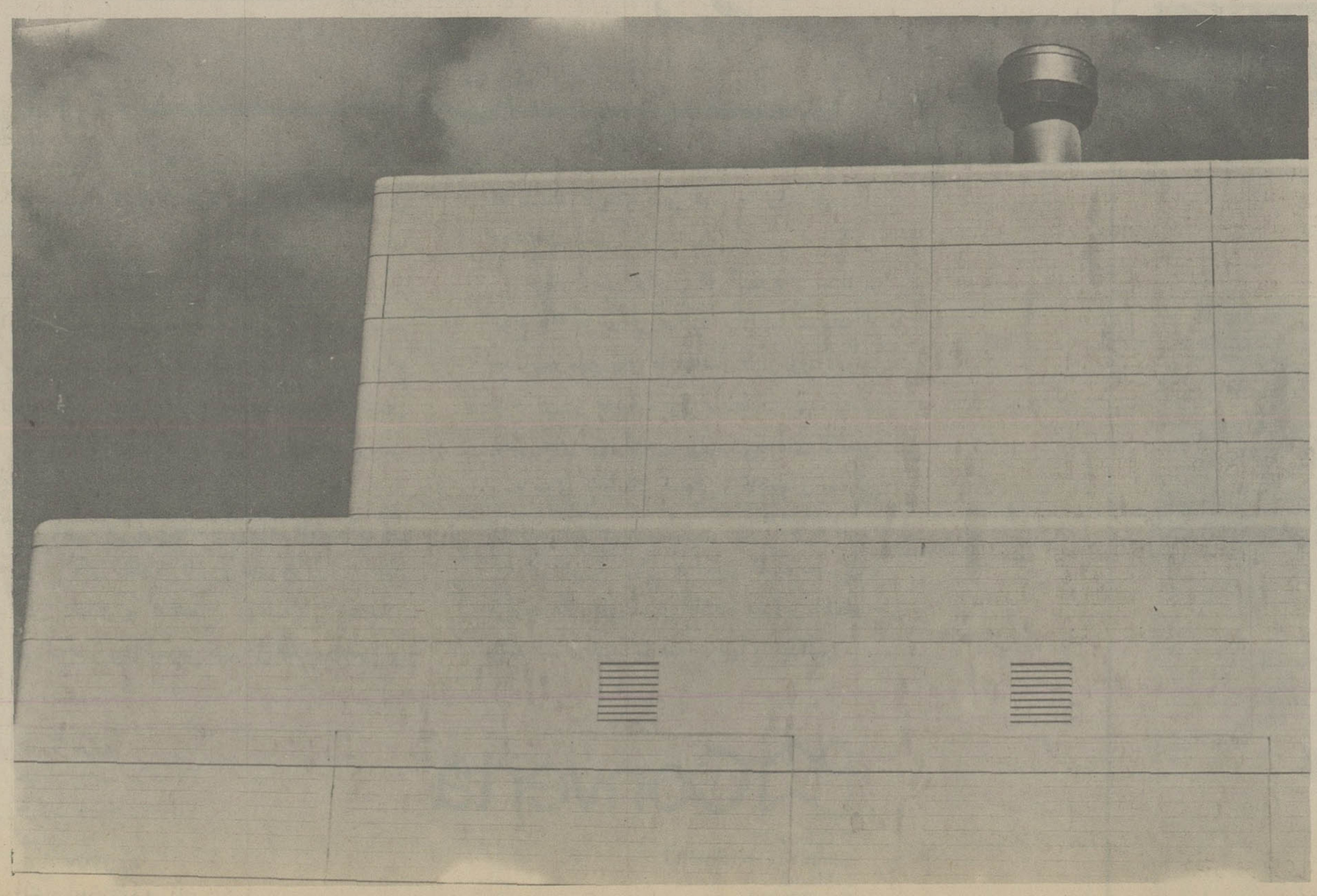

ما تنها عرضه کننده سرد خانه های پیش ساخته بر اساس ترتیبات «ترن کی» هستیم یعنی ـ تمام تعهدات و مسئولیتهای ایجاد یک سردخانه را از مرحلهِ طرح تا بهره برداری بر عهده میگیریم. سی سال فعالیت و سرو کار داشتن با برودت به ما تمام ظرائف و فوت و فن‌ها را آموخته است تا بدانیم که یک سردخانه را چگونه باید بوجود آورد.

ما به اعتقاد خودمان تاکید زیادی برای جنبه های معماری سرد خانه‌ها قایلیم ـ گر چه سردخانه طراحی «هونور» قبل از هر چیز با این هدف طراحی شده اند که مقصود نهایی ـ یعنی تامین فضای سرد و مطلوب وقابل استفاده را اجابت کنند. با اینحال رسیدن به چنین هدفی تنها قلمرو تخصص ما نیست. سیستم ساختمانی هونور در عین حال برای مشتریان و مقاصد دیگر نیز ـ در جایی که ظرفیت عالی عایق بندی مورد نیاز است ـ راه حل های اماده ای دارد.

اینکه ما نیز در برنامه ریزی و اجرای طرح های شبکه سرد خانه های ایران مشارکت داشته ایم برایمان مایه مباهات است و سردخانه ۵۰۰۰ تنی که در این کشور برای شرکت مولتی فرایست ساخته شده سمبلی است که حضور و مشارکت ما را یاد آوری می کند و تحویل سرد خانه هایی از این قبیل برای آن است که وزارت بازرگانی بتواندبیش از پیش از چنین تجهیزات و امکاناتی استفاده کند.

در ایران لطفا با نشانی زیر تماس بگیرید:
شرکت پرس آگرو ـ شماره ۱۸۰ خیابان تخت طاووس ـ تهران
تلفن (۸) ۸۳۵۳۳۷ ـ تلکس ۲۱۳۲۷۰ کاش ایر.

به عقیده ما یک سرد خانه یا یک بنای صنعتی بطور کلی نیازی ندارد که لزوما منظره ای ملال اور یا زننده داشته باشد.
کارخانه شیر خشک «ناستولا» فنلاند.

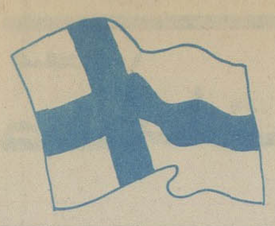

صفحات ویژه اطلاعات بمناسبت روز ملّی فنلاند

صنایع جنگلی فنلاند

جنگل بزرگترین منبع ثروت طبیعی برای فنلاند محسوب میشود و بیش از دو سوم تمام سطح فنلاند در پوشش جنگل ها قرار گرفته است

صنایع جنگلی را معمولا بعنوان «شاه قنر اقتصاد» فنلاند و صف کرده اند. از ۱۹۶۰ تا ۱۹۷۵ ظرف ۱۵ سال حجم تولیدات این صنایع در فنلاند بیش از دو برابر افزایش یافته است.

در حال حاضر بیش از یک پنجم از کل ارزش نا خالص محصولاتی که بوسیله تمام صنایع کشور فنلاند تولید میشود سهم تولیدات صنایع جنگلی است. یک ششم از ارزش افزوده در آمد ملی فنلاند متعلق به صنایع جنگلی است و این صنایع یک پنجم از تمام نیروی انسانی شاغل در کشور فنلاند را بخدمت گرفته اند.

این نکته که در پروتکل امضاء شده میان ایران و فنلاند در اکتبر سال جاری اهمیت خاصی به نقش صنایع جنگلی داده شده است امری است که پیچیده جنبه‌ای غیر عادی در آن وجود ندارد. کمیسیون مشترکی که ایران و فنلاند در سطح وزیران دو کشور تشکیل داده اند موافقت کرده است که همکاری دو کشور را در زمینه تولید وسایل و محصولات ساخته شده از چوب و مصالح ساختمانی چوبی و خانه های پیش ساخته چوبی و همچنین برای تحویل ماشین آلات فنلاندی بایران بمنظور توسعه صنعت کاغذ سازی در این کشور تشویق کند.

در تمام دنیا دومین شرکت بزرگ مهندسین مشاور که با صنایع جنگلی سرو کار دارد، دارای ملیت فنلاندی است، این شرکت که «یا اکو پویری اینتر نشنال اوی» نام دارد، در ایران موسسه ناشناخته‌ای نیست. چون از بیش از چهار سال پیش تاکنون حضور فعالانه خود را در این کشور آغاز کرده است. دکتر «ریستو اکلوند» که سابقا یکی از کارشناسان سازمان جهانی خواربار و کشاورزی وابسته به سازمان ملل بوده است، اکنون یکی از شرکای ارشد و رئیس گروه مهندسین مشاور مذکور است. وی مطالعاتی را که در باره جنگلهای ایران بر عهده گرفته بود، پایان داده و گزارش مفصل و جامعی بر اساس بررسی های خود تهیه کرده است که به ۴۰۰۰ صفحه میرسد.

دکتر «اکلوند» بر آن است که پروتکل جدید ایران و فنلاند اساس کاملا همه جانبه‌ای برای همکاریهای دو کشور خصوصا در صنایع جنگلی بوجود اورده است. این همکاریها شامل طرحهایی خواهد بود که در ایران برای ایجاد و توسعه کارخانه های تولید انواع کاغذ و محصولات گوناگون چوبی بمرحله اجرا در خواهد آمد.

موسسه‌ای که دکتر «اکلوند» در راس آن قرار دارد تاکنون دو ماموریت مهم در ایران بر عهده گرفته است. نخستین ماموریت مربوط بود به تدارک یک طرح بزرگ فعالانه خود را در این کشور آغاز کرده است. دکتر «ریستو اکلوند» که سابقا یکی از کارشناسان سازمان جهانی خواربار و کشاورزی وابسته به سازمان ملل بوده است، اکنون یکی از شرکای ارشد و رئیس گروه مهندسین مشاور مذکور است. وی مطالعاتی را که در باره جنگلهای ایران بر عهده گرفته بود، پایان داده و گزارش مفصل و جامعی بر اساس بررسی های خود تهیه کرده است که به ۴۰۰۰ صفحه میرسد.

دکتر «اکلوند» بر آن است که پروتکل جدید ایران و فنلاند کشور فنلاند را بخدمت گرفته اند.

این نکته که در پروتکل امضاء شده میان ایران و فنلاند در اکتبر سال جاری اهمیت خاصی به نقش صنایع جنگلی داده شده است امری است که پیچیده جنبه‌ای غیر عادی در آن وجود ندارد. کمیسیون مشترکی که ایران و فنلاند در سطح وزیران دو کشور تشکیل داده اند موافقت کرده است که همکاری دو کشور را در زمینه تولید وسایل و محصولات ساخته شده از چوب و مصالح ساختمانی چوبی و خانه های پیش ساخته چوبی و همچنین برای تحویل ماشین آلات فنلاندی بایران بمنظور توسعه صنعت کاغذ سازی در این کشور تشویق کند.

در تمام دنیا دومین شرکت بزرگ مهندسین مشاور که با صنایع جنگلی سرو کار دارد، دارای ملیت فنلاندی است، این شرکت که «یا اکو پویری اینتر نشنال اوی» نام دارد، در ایران موسسه ناشناخته‌ای نیست. چون از بیش از چهار سال پیش تاکنون حضور فعالانه خود را در این کشور آغاز کرده است. دکتر «ریستو اکلوند» که سابقا یکی از کارشناسان سازمان جهانی خواربار و کشاورزی وابسته به سازمان ملل بوده است، اکنون یکی از شرکای ارشد و رئیس گروه مهندسین مشاور مذکور است. وی مطالعاتی را که در باره جنگلهای ایران بر عهده گرفته بود، پایان داده و گزارش مفصل و جامعی بر اساس بررسی های خود تهیه کرده است که به ۴۰۰۰ صفحه میرسد.

دکتر «اکلوند» بر آن است که پروتکل جدید ایران و فنلاند

جنگل به تنهائی بزرگترین منبع ثروت طبیعی برای کشور فنلاند است و بیش از دو سوم از تمام سطح فنلاند در پوشش جنگل ها قرار گرفته است. عکس، قسمتی از اراضی جنگلی ایالت «کانیو» را نشان میدهد.

بوده که به مدیریت در جنگلداری و توسعه صنعت مکانیکی چوب در ایران التفات داشته و بطور خاصی ناظر بر منطقه ساحلی دریای خزر بوده است.

دکتر «اکلوند» راجع باین طرح اظهار داشته است که: «ما اکنون سرگرم بحث در باره امکانات ادامه دادن این کار هستیم تا بر آن اساس بتوان مبانی ضروری را برای ایجاد واحد هایی که برای تولید محصولات گوناگون جنگل مورد استفاده قرار خواهند گرفت بوجود آورد و ضمنا به جنبه های مهندسی، ماشین الات و مدیریت این قسمت از برنامه نیز چنانکه بایسته است توجه کرد. با در نظر گرفتن این نکات ما همچنین سرگرم گفتگوهایی هستیم تا برای همکاری فنی و ارائه اطلاعات و تجربه های مورد نیاز صنایع مذکور نیز برنامه‌ای فراهم کنیم.»

از دکتر «اکلوند» سئوال شد که آیا به اعتقاد وی ظرفیت جذب تکنولوژی پیشرفته صنایع جنگلی در ایران وجود دارد؟

وی جواب داد: پیشرفت سر بع ایران در راه توسعه صنعتی و اقتصادی بدون تردید هر مانعی را در سر راه جذب شدن موفقیت امیز پیشرفته‌ترین تکنولوژی ها در ایران از میان برداشته است.

سئوال شد که آیا در ایران بقدر کافی منابع جنگلی وجود دارد تا توسعه صنایع جنگلی را بر یک شالوده محکم امکان پذیر کند؟

دکتر «اکلوند» در پاسخ تأکید کرد که جواب این سئوال مثبت است. خصوصا در صورتیکه ایران در تمام احوال به اهمیت جنگل کاری و متوازن و همراه بودن این کار با فعالیت های صنایع جنگلی نیز توجه کند. دکتر اکلوند اضافه کرد که تنها مساله مهمی که در این زمینه باید مورد توجه قرار گیرد مسأله مدیریت است و ضمنا یادآوری کرد که گرایش اخیر در جهت مهاجرت بیشتر مردم از روستاها به شهرها در ایران بدون در نظر گرفتن نتایج و مفاهیمی که میتواند جنبه های اجتماعی داشته باشد ـ یکی از عواملی است که بدون شک افزایش حراست منابع ثروت جنگلی کشور را بدنبال خواهد آورد.

در فنلاند سازمانی بنام کانون مرکزی صنایع جنگلی وجود دارد که ۶۱ شرکت تا کنون به عضویت آن در آمده اند و فعالیت مجموع این شرکت ها در برگیرنده قلمروی است که تمام عملیات تولید چوب و الوار و سایر محصولات گوناگون صنایع جنگلی را در بر گرفته است. تنها معدودی از شرکت های کوچکتری که در تولید کاغذ و برخی دیگر از شاخه های تولید مشتقات چوب فعالیت می کنند، از فهرست اعضای کانونی که از آن نام برده شد، بیرون مانده اند. این کانون که نقش نوعی اتحادیه صنعتی را ایفاء می کند، علاوه بر فنلاند در دهها کشور دیگر نیز در سراسر جهان و از جمله در ایران دارای دفاتر نمایندگی برای فروش و بازاریابی است و به تنهائی بزرگترین سازمانی است که در آن فعالیت های صادراتی تولیدکنندگان کاغذ و سایر محصولات و صنایع جنگلی فنلاند تمرکز یافته است.

در سال گذشته، بعنوان مثال ارزش قطعات پیش ساخته خانه های چوبی که کشور فنلاند از طریق کانون مذکور به کشورهای دیگر صادر کرده بالغ بر ۲۰ میلیون بوده است. در بازار ایران کاغذ فنلاندی بزرگترین قلم صادرات این کشور به ایران است. بطوریکه بیش از ۵۰ درصد از جمع واردات ایران از فنلاند را کاغذ تشکیل میدهد.

«فین پاپ» (که در مقاله دیگری به تفصیل معرفی شده است) از عضویت ۲۷ کارخانه و ۱۸ شرکت بوجود آمده و ۹۰ درصد از تمام محصول کاغذی که فنلاند تولید می کند، متعلق به اعضای این مؤسسه است. شبکه عالمگیری که «فین پاپ» برای توزیع و رهبری کردن صادرات کاغذ فنلاندی بوجود اورده ۴۷ کشور را که ایران نیز یکی از آنها است در بر گرفته است.

در ۱۹۷۶ تقریبا ۱۲۵ کشور در سراسر جهان کاغذ صادراتی فنلاند را خریداری کرده اند. در ۱۹۷۵ سهم فنلاند از بازار جهانی کاغذ ۲۱/۸ درصد بوده که «فین پاپ» به تنهایی ۱۵ درصد آن را به خود اختصاص داده است.

***

صنایع فلزی فنلاند

تاکنون ۲۰ موسسه از بزرگترین موسساتی که صنایع فلزی و ماشین سازی فنلاند را تشکیل داده اند، درایران شروع بفعالیت کرده اند

آقای «اریک فورسمان» درآغاز مصاحبه‌ای که بوسیله نگارنده این سطور باوی انجام گرفت، باحرارت تمام اعلام کرد: ایران بعنوان یکی از هدفهایی که باید بانها بچشم مشتریان بالقوه برای صنایع فلزی فنلاند نگاه کرد، کشوری است که جای آن درقلب من قرار دارد.

آقای «فورسمان» که یکی از برجسته ترین شخصیت های صنایع فنلاند است و بیان و رفتاری چون یک فروشنده موفق دارد، کسی است که درحال حاضر فدراسیون صنایع فلزی و ماشین سازی فنلاند را درمقام مدیریت آن رهبری می کند. وی یکی از اعضای هیاتی بود که دراکتبر گذشته بریاست وزیر خارجه فنلاند بایران سفرکرد و ذهن وی مملواز افکار بکر و جسورانه‌ای است که امیدوار است بتواند از آنها برای گشودن بازاری غنی درایران استفاده کند.

صنایع فلزی درمقایسه باشاخه های دیگر صنعتی این کشور سابقه نسبتا کوتاهی درفعالیت های صادراتی فنلاند دارد. اما اکنون رفته رفته میرود تا به مهمترین بخش اقتصاد فنلاند که هنوز هم حاکمیت مطلق صنایع جنگلی دران احساس میشود تبدیل گردد. با اینکه صنایع فلزی فنلاند موجودیت خود را از گذشته‌ای نسبتا نزدیک آغاز کرده تاکنون یک چهارم از کل ارزش ناخالص محصولات-صنعتی فنلاند و یک سوم از ارزش افزوده تمام صنایع این کشور را به خود اختصاص داده است.

بطوریکه آقای «فورسمان» درمصاحبه خود اظهار میداشت بیش از یک سوم از تمام نیروی انسانی شاغل درصنایع فنلاند تاکنون دربخشی جذب شده اند که اختصاصا درقلمروصنایع فلزی قرار گرفته است. تاکنون درحدود ۲۰ موسسه از بزرگترین موسساتی که صنایع فلزی و ماشین سازی فنلاند را تشکیل داده اند درایران شروع بفعالیت کرده اند. باوجود این محصولاتی که این صنایع بایران صادر می کنند هنوز فقط برابر با ۷ درصد از کل صادرات فنلاند به ایران است. صنایع جنگلی، شیمیائی و الوار ازنظر اهمیت درمقام هایی قرار میگیرند که سهم صادرات صنایع فلزی و ماشین سازی فنلاند بایران تنها بعد از آن صنایع بحساب آورده میشود.

با اینحال آقای «فورسمان» پیشگوئی می کند که درسهم صادرات صنایع فلزی و ماشین سازی فنلاند از بازار ایران نیز رشد قابل توجهی بوجود خواهد آمد.

آقای «فورسمان» عقیده دارد که ایران میتواند به بازاری بزرگ و پرجاذبه برای حمل و نقل دریایی و کشتی سازی تبدیل شود. با وجود این چیزی که احتمالا آینده بسیار موفق تری درایران خواهد داشت فروش ماشین آلات صنعتی مربوط به صنایع جنگلی و کشاورزی خواهد بود. ماشین آلات ساختمانی و کاغذسازی و استخراج معادن و تجهیزات مورد نیاز برای ایجاد تاسیسات بنیادی تری از قبیل جاده ها و پل ها و راههای آهن و نظایر آن عناوین فرصت های دیگری را تشکیل می دهند که از نظر آقای «فورسمان» شانس بهره برداریهای پیروزمندانه از آنها نیز درایران از هرنظر قابل انتظار است.

تولید ماشین آلات و تجهیزاتی که درصنایع جنگلی مورد استفاده قرار می گیرند، یکی از مهمترین رشته های فعالیت صنایع فلزی و ماشین سازی درفنلاند بشمار میرود و بهمین دلیل کارخانه های صنایع فلزی و مهندسی درفنلاند روابط و همکاریهایی بسیار نزدیک باواحدهای صنایع چوب و جنگل دراین کشور برقرار کرده اند. ماشین آلاتی که دربهره برداری از معادن و همچنین درشاخه متالورژی مورد استفاده قرار می گیرند یکی دیگر از اقلام مهم صادرات فنلاند است.

درسالهای اخیر صدور مقادیر قابل توجهی از ماشین آلات مورد نیاز نیروگاههای برق را که دربخش صنایع سنگین فنلاند تولید میشوند به فرصت های صادراتی تازه‌ای که طی سالهای اخیر نصیب این کشور گردیده امکان پذیر ساخته است. این شاخه از صنایع ماشین سازی فنلاند جمعا تجهیزات مورد نیاز نیروگاههای اتمی را نیز تولید و صادر می کند. از این تجهیزات درداخل و خارج از فنلاند تاکنون استفاده شده است.

درمورد کشتی سازی آقای «فورسمان» یادآوری می کند که با وجود رکودی که طی سالهای اخیر گریبانگیر این رشته بوده است هنوز هم ساخت کشتی ها سومین رکن بزرگ صنایع ماشین سازی و فلزی فنلاند و صادرات صنعتی این کشور را تشکیل میدهد.

ارزش کشتی هایی که فنلاند درسال گذشته به مشتریان خارجی فروخته، بالغ برنیم میلیارد دلار و این رقم برابر با ۲۵ درصد ارزش کلی صادرات صنایع فلزی فنلاند بوده است. جدوجهدی که طی چند سال اخیر درکارگاههای کشتی سازی فنلاند برای هماهنگ تر کردن و ایجاد یکپارچگی بیشتر درفعالیت هایشان صورت گرفته تاکنون ثمرات خود را ببار آورده است. فنلاند امروز از برکت همین اقدامات قادر است کشتی های مخصوصی چون سفاین یخ شکن، کشتی های مسافربری، کشتی های لایروبی و تانکرهای ویژه و غیره را با موفقیتی بسیار بیشتر از سایر کشورهای تولید کننده کشتی صادر کند. درزمینه دیگری که به تولید و صدور ماشین آلات حمل و نقل زمینی از قبیل انواع کامیون ها و اتوبوسها و خودروهای مخصوص مربوط میشود نیز جنب و جوشی درصنایع ماشین سازی فنلاند وجود دارد که آینده امیدوارکننده‌ای را نوید میدهد.

درسال گذشته «درصدازکل صادرات صنایع فلزی فنلاند به ایران عبارت بوده از محصولات کارخانه های تولید کننده محصولات الکترونیک بوده و از آن میان تجهیزات مورد استفاده در ارتباطات رادیوئی ووسایل کنترل مورد استفاده دربیمارستانها و ادوات مورد نیاز صنایع تولید کننده، لوازم تفریحی اهمیت وافرتری داشته اند.

طبق آماری که از طرف کانون بازرگانی خارجی فنلاند ارائه شده است صنایع فلزی این کشور درحال حاضر نزدیک به ۱۹۰/۰۰۰ نفر را دراستخدام خود دارد و این رقم دربرگیرنده ۳۵ درصد از تمام نیروی انسانی شاغل درمجموع صنایع فنلاند است.

فدراسیون صنایع فلزی و ماشین سازی فنلاند که آقای «فورسمان» درراس آن قرار دارد از عضویت ۶۰۰ موسسه بوجود آمده و این موسسات هر دو بخش خصوصی و دولتی را دربر گرفته اند.

برای ایجاد هماهنگی بیشتر درفعالیت صادراتی صنایع فنلاند سازمانی بنام «متکس» بوجود آمده که دارای شخصیت یک شرکت سهامی است و از سرمایه گزاری مشترک موسسات تولید کننده محصولات فلزی و ماشین آلات بوجود آمده است. این سازمان تاکنون درکشورهای جهان سوم و درممالک تولید کننده نفت، (بادرنظرگرفتن اهمیت روزافزون شاخه‌ای از صنایع ماشین سازی فنلاند که تجهیزات حفاری چاههای نفتی و سکوهای شناور و نظایر انرا تولید میکند) و بالاخره درکشورهای اروپای شرقی فعالیت های پیروزمندانه‌ای درزمینه بازاریابی برای صادرکنندگان ماشین آلات و تجهیزات ساخت فنلاند تحصیل کرده است.

دوست حرفه‌ای شما در فنلاند:

مارکستیل

مارکستیل یک شرکت بازاریابی است که به سرچشمه فیاضی از مهارتهای مهندسی فنلاندی، طراحی نقشه برای ساختمانهای فولادی و عملیات پیمانی و فعالیتهای تولیدی پشتگرمی دارد. شرکت ما در زمینه کارهای وارداتی و صادراتی از تجاربی وسیعا گوناگون برخوردار است. کارشناسان بازاریابی و کارخانه‌های تولیدی مدرن و پرظرفیت مارکستیل ارتباطی مطمئن و قابل اتکاء را برای شما در فنلاند تأمین می کنند.

نمونه‌هایی از شعاع فعالیتها و مهارتهای مارکستیل:

- استخوان بندیهای مورد استفاده درکارخانه‌های صنعتی ونیروگاه‌ها همراه پلاتفورم‌های خدماتی ـ پلکان‌ها ـ نردبان‌ها و غیره.
- جراثقال‌های فکی سبک و سنگین و شمدهای نقاله از هر نوع.
- فیدرهای نوسانی، سیلوهای مجهز به تجهیزات تخلیه بار و لیفت‌های سیسور.
- ساختمانهای فولادی برای یل سازی در جاده‌ها و راه آهن.
- سالن‌های صنعتی با استخوان بندی فولادی بصورتهای پیش ساخته یا براساس ترتیبات «کلید چرخانی» ترن کی ـ یعنی بر عهده گرفتن کلیه مراحل ایجاد سالنهای مذکور تا مرحله بهره برداری.
- سردخانه‌ها
- گیر درها، ورقهای فولادی کوروگیت
- وچارچوب‌های در و پنجره برای سالنهای صنعتی.
- استخوان بندیهای فولادی برای آسمانخراش‌های مسکونی ـ هتل‌ها و بلوک‌های اداری.

مارکستیل علاوه بر فعالیت در زمینه ایجاد ساختمانهای فولادی دارای عملیات نمایندگی صادراتی تجهیزات مکانیکی ـ صنایع تبدیل چوب ـ الوار سازی و محصولات مورد استفاده در خانه‌های چوبی است. به شما توصیه می کنیم که با یک کارشناس دانمارکی برای یافتن راه حل‌های قابل اعتماد و مقرون به صرفه جهت غلبه کردن بر مسائلی که با آنها سروکار دارید مشورت کنید.

Oy Marksteel Ltd

Aleksanterinkatu 18, 15110 Lahti 11,
Phone: 358-18-28161
Telex: 16-287 marks sf.

شکلات های متنوع لوکس، و شکلاتهای لوله‌ای اشباع شده با مرغوبیت عالی

کارخانه شکلات سازی فنلاند ـ واردات توسط:
موسسه علی میر رفعتی شماره ۳۲۶ ـ خیابان خواجه نصیر طوسی تهران

Panda

کنورتا

درخدمت شما

کنورتا، که نام اتحادیه تبدیل کنندگان فنلاندی کاغذ و مقوا است و در ۱۹۴۴ تاسیس شده یک سازمان مشترک صادراتی مرکب از ۹ شرکت از عمده ترین موسسات تولید محصولات چوب است. از طریق کنورتا مشتریان مستقیما به انواع محصولاتی که بیش از ۳۰ کارخانه فنلاندی تبدیل کنندگان کاغذ و مقوا تولید می کنند دسترسی دارند.

کنورتا هر نوع محصولی را در طیف های بین پوشش های شکلات تا ورق های چوبی و دستمال های کاغذی و کاغذهای بیتومینه و کیسه ها و ظروف مقوایی تولید می کند. کل اقلام محصولاتی که بوسیله کارخانه های عضو ما تولید میشود از ۳۰۰۰ قلم تجاوز کرده است.

چهار بخش تولیدی که طیف های بسیار پر تنوع بالا را در بر میگیرد برای ما استفاده از خدمات و مهارتهای کارشناسان طراز اول را در هر شاخه‌ای از عملیات گروه ما تضمین کرده است. بخش های چهارگانه به تولید کیسه های کاغذی، بسته بندی کاغذهای صنعتی و کاغذهای مصرفی تشکیل شده اند.

از کنورتا درباره هر چیز که به نحوی با فرآورده های های تبدیل کاغذ و مقوا ارتباط داشته باشد سئوال کنید، ما همه جوابها را میدانیم!

کنورتا ایران
خیابان پارک پلاک ۲۲
خیابان بیست و هفتم
تهران.
تلفن: ۶۸۵۴۷۲
تلکس: ۲۱۳۳۶۸ ـ ایر
تلگرافی: نوکیوا

Converta
P.O.Box 35
SF-00131 Helsinki 13
Finland.
Tel: 661316
Telex: 12622 Conve SF

مردم ما، در سرما وگرما، در زمستان و تابستان به سیر وسیاحت اشتیاق زیادی پیدا کرده‌اند تا جایی که ازهر فرصت کوتاهی بهره میگیرند وبه یک سفر نزدیک یادور دست میزنند تاهم با گوشه وکنارهای مملکت با آثار تاریخی وآداب و سنن اجتماعی ما آشنا شده باشند وهم خستگی ناشی از کار یکنواخت وزندگی ماشینی شهری را در این سیروسیاحت برطرف کرده باشند .

این مسافرت‌ها غالبا عصرهای چهارشنبه یا سحرگاهان پنجشنبه شروع میشود. بهمین سبب امروز . یعنی‌سه‌شنبه، ما شما را به‌اصفهان، معروفترین ، زیباترین و پرآوازه‌ترین شهرهای مملکتمان میبریم تا اگر سری به آنجا زدید . زیاد فریبه وبیگانه نباشیدو با آشنایی‌های قبلی بسراغ آثارتاریخی ونقاط دیدنی آن بروید.

نه‌تنها این سه‌شنبه، بلکه سه‌شنبه‌های بعدهم ، ماشما را در همه سفرها یاری میکنیم و باشما به نقاط جالب‌شهر های کوچک وبزرگمان میبریم.

نگاهی زود گذر به تاریخ اصفهان

اصفهان در آغاز تولد«انزان» نام گرفت، بعدها این اسم به «گابیان» تبدیل شد و بعد از دوره هخامنشیان نام «گی»برآن نهاده شد.پس‌ازآن به«گابدجی» تبدیل شد سپس به سپاهان‌و اصفهان تغییر نام داد به‌این ترتیب اصفهان از۲ هزار سال قبل از میلاد تاکنون سابقه تاریخی دارد.

تاریخ حکایت میکند: زمانی که اصفهان «انزان» نامیده می‌شد با «سوبارنای» درناحیه شوش یک قلمرو حکومتی واحدی را تشکیل‌داده بودند. قبل از پادشاهی کورش کبیر، اصفهان مرکز استقرار هخامنشیان بود ونیز گفته میشود که سومین پادشاه پیشدادیان بنام «طهمورث - دیوبند» اصفهان را ساخت‌وی ابتدا دو آبادی در جلگه اصفهان بنا کرد که یکی را «ساریه» ودیگری را«مهرین»نام داده بود. بعدهااین‌دو آبادی بهم پیوست وشهری رابوجود آوردند که قرنها پابرجاماند شهری‌که‌حالا به‌اسم «اصفهان» خوانده میشود.

در زمان اشکانیان، اصفهان یک «ساتراپ» بشمار میرفت ومرکز فرماندهی تلقی می‌شد که آنرا «سپاهان» هم‌می‌گفتند. در تاریخ نقل شده است که علت برگزیدن نام سپاهان به این دلیل بود که مردمانی شجاع وبسیار دلیر داشت ، مردمانی که همه به حرفه سپاهیگری اشتغال داشتند و این شهر نیز محل اقامت دلیران وسپاهیان بود و در حقیقت «سپاهان» نامی است‌که در زمان فریدون براین شهر گذارده شد.

امروز، اصفهان، این شهر آبادوثروتمندوزیبا که در جهت رشد و توسعه اجتماعی واقتصادی در مدتی کوتاه‌گام های بلند برداشته است . در روز بیش از یک میلیون نفر جمعیت دارد و شب‌ها که گروههای کثیری از ساکنان حومه این شهر پس از کار روزانه در اصفهان به خانه‌های خود باز می‌گردند جمعیت‌ثابت شهر اصفهان به ۸۰۰ هزار نفر می‌رسد، گفتنی است که مجموع جمعیت استان‌اصفهان از مرز ۲ میلیون نفر فراتر رفته است.

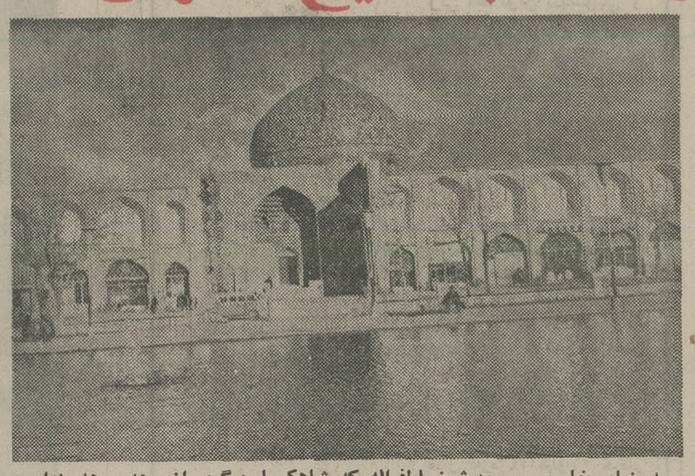

★ نمای خارجی مسجد شیخ لطف‌اله که شاهکار دیگری از هنر هنرمندان گذشته ایران را نمایش می دهد

اصفهان، نصف جهان

اصفهان، این شهر بزرگو کهنسال که قلب تاریخ زنده‌و گویای ایران در آن بگرمی می‌تپد تنها شهر جهان است که بلحاظ داشتن هویتی‌ناب و یگانه شهرت خاصی پیداکرده است . این تعریف ساده و بی‌رنگ ریشه غرور آفرینی دارد که در بستر زمان شکل گرفته، رشد کرده و دوام و بقا یافته است.

اصفهان در رهگذر قرون و اعصار،همه ویژگیهای‌تاریخی وسنتی و همه‌خصوصیات اجتماعی و اقتصادی یک شهر شرقی را باقدرت تمام حفظ کرده و علاوه بر آن بمنزله‌یک شهر پیشرفته امروزی به بسیاری‌ازشهرهای همسایه‌اش فخر میفروشد و سربه آسمان میساید، آسمان صاف وشفافی که ستاره‌های درخشانش ، دنیایی از زیبائی‌ها را نمایش میدهند.

این واقعیتی ملموس است همه جهانگردانی که به ایران می‌آیند مسافرت به‌اصفهان را دراولویت برنامه‌های‌خودشان قرار میدهند چرا که در آنجا باراز ورمز آثار باستانی و افتخار آفرین ما آشنامیشوند و استعدادهای هنری گذشتگان ما را بچشم می‌بینند، اینها کسانی هستند که بامطالعه عمیق، شیفته هنر و فرهنگ اصیل ایران شده‌اند .

۱۰۷ آثارتاریخی اصفهان

گذشته تاریخی و پرصولت اصفهان را ۱۰۷ بنا و اثر باستانی که از دوران‌اشکانیان ودوران‌های بعد از آن دراین شهر به یادگار مانده، ارائه میکند، بهمین دلیل است که عظمت وبزرگی اصفهان را،در یکی دو روز نمیتوان دید و شناخت بلکه باید روزها و هفته‌ها در آنجا بود تا به ژرفنای تاریخ گذشته یک‌ملت آشنا شد. عمارت عالی‌قاپو ، مسجد شیخ‌لطف‌الله، مسجد شاه، کاخ چهل ستون، میدان شاه، نقش جهان، پل‌اللوردی خان، مسجدعلی، مسجدجامع، مقبره سلطان سنجر ، مقبره ملکشاه، نقارمخانه، بازارشاهی (قیصریه) ، تالار اشرف ، مقبره خواجه‌نظام‌الملک ،مقبره بابا قاسم، منار خواجه علم، مدرسه امامی دارو دشت (دردشت) ـ مدرسه مادرشاه ـ سردربقعه ، شیخ‌امیر مسعود، پل‌خواجو،مقبره بابارکن‌الدین، دروازه‌درب کوشک سردر مسجد قطبیه، امامزاده جعفر، مسجد ظلمات، مسجد حکیم ، مدرسه ملاعبدالله ، مسجد قلی‌آقا، عمارت هشت بهشت، مناره چهل دختران ، مناره ساربان،امامزاده‌احمد ،خانقاه، مقبره شیخ‌ابو القاسم، مسجد جهان ،امامزاده شاه زید ، مدرسه کاسه‌گران، دومناره اشترجان، دومناره معروف منارجنبان، آرامگاه امیرعبداله، بازارچندین کیلومتری‌اصفهان، چاپخانه خسرو آقا، حمام شیخ‌بهائی، انگورستان ملک و وو. از آثار شناخته شده و غرور آمیز مارا نمایش میدهند که گوشه‌هائی‌از تاریخ‌اصفهان را تصویر وترسیم کرده‌اند و بانقش‌ها ورنگها و کاشی‌کاری های دل‌انگیز شکوه و عظمت هنر ایرانی رازنده نگاهمیدارد. بیجهت نیست که از قدیم‌الایام گفته‌اند«اصفهان.نصف‌جهان»؟!

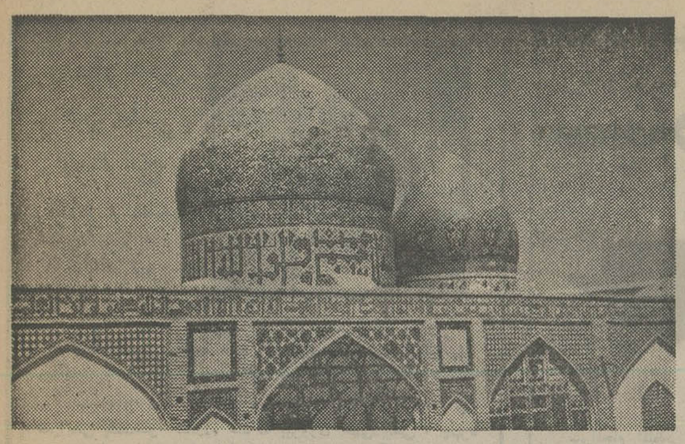

★ اینها گنبدهای‌کوچک و بزرگ امامزاده درب‌امام است که در ورودی شرقی آن به سر در شاه سلطان حسین معروف است در کتیبه‌های این بنا ، آیاتی از کلام‌اله مجید با خطی بسیار خوش و زیبا نقش بسته است

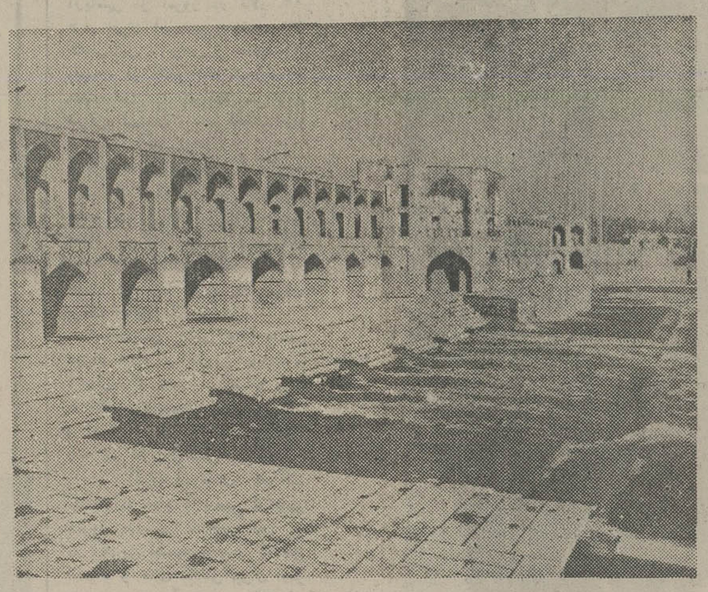

★ این تصویری از پل خواجو است ، پلی که ماکت طلایی آن روی میز رئیس دانشگاه اکسفورد انگلیس میدرخشد

اگر به اصفهان میروید خوراک بریان را فراموش نکنید

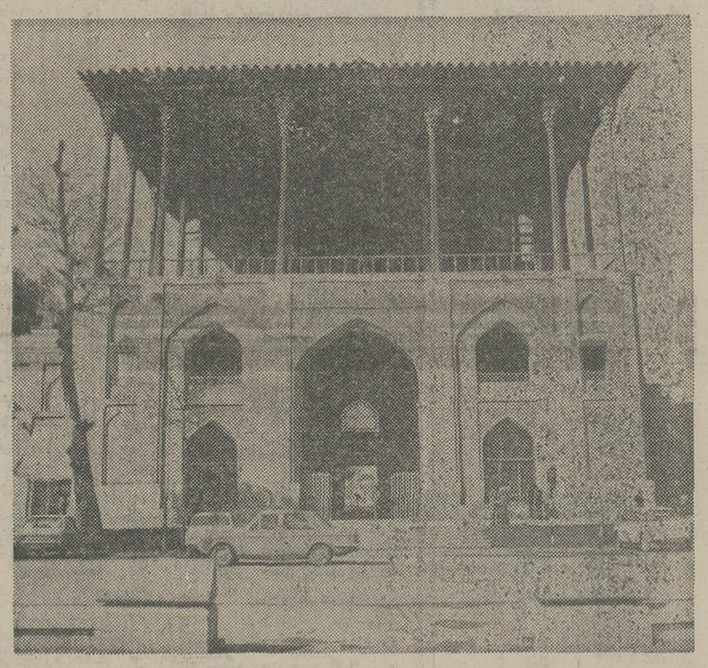

★ کاخ عالی‌قاپو که پس از گذشت قرن‌ها هنوز هم به زیبایی روز تولدش،پای برجاست تا چشم هزاران مشتاق هنر دوست را خیره سازد .

اگر برای‌گذراندن‌تعطیلات خود اصفهان‌را برگزیده‌اید می‌توانید از طریق هوا و زمین با استفاده از اتومبیل شخصی ، اتوبوس و ترن یا هواپیما خودتان را به این شهر برسانید ، اما در مجموع همه وسایل نقلیه عمومی که به این شهر حرکت می‌کنند نمیتوانند نیازهای توریستی ما را پاسخی مناسب بدهند ، در هر هفته هواپیمائی ملی ایران در اصفهان ۵۷ پرواز انجام میدهد که ۴۶ پرواز آن مربوط به تهران و بقیه پروازها به خطوط هوائی اصفهان ـ مشهد ، اصفهان ـ اهواز و اصفهان ـ شیراز تعلق دارد .

با توجه به اینکه شهر تاریخی اصفهان هر روز گامی تازه در راه صنعتی شدن برمی‌دارد و قابلیت جدیدی در این زمینه پیدا میکند ولی هنوز نارسایی های زیادی در خطوط هوایی آن دیده میشود ، بطوریکه گاهی باید برای رزرو بلیط از دمروز قبل بسراغ آژانس‌های مسافرتی رفت. اگرچه نرخ بلیط درجه یک قطار تقریبا با نرخ هواپیما برابر است ولی مسافران اصفهان‌رغبت کمتری به این وسیله نشان می‌دهند .

مشکل تهیه جا نیز،مساله دیگری است که غالبا مسافران اصفهان را با ناراحتی روبرو میسازد . اصفهان ۲۵ هتل دارد که در کنار آن متجاوز ازصد میهمانخانه هم برای پذیرش توریستها آماده شده‌اند که فقط ۸ تای آنها هتل درجه یک هستند و بقیه هنوز نتوانسته‌اند خدمات دلخواه توریستها را بطور کامل عرضه کنند .

هتل های درجه یک اصفهان عبارتند از:عالی‌قاپو ـ اصفهان ، کورش ، ایران‌تور ، داریوش ، شهیاد و جلفا

نرخ اتاق دو تخته در هتل‌های درجه یک ۱۸۰ تومان (بدون صبحانه باضافه ۱۵ درصد سرویس) است، البته هتل های عالی‌قاپو و کورش و میهمانسرای شاه عباس‌بیشتر از این‌ها دریافت میکنند .

در چندرستوران‌اصفهان غذا های هندی ، مکزیکی و کره‌ای به مشتاقان این غذاها عرضه می‌شود و دیگر رستوران‌های‌این شهر انواع غذاهای ایرانی و خارجی را به میهمانان خودشان ارائه می کنند ، مسافرینی که به اصفهان می‌روند دو نوع غذا را نباید فراموش کنند یکی «بریان» غذای مخصوص و منحصر به فرد اصفهان و دیگری «گوشت آب» غذای سنتی مردم اصفهان که فقط در خیابان استانداری اصفهان عرضه میشود.البته این غذای سنتی را فقط از ساعت ۱۲ تا ۱۳ میتوانید نوشجان کنید چون بعداز آن تمام میشود و نمیتوانید پیدا کنید .

آگهی

دعوت مجمع عمومی عادی سالیانه صاحبان سهام

از کلیه صاحبان سهام پارسیلون (شرکت سهامی عام) دعوت میشودتادر جلسه مجمع عمومی عادی سالیانه‌صاحبان سهام که در ساعت ۴بعدازظهر روز شنبه ۲۶ آذرماه ۲۵۳۶در محل اصلی شرکت واقع در خیابان فرح شمالی، پالیزی‌غربی، خیابان عدل، شماره ۶ تشکیل میشود حضور بهمرسانند:

دستور جلسه

۱ـ استماع گزارش هیئت مدیره وبازرس.
۲ـ تصویب ترازنامه دوره عملکرد.
۳ـ انتخاب مدیر جدید.
۴ـ انتخاب بازرس اصلی وعلی‌البدل و موسسه‌حسابرسی.
۵ـ تعیین روزنامه کثیرالانتشار برای درج آگهی‌های شرکت.

طبق ماده ۱۵ اساسنامه شرکت وکالتنامه و اسناد نمایندگی مجاز وياقانونی (ولی، وصی، قیم، نماینده، وکیل) میبایستی لااقل سه روز قبل از تشکیل جلسه بمحل اصلی شرکت تسلیم گردد.

طبق ماده ۱۴ اساسنامه صاحبان سهام و یانماینده‌آنها باید لااقل یکروز قبل از تشکیل جلسه با ارائه سند معتبر مالکیت سهام واحراز هویت به محل اصلی شرکت مراجعه نمایند وورقه ورود به جلسه‌رادریافت دارند. فقط‌سهامداران حق ورود به مجمع را دارند که ورقه ورودی را دریافت کرده باشند.

پارسیلون (شرکت سهامی عام)

آگهی مناقصه شماره ۵۸ر۳۶

شرکت مخابرات ایران مقدار ۳ر۵ تن مانشون (یك‌تن ۳ر۶ میلیمتری، یك تن ۴میلیمتری و۱ر۵ تن۲ر۶۴ میلیمتری) رامطابق مشخصات فنی پیوست طرح قرارداد وشرایط‌معامله تحویل سی.اند.اف‌خرمشهر یا بندر شاهپور یا جلفای ایران و یا انبار شرکت مخابرات ایران در تهران از طریق مناقصه‌خریداری مینماید .

داوطلبان شرکت در مناقصه می توانند همه روزه بجز ایام تعطیل در ساعت اداری به دبیرخانه اداره کل خرید واقع در خیابان کوروش کبیر محوطه بیسیم پهلوی مراجعه نموده‌و با ارائه رسید مبلغ یکهزار ریال (بحساب شماره ۹۰۰۱۸ شرکت مخابرات ایران نزد بانك ملی ایران شعبه فرح) اسناد مناقصه را که عبارت از شرایط معامله‌وطرح‌قرارداد و مشخصات فنی میباشد دریافت وبا توجه کامل بمندرجات آنها را امضاء نموده و به ضمیمه پیشنهاد خود در سه پاکت الف‌وب‌وج بوصف‌مشروحه در شرایط معامله تا آخر وقت‌اداری روز دوشنبه ۱۰ر۱۱ر۳۶ بدبیرخانه اداره‌کل خرید شرکت مخابرات‌ایران بنشانی فوق‌الذکر تسلیم و رسید دریافت دارند .

علاقمندان مقیم خارج از کشور می توانند حواله یا چك بانکی بمبلغ فوق‌الذکر ارسال دارند تا اسناد مناقصه به آدرس آنها فرستاده‌شود.

پیشنهاد های رسیده تا موعدمقرر در ساعت ۱۰ صبح روز سه شنبه ۱۱ر۱۱ر۳۶ در اطاق ۵۰۲ ساختمان مرکزی شرکت بنشانی بالا باز و خوانده خواهد شد .

حضور پیشنهاد دهندگان یا نماینده‌مجازآنهادر کمیسیون‌معاملات آزاد (با ارائه معرفی نامه)وشرکت مخابرات ایران در رد یك‌یا کلیه پیشنهاد های رسیده مختار است . م‌الف ۲۱۱۸۳

شرکت مخابرات ایران

شرکت سهامی شیلات جنوب ایران

انواع ماهی های مرغوب و خوش طعم خلیج فارس ودریای عمان را که بلافاصله پس از صید در دریا منجمد و با شرایط کامل بهداشتی به‌سردخانه‌های مراکز مصرف حمل و نگهداری و هر موقع از انجماد خارج شود مانند ماهی تازه است به ملت ایران عرضه مینماید .

قیمت انواع ماهی هاهر کیلو از ۱۲۰ ریال تا ۶۵ ریال در فروشگاه های اختصاصی شرکت ـ سوپرمارکتها ـ نمایندگی های فروش و فروشگاه های سیار در اختیار مصرف کنندگان است .

به‌توزیع کنندگانی که بیش از یك تن خریدار باشند و در سردخانه ها تحویل بگیرند ۱۵٪ تخفیف داده میشود .

شرکت شیلات جنوب نسبت‌بماهی‌های‌غیرمجاز و قاچاق که با شرایط نامناسب ببازار مصرف عرضه میشود مسئولیتی ندارد .

م‌الف ۲۱۱۹۵

آگهی مناقصه

مرکز اورژانس تهران وابسته به‌وزارت‌بهداری و بهزیستی خرید آمبولانس ، لوازم پزشکی‌داخل آمبولانس و لوازم یدکی آمبولانس مورد نیازخود را از طریق مناقصه اعلام میدارد .

داوطلبان میتوانند همه روزه تاآخر وقت‌اداری (۴بعدازظهر) روز ۱۷ر۱۰ر۲۵۳۶ جهت دریافت شرائط‌مناقصه‌ومشخصات‌استانداردشده‌آمبولانس ولوازم داخل آن به مرکز اورژانس تهران واقع در خیابان شاه ، شماره ۱ر۱۳۰ (جنب سینما نیاگارا)طبقه سوم، دبیرخانه مراجعه نمایند.

م‌الف ۲۱۱۷۷

مرکز اورژانس تهران

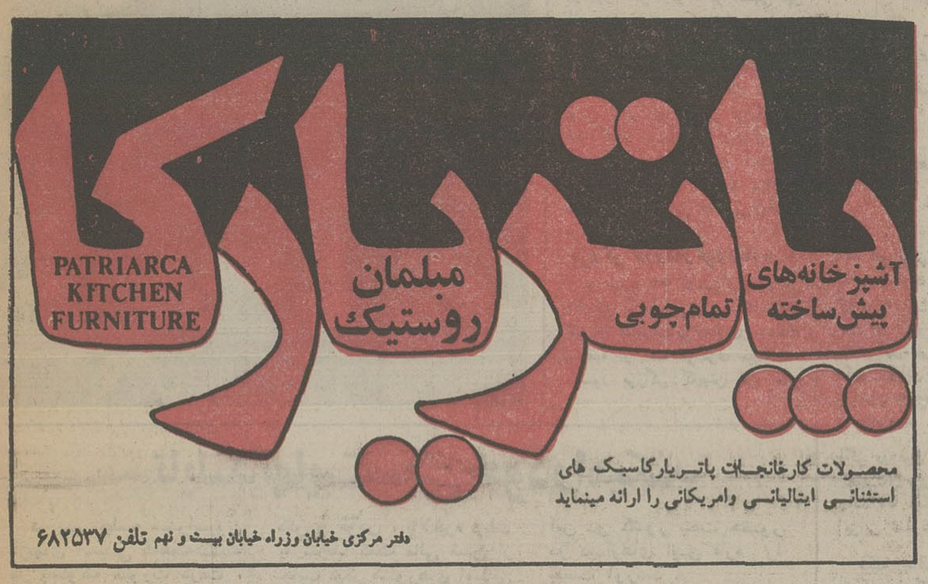

آگهی تغییر تاریخ مناقصه

وزارت راه و ترابری باطلاع میرساند که‌تاریخ رسیدگی به اسناد مناقصه خرید ماشین‌آلات راهداری ازمحل اعتبار وام بانك جهانی که‌قرار بود تا ساعت ۳بعدازظهرروز ۱۰ دسامبر ۱۹۷۷ جمع آوری و در ساعت ۱۱ صبح روز ۱۱دسامبر ۱۹۷۷ باز و رسیدگی گردد تغییر نموده واسناد مناقصه تا ساعت ۳ بعداز ظهر روز ۳ ژانویه ۱۹۷۸ جمع‌آوری و در ساعت ۱۰ صبح روز ۴ ژانویه ۱۹۷۸ باز و مورد رسیدگی قرار خواهد گرفت . م‌الف ۲۱۱۸۴

وزارت راه وترابری

آگهی انتخاب نماینده‌آزمایشگاههای تشخیص طبی درهیات مدیره نظام پزشکی مرکز

پیرو آگهی قبلی، باستحضار میرساندکه درروز جمعه‌شانزدهم دیماه ۲۵۳۶ از ساعت ۸ صبح تا ساعت یك بعداز ظهر بمنظور انتخاب یك تن نماینده آزمایشگاه های تشخیص طبی درچهارمین دوره هیات مدیره نظام پزشکی مرکزدرمحل‌دبیرخانه نظام‌پزشکی واقع درخیابان حافظ ـ خیابان شیرین اخذ رای بعمل‌خواهد آمد

برطبق ماده ۲۱ قانون اصلاح قانون نظام پزشکی و آئین نامه اجرائی آن‌مراتب‌زیررا اعلام‌میدارد

۱ـ از دارندگان درجه دکترا مصرح در ماده ۶قانون امور پزشکی و داروئی مصوب سال۱۳۳۴ شمسی که در آزمایشگاههای تشخیص طبی‌بکار آزمایشگاهی اشتغال داشته‌ودارای‌پروانه‌صلاحیت بوده‌ودرمحدوده تهران‌ساکن می باشنددرخواست میشود یکبرگ گواهی اشتغال از آزمایشگاه‌مربوط دریافت و قبل از روز شانزدهم دیماه به دبیرخانه نظام پزشکی‌مراجعه وکارت شرکت درانتخابات را دریافت فرمایند .

۲ـ واجدین شرائط مقیم شهرستانها باید گواهی اشتغال بکار آزمایشگاهی از مراکزمربوط دریافت نموده همراه با ورقه رای خود در پاکت لاك و مهر شده سفارشی‌تاآخر وقت اداری روز اول دیماه ۲۵۳۶ به اداره پست محل اقامت‌خود تسلیم نمایند .ودرصورتیکه مایل باشند شخصا رای خودرا به‌صندوق انتخابات بریزند می‌توانند مانند واجدین شرائط مقیم تهران قبل‌ازشانزدهم دیماه با مدارك لازم به‌دبیرخانه نظام پزشکی مراجعه و کارت شرکت در انتخابات را دریافت دارند .

۳ـ آراء ماخوذه بلافاصله پس‌از خاتمه‌اخذرای قرائت و حائز اکثریت آراء تعیین خواهدشد.

۴ـ واجدین شرائط بند ۱ که‌در موسسات ارتش شاهنشاهی و ژاندارمری وشهربانی کشور با درجات نظامی یا همردیف خدمت می نمایندنمی توانند در انتخابات‌شرکت نمایند ولی شرکت غیر نظامیان قراردادی‌یابازنشستگان مانعی‌نخواهد داشت .

۵ـ انتخاب شونده باید لااقل دارای ۱۰ سال سابقه کار آزمایشگاهی تشخیص طبی‌باشد .

رئیس هیات نظارت انتخاب نماینده آزمایشگاههای تشخیص طبی در چهارمین‌دوره هیات‌مدیره نظام پزشکی مرکز ـ دکتر کاوه

همه چیز درباره کشتی‌گیران شرکت کننده در جام بین‌المللی آریامهر

سپاه «۷۷ نفری» ایران در آوردگاه جام یازدهم

منصور برزگر مطمئن ترین کشتی‌گیر ایرانی برای تکرار پیروزی ٤ ساله خود در جام آریامهر است ، او که در محاصره رقبای روسی، بلغاری، آلمانی و امریکائی راهی دشوارتر از گذشته دارد در شرائطی است که روزهای اوجش را بیاد میاورد. تصویر از پیروزی سال پیش او حکایت میکند که «رشید قره باجاق» از ترکیه و «فردهمپل» از آلمان شرقی دردوطرف او دیده میشوند ، برزگر در صورت تکرار پیروزی تنها کشتی گیری است که ۵ دوره پیاپی به مقام قهرمانی در جام آریامهر رسیده است .

سرانجام انتظار به پایان رسید و مبارزات یازدهمین دوره جام آریامهر از امروز در تالار ۱۲ هزار نفری آریامهر با حضور ۷۷ کشتی‌گیر ایرانی و حدود ۶۰ میهمان از کشورهای شوروی ، بلغارستان ، امریکا ، آلمان شرقی، لهستان ، مصر، افغانستان، پاکستان آغاز میشود.

برخلاف دوره پیش که گروه میهمانان نسبت به میزبانان افزون بودند ، این ۱۰ ایران با بیشترین تعداد شرکت کننده برای فتح مجدد جام یدان جوان و باتجربه خودرا در کنار هم برای رسیدن بهدف بسیج کرده است .

اردو نشینان کشتی جام آریامهر دیروز فارغ از تمرین بودند و آنهائی که هنوز از اضافه وزن در عذاب بودند بطناب زدن و دویدن و احیانا سری به سونا زدن خود را به شرائط وزن کشی رساندند.

گروه قهرمانان شرکت کننده در جام آریامهر تا ظهر دیروز بدرستی مشخص نبود و در آخرین تصمیم مربیان که حق انتخاب و حذف کشتی‌گیران اردو نشین بعهده آنان بود ۷۷ تن گلچین شدند، که البته نفر آخری پس از مبارزه بین دو کشتی گیر سقزی و جعفری انتخاب شد.

در روز آخر اردو ، دو کشتی‌گیر غایب روزهای پیش خود را به مسئولین اردو معرفی کردند ، این دو تن جهانداراعبدالباقر کشتی‌گیر ۶۸ کیلو و کرامت زرنگ ملی ـ پوش شیرازی کشتی فرنگی در ۴۸ کیلو بودند که درست در آخرین فرصت به اردو آمدند . درحالی که قبل ازآنها برادران محبی و زرافشانی به تهران آمده بودند.

برزگر درراه رکورد تازه

در جمع ۷۷ کشتی‌گیر ایرانی ۳۱ تن از حصرین را کشتی ـ گیران شهرستانی تشکیل میدهند و بقیه از خطه مرکزی میباشند. منصور برزگر کاپیتن تیم ملی که در بهترین شرائط ممکن می باشد، برای دسترسی بیک رکورد مبارزات این دوره راآغاز میکند. برزگر اگر در پایان مبارزات به مقام قهرمانی برسد، تنها کشتی‌گیر ایرانی است که ۵ بارپیاپی دراین مسابقه‌ها بمقام قهرمانی رسیده است .

اگر در فوق سنگین تعداد شرکت کنندگان ایرانی فقط ۲ تن می باشد ۵۷ کیلو با ۱۲ شرکت کننده ایرانی شلوغترین وزن میباشد.

نکته جالب توجه در باره تیم های ایرانی، گروه جوانان است که این بار اکثریت را تشکیل می دهند ، جوانانی که برخی حتی دریک مسابقه داخلی نیز عنوانی نداشته اند و فقط به دلیل توجه بلوز سرمربی کشتی ایران راه به جام آریامهر یافته اند.

اگر کشتی‌گیری چون مسعود بدری با قائید بلور به جمع کشتی گیران جام آریامهر علاوه شد ، ابراهیم ظفرنوائی قهرمان نشنوایان جهان براثر پافشاری بلورازجرگه کشتی گیران ایرانی کنار رفت، علت حذف او ناشنوائیش ذکر شده ، درحالی که در سالهای پیش ضمن همین کمبود او را در تیم‌های ایرانی میدیدیم.

آخرین کلام دراین مورد را باید اختصاص به مربیان داد که در طول اردوی سه هفته‌ای برای آماده سازی بچه‌ها ازهمه تجربیات خود مدد گرفتند ، تا آنها رابرای شرکت در مسابقه‌ها آماده نمایند. بهر شکل ۰ چنین خصوصیاتی کشتی‌گیران شرکت کننده ایران دراین دوره ازاین قرارند.

شرکت کنندگان ایران

۴۸ کیلو: ۶ نفر: محمدبزم‌آور، ابراهیم خلیلی،خورشیدی«تهران» حسن راستگو « خراسان » ، کرامت زرنگ «فارس » ، قربان سادات زاده «مازندران » .

۵۲ کیلو : ۱۰ نفر : داریوش واعظی ، حبیب فتاحی ،ماشاءالله کاشف ، محمد سرهنگی ، نوروز امینی ، رشید فرهادی ، حسین احمدی «تهران» ، سیروس آصفی «آذربایجان » محمد حسین‌دباغی «مازندران ».

۵۷ کیلو :۱۲ نفر : رسول حسینی ، یحیی مردانی ، اکبر مشهدی ، محمدعلی یعقوب زاده «مازندران » ، حسن زارع ،محمد منصوری ، سلیمان کوهستانی ، محمد مشهدی اسماعیل ، محمد سفیدرودی ، غلامرضا عسگری ، علیرضا حسینی «تهران »،چنگیز عامل « خراسان ».

۶۲ کیلو : ۱۰ نفر : محمد رضائی ، حمید کرمانشاهی ، حسن حمیدی ، خسروی ، احمد رضائی ، محرم فهیمی ، محمد انصاری «تهران »، علی عبدلی « قزوین » ، پرویز الوندی «آذربایجان »، کاوس جعفرزاده «مازندران ».

۶۸ کیلو: ۸ نفر : محمدخرمی ، جهانشاه کریمی ، قدرت پور ـ کریمی ،یدالله اعتصامی ،جهاندار عبدالباقر « تهران» محمود قشنگ «خراسان »، علی دهقان و خسرو زمانی «آذربایجان ».

۷۴ کیلو :۱۰ نفر : منصور برزگر، روح‌الله گودرزی ، محمد طباطبائی ، جمشید رضمنش ، مسعود بدری«تهران »محمدحسین محبی «کرمانشاه»خدابخش عفت‌دار «خراسان »جبر میدیون«زنجان»، محمدرضا طاهری «همدان »

۸۲ کیلو :۱۱ نفر: محمدحسن محبی ، بیژن زرافشانی، علی جواهری « کرمانشاه »، ایرج گنجی، شاپور نوری‌زاده«مازندران» منصور خوشدل ، حسین‌مهر ـ افروزیان «خراسان » حمیدعلی‌ـ دوستی ، علیرضا زیبا، خسرو نظافت دوست «تهران ».

۹۰ کیلو ۵ نفر : هاشم کلاهی برنده سقزی و جعفری «تهران »، ابوالقاسم نقی‌زاده «کرمانشاه» ، عبدالرضا محمود جانلو ، محمد کاظم شاهرخی «مازندران » .

۱۰۰ کیلو :۳ نفر :علیرضا سلیمانی ، داود ایوب و علی‌توبچی «تهران».

۱۰۰ + کیلو :۲ نفر : رضا سوخته سرائی «تهران» و علی پرویزی «آذربایجان ».

«کوتاه» درباره جام آریامهر

● جامی که امروز دوره یازدهم آن گشایش می‌یابد ،در زمستان سال ۲۵۳۶ شاهنشاهی با استدعای فدراسیون کشتی و تصویب شاهنشاه آریامهر در پهنه کشور ما متولد شد.

● طول دهسال برپائی جام ، قهرمانان ایرانی همیشه با پیروزی به پایان راه‌رسیدند که در این راه ۵۰ مدال طلا ـ ۱۸ نقره و ۲۴ مدال برنز ارمغان آنها از گذشته بوده‌است .

● ولادیمیر گلوتکین کشتی گیر بلندآوازه روسی و قهرمان سال های ۱۹۷۰ و ۱۹۷۴ جهان شرکت کننده است که ۶ بار پیاپی مدال طلای این مسابقه ها را فتح کرده است .

● درجمع قهرمانان ایرانی عبدانه موحد و منصوربرزگر نیز با چهار پیروزی متوالی درخشان ترین چهره های ایرانی بوده‌اند ، در حالی که ابراهیم جوادی و ابوطالب طالبی با ۳ مدال طلا و یک نقره دررده بعدی جای دارند .

● ابوالفضل انوری مردی که ایران را در گروه سنگین وزن ها به دو مدال برنز جهانی در سال ۱۹۶۹ مادل ـ پلادو ۱۹۶۶ تولیدو رسانید با ۶ مدال برنز پیاپی از این جهت ردودر دار تصاحب مدال برنز است.

● وینفرید دیتریش که در بازی های المپیک ۱۹۶۰ در رشته کشتی آزاد به مقام قهرمانی جهان رسید ، کهنسال ترین حسی خیر خارجی است که در دوره چهارم مشترکا با فیلابی مدال طلا برد .

این تنه موردی بود که دو قهرمان در صحنه جام آریامهر در همه چیز به نسوی‌رسیدند حتی در تقسیم مدال طلا.

● ایران در ادوار گذشته در پهنه‌ستاره ها و مهره‌های بزرگ خود در صدر قرار گرفته و در طول ده دوره گذشته جام صاحب پدیده هاو ستاره هائی شده که از این قرارند منوچهر مشهدی‌آقا در دوره اول ـ قدیر یعقوبی در دوره دوم ،ابوطالب طالبی دردوره‌سوم،محمدرهنگدوست در دوره چهارم ، لوان ـ تدیاشویلی دردوره پنجم،کاظم غلامی در دوره ششم ،محمد خرمی دردوره‌هفتم، الکساندر ایوانف در دوره هشتم و محمد رضائی در دوره دهم از آن جمله بودند ،

● امریکائیها که سال پیش کم تعداد ترین تیم حاضر درجام بودند ، امسال با ۱۳ کشتی‌گیر در جمع میهمانان بالاترین تعداد را در اختیار دارند .

● در این دوره از مسابقه ها با اینکه ۳ تن از دارندگان مدال طلای المپیک حاضرند ولی فقط لوان تدیاشویلی و جان پترسون برندگان مدال‌های ۹۰ و ۸۲ کیلو به صحنه می روند و بنظر میرسد ، حسن میسایف چهره طلائی دیگر غایب باشد .

● در جمع میهمانان جام چند تن از برندگان مدال های طلا ـ نقره و برنز جام جهانی اخیر حاضر هستند .آناتولی پروکوتجوک قهرمان ۹۰ کیلو ویکتور الکسیف هردو از شوروی صاحب مدال نقره ۵۷ کیلو ، اووه‌نوی پرت برنده مدال نقره ۹۰ کیلو ازآلمان شرقی، ولادیسلاو استیک‌برنده مدال نقره ۵۲ کیلو ، شکری لطفی‌اوف صاحب مدال برنز ۹۰ کیلو ومنصور برزگربرنده مدال نقره ۷۴ کیلو حاضر هستند .

● در صف امریکائی ها سوای پترسون، جین‌دیویس صحب مدال برنز ۶۲ کیلوی المپیک نیز حاضر است که تاکنون سه‌بار بافهرمانان ایرانی مصاف داده است که دو شکست و یک‌پیروزی‌برای او حاصلش بود . خرمی و فره‌وشی در لاس‌پالماس و مونترال اورا شکست دادند ، در حالی که خرمی در تولیدو تسلیم او شد که البته فره‌وشی‌در ۶۲ کیلو و خرمی در ۶۷ کیلو مبارزه کردند .

● این بارحبیب بلورسرپرست مربیان تیم ملی دستیار داشت که اینها عبارت بودند از :حاج عبدالحسین فیلی پور ـ پرویز سیروسپور ـ محمود معزی پور ـ اکبر حیدری ـ ابوطالب طالبی ـ شمس‌الدین سیدعباسی ـ محسن فره‌وشی و شعبان بابااولادی .

مصری ها آخرین تیمی بودند که روز دوشنبه به تهران رسیدند ، در حالی که فدراسیون کشتی در انتظار یوگسلاوی و رومانی نیز بود.

● افغان ها با ۴ کشتی‌گیر آنهم در سه وزن کمترین تعداد شرکت کننده را دارند ، در جمع همین افغان ها نجفعلی و غلام صدیق سال پیش مدال برنز برده بودند .

وسیله برای ایاب ذهاب تماشاگران کشتی

فدراسیون کشتی برای آسایش تماشاگران جهت رسیدن به مجموعه آریامهر با یاری شرکت واحد اتوبوسرانی در چهار منطقه مرکزی شهر تربیتی‌داده که مسئله رفت و برگشت به مجموعه آریامهر سبب مشکلی نگردد .

ایستگاه های مورد نظردر پارک شهر جنوبی ، میدان‌راه آهن ، میدان شهناز، ۲۴ اسفند (خیابان جمشید آباد جنوبی) قرار داردبدیهی‌است تماشاگران مشتاق کشتی میتوانند از نقاط یاد شده خود را به مکان برگزاری مسابقه های جام آریامهر برسانند .

شطرنج قهرمانی جهان ـ بلگراد

پیکار کورچنوی ـ اسپاسکی

ویکتور کورچنوی بازیگر روسی الاصل و رقیب هموطنش بوریس اسپاسکی، پیکار ششم خود در صحنه مسابقات شطرنج ماقبل فینال قهرمانی جهان را از عصر دیروز در «بلگراد» یوگسلاوی آغاز کردند.

«نبرد ششم» در شرایطی شروع گرفت که کورچنوی پس از پنج بازی با حساب ۳/۵ـ۱/۵ بر اسپاسکی برتری دارد ضمن اینکه طول دیدارهایش سیمانی تحسین‌انگیز و دلپذیر نیز بنمایش گذارده است.

مسابقه ششم قرار بود چند روز پیش برپا گردد که بدلیل بیماری ناگهانی اسپاسکی و درخواست، زمان آن به دوشنبه موکول گردید.

«کورچنوی» که اهل شوروی میباشد سال پیش درپی سفر به هلند، دراین کشور ماندگار شد و تبعیت آنرا پذیرفت و خبر دیگر اینکه همسر و فرزند کورچنوی که تقاضای رفتن به هلند را کرده‌اند، از طرف شوروی با تقاضایشان موافقت نشد.

بازی پنجم اسپاسکی و کورچنوی که در حرکت چهارم درپی پیشنهاد کورچنوی و موافقت اسپاسکی مساوی تمام شده، اعلام گردید، باین صورت برگزار شد:

سیاه: اسپاسکی	سفید: کورچنوی
شروع انگلیسی	
1.c4	c5
2.Cf3	Cf6
3.Cc3	Cc6
4.d4	c5xd4
5.Cxd4	e6
6.g3	Db6
7.Cb3	Fb4
8.Fg7	Da6
9.Cd2	Fxc3
10.b2xc3	o-o
11.o-o	d5
12.Db3	fd7
13.Da3	Ca5
14.c4xd5	e6xd5
15.c4	Fg7
16.Fb2	Ce4
17.Cxe4	d5xe4
18.Fc7	Cxc4
19.Dxa6	b7xa6
20.Fxe4	Tab8
21.f3	fe6
22.Tfb1	a5
23.Fd3	a4
24.Rf2	a3
25.Tb3	Cb2
26.Txa3	cxd3
27.e2xd3	Tfd8
28.Td1	Td7
29.g4	f6
30.Td2	Rf7
31.Ta4	Tb5
32.Fd4	a5
33.Fc3	Tdc7
34.Ta3	a4
35.Fd4	Tb4
36.Tc3	Txc3
37.Fxc3	Tb5
38.a3	h5
39.h3	h5xg4
40.h3xg4	f5
41.g5	Tb3
42.Fb4	f4
43Te2	Fd5
44.Te5	
1/2	1/2

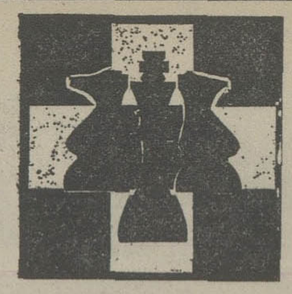

دیدار های قهرمانی شطرنج جام دنیای ورزش

رقابت‌ها گرم‌تر میشوند

چهارمین دور مسابقات شطرنج «جام دنیای ورزش »در شرایطی پشت‌سر گذارده شد که پیروزی «علی‌ذبیحی » چهره تازه‌پای این ورزش ،برابر ملی حبیبی بازیگر قدیمی ، جالب‌ترین رویداد بود.

ذبیحی که در دور گذشته مقابل فرخ آزادحرف به نتیجه مساوی دست یافته بود، با درخشش در مصاف حبیبی ،حرف های تازه‌ای رابرای گفتن مطرح کرد.

در دیدار های دیگراین دور ، «واچه کاسپار »بازیگر آشنای شطرنج ایران ، مهدی هفتیان راشکست داد وهادی مومنی مدعی دیگر عنوان‌قهرمانی پر حشمت‌اله شهریزاده‌غلبه کرد.

امیرنریمانی برابر فرزان نظریان پیروزی داشتو رضا رضائی هم برابراهیم حق‌شناس چیره گردید.

بهرحال پس‌از گذشت ٤ دور از مسابقات جام دنیای‌ورزش کاسپار، مومنی ، رضائی و نریمانی با امتیاز مساوی ٤ در صدر جدول قرار دارند.

٥ دور دیگر از پیکار هایاقی مانده‌است که باتوجه به رقابت مدعیان در اوج و امتیازات مساوی که‌چهار نفر تا بدینجای راه دارند، انتظار میجان وگرمای افزونتری برای‌جام میرود.

این دیدار ها در محل‌خانه شطرنج تهران دنبال میگردد و عکس صحنه‌ای از مسابقات است که حریفان درآندیشه‌پیروزی به‌پیکار بایکدیگر مشغولند.

تایلند نهایت سعی خود را میکند

در پی جلسه فدراسیون بازیهای آسیائی که‌هفته‌گذشته در بانکوک صورت گرفت ، «کریانگ ساک چومامان» نخست وزیر تایلند ، طی مصاحبه‌ای ابرازداشت :تایلند نهایت تلاش خود را خواهد کرد تا هشتمین دوره بازیهای آسیائی در بانکوک کم‌خرج‌و راضی کننده برگزار شود .

تایلندیها میزبانی بازیهای دور آینده را در شرایطی بر عهده گرفته‌اند که ابتدا قرار بود پاکستان برگزار کننده دیدارها باشد ولی بعلت ضعف مالی خود راکنار کشید و در پی یک سلسله کش و قوس ، بالاخره تایلند با شرط کمک مالی شدن از جانب دیگر کشورهای آسیائی میزبانی را قبول کرد .

برای بازیهای دور هشتکه سال آینده در تایلند برپا می شود ، انتظار میرود حدود ۲۹ کشور ، شرکت کننده در دیدارها باشند ضمن اینکه جلسه فدراسیون بازیهای آسیائی هفته پیش باحضور نمایندگان ۱۸ کشور انجام گردید .

در این جلسه همچنین عضویت برونی و قطر در فدراسیون بازیهای آسیائی مورد تصویب قرار گرفت و این دو کشور بخت حضور در دیدارهای این قاره را بدست آوردند .

تایلندیها در همین‌گیرودار ضمن گفتگو با نماینده چین ، پیشنهاد کرده‌اند چینی ها با تماس با ویتنام ، کامبوج و لائوس شرکت آنهادردیدارها را نیز مطرح کنند .

نخست وزیر تایلند ، براین مسئله هم تاکید کرد که دولت این کشور از تمام امکانات خود برای هرچه بهتر برگزار شدن بازیها سود خواهدبرد تا همه چیز در حدی راضی کننده و موفقیت‌آمیز باشد .

تشویق اینهاموثر تراست؟!

شاید در وهله اول ،عکسی بی‌ربط با ورزش بنظر آید ، مشتی زن چادر به سر و سراپا پوشیده که هرکدام با طبل و دایره‌ای ، در کنار هم در حرکتند .

ولی‌با اینهمه‌چندان‌بی‌ربط با ورزش هم نیست ، و این عکس یادگاری است از آنچه در حاشیه دیدار شنبه عصر تیمهای فوتبال کویت و ایران در استادیوم نادی الکویت گذشت که اینان سهم بزرگی در بی‌آرامی و سرو صدای استادیوم داشتند .

این زنان چادر بسرگروهی از مشوقین بازیکنان کویتی بودند که با آوای قطع‌نشدنی طبل و دایره‌های خود ، بهر تقدیر مددکار تیم کشورشان بودند ، اگرچه ، یاران‌کویت با تشویقهای جنس مونث هم نتوانستند به آنچه‌میخواستند برسند و ۱ـ۲ مغلوب شدند.

با حساب اینکه ضمن همه مسائل اجتماعی و محدودیت هائی که‌از این‌جهات‌در کویت وجود دارد ، تشویق خانمها آنهم با چنین شرایطی سخت جلب کننده و جالب مینمود و گوئی کویتی‌ها هم حس کرده بودند اینگونه تشویق شدنها نیز اثری عمیق‌تر دارد و مسئله تشویق کننده هم به‌سهم خود مطرح است !

عکس تشویق‌کنندگان‌مونث کویتی را پیش از شروع مسابقه در حال رفتن بروی سکوها نشان میدهد .

«شهربانی» قهرمان واترپلو نیروهای مسلح شد

مسابقات واترپلو قهرمانی نیرو های‌مسلح شاهنشاه‌ایران با برگزاری دیدار سرنوشت بازی ها بین تیم های‌شهربانی و نیرو ی‌زمینی به پایان‌رسید.

شهربانی که از جمعی‌چهره های آشنا و قدیمی‌سود میبرد برابر رقیب فینالیست خود ضمن نمایشی جالب، بااختلاف شش گل به پیروزی رسیدو با شکست ۳ـ۹ نیروی زمینی عنوان قهرمانی را مال خود کرد .

بازیکنان تیم شهربانی اینها بودند : حسین توکلی ، بهمن نسیم ، محمد جعفرپای،خسرو امینی ، خسرو نامجو ، شهرضائی . ساعدی ،محمدقلی لاله ، کیوان نیک نفس ، ابوالقاسم فرهومند و حسین بهرامیان .

البرز ۱۴ ـ ایران سوئیس صفر!

فوتبال در سطح مدارس ، اگر نسبت به دیدار های باشگاهی به خاطر کیفیت و موجودیت پائین‌تر تیم ها ، هیجان و جلب کنندگی‌کمتری دارد ، اما در عین حال ازیک خاصیت دیگر برخوردار است!

و آنهم اینکه از آن « کم گلی » در دیدار های بزرگ خبری نیست و راه دروازه‌ها سهل‌تر باز میگردد .

به عنوان یک نمونه در مسابقات‌مدارس راهنمائی‌تهران ، در دیدار بین تیم های البرز و ایران سوپس ۱۴ گل بدست آمد و جالب اینکه تمامی این گل ها نیزازآن یاران تیم راهنمائی البرز بود که باچنین نمایشی نشان دادند ، بخت بلندی برای تصاحب قهرمانی دارند ،

بازیکنان تیم پیروز اینها بودند :

خاکسار ، امینی ، هومان وزیری ، خاکپور ، داداش زاده ، ابراهیمی ، تیموریان، افشار خمسه مبشرودی ، افضلی ، افخم ، هادیان ، کاظمی ، مومنی و شمس‌ایلی (کاپیتن) .

فوتبال قهرمانی باشگاههای کشورهای اروپا

اسپانیا

روبرو شدن «رئال‌مادرید ـ بارسلون» اوج هیجان روز دوازدهم بود، پیکاری که داغ و پر اضطراب آغاز گرفت و ۹۰ دقیقه تماشاگران حاضردراستادیوم غول پیکر بارسلون را در تب و تاب نگاهداشت .

و پنج‌بار سقوط دروازه‌ها نیز اجازه نداد ، «پیکار» رنگ‌آرامش‌بخود ببیند ، ضمن اینکه توپچیهای رئالی در این دوئل بزرگ ، با یکگل بیشتر، سایه‌های حکومت خود را برسرحریف پر قدرتشان کشیدند .

بارسلونی‌ها ۲ بار دروازه حریف‌را گشودند ولی رئال مادرید با ۳ گل ، فاتح میدان شد و بلطف‌این فتح‌شیرین، گامی بلند در گریز از دسترس تعقیب کنندگان برداشت .

«رئال» حالا با ۲۰ امتیاز درصدر است و «بارسلون ـ لاس‌پالماس و سالامانکا» با ۵ امتیاز اختلاف «مایان پیشتاز» را تشکیل میدهند .

نتایج روز دوازدهم

رایو والکانو ۳ ـ اتلتیکو بیلبائو ۲
والنسیا ٤ ـ الش ۱
رئال سوسیداد ۱ ـ گیژون ۱
بتیس ۲ ـ بورگز ۱
بارسلون ۲ ـ رئال مادرید ۳
کادیز صفر ـ سویلا صفر
استاندر صفر ـ سالامانکا ۳
هرکولس ۱ ـ لاس‌پالماس ۲
رده‌بندی : ۱ـ رئال‌مادرید ۲۰ امتیاز ۲ـ بارسلون ، لاس پالماس، سالامانکا ۱۵ امتیاز ۵ـ والنسیا ۱۴ امتیاز ۶ ـ الش ۱۳ امتیاز ۷ـ اتلتیکو بیلبائو ، سویلا ، رایو والکانو ۱۲ امتیاز

یوگسلاوی

نتایج روز هفدهم

سارایووا ۱ ـ پارتیزان ۱
دینامو ٤ـ بودوکنوست ۱
وویوودینا صفر ـ ریجه‌کا صفر
هایدوک ۲ ـ رادنیکی صفر
بلگراد ۲ ـ سلیک صفر
تریکا ۳ ـ اسلو بودا ۱
ستاره سرخ ۱ ـ ولز صفر
المپیا ۲ ـ زاگرب صفر
اوسی‌جک ۲ ـ بوراک ۲
رده‌بندی : ۱ـ پارتیزان ۲۸ امتیاز ۲ـ ستاره سرخ ۲٤ امتیاز ۳ـ دینامو، هادیوک ۲۲ امتیاز ۵ـ اسلوبودا ، ولز ، ریجه‌کا ۱۸ امتیاز

لهستان

نتایج روز نوزدهم

گورنیک زابرز ۲ ـ وید زیولودز صفر
لش پوزنان ۲ ـ اودرا اوپول صفر
لژیا ورشو ۲ـ ویسلاکراکوو صفر
ال . کا . اس لودز صفر ـ پوگون صفر
پولونیا ۵ـ آرکا گدینیا ۱
اسلاسک روکلو ۱ ـ ژومبیرکی ۱
زاگلبی سوسنوویک صفر ـ روش چورزو صفر
زاویژا ۱ ـ استال میلک صفر
رده‌بندی : ۱ـ پی . اس . و ۲۹ امتیاز ۲ـ آژاکس ۲۳ امتیاز ۳ ـ آ.زدو تونت ۲۲ امتیاز ۵ـ فاینورد ۲۱ امتیاز ۶ـ اسپارتا ، رودا ۱۹ امتیاز

بلژیک

نتایج روز شانزدهم

لالووير ۱ ـ اف . سی . بروژ ۲
لوکرن ۱ ـ واسینگ وایت ۱
کورتریاک صفر ـ استاندارد ۱
آنت ورپ ۱ ـ لیرسه ۲
بوم ۱ ـ بیرشوت ۱
صفر ـ آلتای صفر ـ گالاتاسرای ۱
آنکارا گوکو صفر ـ بشیکتاش ۱
اسکی شهیر ۲ ـ سامسون ۱
فنرباغچه ۱ ـ بورسا اسپور صفر
مرسین ۱ ـ دیارباکار ۲
ترابزون ٤ ـ آدانا دمیراسپور ۱
رده‌بندی : ۱ـ فنرباغچه ۱۶ امتیاز ۲ـ ترابزون اسپور ، اسکی‌شهیر ، آلتای ۱۲ امتیاز ۵ـ گالاتاسرای ۱۱ امتیاز ۶ـ دیارباکار ، اوردو اسپور ۱۰ امتیاز ۸ـ بورسااسپور، بشیکتاش، زونگولداک ، آدانا دمیراسپور ۹ امتیاز .

هلند

نتایج روز شانزدهم

هارلم ۱ ـ تونت ۱
آژاکس ۱ ـ پی . اس . و ٤
اوترخت ۲ ـ اسپارتا ۲
وینسه ۲ ـ دن هاگ ۱
ان . آ . سی ۲ ـ ان . ئی سی ۱
فاینورد ۶ ـ پی . و . وصفر
رودا ۳ ـ آمستردام ۱
گواهد ۱ ـ وولندام صفر
آ. زد ٤ ـ تلستار صفر
رده‌بندی : ۱ـ پی . اس . و ۲۹ امتیاز ۲ـ آژاکس ۲۳ امتیاز ۳ ـ آ.زدو تونت ۲۲ امتیاز ۵ـ فاینورد ۲۱ امتیاز ۶ـ اسپارتا ، رودا ۱۹ امتیاز

پرتغال

در جمع تیمهای اوج جدول ، شادمانتر از همه اسپورتینگ بود که ۳ـ۱ بلتسس را تسلیم خود کرد ، درحالیکه بنفیکا پیشتاز جام و پورتو، نایب پیشاهنگ «تا روز پیش» ، هردو مقابل حریفان متوقف شدند

«بنفیکا» اگرچه «صفر ـ صفر» در مصاف براگا ، از چنگ انداختن به پیروزی محروم ماند ، ولی با اینحال باز در صدر یکه‌تازست .

اما «پورتو» با نتیجه مساوئی که برابر بوآویستا بدست آورد ، دلیل سقوطش از مکان نایب پیشتازی شدو اسپورتینگ با صید ۲ امتیاز ازمیدان دیدار بلتسس ، به جای دوم آمد .

نتایج روز دهم

آکادمیکو ٤ ـ ماریتیمو صفر
براگا صفر ـ بنفیکا صفر
ستوبال ۱ ـ پورتیموتس صفر
استوریال ۲ ـ اسپینهو صفر
پورتو صفر ـ بوآویستا صفر
فیرنس ۲ ـ وارزیم صفر
ریویل ۱ ـ گیمارس ۲
اسپورتینگ ۳ ـ بلتنسس ۱
رده‌بندی : ۱ـ بنفیکا ۱۷ امتیاز ۲ـ اسپورتینگ ۳ ـ بلتسس ۱ گیمارس ۱۴ امتیاز ۵ ـ ستوبال ۱۳ امتیاز .

موتو-ژن

(شرکت سهامی خاص)

در مراکز استانها:

تهران

تبریز

اصفهان

مشهد

کرمان

رشت

اهواز

زاهدان

کرمانشاه

شیراز

ساری

الکتروموتورهای گروه
شاهین
(زومانی)

* سه فاز و تک فاز
* آسینکرون
* روتور قفس سنجابی
* ۶۰ – ۰/۲۵ کیلو وات

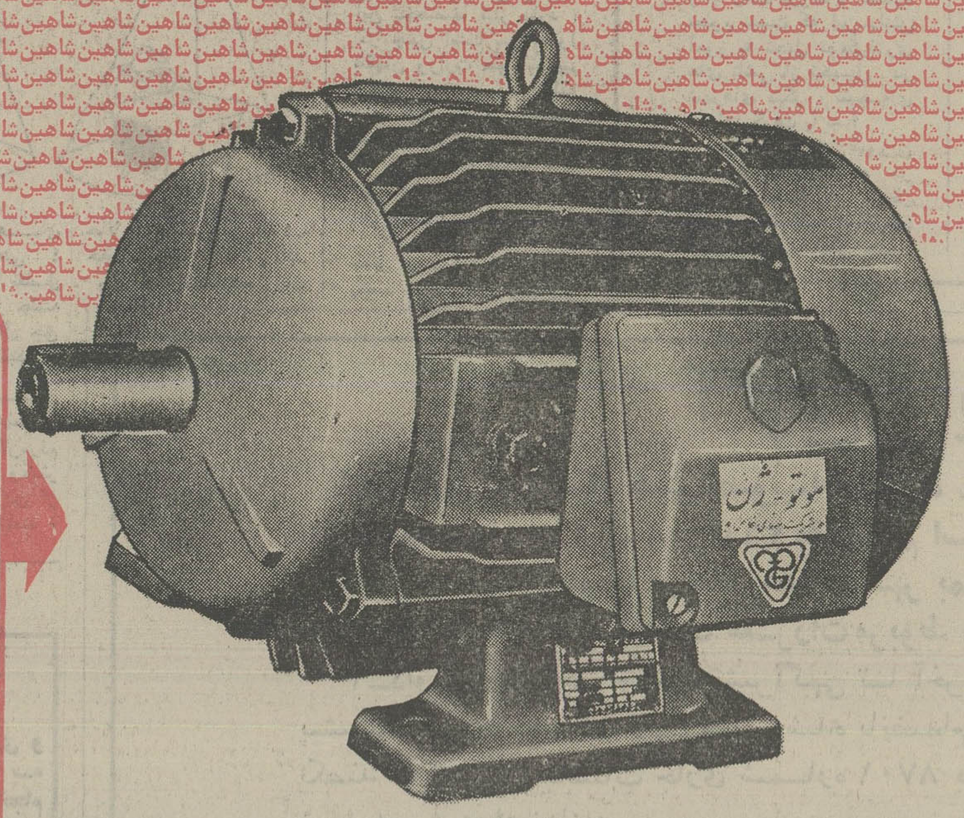

نماینده فروش می پذیرد

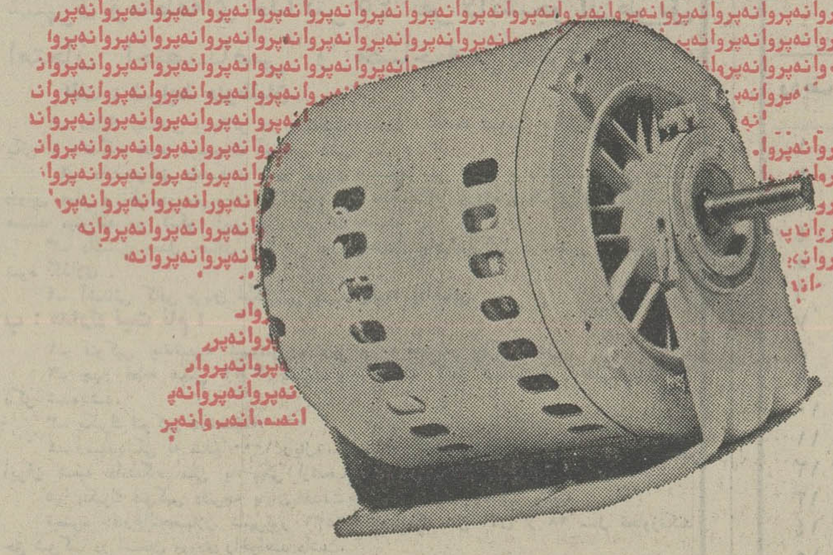

الکتروموتورهای گروه
پروانه
وستینگهاوس
(امریکا)

* تک فاز ـ دو سرعته
* (۲ ، $\frac{3}{4}$ ، $\frac{1}{2}$ ، $\frac{1}{3}$ ، $\frac{1}{4}$ ، $\frac{1}{8}$ ، $\frac{1}{15}$) قـــــوه اسب

نیروی بیشتر را از الکتروموتورهای ساخت موتو-ژن بخواهید!

آدرس کارخانه: تبریز: صندوق پستی ۳۳۶ تلفن: ۵ – ۴۳۰۰۴ (۰۴۱) تلکس 412014 MG CO IR

آدرس دفتر: تهران: منطقه پستی ۱۵ – خیابان تخت جمشید شماره ۲۹۶ ساختمان برنزی طبقه چهام تلفن: ۸۲۳۷۵۴ و ۸۲۴۲۷۵

مدرسه‌ها رانبندید

عصر دیروز سمینار بررسی رفتار دانشگاهی باحضور دبیر کل حزب رستاخیزو روسای دانشگاه های تهران ، ملی ، استادان و صاحبنظران دانشگاه ها و موسسات عالی آموزشی و عده زیادی از کارکنان دانشگاهها در باشگاه نخست وزیری‌تشکیل شد.

در این سمینار آقای دکتر کاظم ودیعی تحت عنوان «ضایعات دانشگاهی و آزادیهای آکادمیک » سخنانی ایراد کرد که نظر به اهمیت سخنان ایشان قسمتی از آن درآینجا از نظر خوانندگان عزیز می‌گذرد:

دکتر کاظم ودیعی

ضایعه تنها آن نیست که میوه برسر درخت بماند و دستی آنرا نچیندیا برق کم‌آید وکارخانه بخوابد.

ضایعه تنها آن نیست که صف کشتی در بندر و انبوه کالاها در بارانداز‌ها و سیل کامیونها در جاده‌ها از عهده صادرات ووارادات به موقع برنیایند. ضایعه تنها آن نیست که‌روستائیان‌به شهرهامهاجرت کنند وتولید کشاورزی ملی‌مان افت نشان دهد . ضایعه تنها آن نیست که بوروکراسی و دیوان‌گرائی مردم را از دفتر ودیوان بیزار سازد.

ضایعه بزرگتر و بزرگترین ضایعه آنکه جمعی بدست‌خود در مدرسه و کلاس باب درس وفحص وگفت وشنود را ببندند و آزمایشگاه نروند و کارگاه نشناسند و کتابخانه نجویند. ویکتورهوگو که میگفت: «هر مدرسه‌ای را ببندیددرزندانی‌را گشوده‌ایده امروز آنها که به تعطیل کلاس رای می‌دهند وقدم می‌نهندآیا منظورشان گشودن در زندان هانیست؟ به چه تعبیر کنیم . این ضایعه بزرگ را کمدرسه را می‌بینیم تا زندان رابگشائیم سالهای سال می‌کوشیم تا به پشت نرده‌های دانشگاه برسیم بهترین ایام را صرف یادگیری برای عبور از این نرده‌میکنیم. فضای درون دانشگاه .کلاس ها، آزمایشگاهها، کتابخانه‌ها، حتی حیاط وراهروها وگفت وشنودها و انجمن‌های دانشجوئی و برخورد و گپ زدن با استادان وبالاخره‌شان ومنزلت اجتماعی دانشجو بودن‌ودانشگاهی شدن‌جذبه‌ای رویا آفرین برایمان دارد و یک روز که همه این رویاهابه حقیقت پیوست درست‌درجهت خواست همه آن تلاشها و آنهمه سرمایه‌گذاریها وبعکس انتظارات خانواده و جامعه روی از همه آنچه پیش از این‌ها پرجاذبه بود برمی‌گیریم وجام‌لطیفی را که خود ساخته‌ایم برزمین می‌زنیم و می‌شکنیم و نفرت اهل خانه‌و مردم کوچه و خیابان رادرست در عنفوان شباب رها ازتعهد هاو مسئولیت‌ها به جان می‌خریم. صبح از خانه بقصد کلاس راه می‌افتیم امابه‌کلاس نرسیده روی از آن می‌تابیم. باادعای جویندگی دانش از کوچه و خیابانها می‌گذریم .به اقربا وخویشان حالی می‌کنیم کماجوینده‌دانش‌و دانشجوی این دانشگاهیم و بعد علیه‌همان دانشگاهی که عشق بزرگمان است و کارت دانشجوئی آن را عزیزتر از شناسنامه خود همه جا ودر هرحال نگهداری می‌کنیم می‌تازانیم و دفترادب به آب غرض می‌شوئیم . این عین ضایعه و مهمترین نوع ضایعات است.

فراموش نکنیم که انضباط حاکم برفضای دانشگاه هرگز نمی‌تواند یک انضباط خشک اداری و صرفا انتظامی باشد. فرض براین است که اینجا خانه علما وطلاب است فرض براین است که اینجا آشیانه جویندگان دانش وپژوهندگان وارسته علوم است. فرض بر این است که درس معلم زمزمه محبت و زحمت شاگرد عین ارادت است. بهمین دلیل انضباط حاکم بر محیط دانشگاه از انضباط علمی و نظم حاکم بر رابطه منطقی‌اهل نظر وعلم مایه می‌گیرد وگرنه توسل بهشیوه‌های‌اداری‌خشک یاتوسل بهروشهای انتظامی‌که زحمتی ندارد. بهمین دلیل دانشگاه خشونت را بادلالت پاسخ می‌دهد نه باخشونت و ضایعه را هرگز به فاجعه‌تبدیل نمی‌کند. استادان ستیزه‌ها را از لحاظ روانی بررسی‌میکنند وحتی اگر به ساحت درسشان جسارت و خودشان مورد اهانت قرار گیرند برمی‌تابند این واقعه را علمی می‌سنجند ونیغ ازپی حق می‌زنند و وسل به شیوه‌های انتقامی را دون‌شان ومنزلت اجتماعی و انسانی وعلمی خود می‌دانند. آنها بی‌تردید می‌دانند که‌شیشه شکسته ترمیم می‌شود ولکن عمر گذشته وهدر داده شده باز نمی‌گردد.

آنها رنج می‌برندکه گروهی برسرشاخه درخت علم نشسته وبن همان شاخه را می‌برند، آنها می‌دانند که سقوط کننده همان برنده بن شاخه است نه باغبان.

بروزگارما : مبارزه با علم‌و معلم‌و مبارزه با درس ودانشگاه جای مبارزه با نادرستی و فاسامانی و فساد را گرفته کسی که منکر وجود جهل و بی‌سوادی فساد نیست. اماکو آن‌درکی که بتواند نیروی جوانی را در نبرد بانادانیهاو بدکاریها وفسادها درگیرسازد. هرکس این را تعبیه کرده تا نیروی جوانان مابجای جهل‌و بدکاری علم و دانش را هدف نابودی قرار دهد ظاهرا سر در دامان دیگری دارد.

این نشانه بدی است‌که ما جاهل را بنوازیم و عالم را بتازیم. مدرسه را به بندیم و زندان را بگشائیم. هرقدر هم حسن نیت‌بخرج‌دهیم نمیتوانیم ازپیرآورد ضایعه‌ای که ازاین رهگر نصیبما می‌شود شرمنده نباشیم. می‌توان انسان بودو انقلابی بود وایرانی بماند .اما کدام انسان درراه بهبودجامعه وزندگی سیاست ارعاب را می‌گیرند وکدام انقلابی واقعی تن به معتقدات پس‌گرا وشیوه های علم وعالم‌کش استعماری می‌سپاردو بالاخره کدام‌ایرانی مهمترین ثروت ملی یعنی‌مغزها را عاطل می‌خواهد و کدام ایرانی مبارزه علیه اهریمن‌جهل را باپیکار علیه علم وعالم تعویض می‌کند.

چرا چشم بر حقایق‌قضایای جهان حاضر نگشائیم و شیوه مبارزه از درون و درلوای قانون ودر پناه اصول و مبانی فلسفه‌ای که بهترین‌جمع بندی ها را از نظرات بدست می‌دهد فلسفه‌ای که وحدت و وفاق ملی‌رامی‌سازد نیاموزیم. مبارزه از درون امری طبیعی است. همان کاری است کهبه حکم علم طب وقتی بیمار می‌شویم بایدن خودمان انجام می‌دهیم. همان کاری است که در همه خانواده‌ها برای ترقی وتعالی وسعادت خانواده صورت می‌گیرد. ملت ماسخت پای بند ارزشهای خانوادگی است و بسیار دوست داردکه پاتفکر وخوش زبانی کو می‌را بموئی کشد ونه مشت بر کوبزند. تاریخ ما الگوهای اصلاح طلبی را مقابل وفرا‌دست ما نهاده. این ماهستیم که از تاریخ نمی‌آموزیم واگر هم بیاموزیم بکار می‌بندیم.

ایرانیان تنها وقتی اهریمن فساد و نفوذ بیگانه عقب رانده‌اند که نخست پاس‌ارزش های فرهنگی و ملی خود را داشته‌اند. اگر از ارس تا جابهار بعد ازصدها سال‌شعر حافظ وسعدی را یکسان برداشت‌می‌کنندو شعرفردوسی را نیز این تنها به سبب‌حرمت نهادن آن بزرگان برارشهای والای جامعه نظامی است که بودن ما را ثابت داشته‌است انسان می‌تواند انسان بماندو انقلابی و ایرانی . انسان می‌تواند مبارزه کند و بسازد. انسان می‌تواند حق درس خواندن را برای خود وهمه بشناسد. اگر ضایعه فکری توسعه یابد یعنی اگر مدرسه‌ها رابسته داریم وزندانها را گشاده به بینیم چه می‌شود؟ ما محتاج‌تر ومحتاج‌تر به مغز های پرورده می‌شویم و چون خود نداریم ناگزیر آنرا وارد خواهیم کرد. انصاف دهید . این بدست خود بیگانه را به وطن برای‌سروی دعوت‌کردن نیست؟ ما صنعتی می‌شویم . زیرا رفاه برتری را می‌خواهیم وقدرت خرید بالاتری را.برای اینکار ما بدست و مغزپرورده نیاز داریم. مدرسه‌ها ودانشگاه های ما برای پاسخ باین نیاز برنهاده شده‌اند. مدرسه را نبندیم وزندان را نگشائیم . صنعتی شدن را مانع نشویم مغزها ودستها را معطل‌نداریم تابیگانه میزبان خانه نشود.

تکلیف «من وما» چیست؟

تکلیف من چیست ؟

شیراز ـ هاشم‌ظفرآبادی

طی چند سال اخیر که کشورمان بسوی صنعت و تکنولوژی گرایش‌پیدا کرده است و میرود تا درآینده یکی از قطبهای مهم جهان صنعت بشمار آید ، درهر سمینار و نشستی که برای پیشرفت این امر مهم برپا شده است سخن از کمبود نیروی انسانی فنی و ماهر بوده و اینکه این نیاز بیش از هر زمان دیگر حس می‌شود. سئوال من این‌است: آیا حیف نیست در این وانفسای کمبودها هزاران انسان مانند من صرفابخاطر اینکه دیپلم غیر فنی داریم، مدتها برای پیدا کردن کار به این طرف و آن طرف برویم و آخر هم دست ازپا درازتر بخانه بازگردیم؟

مگر نه اینکه برای فرا گرفتن مهارتهای فنی باید تخصص دید و باز مگر نه اینکه آینده صنعتی ایران‌به این تخصصها نیاز دارد ؟ اگر چنین است پس چرا ناگهان وزارت علوم تصمیم میگیرد که از ورود دیپلمه های غیر فنی به انستیتو های تکنولوژی جلوگیری کند و فقط به دیپلمه های فنی اجازه ادامه تحصیل‌در این مراکز را بدهد ؟

آمار نشان میدهد که در مقابل هر دیپلمه فنی بیش‌از یکصد دیپلمه عادی وجود دارد و نسبت تعداد دبیرستان به هنرستان های فنی بهترین دلیل ادعای من است . اغلب دیپلمه های فنی بخاطر تخصصشان بلافاصله پس از اتمام‌خدمت نظام جذب بازار کار می‌شوند و در شرایطی که این همه دیپلمه غیر فنی بیکار وجود دارد آنقدرها ضروری نیست که دیپلمه های فنی حتما تخصص ببینند و در حقیقت من و امثال من هستیم که‌احتیاج به فراگیری تخصص در رشته‌های فنی داریم ودست اندرکاران بجای توسعه مراکز آموزش فنی‌انستیتو ها و جلب دیپلمه های‌عادی برای دیدن دوره‌های فنی، این کوره را هم از ما می‌گیرند . چند روز پیش در جراید آمده بود که طی ماههای آینده مراکزی در بیشتر شهرستانها دایر خواهد شد که دیپلمه های بیکار را آموزش فنی‌بدهد و وارد بازار کار کند . با خوشحالی مطلب رادنبال کردم اما متاسفانه متوجه شدم که خوشحالیم بیمورد بوده است، چون این‌مراکز هم فقط برای دیپلمه های فنی است . راستی پس

فرصت دیگری میخواهیم

در شهرستان‌آستارابرای کلاس ششم متوسطه‌ریاضی ثبت‌نام نمی‌کنند و دانش آموزان مردودی این شهرستان مجبورند باتحمل ناراحتیهای زیاد برای یک سال تحصیل باقیمانده به یکی از شهرستان‌های‌اردبیل و یا رشت بروند و تازه معلوم نیست که این دانش آموز با تحمل تمام‌گرفتاری های ناشی از تحصیل در شهرهای دیگر ، نتیجه‌ای خواهد گرفت یا نه ؟

عده‌ای از دانش آموزان مردودی سال گذشته در شرایطی هستند که از نظر مقررات امتحانی ۷سال‌پیش قبول هستند ، یعنی حد نصاب نمرات قبولی ۹۰ برای رشته طبیعی و ۱۲۰ برای رشته ریاضی و ۱۱۰ برای رشته ادبی را دارا هستند ، ولی چون طبق آئین‌نامه جدید (از سال ۲۵۲۹ ببعد) در دو یا سه ماده ۷ نمره کسر دارند ، مردود شناخته شده‌اند . حال آنکه دیپلمه‌هایی که قبل از سال ۲۹ شاهنشاهی موفق به دریافت مدرک قبولی شده‌اند با کوشش فراوان برای پیشرفت‌مملکت کار می‌کنند و ایرادی هم به معلومات آنها نیست ، جا دارد که مسئولان محترم وزارت آموزش و پرورش به این نکته مهم توجه کنند و برای جلوگیری از ناکامی گروهی از جوانان که چوب تغییر مقرراترا خورده‌اند ، آن عده از دانش آموزان مردودی کلاس‌های ششم متوسطه سال ۳۶ـ۳۵ که معدل ۱۰ بدون داشتن نمره صفر دارند ، قبول شناخته شوند ، و این روش برای یک یا دو سال آینده نیز اجرا گردد تا این نیروی انسانی عظیم یک یا چند سال از عمر خود رابیهوده تلف نکنند .

رحمت‌الله زمردیور ـ دانشجوی سال دوم دانشسرای راهنمائی تحصیلی رشت

در حد یک شایعه!؟

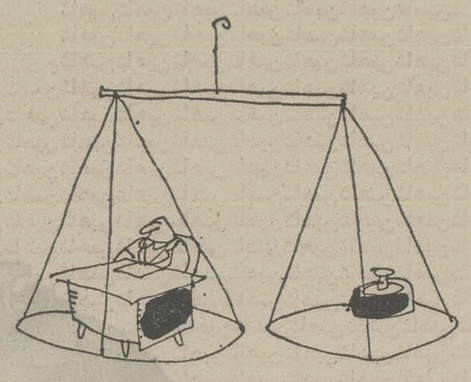

حالا تا چه‌حد این شایعه حقیقت دارد خدا می‌داند.

رضائیه ـ رضا صدیق‌زاده

طبق نص صریح قانون اساسی ایران ، نمایندگان مجلس شورای ملی،نماینده های مردم در پارلمان‌مملکت و نماینده‌های‌مردم درانجمن های ملی ، نمایندگان مردم در پارلمان شهرو شهرستان و استان هستند و همه مردم بوجود این پدیده‌های ملی که نشانه بارز دموکراسی در سپردن کار مردم بدست خود می‌باشد، افتخار میکنند .

اما چرا و بچه علت مسئولین امر بوعده‌ای که در آستانه انتخابات سال گذشته به نمایندگان انجمن های ملی دادند و همان موقع روزنامه‌ها همنوشتند که : «دولت در نظر دارد برای اعضای انجمن های دموکراتیک آنقدر حق جلسه یا حقوق تعیین کندتا از هر لحاظ تامین بشوند و همیشه در اختیارانجمن ها باشند عمل نمی‌کنند و از اول سال جاری به اینطرف هم جلسات انجمن های شهرستان را از ماهی ٤ جلسه به ۳ جلسه تقلیل داده‌اند و برای هر جلسه ۸۰۰ الی یکهزار ریال حق جلسه پرداخت می‌کنند ؟!

شایع است که از تعداد جلسات ماهانه باین‌جهت کم کرده‌اند ، تا نمایندگان‌مردم کمتر دور هم‌بنشینند وکمتر فرصت انتقاد کردن از سازمانها را داشته باشند ،

آگهی استخدام

انجمن توانبخشی وابسته بوزارت بهداری و بهزیستی جهت تکمیل کادر مورد نیاز خود به تعدادی لیسانسیه‌که خدمت وظیفه خود را انجام داده یا دارای برگ معافیت دائم باشند احتیاج‌دارد از واجدین شرایط دعوت بعمل می آید همه روزه باستثنای روز های‌تعطیل به کارگزینی انجمن توانبخشی واقع‌در خیابان شاهرضا ـ بین کالج وویلا ـ کوی سرشار شماره ۳٤ ساختمان شماره یك مراجعه نمایند .

آگهی مزایده

شهرداری کرمانشاه حسب‌تصویبنامه شماره ۱٤ـ۲۷ر۱۰ر۳۵ انجمن شهر و تائید نامه شماره۱۱٦۵ـ ۱۸ر۲ر۳٦ مقام‌معظم استانداری کرمانشاهان قطعات تفکیك شده متعلق‌بخودرا درنقاط مختلف‌شهر بمنظور کمك باعتبار عمرانی بطور مجزا ازطریق مزایده بارعایت مقررات‌مربوط بشرح زیر بفروش میرساند .

۱ـداوطلبان‌میباید ازتاریخ‌نشرآگهی تا آخر وقت اداری روز ۳ر۱۰ر۲۵۳٦ پیشنهاد خودرا درپاکت لاك ومهر شده بانضمام فیش بانکی جهت هرپلاك مبلغ یکصد هزار ریال بحساب جاری شماره ۸۷۰۱ بانکملی شعبه کرمانشاه واریز و ضمیمه پیشنهاد نمایند .

۲ـ پیشنهاد دهندگان می توانند همه زوره ازساعت ۸ صبح‌الی ۵ر۱ بعدازظهر جهت آگاهی از مشخصات و موقعیت‌زمین مورد مزایده بدایره فنی‌شهرداری‌مراجعه ومدارك مورد نظر را اخذ نمایند .

۳ـ شرکت کنندگان درمزایده میباید برای هرپلاك پیشنهاد جداگانه تنظیم نمایند .

٤ـ پیشنهادهای‌رسیده درساعت ۱۰ صبح روز ٤ر۱۰ر۳٦ توسط کمیسیون مربوط باز وبرنده‌های مزایده هر پلاك معلوم خواهد گردید . حضور طالبین در جلسه آزاد است .

۵ـ درصورتیکه برنده مزایده حاضر بانجام معامله نگردد سپرده او بنفع شهرداری ضبط ومعامله بابرنده دوم و سوم به ترتیب اولویت انجام خواهدشد

٦ـ کلیه‌هزینه‌های‌متعلقه نشر(آگهی ـ مالیات وحق ثبت وتنظیم سند وانتقال با برنده مزایده خواهد بود .

۷ـ به پیشنهادهای فاقد فیش بانکی یامبهم ومشروطترتیب‌اثرداده‌نخواهدشد

۸ـ درصورتی‌که بین‌پیشنهاددهندگان نسبت به یك‌یاچند پلاك‌قیمت‌مساوی یامشابه پیشنهاد شود کمیسیون مزایده باانجام قرعه‌کشی اقدام خواهد نمود .

۹ـ شهرداری در رد یا قبول یك یا کلیه پیشنهادات مختار خواهد بود .

ردیف	شرح پلاك تفکیکی	شماره پلاك‌فرعی	بخش	مساحت‌قطعه مترمربع	توضیحات
۱	قطعه تفکیکی از ٤٦ فرعی‌از۱۹۳اصلی	۵۷	حومه بخش ۱	۵۳٤	جنوبا بخیابان ۲۵ متری‌ازمورد تفکیك
۲	قطعه تفکیکی از ٤٦ فرعی‌از۱۹۳اصلی	۵۸	حومه بخش ۱	۵۷۰	جنوبا بخیابان ۲۵ متری‌ازمورد تفکیك
۳	قطعه تفکیکی از ٤٦ فرعی‌از۱۹۳اصلی	۵۹	حومه بخش ۱	۵۷۰	جنوبا بخیابان ۲۵ متری‌ازمورد تفکیك
٤	قطعه تفکیکی از ٤٦ فرعی‌از۱۹۳اصلی	٦۰	حومه بخش ۱	۵۷۰	جنوبا بخیابان ۲۵ متری‌ازمورد تفکیك
۵	قطعه تفکیکی از ٤٦ فرعی‌از۱۹۳اصلی	٦۱	حومه بخش ۱	٤۹۳	جنوبا بخیابان ۲۵ متری‌ازمورد تفکیك
٦	قطعه تفکیکی از ٤٦ فرعی‌از۱۹۳اصلی	٦۲	حومه بخش ۱	٤۵۸	جنوبا بخیابان ۲۵ متری‌مورد تفکیك
۷	قطعه تفکیکی از ٤٦ فرعی‌از۱۹۳اصلی	٦۳	حومه بخش ۱	۵۵۸	شمالا بکوچه ده متری
۸	قطعه تفکیکی از ٤٦ فرعی‌از۱۹۳اصلی	٦٤	حومه بخش ۱	۵۵۸	شمالا بکوچه ده متری
۹	قطعه تفکیکی از ٤٦ فرعی‌از۱۹۳اصلی	٦۵	حومه بخش ۱	۵۷۰	شمالا بکوچه ده متری
۱۰	قطعه تفکیکی از ٤٦ فرعی‌از۱۹۳اصلی	٦٦	حومه بخش ۱	۵۷۰	شمالا بکوچه ده متری
۱۱	قطعه تفکیکی از ٤٦ فرعی‌از۱۹۳اصلی	٦۷	حومه بخش ۱	۵۵۸	شمالا بکوچه ده متری
۱۲	قطعه تفکیکی از ٤٦ فرعی‌از۱۹۳اصلی	٦۸	حومه بخش ۱	۵۳۰	جنوبا بکوچه ۱۰ متری
۱۳	قطعه تفکیکی از ٤٦ فرعی‌از۱۹۳اصلی	٦۹	حومه بخش ۱	۵٤۰	جنوبا بکوچه ۱۰ متری
۱٤	قطعه تفکیکی از ٤٦ فرعی‌از۱۹۳اصلی	۷۰	حومه بخش ۱	۵٤۰	جنوبا بکوچه ۱۰ متری
۱۵	قطعه تفکیکی از ٤٦ فرعی‌از۱۹۳اصلی	۷۱	حومه بخش ۱	۵٤۰	جنوبا بکوچه ۱۰ متری
۱٦	قطعه تفکیکی از ٤٦ فرعی‌از۱۹۳اصلی	۷۲	حومه بخش ۱	٤۰۹ر۵	شمالا بکوچه ده متری
۱۷	قطعه تفکیکی از ٤٦ فرعی‌از۱۹۳اصلی	۷۳	حومه بخش ۱	۵۱۷ر۵	شمالا بکوچه ده متری
۱۸	قطعه تفکیکی از ٤٦ فرعی‌از۱۹۳اصلی	۷٤	حومه بخش ۱	۵٤۰	شمالا بکوچه ده متری
۱۹	قطعه تفکیکی از ٤٦ فرعی‌از۱۹۳اصلی	۷۵	حومه بخش ۱	۵٤۰	شمالا بکوچه ده متری
۲۰	قطعه تفکیکی از ٤٦ فرعی‌از۱۹۳اصلی	۷٦	حومه بخش ۱	۵٤٦	شمالا بکوچه ده متری
۲۱	قطعه تفکیکی از ٤٦ فرعی‌از۱۹۳اصلی	۷۸	حومه بخش ۱	٤۵۰	شمالا بکوچه ۱۰ متری
۲۲	قطعه تفکیکی از ٤٦ فرعی‌از۱۹۳اصلی	۷۹	حومه بخش ۱	٤۹۲ر۸۰	شمالا بخیابان ۲۵ متری، جنوبابکوچه جنوبا بکوچه ۱۰ متری
۲۳	قطعه تفکیکی از ٤٦ فرعی‌از۱۹۳اصلی	۸۰	حومه بخش ۱	٤۹۲ر۸۰	جنوبا بکوچه ۱۰ متری
۲٤	قطعه تفکیکی از ٤٦ فرعی‌از۱۹۳اصلی	۸۱	حومه بخش ۱	۵۰٤	جنوبا بکوچه ۱۰ متری
۲۵	قطعه تفکیکی از ٤٦ فرعی‌از۱۹۳اصلی	متعلق بشهرداری بخش ۲	حومه بخش ۱	۲۰۳ر۲۰	
۲٦	قطعه تفکیکی از ٤٦ فرعی‌از۱۹۱اصلی	متعلق بشهرداری بخش ٤	حومه بخش ۱	۳٤۷ر۲	
۲۷	قطعه تفکیکی از ٤٦ فرعی‌از۱۹۳اصلی	متعلق بشهرداری بخش ۷	حومه بخش ۱	۱٤۰ر٤۰	

شهردار کرمانشاه ـ مجتبی حبیبی

دانشگاه ملی ایران

پذیرش دانشجو برای دوره فوق‌لیسانس برنامه‌ریزی شهری‌و منطقه‌ای

دانشکده معماری و شهر سازی دانشگاه ملی ایران برای دوره فوق لیسانس برنامه ریزی شهری ومنطقه‌ای حداکثر ٤۵ نفر دانشجو از طریق امتحان اختصاصی و مصاحبه می‌پذیرد .

الف : شرایط داوطلبان

۱ـ مدارك لیسانس و بالاتر در رشته‌های معماری ، جامعه شناسی ، اقتصاد ، جغرافیااز یکی از دانشگاه هاویا موسسات آموزش عالی

۲ـ دانشجویان دانشکده های معماری دانشگاه ملی ایران و دانشگاه تهران که‌کلیه دروس عملی و نظری‌دوره‌مربوطه راگذرانده‌اند وآماده ارائه پروژه دیپلم برای فوق لیسانس هستند میتوانند در کنکور این دوره شرکت نمایند.

۳ـ داشتن معدل حداقل ۲ر۵ در دوره لیسانس یابرابر آن در سایر سیستم های نمره گذاری .

٤ـ آشنائی کافی بزبان انگلیسی یـا فرانسه یاآلمانی.

ب : مدارك ثبت نام :

۱ـ فتوکپی یاتائیدیه لیسانس و ریز نمرات لیسانس باذکر معدل.

۲ـ چهار قطعه عکس ٤×۳ که نام ومشخصات کامل شناسنامه داوطلب پشت آن ذکر شده‌باشد.

۳ـ یکبرك فتوکپی شناسنامه.

٤ـ رسیدبانکی به مبلغ ۱۰۰۰ ریال‌بابت ثبت‌نام که بحساب شماره ۱۳٦٤ بانك ملی ایران شعبه دانشگاه ملی یا یکی ازشعب بانك مزبور پرداخت شده‌باشد.

۵ـ یکبرك فتوکپی دفترچه پایان خدمت یابرك معافیت از خدمت وظیفه.

تبصره :فارغ‌التحصیلان شهریور ۲۵۳٦ درصورتیکه سن آنان از ۲۸ سال تجاوزنکند حق شرکت در امتحان ورودی راخواهند داشت.

داوطلبان باید درخواست خودرا که‌شامل نام‌و نام‌خانوادگی ، نام‌پدر ، شماره شناسنامه، محل صدور ، تاریخ‌تولد، محل‌تولد و نشانی کامل « باذکر شماره تلفن » باشدو بطور خوانا روی یك ورقه جداگانه نوشته وبه ضمیمه مدارك خواسته شده بوسیله پست سفارشی حداکثر تاپایان وقت‌اداری ۲۹ آذرماه ۲۵۳٦ به اداره ثبت‌نام وپذیرش دانشگاه ملی ایران‌ـ اوین ارسال دارند.

وجه‌ثبت‌نام داوطلبان درصورت عدم شرکت در امتحان یاقبول نشدن ، مسترد نخواهد شد.

بدرخواست‌هائی که فاقد مدارك لازم‌باشد ترتیب‌اثر داده نخواهدشد.

مواد امتحانی :

ـاطلاعات عمومی در زمینه رشته‌هائی‌که برای این دوره پذیرفته میگردند.

تاریخ برگزاری امتحان

الفـ امتحان اختصاصی روز جمعه ۹ دیماه ۲۵۳٦ ساعت ۹ صبح درمحل دانشگاه ملی ایران واقع دراوین انجام خواهدشد.

بـ کارت ورودی از ساعت ۸تا۱۲صبح و ۲تا٤ بعداز ظهر روز چهارشنبه ۷ دیماه ۲۵۳٦ در محل اداره ثبت‌نام ـامور آموزشی دانشگاه ملی ایران توزیع خواهدشد.

جـ صورت اسامی قبول شدگان امتحان اختصاصی وتاریخ‌مصاحبه آنان در روز شنبه ۱۷دیماه در محل دانشکده ودر روزنامه آگهی خواهد شد.

نیازمندیهای اطلاعات
تلفنهای: ۳۲۸۴۱۴-۳۲۸۲۵۷

داتسون

DATSUN

در ۷ مدل
شامل تخفیف سود بازرگانی
در نمایشگاه و تعمیرگاه اتومبیل
سعید
بسرپرستی حسن راستی
تعمیر ـ سرویس ـ لوازم یدکی
انواع داتسون
میدان دوم آریاشهر اول آتاتورک
تلفن: ۹۳۱۶۴۱۲ ـ ۹۲۰۵۲۷ـ۹

توجه

۱۵سال تجربه ما در مورد اتومبیل پیشنهاد خرید فیات زیبای ۱۲۵ کلاسیک به شماست
نقد واقساط نمایشگاه تهران‌ویلا
تلفنهای ۹۷۳۷۸۹ و ۹۵۰۹۶۳ و ۵۲۱۰۳۴ و ۵۲۰۸۶۳

فروش دست دوم

مقداری اثاثیه منزل خارجی ۴ الی ۸ـ۶۳۶۷۱۶

بعلت مسافرت تلویزیون مبله بسیار زیبا امریکائی بفروش میرسد تلفن ۸۲۱۳۵۵
آ ـ ۱۷۶۵ ۱ـ۲

فروش دست اول

اکازیون فروش
تلویزیون گروندیک مدل ۹۰۰۰ مجهز به آمپلی فایر وسکام ایران ۱۵۵۰۰ تومان.
دوربین عکاسی کانن اف وان بالنز ۱٫۴ ولنز اضافی یکویک هشتم ۵ هزار تومان.
پروژکتور اسلاید اتوماتیک کداک باترانس ۲۲۰۰ تومان.
پروژکتور المو ۸ میلی متری ناطق ۲۳۰۰ تومان.
پرده سینما ۲ در ۲ ـ ۱۵۰۰ تومان.
دوربین فیلمبرداری کانن ۸۱۰۴ ۵هزار تومان.
آمپلی‌فایر ۹۱۹۱ پایونیر ۲۵۰۰ تومان.
دک پخش صوت ۹۵۰ پایونیر ۳۲۰۰ تومان.
بلندگو مدل ۶۳۰ پایونیر ۳۹۰۰ تومان.
قیمتها کاملا مقطوع است . خواهشمند است از ۵ بعد از ظهر به بعد با تلفن ۶۸۳۸۵۳ تماس حاصل فرمائید.
آ ـ ۱۸۱۰ ۱ـ۲

تزئینات شهیاد فرش های ماشینی چهار راه سبلان ۸۵۷۵۱۴
آ ـ ۱۲۱۷ ۱ـ۴

ویترین فروشی
۹۷۴۲۰۰ـ ۹۷۳۵۷۷
آ ـ ۸۴۸۸ ۱ـ۲

اکازیون فروش
لباس های خارجی نو لباسهای شب ، بلوجین بلوز و دامن‌و شلوارهای خارجی نو در سایز های مختلف رسید با تلفن ۶۶۴۲۲۲ تماس حاصل فرمائید

اکازیون
پالتو پوست مینک از بهترین نوع (ساگای اسکاندیناوی) دست اول قهوه‌ای پر رنگ طبیعی خیلی خوش دوخت سایز های ۳۸ و ۳۶ قیمت ۲۳۸۰۰ تومان ۵ بعد ازظهر ببعد ۸۵۱۲۷۳
آ ـ ۱۷۷۴ ۱ـ۲

jamco جامکو
کت و شلوار مردانه جامکو
محصولی از بزرگترین کارخانه های پوشاک ایران و ایتالیا
مدلهای انحصاری جامکو (کت وشلوار ـ پالتو ـ اورکت)
در قصر پوشاک
خیابان فردوسی تلفن ۳۱۹۸۹۹ و ۳۱۶۴۴۴

وسایل منزل و لباسهای نو و دست دوم خارجی از روز یکشنبه به مدت سه روز فروشی تلفن ۲۲۴۷۴۰
آ ـ ۱۸۵۳

ماشین تحریر برقی (۱۲ تا ۲) ۸۲۰۸۴۳

تعداد دو انبار بلورجات آلمانی و ایرانی یکجا به فروش میرسد ۲۶۴۴۵۶

اکازیون
یکدست لباس عروس سایز ۳۶ دوخت امریکا استفاده نشده بفروش میرسد .
تلفن ۹۲۱۵۴۲

حراج
لباسهای خارجی زنانه نو و دست دوم روزهای سه‌شنبه چهارشنبه، پنج شنبه صبح ها ساعت ۱۰ تا ۱ بعد ازظهرعصر ها ساعت ۴ تا ۷ بعد ازظهر بلوار الیزابت خیابان ۲۱ آذر کوچه مرعشی پلاک ۱
آ ـ ۱۲۵۴۷ ۱ـ۲

خانواده اروپائی مبلمان و اثاثیه خارجی بسیار زیبا و نو و مقداری مبلمان ایرانی خود را می فروشد .
عباس‌آباد پمپ بنزین خیابان پاکستان کوچه ۱۲ پلاک ۱۷

یک عدد لباس عروس و یک عدد لباس شب خارجی نو به علت مسافرت فوری به فروش می رسد تلفن ۹۷۴۷۶۱ از ۶ بعد ازظهر بهبعد
آ ـ ۱۷۶۰

مبل از ممالک اسکاندیناوی میزو صندلی ناهار خوری به اندازه های مختلف، مبلمان‌هال تختهای دو طبقه و میز تحریر های بچه مبل سالن پذیرائی کلاسیک و غیره تلفن ۸۹۴۷۵۴ـ ۹صبح تا ۵ بعدازظهر
آ ـ ۱۸۹۴

خرید اثاثیه

گالری فرش
شایان ۶۶۱۰۶۹ و ۶۶۶۲۳۰ خریدار قالی و قالیچه کهنه ونوکاخ ۷۹

فرش ایران‌نوین
فرشهای به‌قیمت رسیده شما را برای صادرات گرانتر از همه می‌خرد ۶۵۳۱۹۵

فرش رودکی
بهترین خریدار قالی و قالیچه نو و کهنه تلفن ۹۲۴۴۷۴

فرش قائم خرید فرش های کهنه و فروش فرشهای دستی وماشینی نقدو اقساط ۷۶۱۰۱۵
آ ـ ۱۷۴۴ ۱ـ۴

مبل ودکوراسیون

مبلمان لرد دانمارک
وارد شد دفتر فروش ژان راد
خیابان روزولت نرسیده به ثریا کوچه کیوان شماره ۱۳
تلفن: ۸۲۲۴۸۷

تعمیر مبل
کلیه مبلمان کهنه شما بامبلمان نو معاوضه میشود کلیه تعمیرات مبل پذیرفته میشود ۹۳۷۲۲۰

مبل مظفر
تعویض رویه مبل و صندلی ۶۲۹۹۶۸

فروش اتومبیل

پیکان
پیکان ۳۶ رنگ یشمی سیر فروشی تلفن ۳۶۸۴۴۵
آ ـ ۱۷۵۱

جوانان استیشن دو لوکس کار باوام بانکی ۳۰ ماهه ۷۵۰۸۱۶
آ ـ ۱۶۶۹ ۱ـ۴

پیکان
یکدستگاه‌پیکان دولوکس مدل ۵۰ فروشی تلفن ۲۶۵۹۱۵
آ ـ ۱۳۲۴

پیکان
پیکان مدل ۵۲ دولوکس به فروش میرسد تلفن ۶۳۱۱۷۴

پیکان
پیکان مدل ۵۳ فروشی ۹۷۴۲۰۰ـ ۹۷۳۵۷۷
آ ـ ۸۴۸۹ ۱ـ۲

پیکان
پیکان صفر کیلو متر مدل ۳۶ ۵۱۰۰۰ تومان تلفن ۸۵۲۴۷۶
آ ـ ۱۷۰۰ ۱ـ۲

پیکان
اکازیون
پیکان صفر کیلو متر با ۲۵ هزارتومان‌پیش قسط ۶۴۱۹۵۶
آ ـ ۱۲۲۳ ۱ـ۶

پیکان‌دولوکس اخر ۵۱ رادیو وضبط بسیارتمیز ۷۶۱۰۲۵
آ ـ ۱۷۴۶

پیکان‌دولوکس۵۲سفید باپخش ویخ شکن اضافی سالم‌فروشی ۶۵۲۷۴۱
آ ـ ۱۷۴۳

پیکان کار مدل ۵۴ با رادیو پخش بسیار تمیز تلفن ۸۴۹۳۳۷

جوانان استیشن‌ازقیمت‌کارخانه ۵۰۰ ارزانتر تحویل فوری ۷۵۳۰۷۲
آ ـ ۱۶۲۴

پیکان جوانان مدل ۵۰ به فروش میرسد تلفن ۸۹۴۱۵۵

پیکان ۳۶ فروشی تلفن ۹۳۴۲۵۸

هیلمن
هیلمن صفر کیلو متر ۳۶هزار تومان بفروش می رسد تلفن ۷۶۷۷۷۲
آ ـ ۱۶۶۷

هیلمن ۷۵ رنگ سفید بارادیو ضبط بفروش‌میرسد ۹۶۴۰۳۵
آ ـ ۱۶۳۲

ژیان
ژیان صفر کیلو متر فروشی ۷۹۶۷۶۷

ژیان ۵۴ نمره شیرازبا قیمت مناسب بفروش‌می رسد تلفن ۸۴۹۳۳۷

ژیان ۳۶ آماده تحویل‌فروشی ۶۴۳۷۰۳
آ ـ ۱۶۶۵

ژیان مدل ۵۴ سواری آبی فروشی تلفن ۶۵۲۰۷۰
آ ـ ۱۶۲۰

رنو
رنو جی‌تی ال چهار درسفید سقف چرمی مدل ۲۵۳۶ تلفن ۶۵۹۹۳۹ از ساعت ۵ تا ۹ بعد ازظهر

رنو دو در سال ۳۵ کاملا نو بدون واسطه بفروش میرسد تلفن: ۸۲۶۹۸۸

شورولت
بلیزر شایان
مدل ۷۷ قرمزرنگ دنده گیربکسی،قیمت‌اکازیون تلفن ـ ۷۵۹۴۳۵

شورولت مالیبو مدل۷۷ دانشجویی سپر ضربتی تلفن ۳۴۸۶۱۷
آ ـ ۱۳۵۳

شورولت رویال اتوماتیک ساخت ۵۴ سقف چرمی رنگ سفید باکولر رادیو و ضبط شیشه گرمکن رینگ اسپرت قیمت ۷۰ هزار تومان تلفن ۶۲۸۶۳۴
آ ـ ۱۷۲۳ ۱ـ۲

اکازیون
شورولت‌ایران ۲۵۰۰ سرمه‌ای ۷۹۹۵۲۴

شورولت‌ایمپالا ۶۸ شش‌سیلندر سقف چرمی فرمان هیدرولیک ترمز بوستر رنگ آبی متالیک ۶۸۲۹۸۶
آ ـ ۱۶۶۸ ۱ـ۱۰

شورولت نوا ـ آمریکائی ـ دو در فرمان هیدرولیک ۷۳ تمیز ۴۶۰۰۰ تومان تلفن ۹۷۷۲۳۱
آ ـ ۱۷۶۱

شورولت ۲۵۰۰ مدل ۵۵ در وضعیت عالی بفروش میرسد از۳ بعد ازظهر ببعد ۳۱۹۵۵۲
آ ـ ۱۲۲۶

یکدستگاه‌اتومبیل‌رنجرور مدل ۷۵ فروشی تلفن ۸۴۴۱۳۶
آ ـ ۱۸۰۲

شورولت ۲۵۰۰ مدل۵۳خیلی تمیز بدون واسطه عصر ها ۲۳۱۶۵۴
آ ـ ۱۲۱۹

شورولت بلیزرفول ۱۹۷۸

با۴۰هزار تومان لوازم‌اضافی تلفن ۹۳۹۳۹۸ تماس صبحتا ۵ر۷ بعد ازظهر
آ ـ ۱۲۲۵ ۱ـ۳

یکدستگاه‌شورولت ایمپالا مدل مدل۷۱ رنگ یشمی با رادیو و ضبط فرمان هیدرولیک ترمز بوستر خیلی مرتب در وضع عالی فروشی تلفن ۹۳۳۷۵۰و ۹۲۹۶۱۹ از ۹ صبح تا ۷ بعد ازظهر
آ ـ ۱۸۰۶

ب. ام. و

بی‌ـام‌ـو ۲۰۰۲ مدل ۷۶ سفارش آمریکا
رنگ دودی متالیک‌کولر، رادیو پخش استریو بکر مکزیکو بفروش می‌رسد قیمت مقطوع ۱۱۷ هزار تومان تلفن ۳۱۱۲۲۴ـ۳۱۱۲۲۵

بی‌امو ۲۰۰۲ مدل ۷۴ رنگ زرد قناری باوسایل اضافی فروشی تلفن ۷۹۰۰۴۹
آ ـ ۱۳۰۶

اتومبیل ب‌امو ۵۱۸ ویا ۳۲۰ اتوماتیک گمرک نشده بدون واسطه‌خریداریم تلفن۵۲۸۸۲۲
آ ـ ۱۸۲۵ ۱ـ۲

ب‌امو ۲۰۰۲ مدل ۷۴ زرد قناری بارادیو پخش تهران‌نو اول‌فرح‌آباد ساختمان هاشمی شماره ۸ صاحب پناه
آ ـ ۱۷۲۹ ۱ـ۲

بی‌امو ۲۰۰۲ مدل ۷۳ سند ۷۲ بارادیو پخش‌گرمکن۷۶۱۳۲۸
۱ـ۳

ب‌امو ۲۰۰۲ مدل ۷۲ رنگ سفید بارادیو و ضبط بمبلغ ۴۷ هزار تومان تلفن صبحها ۶۵۵۶۰۲ـ ۶۵۵۶۰۱
آ ـ ۱۸۷۲

بی ام و ۳۲۰ مدل ۷۶ بسیارتمیز با رادیوپخش نقد و اقساط تلفن ۸۴۹۳۳۷

بنز
بنز۱۹۰ مدل ۶۳ تمیز فروشی تلفن ۳۵۵۷۵۵ و ۷۵۶۱۰۱
آ ـ ۱۳۰۷

بنز ۲۳۰ مدل ۷۰ شرایط عالی ۶۵۰۰۰ تومان تلفن ۲۹۱۲۲۰

بنز ۲۲۰ مدل ۶۸ فروشی ۳۶۸۴۴۵
آ ـ ۱۷۵۲

بنز ۲۳۰ مدل ۷۷ گمرک نشده بفروش میرسد تلفن ۶۵۴۸۹۷
آ ـ ۱۷۶۳

بنز ۲۳۰ چهار سیلندر مدل۷۶ اطاق ۲۸۰ گمرک شده نمره نشده ۲۵۰ هزار تومان تلفن ۲۸۰۵۲۸
آ ـ ۱۸۷۶

بنز ۲۲۰ مدل ۷۱ فرمان هیدرولیک کولر شیشه رنگی‌رنگ سرمه‌ای‌قیمت ۹۰ هزار تومان تلفن ۶۲۶۷۱۵

فولکس
فولکس گلف کارکرد کم مدل ۷۶رنگ‌کاهوئی‌متالیک فروشی ۸۳۲۹۸۴
آ ـ ۱۲۲۲

فولکس های استیشن‌ـ لمبنگ، وانت دو کابین و غیرو ۷۹۰۵۰۸
آ ـ ۱۸۲۹

فولکس‌مدل ۷۷ جی ال ایکس صفر کیلومتر تلفن ۷۹۸۱۱۶
آ ـ ۱۷۲۴

اکازیون
فولکس استیشن ۶۶دور شیشه در وضع عالی مقطوع ۱۵۰۰۰ تومان ۳۴۸۲۲۱

آ او دی
آ.او.دی ۷۷نمره نشده سرمه‌ای متالیک فروشی ۲۲۰۷۷۹ و ۲۲۶۳۷۷

آاودی ۱۰۰ مدل ۷۷ سفارش آلمان رنگ کاهوئی‌بسیار تمیزگمرک ونمره نشده۶ـ۸۲۲۰۰۵ و ۸۳۱۵۸۰

پژو
پژو ۵۰۴ال مدل ۷۸استخوانی رنگ گمرک شده با گارانتی ایران قیمت ۷۵۰۰۰۰ ریال صبحها تلفن ۸ـ۷۹۱۴۶۷
آ ـ ۱۸۰۲ ۱ـ۲

پژو ۵۰۴ مدل ۷۱ آلبالوئی سقف کشوئی مقطوع ۳۲هزار تومان ۲۷۳۱۳۸
آ ـ ۱۲۲۰

پژو ۵۰۴ جی‌ال۷۱ بسیار تمیز به‌علت مسافرت ۳۵ هزارتومان ۹۲۰۹۰۶
آ ـ ۱۸۰۷

فروش فوری
پژو ۵۰۴ جی ال مدل ۷۲ رنگ یشمی بارادیو ضبط صوت‌وسقفکشویی و گرمکن شیشه عقب تلفن ۶۵۷۶۹۲
آ ـ ۱۳۰۸ ۱ـ۲

پژو ۵۰۴ جی ال مدل ۱۹۷۴ سبز متالیک تو دوزی سفارشی بارادیو پخش اتو ریورز بعلت مسافرت بفروش میرسدتلفن ۸۳۶۷۵۸ از۵ الی۷
آ ـ ۱۲۵۰۱

پژو ۳۰۴ مدل۷۲ متالیک تلفن ۹۸۰۳۸۱ بعد ازظهرها ۳۰ر۰ تا ۳۰ر۸
آ ـ ۱۷۴۲

پژو ۴۰۴ مدل ۷۲ موتور سالم مقطوع ۴۵ هزار تومان ۷۶۱۰۲۵
آ ـ ۱۷۴۵

پژو ۷۷ جی ال بسیار تمیز دانشجوئی بدون گمرك نقد و اقساط تلفن ۸۴۹۳۳۷

پژو ۵۰۴ ال مدل ۷۷ با رادیو پخش و آنتن اتوماتیک بعلت‌مسافرت فوری فروشی صبحها با ۶۱۱۲۹۷۸ و عصر ها از ۴ ببعد ۹۷۵۷۰۵

فیات
فیات۱۲۴ اسپورت مدل ۷۳ بارادیو پخش رنگ متالیک تمیز ۲۴۳۴۶۶
آ ـ ۱۷۸۶

فیات ۱۲۵ بی مدل ۷۶باو سائل اضافی قیمت ۳۸ هزار تومان ۸۹۵۴۹۱
آ ـ ۱۶۵۷ ۱ـ۲

فیات ۱۲۸ مدل ۷۳ رنگ‌قرمز عصرها گیشا ۶۳۶۷۱۶
آ ـ ۱۷۴۷

فورد
مکوان مدل ۷۰ دنده گیربکس باکولر وموتور کوچك و رادیو پخش تلفن ۹۳۶۰۷۲

فورد تانوس ۷۶ ال فروشی‌یا معاوضه بالانچیا دو درب‌تلفن عصرها ۷۸۳۴۲۳
آ ـ ۱۶۵۹

فورد کورتینا (تانوس) مدل ۷۷ با رادیو بی واسطه تلفن ۲۸۷۷۹۳ـ۴

فورد موستانك مدل ۶۹ زیتونی فرمان هیدرولیك با پخش ـ صوت فروشی تلفن ۹۶۵۲۱۶ بعدازساعت ۴

فورد تانوس جی ـ ال بسیار تمیز مدل ۷۶ با رادیو پخش سبزمتالیك به فروش می‌رسد تلفن ۸۴۹۳۳۷

آریا
آریا رنك قهوه‌ای‌متالیك با لوازم اضافی تلفن ۷۳۱۲۰۶

تویوتا
تویوتا سلیکا جی تی مدل۷۵ رنگ سبز شیشه رنگی گرمکن شیشه‌عقب‌رادیو اف ام رینگ اسپورتی کارکرد ۳۶ هزار کیلومتر در وضعیت مناسب‌به فروش میرسد تلفن ۲۲۱۴۲۴ ازساعت ۹ صبح الی ۵ر۶ بعد ازظهر
آ ـ ۱۸۰۵

دوج
دوج دارت جی تی ۱۹۶۸سی وچهار هزار تومان تلفن ۸۹۸۹۶۸
آ ـ ۱۸۵۱ ۱ـ۳

گالانت ۷۷ گمرک شده نمره نشده کولردار مقطوع ۶۶ هزار تومان یامعاوضه تلفن ۹۲۴۱۲۱

جگوار
جگوار کوپه ۷۷ فول فروشی ۶۸۳۵۲۱

بیوك
بیوك ۶۹ انگوری متالیك با رادیوو کولر ۱۸ هزارتومان ۲۲۸۹۷۱

پونتیاك
پونتیاك فایربرد
پونتیاك فایربرد ۷۵ رنك سربی فول به علت مسافرت به فروش می‌رسد قیمت ۸۰۰ هزار تومان مقطوع۲۸۲۳۱۶

لانچیابتا ۱۹۷۷
کارکرد ۲۲۰۰۰ کیلو متر با کولرو رادیو و گرمکن‌شیشه عقب ۸۴۱۹۷۸ و ۸۴۳۷۸۲و ۳۱۱۵۹۷

وانت مزدا ۱۰۰۰ مدل ۷۰ نمرکرایه بفروش می رسد قیمت ۱۷ هزار تومان نقد آدرس امیریه‌خیابان فرهنگ نجاری امانی

ولوو
ولوو ۱۶۴سفارش امریکا مدل ۷۱ فرمان هیدرولیک دنده‌ای کولر شیشه رنگی ۳۱۰۷۹۰ از ساعت ۴تا۸
آ ـ ۱۷۷۱

ولوو ۷۰ فوق‌العاده تمیز فروشی تلفن ۸۵۸۹۰۲
آ ـ ۱۶۳۸ ۱ـ۳

کرایسلر
کرایسلر ۶۹ فول اتوماتیک شیشه رنگی با رادیو پخش از ساعت ۴تا۸ ـ ۳۱۰۷۹۰

لانچیا «بتا»
۱۸۰۰ اسپایدر
مدل ۷۶ سفید با رادیو پخش ، ۱۴ هزار کیلو متر تلفن ۶۵۶۴۲۷ از ساعت ۹ صبح‌الی ۴ بعد ازظهر

مزدا
مزدا ۷۲ دو درب تمیز شیشه گرم کن رادیو پخش مقطوع ۳۴۰۰۰۰ ریال از ۸ تا۲ تلفن ۸۲۵۲۷۲
آ ـ ۱۸۰۴

مینی‌بوس فروشی
مینی‌بوس ۳۰۹مرسدس بنزگازوئیلی۲۵۳۶برنك بژ با نمره شخصی که فقط ۵۰۰۰ کیلو متر کار کرده بمبلغ یکصدو پنج هزار تومان برای فروش و تحویل فوری حاضر است .
تلفن: ۳ـ۸۵۲۵۵۱ بین ساعت ۴ الی ۶ بعدازظهر

خرید اتومبیل

هر نوع‌اتومبیل تصادفی و چپ شده خریداریم تلفن ۹۵۶۹۲۷ و ۹۵۸۲۱۷

نمایشگاه اتومبیل بیرجندی داتسون‌دست دوم راخریداریم تلفن ۹۵۰۸۷۵ و ۹۵۰۸۷۹

فروشگاههای اتومبیل

انواع لندرور دست دوم نقد و اقساط ۷۹۲۷۲۹

ژیان و مینی بوس با اقساط وام بانکی‌ـ رنو چهار درب تلفن ۷۵۰۴۵۱ و ۷۵۱۸۳۰

نمایشگاه‌اتومبیل فرهاد فروشنده کلیه اتومبیل های خارجی و ایرانی نقدواقساط ۷۵۲۱۸۳

نیسان

وانت‌نیسان ۲۰۰۰ خارجی با قیمت استثنائی نقد و اقساط آماده ۷۳۸۰۷۸

بنز کمپرسی

ویک دستگاه لودربا قیمت مناسب نقد و اقساط ۷۳۸۰۷۸

گلپایگانی

مرکز خرید و فروش
اتوبوس و
مینی بوس
سیمتری سه‌راه‌مختاری
۵۲۷۹۰۰
۵۳۶۳۰۱
۵۲۳۱۲۵
۵۳۹۳۲۰

۱ـ پیکان جوانان در چهار رنك
۲ـ استیشن
۳ـ مینی‌بوس ۱۶ نفره
آماده تحویل
فوری
تلفن ۷۳۰۰۴۹
آدرس کیلو متر ۷ جاده مخصوص کرج تعمیرگاه ۶۲ ایران ناسیونال

پیکان نقد و اقساط با وام بانکی تلفن۶۴۱۹۵۶

دولوکس جوانان‌کار استیشن باوامبانکی ۳۰ ماهه ۷۵۰۴۵۱ و ۷۵۱۸۳۰

پیکان نقد و اقساطباوام بانکی تلفن ۹۳۵۰۵۶

انواع پیکان ۳۶ با وام بانکی ویااقساط شرکت گزینش ۹۲۷۴۸۴ـ۹۶۰۱۰۲

فیات ۱۳۱ و ۱۳۲شرایط سهل با گارانتی لوازم یدکی تلفن ۸۴۴۹۴۴

فیات ۱۳۱ و ۱۳۲ پیش‌قسط ۱۵۴۰۰ تومان تلفن۸۵۴۱۷۸

فیات ۱۳۱ و ۱۳۲
باشرایط سهل آماده تحویل تلفن ۷۶۱۱۹۶ و ۷۶۵۵۵۴و ۷۶۸۲۲۶

نمایندگی فروش‌فولکس واگن و آ. او. دی
نقد و اقساط
تلفن ۹۳۷۱۴۸

فیات زیبای ۱۲۵ کلاسیك

بالوازم یدکی وسرویس مجهز جهت رزرو وخرید به نمایشگاه های زیر مراجعه یا تلفنی تماس حاصل فرمائید
نمایشگاه پیروز
۹۲۴۰۴۷
نمایشگاه تهران ویلا
۹۷۳۷۸۹ ـ ۹۵۰۹۶۳
۵۲۱۰۳۴ ـ ۵۲۰۸۶۳
شرکت دزیران
۸۵۱۸۷۱
نمایشگاه‌رامین
۹۲۳۷۰۹ ـ ۹۲۳۳۷۳
نمایشگاه‌سوپر
۹۲۱۷۲۴ ـ ۹۲۵۲۲۴
نمایشگاه هما
۹۳۷۵۰۷ ـ ۹۳۷۵۰۸
نماینده‌انحصاری‌درایران
شرکت
تهران‌اینگرسول
۶۸۳۷۴۴

گالانت

دوج لانسر
بقیمت کمپانی با وام بانکی ۳۰ ماهه تلفن ۶۶۵۷۵۶

گالانت
مدل۷۷ همه رنگ نقد و اقساط ۳۰۴۴۸۱ اتورینگ خیابان ملت

نمایندگی شماره۲
تویوتا
سواری‌وانت‌آماده‌تحویل با بهره بانکی ۷۵۹۴۷۰

تویوتاکرونا
۷۸ نماینده‌فروش
احتشامی تلفن۷۶۳۴۳۹

تویوتا ۷۸
کارینا و کرونا نقد و اقساط با وام بانکی
۶۶۵۷۵۶

داتسون
نمایشگاه‌نخل‌طلا
انواع و اقسام اتومبیل های داتسون سواری استیشن و وانت موجود است نقد و اقساط سی متری نارمک ـ ایستگاه دفتر تلفن های ۷۹۳۰۳۸ و ۷۹۱۶۱۲

داتسون
انواع‌و اقسام‌اتومبیلهای داتسون ـ سواری ـ استیشن ـ وانت
نقدواقساط
خیابان قدیم شمیران ایستگاه پل رومی جنب رستوران ساقی
تلفن های: ۲۶۶۴۰۱
۲۶۴۳۷۰ ـ ۲۶۲۱۷۰

داتسون
تحویل فوری شاه‌عباس ۸۲۷۵۸۱

داتسون
نقد و اقساط
خیابان جیحون تلفن ۹۵۰۸۷۹

داتسون
نقد و اقساط
خیابان پهلوی ایستگاه محمودیه پاک پیکر تلفن ۹و ۸و ۲۹۱۹۰۱

داتسون
مشمول تخفیف در۴مدل
سه‌راه تهران ویلا ۹۷۴۴۵۳

داتسون
نقد و اقساط
در ۵ مدل نیروی هوائی تلفنهای ۷۹۴۴۲۸ و ۷۹۲۸۴۳

برای اتومبیل شما

خیمه ساحل
سازنده‌انواع چادر خارجی و ایرانی سپه نرسیده به میدان باغشاه فروشگاه خیمه ساحل ۶۶۴۳۴۳

کرایه‌اتومبیل

تکنو ترافیك تاکسی
سرویس شبانه‌روزی ۲۳۳۰۴۷ ـ ۲۳۵۷۸۰

اتوتهران اتوبوس مینی‌بوس جهت سرویس کارخانجات و غیره تلفن ۵۱ـ ۳۵۹۴۵۰

اتومبیل کرایه پیمان لوکس ۲۴ ساعته در اختیارشماست۳۴۰۱۱۱

سوپر تاکسی‌سرویس سواری و مینی‌بوس کرایه تلفن ۲۶۷۲۷۴

تاکسی کار سرویس
شبانه روزی عشرت‌آباد ۷۶۴۱۸۸

جیپ و لندرور تلفن۵۳۹۸۲۹

کوروش تاکسی
سرویس شبانه‌روزی
۷۳۲۵۳۰ و ۷۳۴۴۳۱ نارمك

ام.آ.اس M.A.S
قابل توجه کارخانجات و آژانسهای توریستی اتوبوس ومینی‌بوس های لوکس جهت داخل و خارج شهر تلفن ۹۷۰۸۱۴ و ۹۷۸۸۹۵

سرسبز تاکسی
انواع اتومبیل با راننده بدون راننده تلفن ۷۹۰۴۰۶

تاکسی سرویس ارابه شبانه روزی ۹۵۸۶۳۸ ۹۶۰۳۸۰

نیو تاکسی
دریان‌نو تلفن ۹۸۱۹۶۶

مورد نیاز کرایه

به تعدادی اتومبیل پیدن با راننده‌جهت کار در آژانس‌تمام وقت نیازمندیم ۳۴۰۱۱۱

بارکش شهری
فردبار
حمل‌بار و اثاثیه‌منزل
بابسته‌بندی در شهر و شهرستان
۵۴۵۵۵۵
۵۴۵۵۵۶
۵۴۵۵۵۷

توکل بار
بارکش‌شهرو‌حومه
۵۲۲۲۲۲
۵۲۲۲۲۳

شوش بار
مؤسسه حمل و نقل شهر و شهرستان
۳۶۱۱۱۱
۳۶۱۱۱۲
۳۶۱۱۱۳
۳۶۱۱۱۴

جرثقیل کرایه

جرثقیل وتریلی شبانه‌روزی ناصر
از۳تن تا ۲۵تن تمام شبانه‌روز آماده بکار میباشد
۹۷۱۳۴۹ـ۹۷۹۴۰۲

جرثقیل جاسب
۵۲۵۷۶۳ـ۵۲۷۸۱۸

جرثقیل بلوار
۳۴۶۱۱۱ـ۳۴۲۵۶۳

ماشین آلات

دستگاههای تولید نایلون نایلکس و سلفون و برش اتوماتیک فوری خریداریم تلفن ۵۲۵۴۰۵

آنتن تلویزیون

نصب آنتن رنگی
۲۷۶۱۰۶

نصب آنتن رنگی وسیاه سفید تضمینی۶۴۸۰۴۷و ۶۴۸۲۹۴

نصب آنتن رنگی‌وسیاه سفید تضمینی۶۴۸۰۴۷ ۶۴۸۲۹۴

تعمیر تلویزیون

تعمیر گاه مجاز تلویزیون شاوب‌لورنس، بلر، آر.تی.ای نصب انواع آنتن ۳۳۸۱۱۳

تعمیر تلویزیون
بلر
آر.تی.آی
فیلیپس
گروندویک
شاوب‌لورنس
۸۲۷۴۷۰

شرکت
تلسان‌الکتریک
نصب سکام و تعمیر تلویزیونهای
نصب رنگی آنتن
گروندیک
فیلیپس شاوب‌لورنس
تلفن: ۸۲۲۸۷۹

مرکز تعمیرات
نصب آنتن رنگی در منازل
شاوب‌لورنس‌بلر گروندیك رنگی آر. تی. آی فیلیپس
۳۴۸۴۲۹
آ ـ ۱۲۰۵

مرکز تعمیرات
گروندیك رنگی بلر شاوب لورنس فیلیپس. آر.تی.آی و غیره
نصب آنتن رنگی فوری منازل
۳۴۸۴۲۹

تعمیر فوری تلویزیون
۸۲۸۳۴۷

تزئینات و دکوراسیون

پارکت
مرکز نصب و تعمیر
۸۵۳۶۰۴

سیمانکاری و نماسازی در اسرع وقت تلفن ۸۵۶۲۵۴

تعمیر کرکره فوری ۷۳۸۲۲۲

پذیرش تحصیلی از امریکا
برای ژانویه و دوره‌های مهندسی ۱۰ نفر و فوق لیسانس ۱۰ نفر تلفن ۶۸۱۷۵۷

انجام کارهای مالی وحسابداری
شامل طراحی ، روش‌ها ، فرمها، دفاتروتنظیم دفاتر قانونی ، حسابرسی داخلی‌وتنظیم‌اظهارنامه وامور مالیاتی و تربیت کادر در محل‌تلفن۲۳۵۱۸۷ ساعت ۸ تا ۱ و ۴ر تا ۷ر

خدمات تزئینی قزلباش
نصب فوری کاغذ دیواری‌ـ موکت‌ـ کفپوش ـ اکوستیک ۳۱۸۰۷۳

تزئین فوری
کاغذ دیواری پرده‌کرکره کفپوش موکت پرسیانا ۵۳۱۷۸۸

نقاشی پرده کرکره‌کاغذ موکت تلفن ۶۶۸۹۵۰

پرده کرکره
امروز سفارش دهید دو روز بعد تحویل بگیرید تلفن۵۹۲۲۰۷

نصب کاغذ و موکت
۶۸۴۹۵۴

موکت، کاغذ ، نقاشی ۶۳۶۸۷۱

برای ساختمان شما

پاکتان
انجام کلیه خدمات ساختمان ۸۲۴۵۸۱

تابلوهای پلاستیك
نئون برنجی، مسی وتعمیرات ۵۴۶۶۸۹
آ ـ ۱۷۰۴

نصب پارکت
نصب ـ ساب ـ لاك ـ پارکت ۹۲۳۴۳۸

آسفالت پشت‌بام و محوطه سازی تلفن ۹۵۵۷۸۱

آسفالت
قیرگونی و محوطه زیر نظر مهندسین فن، تلفن ۹۲۲۳۱۴ قربانی

گروه
فنی نوظهور
جلوگیری چکه سقف هر نوع پشت بام باپشم و شیشه ۸۴۸۹۷۹ـ ۲۳۳۳۳۸
آ ـ ۱۹۲۰ ۱ـ۲

چکه
پشت بام‌ها
اسفالت موزائیك شیروانی ایرانیت شمارا در مقابل باران ، چکه بیمه مینمائیم ایزوبام تکس با تضمین
تلفن ۸۵۴۸۲۵
آ ـ ۱۶۷۷

آسفالتکاری پشت بام و نقاشی ساختمان فوری ۹۳۴۲۸۳

آجرسفید
۵ر۲ و ۳ و ۴ سانتی و سفال بلوك ـ فشاری و کلیه مصالح ساختمانی تحویل فوری۲۳۹۱۴۴و ۲۳۵۷۳۳

سیمان
وارداتی بقیمت مناسب۷۶۶۱۳۹

قیروگونی و اسفالت باتضمین ۷۳۸۴۵۵ـ ۷۳۰۱۰۸

آسفالت
ورولپلاك
کلی و جزئی فوری ۹۳۰۰۴۷

فروش و نصب داربست ۸۵۶۲۵۴

برق‌وسیم‌کشی‌ساختمان در اسرع وقت۶۸۲۳۶۴

نیازمندیهای اطلاعات

تلفنهای: ۳۱۲۴۱۳-۳۱۱۲۲۷

نیازمندیهای اطلاعات تلفنی آگهی میپذیرد

چرخ شیر آلفا گاونشان

بظرفیت یکصد لیتر در ساعت رسید، نماینده انحصاری در ایران:

شرکت تجارتی بهروز

خیابان تخت‌جمشید شماره ۱۷۶ و ۱۷۸ تلفن ۸۹۹۰۷۱

قابل توجه **شرکتهای ساختمانی**

داربست فولادی ـ کفراژ و جکهای تلسکوپیک اروپائی و ایرانی را از شرکت

داربست رویال کاپلر

با نصب فوری و یا بدون نصب در هر نقطه ایران بخواهید

جهت اطلاع بیشتر: تلفن ۷۵۰۲۴۷ - ۷۶۶۱۱۱

نقاشی ساختمان جزئی و کلی فوری تلفن ۵۲۷۲۶۷

نقاشی مدرن ساختمان ۸۴۸۰۹۹

داربست فلزی ایرانشهر
تلفن ۸۲۶۳۴۸

داربست پلیت
نصب فوری داربست فلزی تلفن ۷۳۶۰۱۹

آسفالت
قیرگونی و محوطه ۷۹۳۴۵۶

کانال‌کشی ساختمان و کولر ۵۵۴۱۵۳

نقاشی ساختمان فوری تلفن ۵۶۴۰۶۶ ملی اصغرقاسمی

مقاطعه کاری ساختمان
از تهیه جواز، نقشه و تامین مصالح تا تحویل ساختمان
۷۵۳۳۹۰

کارگاه فنی اشرفی
پیداکردن محل ترکیدگی لوله آب با دستگاه الکترونیک
تلفن ۹۲۷۰۲۶

تغییر و نوسازی و نقاشی ساختمان فوری ۸۹۹۰۴۱ و ۸۹۹۹۵۸

تولید و نصب سنگهای ساختمان و تعمیر ساختمان در اسرع وقت ۹۵۸۴۶۹

شرکت نارمکان تهران
نصب داربست فلزی با مسئولیت محدود ۷۳۰۳۶۲

نقاشی ساختمان همه‌رقم فوری تلفن ۷۳۲۱۵۹

آسفالت کاری
۷۶۹۵۲۶

رابیتز
فروش و نصب سقفهای کاذب
۷۶۱۲۸۰
۷۶۱۲۸۱

پیچ و رولپلاک سنک ۲۷۶۸۶۱

شستشوی مبل و فرش

ایران نایس
خشکشوئی موکت، فرش مبلمان، تشک اتومبیل
۲۲۷۲۸۵

قالیشوئی طهران روحانی با ۲۰ سال سابقه درخشان ۵۳۴۰۷۷

بدون ادعا
ناتالی اکسپرس خشکشوئی موکت مبل فرش پرده و نظافت کلی ساختمان ۸۳۳۲۳۲ و ۸۳۷۹۰۳

لیدرهوم آمریکا
خشکشوئی مبلمان فرش پارکت موکت نظافت کلی ساختمان مطمئن‌تر و ارزانتر ۸۵۶۵۳۰ـ ۸۵۳۷۸۰
آـ۱۷۰۲ ۱ـ۱۰

شرکت فورهاش
نظافت کلی ساختمان و خشکشوئی مبل موکت فرش و پرده ۷۵۶۵۵۸

قالیشوئی وطن
با ۲۰ سال سابقه درخشان آماده شستن فرش با دستگاه های اتوماتیک تلفن:
۵۵۱۶۷۰

ب.دم. هوم سرویس
نظافت کلی ساختمان - خشکشوئی مبلمان - موکت پرده - فرش
۸۴۸۵۵۳-۶۲۱۵۶۹

قالیشوئی بیوک
بسرپرستی داریوش
رفوگری و رنگ برداری پذیرفته می شود تلفن ۵۵۱۳۶۰ و ۹۷۷۱۱۸

کارخانه قالیشوئی زمرد ۹۲۱۷۷۴

آمریکن کلینر هوم سرویس
خشکشوئی مبل، فرش، موکت، پرده داخل اتومبیل در محل واکس پارکت، موزائیک و مکالئوم ۷۶۹۹۰۲ و ۷۵۳۸۷۳ و ۷۵۳۸۸۵

کلین سرویس پاکزا
خشکشوئی فرش مبل. موکت وکلیه کفپوش ها با آخرین تکنیک تمیز تر و ارزانتر تلفن ۸۵۳۹۹۰

قالیشوئی شربت اوغلی شستشو با اصول مذهبی
۹۲۶۱۸۹

تعمیر و سرویس شوفاژ

سرویس و نگهداری شوفاژ ۲۷۶۸۶۱

سرویس و تعمیر شوفاژ ۶۸۲۷۱۹

شرکت مهندسی حریف
طرح تهیه و نصب شوفاژ تهویه، برق، گاز و تعمیرات
شبانه روزی
تلفن های ۸۴۱۸۸۴ و ۸۵۵۷۵۲

شوفاژ شبانه روزی نصب و تعمیرات تلفن
۲۲۶۱۵۷

شوفاژ شبانه روزی ۶۶۱۸۶۶

تعمیر و نصب شوفاژ با گارانتی سالیانه تلفن ۷۶۱۶۰۱

نصب و نگهداری فوری شوفاژ، تهویه، برق تلفن ۸۹۴۱۵۱

نصب شوفاژ و تهویه مطبوع و آب رسانی شرکت مکرول ۸۲۲۷۸۸ آـ۱۷۲۷

نصب سرویس، و نگهداری
شوفاژ شمیرانات
۲۶۲۶۹۸

شوفاژ
سرویس و نگهداری شوفاژ تعمیرات کولر و روکش بخاری، آبگرمکن تلفن
۲۲۴۹۷۵

سرویس و نگهداری شوفاژ ۶۵۹۱۴۹ ۱ـ۱۵

سرویس و تعمیر شوفاژ
۹۳۵۰۵۷

سرویس و تعمیر و نگهداری فوری شوفاژ تلفن های ۷۶۳۴۷۲ - و ۷۶۰۶۲۷

توجه: توجه
نصب و سرویس و نگهداری شوفاژ و تهویه فوری
تلفن ۸۳۸۰۰۸

شرکت تهران تالنت
تعمیر و نگهداری شوفاژ
برق ساختمان
۶۸۲۳۴۴

نصب سرویس و نگهداری شوفاژ ۳۰۵۴۱۶

سرویس نگهداری شوفاژ کانالسازی کولر رویال تکنیک ۶۵۳۰۵۱
۱ـ۱۰ آـ۱۷۵۷

سرویس و نصب و نگهداری شوفاژ، لوله‌کشی آب و شوفاژ تلفن ۹۳۹۷۷۱

شوفاژ تهویه
سرویس، تعمیر، گارانتی
۳۰۰ تومان
۶۲۷۷۸۱

شرکت ایران تاسو
سرویس نصب شوفاژ تهویه نقد و اقساط فوری
۷۵۴۴۵۰ و ۷۵۱۶۵۱

مهندسی قائم
تاسیساتی شوفاژ تهران و شهرستان تلفن ۹۶۸۸۱۸

شرکت مهندسی و تاسیساتی
ایران دار سل
نصب و سرویس و نگهداری شوفاژ و تهویه مطبوع و لوازم شوفاژ ۶۸۲۳۶۴

تعمیر و سرویس یخچال

تعمیر یخچال فریزر سیدحسین ۲۴۲۴۳۸

تعمیر سرویس نصب لباسشوئی و ظرف شوئی ۵۳۱۹۶۲

تعمیر مجاز لباسشوئی ۲۷۶۸۶۱

سرویس بخاری آبگرمکن ۷۶۵۲۴۴

تعمیر لباسشوئی ۷۶۴۰۳۰

تعمیر و سرویس - آبگرمکن و بخاری ۹۲۶۱۵۶

تعمیر آبگرمکن و بخاری فوری ۷۶۴۰۳۰ آـ۱۸۲۱

موسسه فنی ۱۱۲ سرویس فوری بخاری و آبگرمکن و دوده‌گیری ۹۶۴۱۹۱

کانال‌کشی کولر
سرویس آبگرمکن و بخاری فوری
۷۵۲۸۸۱

سرویس بخاری و آبگرمکن ۶۴۷۷۹۹ آـ۱۸۹۱

لوله‌کشی گاز

لوله‌کشی گاز طبق استاندارد و تائید شرکت ملی گاز شرکت رفیکان ۲۲۹۸۵۶

شرکت ایران ماتوهیت
لوله‌کشی گاز
باتائید شرکت ملی گاز
شوفاژ، تهویه، سریع ارزان
۸۹۰۱۵۸
۸۹۷۱۹۵

لوله‌کشی گاز منازل
باتایید شرکت ملی گاز تلفن ۸۹۵۵۰۹

تکنو تبدیل ایران
با مسئولیت محدود لوله‌کشی گاز، شوفاژ و سرویس سالیانه تلفن ۸۹۷۳۹۳

گاز، شوفاژ
بدون کنده کاری منازل قدیمی و نوساز
۶۶۲۹۶۱

لوله بازکنی

لوله‌بازکنی فوری سعدی ۳۵۵۴۷۳

لوله بازکنی و تشخیص ۳۴۱۶۳۸

لوله بازکنی و تخلیه چاه تلفن ۳۶۰۶۹۶

تشخیص ترکیدگی
لوله با دستگاه الکترونیکی و لوله بازکنی و لوله‌کشی تلفن ۹۲۰۱۷۵ و ۶۵۹۰۴۷

لوله‌بازکنی فوری ۵۳۱۹۶۲

نشت یابی رامتین
تشخیص ترکیدگی با دستگاه الکترونیک و ترمیم بلافاصله تلفن ۶۳۷۱۲۳
۱ـ۱۰ آـ۱۷۰۲

لوله‌بازکنی فوری ۹۲۴۶۳۴

لوله بازکنی و ترکیدگی لوله تلفن ۸۵۳۸۹۴
۱ـ۱۲ آـ۱۶۸۲

لوله‌بازکنی تلفن ۷۹۱۵۸۰

تشخیص ترکیدی لوله ۳۰۵۴۱۶

خدمات شهری پارس
تشخیص ترکیدگی لوله بادستگاه الکترونیکی، لوله‌بازکنی فوری
۸۵۱۶۲۹

لوله بازکنی فقط ارزان فوری یکساعته ۷۶۵۲۴۴

تشخیص ترکیدگی لوله
بادستگاه مجهز آمریکائی و ترمیم بلافاصله ۹۳۹۴۲۹

لوله‌بازکنی شبانه روزی فوری ۶۳۶۳۷۹

لوله‌بازکنی فوری ۹۶۴۱۹۱

لوله بازکنی تخلیه‌چاه ۳۶۰۶۹۶ و ۳۶۰۲۰۹

لوله باز کنی. لوله‌کشی و تشخیص محل ترکیدگی لوله بادستگاه الکترونیک شرکت آرمید ۳۵۴۵۴۴

تخلیه چاه

تخلیه چاه و لوله‌بازکنی ۵۳۴۴۲۲ـ ۵۶۲۹۰۴ و ۵۳۷۸۱۷ـ ۵۳۸۳۲۷

۵۰ تومان

تخلیه چاه
۹۲۰۱۷۵ و ۶۵۹۰۴۷

تشخیص ترکیدگی
۳۰۱ لوله ۳۰۱ در تمام تهران تلفن

تخلیه هرگونه چاه و لوله بازکنی
تعمیر و حفر چاه
۲۰٪ تخفیف از کلیه شرکتها
ایران تخلیه ۹۳۵۲۸۶

تخلیه چاه با قیمت مناسب
۵۳۷۸۸۵

تخلیه چاه فوری ۵۴۸۹۶۳

تخلیه چاه کوروش
۷۹۵۷۹۸

ارزانترین تخلیه، تراش چاه و لوله بازکنی تلفن ۶۴۸۵۵۲
۱ـ۱۳ آـ۱۴۷۲

تخلیه چاه فوری ۹۲۴۶۳۴

تشخیص ترکیدگی لوله با دستگاه الکترونیکی و ترمیم
۷۶۱۱۶۵

تخلیه چاه متری ۱۵۰ ریال تلفن ۵۲۱۶۷۶ - ۶۴۳۰۲۷ مهتاب

تخلیه چاه فوری
۳۵۴۵۴۴

تخلیه چاه کامل منازل ۴۰۰ تومان ۳۴۱۶۳۸

تخلیه چاه کاوه
با پمپهای مخصوص لجن‌کشی ۹۶۲۲۵۳

تشخیص ترکیدگی
لوله بادستگاه الکترونیک ۹۲۶۱۵۶

لوله‌بازکنی و ترکیدگی لوله
شمیرانات
۲۶۲۶۹۸

تخلیه و حفر هرنوع چاه
۹۶۹۴۷۴
لوله‌بازکنی و لجن‌کشی

آگهیهای متفرقه

ترخیص و خدمات گمرکی شرکت سان‌چا تلفن ۸۵۷۴۲۹

قابل توجه دانشجویان
اخذ پذیرش و ویزا از فیلیپین در کوتاه‌ترین مدت و سرپرستی در تمام مراحل در بهترین پانسیون در فیلیپین ۹۲۵۰۷۲ و ۹۳۰۳۵۴

دارالترجمه حسن‌پور
کلیه امور ترجمه و اوراق رسمی و غیر رسمی شما را در اسرع وقت انجام می دهد شاه چهارراه امیر اکرم تلفن ۶۶۶۱۹۳

ترجمه رسمی و عادی روزولت مقابل سینما دیاموند دارالترجمه پروند ۸۳۳۳۱۹
۱ـ۳ آـ۱۶۵۷

سالن پذیرائی قزل آلا
دلوار البزابت برای جشنهاد عروسیها
تلفن: ۸۹۰۶۷۵

گلخانه، سقف حیاط ـ خلوت سایبان اتومبیل در اسرع وقت انجام میشود تلفن ۸۵۷۶۱۵ ناطقی

دفترخوانندگان ۶۵۱۹۲۰

گمشده

یک برگ چک شماره ۷۰۷۰۷۳ بانک ملی ایران شعبه وزارت نیرو حساب شماره (۷۳۰۲۳) مفقود گردیده که از درجه اعتبار ساقط است.
علوی طباطبائی
آـ۱۲۵۵۵

آپارتمان فروشی

آپارتمان ۲ اطاق خوابه
تعداد معدودی آپارتمان لوکس از یک ساختمان مهندسی‌ساز متعلق به شرکت ساختمانی در بهترین نقطه ونک باقی مانده که دارای پارکینگ اختصاصی، آسانسور، شوفاژ، کولر - ۱۰۰۰ متر حیاط چمن‌کاری می‌باشد تلفن ۶۵۷۹۸۶ و ۶۸۳۶۱۳

آپارتمان فروشی محل کار ۹۳۳۹۷۶

آپارتمان
تهران پارس نقد و اقساط ۲ خوابه با سرویس کامل ۲۰۰ هزار تومان پیش قسط بقیه ۶۰ ماهه
۷۸۲۰۵۰
آـ۱۸۰۳

اکازیون
۲/۵ طبقه ۲۵ شهریور روزولت با هر بودجه‌که دارید بما تلفن کنید بنفع شماست ۸۳۴۷۲۲

اکازیون فروشی
۲ اطاق خوابه شخصی ساز ۱۲۰ متر زیر بنای مفید با فن‌کوئل و انباری مناسب برای سکونت و دفتر کار در وزراء فروشی ۶۲۳۵۱۱ و ۶۲۴۶۱۳
۱ـ۱۲ آـ۱۸۳۵

بنصف قیمت ارزان شد
آپارتمان ۵ اطاقه حدود ۲۰۰ متر خیابان میرعماد شمال تخت طاوس ۹۵۰ تومان و فرح شمالی ۴ اطاق ۵۵۰ تومان ۸۴۱۲۱۵
۱ـ۳ آـ۱۷۷۶

اکازیون واقعی
امیر آباد شمالی خانه دو طبقه جنوبی تخلیه با دو رشته تلفن ۶۵۲۰۴۹
آـ۱۷۱۷

۱ـ ساختمان فروشی شامل ۲۰ دستگاه آپارتمان با سرویس کامل آسانسور تهویه احداثی در ۹۰۰ متر زمین در خیابان میرداماد جنب پلاک ۱۲۳

۲ـ آپارتمان بسیار لوکس با آسانسور و پارکت خیابان خواجه نصیر نزدیک سه‌راه تخت جمشید.

۳ـ آپارتمان به مساحت ۱۳۰ متر تجارتی با تلفن آسانسور تهویه خیابان امیر اتابک چهارراه دیبا

۴ـ آپارتمان به مساحت ۱۲۰ متر با سرویس کامل پارکینگ اختصاصی

۵ـ سالن تجارتی به مساحت ۵۰ متر سرویس پارکینگ اختصاصی خیابان خواجه عبدالله انصاری مقابل کوچه هفتم بفروش میرسد ۸۴۱۵۵۸

خیلی ارزان فوری
میدان ۲۴ اسفند آپارتمان مسکونی و تجارتی با کلیه تجهیزات قطعی - شرطی - رهنی تلفن ۹۳۴۴۳۶ و ۶۳۷۲۷۵
۱ـ۷ آـ۱۳۰۵

آپارتمان فروشی
میدان ثریا کاوه غربی کوی کورش بلوک ۳ پلاک ۳۳ طبقه اول تلفن ۳۲۸۲۹۴ خانم نعمتی

آپارتمان فروشی در میرداماد
خیابان نفت کوی دوازدهم ۲ و ۳ اطاق خوابه با تهویه مطبوع آسانسور پارکینگ پارکت با آشپزخانه استیل بعدازظهر ها از ساعت ۴ تا ۸ با تلفن ۸۳۱۵۵۰ تماس بگیرید

تخت جمشید با ۲۷۰ تومان وام بانکی
آپارتمان کوچک برای فروش یا اجاره تلفن ۹۳۸۵۱۷
آـ۱۶۲۵

اکازیون
آپارتمان فاز اول اکباتان فروشی است. تلفن ۶۵۵۸۱۵
آـ۱۹۸۴

اکازیون بعلت مسافرت بخارج
آپارتمان لوکس و مبله ۳ اطاقه واقع در خیابان دانشگاه تهران کوچه میترا پلاک ۱۴ طبقه سوم بمساحت ۵۵ر۰ متر قیمت ۴۲۵ هزار تومان تلفن ۹۲۲۴۸۷
۱ـ۲ آـ۱۸۱۷

بهترین نقطه شمال‌شهر
مدرنترین آپارتمانهای ۲ و ۴ اطاق خوابه جهت محل کار و سکونت برای فروش تلفن ۸۴۷۹۸۲ و ۸۵۳۷۳۶
۱ـ۶ آـ۱۸۴۴

خیابان تاج
آپارتمان نوساز ۲ اطاق‌خوابه حدود ۱۰۰ متر آب برق شوفاژ بفروش میرسد متر مربع ۴۷۵۰ تلفن ۸۳۹۲۰۵
آـ۱۷۹۲

۳۷۰ هزار تومان ۲ اطاق خوابه در میدان آریا مهر
جهان مسکن
۶۴۹۳۶۳

۶ دستگاه آپارتمان نصف نقد بقیه ۳۶ قسط ۵۶۳۹۶۷
آـ۱۷۲۵

آپارتمان ۳ اطاق خوابه ۱۴۰ متر مربع خیابان کاخ سزاوار نبش کوچه شمشاد پلاک ۸۲ تلفن ۶۴۱۳۲۴
۱ـ۲ آـ۱۷۳۰

آپارتمانی لوکس ۸۶ متر یک اطاق‌خواب بزرگ با دکوراسیون و رنگ آمیزی تازه پوستر رنگی بزرگ، شوفاژ، کولر، تلفن به قیمت ۴۵۰۰۰ تومان بعلت مسافرت فوری به فروش می رسد تلفن ۶۳۵۱۲۵
آـ۱۶۳۶

فروش آپارتمان و مغازه
یکباب مغازه ۲۸۰ متری با ملک و ۴ دستگاه آپارتمان ۳ اطاقی مجهز در بهترین منطقه رودکی یکجا یا جداگانه بفروش میرسد تلفن ۹۵۹۹۶۹

فروش آپارتمان در شمال‌شهر از ۴۵۰ هزار تومان ببالا ۸۵۶۷۸۷

آپارتمان فروشی
۳ و ۴ اطاقه نقد و اقساط با بهره بانکی تلفن ۷۹۰۳۵۳

آپارتمان
۳ و ۴ و ۵ اطاقه با قیمت مناسب نقد و اقساط تلفن ۷۹۴۶۵۴

آپارتمان از ۳۰۰ هزار تومان ببالا از چهار راه قصر تا شمیرانات تلفن ۲۲۸۹۷۱ تفکری

آپاتمان تهران‌پارس
نقد و اقساط ۷۸۱۹۱۸

آپارتمان فروشی شرق شمیران ۲۸۴۳۸۰

اکازیون واقعی
آپارتمان دو اطاق خوابه و یک انباری ۲۵ متری فروشی تلفن ۷۸۲۳۲۹
۱ـ۴ آـ۱۷۴۱

آپارتمان در شرق تهران
۳۴۴۳۶۵

آپارتمان فروشی
چند دستگاه در بهترین نقطه نارمک یک اطاق خوابه مجهز مقطوع بقیمت ۲۲۹ هزارتومان تلفن ۷۳۶۰۱۳
۱ـ۵ آـ۱۸۲۳

اپارتمان یک اطاق خوابه ۲۹۰ هزارتومان با ۱۵۰ هزارتومان بدهی بانکی تلفن ۷۸۰۰۸۵
آـ۱۷۳۹

آپارتمان فروشی تهران‌پارس
با وام بانکی ۲۵۰ هزار تومان پیش قسط به اقساط ۱۵ ساله از یک الی ۵ اطاق تلفن ۷۸۲۰۳۰ و ۷۸۰۰۶۱

آپارتمان فروشی
درنارمک ۱ و ۲ و ۳ و ۴ اطاق خوابه باسرویس کامل ۷۹۶۰۲۸

دو اطاق خوابه ۱۲۸ متر در طبقه سوم کمیک طبقه آن پارکینگ و موکت و شوفاژ گازی فیش تلفن ۴۵ متری سید خندان خیابان پیروزه نبش کوچه آذر بقیمت مناسب فروشی تلفن ۲۷۵۵۴۸
آـ۱۸۱۲

بعلت مسافرت فوری آپارتمان سه اتاق خوابه ۱۵۰ متر زیر بنا باحیاط شوفاژ تلفن مستقل در بهترین نقطه پهلوی بفروش میرسد تلفن ۶۸۷۵۵۸
۱ـ۳ آـ۱۸۰۴

نقد و اقساط بدون بهره
چند دستگاه آپارتمان نوساز در شمال شهر ۶۰ درصد نقد و بقیه اقساط یا معاوضه با خانه کلنگی و زمین ساختمانی در شمال‌شهر دفتر جمشید تلفن
۹۳۳۹۷۶
۹۲۸۰۸۲

آپارتمان فروشی شمال شهر ۹۲۸۰۸۲

عباس آباد آپارتمان ۲ و ۳ اطاق خوابه مهندسی ساز ۶۰۰ و ۶۵۰ هزار تومان ۸۴۴۰۲۳ و ۸۴۵۷۰۱

آپارتمان فروشی
۲ و ۳ و ۴ اطاق خوابه درگاندی و جردن از ۷۰۰۰۰۰ تا ۱۲۰۰۰۰۰ تومان آماده تحویل ۲۲۲۴۷۹ و ۲۲۲۴۸۰

اکازیون
آیزنهاور خوش شمالی یکدستگاه آپارتمان ۲ اطاق خوابه با سرویس کامل شوفاژ روشن فیش تلفن و انباری و پارکینگ بمساحت ۱۳۰ متر به فروش میرسد تلفن ۹۳۵۴۵۲ از ۲ به بعد

چند دستگاه آپارتمان
نوساز در شمال شهر نقد و اقساط ۶۰ درصد نقد بقیه بدون بهره بفروش یا با خانه کلنگی و زمین ساختمانی در شمال‌شهر معاوضه میشود دفتر جمشید تلفن
۹۳۳۹۷۶
۹۲۸۰۸۲

آپارتمان روبروی پارک فرح دو اتاق خوابه ۵۲۵۰۰۰ تومان تلفن ۹۲۸۷۴۸

آپارتمان یک اطاق خوابه در نارمک فروشی تلفن ۷۹۵۷۷۸ و ۷۹۵۲۰۵

خانه فروشی

خانه فروشی شمال شهر ۹۲۸۰۸۲

خانه فروشی یا رهن و اجاره اریاشهر تلفن ۹۷۰۷۹۱ و ۹۷۰۸۰۲

واقع در الهیه شمیران
خانه ویلا نو ساز و مدرن بمساحت ۶۶۶ متر در دو طبقه هر طبقه دارای ۴ اطاق‌خواب باکلیه تجهیزات بعلت بدهی بقیمت دو میلیون و ۸۰۰ هزار تومان فوری بفروش میرسد تلفن ۲۲۸۹۷۱ تفکری
۱ـ۲ آـ۱۴۷۵

خانه فروشی سه‌راه امین‌حضور
خیابان سرتیپ مهدوی قیمت ۴۷۰۰۰۰ تومان تلفن ۳۵۸۱۶۸

خانه‌ای دوطبقه ۱۸۰ متری جنوبی
با جزئی تعمیرات قابل سکونت با ۷ اطاق آشپزخانه و حمام در بهترین نقطه پهلوی چهارراه تخت ـ جمشید کوچه نصیرزاده متری ۵ هزار تومان فوری به فروش می‌رسد تلفن ۶۴۸۶۳۲ ـ ۶۴۵۵۷۹

قابل توجه بازرگانان محترم ـ بانکها و شرکتهای هواپیمائی

ساختمانی بامشخصات زیر

۱ـ شامل سالن بزرگ مناسب (نمایشگاه، فروشگاه، شعبه بانک و سرویس خدمات هوائی) بمساحت ۱۰۰۰ متر مربع
۲ـ قسمت اداری بمساحت ۱۵۰۰ متر مربع
۳ـ انبار بمساحت ۱۰۰۰ متر مربع
۴ـ پارکینگ بگنجایش یکصد اتومبیل
۵ـ تهویه مطبوع (سیستم فن‌کوئل)
۶ـ آسانسور ۸ تا ۱۰ نفره
۷ـ برق ۴۰۰ آمپر ۳فاز با ۳۰ شماره تلفن.

در بهترین منطقه تجارتی خیابان جردن جهت اجاره، فروش یا مشارکت در یک کار پیشنهادی عرضه میشود تلفن ۲۲۶۶۸۳ و ۲۲۶۶۸۴

فروش آکوستیک گچی

در طرح های متنوع با نصب وزیرسازی آلومینیوم و دیوارگچی ۸۳۲۹۸۴

پشم شیشه، سیمان وارداتی
آجرفشاری تلفن ۶۸۷۸۱۱

منزلی بمساحت ۱۵۷ر۵ متر باآب و برق و تلفن درخیابان حافظیه نیروی هوائی ۶۰۰ هزار تومان تلفن ۷۹۳۱۴۸
آـ۱۲۲۸

منزل کلنگی مسکونی
تراکم بسیار زیاد ۳۰×۸ دوبر خیابان دانشگاه مشتاق تلفن ۸۳۴۷۰۵

خانه ارزان فروشی
درخیابان قزوین، کبریت‌سازی روبروی باشگاه دخانیات کوچه سلیمانی پلاک ۳۳

شمال شهر
چند دستگاه ساختمان ویلائی و مستغلاتی نوساز آماده فروش میباشد تلفن ۸۵۲۸۸۱
۱ـ۲ آـ۱۸۱۴

در بهترین نقطه عباس‌آباد
خانه ویلائی در دو طبقه و نیم دارای ۷ اطاق تلفن موکت کرکره و وام بانکی بفروش می‌رسد تلفن ۸۹۳۷۵۷

بعلت مسافرت
چهارراه پهلوی سپه‌خانه ۳ طبقه مستغلاتی تفکیک شده با شوفاژ و تلفن ۴۰۰ متر بنا نقدا ۱۲۰۰۰۰۰ تومان تلفن ۶۲۳۷۶۹ و ۶۶۴۸۱۹

خانه شمالی دارای ۷ اطاق
کرکره برق تلفن موکت مساحت ۲۰۰ متر در تهران ویلا خیابان هشتم شماره ۴۳ بفروش میرسد تلفن ۹۷۳۱۰۴ و ۶۴۳۸۵۱

ویلافروشی

شرق شمیران ویلا فروشی ۲۸۴۳۸۰
آـ۱۱۲۰

ویلای اکازیون
در فرمانیه وسیع کاملا مجهز نقدو نسیه فروشی تلفن ۲۷۵۶۲۴

ویلای فروشی در وزراء
مشرف بپارک ساعی ۲ر۵ طبقه ۴۰۰ متر مساحت زمین ۷۵۰ متر زیر بنا فورا بفروش میرسد ۲۲۲۴۷۹ و ۲۲۲۴۸۰
آـ۱۷۲۲

اکازیون در شهسوار
یکدستگاه ویلای مهندسی شخصی ساز با ۱۸۰ متر زیر بنا ۳ اطاق خوابه با سرویس کامل موکت و پرده دارای آب و برق و تلفن واقع در شهسوار کنار دریا بعلت انتقال به فروش میرسد به تلفن ۹۴۴۸۷۱ مراجعه فرمائید

سرقفلی

بوتیک بچگانه در دو طبقه باجواز ودکوراسیون و تلفن پائین‌تراز چهارراه تخت‌جمشید بهار ۶۳۹۶۸۲

سرقفلی محل کار زیر زمین سعدی شمالی بعلت مسافرت بفروش میرسد ۹۸۱۰۲۸ بعد از ظهرها

سرقفلی آتلیه نقاشی باوسایل سعدی شمالی بفروش میرسد تلفن ۹۸۱۰۲۸ بعدازظهر
۱ـ۳ آـ۱۸۱۸

فرح‌آباد تهران نو چهار راه حافظ ۱۸۴ متر مغازه باشوفاژ و برق و دکوراسیون فروشی ۳۴۷۱۹۱

بوتیک زنانه واقع در خیابان ثریا فروش روزانه خوب به علت مسافرت فوری بفروش میرسد تلفن ۶۸۷۵۵۸

یکباب مغازه با جواز خرازی برسیمتری نارمک واگذاری ۷۹۱۰۹۷

دو باب مغازه فروشی ـ ۵۶۵۷۶۴

پوشاک جوان فرح جنوبی بین اجرائیات قدیم و تخت طاوس واگذار میشود تلفن ۸۲۸۳۴۳ بعد ازظهر ها از ۴ الی ۷

زمین فروشی

زمینهای صنعتی
و کارخانه از ۱۸۰ متر به بالا با جواز ۷۸۰۶۷۰

زمین شرق میدان خراسان شهرک مسعودیه و مشیر به متری ۳۰۰ تومان به بالا فروشنده و خریداریم ۳۰۴۹۴۶

زمین شرق میدان خراسان قطعات ۱۰۰ متر ببالا متری ۳۰۰ و ۴۰۰ و ۵۰۰ تومان فروشی تلفن ۳۶۰۳۲۰

قطعات ۱۰۰۰ متری اقبالیه ۱۵۰ ریال تلفن ۵۶۲۵۸۰ عصر ها ۹۵۶۸۳۴

۱۰۰۰ متر زمین و ۶۵۰ متر بنا با یک قواره مانده به خیابان غفاری مناسب برای سکونت یاانبار باآب و برق و دو دستگاه تلفن بفروش میرسد ۹ صبح الی ۳ بعد ازظهر ۵۴۳۹۱۰

فروش زمین ساختمانی ۹۲۸۰۸۲
۱ـ۱۳ آـ۱۶۲۲

اراضی تهران‌پارس
خارج از محدوده سنات کوی سازمان چای حکیمیه جوادیه خریدار و فروشنده‌ایم تلفن های ۷۸۲۰۳۰ و ۷۸۰۰۶۱

زمین و کارخانه صنعتی
اجاره ـ فروشی ۷۹۸۹۰۴

دو قطعه زمین در شمیران داخل و خارج محدوده فروشی ۲۸۴۳۸۰

مسعودیه و مشیریه قطعات ۱۲۰ متری و ۱۱۰ متری از متری ۸۰ تومان الی ۳۵۰ تومان با سند مالکیت تلفن ۳۰۷۸۷۲

فروش زمین

حومه کرج و ملارد زمین به قطعات ۱۰۰۰ متری باآب و برق و سند مالکیت بقیمت عادله
نقد و اقساط طولانی فروشنده‌ایم ۹۳۹۵۵۹

زمین مهر شهر وشهرک غرب فروشی ۸۳۱۴۰۲ و ۸۲۴۰۱۰

نیازمندیهای اطلاعات

تلفنهای: ۳۱۱۲۳۰-۳۱۱۲۲۹

نیازمندیهای اطلاعات تلفنی آگهی میپذیرد

اجاره داده میشود

آپارتمان و ویلادر شرق‌شمیران اجاره داده میشود ۲۸۴۳۸۰

آپارتمانهای ۲ و۳ و ۴ و ۵ اطاق خوابه با اجاره ۴هزار تومان ببالا

تهیه مسکن گلدهاوس تلفن ۶۵۰۴۱۳ و ۶۵۲۶۳۲

اجاره هر نوع ویلا آپارتمان ومحل کار تلفن ۹۳۶۱۸۱

آپارتمان ۳ اطاق خوابه با سایر ملزومات سلطنت آباد تلفن ۲۳۲۹۷۴ از ۱۰ تا ۱۲ صبح ۱-۲ آ-۱۴۹۱

آپارتمان سه اطاق خوابه در میرداماد برای اجاره فوری آماده است ۷۳۹۰۵۹ یا ۸۴۹۵۲۴ آ-۱۶۳۰

یکدستگاه آپارتمان مجهز در گیشا اجاره داده می شود تلفن ۶۳۴۲۶۵

همه نوع آپارتمان جهت سکونت و محل کار موجود است ۶۸۲۲۷۰

شمال شهر
چند دستگاه آپارتمان اجاره داده میشود تلفن ۸۵۲۸۸۱ آ-۱۶۴۰

یکباب خانه نوساز در ونك اجاره داده میشود تلفن ۹۲۲۲۱۰

پشت پارك کورش
آپارتمان از ۲۲۰۰ تومان الی ۴۲۰۰ تومان آماده اجاره به ایرانی و خارجی ۲۳۷۴۷۵ ۱-۱۵ آ-۱۷۲۲

شهر مسکن
به ما تلفن کنید مستاجر دلخواهتان را در اختیارتان قرار دهیم یك تلفن ضرری ندارد به نفع شماست تلفن ۸۵۷۷۹۸

آپارتمان جهت سکونت و دفتر کار موجود است ۸۵۸۹۰۲ آ-۱۳۷۰

آپارتمان با تلفن برای محل کار و سکونت داریم تلفن ۹۲۲۲۱۰

یکدستگاه آپارتمان ۴ اطاقه نبش پهلوی و تخت جمشید با تلفن های مستقل برای اجاره موجود ۶۶۴۶۱۸

آپارتمان سه اطاق خوابه در خیابان گاندی بسیار لوکس و ارزان موجود است ۷۳۹۰۵۹ یا ۸۴۹۵۲۴ ۱-۳ آ-۱۶۷۸

برای محل کار و سکونت جهت اجاره موجود ۸۴۷۹۸۲ و ۸۵۳۷۳۶

آپارتمان جهت اجاره موجود است تلفن ۶۸۲۲۷۰

دفتر کار بر پهلوی
حدود پارکساعی ۶۵۰۰ تومان اجاره ۶۵۵۳۹۰ ۱-۵ آ-۱۳۳۵

محل کار
کریمخان زند اول ایرانشهر ساختمان دربست ۶ طبقه ۳۰ اطاق با پارکینگ آسانسور تهویه و تلفن جهت اجاره آماده است تلفن ۶۲۰۰۱۹ و ۶۲۱۵۳۸ آ-۱۲۵۵

قابل توجه شرکت های خصوصی و سازمان های دولتی ۶۰۰۰ متر سالن سر پوشیده درامسر با ایرانیت و فلز و بتون دارای آب، برق ۱۵۰ آمپر در ۵ واحد ۱۲۰۰ متری جهت کارخانه یا انبار اجاره داده می شود تلفن ۶۶۳۱۶۳ آ-۱۳۰۱

خانه‌ای اجاره‌ای در تهرانپارس تلفن ۷۸۱۴۶۴ ۱-۳ آ-۱۸۰۰۰

مجهزترین مرکز اجاره
به ایرانی و خارجی از یک الی ۲۰۰ اطاقه جهت سکونت و محل کار موجود ۶۵۵۳۹۰ ۱-۵ آ-۱۳۳۳

اجاره ویلای اکازیون زعفرانیه چهار اطاق خواب با استخر و تصفیه تلفن ۲۹۰۴۷۸

طبقه‌دوم مستقل خانه‌ای دارای سه اطاق خواب هال، پذیرائی ناهار خوری با سرویس کامل و اقع در نارمک ماهیانه ۵۰۰۰ تومان اجاره داده می شود تلفن ۷۹۶۲۶۶ آ-۱۷۴۰

آپارتمانی ۳ اطاق خوابه با کلیه وسائل در اختیار یه خیابان ملل برای اجاره تلفن ۲۴۶۴۰۲ آ-۱۶۲۶

اکازیون واقعی
بعلت مسافرت فوری یکباب ویلای سه‌اطاق خوابه بمساحت ۴۰۵ متر در بهترین نقطه گوهردشت کرج شوفاژ روشن بامبله خارجی کاملا نو و کامل اجاره داده میشود ۴ تا ۶ بعد ازظهر ۳۴۸۵۷۳ ۱-۲ آ-۱۶۵۳

آپارتمان مسکونی ۳۰۰۰ تومان و محل کار ۵۵۰۰ تومان به بالاموجوداست ۸۴۸۵۵۳

آپارتمان دو اطاق خوابه با شوفاژ کولر تلفن حدود آریامهر ۴۵۰۰ تومان اجاره ۶۵۵۳۹۰

اجاره در شمال شهر
مدرنترین آپارتمان ها برای محل کار و سکونت جهت اجاره موجود است ۸۴۷۹۸۲ و ۸۵۳۷۳۶ ۱-۶ آ-۱۸۴۳

دفتر کار در تخت طاوس
۵ اطاق نوساز کولر شوفاژ تلفن مستقل پارکینگ ۹هزار تومان اجاره داده می شود ۲۲۲۴۷۹ و ۲۲۲۴۸۰ ۱-۵ آ-۱۷۹۳

خانه ویلائی در قیطریه با ۵ اطاق خواب استخر شوفاژ تلفن بخارجیان اجاره دادهمی شود تلفن ۳۹۲۴۶۶ آ-۱۶۸۴

اجاره جهت محل کار
آپارتمان‌های لوکس باآسانسور در شمال شهر جهت محل کار اجاره داده می شود تلفن ۸۴۹۶۶۳ آ-۱۶۷۱

اجاره برای سکونت
دو دستگاه آپارتمان ۲ و ۴ اطاقخوابه درشمال‌شهر اجاره داده میشود ۸۵۰۴۵۰ آ-۱۶۷۰

مورد نیاز اجاره

S.F.A
نخستین مرکز اجاره به خارجیان ۱۳- ۶۵۱۲۱۲

یك شرکت خارجی
برای روسا و کارمندان خود فورا به تعدادی آپارتمان و ویلا در شمال شهر نیاز مند است ۷۳۹۰۵۹ یا ۸۴۹۵۲۴ آ-۱۶۳۱

بچنددستگاه آپارتمان مسکونی و محل کار اجاره‌ای ارزان نیازمندیم ۸۴۸۵۵۳-۶۲۱۵۶۹ ۱-۳ آ-۱۸۰۶

آپارتمان برای دفتر کار از پنج هزار تومان ببالانیازمندیم ۷۳۹۰۵۹ یا ۸۴۹۵۲۴ آ-۱۶۳۲

شرکت آمریکائی
بیکویلای ۴ اطاق خوابه نوساز و چند آپارتمان مسکونی ۲ و ۴ اطاق خوابه نیاز فوری دارد تلفن ۶۲۷۹۶۱ ۱-۴ آ-۱۲۴۷۷

آپارتمان و ویلانیازمندیم شمالشهر ۸۰-۲۲۲۴۷۹

یک شرکت آمریکائی
به تعدادی ویلا و آپارتمان فورا نیازمند است ۷۳۹۰۵۹ یا ۸۴۹۵۲۴ ۱-۳ آ-۱۶۷۹

آپارتمان دو اطاق خوابه برای مطب پزشک در شمال شهر نیازمندیم ۷۳۹۰۵۹ یا ۸۴۹۵۲۴ ۱-۳ آ-۱۶۸۰

چندین خانواده آمریکائی و آلمانی
بتعدادی آپارتمان و ویلا در شمال‌شهر مخصوصا پهلوی داودیه ، دروس، سلطنت‌آباد باشوفاژ و کولر و تلفن نیاز فوری دارند . تلفن ۶۸۷۸۱۲

شهر مسکن
به ما تلفن کنید مسکن اجاره‌ای دلخواهتان رادر اختیارتان قرار دهیم یك تلفن ضرری نداردبنفع شماست تلفن ۸۵۷۷۹۸

تعدادی آپارتمان ۳۰۰۰ تومان ببالا نیازمندیم ۶۸۲۲۷۰

نیاز فوری ویلا یا آپارتمان جهت سکونت یا خانواده خارجی بیک ویلای مبله یابدون مبله با۳ اطاق خواب یا آپارتمان طبقه اول بااجاره ۱۴ تا ۱۸ هزارتومان نیازاست ۹-۲۲۷۶۳۸ آ-۱۶۷۳

تعدادی آپارتمان و ویلا جهت اجاره در شمال شهر نیازمندیم ۸۰- ۲۲۲۴۷۹

ویلاو آپارتمان شمارابه ایرانی وخارجی دراسرع وقت اجاره میدهیم تلفن ۲۳۲۷۸۷

تعدادی ویلاوآپارتمان برای خارجیان شرکت شمال‌شهر احتیاج است ۸۵۰۶۳۱

شرکت خارجی
فوری
بتعداد زیادی آپارتمان و ویلای مدرن با تلفن در شمال شهر نیاز دارد ۲۲۸۴۱۲ و ۲۲۲۶۰۹

ویلا وهمکف شمال شهر برای خارجیان نیازمندیم ۲۲۰۲۷۳

به دو اطاق حدودخیابان های آذربایجان آیزنهاور و رودکی برای سکونت یك خانواده ۲ نفری مورد نیاز است از ۵ر۸ الی ۱ و از ۴ الی ۵ر۶ بعدازظهر تلفن ۳۲۸۳۸۷

آپارتمان اجاره محل کار ۹۳۳۹۷۶

ویلا و آپارتمان درشمال شهر برای کارمندان عالیرتبه شرکت خارجی فوری نیازمندیم ۲۲۲۶۳۰ و ۲۲۷۵۱۱

آپارتمان وویلا در شرق شمیران جهت اجاره نیازمندیم ۲۸۴۳۸۰ آ-۱۱۲۴

چند دستگاه آپارتمان و حیاط دربست جهت سکونت ومحل کار از شاهرضا ببالا جهت اجاره فوری نیازمندیم تلفن ۶۵۵۳۹۰ آ-۱۳۳۴

جهت خانواده آمریکائی آپارتمان ۳اطاق خوابه مبله یابدون‌مبله نیازمندیم ۲۲۷۶۳۹ آ-۱۹۲۸

امریکائی ، فرانسوی
به تعدادی آپارتمان مدرن در پهلوی و جردن داودیه با شوفاژ کولر تلفن نیاز دارد ۶۸۷۸۱۲ آ-۱۷۲۸

تعدادی آپارتمان جهت سکونت و دفتر کار فوری‌نیازمندیم ۶۸۲۲۷۰

بیک ویلا یا آپارتمان جهت خارجی تا ۱۴ هزار تومان نیاز فوری داریم ۲۳۷۵۰۰ آ-۱۹۳۰

بیک ویلای مبله
جهت‌خارجی‌نیازمندیم ۸۴۸۴۲۴ آ-۱۶۷۴

نیاز سکونت خارجی
آپارتمان طبقه اول۲ اطاق خوابها اجاره ۷ هزار تومان نیاز فوری داریم ۸۵۳۸۵۳ آ-۱۶۷۵

سلطنت آباد
تعدادی امریکائی به تعدادی آپارتمان وویلا باشوفاژ و استخر وتلفن احتیاج دارد ۶۸۷۸۱۲ آ-۱۷۲۴

مستاجر خارجی
برای روسا و کارمندان خارجی چند شرکت به تعدادی ویلا و همکف‌در شمال تهران‌نیازمندیم تلفن ۲۹۳۳۶۱ و ۲۹۴۶۸۸

محدوده گاندی- وزراء- بخارست - عباس آبادو تخت طاوس دفتر کار نیازمندیم تلفن ۸۵۸۹۰۲

مورد نیاز برای خرید

خریدارزمین افسریه ۳۴۱۳۵۶ ۱-۱۱ آ-۷۹۵

خرید ویلا
یکدستگاه ویلای مجهز در منطقه پهلوی - محمودیه - الهیه فوری خریدارم ۸۵۳۸۰۷

خریدار زمین افسریه ۳۴۳۳۴۶ ۱-۱۰ آ-۲۰۹۶

خریدار یك خانه یا یك قطعه زمینی در شمیران ۲۷۱۱۵۳

اهواز
زمین‌خریداریم ۷۹۴۴۱۸

خریدو فروش مهرشهر
گوهردشت فردیس ۹۲۲۷۳۹ ۱-۱۰ آ-۱۷۲۷

خرید و فروش‌آپارتمان ۹۲۲۷۳۹

خرید زمین ساختمانی ۹۳۳۹۷۶ ۱-۱۳ آ-۱۶۲۳

اهواز
زمینهای اهواز- خرمشهر آبادان‌خریداریم ۶۶۸۳۷۴

خرید خانه کلنگی شمال شهر ۹۲۸۰۸۲

زمینهای‌تهران پارس خریداریم ۷۹۳۰۲۰ ۱-۱۲ آ-۱۹۰۷

خرید و فروش آپارتمان ۹۲۲۷۳۹

خرید و فروش زمین های بلوار رضا پهلوی تلفن ۳۴۵۶۵۳

خرید زمین بلوار رضا پهلوی ۳۴۴۹۸۲ ۱-۱۲ آ-۱۸۷۲

ویلادرشرق شمیران خریداریم ۲۸۴۳۸۰

زمینهای افسریه وبلوار رضا پهلوی خریداریم تلفن ۳۴۳۳۴۶

یکقطعه زمین در داخل یا خارج محدوده شمیران خریداریم ۲۸۴۳۸۰ آ-۱۳۱۹

خرید آپارتمان شرق شمیران ۲۸۴۳۸۰ آ-۱۳۱۸

زمین در مهر شهر و شهرك غرب خریداریم ۸۲۴۰۱۰ و ۸۳۱۴۰۲

بنگاههای معاملات املاک

بورس اراضی مهرشهر کوی ولیعهد گوهردشت ۶۴۸۲۵۵

خرید وفروش مهرشهر
گوهردشت ،فردیس ۹۲۲۷۳۹

اراضی‌نارمک و سازمانچای خریدار و فروشنده‌ایم ۷۹۵۲۸۱ آ-۱۷۷۷

دفتر پارس
مرکز معاملات املاك‌شهر و شمیرانات ۸۴۱۵۵۸

تهیه مسکن فوری در اسرع وقت آپارتمان و ویلای شما رابه خارجی و ایرانی‌بفروش یااجاره می دهیم تلفن ۶۵۲۹۲۴ آ-۱۷۲۸

بورس املاک شمیران دفتر براتی ۲۷۲۵۷۵ آ-۱۴۷۳

جهت اجاره سکونت و محل کار و خریدوفروش آپارتمان در غرب تهران با ما تماس بگیرید تلفن ۹۸۲۵۷۵ از ۹ صبح تا ۱۲ و ۳ تا ۷ شب

معاملات پول

پول
در مقابل ارائه سند مالکیت
منزل خود به اعتبار آن به شما وام میدهیم‌ونیز در مقابل اتومبیل و تلفن هم وام پرداخت میشود
۸۹۲۲۴۳

پول شرطی موجود ۸۲۳۶۵۹

پول موجود است تلفن ۶۸۰۱۳۶

وام‌فوری
ارزانتر از همه جا روی ملك - اتومبیل‌و چك کارمندی و مازاد ملك چنانچه در رهن و گروباشد فوری‌پرداخت میشود
۶۴۴۵۱۹

وام به چك کارمندی
به‌پول راکد شما با تضمین‌سود میدهیم‌تلفن ۸۴۹۳۳۷

پول فوری در مقابل‌خانه و مستغلات موجود ۹۲۸۴۶۵

پول فوری در مقابل چك کارمندی ۸۳۹۷۴۰

وام‌فوری
درمقابل ملك ۶۵۵۳۹۰

پول شرطی موجود ۶۸۴۵۲۵

پول شرطی از صد هزار تا ۵ میلیون تومان نیاز ۹۲۰۸۲۹

پول شرطی نیازمندیم ۸۳۷۶۸۴

وام درمقابل‌چك‌کارمندی
۷۵۲۱۳۳

یك میلیون تومان
پول‌شرطی‌موجود ۶۸۴۵۲۵

پول شرطی نیازمندیم تلفن ۶۸۱۷۸۷

معاملات تلفن

تلفن پیام
مرکز خرید و فروش
۳- ۲-۸۵۳۰۳۱

استخدام

استخدام بانوی ماشین‌نویس یک نفر بانوی ماشین نویس مورد احتیاج است از ساعت ۵الی ۸ر۵ عصر بهتلفن ۳۰۵۰۳۸ مراجعه شود.

ویزیتوربا تجربه برای فروش آسانسور مورد نیاز است تلفن ۷۵۳۳۷۸

یکنفر حسابدار بازنشسته تمام وقت‌مورد نیازاست راهنمای ۴۶۷ تلفن ۳۱۱۰۸۰

آگهی استخدام
کارخانه بابا
صنیع
۱- تعدادی جوشکار کاربیت
۲- کارگر قالب ساز و سوهانکار ممتاز و درجه دو
آدرس شوش خیابان سپهبد رزم‌آرا نرسیده به سه راه‌فرح‌آبادبیست متری وفا تلفن ۵۳۹۴۰۶

تعدادی بازاریاب مصالح‌ساختمانی برای تهران‌و شهرستانها نیازمندیم
۸۲۴۶۴۱

به چند نفر موتورسوار تمام وقت با گواهی‌نامه‌و موتور نیازمندیم تلفن ۶۴۸۷۲۴

کارآموز
شرکت عکسبرداری تایفکو چند نفر کارآموز عکسبرداری و لابراتوار را به همکاری دعوت مینماید تلفن۲۹۵۶۱۶

بتعدادی بانو و دوشیزه برای‌سری‌دوزی‌نیازمندیم تلفن ۹۲۰۳۳۵

شرکت جیره
چند نفر نجار با تجربه استخدام‌میکند ۸۳۹۶۰۰

تلفنچی وارد به تایپ فارسی مورد نیاز است تلفن ۸۹۷۴۹۵

بچند نفر قالب‌سازدرجه یك که به‌کارهای سنبه ماتریس آشنائی داشته باشد نیازمندیم تلفن ۵۲۱۵۸۲

به عده‌ای راننده با اتومبیل نیازمندیم تایم تاکسی ۵ ببعد تلفن ۸۵۹۶۹۰

یک خانم برای منشیگری در مطب‌بعدازظهرها ۴ تا۸ مورد نیاز است تلفن ۳۱۲۶۰۰ بعد ازظهرها ۱-۲ آ-۱۲۵۶۷

بیك بانو جهت
جوابگوئی تلفن باحقوق‌مکفی نیازمندیم صبح ها ۱۱ ببعد عصر ها ۴ ببعد تلفن ۶۸۱۷۸۷ ۱-۲ آ-۱۳۰۵

مستخدمزن نیازمندیم ۲۲۰۸۴۴ ۱-۳ آ-۱۲۵۶

تعدادی ویزیتور مرد بطور نیمه‌وقت جهت پخش وسایل ایمنی‌باحقوق ثابت وپورسانت نیازمندیم شرکت ایمنی رول تلفن ۸۹۹۴۵۹ آ-۱۸۰۹

سازمان نیازمندیهای فرخ چند نفر جوان اتومبیل دار مسلط به انگلیسی جهت تهیه مسکن بخارجیان تمام وقت به همکاری دعوت می کند ۲۲۹۱۵۵تا۵۹ ۱-۲ آ-۱۲۰۱

موسسه تاسیساتی کورش
تعدادی سرویس کار شوفاژبا حقوق عالی استخدام می کند تلفن ۶۵۹۱۴۵ آ-۱۲۰۳

بیك نفر دوشیزه یابانو جهت جوابگوئی تلفن نیازمندیم تلفن ۸۵۷۶۱۵

بیك دوشیزه یا بانو جهت صندوقداری - نیازمندیم خیابان پهلوی ایستگاه پسیان نساجی مازندران تلفن ۲۹۲۶۳۵

زن یا مرد جهت آبدارخانه و نظافت نیازمندیم تلفن ۶۸۴۹۵۶

چند نفر کارگر لوله‌کش و سرویسکارنیازمندیم تلفن ۷۶۱۶۰۱

به افراد زیر نیازمندیم
۳ نفر کارمند زن که به امور کارتکس آشنائی داشته باشد تلفن ۶۵۴۱۹۰

به یك نفر نظافتچی نیازمندیم تلفن۷۳۰۰۴۹

سکرتر مسلط به تایپ فارسی مورد نیاز است تلفن ۶۴۸۷۲۴

شریک
اکازیون واقعی
سالن عروسی با جواز آماده در محل بسیار مناسب با بازده عالی به یك شریك با سرمایه ۶۰۰ هزار تومان‌نیازمند است تلفنهای۵۴۹۵۴۰ و ۵۴۹۵۲۰

بانوئی دارای جواز آموزشگاه خیاطی‌وماشین نویسی‌حاضر به‌تاسیس کسی که دارای محلی باشد شراکت نمایدتلفن ۹۲۲۷۳۹

جویای کار

یك خانم بازنشسته لیسانسیه زبان فرانسه و دیپلمه موسسه زبان انگلیسی برای نیمه‌وقت آماده کار های دفتری‌می باشد تلفن ۶۶۶۸۷۸

دکتر دندانپزشك آماده همکاری در مطب یا درمانگاه از ساعت ۵الی ۹ بعدازظهر ۹۶۵۷۱۰

جوانی با تحصیلات فوق دیپلم بانکداری بایازده سال سابقه حسابداری‌و صنعتی و مالی وحساب‌رسی و بانکی ارزی و ریالی نیمه وقت یاتمام وقت جویای کار :
تلفن ۹۵۷۸۴۱
از۹ صبح به بعد

جوانی ۲۲ ساله دیپلمه‌با برك معافی تمام وقت جویای کار است تلفن ۷۶۸۹۶۹

دوشیزه لیسانسیه با تسلط کامل به زبان فرانسه متخصص از سوئیس سابقه ترجمه فارسی‌و فرانسه بالعکس آشنا به زبان انگلیسی جویای شغل مناسب نیمه وقت‌میباشد بین ساعتهای۵ تا۶ بعد ازظهر تلفن ۶۲۲۰۲۲ و ۶۲۰۰۵۹ آ-۱۶۰۶

دانشجوی سال آخر شبانه حسابداری با آشنائی به زبان‌انگلیسی جویای کار است تلفن ۹۶۶۰۳۶ عصرها ۵ تا ۷

تدریس خصوصی

مکالمه انگلیسی
رادر مدت کوتاه بیاموزید
تلفن ۶۵۲۴۵۷

انگلیسی ،فرانسه ، آلمانی ، عربی ، تلفن ۶۶۹۷۸۳

کلیه دروس
۶۶۹۷۸۳

تدریس خصوصی کلیه دروس دبستانی و دبیرستانی توسط - دانشجویان دانشگاه تهران با تضمین قبولی تلفن ۷۹۰۴۰۶ و ۶۳۳۷۰۰

مکالمه انگلیسی فرانسه آلمانی
۸۲۰۹۷۳

کلیه دروس
نظری ، راهنمائی ، دبیرستان ، هنرستان
۸۲۰۹۷۳

ریاضیات مکانیک مخصوص خانم ها دانشجوی آرشیتکت ۹۳۸۳۸۹

انگلیسی خصوصی‌مکالمه تلفن ۹۷۱۸۷۶

کلیه دروس
ابتدائی راهنمائی نظری ششم تقویتی
تلفن ۶۵۲۴۵۷

انگلیسی فرانسه تلفن ۶۵۲۶۵۹

کلیه دروس اول تا چهارم
نظری با تضمین دبیر ۸۴۵۴۱۵ - ۸۴۲۸۶۲

توجه‌توجه
تدریس خصوصی‌توسط دبیران ممتاز پایتخت و دبیران مدرسه خودتان گروه تدریس ۹۶۱۹۰۸و ۵۴۸۵۷۵

انگلیسی - فرانسه کنتراتی ۸۵۰۷۳۶

کلیه دروس ۸۵۰۷۳۶

به مکالمه چه زبانی احتیاج دارید ۸۴۳۵۴۸ و ۸۵۰۷۳۶

مکالمه انگلیسی
MRS. SMITH
۸۴۳۵۴۸

مکالمه وگرامر
انگلیسی - فرانسه - آلمانی - ۲۸۷۷۲۱

جبرو مثلثات سیکل ۱ وسیکل ۲ نظام جدید و قدیم توسط لیسانسیه ریاضی تلفن۹۶۱۳۰۸ ۱-۲ آ-۱۲۵۶۳

فرانسه خصوصی ۹۳۴۴۰۲ ۱-۹ آ-۸۴۸۷

پانسیون

پانسیون کاخ شمالی خانم کارمند و دانشجو ۶۶۰۸۵۱و ۶۴۸۳۹۵

پانسیون‌مهری‌مخصوص دانشجوی دختر وخانم های کارمند ۸۴۴۸۶۸

SOOFER Co.
SCIENTIFIC PRODUCTS
سوفر

آگهی استخدام

شرکت سوفر بچند نفر دوشیزه‌ماشین‌نویس فارسی نیازمند است. متقاضیان به نشانی‌خیابان شاهرضا بین‌کالج و پهلوی‌خیابان خارك شماره۶ مراجعه یا با تلفن ۳تا۶۶۰۵۸۰ داخلی ۳۵ تماس حاصل نمایند .
لطفا یك‌قطعه عکس همراه داشته باشید

اینکو

شرکت اتم نیرو ایران
(سهامی خاص)
به دو نفر نامه‌رسان با داشتن وسیله‌موتورسیکلت تمام‌وقت نیازمند است .
آدرس: عباس‌آباد خیابان مهرشاد (آپادانا) غربی‌شماره ۱۹۸تلفن ۸-۸۵۹۹۷۱ ساعت‌مراجعه ۸ تا ۱۱ صبح

استخدام تلفنچی

یك‌شرکت ساختمانی جهت کاردر دفترمرکزی خود واقع در تهران بیك خانم تلفنچی که دارای ۴ سال سابقه کار با دستگاههای مرکزی تلفن دارد نیازمند است . داوطلبین لطفا با تلفن های ۶۴۳۴۰۵ و۶۴۳۲۵۶ ازساعت ۸ر۵ الی ۵ر۹ با خانم ساسانی تماس بگیرند

شرکت پخش و توزیع
مصالح ساختمانی
خاطون آباد
وابسته‌به‌گروه
صنعتی‌سوفالین

تعدادی راننده پایه یکم را که به محدوده‌تهران کاملا آشنا باشند باحقوق‌و مزایای مکفی‌استخدام مینماید .
کسانیکه منازل آنها در شرق تهران واقع شده باشد ارجحیت دارند .
واجدین شرایط می‌توانند همه روزه بجز ایام تعطیل ۱ زساعت ۸صبح‌الی‌۱۶به‌شرکت واقع در میدان خراسان خیابان تهران مشهد کیلومتر ۲۶ خیابان فرون‌آباد کارخانه آجر سفالین قسمت حمل‌ونقل مراجعه نمایند .

شرکت سهامی
سایا نامیدکی بی‌سی
تعدادی دختر و پسر با تحصیلات دیپلم و داشتن معافیت ازخدمت نظام‌وظیفه جهت‌تصدی مشاغل اداری وتولید دعوت بهمکاری مینماید آدرس- خیابان قوام‌السلطنه ساختمان تریومف طبقه سوم- نبی‌لو ساعات مراجعه ۸ صبح الی ۴ بعدازظهر

خانه‌شمارا بخارجیان اجاره میدهیم

مؤسسه ظفر ZAFAR
سریعترین مرکز اجاره
خانه بخارجیان اجاره میدهد
درشمال شهر
تلفنها: ۲۲۷۷۴۶-۲۲۸۵۸۹

وزیری
۶۵۸۱۸۸
۶۵۳۷۴۳
اجاره بخارجیان - خرید - فروش

مؤسسه امور خارجیان
مرکز اجاره تخت جمشید جنب ...
۷۵۱۷۸۲-۷۵۲۳۵۸

مؤسسه امپایر ۲۳۷۵۰۰
خانه بخارجیان اجاره میدهد
۲۳۸۹۵۵-۲۳۲۲۲۲

یونیک UNIQUE
خانه بخارجیان اجاره میدهد
سریعترین مرکز اجاره در شمال شهر
۲۲۵۵۰۴
۲۲۶۴۸۷

شرکت تی دم
مرکز اجاره به ایرانی و خارجی
۸۴۸۵۵۳-۶۲۱۵۶۹

مؤسسه نیازمندیهای خارجیان
خانه بخارجیان اجاره میدهد
۸۳۰۰۸۱-۸۳۰۰۸۲
۸۲۱۸۱۱-۸۲۱۷۲۳
۳۶۱ تخت جمشید مقابل سفارت آمریکا

سازمان نیازمندیهای خارجیان ۸۲۴۹۵۳
خانه شمارا به خارجیان اجاره میدهد
۸۲۷۹۰۱-۸۳۸۱۰۶

شهر مسکن
مرکز اجاره به ایرانی و خارجی
۸۵۷۷۹۸

سازمان مسکن کندو
کانون اجاره بخارجیان
ویلا آپارتمان دفتر کار
خریدوفروش
۲۲۷۶۳۸-۲۲۷۶۳۹

مرکز اجاره بخارجیان
خرید و فروش ۹۳۶۲۷۸ و ۹۲۲۲۱۶ ۱-۱۰ آ-۱۷۲۹

مؤسسه فرود
بزرگترین مرکز اجاره بخارجیان
۶۸۶۱۵۸-۶۸۵۷۳۷

سازمان نیازمندیهای فرخ
مرکز اجاره وخرید وفروش
۲۲۹۱۵۵-۲۲۹۱۵۷
مبا شرکت نمی‌پذیریم

آژانس منو
سریعترین مرکز اجاره به خارجیان و ایرانی
۸۴۹۶۶۳ - ۸۵۰۴۵۰

سازمان مسکن پارس
مرکز اجاره بخارجیان
۸۴۸۴۲۴
۸۵۳۸۵۳
۸۵۷۵۸۵
خرید وفروش

آژانس استار
اجاره بخارجیان
۸۴۶۱۶۳-۸۵۶۱۷۴

سازمان یونیورسال
شماره ۱ تقاطع کوروش کبیر و ۴۵ متری
۲۳۸۷۹۹
۲۳۶۰۷۸
اجاره ویلا آپارتمان ۲۴ ساعته
۲۳۳۵۹۳
۲۳۹۱۱۸
دفترکار و خرید و فروش
شماره ۲ روبروی هتل بین المللی

شرکت پنج قاره
باکادر مجهز درامور اجاره بخارجی و ایرانی وخریدوفروش
۸۵۰۸۳۴ و ۸۵۸۰۴۶
۶۸۱۲۳۱ و ۶۸۵۳۳۳

هر نوع ویلا و همکف‌در شمال‌شهر برای‌سکونت روسای خارجی فوری نیازمندیم ۲۲۲۶۳۰ و ۲۲۷۵۱۱

مرکز اجاره بایرانی و خارجی ۲۴ ساعته ۸۳۲۹۳۳

شرکت
هاوس‌هلد
مرکز اجاره به‌ایرانی وخارجی تلفن ۶۰۰۰۱۰

تهیه مسکن آگشن
اجاره بخارجیان ۶۸۷۸۱۲

سازمان گلدن سیتی
مرکز اجاره به خارجیان
تلفن ۷۵۶۹۲۲-۷۶۲۲۵۷

آژانس اینترنشنال
مرکز اجاره بخارجیان
تلفن ۲۴۳۰۱۹

نیازمندیهای اطلاعات

تلفنهای: ۳۰۳۷۰۲-۳۱۱۲۱۹-۳۱۱۲۲۵-۳۱۱۲۲۴

نیازمندیهای اطلاعات تلفنی آگهی میپذیرد

شرکت جونید

نماینده انحصاری جرثقیلهای جونز ساخت ماشین سازی اراک

افراد زیر را بخدمت در نمایندگی خرمشهر می پذیرد :

۱ـ تکنیسین با حداقل ٤ سال سابقه کار مفیددر تعمیر ماشین‌آلات سنگین بویژه جرثقیل

۲ـ انباردار با حداقل ۲ سال سابقه کار

داوطلبانی که واجدشرایط‌استخدامی میباشند می توانند به

نمایندگی شرکت جونیددرخرمشهر

فلکه کمال‌الملك مراجعه فرمایند تلفن ٦٧٤١

Shell

گروه‌شرکتهای شل‌درایران

بمنظور تکمیل کادر کار کنان خود بخدمات افراد واجدشرایط زیرکه‌موانع استخدامی نداشته‌باشند نیاز دارد :

۱ـ سکرتر : دیپلمه ، دانستن زبان انگلیسی در حد مطلوب آشنائی کامل بماشین نویسی فارسی ولاتین و شورت‌هند.

۲ـ کارمند قسمت خرید: دیپلمه‌آشنائی بزبان‌انگلیسی،دوسال سابقه خدمت در قسمت خرید ، آشنائی کامل به مکاتبات فارسی و انگلیسی در زمینه واردات وصادرات

۳ـ حسابدار ۲ : دیپلمه ، ساکن قزوین ، آشنائی در حد متوسط بزبان انگلیسی ، داشتن حداقل یکسال سابقه خدمت‌درقسمت حسابداری‌کنترل موجودی وکارتکس کالا .

٤ـ راننده شخصی : دارای گواهینامه درجه یك ، حداقل تحصیلات ششم ابتدائی ، آشنا به زبان انگلیسی ـمتاهل .

٥ـ راننده کامیونت : دارای گواهینامه درجه یك ، آشنا و علاقمند به رانندگی در جاده های خارج شهر ، داشتن حداقل شش کلاس سواد ، متاهل.

از داوطلبین واجد شرایط درخواست میشود بمنظور تعیین وقت مصاحبه بین ساعات ۸صبح تا٤ بعدازظهرروز های شنبه تا چهارشنبه با تلفن ٦٢٤٨٢٨ تماس حاصل فرمایند .

هواپیمائی ملی ایران «هما»

هواپیمائی ملی ایران «هما»

استخدام کارگر ساده (غیرمتخصص)

هواپیمائی ملی ایران «هما»

تعدادی کارگر ساده‌را با دراختیار گذاشتن امکانات رفاهی‌ذیل استخدام مینماید :

۱ـ حقوق و مزایای مکفی
۲ـ وسیله ایاب وذهاب
۳ـ غذای گرم
٤ـ مزایای بیمه خدمات‌درمانی

شرایط‌استخدامی: داشتن سواد خواندن و نوشتن‌با حداکثر سن ۳۵ سال

از داوطلبان واجد شرایط‌خواهشمند است با همراه داشتن اصل وفتوکپی مدرك تحصیلی ، برك پایان خدمت یا معافیت دائم ، شناسنامه عکس‌دار ، چهارقطعه عکس ۳ × ٤ تا پایان روز ۳۰ر۹ر۳٦ همه روزه بغیر ازپنجشنبه ها وایام تعطیل ازساعت ۱۵ الی۱۷ به‌اداره‌استخدام«هما» واقع درخیابان تخت‌طاووس نبش روزولت اطاق شماره ۱۰۷ـ مراجعه نمایند .

BS

SITUATION VACANT

A leading Irano-Japanese Co. requires the following staff with good knowledge of English and Farsi.

(1) Accounting Clerk. Diploma with 3 years experience in accounting.

(2) Accountent with B.A degree in Accounting or cost accounting with some experience in accounting, preferably in import accounting.

Qualified Iranian candidates, free from military service and under 40 years of age may apply to Personnel Dept. Phone 227072-7, Extension 212 or send resume to P.O. Box 11-1565, Tehran.

کارخانجات صنعتی نپتون

چند نفر پیستوله‌کار درجه یك را به‌همکاری دعوت مینماید .

متقاضیان با تلفنهای ۹ـ٥٦٣٠٥٦و ۹٦۳۳۰۳ تماس بگیرند و یابه‌آدرس جاده‌ساوه کیلومتر۱۳ جنب‌کارخانه آجر عاج‌کارخانه‌نپتون مراجعه‌نمایند

مهندسان مشاور استخدام مینماید

نقشه‌کش تاسیسات با حداقل ٤سال سابقه کار سیستم های آب و فاضلاب و تهویه مطبوع متقاضیان با تلفن ۸٥۰۹٦۸ و ۸٥۷٦۸۳تماس حاصل فرمایند

استخدام ماشین نویس

بیك‌نفر دوشیزه یا بانو باآشنائی به تایپ فارسی و کمی‌لاتین و امور بایگانی نیازمندیم تلفن ۸٥۸۷۷٦

مونتاژ کار آشپزخانه چوبی

با حقوق و مزایای خوب استخدام میشود تلفن ۸۳٦۱٤٤ ـ ۸۲٥٥٤۸

شرکت مهندسین مشاور استخدام مینماید

به یکنفر متخصص طرح پروژه‌های سیویل مجموعه های مسکونی و غیره که حداقل ٥ سال سابقه کار در دفاتر مهندسین مشاور و طرح پروژه‌های سیویل داشته باشد .

لطفا فقط واجدین شرایط با در دست داشتن مدارك لازم همه روزه بغیراز پنجشنبه و جمعه بین ساعات ۹تا ۱۲ به آدرس زیرمراجعه نمایند.

خیابان کورش‌کبیر روبروی بی‌سیم پهلوی شماره ۹٥٤ طبقه چهارم

شرکت سهامی نوسازی و عمران تهران

بچند نفر نقشه کش برق‌تمام‌وقت نیازمنداست. داوطلبین‌همه روزه بجز روزهای ٥ شنبه و جمعه بین ساعات ۳ تا ٥ بعداز ظهر به دفتر مرکزی شرکت واقع در خیابان پهلوی خیابان بیژن شماره ٦۰ طبقه هشتم مراجعه نمایند .

یك شرکت تولیدی افراد زیر راجهت خدمت درتهران‌وشهرستان به همکاری دعوت مینماید

شغل	شرایط احراز	محل‌خدمت
۱ـ رئیس روابط عمومی	لیسانس علوم اداری ، اجتماعی ، بازرگانی ، اقتصاد ، روابط‌عمومی با ۳ سال تجربه	تهران
۲ـ رئیس امور اداری	لیسانس علوم اداری ، اجتماعی ، بازرگانی، اقتصاد ، روابط عمومی با ۲ سال تجربه کارباکارگر.	تهران
۳ـ رئیس برنامه ریزی نیروی انسانی	فوق لیسانس علوم اداری ، اجتماعی، اقتصاد یالیسانس مهندسی‌یاریاضی با ۲ سال تجربه مفید	تهران
٤ـ رئیس منطقه	لیسانس اقتصاد ، مدیریت با ۲سال تجربه کار با کارگر .	شهرستان

از داوطلبان خواهشمند است فرم زیر را تکمیل نموده و درصورت تمایل بهمراه اطلاعات اضافی حداکثر تا پانزده روز پس‌از درج آگهی به نشانی: تهران‌صندوق‌پستی شماره۳٤٦۸ـ٤۱ «مدیریت اداری» ارسال فرمایند .

نام و نام خانوادگی — تاریخ و محل‌تولد

آخرین مدرك تحصیلی و تاریخ اخذآن :

رشته تحصیلی : — معدل:

نام ومحل‌موسسه آموزشی:

تجربیات : — داوطلب شغل:

نشانی و تلفن:

DATSUN

شرکت سهامی خاص دیران

بمنظور تکمیل کادر مورد نیاز خود به تعدادی کارمند و کارگر با شرایط زیر با حقوق‌ومزایای مکفی نیاز دارد .

۱ـ تکنیسین برق با سابقه کار.
۲ـ کارمند فروش لوازم یدکی با سه سال سابقه کار در فروش لوازم یدکی اتومبیل .
۳ـ ماشین‌نویس فارسی یکسال سابقه کار.
٤ـ موتورسوار مرد جهت وصول سه نفر .
٥ـ باطری‌ساز درجه‌یك.
٦ـ نقاش اتومبیل (رنگساز) .
۷ـ آهنگر و کمك‌ساز .

افراد واجد شرایط فوق میتوانند همه روزه بجز ایام تعطیل ازساعت۸صبح تا ٥ بعدازظهربه کارگزینی شرکت دیران واقع در میدان دوم آریاشهر ابتدای بزرگراه کمال آتاتورك جنب‌پمپ بنزین ساختمان داتسون مراجعه فرمایند .

گروه صنعتی آردل

از افراد واجد شرایط ذیل باحقوق و مزایای مکفی دعوت به همکاری مینماید .

۱ـ خانم تلفنچی باحداقل مدرك سیکل
۲ـ کارمند دیپلمه خانم وآقا جهت اموردفتری و ماشین‌نویسی
۳ـ راننده‌واردبه‌امورتعمیرات جهت‌سرپرستی قسمت تعمیرگاه و پخش کالا
٤ـ سیکل‌فنی یا سرویسکار مصنوعات‌خانگی باحداقل یك‌سال سابقه کار

واجدین شرایط میتوانند به محل شرکت واقع در جاده جنوبی مهرآباد امتداد کارخانجات جنرال و کارتن سازی بعداز کارخانه نوظهور مراجعه نمایند .

شرکت سهامی خاص دانه‌داران

ازبین افراد واجد شرایط زیر استخدام می کند :

۱ـ کمك حسابدار دیپلمه ٥نفر
۲ـ کمك‌انباردار دیپلمه ٤نفر
۳ـ تکنیسین‌برق نقشه‌خوان ٤نفر
٤ـ مکانیك باتجربه در ماشین‌آلات خوراك دام طیور و آسیاب ٤ نفر
٥ـ کارگر متخصص پاکتیك وکیسه‌گری٤نفر
٦ـ متصدی دیك‌بخار با تحصیلات ششم ابتدائی ۲ نفر
۷ـ متصدی پرس با تحصیلات ششم ابتدائی ۳ نفر
۸ـ اپراتور اتاق‌فرمان دیپلمه ٤ نفر
۹ـ کارگر فنی ۱۰ نفر

داوطلبین به آدرس خیابان کندی شماره ٥٦ مراجعه فرمایند .

آگهی استخدام

یك شرکت معتبر جهت کادراداری خود به یك نفر تحصیلدار که‌حدود دیپلم بوده و وارد به امورترخیص کالا بوده باشد باضامن معتبر استخدام مینمایند . متقاضیان باتلفن ٥ـ ۸۳۱۸۷٤ تماس حاصل نمایند .

یک شرکت ساختمانی جهت کار درمنطقه خوزستان افرادزیر را به‌همکاری دعوت مینماید

۱ـ مهندس‌راه‌وساختمان
۲ـ تکنیسین و معمار ساختمانی
۳ـ حسابدار لیسانسیه باسابقه‌کارمفید
٤ـ حسابدار کارمنددفتر داری برای ثبت دفاتر قانونی .

متقاضیان میتوانند از ساعت ۲ لغایت ٥ بعدازظهر با تلفن های ٦۱ـ٦۲٦۳٦۰ تماس حاصل نمایند.

صنایع کاغذنوظهور

افرادی را جهت مشاغل زیر با برخورداری از مزایای فوق‌العاده عالی بطور شیفت‌کاری استخدام می نماید .

۱ـ تکنیسین برق

الف: تحصیلات دیپلم ریاضی یا برق
ب: ۳ الی٥ سال سابقه کارموثر
ج: افرادی که آشنائی به رشته‌الکترونیك داشته باشند حق تقدم خواهند داشت

۲ـ کارگر ماهر جهت آموزش متصدی ماشین :

الف : تحصیلات حدود دیپلم
ب: افرادی که اطلاع فنی دارند حق‌تقدم خواهند داشت .

واجدین شرایط میتوانند با در دست داشتن مدارك استخدامی همه روزه از ساعت ۸ الی ۲ بعدازظهر جهت مصاحبه به کارگزینی شرکت واقع در جاده قدیم کرج پشت‌کارخانه شیر پاستوریزه خیابان شادآباد مراجعه‌نمایند.

منشی مدیر

دو نفر خانم با شرایط زیرجهت‌امور منشیگری مدیران شرکت به همکاری دعوت میشوند .

۱ـ تحصیلات دیپلم یا بالاتر
۲ـ تسلط کامل به‌ماشین نویسی فارسی
۳ـ آشنابه‌ماشین‌نویسی وزبان انگلیسی
٤ـ حداکثر سن ۳۰ سال
٥ـ دارای‌برك‌پایان‌خدمت یا معافیت ازوظیفه‌عمومی

واجدین شرایط بین ساعت ۸صبح تا ٥ بعدازظهر به خیابان سهروردی (فرح شمالی) خیابان تکش شرقی شماره ۳۲ مراجعه نمایند .

BAYER

استخدام کارگرزن

چندین نفر دوشیزه یا بانو برای کار درکارخانه‌بایرایران با حقوق و مزایای مکفی استخدام میشوند .

داوطلبان از ساعت ۸ صبح الی۲ بعدازظهر به قسمت کارگزینی بایر واقع در تهران‌پارس، فلکه اول ، خیابان ۱٤٤ مراجعه نمایند .

استخدام کمك انباردار

صنایع کاغذسازی نوظهور تعدادی

کمك‌انبار دار لوازم‌یدکی راکه دارای تحصیلات حدود دیپلم آشنائی به زبان انگلیسی و سه‌سال تجربه‌کاردرکارخانجات‌تولیدی‌باشند **باحقوق ومزایای‌فوق‌العاده عالی** به همکاری دعوت می‌نماید

متقاضیان میتوانند همه روزه از ساعت ۸ الی ۲ بعدازظهر بکارگزینی شرکت واقع در جاده قدیم‌کرج پشت کارخانه شیر پاستوریزه خیابان شادآباد مراجعه نمایند .

یک شرکت معظم تولیدی

به افراد زیر نیازمند است

فروشنده‌محصولات‌ساختمانی

۱ـ به چند نفر فروشنده‌محصولات ساختمانی با تحصیلات حدود دیپلم و آشنائی به زبان انگلیسی با حقوق و مزایای مکفی‌در امور فروشندگی .

۲ـ یکنفر منشی با دانستن تایپ فارسی و آشنائی به زبان انگلیسی ۳ـ بیکنفرسرپرست‌امور واردات با تجربه کافی .

واجدین شرایط میتوانندهمه روزه‌درساعات‌اداری با تلفن های ۳۱۲۹۰۱ و ۳۱۲٤۸۰ تماس حاصل نمایند .

نیازمندیهای اطلاعات

تلفنهای: ۳۰۳۷۰۲-۳۱۱۲۱۹-۳۱۱۲۲۵-۳۱۱۲۲۴

صنایع هواپیمائی ایران
افراد واجد تخصصهای ذیل را به همکاری دعوت مینماید :

۱ـ مهندس آرشیتکت:
دارای درجه لیسانس با چندین‌سال تجربه‌درامور مربوطه و مسلط به زبان انگلیسی .

۲ـ مهندس ساختمان:
دارای درجه لیسانس و چندین‌سال تجربه‌ومسلط به زبان انگلیسی .
از واجدین شرایط دعوت میشود به کارگزینی شرکت واقع درخیابان پهلوی، جنوب پارک‌ساعی شماره ۱۰۹۱ مراجعه نمایند .

آگهی استخدام
شرکت سهامی ساختمانهای کشوری برای تکمیل کادرمرکزی و کارخانجات پارکت B.W وکرکره چوبی میشلر افراد زیر را باحقوق مکفی استخدام مینماید :
۱ـ انباردار باسابقه ۳ نفر
۲ـ کمک‌آهنگر ۵ نفر
۳ـ نگهبان شب ۵نفر
داوطلبین با در دست داشتن مدارک تحصیلی وبرگ خاتمه خدمت بدفتر شرکت واقع‌در خیابان شاهرضا مقابل لاله‌زارنو کوچه فتوحی شماره۶ مراجعه نمایند .

منشی
خانم منشی با تسلط به امور ماشین‌نویسی تمام‌وقت بهمکاری دعوت میشود
برای تعیین‌وقت مصاحبه با تلفنهای ۶۴۹۷۲۳ و ۶۴۹۷۰۹ تماس حاصل فرمائید

«استخدام پیشخدمت وسرایدار»
چندنفر پیشخدمت و سرایدار فورا استخدام میشوند برای تنظیم پرسشنامه استخدامی به‌آقای گوهپایه شرکت آ. ب. آ خیابان نادرشاه کامکار شماره ۳۳ و ۳۵مراجعه‌نمایندتلفن ۴ـ۸۳۹۵۵۲

آگهی استخدام
شرکت ساختمانی اتاژ
افراد بشرح زیر را جهت کارگاه گرگان استخدام مینماید .
۱ـ تکنیسین کار های ساختمانی با سابقه‌حداقل ۵ سال کار دو نفر .
۲ـ سرکارگرورزیده وارد به‌کارهای‌ساختمانی دو نفر .
طالبین قبل از ظهر ها به دفتر این شرکت واقع در خیابان کریمخان زند نزدیک ایرانشهر شمالی پلاک ۷۴ مراجعه نمایند .

آگهی
شرکت ایران‌سرعت
بتعدادی باطری‌ساز ماهر ـ لوله‌کش کامیون ماهر ـ حسابدار نیازمنداست
داوطلبین میتوانند بادر دست داشتن مدارک زیر
۱ـ ۱۲ قطعه‌عکس ۴×۳
۲ـ فتوکپی شناسنامه در ۳برگ
۳ـ فتوکپی پایان سربازی یا معافی دائم در ۲ برگ
۴ـ گواهی عدم سوءپیشینه
۵ـ گواهی صحت مزاج
همه روزه به استثنای ایام تعطیل به ترمینال شرکت واقع در ۱۶ کیلو متری جاده تهران ـ ساوه مراجعه فرمایند .
شرکت ایران‌سرعت

شرکت سهامی کارخانجات
رادیوشهاب
افراد واجد شرایط زیر را که‌برگ خاتمه‌خدمت نظام‌وظیفه یا معافی دائم داشته‌باشند با حقوق مکفی و مزایای قوانین کار وسهم سود کارخانه‌و ناهار ارزان استخدام مینماید :
۱ـ باربر
۲ـ راننده با گواهینامه دو شخصی.
۳ـ کارگر ساده زن و مرد.
علاقمندان میتوانند بخیابان آیزنهاور اول خیابان ۲۱ متری جی تلفنهای ۹۵۴۴۶۳ و ۹۶۱۴۸۹ و ۹۶۱۴۹۰ به‌قسمت کارگزینی‌مراجعه نمایند .

استخدام
۱ـ تراشکار
۲ـ نقطه جوش کار
۳ـ خم‌کار وقیچی کار
۴ـ نجار ماشین کار
۵ـ کارگر ساده
۶ـ پیشخدمت خانم یا آقا
داوطلبین استخدام ۸تا۱۰ صبح‌به خیابان‌ویلا ـ خیابان دامغان شماره ۶ مراجعه نمایند .

مولد برق های سیار کرایه
تلفن های ۳۵۵۵۶۴
نورهاشمی ۳۵۵۵۵۶

برای انجام کارهائی که نیازمند ذوق فنی‌سرشارو علاقه به آموختن حرفه‌ای آبرومند میباشد کسانی باویژگی های زیر استخدام میشوند.
۱ـ مردان دارای فوق دیپلم در مکانیک خاک و یا همانند آن
۲ـ مردان دیپلمه ریاضی
۳ـ زنان دیپلمه ریاضی یاطبیعی
سن داوطلبان نباید از ۲۵ سال بیشتر باشد وداشتن گواهینامه پایان‌خدمت‌وظیفه یامعافیت‌غیرپزشکی‌ضروری‌است وضمنا آشنائی بازبان انگلیسی مزیت قابل ملاحظه‌ای بشمار میرود. دارندگان ویژگیهای‌بالامشخصات کامل خودراهمراه یابک قطعه عکس به نشانی صندوق پستی شماره ۷۴۶ تهران بفرستند.

به یک نفر تکنیسین که به‌زبان ایتالیائی تسلط کامل داشته‌باشد برای یک کارخانه‌ریسندگی دررشت نیازمندیم ـ به‌نشانی زیرمراجعه یامکاتبه‌فرمائید
تهران ـ خیابان نادری پلاک ۳۵۶ ساختمان رادیکال آپارتمان ۱۷ و ۱۸ شرکت یارلون

شرکت تهران‌مو(ولا)
جهت بسته‌بندی تعدادی دوشیزه یا بانو استخدام مینماید . استخدام شدگان ازسرویس ایاب و ذهاب و ناهار ارزان‌قیمت ۵ روز کار در هفته و سود ویژه‌و سایر مزایای کارخانه‌بهره‌مند خواهند گردید .
آدرس کیلومتر ۹ جاده مخصوص کرج بین کارخانه لنت‌ترمز و اورگانون تلفن ۵و۹۷۳۵۷۴

پارسیلون
(شرکت سهامی عام)
استخدام میکند :
۱ـ حسابدار صنعتی وبازرگانی :
دیپلمه با حداقل ۳سال سابقه‌کار موثر .
۲ـ کارمند اداری :
دیپلمه‌آشنابزبان‌انگلیسی
۳ـ تحصیلدار :
بامدرک‌تحصیلی‌سوم‌متوسطه
شرایط داوطلبان :
۱ـ داشتن برگ پایان خدمت یا معافیت دائم غیر پزشکی .
۲ـ حداکثر سن ۳۵ سال .
از داوطلبان دعوت مینماید از ساعت ۸ صبح تا ۴ بعدازظهر به امور اداری شرکت واقع در خیابان فرح‌شمالی، پالیزی، عدل (دهمین کوچه دست راست) ـ شماره۶مراجعه نمایند .

شرکت بلانکو ایران
نماینده بزرگترین سازنده لوازم خانگی‌دردنیا
جهت همکاری و فروش لوازم آشپزخانه به تعدادی نماینده فروش خانم یاآقادرشهرستانها نیاز دارد تلفنهای۶ـ۸۲۲۰۰۵ از ساعت ۸الی ۱۴

Pfizer
استخدام نماینده علمی شرکت سهامی لابراتوارهای فایزر ایران
بمنظور توسعه و تکمیل کادر پرسنلی اداره فروش داروهای انسانی‌خود تعدادی جوان دیپلمه را از طریق مصاحبه با حقوق و مزایای مکفی برای مناطق ـ تهران ـ اصفهان ـ آذربایجان ـ کرمانشاهان استخدام می‌نماید
شرایط
۱ـ داشتن دیپلم کامل متوسطه
۲ـ دارا بودن برگ خاتمه خدمت‌یا معافیت‌دائم
۳ـ سن متقاضیان بیش‌از ۳۰ سال نباشد
۴ـ دارا بودن گواهینامه رانندگی
از متقاضیان محترم خواهشمند است جهت مصاحبه مستقیما به کارگزینی شرکت واقع در کیلومتر ۸ جاده مخصوص کرج روبروی کارخانه مینو بین ساعات ۹صبح و ۳ بعدازظهر به‌جز روز های پنجشنبه و جمعه مراجعه نمایند .

آگهی استخدام
شرکت سهامی تولیدی و صنعتی پاوران افراد زیر را با برخورداری از یک وعده غذای گرم و استفاده از تمام مزایای قانون کار با حقوق مکفی استخدام مینماید .
۱ـ برقکار ماشین آلات صنعتی ۲ نفر
۲ـ تراشکار ۱ نفر
۳ـ سوهانکار ۱ نفر
شرایط: داشتن سواد خواندن و نوشتن‌وبرگ خاتمه خدمت سربازی
نشانی : خیابان آیزنهاور ایستگاه نظامی‌جنب داروخانه شهیاد کوچه نورشهر شرکت سهامی پاوران

بیمارستان وزایشگاه بابک
افراد واجد شرایط‌زیررا بهمکاری دعوت مینماید
۱ـ نرس ـ ماما ـ بهیار
۲ـ لیسانسیه علوم تغذیه
۳ـ مسئول بایگانی پزشکی
۴ـ کاخدار
خواهشمند است همه روزه غیراز ایام تعطیل از ساعت ۹ الی یک بعدازظهر به دفتر پرستاری بیمارستان واقع در خیابان کارون چهارراه‌طوس مراجعه فرمایند .

شرکت دارونی و آرایشی افراد زیر را به همکاری دعوت مینماید :
۱ـ ویزیتور تمام‌وقت ـ تحصیلات‌درحدوددیپلم
۲ـ تحصیلدار ـ تحصیلات در حدود سیکل
۳ـ تکنیسین لابراتوار
۴ـ راننده پایه ۲ شخصی
۵ـ کارگر بسته‌بندی زن یا مرد
علاقمندان که خدمت نظام را انجام داده‌باشند میتوانند بین ساعات ۵ تا ۷ بعدازظهر با تلفن ۳۱۲۲۶۳ تماس بگیرند

داربست فلزی نصب فوری کرایه و فروشی
تلفن ۳۵۷۶۱۸ نورهاشمی

شرکت پخش کیسه
(سهامی خاص)
آماده تحویل
کیسه‌گونی و چتائی پلاستیک
بهرابعادو مقدار میباشد
تلفنهای ۸۹۳۹۱۴ و ۸۹۴۴۲۲ و ۸۹۶۶۰۳
آدرس تهران: خیابان کریم‌خان‌زند حافظ شمالی خیابان پزشک پلاک ۱۴ طبقه سوم

ایزولاسیون پشت‌بام با
ایزوگام
شرکت ساختمانی بامپاد تلفن ۶۲۶۰۱۴

شرکت ساختمانی پل
به پیروی از منویات شاهنشاه آریامهر شما هم می‌توانید صاحب خانه شوید ۱۲۰ متر زمین ۷۰ متر بنادر شرق تهران اراضی (مسعودیه) با آب وبرق ۲۰٪ نقدا بقیه به اقساط ماهیانه ۲۰۰۰ تومان باسود بانکی (تحویل یک سال) آدرس خیابان میر داماد خیابان نفت‌انتهای‌کوچه دوم جنب بزرگ راه شاهنشاهی دفتر ساختمانی پل طبقه دوم
تلفن ۲۲۲۸۶۶

نگین ـ کلین سرویس
خشکشوئی مبلمان ـ موکت ـ فرش ـ پرده ـ تشک اتومبیل در محل.
کلیه‌نظافت‌ساختمان ـ نصب موکت‌و کاغذدیواری و نقاشی ساختمان تلفن ۳۱۶۶۹۵

درب آشپزخانه آلمانی
شیک، مناسب از شرکت کابین‌کا چهارراه قصر عباس‌آباد دیدن فرمائید تلفن ۸۵۲۴۷۶

خانه‌ها ارزان شده آیا باین ارزانی
بعلت مسافرت فوری آپارتمان در طبقه چهارم آخرین طبقه یک آپارتمان نوساز لوکس درخیابان گاندی باسه اطاق خواب به مساحت ۱۲۵ متر مفید و یک پارکینگ مسقف با آسانسور وشوفاژ مقطوع ۶۸۰ هزار تومان اول به خیابان گاندی خیابان ششم ـ سمت راست ساختمان آخر به علی سرایدار مراجعه کنید و اگر پسندیدید به ۲۲۳۳۹۶ تلفن بزنید .

اتوجدید
مجهز به اتوبوس و مینی‌بوسهای مرسدس‌بنز ۳۰۲ برای ایاب و ذهاب کارکنان کارخانجات و مؤسسات آماده میباشد. تلفن ۷۳۸۶۵۲ و ۷۳۹۷۸۳

ویزیتور داروئی
شرکت‌داروئی بین‌المللی‌جهت‌ویزیت منطقه گیلان و مازندران احتیاج بتعدادی ویزیتور داروئی باشرایط زیردارد:
۱ـ داشتن دیپلم کامل طبیعی ویاریاضی
۲ـ داشتن اتومبیل شخصی
۳ـ انجام خدمت زیر پرچم یامعافیت دائم
۴ـ افراد باتجربه مخصوصا آشنابه مناطق فوق ارجحیت خواهند داشت.
واجدین شرایط برای تعیین وقت مصاحبه باتلفن ۲۶۶۰۲۸ تماس حاصل فرمایند.

شرکت صنعتی شوفاژکار
افرادزیررادعوت‌بهمکاری مینماید
۱ـ کارمند ارشد بازاریابی یک نفر
۲ـ کاردان فنی تاسیسات شوفاژ دو نفر
۳ـ بازاریاب فروش سه نفر
۴ـ حسابدار صنعتی ومالی چهار نفر
۵ـ تراشکار ده نفر
۶ـ تحصیلدار موتورسوار یک نفر
جهت ردیف دوم دیپلمه های فنی برق و تاسیسات در شرائط مساوی ارجحیت دارند
واجدین شرائط با دوسال سابقه‌کارمیتوانند همه روزه‌بخیابان تخت‌جمشید بین‌ملک‌الشعرای بهار و روزولت شماره ۴۲۵ تلفن ۸۳۵۹۹۱ و ۸۳۸۶۷۷ مراجعه فرمایند .

استخدام سکرتر
یک‌نفر دوشیزه یا بانوبعنوان سکرتراستخدام میشود لطفا باتلفن ۸۲۷۰۴۱ و ۸۲۴۷۶۹ تماس حاصل فرمائید

استخدام حسابدار
شرکت تجارتی معتبری بهمکاری یکنفر حسابدار با مشخصات‌ذیل‌بطور تمام‌وقت نیازمند است .
حداکثر سن ۳۵ سال
سوابق کار حسابداری در سطح سرپرست یا رئیس حسابداری معلومات دیپلم
از داوطلبان تقاضا دارد باذکر کلیه مشخصات و سوابق کار و آخرین حقوق دریافتی ونشانی دقیق و شماره تلفن باصندوق پستی‌شماره۲۳۰۵ مکاتبه فرمایند .

شرکت پایل
به یکنفر اپراتور سنگ شکن با ۵ سال سابقه کار وآشنائی به زبان انگلیسی جهت‌کار دریکی‌ازجزایر جنوب مورد نیاز است متقاضیان با تلفنهای ۸۳۸۱۶۸ و ۸۲۳۱۹۲ تماس حاصل نمایند .

شرکت های ساختمانی خانمها و آقایان مهندسین
میز نقشه کشی مهندسی و چراغ مخصوص موجود است تلفن ۳۱۲۸۳۷

شرکت ایران برکوی
به همکاری چندنفر مرد فعال و باسابقه برای فروش کامیونهای برکوی (تریلرکش وکمپرسی) با توناژ مختلف با پورسانت عالی احتیاج دارد . متقاضیان از ساعت ۸ الی ۳ بعدازظهر با تلفن ۸۳۶۱۷۰ تماس حاصل فرمایند

Sales representative
MULTI-NATIONAL CHEMICAL COMPANY, OFFERS CHALLENGING POSITION IN MARKETING TO A YOUNG IRANIAN GRADUATE IN CHEMICAL ENGINEERING OR RELATED FIELDS. THE JOB OFFERS AMPLE CAREER OPPORTUNITIES TO THE RIGHT CANDIDATE. KNOWLEDGE OF ENGLISH IS ESSENTIAL. FOR INTERVIEWS PLEASE CALL 846855.

یک موقعیت استثنائی
تیرفور (جرثقیل سیم بکسلی) از ۱۰۰۰۰ ریال ببالا بظرفیت ۸۰۰ الی ۳۲۰۰ کیلو تلفن ۷۶۲۶۲۷
بعد از ظهرها ۷۸۱۵۹۱

نیازمندیهای روزنامه اطلاعات تلفنی آگهی می پذیرد
خدمات عمومی ۳۱۱۲۲۷ ۳۱۲۴۱۳
(متفرقه)

بازدید استاندار اصفهان از شهرستان نائین

★ با گشایش شبکه‌آب رسانی بهره برداری از آب آشامیدنی آغازشد.
★ با فعالیت آقایان منوچهر مرادیان نژاد ـ فرماندار نائین ومصطفی ملالی شهردار نائین‌مردم به آب شیرین دست یافتند .

در روز پنجشنبه دهم آذر ماه آقای اکبر زاد استاندار استان اصفهان از چند طرح عمرانی در شهرستان نائین بازدید کرد و شبکه آبرسانی این شهرستان را بنام‌شاهنشاه آریامهر گشود .

استاندار اصفهان در ساعت یازده در میان استقبال آقایان منوچهر مرادیان نژاد فرماندار و مصطفی ملالی شهردارنائین و مسئولان‌سازمان های‌اداری باین شهرستان وارد شد.

در آغاز آقای مرادیان‌نژاد فرماندار نائین و شهردار این شهر خوش آمد گفتند آنگاه آقای استاندارازپارک رستاخیز که در زمینی به مساحت ۸۰ هکتار احداث شده است‌بازدید کرد در این پارک که وسیله شهرداری ساخته شده وسائل بازی کودکان وجود دارد اطراف آن‌درختکاری‌و جدول بندی شده است .

در پارک مذکور همچنین آبشار مصنوعی که از کوه سرازیر میشود ایجاد گردیده وتاکنون سه‌میلیون ریال‌صرف عملیات آبرسانی ، درختکاری جدول گذاری‌و دیگرتاسیسات رفاهی و بهداشتی شده است. که تماما وسیله شهردار نائین توضیحات لازم داده شد .

استاندار اصفهان سپس به منظور گشایش شبکه آبرسانی این شهر راهی‌فیض آبادو اقع در دوازده کیلومتری شهرستان نائین شده و باحضور ایشان بهره برداری از آب آشامیدنی مردم نائین آغاز گردید .

در اینجاآقای مصطفی‌ملالی شهردار نائین طی گزارشی گفت :

در اجرای‌اوامر علیاحضرت فرح شهبانوی نیکوکار و ارجمند ملت ایران و با برخورداری از عنایت‌وحمایت آقای استاندار طرح‌لوله کشی دیزیکان به نائین بطول ۱۴ کیلومترباهزینه ۱۳،۰۰۰،۰۰۰ ریال در کوتاهترین مدت با احداث شش حوضچه فشار شکن و یک آبگیر در مدخل قنات انجام شد و امروزمردمی که سال‌هاانتظار چنین‌لحظه‌ای را می کشیدندبه آرزوی‌دیرین خود رسیدند و شب و روز به جان رهبر عالیقدرشاهنشاه آریامهر دعا می کنند .ضمنا برای تکمیل طرح آبرسانی‌نائین در طرح شش منبع ذخیره به ظرفیت ۶،۰۰۰متر مکعب در نظر گرفته شد که تاپایان سال جاری دو منبع از شش منبع باعنایت‌آقای استاندار ساخته خواهد شد ، جادارد از آقای حاج فتح‌الله حبیبیان‌که ازافراد خیر و نیکوکار این شهرستان هستند بمناسبت خرید مزرعه دیزیکان و واگذاری آن به شهرداری و همچنین تعهد پرداخت پنج میلیون ریال بابت احداث ساختمان دانشگاه‌آزاد تشکر و سپاسگزاری نمایم .

در خاتمه از آقای زاداستاندار اصفهان استدعا دارم نسبت به باز نمودن شیر آب لوله کشی شهر اقدام فرمایند باشد تا دعای مردم تشنه که امروز از آب شیرین و گوارا استفاده می نمایند حافظ جان رهبر اندیشمند ملت ایران شاهنشاه آریامهر باشد .

پس از آن با چرخش شیر آب بهره برداری از آب آشامیدنی آغاز شد و آب گوارا در لوله ها جریان‌یافت.

آقای استاندار در اینجااین اقدام انسانی و فعالانه را ستودند و از اجرای‌این‌طرح اظهار خوشوقتی کردند .

استاندار اصفهان همچنین یادآور شدند هیئتی ازسازمان آب وفاضلاب بمنظورآزمایش آب و نحوه توزیع آب در مخازن و ایجاد حوضچه‌های تصفیه‌ای اعزام شوند و اقدامات لازم به عمل آورند.

آقای زاد استاندار اصفهان پس از آن باتفاق‌آقا ی‌مرادیان‌نژاد فرماندار نائین و آقای ملالی شهردار این شهرستان راهی نائین شده‌و از عملیات‌احداث استخر شنا ـکتابخانه کودک ـ ساختمان‌پیشاهنگی‌و دبیرستان نظری دیدن کرد . دبیرستان مذکور ۸۰۰ متر مربع زیربنا دارد و در دو طبقه ساخته میشود . استاندار اصفهان همچنین از طرح بازسازی‌بازار قدیم نائین بازدیدبه عمل آورد.

در این‌دیدار وسیله‌فرماندار و شهردارنائین توضیحات‌لازم داده شد .

استاندار اصفهان در پایان بازدید خود اظهار امیدواری کرد که دیگر طرح های‌عمرانی نیز یکی پس‌ازدیگری باموفقیت به پایان رسد و مورد بهره‌برداری قرار گیرد .

استاندار اصفهان پس ازصرف ناهار اصفهان را به منظور شرکت درکنفرانس استانداران سراسر کشور بسوی کرمان ترک گفت .

در بازدید آقای استاندار مدیر کل راه و ترابری ـرئیس دفتر مهندسی استان ـ چندتن از مسئولان‌سازمان‌های اداری و انتظامی و نمایندگان‌وسائل ارتباط جمعی حضور داشتند.

آقای مصطفی‌ملالی شهردار نائین طی گزارشی کار های انجام شده را به استحضار میرساند .

با چرخش شیر آب وسیله استاندار اصفهان بهره برداری از آب شیرین آغاز شد .

اندازه‌هیدرات دوکربن‌خوردنیها

(۱۴۶)

اسرارطول عمر، شادابی وتندرستی

ازجمید ؛ دکتر تیلوردهاوزر ترجمه مهدی نراقی

در طول مطالب این کتاب کم و بیش به نقش هیدرات‌دوکربن‌ها آشنائی یافتید اینک جدول اندازه‌آن در مواد مختلف غذائی‌که‌موردمصرف ماست آشنا میشوید .

غذاهای اصلی	مقدار	اندازه هیدرات دوکربن
شیر و مواد شیری		
۱ـ شیر گاو کامل (چربی‌نگرفته)	۱۰۰ گرم	۵ گرم
۲ـ شیر خشک چربی‌نگرفته	۱۰۰ گرم	۳۷ گرم
۳ـ شیر خشک چربی گرفته	۱۰۰ گرم	۵۰ گرم
۴ـ شیر غلیظ شیرین نشده	۱۰۰ گرم	۱۰٫۴ گرم
۵ـ شیر غلیظ شیرین شده	۱۰۰ گرم	۵۴ گرم
۶ـ ماست	۱۰۰ گرم	۰ گرم
۷ـ پنیر سفید بی‌چربی	۱۰۰ گرم	۰ گرم
۸ـ پنیر سفید نمکدار	۱۰۰ گرم	۲٫۲۵ گرم
۹ـ پنیر هلندی	۱۰۰ گرم	۰ گرم
۱۰ـ خامه تازه	۱۰۰ گرم	۴ گرم
گوشت و مواد گوشتی		
۱ـ گوشت بره	۱۰۰ گرم	۰ گرم
۲ـ گوشت خام بی‌چربی گاو	۱۰۰ گرم	۰ گرم
۳ـ زبان گاو	۱۰۰ گرم	۰٫۰ گرم
۴ـ گوشت اسب	۱۰۰ گرم	۱ گرم
۵ـ گوشت گوسفند	۱۰۰ گرم	۰٫۰ گرم
۶ـ مغز گوسفند	۱۰۰ گرم	۱ گرم
۷ـ گوساله	۱۰۰ گرم	۰٫۰ گرم
۸ـ خوبک گوساله (۱)	۱۰۰ گرم	۰ گرم
۹ـ جگر گوساله	۱۰۰ گرم	۵ گرم
۱۰ـ قلوه گوساله	۱۰۰ گرم	۲٫۰ گرم
۱۱ـ گوشت پرندگان	۱۰۰ گرم	۰٫۰ گرم
۱۲ـ گوشت ماهی	۱۰۰ گرم	۰ گرم

(۱) خوبکیا خووکغده‌ای‌است که در سینه قرار گرفته‌است وبه‌آن غده تیموس میگویند هرقدر سن حیوان‌کم‌باشد بزرگتر و هرچه بزرگ شود کوچکتر میشود از زبین میرود گوشت خوبک سفیدرنگ وکمی شل است .

تجزیه شیمیائی غده خوبک نشان میدهد که سه برابرمواد آلبومینی وچهارتا پنج برابر مواد ژلاتینی آن از گوشت‌بیشتر است. واز آن غذاهای لذیذ وخوشمزه‌ای در فرانسه تهیه میکنند وبزبان فرانسه‌به آن (Ris-de-veau) میگویند.

(یادداشت مترجم)

تخم‌مرغ		
۱ـ تخم مرغ	۶۰ گرم	۰٫۵ گرم
۲ـ زرده تخم مرغ	۶۰ گرم	۰٫۰ گرم
۳ـ سفیده تخم مرغ	۶۰ گرم	۰٫۷ گرم
بادام و گردو و حبوبات		
۱ـ بادام تازه	۱۰۰ گرم	۳گرم
۲ـ بادام خشک	۱۰۰ گرم	۱۷ گرم
۳ـ بادام بوداده ونمکسود	۱۰۰ گرم	۰ گرم
۴ـ پسته زمینی (شام)	۱۰۰ گرم	۱۸ گرم
۵ـ فندق	۱۰۰ گرم	۱۵ گرم
۶ـ لوبیای معمولی	۱۰۰ گرم	۶۰ گرم
۷ـ عدس	۱۰۰ گرم	۵۶ گرم
۸ـ لپه	۱۰۰ گرم	۶۳ گرم
غلات و مشتقات آن		
نان سفید گندم	۱۰۰ گرم	۵۳ گرم
نان جاودار (نیمه سفید)	۱۰۰ گرم	۵۱ گرم
نان ادویه‌دار	۱۰۰ گرم	۷۲ گرم
بیسکویت	۱۰۰ گرم	۷۵ گرم
بیسکویت خشک	۱۰۰ گرم	۷۲ گرم
آرد گندم	۱۰۰ گرم	۷۴ گرم
کنجاله جاوداه	۱۰۰ گرم	۷۰ گرم
جوانه گندم	۱۰۰ گرم	۴۶ گرم
برنج پاک شده سفید	۱۰۰ گرم	۸۵ گرم
خمیر بدون تخم مرغ	۱۰۰ گرم	۷۳ گرم
دانه ذرت	۱۰۰ گرم	۶۹ گرم
مرکبات وگوجه فرنگی		
آب تازه لیموترش	صد گرم	۸٫۷ گرم
نارنگی	صد گرم	۱۰ گرم
پرتقال تازه	صد گرم	۱۱ گرم
آب پرتقال کنسرو شده	صد گرم	۱۱ گرم
گریپ فروت‌تازه	صد گرم	۱۰ گرم
آب‌گریب‌فروت کنسرو شده	صد گرم	۱۹ گرم
گوجه فرنگی رسیده	صد گرم	۴ گرم
گوجه فرنگی کنسرو شده	صد گرم	۴ گرم
میوه‌ها وسبزیهای زرد ، نارنجی وسبزتند		
زردآلو	صد گرم	۱۲ گرم
برگه زردآلو	صد گرم	۶۴ گرم
هویج	صد گرم	۶٫۹ گرم
اسفناج	صد گرم	۳ گرم
فلفل	صد گرم	۶٫۷ گرم
جعفری	صد گرم	۹ گرم
شاهی	صد گرم	۳ گرم
سیب زمینی وسبزیهای تازه وکنسرو		
۱ـ سیب‌زمینی	صد گرم	۲۰ گرم
۲ـ آرتیشو	صد گرم	۱۲ گرم
۳ـ بادنجان	صد گرم	۵٫۰ گرم
۴ـ مارچوبه	صد گرم	۳ گرم
۵ـ چغندر پخته	صد گرم	۹٫۰ گرم
۶ـ کرفس قمری	صد گرم	۸٫۵ گرم
۷ـ قارچ	صد گرم	۶ گرم
۸ـ کلم دگمه‌ای	صد گرم	۸ گرم
۹ـ کلم قرمز	صد گرم	۷٫۲ گرم
۱۰ـ کل‌کلم	صد گرم	۵ گرم
۱۱ـ کلم شور	صد گرم	۵ گرم
۱۲ـ خیار	صد گرم	۲ گرم
۱۳ـ آندیو	صد گرم	۴ گرم
۱۴ـ لوبیای سبز	صد گرم	۷٫۵ گرم
۱۵ـ لوبیای کنسرو	صد گرم	۳٫۵ گرم
۱۶ـ شلغم	صد گرم	۵ گرم
۱۷ـ پیاز	صد گرم	۱۰ گرم
۱۸ـ نخود	صد گرم	۱۵ گرم
۱۹ـ نخود فرنگی کنسرو	صد گرم	۱۰ گرم
۲۰ـ پوآرو	صد گرم	۷٫۵ گرم
۲۱ـ کاهو	صد گرم	۳ گرم
۲۲ـ (شیکوره) کاسنی	صد گرم	۳٫۴ گرم
میوه‌های تازه وکنسرو		
۱ـ آناناس تازه	صد گرم	۱۳ گرم
۲ـ آناناس کنسرو	صد گرم	۲۴٫۵ گرم
۳ـ آب آناناس کنسرو	صد گرم	۱۳ گرم
۴ـ آوکادو	صد گرم	۱٫۵ گرم
۵ـ موز	صد گرم	۲۳ گرم
۶ـ گیلاس	صد گرم	۱۷ گرم
۷ـ خرما	صد گرم	۷۵ گرم
۸ـ انجیر تازه	صد گرم	۲۰ گرم
۹ـ انجیر خشک	صد گرم	۶۲ گرم
۱۰ـ توت فرنگی	صد گرم	۸ گرم
۱۱ـ تمشک	صد گرم	۱۴٫۵ گرم
۱۲ـ انگور فرنگی	صد گرم	۱۰ گرم
۱۳ـ خربزه	صد گرم	۶٫۵ گرم
۱۴ـ توت سیاه	صد گرم	۱۱ گرم
۱۵ـ هلوی تازه	صد گرم	۱۲ گرم
۱۶ـ کمپوت هلو	صد گرم	۲۰ گرم
۱۷ـ گلابی	صد گرم	۱۴ گرم
۱۸ـ سیب درختی	صد گرم	۱۴٫۹ گرم
۱۹ـ آلو	صد گرم	۱۲٫۹ گرم
۲۰ـ انگور	صد گرم	۱۶٫۷ گرم
۲۱ـ آب انگور	صد گرم	۲۰ گرم
مواد چربی		
کره	صد گرم	۰٫۵ گرم
روغن زیتون	صد گرم	۰ گرم
روغن آراشید (بسته زمینی)	صد گرم	۰ گرم
مارگارین (گره نباتی)	صد گرم	۰٫۴ گرم
قند ها		
قند چغندر قند تصفیه شده	صد گرم	۹۹٫۸ گرم
قند نیشکر تصفیه شده	صد گرم	۹۸٫۵ گرم
لاکتوز	صد گرم	۹۹٫۳ گرم
عصاره مالت	صد گرم	۹۰ گرم
مربا	صد گرم	۷۰ گرم
ژله میوه‌ها	صد گرم	۶۵ گرم
عسل	صد گرم	۷۹٫۵ گرم

پایان کتاب ویادآوری مترجم

در پایان کتاب مترجم با خوانندگان عزیز و گرامی خداحافظی واز توجه و عنایت آنان سپاسگزاری می کند در طول مدتی که‌انتشار کتاب اسرار طول عمرهاوزر در روزنامه ادامه داشت و زحمت ترجمه آنرا بعهده داشتم انجام این کار برایم لذت مطبوعی بهمراه داشت زیرا مطالب آن مفید ومورد قبول عامه ومورد توجه خوانندگان از هرطبقه‌ای قرار میگرفت وبا تلفن ونامه وملاقات حضوری تعریف و تحسین میکردند وبا اشتیاق تمام میپرسیدند کتاب آن کی منتشر میشود ؟

در پاسخ این سئوال یادآوری میکنم که در آینده نزدیکی کتاب آن منتشر خواهد شد .

امیدوارم درسفری‌بخارج از کشور که درپیش دارم کتاب جدید وجالبی پیداکنم که باترجمه وانتشار آن در روزنامه اطلاعات موردتوجه و استفاده خوانندگان عزیز قرار گیرد .

مهدی . نراقی

آگهی دعوت مجمع عمومی فوق‌العاده شرکت تعاونی مصرف کارکنان بانک مرکزی و بانک ملی ایران

چون در بعضی از مواد قانون شرکتهای تعاونی‌اصلاحاتی بعمل آمده و در نتیجه تغییراتی در اساسنامه شرکت داده شده است لذا بدینوسیله باطلاع میرساند که جلسه مجمع عمومی فوق‌العاده شرکت در ساعت ۳ونیم بعد ازظهر روز پنجشنبه ۸ دیماه هشتم دیماه ۲۵۳۶ در سالن سفرخانه بانک ملی ایران واقع در خیابان فردوسی تشکیل میشود.

دستور جلسه:

تصویب اساسنامه جدید برمبنای اصلاحیه‌های قانونی وبرای تبدیل شرکت به شرکت تعاونی مصرف ومسکن».

از کلیه صاحبان سهام خواهشمند است شخصا یابوسیله وکیل خود وبا در دست داشتن کارت عضویت حداقل نیم ساعت قبل از وقت تعیین شده در مجمع عمومی مذکورشرکت فرمایند.

هیئت مدیره شرکت تعاونی مصرف کارکنان بانک مرکزی‌و بانک ملی ایران

دبیرستان دخترانه همایون

برای کلاس ششم و آخرین کلاس پنجم خانه‌داری‌شبانه همه روزه ثبت نام میکند. شروع کلاس ۱۵آذرمیدان۲۵ شهریور ۸۲۳۷۰۱

آگهی احضار

آقای جواد فرزند محمد علی شهرت رضا زاده اهل شبستر فعلا مجهول‌المکان بموجب پرونده کیفری۴۴ـ۵۲ دادگاه‌بخش مستقل شبستر باتهام ازدواج مجدد بدون تحصیل اجازه از دادگاه تحت تعقیب کیفری است بدینوسیله از نامبرده دعوت میشود که ظرف دوماه از تاریخ‌نشر آخرین‌آگهی جهت رسیدگی واخذ توضیح دراین بازپرسی حاضر شود والا تصمیم مقتضی اتخاذ خواهد شد

جانشین بازپرس شبستر :حسین نجفی

آگهی احضار

آقای رحیم یاوری فرزند احمد مجهول‌المکان بموجب پرونده کیفری شماره ۷۶۸٫۳۵ دادگاه بخش مستقل شبستر باتهام معاونت در رانندگی بوسیله نقلیه موتوری بدون‌داشتن گواهینامه تحت تعقیب کیفری است بدینوسیله از نامبرده دعوت میشود که ظرف دوماه از تاریخ نشر آخرین آگهی جهت رسیدگی و اخذ توضیح در این بازپرسی حاضر شود والا تصمیم مقتضی اتخاذ خواهد شد .

جانشین بازپرس شبستر :حسین نجفی

«مسابقه آشنائی باآفریقای سیاه»

گروه کودك شبکه اول سازمان‌رادیو تلویزیون ملی ایران مسابقه‌ای برای نوجوانان ۹ ـ ۱۵ ساله‌بمناسبت‌برگذاری نمایشگاه هنر آفریقا در تهران‌وباغ‌فردوس و همچنین تشویق آنان برای آشنائی هرچه بیشتر با هنر و فرهنك وموقعیت جغرافیائی این قاره ترتیب داده است علاقمندان می‌توانند از طریق پاسخ‌سئوالات ذیل وارسال آن به آدرس :

خیابان پهلوی ، خیابان جام جم ، گروه کودك سیمای ایران،مربوط بمسابقه آشنائی باآفریقای‌سیاه. حداکثر تا تاریخ پانزدهم دیماه ۲۵۳۶در این‌مسابقه‌شرکت‌نمایند پنج نفر از برندگان مسابقه بحکم قرعه‌ازطریق رادیو تلویزیون ملی ایران،شبکه یك بمدت پانزده‌روز فرصت دیدار از قاره زیبای‌آفریقارا خواهند داشت . پاسخ به ده سئوال‌از دوازده سئوال‌الزامیست

سئوالات :

۱ـ گینه ازلحاظ جغرافیائی بچند منطقه تقسیم‌می شود و خصوصیات آن مناطق چیست ؟
۲ـ دو قبیله‌ای که بیشتر روی برنز و نقره کارمیکنند به چه جهت‌کارخود رابه‌این‌دوفلز اختصاص داده‌اند ؟
۳ـ همسایگان گامرون را نام ببرید ؟
۴ـ دوتن از شعرای معروف افریقا رابا ذکرمحل تولد نام ببرید ؟
۵ ـ افریقای سفید بکدام قسمت قاره افریقاو به چه کشور هائی اتلاق می‌شود ؟
۶ـ نام سابق زئیر چیست ؟وپایتخت آن کجاست ؟
۷ـ پایتخت اقتصادی کامرون چیست و زبان‌رسمی آن کدام است ؟
۸ـ کوچکترین جمهوری افریقای غربی چیست‌وپایتخت آن کدام است ؟
۹ـ کشور مالی در کجای افریقاست وسیستم‌حکومتی آن چیست ؟
۱۰ـ نام پایتخت سنگال و نام رئیس‌جمهوری‌آن که یکی از شعرای معروف افریقا نیزهست؟
۱۱ـ لیبریا در نقشه افریقا کجا واقع شده‌و باکدام کشور ها همسایه است ؟
۱۲ـ لیبریا از لحاظ جمعیت به چند گروه تقسیم می شود ؟

م‌الف ۲۱۱۸۲

آگهی استخدام

موسسه دولتی برای تکمیل کادر فنی خود به همکاری چندین نفر مهندس برق برای خدمت در آذربایجان شرقی و تهران نیازمند می‌باشد . (مهندسین محلی برای خدمت‌درآذربایجان‌مقدم‌میباشند.) واجدین‌شرایط میتوانند همه‌روزه در ساعات اداری به اداره کارکنان واقع‌درتهران‌خیابان‌سپهبدزاهدی بین کوچه هما شماره ۳۸ مراجعه ویا باشماره‌های‌تلفن ۶ـ۸۳۹۰۳۱ اداره مزبور تماس‌حاصل فرمایند.

م‌الف ۲۱۱۸۵

سازمان رادیو تلویزیون‌ملی‌ایران جهت تکمیل کادر واحد کارگاه تحقیق وتولید وسایل الکترونیك افرادی را باشرایط زیر بهمکاری دعوت مینماید :

ردیف شغل	تحصیلات	سایر شرایط
۱ـ تکنیسین شیمی	فوق دیپلم یادیپلم فنی	سه‌سال سابقه کارموثر (مرد)
۲ـ تکنیسین آبکاری	فوق دیپلم یادیپلم فنی	سه‌سال سابقه کارموثر (مرد)
۳ـ کنترولرمدارهای چاپی	دیپلم برق والکترونیك	سه سال سابقه‌کار موثر
۴ـ کنترولر مرغوبیت	دیپلم مکانیك	سه سال سابقه‌کار موثر
۵ـ برنامه ریزالکترونیك	دیپلم برق والکترونیك	سه سال سابقه‌کار موثر
۶ـ برنامه ریز مکانیك	دیپلم مکانیك	سه سال سابقه‌کار موثر
۷ـ نقشه‌کش مدار های الکتریکی و مکانیکی	دیپلم فنی	سه سال سابقه‌کار موثر

شرایط ثبت نام :
۱ـ حداکثر سن ۳۰ سال
۲ـ داشتن برك پایان خدمت یا معافیت دائم
۳ـ عدم‌اشتغال‌بکار درسازمان‌هاوموسسات‌دولتی

از افراد واجد شرایط که علاقمند به همکاری با مامی‌ـ باشند درخواست میشود جهت کسب آگاهی بیشتر و ثبت‌نام همراه بافتوکپی آخرین مدرك تحصیلی، فتوکپی برك خاتمه خدمت یا معافیت دائم، دو قطعه عکس ۴×۶ تا روز سه‌شنبه ۲۹ آذرماه به امور استخدام سازمان رادیو تلویزیون ملی ایران واقع در خیابان جردن ، نبش بلوار فاهید مراجعه‌نمایند.

م‌الف ۲۱۱۹۸ آـ۳۵۷۰۴

کرمان ـ حسین جبادی، فرستاده اطلاعات

در سومین روز برگزاری کنفرانس استانداران گفته شد :

تهران، بیشتر امکانات را بخود اختصاص داده است

اگر برای تامین رفاه بیشتر کارمندان شهرستانها و استانها اقدام شود، به تهران کمک شده!

... در سومین روز برگزاری کنفرانس استانداران ، تیمسار سپهبد اسکندر آزموده استاندار آذربایجان شرقی در مورد نظارت وپیگیری انجمن‌های ملی بر امور استانها گفت: انجمن‌ها هنوز نضج نگرفته‌اند و آنچنان‌تجربه‌ای ندارند . بیم آن می‌رود که این انجمن‌ها نظارت را با دخالت درآمیزند . انجمن های ملی می‌توانندارو ائی ها و نارسائی‌ها را بازگو کنند بی‌آنکه دست مداخله در امور ببرند .

امیر حسین پرویز ـ استاندار کرمانشاهان ـ هم عقیده داشت که در این قانون ضرورتی برای گنجانیدن مسئله نظارت نیست «دفتریان» ـ استاندار استان مرکزی ـ گفت :

هیچگونه ضمانت‌اجرائی برای نظارت انجمن های ملی نیست و در این رهگذر همه چیز به یک توصیه نصیحت‌آمیز ختم می‌شود .

ایرج علومی استاندار سمنان : این گلمانی که نه سر دارد و نه ته ، چرادر لایحه یک قانون گنجانیده شده ، مثلا این کلمه «خودکفا» یعنی چه ؟

در همین جلسه آقای عبدالرزاق رزاقی ـ استاندار هرمزگان ـ در خصوص تشکیلات و سازمان دهی استانها در نقاطی مانند هرمزگان گفت : استان‌هائی که تازه بوجود آمده‌اندقبلا کارمندانی نداشتندکه‌بودجه کافی هم برای‌تشکیلات‌خود داشته باشند . ما باید بودجه‌ای را که‌ازوزارتخانه ها تقاضا می‌کنیم و میگیریم ده درصد ، ده درصداضافه کنیم ، ما در هرمزگان کارآموزانی را داریم که از ۵ یا ۶ سال پیش اصرار دارند که به نقطه‌ای دیگر منتقل شوند ، با این‌روحیه و با این آدمها چگونه می‌توانیم کاری از پیش ببریم ؟

تشویق کارمندان تبعیدی

در همین زمینه‌افراسیابی استاندار ایلام اظهرداشت: «۳ سال است که‌سازمان امور اداری و استخدامی درباره ایجاد انگیزه ها صحبت می‌کند ولی کو نتیجه قابل عمل ؟

انگیزه‌های مادی باید معنویات باید توام گردد ، برای کسانیکه در نقاط بد آب و هوا خدمت می کنند چنین چیزی ضرورت‌دارد

شاغلین پستهای حساس تهران باید معنی‌خدمت‌خارج از مرکز را هم درک کنند نه اینکه قضیه راماست‌مالی کنند و با یک ابلاغ چند ماهه به شهرستانها رفته‌آن را به حساب خدمت خارج از مرکز بگذارند .

انوشیروان مهرآسا معاون سازمان امور استخدامی در مورد وضع‌آینده‌استخدام در استانها گفت :

ما می‌خواهیم یکسیستم طبقه‌بندی مطابق‌وضع‌مناطق صعب‌العبور و .... بوجود آوریم و مطالعه کنیم که دنبال اینکار را بگیریم .

در همین جلسه«منوچهر آزمون» (استاندار فارس) در مورد قوانین ومقررات جاری سازمان امور استخدامی گفت : صریح بگویم که تابحال هیچگاه کام مهمی برای آفریدن انگیزه‌های لازم جهت‌خدمت در استانها و شهرستانها برداشته نشده است ، این موضوع جای بحث هم ندارد .

تهران همه چیز رابرده!

در ذهن مسئولان امور نقش بسته است که خدمت در استان‌ها یک نوع مجازات است. مشکل‌مسکن عدم تکافوی حقوق‌ودرآمد، کمبود مدرسه و امکانات رفاهی و تفریحی و امکاناتی که در مرکز وجود دارد ولی کارمندان استان هاز آن‌ها بی‌بهره‌اند ، اینها مشکلاتی است که کارکنان دولت در استان‌ها ، از استاندار تا یک کارمند ساده با آن دست‌بگریبانند و به این مشکلات توجه نمی‌شود .

باید به سازمان امور استخدامی کشور یادآور شد ، مقرراتی که فکر می کند حافظ منافع کارمندان خارج از مرکز است ، یا مورد استفاده قرار نگرفته‌یا بطور کامل اجرا نمیگردد .

تهران همیشه همه چیز را برده است همه‌مشکلاتی که در تهران مشاهده‌میشود از پر خوری تهران است، عدم توزیع درست امکانات کشور ، موجب گسترش بیش از حد تهران شده است

ازروی احساسات حرف نزنیم

حسین صدقیانی استاندار لرستان در پاسخ انتقادات استاندار فارس‌اظهارداشت: کارمندان دولت در تهران مهره‌های شطرنج نیستند که با آن‌ها بازی شود . آنها نیز زن و بچه دارند واکثر آن‌ها در یکی دوجا مشغول کار هستند و فرزندانشان‌به مدرسه میروند ، نباید از روی احساسات حرف زد ، ما مشکلات این سوی میزرا می‌بینیم ، درصورتی که تهران هم دارای مشکلاتی است .

دادن دویست درصد خارج از مرکز به‌کارمندان شهرستان‌ها و صد درصد به کارمندان استان مرکزی‌به دولت پیشنهاد شد ولی در عمل دیده شد که بار مالی دولت قادر به تحمل اجرای این طرح نیست. بهرصورت این راه کار نیست شاید راه حل مساله این است که دولت استخدام کارمند را درتهران ممنوع کند .

استاندار لرستان در پایان سخنان خود افزود : کارمندان خرم‌آباد درجدول دوری از مرکز و بدی آب و هوا پانزده درصد مزایا می‌گیرند درصورتی که این حق برای کارمندانی که در رضائیه خدمت می کنند ، بیست و پنج‌درصددر نظر گرفته شده است ـچرا این همه اختلاف وجود دارد؟

اجحاف به بودجه استان ها

مهدی بطحائی استاندار بوشهر در همین جلسه‌گفت: در سازمان‌های وزارتخانه‌هائی که تجدید نظر میشوند بایستی یک بررسی هم‌کنند و یک مقایسه‌ای هم بین بودجه وزارتخانه ها و ادارات استان‌هائی که‌اخیرا استان شده‌اند ، این‌ادارات گاهی به اندازه حقوق کارمندشان هم ندارند . می‌گویند بودجه‌استانی‌شده و اضافی بودجه را قبول نمیکنند ، این مقدار زیاد اجحافی که وجود دارد به ادارات شهرستانها تحمیل شده و بدون بار مالی هم می‌شود این اجحاف را از بین برد . در تهران برای۶ میلیون نفر چند پست گروه ۱۲ دارند ؟ و برای ۳۰ میلیون نفر چند پست‌گروه های ۱۲ ؟ یعنی گروههائی که مشاغل حساس‌راتضمین می‌کند .

عطاء اله معتدل استاندار گیلان گفت :همیشه‌مشکلاتی از قبیل گروه ، سنوات خدمت ، بدی آب و هوای کارمندان مطرح می‌شود . حال آنکه مشکل مسکن در درجه اول اهمیت‌قراردارد، شاهنشاه نیز این موضوع را در سازمان برنامه مورد توجه قرار دادند وفرمودند که اگر برای کارمندان تسهیلاتی فراهم نکنیم وتنها به پرداخت اضافه حقوق اکتفا کنیم موفق نخواهیم بود.

اینکه ما اینقدر برای تامین رفاه‌کارمندان‌شهرستان ها و استانها تاکید می‌کنیم فی‌الواقع داریم به تهران کمک می‌کنیم ، ما این‌جاذبه ها را ایجادمی‌کنیم‌تاتراکمی که بر تهران حکومت میکند کم شود ، یک پیشنهاد من این است که سازمان‌مسکن اولین سری مسکنهایی که می‌سازد بصورت اجاره دراختیار کارمندان قرار دهد ، این‌خانه‌های‌سازمانی که سالانه ۲۰ ساختمان بیشتر نیست ، قادر به تکافوی نیازهای روزافزون نیست ، این سرمایه گذاری مسکن که در تهران انجام میشود بایستی به‌شهرستان ها انتقال یابد .

تکرار مکررات

در پی سخنان معتدل ، دکتر آزمون استاندار فارس گفت : من فکر نمیکنم دسه این دور هم جمع شدنها ، به حل مشکل مسکن کمکی کند ، ما مشکلات را می ـ دانیم ، شرح مصیبت‌رابرای یکعده مصیبت‌زده دادن‌تکرار مکررات است ، خوب بود آقای وزیر مسکن و شهر سازی امروز به کرمان می آمد و حرفها و دردها و مشکلات استانها را گوش میکرد .

آزمون در مورد طرح جامع شهرستانها گفت : ما می‌دانیم که مشکلات را مهندسین مشاور میسازند ، آنها در تهران می‌نشینند و برای «اقلید» فارس طرح جامع ، تهیه میکنند . آنها هستند که خودشان‌میبرندو می‌دوزند .

در زمینه نقشه جامع ، تیمسار آزموده استاندار آذربایجان شرقی گفت : ما بدون تکنیسین ونقشه‌بردار و مهندس، لاک‌پشتی‌حرکت می‌کنیم ، اجرای برنامه‌های شهری ما، از نظرشهرسازی مدرن و اصولی ، با این وضع یکصد سال طول خواهد کشید .

نخستین سری مسکن ـ هائی که در شهرستانها ساخته میشود بصورت اجاره دراختیارکارمندان قرار دهید

سرمایه‌گذاری مسکن در تهران را به شهرستانها منتقل کنید

برای جوابگوئی

درخواست فرجام دادستان به معاونان پیشین وزارت بازرگانی ابلاغ شد

متن اظهار نظر وپرونده فرجامخواهی دادستان دیوانکیفر از طرف دادگاه برای آقایان علیزاده‌وصیرفی فرستاده شد ، تا معاونان پیشین وزارت بازرگانی پس ازمطالعه‌آن ، چنانچه‌جوابی داشته باشند به دادگاه‌ارائه دهند که ضمیمه پرونده به دیوانعالی کشور فرستاده شود.

در این مورد اگرجوابی از طرف آقایان علی‌زاده و صیرفی داده نشود دادگاه موظف است پرونده را به دیوانعالی کشور بفرستد...

خوانندگان گرامی آگاهی دارند کهشعبه‌اول دادگاه‌دیوان کیفر بریاست آقای محمود هاشمی‌نژاد رئیس کل دیوان کیفر پس‌از ۲۸ جلسه دادرسی و ۵۱ ساعت شور ، معاونان پیشین وزارت بازرگانی را بیگناه دانست و از اتهامات منتسبه تبرئه نمود .

اما چون دادستان برای متهمان طبق مواد ۱۰۲و۱۵۳ قانون مجازات عمومی تقاضای مجازات کرده بود با ارائه دوازده مورد نسبت به رای دادگاه ایراد گرفت‌ودرخواست فرجام کرد و روزنامه‌اطلاعات نیز بمنظور آگاهی خوانندگان گرامی خود خلاصه‌ای از نظرات وایراد های دادستان را منعکس نمود .

پس از انتشار استدلال های دادستان و اظهار نظری که نسبت به رای دادگاه شده‌بود، گروهی از خوانندگان ما در مورد این فرجامخواهی ولحن شدید آن سئوال نمودند. با گفتگو هائی که خبرنگاران ما با مقامات قضائی و حقوقی کردند این توضیح را باطلاع خوانندگان روزنامه میرسانیم‌که وظیفه دادستان ایجاب میکند که چنانچه رای درباره متهمی را قبول نداشته باشد از رای صادره تقاضای‌رسیدگی‌فرجامی کند. در مورد هر پرونده‌ای دادستان با تهیه کیفرخواست وبادرخواست مجازات برای متهم تا آخرین مراحل قانونی تقاضای ادامه دادرسی را می‌نماید، درمورد این پرونده نیز دادستان بوظیفه قانونی خود عمل کرده و لحن تند وشدید او نمیتواند یک موضوع غیر عادی تلقی شود . ضمنا لازم بتوضیح است که در جریان دادرسی پرونده مورد بحث ، روزنامه اطلاعات کوشید تا آنجا که ممکن است مدافعاتو مطالب ایراد شده از سوی آقایان علیزاده و صیرفی و همچنین وکلای مدافع آنان را بطور مشروح نشر دهد . چاپ‌اظهارات و استدلال های دادستان نیز برای تکمیل آگاهی آن گروه از خوانندگان بود که علاقمند به دنبال کردن جریان این پرونده هستند .

باین ترتیب با ابلاغ فرجام‌خواهی دادستان دیوانکیفر از رای صادره‌توسط شعبه اول‌دادگاه‌دیوان کیفرآقایان علیزاده و صیرفی معاونان پیشین وزارت بازرگانی با توجه به موارد استنادی دادستان دیوان کیفر می ـ تواند دفاع و جوابخود را تقدیم دادگاه نمایند. در غیر اینصورت پرونده برای تصمیم نهایی به دیوانعالی کشور فرستاده میشود.

پس از ارجاع ، پرونده کمحاوی کیفرخواست، قرار مجرمیت ، دفاعیات ،رای دادگاهو فرجامخواهی‌دادستان است از سوی قضات دیوان عالی کشور مورد بررسی‌قرار خواهد گرفت و رای دیوان‌عالی کشور تعیین کننده سرنوشت این پرونده خواهد بود . چنانچه رای شعبه اول دادگاه دیوان کیفر مورد تائید قرار بگیرد حکم برائت علیزاده و صیرفی قطعیت می‌یابد و پرونده مختومه اعلام میشود. درغیراینصورت معاونان پیشین وزارت بازرگانی‌درشعبه دیگری ازدادگاه های‌دیوان کیفرمجددا محاکمه خواهند شد .

خاطرات سفر حج ۷

شبی نورانی در صحرای عرفات وشبی سرد وظلمانی در صحرای مشعر

دکتر طهمورث فروزین

مکه شهر مقدسی است که سابقه تاریخی بسیار دارد هر گوشه‌ای از آن شاهد صحنه های ارزنده‌ای از تاریخ اسلام و حتی قبل از آن است در این شهر هنوز ساختمان های قدیمی که به شیوه خاصی ساخته شده است نظر راجلب میکند . در این نوع ساختمان ها برای آنکه با گرمی شدید هوا مبارزه شود تمام درهاو پنجره ها و ایوان هاازسطح عمودی ساختمان برجسته‌تر است و روی این قسمت ها درو وپنجرهمشبک های‌زیبائی نصب شده است . تا ضمن آنکه آفتاب نتواند وارد ساختمان شود از لابلای سوراخ های موجود دراین قسمت ها باد میتواند وارد ساختمان شود . در تمام‌شهر های عربستان از این نوع ساختمان های‌قدیمی زیاد دیده میشود که تعداد زیادی ازآنها از زمان تسلط عثمانیها برحجاز ونجدو مکه باقی‌مانده است.

در حج امسال‌حجاج ایرانی در دو موضع مستقر بودند این هردودسته از محل‌سکنای خود ناراضی‌بودندچون آنها که در مجاورت حرم قرار داشتند ازصدای برق‌وشلوغی خیابان هاشکایت داشتندو آنها که دور از مرکز شهربودنداز نبودن وسیله نقلیه کافی برای رفتن به حرم مینالیدند . در حدی که وقتی از روی‌انصاف قضاوت کنیم می بینیم که بهر حال امکان ندارد هم انسان‌در نزدیکی بیت‌اله اقامت‌کندو هم صدای بوق وشلوغی وجود نداشته باشد .

عصر روز جمعه مجددا لباس احرام بر تن کردیم‌و با کاروان طریقت و بهمراهی آقای دکتر مناقبی راهی‌عرفات شدیم . از صبح امروزهزاران زائر از سیاه و سفید و زرد از خیابان « شیشه» با پای پیاده گذشته و راهی عرفات شده بودند بطوری که وقتی ما غروب حرکت کردیم تقریبا زائرین پیاده زیادی در مسیرما وجود نداشت فاصله بین‌مکه و صحرای عرفات را باوجود اینکه زیاد نیست در دو ساعت طی کردیم و در خیابان‌هشتم که چادر کاروان برپا شده‌بود رحل اقامت افکندیم . صحرای عرفات را هزاران هزار چراغ پرنور زردکه برپایه های‌آهنی بسیار مرتفعی قرارداشت‌روشن میکردبطوری که‌صحرااز روز روشنتر بود .

در صحرای عرفات هزاران چادر برپا شده بود و نام هر یکازمطوفین عربستان‌سعودی و روسای کاروان‌های ایرانی روی تابلو هائی به چشم می خورد تا زائرین در صورت گمشدن بتوانند براحتی چادر خود را پیدا کنند ولی البته این یک خیال ساده است چه آنقدر چادرها و خیابان هابهم شبیه است که اگر زائری‌گمشد پیدا کردن چادرش بوسیله خودش تقریبااز محالات‌است. پس از مستقر شدن اعضاء کاروان آقای مناقبی مراسم‌دعا را شروع‌کرد . ماندن‌درعرفات آنهم‌یکشب جلوتراز آنچه در مراسم حج باید انجام شود برای این منظوراست که‌احیانا در وقوف یعنی توقف در صحرای عرفاتکه باید از ظهر تا غروب همان‌روز انجام‌شود با اشکالی برخورد نکند چون ماندن این ظهر تا غروب در عرفات از مراسم قطعی حج به شمار میرود. پس از خواندن دعا و صرف شام از آنجائی که بعضی از زائرین خسته بودند به خوابو بقیه‌برنامه مراسم دعا و راز و نیاز به درگاه قادر مطلق پرداختند.و من متاسفانه در شماره گروه اول بودم .رختخواب زائرین بسیار راحت و خوب بود . آب برای وضوو شستن‌دست و رو و نظافت به مقدار کافی در منبع های فلزی آب ازقبل ذخیره‌شده‌بودو درکاروان کوچک ترین مشکلی به چشم نمی خورد . صبح زود نماز خواندیم ، بعد دعائی را که حضرت امام حسین‌در صحرای عرفات خوانده بود خواندیم و ظهر نیت وقوف کردیم‌و در زیر چادر های بسیار گرم و هوای ناراحت کننده صحرا عرق ریزان به عبادت‌پرداختیم. بعد از ظهر باتفاق دوستانه‌که نام آنها را ذکر کردم ازچادر خارج شدیم ولی‌هر چادر و ستون و گوشه‌ای را علامت می گذاردیم که راه راگم‌نکنید. سعی کردیم به کاروان زائرین ایرانی سری بزنیم ودوستان خود را بیابیم . هنوز آفتاب غروب نکرده بود که بهاشام دادند وقتی علت این مسئله‌را پرسیدیم گفتند اولا در غروب آن شب رسم است که‌هزاران چراغ نورانی خاموش شود و چون در مرحله بعدی یعنی مشعر کوچک ترین امکانی وجود ندارد باید همین جا زودتر شام خورد و حرکت کرد . پس از صرف شام بارو بنه خود را جمع آوری‌کردیم و سوار اتومبیل شدیم ویک فاصله چند کیلومتری یعنی‌بین عرفات و مشعر را در سه یا چهار ساعت باسرعتی کمتر از سرعتی مورچه طی کردیم‌و در صحرای مشعر از اتومبیل ها پیاده شدیم . در مشعر هیچ وجود نداشت نه منبع‌آبی نه توالتی، نه حفاظتی..هرگروه از زائرین که توشه مختصری در دست داشت‌سعی میکردبگلیم یا پارچه‌ای روی زمین‌بیاندازد و با گذاشتن لنگه کفش‌یاساک دستی زیر سرش باهمان لباس احرام بخواب رود و مانیز پس از جمع آوری یکصدریگ کوچک از لابلای خاک های مشعر حساب کار را کردیم . منتهی چون ممکن بود در صحرای مشعر دچار مشکلاتی از لحاظ سرویس های نظافتی شویم لذا من و رفقایم‌ازقرص هائی که کاردستده کو ارشرا کند میکند استفاده کردیم.

نزدیکی های صبح احساس کردم که از سرما بشدت‌میلرزم و هیچ چیز در دسترس نبود که با آن خود را گرم کنیم . تازه برروی لباس احرام نباید چیزی پوشید .لذا بلافاصله فکری به خاطرم رسیدو باشدت شروع بدویدن کردم و این کار را نیمساعت‌تمام انجام دادم تا مختصری گرم شدم .

ملاحظه می کنید که چقدر بین درجه‌حرارت روزوشب‌تفاوت است ؟ روز از گرما در عذاب بودیم وشب‌از سرمامیلرزیدیم.

بهر حال ما باید آنقدر در مشعر میماندیم تا آفتاب طلوع کند و همینکار را نیز کردیم‌و مشعر را به سوی « منی»ترک نمودیم .

همزمان با روز خجسته‌عیدغدیرخم

بیست‌وسومین شعبه بانک فرهنگیان در شیراز گشایش یافت

آقای دکتر آزمون استاندار فارس گفت :رویهم گذاشتن ریال ها روزی بصورت یك قدرت بزرك مالی درخواهد آمدو جای امیدواری بسیار است که با مدیریت چشمگیر و بیمانند آقای بهزادی که از مبهره های قابل احتساب اقتصاد کشور هستند بانك فرهنگیان از موفقیت روزافزونی برخوردار گردد.

آقای بهمن بهزادی رئیس‌کل بانك فرهنگیان ایران ازتقارن تاسیس بانك فرهنگیان شیراز باعید سعیدغدیراظهار خرسندی نمود.

آقای علی اکبر شاه امیری سرپرست بانك فرهنگیان‌ایران در استان های فارس‌و بوشهر چگونگی تاسیس بانك‌فرهنگیان را تشریح نمود.

همزمان باروز خجسته عید غدیرخم طی مراسم باشکوهی که باحضور آقای دکتر منوچهر آزمون استاندار فارس ،قیمسار سالاری ریاست شهربانیهای استان و جمعی از بلندپایگان محلی و بازرگانان ، صاحبان صنایع و فرهنگیان برگزار گردید نخستین شعبه بانك فرهنگیان ایران در شیراز گشایش یافت .

دراین مراسم که آقایبهمن بهزادی مدیرعامل‌بانك‌فرهنگیان ایران نیز حضور داشت آقای علی اکبر شاه امیری سرپرست بانك فرهنگیان ایران در استان های فارس و بوشهر ضمن تشکر از حاضرین به آهنك سریع رشد اقتصادی ایران و پیشرفت های همه جانبه‌مملکت در دوران رهبری مدبرانه شاهنشاه آریامهر اشاره کردو باتوجه به نقش‌سازنده‌فرهنگیان از طریق تربیت نوباوگان کشور برای ساختن ایران فرداصدور فرمان تاسیس بانك فرهنگیان را از جانب شاهنشاه آریامهر یادآو گردید.

وی در دنباله سخنان خوددر مورد چگونگی تشکیل بانك فرهنگیان چنین گفت : بدنبال شرفصدور یافتن فرمان‌تاسیس این بانك از جانب شاهنشاه و بمنظور اجرای این امر جناب آقای بهمن بهزادی که یکی از رجال برجسته اقتصادی مملکت می‌باشند بریاست کل بانك فرهنگیان برگزیده شدند و جای بسی مباهات است که این بانك مورد استقبال شدیدمردم قرار گرفت و ظرف مدت‌کوتاهی راه ترقی و گسترش راپیمود. امروز بیستو سومین شعبه‌بانك فرهنگیان در شیراز بنام نامی شاهنشاه آریامهر گشایش می یابد و کارکنان این بانك در شیراز امیدوارند بتوانند با ارائه خدمات مختلف بانکی‌اعم از معاملات ارزی و ریالی در راه خدمت بمردم موفق باشند.

پس از سخنان آقای‌شاه امیری سرپرست بانك ،آقای ابراهیم بهتاش مدیر کل آموزش و پرورش فارس از تقارن عیدسعید غدیر خم با زمان تاسیس این بانك اظهار مسرت نمود و بهمین مناسبت به استاندار و فرهنگیان‌فارس تبریك گفت . وی ضمن‌ابراز سپاس از سوی فرهنگیان‌عنایت ذات اقدس شهریاری شاهنشاه آریامهر رامورد شکر گزاری قرار داد و تلاش آقای دکتر گنجی وزیر آموزش وپرورش‌را در راه گشایش بانك‌فرهنگیان ایران ستود . پس‌از سخنان آقای بهتاش آقای کازرونی مسئول روابط عمومی آموزش و پرورش فارس تلگرام تبریك فرهنگیان فارس را بمناسبت افتتاح بانك به پیشگاه‌شاهنشاه قرائت نمود آنگاه آقای احمد نادرکاظمی رئیس اتاق‌بازرگانی و صنایع پیرامون نقش‌سازنده فرهنك و اقتصاد مخنانی‌ایراد کردند و سپس آقای بهمن بهزادی ریاست کل بانك فرهنگیان ایران طی سخنانی چنین اظهار داشت :

وظیفه خود میدانم بعنوان رئیس کل بانك از تشریف ـ فرمائی دکتر آزمون استاندار فارس مدیران کلیو صاحبان صنایع تشکر کرده و بگویم‌از این که در چنین روزخجسته‌ای توفیق گشایش شعبه دیگری از بانك فرهنگیان در شیراز را بدست آوردیم‌بسیارخوشحالیم.

پس‌از سخنان آقای بهمن بهزادی دکتر منوچهر آزمون استاندار فارس ضمن اظهار خوشوقتی از افتتاح بانك دراین روز سعید به اهمیت همبستگی اقتصاد و فرهنك‌در جامعه‌اشاره کردو گفت رویهم گذاشتن ریال ها روزی بصورت‌یك‌قدرت بزرك مالی درخواهد آمد ویك قدرت اقتصادی که بایك حرکت بانکی بمیدان فعالیت اقتصادی وارد شود مسلما تاثیر شگرفی در چگونگی اوضاع اقتصادی جامعه خواهد داشت بویژه‌آنکه از یك پشتیبانی بسیار قضمین شده هم برخوردار باشد و جای امیدواری بسیار است که با مدیریت چشمگیر و بیمانند آقای بهزادی که از مبهره های قابل احتساب اقتصاد کشور هستند بانك‌فرهنگیان ازموفقیت روزافزونی برخوردار گردد .

استاندار فارس پس از بیان این مطالب بنام نامی شاهنشاه آریامهر نخستین شعبه بانك فرهنگیان شیراز رسما آغاز گردید.

در مراسم شکوهمند افتتاح بانك فرهنگیان‌شیراز آقای احمد نادر کاظمی رئیس اتاق بازرگانی و صنایع ومعادن فارس گفت :

گسترش بانک فرهنگیان شیراز یک اقدام بزرگ وافتخارآمیز فرهنگی واقتصادی است

★ آنگاه که ملتی به شناخت فرهنك سرنوشت مبادرت کرده‌راه‌پیشرفت های اجتماعی واقتصادی هموار تر خواهد شد و فکر تاسیس بانك ـ فرهنگیان گام ارزنده و سازنده‌ای بود که‌گذشته از اثرات خیر قابل انکار اقتصادی آن در جهت ترقیه حال فرهنگیان کشور نقش پر ارزشی را بازی کرد .

آقای احمد نادر کاظمی رئیس اطاق بازرگانی و صنایع‌ومعادن فارس گفت : فکر تاسیس‌بانك فرهنگیان گام‌ارزنده‌وسازنده‌ای بود که گذشته از اثرات غیر قابل انکار اقتصادی آن درجهت ترقیه حال‌فرهنگیان کشورنقش پرارزشی رابازی کرده است .

در مراسم گشایش بانك فرهنگیان شیراز که باحضور آقای دکتر آزمون استاندار فارس و گروه کثیری از بلند پایگان محلی و معاریف شهر برگزار شد آقای احمد نادر ـ کاظمی رئیس اطاق بازرگانی و صنایع و معدن فارس سخنان پرشوری بشرح زیر ایرادنمود:

جناب آقای دکتر آزمون ، حضار ارجمند.

اجازه بفرمائید قبل از بیان هر مطلب گشایش بانك فرهنگیان را در شیراز که‌یك اقدام بزرگ‌وافتخار آمیزفرهنگی و اقتصادی است بحضورتان تبریك عرض نمایم و یك بار دیگر در برابر نیات بلند و اراده استوار فرمانده عالیقدر کشورمان شاهنشاه آریامهرکه با اندیشه های تابناك و افکار عالمگیر هرروز اوامری‌در جهت رونق اقتصادی صادر میفرمایند سر تعظیم فرود آوردهو سلامت روز افزونشان را از درگاه خداوند بزرك مسئلت نماید.

گرچه در باره نقش‌موثر و غیر قابل انکار فرهنك در جوامع امروز بشری سخن های فراوان رفته و اظهار نظر های بسیار شده است و جمله‌محققین و اساتید فن این نقش شگفت‌انگیز را د. بهزیستی وسلامت جامعه سنوده‌اند اما در کشور کهنسال ما که از دیر بازفرهنك به معنی اعم تجلی و شکوه و رونقی خاص داشته و گوشه‌های زندگی فردیو اجتماعی ماتاثیر پذیر فرهنگی بس غنی وستایش انگیز بوده است توجه به‌مسائل فرهنگی از اهمیت ویژه‌ای برخوردار است و لذا شناخت این فرهنك با همه اصالت وبر آوازگی بر فردفرد‌جامعه واجب و ضروری است زیرا در سایه شناخت فرهنك است که ملتی میتواند ارکان اخلاقی‌اقتصادی ، فکری و سیاسی خودرا بنیاد نهد ، و مسلما قبول‌داریم ، آنگاه که ملتی به شناخت فرهنك خویش مبادرت کرد ، راه پیشرفت های اجتماعی و اقتصادی‌د هموارتر خواهد شد و اگر فرهنگیان رابه سبب نقش عظیمشان در آموزش نوباوگان از جمله‌پیشگامان امور فرهنگی بحساب آوریم بطور یقین‌توجه به رفاهیت زندگی و آرامش روحی آنان بسیار لازمو ضروری است و خوشبختانه در اثردور اندیشی و ژرف نگری رهبر خردمندمان این مهم در جوار سایر امتیازات قابل احتسابی که به فرهنگیان کشور اعطاء گردید جامه عمل پوشیدو فکر تاسیس بانك فرهنگیان گام ارزنده‌و سازنده‌ای بود که گذشته از اثرات غیر قابل انکار اقتصادی آن‌در جهت‌ترفیه حال فرهنگیان کشور نقش‌پر ارزشی را بازی کرد. شرح شکوفائی اقتصاد متحول کشور ماکه چشم جهانیان ومتخصصین امر را خیره ساخته است از حوصله این‌مجلس شریف‌خارج است لکن باختصار می توان معروض داشت که پایه های اقتصادی کشور از استحکامی غیر قابل انکار برخوردار است که وجودموسسات عظیم‌اقتصادی واز جمله بانك های بزرك‌کشور موید این عقیده است و براین اساس باید گشایش بانك فرهنگیان راکه در حقیقت یك خدمت بزرك اقتصادی فرهنگی است نمونه‌دیگری ازاین‌اقتصاد شکوفا و متحول دانست .

بنده از طرف بازرگانان و صاحبان صنایع فارس یك بار دیگر گشایش‌این واحداقتصادی راکه بخصوص در خدمت‌فرهنك جامعه نیز می‌باشد تبریك‌عرض نموده و با استعانت از درگاه رادمرد راستین عالم اسلام حضرت مولای متقیان، ازدرگاه خداوندبزرك مسئلت دارم که‌به فرمانده عالیقدر کشورمان‌سلامت وطول عمر عنایت فرماید.

تا ملت ایران با بهره گیری از نعمت وجود معظمله بتواندبر پیشرفت های عظیم تری نائل آید.

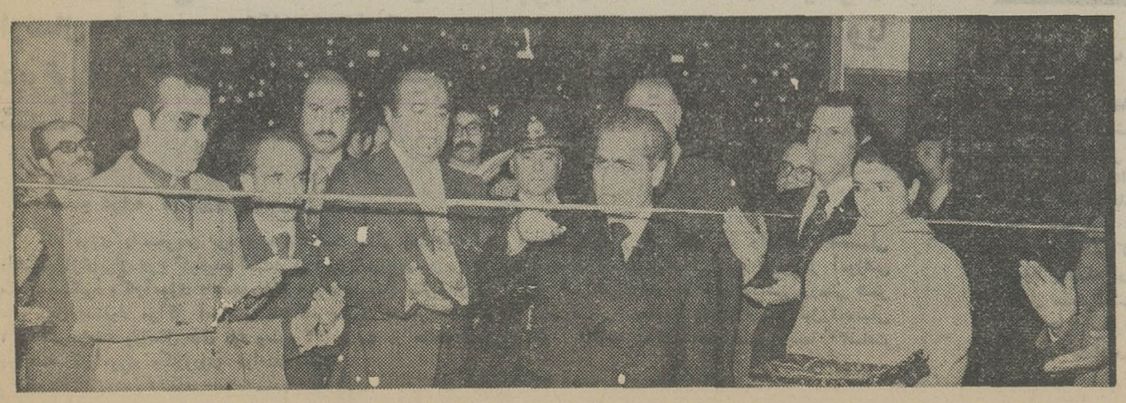

نخستین شعبه بانك‌فرهنگیان شیراز بنام نامی شاهنشاه آریامهر توسط استاندار فارس افتتاح شد.

دانشگاه آزاد ایران

آگهی پذیرش دانشجو

توضیح :

نظام آموزشی دانشگاه‌آزادایران بابهره‌گیری ازتکنولوژی آموزشی ورسانه های گوناگون و شبکه‌ای از مراکز آموزشی در نقاط مختلف کشور، آموزش عالی رابه «محل کارو زندگی» دانشجو می‌برد. بدینسان که برنامه های آموزشی که بر اساس نیاز های کشوربرنامه ریزی میشود، ازطریق متن‌های چاپی برنامه‌ریزی شده خودآموز ، کتاب‌های مراجعه وکتاب های کمك درسی وراهنماها، برنامه های آموزشی رادیو تلویزیونی، مجموعه‌های آزمایشگاهی ومواد منابع آموزشی دیدو شنودی و بالاخره مشاوره بامربیان مراکز آموزشی اجرا میشود.

نخستین برنامه های آموزشی

فعالیت‌های آموزشی دانشگاه آزاد ایران از بهمن ۲۵۳۶ شاهنشاهی بااجرای دو برنامه «تربیت‌معلم» و «علوم‌تندرستی» آغاز میشود. این برنامه هابدرجه لیسانس منتهی میگردند ، برنامه تربیت معلم ، درسه رشته ، «فیزیك، شیمی» ،«فیزیك- ریاضی »و «زیست شناسی ،زمین شناسی » آموزش میدهد . توضیح این‌که درسال اول‌آموزش همه‌دانشجویان این برنامه درس های عمومی رامیگذرانند ودرسال دوم، براساس میزان موفقیت دانشجو دردروس ، رشته‌های تحصیلی موردنظرانتخاب میشود . برنامه علوم تندرستی ، درزمینه بهداشت عمومی متخصصان موردنیاز شبکه تندرستی کشور راعرضه میکند.

تبصره : ورود به رشته های تربیت دبیرفیزیك- شیمی ، فیزیك - ریاضی،زمین شناسی -زیست شناسی ،خاص معلمان شاغل واجد شرایطی‌است که توسط وزارت آموزش‌وپرورش‌معرفی‌می‌شوند واز عهده آزمون اختصاصی دانشگاه برمی‌آیند . در صورتیکه ظرفیت پذیرش برنامه تربیت معلم بوسیله معلمان واجد شرایط پذیرفته شده درآزمون اختصاصی دانشگاه کامل نشود، دانشگاه از میان داوطلبان آزاد بشرط‌پذیرفته‌شدن‌در آزمون اختصاصی ، تعداد باقیمانده را برای گذراندن دوره های لیسانس دو رشته‌ای فیزیك- شیمی ، فیزیك -ریاضی و زمین‌شناسی- زیست شناسی، خواهد پذیرفت .

در نخستین سال پذیرش دانشجو، ۱۴ مرکز آموزشی دانشگاه آزاد ایران در۱۴شهر:

نجف‌آباد ، گلپایگان ، خوانسار، شهرکرد ، شهرضا ، بروجن ، آباده ، رضائیه ، خوی ، نقده ، گنبدکاوس ، بهشهر ، فریمان و شاه‌آباد غرب دانشجومیپذیرد بدیهی است‌که‌درسال های آینده تعدادمراکزوتعداد برنامه هابه تناسب امکانات دانشگاه افزایش‌خواهد یافت.

ضوابط پذیرش دانشجو در دانشگاه آزاد ایران

۱ـ دارابودن هرنوع دیپلم کامل متوسطه.

۲ـ پذیرفته شدن در آزمون اختصصی دانشگاه آزاد ایران . آزمون اختصاصی ،آمادگی داوطلب رابرای آموزش دانشگاهی دررشته مربوط می‌سنجد.

مواد آزمون اختصاصی هربرنامه درجدول های زیر آمده است :

جدول «۱» مواد امتحانی آزمون اختصاصی برای شرکت کنندگان در برنامه «تربیت معلم ».

برنامه تربیت معلم :
رشته های «فیزیك- شیمی ».
«فیزیك -ریاضی ».
« زیست شناسی ، زمین شناسی »

زبان فارسی وفرهنك ملی‌ومیهنی	فیزیك	ریاضی	شیمی	زیست شناسی	زمین شناسی	انگلیسی

جدول «۲»ـ مواد امتحانی آزمون اختصاصی برای‌شرکت کنندگان در برنامه علوم تندرستی.

برنامه علوم تندرستی :
«رشته بهداشت عمومی »

زبان فارسی و فرهنك ملی و میهنی	فیزیولوژی وتشریح	بهداشت وتغذیه	شیمی	فیزیك	علوم اجتماعی	انگلیسی

داوطلبان غیرمعلم حق‌انتخاب هردوبرنامه آموزشی را دارند به‌این ترتیب‌که به‌یکی ازآنها اولویت میدهند. هرگاه داوطلبی فقطیکی از دوبرنامه آموزشی را انتخاب کند، در آزمون اختصصی مربوط به‌آن برنامه شرکت میکند، ولی اگر داوطلبی هردو برنامه‌آموزشی را انتخاب‌کند باید در آزمون‌های اختصاصی مربوط به دوبرنامه شرکت کند.

۳ـ داوطلبان باید حتما مقیم محدوده خدمت رسانی یکی از مراکز آموزشی دانشگاه « شهر محل مرکزآموزشی ونقاط تابع آن شهرکه درفاصله یك‌ساعته بوسایل عادی حمل‌و نقل محلی است »باشند.

۴ـ دربرنامه علوم‌تندرستی سعی میشود که‌حداقل ۲۵ درصد کل پذیرفته شدگان ازمیان داوطلبانی انتخاب شوند که دارای تجربه مفید باشند.

۵ـ دربرنامه تربیت معلم سعی میشود حداقل ۲۵درصد کل پذیرفته‌شدگان ازمیان‌داوطلبان زن انتخاب شوند.

۶ـ برای داوطلبان ورود به‌دانشگاه آزا دایران‌محدودیت سنی وجود ندارد .

۷ـ زبان خارجی در دوران تحصیل زبان انگلیسی‌است.

۸ـ مقررات وظیفه عمومی یاقانون خدمات اجتماعی‌زنان در مورد دانشجویان دانشگاه آزاد ایران اجرا میشودو ادامه تحصیل دانشجویان دانشگاه باید از لحاظ قوانین یادشده بلامانع باشد.

شهریه

دانشجویان دانشگاه آزاد ایران میتوانند در صورت سپردن تعهدخدمت از مزایای آموزش رایگان استفاده کنند. هرگاه دانشجوئی تعهد خدمت نسپارد، شهریه‌بخش های‌درسی انتخابی‌خود را براساس ضوابط وزارت علوموآموزش عالی پرداخت خواهدکرد.

مدارك‌لازم برای ثبت‌نام

۱ـ یك برگ فتوکپی دیپلم‌یا فتوکپی گواهی‌قبولی ششم متوسطه.

۲ـ چهار قطعه عکس ۴×۳ برقی که‌درسال جاری تهیه شده و مشخصات داوطلب پشت‌آن نوشته شده باشد.

۳ـ یك‌برگ فتوکپی گواهی سابقه کار « برای داوطلبان شاغل ».

گواهی‌نامه‌ای که اشتغال داوطلب رابه حرفه معلمی‌تائید کند واز طرف وزارت آموزش وپرورش صدر شده باشدبرای شرکت‌کنندگان دربرنامه تربیت معلم وگواهینامه‌ای که‌اشتغال داوطلب رابه حرفه‌های بهیاری ، کمك مهندسی بهداشت و سایر کادر های بهداشتی ، ریشه‌کنی‌ملارد ومددکاراجتماعی، در زمینه های مختلف تندرستی ، امور تغذیه و بهداشت و تنظیم خانواده تائید کند وازطرف سازمان های مربوط صادر شده باشد، برای‌شرکت کنندگان دربرنامه علوم تندرستی مورد نیاز است.

۴ـ فیش بانکی به مبلغ ۵۰۰ ریال که‌به‌حساب جاری شماره ۳۸۰۸۳ بانك مرکزی ایران به حساب دانشگاه آزاد ایران در تهران منظور یا ازشهرستان ها به‌این حساب حواله شده باشد « داوطلبانی که می‌خواهند در آزمون اختصاصی هردو برنامه شرکت کنندباید مبلغ ۱۰۰۰ ریال به حساب جاری فوق پرداخت کنند».

ثبت‌نام داوطلبان ورود بدانشگاه آزاد ایران

داوطلبان ورود به دانشگاه آزاد ایران باید مدارك یاد شده را تا پنجشنبه ۲۴ آذر ماه با پست سفارشی به نشانی تهران ـ صندوق پستی ۱۹۶۲ ـ ۱۱ امور دانشجویان دانشگاه آزاد ایران ارسال دارند ، به تقاضاهائی‌که ناقص یا فاقد مدارك‌لازم‌باشد ویا دیرتر از ۲۴ آذر به پست تسلیم شده باشد ترتیب‌اثرداده نخواهد شد .

توضیح درباره کارآموزی دانشجویان

کارآموزی دانشجویان برنامه های تربیت معلم وعلوم‌تندرستی ،بر طبق جدولی است‌که در راهنمای تحصیلی دانشگاه آزادایران درج گردیده است. کارآموزی دانشجویان برنامه تربیت معلم درمدارس محلی ونیز درمراکز آموزشی صورت میگیرد وکارآموزی دانشجویان برنامه ، علوم‌تندرستی، علاوه برمراکز آموزشی ، درواحد های بهداشتی،درمانی شهر های محل استقرار مراکز آموزشی دانشگاه صورت میگیرد. دانشجویان تمام وقت برنامه‌علوم تندرستی درسال اول تحصیلی ۶ ساعت درهفته ودرسال های دوم وسوم ۱۲ ساعت در هفته ودرسال چهارم ، باتوجه به‌کشیك‌های مقرر ،جمعا ۳۰ساعت در هفته کارآموزی وکارورزی خواهند داشت.

اطلاعیه‌مهم

برای‌داوطلبان‌ورود به‌دانشگاه آزادایران

۱ـ دانشگاه آزادایران باطلاع‌داوطلبان ورود به برنامه تربیت معلم میرساند که به پیروی ازسیاست وزارت اموزش و پرورش وعلوم واموزش عالی مبنی بر فراهم کردن تسهیلات کافی برای ادامه تحصیل معلمان واجد شرایط وبر اساس حق اولویتی‌که درضوابط پذیرش خود برای معلمان درنظر گرفته بود واز آنجاکه پیرو آگهی های پذیرش اخیر روشن‌شده است‌درمناطقی‌که دانشگاه‌دانشجوخواهد پذیرفت‌معلمان‌داوطلب‌بسیارند،دانشگاه آزاد ایران در رشته‌های تربیت دبیر فیزیك ـ شیمی ، فیزیك ـ ریاضی ، و زمین شناسی ـ زیست شناسی فقط کسانی‌راخواهدپذیرفت‌که به معرفی وزارت آموزش و پرورش به حرفه معلمی اشتغال داشته وواجد شرایط اعلام شده پذیرش دانشگاه باشند و از عهده‌آزمون اختصاصی دانشگاه آزاد ایران برآیند در مواردیکه تعداد معلمان واجد شرایط پذیرفته شده در آزمون اختصاصی کمتر از ظرفیت اعلام‌شده مراکزآموزشی‌باشد ازمیان داوطلبان غیرمعلم تعدادی برابر با ظرفیت باقیمانده برای گذراندن‌دوره‌های لیسانس دو رشته‌ای فیزیك ـ شیمی ، فیزیك ـ ریاضی وزمین‌شناسی- زیست شناسی پذیرفته خواهند شد .

۲ـ داوطلبان ورود به دانشگاه آزاد ایران باید مدارك لازم برای‌ثبت‌نام‌مندرج در آگهی پذیرش دانشجو را حداکثر تا تاریخ ۲۴ آذرماه جاری بوسیله پست سفارشی به نشانی تهران صندوق‌پستی ۱۹۶۲ـ ۱۱ اموردانشجویان‌دانشگاه‌آزاد ایران ارسال دارند .

درخواست شرکت درآزمون اختصاصی
دانشگاه آزاد ایران

در این قسمت چیزی ننویسید

محل درج تك‌تك حروف نام خانوادگی از راست به چپ

نام خانوادگی .....

محل درج تك‌تك حروف نام از راست به چپ

نام.....

شماره شناسنامه..... تاریخ تولد..... نام پدر..... جنس: زن ☐ مرد ☐

محل تولد..... محل سکونت: شهر..... بخش ..... ده.....

نام مرکز آموزشی.....

داوطلب شرکت در آزمون اختصاصی برنامه: (انتخاب اول) ☐ (انتخاب دوم) ☐

در صورتیکه تجربه‌کاری در امر تدریس یا امور بهداشتی دارید، جدول زیر را تکمیل کنید.

نوع تجربه	*	مدت ماه	مدت سال	سمت	محل خدمت	*
امور آموزشی						
امور بهداشتی						

آدرس محل کار .....

آدرس پستی .....

اینجانب ..... با توجه به کلیه مقررات پذیرش دانشجو در دانشگاه آزاد ایران داوطلب تحصیل در آن دانشگاه می‌باشم و صحت مندرجات این فرم را تأیید می‌کنم. و به ضمیمه مدارك خواسته شده را ارسال میدارم.

امضاء داوطلب.....

تاریخ.....

یادآوری ۱ :

همانگونه‌که درشرایط پذیرش انعکاس دارد، در هر مرکز آموزشی فقط کسانی حق ثبت‌نام دارندکه ساکن آن‌شهر یانقاط تابع آن‌باشند، مشروط براین که فاصله نقاط مذکور تا مرکز آموزشی باوسایل عادی حمل‌ونقل محلی بیش‌از یك ساعت نباشد، داوطلبانی که‌درفاصله یك‌ساعته هر مرکز آموزشی ساکن باشندامااز نظر تقسیمات کشوری محل‌سکونت آنان تابع شهر محل استقرار مرکز آموزشی نباشد می‌توانند برای شرکت درآزمون اختصاصی نام‌نویسی کنند ، مشروط برآنکه درشهر محل سکونت آنان هیچ« دانشگاه » دیگری مستقرنباشد و در هرحال ، داوطلبانی که در حوزه شهر محل استقرار مراکز آموزشی ونقاط‌تابع آن ساکن هستند ، درپذیرش اولویت خواهند داشت.

یادآوری ۲ :

ازداوطلبان خواهشمند است که برای ثبت‌نام بمراکز آموزشی دانشگاه‌آزادایران‌مراجعه‌نفرمایند ومدارك یاد شده در آگهی را تا تاریخ یاد شده مستقیما‌بنشانی تهران‌ـصندوق‌پستی ۱۹۶۲ـ۱۱ امور دانشجویان دانشگاه آزاد ایران ارسال دارند .

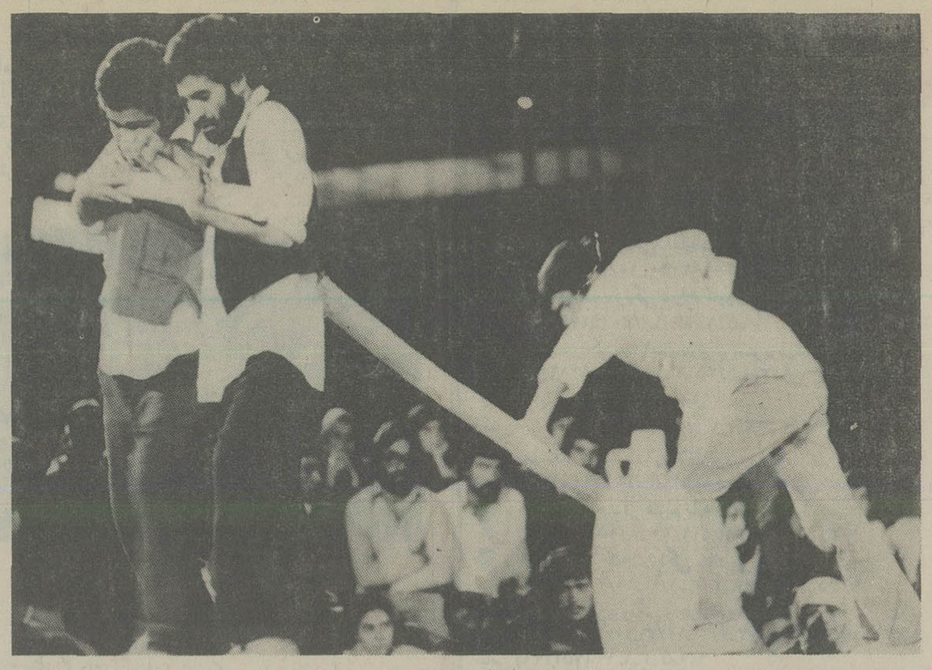

صحنه‌ای از نمایش میلاد

نگاهی به نمایش میلاد

حماسه روستائیان دلیر حاشیه کویر

محمد ابراهیمیان

میلاد:
نویسنده و کارگردان ـ علاءالدین رحیمی
بازیگران ـ رحمن باقریان ـ مرتضی مسجد جامعی ـ حسین نصیری خواه، ارسلان عبداللهی ـ منصور نیک اخلاق. پرویز پرستویی، ابوالفضل شاه کرم ـ علی اکبر اکبری ـ معصومه متین، مرسده فقیه و...
محل اجرا ـ تالار مولوی دانشگاه تهران

***

میلاد اجرائی محکم، قاطع و استوار دارد، هم چنانکه متن نیز از این ویژگیها بهره‌مند است، استحکام اجرا تا حدود زیادی مرهون بازیهای یکدست و قاطع بازیگران است که تصور میکنم حاصل یک تمرین مداوم و پیوسته بوده است.

اگر بازیگران از یک شیوه بازیگری روایتی سود می جویند بعلت قرابت اجرای نمایش با شگردهای نمایشی سنتی ماتعزیه است، با این تفاوت که گاه میان آنچه میگذرد و آنچه باید بگذرد فاصله‌ای ایجاد می شود و بازیگران به بعد دیگری از اجرای نمایش دست می یابند که البته به هیچ وجه شایسته چنین اجرا و متنی نیست و همین ایجاد فاصله میان بازیگری حسی و روایتی است که نمایش را از ریتم می اندازد و متن را نیز دچار لغزشهایی میکند و این زمانی است که متن قصد دارد به شعر و درپی به شعار برسد، شعر و شعاری که می تواند میان دو یا چند شخصیت نمایش تقسیم شود و از حدود متکلم وحده و متکلم مع الغیر بگذرد و مخاطب نیز جزیی از خود نمایش باشد، اما اینجا مخاطب، تماشاگر نمایش است که تماشاگر نمایش خود عنصر آگاهی است که خطابه های متکلمین را برخود سنگین و شاید زائد می یابد... البته از نظر اجرا کوشش شده است که تماشاگران نیز اجزاء لاینفک نمایش باشند. اما این کوشش بثمر نرسیده و تماشاگر کماکان خود را از نمایش جدا می بیند. در فصول مختلف نمایش بارها تماشاگر مورد خطاب بازیگران می شود، صفتهای گوناگون از زبان شخصیت های نمایش به تماشاگر داده میشود در نتیجه نه ارتباط مستقیم میان بازیگر و تماشاگر محفوظ میماند و نه ارتباط شخصیت های نمایش به بعد ملموس خود دست می یابد، بناچار نمایش در راه رسیدن به ایجاد نوعی ارتباط همه جانبه و گسترش یک فضا و تعمیم یک موضوع آنچنانکه باید موفق نمی شود. این حسرتی است که در پایان اجرای میلاد بجای میماند. اگر بازیگران و اجرا اسیر احساسات تند خویش می شوند، تنها باین دلیل است که علاءالدین رحیمی نویسنده و کارگردان آن به نوعی احساسات شدید تئاتری دست یافته است، کافی بود او در مورد نمایش احساسش، کمی گذشت داشته باشد. بی شک نمایش او نه فقط ساختمان در اماتیکی محکمتری می یافت بلکه ارتباط همه جانبه را میان بازیگران، متن و تماشاگر ایجاد میکرد و این زمانی امکان پذیر بود که او از دایره واژه‌ها خود را برهاند و به تصاویر اجرایی بیندیشد، مساله‌ای که در لحظات پایانی نمایش بخوبی حس می شود و رحیمی بی آنکه نیازی به کلمات داشته باشد، به تصاویر درخشانی دست می یابد که تاثیرشان بمراتب بیشتر و کوبنده تر از کاربردواژه هاست، وقتی می شود با خیل بازیگران و بهره گیری از عناصر دراماتیکی به خلق تابلوهای تئاتری دست یافت این عجیب است که یک کارگردان به کار بردواژه‌ها بیاندیشد و متاسفانه رحیمی در بسیاری لحظات شیفته واژه‌ها و شعارهاست و این شیفتگی تابدان حد میرسد که تماشاگر را از تفکر باز میدارد.در حقیقت رحیمی نعل وارونه زده است و در مسیر حرکت درام گاه سدهایی ایجاد میکند که روال ساده وواقعی نمایش را دگرگون میسازد، ضمن آنکه تماشاگر را نیز از حرکت باز میدارد.

بهمین علت تماشاگر فرصت می یابد که به کاربرد واژه‌ها بیاندیشد و از مسیر درام خارج شود.

هسته اصلی درام که به تراژدی می انجامد البته حدیثی کهنه و تکراریست که بارها در زمینه قصه، سینما و تئاتر تجربه شده است و هرکس بنوعی به فراخور توانایی فرهنگیش با آن مقابل شده است. «اوسنه بابا سبحان» نمونه‌ای دیگر از این برخورد است و میلاد منهای اجرایش همان« اوسنه بابا سبحان» است که چون نمایش شده است و شیوه نمایشی به تعزیه رسیده با واقعه کربلا هماهنگ شده است. در همین فصل است که رحیمی به آن اوج لازم از جهت پرداخت تصویری دست می یابد. چهار شخصیت یاور، اسماعیل یدالله و خسرو خصوصیاتی همچون شخصیتهای «اوسنه بابا سبحان» دارند و این آخری که البته در پرداخت شخصیت اش بعد دیگری را نیز فراهم کرده است. و مساله برای یاور همان تکه زمین معروف اوسنه بابا سبحان است، و مقاومتش برای از دست ندادن زمین همان مقاومت صالح و مصیب را بخاطر میاورد. اینجا آب نیز مزید برعلت می شود و عنصر دراماتیک دیگری به نمایش می افزاید و با استفاده از همین عنصر دراماتیکی است که رحیمی ضمن آنکه به یک بیان زیبای تئاتری دست می یابد، تلفیق زیبایی نیز میان حماسه کربلا و حماسه روستائیان دلیر حاشیه کویر ایجاد میکند. خسرو پسر یاور همین جاست که شهید می شود، شاید هم تداعی یکی از شهدای کربلا.

شخصیت پردازی در میلاد جدا از بیان همان خطابه‌ها در بسیاری موارد شکل درست خود را باز می یابد و در این میان یاور و اسماعیل بمراتب برتر از دیگران شناخته شده اند و همچنین خسرو نیز یکی از شخصیت های استخواندار نمایش است. او باطبلش دشت را می نوردد و آفت‌ها را میرهاند. همین کافیست که روحیه شخصیتی او جلوه بیشتری داشته باشد و گهگاه در بیان ایدئولژی‌اش منطق محکمی را بکار میگیرد. شاید بدلیل همین شخصیت محکم است که او تنها کسی است که کتار رودخانه کشته می شود... و همین مرگ اوست که پدر را نسبت به آنچه که دارد متعصب تر میکند.

نمایش بظاهر با پیروزی باطل برحق پایان میگیرد. اما رحیمی باین پایان تراژیک اکتفا نمی کند و با استفاده از عنصر موزیک (نوای غمگنانه تار) و حرکت جمعی بازیگران به یک تابلوی زیبای مینیاتوردست می یابد. یاور با دستار سبزی آویخته به گردن و دستمال سرخی که از سینه‌اش بیرون میکشد، هسته مرکزی می شود. ترنم موزیک دستها را بارامی می افشاند و دیگران نیز چنین میکنند.

با ایجاد این تابلو همه زهر تراژیک نمایش از میان میرود و رحیمی چشم انداز دلنشینی را پیش چشم میگسترد.

گفت‌وگو با علاءالدین رحیمی، کارگردان نمایش «میلاد»

قصدمن، رسیدن به نمایش امروز، ازطریق نمایش دیروزاست

باعلاء الدین رحیمی، نویسنده، طراح و کارگردان نمایش «میلاد» که اکنون در تالار مولوی برصحنه است گفتگویی داریم

سئوال ـ این اولین نمایشی است که برای صحنه عمومی به اجرا درآورده‌ای؟

رحیمی ـ نه، قبلا باهمین گروه، تجربه‌ای داشتم روی خط اجرائی تعزیه و نمایش رو حوضی که دریکی از تالارهای جنوب شهر به اجرا درامد.

سئوال ـ شما فارغ التحصیل رشته تئاتر هستید آیا بقیه افراد گروهتان هم درتئاتر تحصیلات دانشگاهی دارند؟

رحیمی ـ خیر ولی گذشته از تعلیمات نظری تئاتر از نظر بازیگری درحد دانشجوی تئاتر قابلیت هایی برای عرضه دارند. این افراد حدود چهارسال است که در مراکز گوناگون فرهنگی دربخش تعلیم تئاتر بامن کار میکنند، قبل از من هم با دانشجویان دیگر تئاتر حدود دوسال درهمان مراکز کار کرده‌اند، بنابراین طبیعی بود که ما تعلیمات دانشکده ای خودمان را درزمینه بازیگری بالاخص و همینطور درزمینه های اموزشی دیگر با انها درمیان بگذاریم.

سئوال ـ چطور شد که این گروه را تشکیل دادی؟

رحیمی ـ دراغاز کار فقط منظورم پیاده کردن اموخته های دانشکده‌ایم درعمل بود بعد اشتیاق بچه ها کار را خود بخود گسترده تر کرد تاجایی که دیگر جدایی ما از یکدیگر ممکن نبود، به این ترتیب تصمیم گرفتیم کار تئاتر را بطور جدی تری دنبال کنیم.

سئوال ـ دراجرا می بینیم که خیلی تحت تاثیر ساختمان اجرائی کارهای برشت هستی آیا این مسئله تعمدی است؟ منظورم بالاخص درمورد استفاده از شیوه فاصله گذاری است.

رحیمی ـ من بیشتر از آنکه تحت تاثیر برشت باشم (چون تحصیلات دانشکده‌ای من برای شناخت برشت کافی نیست) تحت تاثیر نمایش بومی ایران هستم. میدانیم که شیوه اجرایی تئاتر بومی ما نیز گاه تشابهاتی باخط اجرایی کارهای برشت پیدا میکند. این تشابه بیشتر درزمینه فاصله گذاری است به همین دلیل است که گاه تماشاگر تصور میکند که ما خط اجرایی برشت را دنبال می کنیم.

هدف من پیدا کردن راهی است از طریق خط اجرایی تعزیه برای برقرار کردن ارتباط بیشتر باتماشاگر عادی.

سئوال ـ می بینیم که دکور نمایش تنها ازیک سکوی مستطیل شکل چوبی که اطراف آن را تماشاگران احاطه می کنند تشکیل یافته است، آیا منظور فقط ارتباط داشتن بیشتر بازیگران با تماشاگر بوده است یا قصد دیگری هم ازاین نحوه طراحی داشته‌ای؟

رحیمی ـ یکی از دلایل بکار گرفته شدن سکوی گرد در نمایش های بومی ایرانی روایتی بودن بازیهاست. من نیز میخواهم هرچه بیشتر خودرا به نمایش بومی ایرانی روایتی بودن بازیهاست. من نیز میخواهم هرچه بیشتر خود را به نمایش بومی ایران نزدیک کنم. از آن گذشته این روش یکی از بهترین راه‌های نزدیک شدن به تماشاگر و ارتباط برقرار کردن با اوست.

سئوال ـ درطول نمایش غالبا کوزه آبی دیده میشود که بنظر میرسد تعمدا درمرکز صحنه قرار گرفته است، ایا وجود این کوزه وظیفه القاء یک تمثیل را در نمایش برعهده دارد یا اینکه صرفا استفاده واقعی از آن مد نظر بوده است؟

رحیمی ـ یکی از مسائل عمده نمایش ما مسئله تشنگی است مسئله تشنگی را ما بطور کامل از تعزیه گرفته‌ایم که درتعزیه نیز این مسئله فقط نشان دهنده تشنگی حضرت حسین (ع) نیست بلکه تشنگی مردم ماست. مامللتی تشنه بوده‌ایم و کویر زده، خیلی طبیعی است که تشنگی خودرا به نمایش خود منتقل کنیم.

کوزه اینجا یادآور تشنگی حاکم برادمهای نمایش است.

سئوال ـ نورصحنه جزیک مورد در تمامی طول نمایش ثابت است حتی بهنگام بازسازی رویای «یاور»، فکر نمیکنی از عامل نور میتوانستی درخدمت ایجاد فضای کلی نمایش استفاده بیشتری بکنی؟

رحیمی ـ این سئوالی است که خیلی ها ازمن پرسیده‌اند. اگر قرار است که به نمایش بومی ایران نزدیک شویم بایستی اصالت اجرائی آن را حفظ کنیم. درتعزیه همه چیز خیلی ساده برگزار میشود و درعین حال به بهترین وجهی تاثیر خودش را هم میگذارد به همین دلیل من سعی کردم ازنور پردازی های مدرن احتراز کنم چون به کلیت کار لطمه میزد.

سئوال ـ صحنه‌ای که طی آن نمایش درتعزیه ادغام میشود از لحظات درخشان اجرا است آیا برای رسیدن به چنین شکلی دربقیه نمایش نیز کوشش شده است؟

رحیمی ـ من از آغاز سعی در بوجود اوردن چنین صحنه هایی داشتم، نحوه بازیگری روایتی ما را در رسیدن به این صحنه ها یاری بسیار کرد، بطوریکه از نیمه نمایش به بعد کار خود به خود به نوعی تعزیه بدل شد.

البته تذکر این نکته ضروری است که تعزیه گونه بودن همه اجرا منظور نیست بلکه رسیدن به نمایشی امروزی از طریق نمایش دیروز مورد توجه بوده است.

سئوال ـ آخرین صحنه نمایش بارقص همگانی بازیگران به اتمام میرسد، از رقص در اینجا به چه منظوری استفاده شده است؟

رحیمی ـ به منظور نشان دادن تولد دوباره مردمی که همه چیزشان را رها کردند و رفتند. تسلیم شدند. در حقیقت مردند، ولی مرگ «یاور» سازندو بود و خونی تازه دررگهای ادمهای صحرا جاری کرد.

سئوال ـ دربروشور میخوانیم که این نمایش را براساس نمایشنامه‌ای بنام در «حاشیه کویر» نوشته‌ای. نمایش تو تاچه حد به این نوشته نزدیک است؟

رحیمی ـ صحنه هایی را که در نمایشنامه میبینید بجزدو مورد کوتاه هیچ تشابهی با متن اولیه نمایش ندارند ـ ولی سعی کرده‌ام ساختمان متن اصلی نمایش را حتی الامکان حفظ کنم.

سئوال ـ آیا درمتن اولیه هم کوششی برای تلفیق نمایش با تعزیه صورت گرفته بود؟

رحیمی ـ ابدا، تمام صحنه های تعزیه گونه‌ای که در اجرای «میلاد» میبینید و بطور کلی فکر اجرایی، کار خود من است. حتی موضوع بعضی صحنه هایی که تشابهی با متن اصلی دارند نیز عوض شده است.

تازه‌های تئاتر

هم اکنون نمایشنامه «نمایش طولانی» نوشته منوچهر رادین در تالار ۲۵ شهریور اجرا میشود. اجرای نمایش در تالار ۲۵ شهریور معمولا ساعت ۷/۵ بعدازظهر بود. اما مسؤلان تصمیم گرفته‌اند که از این ببعد نمایشنامه ساعت ۸½ بعدازظهر بروی صحنه بیاید.

هارولدپینترنگران سرنوشت انسان است

«آسانسور مطبخ» درخانه نمایش

«هارولد پینتر» شاخص‌ترین نمایشنامه نویس معاصر انگلیس و دنیای تئاتر «نو» است و بدون شک تمامی دست اندرکاران تئاتر جدید کماکان با نام او آشنائی دارند او بسال ۱۹۳۰ در محله‌ای بنام «هاکنی» در لندن متولد شد و جوانی و نوجوانی را به سرودن شعر گذراند و بعداز مدتها که با نام مستعار «دیوید باروز» دریک گروه تئاتر شکسپیری به هنرپیشگی پرداخت و تمام بریتانیا را زیر پاگذاشت، درسال ۱۹۵۷ اولین نمایشنامه خودرا با نام «اتاق» نوشت و در ادامه‌ی آن نمایشنامه های بسیاری از جمله کلکسیون ـ سرایدار ـ جشن پیدایش ـ فاسق ـ سکوت ـ زمان قدیم ـ وبالاخره آسانسور مطبخ که دومین نمایشنامهٔ پینتر است به رشتهٔ تحریر در آورد. این نمایشنامه در سال ۱۹۵۷ نوشته در ۱۹۶۰ برای اولین باردرلندن بروی صحنه رفت.واینجا در «آسانسور مطبخ» هم «پینتر» است و لحظه «پینتر» است و دلهره و چنانچه از آثارش پیداست سخت نگران موقعیت و سرنوشت انسان. انسانی درگیر با دنیائی هراس آور مشکوک، ناشناخته که پیوسته رشتهٔ تقدیر اورا بدست دارد. بازهم یک اتاق، اما متعفن، بادوادم، ودری که به جهان مجهول خارج میشود. اینها دوجانی بنام «بن» و «گاس» هستند که منتظرند تا بعداز رسیدن پیامی، شخصی را که وارد میشود، بقتل برسانند، دوپرسناژ نمایشنامه این انتظار با فشاری خردکننده که تاآخر نمایشنامه ادامه دارد، تحمل میکنند ووارد میاید، تااینکه بالاخره دستور قتل میرسد اما...

این نمایشنامه از روز ۱۰ آذرماه در خانه نمایش (۲) در محل قسمت برنامه های نمایش به روی صحنه امد ـ دراین نمایش که حمید لیقوانی انرا طراحی و کارگردانی میکنند ابراهیم روزبهانی وخود «لیقوانی» بازی دارند، دیگر افرادیکه لیقوانی را دربروی صحنه آوردن این نمایشنامه یاری میکنند عبارتند از: علی عالی ـ داریوش سعدالدزاده ـ و فرهاد فروتنیان.

آگهی

مالک محترم

مدت زیادی به پایان مهلت قانونی و پرداخت عوارض نوسازی ملک شما نمانده است تا دیر نشده و به مشکل ازدحام در آخر سال دچار نشده اید عوارض ملک خود را که شهرداری طی فیش تنظیم بمانند قبوض آب و برق تحویل شما مینماید در بانک ملی پرداخت فرمائید و از تسهیلات مقرر در قانون بهره مند گردید.

شهردار گرگان ـ محمدحسن صادقیان

اطلاعیه

به اطلاع داوطلبان تحصیل در کشور کانادا و اولیاء آنان میرساند که برابر تصمیم دولت کانادا شهریه دانشجویان خارجی از سال ۷۷ در چند ایالت بمیزان قابل توجهی افزایش یافته است.

سازمان امور دانشجویان کشور

م الف ۲۱۰۹۹

اطلاعیه

باطلاع داوطلبان تحصیل درکشور ایتالیا میرساند که بقرار اطلاع واصله دولت ایتالیا بعلت نبودن جا درموسسات آموزش عالی در سال تحصیلی ۷۹ـ۷۸ ازپذیرفتن دانشجویان خارجی معذور است. لذا مجددا یاد آوری میگردد که دانشجویان بدون دریافت پذیرش دانشگاهی از عزیمت به کشور مزبور خودداری نمایند.

سازمان امور دانشجویان کشور

'توجّه کنید! پرواز مستقیم از لندن به اکثر شهرهای آمریکا و بیشتر از هر خطّ هوائی دیگر

آژانس مسافرتی شما، به شما خواهد گفت
پروازهای راحت و خاطره انگیز از تهران به لندن، جائیکه در یک ترمینال مشابه، پروازهای روزانه ما به نیویورک، دیترویت، میامی بوستون، فیلادلفیا، لوس آنجلس، واشنگتن و همچنین سرویس منظم ما به شیکاگو و آنکوراژ، وعلاوه براینها پروازهای مافوق صوت کنکورد ما به واشنگتن در دسترس شماست.
و هربار آن خوش آمد گرم همیشگی.

خوشحالیم ازاینکه شما با ما، پرواز نمیکنید.

تهران ـ خیابان شاهرضا ـ شماره ۸۷۴
تلفن: ۹ـ۳۰۱۶۲۵
آبادان ـ سان شاین ارکد ـ شماره ۲۷/۲۸
تلفن: ۳۱۱۵۴ـ۳۲۴۷۱

British airways
ما با هم پرواز خاطره انگیزی خواهیم داشت

سینما حافظ: عروس قاتل

نمایش دهنده فیلمهای خوب هندی

ازامشب نمایش میدهد

یکی از تازه‌ترین محصولات درخشان سینمای هند که جزو ده فیلم پرفروش سال قرار گرفته و داستان گیرا و رقص و آوازهای بیسابقه آن تحسین همه را برانگیخته است

آغاز هفته دوم نمایش در گروه ممتاز سینمائی پایتخت

آسیا ـ رکس ـ مولن روژ
شهوند ـ لیدو ـ نپتون
ژاله ـ توسکا ـ المپیا
پاسارگاد ـ چرخ فلک ـ شرق

سرآمد فیلمهائی که تاکنون دیده‌اید

کاپو KAPO

مهیج ـ بی‌نظیر ـ کوبنده

شاهکاری در ردیف فیلم نسل اژدها
فداکاری یک دختر ۱۹ ساله درزندانهای مخوف اس اس های نازی
با شرکت لوران ترزیف ـ امانوئل ریوا... و... سوزان استراسبرگ

کاپو KAPO

بکارگردانی: جیلوپونته کورو
سازنده فیلمهای نبرد الجزایر و شعله های آتش

ازفرداصبح

برنامه انتخابی سینمای مدرن و خانوادگی

شهر قشنگ

تماشای این فیلم بعلت داشتن هیجان بیحد برای اشخاص کمتر از ۱۶ سال ممنوع است

لطفا هنگام دیدن این فیلم از ابراز احساسات خودداری فرمائید. متشکریم،

سینما حافظ

نمایش دهنده فیلمهای خوب هندی

ازامشب نمایش میدهد

یکی از تازه‌ترین محصولات درخشان سینمای هند که جزو ده فیلم پرفروش سال قرار گرفته و داستان گیرا و رقص و آوازهای بیسابقه آن تحسین همه را برانگیخته است

سینماکسری: دختری دور از گناه

برنامه سینماها

تماشای فیلمهائی که با علامت (×) مشخص شده برای اشخاص کمتر از ۱۸ سال ممنوع است.

✱ اولتیماتوم ـ رنگی ـ برت لنکستر
سانترال (۹۲۸۶۸۶) ۱۱ـ ۱ـ ۳ـ ۵ـ ۷ـ ۹/۱۵

✱ اسم من دلقک ـ رنگی ـ راجندراکومار
ایفل (۳۱۱۴۷۷) ۱۰/۳۰ـ ۱۲/۳۰ـ ۲/۳۰ـ ۴/۳۰ـ ۶/۳۰ـ ۸/۳۰

✱ اسم من دلقک ـ رنگی ـ راج کاپور
ایرانوس (۵۲۷۹۲۱) ۱۰/۳۰ـ ۱/۴۵ـ ۵ـ ۸/۳۰

✱ بن هور ـ رنگی ـ ۷۰میلیمتری ـ استریوفونیک
کایری (۹۲۸۴۰۱) ۱۰/۱۵ـ ۲ـ ۵/۴۵ـ ۹/۳۰

✱ بینوایان ـ ژان گابن ـ بورویل
گلدن سیتی (۲۶۳۲۶۹) ۱۱ـ ۲/۳ـ ۶ـ ۹/۳

✱ بازماندگان ـ رنگی ـ نرمالازارنو
تاج (۳۱۳۸۶۴) ۱۰ـ ۱۲ـ ۲ـ ۴ـ ۶ـ ۸ـ ۱۰

✱ بزن هواتو دارم ـ از هارلم تا هنگ کنگ
البرز (۳۰۴۲۵۸) ۸/۱۵ـ ۱۱/۳۰ـ ۲/۱۵ـ ۵/۴۵ـ ۸/۴۵

✱ بیرهاگریه نمی کنند ـ رنگی ـ آنتونی کوئین
امپایر (۸۹۳۹۴۲) ۱۱/۳ـ ۱/۳ـ ۳/۳ـ ۵/۳ـ ۷/۳ـ ۹/۴۵

✱ تکخال وژوکر ـ رنگی ـ جولیانوجما
اروپا (۳۰۳۱۷۹) ۱۰/۳ـ ۱۲/۳ـ ۲/۳ـ ۴/۳ـ ۶/۳ـ ۸/۳
میامی (۷۵۴۳۲۹) ۱۱ـ ۱ـ ۳ـ ۵ـ ۷ـ ۹
سیلوانا (۳۶۳۷۷۷) ۹ـ ۱۱ـ ۱ـ ۳ـ ۵ـ ۷ـ ۹

✱ جهش بزرگ ـ رنگی ـ بن گازارا
پولیدور (۸۹۲۷۳۱) ۱۱/۳۰ـ ۱/۳۰ـ ۳/۳۰ـ ۵/۳۰ـ ۷/۳۰ـ ۹/۳۰

✱ جنین ـ رنگی ـ راک هودسن ـ دایان لد
پارامونت (۶۴۸۳۲۱) ۱۱ـ ۳/۳۰ـ ۵/۳۰ـ ۷/۳۰ـ ۹/۳۰

✱ چشمان هوسباز ـ سینما سکوپ ـ رنگی
پارک (۳۱۹۶۳۷) ۹ـ ۱۱ـ ۱ـ ۳ـ ۵ـ ۷ـ ۹

✱ حسین آژدان ـ بهمن مفید
کیهان (۵۴۶۳۶۰) ۹ـ۱۱ـ۱ـ۳ـ۵ـ۷ـ۹

✱ خودفروشان ـ سینما سکوپ ـ رنگی
آریا (۳۱۹۸۸۴) ۹ـ۱۱ـ۱ـ۳ـ۵ـ۷ـ۹

✱ خوشگلهای هوسباز ـ رنگی ـ پاسکال پتی
پ.ب. (۸۲۹۶۴۱) ۱۰ـ ۱۲ـ ۲ـ ۴ـ ۶ـ ۸ـ ۱۰

✱ دختری بنام جیی ـ تیزچنگ
نادر (۳۱۴۷۹۵) ۹ـ۱۱ـ۱ـ۳ـ۵ـ۷ـ۹

✱ دومردختن ـ رنگی ـ ناصرملک مطیعی
اونیورسال (۹۲۶۹۵۳) ۹ـ۱۱ـ۱ـ۳ـ۵ـ۷ـ۹
ایران (۱۶۳۵۴) ۹ـ۱۱ـ۱ـ۳ـ۵ـ۷ـ۹
تیسفون (۸۵۸۸۸۲) ۹ـ۱۱ـ۱ـ۳ـ۵ـ۷ـ۹
رنگین کمان (۷۴۵۷۶۰) ۱۰ـ ۱۲ـ ۲ـ ۴ـ ۶ـ ۸
پاسفیک (۷۵۳۳۱۱) ۱۱ـ۳/۳۰ـ۵/۳۰ـ۷/۳۰ـ۹/۳۰
دریا (۳۴۱۷۴۶) ۹ـ۱۱ـ ۱ـ۳ـ۵ـ۷ـ۹
کارون (۹۵۵۱۶۵) ۱۰/۳ـ ۲/۳ـ ۶/۳ـ ۸/۳
آستارا (۲۴۰۲۲) ۱۰/۳ـ ۲/۳ـ ۶/۳ـ ۸/۳

✱ دیوانه‌ای از قفس پرید ـ رنگی ـ جک نیکولسون
شهرفرنگ (۶۲۷۶۲۸) ۱۱/۱۵ـ ۲/۳۰ـ ۵ـ ۷/۳۰ـ ۱۰

✱ دوشس و قمارباز ـ رنگی ـ جرج سگال
شهرقصه (۶۲۷۲۹۰) ۱۱ـ ۲ـ ۴ـ ۶ـ ۸ـ ۱۰

✱ دختری دور از گناه ـ رنگی ـ ضمی بنوسی
کسری (۸۲۶۹۳۹) ۱۰ـ ۱۲ـ ۲ـ ۴ـ ۶ـ ۸ـ ۹/۳۰

✱ رئیس بزرگ ـ بوگارد (رنگی)
فلور (۵۲۸۰۹۶) ۹ـ ۱۱ـ ۱ـ ۳ـ ۵ـ ۷ـ ۹

✱ (×) زن عاشق ومردهوسباز ـ رنگی ـ ادویژفنک
دیاموند (۸۲۸۴۰۰) ۱۱/۱۵ـ ۱/۴۵ـ ۳/۳ـ ۵/۳ـ ۷/۳ـ ۹/۴۵

✱ زن و من ـ رنگی
دیانا (۶۴۷۳۶۵) ۱۱/۳۰ـ ۳/۳۰ـ ۵/۳۰ـ ۷/۳۰ـ ۹/۴۵

✱ ز ره ـ فروزان
موناکو (۷۳۵۵۹۶) ۹ـ۱۱ـ۱ـ۳ـ۵ـ۷ـ۹

✱ ساموآ ـ رنگی ـ ادویژفنک
ادئون (۳۱۸۱۱۸) ۱۱ـ ۱ـ ۳ـ ۵ـ ۷ـ ۹/۱۵
سیلورسیتی (۲۶۱۲۰۵) ۱۱/۳۰ـ ۱/۳۰ـ ۵/۳۰ـ ۷/۳۰ـ ۹/۳۰

✱ سرزمین محکوم ـ رنگی ـ سیدنی پواتیه
دروازه طلائی (۳۵۲۱۶۰) ۹ـ ۱۱ـ ۱ـ ۳ـ ۵ـ ۷ـ ۹

✱ سن یاسی ـ رنگی ـ منوچ کومار
شهناز (۷۵۴۶۲۶) ۱۰/۳۰ـ ۲/۳۰ـ ۴/۳۰ـ ۶/۳۰ـ ۸/۳۰

✱ شیطان هفت دریا ـ رنگی ـ جک کانرز
پرلیان (۳۹۳۵۳۵) ۹ـ۱۱ـ ۱ـ ۳ـ ۵ـ ۷ـ ۹

✱ شوخ ترین مرد دنیا ـ چارلی چاپلین
سینه موند (۶۴۸۳۲۲) ۱۱ـ ۱ـ ۳ـ ۵ـ ۷ـ ۹

✱ عشق خانم دکتر ـ رنگی ـ ادی ویلیامز
پلازا (۶۴۲۵۵) ۱۱ـ ۱ـ۳ـ۵ـ ۷ـ۹

✱ عروس قاتل ـ رنگی ـ اشوک کومار
حافظ (۳۹۱۰۷۴) ۱/۳ـ ۲/۳ـ ۴/۳ـ ۶/۳ـ ۸/۳

✱ فریاد شیطان ـ رنگی ـ لی ماروین ـ راجرمور
ریولی (۷۵۷۷۷۷) ۱۰/۴۵ـ ۱ـ ۳/۱۵ـ ۵/۳۰ـ ۷/۴۵ـ ۱۰
شهرتماشا (۹۲۸۶۸۶) ۱۰/۴۵ـ ۱ـ ۳/۱۵ـ ۵/۳۰ـ ۷/۴۵ـ ۱۰

✱ قهرمان عجیب ـ رنگی ـ سینما سکوپ
سهیلا (۳۱۶۴۲۴) ۱۰/۳۰ـ ۲/۳۰ـ ۴/۳۰ـ ۶/۳۰ـ ۸/۳۰
مراد (۷۵۳۳۸۲) ۹ـ ۱۱ـ ۱ـ ۳ـ۵ـ۷ـ ۹

✱ کولی تنها ـ رنگی ـ آلن دلون
کریستال (۳۱۷۶۷۵) ۱۱/۳ـ ۱/۳ـ ۳/۳ـ ۷/۳ـ ۹/۳

✱ کلام حق ـ بیک ایمانوردی ـ آرام ـ جلال
رکس (۳۱۸۴۴۲) ۱۰/۳۰ـ ۱۲/۳۰ـ ۲/۳۰ـ ۴/۳۰ـ ۶/۳۰ـ ۸/۳۰
اسپا (۶۴۲۹۰۹) ۱۱ـ ۱ـ ۳ـ ۵ـ ۷/۱۵ـ ۹/۳۰
مولن روژ (۷۵۲۹۲۹) ۱۱ـ ۳/۳۰ـ ۵/۳۰ـ ۷/۳۰ـ ۹/۳۰ـ ۸/۳۰
شهوند (۳۵۴۰۴۰) ۱۰/۳۰ـ ۱۲/۳۰ـ ۲/۳۰ـ ۴/۳۰ـ ۵/۳۰ـ ۸/۳۰
نپتون (۷۶۱۰۳۶) ۹ـ ۱۱ـ ۱ـ ۳ـ ۵ـ ۷ـ ۹
ژاله (۳۰۴۱۲۰) ۱۰/۳۰ـ ۲/۳۰ـ ۴/۳۰ـ ۶/۳۰ـ ۸/۳۰
توسکا (۵۲۶۵۴۴) ۹ـ ۱۱ـ ۱ـ ۳ـ۵ـ ۵ـ ۹۷
المپیا (۹۲۶۷۹۶) ۱۱ـ ۱ـ ۴ـ ۵ـ ۷/۱۵ـ ۹/۱۵
لیدو (۹۵۱۵۱۱) ۹ـ ۱۱ـ ۱ـ ۳ـ ۵ـ ۷ـ ۹
پاسارگاد (۳۴۲۷۸۲) ۱۰ـ ۱۲ـ ۲ـ ۴ـ ۶/۱۵ـ ۸/۳۰
چرخ فلک (۹۵۰۵۵۸) ۹ـ ۱۱ـ ۱ـ ۳ـ ۵ـ ۷ـ ۹
شرق (۵۳۴۰۴۴) ۱۰ـ ۱۲ـ ۲ـ ۴ـ ۶ـ ۸

✱ گناه و ثواب ـ رنگی ـ ششی کاپور
همای (۳۱۱۶۶۹) ۱۰ـ ۲/۳۰ـ ۴/۳۰ـ ۶/۳۰ـ ۸/۳۰

✱ مواظب کلات باش ـ بیک ایمانوردی
مارلیک (۹۶۳۶۱۶) ۱۰/۳ـ ۲/۳ـ ۴/۳ـ ۶/۳ـ ۸/۳

✱ ملاقات درشب ـ رنگی ـ چارلزبرونسون
متروپل (۳۱۹۴۱۰) ۹ـ ۱۱ـ ۱ـ ۳ـ ۵ـ ۷ـ ۹

✱ مردشرقی زن فرنگی ـ مرتضی عقیلی
الوند (۳۵۶۵۳۸) ۱۰ـ۱۲ـ ۲ـ۴ ۶ـ ۸

✱ نان و عشق و... رنگی ـ سوفیالورن
شهرقشنگ (۶۴۷۷۷۷) ۱۱ـ ۱ـ ۳ـ ۵ـ ۷/۱۵ـ ۹/۳۰

✱ نیش های هوس ـ رنگی ـ ویلیام اسمیت
آتلانتیک (۸۹۷۱۷۱) ۱۱/۳۰ـ ۱/۳۰ـ ۳/۳۰ـ ۵/۳۰ـ ۹/۳۰

✱ وقتی عشق میمیرد ـ رنگی ـ سینماسکوپ
ماژستیک (۶۶۸۴۶۱) ۱۱ـ ۱ـ ۳ـ ۵ـ ۷ـ ۹/۱۵

✱ هیشکی بابا نمیشه ـ زمین لرزه
اسمان ابی (۳۴۱۶۶۸) ۹ـ۱۱ـ۱ـ۳ـ۵ـ۷ـ۹

✱ همه مردان رئیس جمهوری ـ رنگی ـ رابرت ردفورد
گلدیس (۶۲۸۷۱۳) ۱۱/۱۵ـ ۲ـ ۴/۳۰ـ ۷

✱ (×) هر لحظه وحشت ـ رنگی
رادیوسیتی (۶۴۳۳۲۰) ۱۱/۱۵ـ ۳/۳۰ـ ۵/۳۰ـ ۷/۳۰ـ ۹/۳۰

✱ ۱۱ سارق درلاس وگاس ـ رنگی ـ فرانک سیناترا
رویال (۸۲۹۷۸۵) ۱۰ـ۱۲ـ ۲ـ۴ـ ۶ـ۸ـ۱۰

✱ سانس انگلیسی
گلدیس ساعت ۹/۳۰ (وحشی های سومورو)

سینما کریستال: کولی تنها

محبت یک مرد بدخترش مگر تا چه اندازه است که بخاطر سعادت و خوشبختی او حتی تا پای آدم ربائی پیش میرود و جان شیرین خود را بخطر میاندازد؟

ازفرداصبح فقط در

سینما امپایر

پدیده‌ای تازه از سینما درحد یک شاهکار

انتونی کوئین

جان فیلیپ لا درفیلمی بکارگردانی: **پیتر کالینسون**

محصول ممتاز سال ۱۹۷۷ سینمای امریکا برای رزرو بلیت بگیشه سینما مراجعه فرمائید

جولیانوجما

هنرمند محبوبی که با بازی خاص خود سبک فیلمهای وسترن را بکلی دگرگون کرد، اینک دریک شاهکار کمدی وسترن بی همتا

ازامشب درسینماهای

اروپا خیابان شاه آباد تلفن ۳۰۳۱۷۹

میامی میدان شهناز تلفن ۷۵۴۳۲۹

سیلوانا میدان ژاله تلفن ۳۶۳۷۷۷

جولیانوجما درفیلم تکخال وژوکر

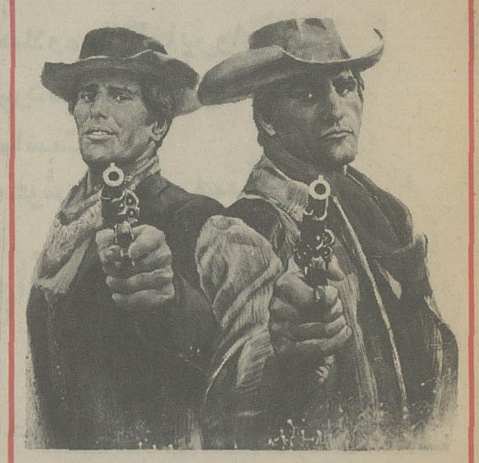

سینماسکوپ ورنگی • باشرکت: آنتونیو کازاس

مجله دنیای ورزش شنبه‌ها منتشر میشود

آغاز هفته سوم نمایش فقط در

سینما سانترال

سینمای ممتاز ۴ ستاره ★★★★

باطلاع میرساند سینما سانترال نیز سینمای ممتاز ۴ ستاره شناخته شد و از این پس اقدام به نمایش جدیدترین اثار ممتاز سینمائی امریکا و اروپا خواهد بود.

نخستین برنامه انتخابی

بزرگترین هنرمندان سینما در قویترین فیلم سال که سوژه پرالتهاب ان همه را تحت تاثیر قرار خواهد داد

برت لنکستر ریچارد ویدمارک

درساخته بهت انگیز رابرت آلدریچ

اولتیماتوم

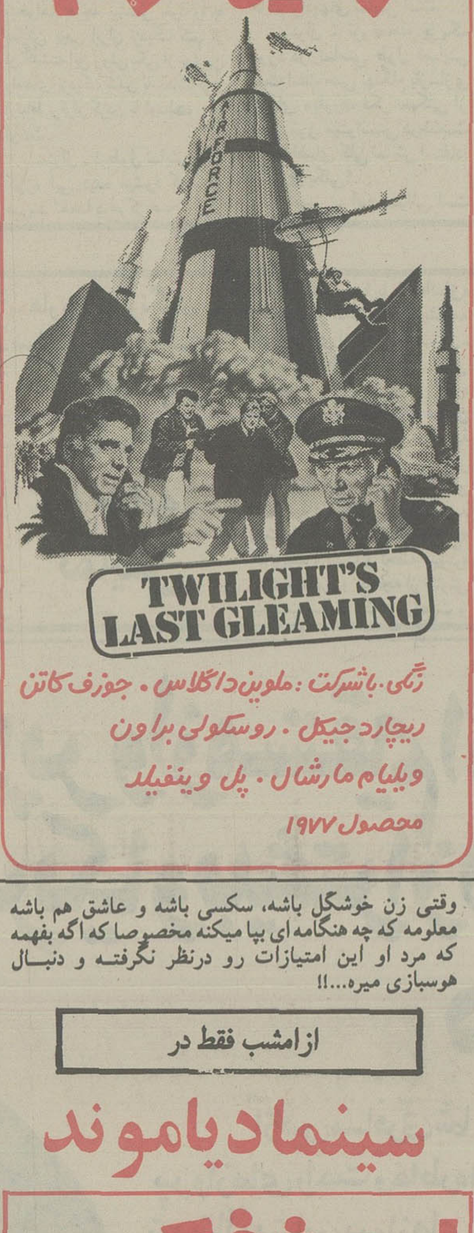

رنگی. باشرکت: ملوین داگلاس. جوزف کاتن
ریچارد جیکل. روسکولی براون
ویلیام مارشال. پل وینفیلد
محصول ۱۹۷۷

وقتی زن خوشگل باشه، سکسی باشه و عاشق هم باشه معلومه که چه هنگامه‌ای بپا میکنه مخصوصا که اگه بفهمه که مرد او این امتیازات رو درنظر نگرفته و دنبال هوسبازی میره...!!

ازامشب فقط در

سینما دیاموند

ادویژ فنک درفیلم رنگی زن عاشق مردهوسباز

باشرکت: آلبرتو لیونلو • آلدو ماچونه • ماریو کاروتنوتو

تماشای این فیلم برای اشخاص کمتر از ۱۸ سال ممنوع است

برای رزرو بلیت گیشه سینما دیاموند آماده است
سانسها ۱۱/۱۵ صبح ـ ۱/۴۵ ـ ۳/۳۰ ـ ۵/۳۰ ـ ۷/۳۰ ـ ۹/۴۵ بعدازظهر

فرانک سیناترا ـ دین مارتین
و بهمراه این دو هنرمند محبوب
سامی دیویس ـ پیتر لافورد
ریچارد کانتی و بینگ. کرازبی
درفیلم سینماسکوپ و رنگی

۱۱ سارق درلاس وگاس

از امشب فقط در

سینما رویال

آغاز هفته دوم نمایش در

سینما دیانا

سینمای ممتاز ۴ ستاره ★★★★

یک اثر عشقی و سکسی برای همه انهائیکه بدنبال فیلمهای جالب و تماشائی هستند

ویلی کلوم. نانسی کاردینال درفیلم

زن و من

عظیم ترین فیلم درتمام تاریخ سینما
برنده ۱۱ جایزه اسکار منجمله بهترین فیلم

بطریقه ۷۰ میلیمتری

با صدای استریوفونیک ۶ باندی

آغاز هفته پنجم نمایش فقط در

سینما کاپری

سینمای ممتاز ۴ ستاره ★★★★

باشرکت: چارلتون هستون ـ هایاهاراریت
استیفن بوید [redacted] هیوگریفیت

کارگردان ویلیام وایلر
موزیک میکلوس روژا
WILLIAM WYLER'S BEN-HUR

سانسها ۱۰/۱۵ صبح ۲ـ ۵/۴۵ـ ۹/۳۰ بعدازظهر

راننده شریف:
قبل از حرکت از آماده بودن چراغهای اتومبیل و برف پاک کن ووجود سایر وسائل ایمنی اطمینان حاصل فرمائید.

شهرداری اهواز

آگهی دعوت از حسابرسان

شماره ۴۸۰۷۱

تاریخ ۲۵۳۶/۹/۸

دراجرای تصویب نامه شماره ۴۰۰ـ ۲۵۳۶/۸/۲۳ انجمن شهر اهواز بمنظور انجام حسابرسی بیلان درآمد و هزینه سال ۲۵۳۵ شهرداری مؤسسات حسابرسی که مایل بانجام حسابرسی و تهیه گزارش لازم باشند. پیشنهادات خود را برای منظور فوق با ذکر میزان حق الزحمه و شرایط لازم حداکثر تا اخر وقت اداری روز ۲۵۳۶/۱۰/۵ در پاکت لاک و مهر شده بدفتر شهرداری تسلیم دارند، کلیه پیشنهادات واصله درساعت ۶بعدازظهر همان روز در کمیسیون متشکله درشهرداری باز و قرائت خواهد شد. ضمنا شهرداری در رد یا قبول یک یا کلیه پیشنهادات رسیده مختار است.

حسین ضیائی

شهردار اهواز

وزارت علوم و آموزش عالی

مجموعهٔ سخنرانیهای پهلوی

برنامه سخنرانی آقای پرفسور George F. Cahill استاد طب دانشکده پزشکی دانشگاه هاروارد که برای ایراد چند سخنرانی علمی بدعوت وزارت علوم وآموزش عالی بایران خواهند آمد به قرار زیر اعلام میگردد:

۱ـ شنبه ۱۹ آذرماه ۲۵۳۶ ساعت ۱۱ صبح تحت عنوان :
Obesity

محل سخنرانی : آمفی تئاتر مرکزی دانشکده پزشکی داریوش کبیر ـ دانشگاه تهران

۲ـ دوشنبه ۲۱ آذرماه ۲۵۳۶ ساعت ۵ بعدازظهر تحت عنوان :
Fuel Metabolism in Man

محل سخنرانی : تالار تاجگذاری دانشگاه پهلوی

۳ـ چهارشنبه ۲۳ آذرماه ۲۵۳۶ ساعت ۱۰ صبح تحت عنوان :
Diabetes

محل سخنرانی : آمفی تئاتر مرکز پزشکی شهناز پهلوی دانشگاه فردوسی م‌لف ۲۰۷۴۵

چرا فنلاندیها هر روز حمام سونا می‌گیرند؟

حمام سونا برای آنها یعنی آرامش، سلامتی، شادابی، زیبائی

با اینکه منزل شما کوچک است متخصصین ما حمام سونای خوبی برای شما نصب میکنند سونا: برای ویلاها ، هتل‌ها و سالنهای زیبائی

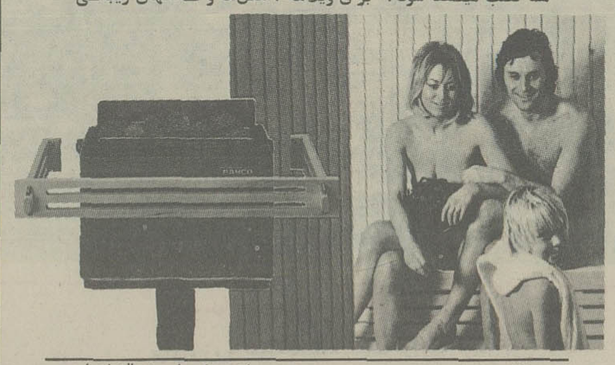

ازهم اکنون برای تهیه و نصب بهترین نوع تاءسیسات استخر "فیلتراسیون پروژکتور ، پله استخر ، دایو و سرسره با "شرکت ایران اکتیو" تماس بگیرید

«ایران اکتیو»

دو راهی یوسف آباد نبش محمد رضا شاه شماره یک تلفن : ۸ـ۶۲۴۶۰۷

آگهی مزایده شماره ۴۲۱

شرکت ملی نفت ایران در حدود ۱۸۱۰۰ عدد بشکه خالی ـ مستعمل فرسوده وزنك زده در انبار نفت نازی‌آباد و انبار نفت ری موجود دارد که از طریق مزایده عمومی بفروش میرساند .

۱ـ علاقمندان به شرکت درمزایده می توانند در ازاء پرداخت مبلغ پانصد ریال به صندوق حسابداری مرکزی شرکت واقع در خیابان تخت جمشید طبقه همکف ـ ساختمان مرکزی اول و دردست داشتن رسید آن در روزهای شنبه ۲۵۳۶٫۹٫۱۹ الی دوشنبه ۲۵۳۶٫۹٫۲۱ از ساعت۸ونیم تا ۱۱ونیم صبح به‌اداره اجناس مازاد شرکت واقع در ساختمان مرکزی دوم‌اطاق ۲۰۶ مراجعه وبرگ مشخصات و شرایط شرکت در مزایده را دریافت نمایند .

۲ـ پیشنهاد دهندگان می‌توانند قبل از تسلیم پیشنهادها ازساعت ۸ونیم صبح روز های دوشنبه ۲۵۳۶٫۹٫۲۱ الی چهارشنبه ۲۵۳۶٫۹٫۲۳ در انبارهای فوق حضور یافته وبه‌اتفاق نماینده شرکت کالای مورد مزایده را بازدید نمایند .

۳ـ سپرده شرکت‌درمزایده مبلغ‌دویست وپنجاه هزار ریال میباشد که بایستی به یکی از دوصورت زیر تسلیم گردد .

الف: بصورت وجه نقد به صندوق حسابداری شرکت‌پرداخت گردیده ورسید آن به‌پیشنهاد پیوست گردد .

ب: بصورت ضمانتنامه بانکی موردقبول شرکت که ۶۰ روز ازتاریخ آخرین مهلت قبول پیشنهادها معتبر بوده و پیوست پیشنهاد باشد .

۴ـ پیشنهادها فقط تا ساعت ۱۲ روز شنبه ۲۵۳۶٫۹٫۲۶ پذیرفته می‌شود و در ساعت ۱۰ صبح روز یکشنبه ۲۵۳۶٫۹٫۲۷ در کمیسیون معاملات‌بازو خوانده‌خواهد شد .

۵ـ شرکت در رد ویا قبول یک یاکلیه پیشنهادهای رسیده بدون آنکه محتاج به ذکر دلیل باشدمختارخواهد بود وحضور پیشنهاد دهندگان‌شخصادرراس ساعت‌مقرر در جلسه خواندن پیشنهادها آزاداست. م‌الف ۲۰۵۴۱

تلفن های ضروری شما

* مرکز اورژانس تهران ۱۲۳
* دفتر ارائه اطلاعات مسمومیت ها مرکز اورژانس تهران ۶۶۰۵۵۲ ـ ۶۶۰۵۵۱
* مرکز حمایت مسمومین بنیاد پهلوی ۸۴۱۰۲۰ ـ ۸۵۱۰۳۰
* تصادفات راهنمائی و رانندگی ۳۳۳۳۳۳ ـ ۳۴۳۴۳۴
* بیمه ایران (۲۴ ساعته) ۳۰۴۰۲۶ ـ ۶۴۳۰۱۴
* کمیته ملی حمایت از مصرف کننده ۸۵۴۷۴۷ ـ ۸۵۴۸۴۸
* اطلاعات فرودگاه مهرآباد ۶۴۳۹۱۳ ـ ۶۴۳۰۱۲
* هواپیمائی ملی پرواز های خروجی ۹۱۱۳۱۳ و ۹۱۱۲۳۱۴
* آتش نشانی تهران ۹۵۴۴۴۴ ـ ۹۵۵۵۵۴ ـ ۹۵۵۵۵۵ ـ ۶۵۵۵۴۵
* آتش نشانی شمیران ۲۷۷۷۷۷۲ و ۲۷۷۷۷۷۱

رقص

گروه رقصندگان و نوازندگان کشور زئیر
تئاتر شهر: چهارراه پهلوی ساعت ۸بعدازظهر

تئاتر

تئاتر برای ناشنوایان

امشب درانجمن ایران و امریکا ساعت ۲۰ گروه تئاتری بسرپرستی «برناردبراگ» که از بنیانگذاران تئاتر کوچک ناشنوایان و تئاتر ملی ناشنوایان در امریکاست برنامه‌ای برای ناشنوایان ایران اجرا می کند.

نمایش طولانی

نوشته: منوچهر رادین
کارگردان: جعفروالی
محل اجراء: تالار ۲۵ شهریور ساعت ۱۹/۳۰

خواهر من باغی است باحصار

نویسنده: تنسی ویلیامز
با همکاری: اربی آوانسیان ـ سوسن تسلیمی و صدرالدین‌زاده
محل اجرا: تئاتر شهر چهارراه پهلوی شروع نمایش ساعت ۱۹/۳۰

اسانسور مطبخ

نوشته: هارولد پینتر
کارگردان: حمید لیقوانی
محل اجراء: خانه نمایش ۲ میدان فردوسی خیابان پارس اداره برنامه های تئاتر
شروع نمایش: ساعت ۸ بعدازظهر

اتراکسیون

نمایشی از رضاژیان
محل اجراء: کارگاه نمایش چهارراه یوسف آباد اول خیابان شاه
شروع نمایش: ساعت ۲۰ جمعه ها ساعت ۱۷

اتفاق

نویسنده و کارگردان: فرهاد مجدآبادی
محل اجراء: خانه نمایش، میدان فردوسی خیابان پارس شماره ۳۲
شروع نمایش: ساعت ۲۰ روزهای جمعه ساعت ۱۷
این نمایشنامه توسط گروه تئاتر زند به روی صحنه میاید

میلاد

نویسنده و کارگردان علاءالدین رحیمی
محل اجرا: تالار مولوی خیابان ۲۱ آذر ساختمان شماره ۲

نمایشگاه

نقاشی های فریدون فرسایی و هادی هزاوه‌ای

انجمن ایران و آمریکا: آثار این دو هنرمند ایرانی را از امروز سه‌شنبه ۱۵ آذر گالری علاء و گالری ۲ انجمن ایران و آمریکا به نمایش میگذارد ساعت بازدید در روز افتتاح ۶تا۸ بعدازظهر و روزهای بعد تا ۵ دی ساعت بازدید ۱۷تا۲۰.

نمایشگاه آخرین کشفیات باستانشناسی

تالار سخنرانی موزه ایران باستان: خیابان قوام‌السلطنه خیابان پرفسور رولن
ساعت بازدید: ۹تا۱۳ و ۱۵تا۱۸، دوشنبه ها و بعدازظهر جمعه نمایشگاه تعطیل است

قالیچه های زندوکیل

گالری مهرشاه: خیابان آبادانا نبش خیابان نوبخت ساعت بازدید: ۹تا۱۳ و ۱۶تا۲۰

نقاشی های منوچهر نیازی

هتل اینترکنتینتال: خیابان آریامهر ساعت ۱۰تا۲۲

کاریکاتورهای بهمن رضائی

نگارخانه نیازی: عباس آباد روبروی سینما شهرفرنگ شماره ۴۳۰ ساعت بازدید ۱۸تا۲۱

سفرهائی با قلم، مداد و مرکب

نقاشی های دیوید هکنی

موزه هنرهای معاصر تهران: خیابان امیرآباد پارک فرح ساعت بازدید: ۱۸تا۲۱

نقاشی های حضوری هانیبال الخاص

گالری شیخ: هانیبال الخاص از ساعت ۱۰تا۱۲و۱۵تا۲۰ هر روز برروی بوم های سفید و درمقابل بازدید کنندگان گالری به نقاشی می پردازد
آدرس: خیابان بخارست خیابان هشتم شماره ۳۳

نقاشی های علی اصغر معصومی

گالری سیحون: خیابان عباس آباد خیابان وزراء کوچه چهارم ساعت بازدید: ۹تا۱۳ و ۱۶تا۲۰

نقاشی های نصرت‌الله مسلمیان

دانشکده هنرهای زیبا دانشگاه تهران ساعت بازدید: ۹ تا ۱۷

آثار نیکزاد نجومی

گالری شهر: خیابان بزرگمهر شماره ۸۶ ساعت بازدید: ۵ بعدازظهر

«گرافیک»های کولمان

گالری تهران: خیابان عباس آباد چهار راه قصر شماره ۹ ساعت بازدید ۱۰ صبح تا ۷ بعدازظهر

ابرنگ های مصطفی معینی

عراقی
گالری قصلها و یادها: خیابان تخت طاووس ـ میرعماد خیابان یازدهم شماره ۲۶ ساعت باز: دید ۱۰ صبح تا ۸ بعد از ظهر

هفته کتاب

بازارچه کتاب: خیابان شاهرضا روبروی دانشگاه تهران ساعت ۸ تا ۱۹

نمایشگاه پویش و پژوهش های هنری

دانشگاه ملی، دانشکده معماری ساعت بازدید: ۱۰تا۱۸

نمایشگاه هنر افریقا

۵۰۰ قطعه از اشیاء عتیقه قاره سیاه دراین نمایشگاه به تماشا گذاشته شده است
باغ فردوس شمیران ساعت بازدید ۱۸ـ۱۰تا۲۰

نمایشگاه آثار حسین محجوبی

خیابان بخارست، خیابان هیجدهم شماره ۴
ساعت بازدید ۱۷/۰۰تا۲۱

نقاشی های ناصر عصار

نگارخانه زند: خیابان محمدرضاشاه کوچه چکاوه
ساعت بازدید: ۱۷الی۲۰

موزه

* موزه ایران باستان:
خیابان قوام‌السلطنه، خیابان پرفسور رولن
ساعت بازدید: ۹تا۱۳ و ۱۵تا۱۸، دوشنبه ها و بعدازظهر جمعه موزه تعطیل است.
* موزه جواهرات سلطنتی:
خیابان فردوسی، ساختمان بانک مرکزی ساعت بازدید: از ۱۵/۳۰تا۱۸ جمعه ها تعطیل است
* موزه شهیاد:
میدان شهیاد ساعت بازدید ۹تا۱۶ بدون تعطیل
* موزه سلسله پهلوی:
کاخ مرمر ساعت بازدید ۹تا۱۶ پنجشنه ها تعطیل است
* موزه نگارستان:
تقاطع خیابان سپه و کاخ ساعت بازدید: ۱۰تا۱۸ شنبه ها تعطیل است.
* موزه مردم شناسی:
میدان ارک ساعت بازدید ۹تا۱۶ جمعه ها تعطیل است
* موزه ملک
بازار بین‌الحرمین ساعت بازدید ۸.۳۰ تا ۱۲ جمعه ها تعطیل است
* مرکز فرهنگی هنری رضاعباسی:
خیابان کوروش کبیر سیدخندان ساعت بازدید ۱۰تا۱۳ و ۱۵تا۱۸ بدون تعطیل است
* موزه صبا:
خیابان ظهیرالاسلام ساعت بازدید ۹تا۱۶ پنج‌شنبه و جمعه عصر تعطیل است
* موزه هنرهای ملی:
میدان بهارستان ساختمان مرکزی وزارت فرهنگ و هنر ساعت بازدید: ۹تا۱۶ شنبه ها تعطیل است
* موزه هنرهای معاصر:
پارک فرح ساعت بازدید ۱۱تا۲۰ بدون تعطیل
* موزه کاخ گلستان:
میدان ارک ساعت بازدید ۹تا۱۶ جمعه ها تعطیل است
* موزه هنرهای تزئینی
خیابان کریمخان زند ساعت بازدید ۹تا۱۶

کجا برویم

برگ معافی یکساعته صادر می شود

پاسخ مسئولان به نامه‌های مردم

در پاسخ مطالبی که در شماره ۱۵۴۵۲ آن نشریه زیر عنوان «گونه‌ای از کاغذ بازی اداری» درج گردیده است باطلاع میرساند:

برابر گزارش اداره کل سپاه دانش و خدمات اجتماعی زنان اوراق معافی زنان دیپلمه در کمتر از یکساعت و افراد لیسانسیه و بالاتر نیز در مدت ۲۴ ساعت صادر و تحویل میگردد مسلما صدور این برگ به ارائه مدارک نیاز دارد و به صرف ادعا یا توضیح نمیشود برای کسی برگ معافی صادر کرد بنابراین افرادی که با مدارک ناقص مراجعه میکنند نباید انتظار داشته باشند که مسئولان مربوط برخلاف ضوابط درمورد آنان عمل نمایند.

مدیر کل اطلاعات و انتشارات و روابط عمومی آموزش و پرورش

برنامه حرکت قطار های مسافربری

مسیر عبور	نوع قطار	حرکت از تهران	ورود به مقصد	ساعت مراجعت	ورود به تهران
تهران خرمشهر	سریع‌السیر	۱۷/۳۵	۱۱/۱۵	۱۸/۱۰	۱۲/۱۰
	عادی	۱۰/۰۰	۶/ ۰	۰۱۰	۶/۱۵
	اکسپرس	۱۵/۳۰	۹/۰۰	۱۳/۲۰	۷/۲۰
تهران مشهد	تورپوتر	۷/۱۵	۱۷/۰۵	۷/۰۰	۱۷/۰۰
	سریع‌السیر	۱۹/۱۵	۹/۵۵	۱۲/۰۵	۵/۵۰
	عادی	۱۳/۱۵	۷/۳۵	۱۱/۱۰	۵/۲۵
	اکسپرس	۱۷/۱۰	۸/۰۵	۱۵/۰۰	۷/۰۵
تهران تبریز	سریع‌السیر	۱۸/۰۰	۸/۰۰	۲۰/۳۰	۱۰/۴۰ و ۵/۵۰
	عادی مراقبه	۲۰/۰۰	۹/۲۰	۱۵/۲۵	
تهران اصفهان	سریع‌السیر	۲۱/۱۵	۶/۲۰	۲۱/۰۰	۶/۴۰
تهران کرمان	سریع‌السیر	۱۵/۰۰	۸/۴۰	۱۵/۳۰	۹/۲۵
تهران گرگان	عادی	۶/۰۰	۱۷/۳۰	۷/۰۰	۱۸/۵۰
	سریع‌السیر	۲۱/۴۵	۸/۱۵	۱۹/۲۵	۶/۳۰
تهران مسکو	سریع‌السیر	روزهای چهارشنبه ۱۸/۰۰	روزهای یکشنبه (بوقت مسکو) ۱۰/۳۵	روزهای شنبه (بوقت مسکو) ۱۷/۳۵	روزهای چهارشنبه ۱۰/۴۰
تهران استانبول	سریع‌السیر	روزهای پنجشنبه ۹/۰۰	روزهای یکشنبه (بوقت استانبول) ۷/۴۳	روزهای چهارشنبه (بوقت استانبول) ۱۷/۲۵	روزهای شنبه ۲۲/۲۵

فال فردای شما

* بره: شک و دودلی را کنار بگذارید و صریح وقاطع تصمیم بگیرید.
* گاو: ازنظر شغلی وضع بهتری در انتظارتان است. نامه‌ای دریافت میکنید.
* جوزا: درمحل کار منتظر یک تحول تازه هستید کمی واقع بین تر باشید.
* سرطان: ـ با دوستان تازه‌ای آشنا میشوید. مشکلتان برطرف میشود.
* اسد: کمی خسته هستید و به استراحت احتیاج دارید مسافرت برای شما مفید است.
* سنبله: به دیگران اجازه ندهید که در مسائل خصوصی شما دخالت بیجا کنند.
* میزان: داشتن ایمان واقعی باعث موفقیت شمادرکار خواهد شد.
* عقرب: درفکر ایجاد تحول تازه‌ای در محیط کار هستید قدری در این مورد تامل کنید.
* قوس: ـ در انتخاب دوست جانب احتیاط را از دست ندهید به نفع شماست.
* جدی: باکار تازه که شروع کرده‌اید، توجه بعضی ها را جلب خواهید کرد مواظب باشید.
* دلو: اطمینان داشته باشید با تلاش بیشتر به آنچه که آرزو دارید خواهید رسید. نامه فرستادن نیکوست.
* حوت: با کسانی که در آینده‌تان نقش مهمی خواهند داشت، بهتر رفتار کنید. نیک است انتخاب شغل و ورود به خانه نو.

جدول

ویژه ۹۷۹۳ — شماره — عادی ۱۲۰۷۵

افقی — ویژه — عمودی

۱ـ بالاخره امریکائیان اجازه فرودش را دادند ـ جنگی مشهور بین ایرانیان هخامنشی و یونانیان ۲ـ استخر طبیعی ـ علامت مخصوص ـ یکی از انواع قرمصنوعی روسها ـ ۳ـ واحد چهارپا ـ میوه مربا ـ جائی بود برای شراب ـ تازه و جدید ـ چیست ۴ـ دریای تازی ـ حیله گر و مکار ـ عضوی در درون ـ بالا در لفظ انگلیسی ۵ـ سودن ـ نبردی بین ایرانیان ساسانی و اعراب ۶ـ از دین برگشته ـ کشیدن ـ احتیاجی به شانه ندارد ـ طبل بزرگ ۷ـ از موسیقی دانان معروف معاصر امریکا که در نواختن ویولون چیره دست است ـ رها شده ـ شهری در کرمان ـ شکوه از جدائیها دارد ۸ـ پشت سرهم ـ کاری را به زور به عهده کسی گذاشتن ـ فحش و سخن زشت ۹ـ نیمه چیزی ـ کلام معتبر ـ روز گذشته ـ چیره شده ۱۰ـ غرور و خودپسندی ـ گرفتن از راه هوا ـ زمانی مال اسیران را میبستند ـ با هوش زودتر حل میکند ۱۱ـ تنها مخترعی که از اختراع خویش پشیمان شد ـ حرف ندا ۱۲ـ گربه ـ عددی است ـ اسب سرکش ـ بره گوسفند ۱۳ـ پایه و بنیان ـ دردمند سرزبان میاورد ـ طاقچه بالا ـ عیب و عار ـ برگونه خوش باشد ۱۴ـ صمغی که از آن تسبیح درست میکنند ـ زبان بسته ـ گاهی به قمر ماند ۱۵ـ بخشی از اوستا ـ بلندترین قله اروپا.

۱ـ چندی پیش احتکار شده بود ـ از آلات آتشین حرب ـ موش خرما ۲ـ پارسنگ ترازو ـ آنچه خداوند بدهد وببخشد ـ یک لاکه باشد نشان درویشی است ـ سنت ها ۳ـ سرنگون کردن چیزی ـ گذرکردن ـ تقویت رادیونی ـ درنده خو ووحشی ۴ـ کوچکتر ـ زشت و قبیح ـ از انواع مارک اتومبیل ۵ـ آش ـ ماهی در سال ـ بعد از آن پیروزی به نوبت نشسته ـ کلاه جنگی ـ ۶ گمراه دران افتاده ـ یادداشت ـ ظرف مکان ـ مثل و مانند ۷ـ از رفتنی ها ـ تانبرندگنجی حاصل نشود ـ مجازات شرعی ـ زشت ۸ـ همان مغز است ـ از سیاستمداران کشور شوراها ـ از گلهای خوشبو ۹ـ تمرین ـ قهرمان جنگهای انفصال ـ کشور بام دنیا ـ اصل هرچیز ۱۰ـ سخن خشمآگین زیرلب ـ بز پیر ـ تردستی در کار ـ مرد سبک و بی وقار ۱۱ـ ضمیر متصل ـ درخت چنار ـ زهر ـ ویسکی بی سودا ۱۲ـ از امراض دماغی است ـ از او یاری خواسته شده ـ فحش و دشنام ۱۳ ـ نیم صدای قلب ـ از انواع خال ورق ـ اهل محل را گویند ـ گروه اسبان ۱۴ـ روزتازی ـ از طوایف وحشی اروپا ـ میان چیزی ـ شتر بی کوهان ۱۵ـ زبان در زبان عرب ـ لطمه ـ از انواع مرغ شکاری.

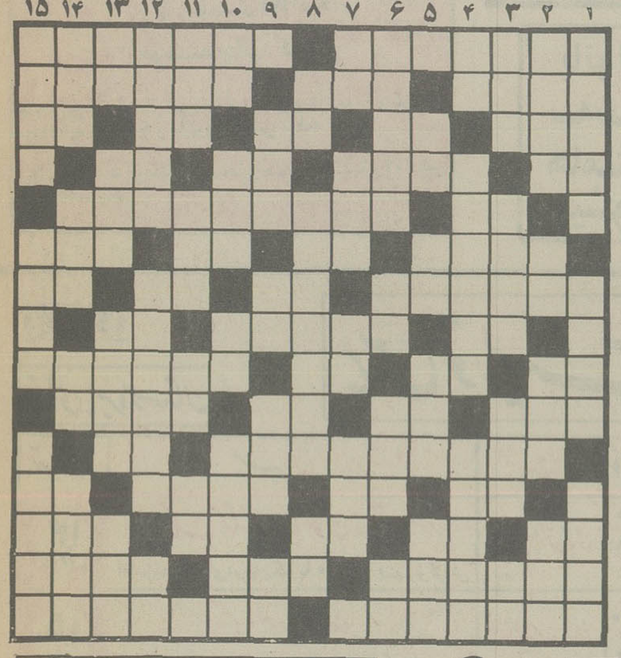

حل جدول های شماره قبل

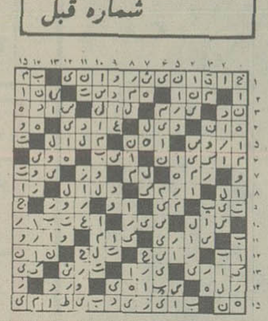

عادی

افقی — عمودی

۱ـ خدا شفایش بدهد ـ هوس ابستن ـ در مدرسه خدمت میکند ۲ـ دربند شده ـ علامت نداشتن ـ از موجودات عالم بالا ـ از احادیث مذهبی ۳ـ قسمتی از پا ـ نام یکی از همسران ابراهیم نبی ـ زدن شاخه های زائد درخت ـ اخر ۴ـ زیانه آتش ـ جزایرش جای خوشگذرانان است ـ ماه گرما ۵ـ علامت صفت تفضیلی ـ رودی دراروپا ـ ازاو داستانهای با مزه‌ای تعریف میکنند ـ مادر در زبان اذری ۶ـ از سنگهای گرانبها ـ فراری نازی ـ در اتاق پذیرائی مینهند ـ خسته بیشتر میزند ۷ـ توانائی ـ گاهی سینه را چنین کنند ـ پشت سرهم ـ خرد و کوچک ۸ـ خاک کوزه گری ـ بین دوستان رد وبدل میشود ـ جنس قوی ۹ـ مسافتی که تیر میپیماید تا به هدف برسد ـ طایفه‌ای در ایران ـ بی هنر پرمیزند ـ خانم تعجب کرده ۱۰ـ عرب گفت بگو ـ کمک و یاری ـ رود آرام ـ شهری در استان فارس ۱۱ـ در کنار که باشد نیکوست ـ خوب و پسندیده ـ معشوقه ـ نقش هنرپیشه ۱۲ـ در دانشگاه مقامی دارد ـ مشورت کردن ـ اندازه ۱۳ـ زبان موسیقی ـ هر فصل کتاب ـ به معنی چاه آمده ـ بانک جرس ۱۴ـ طویلترین چاهها ـ بندگان خدا ـ عیب و عار ـ جائی است برای شکار ۱۵ـ علامت رضایت است ـ عقربه‌اش از حرکت نمایستد ـ از انواع هواپیما.

دانشگاه جندی شاپور برای سال تحصیلی جاری تعدادی دستیار از طریق مسابقه ورودی و مصاحبه حضوری در رشته های:

رادیولوژی، داخلی، کودکان، جراحی عمومی، ارتوپدی، جراحی مغز و اعصاب، زنان و زایمان، چشم پزشکی، بیهوشی، آسیب شناسی، گوش و حلق و بینی، اورولوژی، بیماریهای مغز و اعصاب از طریق امتحان مسابقه ورودی و مصاحبه میپذیرد.

داوطلبانیکه ادامه تحصیل آنان از لحاظ قانون وظیفه عمومی منعی نداشته باشد، میتوانند درخواست ثبت نام خود را بانضمام یکبرگ فتوکپی دانشنامه و ۳ قطعه عکس ۴×۶ و قبض پرداخت یکهزارریال بحساب شماره ۱۱۱۷ بانک عمران شعبه جندی شاپور اهواز با پست سفارشی بآدرس دانشگاه جندیشاپور اداره کل خدمات آموزشی دانشگاه، حداکثر تا روز بیستم آذرماه ۲۵۳۶ ارسال دارند یا شخصا ارائه دهند.

امتحانات ساعت ۱۰ بامداد روز جمعه ۲۵ آذر ماه درسالن دانشکده ادبیات واقع در امانیه اهواز برگزار میگردد و کارت ورود به جلسه امتحانات یکساعت قبل از شروع امتحان درهمان محل دراختیار داوطلبان قرار میگیرد. ضمناً مصاحبه ساعت ۹ صبح روز شنبه ۲۶ آذرماه شروع میشود و داوطلبان باید درموقع مصاحبه فتوکپی ریز نمرات خود را همراه داشته باشند. برای اطلاع بیشتر با تلفن ۳۰۰۸۴ اهواز اداره کل خدمات آموزشی دانشگاه تماس بگیرند.

دانشگاه جندیشاپور

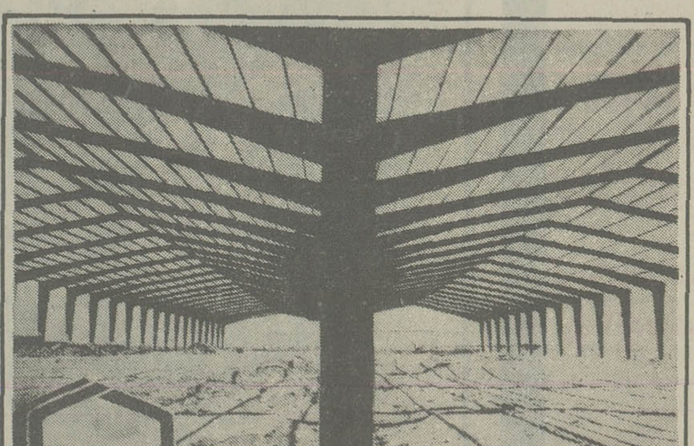

SASOLE

ساسوله

ما ساختمان فولادی کارخانه شمارا تا عمر طبیعی فولاد تضمین میکنیم زیرا ساسوله معتقد است وقتی محاسبات فنی و کمپیوتری دقیق و مصالح مصرف شده مرغوب باشد دلیلی ندارد که تضمین ۲ یا ۵ ساله باشد.

ساسوله مشاوراهنمائی شماست با ما در تماس باشید تلفن ۶۵۱۸۱۴

امروز و فردا در تلویزیون ببینید

سه شنبه

شبکه اول

۱۷/۰۰ اخبار
۱۷/۰۵ کودکان ـ مزرعه سبز ـ خانواده هالیدی
۱۸/۰۰ پخش مستقیم کشتی جام آریامهر
۲۰/۰۰ خانه پربرکت
۲۰/۳۰ اخبار
۲۰/۵۰ دنیای خبر
۲۱/۱۵ آقای مربوطه
۲۱/۲۵ کتاب برای همه
۲۱/۳۵ تاتر
۲۳/۱۰ اخبار

رادیو تلویزیون دوم

۱۸/۳۰ اسلاید و موزیک
۱۹/۰۰ اخبار
۱۹/۱۰ الری کوئین ـ مهندس دیوانه ـ کارگردان پیتر. اچ. هانت
۲۰/۰۵ ۲+۲ برنامه‌ای از پرویز کاردان
۲۱/۰۰ تئاتر: ۲ و ۱ ـ تهیه کننده: ابوالقاسم معارفی ـ کارگردان: ایرج زهری
۲۱/۳۰ اخبار
۲۲/۰۰ شب موسیقی ایرانی ـ هنرمندان مرکز حفظ و اشاعه موسیقی در پایان درودی، سرودی، بدرود

چهارشنبه

شبکه اول

۱۷/۰۰ اخبار
۱۷/۰۵ کودکان ـ تاپ کت
۱۷/۳۰ پخش مستقیم مسابقات کشتی جام آریامهر
۱۹/۳۰ خیابانهای سانفرانسیسکو
۲۰/۳۰ اخبار
۲۰/۵۰ دنیای خبر
۲۱/۱۵ آقای مربوطه
۲۱/۳۰ خسرو میرزای دوم قسمت ششم
۲۲/۳۵ کتاب برای همه
۲۲/۴۵ موسیقی تکنوازی
۲۳/۰۰ اخبار

رادیو تلویزیون دوم

۱۸/۳۰ اسلاید و موزیک
۱۹/۰۰ اخبار
۱۹/۱۰ کاشفان جدید یا اسمیت
۲۰/۱۰ سفرهای دور دراز «قسمت چهارم»
۲۱/۰۵ تئاتر: درد بازی کردن ـ تهیه کننده: ابوالقاسم معارفی کارگردان: ایرج زهری
۲۱/۲۰ کنسرت خوانندگان
۲۱/۳۰ اخبار
۲۲/۰۵ لحظه
۲۲/۱۰ عروج انسان «قسمت نهم» در پایان درودی، سرودی، بدرود

جدول زیر برپایه ساعت پخش برنامه‌های سه گانه تلویزیون تنظیم شده و خوانندگان گرامی می توانند از روی ساعت پخش، برنامه های دلخواه خود را انتخاب کنند

سه‌شنبه پانزدهم آذرماه

۱۵.۵۵ برنامه‌ی بین المللی اعلام برنامه
۰ـ۱۶ برنامه‌ی بین المللی اخبار
۰ـ۱۶.۰۵ برنامه‌ی بین المللی عصرحجر
۱۶.۳۰ برنامه‌ی بین المللی خیابان سه سامی ـ دراین برنامه زبانی ساده و بیانی تصویری به آموزش زبان انگلیسی پرداخته میشود. هرچند این مجموعه برای کودکان انگلیسی زبان تهیه شده ولی قابل استفاده‌ی کودک ایرانی نیز هست
۰ـ۱۷ شبکه اخبار
۰۵ـ۱۷ شبکه برنامه‌ی کودکان (مزرعه‌ی سبز، خانواده‌ی هالیدی)
۱۷.۳۰ برنامه‌ی بین المللی هاک فین
۰ـ۱۸ برنامه‌ی بین المللی ساعتی باجوبا
۰ـ۱۸ شبکه پخش مستقیم کشتی جام آریامهر
۱۸.۳۰ برنامه‌ی بین المللی اخبار
۱۸.۳۰ برنامه‌ی دوم موسیقی و تصویر
۰ـ۱۹ برنامه‌ی دوم اخبار
۰ـ۱۹ برنامه‌ی بین المللی آن دختر
۱۹.۱۰ برنامه‌ی دوم ماجرای مهندس دیوانه از مجموعه‌ی آلرن کوش
۱۹.۲۵ برنامه‌ی بین المللی شو «کارول برات»
۲۰.۰۰ شبکه ماجرایی از مجموعه‌ی خانه‌ی پربرکت
۲۰.۰۵ برنامه‌ی دوم ۲+۲
۲۰ـ۲۰ برنامه‌ی بین المللی ماجرایی از مجموعه‌ی بیمارستان
۲۰.۳۰ شبکه اخبار
۰ـ۲۱ برنامه‌ی دوم تئاتر ۲ و ۱
۱۰ـ۲۱ برنامه‌ی بین المللی ماجرایی از
۱۵ـ۲۱ شبکه اخبار
۱۵ـ۲۱ شبکه آقای مربوطه
۲۵ـ۲۱ شبکه کتاب برای همه
۳۰ـ۲۱ برنامه‌ی دوم اخبار
۳۵ـ۲۱ شبکه تئاتر
۰ـ۲۲ برنامه‌ی بین المللی اخبار
۰ـ۲۲ برنامه‌ی دوم شب موسیقی ایرانی ـ دراین برنامه که با همکاری مرکز حفظ و اشاعه‌ی موسیقی ایرانی تهیه شده پرسابی حواند دریایان درودی، سرودی و بدرود
۱۵ـ۲۲ برنامه‌ی بین المللی ماجرایی از مجموعه‌ی مت‌هلم یا شرکت تونی فرانسیوزا پایان برنامه‌ی بین المللی
۱۰ـ۲۳ شبکه اخبار پایان برنامه‌ی شبکه

مجموعه‌ی وان دروث

محمتشم بازیگر مجموعه خسرومیرزای دوم ؛

نه‌من برای این سریال مناسب هستم نه کریمی

نصرت کریمی

بازی نصرت اله محتشم در مجموعه‌ی خسرو میرزای دوم بعد از آخرین فیلمش «جاده‌ی زرین سمرقند» که چندین سال پیش تهیه شد فرصتی است تا با وی گفتگوئی داشته باشیم.

محتشم علاوه بر رادیو که پایگاه فعالیت های دوران هنری اوست، در تئاتر و سینما نیز سابقه‌ی بسیاری دارد.

فیلم سینمایی آقا محمد خان قاجار که وی بازیگر و کارگردان آن بود با توجه به زمان تهیه‌اش بیست سال پیش، یکی از فیلمهای مورد بحث تاریخ سینمای ایران است که در آن برای اولین بار صدا بر صحنه ضبط شده بود و در صحنه آرایی نیز از دکور های واقعی (کاخ گلستان) استفاده شده بود. علاوه بر آقا محمد خان قاجار محتشم چند فیلم دیگر ازجمله «عروس دجله» «بهلول» وماجرای زندگی راکارگردانی کرده ودرتعداد بسیاری فیلم نیز بازی نموده است.

البته بیشتر. این هنرپیشه بخاطر صدای گیرایش در نمایشنامه های رادیویی شهرت دارد. خسرو میرزای دوم اولین مجموعه‌ی تلویزیونی است که وی در آن ایفای نقش می کند.

✱ از نظر ظاهری وجیه اله مقبول وکیل دعاوی، شخصیتی که شما در مجموعه‌ی خسرو میرزای دوم ایفا می کنید با ان کلاه گیس گشاد که کاملا مشخص است و همچنین غلوی که دوبلور در بیان گفتگو ها می کند و بطور کلی مصنوعی ساخته شدن این تیپ تلاش شما را در ایفای این نقش خنثی می کند. با توجه به این امر چطور شد بعد از چندین سال دوری از سینما و تئاتر چنین نقشی را پذیرفتید؟

محتشم ـ روی اجبار، و دوستی با کریمی و اصرارش در این مورد که باید حتما بازی کنم. در حالیکه من همان موقع معتقد بودم که این نقشی نیست که با تیپ فیزیکی من جور باشد و یا بطور کلی نقشی فعال و قابل بحث.

اصولا وجیه‌اله مقبول بنظر من انقدر عادی و ساده بود که احتیاجی به مطالعه در مورد این شخصیت نبود این وکیل دعاوی آنطور که نویسنده و کارگردان میل داشت بازی شود، بازی شد.

آدم فضل فروش، متظاهر و خودنمایی که بیش از آنکه بداند حرف می زند. و آدم دزد و کلاشی نیز هست. از آن تیپ آدمهایی که وقتی از فرنگ بر می گردند تنها در صورت ظاهر از آموخته های خود در مقابل دیگران استفاده می کنند و اصطلاح پراکنی می کنند. متاسفانه دوبلوری که به جای من صحبت کرده بعلت عدم تسلط به زبان فرانسه کلمات فرانسوی را غلط تلفظ می کند. از این گذشته آن کلاه گیس کذایی هم در غیاب من بدون اینکه برای سر من انتخاب شود خریداری شده و از این نظر کاملا گفته شما صحیح است و این تیپ قرار دادی خواست کارگردان فرصتی به بازیگر برای ارائه بهتر نقش نمیدهد.

✱ چرا خودت برای این شخصیت صحبت نکردی؟

محتشم ـ متاسفانه در این مورد بیماری که مدتهاست باعث جدایی من از کار های هنری شده، موثر بود و اینکه نمی توانستم در «اطاق دوبلاژ» در فضای بسته و پر از دود سیگار کار کنم، در حالیکه میل باطنی من بر این بود که خودم برای این شخصیت صحبت کنم

✱ نظر خودت بعنوان یک تماشاگر در مورد این مجموعه چیست؟

محتشم ـ این مجموعه تا قسمت چهارم که هفته‌ی پیش پخش شد برای تماشاگر جذاب نیست چرا که برای ماجرا های بعدی مقدمه چینی میشود. از قسمت پنجم به بعد این مجموعه گرمتر میشود

✱ در صحبتی که با آقای کریمی داشتیم وی اظهار داشت این مجموعه از قسمت دوم به بعد جذابیت پیدا می کند که متاسفانه نکرد.

حالا شاید بقول شما از قسمت پنجم به بعد بتواند برای تماشاگر جالب باشد.

محتشم ـ البته من این مجموعه را مونتاژ شده پشت سر هم ندیدم. مبنای قضاوت من فیلمنامه های قسمت های مختلف این مجموعه است. از قسمت پنجم تا پایان داستان در فیلمنامه ماجراها تحرک بیشتری پیدا کرده بود.

✱ در مورد نقش اول این مجموعه فکر نمی کنی. با تیپ نصرت اله کریمی جور نیست، و تصنع در بازی و تیپ وی کاملا مشخص است؟

محتشم ـ کریمی اصولا برای نقشهای افراد طبقه‌ی پائین ساخته شده و همانطور که دیدیم در فیلمهایش در ایفای چنین نقشهایی موفق بوده است، به این علت در مجموعه خسرو میرزای دوم تلاش کریمی بیوزه در قسمتهایی که قصد دارد ژست یک آدم اشرافی را بگیرد مصنوعی جلوه می کند.

✱ مدت زیادی است که صدای شمارا در نمایشنامه های رادیویی نمی شنویم آیا دیگر فعالیتی در رادیو ندارید؟

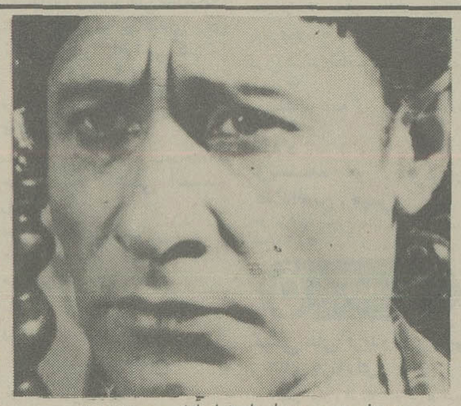
محتشم در صحنه‌ای از فیلم آقا محمدخان قاجار

اگر حالم هم مساعد بود درنمایشنامه های رادیویی اخیر ، بازی نمی کردم

محتشم ـ من اکنون در رادیو ناظر برنامه های نمایشی هستم، و کلیه نمایشنامه های رادیو یک و دو تحت نظر من تهیه میشوند. البته بخاطر بیماری که گفتم متاسفانه نمیتوانم در نمایشنامه های رادیویی بازی کنم. هر چند که اگر حالم نیز خوب بود در چنین نمایشنامه هایی بازی نمی کردم. من وقتی کار های برو بچه های گذشته رادیو را با حال مقایسه می کنم متوجه میشوم در این مورد نه تنها پیشرفتی نبوده بلکه سطح کار نیز پائین آمده است.

فرهاد

سیمای کریه «مک کارتیسم»

رضا بابک و یاسمن مسعودی درصحنه‌ای از نمایش «جادوگران شهر سلیم»

یکشنبه بیستم آذر ماه از برنامه دوم تلویزیون، تیاتر «جادو گران شهر سلیم» اثر ارتور میلر نمایشنامه نویس شهیر امریکایی به نمایش در خواهد آمد.

«جادو گران شهر سلیم» آخرین نمایشی است که دکتر محمد کوثر استاد سابق تئاتر دانشکده هنر های زیبا پس از اجرای «لورنزاچیو» ، «اتللو» و «زن نیک سچوان» بر صحنه برد، و در عین حال دومین نمایشی است که پس از «هانری چهارم» اثر لوئیجی پیر اندلو برای پخش از تلویزیون، آماده شده است.

نمایشنامه «جادوگران شهر سلیم» یکی از خوش ساخت ترین و موفق ترین آثار ارتور میلر بشمار میرود. این اثر که عنوان اصلی آن «بوته آزمایش» است چندی پس از پایان یافتن دوره سیاه مک کار تیسم آمریکا نوشته شد و دقیقا گویای طرز تلقی نویسنده و انتقاد او از این دوره تفتیش عقاید است.

میلر در این نمایشنامه بشکلی تمثیلی و از ورای یک ماجرای واقعی که در قرن هفدهم در نیوانگلند بوقوع پیوسته، سیمای کریه مک کارتیسم را به تصویر کشیده است.

به همانگونه که در داستان قرن هفدهمی نمایشنامه تعصب در اخلاقیات ریشه دار در مذهب باعث میگردد تا عده‌ای بیگناه به ناحق و بنام جادو گری تحت تعقیب قرار گرفته و از میان برداشته شوند، در دوره مک کارتیسم نیز اخلاقیات امریکایی که ریشه در تعصب امریکائی بودن داشت سبب شد تا افراد بی تقصیر بسیاری صرفا با داشتن برچسب فعالیت های ضد امریکایی در بسیاری موارد معدوم شوند و یا اینکه به محاکمه کشیده شده و ازادی اندیشه آنان در محدوده قوانینی خشک و یکطرفه به اسارت در بیاید.

میلر که خود این دوره سیاه را طی کرده و شدیدا معتقد به ازادی فردی است هر دوی این پدیده ها را بدون تکیه داشتن بر زمان وقوع انها محکوم میکند.

وی نام «بوته آزمایش» را از اینرو برای نمایشنامه خود انتخاب نموده که معتقداست انسان مقتدر و شریف تنها در اینگونه ازمایش ها است که میتواند خود را محک زند و سر افراز بیرون بیاید.

«میلر» در این نمایشنامه هیچ نیرویی را که حق انتخاب فرد را از او سلب کند محق نمیداند و به همین خاطر است که قهرمان اصلی وی (جان پراکتر) نیز با قبول مرگ، حق شریف زیستن را برای خود حفظ میکند.

نمایش «جادو گران شهر سلیم» با یاری بخش تئاتر دانشکده هنر های زیبا و با بازی رضا بابک، سودابه فرخ نیا، یاسمن مسعودی، گلچهره سجادیه، داریوش ایران نژاد، بهروز مسروری، همایون خادم میثاق و تعدادی دیگر به اجرا در آمده است.

کارگردان فنی این نمایش فرانک دولتشاهی و تهیه کننده ان شهناز مهدوی میباشد.

سینما سینه موند

سینمای ممتاز ۴ ستاره ✱✱✱✱

ازفردا صبح نمایش میدهد

کمدین نامدار سینمای فرانسه که بازی بانمکاوراقبلا دیده‌اید اینبار درتازه ترین اثر کمدی خودشمارا ازخنده روده برمیکند

پیر ریشارد ـ میمیو ـ ژان پیر ماریل

اینشو دیگه نخونده بودیم

پخش از گروه سینماهای متحد تهران

برای رزرو بلیت بگیشه سینما مراجعه فرمائید

انفاق

اداره برنامه های تئاتر
گروه تئاتر زنده
نویسنده و کارگردان ، فرهاد مجدآبادی
بازیگران : هوشنگ توزیع ـ علی کامرانی ـ احمد خراطها
محل اجراء : خانه نمایش ۱ ـ اداره برنامه‌های تئاتر میدان فردوسی : خیابان پارس . شماره ۳۲
شروع برنامه ساعت ۸ بعدازظهر . جمعه‌ها بعداز ظهر
یکشنبه ها تعطیل است
م الف ۲۱۰۶۸

دوشنبه‌ها مجله جوانان

ازامشب درقویترین گروه سینمائی پایتخت

اونیورسال ـ پاسیفیک ـ ایران ـ سانیا
تیسفون ـ رنگین کمان ـ کارون ،
دریا و ... آستارا (تجریش)

ناصر ملک مطیعی هنرمند محبوب سینمای ایران دریک شاهکار بی نظیر

یک هنرمند استثنائی ـ یک اثر استثنائی ـ یک نقش استثنائی

بانوان سه‌شنبه ها منتشر میشود

با فرا رسیدن سال ۱۹۷۸ میلادی
موسسه چاپ کارت
جدیدترین کارت های تبریک کریسمس و ژانویه را بزبان های مختلف به شرکت ها و مشتریان گرامی عرضه میدارد
ویلا ـ ترمیده به کریمخان زند ـ مقابل صنایع دستی شماره ۲۷۹ تلفن ۸۹۰۶۰۰ ـ جنانی

آمیخته‌ای جدید از شکوه و زیبائی در پرده استثنائی گلدن شید

ساخت آمریکا

پرده گلدن شید انتخاب و عرضه جدیدیست از شرکت مکالنوم ایران که همواره سعی در عرضه بهترین محصولات ترئینی مدرن شما دارد.

پرده گلدن شید پرده استثنائی روز برای زندگی مدرن امروز با طرحها و رنگهای هماهنگ با هرد کوراسیون.

پرده گلدن شید ازتیغه های افقی الوان با الیافهای ظریف طبیعی و مصنوعی که یکدیگر تابیده شده اند ساخته شده و به اندازه و مدل دلخواه شما توسط متخصصین کارآزموده در محل مورد نظر نصب میگردد.

پرده گلدن شید انتخاب شده از آمریکا با یک دنیا زیبائی و شکوه

مرکز پخش: شرکت مکالنوم ایران خیابان شاه ساختمان آلومینیوم تلفنهای ۶۶۰۲۰۱ ـ ۶۶۰۳۵
ونمایندگان مکالنوم در تهران و سراسر کشور

MEKALEUM.CO.
شرکت مکالنوم

پرس توریست

تورهای پائیز و زمستان

تعداد روز	مسیر	قیمت	تاریخ حرکت
۱۴ روز	بنگ کنگ ـ بانکوک ـ پاتایا اقامت در هتلهای درجه یک با صبحانه و نهار و گردش	۷۶۶۰ تومان	۱۰ـ۲۴ آذر ۸ـ۲۲ دی ۶ بهمن
۱۵ روز	رُم ـ لندن اقامت در هتلهای درجه یک با صبحانه و گردش	۵۶۵۰ تومان	۱۰ـ۲۴ آذر ۸ـ۲۲ دی
۱۵ روز	رُم ـ پاریس ـ لندن اقامت درهتلهای درجه یک با صبحانه و گردش	۶۱۵۰ تومان	۲۵ آذر ۹ـ۲۲ دی ۷ بهمن
۱۵ روز	لندن اقامت در هتلهای درجه یک با صبحانه و گردش	۵۳۵۰ تومان	۱۷ـ آذر حرکت هر پنجشنبه
۲۱ روز	نیویورک ـ واشنگتن ـ سانفرانسیسکو ـ لاس وگاس ـ لوس آنجلس ـ لندن اقامت در هتلهای درجه یک با صبحانه و گردش (ویزای امریکا؟)	۱۳۹۵۰ تومان	۱۱ـ۲۵ آذر ۱۶ بهمن

برای دریافت جزئیات برنامه خواهشمند است به آژانس پرس توریست
خیابان ایرانشهر جهارراه ژوبا تلفن ۸۳۰۰۷۱ مراجعه فرمائید

۱۸ هزار مشترک جدید آب در تهران اضافه شد

مصرف آب تهران از مرز یک میلیون متر مکعب گذشت

هزینه تامین آب از سد لار هرمتر مکعب ۲۰ ریال است
برای تامین آب در تهران ، نمیتوان از آبهای کشاورزی کاست
پرهیز از اسراف باید مورد توجه مردم قرار گیرد

تهران همچنان با کمبود آب روبرو است و تامین آب این شهر بزرگ فقط از طریق صرفه‌جوئی و محدود کردن جمعیت شهر امکان‌پذیر خواهد بود.

این مطلب را موسوی حجازی معاون وزارت نیرو و سرپرست سازمان آب تهران در گفتگوئی بامروزنامه اطلاعات اظهار داشت و افزود :

کمبود منابع آب در تهران و اطراف آن یك واقعیت است که باید پذیرفت همچنین بعلت کمبود بارندگی و میزان آبی که ازاین طریق بر منابع آب افزوده میگردد نیز بعلت شرایط طبیعی کشور آنچنان زیاد نیست که بشود به هر میزان آب مصرفی را افزایش داد، ازاینرو مصرف درست و پرهیز از اسراف آب باید بصورت جدی‌تری از سوی مشترکین اعمال شود تا از بروز کمبود احتمالی آب در تهران جلوگیری گردد.

معاون وزارت نیروو سرپرست سازمان آب تهران یادآورشد در حال حضر هر ماه یکهزارو پانصد مشترك جدید بر تعداد مشترکین آب در تهران اضافه میشود که این رقم در سال چیزی در حدود ۱۸ هزار مشترك تازه میباشد.

مصرف آب تهران

مطابق آمار مصرف آب در تابستان سال جاری به یك میلیون و یکصد هزار متر مکعب رسید که این رقم حداکثر ظرفیت تصفیه خانه‌های آب در تهران است بنابراین برای تامین آب در سالهای آتی باید از یك طرف بهره‌برداری از منابع آب افزوده شود و از سوی دیگر اقدام به توسعه و ایجاد مراکز تصفیه آب گردد.

جمع‌آوری آبهای سطحی

معاون وزارت نیرو و سرپرست سازمان آب تهران یادآور شد علاوه بر جمع‌آوری آب های سطحی در نقاط مختلف شهر تهران ، بهره برداری از آب سد لار ، طالقان و چاه های اطراف تهران آخرین منابع تامین کننده مصرف روزافزون آب برای شهر تهران است .

هزینه تامین آب

بهمین منظور با این که هزینه تمیر آب از منابع مذکور فوق‌العاده سنگین است معهذا ضرورت تامین آب تهران ناگزیر میسازد که به‌استفاده از آب این منابع اقدام شود.

بررسی مقدماتی نشان‌میدهد رقمی در حدود بیست ریال برای هزینه تامین آب از سد لار هر متر مکعب میباشد.

قیمت تمام شده آب برخی دیگر از منابع نیز در همین حدود پیش‌بینی شده که البته این رقم دقیق و قطعی نخواهد بود.

طرحهای جدید

معاون وزارت نیروو سرپرست سازمان آب تهران تاکید کرد نمیتوان بخاطر تامین آب شهر تهران مصرف کشاورزی اطراف تهران را دچار کمبود ساخت و با اجبارا از مصرف آن کم کرد، بهمین جهت اقداماتی که هم‌اکنون درسازمان آب تهران جریان دارد اجرای طرحهای جدید در زمینه بهره برداری وسیع تر از منابع آب های سطحی و تغییر نحوه استفاده از آبهای موجود واتخاذ تدابیری تازه در مورد بهبود هرچه بهتر نحوه مصرف آب در شهر تهران است .

نیازمندیهای اقتصادی

نرخ فروش ارزهای خارجی

نوع ارز	ارزش به‌ریال در بانکهای کشور	اسکناس در بازار آزاد	حواله در بازار آزاد
دلار امریکا	۷۰٫۷۵	۷۱٫۲۵	۷۱٫۱۰
دلار کانادا	۶۴٫۰۵	۶۸	–
دلار استرالیا	۸۰	۸۲	–
لیره انگلیس	۱۳۰٫۶۰	۱۳۱٫۳۵	۱۳۱٫۱۰
مارک آلمان فدرال	۳۲٫۵۰	۳۲٫۷۵	۳۲٫۶۰
فرانک سویس	۳۳٫۴۵	۳۳٫۷۰	۳۳٫۶۰
فرانک فرانسه	۱۴٫۷۰	۱۴٫۷۵	۱۴٫۷۰
یکصد فرانک‌بلژیک	۲۰۵٫۶۰	۲۰۶	۲۰۵٫۷۵
یکصد لیر ایتالیا	۸٫۱۵	۸٫۲۵	۸٫۲۰
فلورن هلند	۲۹٫۹۰	۳۰	–
کورون‌سوئد	۱۴٫۸۵	۱۵٫۱۰	–
کورون نروژ	۱۳٫۳۵	۱۳٫۵۰	–
کورون دانمارک	۱۱٫۷۰	۱۲	–
شلینگ اتریش	۴٫۵۳	۴٫۶۰	–
یکصد ین ژاپن	۲۹٫۴۰	۳۰	۲۹٫۸۵
یکصد روپیه هند	۸۳۰	۸۱۰	۸۰۵
دینار کویت	۲۴۹	۲۵۱	۲۵۱
دینار عراق	۲۴۱٫۵۰	۲۱۴	–
دینار بحرین	۱۸۱	۱۷۸	–
ریال سعودی	۲۰٫۳۵	۲۰٫۵۰	–
درهم امارات متحده	۱۸٫۵۰	۱۸٫۳۰	–

ازخریداران ارزهای خارجی دربانکها هزینه زیر وصول میشود
۱ـ کارمزد فروش اسکناس ۵ر۱ درصد
۲ـ کارمزد فروش تراول‌چک ۱درصد
۳ـ کارمزد فروش حواله ۵ر۱ در هزار باضافه هزینه: پست، تلگرام و تلکس

نرخ فروش سکه های طلا

نوع سکه	دربانکملی	دربازار آزاد
ربع پهلوی	۸۷۰ ریال	۸۵۰
نیم پهلوی	۱۷۰۰ ریال	۱۶۸۰
یک پهلوی	۳۲۰۰ ریال	۳۲۷۰
دو و نیم پهلوی	۸۲۰۰ ریال	۸۲۵۰
پنج‌پهلوی	۱۶۴۰۰ ریال	۱۶۴۵۰

معاملات بورس سهام شرکت ها — روز دوشنبه

نام شرکت	تعداد سهام معامله شده	قیمت اسمی	قیمت دیروز
بانک توسعه‌صنعتی	۱۴۶۴	۱۰۰۰	۱۶۱۶
بانک توسعه‌و سرمایه	۱۰۷۵٫۶	۱۰۰۰	۱۶۶۰
بانک‌گسترش‌خوزستان	۱۵۰	۵۰۰	۶۰۰
بانک‌بین‌المللی ایران	۲۸۲	۱۰۰۰۰	۱۶۳۵۰
بانک‌صادرات	۵۷۱	۱۰۰۰۰	۲۴۰۰۰
بانک صنایع	۲۱٫۵۷	۱۰۰۰۰	۱۶۵۰۰
سیمان تهران	۶۸۷	۱۰۰۰	۱۷۱۳
سیمان خوزستان	۶۳	۱۰۰۰۰	۱۶۷۰۰
یزدباف	۱۵۳۰	۱۰۰۰	۲۶۳۰
پارس‌الکتریک	۱۰۹۴٫۵	۱۰۰۰	۲۲۵۰
علاء الدین	۸۸۳	۱۰۰۰	۲۹۳۰
شیشه قزوین	۱۲۰۰	۵۰۰	۱۱۵۰
سرمایه‌گذاری‌ملی	۲۰۰	۱۰۰۰	۱۰۷۰
سرمایه‌گذاری‌بانکها	۶۰۰	۱۰۰۰	۱۰۰۰

معاملات اوراق قرضه — روز دوشنبه

نوع ورقه	تاریخ صدور	نرخ بهره (درصد)	نرخ معامله (درصد)	بازده (درصد)
قرضه دولتی				
دوساله	۱۲ر۶ر۳۵	۹	۹۹٫۹۸	۹
سه‌ساله	۲۶ر۲ر۳۴	۹٫۵	۱۰۰	۹٫۴۳
سه‌ساله	۱ر۱۰ر۳۴	۹٫۵	۱۰۰	۹٫۱۰
سه‌ساله	۱۲ر۶ر۳۵	۹٫۵	۹۹٫۱۹	۱۰
پنج‌ساله	۲۶ر۲ر۳۴	۱۰	۹۹٫۱۷	۱۰٫۳۹
پنج‌ساله	۱۲ر۶ر۳۵	۱۰	۹۶٫۹۶	۱۱
هفت‌ساله	۲۶ر۲ر۳۴	۱۰٫۵	۹۶٫۸۵	۱۱٫۴۲
هفت‌ساله	۴ر۹ر۳۱	۹	۹۸٫۲۳	۱۰
هفت‌ساله	۱۲ر۶ر۳۵	۱۰٫۵	۹۴٫۸۴	۱۱٫۷۵
قرضه گسترش				
دوساله	۱ر۹ر۳۶	۹	۹۶٫۴۹	۱۱
سه‌ساله	۱ر۹ر۳۶	۹٫۵	۹۵٫۰۴	۱۱٫۵
پنج‌ساله	۱ر۹ر۳۶	۱۰	۹۲٫۶۴	۱۲

نرخ فروش طلای شمش

(اونس = ۳۱/۳۲ گرم. هرکیلوگرم = ۳۱/۹۹ اونس)

	وزن	ارزش
لندن	اونس	۱۵۹٫۷۵
پاریس	اونس	۱۶۲٫۷۰
زوریخ	اونس	۱۵۸٫۷۸
فرانکفورت	اونس	۱۵۹٫۳۷
هنگ‌کنگ	اونس	۱۵۵٫۷۴
بانکملی ایران	کیلو	–
بازار آزاد	کیلو	۴۰۵ هزارریال

ظرفیت انبار کالاهای کشاورزی به ۱۷۳ تن رسید

وزارت کشاورزی پایان کار های ساختمانی ۱۶ انبار جدید راکه برای نگهداری فرآورده های کشاورزی در نقاط مختلف کشور ایجاد شده است اعلام کرد.

ساختمان این انبار ها که ۱۰ دستگاه آن هریك ۲۵ هزار تن وبقیه دو هزار تنی میباشد از اول سال جاری بوسیله سازمان مرکزی تعاون روستائی ایران ساخته شده است و در اختیار اتحادیه های تعاون روستائی کشور قرار خواهد گرفت.

وزارت کشاورزی گزارش داد که تاپایان ششماهه اول سال جاری جمعا ۳۷۱ انبار به ظرفیت کلی ۱۷۳ هزارو ۷۰۰ تن بوسیله سازمان مرکزی تعاون روستائی ایران ساخته و مورد بهره برداری قرارگرفته است .

واردات موز و مرکبات تحت شرایطی آزاد است

ضوابط ورود پرتقال و موز

روشن شدو برای اجراء ابلاغ گردید .

براساس تصمیمی که برای واردات میوه اتخاذ گردیده ، بمنظور حمایت از تولیدات داخلی وارد کنندگان برای ورود هر ۳ کیلو پرتقال باید یك کیلو خرمای جنوب را خریداری کنند وهمچنین کیلوئی ۱۰ ریال نیز مابه‌التفاوت قیمت بنفع حمایت از تولید مرکبات کشور به سازمان حمایت از تولیدکنندگان و وارد کنندگان بپردازند.

میزان واردات

زمان ورود پرتقال از نیمه دوم بهمن و اوایل اسفند خواهد بود، چون تاآن موقع تمام محصولات مرکبات داخلی تقریبا به بازار عرضه و مصرف خواهد شد، میزان واردات پرتقال درسال جاری ۱۰۰ هزار تن خواهد بود.

امروز گفته شد اجازه ورود پرتقال وموز بافرادی داده خواهد شد که در امر توزیع میوه داخلی و همچنین میوه وارداتی سابقه داشته باشند.

واردات موز نیز از هم‌اکنون آزاد است و وارد کنندگانی که دراین رشته فعالیت دارند باید برای ورود هر کیلو موز ۱۰ ریال بسازمان حمایت از تولید کنندگان و مصرف کنندگان بپردازند . در سال جاری اجازه ۱۰۰ هزار تن واردات موز داده خواهد شد.

محصول مرکبات کشور در سال زراعی جاری بین ۴۵۰ تا ۵۰۰ هزار تن تخمین زده میشود. اما اجازه واردات سیب داده نمیشود ، چون گفته میشود که محصول سال جاری سیب‌داخلی تکافوی مصرف را میکند.

قیمت ارزهای اروپائی بازهم ترقی کرد

★ قیمت جدید سکه‌های پهلوی

قیمت سکه های پهلوی در بانك ملی ایران و بازار آزاد در عدد ۵۰ تا ۳۰۰ ریال ترقی کرد

دیروز بانك ملی ایران قیمت ربع پهلوی را ۵۰ ریال و نیم پهلوی را ۸۰ ریال دو نیم پهلوی را ۱۰۰ ریال و پنج‌پهلوی را هر عدد ۳۰۰ ریال افزایش داد .

امروز در صرافیها نیز قیمت سکه‌های طلا تقریبا در همین حدود ترقی کرد و هم اکنون قیمت بعضی سکه‌ها درصرافیها بیش از نرخ بانك مورد معامله قرار میگیرد و مقدار تقاضاروی برخی سکه ها در بازار آزاد بیش از مقدار عرضه است .

ضیافت بانک تهران در اصفهان

بمنظور آشنائی آقای علی افغانی مدیر عامل بانك تهران با مقامات محلی، بازرگانان ، صاحبان صنایع و سایر مشتریان بانك بدعوت رئیس منطقه اصفهان روز پنجشنبه دهم آذرماه ضیافت کوکتلی در هتل شاه‌عباس برگزار شد .

در مراسم مذکور فرصتی بدست آمد تا مدیرعامل بانك ضمن آشنائی با مشتریان بانك پیرامون روابط متقابل بانك ومشتریان، بازتاب خدمات گسترده بانك ونیازهای خاص مشتریان منطقه با آنان مذاکراتی داشته باشد .

تغییر هیئت رئیسه انجمن باغ صبا تکذیب میشود

در شماره مورخ ۳۶ر۹ر۱۴ روزنامه اطلاعات شرحی بصورت اگهی مبنی بر تغییر اعضاء هیئت رئیسه انجمن باغ صبا اشتباها درج شده بود که پس از تحقیق معلوم گردید مطلب چاپ شده مجعول است و بموجب اساسنامه انجمن کماکان تیمسار سناتور سرلشگر غلامحسین دیلمی رئیس شورایعالی انجمن و تیمسار سرلشگر محمد نجیمی نائینی رئیس انجمن باغ صبا میباشد و عامل نشر اکاذیب تحت تعقیب قرار خواهد گرفت

حدود مشارکت بانکها در برنامه حمایت از خانواده های بی سرپرست

۱ میلیون و ۶۸۰ هزار ریال کمک بانک اعتبارات تعاونی توزیع برای حمایت از ۴۸ خانواده بی‌سرپرست

بانك اعتبارات تعاونی توزیع در سومین سال همکاری با برنامه حمایت از خانواده‌های بی‌سرپرست با پرداخت سالیانه مبلغ ۱ر۶۸۰ر۰۰۰ ریال (یك میلیون و ششصد و هشتاد هزار ریال) حمایت مالی از تعداد ۴۸ خانواده بی‌سرپرست را قبول کرده است

برنامه موفق حمایت از خانواده های بی‌سرپرست که متکی به کمك های مردمان نیکوکار و خیرخواه وطن ما میباشد هرروز افراد و طبقات بیشتری از اجتماع را به مشارکت در این امر بزرك جلب می‌نماید در این کار انسانی بانك های کشور با همکاری کانون بانك ها سهم ارزنده‌ای داشته‌اند و تا کنون ۱۲۲۳ خانواده را مورد حمایت مالی قرار داده‌اند . این بخشی از استقبال پرشور و زاید‌الوصف نیکوکاران و مردم ایران است که با اتکاء به آن این برنامه موفق شده است زیر نظر داوطلبان نیکوکاری هزاران خانواده بی‌سرپرست را که بعللی نان‌آور خود را از دست داده‌اند حمایت نماید .

برنامه حمایت از خانواده‌های بی‌سرپرست هم‌اکنون در دویست شهر و بخش کشورمان فعالیت دارد و ظرف مدت ۵ سال گذشته یکهزار خانواده را به مرحله بازتوانی رسانیده بطوری که اینگونه خانواده ها دیگر نیازی به کمك ندارند و مستقلا بزندگی خویش ادامه میدهند .

دنیای ورزش شنبه‌ها منتشر میشود

دامپر

دامپر هیدرولیک دوتن و چهارتن با موتور دیزل دویتس
دامپر هیدرولیک ۲/۵ تن با موتور دیزل پتر
شرکت مابیران
تولیدکننده و واردکننده ماشین آلات راه و ساختمان
تهران خیابان ایزنهاور روبروی دانشگاه آریامهر شماره ۶۲۴
تلفن: ۹۶۰۴۷۶

SCANMEL
SCANDINAVIAN MIDDLE EAST LINE
کشتی ترول فارست (سفر ۷۱۳)
در تاریخ ۸ آذر ماه جاری وارد بندرشاهپور شد و کالای خود را درهمان تاریخ تخلیه کرد لذا ازکلیه صاحبان محترم کالا تقاضا میشود جهت دریافت کالای خود با این شرکت تماس حاصل نمایند .
نمایندگی کشتیرانی ایران و اسکاندیناوی
اداره مرکزی
خیابان تخت‌جمشید بین‌ویلا وسپهبد زاهدی
ساختمان بیمه ملی ـ طبقه ششم
تلفن: ۸۳۲۵۳۸ـ ۸۲۸۰۱۳ ـ ۸۲۸۰۰۴
تلکس 212512 NAHA IR.
تلگرافی SHIPAGENCY
شعبه
۹۶ خیابان پهلوی
صندوق پستی ۱۵ خرمشهر
تلفن: ۲۴۸۳ـ ۲۴۶۱ـ ۲۴۶۰
تلکس 654032 NHAI IR
تلگرافی SHIPAGENCY

۷۸۰۸۲۰
تلفنهای کارخانه ۶ـ۷۸۰۸۷۵
۷۸۱۶۸۴

آماده تحویل
شرکت نبی
کارخانجات مهندس سیروس ارجمند
و شرکاء
«با ۳۰ سال سابقه کار»
۱ـ اسکلتهای پیش ساخته فلزی برای انبار ها، کارخانجات ، سالنهای سرپوشیده ، مرغداریها و
۲ـ مخازن مواد نفتی و آب بظرفیتهای مختلف
۳ـ سیلو های ذخیره سیمان و تانکر حمل سیمان
نشانی جدید دفتر مرکزی شرکت ـ خیابان بلوار پهلوی (میرداماد) بین سه‌راه نفت و پل شاهنشاهی شماره ۲۹۵ تلفن ۲۲۹۴۲۵ـ۲۲۷۸۵۸

قابل توجه شرکتهای بزرگ

ساختمانی مهندسی‌ساز در هشت طبقه جمعا ۱۱۰۰ متر زیربنا با سقف‌های بتونی ـ آسانسور اوتیس ـ دستگاه فن‌کوئل ـ تلفن و پارکینگ قواره دوم از ایرانشهر شمالی یکجا به فروش میرسد با تلفنهای ۸۲۱۱۹۰ و ۸۲۱۲۲۱ ازساعت ۱۱ صبح تا ۱۲ و ۶ تا ۸ بعدازظهر مذاکره نمائید

لزوم ایجاد روستاشهر

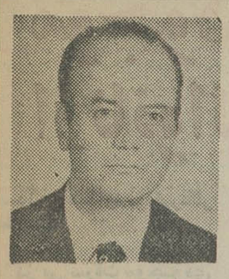

مهندس علی‌حق‌پرست

باتوجه به پراکندگی روستاها ، بعد مسافت و فقدان راه های ارتباطی بین روستاها و مراکز خدمات و شهر ها، پائین بودن درآمد سرانه روستائیان ، کم‌سوادی و نداشتن آموزش های لازم و فقدان امکانات مناسب و نیروی انسانی کافی ، نمیتوان تاسیسات زیربنائی و تسهیلات رفاهی کلیه روستا های پراکنده کشور را تامین نمود، لذا تاسیسات و خدمات مورد نیاز ساکنین ۱۰ تا ۲۰ روستای نزدیك بهم و یا جمعیتی حدود پنج تا ده‌هزار نفر دریکی از روستاهای این مجموعه که دارای مرکزیت وامکانات توسعه وظرفیت اقتصادی و اجتماعی باشد، فراهم میگردد. این مرکز « روستاشهر » و روستاهای محدوده آن که در شعاع متناسب و معقولی ، حداکثر تا ۱۵ کیلومتر ، قرار دارند. «روستاهای اقمار »نامیده میشوند.

یك روستاشهر ، باتوجه به ضوابط اساسی میزان‌وروند افزایش جمعیت ، سطح کشت‌و میزان تولیدات کشاورزی و دامی ، وجود منابع‌آب ،وجود زمین لازم جهت ایجاد وتوسعه سازمان های اداری و بازرگانی وصنعتی و همچنین مسکن روستائیانی‌که مایل به زندگی در آنجا باشند . دارا بودن شرایط مناسب جهت تامین خدمات موردنیاز روستائیان و امکانات لازم برای توسعه آتی و مرکزیت از نظر جغرافیائی، بمنظور عرضه خدمات و سرویس رسانی به روستاهای اقمار انتخاب میشود.

مراکز بسیاری از دهستان های موجود کشور ، دارای چنین ضوابط و شرایطی هستند وبنابراین تعدادی ازمراکز دهستان های موجود عملا بعنوان مراکز «روستاشهر »انتخاب خواهندشد. پیش‌بینی میشود که طی دویسه برنامه آینده، تعداد ۱۵۰۰ روستاشهر ایجاد گردد که در طول برنامه‌ششم عمرانی ،تعداد ۳۰۰ روستاشهر احداث خواهدشد.

محدوده هر روستاشهر و روستاهای اقمار و تعداد آن، باتوجه به پراکندگی جمعیت متفاوت خواهدبود.

نوع و تعداد و کیفیت پروژه‌ها درمرکز هر روستاشهر و روستاهای اقمار ، براساس ویژگیهای جغرافیایی،اقتصادی ، اجتماعی ، تعداد جمعیت و مفاد طرح جامع ، تعیین خواهد شد.

برای ایجاد تاسیسات زیربنائی در روستاشهر ها و روستا های اقمار و روستاهای منفرد و پراکنده ، اززمین های غیر کشاورزی استفاده خواهدشد.

برای روستاشهر ها باید تاسیسات زیربنائی ایجاد شود که شامل ایجاد راه روستائی بین روستاهای اقمار و روستا شهر و همچنین راه فرعی‌بین روستاشهر و نزدیکترین شبکه راه‌های اصلی و فرعی استان .تامین برق‌خانگی ، کشاورزی‌و صنعتی یك‌جامعه ۵ هزار نفری‌قابل توسعه تا ۱۰ هزار نفر ، تامین آب‌آشامیدنی و لوله‌کشی .ایجاد دبستان ، مدرسه راهنمائی و درصورت نیاز آموزشگاه خدمات روستائی . ایجاد خانه فرهنگ روستائی ، مرکز اجتماعات ، کتابخانه ، میدان های کوچك و ساده ورزشی ، ایجاد درمانگاه ، تاسیسات بهداشتی وحمام برای تعداد ۵ تا ۱۰ هزار نفر، ایجاد کلینیك دامپزشکی برای حدود ۲۵ هزار دام. ایجاد دفتروانبار وفروشگاه تعاونی ،برای تعداد هزار خانوار قابل توسعه به دوهزار خانوار. ایجاد مرکز خدمات کشاورزی وتعمیرگاه ماشین‌آلات برای ظرفیت سه هزار هکتارآبی قابل توسعه به ۶ هزار هکتار. ایجاد معابر، فاضل‌آب شهری ، محوطه‌سازی ، فضای سبز و تاسیسات همگانی غیر انتفاعی.

تدارك زمین و خدمات لازم برای استقرار صنایع تبدیلی و روستائی و کارگاه های صنایع کوچك ودستی ، ایجاد دفاتر کاروخانه‌های سازمانی برای کارکنان سطح دهستان . تشویق فعالیت ایجاد مسکن روستائی ، باخودیاری روستائیان، از طریق اعطاء وام بابهره کم و اقساط طولانی وکمك های بلاعوض بصورت مصالح ساختمانی خواهدشد.

در روستاهای مناسب و مستعد اقمار روستاشهر ، پروژه های آب آشامیدنی ، دبستان ، راه ارتباطی به‌مرکز روستاشهر ، برق و سایرتاسیسات ضروری، احداث‌خواهد شد .

در روستاهای منفرد و پراکنده ، تاسیسات زیر بنائی لازم برای تولید ، از جمله راه و برق کشاورزی ، تامین خواهد شد .

کلیه اعتبارات عمرانی مربوط به روستا شهر ها و روستا های اقمار ، یک کاسه شده و برنامه هاج اجرائی در قالب یک طرح جامع و هم آهنگ و بطور مجتمع و همزمان پیاده شد .

و در ایجاد روستاشهر ها ، اراضی آن بتملك شرکت های تعاونی روستائی درآید و ترتیبی داده شود که‌اراضی به کشاورزانی که داوطلب سکونت هستند ، با سند مالکیت و به بهای عادله و به سایر داوطلبان ایجاد ساختمان های بازرگانی و انتفاعی ، به نرخ معقول فروخته شود و درآمد آن صرف نگهداری و توسعه روستاشهر ها بشود.

برنامه ریزی و آینده نگری در ارتباط با برنامه ریزی عمرانی منطقه ، هم آهنگی دراجرای برنامه های عمرانی منطقه نظارت و ارزشیابی از فعالیت های اجرائی ، تدوین و تنظیم ضوابط و معیار ها و روشهای اجرائی و خدمات پشتیبانی و آموزشی ، از وظایف واحد ستادی عمران روستائی در مرکز بررسی و تدوین برنامه های عمران روستائی منطقه باشد و تشویق و تجهیز روستائیان در اجرای برنامه های عمران روستائی ، اجرای برنامه های عمران روستائی، از طریق مدیریت و میاشرت در طرح و ساختمان و نگهداری روستاشهر ها و تاسیسات زیربنائی روستاها ،با همکاری مستمر و مشارکت موثر مردم و انجمن های ملی و توزیع جغرافیائی اعتبارات مصوب در سطح شهرستان ها برحسب استعداد و ضرورت های منطقه ، از وظایف سازمان های توسعه کشاورزی و عمران روستائی استان ها شود .

موجودی گاوصندوق بانک را از نانوائی مجاور آن دزدیدند

اسدآباد همدان ـ خبرنگار اطلاعات

در پی سرقت موجودی گاو صندوق بانک ملی شعبه اسدآبادهمدان‌گروهی که مورد سوء ظن بودند توسط ماموران انتظامی و قضائی تحت بازجویی قرار گرفتند ، به این امیدکه ردپائی از سارق یا سارقین بانک پیدا شود .

سرقت بانک از داخل نانوایی مجاور آن صورت گرفت . بهمین جهت دونفر از خمیرگیران نانوایی به اسامی حمداله پیشکار و میرآقا زندی از سوی ماموران گروهان‌ژاندارمری و مقامات قضائی دادگاه بخش اسدآباد بازجویی شدند .

این عده فعلا دربازداشت موقت بسر میبرند .

همچنین چند تن ازکسبه محل که در بین آنها چند جوشکار نیز دیده میشد در بازجویی به سئوالات ماموری پاسخ گفتند .

سارقین کلیه وسایلی را که در سرقت بکار گرفته بودند پس از انجام کار خود در نانوایی مجاور بانک جا گذاشته‌وگریختند.

این وسایل که ۱٤ قطعه است عبارتست از :

دستگاه کاربیت ،کپسول گاز ، دیلم ، کلنگ، طناب ضخیم و گره زده ، کارد تیز ، آچار فرانسه ونردبام.

چندتن از کارکنان بانک نیز بازجویی شدند ولی هیچیک از آنها در مظان اتهام نیستند .

سرقت بانک ملی شعبه اسدآباد همدان ، پنجشنبه شب گذشته صورت گرفتو سارقین با استفاده از بیل، کلنگ و دیلم ، دیواربانک را درست در محلی که گاو صندوق بانک پشت آن گذاشته شده بود، شکافتند و با کاربیت و دستگاه جوشکاری ، گاو صندوق‌را شکستند و موجودی آنرا ربودند . بنا بر اظهار نظر کارشناسان ، دزدان با شناسائی‌کامل‌ازموقعیت بانکو نقشه حساب شده اقدام به این سرقت کردند .

در این دو عکس‌موقعیت بانک ملی شعبه اسدآباد همدان و همچنین سوراخی که دزدان از «نانوائی» مجاور بانک به داخل آن راه یافته موجودی گاو صندوق را ربودند مشاهده میشود .

گاز زغال پیرزنی را کشت

مشهد ـ پیر زن ۸۰ ساله‌ای بنام سلطان زاهد گاریچی ساکن بخش ۳ مشهد بعلت گازگرفتگی ناشی از زغال کرسی جان سپرد .

جسد پیر زن به پزشکی قانونی مشهد انتقال یافتو پس از معاینه پزشک‌قانونی به خاک سپرده شد .

۷ کیلو تریاک

شاهرود :از ۲ برادرقاچاقچی در روستای «بیج» شاهرود ۷ کیلو گرم تریاک بدست آمد. متهمین که محمد و موسی محمدی نام‌دارند، توسط‌مامورین پاسگاه ژاندارمری «پشت ـ بسطام» دستگیر شدند.

در مورد خبر تصادف معاون شهربانی جهرم

در مورد خبر تصادفو کشته شدن سرگردالوندی معاون شهربانی جهرم که روز پنجشنبه گذشته در صفحه چهارم چاپ شد ، توضیح داده‌میشود که این حادثه ارتباطی با سرگرد محمد الوندی‌رئیس‌شهربانی تویسرکان ندارد. بین‌ایشان و معاون شهربانی جهرم صرفا تشابه اسمی وجود دارد

کشف یک کیلو طلای قاچاق

تبریز ـ خبرنگاراطلاعات اطلاعات

ماموران اداره گمرک مرز بازرگان از یک حاجی اهل سبزوار ، یک کیلو طلای قاچاق کشف کردند . صاحب طلای قاچاق ناب۲٤ عیار است که آنرا بصورت شمش با اتوبوس ترانزیت خارجی شماره ۲۲۱۲۰ از طریق ترکیه بایران وارد کرد و در مرز بازرگان حاج محمد علی نبوی دستگیر شد .

شکایت علیه سازمان اوقاف به شعبه ۹ تحقیق ارجاع شد

واعظ مجمع‌علمی وتحقیقاتی قرآن مجید،علیه سازمان‌اوقاف ایران اعلام جرم کرد .

حاج‌احمد علی مصباح‌واعظ مجمع علمی و تحقیقاتی قرآن مجید در شکایتی که تسلیم دادسرای تهران کرد مدعی‌شده است که ۳سال قبل به عنوان سرپرست کاروان انتخاب و به مکه معظمه رفت.

وی برای اینکه‌بتواند امور مربوط به حجاج کاروان خود را بدون دردسرو مشکل‌برگزار کند مقدار زیادی اثاث مانند وسائل آشپزخانه و خواب و غیره به مکه معظمه برد .پس از پایان مراسم حج خانه‌ای‌در آنجا اجاره کرد و کلیه وسائل رادر آن خانه به‌امانت گذاشت تاسال های بعدکه گروه دیگری رابمکه میبرد بتواند از آنها استفاده کند .

حاج احمدعلی اضافه کرده است : سال بعد از سفروی بمکه جلوگیری‌کردندو اکنون دوسال استکه سازمان اوقاف بمبهانه محدود کردن تعداد حاجی های ایرانی عازم‌مکه از سفروی بمکه‌جلوگیری‌میکنند، در نتیجه کلیه وسائل متعلق‌به کاروان وی در مکه مانده‌است.

بدنبال شکایت‌حاج احمدعلی مصباح پرونده‌ای در این‌مورد تشکیل شد و رسیدگی به پرونده به‌داداشی دادیارتحقیق شعبه ۹تحقیق دادسرای تهران ارجاع گردید.

زندگی حادثه دارد و حادثه قصه میسازد

باز هم قصه‌ای از ماجرا هاو حادثه های‌زندگی‌انسانها . . . زندگی‌که‌حادثه‌داردو حادثه‌ای که قصه میسازد، سرگذشت‌یک زن و مرد که پیوند زناشوئی بسته و بعد . . .

★★★

مرد گیج و مست به سختی از میان انبوه آدمهایی که بسرعت از زیر باران می ـ گریختند بی هدف گام برمیداشت

صدای بوق‌ماشین‌ها،همهمه انسانها ، نور چراغ ها که روی اسفالت خیابان می ـ شکستند ، با قطرات درشت باران در هم آمیخته بود . او خودش هم‌نمیدانست‌چند ساعت راه پیموده‌وبی‌حاصل باخود فکر کرده است !

فقط وقتی بخانه‌رسید خستگی شدیدی احساس میکرد .

همسرش چون شبهای قبل هنوز بازنگشته بود و مرد نبودش را بیشتر احساس میکرد . همانطور بالباس بدون آنکه چراغ را روشن کند خودش را روی تخت رها کرد و به قطره های باران که روی پنجره می ـ رقصیدند ، خیره شده و در اندیشه‌اش به گذشته ها سفرکرد. آن‌هنگام‌که‌خانه‌شان لبریز ازعشق وصفابود، آنروزها که وقتی از کار روزانه خسته و درهم‌بخانه بازمیگشت ، میدانست که میتواند خستگیها رادرآغوش گرم همسرش فراموش کند . اما از دو ماه قبل ، کم‌کم همسرش بی‌تفاوت شده و دیگر مانند گذشته ها از دیدنش شاد نمی‌شد با گذشت هر روز میدید که «دلشاد» از او دورترمیشود و همه کوششهای او برای دریافتن علت این جدائی‌های روحی‌بی‌فرجام ماند . سوء ظنی که‌آرام آرام‌درو جودش ریشه میدواند ،باآغازشایعه هاشدید تر شد . تا آنجا که یک صبح تحمل از دست‌داد و به تعقیب همسرش‌پرداخت

صبح زود هنگامیکه مثل بقیه روز ها از خانه خارج شد،بجای‌اداره به رستوران کوچک سر خیابان رفت و بعد از سفارش صبحانه ، بی توجه به نگاه های متعجب و پرسان گارسن خانه‌اش را تحت‌نظر گرفت .

وقتی نزدیک‌ظهرهمسرش را دید که با لباس آبی و آرایش جالبی که‌کرده‌بود از خانه خارج شد ، چنان رنگش پرید و سرش گیج رفت که برای چند لحظه نتوانست حرکتی داشته باشد وقتی بخود آمد ، با عجله اسکناسی روی میز انداخت و باشتاب به تعقیب همسرش پرداخت . با سرسختی سعی میکرد در مورد «دلشاد» قضاوتی‌نکند و بیهوده بخود دلداری‌می‌ داد که شاید فقط قصدخرید دارد ولی هنگامیکه پس از عبور از چند خیابان دید که «دلشاد» ، چطوربامردجوانی مشغول صحبت شد و با هم براه افتادند ، عبث بودن فکرش را دریافت .

★★★

ازآن‌ساعت‌به‌بعدبه‌میخانه‌های زیادی رفتو به‌سختی‌کوشش کرد تا غمش را در تبلور گیلاسهای‌مشروب پنهان‌کند، اما نتوانست! حتی لحظه‌ای از خیال دلشاد غافل نشد و ساعت‌ها بعد هم که خسته و سرگردان در انتظار بازگشت او در سکوت خانه لحظه‌ها راپشت‌سرمیگذاشت، امیدی بیهوده داشت .

وقتی بالاخره «دلشاد» بخانه بازگشت‌سیاهی‌همه‌جا را رنگ زده بود .

او خوشحال‌و آرام وارد شد و بی‌توجه به مرد کلید برق را زد . نورلامپ‌مستقیم توی‌صورت مردخورد و او بی‌اختیار چشمهاش را بست و در همان حال صدای ترسان و متعجب زنش را شنید که می‌پرسید چرا تو تاریکی نشستی ؟

برای لحظه‌ای کلمه ها از ذهن مرد گریخت و مبهوت فقط به همسرش خیره شد سپس پرسید . تا حالا کجا بودی ؟

«دلشاد» ، زود تسلیم شد و آرام شروع به صحبت کرد :

ـ قبل‌از اینکه‌باتو ازدواج کنم ، عاشق «شهاب» بودم و او هم مرا دوست داشت، حتی چند بار به خواستگاریم امد . ولی پدر و مادرم مخالفت کردند چون او فقط یک کارمند ساده بود و آنها داماد ثروتمند می ـ خواستند . بالاخره‌شهاب‌را و ادار کردند از شهر مابرود و دو سال بعد تو بخواستگاریم آمدی . منهم‌که از شهاب خبری نداشتم باتو ازدواج کردم . قسم می ـ خورم‌در همه این مدت حتی فکر شهاب را هم نمیکردم . اما سه ماه قبل هنگامیکه تو به سفر رفتی، بعد از سالها، در مجلس عقد خواهرم «شهاب» را دیدم . عشق او را که در همه این مدت در ضمیرم پنهان نگهداشته‌بودم، دوباره زنده شد و فهمیدم همه کوشش هایم برای فراموش کردنش بی‌نتیجه بوده ، من نمیخواهم به تو خیانت کنم . پس خواهش‌میکنم باطلاق‌موافقت کن و باور کن این تنها راه چاره است !

وقتی «دلشاد» ، ساکت‌شد مرد از ورای پرده اشک نگاهش کرد و التماس‌کنان گفت :

بخاطر من ، خودت و همه روز های خوش گذشته نرو و قول بده هرگز شهاب را نخواهی دید باورکن او مردی‌نیست که بتواند ترا خوشبخت کند !

«دلشاد» ،اندوهگین‌نگاهش کرد و کوشید تا قانعش سازد !

ـ باورکن دیگر نمیتوانم اینطور زندگی‌کنم ، حتی اگر باز هم به این زندگی ادامه بدهم دیگر آن زنی که تو میشناختی نخواهم بود .

مرد نمیدانست چکار کند. دلشاد را بیشتر ازآن‌دوست داشت که با رفتنش موافقت کند و نمیخواست باز هم در برابر حرف های مردم بی ـ تفاوت باشد .

باز هم اصرار کرد ، اما عاقبت دلشاد عصبانی فریاد زد :

ـ چرا نمیخواهی قبول کنی که من دوستت ندارم‌و عاشق شهاب هستم !

مرد وقتی اندیشید که بعد از رفتن زنش نصل در تنهایی ماندن و در غربت زندگی کردن خواهد رسید و فکر کرد که چطور شهاب در کنار «دلشاد» خوشبخت خواهد شد،همه‌خوددارِیش را از دست داد چراغ فلزی‌کنارتختخو ابرابرداشت و با همه‌نفرت‌بطرف‌همسرش پرتاب کرد .

قبل از آنکه دلشاد بتواند عکس‌العملی انجام دهدچراغ به‌سرش اصابت‌کردو لحظه‌ای بعد ، مرد گچ و مسخ بالای جسد دلشاد نشسته بود و خیره به آن می‌نگریست .

چندی بعد در دادگاه در حالیکه دادستان به سختی میکوشید تا (قتل بانقشه قبلی) را به اثبات برساند و همه کوشش وکیل مدافع در این بود که برای موکلش درجه‌ای تخفیف بگیرد ،مرد بی‌تفاوت و ساکت‌درخودش فرورفته بود و به هیچ چیز فکر نمیکرد .

رزهای تاریک و تهی‌آینده بود که در انتظارش بود .

او به زندان دائم محکوم شده بود .

تنظیم : سرویس حوادث

کشف جسد نوزاد

جسد نوزاد ۲ ماهه‌ای‌را در خیابان رها کردند و رفتند .

بعد از ظهر دیروز به ماموران کلانتری ۹ تهران اطلاع داده شد ، جسد نوزاد دو ماهه ای [illegible] که در پتوی کرم رنگی پیچیده شده و روی سر جسد چادری کشیده‌اند ،در کنار دیوار منزلی واقعدر پشت سفارت انگلیس بزمین افتاده است با این اطلاع ماموران کلانتری ۹ تهران به آدرس داده شده‌مراجعه نمودند و پس از دیدن جسد موضوع را به دادسرای تهران‌اعلام‌کردند.

چون مرگ نوزاد مشکوک بنظر میرسید سیروس نکوئی بازپرس کشیک دادسرای تهران از ماموران کلانتری مربوط خواست در موردکشف‌جسد از همسایه ها تحقیق کنند . همچنین دستور انتقال‌جسد را به اداره پزشکی قانونی صادر کرد .

یک زن و ۳ مرد هروئین فروش دستگیر شدند

از راست : طاهره ابراهیم ، صفر مختاری ،حسن‌هاشمی و عباس حاجی‌علی اکبر

سه مرد و یک زن با ۳۰ گرم هروئین بدام افتادند

سه مرد و یک زن که در امر خرید و فروش هروئین در نقاط مختلف تهران فعالیت داشتند وسیله ماموران اداره مبارزه با مواد مخدر شناسائی و دستگیر شدند . دستگیر شدگان که به ترتیب صفر مختاری ٤۲ ساله ، سید حسین هاشمی مهربانی ۳٤ ساله ، عباس حاجی علی اکبری ۳۹ ساله و طاهره ابراهیم ٤۰ ساله هستند در خیابان کارون و جمشید فعالیت داشتند . از صفر مختاری ۵ گرم ، از سید حسن هاشمی ۵ گرم و از عباس حاجی علی اکبری‌در منزل طاهره مقدار ۲۰ گرم هروئین کشف شد .

این عده باپرونده‌تنظیمی به اداره دادرسی ارتش معرفی گردیدند .

درحوض خفه شد

شیراز ـ پسر بچه ٤ ساله‌ای بنام حسن دینکانی هنگامیکه در حیاط منزل مسکونی خود واقع در خیابان شیشه گری مشغول بازی بود به حوض خانه افتاد و خفه شد.

مرگ عابر

جوان ۲۰ ساله‌ای بنام فتح‌الله مختاری با موتور سوار ناشناسی در خیابان احمدی تصادف کرد وکشته شد.

کشف جسد

● جسدزن ۳٦ ساله‌ای‌بنام حلیمه عبداللهی در خیابان تیموری کشف شد این زن بر اثر سکته قلبی درگذشته است.

چک بی‌محل و ۳سال زندان

شخصی بنام قدرت‌الله شکوهیده که بیست و هشت ماه پیش به جرم کشیدن بیست فقره چک بلامحل‌وجعل‌دفترچه حسابدرگردش بانک صادرات دستگیر شده بود محکوم شد. همدست خود معرفی کرد ولی در دادگاهی‌که به ریاست‌مهدی اعتمادی در شعبه‌ی اول‌جنایی مرکز تشکیل شد به‌۳سال‌زندان جنایی درجه دوم محکوم شد. دادگاه همچنین ناصر فرسوده را بیگناه شناخت و نامبرده را از اتهامات‌وارده تبرئه‌اعلام کرد .

وی دربازجوئی های اولیه ناصر فرسوده را به عنوان

هروئین فروش دستگیر شد

ابراهیم رزمخواه

شخصی بنام ابراهیم رزمخواه ، معروف به نوروزعلی ، اهل و ساکن رضائیه که بقصد فروش مواد مخدر،مقداری‌هروئین با خود وارد تهران کرده بود،مورد شناسائی‌ماموران اداره مبارزه با مواد مخدر شهربانی کشور شاهنشاهی قرار گرفت و بدنبال یک سلسله مراقبت‌های معمول، هنگامی که قصد داشت در خیابان آرامگاه ۲۰۵ گرم هروئین را به مبلغ ۱۱۵۰۰ تومان به ماموری‌درپوشش خریدار بفروشد ، دستگیر گردید و اسکناس های شماره‌برداری شده از وی پس گرفته شد پرونده‌این متهم به دادرسی ارتش شاهنشاهی ارسال شد .

«روباه‌صحرا» باهروئین دستگیر شد

بروجرد ـ خبرنگاراطلاعات

عباس اشکری معروف به «روباه صحرا» ، قاچاقچی‌با سابقه مواد مخدر که‌بارها با حیله‌گری در تاریکی شب از چنگ ماموران گریخته بود سرانجام بدام افتاد .

عباس لشکری معروف به روباه صحرا

عباس هنگامیکه شبانه در یکی از محله‌های بروجرد سرگرم پنهان ساختن‌مقداری هروئین در زیر خاکبود، دستگیر شد و با قرار بازداشت توسط سیداحمد امامت بازپرس دادسرای بروجرد به زندان رفت .

مرگ عابر

تبریز : عابر ٤۱ ساله‌ای‌به نام احمد رحیمی هنگم عبوراز عرض خیابان«چهارم‌اردیبهشت» تبریز زیر چرخهای وانت بار شماره ۸٦۸٦٤ (تهران) ماند و کشته شد .

راننده وانت‌بار که قیصر قراملکی نام‌داردتوسط‌مامورین کلانتری بخش ٤ تبریزدستگیر شدوجریان‌حادثه تحت‌رسیدگی قرار گرفت .

کارمندشهرداری باتهام‌رشوه گرفتن تحت‌تعقیب قرار گرفت

برای کارمند شهرداری که رشوه گرفته بود، از طرف بازپرس قرار صادر شد .

چندی قبل شخصی بنام صفرعلی قیصری برای گرفتن اجازه‌ساختن خانه به‌شهرداری ناحیه شش مراجعه کرد .

چون از نظر ساختمان اشکالاتی وجودداشت صدور پروانه ساختمان برای متقاضی ببعد موکول شد.

یکی‌ازکارمندان قسمت‌عمران شهرداری منطقه‌شش‌بنام‌جمشید پژومان بصفر علی پیشنهادکرد تاباادادن پول مشکل کارش را برطرف کند.

صفرعلی جریان تقاضای رشوه توسط جمشید پژومان را به اطلاع مقامات مسئول شهرداری رساند و آنها نیزبا برداشتن شماره اسکناس ها به صفرعلی گفتند که پول را به جمشید بدهد .

هنگامیکه صفرعلی پانصد تومان علی‌الحساب به عنوان رشوه به‌جمشید میدادماموران اجرائیات شهرداری سررسیدند و جمشید را به‌اتهام رشوه گرفتن دستگیر کردند.

در این مورد پرونده‌ای تشکیل و به دادسرای تهران فرستاده شد . رسیدگی به پرونده در دادسرای تهران به دکتر حق‌اندیش بازپرس شعبه ٤ بازپرسی دادسرا ارجاع گردید.

بازپرس پس‌ازشنیدن سخنان متهم مبلغ یکمیلیون ریال‌برای نامبرده قرار صادر کرد . جمشید بزودی به اتهام رشوه گرفتن محاکمه خواهد شد

٤ قاچاقچی با ۳ کیلو هروئین بدام افتادند

از راست : قاسم قرمخانی، ولی‌الله کاظمی ، ناصرباغبان و سهراب دینی .

باند قاچاق مواد مخدر با ۳کیلو هروئین بدام افتادند .

چندی قبل ماموران اداره مبارزه با مواد مخدر شهربانی کشور شاهنشاهی اطلاع‌یافتند که شخصی بنام قاسم قرمخانی در منزلش واقع در منطقه یافت‌آباد مبادرت به بسته بندی و توزیع هروئین‌در بسته‌های ۵گرمی مینماید . ماموران پس از بررسی‌های‌معمول درپوشش خریدار مقدار ٤ گرم هروئین‌از نامبرده خریداری نموده و در همان حال وی را با ۱٤ بسته هروئین بوزن ۵٦گرم دستگیر ساختند .

در بازرسی‌از منزل قرمخانی نیز یک کیسه کوچک پر از هروئین بوزن ۱۹۰گرم کشف گردید. نامبرده در بازجوئی اعتراف کرد که هروئین ها را از شهرستان همدان برای وی آوردند و قراربود در شب بعد مقادیری‌جنس‌قاچاق‌تحویل بگیرد. باپیگیری و مراقبت ماموران در شب بعد هنگامی، که سه‌نفر به‌اسامی ولی‌کاظمی، سهراب دینی و ناصر باغبان ، وارد خانه قرمخانی شدند ، همگی دستگیر گردیدند و سه کیسه نایلونی هروئین بوزن ۳ کیلو و ۱۰۵ گرم از آنان کشف شد .

متهمین با پرونده متشکله برای تعیین تکلیف به اداره دادرسی‌ارتش‌شاهنشاهی‌معرفی شدند.

طی تصادفی که درتاریکی شب روی‌داد :

راننده‌پیکان باعث‌مرگ برادر همسرش‌شد

محمد حسین شاکری ۱۵ ساله ، دانش‌آموز در تصادف با پیکان کشته شد

اردکان یزد ـ نو جوان دوچرخه سوار ۱۵ ساله ای دربولوار چهارم آبان (جاده سنتو) اردکان یزد بااتومبیل پیکانی به رانندگی شوهر خواهرش تصادف کرد و پس از انتقال به بیمارستان بر اثر شدت جراحات وارده جان سپرد

اتومبیل‌پیکان ۷٦۳٤۲تهران‌ـ ط برانندگی محمد شفیع‌زاده در بولوار چهارم آبان اردکان یزد براثر خاموش بودن برق شهر و نداشتن دید کافی با دوچرخه سوار ۱۵ ساله‌ای بنام محمد حسین شاکری تصادف کرد و پس ازاینکه از پشت فرمان پائین آمد متوجه شد که دو چرخه سوار نو ـ جوان برادر همسرش میباشد راننده پیکان بلافاصله برادر همسر مجروح و بیهوش‌خود را به‌بیمارستان‌شیر وخورشید سرخ اردکان انتقال داد ، اما محمد حسین شاکری بر اثر شدت جراحات وارده در بیمارستان جان سپرد.

محمد حسین شاکری دانش آموز کلاس دوم مدرسه راهنمائی سعدی اردکان و یکی از دانش آموزان ممتاز این شهرستان بود.

کشته شدن غم انگیز این دانش آموز همه مردم اردکان را اندوهگین کرد . جسداین دانش آموز در میان اندوه شدید دانش آموزان ودبیران مدرسه راهنمائی تحصیلی سعدی و بستگان وی تشییع و بخاک سپرده شد و هم‌کلاسی های او در حالی که میگریستند دسته گلی بر جای او درکلاس درس گذاردند.

آگهی مزایده شماره ۱۵۱ـ ۱۰ر۹ر۲۵۳٦

آمادگاه کرمانشاه ۳۲۳ دستگاه خودرو وتانکر ورمورک فرسوده در سه گروه تحویل در کرمانشاه وسنندج بشرح مندرج در شرایط موجود از طریق مزایده بفروش میرساند. داوطلبان میتوانند با مراجعه به آمادگاه کرمانشاه و پادگان سنندج و ملاحظه‌خودروهاو دریافت برگ مشخصات‌وشرایط مزایده پیشنهاد خود را تنظیم و تاساعت ۹ صبح روز ۲۸ر۹ر۲۵۳٦ ـ به آمادگاه واقع‌دربلوار طاق‌بستان‌کرمانشاه تسلیم نمایند .

آمادگاه کرمانشاه

تبریکات

همدوره ارجمند جناب آقای هلاکورامبد

انتصاب آن دوست بزرگوار را بسمت وزیر مشاور تبریک گفته موفقیت جنابعالی را درخدمت به شاهنشاه آریامهر آرزو داریم .

منصور اردوبادی، اردشیری، امی، ایرج انصاری، دکتر بهمن، جهانسوزان، جباری، خسروپناه ، خسروی، خلعتبری، دهش‌پور،رکنی، شهیم،شیرلو ، صارم،صمصام، دکتر عاملی، مهندس عتیق، مخاطب رفیعی ، معصومی ، ملکزاده آملی، نصیری، نیامیر، واثقی، وحدتی .

آـ ۳۵۷۱۲

جناب آقای هلاکو رامبد وزیر محترم مشاور در امور پارلمانی

با کمال خوشوقتی انتصاب شایسته آن سربزعداکار شاهنشاه را به حضور عالی تبریک عرض نموده موفقیت‌روز افزون جنابعالی را در راه خدمت به شاهنشاه آریامهرومیهن عزیز از خداوند متعال مسئلت داریم .

شهسوار ـ صفیه خلعتبری ـ نصرت‌الله معبدی

آـ ۸٤۹۳

جناب آقای دکتر ناصر فخار

انتصاب جنابعالی را بسمت معاونت امور بهداشتی‌و تنظیم خانواده وزارت بهداری و بهزیستی صمیمانه تبریک عرض مینمایم .

رضائیه ـ دکتر جهانبخش صاحب قلم

آـ ۸٤۹۲

جناب آقای مهندس دیبا ریاست کل راه آهن

انتصاب جناب آقای مهندس چوبینه استاد ارجمند خط وابنیه راه‌آهن را بسمت معاونت طرح و برنامه‌های راه‌آهن صمیمانه تبریک عرض مینمائیم .

کارکنان ریل گذاری زرند کرمان

آـ ۳۵٦۳۲

جناب آقای مهندس دیبا ریاست کل راه‌آهن

انتصاب جناب آقایان مهندس چوبینه‌و مهندس‌نجفیان را به سمت معاونین محترم طرح وبرنامه های .فنی راه‌آهن از صمیم قلب تبریک عرض مینمائیم .

از طرف کارکنان خط و ابنیه ناحیه اصفهان

مهندس قلاوند

آـ ۳۵٦۳۱

آگهی افزایش سرمایه و تغییر بهاء اسمی‌هر سهم در شرکت‌سهامی خاص ریسندگی‌وبافندگی میهن‌باف ثبت شده بشماره ۸۰٤

برابر صورتجلسات مجامع عمومی فوق‌العاده مورخ ۹ر۵و ۲۱ر۷ر۲۵۳٦ و اظهارنامه هیئت مدیره شرکت نامبرده بهاء اسمی هر سهم از ۲۸۰۰ ریال به سه‌هزار ریال تغییر و سرمایه شرکت از مبلغ یکصد و چهل میلیون ریال بمبلغ یکصد وپنجاه میلیون ریال از محل سود سهام افزایش یافت و ماده ۵ اساسنامه بشرح زیر اصلاح گردید (سرمایه شرکت مبلغ یکصد وپنجاه میلیون ریال منقسم به پنجهزار سهم عادی بی‌نام سه‌هزار ریالی است که تماما پرداخت شده و دارای شماره ردیف و امضاء مدیر عامل و یکنفر از اعضاء هیئت مدیره و رئیس حسابداری شرکت بوده و از کتابچه‌ای که دارای‌ته‌چک میباشد جدا میگردد. مراتب در تاریخ ۲٤ر۸ر۲۵۳٦ ثبت و از لحاظ امضاء تکمیل گردید.

مسئول ثبت شرکتهای ثبت اصفهان ـ عبدالحسین‌فزوه

آـ ۸۵۰۵

سرویس آردل درتهران

اجاق گازهای آردل وزه

آبگرمکنهای گازی وایلانت

لباسشوئی سن جورجیو

لباسشوئی آردل

۹۵۷۸۹۷ـ۹۵۹۸۰۲

درصورتیکه مشتریان محترم ا ز سرویس انجام‌شده نا رضا یتی داشته‌با شند با تلفن ۹۵۳۰۹۱ (دا یره با زرسی) تماس حاصل فرمایند .

آردل ARDEL

HOME APPLIANCES لوازم منزل

سوسیته ناسیونال دپترول داکتین مقیم کوربوا در فرانسه

صاحب اختراع «طریقه اکتشاف در یک محیط» ثبت شده در ایران به‌شماره ۱۰۲۷۱ اجازه بهره برداری ازآنرا به اشخاص ذینفع عرضه مینماید . برای کسب اطلاع بیشتر بدفتر حقوقی ر.آقابابیان و همکاران خیابان شاه کوچه نوبهار شماره ۱۸ مراجعه شود .

سوسیته ناسیونال دپترول داکتین مقیم کوربوا در فرانسه

صاحب اختراع «اصلاح و طریقه پالایش به کمک آمینهای گاز حاوی هیدروژن سولفوره» ثبت شده‌در ایران به شماره ۱۰۵٦٤ اجازه بهره برداری از آن را به اشخاص ذینفع عرضه مینماید . برای کسب اطلاع بیشتر بدفتر حقوقی ر.آقابابیان و همکاران خیابان شاه کوچه نوبهار شماره ۱۸ مراجعه شود .

آـ ۳۵٦۸۸

سیبا گایگی آ. گ مقیم‌بال درسوئیس

صاحب اختراع «ترکیبات رنگ ومواد ملونو طریقه‌تهیه آنها» ثبت‌شده در ایران بشماره ۹۰۸۱ اجازه بهره‌برداری‌از آنرا باشخاص ذینفع عرضه مینماید. برای کسب اطلاع بیشتر بدفتر حقوقی ر. آقابابیان و همکاران خیابان شاه کوچه‌نوبهار شماره ۱۸ مراجعه شود.

آـ ۳۵٦۸۵

سوسیته ناسیونال دپترول داکتین مقیم کوربوا در فرانسه

صاحب اختراع «طریقه بررسی و مطالعه یک محیط بوسیله انتقال انرژی به شکل ضربان های مشخص مورد استفاده در مطالعات زمین لرزه» ثبت شده در ایران به شماره ۱۰۵۵٤ اجازه بهره‌برداری از آن را به اشخاص ذینفع عرضه مینماید . برای کسب اطلاع بیشتر بدفتر حقوقی ر آقابابیان و همکاران خیابان شاه کوچه نوبهار شماره ۱۸ مراجعه شود .

آـ ۳۵٦۸۹

سوسیته داسیستانس تکنیک پور پرودوئی‌نستله مقیم لوزان درسوئیس

صاحب اختراع «طریقه جدا کردن پروتئینها» ثبت شده درایران بشماره ۹٤۰٦اجازه بهره‌برداری ازآنراباشخاص ذینفع عرضه مینماید. برای کسب اطلاع بیشتر بدفترحقوقی‌ر. آقابابیان و همکاران خیابان شاه کوچه نوبهار شماره ۱۸ مراجعه شود.

جمس کلی‌ستروم مقیم‌کورپوس کریستی‌درامریکا

صاحب اختراع «دستگاه حفاری وطریقه‌آن» ثبت شده در ایران بشماره ۷۳۳۹ اجازه بهره‌برداری از آنرا باشخاص ذینفع عرضه مینماید. برای کسب اطلاع بیشتر بدفترحقوقی‌ر. آقابابیان و همکاران خیابان شاه کوچه نوبهار شماره ۱۸ مراجعه شود.

سیبا گایگی مقیم بال‌در سوئیس

صاحب اختراع «منفصل‌مجهزبه‌حلقه‌خفت جهت‌لوله‌لوله‌کشی» ثبت شده در ایران به شماره ۱۰۷۲۸اجازه بهره برداری‌ازآنرا به اشخاص ذینفع عرضه مینماید . برای کسب اطلاع بیشتر بدفتر حقوقی ر.آقابابیان و همکاران خیابان شاه کوچه نوبهار شماره ۱۸ مراجعه شود .

ساندوز لیمیتد مقیم بال در سوئیس

صاحب اختراع «ترکیبات‌و مواد‌جدیدو طریقه‌تهیه آنها» ثبت شده در ایران به شماره ٦۹۷۹ اجازه بهره برداری از آنرا به اشخاص ذینفع عرضه مینماید . برای کسب اطلاع بیشتر بدفتر حقوقی ر.آقابابیان و همکاران خیابان شاه کوچه نوبهار شماره ۱۸ مراجعه شود .

آـ ۳۵٦۹۱

شرکت سهامی سیبا مقیم بال در سوئیس

صاحب اختراع «طریقه مبارزه با آفات پنبه» ثبت شده در ایران به‌شماره ٦٤۰۰ اجازه بهره برداری از آنرا به اشخاص ذینفع عرضه مینماید . برای کسب اطلاع بیشتر بدفتر حقوقی ر.آقابابیان و همکاران خیابان شاه کوچه نوبهار شماره ۱۸ مراجعه شود .

مجالس ترحیم

بانهایت تاسف وتاثر درگذشت شادروان بانو سلطان‌توکلی مادر همکار گرامی جناب آقای عبدالله توکلی نماینده مجلس شورای ملی را باطلاع میرساند.
مجلس ترحیم آن فقیده سعیده ازساعت ۲تا۴ بعدازظهر روز پنجشنبه ۱۷ آذر ماه جاری در خانقاه صفی علیشاه منعقدخواهد بود.
عبدالله ریاضی
آ_۳۵۶۴۸

سناتورها ونمایندگان استان لرستان در مجلس شورای‌ملی بانهایت تاسف وتاثر درگذشت مرحومه **بانو سلطان توکلی** مادر گرامی جناب آقای عبدالله توکلی نماینده محترم مجلس شورای ملی را به‌اطلاع دوستان و همکاران میرساند. مجلس ترحیم‌مردانه وزنانه آن مرحومه از ساعت ۲الی۴ بعدازظهر روز پنجشنبه۱۷ آذر ماه جاری در خانقاه صفی علیشاه برگزار میشود.
اسدالله موسوی- سرلشگر وجیه‌الله آزموده - محمدپارسا، پروین‌دخت سلیلی- محمد حسین غضنفری- غلامرضا غضنفری - یحیی معینی چاغروند.
آ_۳۵۶۵۰

بااندوه فراوان درگذشت مرحومه **بانو سلطان توکلی** را باطلاع دوستان وآشنایان میرساند.
مجلس ترحیم زنانه ومردانه آن مرحومه از ساعت۲الی۴ بعدازظهر روز پنجشنبه ۱۷ آذرماه جاری در خانقاه صفی‌علیشاه منعقد خواهد بود.
خانواده‌های: توکلی- اجتهادی- گودرزی- انصاری - شجاعی- بهرامسری- امیری- مشکوة - رضوی- بسحاق - فیروزی- ضیائی- غضنفری- پرهیزکار - تاج دیوند - سعادت- بهادری- محرابی- محمودی- درویشی- صالحی - صادقی - مدنی- اسفندیاری-عسگری- میرزائی- موسوی‌طاهری- اژدری- نعمتی- جعفریان- نامداری- انصاری- لولی- عربزاده - سرلک- نعمت‌اللهی -مظاهری- رضائی - ملک‌محمودی -اشرفی‌رحمتی- بنائی- احمدی- حسینی وخانواده‌های وابسته.
آ_۳۵۶۶۱

اطلاعات- مصیبت واردہ را بعموم افراد خانوادەهای‌عزادار بویژه به آقای عبدالله توکلی نماینده محترم مجلس شورای‌ملی تسلیت میدهد.

باکمال تاسف وتاثر درگذشت همسر ومادر عزیزمان شادروان **بانو سارا نقدی‌وند** را به‌آگاهی خویشاوندان و دوستان می‌رساند. مجلس ختم آن مرحومه روز چهارشنبه ۱۶ آذر ماه جاری از ساعت ۲تا۴ بعد از ظهر در مسجد مجد برگزار می‌شود.
حاج علی نقدی‌وند، رضا، عزیز، نادر، ظریفه، ملیحه، شکوفه، شفیقه، راویه، عزیزه نقدی‌وند.

با نهایت تاثر درگذشت شادروان **بانو سارا نقدی‌وند** همسر آقای حاج علی نقدی‌وند ومادر گرامی آقایان رضا، عزیز، نادر نقدی‌وند را به‌آگاهی محترم می‌رساند.
مجلس ترحیم زنانه ومردانه آن مرحومه روز چهارشنبه ۱۶ آذرماه از ساعت ۲تا۴ بعد از ظهر در مسجد مجد برگزار خواهد شد.
سرپرست اتحادیه صنف فخاران- غفار پندخو.
آ_۱۲۵۸۷

بدینوسیله درگذشت بانو سارا نقدی‌وند مادر همسر آقای مهندس محمد باقر خطابخش همکار گرامیمان‌راباطلاع دوستان می‌رسانیم. مجلس ترحیم آنمرحومه از ساعت ۲تا۴ بعداز ظهر روز چهارشنبه ۱۶ آذرماه در مسجد مجد برگزار خواهد شد.
دکتر قوامزاده، مهندس سلطانی، مهندس دهقان، مهندس خلیلی، مهندس طباطبائی، مهندس صیرفی، مهندس راسخی، مهندس پاریا.

باکمال تاسف درگذشت شادروان **بانو سارا نقدی‌وند** همسر آقای حاج علی نقدی‌وند ومادر گرامی آقایان رضا و عزیز ونادر نقدی‌وند را باطلاع همکاران و دوستان می رسانیم. مجلس ترحیم‌زنانه‌ومردانه آنمرحومه درمسجد مجد از ساعت ۲تا۴ بعداز ظهر روز چهارشنبه ۱۶ آذرماه برگزار می‌گردد.
خانواده امت محمدی
آ_۱۲۵۸۷

خانواده‌های: حاج محمد علی نوروزی، داداش‌زاده، خطابخش، بخشعلیان، بندخو، اسلامی، مدرسی، کوشا، رضائی، وطن‌پرست، جراحی، نورین، رشیدی، مهدیزاده، اژدری، نیکپور، وطنی اسکوئی، بلوری، بناساز، اسدی، فتاحی، اسرافیلی، وحیدی، صفوی‌زاده، خاوری، مقدم، محبوبی، فکری، امت‌محمدی، قاسم‌زاده، قهرمانی، سلطانی، حاجی مهدی، بزازی، سهیلی، یوسفزادگان، شرقی.
با نهایت تاسف وتاثر درگذشت شادروان **بانو سارا نقدی‌وند** بزرگ خاندان نقدی‌وند را به‌آگاهی دوستان و آشنایان می‌رسانند. مجلس ترحیم زنانه ومردانه آن مرحومه از ساعت ۲تا۴ بعداز ظهر روز چهارشنبه ۱۶ آذرماه در مسجد مجد برگزار می‌شود.
آ_۱۲۵۸۷

اطلاعات- مصیبت واردہ را بخانواده‌های عزادار بویژه بازماندگان آنمرحومه تسلیت می‌دهد.

بااندوه فراوان درگذشت پدر بزرگوارمان شادروان **رضا ساتراب** را به‌آگاهی سروران گرام و وابستگان و دوستان می‌رسانیم.
مجلس ترحیم آنمرحوم روز چهارشنبه ۱۶ر۹ر۳۶ از ساعت ۱۶ الی ۱۸ بعدازظهر در مسجد الجواد منعقدمیگردد.
کورس ساتراب - عباس ساتراب
آ_۳۵۴۷۶

با نهایت تاسف وتاثر درگذشت شادروان **رضا ساتراب** را به‌کلیه وابستگان ودوستان اعلام می‌داریم.مجلس ترحیم آنمرحوم روز چهارشنبه ۱۶ر۹ر۳۶ از ساعت ۱۶ الی ۱۸ بعداز ظهر در مسجد الجواد منعقد خواهد شد.
خانواده‌های ساتراب، ایمن مفخم صنیعی، معینی، زارع، وزیری زنجانی، مسعودی، زندی، صدقیانی، صدر عضدی، سعید وزیری، وزیری، میراسکندری، مفخم پایان، ریاضی، ماهوتیان، خانلرخانی، خلیلی، جرجانی.
آ_۳۵۴۸۰

بانهایت تاسف درگذشت مرحوم استاد **احمد جراحی** را در یزد باطلاع دوستان وفامیل محترم میرسانیم مجلس ختم مردانه روز پنجشنبه ۱۷ر۹ر۳۶ از ۲ر۵ الی۴ر۵ بعدازظهر در مسجد جامع نارمک واقع در خیابان سمنگان و ختم زنانه همان‌روز و همان ساعت در منزل نارمک میدان ۹۰ کوچه باوند پلاک ۵۴۱ منعقد میباشد.
خانواده‌های‌جراحی. جلیلی، اظهر، عربمازار، خیابانی، دهقان- جواهرچیان- جواهرچی،راسترو، ببران،بابائی،صدوقی،گذشتی، دانشمند، لطفی، دره، هادی‌زاده، بهجت، میروکیلی، نمرودی.
آ_۱۲۵۸۵

اطلاعات- مصیبت واردہ را بخانواده‌های عزادار تسلیت میدهد.

هوالباقی
بیادبود سومین روز درگذشت پدر عزیزمان «**صالح دلدم**» مجلس ختمی از ساعت۱۴ ونیم تا ۱۶ ونیم روز چهارشنبه ۱۶ر۹ر۳۶ در مسجد جامع نارمک واقع در خیابان‌سمنگان منعقد می‌باشد.
اسکندر دلدم
آ_۱۲۶۰۱
اطلاعات- ببازماندگان آنمرحوم تسلیت می‌دهد

بانهایت تاسف وتاثر درگذشت شادروان **محمد قاسم‌عطارچی** کارمند عالیرتبه بازنشسته مجلس شورای ملی را باطلاع‌میرساند.
مجلس ترحیم آن شادروان از ساعت ۲تا۴ بعدازظهر روز پنجشنبه ۱۷ آذر ماه جاری در مسجدالجواد منعقد خواهدبود.
عبدالله ریاضی
آ_۳۵۶۳۵

اعضا کمیته ملی حمایت از مصرف کننده باکمال تاسف درگذشت همکار صمیمی وصدیق خود **محمد قاسم عطارچی** را ببازماندگان آن مرحوم تسلیت گفته وروز پنجشنبه ۱۷ آذرماه از ساعت ۲تا۴ بعدازظهر در مسجدالجواد برای شادی روح آن شادروان شرکت مینمایند.
کمیته ملی حمایت از مصرف کننده
آ_۳۵۶۹۷

بانهایت تاسف درگذشت عزیزمان **محمد قاسم عطارچی** را به‌اطلاع دوستان وآشنایان میرساند. مجلس ترحیم زنانه ومردانه آن شادروان از ساعت ۲تا۴ بعد ازظهر روز پنجشنبه ۱۷ر۹ر۳۶ در مسجدالجواد واقع در میدان ۲۵ شهریور منعقد است.
خانواده‌های: عطارچی- غفاریان- سادات شیرازی- مشایخی- بنی‌احمد- گرمرودی- صداقت- مبصری - مسلمی- مشایخی مقدم- حمزلو- امیر اختیار- مستوفی‌زاده- گلستانه - بهار - فریطوس- بانکی- شیرخانی- افتخاری- رازافشاء - مازندرانی - منصور - مشار- دادخواه - رحمانیان - مستجابی - تهرانیان وخانواده های وابسته.
آ_۳۵۶۳۷

اطلاعات- مصیبت واردہ را بعموم افراد خانوادەهای‌عزادار بویژه بازماندگان آنمرحوم تسلیت میدهد

باکمال تاسف وتاثر درگذشت مرحومه مغفوره **بانو زهره حسینی** را دراثر سانحه اتومبیل باطلاع اقوام، دوستان و آشنایان میرساند. مجلس ترحیم زنانه ومردانه آن‌مرحومه از ساعت ٤ الی ٦ بعداز ظهر روز چهارشنبه ۱۶ر۹ر۳۶ در مسجد مجد برگزار می‌گردد.
خانواده‌های : حسینی- رحمان‌زاده - اسفندیاری - عزیزنیا- شفیعی- عسگری‌پور- منظورالحجه - دانائی - بقائی- حسنی- رادافزون- معجل- معماریان - مومنی - نقیبی- صمیمی- رصاف- محمدی- ابراهیم‌پور.
آ_۱۲۶۱۱
اطلاعات- مصیبت واردہ را بعموم افراد خانوادەهای عزادار بویژه بازماندگان آنمرحومه تسلیت می‌دهد.

یادبود

مراسم شب هفت
بدینوسیله باطلاع کلیه دوستان و آشنایان میرسانیم که مراسم شب هفت مرحومه عزیز از دست رفته دوشیزه زهرا **غلامعلی‌خانی** روز پنجشنبه ۱۷ر۹ر۳۶ از ساعت ۵ر۳الی ۵ر۶بعد ازظهر در سالن شماره یک بهشت‌زهرا منعقد میشود حضوران سروران عزیز موجب تسلی خاطر بازماندگان وشادی روح‌آن مرحومه میباشد. وسیله ایاب و ذهاب راس ساعت ۲ر۵ بعدازظهر از میدان شاهپور آماده حرکت خواهد بود.
خانواده‌های: غلامعلی‌خانی- رودابه هاشمی‌نژاد - صابون‌پز- آران- مختاری- دالوند.
آ_۳۵۶۳۰

باامتنان و تشکرات قلبی مجدد از همدردی های بسیار صمیمانه خویشاوندان و دوستان و همکاران محترمی که به مناسبت درگذشت عزیز از دست رفته ما چنیگیز صفری ابراز داشته‌اند باطلاع می‌رساند که مراسم شب چهلم برگزار نمیشود وبرای شادی روح پاک آن فقیدسعید هزینه های مربوطه به مصارف امور خیریه خواهد رسید.
طاهره صفری (ایروانی) ،سوسن دهدشتی (صفری)، یاسمن زاهدی (صفری).
آ_۱۲۵۹۱

تسلیت

جناب آقای ربیع مساحی دادستان محترم تبریز و خانواده‌های وابسته
بار دیگر دست بی‌دادگر زمان مصیبت وارد بـه ما را تجدید کرد با وجود تالمات روحی شدید و اظهار تاسف فراوان این ضایعه مولمه را بشما و کلیه بازماندگان تسلیت عرض نموده وبقای عمر و سلامتی همگی‌را آرزو داریم.
خانواده‌های غوثی- میرجوادی- نجاریون- نجاتی.
آ_۱۲۶۰۹

جناب آقای مرتضی شبسترخانی لاهوتی‌نیا
با اندوه و تاسف‌بسیار مصیبت وارده را ازصمیم قلب‌تسلیت عرض نموده واز ایزدتوانا برای کلیه وابستگان دوام و بقای‌عمر خواستاریم.
محمدرضا صادق‌پورزاده ،رصاایمن‌پور
آ_۱۲۵۳۲

سرکار خانم تاج‌الملوك رضائی بهمن‌نیا
باکمال تاسف و قلبی پراز اندوه مصیبت وارده را ازصمیم قلب تسلیت عرض نموده امید است که ما را درغم واندوه خود شریك‌و سهیم بدانید.
طاهره واجب‌پوریان، معصومه خانلوئی
آ_۱۲۵۳۲

خانم فتانه گودرزآقایك‌نیا
بدین‌وسیله مصیبت وارده راازصمیم‌قلب تسلیت عرض نموده دوام و بقاء عمر برای یکایك بازماندگان ا زخدای بزرك آرزومندیم.
صدیقه طهماسب‌نیا، فهیمه طارانی‌پور
آ_۱۲۵۳۲

سرکارخانم معصومه بهرامی حاجبی رضائی
باکمال تاسف و قلبی اندوهناك مصیبت وارده را از صمیم قلب بشما تسلیت عرض نموده امیداست‌که ما را در غم واندوه خود شریك و سهیم بدانید.
طوبا زاهدپوریان ،شهره آرامی‌پور
آ_۱۲۵۳۲

سرکارخانم زهرا ملوکی شیراز زادگان‌نیا
مصیبت‌واردہ را ازصمیم قلب تسلیت عرض نموده دوام و بقاء عمر برای کلیه بازماندگان از خداوند آرزومینمائیم.
معصومه سلیمی زاده، ایهام گرجی‌زاده،سعیده کتیرائی
آ_۱۲۵۳۲

جناب آقای مهندس جهانبر یشم‌پور اتابکیان
بدین‌وسیله مصیبت واردہ را ازصمیم قلب به جنابعالی تسلیت عرض نموده واز خداوند برای کلیه وابستگان صبرو بردباری آرزومندیم.
مهندس حسینعلی رزاقی‌زاده، باوالقاسم محمودپور
آ_۱۲۵۳۲

جناب آقای محمد اسماعیل خلیل‌میرزابیگی‌پور
باکمال تاسف و قلبی اندوهناك مصیبت وارده را از صمیم قلب به جنابعالی تسلیت عرض‌نموده واز خداوند برای کلیه بازماندگان صبرو بردباری آرزومندیم.
ناصرالدین محمود، اسداله‌قبادپوریان
آ_۱۲۵۳۲

جناب آقای کوروس‌پور محمدی عطاخانیان
باکمال تاسف و تاثر مصیبت وارده را از صمیم قلب به جنابعالی تسلیت عرض نموده وا زایزد منان دوام وبقاء عمربرای یکایك بازماندگان خواستاریم.
محمد اصغر شیدائی زاده، محمودکریم‌خانیان
آ_۱۲۵۳۲

تسلیت

فرید، فرخ ، فریبای محسنی
مادر نازنین شما همیشه با ما است، و این اندوهی نیست .
شهیار و شهره قنبری
آ_۳۵۷۸۸

والاگهر شهریار ومریم شفیق
بااندوه فراوان مصیبت وارده را ضمیمانه تسلیت‌گفته خودرا درسوگ شما شریک می‌دانیم .
والائی و بانو
آ_۸۵۲۰

خانواده محترم‌اکبری
بااندوه فراوان مصیبت وارده را تسلیت عرض میکنم.
زابل - عباس جلال آبادی
آ_۱۲۵۸۹

جناب آقای غلامرضا محمدی
باکمال تاسف وتاثر درگذشت نابهنگام برادر عزیزتان رابشما و خانواده ارجمند تسلیت عرض می‌نمائیم مارا در این مصیبت شریک بدارید .
خمین- محمد تقی اشرفی- غلامرضا مرداندوست - بهرامعلی دالائی- سیامک دالائی- حسین مجدی- هاشم رضائی.
آ_۸۵۰۷

جناب آقای دکتر منوچهر پارسادوست
مدیر مالی وبازرگانی موسسه کیهان
با اندوه فراوان ، درگذشت شادروان ابوی محترم را تسلیت می‌گوید وبرای‌جنابعالی وبازماندگان فقید سعید صبر وشکیبائی مسئلت دارد .
اتحادیه سازمانهای تبلیغات
آ_۳۵۷۱۷

جناب آقای دکتر منوچهر پارسادوست
مدیر مالی وبازرگانی موسسه کیهان
با کمال تاسف، درگذشت شادروان ابوی گرامی را بحضور جنابعالی تسلیت گفته، بقای‌عمر وشکیبائی‌بازماندگان را از درگاه احدیت مسئلت مینماید .
مجمع ایرانی سازمان جهانی تبلیغات
آ_۳۵۷۱۸

جناب آقای دکتر منوچهر پارسادوست
مدیر مالی وبازرگانی موسسه کیهان
با تاثر عمیق واحساس همدردی صمیمانه، درگذشت شادروان ابوی گرامی را تسلیت می‌گوید و برای جنابعالی وخانواده محترم، ازپیشگاه خداوند صبرجمیل مسئلت‌دارد.
سازمان فاکوپا
آ_۳۵۷۱۹

دوست ارجمند آقای دکتر پارسادوست
با نهایت تاثر وتاسف مرگ پدر گرامیتان را صمیمانه تسلیت گفته و بقاء عمر بازماندگان آنمرحوم را از خداوند متعال مسئلت دارم .
حمزه صمیمی نعمتی
آ_۳۵۷۲۰

جناب آقای دکتر پارسا دوست
با نهایت تاسف واندوه درگذشت پدر گرامیتان را تسلیت گفته برای جنابعالی وسایر بازماندگان آن مرحوم صبر وشکیبائی مسئلت دارد .
سازمان گیتی
آ_۳۵۷۲۱

دوست عزیز جناب آقای مجید محسنی
فوت جانگداز همسر عزیزتان تاسفی عمیق در فامیل مقتنعی ایجاد کرد. اینک باتهایت تالم این مصیبت را به‌فامیل محترم محسنی- قهرمان- آذرخشی و شیبانی تسلیت عرض می نماید .
از طرف خانواده مقتنعی- جلیل مقتنعی
آ_۳۵۷۱۵

جناب آقای عبدالوهاب عسگری
درگذشت تاسف انگیز پدر بزرگوارتان را از صمیم قلب‌به جنابعالی و خانواده محترمتان تسلیت میگوئیم .
جمالی و بانو
آ_۱۲۵۹۵

جناب آقای سیروس اصالت زاده خوشکامی
باکمال تاسف و تاثر مصیبت وارده را از صمیم قلب‌تسلیت عرض نموده واز ایزدتوانا برای‌یکایك بازماندگان صبروبردباری آرزومندیم.
سید خلیل طائفه‌سرائی ،هرمز جمشیدخانیان
آ_۱۲۵۳۲

جناب آقای عبدالوهاب عسگری
باکمال تاثر وتاسف درگذشت پدر گرامیتان را تسلیت عرض نموده وبقا ی‌عمر آنجناب وخانواده محترمتان را از درگاه ایزدمنان خواستارم .
بندر پهلوی- هوشنگ جهانی
آ_۸۵۱۱

جناب آقای عبدالوهاب عسگری
با کمال تاسف وتاثر مصیبت وارده را به انجناب‌و خانواده محترمتان تسلیت عرض نموده از ایزد تعالی بقاء عمر وسلامتی شمارا خواهانم .
بندر پهلوی - رضا رضابخش
آ_۸۵۱۲

جناب آقای رمضان الهیاری عطاپوریان
بدین وسیله مصیبت وارده را از صمیم قلب تسلیت عرض نموده واز ایزد توانابرای کلیه بازماندگان صبر و شکیبائی آرزومندیم.
ناصرالدین‌سهرابی‌پور، اکبرهاشمیان‌زاده
آ_۱۲۵۳۲

جناب آقای حسنعلی خرم‌آبادیان پرویزی
بدین وسیله مصیبت وارده ر ااز صمیم قلب تسلیت عرض نموده واز خدای بزرگ‌برای کلیه بازماندگان صبرو بردباری آرزومندیم.
اسحق رحیمی‌پور ، صادق‌مرآتی‌زاده
آ_۱۲۵۳۲

جناب آقای مهندس احمد رضارامیان‌کتیبه‌نیا
باکمال تاسف و قلبی اندوهناك مصیبت وارده را از صمیم قلب تسلیت عرض نموده دوامو‌بقاء عمر برای‌کلیه بازماندگان‌از خدای بزرگ آرزومندیم.
حسین‌زاده تیموری ، پرویزخداکرمیان
آ_۱۲۵۳۲

جناب آقای حاج صادق میراحمدی زوجستانی
باکمال تاسف و تاثر مصیبت وارده را ازصمیم قلب‌تسلیت عرض نموده واز ایزدتوانا برای کلیه بازماندگان صبروشکیبائی آرزومندیم.
سیروس سروستانی، گلمحمد حاجی‌پوریان
آ_۱۲۵۳۲

جناب آقای حاج‌رحیم سلطانزاده سیروس‌نیا
بدین وسیله مصیبت وارده را از صمیم قلب به جنابعالی تسلیت عرض نموده واز خداوند بزرگ‌برای کلیه بازماندگان‌صبر و شکیبائی آرزومینمائیم.
سیدخلیل خدادادیان ،اسداله رضوی‌زاده
آ_۱۲۵۳۲

سرکارخانم حشمت‌الملوك ضرابی‌پور نیا
بدین وسیله مصیبت وارده را از صمیم قلب تسلیت عرض نموده واز ایزد منان دوام وبقاء عمر برای کلیه بازماندگان خواهانیم.
حسن ملوکی‌پور ،زهره‌هادیان زاده
آ_۱۲۵۳۲

دوست عزیز جناب آقای مجید محسنی
با تاسف وتاثر فراوان درگذشت همسر گرامیت را از صمیم قلب تسلیت می‌گویم .
دکتر اسماعیل کوشان
آ_۳۵۷۷۱

جناب آقای مجید محسنی
مصیبت وارده را صمیمانه تسلیت عرض نموده‌خود را درغم شما شریک می‌دانیم .
رضا کریمی، عزیز رفیعی، نعمت رفیعی، حسن کریمی.
آ_۳۵۷۷۲

جناب آقای مهندس حسین زعفرانیان
با اندوه فراوان مصیبت وارده را بشما تسلیت‌میگوئیم.
کارمندان و کارکنان کارگاه ساختمان اداری رادیو تلویزیون ملی ایران
آ_۳۵۷۷۶

جناب آقای مهندس حسین زعفرانیان
مصیبت وارده را بشما تسلیت عرض می‌کنیم.
کارکنان و کارمندان کارگاه ساختمان‌های علوم پایه مرکز پزشکی شاهنشاهی
آ_۳۵۷۷۷

جناب آقای مهندس حسین زعفرانیان
کارمندان و کارکنان کارگاه توانبخشی مصیبت وارده را به‌شما تسلیت عرض می‌نمائیم .
کارکنان و کارمندان کارگاه توانبخشی و ضایعات نخاعی .
آ_۳۵۷۷۸

سپاسگزاری

از ذوات محترم، بستگان ودوستان معظمی که‌در غم درگذشت مرحوم **محمد عظیما** ابراز همدردی نموده و با شرکت در مراسم تشییع وترحیم وشب هفت و یا ازطریق ارسال تلگراف ودرج آگهی تسلیت درجراید موجبات تسلی بازماندگان را فراهم نموده‌اند صمیمانه سپاسگزاری می‌نماید وچنانچه بعلت تالمات روحی‌درعرض تشکر حضوری‌تاخیری رخ دهد امید عفو دارد .
خانواده‌های: عظیما، مسلمی، ناصر امینی .
آ_۱۲۵۹۹

سپاسگزاری وپوزش
از سروران ودوستان و همشهریهای عزیز و گرامی که در مراسم تشییع و مجلس ترحیم شادروان دکتر حسین‌رشدامامی شرکت ویاتلگرافی اظهار محبت فرموده‌اند از طرف خود وتمام فامیل سپاسگزاری وتشکر نموده و بواسطه کسالت و تالمات روحی از شرفیابی معذور و از درگاه قادر متعال وخدای لایزال برای همگی سلامتی وطول عمر وشادمانی آرزو ومسئلت‌داریم آمین یارب‌العالمین.
نورالدین امامی خوئی- هادی مرشد امامی- مهین‌رشد امامی
آ_۳۵۶۹۶

بدینوسیله از همشهریان دوستان واقوام که در مراسم تشییع جنازه پدر بزرگوارمان شادروان حاج محمد رضا تقی‌پور نهایت محبت را مبذول فرموده‌اند و نیز از دوستانی که کتبا یابوسیله درج آگهی در مطبوعات وتلگرام و تلفن اظهارهمدردی نموده‌اند سپاسگزاری نموده چنانچه براثر تالمات روحی درعرض تشکر حضوری تاخیری روی دهد امید عفو داریم.
اهواز- خانواده تقی‌پور
آ_۸۵۰۸

تشکر و اعتذار
بدینوسیله از ذوات عظام که با شرکت در مراسم تشییع جنازه ، تدفین ، ومجالس ختم وتذکر برادر بزرگوارم آقای محمد تقی مساحی و یا با ارسال نامه و تلگراف و یاتلفن و وسیله مطبوعات ابراز همـدردی فـرموده‌اند صمیمـانه سپاسگزاری می‌نماید واگر تشکر حضوری مقدور نگـردد بعلت تالمات روحی معذور خواهند فرمود .
تبریز - ربیع مساحی
آ_۸۵۲۵

فقدان نابهنگام سرور عزیزمان جناب آقای محمد قاسم عطارچی موجب اندوه وغم فراوان‌برای هممـا شده است. این مصیبت را به‌خانواده گرامی آنمرحوم تسلیت میگوئیم.
فخری، پروین، پوران وحمید بنی‌احمد
آ_۳۵۷۸۴

جناب آقای مصطفی نجفی و بانو
با نهایت تاسف فوت پدر بزرگوارتان را بشما و خانواده محترمتان تسلیت عرض می‌نمایم .
پروین جامعی

دوست عزیزم آقای مجید محسنی
مصیبت وارده فوت همسر گرامیتان را تسلیت گفته درغم شما شریک هستیم .
عباس شباویز - عزت شباویز
آ_۳۵۷۸۳

جناب آقای غلامرضا مجدپور
هیئت مدیره، مهندسین و کارکنان شرکت ساختمانی کارا درگذشت مادر گرامیتان را به‌آن جناب تسلیت گفته سعادت و سلامتی شما و سایر بازماندگان را از خداوند متعال آرزومند است .
شرکت ساختمانی کارا
آ_۳۵۷۸۲

جناب آقای مجید محسنی
مصیبت وارده را بجنابعالی و خاندان محترم تسلیت عرض کرده، بقای عمر بازماندگان را از خداوند متعـال مسئلت داریم .
شهسوار- مهدی نیک‌بخش - جمشید ستوده
آ_۸۵۱۸

جناب آقای دکتر لقمانی
درگذشت تاسف‌انگیز پدر بزرگوارتان را از صمیم‌قلب به‌جنابعالی وخانواده محترم تسلیت عرض می‌نمائیم .
کارکنان کانون کارآموزی تبریز
آ_۸۵۱۹

جناب آقای احمد احدیان
درگذشت پدر گرامیتان را تسلیت می‌گوئیم .
علی‌اصغر صیادی، بسکی کشکولی، فیروزی، نیکوکار، نبوی‌نژاد، مدائنی ، رحیمی ، دل‌آور ، طبائی ، اقبالی ، دوراندیش، عبدی، داد، اربابی ، ربانی ، رصاف، آزاده .
آ_۱۲۶۱۳

سرکارخانم هما بتولی‌پور پروینی
باکمال تاسف و تاثر مصیبت وارده را از صمیم قلب‌تسلیت عرض نموده دوام وبقاء عمر برای‌کلیه بازماندگان از خدای‌بزرگ آرزو مینمائیم.
سید اسماعیل حبیب‌زاده ، پروین کاری‌پور
آ_۱۲۵۳۲

جناب آقای حاج‌باقر طاهر محسنی رادنیائی
بدین وسیله مصیبت وارده را ازصمیم قلب به‌جنابعالی‌تسلیت عرض نموده دوام وبقاء عمر برای کلیه بازماندگان از ایزد توانا خواستاریم.
فرج‌اله نعیمی‌زاده ، باقر قائمی‌پور
آ_۱۲۵۳۲

جناب آقای حاج‌طاهرسماواتی کاظمیان نیا
بدین وسیله مصیبت وارده ر ااز صمیم قلب تسلیت عرض نموده دوام وبقاء عمر برای کلیه بازماندگان از ایزد توانا خواستاریم.
سیدرسول لاهوتی‌پور، عباس اقبالی
آ_۱۲۵۳۲

جناب آقای حسین قلی‌ماهروئی کرمان سرائی
بدین وسیله مصیبت وارده را ازصمیم قلب تسلیت عرض نموده دوام و بقای عمربرای سایر بازماندگان از ایزد توانا خواستاریم.
کوروس رحیم‌پوریان ، ناصر زرین‌پی
آ_۱۲۵۳۲

جناب آقای محمد حسن‌باغی ناظرپورزاده
باکمال تاسف و قلبی پراز ملال مصیبت وارده ر ازصمیم قلب تسلیت عرض نموده واز خداوند متعال دوام‌وبقای عمر برای یکایك بازماندگان آرزو مینمائیم.
محمد اسعد تیموریان ،رحیم سلطانی‌زاده
آ_۱۲۵۳۲

مقدمات
تشکیل
جمعیت
زنان
دانشگاهی

پیش از ظهر امروز خانم مهناز افخمی وزیر مشاور و دبیر کل سازمان‌زنان‌ایران که برای شرکت در سمینار استانداران به کرمان سفر کرده است در اجتماعی بـا شرکت گروه کثیری از زنان کرمان ضمن سخنانی گفت :
با اعتقادبه‌اینکه همه‌مردم ایران معتقد به سه اصل‌زیر- بنائی جامعه ایران میباشد و با ایمان به اینکه زنان ایران پیش از همه گروهها از انقلاب شاهو مردم‌بهره‌مند شده‌اند و بر آنهاست که نقش پراهمیت خود را در تحکیم روابط اجتماعی ، آموزش اصول اخلاقی ، حفظ سرمایه های ملـی‌از راه مبارزه بافساد وضایعات از یکسو و تجهیز نیروی انسانی سالم و سازنده و مفید از سوی دیگر ، و آموزش ایمان وآقعی بـه جامعه عهده‌دار گردند .

بدین منظور وبرای‌حنثی کردن تبلیغات سوء بیگانگان که برافکار برخی از جوانان این سرزمین اثر نامطلوب نهاده است زنان‌ایران‌وظیفه دارند که‌نقش‌عمده واساسی بعهده گیرند . پیشاپیش‌بقیه گروههای اجتماع در راه پیشبرد هدف های انـقلاب بکوشند .

خانم افخمی سپس در جلسه‌ای با حضور استادان زن دانشگاه‌کرمان‌ونمایندگان دانشجویان دختربه‌ضرورت متشکل شدن زنان‌دانشگاهی تاکید کرد و درموردمقررات کار تشکیل جمعیت بحث و تبادل‌نظر بعمل آمد .

اثاثه‌مستخدم‌دبستان را به‌خیابان‌ریختند

مستخدم مدرسه هنگام گفتگو با خبرنگار اطلاعات

عین‌اله بازرگانی مستخدم دبستان نظام مافی امروز بـه اطلاعات تلفن کرد و تقاضای ملاقات با خبرنگار ما را کرد، او در این ملاقات گفت : دیشب اثاثه‌مرا ازمدرسه‌بکوچه ریختند ومراباتفاق‌زن وبچه‌ام درکوچه گذاشته‌اند .

عین‌اله بازرگان ۵۱ سالـه میگفت من هجده سال سابقه خدمتگزاری در آموزش و پرورش دارم و نزدیک به ده سال است در دبستان نظام‌مافی زندگی میکنم اما بعلت اینکه همسرم حاضرنیست برای‌رئیس مدرسه کار کند او کاری کرده که ماموران اسباب و اثاثیه مرا بیرون ریخته‌اند .

علت اخراج
رضوی ، رئیس آموزشگاه شبانه روزی نظام مافی که مستخدم مدرسه مدعی است‌به علت اختلاف مادی از محـل اقامتش اخراج شده در یک گفتگوی تلفنی گفت :
از چهار سال‌قبل سرایدار این آموزشگاه‌بمو احدآموزشی دیگری انتقال یافت ولی محـل سکونت خود را تغییر نداد و باوجود اخطار هـای متعدد حاضر به‌تخلیه اطاق مسکونی نشد. سرانجام اداره حقوقی آموزش و پرورش پس از بررسی این مسئله با تخلیه‌محل مسکونی سرایدارموافقت‌خود را اعلام داشتو روز دوشنبه ۱۴ آذر با تعیین مهلت یـک هفته‌ای انظار ترک محل به او ابلاغ گردید.

اطلاعات بانوان
سه‌شنبه‌ها منتشر میشود

تقویم اطلاعات
ساعات شرعی
استخراج دکتر ریاضی کرمانی

سه‌شنبه ـ پانزدهم آذرماه ۲۵۳۶
۲۴ ذیحجه ۱۳۹۷ ـ ششم دسامبر ۱۹۷۷
اذان مغرب . . . . ساعت ۵ و ۳۸ دقیقه
اذان صبح (فردا) . . ساعت ۵ و ۵۳ دقیقه
طلوع آفتاب (فردا).... ساعت ۷ و ۲۸ دقیقه
ظهر شرعی (فردا) . . ساعت ۱۲ و ۲۶ دقیقه
اذان مغرب (فردا) . . ساعت ۵ و ۳۸ دقیقه

اطلاعات دیپلماتیک

شاهنشاه از عراق دیدن میفرمایند

در پایان سفر طه محی‌الدین معروف، معاون رئیس‌جمهوری عراق و هیئت سی و شش‌نفر همراه او، و در اعلامیه‌ای‌که بمناسبت این سفر انتشاریافت تفاهم کامل ایران و عراق در مورد مسائل منطقه‌ای‌و جهانی، ونیز آرمان های مشترک دو کشور در مبارزه علیه استعمار و تبعیض نژادی مورد تاکید قرار گرفت.

در این اعلامیه آمده‌است . آقای طه محی‌الدین معروف معاون ریاست جمهوری عراق بحضور شاهنشاه آریامهر بار یافتند و درود های برادرشان حضرت احمد حسن‌البکر رئیس جمهوری عراق را بحضور معظم‌له تقدیم داشتند و دعوت رئیس جمهوری عراق را از اعلیحضرت همایون شاهنشاه آریامهر تجدید کردند.

شاهنشاه آریامهر این‌دعوت رابا‌تشکر پذیرفتند براین‌اساس که تاریخ آن در آینده‌تعیین گردد .

در این دیدار آقای طه ـ محی‌الدین معروف مراتب‌اعجاب خود را از پیشرفت های‌ایران درهمه زمینه ها ابراز داشتند، پیشرفت هائیکه در پرتو مساعی دولت شاهنشاهی ایران به رهبری اعلیحضرت همایون شاهنشاه آریامهر امکان پذیر گشته است .

در خلال این‌دیدار مذاکرات مودت‌آمیزی بین آقای طه ـ محی‌الدین‌معروف معاون‌ریاست جمهوری‌عراق و آقای جمشید آموزگار نخست وزیر ایران در محیطی سرشار از صراحت واعتماد متقابل و تفاهم کامل پیرامون مناسبات دوجانبه و مسائل بین‌المللی مورد علاقه مشترک‌و مسائل‌مربوط به‌انرژی و مواد اولیه و اوضاع‌منطقه بعمل آمد.

در مورد روابط دو کشور طرفین تصمیم قاطع خود را نسبت باجرای کامل مفادقرارها و قرارداد های فیمابین اعلام داشتند و از اقدامات جدی‌دو طرف در اجرای مفاد توافق الجزایر بمنظور حفظ مناسبات تاریخی‌و روابط حسن‌همسایگی فیمابین و گسترش این روابط در زمینه های مختلف که متضمن مصلحت دو کشورو دو ملت می‌باشدابراز خشنودی نمودند. طرفین توافق نمودند تمام مساعی خودرا برای‌بهبود بازهم بیشترمناسبات دوکشور مبذول دارند .

طرفین اوضاع منطقه را مورد بررسی قرار دادەو تاکید نمودند که روابط بین کشور های منطقه بر اساس احترام کامل باستقلال و حاکمیت‌این کشور ها و عدم دخالت در امور داخلی یکدیگر و حل اختلافات فیمابین از راههای مسالمت‌آمیز به‌آنها امکان‌میدهد که مبانی امنیت و صلح‌منطقه را دور از دخالتهای خارجی محفوظ و مصون بدارند .

در زمینه مسائل‌خاورمیانه طرفین رویه سیاست‌همیشگی وشناخته شده خود را در این مورد تائید نمودند.

طرفین اوضاع‌کنونی جهان را مورد بررسی قرار دادند و نظر مشترک خود را درحمایت از مبارزات ملتها علیه استعمار وتبعیض نژادی ابراز نمودند.

معاون رئیس‌جمهوری عراق از پذیرائی و استقبال گرمی که ملت و دولت شاهنشاهی ایران از شخص ایشان و همراهانشان بعمل آوردند سپاسگزاری نمودندو ازنتایجی که‌این دیدار در تحکیم روابط حسن همسایگی و افزایش تفاهم میان دو کشور مسلمان برادر داشت ابراز خوشوقتی کردند. آقای طه محی‌الدین معروف از‌آقای‌جمشید‌آموزگار برای دیدار رسمی از عراق دعوت نمودند این دعوت با خوشوقتی پذیرفته شد براین اساس که تاریخ آن در آینده تعیین گردد .

رادیو بغداد

رادیو بغداد نیز در گفتار دیشب خود دیدار محی‌الدین معروف و همراهانش را از ایران دیداری موفق خواند و گفت .

رئیس جمهور آقای‌حسن‌البکر در دفتر رسمی خود در کاخ ریاست جمهوری آقای معاون ریاست جمهور را به مناسبت بازگشت ایشان از ایران بحضور پذیرفتند .

محی‌الدین معروف اظهار داشتند طی دیدار رسمی‌شان از ایران درود های حضرت رئیس جمهور رهبر آقای حسن‌البکر و آقای صدام‌حسین معاون رئیس شورای‌فرماندهی انقلاب را برای اعلیحضرت محمدرضا شاه پهلوی‌شاهنشاه ایران ابلاغ نمودند‌آقای‌معاون رئیس جمهور هنگام بازگشت‌از دیدار سه روزه‌اش از ایران تمنیات خود و درود های خلق و دولت عراق رابرای خلق و دولت همسایه و مسلمان ایران ابلاغ کردند . ایشان گفتند گفتگو های ما با مسئولین ایرانی برای تحکیم روابط دوگانه درپرتو قرارداد الجزایر دورزد معاون ریاست جمهوری خاطرنشان ساختند در دیدار مسائل مورد توجه مشترک مورد بحث قرارگرفت و خاطرنشان کردند که این روابط بطور مثبت روبگسترش است .

دیدار هیات پارلمانی ایران با رئیس‌جمهوری هند

هیئت پارلمانی ایران که به ریاست آقای‌شریف امامی‌رئیس سنا از هند دیدن میکنددیروز در چهارمین روز اقامت خود در این کشور باحضرت رئیس جمهوری هند ملاقات کرد. در این دیدار که در کاخ ریاست جمهوری انجام گرفت آقای شریف امامی پیام دوستانه شاهنشاه آریامهر را به حضرت رئیس جمهوری هند تسلیم‌کرد.

دراین دیدار همکاریهای دو کشور در زمینه های مختلف مورد بحث‌و تبادل نظر قرار گرفت . رئیس جمهوری هند اظهار امیدواری کرد که برای اجرای طرحهای متقابل همکاری های دوکشور گسترش یابد و مناسبات اقتصادی و فرهنگی‌دو کشور بیش‌از پیش توسعه‌پیدا کند . دراین دیدار سفیر شاهنشاه آریامهر در دهلی نو نیز حضور داشت.

هیئت پارلمانی ایران سپس در کاخ پارلمان هند حضور یافت و باوزیرخارجه هندملاقات کرد. دراین دیدار دربارەزمینه های مختلف همکاری دو کشور مذاکره شد.

حبیب بورقیبه امیدوار از ایران رفت

حبیب بورقیبه دوم پسر پرزیدنت حبیب بورقیبه‌بااین امید که تعادلی در حجم مبادلات‌ایران وتونس‌برقرار شود، و نیز با امیدواری‌به فروش بیشترکالاهای تونس به ایران، امروز تهران را ترک کرد. وی در یک مصاحبه مطبوعاتی با خبرنگاران داخلی‌و‌خارجی گفت من از این سفردو هدف داشتم یکی اینکه‌پیام‌دوستانه حضرت حبیب‌بورقیبه رئیس جمهوری‌تونس رابشاهنشاه آریامهر تقدیم کنم و دیگر اینکه‌درباره گسترش‌همکاری های اقتصادی و همچنین متعادل کردن حجم مبادلات بازرگانی‌بین دو کشورایران و تونس با مقامات‌اقتصادی ایران مذاکراتی انجام دهم. وی ضمن اشاره باین مسئله که هم‌اکنون حجم مبادلات بازرگانی‌بین دو کشورناچیز و سهم ایران بیشتر است گفت در مذاکرات مختلفی‌که با مقامات اقتصادی ایران داشتم کوشش کردیم در چهار چوب همکاری های مشترک امکانات مختلف بازرگانی و سرمایه گذاری های مشترک را بررسی‌کنیم. وی افزود ازنکات مهمی‌که در مذاکرات وی با صاحبان صنایع بخش خصوصی و اتاق بازرگانی صورت‌گرفت امکانات وارد کردن روغن زیتون از تونس و ایجاد یک‌کارخانه بسته‌بندی روغن زیتون در تونس و امکانات دیگری که در این راه پیدا خواهد شدچگونگی اجرای این طرحها وهمچنین‌فروش این روغن زیتون در بازار های کشور های منطقه‌خلیج فارس است .

حبیب بورقیبه در باره‌اینکه باچه احساسی از ایران بازمی‌گردد گفت.

من امیدوار و تشویق شده به تونس بازمیگردم ودنباله مذاکرات تهران را پی گیری خواهم کرد .

پسر حبیب بورقیبه‌که‌رئیس هیئت مدیره بانک توسعه صنعتی و رئیس مرکزتوسعه صادرات تونس است و بنا بدعوت سناتور طاهرضیائی رئیس اتاق بازرگانی‌وصنایع و معادن ایران برای یک بازدیدشش روزه و مذاکرات اقتصادی بایران آمده بود .

نظر سفیر ایران درباره سفر سادات

نشریه الاهرام چاپ قاهره‌در شماره دیروز خود نظر های‌چند سفیر خارجی و از جمله بهرام بهرامی سفیر شاهنشاه‌آریامهر را در مورد سفر انورسادات به اسرائیل چاپ کرده است .

هفته‌نامه الاهرام اقتصادی ضمن چاپ تمثال شاهنشاه از قول سفیر ایران نوشته است شاهنشاه آریامهر نخستین‌رهبر جهان بودند که بدنبال جنگ ۱۹۶۷ اعراب و اسرائیل‌مخالفت ایران را با هر نوع تجاوز و اشغال سرزمین های دیگران‌با توسل بزور اعلام فرمودند .

سفیر ایران افزوده است ایران همواره به ضرورت‌تخلیه کامل سرزمین های اشغالی اعراب و نیز اعاده حقوق حقه ملت فلسطین تاکید کرده‌است.

بهرامی ضمن اشاره به‌فرمایشات شاهنشاه که ابراز امیدواری فرمودند سفر سادات‌به‌اسرائیل آرزو های اعراب را برآورده سازد گفت سفر رهبر مصر یك اقدام شجاعانه بشمار می رودو برای رهبر مصر آرزوی موفقیت کرد .

بنیاد نیکوکاری والاحضرت شاهدخت شمس پهلوی جهت تکمیل کادر فنی و تاسیساتی بیمارستان کودکان شماره ۲ (مفید) به‌افراد زیر نیازمند است :
۱ـ کارگر فنی با سابقه کاردر موتورخانه
۲ـ کارگر فنی‌باسابقه‌کاردر آسانسور
۳ـ کارگر فنی باسابقه کار در لوله‌کشی
متقاضیان میتوانند همه روزه از ساعت ۸الی ۱۶ به محل بیمارستان واقع در خیابان کورش کبیر بالاتر از حسینیه ارشاد مراجعه نمایند .

شاهنشاه بااستقبال گرم رهبران ومردم عمان وارد این کشورشدند

مذاکرات مهم شاهنشاه وسلطان قابوس درباره امنیت خلیج فارس وتنگه هرمز

امروز دومین روز سفر رسمی شاهنشاه آریامهر به کشور سلطنتی عمان است که همراه با بازدیدی از صلاله مرکز استان‌ظفاربود .شاهنشاه قبل‌از ظهر باتفاق اعلیحضرت سلطان قابوس مسقط پایتخت عمان را باهواپیما ترک کردند و بعد از ظهر پس‌از بازدید از شهر صلاله به مسقط مراجعت میفرمایند .

ظفار نام آشنائی برای همه مردم جهان است زیرا سال‌ها نبرد هائی دراین منطقه بین نیرو های عمان و شورشیان در جریان بوده است نیروی ارتش شاهنشاهی ایران در همین منطقه بنابر تقاضای‌دولت عمان در عملیات سرکوبی شورشیان این کشور شرکت داشت .

امروز ظفار منطقه‌امن و آرامی است . و در پناه این آرامش دولت عمان برنامه‌های عمرانی خود را در این منطقه که یکی از مستعد ترین نقاط این کشور است با سرعت‌آغاز کرده است .

سفر شاهنشاه به عمان در شرایطی انجام میگیردکه مردم این کشور هفتمین سال‌سلطنت پادشاه عمان را که درواقع آغاز تاریخ جدید و پیشرفت های کشورشان است‌جشن‌می‌گیرند .

عمانی ها میگویند آنچه اکنون دارند از کارخانه هاو تاسیسات، فرودگاه ها وجاده ها، مدرسه ها و بیمارستان‌ها همه را درمدت همین ۷ سال وبرهبری سلطان قابوس‌بدست آورده‌اند، این‌جشن ملی را دیشب بیش از ۲ هزار دانش آموز بانورورنگ وشادی و هلهله در پیشگاه شاهنشاه و سلطان قابوس برگزار گردند ، استادیوم ۳۰هزار نفری مسقط غرق در نور و انباشته ازمردم بود. زنها در جایگاه های مخصوص باجامه هایرنگارنگ جدا از مردان عمانی درجایگاه های دیگری در هوای مطبوع دیشب عمان تماشاگر این‌برنامه بودند.

برنامه جشن‌دیشب آمیخته‌ای ازرقص های سنتی و بومی عمان و نرمش‌های ساده بود، نوجوانان عمان که تازه بجامه پیشاهنگی درآمده بودنددیشب در همین مراسم سوگند یاد کردند.

مذاکرات

در برنامه منتشر شده فردا چهارشنبه روز مذاکرات‌رسمی بین رهبران ایران و عمان خواهد بود ولی بدون تردید در دیدار هائی که شاهنشاه آریامهر و سلطان قابوس دیروزو امروزداشته‌اند تبادل نظرهائی بین رهبران‌دو کشور انجام شده و ادامه خواهد داشت در کیه برنامه ها و مراسم سلطان قابوس‌شاهنشاه را ازکاخ‌العلم تا پایان‌برنامه همراهی میکنند وپس از آنکه شاهنشاه باقامتگاه اختصاصی تشریف فرما شدند پادشاه‌عمان بکاخ خود میروند بخصوص امروز که در برنامه بازدید از صلاله دیدار از شهر صلاله پیش بینی‌شده ودر مدت پرواز مسقط تاصلاله‌و بهنگام‌مراجعت رهبران دوکشور تبادل نظر هائی خواهند داشت . هرچند که درمورد مذاکرات شاهنشاه و سلطان قابوس دستور مذاکراتی منتشر نشده ولی بدون تردید باتوجه بسخنان سلطان قابوس در فرودگاه «سیب» مسقط قبل از تشریف فرمائی‌شاهنشاه توسعه‌مناسبات دوکشور مورد بحث و تبادل نظر قرار میگیرد .

امنیت خلیج فارس‌و تنگه هرمز ، مسائل مربوط بخاورمیانه عربی و مسائل جهانی بین دو رهبر مورد بررسی قرار خواهد گرفت.

ورود به مسقط

بعد از ظهر دیروزشاهنشاه آریامهر برای یک دیداررسمی ۴ روزه از کشور عمان که بدعوت اعلیحضرت سلطان قابوس پادشاه این کشور صورت میگیرد با هواپیمای اختصاصی به فرودگاه مسقط تشریف‌فرما شدند .

از دقایقی پیش از ورود هواپیمای حامل شاهنشاه آریامهر به فرودگاه مسقط اعلیحضرت سلطان قابوس پادشاه عمان و گروهی از بلندپایگان این کشور برای استقبال از رهبر ایران در فرودگاه مسقط حضور یافته بودند .

سلطان قابوس : سفر شاهنشاه سفر پرخیر وبرکتی است

اعلیحضرت سلطان‌قابوس در فرودگاه مسقط‌در گفتگوی کوتاهی باخبرنگاران ایرانی روابط ایران‌وعمان رابسیاردوستانه توصیف کردند وگفتند ما همواره امیدواریم که روابط مابازهم بیشتر توسعه پیداکند.

اعلیحضرت سلطان قابوس اضافه کردند سفر شاهنشاه آریامهر سفر پربرکتی برای عمان است وامیدوارم معظم‌له در مدت توقف درعمان روزهای خوشی داشته باشند.

هواپیمای اختصاصی حامل شاهنشاه آریامهر در ساعت ۱۰ر۱۴ دقیقه بوقت تهران در حالی که بوسیله ۴ فروند از هواپیما های نیروی‌هوائی عمان همراهی میشد در باند فرودگاه مسقط بزمین‌نشست و دقایقی بعدشاهنشاه آریامهر در حالی که اعلیحضرت‌پادشاه عمان برای استقبال تا پای پلکان هواپیما آمده بودند از هواپیما خارج شدند و مورد استقبال اعلیحضرت سلطان قابوس و هیات مستقبلین‌قرار گرفتند .

در این هنگام شاهنشاه آریامهر همراهان را معرفی فرمودند و اعلیحضرت سلطان قابوس نیز متقابلا هیات مستقبلین را معرفی کردند و اعلیحضرت سلطان قابوس خوش آمد گفتند .

سپس شاهنشاه آریامهر و اعلیحضرت سلطان قابوس در جایگاه مخصوص قرار گرفتند ودسته‌موزیک‌سلام شاهنشاهی و سرود ملی عمان را نواخت در این هنگام بیست و یک تیر توپ بنشانه ، احترام شلیک شد ، آنگاه شاهنشاه آریامهرو اعلیحضرت سلطان قابوس از گارد احترام سان دیدند .

پس از بازدید از گارد احترام شاهنشاه آریامهر از برابر صف مستقبلین عبور فرمودند و آنها را مورد تفقد قرار دادند . همچنین شاهنشاه آریامهر از برابر صف ایرانیان مقیم عمان که برای استقبال از شاهنشاه آریامهر به فرودگاه مسقط آمده بودند گذشتندو آنها را مورد مرحمت قرار دادند .

پس از این مراسم شاهنشاه آریامهر و اعلیحضرت سلطان قابوس به سالن تشریفات سلطنتی فرودگاه مسقط تشریف فرما شدند و پس از چند لحظه توقف با اتومبیل‌در میان ابراز احساسات هزاران تن‌ازمردم عمان به کاخ‌دارالعلم اقامتگاه اختصاصی عزیمت فرمودند .

در مسیر موکب شاهنشاه آریامهر از فرودگاه تا کاخ دارالعلم چندین طاق نصرت به نشانه شعف و استقبال گرم‌مردم عمان برپا شده و خیابان‌های مسقط چراغان شده‌اند .

انعکاس

روزنامه الوطن چاپ مسقط در شماره امروزخود ضمن چاپ تمثال شاهنشاه آریامهر و اعلیحضرت‌سلطان قابوس درصفحه اول خود قسمتهائی از کتاب انقلاب سفید بقلم شاهنشاه آریامهر را نیز درج کرده است .

این روزنامه با تیتر درشت که سراسر عرض روزنامه را در برمیگیرد نوشته است . امروز دیدار رهبر معظم ایران از عمان آغاز شد الوطن اضافه کرده است که‌مذاکرات مهمی میان رهبران دوکشور انجام خواهد شد و مناطق‌متعددی از عمان‌مورد بازدید شهریار ایران قرار خواهد گرفت . الوطن دوصفحه کامل از۸ صفحه خود را بدرج مطالب کتاب انقلاب سفید و چاپ عکسهائی از شاهنشاه آریامهر و پیشرفتهای همه جانبه ایران اختصاص داده است .

روزنامه های الوطن و عمان بمناسبت دیدارشاهنشاه آریامهر از عمان شماره های مخصوص انتشار داده‌اند.

نشریات عمان که بطور هفتگی و در هفته دوبار انتشار می‌یابد در مدت سفر شاهنشاه آریامهر روزانه منتشر خواهدشد . فرستنده های رادیو تلویزیون عمان در مسقط وصلاله از روز گذشته بخشهائی از برنامه های خود را به پخش فیلمها و برنامه هائی از پیشرفتهای ایران و فیلمهائی از جاذبه های جهانگردی و رقصهای فولکلور ایران اختصاص دادند .

این برنامه ها در طول دیدار شاهنشاه آریامهر از عمان ادامه خواهدداشت .

شاهنشاه آریامهر و سلطان قابوس، چندلحظه‌پس‌از ورود شاهنشاه به عمان ودر حالیکه‌دسته موزیک سرود ملی دو کشور را می نوازد، دیده می‌شوند.

ایران درردیف پنجم قدرت‌های جهان قرارگرفت

واشنگتن ـ یونایتدپرس ـ یک کارشناس روابط قدرت های جهان که قدرت امریکا و شوروی ودیگر کشورها را با ارقام تعیین کرده است میگوید : شوروی با۵۲۳ امتیاز ازامریکا با ۴۲۱امتیاز قدرتمندتر است.

کلاین با فورمول پیچیده ریاضی خود قدرت‌های‌کلی را که شامل قدرت نظامی‌هم میشود باین نتیجه رسیده است که مثلا برزیل ازچین قدرتمندتر است یا اسرائیل جزو ده کشور قدرتمند جهان نیست اما اندونزی جزو این ده کشور میباشد. در این بررسی‌ها ایران مقام پنجم را بدست آورده است ، کلاین معاون سابق سیا و رئیس اداره‌اطلاعات امریکا بود و اکنون رئیس دانشگاه جورج‌تاون می باشد. وی شخص‌صاحب‌نام وبانفوذی‌درمحافل واشنگتن که مسایل قدرت جهانی را مطرح میکنند میباشد.

وی میگوید پنتاگون و دانشکده ملی جنگ امریکا به فورمول او که در سال ۱۹۷۵ کشف کرده علاقه نشان میدهند.

طبق‌فورمول کلاین‌کشور های زیرین بطور نسبی جزو قدرت اول جهان در طول دوسال‌اخیر بوده‌اند.

نام کشور	۱۹۷۵	۱۹۷۷
۱ـ شوروی	۶۷۵	۶۲۳
۲ـ ایالات متحده	۳۵۰	۴۲۱
۳ـ آلمان غربی	۲۷۰	۱۶۸
۴ـ ژاپن	۱۷۰	۱۴۴
۵ـ ایران	۱۹۶	۱۲۸
۶ـ برزیل	۲۰۸	۱۲۲
۷ـ چین	۲۳۰	۱۲۰
۸ـ فرانسه	۲۴۰	۱۰۱
۹ـ انگلستان	۱۹۰	۹۹
۱۰ـ اندونزی	۱۲۰	۸۵

یک تروریست دراصفهان کشته شد

امروز کسب اطلاع شدکه از چندی پیش مامورین در تعقیب یکی از اعضای متواری یک گروه تروریستی بنام سید نورالدین شاه صفدری بوده‌اند و در پی‌گیری های معموله اطلاع می‌یابند که یاد شده در اصفهان مخفی‌است . مقارن ساعت یک و سی دقیقه بعد از ظهر دیروز مامورینی که او را تعقیب میکردند در سبزه میدان اصفهان‌هنگامیکه در صدد دستگیری او بر می‌آیند مشارالیه با سلاحی که دراختیار داشته بقصد فرار بسوی مامورین تیر اندازی میکند . مامورین بوی اخطار میکنند که خود را تسلیم کند ولی چون به اخطارمامورین توجه نمیکند آنها نیز بسوی وی تیراندازی میکنند و درنتیجه مجروح میشود و درجریان انتقال به بیمارستان فوت میکند . از تروریست‌نامبرده یک قبضه سلاح براونینگ بلژیکی و ۹ تیر فشنگ ویک قبضه کارد سنگری‌و اسناد و مدارک مربوط به گروه تروریستی کشف و ضبط میگردد .

ثبت زمین بنام دولت

۱۱ هزار و ۱۹۹ متر مربع از اراضی بخش ۵۵ شهرستان یزد به پلاك ثبتی ۱۷ فرعی از اصلی ۱۷۵۱ توسط سازمان ثبت اسناد بنام دولت ثبت و سند مالکیت آن تسلیم‌سازمان جنگلها و مراتع کشور شد.

شنبه‌ها دنیای ورزش
اطلاعات بانوان
سه‌شنبه‌ها منتشر میشود

درتهران ۱۰۰ مرکز واکسیناسیون دایر میشود

در نقاط مختلف تهران یکهزار مرکزثابت وسیارواکسیناسیون ایجاد میشود ، با احداث این مراکز همه مردم قادر خواهند بود در کوتاهترین مدت و بی‌آنکه ناچار به تحمل ترافیك باشند خودرا واکسینه کنند.

یك مقام مسئول در وزارت بهداری و بهزیستی ضمن اعلام این خبر گفت؛

از ۱۹ آذر ماه سال جاری وزارت بهداری و بهزیستی در تمام نقاط کشور یك برنامه واکسیناسیون همگانی دارد .

وی افزود : در دو سه سال اخیر به میزان ۵ درصدازتلفات بیماری سرخك کاسته شده و اپیدمی دیفتری نیز در کشور نادر است .

این مقام سپس به آموزش بهداشت اشاره کرد و گفت : متاسفانه هنوز در کشورماتعداد زیادی از مردم دچار بیماریهای انگل روده‌ای هستند و هنوز متوجه این مسئله نشده‌اند که فقط در زمان شیوع بیماری وبا نیست که باید سبزیجات را ضدعفونی کرد، بلکه‌بایدبرنامه ضدعفونی در همه فصول سال ادامه یابد.

دانشگاه ملی ایران
پذیرش دانشجو برای دوره فوق لیسانس برنامه ریزی شهری ومنطقه‌ای

شرح در صفحه ۲۰

باداشتن حساب اندوخته پرثمر
اندوخته پرثمر
بانک عمران
میتوانید
درکلیه شعب سراسرکشورپول دریافت یاپرداخت فرمائید

پیرم یک محصول طبیعی است
کفش ملی بهترین نوع کفش است
کفش ملی تولیدکنندهٔ کفش چرمی درایران
کفش ملی مسئول پای شماست
کفش ملی باآسترچرمی بخرید
کفش ملی سلامتی شمارا بهترتامین میکند
ازفروشنده‌های کفش بخواهید که تأیید کنند آسترکفش انتخابی شما چرمی است
کفش ملی مسئول پای شماست
پیرم یک محصول طبیعی است
کفش ملی برای سلامتی مناسبتراست
کفش ملی تولیدکنندهٔ کفش چرمی درایران
کفش ملی مسئول پای شماست
کفش ملی درفروشگاههای کفش ملی
فروشگاههای کفش ملی دراکثرشهرهای ایران
کفش ملی مسئول پای شماست
پیرم یک محصول طبیعی است
کفش ملی بهترین نوع کفش است
کفش ملی تولیدکنندهٔ کفش چرمی درایران
کفش ملی مسئول پای شماست
کفش ملی باآسترچرمی بخرید
کفش ملی سلامتی شمارا بهترتامین میکند
ازفروشنده‌های کفش بخواهید که تأیید کنند آسترکفش انتخابی شما چرمی است
کفش ملی مسئول پای شماست
پیرم یک محصول طبیعی است
کفش ملی برای سلامتی مناسبتراست
کفش ملی تولیدکنندهٔ کفش چرمی درایران
کفش ملی مسئول پای شماست
کفش ملی درفروشگاههای کفش ملی
فروشگاههای کفش ملی دراکثرشهرهای ایران
کفش ملی مسئول پای شماست