

市 郡

され事業成績は悪い。五新事業 昭和四年末の市營の都市は横濱、金澤、福井、高田、久留米、松江の各市その他の市は民間會社から報價契約の下に供給を受けてゐる。市設市場 二百五十、賣上高は七千四百萬圓。上下水道 上水道は百九市中、五年七月に於いて、金澤、札幌、濱松、静岡、岐阜、前橋、旭川、富山、松山、姫路、那覇、盛岡、清水、宇治山田、米澤、岡崎、宮崎、高岡、桐生、千葉、四日市、足利、沼津、戸畑、今治、弘前、一宮、大垣、岸和田、川越、鶴岡、瀬戸、伏見、都城、山口、八戸、首里、津山の三十八市を除く以外は盡く施設さ

れてゐる。内地外の都府で上水道のあるのは京城以下二〇都市である。下水道は昭和三年四月現在二十三市が施設を持つてゐる。衛生 傳染病については昭和三年中人口一萬中患者 患者百中死亡 全國 一五・一四 一五・三八 都市 二六・二三 一二・三六 また市民の保健、非常時の災害防止地たる公園に就ては昭和四年末、百九市中二〇市はその施設なく、その施設を有する都市に於ても市面積と公園面積、公園面積一定坪に對する人口數において斷然歐米諸都市に劣つてゐる。

る。その他市營墓地は七十七市、市營火葬場を有するものは八二市(何れも四年末)である。社會事業 大正七年七月大阪府が社會事業に關する最初の特設機關を設けて以來各都市總て設け、その事業も 産院、託兒所、隣保館、市營住宅、方面委員制度、兒童健康相談所、人事相談所、職業紹介所、公設浴場、公衆食堂、簡易宿泊所、公營賣屋、投票場、施設病院、感化院 等多岐にわたり、昭和六年度百九市社會事業費豫算は大正四年度において三十二萬四千圓のものが、一千五百一十一萬圓に達する。

全國都市の人口と世帯數

昭和五年十月一日(第二回)

市名(道府縣)	人口總數		世帯數		市制施行年月日
	男	女	世帯數	人口	
大阪(大阪)	1,353,733	1,197,733	251,033	1,212,800	明治三三、四、一
東京(東京)	1,117,747	937,733	212,014	1,125,751	同三、三、一
名古屋(愛知)	806,018	800,678	190,797	808,475	同三、一〇、一
神戸(兵庫)	608,333	581,121	151,337	632,458	同三、四、一
京都(京都)	567,733	528,121	137,065	565,186	同三、三、一
×伏見(同)	317,811	157,979	69,979	317,811	同三、三、一
横濱(神奈川)	311,808	298,669	75,979	311,808	同三、三、一
廣島(廣島)	290,717	271,100	69,979	290,717	同三、三、一
福岡(福岡)	238,268	213,866	53,979	238,268	同三、三、一
長崎(長崎)	108,268	101,853	26,979	108,268	同上

都市計畫法 適用都市一覽

道府縣	都市	適用年月日
北海道	旭川	昭和二三、一、一
	室蘭	同三、九、一〇
	釧路	同三、九、一
	八王子	昭和二三、一、一
東京	東京	大正九、一、一
	八王子	昭和二三、一、一
京都	京都	大正九、一、一
	八王子	昭和二三、一、一
札幌	札幌	大正三、三、一
	函館	同三、三、一
横濱	横濱	大正三、三、一
	横須賀	昭和二三、一、一
神戶	神戶	同三、三、一
	平塚	未適用
兵庫	神戶	大正九、一、一
	西宮	同三、三、一
長崎	長崎	同三、三、一
	明石	昭和二三、一、一
新潟	新潟	大正三、三、一
	佐世保	同三、三、一
群馬	群馬	大正三、三、一
	高崎	同三、三、一
茨城	高崎	同三、三、一
	水戸	未適用
栃木	宇都宮	昭和二三、一、一
	足利	昭和二三、一、一
奈良	奈良	昭和二三、一、一
	大和	昭和二三、一、一
三重	四日市	昭和二三、一、一
	宇治山田	同三、三、一

市 郡

市 郡	人口總數	男	女	世帯數	人口	市制施行年月日
函館(北海道)	172,133	103,811	68,321	27,021	172,133	大正二、八、一
吳(廣島)	120,268	105,979	89,979	25,979	120,268	明治三〇、一、一
仙臺(宮城)	120,160	97,979	83,979	23,979	120,160	同三、三、一
札幌(北海道)	118,979	89,979	83,979	25,979	118,979	大正二、八、一
八幡(福岡)	116,268	89,979	83,979	25,979	116,268	同三、三、一
熊本(熊本)	116,268	89,979	83,979	25,979	116,268	同三、三、一
金澤(石川)	115,268	89,979	83,979	25,979	115,268	同三、三、一
小樽(北海道)	115,268	89,979	83,979	25,979	115,268	同三、三、一
岡山(岡山)	115,268	89,979	83,979	25,979	115,268	同三、三、一
鹿兒島(鹿兒島)	115,268	89,979	83,979	25,979	115,268	同三、三、一
靜岡(靜岡)	115,268	89,979	83,979	25,979	115,268	同三、三、一
佐世保(長崎)	115,268	89,979	83,979	25,979	115,268	同三、三、一
新潟(新潟)	115,268	89,979	83,979	25,979	115,268	同三、三、一
堺(大阪)	115,268	89,979	83,979	25,979	115,268	同三、三、一
和歌山(和歌山)	115,268	89,979	83,979	25,979	115,268	同三、三、一
横須賀(神奈川)	115,268	89,979	83,979	25,979	115,268	同三、三、一
濱松(静岡)	115,268	89,979	83,979	25,979	115,268	同三、三、一
門司(福岡)	115,268	89,979	83,979	25,979	115,268	同三、三、一
川崎(神奈川)	115,268	89,979	83,979	25,979	115,268	同三、三、一
豊橋(愛知)	115,268	89,979	83,979	25,979	115,268	同三、三、一
下關(山口)	115,268	89,979	83,979	25,979	115,268	同三、三、一
大牟田(福岡)	115,268	89,979	83,979	25,979	115,268	同三、三、一
高知(高知)	115,268	89,979	83,979	25,979	115,268	同三、三、一
徳島(徳島)	115,268	89,979	83,979	25,979	115,268	同三、三、一
岐阜(岐阜)	115,268	89,979	83,979	25,979	115,268	同三、三、一
小倉(福岡)	115,268	89,979	83,979	25,979	115,268	同三、三、一

市 郡	人口總數	男	女	世帯數	人口	市制施行年月日
大阪	1,353,733	1,197,733	251,033	1,212,800	1,353,733	明治三三、四、一
神奈川	1,117,747	937,733	212,014	1,125,751	1,117,747	同三、三、一
兵庫	806,018	800,678	190,797	808,475	806,018	同三、一〇、一
長崎	608,333	581,121	151,337	632,458	608,333	同三、四、一
新潟	567,733	528,121	137,065	565,186	567,733	同三、三、一
群馬	311,808	298,669	75,979	311,808	311,808	同三、三、一
茨城	290,717	271,100	69,979	290,717	290,717	同三、三、一
栃木	238,268	213,866	53,979	238,268	238,268	同上
奈良	108,268	101,853	26,979	108,268	108,268	同上
三重	108,268	101,853	26,979	108,268	108,268	同上

市 郡

Table of population statistics for various cities and prefectures on page 379. Columns include city names (e.g., 高松, 宇治), population counts for males and females, and the date of implementation.

Table of population statistics for various cities and prefectures on page 379, continuing from the top section.

市 郡

Table of population statistics for various cities and prefectures on page 378. Columns include city names (e.g., 高松, 宇治), population counts for males and females, and the date of implementation.

Table of population statistics for various cities and prefectures on page 378, continuing from the top section.

市名(道府縣)

昭和五年十月一日(第二次) 人口總數 男 女 世帯數

大正一四年 大正九年 市制施行年月日

Table of population statistics for various cities and prefectures, including entries like 川越, 津山, 米子, etc., with columns for population counts and dates.

Table titled '市街地建築物法適用都市一覽' listing cities and their building codes, such as 福岡, 大分, 佐賀, etc.

市 都

Table of population statistics for cities in the Kanto region, including 東京, 京都, 大阪, 神戶, etc.

Table of population statistics for cities in the Kansai region, including 神戸, 長崎, 新潟, etc.

Table of population statistics for cities in the Chugoku and Tohoku regions, including 萩, 宇都宮, 盛岡, etc.

Table of population statistics for cities in the Tohoku and other regions, including 仙台, 盛岡, 秋田, etc.

Vertical text providing additional information and footnotes, including a note about the inclusion of cities in the 1931 census.

都市(五萬以上)生産、死亡及乳兒死亡累年表

Table with columns for birth rate (生産率), death rate (死亡率), and infant mortality rate (乳兒死亡率) for various cities from Meiji 40 to Showa 12. Includes a list of cities at the bottom.

Table showing cumulative data for cities like 佐賀, 長崎, 熊本, 大分, 宮崎, 鹿兒島, 沖繩, and 合計 from Meiji 40 to Showa 12.

列國大都市の人口

世界において三十萬以上の人口を有する大都市は百四十六、百萬以上のものは二十九ある。二百萬以上のものは九で、ニューヨークの六百九十三萬第一位を占め、ロンドンの四百四十萬、ベルリンの四百三十三萬、シカゴの三百三十八萬、ペリの二百八十七萬、モスクワの二百七十五萬順次に並び、第七位大坂の二百四十五萬である。而して東京の二百七萬はブエノスアイレスの二百二十二萬に並び、二百萬台中の最下位に在る。

Table listing major cities and their populations, including New York, London, Berlin, Chicago, Paris, Moscow, Buenos Aires, and Tokyo.

Table listing cities and their populations, including London, New York, Berlin, Chicago, Paris, Moscow, Buenos Aires, and Tokyo.

Table listing cities and their populations, including Madrid, London, Paris, Berlin, Chicago, Tokyo, and others.

Table listing various municipalities and their administrative details, including names like 'コペンハーゲン' and 'スウェーデン'.

Table listing municipalities such as 'シンシナチ' and '新嘉坡' with their respective administrative codes.

Table listing municipalities including 'インディアナポリス' and 'ケムニッツ'.

六 大 都 市



東 京 市

概 観

△帝都の沿革

人皇第百二代後花園帝の長祿元年、太田道灌持資は江戸の地をトシ居城を構へた。そのころは今の日比谷邊まで海岸で松原が廣がり湯島台には漁家が点在し、城下にはやゝ人家が在つたが多くは竹藪、葦葦が茂り、晝間も狐狸の聲を聞いたと言ふ。併し背後には關東の大沃野を負ひ、南には明媚なる海灣を控へ富嶽の玲瓏を望み得て景勝と利便を兼ね備へてゐた。その後徳川將軍の入城により二百六十年間、日本文明の中心として、江戸文化の發生地であつた。維新の大業に當り東京と改稱され江戸城は長くも皇城と定められた。これ實に明治元年、新日本の象徴として東京がその萬古不易の生命を創生した時である。爾來、東京都の經營は日に進み、明治十一年七月十五日區制實施、二十二年五月市町村

制發布と共に一時特別市制の變體を採つたが三十一年七月獨立自治の東京市となり、翌年第一回市會が召集された。大正十二年かの大地震災によりその大半を焦土と化して了つたが鋭意復興に力めた結果、再び震災前の狀を回復し更に別記の如き復興計畫を具現して中央帝都の面目を整備し一時半減せし市民も昭和五年國勢調査によれば二百七萬九百十三人を算するに至つた。

昭和六年六月三十日東京市會の「隣接町村併合に關する建議案」を滿場一致可決後、市役所内に設置された臨時市域擴張部の調査を基として、近郊五郡八十二ヶ町村を包容する東京市域擴張に關する廢沼府知事の内申に對し、昭和七年五月十日内務省の承認が下り、同十月一日を以ていよいよ大東京實現の基礎が確立されたのである。

△帝都復興

大正十二年九月二日餘震なほ去らず猛火災炎たるなかに帝都の秩序回復と復興大事業遂行の使命を負つて山本内閣が成立した。時に畏き邊より御救恤の御恩召にて御内帑金一千萬圓の御下賜あり、越えて同十二年帝都復興

の大詔が發せられた。第四十七臨時議會では十二年度より十七年度(昭和三年)に至る四億六千八百餘萬圓の復興豫算成立し四十九議會で一億五百萬圓、五十二議會で二千三百萬圓の各追加豫算可決、ついで三代目の堀切復興局長官の時三千三百餘萬圓の國庫補助を得その他の追加分(東京府市、神奈川縣横浜市の負擔)を合して總計八億二千六百餘萬圓、使用延人員一億餘人に達する第一次復興計畫を完成した。昭和五年三月二十六日復興に關する勅語を賜ひ東京市はこの日を以て帝都復興記念日と定めることとなつた、その内容を見る

幹線道路五十二本、補助線百二十二本その他で二百十餘里の道路完成、隅田の六大橋他四百十橋完成、河川運河新設改築十三線、隅田濱町錦糸の三大公園他五十餘公園完成、復興小學校百十七、その他上下水道、病院、塵芥處分設備職業紹介所、託児所、兒童健康相談所、授産場公衆食堂、簡易食堂、簡易宿泊所、浴場、賣屋、中央卸賣市場、電氣事業等である。更に第二期復興事業豫算等は五億五千萬圓をもつて計畫遂行の途上にある。

△大東京生る

日本の六大都市のうちで東京市のみが「江戸八百八町」の區域と餘り異らぬ行政區に閉ぢ籠つてゐるうちに、他の五大都市は皆隣接町村を合併してその頭に大の字を呼稱したが昨年六月三十日東京市會が滿場一致を以て可

決した臨時市域擴張部の調査に基礎を置く
隣接町村併合に關する建議案が藤沼東京府
知事に依てとりあげられ、昭和七年五月十日
内務省に内申の結果超スピード的な審査を経てその承認を得、十月一日を以て今回近郊五
郡八十二ヶ町村即ち既存の東京都市計畫區域
より北多摩郡の砦、千歳村を除外した區域の
併合を施行し以て遂に大都市制の前提として大
東京の出現をみるこゝとなつた。東京市が擧
げた市域擴張理由によると

一 大都市地域を以て統合的な自治體を構成
し共同の利益の伸張をはかる

つまり大正九年から十年間に大東京は百八十
三萬人が増加してゐるが東京市内は僅々十萬
人の増加で、あとの百七十三萬人は郊外住民の
増加である、しかも市民といふ郊外住民といふ
もその利害は全く一致して有機的一體をなし
てゐる、たゞは都市計畫法は隣接八十四ヶ町
村を含み市街建築法、借地法、汚物掃除法、
郵便電話などその他の主要の諸法令規則はこ
こごく近郊を包含してゐる故多數の自治體
が雜然と分立してゐるのは不合理、不經濟なる
こと

二 不在市民に市政參與の機會を與へる事
毎日八、九十萬人の人々が郊外から市部に出て
生活の資を得て居ながら單に行政區の異なるの
みの理由で市政に參與する事が出来ぬ、この中
産階級若くは知識階級たる通勤者を市政上よ
り遠し去るは兩方共に損失なること

三 都市計畫事業の遂行による土地の増價、
家賃の昂騰その他の諸稅源を市の財源とす
る必要がある

都市計畫でやる仕事の範圍はますます擴大せ
られて優に數億圓に上る、ところがたゞは道
路網計畫などに依て地代や家賃の値上りは巨
大なものだ、これ等の間接所得には相當市の公
租公課を課する必要があるといふのである
四 郊外轉住者をして市の公租公課を負擔せ
しむる必要がある

郊外から市内に通勤するものには常に市の施
設を使つてゐるのだから市の税金を負担させ
るのが當然である、それに近來市内の富貴資産
家は市外に轉住する者が多き故市域擴張によ
つてこの市區財政の影響を緩和しようといふ
のである

其他交通機關の統制、上水道事業の普及下
水事業の總會等地域擴張の必要の理由は多々
あるが、一括して都制又は大都市制度の確立
に備へねばならぬといふのが重大理由であつ
た。顧みれば明治二十二年五月一日市制を施
行して以來四十四年、大正十二年大震災後復
興の苦業に勵んでより十年を閲した東京市は
自らなる隣郊併合の機運と永田市長の苦心畫
策、藤沼府知事の虚心且つ誠實なる斡旋とに
依り、こゝに舊殻を脱して一躍六大都市の王
座を占め、世界第二位の人口を有する大都市
に長躍した。生れ出たる大東京——首都と
してまた都會としてまさに世界屈指の人口と

面積を誇る大都市——その多角形的な姿體を
世界各國五つの大都市と比べてみる。

人口 四百九十七萬八千三百九十九人の人口は
大ニューヨーク市の六百九十三萬人に次いで
世界第二位を誇るものである。ロンドン市の
四百三十九萬人、大ベルリン市の四百三十三
萬人を凌ぐのだから今まで日本一を誇つてゐ
た二百四十五萬三千人の大阪市も段違ひでパ
リ市の二百八十七萬人も問題にならぬ。

面積 十哩の半径に包括される一億六千七
百二十六萬三千四百三十二坪(五五〇、二四
八平方哩)の甚大なる市域(世界の人口百萬
以上の二十八市(一九三〇年)のうち面積では
終りから二番目にあつた東京市は今次の市域
擴張に依て一躍世界第五位を占むるに至つた
のである。直徑五十哩に互るロサンゼルス市
の三億四千五百萬坪を第一位に上海(二億六
千八百萬坪)ベルリン(二億六千八百萬坪)ニ
ューヨーク(二億四千二百萬坪)が大東京の上
位にあるのみでロンドン(九千九百六十萬坪)
パリ(二千六百萬坪)大阪(五千六百萬坪)など
は競争圏外に置き去られた形である。

人口密度 面積が六倍強に擴張されて一萬
坪當り八百九十九人の飽和的な人口密度にあ
へいでゐる東京市は一萬坪當り二百九十七人
に緩和された。ロンドンの四八〇人、大阪の四
三八人に比しては低位にあるがそれでもニ
ューヨークの二八六人以上はまた十一人多いの

を見れば決して人口密度は稀薄ではない。し
かし大東京の飽和人口が八百三十八萬人と推
定されてゐるのでまだ三百二十七萬人を包容
する餘地が残されてゐる譯である。

歳入と負債 赤字の東京市は大東京となつ
てもやはり赤字離れは免れない。先づ歳入は二
億六千六百七十五萬圓、これを一人當りの歳
入に直してみると五十四圓でドルの都ニ
ューヨーク市の歳入十八億三千萬圓一人當り二百
五十圓に較べてはなんといつても心細い財政
状態、大阪市でさへ歳入一億五百萬圓一人當
り八十圓弱を示してゐる。一方負債について
も決して好ましい状態ではない。六億七千五
百萬圓の東京市債は五百萬市民の肩に一人當
り百三十六圓即ち歳入の二倍半に當るの借金
を負ふことになる點、ニューヨーク市の市債
十五億四千七百萬圓は市民一人當り二百二十
六圓に比すればまだ少くないといへるが
現に角赤字離れと借金をどうして切り抜けるか
は大東京になつても依然として残る苦難の種
であらう。

産業 昭和四年の調査によれば現市部の五
億三千七百八十七萬圓に新市部から七億千二
百十六萬圓が加はつて十二億二千五百萬圓の
生産を持つこととなり、大阪市の十億を凌いで
我が國第一の生産都市となる。此の増加産
物のなかで躍進を見せるのは農産物で現市部
の農産物は僅かに八十萬圓に過ぎぬものが、
例へば練馬大根だけでも三百萬本を東京市内

から産出することになるのだからちよつと異
様な感じがしないでもない。

衛生状態 一九三〇年の調査を基にして比
較してみると大東京の出生率(千人につき)
二五・五人、死亡率一四・一人はニューヨ
ーク市の出生率一七・七二人、死亡率一〇・八人
ベルリン市の出生率九・九三人、死亡率一
・二四人に比して出生死亡共に高率を示し、
大阪の出生率三〇・一五人、死亡率一六・七三
人よりは共に低率ではあるが乳兒死亡率にお
いては九八・一人といふ高率をみせてをり、ペ
ルリン市の七三・八人、ニューヨーク市の五
七・二人に比してまだ、衛生状態の至らざ
るを痛感するもので、大阪市の乳兒死亡率
一二・九人といふ恐るべき數字を前にして
は僅に心を安じて可なりといふべきであらう
公園 近代都市生活と不離のもの公園で
ある、市域に對する公園面積の比率はニ
ューヨーク四パーセント、ベルリン二パーセント
パリ二・六パーセントに對し〇・四二パーセント
といふ情ない結果が現はれる、しかしながら
新東京市内には大根や麥や米が出来るとい
ふ現状にあり、殊に今後併合地域に逐次公園
を増設しようといふ方針であつてみれば數字
のみをみて決して悲觀すべきものではあるま
い。

△東京都制案

大東京の問題も前述の如く内務省の隣接町
村の合併許可により、昭和七年十月一日より

いよ／＼實現する運びに至つたので、内務省
では多年の懸案たる東京都制案の解決に乗り
だすことに決し、第六十二臨時議會後その調査
立案を開始することになつた。合併後の東京
市はその豫算において一般會計のみにも國
の豫算の約一割、人口においても内地人口の
約一割を占むるといふ大世帯で、大東京實現
後の東京府は實質的には多摩を擁するに過
ぎずしてその存在の意義が著しく減するに至
つたので内務省としてはこの機會に都制の實
現に進む意向であり、來議會にこれが提案を
なす方針である。たゞ都制案の立案に當つて
は都の區域、即ち大東京地域をそのまゝの都
の區域とするか、警察權を包含したものを都
の區域とするか、警察權の問題、即ち都長官に
警察權の全部を與へるか、一部を分割して賦
與するか、都長官の選任方法はこれを官選に
するか區の組織及び財務を如何に決定する
か等については未だ議論が多々存するので、社
會情勢の推移と四圍の實情を考慮し、殊に一
般行政上帝都たる特殊事情の點も熟慮して適
當の解決をなす方針であるが、既に大東京實
現の問題も解決してゐるから、當初内務省が
都制案を計畫した當時とは餘程事情が好轉し
てゐるものとみてゐる。なほ都會議員、都參
事會員の定員數、實施期その他についても問
題は存するが現在決定してゐる都制に對する
内務省案の骨子とすべきものは凡そ左の如く
なるはずである。

△都制案の骨子

- 一 都の區域 大東京の地域をそのまゝ、都の區域とし三多摩は特別行政區とし大島、八丈、小笠原島の三島嶼は静岡縣に附屬せしめること、但し特別行政區たるべき三多摩は東京都の財政的に不可分であるから都に從屬する組織としその方法を考慮すること
- 二 都の監督 都は内務大臣の直接監督とす
- 三 都長官の選任 都長官は官選とし親任待遇とす、その下に次長一人局長七人乃至九人を置き、執任とすること、その官制は都制案とは別個に立案すること
- 四 都の組織 東京市の現在の組織を破壊せず財務、教育、土木、電氣、水道、社會その他必要な各局を置く
- 五 都會議員 人口數に比例すれば定員數百四十人となるが百名内外に留めること、都參事會員は十二人乃至十五人とし任期は四年現在の市會議員は當然の失格とすること
- 六 議員選舉權 府縣制に準ず
- 七 區の組織 區長は公選、任期を四年とす
- 八 區の區域 大東京案による
- 九 區の財務 現行市制に準じ課稅權、起債權を認むべしとする案もあるが決せず、寧ろ兩權は都長の手に集中すべしとする意向が強い、たゞし區に對する事務の接配を改めその實務の増加を計ること

市職員及び市議

歴代市長 就任年月日 辭任年月日
 高橋 五六 明治一九・三・九 三三・九・二

人口及び面積

區名	面積		人口		人口數	市和人口	大正十四年人口	大正十九年人口
	六〇年六月調	五〇年十月調	六〇年六月調	五〇年十月調				
目黒區	八・三六	一〇、〇六	一七、七二	一〇、〇六	一七、七二	一〇、一三	一七、七二	一八、〇九
神田區	三・一〇	三、三三	一三、九七	一三、三三	一三、九七	一三、六八	一三、九七	一四、〇九
日本橋區	三・一五	一〇、六五	一七、八八	一七、八八	一七、八八	一七、八八	一七、八八	一七、八八
芝區	五・〇四	一三、八八	一七、八八	一七、八八	一七、八八	一七、八八	一七、八八	一七、八八
京橋區	八・六〇	一七、七〇	一七、七〇	一七、七〇	一七、七〇	一七、七〇	一七、七〇	一七、七〇
赤坂區	四・八七	一〇、九三	一七、七〇	一七、七〇	一七、七〇	一七、七〇	一七、七〇	一七、七〇
四谷區	三・三三	一〇、〇三	一七、七〇	一七、七〇	一七、七〇	一七、七〇	一七、七〇	一七、七〇
牛込區	五・二二	一三、一三	一七、七〇	一七、七〇	一七、七〇	一七、七〇	一七、七〇	一七、七〇
小石川區	六・〇〇	一五、九三	一七、七〇	一七、七〇	一七、七〇	一七、七〇	一七、七〇	一七、七〇
本郷區	四・七三	一三、七九	一七、七〇	一七、七〇	一七、七〇	一七、七〇	一七、七〇	一七、七〇
下谷區	五・〇二	一三、九七	一七、七〇	一七、七〇	一七、七〇	一七、七〇	一七、七〇	一七、七〇
淺草區	五・七〇	一三、九七	一七、七〇	一七、七〇	一七、七〇	一七、七〇	一七、七〇	一七、七〇
本所區	六・九三	一三、九七	一七、七〇	一七、七〇	一七、七〇	一七、七〇	一七、七〇	一七、七〇
深川區	八・三三	一七、八八	一七、七〇	一七、七〇	一七、七〇	一七、七〇	一七、七〇	一七、七〇
合計	一〇、〇六	一〇、〇六	一七、七〇	一七、七〇	一七、七〇	一七、七〇	一七、七〇	一七、七〇
品川區	一〇・三三	一七、九三	一七、七〇	一七、七〇	一七、七〇	一七、七〇	一七、七〇	一七、七〇
大井町區	三・九七	一〇、〇六	一七、七〇	一七、七〇	一七、七〇	一七、七〇	一七、七〇	一七、七〇
大崎區	三・七三	一〇、〇六	一七、七〇	一七、七〇	一七、七〇	一七、七〇	一七、七〇	一七、七〇
目黒區	一・七三	一〇、〇六	一七、七〇	一七、七〇	一七、七〇	一七、七〇	一七、七〇	一七、七〇

職名	氏名	就任年月日	辭任年月日
市長	高橋 五六	明治一九・三・九	三三・九・二
助	長 永田秀次郎		
市役所高級職員	助 役 齋藤 守園		
収入役	小 木 千丈		
副収入役	石 崎 菊次郎		
教育局長	藤 井 利 登		
水道局長	原 全 路		
社會局長	山下 文三郎		
電氣局長	立 石 信 郎		

區名	面積	人口	人口數	市和人口	大正十四年人口	大正十九年人口
目黒區	八・三六	一七、七二	一七、七二	一〇、一三	一七、七二	一八、〇九
神田區	三・一〇	一三、九七	一三、九七	一三、六八	一三、九七	一四、〇九
日本橋區	三・一五	一七、八八	一七、八八	一七、八八	一七、八八	一七、八八
芝區	五・〇四	一七、八八	一七、八八	一七、八八	一七、八八	一七、八八
京橋區	八・六〇	一七、七〇	一七、七〇	一七、七〇	一七、七〇	一七、七〇
赤坂區	四・八七	一七、七〇	一七、七〇	一七、七〇	一七、七〇	一七、七〇
四谷區	三・三三	一七、七〇	一七、七〇	一七、七〇	一七、七〇	一七、七〇
牛込區	五・二二	一七、七〇	一七、七〇	一七、七〇	一七、七〇	一七、七〇
小石川區	六・〇〇	一七、七〇	一七、七〇	一七、七〇	一七、七〇	一七、七〇
本郷區	四・七三	一七、七〇	一七、七〇	一七、七〇	一七、七〇	一七、七〇
下谷區	五・〇二	一七、七〇	一七、七〇	一七、七〇	一七、七〇	一七、七〇
淺草區	五・七〇	一七、七〇	一七、七〇	一七、七〇	一七、七〇	一七、七〇
本所區	六・九三	一七、七〇	一七、七〇	一七、七〇	一七、七〇	一七、七〇
深川區	八・三三	一七、七〇	一七、七〇	一七、七〇	一七、七〇	一七、七〇
合計	一〇、〇六	一七、七〇	一七、七〇	一七、七〇	一七、七〇	一七、七〇
品川區	一〇・三三	一七、九三	一七、九三	一七、九三	一七、九三	一七、九三
大井町區	三・九七	一〇、〇六	一〇、〇六	一〇、〇六	一〇、〇六	一〇、〇六
大崎區	三・七三	一〇、〇六	一〇、〇六	一〇、〇六	一〇、〇六	一〇、〇六
目黒區	一・七三	一〇、〇六	一〇、〇六	一〇、〇六	一〇、〇六	一〇、〇六

市京東

Table listing district names (區名) and their respective offices (區役所) in the Eastern Capital City. Includes districts like 芝, 本郷, 赤坂, etc.

Table listing various districts and their corresponding numerical values, likely representing population or administrative data.

市京東

Table listing district names (區名) and their respective offices (區役所) in the Eastern Capital City. Includes districts like 麹町, 池田, 神田, etc.

Table listing various districts and their corresponding numerical values, likely representing population or administrative data.

Table listing council members and their districts in Tokyo. Columns include names like 佐藤庄吉, 島本龍太郎, 本所 區, etc., and their respective districts.

Table listing council members and their districts in Tokyo. Columns include names like 新宿町, 奥戸町, 本田町, etc., and their respective districts.

Table listing council members and their districts in Tokyo. Columns include names like 向島, 小名木川, 葛飾, etc., and their respective districts.

Table showing school statistics for Tokyo. Columns include school types like 小學校, 中學校, 高等學校, and their counts for 東京市 and 新設區.

Table showing social welfare statistics for Tokyo. Columns include categories like 社會行政機關, 社會事業機關, 失業保險事業, etc., with counts for 東京市 and 新設區.

Table showing social welfare statistics for Tokyo. Columns include categories like 公衆食堂, 公衆買屋, 職業輔導事業, etc., with counts for 東京市 and 新設區.

職業紹介 施設數

Table showing job introduction statistics for Tokyo, categorized by gender and age group (e.g., 求職者數男, 就職者數男).

産業と經濟

工業別工場職工調(五年十月)

Table of industrial statistics for Tokyo, listing various sectors like 染織, 機械器具, 化學, etc., and their respective worker counts.

生産物産額調(四年一單位圖)

Table of production volume statistics for Tokyo, comparing various agricultural and industrial products between Tokyo and the new districts.

銀行その他金融機關(五年末現在)

Table of banking and financial institution statistics for Tokyo, including branch and outlet counts.

交通及通信

Table of transportation and communication statistics for Tokyo, covering roads, railways, and postal services.

Textual reports on Tokyo's economic and social conditions, including mentions of market trends and government initiatives.

Table of infrastructure statistics for Tokyo, including data on bridges, roads, and public works.

Table of public safety and health statistics for Tokyo, covering accidents, deaths, and injuries.

Table of public utility and transportation statistics for Tokyo, including data on electricity, gas, and transit.

乗車人数九、四六、六六五
六年三月 三、八(浅草驛—萬世橋驛)
未營業料 話(五年度) 101,080
五年未電話(有料(通信用事務用)) 通話料金圓
加入者数(無料(通信用事務用)) 通話料金圓

市内 二四、八七三、二〇四
市外 二、三六七、二五八
電話加入者 七、七〇〇、三九七、七〇
電話局 一〇、四一六、七〇
公共電話 一、五五〇、〇九六
話所 市外 六、九八五、五九
市内 七、五〇、〇九六

衛生

○傳染病患者及死亡者(五年中)
病名 患者数 死亡数
コレラ擬似症 一八九〇 三五
赤痢擬似症 四八〇 五
腸チフス 一八六〇 三
発疹チフス 一八一 一
痘疹 一 一
猩紅熱 一、三五六 三
チフテリア 九三 一
流行性脳脊髄膜炎 一三 一
ペスト擬似症 一 一

合計

○肺結核死亡者(五年中)
男一八四 人口千一・三
女一、〇六 死亡率一・五
核死亡率 二一・八五

△上水道概況

東京市水道局では大東京實現後の水道計画に對する根本方針を左の諸方針に依つて進むこととなつてゐる。
第一 水道料金は新市域は高いので之を舊市部内と同一に引下げる
第二 會社經營の水道は適當の機會に買収すること。會社水道の買収は市の水道條例や資金關係の點よりして速急の處置は至難ではあるが、昭和九年七月に許可期間の満期にある玉川水道の買収から逐次進展する模様。
第三 水道の普及をはかること、市は第一期給水擴張計畫として新市域の約四割にわたる普及を見込んでゐる。

第一 會社經營の水道は適當の機會に買収すること。會社水道の買収は市の水道條例や資金關係の點よりして速急の處置は至難ではあるが、昭和九年七月に許可期間の満期にある玉川水道の買収から逐次進展する模様。
第二 水道の普及をはかること、市は第一期給水擴張計畫として新市域の約四割にわたる普及を見込んでゐる。

第一 會社經營の水道は適當の機會に買収すること。會社水道の買収は市の水道條例や資金關係の點よりして速急の處置は至難ではあるが、昭和九年七月に許可期間の満期にある玉川水道の買収から逐次進展する模様。
第二 水道の普及をはかること、市は第一期給水擴張計畫として新市域の約四割にわたる普及を見込んでゐる。

第一 會社經營の水道は適當の機會に買収すること。會社水道の買収は市の水道條例や資金關係の點よりして速急の處置は至難ではあるが、昭和九年七月に許可期間の満期にある玉川水道の買収から逐次進展する模様。
第二 水道の普及をはかること、市は第一期給水擴張計畫として新市域の約四割にわたる普及を見込んでゐる。

第一 會社經營の水道は適當の機會に買収すること。會社水道の買収は市の水道條例や資金關係の點よりして速急の處置は至難ではあるが、昭和九年七月に許可期間の満期にある玉川水道の買収から逐次進展する模様。
第二 水道の普及をはかること、市は第一期給水擴張計畫として新市域の約四割にわたる普及を見込んでゐる。

第一 會社經營の水道は適當の機會に買収すること。會社水道の買収は市の水道條例や資金關係の點よりして速急の處置は至難ではあるが、昭和九年七月に許可期間の満期にある玉川水道の買収から逐次進展する模様。
第二 水道の普及をはかること、市は第一期給水擴張計畫として新市域の約四割にわたる普及を見込んでゐる。

第四 現在の水源系統は變更せぬこと、砂町から尾久までの江東一帯は現在江戸川から導水してゐるが南葛、南足立の區域にもやはり江戸川から導水する。大東京西部並に南部方面の水道は多摩川下流からとつてゐるが、將來十ヶ年以内には荒玉水道の水量では不足するので一部は相模川を水源とする。
第五 四千九百萬圓の豫算で設計中の小河内貯水池の配水區域。これを變更して舊市部だけでなく新市部にも給水する方針で市水道局は大東京水道計畫を進めてゐる。

△下水水道

○給水栓及戸數(五年末)
給水栓数 戸數 區域内 總戸數
東京市 三三、八〇八 三三、八七三 四四、六三〇
新市域 一三、二六五 一三、二七三 三三、三〇八
註 新市域の分には六年三月開のものあり

○配水(五年中)
總配水量 平均 最大量
東京市 二、八〇、〇七三 四、〇八、八八二 五、〇九、二九
新市域 一、三〇、〇八一 二、一六、八八二 三、一七、〇〇
五年十二月末の東京市水道使用土地は一七、四、八五〇、三三七平方尺、淨水池一、二五、二一八立方尺、沈澱池三、三三三、九一八立方尺、濾過池一、六五、七二一平方尺である。また給水管延長は一、六三五、一七九尺である。

○配水(五年中)
總配水量 平均 最大量
東京市 二、八〇、〇七三 四、〇八、八八二 五、〇九、二九
新市域 一、三〇、〇八一 二、一六、八八二 三、一七、〇〇
五年十二月末の東京市水道使用土地は一七、四、八五〇、三三七平方尺、淨水池一、二五、二一八立方尺、沈澱池三、三三三、九一八立方尺、濾過池一、六五、七二一平方尺である。また給水管延長は一、六三五、一七九尺である。

○配水(五年中)
總配水量 平均 最大量
東京市 二、八〇、〇七三 四、〇八、八八二 五、〇九、二九
新市域 一、三〇、〇八一 二、一六、八八二 三、一七、〇〇
五年十二月末の東京市水道使用土地は一七、四、八五〇、三三七平方尺、淨水池一、二五、二一八立方尺、沈澱池三、三三三、九一八立方尺、濾過池一、六五、七二一平方尺である。また給水管延長は一、六三五、一七九尺である。

○配水(五年中)
總配水量 平均 最大量
東京市 二、八〇、〇七三 四、〇八、八八二 五、〇九、二九
新市域 一、三〇、〇八一 二、一六、八八二 三、一七、〇〇
五年十二月末の東京市水道使用土地は一七、四、八五〇、三三七平方尺、淨水池一、二五、二一八立方尺、沈澱池三、三三三、九一八立方尺、濾過池一、六五、七二一平方尺である。また給水管延長は一、六三五、一七九尺である。

○配水(五年中)
總配水量 平均 最大量
東京市 二、八〇、〇七三 四、〇八、八八二 五、〇九、二九
新市域 一、三〇、〇八一 二、一六、八八二 三、一七、〇〇
五年十二月末の東京市水道使用土地は一七、四、八五〇、三三七平方尺、淨水池一、二五、二一八立方尺、沈澱池三、三三三、九一八立方尺、濾過池一、六五、七二一平方尺である。また給水管延長は一、六三五、一七九尺である。

大東京の下水道も足立、南葛を貫流する砂町系統下水線、北葛を貫く三河島、北葛島、豊多摩の石神井、豊多摩、荏原の羽田の各系統線の計畫實施完成の暁には従来の面目を一新して不衛生的な汚水の混濁を警見することが

なくならう。新市域併合と同時に隣接五郡の三十九萬八千八百三十間はすべて市營に移るが市域擴張部はこれ等下水道事業費として一億九千萬圓の豫算でこの完成を企圖してゐる。

○管渠總延長(五年末末)
既設 未設
東京市 四、九六、六六六 五、〇九、三三
新市域 一、三〇、〇八一 三、一七、〇〇

市の財政

△昭和七年度豫算(單位千圓)

總歳入	五、九、九、〇〇	總歳出	五、九、九、〇〇
特別	一、一、八、〇〇	特別	一、一、八、〇〇
普通	四、八、〇、〇〇	普通	四、八、〇、〇〇
水道	一、一、八、〇〇	水道	一、一、八、〇〇
公衆食堂費	一、一、八、〇〇	公衆食堂費	一、一、八、〇〇
質屋費	一、一、八、〇〇	質屋費	一、一、八、〇〇
労働賃金	一、一、八、〇〇	労働賃金	一、一、八、〇〇
他立寄金	一、一、八、〇〇	他立寄金	一、一、八、〇〇
公債償還金	一、一、八、〇〇	公債償還金	一、一、八、〇〇
職員貸付	一、一、八、〇〇	職員貸付	一、一、八、〇〇
火災共済金	一、一、八、〇〇	火災共済金	一、一、八、〇〇
用品及工場	一、一、八、〇〇	用品及工場	一、一、八、〇〇
復興建築	一、一、八、〇〇	復興建築	一、一、八、〇〇
土地區劃整	一、一、八、〇〇	土地區劃整	一、一、八、〇〇
理清算金	一、一、八、〇〇	理清算金	一、一、八、〇〇
養育院	一、一、八、〇〇	養育院	一、一、八、〇〇
電氣軌道事	一、一、八、〇〇	電氣軌道事	一、一、八、〇〇
電氣供給事	一、一、八、〇〇	電氣供給事	一、一、八、〇〇

乗合自動車	五、七、六、六	乗合自動車	五、七、六、六
電氣事業減	二、一、五、一	電氣事業減	二、一、五、一
債金	一、一、八、〇〇	債金	一、一、八、〇〇
高速鐵道事	一、一、八、〇〇	高速鐵道事	一、一、八、〇〇
業費	一、一、八、〇〇	業費	一、一、八、〇〇
電氣事業工	一、一、八、〇〇	電氣事業工	一、一、八、〇〇
場動定及貯	一、一、八、〇〇	場動定及貯	一、一、八、〇〇
藏物品費	一、一、八、〇〇	藏物品費	一、一、八、〇〇
電氣研究	一、一、八、〇〇	電氣研究	一、一、八、〇〇
計	一、一、八、〇〇	計	一、一、八、〇〇
財產收入	一、一、八、〇〇	財產收入	一、一、八、〇〇
使用料手数料	一、一、八、〇〇	使用料手数料	一、一、八、〇〇
補助金交付金	一、一、八、〇〇	補助金交付金	一、一、八、〇〇
報償金、受益	一、一、八、〇〇	報償金、受益	一、一、八、〇〇
者負擔金	一、一、八、〇〇	者負擔金	一、一、八、〇〇
財產賣拂代	一、一、八、〇〇	財產賣拂代	一、一、八、〇〇
繰入金運用金	一、一、八、〇〇	繰入金運用金	一、一、八、〇〇
市債	一、一、八、〇〇	市債	一、一、八、〇〇
市債	一、一、八、〇〇	市債	一、一、八、〇〇
計	一、一、八、〇〇	計	一、一、八、〇〇

△死亡 總數四萬六千一百三十三人...

△死産 總數は四千九百三十七人...

△家屋敷(住宅)昭和六年十二月末現在

Table with columns for area (北花區), total number of houses, and current status.

Table showing regional statistics for various districts like 東區, 西區, 南區, etc.

△大阪府統計沿革(市庶務部調)

明治二十二年市制施行以來大阪市の歳計は...

Table with columns for year (明治, 昭和) and various financial metrics.

△昭和七年度原簿(歳入一單位千圓)

Table detailing the original ledger for the 7th year of the Showa era, listing various income sources.

○國稅附加稅

Table listing national tax surcharges such as 地租附加稅, 營業附加稅, etc.

○府稅附加稅

Table listing prefectural tax surcharges like 府稅, 市稅, etc.

特別地稅

Table listing special taxes for different areas like 東區, 西區, etc.

家屋稅

Table listing house taxes for different districts.

Table listing other taxes like 營業稅, 銀行業, etc.

(注) 括弧内は純收入中に入れ難きものを示し別途に合計す

△府稅市稅區費稅率(昭和七年度)

Large table listing various taxes and fees with their respective rates and categories.

遊藝場業

玉突 玉突台一台に付...

遊覽所業

國技 菊人形又は葛蒲園等に...

藝妓置屋業

一ヶ年収入金 二、八〇〇圓以下...

△雜種稅一覽

Table listing various miscellaneous taxes and their rates.

市 阪 大

Table listing various vehicle and equipment categories such as 人力車 (Bicycle), 自動車 (Automobile), and 自動自転車 (Motorcycle) with their respective tax rates and conditions.

Table listing property-related categories like 鐵柱本柱 (Iron pillar), 鐵柱支柱 (Iron pillar support), and 木柱支柱 (Wood pillar support) with tax details.

Table listing building construction price categories (建物建築價格) and other related items like 藝妓 (Geisha) and 酌人 (Drinking attendant).

市 阪 大

Table listing various categories such as 遊園 (Amusement), 藝妓及青間花代 (Geisha and entertainers), and 入場料 (Entrance fee) with tax rates.

Table listing 大阪市の公債 (Osaka City Bonds) with details on interest rates and terms.

Text describing the Osaka Port Improvement Plan (大阪港改良計畫), including details on the second plan and the extension of the pier.

北岸は假護岸工とする

- (一)第二緊船突堤の西岸及び南岸基部は岸船用荷揚場構造とする
- (二)港區新福崎町二丁目、南海岸通三丁目地先に延長約三百三十六呎、水深七、五呎の緊船岸を築設す
- (三)木津川口沖合に二條の防波堤を築設す(延長約一千呎)
- (四)船町地先既設内港防波堤の一部延長約九十呎の區間を撤去す
- (五)南港及び木津川との聯絡航路の浚渫、その面積約百二十三萬七千方呎

(乙) 附帯工事

各緊船岸の背面に鐵道、道路、下水、水道を施設し、なほ木津川國際飛行場との聯絡のため木津川運河に橋梁一ヶ所を架設す。

○北港埋立及修築事業

櫻島方面の利用増進のため大正十三年以來擴張工事に着手、その後第二次修築計畫に則り一部計畫を變更し、工費總額六百六十餘萬圓、昭和十年年度までに櫻島町地先北突堤外水面五十六萬平方呎の埋立並に緊船岸、荷揚護岸を築設する計畫のもとに現に施行中である。なほこれと關聯し北港會社において施行の分は島屋町及び常吉町地先の水面約百一十一萬二千平方呎の埋立及び沖合防波堤築設工事など工費總額千七百七十萬圓、十ヶ年計畫としてこれまた現に施行中である。

○入港船舶數及噸數(市港務部調)

年次	船舶數	噸數
大正元年	1,313	8,366,626
四年	1,510,044	10,074,222
七年	1,591,166	10,226,822
十年	1,404,025	11,552,000
三年	1,211,105	11,328,345
昭和二年	1,261,633	12,020,126
五年	1,261,633	12,020,126
六年(概數)	1,290,011	12,155,921

○貨物出入別噸價額

年次	噸價額		噸價額	
	出賃	入賃	出賃	入賃
大正	千屯	千屯	百百百	百百百
四年	3,366,626	3,366,626	3,366,626	3,366,626
七年	3,366,626	3,366,626	3,366,626	3,366,626
十年	3,366,626	3,366,626	3,366,626	3,366,626
三年	3,366,626	3,366,626	3,366,626	3,366,626
昭和二年	3,366,626	3,366,626	3,366,626	3,366,626
五年	3,366,626	3,366,626	3,366,626	3,366,626
六年(概數)	3,366,626	3,366,626	3,366,626	3,366,626

○定期航路

港灣設備の充實改善に従つて港勢躍進し、内外航路の本港を起、終點とし、または寄港地とするもの漸次増加し、現在外國航路四十四線、内國航路五十一線を數へる。殊に日本郵船歐洲航路も昭和五年四月定期寄港を開始した、なほ從來歐洲積大阪揚げ貨物に對しては割増運賃を要したため、著しく大阪港の發展を阻害してゐたが、近來本港の眞價を周知された結果、昭和七年六月一日から右割増運賃は撤廢された、これで大阪港は名實ともに世界の一流港になつたわけだ、今後の發展が期待されてゐる。

△都市計畫

大阪都市計畫は明治十九年大阪市區改正案取調委員の設置に端を發し、大正六年都市改良調査會を設け基本調査を開始した、次で九年一月、大阪市區改正設計として議定されたる街路を告示し、十年その事業及び年度割を決定した、即ち第一次都市計畫事業である、それによると大阪市の都市計畫區域は廣袤十四平方里、事業は主として街路の擴張、新設改良を行ふことになつてゐる、その後大正十二年關東大震災の慘害に鑑み十三年十一月更に既定計畫を變更して街路の新設擴張數を追加し且つ樞要道路の橋梁を不燃質に架け替へる工事もこの事業に加へた結果、事業費の總額は二億三千四百萬圓、十三年の繼續

事業に更正された、右は主として大正十四年市域擴張前の舊市域に行ふ事業で既に全事業の六割三分餘を竣工してゐる、なほ本事業は當初、財源に計上されてゐた土地増價税及び國庫補助金が未収入に終つたため、さらに事業年度を三ヶ年延長し昭和十一年までとする、決定、豫算も一億三千八百餘萬圓に修正された、またこのほか追加事業の寢屋川附近都市計畫事業(豫算三百六十五萬圓)は昭和七年度内に竣工の見込みであり、大阪府附近の都市計畫事業は大阪府擴張工事に伴ひ施工されることになつてゐる。

このほか大阪市域内外にわたる國道及び府縣道に該當する十大放射線は都市計畫事業として大正十五年より昭和十一年度にいたる繼續事業として大阪府知事が施行することとなり現に工事が進められてゐる。

なほ地域の設定については全區域の三割一分を住居地域に、一割四分を商業地域に、三割七分を工業地域に指定し、未指定地域として残されてゐるのは全區域の一割八分である、また一定の地區を劃りて防火地區に指定してゐる。

○第二次都市計畫

大阪市は大正十四年四月隣接の東成、西成兩郡四十四ヶ町村全部を市域に編入し行政の統一をはかるとともに將來有機的一體をなすべき地域に對して健全なる發達を期するため

都市計畫區域全部にわたつて街路、運河、公園、墓地および下水道に對する綜合的計畫を樹立した、即ち第二次都市計畫であつて昭和三年五月二十九日內閣の認可を経て告示された、左にその梗概を示す。

- (一)街路 幅員十一呎乃至三十呎、全部で百一線、その總延長二十九萬三千二百六十呎(七十四里二千四百餘)に達す、工費概算二億千六百六十六萬圓
- (二)運河 幅員十八呎乃至四十七呎にしてその數十五、總延長四萬二千八百六十呎、工費概算二千七百五十五萬八千圓
- (三)下水道 全市域を五處理區に分ち各區に處理場、抽水所及び下水道幹線を敷設す、工費概算一億六千二百八十八萬二千圓
- (四)公園 大公園、小公園の二種に分つ、大公園は三十三ヶ所、面積五百二ヘクタール、七五小公園は十三ヶ所、面積七ヘクタール、八五、その他公園道路十二線、面積八十二ヘクタール、合計五百九十二ヘクタール、六四工費概算三千三百七十五萬三千圓
- (五)墓地 南北各一ヶ所づゝ設置す、面積三十六ヘクタール、工費概算三百二十一萬九千圓

○第一期事業

二次計畫のうち緊急を要するものを選んでまず第一期事業として施行することとし市から内務省に内申してゐるが、その大要は道路

二十七線、道路鋪裝五十七平方呎、運河二線で懸案の安治川筋源兵衛渡しの河底トンネルもこの事業で實現されるはず、豫算總額は約五千三百萬圓である。

○土地區劃整理

都市計畫の一部として市では未だ市街化してをらぬ新市域に對し、地主を管轄して土地區劃整理組合を組織せしめこれが發達を助成してゐる。

- △認可済のもの 都島ほか四十三組合、施行面積八百二十七萬六千坪うち工事完成のもの二十五組合、面積三百十五萬九千坪、他は目下工事中
- △認可申請中のもの 安住ほか二組合、面積四十六萬九千坪
- △設計済、設計中及設計準備中のもの 大和田ほか二十二組合、面積約八百三十四萬五千坪

○公園と街路樹

【公園】大阪市の大、小公園、運動場は三十六ヶ所、その總面積二十四萬五千四百七十三坪で、うち一萬坪以上のものは天王寺、中之島、櫻宮、扇町、田邊の五公園と市立運動場の六ヶ所にすぎず、よつて第二次都市計畫として面積三十四萬坪の服部森林公園以下三千坪以上のもの三十三ヶ所、小公園十三ヶ所、總面積百四十萬三千餘坪と公園道路十二線が計畫されてゐる、假にこの計畫が二十年後に

完成しその當時の大阪市の人口が三百萬と假
定すれば市民一人當りの公園面積は現在の
〇、一三坪が約〇、八坪に増大し、全市面積
と公園面積の百分比は現在の〇、四%が約四
九%に改まることになる、現在の主なる公園
と運動場は左の如し。(單位坪)

天王寺 六、三三三 田邊 三、〇〇一
中之島 三、八三三 大阪城 三、〇七〇
櫻宮 三、七二六 扇町 三、七二六
市立運動場二、五五五 築港遊園地 三、一五九
北中島 四、三三六 平野 三、七三〇
森小路 三、六六四 西九條 三、〇六一
なほ大阪城公園と天守閣再建は昭和御大典
の記念事業で昭和六年秋完成、工費百五十七
萬餘圓を要したがその大部分は市民の寄附で
ある、園内は郷土歴史館として各種の資料を
展覧公開してゐる、このほかに大阪市内には
府の經營にかゝる住吉(三八、五三七坪)と住
ノ江(四三、五三〇坪)の兩公園があり、近郊
では箕面、濱寺などの公園がある。

△枝川導水工事(ダム)

大阪市内を縦横に流通してゐる各枝川は毛
馬開門の設置による大川筋の水位低下と市内
下水道を無制限に放流することにより近年そ
の流量が著しく減退して汚水が停滞し、衛生
風趣、舟運の上に放置し難き状況を呈するに
至つた、即ち枝川導水工事は堂島川外四個の
川筋に可動堰(ダム)を設け、大川筋の流水を

利してこれを東西横堀川に導き、更に接續す
る諸枝流に落して汚水を清掃する目的を以て
計畫されたものであつて世界の都市にもその
例を見ない、大阪市獨特の工事である、ダム
設置箇所は左の五箇所であつて總工費二百七
萬圓、大正十五年六月起工、昭和七年度中に
完成の豫定

堂島川(大江橋上流)土佐堀川(肥後橋上流)
長堀川(安綿橋下流)道頓堀川(大黒橋上流)
江戸堀川(江戸橋下流)
このうち堂島川、土佐堀川、道頓堀川の三
ダムは既に竣工、試験の結果成績良好なので昭
和六年の冬季から一部運用してゐる。

△橋 梁

大阪は古來水の都として橋の多いことで有
名で現在の市内橋梁数は千四百九十七橋に達
してゐる、特に關東震災以來、その被害に鑑
み都市計畫事業として主なる橋梁を鐵骨鐵筋
コンクリートの不燃質橋梁に架け替へること
になつてからは各橋梁毎に特異の意匠を凝ら
し水の都に一段の光彩を添へることとなつ
た、なほ最大の長橋は新淀川に架せられた阪
神國道の淀川大橋(延長四百二間、幅十一間
四分)で十三橋(延長三百七十四間六分、幅十
一間四分)、長柄橋(延長三百六十五間、幅
三間三分)これに次ぐ。
○橋種別内訳(市土木部調) 鐵筋コンクリ
ト橋六百六十橋、鐵橋三百二十八橋、石橋三

○各月配水量(市水道部調)單位千石

Table with 2 columns: Year (昭和六年), Month (四月 to 三月), and Water Volume (千石). Values range from 49,232 to 55,284.

○最近各年度配水量その他(市水道部調)

Table with 3 columns: Year (大正一〇年度 to 昭和六年), Water Volume (千石), and Daily Average (千石). Values range from 36,833 to 59,885.

なほ一日の最高配水レコードは昭和七年七月二十日の三百萬一千八百五石である。

△下水道改良事業

大阪市がはじめて下水道の改良に着手した
のは明治二十七年で經費百萬圓、五ヶ年繼續
事業として施工し、次で三十一、二兩年度に
これが補足をなすことによつて市中央部の下
水道は略改良された、明治三十年四月第一次
編入市域に對する改良事業は四十二年に起工
大正十一年度に竣工した工費六百萬圓の事業
のほかに工費四百六十五萬圓と工費四百三十
萬圓の二工事があり、一は十三年末に一は昭
和二年度末に竣工。これによつて舊市の下水
改良は一段落をつけた、なほその後に至つて
發展の著しき八幡屋、市岡及び大正十四年四
月の第二次編入市域のうち人口の稠密な方面
に對しても工費千七百五十萬圓、昭和三年度
以降十ヶ年の繼續事業として昭和三年九月か
ら改良工事に着手した。

○下水 水 處 理

是れまで採り來つた下水道改良の方法は雨
水、汚水をそのまま、河川に放流するといふ極
めて自然的方法であつたが、市内の支流は
これがために年々汚濁の度を高め今や一大下
水開渠の如き觀を呈し衛生上憂心すべき状態
を現出するに至つた、加ふるに西洋建築の増

百七十二橋、木橋五百二十二橋、置土橋百十
五橋、計一千四百九十七橋

△上 水 道

大阪市の下水道は明治二十五年八月起工、
二十八年十月竣工したのが最初で工費二百三
十九萬圓、給水人口六十一萬を目標としたが
三十年四月第一次の隣接町村編入によりさら
に設備を擴大して八十萬人に給水することゝ
なつた、ついで四十一年一月には工費千四十
六萬圓を投じて柴島水源池新設の計畫をたて
大正三年三月竣工、送水能力は一日百三十五
萬石に増加したが、さらに八年九月第三次の
擴張に着手し十一年三月竣工す、この工費千
四十萬圓でその結果一日二百十萬石を送水し
得たが市の發展に伴ひ上水需要は年々増加し
て止まず、よつて十一年琵琶湖より直接引水
する計畫の調査をはじめると、もに應急の中
繼計畫として柴島水源池の擴張(機械濾過設
備)と送水鐵管の増設計畫をたてた、即ち第
四回水道擴張工事であつて工費七百七十一
萬圓、十四年に着手し昭和五年二月に竣工す
この工事の完成により一日の送水量は三百二
十萬石となり大阪市の人口が二百七十五萬人
に達するものと豫想されてゐる昭和十年度ま
では断水の憂ひなしとされてゐる。

加に伴ひ尿尿處理に關する問題も合せて解決
を要するので市ではいよゝ根本的の下水處
理法をとることになつてゐる、即ち第二次都
市計畫のうちに含まれた下水處理計畫で、
全市域を中部、南部、東部、北部、淀川北部
の五處理區に分ち、下水汚水に科學的處理を
加へ清水にした上で河川に放流せんとするの
である。

△第一期事業 下水處理、第一期事業の施行
區域は中部、北部兩處理區の一部、主として
市の中心地で事業費千七百萬圓、昭和五年度
から六ヶ年の繼續事業である。
△下水道使用料 この事業のため市は處理地
域に限つてわが國最初の下水道使用料を徴收
する、料金は確定してゐないがおよそ汚水の
排水量一石につき金八厘、最低限度料金一戸
一ヶ月金五十錢以内の見込みである。

△交 通

○電氣軌道 市營電車は別項の通り、郊外
電車は北部には阪神、阪急、京阪、新京阪線の
諸線あり、神戸、尼崎、寶塚方面、吹田京都方面
との交通を掌る。東部には京阪、大軌、參宮
急行の三線あり、京都、大津、宇治奈良、大
和、伊勢地方と聯絡す。南部は南海鐵道(本
線、阪堺線、上町線、平野線、天王寺線)阪
和電鐵、大阪鐵道、新阪堺電車あり和歌山、
濱寺、堺、高野山、南河内、南大和方面に達

市阪大

す、各郊外電車の昭和六年中の業績左の如し

Table with columns: 社名 (Company Name), 營業人員 (Operating Staff), 乗客 (Passengers), 乗客収入 (Passenger Revenue), 料率 (Fare Rate), 人員 (Staff), 乗客 (Passengers), 乗客収入 (Passenger Revenue). Rows include 南海, 阪神, 京阪, 阪急, 大軌, 大坂, 阪和, 参急.

○鐵道 市の北部に東海道線あり、築港に連するものに西成線、臨港線あり、片町線は河内、山城に延び遠からずして電化されることになつてゐる。關西線は奈良を経て名古屋および宇治山田方面に達す。このほか市の東部を走れる城東線あり。昭和六年三月末現在市内旅客は大阪驛以下十八驛にして、五年度までの乗降客の成績左如し。

Table with columns: 年次 (Year), 營業路線 (Operating Routes), 人員 (Staff), 乗客 (Passengers), 乗客収入 (Passenger Revenue), 一日平均乗客数 (Average Daily Passenger Count). Rows include 昭和六年, 五年, 四年, 三年, 二年, 元年.

○市營バス 昭和二年二月末住吉區平野と天王寺區寺田町間、次いで寺田町から阿倍野橋まで延長したが始まりである。大阪の生命交通路たる堺筋線と南北線は既存の大阪バスが承らく獨占して居つたが、昭和四年九月漸く乗入れを許可された一區五錢、市電回数券の共用を許し三區以上十五錢均一、六年末車輛數五百七十七輛。

○大阪バス 大正十三年三月創立、昭和六年十一月末調査に依れば營業路線五十七軒一八、車輛數乗客用六百十三輛、貨物用百三十四輛、遊覽用六輛を有し、一年間の營業收入五百二十七萬七千圓(一日平均一萬六千圓)にして前年より十五萬八千圓の減收、配當年一割二分。

により計畫の決定を見、次で昭和二年六月軌道法により内務、鐵道兩大臣の施設ならびに營業に關する特許を得た。その全體は左記四路線で總延長三三〇八六、建築費概算總額一億六千二百三十萬圓、これを三期に分ち第一着手として計畫第一號線中、南方—我孫子間延長一〇哩九を選み、昭和三年度下半年より四ヶ年分の繼續事業として豫算總額七千九百十二萬七千餘圓を計上し昭和三年五月の市會に提案、同十月の市會で可決された。全路線は左の通り。

△大阪市内官公私立學校數

Table with columns: 種別 (Type), 校數 (Number of Schools), 教員數 (Number of Teachers), 生徒數 (Number of Students). Rows include 幼稚園, 小學校, 補習學校, 中等學校, 專門學校, 大學.

市阪大

○社會施設 大正八年創設、現在中央、九條、西野田、天六、京橋、梅田、築港、玉造、小橋、今宮、千鳥橋の十一ヶ所あり。京橋及び今宮は日傭労働者紹介を、小橋は婦人紹介を専門とす。

○共同宿泊所 今宮、西野田、鶴町、長柄、九條の五ヶ所に設けられる。長柄、九條、今宮の三ヶ所はいづれも鐵筋コンクリートの洋風建築で食堂、浴場、理髮、娯樂の設備がよく整つてゐるので「労働者ホテル」の別名がある。

△中央卸賣市場 大正十四年三月市場開設認可を得、位置を新船津橋の西方、川口波止場の北岸一帯の地三萬八千坪(敷地三萬六千七百坪、引込線用地千三百坪)に卜し、創設費豫算千八百萬圓をもつて創設に着手し昭和六年十一月十一日業務を開始した。現在主なる營業者數は卸賣人八、仲買人千六百、運送業者一、運搬業者四、銀行五等である。

昭和六年現在數五十三ヶ所、賣上總額二千七百四十萬六千圓、前年に比し三百八十四萬八千圓、實に一割二分の激減を示せり。品種別賣上高左の通り(單位千圓)

Table with columns: 品名 (Item Name), 賣上高 (Sales Amount). Rows include 蔬菜類, 魚, 生.

○諸車

Table with columns: 年次 (Year), 行數 (Number of Trips), 資本金 (Capital), 積立金 (Reserves), 預金 (Savings), 貸付 (Loans). Rows include 昭和五年, 同四年, 同三年, 同二年, 大正十年.

Table with columns: 年次 (Year), 輸出入合計 (Total In/Out), 輸出入合計 (Total In/Out), 輸出入 (In/Out). Rows include 昭和六年, 五年, 四年, 三年, 同二年, 同元年, 大正十年.

(備考) 世界各洲別に於けるは、二億九千九百萬圓(六七%)はアジアにおいて、占め、歐洲二千四百萬圓(五・五%)、アメリカ八千三百萬圓(一九%)、アフリカ千六百萬圓(三・七%)、濠洲千七百萬圓(三・九%)その他四百萬圓(〇・九%)である。

△社會施設

○職業紹介所 大正八年創設、現在中央、九條、西野田、天六、京橋、梅田、築港、玉造、小橋、今宮、千鳥橋の十一ヶ所あり。京橋及び今宮は日傭労働者紹介を、小橋は婦人紹介を専門とす。

○住宅 昭和七年三月末現在、市營住宅および中産階級、熟練労働者向きの月賦賣り住宅を合し二千四百四十九戸あり、なほ不良住宅地區改良のため六ヶ年繼續事業として鐵筋コンクリート三階建築集合住宅千六百六十二戸建設の計畫を樹てそれ／＼着工または竣工しつつあり。

○質舖 天神橋筋六、玉造、今宮、九條の四ヶ所で、専ら小額所得者の金融機關である。



京都市

△市勢大観

京都市は昭和六年四月一日をもつて市の特色たる風致を維持し、遊園設備を完成すると同時に學藝、美術、宗教等の諸施設を展と將來工業振興の設備を要し、現に市の住宅地たり、將來住宅地たるに適し、都市的施設上必要なる地域として都市計畫區域内の隣接二十七市町村を編入し、愛宕郡上賀茂、大宮、鷹ヶ崎村を上京區、愛宕郡修學院、松ヶ崎村を左京區、紀伊郡吉祥院、上鳥羽村を下京區、宇治郡山科町を東山區に屬せしめ、萬野郡嵯峨町、花園、太秦、西院、梅ヶ畑、梅津、京

△區別面積世帯數及現住人口 (昭和六年十月一日現在)

Table with columns: 全、市、面積、世帯數、總數、現住人口 (男、女). Rows include 上京區, 左京區, 中京區, 東山區, 下京區, 右京區, 伏見區.

△人口

Table with columns: 上京區, 左京區, 中京區, 東山區, 下京區, 右京區, 伏見區, 市, 昭和五年, 昭和四年, 昭和三年. Rows show population statistics.

△京都市要職

市長 森田 茂助 助役 村田 武 助役 大野 勇 収入役 北崎 巽 土木局長 高田 景 電氣局長 木村 伺 理財部長 井手久馬 産業部長 五島 藤一 水道部長 高田 景 保健部長 飯野 斐 上京區長 城野 龜吉 左京區長 秋田 修治 中京區長 後藤 末久 東山區長 佐藤 嘉門 下京區長 吉村 辰造 右京區長 久井 健造 伏見區長 大石 右一 建築試験 猪飼 博

に市街の美觀を保持するために京都驛前および烏丸通七條丸太町間、河原町通七條二條間を美觀地區とすべく計畫中で、河原町通に限り耐震耐火煉瓦物を排し、木造建築物をもつて古都の特色を誇らんと調査中である。

工業研究所長 仲井 俊雄 恩賜京都博物館長 和田不二男 記念動物園長 鈴鹿 通治

△歴代市長

Table with columns: 就任年月日, 退任年月日. Lists past mayors such as 内貴基三郎, 西郷菊次郎, 川上 規晴, etc.

△市會議員 (定員六十六名、缺五名)

Table listing city council members with names and terms, including 井上 庄造, 石田吉左衛門, 橋本 利七, etc.

△家屋數 (昭和六年)

Table with columns: 區名, 現住, 空家, 計, 現住, 空家, 計. Rows include 上京區, 左京區, 中京區, 東山區, 下京區, 右京區, 伏見區, 全市, 同五年, 同四年.

(備考) 空家欄に×印を附したるものは普通家屋にして、現在物置或は納屋等の非住家として使用するものを掲げ計に於て合算したり

Table listing names of officials and council members, including 田邊 正記, 中川宗太郎, 上野拾次郎, etc.

市都京

岩田鯉喜子 八木重太郎 山田富之助
大西太郎兵衛 藤井彦次郎 中川源一郎
(以上十九名無所属、民政黨)
福田調次郎 川合 慎介 高山與三吉
(以上三名無所属)
神田 兵三 菱野 貞次 半谷 玉三
(以上三名國民大眾黨)

議員選舉有權者(六年確定名簿)

衆議院議員 府市會議員

Table with columns for regions (全見, 伏見, 右京, 下京, 東山, 中山, 左京, 上京) and values for various categories.

重要輸出先調(昭和六年單位千圓)

Table showing export categories (農産物, 畜産物, 林産物, 礦産物, 水産物, 工業物) and their values.

Table showing import categories (支那, 南洋, 北米, 英國, 佛國, 獨逸, 瑞典, 歐洲) and their values.

重要輸入先調(昭和六年單位千圓)

Table showing import categories (支那, 南洋, 北米, 英國, 佛國, 獨逸, 瑞典, 歐洲) and their values.

鐵道貨物集散(昭和五年)

Table showing commodity categories (食料品, 原料品, 原料品, 金製品) and their quantities.

銀行預金貸出(單位千圓)
預金 三、〇〇(六年末) 三、五五(六年六月末)
貸出 一、七、四〇(同) 一、七、三三(同)
△手形交換高(昭和六年)
交換高 二、二、〇〇枚(交換金額一、二、三、四〇、九三三圓)
交換所 一、四、七五、九二四圓七錢不渡手形七、七五、八〇〇枚(三、三、三、三三圓)

觀光事業(昭和六年)

京都市は觀光課を設け京都驛前に觀光案内所を建設し各地よりの照會回答、日程の作製名所の説明及び交通の案内、市内及び郊外案内地圖進呈その他見物についての諸案内等で六年中の取扱人員は四五七、一〇六人である。
△市内投宿人員(昭和六年)
内地人 五、七、六二人
外人 七、八、三三人
合計 一三、六、〇五人
(備考) 四月以降新市域を含む

市内各線乗降人員

Table showing passenger counts for various lines (京都市, 二條, 丹波口, 花園, 嵯峨, 船橋, 桃山).

山科 三、六、三三三
合 計 七、〇、六、三三三
(備考) 花園、嵯峨、船橋、桃山、山科の各線は九月以降
帶車並に自動車運輸成績
(昭和六年度)
營業路線延長 五、〇〇〇
乘客數 六、〇、九、七、三六八

乘客收入 乘合自動車
營業路線延長 乘客數
乘客收入 乘客數
△諸車
昭和六年 同五年
一、八、八、八八六 八、八、八八六

大人力車 三、三、〇七七
自動轉車 二、三、三三三
自動轉車 一、三、三三三
手押車 一、二、二二二
(備考) 手押車は昭和六年より新たに調査せるもの

市都京

Table showing postal and telegraph statistics (郵便貯金, 郵便物, 電信, 電話) for various years (昭和五年, 四年, 三年).

Table showing telephone statistics (電話長距離加入者, 電話機, 遊藝場, 遊藝人員, 遊藝費, 一人平均消費金額) for various years.

△教育(昭和六年度)
幼稚園一六、小學校二二九、實務女學校一
四、實業補習二七、工業學校二、商業學校二
商業補習學校一、美術工藝一、商工專修一、
女學校三、繪畫專門一

△社寺及教會(昭和六年末)
神社 三五 寺院 一、四五
神道 五七 教會 四

△社會事業

貸付住宅 新町頭、田中、御前通、東福寺
の四ヶ所甲住宅二四戸、乙住宅八四戸、丙住
宅一四一戸、計二四戸月家賃甲住宅一七圓五
〇、乙住宅一四圓、丙住宅八圓五〇(但東福
寺住宅のみは甲一八圓乙一六圓)
供給住宅 上京區紫竹芝本町に一三二戸
を建設し第一回三三三圓(拂込金總額の約一
〇分の一)爾後毎月二三四九八宛一九一回一
六ヶ年に拂込ましむ
住宅組合資金貸付 大正一一年度より昭
和四年度まで八回に亘り一、九二〇、〇〇〇
圓組合敷九四建設住宅七六二戸
公設浴場 崇仁、養正、錦林の三浴場經營
はその地域の公益團體に委託し入浴料は大人
二錢小人一錢昭和六年中の成績は一、〇三〇
八九二名一五、八二六圓六錢一日平均二、
八五八名、四四四七錢

七、醫療五〇、助産二一、計四七八、收容救
護せるもの生活扶助九二、醫療一六計一〇八
總計五八六名その金額四、七七九圓、なほ救護
委員は九八一名、收容救護施設は濟世病院(醫
療)平安徳善會(幼者)平安養育院(幼者)京都
養老院(老弱者)京都救濟院(老弱者)の五であ
る。其の外救護法の嚴格なる制限に洩るゝも
の、ために特に別途醫師會および方面委員と
協力し醫療救護を行ひ、更に慈善救濟費によ
る生活扶助も行つてゐる

△賣屋

Table with 3 columns: 昭和五年, 同四年, 同三年. Rows: 店數, 賣出, 受戻, 流質, 現在.

△犯罪數

Table with 4 columns: 昭和六年, 同五年. Rows: 公務執行, 妨害, 放火, 失火, 住居侵入.

未滿)七錢、宿泊定員六九名、昭和六年中
の成績は一二、三四名、二、四二五圓二〇錢
公設食堂 中央、七條の二簡易食堂あり
定食代朝一錢晝食、夕食各一三錢、昭和六
年中の成績は一八六、六三四名、二八、四五
〇圓四五錢

託兒所 三條、養正、崇仁、樂只、錦林、壬
生の六ヶ所昭和六年中取扱託兒實數八四四名
兒童院 單に狹範圍の兒童保護に止まら
ず、胎兒より滿一八歳までの兒童及母性に及
び総合的施設により有機的の保護指導を行ふ
昭和六年度(九月より七年三月末まで)の成績
は助産數二七三件、母性の診療三、九七四名
兒童の健康相談七、三三三名、心理相談一、
九二六名。なほ收容助産の定員は有科一〇床
無料一五床、入院料一日一圓五〇錢、分娩料一
〇圓等

△授産事業

中央授産場及養正、三條の二
分場昭和六年中の成績は作業延人員一二、五
一六名工賃總額一、八〇一圓
公益賣屋 伏見にあり、一一、八〇〇圓
を貸付資金としてゐるが昭和六年度の成績は
利用者二、三九六名貸出額二、六〇六、貸
付金額一〇、四八二圓辨濟額九、五二四圓利
息收入五一四圓流質口數九二、その金額一〇
七圓

△職業紹介事業

中央、七條及び伏見に於
て之を行ひ、労働紹介に關しては昭和七年四
月一日より新に労働紹介所を開設(新築迄七
條紹介所に假設備)職業紹介所における昭和
六年中の成績は求人數四〇、七八六、求職者
數四二、六八八、就職者數一三、六六七、労働
紹介所七年度の取扱數は四月二四、八三四、
五月三〇、〇一九である。なほ中央および伏
見は兒童院と協力して少年職業指導を行ひ、
その就職に便してゐるが昭和六年度における
取扱數は一七、五八〇名
日傭労働者失業救濟事業 昭和六年度事
業は一四五萬圓の下水道築造工事を行ひ、そ
の内六年度施行分工事費總額八九五、〇〇〇
圓、勞力費三三八、四六三圓、使傭労働者延入
員二二六、六五一、一日平均豫定使傭人員八
二五、同平均賃金一、二六圓、七年度繰越施
行分事業費五五五、〇〇〇圓、勞力費二二五、
六四二圓、使傭労働者延人員一五一、〇九八
名

△労働婦女教育事業

二條、崇仁、養正、
樂只、錦林、壬生の各託兒所に家事見習所を
併置す、昭和六年中出席人員二五、四〇五名。
隣保事業 東七條隣保館あり、昭和六年
中利用者一一、二五七、諸集會數一八三、なほ
昭和七年四月より竹田狩賀町に新に改進黨保
館を開設經營するに至つたがその四月中の成
績は託兒書問保育延人員二、六二九名、裁縫
講習延人員二〇九名、諸集會數三

△火災

Table with 4 columns: 昭和六年, 同五年, 同四年, 同三年. Rows: 火災, 被害金額.

△傳染病

Table with 4 columns: 昭和六年, 同五年, 同四年, 同三年. Rows: コレラ, 赤痢, 腸チフス.

Table with 4 columns: 昭和六年, 同五年, 同四年, 同三年. Rows: 疥癬, 瘡, 紅熱, アフテリ, 流行性腦脊髄膜炎, 合計.

△水道

Table with 4 columns: 昭和六年, 同五年, 同四年, 同三年. Rows: 延長, 給水管, 給水, 水栓數, 給水量, 給水料, 税金, 地租附課税.

特別地稅附加稅 貨價價格 百分の三・二の
營業收益稅附加稅 國稅一圓に付 百分の五・三
所得稅附加稅 同 百分の二・三
礦業稅附加稅 同 百分の三・〇
取引所營業附加稅 同 府稅一圓に付 百分の三・〇
家屋稅附加稅 同 府稅一圓に付 百分の三・〇
營業稅附加稅 同 府稅一圓に付 百分の三・〇
雜種稅附加稅 同 府稅一圓に付 百分の三・〇
遊船、金庫 三・〇〇〇〇遊船以外の船、馬車
雇仲居・八〇〇 自家用人力車、自轉車、自
動自轉車、犬、漁業、演劇その他の興行、遊船
觀覽一・〇〇〇 牛車、馬車、小車及手押
車・六〇〇 大車・四〇〇 乘用自家用自
動車、市場、狩獵、不動産取得一・五〇〇
乘用營業自動車一・二〇〇 貨物運搬用自
動車、牽引自動車、その他自動車一・九〇
〇 水車一・七〇〇 地方鐵道法軌道法に
よる電車專用電柱八・四〇〇 其他電柱
四・二〇〇 遊藝師匠、遊藝人、俳優、幫
間・五〇〇 藝妓祇園甲部・七五〇 同中
書島・六〇〇 同其他・八〇〇
戶別稅 貸借價格 百分の三
一圓に付 百分の三

商品切手發行稅 發行高一圓に付 百分の二・〇
軌道稅 一圓に付 百分の二・五
興稅 消費金額 百分の二・〇
歡興稅は六月二十日から椅子を備へ酒類を
供し婦女子を待らすカフェー、バーの客の
消費額五十錢以上に對し一割を賦課し、營
業者より徵收納稅せしむ
△都計畫特別稅(昭和七年)
課稅標準
地租 國稅一圓に付 百分の三・〇
特別地稅 貨價價格百圓に付 百分の三・三
營業收益稅 國稅一圓に付 百分の三・六
營業稅 府稅一圓に付 百分の三・二
雜種稅 同 百分の三・二
△普通經濟歲入豫算(昭和七年度)
財政收入 府補助金交付金 一、三三九、九三三
國庫下渡金補助金交付金 八三九、九三三
使用料及手数料 一、三三九、九三三
財政收入 一、三三九、九三三
府補助金交付金 八三九、九三三
國庫下渡金補助金交付金 一、三三九、九三三
使用料及手数料 一、三三九、九三三

受入者負擔金 11,200,000
前年度繰入金 1,100,000
市市債 4,500,000
其市債 9,500,000
計 17,300,000
△普通經濟歲入豫算(昭和七年度)
總計 17,300,000
教育費 5,000,000
保健費 1,000,000
土木費 1,000,000
道路費 1,000,000
治道費 1,000,000
溝渠費 1,000,000
公債費 1,000,000
其街費 1,000,000
其他費 1,000,000
計 17,300,000

△市公企業歲入豫算(昭和七年度)
種別 水利事業 水道事業 電氣軌道事業
財產收入 1,750,000 1,750,000 1,750,000
計 1,750,000 1,750,000 1,750,000
使用料及手数料 1,339,933
府補助金交付金 839,933
國庫下渡金補助金交付金 1,339,933
財政收入 1,339,933
府補助金交付金 839,933
國庫下渡金補助金交付金 1,339,933
使用料及手数料 1,339,933

財產買拂代	40,000	30,000	30,000
繰入金運用金	10,000	10,000	10,000
前年度繰越金	40,000	40,000	40,000
其他	1,000	1,000	1,000
計	100,000	100,000	100,000
△同歲出豫算(昭和七年度)			
水利事業	1,000,000	1,000,000	1,000,000
水道事業	1,000,000	1,000,000	1,000,000
電氣軌道事業	1,000,000	1,000,000	1,000,000
計	3,000,000	3,000,000	3,000,000
外債償還資金	1,000,000	1,000,000	1,000,000
京都市電氣鐵道買收費	1,000,000	1,000,000	1,000,000
電氣軌道軌道擴張費	1,000,000	1,000,000	1,000,000
市營住宅及現業員寄宿舎建設費	1,000,000	1,000,000	1,000,000
水道水管延長並置水器増設費	1,000,000	1,000,000	1,000,000
社會的學業施設費	1,000,000	1,000,000	1,000,000
浴場建設費	1,000,000	1,000,000	1,000,000
託兒所並簡易宿泊所建設費	1,000,000	1,000,000	1,000,000
住宅資金	1,000,000	1,000,000	1,000,000
中央卸賣市場建設費	1,000,000	1,000,000	1,000,000

水道事業擴張費	1,000,000	1,000,000	1,000,000	九三
地方改善地區整理費	1,000,000	1,000,000	1,000,000	九三
都市計畫事業費	1,000,000	1,000,000	1,000,000	九三
電氣軌道延長事業費	1,000,000	1,000,000	1,000,000	九三
市設住宅建設費	1,000,000	1,000,000	1,000,000	九三
大禮施設事業費	1,000,000	1,000,000	1,000,000	九三
火葬場新設費	1,000,000	1,000,000	1,000,000	九三
二小及堀川高女改築費	1,000,000	1,000,000	1,000,000	九三
失業者救濟下水道事業費	1,000,000	1,000,000	1,000,000	九三
第一工業學校移轉改築費	1,000,000	1,000,000	1,000,000	九三
都市計畫街路擴張事業費	1,000,000	1,000,000	1,000,000	九三
電氣事業建設改良費	1,000,000	1,000,000	1,000,000	九三
失業救濟京津國道改良工事費	1,000,000	1,000,000	1,000,000	九三
水道事業資金	1,000,000	1,000,000	1,000,000	九三
紙屋川災害復舊費	1,000,000	1,000,000	1,000,000	九三
昭和五年度歲入缺陷補償費	1,000,000	1,000,000	1,000,000	九三
火葬場並埋芥燒却場建設費	1,000,000	1,000,000	1,000,000	九三
高等小學校校舍建築費	1,000,000	1,000,000	1,000,000	九三
下水道費	1,000,000	1,000,000	1,000,000	九三
自作農創設費	1,000,000	1,000,000	1,000,000	九三
自作農獎勵資金	1,000,000	1,000,000	1,000,000	九三
學區公債	1,000,000	1,000,000	1,000,000	九三
合計	1,000,000	1,000,000	1,000,000	九三



名古屋市

面積凡そ十方里、公簿上人口百六萬を超え、名古屋港第四期擴張工事の完成も遠からず、商工都市として名實共に中部日本を代表し、東京、大阪に次ぐ重要都市となつてゐる。

【六年七月】市長、助役以下全吏員の俸給平均一割減俸實施、是非の論議比較的起らず。市民病院開院、總工費九十五萬餘圓を投じ、五年の日子を要して竣工。市長再選、大岩勇夫氏任期満了、再選就任。【十月】一日、市政施行四十二周年記念に當るこの日、總工費三百十萬圓の新しい市廳舎地鎮祭を舉行。【十二月】九月外苑を公開し、國寶その他の拜觀が可能となる。【七月二月】衆議院議員總選挙に民三、政二の勢力顛倒し、政三、民二となり民政の金城揺ぐ。【四月】對東邦電力三ヶ年の電價値下交渉解決。鶴舞公園内に工費五萬圓を投じた市營運動場成り、天長の佳節その開場式を舉行。【五月】對東邦瓦斯報償契約期間満了、同時に契約改訂交渉に入ったが概して圓滿に交渉し、解決近しと見られてゐる。○主要會議

並に大會【七年四月】全國米穀業者大會、全國醫學大會【五月】全國產婆大會、全國都市問題會議總會、全國區劃整理協會大會。○金融不安、六年十二月愛知農商銀行の破綻に端を発し、次いで七年三月村瀬銀行その繼を踏み、遂にシンヂケイト加盟の明治銀行が同月休業を發表した、このほか懸下で二、三銀行がそれ／＼休業し、近縣にも二、三現れたが、主としてこの地方特異の原因によるものとして懸市、日銀等の盡力により救済策が講ぜられ、日銀本店より一億圓に餘る資金の送附を受けて一まづ安定、重役の私財提供等でおもむろにその解決が實現しつつある、一部預金の拂戻も實施されてゐるが眞の解決は數年後となる模様である(七年六月)

△面積及び廣袤(昭和七年一月現在) 面積(方里) 廣袤(町) 東區 一、七三三 極東東區田代町 一、四六八 西區 一、三二五 極西南區横井町 一、四六八 中區 一、八六六 極北東區上飯田町 一、五七〇 南區 四、七三三 極南南區鳴尾町 一、五七〇 全市 九、九三三

△戸數人口(昭和七年末公簿) 現住戸數 總數 男 女 東區 五、五三三 三、三三三 二、二〇〇 西區 四、一三三 二、〇〇〇 二、一三三 中區 三、六六六 二、〇〇〇 一、六六六 南區 一、五七〇 一、〇〇〇 五七〇 全市 一、五七〇 一、〇〇〇 一、〇〇〇

△都市計畫 五幹線道路の改設 大正八年五月市區改正委員會の議定を經同年八月確定、岩井線、高嶽線、千早線、明道町線、大津町線を改設。總算八、九九九千圓(東郊聯絡線を含む)で工事費六、九一一千圓(橋梁費七八七千圓)を要し、本市の交通系統上多大の便益を齎してゐる、其他東郊聯絡線の新設、疊土山線の擴張等あり。 △中川運河 多年の懸案たる中川運河開鑿事業は一八、八五九千圓の巨費を以て大正十三年着工、昭和六年完成す、型式は開門式で總延長約二里に及ぶ大運河で名古屋港と貨物驛とを聯絡し、本市商工業發展に資すること頗る大である。

△第二期街路事業 本市の都市計畫事業として確定した道路網は實に六十路線、十一萬三千九百間に及んでゐるが、この中交通系統上急務を要するもの二十六路線を選び昭和五年着工、この延長三萬六千餘圓で、事業費二八、七二四千圓、七ヶ年繼續事業となつてゐる、道路事業としては空前の大計畫で實現の曉は中川運河、名古屋驛改築、名古屋港擴張と相俟つて海陸交通運輸の設備殆んど完成し、名古屋としての形態を名實ともに備へることになる、なほこれら事業の實施に當り都市計畫區劃の設定、防火地區の設定をはじめ運河網、公園網など幾多重要な施設計畫を樹立した。

Table with columns for birth and death statistics by district. Includes rows for 南區, 全市, 東區, 西區, 中區, 南區, 全市, 市長, 助役, 副市長, etc.

△名古屋市要職(昭和七年六月現在) 市長 大岩 勇夫 助 役 藤岡 兵一 副 助 役 神田 純一 収入 役 木下 薫 副 収入 役 松岡 徳次郎 調査 役 奥村 國雄 電氣 局長 菊地 信次 文書 課長 中原 順平 庶務 部長 肥田 竹次郎 (事務 取扱) 藤岡 兵一 教育 部長 山口 重知 土木 部長 花井 又太郎 産業 部長 近藤 博通 保健 部長 金原 庄治郎 社會 部長 久住 榮一 水道 部長 池田 篤三郎 東區 長 千葉 藤一郎 西區 長 田中 鏡男 中區 長 愛澤 求馬 南區 長 吉田 勝正

△新地及區劃整理 他都市に類例を見ない進展振りで都市計畫により決定された道路網全部の完成を見るには、永き年月と數億の巨費とを要するため、兩組合は公費による執行を俟たず、その道路網計畫に本づき着々その實現を企圖實施に努めてゐる、現在組合數は耕地整理組合二十一、區劃整理組合四十六計六十七組合に上つてゐる。

△失業救濟事業(昭和七年六月) 街路新設擴張、下水工事、道路鋪裝、路面改良等の諸事業が着々完成し、相次いで失業者が激増するに鑑み、第八回失業救濟事業として、下水施設、道路改修、電氣軌道工事等を計畫したが、内務省の方針に則り第八回に代へるに失業應急事業第一回を立案して、豫定の土木事業を起すことになり總算約六百三十萬圓、救濟人員百二十萬、二ヶ年繼續で實施案を査定中で近く着工されることになつてゐる。

△名古屋港の設備 △印は第四期擴張計畫完成後の設備 ○港界内總水面積 一八、八〇〇、〇〇〇坪 内 港 二、八〇〇、〇〇〇同 外 港 一五、〇〇〇、〇〇〇同 ○汽船溜面積 四、九〇〇、〇〇〇同

市屋古名

Table of historical mayors of Nagoya. Columns include name, term start, term end, and office status.

△歴代名古屋市長 就職年月 在職年月 中村 修 明治三二年二月 一〇月 志水 忠平 同 三二年一月 三年三月 柳本直太郎 同 二七年二月 三年五月 志水 直 同 三〇年七月 四年二月 青山 朗 同 三四年二月 四年五月 加藤重三郎 同 三九年六月 五年七月 坂本彰之助 同 四四年七月 五年七月 佐藤孝三郎 大正 六年七月 四年一月 大岩多實之助 同 一〇年七月 八月 川崎 卓吉 同 一一年四月 二年三月 田阪 千助 同 一三年九月 三年三月 大岩 勇夫 昭和 二年八月 再選現在

△新地及區劃整理 他都市に類例を見ない進展振りで都市計畫により決定された道路網全部の完成を見るには、永き年月と數億の巨費とを要するため、兩組合は公費による執行を俟たず、その道路網計畫に本づき着々その實現を企圖實施に努めてゐる、現在組合數は耕地整理組合二十一、區劃整理組合四十六計六十七組合に上つてゐる。

工務學校作業資金 1,400 円
自治振興資金 500 円
計 7,368 円 66 銭

市債 (昭和七年四月一日現在)
起債總額七千四百二十五萬九千圓に達し内主なるものは次の通りである(單位千圓)
上下水道 1,462
都市計畫 1,563
電氣軌道 3,365

保健衛生事業 (昭和六年)

傳染病 昭和六年中に發生した傳染病患者は、腸チフス八七六、パラチフス五七、赤痢九一、猩紅熱一〇六、デフテリア九八、流行性腦脊髄膜炎二、痘瘡一、計一、二三一名である

城東病院 明治三十三年縣より引継ぎを受け大正七年改築、収容力二百餘名で、昭和六年中の收容患者は新患者八二五、舊患者三四計八五九名、延人員二萬九千五百九十八名に上つてゐる、使用料は特別病室のみに課し、普通病室は市民に限り無料

八事療養所 肺結核患者を收容するもので、大正十一年四月建設、收容人員百名、昭和六年中の入所患者は新患者四二〇、舊患者一八八、計六〇八名、延人員六萬五千一百一十一名を算す
○八事墓地、火葬場、葬儀場 墓地總坪數

三萬六千三百八坪、火葬場は火爐十五基を有し昭和六年中の使用回数三、一二四回、糞糞自動車の使用回数は一、一八八回である
○尿尿處分 尿尿を市に於て處分すべき區域は、四百九十八ヶ町で、その戸數十八萬六千六百六十九、人口九十二萬七千六百六十二人、一日平均排泄尿尿量約五千五百二十五石で、この處分は主として市直營汲取と農民團體の無償汲取による、尿尿流注所も五年末から工事中のところ六月五月以來七ヶ所が完成し、作業を開始した、尙六月十月下水處分場の完成に伴ひ同區域内に限り、直接尿尿を下水道へ放流し得ることとなつたため、汲取便所を水洗式に改良方極力勸誘中である

市民病院 昭和三年度から五ヶ年繼續事業として總經費九十五萬五千六百圓で工事中のところ六月完成七月十三日開院した、七月から十一月までの診療患者數、有料一〇一、二四七、無料七、一六六、計一〇八、四一三、入院患者數、有料一一、八八四、無料二、二二〇、計一四、一〇四である

委託施設事業 本市が名古屋醫師會と協定して全國に率先實施したこの事業の六年一月から十月までの成績は、治療券五萬四千五百九十五枚、文書券七百二枚、往復券九百九十八枚、齒科治療券三百三十枚、投藥券一萬二千六百六十八枚、總金額一萬百四十八圓五錢である

なほ御大典記念事業として計畫された神戸市民運動場は四月二十九日天長の佳節を卜して三日間に亘り華々しく開場式が舉行されたが同運動場のプールは日本一の完備したもので他に野球場、競技運動場、テニスコート等があり一般の利用(有料)を待つてゐる

神戸市

市勢概観

昭和七年の神戸は懸案の總決算をなすべき年である。昭和八年四月下旬は市會議員の改選が行はれ、同年八月下旬は市長の任期満了となつてゐるために、懸案を未解決のまま次年度に繰延べること、四年間の調査研究が悉く破算となり、改めて新米の議員、新任の市長に裁断されることになるので、今年のうちに懸案を片づけたいとの希望が市會内に勃然と起つて來た。市長も七年度豫算で問題の尿尿汲取運搬手數料を徴收することに成功し、椅子が安定したので最後の御奉公に懸命の努力を拂ふであらうから、この一年間神戸市政の動きは相當見るべきものがあろう。

神戸市懸案の主なるものにして今年度内に決着を必要とするものを擧げて見ると

- 一、阪急電鐵高架線乗入れ問題
一、神戸市青山開發問題附山田村合併案
一、對神戸ガス會社ガス料金値下げ相當額納入に關する件
一、議員定數變更に關する件(現在六十八名が人口比率によると六十名となる)
一、中央卸賣市場開業の件(建築はすでに完成し五月二十八日竣工式を舉行した)等々

面積と廣表
面積 五方里・三二〇
廣表(東西) 四里・二三三町餘
廣表(南北) 二里・二六町餘
△戸數と人口
(年次) 人口 世帯數

Table with columns for Year (大正, 昭和), Area (面積), Population (人口), and Households (世帯數). It includes data for various wards and districts like 大正九, 大正四, 昭和元, etc.

Table listing names of council members (神戸市會議員) and their details, including names like 坪野平太郎, 水上浩躬, 鹿島房次郎, etc.

上水道

木曾川に取入口を設け、東區鍋屋上野町の濾過池に導き、田代町の給水池に壓送し配水池から自然流下の方法で、市内に給水するもので、取入場以下沈澱池に到る導水渠は人口百萬人、沈澱池以下淨水設備及導水鐵管は人口四十六萬人に對し、一人一日四立方尺を給水する施設とし、創設工費五百二十七萬圓を以て、大正三年竣工、爾來逐年給水戸數増加し更に大正十年八月、隣接町村合併により擴張の必要を認め、大正十三年度より昭和四年に至る繼續事業として總工費八百十三萬圓を以て給水人口九十七萬人を標準とする擴張工事を起し、大正十五年一月着工、昭和五年三月竣工したが更に、昭和四年度より七年度に至る繼續事業として三百七十五萬圓の豫算を計上目下施工中である、尙昭和六年末に於ける給水戸數は一七、九六八に達し、六月より十一月末までの配水總量は二二、〇七八、七四〇立方尺なり

下水道

まだ全市に普及してゐないが、排水總面積は六六、二平方尺、下水管延長は五五八、七五尺に達してゐる、目下着工中の工事に第七回失業救濟事業(工費二、八五四、九九五圓)西部下水幹線築造工事(工費二、三〇〇、〇〇〇圓)がある

適合銀行簿(六年度)

透金手形	取組高	五三、六三、千圓
荷爲替手形	取組高	五三、三九
他所割引及	取組高	九三、六四
代金取立手形	取組高	一四、四〇三
	取立高	三三、六六
	取立高	三三、五九

輸出高 数量(俵) 價額(千圓)

前年比較 (一)五、四四 (二)三、三三(増) (三)五、七〇(減)

關東震災を動機として出現した神戸生糸市場は昭和三年末清算市場の確立となり更に同六年市立生糸検査所を農林省に移管してこゝに名實共に全貌を整へ、横濱市場と相對峙して全く生糸の二港主義を確立したがこの新興生糸市場を一枚加へて神戸は西日本本門戸としての意義を倍加した、本年の入荷高一九八、八七九俵は前年より一九、〇八五俵を増加し、更に清算市場においては同出来高一九、七四一、五〇〇斤は前年より八、八五五、六〇〇斤の増加で、全般的に漸増傾向を示し、輸出、入荷、清算、出来高共に、總額の約三割半を占めてゐるが横濱市場と名實共に比肩する日も遠からざるを期待せしめるものがある

△神戸港海外植民

本邦海外植民の大多數は南米ブラジル國で移民渡航の政府指定港は神戸港、専ら大阪商船の南米航路各船を政府の命令航路船としてゐる

「ブラジル在住邦人数」 昭和六年末現在におけるブラジル國在住邦人の数は約十二萬五千名で昭和六年度中の神戸港からの渡伯者数は六千五百七十二名で五年の一萬三千五百九十八名に比し約半數の激減で近年漸次減少の傾向を辿つてゐるが、その主因は内地農村の疲弊と見られてゐる、地方別では熊本、岡山、廣島、福岡、和歌山の諸縣が傳統的に多數を占め七年度になつては北海道の集團移民が著しく勃興した

「日本移民の特權」 ブラジル國政府では昭和六年一月世界的不況による各國失業者の同國への移住を警戒して外國移民入國の禁止令を發したが獨り日本移民のみは成績良好とあつて年一萬六千名を限度として入國許可を賦與してゐる

「日伯協會の事業」 日伯協會は大正十五年五月神戸市海岸通一丁目自に日伯兩國の親善並びに移民の奨励および調査移民の渡航と伯國における就職の相談などを目的として創立された、創業以來渡航者の指導斡旋、貿易事業の啓蒙等に必要なる諸般の施設をしてゐる、なほ協會内に日伯商業會議所を設けブラジル國の物産を陳列し兩國貿易の參考資料を提供してゐる

「國立移民收容所」 神戸市城ヶ口に在り昭和二年九月竣工、敷地一千坪建坪二百五十三坪(延坪千八百坪)鐵筋コンクリート五階建工費二十三萬一千圓經常費は政府の支出である

る、部屋五十室六百人を收容し得、渡伯移民を渡航前一週間收容し無料で宿泊させ、その間航海生活の豫備知識を興へるとともに、渡伯についての諸注意および伯國事情の講習を施す

△神戸在留外國人数

(近郊を含む、昭和七年五月末兵庫縣外事課調査支那事變のため在留支那人は前年より約半減せるも漸次復歸しつつあり)

戸数	人口	戸数	人口
イギリス	三三	八六	一〇四
(濠洲)	六	(加奈陀)	六
(埃及)	五	アメリカ	六六
(比律賓)	二〇	サウエー	六九
	三〇	トロシヤ	一八一
ドイツ	三三	フランス	一三
スイス	三	オランダ	九
ベルジュ	三	イタリア	四〇
イム	三	ポルトガ	二八
スペイン	八	ノールエ	三
スエーデ	二	オースト	二
デンマ	一〇	リア	二
クンマ	三	アルメニ	六
ペリユー	一	ポーラン	三
ルーマニ	一	ド	三
ヤトヴィ	一	ハウルガイ	一
ブラジル	一	チリ	一

エストニ	一	チエツコ	六
ハンガリ	五	スロバキヤ	一
グワテマ	一	キユーバ	一
	一	イラク	一
	一		二

△神戸駐在各國領事館

×ド	イ	ツ	東町一五	總領事エミル・オルト氏、領事エルンスト・ビショッブ氏、副領事ウオルフ・ガング・シユマルツ氏
×イ	タ	リ	七	總領事エー・ガスコー氏
×イ	ギ	リス	ル	領事チー・エチ・フイブス氏、副領事ダブリユー・ダブリユー・マツクビテ
×アル	ゼ	ン	チ	總領事フランシスコ・オアディズ氏
×中	華	民	國	總領事周廷氏、領事任家豐氏、副領事耿善敏氏
×サウ	エ	イト	聯邦	總領事ニコラス・ゴンチャロフ氏
×ブ	ラ	ジ	ル	代理副領事ビー・ツイー・ア・コル
×オ	ラ	ン	ダ	總領事エス・シー・レハナー氏、領事ダブリユー・エチ・ア・ロース氏
ア	メ	リ	カ	領事ハワード・ドノヴァン氏、同ダブリユー・エス・ネーソン氏、同エフ・エー・シユレーラ氏
チ	リ	リ	一	領事シー・エー・ラザンデロ氏
ベ	リ	ユ	一	領事ダブリユー・アール・イグレシア
キ	ユ	ー	一	領事ビー・エム・ドミンゲズ氏
ス	ペ	イ	一	領事ギルアム・ギウロズ氏、名譽領事フランシスコ・ロドリゲズ氏

アルゼン	一	ハ	メ	シ	コ	一	五
チン	三	ギ	リ	シ	ヤ	一	四
トルコ	(滞在)	一	ヤ	リ	ス	パ	ニ
	(同)	一					

△駐在各國領事館

フ	ラ	ン	ス	一〇	山本通二丁目一	領事エー・オーレニコルン氏
エ	ジ	ブ	ト	八	山本通二丁目二	領事ドクター・マームード・ファウム
ペ	ル	ジ	ユ	ム	明石町三八	名譽領事エチ・メルキオル氏
デ	ン	マ	ー	ク	江戶町九二	名譽領事アル・ダブリユー・ピア
×ド	ミ	ニ	カ	播磨町二八	名譽代理領事エフ・プラム氏	
ギ	リ	シ	ヤ	伊藤町一〇	名譽領事エチ・シー・マツケノト	
メ	キ	シ	コ	海 岸 通 五	名譽領事アイ・ラタフ氏	
ノ	ー	ル	エ	一	名譽領事エフ・ビー・ガンスモー氏	
ガ	テ	マ	ラ	海 岸 通 十 番	名譽領事イー・パイル氏	
ポ	ル	ト	ガ	ル	中山手通二丁目	名譽領事エフ・ア・シルバ・スーザ氏
ポ	リ	ビ	ア	水木通二丁目一	名譽領事瀧ノ川儀作氏	
ス	エ	ー	デン	兼攝	前 町 一 四	名譽領事エチ・ダブリユー・エー・オ
フ	イ	ン	ラ	ン	下 山 手 通 三 丁 目	名譽領事ワイ・ダブリユー・バース
ホ	ン	ジ	ユ	ラ	三三	名譽領事淺井義晴氏
ウ	ル	ガ	イ	明石町三二	名譽領事柴田晉吉氏	
バ	ラ	グ	ア	イ	山本通五丁目	名譽領事フレアリツ・コーツ氏
ハ	イ	チ	名譽領事	館	海 岸 通 一 三	名譽領事フレアリツ・コーツ氏
グ	エ	ズ	エ	ラ	北長狹通三丁目	事務官加藤源次氏



福岡市

(職務管理武岡赤忠同 三・三〇 十一月)

一	吉村 平造	同	四・一三	二	年
二	田部 正壯	同	六・〇八	四	年
三	佐藤 信安	同	一・〇七	二	年十月
三	川淵 龍起	同	一・八三	四	年
四	伊藤 貞次	昭和三	五・二六	現	任

▲福岡市は北に博多灣東西南の三方は平野を通じて附近各町村に接續し地勢概ね平坦、那珂川は市の中央を石堂、室見の兩川はともにその東西を隔つて博多灣に注ぎ東西南北各二里三十餘町、方四里の面積を有し戸數四萬一千八百八十二、人口二十三萬三千二百一を有する九州の雄都である

▲市内外の交通網は省線のほか九鐵急行電車を通じて久留米北九州鐵道を経て佐賀縣唐津と結ばれその間北九州商船また釜山、豊岐對馬との定期貨客聯絡を運行し空は日本空輸會社の定期航空路によつて朝鮮、大阪を経て大連、東京と結ばれてゐる

▲市の財政は昭和七年度一般會計三百五十五萬九千二百四圓、衛生上の施設としては荒津病院(普通)屋形原病院(結核)消毒所、火葬場

を、社會施設では實費診療所、公設質屋、労働紹介所などを市營として施設し、ほかに民間の大田家報徳會經營の職業、貸屋紹介所なども相當成績をあげてゐる、産業上の試みとしては博多人形などの關係から市營産業研究所がある、風光豊かな東西兩公園のほか近代的大濠公園あり市では昭和七年四月觀光協會を創設旅客誘致に相當の成績をあげてゐるが中央氣象台福岡支台、LR福岡放送局につき通信省簡易保險局福岡支局、公會堂、動植物園なども近く建設される反面においては博多築港工事も着々進捗し教育方面は九大を初め西南高等學部、九州齒科醫專、女專その他男子中等學校五校、高女五校を數へ、名實ともに九州第一の近代都市の内容を備へんとする

▲市政は郷土出身の久世庸夫氏二度目の市長の椅子にあつて博多築港の關係より港灣課新設の計畫あり一方市吏員の停年制(滿六十歳)を昭和八年三月三十一日より實施することになりその刷新を期待されてゐる

▲上海軍艦には福岡隊隊員も從部隊が昭和七年二月初め出動し廻行鎮、江灣鎮、吳淞などの大激戦には伊藤中尉以下五十六名の戦死者を出し、殊に廻行鎮の鐵條網破壊に際しては西澤三勇士と同時に從隊隊員西澤三勇士の譽

▲七年度豫算は一般會計二、五三二、八七四圓で歳出經常部一、三一九、六五八圓、臨時部一、二〇三、二一六圓で特別會計合計一、四九六、五八〇圓で主なる市營事業は上水道、住宅、港内交通船、岸壁、棧橋、公會堂、商工獎勵館など

▲歴代市長

一、北原 雅長	就任年月	明治三	退職年月	明治六八
二、横山寅一郎	同	同	同	同
三、北川 信從	同	同	同	同
四、薄 定吉	同	同	同	同
五、高崎 行一	同	同	同	同
六、鍋織 幹	同	同	同	同
七、富永 鴻	同	同	同	同
八、草間 秀雄	同	同	同	同

▲最近一ケ年間の重要な出来事は△六年七月市内の腸チフス患者累計三千名となり懸賞付で巡查に患者發見を獎勵するなど防疫につとめた△七月廿三日草間秀雄氏が市長に決定八月助役に親泊朝輝氏就任△七月下旬本社主催野球大會北九州豫選を行ひ小倉工業が優勝した△九月市の大行政整理△我國最初の鐵橋「くろがね」がモダンな鐵筋コンクリート橋となる△奉天事件の影響で南支の排日悪化し九月末から邦人の引揚げ始まり市の對南支貿易は全く杜絶す△九月十一日上海から入港の發動機船にコレラ患者四名發生す△七月一月上海海軍變動後と、長崎は後方聯絡の中心となり上海在留邦人は大部分長崎に避難し市民は在支同胞救援會を組織し救護や食糧の供給など涙ぐましい活動をした、二月中に引揚げたものゝみでも八百六十八名に達した△二月上旬南支派遣陸軍部隊若十出發し市民は熱誠こめて見送つた△二月市の失業救済河川改修工事認可△本社は三月八日縣廳で縣出身肉彈二勇士用慰寄託金の傳達式を行ふ△五



函館市

▲函館市は北海道中最も早く開けたる都市

▲七年度豫算は一般會計二、五三二、八七四圓で歳出經常部一、三一九、六五八圓、臨時部一、二〇三、二一六圓で特別會計合計一、四九六、五八〇圓で主なる市營事業は上水道、住宅、港内交通船、岸壁、棧橋、公會堂、商工獎勵館など

▲歴代市長

西岡實太(臨時)	大正二・八・一	五ヶ月
小濱松次郎	同 三・七・三	一ケ年
佐藤孝三郎	同 三・二・三	四ケ年

を高くして三月二十三日夕凱旋、燦然たる一頁を戦史に残してゐる

▲歴代市長

山中 立木	明治二二年五月	三年六月
磯野 七平	同 二六年一月	二年
奥山 亨	同 二八年五月	四年二月
松下 眞美	同 三二年八月	六年
佐藤平太郎	同 三八年九月	八年五月
井手佐三郎	大正 三年二月	四年
久世 庸夫	同 八年三月	五年
立花小一郎	同 一三年八月	一年一月
時實 秋徳	同 一五年三月	四年
久世 庸夫	昭和 五年六月	現任



長崎市

▲長崎の名は七百餘年前貞應年間に長崎小太郎が城砦を構へたに因り、元龜二年(約三六〇年前)開港後天領となり南蠻船の入港繁く寛永十三年鎖國令出るにおよんで我が國唯一の貿易港として海外文化輸入の門戸となり洋學播種地となつた、近年海陸交通網の變遷により昔日の勢ひはなほ日本の西立

木村 英俊 昭和四・二・二七 八ヶ月
坂本 森一 同年・三・三 現在

▲財政 昭和七年度豫算は一般会計二百七十九萬七千八百六十七圓、特別會計九十九萬八千二百十圓、合計三百七十九萬六千七百七十四圓である、市有財産は五年末で九百十六萬七千八百四十三圓、市債は六年六月現在で七百七萬四千八十七圓である

▲市営事業 起債四十萬圓を以て着手した東川護岸工事は大體完成し、總坪數一萬六千二百七十二坪の埋立地を得た、また昭和五年度に完成せる西濱町埋立地に總坪數千二百三十餘坪三棟の上屋を建築し完成した、工費七萬圓、また從來二基七爐なりし塵芥焼却爐を工費五萬圓にて二基十爐に増築した、なほ豫算約二百萬圓を以て中央卸賣市場を新設すべく特別委員會にて研究中である

▲經濟統計 △貨物 輸出入貨物ト敷三、六六六、五一九ト、その金額四二五、二七三、九一二圓△出入船舶 隻數一八、二八四隻、登簿噸數一一、九四四、〇三三噸△營業倉庫 棟數七十五棟、坪數六五、四六九平方メートル△市の總生産額 四〇、八四〇、五三四圓(以上六年度)



吳市

▲昭和七年一月二十一日市會議員選舉を執行した、吉浦、警固屋、阿賀三町合併後大吳市を一選舉區とした最初の選舉で三町と舊市内とが入り混れて地盤の變動を來しなほ政界の元老宮原幸三郎氏その他の大物が枕を並べて落選した、第一回の選舉以來毎回當選して三十年間市會議員を勤め多年市會議長であつた澤原精一氏は今年の總選舉を機會として市會を引退した(同氏は同年六月行はれた廣島縣多額納稅議員の補缺選舉に立候補して當選)新市會の議長は水野甚次郎氏、副議長は篤晴興氏が當選した

▲昭和七年一月二十八日上海事件勃發するや吳市では佐々木市長を會長とし市内の有力者並に各種團體を網羅して對支時局後援會を組織し寄附金を集めて陸海軍出動將士並に家族、戦傷病者の慰問、戦死者遺族の弔慰出動並に凱旋兵の歡送迎等を行つた

- 二 荒尾 金吾 同 三・八・二 八ヶ月弱
- 三 澤原 俊雄 同 四・二・〇 五年七ヶ月弱
- 四 天野健太郎 大正六・八・七 四年一ヶ月弱
- 五 春藤 嘉平 同 二・二・二 三年十一月弱
- 六 橋本 正治 同 一・四・三 二年
- 七 勝田 登一 昭和二・六・三 三年六月強
- 八 佐々木英夫 同 五・二・五 現在



仙台市

▲仙台市は慶長五年藩祖伊達政宗公青葉城を築城せるに始まり、明治二十二年市制實施され、教育機關及び東北地方統制の行政官廳を網羅す。その主なるもの東北帝大、二高、高工をはじめ中等學校以上三十一校、學生生徒約一萬五千に上り、第二師團、第三旅團、陸軍教導學校、鐵道局、遞信局、控訴院、土木出張所、稅務監督局、礦山監督局、貯金支局、鐵道船舶郵便局、專賣局あり、近年主要道路舗装市電第一期線完成とともに隣接せる原町長町及び七郷村南小泉七北田村荒卷北根を合併してさらに西多賀村を包含せんとし、また都市計畫事業は總工費四百五萬圓をもつ

歴代市長

氏名	就任年月日	退任年月日
遠藤 康治	明治三・五・二	三・六・三
里見 良顯	三・四・二	三・三・一
早川 智寛	三・三・二	三・三・一
和達 孚嘉	三・三・一	三・三・一
遠藤 康治	三・三・一	三・三・一
山田 揆一	大正四・五・五	八・五・三
鹿又武三郎	八・五・三	二・三・一
山口龍之助	二・三・一	二・三・一
澁谷徳三郎	二・三・一	二・三・一
▲仙台市の位置は東經一四〇度五二分・北緯三八度一六分で、東西三里三町二五間・南北二里三四町四二間・周圍一三三・一七間に及び面積四・五四六方里となつてゐる。最高は二三五・五の國見峠で、最低は五・四の東嶺ノ		

▲昭和七年度豫算は一般会計歳出經常部百四萬一千七百九十八圓、臨時部五十六萬八千五百九十三圓合計百六十一萬三千九百九十一圓で特別會計水道費は歳出經常部十二萬四千六百二十三圓、臨時部十一萬七千九百九十九圓合計二十三萬四千八百二十二圓である

▲歴代市長 就任年月日 在職期間
一 佐久間義一郎 明治三・二・二 四ヶ月強

▲七年度豫算は一般会計一、六六八、九二二圓特別會計電氣水道都市計畫市立病院療養所その他十三種合計四、〇五六、〇五五圓、負債(六年度未現在)は一般会計電氣水道住宅經營市立病院合計借入總額六、七七九、〇〇〇圓、償還未済額五、二七〇、一五二圓、このほか七年度分起債は下水道學校増設築市立病院療養所水道都市計畫電氣軌道合計八六三、二〇〇圓、また基本財産は現金二五四、一八八圓、有價證券一〇、一〇〇圓、土地面積二六三町時價七三九、三六七圓、建物坪一三三〇十坪時價一三五、三七八圓である。

▲主なる市營事業 市電第一期線七、三三三、七、電燈需要家數三五、四八七、燈數一八四、六二七、電力需要家數一、〇八四、馬力數五、三〇八、電熱需要家數二二五、電熱容量一、〇四三キロワット、水道使用戸數一六、七三二戸、使用人口八九、一四〇、市立病院内科小兒科、眼科、外科、耳鼻咽喉科、産科、婦人科市營住宅戸數一一六である。



札幌市

▲札幌市は明治二年開拓使が置かれ政務廳

匱の府と定められ、同十五年札幌縣、同十九年北海道廳の設置を見て北海道における政治、教育の中心地となり、文化的諸般の施設に伴ひ市況隆盛に向ひつゝあるが、昭和六年天候不順に依る農作物の不作は市況を沈滞せしめ市財政に少なからぬ打撃を與へた

▲重なる出来事としては(六年)七月十二日より四十日間道廳市および商工會議所共催で北海道拓殖博覽會を開催、市内商工業に一時活氣を添へた(十月)宿案の鐵道跨線橋着工(工費二十八萬圓)十一月二十年來の懸案である電氣事業經營及び上水道敷設(工費五百七十萬圓)の大事業案を市會に提案し政、民兩議員間の大亂闘を演じた未可決された(同月)三角山に日本一の大倉シャントエ竣工(七年)三月二十數年來の雪風儲裡に春を向へた(四月)市では乗合自動車會社を買収すべく委員會を設置(五月)三越支店開店し市内商店販賣法の再吟味を起さしめた

▲札幌市の位置は東經一四一度二分、北緯四三度四分、面積一方里五六七
▲明治三十二年十月區制、大正十年八月市制を施行した、歴代の區長及び市長左の通り
▲區長 就任年月日 在職期間
對馬嘉三郎 明治三年二月三日 二年六月月
加藤寛六郎 同三年二月三日 三年六月月
青木 定謙 同元年二月三日 六年四月月



八幡市

▲八幡市は福岡縣の北端、洞海湾の東岸一帯をしめ面積七四、二〇三、三七六平方キ、

阿部宇之八 大正二年八月日 六年一月月
佐藤 友熊 同八年三月三日 二年一月月
▲市長
前田宇治郎 大正二年八月日 五ヶ月
同馬場 義也 同二年二月日 三ヶ月
高岡 直吉 昭和元年三月日 一ヶ月
橋本 正治 同三年二月 現 任
▲財政 昭和七年度豫算は一般会計二百九十六萬八千六百五十六圓(經常部百四十二萬二千二百二十二圓、臨時部百五十四萬六千四百四十四圓)特別會計電氣事業、市立病院、公益質屋その他豫算總額百五十一萬九千五百圓市有財産總額一千四百十九萬五千四百九十二圓である

▲主なる市營事業は電車、乗合自動車、病院、公益質屋、診療所、結核療養所等で上水道、發電事業はその實施計畫と起債の書類を關係監督官廳に進達して認可の申請中である

市内は東洋第一の製鐵所はじめ大小民間工場あり、戸數三萬六千四百一十一戸、人口十七萬四千百五十五人北九州五市中最大の都市を形成し鐵の都、勞動者のメトロポリスの稱があるが市の財政は豊かでない、七年度豫算は該計總額二百四十三萬千八百四十一圓、前年に比し七萬四千六百六十三圓の減少、市稅收入は市民の擔稅力低く僅か五十三萬二千六百六十四圓、製鐵所助成金五十萬圓その他を合し六十二萬三千餘圓の國庫下渡金をもつて世帯をたて、年々の起債額は積つて償還未済額約三百五十萬圓に達し根本的の財政計畫樹立の必要に迫られてゐる

▲市の母體である製鐵所は昭和五年來引續き鉄鋼の生産制限を實施し二萬餘名は減收に悩み市では失業救済土木事業に努力、勞動王國は不況に喘いでゐる

▲主なる市營事業は公益質屋、託児所、上水道、實費診療所等で中央卸市場の建設と瓦斯市營の計畫中である

▲記録すべき出来事としては七年二月一日製鐵所が職員三百三十六名(二瀬出張所を含む)の整理を斷行(同月)十二日貴族院多額納稅、議員補缺選舉で芳賀茂元氏當選、同市から貴族院入りの皮切り(五月)のメーデーは右

靈三團體が製鐵所に氣兼ねして中止したと例年より淋しかつた、近來無産運動は左右各組合とも沈滞、ことに左翼組合は滿洲事變以來活氣を失つた(六月)九日の八幡市會で圖師市長再選、市長再選は初めてである(市營失業救済事業の登錄失業者が同月八日街頭において失業者同盟を結成、市役所に押しかけた)▲大正六年市制施行以來の歴代市長左の通り

Table with columns: 職名, 姓名, 就任年月日, 在職期間



熊本市

▲熊本市ははじめ隈本と稱したが、慶長年間加藤清正この地に入りて隈本と改めた、後細川氏これに代り徳川三百年の治平は遂に西九州の雄都をもつて鳴るに至つた、明治維新後廢藩置縣と共に熊本縣廳の所在地となり次

で熊本鎮台が設けられ明治十年の西南戰役に激戦の巷となつたのけ史上に明かである、その後漸次發展膨脹し近年は文化的諸施設大いに進み、殊に六年秋の大演習を記念して市内の幹線道路は全部舗裝、坦々砥の如き道路は「森の都」の面目を一新させた、東西一里三十一町、南北一里三十二町、面積二方里四二八

▲この年間の行事として特筆しなければならぬのは陸軍特別大演習並に地方行幸であつた。六年度の大演習は肥筑の山野で行はれ大元帥陛下には長くも錦旗を西陣肥後の地に進め給ひ前後九日間を第六師團偕行社に御駐蹕遊ばされた。この間雨の日も風の中も御蹕なく軍務に或は地方行幸に御多忙の御模範を拜して民草はたゞ感泣するばかりであつた

▲大演習が熊本中心に行はれたのは實に明治三十五年以來のこと市民が大きな期待をかけたことはいふまでもない、そこで市もまた大警發で縣と協力し市内の幹線道路は全部舗裝した、必要などころには銀杏城に因んで銀杏の街路樹も植ゑ市内は全く面目を一新した、質屋、料理屋はいふに及ばず土産物店その他すべての商店が千客萬來全く有卦に入つた

道府縣別面積、推計人口及び人口動態

(註) 面積は參謀本部陸地測量部五萬分の一地形圖上における昭和六年十月一日現在の調査で、前年の面積と著しく異なるものがあるのは、新測量法を用いたためである。また琵琶湖(滋賀)七一六方呎三一二、八郎瀨(秋田)二二三・二八六、霞ヶ浦(茨城)一八九・一六九、サロマ湖(北海道)一五〇・五三三等大小の湖沼、瀉等を包含し、満干兩潮界間の二分の一も陸地面積として計上されてゐる。▲推計人口は大正十四年國勢調査の結果による現住人口に本づきて推計したものである。昭和六年十月一日

Table with columns: 面積(方呎), 總數, 男, 女, 婚姻, 離婚, 出生, 死産, 死亡, 死亡に對し出生の増し. Rows include 山梨, 石川, 富山, 新潟, 神奈川, 東京, 千葉, 埼玉, 群馬, 栃木, 茨城, 福島, 山形, 秋田, 宮城, 岩手, 青森, 北海道.

長野 岐阜 靜岡 愛知 滋賀 京都 大阪 兵庫 奈良 和歌山 鳥取 島根 岡山 廣島 山口 徳島 香川 愛媛 高知 福岡 佐賀 長門 熊野 大宮 鹿嶋 神戶

Table with columns: 面積(方呎), 總數, 男, 女, 婚姻, 離婚, 出生, 死産, 死亡, 死亡に對し出生の増し. Rows include 長野, 岐阜, 靜岡, 愛知, 滋賀, 京都, 大阪, 兵庫, 奈良, 和歌山, 鳥取, 島根, 岡山, 廣島, 山口, 徳島, 香川, 愛媛, 高知, 福岡, 佐賀, 長門, 熊野, 大宮, 鹿嶋, 神戶.

耕地總數

別(昭和四年九月一日農業調査結果—單位(ヘクタール))

縣府道	總計		田		畑	
	自作	小作	自作	小作	自作	小作
總數(内地)	1,038,490	1,038,490	1,038,490	1,038,490	1,038,490	1,038,490
北海道	1,211,800	1,211,800	1,211,800	1,211,800	1,211,800	1,211,800
青森	1,211,800	1,211,800	1,211,800	1,211,800	1,211,800	1,211,800
岩手	1,211,800	1,211,800	1,211,800	1,211,800	1,211,800	1,211,800
宮城	1,211,800	1,211,800	1,211,800	1,211,800	1,211,800	1,211,800
秋田	1,211,800	1,211,800	1,211,800	1,211,800	1,211,800	1,211,800
山形	1,211,800	1,211,800	1,211,800	1,211,800	1,211,800	1,211,800
福島	1,211,800	1,211,800	1,211,800	1,211,800	1,211,800	1,211,800
茨城	1,211,800	1,211,800	1,211,800	1,211,800	1,211,800	1,211,800
栃木	1,211,800	1,211,800	1,211,800	1,211,800	1,211,800	1,211,800
群馬	1,211,800	1,211,800	1,211,800	1,211,800	1,211,800	1,211,800
埼玉	1,211,800	1,211,800	1,211,800	1,211,800	1,211,800	1,211,800
千葉	1,211,800	1,211,800	1,211,800	1,211,800	1,211,800	1,211,800
東京	1,211,800	1,211,800	1,211,800	1,211,800	1,211,800	1,211,800
神奈川	1,211,800	1,211,800	1,211,800	1,211,800	1,211,800	1,211,800
新潟	1,211,800	1,211,800	1,211,800	1,211,800	1,211,800	1,211,800
富山	1,211,800	1,211,800	1,211,800	1,211,800	1,211,800	1,211,800
石川	1,211,800	1,211,800	1,211,800	1,211,800	1,211,800	1,211,800
福井	1,211,800	1,211,800	1,211,800	1,211,800	1,211,800	1,211,800
山梨	1,211,800	1,211,800	1,211,800	1,211,800	1,211,800	1,211,800
長野	1,211,800	1,211,800	1,211,800	1,211,800	1,211,800	1,211,800
岐阜	1,211,800	1,211,800	1,211,800	1,211,800	1,211,800	1,211,800
愛知	1,211,800	1,211,800	1,211,800	1,211,800	1,211,800	1,211,800
三重	1,211,800	1,211,800	1,211,800	1,211,800	1,211,800	1,211,800
滋賀	1,211,800	1,211,800	1,211,800	1,211,800	1,211,800	1,211,800
京都	1,211,800	1,211,800	1,211,800	1,211,800	1,211,800	1,211,800
大阪	1,211,800	1,211,800	1,211,800	1,211,800	1,211,800	1,211,800
兵庫	1,211,800	1,211,800	1,211,800	1,211,800	1,211,800	1,211,800
奈良	1,211,800	1,211,800	1,211,800	1,211,800	1,211,800	1,211,800
和歌山	1,211,800	1,211,800	1,211,800	1,211,800	1,211,800	1,211,800
鳥取	1,211,800	1,211,800	1,211,800	1,211,800	1,211,800	1,211,800
島根	1,211,800	1,211,800	1,211,800	1,211,800	1,211,800	1,211,800
岡山	1,211,800	1,211,800	1,211,800	1,211,800	1,211,800	1,211,800
廣島	1,211,800	1,211,800	1,211,800	1,211,800	1,211,800	1,211,800
山口	1,211,800	1,211,800	1,211,800	1,211,800	1,211,800	1,211,800
徳島	1,211,800	1,211,800	1,211,800	1,211,800	1,211,800	1,211,800
香川	1,211,800	1,211,800	1,211,800	1,211,800	1,211,800	1,211,800
愛媛	1,211,800	1,211,800	1,211,800	1,211,800	1,211,800	1,211,800
高松	1,211,800	1,211,800	1,211,800	1,211,800	1,211,800	1,211,800
福岡	1,211,800	1,211,800	1,211,800	1,211,800	1,211,800	1,211,800
佐賀	1,211,800	1,211,800	1,211,800	1,211,800	1,211,800	1,211,800
長門	1,211,800	1,211,800	1,211,800	1,211,800	1,211,800	1,211,800
大分	1,211,800	1,211,800	1,211,800	1,211,800	1,211,800	1,211,800
熊本	1,211,800	1,211,800	1,211,800	1,211,800	1,211,800	1,211,800
鹿兒島	1,211,800	1,211,800	1,211,800	1,211,800	1,211,800	1,211,800
神戶	1,211,800	1,211,800	1,211,800	1,211,800	1,211,800	1,211,800

縣府道	總計	自作	小作	田	自作	小作	畑	自作	小作
愛知	1,011,800	1,011,800	1,011,800	1,011,800	1,011,800	1,011,800	1,011,800	1,011,800	1,011,800
三重	1,011,800	1,011,800	1,011,800	1,011,800	1,011,800	1,011,800	1,011,800	1,011,800	1,011,800
滋賀	1,011,800	1,011,800	1,011,800	1,011,800	1,011,800	1,011,800	1,011,800	1,011,800	1,011,800
京都	1,011,800	1,011,800	1,011,800	1,011,800	1,011,800	1,011,800	1,011,800	1,011,800	1,011,800
大阪	1,011,800	1,011,800	1,011,800	1,011,800	1,011,800	1,011,800	1,011,800	1,011,800	1,011,800
兵庫	1,011,800	1,011,800	1,011,800	1,011,800	1,011,800	1,011,800	1,011,800	1,011,800	1,011,800
奈良	1,011,800	1,011,800	1,011,800	1,011,800	1,011,800	1,011,800	1,011,800	1,011,800	1,011,800
和歌山	1,011,800	1,011,800	1,011,800	1,011,800	1,011,800	1,011,800	1,011,800	1,011,800	1,011,800
鳥取	1,011,800	1,011,800	1,011,800	1,011,800	1,011,800	1,011,800	1,011,800	1,011,800	1,011,800
島根	1,011,800	1,011,800	1,011,800	1,011,800	1,011,800	1,011,800	1,011,800	1,011,800	1,011,800
岡山	1,011,800	1,011,800	1,011,800	1,011,800	1,011,800	1,011,800	1,011,800	1,011,800	1,011,800
廣島	1,011,800	1,011,800	1,011,800	1,011,800	1,011,800	1,011,800	1,011,800	1,011,800	1,011,800
山口	1,011,800	1,011,800	1,011,800	1,011,800	1,011,800	1,011,800	1,011,800	1,011,800	1,011,800
徳島	1,011,800	1,011,800	1,011,800	1,011,800	1,011,800	1,011,800	1,011,800	1,011,800	1,011,800
香川	1,011,800	1,011,800	1,011,800	1,011,800	1,011,800	1,011,800	1,011,800	1,011,800	1,011,800
愛媛	1,011,800	1,011,800	1,011,800	1,011,800	1,011,800	1,011,800	1,011,800	1,011,800	1,011,800
高松	1,011,800	1,011,800	1,011,800	1,011,800	1,011,800	1,011,800	1,011,800	1,011,800	1,011,800
福岡	1,011,800	1,011,800	1,011,800	1,011,800	1,011,800	1,011,800	1,011,800	1,011,800	1,011,800
佐賀	1,011,800	1,011,800	1,011,800	1,011,800	1,011,800	1,011,800	1,011,800	1,011,800	1,011,800
長門	1,011,800	1,011,800	1,011,800	1,011,800	1,011,800	1,011,800	1,011,800	1,011,800	1,011,800
大分	1,011,800	1,011,800	1,011,800	1,011,800	1,011,800	1,011,800	1,011,800	1,011,800	1,011,800
熊本	1,011,800	1,011,800	1,011,800	1,011,800	1,011,800	1,011,800	1,011,800	1,011,800	1,011,800
鹿兒島	1,011,800	1,011,800	1,011,800	1,011,800	1,011,800	1,011,800	1,011,800	1,011,800	1,011,800
神戶	1,011,800	1,011,800	1,011,800	1,011,800	1,011,800	1,011,800	1,011,800	1,011,800	1,011,800

神鹿宮大熊長佐福 高愛香德山 廣岡島鳥 和奈兵 大京滋 三愛靜
兒 龜島崎分本崎賀岡 知媛川島口 島山根取 山良庫 阪都賀 重知岡

Table with 10 columns: 總數, 自作, 小作, 自作兼小作, 作付面積, 收穫高, 71ル當, 昭和四年農產物總價額(圓). Rows list various locations and their corresponding agricultural statistics.

岐長山福石富新 神東千崎群柄茨 福山秋宮岩青北 總
草野梨井川山瀧 川京葉玉馬木城 島形田城手森道 數內地)

Table with 10 columns: 總數, 自作, 小作, 自作兼小作, 作付面積, 收穫高, 71ル當, 昭和四年農產物總價額(圓). Rows list various locations and their corresponding agricultural statistics.

農家戶數、農產物收穫高表

農家戶數(昭和四年末)

米 作(昭和五年)

作付面積

收穫高

71ル當

昭和四年農產物總價額(圓)

地方年観

通信交通機関の著しい發達と、止まるところを知らぬ文化の加速度的進展とは、世界を縮め日本を狭くした。中央と地方との交流は精神的にも物質的にも益々緊密となり、従つて地方相互の間にも利害は錯綜せざるを得なくなつた。中央を知ると同じ關心をもつて地方の實情に觸れる必要が切實に認められる時代となつたのである。然るに中央を知る機會の多きに反して地方を知る機會の餘りにも少きに鑑み、七年版より「大都市」を加へ本欄を特設した。全日本にわたつて地方の實情を大觀し得る唯一の存在たることを快しとするものである。内容は大阪朝日、東京朝日兩社の通信局、通信部の調査記述にかゝる。

關東地方

東京府

帝國の首都と一市八郡および伊豆七島、小笠原島といふ極めて特異的の取合せて昭和五年の國勢調査によると人口五百四十八萬八千餘人各府縣の首位を占めて内地人口の約十三分の一に當る、その中東京市が二百七十五萬五千餘人、三割八分に相當し人口五萬以上の町村は在野町の十三萬二千餘人を筆頭に二十ヶ町村

の多きに上り殆んど共通の社會狀態を形成し、東京市に通過する者の數は最近の人口移動狀況の調査によると三十萬二千人に達し、東京市から郡部に出る者は僅かに三萬二千人に過ぎない。△特別市制即ち東京市制の問題は明治二十九年第九議會以來三十餘年の懸案であるが、他の五大都市との關係もあり容易に實現の模様がないので、永田市長は就任以來都制の前提として隣接町村合併を企て昭和六年八月東京市域擴張部を設置して運動を起しつゝあつたが七年四月ごろから急速に機運熱

し時の藤沼府知事は熱誠なる援助を與へ、遂に五月五日附をもつて市域擴張に關する内申書を内務大臣に提出、五月十日附で承認の指令が發せられ翌十一日東京市並に關係八十二ヶ町村に對して十日間の答申期限を附して諮問を發し、五月二十三日には府參事會に附議可決、即日内相に正式許可を申請翌二十四日許可といふ急速な運びを見ていよく十月一日をもつて面積一億六千七百萬坪、人口四百九十七萬人、ニューヨークに次ぐ世界第二の大都會大東京が出現した。△財政は御多分に漏れぬ緊縮方針で、七年度豫算總額四千八百八十萬餘圓、前年より二分強の緊縮、その中三割九分は警察費(警備廳豫算)その他三割三分が土木費一割二分が教育費といつた他府縣に見られぬ豫算の編成振りである。尙ほ大東京の實現に伴つて三部制も撤廢△産業は勿論商工業が第一で、昭和五年度の生産總額は十億四千八百八十九萬圓で、内工業品は九億九千三百十萬圓で第一位、農産二千三百九十三萬圓、畜産千六百五十五萬圓、水産千五百二十一萬圓の順序で林産も二百八十九萬圓である。△鐵道中の大事業は府知事の執行にかゝる都市計畫環狀線、放射線の道路改修事業で第一期(大正十年—昭和七年度)は五千七百八十七萬圓、第二期(昭和二年—同十二年)は八千四百二十八萬圓に達し大東京の都市美の完成へと急ぎつゝある。

神奈川縣

【縣政】箱根をめぐる國立公園の指定、よく確實と見られ、湘南片瀬、大磯間四里の海岸に建設中のドライブ・ウェイの完成近づく。△また十二月の通常縣會では豫算七百萬圓の縣營水道も可決し遊覽縣として聲價を一層高めつゝあり。△昭和七年四月一日平塚町に市制、二月の衆議院總選舉では政友六、民政五、六月十日の縣會議員選舉では政友二十六、民政十四、無産一、中立三當選。△縣知事は六年十一月山縣治郎氏退職し遠藤柳作氏が就任したが六月愛知縣に轉じ京都府横山助成氏來る。△滿洲、上海事變起るや縣民は學つて起ち統後の應援を行ひ横須賀鎮守府の精銳は上海に出征四月三十日凱旋。【市政】横濱は七年度豫算に於て非常時豫算を編成、即ち一般、特別經濟合計三千七百六十二萬五千五百餘圓で前年に比し五百七十餘萬圓の大削減を敢行し、横須賀は三月一日大井鐵丸氏が市長に當選、川崎は百濟市長が六月二十七日退職平塚は四月に最初の市會議員選舉を行ひ政友會が大勝した。【重なる出來事】横濱市保土ヶ谷區に六年末から七年春に放火事件續出、六年十一月には赤化教員問題起り二十二名を退職せしめた、七年三月十二日には横濱市電從業員が總ストライキ決行二日で解決した、なほ、七年春には横濱港頭のイギリス、アメリカ領事館の白壁の建物も落成、世間を騒がせ

ものでは七年の初夏五月十日大磯坂田山のた心中死體盜難のグロ事件等があつた。【スポーツ】神宮大會での成績は十點で六位。△濱の早慶野球戦は第一回は3-2で高商勝ち、第二回は4-1で高下勝ち、決勝戦は10-1で高商が大勝した。

山梨縣

七月早くも動きを見せた縣議選は果然激戦となり定員三十名に對し五十三名の候補がしのぎを削つて十月六日選舉の結果は政友十七、民政十二、中立一の分野が全く位置をかへて民政十七、政友十一、中立二となる。△十二月大養内閣出現で若尾璋八氏は鐵道政務次官に任官し、知事福田房龜氏浪人となり元三重縣書記官芝辻一郎氏を迎へた。△農村の不振に七年度豫算は六年度に比し一割九分五厘百萬圓減の四百三十萬二千九百四十圓に切りつめ縣會は政變のドサクサの間に諸議案は議決。△七年二月總選舉は政友四、民政二、中立一の七名出馬激戦を演じ結果は政友三、民政一となり福田前知事が民政派から當選。△三月縣は小學教育の刷新を期して三百十八名におよぶ教員大異動の新記録を作つた。△齋藤内閣組織され大養景氣で期待された富士身延鐵道の國營移管もお流れ。△農村の悩みはますます、度を加へて小學校教員の俸給未拂ひ、納税の滞納など日毎に甚だしく農村救済の叫びは漸く高まり六月縣は遂に縣會協議會を開き二日

間にわたつて農村救済の對策を協議の結果三千萬圓の融資と十萬石の政府米拂ひ下を陳情に決し三十名の全縣議は陳情委員として上京し政府および政黨に陳情を重ねた。△この間に仕事を進められた鐵道事業國道八號線工事は十二月、内務省工事は三月それら完成して甲府—富士山麓—靜岡—東京の國道が貫通して積年の願望が達せられた、更に上野原—大磯間の國道開鑿も着手され右のコースを短縮せんとしてゐる。

埼玉縣

【六年】七月一日八王子高崎間八高線の開通式、川口鑛物極度の不況に沈み、杉本社會局長官一行が救済の下調べに十四日川口町にのり込む、二十四日から甲子園を目ざす縣下中等學校野球大會、川越中學、豐岡實業代表にきまる。△八月四日西武電車顛覆、川越中學野球選手一名慘死二名重傷、六日北足立兒玉兩郡の縣議補缺選舉、十六日三峰山上秩父宮御成婚記念館落成、二十八日南埼玉郡八幡村に全農六十餘名の地主襲撃事件起る。△九月二十一日縣下大震災、震原比企郡仙元山、全半濱合はせて百十餘人死亡十一名傷者百五十名、二十五日、所澤飛行場で飛行機の乗り逃げ事件あり世界での乗逃げの走りと言はる。△十月一日、川口町山崎鑛物工場の示威行進から争議團と警官隊暗夜血の雨をふらす。△十一月九日伊賀内務部長洋行、佐藤内務部長と代る、

十日縣會開會△二十七日浦和高等學校の左右
兩派間に暴行事件△十二月十日、八高線南線
開通、十八日中山知事滋賀へ、宮脇知事來任
二十五日佐藤市長山梨へ横尾内務部長新任
【七年】一月十八日縣議選立候補六十八
名、二十五日總選舉の結果政友二十四民政十
六中立二△二月二日松山署管内で全農と警官
の衝突棟東九十五名、三日川口全共の検査始
まる、代議士選舉立候補十七名二十日投票の
結果政友八民政三△三月二十九日全協検査一
段落六十二名△四月一日浦和町と、木崎谷田
兩村及熊谷町大幡村合併成る、二十二日東武
鐵道乘務員全線罷業開始、二十八日浦和町會
議員總選舉△五月七日北足立郡日進村六人殺
傷十五日、帝都襲撃事件突發、北足立郡場ヶ
谷町所在東京電燈會社場ヶ谷變電所に爆彈破
裂縣内極度の不安漲る、この直後農村問題論
議され、農村救済の聲浪然と起る△六月一日、
足玉郡本庄町の大火三十九戸焼く、十一日秩
父銘仙の買繼士國柿原商店整理を發表、二十
五日秩父自動車に争議起る

群馬縣

六年七月一日八高線高崎兒玉間開通、多野
郡八幡村長瀧澤濱治等四名贈賄の疑獄起る、
六日堀田知事千葉縣へ轉、七日群馬郡倉田村
四人殺し事件、八日平田知事着任、十五日一
高生三名赤城山大洞湖で遭難慘死△八月五日
北關東野球大會に桐中優勝、十二日警察部長

係から中禪寺湖で女三人で心中△同二十八日
足利郡久野村にて學校建築工事強行の請負人
大塚組の横暴を怒つた村民百餘名請負人を雇
ひ暴力團を襲撃し重傷十餘名を出す△六月
二十八日知事豊島長吉氏休職となる後任元宮
崎縣知事半井清

千葉縣

六年七月(四)四街道に豚コレラ腫出し豚
移動禁止の縣令發布(六)東葛飾郡鎌ヶ谷の
小作争議悪化流血の惨事起る(二十四)中等
庭球場で千師の三平組優勝(二十七)中等
野球戦で千葉中學は千師を破つて優勝す△八
月(一)南關東野球大會で千葉中學は水戸商
業を取り優勝△九月(二十九)千葉市正面横
町の百貨店家庭會から發火し全半焼十一戸△
十月(十六)米穀検査に於て大等米制を設定
(二十九)別格官幣社小御門神社の六百年祭
行はる△十一月(七)知事更迭(十日)佐原班
川間の鐵道開通式△十二月(四)千葉〇〇聯
隊の半田大尉部隊滿洲出動(十四)佐倉聯隊
滿洲出動(十七)縣會の最終日、多數黨政友
派の豫算修正により場内大混亂を呈す(十八
日)四十日できた知事更迭(二十四)内務、
學務、警察の三部長更迭(二十八)警察官大
異動斷行さる△七年一月(十三)縣議選舉屆
出締切立候補六十七名(二十一日)開票の結果
政友三三、民政九當選△二月總選舉政友

更迭、廿日淺間山大爆發△九月一日上越鐵道
全通、廿一日大地震襲來、高崎方面を中心に
死者五名、負傷卅一名全壊家屋卅二戸破壊百
餘戸出火四件道路橋梁の破壊數百ヶ所を出す
廿三日小泉總相視察來縣、廿四日支事變と
英國金本位停止に機業地大混亂、二十六日國
用製絲休業斷行、二十七日縣議選舉開票定員
三十八名中民政二十政友十八當選、同日前
橋市長辭任△十月十五日臨時縣會招集議長
に金澤富三郎氏年長で當選、二十七日、前橋
市長に田中稻一氏當選△十一月十四日伊勢崎
織物五十周年祝賀會△十二月一日七萬四千の
男女青年起ち出征軍人後援資金募集、七日伊
勢崎町収入役尾野忠太郎書記と共謀公金五萬
圓横領費消滅、九日暴力團の検査二百二十
二人となる、十五日中島代議士商工政務次官
となる、十八日平田知事休職、金澤知事着任
二十三日前橋大疑獄事件判決下る、内務、警
察兩部長更迭△二月五日高崎部隊出征、二十
日總選舉に政友六三當選分野逆轉△三月一
日玉系界同盟休業、八日陸軍に獻納の飛行機
群馬號命名式舉行、十日朝日機を迎へ陸軍記
念式、三十日近野野球大會で高崎商業優勝、
三十一日學務部長更迭△四月十七日桐生水道
通水、十八日高崎部隊一部凱旋、二十二日東
武鐵道争議で不通、二十八日高崎部隊第二次
凱旋、二十六日前橋市民を悩ました放火犯人
の少年檢舉、三十日三次共産黨檢舉の四名起

八、民政三の分野に變る(二十五)臨時縣會
で新議長に勳柄良司氏、副議長に平山成之助
氏選ばる△三月(五日)大饑子漁業聯合會對二
隻引業者の大紛争から數百名の大亂闘(十二
日)印旛郡安食町農民組合員百五十餘名大學
して町役場を襲ひ警察官負傷(二十)谷津海
岸の阪妻プロ焼失(三十一)小學校教員異
動△四月(五日)市川、佐倉兩部隊員凱旋す
(十四)千葉〇〇聯隊滿洲へ出動(十六)縣
教育會の特選主事七名全部辭職し大久保知事
會長に就任す(十七)犬養首相各閣僚貴族
院議員等の一行館山海軍航空隊を見學す(十
八)土屋代議士民政黨支部長に決定△五月
(十五)縣販賣聯隊東京支所及聯合倉庫の落成
式舉行さる(二十一)愛國千葉號命名式舉
行△六月(十四)千葉市内のカフェ女給二百
餘名新取締規則に反對し營業者約八十名と共
に縣廳公園クラブに籠城し市内カフェ二日間
臨休(二十八)また知事更迭(三十)内務、
學務兩部長更迭

茨城縣

七月選舉對策の二十五線縣道に編入、農家
の集團指導開始、漁業の實狀調査、臨時縣會
(定員増)の本社の野球豫選で水戸商業、水戸
工業勝ち残る△八月全國少年團指導員が筑波
山でキャンプ、水戸郡計街路網認可、早はつで
砂沼二百町歩曬製、今の齋藤首相がコッソリ

訴さる△五月十日春融資金百二十萬圓の懸債
起債を縣參で可決△六月一日沼田の殿様土岐
子陸軍政務次官に決定、六日宮崎米市氏オリ
ンピックの選手に決定、七日湯淺治郎氏八十
六歳で逝く、八日群馬郡代表農村救済を各六
臣に陳情、十三日高崎市議選舉に政友十八、
民政十一、中立七當選、二十四日高崎補充隊
の騒擾事件で十名公判へ、三十日警察部長更
迭

栃木縣

六年九月の縣會議員選舉は民政一九、政友
一七、中立一當選、議長高山林藏(民)、副議長
矢部藤七(民)△十一月三日日光鐵山争議悪化
し勞農大衆黨支持の争議團と會社側の國粹會
員と大亂闘を演じ重傷者八名を生ず△十二
月十八日知事淺利三朗休職、後任豊島長吉△
勞農大衆黨縣幹部大貫宇都宮市議宅へ生産
黨員斬り込む△七年一月九日鹽谷郡阿久津村
の小作争議につき地主守護の生産黨員を勞農
大衆黨員百餘名軍隊組織で襲撃し生産黨員四
名殺され十餘名重傷を負ひ勞農黨員大檢
學△二月二十日衆議院議員總選舉、民政五、政四
は一朝にして覆り政六、民政三となる△二月十
四日第十四師團に出動下令二十九日上海に出
動△四月八日上都賀郡北犬飼村大字下石川長
沼由松離縁話から妻子等三人を慘殺自身は殺
死△同十八日十四師團一部凱旋△五月二十三
日宇都宮市今泉町菓子職益川善次郎の四角關

鹿島行脚△九月小學教員六十五名餓首、産組
二十五年記念で三三五名表彰、原鐵相のお國
入り、水戸地方に大地震、縣議選舉は民政二五、
政一七で民政大勝、滿洲事變で縣民緊張△十
月水郡南線一部開通、臨時縣會で役員定まる
暴風雨で橋一、家一被害三十萬圓、霞ヶ
浦航空隊上海へ、水戸藝者ストライキ△十一
月銃後運動猛烈、通常縣會豫算六百九十一萬
圓、製絲工場賃金不拂ひ續出△十二月八十
五の老翁と十八の娘が結婚出雲の神を驚かす
犬養内閣出現で田中知事休職、君島知事新任
吉永警察部長廣島へ、佐々木部長岩手から
【七年】一月鈴山天津淳一郎氏逝く、歸西の
犠牲者九、死傷を出す、都市農會長が農村不
況の第一聲をあぐ△二月總選舉は政八、民政二
安達派一で分野逆轉、原前鐵相も落つ、井上
藏相殺しの犯人は縣人(小沼止)觀梅デー開始
△三月水戸部隊上海出動で軍國氣分益る、團
男將殺しの犯人も縣人(菱沼五郎)血闘團と分
り首領井上、古内捕はる、縣の役人一七〇名
日立鐵山一八一名、小學校長三九、訓導一七
一名餓首、血腥さし△四月荒木陸相が光園公
の昔時を偲びに来る、女師生殺しと和尙塚の
強姦殺人の二人とも死刑、帝室博物館の御物
を取つた犯人も縣人(出頭信)五月縣會補缺選
舉は二名とも政友占む、農民決死隊現はる
(帝都の變電所襲撃)何れも縣人で愛郷問題
となる、西田中尉狙撃犯も縣人で血闘團の殘
黨、齋藤内閣で水戸人の小山氏法相となり石

非代議士陸軍參謀官となる△六月四百萬圓で
縣道改修を立案する、農民決死隊血盟團にお
びえ懸は泥繩式に社會教育施設に大童

東北地方

福島縣

六年秋の縣選結果は定員四十三名に對し
民政二十九名、政友十四名(直前の分野民二七
政一五)となり依然民政が絕對多數を占む、
かくて十月二十日役員選挙の臨時縣會が召集
され正副議長を民政が獨占す△七年二月の總
選挙で民政の地盤覆され政友八、民政三(直
前政四、民三)となり民政の元老菅村太事氏
は栗山博氏と共に敗れた△金森太郎氏(内務
部長)が長野へ轉じ池田繁治氏來り六年十二
月の政變では知事川崎末五郎氏が休職となつ
て元北海道土木部長村井八郎氏が後任として
復活、池田内務部長長野へ、赤土正強氏愛媛
より來る、七年一月には警官の大異動、その他
警察、學務兩部長の交替もある、七年六月二十
八日村井知事休職、元衛生局長赤木朝治氏來
る△全國中等學校野球東北豫選大會には福
福兩チーム出場したが、准決勝に敗つた福
福東北中に五對三で敗れた、高専野球でも前
年の優勝チーム福島高専は高岡高専に敗る△
縣財界は依然萎靡沈滞し郡山合同銀行の復活
閉業を見たが、銀行といふものに對する信用
の回復は容易でない模様で遂に本店銀行の働

岩手縣

昭和六年春西磐井郡日形村小野寺幸吉方の
春蠶が上簇間際に斃死したのを一關取締所
調査の結果七月二日漸くシラミダニと判つた
この種の被害は本縣では初めて△本社主催の
重要物産展談會は七月八日縣公會に開催、本
社側鈴木、伊東各部長、縣より久保知事、中
村内務部長、國分、佐々木(保)縣議外各權威
者十數名出席中央の商人が原産地を殺して利
益を占めてゐることが明瞭にされた△同月十日
和賀部飯野村民二百五十餘名は小學校の合併
問題から役場に押しかけ怒ガラスその他を破
壞△二十五日より三日間盛岡中學校庭に野球
東北第一次豫選大會開催、福岡中學優勝△平
泉判官館に義經神社建設の議起る(二十七日)
△八月三日福岡中學第二次豫選に優勝東北代
表となる△十日夜豪雨あり盛岡市の北部浸水
縣下にも相當の被害あつた△九月二十四日縣
議投票候補政友三十、民政二十二、大衆一、
中立一計五十五名、開票の結果政友二十二、
民政十四、然るに十一月の縣會では政の一部
と民の全部合體民の策通政の離反者を議
長に祭る△十一月二十五日夜盛岡岩手九十貯
蓄八十八の縣内各銀行頭取並に重役連は知事
官邸に集り預金の支拂制限を申合せ經濟界異
常の興奮を呈し岩手、盛岡の兩行は遂に休業
△十二月二十四日銀行問題で臨時縣會召集、
七年二月二十日代議士選挙は政友六、民一

宮城縣

特筆すべきは滿洲事變と多門師團の活躍で
ある、即ち事變勃發の翌九月十九日遼陽より
奉天へ出動以來北滿に戰跡をさらさなく蘇々
たる武功を樹て、四月三年除隊兵凱旋、事變
發生以來第二師團管下の戦死者二百二十一名
戦傷者四百十六名を出し前後五回遺骨を迎へ
て慰靈祭を執行した△七月新裝の議事堂に開
いた定員改正の臨時縣會を最後に縣議改選結
果は民政十八、政友十五、中立二、大衆一で
民政派勝利、議長選挙に中立と提携高城氏當
選、通常縣會は少壯派の活躍を特記せられた
だけで平穩に終幕、高城議長辭職、知事、内
務、警察兩部長更迭、新春早々警察署長大異
動斷行△二月の總選挙の結果は政六、民二の

山形縣

の結果で政友の大勝△三月二十五日新銀設立
の臨時縣會召集△工兵○除出征本社はコモカ
ブリ一本寄贈△十四日新銀設立認可、十九日
開業岩手殖産銀行と命名したが岩手、盛岡兩
行の整理は非常な問題を起し縣下の預金者は
諸所に大會を開いた
縣農會の役員選挙を繞つて各級系統農會の
役員選挙は政、民兩派入り亂れて接戦を續け
東田川、最上郡農會の如き知事から選挙遣り
直しを命ぜられ最上郡は政、民兩派で選挙し
た二組の役員が出來たといふ奇現象を呈した
△この政戦は縣農會役員選挙に波及し波瀾と
曲折を生んで多年政友の手に收められてゐた
縣農會役員は民政の手に歸し會長に本間光勇
氏副會長に佐藤理吉氏當選したが政友派は通
常縣會において縣農會の補助金全部を削除し
次で七年四月本間會長辭職となり川村知事が
縣農會長に就任して一先づけりをつけた△
六年九月縣會議員選挙政友二十一、民政十六
依然政友絕對多數を占めた、七年二月の衆議
院總選挙は政友五、民政三となる△七年五月
熊谷政友支部長引退し臨時支部長として高
橋兵衛氏就任し、民政も亦七年六月佐藤啓
支部長罷免して佐藤治三郎氏支部長に當選△六
年七月山形市長高橋兵衛氏再選△六年十月
知事窪田治輔氏鹿兒島に轉じ後任に山口安憲

與黨壓倒的大勝に終る△志田縣議補選、警察
官第二次異動、學務部長更迭、多額議員選挙
に佐藤氏立候補聲明△齋藤内閣による農村救
済案に懸は土木事業實施、對策委員會を組織
す△再三紛擾の仙台畜産々馬組合の議員選挙
大石組合長不認可、再選命令などでも結局
湯澤知事を會長に一時落着したが再燃し紛争
半歳漸く大石代議士組合長再選で解決す△仙
鐵局再度局長更迭この間大整理行はる、縣政
育行政刷新に臨時教育調査會生る、大仙台の
根幹計變更案可決△六百萬圓を投じた鹽釜
築港工事完成更に六十萬圓で擴張工事認可さ
る△愛國宮城號二機獻納△會合では全國佛敎
大會、全國商議理事大會仙台市に開催本社産
業座談會開催△仙山東線、大船渡線延長實現
す△財界方面では縣下三大銀行の合同成立△
事件では酒亂の父を刺した鹽釜町赤井善藏は
陪審公判で無罪となり、「死の船明勝丸生存
者歸り凄惨な話を語る、縣市土木疑獄の判決、
四萬五千圓詐欺の泉三郎逮捕、新春一月奈良
市郊外で社員十一名死傷の惨事あり、遼河
田温泉全焼と巷の惨事相次ぎ古川中學校に赤化
事件あり△スポーツでは高専校野球(桐生高
工優勝)から全國中等野球第一次豫選同第二
次地方豫選(福岡中學優勝)のビッグゲーム、
秋にはアメリカ職業選抜野球團を八木山に迎
へた△樂聖ハイフエツツも來た

秋田縣

氏(鹿兒島)任命されたが病氣のため來任延引
中休職となり嘗て本縣内務部長であつた川村
貞四郎氏新任△七年四月縣内から八名の赤化
教員を出し教育界の問題となる△六年十一月
山形縣除より鐵道守備のため横澤少佐以下五
百餘名渡滿し、七年四月佐藤部長は○○を擁
して滿洲に渡つた、七年五月滿蒙移民講習會
を受けた縣下實業團健の移民五十餘名は輝やか
しい希望の下に渡滿△山形女子師範の柴田た
か娘オリソニック陸上競技豫選で新記録を出
して渡米、山形第二高女の石川利子嬢は縣下
陸上選手權大會において日本新記録を出した
△農村不況對策として川村知事は副業獎勵植
林事業、果樹栽培、土木事業を起して農村政
済に着手した
【縣政】議員一名増加の臨時縣會召集△縣議
改選結果民二十一政十四名に分野逆轉(改選
前政十七民十四無一中立二缺員一)△七年度
縣豫算五百九十三萬三千七百二十三圓(前年
比四十九萬三千四百五十五圓減)審議の通常
縣會は多數の民政與黨に雜種税を動かされ八
千四百三十六圓の増額議決△民政東北大會を
秋田市に開催若槻首相臨席△役員選挙の臨時
縣會結果は民政中舊本黨系と政友會と握手し
山本修太郎氏(民黨本系)議長に當選の番狂は
せあり△知事更迭輝方弘毅休職内田隆新任△
政友支部大會を秋田市に開催大養總裁臨席△

衆議院議員改選結果町田、田中兩大臣再選したるも民三、政四に新轉(改選前民五、政二)
△參事會で災害土木九十四萬圓と失業救済十
七萬圓の土木事業費議決△三十萬圓の秋田市
西部新國道工事完工(失業救済)△一道六縣町
村長大會を秋田市に開催△秋田市下水道工事
八十五萬圓起工△内田知事在任六ヶ月で休職
後任武部六藏(産業農業經營)政争激化し南
秋河邊兩郡農會に政、民二つの農會現出し對
立△秋田縣北と岩手縣と握手の花輪線鐵道開
通△冷氣のため凶作四十六ヶ町村を出す△凶
作町村に代金一年延納の政府拂下米三萬俵を
配給△凶作対策低資六十六萬圓貸付△産業組
合法による秋田醫療組合認可△船川港完成
△縣産産議員改選結果民十三、政十一(改選
前民十五政九)△阿仁合鐵道の起工決定(教育)
△秋田天然記念物に奈倉の白龍名勝保存
に指定△秋田放送局開設△校長以下百十三名
退職、四十一名休職の大整理△健康優良兒童
表彰會に二名の特選兒を出す(スポーツ)第
一次奥羽豫選縣下中等野球大會に將軍野中學
優勝△奥羽豫選は山形市に開催秋田中學優勝
△野球統制案により中央縣南縣北三ヶ所の中
等學校リーグ戦生る△縣出身文壇大佐々木吉
藏君四百リリ選手としてオリンピックに出場
【社會】第八師團演習と秋田市防空演習
を行ふ△秋田○隊から田上部隊渡瀧△次で秋
田○隊交代派遣で渡瀧△上海滿洲事變の戦死

青森縣

者二十七名負傷者三十六名△大館町五十二日
燒失△第一第二聯合艦隊船川土崎港に入港
この一年間の青森縣下の重大事件は大凶作
と太平洋橫斷飛行の成功とである△海流の變
調から来た低溫と曇天續きの天候は大正二年
以來の大凶作をもたらした。全水田作付段別
六萬八千七百八十三町歩餘の中ほうきを立
た様に立枯れ收穫皆無に終つたもの二千七百
七十三町歩餘、三分作以下一萬二千三百六十
四町歩餘、三分作以上五分作以下二萬四百五
十三町歩餘、五分作以上七分作以下一萬九千
五百六十三町歩餘、加ふるに畑作もひえ、粟
リンゴ等二割乃至四割の減收で農村は飢饉線
上を彷徨し、食へるものから犬猫まで、賣れ
るものなら娘まで食ひ盡し賣りはたした、こ
の慘狀は天勝に達し御内帑より三萬圓御下賜
黒田侍從を御差遣遊ばされた△太平洋橫斷飛
行はプロムリ、ゲッテイ兩氏、アツシエ氏の
企て成らず、更にアレン、モイル兩氏が九
月八日林代を出發したがペーリング海島の孤島
に不時着し、十月四日午前七時林代海岸を離
陸したハインドン、パンゴボーン兩氏が四十
時間にして成功し、晴れの出發地となつた青
森縣上北郡三澤村林代海岸は一躍世界航空史
上に記録を残す榮ある土地となつた△政治上
では六年七月二日政友支部長宇野勇作氏引退
川村亨氏が就任したこと、犬養内閣成立して

静岡縣

藤井謙也氏が内務參事官に就任したこと等△
社會的事件としては六年七月二十二日の南津
輕郡五郷村北中野青訓所赤化事件、十一月、
四月の第八師團滿洲派遣、一月十八日の繪ヶ
澤町大火、四月二日の大畑村大火、弘前中學
生が山中に籠城してストライキを行つたのが
感染し弘前工業、五所川原農學校等が何れも
山中籠城、山中籠城がストライキの新戦術と
なつた△五十九銀行の休業を導火線として陸
奥、弘前、三戸、金木、尾上、板柳、安田、佐々
木の各銀行が軒並休業状態に陥りこの尻抜ひ
が縣民の負擔において五百萬圓の起債によつ
てなされつゝある事實を特記しておく
【政治關係】臨時縣會、六年九月四日召集縣
議定員四十七名に増員の件を可決△沼津市會
改選九月九日執行候補四十三名政十三、民十
二、中立四、無産一當選△縣會議員總選舉十
月十四日執行立候補民三五、政三〇、中立六
大衆四、社民四、三申會二合計八一名、當選
政二三、民二二、三申二合計四十七名△役員選
舉臨時縣會十一月十四日召集議長太田賢治郎
(三申)、副議長村松亮一(政)ほか參事會員政
民五名當選△通常縣會十一月二十一日開會、
十二月二十日閉會閉會後豫算一千四十三

東海地方

萬六千五百二十圓△政變來、政友内閣成り十
二月十八日知事田中廣太郎、續いて内務部長
清水良策、警察部長藤岡長敏、學務部長渡正
監來任、鶴澤前知事、濱田前學務部長は休職
△衆議院總選舉二月二十日執行立候補政一一
民八、中立二、合計二一、當選政八、民五△清
水市會選舉五月二日執行立候補政二八、民一
六、中一、當選政二三、民二、中一【軍事】
滿洲事變で六年十月十七日濱松重轟飛行隊
出動、十二月二十三日後續部隊出動、七年一
月十六日重轟凱旋(本社座談會を開く)△靜岡
出身杉山軍曹長最初の戦死△三島砲兵濱松飛
行隊二月七日上海出動(五月五日凱旋)△靜
岡特務兵六百餘名三月一日上海に出動(四月
五日凱旋)△靜岡光武中隊北支那駐屯派遣六
月八日出發【人事】續續警察部長七月一日看
任、十二月三重に轉ず△七年一月八日警察署
長大異動、十六日警視廳異動△清水市長大石
惠直三月十八日選舉次で助役佐藤繁一(縣商
工主事)決す△三月三十一日中等學校長大整
理(細田中農、伊藤靜中を筆頭に)△四月五日
小學校教員一千三百餘名異動【事變】六年七
月二十六日富士山大荒れ△七年四月二十一日
大宮町大火燒失一千二百七十九戸、損害三百
萬圓(死一重傷三)【スポーツ】縣下中等野球
大會七月二十二日より開く、参加十六校決勝
靜中1010濱一中(この兩校横濱の甲神靜大
會に出場決勝濱中211靜中敗る)△天龍
大ノ里軍新團一行二月二十五日より三日間靜

愛知縣

岡寶台院にて旗揚興行△四月一日靜中全國選
拔野球で八尾中に一対〇で敗る【雜件】六年
十月三十日調査縣下の富力十八億五千萬圓
(一人當り一千三十圓)△十二月一日大井川鐵
道全線開通一木宮相參列△七年三月十五日よ
りつばめ號靜岡驛に停車△四月十一日濱松に
天然痘發生次で縣下に十二名發生
【選舉】縣會議員選舉は六年九月二十五日
執行、民政派は五名を増し三十六名の多數を
獲得して大勝し、政友は十九名、中立二無産
一でいづれも振はなかつた△七年二月二十日
衆議院議員選舉が行はれ民政の金城湯池を破
つて政友派は十一名を獲得して大勝し民政五
名、中立一名で選舉前の政民の勢力は逆轉し
た【縣市政】通常縣會は六年十一月二十四日
召集豫算一千七百三十九萬圓を無修正で可決
した△縣の新税として差金取得税を提案取引
所の強烈な反對に拘らず縣會を通過したが七
年五月内務省で握り潰しと決定△縣商品陳列
所は商工獎勵館として名古屋市中町御門前に
建設することに決し七年六月參事會において
建築費八十餘萬圓を可決された△大岩名古屋
市長は六年七月再選された△岡崎市長小野庄
造氏は議員買収問題の責めを負うて六年十一
月在任約一年にして辭職(後任市長松壽雄)
【人事】六年十二月知事香坂昌康休職、尾崎
勇次郎復任、同月内務部長品川主計官城へ、

三重縣

招葉俊太郎復活、同月警察部長警屋仙吉休職
警場軍藏岡山より、七年五月學務部長熊野英
大阪へ、眞崎長年岩手より【スポーツ】全國
中等學校野球東海豫選大會は参加五十二校、
愛知、三重、岐阜の三縣で各縣下豫選會を開
催、愛知四校、岐阜、三重各二校を選び、六
年七月三十一日から四日間鳴海球場で舉行、
年中商業は四A一〇岐阜商業に優勝す、【雜
事】七年二月八日名古屋市中區牧野町で若き
女性の首無し慘死體が発見され、同女は町内
の吉田ますえ(姓)と判明し、犯人は情夫で栃
木縣人増淵倉吉と推定されたが首を抱いて逃
走一ヶ月の後愛知縣下大山町の日本ラインと
木曾川の河原でますえの首のみ発見、數日後
同町山林の小屋で縊死してゐる犯人も発見さ
れた△七年五月五日愛知縣愛知郡長久手村喜
婦獄中炭坑で坑夫十三名生埋めとなり、極力
救助作業を行つたが掘出不可能に終り、生埋
めのまゝとなつた
縣下一般の不況いよいよ深刻で縣では各種
低資を融通して救済のため苦慮の一年をすご
した△縣政方面では十月縣議改選で民政派絶
對多數を占め同月下旬役員選舉の臨時縣會を
ひらく、十一月には通常縣會で豫算六百九十
五萬圓を議決可決、この會期中に知事の交迭
あり、一月中旬二度目の臨時縣會で水害復舊
費百萬圓可決す、二月の衆議院議員選舉では

政友派勝つ、尾崎男爵翁洋行不在のまゝ當選の記録を作る、五月上旬縣下財界動搖し産業組合救済のため百五十萬圓低資融通の臨時縣會が開かれた△市政方面では津市長堀川美談氏代議士選舉出馬のため二月上旬辭職し後任詮考手間取る、四日市市では三月上旬水道通水式を行った△津縣隊で編成の上海出征部隊三月出動、五月凱旋しこの間重國氣分殊に横溢し津市の富豪川喜田氏獻納の愛國八號機命名獻納式もこの際盛大に行はれた、飛行機といへば二月上旬明野陸軍飛行學校機が同校附近上空で所澤機と衝突墜落し野田少佐が殉職したのが惜まれた△省線紀勢東線長島、三野瀬間延長、省營バス龜山三雲間運轉、參宮急行電車の省線律乘入など本年三、四月の交前後して實現された△全國的な催し二つ、全國港灣協會總會が四日市市で、全國酒造組合大會が宇治山田市でともに五月賑かに開かれた△桑名の米相場として古來全國に響いた桑名町取引所が經營成立たず十二月中旬解散しあはれをとよめた△災害紀州路に多く十月相賀町大水で二十餘名死し、十二月尾鷲町二十戸一月引本町三十戸の火事あり、熊野灘では十二月鱈漁船沈没し十一名行方不明者を出した

岐阜縣

六年度の縣下生産總額一億七千八百六十八萬一千六百圓を算しうち工業一億一千五百八十八萬一千九百五十八圓で大部分を占め農産五

千七百七十一萬一千七百五十九圓、林産六百五十九萬四千三十五圓これにつく△公課は(千四百七十八萬五千六百三十二圓、一戸當り六十四圓七十三錢七厘、一人當り十二圓一錢五厘の割合)△七年度豫算豫算總額七百四十七萬一千八百八十二圓、前年度より五十五萬三千四百五十一圓減、町村豫算一千九百九十二萬五千五百九十九圓△縣政方面は著しき事件なく主として道路改修、橋梁架設に意を用ひ海津橋ほか數個の大橋梁を架設、岐阜大垣間の國道工事は前年に引續き施工中△六年九月縣會議員改選の結果従来の兩派の數を逆轉し民政二十名政友十七名、無産一名(七年六月末現在)△市政方面は四月より藥學專門學校を岐阜市に新設し多年の懸案たる岐阜市と長良村の合併を七年七月一日より實現した△鐵道は七年七月九日越美南線の八幡、彌富間十キロの開通工費九十三萬圓△そのほか社會的の出來事では四月六日吉城郡河合村金生金山が崩壊十一名の死傷者を出し、六月二十六日吉城郡船津町に大火あり三百二十一戸を焼失、七年五月一日各務ヶ原飛行第二聯隊の陸軍機が墜落一名死亡、越えて六月二十八日同隊夜間飛行の際飛行機燒失二名慘死

北信地方

長野縣

前年來持越しの善光寺改革問題は有志の調

も著しく現はれ九月の多額議員選舉に對する互選資格者の納税額は最高僅に三千八百圓(前回は四萬六千二百圓)最低三百七十圓(前回は千七百七十二圓)となつた

新潟縣

六年七月新潟高校生再度同盟休校、陸軍機高田で氣象觀測、立川飛行隊新潟へ来る、縣下豪雨に悩む△八月縣下中等學校野球大會柏崎に開會、本社信越野球大會新潟に開會長野商業優勝、上越線全通記念博覽會長岡に開く△九月東洋一を誇る清水陸道開通し上越線全通、縣會議員選舉の結果新分野は民政三、政友一六、無産一、中立一となり民政派八年目で正副議長を獨占す△十月知事更迭、日支事變誘發の動機となつた中村少佐の村葬郷里今町に行はる、長岡建設、新潟土木、佐渡支廳廢止の報に縣民存置に騒ぐ△十一月縣土木課と新潟市に疑獄起る、新設田縣隊第五中隊嫩江に全滅の報傳はり縣民哀悼に沈む、滿蒙權益擁護會生る、新潟放送局開局、縣の七年度豫算千三百九十九萬七千圓と發表△十二月高田市議選は民政派勝つ、新設田に戦死七十四勇士の大慰靈祭行はる△七年一月雪の高田に降雪なくスキー關係者青息をつく△二月第三次普選は政友十、民政四、革新一、選舉界は金權萬能の跡を印す△三月今冬始めの大吹雪に見舞はる、新川改修費參事會で否決され小幡知事原案執行をなす、高田山砲隊出

征に次で第二師團の初年兵出征す、守門岳スキ登山で七名遭難す△四月、中等小學校教員の大異動並に縣吏員の大整理行はる、上越線列車火事二十餘名重傷者を出す、政友會縣支部内訂爆發して終に二つの支部が出来る在郷軍人新設田支部大會新潟に開く、高田新設田の三年兵凱旋△五月高田山砲隊凱旋、日本一健康兒童探し本縣は三十名を縣の優良兒童とし知事表彰、西浦原郡赤塚村の大火八十三棟焼く△六月縣教育界に大疑獄起る、第四年を迎へた本社の定期郵便航空始まる、疲弊農村救済の聲漸く起る、長岡市議選舉政民伯仲となり中立威を振ふ、第一艦隊新潟に第二艦隊直江津に入港

富山縣

昭和六年七月十一日富山都市計畫神通川廢川地三十萬坪の處分利用に關し池田安氏六十名を招き大富山振興座談會を縣會議事堂で開く△二十四日より五日間全國中等野球北陸豫選組織變更後最初の縣豫選大會を神通球場で開催、參加十校神通中學と富山商業が北陸大會參加△七月三十一日より三日同北陸大會を富山神通球場で開く敦賀商業優勝△富山電鐵富山上市五百石間十六町開通工費百六十萬圓△廿七日兩越銀行預取竹内啓三銀行破産の責任感から富山刑務所で絶死△九月三日富山高岡兩都市計畫地域内相の諮問通り決定答申、同月縣議改選民政十七、政友十四となり前勢

停も效なく依然紛糾を重ね宿坊の廢止、合同收納制度の實施を要求する三十一院坊と反對派の八院坊との争議は何時解決されるか、豫測出来ない△市町村では財政難から小學教員給の一部寄附を任意または半強制的に行はしめる一方教員給の不拂または延拂をなし不拂六ヶ月以上に及ぶものもある、長野市の如きは教員給寄附の行はれぬ代り戸數割賦課に當り小學教員に對しては前年の三倍乃至四倍を賦課し物議を起した△九月の縣會議員總選舉は民政二十五、政友十八、大衆其他三、民政派は縣會開設以來始めて絕對多數の記録を作り無産も始めて議席を獲得△七月一月下旬東筑摩郡麻績村に於て小作争議から小作人の地主宅襲撃事件起る△二月二十四日淺間山爆發し熔岩のため國有林に山火事を起したがその後しばしば大小爆發を續けてゐる△三月八日縣主催で農村經濟改善委員會を開く△三月東京在任の長野縣人會では滿蒙調査會を設置し信濃海外協會と提携して滿洲に愛國信濃村建設計畫を起しまた産業組合を中心とする滿蒙移住研究會では滿洲に拓殖講習所を開設し縣下より第一回講習生三十三名を六月上旬滿洲に送つた△六月十七日臨時縣會召集され各種低利資金五百萬圓に對し縣保證を異議なく可決縣下農村及中小工業救済について政府へ陳情の申合をなし二十七日宮澤議長他三十五名は大學上京した△不況の影響は製糸界に最

力逆轉△十月十六日臨時縣會召集議長に片岡安太郎(民)副議長に飛見丈繁(民)氏當選△十一月七日富山電鐵上市滑川間十二町電化全線の開通式舉行△二十日通常縣會召集七百二十五萬餘圓の七年度豫算を提案△十二月十七日小見發電所工事場崩壊土工二十七名死傷△十九日通常縣會最終日議長片岡安太郎氏辭し吉田清平(民)氏就任議場未會有の混亂に陥り審議未了となり原案執行△二十四日警察部長更迭△昭和七年一月雪飢饉各地スキー不可能四五十年來のこと△一月十六日臨時縣會召集風水害復舊林道開鑿費等五十九萬五千圓を提案△二月三日富山縣隊に上海出動命令下る△出征軍人戦死傷者遺家族救護運動起り「縣慰問會」を組織し實行△三月十七日郷機「立山號」正式獻納す金八萬圓△二十五日西別院で戦死者の富山市葬△四月廿三日「立山號」上野川郡濱黒崎着陸場に飛來縣民の歡迎を受く△五月二日縣市町、村代表慰問使上海に赴く△十六日「對岸貿易拓殖」の大振興會生れ滿鮮開拓の視察班出發△二十六日射水郡守山、二上兩村大火百三十戸燒失△二十七日富山縣隊第一次凱旋△三十日第二次凱旋△三十一日第三次最後の凱旋△六月一日富山縣隊戦死者大澤郡次中佐以下全百三十二名の慰靈祭舉行△七日富山縣隊および第九師團凱旋祝賀會を縣民主催縣廳跡廣場で開催△十七日前内務部長小西善次郎氏縣電氣局長となる△地租不均一課税費否兩論出で町村および農會は反對し

縣下八萬の農民署名調印により反對運動を起す。二十七日北平守備の富山縣隊森田中隊、後任奈良縣知事齋藤樹氏來任。

石川縣

政友十四、民政十六でまづ伯仲であった、縣會の分野は九月改選の結果民政二十、政友十一となり九名の開きを生じて十一月の豫算縣會は政友の奮闘も甲斐なく津幡高女縣會移管、輪島修築工事、縣稅地租附加稅の輕減を議決、行政民政萬能の勢ひを示した。然るに十二月末若槻内閣の瓦解で田寺知事休職、平賀知事が着任するや警察官内務吏員など約五百の任免異動を行ひ二月の衆議院議員選舉は政友四に民政二といふ前同とアペコベの結果となつた。五月大養内閣總辭職と齋藤内閣出現により永井柳太郎氏拓務大臣となる、平賀知事は休職、山口知事着任。衆議院議員選舉漸く耐ならんとする。二月三日突如第九師團に上海出動命令下り植田師團長以下全縣民の熱誠な歡呼の聲に送られて勇躍征途につき林歩兵第七聯隊長、空閑大隊長以下名譽の戦死者五百五十餘員傷者千五百餘を出し、植田師團長も爆彈事件で左足に傷害を負ふたが上海駐屯四ヶ月で昭和戦史を飾る赫々の武功をたて榮光に輝く全軍は六月八日を最後として目出度く凱旋した。△事變に刺激され縣民の寄附金十四萬圓にて陸軍に愛國機海軍に報國第五號機各

一台づつを獻納した。△失業救済事業として金澤市南端國道は幅員二十尺長三千五百坪垣々たる北陸一のコンクリート鋪裝路が完成、飯田穴水兩町間大聖寺山代間の二指定縣道改修工事も十二月末にはそれぞれ完成更に金澤市内國道幹線のアスハルト鋪裝も博覽會を機會に十一月末竣成全市の面目を一新した、このほか繼續事業として着工中のものに經費百萬圓の梯川改修手取大橋架橋、七尾港修築、輪島港修築、七年度事業として俱利伽羅國道擴築金澤鶴來間、金澤輪島間の産業開發道路工事がある。△野球は石師、縣立工業が縣代表として全國大會北陸第二豫選に参加、陸上競技走高跳には十七歳の少女で一尺五五を飛ぶ羽走高女廣橋百合子嬢が慧星の如く現はれ、また關西大學在學中の大島謙吉君とともにロシアンゼルスオリンピック國際競技に出場。

福井縣

六年九月二十二日縣會議員改選の結果は民政派の成績意外によく勢力は逆轉して民政十六、政友十三、中立一となつた。△七年二月二十日の總選舉は政民安協して無投票區となり政友三、民政二。△地方官の交代相次ぎ。六年十二月の政變で齋藤知事、田中内務、水原學務兩部長休職、小濱前知事返り咲き小西警察部長愛媛縣に轉じ、天谷内務、松枝警察、富田學務各部長來る、七年三月小濱知事は在職二ヶ月餘で台灣總督府内務局長に轉じ、大連知

事着任、四月天谷内務部長休職、關内務部長來任、ついで富田學務部長拓務書記官となり並川學務部長來る。△二十五年間福井中學校長たり全國中學校長中の故參たる大島英助翁は四月休職となり吉田校長來り、福井高上創立當時から勤職の關校長五月退職し前田新校長着任。△七年二月上旬金澤師團の上海出征で鯖江、敦賀兩縣隊出征し五月下旬凱旋、六月上中旬にわたり縣下各地で戦死者の慰靈祭、凱旋祝賀會開かる。△三十六年間鯖江町に在つた鯖江縣隊區司令部は五月二十日福井市に移轉し福井縣隊區司令部と改稱。△福井放送局設置に決し六月中旬設計なり七月から着工十一月開局。△五月末三國、蘆原電鐵三國驛より東等坊口まで一哩二分の延長線開通、六月十七日十年の日月と工費三百七十餘萬圓を投じた敦賀築港第二期工事竣工式、十九日三年の日月と十四萬圓の工費を投じた三國漁港竣工式舉行。△六年十月十七日から三日間縣立福井高女創立四十周年新築校舍落成記念式並に祝賀會十月三十一日縣立福井中學校創立五十年記念式十二月一日縣立福井農林學校創立三十五周年記念式、七年四月二十九日愛國機第十四號若越號命名式。△縣下輸出織物は九月日支事變勃發、イギリスの金本位制中止、政變、金輸出再禁止等で絹織物以外羽二重その他の絹織物は甚しく不振、人絹織物のみ新販路を開拓し未曾有の増産を擧げ七年五月は生産高七十二萬圓の新記録を作る。△東京、大阪、福井三地慶

願中の福井人組取引所認可され七年五月十四日世界で始めて人組取引所開所式を擧げ初立會をなす。

近畿地方

京都府

地方官の更迭頻々、京都府においては昭和六年七月から七年六月までの一年間に四代の知事を送迎しこれに伴つて各部長共更迭し、府政の進捗を阻害された觀があつた。△六年十二月、京都市長土岐嘉平氏任期満了、慰勞金十萬圓、後任に元衆議院議長森田茂氏當選。△九月府會議員總選舉定員二名増加し京都市は市域擴大の結果六名増の二十五名、郡部は四名減の十八名、選舉の結果は民政二五、政友一四、大衆一、中立二當選、選舉前に比し民政一一増加、政友は一〇減少、十月臨時府會で議長内山廣三氏、副議長池本甚四郎氏當選。△七年二月の衆議院議員總選舉は定員十一名中政友七名、民政四名當選、政民の分野全然逆轉。△七年度府の歳入豫算一千二百六十八萬圓だつたが百萬圓以上の歳入缺陷を見込まれ、實行豫算を作成して百十四萬圓削減、通常府會に府立女子專門學校廢止案提出され、生徒、父兄、言論機關等の反對猛烈、遂に校舎新築費を父兄側から寄附するとの條件で廢止案を撤回したが寄附なか／＼繼らず、財源難の府では女給稅を考へたが流産、その代り

京都市においてカフエ遊樂稅を設定、七年六月二十日から實施。洛南巨椋池七百町歩の干拓内定、府で調査に着手し内務省から技師派遣。△上海事變で三月第十六師團一部動員、五月歸還。△京都市の事業としては六年九月大禮記念の一として日本最初の兒童心理検査や妊娠婦診察、分娩助成機關の兒童院開設、十一月大禮記念京都市美術館の地鎮祭舉行、百萬圓の寄付金によるもの、八年八月竣工の豫定、七年四月皇太子殿下御成婚記念京都市運動場竣工、同月京都市労働職業紹介所開設、三月末京都四條大宮西大路間無軌條電車開通。四月國防獻金のため島原大馬道中有料となる、京都市の國防獻金六十八萬圓、六月末深草練兵場で獻納式舉行。△七月二日府下各河川出水、名橋嵐山、渡月橋一部流失。

大阪府

昭和六年末から約半歳の間に柴田、齋藤、縣の三知事を送迎し、これに伴つて廳内部課長級の首腦部また頻々として更迭した。△府七年度の通常豫算は柴田知事時代に編成されたもので歳出豫算總額は二一、一〇一、七六五圓別に失業救済豫算として三、七三六、三七七圓が六年末の通常府會で議決された、その主なる新規事業は警官増員、青年塾堂建設、測候所移轉、失業救済事業方面では天王寺師範、八尾中學、夕陽丘高女、佐野職工學校

の改築、大阪池田線ほか五路線の改修などといづれも今年末までには實現されるはずである、一方歳入の方面で府の新しい財源として女給稅が實施され女給連に恐慌を來した。△齋藤知事時代六年二月の總選舉にあたり、その取締費約七萬八千圓が府參事會でひつか／＼り遂に原案執行を見るに至つたことは大阪府政上稀有の事件としてセンセーションを捲き起した。△この時の總選舉では政友派が斷然優勢し從來民政の絕對多數を誇つてゐた府下の衆議院議員の色分けは政友一〇、民政一〇、大衆一となつて定員二十一名を政民兩派で公平に二分し、残る一つの椅子を無産で占めるといふ興味ある結果を見せた。△七年度を通じて大阪府民のもつとも重大關心事は十一月大阪奈良兩府縣下で行はれる陸軍特別大演習で、府では大演習豫算として一、四七二、七〇九圓を計上し六月十五日から一週間に亘つて開かれた臨時府會で満場一致可決された。△大地の恐怖地に知りぬむ中河内郡壁上山村峠の名は今や全國的に知られてゐるがこの地にりよる大和川隆起防止のため七年三月大阪、奈良兩府縣で百五十萬圓(うち本省補助四十八萬圓)を支出し内務省大阪土木出張所に依託して隆起箇所削取りの應急工事を行つたが八月に至るも隆起、地にりとも熄まず、更に根本的對策が要望されてゐる。△城東線の高架工事は七年六月天王寺大阪驛間完成、天王寺。

玉道間は直ちに運轉を開始した△百貨店戦線に異状あり、堺筋の白木屋大阪支店業績振はす七月末遂に閉店、同月南海高島屋落成披露す

兵庫縣

昭和六年八月二十二日神戸入港の英國汽船カツセイ號の乗組印度人水夫二名がコレラと診定され神戸港を騒がしたが、更に七年六月四日は上海丸の三等船客一名が眞性コレラと決定、例年より二ヶ月早く虎軍に襲はれて神戸港は大混亂を來した、△昭和六年九月二十六日に行はれた兵庫縣議員の選挙において過去三十年間に亘つて常に多數議員を獲得してゐた政友會の議員數が逆轉し民政三十三政友二十四となつたことは縣政史上に特筆すべきことである△神戸市民の待望十三年に亘る難、鷹取間七哩の省線高架鐵道は同年十月十日完成、帶のやうな神戸市の中間を縦に貫いて萬里の長城を思はせるやうな美觀を呈し、神戸市は前後夜來終夜見物の郡集で賑つた、高架完成によつて市民から毎月三十三ヶ所の踏切を二百九回の列車によつて遮斷され空費してゐた時間一日に一年二ヶ月が助つた譯だ△北滿の形勢なほ混沌とし昭和七年四月十一日姫路師團出動△來る／＼と噂ばかりの映畫王チャプリンが同年五月十五日神戸入港の昭國丸で神戸に上陸した、歡迎囂ひといふ

奈良縣

縣豫算額は追加豫算(年々水害あり)かどを加ふれば七百萬圓内外に達す△生産額は總て激落の結果半減の慘めさで五千萬圓見當、就中農産物價格の暴落で農村の疲弊は目も當てられぬ状態、名物大和西瓜の作付段別は前年より少し増加して九百二十八町歩となつたが産額は半減の五十萬圓見當、養蠶はますます減少、桑園を潰す者多く、林業また不振の極に陥り、酒造用材として日本一の吉野杉材も科學發達の結果近來その需用を減じさつぱり駄目△縣會は六年秋の改選で民政十八名、政友七名となり兩派の勢力轉換、多年縣政を牛耳つた政友派没落したが奈良市は反民政派依然有力で終に市長(民政派)不信任案を議決△奈良市の人口五萬を越ゆ、市會議員數を増加するとする、但し財政逼迫、課税高く市當局は手も足も出ぬ有様△一月以來世人に多大のショックを與へた大阪府下岬村大地震のりのため省線(關西線)龜の瀬トンネル崩壊不通、大和川底の隆起甚だしく河水溢滿し王寺町藤井區の浸水被害あり梅雨期、出水期の洪水を豫想し得るので目下内務省の手で河底隆起前除の大工事中なるも人力は終に自然の力に及

和歌山縣

支那事變突發によつて和歌山縣隊の一部隊にも動員下令七年三月六日出征、六月一日凱旋した、六月末までに戦死した縣出身の陸海軍勇士は前市岡大尉以下十一名△六年八月臨時縣會を招集、和歌山築港案を可決した、工費百七十萬圓七ヶ年繼續事業である、九月渡警察部長着任△十月縣會議員改選の結果政民の分野逆轉し民政二十名、政友十一名、中立一名となり臨時縣會で議長中井勲氏、副議長二澤永信氏當選した△通常縣會では七年度豫算五百六十二萬六千六百五十四圓を可決した十二月唐澤知事、齋藤内務、山口警察兩部長着任、七月一月津學務部長着任して縣官廳部悉く更迭△六月末知事清水良策氏、内務部長松崎謙二郎氏、警察部長山内義文氏と更迭した△七年二月衆議院議員改選政友大勝して政

五、民一△三月五日和歌山港起工式舉行△四月床次鐵相縣下を視察して勝浦串本中間起工決定となる△四月末國立公園候補地視察の藤村男一行來縣△紀勢西線が延長して印南、南部間が六年九月開通△六年八月チ、エスター訪日機勝浦港で墜落、チ氏重傷を負ふ十月十三日縣下一帯に暴風雨襲來して被害甚大△七年六月有田郡箕島村木村茂生君が日本一健康優良兒の榮冠を戴く△伊那、大同、日高、和歌山四銀行相ついで休業し縣下の金融は梗塞、加ふるに一般不況のため商工業は不振をきかめ、農山漁村にあつては米、木材魚價の低落によつて著しく疲弊した

滋賀縣

【縣市政】六年九月の縣議改選で従前の分野正反對となり民十九、政十一、二十年の受難は翻いられ通常縣會では民政派の政策種々茶業研究所の新設を可決、土木、勸業、教育の三常設委員會も組織されたが十二月政友内閣出現で除野知事に代つた山中知事は埼玉縣からの左遷に憤慨たつた一日で辭職し新任知事着任、次いで内務警察兩部長、翌年一月學務部長も替りこれを轉機に政友時代が復活、二月の總選挙は政三、民二、縣政上のすべては政友に有利となつた、だが齋藤内閣で堤民政支部長が拓務政務次官となつてからは民政意氣揚り新任知事は遂に伊藤知事と代つた△大津市政波瀾多く市會は反西田市長で泥試合を

繰返し八月の縣の調停纏らず三月知事は市長から六月五日附の辭表を預り反市長派を納得させ、市長引退の置土産滋賀村の合併が縣の努力で五月十日實現したが堤民政支部長官途につくや六月二日市長は知事に辭表取消を申送り再び市會は混亂、市長市議總辭職案まで飛出した△十一月町村長會發會式が擧げられ多年縣の支配下の縣自治協會消滅同時に縣聯合自治協會が生れた△農村救済の鍵として六月縣に農家高利債整理委員會設置、二十六ヶ村を指定し一割以上の農家高利債を整理することとし各村にも委員會を設けさせた、一面農政助長積極策として五月十七日から縣に耕地課獨立、小麥栽培五ヶ年計畫も樹立した【産業界】十月混砂米販賣禁止、七年六月濱縮細工業組合設立、秋から國線實現、七月中旬から近江蠶業販賣組合の組合製絲開始【交通界】十一月長嶺修根間省營軌道車道延長三月省營バス龜三線開通、五月さらに石部まで延長【教育界】通常縣會で中等學校學級整理案否決、三十餘年紛糾の北郷里小學校問題は九月に學童盟休利學校建設あり三月縣の斷案で昭和學校を廢し學童復校、六月新校地を指定したが政民兩派に分れなほ揉んでゐる【運動界】京津野球大會は六年七月から二次制となり縣下大會に八幡商業優勝、瀬田川凌深はとなり漕艇界を喜ばしたが縣になほ瀬田鐵橋際に艇庫街建設計畫もある【遊藝施設】大津市柳ヶ崎國際觀光ホテル建設計畫進み

中國地方

鳥取縣

明春は竣工、御法度のダンスが六月二十七日解禁となりダンス黨に福音を齎した
六年七月六日縣出身の政治家松田道之五十年慰靈祭舉行、十八日縣立圖書館開館式舉行二十三日米子市就將校で女兒回廊柱に打たれて即死し問題を起す、三十一日から全國優勝野球大會山陰縣選松江で開かる△八月四日一〇對六で大社中倉中を破り優勝、十八日鳥取市藝妓置屋組合と料理屋組合と紛擾藝妓の箱止め起る、二十三日米子區裁展公金六千圓拐帶娼妓と逃走△九月二十一日縣議選舉投票二十二日開票民政十九政友十中立一△十月六日滿蒙權益維護鳥取市民大會開かる、十六日役員選舉臨時縣會開會、十九日議長米原副議長松田兩氏當選、國際觀光委員來縣△十一月十日神戸から放火に來た女米子警備台から飛降り自殺す、二十一日豫算縣會開く、鳥取市善久寺焼く△十二月七日市長選舉を前に鳥取市立憲青年會五氏脱退す、八日市會亂闘の後補城市長再選す、十日山陰線に本社列車ニユース始まる、十七日鳥取縣隊に出動命令下る、十八日神田知事休職、館知事任命、二十日山野少佐課殺、二十二日宮崎部隊鳥取出發二十五日鹿野内務香川へ、安井警察山口へ

轉、竹田内務、橋本警察兩部長任命△七年一月十五日谷田檢事正松江へ、前田新檢事正任命△二月一日東伯郡成實村大火四十五棟焼く、二十日衆議院議員選舉投票、二十一、二兩日開票豊田、矢野、由谷、山折當選、二十八日大雪で鳥取市市場屋根落つ△三月十五日篠田地裁所長退職末松新所長任命、三十一日吉田學務部長退職辻新部長任命、小學教員大異動發表△四月一日鳥取市と稻葉村合併、十一日鳥取聯隊出動二十四日山陰號來る△五月六日から名和公義擧六百年記念祭執行△六月十八日倉吉町水道通水式、二十九日橋本警察部長警視廳刑事部長に轉

島根縣

教育費削減のため津和野高女ほか六中等學校廢止案を縣教育調査會で決定するや地元の猛烈な反對運動起り縣會の絶對多數黨民政派内に賛否二派對立黨の分裂さへ傳へられ七年度豫算附議の通常縣會は無意味な空気のうちに終結し結局調査委員會案に多少の修正を加へ縣中等學校整理案は通過したが政變に伴ふ知事更迭で新任の八木知事は同整理案は縣中等教育の振興に害ありとし臨時縣會においてこれが復活案を提出、否決に屈せず原案を執行し結局現狀維持案山鳴動鼠一匹も出でず△二月の總選舉では與黨政友派が二區では大勝したが一區で作戦を誤り解散前に比し一名を増加、民政四、政友二となり若槻主國搖ぎ

なきを讓ふ△九月知事大森佳一男上院入り、後任に元山形縣知事三澤寛一氏が來任したが在任四ヶ月、十二月政變で元本縣知事八木林作氏と交替更に六月末八木氏休職となり後任は福呂正樹氏(前福岡縣内務部長)△市政方面では大松江建設を約する都市計畫道路網が未次罹災地復興促進と相まつて七月完成、總工事費千九百六十萬圓延長一萬九千二百七十一間、宍道湖を一大遊園地化する湖岸逍遙道路も工事費八十萬圓二十ヶ年計畫で着工、懸案の市公會堂も市役所横に工事費十五萬圓鐵筋コンクリート三階建て建築に決定、昭和三年以來着手中であつた松江築港修築も完成六月一日開港△十二月松江濱田兩郡縣民民あげの歡送裡に渡瀨、武動彈き六月末濱田郡除のみ凱旋△十二月松江高等學校ストライキあり約一ヶ月に及ぶ△松江放送局(JOTK)三月七日開局△四月十一日隱岐西郷町大火焼失戸數二十五戸火元で母子四名焼死△五月帝都暗黒化を企てた農民決死隊のリーダー松江で逮捕さる

岡山縣

六年八月二日臨時議會招集、國勢調査の結果縣議一名増員の件を可決し定員四十名となる、十一月招集の通常縣會では藥師寺清三郎氏(政友)議長に當選、七年度豫算八百十四萬七千圓を可決△九月二十六日の縣議改選は立候補八十六名(民政三十、政友三十四、縣政研

廣島縣

六年九月の縣會議員改選では民政二十七、政友十七、社民一の當選を見、前回に比し民政は一、政友は二をおの／＼増加したのみで分野には變化がなかつた、十月の役員選舉の臨時縣會では議長に加藤俊夫氏當選し副議長參事會員は採め抜いて副議長は前任一年、後任三年で二名とし參事會員は任期一年づつの廻り持ちとした、七年度豫算審議の通常縣會では前年來懸案の福山師範廢止、福山工業學校新設が通過した△七月二月の衆議院議員改選では政七、民政六當選し前回の政友五、民政八は逆轉の形となつた、七月六月の多額議員補選では吳市の政友系新藤原精一氏が無競爭當選△安藝郡音戸町は六年四月渡子島村を合併し縣下第二位の大町となつた△廣島宮島間觀光道路のうち五日市宮島間六、半は政府事業として改修中七月四月完成し、幅員十一、アメリカ式舗裝の偉容を示し工費四十二萬圓を費して縣下唯一の立派なドライブウエとなつた△三吳線幸崎竹原間十三、は七年六月末完成七月開通式を擧げた△郷土の偉人頼山陽歿後百年を迎へ六年十月十六日廣島で盛大な百年祭が執行されたが顯彰會では大々的記念事業の計畫を立てその完成に努めてゐ

山口縣

懸案の二大事業たる縣電宇部第二發電所擴張計畫(六百四十三萬圓)は七年度に入つて着工した、完成の暁は電源いよ／＼豐富となり低廉な電力供給の理想實現か、また下關漁港修築工事費(七年度から七ヶ年繼續四百萬圓)の起債も許可の見込立ち着工△六年十月の縣議改選前迄は民政値に四名であつたのが改選の結果八名に倍加し政友陣に喰入つた△縣會議長問題で土屋基雄氏對廣澤豐作氏との同志打違に土屋氏當選△七月二月の代議士選舉では兩區とも呆氣なく無投票に終り政民の勢力七對二で民政一名減△政友支部創立以來十三年間支部長だつた渡邊祐策氏七年五月病氣辭任し久原房之助氏を名譽支部長とし總務會議制となる△六年七月鐵道省山口建設事務所が廢止されさうな險惡な構想見一懸きしたが存置に決定△本縣電業統一の恩人初代の電氣

香川縣

【軍事】二月二十四日善通寺師團に動員令下り四國の精銳は上海敵前上陸敢行により敵軍

四國地方

局長續谷陽二氏退職す、また第二代の山口市長白銀市太郎氏在職二年にして退職す△六年八月宇部市制十周年記念を以て藤山村との合併なる△六年十月山口市で全國山林大會を開く△六年十一月十五日山陰線の一部奈古一宇田郷間(十一)が開通し全通いよ／＼迫る、七年五月岩徳線の一部徳山一花岡間(七、二分)も開通△六年十二月山口市に都計法を施行△六年八月山口市外大内村醫師橋井清次氏慘殺され、同十一月十六日下關無産市議山下高太氏朝鮮人に刺殺され、七年三月元縣會議長藤井壽三郎氏理髮中を郷里玖珂郡川下村議に刺殺され血腥い事件續出△六年十二月二十一日山口部隊天津に急派され、三月五日には天下の奇勝秋吉台で岡田知事縣下七萬の青年代表六千名を檢閲し青年の士氣振興に努む△七年七月一日から秋に市制布かれ縣下は四市となる△六年十一月山口高商高校生等は活動常設館金龍館に觀覽料値下げを迫り不觀同盟までして遂に目的の一部を達す△縣會印刷工場擴張計畫あるを聞いて縣下の印刷業者二百名大學縣廳に押しかけ内務部長からその計畫なき言明を得て引取る七年六月のこと

究會五、大衆七、革新一、中立八、無産中立一)で當選政友十九、民政十四、縣政研究會三、中立四△七年二月廿日の衆議院議員選舉はさすが大養政友會總裁の膝下とて一區は候補者政友六、民政二中立一で政友五名、二區は候補者政友四、民政二で政友四、民政一が當選△知事中西野邦一氏は六年十月新潟に轉じ後任安井英二氏が來たが同十二月社會局勞動部長に轉じ後任篠原英太郎氏△岡山醫大學長田中文男博士は六年十月學長を辭して耳鼻咽喉科長として勤職、後任學長は田村村野博士△岡山市六年末の戸數三萬三千四百四十一、人口十四萬八千四百三十六人なほ隣接地合併計畫中△七年四月一日から四十日間岡山觀光博、同五日から二十二日まで滿蒙展を開き六月岡山縣觀光協會設立さる△六年八月廿日岡山市公會堂に政友中國四國大會を開き大養總裁ら來岡、同十月二十七日縣海外輸出協會創立、七年五月宇野大連閣定期航路開設の對滿取引に一エポックを作る、中國最初の自働交換式岡山電話局四月落成十一月より開局△六年十二月二十二日歩兵第〇聯隊第〇大隊滿洲へ出動△五月十五日郷黨の偉人政友會總裁大養首相の兇變は縣民に一大ショックを與へ同月十九日岡山市國清寺で縣民葬執行△縣民赤誠の結果たる兵器獻納國防義金十萬七千七十二圓に達しうち七萬五千圓を以て愛國岡岡山號を完成四月二十二日岡山練兵場で完成式を舉行

を掃蕩、殊動に輝く東部前回は三月二十六日
から三十日まで歌呼を浴びつゝ凱旋した△四
月十四日善通寺練兵場で名譽の戦死者五十五
勇士の臨時招魂祭を執行△縣民の祖國愛の結
晶愛國第三十六號機「香川號」獻納（松平賴壽
伯は二萬圓獻金）【政治】九月縣議戦で與黨
の民政「政二」對「民八」の従前の鐵則を破り
「政一六」對「民一四」を獲得するに役員選挙の臨
時縣會當日宮本秋四郎議員抱込みに成功し正
副議長を得て香川縣最初の民政天下實現△政
友香川支部長宮脇長吉代議士、木出（政）眞鍋
（政）上原（民）の三縣議選挙違反に問はれ各有
罪判決、木出は補選で再當選、宮本（民）は費
用超過で失格△通帯縣會（七年度豫算總額
四、三九二、六九〇圓）前年當初に比し一九
九、四八五圓増）は政、民同數議員で波瀾を
生み政友内閣出現三士瀕入閣に勇躍した政
友は民政と正面衝突し政、民別個の所謂二重
縣會となり伊藤新知事は民政派の要求で二月
九日行政出訴の臨時縣會を招集したが政友派
一蹴して結局原案執行となる△二月衆議院議
員選挙は政友四對二で勝つ△齋藤内閣成立し
て政、民兩派の政争和らぎ三士瀕入閣を全
縣民喜ぶ△高松市豫算市會總工費百十五萬圓
五ヶ年計畫の下水道案可決【産業】八月十五
日小豆郡に豚コレラ發生死二、一一九頭△
七年度最大新事業縣立工業試験場工費十
五萬圓、高松市花宮町に設立△高松食料品卸

賣市場四月落成△五月坂出廢止鹽田五萬坪耕
地化設計に着手△六年度失業救済道路三八線
竣工、七年度産業道路八線補助申請【雜】七
月七日高松市警費診療所開業、大本山善通
寺寶物紛失事件△九月十八日小豆島の豪雨福
田村損害五十萬圓△十一月丸龜市長高木季熊
氏當選△三月十六日多度津沖で天竹丸沈没十
六名溺死△四月十八日國立公園調査委員一行
視察△六月十六日滿洲國使節來縣

愛媛縣

六年の四國野球選手大會に再度覇權を握つ
た松商は本大會で中京に惜敗△縣市聯隊三者
共同主催中等學校生徒參加裡に九月三、四の
兩日舉行された松山地方最初の防空演習は附
近一帶の燈火警響兩管制裡に好成績を収む△
九月二十五日の縣會議員選挙結果は多年縣政
議場に絕對多數を擁してゐた政友派が破れ與
黨民政派二十四對十四で大勝△選挙後選挙違
反事件摘發された民政派議員二名を筆頭に松
山市議四名、同前市議三名その他累計二百餘
名が起訴收容され單に告發略式命令によつて
處斷された者は千數百名に上る△松山市長御
手洗忠孝氏は十月引退香川熊太郎氏就任△十
一月十八日通帯縣會開會、絕對多數民政派の
支持を得て政友派の十五年繼續大土木事業案
その他を一掃し前年度に較べ四萬餘圓を減じ
て六百二十七萬二千二百圓の七年度豫算案
を原案通り可決△同二十四日松山商工會議所

徳島縣

昭和五年度の縣會において、土居前知事の
原案執行により、工事に着手した總工費五十
三萬二千餘圓（二十七萬七千圓起債、十四萬
五千圓國庫補助、十萬圓地元寄附）の徳島小
松島間産業道路が、一ヶ年餘の日子を費ひや
して竣工七年五月七日盛大なる竣工式が、新
装なれる、同路線中の勝浦橋々々で舉行さ

九州地方

知縣除上海出征三月三十日凱旋△三月二十二
日JORK高知放送局の放送開始

福岡縣

六年七月から七年六月までの一年間に松本
川淵、中山、小栗と四代の知事を送迎したこ
とは縣政上の一記録である△川淵知事時代の
縣議選挙は政友二八で過半数に一名不足し民
政二一、中立五、大衆二、社民一の微妙な分
野となつたので直後の議長選挙は思はぬ紛糾
を來し政友の内訌に乗じ民政は政友反幹部派
の林田前議長を支持して同氏の再選を見た、
これがため政友は林田議長を除名し議長選挙
に絡んで次の通帯縣會は流會又流會、その間
伊藤社民が暴漢の襲撃を受けるなどテロ出現
をみたが結局豫算千七百八十五萬圓を可決し
た△解散後の總選挙は政友一二、民政三、社
民二、安達派一で政友の大勝に歸し大衆の淺
原健三君は落選した、第一臨時議會後社民小
池代議士は脱黨して赤松一派と行動を共にし
た△軍事方面では七月北九州大防空演習を行
ひ秋の大演習には久留米師團が参加し次いで
大刀洗飛行隊等が滿洲事變に活躍したが上海
事變の勃發とともに同師團精銳の下元旅團が
出動、肉彈三勇士始め幾多の武勳を樹て、三
月下旬凱旋した△經濟界の不況は九軌九水の
大會社を提携させたが一般事業界は失業者層

高知縣

六年八月濱口首相の死は縣政界に非常な影
響を與へ民政派は獨落の一路を辿り縣議總選
挙の結果は絕對多數の夢破れて辛くも半数を
維持し組織縣會で政友派と妥協して兩派同數
の場合與黨から議長野黨から副議長を出す
との申合せをなし議長を獲得したが、政變で
議長を譲り七年度豫算は政友派によつて大修
正を加へられた△七年二月の衆議院議員選挙

には富田善次郎氏を支持せる富田派分裂して
慘敗を喫し勢力動倒政友の天下となつた△七
年度豫算總額五百四十五萬餘圓中約二百萬
圓は縣債の元利償還金で手も足も出ず赤字續
きのところへ六年十月縣下を襲ふた颱風は西
部地方に死者十七名浸水家屋一千餘戸を出し
大正九年以來の慘狀を呈し道路橋梁耕地等の
災害五百萬圓を越え縣財政は益々窮迫七年
四月の臨時縣會で災害復舊費豫算二百九十餘
萬圓を決定したが政府は起債能力なしとして
起債額の四分の一しか許可せず財政の根本立
直しを命じて來た△七年六月農漁山村不況の
聲全國的に昂まり本縣でも痛ましい農漁村哀
話が傳へられ政黨および生産團體によつて農
漁山村救済聯盟が生れ縣當局亦官民合同の不
況對策協議會を開くなど對策に腐心した△縣
立中學海南學校と同城北中學との合併問題は
六年五月以來紛糾を續けその間知事の更迭四
回漸く七年五月に至り滿一年振りて解決した
△七年春から夏にかけて縣下で四月中國四國
縣會役職員會、五月瀬戸内海一府十一縣水産
聯合大會、近畿中國四國北陸各府縣師範學校
長會、六月四國商工會議所聯合會、四國町長
會開催△六年八月高知市長川島正氏再選△
十月土佐航路の經營大阪商船から土佐商船の
手に移る、高知鐵道建設事務所廢止△七年二
月二十日高岡郡久禮町大火二百十六戸全焼損
害二十五萬圓罹災者一千餘名△同二十九日高

出し百五十萬圓を以て延人員二十八萬八千名を使用する失業救済土木事業を起し六市で白米給與を行った、農村不況対策は一部計畫を樹立したが、撫順炭の進出により失業の運命にある坑夫七萬の代表者九百名の大請願團は六月二十七日縣廳に押寄せ知事及び縣會町村長會の代表者が上京、失業防止運動を起した△九月十七日リンデイ機が世界一周の途次名島に飛來、南京に向ひ台灣航空路開拓の使命を帯び日本空輸陸上機ひびり號、水上機しるはと號は十月上旬前後して太刀洗名島を出發試験飛行に成功した、九大では一月二十三日航空の會を組織グライダーを製作して公開飛行を行ったが旅客機しるはと號が二月二十日八幡市上空で遭難縣本廳長以下五名の犠牲者を出した痛恨事があり多忙な年間であつた

佐賀縣

農産と水産とを主要物産とする本縣の窮乏漸く迫り六年七月現在の縣民一戸當り負債額は九百十六圓と稱せられてゐる△當局の産業對策中稻の良質多收を目標とする移植期の統制は六年度から全國に對して實施し期間中の移植歩合をラヂオで放送する等その完壁を期したが移植後豪雨で三釜郡一帶の水害甚だしく改植田三百餘町歩に及び縣内外から養殖苗を募集するなど慘狀を極めた△野口五選市長引退後の佐賀市會は新市長派と反市長派の

軋硬硬化し六年九月には兩派から市長、議長の不信任案を提出△縣會は教育調査會の答申案にもとづく男女中等校の學費案を繞つて猛烈な反對運動を引起したが有耶無耶のうちには政變來り知事更迭△早川知事の着任に昭和七年は明けて一月一日から唐津に市制施行、續いて四月には多年の懸案たりし杵島郡小田山口佐留志三ヶ村の合體と小城町外三ヶ村の合併が具體化した△教育方面では縣下男女中等校の服制が四月から統一され經濟と體裁とを兼ね備へるに至つた△六年九月に決定せる佐賀市都市計畫の根幹たる東西貫通道路は七月五月國營に決定した新滿洲國を背景とする唐津港は四月に港務協會の總會で重要港灣の資格を認められ、さらに修築費の國庫補助額も決定した△最後に特筆すべきは日支事變には壯烈武人の龜鑑たる古賀聯隊長江下伍長、空閑少佐以下幾多の勇士を本縣から輩出したことである

長崎縣

最近六年七月六日朝大村航空隊戰機諜報郊外の畑に墜落搭乗の永野重治中尉墜死△八月六日民政黨支部長則元由庸氏逝去△九月十二日未明五島沖で縣水産試験場の試験船長洋丸(四一)が暴風雨の爲沈没矢野船長森村技師ら十四名悉く溺死この日の暴風雨で縣下各地に家屋の全半壊五百十數戸を出した△同二十五日縣會議員選舉の結果民政一九政友一

熊本縣

【大演習】六年度の陸軍特別大演習は長くも大元帥陛下御統監の下に十一月十二日から三日間肥前野山で舉行された。參加の精銳

送つた【軍事】上海事變で六師管下から某部隊出征、六月四日までに日度度々凱旋した【官人異動】十二月の政變に本山知事、青木警察部長休職、山下知事、山内警察部長新任七年一月醫育三十年の醫大學長山崎正憲博士勇退、後任は主席教授明石眞隆博士△五高校長武藤虎太郎氏も勇退後任は政頭達藤金市教授、選信局、專賣局、稅務監督局各局長も更迭△齋藤内閣の異動で山下知事は休職、後任鈴木敬一氏△谷學務部長逝去△内務部長更迭【雜件】一月十七日九州總務廳收容患者(熊本市外墨石原)五百餘名は政變で河村所長退職と聞き裏門を破壊して脱走

大分縣

六年七月に入り數度の豪雨は二十一日遂に下毛郡山口村八面山大溜池の堤防決潰となり死傷者十餘名損害四十萬圓の慘事を現出、東京清元師喜久太夫一行の自動車も墜落數名死傷、十三日から臨時縣會、問題の富士緒井路救済案を解決△八月二日大分商業が南九州豫選に優勝し本社の全國大會出場権獲得で地元ファン熱狂、縣政史上未曾有の不祥事廣瀬縣議刺殺事件の野方、伊藤兩名は地方裁判所で求刑通り八年と十年の判決、敬慶の嫌疑で求刑十年の川野縣議は青天白日となる△九月の縣議戦で一市八郡無競争も政争縣としては珍現象△十月の臨時縣會で民政の八坂三治氏

議長に當選、大分市會も在野會の策動で丸氏が市會議長に當選醜争露骨となる、二十八日別府市外觀海寺温泉場全滅に近い大火△十一月二日大分地方には珍しい激震あり△十二月には政變で人事の地震あり西國東郡高田町出身の永野郷土知事が就任、内務部長その他大勢が入替る△滿洲事變における新聞通信關係最初の犠牲者伊藤芳光氏の本社葬は昭和七年一月十一日郷里東國東郡東町の小學校で執行同町空前の盛儀であつた△二月の縣議院議員總選舉では第二區が無投票さきの縣議戰の裏を行つて民政派の萎縮は果然政友五、民政二の分野逆轉となる、各地に大火災あり九月には縣出身の井上前蔵相が暗殺さる△三月大分市最初の防空演習を舉行好成績△四月十五日觀海寺温泉復興祝賀會の日同放火犯人が無期懲役判決も皮肉△五月齋藤内閣へ山本後藤兩相を本縣から送る、高山大分市長辭し平山別府市長再選△六月十二日中津市の大火二百數十戸を焼失、後任大分市長に高田氏返り咲き別府市議戰で分野逆轉政友派勝つ、郷土知事退き後任は田口易之氏

宮崎縣

天孫降臨の靈地日向の國高千穂の峰は昔年の偉容を存し、附近の韓國岳、御池など、共に國立公園候補地に擬せられた△日向は南國の中でも最も氣候溫和の地にして餘生をここにともめ來る者最近頗る多くなつたが殊に

五萬、近代科學の聲を聚めて壯烈無比の熱戰は展開されたが熊本では實に明治三十五年以來のことであつた△大演習後天皇陛下には十六日から十九日まで教育、産業關係並に神社等二十三ヶ所に行幸遊ばされ主なる地方四十六ヶ所には侍從を御差遣親しく民情を體はせ給ふたが御駐蹕九日間、御多忙の御日程を恙がなく終へさせられ十九日午前八時三十分鹿児島へ向はせられた【政治】十月五日縣會議員選舉定員四十名に民政三一、政友二〇、社民一、大衆一、中立一、計五十四名立候補し菊池、鹿本、阿蘇、上益城、下益城、瀧北、天草の七郡は無競争民二五、政一五當選、政争縣としては呆氣ないものであつた△同月二十六日臨時縣會で議長古閑又五郎氏(民)當選△二月の總選舉は政六、民四と與黨大勝した、しかし各所で運動員の衝突事件が起り取締りの警察官が民家から斬られること三度、熊本縣空前の不祥事件を惹起した△安達内相の協力説成らず内閣總辭職、安達氏脱黨で安達系の總本山熊本は大騒ぎとなつたが暫く靜觀で半年を過し六月早々支部幹部會を開き舉一級安達氏援助を申合せた【經濟】政府買上米は割當て四萬二千俵に對し應募十三萬俵△鐵道省自慢の活魚車で琵琶湖の稚鮎三萬五千尾が球摩川に放流された、續いて菊池川にも三萬尾放流したが、そのお土産として全國初めての試みである生鮎三十貫を活魚車で東京へ

「祖國日向」の意識を以て高千穂の峰や西臼杵郡高千穂町三田井を中心とする高千穂峽の閑寂なる風光を愛でて、乃至は縣下一帯に散在する幾多の古蹟を探ねて入り来る觀光客も實に夥しく、七月一日から日豊線の夜行開通と相俟つてこれらの旅装いよく、輕し△六年八月には水電王國日向の最大ダム高岡町宇山下の發電所竣工、また前記高千穂峽には經閣二百尺一アーチの鹿狩戸橋上費五萬圓で竣工し猿橋よりも高きこと十尺日本最高の橋といはれる△また七月四月には宮崎市に工費九十七萬圓の橋樑大淀川上に架せられ、同市の上水道九十五萬圓の工事も同月共に竣工△六月には改築中の縣廳舎も九分通り出来した△六年十一月二日午後七時八分大地震あり震幅最大二寸一分△縣會は十一月二十五日開會十二月二十四日閉會、同時に有吉知事辭職し木下知事後任△九月改選の縣議の政黨的分野は民二一、政八、中二△七年二月の衆議院議員選舉は定員五名共全部政友が獨占△縣市金庫日向中央銀行の行詰り対策として七年五月から新銀行設立の運動起り、これを以て縣選出代議士は木下知事の留任運動に参割中央に活躍

鹿兒島縣

本邦における暴風難の上陸地として有名な鹿兒島縣には七月大豪雨あり鹿兒島市の浸

水家屋一萬戶、縣下家屋倒壊等による死傷者二十四名に上つた△始良郡重富村の六十三戸百四十八棟が八月に、また翌二月には出水郡米之津町四十四戸三十四棟が全焼△政治方面では九月に縣議改選があり、政友四十八、民政十八、中立十一、無産二の八十候補のうちより政友三十、民政九、中立四の四十三名が當選、翌二月の代議士選舉は政友十七、民政二、無産一の候補者中、政友十二名定員全部を獲得し床次王國の實を擧げた△特筆大書すべきは十一月十九日熊本縣下における大演習より御歸還の御途次聖上陛下には鹿兒島縣に行幸あり、青訓、中等學生、青年團、在軍等一萬餘を伊敷練兵場において御親閲あらせられ縣民一同厚恩に感泣した

沖繩縣

井野知事の心血を注いで立案した縣務振興根本計畫案は政府の同情を得て昭和七年度追加豫算に調査費一萬圓を計上され第六十二議會を通過したので内務大臣を會長に、各省次官、各局長、縣知事、縣出身員、衆議院議員を委員として沖繩縣振興計畫調査會が設立され井野案を審議することになったがこの調査會設置で根本計畫案實現の曙光が發見されたので縣民はその實現の早からんことを熱望し政府に猛運動を續けてゐるが昭和八年度から實現すれば縣民の經濟生活は勿論縣民の精神上

に多大の効果を齎すものとして期待されてゐる△二月の總選舉は五名の定員に候補者十名で争つたが民四、政一の勢力は逆轉して政四民一の分野となつた△政府の全額補助による百萬圓の産業開發土木工事は七月初旬工事に着手したが年度内に百萬圓の金が縣内に落ちるので多數の失業者がこれにより救済されることになりやゝ活氣を呈して來た△那覇市の上水道工事も着々進捗し既に貯水場、淨水場の工事も半ば竣工し來年六月迄には完成する見込である△那覇市政は昨年市收入役の公金費消事件、前市長の水道疑獄事件など突發し市の暗黒面を暴露したが照屋市長就任して市政の大刷新を行ひ、また與那原收入役を迎へて滞納整理に馬力をかけ着々市政の確立を期しつゝあるが更に都市計畫を目論み内務省に指定認可を申請する所まで具體化してゐる△百里市政は從來平穩無事であつたが三月の市會で當局派と反對派が競争し反對派の議員は當局派議員に料亭において暴行を加へ遂に起訴され五名の議員は懲役を求刑されたが首里市としては未曾有の事件であり大衝動を與へた△縣下町村會議員は七月一日改選されたが選舉は大體無事に終り只政争の激しい二、三町村は選舉終了後も異議申立や選舉やり直しで騒いでゐる

▲▲▲▲▲
商店員 會社員 銀行員 學生 諸君 家庭

最廉の良書

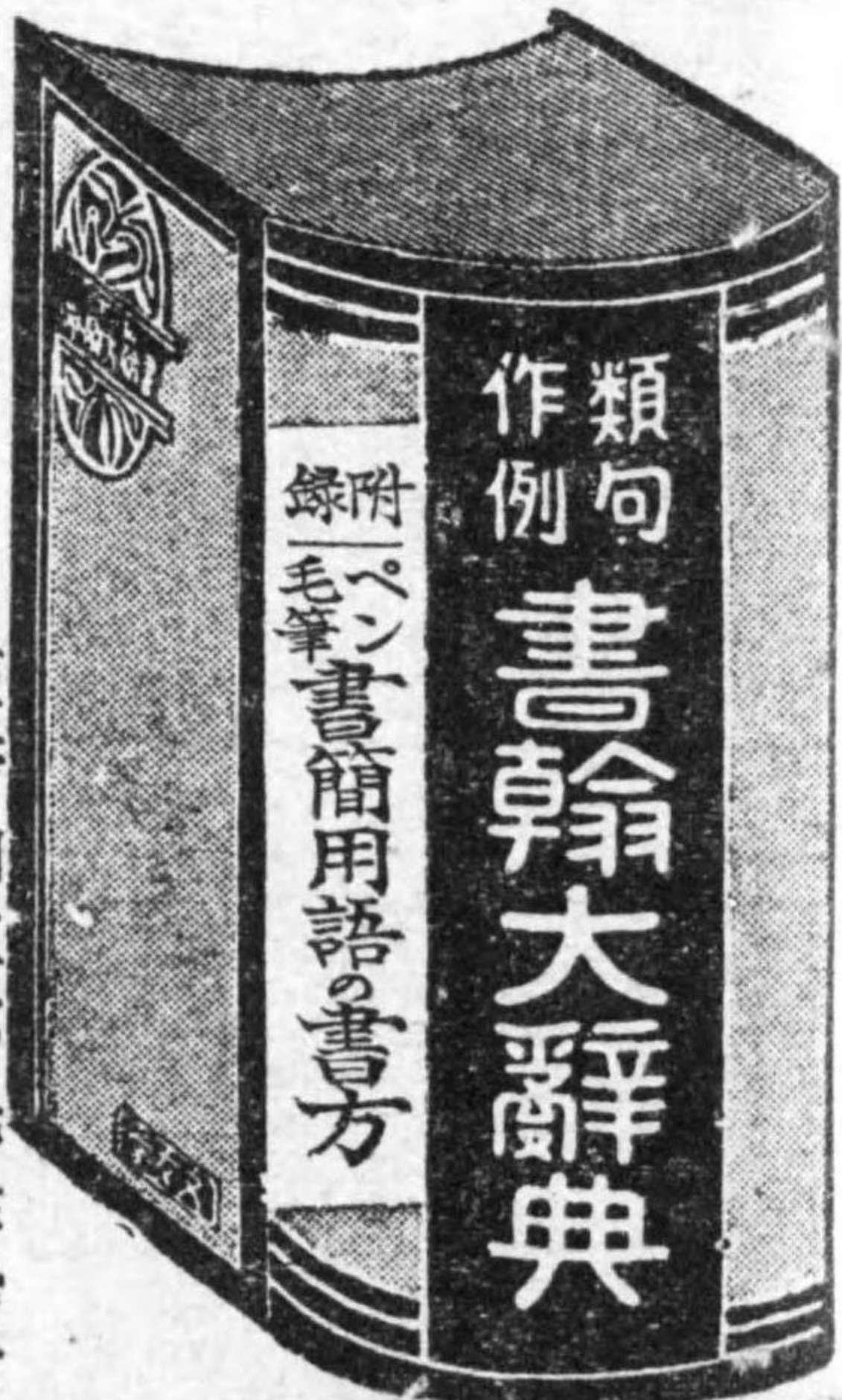

本書の體裁と頁數
菊判半截形
總本堅牢函製
體裁高尚優美
全部六號活字
壹千參百八拾頁
定價 金貳圓貳拾錢
特價 金貳圓也
送料(書留小包 十八錢)
代金引替(二十五錢)

手紙の文句は何人でもわかる！濱野知三郎先生增訂(附録)ペン毛筆書翰用語の書き方
本書は日常使用する手紙を始め社會百般の必要なる手紙を一千三百八十頁の大冊に一々手紙の素となる組立文や文例を示して何んな時でも自由に心の儘にスラスラと書ける様にしてある。
新時代の勝利者は巧妙なる手紙を書く技術を有せねばならぬ！一本の筆よく鬼人をも哭す宜なる哉！(御注文の節は朝日年鑑にて御覽の旨御記入乞ふ) 一日の躊躇は一日の損！ 即決直ちに御用命あれ！！

新刊 邦語速記術手ほどき

著者が大阪市立實業學校專修科において六ヶ年間速記術を教授した経験に基づき、最も判り易く、誰でも覚えられるやうに書いた速記術獨習書である。練習例題として併句百數十句と和歌數十句を選んであり、説明は全く行届いてゐる。

大阪實業學校專修科前教師

植松尚男

著・四六判上製・百二十頁・定價金壹圓・送料六錢

發行所 大阪東區淡路三丁目三番六號 堀文友堂

植民地

我國の植民地大觀

我國の植民地は、昭和四年六月十日設置された拓務省の下に統治管轄されてゐる。

▲朝鮮は元の韓國で、日露戦役後明治三十八年十一月十八日の日韓新協約によつて保護政治となり、ついで四十三年八月廿九日併合されたアシア大陸の東部に斗出してゐる一大半島で、東は日本海に面し、西は黃海に臨み、南は朝鮮海峽を隔て、九州及び中國地方に對し、北は鴨綠江及び豆滿江によつて滿洲及び露領に隣接してゐる。その面積は本州より稍小さい。氣候は大陸性のため、北方は概して大陸性氣候で、寒暖の差が激しいが、南方は殆んど内地と同様温帯である。雨量は概わ少く、降雪は毎年十月下旬から翌年四月末（何れも北部國境地方）まであり、積雪量は山地で一二尺位、中部以南では五寸を越すこと稀である。

▲台灣は明治二十八年四月、日清講和條約によつて我が領有に歸した我國の南端にある一大島で、その大きさは九州、樺太と相似してゐる全面積の約三分の二が山嶽地帯で、この山脈中に、海拔三千三十呎（一萬尺）以上の高峰が四十八座もある。氣候は北回歸線が島の中央部を横断してゐる關係から、亞熱帯に屬してをり、冬でも高山の外は降雪なく結霜も稀れで、氣温が氷點以下に降つたのは領台後僅かに二回である。

▲樺太は明治元年八月判事岡本監輔が駐在し、後樺太開拓使を置いたこともあるが、明治八年五月千島列島と交換しロシアの有となつたのを日露戦役後講和條約によつて五十度以南が再び我が領土となつた。

朝鮮 土地人口、財政は各本欄に
台灣 重要職員名は別項「人名録」中に收録せり
南洋群島

オホツク海と日本海との間に介在して南北に長く、西は間宮海峽を隔て、沿海州に對し、北は北緯五十度を以て露領樺太に接してゐる。面積は台灣より稍大きい。地勢は地勢及び地質により東部山地帯、西部山地帯、中央凹地帯の三つに分れてゐる。土人はオロチヨン、ギリヤークなどである。氣温は暖流に洗はれる南西沿岸地方は比較的温帯で寒流の影響を受ける北東海岸は寒冷である。年平均温度は本斗で四度六分、敷香で零下二分である。

▲關東州は明治三十八年九月の日露講和條約の結果租借權を繼承獲得し、大正四年日支條約により租借期限の九十九ヶ年延長を約した。遼東半島の尖端に位し、東は黃海に西は渤海に臨んでゐる。州内は丘陵起伏して平地に乏しく河川も狭小で水運の便少ないが海岸線は出入多く大連、旅順の如き良港がある。南滿洲鐵道附屬地は大連、長春間、安東、奉天間の鐵道用地で面積十七方里、その境域は州外においては鐵道の兩側を併せ約六十二里（市街地等は例外）にすぎないが、滿洲の政治、經濟の中心が皆此の沿線に集つてゐるから、附屬地は宛然滿洲勢力の中樞地帯たるの觀がある。

▲南洋群島は歐州大戰に際し、我が海軍の占領するところとなり、對獨平和條約の結果大正十年四月我國の委任統治地域となつた。マシーヤル、マリアナ、カロリン三群島、六百二十三の島嶼からなり、その最も大なるものも二十四方里を出でず、總面積はほぼ東京府と同じである。群島悉く熱帯内にあるので、他の温帯地の如く四季の別がない、いはゆる「夏夏」の國で狂風多く、純然たる海洋性氣候である。

人口と面積

朝鮮	台灣	南洋群島	計
面積(方里)	33,700.5	8,900.0	42,600.5
人口(人)	2,900,000	1,300,000	4,200,000

朝鮮

官名	職名	就任年月日
總督	伊藤博文	明治三〇・三・一
副總督	會澤正嘉	同 三〇・三・一
總督	寺內正毅	同 三〇・三・一
副總督	寺內正毅	同 三〇・三・一
總督	長谷川好道	同 三〇・三・一
副總督	齋藤實	同 三〇・三・一
總督	宇垣一成	同 三〇・三・一
副總督	山梨半造	同 三〇・三・一
總督	齋藤實	同 三〇・三・一
副總督	宇垣一成	同 三〇・三・一

▲人口種別別年比較

年	内地人	朝鮮人	外國人
明治三三年	1,286,188	11,938,362	10,654,550
大正元年	1,387,571	14,856,763	16,244,334
一〇年	1,571,611	17,059,333	18,630,944
昭和元年	1,816,333	18,615,033	20,431,366
三年	1,996,033	18,677,333	20,673,366
四年	2,048,433	18,677,333	20,725,766
五年	2,186,433	19,677,333	21,863,766

▲主要都市人口(昭和五年國勢調査)

都市名	人口	都市名	人口
京城	1,400,000	釜山	1,400,000
平壤	1,400,000	大邱	1,400,000
大邱	1,400,000	慶北	1,400,000
慶北	1,400,000	蔚山	1,400,000

各道、道廳所在地、面積、人口(昭和五年末)

所在地	面積(方里)	内地人	朝鮮人	外國人	計
京城	1,811	3,281,110	1,901,861	3,183	5,186,054
公州	1,811	5,847	8,666,666	1,333	14,515,110
全州	1,811	3,327	1,337,222	2,733	4,667,000
全羅	1,811	3,327	1,337,222	2,733	4,667,000
慶南	1,811	3,327	1,337,222	2,733	4,667,000
慶北	1,811	3,327	1,337,222	2,733	4,667,000
黃海	1,811	3,327	1,337,222	2,733	4,667,000
平安	1,811	3,327	1,337,222	2,733	4,667,000
江原	1,811	3,327	1,337,222	2,733	4,667,000
咸鏡	1,811	3,327	1,337,222	2,733	4,667,000

▲職業別人口(昭和五年末)

職業	内地人	朝鮮人	外國人
農、林、牧、漁	5,696,161	1,656,933	16,848
工業	7,333	9,933	9,848
商業及交通業	1,777,333	1,333,333	1,013
公務及自由業	1,777,333	1,333,333	1,013
其他有業者	3,333	3,333	3,333
無職及無申告	1,811	1,811	1,811
合計	12,011,861	5,011,861	21,686,102

地民植

Table showing educational statistics for 1924 and 1925, including categories like '普通教育' (General Education) and '實業教育' (Vocational Education).

Table showing the number of teachers and students for various educational institutions.

師範教育 各種教育 專門教育 大學教育 其他朝鮮人書 (備考) 學校職員数は年度末、生徒は三月一日現在である。

▲地方制度概要

道 内地の府縣に當り理事機關は道知事であつて、知事を議長とする道評議があり、地方費豫算を諮問する。府 内地の市に似てゐるが理事機關は官吏たる府尹であつて、府尹を議長とする府會があり府豫算その他内地の市會と同じ事項を議決する。

▲専賣(昭和五年度)

朝鮮總督府の專賣品は煙草、人蔘、鹽、阿片であつて、煙草は耕作面積一四、二二七町歩、葉煙草收購高四、〇二六、九一四貫、この賠償金高

▲主要農産物

Table listing major agricultural products such as rice, wheat, and soybeans, with production data for 1924 and 1925.

▲礦産物(昭和五年)

Table listing mineral products like gold, silver, and various ores, along with their quantities and prices.

▲蠶業

大正五年以來大規模の工業經營を見るに至り、特に最近水力電氣事業の發達に伴うて大に前途を嚮望されてゐるが、今その發達の跡を見ると、明治四十四年には二千萬圓に過ぎなかつた工業額は昭和四年には三億二千七百萬圓と實に十五倍餘に達してゐる。

▲工業概観

Table providing an overview of industrial statistics, including factory counts and production values for different years.

▲貿易額(單位千圓)

Table showing trade statistics, including import and export values for various years.

地民植

Table showing population and land statistics for 1924 and 1925, including categories like '新用材' and '炭材'.

Table showing statistics for '經營者工場數' (Number of operators/factories) and '從業生産額' (Production value of employees).

Table showing statistics for '銀行' (Banks) and '市場' (Markets), including branch counts and market turnover.

地民植

Table with 2 columns: 昭和五年度, 四年度. Rows include 營業キロ數, 乘車人員, 貨物トナ數, 收入 (旅客, 貨物), 計, 營業キロ, 貨物.

台 灣

▲歴代總督

Table listing governors of Taiwan with columns for 姓名 (Name) and 就任年月日 (Term Start Date).

Table with 3 columns: 姓名 (Name), 同 (Same), 日期 (Date). Rows include 石塚英蔵, 太田政弘, 南川健蔵.

▲人口種族別累年比較

Table showing population trends by race and year, with columns for 内地人 (Local), 本島人 (Islander), 生蕃人 (Native), 外國人 (Foreigner).

▲蕃人

Text describing the population of Taiwan, mentioning local residents, islanders, and foreigners, and their distribution.

Text describing the Yamis tribe (ヤミ族) and their level of civilization.

▲主要都市人口(昭和五年末現在)

Table listing major cities in Taiwan and their populations as of the end of 1934.

地民植

Table with 2 columns: 昭和五年, 四年. Rows include 米 (Rice), 麥 (Wheat).

▲主要農産物産額

Table showing the production value of major agricultural products for 昭和五年 and 四年.

▲地方制度概要

Text describing the local administrative system, including the role of the prefecture and city.

▲教育一學校一覽(昭和六年四月末現在)

Table listing schools by category: 初等普通教育, 高等普通教育, 實業教育, 師範教育, 專門教育, 大學教育, 盲啞教育, 其他の學校, 及教育施設.

Table listing agricultural products and their prices, including 大豆, 甘藷, 甘藷, 甘藷.

▲主なる家畜と家禽

Table listing major livestock and poultry, including 牛 (Cattle), 馬 (Horse), 羊 (Sheep), 豚 (Pig), 鶏 (Chicken), 鴨 (Duck), 鵝 (Goose).

▲林産物價額(單位圓)

Table showing the value of forest products by year, including 木材 (Wood), 竹材 (Bamboo), 其他 (Other).

▲鑛産物(昭和五年)

Table listing mineral products and their prices, including 金 (Gold), 砂金 (Sand Gold), 銀 (Silver), 銅 (Copper), 鐵 (Iron), 硫磺 (Sulfur), 石油 (Petroleum), 石炭 (Coal), 石膏 (Gypsum), 石灰 (Lime), 螢石 (Fluorite).

Table listing other products and their prices, including 計 (Total), 其他 (Other).

▲水産物價額(單位圓)

Table showing the value of aquatic products, including 漁獲物 (Fishery), 製造物 (Manufactured), 鹽 (Salt), 田 (Rice), 鹽田 (Salt Pans).

▲貿易額(單位千圓)

Table showing trade volumes, including 輸出 (Export), 移入 (Import), 計 (Total).

▲官有鐵道

Table showing statistics for government-owned railways, including 營業キロ數 (Operating kilometers), 乘客 (Passengers), 貨物 (Freight), 收入 (Revenue).

用阿片の製造は、これを官の独占とすることとなつたが、これは台湾の阿片專賣と同種財政上の理由に本づく專賣でなく、警察取締上の目的を主眼としたものである。しかして阿片煙膏は特許制度により特に癮者に限り救療上必要と認められた限度において吸飲を許してゐる。

昭和五年度專賣收入 三、〇三六、三三三圓

Table of trade statistics for various goods like soybeans, rice, and fish. Columns include item name, quantity, and price.

Table showing immigration and emigration statistics for the years 1914-1920, categorized by region like the Pacific Islands.

南洋群島

Table listing officials and their terms of office for the Pacific Islands, including names like 敏郎 and 郷助.

Table comparing population statistics for different ethnic groups (Native, Foreign, Total) across various years.

▲主要物産額(昭和五年)

Table showing the value of major products for the year 1920, including items like sugar, cotton, and fish.

海外發展

移植民の沿革

一、創始時代 我國民の海外發展は遠く利時代が始まり、慶長のころまでに海外に渡航したのもあつたが、移植民として考究すべきは明治以後で、明治元年横濱駐在のハワイ領事...

(主として昭和六年拓務要覽に據る)

の移住者として秘露へ七百九十、その他合計三萬一千餘人が渡航したが、ハワイ移民は殆んど契約移民であつて、耕主の横暴、移民會社等の悪辣行爲によつて、移民は非常な苦しみを嘗めた。更に三十一年にはハワイが米國に合併され、三十三年その一州となつて契約移民禁止となり、移民會社は大打撃を受けた...

四、移植民制限時代

アメリカにおける排日運動はその後にも猛烈を極め、邦人の土地所有および租借を禁止し、移住の目的は大半失はれるに至つた、我が政府も移民制限方針となり、海外移民は急激に減少した、しかし、この時期において最も注目すべきは邦人の南米進出で、四十一年最初のブラジル移民として八百名の契約移民が、またペルーへも二千八百名が渡航し、南米移民の基礎を築いた。

五十名を購入地に移住せしめた。昭和二年には海外移住組合法が制定され、これに依つて従来の労働移民と性質を異にする所謂企業移民が出現するに至り、岡山、広島、三重各縣に海外移住組合が成立し、ついで聯合會も設立され、ブラジルに土地を購入した。またこの年神戸に國立移民收容所が設置され、南米の拓殖事業が有望視されて拓殖事業會社が設立され、自己の事業地に移民を入れて、事業を始めたことも注意せねばなるまい。

かくて昭和四年六月には拓務省の設置となり、我が海外移住移民および拓殖事業はその主管に移り、官民協力、國民海外發展の實を擧げることゝなつた。

海外移民數累年比較

大正	二年	三年	四年	五年
一三、〇九六	一八、〇四一	一九、八五〇	二五、七〇〇	二八、八八二
一〇、六六六	一五、五七五	一三、七七一	一〇、七七一	一〇、七七一
一、八七〇	一、八七〇	一、八七〇	一、八七〇	一、八七〇
一、〇〇〇	一、〇〇〇	一、〇〇〇	一、〇〇〇	一、〇〇〇

移民渡航地別

渡航地	昭和三年	四年	五年
ブラジル	一五、〇〇〇	一五、五七五	一三、七七一
フィリピン	二、〇七五	三、三三三	二、六六五
ペルー	一、八七〇	一、八七〇	一、八七〇
英領カナダ	一、〇〇〇	一、〇〇〇	一、〇〇〇

移住民現在數

移住地	現在數
サウエート聯邦	八七〇
馬來半島	一、五三二
關東東インド	五三三
アメリカ	五〇七
ハワイ	三三六
アルゼンチン	二九一
メキシコ	四三〇
その他	三三三
計	三、八八二

移住民地概況

關東州や滿洲國、中華民國等は海外移住民地としては特別の状態にあるので別項に譲り、アメリカ、ハワイ、カナダ等は現在のところ我が移住民の對照とならぬので、これを除外して、中南米諸國と南洋方面の事情を概観する。

ブラジル 廣さは日本内地の約廿二倍に及ぶ大國で、しかも人口僅か四千萬人、我が内地の人口密度の卅五分の一であるから、もし日本と同じ密度まで收容するとすれば、實に廿二億の人口を持ち得るのである。如何に未開拓地が多く、勞力の不足を告げてゐるから、さうして熱帯から亞熱帯にわたるため、中部以南のブラジル大高地も、北部の大アマゾン平原も總ゆる有用植物の成育に適する土地で、全世界の産額の七割を占めるコーヒイをはじめ玉蜀黍、マンチオカ、米、砂糖、豆、煙草、茶、果樹等々、熱帯産の植物は殆んど肥料を施すことなくして成育するのである。牧畜、林業等も將來有望である。しかも

土地は廉價で日本人の取得も容易である。人種的偏見なく、排日の氣運なども殆んどなく門戸開放である。氣候は日本人の多數在住するサンパウロ州の最高温度三十一度、最低九度、平均二十一度で、ほと九州の氣候に類似し、熱帯とはいへ凌ぎ易い所である。

ブラジル渡航は明治四十一年が最初で、大正二、三年ごろより年々數千の移住あり、十二年から漸増、昭和三年には一萬二千、四年には一萬五千に達したが、昭和五年には日本内地の不況深刻となり、加ふるにブラジルの政變と世界的不況の影響で一萬三千七百四十一人に減じた。しかし六年九月末現在の調べでは、在留邦人十二萬四千人に達してゐる。さうしてこのうち十一萬六千五百五人はサンパウロ州にゐる。職業別に見ると、大部分が農業の目的で渡航したげに、農業が絶對多數を占め、見込み約十一萬三千餘、商業一萬三千八百九十八人、工業七百三十人、公務自由業四百七人、家事使用者二百七十人となつてゐる。

農業者の大部分はサンパウロ州でコーヒの栽培に従事してゐる。サンパウロ州のコーヒ園はその數四萬、コーヒ十億餘本を栽植してゐる。その除草、採實等の労働をなし、その経験と蓄積した資金をもつて獨立農業者となるのである。日本より資金を携へて行つて初めから獨立する者もある。近年米、棉、煙草、

甘蔗等の栽培も漸く多く、果樹、蔬菜等の栽培も行はれ、殊にサンパウロ市附近の馬鈴薯栽培の如きは聲價が高い。農業上に優秀な技能を有する日本人は、サンパウロ州にて着々地歩を占め、數百町歩の土地を購入し大農園を經營しつゝある者も少くない。

しかし近時サンパウロ州への集團が、何等か支障を來すことはないかと慮り、他の諸州への進出も漸く目覺ましきものがある。

移民と同様に重要な要素である拓殖事業も好成績をあげ、別項の諸會社と團體の支配する土地を合すれば、實に二百七十餘町歩に達する。

アルゼンチン 面積は日本の約七倍で、その五割餘は農耕可能地であるとは山の多い日本などでは想像もつかぬほどである。人口は僅かに千六百四十四萬(一九二八年)、氣候は南北で差異があるが、中部は一般に溫和で、麥、玉蜀黍、亞麻、棉、砂糖、アルファルファ、煙草、果實等の栽培に適し、草原や高原は放牧に適する。

日本移民の初入境は明治四十年でその後連年渡航者はあつたが數は少く、總數は前記の通り四千二十九人に過ぎない。そのうち二千七百七十五人は主都ブエノス・アイレス市に住し、職業の判明した者では工業六〇六人、商業二九五五人、交通業一三一人、農業一〇七人といふ有様で工業のうちでは紡績工業の四四

八人が最多數である。邦人の農業では棉花、マテ茶、その他園藝、キノ、コカ等の藥用植物を栽培してゐる。

ペルー 面積五十三萬方呎で、人口六百萬、農業と鑛業の國である。本邦移民がはじめて渡航したのは明治三十二年で昭和五年末現在の在留邦人二萬五百三十五人のうち、一萬七千餘はリマ市に居住し、その他カヤオにも多く、都市集中の傾向が著しい。従つて職業別を見ると

商業 六、七七七 農業 二、三三二
工業 一、〇〇〇 公務自由業 一、〇〇〇
交通業 一、六六五

同國にある邦人農業者は主として棉花の栽培に従事し、既に土地を購入して經營する者もあり、本邦の會社も二三棉花栽培事業に着手した。なほ甘蔗の栽培、林業、牧畜も發展の餘地ありとされてゐる。

南米諸國 以上のほかチリ、コロムビヤ、ボリビヤ、パラグアイ、ヴェネズエラ等の諸國でも邦人の入國を制限することなく、各種の農業に適し、近年コロムビヤへは外務省が移住を奨励し移住者を送つた。現在在留者はチリ一六一三、ボリビヤ五五一、パラグアイ八である。

メキシコ 明治三十年初めて移民を送り三十九、四十年ごろ激増したが、熱病、革命亂等のため失敗に歸し、近年甚しく減少した

在留邦人五千九百餘人、主として農耕、園藝、畜産業に従事し、商業、漁業、製鹽業、會社銀行員、理髮、浴場等の職業に従事してゐる

植民地は南洋で、中にもヒリツピンはブラジルに次いで第二位に居る。本邦移民の渡航は明治三十三年に始まり、三十六年二千二百餘三十七年二千九百餘名渡航した。昭和五年十月一日現在一萬九千六百二十八人の中、マニラ市に三千九百八十四人、マニラを除いたルソン島三千五百九十二人、ダヴァオ、コタバト州に一萬二千五百九十二人で、ダヴァオに多いのは邦人の麻栽培事業が盛んなためで、移民の大多數はこの麻耕地に労働してゐる。農作物の主要なものはマニラ麻であつて、元來ダヴァオの麻は邦人の手で始められ、今日の發達を遂げたものであつて、現在植付面積四萬餘エーカーに達する。このほか漁業移住者が相當あり、表南洋に活動し可なりの成績をあげてゐる。大工、左官等の職業に従事してゐる者も相當多い。

南洋各方面 英領マレーおよび海峽植民地(昭和五年十月一日現在在留者六、九八八人)英領ボルネオ、サラワク國(同六六〇人)蘭領東印度(同七、〇四七人、英領印度(同九、九八八人)、シヤム(同四一六六人)、佛領印度支那(同四〇五人)等があるが、會社、銀行、商店員等が多く、家事使用人、小商人も相當多

い。農業方面では經營者が多く、蘭領東印度マレー半島では大部分ゴムおよび椰子の栽培に従事してゐる。たゞジャワでは麻の栽培が主位で、その他では砂糖、茶等がある。この方面では支那人と土人の安き労働者があるため労働移民は少い。發展の途は栽培企業の方面にある。漁業もなかく有望である。なほ小資金をもつた移住者は小商人、手先の利く者は小工業に従事すると有利なりとされてゐる。

移民關係の民間諸施設

海外興行株式會社 本邦唯一の移民會社で、本店は東京に、神戸に輸送事務所、ブラジルに支店あり、日本内地の主要都市と南洋羣洲には業務代理人を置いてゐる。大正七年創業以來の移民取扱数はブラジル七萬二千九百八十四名、フィリツピン一萬四千二十四名、ペルー二千九百九十三人、濠洲千二百二十名、キエバ三百九十六名である。海外移住組合 岡山、山口、廣島、三重、福岡、愛媛、鹿児島、和歌山、熊本、新潟、香川、富山、北海道、山梨、鳥取、信濃、岩手、佐賀の十八組合あり、昭和六年九月末現在で組合員數總計九千三百名に上り、殊に山

口、福岡、和歌山の如きは千名以上の組合員を有し、全國の聯合會も出來てゐて保護、指導、教養の任に當つてゐる。

南米拓殖會社 ブラジル國パラ州政府の提供した百萬町歩の土地を經營すべく、昭和三年八月設立され、資本金一千萬圓、本店は東京市にある。

アマゾン興行株式會社 昭和三年九月設立、資本金二十五萬圓、ブラジル國アマゾナス州マウエス町の近くに二萬五千五百町歩の直營事業及び植民地を有する本店は東京市。日亞拓殖株式會社 昭和四年六月設立、資本金百萬圓、アルゼンチン國チャコ縣ロイマルタに一萬町歩の事業地を有する。

○移民學校 海外植民學校(東京)正科二年、專科一年 日本植民學校(札幌市)二年 日本力行會海外學校(東京)一年、研究科三年 長野縣青年講習所(小縣郡菅平) エ斯巴ニヤ語學校(群馬縣新田郡) 國士館高等拓殖學校(東京)一年 八紘學園(北海道石狩國札幌郡)二年

○海外協會 海外協會中央會(東京市) 日本力行會(同) 日本邦人海外協會(同)

詳馬縣拓務協會(前橋市) 茨城縣海外協會(水戸市) 鳥取縣海外協會(鳥取市) 神戸協和會 移民が渡航に際して移民收容所で不合格を宣せられた時、折角の雄圖を挫折した治療費宿泊料等に困窮し悲惨な境遇に沈淪するので、これら不合格者救済を主たる目的として民間篤志家によつて昭和四年十月設立され、收容能力二百五十名。

列國の移民(一九三〇年)

昭和五年における各國の移出民はイギリスの九萬二千最も多く、イタリーの五萬九千、ポーランドの四萬七千、スペインの四萬一千、ドイツの三萬七千、ポルトガルの二萬三千等に次ぎ、帝國(内地)は二萬二千である。十年前に比べると各國共概して著しき減少を示して居るが、ドイツは約四倍に増加し、之に次いで帝國は六割餘を増加して居る。移入民は北米合衆國の二十四萬二千最も多く、カナダは十六萬三千、ブラジルは七萬六千、アルゼンチンは十四萬(一九一九年)である。

Table with 2 columns: 移出國 (Destination) and 年 (Year). Rows include 帝國(内地), イギリス, 一九三〇年, 一九二九年, 一九二八年, 一九二七年, 一九二六年, 一九二五年, 一九二四年, 一九二三年, 一九二二年, 一九二一年, 一九二〇年.

Table with 2 columns: 移入國 (Origin) and 年 (Year). Rows include イタリー, ポーランド, スベイン, ドイツ, ポルトガル, アイルランド, ユーゴスラヴィア, ルーマニア, チェッコ, デンマーク, ハンガリー, フィンランド, オーストリー, ノルウェー, スウェーデン, オランダ, ベルギー, フランス, 北米合衆國, カナダ, ブラジル, アルゼンチン, 一九三〇年, 一九二九年, 一九二八年, 一九二七年, 一九二六年, 一九二五年, 一九二四年, 一九二三年, 一九二二年, 一九二一年, 一九二〇年.

海外發展

- 日本植民相談所(同) 南洋栽培協會(同) 南洋拓殖協會(同) 福島縣海外協會(福島市) 宮城縣海外協會(仙台市) 信濃縣海外協會(長野市) 山梨縣海外協會(甲府市) 岐阜縣移民協會(岐阜市) 静岡縣海外協會(静岡市) 富山縣海外移民協會(富山市) 石川縣移民協會(金澤市) 三重縣海外協會(津市) 大阪YMCA海外協會(大阪市) 和歌山縣海外協會(和歌山市) 日伯協會(神戸市) 岡山縣海外協會(岡山市) 廣島縣海外協會(廣島市) 防長海外協會(山口市) 香川縣拓殖協會(高松市) 高知縣拓務協會(高知市) 福岡縣海外協會(福岡市) 大分縣海外協會(大分市) 佐賀縣海外協會(佐賀市) 長崎縣海外協會(長崎市) 熊本海外協會(熊本市) 鹿児島縣海外協會(鹿児島市) 沖縄縣海外協會(那覇市) 埼玉縣拓殖協會(浦和市) 北海道海外協會(札幌市)

文學士 中村徳五郎著

(四六判總クローソス金文) 字箱入紙數五百五十頁

價金壹圓七拾錢 送料 金十二錢

神代の
新研究

建國とその由來

忽ち再版

三千年來光輝ある我が國史の成跡は、一朝一夕の能く然らしむる所ではない、我が人皇百二十四代の昭和の聖世は、故なくして今日あるものではない、萬世一系の皇統は、その源泉を何處に設け給ひし乎、天壤無窮の寶祚は如何にして之を傳へ給ひし乎、世界無比の國體は、又如何にして成立するを得たる乎、そもく亦皇室の御先祖は如何なる神なりしよ、我等國民の先祖は又如何なる人なりしよ、此國家は如何にして組織せられ、國民道德は如何にして培養せられし乎、之を知らずして光輝ある我が國史の成跡を説くことは出来ないのである。

翼くば之を我が神代史に見よ、我が建國の由來たる、神代史の新研究は茲に於て始めて大なる意義があるのである、同時に進んで我大日本帝國の眞價を顯揚せんことは、即ち目覺めたる現在吾人の最大急務であらねばならぬ、敢て一冊を備へて家寶とせられよ。謹みて申す。

發賣所
全國書店

版元
發賣元

大阪市東區南船場二丁目
振替 大阪七五〇六二番
大阪市東區系屋町二丁目
振替 大阪九五二三番

天村文佑
家文翫
堂社

成構の容内◇

楷行草の三書
女流文字の泰斗
小野鷲堂先生が一代の名筆を網羅した本書は、實に斯界の重鎮で、愛顧家各位の賞讃措く能はざるものであります。

内容は上記の各篇より成り、優美な和装紙入となつて居ります。御婚禮用の御調度は勿論、御在學中の御伴侶として書齋を御飾り下さい。

増訂書道寶典 小野鷲堂書完

書道界を風靡する豪華篇現はる!

湯川 悟憲	湯川 悟憲	草決百韻歌	六五	四
湯川 悟憲	小倉百人一首	六〇	四	
湯川 悟憲	習字 三體書翰文	六〇	六	
湯川 悟憲	習字 三體手紙之文	七〇	四	
湯川 悟憲	習字 三體手紙の手ひき	六〇	四	
湯川 悟憲	習字 假名の書式	四五	四	
湯川 悟憲	習字 五體千字文	二〇〇	六	
湯川 悟憲	習字 和漢名公墨蹟	二〇〇	六	
湯川 悟憲	習字 三體習字と手紙	九〇	六	
湯川 悟憲	習字 消新十二ヶ月帖	一〇〇	六	
湯川 悟憲	習字 新體書翰文	七五	六	
湯川 悟憲	習字 新體書翰文	七五	六	
湯川 悟憲	習字 草行本三體千字文	五〇	四	

録目書圖 (三四五一版大替振) 五十ノ三通橋寺堂安區南阪大 録目書圖
 版出堂榮宋中田 呈進代無 (八二九四京東替振) 一廿目丁一町多區田神市京東 呈進代無

列國國勢

アメリカ合衆國

面積と人口は土地人口の項「列國の面積と人口」を参照

(聯邦共和國)

▲人口 一二三、七七五、〇四六(一九三〇年國勢調査)一九二〇年度の人口總數は一〇五、七二〇、六二〇で十ヶ年間に一割六分一厘の人口増加を示してゐる。

政治

▲政治組織 四十八州より成る聯邦共和國で大統領(行政)と議會(立法)と大審院(司法)とを以つて構成されてゐる。

▲大統領 ハーバート・クラーク・フーヴァー(一八七四年八月生誕)一九二九年三月就任任期中四年、副大統領チャールズ・カーチス(一八六〇年生誕)共に共和黨員である。

▲議會 上下二院より成る。上院は各州より二名宛の割合で選出された議員より成り、總議員數九六名、一般投票によつて選舉される任期は六年、被選舉資格は三十歳以上、上院



米、英、獨、露、佛、伊を首頭に其他の六十五ヶ國は「アイウエオ」順に配列する

は立法權の外に特に大統領が外國と締結した條約の批准決議權を有してゐる。批准には出席議員數の三分の二以上の賛成がある事を要する。なほ上院は大統領によつて爲された官吏の任免に就いての發言權を有する。下院の議員數は現在四三五名、人口二一〇、四一五人に付き一人の割合で選出される。任期は二年、被選舉資格は二十五歳以上である。選舉權は原則として二十一歳以上の男子及び女子に賦與されてゐるが、州によつて居住の年數納稅額等に関する選舉權に制限を付してゐる所もある。現在議會における政黨の分野は一九三〇年十一月の選舉の結果によつて次の通りである。

上院 共和黨四八名、民主黨四七名、農民勞動黨一名、計九六名

下院 共和黨二一八名、民主黨二一四名、農民勞動黨一名、空席二名、計四三五名

▲内閣 内閣員は大統領によつて任命され、

且つ上院によつて承認されたものでなければならぬ。任期は四年、國務長官は内閣の首班であつて、首相兼外相の地位にある。現在の關係は次の通りである。(全部共和黨員)

國務長官 ヘンリー・ルイス・スチュムソン
財務長官 オクラン・リヴァー・ミルズ
(一九三二年二月アンドロウ・メロンに代つて就任)

陸軍長官 P・J・ハーリー
海軍長官 ウィリアム・D・ミツチエル
郵政長官 ウォールター・D・ブラウン
内務長官 レイ・ライマン・ウィルバー
農務長官 アーサー・M・ハイド
商務長官 ロバート・P・ラモント
労働長官 ウィリアム・N・ドーグ

▲地方政治 全國土は四十八州、二地方、一區に分たれてゐる。各州はそれぞれの州憲法知事、州議會を有してゐる。州議會は上下兩院より成り、議員數は上院に比して下院の方が多數なるを普通とする。上院は知事によつてなされた官吏の任免に對して發言權を有する。多くの州では州議會は二年毎に一回開催される規定になつてゐる。知事は公選であつて任期は二年乃至四年、大部分の州では知事は州議會を通過した法案に對して否認權を有してゐる。アラスカ、ハワイの二地方は大統領の任命した總督(任期四年)によつて統治される。ポルト・リコ(西印度群島にあり)は未

だ正式に「地方」として承認されてないけれども、その政治組織は殆んど「地方」と同一である。ワシントン市を中心とする一帯の地域(面積六二平方哩)をコロンビア區といひ中央政府に直屬し、その地域の住民は參政權を有しない。

▲陸軍 一九二〇年の法令により正規軍、護國軍および編成豫備軍の三つに分たれてゐる

總べて志願兵制度である、正規軍の服役期間は一乃至三年で再應募の場合には三年間である、兵員數は一九三二年において將校一二四〇二人、下士卒二一八、七五〇人である、護國軍は聯邦政府よりの補助金によつて各州地方が設置し維持するもので純然たる義勇兵である、一九三二年現在の兵員數は將校一三、〇五一、准士官一九八、下士卒一七四、一三七である、編成豫備軍は更に將校豫備軍團、豫備將校訓練軍團、應募豫備軍團に分れてゐる、將校豫備軍團は現勢力二二〇、五五〇人で毎年十五日以内の短期訓練に召集される、豫備將校訓練軍團は上級師團(主として大學生)と下級師團(主として中學生)とより成り

一九三二年六月には一七、四二三名の學生がそれに加入してゐる。應募豫備軍團は自發的に志願したものより成り現勢力は四、八三七人で毎年十五日以内の短期訓練に召集される。このほかに夏季數ヶ月間一般民の志望者に軍事教訓を行なつてゐる。

一九三二—三三年度陸軍費豫算は空軍を含めて三三四、六七五、九六五である。

▲海軍 一九三一年十月の軍艦數は次の如くである。戰艦一五隻、巡洋艦二〇隻、航空母艦三隻、驅逐艦二二隻、潜水艦八一隻、水雷敷設艦四隻、且下建造中のものは巡洋艦七隻、航空母艦一隻、驅逐艦一隻、潜水艦三隻

海軍兵員總數は一〇七、七四〇名(内士官一〇、四五四名)海軍も陸軍と同様に志願兵制度である。

一九三二—三三年度海軍費豫算三六〇、一〇六、五九三である。

▲空軍 獨立の空軍組織はなく陸海軍にそれぞれ附屬して設置されてゐる。一九三一年度飛行機總數は一、七五二機で内陸軍機九六五機、海軍機七八七機。一九三二年までに陸軍機一、八〇〇機、海軍機一、二〇〇機に増加する豫定である。

一九三二—三三年度空軍費豫算は六二、八六〇、七四〇で内陸軍航空費三一、七一五、七四〇が、海軍航空費三一、一四五、〇〇〇である。

▲豫算 豫算制度は一九二二年六月に確立された。會計年度は七月一日に始まり翌年六月三十日に終る。最近の國家財政は次の通り。

Table with columns for year (年度), income (歳入(單位千ドル)), and expenditure (歳出(單位千ドル)).

社會

▲宗教 一九二六年度商務省の調査によれば合衆國內には二二の宗派、二二、二一五の宗教團體、五四、五七六、三四六人の信者がある。新教徒が最も優勢で、新教は十九の宗派に分れてゐる。その重なるものは

Table listing religious denominations and their numbers: Baptist (440,000), Methodist (4,000,000), etc.

▲教育 教育制度は各州毎にそれぞれ異なるので統一的な制度はないが、年限は一年乃至十三年で小學校、初等中學校、高等中學校の三階梯に分れてゐる制度が最も多い。大學及カレッジは一、〇七六校、教授六七、二〇九名、學生數九一九、三八一名。大學はマスター・オヴ・アーツ及びドクトル・オヴ・フィロソフィの學位を、カレッジはバチ

エラーの學位を與へる。なほ無學文盲の割合は平均百人に付き四・三人、最も率の高いのは有色人種の百人に付き二五人で以下ニグロの一六・三人、外國生れの白人の九・九人、アメリカ生れの白人の一・五人の順序となつてゐる。(一九三〇年調)

▲新聞 一九三一年の調査によれば合衆國には二、四一五種の日刊新聞、一、五二四種の週刊新聞がある。そして新聞は大體ハースト、ホワード、マツコミツクの三大新聞團の支配下にある。

經濟

▲概観 世界經濟の約五〇％はアメリカ合衆國が占めてゐる。合衆國の恐慌の深化は取りも直さず世界恐慌の深化である。恐怖は一九

三二年度に入つてますます激しくなつた。農産物価格は未曾有の低落を示した。工業は何れも収益減退或ひは赤字で主要工業會社の株式は猛烈な下落である。金融恐慌は主として農業銀行をのみ襲つてゐたが次第に大銀行に肉迫して來た。フーヴァー大統領は金融恐慌の防止、農民救済、國家財政赤字補填のため大膽になつて活躍をしてゐるが思はしい効果が無い。失業者数は一九三一年において一千萬人を突破した。

▲農業 一九三〇年の農場面積は九八六、七七一、〇一六エーカーで内耕作面積は五二二、三九五、八〇四エーカーに達する。農民總數二七、四三〇、〇〇〇人(一九三一年)で、トラクター、コンバイン等の新式農耕機械を用ひて大規模な耕作が行はれてゐる。農産物總價格は

Table with 2 columns: Year, Value. Rows include 1929, 1930, 1931 for various agricultural products like wheat, cotton, etc.

Table with 2 columns: Product, Value. Rows include Sweetener (1931), Cattle, Pig, Sheep, Horse, etc.

▲鑛業 金屬性鑛產物總價格は

Table with 2 columns: Year, Value. Rows include 1929, 1930, 1931 for various minerals like oil, coal, iron, etc.

共同聲明を發表した。

▲復興金融會社設立 フーヴァー大統領提案の復興金融會社(リコンストラクション・フイナンス・コーポレーション)案は上下兩院を通過し大統領は直ちにこれに署名した(一九三二年一月二十二日) 同會社は資本金五億(全部政府支出)で外に政府の保證の下に一五億の社債を發行し得る。これらの資金を以つて一般産業會社、鐵道、銀行、農業に信用を供給し、以つて國內産業の復興を期せんとするものである。

▲財政赤字補填案 一九三三年度豫算は十七億の赤字となる見込みなので、これが補填を目的とする左の如き増稅案が一九三二年四月一日下院を通過した。(一)最高四割五分の相續税(二)年收十萬以上の所得に對して最高限四割の所得稅賦課(三)石油、石炭輸入税(四)郵税を二倍より三倍に増徴(五)株式配當に一般所得稅賦課その他。

▲赤字約二十九億が 一九三二—三三年度計年度は六月三十日を以つて終了したが、年度末における國庫の赤字は二、八八五、〇〇〇、〇〇〇に達し、前會計年度の赤字九〇三、〇〇〇、〇〇〇の三倍以上に及んだ。▲軍備三分の一縮小案 フーヴァー大統領は一九三二年六月二、三日全世界軍備の三分の一縮小案を發表した。

Table with 2 columns: Commodity, Price. Rows include Copper, Stone, Cement, etc.

工場敷 (單位千ドル)

Table with 2 columns: Year, Value. Rows include 1929, 1930, 1931 for trade and government matters.

最近の政情

▲全國信用會社の設立 一九三一年十月八日資本金五億の全國信用會社(ナショナル・クレディット・コーポレーション)が設立された。同會社は銀行救済を目的とするもので、全國の十二の聯邦準備銀行よりそれぞれ一人を選出した理事會を有する。主たる業務は現在聯邦準備銀行制度において再割引を許されざる銀行資産を再割引し、それによつて全國の諸銀行に對して必要なる場合に信用を供給せんとするものである。

▲フーヴァー、ラヴァール會見 フランス首相ラヴァールは一九三一年十月二十二日アメリカ合衆國を訪問し、連日フーヴァー大統領と會見協議をなし、同月二十五日に「世界の正常な經濟生活を回復する爲には、合衆國、フランス兩國の金本位制を健全に維持する事が何より不可缺の要素である」といふ意味の

イギリス

(帝 國)

イギリス帝國は
 (一)グレート・ブリテン、北アイルランド、
 海峡群島及びマン島。
 (二)アイルランド自由國、インド、自治領
 植民地、保護國ならびに屬國より成る
 ▲人口 (グレート・ブリテン、北アイルラン
 ド、海峡群島及びマン島) 一九三一年四月の
 國勢調査によれば四四、九三二、八八四人内
 男子二一、五三一、一五八人、女子二三、四
 〇一、七二六八。
 ▲首府 ロンドン。人口八、二〇二、八二八
 人(郊外を含む、一九三一年四月調査)

政 治

▲政體 立憲君主制。
 ▲元首 ジョージ五世陛下(一八八五年六月三
 日御生誕、一九一〇年五月六日御即位)
 ▲議會 議會は上下兩院制であつて、立法を
 掌る。上院議員は貴族より成り、議員數約七
 四〇名、その任命方法は(一)世襲權によるも
 の(二)皇帝の任命によるもの(三)英國國教會
 大監督二名、監督二四名(四)選舉によるもの
 —アイルランドの貴族二八名、スコットラ
 ンドの貴族一六名。下院は議員數六一五名で
 あつて、一八八五年以來七〇七名であつたの

が、一九二二年にアイルランドが別個の議
 會を持つ様になつた爲に減少した。任期は五
 年。二十一歳以上の男女が選舉權、被選舉權
 を有してゐる。一九一八年に二十五歳以上の
 女子に被選舉權が與へられ、一九二八年に至
 つて、現在の様な男女同様の選舉資格が與へ
 られた。選舉區はカウンティ、ボロウ及び大
 學選舉區の三種。一九三一年十月の總選舉によ
 る下院議員數を黨派別に示せば次の如くで
 ある。

政府黨—保守黨四七三名、國民自由黨六八
 名、國民労働黨一三名、國民黨二名。合計五五
 八名
 反對黨—労働黨五二名、ロイド、チヨーチ派自
 由黨四名、無所属三名。合計五八名、他に中立
 一名
 ▲内閣 現内閣は一九三一年十一月五日に成
 立せる第四次マクドナルド内閣であつて、そ
 の閣員の顔觸れは次の如くである。
 首相 ラムゼー・マクドナルド(國民労働黨)
 閣僚 ラムゼー・マクドナルド(國民労働黨)
 國務尚書 フイリッパ・スノーデン(國民労働
 黨)
 樞密院議長 スタンレー・
 ボールドウィン(保守黨)
 大法官 サンキー卿(國民労働黨)
 相 ネザイル・
 チェンバレン(保守黨)

内 相 ハーバート・
 チムネル(國民自由黨)
 外 相 ジョン・シモン(國民自由黨)
 自治領相 ジョームス(國民労働黨)
 植民地相 カンリフリスト(保守黨)
 陸 相 ヘルシヤム(保守黨)
 印度事務相 サミュエル・ホーア(保守黨)
 航空相 ロンドンダリー侯爵(保守黨)
 海 相 ボルトン・E・モンセル(保守黨)
 商務院總裁 ウォルター・
 ランシマン(國民自由黨)
 保健相 E・ヒルトン・ヤング(保守黨)
 農 相 ジョン・ギルモア(保守黨)
 スコットラ A・レンクレアー
 ンド事務相 (國民自由黨)
 文 相 アーウィン卿
 労働相 ヘンリー・ビタートン(保守黨)
 土木相 W・オリムズビー・ジョーズ(保守黨)
 ▲總選舉及舉國一致内閣の成立 一九二九年
 六月第二次マクドナルド内閣成立以來の懸案
 は失業問題の解決であつた。一九三〇年六月
 にマクドナルド首相は内閣を改造して、銳意
 これが解決に當つたが效果なく、一九三一年
 七月には失業保險基金借入限度を一億一千五
 百萬に増額せるにも拘はらず、失業者は二、
 七二三、三五〇人に達した。加之經濟恐慌は
 國家財政に反映して膨大な赤字を見るに至り
 他方に於いて澳地利、獨逸に發生した金融恐
 慌は英國にまで波及して來た。この財政危機

と金融危機とに直面したマクドナルドは、危
 機の回避策として舉國一致内閣への路をとり
 八月二十三日内閣は總辭職し、同月二十五日
 に彼を首相として新たに保守黨のポールドウ
 ルイン、チェンバレン及び自由黨のサミュ
 エルが加はつた舉國一致内閣が成立した。九
 月十日の議會において、スノーデン蔵相によ
 つて發表された赤字補填案は大衆的な反對運
 動に遭ひ、更に九月二十一日には遂に金本位
 制を停止せざるを得ない様になつた。そこ
 でより強固な舉國一致内閣が必要となつたの
 で、十月七日に議會が解散され、十一月二十
 七日に總選舉が行はれた。結果は政府與黨側
 の壓倒的大勝となり、十一月五日に新たなる
 舉國一致内閣(第四次マクドナルド内閣)が成
 立したのである。この間に、労働黨及び自由
 黨の政府支持派は脱退して、國民労働黨及び
 國民自由黨を結成した。

▲陸軍 正規軍、植民地軍、豫備軍から成る
 正規軍の兵力は一九三三年において一九六、
 〇二六八名で、内五八、一一一人は印度に駐屯
 してゐる。植民地軍は一九三二年三月現在一
 三二、二二九八名、豫備軍は正規軍の服務終了
 者、國民軍其他より成る。服務年限は十二ヶ
 年で、大部分の者は現役七年、豫備五年であ
 る。十八歳より二十五歳までの間の壯丁から
 募集される。一九三二—三三年度陸軍費豫算

▲海軍 現勢力左の如し(一九三一年)
 戰艦及巡洋艦一五隻、巡洋艦五二
 隻、航空母艦七隻、驅逐艦一五〇隻、潜水艦
 五二隻。
 一九三二—三三年度海軍費豫算五〇、四
 七六、三〇〇萬。
 ▲空軍 空軍は主立空軍、豫備空軍、特別豫
 備空軍、補助空軍及び植民地空軍より成る
 一九三二年三月現在主立空軍は八八航空隊
 (一航空隊は二台の飛行機を有する)より成
 つてゐる。一九三二年には四二航空隊が増設
 される豫定。一九三二—三三年度空軍費豫算
 一七、四〇〇、〇〇〇萬。
 なほ民間定期航空事業には補助金が交付さ
 れてゐる。(一九三二—三三年度四七三、〇
 〇〇萬)。現在の定期航空路左の如し。
 倫敦—マンチエスター、倫敦—アムステル
 ダム、倫敦—ブラッセル—コロンネ、倫敦—
 巴里、カイロ—カラチ及び一九三二年一月に
 開通したる倫敦—ケーブ・タウン。
 ▲豫算 歳入(ポンド) 歳出(ポンド)
 一九三〇年 八三、〇一〇、〇〇〇 八三、〇〇三、〇〇〇
 一九三一年 八三、三六〇、〇〇〇 八三、九三三、〇〇〇
 一九三二年 八三、三六三、〇〇〇 八三、九六一、〇〇〇

社 會

▲宗教 國教はキリスト新教の監督教會(聖
 公會)であつて、その會員が大多數を占めて
 ゐる。皇帝は國教會の最高の支配者であり、
 大監督職及び監督職の任命をなす權利を有し
 てゐる。羅馬カソリック教徒は約二百二十萬
 猶大教徒約三十萬、なほ救世軍はロンドンに
 その國際本部がある。
 ▲教育 小學校はイングランド及びウェール
 ズにおいては總數二一、五七七校、生徒總數
 七、一六二、六六七名、教師數一六八、九三四名
 (内女教師一二五、三九六名、男教師四三、五
 三八名)。女教師が多い。スコットランドでは
 總數二、九二四校、生徒數八六七、五〇六名
 中等學校は總數二、二〇八校、生徒數六八
 一、二九〇名、教師數二八、二六五名(以上
 一九三〇—三一年度)綜合大學は十六校、學
 生數五一、六四九名、教授及講師數四、三六
 八名、オクスフォード、ケンブリッヂ兩大學
 はその創立古く、世界的に有名である。(以上
 一九三二—三三年度)
 ▲新聞 イギリスにおいて發行されてゐる新
 聞は、大體三つの資本系統に屬してゐる。
 (一)ロザミアア卿系のもの「デイリー・メール」
 「イーヴニング・ニュース」等、「デイリー・モー
 ル」は發行部數二百萬を稱せられ、世界一の大新
 聞である。(二)ベリー兄弟系のもの「デイリ

「テレグラフ」等。(二)「ビーバー」ブルック郡の「アイリー・エクスプレス」(発行部数百九十万と稱せらる)「サンデー・エクスプレス」等(労働機械紙)「アイリー・ヘラルド」保守黨系の「モーニング・ポスト」及び有名な「ロンドン・タイムズ」「マンチエスター・ガーディアン」等がある。

經濟

▲概観 嘗ては「世界の工場」と稱せられて世界經濟界に覇者の地位を占めてゐたのであるが、世界大戰以後衰退の傾向にあり、輸出の地位を占めてゐる木棉製品は、日本製品との競争に敗れて販賣市場を失ひ、イギリス紡績工業の中心であるランカシア地方は苦境に喘いでをり、また主要産業の一つである炭坑業も、石炭輸出の減退によつて屢次その危機が傳へられてゐる。貿易政策においては、傳統的な自由貿易主義を捨て、他國製品品の侵入を防衛する爲に保護貿易主義に移行して居る。失業者數も減少の徴候が見えない。

▲失業者數
一九二九年十月 一、二七〇、〇〇〇
一九三〇年十月 二、一九九、〇〇〇
一九三一年七月 二、七二一、〇〇〇
一九三一年十月 二、七二六、〇〇〇

内の需要を充たすに足らぬ。
▼水産業 一九三一年漁獲高九八九、六七八ト、價格一六、三四六、二二三磅。
▼鑛業 石炭と鐵に富み、産出高において石炭は世界第二位、鐵は世界第四位を占めてゐる。一九三〇年度の産額は次の通り。
産出額(トン) 價格(ポンド)
石炭 三三、八二一、八三三 一五、七三三、〇四五
鐵 一、二七、三三三 三、〇二〇、七三〇
其外に石灰石、石材等を産し、一九三〇年の鑛産物總價格は一八七、八三一、三〇七磅。
▼工業 綿製品、毛織物、鐵類、機械類の製造が旺んに行はれ、海外に輸出されてゐる。
鉄生産高(一九三〇年) 六、二六、八〇〇ト
鋼鐵生産高(一九三〇年) 七、二六、〇〇〇ト
▲貿易 輸入(ポンド) 輸出(ポンド)
一九三〇年 一、三三〇、七五五、〇〇〇 八三九、〇五一、一五〇
一九三一年 一、〇三三、九七五、〇〇〇 八五七、五九〇、〇〇〇
一九三二年 八、三二一、七五〇、〇〇〇 四、九一六、〇〇〇
一九三一年度の貿易外收入超過は約三億一百万磅であるから、輸入超過約四億八百万磅より差引く時は、一九三一年度國際收支における債務超過は約一億七百万磅となり、イギリス近世史において始めて國際收支に赤字を出すに至つた。
▲日本との貿易 日本へ輸出 日本より輸入
一九三〇年 九、五八一、四三〇圓 六、〇六三、四三〇圓
一九三一年 六、三三三、三三〇圓 五、八三〇、四三〇圓

最近の政情

▲新關稅實施 一九三一年十一月二十日商務省令によつて同月二十五日より左記の輸入品に五割の輸入關稅を附加する旨發表した。
陶器、家庭用硝子器、家具、刃物、ラヂオセット、タイプライター、香水化粧品その他
▲爲替制限令撤廢 蔵相チエンバーレンは一九三二年三月二日下院において外國爲替取引制限令を撤廢する旨發表した。同制限令は一九三一年九月イギリス帝國に居住するイギリス臣民および外國人の外國貨幣買入を制限する事により、イギリス資本の海外逃避を防止せんとして制定されたものである。
▲從價一割の基礎關稅賦課 一九三二年二月二十五日政府提出の新關稅案が下院を通過し二十九日には上院を通過した。新關稅案の要點は
(一)三月一日より總べての輸入品には從價一割の基礎關稅を課する。但し小麦、肉類、ベーコン棉花、羊毛を除く。(二)イギリスに對して差別的態度を有する諸國よりの輸入品に對して十割までの報復關稅を課する權利を商務省に與へる等
▲世界經濟會議開催提議 イギリス政府は現下の世界恐慌の打開を目的とし商品價格安定方法を考究する爲に世界經濟會議の開催を提議したが一九三二年五月三十一日アメリカ合衆國政府はこれに對して參加の意ある旨の回答を發した。

ドイツ

(共和國)

▲人口 六三、一八〇、六四九(一九二五年六月國勢調査、ザール地方を含む)
▲首府 ベルリン。面積三四〇平方哩、人口四、〇二四、二八六(一九二五年國勢調査)

政治

▲政體 共和制、一九一九年八月十一日共和國憲法發布さる。
▲大統領 パウル・フォン・ヒンデンブルグ元帥、一九二五年五月就任、一九三二年四月十日再選された。大統領は二十歳以上の男女の直接投票によつて選舉される。任期七年。
▲一九三二年大統領選舉 ドイツ大統領選舉は一九三二年三月十三日に舉行された。結果は次の通り。
ヒンデンブルグ元帥 一、三三三、三三三票
アドルフ・ヒットラー (國粹社會黨) 一、三三三、三三三票
エルンスト・テールマン (共產黨) 一、三三三、三三三票
テオドル・アエスタルベルヒ (鐵兜團) 一、三三三、三三三票
アドルフ・ウインター (革命黨) 一、三三三、三三三票

ヒンデンブルグ元帥の得票は憲法規定の絶對多數に達せず、四月十日に第二回の選舉が行なはれた。

▲議會 參議院と代議院とより成る。參議院(ライヒスラート)は聯邦諸州の代表者より成り定員六十六名、各州への割宛てはプロシヤ二六、バヴァリア一、サクソニア七、ヴェルテンベルヒ四、バーデン三、その他一五代議院(ライヒスターク)は比例代表法により投票者六萬につき一人の割合で議員が選舉される。二十歳以上の男女選舉權を有す、總べての法案は先づ參議院の協賛を経ることを要しその協賛を得て後代議院に提出せられ、それを通してから法律となる。
現在の代議院議員五七七名は、一九三〇年九月十四日の總選舉で選出されたものであつて、各黨派別に示せば次の通りである。
社會民主黨一四三、國粹社會黨ヒットラー黨一〇七、共產黨七七、中央黨六八、國權黨四一、人民黨三〇、農業黨二六、中産階級黨二三、國家黨二〇、バヴァリア人民黨一九、其他二三
▲内閣 大統領によつて任命せられ、代議院の信任を受ける事を要する。現内閣は、九億マートの新財源捻出の件について大統領と意見が一致しなかつたのを直接原因として總辭

職したハインリッヒ・ブリューニング内閣の後を受けて、一九三二年六月二日に成立したパーベン内閣である。
首相 フランツ・フォン・パーベン
外相 コンスタンチン・フォン・ノイライト男
蔵相 シュエリン・フォン・クロレワク伯
法相 フランツ・ゲルトホル
國防相 グルム・シュライヘラー
内相 ウイルヘルム・フォン・ファイエル男
經濟相 ヘルマン・バルムホルト
通信相 ゲオルグ・シエツツェル
労働相 カール・ゲルダラー
農相 マグヌス・フォン・ブラウン
交通相 エルツ・フォン・ルーベナツハ
▲陸軍 ヴェルサイエ條約によつて戰敗國ドイツは陸軍軍備に徹底的な制限を加へられた制限の重なるものは(一)常備軍は十萬人、將校數は四千人を超えてはならぬ(二)ケーニツヒスベルヒ要塞を除いた他の全要塞の設備を廢棄する事(三)徵兵制を廢して志願兵制とする事(四)空軍を設けてはならぬ(五)軍備は小銃八萬四千、騎銃一萬八千、重機關砲七九二、輕機關砲一、一三四、野砲(七・七・七)二〇四山砲(一〇・五)八四を超えてはならぬ等。
現在のドイツ陸軍は歩兵七個師團と騎兵三個師團より成り、下士卒の勤務年限は十二ヶ年十七歳から二十一歳の間の者より募集することなほ一九二一年に警察隊十五萬を保持することを許された。警察隊は常備軍と殆んど差異

のない設備を有し訓練を受けてゐる。一九二九年一三〇年度の陸軍費實際支出は五四五、一八五、〇〇〇マルク。

▲海軍 嘗ては世界有数の海軍國であつたが、敗戦後の今日では純然たる海邊防禦軍に過ぎない。ヴェルサイユ條約によつて全兵員數は一萬五千を超える事を許されず、潜水艦及び海軍航空機も禁止されてゐる。現在勢力は舊型弩級艦四隻、巡洋艦六隻、驅逐艦及水雷艇二六隻。この外に一九二八年に起工して一九三一年五月キール造船所にて進水した所謂袖珍戰艦「ドイツランド」がある。排水量一萬ト、二十八砲六門（ヴェルサイユ條約によつてドイツ海軍に課せられた制限の一項目に「装甲艦は排水量一萬ト、備砲口徑二十八砲を越ゆる事を得ず」といふ規定がある）十五砲八門、ディーゼル機関、全速力二十六節、航續力は十四節で一萬八千海里、船體は電氣銑接「ドイツランド」の出現はフランスに大きな脅威を與へてゐる。なほ同型の戰艦一隻は一九三一年六月起工され、一九三二一三四年間に更に二隻起工される豫定である。一九三〇一三一年度海軍費豫算一九一、八五五、〇〇〇マルク。

輸入(百萬マルク) 輸出(百萬マルク)
一九三一年 一〇、七三六、三〇〇 二、三三三、四〇〇

一九三一年 三、〇〇〇、一〇〇 三、〇〇〇、一〇〇
一九三二年 三、〇〇〇、〇〇〇 三、〇〇〇、〇〇〇

▲宗教 國教はない。一九二五年六月の國勢調査によればキリスト新教徒四〇、〇一四、六七七(全人口の六四・一%)カトリック教徒二〇、一九三、三三三(三二・四%)其他のキリスト教徒八七、五八〇(〇・一%)猶太教徒五六四、三九九(〇・九%)

▲教育 教育はよく發達してゐる。初等教育一九二〇年四月の法令によつて、兒童はフルンド・シュールにおいて四ヶ年の教育を受ける義務がある。その上にフォルクスシュールとミッテルシュールがある。一九二六―二七年初等教育學校は總數五三、三九七校、教師一八六、八五三名、兒童數六、六九八、七八五名。中等教育一修業年限は九年以上、數種の學校があつて大學への豫備教育を授け、或ひは専門的技術的教育をする。ギムナジウムと呼ばれてゐるのがこれである。この外に諸種の高等専門學校がある。大學一二十三校あり著名なものが多い。ハイデルベルヒ大學は創立が一三八六年でドイツ最古の大學である。

經濟

▲概観 一九三一年六月廿日にアメリカのフーヴァー大統領によつて發表された賠償金及

び戦債支拂一年間猶豫案(いはゆるフーヴァー・モラトリアム)は、ドイツの危機を多少緩和するに役立ったが、一九三〇年以來の外國資本の引上げは依然として續行された。一九三二年七月十三日にはドイツの三大銀行の一つであるダナート銀行が支拂停止をなし、金融恐慌は全ドイツのみならずヨーロッパ全面に波及して行つた。生産の減退(全國工業生産の三分の一は休止してゐる)失業者の増大(一九三二年二月末現在六百十二萬八千人)國家財政の赤字(一九三一年度の赤字は十六億九千萬マルクに及ぶ)、ブリュネング内閣は緊急令に次ぎ緊急令を以つて辛うじて危機を糊塗して来たが、遂に瓦解した。選挙の度毎に勢力を擴大して行くヒットラー黨と共産黨との存在が政情不安に拍車をかけてゐる。一九三二年六月十六日よりローザンヌにおいて賠償會議が開かれてゐるが、その成否は今後のドイツ經濟のみならず、世界經濟の動向を左右する要因となるだらう。

▲農業 耕作面積七三、四一九、八二五エーカー。馬鈴薯、甜菜、裸麥を産する。

▲鑛業 プロシヤが中心をなしてゐる。一九三〇年度の産出高は石炭一四二、六九八、七二八ト、褐炭一四六、〇一〇、〇四四ト、鐵鑛五、七四一、二〇五ト、銅鑛八四五、六一九ト、岩鹽二、四五五、六〇五ト、何れも一九二九年度に比して減退してゐる。なほ亞鉛

鉛等を産出する。
▲工業 一九三〇年度産出高鉄鑛九、六七四、二八二ト、鋼鐵一一、四三四、六六八ト、粗糖二、五一五、六一七ト、ビール四八、四八六、〇〇〇ヘクトリットル。この外に纖維工業、化學工業、硝子工業、機械器具工業が盛んに行なはれる。
▲企業聯合 ドイツは企業聯合が發達してゐる。イー・ゲー染料株式會社は世界最大の化學工業コンツェルンであり、合同製鋼株式會社はドイツ最大の製鐵コンツェルンである。アルゲマイネ・エレクトロリチテート會社(A・E・G)は、アメリカのゼネラルエレクトリック會社(G・E・C)と並んで世界の電機業をその支配下に置いてゐる。

輸入(百萬マルク) 輸出(百萬マルク)
一九二九年 一一、一三三 一〇、九三三
一九三〇年 一〇、〇三三 一〇、一三三
一九三一年 七、一三三 一一、〇三三

最近の政情

▲プロシヤの人民投票 ヒットラー黨、國權黨及び鐵甲團はプロシヤ國會解散の可否を人民投票に問ふべきことを要求し、一九三二年

八月九日に人民投票が行なはれたが、結果は人民投票派の大敗に終つた。

▲獨逸關稅同盟破壞 (國際外交の項参照)
▲ドイツ新緊急令 ヒンデンブルグ大統領は一九三二年十二月八日諸物價及債務の強制的切下の新緊急令に署名した。同緊急令の内容は、(一)鐵、石炭等組合協定値段あるものは七月の時價を基礎とし其一割を減じて公定市價とする事、(二)電氣、瓦斯、水道、運送等公益的事業の料金は二割五分減額する事、(三)家賃は一割乃至一割五分引下げする事、(四)公私の債務は現在の事情に應じ其の三分の一乃至二分の一を減額す、(五)雇傭者賃銀は總て一九二七年を基準としてその一割を減ず、(六)ドイツ政府及び各邦の官吏はその九分を減俸す外六項である。

サウエート・ロシヤ

▲面積 八、二四一、九二二方哩。
▲人口 一六一、〇〇六、二〇〇(一九三一年一月推算)
▲首府 モスクワ。人口二、四二一、三〇〇人(一九三〇年)

政治

▲聯邦の構成 一九二七年十一月七日の大革命により政權はベトログラード・サウエート

四月十三日大統領はヒットラー黨の前衛隊(突撃隊)を解散せしむべき緊急令に署名した。そのため各地においてヒットラー黨員と警官隊との衝突があつた。しかし六月十六日の緊急令によつてこの解散命令は撤回された。

(社會主義サウエート共和國聯邦)

軍事革命委員會の手に歸し、翌日政權は全露サウエート會議に渡された。一九一八年七月の第五回全露サウエート會議において憲法が制定され、一九二二年十二月にロシヤ、ウクライナ、白ロシヤ及びトランススコカサスの四サウエート共和國の代表者がモスクワに會して、社會主義サウエート共和國聯邦が成立した。現在その聯邦は左の七共和國より成つてゐる。

一、ロシア社会主義聯邦サウエート共和国
(首府モスクワ。自治共和国十一、自治州十四)

一、ウクライナ社会主義サウエート共和国
(首府ハリコフ。自治共和国一)

一、白ロシア社会主義サウエート共和国
(首府ミンスク)

一、トランスコーカサス社会主義聯邦サウエート共和国
(首府タシケント。一九二四年聯邦に加盟)

一、トルコマン社会主義サウエート共和国
(首府アスハバード。一九二四年聯邦に加盟)

一、ウズベック社会主義サウエート共和国
(首府タシケント。一九二四年聯邦に加盟)

一、タジク社会主義サウエート共和国
(首府スターリナバード。一九二九年十二月聯邦に加盟)

▲政治組織 ▼サウエート聯邦大會 聯邦の最高主権であつて、少く共二年毎に一回開催される。選挙人二萬五千人に付き一人の割合で選出される都市サウエートの代表者と、住民十二萬五千人に付き一人の割合で選出される州サウエート會議の代表者によつて構成される。代表者數約二千人。十八歳以上の男

女は總べて選挙權及被選挙權を有する。但し利潤を得ることを目的として労働者を使用するもの(労働者を使用する農民を除く)、不勞所得にて生活する者、僧侶等は除外されてゐる。サウエート聯邦大會は聯邦中央執行委員會を選出する。

▼聯邦中央執行委員會 サウエート聯邦大會の休會中はその主権は聯邦執行委員會に委任される。それは年に三回召集され、聯邦會議(下院)と民族會議(上院)によつて構成されてゐる。聯邦會議の議員は四七二名、七加盟共和国よりその人口に比例して選出される。民族會議の議員は一三八名、各共和国および自治共和国より五名宛、各自治州より一名宛選出される。總ての立法は兩會議の協賛を経なければならぬ。兩會議休會中は常任理事會(プレデチウム)が組織され、議員は二七名で、兩會議より各九名及び兩會議協議會の選出した九名から成る。聯邦中央執行委員會はサウエート聯邦大會の休會中は聯邦の立法司法行政の最高主権である。

▲陸軍(赤軍) 赤軍は國民皆兵主義であつて正規軍、民兵軍、隊外現役勤務の三種に分れ服役年限は十九歳より四十歳まで、男子十九歳に達すれば二ヶ年間に一ヶ月半の徵集前準備教育を受け、二十一歳に至ると抽籤によつて一部は正規軍に、一部は民兵軍に編入される。正規軍は現役五年、在營二年。民兵軍は現役五年間に歩兵砲兵は八ヶ月、騎兵は十一ヶ月在營する。隊外現役勤務は現役五年間に六ヶ月の軍事教育を受ける。なほ女子も義勇兵として服務する事を認められる。赤軍の組織は狙撃軍團二一(正規三師團、民兵四師團)、騎兵軍團四(正規一師團、民兵三師團)獨立民兵一師團、獨立旅團六、砲兵二師團、技術兵二大隊、兵員數は五〇四、三〇三名(一九三一年)他に十三萬のゲ・ベ・ウ(國家保安部軍隊)がある。

▲海軍 戦艦三隻、巡洋艦五隻、何れも革命以前に建造されたもの、驅逐艦二四隻、新式艦八隻、陸軍の精銳なるに比して海軍は極めて貧弱である。

▲空軍 空軍は革命後において驚異的な飛躍を遂げた、陸上軍一九四中隊、水上軍二〇中隊、飛行機約二千二百機、定期航空の發達著しく航空路百線、延長十一萬、飛行機五百機。一九三二年度軍事費(陸、海、空)豫算は一、二九〇、〇〇〇、〇〇〇。豫算は一九三二年度豫算は二〇、四五四、〇〇〇、〇〇〇ループル。

社會

▲教育 一九三〇年末に義務教育制が布かれた。八歳に達した兒童は都會では工場附屬の七年制の教育部に、農村ではコルホズまたはサフホーズ附屬の四年制または七年制の教育部に入學させる。以前は學校は工場、農場から獨立してゐたが、教育と労働とを一層密接に結び付けるために新たに改正されたのである。この上に労働科、専門學校、工場學校、コルホズ青年學校、サフホーズ青年學校がある。労働科は(一)國民經濟部(工業科經濟科、農業科に分れる)(二)文化政治部(師範科、共產黨員科、美術科に分れる)に別れてゐる。一九三二年度生徒數は國民經濟部十萬人、文化政治部二十八萬人。労働科數九一六校(一九三〇年)。大學は一三四校(一九二九年)學生數は國民經濟科二十三萬四千、文化政治科十萬二千(一九三二年)。なほピオニール(赤少年團)員は約四百萬人。從來國內には文盲が極めて多かつたが、革命後當局は「文盲征伐」の標語のもとに、これが撲滅に盡力してゐる。一九三〇一三二年度には全聯邦の學齡兒童(八歳一七歳)人口の八割二分五厘を各種の學校に入學せしむることが出来た。

▲宗教 一九一八年一月の法令で寺立の設立を廢止し或種類の寺院財産を沒收した。一

行委員會は聯邦人民委員會を任命する。聯邦人民委員會は聯邦中央執行委員會及びサウエート聯邦大會に對して責任を負ひ、且聯邦人民委員會の決定は聯邦中央執行委員會の常任理事會によつて改訂されることが出来る。

▲議長(首相)モロトフ、副議長ルズタック、クイビシエフ、外務人民委員長リトヴィノフ、陸海軍人民委員長ツオロロフ、供給人民委員長ミヤン、外國貿易人民委員長ロゼンゴリツ、農業人民委員長ヤコフ、運輸人民委員長アンドレエフ、水路運輸人民委員長ヤンソン、郵便電信人民委員長ルイコフ、労働監督人民委員長ルズタック、重工業人民委員長オルジョニキフ、輕工業人民委員長リエビエフ、木材業人民委員長ロポフ、労働人民委員長チホン、財政人民委員長グリニコ、國家計畫委員會(ブスラン)議長クイビシエフ

▼全聯邦共產黨 最高機關は黨大會であつて毎年一回召集される。大會は大會より次の大會までの黨務を司る中央委員會(年三回召集)を選任する。中央委員會は政治問題を扱ふ政治部(ポリトビュロー)、部員十名組織問題を取扱ふ組織部(オルグビュロー)及び當面の問題を取扱ふ秘書部を組織する、また大會は共產黨及びサウエート機關の監督改善を行ふ中央統制委員會を選出する、中央委員會書記長はスターリン、聯邦内における共產黨員は一九三一年四月現在二、二五八、九〇八人

九一七年の三月革命以來信教の自由が憲法に規定されてゐたが、一九二九年五月の法令はすべての宗教及び無神論に同等な自由を附與してゐる憲法の規定を削除して無神論者のみその理論の宣傳を許すこととした。ロシアは由來宗教が根強く普及されてゐた國で、就中ギリシヤ正教が最も勢力を有してゐたが(革命以前一九〇九年にはギリシヤ正教の僧侶數が一八八、二一八名であつた)革命後宗教は民衆に取つて阿片であるといふ見地から宗教撲滅運動が猛烈に展開されてゐる。反宗教者の團體である「戰闘的無神者同盟」は一九二五年四月の創立にかゝり、一九三〇年末の同盟員總數は約三百五十萬である。

▲新聞 有名な新聞には「フラウダ」(共產黨中央執行委員會機關紙)「イズベスチヤ」(政府機關紙)「エコノミチエスカヤ・シージュニトルコヴォ・プロミシユレンナヤ・ガゼタ」があり「フラウダ」は發行部數が百萬を超えてゐる。ほかに農民新聞として「クレスチヤンスカヤ・ガゼタ」(發行部數百萬)「ブエドノイ」(労働者新聞として「ラボイチヤ・ガゼタ」)「タラスナヤ・ガゼタ」(青年新聞には「コムソモルスカヤ・フラウダ」(共産青年同盟機關紙)少年新聞には「ピオニールスカヤ・フラウダ」(赤少年團機關紙)、組合新聞には「トルウド」がある。

經濟

▲農業 人口の八割は農民である。耕作面積

は一三八、〇〇〇、〇〇〇ヘクタール(一九三一年)でその内八〇、九〇〇、〇〇〇ヘクタールが集約的に耕作されてゐる(一九三〇-三一年)。主なる農産物とその産出高は次の通り。(一九三〇年単位トシ)

Table with 2 columns: Crop (小麦, 燕麥, 甜菜, 大豆) and Yield (一九三〇年, 一九三一年). Yields are in thousands of metric tons.

▲農業 ウラル山脈は諸種の礦物に富み銅、鐵、鐵、金、銀を産出する。各地に岩鹽、石炭を産し、南部地方よりは石油を産す。▲五ヶ年計畫の進行 五ヶ年計畫は第三年度を終り第四年度に入った。第二年度までの成果を示せば次の通りである。

Table with 4 columns: Department (部門), Unit (單位), Budget (預算), Actual (實際). Rows include Coal (石炭), Oil (石油), Iron (鐵), Steel (鋼), etc.

一九一三年度に全生産高の中工業生産が四一・一%、農業生産が五七・九%であつたのが、一九二九-三〇年度には逆に工業生産五八%、農業生産四二%となり、經濟状態を一變させた。五ヶ年計畫第三年度においては總面積の八〇%がコルホズ、サフホズの集團農場によつて耕作される様になり、中小農業經營の六〇%が集團化された(一九三一年十二月現在)。國民所得の増加は著しく一九二九年二八億ルーブル、一九三〇年三二億ルーブルに達した。聯邦人民委員會議長モロトフは次のやうにいづつてゐる。

▲廣田大使暗殺陰謀(國際外交の項参照) ▲第二次五ヶ年計畫 一九三二年一月二十二日第二次五ヶ年計畫(一九三三年-一九三七年末)綱領が發表された。その骨子は大體次の通りである。

最近の政情

「第一次五ヶ年計畫の最も重要な成果は、農村に於ける資本主義的要素を終局的に根こそぎにした事にある。第二次五ヶ年計畫の最も重要な經濟的事業は、第一次五ヶ年計畫に於いて開始された全國家經濟立直しの完成、並びに工業部門に新たな技術的基礎を奠する事である。而してこの爲に重要な役割を演ずるものは機械製造工業であるから、第二次五ヶ年計畫の完成までには少くも機械製造工業の生産額を一九三二年の三倍半にし、かつ電力、石炭、石油、鐵、鐵道其他に於いて一九三二の二倍半乃至三

フランス

▲人口 四一、八三四、九二三(一九三一年三月) ▲首府 パリ。人口二、八九、〇二〇(一九三一年)

政治

▲政體 共和制(一八七〇年九月四日ナポレオン三世退任と共に採用) ▲大統領 アルベール・ルブラン(一九三二年五月十日選出) 任期七年。上下兩院より成る國民議會によつて絶対多數を以つて選舉される事を必要とする。

の購入費に充當されるもので、サウエイト聯邦は支拂の代償としてトルコより煙草、羊毛、鑛石、果實等を受取る事になつてゐる。今まで外國よりの物資購入に主としてクレディットに頼つてゐたサウエイト聯邦が、初めて外國に授與したクレディットである。

（括弧内は一九二八年四月の總選挙の際の議員數）急進社會黨一五八(一〇九)社會黨一二九(一一)左翼共和黨六六(九二)左翼無所屬七(七一)共和社會黨三四(二八)民主黨一五(一八)共和民主黨七六(八六)右翼無所屬三四(四〇)共產黨一一(七)社會主義共產黨一〇(六)

つた。各候補者の得票次の如し
ルブラン(上院議長) 六三三票
フオーレ(社會黨) 一一四票
パルメユ(共和社會黨) 一二票
カレンヤン(共產黨) 八票
なほ故ゾーメ氏の葬儀は五月十三日國葬によつて舉行された。

Table with 2 columns: Position (内相, 外相, 文相, etc.) and Name (カルミ・レヨータン, アルベール・サロウ, etc.).

▲大統領選舉 第十三代大統領ポール・ゾーメ氏は一九三二年五月六日パリに於いて一白系露西亞人に狙撃され、翌七日逝去した。後繼大統領選舉の國民議會は五月十日ゾエルサイエ宮殿に於いて行はれ、上院議長ルブラン氏が絶対多數を獲得して第十四代大統領とな

▲陸軍 徴兵制であつて男子二十一歳を適齡とする。現役は以前一年半であつたのを、一九三〇年に一ヶ年に短縮した。本國軍と植民地軍とに別る。本國軍は兵員數三四〇、六三七、一九三二年その編成は歩兵七八聯隊三〇獨立大隊、戰車隊一〇聯隊、砲兵六七聯隊一三獨立大隊、騎兵一九聯隊五獨立大隊、工兵一聯隊、空軍一四聯隊。植民地軍はフランス人と土人とより成り兵員二三七、三六三、一九三二年その編成は歩兵五二聯隊一八獨立大隊、戰車隊三獨立大隊、騎兵一四聯隊、砲兵一〇聯隊、空軍二聯隊、工兵八獨立大隊。フランス陸軍は世界最強と稱せられてゐる。一九三二年陸軍費豫算は五、二六〇、八七七、八七〇%。

▲海軍 一部は徴兵により一部は志願兵より採用。一九三一年には戰艦(一級)六隻、戰艦(二級)三隻、航空母艦一隻、裝甲巡洋艦一隻、巡洋艦一五隻、通報艦五二隻、驅逐艦七四隻、潜水艦六五隻を有す。目下巡洋艦三隻、潜水艦四五隻建造中。一九三一年三年度には巡洋艦四隻建造の豫定、一九三二年年度海軍費豫算二、四一七、〇〇〇、〇〇〇%。

▲空軍 一四航空聯隊、氣球隊二聯隊。一九三〇年空軍費豫算二、〇八三、六一一、七二〇% (民間航空補助金を含む) 豫算

社會

▲宗教 一九〇五年十二月の法令によつて寺院は國家より分離され、各宗の信徒は自由に團體を組織する事を許された。現在舊教徒が人口の九割を占めてゐる。新教徒これに次ぎ約百萬。ユダヤ教徒約十五萬。植民地のアルゼリアでは回教徒五百五十萬。

▲教育 一八八二年三月以來六歳より十三歳までの兒童に義務教育を行つてゐる。小學校數は八〇、二四四校、生徒數四、三五八、八八七名(一九二九—三〇年)中等學校(七年制)三六一校、生徒二八、三〇一名(一九三〇年)女學校二〇五校、生徒數五九、三三九名。大學は總數十七校、學生數七三、六〇一名。パリ大學最も古く一五〇年の創立。

▲新聞 「プチ・パリジアン」(發行部數百八十萬と稱せられ、世界有数の新聞である)「ジュールナル」(文學的な新聞、發行部數百萬を越ゆ)「アクシオン・フランセーズ」「マタン」「タシ」「エコド・パリ」等がある。

▲概観 フランスは恐慌の打撃を受ける事が比較的輕かつたが、一九三二年に入つてから

輸入(千フラン) 輸出(千フラン)

一九三二年	五〇、六三三、四四五	五〇、六三〇、五五九
一九三一年	四一、〇八七、三三三	四一、〇八三、三六六

經濟

急に經濟状態は悪化し同年下半年には大銀行の破綻が續出した。失業者は一九三一年末において三十萬、短操労働者數は二百五十萬に達してゐる。ドイツの賠償金支拂高の内五二・七%はフランスの受取りであるが、ドイツの現在の政治的經濟的状態はフランス經濟の將來に暗影を投げてゐる。なほフランスはアメリカと共に世界の二大金保有國であつて一九三二年六月においてフランス銀行の金準備は八一、六四三、〇〇〇、〇〇〇%に及ぶ。

▲農業 一九二八年において耕作面積は五四、七五五、五二八エーカー、内果樹園、葡萄園は三、九一二、四三〇エーカー。農産物の主なるものは馬鈴薯、甜菜、小麦、果物等。

▲工業 石炭、鐵礦を産出する。

▲工業 砂糖八二五、三三三ト、アルコール五五、四八〇、〇〇〇ガロン、綿絲二九八、〇〇〇ト。

▲貿易

一九三〇年	輸入(千フラン)	輸出(千フラン)
一九三一年	五二、五〇、八三三	五二、八五五、三三二
一九三二年	四一、一九三、〇三三	四一、三三三、三三三

輸入品は石炭、穀物、酒類、機械類等、輸出品は化學製品、鉄、鋼、織物、工業品等である。

▲植民地 植民地には佛領インド支那、アルゼリア、佛領西アフリカ、佛領赤道アフリカ、マダガスカル、チュニス、佛領グイアナ、佛

領ギネア等。委任統治地にトゴ、シリア、カメルンがある。

最近の政情

▲金輸出禁止國商品に新關稅 フランスは大統領によつて一九三一年十一月十四日より金輸出禁止國商品に對して従價一割五分の附加稅の賦課を實施した。この大統領令で拘束されたのはオーストラリア、デンマーク、イギリス、メキシコ、スエーデンの諸國の輸出品であつたが、その主要な目的はイギリスの金輸出禁止に伴ふイギリス商品の爲替ダンピングを防禦する爲であつた。

▲選舉制度改正案否決 フランス選舉制度改正法案(イギリス式單純選舉制度採用並に婦人参政權法案)は、一九三二年二月十二日壓倒的多数を以つて下院を通過したが、同月十六日上院にて否決された。これが直接原因となつてラヴァール内閣は即日總辭職した。

▲ブリアン逝去 フランス政界のみならず世界外交界の大立物であつた前外相ブリアン氏は一九三二年三月七日逝去した。同月十二日國葬を以つて葬られた。

▲對日附加稅實施 一九三二年三月二十一日フランス政府は閣令を以つて、因爲替の下落に鑑み、日本を原産地とする輸入商品全部に對して、一律に一割五分の附加稅を賦課する旨布告した。

イタリ

(王國)

政治

▲人口 四一、二二〇、四三四(一九三二年調査)前年度に比し〇・九%の減少。

▲首府 ローマ。人口九九九、九六四(一九三一年)

▲元首 ヴィットリオ・エマニユエレ三世陛下、一八六九年十一月十一日御生誕、一九〇〇年御即位。

▲政體 立憲君主制、議會は上下二院制で上院は議員四十七名内十一名は皇族である。下院は議員四〇〇名、任期五年、被選舉資格は二十五歳以上。選舉權は一九二八年五月の法律によつて、二十一歳以上の男子に賦與され且既婚者又は子供を有する鰥夫なる時は十八歳以上に擴張されてゐる。

しかし一九二二年三月のファッシスト革命以來實質的には完全なファッシストの獨裁であつて、ファッシスト大會議が最高權力を有して居る。諸大臣その他より成り、議會の議員名簿を決定し、且王位繼承、元首の大權にも干渉する。一九三〇年に於けるファッシスト黨員數は一、一七六、八八三名。

▲内閣 一九二九年九月十二日任命さる。

首相兼内相 ベニト・ムッソリーニ

外相 デオ・グランデ

陸相 ビエトロ・ガツツエラ

海相 ジウゼッペ・シリアンニ

航空相 イターロ・バルボ

土木相 フラウド・デ・クロラランツァ

産業組合相 ジウゼッペ・ボツタイ

文相 バルビーノ・ジウリアノ

農林相 ジアコモ・アチエルボ

植民地相 エミリオ・ア・ボナ

蔵相 アントニオ・モスコニ

法相 アルフレッド・ロツコ

遞相 コンスタンチノ・チアノ

▲軍備 陸軍徴兵制、兵役は二十歳より五十五歳まで、現役は十八ヶ月、本國軍と植民地軍とより成る。本國軍は將校一五、八八六名、兵卒二二六、〇〇〇名、十一軍團。このほか一九二四年の法律によつて編成された義勇軍がある、兵員は將校二、五〇〇、兵卒三六七、〇〇〇、一九三二—三三年陸軍費豫算は二、九六〇、六七〇、五四六リラ。

▲海軍 一九三一年末において戰艦四隻、裝甲巡洋艦三隻、巡洋艦一四隻、驅逐艦八六隻、水雷艦三三隻、潜水艦四六隻。一九三二—三三年造艦計畫は驅逐艦四隻、潜水艦二二隻

巡洋艦七隻、驅逐艦四隻は近く竣工を見るは
ず。一九三二―三三年海軍費豫算一、五三八
九三三、二七七リラ。
▲空軍 一九二五年に陸海軍より分離して、
新たに空軍が設けられた、飛行機數一、五〇
七機、これを四、五〇〇機に増加する計畫で
ある、兵員二二、一九三名、一九三二―三三
年度空軍費豫算七五四、二〇〇、〇〇〇リラ。
▲豫算
歳入(百萬リラ) 歳出(百萬リラ)
一九三二―三三年 一九、八八八 二〇、四四四
一九三三―三四年 一八、六四七 二〇、一八一

社 會

▲宗教 一九三一年の調査によれば、ローマ
舊教徒數四一、〇六〇、九六三人で全國民の
九割五分を占むる。新教徒は八二、六五九人
▲教育 小學校は義務教育制で三段に分れ校
數九一、七七八校、中學校は二段に分れて
ある、大學は二五校、ボローニヤ大學は歴史的に
有名で一九〇〇年の創立にかゝる。
▲新聞 ファツシスト革命以來反ファツシス
ト新聞に大彈壓を加へ、それ等の新聞は廢刊
或ひはファツシスト新聞に轉化することを餘
儀なくされた。一九二五、二六、二八年の出
版法は形式的には検事總長及地方長官の承諾
を得れば新聞を發行することが出来る旨を規
定してゐるが、現在發行されてゐる新聞は全
部ファツシスト御用新聞である。

經 濟

▲農業 一九三一年の農業調査によれば、農
民總數一二、九一四、八三四人。主なる産物
は小麦、葡萄酒、甜菜、玉蜀黍、オリヅ。
▲工業 硫黄、鐵、亞鉛、鉛等を産す。
▲工業 綿織物、生絲、砂糖等。
▲貿易
輸入(百萬リラ) 輸出(百萬リラ)
一九三〇年 一七、三三五 一三、二二五
一九三一年 二一、六三三 一〇、〇八〇
▲植民地 エリトリア、伊領ソマリアランド
トリポリタニア、キレナイカ、ロッドス島。

最近の政情

▲新刑法實施 一九三一年七月一日より新刑
法が實施された。新刑法には、イタリーが一
八九〇年にヨーロッパ各國に率先して廢止し
たる殺人罪に對する死刑が復活されてゐる。
なほ國王、王妃、皇太子及びムツソリーニ首
相に危害を加へた者は死刑に處する旨規定さ
れてゐる。
▲日伊文化協會生る 我日本には既に鍋島公
を會長とする日伊協會があるが、更に日伊文
化協會が創立された。同協會は日伊兩國の親
善を目標とするのみならず、イタリーに於ける
ダンテ・アリギエリ(イタリー文化の世界
的發揚を使命とする國民的團體)と連絡を取

り、日伊文化の相互的研究を目的とするもの
であつて、ファツシストのローマ進軍記念日
に當る一九三一年十月二十八日に發會式を舉
行した。
▲十五億リラの赤字 一九三二年三月末イタ
リー國庫の赤字は十五億リラに達した。一九
三二年七月より十一月の五ヶ月間に豫算以外
に三億六千百萬リラの新課税を實施したが、
實收額はかへつて前年同期に比して六億リラ
の減收となつた。これはイタリー國民の租稅
負擔能力が既に限界に達したことを示すもの
であらう。

アイスランド (王國)

スカンデナビア半島の西北に位する島▲首
府 ライキアヴィク▲政治 デンマーク國土
クリスチャン十世を元首に戴く。立憲君主
制▲經濟 農業牧畜及び漁業行はる。島内に
火山、氷河、間歇温泉多し。

アイルランド (自由國)

大ブリテンの西、アイルランド島の南部を
占む▲首府 ダブリン。人口約四十五萬▲總
督 ジェームス・マクネイル▲大統領 デ・
ヴァレラ▲政治 イギリス自治領(一九二一
年の協定による。議會は二院制)一九三二年二
月の總選舉に政府黨敗れデ・ヴァレラの率ゐ

るファイアンナ・フェイル黨の勝利となり、三
月九日ヴァレラは大統領に當選したが、彼は
反英的態度を取り、英國皇帝に對する宣誓拒
否並に土地年賦金不拂を本國政府に通告した
ので兩國間に紛争が起つてゐる▲經濟 農業
牧畜、製粉、酪製品等行はる。
▲アフリカニスタン (王國)
アジア洲の西南部、インドの西北隣に位す
▲首府 カブール。人口約八萬▲元首 ナデ
イル・シャール▲政治 立憲君主制、以前は英國
の保護國であつたが一九二一年十一月英國と
の條約により獨立した▲經濟 平地少くま
た岩石の多い土地で産業はあまり振はない。
アフガニスタンには未だ日本商人が入國しな
いのに印度、支那商人の手を経て日本商品を
買入れ日本との經濟的接近を希望し、一九三
一年七月ロンドンに於いて我國と修好條約が
締結された。近く我國の實業視察團が赴くは
ず。

アラビヤ

アジア洲の西南部にある大半島、殆んど沙
漠である。現在次の諸土國に分れてゐる▲ヘ
ツヂヤズ及びネジド王國 首府メツカ。回教
の始祖マホメットの生地メヂナにその墓が
あり回教の聖地である▲エーメン王國 首府
サナア▲コーウエイト王國 首府コーウエ

ト▲オーマン王國 首府ムスカット

アルゼンチン (共和國)

南アメリカの南端に位す。
▲首府 ブエノス・アイレス、人口約三萬▲
大統領 ドン・フスト將軍(一九三一年十一
月就任)任期六年、間接選舉。
▲政治 共和制、一八一〇年スペインより獨
立、一八五三年憲法制定、議會は二院制。
▲經濟 農業國であつて産出高次の通り(一
九三一年―三二年)
小麦六、一四九、〇〇〇トン、燕麥一、〇〇六、
〇〇〇トン、玉蜀黍九、四六四、三二〇トン、
亞麻仁二、一七一、〇〇〇トン、羊、山羊、牛
の飼養行はる。
移民はイタリー、スペインより多く来る。外
國の投下資本三二億五千萬弗の内半分はギリ
スの資本で、四分の一はアメリカ資本である。
▲貿易 一九三一年度(單位ペソ)約二圓)輸
入五、一六、三三七、〇〇〇、輸出六三九、
一〇五、八五八。
▲日本との關係 近時日本とアルゼンチン
との關係は次第に緊密となり、一九三一年六
月にはヴェノス・アイレス市の日亞協會を代
表し同國政府内命の訪日團が來朝し、同月十
日には一條實孝公を會長とする日亞協會の創
立を見、同會に於いても近くアルゼンチンに
經濟使命を派遣することになつた。現在我國

アルバニア (王國)

ヨーロッパの南部、バルカン半島にあり
▲首府 チラナ。人口約三萬▲元首
オーグ一世▲政治 一九二二年トルコより
獨立、一九一四年君主制採用、同年叛亂起り
無政府状態に陥る。一九一七年再び獨立を宣
言し、一九二五年共和國となる。一九二八年
君主制を採用し、大統領アーマッド・ツォー
グガツオーグ一世として即位▲經濟 農牧
を營み、煙草、木材等を産す。

アンドラ (共和國)

スペインとフランスの國境ピレネー山脈中
にある面積一九一平方マイル、人口五、二三
一の小國でフランスの保護國である。

イラク (王國)

アラビア半島に在り▲首府 バグダット
人口約二五萬▲元首 フェーサル▲政治
立憲君主制、イギリスの委任統治の下にあつ
たが一九二七年十二月イギリスとの條約によ
つて獨立國となつた▲經濟 石油の産出多
し、農業行はる。

インド

インド半島、ビルマ及びベルチスタンより成る。人口三五、四五〇、〇〇〇人。
 ▲首府 ニュー・デリー(一九三一年一月デリーより移る)夏季(四月より十月まで)はシムラ。
 ▲總督 ウィリントン伯(一九三二年四月就任)總督は英皇帝によつて任命され任期五年。
 ▲政治 立法機關は參議院(上院)と立法議會(下院)とより成り、參議院は議員數六〇名内三三名は選舉により、二七名は指名による。任期は五年。立法議會は議員數一四五名内一〇四名は選舉により、四一名は指名によつて選出される。任期は三年▽行政機關には總督府執行會議がある。會議の構成員は總督守備軍司令官外六名であつて皇帝の任命による。

▲教育 人口の九割は文盲である。義務教育制は未だ施行されてゐない。大學は十六校高等學校二四一校、中等學校一三、一五二校小學校二〇四、〇九四校。
 ▲宗教 ヒンズー教約二億二千萬、回教七千萬、シーク教三百萬、キリスト教五百萬、佛敎千五百萬、原始宗教一千萬。
 ▲經濟 ▽農業 人口の七割は農民である。一九三〇—三一年度産額は(單位千トン)米三一、

五九四、黃麻一一、一八一、茶四三三、七六〇、ゴム二八、〇三二、棉花四、八二〇、粗糖三、一七八、咖啡三九、四二三(茶、ゴム、咖啡は一九二九—三〇年の産額)
 ▲工業 綿織物、絨緞の製造、製茶、製材業等行なはる▲鑛業 鐵、石炭を産す。
 ▲貿易 一九三〇—三一年度(單位ルーピー)輸入一、六四八、二一九、二三八、輸出二、二〇四、九二六、三三八。
 ▲日本との貿易 日本へ輸出 日本より輸入
 一九三一年 一〇、四三三、四九四 一三、三三三、七五五
 一九三二年 一三、一五五、五五五 一〇、三三三、五五五
 インドより日本への輸出品は棉花が最も多く鉄鐵、生ゴムが之に次ぐ。日本よりインドへの輸出品には綿織物をはじめとして絹布、メリヤス、綿糸、硝子等である。
 ▲第二次英印國會議と反英運動 インド國民會議派のガンヂーは一九三一年八月渡英し第二次英印國會議に列席したが、英帝國側の態度極めて強硬で
 (一)英本國は印度の國防權を有する (二)英本國は印度の外交權を確保する (三)英本國は印度の對外金融或は信用關係を統制する (四)印度總督は獨裁權を有する。
 の四條件を前提して印度の自治を許可する旨提案し、英印兩國間の妥協成らず會議は十二月一日何等の具體案も見ずして閉會した。一方印度における反英抗爭は益々猛烈となりガンヂーは十二月二十八日歸國以來インド國

民會議派とインド政廳との對立緩和に奔走したが全く失敗に終り、翌一九三二年一月四日にはガンヂーを初めバテル・ボース等の國民會議派の首領が逮捕された。國民會議派は四日直ちに英本國に對してハートル(經濟絶交)を宣言し、反英抗爭は一層激化せらるゝに至つた。

ウルグアイ (共和國)

南米の南部、大西洋に面す▲首府 モンテ・バイデオ▲大統領 ガブリエル・テラ。任期四年▲經濟 小麦、玉蜀黍、牛、羊を産す。

ウエネズエラ (共和國)

南米の北海岸にあり▲首府 カラカス。人口約十三萬▲大統領 フアン・グインセンテ・ゴメツ▲經濟 人口の五分の一は農業に従事す。咖啡、ココア、甘蔗の耕作は、木材の産が多い。石油の産出は、アメリカ、ロシアに次いで世界第三位で、一九三一年度の産出高は一六、一〇〇、〇〇〇バレル。英米兩國の資本が投下されてゐる。

エクアドル (共和國)

南米の東部、太平洋に臨む▲首府 キト。人口約二四萬▲大統領 ドン・アルフレド・モレノ博士▲經濟 ココア、咖啡、バナナ帽子、石油等を産す。

エストニア (共和國)

ヨーロッパの北部、サウエト聯邦の西隣に在り▲首府 レヴァール▲國首 テーマント、國首(首相)は大統領を兼ねてゐる▲政治 一九一七年ロシア革命後はロシアから獨立し、一九二〇年憲法制定▲經濟 農業及酪農業を主とす。オイル・シエールの産あり。

エチオピア (帝國)

アフリカの東部に在り。アビシニアとも呼ばれてゐる。人口約一千萬、面積三五萬平方マイル▲首府 アデイス・アババ。人口約七萬▲元首 ハイル・シラツシイ一世(一八九一年御生誕)▲政治 專制君主制であつたが、一九三一年七月に二院制議會を規定した憲法が發布され、立憲君主制となつた▲經濟 平原地方には甘蔗、咖啡、棉花が栽培せられ、又牧畜も行はる。礦物の埋藏もあるも十分開發されてゐない▲日本との關係 遙か我日本の文化に憧憬して最近日本文化の研究が盛んに爲されてゐる。一九三〇年九月に日本との通商條約が成立し、我國綿製品の出産を見る様になつた。一九三一年十一月には特使ヘルイ氏が來朝せられ日本との親善を深くした。

エチプト (王國)

マフリカの北岸にあり、ナイル河國內に貫

流す▲首府 カイロ人口一〇六萬▲元首 フアード一世(一八六八年御生誕)▲政治 イギリスの保護國であつたが一九三二年に條件付で獨立した。議會は上院(議員數一〇〇名)と下院(議員數一五〇名)とより成る▲經濟 ナイル河の流域は土地肥沃であつて古くより農業が行なはれ、古代に於いて文化の發達著しきものがあつた。現在全人口の六二%は農民である。棉花の栽培が廣く行はれ一九二九—三〇年度産出高は八三九、七〇〇、〇〇〇バレル。その他に小麦、甘蔗、大麥等を産する。鑛産物には燐礦石、石油、マンガン等がある。

オーストリア (共和國)

ヨーロッパの中央部に在り▲首府 ウィーン、人口約一八六萬▲大統領 ウィルヘルム・ミクラス博士(一九三一年再選)任期四年、一九二九年の憲法により大統領は廿一歳以上の男女の直接選舉によつて選出せらる▲政治 一九一八年共和制採用議會は聯邦會議(上院)は州議會より人口に比例して選出され、議員數は四六名である。聯邦會議は顧問的な機關である。國民會議(下院)は普選によつて選出され議員數一六〇名▲經濟 農業を主とし馬鈴薯、蕪菁、裸麥を産する。樂器織物、刺繍等の製造輸出はる。
 ▲ダニューブ沿岸諸國救濟會議 オーストリア、ハンガリーその他ダニウブ河沿岸の中欧諸國

は深刻な恐慌の影響を受けて各國家財政は殆んど破産に瀕してをり、英、佛、米の投下資本も危険に瀕されてゐるので、中欧諸國財政救濟を目的とする英、佛、獨、伊の四國會議が一九三二年四月六日よりロンドンにおいて開催されたが、何等具體案の決定を見ずして八日閉會された。

オーストラリア (聯邦)

人口六、五〇〇、五三六人、面積二、九七四、五八一平方哩、人口は一平方哩に付き僅か一・八人に過ぎない▲首府 カンベラ▲總督 サイ・アイザック・アイザツクス(一九三一年就任)

▲政治 イギリス自治領、聯邦はニュー・サウス・ウェールズ、ヴィクトリア、クィンズランド、南オーストラリア、西オーストラリア、タスマニアの六州より成り、一九〇一年の宣言によつて成立す、議會は上院(議員數三六名、任期六年)と下院(議員數は上院議員數の二倍、一九三一年に於ては七六名、人口に比例して二十一歳以上の男女によつて選出される)とより成る。

▲經濟 羊毛の産額は世界第一で一九二九—三〇年度九三七、五九六、八一六封度、小麦は一九二九—三〇年度一、二六、八八四、六二二ブツセル。その外に燕麥、玉蜀黍、畜産品を産出す。以前はトランスヴァール、アメリカに次ぐ金の産地であつたが現在では産出高少ない。

▲日本との貿易

日本へ輸出 日本より輸入
一九三〇年 四、三六、四九圓 三、五八、六三六圓
一九三一年 三、三三、三六圓 一、八、〇五、六〇〇圓
オーストラリアより日本への輸出品は羊毛、小麥、牛脂等であり、日本よりオーストラリアへの輸出品は絹布、織布、生絲、陶磁器等である。

オランダ(王國)

ヨーロッパの北部、北海に面す▲首府
ヘーグ。人口約四十三萬▲元首 ウィルヘルムナ・マリア女皇(一八八〇年御生誕)▲政治
立憲君主制、議會は第一議會(上院、議員
數五〇名、任期六年)及び第二議會(下院、議
員數一〇〇名、任期四年、二十五歳以上の男
女によつて選舉される)▲經濟 小麥、馬鈴
薯、燕麥、甜菜及び種々の蔬菜、果物を産
す。なほ漁業が行はれてゐる。

カナダ

北アメリカの北半を占む▲首府 オッタワ

人口約十二萬。

▲政治 イギリス帝國自治領、議會は上院
(議員數九六名、任期は終身、總督の指名に
よつて任命される)及下院(議員數はケベック
州より六五名、他の諸州は人口に比例して選
出せらる。現在總數二四五名、男女共に選舉
權、被選舉權を有する)
▲總督 ペスボロウ卿(一九三二年就任)
▲經濟 土地廣大なるために大規模の農業
經營に適し、小麥、大麥、裸麥、燕麥等耕作さ
れ、その産出額は總農産物價格四三一、二五
〇、〇〇〇に及ぶ(一九三一年度)、小麥は
二七一、四〇〇、〇〇〇ブツセル、大麥は七
二、五一六、〇〇〇ブツセル(一九三一年)、
豚、牛、羊及家禽類の飼養盛んで、又種々の
酪製品を産する。全国土の内、一五一、四
五四平方哩は森林をもつて被はれサウエート
聯邦に次ぐ森林國である。鑛業は金五五、三
九五、石炭四一、三三〇、銅三三、七七二、
セメント一五、七二二、白銅一四、六九七
(單位千ポンド、一九三一年度)、漁業は一九三〇
年度總漁獲高四七、八九四、二一六ドル。工
業は製紙(世界新聞用紙の三分の一を産す)、
製糖、織造工業等行はる。なほカナダは水力電
氣の利用著しく一九三二年において六百萬馬
力に達する。

▲日本との貿易

日本へ輸出 日本より輸入
一九三〇年 四、三六、四九圓 一、七、八、〇、七、六〇圓
一九三一年 三、三三、三六圓 一、三、〇、五、六、〇〇圓
バルカン半島の西端に位置す▲首府 アテ
ネ。人口約四十五萬▲大統領 アレキサン
ダー・ザイミス▲政治 一九二四年共和制
採用、議會は上院(二二〇名)と下院(二〇〇
名)の二院制▲經濟 農業が主要産業で
ある。

キューバ(共和國)

北アメリカ、西印度群島中の一島國▲首府
ハバナ。人口約六〇萬▲大統領 ゲラ
ルド・マカド・イ・モラレス▲政治
議會二院制、一九三一年八月に前大統領マリ
オ・メノカルに率ゐられた叛亂が勃發したが
間もなく鎮壓された▲經濟 砂糖の産額は
世界第一で一九三〇—三一年産出高三、一〇
二、七九六ポンド、輸出高は三、三三三、六〇〇
ポンド(一九三〇年)、煙草の産も多し、輸出高は
一九三〇年度において三三、五四〇千ポンド。

グワテマラ(共和國)

中央アメリカにあり▲首府 グワテマラ
人口約十六萬▲大統領 ジョージ・ウコビ

將軍▲經濟 農業國であつて、珈琲、バナ
ナ等を産す。

コスタリカ(共和國)

中央アメリカの小國▲首府 サン・ホー
セ▲大統領 クレト・ゴンザレス・ヴィク
エス▲經濟 農業國である。

コロンビヤ(共和國)

南アメリカの北海岸に位置す▲首府 ボゴ
タ。人口二十三萬、海拔八六五九呎の高所に
ある▲大統領 オラヤ・ヘレ博士▲經濟
獨特の珈琲を産す、諸種の鑛脈に富む。

サルヴァドル(共和國)

中央アメリカ、太平洋に面す。火山國であ
る▲首府 サン・サルヴァドル。人口約十
萬▲大統領 マルティネス將軍(一九三二
年就任)▲政治 議會一院制、議員二四名
▲經濟 中央アメリカ中最小の國で且人口
の密度最も高く、全面積の七割まで耕作され
て居り耕作率は世界中で最も高い。殆んど珈
琲のみを栽培す。

サン・マリ(共和國)

イタリー半島、イタリーの領土に圍まれ、

界ある世最小の共和國である、面積三八平方
哩、人口一三、〇一三、六〇名の議員から成
る一院制の議會がある。教師と學生以外の十
六歳より五五歳までの間のものに總べて國民
軍の構成員である。葡萄酒、家畜、建築石材
を輸出する。一九三一年に電氣鐵道が完成さ
れる豫定だといふ。

シヤム(王國)

アジアの南部、インド支那半島の中央部
にある▲首府バンコック。

▲元首 プラジヤダイボック(一八九三年
御生誕)

▲政治 專制君主制、五皇族より成る最高
元老院があり、輔佐機關であつて一般政策及
皇室に關する事項を協議する。九人の閣員よ
り成る内閣。(内二人は皇族)があつて、行政
立法を司り、閣議には最高元老院議員も出席
して協議する。外に顧問的機關として樞密院
がある。

▲一九三二年の革命 一九三二年六月二十
四日首府バンコックに陸海軍を中心とする革
命勃發し、王城を占領して、皇族數名、閣員
その他政府の高官を逮捕幽閉した。同革命の

目的は專制君主制を廢して立憲君主制を確立
せんとするものであつて、國土ブラジヤダイ
ボック陛下は二十九日立憲君主制を規定した
新憲法(革命政府の起草せるもの)に署名せら
れた。新憲法の大綱は下の通り
(一)主權は人民之を有す(二)國王の權力を制限
す(三)主權は當分の内閣王、人民元老院並に人
民黨(革命の中心勢力)及び裁判官の委員に依り
之を行ふ(四)元老院は暫定的に人民黨を代表す
る七十名の軍人を以つて構成し六ヶ月半の後人
民に依つて元老院を公選す(五)婦人に参政權を
附與す、其他

▲宗教 佛教が壓倒的勢力を占め、全人口
の九割五分は佛教徒である。

▲經濟 全人口の八割三分は農民で、米の
産多く輸出品の主位を占めてゐる。一九三〇
—三一年度の米産額は四、七八七、九九七
ポンド、林産物にはチーク材、ゴム、鑛産物には錫
をはじめとしてタンクステン、石炭、鐵、亞鉛
等がある。

▲貿易 一九三〇—三一年(單位ポンド)輸
入一四、〇九一、七二七、輸出一四、六八三
五三六、日本へ輸出七四四、三〇四、日本より
輸入一、〇四〇、六八二。

ス イ ス (共和国)

ヨーロッパ中部に位す▲首府 ペルン。人口十一萬▲大統領 モッタ博士(一九三二年一月就任)任期一年。

▲政治 一八一五年ウインにおける奥、英葡、普、露の五國協定によつて永久局外中立國となつた。議會は國家會議(議員四名)及國民會議(議員一九八名、任期四年)より成る。なほレフレンダム(國民投票)の方法が規定されてゐて、法律が議會を通過した後でもその費否を一般の投票によつて決定する事が出来る。

▲國際聯盟本部 ゼネヴァ市にある。▲經濟 風光明媚な爲に外人の觀光客頗る多くそれから得る収益が多い。チーズ、練乳の製造行はる、刺繍、時計工業が盛んで、スイスの時計は世界的に有名である。時計の輸出は一九三一年には一四三、六四二、〇〇〇に達する。

スエーデン (王國)

ヨーロッパスカンデナヴィア半島にあり▲首府 ストックホルム人口約五十萬▲元首 グスタフ五世(一八五八年御生誕)▲政治 立憲君主制、議會は上院(議員一五〇名)、下

院(議員二三〇名、二十三歳以上の男女の普選)▲經濟 人口の四割四分は農民である。農産物の外に鐵礦の産多く豊富な水力電氣を利用して製鐵してゐる。また森林に富み木材、紙、バルブの製造、輸出が盛んである。

スペイン (共和国)

ヨーロッパの西南部に位す▲首府 マドリッド、人口八十三萬。▲大統領 アルカラ・ザモラ(一九三一年十二月選出)任期六年。

▲政治 一九三一年四月十四日に共和黨及社會黨を中心とする革命が起り、國王アルフォンソ十三世は國外に追放され、スペイン共和國が成立した。新共和國憲法は同年十二月九日議會で可決された。議會は一院制で議員數四七〇名、二十三歳以上の男女の普選、比例代表制である。任期は四年、現在の議員の分野は一九三一年六月二十八日の選挙の結果により次の通り

共和黨一八四、社會黨一七、急進社會黨五九、農民及びカトリック黨四〇、其他七〇

▲經濟 住民の四分の一は農業に従事し穀物の外に甜菜、オリヴ、馬鈴薯を産する。鐵産物には石炭、銅、鐵、無煙炭、亞鉛、水銀があり、水銀の産額は歐洲第一である。

デンマーク (王國)

ヨーロッパ中部の半島▲首府 コペンハーゲン、人口約七十三萬

▲元首 クリスチヤン十世(一八七〇年御生誕)

▲政治 立憲君主制、議會は上下二院制、上院は議員數七五名、任期八年、間接選挙、下院は議員數一四九名、任期四年二十五歳以上の男女選挙權並びに被選挙權を有し比例代表制。

▲經濟 全面積の七割六分は耕作地であつて農業經營の進歩せる事と農業教育の普及してゐる事は有名である。農業は一般に小規模經營であつて燕麥、裸麥、大麥、馬鈴薯を産する。外に牧畜業、漁業も行なはれ、また種々の酒類の産も多し。

▲植民地 グリーンランド(面積四六、七四〇平方哩、人口一六、六三〇)

ドミニカ (共和国)

北アメリカ洲、西印度群島中のハイチ島の東部を占む▲首府 サント・ドミンゴ。人口約三萬一千▲大統領 ツルジロ・モリナ將軍▲經濟 砂糖を主とし、煙草、ココアを産す。

ダンチツヒ (自由市)

ヨーロッパ中部、バルチック海に面す▲政治 ヴエルサイエ條約第一〇二條によつて設定された自由都市で、國際聯盟の保護の下にあり、聯盟よりハイ・コミッシヨナーが派遣されてゐる、七二名の議員より成る國民議會があつて、元老院の議員を選挙する、元老院は議員十二名、行政を司る。

チエツコ・スロウアキア (共和国)

ヨーロッパの中央部に在り▲首府 プラハ。人口約八十五萬▲大統領 トーマス・マサリク博士(一九二七年再選せらる)任期七年▲政治 一九一八年大戦の結果獨立、議會は二院制で、上院は議員數一五〇名で二十六歳以上の男女選挙權を有し、四十五歳以上被選挙權を有する、下院は議員數三〇〇名二十一歳以上の男女選挙權を有し、三十歳以上被選挙權を有す▲經濟 農業は高度に發達し集約的經營が行はれてゐる、全國土の三割三分は森林であつて歐洲第一の森林國であ

トルコ (共和国)

アジア洲の西端にあり▲首府 アンカラ。人口約七萬五千。

▲大統領 ムスタファ・ケマル・パシヤ(一九三一年再選さる)

▲政治 一九二二年にケマル・パシヤを首領とする國民大會議政府(アンカラ政府)がトルコ國王のコンスタンチノーブル政府を倒して主權を握り、翌一九二三年共和制宣言。議會は國民大會議一院のみで議員數三一五名、任期四年、原則として立法權及び行政權を有する。しかし一九二四年の法律により行政は大會議の選出せる大統領及び大統領の任命する内閣によつて行はれる事になつた。

▲經濟 農業は幼稚であるが近時近代的耕作方法が次第に採用されてゐる。棉花、煙草、乾葡萄、無花果、オリヴ油、阿片等を産する。鐵産物の埋藏量は豊富だが未だ十分に採掘されてゐない。石炭、クローム等を産す。また絨緞製造行はる。

南阿聯邦

アフリカの南端に位す。喜望峯、ナタル、トランスヴァール、オレンジ自由國の四植民地より成る。

る。諸種の鐵産物に富み、また紡績、硝子工業が行はれてゐる。

チリ (共和国)

南アメリカの南部、太平洋岸に位す▲首府 サンチアゴ。人口約五十四萬。

▲假大統領 カロス・ダビイラ(一九三二年六月十九日就任)

▲政治 一九三一年九月一日に國家財政赤字補填のため政府雇員の減俸に端を發した海軍水兵の暴動が起つたが同月六日鎮壓された。

一九三二年六月四日には陸軍飛行隊、前駐米大使カルロス・ダビイラ等を中心とする革命が勃發し、大統領モンテロ氏を放逐し革命政府が樹立された、同月十七日にはダビイラが假大統領に指名された。ダビイラは直ちに政綱宣言を發表し共產主義を抑制し穩健中正なる社會主義を基調とする憲法草案を編纂すべき旨を宣した。

▲經濟 豊富な鐵脈を有し就中チリ硝石は空中窒素固定法が實用に供せられる以前においては硝石の世界供給の九割五分を産出した。硝石輸出には輸出税を課し大戦前には政府収入の六割を占めてゐた。外に農業及び牧畜業行はる。約七億ドルの米國資本、約一億ポンドの英國資本がチリに投下されてゐる。

▲首府 三つあり、ケープ・タウン（立法の首府）プレトリア（司法の首府）ブルムフォンタイン（司法の首府）▲人口 白人種一、五一七、四八八八、有色人種五、四〇九、〇九二八（一九二二年調査）

▲政治 イギリス帝國の自治領、一九〇九年に聯邦成立す、議会は上院（議員數四〇名、三十歳以上の白人種のイギリス臣民なる事を要す）と下院（議員數一四八名、選挙資格は各種民地に於いてそれぞれ規定されてゐる）より成る。行政権は英皇帝の任命する總督が有する。

▲總督 フラレンゲン伯爵。

▲經濟 鑛業を第一とし金及び金剛石の産額は世界の主位を占めてゐる。一九三〇年の金産額は四五、五二〇、一六六噸（一千萬オンス）金剛石は八、三四〇、七一九噸に及ぶ、この外石炭、銅、石棉、白金、石灰等を産する。農業もまた盛んである。

▲貿易 一九三一年度（單位千噸）輸出七〇、六三六、輸入五三、〇一一、輸出品では金が主位を占め、輸入品では食料品、飲料品が最も多い。

ニカラグア (共和国)

中央アメリカの中部に在り▲首府 マナグア。人口三萬二千▲大統領 ホセ・マリア・シモン。人口約九萬▲大統領 エミリアノ・ゴンザレス・ナウイロ博士（一九三一年就任）

▲政治 一八一一年スペインより獨立、議會は二院制▲經濟 土地が豊饒で氣候が亞熱帶植物の耕作に適してゐる。茶、煙草その他を産す。牧畜もまた盛んである。

ハンガリー (共和国)

ヨーロッパの中部に在り▲首府 ブダペスト。人口百萬。

▲元首 攝政ニコラス・ホルチイ・デ・ナギ

▲政治 立憲君主制、一九一八年革命が起り帝政が倒れて共和制が採用された。一九一一年ベラ・クワン一派のサウエート政府が共和政府を倒したが、反對政府が直ちに樹立されルーミアニア軍隊の援助によつてサウエート政權を一掃する事が出来た。一九二〇年に普通選挙によつて國會議員が選出され、議會は帝政時代の憲法復活を可決した。元首は未だに空位で、攝政が代つて統治してゐる。議會は二院制。

▲經濟 農業を主とし、また石炭の産がある。國內のダニユブ、タイス河及び巴拉トン湖において漁業が盛んである。

フィリッピン群島

アジア洲の東南部七、〇八三個の群島より

モンカダ▲政治 議会は上院議員二四名、下院議員四三名。殆んどアメリカ合衆國の支配下にある。▲經濟 農業、林業、鑛業行はる。

ネパール (王國)

ヒマラヤ山系中にある一小國で、世界大戰中に英國を援助したために一九二三年に獨立を承認された▽首府はカトマンズ、人口約八萬▲元首はビクラムであるが全權は世襲の宰相シヤムシヤア・ジャング・ラナに與へられてゐる▲農業及び牧畜業を主要産業としてゐる。なほ國內には多くの森林がある。

ノルウェイ (王國)

ヨーロッパの北部、スカンジナビア半島の西半を占めてゐる▲首府 オスロ（舊名クリスチヤニア）、人口約二十六萬。

▲元首 ハアコン七世（一八七二年御生誕）

▲政治 立憲君主制一九〇五年スエーデンより分離した。議會は議員數一五〇名、二十歳以上の男女選挙権を有す。被選挙資格は三十歳、任期は三年、召集される時に議員は第一議院と第二議院の二つに分たれる▲經濟 國內に山が多く全面積の七割二分二厘は不毛の地で耕作地は僅か三分六厘に過ぎぬ。森林は全土の二割四分を占め唯一の富源をなしてゐる、松が多い。鑛産物には黄鐵鑛、アル

ハイチ (共和国)

西印度群島中のハイチ島の西半を占む▲首府 ポルト・オー・プリンス、人口約八萬▲大統領 ステニオ・ヴィンセント▲政治 以前にはフランスの植民地だったが一八〇四年に獨立した。議會は二院制▲經濟 珈琲、ココア、煙草、砂糖等を産す。

パナマ (共和国)

中央アメリカの最南端に在り▲首府 パナマ。人口八萬▲大統領 リカルド・ゼー・アルフロ博士▲政治 元コロンビアの領土であったがアメリカ合衆國の援助によつて一九〇四年に獨立し、同時に兩國間の協定によつて合衆國はパナマ運河開鑿権を獲得した。パナマ共和國は運河の兩岸五哩の永久的使用その他の權利を合衆國に與へた。パナマ運河は一九一四年開通し、全長約四十四海里、幅員三百呎乃至一千呎、最小水深四十一呎、船舶の通過には平均七十八時間を要す。

パラグアイ (共和国)

南アメリカの中央部に在り▲首府 アスン

成る。全人口二、二〇四、一〇〇（一九三〇年）の内九割一分はマレー人種である▲首府 マニラ。人口三十二萬。

▲總督 テオドル・ルースヴェルト（一九三二年一月就任）

▲政治 アメリカ合衆國の領土で、大統領の任命した總督によつて統治される。議會は上院議員二四名と下院議員九四名とより成り、共に二十一歳以上の男子によつて選出される但し上院議員二名、下院議員九名は選挙によらずに總督の指名によつて任命される。一九一八年及び一九二八年の法令によつて立法部と行政部の連絡機關として總督、兩院議長、兩院における多數黨の首領及び諸大臣を持つて構成される國家會議が設けられた。

▲フィリッピン獨立法案 一九三一年四月四日フィリッピン獨立法案がアメリカ合衆國の下院を通過した法案の骨子は次の通りである。

(一) フィリッピン共和國政府樹立の日より起算して八年後にフィリッピン群島よりアメリカの主權を撤廃す(二) 過渡期間におけるフィリッピン重要輸出品のアメリカ向輸入には關稅を課せず、但しその數量は輸入制當制によつてこれを制限す。これに反しアメリカ品のフィリッピン輸入には何等の制限を付せず(三) 獨立までの間合衆國に對するフィリッピン人の移住は年々最高五〇人とする(四) 合衆國の判断により、フィリッピン群島における陸海軍の根據地及びその他の

地點を保持し占據する特權を留保する。同法案は目下上院にて審議中

▲經濟 農業を主とし、米、マニラ麻、ココナツト、甘蔗、煙草、穀物等を産す。また熱帶植物林に富む。

▲日本との貿易

一九三〇年	日本へ輸出	日本より輸入
一九三一年	一〇、七五九、六三三圓	一六、三九六、九八四圓
	八、六六七、七三三圓	一三、四三三、三三三圓

フィンランド (共和国)

ヨーロッパの北部、サウエート聯邦の西隣に在り▲首府 ヘルシンゲフォルス、人口二十四萬▲大統領 ベール・エヴィン・スヴィンフヴド博士（一九三二年就任）任期六年直接選挙▲政治 一九一七年ロシアから獨立す。議會は一院制、議員數二〇〇名、二十四歳以上の男女選挙▲經濟 農業を主とし森林に富み製材、製紙業行はる▲禁酒法の撤廢 一九一九年以來禁酒が施行されてゐたが一九三一年十二月國民投票の結果撤廢された。

アータン (王國)

アジア洲のヒマラヤ山系中にある小王國、住民は蒙古族で原住民は二世紀以前に西藏人によつて征服された。宗教は西藏型の佛教が勢力を占めてゐる。原始的な農業、牧畜を營んでゐる。一九一〇年以來イギリスの保護

下にある。

ブルガリア (王國)

バルカン半島にあり、黒海に面す▲首府 ソフィヤ。人口約二十一萬▲元首 ボリス三世(一八九四年御生誕)▲政治 立憲君主制、世界大戦に際して獨、横側に加盟したために大戦後ギリシャ、ユーゴスラヴィヤに國土を割譲した。議會は一院制▲經濟 全人口の七割九分は農業に従事す。耕作方法は幼稚である。

ブラジル (共和國)

南アメリカ東部にあり南米第一の大國▲首府 リオ・デ・ジャネロ。人口約百四十七萬▲大統領 ゲッリオ・ヴァルガス博士▲政治 一八五五年ポルトガルより獨立、議會は上院(議員數六三名)と下院(議員數二二二名)とより成り、ともに二十一歳以上の男女によつて選舉される。▲經濟 農業は開發未だ十分でないが咖啡の産額は世界第一で咖啡世界供給の四分の三を占めてゐる。一九二九年の咖啡産額は五五、六一三、五〇〇噸(一、三九〇、三三〇、三三〇噸)に達する、ココア、玉蜀黍、砂糖、米、煙草、豆類、棉花等を産出する。林業、鑛業も相當行なはれてゐる。一九三二年には過剰咖啡處

分の爲に多量の咖啡が燒棄されたり海中に投ぜられたりした。

▲移民 一八二〇年より一八三〇年までの移民總數は四、五一八、五五八人でイタリヤ人最も多く(百四十八萬)ポルトガル人(百二十八萬)スペイン人(五十七萬)ドイツ人、ロシア人がこれに次ぐ。一九三〇年度の移民數は六七、〇六六人でその内譯はポルトガル人一八、七一九人、日本人一四、〇六七人イタリヤ人一四、二五三人、ポランド人四、七一九人、ドイツ人四、一八〇人である。一九三二年度の日本人の移民は六月九日までに六千人を突破し、こゝ數年間に見ない激増を示してゐる。

ペルー (共和國)

南アメリカの太平洋岸にあり▲首府 リマ 人口三十一萬▲大統領 ルイス・サンチェス▲政治 元スペインの領土であつたが一八二一年より二四年の叛亂によつて獨立を獲得した。議會は上院議員三五名、下院議員一一〇名より成る。▲經濟 住民の八割は農民であつて、棉花、砂糖、コーヒー、羊毛、毛皮等を産す、また石油、銅の産多く、銀の産額は世界第三位を占めてゐる。ヴァナチウムは世界産額の八割を

産出してゐる。海鳥糞(グアノ)も豊富である。

ベルギー (王國)

ヨーロッパの西北部に位置す。面積は三〇、四四四平方キロに過ぎないが人口は八、〇九二、〇〇四人(一九三〇年)で一平方マイルに付き六八八人、人口密度の高きこと世界第一である▲首府 ブラッセル。人口八十四萬▲元首 アルベール(一八七五年御生誕)▲政治 立憲君主制一八三〇年オランダより獨立、一八三九年ロンドン條約によつて永世中立國となつたが世界大戦中にドイツに侵略され、戦後中立國の地位を放棄して軍備をなすに至つた。議會は上下二院制で、女子の選舉權は極めて制限された範圍内で認められてゐる。

ヘルシヤ (王國)

アジア州の西南部に位置す▲首府 テヘラン。人口約三十五萬。

ボリヴィア (共和國)

南アメリカの中央部にあり▲首府 法律上からいへばスクレが首府となつてゐるが、現に中央政府が置かれてゐるのはラ・パス(人口約十五萬)である▲大統領 ダニエル・サラマンカ博士▲政治 議會は二院制、二十一歳以上の男子の普選▲經濟 鑛業を主とし錫、アンチモニー、銀、銅、鉛等を産する。錫、アンチモニーの産額はともに世界の第二位を占めてゐる。

ポルトガル (共和國)

ヨーロッパの最西部に位置す▲首府 リスボン。人口約六十萬▲大統領 アントニオ・オスカル・カルモナール將軍▲政治 一九一〇年王政を廢して共和制となる、議會は上院(議員七一名、全國都市會議によつて選出される)と下院(議員一六四名)より成る。

▲經濟 全土の六割は農耕地で、製物のほかに葡萄、オリヴ等を産し、葡萄酒、オリヴ油の製造が行はれてゐる、鑛産物も豊富であるが開發不十分である、漁業はこの國の第一の主要産業である、工業には獨特な瀬戸瓦

ホンジュラス (共和國)

の製造が行はれてゐる。▲植民地 スペインとともに早くより海外貿易に活躍したために今なほ世界各方面に植民地を有してゐる、アフリカ州にはポルトガル領東アフリカ、ポルトガル領アンゴラ、ポルトガル領ギネヤ其他を有し、アジア州には印度にゴア、デウ、ダマン、南洋にチモール島、支那に澳門を有してゐる。

メキシコ (共和國)

北アメリカ州、合衆國の南隣に位置す▲首府 メキシコ。人口九十六萬▲大統領 バスタアル・オルテイス・ルビオ、任期四年、一般投票によつて選舉する。▲政治 スペインの領土であつたが一八二二年に獨立した。以來政争が絶えず間なく叛亂革命を繰返してゐる。一九一七年に憲法を改正して三十一州より成る聯邦共和國となつた。議會は二院制で上院議員五八名、下院

▲元首 リザ・カイン・パルレイ。▲政治 立憲君主制一九二五年十一月國民議會はカジャール王朝の廢止を宣言し、同年十二月の憲法會議はリザ・カインを國土に推戴した。議會は二院制。▲經濟 鑛物の埋藏量が多いが十分開發されてゐない。しかし石油の産出は世界有數で、一九三〇年の産出高六、四六〇、〇〇〇トン、内五、七一〇、〇〇〇トンはアングロ・ペルシヤン石油會社の獨占である。苧米兩國の油田争奪戰が猛烈に演ぜられてゐる。外に羊毛、米、煙草、ベルシヤ絨氈等を産する。

ポーランド (共和國)

ヨーロッパ中部にあり▲首府 ワルソワ 人口約百十七萬▲大統領 イグナーチエ・モスジツキ(一九二六年就任)任期七年、間接選舉▲政治 元獨立國であつたが十八世紀に墺露、普三國に分割された。一九一六年に墺露兩國の皇帝がポーランド獨立の共同宣言をしたが實現を見るに至らなかつた。一九一八年に舊版圖を回復して獨立した。議會は二院制で選舉權は上院は三十歳以上の男女、下院は二十一歳以上の男女これを有する▲經濟 農業を主とし馬鈴薯、甜菜の産が多い。鑛産物には石炭がある。紡績、製紙工業も盛んである。

興一八五名

▲經濟 重た産業は鑛業であるが、鑛山總數三萬一千の内九割七分は外國人の所有する所となつてゐる。銀は世界總產出高の四割を産出する。一九三一年の銀產額は二、七三〇六五二キに及ぶ。石油の産もまた多く一九三一年の産出高は三三、〇三八、六八〇バレルこの外に鉛、亜鉛、銅等を産する。農産物には甘藷、玉蜀黍、小麦、棉花、トマト等がある。

モナコ (王國)

ヨーロッパ、フランスの地中海沿岸にあり。面積一四九ヘクタール、人口二四、九二七の世界最小の獨立國である。公設の賭博場を有し、賭博場からの収益を以つて國家の主たる經常收入としてゐる。フランスの保護の下にある。

ユーゴスラヴィア (王國)

バルカン半島、アドリア海に面す▲首府 ベルグラード。人口二四萬▲元首 アレキサンダー一世(一八八八年御生誕)▲政治 立憲君主制、議會は二院制で下院は議員數三〇五名、二十一歳以上の男子の普選であ

る▲經濟 住民の八割五分は農業に従事し小麦、大麥等を産する。

ラトヴィヤ (共和國)

ヨーロッパの中央部、バルチック海に臨む▲首府 リガ。人口三十八萬▲大統領 アルベルト・クワイシス▲政治 一九一八年ロシアより獨立し、一九二二年憲法制定す。議會は一院制で議員二〇〇名、二十一歳以上の男女の普選▲經濟 農業國である。

リスニア (共和國)

ヨーロッパの中部に位す▲首府 コヴノ。人口十三萬▲大統領 アンタナス・スメトナ▲政治 一九一八年ロシアより獨立議會は一院制で普選▲經濟 農業と林業とが主要産業である。

リベリヤ (共和國)

アフリカ洲の西南部にあり。首府モンローヴィヤ。一八四七年にアメリカ合衆國より解放された奴隷によつて建設されたもの。大統領 エドウィン・バークレイ。

リヒテンシュタイン (公國)

ヨーロッパの中部、オーストリアとスイスの國境にあり、人口一九、九五八、面積六五平方哩の小國で農業を營んでゐる。首府はファッツ。

ルクセンブルグ (大公國)

ヨーロッパの西部、ドイツ、フランス、ベルギーの三國に圍まれてゐる、首府ルクセンブルグ、議會は一院制で二十一歳以上の男女の普選、鉄鐵、鋼鐵の産多い。住民の三割は農民である。

ルーマニア (王國)

歐洲の南部バルカン半島にあり、黒海に面す▲首府 ブカレスト。人口六十三萬▲元首 カロル二世▲政治 立憲君主制、世界大戰に際し聯合國側に加擔したる爲に多くの領土を得た。議會は二院制▲經濟 農業國であつて全土の四割は農耕地である。

中 華 民 國

政 治

現在支那の政治形式は所謂「黨國」であつて中國國民黨の獨裁下にあるが、これは國民黨の根本大法たる建國方略に示すところの訓政時期における政治方式で、政權を一時國民黨の最高權力機關たる全國代表大會が預り、將來人民の政治的能力を訓練し、憲政の實施が可能となれば、國民大會を開いて、之に政權を還すことになつてゐる。しかし一九三二年三月國民政府が、全國人民代表を召集して開いた國民會議において、訓政時期約法が制定された結果、従来の政治原則であつた黨の制定せる訓政綱領に代ふるに、國民政府の公布せる約法—國民政府と人民とが共同遵守すべき約束—を以てすることとなり、國民黨の獨裁は稍變化するに至つた。

▲國民黨の組織

國民黨の最高權力機關は全國代表大會とし國民黨總章によれば其職權は (一)中央執行委員會及び中央各部の報告の受理採納(二)國民黨の政綱及び章程の改修(三)時事問題に對して取るべき政策及び政略の決定(四)中央執行委員及び中央監察委員の選舉

▲國民黨首腦部

▲中央執行委員會常務委員(九名) 蔣介石、胡漢民、汪兆銘、孫科、于右仁、顧孟餘、

居正、陳果夫

▲國民黨中央黨務書記長 葉楚傖

▲中央監察委員會常務委員(三名) 蔣介石、汪兆銘、胡漢民

▲國民政府

國民政府は訓政時期約法第七十七條の規定に基づき政府組織法を制定し、一九三一年五月十五日公布、同年十二月その一部を改正され、九章五十四條からなつてゐる。別表の如く元首として主席ありその下に行政、司法、監察、考試、立法の五院を置き院と院との間に解決せざる事項は政府最高會議たる政府委員會にて議決する、最高行政機關として行政院(内閣)ありその下に各部(現在十)を置き行政の職權を分掌してゐる。(別項圖表参照)

▲國民政府主席 林森

▲國民政府委員 蔣介石 胡漢民 唐紹儀

張人傑 蔡元培 蕭佛成 鄧澤如 謝持

許崇智 王法勤 李烈鈞 鄒魯 陳果夫

葉楚傖 王伯群 方振武 閻錫山 熊克武

馮玉祥 趙戴文 王樹幹 劉向清 薛篤弼

柏文蔚 程潛 經亨頤 孔祥熙 恩克巴圖

楊庶堪 馬福祥 劉守中 楊樹莊 王正廷

伍朝樞 張繼 汪兆銘 宋子文 邵元沖

▲行政院長 汪兆銘 副院長 宋子文

▲立法院長 孫科 副院長 邵元沖

▲司法院長 居正 副院長 賈振

▲考試院長 戴傳賢 副院長 鈕永建

▲監察院長 于右仁 副院長 丁懋芬
文官長 魏 傑 參軍長 呂 超

▲軍事參議院長 唐生智
▲內政部長 黃紹竑 外交部長 羅文幹
▲財政部長 宋子文 軍政部長 何應欽
▲海軍部長 陳紹寬 實業部長 陳公博
▲教育部長 朱家驊 交通部長 陳銘樞
▲鐵道部長 顧孟餘 司法行政部 羅文幹
▲蒙藏委員會委員長 石青陽

▲中央政治會議

黨と政府との間にあつて、直接政府を指導する機關として中央政治會議がある、同會議條令によれば

一、政治會議は全國訓政實施の最高機關にして中央執行委員會に對しその責に任ず
一、中央政治會議は中央執行委員及び監察委員をもつて組織し常務委員三人を置き、開會の場合は順次主席となる

一、委員は中央執行、監察中より任命されたもの及黨國の重任を負ひその地位特任官以上のものにして中央執行委員會の決議を経て任命されたもの、中央執行候補監察員は會議に列席することを得

一、政治會議の討論事項は左の如く限定す
(一)建設綱領(二)立法原則(三)施政方針(四)軍事大計(五)國民政府主席及委員、各

圖統系織組府政民國及黨民國

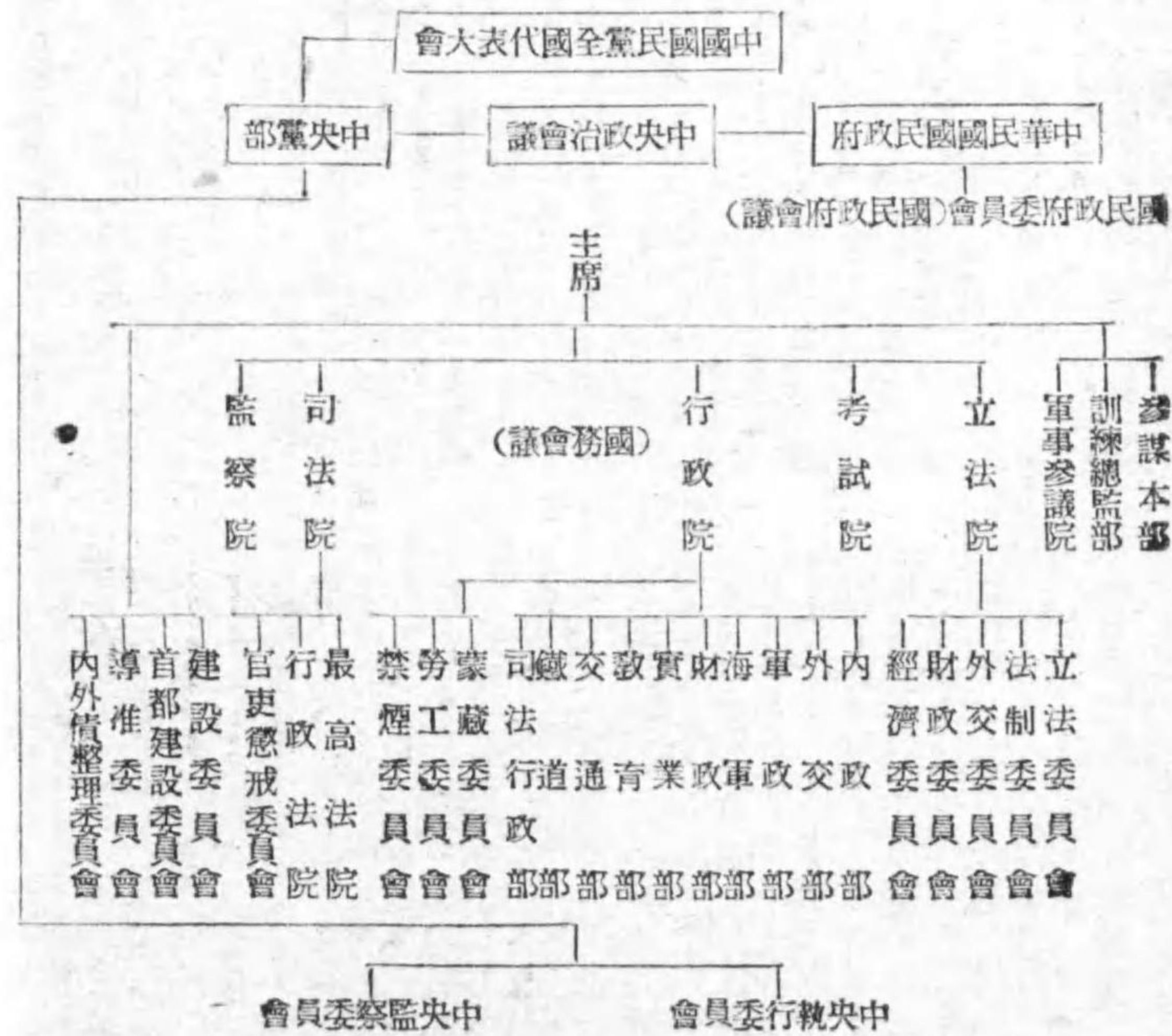

院院長及委員並に特任、特派官の人選
一、政治會議は直接命令を發布し又は政務を處理せず

内政一年史

▲北方勢力の瓦解と收拾

一九三〇年六月山西南部に蟠居した馮玉祥の石友三、韓復榘、宋哲元等は大同團結を謀り、閻錫山系の徐永昌等は廣東政府と連繫して北方の獨立をはかつてゐたが、時たまたま南京から北平に歸つた張學良はデフスに罹り入院中であつたため奉天派は馮福麟、干學忠、王樹常、戩翼翹等の諸將をもつて軍事委員會を組織してこれに當り、關外より八萬の兵力を入關せしめてこれに對抗した、廣東は好機を察しこれに對して鄒魯が百萬を齎して閻錫山を説きその激起を促した、この間北方には張學良とこの反動勢力との間に地盤協定成立の宣傳が飛び出した、兎に角この報を入れて北方、廣東と共に色めき立ち石友三は廣東第五集團軍總司令に任せられ、七月十五日「出路を平津に求む」との悲壯な通電を發して、一味の孫殿英は京漢線より平津を突く準備をなし、大連にあつた閻錫山も山西諸將領も順德にあつた馮玉祥の指揮に一任する電命があつたが山西の傳作儀のみは依然として中央擁護の態度を棄てなかつた。これらの諸勢力は正に中原を把握せんとする形勢にあり、

一、政治會議の議決は直接國民政府に交付して執行す
▲政治會議常務委員 蔣介石、汪兆銘、胡漢民

これに對し中央の蔣介石は江西に共産軍討伐に出陣中であつたが劉峙顧祝同を鄭州から石軍の討伐に當らしめてゐたがこれは失敗し、蔣自身は江西から一路廣東を衝かんかの態度を示した、しかるに七月末奉天軍の平漢線總攻撃により石友三軍は脆くも總崩れとなり、石友三は下野外遊の通電とともに姿を消しここに擴大せんとした北方勢力は全く瓦解するに至つた。

こゝにおいて蔣、張の間には北方の善後處置が講ぜらるゝこととなり、八月下旬に北支善後會議が開催されるに至つた。この會議には奉天派諸將領、山西主席徐永昌山東の韓復榘、西北の宋哲元、中央代表等参加して、閻馮の外遊か、また北支將領がこれを監視し、反中央軍の平津移轉により奉天派がこの地盤を引きつゞくことになり全く一段落をつけた。

▲南京、廣東の妥協

北方時局は一段落を告げたものゝ南京政府も廣東に對しては多年にわたる内政の紊亂による民衆生活の疲弊に加へるに、六十年來の長江の大水害等により事實上武力解決の能力

なく、また廣東政府も北伐の氣力勿論なく三すくみの態であつたが、この間兩者の間においては元老連の斡旋によつて妥協氣運が醸成されるに至つたが九月十八日から勃發した滿洲事變によつて更に促進され、南京の元老張靜江など著しく妥協に傾いて來た。しかるに滿洲事變を契機に妥協促進の一方、廣東側の要求して止まない蔣介石の下野がこの事變により總司令たる蔣が失地回復の名目により居据りの空氣が濃厚となり妥協はデレンマに陥らんとしたが十月初頭に至り南京の代表として元老蔡元培、張繼等は南下して香港に、廣東に廣東側の汪兆銘、孫科、伍朝樞等と折衝した結果、「廣東政府の取消、外交方針は廣東のそれを繼承す、これらの件は夫々第四次全國代表大會に附議決定す」等の談合があつたが廣東派は胡漢民の即時釋放を主張し、かつ滿洲事變紛糾の折柄蔣介石の即時下野は暫らく問はざることにして上海に兩派の妥協豫備會議を開くことに決定した。

胡漢民の釋放と妥協の緒、こゝにおいて胡漢民は十月十三日監禁を解かるゝとともに蔣介石と會見意見の交換をなした結果上海に赴き廣東派との交渉に當ることになつた、一方南京では十九日中央常務會議を開いて第二期第四次全體會議(民國十七年一月)後政治により黨籍を除かれたものは一律黨籍回復を決議全會にて追證を求むることとなつた、これは兩派の和平に關する豫備行動で除名された廣

東側の中央委員は全部黨籍を回復すること、
なつた。かくて廣東代表汪兆銘、孫科、伍朝
樞等は二十一日上海に到着、翌二十二日兩派
代表の初顔合せを開くこととなり蔣介石は同
日飛行機にて上海に飛來し、この間蔣介石は
頭は五年振りの再會見をなした、この間蔣
は暗礁に乗り上げたが兩者とも會議の決裂を
欲せざるため兎に角十一月七日妥協の精神に
基き兩派とも第四次全國代表大會開催を決議
した。

第四次代表大會 同會議は南京にては十
一月十二日より二十二日まで開會し和平統一
在外華僑保護、馬占山軍援助等の内政事項
を主として對日問題には確固たる意志表示な
く、蔣介石北上と失地回復を決議し日本の侵
略については政府の自衛手段に一任した、な
ほ第四次執監委員を選挙して閉會した。

一方廣東では十八日より開會、張學良の懲
罰、黨籍削除、蔣が下野せざれば第四次執監
委員の職權を行使して蔣の討伐等を決議した
ため上海會議の代表は辭職して香港に去るな
どまた、妥協運動は頓挫せんとしたが、胡
漢民の南下調停により緩和し十二月四日第四
期執監委員を選挙して閉會した。

蔣介石の下野 南北統一問題は南京政府
主宰蔣介石の下野如何に拘つてゐる蔣の下野
が實現せず行儀み中のところ十一月十六日來
パリで開會中の聯盟理事會の結果が支那側に
不利になり、四圍の情勢は蔣の現勢維持を許

さす、こゝに彼も意を決し十二月十五日臨時
特別常務會を召集し辭表を提出したので蔣場
一致これを可決し、政府主席に林森、行政院
長に陳銘樞を任命の件に決定、政府の改造に
ついては二十一日より開く執監全體會議で協
議することにした。かくて即日蔣介石は下野
通電を發するに至つたが、上海にあつた廣東
代表は直ちにこれにつき協議し十七日この一
行は南京に乘込みよく統一政府の樹立に
着手した。

統一政府 成る

第四次中央執監委員第一次全體會議
蔣介石の下野と林森の主席代理就任とも、も
張學良の陸海空軍副司令の職を罷免し、北平
級靖公署主任とした。かくて國民黨及び國民
政府の完全な統一をなす第四次執監委員第一
次全體會議は十二月十八日より南京、廣
東兩派の談話會に引きつゞき同二十二日より
南京の中央黨部において開かれ、翌二十三
日より討論に入つたが議案はいづれも南京及
び廣東兩全體會議を通じてのものに對する最
後の決定手續を執るに過ぎざるも、その重要
なるものは

中央の政治機關に人民團體の代表をも參加
せしめ、一方專制の非難を緩和せんとする
中央制度改革案、官民有力者による財政委
員會を設立し、地方にも委員會を設立し中
央及地方政府の財政を整理審議せしめる財

政公開案、戰爭防止案、中央軍事委員會設
置として陸、海、空軍總司令制を廢して全國
の軍事領袖を委員に網羅しこれに最高の統
率權を附與し、軍權の個人に集中するを防
止する、北平、廣東、武漢三政治委員會を
設置して中央集權制を緩和して中央と地方
の權力の平均を得せしめる。
斯くて會議は二十三日より同二十九日まで
繼續開會せられ、その間蔣介石の退京、南
京、廣東兩派の衝突等種々なる問題を惹起し
たが、結局前記各案は大體可決せられること
となり、國民黨及國民政府の改造案の骨子は
ほゞ次の通り決定した。

國民黨組織改造案 國民黨組織改造案は十
二月二十六日の中央執監全體會議で議決し
たが、その内最も大なる變化は黨に書記長
を置き、之に黨の殆んど全權を與へんとす
るもので、且つ現在の宣傳、組織、訓練の
三部を廢止し、書記長の下に組織、宣傳並
に民衆運動指導の三委員會を置かんとする
ものである。また地方各黨部は今後秘密組
織とすることとなつたが、右は共產黨の秘
密策動に對抗せんとする方針だといはる。

國民政府組織改造案 國民政府改造案は二
十五日可決決定したが、その要點は
一、國民政府主席は實際の政治上の責任を負
はず、他の職を兼任すべからず、又年齢は
滿五十歳以上の衆望あるものを推挙す、任
期は二年として重任することを得。

二、國民政府委員は常務委員三名を設け交
代にて委員會の主席に任ず
三、行政院長は内閣總理大臣と同様の責任を
とり國民政府委員會に對して責任を負ふべ
し
四、立法、司法、監察、考試の四院長は行政
院長と連帶責任をとらざるものとす
五、司法行政は行政院に隸屬することに改め
新に部を設けて管理す
しかして右案通過により五十歳未満の蔣介
石氏は主席たるの資格を失つた譯で、この規
定は蔣氏追出しの爲め廣東派が特に挿入した
ものである。なほ本會議の最終日に至り、馮
玉祥氏も河南より特に來京參加し、隱意なき
意見の交換を遂げ、同二十九日無事閉會式を
舉行し、大要左の如き宣言を發表すると共に、
國民黨統一政府新首腦部の額觸を公表した。
第四次中央執監委員第一次全體會議宣言
全體會議は内憂外患交々迫れる際中華民族
の生存と獨立を計る目的を以て開會し、幾
多の重要案を可決したが、この目的達成の
ため今後國民黨と國民は須らく一致團結し
て共に國難に當る決心を要する。よつて國
難會議及び救國會議を開催し全國の専門的
人材を集め、人民の意見を容れ國防と外交
方針を確定した後、長期間の奮闘を以て我
領土を回復し、主權を保持せんとするもの
である。

汪、蔣内閣と廣東の分裂 統一政府の結成
對日問題と政府の混亂

を前にして蔣介石は十二月二十二日突如南京
を去り郷里奉化に向ひ、政治生活へ復歸の意
志なきことを何應欽その他の股肱にあてた
書翰で明かにしたため宋子文以下蔣の直系も
續々南京を去り、統一政府の幹部に任命され
たものも辭表を提出したので新政府は混亂に
陥り、かつ一月三日には蔣の下野直前に任命
された直系たる浙江、兩湖、安徽、江西、河南、
山西など九省の主席は蔣の政界復歸の通電を
發するに至つた、その後各方面の有力者は蔣
に對してその願意を德達したため、彼は十四
日杭州より全國に通電を發して政界復活の第
一聲をあげ十七日汪兆銘と杭州にて隔意なき
意見交換の結果蔣、汪ならびに胡漢民の
三氏提携して國難に善處することとなり、こ
の間香港にある胡漢民に急電を爲して即刻入
京を促し蔣、汪兩氏は二十二日相携へて南京
に入り黨務および政務を執掌することになつ
た、一方胡氏は病氣故暫時入京困難の旨を返
電して來た。

友仁等の立場は苦境に陥り辭職離京し、同時
に孫行政院長も同一態度に出でたが汪、蔣等
がこの際徒らに民衆に媚びるを避け所信に遇
進し抗日會等解散の態度をとつたため孫、陳
等は上海にて抗日會等を煽動して政府を窮地
に陥らしむべく活躍し、つひに一月廿八日の
上海事變を誘發するに至つた、上海事變の勃
發により新政府も國論沸騰し大勢如何ともか
し能はず對日強硬策のほかなしとし、汪兆銘
を行政院長に、羅文幹を外務部長に任命し同
月三十日全國軍人に「玉碎するも日本と對抗
すべし」との通電を發した。首腦部の對日宣
戰布告に傾くともにも南京政府は洛陽遷都を
決定、重要人物は即日洛陽に出發し二月二日
夜同地に遷都後第一回の中央、常務兩委員
會を開き對日宣戰は聯盟および歐米に不評な
るに鑑み正式宣戰の發表は中止し、日支直接
交渉を回避し長期抵抗を決定し、かつ全國を
四大軍區に分ち西南區は陳濟棠、李宗仁、東
南區は何應欽、陳銘樞、山東、浙江沿岸各地
は馮玉祥、韓復榘、北支一帶は閻錫山、張學
良に防衛の責任を持たし蔣介石は中央にて
采配を振るに決した。

急に對する緩和策を協議し、軍事に關しては新に軍事委員會を設置し委員長に蔣介石、同委員に閻錫山、馮玉祥、李烈鈞、張學良、陳濟棠、李烈鈞、陳銘樞七名で選定し、同委員會は政府に直屬し全國軍事の最高機關として蔣介石を陸、海、空軍總司令に等しき委員長に任命し蔣は再び政府の全權を掌握することゝなつた、しかして同會議では「長期に亘る抗日の決意」を表明した宣言を發表した。

洛陽國難會議 國民政府は重大時局に善處するため洛陽に國難會議を召集し各方面に代表の出席を命令したが、近時國內の輿論はこの重大時局の招來は國民黨の專制によるものなればまづこれを廢し全民政治を行ふべしとして反國民黨熱の熾烈となつてきたので、政府自衛部は會議に討論すべきは對日外交政策、共產軍討伐、水害善後處置の三件に限り國民黨および國民政府の改組には觸らざる旨通告し反對運動を彈壓したので上海、廣東等の反對派は出席せずと聲明したが、政府はこれに何ら介意せず四月七日より十三日まで一週間開會した。會議は對日長期抵抗計畫、政府の改組、學良の懲罰等續出したが、結局政府黨多數の故に現政府に不利な案は否決し、現政府の信任、政府監督機關たる全國國民會議の召集等を決議したに止り、黨は今後勞、農、商、學生の各階級を結合し國家の中心勢力とする政策をとる旨を宣言して閉會した且つこの會議後政府は上海方面の形勢一段落で南

京復歸を各機關に命令した。廣東の獨立運動 南京における汪、蔣内閣の結成で孫科等は依然反政府的態度をとり胡漢民は香港に去りて出處せざる折柄廣東の第一集團軍總司令陳濟棠は南京政府に反對し獨立を計畫しつゝあつたが最近いよいよその態度を明かにし五月初旬伍朝樞を廣西に派すると同時に廣東政府の全權を掌握し、廣東稅關を占領し借款擔保以外の關稅收入の南京送金中止を命じ、孫科派に屬する空軍の改編をなしたが、廣西の李宗仁、白崇禧等はなほ呼應する氣配なく海軍も内戰反對のため海南島に去つたがこの間陳濟棠軍の攻撃あり、陳の餘りな攻撃的態度に陳の立場は最近不利となつた。一方南京政府は上海にある孫科の諒解のもとに廣東の反中央運動を抑壓せんとし汪孫の會見が行はれた結果孫科は六月下旬廣東の内訌調停のためと稱して南下したが果してこのため南京、廣東の關係が巧く行くか疑問とされ、寧ろこれにより胡、孫、陳、陳濟棠等の結束により西南の反中央結成の堅固ならんとするを思はせるものがある。

▲北支政局の概況

滿洲新國家の獨立宣言以來、張學良は東北問題を討議するため屢次首腦會議を開き滿蒙新國家成立に對する對策を協議し學良は「新國家の組織分子は國賊で、斷じて許すべからざるものである。各將領は隱忍自重して

熱烈なる訓練をなしつゝ回復の準備に遺憾あつてはならない」と強調し、各將領もまたこれに和して新國家の否認を決議したといふことである。なほ一面學良は頻りに軍備充實を計つてゐる模様があり、或は各種の義勇軍を編成してこれを關外に侵入させ、滿洲國の内部を擾亂させてをり、又一部軍隊の移動を行つて熱河侵略の氣勢をも示してゐる、然し是等は畢竟反張學良派が東北回復に對する口實にするだらうことを慮れ其他の民衆の輿論に迎合して、表面を糊塗する爲めの方便にすぎないもので、結局は自己現有の實力と其地盤を何とかして保持しようとしてゐるに外ならぬといふのが其真相であらう。一方山東、山西、西北等大小各派の反張態度を執つてゐる事は從來の通りであるが、矢張り各自の立場やその實力擁護に腐心してゐるので、相互間の結束も容易でなく、大同團結までには至らないが、上海方面支那軍の敗退以來、反國民黨の氣運が一段濃厚の度を加へつゝあるに際し、廣東派の策動に相呼應して北方からも亦氣勢を揚げようとしてゐることは否めない。蔣との軍權掌握競争に敗北した馮玉祥と閻錫山との合作が成り立つても、舊西北軍内部で韓復榘等は馮に對し反對の態度を示してゐる模様であり、且つ又山西軍中にも閻に反對の一派があるから、事が具體化するとしても、その曉には張學良や韓復榘等北方實力

派は恐らく蔣に味方するのではないかと思はれる。要するに北支那の政局は保身を基礎にした反張、反蔣又は蔣支持等色々な色彩の流れに依つて渦を巻いてゐる形である。

▲支那の共產軍と中國サウエート

上海事件が一段落つくとともに蔣介石は第四次の共產軍討伐を行ふことを聲明して六月四日飛行機で漢口に向つた、今次の共產軍討伐は主として河南、湖北、安徽省境附近を根據地とする共產軍を目標とするもので、先に去年の夏第三次共產軍討伐を江西省において行つた際出師の表もどきに共匪を「殲滅せずんば死すとも歸らじ」と聲明した手前、是非とも共產軍討伐に乘出さざるを得ないはめである、また事實最近における共產軍の活躍はめざましく三月以來全線にわたる活躍を開始した、江西における紅軍(共產軍)主力は四月福建に侵出し福建南部の重要都市漳州を占領し廈門危ふしの報に外國を驚かした、又河南、湖北、安徽方面の紅軍は東方へ侵出し六安その他重要都市を占領し安徽省北部へびて津浦線南段は完全に脅かされた上海事變によつて國民政府の力が全く弱められると、もに支那

における共產軍の問題は今や最も重要視されるにいたつた、蔣介石はいたづらに廬山の避暑地に小田原評定を繰り返すのみで討伐軍はまだ何等の動きを示してゐない、從來の成績に徴するもその成功は期待し難い。

共產軍の歴史は一九二七年の國共分裂以來であるから既に五年に及んでゐる。分裂の際に葉挺、賀龍は南昌にゐたが長驅して汕頭を衝き取れたので賀龍は再び手兵を率ゐて江西を横切り湖北に入り洪湖地方を根據地とした、葉挺は分れて廣東省東江地方海豐陸豐に支那最初のサウエート區域を作つた、この年の十二月の廣東暴動には紅軍總司令として重要な役割を演じた朱德及毛澤東は湖南軍の團長(聯隊長)であつた、が手兵一千とともに湖南江西省境の山岳地方に走つた。方志敏は農民組合の指導者として漢口にあつたが逃れて江西東部の弋陽に入つて共產軍の組織に着手した。以上が今日の共產軍の基礎である。翌一九二八年始めには彭德懷が湖南軍から叛いて朱毛軍と會同した朱、毛、彭のトリオが共產軍の最精銳部隊であり、一九三〇年七月二十七日突如湖南の首都長沙を陥れて世界を驚かした。この事件後河南、湖北、安徽省境地方に有刃な共產軍が成立した。長沙事件後政治的方面への發展が見られた、國民政府は非常に狼狽し全力を擧げて共產軍討伐に着手することゝなつた、第一回は一九三〇年十二

月から一九三一年一月まで、南京政府は地方政府援助のため六ヶ師を送つたが失敗に終つた。第二回は二月から六月にわたつた、軍政部長何應欽が十五師の兵力を動かしたがこれまた失敗、第三回は蔣介石自ら三十箇師を率ゐて陣頭に立つたが共產軍のゲリラ戰術に悩まされ、又も手ひどい敗北を喫した、數箇師は擊破され二、三師は戻返つたものも出た、加ふるに八月の長江の大水災にも悩まされ、僅に九月の滿洲事件勃發に引揚げの口實を拾つた。

共產軍地域は大別すると六個の地方に分れてゐる、その中心勢力は次の如くである。

- 一、江西東南部及び福建西部、朱德、毛澤東、彭德懷を首領とする第一、第三軍團、(三、四、五、十二軍)兵力四萬、銃三萬
- 二、湖南、江西省境地方、李明瑞の第七軍兵力一萬、銃五千
- 三、江西東部を中心に北は安徽、南は福建に及ぶ方志敏、周式平等兵五千、銃二千五百
- 四、河南、湖北、安徽省境地方、韓復榘の第一軍等兵八千、銃四千
- 五、湖北、湖南省境、賀龍の第二軍團兵一萬、銃七千
- 六、湖北、湖南、江西省境地方、李明瑞の第七軍兵一萬、銃五千

以上の各地の紅軍を合して總數十五萬一千、銃九萬七千五百、それに少數の機關銃を所持してゐる共產軍の大部分は貧農からなつ

てをり北伐以來の兵士と政府軍の戻り兵とを含んで、少數の工業労働者、手工業労働者がこれに加はつてゐる、指導者として知識階級及び學生がある。

國民政府の討伐を排し得た共產軍は昨年十一月七日ロシア大革命記念日に江西省南部

一九三一年後半より一九三二年前半年における中國の外交は前期において中國の外交の主眼たる法權交渉において異常な進歩を見たが後期において滿洲、上海兩事變の勃發により全くこの問題にのみ各國間と聯盟に集中され、他の外交は全く影を没したものであつた。

△法權交渉の進行

一九三一年六月期より一九三二年に至る中國の外交は法權撤廢交渉が中國の無條件撤廢と列國の漸進的撤廢との懸隔があり一九三一年上半期においては實に中國側の活躍目撃しきものがあり、アメリカとはワシントンにおいて伍朝樞公使と米政府の間に交渉着々進行中であつたが、廣東政府の成立(一九三一年五月末)により伍公使が南京政府に不満の意を抱き辭任歸國のため中絶し、イギリスとの交渉も駐支公使ランブソン氏と南京政府間

瑞金に中國サウエート共和國政府を建設した執行委員會主席及び人民委員會主席毛澤東、執行委員會副主席項英、人民委員會副主席張國燾といった顔觸である、このサウエート政府は八省にわたる百六十七縣におよびこの地域の人口は約五千萬人である。

に進歩をみつゝ、英米各國が中國の要求に對する基礎案として提示した(一)移審制度の採用(二)先づ民事に關する領事裁判權を撤廢して刑事に及ぶ(三)外人顧問の参加(四)上海、廣東、漢口、天津の四都市五十里以内の地域を除くこと(五)四項につき討議しイギリスはつひに二、三項を譲歩し第四項のみ除外を要求しこの一點で停頓して暑中休暇に入り秋とともに再討議されることになつてゐたが、つい萬寶山事件から延いて滿洲事件のため支那が對日外交に日も足らざる有様につひに再開の機なく前途の見定めは全く不可能の現状にある。たゞ一九三一年初頭締結された支那通商條約のみ七月八日からその效力を發生し、支那最初の平等條約として各方面から注目されてゐた。

一方政府は法權交渉などの順調に進行の氣配をみて一九三一年初頭、支那における外國租界回收準備のため李錦翰、王家楨、徐

護の三氏を租界回收準備委員に任命するとともに、別に調査員を地方に派し租界の現状を調査せしめてゐたがその調査の完了した同年六月二十六日外交部長王正廷は「最近の外交情勢」と題して對内聲明書を發表し、國民に向つて近く租界回收交渉を開始する旨力説したがこれも單に空響氣に終つた。

△日支法權交渉

治外法權交渉に關する日支間の交渉は、重光公使が一九三一年四月歸朝して外務本省と協議の上新基礎案を携へて歸任し、六月中旬これを王外交部長に提示した。これに對し王部長は七月十一日附をもつて對案を出して來たが、この案はさきき九月の暑中明けまでに交渉休止に陥つた英、米と中國との折衝において作成された未完成の草案を基礎とする全文十二條よりなるもので、その要旨は日本側基礎案の重心たる。(一)滿洲(租借地、鐵道附屬地)の除外(二)内地開放の二原則に觸れず、わづかに日本側要求の一部分たる在支邦人の生命財產保障に關し、次の如き技術的かつ事務的の暫定案を提出したもので全く骨抜的なものである。

一、哈爾濱、天津、上海、重慶、漢口、廣東その他二三通商開港地の裁判所に於ては日本人關係の事件を處理する爲め特別法院を設置する、該法院に於て日本人及外國人の法務顧問を招聘諮詢せしむることを得べきも右は單に裁判に關して意見

を陳述し得るに止まり判決に干與せしめ得ざるものとす。

一、特別法院は二箇年後に廢止し、法務顧問は右廢止後と雖も引續き二箇年以上履修し得るものとす。

一、日本人の刑事被告人は新式監獄に收容す。

一、日支當事者間には和解仲裁の制度を設くべきことを承認す。

一、身分關係に就いて相互主義を採用し日本人には日本人辯護士の出廷を承認す。

△法權撤廢の實行延期

國民政府は列國こと日、英、米、佛等との治外法權撤廢交渉が行隘み成功の聲東なきに鑑み、一九三一年五月四日をもつて領事裁判權撤廢の一方的宣言を發し、かつ在支外國人官轄條例を同三年一月一日より實施の旨公布し、三一年中にこの問題を解決せんとしたが、別記の如き状態に陥つたため三一年十二月二十九日政府緊急命令をもつて民國二十年(一九三一年)五月四日公布にかゝる治外法權撤廢の實行は對内外の紛糾事態により實行不可能となつたため、民國二十一年一月一日よりの實行を暫時延期する旨正式に發表するところがあつた。

△露支交渉

一九三〇年五月以來繼續されてゐた露支交渉も一九三一年秋に至るも何等變らず、問題の中國側の東支鐵道買收問題においてその評價四億金と決定し、その支拂方法は即時現金によらずロシアからの輸入品に課する新關稅で相殺することになつたと一部に傳へられたまゝ、この交渉も全く行きなやみ、滿洲國の成立によりつひに自然消滅の形となつた結果露都にあつた莫全權もドイツに引揚げるに至つた。

然るに中國は滿洲國の出現により例の遠交近攻政策によりこの四月頃より露支國交回復を計らんとし、國民政府外交部はつひにイタリー滞在中の莫德慶をモスクワに赴かしめロシア當局と非公式の交渉に當らしむることとなり、六月はじめ莫、およびモスクワの中國代表部に電命した、中國當局の意向は先づ露支不可侵條約を締結せんとするにあるやうだが中國は今や各所に組織的共產軍の跋扈に弱り抜いてゐる折柄、ロシアとの國交回復によりこの共產運動彈壓にこれを逆用せんとする魂膽であるとみられる。

△太平洋會議

一九三一年秋中國にて開催される豫定の太平洋會議は中國側一部の人士等が同會議は帝國主義侵略の觸手の一であるとして開催に反對し一時その成立を危まれてゐたが、つひに

十月二十一日より上海カセイ・ホテルに開かれた、折柄滿洲事變の影響をうけ、日支兩國委員會間に不愉快な議論も相當はされたが、結局中國側の陳謝や、諒解で十一月二日無事終了し、次回は一九三四年大體アメリカのハワイで開催されることに内定し散會した、同會議討論概況は次の如くであつた。

第一日(二十一日)は太平洋貿易關係で、關稅問題や銀問題が出たが、格別のこともなく、銀問題は別に専門家だけの圓卓會議を後に開くこととなつた。第二日より三日間は中國の經濟的發展に就いて討議せられた第五日は労働問題と生活標準問題で、これも専門的な從つて平穩な空氣が支配したものであつたが、第六日(二十七日)より第十日(三十一日)へかけての、太平洋における外交關係(二日間)及び中國の外交關係(三日間)に舞台が廻ると勢ひ日支間に種々なる論争が旺んとならざるを得なくなつた。プログラム委員會の申合せで、現在の出來事には觸れぬといふ規則になつてゐるが、議長の制止の効かぬ所では勢ひ九月十八日事件の真相も飛び出し時々小競合ひがあり、遂に三十日の總會で中國側の失言が日本側を怒らし、新渡戸博士は奮然起つて強き抗議を爲したが、これも中國側の陳謝で先づ丸く納まつた。なほこの外國の外交關係の圓卓會議では、治外法權撤廢問題が多く論ぜられた。イギリス側にシ

エンソン氏、日本側に信天博士の如き研究家が居つて大に論争したので、中國側も大分苦戦受太刀の氣味があり、日本側からは現在の排日暴力行爲に對し會衆の注意を強く促すところがあり、始めて事情を知り得た外人もあつた模様である。

△日貨排斥問題

支那の日貨排斥は最近の十數年來、日支間に問題の起るごとに支那の年中行事としてみられる位に頻發して年々ともその程度は深刻化し、手段の巧妙を極めて來たが一九三一年七月かの萬寶山事件に原因する朝鮮事件の勃發によつて俄然火蓋を切り、續いて滿洲事變により更に火に油をそそぐの状態となり、つひに不幸なる上海事件を誘發するまでに發展した、今回の排日は往年のものと同んど趣きを異にする特質と深刻さがあつた、今其概況をみるに、朝鮮事件勃發後排日氣勢の旺んなるに鑑みわが當局は南京政府外交部長王正廷に警告を發したるに、王部長はその取締を言明せるに拘らず、早くも七月中旬から下旬にかけて上海、南京、漢口、杭州、北平と恰も燎原の火の如くに擴大した。その主體をなすものは上海市抗日救國會である、抗日會は反日委員會より朝鮮事件によつて反日援僑等となり、更に滿洲事變後抗日救國會と改稱されその組織を擴大したものである、抗日會は最初上海市各界代表大會より執行委員二十七

名を推薦し、更に七名を常務委員として選出されたが執行委員は商工代表、工會代表各八名から各二名を選ばれてゐた、殊に今回注目すべきは實業團體の積極的な参加であつてその理由は中國の關稅自主回復以來日本の工場進出が目覚しく中國工業は漸次壓迫されんとする形勢にあつたがこの工場進出を合法的に阻止するは不可能であつたため、國貨提唱と經濟絶交を同意語として日本貨の排斥と日本人工場への壓迫に積極的に参加したものであつた。しかししてその絶交手段は從來より大規模に、組織を堅固にし、一切日本人と交はるを避け、全國に宣傳隊を派して日本貨を科學的に分析してその本質を極めた知識を興へてその排斥を徹底せしめ、かつその懲戒方法に至つては(イ)貨物の沒收(ロ)公開警告(ハ)財産の一部または全部の沒收(ニ)拘禁(ホ)賣國奴として公衆に表示すなど徹底的な方法をとせしめ、訓練された検査隊を水路の要所に派し監視せしめた。

等が公々然と行はれ、政府の取締は全然無力どころか愛國運動の名の下に黨部方面の誘導となり國民黨執行委員會は義勇軍教育要綱公布にまづ發展した。その結果學生團の王外交部長毆打事件まで惹起し、抗日會會員と一般商舖との衝突、廣東、香港における邦人への暴行、致死、長江筋における漢口を除く各地居留邦人の引揚げとなるなどの無統制振りにまで至つた。

陥り、金融は全く逼迫し、公債の暴落は二億元に達し、約一千萬兩の打撃を直接被り、その上水害の損害三、四百萬元、生絲の破滅で四、五百萬元の打撃となり財界の状態は慘憺たるものとなつたので商民間には日貨排斥は全く商民の自殺行爲なりとして、南京政府から發行せんとした金融整理公債八千萬元引受けの先決條件として排日中止を主とする時局の早急的解決をはからんとし、滿洲の央地回復の名のもとに北上せんとする蔣介石の出勤を牽制したのである。かゝる経緯を辿つたがなほ國民政府の對内策などのために容易にこの運動は中止されるべくもなく、政治的には一層悪化の形勢なるに鑑み、一九三二年一月十八日つひにわが村井上海總領事から上海市長吳鐵城に對して排日取締の最後通牒を發するに至り、同二十八日支那側はこれを認容するに至つたが多事に涉る支那側の不誠意に信を措けずとなし、わが海軍の自衛手段となり、かの不幸な上海事件の勃發に至つた、この上海事件の停戰交渉の成立はかの吳市長の排日取締のノートを前提條件としたものであるが、日支貿易状態は僅かに北支において輸出をみるもなほ南支では何らの貿易回復の模様もみえない。

一九三一年十月より十二月に至る支那の對日輸出入は三〇年の同期に比し左の如き激減を示してゐる。(單位千元)

Table with columns for provinces (江蘇, 浙江, 福建, 廣東, 廣西, 雲南) and rows for years (1931, 1932, 1933) showing trade values.

面積及人口 (一九三一年二月)

面積、平方哩 人口(單位千)

Table listing provinces (貴州, 湖南, 湖北, 江西, 安徽, 四川, 陝西, 山西, 山東, 河南, 河北, 山東, 山西, 陝西, 甘肅, 青海, 察哈爾, 熱河, 新疆, 外蒙, 西藏) with their respective area and population.

津海關二五庫券	九,000
捲烟庫券	一六,000
贖發同	二四,000
十九年同	二四,000
十七年善後公債	二〇,000
十七年軍需	六,000
同 金融短期	二〇,000
同 長期	四四,000
十八年賑災	一〇,000
裁兵公債	五〇,000
編遣庫券	五〇,000
十八年關稅庫券	五〇,000
十九年關稅	二〇,000
同 關稅短期	八〇,000
同 善後庫券	五〇,000
同 海河公債	四〇,000
二十年捲煙庫券	六〇,000
同 關稅庫券	八〇,000
同 統稅庫券	八〇,000
同 鹽稅庫券	八〇,000
同 金融公債	八〇,000
合計	九三〇,000

受けしめ、浙江財閥の引受銀行はこの公債を發行準備として紙幣を發行して莫大な利潤をあけてゐる。しかし國民政府の内債に限り一九三一年末まで元利償還の延滞に陥つたものはないが、この償還額は實に二億五千四百六十一萬二千九百六十四元にとんでゐる。民國二十年のみの發行は三億八千萬元と國民政府成立以來未曾有の發行額であつたが滿洲事變上海事變の續發は公債の暴落を來しつひに一九三二年二月政府は命令を發して内債整理の儀なきに至つた。なほ北京政府發行のもの國民政府の償還引受けのものは次の通り

發行額	未償還
七年長期	四,〇〇〇
整理六厘	四,〇〇〇
整理七厘	一三,〇〇〇
春節庫券	八,〇〇〇

概況 一九三一年の中國の對外貿易は依然として入超の激増である。即ち輸入十四億二千七百五十六萬七千テール、輸出八億七千七百四十五萬一千テール、入超實に五億四千九百一十餘萬一千テールに達し前年より一億三千萬テールの激増にして一九一一年(民國元年)の入超額の五倍である。民國元年以來の入超總額實に三十八億一千五百餘萬兩に達した。かくの如く急激の増加は銀價下落による輸入品價格の昂騰

によるものであつて銀安による輸出増加の期待は全く裏切られた。この原因は世界的經濟恐慌による一般的需要の減退、内亂および共產黨等による國內極度の不安による生産力の萎縮、爲替不安定による不安、輸出の大宗をなす生絲、茶が海外品の競争に重壓されたこと等々である。次の問題は實際的に貿易の數量の減少したことである。支那は銀本位の國であるから、輸入金額といふものは、金銀比價の動搖に左右されるので一九三一年の外國品の輸入金額は前年に較べて一億一千八百萬テールを増加し、從來の記録を破つたが専ら銀の下落によるもので、銀價は前年より引續き下落を續け、春より秋に到る間上海の對英爲替は一志二、三片の間を上下し對米爲替も亦三十弗足らずであつた。年末に稍々持直したが、全年の平均率は近年における最低率である。

支那對外貿易累年表

年次	輸入	輸出	合計
一九三一年	九三,八八〇	六七,六三三	一五〇,五一三
一九三〇年	九五,〇三三	六四,八七六	一五九,九〇九
一九二九年	九四,六三三	七六,一四八	一七〇,七八一
一九二八年	一〇三,一〇三	七九,三五五	一八二,四五八
一九二七年	九六,〇九〇	七九,三五五	一七五,四四五
一九二六年	一〇四,四六六	八四,七三〇	一九〇,一九六

輸入	金額	比率	金額	比率
一九三一年	一,〇〇〇,〇〇〇	九三.七	一,〇〇〇,〇〇〇	九三.七
一九三〇年	一,一〇〇,〇〇〇	九三.七	一,一〇〇,〇〇〇	九三.七
一九二九年	一,二〇〇,〇〇〇	九三.七	一,二〇〇,〇〇〇	九三.七
一九二八年	一,三〇〇,〇〇〇	九三.七	一,三〇〇,〇〇〇	九三.七
一九二七年	一,四〇〇,〇〇〇	九三.七	一,四〇〇,〇〇〇	九三.七
一九二六年	一,五〇〇,〇〇〇	九三.七	一,五〇〇,〇〇〇	九三.七
一九二五年	一,六〇〇,〇〇〇	九三.七	一,六〇〇,〇〇〇	九三.七
一九二四年	一,七〇〇,〇〇〇	九三.七	一,七〇〇,〇〇〇	九三.七
一九二三年	一,八〇〇,〇〇〇	九三.七	一,八〇〇,〇〇〇	九三.七
一九二二年	一,九〇〇,〇〇〇	九三.七	一,九〇〇,〇〇〇	九三.七
一九二一年	二,〇〇〇,〇〇〇	九三.七	二,〇〇〇,〇〇〇	九三.七

港別貿易額 (單位千海關兩)	一九三一年	一九三〇年
英國	三,〇〇〇	二,〇〇〇
美國	五,〇〇〇	四,〇〇〇
法國	四,〇〇〇	三,〇〇〇
德國	三,〇〇〇	二,〇〇〇
日本	二,〇〇〇	一,〇〇〇
蘇俄	一,〇〇〇	〇
印度	〇	〇
暹羅	〇	〇
朝鮮	〇	〇
佛國	〇	〇
和蘭	〇	〇
獨逸	〇	〇
香港	一,〇〇〇	一,〇〇〇
總額	一〇,〇〇〇	一〇,〇〇〇

重要品輸入額 (單位千海關兩)	一九三一年	一九三〇年
豆	一〇,〇〇〇	九,〇〇〇
機	八,〇〇〇	七,〇〇〇
紙	六,〇〇〇	五,〇〇〇
木	四,〇〇〇	三,〇〇〇
石	二,〇〇〇	一,〇〇〇
顏料	一,〇〇〇	〇
藥	〇	〇
卷魚	〇	〇
砂	〇	〇
麥	〇	〇
小	〇	〇
米	〇	〇
石	〇	〇
綿	〇	〇
綿	〇	〇
織	〇	〇
物	〇	〇
油	〇	〇
絲	〇	〇
花	〇	〇
物	〇	〇
重要品輸出額 (單位千海關兩)	一〇,〇〇〇	一〇,〇〇〇
豆	八,〇〇〇	七,〇〇〇
機	六,〇〇〇	五,〇〇〇
紙	四,〇〇〇	三,〇〇〇
木	二,〇〇〇	一,〇〇〇
石	一,〇〇〇	〇
顏料	〇	〇
藥	〇	〇
卷魚	〇	〇
砂	〇	〇
麥	〇	〇
小	〇	〇
米	〇	〇
石	〇	〇
綿	〇	〇
綿	〇	〇
織	〇	〇
物	〇	〇
油	〇	〇
絲	〇	〇
花	〇	〇
物	〇	〇

年度	輸入税	輸出税	沿岸貿易税
1930	1,511,140	1,578,470	2,443,310
1931	1,333,000	2,008,140	2,399,600
1932	1,233,000	2,333,000	2,399,600
1933	1,233,000	2,333,000	2,399,600
1934	1,233,000	2,333,000	2,399,600
1935	1,233,000	2,333,000	2,399,600
1936	1,233,000	2,333,000	2,399,600
1937	1,233,000	2,333,000	2,399,600
1938	1,233,000	2,333,000	2,399,600
1939	1,233,000	2,333,000	2,399,600
1940	1,233,000	2,333,000	2,399,600

△海關稅收入 (單位千海關兩)

年度	輸入税	輸出税	沿岸貿易税	子口税	附加税	合計
1930	1,511,140	1,578,470	2,443,310	1,271,000	1,636,000	8,465,920
1931	1,333,000	2,008,140	2,399,600	1,233,000	1,636,000	8,609,740
1932	1,233,000	2,333,000	2,399,600	1,233,000	1,636,000	8,834,600
1933	1,233,000	2,333,000	2,399,600	1,233,000	1,636,000	8,834,600
1934	1,233,000	2,333,000	2,399,600	1,233,000	1,636,000	8,834,600
1935	1,233,000	2,333,000	2,399,600	1,233,000	1,636,000	8,834,600
1936	1,233,000	2,333,000	2,399,600	1,233,000	1,636,000	8,834,600
1937	1,233,000	2,333,000	2,399,600	1,233,000	1,636,000	8,834,600
1938	1,233,000	2,333,000	2,399,600	1,233,000	1,636,000	8,834,600
1939	1,233,000	2,333,000	2,399,600	1,233,000	1,636,000	8,834,600
1940	1,233,000	2,333,000	2,399,600	1,233,000	1,636,000	8,834,600

支那における無形の輸出として毎年その入超を捕捉するといはれるものは在外華僑の支那内地向けへの送金であるが、この金額の正確な数字は判明し得ないが中國銀行のいふところによると三二年度における送金は香港へ四千萬元、廣東へ約二千萬元、汕頭へ三千八百萬元、厦門へ五百二十萬元、上海及びその他各地へ三、四千萬元、合計一億八、九千萬元で二億元は超過してゐないものとみてをり前年に比して五千萬元位の減少とされてゐるこの原因は世界的不況によるは勿論だが、イギリス、オランダ兩政府はシンガポール、南洋各地へ華僑の入國を制限し入頭税を課し、あるひは爲替送金を制限する等によるもので

あるとしてゐる。
なほこのほか近來銀座により海外投資も相當行はれてゐたが、その中ポンド投資が一番多くその投資總額は一千萬ポンドとされてゐるのでその損失も二、三千萬ポンドの見込みである。

一九三一年における長江、淮河等流域の水害は六十年來見ざる所といはれ罹災區域は二十餘省に及んだ、また長江の増水量は五月末には漢口において四十日に達し、八月二日より漢口市街に浸水し水標の最高五十三尺六寸までのぼつた。三二年もまたや洪水の氣配あり既に長江の増水あり危惧されてゐる。
今左の八省につき調査の災情は次の如くである。(中國銀行調査、單位千)

省別	罹災田畑	被害農戶	損害金額
湖北	2,753,000	2,133,000	100,000,000
安徽	1,395,000	2,133,000	80,000,000
江西	6,133,000	3,633,000	100,000,000
湖南	3,950,000	1,100,000	100,000,000
河南	3,633,000	1,550,000	100,000,000
浙江	1,550,000	1,033,000	10,000,000
計	21,263,000	17,082,000	680,000,000

政府統計局の調査によれば被害八省の田畑は二億五千五百畝、損失米產額九十億斤、棉

花一億四千二百萬斤、小米高粱十四萬、損害四億五千七百萬元である。
この災害により國民政府はアメリカより借款の形式にて大量の麥粉を輸入し、かつ政府は水災救済資金捻出のため一九三一年十二月一日より三二年七月で海關にて水災救済附加税として輸出入および移出税の一割、また同年八月一日よりアメリカ小麦借款の完済まで同五分の附加税を賦課することになり實施した。

工業

紡績業 中國の工業中最も盛んなものは紡績業であつて、日本との競争の激烈なるは周知の事實である、しかしながら現在雄厚なる日本の資本と工場經營の手腕において中國工場は在華日本工場に及ぶべくもないが、鋭意その刷新に努めつつ日貨排斥、國貨提倡等の政治的活動によりその全力を日本工場に進出に備へてゐる。一九三〇年における中國紡績の噸數は二百三十三萬六千餘噸で日本工場は約百五十萬噸であつたが本年に至り中國紡績は六萬餘噸、日本紡績は十餘萬噸を増加してゐる。しかし上海における昨年度の中國紡績の生産高は綿絲においては五十六萬餘噸、綿布十四萬七千餘反で日本紡績の生産高は綿絲六十九萬七千噸、綿布二十一萬六

千餘反であつて中國全國についてみるに中國紡績は綿糸一百四十五萬八千個、綿布三十五萬七千餘反で日本紡績においては綿糸一百萬八千個、綿布三十一萬五千反である、噸數と生産高とを比較すると日、華兩國工場經營の振りを窺ふことが出来る。
關稅の増徴と銀價下落により輸入細布の價格騰貴で中國紡も漸次細手の紡績に力を入れ出してゐるが、上海における中國人紡績の細番手噸は總數の四割五分を占め日本人紡績は七割半を占めてゐる。しかしその販路については黄河以北は排日貨に拘らず日本品の地盤は牢固たるものがあるが長江下流および南支地方は日本品の販路は殆んど断たれた觀がある。

製絲業 支那の生絲は年産額五萬餘包であるが技術の未熟練と諸税の高率なため日本生絲に比し二、三割方多くの生産費を要するが本年生絲の六百テール左右の暴落で生産額千テール内外を要する支那生絲としては全額千テール内外を要する支那生絲としては全く暗澹たる有様で工場閉鎖相次ぎ、上海の一〇七工場の中操業工場は二十餘、無錫の四十九工場中操業工場は十餘でその他蘇州、鎮江、杭州、嘉興、湖州の各地では十中八九まで操業停止中である。江蘇、浙江に於る一九三一年度の輸出量は三〇〇年に比して二割減にして三〇年四萬二千餘包が三一年には三萬二千餘包である、廣東では工場數は四割減、輸出

は四萬六千包にして三〇年に比し一萬四千包減である。政府は絲業救済のため公債八百萬減を發行したが輸出税を一割につき三十元に引上げたため公債は發行さざりし何ら救済の實を挙げ得ぬ悲惨な状態であつたが政府もこの不振状態に鑑みるところあり五月十八日よりいよいよ輸出の免稅を斷行するに至つた。
各種工業 關稅自主以來漸次支那各種低級工業は發展しつつあるが今一九三〇年を一〇〇とした三一年の各種工業工場的發展は次の如くである。

工業	日本	支那	英國	計
麵粉業	100	100	100	300
機械業	100	100	100	300
製紙業	100	100	100	300
織物業	100	100	100	300
縫紉機	100	100	100	300
織物	100	100	100	300
棉花消費高	100	100	100	300
生産高(綿糸)	100	100	100	300
(綿布)	100	100	100	300

(單位棉花消費高千擔、その他凡て千單位)

夏冬なしに四季を通じて

保温、保冷の便利重寶

來客に、食卓に、夜中の哺乳に
旅行に何時何處でも温いもので
も冷いものでも即座に
戴けます

印ンオイル

家庭に
旅館に
料亭に
ゼヒ
常備



保 證
◎保温 三十時間
◎保冷 九十時間

大坂市西區南堀江通二丁目
製造元 山 中 辰 商 會
會社
電話 櫻川 一〇七・二〇八五・一九四八



特許 專賣 魔法瓶

勞 働 問 題

勞働運動概観

昭和六年下半年から七年上半年にわたる約一年間のわが國勞働運動を概観すると、最も強大な刺激は昭和六年九月に勃發した滿洲事變、續いて惹起された上海事件であるといはねばなるまい、この兩事件は、わが國無産運動の上に一連の國家社會主義運動でふ波動を起し、たゞさへ無力化した、ある社會民主主義運動に打撃を加へたのみならず、内部的には分裂抗争を起した、すなはち社會民衆黨の分裂、全國勞農大衆黨の動搖これである、兩事件の影響はこれに止まらない、左翼に對する彈壓は日々に猛烈の度を加へ、機關雜誌の發禁は日常茶飯事となり、その組織の一つであるプロレタリア文化聯盟のとき文化團體においてすら最後の一人となるまで檢舉が續けられてゐる。

二十八件、人員七萬六千七百九十一人に比しはるかに増加を示してゐる、農村においては小作争議の増加は、すでに論じつくされ昭和七年五月の臨時議會においてすら農村窮乏救済が決議された。

かく客觀的情勢は急迫を告げ社會的不安はヒシ／＼と身邊に迫つてゐる、これに對し勞働團體、農民團體がいかに無力であつたか、つひに民心を擱みえずして不振であつたといはねばなるまい。

無産政黨運動

●全國勞農大衆黨の各部長決定 無産黨戰線統一の要望をになひ七月五日東京芝協調會館で合同大會を開き成立した全國勞農大衆黨は同日第一回常任中央執行委員會を開き左記のごとく各部の部長を決定したが、舊勞農黨首大山郁夫氏は顧問の職をも辭し一兵卒として戰線の列に加はることになった。

(組織部長)淺沼稻次郎(宣傳部長)石原美行(教育部長)山崎劍二(財政部長)森田喜一郎(調査情報部長)鈴木茂三郎(事業部長)平野學(機關部紙長)河野密(選舉部長)宮崎龍介

(議會對策部長)中村高一(國際部長)阿部茂夫(青年部長)田部井健二(婦人部長)室伏高信(農民組合對策部長)田所輝明(勞働組合對策部長)三輪壽壯。

●早くも全國勞農大衆黨の分裂 七月はじめやうやく結黨式を挙げた全國勞農大衆黨は、いまだ三ヶ月を経過せざるに早くも分裂するに至つた、すなはち組合員二萬を擁する日本勞働組合總聯合では、大衆黨の結成以來黨幹部が常に全國勞働組合同盟に引かずられ、共同戰線としての機能を失つてゐるといふ不平が組合内に充満してゐるが、果然十月四日大坂中央公會堂で開かれた同組合の昭和六年度大會に於て爆發し議論沸騰、その結果五日朝にいたり黨脱退の肚をきめるにいたつた、かくて同日午後一時から同組合の擴大中央委員會を開き協議の結果、新黨を樹立することになり政治特別委員を挙げ一切を一任することになった。

●國家社會主義運動の擡頭 九月に勃發した滿洲事變は無産黨方面に異常な衝動を與へた、大衆黨では松谷與二郎氏を滿洲へ送り、一方社民黨でも片山哲、島中雄三、小池四郎三氏を滿洲へ派遣するなど實狀の調査と自黨の態度決定に資せんとしたが注目すべきは社民黨の書記長赤松克麿氏を中心とする一派が、この滿洲事變を契機として漸次従来の社會民主

一、本學盟は國家社會主義の實現を目的とする新運動を支持し極力これを援助せんことを期す

社民黨人同盟の分裂 社民黨の分裂は當然同盟を支持する社民黨人同盟を分裂させ、四月二十九日東京飛行會館食堂で開かれた中央執行委員會を最後とし赤松明子、小池元子、和久利まさるさんたちは脱會した。

なき新日本の建設を期す 主張 一、我黨は國民運動により金機支配を廢絶し王道政治の徹底を期す

労働運動

日本労働クラブ加盟問題 右翼、中間派の戦線統一問題は海員組合の提唱により六月二十五日神戸海員協會において「日本労働クラブ」の結成をみたが、このクラブ問題は重大な影響を全國労働組合同盟内におよぼすにいたつた、すなはち同組合の大阪側は日本労働クラブを活用して廣汎な全國労働組合會議に發展させ同時に内部に産業別整理の機關を設けて積極的な活動を促進させる、しかして全國労働はクラブに参加することによつて總同盟一派が企て、ある大右翼結成を粉砕し、同時に大左翼結成の誤謬を清算しようといふのである、これに對し關東側、すなはち關東金屬産業労働組合はじめその他の組合では、

國際労働代表

四月十二日より瑞西ゼネヴァで開かれた第十六回國際労働會議に出席したわが労働代表委員及び顧問一行は左の如し。 代表委員 日本労働總同盟中央委員、關西労働同盟會長西尾末廣 ▲顧問 日本労働組合總聯合會常任執行委員 皆川利吉、日本労働總同盟常務理事 丹羽市太郎 ▲隨員 關西労働同盟會大阪聯合會常務部長 小廣林吉

主なる爭議

尾小屋鑛山罷業 石川縣能美郡尾小屋鑛山では賃銀及び退職手当問題で爭議中であつたが七月三十一日にいたり鑛山側から一ヶ月

聲明書 全國労働昭和六年度大會は日本労働クラブ参加可否の討議に終始した、われらは虚心に大衆的討議の結果何れが多数を決しようとも快よくその決定に従ふ意志を明かにし公平なる議事進行を切望してやまなかつた、しかるに幹部派は大會の形勢自己に不利とみるや職場大衆の正規の決定に本づき選出した代議員の資格を幹部の意志に服従せざるの理由をもつて剝奪し、不當に大衆の意志を蹂躪し、クラブ参加を強制せんとした、われらは如何に幹部派がクラブ参加を強制しようともクラブの反動的な存在を確認するがゆゑに斷乎として反對した、われらは兇暴なる資本攻勢の前に高まり行く労働者の統制的強化のために産業別組織の下に大衆と大衆との緊密なる戦線統一をこそ熱望すれ幹部と幹部とが裏裏に握手するがごときクラブ結成には絕對反對である、幹部派は大會に代表せられるクラブ反對の大衆的壓力に驚愕するところを知らず遂に理不盡にも有耶無耶のうちに大會を閉會するにいたつた、われらはかくのごとき言語に絶する專制的妄斷に對して斷乎反對するとともに、こゝに俱樂部排撃闘争同盟を組織し幹部派のいかなる策動があらうとも、あくまでクラブ排撃のため執拗勇敢なる闘争を展開するものである、戰闘的の全労働者諸君、階級的熱意と苦闘に對し

後の六月分賃銀半額支拂を申渡したので、これに對し従業員代表は「六月分賃銀の残り半額を即時受取る」とその他二ヶ條の要求を會社へつきつけ、八月一日より一千三百名の従業員全部が罷業した、會社側は同鑛山經營者の横山家において職工側の要求に應ずるため盡力してゐるが、目下東京の宮川豊吉氏と鑛山の賣却方を交渉中で、その値段は四十三萬圓であるが負債を支拂へば職工側の要求をみたすことはできない、この際職工側の譲歩を望むと回答した、よつて横山家の不誠意を怒つた職工側は協議の結果、最後の手段として坑内排水ポンプの作業を六日午前零時を期し一齊に休止するにいたつた、この休止により二十四時間内に坑内は浸水し廢坑となるので狼狽した會社側は宮川氏との賣却問題を進め、罷業團に對しポンプ作業休止延期を申込み弱腰を示すにいたつた、かくて同十五日縣廳において田中警察部長立會のもとに勞資雙方會見し 六月分賃銀殘額及び七、八兩月分賃銀と給料合計九萬一千圓、従業員退職手当三十三萬圓の代りに會社所有の鑛山を従業員へ譲渡することになり圓滿解決した。 G.M.爭議 大阪港區鶴町日本ゼネラル・モーターズ會社では、七月に入りストック豊富となつたため一週五日勤務制を採用する

ことになり八月七日その旨全従業員に發表した、しかるに従業員側ではこの五日制を喜ばず全労働組合同盟の應援を以て絶対反対の嘆願書を會社へ提出することに決定したが、會社側は先手を打つて臨時休業の舉に出でようとしたので十日つひに意業状態に入った、ついで會社は十一日より一週間の臨時休業を宣し従業員の反省を求めたが、従業員側の結束堅く、その間協働會橋本能保利氏が幹旋役となり妥協點を見出さんとしたが、功を奏せず、十九日より全従業員六百名が罷業に入った、かくて二十二日従業員三百名が同工場通用門前において工場長キンケード氏、副工場長デイスマー兩氏の出社を擁し兩氏を毆打負傷せしむるにいたつた、罷業團はますます結束を堅くし會社側と抗争を續けてみたが、爭議勃發以來二十五日目の九月十三日にいたり田中大阪府特高課長、田村泉尾町長、橋本協調會大阪支所長の調停で左の條件をもつて解決した。

(一)會社は當分のうち土曜日を休業し、當日は臨時手当を支給せず、但し事情の許す限り本年九月以降は毎月一回土曜日に就業するやう努力すべし(二)従業員は百七十五名の解雇を承認す(三)八月十九日に效力を生じたる解雇者百七十五名に對しては豫告手當十四日分と當工場規則による解雇手當を支給する(四)會社は本爭議解決のため財

團法人協調會大阪支所長橋本氏に爭議團に傳達すべき金一封を贈與す(五)爭議團は本日をもつて解散するものとす(六)八月十五日提出せる従業員側の要求はこれを撤回す(七)將來會社は従業員に缺員を生じたる場合今回の解雇者中より詮考の上採用するやう努力すべし

若松沖仲仕罷業 若松沖仲仕組合では荷主側たる石炭商組合に對する救済金二十五萬圓要求のため八月十八日來石炭沖仲仕の意業を續けてみたが、荷主側の誠意なしとみて最後の手段に出で廿三日午前三時を期し若松港千五百名の沖仲仕の總罷業に入り荷役中の沖仲仕全部は引揚げるにいたつた、しかるに二十七日朝來玉井小頭組合長は直接柳川石炭商副組合長ならびに小出前組合長と會見、一方大町市長、若松警察、水上兩署長も勞資双方間を斡旋した結果、同夜深更石炭商組合側が讓歩し六萬圓を支給することになり解決した。

希望社と後藤靜香氏 東京市外西大久保希望社は向上慾に燃える全國二十萬の青年男女の社友を擁し一大王國をなして来たが、その中心人物である後藤靜香氏の不倫行爲騒動と待遇改善その他を掲げ内部よりストライキに移らんとし大動搖を示すにいたつた、事のおこりは後藤氏が小石川初音町鶴岡某の妻あさの(野)を十七歳のとき小間使として雇つて

で機東に向つた山本署長以下二十數名の警官隊に糞尿をあびせるなど頑強に抵抗したが、午後三時にいたり最後の防禦線と頼んだ二階と三階を遮断した板戸を破壊され籠城十二時間であつても落城、總檢束された。

娼妓の飢餓同盟(金賣來事件) 大阪松島遊廓金賣來(樓主佐伯たみえ)方拘へ娼妓十三名は、待遇改善を要求したが拒絶されたので十月十三日以來飢餓同盟をつくり營業に就かず、一方全國勞農大眾黨系無産婦人同盟田萬明子さんに救助を求めた、そこで田萬明子さんから無産婦人同盟では大眾黨幹部の應援を求め同日金賣來へ乗り込み樓主側と會見し娼妓十三名及びその他の副食代は樓主の負擔一日四十錢であつたが、今後は十三名で一日一圓とし二十日から實行する▲看物は娼妓と相談して柄を選び裏には木綿を廢しモスをつける▲便所は二階に一ヶ所を増設し、使用止になつてゐる洗滌場は直ちに使用するやうにする▲明細簿は毎日みせる▲病氣の場合は十分善處する▲親の病氣のときは親切に便宜をはかる▲電話は今年中につける▲從來娼妓の借金には一割を天引してゐたが今後はやめる▲電燈は必ず一室一個とする▲疊替へは正月までに必ずする

と要求全部が貫徹されたのでいったん手拍ちとなつた、しかるに樓主側では、この要求を實行しないので問題は再燃し、十一月十二日

こんどは社民黨日秋翁一氏に救助を求めた、こゝにおいて娼妓を挾んで社民、大眾兩黨の對立となつたが、同十五日夜にいたり十一名の娼妓は金賣來を脱出して田萬氏宅へ駆け込み續いて九條署へ自動車を乗りつけて自由業の舉に出た、同盟においては十一名を保護留置し、澤邊九條署長、木村、佐賀兩遊廓取締、井上、熊本兩府議、田萬明子さんら立會のもとに樓主佐伯たみえと娼妓が會見し左の覺書を交換し一段落をつけた。

一、自由業は本人の意思を尊重して署長が取扱ひをなす、今後樓主は去月二十日無産婦人同盟と取交した覺書の各條項を嚴守すること、署長はこれについて監視の責に任ず

向十一名は同十九日午後同樓へ復歸した。竹槍で警官隊と亂闘 東京市外大崎町下大崎合資會社幸田鑛物工場(工場主幸田易太郎)の爭議團員約八十名は十月二十六日午後六時半ごろ突如省警大崎警察前へ集合し喊聲をあげて大崎町居木橋爭議團本部へデモを行はうとしたのでこれを喰ひとめようとした大崎署警官六十名と亂闘となり、爭議團ではかねて用意の竹槍を持ち出し警官隊では十數名の重傷者を出した、警官隊は大崎消防組の應援を求め荒れ狂ふ爭議團員にホースを向け水攻めとし怯むに乗じて五十名を大崎署へ機束した。

みるうち關係し、あさのが嫁した後までも關係を續けた不倫行爲が暴露し、同氏を師父として膝下に馳せ参じた社員百五十名が後藤氏の非人格振りを憤慨したのが第一原因で、第二には經濟界の不況を名目として昨年六月以來兩度にわたつて僅かに謝禮の名目で十五圓しか俸給を拂はずいはゆる「勤勞」を搾取して自らは堂々たる邸宅を構へ豪華な生活を送つてゐることの不合理、従つて社の會計の公開を迫ることが第三の原因である、九月十七日社員一同協議の結果、十八日社員代表三名が要求書をもたらし社主との面會を迫つたが一蹴された、しかし後藤理事長も自ら反省するところあり二十日社員、印刷學校及び勤勞學校生徒、帝都學生聯盟など同社關係者五百名を集めて聲明書を發表し、自らの不徳と罪を謝し同時に理事長の職を辭して専心蔭ながら社會奉仕につくす旨を誓つたので騒ぎも一段落を告げた。

山上の天守閣にハン・スト籠城 淡路洲本町貝卸同業組合では職工百餘名の工賃二割値下を發表し爭議となつたが爭議團では淡路合同労働組合岩井伊久太ほか二十二名の餓死隊を組織し十月十二日午前三時海抜約六百尺の三熊山上にある舊旭城址天守閣樓上に立籠り只一つの昇降口を釘付に密閉し、梯子段、鐵戸などには五寸釘を無數に打ち込み外部との聯絡を全く遮断した、公共物使用妨害の廉

命がけの煙突男 大阪市外布施町永和岡部ゴム會社では賃銀三割値下げ反對を理由として爭議に移つたが、十一月十二日午前三時半ごろ爭議團員平山政吉こと申孝敬(十八)は工場内の高さ七十尺の煙突へのぼつた、この煙突はデツキがないので煙突穴を防水布でもつて封鎖しそのうへに坐り込み、もしも裏切り職工が仕事をはじめた場合は黒焦げになつて煙突上から籠のなかへ轉落するといふ命がけの戦術である、かくて冷雨のなかを頑張り通してゐたが耐空百七十七時間十九日午後零時五十分引きおろされた。

多木肥料工場籠城事件 兵庫縣加古郡別府町多木肥料工場では五年契約臨時雇中の職工三十三名に對し解雇を通知したに對し同情した全職工四百名は全國労働の應援をえて十二月十六日より爭議に入つた、工場側では夜勤職工六十名を工場内に籠詰にし門を鎖したのでこれを奪還せんとした爭議團と高砂署員との間に亂闘を生じ相對峙するにいたつたが二十二日午後には爭議團と警官隊の衝突のため多數負傷者を出したので、高砂署では二十二日深更より署員を總動員し姫路、明石、神戸、灘の各署より應援を求め、爭議團員二百二十名を西側社宅へ追ひこめた警官隊はピストル及び棍棒をもつて全團員の總檢束に向つたが、これに對し爭議團側は二階から瓦を

投げつけ死者狂ひの抵抗をするので寄り附けず、そこで警官隊はホースをもつて攻め立てたので争議側も折れ全員總検束された、この風潮に際し争議側では二名死亡、三名の重傷者を出した。

横濱市電氣局では経営不況により明年度豫算において従業員の賞與三分の二減を發表したので、市電従業員共和會は反對を表明し再三嘆願したが容れられずつひに三月十三日午前二時より總罷業に入つた、神奈川県警察部においては横濱市の罷業に端を發して五大都市市電の總罷業に移るやうなことがある場合を憂慮し彈壓をもつて臨むことになり尖鋭分子の總檢束をはじめ、一方調停の結果急轉直下十四日午前三時半にいたり左の條件で解決した。

- 一、解職者に対しては今回限り共済組合規定による退職給與金全額を支給すること
- 二、解職者の家族に對する同情金として退職者一人につき金二百圓を給與すること
- 三、昭和七年度豫算執行の結果給料に殘額を生じたるときは、これを賞與金として支給しうるやう盡力すること
- 四、事故による解職は事故の性質に應じ慎重にこれを決定するものとす
- 五、昭和七年度提出豫算においては現在の従業員を整理のため解職することなし
- 六、給與諸手當を變更することなし

東京地下鐵の罷業 東京地下鐵株式會社従業員百五十餘名は、待遇改善要求十六ヶ條を提出してゐたが三月二十日早朝より淺草、神田間全線の運轉を休止し罷業に入つた、争議側は淺草區神吉町地上車庫前の咽喉を扼し電車三台を占據して土龍戰術をとるにいたつた、六百ボルトの電流を入口へ通じ竹刀や木刀、火鉢、炭、一ヶ月間の食糧を持ち込み箱城を續ける準備を整へてゐる、これに對し警視廳から藤澤調停課長が乗り出し渡邊菊屋橋署長と斡旋の結果、四日間わたる土龍争議も二十三日夜左の條件で解決した。

労働七時間制は駄目▽現場手當の代りに地下軌道内の手當は二圓支給▽出札係の手當二圓▽女事務員は小學校出は最低日給七十錢、高女出は同九十錢以上▽解職手當は考慮する▽定期昇給は一年皆勤は五錢以上▽一年のうち賜暇休暇は從來七日であつたが、八日にして新たに六ヶ月は四日とする反トキー争議 トキー出現により映画解説者、樂士はその職を脅威され關東、關西を通じ全國的反トキー争議が勃發し、東京の日活、日興の反トキー争議においては争議側と警官隊との大風潮事件を生ずるにいたつた、日活、日興の反トキー争議は歎願書の形式をもつて争議側より四ヶ條の要求を提出してゐたが、五月一日メーデーを期し警察側の手薄に乗じ、午前六時ごろ關東映畫組

合員七十五名が神田日活館を襲ひ、外部との聯絡をたぢ、鐵棒、長椅子をもつて嚴重に外部よりの侵入を防ぎ完全に籠城した、急報に接し西神田署員六十名は五十川署長の指揮に従ひ同館を奪還しようとしたが、争議側は二階から目潰し用の灰を警官隊へ投げつけ、小椅子、消火器用の硫酸の雨を降らすので警官隊は水道のホースを抜いて一齊に放水し市街戦さながらの活劇を演じたのち全員を檢束した。

姫路皮革争議暴動化 姫路市外花田村北中皮革製造工場では生産過剰を理由としてアイドルシステムを實施してゐたところ、従業員四十餘名は、十二月十七日夜同村公會堂で反對演説會を開催し、所轄姫路署では警官二十餘名を派し嚴重警戒してゐたが不穩な言辭を弄するものがあつたため中止、解散を命ずると、聴衆の村民五百名が激昂し、たちまち暴動化し警官隊めがけて瓦礫を投げ警官十四名負傷(うち四名重傷)した、姫路署は總動員で荒れ狂ふ村民を鎮撫し首謀者二十名を本署へ連行した、ついで大檢挙の結果二十九名は騒擾、建造物損壞、傷害、公務執行妨害等で公判に附せられ、一方争議は一月二十四日にいたり兵庫縣警察部黒木調停官、田中姫路署長らの調停により

を支給すること
二、争議側は従業員三十六名の解雇を承認すること

全國主要労働團體

主要労働組合

- 日本労働總同盟 (事務所東京市芝區三田四町)
- 關東労働同盟會(事務所、同右)
- △東京聯合會(事務所、同右) — 東京鐵工組合、東京縫工組合、出版印刷労働組合、中央合同労働組合、東京革工組合、中央硝子工組合、東京水道同志會、紡織労働組合、運輸労働組合、東京自動車同志會、八王子労働組合、東京塗裝工組合
- △神奈川聯合會(事務所、川崎市新川通五九) — 神奈川鐵工組合、神奈川製材労働組合、神奈川電氣労働組合、神奈川石油労働組合、染色労働組合、神奈川合同労働組合
- △地方部 — 關東釀造労働組合、埼玉労働組合、秋田製材労働組合、秋田樽丸工組合、札幌労働組合、常盤炭礦夫組合、關東交通労働組合、前橋合同労働組合
- 關西労働同盟會(事務所、大阪市北區曾根崎新地三丁目)
- △大阪聯合會(事務所、同右) — 大阪金屬労働組合、關西紡織産業労働組合、大阪合同労働

三、争議側は争議解決と同時に解散し併せて飢餓同盟等を解散せしむること
といふ條件で四十五日目に解決した。

- 組合、電線工組合、大阪印刷出版労働組合、大阪製鋼労働組合、大阪陶業労働組合
- △兵庫縣聯合會(事務所、神戸市須佐野通四丁目) — 尼崎金屬労働組合、尼崎合同労働組合、尼崎木管工組合、神戸合同労働組合、灘合同労働組合、扇港染色労働組合、灘ゴム工組合、灘製鹽工組合、灘輪竹工組合
- △京都聯合會(事務所、京都市左京區東山二條東) — 京都運輸労働組合、京都合同労働組合
- △中國聯合會(事務所、廣島縣神門郡因島土生町) — 因島労働組合、向島造船労働組合、福山労働組合、中國紡織労働組合、三原合同労働組合
- △九州聯合會(事務所、小倉市山越町) — 長崎労働組合、下關運輸労働組合、關彦金屬労働組合、新屋労働組合、門司印刷工組合、日本石炭坑夫組合、小倉仲仕労働組合、日鋼従業員組合
- △愛知縣聯合會(事務所、名古屋市南區千代町口ノ割) — 刈谷労働組合、新川労働組合、中京鐵工組合、名古屋製氷労働組合、名古屋陶器工組合、一宮合同労働組合、中京伸銅工組合
- 全國労働合同同盟(事務所、東京市神田區東神田町)
- △東京聯合會(事務所、同右) — 關東合同労働

- 働組合、關東金屬労働組合、關東革技工組合、東京地方自由労働者組合
- △大阪聯合會(事務所、大阪市此花區江成町) — 大阪金屬労働組合、大阪運輸労働組合、大阪建築労働組合、日本紡織支部聯合會、大阪化學一般産業労働組合、大阪電氣従業員組合、大阪市従業員聯盟、大阪市土木従業員組合、大阪市港灣部従業員組合、大阪市保健部従業員組合
- △兵庫縣聯合會(事務所、神戸市腕塚町一丁目) — 阪神地方協議會、阪神金屬労働組合、阪神自由労働組合、阪神合同労働組合、播州化學産業労働組合、神戸下駄工組合、神戸地方協議會、神戸金屬労働組合、神戸ゴム労働組合、神戸一般労働組合
- △中國聯合會(事務所、福山市櫻町) — 福山労働組合、中國廢物労働組合、廣島自由労働組合、廣島合同労働組合
- △高知縣聯合會(事務所、高知市通町三丁目) — 土佐ヤニ紙工組合、高知製紙労働組合、高知海上労働組合、高知印刷出版労働組合、高知労働組合、土佐電機労働組合、海南合同労働組合
- △九州聯合會(事務所、長崎市碓島町) — 九州合同労働組合、長崎交通労働組合、長崎合同労働組合、九州嶺山労働者組合、諫早一般労働組合、西部嶺山労働組合
- △北海道聯合會(事務所、小樽市富岡町) — 小樽港労働組合、小樽出版労働組合
- 日本海員組合(事務所、神戸市海岸通三丁目) — 全日本自動車従業員組合、日本港灣従業員

題問働勞

組合聯盟
 ○日本造船労働聯盟(事務所、横濱市中區橋町三丁目)——工友會、石川島自強組合
 ○日本労働組合總聯合會(事務所、東京市芝區三田四町)
 △東京聯合會(事務所、同右)——日本勞技會、東京工務組合、京濱労働技友會、荏原地方工場従業員組合、日本精技會、東京工場従業員組合、關東染色労働組合、京濱船夫組合、東京協議會、安立電氣従業員組合、關東硝子産業労働組合
 △神奈川縣聯合會(事務所、横濱市中區高根町三丁目)——横濱一般労働組合、横濱莫大小工組合、京阪出版労働組合、横濱土木労働組合、神奈川金屬労働組合、京濱司厨會、京阪船夫組合
 △大阪聯合會(事務所、大阪市北區曾根崎新地三丁目)——大阪鐵工組合、全日本紡織労働組合、大阪皮革労働組合、大阪一般労働組合、大阪印刷向進會、泉州鐵工組合、泉州一般労働組合、關西汽機従業員組合、大阪硝子工組合、西宮一般労働組合、大阪電機技工組合、尼崎一般労働組合
 △兵庫縣聯合會(事務所、神戸市大開通十丁目)——神戸造船労働組合、神戸修船者組合、全日本紡織労働組合兵庫支部、兵庫縣自動車従業員組合、神戸一般労働組合、日本映畫従業員組合

員組合、神戸港灣労働組合、神戸出版従業員組合、兵庫縣司厨従業員組合、全國調理従業員組合
 △愛知縣聯合會(事務所、名古屋市中區東二葉町)——名古屋硝子工組合、愛知織維労働組合
 ○海軍労働組合聯盟(事務所、吳市本通十二丁目)——海軍労働組合、愛知縣労働組合、佐賀労働組合、吳官業労働組合、廣敷工俵會、德山燃工會
 ○日本交通労働總聯盟(事務所、東京市豊町區内幸町幸ビル)——東京交通労働組合、東京郊外電氣従業員友會、横濱市電共和會、中部交通労働組合、神戸市電氣従業員組合、大阪市電氣従業員自治會、大阪自動車従業員組合
 ○官業労働總同盟(事務所、大阪市東區越中町)——東京官業労働同盟會(事務所、東京市小石川區竹早町)——東京工廠従業員會、淀橋煙草従業員組合
 ○關西同盟會(事務所、大阪市東區越中町)——大阪聯合會(事務所、同右)——向上會、大阪煙草労働組合、大阪市従業員組合
 △名古屋向上會、名古屋煙草従業員組合
 ○九州同盟會(事務所、八幡市春野町)——労働組合同志會、革正會
 ○日本製陶労働組合同盟

(事務所、名古屋市中區吉野町二丁目)
 △東春聯合會(事務所、愛知縣瀬戶市)——瀬戶陶工組合、下品野陶工組合、瀬戶硝子工組合
 △東濃聯合會(事務所、岐阜縣駄知町)——駄知製陶労働組合、上田陶友會、瑞浪土岐製陶労働組合、土岐津泉スラブ労働組合、土岐口陶友組合、下谷労働組合、妻木村門田陶工組合
 △名古屋製陶労働組合
 ○日本労働聯盟(事務所、大阪市北區相生町)
 ○大阪市電局内共同闘争同盟(事務所、大阪市港區朝汐橋)——大阪市電自働會、大阪電氣労働組合、大阪市電愛友會
 ○全國労働組合自由聯合會(事務所、東京市京橋區木挽町)
 ○全國労働俱樂部排撃同盟(事務所、東京市下谷區稻荷町古澤ビル)
 ○日本國家社會労働同盟(事務所、東京市芝區櫻田伏見町内田ビル)
 △東京聯合會(事務所、同右)
 △大阪聯合會(事務所、大阪市西區本田通)

主要無產政黨一覽表 (昭和七年七月調)

黨名	本部	支部	支持團體	地盤
社會黨	大衆黨	安部磯雄	労働總同盟、官業労働總同盟、全國労働組合同盟	北海道、宮城、千葉、東京、大阪、九州、神奈川
日本國家社會黨	昭和三十七年五月結黨	赤松野矢	日本國家社會労働同盟、遼友同志會	東京、大阪、千葉
新日本國民同盟	昭和三十七年五月結黨	下中彌三郎	労働組合總聯合會	東京、大阪

府縣會議員選舉と無產政黨 (昭和六年)

政黨名	候補數	當選數	得票數	得票歩合	當選率	供託金	府縣議會議員	候補者數	得票數	得票歩合	當選率	供託金不還
社會黨	10	2	1,995	0.011	0.031	6元	兵庫 大衆 阪本 勝 4,033	【全般】	昭和六年	同二年		
全國労働大衆黨	101	11	1,345	0.011	0.110	11元	長崎 社民 小笠原勲 1,345	候補者數	1,345	0.011	0.110	
地方無產黨	1	1	3,691	0.001	0.011	1元	新潟 大衆 小柳 作市 2,300	有效投票總數	7,031,645,637,000			
其他	1	1	0,000	0.000	0.000	1元	宮城 同 菊地登之輔 1,345	【無產政黨】				
小計	112	14	5,987	0.012	0.110	11元	愛知 同 山崎 常吉 3,345	候補者數	112			
既成政黨	11,111	1,111	1,111	0.011	0.111	11元	岐阜 同 加藤 鏡造 2,345	當選者數	14			
中立其他	11,111	1,111	1,111	0.011	0.111	11元	長野 同 野海 勝 4,645	得票數	11,111			
合計	11,223	1,125	7,031,645,637,000	0.012	0.110	11元	廣島 社民 前田榮之助 4,345	得票歩合	11,111	0.011	0.111	
府縣	所屬	得票數	同	同	同	同	福岡 同 伊藤卯四郎 5,101	當選率	0.010	0.010	0.010	
京都	大衆	津市 太郎 1,111	同	同	同	同	同 大衆 堂本 爲廣 4,645	供託金不還	11元			

工場鑛山等労働者數調 (昭和六年十二月末日現在)

道州府	工場労働者		鑛山労働者		運輸交通通信労働者		日雇労働者其他		總計
	男	女	男	女	男	女	男	女	
北海道	1,111	1,111	1,111	1,111	1,111	1,111	1,111	1,111	11,111
東北	1,111	1,111	1,111	1,111	1,111	1,111	1,111	1,111	11,111
関東	1,111	1,111	1,111	1,111	1,111	1,111	1,111	1,111	11,111
中部	1,111	1,111	1,111	1,111	1,111	1,111	1,111	1,111	11,111
近畿	1,111	1,111	1,111	1,111	1,111	1,111	1,111	1,111	11,111
中国	1,111	1,111	1,111	1,111	1,111	1,111	1,111	1,111	11,111
四国	1,111	1,111	1,111	1,111	1,111	1,111	1,111	1,111	11,111
九州	1,111	1,111	1,111	1,111	1,111	1,111	1,111	1,111	11,111
計	11,111	11,111	11,111	11,111	11,111	11,111	11,111	11,111	111,111

労働問題

道州府	労働者		労働者		労働者		労働者		總計
	男	女	男	女	男	女	男	女	
北海道	1,111	1,111	1,111	1,111	1,111	1,111	1,111	1,111	11,111
東北	1,111	1,111	1,111	1,111	1,111	1,111	1,111	1,111	11,111
関東	1,111	1,111	1,111	1,111	1,111	1,111	1,111	1,111	11,111
中部	1,111	1,111	1,111	1,111	1,111	1,111	1,111	1,111	11,111
近畿	1,111	1,111	1,111	1,111	1,111	1,111	1,111	1,111	11,111
中国	1,111	1,111	1,111	1,111	1,111	1,111	1,111	1,111	11,111
四国	1,111	1,111	1,111	1,111	1,111	1,111	1,111	1,111	11,111
九州	1,111	1,111	1,111	1,111	1,111	1,111	1,111	1,111	11,111
計	11,111	11,111	11,111	11,111	11,111	11,111	11,111	11,111	111,111

〔版三訂増〕

授教校學範師等女子女良泰
著生先ヨキ智越

〔版五評好〕

家庭看護法

菊版洋裝全一册
定價貳圓五拾錢
(送料拾四錢)

家庭養育本料理

四版洋裝一册
定價金參圓
(送料拾四錢)

著者自ら實地について経験した事柄、特に經濟的方面に最も留意し、低廉且美味であつて、家庭に於ても直ちに活用出来る事を確信して世に薦め用出第得る事でありませぬ。著者は近時國民の健康状態の悪化を痛感し、多年の経験と熟慮を惜みなく、傾注して、家庭に於ける看護學の智識及技術を附記し、更に一般婦人の衛生を仰がんと期す。諸君の御批判を御待ちます。

●!! トツロイバの庭家 ●

振替口座大坂
四九四九番

星野書店

東京都市上京區
丸太町堀川西

現代理醫の權威

外科 泌尿科 專門

醫學博士 小野醇吉

大阪市高麗橋(三越東辻角)
電話本局三五九〇番

性 泌尿器 障害諸病

醫學博士 和田國友

和 田 病 院

大阪市西區幸町一丁目
住吉橋停留場北二軒
電話櫻川六九〇番

耳鼻咽喉科

中耳炎、蓄膿症
扁桃腺、鼻整形
氣管食道科

脇 田 病 院

醫學博士 脇田政孝

大阪長堀橋南詰東入
電話南三二〇三番
(入院誌)



大阪市南區長堀橋筋丁目七番地 (但シ八幡筋電停前)
番林堂
店主 小林希藏
電話南六六番橋筋九番六番



国立公園

国立公園

国立公園の選定

我國国立公園設置運動は明治四十五年の通常議會に栃木縣日光町長が「日光を国立公園とする請願」を提出採擇されたに端を發し、爾來各名勝地より政府に對し各種の運動が行はれるに至つた。よつて政府においてもその必要を認め、主として國民保健衛生の立場から内務省衛生局をしてこれが調査に當らしめる事となつた、仍ち同局では大正十年以來、全國に亘り十六ヶ所の候補地を選定し、區域素質、利用狀況等について基礎調査を行ひ昭和三年を以て完了した。

その後昭和五年濱口内閣はこれが實現に一步を進めるため内務大臣を會長とする国立公園調査會を設置し、国立公園法の綱要、国立公園選定の方針等を審議した結果、何れも成案を得、国立公園法は第五十九議會を通過、公布され昭和六年十月一日から實施された。現在では同法による国立公園委員會によつて第一次に指定する国立公園の選定に關する審議をすゝめられてをり、該委員會の特別委員は去る四月上旬より下旬にわたり九州、四國近畿地方候補地の實地踏査をなした(別項參

閱)が、十六候補地中もつとも有望視されてゐるのは
富士を中心とするもの、日光を中心とするもの、阿蘇、雲仙地方を中心とするもの、屋島を中心とする瀬戸内海地方、十和田湖を中心とするもの、上高地、白馬を中心とする北アルプス地方、阿寒湖を中心とするもの
などで關連地方では指定促進につとめてゐるが、財源その他の關係で急遽決定は困難の模様である。

国立公園委員會 第一回總會

第五十九議會を通過した国立公園法は、昭和六年十月一日から施行された。よつて内務省では同法に基く国立公園委員會(從來国立公園法案の審議、候補地選定等に當つてゐた国立公園調査會は、内務省の内規による委員會であつたので、公園法成立と同時に廢止された)を設置し、同年十一月二十四日内務大臣官邸において第一回總會を開き、先づ安達會長から大體左の如き挨拶があつた。

国立公園は國民の保健休養教化上乃至外客の誘致上重要な施設でありまして、國民のこの種施設を要望することもまた久しいので、内務省では全國にわたり十六ヶ所の主なる国立公園候補地を物色して先年來

基礎的調査を行つて來ましたが、この調査も昭和三年度を以つて一通り完了しました。よつて政府は我國情に適切なる国立公園政策を樹立確定するの緊要なるを認めまして、昭和五年一月内務省は国立公園調査會を設置したのであります。この調査會の委員には御列席の大部分の方々を煩はしまして、幾度か總會や特別委員會を開き御審議を願つたのであります。その中制度に關する御調査の結果は、既に国立公園法として公布せられ、去る十月一日から施行せられました。また国立公園の選定につきましても、既に一定の方針を決定されまして調査會の任務は一先づ終了を告げました。

しかして今後は専ら国立公園法の運用によりまして国立公園の設定をはじめ施設經營を進めて參らなければなりません。第一でありまして国立公園の指示、国立公園の計畫、事業の決定は国立公園制度中最も重要な事項で、その關係する所廣くその影響する所も大なるものがありますので、国立公園法においては、その處務の慎重を期するため特に權威ある国立公園委員會の意見をきくことを必要としたのであります。この趣旨により国立公園委員會を設け、その委員には關係各省の代表者及び斯界の識者であらゆる各位を煩はしましたのであります。それより議事に入り議事規則を附議決

国立公園

定し、更に會長より
国立公園法に基きて第一に行ふべきことは国立公園の指定であるが、事の順序として先づ何處を国立公園として選定するが適當であるか、即ち国立公園の箇所の選定につき御審議を願ひたい。

と述べ、その選定方針としてはこの委員會の前身たる国立公園調査會において決定した「国立公園の選定に關する方針」を本委員會にてもそのまゝ踏襲するに決し、次で田村博士からさきに内務省が選定した十六候補地即ち

- 一、上高地を中心とするもの
- 二、白馬山を中心とするもの
- 三、日光を中心とするもの
- 四、温泉岳を中心とするもの
- 五、阿蘇山を中心とするもの
- 六、富士山を中心とするもの
- 七、大台ヶ原を中心とするもの
- 八、磐梯山を中心とするもの
- 九、阿寒湖を中心とするもの
- 一〇、霧島山を中心とするもの
- 一一、小豆島、屋島を中心とするもの
- 一二、柏耆大田を中心とするもの
- 一三、十和田湖を中心とするもの
- 一四、立山を中心とするもの
- 一五、大沼公園を中心とするもの
- 一六、登別温泉を中心とするもの

について調査の要點を詳細に報告し、それより委員と幹事との間に二、三の質問應答あつた後、縣村委員の發議で国立公園を具體的に

選定するための特別委員を設置するに決し、會長より左の十一名を指名散會した。

- △特別委員 三矢宮松、赤木朝治、平能友明、新井堯爾、正木直彦、三好學、本多靜六、脇水鐵五郎、岡部長景子、藤村義朗男、田村剛

国立公園選定に關する方針

第一回の国立公園委員會において正式に決定した国立公園選定に關する方針は、国立公園決定の根本をなす重要なもので左の各項に分れてゐる。

国立公園は一定の標準に照して嚴選し努めて其の濫設を戒むべきは勿論なりと雖も、苟も国立公園としての條件を具備する箇所に付きては假令財政等の都合に依り、直ちに其公園施設に着手し難き事情ある場合に在りても尙之が指定を爲し、先づ以て其の風景の保護に遺憾なきを期すると共に須く其の公園計畫を樹て、官民の據るべき所を示すの要あり、其選定標準は左の如くこれを定め、必要條件を具備する箇所に於て成る可く多分に副次條件を満足せしむるものを探擇するを以て適當なりと認む。

第一、必要條件
我が國の風景を代表するに足る自然の大風景地たること。即ち國民的興味を繋ぎ得

て探勝者に対しては日常體驗し難き感懐を與ふるが如き傑出したる大風景にして海外に對しても誇示するに足り世界の觀光客を誘致するの魅力を有するものたること。
上述の條件に適合するものとして左記に該當するものたるべし。

- (一) 同一型式の風景を代表して傑出せること
 - (二) 自然的風景地にしてその區域廣大なること
 - (三) 地形地貌が雄大なるか或は風景が變化に富みて美なること
- 第二、副次條件
- (一) 自然的素質が保健的にして多數人の利用に適するものなること、即ち空氣、日光、氣候、土地、水等の自然的素質が保健的にして多數人の登山、探勝、散策、魚釣、温泉浴、野營、宿泊等の利用に適すること
 - (二) 神社佛閣、史蹟、天然記念物、自然現象等教化上の資料に豊富なること。即ち神社佛閣、史蹟、傳説等豊にして地質植物、動物、氣象等自然物または自然現象に關して稀有なる種類または珍奇なる現象に富めること
 - (三) 土地所有關係が公園設置に便宜なること。即ち區域内の土地は御料地、國有地、公有地、社寺有地等を主とし私有地を包含する場合に在りては成る可く土地

所有者が国立公園に對し理解を有しその設置に付便益多きこと
 (四) 位置が公衆の利用上有利なること。即ちなるべく交通便利にして且つ全國的分布の當を得たる位置に存すること
 (五) 水力電氣、農業、林業、牧畜、水産、鑛業等各種産業と風致との抵觸少きこと
 (六) 既設の公團的施設が国立公園計畫上有効に利用せらるゝものなると共に將來の開發容易にして国立公園事業の執行上便益多きこと

委員の候補地視察

国立公園選定に關する特別委員會は七年四月までに各候補地に關する一般的調査討論を終つたので、四月六日より同月二十八日まで、候補地雲仙、阿蘇、霧島、瀬戸内海、吉野群山及び熊野につき實地踏査を行った。行程の概要左の通り
 四月六日 一行東京發
 九日 長崎着、長崎市より諫早を経て小濱着、同地温泉宿に泊す
 十日 雲仙に登る。ゴルフ場より曹賢岳に上り頂上を極め、薊谷を経て下山、九州ホテルにて中食をなし、直に鳥原港より汽船にて三角に渡り、夕熊本市着泊
 十一日 早朝熊本市出發、大津街道を経て立野より外輪山に入り、坊中より工費二十萬圓を投じて完成したドライブウェイを快

走、十時半本堂着、徒歩にて中岳の噴谷に到り見物、本堂に歸つて中食下山の途につき阿蘇神社參拜、遠見ヶ鼻の展望を恣にした上、戸下温泉に一泊
 十二日 雨を冒して白川水源南郷谷の岩石突元たる奇景を賞し、午後熊本出發、夕鹿兒島着
 十三日 霧島へ、鹿兒島より榮の尾温泉までは自動車、それより山駕にて上る。火口湖の一つである大浪池に着四圍の眺望を満喫した上、燒石原を経て最高峰韓國岳の頂上を極め夕下山
 十四日 霧島神社に參拜、更に狹野神社に詣で、一部は小林驛より乗車別府に向ひ一部は延岡にて下車高千穂峠を視察
 十五日 久住高原を視察、久住山は殆んど頂上に到るまで草原がつゞいてゐる。風の強いのと日程の都合で登山せず、竹田の魚住の瀧、竹田城址など見、別府歸着
 十六日 耶馬溪視察、英彦山に登つた者もある。これにて九州方面の視察を了り、中國に向ふ
 十七日 未明福山驛着、輛に向ひ、阿伏見觀音參拜、仙醉島にて中食、更に水島灘六口島附近を経て下津井着、鷲羽山に上り内海の風光を嘆賞し、味野町に泊す
 十八日 下津井より六口島に到り磐石の奇勝を探り、高松に直航上陸栗林公園、津田の松原、屋島を視察、高松泊り

十九日 小豆島に渡り寒霞溪視察の上、土の庄に下り、宇野より岡山着
 二十日 後樂園を見て岡山發、大阪を経て奈良縣に向ひ、下市より洞川着
 二十一日 大峰山を駕で登る。洞ヶ辻の茶屋あたりから積雪深くなり木々は銀白と化し陽春四月とは思へぬ景色である。頂上の龍泉寺で爐を圍んで中飯、それより下山の途につき山葵谷に宿す
 二十二日 大台ヶ原の視察、入之波から駕にて洞田を経て大台教會着、更に正木ヶ原、大蛇岩、生石ヶ原を見る
 二十三日 雨の中を小椽に向ひ池原着
 二十四日 池原小口に向つたが出水のため奥溝下り危険なので木の本に到り、鬼ヶ城の奇勝を探つた上、七里御濱の松林中をドライブして新宮に入る、附近視察
 二十五日 木の本を経て小口に到り舟と筏にて奥溝を下る。所謂溝下りの快味を満喫し、大沼、上溝を経て着
 二十六日 プロペラ船に乗り溝八丁の靜的溪谷美を見、更に宮井より熊野川を溯つて本宮に到り、熊野神社に詣で熊野川を下る、新宮着、那智の瀧を見、那智神社その他に參拜、勝浦に出で島廻りをする
 二十七日 勝浦より串本着、潮の岬の景觀を恣にし燈台見學後大島巡り、串本歸着
 これで今回の視察旅行の目的地を全部踏破したので、それ／＼東京に向つて引揚げた。

大阪大商社 走舖案内

大阪大商社天神島店
 電話北三六九四番

社長の栗おこし

酸素吸入
 元祖 和田泰輔
 大阪西區あみだ池
 電話(五七一)番四三二番
 新町(二二六五)番

男女事務服 杉山ハカマ屋
 カシミヤ生地
 店主 小林清次郎
 大阪東區大手二ノ二八
 電話東九七七番

蜆橋のオゾンバイブ本舖
 合資會社
 オゾン會
 大阪天王寺區眞法院町
 電話南七二五五番

社會事業

社會局關係豫算調

(昭和七年三月末現在)

事業部	昭和七年度豫算額	昭和六年度豫算額	昭和五年度豫算額	昭和四年度豫算額
社會局	1,000,000	800,000	700,000	600,000
國立感化院	1,200,000	1,100,000	1,000,000	900,000
廢兵醫院	1,500,000	1,400,000	1,300,000	1,200,000
職業紹介事務局	1,800,000	1,700,000	1,600,000	1,500,000
國立療養所	2,000,000	1,900,000	1,800,000	1,700,000
軍事救護費	2,500,000	2,400,000	2,300,000	2,200,000
健康保險國庫負擔	3,000,000	2,900,000	2,800,000	2,700,000
臨時	3,500,000	3,400,000	3,300,000	3,200,000
社會事業調查及獎勵諸費	4,000,000	3,900,000	3,800,000	3,700,000
地方改善費	4,500,000	4,400,000	4,300,000	4,200,000
公益實業建設補助	5,000,000	4,900,000	4,800,000	4,700,000
不良住宅地區改良費補助	5,500,000	5,400,000	5,300,000	5,200,000
工場災害預防並工場及礦業衛生調査獎勵金	6,000,000	5,900,000	5,800,000	5,700,000
震災地住宅事故處置費	6,500,000	6,400,000	6,300,000	6,200,000
都市失業應急補助	7,000,000	6,900,000	6,800,000	6,700,000
失業防止委員會費	7,500,000	7,400,000	7,300,000	7,200,000
臨時外國行諸費	8,000,000	7,900,000	7,800,000	7,700,000

道府縣及市町村社會事業費

(單位圓、社會局保護課調)

道府縣	市		町村		合計
	昭和元年	昭和二年	昭和元年	昭和二年	
北海道	1,000,000	1,200,000	500,000	600,000	1,500,000
東北道	800,000	900,000	400,000	500,000	1,300,000
關東道	1,200,000	1,400,000	600,000	700,000	1,900,000
關西道	1,500,000	1,700,000	700,000	800,000	2,300,000
北陸道	900,000	1,000,000	450,000	550,000	1,450,000
濃尾道	1,100,000	1,300,000	550,000	650,000	1,750,000
東海	1,300,000	1,500,000	650,000	750,000	2,050,000
北陸	1,400,000	1,600,000	700,000	800,000	2,200,000
關西	1,600,000	1,800,000	800,000	900,000	2,500,000
關東	1,800,000	2,000,000	900,000	1,000,000	2,800,000
北陸	1,900,000	2,100,000	950,000	1,050,000	2,950,000
濃尾	2,000,000	2,200,000	1,000,000	1,100,000	3,100,000
東海	2,100,000	2,300,000	1,050,000	1,150,000	3,250,000
北陸	2,200,000	2,400,000	1,100,000	1,200,000	3,400,000
關西	2,300,000	2,500,000	1,150,000	1,250,000	3,550,000
關東	2,400,000	2,600,000	1,200,000	1,300,000	3,700,000
北陸	2,500,000	2,700,000	1,250,000	1,350,000	3,850,000
濃尾	2,600,000	2,800,000	1,300,000	1,400,000	4,000,000
東海	2,700,000	2,900,000	1,350,000	1,450,000	4,150,000
北陸	2,800,000	3,000,000	1,400,000	1,500,000	4,300,000
關西	2,900,000	3,100,000	1,450,000	1,550,000	4,450,000
關東	3,000,000	3,200,000	1,500,000	1,600,000	4,600,000
北陸	3,100,000	3,300,000	1,550,000	1,650,000	4,750,000
濃尾	3,200,000	3,400,000	1,600,000	1,700,000	4,900,000
東海	3,300,000	3,500,000	1,650,000	1,750,000	5,050,000
北陸	3,400,000	3,600,000	1,700,000	1,800,000	5,200,000
關西	3,500,000	3,700,000	1,750,000	1,850,000	5,350,000
關東	3,600,000	3,800,000	1,800,000	1,900,000	5,500,000
北陸	3,700,000	3,900,000	1,850,000	1,950,000	5,650,000
濃尾	3,800,000	4,000,000	1,900,000	2,000,000	5,800,000
東海	3,900,000	4,100,000	1,950,000	2,050,000	5,950,000
北陸	4,000,000	4,200,000	2,000,000	2,100,000	6,100,000
關西	4,100,000	4,300,000	2,050,000	2,150,000	6,250,000
關東	4,200,000	4,400,000	2,100,000	2,200,000	6,400,000
北陸	4,300,000	4,500,000	2,150,000	2,250,000	6,550,000
濃尾	4,400,000	4,600,000	2,200,000	2,300,000	6,700,000
東海	4,500,000	4,700,000	2,250,000	2,350,000	6,850,000
北陸	4,600,000	4,800,000	2,300,000	2,400,000	7,000,000
關西	4,700,000	4,900,000	2,350,000	2,450,000	7,150,000
關東	4,800,000	5,000,000	2,400,000	2,500,000	7,300,000
北陸	4,900,000	5,100,000	2,450,000	2,550,000	7,450,000
濃尾	5,000,000	5,200,000	2,500,000	2,600,000	7,600,000
東海	5,100,000	5,300,000	2,550,000	2,650,000	7,750,000
北陸	5,200,000	5,400,000	2,600,000	2,700,000	7,900,000
關西	5,300,000	5,500,000	2,650,000	2,750,000	8,050,000
關東	5,400,000	5,600,000	2,700,000	2,800,000	8,200,000
北陸	5,500,000	5,700,000	2,750,000	2,850,000	8,350,000
濃尾	5,600,000	5,800,000	2,800,000	2,900,000	8,500,000
東海	5,700,000	5,900,000	2,850,000	2,950,000	8,650,000
北陸	5,800,000	6,000,000	2,900,000	3,000,000	8,800,000
關西	5,900,000	6,100,000	2,950,000	3,050,000	8,950,000
關東	6,000,000	6,200,000	3,000,000	3,100,000	9,100,000
北陸	6,100,000	6,300,000	3,050,000	3,150,000	9,250,000
濃尾	6,200,000	6,400,000	3,100,000	3,200,000	9,400,000
東海	6,300,000	6,500,000	3,150,000	3,250,000	9,550,000
北陸	6,400,000	6,600,000	3,200,000	3,300,000	9,700,000
關西	6,500,000	6,700,000	3,250,000	3,350,000	9,850,000
關東	6,600,000	6,800,000	3,300,000	3,400,000	10,000,000
北陸	6,700,000	6,900,000	3,350,000	3,450,000	10,150,000
濃尾	6,800,000	7,000,000	3,400,000	3,500,000	10,300,000
東海	6,900,000	7,100,000	3,450,000	3,550,000	10,450,000
北陸	7,000,000	7,200,000	3,500,000	3,600,000	10,600,000
關西	7,100,000	7,300,000	3,550,000	3,650,000	10,750,000
關東	7,200,000	7,400,000	3,600,000	3,700,000	10,900,000
北陸	7,300,000	7,500,000	3,650,000	3,750,000	11,050,000
濃尾	7,400,000	7,600,000	3,700,000	3,800,000	11,200,000
東海	7,500,000	7,700,000	3,750,000	3,850,000	11,350,000
北陸	7,600,000	7,800,000	3,800,000	3,900,000	11,500,000
關西	7,700,000	7,900,000	3,850,000	3,950,000	11,650,000
關東	7,800,000	8,000,000	3,900,000	4,000,000	11,800,000
北陸	7,900,000	8,100,000	3,950,000	4,050,000	11,950,000
濃尾	8,000,000	8,200,000	4,000,000	4,100,000	12,100,000
東海	8,100,000	8,300,000	4,050,000	4,150,000	12,250,000
北陸	8,200,000	8,400,000	4,100,000	4,200,000	12,400,000
關西	8,300,000	8,500,000	4,150,000	4,250,000	12,550,000
關東	8,400,000	8,600,000	4,200,000	4,300,000	12,700,000
北陸	8,500,000	8,700,000	4,250,000	4,350,000	12,850,000
濃尾	8,600,000	8,800,000	4,300,000	4,400,000	13,000,000
東海	8,700,000	8,900,000	4,350,000	4,450,000	13,150,000
北陸	8,800,000	9,000,000	4,400,000	4,500,000	13,300,000
關西	8,900,000	9,100,000	4,450,000	4,550,000	13,450,000
關東	9,000,000	9,200,000	4,500,000	4,600,000	13,600,000
北陸	9,100,000	9,300,000	4,550,000	4,650,000	13,750,000
濃尾	9,200,000	9,400,000	4,600,000	4,700,000	13,900,000
東海	9,300,000	9,500,000	4,650,000	4,750,000	14,050,000
北陸	9,400,000	9,600,000	4,700,000	4,800,000	14,200,000
關西	9,500,000	9,700,000	4,750,000	4,850,000	14,350,000
關東	9,600,000	9,800,000	4,800,000	4,900,000	14,500,000
北陸	9,700,000	9,900,000	4,850,000	4,950,000	14,650,000
濃尾	9,800,000	10,000,000	4,900,000	5,000,000	14,800,000
東海	9,900,000	10,100,000	4,950,000	5,050,000	14,950,000
北陸	10,000,000	10,200,000	5,000,000	5,100,000	15,100,000
關西	10,100,000	10,300,000	5,050,000	5,150,000	15,250,000
關東	10,200,000	10,400,000	5,100,000	5,200,000	15,400,000
北陸	10,300,000	10,500,000	5,150,000	5,250,000	15,550,000
濃尾	10,400,000	10,600,000	5,200,000	5,300,000	15,700,000
東海	10,500,000	10,700,000	5,250,000	5,350,000	15,850,000
北陸	10,600,000	10,800,000	5,300,000	5,400,000	16,000,000
關西	10,700,000	10,900,000	5,350,000	5,450,000	16,150,000
關東	10,800,000	11,000,000	5,400,000	5,500,000	16,300,000
北陸	10,900,000	11,100,000	5,450,000	5,550,000	16,450,000
濃尾	11,000,000	11,200,000	5,500,000	5,600,000	16,600,000
東海	11,100,000	11,300,000	5,550,000	5,650,000	16,750,000
北陸	11,200,000	11,400,000	5,600,000	5,700,000	16,900,000
關西	11,300,000	11,500,000	5,650,000	5,750,000	17,050,000
關東	11,400,000	11,600,000	5,700,000	5,800,000	17,200,000
北陸	11,500,000	11,700,000	5,750,000	5,850,000	17,350,000
濃尾	11,600,000	11,800,000	5,800,000	5,900,000	17,500,000
東海	11,700,000	11,900,000	5,850,000	5,950,000	17,650,000
北陸	11,800,000	12,000,000	5,900,000	6,000,000	17,800,000
關西	11,900,000	12,100,000	5,950,000	6,050,000	17,950,000
關東	12,000,000	12,200,000	6,000,000	6,100,000	18,100,000
北陸	12,100,000	12,300,000	6,050,000	6,150,000	18,250,000
濃尾	12,200,000	12,400,000	6,100,000	6,200,000	18,400,000
東海	12,300,000	12,500,000	6,150,000	6,250,000	18,550,000
北陸	12,400,000	12,600,000	6,200,000	6,300,000	18,700,000
關西	12,500,000	12,700,000	6,250,000		

商事調停事件取調表

Table of Commercial Mediation Cases. Columns include location (e.g., 東京, 大阪, 京都), year (昭和三十四年 to 昭和三十九年), and status (e.g., 成立, 不成立, 取下げ).

低利資金融通額 (單位千圓)

Table of Low-Interest Fund Flow. Columns include year (大正一二年 to 昭和三十九年) and various categories of fund flow (e.g., 住宅, 公設市場, 公設浴場).

軍事救護狀況調

Table of Military Relief Status. Columns include category (e.g., 傷病兵, 下士兵卒の家族), year (大正九年 to 昭和三十四年), and amount.

救恤人員及累年比較

Table of Relief Personnel and Cumulative Comparison. Columns include year (大正九年 to 昭和三十四年) and amount.

公費養育費累年比較

Table of Public Child Rearing Fees Cumulative Comparison. Columns include year (大正九年 to 昭和三十四年) and amount.

行旅病人累年比較

Table of Traveling Patients Cumulative Comparison. Columns include year (大正九年 to 昭和三十四年) and amount.

内務省社會事業獎勵助成金

Table of Ministry of Home Affairs Social Welfare Incentive Funds. Columns include year (大正一四年 to 昭和三十四年), location (e.g., 北海道, 東京, 大阪), and amount.

住宅組合調

Table of Housing Cooperatives. Columns include year (昭和三十四年 to 昭和三十九年), location (e.g., 北海道, 東京, 大阪), and amount.

北海道 東京都 大阪府 兵衛川 長崎 新潟 埼玉

公設市場賣上成績調査表

(備考) △印は無料を表はす、×印は報告未着に付前年度分を計上す

Table with columns for prefectures (e.g., 北海道, 東京都), market types (e.g., 市街經營, 町村營), and sales figures. Includes a sub-table for '賣上高計(圓)'.

茨城 奈良 愛媛 靜岡 滋賀 岐阜 長野 福宮 山根 岩手 山形 秋田 福井 石川 富山 島根 鳥取 岡山 廣島 山口 和歌山 德島 香川 愛媛 高知 福岡 大分

Table with columns for prefectures (e.g., 茨城, 奈良), market types, and sales figures.

愛知 靜岡 山梨 滋賀 岐阜 長野 宮城 福島 岩手 青森 山形

共同宿泊所及公設食堂

(自昭和五年四月至同六年三月) 年三月社會局福利課調

Table with columns for prefectures (e.g., 北海道, 東京都), types of facilities (e.g., 公設, 私設), and counts of facilities and staff.

Table with columns for prefectures (e.g., 秋田, 岩手), types of facilities, and counts of facilities and staff.

佐賀 熊本 鹿兒島

一六一、五二一 一二〇、〇七 二九五、六四五

計 (備考) △印の縣は報告未着に付前年度分を計上す

昭和七年六月現在、社會局保護課調

社會事業を目的とする公益法人

Table with columns: 名 (Name), 所在地 (Location), 設立許可年月日 (Establishment Date). Lists various social welfare organizations like 財源村聖明會, 恩賜財團慶應會, etc.

Table with columns: 財 (Organization Name), 所在地 (Location), 設立許可年月日 (Establishment Date). Lists organizations like 財泉橋慈善病院, 財同仁會, etc.

Table with columns: 名 (Name), 所在地 (Location), 設立許可年月日 (Establishment Date). Lists organizations like 財厚生會, 阪上慈善財團, etc.

主なる釋放者保護團體

(司法省の補助) (昭七年二月現在)

Table with columns: 名 (Name), 所在地 (Location), 設立許可年月日 (Establishment Date). Lists various releasee protection organizations like 山梨以徳會, 小田原少年會, etc.

靜岐長山福石富新神東干崎群栃茨福宮山岩秋青北樺
園阜野梨井川山瀉川京葉玉馬木城島城形手田森道太

Table with columns: 國數, 團員數, 團數, 團員種別 (團員, 團員外), 團員數, 年齡範圍, 國數, 團員種別 (團員, 團員外), 團員數, 年齡範圍. Includes data for various prefectures and cities.

少年團(昭和七年四月一現在) 男子青年團(昭和六年四月現在)

全國青少年團及女子青年團一覽表 (文部省調)

女子青年團(昭和六年四月末日現在)

總神鹿宮大熊長佐福高愛香德山廣岡島鳥和奈兵大京滋三愛
兒 歌

Table with columns: 少年團の總計, 少年團の總計中には, 台灣二三團, 九二九名, 朝鮮七團, 四三四名, 滿洲關東州八團, 二九一名, 海外三團三七三名, 單獨二八名, 本部三一名. Includes data for various prefectures and cities.



婦人界

わが婦人界一ヶ年の活動を左の數項に分けて述べて見よう。

國際

滿洲事變と婦人團體 昭和六年九月突發した滿洲事變に對しては、國を擧げて權益擁護のためつくしてきたが、凡ゆる婦人團體もまたこの事變をめぐつて慰問に救恤に愛國運動に目ざましき活動を見せた。

全關西婦人聯合會

滿洲事變起るや、いち早く十一月四日大會において、重大化する國際問題に對してわが婦人としての態度と意見とを内外に表明するため、國際聯盟理事會並に支那婦人團體に對し平和主義強調の左記の意味の決議文を滿場一致で可決、それ／＼電報を發した。「國際聯盟理事會宛」——日本は平和と正義と共存共榮のために努力しつゝあることを證明し、支那婦人團體宛——中華民國人のわが日本國內における安全平和な保護状態を強調し、支那においても國際平和のため排外思想を排することを要求する意味のことを書いた。また同時に國家のため正義のため日夜奮闘しつゝある本庄關東軍司令官並に芳澤大使宛に感謝と慰問の電報を發した。

これに誘はれて各地婦人團體が慰問を開始した。即ち

キリスト教婦人矯風會

林歌子、久布白落實兩氏は、十二月渡滿して戦禍に悩む哀れな支那人、鮮人、邦人を慰安した。

大日本聯合女子青年團

將卒の勞をねぎらふため代表十名を選抜し慰問品を携へ二十日間にあつて各地の駐屯兵を慰問した。

全滿婦人團體聯合會

この事變を契機として全滿二十六地方三十二團體からなる在滿同胞婦人團體は結合して十二月全滿婦人團體聯合會をつくり、一致協力して兵士の慰問はもとより避難支那人、鮮人のため日夜奮闘してゐたが、更に二月在滿同胞婦人及隣邦支那人又は鮮人に對する人道愛の立場から奉天に隣保事業と、また祖國のため遠く滿洲の野にあつて苦難をなめつゝある我が兵士慰安のために兵士ホームを開設することに決定事業に着手するにも事業基金六萬圓募集を開始し、うち三萬圓は滿洲において、残りを内地で募集にきめ、代表者三名は内地に來り、主なる婦人團體にその後援方を依頼したので各婦人團體も共同で後援團體をつくつて快よくこれを負ふことにされた。

愛國婦人會

事變突發と同時に慰問袋の調呈につくすにも豫算十萬圓で派遣軍家族の慰問を行つたが、同會の大坂支部では出動軍人遺族のうち戸籍上の手續の缺陷から軍事救護法の惠澤に

浴することの出来ない大阪府下五十一世帯に對して生活補助費を支出するため救濟基金二十萬圓の據金を計畫した。

日本航空婦人協會

防空のため空の團結として日本航空婦人協會が生れた婦人航空會といふ機關雜誌によつて婦人の航空熱を鼓吹し愛國婦人號を獻納の計畫である。

諸外國よりのメツシーヂ

全關西婦人聯合會十一月四日開催の第十二回大會、並に第三回全日本婦人經濟大會に際しては、左記諸外國の主なる團體より懇切な意見と激勵のメツシーヂを寄せられた。

國際聯盟、兒童福祉委員會

長チヨズコー博士、國際兒童保護會第一副會長ゼーレーヴァン、ノツテ、萬國婦人參政權公民權獲得同盟會頭、マキキユレー、コルベット、アンニレー、全ドイツ婦人聯盟婦人參政權、婦人公民權萬國婦人労働聯盟、ドイツ支部長ベルセン、萬國兒童福祉推進聯合會常任書記ゼー、マキキユレー、戦争原因調査及び防止委員會長キヤリ、チャップマン、カウツ

國際聯盟支那調査委員一行の來朝

國際聯盟支那調査委員リットン卿以下十二名の一行は渡支の途二月二十九日來朝わが朝野の人人々々交歓をせられたが、婦人側に於ても矯風會、キリスト教女子青年會、婦選同盟、國際聯盟協同婦人部の代表者達は一行を訪問してわが國の平和運動や時局問題についての婦人の意見を述べ、種々懇談した。なほ一行の神戸出帆に際しては全關西婦人聯合會の神戸支部では會員五十餘名見送り振袖姿の六人の令嬢は美しき花束と意見書を贈り一行を大いに感涙せしめた。

滿洲國協和會婦人使節歡迎交歓會

滿洲國承認促進の重大使命を帯びて來朝した滿洲國協和會派の使節一行中の若い二女性馬士傑子若蘭の二體を全關西婦人聯合會では六月廿日朝日新聞社大廣間に迎へて國際的大親睦を女性同志の手によつて行つた。當日は同會の京都、神戸、大阪の代表者二百名參集、日本婦人團體を統制してゐる全關西婦人聯合會の組織内容及び事業説明に對して使節感想などあり交は互に打ちまけた懇談をなし、彼我の共存共榮のため婦人の立場から相提携することを約した。なほ同會より兩女史に美しき花束、眞心込めた記念品を贈呈した。

滿洲國少女使節歡迎コドモ大會

純眞な童心を通じての日滿の交誼を温めるため滿洲國の少女使節六名は同國總領事の「日本の少女に贈る」メツシーヂを携へ來朝した。この可愛らしい使節一行を七月一日朝日會館に迎へて全關西婦人聯合會とアサヒコドモ會と共同主催のもとに旺んなる歡迎會を開いた。來會のコドモ約二千人歡迎の歌、滿洲國の歌、歡迎の言葉、記念品贈呈、童謡、映畫など數々の真心こもれるプログラムによつて日滿少女の感涙にみちた親睦は結ばれた。

二女鳥人の飛來

イギリス女流飛行家アミ・ジョンソン嬢は八月六日イギリスより、ドイツ女流鳥人エツツドルフ嬢は二十九日ドイツより飛來、我が國の婦人に大いなる刺激を與へた。

マクドナルド女史長逝

十六年間我が國にあつて、免因保護や社會事業のために一身を捧げたエー・レ・マクドナルド女史は輝里カナダで癸酉中七月十八日永眠した。

リデル女史永眠

我が國に渡來以來三十八

經濟

第三回全日本婦人經濟大會

年一回開催の全日本婦人經濟大會は現在唯一の婦人のみによる一大經濟研究會であり運動である。その第三回全日本婦人經濟大會は十一月五日大阪において、全關西婦人聯合會主催の下に、目覺めたる全國の代表者三百名によつて刻下最も重要な左記五課題について熱心に討議し經濟困難に處する婦人の足並を力強く示した

副業問題について

△産業組合と婦人の参加について △生計調査について △日用品の規格統一について △婦人の經濟知識を増進せしむるについて、農村問題が新しい曙光を射しかけた。又この大會によつて劃時代的な一つの大きな國家的事業が婦人の協力によつて完成されることになった。それは大阪朝日新聞社が計畫せる我が國における最初の全國生計費指數作成のうち最も多額と目せらるゝ全國の家賃調査を全關西婦人聯合會が引き受けて、これを敢行すること、直ちに大會翌月の十二月より着手してゐる。

これらを調査した毎月の指數は他の生計費指數とともに各月の上旬、大阪、東京兩朝日新聞紙上に發表掲載されてゐる。この企ては社會の各方面から實に有意義な事業としてよろこばれ注視され

てゐる。なほこれは永久に継続する一大事業である。

婦人經濟問題研究會

全關西婦人聯合會によつて、毎月催される婦人經濟問題研究會は、過去一年間になされた演題は次の通りである。

金融について

△イギリスの金本位制離脱 △支那の排日貨について △有價證券の動き △米專賣の話

滿洲國の話

△インフレーションの話 △生絲の話 △お金の物語

プロレタリア主婦の消費組合運動

奥むお女史主宰の婦人セツルメント母の被消費組合では、今回プロレタリア主婦だけを組合員として一切の家庭必需品を取扱ふ一大消費組合を設立することに成り、出資金は一口十圓とし一切現金制とし純益金は出資金口數により按分比例で拂ひ戻す方法を定むる。

政治法律

民法改正案に就ての研究 全關西婦人聯合會においては十一月四日開催の第十二回大會の決議に本づき熱心に研究を重ね努力してゐる。その研究題目は目下法制審議會で審議中の諸問題のうち左記の諸件についてである。

(イ) 妻を無能力的取扱ひにせる法律の改廢

(ロ) 妻の財産權の確保 (ハ) 母の親權を認める (ニ) 私生子の名稱を撤廢すること (ホ) 家督相続に際しての婦人の利益 (ヘ) 遺産相続に際しての妻の利益 (ト) 相続に對する胎兒の利益保護 (チ) 嫡出子は女

児といへども無子に優先する権利を與へる(一) (リ)無子の入籍には父の妻の同意を要すること。
△婦選デモ 婦人参政権、公民権、政治結社加入権獲得運動もいよいよ一息といふところなので今年の意気こみも非常なものだつた。一月二十二日第六十議會解散となるや無産婦人同盟、婦選獲得同盟、婦人参政権同盟、婦人参政権協會、全關西婦人聯合會は「婦選團體聯合委員會」をつくつて共同戦線を張り、まづ共同聲明書を公にすると共に、二月十三日を以て全國一齊に婦選デモとして、各地で演説會、座談會及び街頭運動を行つた。

△第三回全日本婦選大會 第三回婦選大會は七月二十八日東京において、婦選獲得同盟、婦人参政権協會、無産婦人同盟主催の下に、日本キリスト教婦人矯風會、日本紡績労働組合、日本婦人記者クラブ、基督教各派婦人會、東京婦人市政研究會、東京府産婆會、東京府看護婦組合、東京聯合婦人會、東京女子藥劑師會、婦人同志會、婦人平和協會、佛教女子青年會、國民婦人會、基督教女子青年會、全國小學校聯合女教員會、全關西婦人聯合會の十六團體後援で舉げられた。
議題は(一)婦人参政権獲得の促進方法如何(二)婦人の政治教育の方針と方法(三)婦選獲得後の行使如何(四)婦選デモと婦選デモの政治浄化の諸問題について審議した結果第六十二議會に對し婦人参政権即時實施を要求し獲得運動に對する徹底的闘争を期するにも時局救済とフアラズム反對を叫んだ。
△婦人の辯護士 辯護士に女性を進出させようとする辯護士法改正案が今回司法省議で本議會に提出されることに決定した。この辯護士法改正案は次の通りである。

教育

△全國中等學校女教員大會 櫻蔭會、佐保會、高等女學校長協會が主催となり、女子教育振興の目的の下に最初の全國中等女教員大會が八月二、三日東京櫻蔭高等女學校において開催された。出席者約五百名で決議された主な事項は
△女子高等教育機關の改善並に設置をはかること
△大學各種専門學校の門戸を開放すること
△女子中等學校作法に關する要目を制定すること等。
△文部省の學制改革案 九月文部省において學年の短縮各段階における完成教育、學校の門戸開放、大學程度を發達させたが、各學校關係者から一齊に猛烈な反對運動にあひ結局無期延期となつた。

△女子師範大學設置運動 文部省の學制改革案發表を機とし、櫻蔭會、佐保會を中心として、同改革案に反對することにも現在の東京、奈良兩女子高等師範學校を男子同格昇格せしめて女子師範大學となす運動が起り九月六日東京に於て兩會の聯合臨時總會を開き「學制改革案ニ女子師範大學ヲ特設シテフルト」を建議し、これが貫徹を

運動

△高等女學校改革案 文部省普通學務局において調査立案中であつた高等女學校の制度及び學科課程の改革案は、左の如き成案を得たので、更に文政審議會に附し確定の上は昭和八年四月より實施される意向である。
第一、制度に關するもの
1 高等女學校の名稱は現在のまゝとすること。2 高等女學校は現行規定の高等女學校その他これに類する女學校を包含し得るものたらしむること。3 尋常小學校卒業者を入學せしむる高等女學校の修業年限は五年または四年とすること。4 高等小學校卒業者を入學せしむる高等女學校の修業年限は三年または二年とすること。5 高等小學校第一學年修了者を入學せしむる修業年限三年の高等女學校はこれを認めざる。6 高等女學校に修業年限二年または三年の高等科を置き修業年限四年或は五年の高等女學校卒業者を入學せしむること。

第二、學科課程に關するもの
1 學科目はこれを分つて基本科目と増加科目の二種とし第一學年より實施すること。2 基本科目は修業年限と同じくする學校においては必ずこれを共通に學ばしむること。3 増加科目は學校長において生徒の希望に徴して適宜組合せをなすを得せしめ、なほ一部は生徒の選擇を認めしむること。4 従來の法制經濟を廢して新たに公民科を設けかつ修身と密接なる關係を保たしめ修身および公民科と基本科目中に置くこと。5 裁縫および

家事の教育に重きを置きこれを基本科目とするほか、更に増加科目において、家事と裁縫とを切離して課すること。6 新たに教育を基本科目中に加へ子女教育に關する教養を興ふること。
△女の小學校長 木内さやう子女史は七月東京府下北豐島郡志村第一尋常小學校校長に任ぜられた。中央の東京府において婦人が小學校長になつたのは女史を以て嚆矢とする。
△女の女子大學校長 十一月、日本女子大學校長に今回井上秀子女史就任され、日本、東京の兩女子大學の首班は共に婦人によつてその地位が占められることになつた。
△最初の婦人農學博士 理化學研究所の辻村みちよ女史は六月、綠茶の化學的成分について一題する學位論文によつて、日本女性として最初の農學博士の學位を授與された。

社會

△全關西婦人聯合大會 全關西婦人聯合會の第十二回大會は十一月四日大阪朝日會館に開催、西日本の社會各層の婦人團體代表者三百名によつて熱心に討議、時局多端の折柄、女性のゆくべき新指針を明示した。決議事項は左記の通りである。
(政治法律部) 1、公民権、結社權、参政權を男女平等にすること。2、法合上に規定せられた男女差別待遇を撤廢すること。3、目下刑法改正委員會で審議中の男女貞操義務平等のための法律改正、並に目下民法改正委員會で審議中の女性擁護に關する法律改正促進運動をすること。これにこれの研究をなすこと。

(子供部) 1、次の時代の人々をより優秀ならしむるため衛生學の知識を普及し、2、子供教育方法、3、社會教育方法の改善を期すること。
(社會部) 1、職業婦人の産前産後の休養制度要求、2、職業婦人の保健について労働勤務時間の縮減と待遇改善。
(國際部) 1、國際聯盟、支那婦人團體本庄爾東軍司令官、芳澤大使宛に平和主義主義の電報を發すること。2、國際平和思想を内外に高唱すること。3、人種的差別を撤廢すること。4、全世界の婦人界を指導してゐる人々を提携すること。
△東北地方凶作地救済 北海道、東北地方は近年稀な凶作で、その慘狀が傳へられるや各婦人團體はその救済運動を起した。
△大日本聯合婦人會 街頭に立つて義金を募集し、それを罹災兒童の給食、學用品給與並に閉鎖中の小學校復活基金として送つた。
△愛國婦人會 娘を賣らねばならぬやうな困難な家庭に對して、一月百圓内外の貸付をして悲惨な家庭を救つた。
△眞宗婦人會、東本願寺婦人會 もまた罹災民の救済運動につくした。
△子供方面婦人委員の活躍 全關西婦人聯合會では大阪市内十九ヶ方面に子供方面婦人委員を置いて絶えず氣の毒な子供達のために活動を續けてゐるが、歳末に當り彼らに温かい着物を着せて希望多き新年を迎へさせたいといふ母心から古着の寄贈を募集し集つた襦袢、袴、袴、袴、袴、羽織、洋服、オーバー、足袋、下着類等三千點の愛のこもつた贈ものを氣の毒な子供達に適當に分配した。

△新記録 本年度において左記の三嬢はともに日本公認記録を破つて新記録を出した。
(槍投) 眞保正子嬢は六月オリンピック豫選大會に於て日本公認(三四米八二)を破つて三八米二〇を出して世界記録(四二米三三)に肉薄した。
(三段跳) 台灣の林月雲嬢は六月台中州の陸上競技大會に於て日本公認(二米一八)を破つて二米五一を出した。
(走高跳) 廣橋百合子嬢は近畿豫選大會に於て公認(一米四六)を破つて一米四八を出した。
△第十回國際オリンピック大會へ 七月三十日より開催の第十回國際オリンピック大會へ我が國女子選手として選り抜かれた陸上選手九名、水上選手七名、合せて十六名は六月二十三日輝く榮冠を目指してロサンゼルスに向けて晴れの壯途についた。