

Kodak Gray Scale

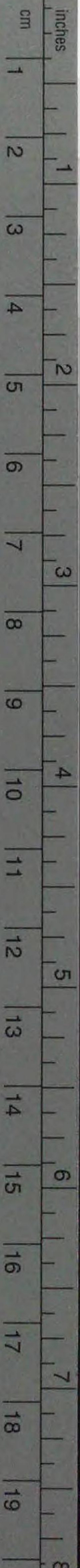

© Kodak, 2007 TM: Kodak

A 1 2 3 4 5 6 M 8 9 10 11 12 13 14 15 B 17 18 19



Kodak Color Control Patches

© Kodak, 2007 TM: Kodak

Blue Cyan Green Yellow Red Magenta White 3/Color Black

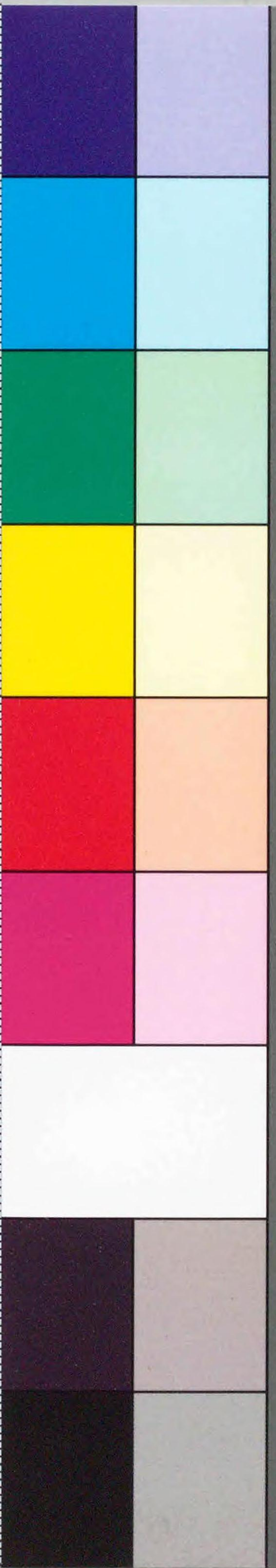

CZ-431-H7



*00792764 *

CZ
431
H7



池下 25

走 A
459

米穀關係法規

昭和十二年二月

農林省米穀局

(代謄寫)

走 A
459

CZ
431
135



792761

米穀關係法規

目次

米穀統制法.....	一
米穀統制法第三條ニ依ル米穀ノ買入代價ニ對シ金利加算ニ關スル件.....	四
米穀統制法ノ一部ヲ朝鮮、臺灣及樺太ニ施行スルノ件.....	五
米穀統制法施行令.....	五
米穀統制法施行規則.....	一三
米穀統制法第二條ノ規定ニ依ル昭和十一年産内地米ノ最低價格及最高價格ノ件.....	三六
米穀統制法施行令第八條ノ規定ニ依ル買入又ハ賣渡ニ於ケル控除金額ノ件.....	四八
米穀自治管理法.....	五〇
米穀自治管理法施行令.....	六五
米穀自治管理法施行規則.....	七五
米穀自治管理法第五十一條第一項ノ規定ニ依ル地指定ノ件.....	九三

米穀自治管理法第八十條ノ數量ニ關スル件	九四
米穀商統制組合ノ總會ニ關スル件	九四
米穀自治管理法施行令第二十一條ノ再保管ニ關スル件	九五
米穀共同貯藏助成法	九七
米穀共同貯藏助成法施行令	九七
政府所有米穀特別處理法	九八
政府所有米穀特別處理法施行令	九九
凶作地ニ對スル政府所有米穀ノ臨時交付ニ關スル法律	一〇〇
凶作地ニ對スル政府所有米穀ノ臨時交付ニ關スル法律施行規則	一〇二
米穀需給調節特別會計法	一〇五
米穀需給調節特別會計規則	一〇七

米穀關係法規

米穀統制法

(昭和八年三月二十九日) 沿革(昭和十一年五月二十八日)
法律第二十四號 法律第二十三號改正

- 第一條 政府ハ米穀ノ數量又ハ市價ヲ調節シ米穀ノ統制ヲ圖ル爲本法ニ依リ米穀ノ買入及賣渡ヲ行フ
- 第二條 政府ハ勅令ノ定ムル所ニ依リ毎年米穀ノ最低價格及最高價格ヲ公定シ之ヲ告示ス
- 前項ノ最低價格及最高價格ハ勅令ノ定ムル所ニ依リ米穀生産費、家計費及物價其ノ他ノ經濟事情ヲ參酌シテ之ヲ定ム
- 政府ハ第一項ノ最低價格ノ決定ニ付テハ勅令ノ定ムル所ニ依リ金利及保管料ヲ加算スルコトヲ得
- 前二項ノ規定ニ依リ定メタル最低價格又ハ最高價格ハ勅令ノ定ムル所ニ依リ物價ノ變動著シキ場合又ハ米穀ノ需給狀況ニ著シキ變動ヲ生ジ若ハ生ズルノ虞アル場合ニ於テハ之ヲ改定スルコトヲ得
- 第三條 政府ハ前條ノ最低價格又ハ最高價格ヲ維持スル爲勅令ノ定ムル所ニ依リ最低價格ニ依ル賣渡ノ申込又ハ最高價格ニ依ル買入ノ申込ニ應ジテ米穀ノ買入又ハ賣渡ヲ爲ス
- 第四條 政府ハ道府縣ヨリ該地域外ニ又ハ朝鮮若ハ臺灣ヨリ内地ニ移出スル米穀ノ數量ヲ月別平均的ナラシムル爲勅令ノ定ムル所ニ依リ出廻期ニ於テ米穀ノ買入ヲ爲シ出廻期後ニ於テ米穀ノ賣渡ヲ爲スコトヲ得

前項ノ買入又ハ賣渡ノ價格ハ時價ニ準據シテ之ヲ定ム

第四條ノ二 政府ハ勅令ノ定ムル所ニ依リ災害、事變其ノ他避クベカラザル事由アル場合ニ於テ米穀ノ配給上特ニ必要アリト認ムルトキハ米穀ノ市價ニ悪影響ヲ及ボサザル場合ニ限リ所有米穀ノ總數量ヨリ最高價格ヲ維持スル爲必要ナル數量ヲ控除シタル數量ノ範圍内ニ於テ道府縣ニ對シ米穀ノ賣渡ヲ爲スコトヲ得

前項ノ賣渡ノ價格ハ時價ニ準據シテ之ヲ定ム

第五條 政府ハ必要ニ應ジ所有米穀ノ貯藏、買換、交換、加工及整理ノ爲ニスル賣渡並ニ輸入ヲ目的トスル米穀ノ買入及輸出ヲ目的トスル米穀ノ賣渡ヲ爲スコトヲ得

前項ノ買入又ハ賣渡ノ價格ハ時價ニ準據シテ之ヲ定ム

第六條 政府ハ米穀ノ買換ヲ爲サントスル場合ニ於テ必要アリト認ムルトキハ勅令ノ定ムル所ニ依リ買換ニ代ヘ買換ノ爲賣渡ヲ爲サントスル米穀ヲ道府縣ニ對シ貸付スルコトヲ得

第七條 米穀ノ輸入又ハ輸出ハ勅令ニ別段ノ定アル場合ヲ除クノ外政府ノ許可ヲ受クルニ非ザレバ之ヲ爲スコトヲ得ズ

第八條 政府ハ米穀ノ統制ヲ圖ル爲特ニ必要アリト認ムルトキハ勅令ノ定ムル所ニ依リ期間ヲ指定シ粟、高粱、黍、小麥又ハ小麥粉ノ輸入ヲ制限スルコトヲ得

第九條 政府ハ米穀ノ統制ヲ圖ル爲特ニ必要アリト認ムルトキハ勅令ヲ以テ期間ヲ指定シ米穀、粟、高粱、黍、小麥又ハ小麥粉ノ輸入税ヲ増減又ハ免除スルコトヲ得

第十條 米穀生産費、家計費並ニ米穀其ノ他ノ穀物ノ生産高、現在高、移動及價格ノ調査ニ關シ必要ナル事項ハ勅令ヲ以テ之ヲ定ム

第十一條 政府ハ前條ニ規定スル事項其ノ他米穀ノ統制ニ關シ必要ナル事項ヲ調査スル爲特ニ必要アリト認ムルトキハ米穀其ノ他ノ穀物ノ生産者、取引業者、倉庫業者其ノ他占有者ニ對シ必要ナル事項ノ報告ヲ命ジ又ハ官吏若ハ吏員ヲシテ其ノ營業所、倉庫其ノ他ノ場所ニ臨檢シ帳簿物件ヲ検査セシムルコトヲ得

前項ノ場合ニ於テハ當該官吏又ハ吏員ハ其ノ身分ヲ證明スル證票ヲ携帯スベシ

第十二條 第七條ノ規定ニ違反シテ米穀ヲ輸入若ハ輸出シ又ハ第八條ノ規定ニ依ル制限ニ違反シテ粟、高粱、黍、小麥若ハ小麥粉ヲ輸入シタル者ハ五千圓以下ノ罰金ニ處シ其ノ米穀、粟、高粱、黍、小麥又ハ小麥粉ヲ沒收ス若シ其ノ全部又ハ一部ヲ沒收スルコト能ハザルトキハ其ノ價額ヲ追徴ス營業者未成年者又ハ禁治産者ナルトキハ前項ノ罰則ハ之ヲ法定代理人ニ適用ス但シ營業ニ關シ成年者ト同一ノ能力ヲ有スル未成年者ニ付テハ此ノ限ニ在ラズ營業者ハ其ノ代理人、戸主、家族、雇人其ノ他ノ從業者ガ其ノ業務ニ關シ第七條ノ規定又ハ第八條ノ規定ニ依ル制限ニ違反シタルトキハ自己ノ指揮ニ出デザルノ故ヲ以テ其ノ處罰ヲ免ルルコトヲ得ズ

法人ノ代表者其ノ他ノ從業者法人ノ業務ニ關シ第七條ノ規定又ハ第八條ノ規定ニ依ル制限ニ違反シタルトキハ其ノ罰則ヲ法人ニ適用ス

第十三條 第十一條第一項ノ規定ニ依ル命令ニ違反シ又ハ當該官吏若ハ吏員ノ職務ノ執行ヲ妨ゲタル者ハ五百圓以下ノ罰金ニ處ス

附則 (昭和八年法律第二十四號附則)

本法施行ノ期日ハ勅令ヲ以テ之ヲ定ム (昭和八年勅令第二百七十八號ヲ以テ昭和八年十一月一日ヨリ施行)

米穀法ハ之ヲ廢止ス

本法施行前米穀法第三條ノ規定ニ依リ爲シタル許可ハ本法第七條ノ規定ニ依リ之ヲ爲シタルモノト看做ス

本法施行前ニ米穀法ノ罰則ヲ適用スベキ行爲アリタルトキハ本法施行ノ後ト雖モ仍其ノ罰則ヲ適用ス

附則 (昭和十一年法律第二十三號附則)

本法施行ノ期日ハ勅令ヲ以テ之ヲ定ム

第四條ノ二ノ規定ニ依ル米穀ノ賣渡ニ關スル一切ノ歲入歲出ハ米穀需給調節特別會計ニ屬セシム

米穀統制法第三條ニ依ル米穀ノ買入代價ニ對シ金利

加算ニ關スル件

(昭和八年十二月二十七日勅令第三百二十三號)

米穀統制法第三條ノ規定ニ依リ米穀ノ買入ヲ爲スニ當リ其ノ代價ヲ證券ヲ以テ交付スル場合ニ於テハ同法第二條ノ規定ニ依ル最低價格(米穀統制法施行令第八條ノ規定ニ依リ代金ヲ定メタルトキハ其ノ

代金)ニ證券ノ發行ノ日ヨリ償還ノ日迄ノ金利ニ相當スル金額ヲ加算シタルモノヲ以テ米穀ノ買入代價ト爲スコトヲ得

前項ノ金利ハ米穀需給調節特別會計法第四條ノ規定ニ依リ該證券ニ付政府ノ定ムル割引歩合トス

附則

本令ハ公布ノ日ヨリ之ヲ施行ス

米穀統制法ノ一部ヲ朝鮮、臺灣及樺太ニ施行スルノ件

(昭和八年十月二十三日勅令第二百七十九號)

米穀統制法第七條乃至第九條及第十二條並ニ附則第三項及第四項ノ規定ハ之ヲ朝鮮、臺灣及樺太ニ施行ス

附則

本令ハ米穀統制法施行ノ日ヨリ之ヲ施行ス

米穀統制法施行令

(昭和八年十月二十三日勅令第二百八十號)

沿革(昭和十年十一月二十七日勅令第三百八號)

(昭和十一年九月十六日勅令第三百二十七號改正)

第一條 米穀統制法第二條ノ最低價格及最高價格ハ毎年十二月東京市及大阪市ニ於ケル價格ニ付之ヲ公定ス

前項ノ最低價格及最高價格ハ當該年産ノ内地米ニシテ農林大臣ノ告示スル銘柄及等級ノモノニ付之ヲ定ム

六

第二條 最低價格ハ農林大臣ノ定ムル標準最低價格ヲ農林大臣ノ指定スル銘柄及等級ノ米穀ノ最低價格ノ總平均タラシムル計算ノ下ニ命令ノ定ムル所ニ依リ格差ニ從ヒ各銘柄及等級ノ米穀毎ニ之ヲ定ム

前項ノ標準最低價格ハ當該年産米穀ノ生産費ニ運賃諸掛ヲ加ヘタル額ト米價指數ト物價指數トノ關係ヨリ算出シタル價格ニ基キ農林大臣ノ定ムル價格トノ範圍内ニ於テ之ヲ定ム

前項ノ農林大臣ノ定ムル價格ハ米價指數ト物價指數トノ關係ヨリ算出シタル價格ノ下値一割ニ相當スル價格ト下値二割ニ相當スル價格トノ範圍内ニ於テ經濟事情ヲ參酌シテ之ヲ定ム

一月ヨリ三月迄ノ間ニ於テハ前年十二月定メタル第一項ノ最低價格ニ農林大臣ノ定ムル金利及保管料ニ相當スル金額ヲ毎月加算シタルモノヲ以テ最低價格トス

四月ヨリ十月迄ノ間ニ於テハ三月ニ於ケル最低價格ヲ以テ最低價格トス

第四項ノ金利ハ米穀證券ノ割引歩合ヲ、同項ノ保管料ハ農業倉庫ノ保管料ヲ參酌シテ之ヲ定ム

第三條 最高價格ハ農林大臣ノ定ムル標準最高價格ト前條第一項ノ標準最低價格トノ差額ヲ前條第一項ノ規定ニ依リ定メタル各銘柄及等級ノ米穀ノ最低價格ニ加ヘ之ヲ定ム

前項ノ標準最高價格ハ當該年ニ調査シタル家計費ヲ基礎トシテ算出シタル價格(家計米價)ト米價指數ト物價指數トノ關係ヨリ算出シタル價格ニ基キ農林大臣ノ定ムル價格トノ範圍内ニ於テ之ヲ定ム

前項ノ農林大臣ノ定ムル價格ハ米價指數ト物價指數トノ關係ヨリ算出シタル價格ノ上値二割ニ相當スル價格ト上値三割ニ相當スル價格トノ範圍内ニ於テ經濟事情ヲ參酌シテ之ヲ定ム

第四條 米穀統制法第二條ノ米穀生産費ハ命令ノ定ムル所ニ依リ毎年調査シタル各農家ノ玄米一石當生産費(例外ト認ムルモノヲ除ク)ヲ平均シテ之ヲ算出ス

前項ノ玄米一石當生産費ハ命令ノ定ムル所ニ依リ左ノ各號ニ掲グル費用ノ合計額ヨリ副収入ノ金額ヲ控除シタルモノヲ米穀收量ヲ以テ除シテ之ヲ算出ス

一 種粃代

二 肥料代

三 勞賃

四 畜力費

五 諸材料費

六 農舍費

七 農具費

八 租稅其ノ他ノ公課

九 部落協議費又ハ之ニ準ズルモノ(水利費又ハ病蟲害驅除豫防費タルモノ)

十 土地資本利子

十一 小作料

十二 米穀検査手数料

前項各號ニ掲グル事項、副収入及米穀收量ノ調査方法ニ關シテハ命令ヲ以テ之ヲ定ム
第五條 第二條第二項ノ運賃諸掛ハ命令ノ定ムル所ニ依リ左ニ掲グル費用ノ合計額ヲ平均シ之ヲ算出ス

- 一 農林大臣ノ指定スル地方主要米穀集散地ニ於テ要スル小運送費及積込賃
- 二 前號ノ地方主要米穀集散地ヨリ第一條ノ地迄ノ鐵道又ハ船舶ノ運賃
- 三 第一條ノ地ニ於テ要スル積卸賃及小運送費

第六條 第三條第二項ノ家計米價ハ命令ノ定ムル所ニ依ル白米一石當價格ヲ玄米一石當價格ニ換算シテ之ヲ定ム

前項ノ白米一石當價格ハ命令ノ定ムル所ニ從ヒ毎年調査シタル各世帯ノ家計費（例外ト認ムルモノヲ除ク）ニ依リ算定スル平均家計費中ノ米代ト平均家計費中ノ副食物費、嗜好品費、交際費、修養娛樂費、旅行費及貯金額ノ合計額ニ別ニ告示スル割合ヲ乘ジタル額トノ合計額ヲ平均一世帯當白米消費量ヲ以テ除シテ之ヲ算出ス

第七條 米穀統制法第二條第四項ノ規定ニ依ル最低價格又ハ最高價格ノ改定ハ命令ノ定ムル所ニ依リ第二條又ハ第三條ノ規定ニ準ジテ之ヲ行フ

米穀ノ需給狀況ニ著シキ變動ヲ生ジ又ハ生ズルノ虞アル場合ニ於テ最低價格又ハ最高價格ヲ改定スルハ九月一日以後ニ限ル

第八條 米穀統制法第三條ノ規定ニ依リ米穀ノ買入又ハ賣渡ヲ爲ス場合ニ於テ東京市及大阪市以外ノ地ヲ其ノ受渡地ニ指定シタルトキハ其ノ地ヨリ東京市又ハ大阪市ニ至ル迄ノ運賃諸掛ノ範圍内ニ於テ農林大臣ノ定ムル金額ヲ參酌シテ買入又ハ賣渡ノ代金ヲ定ムルコトヲ得

第九條 左ノ各號ノ一ニ該當スル場合ハ政府ハ米穀統制法第三條ノ規定ニ依ル賣渡又ハ買入ノ申込ニ應ゼザルコトヲ得

- 一 申込數量ガ命令ノ定ムル數量ニ達セザルトキ
- 二 買占其ノ他不當ノ利得ヲ圖ル目的ヲ以テ申込ヲ爲シタルモノト認メタルトキ

第十條 最高價格ニ依ル買入ノ申込アリタル場合ニ於テ買入ノ申込アリタル銘柄及等級ノ米穀ヲ所有セザルトキハ政府ハ買入申込者ニ於テ申込ノ際反對ノ意思ヲ表示シタル場合ヲ除クノ外他ノ銘柄及等級ノ米穀ヲ賣渡スコトヲ得

前項ノ規定ニ依リ第三條ノ規定ニ依ル最高價格ノ定ナキ銘柄及等級ノ米穀ヲ賣渡ス場合ニ於テハ其ノ價格ハ農林大臣之ヲ定メ公示ス

第十一條 米穀統制法第四條ノ規定ニ依ル内地米ノ買入數量ハ當該米穀年度ニ於ケル年推算移出數量ヲ月平均シタルモノノ四月分ヲ當該米穀年度ニ於ケル十一月ヨリ二月ニ至ル各月推算移出數量ノ合計額ヨリ控除シタル數量ヲ限度トス

前項ノ年推算移出數量ハ命令ヲ以テ定ムル各道府縣別ノ第二回米穀豫想收穫高ニ當該道府縣ノ米穀生産高ニ對スル當該道府縣産米ノ地域外移出數量ノ割合ヲ前五年ニ付平均シタルモノヲ乘ジ算出シ

タルモノノ合計額トス

第一項ノ各月推算移出數量ハ各月ニ於ケル各道府縣産米ノ地域外移出數量ノ年移出數量ニ對スル割合ヲ前五年ニ付平均シタルモノヲ當該道府縣ノ年推算移出數量ニ乗ジタルモノノ合計額トス
米穀統制法第四條ノ規定ニ依ル朝鮮米又ハ臺灣米ノ買入數量ノ限度ハ前三項ノ規定ニ準ジテ算出シタル數量ヲ限度トス

第十二條 米穀統制法第四條ノ規定ニ依リ買入レタル米穀ノ數量ニ相當スル米穀ハ當該米穀年度内ニ於テ賣渡ヲ爲スモノトス但シ農林大臣ノ指定スル銘柄及等級ニ該當スル米穀ノ農林大臣ノ指定スル市場ニ於ケル平均價格ガ標準最低價格ノ上値五分ニ相當スル價格以下ニ在ル場合ハ此ノ限ニ在ラズ
前項ノ平均價格ハ前項ノ市場ニ於テ毎日取引セラレタルモノノ一石當平均取引價格ノ總和ヲ平均シテ之ヲ定ム

前項ノ一石當平均取引價格ハ各銘柄及等級別ニ其ノ取引總金額ヲ取引總數量ヲ以テ除シテ之ヲ算出ス

第十三條 米穀統制法第四條ノ規定ニ依ル朝鮮米及臺灣米ノ買入又ハ賣渡ハ朝鮮米ニ在リテハ朝鮮ニ於テ、臺灣米ニ在リテハ臺灣ニ於テ之ヲ行フ但シ特別ノ事情アル場合ハ此ノ限ニ在ラズ

第十三條ノ二 米穀統制法第四條ノ二ノ規定ニ依ル米穀ノ賣渡ハ道府縣ニ於テ米穀ヲ市町村、産業組合、農會等ニ對シ農林大臣ノ適當ト認ムル條件ヲ以テ讓渡又ハ貸付ヲ爲サントスル場合ニ之ヲ行フ

第十四條 米穀ノ買換ヲ行フ場合ニ於ケル賣渡及買入ハ同時期ニ於テ之ヲ行フ但シ八月ヨリ十月迄ノ間ニ於テ賣渡ヲ行ヒ新米ノ出廻期ニ於テ買入ヲ行フ場合ハ此ノ限ニ在ラズ

前項但書ノ買入ヲ爲ス場合ニ於テ第十二條第一項但書ノ平均價格ガ標準最高價格ヲ現ニ超エ又ハ超エントスルノ虞アルトキハ買入ハ其ノ間之ヲ行ハザルモノトス

第十五條 米穀統制法第六條ノ規定ニ依ル米穀ノ貸付ハ道府縣ニ於テ米穀ヲ市町村、産業組合、農會等ニ對シ農林大臣ノ適當ト認ムル條件ヲ以テ貸付又ハ賣渡ヲ爲サントスル場合ニ之ヲ行フ

第十六條 米穀統制法第六條ノ規定ニ依リ米穀ノ貸付ヲ受ケタル道府縣ハ貸付ヲ受ケタル米穀ト同一數量ノ米穀ノ貸付ヲ受ケタル日ヨリ一年以内ニ於テ農林大臣ノ指定スル時期ニ返還スルコトヲ要ス
前項ノ規定ニ依リ返還スベキ米穀ハ農林大臣ノ指定スル所ニ從ヒ返還スベキ時期ノ屬スル年當該年産又ハ其ノ前年産ノ米穀ニシテ貸付ヲ受ケタル米穀ト同一ノ銘柄及等級ノモノ又ハ之ト同格ノモノタルコトヲ要ス

第十七條 貸付又ハ返還ノ爲ニスル米穀ノ受渡ハ農林大臣ノ指定スル倉庫ニ於テ之ヲ行フ

第十八條 米穀統制法第七條ノ規定ニ依ル米穀ノ輸入又ハ輸出ノ許可ハ内地ニ於テハ農林大臣、朝鮮ニ於テハ朝鮮總督、臺灣ニ於テハ臺灣總督、樺太ニ於テハ樺太廳長官之ヲ行フ

朝鮮總督、臺灣總督及樺太廳長官ハ豫メ農林大臣ト議シ毎年許可ニ依リ輸入セラルベキ米穀ノ數量ヲ定ム其ノ數量ヲ變更セントスルトキ亦同ジ

第十九條 左ノ各號ノ一ニ該當スル場合ニ於テハ米穀統制法第七條ノ規定ニ依ル許可ハ之ヲ受クルコ

トヲ要セズ

- 一 通商航海條約ニ別段ノ定アルトキ
- 二 政府ガ米穀統制法ニ依リ米穀ノ買入又ハ賣渡ヲ爲ス場合ニ於テ其ノ委託ヲ受ケ米穀ヲ輸入又ハ輸出スルトキ

三 船用品又ハ旅客ノ携帶品タル米穀、標本米其ノ他之ニ準ズベキ米穀ヲ輸入又ハ輸出スルトキ
前項第三號ニ規定スル米穀ノ範圍ハ命令ヲ以テ之ヲ定ム

第二十條 主務大臣ハ米穀生産費、家計費竝ニ米穀其ノ他ノ穀物ノ生産高、現在高、移動及價格ノ調査ノ爲道府縣、市町村及市町村長ニ對シ調査上必要ナル事務ヲ行フベキコトヲ命ジ竝ニ適當ト認ムル者ニ對シ記帳及報告ヲ命ズルコトヲ得

第二十一條 農林大臣ノ指定シタル市場ノ開設者ハ命令ノ定ムル所ニ依リ其ノ市場ニ於テ毎日取引セラレタル米穀ノ相場及數量ヲ農林大臣ニ報告スベシ

第二十二條 日本銀行ハ卸賣物價ニ關スル調査ノ結果ヲ毎月農林大臣ニ報告スベシ

第二十三條 本令中米穀年度ト稱スルハ前年ノ十一月一日ヨリ其ノ年ノ十月三十一日迄トス

附則 (昭和八年勅令第二百八十號附則)

本令ハ米穀統制法施行ノ日ヨリ之ヲ施行ス

米穀法施行令ハ之ヲ廢止ス

米穀統制法第二條ノ最低價格及最高價格ハ昭和八年ニ限り十一月及十二月ニ之ヲ公定ス

前項ノ最低價格ノ決定ニ付參酌スベキ米穀生産費ハ十一月ニ公定スルモノニ付テハ米穀法施行令第五條ノ規定ニ依リ算出シタル昭和七年産米穀ノ生産費、十二月ニ公定スルモノニ付テハ昭和八年産米穀ノ生産費トス

昭和八年産米穀ノ生産費ニ付本令施行前米穀法施行令ニ依リ調査シタルモノハ本令ニ依リ之ヲ調査シタルモノト看做ス

米穀統制法第二條ノ最高價格ハ當分ノ内第三條ノ規定ニ拘ラズ米價指數ト物價指數トノ關係ヨリ算出シタル價格ノ上値二割ニ相當スル價格ト上値三割ニ相當スル價格トノ範圍内ニ於テ經濟事情ヲ參酌シテ之ヲ定ムルコトヲ得

米穀ノ輸入ハ當分ノ内總テ米穀統制法第七條ノ規定ニ依ル許可ヲ受クルニ非ザレバ之ヲ爲スコトヲ得ズ

昭和八年勅令第二百七十一號ハ之ヲ廢止ス

附則 (昭和十一年勅令第三百二十七號附則)

本令ハ昭和十一年法律第二十三號施行ノ日ヨリ之ヲ施行ス

第二條第四項乃至第六項ノ改正規定ハ昭和十一年十二月ニ定ムル最低價格ヨリ之ヲ適用ス

米穀統制法施行規則

(昭和八年十月二十四日)
(農林省令第二十號)

沿革(昭和十二年一月十九日)
(農林省令第二號改正)

第一條 米穀生産費ノ調査ハ水稻ニ付之ヲ行フ

第二條 米穀生産費ノ調査ハ各道府縣（沖繩縣ヲ除ク）ニ於ケル左ニ掲グル要件ヲ具備スル自作農又ハ小作農ニシテ毎年地方長官ノ推薦ニ基キ農林大臣ニ於テ選定シタルモノニ付之ヲ行フ

一 主要米産地ニ於テ其ノ地方ニ普及セル品種ノ水稻作ヲ主業トスルコト

二 段當收量中位ナルコト

三 經營ノ規模中位ナルコト

四 中庸ナル生産費ヲ得ルニ不適當ナル事情ナキコト

第三條 米穀統制法施行令第四條第二項第一號ノ種籾代ハ選種當時ニ於ケル種籾原料ノ農家ノ庭先相場ニ依リ之ヲ算定ス但シ購入シタル種籾原料ニ付テハ其ノ購入代金其ノ他購入ニ要シタル費用ニ依ル

第四條 米穀統制法施行令第四條第二項第二號ノ肥料代ハ購入シタル肥料ニ付テハ其ノ購入代金其ノ他購入ニ要シタル費用ニ依リ、購入セザル肥料ニ付テハ市價アルモノハ施肥當時ニ於ケル市價ニ依リ、市價ナキモノハ別ニ定ムル肥料成分ノ價格ニ依リ之ヲ算定ス

第五條 米穀統制法施行令第四條第三號ノ勞賃ハ日雇勞働及季節雇勞働ニ付テハ賃銀及實物給與ノ評價額ノ合計金額ニ依リ、自家勞働及之ニ準ズル勞働竝ニ年雇勞働ニ付テハ作業當時ニ於ケル當該地方ノ通常ノ日雇勞賃ニ依リ之ヲ算定ス

第六條 米穀統制法施行令第四條第四號ノ畜力費ハ使役當時ニ於ケル當該地方ノ同種類ノ家畜ノ通常ノ賃借料ニ依リ之ヲ算定ス但シ賃借シタル家畜ニ付テハ其ノ賃借料（實物給與ノ評價額ヲ含

ム）ニ依ル

第七條 米穀統制法施行令第四條第二項第五號ノ諸材料費ハ左ニ掲グル材料ニ付購入シタルモノニ在リテハ其ノ購入代金其ノ他購入ニ要シタル費用ニ依リ、購入セザルモノニ在リテハ市價アルモノハ市價ニ依リ、市價ナキモノハ其ノ評價額（原料費、勞賃等ニ依リ評價ス）ニヨリ之ヲ算定ス

一 選種用材料

二 病蟲害驅除豫防用材料

三 器具機械用材料

四 包装用材料

五 前各號ニ準ズル用途ニ使用セラレタル材料

第八條 米穀統制法施行令第四條第二項第六號ノ農舍費ハ農舍（住宅、納屋、作業場、肥料舍、倉庫其ノ他ノ工作物ヲ謂フ以下同ジ）ニ付テハ其ノ減價額及修繕費ノ合計金額ニ米作負擔割合ヲ乗ジタルモノニ依リ、農舍敷地（乾場其ノ他農舍ノ附屬地ヲ含ム以下同ジ）ニ付テハ其ノ地代（類地ノ賃借料ニ依リ評價ス）ニ米作負擔割合ヲ乗ジタルモノニ依リ之ヲ算定ス但シ賃借シタル農舍又ハ農舍敷地ニ付テハ其ノ賃借料ニ米作負擔割合ヲ乗ジタルモノニ依ル

前項ノ減價額ハ各農舍ニ付當該年ニ於テ行ヒタル評價額ヲ維持見込年數ヲ以テ除シタルモノトシ前項ノ修繕費ハ通常ノ年當修繕費トス

第一項ノ米作負擔割合ハ各農舍又ハ農舍敷地ガ米ノ生産ニ供セラレタル割合ニ依リ之ヲ定ム

第九條 米穀統制法施行令第四條第二項第七號ノ農具費ハ左ノ區分ニ依リ之ヲ算定ス

- 一 農林大臣ノ指定スル農具（甲農具）ニ付テハ其ノ減價額及修繕費ノ合計金額ニ米作負擔割合ヲ乘ジタルモノニ依ル但シ賃借シタルモノニ付テハ其ノ賃借料ニ米作負擔割合ヲ乘ジタルモノトス
 - 二 前號以外ノ農具（乙農具）ニ付テハ當該年ニ於テ新調シタルモノニ在リテハ其ノ新調ニ要スル費用及當該年ニ於ケル修繕費ノ合計金額ニ米作負擔割合ヲ乘ジタルモノニ依リ、當該年前ニ於テ新調シタルモノニ在リテハ當該年ニ於ケル修繕費ニ米作負擔割合ヲ乘ジタルモノニ依ル
- 前項第一號ノ減價額ハ當該年ニ於テ新調シタル農具ニ在リテハ其ノ新調ニ要スル費用ヲ其ノ農具ノ維持見込年數ヲ以テ、當該年前ニ於テ新調シタルモノニ在リテハ當該年ニ於テ其ノ新調ニ要スル費用見込金額ヲ新調農具ノ維持見込年數ヲ以テ除シタルモノトシ同項同號ノ修繕費ハ通常ノ年當修繕費トス

第一項ノ米作負擔割合ハ各農具ノ米ノ生産ニ供セラレタル割合ニ依リ之ヲ定ム

第十條 米穀統制法施行令第四條第二項第八號ノ租稅其ノ他ノ公課ハ當該年ニ於テ徵收セラルル左ニ掲グル租稅其ノ他ノ公課ノ金額ニ米作負擔割合ヲ乘ジテ之ヲ算定ス

- 一 田租及其ノ附加稅並ニ田ニ對スル段別割、特別地稅及其ノ附加稅
- 二 家屋稅及其ノ附加稅
- 三 雜種稅
- 四 戶數割

五 水利組合費

六 農會費

前項ノ米作負擔割合ハ前項第一號ノ租稅及第六號ノ農會費中地租割又ハ段別割ニ依リ賦課セラルルモノニ在リテハ米作粗收入ノ米作及裏作粗收入ニ對スル割合ニ依リ、同項第二號、第三號及第五號ノ租稅其ノ他ノ公課ニ在リテハ家屋其ノ他ノ課稅物件（水利組合費ニ在リテハ組合費賦課ノ標準ト爲リタル物件）ガ米ノ生産ニ供セラレタル割合ニ依リ、同項第六號ノ農會費中會員割ニ依リ賦課セラルルモノニ在リテハ米作粗收入ノ農業經營ニ基ク粗收入ニ對スル割合ニ依リ、同項第四號ノ戶數割ニ在リテハ米作粗收入ノ總粗收入ニ對スル割合及田地資産ノ總資産ニ對スル割合ヲ當該市町村ニ於ケル戶數割ノ納稅義務者ノ所得額ニ依ル賦課金額ト資産ノ狀況ニ依ル賦課金額トノ割合ニ依リ加重シテ平均シタル割合ニ依リ之ヲ定ム

第十一條 米穀統制法施行令第四條第二項第九號ノ部落協議費又ハ之ニ準ズルモノハ部落協議費又ハ農事實行組合、農家小組合其ノ他ノ組合ノ組合費トシテ賦課セラルル米作ノ爲ノ水利費又ハ病蟲害驅除豫防費タル金額トス

第十二條 米穀統制法施行令第四條第二項第十號ノ土地資本利子ハ類地ノ通常小作料ノ評價額ニ米作負擔割合ヲ乘ジタルモノヨリ第十條ノ規定ニ依リ算定セラルル租稅其ノ他ノ公課（同條第一項第二號乃至第四號ノ租稅並ニ第六號ノ農會費中會員割ニ依リ賦課セラルルモノヲ除ク）ノ金額ヲ控除シテ之ヲ算定ス

前項ノ米作負擔割合ハ米作粗收入ノ米作及裏作粗收入ニ對スル割合ニ依リ之ヲ定ム

第一項ノ通常小作料ノ評價ハ當該地方ニ於ケル米穀ノ收穫終了當時ノ農家ノ庭先相場ニ依リ之ヲ行フ

第十三條 米穀統制法施行令第四條第二項第十一號ノ小作料ハ實納小作料ノ評價額(納入費用ヲ含ム)ヨリ獎勵金額又ハ獎勵米ノ評價額ヲ控除シタルモノニ米作負擔割合ヲ乘ジテ之ヲ算定ス

前項ノ實納小作料及獎勵米ノ評價ハ收穫終了當時ノ農家ノ庭先相場ニ依リ之ヲ行フ

第一項ノ米作負擔割合ハ米作粗收入ノ米作及裏作粗收入ニ對スル割合ニ依リ之ヲ定ム

第十四條 米穀統制法施行令第四條第十二號ノ米穀検査手数料ハ調査農家ノ生産シタル米穀ニ付道府縣ノ行フ生産及移出ニ關スル検査ヲ受クル場合ニ於テ徵收セラルル一石當検査手数料ニ米穀收量ヲ乘ジテ之ヲ算定ス

第十五條 米穀統制法施行令第四條第二項ノ副收入ハ收穫終了當時ノ農家ノ庭先相場ニ依リ之ヲ算定ス

第十六條 米穀統制法施行令第四條第二項ノ米穀收量ハ包装シタル玄米ノ容量ニ依リ之ヲ算定ス

第十七條 第二條ノ規定ニ依リ選定セラレタル者ハ別ニ配布スル帳簿又ハ用紙ニ依リ米穀統制法施行令第四條第二項各號ニ掲グル事項竝ニ副收入及米穀收量ニ關シ記帳ヲ爲シ地方長官ヲ經由シ農林大臣ニ之ヲ提出スベシ

第十八條 第二條ノ規定ニ依リ選定セラレタル者左ノ各號ノ一ニ該當スルトキハ農林大臣ハ地方長官

ノ報告ニ基キ前條ノ規定ニ依ル記帳ノ中止ヲ命ズルコトヲ得

一 自作農又ハ小作農トシテ選定セラレタル者ガ自作農又ハ小作農タラザルニ至リタルトキ

二 經營面積、家族ノ勞働力其ノ他經營ノ規模ニ著シキ變動アリタルトキ

三 中庸ナル生産費ヲ得ルニ著シク不適當ナル事情ヲ生ジタルトキ

第十九條 米穀統制法施行令第一條第二項ノ當該年産ノ内地米トハ翌年十一月一日以後最低價格及最高價格ノ公定ニ至ル迄ハ次年産ノ内地米トス

第二十條 米穀統制法施行令第二條第二項及第三條第二項ノ米價指數ト物價指數トノ關係ヨリ算出スル價格(物價參酌値)ハ明治三十三年十一月一日以後各米穀年度ニ於ケル米價指數ノ物價指數ニ對スル割合(米價率)ヨリ附録ニ定ムル算式ニ依リ算出シタル當該米穀年度ノ米價率ノ趨勢値ヲ當該米穀年度ノ十一月ノ物價指數ニ乘ジタルモノヲ十一月八十一錢ニ乘ジテ之ヲ算出ス但シ米穀統制法施行令第七條ノ規定ニ依リ最低價格又ハ最高價格ヲ改定スル場合ニ於テ參酌スベキ物價參酌値ニ付テハ米價率ノ趨勢値ヲ乘ズベキ物價指數ハ改定ノ月ノ前月ノ物價指數トス

米穀ノ需給狀況ニ著シキ變動ヲ生ジ若ハ生ズルノ虞アル場合ニ於ケル最低價格又ハ最高價格ノ改定ニ在リテハ米價率ノ趨勢値ヲ乘ズベキ物價指數ハ前項但書ノ規定ニ拘ラズ改定前ノ最低價格又ハ最高價格ノ決定ニ付米價率ノ趨勢値ヲ乘ジタル物價指數ト爲スコトヲ得

第一項ノ米價指數及物價指數ハ日本銀行ノ行ヒタル卸賣物價ニ關スル調査ニ依リ之ヲ算定ス

第二十一條 物價ノ變動著シキ場合ニ於テ米穀統制法施行令第七條第一項ノ規定ニ依リ最低價格又ハ

最高價格ヲ改定スルハ物價指數ガ最低價格又ハ最高價格ノ決定ニ付米價率ノ趨勢値ヲ乘ジタル物價指數ニ比シ五分以上變動シタルトキニ限ル

第二十二條 米穀統制法施行令第二條第一項ノ最低價格ハ同條第二項ノ規定ニ依リ定メタル標準最低價格ヲ農林大臣ノ指定スル銘柄及等級ノ米穀ノ最低價格ヲ總平均シタルモノニ該當スルモノトシ指定銘柄等級中標準ト爲スベキ米穀ニ對スル他ノ指定銘柄等級ノ米穀ノ格差ニ依リ指定銘柄等級中標準ト爲スベキ米穀ノ最低價格ヲ算出シ之ニ對スル格差ニ依リ各銘柄及等級ノ米穀毎ニ之ヲ定ム

第二十三條 米穀統制法施行令第六條第一項ノ規定ニ依リ白米一石當價格ヲ玄米一石當價格ニ換算スル場合ニ於テハ其ノ換算ハ家計調査施行規則第一條ノ家計費ノ調査期間内ニ於ケル玄米價格ノ白米價格ニ對スル割合ヲ白米一石當價格ニ乘ジテ之ヲ行フ

第二十四條 米穀統制法施行令第五條ノ規定ニ依ル運賃諸掛ハ同條各號ニ掲グル費用ノ合計額ヲ道府縣ヨリ移出セラルル米穀ノ數量ニ依リ加重シテ平均シ之ヲ算出ス

第二十五條 米穀統制法第三條ノ賣渡又ハ買入ノ申込ヲ爲サントスル者ハ様式第一號ニ依ル賣渡申込書又ハ様式第二號ニ依ル買入申込書ヲ農林大臣ニ提出スベシ

第二十六條 農林大臣前條ノ申込ヲ受ケ買入又ハ賣渡ヲ決定シタルトキハ受渡ノ場所及期日ヲ定メ申込者ニ之ヲ通知ス

第二十七條 最低價格ニ依ル買入米穀ハ道府縣ノ移出検査又ハ之ニ準ズル検査ニ合格シタル水稻粳米

ニシテ受入検査ニ合格シタルモノナルコトヲ要ス

前項ノ受入検査ニ對シテハ賣渡人ハ異議ヲ述ブルコトヲ得ズ

第二十八條 最低價格ニ依ル賣渡又ハ最高價格ニ依ル買入ノ申込ハ同一銘柄百俵(呎)以上ニシテ同一ノ等級及粒種ノモノ二十俵(呎)以上タルコトヲ要ス但シ特別ノ事由アル場合ハ此ノ限ニ在ラズ

第二十九條 道府縣米穀ノ貸付ヲ受ケントスルトキハ左ニ掲グル事項ヲ記載シタル申請書ヲ農林大臣ニ提出スベシ

- 一 貸付ヲ受ケントスル米穀ノ數量
 - 二 貸付米ノ受渡及返還ノ時期
 - 三 米穀ノ貸付ヲ受ケントスル理由
 - 四 道府縣ヨリ米穀ノ貸付又ハ賣渡ヲ受クベキ者ノ名稱及之ニ對スル道府縣ノ貸付又ハ賣渡ノ計畫
 - 五 前號ノ貸付又ハ賣渡ニ關スル規程又ハ條件
 - 六 道府縣ヨリ米穀ノ貸付又ハ賣渡ヲ受ケタル者ノ其ノ米穀ノ處分ニ關スル計畫
- 前項ノ書類ノ外農林大臣ハ必要ト認ムル書類ノ提出ヲ命ズルコトアルベシ
- 第三十條 農林大臣前條ノ申請ヲ爲シタル道府縣ニ米穀ノ貸付ヲ爲ス場合ニ於テハ貸付米及返還米ノ種類、數量、受渡期日、受渡場所、受渡方法其ノ他必要ナル事項ヲ定メ道府縣ニ之ヲ通知ス
- 第三十一條 道府縣前條ノ規定ニ依リ通知ヲ受ケタル事項ニ異議ナキトキハ遲滯ナク農林大臣ニ請書ヲ提出スベシ

第三十二條 道府縣米穀ノ貸付ヲ受ケタル後第二十九條第一項第四號又ハ第五號ニ掲グル事項ニ重要ナル變更ヲ加ヘントスルトキハ農林大臣ノ承認ヲ受クベシ

第三十三條 道府縣貸付ヲ受ケタル米穀ヲ貸付シ又ハ賣渡シタルトキハ其ノ結果ヲ遲滯ナク農林大臣ニ報告スベシ

第三十四條 米穀統制法第七條ノ許可ヲ受ケントスル者ハ左ニ掲グル事項ヲ記載シタル申請書ヲ農林大臣ニ提出スベシ

- 一 生産地
- 二 種類別數量

三 用途

四 輸入ノ場合ニ在リテハ積出港及輸入港輸出ノ場合ニ在リテハ輸出港及陸揚港

五 輸入又ハ輸出ノ時期

前項第二號ノ種類別數量ハ銘柄別、年産別、粳又ハ糯ノ別、粳、玄米又ハ白米ノ別及丸粒又ハ碎米ノ別毎ニ重量ヲ記載スベシ

第三十五條 農林大臣必要アリト認ムルトキハ米穀輸入許可申請書ノ提出時期ヲ指定スルコトヲ得前項ノ指定ヲ爲シタルトキハ之ヲ告示ス

自家用其ノ他特別ノ事由ニ依リ米穀ヲ輸入セントスル者ハ第一項ノ指定ニ拘ラズ隨時米穀輸入許可申請書ヲ提出スルコトヲ得

第三十六條 米穀ノ輸入又ハ輸出ノ許可ヲ受ケタル者第三十四條第一項各號ニ掲グル事項ヲ變更セントスルトキハ農林大臣ノ許可ヲ受クベシ

第三十七條 米穀統制法施行令第十九條第一項第一號ノ場合ニ於テ米穀ヲ輸入又ハ輸出スル者ハ左ニ掲グル事項ヲ記載シタル書面ヲ其ノ輸入又ハ輸出ノ手續ヲ爲スベキ税關ニ提出スベシ

一 輸入ノ場合ニ在リテハ生産地、輸出ノ場合ニ在リテハ陸揚港

二 種類別數量

米穀ヲ輸入スル者ノ提出スル前項ノ書面ニハ生産地又ハ輸出地ノ帝國領事館、帝國領事館ナキトキハ其ノ地ノ官廳公署又ハ商工會議所ノ證明アルコトヲ要ス

米穀ヲ輸出スル者ハ契約書其ノ他ノ書類ニ依リ第一項各號ニ掲グル事項ノ眞實ナルコトヲ證明スベシ

第一項第二號ノ種類別數量ハ第三十四條第二項ノ規定ニ準ジ之ヲ記載スベシ

米穀統制法施行令第十九條第一項第二號ノ場合ニ於テ米穀ヲ輸入又ハ輸出スル者ハ其ノ輸入又ハ輸出ノ手續ヲ爲スベキ税關ニ契約書其ノ他ノ書類ヲ示シ其ノ米穀ガ政府ノ委託ニ依リ輸入又ハ輸出セラルルモノナルコトヲ證明スベシ

第三十八條 米穀統制法施行令第十九條第一項第三號ニ規定スル米穀ノ範圍左ノ如シ

一 外國貿易船ガ沿海通航船トナリ又ハ沿海通航船ガ外國貿易船ト爲リタル場合ニ於テ輸入又ハ輸出セラルル船用品タル米穀

- 二 帝國內ニ於テ外國貿易船ニ積込マルル船用品タル米穀
 - 三 標本米又ハ見本米ニシテ郵便物タルモノ
 - 四 旅客ノ携帶品タル米穀ニシテ百斤ヲ超エザルモノ
- 第三十九條 米穀現在高調査ハ毎年三月一日、五月一日、七月一日、八月一日、九月一日及十一月一日各午前零時現在ニ於テ内地ニ現在スル米穀ニ付之ヲ行フ但シ左ニ掲グル米穀ニ付テハ之ヲ行ハザルモノトス

- 一 調査期日ニ於テ保税地域及外國貿易船ニ現在スル米穀
- 二 内地米、朝鮮米及臺灣米ノ碎米
- 三 八月一日、九月一日及十一月一日現在ノ調査ニ在リテハ其ノ年八月一日ヨリ十月三十一日迄ノ間ニ生産セラレタル内地米

前項ノ調査ハ内地米、朝鮮米及臺灣米ニ在リテハ粳、玄米及白米ニ區分シ、外國米ニ在リテハ粳、玄米、白米及碎米ニ區分シテ之ヲ行フ

第四十條 左ニ掲グル倉庫ノ管理者ハ其ノ倉庫ニ現在スル米穀ニシテ前條ノ規定ニ依リ調査セラルベキモノノ數量ニ付地方長官ニ對シ様式第三號ニ依リ申告ヲ爲スベシ

- 一 倉庫業者ノ倉庫
- 二 運送業者、運送取扱業者又ハ銀行ノ倉庫
- 三 農業倉庫又ハ聯合農業倉庫

四 前各號ノ外農會、産業組合、産業組合聯合會又ハ之ニ準ズルモノニシテ地方長官ノ指定シタルモノノ倉庫

第四十一條 第三十九條ノ規定ニ依リ調査セラルベキ米穀ニシテ左ニ掲グル場所ニ現在スルモノハ米穀現在高調査員ニ於テ之ヲ調査スベシ

- 一 米穀生産者又ハ耕地所有者ノ倉庫、納屋其ノ他ノ貯藏場所
 - 二 米穀販賣業者又ハ精米業者ノ店舗、精米場又ハ倉庫其ノ他ノ貯藏場所
 - 三 正米市場又ハ之ニ準ズル市場ノ營業所又ハ倉庫
 - 四 社寺又ハ之ニ準ズルモノノ貯藏場所
 - 五 品評會、共進會等ノ會場
 - 六 鐵道若ハ軌道ノ驛又ハ地方鐵道若ハ軌道ノ貨車其ノ他ノ運搬具
 - 七 河川港灣ニ於ケル繫船岸壁、棧橋、物揚場、上屋又ハ船舶
- 第四十二條 米穀移動調査ハ道府縣ヨリ該地域外ニ輸出又ハ移出セラルル米穀及該地域外ヨリ當該道府縣ニ輸入又ハ移入セラルル米穀ニ付之ヲ行フ
- 前項ノ調査ハ米穀ノ產地別、種類別及仕向地又ハ仕出地別ニ區分シ產地別ハ道府縣、朝鮮、臺灣及外國別ニ、種類別ハ粳、玄米、白米及碎米別（内地米ニ付テハ碎米ハ之ヲ除ク）ニ、仕向地別又ハ仕出地別ハ道府縣、朝鮮、臺灣、樺太、南洋群島及外國別ニ區分シテ之ヲ行フ
- 前項ノ產地別調査ニ於テ當該道府縣産米ノ移出ニ付テハ銘柄別ニ之ヲ行フ

第四十三條 地方長官ハ税關及税關支署ニ就キ輸出又ハ輸入セラレタル毎月ノ米穀數量ヲ調査スベシ
 第四十四條 運送取扱營業者ハ其ノ取扱ヒタル米穀ニシテ道府縣ヨリ他ノ道府縣ニ移出シ又ハ他ノ道府縣ヨリ當該道府縣ニ移入シタルモノニ付毎月ノ數量ヲ様式第四號ニ依リ地方長官ニ申告ヲ爲スベシ直接運送ノ引受ヲ爲シタル運送營業者（船舶ニ依ル運送營業者ヲ含ム）ニ付亦同ジ
 内地ヨリ朝鮮、臺灣、樺太及南洋群島ニ移出セラレ又ハ朝鮮、臺灣、樺太及南洋群島ヨリ内地ニ移入セラレル米穀ニ付テハ移出ノ場合ニ在リテハ船積ヲ爲シタル運送取扱營業者又ハ運送營業者、移入ノ場合ニ在リテハ陸揚ヲ爲シタル運送取扱營業者又ハ運送營業者ニ於テ其ノ數量ヲ前項ノ規定ニ準ジ申告ヲ爲スベシ

離島又ハ特殊ノ地域ヨリ他ノ道府縣ニ移出セラレ又ハ他ノ道府縣ヨリ當該地域内ニ移入セラレル米穀ニ付テハ地方長官ハ船積又ハ陸揚ヲ爲シタル運送取扱營業者又ハ運送營業者ヲシテ前項ノ規定ニ準ジ申告ヲ爲サシムルコトヲ得

第四十五條 道府縣ヨリ當該道府縣外ニ移出セラレ又ハ當該道府縣外ヨリ當該道府縣内ニ移入セラレル米穀ニシテ運送取扱營業者又ハ運送營業者ノ取扱ハザルモノハ米穀移動調査員ニ於テ之ヲ調査スベシ

第四十六條 地方長官ハ農林大臣ノ命ヲ承ケ道府縣内ノ米穀生産費、米穀現在高及米穀移動ノ調査ノ執行ヲ指揮監督ス

第四十七條 農林大臣米穀生産費、米穀現在高及米穀移動ノ調査ノ爲必要アリト認ムル場合ニ於テハ

道府縣ノ區域ニ米穀生産費調査員、米穀現在高調査指導員、米穀移動調査員及米穀移動調査指導員ヲ、市町村ノ區域ニ米穀現在高調査員ヲ置ク但シ特別ノ事由アルトキハ市町村ノ區域ニ依ラズシテ米穀現在高調査員ヲ置クコトヲ得

前項ノ調査員又ハ指導員ハ地方長官ノ推薦ニ依リ農林大臣ニ於テ之ヲ囑託ス

第四十八條 米穀生産費調査員、米穀現在高調査員及米穀移動調査員ハ地方長官ノ指揮ヲ承ケ擔當調査區域内ノ米穀生産費調査、米穀現在高調査又ハ米穀移動調査ノ事務ニ從事ス

前項ノ擔當調査區域ハ地方長官ニ於テ之ヲ定ム

米穀現在高調査指導員及米穀移動調査指導員ハ地方長官ノ指揮ヲ承ケ米穀現在高調査員又ハ米穀移動調査員ノ事務ノ執行ヲ指導ス

第四十九條 米穀生産費調査員、米穀現在高調査員及米穀移動調査員ハ職務執行ノ際様式第五號、第六號又ハ第七號ニ依ル資格證明書ヲ携帯スベシ

第五十條 米穀生産費、米穀現在高及米穀移動ノ調査ノ事務ニ從事シタル者ハ其ノ職務執行中知得シタル個人ニ關スル事項ヲ故ナク他ニ漏洩スベカラズ

第五十一條 米穀統制法第十一條第二項ノ規定ニ依リ當該官吏又ハ吏員ニ於テ携帯スベキ證票ハ様式第八號ニ依ルモノトス

第五十二條 農林大臣ノ指定シタル市場ノ開設者ハ毎日其ノ市場ニ於テ取引セラレタル米穀ニシテ農林大臣ノ指定スル銘柄及等級ニ該當スルモノノ各銘柄及等級別ノ取引總金額及取引總數量ヲ農林大

臣ニ報告スベシ

第五十三條 第五十條ノ規定ニ違反シタル者ハ三十圓以下ノ罰金又ハ科料ニ處ス

第五十四條 第十七條ノ規定ニ依リ記帳及報告ヲ爲スベキ者故意ニ記帳若ハ報告ヲ爲サズ又ハ不實ノ

記帳若ハ報告ヲ爲シタルトキハ三十圓以下ノ罰金又ハ科料ニ處ス

前項ノ者ヲシテ記帳若ハ報告ヲ爲スコトヲ得ザラシメ又ハ不實ノ記帳若ハ報告ヲ爲サシメタル者ノ

罰亦前項ニ同ジ

前二項ノ規定ハ第四十條又ハ第四十四條ノ規定ニ依リ申告ヲ爲ス場合ニ之ヲ準用ス

第五十五條 虚偽ノ風説ヲ流布シ又ハ偽計若ハ威力ヲ用ヒテ米穀生産費、米穀現在高及米穀移動ノ調

査ヲ妨ゲタル者ハ百圓以下ノ罰金ニ處ス

第五十六條 第五十二條ノ規定ニ依リ報告ヲ爲スベキ者故意ニ報告ヲ爲サズ又ハ不實ノ記載ヲ爲シタ

ルトキハ百圓以下ノ罰金ニ處ス

前項ノ者ヲシテ報告ヲ爲スコトヲ得ザラシメ又ハ不實ノ報告ヲ爲サシメタル者ノ罰亦前項ニ同ジ

附 則

本令ハ米穀統制法施行ノ日ヨリ之ヲ施行ス

米穀法施行規則ハ之ヲ廢止ス

昭和八年十一月ニ公定スル最低價格又ハ最高價格ノ決定ニ付參酌スベキ物價參酌値ヲ算定スル場合ニ於テハ第二十條ノ規定ニ拘ラズ米價率ノ趨勢値ハ昭和八年度米穀ニ於ケル米價率ノ趨勢値トシ、物價指數ハ昭和八年九月ニ於ケル物價指數トス

本令施行前ニ米穀法施行規則ノ罰則ヲ適用スベキ行爲アリタルトキハ本令施行ノ後ト雖モ仍其ノ罰則ヲ適用ス

昭和十一年十二月以降ニ於ケル米價指數及物價指數ハ當分ノ内第二十條第三項ノ規定ニ拘ラズ昭和十一年十一月以前ニ於テ日本銀行ノ行ヒタル卸賣物價ニ關スル調査ノ方法ニ依リ農林大臣ノ行フ調査ニ依リ之ヲ算定ス

本令ハ公布ノ日ヨリ之ヲ施行ス (昭和十二年農林省令第二號附則)

附 錄

$$Y = \frac{\sum x^2 \sum y - \sum x \sum (xy)}{n \sum x^2 - (\sum x)^2} + \frac{n \sum (xy) - \sum x \sum y}{n \sum x^2 - (\sum x)^2} X$$

Y ハ物價參酌値ノ算定セラルル年度(年度トハ米穀年度トス以下同ジ)ニ於ケル米價率ノ趨勢値

X ハ明治三十四年度ヲ第一年次トシ物價參酌値ノ算定セラルル年度ノ前年度ニ至ル各年度ノ年次ヲ表ス數

Y ハ明治三十四年度ヨリ物價參酌値ノ算定セラルル年度ノ前年度ニ至ル各年度ニ於ケル米價率

表 第八號

第 號 年 月 日 交付

農 林 省 印

米穀統制法第十一條第二項ノ規定ニ依ル證票

縱一〇種
横七種
色紙
厚紙

官職氏名

米穀統制法抜萃

第十一條 政府ハ前條ニ規定スル事項其ノ他米穀ノ統制ニ關シ必要ナル事項ヲ調査スル爲特ニ必要アリト認ムルトキハ米穀其ノ他ノ穀物ノ生産者、取引業者、倉庫業者其ノ他占有者ニ對シ必要ナル事項ノ報告ヲ命ジ又ハ官吏若ハ吏員ヲシテ其ノ營業所、倉庫其ノ他ノ場所ニ臨檢シ帳簿物件ヲ檢査セシムルコトヲ得

前項ノ場合ニ於テハ當該官吏又ハ吏員ハ其ノ身分ヲ證明スル證票ヲ携帯スベシ

第十三條 第十一條第一項ノ規定ニ依ル命令ニ違反シ又ハ當該官吏若ハ吏員ノ職務ノ執行ヲ妨ゲタル者ハ五百圓以下ノ罰金ニ處ス

米穀統制法第二條ノ規定ニ依ル昭和十一年產
内地米ノ最低價格及最高價格ノ件
(昭和十一年十二月二十一日
農林省告示第四百五十三號)

第一 最低價格 (水稻類支米一石當)
一 東京市ニ於ケル價格

銘	柄	級				附	記
		一 等	二 等	三 等	四 等		
北海道	旭川支所	三三・三三	三三・〇一	三三・六二	一	〔黑石米、弘前米各三〇錢上、上北、三戸各郡產米三〇錢下〕 〔愛國種(縱繩赤色ノモノ)七〇錢下、(繩印米)縱繩青色ノモノ)二〇錢下〕	
	管川支所	三三・二二	三三・八二	三三・四二	一		
	瀧川支所	三三・二二	三三・八二	三三・四二	一		
	右管内	三三・六二	三三・三二	三三・三二	一		
	青森	二四・五二	二四・三二	二四・八二	一		
	岩手	二五・五二	二五・三二	二四・六二	一		
	本石	二五・四二	二五・二二	二四・三二	一		
	仙南	二四・八二	二四・五二	二四・三二	一		
	宮城	二五・五二	二五・三二	二五・〇二	一		
	本莊	二五・五二	二五・三二	二五・〇二	一		
秋田	地廻	二五・三三	二五・二二	二四・八二	一	〔水澤米ヲ含ム〕	
	仙北	二五・〇三	二四・八二	二四・五二	一		
	庄内山居	二五・五三	二五・三二	二五・〇二	一		
	庄内鶴岡	二五・三三	二五・二二	二四・八二	一		
山形	庄内縣檢	二五・〇三	二四・八二	二四・五二	一	〔四等米ハ縣ニ於テ特別ノ記號ヲ附シ且政 府ニ於テ保存上支障ナシト認ムルモノニ 限リ買入ルルモノトス〕	
	村山	二四・九三	二四・六二	二四・三二	一		

銘	柄	級				附記
		一 等	二 等	三 等	四 等	
靜岡	石川	二五・三	二四・九二	二四・三	二三・九二	旭證印米五〇錢上 銀坊主種、晚三號種、農林一號種ニシテ 品種證印アルモノ各三〇錢上 縦繩赤色及青色ノモノ各三〇錢上 小粒(等級證印赤)五〇錢下 旭證印米五〇錢上
石川	福井	二四・五	二四・三	二三・八	二三・三	
福井	岐阜	二四・八二	二四・五	二四・二	二三・四	
岐阜	岐阜	二五・九二	二五・六	二五・三	二四・六	

二 大阪市ニ於ケル價格

富山	山梨	長野	二四・五	二四・八二	二四・九二	銀坊主種、農林一號種、初光種ニシテ品 種證印アルモノ各三〇錢上 石白種、新石白種ニシテ品種證印アルモノ ノ各二〇錢上 府等米ハ於テ保存上於テ特別ノ記號ヲ附シ且政 府等米ハ於テ保存上於テ特別ノ記號ヲ附シ且政 府等米ハ於テ保存上於テ特別ノ記號ヲ附シ且政 府等米ハ於テ保存上於テ特別ノ記號ヲ附シ且政 府等米ハ於テ保存上於テ特別ノ記號ヲ附シ且政
富山	山梨	長野	二四・三	二四・四	二四・五	
富山	山梨	長野	二三・八二	二三・八	二四・〇	
富山	山梨	長野	二三・二	二三・三	二三・四	

磐城	岩代	會津	茨城	栃木	群馬	埼玉	千葉	東京	神奈川	新潟	二五・二	三等米及四等米ハ縣ニ於テ特別ノ記號ヲ 附シ且政府ニ於テ保存上於テ特別ノ記號ヲ ルモノニ限リ買入ルモノトス 早證印米ヲ除ク ①證印米ヲ除ク (7)印米ヲ除ク 府等米ハ於テ保存上於テ特別ノ記號ヲ附シ且政 府等米ハ於テ保存上於テ特別ノ記號ヲ附シ且政 府等米ハ於テ保存上於テ特別ノ記號ヲ附シ且政 府等米ハ於テ保存上於テ特別ノ記號ヲ附シ且政 府等米ハ於テ保存上於テ特別ノ記號ヲ附シ且政 荒川米三〇錢上、銀坊主種、農林一號種、 陸羽米三〇錢上、龜ノ尾種ニシテ品種證 印アルモノ各三〇錢上 府等米ハ於テ保存上於テ特別ノ記號ヲ附シ且政 府等米ハ於テ保存上於テ特別ノ記號ヲ附シ且政
磐城	岩代	會津	茨城	栃木	群馬	埼玉	千葉	東京	神奈川	新潟	二四・九二	
磐城	岩代	會津	茨城	栃木	群馬	埼玉	千葉	東京	神奈川	新潟	二四・五	
磐城	岩代	會津	茨城	栃木	群馬	埼玉	千葉	東京	神奈川	新潟	二四・二	

香川	德島	山口	廣島	岡山	鳥根	鳥取	和歌山	奈良
香川	德島	山口	廣島	美作	備前	鳥根	和歌山	奈良
二六・三	二五・三	二五・六	二五・九	二五・八	二六・三	二四・七	二四・九	二五・五
二五・九	二四・八	二五・三	二五・六	二五・五	二五・九	二四・四	二四・六	二五・三
二五・四	二四・三	二四・八	二五・二	二五・二	二五・五	二四・三	二四・三	二四・八
二四・九	二三・八	二四・三	二四・六	二四・五	二四・九	二三・三	二三・六	二四・三
旭證印米五〇錢上	旭證印米五〇錢上	①、②、旭證印米各五〇錢上	③旭證印米五〇錢上	④旭證印米五〇錢上	上房、川上、阿哲各郡產米四〇錢下	⑤旭證印米各四〇錢上、旭證印米五〇錢上	旭證印米五〇錢上	旭證印米五〇錢上

兵庫	大阪	京都	滋賀	三重	愛知
但馬	淡路	攝津	丹波	播州	和泉
河內	攝津	丹波	丹波	山城	湖北
湖南	湖北	湖北	三重	三重	尾張
二五・三	二六・四	二六・三	二五・九	二六・三	二五・九
二四・八	二六・二	二五・八	二五・六	二五・九	二五・六
二四・三	二五・六	二五・三	二五・二	二五・四	二五・二
二四・三	二五・六	二五・三	二四・七	二四・七	二四・三
二四・三	二五・六	二四・八	二四・九	二四・九	二四・四
旭證印米五〇錢上	旭證印米五〇錢上	旭證印米五〇錢上	旭證印米五〇錢上	旭證印米五〇錢上	旭證印米五〇錢上
旭證印米四〇錢上	旭證印米五〇錢上	旭證印米五〇錢上	旭證印米五〇錢上	旭證印米五〇錢上	旭證印米五〇錢上

米穀統制法施行令第八條ノ規定ニ依ル買入又ハ賣渡
ニ於ケル控除金額ノ件

(昭和八年十一月一日) 沿革 (昭和九年一月九日)
農林省告示第四百五號 農林省告示第三號 農林省告示第三十八號
(昭和九年一月二日改正)

東京市ニ於テ最低價格又ハ最高價格ニ依リ買入又ハ賣渡ヲ爲ス場合

受渡地	金額	受渡地	金額
北海道所在指定倉庫	金 一圓四十一錢	富山縣所在指定倉庫	金 五十一錢
青森縣所在指定倉庫	金 七十七錢	長野縣所在指定倉庫	金 三十一錢
岩手縣所在指定倉庫	金 五十七錢	栃木縣所在指定倉庫	金 二十一錢
宮城縣所在指定倉庫	金 四十八錢	群馬縣所在指定倉庫	金 二十二錢
福島縣所在指定倉庫	金 四十一錢	茨城縣所在指定倉庫	金 十九錢
秋田縣所在指定倉庫	金 六十三錢	千葉縣所在指定倉庫	金 十八錢
山形縣所在指定倉庫	金 五十二錢	埼玉縣所在指定倉庫	金 十五錢
新潟縣所在指定倉庫	金 四十二錢		

大阪市ニ於テ最低價格又ハ最高價格ニ依リ買入又ハ賣渡ヲ爲ス場合

受渡地	金額	受渡地	金額
靜岡縣所在指定倉庫	金 四十七錢	廣島縣所在指定倉庫	金 四十二錢
石川縣所在指定倉庫	金 四十二錢	山口縣所在指定倉庫	金 五十七錢
福井縣所在指定倉庫	金 三十六錢	德島縣所在指定倉庫	金 十五錢
岐阜縣所在指定倉庫	金 三十三錢	香川縣所在指定倉庫	金 十二錢
愛知縣所在指定倉庫	金 三十三錢	愛媛縣所在指定倉庫	金 十八錢
三重縣所在指定倉庫	金 二十五錢	高知縣所在指定倉庫	金 十錢
滋賀縣所在指定倉庫	金 二十五錢	福岡縣所在指定倉庫	金 十七錢
京都府所在指定倉庫	金 二十二錢	佐賀縣所在指定倉庫	金 十五錢
兵庫縣所在指定倉庫	金 十一錢	長崎縣所在指定倉庫	金 十三錢
奈良縣所在指定倉庫	金 十一錢	熊本縣所在指定倉庫	金 十六錢
和歌山縣所在指定倉庫	金 十八錢	大分縣所在指定倉庫	金 十五錢
鳥取縣所在指定倉庫	金 十二錢	宮崎縣所在指定倉庫	金 十九錢
島根縣所在指定倉庫	金 十九錢	鹿兒島縣所在指定倉庫	金 十八錢
岡山縣所在指定倉庫	金 三十一錢		

米穀自治管理法

(昭和十一年五月二十八日)
法律第二十二號

五〇

- 第一條 本法ハ内地、朝鮮及臺灣ヲ通ズル過剰米穀ヲ統制スル爲内地、朝鮮及臺灣ニ於テ米穀ノ自治管理ヲ行ハシムルコトヲ目的トス
- 第二條 米穀生産者、土地ニ付權利ヲ有スル者ニシテ米穀ヲ小作料トシテ受クルモノ及命令ヲ以テ指定スル之ニ準ズル者ハ米穀統制組合ヲ設立スルコトヲ得
- 第三條 米穀統制組合ハ法人トシ第一條ノ自治管理ヲ行フヲ以テ目的トス
- 第四條 米穀統制組合ハ其ノ目的ヲ達スル爲左ノ事業ニ限り之ヲ行フモノトス
 - 一 第四十三條(第五十六條第二項ニ於テ準用スル場合ヲ含ム)ノ規定ニ依リ組合ニ於テ統制スベキ米穀ノ數量ヲ組合員ニ對シ割當ツルコト
 - 二 組合ニ於テ統制スベキ米穀ヲ貯藏スルコト
 - 三 前號ノ規定ニ依リ貯藏シタル米穀ニ付組合員ニ資金ノ融通又ハ其ノ斡旋ヲ爲スコト
 - 四 第四十九條、第五十條(第五十六條第二項ニ於テ準用スル場合ヲ含ム)又ハ第五十七條ノ規定ニ依リ米穀ノ賣渡ヲ爲スコト
 - 五 貯藏米穀ノ倉庫證券ヲ發行スルコト
 - 六 第二號ノ規定ニ依リ貯藏シタル米穀ニシテ貯藏ヲ解除シタルモノヲ委託ヲ受ケ販賣又ハ保管シ其ノ他米穀ノ自治管理ニ附帶シ必要ナル行爲ヲ爲スコト

前項第五號ノ倉庫證券及其ノ發行ニ關シ必要ナル事項ハ勅令ヲ以テ之ヲ定ム

第五條 米穀統制組合ノ地區ハ内地ニ在リテハ市町村、朝鮮ニ在リテハ府郡島、臺灣ニ在リテハ廳又ハ郡市ノ區域ニ依ル

特別ノ事情アルトキハ米穀統制組合ノ地區ハ前項ノ區域ニ依ラザルコトヲ得

命令ヲ以テ定ムル場合ヲ除クノ外市町村等ノ區域ニ増減アリタルトキハ其ノ區域ヲ地區トスル米穀統制組合ノ地區モ亦之ニ應ジテ増減アリタルモノトス

第六條 米穀統制組合ノ名稱中ニハ米穀統制組合ナル文字ヲ用フベシ

本法ニ依リ設立シタル米穀統制組合ニ非ザレバ其ノ名稱中ニ米穀統制組合タルコトヲ示スベキ文字ヲ用フルコトヲ得ズ

第七條 米穀統制組合ハ命令ノ定ムル所ニ依リ其ノ地區内ノ第二條ニ掲グル者ヲ以テ其ノ組合員トス

第八條 米穀統制組合ヲ設立セントスルトキハ命令ノ定ムル所ニ依リ其ノ地區内ノ組合員タル資格ヲ有スル者ノ三分ノ二以上ノ同意ヲ得テ創立總會ヲ開キ定款ヲ議定シ其ノ他必要ナル事項ヲ定メ行政官廳ノ認可ヲ受クベシ

第九條 行政官廳ハ必要アリト認ムルトキハ區域ヲ指定シ組合員タル資格ヲ有スル者ニ對シ米穀統制組合ノ設立ヲ命ズルコトヲ得

前項ノ規定ニ依リ設立ヲ命ゼラレタル者ハ命令ノ定ムル所ニ依リ創立總會ヲ開キ定款ヲ議定シ其ノ

五一

他必要ナル事項ヲ定メ行政官廳ノ認可ヲ受クベシ
設立ヲ命ゼラレタル者命令ノ定ムル期間内ニ設立ノ認可ヲ申請セザルトキハ行政官廳ハ定款ノ作成
其ノ他設立ニ關シ必要ナル處分ヲ爲スコトヲ得

第十條 米穀統制組合ハ設立ノ認可アリタル時又ハ前條第三項ノ規定ニ依リ定款ノ作成アリタル時成
立ス

前項ノ場合ニ於テハ行政官廳ハ遲滯ナク組合設立ノ旨竝ニ組合長及副組合長ノ住所及氏名ヲ告示ス
ベシ

第十一條 米穀統制組合成立シタルトキハ其ノ地區内ノ組合員タル資格ヲ有スル者ハ總テ其ノ組合員
トス

第二條ニ該當スル者ニシテ第七條ノ命令ノ定ムル所ニ依リ組合員タル資格ヲ有セザルモノハ定款ノ
定ムル所ニ從ヒ米穀統制組合ニ加入スルコトヲ得

第十二條 米穀統制組合ニ總代會ヲ置ク

總代會ハ組合長、副組合長及總代ヲ以テ之ヲ組織ス

第十三條 米穀統制組合ノ組合員ハ命令ノ定ムル所ニ依リ組合員中ヨリ總代ヲ選舉スベシ

第十四條 左ニ掲グル事項ハ總代會ノ議決ヲ經ベシ

一 收支豫算

二 經費ノ分賦收入方法

三 事業報告及收支決算

四 借入金

五 定款ノ變更

六 第三十七條ニ於テ準用スル第八條ノ同意

七 第四十三條（第五十六條第二項ニ於テ準用スル場合ヲ含ム）ノ割當

前項第一號、第二號、第四號及第五號ニ掲グル事項ノ決議ハ行政官廳ノ認可ヲ受クルニ非ザレバ其
ノ效力ヲ生ゼズ

第十五條 定款ノ變更ハ總代會ニ於テ之ヲ組織スル者半數以上出席シ出席者ノ三分ノ二以上ヲ以テ之
ヲ議決ス

定款ノ變更ガ地區ノ増減ニ關スルトキハ前項ノ規定ニ依ル議決ノ外新ニ編入セラレ又ハ削除セラレ
ベキ區域内ノ組合員タル資格ヲ有スル者又ハ組合員ノ三分ノ二以上ノ同意アルコトヲ要ス

第十六條 本法ニ規定スルモノヲ除クノ外總代會及役員ニ關シ必要ナル事項ハ命令ヲ以テ之ヲ定ム

第十七條 特別ノ事情アル米穀統制組合ハ命令ノ定ムル所ニ依リ總代會ヲ設ケズ組合員ノ總會ヲ以テ
之ニ充ツルコトヲ得

總代會ニ關スル規定ハ總會ニ之ヲ準用ス

第十八條 米穀統制組合ニ左ノ役員ヲ置ク

組合長 一人

副組合長 一人

評議員 數人

役員ハ組合員中ヨリ之ヲ選任ス但シ組合長及副組合長ハ其ノ他ノ者ヨリ之ヲ選任スルコトヲ妨グズ

役員ノ選任及解任ハ總代会ニ於テ之ヲ行フ

役員ノ解任竝ニ第二項但書ノ規定ニ依ル組合長及副組合長ノ選任ハ行政官廳ノ認可ヲ受クルニ非ザレバ其ノ效力ヲ生ゼズ

組合長ノ職務ヲ行フ者ナキトキハ行政官廳ハ總代ヲ指定シ組合長ノ職務ヲ行ハシムルコトヲ得

組合長及副組合長ノ選任及退任ハ第四項及第二十六條ノ場合ヲ除ク外其ノ旨ヲ行政官廳ニ届出ヅベシ

行政官廳第四項ノ認可、第五項ノ指定若ハ第二十六條ノ解任ヲ爲シ又ハ前項ノ届出ヲ受ケタルトキハ遲滞ナク其ノ旨ヲ告示スベシ

第十九條 組合長ハ組合ヲ代表シ組合ノ事務ヲ總理ス

副組合長ハ組合長ヲ補佐シ組合長事故アルトキハ其ノ職務ヲ代理ス

評議員ハ組合長ノ諮問ニ應ジ竝ニ組合ノ業務執行及財産ノ狀況ヲ監査ス

第二十條 總代会ノ議決ヲ經ベキ事項ニ關シ臨時急施ヲ要スル場合ニ於テ總代会成立セザルトキ又ハ之ヲ招集スルノ暇ナキトキハ命令ノ定ムル場合ヲ除ク外組合長之ヲ專決處分スルコトヲ得

前項ノ規定ニ依リ專決處分ヲ爲シタルトキハ組合長ハ次ノ總代会ニ之ヲ報告スベシ

第二十一條 米穀統制組合ハ第十八條ノ役員ノ外定款ノ定ムル所ニ依リ職員ヲ置クコトヲ得

前項ノ職員ニ關シ必要ナル事項ハ命令ヲ以テ之ヲ定ム

第二十二條 米穀統制組合ハ定款ノ定ムル所ニ依リ其ノ組合員ニ對シ經費ヲ分賦シ及過怠金ヲ徵收スルコトヲ得

米穀統制組合ノ經費又ハ過怠金ヲ滯納スル者アル場合ニ於テ其ノ組合長ノ請求アルトキハ市町村ハ市町村税ノ例ニ依リ之ヲ處分ス此ノ場合ニ於テ米穀統制組合ハ其ノ徵收金額ノ百分ノ四ヲ市町村ニ交付スベシ

市町村ガ前項ノ請求ヲ受ケタル日ヨリ三十日以内ニ其ノ處分ニ著手セズ又ハ九十日以内ニ之ヲ結了セザルトキハ組合長ハ行政官廳ノ認可ヲ得テ之ヲ處分スルコトヲ得此ノ場合ニ於テハ町村制第一百一條第一項及第四項ノ規定ヲ準用ス

前二項ニ規定スル徵收金ノ先取特權ノ順位ハ市町村其ノ他之ニ準ズベキモノノ徵收金ニ次ギ其ノ時効ニ付テハ市町村税ノ例ニ依ル

朝鮮及臺灣ニ於ケル米穀統制組合ノ經費及過怠金ノ分賦徵收、滯納處分、先取特權ノ順位及時効ニ關シテハ命令ノ定ムル所ニ依ル經費ノ分賦及過怠金ノ徵收ニ關シテハ勅令ノ定ムル所ニ依リ異議ノ申立、訴願及行政訴訟(朝鮮ニ在リテハ異議ノ申立、臺灣ニ在リテハ異議ノ申立及訴願ニ限ル)ヲ爲スコトヲ得

第二十三條 米穀統制組合ハ定款ノ定ムル所ニ依リ使用料及手数料ヲ徴收スルコトヲ得

第二十四條 使用料及手数料ノ徴收、米穀ノ寄託其ノ他米穀統制組合ト組合員トノ間ニ於ケル權利義務ニ關シテハ本法又ハ本法ニ基キテ發スル命令ニ別段ノ規定アルモノヲ除クノ外民事訴訟ヲ提起スルコトヲ得

第二十五條 行政官廳ハ米穀統制組合ニ對シ組合ノ事務ニ關スル報告ヲ爲サシメ、組合ノ業務執行又ハ財産ノ狀況ヲ検査シ、定款、收支豫算又ハ經費ノ分賦收入方法ノ變更ヲ命ジ其ノ他監督上必要ナル命令又ハ處分ヲ爲スコトヲ得

第二十六條 行政官廳ハ米穀統制組合ノ決議若ハ選舉又ハ役員ノ行爲ガ法令若ハ定款ニ違反シ又ハ公益ヲ害シ若ハ害スルノ虞アリト認ムルトキハ決議、選舉若ハ當選ヲ取消シ、役員ヲ解任シ、總代ノ改選ヲ命ジ、組合ノ事業ヲ停止シ又ハ組合ノ解散ヲ命ズルコトヲ得

第二十七條 米穀統制組合解散又ハ合併ヲ爲サントスルトキハ總代會ノ議決ヲ經且其ノ組合員ノ三分ノ二以上ノ同意ヲ得尙合併ノ場合ニ在リテハ定款ヲ議定シ其ノ他必要ナル事項ヲ定メ行政官廳ノ認可ヲ受クベシ

米穀統制組合分割ヲ爲サントスルトキハ前項ノ規定ニ準ズル議決及同意ノ外分割ノ各組合ノ組合員又ハ組合員タル資格ヲ有スル者ノ三分ノ二以上ノ同意ヲ得且定款ヲ議定シ其ノ他必要ナル事項ヲ定メ行政官廳ノ認可ヲ受クベシ

第十條及第十五條第一項ノ規定ハ前二項ノ場合ニ之ヲ準用ス

前三項ニ規定スルモノヲ除クノ外解散、合併又ハ分割ニ關シ必要ナル事項ハ命令ヲ以テ之ヲ定ム

第二十八條 米穀ヲ取扱フ販賣組合（以下米穀販賣組合ト稱ス）ノ存スル市町村ニ於テ特別ノ事情アルトキハ勅令ノ定ムル所ニ依リ米穀統制組合ノ事業ハ行政官廳ノ許可ヲ受ケ米穀販賣組合ニ於テ之ヲ行フコトヲ得

米穀統制組合又ハ其ノ事業ヲ行フ米穀販賣組合ナキ市町村ニ於テハ勅令ノ定ムル所ニ依リ農會ハ行政官廳ノ許可ヲ受ケ米穀統制組合ノ事業ヲ行フコトヲ得

朝鮮及臺灣ニ於テハ勅令ノ定ムル所ニ依リ米穀ヲ取扱フ産業組合又ハ農會ハ行政官廳ノ許可ヲ受ケ米穀統制組合ノ事業ヲ行フコトヲ得

第二十九條 米穀統制組合ノ事業ヲ行フ團體ハ行政官廳ノ許可ヲ受ケ團體員ニ非ズシテ其ノ區域内ニ於テ米穀統制組合ノ組合員タル資格ヲ有スル者ニ對シ團體員ニ準ジ第四條第一項ニ掲グル事業ヲ行フコトヲ得

前項ノ場合ニ於テハ第四條第一項ニ掲グル事業ヲ行フ團體ハ前項ニ規定スル者ヨリ團體員ノ例ニ準ジ使用料及手数料ヲ徴收スルコトヲ得

第三十條 米穀統制組合ノ事業ヲ行フ團體ガ第四十三條ノ規定（第五十六條第二項ニ於テ準用スル場合ヲ含ム）ニ依ル割當ヲ爲ス場合ニ於テハ總會又ハ總代會ノ議決ヲ經ルコトヲ要ス

米穀統制組合ノ事業ヲ行フ場合ニ於ケル前項ノ團體ノ監督及總會又ハ總代會ニ關シテハ勅令ヲ以テ特例ヲ設クルコトヲ得

第三十一條 米穀統制組合及其ノ事業ヲ行フ團體ハ團體相互ノ聯絡ヲ圖リ米穀ノ自治管理ヲ行フ目的ヲ以テ地方米穀統制組合聯合會ヲ設立スルコトヲ得

第三十二條 地方米穀統制組合聯合會ハ法人トス

第三十三條 地方米穀統制組合聯合會ノ地區ハ内地ニ在リテハ道府縣、朝鮮ニ在リテハ道、臺灣ニ在リテハ州ノ區域ニ依ル

第三十四條 地方米穀統制組合聯合會ニ總會ヲ置ク

總會ハ會長、副會長及議員ヲ以テ之ヲ組織ス

第三十五條 地方米穀統制組合聯合會ノ議員ハ命令ノ定ムル所ニ依リ米穀統制組合又ハ其ノ事業ヲ行フ團體ノ代表者ヲ以テ之ニ充ツ

第三十六條 地方米穀統制組合聯合會ニ左ノ役員ヲ置ク

會長 一人

副會長 一人又ハ二人

評議員 數人

役員ハ議員中ヨリ之ヲ選任ス但シ會長及副會長ハ其ノ他ノ者ヨリ之ヲ選任スルコトヲ妨ゲズ

前項但書ノ規定ニ依ル會長及副會長ノ選任ハ行政官廳ノ認可ヲ受クルニ非ザレバ其ノ效力ヲ生ゼズ

第三十七條 第四條第一項、第六條、第八條乃至第十條、第十一條第一項、第十四條乃至第十六條、

第十八條第三項乃至第七項、第十九條乃至第二十一條、第二十二條第一項及第二十三條乃至第二十六條ノ規定竝ニ第二十七條中解散ニ關スル規定ハ地方米穀統制組合聯合會ニ之ヲ準用ス

第三十八條 勅令ノ定ムル所ニ依リ行政官廳ノ許可ヲ受ケ道府縣ヲ區域トスル米穀ヲ取扱フ販賣組合聯合會（以下道府縣米穀販賣組合聯合會ト稱ス）ハ地方米穀統制組合聯合會ノ事業ヲ行フコトヲ得

第三十九條 地方米穀統制組合聯合會ノ事業ヲ行フ道府縣米穀販賣組合聯合會ハ其ノ區域内ニ於ケル米穀統制組合及所屬組合ニ非ズシテ米穀統制組合ノ事業ヲ行フ團體ニ對シ所屬組合ニ準ジ第三十七條ニ於テ準用スル第四條第一項ニ掲グル事業ヲ行フコトヲ得

第四十條 地方米穀統制組合聯合會ノ事業ヲ行フ道府縣米穀販賣組合聯合會第四十三條ノ規定（第五十六條第二項ニ於テ準用スル場合ヲ含ム）ニ依ル割當ヲ爲ス場合ニ於テハ總會又ハ總代會ノ議決ヲ經ルコトヲ要ス

第三十條第二項ノ規定ハ前項ノ團體ニ之ヲ準用ス
前條ニ規定スル米穀統制組合及其ノ事業ヲ行フ團體ハ命令ノ定ムル所ニ依リ其ノ代表者ヲ第一項ノ總會又ハ總代會ニ出席セシメ表決權ヲ行使セシムルコトヲ得

第四十一條 政府ハ毎年内地、朝鮮及臺灣ヲ通ジ米穀需給推算ヲ行ヒ米穀ノ供給過剩ナリト認ムルトキハ其ノ過剩數量ノ範圍内ニ於テ定ムル一定數量ノ米穀ヲ内地、朝鮮及臺灣ニ於テ統制セシムルコトヲ得

前項ノ米穀需給推算ノ方法ハ勅令ヲ以テ之ヲ定ム

第一項ノ一定數量ノ内地、朝鮮及臺灣ニ對スル割當ノ割合ハ勅令ノ定ムル所ニ依リ内地、朝鮮及臺灣ノ米穀管外移出數量ノ増加趨勢ノ外ニ米穀管外移出數量、米穀收穫ノ豊凶等ヲモ參酌シテ之ヲ定ム

第四十二條 前條第一項ノ米穀需給推算及統制スベキ米穀ノ數量竝ニ同條第三項ノ割當ノ割合ニ付テハ米穀自治管理委員會ニ諮問シテ之ヲ定ム

米穀自治管理委員會ノ組織及權限ハ勅令ヲ以テ之ヲ定ム

第四十三條 政府ハ第四十一條ノ規定ニ依リ内地、朝鮮及臺灣ニ付定マリタル數量ヲ各内地、朝鮮及臺灣ニ於ケル地方米穀統制組合聯合會又ハ其ノ事業ヲ行フ道府縣米穀販賣組合聯合會ニ對シ割當テ其ノ米穀ニ付統制ヲ命ジ、地方米穀統制組合聯合會又ハ其ノ事業ヲ行フ道府縣米穀販賣組合聯合會ハ其ノ割當テラレタル數量ヲ米穀統制組合又ハ其ノ事業ヲ行フ團體ニ對シ割當ツルコトヲ要ス

米穀統制組合又ハ其ノ事業ヲ行フ團體ハ其ノ割當テラレタル數量ヲ團體員及第二十九條ニ規定スル者ニ對シ割當ツルコトヲ要ス

朝鮮及臺灣ニ於テ統制セシムベキ米穀ノ數量ノ割當ニ付テハ前二項ノ規定ニ關シ勅令ヲ以テ特例ヲ設クルコトヲ得

第四十四條 地方米穀統制組合聯合會若ハ其ノ事業ヲ行フ團體又ハ米穀統制組合若ハ其ノ事業ヲ行フ團體前條ノ規定ニ依ル割當ヲ爲サザル場合ニ於テハ政府ハ之ニ代リ割當ヲ爲スコトヲ得

第四十五條 前二條ノ割當ニ關シ必要ナル事項ハ勅令ヲ以テ之ヲ定ム

第四十六條 米穀統制組合又ハ其ノ事業ヲ行フ團體ハ其ノ割當テラレタル數量ノ米穀ヲ貯藏スルコトヲ要ス但シ其ノ貯藏ヲ解除シタルモノ及第四十九條又ハ第五十條ノ規定ニ依リ政府ノ買入ヲ爲シタルモノニ付テハ此ノ限ニ在ラズ

第四十七條 米穀統制組合又ハ其ノ事業ヲ行フ團體ノ團體員ハ第四十三條又ハ第四十四條ノ規定ニ依リ割當テラレタル數量ノ米穀ヲ命令ノ定ムル所ニ依リ米穀統制組合又ハ其ノ事業ヲ行フ團體ニ寄託スルコトヲ要ス第二十九條ニ規定スル者ニ付亦同ジ

第四十八條 米穀統制組合又ハ其ノ事業ヲ行フ團體ハ第二項ノ場合及勅令ノ定ムル場合ヲ除クノ外第四十六條ノ規定ニ依リ貯藏シタル米穀ニ付其ノ貯藏ノ解除ヲ爲スコトヲ得ズ

政府ハ必要アリト認ムルトキハ勅令ノ定ムル所ニ依リ第四十六條ノ規定ニ依リ貯藏シタル米穀ニ付其ノ貯藏ノ解除ヲ命ズルコトヲ得

第四十九條 政府ハ米穀統制組合又ハ其ノ事業ヲ行フ團體ガ貯藏スベキ米穀中貯藏能力其ノ他ノ事情ニ依リ貯藏困難ナリト認ムルモノニ付當該團體ヨリ賣渡ノ申込アリタル場合ニ於テハ買入ヲ爲ス前項ノ買入價格ハ内地ニ在リテハ米穀統制法第二條ノ最低價格、朝鮮及臺灣ニ在リテハ勅令ノ定ムル所ニ依リ米穀生産費、物價其ノ他ノ經濟事情ヲ參酌シテ定メタル價格トス

第五十條 政府ハ必要アリト認ムルトキハ米穀統制組合又ハ其ノ事業ヲ行フ團體ガ第四十六條ノ規定ニ依リ貯藏シタル米穀ニシテ當該米穀年度ヲ越ユルモ其ノ貯藏ヲ解除セラレザルモノニ付買入ヲ爲

ス

前項ノ買入價格ハ勅令ヲ以テ之ヲ定ム

第五十一條 命令ヲ以テ指定スル地ニ於ケル米穀取扱業者ハ米穀商統制組合ヲ設立スルコトヲ得

前項ノ米穀取扱業者ノ範圍ハ勅令ヲ以テ之ヲ定ム

第五十二條 米穀商統制組合ハ法人トシ第一條ノ自治管理ヲ行フヲ以テ目的トス

第五十三條 第四條第一項、第六條及第八條乃至第二十七條ノ規定ハ米穀商統制組合ニ之ヲ準用ス

第五十四條 勅令ノ定ムル所ニ依リ米穀取扱業者ノ組織スル商業組合又ハ重要物産同業組合若ハ朝鮮重要物産同業組合令ニ依ル同業組合ハ行政官廳ノ許可ヲ受ケ米穀商統制組合ノ事業ヲ行フコトヲ得

第二十九條及第三十條ノ規定ハ前項ノ場合ニ之ヲ準用ス

第五十五條 勅令ノ定ムル所ニ依リ政府ハ第四十一條ノ統制ヲ爲スモ米穀ノ供給過剩ニシテ米價ガ米穀統制法ニ基キテ發スル命令ニ定ムル標準最低價格ヲ下ラントスル虞アリト認ムルトキハ米穀自治管理委員會ニ諮問シテ一定數量ノ米穀ヲ内地、朝鮮及臺灣ニ於テ統制セシムルコトヲ得

第五十六條 前條ノ場合ニ於テハ政府ハ各内地、朝鮮及臺灣ニ於ケル地方米穀統制組合聯合會若ハ其ノ事業ヲ行フ團體又ハ米穀商統制組合若ハ其ノ事業ヲ行フ團體ニ對シ前條ノ一定數量ヲ割當テ其ノ米穀ニ付統制ヲ命ズ

第四十三條乃至第四十八條及第五十條ノ規定ハ前項ノ規定ニ依リ統制ヲ命ゼラレタル場合ニ之ヲ準

用ス

第五十七條 政府ハ米穀統制組合若ハ其ノ事業ヲ行フ團體又ハ米穀商統制組合若ハ其ノ事業ヲ行フ團體ガ前條ノ規定ニ依リ貯藏スベキ米穀中貯藏能力其ノ他ノ事情ニ依リ貯藏困難ナリト認ムルモノニ付當該團體ヨリ賣渡シノ申込アリタル場合ニ於テハ買入ヲ爲ス

前項ノ買入價格ハ内地米ニ在リテハ米穀統制法第二條ノ最低價格、朝鮮米又ハ臺灣米ニ在リテハ勅令ノ定ムル一定價格以內ニ於テ時價ニ準據シテ定メタル價格トス

第五十八條 朝鮮及臺灣ニ於テハ第十二條、第十八條、第十九條及第三十六條ノ規定（第三十七條又ハ第五十三條ニ於テ準用スル場合ヲ含ム）ニ關シ命令ヲ以テ特例ヲ設クルコトヲ得

第五十九條 地方米穀統制組合聯合會又ハ其ノ事業ヲ行フ團體ノ役員命令ノ定ムル第四十三條ノ規定（第五十六條第二項ニ於テ準用スル場合ヲ含ム）ニ依ル割當ヲ爲スニ必要ナル行爲ヲ爲サザルトキハ五百圓以下ノ過料ニ處ス米穀統制組合若ハ其ノ事業ヲ行フ團體又ハ米穀商統制組合若ハ其ノ事業ヲ行フ團體ノ役員命令ノ定ムル第四十三條ノ規定（第五十六條第二項ニ於テ準用スル場合ヲ含ム）ニ依ル割當ヲ爲スニ必要ナル行爲ヲ爲サザルトキ亦同ジ

第六十條 非訟事件手續法第二百六條乃至第二百八條ノ規定ハ前條ノ過料ニ之ヲ準用ス

第六十一條 米穀統制組合若ハ其ノ事業ヲ行フ團體又ハ米穀商統制組合若ハ其ノ事業ヲ行フ團體第四十六條ノ規定（第五十六條第二項ニ於テ準用スル場合ヲ含ム）ニ違反シタルトキハ其ノ法人ノ業務ヲ執行スル役員ヲ五百圓以下ノ罰金ニ處ス

前項ノ組合又ハ團體第四十八條第一項ノ規定（第五十六條第二項ニ於テ準用スル場合ヲ含ム）ニ違反シタルトキ亦前項ニ同ジ

第六十二條 米穀統制組合若ハ其ノ事業ヲ行フ團體、地方米穀統制組合聯合會若ハ其ノ事業ヲ行フ團體又ハ米穀商統制組合若ハ其ノ事業ヲ行フ團體ノ役員、第二十一條ノ職員、總代、議員、組合員又ハ代議員本法ニ依ル割當又ハ貯藏ニ關シ賄賂ヲ收受シ又ハ之ヲ要求若ハ約束シタルトキハ二年以下ノ懲役ニ處ス因テ不正ノ行爲ヲ爲シ又ハ相當ノ行爲ヲ爲サザルトキハ五年以下ノ懲役ニ處ス前項ノ場合ニ於テ收受シタル賄賂ハ之ヲ沒收ス若シ其ノ全部又ハ一部ヲ沒收スルコト能ハザルトキハ其ノ價額ヲ追徵ス

第六十三條 前條第一項ニ掲グル者ニ對シ賄賂ヲ交付、提供又ハ約束シタル者ハ二年以下ノ懲役又ハ三百圓以下ノ罰金ニ處ス

前項ノ罪ヲ犯シタル者自首シタルトキハ其ノ刑ヲ減輕又ハ免除スルコトヲ得

第六十四條 第四十九條、第五十條（第五十六條第二項ニ於テ準用スル場合ヲ含ム）及第五十七條ノ規定ニ依ル米穀ノ買入ニ關スル一切ノ歳入歳出ハ米穀需給調節特別會計ニ屬セシム

附 則

本法施行ノ期日ハ勅令ヲ以テ之ヲ定ム （昭和十一年勅令第三百二十四號ヲ以テ）
（昭和十一年九月二十日ヨリ施行）

第四十一條第一項ニ規定スル一定數量ノ内地、朝鮮及臺灣ニ對スル割當ノ割合ハ當分ノ内同條第三項ノ規定ニ拘ラズ内地百分ノ三十五、朝鮮百分ノ四十三、臺灣百分ノ二十二トス但シ政府ハ内地、朝鮮

及臺灣ニ於ケル米穀收穫ノ豊凶等ニ依リ米穀自治管理委員會ニ諮問シテ之ヲ變更スルコトヲ妨ゲズ

米穀自治管理法施行令

（昭和十一年九月十六日）
勅令第三百二十五號）

第一條 米穀統制組合若ハ其ノ事業ヲ行フ團體又ハ米穀商統制組合若ハ其ノ事業ヲ行フ團體米穀自治管理法第四條第一項第五號ノ倉庫證券（自治管理倉庫證券）ヲ發行セントスルトキハ地方長官ノ認可ヲ受クベシ

第二條 前條ノ認可ヲ受ケタル米穀統制組合若ハ其ノ事業ヲ行フ團體又ハ米穀商統制組合若ハ其ノ事業ヲ行フ團體ハ寄託者ノ請求ニ依リ寄託物ノ自治管理倉庫證券ヲ交付スルコトヲ要ス

商法第三百八十三條ノ二第二項及第三百八十三條ノ三ノ規定ハ自治管理倉庫證券ニ之ヲ準用ス

第三條 自治管理倉庫證券ニハ左ノ事項及番號ヲ記載シ發行者之ニ記名捺印スルコトヲ要ス

- 一 自治管理倉庫證券ナル文字
- 二 寄託ヲ受ケタル米穀ノ種類、銘柄、等級、數量並ニ其ノ荷造ノ種類、個數及記號
- 三 寄託者ノ氏名又ハ名稱
- 四 保管ノ場所
- 五 第二十一條ノ規定ニ依リ受寄物ヲ再保管セシメタルトキハ再保管者ノ氏名又ハ名稱
- 六 保管料ヲ徵收スルトキハ其ノ保管料

七 受寄物ヲ保險ニ付シタルトキハ其ノ保險金額、保險期間及保險者ノ商號
八 證券ノ作成地及作成ノ年月日

第四條 自治管理倉庫證券ハ記名式ナルコトヲ要ス

自治管理倉庫證券ノ所持人ハ證券ノ發行者ノ承諾アルニ非ザレバ之ヲ讓渡又ハ質入スルコトヲ得
ズ

前項ノ承諾ヲ爲シタル發行者ハ證券ニ其ノ旨ヲ記載スルコトヲ要ス

第五條 商法第三百七十五條第一項、第三百七十六條及第三百八十一條乃至第三百八十三條ノ規定ハ
米穀統制組合若ハ其ノ事業ヲ行フ團體又ハ米穀商統制組合若ハ其ノ事業ヲ行フ團體ガ自治管理倉庫
證券ヲ發行シタル場合ニ之ヲ準用ス

第六條 自治管理倉庫證券ノ所持人ハ其ノ米穀ニ付米穀自治管理法第四十八條ノ規定（同法第五十六
條第二項ニ於テ準用スル場合ヲ含ム）ニ依ル貯藏ノ解除アリタルトキハ證券ノ發行者ニ對シ其ノ證
券ニ貯藏ノ解除アリタル旨ノ記載ヲ請求スルコトヲ得

自治管理倉庫證券ノ所持人證券ニ前項ノ記載ヲ受ケタルトキハ第四條第二項ノ承諾ヲ得ズシテ之ヲ
讓渡又ハ質入スルコトヲ得

第七條 地方長官ハ米穀販賣組合ニシテ其ノ區域内ニ於ケル米穀統制組合ノ組合員タル資格ヲ有スル
者ノ二分ノ一以上ヲ其ノ組合員トスルモノニ限り米穀自治管理法第二十八條第一項ノ規定ニ依ル許
可ヲ爲スコトヲ得

前項ノ許可ハ地方ノ事情及其ノ組合ノ事業ノ狀況等ヲ參酌シテ之ヲ爲スベシ

地方長官ハ市農會又ハ町村農會ニ對シ其ノ市町村ニ於テ米穀統制組合又ハ其ノ事業ヲ行フ米穀販賣
組合ナキ場合ニ限り米穀自治管理法第二十八條第二項ノ規定ニ依ル許可ヲ爲スコトヲ得

第八條 前條ノ許可ヲ受ケタル團體ハ地方長官ノ許可ヲ受クルニ非ザレバ米穀統制組合ノ事業ヲ休止
又ハ廢止スルコトヲ得ズ

第九條 地方長官ハ米穀統制組合ノ事業ヲ行フ團體ノ其ノ事業ニ關スル決議若ハ役員ノ行爲又ハ第十
三條ノ規定（第三十條ニ於テ準用スル場合ヲ含ム）ニ依ル總代ノ選舉ガ法令、定款若ハ會則ニ違反
シ又ハ公益ヲ害シ若ハ害スルノ虞アリト認ムルトキハ決議又ハ總代ノ選舉若ハ當選ヲ取消シ、改選
ヲ命ジ又ハ其ノ事業ヲ停止スルコトヲ得

地方長官公益上必要アリト認ムルトキハ第七條ノ許可ヲ取消スコトヲ得

第十條 米穀統制組合ノ事業ヲ行フ團體ノ其ノ事業ニ關スル左ニ掲グル事項ハ總會又ハ總代會ノ議決
ヲ經ベシ

一 收支豫算

二 經費ノ分賦收入方法

三 事業報告及收支決算

四 借入金（一時借入金ヲ除ク）

五 米穀自治管理法第三十七條ニ於テ準用スル同法第八條ノ同意
前項第一號、第二號及第四號ニ掲グル事項ノ決議ハ地方長官ノ認可ヲ受クルニ非ザレバ其ノ效力ヲ
生ゼズ

第一項各號ニ掲グル事項ニ關シ臨時急施ヲ要スル場合ニ於テ總會若ハ總代會成立セザルトキ又ハ之
ヲ招集スルノ暇ナキトキハ定款又ハ會則ノ定ムル所ニ依リ理事又ハ會長之ヲ專決處分スルコトヲ
得

前項ノ規定ニ依リ專決處分ヲ爲シタルトキハ理事又ハ會長ハ次ノ總會又ハ總代會ニ之ヲ報告スベ
シ

第十一條 米穀統制組合ノ事業ヲ行フ團體ノ其ノ事業ニ關スル收入支出ハ他ノ事業ニ關スル會計ト區
分シ之ヲ經理スベシ

第十二條 米穀自治管理法第三十條第一項ノ總會ハ左ニ掲グル者ヲ以テ之ヲ組織ス

- 一 團體員ニシテ米穀統制組合ノ組合員タル資格ヲ有スル者
- 二 米穀自治管理法第二十九條ニ規定スル者
- 三 地方長官ニ於テ任命シタル特別議員

第十三條 米穀自治管理法第三十條第一項ノ總代會ハ左ニ掲グル者ヲ以テ之ヲ組織ス

- 一 團體員ニシテ米穀統制組合ノ組合員タル資格ヲ有スル者ヨリ選出シタル總代
- 二 米穀自治管理法第二十九條ニ規定スル者ヨリ選出シタル總代

三 地方長官ニ於テ任命シタル特別議員

第十四條 朝鮮及臺灣ニ於テ米穀ヲ取扱フ産業組合又ハ農會米穀統制組合ノ事業ヲ行フ場合ニ付テハ

第七條第一項第二項及第八條乃至前條ノ規定ニ準ジ朝鮮總督及臺灣總督ノ定ムル所ニ依ル

第十五條 地方長官ハ道府縣米穀販賣組合聯合會ニシテ其ノ所屬組合中米穀統制組合ノ事業ヲ行フ組
合ガ其ノ區域内ニ於ケル米穀統制組合及其ノ事業ヲ行フ團體ノ二分ノ一以上ニ達スルモノニ限り米
穀自治管理法第三十八條ノ規定ニ依ル許可ヲ爲スコトヲ得

特別ノ事情アルトキハ地方長官ハ前項ノ規定ニ拘ラズ農林大臣ノ認可ヲ得テ米穀自治管理法第三十
八條ノ規定ニ依ル許可ヲ爲スコトヲ得

第七條第二項ノ規定ハ前二項ノ場合ニ之ヲ準用ス

第十六條 第八條及第九條ノ規定ハ地方米穀統制組合聯合會ノ事業ヲ行フ團體ニ之ヲ準用ス

第十七條 米穀自治管理法第四十條第一項ノ總會ハ左ニ掲グル者ヲ以テ之ヲ組織ス

- 一 所屬組合ニシテ米穀統制組合ノ事業ヲ行フ米穀販賣組合ノ代表者
- 二 其ノ區域内ニ於ケル米穀統制組合及所屬組合ニ非ズシテ米穀統制組合ノ事業ヲ行フ團體ノ代表
者

三 農林大臣ニ於テ任命シタル特別議員

第十八條 米穀自治管理法第四十條第一項ノ總代會ハ左ニ掲グル者ヲ以テ之ヲ組織ス

- 一 所屬組合ニシテ米穀統制組合ノ事業ヲ行フ米穀販賣組合ノ代表者ヨリ選出シタル總代

二 其ノ區域内ニ於ケル米穀統制組合及所屬組合ニ非ズシテ米穀統制組合ノ事業ヲ行フ團體ノ代表者ヨリ選出シタル總代

三 農林大臣ニ於テ任命シタル特別議員

第十九條 米穀自治管理法第四十一條第一項ノ米穀需給推算ハ毎年内地、朝鮮及臺灣ヲ通ジ米穀豫想收穫高（臺灣ノ第一期作ニ付テハ推定高）、十一月一日ノ米穀現在高、過去ノ消費狀況ヲ參酌シタル米穀消費見込高及次ノ米穀年度ニ持越サルルヲ適當ト認ムル米穀ノ數量ヲ基準トシテ之ヲ行フ

第二十條 朝鮮總督又ハ臺灣總督ハ地方米穀統制組合聯合會ナキトキハ統制セシムベキ米穀ノ數量ヲ米穀統制組合又ハ其ノ事業ヲ行フ團體ニ對シ直接割當ツルコトヲ得

第二十一條 米穀統制組合若ハ其ノ事業ヲ行フ團體又ハ米穀商統制組合若ハ其ノ事業ヲ行フ團體ハ米穀自治管理法第四十七條ノ規定（同法第五十六條第二項ニ於テ準用スル場合ヲ含ム）ニ依リ寄託ヲ受ケ貯藏スベキ米穀ヲ其ノ責任ヲ以テ再保管セシムルコトヲ得、前項ノ規定ニ依リ再保管ヲ爲スコトヲ得ル者ハ命令ヲ以テ定ムル者ニ限ル

再保管ノ目的タル米穀ニ付發行セラレタル倉庫證券アル場合ニ於テハ當該倉庫證券ヲ發行シタル者ニ之ヲ返還シタル後ニ非ザレバ自治管理倉庫證券ノ發行ヲ爲スコトヲ得ズ

第二十二條 米穀自治管理法第四十七條ノ規定（同法第五十六條第二項ニ於テ準用スル場合ヲ含ム）ニ依リ寄託ヲ受ケ貯藏スベキ米穀ハ他ノ米穀ト區分シ之ヲ保管スベシ

第二十三條 米穀統制組合若ハ其ノ事業ヲ行フ團體又ハ米穀商統制組合若ハ其ノ事業ヲ行フ團體ハ左

ノ各號ノ一ニ該當スル場合ニ限リ米穀自治管理法第四十六條ノ規定（同法第五十六條第二項ニ於テ準用スル場合ヲ含ム）ニ依リ貯藏シタル米穀ニ付第一號乃至第三號ノ場合ニ在リテハ農林大臣、朝鮮總督又ハ臺灣總督、第四號ノ場合ニ在リテハ地方長官ノ許可ヲ受ケ其ノ貯藏ノ解除ヲ爲スコトヲ得

一 米穀統制法施行令第十二條但書ノ平均價格ガ同令第二條ノ標準最低價格ノ上値一割ニ相當スル價格以上ニ在ルトキ

二 貯藏ヲ開始シタル米穀年度ヲ越エタルトキ

三 災害、事變其ノ他避クベカラザル事由アル場合ニ於テ特ニ必要アルトキ

四 損傷シタル米穀ニシテ處分ヲ要スルモノアルトキ

第二十四條 農林大臣、朝鮮總督又ハ臺灣總督前條第一號又ハ第二號ニ該當スル場合ニ於テ必要アリト認ムルトキハ米穀自治管理法第四十六條ノ規定（同法第五十六條第二項ニ於テ準用スル場合ヲ含ム）ニ依リ米穀統制組合若ハ其ノ事業ヲ行フ團體又ハ米穀商統制組合若ハ其ノ事業ヲ行フ團體ニ於テ貯藏シタル米穀ノ貯藏ノ解除ヲ命ズルコトヲ得

第二十五條 米穀自治管理法第四十九條第二項ノ規定ニ依ル朝鮮又ハ臺灣ニ於ケル買入價格ハ朝鮮米又ハ臺灣米ノ生産費、運賃諸掛及米價指數ト物價指數トノ關係ヨリ算出シタル價格ヲ參酌シテ之ヲ定ム但シ其ノ價格ハ米穀統制法施行令第二條ノ標準最低價格ヨリ内地米トノ格差及運賃諸掛等ニ相當スル額ヲ控除シタル金額ヲ超ユルコトヲ得ズ

第二十六條 米穀自治管理法第五十條第一項（同法第五十六條第二項ニ於テ準用スル場合ヲ含ム）ノ買入價格ハ同法第四十九條第二項（同法第五十條第一項適用ノ場合）又ハ第五十七條第二項（同法第五十條第一項準用ノ場合）ノ買入價格ヨリ古米格ニ付爲シタル補償額ヲ控除シタル額トス但シ古米格ニ付補償ヲ爲サザル場合ニ於テハ米穀自治管理法第四十九條第二項又ハ第五十七條第二項ノ買入價格ヲ以テ其ノ買入價格トス

第二十七條 米穀自治管理法第五十一條第一項ノ規定ニ依ル米穀取扱業者ハ命令ノ定ムル所ニ依リ一定數量ノ米穀ヲ取扱フ卸賣商（問屋ヲ含ム）ニ限ル

第二十八條 米穀自治管理法第五十五條ノ規定ニ依リ内地、朝鮮及臺灣ニ於テ米穀ノ統制ヲ命ズルコトヲ得ルハ米穀統制法施行令第十二條第一項但書ノ平均價格ガ同令第二條ノ標準最低價格ヲ下ラントスル虞アリト認ムルトキニ限ル

前項ノ場合ニ於ケル内地、朝鮮及臺灣ニ對スル割當ノ割合ハ米穀自治管理法附則第二項ノ規定ニ依リ定マリタル割合、米穀生産高、米穀管外移出高、米穀消費見込高其ノ他ノ米穀事情ヲ參酌シ米穀自治管理委員會ニ諮問シテ之ヲ定ム

第二十九條 米穀自治管理法第五十七條第二項ノ規定ニ依ル朝鮮米又ハ臺灣米ノ買入價格ハ米穀統制法施行令第二條ノ標準最低價格、内地米トノ格差、運賃諸掛等ヲ參酌シテ農林大臣ノ定ムル價格ノ範圍内ニ於テ時價ニ準據シテ之ヲ定ム

第三十條 第七條乃至第十四條ノ規定ハ米穀商統制組合ノ事業ヲ行フ團體ニ之ヲ準用ス

第三十一條 米穀統制組合又ハ米穀商統制組合ノ經費ノ分賦又ハ過怠金ノ徵收ノ通知ヲ受ケタル者其ノ處分ニ不服アルトキハ其ノ米穀統制組合又ハ米穀商統制組合ニ異議ノ申立ヲ爲スコトヲ得

前項ノ異議ノ申立アリタルトキハ内地及臺灣ニ在リテハ其ノ組合ノ組合長ハ評議員ノ意見ヲ徵シ遲滞ナク決定ヲ爲シ朝鮮ニ在リテハ其ノ組合ノ組合長ノ申請ニ依リ地方長官遲滞ナク決定ヲ爲スベシ

前項ノ決定アリタルトキハ其ノ組合ノ組合長ハ直ニ異議申立人ニ之ヲ通知スベシ

第三十二條 前條ノ規定ニ依リ決定ヲ受ケタル者其ノ決定ニ不服アルトキハ内地及臺灣ニ在リテハ地方長官ニ訴願シ其ノ裁決ニ不服アルトキハ内地ニ在リテハ農林大臣ニ訴願シ又ハ行政裁判所ニ出訴シ、臺灣ニ在リテハ臺灣總督ニ訴願スルコトヲ得

前項ノ規定ニ依リ地方長官ニ訴願セントスルトキハ其ノ決定ヲ爲シタル米穀統制組合又ハ米穀商統制組合ヲ經由スベシ

第三十三條 米穀自治管理法第二十二條第二項又ハ第三項ノ規定（同法第五十三條ニ於テ準用スル場合ヲ含ム）ニ依ル處分ヲ受ケタル者其ノ處分ニ不服アルトキハ地方長官ニ訴願シ其ノ裁決ニ不服アルトキハ行政裁判所ニ出訴スルコトヲ得

米穀自治管理法第二十二條第三項ノ規定ニ依ル處分ニ付地方長官ニ訴願セントスルトキハ其ノ處分ヲ爲シタル米穀統制組合又ハ米穀商統制組合ヲ經由スベシ

第三十四條 米穀統制組合若ハ其ノ事業ヲ行フ團體ノ團體員（米穀自治管理法第二十九條ニ規定スル

者ヲ含ム)又ハ米穀商統制組合若ハ其ノ事業ヲ行フ團體ノ團體員(米穀自治管理法第五十四條第二項ニ於テ準用スル同法第二十九條ニ規定スル者ヲ含ム)ニシテ米穀自治管理法第四十三條第二項ノ規定(同法第五十六條第二項ニ於テ準用スル場合ヲ含ム)ニ依ル割當ノ通知ヲ受ケタル者其ノ處分ニ不服アルトキハ其ノ米穀統制組合若ハ其ノ事業ヲ行フ團體又ハ米穀商統制組合若ハ其ノ事業ヲ行フ團體ニ異議ノ申立ヲ爲スコトヲ得

前項ノ異議ノ申立アリタルトキハ内地及臺灣ニ在リテハ其ノ團體ノ代表者ハ評議員又ハ定款ノ定ムル機關ノ意見ヲ徵シ遲滯ナク決定ヲ爲シ朝鮮ニ在リテハ其ノ團體ノ代表者ノ申請ニ依リ地方長官遲滯ナク決定ヲ爲スベシ

第三十五條 内地及臺灣ニ在リテハ前條ノ規定ニ依リ決定ヲ受ケタル者其ノ決定ニ不服アルトキハ地方長官ニ訴願スルコトヲ得

前項ノ規定ニ依リ訴願セントスルトキハ其ノ決定ヲ爲シタル米穀統制組合若ハ其ノ事業ヲ行フ團體又ハ米穀商統制組合若ハ其ノ事業ヲ行フ團體ヲ經由スベシ

第三十六條 異議ノ申立又ハ訴願若ハ行政訴訟ノ提起ハ處分ノ通知又ハ決定書若ハ裁決書ノ交付ヲ受ケタル日ヨリ起算シ三十日以内ニ之ヲ爲スベシ但シ第三十四條第一項ノ規定ニ依ル異議ノ申立ハ處分ノ通知ヲ受ケタル日ヨリ起算シ七日以内ニ之ヲ爲スベシ
異議ノ申立ニ關シテハ訴願法第五條、第八條第三項、第九條、第十條及第十二條乃至第十四條ノ規定ヲ準用ス但シ朝鮮ニ在リテハ朝鮮總督ノ定ムル所ニ依ル

附 則

本令ハ米穀自治管理法施行ノ日ヨリ之ヲ施行ス

米穀自治管理法施行規則

(昭和十一年九月十六日 農林省令第二十五號)

第一條 米穀統制組合又ハ其ノ事業ヲ行フ團體ハ貯藏米穀保管ニ關スル規程ヲ定メ地方長官ノ認可ヲ受クベシ之ヲ變更セントスルトキ亦同ジ

前項ノ規程ニハ左ノ事項ヲ規定スベシ

- 一 保管料ニ關スル事項
- 二 保管期間ニ關スル事項
- 三 入庫及出庫ニ關スル事項
- 四 證券ヲ發行スル場合ニ在リテハ證券發行ニ關スル事項
- 五 保險ニ關スル事項

第二條 自治管理倉庫證券發行ノ認可申請書ニハ定款又ハ會則及前條ノ保管ニ關スル規程ノ外左ノ事項ヲ記載シタル書類ヲ添附スベシ

- 一 申請ノ理由

- 二 倉庫ノ所在地
- 三 倉庫ノ棟數、建坪、構造及收容力
- 四 倉庫及敷地ノ使用ノ權利ニ關スル事項
- 五 附屬ノ設備ニ關スル事項

前項第二號及第三號ノ事項ヲ變更セントスルトキハ地方長官ノ認可ヲ受クベシ

第三條 市町村ノ廢置分合又ハ之ニ伴フ境界變更アリタル場合ニ於テハ米穀自治管理法第五條第一項ノ區域ノ増減ニ拘ラズ其ノ區域ヲ地區トスル米穀統制組合ノ地區ハ之ニ應ジテ増減スルコトナシ

第四條 米穀統制組合ハ左ニ掲グル者ヲ以テ其ノ組合員トス但シ地方長官地方ノ狀況ニ依リ必要アリト認ムルトキハ農林大臣ノ認可ヲ受ケテ區域ヲ定メ第一號乃至第五號ノ組合員タル資格ヲ變更スルコトヲ得

- 一 其ノ地區内ニ於テ水稻田五段歩以上ヲ自作スル者
- 二 其ノ地區内ニ於テ水稻田一町歩以上ヲ小作スル者
- 三 其ノ地區内ニ於ケル水稻田一町歩以上ニ付權利ヲ有シ米穀ヲ小作料トシテ受クル者
- 四 其ノ地區内ニ於テ水稻田ヲ自作及小作スル者ニシテ其ノ自作スル面積ノ二倍ニ相當スル面積ト其ノ小作スル面積トノ合計ガ一町歩以上ニ達スルモノ
- 五 其ノ地區内ニ於テ水稻田ヲ自作若ハ小作シ又ハ水稻田ヲ自作及小作スル者ニシテ其ノ地區内ニ於ケル水稻田ニ付權利ヲ有シ米穀ヲ小作料トシテ受クルモノノ中其ノ水稻田ノ面積ノ合計ガ一町

歩以上ニ達スルモノ但シ自作スル面積ニ付テハ其ノ二倍ニ相當スル面積ヲ以テ計算ス

六 前各號ニ掲グル者ニ準ズルモノトシテ農林大臣ノ認可ヲ受ケ地方長官ノ指定シタルモノ

地方長官前項但書ノ規定ニ依ル變更ヲ爲シタルトキ又ハ前項第六號ノ指定ヲ爲シタルトキハ之ヲ告示スベシ

第五條 米穀統制組合ハ定款ノ定ムル所ニ依リ其ノ地區内ニ居住セザル組合員ヲシテ其ノ地區内ニ代理人ヲ設ケシムルコトヲ得

米穀統制組合ハ前項ノ代理人ニ對スル通知ヲ以テ本人ニ對スル通知ニ代フルコトヲ得

第六條 米穀統制組合ヲ設立セントスルトキハ組合員タル資格ヲ有スル者發起人ト爲リ他ノ組合員タル資格ヲ有スル者ニ地區、創立費用、收支概算及經費ノ分賦收入方法ノ概要ヲ通知シ設立ノ同意ヲ求ムベシ

第七條 創立總會ハ米穀統制組合ノ組合員タル資格ヲ有スル者ヲ以テ之ヲ組織ス

第八條 發起人創立總會ヲ召集セントスルトキハ少クテモ十四日前ニ會議ノ目的タル事項、日時及場所ヲ組合員タル資格ヲ有スル者ニ通知シ且之ヲ公告スベシ

第九條 創立總會ノ議事ハ之ヲ組織スル者半數以上出席シ出席者ノ三分ノ二以上ノ同意アルニ非ザレバ之ヲ議定スルコトヲ得ズ

創立總會ニ於テ組合員タル資格ヲ有スル者ハ他ノ組合員タル資格ヲ有スル者ニ委任シテ其ノ議決權ヲ行フコトヲ得此ノ場合ニ於テハ之ヲ出席者ト看做ス

前項ノ規定ニ依ル委任ヲ受ケタル者ハ代理權ヲ證スル書面ヲ差出スベシ
創立總會ノ議長ハ出席者中ヨリ之ヲ互選スベシ

第三十二條ノ規定ハ創立總會ニ付之ヲ準用ス

第十條 米穀統制組合ノ負擔ニ歸スベキ創立費用及其ノ償却方法ハ創立總會ノ承認ヲ經ベシ

第十一條 創立總會終了シタルトキハ發起人ハ遲滯ナク設立認可申請書ヲ地方長官ニ差出スベシ

前項ノ認可申請書ニハ定款、設立ニ付法定ノ同意アリタルコトヲ證スル書面、創立費用ノ明細書及
議事録ノ謄本ヲ添附スベシ

米穀自治管理法第五條第二項ノ場合ニ於テハ前項ニ掲グルモノノ外其ノ事由ヲ記載シタル書面ヲ添
附スベシ

第十二條 地方長官米穀統制組合ノ設立ヲ命ジタルトキハ左ニ掲グル事項ヲ告示スベシ

一 地區

二 創立委員ノ氏名及住所

第十三條 創立委員ハ組合員タル資格ヲ有スル者ニ創立費用、收支概算及經費ノ分賦收入方法ノ概要
ヲ通知シ遲滯ナク創立總會ヲ招集シ前條ノ告示ノ日ヨリ三十日以内ニ設立認可申請書ヲ地方長官ニ
差出スベシ

第七條乃至第十一條ノ規定ハ前項ノ場合ニ之ヲ準用ス

第十四條 米穀統制組合ノ定款ニハ米穀自治管理法及同法ニ基キテ發スル命令ニ規定スルモノヲ除ク

ノ外左ニ掲グル事項ヲ記載スベシ

一 目的

二 名稱

三 地區

四 事務所ノ所在地

五 事業及其ノ執行ニ關スル規定

六 總代及總代會ニ關スル規定

七 役員ニ關スル規定

八 會計ニ關スル規定

第十五條 米穀統制組合設立當時ノ役員ハ定款ヲ以テ之ヲ定ムベシ

第十六條 米穀統制組合ハ組合員名簿ヲ調製シ之ヲ事務所ニ備ヘ置クベシ

前項ノ組合員名簿ニハ左ノ事項ヲ記載スベシ

一 組合員ノ氏名及住所

二 組合員タル資格

三 代理人ノ氏名及住所

第十七條 米穀自治管理法第十一條第二項ノ規定ニ依リ米穀統制組合ニ加入シタル者ハ總代會ノ承認
ヲ經ルニ非ザレバ組合ヨリ脱退スルコトヲ得ズ

第十八條 左ノ各號ノ一ニ該當スル者ハ米穀統制組合ノ總代タルコトヲ得ズ

- 一 禁治産者又ハ準禁治産者
- 二 破産者ニシテ復権ヲ得ザル者
- 三 六年ノ懲役又ハ禁錮以上ノ刑ニ處セラレタル者
- 四 六年未滿ノ懲役又ハ禁錮ノ刑ニ處セラレ其ノ執行ヲ終リ又ハ執行ヲ受クルコトナキニ至ル迄ノ者

第十九條 總代ノ選舉ニ關スル事務ハ組合長之ヲ管理ス

選舉ハ單記無記名投票ヲ以テ之ヲ行フ

投票ハ一人一票ニ限ル

第二十條 總代ノ選舉ハ有效投票ノ最多數ヲ得タル者ヲ以テ當選者トス但シ選出スベキ總代ノ定數ヲ以テ其ノ有效投票ノ總數ヲ除シテ得タル數ノ六分ノ一以上ノ得票アルコトヲ要ス

前項ノ規定ニ依リ當選者ヲ定ムルニ當リ得票ノ數同ジキトキハ組合長又ハ其ノ指名シタル者抽籤シテ當選者ヲ定ムベシ

第二十一條 前二條ニ規定スルモノヲ除クノ外總代ノ選舉ニ關シ必要ナル事項ハ定款ヲ以テ之ヲ定ムベシ

第二十二條 總代ノ選舉法令又ハ定款ニ違反シ選舉ノ結果ニ異動ヲ生ズルノ虞アル場合ニ於テハ選舉人ハ選舉ニ關シテハ選舉ノ日ヨリ當選ニ關シテハ當選決定ノ日ヨリ三十日以内ニ選舉又ハ當選ノ取

消ヲ地方長官ニ申立ツルコトヲ得

選舉人前項ノ申立ヲ爲ストキハ米穀統制組合ヲ經由シテ申立書ヲ地方長官ニ差出スベシ此ノ場合ニ於テハ米穀統制組合ハ意見ヲ附シ七日以内ニ地方長官ニ之ヲ進達スベシ

總代ハ選舉又ハ當選ノ取消アル迄ハ會議ニ列席シ議事ニ參與スルノ權ヲ失ハズ

第二十三條 選舉ノ取消アリタルトキハ米穀統制組合ハ三月以内ニ更ニ選舉ヲ行フベシ

當選ノ取消アリタルトキハ組合長ハ直ニ第二十條ノ例ニ依リ更ニ當選者ヲ定ムベシ

第二十四條 總代ノ任期ハ定款ノ定ムル所ニ依リ事業年度ニ從ヒ四年以内トス但シ補闕ノ總代ノ任期ハ前任者ノ殘任期間トシ新ニ設ケタル總代ノ任期ハ他ノ總代ノ殘任期間トス

第二十五條 總代會ハ組合長之ヲ招集ス

總代會ヲ組織スル者ハ其ノ總數ノ三分ノ一以上ノ同意ヲ得テ會議ノ目的タル事項及招集ノ事由ヲ記載シタル書面ヲ提出シ總代會ノ招集ヲ請求スルコトヲ得

組合長正當ノ事由ナクシテ前項ノ規定ニ依ル請求アリタル後十四日以内ニ總代會ヲ招集セザルトキハ請求者ハ地方長官ノ認可ヲ受ケ之ヲ招集スルコトヲ得

前三項ノ規定ニ依リ總代會ヲ招集スルコト能ハザルトキハ地方長官ハ總代ヲ指定シテ總代會ヲ招集セシムルコトヲ得

第二十六條 總代會ヲ招集スルニハ少クとも七日前ニ會議ノ目的タル事項、日時及場所ヲ總代會ヲ組織スル者ニ通知スベシ

前項ノ期間ハ定款ヲ以テ之ヲ短縮スルコトヲ得

第二十七條 總代會ニ於テハ前條ノ規定ニ依リ通知シタル事項ニ付テノミ議決ヲ爲スコトヲ得但シ定款ニ別段ノ規定アル場合ハ此ノ限ニ在ラズ

第二十八條 總代會ノ議長ハ組合長、組合長事故アルトキハ副組合長ヲ以テ之ニ充ツ組合長及副組合長共ニ事故アルトキ又ハ第二十五條第三項若ハ第四項ノ場合ニ於テハ出席者ノ互選ニ依リ議長ヲ定ム

第二十九條 總代會ハ之ヲ組織スル者ノ半數以上出席スルニ非ザレバ會議ヲ開クコトヲ得ズ但シ同一ノ事項ニ付召集再回ニ至ルモ仍半數ニ滿タザルトキ又ハ召集ニ應ズルモ出席者定數ヲ闕キ議長ニ於テ出席ヲ催告シ仍半數ニ滿タザルトキハ此ノ限ニ在ラズ

第三十條 總代會ノ議事ハ米穀自治管理法及同法ニ基キテ發スル命令ニ別段ノ規定アル場合ヲ除クノ外出席者ノ過半數ヲ以テ之ヲ決ス可同數ナルトキハ議長ノ決スル所ニ依ル

第三十一條 總代會ノ議決ヲ經ベキ事項ニシテ輕微ナルモノニ付テハ定款ノ定ムル所ニ依リ書面ヲ以テ其ノ總代會ヲ組織スル者ノ意見ヲ徵シ總代會ノ議決ニ代フルコトヲ得

第三十二條 總代會ノ議長ハ議事録ヲ作り左ニ掲グル事項ヲ記載シ議長及出席者二人以上之ニ署名スベシ

一 開會ノ日時及場所

二 總代會ヲ組織スル者ノ定數及員數

三 出席者ノ員數

四 議事ノ要領

五 議決シタル事項及賛否ノ數

第三十三條 米穀統制組合ノ事業年度ハ前年ノ十一月一日ヨリ其ノ年ノ十月三十一日迄トス

第三十四條 米穀統制組合ノ經費ノ賦課ハ定款ノ定ムル所ニ依リ組合員割及貯藏米穀ノ石數割ニ依ルベシ但シ貯藏ヲ爲サザル年度ニ於テハ組合員割ノミニ依ルコトヲ得

前項ノ組合員割ハ一人ニ付金五十錢以内トス但シ地方長官ノ認可ヲ受ケ此ノ制限ニ依ラザルコトヲ得

第三十五條 米穀統制組合ノ收支豫算及經費ノ分賦收入方法ノ認可申請書ハ毎年十月二十日迄ニ之ヲ地方長官ニ差出スベシ但シ設立ノ認可ヲ受ケタル年度ニ於テハ總代會ノ議決ヲ經タル後遲滞ナク之ヲ差出スベシ

第三十六條 米穀統制組合ノ定款、收支豫算及經費ノ分賦收入方法ノ變更竝ニ借入金ノ認可申請書ニハ理由書ヲ添附スベシ尙借入金ノ認可申請書ニハ利率、期間、借入先及償還ノ方法ヲ記載シタル書面ヲ添附スベシ

第三十七條 事業報告及收支決算ハ次ノ事業年度内ニ總代會ノ承認ヲ受ケ遲滞ナク之ヲ地方長官ニ差出スベシ

前項ノ書類ニハ當該事業年度末日現在ニ依リ調製シタル財産目錄ヲ添附スベシ

第三十八條 米穀自治管理法第十八條第四項ノ規定ニ依ル組合長及副組合長ノ選任ノ認可申請書ニハ履歷書ヲ添附スベシ

第三十九條 第十八條ノ規定ハ米穀統制組合ノ役員ニ之ヲ準用ス

第四十條 役員ノ選任ハ投票ニ依リ之ヲ行フ第十九條乃至第二十三條ノ規定ハ此ノ場合ニ之ヲ準用ス

總代會ハ出席者中異議ナキトキハ前項ノ選任ニ付指名推選ノ法ヲ用フルコトヲ得

指名推選ノ法ヲ用フル場合ニ於テハ被指名者ヲ以テ當選者トスベキヤ否ヲ會議ニ付シ出席者全員ノ同意ヲ得タル者ヲ以テ當選者トス

第四十一條 第二十四條ノ規定ハ米穀統制組合ノ役員ノ任期ニ之ヲ準用ス役員ハ其ノ任期滿了シタルトキト雖モ後任者ノ就任スル迄仍其ノ職務ヲ行フモノトス

第四十二條 第三十五條及第三十六條ノ規定ハ米穀自治管理法第二十條第一項又ハ米穀自治管理法施行令第十條第三項ノ規定ニ依リ專決處分ヲ爲シタル場合ニ之ヲ準用ス

第四十三條 米穀自治管理法第十四條第一項第五號及第七號ニ掲グル事項ハ組合長之ヲ專決處分スルコトヲ得ズ

第四十四條 第六條乃至第十條ノ規定ハ米穀統制組合ノ合併又ハ分割ノ場合ニ之ヲ準用ス

第四十五條 米穀統制組合分割セントスルトキハ分割ノ各組合ノ權利義務ノ限度ヲ定ムベシ

第四十六條 米穀統制組合ノ解散、合併若ハ分割又ハ地區ノ増減ニ關スル定款變更ノ認可申請書ニハ

法定ノ同意アリタルコトヲ證スル書面ヲ添附シ尙合併ノ場合ニ於テハ合併後存續スル組合又ハ合併ニ因リテ設立スル組合ノ定款ヲ、分割ノ場合ニ於テハ分割ノ各組合ノ定款及其ノ權利義務ノ限度ヲ記載シタル書面ヲ添附スベシ

第四十七條 合併後存續スル組合又ハ合併ニ因リテ設立シタル組合ハ合併ニ因リテ消滅シタル組合ノ權利義務ヲ承繼ス

分割ニ因リテ設立シタル組合ハ第四十五條ノ規定ニ依リテ定マリタル限度ニ於テ從前ノ組合ノ權利義務ヲ承繼ス

第四十八條 米穀統制組合ハ解散ノ後ト雖モ清算ノ目的ノ範圍内ニ於テハ仍存續スルモノト看做ス

第四十九條 米穀統制組合解散シタルトキハ組合長及副組合長ヲ以テ其ノ清算人トス但シ定款ニ別段ノ規定アルトキ又ハ總代會ニ於テ選任シタル者アルトキハ此ノ限ニ在ラズ

前項ノ規定ニ依リ清算人タル者ナキトキハ地方長官清算人ヲ選任ス清算人闕ケタルトキ亦同ジ

第五十條 清算人ハ米穀統制組合ヲ代表シ清算ヲ爲スニ必要ナル一切ノ行爲ヲ爲ス權限ヲ有ス

清算方法及財産處分ニ付テハ地方長官ノ認可ヲ受クベシ

第五十一條 地方長官必要ト認ムルトキハ清算方法及財産處分ノ變更ヲ命ジ又ハ清算人ヲ解任スルコトヲ得

第五十二條 清算結了シタルトキハ清算人ハ清算ニ關スル一切ノ書類ヲ添へ其ノ旨ヲ地方長官ニ届出ツベシ

第五十三條 米穀販賣組合又ハ市農會若ハ町村農會ノ米穀自治管理法施行令第七條ノ許可申請書ニハ理由書及定款又ハ會則ノ變更ニ關スル總會又ハ總代會ノ議事録ノ謄本ヲ添附スベシ

第五十四條 地方長官前條ノ團體ニ對シ米穀自治管理法施行令第七條ノ許可ヲ爲シタルトキハ其ノ旨竝ニ團體ノ名稱、區域、理事又ハ會長及副會長ノ氏名及住所ヲ告示スベシ

前項ノ規定ニ依リ告示シタル事項ニ變更アリタルトキハ地方長官ハ其ノ旨ヲ告示スベシ

第五十五條 米穀統制組合ノ事業ヲ行フ團體米穀自治管理法施行令第八條ノ規定ニ依リ其ノ事業ノ休止又ハ廢止ノ許可ヲ受ケントスルトキハ總會又ハ總代會ノ議決ヲ經テ地方長官ニ申請書ヲ差出スベシ

前項ノ許可申請書ニハ理由書及總會又ハ總代會ノ議事録ノ謄本ヲ添附スベシ

第五十六條 地方長官米穀統制組合ノ事業ヲ行フ團體ニ對シ米穀自治管理法施行令第八條ノ規定ニ依リ其ノ事業ノ休止若ハ廢止ノ許可ヲ爲シ又ハ米穀自治管理法施行令第九條ノ規定ニ依リ其ノ事業ヲ停止シ若ハ同令第七條ノ許可ノ取消ヲ爲シタル場合ハ其ノ旨ヲ告示スベシ

第五十七條 米穀統制組合ノ事業ヲ行フ團體ノ米穀自治管理ニ關スル事業ニ付テハ米穀統制組合ノ事業年度ニ依ルベシ

第五十八條 米穀自治管理法施行令第十條第一項第四號ノ一時借入金ハ借入ノ日ヨリ一年以内ニ償還スルモノヲ謂フ

第五十九條 第三十五條乃至第三十七條ノ規定ハ米穀統制組合ノ事業ヲ行フ團體ニ之ヲ準用ス

第六十條 米穀統制組合ノ事業ヲ行フ團體ノ米穀自治管理法第四十三條ノ規定（同法第五十六條第二項ニ於テ準用スル場合ヲ含ム）ニ依リ割當ハ總代會ノ議決ヲ經ベシ但シ其ノ團體ノ區域内ニ於ケル米穀統制組合ノ組合員タル資格ヲ有スル者ガ百人未滿ナル場合又ハ特別ノ事情アル場合ニ於テハ總代會ニ代ヘ總會ノ議決ニ依ルコトヲ得

第六十一條 第十八條乃至第二十四條ノ規定ハ米穀自治管理法第三十條第一項ノ總代會ノ總代ニ關シ之ヲ準用ス

第二十五條乃至第三十二條ノ規定ハ米穀自治管理法第三十條第一項ノ總會又ハ總代會ニ關シ之ヲ準用ス

第六十二條 米穀自治管理法第三十五條ノ規定ニ依リ地方米穀統制組合聯合會ノ議員タルベキ者ハ左ニ掲グルモノトス

一 米穀統制組合ノ組合長

二 米穀統制組合ノ事業ヲ行フ米穀販賣組合ノ理事但シ理事數人アル場合ニ於テハ理事ノ互選シタル者

三 米穀統制組合ノ事業ヲ行フ市農會又ハ町村農會ノ會長

第六十三條 第六條乃至第十六條、第二十五條乃至第四十三條、第四十六條中解散ニ關スル規定及第四十八條乃至第五十二條ノ規定ハ地方米穀統制組合聯合會ニ之ヲ準用ス

第六十四條 第五十三條乃至第五十七條ノ規定ハ地方米穀統制組合聯合會ノ事業ヲ行フ團體ニ之ヲ準

用ス

第六十五條 米穀自治管理法施行令第十七條及同令第十八條ニ米穀統制組合又ハ其ノ事業ヲ行フ團體ノ代表者トアルハ左ニ掲グルモノトス

一 米穀統制組合ノ組合長

二 米穀統制組合ノ事業ヲ行フ米穀販賣組合ノ理事但シ理事數人アル場合ニ於テハ理事ノ互選シタル者

三 米穀統制組合ノ事業ヲ行フ市農會又ハ町村農會ノ會長

第六十六條 第六十一條第一項ノ規定ハ米穀自治管理法第四十條第一項ノ總代會ノ總代ニ關シ之ヲ準用ス

第六十七條 地方米穀統制組合聯合會ノ事業ヲ行フ團體ノ米穀自治管理法第四十三條ノ規定（同法第五十六條第二項ニ於テ準用スル場合ヲ含ム）ニ依ル割當ハ總代會ノ議決ヲ經ベシ但シ其ノ團體ノ區域内ニ於ケル米穀統制組合及其ノ事業ヲ行フ團體ノ數三十未滿ナル場合又ハ特別ノ事情アル場合ニ於テハ總代會ニ代ヘ總會ノ議決ニ依ルコトヲ得

第六十八條 農林大臣米穀自治管理法第四十三條又ハ同法第五十六條ノ規定ニ依ル割當ヲ爲ス場合ハ地方米穀統制組合聯合會又ハ其ノ事業ヲ行フ團體ノ區域内ニ於ケル米穀ノ販賣高、生産高、區域外ヘノ移出高等ヲ參酌スルモノトス

前項ノ販賣高ハ前五箇年中ノ中庸作柄ノ年ニ於ケルモノ、生産高ハ第二回米穀豫想收穫高、區域外ヘノ移出高ハ前五箇年平均トス

第六十九條 地方米穀統制組合聯合會又ハ其ノ事業ヲ行フ團體米穀自治管理法第四十三條ノ規定（同法第五十六條第二項ニ於テ準用スル場合ヲ含ム）ニ依ル割當ヲ爲ス場合ハ米穀統制組合又ハ其ノ事業ヲ行フ團體ノ區域内ニ於ケル米穀ノ販賣高、生産高等ヲ參酌スベシ

第七十條 米穀統制組合ノ事業ヲ行フ團體ハ其ノ割當テラレタル數量ノ米穀ヲ團體員ニシテ米穀統制組合ノ組合員タル資格ヲ有スル者及米穀自治管理法第二十九條ノ規定ニ依リ地方長官ノ許可ヲ受ケタル場合ニ於テハ同條ニ規定スル者ニ對シ割當ツベシ

定款又ハ會則ニ特別ノ規定アル場合ハ前項ニ規定スルモノノ外團體員ニシテ米穀自治管理法第二條ニ該當スル者ニ對シ其ノ申出ニ依リ割當ヲ爲スコトヲ得

第七十一條 米穀統制組合又ハ其ノ事業ヲ行フ團體米穀自治管理法第四十三條ノ規定（同法第五十六條第二項ニ於テ準用スル場合ヲ含ム）ニ依ル割當ヲ爲ス場合ハ割當ヲ受クベキ者ノ米穀ノ販賣高等ヲ參酌スベシ此ノ場合ニ於テ優先割當ヲ申出ヅルモノアルトキハ先ヅ其ノ者ニ割當ヲ爲スコトヲ得

前項ノ割當ハ特別ノ事情アル場合ヲ除クノ外一人ニ付概四十石ヲ超ユルコトヲ得ズ

第七十二條 農林大臣米穀自治管理法第五十六條ノ規定ニ依リ米穀商統制組合又ハ其ノ事業ヲ行フ團體ニ對シ割當ヲ爲ス場合ハ團體員及米穀自治管理法第五十四條第二項ニ於テ準用スル同法第二十九條ニ規定スル者ノ米穀ノ取扱高、手持高等ヲ參酌スルモノトス

前項ノ場合ニ於テ農林大臣ハ米穀商統制組合又ハ其ノ事業ヲ行フ團體ノ意見ヲ徵スルモノトス

第七十三條 米穀商統制組合又ハ其ノ事業ヲ行フ團體米穀自治管理法第五十六條第二項ニ於テ準用スル同法第四十三條ノ規定ニ依ル割當ヲ爲ス場合ハ割當ヲ受クベキ者ノ米穀ノ取扱高、手持高等ヲ參酌スベシ

第七十一條第一項後段ノ規定ハ前項ノ場合ニ之ヲ準用ス

第七十四條 米穀自治管理法第四十四條ノ規定(同法第五十六條第二項ニ於テ準用スル場合ヲ含ム)ニ依ル割當ハ地方長官之ヲ行フ

第六十九條乃至第七十一條、第七十三條及第七十七條ノ規定ハ前項ノ場合ニ之ヲ準用ス

第七十五條 地方米穀統制組合聯合會若ハ其ノ事業ヲ行フ團體又ハ米穀統制組合若ハ其ノ事業ヲ行フ團體米穀自治管理法第四十三條ノ規定(同法第五十六條第二項ニ於テ準用スル場合ヲ含ム)ニ依ル割當ヲ爲シタルトキハ遲滯ナク其ノ旨ヲ地方長官ニ届出ヅベシ

第七十六條 米穀自治管理法第四十七條(同法第五十六條第二項ニ於テ準用スル場合ヲ含ム)ノ寄託ハ米穀統制組合若ハ其ノ事業ヲ行フ團體又ハ米穀商統制組合若ハ其ノ事業ヲ行フ團體ノ指定スル所ニ從ヒ農林大臣ノ定ムル條件ニ適合スル當該年産ノ水稻粳粍ヲ以テ之ヲ爲スコトヲ要ス但シ特別ノ

事情アル場合ハ農林大臣ノ認可ヲ受ケ地方長官ノ定ムル所ニ依リ粍ノ二分ノ一ニ相當スル容量ノ當該年産ノ玄米ニシテ米穀統制法施行令第一條第二項ノ規定ニ依リ農林大臣ノ告示スル銘柄等級ノモノヲ以テ粍ニ代フルコトヲ得

第七十七條 米穀自治管理法第四十三條ノ規定(同法第五十六條第二項ニ於テ準用スル場合ヲ含ム)ニ依リ米穀統制組合若ハ其ノ事業ヲ行フ團體又ハ米穀商統制組合若ハ其ノ事業ヲ行フ團體ヨリ割當ヲ受ケタル者前條ノ寄託ヲ爲サザルトキハ地方長官ハ期間ヲ定メテ寄託ヲ爲スコトヲ命ズルコトヲ得

第七十八條 米穀統制組合又ハ其ノ事業ヲ行フ團體米穀自治管理法施行令第二十三條ノ規定ニ依リ米穀ノ貯藏ノ解除ヲ爲サントスルトキハ同條第一號乃至第三號ノ場合ニ在リテハ地方長官ヲ經由シテ農林大臣ニ、第四號ノ場合ニ在リテハ地方長官ニ解除ノ許可ヲ申請スベシ

第七十九條 米穀自治管理法施行令第二十五條ノ買入價格ノ標準トナルベキ價格ノ決定ニ付テハ米穀統制法施行令第二條第二項及第三項ノ規定ヲ準用ス

第八十條 米穀自治管理法施行令第二十七條ノ卸賣商(問屋ヲ含ム)ハ引續キ最近三箇年以上一定數量ノ米穀ヲ取扱ヒタル者トス

前項ノ數量ハ米穀自治管理法第五十一條ノ規定ニ依リ指定セラレタル地毎ニ農林大臣之ヲ定メ告示ス

第八十一條 本則中別段ノ規定アル場合ヲ除クノ外米穀統制組合又ハ其ノ事業ヲ行フ團體ニ關スル規

定ハ米穀商統制組合又ハ其ノ事業ヲ行フ團體ニ之ヲ準用ス但シ第七十一條第二項ノ規定ハ此ノ限ニ在ラズ

第八十二條 左ノ場合ニ於テハ地方長官ハ農林大臣ニ報告スベシ

- 一 米穀統制組合又ハ米穀商統制組合ノ設立、解散、合併又ハ分割ノ認可ヲ爲シタルトキ
- 二 地方米穀統制組合聯合會ノ設立又ハ解散ノ認可ヲ爲シタルトキ
- 三 米穀自治管理法第九條第三項ノ規定（同法第三十七條及第五十三條ニ於テ準用スル場合ヲ含ム）ニ依ル處分ヲ爲シタルトキ
- 四 米穀自治管理法第二十五條ノ規定（同法第三十七條及第五十三條ニ於テ準用スル場合ヲ含ム）ニ依リ定款、收支豫算若ハ經費ノ分賦收入方法ノ變更ヲ命ジ又ハ米穀自治管理法第二十六條ノ規定（同法第三十七條及第五十三條ニ於テ準用スル場合ヲ含ム）ニ依リ處分ヲ爲シタルトキ
- 五 米穀自治管理法施行令第七條（同令第三十條ニ於テ準用スル場合ヲ含ム）又ハ同令第十五條ノ許可ヲ爲シタルトキ
- 六 米穀統制組合若ハ米穀商統制組合又ハ地方米穀統制組合聯合會ノ事業ヲ行フ團體ニ對シ其ノ事業ノ休止若ハ廢止ノ許可ヲ爲シ又ハ米穀自治管理法施行令第九條（同令第十六條及第三十條ニ於テ準用スル場合ヲ含ム）ノ處分ヲ爲シタルトキ
- 七 米穀自治管理法施行令第十二條第三號又ハ同令第十三條第三號（同令第三十條ニ於テ準用スル場合ヲ含ム）ノ特別議員ヲ任命シタルトキ

八 第七十四條ノ規定ニ依リ米穀統制組合若ハ其ノ事業ヲ行フ團體又ハ米穀商統制組合若ハ其ノ事業ヲ行フ團體ニ對シ割當ヲ爲シタルトキ

九 地方米穀統制組合聯合會ヨリ第七十五條ノ規定ニ依ル届出アリタルトキ

十 米穀自治管理法施行令第二十三條第四號ニ該當スル場合ニ於テ解除ノ許可ヲ爲シタルトキ

附 則

本令ハ米穀自治管理法施行ノ日ヨリ之ヲ施行ス

米穀自治管理法第五十一條第一項ノ規定ニ

依ル地指定ノ件

（昭和十一年九月十六日
農林省令第二十六號）

米穀自治管理法第五十一條第一項ノ規定ニ依リ左ノ地ヲ指定ス

小樽市、酒田市、新潟市、東京市、横濱市、名古屋市、大阪市、京都市、神戸市、廣島市、下關市、門司市及熊本市

附 則

本令ハ米穀自治管理法施行ノ日ヨリ之ヲ施行ス

米穀自治管理法施行規則第八十條ノ數量ニ關スル件

(昭和十一年十月十三日
農林省告示第三百四十八號)

米穀自治管理法施行規則第八十條ノ數量左ノ通定ム

地名	數量	地名	數量
小樽市	五千石以上	酒田市	五千石以上
東京市	三萬石以上	横濱市	一萬五千石以上
新潟市	五千石以上	名古屋市	一萬五千石以上
京都市	一萬五千石以上	大阪市	三萬石以上
神戸市	一萬五千石以上	廣島市	五千石以上
下關市	五千石以上	門司市	五千石以上
熊本市	五千石以上		

米穀商統制組合ノ總會ニ關スル件

(昭和十一年十月十三日
農林省令第二十九號)

米穀商統制組合ノ總會ニ關スル件左ノ通定ム

米穀商統制組合ハ組合員三十人未滿ナル場合ニ於テハ總代會ヲ設ケズ組合員ノ總會ヲ以テ之ニ充ツルコトヲ得

附 則

本令ハ公布ノ日ヨリ之ヲ施行ス

米穀自治管理法施行令第二十一條ノ再保管ニ關スル件

(昭和十一年十一月十九日
農林省令第三十四號)

第一條 米穀自治管理法施行令第二十一條ノ規定ニ依リ再保管ヲ爲スコトヲ得ル者ハ左ノ各號ノ一ニ該當スルモノニ限ル

- 一 農業倉庫業者、聯合農業倉庫業者又ハ倉庫業法第一條ノ許可ヲ受ケタル者ニシテ米穀自治管理法施行令第二十一條ノ規定ニ依ル再保管ヲ其ノ事業ト爲ス旨ヲ地方長官ニ届出デタルモノ
- 二 米穀自治管理法施行令第二十一條ノ規定ニ依ル再保管ヲ其ノ事業ト爲スコトニ付地方長官ノ認可ヲ受ケタル者

第二條 米穀統制組合若ハ其ノ事業ヲ行フ團體又ハ米穀商統制組合若ハ其ノ事業ヲ行フ團體米穀自治管理法施行令第二十一條第一項ノ規定ニ依リ再保管セシメタル米穀ニ付自治管理倉庫證券ヲ發行シ

タルトキハ當該米穀ノ再保管者ニ對シ倉庫證券ノ交付ヲ請求スルコトヲ得ズ

第三條 米穀統制組合若ハ其ノ事業ヲ行フ團體又ハ米穀商統制組合若ハ其ノ事業ヲ行フ團體再保管ノ目的タル米穀ニ付貯藏ノ解除アリタルトキハ再保管者及寄託者又ハ自治管理倉庫證券ノ所持人ニ對シ遲滞ナク解除セラレタル米穀ノ銘柄、等級、數量及解除ノ年月日ヲ通知スベシ

前項ノ團體再保管ノ目的タル米穀ニ付解除アリタル場合ニ於テ寄託者又ハ自治管理倉庫證券ノ所持人ノ請求アリタルトキハ再保管者ニ對スル出庫指圖書ヲ交付スベシ但シ自治管理倉庫證券ノ發行アリタル場合ハ之ト引換ニ非ザレバ交付スルコトヲ得ズ

第四條 再保管者前條第一項ノ規定ニ依ル解除ノ通知ヲ受ケタルトキハ同條第二項ノ規定ニ依リ出庫指圖書ノ交付ヲ受ケタル者ノ請求ニ因リ再保管ノ目的タル米穀ノ出庫ヲ爲スコトヲ得此ノ場合ニ於テ再保管者ハ出庫指圖書ノ提出ヲ請求スルコトヲ得

第五條 再保管者第三條第一項ノ規定ニ依ル解除ノ通知ヲ受ケタル場合ヲ除クノ外再保管セシメタル者ノ請求ニ因ラズシテ再保管ノ目的タル米穀ノ出庫ヲ爲シタルトキハ百圓以下ノ罰金ニ處ス

附 則

本令ハ公布ノ日ヨリ之ヲ施行ス

粃共同貯藏助成法

(昭和十一年五月二十八日法律第二十四號)

第一條 政府ハ産業組合、農會其ノ他勅令ヲ以テ指定スル團體ガ米穀ノ出廻數量ノ調節又ハ備荒貯蓄ノ目的ヲ以テ粃ヲ貯藏スルトキハ之ヲ助成スル爲貯藏團體ニ對シ米穀需給調節特別會計ニ屬スル米穀ヲ交付スルコトヲ得

前項ノ交付ニ關シ必要ナル事項ハ命令ヲ以テ之ヲ定ム

第一項ノ規定ニ依リ交付スル助成米ノ數量ハ毎年三十萬石ヲ超ユルコトヲ得ズ

第二條 政府ハ本法ニ基ク命令ニ違反シタル團體ニ對シ其ノ交付ヲ受ケタル米穀ノ價額ニ相當スル金額ノ全部又ハ一部ノ返還ヲ命ズルコトヲ得

第三條 本法ニ依ル助成米ノ交付ニ關スル一切ノ歲入歲出ハ米穀需給調節特別會計ニ屬セシム

附 則

本法施行ノ期日ハ勅令ヲ以テ之ヲ定ム (昭和十一年勅令第三百二十八號ヲ以テ昭和十一年九月二十日ヨリ施行)

粃共同貯藏助成法施行令

(昭和十一年九月十六日勅令第三百二十九號)

第一條 粃共同貯藏助成法第一條第一項ノ規定ニ依リ左ノ團體ヲ指定ス

- 一 市町村其ノ他之ニ準ズルモノ

二 農事實行組合

三 郷倉組合

第二條 農林大臣糶共同貯藏助成法第一條ノ規定ニ依リ米穀ヲ交付セントスル場合ハ其ノ旨、交付スベキ米穀ノ數量ノ限度、助成米交付ノ條件其ノ他交付ニ關シ必要ナル事項ヲ告示ス

第三條 糶共同貯藏助成法第一條ノ規定ニ依リ貯藏團體ニ交付スル助成米ノ數量ハ當該團體ノ貯藏スル糶ノ數量ノ百分ノ五（糶ヲ以テ交付スル場合ハ百分ノ十）ヲ超ユルコトヲ得ズ

附 則

本令ハ糶共同貯藏助成法施行ノ日ヨリ之ヲ施行ス

政府所有米穀特別處理法

（昭和九年三月二十九日 法律第三十二號）

第一條 政府ハ米穀ノ新規利用ニ關スル試験研究ノ用ニ供スルトキ又ハ米穀ノ新規用途ノ開拓ノ爲必要アルトキニシテ米穀ノ市價ニ影響ヲ及ボサザル場合ニ限り勅令ノ定ムル所ニ依リ米穀需給調節特別會計ニ屬スル米穀ヲ處分スルコトヲ得

第二條 前條ノ規定ニ依ル米穀ノ處分ニ關スル重要事項ハ農林大臣米穀處理委員會ニ諮問シテ之ヲ定ム

米穀處理委員會ノ組織ハ勅令ヲ以テ之ヲ定ム

第三條 第一條ノ規定ニ依ル米穀ノ處分ニ關スル一切ノ歲入歲出ハ米穀需給調節特別會計ニ屬セシム

附 則

本法施行ノ期日ハ勅令ヲ以テ之ヲ定ム

（昭和九年勅令第三百三十二號ヲ以テ 昭和九年五月二十日ヨリ施行）

政府所有米穀特別處理法施行令

（昭和九年五月十九日 勅令第三百三十三號）

農林大臣ハ左ノ各號ノ一ニ該當スル場合ニ於テハ政府所有米穀特別處理法第一條ノ規定ニ依リ米穀需給調節特別會計ニ屬スル米穀ヲ處分スルコトヲ得

一 政府ガ米穀ノ新規利用ニ關スル試験研究ノ用ニ供セントスルトキ

二 米穀ノ新規利用ニ關スル試験研究ノ用ニ供セントスル公共團體又ハ公益法人ニ米穀ノ讓與ヲ爲ストキ

三 米穀ノ新規利用ニ關スル試験研究又ハ米穀ノ新規用途ノ開拓ノ用ニ供セントスル者ニ米穀ノ賣渡ヲ爲ストキ

前項ノ規定ニ依ル米穀ノ賣渡ハ隨意契約ニ依ルコトヲ得

附 則

本令ハ政府所有米穀特別處理法施行ノ日ヨリ之ヲ施行ス

凶作地ニ對スル政府所有米穀ノ臨時交付ニ關スル法律

(昭和九年法律第五十二號)

第一條 政府ハ市町村ニシテ其ノ區域内ニ於テ昭和九年産米ノ收穫高ガ平年作ノ半ニ達セズ且冬季ニ於ケル應急土木事業ノ施行困難ナルモノニ對シ交付セシムル爲關係道府縣ニ對シ昭和十年三月三十一日迄總額五十萬石ヲ限リ米穀需給調節特別會計ニ屬スル米穀ヲ交付スルコトヲ得

前項ノ規定ニ依リ米穀ノ交付ヲ受ケタル道府縣ハ前項ノ市町村ニ其ノ米穀ヲ交付シ當該市町村ハ其ノ住民ニ其ノ米穀ヲ貸付又ハ交付スルコトヲ要ス

前項ノ交付及貸付ニ關シ必要ナル事項ハ命令ヲ以テ之ヲ定ム

第二條 市町村ハ交付ヲ受ケタル米穀ト同數量ノ米穀ヲ所有シ備荒貯蓄ノ目的ヲ以テ之ヲ貯藏スルコトヲ要ス

前項ノ規定ニ依リ貯藏スルコトヲ要スル米穀ノ數量ハ政府ノ許可ヲ受ケタル場合ヲ除クノ外交付ヲ受ケタル日ヨリ五年以内ニ其ノ全額ニ達セシムルコトヲ要ス

第三條 市町村ハ命令ノ定ムル場合ヲ除クノ外政府ノ許可ヲ受クルニ非ザレバ前條第一項ノ規定ニ依リ貯藏シタル米穀ノ處分ヲ爲スコトヲ得ズ

市町村ハ前項ノ規定ニ依ル處分其ノ他ノ事由ニ因リ貯藏スルコトヲ要スル米穀ノ數量ニ不足ヲ生ジタルトキハ政府ノ許可ヲ受ケタル場合ヲ除クノ外次ノ收穫季節ニ於テ其ノ不足數量ヲ補充スルコト

ヲ要ス

第四條 市町村特別ノ事由アル場合ニ於テ政府ノ許可ヲ受ケタルトキハ米穀ノ貯藏ニ代ヘ米穀以外ノ穀物ヲ貯藏スルコトヲ得此ノ場合ニ於テハ第二條第二項及前條ノ規定ヲ準用ス

第五條 政府ハ第一條ノ規定ニ違反シタル道府縣ニ對シ其ノ交付ヲ受ケタル米穀ノ價額ニ相當スル金額ノ全部又ハ一部ノ返還ヲ命ズルコトヲ得

政府ハ第一條乃至第三條ノ規定(前條ニ於テ準用スル場合ヲ含ム)ニ違反シタル市町村ニ對シ其ノ交付ヲ受ケタル米穀ノ價額ニ相當スル金額ノ全部又ハ一部ノ返還ヲ命ズルコトヲ得

第六條 本法ニ依ル米穀ノ交付ニ關スル政府ノ一切ノ歳入歳出ハ米穀需給調節特別會計ニ屬セシム

附則

本法施行ノ期日ハ勅令ヲ以テ之ヲ定ム

(昭和九年勅令第三百三十號ヲ以テ昭和九年十二月二十一日ヨリ施行)

凶作地ニ對スル政府所有米穀ノ臨時交付ニ關スル

法律施行規則

(昭和九年十二月十七日)
(農林省令第三十號)

- 第一條 昭和九年法律第五十二號第一條第一項ノ規定ニ依リ米穀ノ交付ヲ受ケントスル道府縣ハ申請書ニ左ニ掲グル書類ヲ添附シ農林大臣ニ之ヲ提出スベシ
 - 一 別記様式ニ依ル書類
 - 二 道府縣ニ對スル米穀交付ニ關スル市町村ノ申請書ノ寫
- 第二條 農林大臣前條ノ申請ヲ爲シタル道府縣ニ米穀ノ交付ヲ爲ス場合ニ於テハ米穀ノ交付ヲ受クル市町村、之ニ交付スル米穀ノ數量其ノ他必要ナル事項ヲ定メ道府縣ニ之ヲ通知ス
- 道府縣前項ノ規定ニ依リ通知ヲ受ケタルトキハ遲滯ナク農林大臣ニ請書ヲ提出スベシ
- 第三條 昭和九年法律第五十二號第一條ノ規定ニ依リ米穀ノ交付ヲ受クル市町村ハ左ニ掲グル事項ニ關シ規程ヲ設ケ地方長官ノ許可ヲ受クベシ
 - 一 米穀ノ貸付又ハ交付ヲ受クル住民ノ範圍
 - 二 一人當ノ貸付又ハ交付ノ數量
 - 三 貸付又ハ交付ノ條件及方法

四 貸付又ハ交付ヲ受ケタル米穀ノ讓渡禁止

五 其ノ他必要ナル事項

第四條 市町村ガ昭和九年法律第五十二號第一條第二項ノ規定ニ依リ其ノ住民ニ對シ貸付又ハ交付スル米穀ノ數量ハ一人當四斗ヲ超ユルコトヲ得ズ

第五條 昭和九年法律第五十二號第一條ノ規定ニ依リ米穀ノ交付ヲ受ケタル市町村ハ同法第二條ノ規定ニ依ル米穀ノ貯藏、貯藏シタル米穀ノ管理其ノ他備荒貯蓄ニ關シ必要ナル規定ヲ設ケ地方長官ノ許可ヲ受クベシ

第六條 市町村左ノ各號ノ一ニ該當スル處分ヲ爲ス場合ニ於テハ昭和九年法律第五十二號第三條第一項ノ規定(同法第四條ニ於テ準用スル場合ヲ含ム)ニ依ル許可ハ之ヲ受クルコトヲ要セズ

- 一 九月一日以後ニ於テ當該市町村住民ニ對シ翌年二月末日迄ニ返還セシムルコトヲ條件トシテ別ニ定ムル數量ノ範圍内ニ於テ貸付ヲ爲ストキ
- 二 震災、火災其ノ他ノ非常災害ニ際シ緊急ニ當該市町村住民ニ對シ米穀ヲ貸付若ハ交付シ又ハ此等災害ニ因ル損傷米穀ノ處分ヲ爲ストキ

附則

本令ハ昭和九年法律第五十二號施行ノ日ヨリ之ヲ施行ス

第五條 本會計ノ負擔ニ屬スル證券及借入金ノ償還金及利子並證券ノ發行及償還ニ關スル諸費ノ支出ニ必要ナル金額ハ毎年度國債整理基金特別會計ニ之ヲ繰入ルヘシ

第六條 本會計ハ借入金、米穀賣渡代金及附屬雜收入ヲ以テ歳入トシ米穀ノ買入代金、米穀ノ買入賣渡交換加工貯藏貸付及運搬ニ關スル諸費、證券及借入金ノ償還金及利子其ノ他諸費ヲ以テ歳出トス第六條ノ二 米穀ノ數量又ハ市價ノ變動ニ基ク買入數量ノ増加其ノ他避クベカラサル事由ニ因リ生ジタル豫算ノ不足ヲ補フ爲歳出豫算ニ豫備費ヲ設クルコトヲ得

第七條 本會計ニ於テ支拂上餘裕アルトキハ大藏省預金部ニ之ヲ預入ルヘシ

第八條 本會計ノ決算上剩餘アルトキハ翌年度ノ歳入ニ之ヲ繰入ルヘシ

本會計ノ毎年度歳出豫算ニ於ケル支出殘額ハ遞次之ヲ翌年度ニ繰越使用スルコトヲ得

第九條 政府ハ毎年度本會計ノ歳入歳出豫算ヲ調製シ歳入歳出ノ總豫算ト共ニ帝國議會ニ之ヲ提出スヘシ

第十條 本會計ノ收入支出ニ關スル規程ハ勅令ヲ以テ之ヲ定ム

附則

本法ハ大正十年度ヨリ之ヲ施行ス

附則 (大正十四年法律第三十三號)

本法ハ大正十四年度ヨリ之ヲ施行ス

附則 (昭和四年法律第三十號)

本法ハ昭和四年度ヨリ之ヲ施行ス

附則 (昭和六年法律第三十二號)

本法ハ昭和六年度ヨリ之ヲ施行ス

附則 (昭和七年法律第二十七號)

本法ハ公布ノ日ヨリ之ヲ施行ス

附則 (昭和八年法律第二十五號)

本法ハ米穀統制法施行ノ日ヨリ之ヲ施行ス

附則 (昭和九年法律第二十九號)

本法ハ昭和九年度ヨリ之ヲ施行ス

政府ハ當分ノ内必要アリト認ムルトキハ勅令ヲ以テ第四條ノ三ニ定ムル證券及借入金ノ額ヲ通スル最高金額ヲ三億圓ノ範圍内ニ於テ増額スルコトヲ得

米穀需給調節特別會計規則

(大正十年五月廿四日 勅令第二百二十四號)

沿革 (大正十一年三月勅令第四十號 改正) (昭和九年三月勅令第七十六號)

第一條 歳入歳出ノ豫定計算書ハ所管大臣之ヲ調製シ前年度九月三十日迄ニ之ヲ大藏大臣ニ送付スヘ

前項ノ豫定計算書ニハ其ノ年三月三十一日ニ終リタル會計年度ノ貸借對照表及損益計算表並其ノ年三月三十一日ニ於ケル米穀在高明細表ヲ添附スヘシ

第一條ノ二 會計規則第十九條、第二十條及第二十四條ノ規定ハ米穀需給調節特別會計法第六條ノ二ノ豫備費ノ支出ニ付之ヲ準用ス

第二條 本會計ニ於テハ當該年度ノ收入濟歳入額ヲ以テ支拂元受高トシ歳出ヲ支出スルハ此ノ支拂元受高ヲ超過スルコトヲ得ス

第三條 毎年度ニ屬スル歳出ヲ支出スル爲小切手ヲ振出スハ當該年度三月三十一日限トス但シ國庫内ニ於ケル移換ノ爲ニスル支出又ハ會計法第十九條ノ規定ニ依リ歳出金ニ繰替使用シタル現金補填ノ爲ニスル支出ニ付テハ翌年度四月三十日迄小切手ヲ振出スコトヲ得

第四條 毎年度ニ屬スル定額戻入ヲ爲スハ當該年度三月三十一日限リトス

第五條 毎年度内ニ收入ヲ爲スヘキ權利ヲ得テ當該年度内ニ收入濟トナラサルモノハ收入未濟トシテ遞次翌年度ニ繰越シ現ニ收入ヲ爲シタル年度ノ歳入ニ組入ルヘシ

第六條 毎年度内ニ支拂ヲ爲スヘキ義務ヲ生シ當該年度内ニ小切手ヲ振出ササルモノハ支出未濟トシテ遞次翌年度ニ繰越シ時効完成ニ至ル迄ハ支拂ノ請求アル毎ニ小切手ヲ振出スヘシ但シ支出未濟ノ繰越額ハ支出濟額ト合シテ豫算定額ヲ超過スルコトヲ得ス

第七條 削除

第八條 歳入歳出ノ決定計算書ハ所管大臣之ヲ調製シ翌年度七月三十一日迄ニ之ヲ大藏大臣ニ送付スヘシ

第九條 本會計ノ保有スル米穀ノ價格ハ毎年度三月三十一日ニ於テ市價ニ準據シ之ヲ改定スヘシ

第十條 貸借對照表、損益計算表及米穀在高明細表ノ様式ハ所管大臣大藏大臣ト協議シテ之ヲ定ムヘシ

第十一條 削除

第十二條 所管大臣ハ日記簿、原簿及補助簿ヲ備ヘ本會計ニ關スル一切ノ計算ヲ登記スヘシ

第十三條 支出官ハ支出簿ノ外支拂元受高差引簿ヲ備ヘ支拂元受高、支出濟額及殘額ヲ登記スヘシ

第十三條ノ二 農林省ハ歳出簿ノ外支拂元受高差引簿ヲ備ヘ支拂元受高、支出濟額及殘額ヲ登記スヘシ但シ支出官一人ナル場合ニ於テハ支拂元受高差引簿ヲ省略スルコトヲ得

第十四條 本令ニ規定セサルモノニ付テハ會計規則ヲ準用ス

附 則

本令ハ大正十年度ヨリ之ヲ適用ス

大正七年勅令第九十二號ハ大正十年五月三十一日限之ヲ廢止ス

附 則 (大正十一年勅令第四十號)

本令ハ大正十一年四月一日ヨリ之ヲ施行ス

TABLE I
 SUMMARY OF THE DATA OBTAINED FROM THE
 ANALYSIS OF THE SAMPLES

Sample No.	Element	Concentration (%)	Remarks
1	Carbon	85.0	
1	Hydrogen	12.0	
1	Oxygen	3.0	
2	Carbon	84.5	
2	Hydrogen	12.5	
2	Oxygen	3.0	
3	Carbon	85.5	
3	Hydrogen	11.5	
3	Oxygen	3.0	
4	Carbon	86.0	
4	Hydrogen	11.0	
4	Oxygen	3.0	
5	Carbon	85.0	
5	Hydrogen	12.0	
5	Oxygen	3.0	
6	Carbon	84.0	
6	Hydrogen	13.0	
6	Oxygen	3.0	
7	Carbon	85.0	
7	Hydrogen	12.0	
7	Oxygen	3.0	
8	Carbon	86.0	
8	Hydrogen	11.0	
8	Oxygen	3.0	
9	Carbon	85.5	
9	Hydrogen	11.5	
9	Oxygen	3.0	
10	Carbon	84.5	
10	Hydrogen	12.5	
10	Oxygen	3.0	

百斤 (玄米) { 在來米 四斗四升
蓬萊米 四斗三升

(備考) 上記換算率ハ從來採用セラレタル所ナルモ近來實際取引方面ニ於テハ在來米ハ四斗三升蓬萊米ハ四斗二升トシテ取扱ハル

(4) 外國米

蘭 貢 米

一噸 (白米) 正味二千二百四十封度 千六百九十三斤四 六石八斗
一袋 (白米) 正味二百二十四封度 百六十九斤三 六斗七升七合
百バスケット { 白米 七千五百封度 二十二石六斗
 粳 四千六百封度 二十石二斗

西 貢 米

一廳 (白米) 千廳 千六百六十六斤七 六石七斗
一袋 (白米) 百廳(十キントル)百六十六斤七 六斗六升六合
一擔 (白米) 百三十四封度 四斗

暹 羅 米

一噸 (白米) 正味二千二百四十封度 千六百九十三斤四 六石八斗
一袋 (白米) 正味二百四十封度 百八十一斤四 七斗二升六合
一擔 (白米) 正味百三十三封度三分ノ一 四斗

東 京 米

一袋 (白米) 百廳 百六十五斤 六斗六升六合
一擔 (白米) 六十廳四八 十六貫百二十八匁 四斗

支 那 米

一石 約六斗 (但シ地方ニ依リ差異アリ)

加 州 米

一袋 (白米) 百封度 七十五斤六 三斗
一米噸(白米) 二千封度 千五百十二斤 六石

(5) 其 他

一 エーカー (英、米) ○・四ヘクタール 四段二十四歩
一 ヘクタール(歐羅巴) 約一町二十五歩
一 ラ イ(暹 羅) 一段七畝
一 バ ウ(瓜 哇) 七段一畝
一 甲 (臺 灣) 九段七畝二十四歩
一 畝 (支 那) 約八畝 (但シ地方ニ依リ差異アリ)

内地米 1 石 { 粳 27貫
玄米 39貫
白米 38貫 } トセル場合

	種 類 別	石	鎰	Imperial Bushel(英)	Quarter(英)	Bushel(米)	
1	貫	粳	0.0370	0.0668	0.1837	0.0230	0.1896
		玄米	0.0256	0.0463	0.1272	0.0159	0.1313
		白米	0.0263	0.0475	0.1305	0.0163	0.1347
1	擔	粳	0.5926	1.0690	2.9394	0.3674	3.0335
		玄米	0.4103	0.7401	2.0349	0.2544	2.1001
		白米	0.4211	0.7595	2.0885	0.2611	2.1554
1	廳	粳	0.0099	0.0178	0.0490	0.0061	0.0506
		玄米	0.0068	0.0123	0.0339	0.0042	0.0350
		白米	0.0070	0.0127	0.0348	0.0044	0.0359
1	キントル	粳	0.9877	1.7816	4.8989	0.6124	5.0559
		玄米	0.6838	1.2334	3.3916	0.4239	3.5002
		白米	0.7018	1.2659	3.4808	0.4351	3.5923
1	廳	粳	9.8765	17.8164	48.9892	6.1237	50.5587
		玄米	6.8376	12.3344	33.9156	4.2395	35.0022
		白米	7.0175	12.6590	34.8081	4.3510	35.9233
1	重噸(英)	粳	10.0352	18.1026	49.7762	6.2220	51.3709
		玄米	6.9474	12.5326	34.4604	4.3076	35.5645
		白米	7.1303	12.8624	35.3673	4.4209	36.5004
1	輕噸(米)	粳	8.9600	16.1630	44.4430	5.5554	45.8669
		玄米	6.2031	11.1898	30.7682	3.8460	31.7540
		白米	6.3663	11.4843	31.5779	3.9472	32.5896

(備考) 小数以下五位ニ於テ四捨五入シ四位ニ止ム

(3) 生産、移出ノ各検査ヲ區別セザルモノ十三府縣(宮城、茨城、栃木、埼玉、千葉、東京、神奈川、山梨、長野、静岡、和歌山、鳥根、長崎)

2 検査等級 (粳玄米ノ移出検査等級)

一等ヨリ四等及等外(又ハ格外若ハ不合格)

(北海道、青森、岩手、宮城、秋田、山形、福島、茨城、栃木、群馬、埼玉、千葉、神奈川、新潟、富山、石川、福井、長野、岐阜、静岡、愛知、三重、滋賀、京都、大阪、兵庫、奈良、和歌山、鳥取、島根、岡山、広島、山口、徳島、香川、愛媛、高知、福岡、佐賀、長崎、熊本、大分、宮崎、鹿児島)

(附) 大小粒及長圓粒ヲ區別スル地方

大小粒ヲ區別スル地方

(福井、三重、京都、大阪、兵庫、鳥取、岡山、広島、山口、香川、愛媛、福岡、大分、宮崎)

長圓粒ヲ區別スル地方(静岡、栃木)

3 検査数量

(1) 検査總數量

年次	生産検査 玄米數量	移出検査數量			生産總額=對スル割合	
		玄米	精米 (玄米換算)	計	生産検査 數量	移出検査 數量
大正 14	21 890	12 510	3 980	16 490	37	28
15	19 170	12 850	3 790	16 640	35	30
昭和 2	22 460	15 180	4 150	19 330	36	31
3	22 570	15 240	4 440	19 680	37	32
4	22 140	14 990	4 530	19 520	37	33
5	24 990	17 010	4 140	21 150	37	32
6	21 360	15 590	3 810	19 400	39	35
7	23 420	17 220	3 740	20 960	39	35
8	28 628	22 348	4 005	26 353	49	38
9	22 847	13 708	3 825	17 233	44	34

(備考) 1 本表ハ穀物検査事業要覽(農林省農務局編纂)ニ據ル
2 本表ノ年度ハ自其年十月一日至翌年九月末日迄トス

(2) 移出検査等級別數量(玄米ノミ)

年次 等級	昭和 5	6	7	8	9	以上五箇年平均	
	實數	實數	實數	實數	實數	實數	百分比
特等	0	0	0	0	0	0	%
一等	57 460	17 446	12 852	35 302	51 111	34 834	0.2
二等	533 603	302 019	236 685	478 852	399 559	390 144	2.3
三等	4 202 409	2 500 612	2 273 558	4 096 872	2 747 306	3 164 151	18.4
四等	7 056 004	5 361 876	5 520 313	8 893 518	5 687 954	6 503 933	37.9
五等	3 605 423	4 595 885	4 290 300	4 816 514	2 833 760	4 028 376	23.4
六等	160 807	1 275 868	2 135 404	1 970 164	12 332	1 110 915	6.5
其他	6 400	8 614	5 234	13 957	0	6 841	-
計	15 622 106	14 062 320	14 474 346	20 305 179	11 732 022	15 239 194	88.7
等外 不合格	1 340 164 48 449	1 483 751 41 222	2 726 927 27 350	2 003 576 39 637	1 975 356 0	1 905 955 31 332	11.1 0.2
合計	17 010 719	15 587 293	17 228 623	22 348 392	13 707 378	17 176 481	100.0

(備考) 前表ノ備考ヲ参照スルコト

XI 換算率

米ノ重量對容量其ノ他ノ換算率ハ諸種ノ事情ニ依リ一様ナラザルガ故ニ確定的ノモノ無シ本項ニハ先ヅ普通ト認メラルルモノヲ掲ゲタルモノナリ

(1) 内地米

一 俵 四斗 玄米ニテ約十七貫(内、俵裝約一貫三百匁)
一 石 { 玄米 約三十九貫
 { 白米(混砂) 約三十八貫
貨車積 { 八噸車 約百二十八俵
 { 十噸車 約百六十俵
 { 十二噸車 約百九十二俵
 { 十五噸車 約二百四十俵
 但シ一噸十六俵

(2) 朝鮮米

一 叭 四斗
一 石 { 玄米 二百三十五斤
 { 白米 二百四十斤
 { 粗 百七十斤

(3) 臺灣米

一 袋 六十斤 (百斤)

(2) 聯合農業倉庫 (年末現在)

年次	種別	經營主體總數	棟數	建坪(延)	收 容 力		
					穀 物	砂 糖	木 炭
昭和	2	2	16	1 387	94 000		
	3	3	16	1 435	95'200		
	4	5	20	2 316	137 205	19 440	
	5	6	20	2 430	136 400	19 440	
	6	8	37	3 698	286 244	19 440	
	7	11	41	4 446	359 442	19 440	
	8	20	68	8 195	674 903	19 440	
	9	31	110	13 291	1 080 550	19 440	38 925
	10	39	160	19 585	1 559 210	19 440	87 775
	11	44	209	19 585	2 145 835	19 440	176 465

(備考) 本表ハ農林省經濟更生部ノ調査ニ據ル

2 農業倉庫(聯合農業倉庫ヲ含ム)ノ利用狀況 (米穀ノミヲ掲グ) (曆年)

(1) 入 出 庫 數 量

年次	種別	入 庫 數 量				出 庫 數 量			
		玄 米	精 米	粳	計	玄 米	精 米	粳	計
昭和	2	5 017 433.8			5 017 433.8	4 712 234.3			4 712 234.3
	3	5 662 152.5	89 074.9	87 310.7	5 838 538.1	5 526 800.8	88 755.2	79 881.9	5 695 437.9
	4	5 998 465.8	103 787.2	95 297.8	6 197 550.8	6 238 267.7	103 268.5	79 215.4	6 420 751.6
	5	7 233 554.9	73 248.6	106 999.4	7 413 802.9	6 316 736.7	73 978.6	85 752.4	6 476 467.7
	6	8 011 437.8	105 454.6	129 258.3	8 246 150.7	8 062 284.5	84 252.1	123 231.1	8 269 767.7
	7	7 410 218.0	130 656.7	120 094.1	7 660 968.8	7 718 348.3	131 423.9	142 628.3	7 992 400.5
	8	9 956 230.6	143 336.4	734 361.1	10 833 928.1	8 892 310.2	141 744.6	138 705.5	9 172 760.3
	9	11 048 559.5	203 024.0	538 745.1	12 790 328.6	10 751 547.6	173 557.5	1 856 216.7	12 781 321.8
	10	10 392 871.8	171 288.0	362 248.1	10 926 407.9	10 392 678.4	225 378.5	316 599.2	10 934 656.1
	11								

(2) 年末現在高及寄託者利用割合

年次	種別	年 末 現 在 高				寄 託 者 利 用 割 合		
		玄 米	精 米	粳	計	生産者	地主	其他
昭和	2	1 378 582.0			1 378 582.0	51%	28%	21%
	3	1 596 575.8	2 415.0	45 392.3	1 644 383.1	52	27	21
	4	1 370 946.3	3 242.5	51 546.5	1 425 735.3	51	27	22
	5	2 317 676.4	2 323.7	65 240.5	2 385 240.6	56	26	18
	6	2 241 821.2	3 402.9	70 743.3	2 315 967.4	56	25	19
	7	1 962 031.7	4 184.1	36 619.3	2 002 835.1	53	25	22
	8	2 940 340.1	6 327.5	575 856.1	3 522 523.7	57	24	19
	9	3 703 556.5	66 665.1	143 333.0	3 913 554.6	56	22	22
	10	3 738 652.2	11 699.9	194 827.3	3 945 179.4			
	11							

- (備考) 1 本表ハ農林省經濟更生部ノ調査ニ據ル
 2 調査主體數ハ昭和二年 2 060 同三年 2 338 同四年 2 440 同五年 2 580 同六年 2 675 同七年 2 832 同八年 3 042 同九年 3 450 同十年 4 093ナリ
 3 本表中各品目ニ付年度末現在數量ガ前年度末現在數量ト出入庫數量ノ差引ト一致セザルハ各道府縣ニ於ケル調査主體ニ異動アリタルニ由ル
 4 寄託者利用割合ハ當該事業年度(自其年7月1日至翌年6月末日)ニ據リ算出ス

X 米 穀 檢 査

1 檢 査 制 度

米穀ノ検査ヲ施行スル地方四十六道府縣ノ中

(1) 生産、移出兩検査ヲ併セ行フモノノ三十一道府縣

(北海道、青森、岩手、秋田、山形、福島、群馬、新潟、富山、石川、福井、岐阜、愛知、三重、滋賀、京都、大阪、兵庫、奈良、鳥取、岡山、廣島、山口、徳島、香川、愛媛、高知、福岡、大分、宮崎、鹿児島)

(2) 移出検査ハ一般ニ之ヲ行ヒ縣内ニ於テ受渡シスルモノニ付テハ希望者ニ對シテノミ生産検査

又ハ移出検査ヲ行フモノ

生産検査 五 縣 (山形、福島、富山、高知、福岡)

移出検査 二 縣 (佐賀、熊本)

VIII 米穀事務所及米穀事務所倉庫

(1) 米穀事務所

名稱	管轄區域	所在地	設置年月日
東京米穀事務所	東京府、神奈川縣、千葉縣、山梨縣、埼玉縣、茨城縣、栃木縣、群馬縣及長野縣	東京市深川區濱園町二番地	大正 14. 1.19
大阪米穀事務所	大阪府、京都府、奈良縣、和歌山縣及滋賀縣	大阪市大正區船町一番地	同 13.12.20
酒田米穀事務所	秋田縣及山形縣	酒田市新町光ヶ丘五十三番	同 15. 3.20
酒田米穀事務所 秋田出張所		秋田縣河邊郡新屋町大字百三段 新屋字花畑八十五番地	昭和 10. 1.27
門司米穀事務所	福岡縣、佐賀縣、長崎縣及大分縣	門司市大久保三千七百五十二番地ノ一	大正 15. 3.20
新潟米穀事務所	新潟縣	新潟市船場町二丁目字船繫場三千四百三十五番ノ一	昭和 4. 6.27
名古屋米穀事務所	靜岡縣、愛知縣、三重縣及岐阜縣	名古屋市南區大江町一番地ノ五	同 5. 4. 1
小樽米穀事務所	北海道	小樽市南濱町五丁目三番地	同 8.10. 1
仙臺米穀事務所	宮城縣及福島縣	仙臺市原町苦竹屋敷前一番地	同上
金澤米穀事務所	富山縣、石川縣及福井縣	金澤市野町五丁目	同上
神戸米穀事務所	兵庫縣、德島縣、香川縣、愛媛縣及高知縣	神戸市兵庫區川崎町九十三番地	同上
岡山米穀事務所	岡山縣、廣島縣及山口縣	岡山市大供字驛跡二〇二番ノ九	同上
岡山米穀事務所 廣島出張所		廣島市蟹屋町字鐵砲三ノ割七百五十番	同 11. 6.13
熊本米穀事務所	熊本縣、宮崎縣及鹿兒島縣	熊本市花畑町八十番地ノ一	同 8.10. 1
青森米穀事務所	青森縣及岩手縣	青森市大字大町五十八番地	同 9.11. 1
松江米穀事務所	鳥取縣及島根縣	松江市大字旭町字宮沖六百三十番ノ一	同 11. 6.10
京城米穀事務所	朝鮮	京城府黃金町二丁目百九十五番地	同 8. 2.11
京城米穀事務所 群山下張所		全羅北道群山府全州通十九番地	同 8. 4. 1
京城米穀事務所 釜山下張所		慶尙南道釜山府大倉町二丁目四十番地	同上
臺北米穀事務所	臺灣	臺北市表町二丁目十一番地	同 8. 8.22

(2) 米穀事務所倉庫

所在地	竣工年月日	棟數	總建坪	實收容坪數	收容量
東京	昭和 9 3 1	22	13 097.6	11 909.6	363 030
大阪	大正 14 3 18	10	7 803.0	6 885.0	206 550
酒田	同 15 12 10	6	4 617.4	3 294.2	98 827
秋田	昭和 10 11 1	8	1 937.7	1 600.0	64 000
門司	同 3 10 30	10	4 256.0	3 360.0	100 800
新潟	同 4 8 17	4	2 340.9	1 676.7	50 301
名古屋	同 4 12 20	4	2 334.5	1 905.7	57 172
仙臺	同 11 6 15	12	2 176.0	1 944.0	70 000
金澤	同 9 10 31	8	1 502.4	1 387.8	50 000
廣島	同 11 4 30	8	1 486.0	1 248.0	50 000
松江	同 10 12 15	8	1 447.0	1 248.0	50 000
計		100	42 998.5	36 459.0	1 160 680

IX 農業倉庫

1 經營主體數及收容量

(1) 農業倉庫 (年末現在)

種別	經營主體總數	經營主體內譯				棟數	建坪(延)	收容量			
		產業組合	農會	公益法人	町村			穀物	藁	砂糖	木炭
昭和 2	2 464	2 319	98	33	14	4 887	189 535	14 456 043	1 917 956	5 382	
3	2 562	2 431	90	28	13	5 002	198 893	14 959 688	2 258 868	5 292	
4	2 691	2 575	82	23	11	5 097	206 649	15 305 093	2 732 753	5 292	
5	2 756	2 657	69	21	9	5 235	227 045	15 761 131	3 293 994	5 292	
6	2 894	2 812	57	16	9	5 345	241 585	16 618 924	3 553 425	5 292	
7	3 062	2 986	52	15	9	5 628	258 091	17 893 014	3 711 921	5 292	
8	3 376	3 313	43	12	8	6 348	287 692	20 041 362	3 840 884	5 292	
9	3 726	3 686	27	7	6	6 724	324 144	22 459 022	4 181 955	7 092	5 500
10	4 334	4 303	18	7	6	7 779	374 728	26 432 454	4 107 281	7 092	108 955
11	4 691	4 665	13	7	6	8 304	403 079	28 284 229	4 540 637	7 092	219 491

(備考) 本表ハ農林省經濟更生部ノ調査ニ據ル

15 季節出廻數量調節ノ買入數量限度 (十二月十七日發表)

米穀統制法第四條ノ規定ニ依リ昭和十一年産米ノ買入ヲ爲シ得ル數量ノ限度ハ内地米、朝鮮米及臺灣米ヲ通ジ三百三十七萬石ナルガ右ノ買入ニ付テハ今後ノ米穀事情ニ應ジテ更メテ米穀統制委員會ニ諮問シテ之ヲ行フコトニ決定セリ

16 昭和十一年産内地米公定價格 (十二月十七日發表)

米穀統制法第二條ノ規定ニ依リ昭和十一年産内地米ノ最低價格及最高價格ヲ公定セリ

17 米及粳ノ輸入税ノ増加 (十二月二十八日公布)

米及粳ノ輸入税ハ昭和十一年十二月三十一日迄每百斤二圓ノ處更ニ期間ヲ一年延長シ昭和十二年十二月三十一日迄ニ改正ス

18 昭和十一年産内地米公定價格 (十二月二十九日公布)

米穀自治管理法第四十九條又ハ第五十七條ノ規定ニ依リ買入ルベキ昭和十一年産内地米ノ價格ヲ公定セリ

- (備考) 1 本項ノ年度ハ曆年ニ據ル
 2 本項ニ掲ゲタル數量ハ實際ノ受拂數量ニシテ石以下四捨五入シタルモノナリ
 3 買入ノ受入數量ハ契約數量ニ對シ五分以内ノ増減ヲ認メラルル場合アリ
 4 賣買ノ項ニ於ケル時期ハ申込ノ日トス

VI 米穀調節上ノ基準價格

告示年月日	最低價格	最高價格	率勢米價又ハ物價參酌値	備考
昭和6年7月1日	18.28	27.42	22.85	米穀法第四條ノ價格
同 12 23	16.31	24.47	20.39	同上
同 7 4 1 (改定)	17.91	26.87	22.39	同上
同 10 6 (改定)	20.58	(最低價格ノミノ改定)		同上
同 12 16	20.86	29.57	24.64	同上
同 8 11 1 (公定價格告示月日)	22.70	30.50	25.26	米穀統制法施行令第二條及第三條ノ標準價格
同 12 19 (公定價格告示月日)	23.30	30.50	24.41	同上
同 9 12 21 (公定價格告示月日)	24.30	31.50	24.88	同上
同 10 12 21 (公定價格告示月日)	24.80	33.20	27.23	同上
同 11 12 21 (公定價格告示月日)	24.90	33.90	29.09	同上

VII 米穀其ノ他ノ現行關稅率 (昭和十二年一月現在)

稅番	品名	單位	稅率	摘要
12	米及粳	每百斤	2.00	米穀統制法第九條ノ規定ニ基ク昭和十年勅令第四六九號ニヨリ昭和十一年十二月三十一日迄
16	小麥	每百斤	2.50	關稅定率法第九條ノ規定ニ依リ輸出小麥粉ノ原料トスルモノニ限リ全額免除
17ノ2	粟	每百斤	1.00	米穀統制法第九條ノ規定ニ基ク昭和十一年勅令第三六號ニヨリ昭和十二年三月三十一日迄
17ノ2	黍及稗	每百斤	0.67	關稅定率法ニ依ル
18	高粱	每百斤	1.00	同
19	玉蜀黍	每百斤	1.70	同
22	小麥粉	每百斤	4.30	同

3 米穀對策調査會廢止 (三月六日勅令公布)

三月六日廢止ス

4 米穀生産費調査會廢止 (三月六日勅令公布)

三月六日廢止ス

5 粟ノ輸入税増加 (三月二十八日勅令公布)

粟ノ輸入税ハ昭和十一年三月三十一日迄每百斤一圓ノ處更ニ期間ヲ一年間延長シ昭和十二年三月三十一日迄ニ改正ス

6 米穀自治管理法ノ制定 (昭和十一年五月二十八日公布
同 年九月二十日施行)

米穀自治管理法ノ制定ニ伴ヒ米穀自治管理法施行令(九月十六日勅令公布)米穀自治管理法施行規則(九月十六日省令公布)ヲ制定セリ

7 米穀統制法ノ改正 (昭和十一年五月二十八日公布
同 年九月二十日施行)

改正ノ要旨

(イ) 米穀ノ出廻期間中ハ毎月金利及保管料ヲ最低價格ニ加算シ月々最低價格ヲ高ムルコト

(ロ) 非常災害ノ場合政府所有米ヲ賣渡シテ應急ノ措置ヲ爲シ得ル途ヲ開タルコト

(ハ) 小麥及小麥粉ノ輸入制限及關稅ノ増減免除ヲ爲シ得ル途ヲ開キタルコト

尙米穀統制法ノ改正ニ伴ヒ米穀統制法施行令(九月十六日勅令公布)ヲ改正セリ

8 糶共同貯藏助成法ノ制定 (昭和十一年五月二十八日公布
同 年九月二十日施行)

糶共同貯藏助成法ノ制定ニ伴ヒ糶共同貯藏法施行令(九月十六日勅令公布)ヲ制定セリ

9 内地米ノ買換賣却

(1) 第一回約五十萬石ノ賣却 (八月二十五日發表)

時 期 八月三十一日

數 量 333 800石

(2) 第二回約五十萬石ノ賣却 (九月十七日發表)

時 期 九月二十五日

數 量 104 105石

(3) 第三回約五十萬石ノ賣却 (十月二十七日發表)

時 期 十月三十一日

數 量 410 353石

10 政府所有古米ノ整理賣却 (指名入札ノ形式ニ依ル隨意契約)

(1) 第一回約二萬石ノ賣却

第一次 時 期 七月二十九日

數 量 朝鮮ニ於テ朝鮮米 12 496石

第二次 時 期 七月三十一日

數 量 朝鮮ニ於テ朝鮮米 7 504石

(2) 第二回約二萬石ノ賣却

時 期 八月二十八日

數 量 朝鮮ニ於テ朝鮮米 20 000石

(3) 第三回約二萬石ノ賣却

時 期 九月二十五日

數 量 朝鮮ニ於テ朝鮮米 1 487石

11 公定價格ニ依ル内地米ノ賣却

本年一月ヨリ十月二十一日(申込最終日)迄ニ 965 273 石ヲ賣却決定セリ

12 昭和十年産、昭和九年産及昭和八年産内地米賣渡價格ノ決定 (十月三十一日發表)

昭和十一年十一月一日以後米穀統制法施行令第十條第二項ノ規定ニ依リ昭和十年産内地米ヲ賣渡ス場合ノ價格ハ當分ノ内昭和十年十二月農林省告示第四百二十三號ヲ以テ昭和十年産内地米ニ付定メタル最高價格ト同一トスルコトニ決定セリ

追テ昭和八年産及昭和九年産内地米ニ付テハ尙當分ノ内現在ノ儘トス

13 米穀自治管理委員會設置 (十一月二十一日公布)

米穀自治管理法施行ニ關スル重要事項ヲ調査審議スル爲内閣ニ米穀自治管理委員會設置セラル

14 標準最低價格及標準最高價格ノ決定 (十二月十七日發表)

最低價格 二十四圓九十錢

最高價格 三十三圓九十錢

(1) 第一回内鮮米約七十萬石ノ分 (九月十三日發表)

時 期	九月二十六日	
數 量	内地 = 於テ内地米 朝鮮 = 於テ朝鮮米 計	460 510石 52 139石 512 649石
時 期	十月五日	
數 量	朝鮮 = 於テ朝鮮米	53 637石 {九月二十六日賣却ノ際 = 生シタル賣却殘數量ヲ賣却ス

(2) 第二回内地米約百萬石ノ分 (十月八日發表)

時 期	十月二十二日
數 量	679 652石

9 公定價格ニ依ル内地米ノ賣却

公定價格 = 依ル買受申込ハ七月十九日ニ至リ始メテ現ハレ十月二十一日迄 = 157 975石ヲ賣却決定セリ

10 昭和九年産及昭和八年産内地米賣渡價格ノ決定 (十月三十一日發表)

昭和十年十一月一日以後米穀統制法施行令第十條第二項ノ規定ニ依リ昭和九年産内地米ヲ賣渡ス場合ノ價格ハ當分ノ内昭和九年十二月農林省告示第四百八十四號ヲ以テ昭和九年産内地米ニ付定メタル最高價格ト同一トスルコトニ決定セリ
追テ昭和八年産内地米ニ付テハ尙當分ノ内現在ノ儘トス

11 米穀統制法施行令中改正 (昭和十年十一月二十七日勅令公布)

米穀統制法施行令中第十四條ニ下記ノ一項ヲ加フ
前項但書ノ買入ヲ爲ス場合ニ於テ第十二條第一項但書ノ平均價格ガ標準最高價格ヲ現ニ超エズ又ハ超エントスルノ虞アルトキハ買入ハ其ノ間之ヲ行ハザルモノトス

12 標準最低價格及標準最高價格ノ決定 (十二月十七日發表)

最低價格	二十四圓八十錢
最高價格	三十三圓二十錢

13 季節出廻數量調節ノ買入數量限度 (十二月十七日發表)

米穀統制法第四條ノ規定ニ依リ昭和十年産米ノ買入ヲ爲シ得ル數量ノ限度ハ内地米、朝鮮米及臺灣米ヲ通ジ三百二十三萬石ナルモ現下ノ米穀事情ニ鑑ミ差當リ其ノ買入ヲ行ハザルコトトシ今後其ノ必要ヲ生シタル場合ニハ更メテ米穀統制委員會ニ諮問シテ

之ヲ行フコトニ決定セリ

14 昭和十年産内地米公定價格 (十二月十七日發表)

米穀統制法第二條ノ規定ニ依リ昭和十年産内地米ノ最低價格及最高價格ヲ公定セリ

15 内地米約七十五萬石買換買入 (十二月二十日發表)

時 期	十二月二十七日
數 量	726 208石

16 米及粳ノ輸入税ノ増加 (十二月二十六日公布)

米及粳ノ輸入税ハ昭和十年十二月三十一日迄每百斤二圓ノ處更ニ期間ヲ一年延長シ昭和十一年十二月三十一日迄ニ改正ス

17 米穀配給調整協議會設置 (十二月二十八日)

米穀配給調整ニ關スル事項ヲ調査審議スル爲本省ニ米穀配給調整協議會ヲ設置ス

昭和十一年

1 米穀自治管理法案外二件第六十八回帝國議會提出 (一月十八日)

米穀自治管理法案、米穀統制法中改正法律案及粳共同貯藏助成法案ハ第六十八回帝國議會ニ提出セラレタルモ一月二十一日解散セラレタル爲審議ニ至ラズ

2 内地米ノ買換買入

(1) 第二回約四十萬石ノ買入 (一月三十一日發表)

時 期	二月七日
數 量	410 679石

(2) 第三回約五十五萬石ノ買入 (三月三十一日發表)

時 期	四月七日
數 量	546 410石

(3) 第四回約五十萬石ノ買入 (十月二十七日發表)

時 期	十一月六日
數 量	421 342石

(4) 第五回約五十萬石ノ買入 (十二月十九日發表)

時 期	十二月二十六日
數 量	456 366石

米穀事情米價狀況 = 鑑ミ昭和九年七月一日ヨリ解除ヲ承認シ(貯藏期間滿了)十月三十一日迄 = 解除ヲ承認シタル數量 3 490 410 石ナリ

24 籾貯藏倉庫

米穀貯藏獎勵規則 = 依リ助成金ヲ交付セル籾貯藏倉庫ハ建設棟數 2 538 棟、總坪數 111 332 坪ナリ

25 昭和九年法律第五十二號ニヨル凶作地ニ對スル政府所有米穀ノ臨時交付 (十二月十日法律公布)

勅令第三百三十號ヲ以テ十二月二十一日ヨリ施行セラレタルヲ以テ十二月二十五日關係道縣 = 對シ第一次交付米ノ現品引渡ヲ爲セリ

昭和十年

1 米穀對策調査會答申 (一月十九日)

米穀對策調査會ハ一月十九日第三回總會ヲ開會シ答申ヲ決議セリ

答申要項

米穀對策案

第一 米穀統制法ノ改正

第二 米穀ノ自治的管理

第三 籾ノ共同貯藏

2 米穀統制法第四條ニ依ル臺灣米ノ買入 (一月二十三日發表)

買入豫定數量 籾約 50 000 石

時期 二月六日

數量 8 476 石 (玄米換算 4 473 石)

3 米穀自治管理法案外二件第六十七回帝國議會提出

米穀對策調査會ノ答申 = 基キ米穀自治管理法案、米穀統制法中改正法律案及籾共同貯藏助成法案ヲ立案第六十七回帝國議會 = 提出セルモ會期滿了ノ爲審議未了トナリタリ

4 政府所有米穀ノ臨時交付

昭和九年法律第五十二號 = 依ル凶作地 = 對スル政府所有米穀ノ臨時交付 = 關シテハ

昭和九年十二月二十五日ヨリ本年三月十六日迄 = 466 199 石ヲ北海道外十五縣 = 交付セリ

尙關係道縣 = 對シ助成金ヲ交付シテ米穀貯藏倉庫 325 棟、6 844 坪ヲ建設セシメタリ

5 昭和八年産内地米賣渡價格決定 (三月五日發表)

米穀統制法施行令第十條第二項ノ規定 = 依リ昭和八年産内地米ヲ賣渡ス場合ノ價格ヲ決定ス

6 粟ノ輸入稅增加 (三月二十七日勅令公布)

粟ノ輸入稅ハ昭和十年三月三十一日迄每百斤一圓ノ處更 = 期間ヲ一年間延長シ昭和十一年三月三十一日迄 = 改正ス

7 政府所有古米ノ整理賣却

(1) 第一回約五十萬石ノ賣却 (五月十六日發表)

時期 五月二十三日

數量 { 内地 = 於テ内地米 293 814 石
内地 = 於テ朝鮮米 121 681 石
計 415 495 石

(2) 第二回約三十五萬石ノ賣却 (六月二十二日發表)

時期 六月二十七日

數量 { 内地 = 於テ内地米 279 494 石
内地 = 於テ朝鮮米 61 393 石
計 340 887 石

(3) 第三回約五十萬石ノ賣却 (七月十三日發表)

時期 七月二十三日

數量 477 183 石

(4) 第四回約四十萬石ノ賣却 (八月九日發表)

時期 八月十七日

數量 383 196 石

(5) 第五回約四十萬石ノ賣却 (八月二十九日發表)

時期 九月七日

數量 399 865 石

8 政府所有米ノ買換賣却

(5) 右=關スル一切ノ歳入歳出ハ米穀需給調節特別會計ニ屬セシム

7 臨時米穀移入調節法施行令ノ制定 (五月十八日勅令公布)

五月二十日ヨリ施行ス

8 政府所有米穀特別處理法 (三月二十九日法律公布)

五月二十日ヨリ施行ス

9 政府所有米穀特別處理法施行令ノ制定 (五月十八日勅令公布)

五月二十日ヨリ施行ス

10 米穀處理委員會ノ設置 (五月十八日勅令公布)

11 公定價格ニ依ル内地米ノ買入

本年一月一日ヨリ五月二十九日 (申込最終日)迄ノ公定價格ニ依ル賣渡申込數買入 7 902 204石ニシテ六月二十一日 (受入最終日)迄ノ受入數量ハ9 190 756石ナリ而シテ 昭和八年十一月一日以降ノ申込總數量ハ10 273 378石ニシテ受入總數量ハ10 289 158石 ナリ

12 農林省分課規程改正 (七月四日)

農林省分課規程中改正ヲ行ヒ米穀局ニ米穀利用研究所ヲ置ク

13 第一回季節出廻數量調節ノ爲ノ賣却 (八月四日發表)

時 期 八月十三日

數 量	{	内地ニ於テ内地米	556 361石
		朝鮮ニ於テ朝鮮米	394 505石
		計	950 866石

14 第二回季節出廻數量調節ノ爲ノ賣却 (八月二十二日發表)

時 期 八月三十日

數 量	{	内地ニ於テ	内地米	86 666石
			朝鮮米	134 402石
		朝鮮ニ於テ	朝鮮米	337 757石
			計	558 825石

15 米穀對策調査會設置 (九月一日勅令公布) 昭和十一年三月六日廢止

米穀對策ニ關スル重要事項ヲ調査審議スル爲内閣ニ調査會ヲ設置ス

16 第一回内地米百萬石ノ買換 (十月六日發表)

賣 却	{	時 期	數 量
		十月十四日	242 273石
		十月二十五日 (追加賣却)	385 514石

17 第二回内地米百萬石ノ買換 (十一月六日發表)

買 入	{	時 期	數 量
		十一月十四日	770 738石
		十二月四日	187 852石
		一月八日 (追加買入)	601 761石

18 公定價格ニ依ル内地米ノ賣却

公定價格ニ依ル買受申込ハ九月二十五日ニ至リ始メテ現ハレ十一月二十四日 (申込最終日)迄ニ 163 816石ヲ賣却決定セリ

19 季節出廻數量調節ノ買入數量限度 (十一月二十七日發表)

出廻數量調節ノ爲米穀統制法第四條ノ規定ニ依リ内地米、朝鮮米及臺灣米ヲ通ジ二百九十萬石ノ限度内ニ於テ米穀事情ニ依リ必要ト認ムル場合ニ於テ昭和九年産米ノ買入ヲ行フコトアルベシ

20 標準最低價格及標準最高價格ノ決定

十二月十七日發表

最低價格	二十四圓三十錢
最高價格	三十一圓五十錢

21 昭和九年産内地米公定價格 (十二月十七日發表)

米穀統制法第二條ノ規定ニ依リ昭和九年産内地米ノ最低價格及最高價格ヲ公定ス

22 米及粳ノ輸入稅增加 (十二月二十二日發表)

米及粳ノ輸入稅ハ昭和九年十二月三十一日迄每百斤二圓ノ處更ニ期間ヲ一年延長シ昭和十年十二月三十一日迄ニ改正ス

23 粳貯藏ノ獎勵 (十月三十一日ヲ以テ終了)

米穀貯藏獎勵規則ニ依リ實行シタル昭和八年産水稻粳ノ貯藏實績ハ4 983 687石ニシテ

21 米貯藏資金六千六百萬圓融通(十二月二十六日大藏省預金部資金運用委員會=於テ決議)

22 米及粳ノ輸入税増加(十二月十六日勅令公布)

米及粳ノ輸入税ハ昭和八年十二月三十一日迄每百斤二圓ノ處更=其ノ期間ヲ一年延長シ昭和九年十二月三十一日迄=改正ス

23 季節出廻數量調節ノ買入數量限度(十二月六日發表)

出廻數量調節ノ爲米穀統制法第四條ノ規定=依リ内地米百七十萬石、朝鮮米及臺灣米ヲ通ジ百五十二萬石ノ限度内=於テ昭和八年産米ノ買入ヲ行フ

24 季節出廻數量調節ノ爲ノ買入

(1) 内地米第一回約三十五萬石ノ買入(十二月七日發表)

時期 十二月十四日

數量 342 912石

(2) 臺灣米第一回買入(十二月六日發表)

	買入豫定數量	買入時期	數量
朝鮮米	玄米 約200 000石	十二月十三日	241 240石
	粳 約100 000石	同	28 205石(玄米石 15 513石)
臺灣米	粳 約150 000石	十二月二十七日	1 970石(玄米石 985石)

(3) 朝鮮米第二回買入(十二月二十日發表)

	買入豫定數量	時期	數量
玄米	約500 000石	昭和九年一月十一日	471 336石
粳	約100 000石	同	43 343石(玄米石 23 839石)

25 公定價格ニ依ル内地米ノ買入

公定價格=依ル賣渡ノ申込ハ十一月十五日=至リ始メテ現ハレ十二月十八日迄=530 200石、十二月十九日ヨリ年末迄=1 840 974石合計2 371 174石ナリ而シテ同期受入總數ハ1 098 402石ナリ

昭和九年

1 朝鮮米第三回買入(一月十七日發表)

買入豫定數量 時期 數量

玄米 約500 000石 一月二十九日 503 090石

2 朝鮮米第四回買入(三月二十六日發表)

買入豫定數量 時期 數量

500 000石 三月三十一日 417 048石

3 米穀其ノ他ノ輸入税改正(三月三十一日勅令公布)

三月三十一日ヨリ施行ス

米穀統制法第九條ノ規定=依リ粟ノ輸入税ハ昭和十年三月三十一日迄每百斤一圓トス

4 米穀局設置(四月一日)

三月三十一日勅令第五十號農林省官制中改正ヲ以テ米穀局設置四月一日ヨリ施行セラ

ル
米穀局=米政、調査、内地、外地及經理ノ五課ヲ置ク

同日勅令第五十二號ヲ以テ米穀部ハ之ヲ廢止シ四月一日ヨリ施行セラル

5 米穀生産費調査會設置(四月二十四日) 昭和十一年三月六日廢止

四月二十四日閣議決定ヲ以テ朝鮮及臺灣=於テ行フ米穀生産費調査=關スル事項ヲ調査審議スル爲内閣=米穀生産費調査會設置セラル

6 臨時米穀移入調節法ノ制定(三月二十九日公布)

五月二十日ヨリ施行ス

要旨

(1) 朝鮮米及臺灣米ノ内地移入數量ヲ調節スル爲昭和十年三月三十一日迄朝鮮米、臺灣米ノ買入ヲ行フコトヲ得

(2) 買入ルル米穀ノ價格ハ勅令ノ定ムル一定價格以内=於テ時價=準據シテ之ヲ定ム

(3) 政府ハ勅令ノ定ムル所=依リ買入レタル米穀ノ賣渡、貯藏及加工ヲナスコトヲ得

(4) 賣渡價格ハ時價=準據シテ之ヲ定ム

數量 71 211石

(3) 第三回 {玄米約五萬石
 粃 約一萬五千石} / 賣却 (七月二十五日發表)

時期	數量
第一次 七月三十一日	{玄米 10 185石 粃 15 433石 (玄米石 8 488石)}
第二次 八月五日	玄米 31 607石
計	{玄米 41 792石 粃 15 433石 (玄米石 8 488石)}

(4) 第四回約七萬五千石 / 賣却 (八月十四日發表)

時期 八月十九日
數量 44 964石

(5) 第五回約七萬五千石 / 賣却 (八月二十九日發表)

時期 九月二日
數量 75 000石

(6) 第六回約九萬一千石 / 賣却 (九月二十一日發表)

時期 九月二十八日
數量 91 230石

合計 {玄米 397 996石
 粃 15 433石 (玄米石 8 488石)}

11 朝鮮白米約二萬石 / 賣却 (十月十二日發表)

時期 十月二十日
數量 14 423石

12 米穀ノ輸入許可 (十月十三日勅令公布)

米穀ノ輸入ハ當分ノ内總テ米穀法第三條ノ規定ニ依ル許可ヲ受クルニ非ザレバ之ヲ爲スコトヲ得ザルコトトシ十月二十日ヨリ實施セリ

(本件ハ昭和八年十月二十三日勅令ヲ以テ米穀統制法施行令附則トシテ規定セラレ本勅令ハ米穀統制法施行ノ日ヨリ廢止セラル)

13 米穀其ノ他ノ輸入稅ノ增加 (十月二十三日勅令公布)

十一月一日ヨリ施行ス

米穀統制法第九條ノ規定ニ依リ米及粃ノ輸入稅ハ昭和八年十二月三十一日迄每百斤二圓トシ粟ノ輸入稅ハ昭和九年三月三十一日迄每百斤一圓トス

14 米穀應急資金三千萬圓ノ融通 (九月二十六日大藏省預金部資金運用委員會ニ於テ決議)

15 米穀統制法ノ一部ヲ朝鮮、臺灣及樺太ニ施行 (十月二十三日勅令公布)

米穀統制法第七條乃至第九條及第十二條並ニ附則第三項及第四項ノ規定ヲ十一月一日ヨリ施行ス

16 米穀統制委員會ノ設置 (十月二十三日勅令公布)

米穀委員會ハ同日之ヲ廢止セラレタリ

17 標準最低價格及標準最高價格ノ決定

(1) 十月二十五日發表

最低價格 二十二圓七十錢

最高價格 三十圓五十錢

(2) 十二月十六日發表

最低價格 二十三圓三十錢

最高價格 三十圓五十錢

18 内地米公定價格

(1) 昭和八年產内地米公定價格 (十月二十六日發表)

米穀統制法第二條ノ規定ニ依リ昭和八年產内地米ノ最低價格及最高價格ヲ公定ス

(2) 昭和八年產内地米公定價格 (十二月十六日發表)

米穀統制法第二條ノ規定ニ依リ昭和八年產内地米ノ最低價格及最高價格ヲ公定ス

19 農林省分課規定改正 (十一月十三日發表)

米穀部ニハ米政、調査、内地、外地及經理ノ五課ヲ置ク

20 粃貯藏獎勵

昭和八年内地產粃約六百萬石ヲ農家ヲシテ自治的ニ貯藏セシムル爲道府縣内務部長會議開催 (十一月二十五日)

米穀貯藏獎勵規則改正 (十一月二十九日省令公布) 貯藏獎勵實施要項 (十一月二十九日、十二月二十七日改正) ヲ告示シ極力之ガ獎勵ヲ爲ス

答申ノ要綱次ノ如シ

- 1 米穀輸出入ノ許可
- 2 外國米及粟其ノ他雜穀ノ輸入税ノ増減免除、粟其ノ他雜穀ノ輸入制限
- 3 米穀ノ季節の出廻數量ノ調節及地方的偏在ノ匡正ヲ圖ル爲ノ買入及賣却
- 4 内地ニ於ケル米價ノ公定及公定價格ニ依ル米穀ノ買入及賣却

4 米穀及肥料資金三千萬圓ノ融通（一月十八日大藏省預金部資金運用委員會ニ於テ決議）

5 米穀統制法ノ制定（昭和八年三月二十九日法律公布）

十一月一日ヨリ施行ス

尙米穀統制法ノ制定ニ伴ヒ米穀統制法施行令（十月二十三日勅令公布）、米穀統制法施行規則（十月二十四日省令公布）ヲ制定シ米穀統制法施行ノ日（十一月一日）ヨリ實施ス

6 米穀需給調節特別會計法ノ改正（三月二十九日公布）

十一月一日ヨリ施行ス

改正ノ要旨

米穀ノ數量又ハ市價ノ調節ノ爲ニハ從來ノ米穀ノ買入、賣渡交換、加工又ハ貯藏ノ外新ニ「貸付」ヲ爲スコトヲ得ルニ至リタルコトト、本會計ノ負擔ニ屬スル證券及借入金ノ額ハ通ジテ最高「七億圓」（二億二千萬圓増）ト爲スコトトセリ

7 内地米約五十萬石ノ買換（二月二十三日發表）

五十萬石ノ内約二十一萬石ハ昭和八年一月十一日ヨリ昭和八年二月二十日迄ノ間ニ於テ北海道其ノ他ノ災害地ニ對シ隨意契約ヲ以テ賣却シタルヲ以テ入札ノ形式ニ依リ一般ニ賣却スベキモノハ約二十九萬石トス

	時 期	數 量
賣 却	二月二十七日	501 477石
買 入	三月 二 日	520 475石

8 粟ノ輸入税増加（五月十二日勅令公布）

五月十八日ヨリ施行ス

從來每百斤六十七錢（朝鮮ハ五十錢）ナリシトコロ昭和九年三月三十一日迄每百斤一圓（朝鮮ヲ通ジ）ニ増加ス（本件ハ昭和八年十月二十三日勅令ヲ以テ米穀統制法第九

條ノ規定ニ依リテ昭和九年三月三十一日迄每百斤一圓トシ本勅令ハ廢止セラル）

9 内地米ノ買換

(1) 第一回約五十萬石ノ買換（五月十七日發表）

五十萬石ノ内二十六萬石ハ昭和八年四月一日ヨリ同五月十六日迄ノ間ニ於テ北海道其ノ他ノ災害地ニ對シ隨意契約ヲ以テ賣却シタルヲ以テ今回入札ノ形式ニ依リ一般ニ賣却スベキモノハ約二十四萬石トス

	時 期	數 量
賣 却	五月二十六日	495 736石
買 入	五月三十一日	508 762石

(2) 第二回約三十五萬石ノ買換（九月十二日發表）

三十五萬石ノ内約二十七萬石ハ昭和八年八月一日ヨリ同年九月十二日迄ノ間ニ於テ災害地等ニ對シ隨意契約ニ依リ賣却シタルヲ以テ今回入札ノ形式ニ依リ一般ニ賣却スベキ數量ハ約八萬石トス

	時 期	數 量
賣 却	九月 二十日	344 300石
買 入	自十月 三日 至十月 五日	302 632石

10 朝鮮米ノ賣却（五月十七日發表）

(1) 第一回約七萬五千石ノ賣却

季節的調節ノ目的ヲ以テ出廻期ニ於テ買入レ其ノ後月別平均的ニ賣却スル爲昭和七年十二月ヨリ四回ニ亙リテ買入レタル朝鮮米約四十七萬石ヲ五月ヨリ十月迄ノ六箇月間ニ月別平均的ニ賣却スルコトトナリ其ノ第一回トシテ約七萬五千石ヲ賣却スルモノトス

	時 期	數 量
第一次	五月二十六日	49 556石
第二次	六月 三 日	24 243石
計		73 799石

(2) 第二回約七萬五千石ノ賣却（六月十六日發表）

時 期 六月二十四日

本會計ノ負擔ニ屬スル證券及借入金ノ額ハ通ジテ最高限度四億八千萬圓（一億三千萬圓増額）ト爲スコト

5 米穀法附則第五項ヲ朝鮮、臺灣及樺太ニ施行（十月三日公布）

十月四日ヨリ施行ス

米穀法附則第五項ハ粟ノ輸入税増減、免除ニ關スル規定ナルガ之ヲ朝鮮、臺灣及樺太ニ施行ス

6 改正米穀法ニ依ル基準米價ノ決定（十月六日告示）

（米穀法及同施行令ノ改正ニ伴フ最低價格ノミノ決定告示）

最低價格 二十圓五十八錢

7 内地米二百萬石ノ調節買入（十月十三日發表）

(1) 第一回百萬石ノ買入（十月十三日發表）

時期 自十月三十一日
至十一月五日
數量 160 992石

(2) 第二回百萬石ノ買入（十一月七日發表）

時期 自十一月二十二日
至十一月二十六日
數量 4 150石

(3) 第三回八十一萬七千石ノ買入（十一月二十八日發表）

時期 自十二月六日
至十二月八日
數量 14 190石

8 米穀統制調査會ノ設置（十一月九日勅令公布） 昭和九年九月一日廢止

米穀統制ニ關スル重要事項ヲ調査審議スル爲内閣直屬ノ調査會ヲ設置ス

9 米穀貯藏獎勵規則ノ公布（農林省令第三十五號、十一月二十八日公布）

第六十三回帝國議會ノ協賛ヲ經テ道府縣ノ米穀貯藏助成施設ニ對シ總額五百萬圓ヲ限度トシテ豫算外國庫ノ負擔トナルベキ契約ヲ爲シ得ルコトヲ認メラレタルヲ以テ之ガ手續ニ關シ省令ヲ制定公布ス

10 朝鮮米ノ買入

第一回五十萬石ノ買入（十二月一日發表）

時期 自十二月十六日
至十二月十七日

數量 33 416石

第二回約四十六萬五千石ノ買入（十二月十九日發表）

時期 十二月二十七日

數量 1 448石

11 基準米價ノ告示（十二月十六日告示）

最低價格 二十圓八十六錢

最高價格 二十九圓五十七錢

12 米及粃ノ輸入税增加期限ノ延長（十二月二十二日勅令公布）

昭和八年十二月三十一日迄延長ス

昭和八年

1 内地米五十萬石ノ買換（一月十一日發表）

五十萬石ノ内約二十九萬石ハ昭和七年十二月十五日ヨリ昭和八年一月十日迄ノ間ニ於テ北海道其ノ他ノ災害地等ニ對シ隨意契約ヲ以テ賣却シタル爲今回入札ノ形式ニ依リ一般ニ賣却スベキモノハ約二十一萬石トス

	時期	數量
賣却	一月二十八日	494 948石
買入	二月一日	505 408石

2 朝鮮米ノ買入

第三回 {玄米約三十萬石
粃約二十萬石}ノ買入

時期	數量
一月二十四日	{玄米 117 112石 粃 21 470石 (玄米石 11 809石)}

第四回 {玄米約三十萬石
粃約二十萬石}ノ買入（一月二十六日發表）

時期	數量
二月十六日	{玄米 297 281石 粃 8 561石 (玄米石 4 709石)}

3 米穀統制調査會ノ答申（一月十四日）

最高價格 二十四圓四十七錢

10 政府米海外委託賣却

時期 昭和五年十月以降引續キ實行セリ
 數量 1 563 716石 (昭和五年十月賣却開始以來昭和六年十二月末日迄ノ分)

昭和七年

1 内地米ノ買換

(1) 第一次五十萬石ノ買換 (四月十一日發表)

	時期	數量
賣却	四月二十日	500 000石
買入	四月二十三日	498 279石

賣却及買入ノ方法

(イ) 賣却ノ方法 一部ハ地方公共團體、産業組合、農會等ニ對シ隨意契約ヲ以テ賣却シ其ノ他ハ入札ニ依リ政府ノ賣却豫定價格以上ノ申込ニ對シ最高價格ノ申込ヨリ順次割當ヲ爲シ賣却豫定數量ニ達スル迄賣却ス

(ロ) 買入ノ方法 入札ニ依リ政府ノ買入豫定價格以下ノ申込ニ對シ最低價格ノ申込ヨリ順次割當ヲ爲シ買入豫定數量ニ達スル迄買入ル

(2) 第二次五十萬石ノ買換 (五月七日發表)

	時期	數量
賣却	五月十四日	499 353石
買入	五月十七日	512 478石

賣却及買入ノ方法

第一次五十萬石ノ買換ノ場合ニ同ジ

(3) 第三次五十萬石ノ買換 (六月五日發表)

	時期	數量
賣却	六月十五日	489 700石

買入

六月二十一日(買入決定數量) 186 261石
 六月三十日(追加買入決定數量) 301 111石
 計 487 372石

實際ノ受入數量合計 499 803石

賣却及買入ノ方法

第一次五十萬石ノ買換ノ場合ニ同ジ

2 基準米價ノ改定 (四月一日告示)

最低價格 十七圓九十一錢

最高價格 二十六圓八十七錢

3 米穀部ノ新設 (六月二十九日勅令公布)

六月二十九日臨時農林省ニ米穀部ヲ設置スルノ件(官制)公布即日施行ス。尙米穀部ニハ計畫、資料(後調査課ト改稱)、米穀及經理ノ四課ヲ置ク

4 米穀法並米穀需給調節特別會計法ノ改正

(1) 米穀法ノ改正 (九月八日公布)

十月四日ヨリ施行ス

改正ノ要旨

(イ) 政府ハ米穀ノ買換ニ代ヘ買換ノ爲賣渡ヲ爲サントスル米穀ヲ道府縣ニ對シ貸付スルコトヲ得ルコト

(ロ) 米穀法第四條ノ最低價格ハ昭和八年十二月末日ニ至ル迄ハ米穀生産費ニ依ルコト

(ハ) 當分ノ内朝鮮米及臺灣米ノ内地移入數量ヲ月別平均的ナラシムル爲朝鮮米、臺灣米ノ買入、賣渡、加工又ハ貯藏ヲ爲スコトヲ得ルコト

(ニ) 當分ノ内米穀ノ數量又ハ市價ヲ調節スル爲必要アリト認ムルトキハ粟ノ輸入稅ヲ増減又ハ免除スルコトヲ得ルコト

尙米穀法ノ改正ニ伴ヒ米穀法施行令(十月三日公布十月四日施行)及米穀法施行規則(十月五日公布及施行)ヲ改正セリ

(2) 米穀需給調節特別會計法ノ改正 (九月七日公布)

九月七日ヨリ施行ス

改正ノ要旨

1 内地米百萬石ノ調節買入 (二月一日發表)

時 期 二月二十日ヨリ同月二十四日

數 量 (決定數量) 743 370石 (買入價格告示、買入數量ハ道府縣別ニ配當)

右内地米百萬石ノ買入ニ於テ生シタル買入不足數量二十五萬七千石ニ付左ノ通買入ヲ實施ス (二月二十五日内地米百萬石ノ買入決定當日發表)

時 期 三月五日ヨリ同月七日

數 量 (決定數量) 257 000石 { 買入價格ハ二月實施シタル内地米百萬石ノ
買入價格ニ依リ買入數量ハ各道府縣產米別
申込數量ニ按分ス

右買入決定數量合計 1 000 370石

實際ノ受入數量合計 1 023 600石

2 米穀法並米穀需給調節特別會計法ノ改正

(1) 米穀法ノ改正 (三月三十一日法律公布)

七月一日ヨリ施行ス

改正ノ要旨

米穀法ノ發動ニ必要ナル米價ノ最低及最高ノ基準ヲ設定スルト共ニ米穀輸出入ニハ常時政府ノ許可ヲ要スルコトトセリ

右米價ノ最低及最高ノ基準ハ米穀生産費、家計費及率勢米價ヲ基準トシテ之ヲ定ムルコトトセリ而シテ當分ノ内ハ率勢米價ノ下値二割又ハ上値二割ニ相當スル價格ニ依リ最低及最高ノ基準ヲ定ムルコトトセリ

尙米穀法ノ改正ニ伴ヒ米穀法施行令 (六月三十日勅令公布) 米穀法施行規則 (七月一日省令公布) 及家計調査施行規則 (七月一日閣令公布) ヲ制定ス

(2) 米穀需給調節特別會計法ノ改正 (三月三十一日法律公布)

昭和六年度ヨリ施行ス

改正ノ要旨

米穀證券ノ借換ノ爲ニモ米穀證券ヲ發行シ得ルコトトシ尙本會計ノ負擔ニ屬スル證券及買入金ノ額ハ通ジテ最高三億五千萬圓 (八千萬圓増額) ト爲シタリ

3 米穀法第三條及第七條ヲ朝鮮、臺灣及樺太ニ施行 (六月三十日勅令公布)

改正米穀法施行ノ日 (七月一日) ヲ施行ス

4 基準米價ノ告示 (七月一日告示)

米穀法第四條ノ最低價格及最高價格ヲ左ノ通定ム

最低價格 十八圓二十八錢

最高價格 二十七圓四十二錢

5 内地米百萬石ノ調節買入 (十月十四日發表)

時 期 十月三十一日ヨリ十一月二日

數 量 996 767石

買入價格告示、買入ハ特別買入ト一般買入トニ分ツ

特別買入ハ買入豫定數量ノ十分ノ六迄ノ限度内ニ於テ左ノ順位ニ從ヒ買入ヲ決定ス

第一順位

(イ) 昭和六年ニ於テ政府ヨリ融通シタル米穀應急對策低利資金ノ貸付ヲ受ケ又ハ之ト同一ノ趣旨ニ基ク道府縣ノ獎勵施設ニ依リテ昭和六年十月末日迄持越スコトノ條件ノ下ニ米穀ヲ貯藏シ現ニ之ヲ所有セル者ノ當該米穀賣却ノ申込ニシテ右ニ該當ノ旨地方長官ノ證明アルモノ

(ロ) 地方公共團體、販賣組合、販賣組合聯合會、全國米穀販賣購買組合聯合會、農業倉庫業者及聯合農業倉庫業者ノ申込並ニ道府縣郡市農會及帝國農會販賣幹旋所ノ代理申込ニシテ地方長官ノ適當ト認ムル旨ノ副申アルモノ

第二順位

其ノ他ノ申込

一般買入ハ買入豫定數量ノ十分ノ四迄ノ限度内ニ於テ順位ヲ設ケズ買入ヲ決定ス

6 米及粳ノ輸入税增加期限ノ延長 (十月三十日勅令公布)

昭和七年十二月三十一日迄延長ス

7 内地米百五十萬石ノ調節買入 (十二月五日勅令公布)

時 期 十二月十五日

數 量 27 836石

8 米穀低利資金三千萬圓ノ融通 (十二月二十二日大藏省預金部資金運用委員會ニ於テ決議)

9 基準米價ノ告示 (十二月二十三日告示)

米穀法第四條ノ最低價格及最高價格ヲ左ノ通定ム

最低價格 十六圓三十一錢

時 期 十二月二十一日ヨリ翌年一月二十日
買入數量 493 688石 (契約數量 476 947石)
賣却數量 476 947石

4 米作應急資金三千萬圓ノ融通

昭和四年

1 米穀需給調節特別會計法ノ改正 (借入金最高限度ヲ二億七千萬圓ニ擴張、三月三十日法律公布)

昭和四年度ヨリ施行ス

2 内地米百萬石ノ買入 (四月一日發表)

時 期 四月十一日ヨリ五月十日 (五月四日ヲ以テ豫定數量ニ達ス)
數 量 1 034 899石 (價格告示 一日ノ買入數量五萬石限度)

3 内地米ノ買換

(1) 十五萬石ノ賣却 (十月十一日發表)

時 期 十月十八日
數 量 149 155石

(2) 四十萬石ノ賣却及五十五萬石ノ買入 (十二月二十日發表)

(イ) 賣 却

時 期 昭和五年一月十一日
數 量 388 934石 (入札ノ形式ニ依ル隨意契約)

(ロ) 買 入 (價格告示)

時 期 昭和五年一月十四日
數 量 432 969石

4 米及粳輸入制限期限ノ延長 (十一月三十日勅令公布)

昭和五年十二月三十一日迄延長ス

5 米穀調査會ノ設置 (五月二十二日勅令公布) 昭和七年四月一日廢止

昭和五年

1 内地古米ノ整理賣却

(1) 五十萬石ノ整理賣却 (七月十五日發表)

時 期 七月二十四日
數 量 438 144石 (入札ノ形式ニ依ル隨意契約)

(2) 五十萬石ノ整理賣却 (八月十九日發表)

時 期 八月二十六日
數 量 338 563石 (入札ノ形式ニ依ル隨意契約)

(3) 二十五萬石ノ整理賣却 (九月十三日發表)

時 期 九月十八日
數 量 185 086石 (入札ノ形式ニ依ル隨意契約)

2 米穀法第二條ヲ樺太ニ施行 (十月三十日勅令公布)

十月三十日ヨリ實施ス

3 米及粳輸入税ノ増加 (十月三十日勅令公布)

從來每百斤一圓ナリシ處十一月二十日ヨリ昭和六年十二月三十一日迄每百斤二圓ニ増加ス

4 米及粳輸入制限期限ノ延長 (十月三十日勅令公布)

昭和六年十二月三十一日迄延長ス

5 内地米二百萬石ノ調節買入 (十二月三日發表)

時 期 十二月十六日ヨリ十二月二十日
數 量 2 019 024石 (價格告示、買入數量ハ道府縣別ニ配當)

6 粳貯藏獎勵

農家ノ自衛策トシテ各道府縣ヲシテ自治的ニ (粳貯藏獎勵ノ困難ナル事情アル場合ニ於テハ玄米) 貯藏ヲ獎勵セントシ十月七日以來數次右ニ關スル通牒ヲ發ス

7 米穀應急對策低利資金三千萬圓融通 (十二月十六日大藏省預金部資金運用委員會ニ於テ決議)

8 海外ヘノ委託賣却

昭和五年十月以降繼續シテ賣却ス

昭和六年

- (1) 十五年産米百萬石ノ買入 (九月十三日發表)
- 時 期 九月二十日ヨリ十月五日
- 數 量 213 965石 (價格告示)
- (2) 新米五十萬石ノ買入 (出廻早キ地方ノ産米=限ル) (十一月九日發表)
- 時 期 十一月十七日ヨリ十二月十日 (十一月二十四日ヲ以テ買入豫定數量=達ス)
- 數 量 514 196石 (價格告示)
- (3) 新米百萬石ノ買入 (十二月十五日發表)
- 時 期 十二月二十三日ヨリ翌年一月三十一日 (一月二十一日ヲ以テ買入豫定數量=達ス)
- 數 量 1 021 046石 (價格告示 一日ノ買入數量五萬石限度)

2 内地米ノ買換

- (1) 買入 (十七萬石ノ買入) (大正十五年十二月十六日發表)
- 時 期 一月十三日ヨリ同月十五日
- 數 量 177 721石 (入札ノ形式=依ル隨意契約)
- (2) 賣 却
- (イ) 一萬石ノ賣却 (二月十五日發表)
- 時 期 二 月
- 數 量 5 576石 (入札ノ形式=依ル隨意契約)
- (ロ) 一萬石ノ賣却 (三月十八日發表)
- 時 期 三 月
- 數 量 4 283石 (入札ノ形式=依ル隨意契約)

3 内地米及外國米ノ整理賣却

- (1) 内地米四萬一千石ノ賣却 (十一月二十二日發表)
- 時 期 十一月二十九日
- 數 量 1 935石 (入札ノ形式=依ル隨意契約)
- (2) 外國米ノ賣却
- (イ) 三萬石ノ賣却 (一月二十日發表)

- 時 期 一 月
- 數 量 28 616石 (入札ノ形式=依ル隨意契約)
- (ロ) 四萬石ノ賣却 (二月十五日發表)
- 時 期 二 月
- 數 量 30 367石 (入札ノ形式=依ル隨意契約)
- (ハ) 五萬石ノ賣却 (十一月二十二日發表)
- 時 期 十 一 月
- 數 量 2 214石 (入札ノ形式=依ル隨意契約)
- (ニ) 海外へノ委託賣却
- 時 期 十一月ヨリ翌年一月迄
- 數 量 498 958石

4 米及粳輸入税ノ免除及復活

- (1) 輸入税ノ免除 (二月十四日勅令公布)
- 二月十四日ヨリ十月三十一日迄免除ス
- (2) 輸入税ノ復活 (八月十三日勅令公布)
- 免除期間十月三十一日迄ノ處八月十三日ヨリ復活ス
- 5 人口食糧問題調査會ノ設置 (七月七日勅令公布) 昭和五年四月十日廢止

昭和三年

- 1 米穀法第二條ヲ朝鮮ニ施行 (二月二十二日勅令公布)
- 二月二十二日ヨリ實施ス
- 2 米及粳ノ輸入制限
- (1) 三月七日ヨリ八月三十一日迄 (三月七日勅令、省令公布)
- (2) 十二月三十一日迄延長 (八月四日勅令公布)
- (3) 昭和四年十二月三十一日迄延長 (十二月二十日勅令公布)
- 3 内地米五十萬石ノ買換 (買入及賣却) (十一月三十日發表)
- (買入價格及賣渡價格告示 一日ノ買換數量五萬石ヲ限度トシ買入及賣渡數量ヲ同量ト爲ス)

2 食糧局ノ廢止 (十二月二十日勅令公布)

農商務省官制改正ノ結果食糧局ハ廢止トナリ米穀法施行ニ關スル事務ハ農務局ニテ掌ルコトトナレリ

3 震災地ニ於ケル賣却

時期 一月ヨリ二月二十九日
數量 27 241石

4 内地米及外國米ノ買換

(1) 賣却

時期 三月二十七日ヨリ十一月二十四日
數量 一般賣却 264 640石
陸軍糧秣本廠其他 11 874石
計 276 514石

(2) 買入

(イ) 七月ノ内地米買入數量 8 879石
(ロ) 八月ノ内地米買入數量 3 754石

5 外國米約百萬石ノ買入 (四月十八日發表)

時期 四月及五月
數量 1 030 130石 (指名入札ノ形式ニ依ル隨意契約)

6 外國米ノ賣却

時期 十月乃至十二月
數量 174 548石 (價格告示)

7 帝國經濟會議ノ設置 (四月一日勅令公布) 大正十三年十一月二十五日廢止

大正十四年

1 米穀法並關係法規ノ改正

(1) 米穀法ノ改正 (市價調節加味 三月三十一日法律公布)
四月一日ヨリ實施ス

(2) 米穀需給調節特別會計法ノ改正 (米穀法ノ改正ニ伴フ改正) (三月三十一日法律公布)
大正十四年度ヨリ實施ス

2 米穀輸入税ノ免除及免除期間ノ延長

(1) 輸入税ノ免除 (一月二十六日勅令公布)

一月二十六日ヨリ八月三十一日迄免除ス

(2) 輸入税免除期間ノ延長 (八月十九日勅令公布)

八月三十一日限滿了トナルベキ輸入税免除期間ヲ十月三十一日迄延長ス

3 内地米ノ買換

(1) 二十六萬石ノ買入 (一月二十七日發表)

時期 二月十二日ヨリ同月十四日
數量 251 740石 (入札ノ形式ニ依ル隨意契約)

(2) 賣却

時期 七月十日ヨリ十月二十七日
數量 内地玄米 277 855石
外國米 49 116石
支那米 34 414石
加州米 27 845石
計 389 230石 (入札ノ形式ニ依ル隨意契約)

4 外國米ノ賣却

時期 一月中 (前年十月以降引續キ賣却セシモノ)
數量 71 352石 (價格告示)

大正十五年

1 米穀法第二條ヲ臺灣ニ施行 (七月十五日勅令公布)

七月十五日ヨリ實施ス

2 内地米約三十九萬石ノ買換 (買入) (大正十四年十二月二十六日發表)

時期 一月七日ヨリ同月九日
數量 407 362石 (入札ノ形式ニ依ル隨意契約)

3 外國米ノ賣却 (整理處分)

(1) 一月及二月ノ賣却數量 51 556石
(2) 十二月ノ賣却數量 13 362石

昭和二年

1 内地米ノ買入

(2) 約五萬石ノ買換 (賣却及買入)

時期	六月	} (入札ノ形式=依ル隨意契約)
賣却數量	48 132石	
買入數量	11 454石	

3 外國米ノ賣却 (整理處分)

時期	十月乃至十二月
數量	95 720石 (帝國領土外=於テ處分スルコトヲ條件トシテ賣却ス)

4 米及穀輸入税ノ復活 (十一月一日)

大正十二年

震 災 前

1 内地米約百萬石ノ買入 (二月十四日發表)

時期	二月二十日ヨリ三月二十日
數量	221 855石 (價格告示)

2 内地米ノ買換

(1) 約三十五萬石ノ買入 (一月八日發表)

時期	一月十五日ヨリ一月二十九日
數量	365 227石 (入札ノ形式=依ル隨意契約)

(2) 自二月至六月賣却

數量	玄米	220 970石
	白米	25 465石
	計	246 435石

(3) 七千石ノ賣却

時期	七月
數量	7 000石

3 外國米十萬石ノ買換 (買入)

時期	八月
數量	113 785石 (入札ノ形式=依ル隨意契約)

震 災 後

1 政府米震災被害 (東京、横濱所在)

	震災前ノ在高	燒失高	震災直後ノ殘高
内地米	202 088.8石	177 868.4石	24 220.4石
外國米	65 068.7	22 733.0	42 335.7
計	267 157.5	200 601.4	66 556.1

2 米及穀輸入税ノ免除 (九月十二日勅令公布)

九月十二日ヨリ翌年三月三十一日迄免除ス

3 震災地ニ於ケル賣却

時期	震災後十二月末日迄ノ分
數量	262 748石

4 内地米約五十萬石ノ買入 (十月十三日發表)

(1) 三十萬石ノ買入

時期	十月
數量	99 384石 (入札ノ形式=依ル隨意契約)

(2) 二十萬石ノ買入

十一月中=二十萬石買入ノ豫定ナリシモ實行セザリキ

5 内地米ノ買換 (賣却)

時期	十一月
數量	19 606石

6 支那米ノ買入

數量	53 949石 (帝國支那駐屯軍經理部=購入方ヲ委託シテ震災當時買入レ大正十二年中=於テ一萬二千二百二十六石ノ受渡ヲ爲シ大正十三年六月二十三日全部受渡ヲ爲セリ)
----	--

大正十三年

1 米穀輸入税免除期間ノ延長 (二月二十七日勅令公布)

三月三十一日限滿了トナルベキ輸入税免除期間ヲ七月三十一日迄延長ス

- 10 米穀及雜穀ノ輸入税減免期間ノ延長 (十月十三日勅令公布)
十月三十一日限滿了トナルベキ米及粳、大麥、小麥及小麥粉ノ輸入税減免期間ヲ大正九年十月三十一日迄延長ス

- 11 臨時財政經濟調査會ノ設置 (七月九日勅令公布) 大正十三年四月十七日廢止

大正九年

1 外國米ノ買入

時 期 三 月
數 量 37 000石 (三井物産ヲシテ買入レシム)

2 支那米ノ委託販賣

時 期 二月乃至九月
數 量 27 936石 (東京府ニ委託シテ販賣セシム)

3 小口落禁止ノ解除 (六月二日勅令公布)

九月限以降解禁ス

4 米麥等ノ輸出制限解除 (十月十四日)

大正三年農商務省令ヲ廢止セリ其ノ結果、米麥粉ノ輸出制限ハ解除セラレタリ

5 米及粳、麥及麥粉ノ輸入税復活

十一月一日ヨリ復活ス

6 外國米ノ賣却

時 期 六月乃至十二月
數 量 84 231石

大正十年

1 米穀法並米穀需給調節特別會計法ノ制定 (四月四日法律公布)

四月四日ヨリ施行ス

2 農商務省官制ヲ改正シ食糧局新設 (五月七日勅令公布)

食糧局設置ト同時ニ臨時米穀管理部ヲ廢止シ其ノ管理ニ屬スル外國米約四十九萬石ヲ食糧局ニ保管轉換ス

3 米穀委員會ノ設置 (五月十四日勅令公布) 昭和八年十月二十三日廢止

4 内地米約百萬石ノ買入 (五月二十五日發表)

時 期 六月十日ヨリ同月三十日
數 量 358 180石 (價格告示)

5 米及粳輸入税ノ免除 (十一月二十二日勅令公布)

十一月二十二日ヨリ大正十一年十月末日迄免除ス

6 内地米約十二萬石ノ買換 (十二月七日發表)

時 期 十二月
賣却數量 60 241石
買入數量 75 000石 } (入札ノ形式ニ依ル隨意契約)

7 外國米ノ賣却 (整理處分)

時 期 五月乃至十月
數 量 130 000石 }
一般市場 100 000石
司法省 30 000石

大正十一年

1 内地米ノ買換

(1) 約六千八百石ノ買換 (賣却及買入)

時 期 六 月
賣却數量 6 755石
買入數量 賣却申込者殆ド無ク買入不能ニ了リタリ } (買入、賣却トモ入札ノ形式ニ依ル隨意契約)

(2) 約六萬七千石ノ買換 (賣却)

時 期 九 月
數 量 56 735石 (入札ノ形式ニ依ル隨意契約)

2 外國米ノ買換

(1) 約四萬九千石ノ買換 (賣却及買入)

時 期 五 月
賣却數量 48 758石
買入數量 45 473石 } (入札ノ形式ニ依ル隨意契約)

值 段 { 九月二十日迄ハ三十三圓 (中米一石)
 九月二十一日ヨリ三十圓

18 不合格米管外移出解禁

従來米ノ検査ヲ施行スル府縣ニ於テハ其ノ産米ノ信用及價格ヲ維持スル爲不合格米ノ管外移出ヲ禁止スルモノ少カラザリシガ在米不足ノ場合ニ於テハ其ノ移動ヲ容易ナラシムル必要アリト認メ其ノ解禁方ヲ各地方長官ニ通牒シ直ニ實行セシム

19 米及粳ノ輸入税免除 (十月三十日勅令「緊急」公布、十一月一日勅令公布)

十一月一日ヨリ翌年十月三十一日迄免除ス

20 臨時國民經濟調査會ノ設置 (九月十八日勅令公布) 大正八年七月九日廢止

大 正 八 年

1 開墾助成法ノ制定 (四月五日法律公布)

六月一日ヨリ實施ス

2 米麥其他主要食糧農産物ノ改良増殖獎勵規則ノ公布 (四月十七日農商務省令公布)

3 麥類ノ輸入税減免 (三月二十七日法律公布、三月二十七日勅令公布)

三月二十七日ヨリ十月三十一日迄大麥、小麥ノ輸入税ヲ免除シ小麥粉ノ輸入税ハ每百斤七十五錢ニ低減ス

4 取引所ニ臺灣米及外國米ノ受渡代用

(1) 受渡代用制度實施 (大正七年十二月二十七日通牒)

四月限ヨリ實施ス

(2) 受渡代用制度ノ廢止 (十月二十一日通牒)

大正九年一月限以降廢止ス

5 支那米ノ保管轉換

(大正七年中出征軍人ノ爲陸軍省ガ買入レタル支那米ヲ農商務省ニ保管轉換ヲ爲ス)

保管轉換ノ時期 五月一日ヨリ十二月三十一日

保管轉換數量 439 955石

6 外國米ノ買入

(1) 在庫品及既約品ノ買入

時 期 八月及九月

數 量 212 300石

(2) 新規買入

(イ) 直接買付

時 期 七月乃至十月

數 量 736 977石 (三井物産ヲシテ買取ラシム)

(ロ) 補給買付

時 期 六月乃至八月及十二月

數 量 226 213石

7 外國米ノ賣却

(1) 指定商ニ依ル賣却

時 期 六 月

數 量 65 000石 (支那米)

(2) 直接賣却

時 期 八月乃至十二月

數 量 { 支那米 125 000石
 外國米 619 000石
 計 744 000石

(3) 委託販賣

時 期 十 月

數 量 9 500石 (外國米)

(4) 補給ニ依ル賣却

時 期 八月乃至十二月

數 量 226 210石 (外國米)

8 節 米 獎 勵

七月二十四日內務、農商務、大藏各省次官名ヲ以テ各地方長官ニ對スル 混食代用食獎勵ノ通牒ヲ發ス

9 米穀ニ對スル鐵道運賃ノ減免

六月一日ヨリ七月三十一日迄貨切扱ハ規定運賃ノ三割引ト爲シ尙七月二十四日ヨリ八月二十五日迄全線 (除航路) 無賃ヲ以テ輸送ス

數量 107 891石 (直接賣渡)

- 2 農業倉庫業法ノ制定 (七月二十一日法律公布)
- 3 暴利取締令 (暴利ヲ目的トスル賣買ノ取締ニ關スル件) ノ公布 (九月一日農商務省令公布)

大正七年

1 暴利取締令ノ適用

曩ニ暴利取締令ヲ發布シ嚴ニ之ガ取締ヲ爲シツツアリシモ米穀ノ價格ハ昂騰ヲ續ケ殆
ト停止スル處ヲ知ラザルガ如キ狀況ナルヲ以テ不穩ノ手段ヲ用ヒ買占又ハ賣惜等ノ策
ヲ弄スル商人ニ對シ或ハ諭告シ或ハ警告シ次デ戒告ヲ爲シ猶之ニ肯セザル者ニ對シテ
ハ之ヲ司法處分ニ付ス

2 米麥及小麥粉ノ輸出制限 (二月二十三日農商務省令改正)

大正三年九月ノ戰時中物品ノ輸出取締ニ關スル農商務省令中ニ米麥及小麥粉ヲ追加シ
三月八日ヨリ實施ス

3 取引所受渡米代用範圍ノ擴張

米穀取引所ニ於ケル受渡米ノ代用範圍ヲ擴張セシメ六月限ヨリ下米建ト爲サシム

4 取引所ノ停止

- (1) 四月十六日全國米穀取引所ニ對シ四月限及五月限ノ賣買取引ハ同日以降無期限ニ之
ヲ停止セシム
- (2) 六月二十六日名古屋、桑名兩米穀取引所ニ對シ六月限、七月限及八月限ノ賣買ヲ停
止セシム
- (3) 七月十八日大阪堂島米穀取引所ニ對シ無期限ニテ其ノ賣買取引ヲ停止セシム

5 外米管理令 (外國米ノ輸入等ニ關スル件) ノ公布 (四月二十五日勅令公布)

6 臨時外米管理部ノ設置 (四月二十五日勅令公布)

7 外國米管理規則ノ公布 (四月二十六日農商務省令公布)

8 外國米ノ買入

(1) 在庫品及既約品ノ買入

時期 五月

數量 約 1 300 000石 (指定商ヲシテ買入レシム)

(2) 新規買付

時期 七月以降

數量 約 2 000 000石 (指定商ヲシテ買入レシム)

9 朝鮮米ノ買入

時期 六月

數量 約 118 500石 (鈴木商店ヲシテ買入レシム)

10 臺灣米ノ買入

時期 八月

數量 54 000石 (三井物産ヲシテ買入レシム)

11 外米ノ賣却

時期 五月二十日以降 (指定商ヲシテ賣却セシム)

12 臺灣米ノ賣却

時期 八月以降

數量	朝鮮米	118 500石
	臺灣米	54 000石

13 小口落ノ禁止 (六月十五日勅令ヲ以テ取引所令改正)

九月以降小口落ヲ禁止ス

14 穀類收用令公布 (八月十六日勅令「緊急」公布)

15 臨時米穀管理部ノ設置 (八月十六日勅令臨時外米管理部官制ノ改正)

16 内地米ノ買入

時期 八月二十五日乃至十月二日

數量 347 151石

買入方法	補償金額公示	八月二十五日ヨリ同二十八日迄三十九圓以内 (中米一石)
		八月二十九日 東京方面ハ前記價格ヨリ二圓安
		八月三十日 大阪、神戸、京都方面上米場所ハ前記價格ヨリ一圓五十錢安下米場所ハ同二圓安
		九月五日 各地共三十三圓 (中米一石)

17 内地米ノ賣却

時期 九月十六日ヨリ十一月六日

V 米穀政策經過概要 (大正元年以降)

大正元年

- 1 米及粳ノ輸入税低減 (五月二十八日勅令公布)

五月二十八日ヨリ同年十月三十一日迄**每百斤四十錢**ニ低減ス (每百斤一圓ノモノ)
- 2 正米市場ノ延取引禁止

五月東京廻米問屋間ニ延取引ノ行ハルルヲ見テ取引所法違反又ハ賭博ノ嫌疑アリトシ同組合ノ總員ヲ檢舉ス
- 3 鐵道運賃特別割引扱

七月十日ヨリ九月末日迄行政官廳又ハ公共團體ニ於テ細民救済ノ爲 (施米若ハ實費又ハ夫レ以下) 直接販賣ヲ取扱フ場合ハ米ノ貸切扱及噸扱ニ限リ規定運賃ノ**五割引**ト爲ス
- 4 取引所ノ受渡米ニ臺灣米代用

八、九、十ノ三箇月間ニ於テ全國米穀取引所ハ舉テ受渡米ニ臺灣米ノ代用ヲ實施ス

大正二年

- 1 取引所受渡米ニ臺灣米ノ常時代用

三月ノ新甫五月限ヨリ別段終期ヲ定メズ臺灣米ノ常時代用ヲ實施ス
- 2 朝鮮米ノ移入税廢止 (四月九日法律公布)

七月一日ヨリ朝鮮ニ産出スル米及粳ノ移入税ヲ廢止ス

大正三年

- 1 取引所受渡米ニ臺灣米ノ代用廢止

九月限以降廢止ス
- 2 米價調節ニ關スル法律案ノ提出

政府ハ米價調節ニ關スル法律案竝之ニ關シ大正三年度歳出入追加案ヲ提出シタルモ偶々帝國議會ハ解散セラレ何レモ議決ヲ見ルニ至ラズ

大正四年

- 1 米價調節令 (米價調節ノ爲米ノ買入交換又ハ賣渡ニ關スル件) ノ公布 (一月二十五日勅令公布)
- 2 内地米ノ買入

時期	三月乃至五月
數量	約 302 163石 (東京廻米問屋濫澤義一ニ買入方ヲ委託ス)
- 3 内地米ノ賣却

時期	十一月十五日
數量	約 14 000石 (海外輸出ヲ條件ニテ賣却ス)
- 4 米價調節調査會ノ設置 (十月六日勅令公布) 大正五年九月二十九日廢止
- 5 田租ノ繰下 (十二月二十二日法律公布)

田租第一期分即チ十二月十六日ヨリ翌年一月十五日限納付スベキモノハ大正四年分ニ限リ大正五年六月十五日迄之ヲ延納スルコトトセリ

大正五年

- 1 政府米ノ交換

時期	交換數量
二月二十六日—五月二十六日	約 51 000石 (大正二年産米ヲ大正四年産米ト交換)
六月—八月	約 37 000石 (大正三年産米ヲ大正四年産米ト交換)
- 2 内地米ノ賣却

期間	五年中
數量	約 90 000石 (海外輸出ヲ條件ニテ賣却ス)
- 3 經濟調査會ノ設置 (四月二十四日勅令公布) 大正六年十一月三十日廢止

大正六年

- 1 内地米ノ賣却
 - (1) 三月乃至五月ノ賣却

數量	63 832石 (委託賣渡)
----	----------------
 - (2) 四、五月ノ賣却

4 價 格 (百斤當)
(1) 蓬 萊 米

年次 月別	昭和 3	4	5	6	7	8	9	10	11	12
	円	円	円	円	円	円	円	円	円	円
11	8.93	8.58	9.62	5.48	5.44	6.37	7.07	8.92	9.34	9.52
12	9.02	8.81	9.02	4.92	6.15	7.40	6.67	8.97	9.63	9.43
1	9.75	8.97	8.82	4.80	7.12	7.46	6.48	9.25	10.08	
2	9.81	8.83	9.02	4.99	7.86	7.06	6.68	10.10	9.88	
3	9.60	8.91	9.31	5.12	8.16	6.77	7.01	9.77	9.88	
4	9.30	9.15	9.26	5.11	8.80	6.90	7.55	9.53	10.17	
5	9.04	9.08	8.70	4.89	8.83	6.78	8.00	9.65	10.33	
6	8.52	8.82	8.27	5.40	7.73	6.71	8.11	9.14	10.49	
7	8.42	8.49	8.29	6.07	6.49	6.23	7.21	8.84	10.30	
8	9.02	8.84	9.00	6.08	6.09	5.93	7.27	9.07	10.40	
9	9.45	8.62	7.63	5.22	5.77	5.95	7.75	9.39	9.87	
10	7.92	10.00	5.17	4.85	5.59	6.40	8.36	9.24	9.02	
平均	9.07	8.93	8.51	5.24	7.00	6.66	7.35	9.32	9.95	

(備考) 本表ハ拓務省報告ノ臺北市ニ於ケル三等玄米ノ價格トス

(2) 在 來 米

年次 月別	昭和 3	4	5	6	7	8	9	10	11	12
	円	円	円	円	円	円	円	円	円	円
11	6.04	7.86	8.02	4.74	4.19	6.13	6.83	7.94	9.09	8.64
12	6.44	8.14	7.43	4.26	4.74	7.08	6.46	8.07	9.44	8.79
1	7.63	8.13	7.18	4.10	5.92	7.44	6.39	8.67	9.99	
2	7.91	7.99	7.30	4.23	6.68	7.21	6.43	9.84	9.75	
3	7.97	8.08	7.67	4.34	6.97	6.86	6.58	9.73	9.76	
4	8.12	8.61	7.86	4.40	7.73	6.87	6.67	9.68	10.32	
5	8.10	9.28	7.37	4.08	7.66	6.63	6.98	9.88	10.70	
6	7.80	9.25	6.84	4.38	7.31	6.39	7.09	9.42	11.07	
7	7.16	7.34	6.52	4.57	6.10	6.09	6.94	8.90	9.63	
8	7.79	7.54	6.52	4.68	5.84	5.87	6.93	8.86	9.78	
9	8.74	7.33	5.27	4.80	5.83	5.81	7.24	9.13	9.52	
10	7.87	8.04	4.38	3.90	5.63	6.18	7.83	9.17	8.96	
平均	7.63	8.13	6.86	4.31	6.22	6.55	6.86	9.11	9.83	

(備考) 前表ノ備考ヲ参照スルコト

IV 樺 太 之 部
需 給 一 覽 表

年次	輸 入 額	移 入 額		輸 移 出 額	消 費 額
		内 地 ヨ リ	朝 鮮 ヨ リ		
大正 10	石 1	石 86 275	石 0	石 (輸出) 1 665	石 84 611
11	47	141 104	0	842	140 309
12	37	224 132	0	174	223 995
13	565	224 827	0	49	225 343
14	86	280 203	0	41	280 248
15	47	285 938	0	0	285 985
昭和 2	244	338 994	0	25	339 213
3	0	329 921	1 548	0	331 469
4	0	372 648	294	0	372 942
5	0	353 085	0	0	353 085
6	0	308 952	252	0	309 204
7	0	282 439	0	0	282 439
8	0	307 289	0	石 (移出) 4	307 285
9	0	345 745	3 957	0	349 702
10	0	340 797	2 711	0	343 508
11	0	368 715	1 018	0	369 733
12					

- (備考) 1 本表中輸移出入額ハ樺太廳ノ報告ニ據ル
2 輸入額及輸移出額並ニ大正十年ノ移入額ハ曆年度トス
3 消費額ハ輸移入額ヨリ輸移出額ヲ控除シタル殘高トス

3 需 給

年 次	供 給 額					
	前年度ヨリ ノ持越額	生 産 額	輸 移 入 額			供給總額
			輸 入 額	移 入 額	合 計	
大 正 15	石 -	石 6 101 172	石 437 302	石 31 155	石 468 457	石 6 569 629
昭 和 2	-	6 636 563	881 799	19 812	901 611	7 538 174
3	-	6 841 070	293 219	27 396	320 615	7 161 685
4	-	6 450 641	630 538	12 613	643 151	7 093 792
5	-	7 110 855	89 122	7 875	96 997	7 207 852
6	-	7 516 324	6 505	7 872	14 377	7 530 701
7	600 000	8 072 848	166 053	90 375	256 438	8 929 286
8	914 969	8 666 499	47 871	7 441	55 312	9 636 780
9	731 303	8 934 155	215	7 688	7 903	9 673 361
10	352 332	8 906 033	-	7 133	7 133	9 265 498
11		9 532 470				
12						

- (備考) 1 本表ハ臺灣總督府編纂「臺灣米穀要覽」ニ據ル
 2 生産額ハ各前年第二期作收穫高ト其ノ年第一期作收穫高トノ合計ヲ計上セリ
 3 昭和六年以前ハ現在高不明ニ付之ヲ加減セズ

一 覽 表

年 次	需 要 額				
	輸 移 出 額			翌年度へノ 繰 越 額	消 費 額
	輸 出 額	移 出 額	合 計		
大 正 15	石 63	石 2 197 065	石 2 197 128	石 -	石 4 372 501
昭 和 2	1 021	2 604 703	2 605 724	-	4 932 450
3	3 043	2 365 808	2 368 851	-	4 792 834
4	56	2 312 042	2 312 098	-	4 781 694
5	14	2 219 511	2 219 525	-	4 988 327
6	56	2 656 186	2 656 242	-	4 874 459
7	152	3 338 349	3 338 501	914 969	4 675 816
8	4 822	4 118 260	4 123 082	731 303	4 782 395
9	5 674	5 045 096	5 050 770	352 332	4 270 259
10	1 392	4 491 418	4 492 810	571 258	4 201 430
11					
12					

(口) 收穫高

地方別	年次					以上五箇年 平均
	昭和 7	8	9	10	11	
臺北州	1 275 182	1 244 471	1 253 908	1 335 951	1 376 270	1 297 156
新竹州	1 670 411	1 511 152	1 671 813	1 778 357	1 808 574	1 688 061
臺中州	2 451 869	2 421 588	2 572 834	2 619 980	2 795 272	2 572 309
臺南州	2 136 167	1 791 179	1 978 909	1 921 857	1 957 317	1 957 086
高雄州	1 208 403	1 165 603	1 378 241	1 241 661	1 351 691	1 269 120
臺東廳	72 996	78 025	82 121	77 788	99 659	82 118
花蓮港廳	134 188	149 821	151 060	146 558	169 607	150 247
計	8 949 216	8 361 839	9 088 886	9 122 152	9 558 390	9 016 097

(備考) 前表ノ備考 1 ヲ参照スルコト

2 蓬萊米

(1) 作付面積、收穫高及甲當收穫高

年次	第一期作		第二期作		計		甲當收量	
	作付面積	收穫高	作付面積	收穫高	作付面積	收穫高	第一期作	第二期作
大正 11	427	7 295	0.1	1	427	7 296	17.08	10.00
12	2 256	35 552	227	3 416	2 483	38 968	15.76	15.05
13	14 178	225 552	10 900	121 296	25 078	346 848	15.91	11.13
14	58 799	873 465	12 028	119 193	70 827	992 658	14.86	9.91
15	111 806	1 179 233	11 463	127 869	123 269	1 307 102	10.55	11.15
昭和 2	78 856	968 082	23 711	293 013	102 567	1 261 095	12.28	12.36
3	101 762	1 244 443	32 502	379 654	134 264	1 624 097	12.23	11.68
4	73 607	915 179	28 703	380 165	102 310	1 295 344	12.43	13.24
5	80 360	1 090 581	54 877	715 625	135 237	1 806 206	13.57	13.04
6	92 512	1 272 997	54 936	635 766	147 448	1 908 763	13.76	11.57
7	119 238	1 888 873	74 703	1 053 883	193 941	2 942 756	15.84	14.11
8	151 241	2 210 120	86 187	1 216 001	237 428	3 426 121	14.61	14.11
9	162 765	2 770 982	106 762	1 515 298	269 527	4 286 280	17.02	14.19
10	186 940	2 847 441	118 046	1 648 562	304 986	4 496 003	15.23	13.97
11	176 530	2 965 745	122 488	1 673 457	299 018	4 639 202	16.80	13.66
12								

(備考) 1 本表ハ臺灣總督府統計書及臺灣總督府ノ報告ニ據ル
2 甲以下ハ四捨五入セリ

(2) 州廳別

(イ) 作付面積

地方別	年次					以上五箇年 平均
	昭和 7	8	9	10	11	
臺北州	29 919.44	38 118.83	41 931.53	46 019.66	49 155.90	41 029.07
新竹州	49 460.21	62 051.66	70 806.78	76 182.31	78 738.12	67 447.82
臺中州	73 801.35	84 980.97	93 849.79	106 586.37	104 080.93	92 659.88
臺南州	31 217.24	34 981.43	38 210.99	44 186.02	40 506.87	37 820.51
高雄州	6 777.97	12 171.76	18 371.86	24 524.33	17 726.56	15 914.50
臺東廳	82.59	704.85	1 405.47	2 242.89	2 979.50	1 483.06
花蓮港廳	2 682.60	4 418.70	4 950.40	5 244.20	5 829.98	4 625.18
計	193 941.40	237 428.20	269 526.82	304 985.78	299 017.86	260 980.01

(備考) 47頁ノ(イ)作付面積ノ備考ヲ参照スルコト

(口) 收穫高

地方別	年次					以上五箇年 平均
	昭和 7	8	9	10	11	
臺北州	405 195	502 650	568 082	601 191	679 859	551 395
新竹州	600 523	687 391	851 831	911 246	984 921	807 182
臺中州	1 201 234	1 329 570	1 615 773	1 745 713	1 800 929	1 538 644
臺南州	560 780	601 268	700 416	722 279	699 952	656 939
高雄州	143 163	243 716	475 519	434 903	368 674	333 195
臺東廳	753	5 866	12 736	19 980	30 815	14 030
花蓮港廳	31 108	55 660	61 923	60 691	74 052	56 687
計	2 942 756	3 426 121	4 286 280	4 496 003	4 639 202	3 958 072

(備考) 47頁ノ(イ)作付面積ノ備考 1 ヲ参照スルコト

III 臺灣之部

1 生産

(1) 作付面積、收穫高及甲當收穫高

年次	第一期作		第二期作		計		甲當收穫高	
	作付面積	收穫高	作付面積	收穫高	作付面積	收穫高	第一期作	第二期作
大正 1	224 292.48	2 096 519	271 835.81	1 950 092	496 128.29	4 046 611	9.35	7.17
2	231 442.77	2 589 002	278 201.40	2 537 315	509 644.17	5 126 317	11.19	9.12
3	231 339.70	1 992 713	283 834.80	2 615 543	515 174.50	4 608 256	8.61	9.22
4	230 672.58	2 273 870	275 645.88	2 510 708	506 318.46	4 784 578	9.86	9.11
5	222 023.15	2 476 288	264 281.63	2 172 885	486 304.78	4 649 173	11.15	8.22
6	217 450.31	2 454 350	263 192.25	2 379 463	480 642.56	4 833 813	11.29	9.04
7	219 267.67	2 412 086	279 066.30	2 220 118	498 333.97	4 632 204	11.00	7.96
8	231 874.86	2 409 384	280 756.44	2 513 857	512 631.30	4 923 241	10.39	8.95
9	229 542.67	2 375 798	286 138.43	2 466 548	515 681.10	4 842 346	10.35	8.62
10	227 176.53	2 509 436	283 613.74	2 466 858	510 790.27	4 976 294	11.05	8.70
11	235 514.39	2 735 620	291 581.79	2 710 194	527 096.18	5 445 814	11.62	9.29
12	231 888.14	2 600 405	291 690.37	2 265 682	523 578.51	4 866 087	11.21	7.77
13	241 860.60	2 980 020	306 071.05	3 096 608	547 931.65	6 076 628	12.32	10.12
14	249 224.51	3 174 113	318 694.28	3 269 050	567 918.79	6 443 163	12.74	10.26
15	257 921.33	2 832 122	326 841.06	3 382 050	584 762.39	6 214 172	10.98	10.35
昭和 2	266 517.56	3 254 513	336 643.15	3 644 159	603 160.71	6 898 672	12.21	10.83
3	269 531.45	3 196 911	334 270.63	3 598 094	603 802.08	6 795 005	11.86	10.76
4	240 107.34	2 852 547	345 466.42	3 628 215	585 573.76	6 480 762	11.88	10.50
5	275 317.49	3 482 637	357 976.83	3 887 879	633 294.32	7 370 516	12.65	10.86
6	282 860.91	3 628 445	370 519.22	3 851 401	653 380.13	7 479 846	12.83	10.39
7	292 144.29	4 221 447	392 783.84	4 727 769	684 928.13	8 949 216	14.45	12.04
8	295 321.72	3 938 730	401 101.77	4 423 109	696 423.49	8 361 839	13.34	11.03
9	297 422.29	4 511 046	390 241.97	4 577 840	687 664.26	9 088 886	15.17	11.73
10	305 813.46	4 328 193	393 862.14	4 793 959	699 675.60	9 122 152	14.15	12.17
11	310 863.13	4 738 511	391 822.38	4 819 879	702 685.51	9 558 390	15.24	12.30
12								

(備考) 1 本表ハ臺灣總督府ノ發表ニ據ル
2 甲ハ内地ノ九段七畝二十四歩ニ相當ス

(2) 豫想收穫高ト實收高トノ比較

年次	第一期作				第二期作			
	實收高	豫想收穫高	豫想收穫高ニ對スル實收高ノ増減(△印ハ減)	實數歩合	實收高	豫想收穫高	豫想收穫高ニ對スル實收高ノ増減(△印ハ減)	實數歩合
大正 15	2 832 122	2 951 718	△ 119 596	△ 4.05	3 382 050	3 506 890	△ 124 840	△ 3.56
昭和 2	3 254 513	3 272 458	△ 17 945	△ 0.55	3 644 159	3 655 258	△ 11 099	△ 0.30
3	3 196 911	3 347 722	△ 150 811	△ 4.50	3 598 094	3 693 481	△ 95 387	△ 2.58
4	2 852 547	2 827 327	25 220	0.88	3 628 215	3 753 937	△ 125 722	△ 3.35
5	3 482 637	3 484 796	△ 2 159	△ 0.06	3 887 879	4 058 272	△ 170 393	△ 4.20
6	3 628 445	3 586 068	42 377	1.18	3 851 401	4 183 623	△ 332 222	△ 7.94
7	4 221 447	4 007 648	213 799	5.33	4 727 769	4 851 689	△ 123 920	△ 2.60
8	3 938 730	3 834 398	104 332	2.72	4 423 109	4 601 294	△ 178 185	△ 3.87
9	4 511 046	4 303 808	207 238	4.82	4 577 840	4 684 659	△ 106 819	△ 2.28
10	4 328 193	4 426 789	△ 98 596	△ 2.23	4 793 959	5 024 685	△ 230 726	△ 4.59
11	4 738 511	4 745 922	△ 7 411	△ 0.16	4 819 879	5 094 074	△ 274 195	△ 5.38
12								

(備考) 豫想收穫高及實收高ハ臺灣總督府ノ發表ニ據ル

(3) 州廳別

(4) 作付面積

地方別	年次					以上五箇年平均
	昭和 7	8	9	10	11	
臺北州	103 715.04	105 180.00	104 763.42	106 399.14	106 129.05	105 237.33
新竹州	150 673.76	153 919.69	153 958.47	155 003.68	155 453.74	153 801.87
臺中州	161 941.98	165 051.14	160 760.17	169 381.10	173 679.11	166 162.70
臺南州	155 336.33	155 015.56	153 133.24	153 278.86	150 348.59	153 422.52
高雄州	91 265.30	94 356.28	91 598.06	91 603.53	91 134.36	91 991.51
臺東廳	8 150.21	8 478.88	9 254.43	9 402.99	10 208.38	9 098.98
花蓮港廳	13 845.51	14 421.94	14 196.47	14 606.30	15 732.28	14 560.50
計	684 928.13	696 423.49	687 664.26	699 675.60	702 685.51	694 275.40

(備考) 1 本表ハ臺灣總督府統計書、同米生産統計及總督府ノ發表ニ據ル
2 1 甲ハ9段7畝24歩トス

(2) 價 格
(1) 朝 鮮 産

年次 月別	昭和							
	4	5	6	7	8	9	10	11
11	—	18.93	12.13	10.00	—	14.95	19.83	21.79
12	—	18.93	9.67	13.80	13.28	14.17	20.69	20.92
1	—	18.93	9.67	15.00	15.00	14.00	22.67	21.50
2	—	18.93	8.50	12.83	—	14.00	25.17	21.94
3	—	18.93	8.50	12.77	13.19	14.00	25.09	21.16
4	—	18.93	9.30	11.57	13.63	14.00	24.50	21.16
5	18.40	18.93	9.30	12.50	13.90	13.77	25.45	21.85
6	—	—	9.40	12.50	16.00	13.91	25.16	23.11
7	—	15.40	9.30	12.67	15.28	15.26	24.78	23.42
8	18.93	15.40	9.52	14.50	14.76	17.76	25.40	—
9	18.93	14.00	9.00	12.50	14.53	17.88	25.74	—
10	18.93	13.53	9.50	10.67	14.81	19.29	23.20	20.82
平均	18.80	17.35	9.48	12.61	14.44	15.25	23.97	21.77

(備考) 本表ハ拓務省報告ニ據リ新義州ニ於ケル粟一石當ノ價格トス

(口) 滿 洲 産

年次 月別	昭和							
	4	5	6	7	8	9	10	11
11	—	17.43	11.07	9.50	13.77	13.38	19.33	21.28
12	—	17.43	8.83	13.00	12.02	12.86	20.18	20.42
1	—	17.43	8.67	13.00	14.16	12.57	22.23	21.00
2	—	17.60	7.00	12.00	—	12.30	24.70	21.42
3	—	17.43	7.00	12.47	12.91	12.14	24.65	20.65
4	—	17.43	7.90	10.00	13.13	12.47	24.00	20.66
5	16.75	17.43	7.90	12.00	13.47	13.07	24.95	21.42
6	16.80	14.11	7.83	12.00	15.00	13.40	24.66	22.61
7	17.43	13.50	7.90	11.83	14.62	14.81	24.28	22.92
8	17.43	13.50	8.22	14.00	13.81	17.28	24.90	—
9	17.77	13.00	8.50	12.00	13.85	17.41	25.24	—
10	17.33	12.10	9.00	10.17	14.46	18.57	22.70	20.35
平均	17.25	15.70	8.32	11.83	13.75	14.19	23.49	21.27

(備考) 前表ノ備考ヲ参照スルコト

5 高粱及黍ノ價格
(1) 朝 鮮 産

年次 月別	昭和 8		9		10		11	
	高粱	黍	高粱	黍	高粱	黍	高粱	黍
11	—	—	7.15	17.35	9.10	15.00	11.50	—
12	—	—	6.63	16.23	10.77	15.00	11.90	—
1	—	—	6.77	16.00	12.50	15.00	11.80	—
2	—	—	6.73	16.00	13.40	15.17	12.33	—
3	—	—	6.90	16.00	12.17	14.83	11.63	—
4	—	—	6.97	16.00	11.37	13.73	10.93	—
5	—	—	7.67	15.67	11.40	14.80	10.50	—
6	9.00	14.30	7.77	15.00	10.50	—	10.28	—
7	8.73	12.50	8.00	15.07	11.08	—	10.31	—
8	9.50	11.93	8.77	15.07	11.15	14.85	10.30	—
9	7.79	15.00	9.13	15.00	11.08	—	10.30	—
10	7.02	20.13	8.50	15.00	10.22	—	9.60	—
平均	8.41	14.77	7.58	15.70	11.23	14.80	10.95	—

(備考) 前表ノ(2) 粟ノ備考ヲ参照スルコト

(2) 滿 洲 産

年次 月別	昭和 8		9		10		11	
	高粱	黍	高粱	黍	高粱	黍	高粱	黍
11	—	—	6.75	13.79	8.67	14.50	11.15	—
12	—	—	6.23	12.76	10.70	14.50	11.60	—
1	—	—	6.53	12.86	12.00	14.50	11.41	—
2	—	—	7.33	12.86	13.07	14.17	11.55	—
3	—	—	7.50	12.86	11.87	14.00	11.26	—
4	—	—	7.50	12.86	10.67	13.33	10.53	—
5	—	—	7.07	12.67	10.77	14.30	10.20	—
6	7.80	13.00	7.60	12.33	10.18	—	10.13	—
7	7.67	12.00	7.47	12.40	10.73	—	10.16	—
8	7.83	11.60	8.47	14.33	10.56	14.50	10.15	—
9	7.00	11.67	8.77	14.50	10.76	—	10.15	—
10	6.90	17.80	8.00	14.50	9.77	—	9.35	—
平均	7.44	13.21	7.44	13.23	10.81	14.23	10.64	—

(備考) 前表ノ(2) 粟ノ備考ヲ参照スルコト

3 價 格

(1) 群 山 市 場

年次	月別												平均
	11	12	1	2	3	4	5	6	7	8	9	10	
大正15	34.91	32.70	32.98	33.30	33.63	33.34	33.75	35.19	36.62	35.86	34.16	35.41	34.32
昭和 2	32.72	31.27	30.88	32.47	32.55	33.23	33.73	33.49	31.76	30.89	31.05	30.84	32.07
3	26.18	25.97	26.84	27.34	26.90	27.31	26.94	27.36	26.48	28.25	30.26	28.25	27.34
4	27.36	26.98	26.56	26.41	26.42	26.44	26.77	27.67	25.90	27.64	29.05	29.83	27.25
5	27.98	26.09	25.61	25.71	25.52	24.87	25.43	25.62	26.57	27.79	25.95	19.38	25.54
6	18.15	15.67	14.55	15.39	15.28	15.52	15.35	15.54	17.15	18.04	16.00	15.28	15.99
7	16.29	18.46	21.53	21.68	21.23	20.37	20.70	20.11	20.00	18.77	18.01	16.27	19.45
8	20.14	22.45	22.35	21.83	20.61	20.40	20.53	20.43	19.37	19.88	19.76	21.57	20.78
9	21.63	20.54	20.32	20.73	20.44	21.58	22.86	23.42	23.86	24.77	24.35	28.16	22.72
10	27.69	27.48	27.38	27.62	27.85	27.32	27.41	27.46	29.13	30.11	31.06	29.47	28.33
11	28.15	28.49	29.02	28.80	28.75	29.18	30.16	31.59	31.25	31.67	30.21	27.94	29.60
12	28.43	27.94	29.47										

(備考) 本表ハ朝鮮總督府殖産局ノ調査ニ據ル朝鮮米一石當ノ價格トス

(2) 仁 川 市 場

年次	月別												平均
	11	12	1	2	3	4	5	6	7	8	9	10	
大正15	33.42	31.87	32.04	32.39	32.54	32.37	32.77	34.67	36.62	35.82	34.04	33.94	33.54
昭和 2	31.15	30.06	29.71	31.38	31.67	32.13	32.96	32.87	31.38	29.66	27.66	27.75	30.70
3	24.97	24.63	25.80	26.58	26.42	26.35	26.23	26.66	25.97	27.11	28.62	25.75	26.26
4	25.93	26.06	25.81	25.68	25.71	25.71	26.02	26.74	25.97	27.70	28.48	28.48	26.52
5	26.49	26.22	24.40	24.63	25.16	24.42	25.24	25.75	26.59	26.28	23.70	17.47	24.70
6	16.98	15.05	14.31	15.17	15.03	15.19	15.21	15.33	17.14	17.96	16.15	15.07	15.72
7	16.39	18.24	21.32	21.56	21.04	20.20	20.58	19.84	19.90	18.94	17.76	-	19.61
8	20.00	22.44	22.44	21.50	20.33	20.39	20.55	20.33	19.16	19.34	19.93	20.75	20.60
9	21.36	20.32	20.16	20.47	20.30	21.49	22.79	23.81	24.35	24.73	24.64	28.05	22.71
10	27.63	27.76	27.47	27.66	27.84	27.30	27.22	27.39	29.26	30.34	31.62	29.43	28.41
11	28.19	28.43	29.00	28.83	28.69	29.09	30.05	31.52	31.17	31.37	30.18	27.98	29.54
12	28.66	28.39	29.70										

(備考) 前表ノ備考ヲ参照スルコト

4 粟

(1) 需 給 一 覽 表

年次	生 産		輸 移 入 額			輸 移 出 額		輸 移 出 入 差 額	消 費 額
	作付面積	生産額	輸入額	移入額	計	輸出額	移出額		
大正 1	584 789	3 632 614	15 679	269	15 948	2 282	284	15 664	3 468 278
2	565 024	3 812 982	307 874	3	307 877	2 67	69	307 808	4 120 790
3	641 308	4 576 104	126 683	42	126 725	133 15	148	126 577	4 702 681
4	650 614	4 024 723	107 253	2	107 255	11 8	19	107 236	4 131 959
5	679 603	4 383 563	4 770	3 581	8 351	1 83	84	8 267	4 391 830
6	697 765	4 820 720	113 181	4 555	117 736	-	-	117 736	4 938 456
7	746 496	5 182 218	205 687	3	205 690	-	-	205 690	5 387 908
8	758 233	5 662 993	832 423	759	833 182	-	-	833 182	6 496 175
9	780 633	3 816 273	838 915	24 060	862 975	-	-	862 975	4 679 248
10	773 401	6 036 452	63 075	74	63 149	-	-	63 149	6 099 601
11	779 038	5 862 685	694 309	16	694 325	-	-	694 325	6 557 010
12	785 986	5 138 106	1 075 951	5	1 075 956	-	-	1 075 956	6 214 062
13	779 932	5 298 153	1 269 233	776	1 270 009	-	-	1 270 009	6 568 162
14	774 273	5 077 657	1 652 478	678	1 653 156	-	-	1 653 156	6 730 813
15	789 136	4 756 742	2 167 299	137	2 167 436	-	-	2 167 436	6 924 178
昭和 2	789 851	4 777 030	2 642 780	99	2 642 879	-	-	2 642 879	7 419 909
3	793 676	4 994 278	1 934 520	99	1 934 619	-	-	1 934 619	6 928 897
4	810 227	5 233 186	1 546 247	467	1 546 714	-	-	1 546 714	6 779 900
5	791 175	5 244 271	1 717 641	88	1 717 729	-	-	1 717 729	6 962 000
6	790 815	5 573 256	1 015 053	50	1 015 103	-	-	1 015 103	6 588 359
7	791 136	4 590 364	1 584 238	95	1 584 333	-	-	1 584 333	6 174 697
8	806 665	5 539 381	1 046 461	241	1 046 702	-	-	1 046 702	6 586 083
9	797 238	5 145 301	1 360 407	465	1 360 872	-	-	1 360 872	6 506 173
10	791 606	3 771 730	1 061 872	29 987	1 091 859	-	-	1 091 859	4 863 589
11	794 422	4 860 747	1 315 244	11 837	1 327 081	-	-	1 327 081	6 187 828
12									

(備考) 1 本表ハ朝鮮總督府編纂ノ「朝鮮米穀要覽」ニ據ル但シ昭和十一年度ノ輸入額ハ拓務省報告ニ移入額ハ京城米穀事務所報告ニ據ル
2 生産額ハ消費ノ關係ヨリ各一年線下ゲ前年分ヲ計上セリ

2 需 給

年 次	供 給 額					供給額合計
	前年度ヨリ ノ持越額	生 産 額	輸 移 入 額		計	
			輸 入 額	移 入 額		
大正 1	—	11 568 362	6 700	4 930	11 630	11 579 992
2	—	10 865 051	217 611	2 627	220 238	11 085 289
3	—	12 109 840	298 830	1 979	300 809	12 410 649
4	—	14 130 578	34 341	1 229	35 570	14 166 148
5	—	12 846 085	4 960	12 336	17 296	12 863 381
6	—	13 933 009	53 555	10 842	64 397	13 997 406
7	—	13 687 895	62 679	2 816	65 495	13 753 390
8	—	15 294 109	47 911	3 263	51 174	15 345 283
9	—	12 708 208	48 515	11 899	60 414	12 768 622
10	—	14 882 352	4 328	13 602	17 930	14 900 282
11	—	14 324 352	5 673	161 945	167 618	14 491 970
12	—	15 014 292	25 080	89 211	114 291	15 128 583
13	—	15 174 645	11 903	391 861	403 764	15 578 409
14	—	13 219 322	117 023	832 375	949 398	14 168 720
15	—	14 773 102	615 357	192 346	807 703	15 580 805
昭和 2	—	15 300 707	79 601	843 192	922 793	16 223 500
3	—	17 298 887	376 225	93 154	469 379	17 768 266
4	—	13 511 725	444 826	245 500	690 326	14 202 051
5	—	13 701 746	397 961	187 126	585 087	14 286 833
6	321 531	19 180 677	18 317	48 255	66 572	19 568 780
7	619 834	15 872 999	24 240	81 335	105 575	16 598 408
8	620 356	16 345 825	28 547	82 370	110 917	17 077 098
9	494 586	18 192 720	368	123 638	124 006	18 811 312
10	600 523	16 717 238	378	292 188	292 566	17 610 327
11	475 503	17 884 669	921	156 345	157 266	18 517 438
12	495 350	19 410 763				

- (備考) 1 本表ハ朝鮮總督府編纂「朝鮮米穀要覽」ニ據ル
 2 生産額ハ各前年ノ生産額ヲ計上セリ
 3 持越額ハ昭和五年以前、繰越額ハ昭和四年以前ノ調査ヲ缺ク
 4 總消費額ハ供給額合計ヨリ輸移出額及翌年度ヘノ繰越額ヲ控除シテ算出セリ、但昭和
 5 本表計數(輸移入額ヲ除ク)ハ玄米換算數トス

一 覽 表

輸 移 出 額			翌年度ヘノ 繰越額	總消費額	年 次
輸 出 額	移 出 額	計			
234 299	291 022	525 321	—	11 054 671	大正 1
183 381	393 277	576 658	—	10 508 631	2
192 293	1 099 197	1 291 490	—	11 119 159	3
272 738	2 058 385	2 331 123	—	11 835 025	4
384 080	1 439 382	1 823 462	—	11 039 919	5
637 048	1 296 514	1 933 562	—	12 063 844	6
212 872	1 979 645	2 192 517	—	11 560 873	7
84 034	2 874 855	2 958 889	—	12 386 394	8
111 602	1 750 588	1 862 190	—	10 906 432	9
189 389	3 080 662	3 270 051	—	11 630 231	10
73 130	3 316 245	3 389 375	—	11 102 595	11
38 647	3 624 348	3 662 995	—	11 465 588	12
30 778	4 722 541	4 753 319	—	10 825 090	13
14 986	4 619 504	4 634 490	—	9 534 230	14
9 003	5 429 735	5 438 738	—	10 142 067	15
10 343	6 186 925	6 197 268	—	10 026 232	昭和 2
15 703	7 405 477	7 421 180	—	10 347 086	3
9 862	5 609 018	5 618 880	—	8 583 171	4
6 846	5 426 476	5 433 322	(321 531)	8 853 511	5
3 409	8 409 005	8 412 414	619 834	10 536 532	6
16 130	7 569 837	7 585 967	620 356	8 392 085	7
102 199	7 972 219	8 074 418	494 586	8 508 094	8
75 386	9 425 836	9 501 222	600 523	8 709 567	9
144 509	8 856 722	9 001 231	475 503	8 133 593	10
52 991	9 460 422	9 513 413	495 350	8 508 675	11
					12

五年以前ノ分ハ持越不明ニ付繰越額モ計算ヨリ除外ス

II 朝鮮之部

1 生産

(1) 作付面積、收穫高及段當收穫高

Table with columns: 年次, 作付面積, 收 (水, 陸), 穫 (稻, 計), 高 (陸, 計), 段當收穫高. Rows include years 大正 1-15 and 昭和 2-12.

(備考) 本表ハ朝鮮總督府ノ發表ニ據ル、但シ昭和十一年度ハ新調査方法ニ據ル調査トス

(2) 豫想收穫高ト實收高トノ比較

Table with columns: 年次, 實收高, 豫想收穫高 (第一回, 第二回), 豫想收穫高ニ對スル實收高ノ増減(△印ハ減), 實數 (第一回, 第二回), 歩合 (第一回, 第二回). Rows include years 昭和 2-12.

(備考) 本項(1)ノ作付面積、收穫高及段當收穫高ノ備考ヲ参照スルコト

(3) 道別

(1) 作付面積

Table with columns: 年次, 地方別, 昭和 7, 8, 9, 10, 11, 以上五箇年平均. Rows list provinces like 京畿道, 忠清北道, etc., and a total row.

(備考) 本項(1)ノ作付面積、收穫高及段當收穫高ノ備考ヲ参照スルコト

(口) 收穫高

Table with columns: 年次, 地方別, 昭和 7, 8, 9, 10, 11, 以上五箇年平均. Rows list provinces like 京畿道, 忠清北道, etc., and a total row.

(備考) 本項(1)ノ作付面積、收穫高及段當收穫高ノ備考ヲ参照スルコト

(5) 外 國

年 次	銘 柄	月						
		11	12	1	2	3	4	5
昭和 2	蘭貢白米	9.986	9.878	9.274	9.016	8.641	7.919	8.273
	西貢白米	10.084	9.910	9.353	9.105	8.501	7.989	8.291
	暹羅白米	12.784	12.497	11.004	10.933	10.943	10.548	10.496
3	蘭貢白米	8.196	8.156	8.627	8.931	8.445	8.900	8.511
	西貢白米	8.217	8.161	8.588	8.904	8.850	8.762	8.483
	暹羅白米	10.396	10.546	11.574	11.637	11.680	11.277	11.000
4	蘭貢白米	—	10.100	10.100	—	—	10.300	10.229
	西貢白米	10.232	10.334	10.300	—	—	10.200	10.129
	暹羅白米	10.612	10.542	10.724	10.600	10.600	10.600	10.574
5	蘭貢白米	—	—	—	—	—	—	—
	西貢白米	—	—	—	—	—	—	—
	暹羅白米	10.604	10.402	10.300	9.500	9.140	9.008	8.970
6	蘭貢白米	—	—	—	—	—	—	—
	西貢白米	—	—	—	—	—	—	—
	暹羅白米	8.500	8.500	8.500	8.500	8.500	8.500	8.500
7	蘭貢白米	—	—	—	—	—	—	—
	西貢白米	—	—	—	—	—	—	—
	暹羅白米	8.500	8.500	8.500	8.063	7.955	7.810	7.639
8	蘭貢白米	—	—	—	—	—	—	—
	西貢白米	—	—	—	—	—	—	—
	暹羅白米	7.840	8.070	8.220	8.290	8.370	8.400	8.480
9	蘭貢白米	—	—	—	—	—	—	—
	西貢白米	—	—	—	—	—	—	—
	暹羅白米	—	—	—	—	—	—	—
10	蘭貢白米	—	—	—	—	—	—	—
	西貢白米	—	—	—	—	—	—	—
	暹羅白米	—	—	—	—	—	—	—
11	蘭貢白米	—	—	—	—	—	—	—
	西貢白米	—	—	—	—	—	—	—
	暹羅白米	—	—	—	—	—	—	—
12	蘭貢白米	—	—	—	—	—	—	—
	西貢白米	—	—	—	—	—	—	—
	暹羅白米	—	—	—	—	—	—	—

(備考) 本表ハ大阪米穀事務所報告ノ神戸相場ニシテ蘭貢白米及暹羅白米ハ特等、西貢白米ハ丸

米

年 次	銘 柄	別					平 均
		6	7	8	9	10	
昭和 2	蘭貢白米	8.333	8.220	8.365	8.563	8.496	8.747
	西貢白米	8.334	8.204	8.308	8.463	8.402	8.745
	暹羅白米	10.584	10.566	10.570	10.563	10.500	10.999
3	蘭貢白米	8.777	8.650	8.710	—	—	8.590
	西貢白米	8.750	8.660	9.338	10.203	10.116	8.919
	暹羅白米	10.816	10.923	11.218	11.422	10.808	11.108
4	蘭貢白米	10.100	10.100	10.100	10.100	10.100	10.137
	西貢白米	10.000	10.000	10.000	10.000	10.000	10.120
	暹羅白米	10.571	10.600	10.558	10.413	10.400	10.566
5	蘭貢白米	—	—	—	—	—	—
	西貢白米	—	—	—	—	—	—
	暹羅白米	8.748	8.700	8.700	8.612	8.500	9.265
6	蘭貢白米	—	—	—	—	—	—
	西貢白米	—	—	—	—	—	—
	暹羅白米	8.500	8.500	8.500	8.500	8.500	8.500
7	蘭貢白米	—	—	—	—	—	—
	西貢白米	—	—	—	—	—	—
	暹羅白米	7.433	7.319	7.337	7.668	7.780	7.875
8	蘭貢白米	—	—	—	—	—	—
	西貢白米	—	—	—	—	—	—
	暹羅白米	8.500	8.500	8.480	8.440	8.500	8.341
9	蘭貢白米	—	—	—	—	—	—
	西貢白米	—	—	—	—	—	—
	暹羅白米	—	—	—	—	—	—
10	蘭貢白米	—	—	—	—	—	—
	西貢白米	—	—	—	—	—	—
	暹羅白米	—	—	—	—	—	—
11	蘭貢白米	—	—	—	—	—	—
	西貢白米	—	—	—	—	—	—
	暹羅白米	—	—	—	—	—	—
12	蘭貢白米	—	—	—	—	—	—
	西貢白米	—	—	—	—	—	—
	暹羅白米	—	—	—	—	—	—

粒一等各百斤建ノ値段トス

(3) 朝鮮

年次	月別	月別					
		11	12	1	2	3	4
大正	14	—	37.34	37.24	37.03	36.98	38.06
	15	37.71	35.51	35.62	36.23	35.81	35.36
昭和	2	34.00	32.86	32.23	34.84	34.99	35.50
	3	30.91	27.82	28.65	29.41	29.18	28.81
	4	27.18	27.81	27.36	27.79	28.26	28.60
	5	29.10	27.31	26.51	26.98	27.02	26.81
	6	15.71	17.40	17.05	17.47	17.61	17.33
	7	16.61	18.79	21.50	22.38	22.49	21.76
	8	19.32	23.18	23.73	22.55	21.72	21.48
	9	21.49	22.10	22.14	22.50	22.51	23.32
	10	29.21	29.39	29.35	30.09	30.01	29.49
	11	31.10	29.35	29.90	29.83	30.08	30.50
	12	29.76	29.39	30.14			

(備考) 本表ハ東京深川正米市場ノ朝鮮玄米中米標準相場ニ據ル

(4) 臺灣
(イ) 蓬菜

年次	月別	月別					
		11	12	1	2	3	4
昭和	2	11.06	10.82	11.92	13.00	13.14	12.67
	3	10.49	10.38	11.07	11.15	11.00	10.74
	4	9.44	10.14	10.26	10.00	10.03	10.25
	5	11.24	10.48	9.97	10.00	10.05	9.84
	6	6.77	6.22	5.80	5.87	6.02	6.15
	7	5.81	6.58	7.34	8.27	8.22	8.14
	8	7.12	8.43	8.51	8.18	8.06	7.98
	9	7.93	7.75	7.69	7.96	8.20	8.43
	10	10.32	10.44	10.65	11.05	11.08	10.78
	11	10.96	10.95	11.43	11.27	11.21	11.54
	12	10.93	10.70	11.31			

(備考) 本表ハ神戸米肥市場日報所載ノ標準相場ニ據ル

(ロ) 在來

年次	月別	月別					
		11	12	1	2	3	4
昭和	2	10.16	9.61	—	—	—	—
	3	—	7.76	8.91	9.17	9.13	9.25
	4	8.96	9.06	9.25	8.94	8.91	9.27
	5	9.15	8.80	8.24	8.32	8.39	8.45
	6	5.38	5.56	5.18	5.10	5.20	5.25
	7	4.56	5.19	6.16	6.67	6.70	6.69
	8	6.22	7.50	7.50	7.14	7.01	6.92
	9	7.38	7.08	6.83	6.90	6.94	7.08
	10	8.76	8.90	8.85	9.79	10.27	10.13
	11	10.00	9.93	10.32	10.19	10.22	10.55
	12	9.54	9.26	9.74			

(備考) 本表ハ神戸米肥市場日報所載ノ標準相場ニ據ル

玄米 (石當)

年次	月別	月別						平均	年次	
		5	6	7	8	9	10			
大正	14	38.68	41.17	43.10	43.08	42.57	42.42	39.79	14	
	15	35.75	37.16	38.48	37.47	36.36	35.67	36.43	15	
	昭和	2	35.51	35.62	35.04	32.83	32.81	32.16	34.03	2
		3	28.33	28.75	27.55	30.50	32.22	29.02	29.26	3
		4	28.33	28.53	27.50	27.93	28.14	30.44	28.16	4
		5	27.03	26.97	27.95	28.15	26.74	17.21	26.48	5
		6	17.52	17.58	19.16	19.78	18.25	16.76	17.64	6
		7	21.80	21.11	20.82	19.78	19.59	18.48	20.43	7
		8	21.65	21.62	20.65	20.66	20.83	21.05	21.54	8
		9	24.28	24.73	25.53	26.96	26.83	29.12	24.29	9
		10	29.10	29.06	30.15	30.77	32.41	32.22	30.10	10
		11	31.17	32.15	31.98	32.70	32.19	29.91	30.91	11
12								12		

玄米 (百斤當)

年次	月別	月別						平均	年次
		5	6	7	8	9	10		
昭和	2	12.81	12.64	13.10	11.15	11.33	11.06	12.06	2
	3	10.35	10.50	10.09	10.13	10.85	9.55	10.52	3
	4	10.23	10.10	10.02	10.04	9.97	10.97	10.12	4
	5	9.80	9.86	9.31	10.23	9.38	6.54	9.73	5
	6	5.99	5.63	6.79	6.91	6.35	5.68	6.18	6
	7	8.05	7.43	7.33	7.20	7.12	6.63	7.34	7
	8	7.92	7.75	7.45	7.20	7.03	7.41	7.75	8
	9	9.02	8.87	8.18	9.09	9.46	10.48	8.59	9
	10	10.64	10.04	10.58	10.65	11.10	11.20	10.71	10
	11	11.72	12.08	11.87	11.91	11.62	10.76	11.44	11
	12								12

米

年次	月別	月別						平均	年次
		5	6	7	8	9	10		
昭和	2	9.26	9.22	8.81	8.90	9.93	9.31	9.89	2
	3	9.31	9.41	8.35	8.78	8.70	9.37	9.06	3
	4	8.50	8.08	7.48	7.72	6.95	5.13	9.03	4
	5	5.12	4.93	4.85	5.44	5.07	4.44	7.93	5
	6	7.09	6.53	6.57	6.47	6.24	5.94	5.13	6
	7	6.79	6.70	6.56	6.43	6.14	6.47	6.23	7
	8	7.55	7.52	7.60	8.08	8.37	8.84	6.78	8
	9	9.99	9.53	9.72	9.88	10.08	10.23	7.51	9
	10	10.69	10.95	10.62	10.56	10.19	9.51	9.68	10
	11							10.31	11
	12								12

(備考) 本表ハ東京深川正米市場ノ玄米標準相場ニ據ル

(2) 米價指數、一般物

年次	月別	月					
		11	12	1	2	3	4
昭和5	米價	253.00	236.00	229.00	231.00	231.00	229.00
	米價率	211.09	204.96	201.40	199.80	195.90	192.80
6	米價	150.00	151.00	148.00	149.00	152.00	154.00
	米價率	162.20	160.80	158.50	158.00	158.30	157.90
7	米價	148.00	160.00	182.00	189.00	190.00	185.00
	米價率	147.00	151.00	159.50	161.40	158.50	154.10
8	米價	169.00	193.00	198.00	189.00	181.00	180.00
	米價率	177.90	184.60	185.00	179.60	177.40	176.20
9	米價	185.00	185.00	190.00	193.00	193.00	200.00
	米價率	178.70	175.50	175.50	177.50	176.90	176.90
10	米價	253.00	246.00	245.00	251.00	250.00	245.00
	米價率	181.10	181.10	181.50	184.10	183.50	182.30
11	米價	251.00	244.00	249.00	251.00	253.00	257.00
	米價率	193.60	191.90	191.80	191.00	190.70	192.40
12	米價	250.00					
	米價率	203.50					

(備考) 1 本表各月ノ米價及物價指數ハ日本銀行調査ノ「東京物價調」明治三十三年十月ヲ基準ト
 ○○ニテ示スコトセリ尙物價指數ハ昭和五年一月以降小數以下一位ニ改メラレタリ
 2 米價率トハ米價指數ヲ物價指數ニテ除シテ算出シタルモノナリ米價率ノ平均ハ各月ノ米
 アリ

價指數及米價率 (續)

年次	月別	月						平均	年次
		5	6	7	8	9	10		
昭和5	米價	231.00	231.00	245.00	254.00	240.00	161.00	230.92	5
	米價率	189.40	181.20	176.60	175.60	171.40	164.60	188.73	
6	米價	154.00	155.00	169.00	174.00	162.00	148.00	155.50	6
	米價率	154.00	150.70	152.80	151.80	149.60	146.90	155.13	
7	米價	184.00	183.00	180.00	172.00	168.00	156.00	174.75	7
	米價率	150.30	146.40	147.70	155.80	167.40	169.10	155.68	
8	米價	182.00	181.00	174.00	175.00	175.00	176.00	181.08	8
	米價率	176.80	179.60	182.10	180.00	182.40	180.40	180.17	
9	米價	208.00	213.00	219.00	233.00	242.00	257.00	209.83	9
	米價率	176.20	174.50	174.10	176.90	179.20	181.80	176.98	
10	米價	245.00	245.00	252.00	257.00	268.00	266.00	251.92	10
	米價率	182.40	180.20	180.20	182.90	188.90	194.00	183.52	
11	米價	262.00	271.00	269.00	275.00	270.00	250.00	258.50	11
	米價率	192.40	193.60	197.40	200.70	201.00	200.40	194.74	
12	米價								12
	米價率								

シタル卸賣物價指數ニ依ル但シ米價指數ハ小數以下無キモノナルモ物價指數トノ對照上小數以下ヲ
 價率ヲ平均シタルモノナルヲ以テ平均米價指數ヲ平均物價指數ニテ除シタルモノト一致セザルモノ

(2) 米價指數、一般物

年次	月別	月					
		11	12	1	2	3	4
大正 4	米價	111.00	106.00	114.00	122.00	120.00	116.00
	米價率	121.56	119.81	120.64	123.66	125.32	127.36
5	米價	107.00	119.00	114.00	110.00	107.00	109.00
	米價率	133.07	141.75	145.36	153.46	154.92	153.92
6	米價	136.00	143.00	139.00	134.00	135.00	138.00
	米價率	168.34	172.39	168.61	166.57	167.35	173.09
7	米價	203.00	199.00	202.00	212.00	226.00	232.00
	米價率	212.92	216.96	224.02	232.80	238.73	243.33
8	米價	338.00	344.00	348.00	348.00	317.00	332.00
	米價率	278.20	277.38	277.73	275.93	267.51	267.94
9	米價	442.00	462.00	461.00	458.00	460.00	434.00
	米價率	370.16	383.28	398.00	414.59	425.25	397.25
10	米價	273.00	244.00	238.00	227.00	219.00	220.00
	米價率	292.73	271.98	265.84	257.95	252.98	251.14
11	米價	337.00	324.00	295.00	308.00	301.00	308.00
	米價率	283.29	276.95	271.63	269.55	265.50	261.25
12	米價	254.00	231.00	236.00	248.00	254.00	263.00
	米價率	248.63	241.77	243.71	253.86	259.00	259.46
13	米價	299.00	300.00	306.00	309.00	311.00	322.00
	米價率	277.88	278.54	278.96	274.82	272.09	273.36
14	米價	351.00	343.00	333.00	335.00	338.00	347.00
	米價率	283.57	282.45	282.71	277.86	270.32	266.86
15	米價	340.00	318.00	320.00	324.00	321.00	319.00
	米價率	261.46	256.23	254.23	249.23	243.89	238.91
昭和 2	米價	299.00	290.00	283.00	302.00	308.00	312.00
	米價率	226.87	224.32	224.41	226.75	226.55	225.11
3	米價	274.00	259.00	265.00	269.00	267.00	264.00
	米價率	222.86	222.32	224.11	223.88	223.88	224.48
4	米價	248.00	243.00	239.00	242.00	246.00	251.00
	米價率	229.07	229.75	227.86	226.20	226.23	225.13

價指數及米價率 (續)

年次	月別	月										平均	月別	年次		
		5	6	7	8	9	10	11	12	1	2					
大正 4	米價	113.00	110.00	107.00	112.00	98.00	97.00	110.50	米價	124.97	127.59	127.59	124.97	110.50	米價	大正 4
	米價率	128.37	127.11	125.63	126.27	126.29	127.59	124.97	米價率	0.885	0.760	0.760	0.885	0.885	米價率	4
5	米價	112.00	109.00	110.00	118.00	114.00	114.00	111.92	米價	149.08	157.16	157.16	149.08	111.92	米價	5
	米價率	150.34	147.16	147.66	151.07	153.11	157.16	149.08	米價率	0.745	0.741	0.745	0.752	0.725	米價率	5
6	米價	146.00	168.00	186.00	179.00	181.00	200.00	157.08	米價	187.07	214.09	214.09	187.07	157.08	米價	6
	米價率	182.09	190.41	206.26	221.51	214.13	214.09	187.07	米價率	0.802	0.882	0.902	0.808	0.845	米價率	6
7	米價	233.00	241.00	258.00	329.00	325.00	373.00	252.75	米價	244.30	280.26	280.26	244.30	252.75	米價	7
	米價率	242.75	245.28	252.19	267.50	274.84	280.26	244.30	米價率	0.960	0.983	1.023	1.024	1.183	米價率	7
8	米價	359.00	375.00	405.00	422.00	434.00	434.00	371.33	米價	295.64	352.14	352.14	295.64	371.33	米價	8
	米價率	278.16	295.42	319.73	324.61	332.88	352.14	295.64	米價率	1.291	1.269	1.267	1.255	1.304	米價率	8
9	米價	424.00	374.00	382.00	382.00	326.00	311.00	409.67	米價	358.92	298.45	298.45	358.92	409.67	米價	9
	米價率	359.70	327.68	316.63	311.04	304.96	311.00	358.92	米價率	1.179	1.141	1.206	1.142	1.069	米價率	9
10	米價	224.00	224.00	234.00	263.00	294.00	335.00	249.58	米價	265.47	289.84	289.84	265.47	249.58	米價	10
	米價率	252.36	253.93	259.82	263.52	273.50	289.84	265.47	米價率	0.888	0.882	0.901	0.937	1.075	米價率	10
11	米價	306.00	324.00	345.00	329.00	297.00	267.00	311.75	米價	264.82	252.02	252.02	264.82	311.75	米價	11
	米價率	257.00	261.02	266.04	258.32	255.21	252.02	264.82	米價率	1.191	1.241	1.297	1.177	1.164	米價率	11
12	米價	277.00	291.00	288.00	294.00	287.00	292.00	267.92	米價	257.95	279.91	279.91	257.95	267.92	米價	12
	米價率	263.32	261.61	254.16	251.84	278.09	279.91	257.95	米價率	1.052	1.112	1.133	1.038	1.032	米價率	12
13	米價	318.00	318.00	321.00	332.00	337.00	357.00	319.17	米價	272.40	281.75	281.75	272.40	319.17	米價	13
	米價率	271.11	263.95	258.39	264.75	273.14	281.75	272.40	米價率	1.173	1.205	1.242	1.173	1.234	米價率	13
14	米價	348.00	362.00	381.00	384.00	379.00	373.00	356.17	米價	270.86	265.14	265.14	270.86	356.17	米價	14
	米價率	263.75	264.43	262.36	264.79	266.11	265.14	270.86	米價率	1.319	1.369	1.452	1.317	1.424	米價率	14
15	米價	320.00	330.00	340.00	333.00	319.00	316.00	325.00	米價	242.20	230.39	230.39	242.20	325.00	米價	15
	米價率	234.57	234.75	236.46	234.04	232.18	230.39	242.20	米價率	1.364	1.406	1.438	1.344	1.372	米價率	15
昭和 2	米價	312.00	315.00	315.00	304.00	300.00	294.00	302.83	米價	225.15	224.71	224.71	225.15	302.83	米價	昭和 2
	米價率	226.20	227.05	224.64	221.57	223.59	224.71	225.15	米價率	1.379	1.387	1.402	1.345	1.342	米價率	2
3	米價	260.00	261.00	252.00	267.00	285.00	259.00	265.17	米價	224.96	229.71	229.71	224.96	265.17	米價	3
	米價率	226.88	223.46	223.18	224.98	229.82	229.71	224.96	米價率	1.146	1.168	1.129	1.179	1.240	米價率	3
4	米價	249.00	250.00	240.00	240.00	241.00	263.00	246.00	米價	223.39	216.21	216.21	223.39	246.00	米價	4
	米價率	223.00	221.71	219.57	218.45	217.54	216.21	223.39	米價率	1.117	1.128	1.093	1.102	1.103	米價率	4

(2) 米價指數、一般物

年次	月別	11 12 1 2 3 4					
		11	12	1	2	3	4
明治 33	米價						
	米價率						
34	米價	100.00	101.00	98.00	97.00	96.00	94.00
	米價率	100.09	100.00	99.46	98.09	96.18	94.23
35	米價	116.00	100.00	90.00	92.00	93.00	93.00
	米價率	95.43	94.84	93.91	95.09	95.18	95.14
36	米價	122.00	122.00	122.00	128.00	128.00	128.00
	米價率	98.66	99.80	100.59	101.75	103.14	103.07
37	米價	108.00	102.00	107.00	113.00	111.00	109.00
	米價率	103.43	102.96	105.88	108.98	108.36	107.61
38	米價	111.00	112.00	106.00	104.00	103.00	101.00
	米價率	112.20	112.16	111.55	111.68	112.59	113.52
39	米價	124.00	118.00	119.00	119.00	120.00	119.00
	米價率	119.23	119.13	119.70	119.16	118.88	117.80
40	米價	132.00	129.00	131.00	134.00	134.00	132.00
	米價率	123.07	124.21	126.21	127.02	127.30	128.07
41	米價	144.00	134.00	131.00	134.00	134.00	137.00
	米價率	132.64	131.30	130.27	128.95	127.27	126.39
42	米價	130.00	120.00	118.00	118.00	117.00	116.00
	米價率	121.07	118.48	118.18	119.18	118.79	118.77
43	米價	96.00	95.00	95.00	99.00	103.00	107.00
	米價率	116.98	117.30	117.70	118.86	119.84	119.88
44	米價	128.00	128.00	129.00	131.00	137.00	138.00
	米價率	121.98	122.57	123.30	123.57	123.59	123.36
大正 1	米價	140.00	145.00	153.00	164.00	170.00	171.00
	米價率	126.41	127.18	129.14	130.36	131.27	132.45
2	米價	178.00	190.00	191.00	186.00	188.00	183.00
	米價率	133.23	134.77	134.59	133.04	132.59	132.38
3	米價	181.00	175.00	164.00	157.00	157.00	147.00
	米價率	132.53	131.34	130.18	128.98	128.14	127.71

價指數及米價率

年次	月別	5 6 7 8 9 10										平均	米價	米價率
		5	6	7	8	9	10							
明治 33	米價											100.00		
	米價率											100.00		
34	米價	94.00	98.00	106.00	118.00	117.00	120.00	103.25				103.25		
	米價率	93.70	93.98	94.98	96.30	97.38	97.02	96.78				96.78		
35	米價	99.00	105.00	111.00	120.00	119.00	120.00	104.83				104.83		
	米價率	95.68	96.43	97.07	98.48	98.86	98.48	96.22				96.22		
36	米價	131.00	129.00	132.00	126.00	117.00	111.00	124.67				124.67		
	米價率	103.39	103.30	103.59	103.34	104.18	104.36	102.43				102.43		
37	米價	111.00	111.00	116.00	117.00	119.00	111.00	111.25				111.25		
	米價率	106.50	104.98	104.75	106.89	110.25	111.77	106.86				106.86		
38	米價	103.00	101.00	103.00	112.00	115.00	119.00	107.50				107.50		
	米價率	115.27	117.11	118.80	119.38	119.07	119.02	115.20				115.20		
39	米價	122.00	126.00	124.00	123.00	128.00	131.00	122.75				122.75		
	米價率	117.09	117.52	118.05	118.55	120.34	122.57	119.00				119.00		
40	米價	137.00	139.00	144.00	146.00	150.00	147.00	137.92				137.92		
	米價率	128.29	127.82	127.00	128.77	132.82	134.23	127.90				127.90		
41	米價	137.00	142.00	145.00	146.00	141.00	135.00	138.33				138.33		
	米價率	125.52	123.59	123.38	123.50	123.57	122.59	126.58				126.58		
42	米價	119.00	121.00	115.00	118.00	111.00	100.00	116.92				116.92		
	米價率	119.46	119.45	119.32	119.57	119.68	118.38	119.19				119.19		
43	米價	110.00	107.00	104.00	116.00	122.00	132.00	107.17				107.17		
	米價率	120.27	119.63	118.89	120.43	121.59	121.98	119.45				119.45		
44	米價	144.00	149.00	159.00	167.00	169.00	156.00	144.58				144.58		
	米價率	123.84	122.25	122.38	124.93	128.09	127.52	123.95				123.95		
大正 1	米價	175.00	184.00	197.00	187.00	178.00	169.00	169.42				169.42		
	米價率	133.04	131.95	133.64	131.77	130.95	132.30	130.87				130.87		
2	米價	183.00	185.00	186.00	178.00	179.00	179.00	183.83				183.83		
	米價率	131.86	132.29	130.63	130.30	132.52	133.71	132.66				132.66		
3	米價	140.00	142.00	135.00	141.00	131.00	115.00	148.75				148.75		
	米價率	125.11	125.86	125.75	127.68	129.16	125.73	128.18				128.18		

5 價
(1) 内 地 (口)

年 次	平 均	最 高	最 低	最高ト最低トノ値開		月 別 年 次	11	12	1
				實 數	平均ニ對スル値開ノ割合				
大 正 1	20.15	25.00	16.00	9.00	44.7	大 正 1	16.79	16.80	18.15
2	21.58	23.10	20.20	2.90	13.4	2	21.05	22.24	22.55
3	17.39	21.00	12.70	8.30	47.7	3	20.30	20.01	19.33
4	13.02	14.70	10.60	4.10	31.5	4	13.00	12.20	13.47
5	13.21	14.60	11.90	2.70	20.4	5	12.53	13.36	13.50
6	18.57	25.00	15.10	9.90	53.3	6	15.78	16.70	16.37
7	30.01	45.50	23.30	22.20	74.0	7	23.93	23.86	24.03
8	43.89	53.50	34.70	18.80	42.8	8	40.03	40.59	40.72
9	48.56	55.70	33.40	22.30	45.9	9	52.08	53.80	54.63
10	29.20	41.60	25.00	16.60	56.8	10	32.37	26.31	27.91
11	36.85	41.70	29.90	11.80	32.0	11	39.64	38.18	36.46
12	31.57	36.20	25.70	10.50	33.3	12	29.99	27.33	27.78
13	37.64	43.00	34.90	8.10	21.5	13	35.13	35.28	35.98
14	41.95	45.80	38.80	7.00	16.7	14	41.27	40.36	39.25
15	38.44	42.20	36.30	5.90	15.3	15	40.04	37.45	38.07
昭 和 2	35.93	38.30	32.70	5.60	15.6	昭 和 2	36.18	34.41	33.59
3	31.38	34.90	28.80	6.10	19.4	3	31.47	31.08	31.76
4	29.19	31.40	27.70	3.70	12.7	4	29.84	28.56	28.20
5	27.34	31.60	17.60	14.00	51.2	5	29.19	27.85	26.99
6	18.46	21.60	16.90	4.70	25.5	6	18.13	18.04	17.65
7	20.69	22.90	17.00	5.90	28.5	7	17.42	18.92	21.75
8	21.42	24.20	19.80	4.40	20.5	8	19.25	22.91	23.43
9	24.90	31.10	21.60	9.50	38.2	9	22.55	22.01	22.69
10	29.86	31.90	28.70	3.20	10.7	10	29.87	29.18	29.10
11	30.70	32.80	28.70	4.10	13.4	11	30.20	29.01	29.63
12						12	29.67	29.43	30.10

(備考) 本表ノ價格ハ東京深川正米市場ノ内地玄米中米標準相場ニ據リ「平均」ハ年度内各月相場ヲ平均シタルモノヲ掲ゲ「最高」及「最低」ハ年度内日別相場ヨリ其ノ最高値ト最低値ナルモノヲ掲ゲタルモノナリ

(備考) 本表ハ東京深川正米市場ノ内

格
玄 米 (石當)
月 別

2	3	4	5	6	7	8	9	10	平 均	月 別 年 次
19.43	20.09	20.24	20.76	21.87	23.29	22.40	21.75	20.28	20.15	大 正 1
21.82	22.09	21.36	21.41	21.70	21.80	20.99	20.96	20.94	21.58	2
18.35	18.37	17.35	16.38	16.74	15.97	16.81	15.60	13.49	17.39	3
14.42	14.18	13.64	13.43	13.04	12.75	13.35	11.43	11.31	13.02	4
13.08	12.71	12.95	13.29	12.92	13.11	14.02	13.50	13.57	13.21	5
15.81	15.95	16.28	17.27	20.30	21.93	21.14	21.45	23.82	18.57	6
25.13	26.53	27.38	27.67	28.68	30.59	39.18	38.73	44.41	30.01	7
40.72	37.16	38.96	42.54	44.38	48.47	50.24	51.60	51.24	43.89	8
54.00	54.54	51.75	50.60	44.42	45.36	45.18	39.13	37.25	48.56	9
26.55	25.52	25.92	26.50	26.63	27.64	30.81	34.60	39.59	29.20	10
36.27	35.64	36.38	35.89	38.18	40.64	38.58	34.83	31.48	36.85	11
29.38	30.15	31.18	33.21	34.87	34.23	35.00	—	34.13	31.57	12
36.35	36.62	37.91	37.69	37.69	37.90	39.28	39.86	41.99	37.64	13
39.42	39.84	40.98	41.16	42.80	44.93	45.21	44.52	43.70	41.95	14
38.43	37.95	37.78	37.82	39.06	40.22	39.39	37.76	37.28	38.44	15
35.81	36.37	36.82	36.81	37.23	37.25	36.28	35.59	34.86	35.93	昭 和 2
32.07	31.74	31.49	30.79	30.92	29.83	31.49	33.37	30.53	31.38	3
28.62	28.98	29.48	29.31	29.51	28.52	28.93	29.11	31.16	29.19	4
27.34	27.32	27.12	27.34	27.38	29.18	30.53	28.70	19.13	27.34	5
17.68	18.00	18.21	18.25	18.28	19.96	20.58	19.20	17.50	13.46	6
22.43	22.49	21.81	21.93	21.76	21.28	20.28	19.81	18.38	20.69	7
22.30	21.55	21.48	21.66	21.65	20.68	20.74	20.67	20.75	21.42	8
23.04	22.99	23.70	24.56	25.09	25.94	27.50	28.46	30.30	24.90	9
29.84	29.72	29.19	29.19	29.04	29.82	30.37	31.66	31.32	29.86	10
29.81	30.08	30.50	31.10	32.05	31.88	32.51	31.99	29.61	30.70	11
										12

地玄米中米標準相場ニ據ル

4 需 給

年次	供 給 額								
	前年度 ヨリノ 持越額	生産額	輸 移 入 額				再輸移 入 額	輸移出額 合 計	供給總額
			輸入額	移 入 額	朝鮮ヨリ	臺灣ヨリ			
大正 1	—	51 711 877	2 011 268	246 041	652 578	0	2 909 887	54 621 764	
2	—	50 222 394	3 329 360	294 661	980 852	150	4 605 023	54 827 417	
3	2 991 553	50 259 379	2 471 252	1 022 909	812 448	831	4 307 440	57 558 372	
4	5 845 972	57 007 510	517 359	1 872 647	694 540	50	3 084 596	65 938 078	
5	6 235 031	55 924 079	286 944	1 332 793	801 940	4 818	2 426 495	64 585 605	
6	5 810 124	58 452 386	523 897	1 195 412	786 083	68	2 505 460	66 767 970	
7	4 474 435	54 567 927	3 662 118	1 732 512	1 139 055	1 162	6 534 847	65 577 209	
8	2 361 921	54 700 161	5 428 255	2 805 275	1 262 570	3 981	9 500 081	66 562 163	
9	4 160 827	60 818 688	749 981	1 652 958	663 120	720	3 066 779	68 046 294	
10	5 506 877	63 208 540	816 707	2 904 780	1 034 248	36	4 755 771	73 471 188	
11	8 161 291	55 180 468	3 791 060	3 136 017	740 618	466	7 668 161	71 009 920	
12	7 305 270	60 693 851	1 620 272	3 453 018	1 131 905	3 389	6 208 584	74 207 705	
13	6 789 850	55 444 089	3 326 940	4 547 570	1 658 207	896	9 533 613	71 767 552	
14	5 210 234	57 170 413	5 136 310	4 428 392	2 522 136	1 506	12 088 344	74 468 991	
15	5 500 031	59 704 286	2 141 684	5 213 048	2 186 576	79	9 541 387	74 745 704	
昭和 2	5 967 771	55 592 820	4 128 785	5 903 248	2 637 899	307	12 670 239	74 230 830	
3	5 765 541	62 102 541	1 753 001	7 068 709	2 430 569	3 240	11 255 519	79 123 601	
4	7 840 192	60 303 089	1 277 748	5 377 978	2 253 232	452	8 909 410	77 052 691	
5	7 027 557	59 557 694	1 248 444	5 167 015	2 185 424	1 528	8 602 411	75 187 662	
6	5 719 241	66 875 535	829 640	7 992 275	2 698 701	1 023	11 521 639	84 116 415	
7	9 140 247	55 215 263	984 870	7 198 331	3 418 821	1 584	11 603 606	75 959 116	
8	8 907 430	60 390 098	998 160	7 531 891	4 216 824	832	12 747 707	82 045 235	
9	9 007 598	70 829 117	171 233	8 952 694	5 123 783	1 583	14 249 293	94 086 008	
10	16 430 872	51 840 182	70 799	8 434 847	4 511 390	1 268	13 018 304	81 289 358	
11	9 936 142	57 456 976	398 261	8 970 769	4 823 966	1 177	14 194 173	81 587 291	
12	8 006 440	67 342 723							

(備考) 1 本表供給額欄ノ産額ハ内地米收穫時期ニ基ク消費關係ヨリ各前年ノ産額ヲ計上セリ尙シテ計上セリ尙昭和八年ヨリ調査方法ニ變更アリタルヲ以テ之ヲ基礎トシテ算出シタルモノニシテ
 2 消費總額ハ供給總額ヨリ輸移出額及翌年度ヘノ繰越額ヲ減ジテ算出シタルモノニシテ
 3 持越額(繰越額)ハ大正二年以前ハ其ノ調査ヲ缺キ大正三年乃至大正五年ノ分ハ内地米算出シタル昭和七年度以降ノ消費額ハ從來ノモノト比較スル際ニハ注意ヲ要ス

一 覽 表

輸出額	輸 移 出 額					再輸移 出 額	輸移出額 合 計	翌年度ヘ ノ繰越額	消費額	年次
	移 出 額									
	朝鮮ヘ	臺灣ヘ	樺太ヘ	南洋 群島ヘ						
200 867	7 885	43 655	46 417	—	847	299 671	—	54 322 093	大正 1	
207 789	3 003	40 960	72 066	—	103	323 921	—	54 503 496	2	
250 007	2 995	44 998	87 148	—	32	385 180	5 845 972	51 327 220	3	
621 536	2 496	59 005	98 181	—	387	781 605	6 235 031	58 921 442	4	
677 153	15 414	74 990	118 093	—	1 371	887 021	5 472 608	58 225 976	5	
836 742	12 798	87 681	134 084	—	2 675	1 073 980	4 474 435	61 219 555	6	
266 170	13 956	78 197	114 145	—	2 566	475 034	2 361 921	62 740 254	7	
125 328	21 378	27 489	144 571	—	4 080	322 846	4 160 827	62 078 490	8	
94 509	12 236	26 148	84 237	—	4 665	221 795	5 506 877	62 317 622	9	
113 221	13 602	43 556	86 275	4 106	21 934	282 694	8 161 291	65 027 203	10	
47 026	159 403	260 347	141 104	8 913	225 923	842 716	7 305 270	62 861 934	11	
35 103	87 783	60 227	224 132	12 839	286 941	707 025	6 789 850	66 710 830	12	
25 012	378 376	104 882	224 827	11 444	34 262	778 803	5 210 234	65 778 515	13	
88 719	746 825	649 745	280 203	14 340	142 956	1 922 788	5 500 031	67 046 172	14	
47 142	132 964	27 561	285 938	16 835	45 476	555 916	5 967 771	68 222 017	15	
35 073	745 742	17 649	338 994	16 121	146 827	1 300 406	5 765 541	67 164 883	昭和 2	
39 195	75 415	24 186	329 921	21 922	516 447	1 007 086	7 840 192	70 276 323	3	
32 446	122 665	11 414	372 648	18 065	134	557 372	7 027 557	69 467 762	4	
101 422	78 451	6 983	353 085	18 404	22	558 367	5 719 241	68 910 054	5	
1 613 871	33 470	7 056	308 952	34 522	541	997 925	9 140 247	72 978 243	6	
231 203	45 003	80 410	282 439	38 597	—	677 652	8 907 430	66 374 034	7	
222 964	42 937	6 692	307 289	43 865	—	623 747	9 007 598	72 413 890	8	
459 957	46 586	6 781	345 745	42 370	—	901 439	16 430 872	76 753 697	9	
224 556	189 090	6 152	340 667	54 484	163	815 112	9 936 142	70 538 104	10	
70 913	47 149	6 120	368 715	47 460	66	540 423	8 006 440	73 040 428	11	
									12	

此ノ産額ハ新穀以來十月末日迄ニ消費セラレタル新米數量ヲ控除スルコトナク收穫高全部供給額ト
 昭和九年度以降ノ消費額ハ從來ノモノト比較スル際ニハ注意ヲ要ス
 新穀以來十月末日迄ニ消費セラレタル内地新米ノ消費量ハ之ヲ含マズ
 ノミナリ尙翌年度ヘノ繰越額ノ調査ハ昭和七年度以降ハ調査方法ニ變更アリタル爲之ヲ基礎トシテ