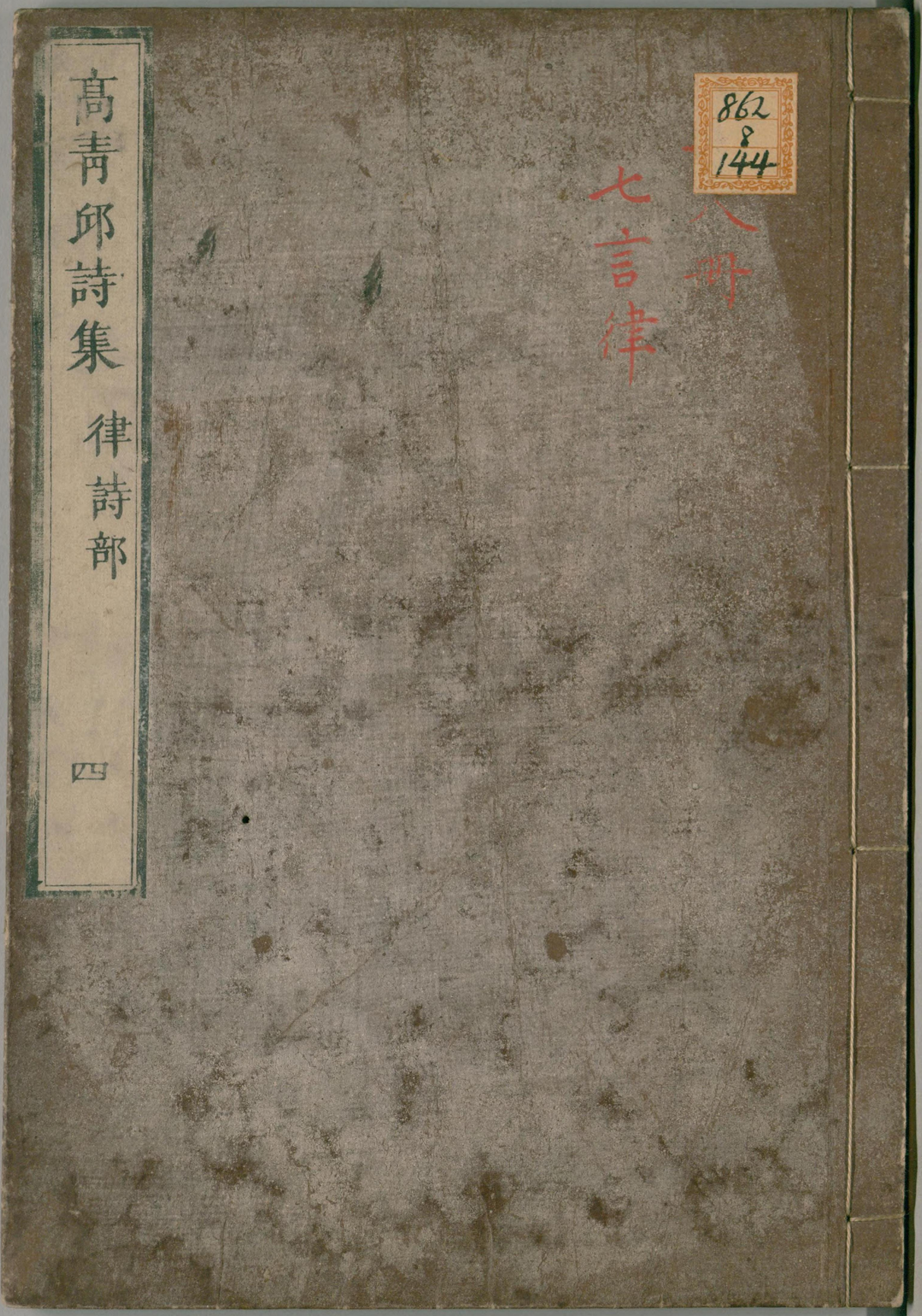

862
8
144

八冊
七言律

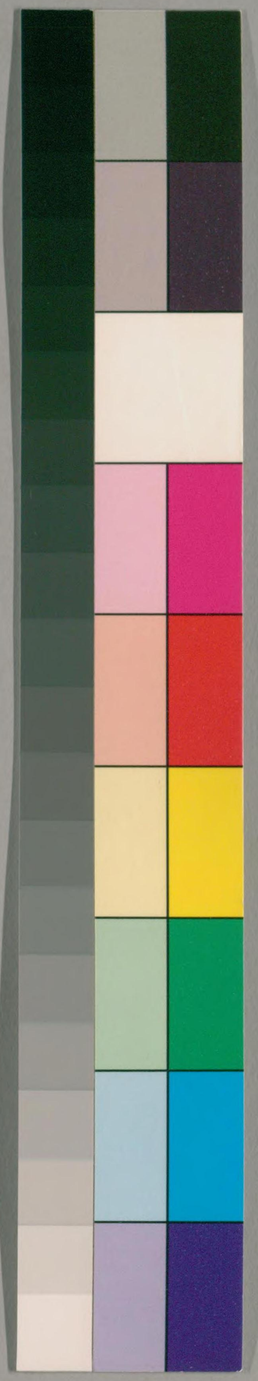

国立国会図書館　タイトル『青邱高季迪先生絶句集3巻律詩集5巻』　請求記号 862-144

ガラス使用

国立国会図書館　タイトル『青邱高季迪先生絶句集3巻律詩集5巻』　請求記号 862-144
ガラス使用

八六二一四

青邱高季迪先生律詩集目錄

卷四

七言律詩

送人出鎮　送周省郎之海虞判官
次張子宜園居二首　遷城南新居
贈醫師王立方　呉縣庠訓導徐君善醫常
起人疾求詩贈之　挽瞿隱君
次韻靈隱復見心長老寄兼簡泐禪師
稚齋爲陳山人賦　追次唐人韻
喜聞王師下蜀　送倪賢良歸呉門

松平直元氏寄贈本
國立圖書館 昭 24. 3 29 和 寄贈

贈林泉民張夢辰次張貞居韻
倚樓二首
閶門墓
西塢
過海雲院贈及長老
送錢塘守
張山人見訪留宿草堂
陪臨川公遊天池
客舍歲暮
答徐七記室病中作
江上晚眺懷王著作
送張徵君南遊
遊雲巖值雨
再遊南峰
宿張氏江館
送李使君鎮海昌
賦得惠山泉送客遊越
寄題張著作青山隱居

送胡孝廉布東遊
夜雨不寐
煮雪齋爲貢文學賦
次韻倪雲林見寄二首
晚香軒
答韓長司用韻見贈并柬滕用衡
喜逢賀叔庸送還錢塘
答張文伯用韻見贈
喜張太常謁告歸途見訪
子祖授生
御溝
雨中留宿話舊
次周記室壁間韻
雲巖訪蟾公值雨留宿
吳下逢梁賓客子天爵復
送任兵曹赴邊
次韻俞士平見寄
送還會稽

国立国会図書館　タイトル『青邱高季迪先生絶句集3巻律詩集5巻』　請求記号 862-144
ガラス使用

登天界寺鐘樓望京城
十二月十九日雪中過僧舍訪呂敏
新篁　初夏江村
江村　田園書事
梅雨　送衍師還相川
萱草　雨過舟中看山
齋雲樓　靈巖寺
孤園寺　開元寺石鉢
垂虹橋　聞潮州遷客消息
秋日江居寫懷七首　漫成二首

喜徐山人與浩師見過
端陽寫懷　寄倪隱君元鎮
青邱高季迪先生律詩集卷四目錄　終

国立国会図書館　タイトル『青邱高季迪先生絶句集3巻律詩集5巻』　請求記号 862-144
ガラス使用

青邱高季迪先生律詩集卷四

七言律詩

送人出鎮（一作送陳總戎）

家出山西負勇名（見卷十二效唐人贈邊將）擁旄方見去專城（唐詩紀事崔魏公鉉久居廊廟三擁節旄宣宗嘗謂侍臣曰崔鉉眞貴人）風生曉帳旌旗動月落寒譙鼓角清（史記陳涉世家守丞與戰譙門中注譙門謂門上爲高樓以望遠者耳樓一名譙故謂美麗之樓爲麗譙鼓角見卷三夜抵江上候船）麟閣封侯新寵（一作初受）任（漢書宣帝圖功臣霍光等十一人於麒麟閣）鴈門擒虜舊功成（史記李將軍傳嘗爲隴西北地雁門代郡雲中太守皆以力戰爲名）如今四海無征戰雅詠投壺樂太平（後漢書祭遵傳遵爲將軍取士皆用儒術對酒設樂必雅歌投壺）

国立国会図書館　タイトル『青邱高季迪先生絶句集3巻律詩集5巻』　請求記号 862-144
ガラス使用

送周省郎之海虞判官

黃茅連野邑城荒佐邑初煩舊省郎雁起海風吹暮角雞鳴關月照晨裝讀書臺下逢人少〔蘇州府志〕梁昭明太子讀書臺在常熟縣致道觀後之東又常熟縣唐狀元陸贄讀書臺在河陽山中濡墨廳中憶尉狂〔唐書張旭傳〕爲常熟尉有老人陳牒求書宿昔又來旭怒其煩責之老人曰見公筆奇妙欲以藏家耳濡墨見卷八草書歌君到官曹無事日一尊爲我酹斜陽

次張子宜園居二首〔列朝詩傳〕張適字子宜吳人洪武初以秀才舉耆士部都水郎以病免得朱長文樂圃故地與周正道陳惟寅輩觴咏自得復以明經舉授廣西理問歷滇池魚課宣課二司大使衣食不給竟死于官

見山岡下竹蒙籠〔見卷十三樂圃〕亂後池塘野水通身影步隨花

影日鬚絲吹傍釣絲風已知處世愁無益耍覺全生醉有功誰道閒官貧去甚春來未典舊焦桐〔漢蔡邕傳〕吳人有燒桐以爨者邕聞其爆聲曰良材也請削爲琴尾尚焦故名焦尾〔陸游詩〕典到琴書事可知

其二

早同高步謝天衢〔漢書敘傳〕舉龍應戀閒園景趣殊養鶴〔附鳳並乘天衢〕階除長得伴種魚池沼不輸租〔按范蠡有種魚經〕官曹自古皆詩客〔蘇軾詩〕詩人例作水曹郎〔注〕王禹偁作孟賓于詩集序云古之詩人多求水部何遜張籍是也家世當年本釣徒〔見卷三隱逸張志和〕苦欲相尋阻泥潦滿林煙雨聽啼鳥

還城南新居

辛苦中年未有廬東西長寄一囊書未能避俗還依俗堪
信移居更索居葉滿隣園煙冪冪竹連僧舍雨疎疎何須
許伯長安第（漢書蓋寬饒傳）平恩侯許伯入第丞相御史
將軍中二千石皆賀寬饒不行許伯請之迺
往從西階上東嚮特坐許伯自酌曰蓋君後至寬
饒曰無多酌我我迺酒酒狂（注）許伯皇太子外祖也此屋豁
然已有餘（韓愈詩）華於我自有餘

贈醫師王立方

醫得河間第五傳（姓譜）劉守真河間人名完素早遇陳希
夷眼仙酒醉覺得悟素問玄機著原病
式一卷宣明論五卷尋師曾上海門船龍方試後應多驗（見卷四贈
惠山醫僧）
鶴骨癯來已欲仙（李商隱嬌兒詩）不然
神仙姿不爾燕鶴骨渡澗廳苓朝帶雪
隔林蒸朮午生煙詩人亦有相如渴（西京雜記）相如素有
消渴疾及還成都悦
文君之色遂發痼疾乃作美人賦以自刺（李
商隱詩）侍臣最有相如渴願賜金莖露一杯願乞丹砂舊
井泉（抱朴子）臨沅廖氏世世壽考後徙夫他人居之復多
壽考疑其井水赤掘之得古人所埋丹砂數十斛

吳縣庠訓導徐君善醫常起人疾求詩贈之

解榻高齋晝日遲坐談周孔雜軒岐（按軒岐黄
帝岐伯）應藏祕（漢書郊祀志）大夫劉更生獻淮南枕中洪
寶苑祕之方（注）苑祕者言祕術之苑圃也博士經
橫每下帷（見卷四停）池上采芹風起處階前曬藥雨收時
病痊不使人栽杏（神仙傳董奉居廬山爲人治病
輒愈重者種杏五株輕者一株）只要新
題滿卷詩

挽瞿隱君（一作翟孝廉）

壯志蹉跎爲亂離蒼天不肯見清時樓前鶴去飛雲遠墓

上人來宿草衰親老還揮思子淚弟愁長詠哭兄詩兩年頻送交遊歿不似夫君最可悲

次韻靈隱復見心長老見寄兼簡泐禪師〔列朝詩傳〕來復字見心豐城人族姓黃氏禮南悅楚公爲師蚤有詩名遊燕都親炙虞文靖公歐陽文公諸君子與張潞公交尤厚復航海至鄞于雙林之定水寺止焉洪武初與泐季潭用高僧名至京授僧錄司左覺義詔住鳳陽槎芽山圓通院二十四年坐胡黨伏法年七十三詩文有蒲菴集〔又〕宗泐字季潭臨海人族姓周氏八歲從中天竺笑隱訢公學佛二十受具從智開山于龍翔寓意詞章尤精隸古虞文靖黃文獻張潞公皆推重爲方外交洪武初詔舉高行沙門師居其首命住天界領右街善世居無何奉旨佚老歸槎峰絕江至江浦石佛寺示微疾留三日沐浴念佛泊然而寂世壽七十四夏六十

高堂鐘鼓毒龍驚〔王維詩〕安禪制毒龍〔又劉禹錫詩〕獨向昭潭制惡龍皆謂禪家降伏其心也曾布袈裟海上城〔洛湯伽藍記〕佛在烏場國行化龍王瞋怒興大風雨佛身袈裟表裏通溼雨止佛在石上東面而坐曬袈裟年歲雖久媚然若新

廬嶽禪師傳法印〔徐陵書〕峯號香爐依然廬嶽〔廬山記〕山有東西林寺慧遠居東林〔宋史〕藝文志宗美禪門法印傳五卷〔王縉大證禪師碑〕達摩傳大通大通傳大照相傳如滴密付法印

道園學士許詩名〔案〕虞道園仕至奎章閣學士幾趨北闕瞻天近獨坐南屏對月明〔杭州府志〕南屏山在慧日峯後書到喜聞雙徑老〔一統志〕徑山在餘杭縣乃天目山之東北峰有徑通天目故名又稱雙徑雨華新散滿瑤京

稚齋爲陳山人賦一作雅宜山居爲陳惟寅題

華屋雖存忍獨居愁瞻松柏漫踟躕夕陽馬下高人墓夜雨烏啼孝子廬〔異苑〕東陽顏烏以純孝著聞後有羣烏銜鼓集顏所居之村烏口皆傷一境以爲慈

烏銜鼓欲令至孝遠聞即于鼓處置縣地掩衣冠魂去後名爲烏傷王莽改爲孝烏今名義烏

家留圖籍手編餘元方應有無窮意（後漢書陳紀傳紀字元方遭父憂每哀至

輒歐血絕氣殆將滅性豫州刺史嘉其至行表上尚書董卓入洛陽就家拜五官中郎將不得已到京師遷侍中出爲平原相陷上何年重駕車（世說陳太邱詣荀朗陵貧無僕役元方將車季方持杖後從長文尚小載著車中）

追次唐人韻

任俠平生慕灌夫（見卷一游俠篇）每思鳴劍起伊吾（後漢書傳贊

徒撫鳴劍而抵掌志馳于伊吾之北矣）歌調錦瑟初移柱（李商隱詩錦瑟無端五十絃一絃一

柱思華年）陳後主舞媚娘樂笑擲金盤已作盧（晉書劉裕傳在東府

時宴飲人並黑犢帽劉裕及敖弋皆著白帢裕又令人以小金盤貯酒各飲一盃）拂絃托意時移柱笑擲金盤已作盧

聚攜蒲大擲一判應至數百萬餘人並黑犢帽劉裕及敖在後裁次擲得雉大喜褰衣纏袂叫曰非不能盧不事此

耳裕因按五木久之曰老夫試爲卿荅既而四子俱黑一子轉躍未定裕厲聲喝之即成盧焉）買妾競誇

燕地女（古詩燕趙多佳人美者顏如玉）求官不事霍家奴（漢書霍光傳）受

常與計事（辛延年羽林郎詩）昔有霍家奴姓馮名子都）

撚凍鬚（盧廷讓詩吟成幾個字撚斷數莖鬚）

喜聞王師下蜀（明紀事）洪武四年春正月上命湯和爲征西將軍率京衛荊湘舟師由瞿塘趨重慶

左右副將軍率京衛荊湘舟師由瞿塘趨重慶傅友德爲前將軍率河南陝西步騎由秦隴趨成都六月明昇詣永忠軍全城納款八月明昇至京師封歸義侯

蜀國兵銷太白低（見卷四感舊）將軍新拜漢征西浮橋已毀通江鷁（後漢書吳漢傳進軍攻廣都焚成都市橋乘利遂將步騎二萬餘人進逼成都阻江北爲營作浮橋明紀事）永忠進兵瞿塘關山峻水急蜀人設鐵索浮橋橫據關口舟不得上乃密遣壯士數百人昇小舟踰山度關出其

国立国会図書館　タイトル『青邱高季迪先生絶句集3巻律詩集5巻』　請求記号 862-144
ガラス使用

上流人持糗粮帶水筒以禦飢渴山多草木令將士皆衣青蓑衣魚貫出巖石間蜀人不覺也度已至乃率精鋭出黑葉渡分爲兩道夜五鼓以一軍攻其陸寨一軍攻其水寨攻水寨將士皆以鐵裹船頭置火器而前黎明蜀人盡鋭來拒永忠先破其陸寨揚旗鼓譟而下蜀人出其不意大駭而下流之師亦擁舟急擊發火炮火筒夾攻大破之鄒興中火箭死遂焚其三橋斷其横江索擒同簽蔣達等八十餘人斬首千餘級溺死者無算飛天張鐵頭張等皆遁去〔司馬相如子虛賦〕浮文鷁〔注〕鷁水鳥也畫其象于船頭進鼓初鳴突水犀〔越語〕今夫差衣水犀之甲者億有三千〔注〕犀形似豕而大今徼外所送有山犀有水犀水犀之皮有珠甲山犀則無不假五丁開道遠〔十三州志〕秦惠王未知蜀道刻石牛五頭置金于尾下言此天牛能糞金蜀人信之令五丁共引牛成道致之成都秦因使張儀伐之俄看萬甲積山齊〔後漢書〕樊崇迺將盆子及丞相徐宣等降積兵甲宜陽城西與熊耳山齊〔張說郭知運碑〕積甲山齊而有餘從今險阻無人恃夷貢南來盡五溪一作絡鞮〔後漢書馬援傳〕武威將軍劉尚擊武陵五溪蠻夷深入軍沒援因復請行遂將十二郡募及弛刑四萬餘人征五溪〔注〕五溪在今辰州界

送倪賢良歸吳門

數千里外久相違十八灘頭偶獨歸〔名勝志〕贛水在萬安者有十八灘〔蘇軾詩〕七千里外二毛人十八灘頭一病身自說病來辭幕府只因愁絶念庭闈吳歌重把還鄉酒蠻布猶穿過嶺衣〔六一詩話〕蘇子瞻得西南夷人所賣蠻布弓衣其文織成梅聖俞春雪詩話盡三年遊歷事滿庭風雨送斜暉

贈林泉民張夢辰次張貞居韻〔列朝詩傳〕張樞字夢辰陳留人徙家華亭築室曰讀書莊與諸弟倡和爲樂兼工行楷陶南邱贈詩云幅巾短杖林和靖斗酒長篇李謫仙可想見其風致也人高之稱曰林泉民

雨船幾度載狂客詩卷平生隨老翁林下自成麋鹿友世

間相去馬牛風（左傳）風馬牛不相及曉窗炊熟露葵紫秋寺寫殘霜葉紅（唐書鄭虔傳）好書無紙慈恩有柿葉數屋遂借居日書殆偏他日誰修耆舊傳著君應在隱淪中

倚樓二首

西館樓前見雁行桂花初白柳枝黃凭欄有客迎秋思捲箔誰家出晚妝未放離魂尋楚雨已看歸鬢點吳霜（李賀還自會稽歌）吳自憐對酒還惆悵不及分司御史狂（唐詩紀事）杜牧爲御史分務洛陽時李司徒愿罷鎮閒居聲伎豪侈洛中名士咸謁之李高會朝客以杜持憲不敢邀致杜遣座客達意願預斯會李不得已邀之杜獨坐南向瞪目注視引滿三巵問李云聞有紫雲者孰是李指之杜凝睇良久曰名不虛傳宜以見惠李俯而笑諸妓亦回首破顏杜又自飲二爵朗吟而起華堂今日綺筵開誰喚分司御史來忽發狂言驚滿座兩行紅粉一時迴意氣閒逸旁若無人

其二

漠漠疎煙丹樹開火經城苑減樓臺雨初過處千山出人正愁時一雁來秋色自隨砧杵動夕陽又被鼓鐘催詩成未盡登臨意獨向蒼茫首重回

闔閭墓（吳越春秋）闔閭發五都之士十萬人共治十里使象運土鑿池四周廣六十里水深一丈銅槨三重傾水銀爲海接黃泉一穴曾勞萬卒穿謾設深機防盜賊難之劍在焉葬之三日金精上爲白虎踞墳故曰虎邱冷朽骨化神仙空山虎去秋風後廢槨烏啼夜月邊地下

国立国会図書館　タイトル『青邱高季迪先生絶句集3巻律詩集5巻』　請求記号 862-144
ガラス使用

應知無敵國何須深葬劍三千

西塢

空山啄木聲敲鏗花落水流縱復橫松風吹壁鶴翎隨梅雨過溪魚子生（捫蝨新語江湖二浙四五月間梅欲黃而雨謂之梅雨）尚有人家機杼遠更無塵土衣裳輕斜陽已沒月未出樵子歸時吾獨行

過海雲院贈及長老（院見卷四徐山人紫藤塢注列朝詩傳愚菴禪師及公名智吳縣人海雲院高僧）

衲擁寒雲老一邱遊方無夢轉悠悠茶香吹過前林晚葉流來別澗秋舊拂講餘懸壁上殘經定後落牀頭紫藤

塢裏歸逢雪煨芋曾煩慰客愁（煨芋見卷八遊虎阜）

送錢塘守

繁華莫歎異昇平到郡初煩露冕行（見卷十三幕下吏書送吳縣令）

催署字（唐書王鉷傳鉷于第左建大院文書叢委吏爭入署一字累數日不得者劉禹錫詩案牘來時惟恐湖中妓舫歌聲潮來兩渡皆侵岸日落諸山半入城

休沐南屏煩一到松間尋我舊題名

張山人見訪留宿草堂

夕陽欲沒靜泓墟喜子能來慰索居生事蕭條慙客裏交情契闊歎兵餘買魚急喚臨江艇炊黍深開映竹廚屈指故人能幾在莫辭同醉臥田廬

国立国会図書館　タイトル『青邱高季迪先生絶句集3巻律詩集5巻』　請求記号 862-144
ガラス使用

陪臨川公遊天池

騎馬尋幽度嶺遲老僧不識使君誰門開紅葉林間寺泉漫青山石上池殘果已收猿食少枯松欲折鶴巢危壁閒不用題名字無限蒼苔沒舊碑

客舍歲暮

空江寒雨送淒涼離舍無多即異鄉井臼尚勤慙德曜（見卷三隱逸梁鴻）音書未至憶平陽（李白寄東魯二稚子詩嬌女字平陽）心輕別歲憑年火夢喜還家及夜長自笑病來詞賦拙嬾從枚叟客遊梁（漢書枚乘傳乘字叔淮陰人也從梁孝王遊梁客皆善屬詞賦乘尤高）

江上晚眺懷王著作

渡頭西望足離情晚水寒山雪後清鷗立斷氷流漸遠鴉墮殘照去還明漁人笛過風生浦估客帆迴樹繞城范蠡祠前春意動（見卷七送顧式歸吳注）思君欲放酒船行

答徐七記室病中作

空齋孤枕積書間清瘦憐君變舊顏累少亦憂今日亂病多應賴此身閒朝辭鄰友看花去晚候家僮買藥還知是苦吟猶未廢水邊深樹掩柴關

遊雲巖值雨

深殿幽廊映竹開鳥聲忽斷雨聲催蘚生偏上題詩壁（虎邱志按虎邱石壁題名可考者昉於元微之見劉夢得詩而宋元人題名在劍池東崖上慮百數苔蘚殘剝多漫漶不

国立国会図書館　タイトル『青邱高季迪先生絶句集3巻律詩集5巻』　請求記号 862-144
ガラス使用

可識花落還臨說法臺林下聞鐘諸客散禪邊汲水一僧來

晩晴更好看山色西閣憑闌獨未迴

送張徵君南遊

故人多去不堪留況復看君更遠遊流落正逢搖落景亂離還值別離愁夕陽亭上匆匆酒寒雨江邊渺渺舟此後衡門應獨掩詩篇寂寞有誰酬

宿張氏江館

極浦荒雲一櫂行遠投江館駐雙程客中得酒銜悲喜亂後逢人說死生木葉未空寒鳥聚海潮欲上曙雞鳴政憐此地無驚擾歸夢如何又入城

再遊南峰

放鶴亭前落葉重吟身獨上夕陽峰遠村近浦分諸樹後嶺前山應一鐘高閣倚殘歸鳥過空林行盡老僧逢支公駿馬嗟何處石上莓苔沒舊蹤

送李使君鎮海昌〔原注〕州有雙廟

海風千里捲雙旌按轡初聞屬部清入雜島夷爭午市潮隨山雨入秋城鳴狐不近睢陽廟〔史記陳涉世家又間令申夜篝火狐鳴呼曰大楚興陳勝王卒皆夜驚恐睢陽見卷十張中丞廟〕吳廣之次近所有叢祠突騎猶屯廣利營〔李廣利見卷一從軍行〕肯歸帳中容我醉夜深燃燭臥談兵

賦得惠山泉送客遊越

国立国会図書館　タイトル『青邱高季迪先生絶句集3巻律詩集5巻』　請求記号 862-144
ガラス使用

雲液流甘漱石牙（吳筠有廬山雲液却如酥）（蘇潤通錫麓樹
增華（錫山見汲來曉冷和山雨飲處春香帶澗花合契老
卷五）僧煩每護（蘇軾集愛玉女洞中水恐後取而爲使者見紿
因破竹爲契使寺僧藏其一以爲征求之信遂
戲謂之新水說）修經幽客記曾誇（張又
謂水符）慧山泉第二）送行一舸還堪
贈征試雲門日注茶（一統志雲門寺在紹興府城南雲門
山晉王獻之居此嘗有五色祥雲詔
建寺號雲門今名廣孝寺歸田錄草茶盛於兩浙日注第
一（會稽志日鑄嶺在會稽縣東南產茶奇絶日鑄歸田錄
書爲
日注）

寄題張著作青山隱居（一統志青山在長興縣南
山冬月常暖
色如黛青）
霞映青山似赤城（見卷四空
明道人）歸棲聞已謝時名半湖殘雨

收虹影幾樹斜陽帶鳥聲竹下逢僧投杖揖蘿間候客抱
琴行平生應笑王夷甫末路方言少宦情（晉書王衍傳東
海王越之討苟
晞也衍以太尉爲太傅軍司及越薨衆共推爲元帥行以
賊寇鋒起懼不敢當辭曰吾少無此今日之事安可以非才處之俄
而舉軍爲石勒所破排墻填殺之）

送胡孝廉布東遊

春色偏傷楚客心日斜芳草鷓鴣吟山遮故國千重影雲
度長江一片陰少婦自挑燈下錦（晉書竇滔妻蘇氏傳滔
爲迴文旋圖詩以贈滔宛轉循環以讀
之詞甚悽惋黃滔詩）玉窗挑錦佳人老　諸侯誰贈橐中
金（漢書陸賈傳高祖使陸賈賜尉
王佗賜陸生橐中裝直千金佗送亦千金）　送行只恨
華觴淺不似同袍別意深

国立国会図書館　タイトル『青邱高季迪先生絶句集3巻律詩集5巻』　請求記号 862-144
ガラス使用

夜雨不寐

雨窗燭盡漏迢迢秋滿牀幃酒易消蟋蟀催寒輸絡緯（絡緯見卷四暮歸）梧桐鬧雨勝芭蕉漸知老去非前日豈信愁來是此宵莫聽曉鐘聊穩睡久居閒退罷趨朝

煮雪齋爲貢文學賦禁言茶

自埽瓊瑤試曉烹石爐松火兩同清（詩撫俗水旋渦）沸鬱還疑瀹竹鳴不信秦山經歲積（一紀志鳳翔府鄠縣太白山關中諸山莫高于此積雪六月不消）能驚蜀浪向春生（杜牧詩漢水一甌橫衛蜀浪分）細啜眞天味（蔡襄詩靈泉出地清嘉卉得天味）却笑中泠妄得名（一紀志中泠泉在鎮江西北水記云劉伯芻以揚子江中泠水爲第一）

晚香軒

不畏風霜向晚敷獨開衆卉已凋時地荒老圃苔三徑節過重陽雨一籬秋色蒼茫人少醉寒香落寞蝶猶依晚菊花（蝶猶依晚菊花詩陸游寒）山翁獨念同衰晚坐對幽軒每賦詩

次韻倪雲林見寄二首

老來詩陣尚堂堂（歐陽修詩詩陣誰教主將壇孫子勿擊堂堂之陳）過宿曾留讓大林（見卷十三郊墅雜賦）病驥可堪迷遠道（温庭筠啓枯魚被澤病驥追風）孤桐一爨只合在高岡蕭蕭塵鬢驚寒色渺渺雲山斂夕光莫道欲歸無好處便尋句漏與華陽（晉書葛洪傳洪欲煉丹聞交阯出丹砂石求爲句漏令梁書陶弘景傳上表辭祿止于句曲山恒曰此山下是第八洞宮名金壇華陽之天乃中山立館自號華陽隱居）

国立国会図書館　タイトル『青邱高季迪先生絶句集3巻律詩集5巻』　請求記号 862-144
ガラス使用

其二

草滿當年食客堂一身投老寄僧牀秋風吟怨衰蘭浦（李賀詩衰蘭送客咸陽道）暮雨行愁苦竹岡（見卷十一五禽言泥滑滑注）任曠豈能諧薄俗養和且爲駐頹光（養生論守之以一養之以和）酒錢十萬今誰送（杜甫詩賴有蘇司業時時與酒錢）獨鼎黃花對夕陽

荅韓長司用韻見贈并柬滕用衡（用衡見卷十二）

昔年載橐侍明堂（載橐見卷十三追挽恭孝先生）每見論邊近御牀（杜甫詩去歲茲辰捧御牀）入幕乍參飛騎將（唐書兵志貞觀十六年始置左右屯營于玄武門領以諸衛將軍號飛騎）還家新卜臥龍岡（名勝志臥龍岡在南陽府西南七里草廬在其內時人以孔明爲臥龍因號其岡云姑蘇志臥龍街橫亘吳城中東爲長洲界西爲吳縣界）秦山暮隔關雲遠吳地秋涵海日光共語東西遊宦事里中今喜有南陽（漢晉春秋諸葛家于南陽之鄧縣在襄陽城西號隆中諸葛亮出師表臣本布衣躬耕南陽）

荅張文伯用韻見贈

早年說法已升堂夜雨長連聽雨牀珥筆便堪趨禁省（見卷七送禮部傅侍郎）振衣何必上重岡（左思詩振衣千仞岡）半簾藥氣疎煙退滿屋書聲落月光愧我飄零荒舊學酒徒相逐醉高陽

喜逢賀叔庸送還錢塘

暫來還去獨翩翩賀監清狂已欲仙（唐書賀知章傳知章遷賓客授祕書監自號四明狂客及祕書外監）三日小樓延解榻（見卷四始遷西齋）幾人還浦送回船雁呼舊侶投雲外梅試初花在雪前歸去西湖柳邊宅

定娛鶴髮慶新年〔歐陽修詩〕錦衣白日還家樂鶴髮高堂獻壽時

子祖授生〔原引〕二月二日子祖授生其母嘗夢一姥跪捧以獻孕而既生太守魏公來賀聞其啼甚奇之余年三十八歲始有是兒不能無喜故賦詩

他日愚賢未可知眼前聊復慰衰遲人間豚犬應誰子〔吳歷〕曹公見權軍伍整肅歎曰生子當如孫仲謀劉景升兒子若豚犬耳天上麒麟豈我兒〔見卷十三戲嬰圖〕夢兆先占神媼送〔彝堅志〕翟揖五十無子繪觀音像祈子妻夢白衣婦人以盤擎一兒授之遂生兒〔戴表元得子詩〕試啼賓錯愕獻夢媼勤渠啼聲還得使君奇〔晉書桓溫傳〕溫生未期溫嶠見之曰此兒有奇骨可試使啼及聞其聲曰眞英物也樂天從此休長歎已有人傳柏匱詩〔白居易題文集櫃詩〕破柏作文櫃櫃牢柏復堅收貯誰家集題云白樂天我生業文字自幼及老年前後七十卷小大三千篇誠知終散失未忍遽棄捐自開自鎖閉置在書帷前身是鄧伯道世無王仲宣只應分付女留與外孫傳

喜張太常謁告歸途一作南歸省墓見訪雨中留宿話舊長嗟遠別望京城忽喜相逢駐驛程問舍求田慙我鄙〔見卷十三郊墅雜賦〕還家上冢羨君榮〔唐明皇記〕寒食上墓禮經無聞近代相承沿以成俗士庶有不合廟祭者何以用展孝思宜許上墓寒廳聯句圍爐坐〔韓愈詩〕勤來得晤語勿憚宿寒廳〔虎邱聯句見卷十四〕晚陌趨朝並轡行舊事重談眞若夢江湖夜雨一燈明

御溝〔見卷七〕

春含禁柳綠相和榮貫天津若絳河〔晉書天文志〕天津九星橫河中一曰天漢一曰天江主四瀆津梁〔武帝內傳〕上元夫人遣一侍女問云上問起居遠隔絳河擾以官事遂替顏色派出

宮牆流葉斷〔太平廣記〕唐僖宗時于祐於御溝中拾一紅葉題詩祐亦題一葉置溝上流宮女韓夫人拾之後帝放宮女三千人祐娶韓成禮各于笥中取紅葉相示乃開宴曰予二人可謝媒人韓氏曰一聯佳句隨流水十載幽思滿素懷今日却成鸞鳳友方知紅葉是良媒源通靈沼躍魚多曲迂月下龍舟轉清照雲間雉扇過〔唐書儀衛志〕大纖二雉尾扇八〔古今注〕雉尾扇起于殷世高宗時有雊雉之祥服章多用翟羽周制以爲王后夫人之車服輿車有翣即緝雉羽爲扇翣以障翳風塵也行客何須問深淺長流不盡似恩波

雲巖訪蟾公值雨留宿次周記室壁間韻

日暮松間兩屐過嬾殘不出近如何〔見卷八游虎阜煨芋注〕鐘聞下界歸人少〔白居易詩〕上界鐘聲下界聞燈照空林落葉多別後有思還是妄定中無想不成魔〔傳燈錄〕夫珠和尚云起心是天魔不起心是陰魔或起或不起是煩惱魔我正法中無如是事山靈盡意相留客暗雨斜風滿薜蘿

送任兵曹赴邊

少年恥著惠文冠〔漢書張敞傳〕敞弟武拜爲梁相敞問武欲何以治梁武謙不肯言敞使吏送至關戒吏自問武武應曰馭黠馬者利其銜策梁國大都吏民凋敝且當以柱後惠文冠治之耳秦時獄法吏冠柱後惠文武意欲以刑法治梁吏還道之敞笑曰審如掾言武必辦治梁矣幕下時時把劍看官燭未銷雞送曉軍笳忽動馬嘶寒關連雲樹征途迥塞接霜蕪戰地寬見說長平門下客〔漢書衛青傳〕青取河南地爲朔方郡以三千八百戶封青爲長平侯奇材唯有一任安〔史記衛青傳〕大將軍青日退而驃騎日益貴舉大將軍故人門下多去事驃騎唯任安不肯

吳下逢梁賓客子天爵復送還會稽〔分省人物考〕梁貞字叔亨

新昌八元至正中授大平路儒學教授洪武初拜太子賓客兼祭酒掌監事初國學既建諸博士皆就職書子在內府者令布衣高啓謝徽教之至是諸生方序立右順門內貞傳旨下勅諸生出受業大學歲賜衣以爲常三年九月坐事放歸田里後卒于家

識君京國暫相從別去堪憐此再逢共把一杯官市酒初聞半夜客船鐘吳洲雁落潮痕淺越嶠猿啼樹影重曾作尊翁舊僚屬臨分離恨倍八濃

次韻俞士平見寄

一擢滄浪兩鬢絲豫章老客苦相思（一統志九江府漢屬豫章）作歌幾日空招隱（樂府古題本楚辭招隱士作也言山中不可以久留後人改以爲五言）載酒何人爲問奇（漢書揚雄傳時有好事者載酒問奇字）吳苑舊遊山色在楚

江歸夢月明知莫言別後音塵絶長倚東樓憶紫芝（唐書元德秀字紫芝爲魯山令所得俸祿悉衣食人之孤遺者歲滿笥遺一縑駕車而去愛陸渾山水乃定居嚮酒陶然彈琴以自娛房琯每見歎曰見紫芝眉宇使人名利之心都盡蘇元明曰吾不幸生衰俗所不恥者識元紫芝也）

登天界寺鐘樓望京城

朝罷登樓賞晚晴三山二水總分明（江寧府志上三山在江寧鎮東三峰拱峙大江西來此山突當其衝下三山在江寧鎮西下三山在水中分白鷺洲）人間地湧（李白詩三山半落青天外二水中分白鷺洲）天上雲開（見卷十四晚登南岡）白玉城（李白詩吳王作城宮樹遠連）江樹色寺鐘微答禁鐘聲憑高空此觀形勝深愧無才賦（唐太宗有帝京篇十首又駱賓王有帝京篇）帝京

十二月十九日雪中

舟絶寒江凍不潮縈沙拂柳影翛翛纔從漁浦磯邊積還向樵村竹外飄撲馬憶當年少樂〔李商隱對雪詩〕欲舞定隨曹植馬點袍曾逐侍臣朝〔宋書符瑞志〕大明中元日雪花降殿庭右將軍謝莊下殿雪集衣白上以爲嘉瑞羣臣作雪花詩如今獨坐吟詩句茅屋茶煙冷未消

過僧舍訪呂敏一作訪呂志學寓性澹房〔見卷三懷十友〕

幾欲相尋與願違今朝始得過禪扉磬聲穿竹山房遠屐齒黏苔石徑微幽鳥每同馴鴿下高人閒與老僧依談詩說偈俱堪喜坐覺茶香上薜衣

新篁

南池雨後見新篁裊裊煙梢漸出牆風度亂翻交籜響〔歐陽修綠竹堂詩〕夏篁解籜陰加交露垂微挹粉痕香〔王維詩〕綠竹含新粉簾前嫩色初含暝琴畔疎陰已送涼野飯休燒林下筍留添碧玉數竿長

初夏江村

輕衣軟履步江沙樹暗前村定幾家水滿乳鳧翻藕葉風疎飛燕拂桐花〔禮記〕季春之月桐始華渡頭正見橫漁艇林外時聞響緯車〔陸龜蒙詩〕鄰聲動緯車最是黃梅時節近雨餘歸路有鳴蛙

江村

南浦薰風吹葛衣〔呂氏春秋〕東南曰薰風汀花未露岸花稀水神廟下莎侵路〔見卷十四甫里祠〕江叟門前柳映磯犢臥已知耕耒歇

鷗驚長見釣船歸天隨宅畔吾曾住留得閒曛挂夕暉

田園書事

西園春去綠陰成已覺南窗枕簟清簾捲斜陽歸燕入池生芳草亂蛙鳴桑一作葉過穀雨花猶在范成大詩桑花共葉開衣近梅天潤易生獨坐正知閒晝永吟餘消盡篆煙輕

梅雨

江南煙雨苦冥濛梅子黃時正滿空灑竹暗連湘女廟隨雲遠度楚王宮窗寒頓使拋紈扇衣溼頻催換火籠陰鏗詩火籠恒煖腳幾度欲晴還復暝簾前不放夕陽紅

送行師還相川姑蘇志相川長洲縣之相城里妙智菴

江樹湖波繞相川南風巾舄去翩翩村中乞米晨留鉢城外聞鐘夜泊船昔向名林曾說法今歸舊院定安禪道心深悟俱浮幻梁昭明太子解二諦義又諮未審俗諦之體既云浮幻何得于眞實之中見此浮幻不奈詩名滿世傳

萱草

幽華獨殿衆芳紅臨砌亭亭發幾叢亂葉離披經宿雨纖莖窈窕擢熏風佳人作佩頻朝採徐勉萱草賦其葉四垂名斯吉風土記宜男婦人佩之則生男倦蝶尋香幾處通最愛看來憂盡解草忘憂見卷六魏武短歌不須更讓一作釀酒多功元稹詩實行何以解憂惟有杜康

愁酒但是愁人便與銷

雨過舟中看山

風雨山前暗荔蘿（齊書褚伯玉傳談討芝桂借訪荔蘿）滿篷凉思入滄波沙鳴正厭秋聲急峰出還憐秀色多（一作景趣）溪上雲收開遠樹田中水滿發新禾舟人不用催歸速臥看青巒次第過

齊雲樓（一統志在蘇州府治後子城上唐曺恭王建蘇州府志郡治舊有齊雲初陽及東西四樓木蘭東西二亭北軒東齋等處建炎兵後惟齊雲西樓東齋爲舊製餘皆補造嘉定十三年基奎漕府宅後方池環以土山立四小亭于上曰稜玉蒼蔔烟岫清漪其齊雲樓前有芍藥壇每歲花開太守宴客號芍藥會元至正末張士誠據爲太尉府及敗縱火焚之）

境臨煙樹萬家迷勢壓樓臺衆寺低斗柄正垂高棟北山形都聚曲欄西半空曾落佳人唱千載猶傳醉守題（白居易詩）

重複江山勝平舒井邑寬齊雲樓北面終日覩干（按齊雲樓即古月華樓白居易改號齊雲蓋取西北有高樓上與浮雲齊之義又居易自號醉吟先生）劫火重經化平地野烏飛上女垣啼（李賀詩女垣棲烏起）

靈巖寺（原注在靈巖山吳館娃宮舊地也）

閒上香臺望下方漁村樵塢盡蒼蒼傾城人遠苔生逕逕歸寺僧稀葉滿廊雲散池邊留塔影雨來閣外失湖光廢興皆幻何須問獨自吟詩送夕陽

孤園寺（原注在洞庭山梁散騎常侍吳猛故宅也其區志在消夏灣西玉峰嶺下一名祇園寺一名下方寺）

欲問南朝常侍宅已爲西域化人宮（列子周穆王時西域之國有化人來謁王）

国立国会図書館　タイトル『青邱高季迪先生絶句集3巻律詩集5巻』　請求記号 862-144
ガラス使用

同游王孰化人之祇騰而上者中天乃止暨及化人之宮山僧歸帶漁舟雨湖鳥來聞粥鼓風（蘇軾金山詩）半橘柚垂簷秋殿暗波濤驚座夜堂空給孤長者誰曾見（見卷四晩憩靈鷲院）應在煙雲杳靄中

開元寺石鉢（見卷十四）

寶石當年琢帝青（皮日休開元寺佛鉢詩）帝青石作綠氷姿（自注）佛律云此鉢是帝青玉石四天王所獻也浮波不異木盂輕（高僧傳西晉初波常寄宿一家有金像渡窓去王覺追之至孟津浮木杯于水憑之渡河不假風棹輕疾如飛）傳靈已歷乾陀國（西陽雜俎乾陀國頭河岸有繫白象樹花葉如裹季冬方熟相傳此樹滅佛法亦滅）乞食曾來舍衛城（金剛經爾時世尊食時著衣持鉢入舍衛大城乞食）漁父得時初洗獻法王在日每擎行（法華經法王無上尊釋氏通典燕王問趙州人王尊法王尊師曰在人中人王尊在法中法王尊）寺僧見客休頻出恐有藏龍此內驚（晉書僧涉傳涉西域人苻堅時入長安能以祕祝下神龍每旱堅常使之咒龍請雨俄而龍下鉢中天輒大雨堅及羣臣親就鉢觀之）

垂虹橋（姑蘇志垂虹橋在吳江縣東門外一名利往又名長橋慶曆八年縣尉王廷堅建以木爲之東西千餘尺橋中有垂虹亭泰定二年判官張顯祖鑿以石下開七十二洞）行人脚底響波濤驅石神鞭是孰操（見卷十海石）影落蛟龍朝窟暗（杜牧賦長橋臥波未雲何龍）形垂蜻蛉暮天高（詩蜻蛉在東煙中莫之敢指）去憶鴟夷遠（見卷五太湖）月下吟誇長史豪（蘇舜欽長史垂虹橋中秋對月詩）月晃長江上下同畫橋橫截冷光中雲頭焰焰開金餅水面沈沈臥彩虹佛氏解爲銀色界仙家多在玉華宮地雄景勝言不盡但欲幾度憑欄賞秋色鱸魚新買繫歸舟

聞潮州遷客消息

瀧吏相迎渡惡灘〔韓愈瀧吏詩〕南行逾六旬始下樂昌瀧〔唐書地理志〕樂昌縣屬韶州〔水經注〕瀧水又南出峽謂之瀧口〔楊萬里詩〕惡灘洶洶雷出吼到時應是幾旬問猿啼崩下梅

花白〔李商隱詩〕梅花鱷去祠前荔子斑〔一統志〕潮州鱷溪在府城東一名惡溪東流五十里入于海溪有鱷魚往往為人害唐韓愈為刺史作文驅之鱷徙六十里潮人遂免此患〔又〕韓文公廟舊在金山宋遷韓山封文公為昌黎伯賜額忠佑

船還莫言久作炎荒客〔李商隱表〕久處炎荒備嘗瘴毋會逐陽和返故山

秋日江居寫懷七首

每看搖落即成悲〔杜甫詩〕搖落深知宋玉悲況在漂零與別離為客偶當鱸美處思兄正值雁來時天邊暝為秋陰重江上寒因歲閏遲莫把手姿比楊柳愁多蕭颯恐先衰〔晉書顧悅之傳〕悅之與簡文同年而髮早白帝問其故對曰松柏之姿經霜猶茂蒲柳之質望秋先零

其二

葭莩連秋渺渺長歸舟猶歎滯江鄉客衣欲冷鄰機急農事初成野飯香千里斷雲隨雁鶩半村殘照送牛羊有愁不解登高賦空使頻迴宋玉腸

其三

舌在休誇術未窮〔張儀舌在見卷四停君白玉扈〕且將蹤跡託漁翁芙蓉澤國瀰漫雨禾黍田疇奄冉風身計未成先業廢心懷欲說舊交空楚雲吳樹無窮恨都在蕭條隱几中

其四

国立国会図書館　タイトル『青邱高季迪先生絶句集3巻律詩集5巻』　請求記号 862-144
ガラス使用

風塵零落舊衣冠獨客江邊自少歡門巷有人催稅到鄰家無處借書看野蟲催響天將夕籬豆垂花雨稍寒終臥此鄉應不憾只憂飄泊尚難安

其五

桑苧翁家次近居（見卷六贈薛相士）人煙沙竹自成墟移門欲就山當榻補屋唯防雨溼書貧爲湖田長半沒拙因世事本多疎當時亦有求名意自喜年來漸已除

其六

喪亂將家幸得全客中長恥受人憐妻能守道同王霸（見卷三隱逸）婢不知詩異鄭玄（世說）鄭康成家奴婢皆讀書康成嘗使一婢不稱旨怒使人曳著泥中須臾復有一婢來問曰胡爲乎泥中荅曰薄言往愬逢彼之怒（陸游詩）奴愛才如蕭穎士婢知詩似鄭康成借得種蔬傍舍地分來灌菊別池泉却欣遠跡無相問一櫂秋風笠澤邊

其七

秋塘門掩竹穿沙爲客鄰酤未易賒閒裏壯年慙白日愁中佳節負黃花漁村靄靄緣江暗農徑蕭蕭入圃斜薄俗相輕吾敢怨魯人猶自笑東家（家語）魯人不識孔子聖人乃曰彼東家某者吾知之矣

漫成二首

柴門藥圃小江邊蚤得閒居是偶然兩岸晚風黃鳥樹一

国立国会図書館　タイトル『青邱高季迪先生絶句集3巻律詩集5巻』　請求記号 862-144
ガラス使用

陂春水白鷗天悠悠往事空書卷碌碌浮生只釣船猶記
京華爲客日幾回聽雨憶歸田

其二

已分棲遲不自疑江邊林下儘幽期病唯好懶寧須藥心
未忘機偶對碁閒館雨聲花落夜芳塘草色燕飛時春來
頗喜囊中富添得新成幾首詩

喜徐山人與浩師見過

遠煩支許問棲遲〔杜甫詩從來支許遊興趣江湖迴〔按支許謂支遁許詢〕正是山家
橘熟時爲吏得閒非是隱學禪有解只一作即能詩潮聲驚
客江三里秋色留人菊數一作枝莫怪相逢情倍喜碧雲

紅樹久相思

端陽寫懷

去歲端陽直禁闈新題帖子進彤扉〔玉堂雜記〕翰苑歲進春端帖子大官
供餌分蒲酒〔荊楚歲時記〕端午以菖蒲泛酒辟瘟氣中使傳宣賜葛衣〔杜甫端午
日賜衣詩〕宮衣亦有名端午被恩榮細葛含風軟香羅疊雪輕自天題處涇當暑著來清意內稱長短終身荷聖情
黃纖迴廊朝旭淡〔蘇軾詩〕日高黃纖下西清玉爐當殿午熏微〔李賀詩〕玉爐炭
火香鼕鼕今朝寂寞江邊臥閒看游船競渡歸

寄倪隱君元鎮〔金蘭集有似字下夫三字上〕

名落人間四十年綠蓑細雨自江天〔張志和詞〕青箬笠綠蓑衣斜風細雨不須
歸寒池蕉雪詩人畫〔見卷九和衍上人觀梅〕午榻茶煙病叟禪四面

862
8
144

19652

荒山高閣外（清閟閣見二卷四題二義與山水圖一）兩株疎柳舊莊前相思不及鷗飛去空恨風波滯酒船

国立国会図書館　タイトル『青邱高季迪先生絶句集3巻律詩集5巻』　請求記号 862-144
ガラス使用

国立国会図書館　タイトル『青邱高季迪先生絶句集3巻律詩集5巻』請求記号 862-144

ガラス使用