20-110

明治三十七年海戰史

海軍軍令部 編纂

第貳卷

東京 水交社藏版
春陽堂發行

明治 42.11.26 内交

明治三十七八年海戰史第二卷目次

第二篇　陸軍トノ共同作戰……一頁

第一章　第一軍ノ上陸掩護竝ニ前進援助……一

第一節　第十二師團ノ上陸……一

第二節　近衞及ヒ第二師團ノ上陸……一

第三節　第一軍ノ前進援助……七

第一目　鐵山半島方面ニ於ケル援助……七

第二目　鴨綠江方面ニ於ケル援助……一〇

第二章　第二軍ノ輸送上陸掩護……一五

第一節　共同作戰ノ開始……一五

第二節　第一回輸送船隊ノ護送……一九

第三節　第一回上陸部隊ニ與ヘタル援助……二〇

第一目　陸戰隊ノ上陸及ヒ赤城大島等ノ沿岸砲擊……二〇

第二目　陸兵ノ上陸援助……二六
第四節　第二回以後ノ上陸掩護……二九
第五節　陸上掩護……三三
第六節　上陸地點ノ前進……三七
第三章　第十師團ノ南尖子上陸掩護……四〇
第一節　第一梯團ノ輸送……四〇
第二節　上陸援助……四二
第四章　蓋平方面ノ第一次出動……四四
第五章　第二軍ノ金州攻撃援助……四九
第一節　陸戰ノ概況……四九
第二節　支隊ノ應援……六四
第六章　蓋平方面ノ第二次出動……六九
第七章　第三軍ノ前進應援……七五
第八章　營口方面ノ警備……七九
第九章　濟遠支隊ノ第三軍應援……八七
第十章　旅順要塞戰ノ梗概竝ニ海軍陸戰重砲隊ノ戰況……九八
第一節　第三軍ノ前進……九八
第二節　陸戰重砲隊ノ戰備……一一一
第三節　第一回攻撃……一一二
第一目　第三軍ノ戰況……一一二
第二目　陸戰重砲隊ノ砲戰……一二一
第四節　第二回攻撃……一三五
第一目　第三軍ノ戰況……一四三
第二目　陸戰重砲隊ノ行動……一四三
第五節　第三回攻撃及ヒ爾靈山ノ攻略……一六五
第一目　第三回攻撃……一八六
第二目　爾靈山ノ攻略……一八六
第三目　陸戰重砲隊ノ砲戰……一九三
……二〇一

第六節　旅順艦隊ノ撃滅竝ニ望臺方面ノ占領……二〇九
第七節　旅順要塞ノ開城……二一五
第三篇　浦鹽斯德ノ露國艦隊ニ對スル作戰……二三一
第一章　第三艦隊ノ朝鮮海峽警備附第六戰隊ノ上海派遣……二三一
第一節　第三艦隊ノ警備……二三一
第二節　第六戰隊ノ上海派遣……二三五
第二章　第二艦隊ノ浦鹽方面第一次出動……二三八
第三章　第二艦隊ノ浦鹽方面第二次出動……二四四
第一節　第二艦隊ノ第二次出動……二四四
第二節　金州丸ノ遭難……二四八
第四章　浦鹽斯德艦隊ノ朝鮮海峽出現……二五七
第一節　第二艦隊ノ索敵……二五七
第一目　哨艦對馬ノ行動……二五七
第二目　第二艦隊ノ出動……二五九
第三目。　第十一第十五艇隊ノ行動……二六五
第二節　佐渡丸常陸丸和泉丸ノ遭難……二七一
第三節　浦鹽斯德艦隊ノ行動……二七九
第五章　浦鹽斯德艦隊朝鮮海峽再度ノ出現……二八四
第一節　第二艦隊ノ索敵……二八四
第二節　第十七第十八艇隊ノ行動……二九〇
第六章　浦鹽斯德艦隊ノ太平洋方面出動……二九八
第一節　敵艦隊出現ニ對スル警戒……二九八
第二節　津輕海峽ニ於ケル艦艇ノ警備……二九九
第三節　浦鹽斯德艦隊ノ行動……三〇三
第七章　蔚山沖海戰……三〇八
第一節　海戰前ニ於ケル第二艦隊ノ行動……三〇八
第二節　戰鬪……三一〇

第一目　第二戰隊ノ戰況……三一〇
第二目　浪速高千穗ノ戰況……三一六
第三目　千早對馬新高及ヒ第九第十九艇隊ノ行動……三一九
第四目　浦鹽斯德艦隊ノ戰況……三二四
第三節　戰鬪後紀……三四一
第八章　蔚山沖海戰後ニ於ケル第二艦隊ノ行動……三四五
第一節　艦隊ノ行動概要……三四五
第二節　香港丸日本丸ノ北海警戒……三五〇

明治三十七八年海戰史

第二篇　陸軍トノ共同作戰

第一章　第一軍ノ上陸掩護竝ニ前進援助

第一節　第十二師團ノ上陸

明治三十七年一月露國トノ國交斷絶スルヤ帝國ハ先ツ韓國京城ノ占領ヲ以テ陸軍作戰ノ急務ト爲セリ是ヲ以テ二月六日聯合艦隊ハ佐世保ヲ發進スルニ當リ迎送船三隻ニ分乘セル陸軍先發隊ヲ護送シ第四戰隊ヲシテ仁川港ニ於ケル之カ上陸ヲ掩護セシメ陸軍ハ遂ニ京城ヲ占領セリ（第一篇第四章仁川沖海戰ノ部ニ詳カリ）尋テ聯合艦隊ノ敵艦隊ヲ旅順口ニ壓迫セルニ乘シ第十二師團（師團長陸軍中將井上光）ハ仁川港ヨリ上陸スルコトニ決シタルヲ以テ陸軍碇泊場司令部ハ二月十一日先ツ門司ヲ發シテ仁川ニ著シ直ニ上陸諸般ノ設備ニ著手セリ（陸軍碇泊場司令部ハ艦隊ト密接ナル關係ヲ有スルヲ以テ我カ海軍ニテハ主ナル碇泊場司令部ニ海軍將校船匠師等若干名ヲ附屬セシメタリ）

是ヨリ先キ第二艦隊司令官海軍少將瓜生外吉ハ第四戰隊以下ヲ率キ陸兵ノ

掩護ヲ了ヘ仁川ノ敵艦ヲ殲滅シテ牙山灣（牙山灣ハ北緯約三十六度五十九分東經約百二十六度五十分ニシテ豐島ノ東南東約二十海里ニ在リ）ニ在リ旅順方面ヨリ歸還セシ聯合艦隊司令長官海軍中將東鄉平八郎ト二月十日此ニ會シ第四戰隊及ヒ第九第十四艇隊竝ニ特務艦春日丸ヲ率キテ漢江口方面（漢江ハ漢ヲ韓國ノ東側江原道ノ山中ニ發シ京城ノ南ヲ過キテ北西方ニ走リ京城ノ下流三十海里ニ至リテ二派ニ分レ其ノ主派ハ江華島ノ北岸及ヒ黃海道ノ南岸ヲ經テ黃海ニ入リ支派ハ南方ニ折レテ鹽河トナリ江華島ノ東岸ト京畿道ノ西岸トノ間ヲ過キテ同シク黃海ニ入ル首府京城ハ江ノ右岸（北岸）ニ於テ江口ヲ距ル約五十海里ニ在リ其ノ下流ハ游泥沈澱シテ諸處ニ門洲及ヒ平堆ヲ成形シ水道ハ常ニ其ノ位置ヲ轉移シ水路頗ル危險ナリ）ヲ警備スヘキノ命ヲ受ク仍テ瓜生司令官ハ仁川港ニ沈沒セシ露艦ヲ監視スルト共ニ哨艦艇ヲ港外ニ派シテ嚴ニ敵襲ニ備ヘシカ十四日ニ至リ陸軍大輸送ノ不日仁川ニ向ヒ開始セラルヘキ情報ニ接シ尋テ韓國南西岸ニ在ル東鄉司令長官ヨリ第四第五驅逐隊ヲシテ同司令官ノ指揮下ニ屬セシメ尙ホ陸軍輸送航路ヲ掩護セシカ爲メ笠置ヲ於青島（於青島ハ北緯約三十六度七分東經約百二十五度五十九分ニ位シ東西ノ長サ約一海里四分ノ一南北約一海里ノ山島ニシテ樹木稍多ク周圍ハ險巖ニシテ島ノ東側ニ一灣アリ）附近ニ龍田ヲナンサン島（ナンサン島竝ニ位シ發馬群島中ノ最大島嶼ニシテ島ノ北頂ニ顯著ナル松園アリ）附近ニ派遣スルノ報アリ然ルニ增派ニ決定セラレタル前記驅逐隊ハ更ニ第一第二及ヒ第三驅逐隊ニ改メラレ十七日ニ至リテ來會シ曩ニ佐世保ニ回航セシ第四戰隊ノ新高（拿捕船マンチュリヤ號ヲ護送セリ）及ヒ第九艇隊ノ燕（仁川沖海戰ノ際推進器ヲ破損セリ）モ同日歸隊シ該方面ノ勢力頓ニ增加セリ是ニ於テ瓜生司令官ハ警戒配備ヲ改定シテ漢江口方面ノ警備ニ任スルト共ニシングル島以北ニ配セラレタル通信船ト聯絡ヲ保チ以テ陸軍輸送航路ノ保安ヲ圖レリ

此ノ時ニ當リ第十二師團ヲ載セタル陸軍運送船ハ舳艫相啣ミ二月十六日ヨリ順次仁川ニ入港シテ直ニ上陸ヲ開始シ聯合艦隊ハ十四日第二次攻撃タル旅順口ノ偵察襲撃等ヲ決行シ十八日第三次攻撃竝ニ第一回閉塞ニ關スル命令ヲ發スル等陸海兩軍ノ作戰漸ク多事ナラントス仍テ陸軍輸送航路ノ保安ニ任セル高砂千早（兩艦ハ十八日竝置ノ龍田ト交代セリ）ハ韓國南西岸ニ召還セラレ第一驅逐隊（曉ヲ除ク）第九第十四艇隊及ヒ特務艦春日丸モ亦行動參加ヲ命セラレタルヲ以テ瓜生司令官ハ第四戰隊第二第三驅逐隊竝ニ第二十艇隊ヲ率キテ依然漢江口方面ヲ警戒シ第十二師團ノ輸送ハ此ノ間著々進捗シ二十七日其ノ全部ノ上陸ヲ了ヘ京城以南ノ占領ハ今ヤ全ク確實ナルニ至レリ

第二節　近衞及ヒ第二師團ノ上陸

第十二師團ノ上陸ヲ仁川港ニ開始スルヤ大本營ニテハ敵ノ機先ヲ制シテ平壤ヲ占領スヘキニ決シ二月十七日之ニ關スル訓令ヲ第十二師團長陸軍中將

井上光ニ與ヘタリ是ニ於テ同師團長ハ先ツ平壤兵站部掩護ノ爲メ十八日歩兵一箇中隊ヲシテ海路ヨリ其ノ地ニ向ハシメ次テ二十二日京城ヨリ有力ナル一支隊ヲ急行セシム當時平壤ニハ敵ノ歩騎兵來襲セントスルノ狀アリ人心恟々タリシカ海路ヲ取リタル中隊ノ一部ハ二十三日平壤ニ入リ我カ居留民ノ組織セル義勇隊ト共ニ守備ニ任シ二十八日敵ノ騎兵ヲ七星門外ニ擊退セリ

是ヨリ先キ海軍海上ヲ制シ陸軍平壤ヲ占領スルヲ得ハ更ニ三箇師團ヨリ成ル一軍ヲ編成シテ之ヲ鴨綠江方面ニ進メントノ議決シ二月五日ヲ以テ近衞師團（師團長陸軍中將男爵長谷川好道）第二師團（師團長陸軍中將男爵四寃二郎）第十二師團竝ニ特種部隊ノ動員ヲ行ヒ十日第一軍ノ戰鬪序列ヲ令セラレ陸軍大將男爵黑木爲楨ハ第一軍司令官ニ補セラレ近衞及ヒ第二師團ハ漸次廣島ニ集合セリ時ニ第十二師團ハ仁川ニ上陸シ其ノ一部隊ハ既ニ平壤ヲ占領シ大同江結氷融解期モ亦漸ク近ツケルヲ以テ解氷期ノ作戰計畫ニ基キ第一軍（第十二師團ヲ除ク）ヲシテ該方面ニ上陸セシメ進シテ南滿洲ニ入リ敵ヲ索メテ之ヲ攻擊セシムヘキニ決セリ是ニ於テ聯合艦隊ハ旅順方面ニ向ヒ作戰スルト共ニ大同江以北ノ經畧ニモ著手セントシ三

月一日東鄕司令長官ハ朝鮮海峽方面ニ在ル第三艦隊司令長官海軍中將片岡七郎ニ電訓シ第三艦隊司令官海軍少將細谷資氏ノ率キル第七戰隊ノ大部ヲシテ韓國南西岸ニ回航セシメ又牙山灣ニ在ル瓜生司令官ニ命シ麾下ノ一部ヲ大同江ニ派遣シ該江解氷ノ狀ヲ視察セシム仍テ瓜生司令官ハ三日高千穗及ヒ第九艇隊ノ二艇（若宮）ヲシテ其ノ任ニ當ラシメ同艦艇ハ卽日出發シ鎭南浦（鎭南浦ハ明治三十年十月開カレタル開港場ニシテ北緯約三十八度四十三分東經約百二十五度二十四分ニ位シ大同江ノ北岸ナル一中島ノ南東岸ニ在リテ其ノ前面一帶ハ干潟地ナリ該港ハ濟物浦以北ニ於ケル唯一ノ良港ナルヲ以テ開港以來長足ノ進歩ヲ爲セリ）ニ到リ詳ニ視察シ五日ヲ以テ歸來シ大同江ノ結氷ハ既ニ融解シ江口附近ハ流氷ノ爲メ多少ノ困難アルヘキモ航行ニ支障ナキヲ復命セリ又細谷司令官ハ海門磐城ヲ朝鮮海峽方面ニ留メ自餘ノ第七戰隊ヲ率キテ四日命令地點ニ達セシニ更ニ東鄕司令長官ヨリ平遠愛宕ヲ同錨地ノ警備ニ充テ他ノ諸艦ハ大同江ニ到リ第二十艇隊及ヒ聯合艦隊附屬敷設隊ノ派遣員ヲ載セタル假裝巡洋艦臺南丸ト共ニ警備ニ任シ兼テ第一軍ノ上陸ニ助力スヘキノ命ニ接ス細谷司令官乃チ片岡司令長官ニ電請スルニ速ニ海門磐城ヲ大同江方面ニ派遣セラレンコトヲ以テシ自ラ扶桑濟遠、筑紫、鳥海、摩耶、宇治ヲ率キテ八日午前十時大同江口ニ達シ牙山ヨリ來會セシ第二十艇隊ヲ合セ流氷ヲ航

破シテ鎭南浦ニ入リ警戒方法ヲ規定シ又陸軍碇泊場司令部ノ協議ニ應シテ揚兵事業ノ準備竝ニ棧橋ノ架設工事ニ助力シ幾モナク朝鮮海峽方面ヨリ來レル海門磐城ヲモ合セタリ十日第一軍ノ先遣隊ヲ載セタル陸軍運送船四隻始メテ鎭南浦ニ入港シ上陸ヲ開始シタルヲ以テ細谷司令官ハ麾下各艦ニ令シテ晝間ハ漁隱洞（漁隱洞ハ北緯約三十八度三十九分東經約百二十五度十一分半ニ位シ大同江ノ南岸ニシテ鎭南浦ノ下流約十海里ニ在リ）ニ到リ豫定配置ニ從ヒ江口ノ防禦事業ニ從事シ夜間ハ鎭南浦ニ歸泊セシメ十九日ヨリ各艦艇ノ根據地ヲ漁隱洞ニ移シテ江口ノ防禦事業ヲ繼續セシメ假裝巡洋艦臺南丸モ亦是ノ日來著シ二十六日ニ至リ江口ノ防禦設備全ク成レリ

此ノ間ニ於テ第一軍ノ上陸ハ著々進捗シ近衛師團司令部ハ十六日第一軍司令部ハ十七日第二師團司令部ハ二十四日ヲ以テ各到著シ近衛師團ハ二十五日全部ノ上陸ヲ了ヘ平壤ヲ經テ肅川ニ向ヒ第二師團ハ近衛師團ト會セシカ爲メ永柔ニ向ヒテ前進セリ又曩ニ平壤ニ向ヘル第十二師團ハ十七日ヲ以テ第一軍司令官ノ隷下ニ入リ更ニ近衛師團ト共ニ清川江ノ左岸ナル安州ニ向ヒテ前進シ第二師團ノ上陸ハ二十九日ニ至リテ全部終了セリ

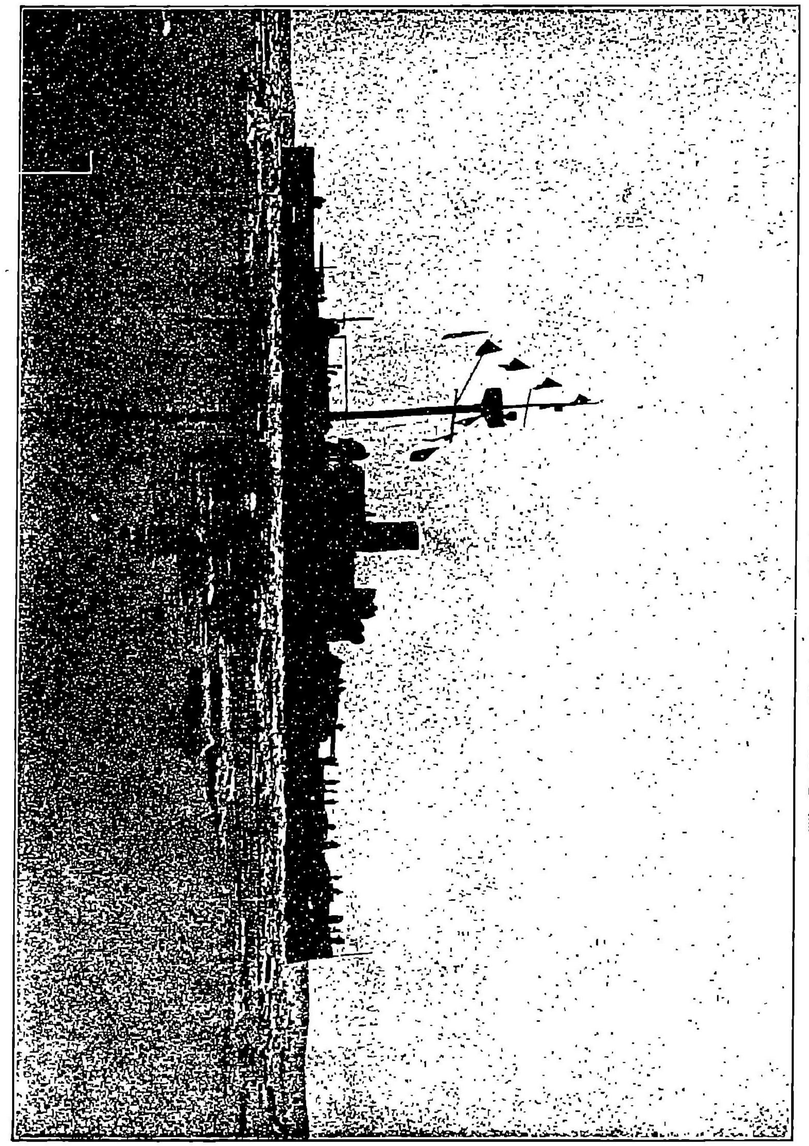

遠濟艦軍ハセ泊碇ニ中水流ノ洞隱漁

第三節　第一軍ノ前進援助

第一目　鐵山半島方面ニ於ケル援助

第一軍ノ先發隊ハ漸次北進シテ安州ニ達セシモ陸上兵站線ノ輸送力相伴ハサルヲ以テ之ヲ海上ニ求ムルノ急務ナルヲ認メ軍ハ三月三十日ヨリ清川江口ノ左岸ナル上西湖里ニ向ヒテ兵站輸送ヲ開始セリ是ニ於テ細谷司令官ハ東郷司令長官ヨリ從來ノ任務ノ外尚ホ爲シ得ル限リノ範圍内ニ於テ陸軍指揮官ト協議シ第一軍ノ前進ニ伴ヒ海上側面ノ掩護輸送等ニ助力スヘキヲ命セラレ在平壤黒木第一軍司令官ヨリモ輸送揚陸ニ關シ適應ノ援助ヲ希望スルノ電報ヲ受ケ尋テ鐵山半島（鐵山半島ハ北緯約三十九度三十九分東經約百二十四度四十分ニ位シ鴨綠江口ノ東南東約二十四海里ニ在リ）方面ニ碇泊場司令部ヲ設置スルノ報ニ接セリ仍テ細谷司令官ハ其ノ希望ニ應センカ爲メ直ニ訓令ヲ海門艦長海軍中佐高橋守道ニ與ヘ四月一日海門、鳥海及ヒ第二十艇隊ノ二艇（第六十二號、第六十三號）ヲ率キ陸軍碇泊場司令部員等ヲ搭載セル陸軍運送船四隻（交通丸、末廣丸、久保丸、薩摩丸）ヲ護衛シテ鐵山半島ニ向ハシム

海門以下ノ支隊ハ四月二日宣川灣（宣川灣ハ北緯約三十九度三十六分東經約百二十四度四十六分ニシテ鐵山半島ノ東方約五海里ニ在リ）ニ著シ三

日海門、鳥海ヨリノ陸戰隊ハ海門分隊長心得海軍中尉藤村昌吉指揮ノ下ニ上陸シテ直ニ望東浦（望東浦ハ北緯約三十九度四十四分東經約百二十四度四十五分ニシテ鐵山半島ノ北東部ニ位シ鐵山府ノ東南東約四海里ニ在リ）ヲ占領シ次テ海門及ヒ第六十二號艇ハ碇泊場司令部ノ設置ニ助力シ鳥海及ヒ第六十三號艇ハ四日陸軍運送船四隻中ノ二隻ヲ護送シテ梨花浦（梨花浦ハ北緯約三十九度四十七分東經約四部ニ在リ距岸半海里ノ間ハ干出スル干潟ヲ通シ半潮ニハ小舟ヲ出入セシムヘク鐵山府ニ至ル上陸點トシテ頗ル便ナリ）ニ到リ同一事業ニ從事セリ而シテ望東浦ヘノ輸送ハ四日ヨリ開始シ梨花浦碇泊場司令部モ亦同日設備ニ著手セルヲ以テ細谷司令官ハ更ニ磐城ヲ遣シテ海門艦長ノ指揮下ニ入ラシメ海門以下ヲシテ從來ノ任務ノ外同方面ノ警備ヲ兼ネシム會敵ハ敗設水雷ヲ鴨綠江口（鴨綠江ハ清韓兩國ノ國境ヲ流レ黄海ノ北奥ニ注ク大河ニシテ其ノ下流兩側ハ廣漠タル耕野相連リ江口ニハ干潮ノ際十數海里ニ達スル沙泥堆連亙シ堆上ニ幾多ノ島嶼ヲ成スモノアリ江口左岸ノ近距離ニハ開戰前露國ノ經營ニ著手シタル龍岩浦アリ其ノ下流約二海里ニシテ清國側ノ一黒岩角ニ達ス該角ノ南側ニ嫂々城ナル一村アリ是ヨリ更ニ北方ニ溯ルコト約二海里半ニシテ瀘萊生シテ島ノ如キ中洲ニシテ柳草島ニ至ル其ノ北半部ハ蘆萊叢生セル一小島ニシテ其ノ北々東約五海里半ニ安東縣アリ（鴨綠江口ヲ距ル約十六海里ナリ）又其ノ北東約七海里ノ對岸ニ義州アリ郡守居住ノ府城ニシテ京義街道ノ終點ヲナシ江ヲ隔テヽ遙ニ九連城ト相對ス）ニ沈置スト、ノ報アリ六日高橋海門艦長ハ同艦分隊長心得海軍中尉山口毅一ヲシテ卒五名ヲ率キ往キテ敷設水雷ノ有無及ヒ龍岩浦ノ情況ヲ視察セシム山口中尉等ハ小舟ニ乘シテ八日鴨綠江口ニ到リ敵情ヲ探査シタル結果敵ハ是ノ月三日我カ艦艇ノ望東浦ニ著セルヲ見テ對岸ナル嫂々城方面ニ退却シ

其ノ附近一帶ニ監視兵ヲ置キ韓舟ノ通航スルモノヲ射擊シ尚ホ安子山方面ニモ監視所ヲ設置セルコトヲ知リ又既ニ龍岩浦ニ到著セル近衛騎兵斥候ヨリ對岸一帶ハ敵兵處々ニ散在シ且貌ヲ清人ニ擬シ「ジヤンク」ニ乘シテ江中ニ出テ監視セルコト等ヲ聞知シ山口中尉ハ親シク龍岩浦ヲ偵察シ河底ヲ探リタルモ遂ニ敷設水雷ヲ發見セス既ニシテ十日ニ至リ少數ノ敵兵龍岩浦ノ下流約二海里ナル斗流浦ヲ偵察中ナリトノ報ニ接シタルヲ以テ我カ騎兵ト共ニ水陸ヨリ包圍シテ之ヲ生擒セント欲シ直ニ流ヲ下リシニ敵ハ我ノ迫ルヲ見テ忽チ舟ヲ江中ニ出シテ射擊スル又「ジヤンク」ニ乘シテ上流ヨリ航下シ來レル十數名ノ敵アリ山口中尉等ハ近距離ニ迫リテ應戰セシニ敵ハ舟ヲ舍テヽ沙洲ニ散解シ暫ク抗戰セシカ遂ニ對岸ニ退却シ山口中尉ハ敵ノ諜者ヲ捕ヘ十一日宣川灣ニ歸著セリ

當時内地ニ於テハ第二軍ノ編制既ニ成リ其ノ第一次輸送船隊ノ大同江ニ集合スルノ期將ニ近キニ在ラントシ又聯合艦隊ノ主力ハ第七次及ヒ第八次攻擊ヲ續行シテ四月十六日韓國北西岸ニ歸還シ陸海兩軍ノ聯合作戰茲ニ開始セラレントス細谷司令官ハ十九日第三艦隊參謀海軍少佐西禎藏ヲ東郷司令

長官ノ旗艦三笠ニ遣シ諸般ノ協議ヲ爲サシメ翌二十日筑紫ヲシテ聯合艦隊錨地ニ回航セシメ梨花浦ニ在ル鳥海ヲシテ速ニ大同江ニ歸還セシム是ノ日細谷司令官ハ黒木軍司令官ヨリ軍ハ三十日ヲ以テ鴨綠江ヲ渡ル豫定ニシテ艦隊ト共同動作ニ關スルモノハ更ニ協議スル所アルヘシトノ通報ニ接セリ仍テ之ヲ東郷司令長官ニ電稟シテ其ノ指揮ヲ請ヒ摩耶艦長海軍中佐中川重光ヲシテ一支隊（摩耶宇治第一艇隊ノ第六十八號第六十九號艇竝ニ裝砲汽艇四隻）ヲ率キ龍岩浦ニ到リ軍ト協議シ其ノ渡河運動ニ協力セシムヘキニ決シ之ヲ黒木軍司令官ニ報告スルト共ニ二十二日訓令ヲ中川摩耶艦長ニ與ヘ其ノ麾下艦艇ヲ率キテ出發セシム

第二目　鴨綠江方面ニ於ケル援助

我カ第一軍ノ最先頭タル將校斥候ハ四月三四日頃ヲ以テ鴨綠江ノ左岸ナル義州及ヒ龍岩浦ニ入リ軍ノ主力ハ七日平壤ヲ發シテ北進シ重砲及ヒ架橋材料等ハ之ヲ鐵山半島ヨリ揚陸セリ第一軍ノ主力ハ二十一日ヲ以テ鴨綠江左岸ニ達シ近衞第二及ヒ第十二師團ハ豫定ノ地區ニ開進シ河川ノ偵察ニ著手セシカ敵ハ軍翼ヲ水口鎭附近ヨリ安東縣方面ニ亙ル對岸ニ張リ掩堡ヲ造リ堡壘ヲ築キ以テ我カ渡河前進ヲ阻止セントシ兩軍江ヲ夾ンテ相對峙セリ既ニシテ第二師團ノ前哨部隊ハ些ノ抵抗ナク二十五日夜黔定島ヲ占領シテ鴨綠江第一支流ノ軍橋架設ニ著手シ近衞師團ノ前哨大隊ハ敵ノ抵抗ヲ排シテ二十六日未明九里島ヲ占領シ泛寒ト砲火トヲ冒シテ鴨綠江二支流ノ架橋ニ從事シ又第十二師團ハ二十八日兵力ヲ水口鎭附近ニ集中シ翌二十九日其ノ一部隊ヲ以テ對岸ノ敵ヲ擊攘シテ架橋工事ニ著手セシニ水流急激ニシテ作業困難ヲ極メシモ三十日午前三時ニ至リテ遂ニ之ヲ完成シ急速渡河ヲ開始セリ

第一軍ニ協力センカ爲メ鴨綠江方面ニ派遣ヲ命セラレタル中川摩耶艦長ハ四月二十三日摩耶ヲ率キテ鎭南浦ヲ發シ途中宇治及ヒ第一艇隊ノ二艇（第六十八號第六十九號）竝ニ海門ノ裝砲汽艇一隻ト會シ二十五日鴨綠江口ニ達シ各艦艇ハ對岸安子山方面ヨリ敵ノ砲擊ヲ受ケシモ之ヲ顧ミス相前後シテ龍岩浦ニ到リ平遠及ヒ濟遠ノ裝砲汽艇（先著セル宇治海門ノ内ヲ合シ四隻トナル）モ亦翌二十六日到著セリ摩耶支隊ノ龍岩浦ニ到ルヤ中川艦長ハ其ノ地ニ先著セル第一軍參謀陸軍步兵少佐福田雅太郎等ト會シテ軍ノ渡河援助ニ關スル協議ヲ遂ケ摩耶支隊ハ安東縣附近マテ溯航シテ敵ヲ該方面ニ牽制スヘキニ決シ二十六日ヨリ敵ノ小抵抗ヲ排

シテ水路ノ探求ト對岸ノ偵察トニ從事セリ既ニシテ第一軍ノ戰備成リ渡河前進ノ機熟シタルヲ以テ摩耶支隊ハ之ト策應シテ敵ヲ安東縣ノ下流ニ牽制センカ爲メ攻城砲及ヒ野砲若干門ヲ備フル安子山竝ニ娘々城等ヲ脅撃セントシ二十九日朝斗流浦錨地ヲ發シテ豫測ノ水路ヲ溯リ摩耶ハ龍岩浦ノ上流ニ宇治ハ娘々城ノ下流ニ各投錨シ水雷艇及ヒ裝砲汽艇ハ尚ホ溯リテ何レモ敵砲臺又ハ敵兵ヲ射撃シ翌三十日モ亦同一行動ヲ爲シ裝砲汽艇ノ如キハ安東縣ノ附近ニ溯リ約四百ノ敵歩騎兵ト戰ヒテ之ヲ破リ其ノ夜更ニ四道溝附近ニ到リテ威嚇砲撃ヲ行ヘリ而シテ五月一日ハ全軍渡河ノ豫定日ナルヲ以テ支隊ノ總艦艇ハ各及フ限リ上流ニ溯リ摩耶ハ安子山砲臺又同山麓民家ノ後方ニ現レタル敵兵ヲ脅撃シ宇治ハ娘々城附近ニ進ミテ六道溝方面ニ間接射撃ヲ爲シ艇隊ハ娘々城ヨリ四道溝附近マテノ敵ヲ砲撃シツヽ溯航シ裝砲汽艇ノ如キハ安東縣附近ニ進ミ敵ノ歩兵砲兵ヲ撃退シ安東縣ノ市街ニ火災ノ起ルヲ認メテ逐次龍岩浦ニ歸著シ摩耶及ヒ宇治ハ更ニ同錨地ヨリ安子山砲臺ニ向ヒテ威嚇砲撃ヲ行ヘリ而シテ第一軍ハ是ノ日ノ朝ヲ以テ鴨綠江ヲ渡リ進ンテ鞏河ヲ徒渉シ九連城ヲ略シ尋テ軍司令部ヲ同地ニ進メ各師團ハ

尚ホ敵ヲ追撃シ其ノ大部隊ヲ蛤蟆塘附近ニ合圍シテ之ヲ降シ是ノ日午後六時各方面ノ戰鬪全ク終了セリ是ニ於テ中川艦長ハ黒木第一軍司令官ト協議シ支隊ヲ歸還セシムルニ決シ細谷司令官ノ訓令ニ依リ四日正午支隊ヲ率キテ龍岩浦ヲ發シ水雷艇ヲシテ單獨裏長山列島ニ先航セシメ摩耶宇治ハ汽艇ヲ掩護シテ六日鹽大澳ニ到リ第七戰隊ニ合セリ

五月二日第一軍司令官陸軍大將男爵黒木爲楨及ヒ第三艦隊司令官海軍少將細谷資氏ニ左ノ勅語ヲ賜ヘリ

鴨綠江ハ敵ノ恃ミテ以テ天險ト爲ス所我第一軍及ヒ之ニ參加シタル海軍支隊ハ計畫周到克ク其强行通過ヲ全クシ大ニ敵ヲ撃破セリ

朕深ク之ヲ嘉ス惟フニ爾後ノ掃蕩ハ勤勞倍ス大ナルヘシ汝將校下士卒奮テ勉勵セヨ

右勅語ニ對シ細谷第三艦隊司令官ハ左ノ奉答文ヲ捧ケタリ

大元帥陛下ノ御稜威ニ依リ鴨綠江上ニ於テ得タル戰捷ニ對シ優渥ナル勅語ヲ賜ヒ恐懼ニ堪ヘス臣等益〻奮勵シ以テ　聖旨ニ副ヒ奉ランコトヲ期ス

右謹テ奏ス

第一軍ノ鴨緑江渡河畧圖

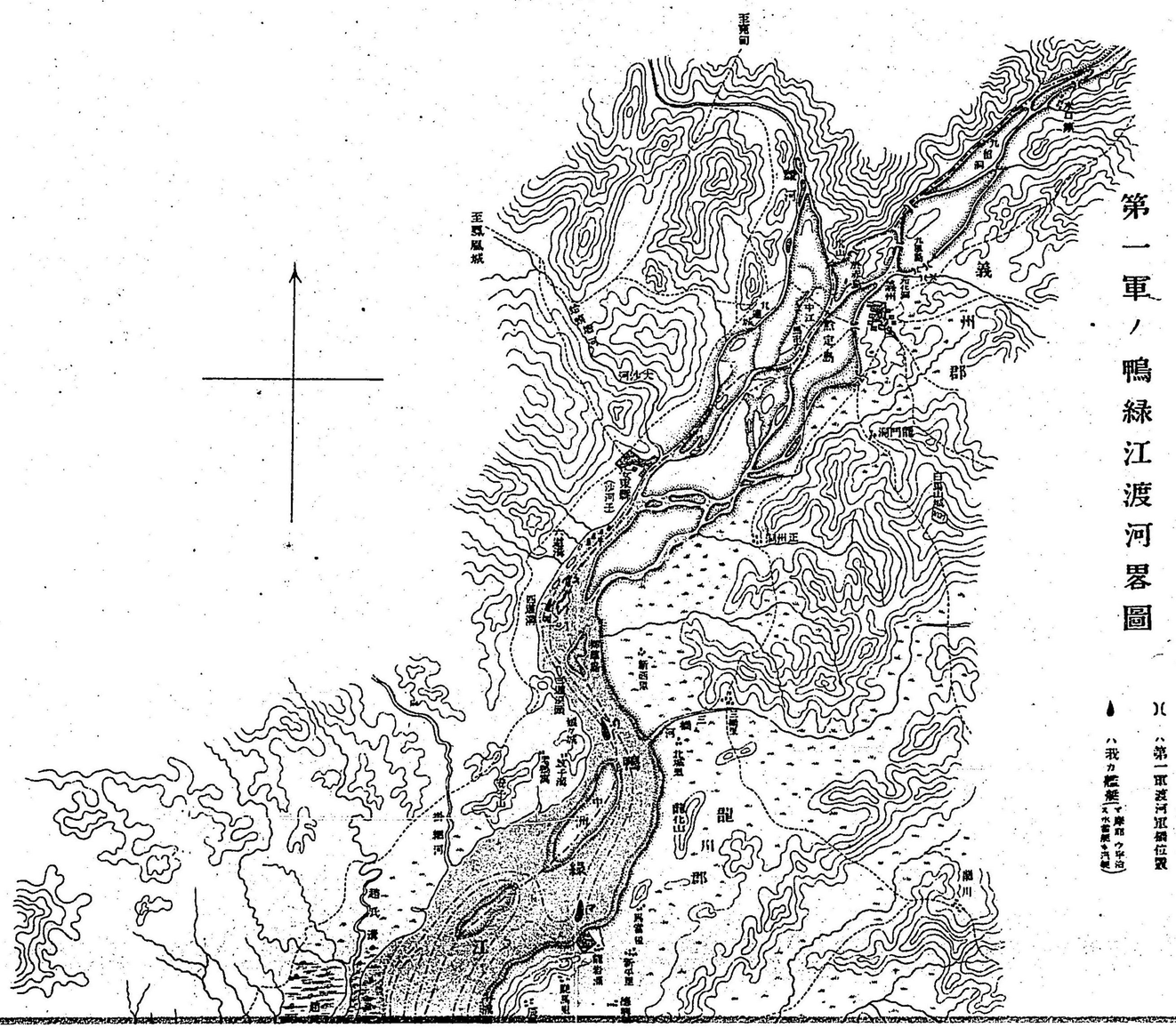

)(ハ第一軍渡河軍橋位置

● ハ我カ艦艇（マ摩耶ウ宇治ス水雷艇キ河艇）

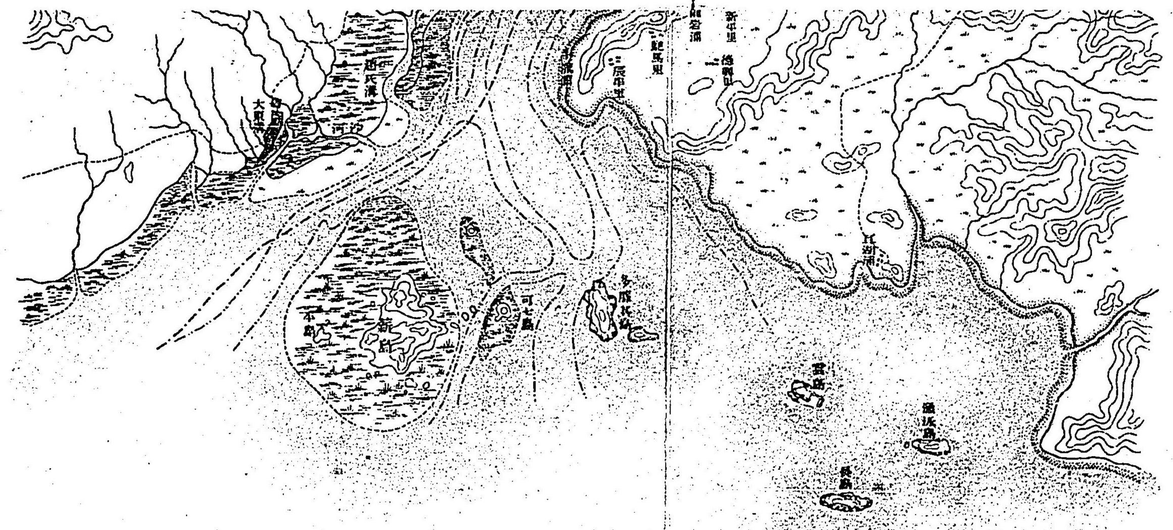
新平里
鹿馬里
辰串里
可七島
多羅其島
雲島
通沃島
長島

第二章　第二軍ノ輸送上陸掩護

第一節　共同作戰ノ開始

大本營ニテハ第一軍ノ派遣ニ續キ第一師團（師團長陸軍中將男爵奥保鞏）第四師團（師團長陸軍中將男爵小川又次）砲兵第一旅團（旅團長陸軍少將内山小二郎）等ヨリ成ル第二軍ヲシテ遼東半島ニ上陸セシメ第一軍ト策應シテ敵ヲ攻撃セシムルコトニ決シ陸軍大將男爵奥保鞏第二軍司令官ニ補セラレ其ノ司令部ハ三月二十二日廣島ニ著シ各師團等モ亦指定ノ乘船地ニ集合シテ發進ノ命ヲ待テリ蓋シ大本營ノ計畫タル全軍ヲ搭載セル運送船ヲシテ先ツ大同江方面ニ回航セシメ聯合艦隊ノ更ニ旅順港口ヲ閉塞スルト同時ニ該軍ヲ遼東半島ニ上ケ海陸相呼應シテ先ツ要地ヲ占領シ鞏固ナル根據地ヲ作成シ爾後第一軍ト策應動作セシメントスルニ在リ是ニ於テ海軍軍令部長海軍大將子爵伊東祐亨ハ四月十五日陸海軍ノ聯合作戰ニ關スル訓令ヲ東鄉聯合艦隊司令長官ニ傳ヘタリ時ニ同司令長官ハ韓國北西岸ニ在リシカ此ノ訓令ニ接スルヤ直ニ麾下ニ在ル第二艦隊司令長官海軍中將上村彦之丞ニ命スルニ第二戰隊（八雲浪間ヲ除キ春日ヲ加フ）以下ヲ率キ急速

浦鹽斯德方面ノ敵ニ對シテ作動シタル後朝鮮海峽ヲ警備スヘキヲ以テシ（第三篇浦鹽斯德ノ露國艦隊ニ對スル作戰ノ部ニ詳ナリ）片岡第三艦隊司令長官ニ命スルニ朝鮮海峽ノ警備ヲ上村第二艦隊司令長官ニ引繼キ麾下全部ヲ率キテ韓國北西岸ニ回航スヘキヲ以テシ細谷司令官ニ命スルニ麾下ノ一部ヲ鴨綠江ニ分遣シテ第一軍ノ渡江ニ助力シ自餘ノ艦艇ヲ率キテ大同江ニ集合スヘキ第二軍運送船ノ掩護ニ任スヘキヲ以テセリ而シテ第二軍ハ四月二十日內地ノ指定地點ニ於テ乘船ヲ開始シ陸續大同江方面ニ回航シ來リ東鄉司令長官ハ二十四日艦隊錨地ニ寄港セルノ奧第二軍司令官ト會シテ大同江ヨリ豫定上陸地點タル鹽大澳ニ至ル第二軍輸送計畫ヲ規定シ其ノ第一梯團ハ航路ニ危險アル場合ノ外ハ之ヲ附セサル隊ヲ附スルモ第二、第三、第四梯團ニハ特ニ聯合艦隊ヨリ嚮導艦及ヒ護衞艦コトニ決定セリ越エテ二十八日東鄉司令長官ハ第二軍輸送第一梯團ノ護送並ニ上陸地點ノ防禦警戒ニ關スル命令ヲ片岡第三艦隊司令長官ニ與ヘ鹽大澳ニ先著シ第二軍ノ上陸ヲ援助スヘキ命令ヲ細谷司令官ニ與ヘ鹽大澳ノ防材設置及ヒ上陸地點碇泊場ノ水深略測等ニ關スル訓令ヲ戰時艦隊集合地港務部長海軍少將三浦功等ニ與ヘ且第二軍ノ上陸地點ヲ占領センカ爲メ假裝

巡洋艦香港丸及ヒ同日本丸ニ分乘セル艦隊補缺員ヲ以テ聯合艦隊附屬陸戰隊ヲ編成セリ此ノ如ク東鄉司令長官ハ聯合作戰ニ關スル規畫ヲ爲スト共ニ第三回閉塞ノ準備ヲモ整ヘ五月一日午後麾下ヲ率キ閉塞船隊ヲ掩護シ旅順口ニ向ヒテ出動セリ

朝鮮海峽ニ在ル片岡第三艦隊司令長官ハ聯合艦隊司令長官ヨリ韓國北西岸回航ノ電命ニ接スルヤ四月十九日自ラ第五（春日ヲ除ク）第六戰隊（和泉、明石ヲ除ク）ヲ率キテ同海峽ヲ發シ翌日第三艦隊司令官海軍少將東鄉正路ヲシテ明石及ヒ第二艇隊（第三十八號驅逐艦カ厥ニ八四三司令旅艇長海軍少佐神宮司純滿、第三十七號驅逐艦カ厥ニ八四二艇長心得海軍中尉武宮成一、第四十五號驅逐艦カ厥ニ八四三艇長心得海軍中尉加々良乙比古、第四十六號驅逐艦カ厥ニ八四三艇長海軍大尉玉岡吉郎）並ニ第十、第十六艇隊ヲ率キテ該海峽ヲ發セシメ二十二日盡ク韓國北西岸ニ到著シ二十八日東鄉司令長官ヨリ第二軍輸送船隊ノ護衞ニ關スル訓令ヲ受ケタルヲ以テ卽日命令ヲ麾下各隊ニ發シテ其ノ行動ヲ部署セリ仍テ宮古ハ第二軍輸送船隊ヲ其ノ前進泊地ニ嚮導センカ爲メ五月一日大同江ニ向ヒ先發シ第五、第六戰隊及ヒ第二艇隊モ亦同日拔錨シテ椒島ニ赴キ翌日第六艇隊（第五十六號驅逐艦カ厥ニ五〇二司令旅艇長海軍少佐内田眞隆、第五十七號驅逐艦カ厥ニ五〇四艇長海軍大尉三田村誠造、第五十八號驅逐艦カ厥ニ五〇五艇長心得海軍中尉中牟田武正、第五十九號驅逐艦カ厥ニ五〇六艇長心得海軍中尉大寺益吉）第十二艇隊（第五十號驅逐艦カ厥ニ五〇一司令旅艇長海軍少佐山田亨、第五十一號驅逐艦カ厥ニ五〇二艇長海軍大尉櫛藤榮藏、第五十二號驅逐艦カ厥ニ五〇三艇長海軍大尉宮本松太郎、第五十三號驅逐艦カ厥ニ五〇四艇長海軍大尉木原靜輔）及ヒ第二十一艇隊（第四十七號驅逐艦カ厥ニ八四三司令旅艇長海軍少佐江副武靖、第四十四

號(曙(厩カ)八(三)艇長心得海軍中尉槻地錠二第四十八號(曙(厩カ)八(三)艇長心得海軍中尉細木達枝第四十九號(曙(厩カ)八(三)艇長海軍大尉成瀬美雄)ヲ合セ片岡司令長官ハ大同江ニ到リテ細谷司令官ト共ニ輿第二軍司令官ヲ其ノ乘船第一八幡丸ニ訪ヒ第二軍ノ輸送揚陸ニ關スル協定ヲ爲セリ

漁隱洞ニ據リ大同江方面ヲ警備セル細谷司令官ハ東郷司令長官ノ訓令ニ基キ四月二十二日摩耶支隊(摩耶(宇治及ヒ第一艇隊ノ第六十八號第六十九號艇卒)ヲシテ鴨綠江ニ於ケル第一軍ノ作戰ニ協力セシメ又海門、磐城、鳥海及ヒ第一艇隊ノ二艇(第六十七號第七十號)ヲ分遣シテ聯合艦隊司令長官ノ直接指揮ヲ受ケシメ自ラ扶桑、濟遠、平遠、筑紫及ヒ第二十艇隊ヲ指揮シ二十三日ヨリ陸續大同江ニ集合スル第二軍輸送船隊ノ護衞ニ任セシニ二十八日更ニ聯合艦隊司令長官ヨリ第二軍上陸援助ニ關スル命令ニ接セリ既ニシテ第一回ノ運送船八十餘隻ハ二十九日ニ至リテ悉ク到著シ細谷司令官ハ第一、第三師團主力ノ乘船二十三隻ヲ輸送第一梯團(乘船二十三隻ノ外ニ碇泊中ノ司令部用船七隻ヲ加フ)トナシ翌日其ノ航行序列ヲ規定シ第七戰隊及ヒ輸送船隊ノ出發準備亦成リタルヲ以テ五月三日午前嚮導艦宮古先ッ出港シ假裝巡洋艦香港丸、同日本丸、第七戰隊ノ艦艇及ヒ輸送船隊第一梯團之ニ踵キ江外ニ出テシカ偶、前進セル宮古ハ豫定行動順延ニ關スル命令ヲ傳ヘタルヲ以テ細谷司令官ハ直ニ各隊ノ進航ヲ止メ各自ノ舊錨地ニ假泊セシメタリ

第二節　第一回輸送船隊ノ護送

五月三日椒島附近ニ漂泊シテ第二軍輸送船隊第一梯團ノ出發ヲ待テル片岡第三艦隊司令長官ハ旅順方面ニ出動中ナル聯合艦隊司令長官ノ特派艦八島ヨリ天候險惡ノ爲メ輸送行動ヲ延期スヘキ旨ノ電命ニ接シタルヲ以テ直ニ之ヲ細谷司令官等ニ轉電シ尚ホ宮古ヲシテ奥第二軍司令官ニモ之ヲ報セシムヲ是ニ於テ第七戰隊及ヒ輸送船隊第一梯團ハ各自ノ錨地ニ假泊シ片岡司令長官ハ第六戰隊ヲシテ輸送船隊ノ錨地ニ在リテ其ノ護衞ニ任セシメシカ翌四日風波靜定セルヲ以テ行動開始ヲ命シ第七戰隊(鳥海摩耶宇治ヲ除ク)及ヒ香港丸、日本丸竝ニ第二十艇隊ノ二艇(第六十三號第六十五號)ハ午前九時大同江ヲ發シテ鹽大澳ニ先航シ第六戰隊(和泉ヲ除ク)ハ十一時三十分其ノ錨地ヲ發シテ第五戰隊(春日ヲ除ク)ニ合シ又輸送船隊第一梯團ハ正午ヨリ逐次錨ヲ拔キテ豫定ノ航行序列ヲ作リ第五、第六戰隊、假裝巡洋艦臺南丸、同揚武及ヒ第二、第六、第十二、第二十一艇隊之ヲ護衞シ舳艫相啣ミテ發進シ五日午前六時四十分鹽大澳ニ到著セリ(運遠船加賀丸ハ出發ノ際席島沖ナル下ノ洲ニ擱坐

シタルヲ以テ秋津洲列ヲ離レテ之ヲ護衛シ五日午後四時三十分鹽大澳ニ到著セリ時ニ第七戰隊及ヒ千代田竝ニ其ノ他ノ諸艦船ハ已ニ先著シテ揚陸準備ヲ爲シ香港丸、日本丸ニ在ル聯合艦隊附屬陸戰隊ハ既ニ端舟ニ乘シテ將ニ上陸セントス仍テ陸軍運送船ハ豫定ノ碇泊位置ニ就キ第五、第六戰隊ハ陸軍上陸用汽艇端舟等ヲ扶桑ニ送リ宮古ハ港口ノ防禦作業ニ著手シ自餘ノ諸艦ハ港外ニ出テ、警戒ニ任シ陸軍モ亦陸兵上陸開始ト共ニ碇泊場司令部ノ設置ニ著手セリ

第三節　第一回上陸部隊ニ與ヘタル援助

第一目　陸戰隊ノ上陸及ヒ赤城大島等ノ沿岸砲撃

初メ陸軍ヲシテ遼東半島ノ南岸ニ上陸セシムルノ計畫アルヤ海軍ニテハ或ハ有力ナル海軍陸戰隊ノ必要アルヘキヲ豫想シ海軍大佐野元綱明及ヒ准士官以上二十六名下士卒千十六名ヲ選ヒテ艦隊補缺員トナシ野元大佐ヲシテ之ヵ指揮ヲ掌ラシメ下士卒ハ佐世保海兵團ニ入レ日々陸戰ニ必須ナル訓練ヲ施シ或ハ山野ヲ馳驅シ或ハ峻險ヲ攀登セシムル等專ラ體軀ノ强健ト動作ノ敏捷トヲ圖リ第二軍敵地上陸ノ期迫ルニ及ヒ假裝巡洋艦香港丸及ヒ同日本丸ニ分乘シテ四月二十九日韓國北西岸ニ到達セリ仍テ東鄉司令長官ハ之ヲ以テ聯合艦隊附屬陸戰隊ヲ編成シ野元大佐ヲ指揮官ト爲シ尙ホ將校ノ缺員ハ第三艦隊ヨリ補任シ兩艦ハ三十日大同江ニ回航シテ細谷司令官ノ麾下ニ入レリ同司令官ハ第七戰隊ヨリ一砲隊ヲ編成シ之ヲ陸戰隊ニ附屬セシム陸戰隊ノ編制左ノ如シ

聯合艦隊附屬陸戰隊編制表

司令部	指揮官	海軍大佐	野元綱明	兵曹	二
	參謀	海軍少佐	堀内三郎	信號兵曹	二
	司令部附	海軍軍醫少監	鈴木次郎	筆記	二
	同	海軍大主計	鳴喜十郎	通譯	三
第一	大隊長（秋津洲）	海軍少佐	町田駒次郎	信號兵曹	一
	大隊副官（須磨）	海軍大尉	平岩元雄	信號兵	一一
	同下副官	海軍上等兵曹	津野尾忠吉	通譯	二
	第一 中隊長	海軍大尉	樋口義雄	中隊下士	一
	第一小隊長（吉野）	海軍少尉	丹野武雄	給與下士	一

第一大隊	中隊長	第二小隊長	海軍上等兵曹　田中笑之丞
	第三小隊長	同	海軍上等兵曹　江村俊男
	第二大隊	中隊長	第一小隊長（鎮遠）	海軍少尉	蘆谷幸次
			第二小隊長	海軍上等兵曹	田邊庫太
			第三小隊長	同	遠藤乘吉
		中隊長	海軍大尉	油谷堅藏
		中隊下士一給與下士一		
	第三大隊	中隊長	海軍中尉	柳原穗雄
		第一小隊長	海軍上等兵曹	島名喜太郎
		第二小隊長	同	古賀淺吉
		中隊下士一給與下士一		
第一大隊	大隊長（平遠）	海軍少佐	山口泰次郎
	大隊副官（島殿）	海軍大尉	川上正一	信號兵　二三
	同下副官	海軍上等兵曹	香川熊吉	通譯　二
	中隊長	海軍大尉	金崎彥四郎
	中隊下士一給與下士一		

第二大隊	第四中隊	第一小隊長（島松）	海軍中尉	三村俊夫
		第二小隊長	海軍上等兵曹	井村武太郎
		第三小隊長	同	田尾卯兵衛
	第五中隊	第一小隊長（熊野丸）	海軍少尉	福岡成一
		第二小隊長	海軍上等兵曹	岩元周作
		第三小隊長	同	田中源太郎
	第六中隊	中隊長	海軍中尉	永野修身
		中隊下士一給與下士一		
		第一小隊長	海軍上等兵曹	波多野長三郎
		第二小隊長	同	工藤桃太郎
附工作	工作隊長	海軍上等兵曹	坂田喜市
	第一隊	船匠手　二	木工　八
		機關兵曹　二	機關兵　八

屬隊				
隊				
第二隊				
船匠手	二			
機關兵曹	二	木工	八	
豫備彈藥隊				
豫備彈藥隊長	海軍上等兵曹	坂元壯太郎		
第一隊				
機關兵曹	四	機關兵	一四	
第二隊				
機關兵曹	二	機關兵	一六	
衛生隊				
衛生隊長	海軍軍醫少監	鈴木次郎		
同隊附	海軍少軍醫	黒岩賢三		
第一隊				
擔架隊	機關兵曹	二	機關兵	一〇
附看護手	二	看護	八	
第二隊				
擔架隊	機關兵曹	二	機關兵	一〇
附看護手	二	看護	八	
給與部				
給與部長	海軍大主計	鳴喜十郎		
筆記	二	廚宰	四	主廚 一六

野砲隊			
砲、隊長(扶桑)	海軍中尉	高倉正治	隊附信號兵下士若クハ卒一
第一砲車長(四十七糎砲)	下士	一	砲 員 卒 一九
第二砲車長(七五拂砲)	下士	一	砲 員 卒 一八

既ニシテ陸戰隊ハ五月五日早朝鹽大澳ニ到リ野元指揮官ハ上陸ノ命ニ接シタルヲ以テ先ツ前衞ノ任務ヲ帶ヒタル第一大隊ヲシテ端舟ニ乘シ午前六時三十分豫定上陸地點タル猴兒石(猴兒石ハ北緯約三十九度十七分東經約百二十度十五分ニ位シ鹽大澳ノ北東岸ニ在リ)ニ向ハシメシニ時干潮ニ際シ距岸約千米突ノ處ニ擱坐ス將士舟ヲ舍テヽ海中ニ入リ腰部ニ達スル水深ヲ冒シテ躍進シ七時三十七分海軍大尉油谷堅藏ノ率キル第二中隊先ツ登岸シ第三中隊及ヒ第一中隊之ニ次キ一彈ヲ費サスシテ臺山ヲ占領シ日章旗ヲ其ノ絕巔ニ樹テヽ之ヲ愛宕ニ報シ第二大隊モ亦上陸シテ臺山ノ東方高地ヲ占領セリ扶桑分隊長海軍中尉高倉正治ノ率キル野砲隊ハ銃隊ニ續キテ出發セシカ是亦陸岸ニ達スル能ハス已ムヲ得ス解砲シテ海中ヲ運搬シ八時四十分著岸セシニ此ノ時銃隊ハ既ニ臺山一帶ノ高地ヲ占領シタルヲ以テ放列ヲ同山ニ布キ急造掩堡觀測所等ヲ築造シ十一時陸軍先頭部隊ノ上

陸スルニ及ヒ野元指揮官ハ野砲隊ヲ留メテ陸軍野戦砲隊ノ上陸結了マテ守備ノ任ニ當ラシメ銃隊ヲ率キテ午後二時三十分本艦ニ歸著セリ

是ノ日旅順方面ヨリ來會セル赤城、鳥海ハ海洋島ヨリ到著セル大島ト共ニ細谷司令官ノ命ヲ受ケテ沿岸ノ砲撃ヲ爲セリ赤城ハ貔子窩（鐵于窩ハ北緯約三十九度二十四分東經約百二十二度二十二分大連灣ノ北東約四十浬里ニ位スル一港ニシテ半圓形ヲナセル列岩港口ニ羅列シ能クセシモ應スルモノナキヲ以テ砲撃ヲ中止シ午前八時三十分偵察ノ爲メ端舟ヲ陸岸ニ派遣セシニ約一中隊ノ敵兵ハ恰モ我カ上陸ヲ期待セルモノヽ如ク忽然前方ニ現レタリ仍テ赤城ハ端舟ヲ召還シ再ヒ猛撃ヲ加ヘ敵ヲ撃退シ午後三時三十分貔子窩ヲ發シテ光祿島ニ向ヒ又大島及ヒ鳥海ハ第七戰隊ノ諸艦ト共ニ上陸地點ヲ砲撃シタル後三官廟（三官廟ハ北緯約三十九度十五分東經約百二十度十分ニ位シ弱家屯ノ四方約一海里ニ在リ）附近ニ到リシモ敵兵ナキヲ以テ猴兒石附近ニ歸來セリ

各方ノ風ヲ遮蔽シ且冬時結氷ヲ見ス然レトモ港内水淺クシテ大船ヲ泊スルコト能ハス）ノ南東方ニ進ミテ捜射

第二目　陸兵ノ上陸援助

陸戰隊ハ既ニ上陸シ午前八時臺山ノ頂上遙ニ日章旗飜リタルヲ以テ細谷司令官ハ其ノ上陸地點ヲ占領シタルヲ知リ直ニ第二軍ノ上陸開始ヲ指示セリ是ニ於テ海軍ヨリハ扶桑副長心得海軍少佐中村虎之助ヲ以テ揚陸援助ニ關スル輸送指揮官トナシ輸送司令部ヲ陸上ニ設ケ扶桑分隊長海軍大尉山梨勝之進及ヒ同桂賴三ハ端舟司令トシテ海陸ニ分駐シ專ラ海軍端舟ノ配當ヲ指揮シ又各戰隊ヨリ派遣セラレタル九十餘隻ノ端舟ハ各自ノ配當セラレタル運送船ニ到リテ揚陸事業ニ助力セリ是ノ日天晴レタルモ沖合ハ波高クシテ行李ノ積卸シニ困難ヲ感シ且海岸遠淺ニシテ干潮時ニハ汽艇ノ如キモ距岸一千米突以内ニ近ツクコト能ハス大ニ作業ノ進捗ヲ妨ケシカ中村輸送指揮官ハ部下ヲ督シ極力援助ヲ與ヘタルヲ以テ晝間海軍艇舟ノ運搬セル兵員ノミニテモ九千五百餘名ノ多キニ達シ夜間モ尚ホ作業ヲ續行セリ翌六日波浪依然トシテ高ク棧橋ノ破壞シ門橋ノ沈沒スルモノアリ已ムヲ得ス一旦事業ヲ中止セシカ日沒頃風波漸ク定ルニ及ヒ再ヒ揚陸ヲ開始シ徹夜作業ニ從事セリ而シテ第二軍輸送船隊ノ第二梯團（十一）ハ同日第三梯團（十九）ハ七日第四梯團（十七）ハ九日何レモ軍艦ノ護衞ナクシテ鹽大澳ニ回航セルヲ以テ海軍援助隊ハ陸軍碇泊場司令部ト共ニ全力ヲ盡シテ作業ノ進捗ヲ圖レリ又碇泊場司令官ハ更ニ作業ヲ進捗セシメンカ爲メ第二軍司令部及ヒ艦隊ト協議シ附近ノ沿岸ヲ偵測セルノ結果猴兒石ノ西方約三海里ナル張家屯（弱家屯ハ北緯約三十九度〇分中東經約百

猴兒石ニ於ケル陸兵上陸ノ圖

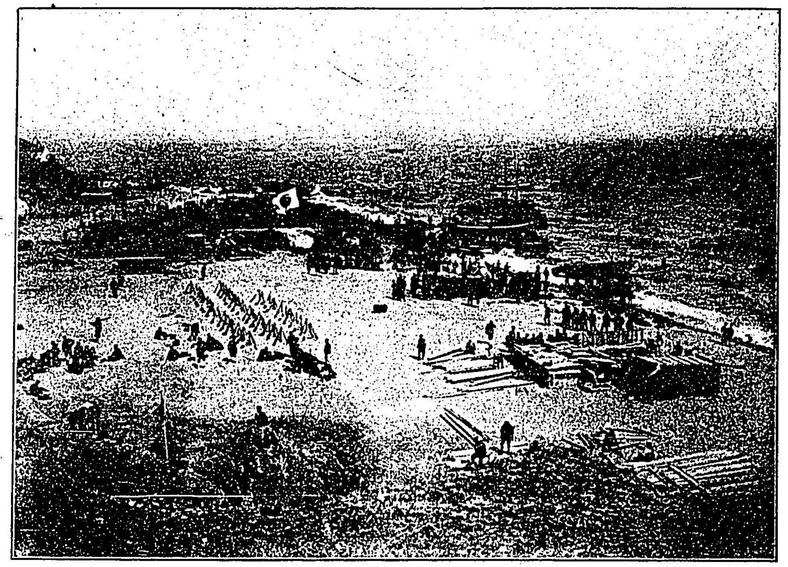

張家屯ニ於ケル糧秣揚陸ノ圖

（二十一度十一分ニ位シ猴兒石ノ西方約三海里ニ在リ）ノ稍良好ナルヲ發見シ揚陸第四日タル八日ヨリ碇泊場司令部ノ一部ヲ其ノ地ニ移シ艦船ノ大部モ亦該方面ニ轉シ九日ニハ揚陸場全部ヲ同處ニ移轉セシカ新碇泊場ハ海岸ノ地形猴兒石ヨリ優レルノミナラス波浪稍收リ陸上ノ設備海陸ノ聯絡等モ亦完備シタルヲ以テ作業著シク進捗シ十日迄ニ運送船ノ揚陸ヲ終了セルモノ既ニ三十五隻ニ達シ十二日ニハ殆ト人員全部ノ上陸ヲ結了スルニ至レリ是ニ於テ細谷司令官ハ第五第六戰隊ニ屬スル諸艇舟ニハ同日悉ク其ノ所屬本艦ニ復歸スヘキヲ命シ自餘ノ端舟モ亦翌十三日各其ノ本艦ニ歸還セシメ陸上ナル海軍輸送司令部等ニモ亦全部撤退ヲ命シ茲ニ第二軍第一回揚陸援助ノ任務ヲ結了セリ

前記上陸援助ノ爲メ聯合艦隊ヨリ派遣シタル端舟ハ破損等ノ爲メ時々多少ノ增減アリシモ總數九十餘隻ニシテ直接作業ニ從事セシ人員ハ將校以下六百六十餘名五月五日上陸開始ヨリ同月十二日作業終結ニ至ルマテ八日間屢風浪ト鬪ヒ時ニ寢食ヲ廢シ全力ヲ竭シテ援助ニ努メ當初海軍輸送指揮官ノ擔任シタル人員及ヒ小行李ハ勿論苟モ端舟ヲ以テ運搬シ得ルモノハ悉ク之ヲ揚陸シ陸兵ノ殆ト全部ハ海軍端舟ニテ上陸セシメタリ

五月十三日第二軍第一回輸送部隊ノ上陸全ク終結シタルヲ以テ細谷司令官ハ東郷司令長官ノ命ニ依リ鳥海及ヒ海門ヲ上陸地點ニ留メ卽日第七戰隊ヲ率キテ裏長山列島ニ回航セリ又鴨綠江ニ分遣セラレタル摩耶支隊モ五月六日鹽大澳ニ到著シタルヲ以テ細谷司令官ハ第一艇隊ノ二艇（第六十八號第六十九號）ヲシテ聯合艦隊司令長官ノ直接指揮ヲ受ケシメ摩耶及ヒ宇治ヲシテ第二軍ノ上陸援助ニ從事セシメタリ

第四節　第二回以後ノ上陸掩護

韓國大同江ニ上陸シタル我カ第一軍ハ五月初旬既ニ鴨綠江ヲ渡リ長驅シテ鳳凰城ヲ略シ第二軍ハ敵ノ抵抗ヲ受ケスシテ遼東半島ニ上陸ヲ開始スルニ至リシカ敵ハ大軍ヲ遼陽蓋平ノ方面ニ集中シ其ノ一部ハ將ニ南下シテ我カ第二軍ニ對抗セントスルノ狀アリ是ヲ以テ大本營ニテハ第二軍第一回輸送ニ踵キ第四師團ノ殘部第五師團（師團長陸軍中將上田有澤）第十一師團（師團長陸軍中將土屋光春）騎兵第一旅團（旅團長陸軍少將秋山好古）等ヲ第二回輸送部隊トシテ同軍ニ增遣スヘキニ決シ前記諸團隊ハ各指定ノ乘船地ニ集合シ七十餘隻ノ運送船ニ分乘シテ五月十四日ヨリ逐次

出發シテ鹽大澳ニ向ヒ十七日ヨリ上陸ヲ開始セリ

此ノ時ニ當リ細谷司令官ノ率キル第七戰隊ハ南尖子方面ニ在ル獨立第十師團ノ上陸掩護（第三章第十師團ノ南尖子上陸掩護ノ部ニ詳ナリ）ニ從事セルヲ以テ東郷聯合艦隊司令長官ハ渤海方面ヨリ裏長山列島ニ歸著シタル東郷第三艦隊司令官ニ訓令シテ第二軍ノ第二回上陸ヲ援助セシム是ニ於テ東郷司令官ハ五月二十日援助任務ヲ部署シ明石副長海軍少佐吉島重太郎ヲ揚陸指揮官トナシ午前六時明石ヲ率キ裏長山列島ヲ發シテ上陸地點タル張家屯ニ向ヒ尋テ第五戰隊ヨリモ亦揚陸援助用端舟ヲ差遣シ來リタルヲ以テ吉島揚陸指揮官ハ端舟司令海軍大尉磯貝正吉（明石航海長）同永松敏（明石分隊長）ト共ニ第五戰隊及ヒ明石ノ端舟ヲ指揮シテ揚陸ニ助力セシカ第六戰隊ノ端舟モ逐次來集シ二十二日臺中丸附屬船胡蝶丸及ヒ第一戰隊ノ端舟七隻ノ來著スルニ及ヒテ作業著シク進捗セリ又獨立第十師團ノ上陸ヲ掩護セル細谷司令官ハ任務ヲ了ヘ二十二日裏長山列島ニ歸著シタルヲ以テ東郷聯合艦隊司令長官ハ東郷司令官ニ向ヒ揚陸掩護ノ任務ヲ細谷司令官ニ引繼キ裏長山列島ニ來泊スヘキヲ命シ同時ニ細谷司令官ニハ東郷司令官ヨリ第二軍第二回輸送船隊ノ揚陸事業ヲ繼承シ扶桑濟遠平遠筑紫

ヲシテ之カ援助警衛ニ任セシメ海門磐城摩耶愛宕鳥海宇治ヲシテ聯合艦隊司令長官ノ直接指揮ノ下ニ行動セシムヘキヲ訓令セリ仍テ細谷司令官ハ中村扶桑副長心得ヲ以テ再ヒ輸送指揮官トナシ二十三日扶桑以下ヲ率キ鹽大澳ニ到リテ東郷司令官ヨリ任務ヲ繼承シ東郷司令官ハ第六戰隊附屬艇舟竝ニ陸上ニ於ケル設備ヲ撤去シ明石ヲ率キテ卽日裏長山列島ニ回航セリ是ニ於テ中村輸送指揮官ハ前回ノ實驗ニ鑑ミ訓令ヲ艇舟司令ニ與ヘテ具ニ援助行動ヲ規定セシカ第一戰隊ノ端舟ト胡蝶丸トハ聯合艦隊司令長官ノ命ニ依リ同日其ノ所屬ニ歸航シ平遠及ヒ筑紫ハ金州灣方面作動ノ爲メ二十四日裏長山列島ニ向ヒタルヲ以テ中村指揮官ハ專ラ第五戰隊及ヒ第七戰隊諸艦（鎭遠橋立松島日進扶桑濟遠）ノ端舟等ヲ指揮シテ揚陸ヲ援助セシニ二十五日ヨリ天候險惡トナリ時ニ作業ヲ中止セシコトアリシモ概ネ困難ヲ排シテ之ヲ厲行シ三十一日全部ノ揚陸ヲ了ヘタルヲ以テ細谷司令官ハ海軍ヨリ派出セル端舟竝ニ揚陸援助ニ從事セル諸員ヲシテ各自ノ本艦ニ復歸セシム

第二軍第三回ノ輸送ハ前回輸送ノ殘部タル各師團ノ補助輸卒糧食彈藥縱列若クハ野戰病院等ニシテ其ノ運送船五十九隻ハ五月三十日ヨリ逐次鹽大澳

ニ著シテ揚陸ヲ開始セリ此ノ作業ハ陸軍碇泊場司令部專ラ之ニ從事シ艦隊ハ單ニ運送船ノ掩護竝ニ錨地警戒ノ任ニ當ルニ過キサリシカ連日ノ風波ハ作業ヲ阻礙スルコト大ナルヲ以テ六月四日張家屯ノ西方ナル三官廟沿岸ニ揚陸ヲ試ミ其ノ成績良好ナルヲ知リ六日設備ノ全部ヲ同地ニ移シ十四日ニ至リテ揚陸ヲ完了セリ

是ヨリ先キ第二軍ノ第一回輸送部隊ヲ率キ鹽大澳ニ上陸セル奥軍司令官ハ蓋平方面ヨリ南下スル敵ニ對スルト同時ニ金州及ヒ青泥窪ヲ占領セントシ同月末日迄ニ金州柳樹屯、青泥窪等ヲ占領シ大連灣ノ全部我カ有ニ歸スルニ至レリ而シテ大本營ニテハ敵ノ增援艦隊ニ關スル情報竝ニ我カ艦隊ノ現狀等ニ鑑ミ速ニ旅順要塞ヲ陷レ其ノ艦隊ヲ擊滅スルノ必要ヲ認メタルヲ以テ第一師團及ヒ第十一師團ヲ第二軍ヨリ割キ之ニ攻城砲兵隊ヲ加ヘテ別ニ第三軍ヲ編成シ專ラ旅順ニ對シテ作戰セシメ第三、第四及ヒ第五師團竝ニ騎兵砲兵各一箇旅團ヲ以テ第二軍ヲ編成シ敵ノ主力ニ當ラシムルニ決シ第二軍ハ大石橋方面ニ前進セシニ蓋平附近ニ在ル優勢ナル敵ハ其ノ主力ヲ以テ我ニ向ヒ南下ストノ情報ヲ得タリ仍テ大

本營ニテハ速ニ第六師團（師團長陸軍中將大久保春野）ヲ第二軍ニ增勢スルコトニ決シ同師團ハ六月十日ヨリ逐次乘船地ヲ發シ其ノ先發船ハ十三日鹽大澳ニ入港シ直ニ上陸ヲ開始シタルヲ以テ細谷司令官ハ之ヲ掩護シ七月二日迄ニ第一回及ヒ第二回輸送部隊ノ揚陸ヲ了ヘ六月十六日ヨリ開始シタル第二軍殘部ノ揚陸モ亦七月九日ヲ以テ結了セリ是ヨリ先キ陸軍碇泊場司令部ノ一部ハ第三軍殘部ノ揚陸ニ從事セシカ爲メ七月初旬先ツ鹽大澳ヨリ青泥窪ニ移轉シ其ノ他ハ第二軍ノ軍需品等ヲ揚陸シタル後青泥窪ニ移リ鹽大澳ニ於ケル揚兵作業ハ同月下旬ヲ以テ全ク終結セリ

第五節　陸上掩護

第二軍上陸開始ノ日赤城ハ貔子窩ニ在ル敵兵ヲ擊攘シ後チ陸軍ハ其ノ地ニ兵站司令部ヲ設置シ糧秣ノ一部ヲ揚陸スルニ至リシカ六月初旬數百ノ敵兵其ノ附近ニ出沒シ將ニ我カ兵站部ヲ襲ハントストノ報アリ陸軍ニテハ糧秣ヲ張家屯ニ後送シテ兵站司令部ヲ撤退セントシ之カ援助ヲ東鄉聯合艦隊司令長官ニ要求セリ同司令長官乃チ濟遠、鳥海ヲ貔子窩ニ派遣シ又細谷司令官

ニ命スルニ糧秣後送ノ爲メ速ニ運送船二隻ヲ同地ニ派遣スヘキヲ以テス是ニ於テ濟遠鳥海ハ六月四日貔子窩ニ到リテ糧秣ノ後送ニ助力シ且陸戰銃隊（指揮官濟遠分隊長海軍大尉中桐啓太）一小隊ヲ上陸セシメ兵站部員ノ收容竝ニ掩護ニ任セシメシカ六日ニ至ルモ敵兵來襲ノ狀ナク又陸軍ニテハ同處ニ糧秣ヲ留置シ之ニ要スル若干ノ守備兵ヲ留メ兵站司令部ヲ撤退スルコトニ決定セリ仍テ陸戰隊モ歸艦シテ卽日貔子窩ヲ發シ鳥海ハ裏長山列島ニ濟遠ハ鹽大澳ニ回航セリ然ルニ爾後敵騎兵ノ大部隊ハ大沙河ノ左岸ニ屯集シ其ノ一部ハ貔子窩附近ニ出沒ストノ情報アリシヲ以テ六月十日東鄕司令長官ハ愛宕ニ貔子窩ニ在ル我カ陸軍守備隊ヲ掩護スヘキヲ命シ同艦ハ翌日裏長山列島ヲ發シテ貔子窩沖ニ到リ一分隊ヲ陸上ニ派セシモ陸軍守備隊長ノ情報ニ由リ掩護ノ必要ナキヲ認メ十二日拔錨シテ裏長山列島ニ歸著セリ

又金州及ヒ南山ヲ占領セル第二軍ハ東ハ貔子窩ヨリ西ハ普蘭店ニ至ル線ヲ以テ守備線ト爲セシカ敵ノ大部隊ハ旅順救援ノ目的ヲ以テ蓋平以南ニ下ラントシ第二軍ハ之ニ當ランカ爲メ其ノ主力ヲ普蘭店方面ニ集メ騎兵旅團ヲ最右翼トシ大沙河ノ左岸ニ配置セシニ六月初旬敵ハ大沙河ニ沿ウテ南下シ

將ニ我カ軍ノ右翼ヲ衝カントスルノ報アリ東鄕司令長官ハ碇泊場護衞ノ爲メ六月五日陸戰隊ヲ搭載セル香港丸及ヒ日本丸ヲ鹽大澳ニ回航セシメ細谷司令官及ヒ野元陸戰隊指揮官ニモ第二軍應援ニ關スル訓令ヲ與ヘ奧第二軍司令官ニ向ヒ艦隊附屬陸戰隊ハ隨時上陸シ得ルノ準備アルヲ以テ同隊ノ應援ヲ要スル時ハ直接細谷司令官ニ交涉セラレタシト電報セリ然ルニ奧軍司令官ヨリ目下ノ戰況ハ未タ艦隊陸戰隊ノ應援ヲ要スルニ至ラス若シ必要ノ場合アラハ豫メ通報スヘシトノ返電アリタルヲ以テ東鄕司令長官ハ一旦陸戰隊ノ上陸ヲ中止セシニ幾モナク更ニ同司令官ヨリ上陸地點守備ノ爲メ陸戰隊ノ上陸ヲ希望ストノ報アリ東鄕司令長官ハ片岡司令長官ニ訓令スルニ八日午前陸戰隊ヲシテ張家屯ニ上陸セシテ第二軍碇泊場ノ守備ニ任セシムヘキヲ以テセリ

是ヨリ先キ五月五日艦隊附屬陸戰隊ハ上陸地點タル猴兒石ヲ占領シ陸兵ノ上陸スルヲ待チ之ト交代シテ卽日歸艦シ野元指揮官ハ聯合艦隊司令長官ノ命ニ依リ第三艦隊ヨリ臨時編入セラレタル將校ヲシテ其ノ所屬ニ復歸セシメ香港丸ニ搭載セル安式十二斤野砲六門ハ陸戰隊員ヲ以テ其ノ砲員ヲ編成

セリ既ニシテ今回應援ノ必要起ルヤ臨時指揮官海軍中佐奥宮衛（野元指揮官ハ六月六日朝日艦長ニ補セラレ其ノ後任者海軍中佐黒井悌次郎ノ著任マデ扶桑艦長心得奥宮中佐臨時之カ指揮ヲ司レリ）ハ銃隊二大隊野砲六門ヲ率キ六月八日午後三時張家屯ニ上陸シテ大劉家屯ニ進ミ第二軍ヨリ派遣セル參謀ト協議シ野砲及ヒ銃隊ヲ配置シテ軍ノ右翼タル第十七旅團ト聯絡シ大沙河ヲ隔テ、騎兵第一旅團ト連接セリ然ルニ大沙河渡場ノ上流ニ敵兵來襲スルノ狀アリ奥宮指揮官ハ軍ノ希望ニ應シ現陣地ヲ騎兵ノ守備ニ委ネ十二日銃隊一箇中隊ヲ麥家屯ニ駐メ自餘ノ全部隊ヲ率キテ花兒房附近ノ高地ニ轉セシカ翌十三日第二軍ノ前進スルニ及ヒ更ニ其ノ協議ニ應シ砲隊ヲ麻盤山陣地ニ移シ銃隊三箇中隊ヲ率キテ第十七旅團ニ隨伴セリ時ニ敵ハ我カ前面ニ出没シ會戰ノ機迫リシモ陸戰隊ハ尚ホ深ク内地ニ進入スルハ任務以外ナルヲ以テ十四日第二軍ト分レ麻盤山陣地ニ歸著セシニ翌十五日第二軍ハ敵ヲ得利寺附近ニ邀撃シテ遼陽方面ニ敗走セシメ上陸地點安固トナリ陸戰隊駐屯ノ必要ナキニ至リタルヲ以テ東郷司令長官ハ片岡司令長官ニ向ヒ便宜陸戰隊ヲ日本丸ニ召還シ同隊員ヲ以テ更ニ陸戰重砲隊ヲ編成シ青泥窪ニ上陸セシムヘキヲ訓令シ陸戰隊ハ二十二日日本丸ニ歸艦セリ

第六節　上陸地點ノ前進

五月初旬第二軍ノ鹽大澳ニ上陸ヲ開始スルヤ其ノ沿岸ノ地形良好ナラサルノミナラス陸軍作戰ノ第一目標タル大連灣ニ遠ク且敵襲ニ對スル防禦等モ亦困難ナルヲ以テ東郷聯合艦隊司令長官ハ大窯口ヲ以テ上陸地點ト爲サント欲シ五月十日同灣ノ掃海測量ヲ片岡司令長官ニ命シ尚ホ機ヲ見テ陸戰隊ヲ大沽山半島ニ上陸セシメントセシカ水雷艇第四十八號及ヒ宮古ハ敵ノ機械水雷ニ觸レテ沈没シ作業頗ル危險ナルヲ以テ遂ニ掃海ヲ中止シ依然鹽大澳ニ揚陸セシメタリ然ルニ五月下旬大連灣一帶我カ軍ノ有ニ歸シ大本營ニテハ新ニ編成シタル第三軍ヲシテ同灣ヨリ上陸セシメント欲シ東郷司令長官モ亦夙ニ海軍根據地ト陸軍揚陸場トヲ同灣内ニ置カンコトヲ企圖セシカ機械水雷等ノ危險物沈置シアルヲ慮リ二十九日片岡司令長官ニ命スルニ同灣ヲ掃海シテ柳樹屯青泥窪ニ至ル安全航路ヲ開通スヘキヲ以テセリ是ニ於テ片岡司令長官ハ吉島明石副長ヲ以テ大連灣掃海指揮官トナシ六月一日ヨリ掃海ヲ開始シ二十四日ニ至リテ全部完結シ茲ニ大嵓口ヨリ柳樹屯ヲ經テ

青泥窪ニ至ル安全航路ノ開通ヲ見ルニ至レリ

又聯合艦隊司令長官ハ六月十四日三浦戰時艦隊集合地港務部長ニ訓令スルニ部下ノ一部ヲ率キテ青泥窪ニ到リ同地ニ港務部ヲ開始スヘキコト及ヒ同月二十四日マテニ青泥窪竝ニ柳樹屯ニ陸軍軍需品ノ輸送揚陸準備ヲ整頓スヘキコト等ヲ以テシ三浦港務部長ハ十七日運送船嚴島丸及ヒ假裝砲艦高阪丸同蛟龍丸等ヲ率キテ青泥窪ニ前進シ直ニ指定ノ諸準備ニ著手セリ既ニシテ二十四日安全航路ノ開通スルヤ東郷司令長官ハ訓令ヲ細谷司令官ニ與ヘ陸軍運輸通信官衙ト交涉シテ青泥窪柳樹屯ニ於ケル運送船ノ揚陸順序ヲ定メ麾下軍艦ヲシテ之ヲ大連灣口マテ護衞嚮導セシムル仍テ細谷司令官ハ陸軍輸送船護送法ヲ定メ三浦港務部長モ亦聯合艦隊司令長官ノ訓令ニ依リ陸軍輸送船出入港心得ヲ規定シ諸般ノ設備完了シ二十六日陸軍運送船四隻ハ揚武ノ嚮導ニ依リ始メテ鹽大澳ヨリ大連灣ニ回航シ爾後第七戰隊ノ諸艦相交代シテ毎日灣口マテ運送船ヲ護送シ戰時艦隊集合地港務部ハ更ニ之ヲ青泥窪ニ導キ其ノ揚陸事業ヲ掩護セリ次テ東郷司令長官ハ事業ノ狀況ニ鑑ミ第三軍ニ屬スル人員物件ノ全部ヲ青泥窪柳樹屯ニ揚陸スルコト、シ七月十二日細谷司令官ニ命スルニ其ノ旗艦ヲ青泥窪ニ移シ三浦港務部長ノ管掌スル大連灣ノ防備及ヒ陸軍運送船ノ掩護ニ關スル任務ヲ繼續スヘキヲ以テシ三浦港務部長ニハ陸軍揚陸事業ヲ援助スヘキヲ命セリ仍テ細谷司令官ハ十四日旗艦扶桑ヲ率キ滿洲軍總司令部ノ乘船安藝丸ヲ護衞シテ青泥窪ニ回航シ爾後大連灣ノ防備竝ニ陸軍運送船ノ護衞ニ任シ大連灣ニ於ケル諸般ノ設備益整頓セルヲ以テ鹽大澳ニ殘留セル陸軍碇泊場司令部ハ七月二十九日ニ至リ全部柳樹屯ニ移轉シ八月十日以後運送船ハ單獨大連灣ニ入港スルニ至レリ

第一節　第一梯團ノ輸送

四月中旬大本營ニテハ第十師團（師團長陸軍中將川村景明）ヲ獨立部隊トシテ大孤山附近ニ上陸セシメ戰況ニ應シテ第一軍或ハ第二軍ト協力セシムルコトニ決定セリ是ニ於テ伊東軍令部長ハ東郷司令長官ニ向ヒ大羊河口ヨリ西青堆子岬ニ至ル間ニ於テ之カ上陸ニ適スル地點ヲ探査報告スヘキノ訓電ヲ傳ヘ同司令長官ハ該方面ノ視察ヲ第一艦隊司令官海軍少將出羽重遠ニ命セリ同司令官ハ第三戰隊（高砂ヲ除キ浪速ヲ加フ）及ヒ筑紫竝ニ第十四艇隊ヲ率キ四月二十日韓國北西岸ヲ發シテ青堆子ニ向ヒ途中ヨリ探査隊員ヲ小舟ニ載セ水雷艇ト共ニ先發セシメ第三戰隊及ヒ筑紫ハ二十一日午後九時目的地點ニ到リ千歳笠置吉野淺間ヨリ派遣セラルル各探査隊ハ翌二十二日未明ヨリ豫定區域ノ探査ニ著手シ水雷艇ハ附近海面ノ測量ニ從事セリ尋テ出羽司令官ハ諸隊ノ探査報告ヲ比較シ東青堆子岬南西角ニ在ル南尖子ノ適當ナルヲ認メ之ヲ東郷司令長官ニ電報シ尚ホ參謀海軍少佐山路一善ヲシテ笠置ニ乘シ艦隊所在地ニ先航シテ偵察ノ詳細ヲ聯合艦隊司令長官ニ報告セシメ尚ホ牛石圏ヲ測量セシメタル結果同地モ亦比較的良好ナルヲ認メ更ニ之ヲ東郷司令長官ニ報告セシカ同司令長官ハ終ニ南尖子ヲ獨立師團ノ揚陸地點ニ選定シ之ヲ大本營ニ報告セリ

第十師團ハ五月九日ヨリ指定地點ニ於テ乘船ヲ開始シ其ノ第一梯團タル運送船十一隻ハ九日若クハ十日拔錨シテ大同江ニ向ヒシヲ以テ伊東軍令部長ハ東郷司令長官ニ向ヒ聯合艦隊ノ一部ヲ大同江ニ派遣シ第十師團長陸軍中將川村景明ト協議シテ輸送船隊ノ嚮導掩護ニ任セシメ尚ホ爲シ得ハ其ノ上陸ヲ援助セシムヘシトノ訓令ヲ傳ヘタリ仍テ東郷司令長官ハ恰モ第二軍第一回上陸ノ援助ヲ了ヘタル細谷司令官ヲ裏長山列島ニ招致シ之ヲシテ更ニ第十師團ノ輸送竝ニ上陸掩護ノ任ニ當ラシム是ニ於テ同司令官ハ第二軍揚陸ニ關スル殘務ヲ東郷第三艦隊司令官ニ引繼キ扶桑平遠筑紫ヲ率キテ大同江ニ向ヒ十五日午前九時鎭南浦ニ入港シ十六日川村第十師團長ノ到著スルニ及ヒ輸送揚陸ニ關スル協議ヲ爲シ輸送船隊ノ航行計畫ヲ規定シ尚ホ輸送竝ニ揚陸掩護ニ關スル命令ヲ發シ十七日磐城ヲシテ上陸地點ニ先航セシメ翌日午前四時扶桑平遠筑紫ヲ率キテ鎭南浦ヲ發シ十一隻ヨリ成ル第十師團

輸送船隊ノ第一梯團ヲ護衛シテ靑堆子ニ向ヒ途ニシテ濟遠ヲ合セ（同艦ハ十七日靑堆子ニ到リシモ磐城ヲ發見セサルヲ以テ裏長山列島ニ歸航シ此ノ朝同地ヲ出發セルナリ）午後八時豫定泊地ニ達シテ警泊シ十九日午前五時四十分上陸地點ニ到リ先ツ磐城ヲシテ陸上ヲ捜射セシメシモ敵兵ナキヲ以テ直ニ陸戰隊ヲ遣シテ上陸地點ヲ占領セシメ揚兵事業ヲ開始セリ

第二節　上陸援助

第七戰隊ノ陸軍運送船ヲ掩護シテ上陸地點タル南尖子ニ到ルヤ細谷司令官ハ先ツ扶桑、濟遠、平遠及ヒ筑紫ノ兵員ヨリ成ル陸戰隊一中隊ト砲隊一小隊（四十七糎保式野砲一門七糎五拇克式野砲一門）トニ上陸ヲ命シ尙ホ扶桑、平遠ノ裝砲汽艇二隻ヲ以テ之カ掩護艇隊ト爲セリ仍テ陸戰隊ハ扶桑砲術長海軍大尉武光一ノ指揮ノ下ニ十九日朝上陸シテ附近一帶ノ沿岸ヲ占領シ國旗ヲ丘山ニ樹テタルヲ以テ細谷司令官ハ直ニ陸兵ノ上陸ヲ開始セリ是ノ日天晴レ海穩ナリシヲ以テ作業頗ル進捗シ且愛宕、宇治及ヒ胡蝶丸モ裏長山列島ヨリ來援シ夕刻マテニ人員砲車ノ殆ト全部ト馬匹ノ約三分ノ一トヲ揚陸シ川村師團長ハ直ニ一箇大隊ヲ大孤山方面ニ派遣シ（同地ハ第一軍ノ一部ニテ已ニ占領セリ）師團司令部モ亦二十日同地ニ向ヒテ前進シ細

共同作戰關係要略圖

●ハ揚陸地點ヲ示シ
又海面ニ記入セル數字
ハ水深(尋)ヲ示ス

634	515	476	450	420	海上
344	225	186	160	濟州暖	
184	65	26	馬鞍東山		
162	48	新海威			
140	栄芝				順旅
濟州復			島列山長		70
		島洋海	30	90	
	島蔚	70	85	160	
	浦南鎭	110	117	147	195
島銅白	73	117	97	124	165
143	216	260	240	270	297
400	499	541	487	512	526
440	513	557	537	552	566

122° 123° 124° 125° 126° 127°

41 40 39 38

渤海

遼東半島

道南安平

道北安平

國韓

道海黃

道京畿

直隸海峽

道水山鐵老

道水山高

道水山長

島列島廟

濟州復

鴨州復

寺到得

口營

合庄田

城溫

城本析

城鳳鳳

江綠鴨

巖蛤

島城石

島列山長裏

島子隆

島洋海

島蔚

島銅白

島山長

島山竹大

島山黑大

島山三鴨

島豚黑

島物

島円

島山鐵老

島山長

島山黑大

島山竹大

島子隆

島洋海

島城石

島銅白

島蔚

島物

島豚黑

島山三鴨

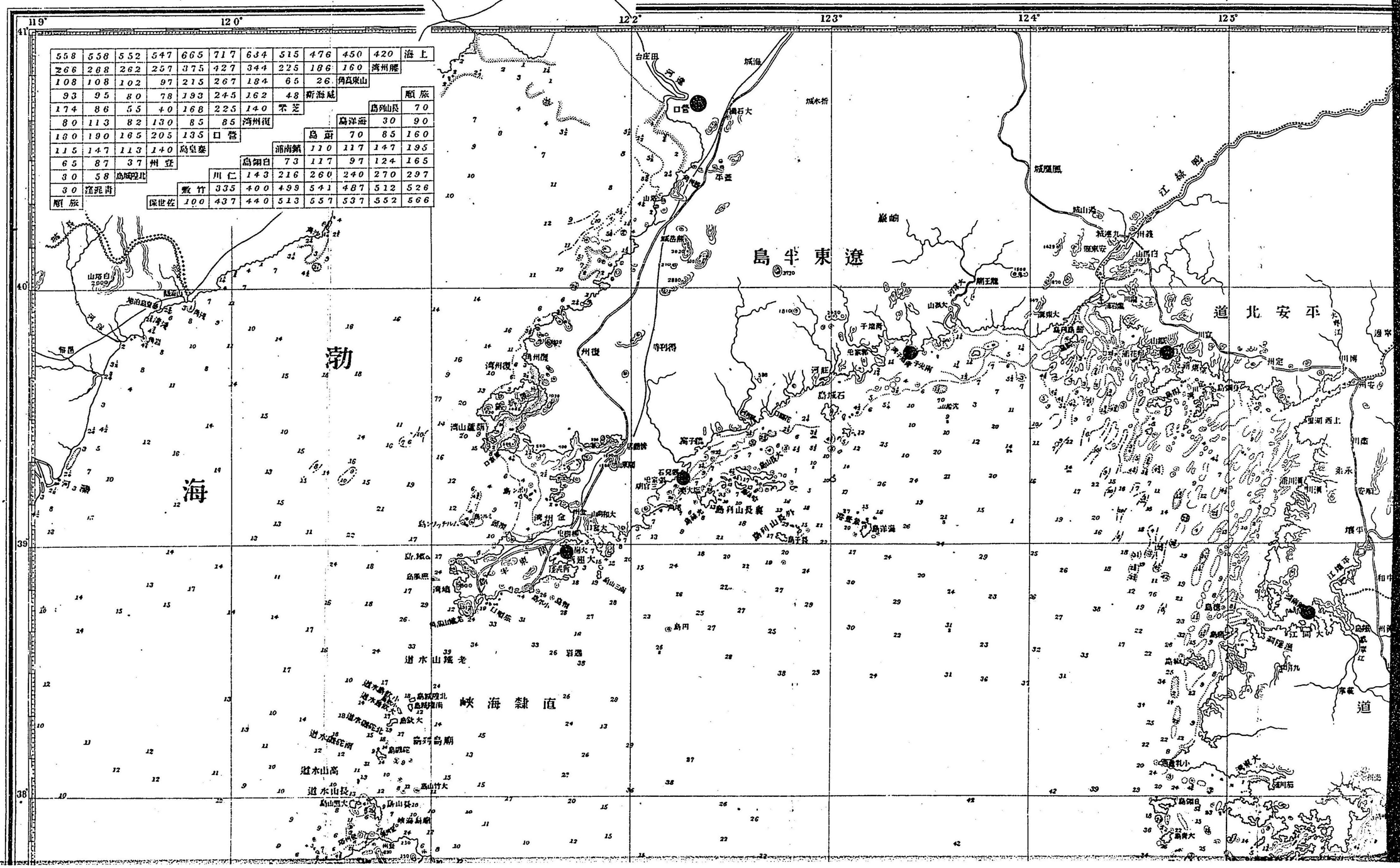

558	558	552	547	665	717	634	515	476	450	420	海上
266	268	262	257	375	427	344	225	186	160	湾州腰	
108	108	102	97	215	267	184	65	26	角高東山		
93	95	80	78	193	245	162	48	斯海威			順旅
174	86	55	40	168	225	140	栄芝			島列山長	70
80	113	82	130	85	85	湾州復			島洋海	30	90
180	190	165	205	135	口營			島蔚	70	85	160
115	147	113	140	島皇泰			浦南鎮	110	117	147	195
65	87	37	州登			島翎白	73	117	97	124	165
30	58	島城隍北			川仁	143	216	260	240	270	297
30	窪泥青			敷竹	335	400	499	541	487	512	526
順旅			保世佐	100	437	440	513	557	537	552	566

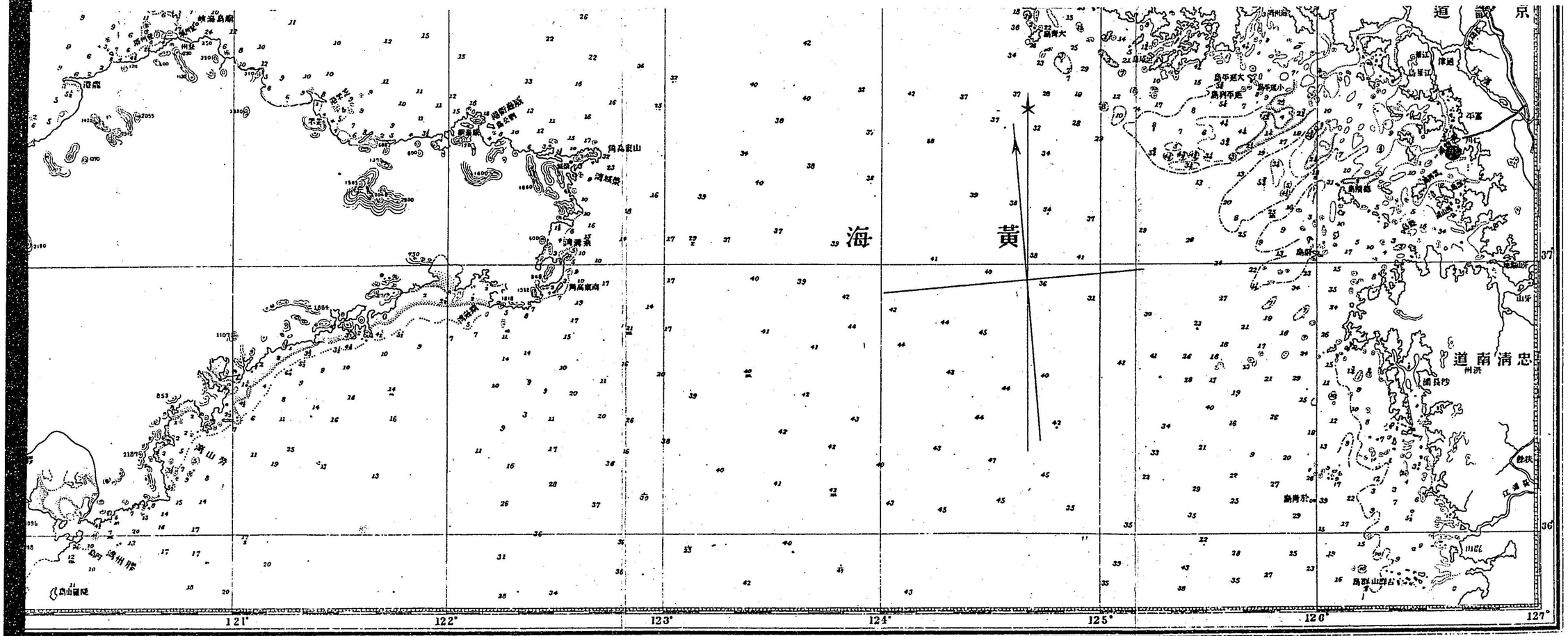

京畿道
黃海
忠清南道
121°
122°
123°
124°
125°
126°
127°
37°
36°

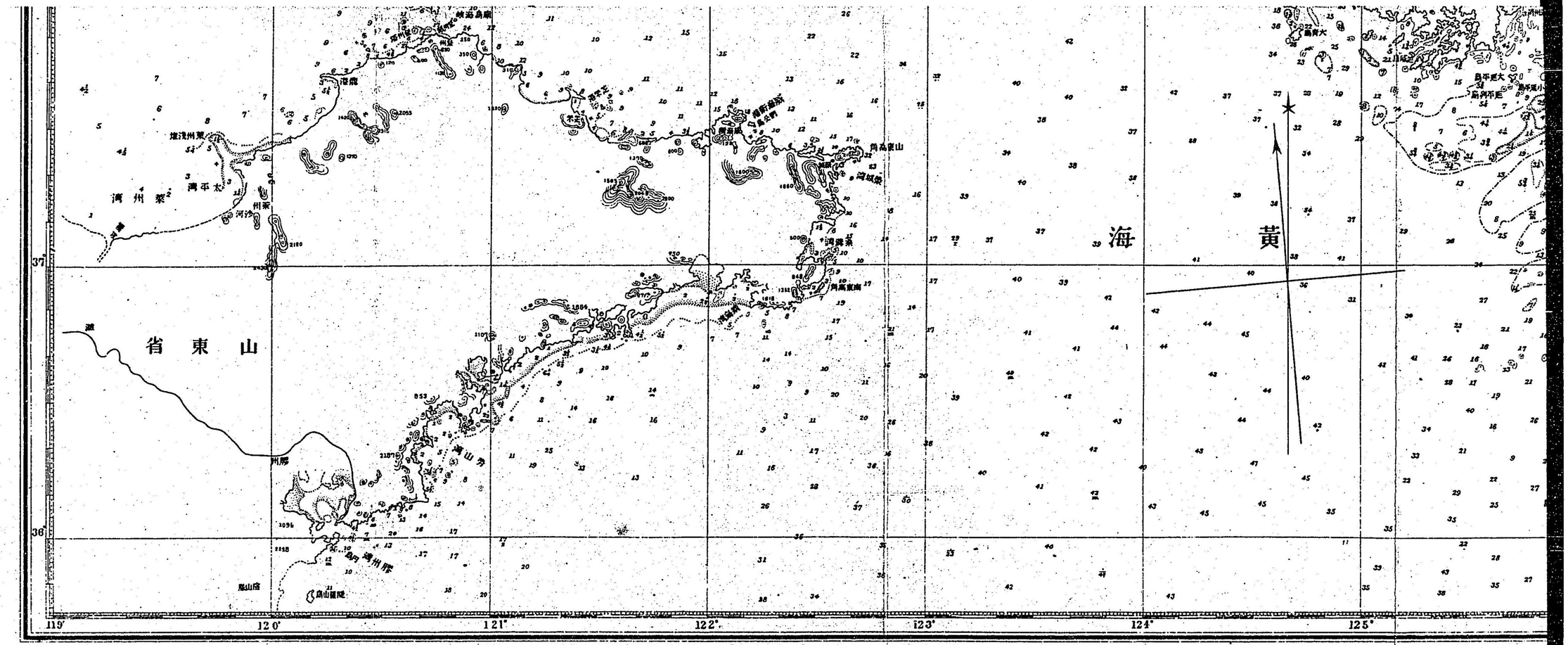

黃海
山東省
37°
36°
119°
120°
121°
122°
123°
124°
125°

谷司令官ハ陸戰隊ニ歸還ヲ命セリ是ニ於テ東郷司令長官ハ細谷司令官ニ裏
長山列島ニ歸還スヘキヲ電訓シ細谷司令官ハ二十一日先ッ愛宕、宇治、磐城及
ヒ胡蝶丸ヲシテ拔錨セシメ翌日濟遠、平遠及ヒ筑紫ヲ率キテ靑堆子ヲ發シ裏
長山列島ニ歸著セリ

第四章　蓋平方面ノ第一次出動

我カ聯合艦隊ハ開戰以來旅順口ノ敵艦隊ニ對スル幾多ノ攻擊ニヨリ夙ニ黃海ヲ制壓セシモ戰況上未タ我カ艦艇ヲ渤海方面ニ派遣スルニ至ラサリシカ爾來戰局漸ク發展シ第二軍ノ遼東南岸ニ上陸スルニ及ヒ東鄕司令長官ハ玆ニ始メテ艦隊ノ一部ヲシテ渤海方面ニモ出動セシムルニ至レリ

五月十三日鹽大澳ニ於テ第二軍第一回輸送部隊ノ上陸結了セルノ時敵ハ大兵團ヲ遼陽ニ集中シ其ノ一部ヲシテ東方山地ヲ扼セシメ其ノ主力ヲ以テ蓋平方面ヨリ南下シ我カ第二軍ニ當ラントスルモノヽ如シ是ヲ以テ奧第二軍司令官ハ敵ノ兵力ヲ集結セサルニ先タチ之ヲ攻擊スルノ必要ヲ認メ參謀ヲ旗艦三笠ニ遣シ東鄕聯合艦隊司令長官ニ告ケテ曰ハク第二軍ハ十五日朝前進ヲ開始シ蓋平方面ヨリ南下スル敵ニ當ラントス故ニ艦隊ニシテ若シ蓋平又ハ營口附近ヲ砲擊スルヲ得ハ軍ノ益スル所少カラスト仍テ東鄕司令長官ハ其ノ望ニ應センカ爲メ遼東半島西岸ノ威嚇砲擊ニ關スル訓令ヲ鹽大澳口警備ノ任ニ在ル東鄕第三艦隊司令官ニ與ヘタリ是ニ於テ同司令官ハ第六戰

隊（和泉ヲ除キ明石ヲ加フ）及ヒ大島、赤城、宇治竝ニ第十四艇隊ノ二艇（千島、筆）ヲ率ヰテ十五日午前鹽大澳ヲ發シ遇岩附近ニ到リシ時偶、初瀨、八島遭難ノ急電ヲ受ケタルヲ以テ東鄕司令官ハ直ニ之ヲ救ハント欲シ大島艦長海軍中佐廣瀨勝比古ヲシテ大島、赤城、宇治及ヒ水雷艇ヲ率ヰテ豫定航路ヲ進マシメ自ラ第六戰隊ヲ率ヰテ遭難地ニ急航シ須磨ヲシテ敷島ト力ヲ協セテ八島ヲ掩護セシム（同艦ハ敷島等ト共ニ八島ヲ掩護シ其ノ乘員ヲ收容シテ裏長山列島ニ歸還セリ）次テ敷島、龍田ヨリ『八島危險ナリ敵追尾ス助力ヲ望ム』トノ信號ニ接シタルヲ以テ東鄕司令官ハ明石、千代田、秋津洲ヲ率ヰテ東航シ敵驅逐艦若シ八島等ヲ追躡セハ其ノ退路ヲ脅サントセシモ彼ハ遂ニ之ヲ追躡スルノ狀ナク七隻ノ驅逐艦ハ驀然初瀨ノ沈沒位置ニ向ヒ乘員救助ニ從事セル我カ汽艇端舟ヲ猛擊セリ明石以下ノ三艦ハ之ヲ擊攘シテ旅順口沖ヲ去リ一旦東方ニ航シ日沒後更ニ針路ヲ變シテ渤海灣ニ入リ十六日午後零時五十分塔山沖ニ於テ先航シタル大島以下ト會合セリ是ニ於テ東鄕司令官ハ威嚇砲擊ヲ命シ明石、秋津洲、千代田ハ同司令官直率ノ下ニ塔山ノ北岸ニ到リ明石先ツ同山頂ニ向ヒテ砲火ヲ開キ秋津洲、千代田モ亦建築物等ヲ砲擊セシモ陸上敵兵ヲ認メス午後二時過砲擊ヲ中止シ千代田ハ遼河口附近偵察ノ途ニ就キ明

石秋津洲ハ大島、赤城、宇治ト其ノ位置ヲ交換シテ塔山ノ南方ニ到リ森林中ニ隠見セル敵ヲ撃攘シ更ニ鐵道線路ノ破壊射撃ヲ試ミ水雷艇モ亦陸岸ニ近ツキテ砲撃ヲ行ヘリ又大島、赤城、宇治ノ三艦ハ初メ塔山ノ南岸ニ在リ各適宜ノ位置ニ進ミ同山南方ノ小丘及ヒ村落等ニ砲撃ヲ加ヘ午後二時過明石以下ト交代シテ塔山北方ノ蓋州角（蓋州角ハ蓋口市街ノ南方約十六海里ニシテ北緯約四十度二十六分東經約百二十二度十四分ニ位ス）附近ニ轉シ沿岸頂界線上ニ散在セル敵哨兵ヲ砲撃シ五時過ニ至リ之ヲ中止シテ明石以下ニ合シ遼河ニ向ヒタル千代田モ同河口ノ西方約五海里ノ地點ニ到リ遍ク附近ヲ偵察シ何等異狀ナキヲ認メテ歸隊セリ

東郷司令官ハ既ニ塔山方面ニ於ケル任務ヲ了ヘタルヲ以テ更ニ金州灣ノ威嚇砲撃ヲ行ハント欲シ五月十六日午後八時麾下ヲ率キテ塔山沖ヲ發セシカ十七日午前一時四十五分頃ヨリ濛霧アリ漸ク濃密トナリ遂ニ咫尺ヲ辨セサルニ至リシヲ以テ各艦ヲシテ航海燈ヲ點シ假泊準備ヲ整ヘシメ尋テ明石、千代田、秋津洲ニハ便宜假泊シ且之ヲ大島以下水雷艇隊ニモ傳フヘキヲ命セリ是ニ於テ一番艦明石、二番艦千代田ハ探海燈ヲ點シ衝突ヲ避ケンカ爲メ微速前進シ三番艦秋津洲ハ直ニ投錨シ四番艦大島ハ前續艦ノ口達シタル碇泊命

令ヲ五番艦赤城ニ傳ヘ少シク左舷ニ轉シテ將ニ投錨セントスル際忽然赤城ノ濃霧中ヨリ進ミ來ルヲ發見セシモ之ヲ避クルノ暇ナク忽チ右舷中央部機關室ヲ衝カレテ爲メニ大破孔ヲ生セリ廣瀬大島艦長ハ直ニ防水ヲ命セシモ浸水急激ニシテ遂ニ沈沒ノ免ルヘカラサルヲ知リ總員ニ退去ヲ令シ午前三時三十八分之ヲ了ヘタルノ時艦ハ北緯四十度一分東經百二十一度八分ノ地點ニ於テ全ク沈沒セリ是ヨリ先キ赤城ハ濃霧ノ爲メ前續艦ト失シタレトモ艦長海軍中佐藤本秀四郎ハ燈火ヲ左舷艦首ニ認メ其ノ大島ナルヘキヲ想ヒ依然トシテ航進セシニ俄ニ前方ニ人聲アルヲ聞キ次テ艦首哨兵ヨリ前方ニ艦體見ユトノ報告ヲ受ケ急ニ全速後退セシモ及ハス遂ニ其ノ艦首ヲ以テ大島ノ右舷側ヲ衝ケリ藤本艦長ハ直ニ變ヲ僚艦ニ報シ防水蓆移動啣筒等ヲ大島ニ送リ秋津洲ハ錨地ヲ其ノ附近ニ移シ端舟ヲ出シテ救助ニ努メ六番艦宇治モ亦救助艇ヲ派遣セリ東郷司令官ハ赤城、大島ノ衝突及ヒ大島ノ沈沒ニ關スル急電ニ接スルヤ赤城ニ收容シタル大島ノ乘員ヲ秋津洲ニ移シ午前七時三十分航進ヲ起シ途中秋津洲ヲシテ鐵島ノ北方ニ到リ旅順口前ニ在ル我カ艦隊トノ通信竝ニ敵ノ監視ニ任セシメ自餘ノ艦艇ハ正午金州灣外ニ到達セ

リ東郷司令官乃チ行動開始ヲ令シ各艦ハ楔頭（楔頭ハ北緯約三十九度三分半東経約百二十一度二十二分ニ位シ孤立セル一山脈ノ北方ニ在ル海面ヲ云フナリ）附近ニ現レタル敵ノ監視兵ヲ剿撃シ明石及ヒ千代田ヨリ出シタル掃海隊ハ艇隊掩護ノ下ニ風波ト敵弾トヲ冒シテ略掃海ヲ結了セリ然ルニ旅順方面ニ在ル我カ主力艦隊ハ初瀬、八島ヲ失ヒテ豫定行動ヲ延引スルニ至リ金州灣ニ於ケル剿撃行動ニ參加スヘキ豫定タリシ小倉丸、蛟龍丸モ遂ニ來會セサリシヲ以テ東郷司令官ハ金州城附近ノ砲撃ヲ中止シ更ニ藤本赤城艦長ニ命スルニ赤城、宇治ヲ率キテミリチヤ頭（ミリチヤ頭ハ楔頭ノ南東約三海里半ニシテ北緯約三十九度一分半東経約百二十一度二十五分半ニ位シ高サ約百五十六呎ノ一角ナリ）ニ進ミ鐵道線路及ヒ橋梁等ヲ砲撃スヘキヲ以テセリ仍テ赤城、宇治ハ直ニ目的地ニ向ヒタルニ既掃海面ニテハ目標ヲ距ルコト猶ホ遠キニ過クルヲ以テ未掃海面ヲ警航シ四時四十七分適當ナル地點ニ達シ直ニ砲撃ヲ鐵道線路ト橋梁トニ加ヘ六時三十分歸リテ本隊ニ合セリ此ノ間東郷司令官ハ明石、千代田ヲ率キ楔頭沖ニ在リテ敵ヲ監視セシニ敵ハ山背ニ匿レ應戰セサルヲ以テ六時二艦ヲ率キテ楔頭沖ヲ發シ赤城、宇治竝ニ秋津洲ヲ合セ豫定ノ針路ヲ取リテ歸途ニ就キ十八日午前六時花磯水道ヲ過キテ午後七時三十分裏長山列島ニ歸著セリ

第五章　第二軍ノ金州攻撃援助

第一節　陸戰ノ概況

五月初旬第二軍先頭部隊ノ一部鹽大澳ニ上陸スルヤ奥軍司令官ハ之ヲシテ敵狀偵察竝ニ交通機關破壞ノ爲メ卽日貔子窩、普蘭店ノ二方面ニ向ヒテ行動ヲ開始セシメ次テ第一回輸送部隊ノ上陸完結ヲ待チ直ニ主力ヲ普蘭店ヨリ大沙河ニ亙ル線上ニ進メテ敵ノ南下ニ備ヘ更ニ增加部隊ノ來著ヲ待チテ大連灣沿岸ニ對スル作戰ヲ爲スヘキニ決定セリ然ルニ情報ニ依リ蓋平方面ニ在ル敵ノ減少スルニ反シ金州附近ノ敵ハ旅順ヨリ約一箇師團ノ應援ヲ得テ頗ル優勢ナルヲ知リ得タルカ故ニ同軍司令官ハ北方ニ對スル兵備ヲ減シテ之ヲ南方ニ增加シ五月十六日第一師團ハ稍頑强ナル敵ノ抵抗ヲ排シ十三里臺附近ノ高地ヲ占領シ第四師團ト共ニ金州方面ノ敵ヲ壓迫シ自餘ノ諸隊ハ普蘭店、貔子窩ノ線ニ進出シテ增加部隊ノ來著ヲ待テリ當時大本營ニテハ大連灣占領ヲ以テ爾後ノ作戰上最モ緊急ナルモノト爲シ十八日奥軍司令官ニ向ヒ軍ハ先ツ陸上ヨリ同灣ヲ占領シ尙ホ許ス限リノ兵力ヲ以テ速ニ金州方

面ノ敵ヲ掃蕩スヘキヲ訓令セリ是ニ於テ同軍司令官ハ新ニ作戰計畫ヲ定メ
第一第三第四師團及ヒ砲兵第一旅團等ヨリ成ル軍ノ主力ヲシテ二十六日天
明南山(一名蘇家屯高地)ノ敵ヲ擊チ進ンテ安子山鷄冠山ノ線ヲ占領セシメ其ノ殘部ヲ
シテ普蘭店大沙河ノ線ヲ扼セシムルコトニ決定セリ
抑南山ハ金州地峽ノ最狹部ヲ扼スル要害ニシテ其ノ高サハ海拔約三百五十
呎東ハ山脚直ニ大連灣紅涯套ニ濱シ西ハ狹少ナル平地ヲ距テ、金州灣ニ沿
ヒ附近一帶ノ海陸ヲ瞰制セリ敵ハ此ノ天險ニ加フルニ半永久的ノ築城ヲ爲
シ十數座ノ砲臺ニハ大小約七十門ノ大砲ヲ備ヘ連續圍繞セル數層ノ堡壘ニ
ハ掩蔽部ヲ設ケ其ノ前面ニハ大連灣ヨリ起リテ南山ノ西麓ニ達スル鐵條網
地雷等ノ副防禦ヲ施シ尙ホ其ノ間隙ヲ補フニ多數ノ機關砲ヲ以テシ絕頂ニ
ハ探照燈ヲ設置シ防禦極メテ堅固ナルノミナラス其ノ南方ナル南關嶺及ヒ
附近高地ニモ若干ノ砲ヲ備ヘ以テ南山ノ兩翼ヲ掩護セントセリ是ニ於テ奧
軍司令官ハ第四師團ヲ右翼ニ第三師團ヲ左翼ニ第一師團ヲ中央ニ配置シ諸
般ノ攻擊準備ヲ整ヘ五月二十五日夜ニ乘シテ運動ヲ開始セシカ夜半頃ヨリ
天候俄ニ變シ迅雷轟キテ烈風猛雨ヲ伴ヒ四顧暗黑ニシテ咫尺ヲ辨セス第四

師團ハ此ノ夜十二時迄ニ金州城ヲ攻略シ第一師團ト聯絡シテ二十六日拂曉
南山ニ向フノ豫定ナリシモ天候ニ妨ケラレ黎明ニ至ルモ尙ホ未タ金州城ヲ
略取スル能ハス一旦龍王廟ノ東方高地ニ退却セリ而シテ第一師團ハ二十六
日午前四時三十分迄ニ豫定線上ニ進出セントセシニ金州城未タ陷ラスシテ
其ノ守兵我カ運動ヲ妨礙シタルヲ以テ同師團ノ右翼ハ其ノ東門ヲ破壞シ守
兵ヲ驅逐シテ遂ニ金州城ヲ占領シ第三師團ハ敵ノ抵抗ヲ受クルコトナク八
里莊附近ヨリ韓家屯附近ニ至ル豫定線ヲ占領セリ是ニ於テ各團隊ハ豫定ノ
攻擊陣地ニ就キ二十六日午前五時二十分南山ヲ薄霧ノ中ニ認メタルヲ以テ
砲兵ハ先ツ第一彈ヲ同山ノ堡壘ニ發チ尋テ自餘ノ諸砲兵モ各豫定目標ニ對
シテ砲火ヲ開キシニ大小數十門ノ敵砲直ニ應戰シ其ノ彈著概ネ正確ナリ此
ノ時聯合艦隊ヨリ派遣シタル筑紫支隊ハ金州灣ニ現レ南山ニ向ヒテ砲擊ヲ
開始シ砲戰漸ク酣ナルヲ以テ第四師團ノ步兵ハ龍王廟附近高地ヨリ展開シ
敵彈ヲ冒シテ開豁ナル平地ヲ進ミ其ノ右翼部隊ノ如キハ海濱ノ淺瀨ヲ徒涉
シ步兵ノ第一線ハ午前八時三十分西南窪南方ニ迫リシモ正面ノ敵砲銃火ノ
猛擊ト南山敵砲兵ノ側射トヲ受ケ前進ヲ繼續スルコト能ハス工事ヲ占領陣

地ニ施シテ砲撃成果ノ現ルヽヲ待テリ中央部隊タル第一師團ハ其ノ陣地稍隆起セルカ爲メ初メ敵ノ猛火ヲ受ケシモ暫ク陣地ニ停リ兩翼師團殊ニ右翼第四師團ノ前進ヲ待チシカ午前八時三十分前進命令ニ接シ直ニ激甚ナル銃砲火ヲ冒シ敵最前線ノ近距離ニ肉薄シテ猛烈ナル射撃ヲ交換シ砲兵掩護ノ下ニ極力前進ヲ企テシモ敵ノ防戰頑強ニシテ容易ニ目的ヲ達スル能ハス又左翼タル第三師團ハ午前七時四十分頃前進セシニ地區概ネ平坦ナリシカ爲メ南山ノ瞰射ト記家屯及ヒ大房身南方高地ニ在ル歩砲兵ノ側射トヲ受ケ死傷續出セシモ九時終ニ閻家屯ヨリ馬家屯南西端ニ亙ル線ニ進出セリ然ルニ此ノ時敵ノ歩兵ハ其ノ右翼ニ增加シ又新ニ大房身西方高地ニ現レタル速射砲八門モ我カ左翼ヲ猛射セルノミナラス敵ノ砲艦「ボーブル」「驅逐艦「ブールヌイ」同「ボイキー」等ハ和尚島ノ東北方ニ來リ我カ左側背ヲ威嚇シ同師團ノ左翼ハ極メテ危險ニ陷レリ

此ノ如ク各師團ノ第一線ハ已ニ南山堡壘下ニ近ツキ砲兵ノ射撃亦善良ナリシモ敵ノ防禦堅固ナルヲ以テ我カ軍今ヤ前進スル能ハス唯砲撃ノ成果ヲ待ツノミニシテ損害ハ刻々增加シ各師團ヨリノ報告ハ何レモ前線苦闘ニ關スルモノナラサルハナシ然レトモ奥軍司令官ハ斷乎トシテ初志ヲ飜サス午後一時三十分更ニ一層強硬ナル攻撃ヲ第一師團ニ命シ第三第四師團ヲシテ之ト連繫シテ前進セシム是ニ於テ各師團ノ砲兵ハ專ラ敵ノ歩兵ヲ射撃シテ擾亂ニ力メ歩兵ハ屢敵ノ副防禦物ヲ破壞シテ突撃ヲ試ミタレトモ常ニ敵機關砲ニ掃射セラレテ目的ヲ達スル能ハス纔ニ遮蔽物ヲ利用シ戰鬪ヲ持續シテ午後五時ニ至レリ而シテ左翼タル第三師團ハ爾後殆ト敵ノ包圍スル所トナラントシ我カ砲兵ノ携行彈藥モ亦漸ク缺乏ヲ告ケントシ加フルニ日沒ニ近ツキタルヲ以テ軍司令官ハ斷然損害ヲ意トセス強襲ヲ決行セシメントシ各師團ニ突撃前進ヲ促セリ是ニ於テ第一師團ハ意氣衝天ノ勢ヲ以テ敵壘ニ突撃スルコト三回ニ及ヒシモ敵猛射ノ爲メ死傷續出シテ容易ニ目的ヲ達セサリシカ會我カ筑紫支隊ハ軍ノ右翼ト力ヲ協セテ猛火ヲ左翼敵壘ニ注キシカハ第四師團ハ此ノ機ニ乘シ敵ノ左側ヲ繞リテ敵壘ニ突入シ第一第三師團モ亦之ニ次キ纔々タル死屍ヲ越エテ肉薄闘入シ午後七時二十分遂ニ全堡壘ヲ奪取シ敵ハ全ク潰亂シテ旅順方面ニ敗走セリ

（備考）（一）露國陸軍少將コステンコ記事ノ大意ニ曰ハク四月二十三日（編者曰ハク我カ五月六日ナリ）皇后アレキサ

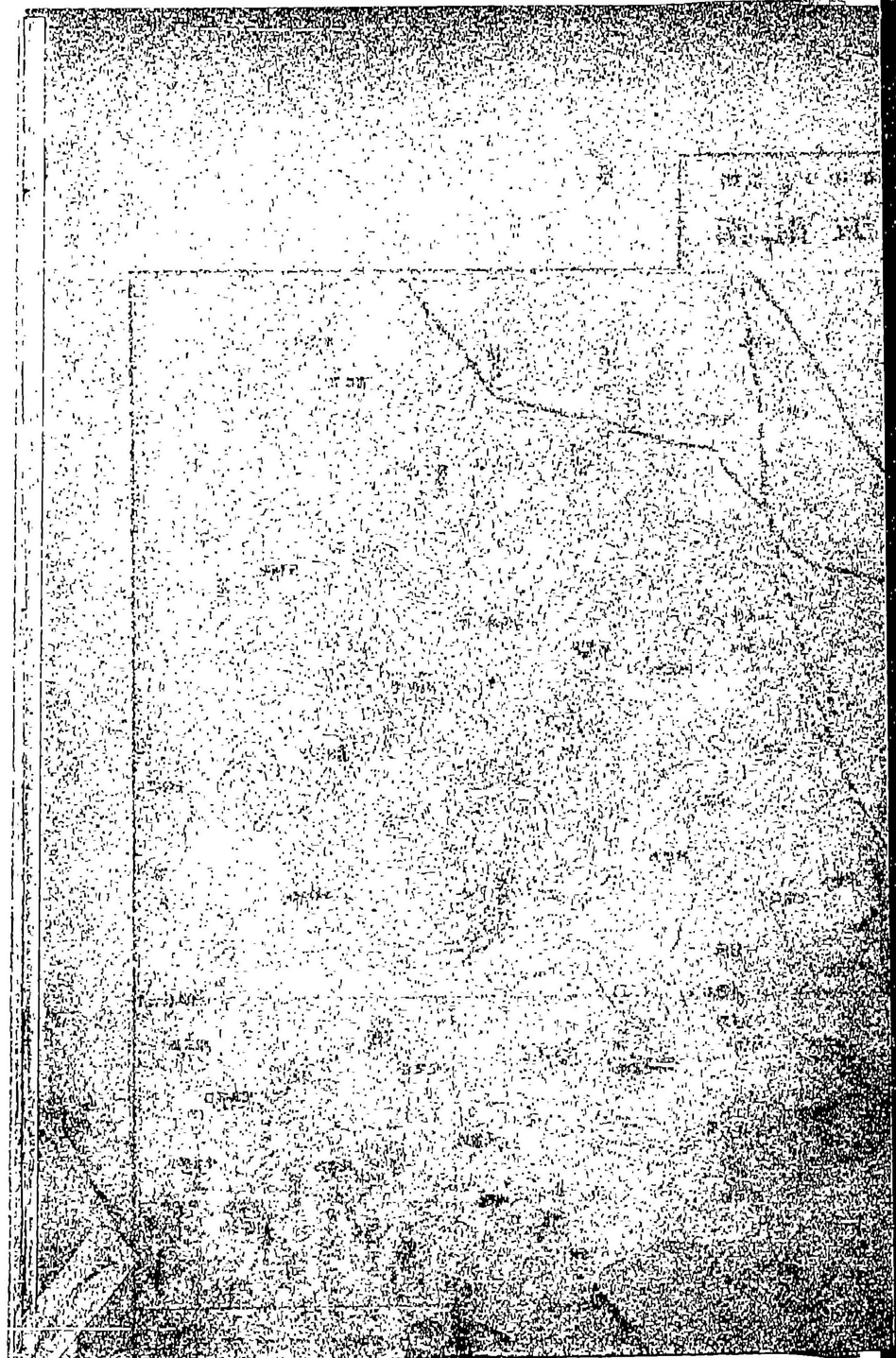

ンドラ、フェオドロウナ陛下ノ命名日ハ悲イカナ我等旅順口人民ニ取リテハ最モ不吉ナル日トナレリ（ステッセル）将軍ハ是ノ日観兵式ニ臨ミテ旅順口ノ交通遮断セラレタルコト日本軍ノ砲子窩ニ上陸シタルコト其ソ旅順口ニ向ヒテ進軍スルコトヲ布告セリ又同将軍ハ是ノ日ヲ以テ第百五十七號命令ヲ發セリ曰ハク『要塞地帯ノ光榮ナル兵ヨ敵ハ四月十七日（編者曰ハク我カ四月三十日ナリ）及ヒ十八日優勢ナル兵力ヲ以テ鴨緑江ヲ渡リ我カ軍ハ豫定ノ陣地ニ退却シ昨日敵ハ砲子窩以南附近ノ遼東ニ大兵ヲ上陸セシメタリ今ヤ將ニ事アラントス敵カ鐵道ノ交通ヲ絶チ次テ我カ軍ヲ旅順ニマテ壓迫シテ要塞ヲ包圍セントスルヤ疑ナシ旅順口ハ露國ノ極東ニ於ケル障屏ナリ汝等我カ軍ノ來リテ救援スルマテ之ヲ防衛セヨ常ニ警戒注意ヲ嚴密ニシ光榮ナル露國軍人ニ恥チサル態度ヲ以テ敵ヲ邀ヘサルヘカラサルハ是子ノ汝等ニ訓示スル所ナリトス如何ナル事變ニ遭フモ決シテ周章狼狽セス且戰爭ニハ有ラユル事ノ行ハルヽヲ記憶セヨ沈著ハ是主要タルモノナリ將校ハ須ク己ノ軍隊ト彈藥及ヒ砲彈トヲ守ルヘシ我等ハ天佑ニ依リ我等ニ負ハセラレタル重大ナル任務ヲ竭サン』ト

此ノ如クニシテ吾人ハ孤立シ己ノ勢力ニノミ委ネラレ祖國及ヒ親戚ヨリ遠ク隔テラレ何等ノ音信ヲスラ彼等ヨリ得ルニ由ナクシテ海陸ノ敵ト慘澹タル戰爭ヲ爲サントスルノ

明治三十七年五月二十七日

南山攻撃略圖

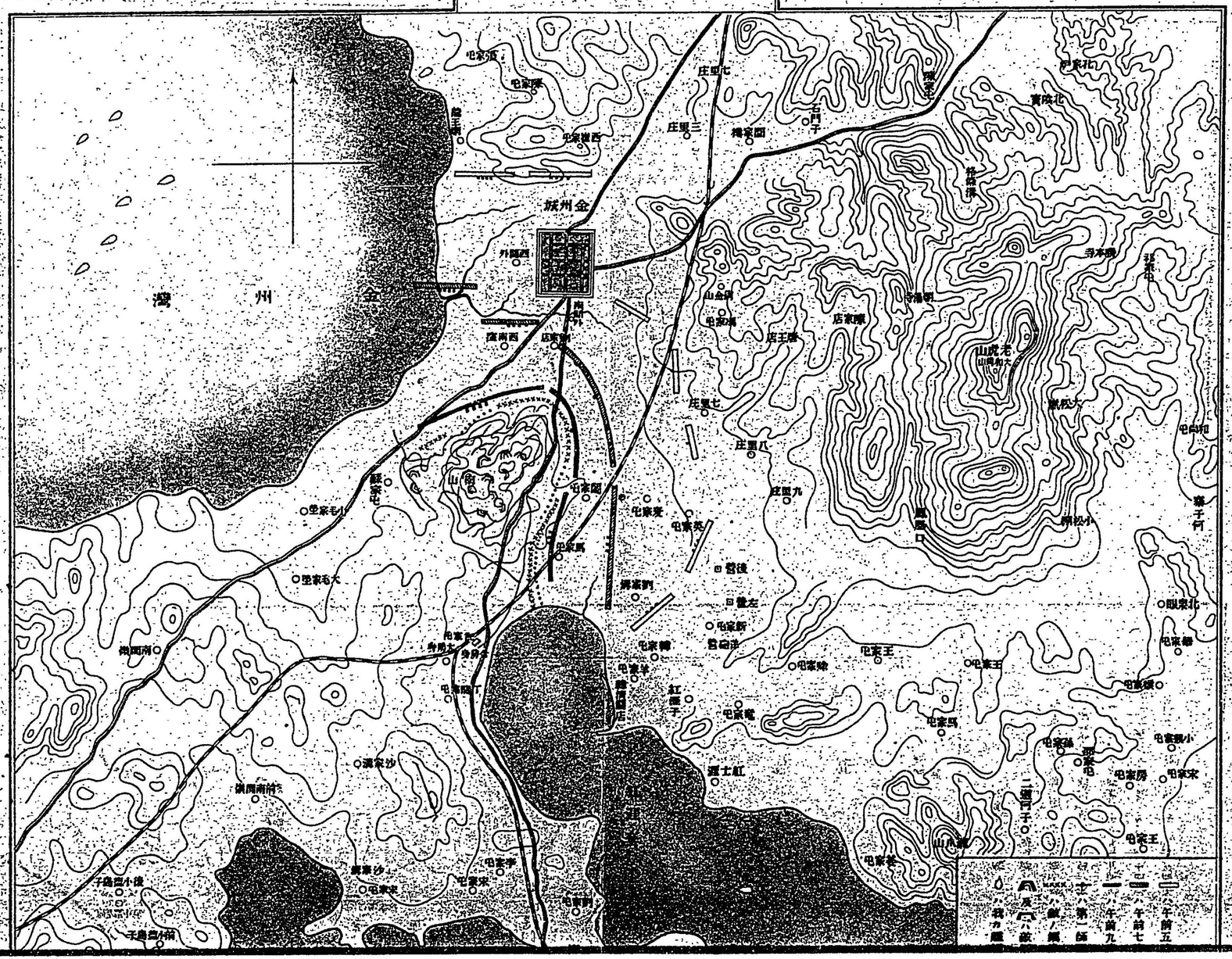
金州城
大孤山
小孤山
青陵北
寺本隊
山虎老
店家疃
店王疃
庄里七
庄里八
庄里九
庄里三
庄里二
庄里一
屯家頂
屯家溝
屯家西
屯家毛小
屯家毛大
屯家馬
屯家羊
屯家王
屯家北
屯家小
屯家宋
屯家房
屯家張
屯家孫
屯家李
屯家宋
屯家沙
屯家南
屯家南西
屯家南小
屯家南村
屯家南村
屯家南村

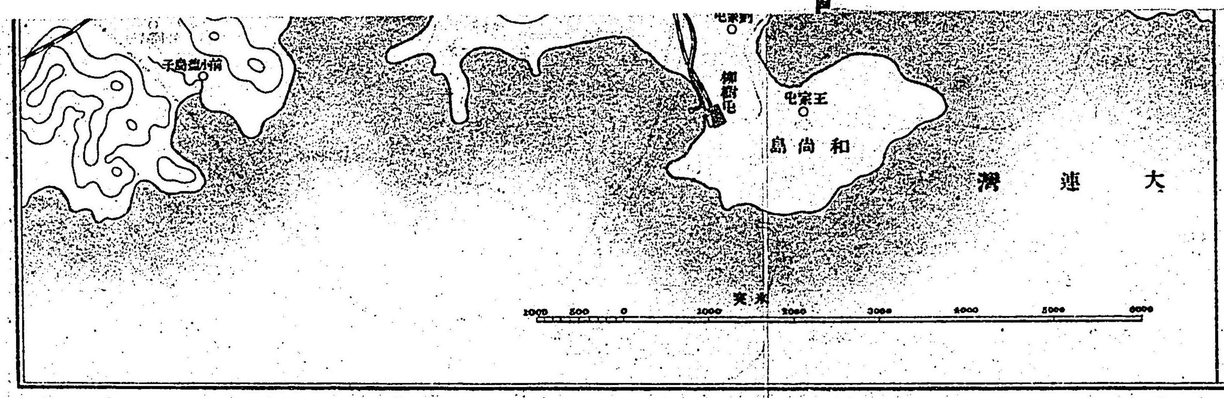

午前五時二十分ニ於ケル我カ軍ノ位置
午前七時ニ於ケル我カ軍ノ位置
午前九時ヨリ午后七時頃ニ至ル我カ軍位置
第一師團 ハ第三師團 ハ第四師團ヲ示ス
敵ノ鐵條網 ハ敵ノ地雷 ハ敵堡壘
ハ敵堡壘砲臺
我カ艦艇 ハ敵艦艇

ノ境遇ニ陷リタリ始メテ敵ノ上陸セシ報ニ接シタル時ハ皆交通ヲ遮斷セラル、時期ノ
斯ク迅速ニシテ不意ニ到來シタルニ驚キタリ

(二)コステンコ少將記事ノ大意ニ曰ハク四月ノ末將校會議ニ於テ金州ニテ防禦スヘキカ將
タ之ヲ放棄シテ旅順ニ退却スヘキカノ問題既ニ起リ諸說紛々タリ甲ハ云フ金州ニテ防
禦セハ敵ノ旅順ニ來ルヲ其ノ途ニ支ヘ兵力ヲ弱ムルヲ得ヘキヲ以テ須ク防禦スヘシト
乙ハ云フ此ノ陣地ヲ防禦スルハ艦隊ノ力ヲ藉リテ始メテ能クスヘキニ今艦隊ハ運動ス
ル能ハサルヲ以テ之ヲ防禦スルハ危險ナリト結局旅順ハ應援ヲ得ルコト能ハサルヲ以
テ今一兵ヲ失フモ要塞防禦ノ爲メ必要ナル衝戍ノ力ヲ弱ムルノ虞アリ敵ハ之ニ反シ常
ニ應援ヲ得ルノ事情アリ仍テ金州陣地ハ出來得ル限リ敵ヲ支フルニ止メ『飽クマテ』之ヲ
防禦セサルコトニ決セリ

關東州ノ北部ニ配置セラレタルフオーク將軍ノ師團ハ始メテ敵ト衝突シテヨリ五月十
三日(編者曰ハク我カ五月二十六日ナリ)ニ至ルマテハ唯敵ノ前衛ト區々タル小爭鬪ヲ爲シタルニ過キス卽
チ五月三日及ヒ五日ノ如シフオーク將軍ハ漸次金州ノ陣地ニ退却シ第五聯隊ヲシテ前
哨塹壕ヲ占領セシメ他ノ聯隊ハ側面及ヒ豫備ニ配置セラレ第五聯隊中ノ一中隊ハ獵兵
ト共ニ金州村落陣地附近ノ深キ窪地ニ配置セラレタリ第四師團ニ對抗シタル日本軍ハ

三箇師團ト砲百二十門トナリ

五月十二日（編者曰ハク我カ五月二十五日ナリ）砲撃ハ日本軍ヨリ開始シ之ニ對シ金州ニ配置シ在ル我カ諸砲臺ヨリ應砲シ彼ハ應戰ニ接シテ我カ砲臺ノ位置ト其ノ勢力トヲ測定シ正確ナル射撃ヲ爲シテ直ニ砲撃ヲ中止シタリ我カ此ノ砲兵ノ動作ハ輕忽ナル擧動ヲ爲シタルフオーク將軍ノ罪ニ歸セリ

五月十三日金州戰爭ハ砲兵戰ニ止レリ是ノ日前夜非常ナル驟雨アリテ迅雷轟キ電光閃閃トシテ敵ト味方トヲ照シタリ然レトモ日本人ハ之ヲ意トセス十三日午前四時頃我カ砲臺ト塹壕トニ向ヒテ猛火ヲ浴セ我カ砲兵ハ直ニ之ニ應戰シタリ實見者ノ話ニ據レハ日本人ノ射撃頗ル猛烈ニシテ集彈ハ我カ砲臺及ヒ塹壕ニ雨下シ十一時頃ニハ砲臺内ハ悉フヘキ所モナク塹壕中ニ落下セル彈片ニ浴スル狙撃兵中ニハ之ヲ逃レテ附近ノ天然遮蔽物ノ陰ニ隠レテ其ノ身ヲ救ハントスルモノアリ又背後ノ場所モ銃火ニ浴スルヲ以テ全ク蔽障ナキ塹壕ノ中ニ戰死スルモノアリ砲ニ附添フ砲卒モ亦蔽障ナク時々刻々戰死者及ヒ負傷者ト交代シテ熱心ニ射撃ヲ繼續シタリ金州村落ニ於テ斯カル猛火ヲ浴セラレタル中隊ハ其ノ村ヨリ出ツルコト能ハスシテ全隊殆ト戰死シ而シテ僅ニ一生ヲ得タルモノハ則チ捕虜トナレリ砲火最モ猛烈ヲ極メタルハ四隻ノ砲艦ト六隻ノ水雷艇トヨリ成ル日本艦隊ノ金州灣ニ來リ大口徑砲彈ヲ以テ我カ砲臺及ヒ塹壕ヲ猛射シタル時ナリ此ノ時ヨリ戰爭ハ恰モ狂風ノ如ク砲煙彈雨ノ觸ル、所倒レサルナシ我カ砲火ノ勢漸ク薄弱トナルヤ日本軍ハ十一時乃至十二時頃紅涯套方面ヨリ其ノ縱隊ヲ我カ陣地ノ右翼ニ差遣セリ此ノ時我カ砲艦「ボーブル」ハシリチング中佐指揮ノ下ニ猛火ヲ來襲セル縱隊ニ浴セ約三百彈ヲ發シタレハ敵ハ遂ニ退却シテ遮蔽物ノ間ニ隠ル、ニ至レリ旅團長ナデイン將軍ハ此ノ日本軍ノ退却ヲ以テ我カ軍ノ勝利ト見做シ電話ニテ旅順ノステッセル將軍ニ報告シタリステッセル將軍自身金州ノ戰ヲ指揮セス單ニ官舍ニ安坐シテ報告ヲ朗讀スルヲ以テ滿足シ居ルハ毎ニ人々ノ怪訝スル所ナリ今此ノ電報ニ接シテ欣喜雀躍自ラ禁スル能ハス直ニ三鞭酒ヲ命シテ數壜ヲ傾ケタリ然レトモ此ノ欣喜ハ頗ル早計ニ失シ三時頃「ボーブル」ハ砲彈ノ盡キタルカ爲メ旅順ニ歸リ砲艦「アツワージスイ」及ヒ同「グレミヤーシチー」ノ艦長ハ出港シテ應援スルコトヲ拒ミタリ日本軍ハ午後三四時頃右翼ナル我カ海軍ノ砲撃ニ遮ハンコトヲ恐レテ縱隊ヲ整ヘ其ノ砲艦砲撃掩護ノ下ニ我カ軍ノ左翼ニ進ミタリ彼ハ我カ水雷及ヒ地雷ニ觸レンコトヲ恐レ灣ニ沿ヒ腰部マテ水ニ沒シテ進行シタリシカ我カ狙撃兵ト破壞セラレタル要塞砲ニ代リタル野戰砲ノ砲火トノ下ニ進行シタルヲ以テ甲倒レテ水中ニ沒スレハ乙代リ乙死スレハ丙丁之ニ代リ海水

忽チ化シテ血トナリ死屍纍積シテ海面不時ノ丘陵ヲ現セリ日本兵ハ之ヲ掩蔽物トシ止リテ休憩シ我カ軍ニ向ヒテ射撃シタリ死屍ノ數ニ據リテ之ヲ見レハ日本兵ノ戰死セシモノ五六千人ニ達シタラン我カ軍ハ終日ノ戰ニ戰列ヲ離レタルモノハ一千餘人ニシテ其ノ内負傷者六百三人ナリキ

敵ノ縱列ハ堂々トシテ絶エス進軍シ我カ砲火ハ夕七時ニ至リ全ク衰ヘタルヲ以テ陣地ヲ引上クヘキ命令傳リタリ

(三)露國海軍大佐ブーブノフ記事ノ大要ニ曰ハク五月十二日(編者曰ハク我カ五月二十五日ナリ)日本軍ハ大多數ニシテ猛烈ナル砲火ヲ地峽ニ於ケル我カ陣地ニ加ヘタリ我カ砲ハ何等ノ防禦ナク暴露シアルニ反シ日本軍ノ砲ハ巧ニ隱蔽シアリ而シテ砲撃開始ト同時ニ砲艦「ボーブル」及ヒ驅逐艦「ボイキー」、「ブールヌイ」ハ紅涯套ニ入リ日本軍ノ左翼攻撃ニ移ラハ其ノ縱列ヲ砲撃スヘシトノ命令ヲ受ケタリ幾モナクシテ日本軍ノ砲火ハ我カ陣地ヲ破壞シテ砲ヲ破リ軍隊ニ大損害ヲ被ラシメタリ

此ノ陣地ニ在リシ我カ兵力ハ東部西伯利狙撃第五聯隊第十三聯隊ノ二箇中隊及ヒ第十六聯隊ノ獵兵隊ニシテ自餘ノ部隊ハ豫備トシテ陣地ノ後方ニ在リテ戰鬪ニ參加セスフオーク將軍ハ何ヲ以テ此ノ如キ處置ニ出テタリシヤハ余ノ了解ニ苦ム所ナリ加之第十三聯隊ノ二箇中隊ハ第五聯隊ノ援隊トシテ後レテ派遣セラレタリ日本軍ハ金州灣附近高地ニ砲臺ヲ構ヘテ軍艦ト協力シ專ラ花彈榴彈ヲ用ヒ一齊射撃ヲ行フヲ常トセリ次テ日本軍ハ攻撃ニ移リ其ノ右翼部隊ハ殆ト頸部ニ達スル海中ニ入リ我カ陣地ニ向ヒテ迂回シ來リサブルノコフノ砲兵中隊之ヲ邀撃シテ大損害ヲ與ヘタルモ敵ハ依然トシテ前進セリ日本諸砲艦ノ附近ニハ水柱上騰シ砲艦ノ傾斜スルヲ見タレトモ遂ニ沈沒スルニ至ラサリキ日本軍ノ中央及ヒ左翼ハ砲艦「ボーブル」及ヒ驅逐艦ノ砲火ニ擊退セラレ大損害ヲ被リ「ボーブル」ハ及フ限リ陸岸ニ近ツキ其ノ兩舷機ヲ運用シ尙ホ不自由ヲ感スル時ハ驅逐艦ヲシテ助力セシメタリ此ノ方面ニ於ケル日本軍ノ損害ハ極度ニ達シ之ニ乘シ前進セル我カ野戰砲隊ハ有力ナル追擊ヲ加ヘテ之ヲ破レリフオーク將軍ハ其ノ後方ニ留リ防禦全線ノ聯絡ヲ有セサリシカ爲メ我カ左翼ノ戰況ヲ知ルコト能ハスナデイン將軍ハフオーク將軍ニ諮ラス右翼ノ勝利ヲ見テ之ヲ旅順ニ電報セリ然ルニ我カ左翼ニ於テハ敵ハ其ノ砲艦及ヒ水雷艇ノ掩護砲火ノ下ニ海水ヲ涉リ全線ノ迂回ヲ終ラントス敵ノ多數ハ我カ步兵ノ銃火ニ殪レシモ同方面ニ當レル我カ第五聯隊ノ諸中隊ハ東部西伯利第四砲兵師團ノ諸中隊ニ援助セラルヽニ拘ラス其ノ陣地ヲ維持スル能ハス薄暮ヨリ退却ヲ始メ又中央部隊ニ於テハ總テノ砲ヲ破壞セラレ獨リソロモノフスキー中隊ノミ

長時間ニ彌ル頑強ナル抵抗ヲ持續セリフオーク將軍ハ此ノ時始メテ我カ軍ノ勝タスシテ却テ敗北セルヲ自覺シ午後倉皇陣地ヲ撤シ猿山ニ向ヒテ退却スヘキヲ命セリ當時諸砲臺ハ砲兵鉄乏ノ爲メ殊ニ命令ノ傳達ニ困難ヲ感シタルノミナラス諸砲臺ヲ通シテ一定ノ秩序ナク各自退却セシカ如シ開ク所ニ據レハ中央線ニ於テハ若干將校ノ俘虜トナレルモノアリ砲艦「ボーブル」ト驅逐艦トハ日本軍ノ左翼ヲ擊退セル後青泥窪ニ歸航セリ金州戰敗ノ報ハ其ノ夕旅順ニ達シ直ニ全然青泥窪ヲモ放棄スヘキニ決シ「ボーブル」及ヒ驅逐艦ハ歸航スヘキヲ命セラレタリ初メ「ボーブル」艦長シエリチング中佐ハ出港スルニ際シ司令長官ヨリ若シ敵手ニ落ツルノ危險ニ瀕シタル時ハ本艦ヲ破壞シ人員ハ陸路ヨリ歸還セシムヘシトノ訓令ヲ受ケシカ「ボーブル」以下ハ青泥窪ヲ發シテ何レモ事ナク歸港スルコトヲ得タリ

金州ヨリノ退却ハ夜ニ入リ混亂ヲ來シ暗中風聲鶴唳ノ警ヲ傳ヘ屢〻射擊ヲ行ヒタルコトアリ或ハ僚軍ニシテ獵騎兵ヲ日本騎兵ト誤認シタルアリ或ハ後方ナル味方部隊ヲ以テ日本軍ノ追擊ト爲セルアリ我カ某聯隊長ノ如キハ樂隊ヲ前頭ニ立テ吹奏ヲ以テ僚軍ノ射擊ヲ止メントセリ

(四)露國某將校記事ノ大意ニ曰ハク日本軍ハ十二日(編者曰ハク我カ五月二十五日ナリ)早朝ヨリ金州陣地ノ砲擊ヲ始メタリ仍テ我モ亦總砲火ヲ開キ之ニ應戰セシカ後ニ至リ敵ノ偵察砲擊ナリシコト判明シ敵ニ誑サレタルヲ知ルト我カ軍ハ砲兵二名負傷シ十三日午前五時日本軍ハ其ノ全砲隊ヲ排列シテ砲火ヲ開キ金州陣地ノ總攻擊ニ著手シ我カ砲臺モ亦之ニ應砲シ砲戰茲ニ開始セラレタリ初メ日本軍ハ其ノ砲隊ノ砲火ヲ我カ右翼ニノミ集中シタリシカ次テ之ヲ左翼ニ移シ又其ノ步兵ハ例ニ據リ密集セル散開隊形ヲ取リテ其ノ兩翼ニ出テ絕エス後方ノ豫備部隊ヨリ其ノ補充ヲ受ケタリ殊ニ我カ左翼ニ向ヒタルモノハ我ヨリ幾回威嚇セラレタルニモ拘ラス干潮ヲ利用シ海ヲ徒涉シテ山麓ニ達セリ又敵ノ砲艦四隻及ヒ水雷艇二隻ハ我カ左翼ヲ砲擊シ八吋乃至十吋砲彈ヲ送レリ九時三十分頃ヨリ我カ右翼ニ當リタル日本軍ハ遂ニ其ノ陣地ヲ保ツ能ハサルニ至リ混亂ノ狀ヲ呈シ其ノ一部ハ旣ニ退却ヲ始メタリシカ須臾ニシテ再ヒ回復シタルノミナラス我カ攻城砲ハ旣ニ九千發ノ砲彈ヲ發射シ彈盡キテ爰ニ砲火ヲ停止スルノ止ムヲ得サルニ至レリ此ノ時旣ニ我ハ砲兵ノ半ヲ失ヒ現在生存セル人員ヲ以テシテハ如何トモスル能ハサルヲ以テ敵ニ捕獲セラレンコトヲ恐レ成ルヘク多數ノ砲ヲ破壞スルノ策ニ出テタリ

日本軍ノ砲隊ハ攻城砲ヲ合セテ總計百二十門ニ上リ此ノ中或ハ大和尚山ノ著シキ高地ニ据附ケタルモノアリ此ノ百二十門ヨリ發射スル砲彈ハ無慮三萬五千發ヲ下ラス其ノ

榴彈ノ我カ陣地ニ炸裂スルノ狀恰モ驟雨ノ注クカ如ク九時ヨリ十二時ニ彌リ我カ右翼ナル大連灣ニ當リ砲艦「ボーブル」ハ陸上ノ敵ヲ發見シテ之ヲ砲撃シ尠カラス我カ動作ヲ助ケタリ

我カ戰線ニハ第五聯隊ノ十一箇中隊ト第五、第十三、第十四聯隊ヨリ成ル獵歩兵トヲ排列シ第十五聯隊ハ豫備隊ナリシカ午後五時ニ至リ我カ歩兵ハ遂ニ陣地ヲ支フル能ハサルノ苦境ニ陷リ其ノ後方ニハ如何ナル部隊カ駐屯シ居ルヤヲ知ラスシテ次第ニ退却ヲ始メタリ敵ハ此ノ機ヲ失ハス進撃シ更ニ其ノ全砲隊ト金州灣ノ砲艦トヲ以テ猛烈ナル射撃ヲ爲セリ是ニ於テ我カ軍全ク潰亂シ甚シキ損害ヲ被レリ思フニ此ノ時若シ我ヲシテ猶ホ一大隊ノ兵アラシムルカ或ハ指揮官ヲシテ能ク部下ヲ督シ鼓舞激勵スル所アラシメハ我カ軍ト雖モ翌朝迄カ或ハ是ヨリ長ク支持シ得タルヘク又退却ヲ爲スニ當リテモ整然トシテ之ヲ行ヒ得タルナラン何トナレハ日本軍ノ或砲兵部隊ハ五時頃ニ至リ其ノ砲彈ヲ發射シ盡シタルモノヽ如ク砲撃ヲ停止シタレハナリ我カ軍ハ砲五十八門ト多數ノ死傷者トヲ戰場ニ委棄シ諸隊中最モ苦戰ノ位置ニ立チタルモノヲ第五聯隊トシ同隊ノ將校二十七名ト下士卒七百二十名トヲ失ヒ又盡ク其ノ行李ヲモ失ヘリ尙ホ此ノ役我カ軍ノ總損害ハ千二百名ニシテ後ニ至リ八百名戰場ニ委棄シタルコト分明シ戰死三百名負傷五百名ナリ

日暮物色ヲ辨セサル頃ヨリ我カ軍ノ混亂ハ一層甚シク疑心暗鬼ヲ生シ戰友相撃チ流彈ノ負傷者ヲ搭載セル衛生列車ニ及フモノアリ或ハ列車ノ搭乘ヲ競ヒ爲メニ壓殺セラレシモノアリ概ネ其ノ所屬長ノ何レニ在ルヤヲ知ラス長官モ亦其ノ部下ト相失セルモノアリ旅團長ナデイン少將ハ頭部ト手掌トニ負傷シ傷狀宜シカラスシテ騎行難キヲ以テ人ニ抱カレテ庖廚車ニ乘リ退却シ參謀長ハ南關嶺停車場ニ到リ驛員ヲ叱咤シ列車ノ準備ヲ督促シテ曰ハク『一刻後ルレハ長官フオーク少將ハ日本軍ノ手中ニ落チン急ニ之ヲ救ハサルヘカラス』ト敗走ノ行程ハ南關嶺停車場マテ約十五露里（我カ四里）ナリ此ノ間某聯隊長ハ自隊ノ誤認セラルヽヲ避ケンカ爲メ命シテ聯隊行進譜ヲ奏セシメタリ然レトモ之カ爲メ却テ誤認ヲ惹起シ南關嶺停車場ニテハ日軍既ニ茲ニ逼リタルモノトナシ我カ軍ノ突撃準備ヲ爲シタルモノアリ脫走者ハ一晝夜約七十露里（我カ十八里強）ノ速力ヲ以テ走リ直ニ旅順ニ到リ其ノ顚末ヲ各自ノ軍隊ニ告ケタルヲ以テ甚シク一般軍隊ノ士氣ヲ沮喪セシメタリステッセル中將之ヲ聞キテ大ニ怒リ總テ此等ノ脫走者ヲ捕縛シテ禁錮ヲ命シ其ノ或者ヲ笞刑ニ處スヘキヲ命セリ總脫走者ノ數ハ各部隊ヲ合シテ百名以上ニ達セリトヽ云フ

青泥窪モ大連灣モ皆放棄セラレタリ青泥窪ノ諸設備及ヒ建築物ハ破壊セラレ之ニ屬スル莫大ナル財産モ同一ナル運命ニ遭遇シ大連灣ニモ亦尠カラサル貨物アリ此ノ他青泥窪ニハ完全ナル急行列車ト客車二百輛トヲ放棄セシカ此ノ時ニ當リテ急行列車ハ負傷者運搬用トシテ極メテ用途ノ廣カリシモノナルカ機關車ノミハ取出シタリト云フ又兩地ニ殘シタル砲ハ十六門ナリ

第二節　支隊ノ應援

東鄉司令長官ハ奥軍司令官ヨリ南山攻撃ニ關スル通報ニ接スルヤ卽チ筑紫艦長海軍中佐西山保吉ニ訓令シ筑紫、平遠、赤城、鳥海及ヒ第一艇隊ヨリ成ル一支隊ヲ率キテ金州灣ニ赴キ第二軍ノ攻撃ニ策應セシム西山支隊指揮官ハ麾下各艦長及ヒ艇隊司令ヲ筑紫ニ會シテ行動ヲ部署シ五月二十四日正午筑紫、平遠、赤城、鳥海及ヒ第一艇隊ヲ率キテ裏長山列島ヲ發シ第三戰隊及ヒ第三驅逐隊ニ掩護セラレテ前進セリ既ニシテ午後七時支隊ハ掩護隊ト分レ翌二十五日午前八時金州灣ニ達シ第一艇隊ハ偵察竝ニ測深ノ爲メ分離シ自餘ノ諸艦ハリポン島（リポン島ハ楔頭ノ北東微北約九浬ニシテ北緯約三十九度十二分東經約百二十一度二十七分ニ在リ）ニ向ヒテ徐航セシカ正午頃ヨリ南東ノ風强吹スルノミナラス時恰モ落潮ニ際シ陸岸ニ近ツクコト危險ナルヲ以テ午後一時リポン島ニ假泊セシニ幾モナク第一艇隊歸著シテ偵察報告ヲ齎セリ西山指揮官ハ更ニ支隊ノ行動ヲ指示シ筑紫ハリポン島南方ノ一地點ニ航路浮標ヲ置キ艇隊ハ之ヲ基點トシテ掃海ヲ行ハントセシモ風强クシテ其ノ作動ヲ爲スニ適セス已ムヲ得ス砲撃行動ヲ中止シ赤城、鳥海及ヒ第一艇隊ヲシテ同島ニ警泊セシメ自ラ筑紫、平遠ヲ率キテ葫蘆山灣（葫蘆山ハ楔頭ノ北緯約三十九度二十九分東經約百二十一度十六分ニシテ北四中島ノ北四個ト長興島ノ南四部トノ間ニ在リ）ニ避泊セリ

赤城、鳥海及ヒ艇隊ヲ率キテリポン島ニ假泊セル藤本赤城艦長ハ此ノ夜深更金州方面ニ當リ探海燈ノ如キ青白ノ光芒暗中ニ閃々タルヲ望見シ陸戰ノ已ニ開始シタルヲ知リ二十六日午前二時三十分赤城以下ニ出港ヲ命セシカ雷雨ニ妨ケラレテ信號通セス時許ニシテ纔ニ之ヲ了シ赤城ハ直ニ拔錨シテ金州南灣ニ向ヒ鳥海及ヒ艇隊モ亦之ニ追及シテ相共ニ目的地點ニ前進セリ時ニ曉霧四塞シテ彼我ノ陣地ヲ識別スルコト能ハサレトモ砲聲刻々激甚トナリ應援ノ機迫リタルヲ以テ今ヤ艇隊ノ掃海ヲ待ツニ遑アラス鳥海先導トナリ赤城之ニ踵キテ測深シツヽ未掃海面ヲ徐航シ六時十五分始メテ金州ノ城

郭ヲ濛氣ノ裡ニ發見セリ此ノ時陸戰方ニ酣ニシテ我カ陸軍ハ放列ヲ大和尙山ノ南面ニ布キ金州城西端陣地ニ在ル僚軍ト共ニ南山ノ敵壘ヲ猛擊スルモノヽ如シ是ニ於テ赤城ハ鳥海ト共ニ砲火ヲ開キ陸軍ト相待チテ三面ヨリ南山ヲ攻擊シ巨彈ノ命中炸裂スルモノ點々相次キ敵ヲシテ苦境ニ陷ラシメシモ彼應戰甚タ努メ其ノ彈丸我カ四邊ニ落下スルモノ頗ル多ク一彈鳥海ノ前甲板ニ命中炸裂シ卒二名ヲ斃シ前部砲臺指揮官海軍大尉河野通雄及ヒ下士卒三名ヲ傷ツケタリ然レトモ敵ハ終ニ沈默シ我カ陸兵ノ一部ハ海中ヲ徒涉シテ堡壘ニ肉薄スルモノヽ如シ仍テ赤城鳥海ハ目標ヲ南關嶺堡壘ニ轉セシニ南山堡壘ノ再ヒ我カ步兵ノ前進ヲ瞰射スルヲ見之ヲ砲擊シ九時四十五分我カ兵ノ同堡壘ニ向ヒ突擊スルニ及ヒ愈敵ヲ猛射シテ陸軍ヲ援助セリ又前夜赤城等ト分離シ葫蘆山灣ニ入リタル筑紫平遠ハ二十六日午前六時十五分風波稍定リタルニ乘シテ錨地ヲ發シ南山ニ向ヒテ前進セシカ此ノ時陸上ハ砲戰方ニ酣ニシテ赤城鳥海ノ敵壘ニ近ツキ極力陸兵ニ應援シツヽアルヲ認メ西山指揮官ハ鐵道線路ヲ砲擊シテ來會セル第二艇隊ノ第六十八號及ヒ第六十九號艇ヲシテシヤオヘ河（シヤオヘ河ハ北緯約三十九度一分東經約百二十一度二十九分ニシテ遼河千ノ北側ニ在リ）附近ニ赴キテ敵

ノ退路ヲ威嚇セシメ筑紫平遠ヲシテ第六十七號及ヒ第七十號艇ヲ嚮導トシテ南山ニ接近シテ之ヲ砲擊セシム既ニシテ十一時頃ヨリ南山附近ノ敵壘全ク沈默シタルヲ以テ西山指揮官ハ赤城鳥海及ヒ第一艇隊ノ二艇ヲシテ尙ホ敵ヲ監視セシメ自ラ筑紫平遠ヲ率キテ沖合ニ假泊セシカ午後四時第七十號艇來リ陸軍ニテハ牽制ノ爲メ我カ支隊ノ南關嶺方面ヲ砲擊スルコトヲ希望スル報ヲ齎シタルヲ以テ西山指揮官ハ赤城鳥海ヲシテ先ツ其ノ任ニ當ラシメ筑紫平遠モ之ニ踵キテ前進セリ赤城鳥海ハ再ヒ陸岸ニ近ツキテ南關嶺ノ砲壘ヲ猛擊シ敵モ亦奮ツテ應戰セシカ午後五時十四分一彈近ク鳥海ノ後部左舷側ニ炸裂シ艦橋ニ立ツテ叱咤戰ヲ督セル艦長海軍中佐林三子雄之カ爲メニ戰死シ海軍少尉佐藤己之吉及ヒ准士官以下三名負傷セリ曩ニ林中佐ノ總指揮官トナリテ旅順口第三回閉塞ヲ決行スルヤ其ノ乘船舵機ヲ損シ僚船ト共ニ港口ニ突入スル能ハサリシヲ以テ中佐ハ慷慨禁スル能ハス堅ク決心スル所アリ今ヤ驀進奮鬪シテ遂ニ戰歿スルニ至レリ是ニ於テ航海長心得海軍中尉前川直平代リテ艦員ヲ督シ戰鬪ヲ繼ケシモ將校ノ過半ハ已ニ死傷シ敵ノ砲火モ稍衰ヘタルヲ以テ一旦戰線外ニ退キ赤城ハ尙ホ留リテ戰鬪ヲ繼續

セリ又筑紫、平遠ハ赤城、鳥海ニ踵キテ南關嶺ニ向ヒシモ時干潮ニ際シ射程遠クシテ砲撃ノ效果著シカラサリシカ午後六時敵ノ砲火全ク止ミ且第二軍ノ右翼ハ南山ノ頂界線ニ向ヒ運動ヲ開始セルモノヽ如ク最早援助ノ必要ナキニ至リタルヲ以テ西山指揮官ハ赤城、鳥海ヲ召還シ筑紫、副長海軍少佐大立俎吉ヲシテ臨時鳥海ヲ指揮セシム、是ノ日シヤオヘ河附近ニ進ミ二十艇ツヽ交代シテ鐵道線路ヲ監視セル第一艇隊モ亦午後六時三十分ニ至リ歸投セルヲ以テ支隊ハ七時四十分金州灣ヲ發シテ歸途ニ就キ二十七日朝旅順口沖ニ達シ第一艇隊ヲシテ報告ノ爲メ先航セシメ他艦ハ同日午後六時裏長山列島ニ歸著セリ

第六章　蓋平方面ノ第二次出動

我カ第二軍ノ金州附近ノ敵ヲ掃蕩シ次テ大連灣ノ沿岸一帶ヲ占領スルヤ北方ノ敵ハ六月初旬其ノ大兵團ヲ蓋平附近ニ進メテ普蘭店方面ニ南下セントスルノ狀アリ是ヲ以テ第二軍ハ之ヲ普蘭店、大沙河ノ線ニ邀撃セントシ其ノ先頭ハ已ニ復州附近ニ達シテ敵ト接觸スルニ至レリ仍テ東鄉司令長官ハ一支隊ヲシテ第二軍ニ聲援セシメント欲シ六月四日東鄉司令官ニ命スルニ再ヒ渤海方面ニ出動スヘキヲ以テシ同司令官ハ即日麾下ニ向ヒ蓋平方面ノ敵ヲ擊ト普蘭店以南ノ封鎖トニ關スル命令ヲ發シ六日午前七時第六戰隊（明石須磨和泉秋津洲）及ヒ赤城、宇治並ニ第十艇隊ヲ率キテ裏長山列島ヲ出發セリ

六月七日支隊ハ渤海灣ニ入リ豫定行動ヲ開始シ午前五時第十艇隊ハ列ヲ解キテ金州灣北部方面ニ航シ第六戰隊ハ塔山ニ向ヒ赤城、宇治ハ之ト分離シ秋津洲ハ正午遼河口方面ニ赴ケリ既ニシテ第六戰隊ハ午後一時三十分塔山ノ南岸ニ達シタルニ同山頂及ヒ陸岸ニ近ツキ明石先ツ塔山ヲ砲撃シ須磨、和泉モ亦砲火ヲ開キ敵ハ忽チ山背

ニ隠レタリ會蓋平方面ヨリ南下セル一列車アリ亦我カ砲撃ニ恐レテ倉皇後退シ爾後終日列車ノ往復スルモノナシ各艦ハ最大射程ヲ以テ緩徐ナル砲撃ヲ鐵道線路ト橋梁トニ加ヘシモ距離遠クシテ達セス午後五時砲撃ヲ中止シ其ノ夜塔山ノ西方ニ假泊セリ又赤城及ヒ宇治ハ午後二時三十分頃塔山沖ニ達シ赤城ハ沿岸ニ散見セル敵ヲ砲撃シツヽ蓋州角ニ向ヒ其ノ南西村落ニ屯集セル約一小隊ノ騎兵ヲ猛撃シテ多大ノ損害ヲ與ヘタリ又宇治ハ初メ赤城ヨリ隨意運動ヲ命セラレ沿岸ヲ測深シツヽ蓋州角ニ向ヒ午後四時七分該角上ヨリ數回我ヲ射撃セル少數ノ敵兵ヲ撃攘シ更ニ敵ノ望樓破壊ノ爲メ蓋州河口ニ向ヒシニ干潮ニ際シ接近スルコト能ハス乃チ遠距離ヨリ望樓ヲ砲撃セシモ其ノ效果ナキヲ見塔山方面ニ到リテ赤城ト會シ途中敵ノ屯營ト思ハルヽモノ等ヲ砲撃シテ本隊ニ復歸シ又秋津洲ハ午後一時過遼河口ニ達シテ出入船舶ヲ監視シ異狀ナキヲ認メテ集合地點ニ向ヒ八時過本隊ニ合セリ

（島ノ北側ト復州角トノ間ニ在リ）

六月八日午前三時和泉ハ第十艇隊掩護ノ爲メ復州灣（復州灣ハ北緯約三十九度四十一分東經約百二十一度二十五分ニシテ長興塔山ノ南岸ニ到リ赤城ハ蓋州角方面ニ向ヘリ既ニシテ第六戰隊ハ陸軍糧秣

揚陸地點探査ノ任ニ當レル宇治ト共ニ陸岸ニ接近シ測量用汽艇ヲ宇治ニ送リ沿岸ノ砲撃ヲ行フト同時ニ測量隊ノ掩護ニ任シ宇治艦長海軍少佐金子滿喜ハ諸艦ヨリノ汽艇ヲ部署シテ塔山ノ南方沿岸約三海里間ノ測量ニ從事セシニ天候靜穩ニシテ又敵ノ妨害ナカリシカ爲メ正午迄ニ豫定ノ略測ヲ了ヘセシメ更ニ附近海面ヲ測量シ午後三時三十分集合地點ニ向ヘル明石、秋津洲ヲ追ウテ其ノ列ニ入レリ朝來蓋州角ニ向ヒタル赤城ハ陸岸ニ散見セル敵ヲ威嚇シツヽ北進シ蓋州角ノ尖端ヲ繞リ少數ノ敵ヲ砲撃シテ歸隊シ船舶臨檢ノ爲メ遼河口方面ニ赴キタル須磨ハ河口ニ在リテ監視セシモ異狀ナカリシヲ以テ歸途ニ就キ尚ホ普蘭店以南ノ封鎖ヲ强行セル和泉竝ニ第十艇隊モ亦逐次來リテ本隊ニ合セリ

（塔口ハ遼東海灣唯一ノ開港場ニシテ北緯約四十度四十三分東經約百二十二度八分ニ位シ遼河ノ上流十六海里ニ在リ）

第六戰隊以下蓋平方面ノ第二次出動

第六戰隊ハ金州灣北部ニ威壓運動ヲ爲スノ時第十艇隊ノ捜捕トニ努メヨリ復州灣附近ニ至ル間ヲ警戒シテ「ジヤンク」ノ臨檢ト敵人ノ捜捕トニ努メ七日營口（營口ハ遼東灣唯一ノ開港場ニシテ北緯約四十度四十三分東經約百二十二度八分ニ位シ遼河ノ上流十六海里ニ在リ）方面ヨリ航下シ來レル大小數十隻ノ「ジヤンク」ヲ臨檢セシニ敵通信兵二名ノ潛伏スルヲ發見シ更ニ午頃更ニ數隻ノ「ジヤンク」復州灣岸ニ沿ヒ南走スルヲ認メ第四十一號艇之ヲ臨檢セシニ

テ之ヲ捕ヘ司令海軍少佐大瀧道助ハ同艇ヲシテ之ヲ旗艦明石ニ送致セシメ翌日モ亦同一任務ニ從事シ第四十二號艇ハ金州灣内ヲ捜索セシニ董家口（董家口ハ北緯約三十九度二十四分東經約百二十一度十八分ニシテ西中島ノ南東部ト鳳鳴島トノ間ニ成レル淺水灣ナリ）ノ西角附近ニ於テ一隻ノ驅逐艦坐礁セルモノアルヲ發見シ近ツキテ之ヲ偵察シタルニ艦内人ナク唯艦首ニ我カ國旗ヲ掲ケアルヲ認メ臨檢スルニ及ヒ其ノ敵ニ屬スルモノナルヲ知レリ而シテ兵器及ヒ艦内諸器具ハ概ネ破壞剝奪セラレタルモ船體及ヒ機關ノ損害ハ比較的輕微ニシテ使用ニ堪フルモノヽ如シ仍テ之ヲ司令艇第四十三號ニ報シ兩艇ハ尚ホ精細ナル調査ヲ爲サントセシモ集合ノ時期迫リタルヲ以テ出航シ復州灣外ニ於テ和泉及ヒ第四十一號艇ト會シ尋テ本隊ニ合シテ之ヲ東鄉司令官ニ報告セリ

東鄉司令官ハ此ノ報ニ接スルヤ直ニ之ヲ聯合艦隊司令長官ニ轉電スルト同時ニ其ノ離礁ヲ試ミント欲シ藤本赤城艦長ヲ引卸委員長トシ九日早朝赤城ヲ董家口ニ遣シテ坐礁驅逐艦ヲ檢視セシム幾モナク赤城艦長ヨリ坐礁驅逐艦ハ「ウニマーテリヌイ」ト云ヒ（同艦ハ九隻ノ僚艦ト共ニ五月二十六日夜我カ筑紫支隊ヲ襲撃センカ爲メ行動中過チテ坐礁シ僚艦ハ之カ引卸ニ努メタルモ果サス其ノ乘員ヲ收容シタル後爆破拋棄シタリト云フ）距岸約二十米突水深十一呎乃至十四呎ニ在ル暗礁ニ擱坐シタルモノニシテ船體ハ左舷ニ傾斜シ唯右舷中央部ニ裂孔アルノミニシテ艦底ノ損害甚シカラサルモノヽ如ク引卸ノ見込アリトノ報ニ接ス是ニ於テ同司令官ハ宇治ヲ遣シテ赤城ニ協力セシメ又諸艦ヨリ作業ニ要スル人員材料ヲ供給セシメ第十艇隊ヲ以テ董家口ト戰隊泊地タル葫蘆山灣トノ間ノ通信ニ充ツ既ニシテ藤本赤城艦長ハ諸艦ヨリノ汽艇端舟等ヲ指揮シテ作業ニ著手シ先ツ「ウニマーテリヌイ」ノ諸孔ヲ塡塞シ艦尾ノ排水ヲ試ミタルニ一部ハ依然トシテ減水スルノ狀ナキヲ以テ之ヲ中止シ更ニ士官室ノ排水ヲ始メ又潛水者ヲシテ艦底ノ損所ヲ檢査セシメ翌十日破孔竝ニ舷窓等ノ閉塞ヲ終リ宇治ヲ横著シテ排水ヲ試ミ猶ホ移動喞筒ヲ使用シテ極力排水ニ努メタルモ其ノ效ヲ見ス潛水者ハ更ニ士官室及ヒ汽罐室等ノ艦底ニ大破損アルヲ發見シ短時日ノ作業ノ能ク成功スル所ニアラサルヲ認メ東鄉司令官ニ報告シ命ニ依リ午前十一時作業ヲ中止シ赤城、宇治及ヒ第十艇隊ヲ率ヰテ本隊泊地ニ歸來セリ仍テ東鄉司令官ハ「ウニマーテリヌイ」曳航ノ爲メ曩ニ聯合艦隊司令長官ヨリ特派セラレタル第四驅逐隊ヲシテ單獨裏長山列島ニ歸航セシメ次テ午後七時三十分麾下ヲ率ヰテ葫蘆山灣ヲ發シ途中第十艇隊ヲシテ先航セシメ

翌十二日裏長山列島ニ歸著シ東郷司令長官ニ向ヒ「ウニマーテリヌイ」ハ工作船ノ應急修理ヲ經ハ離礁容易ナル旨ヲ報告セリ同司令長官乃チ海軍大佐坂本一（同大佐ハ八島沈沒後モ尚ホ同艦長ノ職名ヲ帶ヘリ）ヲ以テ坐礁驅逐艦引卸委員長トシ假裝砲艦二隻（香川丸、万田丸）ヲ率キ董家口ニ到リ第六戰隊（ヲ除ク）及ヒ鳥海竝ニ第十六艇隊掩護ノ下ニ作業ニ著手スヘキヲ命シ坂本大佐ハ直ニ出動準備ニ著手セシカ翌十五日諸方ヨリノ急電ハ朝鮮海峽ニ於ケル我カ陸軍運送船常陸丸等遭難ノ報ヲ傳ヘ形勢頗ル不穩ナルヲ以テ東郷司令長官ハ渤海ノ出動ヲ中止シ次テ第二軍ヨリ「ウニマーテリヌイ」ハ自然ニ沈沒ストノ報ニ接シ遂ニ同艦ノ離礁ヲ斷念セリ

第七章　第三軍ノ前進應援

旅順攻略ノ任務ヲ以テ曩ニ第二軍ヨリ第三軍ニ編入セラレタル第一（第十一師團ハ六月初旬以來北ハ安子山ヨリ南ハ臺子山ニ亙ル線ヲ確取シテ前進準備ヲ整ヘ又同司令官ニ補セラレタル陸軍大將男爵乃木希典ハ六月六日鹽大澳ニ上陸シ其ノ司令部ヲ青泥窪ノ北方ナル北泡子崖ニ設定セリ此ノ時ニ當リ旅順方面ノ敵ハ雙臺溝附近ヨリ老左山附近ニ亙リテ防禦陣地ヲ作成セルモノヽ如ク且鷄冠山、歪頭山等ノ山巓ニハ稍有力ナル監視兵ヲ配置シテ我カ陣地ヲ瞰視セリ是ヲ以テ乃木軍司令官ハ先ツ此等諸高地ノ敵ヲ擊退シテ大連灣ニ於ケル我カ根據ヲ益鞏固ナラシムルト共ニ小平島錨地ヲモ占領セント欲シ六月二十六日軍ノ左翼及ヒ中央ノ一部ハ前進ヲ開始シ敵ノ抵抗ヲ排シテ卽日標高三六八米突高地（後之ヲ劍山ト改稱ス）ヨリ雙頂山ニ至ル線ヲ占領セリ而シテ劍山附近ノ地タル敵ノ陣地ヲ一目ノ中ニ俯瞰シ且旅順要塞ノ大部分ヲ遠望シ得ルヲ以テ敵ハ極力之カ回復ニ努メ屢逆襲ヲ試ミタリシモ我カ軍毎ニ之ヲ擊退シ尚ホ進ミテ敵ヲ要塞内ニ壓迫セントセリ然レトモ當時軍ハ設備

猶ホ未タ完カラサルモノアルヲ以テ暫ク其ノ占領線ヲ確守シ七月中旬ニ至リ戰備略成リシヲ以テ其ノ月二十一日ヲ期シテ總進擊ヲ開始スルコトニ決セリ東郷司令長官ハ此ノ報ニ接スルヤ聯合艦隊ヲシテ依然敵艦隊ノ脫出ニ備ヘシムルト共ニ第三軍ノ前進ニモ亦聲援セシメント欲シ同月十八日訓令ヲ細谷第三艦隊司令官ニ與ヘ麾下ノ濟遠、平遠、鳥海、赤城及ヒ假裝砲艦水雷艇各二隻ヲ渤海灣ニ派遣シ雙臺溝附近ニ在ル敵ノ左翼ヲ威嚇セシム

濟遠艦長海軍中佐但馬惟孝ハ七月二十日細谷司令官ヨリ其ノ支隊ヲ率キ應援行動ヲ取ルヘキヲ命セラレ二十四日命令ヲ發シ翌日午後零時三十分支隊ヲ率キテ青泥窪ヲ出發セシカ航行スルコト時許ニシテ濃霧ニ會シ暫ク投錨シテ霽ルヽヲ待チ二時三十分展望稍明ナルニ及ヒ但馬支隊指揮官ハ赤城艦長海軍中佐江口麟六ヲシテ赤城及ヒ掃海ノ任務ヲ有スル第十二艇隊ノ第五十號第五十二號艇竝ニ假裝砲艦香川丸ヲ率キテ先航セシメ自ラ他ノ諸艦ヲ率キテ之ニ踵ケリ是ノ日濃霧集散常ナク五時頃復投錨スルノ已ムヲ得サルニ至リシカ時移リテ陸軍應援ノ機ヲ失センコトヲ恐レ同三十分濃霧ヲ冒シテ前進セシニ二十六日正子頃濟遠ハ終ニ僚艦ト相失スルニ至レリ次テ午前三時霧霽レタリト雖モ同時ニ北風强吹シテ波濤洶湧シ豫定速力ヲ出スコト能ハス既ニシテ濟遠ハ假裝砲艦愛媛丸ヲ合セ午前九時三十分辛ウシテ目的地點タル楔頭ノ北西方ニ達シ赤城以下ノ先著諸艦艇ト會スルコトヲ得タリ是ヨリ先キ陸軍應援ノ機ニ後レサランカ爲メ先發セシ赤城以下モ亦濃霧ニ會シ帽島ノ東側ニ投錨シ午後八時再ヒ出發セシカ濃霧四塞シテ諸艦一時分離シ數時ニシテ再ヒ相會シ强風怒濤ヲ冒シテ進ミ二十六日朝豫定地點附近ニ到達セリ然レトモ天候猶ホ險惡ニシテ掃海ニ著手スルコト能ハサルヲ以テ假裝砲艦及ヒ水雷艇ハミルン島（ミルン島ハ北緯約三十九度六分半東經約百二十一度十三分ニシテ楔頭ノ西北西約七海里ニ在リ）ノ南方ニ避泊シ赤城ハ之ト分レテ楔頭ノ北西方ニ假泊シ玆ニ始メテ濟遠及ヒ假裝砲艦愛媛丸ト會合セリ此ノ時陸上遙ニ砲聲ノ轟クヲ聞キ戰鬪ノ既ニ開始シタルヲ知リシモ風浪衝激シテ掃海ニ著手スルコト能ハス爾後陸方面ノ砲戰愈激甚ナルヲ以テ濟遠、赤城ハ沖ニ在リテ游弋シ空砲ヲ發シテ威嚇ニ力メ午後四時三十分ニ至リ鳥海、平遠ヲ合セタリ蓋シ此ノ兩艦ハ前夜濃霧ノ爲メ濟遠ト相失シ航行中平遠ハ汽機ニ故障ヲ生シ爲メニ一旦董家口東方高地ノ陰ニ避泊シ天候稍靜穩ナルニ及ンテ南方遙ニ濟遠等ヲ見遂ニ之ト會合セルナリ

今ヤ支隊ノ各艦悉ク集合シ風波モ亦稍收リタルヲ以テ但馬指揮官ハ濟遠、平遠ノ軍裝汽艇及ヒ水雷艇竝ニ假裝砲艦香川丸ヲシテ營城子灣（營城子ハ北緯約三十八度五十八分半東經約百二十一度十九分ニシテ楔頭ノ南四方約五海里半ニ在リ）ヲ掃海セシメ鳥海、赤城ニハ掃海終ルニ從ヒ灣内ニ進入シ掃海隊ノ掩護ト共ニ陸軍ノ應援ニ努ムヘキヲ命シ別ニ假裝砲艦愛媛丸ヲシヤオヘ河口附近ニ派シテ青泥窪ニ在ル旗艦扶桑竝ニ安子山附近ニ在ル海軍監視所トノ通信聯絡ノ任ニ當ラシメ自ラ濟遠、平遠ヲ率キ沖合ヲ游弋シテ遙ニ聲援運動ヲ爲セリ然ルニ波浪未タ收ラス爲メニ掃海隊ハ作業ヲ妨ケラレ日沒時ニ至ルモ尚ホ鳥海、赤城ヲシテ有效彈著距離ニ進マシムルコト能ハサリシカ午後八時監視所ヨリ第三軍ハ濟遠支隊ノ應援ヲ要セサルニ至リタルノ報ヲ受ク是ニ於テ但馬指揮官ハ二十七日早朝掃海隊ヲ收容シテ午前十一時楔頭附近ヲ出發シ翌日午後二時過青泥窪ニ歸著セリ

第八章　營口方面ノ警備

開戰當時遼河ノ下流ナル營口ニハ英艦「エスピーグル」（一、〇七〇噸艇）米艦「ヘレナ」（一、三九二噸艇）及ヒ露國砲艦「シウーチ」ノ冬營スルアリ英佛軍艦ハ河氷ノ融解ヲ待チテ出港セシモ露艦「シウーチ」ハ留リテ該方面ノ警備ニ任セリ露國ハ當初營口ヲ以テ中立地ト宣言シ「シウーチ」ヲシテ上海ニ在ル砲艦「マンヂウール」ノ例ニ倣ヒ武裝ヲ解除セシメタリシカ爾後俄然營口ノ占領ヲ聲明シ次テ軍政ヲ布キ戒嚴補助令ヲ發シ七月ニ至リ再ヒ「シウーチ」ヲシテ武裝セシメタルノ報アリ當時我カ聯合艦隊ハ殆ト其ノ全力ヲ旅順口ノ直接封鎖ト陸軍ノ上陸掩護トニ傾注スルノ際ニシテ未タ渤海方面ヲ顧ミルノ遑ナカリシカ此ノ間第二軍ノ作戰大ニ進ミ七月二十五日大石橋ヲ占領シ次テ營口モ亦我カ有ニ歸スルニ至レリ是ニ於テ東鄉聯合艦隊司令長官ハ速ニ遼河水運ノ利ヲ我ニ收メント欲シ同月二十八日訓令ヲ西山筑紫艦長ニ與ヘ一支隊（筑紫、愛宕、宇治及ヒ第十二艇隊）ヲ率キテ營口ニ赴キ第二軍分遣隊ト協力シテ遼河ノ警備ニ任セシム

營口派遣ヲ命セラレタル西山筑紫艦長ハ七月三十日朝出發ノ豫定ナリシカ

濃霧ノ爲メニ後レ午後一時三十分ニ至リテ抜錨シ三十一日午前七時鐵島ノ西方ニ到リ諸準備ノ爲メ第十二艇隊ヲシテ先航セシメ同艇隊ハ急航シテ午後六時三十分遼河口ニ達シ次テ七時三十分營口ニ投錨シ筑紫、愛宕及ヒ宇治ハ午後九時十分遼河口ニ達シテ假泊セリ八月一日各艦ハ河口ヲ溯リ午前十時三十七分筑紫ハ營口稅關前ニ他ハ稍其ノ下流ニ碇泊シ西山支隊指揮官ハ彼我陸軍ノ狀況竝ニ敵艦「シウーチ」ニ關スル情報ニ原キ卽日遼河ノ警戒法ヲ規定シ各艦艇ハ翌二日各自ノ警戒配置ニ就キ筑紫ハ稅關前ニ碇繫シテ陸海通信交涉ノ任ニ當リ愛宕ハ牛家屯ニ溯リテ同地ニ在ル陸軍碇泊場設備ノ助力ト實測トニ從事シ宇治ハエバーラスチング附近ニ在リテ河口方面ヲ警戒シ水雷艇ハ必要地點ニ在リテ警戒通信ノ任ニ當レリ

西山指揮官ハ田庄臺附近ノ敵狀偵察ヲ第十二艇隊司令海軍少佐山田亨ニ命シ山田司令ハ乘艇第五十號及ヒ宇治ノ汽艇ヲ率キ八月二日午前九時三十分營口ヲ發シテ遼河ヲ溯リ正午目的地點ニ到著シ同地ニ駐在中ナル陸軍將校ヨリ田庄臺附近ハ敵兵ヲ見ス又「シウーチ」及ヒ裝砲汽艇三隻ハ七月二十日頃同地ヨリ約百清里（編者曰ハク一清里ハ我カ五町十七間餘ニ當ル）ノ上流ニ溯レル情報ヲ得テ午後五時營口ニ歸著セリ又豫定配備ニ從ヒ牛家屯ニ赴キタル愛宕ハ直ニ同地ニ在ル陸軍兵站司令部ト通信聯絡ヲ圖リ運送船碇泊ニ必要ナル設備等ニ助力ヲ與ヘタリ

此ノ時ニ當リ第二軍ノ騎兵旅團ハ八月三日ヲ以テ牛莊ヲ占領シ露艦「シウーチ」ハ同日自ラ爆沈セルモノヽ如シトノ報アリ仍テ西山指揮官ハ金子宇治艦長ニ上流水路ノ探査ト敵狀偵察トヲ命シ同艦ハ五日午前八時營口ヲ發シ溯航スル約二時間半ニシテ田庄臺ニ投錨スルヤ金子宇治艦長ハ兵員ヲ乘セタル「シヤンク」二隻ヲ上流ノ一地點ニ配置シ別ニ航海長海軍大尉四竈孝輔ニ訓令シ敵狀及ヒ「シウーチ」ノ現狀ヲ調査シ兼テ牛莊ニ至ル水路ヲ略測セシム四竈大尉ハ六日未明軍裝汽艇ヲ率キテ田庄臺ヲ發シ行ク〳〵水路ヲ探測シテ三叉河ニ達シ土民ヨリ露艦「シウーチ」ハ同月二日午後一時頃其ノ碇繫位置ニ爆沈シ乘員ハ盡ク上流ニ逃レタルコトヲ聞知シ乃チ「シウーチ」ノ碇繫位置ヲ距ル一千米突ノ下流ニ停リ該艦ニ對シ數十發ノ機砲彈ヲ發チタル後自ラ赴キテ之ヲ檢セシニ艦底全部ハ河底ニ膠坐シテ少シク左舷ニ傾キ備砲ハ概ネ存スルモ其ノ附屬物ヲ缺キ上甲板右舷前部ニハ大破孔アリテ彈藥庫ヲ爆發セシ

メタルモノヽ如ク且水面上ニ在ル金具類ハ悉ク土民ニ剝奪セラレタル痕跡アリ仍テ四竈大尉ハ船體破損ノ狀ニヨリ之ヲ拋棄スルモ敵ニ何等ノ利益ヲ與フルモノニアラサルヲ認メ破壞ヲ中止シ只清人ノ掠奪ヲ防カンカ爲メ國旗ヲ艦橋ニ樹テヽ日本軍ノ占領ニ歸シタル旨ヲ告示シ（シウーチニ墮從シ居タル敵ノ裝砲艇三隻及ヒ汽艇二隻中二隻ハ三叉河ノ上流百三十清里ナル大萬ニ溯リ他ノ二隻ハ遼陽ニ向ヒタルモノヽ如シト云フ）偵察任務ヲ了ヘタルヲ以テ午後四時三十分三叉河ヲ發シ六時間ニシテ田庄臺ニ在ル宇治ニ歸艦シ七日營口ニ歸著セリ

曩ニ牛莊ヲ占領セル第二軍ハ遼河ノ水運ヲ利用シテ同地附近ヘ糧秣輸送ヲ開始シ附近警備ソ爲メ步騎各一部隊ヲ遼河ノ沿岸ニ分遣セシカ軍前面ノ戰況上未タ砲兵ヲ派遣スルコト能ハス是ヲ以テ第三軍參謀長陸軍少將落合豐三郎ハ八月九日西山筑紫艦長ニ向ヒ艦隊ヨリ大砲一二門ヲ揚陸地點附近ニ派遣スルヲ請ヒ同艦長ハ直ニ之ヲ聯合艦隊司令長官ニ打電シテ指令ヲ仰キ別ニ宇治ヲシテ田庄臺ヲ警備シ同地ヲ通過スル我カ糧秣運送船ヲ掩護セシム是ニ於テ宇治ハ十日其ノ錨地ヲ營口ヨリ田庄臺ニ移シ又牛家屯ニ在ル愛宕ト其ノ上流ヲ警戒セル水雷艇トハ同地既ニ我カ陸軍運送船ノ碇泊場トナリシヲ以テ何レモ營口ニ移轉セリ

西山指揮官ハ八月十日黃海方面ノ戰ニ敵艦潰敗シタルヲ以テ中立諸港ニ遁竄スルモノアルヘキヲ知リ八月十三日各艦艇ノ行動ヲ部署シテ敵ノ侵入ニ備ヘ七日宇治ヲ田庄臺ヨリ招還シ更ニ第十二艇隊ノ一隻ヲ其ノ地ニ派遣セシカ二十一日同艇隊ノ田庄臺警備ヲ中止シ宇治及ヒ水雷艇一隻ヲシテエバーラスチング角附近ヲ警戒セシム此ノ時我カ陸軍ハ遼陽附近ニ達シ敵ノ主力ト近ク相對峙セルヲ以テ大本營ニテハ遼河ノ水運ヲ利用シテ糧秣ノ輸送ヲ敏速ナラシメンコトヲ希望シ二十三日伊東軍令部長ハ西山指揮官ニ向ヒ時機ノ許ス限リ速ニ遼河ノ水路水運等ヲ踏査スヘキヲ傳令シ同指揮官ハ之ニ對シ牛家屯ヨリ上流四十餘海里ノ間ハ已ニ糧秣輸送ヲ開始セシモ其レヨリ以上ハ未タ踏査ヲ經サルヲ覆稟シ更ニ同部長ノ問ニ對シ遼河ノ水運ハ平時ニ在リテハ「ジヤング」ヲシテ遠ク鐵嶺附近迄溯行セシメ得ルモ現時敵ハ大萬及ヒ小北河附近ニ於テ本支兩流ヲ閉塞シ且沿岸ニハ多數ノ馬賊來襲ノ危險アルカ爲メ田庄臺以北ニ在リテハ十日頃ヨリ普通「ジヤンク」ノ通航殆ト杜絕セリ然レトモ小姐廟マテハ日ニ約百隻ノ「ジヤンク」ヲシテ糧秣ヲ輸送セシメ居ル旨ヲ報告セリ（筑紫支隊ハ八月二十八日ヨリ細谷司令官ノ指揮下ニ屬セリ）

西山指揮官ハ遼河上流ニ於ケル水路探検ノ爲メ九月一日訓令ヲ筑紫航海長海軍大尉湯淺安次郎ニ與ヘ稅關及ヒ宇治ノ汽艇ヲ率キテ出發セシム是ニ於テ湯淺大尉ハ汽艇ヲ軍裝シ水路視察員ヲ便乘セシメ二日午前八時牛家屯ヲ發シテ三叉河ニ到ル遼河此ニ分レテ遼陽奉天及ヒ鐵嶺ニ通スル三水路トナル乃チ探測シツヽ遼陽ニ通スル水路ヲ溯リ午後六時三十分小姐廟ニ著シ更ニ宇治ノ汽艇ヲシテ牛莊ニ通スル支水路ヲ探ラシメ翌日二艇ハ敵狀ヲ尋ネ水路ヲ探リツヽ益上流ニ溯リ午後二時三十七分壞子臥ニ達シテ溯航ヲ止メ翌四日宇治ノ汽艇ハ奉天ニ通スル水路ヲ探査スルコト三海里更ニ鐵嶺ニ通スル水路ヲ踏査セントセシモ水淺クシテ進ム能ハス仍テ湯淺大尉ハ歸航ヲ命シ兩艇ハ五日營口ニ歸著セリ此ノ時ニ當リ我カ滿洲軍ハ激戰十日ノ後九月四日遼陽ヲ占領シ遼河ノ輸送ヲ必要ヲ感セシカ敵ハ太子河ト渾河トノ會流地點附近ニ小舟ヲ沈メテ水路ヲ閉塞シタルヲ以テ滿洲軍總參謀長陸軍大將男爵兒玉源太郎ハ之カ除去作業ヲ東郷聯合艦隊司令長官ニ要求セリ是ニ於テ西山指揮官ハ訓令ヲ受ケ愛宕分隊長海軍大尉天野六郎ヲシテ其ノ任ニ當ラシム天野大尉ハ下士卒八名ヲ率キ營口港務部派遣員海軍大尉三原貞次郎ト共ニ汽艇木津川丸ニ乘シ九月十三日午前六時三十分營口ヲ出發シ小姐廟、小河口ヲ經テ十四日大駱駝子附近ニ到リシニ水深漸ク減シテ乘艇坐洲スルニ至リタルヲ以テ「ジヤンク」ニ轉乘シテ小北河ニ達シ十六日ヨリ沈船ノ破壞ニ著手セリ該沈船ハ小北河ノ下流約一千米突河幅百餘米突ノ位置ニ於テ「ジヤンク」數十隻ヲ二列三層ニ沈置シタルモノニシテ之カ破壞ニハ頗ル困難ヲ極メ幾ニ幅七十米突ノ水路ヲ開通シ天野大尉等ハ十八日歸途ニ就キ小河口ヨリ再ヒ汽艇ニ乘シテ航下セシカ水深減退ノ爲メ坐洲十數回ニ及ヒ二十三日午後三時營口ニ歸著セリ

是ヨリ先キ第十二艇隊ハ細谷司令官ノ命ニ依リ九月十八日靑泥窪ニ向ヒ愛宕モ亦歸航ノ命ニ接シテ二十五日拔錨シ筑紫及ヒ宇治ハ依然遼河ノ警備ニ任シ密輸入船舶ニ備ヘシカ十一月二日ニ至リ西山筑紫艦長ハ細谷司令官ノ訓令ニ依リ警備ノ任務ヲ金子宇治艦長ニ引繼キ七日筑紫ヲ率キテ出發セリ

既ニシテ天候漸ク寒ク同月中旬ニハ田庄臺ノ上流已ニ結氷シ營口附近流氷ヲ見ルノ期將ニ近キニ在ラントスルヲ以テ金子宇治艦長ハ同艦ノ去留ニ關シ指令ヲ請ヒシニ十八日第三艦隊司令官海軍少將山田彦八（細谷司令官命ニ依リ上京中其ノ職務ヲ代理セリ）

ヨリ結氷ノ狀況ニ應シ適宜大連灣ニ歸航スヘシトノ返電ニ接シ且陸軍運送船モ二十二日ヲ以テ豫定ノ糧秣ヲ輸送シ了リ氣溫モ頓ニ降下シテ河水凍氷ヲ見ルニ至リタルヲ以テ宇治ハ三十日午前六時五分營口ヲ拔錨シ十二月二日靑泥窪ニ歸著セリ

第九章　濟遠支隊ノ第三軍應援

第三軍ハ七月三十日土城子ノ南方高地ヨリ大孤山ノ東方高地ニ亙ル線ヲ占領シ直ニ總攻撃ノ準備ニ著手セシカ敵ハ尙ホ小孤山及ヒ碾盤溝附近ニ據レルヲ以テ乃木第三軍司令官ハ八月九日左翼ヲ進メテ大小孤山ヲ占領セシメ次テ右翼ヲシテ北大玉山及ヒ高崎山ニ進出セシメ玆ニ全ク敵ヲ旅順要塞內ニ壓迫セリ爾後敵ハ我カ勸降ヲ却ケ要塞死守ノ決意ヲ示セルヲ以テ乃木軍司令官ハ八月十八日ヲ期シテ總攻撃ヲ開始スルコトニ決シ之ニ關スル通報ヲ東鄕聯合艦隊司令長官ニ致セリ是ニ於テ同司令長官ハ全力ヲ擧ケテ敵艦隊ノ脫出ニ備フルト共ニ一支隊ヲシテ第三軍ノ右翼ヲ掩護セシメントシ十八日細谷司令官ニ向ヒ麾下ノ一部ヲシテ雙島灣（雙島灣ハ北緯約三十八度五十二分半東經約百二十一度十分ニシテセントアンプス頭ノ北方約三浬半ニ在リ）方面ニ出動セシムヘキヲ訓令シ細谷司令官ハ乃チ命ヲ但馬濟遠艦長ニ傳ヘ濟遠、赤城假裝砲艦愛媛丸、同肱川丸及ヒ日進、春日ノ汽艇二隻ヲ率キテ第三軍ノ右翼ヲ掩護シ兼テ該方面ニ於ケル封鎖ヲ强行セシム

但馬支隊指揮官ハ八月十九日黎明濟遠、赤城及ヒ假裝砲艦二隻ヲ率キテ小平

島ヲ出發シ狂風怒濤ヲ凌キテ午後一時十五分鐵島附近ニ到達セリ然ルニ渤海ノ風波ハ掃海ヲ許サヽルヲ以テ先ツ假裝砲艦愛媛丸ヲシテ陸岸ニ近ツキ狀況ヲ視察セシメ午後六時風波稍靜ナルニ及ヒ二隻ノ假裝砲艦ヲシテ雙島灣ヨリ鳩灣ニ至ル海岸附近ヲ掃海セシメ掃海隊ハ老鐵山砲臺等ノ射撃ヲ冒シテ任務ヲ遂行セリ又但馬指揮官ハ汽艇ヲ陸岸ニ派シテ第三軍ニ隨從セル第三艦隊參謀海軍中佐岩村團次郎ト聯絡ヲ取リ夕ル結果其ノ要求ニヨリ濟遠、赤城ヲ率ヰ假裝砲艦ヲ嚮導トシテ午後八時過セント、アップス頭（セント、アップス頭ハ北緯約三十八度四十九分東經約百二十一度七分ニシテ鳩灣ノ北部ニ在リ）ノ北方陸岸ニ近ツキ少時鳩灣方面ノ諸砲臺ト砲火ヲ交ヘ且韭菜房附近ヲ砲撃シテ火災ヲ起サシメ九時發砲ヲ止メ北航シテリポン島ニ警泊セリ二十日朝支隊ハ再ヒ前日ノ運動地ニ到リ已ニ來著セル日進及ヒ春日ノ汽艇ヲ合セテセント、アップス頭附近ニ轉シ趙家屯東北砲臺及ヒ鳩灣方面ヲ砲撃シ後三羊頭村及ヒ鴉鳴嘴村ニ在ル敵ノ兵舍ニ尠カラサル損害ヲ與ヘ鴉鳴嘴村ノ火災ハ翌日マテ繼續シ敵歩騎兵ノ大部隊ハ後方ニ退却スルニ至レリ二十一日ハ陸軍突撃決行ノ豫定ナルヲ以テ支隊ハ陸上砲撃ヲ行ハス專ラ鳩灣、雙島灣間ヲ游弋シテ敵兵ノ遁走ニ備ヘ又附近ヲ航行スル「ジヤンク」ヲ

臨檢セリ二十二日假裝砲艦及ヒ汽艇ハ敵砲火ノ下ニ運動地ノ掃海ヲ行ヒ濟遠、赤城ハ軍ノ希望ニ應シ午後一時四十五分ヨリ砲撃ヲ開始シテ田家屯砲臺及ヒ所屬建築物ニ多大ノ損害ヲ與ヘタリ二十三日假裝砲艦ハ但馬指揮官ノ命ニ依リ扶桑ト通信聯絡ヲ爲シ兼テ淡水ヲ得ンカ爲メシヤオヘ河附近ニ向ヒ午後六時三十分ミリチヤ頭ノ北方一海里半ニ到リシ時同愛媛丸ハ突然敵ノ機械水雷ニ觸レ舵ヲ破リ推進器翅一枚ヲ折リ卒三名輕傷ヲ負ヒシモ船體ニハ異狀ナキヲ得タリ

八月十九日ヨリ開始シタル第三軍ノ總攻撃ハ豫定ノ效果ヲ收ムルコト能ハス遂ニ强襲ヲ廢シテ正攻法ヲ取ルニ至リ要塞攻略ノ期豫測スヘカラサルニ至リタルヲ以テ二十四日細谷司令官ハ但馬指揮官ニ向ヒ支隊ハ安全持久ノ策ヲ取リ海上ノ封鎖ヲ主眼トスヘキ旨ヲ電訓シ尚ホ假裝砲艦吉田川丸及ヒ運送船一隻ヲ雙島灣方面ニ派遣セリ爾後濟遠支隊ハ主トシテ鳩灣方面ノ封鎖ヲ厲行シ敵ノ機械水雷ヲ避クルカ爲メ運動區域ヲ稍沖合ニ移シ夜間ハ裝砲艇及ヒ監視兵ヲシテ海陸ヲ警戒セシメ又時々裝砲艇ヲ鳩灣ニ送リテ敵ノ陣地ト哨兵トヲ砲撃セシメタリ既ニシテ鳥海モ亦支隊ニ臨時編入セラレ九

月一日到著シタルヲ以テ但馬指揮官ハ軍需品補充ノ爲メ赤城ヲ青泥窪ニ回航セシメ尋テ假裝砲艦武庫川丸ノ來著スルヤ同肱川丸ヲシテ歸還セシメ赤城ノ歸著ヲ待チ濟遠モ亦大連灣ニ向ヒ需品ノ補充ヲ了ヘテ八日再ヒ歸隊セリ

此ノ時ニ當リ第三軍ノ戰備旣ニ成リ其ノ右翼タル第一師團ハ九月十日頃ヨリ爾靈山ヲ攻撃セントシ平遠モ亦命ヲ受ケ九日來リテ支隊ニ合シ鳥海及ヒ假裝砲艦吉田川丸（同肱川丸ト改ム）ハ其ノ日青泥窪ニ回航セリ然ルニ第一師團ノ攻撃ハ稍延期シタルヲ以テ但馬指揮官ハ晝間一艦ツヽヲ哨戒ノ任ニ充テ他ハ錨地ニ在リテ警戒セシメ又假裝砲艦ニハ支隊ノ行動ニ必要ナル海面ノ掃海ヲ命シ汽艇ヲシテ毎夜掃海面附近ヲ巡邏スルト共ニ鳩灣ノ敵ヲ砲撃セシメシカ十日ノ夜濟遠ノ汽艇ハ陸上ノ敵兵ヨリ猛撃ヲ蒙リ卒三名負傷シ艇體及ヒ機關ニ數箇ノ敵彈ヲ受ク又十六日ノ夜ハ師團右翼大隊ノ前進ニ應援センカ爲メ裝砲艇四隻鳩灣内ニ侵入シテ掩護砲撃ヲ爲セリ旣ニシテ十九日爾靈山ニ對スル攻撃愈開始スルヤ但馬指揮官ハ前日哨戒ニ出テタルマヽ歸來セサル平遠ヲ除キ自ヲ濟遠、赤城ヲ率キ午後四時過セント、アップス頭附近ニ到リシカ夜來ノ強風猶ホ未タ衰ヘス艦ノ傾斜四十度ヲ踰エ操縱發砲共ニ意ノ如クナラサルヲ以テ少時ニシテ砲撃ヲ中止シ去リテミルン島側ニ警泊セシカ翌二十日陸上ノ戰鬪尚ホ激甚ナルヲ以テ風波稍衰フルヲ待チ午後一時錨地ヲ發シテ雙島灣ニ到リ陸軍ヨリ支隊ノ掩護射撃ヲ希望ストノ報ニ接シ但馬指揮官ハ赤城ヲシテ陸上ヲ砲撃セシメ自ヲ濟遠ヲ率キテ平遠捜索ノ途ニ就ケリ單獨應援ヲ命セラレタル赤城ハ午後四時三十分セント、アップス頭ニ進ミ太陽溝及ヒ其ノ附近砲臺ニ向ヒテ間接射撃ヲ加ヘ幾モナク軍ハ海鼠山ヲ占領シ更ニ爾靈山ニ向ヒ突撃ヲ試ミントスルノ報ニ接シ極力前目標ヲ猛撃シテムルチッソン島（ムルチッソン島ハ北緯約三十九度五分東經約百二十一度十分ニシテ樓頭ノ北微四約十海里ニ在リ）ニ歸泊セリ

是ヨリ先キ九月十八日平遠ハ哨戒ノ任ニ當リ終日鐵島附近ヲ游弋シテ「ジヤンク」ノ臨檢ニ從事シ薄暮ニ至ルモ迄ニ僚艦ト互ニ視界ノ裡ニ在リシカ驟雨俄ニ到リ四面暗黑加フルニ強風怒號シ平遠ハ遂ニ僚艦ト相失セリ午後十時頃雨霽レシモ濟遠等ハ平遠ノ在ル處ヲ知ラス其ノ或ハ風波ヲムルチッソン島ニ避ケタルニアラサルヤヲ想ヒ濟遠ハ午後十一時ハドソン角（ハドソン角ハ北緯約三十八度五十七分東經約百二十一度九分ニシテ蓬城（子灣）ノ西方約八海里ニ在リ）ヲ拔錨シテ同島ノ南側錨地ニ到リシモ其ノ艦影ヲ認メス十九

日朝天候稍和クヲ待チ更ニ假泊地ヲ發シ董家口方面ヲ捜索セシカ時已ニ陸軍應援ノ機迫リシヲ以テ一旦反轉南航シテ正午雙島灣附近ニ還リ更ニ鐵島、礁脈島方面ヲ捜索セシモ遂ニ平遠ノ所在ヲ發見スル能ハス是ニ於テ濟遠ハ赤城ト共ニ掩護砲撃ヲ行ヒ午後六時雙島灣ニ向ヒシニ偶礁脈島ノ正東ニ方リ一隻ノ端舟波間ニ漂フヲ發見シ近ツキテ之ヲ檢スレハ卽チ平遠所屬ノ端舟ニシテ內ニ一箇ノ屍體アリ尙ホ其ノ附近ニ船具ノ漂流スルモノアリ但馬指揮官ハ玆ニ始メテ平遠ノ沈沒シタルヲ疑ヒ直ニ礁脈島方面ヲ捜索セントセシモ天候益險惡ナルヲ以テ之ヲ翌日ニ延期シ細谷司令官ニ報スルニ平遠沈沒ノ疑アルヲ以テシ同夜ミルン島附近ニ警泊セリ翌二十日赤城ハ陸上砲撃ニ從事シ濟遠ハ假裝砲艦武庫川丸ト共ニ平遠ヲ捜索シ礁脈島ニ人アルヲ知リ直ニ端舟ヲ送リシニ果シテ平遠乘組海軍一等兵曹小松金助以下下士卒四名ナルヲ以テ之ヲ收容シ其ノ口述ニ依リ平遠沈沒ノ狀況ヲ知ルヲ得タリ平遠ハ十八日午後七時頃錨地ニ歸ランカ爲メ鐵島ヲ東方ニ見テ北航シ同四十五分其ノ正西約一海里半ノ地點ニ到リシ時艦ノ右舷中央部ニ方リ轟然タル大爆發ノ起ルト共ニ海水急ニ浸入シテ忽チ下甲板以上ニ達シ且汽管破裂シタルカ爲メ蒸氣下甲板ニ漲リ艦內ノ電燈亦一時ニ滅シテ咫尺ヲ辨セス爆發後約四分時ニシテ船體甚シク右舷ニ傾ケリ艦長海軍中佐淺羽金三郎等ハ艦橋ニ在リテ應急處置ニ盡力シ端舟ヲ卸セシモ風波ノ爲メ忽チ顚覆シ艦モ亦踵キテ沈沒シ乘員悉ク海中ニ沒セリ此ノ夜天暗ク加フルニ强風猛雨アリシヲ以テ淺羽艦長以下百九十七名ノ乘員ハ遂ニ行衞不明トナレリ（准士官以上ノ姓名ハ第一編第十七章黃海海戰後ニ於ケル艦隊ノ行動ノ部ニ詳ナリ）

細谷司令官ハ平遠沈沒ノ報ニ接スルヤ九月二十日但馬濟遠艦長ニ向ヒ雙島灣方面ニ於ケル支隊ノ任務ハ耐忍持重ヲ要スルモノアルヲ以テ各艦艇ハ努力事ニ從ハンコトヲ望ム旨ヲ訓示セシカ乃木軍司令官ヨリ軍ハ正攻法ニ依リ爾靈山ヲ攻撃スルコトニ變更セシモ行動開始ノ期日未タ定ラサルヲ以テ濟遠支隊ハ唯封鎖ニ要スル艦艇ヲ留メ其ノ他ヲ一時歸還セシムルモ支障ナキ旨ヲ通告シ來レリ然レトモ細谷司令官ハ鳩灣方面ノ監視ハ最モ嚴密ニスヘキノ必要ヲ認メ依然支隊ヲ同方面ニ留メ更ニ第二艇隊ノ第三十七號及ヒ第四十五號艇ヲ增遣セリ

此ノ時ニ當リ旅順ノ敵ハ漸ク彈藥糧食ノ缺乏ヲ來シ中立國船舶ニ依リ密輸

入ヲ企テントスト ノ情報相踵キテ到リ濟遠ハ細谷司令官ノ命ニ依リ密航船哨戒ノ爲メ北隍城島方面ニ轉シタルヲ以テ江口赤城艦長代リテ臨時支隊ヲ指揮セリ九月二十九日午後五時頃春日汽艇ハ「ジヤンク」一隻鳩灣ヲ出ツトノ報ニ接シ直ニ該方面ニ向ヒ之ヲ臨檢セシニ二名ノ米佛人（レカゴデーリーニュース記者米人エメルソン及ヒ佛人レルベル）アリシヲ以テ抑留シテ之ヲ青泥窪ニ押送セリ三十日愛宕ハ新ニ隍城島方面ノ密輸入防遏隊ヲ指揮スルニ至リタルヲ以テ濟遠ハ再ヒ雙島灣方面ニ歸リ次テ第二艇隊ノ二艇ハ細谷司令官ノ命ニ依リ青泥窪ニ回航セリ爾後濟遠支隊ハ隍城島方面ニ在ル密輸入防遏隊及ヒ第三戰隊ノ渤海派遣艦トカヲ協セテ晝夜監視ヲ嚴ニシ以テ密輸入船ニ備ヘシカ偶愛宕ハ坐礁沈沒シタルヲ以テ（第一篇第十章參照）赤城之ニ代リ十一月十一日ヨリ隍城島方面ニ轉シ十七日假裝巡洋艦揚武新ニ支隊ニ編入セラレ且軍艦及ヒ假裝砲艦ハ各一隻ツヽ交送シテ雙島灣方面ニ留リ他ハ便宜青泥窪ニ歸航シ軍需品補充ト艦ノ修理トニ從事セリ

軍ノ第三回攻撃ハ十一月二十五日開始スヘキヲ以テ山田司令官ハ但馬濟遠艦長ニ向ヒ安全ナル範圍ニ於テ聲援スヘキヲ訓示セシカ軍ハ其ノ目的ヲ達ルコト能ハスシテ正面攻撃ヲ中止シ更ニ二十七日ヨリ爾靈山ヲ襲撃スヘキニ決シテ支隊ノ應援ヲ希望セリ然レトモ當時假裝砲艦高阪丸ハ已ニ青泥窪ニ向ヒ揚武モ亦廟島列島方面ニ赴キ雙島灣方面ニ留ルモノハ唯濟遠及ヒ假裝砲艦蛟龍丸ノ二艦ノミ是ヲ以テ但馬艦長ハ山田司令官ニ請求スルニ砲艦及ヒ假裝砲艦ノ增遣ヲ以テシ同司令官ハ赤城ニ回航ヲ命シ同艦ハ二十九日午前青泥窪ヲ發シ鳩灣沖ニ到リシモ陸方面ハ靜穩ニシテ應援ヲ要スルヤ否ヤヲ知ル能ハス更ニ雙島灣ニ赴キ陸上トノ聯絡ニ依リ始メテ戰況竝ニ掩護砲撃ニ關スル軍ノ希望ヲ聞知シ其ノ夜同灣外ニ警泊セリ

十日ムルチッソン島ヲ發シ雙島灣ニ到リテ赤城濟遠及ヒ假裝砲艦蛟龍丸ハ三十日ト會シ赤城ハ掩護砲撃ヲ行ハンカ爲メ直ニセント、アップス頭附近ニ進ミ觀測將校ヲ陸上ニ派遣シテ彈著ヲ監視セシメ艦首ヲ適良ニ保持シツヽ鴉鳴嘴砲臺ト野砲陣地トヲ砲撃セシカ午後一時四十分敵ノ一彈艦側附近ノ水面ニ炸裂シ無數ノ彈片艦內ニ飛來シ卒二名ヲ傷ツケタリ又濟遠ハ蛟龍丸ト共ニ前進シ赤城ノ掩護下其ノ射撃ノ觀測信號ノ授受トニ從事セシカ午後二時二十四分セント、アップス頭ノ北西微北一海里餘ノ地點ヲ北微西ニ徐航スルノ際其

ノ右舷前罐室附近ノ水面下ニ方リ轟然ダル爆聲ヲ聞キ同時ニ激動ヲ感シタルヲ以テ但馬艦長ハ其ノ機械水雷ニ觸レタルヲ知リ直ニ防水扉ノ閉鎖ヲ命シ危難ヲ僚艦ニ報ゼ且艦ノ沈沒ヲ防カンカ爲メ全速陸岸ニ向ヒ回頭ヲ命セシモ浸水急激ヲ極メ爆發後未タ一分時ヲ出テサルニ艦ノ前部ハ已ニ沈下シ應急措置ノ施スヘキモノナシ是ニ於テ但馬艦長ハ總員ニ退去用意ヲ令シ諸端舟ヲ卸シ浮泛物ヲ準備セシメシニ艦ハ次第ニ右舷ニ傾斜シ爆發後三分時ニシテ遂ニ全ク沈沒セリ蛟龍丸ハ濟遠ノ遭難ヲ見ルヤ直ニ之ニ向ヒ赤城モ砲撃ヲ止メテ救助ニ赴キ次テ春日ノ汽艇モ亦來會シ（日進ノ汽艇ハ修理ノ爲メ當時青泥窪ニ在リ）各全力ヲ盡シテ救助ニ努メ副長海軍少佐奥田貞吉以下將校下士卒百九十五名ヲ收容セシモ但馬艦長以下將校下士卒三十八名ハ終ニ如ク所ヲ知ラス（准士官以上ノ姓名ハ第一圖第十七章黄海海戦後ニ於ケル艦隊ノ行動ノ部ニ詳ナリ）時ニ陸上ハ戰鬪猶ホ酣ニシテ爾靈山ハ盛ニ敵ノ砲火ヲ蒙レルヲ以テ赤城ハ午後五時七分再ヒ旋回シテ（ママ）ンド、アップス頭ニ到リ前目標ヲ砲撃シテ陸軍ニ應援セリ

乃木軍司令官ハ濟遠沈沒ノ報ニ接スルヤ十二月一日東郷司令長官ニ發電シテ弔意ヲ表シ且曰ハク濟遠支隊ノ從來軍ニ與ヘタル援助ハ深ク感謝スル所ナリ然レトモ軍ハ艦隊自身ノ危險ヲ冒シテ迄モ掩護ヲ求ムル能ハス密航船防遏ニ關シテハ固ヨリ十分ナル封鎖ヲ望ムモ貴重ナル軍艦ニ危害ヲ及サヽル範圍内ニ於テ爲シ得ル限リノ手段ヲ取ラレンコトヲ切望スト是ニ於テ同司令長官ハ同日濟遠支隊ヲ雙島灣方面ヨリ召還シテ隍城島方面ノ警戒艦艇ヲ增加スヘキヲ山田司令官ニ訓令シ同司令官ハ翌日江口赤城艦長ニ訓令スルニ雙島灣方面ノ支隊ハ召還ヲ命セラレタルヲ以テ出來得ル限リ濟遠乘員ノ行衛不明者ヲ捜索シテ便宜歸航スヘキヲ以テセリ次テ蛟龍丸ハ三日濟遠ノ生存者ヲ載セテ青泥窪ニ歸リ赤城ハ濟遠乘員ノ捜索ニ努メシモ得ル所ナク四日雙島灣方面ヲ去リ春日ノ汽艇ヲ護衛シテ黄昏青泥窪ニ歸港セリ

第十章　旅順要塞戰ノ梗概竝ニ海軍陸戰重砲隊ノ戰況

第一節　第三軍ノ前進

乃木第三軍司令官ハ旅順要塞ヲ據守セル敵陸軍ニ對シテ作戰センカ爲メ附屬部隊ヲ率キ明治三十七年六月六日鹽大澳ニ上陸シ軍司令部ヲ青泥窪ノ北方ナル北泡子崖ニ設置セシカ當時第二軍ヨリ新ニ第三軍ニ編入セラレタル第一師團及ヒ第十一師團ハ既ニ北ハ安子山ヨリ南ハ臺子山ニ亙ル線ニ進ミ出テ旅順方面ノ敵ト近ク相對峙セリ既ニシテ六月二十日滿洲軍總司令部編成セラレ參謀總長陸軍大將男爵兒玉源太郎ハ之カ總參謀長ニ補セラレ第一、第二、第三軍及ヒ獨立第十師團等ノ出征諸軍ハ皆其ノ指揮下ニ編入セラレタリ是ニ於テ伊東海軍軍令部長ハ東鄕聯合艦隊司令長官ニ傳令スルニ爾後陸軍ト共同作戰ヲ要スル時ハ滿洲軍總司令官ト協議スヘキコトヲ以テシ同司令長官ハ乃木軍司令官ト議シ岩村第三艦隊參謀及ヒ同海軍大尉伊集院俊ヲシテ第三軍司令部ニ隨從セシメ以テ同軍ト聯合艦隊トノ交涉竝ニ通信聯絡ノ任ニ當

テシム

時ニ旅順方面ノ敵ハ其ノ主力ヲ以テ雙臺溝ヨリ安子嶺ヲ經テ老左山ニ亙ル線ニ前進陣地ヲ占メ稍有力ナル監視兵ヲ青泥窪旅順間ノ最高地脈タル歪頭山鷄冠山及ヒ老檄山等ノ山頂ニ配置セルモノヽ如シ就中歪頭山ノ如キハ東ハ大連灣全部ヲ俯瞰シテ我カ陣地ヲ窺フニ足リ西ハ遙ニ旅順要塞ノ概況ヲ展望シ得ヘク又老檄山ハ脚下ニ小平島ヲ瞰制シ得ヘキヲ以テ此等諸高地ノ攻略ハ忽チ彼我ノ戰勢ヲシテ一變セシメ我ハ大連灣ノ根據ヲシテ鞏固ナラシムルト共ニ旅順方面ノ地形竝ニ敵狀ヲ偵察シ得ヘク又小平島ノ占領ハ大連灣ノ海上掩護ヲシテ一層有力ナラシムルヲ得ヘシ是ヲ以テ乃木軍司令官ハ六月二十五日前進ニ關スル軍命令ヲ發シ第一師團ノ左翼ハ翌曉微弱ナル敵ノ監視隊ヲ驅逐シテ韓家屯北方高地ヨリ其ノ西南方ニ亙ル豫定線ニ進ミ出テ第十一師團ノ右縱隊ハ第一師團ノ左翼ト聯絡シテ亂木橋子東方一帶ノ高地ヲ占領シ中央縱隊ハ午前八時歪頭山ヲ奪ヒ更ニ進ンテ標高三六八米突高地（我カ軍占領後之ヲ劍山ト名ツク）ニ向ヒ劇戰ノ後遂ニ之ヲ拔キ又左縱隊ハ老檄山ノ敵ヲ擊攘シ雙頂山ヨリ大家心山ニ至ル線ニ前進シテ小平島錨地ヲモ占領セリ敵ハ其

ノ守線ノ防禦上ヨリ劍山ノ奪回ヲ以テ極メテ必要ナルモノト認メタルカ如ク七月上旬我カ中央及ヒ左翼陣地ニ向ヒ數日逆襲ヲ企テ或ハ堂々奏樂シテ突撃シ來リ或ハ夜半濃霧ニ乘シテ奇襲ヲ試ミ其ノ動作頗ル勇敢ナリシモ我カ軍毎ニ之ヲ撃退シ遂ニ敵ヲシテ後方ニ退却セシメタリ

此ノ時ニ當リ我カ陸海兩軍ノ作戰ハ旅順要塞ノ攻略ヲシテ一日モ迅速ナラシムルノ必要アリタルノミナラス攻撃開始ノ遲延ハ敵ノ防備ヲ益〻堅固ナラシムルノ處アリト雖モ乃木軍司令官ハ永ク要塞砲火ノ下ニ停止シテ攻城準備ヲ爲スノ不利ヲ避ケ尚ホ要塞ニ隔離セル地ニ於テ後續團隊特ニ攻城砲兵及ヒ諸輜重ノ集中竝ニ鐵道ノ改修等後方設備ヲ完カラシムル爲メ占領線上ニ約一箇月ノ日子ヲ費スノ已ムヲ得サルニ至レリ既ニシテ第三軍ニ編入セラレ内地ヲ出發シタル第九師團（師團長陸軍中將大島久直）及ヒ野戰砲兵ノ一部ハ七月下旬戰線ニ到著シ殘餘諸部隊ノ來著モ亦近キニアラントス是ニ於テ乃木軍司令官ハ七月二十五日全線ニ進撃ヲ令シ第一師團ヲ右ニ第十一師團ヲ左ニ第九師團ヲ中央トシ行動ヲ開始セシカ敵ハ堅固ナル陣地ヲ要處ニ構ヘ其ノ防戰極メテ勇猛ナルヲ以テ幾多ノ劇戰ヲ經二十八日敵ヲ驅逐シテ長嶺子西北方高地ヨリ鶯哥石附近ヲ經テ鮑魚肚附近ニ亙ル豫定線上ニ進出セリ仍テ軍ハ隊伍ノ整頓彈藥ノ補充等ノ爲メ一旦戰鬪ヲ中止セシカ三十日再ヒ攻撃運動ヲ開始シ敵ノ抵抗ヲ排シテ第一師團ハ雙島灣ノ北東岸ヨリ火石嶺北方高地ニ亙ル線ニ第九師團ハ鳳凰山ノ南西ヨリ梨嵐子ノ南方ニ亙ル線ニ進ミ出テ第十一師團ハ第九師團ノ左翼ヨリ郭家溝附近ニ至ル線ヲ略取シ軍司令部ハ雙臺溝ニ前進シ玆ニ第一攻圍線ヲ設定セリ

第三軍ハ最近ノ攻撃ニ依リ概ネ前面ノ敵ヲ掃蕩シ得タルモ軍ノ左翼方面ニハ猶ホ大孤山ノ敵手ニ在ルアリ敵ハ其ノ山上ニ長射程ヲ有スル野砲六門ヲ備ヘ當ニ我カ左翼及ヒ中央部隊ニ危害ヲ與フルノミナラス我カ主攻撃準備運動ニ尠カラサル障礙ヲ與ヘタリ是ニ於テ乃木軍司令官ハ八月六日第十一師團ニ該方面ノ攻撃ヲ命シ同師團ハ翌日ヨリ敵ノ強硬ナル防戰ヲ排シテ九日マテニ大小孤山ヲ占領シ始メテ敵ノ要塞本郭ト近ク相對峙スルニ至レリ次テ軍司令官ハ我カ主攻撃方面ヲ敵ニ覺知セシメサランカ爲メ十三日第一師團ヲシテ軍ノ右翼方面ニ對シ牽制攻撃ヲ爲サシメ同師團ハ李家屯及ヒ于大山ヨリ小東溝ノ南方高地ニ亙ル線ニ向ヒシニ敵ノ防備能ク整ヒ抗戰强硬

ナルノミナラス偶〻天候我カ運動ヲ阻礙セシモ先ツ于大山ヨリ碾盤溝南西方高地、小東溝西方高地ヲ經テ隋家屯ニ亙ル線ヲ占領シ力戰ノ後十五日マテニ小東溝東方高地竝ニ大潘家屯西方高地ヲ略取スルコトヲ得又十四日ヲ以テ攻城砲兵ノ展開ヲ終リ茲ニ攻城準備ヲ完成セリ

（備考）(一)コステンコ少將記事ノ大意ニ曰ハク敵ハ如何ナル方面ニ向ヒテ攻撃ヲ爲スカ人々其ノ時期ノ到ルヲ待チ全力ヲ陣地及ヒ堡壘ノ防備ニ傾注シテ準備ヲ爲シタリ防禦工事ハ山地ニ作シタルヲ以テ其ノ困難ヲ極メタルハ言フヲ俟タス狙撃兵砲兵水兵工兵ヲ問ハス皆此ノ工事ヲシテ成ルヘク短時日間ニ終了セシメントシ露舍狙撃兵ノ爲メ塹壕ヲ掘リ砲卒及ヒ豫備兵ノ爲メ掩蓋ヲ造リ地雷ヲ埋メ鐵條網ヲ布設シタリ此ノ工事ハステッセル將軍ノ六月五日（編者曰ハク我カ六月十八日ナリ）第三四七號命令中ニ特記セラレ同將軍ハ六月十二日（二十五日）陣地ヲ巡視スルニ及ヒ第三六號命令ヲ出シ其ノ中ニ『敵ノ勢力カ汝等軍隊ノ非常ナル勞働ニテ作ラレタル堅城ニ觸レテ粉砕スルコトヲ確信ス』ト確保セリ假令聊カナリトモ要塞防禦ノ時期ヲシテ長カラシメタルモノハ實ニ此ノ『非常ナル勞働』ニ依ルモノニシテ假令若干ノ陣地タリトモ二三箇月間ニシテ防備ヲ施設シ得タルモノハ兵士ノ盡力ニ依ルモノナリ此ノ陣地ハ開戰前ニハ荒漠トシテ唯紙上ニ『旅順ノ雄鎭』ト稱セラレタルノミ今ヤ要塞ノ防備工事成リタルヲ以テ軍司令官クロパトキン將軍ノ『今ヤ旅順ノ最モ頑强耐久ノ防禦ヲ要ス余等全ク之ニ信頼スル』ト云ヘル電報ニ接シテモ予等敢テ驚カサリキ總テノ缺點ヲ修理スルニハ時モナク力モ足ラサルコトハ疑ナシ此ノ缺點ハ衞戍兵ノ剛膽勇氣之ヲ補ハサルヘカラサリキ遂ニ六月十三日（二十六日）ノ厄日ハ到レリ敵ハ勢力ヲ整ヘ方針ヲ定メテ攻勢ニ轉シタリ攻撃ノ場所ハ甚タ宜シキヲ得タリ劍山是ナリ總テ日本人ノ我カ陣地ニ向ヒテ攻撃ノ地點ヲ選定スルニ願ル妙ヲ得タルハ之ヲ日本人ノ名譽トセサルヘカラス

日本人ノ好ンテ施ス所ノ手段ハ金州ニ於ケルカ如ク砲火ノ集中ニシテ此ノ時其ノ砲火ヲ劍山ニ集中シタリ攻撃ノ開始セラレタルハ午前九時乃至十時ニシテ午後四時ニハ彼等既ニ同山ヲ占領シ我カ軍隊ハ陣地ヲ棄テ戰術上其ノ價値ヲモ辨ヘスシテ背後ノ岩石纍々タル山脈ニ退却シタリ

劍山ハ戰術上其ノ性質頗ル樞要ニシテ周圍ノ諸山ヲ瞰視スルヲ得殆ト旅順ノ全體一目ニ映スルヲ以テ之ヲ回復スヘキヲ命セラレ六月二十一日（七月四日）ニ至リ之カ攻撃ニ著手シ其ノ戰爭ハ二十二日モ繼續セリ茲ニ唯一ノ興味アル現象ヲ記センニ軍隊一度攻勢ニ轉スルヲ知ルヤ士氣大ニ振ヒ其ノ勇武實ニ驚嘆スルノ外ナカリキ狙撃兵ハ其ノ隊伍ノ非

常ナル損失ヲ意トセス泰然トシテ攻撃ニ向フコト恰モ平時ノ演習ニ於ケルカ如ク哥薩克兵スラ狙撃兵ニ一歩ヲ譲ラス該兵ノ隊伍ニ列シテ奮戦シ砲兵隊ハ歩兵隊スラ近ツキ難キ陣地ヲ占領シタリ此ノ如キ非常ナル勇猛ノ態度ヲ執リ夥シク犠牲ヲ供シタルニモ拘ラス山ハ遂ニ回復セラレスシテ我カ兵ハ旅順ノ前線陣地ニ退却シタリ

戰爭ハ十三日(六日)午前六時最モ猛烈ナル射撃ヲ以テ開始セラレ就中猛火ハ右翼ニ集中シ茅到溝北東一帯ノ高地ハ其ノ射撃スル所トナリ中央陣地ニ於テハ石山子嶺及ヒ五頂山附近高地射撃ノ衝ニ當レリ砲火益〻猛烈ヲ極メ午後三四時マテ継續シ此ノ時縦隊突撃シ來レリ是ニ於テカ形勢俄ニ一變シ砲火稀薄トナリタルモ小銃ノ一齊射撃ト機關砲ノ猛射トノ爲メ空中恐ルヘキ音響アリ其ノ響音ニ依リテ之ヲ察スルニ一分毎ニ數萬ノ銃丸ヲ發射シタルモノヽ如シ然レトモ防戰者モ亦慓カス未曾有ノ勇氣ヲ以テ機砲小銃ノ猛火ヲ開キ我カ野戰砲及ヒ若干堡砦ヨリ一齊射撃ヲ爲シテ之ヲ支ヘタリ日既ニ暮レタルモ戰尚ホ熾續シテ銃聲絶エサリシカ遂ニ漸々靜ニナリテ夜九時全ク沈默シタリ攻撃ハ各方面トモ巧ニ撃退セラレ敵ハ十五時間ノ劇戰ノ後其ノ陣地ニ退却シタリ

豫想ニ違ハス曉ト共ニ日本軍ハ五頂山附近高地茅到溝北東一帯ノ高地、一三九高地ノ大嶺溝竝ニ我カ前左翼ニ向ヒテ更ニ猛烈ナル砲火ヲ開キ此ノ左翼ニ對シテハ前夜七八十門ノ新砲ヲ營城子ニ曳キ來リ六吋大口徑砲二十門ヲ鞍子溝ニ排列シ中央ナル五頂山附近高地及ヒ一三九高地ニ對シテモ同樣ナル砲ヲ排列シ砲彈ヲ浴セタリ而シテ該砲彈ノ爆破力メレニト」ノ地雷ノ作用頗ル猛烈ヲ極メ我カ砲數門忽チニシテ破毀セラレ其ノ用ヲ爲サヽルニ至リ機關砲ノ一部分モ亦全ク破壞セラレタリ久シク砲火ニテ準備シタル後ハ再ヒ其ノ縦隊ヲ進メ小銃ト機關砲トヲ亂發シ一層猛烈ナル勢力ヲ以テ我カ陣地ニ猛進シ兩々肉薄スルニ至レリ

然レトモ防戰者ハ勇猛頑強ニシテ慓カス初メハ銃火ヲ以テ次テ銃槍ヲ揮ツテ逐撃シタリ就中茅到溝北東一帯ノ高地五頂山附近高地及ヒ一六三高地ニ對スル敵襲ハ猛烈ヲ極メ我カ兵ハ石ヲ取リテ拋チ之ヲシテ險崖ノ斜面ヲ走リ日本兵ノ所ニ落チシメ夥シキ死傷者ヲ出シタリ是既ニ戰爭ニアラス一種ノ格鬪ニシテ各唯適宜有效ノ武器ヲ取リタルノミ日本軍ノ占領シタル塹壕ハ忽チ石若クハ死屍ヲ以テ塡塞シ敵ハ遂ニ力盡キテ退却シ戰ノ終リタルハ八時ナリキ敵ノ激昂ハ其ノ極ニ達シタリト見エ夜中砲ヲ進メ十一時頃再ヒ驟々タル砲撃ハ開始セリ日本兵ハ茅到溝北東一帯ノ高地ニ向ヒ颶風ノ如ク襲撃シ來リ勇敢ナル狙撃兵及ヒ他ノ防戰者モ新ナル勢力ノ壓迫ヲ支フル能ハスシテ敵ヲシテ該山ヲ占領セシメタリ我カ兵ハ占領セラレタル陣地ヲ回復セント欲シ逆襲ヲ企テ銃

槍ヲ以テ日本人ヲ撃退シタリシカ潮ノ如ク進ミ來レル新鋭ナル兵力ニ對シ殆ト休止スルコトナキ三日間ノ惡戰苦闘ニ疲憊シタル防戰者ハ遂ニ勝ヲ制スル能ハス之ヲ最後ノ防戰トシテ午前十時ステッセル將軍ノ命ニ依リ軍樂ヲ奏シ「ボーゼ、ツアリヤ、フラニー」ノ國歌ヲ唱ヘツヽ堂々トシテ猴山ニ退却シタリ是日本軍ノ耳目ヲ驚シタルコト少カラサリシカ彼等モ傍觀坐視セス退却者ヲ砲撃シ我カ軍ハ斯カル退却順序ニ依リタルヲ以テ損害ヲ被リタルコト更ニ甚シカリキ

(二) 旅順口ノ陸正面ハ龍河ヲ以テ限レル二山脈ニ包圍セラレ其ノ一ハ即チ露人ノ龍山脈ト稱スルモノニシテ嶸嶂ヨリ起リ白銀山、老頭山、北斗山、東鷄冠山、望臺、松樹山等ノ諸高地トナリ東北方ニ亙リテ聳ユ而シテ老頭山最モ高クシテ標高百九十八米突ニ達シ望臺之ニ次キ（標高百九十米突）共ニ舊市街ヲ距ルコト二千乃至三千米突ニシテ其ノ市街及ヒ東西兩港ヲ俯瞰シ得ヘシ他ノ一脈ハ龍河ノ右岸ヨリ起リテ椅子山、案子山、鴉鴞嘴、潘家溝等ノ諸丘トナリ高低起伏シテ遠ク半島ノ南端ニ崛起セル老鐵山（標高四五八米突）麓ニ連リ以テ新市街及ヒ西港ヲ掩ヒ其ノ西面ハ小丘若クハ平野ニシテ鳩灣ニ濱スルモ正北面ハ椅子山ヨリ雙島灣ニ至ル間平原高丘相交錯シ爾靈山（標高二〇三米突高地）ハ其ノ最高地ニシテ新市街ノ全部西港ノ大半及ヒ東港ノ一部ハ其ノ一瞰ノ中ニ在リ

初メ露國ハ旅順口ノ防備ヲ設計スルニ當リ其ノ守兵七萬備砲五百門陸正面本防禦線ノ延長七十吉米突ト爲セシモ爾後大ニ削減ヲ加ヘ一部ハ清國時代ノ舊壘ヲ修築スルコトトシ守兵一萬一千餘備砲二百門陸正面本防禦線ノ全長ヲ十八吉米突ト改定セリ然レトモ軍港ノ防禦上ヨリ更ニ本防禦線ヲ改メテ二十五吉米突ニ延長シ其ノ工事ヲ二期ニ分チ第一期ニ於テハ望臺附近ノ山脈ヨリ椅子山、案子山ヲ經テ太陽溝附近ノ高地ニ至ル防禦線ヲ構成シ第二期ニ於テハ大孤山、水師營南方高地、大頂子山、海鼠山及ヒ爾靈山等ノ工事ニ著手スルニ決シ明治三十三年一月露帝ノ裁可ヲ經テ直ニ之カ工事ニ著手セリ而シテ本戰役開始當時ノ要塞ハ所謂第一期工事ノ第五年目ニシテ僅ニ其ノ七八分ヲ了ヘタルノミナリシヲ以テ開戰後敵ハ多數ノ臨時堡壘砲臺ヲ構築シ以テ防禦線ノ缺ヲ補ハントセリ第一回攻撃當時ニ於ケル本防禦線上ノ既成堡壘砲臺ハ左ノ如シ

旅順陸正面既成堡壘砲臺表

東正	白銀山舊堡壘	永久	白銀山新堡壘 臨時
	白銀山砲臺	臨時	白銀山北砲臺 永久（略成完）
	北斗山砲臺	臨時	老頭山砲臺 臨時
	老頭山北砲臺	臨時	東鷄冠山南堡壘 臨時

面			
東鶏冠山第一砲臺(S砲臺)	臨時		
東鶏冠山砲臺	永久(略完成)		
東鶏冠山第二砲臺(R砲臺)	臨時		
北面			
吉永堡壘(Q堡壘)	臨時		
一戸堡壘(P堡壘)	臨時		
盤龍山西堡壘	臨時		
二龍山堡壘	永久		
以上第一線			
東鶏冠山第三砲臺(N砲臺)	臨時		
東面			
丑砲臺	臨時		
盤龍山新砲臺	臨時		
以上第二線			
敦場溝第一砲臺	臨時		
正面			
敦場溝第二砲臺	臨時		
敦場溝砲臺	臨時		
敦場溝第四砲臺	臨時		
劉家溝第一砲臺	臨時		

東鶏冠山第一砲臺(S砲臺)	臨時		
東鶏冠山砲臺	永久(略完成)		
東鶏冠山第二砲臺(R砲臺)	臨時		
東鶏冠山北堡壘	永久		
盤龍山東堡壘	臨時		
鉢卷山堡壘	臨時		
松樹山堡壘	永久		
望臺砲臺	臨時		
I砲臺	臨時		
松樹山第四砲臺	臨時		
敦場溝北方左翼砲臺	臨時		
敦場溝第三砲臺	臨時		
敦場溝北堡壘	臨時		
劉家溝砲臺	臨時		
劉家溝第二砲臺	臨時		

松樹山第一砲臺	臨時		
松樹山第三砲臺	臨時		
以上第三線			
孫家溝第一堡壘	臨時		
北面			
椅子山堡壘	永久		
小案子山第一砲臺	永久		
西面			
大案子山堡壘	永久		
西太陽溝堡壘	永久		
磨盤山砲臺	臨時		
正面			
牛角山砲臺	臨時		
西太陽溝第一第二堡壘	臨時		

松樹山第二砲臺	臨時		
孫家溝第二堡壘	臨時	支那土壘ノ方形ナルモノ	
椅子山第二砲臺	臨時		
小案子山第二砲臺	臨時		
西太陽溝北堡壘	臨時		
西太陽溝砲臺	永久		
二登子山砲臺	臨時		
老梁山砲臺	臨時		
鴉鵑嘴附屬第一第二砲臺	臨時		
盛家溝西砲臺	臨時		
潘家溝西堡壘	臨時		

南西正面			
鴉鵑嘴堡壘	永久		
盛家溝西堡壘	臨時		
盛家溝北堡壘	臨時		
白嵐子堡壘	臨時		

而シテ白銀山砲壘ヨリ松樹山堡壘ニ至ル間ハ支那圍壁ヲ以テ各堡壘砲壘ヲ連接シ又舊市街ノ周圍ニハ堅固ナル核堡ヲ繞ラセリ右ノ外第二期設計ニ屬スルモノニシテ未タ全ク工事ニ著手セサリシモノハ東正面ニ於テハ大小孤山北東面ニ於テハ水源地防禦ノ龍眼北方堡壘、水師營南方ノ堡壘、北西面ニ於テハ標高九三米突高地、寺兒溝北方高地、大頂子山及ヒ海鼠山爾靈山竝ニ其ノ附近ノ堡壘、新市街ノ核堡等ニシテ此等ノ地點ニハ開戰後何レモ臨時防禦ヲ施セリ而シテ前記諸堡壘中ニハ近距離戰ヲ主トスルモノアリ又遠近兩戰ニ適スルモノアリ臨時堡壘ノ如キハ構造ノ樣式ヲ一ニセスト雖モ鄰堡相援ケテ防禦ノ威力ヲ發揮シ尙ホ堡壘前面ニハ副防禦トシテ間斷ナク鐵條網ヲ張リ椅子山ノ前面ヨリ東北面ニ亙ル各堡壘ノ前面三四百米突ノ處ニハ一連ノ高壓電流線ヲ展張シ溪谷若クハ我カ軍集合スル疑アル地點ニハ極メテ多數ノ視發若クハ自發ノ地雷ヲ埋設シ龍河河床ニ接近セル平地ニハ痕跡木柵拒馬、具釘鈑、小杭等ノ防禦物ヲ數線ニ設置シテ我カ軍ノ奇襲ニ備ヘ又多數ノ探照燈ヲ使用セリ而シテ陸正面全防禦線ニ配備シタル大砲ノ數ハ揚陸セル海軍砲ヲ合シテ總數約七百門ヲ算シ全要塞ノ成兵ハ八月下旬約步兵三十二大隊騎兵一中隊砲兵十六中隊工兵三中隊及ヒ海兵若干ナリト云フ

第二節　陸戰重砲隊ノ戰備

六月上旬第三軍ノ陸續青泥窪ニ上陸シテ旅順方面ニ前進スルヤ東鄕聯合艦隊司令長官ハ艦隊ヲシテ海上ヨリ直接有效ナル協力ヲ爲サシムルコト能ハサルカ爲メ射距離長大ナル海軍砲ヲ備フル陸戰重砲隊ヲ組織シ第三軍ヲ援助セシメント欲シ六月十一日其ノ意見ヲ伊東軍令部長ニ致シ乃木軍司令官モ亦大本營ニ具申スルニ海軍陸戰重砲隊ヲシテ旅順攻擊ニ參加セシメラレンコトヲ以テス大本營ハ此ノ要求ヲ納レ東鄕司令長官ニ訓令スル所アリ仍テ指揮官海軍中佐黑井悌次郎ハ東鄕司令長官ノ命ニ基キ第二軍揚陸場警備ノ任ヲ解キ陸戰隊ヲ率キテ六月二十三日日本丸ニ歸リ新ニ陸戰重砲隊ヲ編成シテ翌日青泥窪ニ上陸シ陸戰隊用ノ十二斤速射砲十門及ヒ兵器彈藥需品等ヲ揚陸シ次テ安式十二拇速射砲六門モ亦佐世保ヨリ到著シテ其ノ所屬ニ歸セリ仍テ黑井指揮官ハ先ツ砲隊工作員ヲシテ鐵道枕木及ヒ造船用鐵鈑等ヲ利用シテ急造砲床ヲ製作セシメ諸般ノ準備ヲ完了セシカ七月二日更ニ東鄕司令長官ヨリ陸戰重砲隊ハ乃木軍司令官ノ指揮ヲ受ケテ旅順攻擊ニ參加

スヘキ命令ヲ受ケ爾後第三軍ノ麾下ニ入リ終始之ト行動ヲ共ニセリ

此ノ時ニ當リ劍山ヨリ雙頂山ニ亙ル線上ニ在ル第三軍ノ左翼ハ再三劍山奪回ヲ企テタル敵ノ逆襲ヲ受ケ優勢ナル砲力ノ必要ヲ認ムルニ至リシヲ以テ七月四日黒井指揮官ハ第三軍參謀長陸軍少將伊地知幸介ヨリ重砲隊前進ノ期迫レルヲ以テ其ノ準備ヲ爲シ豫メ陣地ヲ偵察センコトヲ希望スル旨ノ電報ニ接セリ仍テ同指揮官ハ十二斤砲隊(四ヶ)ニ前進準備ヲ命シ亦自ヲ必要地點ヲ踏査シテ前進ノ命ヲ俟チシニ八日夜乃木軍司令官ヨリ十二斤砲六門ヲ劍山南東ノ豫定陣地(金頭山ノ西南約三百米突)ニ派遣シ第十一師團長ノ指揮ニ屬セシムヘシトノ訓電到レリ黒井指揮官乃チ砲隊長海軍大尉樋口義雄ニ十二斤砲六門ヲ率キテ命令陣地ニ急行スヘキヲ命シ同砲隊長ハ翌朝靑泥窪ヲ發シ險惡ナル山路ヲ經テ晝夜兼行重砲ヲ海拔二百四十米突ノ高地ニ牽上ケ十日昧爽全部ノ裝置ヲ結了セリ之ヲ第一砲臺ト稱ス越エテ二十日黒井指揮官ハ乃木軍司令官ヨリ更ニ十二斤砲四門ヲ曩ニ占位セル十二斤砲臺ト劍山トノ中間ナル高地ニ派遣シ第十一師團長ノ指揮ヲ受ケシムヘシトノ命令ニ接シ翌日中隊長海軍大尉金崎彦四郎ヲシテ十二斤砲四門ヨリ成ル一隊ヲ率キテ命令陣地ニ

前進セシメタリ之ヲ第二砲臺ト稱ス

既ニシテ七月二十六日第三軍ハ全線ノ攻進ヲ開始シ軍ノ左翼ダル第十一師團ハ中央部隊タル第九師團ノ左翼ト聯絡シテ鷲哥石附近ヨリ飽魚肚附近ニ亙ル線ニ向ヒ陸戰重砲隊ノ第一砲臺及ヒ第二砲臺ハ第十一師團長ノ命ニ依リ特種砲兵隊長ノ指揮下ニ在リテ攻撃ニ參加スルコトニ定リ二十六日未明射撃準備已ニ成リシモ會濃霧俄ニ起リテ目標ヲ明視スル能ハス八時霧漸ク散スルニ及ヒ大白山ノ西方拉樹溝ノ北方高地ナル敵砲臺(二箇處ノ砲臺アリ野砲十餘門ヲ有ス)ヲ射撃シ特種砲兵隊等モ亦砲火ヲ開キ歩兵ハ此ノ機ニ乘シテ前進シ戰鬪漸ク猛烈トナレリ敵砲臺ハ初メ應戰スルノ狀ナカリシカ九時四十分轟然砲火ヲ開キ其ノ一彈ハ我カ第二砲臺ニ命中シテ卒二名ヲ傷ツケタリ既ニシテ劍山ノ西方ナル標高二八〇米突高地ニ在ル敵砲(四門)ハ突然我カ第一砲臺ヲ瞰射シタルヲ以テ直ニ之ヲ急撃シテ沈默セシメタレトモ此ノ間敵彈ノ命中セルモノ五發ニ及ヒ下士卒十二名ノ死傷者ヲ出シ就中其ノ一彈ノ如キハ彈藥庫上ニ命中炸裂セシカ最下層ノ土嚢ニ遮ラレ僅ニ彈藥庫ノ爆發ヲ免ルヽコトヲ得タリ第十一師團ハ諸砲隊ノ掩護射撃ト相待チテ進撃セシモ敵ノ抵抗頑強ニシ

テ容易ニ目的ヲ達スルコト能ハス是ノ日老左山附近ノ敵ヲ撃攘シタルノミ
ニテ戦闘ヲ中止セリ然レトモ同師團ハ翌二十七日未明ヨリ再ヒ攻撃前進ス
ヘキヲ以テ陸戦重砲隊ハ同日午前六時五十分ヨリ前日ノ目標ヲ砲撃セシニ
彈著良好ニシテ敵砲一時沈默シ我モ亦砲撃ヲ中止セリ而シテ我カ歩兵ハ曉
來屢突撃ヲ試ミシニ容易ニ敵ヲ撃退スル能ハス九時三十分敵艦「レトウヰザ
シ」「バルラーダ」「バヤーン」「アスコリド」「ノーウヰク」及ヒ砲艦驅逐艦十餘隻龍王
塘沖ニ現レテ我カ左翼ヲ猛射シ又敵ノ陸戦隊ハ老左山南岸ニ上陸シ戦況一
時我ニ不利ナリシモ我カ歩兵ハ午後五時更ニ前進シタルヲ以テ陸戦重砲隊
ハ大白山ノ西方拉樹溝ノ北方高地ナル砲臺ヲ射撃シテ損害ヲ與ヘ七時五十
分敵砲沈默スルニ及ヒテ砲撃ヲ中止セリ二十八日拂曉大白山東方高地ノ敵
ハ終ニ退却シ第十一師團ハ直ニ之ヲ追撃シテ同高地一帶ヲ占領シ重砲隊モ
亦大白山方面ヲ砲撃セシカ敵ハ前夜既ニ退却シタルヲ以テ午前七時五十分
戦闘ヲ中止セリ
東郷司令長官ハ第三軍ノ希望ニ應シ敵艦艇ノ攻撃ニ對シ金州灣沿岸ノ鐵道
線路ヲ保護センカ爲メ十二斤砲二門ヲ陸戦重砲隊ニ附シ之ヲ夏家河子海岸

ニ配置スヘキニ決シ該一隊ハ青泥窪ニ上陸シ七月二十五日目的地點ニ向ヒ
テ前進セリ次テ二十九日早朝黒井指揮官ハ乃木軍司令官ヨリ十二斤砲二門
ヲ前同樣ノ目的ヲ以テ雙臺溝ニ送リ劉士茂海岸ニ備フヘキ命令ヲ受ケ劍山
方面ノ前進陣地ニ在ル樋口砲隊長ニ令シ該砲二門ヲ急速青泥窪ニ送還セシ
ム仍テ中隊長海軍大尉園田般二郎之ヲ率キ泥濘險惡ナル山路ヲ徹夜行軍シ
三十日午前三時青泥窪ニ歸著セリ然レトモ新ニ重砲隊ニ增加セラレタル十
二斤砲八門ノ内二門適青泥窪ニ到著シタルヲ以テ黒井指揮官ハ之ヲ劉士茂
海岸ニ備フルコトヽシ園田中隊ノ一部ヲ以テ假ニ隊員ヲ編成シ三十一日鐵
路之ヲ營城子ニ送リ更ニ劉士茂ニ向ヒ前進セシム而シテ陸戦重砲隊ハ其ノ
任務ヲ了ヘ樋口金崎兩大尉ハ砲八門ヲ率キテ青泥窪ニ歸著セリ陸戦重砲隊
ハ三十日乃木軍司令官ノ命ニ依リ攻城砲兵司令官陸軍少將豐島陽藏ノ指揮
下ニ屬シ同夜十二拇砲二門ヲ土城子南方高地ニ展開スヘシトノ命ニ接シタ
ルヲ以テ黒井指揮官ハ中隊長海軍中尉永野修身ヲシテ八月二日之ヲ率キテ
青泥窪ヲ出發セシメタリ
此ノ如ク陸戦重砲隊ハ第三軍ノ戦局發展ニ伴ヒ煩砲ヲ增加シ且砲隊ヲ諸方

面ニ分遣シタルヲ以テ黒井指揮官ハ八月三日重砲隊ノ編制ヲ改定シ從來ノ二箇砲隊ノ外夏家河子及ヒ劉士茂海岸ノ分遣砲隊ヲ以テ更ニ第三砲隊ヲ編成セリ其ノ組織左ノ如シ

海軍陸戰重砲隊編制表

司令部	指揮官	海軍中佐	黒井悌次郎				
	傳令將校	海軍少尉	津留雄三				
	司令部附	海軍大主計	鴫喜十郎（務）	海軍軍醫少監	鈴木次郎（兼務）		
	同			海軍上等兵曹	山田萬次郎		
	屬			海軍上等兵曹	井上卯太郎		
	傳令下士	兵曹	一	通信掛	兵曹	二	
	筆記		二	從卒	水兵	二	通譯 二
計	將校	三（兼務者ヲ除ク）	上等兵曹	二	下士	七	卒 二 通譯 二
第一砲隊長	海軍少佐	山口泰次郎	副官	海軍大尉	高倉正治		
下副官	海軍上等兵曹	工藤桃太郎	信號兵曹	一	通譯	一	
第一中隊長	海軍大尉	高崎元彦	中隊下士	一	給與下士	一	信號兵 二
第一小隊長	海軍上等兵曹	田中笑之丞	每砲	砲車長兵曹	一	砲員	兵曹 二
第二小隊長	海軍上等兵曹	津野尾忠吉	每砲	砲車長兵曹	一	砲員	水兵 三一

第二中隊長	海軍大尉	油谷堅滅	中隊下士	一	給與下士	一	信號兵 二		
第一小隊長	海軍上等兵曹	田邊庫太	每砲	砲車長兵曹	一	砲員	兵曹 二		
第二小隊長	海軍上等兵曹	遠藤兼吉	每砲	砲車長兵曹	一	砲員	水兵 三一		
第三中隊長	海軍中尉	永野修身	中隊下士	一	給與下士	一	信號兵 二		
第一小隊長	海軍上等兵曹	波多野長三郎	每砲	砲車長兵曹	一	砲員	兵曹 二		
第二小隊長	海軍上等兵曹	田中源太郎	每砲	砲車長兵曹	一	砲員	水兵 三一		
第二砲隊長	海軍少佐	田代愛次郎	副官	海軍中尉	淡中晴海				
下副官	海軍上等兵曹	香川熊吉	信號兵曹	一	通譯	一			
第四中隊長	海軍大尉	金崎彦四郎	中隊下士	一	給與下士	一	信號兵 二		
第一小隊長	海軍上等兵曹	田尾卯兵衛	每砲	砲車長兵曹	一	砲員	兵曹 一		
第二小隊長	海軍上等兵曹	井村市太郎	每砲	砲車長兵曹	一	砲員	水兵 二四		
第五中隊長	海軍大尉	柳原雄	中隊下士	一	給與下士	一	信號兵 二		
第六中隊長	海軍大尉	園田般次郎	中隊下士	一	給與下士	一	信號兵 二		
小隊長	海軍上等兵曹	古賀逸吉	每砲	砲車長兵曹	一	砲員	兵曹 一		
部隊							水兵 二四		

| 隊 | | |

| | | |

シカ爲メ十六日軍參謀陸軍砲兵少佐山岡熊治ヲ軍使トシテ左ノ聖旨通告書ヲ敵ニ交附セリ

謹テ一書ヲ呈ス玆ニ日本

皇帝陛下ノ至仁至大ナル聖旨ハ現ニ旅順口ニ在ル婦人小兒僧侶中立國外交官觀戰將校ニシテ砲擊及ヒ攻擊ノ危險ヲ避ケント欲スル者ヲ救助スルコトニ在ルコトヲ閣下ニ通報スルノ光榮ヲ有ス

日本

皇帝陛下ノ此ノ聖旨ヲ實行スル爲メニ余等ハ閣下ニ左ノ提議ヲ爲ス

一、日本

皇帝陛下ノ仁愛ナル意志ニ副ハント欲セラルヽニ於テハ閣下ハ右ニ列示シタル人員ノ分類概算表ヲ送致セラルヘシ但男兒滿十六歲以上ノモノハ救助ノ限リニアラス

二、上示ノ概算表ヲ齎ラセル閣下ノ軍使ハ明日卽チ明治三十七年(千九百四年)八月十七日午前十時ノ最初ノ一分ニ至ル前ニ旅順口ヨリ金州ニ至ル街道上ニ於テ水師營ノ北ニ在ル日本軍ノ第一線ニ來ルヘシ

三、上示ノ人員ハ白旗ヲ掲ケテ前進シ明日卽チ明治三十七年(千九百四年)八月十七日午後二時ノ最初ノ一分ニ至ル前ニ同一地點ニ到著スヘシ

四、我カ步兵ノ一隊ハ同シク白旗ヲ掲ケテ前進シ適當ノ時刻ニ同一地點ニ至リ上示人員ノ來著ヲ待ツヘシ

五、上示ノ人員ニハ各自當大ノ荷物一箇ヲ携帶スルコトヲ許ス但必要ト認ムル時ハ其ノ內容ヲ檢查スルコトアルヘシ

六、前項ノ荷物ニハ各種ノ圖書印刷物書簡其ノ他文字記號ヲ筆寫シタルモノ竝ニ總テ直接ニ戰爭ニ關係スル物件ヲ包容スルコトヲ許サス若シ發見シタル時ハ之ヲ沒收ス

七、上示ノ人員ハ十分ノ保護ヲ加ヘ第四項ニ示シタル部隊ヲシテ靑泥窪迄護送セシメタル上更ニ其ノ前程ヲ處辨スヘシ

閣下ノ回答ハ以上ノ提議ノ全部ヲ承引セラルヽカ又ハ拒絕セラルヽカノ一ナルヘク條件ノ改訂ヲ許サス指示ノ時限迄ニ第二項ノ軍使來ラサルトキハ拒絕ト看做ス敬具

明治三十七年(千九百四年)八月十六日

旅順口攻圍軍司令部ニ於テ

一二四

旅順口攻圍軍司令官　男爵乃木希典(自署)

遼東半島封鎖艦隊司令長官　東郷平八郎(自署)

在旅順口露國陸軍最高司令官殿

在旅順口露國海軍最高司令官殿

又乃木軍司令官ハ之ト同時ニ敵ニ開城ヲ勸誘セント欲シ東郷聯合艦隊司令長官ト連名ナル左ノ勸降書ヲ送致セリ

謹テ一書ヲ呈ス旅順口ノ光輝アル防戰ハ全ク世界ノ稱贊ヲ博スルニ足ルト雖モ然レトモ孤立ノ要塞ニシテ優勢ナル陸海軍ノ包圍ヲ受ケ適當ノ期間内ニ救援ノ來ルヘキ望ナキモノハ其ノ指揮官ニシテ如何ニ智謀アリ且忠烈ナルモ又其ノ兵士ニシテ如何ニ勇敢ナルモ到底陷落ヲ免レサルモノトス我カ軍ノ總攻擊準備ハ既ニ整ヒ遠カラス其ノ發動ヲ開始スヘシ而テ一旦之ヲ開始スル時ハ旅順口ノ運命モ亦知ルヘキノミ此ノ極端ニ至リ閣下ニ告クルニ閣下ニシテ談判ニ意アランニハ今コソ其ノ時機ナルコトヲ以テスルハ人道ニ對スル余等ノ義務ナリ何トナレハ一旦攻擊ヲ開始シタルトキハ兵力ヲ以テ全要塞ヲ陷ルヽ前ニ之ヲ中止スルコトハ我カ軍ノ軍事上ノ利益ト相容レス且無條件降伏ノ途ハ常ニ塞ルコトナキモ廣キ正面ニ展開シタル攻擊部隊ノ全部ニ亙リ戰鬪中止ヲ命スルニハ時間ヲ要スヘク爲メニ多クノ生命財產ヲ無益ノ犧牲ニ供スルコトハ到底免レ難キ所ナレハナリ

我カ軍ハ攻擊ヲ以テ全要塞ヲ陷ルヽ、場合ニ於テモ文明戰爭ノ規則ヲ嚴密ニ守ルヘシ然レトモ豫メ妥協シタル條件ニ依リ整然タル開城ヲナスト無條件降伏ヲ爲シ又亂雜ニ實力ニ屈服スルトノ間ニ大差アルハ閣下ノ軍人トシテ承知セラルヽ所ナルヘシ後ノ場合ニ於テハ凡公法ノ許ス範圍内ニ在リテ克捷軍隊ニ屬スル總テノ手段ヲ假借スル所ナク施サヽルヲ得サルコト言ヲ俟タス

是ヲ以テ條件降服ヲ爲スト否トハ全ク閣下ノ自由ナルモ閣下若シ條件降服ヲ選マルヽニ於テハ今ヨリ明日即チ明治三十七年(千九百四年)八月十七日午前十時ノ最初ノ一分ニ至ルノ間ニ軍使ヲ旅順口ヨリ金州ニ至ル街道上ニ於テ水師營ノ北ニ在ル日本軍ノ第一線ニ派遣セラルヘク此ノ時間ヲ

經過セハ一切ノ提議ヲ拒絶スヘキコトヲ正式ニ通告スルヲ義務ト認メタリ敬具

明治三十七年(千九百四年)八月十六日

旅順口攻圍軍司令部ニ於テ

旅順口攻圍軍司令官　男爵　乃木希典(自署)

遼東半島封鎖艦隊司令長官　東郷平八郎(自署)

在旅順口露國陸軍最高司令官殿

在旅順口露國海軍最高司令官殿

而シテ敵ハ十七日軍使ヲ水師營ノ北方ナル我カ前哨線ニ派シ左ノ回答書ヲ手交セシモ我カ提議ヲ拒絶セリ

千九百四年八月三日

旅順口要塞ニ於テ

日本陸軍司令官及ヒ旅順口外ニ在ル日本海軍司令官ヘ

閣下ヨ

婦女兒童其ノ他ノ者ニ對シ自由引揚ケニ關セシ懇篤ナル提議ハ御示ノ方法ヲ以テ斯ル短期ノ時間ニ實行スルコト不可能ナル旨ヲ通知スルノ光榮ヲ有ス此ノ機會ヲ利用シ茲ニ余輩ノ敬意ヲ表ス

第三西伯利軍團司令官　陸軍中將　ステッセル

旅順口要塞司令官　陸軍中將　スミルノフ

露國太平洋艦隊司令官　海軍少將侯爵ウフトムスキー

又勸降ニ關シ敵ハ左ノ回答書ヲ送リテ我カ提議ヲ峻拒セリ

千九百四年八月三日

旅順口要塞ニ於テ

日本陸軍司令官及ヒ旅順口外ニ在ル日本海軍司令官ヘ

閣下ヨ

旅順口要塞引渡ニ關スル提議ハ全然露國ノ名譽威嚴及ヒ要塞ノ現狀ニ適セサルカ故ニ協議ヲ要スルモノニアラス茲ニ機會ヲ利用シ余等ノ敬意ヲ表ス

第三西伯利軍團司令官　陸軍中將　ステッセル

旅順口要塞司令官　陸軍中將　スミルノフ

露國太平洋艦隊司令官　海軍少將俟爵ウフトムスキー

是ニ於テ乃木軍司令官ハ卽日攻撃決行ニ關スル軍命令ヲ發シテ各隊ノ行動ヲ部署シ攻撃ノ主點ヲ要塞ノ東北面ナル二龍山東鷄冠山ノ兩堡壘間ト爲シ強襲法ニ依リ一擧シテ堅塞ヲ拔カントセリ然ルニ行動第一日タル十八日ハ前日來ノ降雨ノ爲メ土地泥濘行動ニ不便ナルヲ以テ一日ヲ延シ十九日午前六時一發ノ砲聲梨嵐子方面ニ轟クト共ニ我カ砲兵ハ直ニ猛火ヲ敵堡壘ニ注キ玆ニ壯烈ナル旅順要塞戰ヲ開始セリ軍ノ右翼タル第一師團ハ此ノ時旣ニ大頂子山ニ向ヒ中央部隊タル第九師團ノ右翼ハ龍眼北方堡壘ニ向ヒテ突撃ヲ決行シ劇戰ノ後大頂子山ヲ占領セシモ龍眼北方堡壘ハ之ヲ拔クコト能ハス一時攻撃ヲ中止スルノ已ムヲ得サルニ至レリ而シテ盤龍山及ヒ東鷄冠山方面ニ集中セル我カ砲火ノ效果頗ル顯著ニシテ盤龍山火藥庫ヲ爆破シ東鷄冠山附近二三堡壘ノ大部分ヲ破壞スルニ至リタルヲ以テ乃木軍司令官ハ第九師團及ヒ第十一師團ニ向ヒ二十一日午前四時ヲ期シテ突撃決行ヲ命令セリ二十一日未明第九師團ハ盤龍山東堡壘ニ向ヒ第十一師團ハ東鷄冠山諸堡壘砲臺ニ向ヒテ突進セシカ敵ノ防戰甚タ强硬ナルノミナラス互ニ聯絡響應シテ正面竝ニ側背ヨリ大小ノ彈丸ヲ雨注シ我カ突撃隊ハ屢全滅ノ悲運ニ遭遇セシモ兩師團ハ尙ホ殘兵ヲ督シテ再三突撃ヲ試ミタリ然レトモ決死ノ敵兵堅壘ヲ固守シテ極力奮戰シ我カ勇敢ナル步兵ノ突撃モ毎ニ其ノ功ヲ奏セサルノミナラス兩師團ノ聯絡亦漸ク絶エ戰鬪次第ニ苦境ニ陷ラントス乃木軍司令官ハ戰局ノ發展意ノ如クナラサルヲ見テ終ニ師團ノ全滅ヲ賭シ突撃ヲ反覆スヘキ命令ヲ發スルニ至リシモ諸部隊連日ノ苦戰ハ著シク其ノ戰鬪力ヲ減殺シ攻撃方法ヲ變更スルニアラスンハ到底戰況ヲ發展セシムルコト能ハサルニ至レリ然ルニ二十二日午前十時三十分頃第九師團ノ一部ハ猛然盤龍山東堡壘ニ突入シ劇戰奮鬪終ニ其ノ一部ヲ占領シタルヲ以テ軍司令官ハ再ヒ第九師團長及ヒ第十一師團長ニ令シテ突撃ヲ厲行セシメシニ敵ノ抗戰益頑强ニシテ曩ニ盤龍山東堡壘ニ突入セル第九師團ノ一部ハ比鄰砲臺ノ猛撃ト壘兵ノ逆襲トヲ蒙リ劇戰其ノ極ニ達シテ劍尖相交リ石礫相撃ツニ至リシモ遂ニ能ク勝ヲ制シ二十二日夕始メテ盤龍山東西堡壘ヲ占領セリ第十一師團ハ二十一日拂曉東鷄冠山北堡壘及ヒ東鷄冠山砲臺ニ突入セシモ忽チ比鄰砲臺ノ猛火ヲ受ケ死傷相繼キ彈藥盡キテ援隊至ラス我カ殘兵ハ堡壘斜

面下ノ地隙内ニ退避セリ會第九師團ハ盤龍山東堡壘ノ一部ヲ占領ストノ報ヲ傳フルアリ第十一師團長ハ卽チ之ト相應シテ突擊セントセシモ部下將卒ハ困憊ノ極動作意ノ如クナラス既ニシテ軍司令官ヨリ正面攻擊ヲ中止シ盤龍山東堡壘ヲ通路トシテ東鷄冠山北堡壘ニ突進スヘキ命令ニ接セリ是ニ於テ第九、第十一師團ハ更ニ突擊準備ヲ整ヘ二十四日午前一時該堡壘ヲ基點トシテ望臺西北高地及ヒ望臺ニ向ヒ突進シ第九師團ハ丑高地ヲ第十一師團ハ望臺西北斜面ヲ奪ヒ其ノ頂巓ニハ一時我カ國旗ヲ樹立セシモ損害甚タ多ク全部殆ト健全ナルモノナク死屍纍々トシテ高地ノ全斜面ヲ掩ヘリ乃木軍司令官モ終ニ攻擊ノ繼續ヲ斷念シ二十四日午後四時軍命令ヲ發シテ强襲的攻擊ヲ中止シ各師團ヲシテ占領地點ヲ固守セシムルニ至レリ

（備考）コステンコ少將記事ノ大意ニ曰ハク八月三日（編者曰ハク我カ八月十六日ナリ）日本軍ノ前哨ヨリ白旗ヲ携ヘタル軍使ノ來リタルヲ見タリ砲銃火ハ忽チ中止セラレ要塞地區參謀長レース大佐出テ、之ヲ迎ヘタルニ日本ノ軍使タル山岡少佐二通ノ書簡ヲ渡シタリ一通ハステッセル將軍ニ宛テタルモノニシテ他ノ一通ハ艦隊司令官ニ宛テタルモノナリキステッセル將軍ニ宛テタルモノハ勸降書ニシテ日本文ニ添フルニ英譯文ヲ以テシ乃木司令官及ヒ東鄉提督ノ署名アリキ之ニ回答センカ爲メステッセル將軍議長トナリ要塞地區司令官スミルノフ中將及ヒ艦隊司令長官ウフトムスキー公ト共ニ會議ヲ開キ回答ハ日本文ニ佛譯文ヲ添ヘテ送ラレタルカ其ノ大意左ノ如シ

一、當ニ旅順開城ノミナラス要塞開城ニ就テ何等ノ談判ヲ爲スコトタリトモ露國ノ名譽及ヒ威信ノ許サヽル所ナリ

此ノ時スミルノフ將軍ニ向ヒ軍使到著ノ爲メ砲火ヲ中止シタルヲ利用シ日本人ハ水師營外ニ防備工事ヲ施スト報告シタルモノアリスミルノフ將軍ハ直ニ電話ヲ以テレース大佐ニ命スルニ右工事ハ若シ直ニ中止セサルニ於テハ砲擊ヲ開始スヘシト山岡少佐ニ警告スヘキヲ以テセリ此ノ回答ヲ渡ス時ニ當リ該工事ハ尙ホ中止セサリシヲ以テ山岡少佐ハ我カ砲聲ノ漸々タル間ニ歸陣シタリ此ノ會議ニ列シタル者ノ一人ニテ回答ノ代リニ各砲臺ヨリ極メテ猛烈ナル砲火ヲ發スヘシト提議シタルモノアリシモ他ノ人々ハ國際間ノ禮儀ヲ守ルヲ必要ナリトシ前記ノ回答ヲ與ヘタリト云ヘリ

山岡少佐ノ携ヘ來リタル他ノ一書卽チ艦隊司令長官ニ宛テタル其ノ文意ハステッセル將軍ニ與ヘタルモノト同一ニシテ艦隊ノ降參ニ關スルモノナラント思ヒシニ該書ハ然ラスシテ婦人小兒僧侶ヲ旅順ヨリ避難セシムルコトニ關スル條件ヲ含ミ其ノ文意ハ前記

ノ人々ヲ水師營ニ謁送シ同所ニテ日本人ニ引渡スヘシト云フニ在リ會議ニ於テ此ノ問題ヲ解決スルニ際システッセル將軍及ヒウフトムスキー公ハ同條件ニ贊同スルノ意ヲ表セシモ要塞司令官ハ斷然之ヲ採用スルニ反對シ絕對的回答ヲ與フヘキコトヲ提議シタリ其ノ理由左ノ如シ卽チ水師營ハ我等陣地ノ前面ニシテ人目ニ觸ルル所ナルヲ以テスミルノフ將軍ハ日本人ノ提出セル條件ハ我カ軍氣ヲ沮喪セシメントスルノ意アルヲ看破シタリ實ニ斯カル困難ノ場合ニ際シ衞戍全隊ノ目前ニ於テ貴重ナル僧侶ヲ日本人ニ引渡シ又其ノ眼前ニ於テ夫ノ妻ト別レ父ノ子ト訣ル、悲歎場ヲ演出シタラン=ハ衞戍兵ノ士氣ヲ沮喪シ旅順ノ半ヲ降參セシメタルニ等シカラン此ノ確乎タル理由ニヨリ他ノ議員モ全ク要塞司令官ニ贊成シテ遂ニ拒絕ノ回答ヲ與フルコト、ナレリ

旅順開降書ノ到來シタルコトハ電光石火ノ如ク全隊ニ傳リタルニ此ノ報ハ軍隊ヲシテ擾亂ヲ釀サシメサルノミナラス却テ全軍ノ士氣ヲ鼓舞シタリ是蓋シ軍隊ハ開降書ノ到來ヲ以テ乃木將軍ノ軍兵ニテハ旅順ヲ陷ル、ノ力ニ乏シトノ意味ニ解釋シタレハナリ

嗚呼此ノ時ヨリ旅順要塞ハ死生ヲ賭スルノ戰ニシテ之ニ萬古不易ノ榮名ヲ冠シ眞ニ豪雄タルノ月桂冠ヲ戴カシメタル悽絕慘絕タル戰爭期ニ入レリ

八月六日（編者曰ハク我カ八月十九日ナリ）基督顯榮祭ハ至レリ前夜中稍ニシテ斷エス行ハレタル砲撃ハ此ノ日午前六時頃ニ至リ忽チ猛烈トナリ人々ノ我カ堡壘ニ對スル强襲アルヘシト豫期シタルハ果シテ誤ラサリキ就中敵ノ砲火ヲ集中シタルハ大頂子山、海鼠山、龍眼北方堡壘水師營南方堡壘及ヒ第一號第三號堡ナリキ同時ニ市中モ亦砲撃セラレ殊ニ白玉山ノ我カ火藥庫ニ集中セラレ砲撃ハ繼續シテ薄暮ニ至リ益、猛烈トナリ遂ニ夕六時半頃日本人ソノ照準正確ナル射撃ニテ我カ造兵廠内ノ距離測器及ヒ支那ノ舊彈藥ヲ藏シタル武庫ヲ爆破セラレタリ其ノ爆破ノ勢極メテ慘烈ニシテ之ニ隨テ火災亦起レリ日全ク暮ル、ニ及ヒ第九號砲臺ヨリ之ヲ見タルニ實ニ奇觀ヲ呈シ火炎ハ烈風ニ煽ラレテ天ノ一方ヲ照シ其ノ勢益、猛ク軍港ト市中トニハ斷エス砲彈轟々トシテ落チ砲聲ハ殷々トシテ聞エ敵ノ前面ハ火箭ヲ以テ常ニ照シ其ノ景悽絕ニシテ亦快絕ナリキ此ノ狀況終夜繼續シ予ハ翌七日ノ朝復此ノ音樂ノ音ニテ夢ヲ破ラレタリ夜間日本人ハ數次大頂子山ヲ襲撃シタレトモ撃退セラレ是ノ日午前十時頃敵ハ水師營南方堡壘及ヒ龍眼北方堡壘ニ相對スル水師營ヲ占領シタリ敵ニ此ノ地點ヲ占領セラレシハ我ニ取リテ甚タ危險ナルヲ以テ諸砲臺ヨリ該地點ニ對シテ砲撃スルヲ命シ第九號砲臺ヨリモ砲撃セリ同砲臺ヨリ水師營村ハ掌中ヲ指ス如クニ能ク見ユルヲ以テ予ハ同砲臺ニ赴キ兩眼鏡ヲ取リテ此ノ慘澹タル修羅場ヲ見タリ此ノ時同村ニ呈シタル悲絕慘絕ノ狀ハ形容スルタモ難シ數百ノ砲彈ハ

一瞬毎ニ同村ニ雨下シ爆裂ノ煙ハ濛々トシテ全村ヲ蔽ヒ眞ニ鐵火ノ颶風ナリキ夕刻ニ至リ遂ニ日本人ヲ水師營ヨリ撃退シタレトモ大頂子山ハ敵ノ砲火猛烈ニシテ支持スルコト能ハサルヨリ我カ兵遂ニ之ヲ委棄シタリ然レトモ日本人モ亦我カ砲撃ノ爲メ之ヲ占領スル能ハサリキ

八月八日（二十日）前夜モ亦砲撃囂々トシテ我カ中央モ猛射ヲ受ケ第一號第二號角面堡、クロパトキン眼鏡堡第二號堡及ヒ望臺モ其ノ射撃スル所トナリ此ノ地方モ亦火箭ニ照サレ我カ沿岸砲及ヒ海軍砲スラ襲撃隊ノ撃退ニ參加シタリ是ノ日モ砲聲已マス日本軍ノ最後ノ豫備兵一萬人青泥窪ヨリ到著シタリ日本人ノ損害ハ實ニ夥シク彼等ノ死屍ハ我カ陣地ニ積ンテ山ヲ爲シ其ノ中ニハ彼等ノ收容セサル負傷者モアリタリ午前十一時頃日本人ノ紙卷煙草形ノ輕氣球ハ飛揚セリ飛揚ノ結果トシテ望臺ニ集中シタル砲火ハ益〻猛烈トナリ甲砲ハ毀タレ乙砲ハ碎カレ且兩砲ハ地ニ埋メラレ砲火ノ猛烈ナルカ爲メ之ヲ引上クルコト能ハサリキ水平線上ニハ敵ノ水雷艇及ヒ巨艦出沒シ陸上ヨリ旅順陷落セハ爲ノ如ク來リテ之ヲ襲ハント待チ構ヘタリ是ノ日全ク大頂子山ヲ放棄セシカ日本人モ砲彈ヲ集中セラル、カ故ニ之ヲ占領セサリキ

八月九日（二十一日）モ亦前夜ヨリ引續キ砲撃セラレ是ノ日ノ夕第一號及ヒ第二號角面堡ハ敵

ニ占領セラレタリ然レトモ同堡ハ既ニ平ケラレ平地ト同シキヲ以テ敵ニ捕獲セラレタルモノ一物モナシ且同堡ノ防備堅固ナラス野堡ノ性質ヲ帶ヒタリ然レトモ敵ノ同地點ニ突入シタルハ我カ爲メニハ危險ナルヲ以テ特別ノ注意ヲ與ヘラレタリ日本人ハ既ニ第二號堡壘ノ背ニ近ツキ之ニ通スル道ヲ射撃シタルヲ以テ同堡ニ取リテハ甚タ危險ナリキ

八月十日（二十二日）敵ハ右翼全面ニ對シテ攻撃ヲ繼續シ各方面ニ對スル總攻撃トナリタレトモ我カ軍ハ巧ニ之ヲ撃退シタリ

第二目　陸戰重砲隊ノ砲戰

第三軍ハ敵ヲ要塞内ニ壓迫シ總攻撃ヲ開始スルノ期漸ク近ツケルヲ以テ海軍陸戰重砲隊員ハ八月八日青泥窪ヲ發シテ翌日土城子ニ著シ十二拇砲五門（内一門ハ破損砲ト交換スヘキモノ）及ヒ十二斤砲十八門（内二門ハ豫備砲）ヲ送シ陸軍攻城砲兵ノ助力ヲ得テ直ニ左ノ陣地ニ於ケル砲臺竝ニ司令塔ノ築構ニ著手セリ

第一砲隊（第三中隊ヲ除ク）	火石嶺ノ東方鞍部	
第二砲隊（第四中隊ヲ除ク）	火石嶺ノ西方高地	

既ニシテ八月十四日黒井指揮官ハ命令ヲ發シテ總攻撃ノ準備ニ著手シ十七日各砲隊ハ後甲子山背後ノ幕營ニ就キ司令部ハ標高二一一米突高地ニ移リ各隊全力ヲ盡シテ諸般ノ戰備ニ努メ同日夕刻ニ至リテ全ク整頓セリ是ノ夜軍司令官ヨリ翌日ノ總攻撃ヲ延期スルノ報到ル十八日夜豐島攻城砲兵司令官ヨリ椅子山方面ノ敵探照燈ヲ射撃セヨトノ命アリ十九日正子ヨリ射撃ヲ試ミシニ我發砲スレハ敵忽チ燈火ヲ滅シ中止スレハ再ヒ點火シ正確ナル射撃ヲ爲ス能ハサルヲ以テ午前二時頃之ヲ停止セリ十九日拂曉砲撃開始ノ號砲梨嵐子方面ニ轟クヤ陸戰重砲隊ハ午前六時ヨリ左ノ部署ニ從ヒテ砲戰ヲ開始セリ

隊名	備砲	目標
第一砲隊（第三中隊ヲ除ク）	十二拇砲四門（直射）	二龍山堡壘
第二砲隊（第四中隊郭家溝方面ニ在リテ加ラス）	十二斤砲十門（直射）	松樹山堡壘
第三中隊ノ一部	十二拇砲一門（間接射撃）	椅子山竝ニ案子山堡壘
第二砲隊ノ一部	十二斤砲四門（直射）	

敵ハ應戰スルノ狀ナカリシモ十餘分ノ後諸堡壘砲臺漸次發砲ヲ始メ就中椅子山、案子山、白玉山ノ堡壘ハ發砲シ午前十時ヨリ正午ニ至ルノ間我カ各砲隊猛烈ナル砲火ヲ蒙リシカ二龍山松樹山ノ兩堡壘ハ遂ニ我カ砲火ニ壓セラレタルモノヽ如ク時々數發ノ應砲ヲ爲セシニ過キス是ヨリ先キ二龍山ニ對セシ十二拇砲一門ハ砲身破裂ス既ニシテ午後五時四十分豐島砲兵司令官ヨリ我カ歩兵ハ敵壘ニ迫リ鐵條網ヲ切斷シツヽアルヲ以テ先ツ二龍山及ヒ松樹山ニ向ヒ有效ナル射撃ヲ爲シ次テ我カ歩兵龍眼北方堡壘ニ突撃スルニ至ラハ前記二堡壘ヲ威壓シ猶ホ餘力アラハ案子山ヲモ射撃スヘシトノ命アリ是ニ於テ黒井指揮官ハ直ニ第一砲隊ノ全部及ヒ第二砲隊ノ砲二門ヲ增加シ以テ二龍山ヲ砲撃セシニ同堡壘ヨリ椅子山ニ至ル敵ノ堡壘砲臺ハ漸次沈靜ニ歸シ各砲隊モ亦緩射撃ニ移レリ然ルニ午後七時頃我カ歩兵二龍山北方ノ敵壘ニ突進スルヤ敵砲臺ハ再ヒ砲火ヲ開キシニ依リ我モ亦射撃ノ速度ヲ增加シ之カ抑壓ニ努メ松樹山、二龍山ノ敵ハ全ク沈默セシモ椅子山案子山方面ノ

敵ハ側面ヨリ猛火ヲ我カ突撃隊ニ注キタリ仍テ我ハ二三ノ砲ヲ以テ松樹山、二龍山堡壘ニ對抗シ自餘ノ諸砲ハ椅子山案子山方面ヲ猛撃セシカ八時十五分砲兵司令官ノ命ニ依リ夜間射撃ニ移リ唯十二拇砲一門ノミハ間接射撃ヲ以テ日沒後ヨリ正子マテ舊市街ヲ砲撃シ又十二拇豫備砲一門ヲ長嶺子ヨリ運搬シテ第一砲隊ニ補充セリ

（ニシテ内一門ハ毀損シテ發砲ニ適セサリシカ二十三日ニ至リ始メテ發砲シ得ルニ至レリ）

攻撃第二日タル八月二十日各砲隊ハ射撃準備ヲ整ヘ午前六時第一砲隊（十二拇砲四門）ハ同堡壘及ヒ椅子山堡壘ヲ目標トシ第二砲隊（十二斤砲四門）ハ同松樹山堡壘ヲ目標トシテ砲撃ヲ開始シ爾後各隊ハ戰鬪ノ狀況ニ應シ或ハ目標ヲ變シ或ハ射撃速度ヲ加減シ專ラ敵ヲ威壓スルコトニ努メシニ午後三時十分ニ至リ砲兵司令官ヨリ我カ攻撃正面ニ在ル敵壘ハ殆ト破壞シ軍ハ翌曉突撃ヲ決行セントスルヲ以テ重砲隊ハ爲シ得ル限リ發射速度ヲ增加シテ射撃ヲ繼續スヘキ命令アリ仍テ黑井指揮官ハ各砲隊ヲシテ極力敵ヲ威壓セシメ其ノ殆ト沈默セルヲ見テ射撃ヲ緩ウセシカ第二砲隊ノ陣地ハ高地稜線ノ背後ニ在リ間接射撃ニアラサレハ發射スル能ハサルモノ多ク從テ砲火ノ效力ヲ減殺スルノ虞アルヲ以テ黑井指揮官ハ最モ直接照準ニ困難ナル同砲隊ノ第八中隊ヲ第一砲隊陣地ノ南東三百米突ノ高地ニ移シ翌午前五時迄ニ發射ニ要スル諸準備ヲ完整セシメタリ又同夜十二拇砲一門ハ要塞内部ヲ十二斤砲一門ハ椅子山方面ノ敵探照燈ヲ砲撃セリ

八月二十一日午前五時我カ歩兵ハ突撃ヲ開始シタルモ天尙ホ暗クシテ我カ砲隊陣地ヨリハ目標ヲ確認スルコト能ハサルヲ以テ暫ク發砲ヲ控ヘ同三十分ニ至リ始メテ砲火ヲ開ケリ其ノ部署左ノ如シ

隊名	備砲	目標
第一砲隊（第三中隊ヲ除ク）	十二拇砲四門（内一門未タ整ハス）	椅子山及ヒ案子山堡壘
第二砲隊（第八中隊ヲ除ク）	十二斤砲十門	
第三中隊	十二拇砲二門（間接射撃）	松樹山堡壘
第八中隊	十二斤砲四門	

各砲隊ハ初メ竝射撃ヲ以テ敵ニ當リ敵ノ發砲漸ク急ナルニ從ヒ射撃速度ヲ增加シ敵壘ヲ猛撃スルコト約十五分敵火衰フルニ及ヒ再ヒ竝射撃ニ復シ七時過ヨリ第三中隊ハ舊市街ノ間接射撃ニ移リ更ニ白玉山砲臺ヲ撃チ午後八時ニ至リテ各隊射撃ヲ中止シ又第八中隊ノ十二斤砲二門破損セルヲ以テ黑

井指揮官ハ第七中隊ノ一門ヲ第八中隊ニ移シタリ是ヨリ先キ金崎大尉指揮ノ下ニ郭家溝ニ分遣シタル第二砲隊ノ第四中隊ハ是ノ日午後一時三十分頃敵驅逐艦四隻鮮生角ノ東方ニ現レ我カ陣地ヲ砲撃セルヲ見直ニ砲火ヲ開キ約十五分時ニシテ之ヲ撃退セリ

二十二日第三中隊ハ拂曉ヨリ旅順舊市街ニ向ヒテ間接射撃ヲ行ヒ第一砲隊（第二中隊ヲ除ク）第二砲隊（第八中隊ヲ除ク）ハ椅子山及ヒ案子山堡壘ヲ砲撃シ第三中隊ノ十二拇砲二門ト第八中隊ノ十二斤砲三門トハ松樹山堡壘ヲ砲撃セリ既ニシテ九時三十分砲兵司令官ヨリ爾靈山（標高二〇三米突高地ニシテ後チ爾靈山ト改稱ス）北方高地ヲ攻撃中ナル第一師團ニ應援スヘシトノ命アリ黑井指揮官乃チ第一砲隊ヲシテ椅子山、案子山ニ對スル射撃速度ヲ增加セシメ次テ第二砲隊ニハ爾靈山北方高地ノ射撃ヲ命シテ第一師團ノ進撃ニ助力セシメシカ十時四十分一彈案子山堡壘ノ火藥庫ニ命中シテ之ヲ爆發セシメ午後零時十五分一彈又後楊樹溝ノ南東方ナル山頂砲臺ノ火藥庫ヲ爆發セシメ又松樹山堡壘ヲモ沈默セシメ第一砲隊ノ第三中隊ハ午後七時過ヨリ旅順市街及ヒ敎場溝附近ニ向ヒ急射撃ヲ行フコト約一時間ニ及ヘリ又郭家溝ニ在ル第四中隊ハ是ノ日午後零時三十分我カ軍盤

龍山ヲ占領シ將ニ東鷄冠山ニ突入セントストノ報ニ接シ直ニ嶸嵣嘴及ヒ白銀山堡壘等ヲ砲撃シテ敵ヲ牽制スルコトニ努メタリ

二十三日午前五時各砲隊ハ射撃準備ヲ整ヘテ命ヲ待チシニ十時攻城砲兵司令官ヨリ二龍山背後ニ在ル敵ノ野砲ハ我カ軍ノ占領セル盤龍山堡壘ヲ射撃スルモノ、如クナルヲ以テ之ヲ砲撃セヨトノ命アリ黑井指揮官ハ直ニ第一砲隊及ヒ第八中隊ヲシテ之ニ對抗セシメ十一時松樹山堡壘ノ我ヲ射撃スルニ及ヒ更ニ之ヲ撃チ遂ニ彼ヲシテ沈默セシメタリ次テ第一砲隊ハ二龍山ノ發砲ニ應シテ之ヲ沈默セシメ爾後各砲隊ハ二龍山、松樹山等ニ向ヒテ威壓射撃ヲ行ヒ日沒ニ至リテ砲撃ヲ停止セリ又郭家溝砲臺ハ是ノ朝敵ノ驅逐艦三隻鮮生角東灣ニ來リ我カ占領地ヲ砲撃シタルヲ以テ直ニ之ヲ撃攘シ十一時頃敵艦「セワストーポリ」及ヒ驅逐艦九隻再ヒ同方面ニ現ルヽニ及ヒ之ト砲火ヲ交ヘ我カ數彈「セワストーポリ」ニ命中シ又一驅逐艦ノ僚艦ニ曳カレテ逃歸スルヲ認メタリ

二十四日午前三時砲兵司令官ヨリ前面ノ戰鬪激甚ナルカ如キヲ以テ十二拇砲ハ旅順市街ヲ砲撃シ敵ヲ惑亂セヨトノ命アリ第三中隊乃チ舊市街ニ向ヒ

テ數十彈ヲ發射シ又各砲隊ハ砲兵司令官ノ命ニ從ヒ少時ニ龍山及ヒ松樹山堡壘ヲ射撃シ第八中隊ハ午後二時四十五分ヨリ水源地ノ建築物ヲ砲撃シ十六發ノ命中彈ヲ算セリ此ノ間第一砲隊ハ案子山ニ向ヒ第三中隊ハ二龍山ニ向ヒ各牽制砲撃ヲ爲シ以テ第八中隊ノ砲戰ヲ掩護シ午後六時ヨリ遙ニ東港船渠内ニ在ル敵艦ヲ砲撃セリ此ノ夜十一時砲兵司令官ヨリ命アリ曰ハク軍ハ暫ク攻撃ヲ中止スヘキニヨリ陸戰重砲隊ハ警戒ヲ嚴ニシテ萬一ニ備フヘシト黒井指揮官ハ直ニ之ヲ諸隊ニ傳達シ監視哨ヲ陣地ノ前方ニ配置シテ敵ノ逆襲ニ備ヘタリ又曇ニ陣地ヲ移轉セル第八中隊ノ直射成績良好ナルニ鑑ミ丘稜線ニ遮ヲレタル自餘ノ十二斤砲臺ヲモ少シク前進セシムヘキニ決シ卽夜工事ニ著手シ翌二十五日ニ至リテ完結セリ次テ黒井指揮官ハ軍司令部ノ命ニ依リ劉士茂海岸ニ在ル第三砲隊ノ十二斤砲二門ヲ第十一師團ノ後方ナル團山子附近ニ移轉スヘキヲ訓令セリ八月十九日總攻撃開始ヨリ二十四日攻撃中止ニ至ルマテ陸戰重砲隊ノ發射セル彈數ハ十二拇砲三千餘發十二斤砲一萬餘發ニ及ヒ戰死者四名負傷者三十七名ヲ生セリ

第四節　第二回攻撃

第一目　第三軍ノ戰況

八月十九日ヨリ二十四日ニ彌ル第三軍ノ猛烈ナル强襲モ精鋭ナル兵器ヲ有シ堅固ナル堡壘ヲ死守セル敵ヲ屈セシムルニ至ラス約一萬五千ノ戰鬪員ヲ失ヒ僅ニ盤龍山東西堡壘ヲ奪取シタルニ過キス乃木第三軍司令官ハ强襲ノ不利ナルヲ見暫ク之ヲ止メ占領堡壘ヲ據點トシテ正攻法ニ依リ逐次比鄰堡壘ヲ拔クコトニ改メ右ノ旨趣ヲ大本營及ヒ滿洲軍總司令官ニ報告シ聯合艦隊司令長官ニモ之ヲ通報セリ仍テ同司令長官ハ大本營ニ具申スルニ海軍ヨリ十二拇砲四門ヲ陸戰重砲隊ニ增遣セラレンコトヲ以テシ乃木軍司令官ニモ答電ヲ發シテ同軍連日ノ劇戰ニ對スル滿腔ノ同情ヲ表シ尙ホ衞生隊助力ノ爲メ麾下諸艦ヨリ衞生部員ヲ陸軍兵站病院ニ派遣セリ

第三軍ハ部隊ノ整頓彈藥ノ補充等ニ努ムルト同時ニ旣ニ奪取セル盤龍山東西堡壘ヲ確實ニ維持センカ爲メ直ニ其ノ占領工事ト交通路ノ掘鑿トニ著手セシカ其ノ位置敵ノ防禦線内ニ介在セルヲ以テ附近ノ高地及ヒ諸堡壘ノ敵

ヨリ絶エス瞰射セラレテ作業意ノ如クナラス之カ維持頗ル困難ヲ極メタリ
是ヨリ先キ逸走ヲ企テタル旅順艦隊ハ黄海海戦ニ敗衂シテ勢力著シク減損
シ爾來深ク港内ニ竄匿スト雖モ其ノ本國ニ在ル增援艦隊ハ發進準備ヲ急キ
ツヽアルヲ以テ旅順艦隊ノ處分ハ依然トシテ急速ヲ要スルモノアリ是ヲ以
テ軍ハ要塞攻略ニ先タチ港内ノ敵艦ヲ瞰制シ得ル爾靈山ヲ奪取スルノ必要
ナルヲ認メ乃木軍司令官ハ八月三十一日軍命令ヲ發シ第一師團ハ爾靈山附
近及ヒ水師營西南高地ニ在ル堡壘ニ向ヒ第九師團ハ龍眼北方高地竝ニ二龍
山盤龍山兩堡壘間ニ在ル二堡壘ヲ攻撃目標トシ第十一師團ハ東鷄冠山砲臺
及ヒ同北堡壘ニ向ヒ正攻攻撃ノ準備ニ著手セシムヌ又大本營ニテハ二十八珊
榴彈砲六門ヲ第三軍ニ增加シ尚ホ聯合艦隊司令長官ノ上申ニ基キ十二拇海
軍砲四門ヲ新ニ海軍陸戰重砲隊ニ送致シ聯合艦隊ヨリモ亦保式四十七密速
射砲十二門ヲ第三軍ニ貸與シ且十五拇速射砲二門ヲモ陸戰重砲隊ニ增遣セ
リ

正攻攻撃ノ準備ヲ命セラレタル各師團ハ九月一日ヨリ攻撃目標ニ向ヒテ對
壕作業ヲ開始セシカ敵モ亦砲臺ヲ補修シ塹濠ヲ掘鑿シ墻壁ヲ修築スル等益

防禦ヲ嚴ニスルノミナラス我カ攻路頭ニ向ヒ屢勇敢ナル突撃ヲ決行シ來リ
動作ヲ妨碍スルコト尠カラサリシト雖モ我カ軍毎ニ之ヲ擊攘セリ既ニシテ
第一師團ノ向ヒタル水師營南方堡壘群ト第九師團ノ向ヒタル龍眼北方堡壘
トニ對スル對壕作業著シク進捗シ今ヤ敵ヲ距ル五十米突ノ近距離ニ迫リ兵
員彈藥ノ補充モ亦既ニ整ヒタルヲ以テ乃木軍司令官ハ第一、第九兩師團ニ向
ヒ九月十九日ヲ以テ攻撃ヲ開始スヘキヲ命シ第十一師團及ヒ攻城砲兵等ヲ
シテ之ヲ援助セシメ幷セテ敵ヲ牽制セシム是ニ於テ九月十九日午前九時碾
盤溝附近及ヒ大孤山上ニ在ル我カ重砲ハ先ツ砲火ヲ望臺附近ノ敵ニ注キ攻
城諸砲モ亦指定ノ目標ヲ砲撃セシニ午後四時龍眼北方ナル敵壘ノ掩蓋等ニ
數箇所ノ破壞ヲ生シタリ第九師團突撃隊長ハ機乘スヘシト爲シ五時三十分
部隊ヲ率キテ突進セシカ敵ハ忽チ機關砲ヲ以テ我ヲ射撃シ或ハ破壞セル胸
墻ニ據リテ石塊爆彈ヲ亂擲スルモノアリ我カ兵死傷相踵キ一旦舊陣地ニ退
却スルノ已ムヲ得サルニ至リシモ更ニ勇ヲ鼓シ徹宵突撃ヲ反覆スルコト數
回遂ニ頑強ナル敵兵ヲ驅逐シテ翌二十日天明之ヲ占領シ鐵道線路以北ノ地
區全ク我カ有ニ歸セリ

第一師團ハ三隊ニ分レ其ノ右翼ハ爾靈山ヲ中央隊ハ海鼠山ヲ左翼ハ水師營南方堡壘群ヲ攻撃スルコトヽシ同師團ノ諸砲兵ハ九月十九日午後二時三十分攻撃地點ニ向ヒテ砲火ヲ開キ四時頃水師營南方堡壘ニ對スル砲撃漸次效果ヲ現セシヲ以テ左翼隊ハ午後五時十五分中央堡壘及ヒ其ノ兩翼塹壕ニ向ヒテ突進セシニ敵モ亦勇敢ナル防戰ヲ爲シ機關砲ヲ亂射スルト共ニ爆藥ヲ壕內ニ投下シ我カ兵多大ノ損傷ヲ被レリ是ニ於テ左翼隊長ハ晝間突撃ノ奏功シ難キヲ察シ夜ニ入リテ二回突撃ヲ試ミシモ亦其ノ效ヲ奏セス然レトモ第九師團ハ翌曉龍眼北方堡壘ヲ占領シタルヲ以テ左翼隊長ハ之ニ乘シテ東北堡壘ヲ奪取シ午前九時中央堡壘附近ニ對スル我カ砲火ノ效果ヲ現スニ及ヒ全線擧ツテ突撃ヲ決行シ奮戰格鬪數分ノ後敵ヲ驅逐シテ遂ニ中央堡壘ヲ海鼠次テ後方二壘ヲ奪ヒ十一時五十分ニ至リテ全堡壘群ヲ占領シ得タリ又拔キ山ニ向ヒタル中央部隊ハ十九日午後五時三十分前進セシニ沈默シタル敵ハ俄然塹壕ノ各部ニ現レテ猛烈ナル射撃ヲ開始セリ我カ兵屈セス突進シテ六時四十五分東北部ナル第二散兵壕ヲ奪取セシモ頂上ノ敵ハ依然射撃ヲ繼續シ或ハ爆藥石塊等ヲ投シテ防戰甚タ力メ容易ニ接近スルコト能ハサル

ヲ以テ突撃隊ハ占領セシ散兵壕ニ據リ敵ト近ク相對峙シテ夜ヲ徹シ砲兵ハ翌二十日拂曉ヨリ再ヒ砲撃ヲ開始シ水師營南方堡壘群ニ對セシ我カ諸砲ノ援助ヲ得テ猛烈ナル砲火ヲ海鼠山ニ注キ午後四時效果顯著ナルニ至レリ諸隊此ノ機ニ乘シテ更ニ突進シ午後五時海鼠山全部ヲ占領セリ又右翼隊ノ向ヒタル爾靈山ハ十九日午後ニ至ルモ砲撃ノ效果ヲ見サリシカ六時十分頃其ノ西南凸角附近ノ掩蓋ニ僅少ナル破壞部ヲ生シタルヲ見突撃隊ハ直ニ之ヲ望ンテ前進セシニ敵ノ猛撃ヲ蒙リ加フルニ南方諸砲臺ヨリ榴霰彈ヲ雨射セラレタルヲ以テ我カ突撃隊ハ算ヲ亂シテ仆レ其ノ山麓ニ到ルマテニ死傷半ヲ超エタルモ二十日午前二時彈雨ヲ冒シテ遂ニ第一散兵壕ヲ破リ更ニ第二散兵壕ニ猛進セシニ敵ハ探照燈ヲ點シ機砲小銃ヲ亂射シ爆藥ヲ投シテ防戰愈努メ我カ死傷益多シ然レトモ我カ突撃隊ハ六時三十分再ヒ奮進シ第二散兵壕ヲ越エテ西南凸角ニ達シ互ニ爆藥ヲ以テ惡戰ヲ爲シ遂ニ其ノ一部ヲ奪取シ更ニ勇ヲ鼓シテ頂上ニ進マントセシモ敵ノ妨碍愈甚シク遂ニ其ノ目的ヲ達スル能ハスシテ前位置ニ退却セシニ後方ノ聯絡全ク絶エシノミナラス敵ハ間斷ナク爆彈及ヒ巨石ヲ投シ我カ將校ハ概ネ戰死シ諸隊混淆シテ

進退殆ト谷リ僅ニ巨石ヲ投ケ返シテ敵ノ接近スルヲ防キ一面ニハ土嚢ヲ以テ急造掩體ヲ作リ以テ日沒ニ至レリ是ヨリ先キ第一師團長ハ右翼部隊ノ損害多大ナルヲ認メ師團豫備隊ノ全力ヲ同方面ニ注キ又中央部隊ノ一部ニハ海鼠山ノ西方ヨリ爾靈山ノ東北角ニ向ヒ突撃スヘキヲ命シ右翼隊長モ第一線苦闘ノ狀ヲ認メ增援隊ヲ派遣セシニ其ノ運動ヲ起スヤ否ヤ忽チ敵火ノ爲メ大損害ヲ被リテ赴キ援フ能ハス日沒ヲ待チ漸ク前進ヲ始メタリ斯クテ終日敵陣ノ直下ニ在リテ纔ニ陣地ヲ維持シタル我カ突撃隊ハ糧食彈藥ノ供給竝ニ增加部隊ノ來援ヲ得テ翌曉又復突撃ヲ行ヒシニ敵ノ銃砲火ト爆彈トハ正面竝ニ側面ヨリ雨注シテ全隊殆ト死傷シ之ト同時ニ海鼠山方面ヨリ行動シタル中央部隊ノ一部ハ鐵條網線ニ奮進セシモ亦敵ノ猛火ニ浴シ多大ノ損害ヲ被リテ舊位置ニ退却セリ此ノ如ク反覆決行シタル突撃ハ徒ニ我カ損害ヲ高ムルノミニシテ戰局ノ發展ニ好望ヲ與ヘサルヲ以テ第一師團長ハ右翼隊長ヲシテ極力現位置ヲ固守セシメ又爾靈山東北角ノ猛射ヲ砲兵ニ命セシニ午後六時頃後三羊頭村ニ現レタル敵ノ野砲ハ爾靈山西南部ニ據レル我カ突撃部隊ヲ側射シタルヲ以テ我カ兵ハ陣地ヲ棄テ一旦谷底ニ退却スルノ已ムヲ得サルニ至レリ是ニ於テ第一師團長ハ攻撃繼續ヲ不利トナシ其ノ旨ヲ乃木軍司令官ニ報シ突撃部隊ハ二十三日未明負傷者ヲ收容シテ突撃準備陣地ニ歸還セリ

此ノ如ク今回ノ攻撃ニ於テ軍ハ龍眼北方堡壘、水師營南方堡壘群ト海鼠山トヲ奪取シ得タルモ主要ノ目的タル爾靈山ヲ占領スル能ハスシテ攻撃ヲ中止セリ然レトモ軍ノ新ニ占領セシ海鼠山ヨリ旅順新市街ノ一部ト敵艦ノ大部トヲ望見シ得ルヲ以テ海軍陸戰重砲隊ハ望樓ヲ同山ニ設置シ九月二十八日ヨリ十五拇速射砲二門十二拇速射砲六門ヲ用ヒテ敵艦ヲ射撃シ曩ニ第三軍ニ增遣セラレタル二十八珊榴彈砲六門(岡山子鎗家屯王家甸ニ二門宛据附)モ十月一日ヨリ之ニ參加シ日々若干ノ命中彈ヲ得タリシカ敵艦ハ我カ射撃ヲ避ケテ東港或ハ白玉山南麓ニ匿レ十月八日ヨリ監的不可能トナレリ然レトモ海軍砲ハ引續キ敵艦ノ想定位置竝ニ造船工場ヲ捜射スルト同時ニ西港内ニ在ル汽艇竝ニ陸上諸堡壘ヲ砲撃シ二十八珊榴彈砲モ亦時々敵艦工廠等ニ對シテ撒布射撃ヲ施行セリ

又攻撃正面ニ於テハ第一師團ハ松樹山堡壘ニ對スル攻路ノ掘鑿ニ著手シ第

九師團ハ龍眼北方堡壘ノ占領後直ニ二龍山堡壘ニ對スル對壕作業ヲ開始シ第十一師團ハ東鷄冠山方面ニ對スル作業ヲ繼續セリ而シテ各方面共漸次敵ニ接近スルニ從ヒ敵ノ妨碍激甚ナリシカ我カ軍ニ於テハ要塞戰ノ經驗ヲ重ヌルニ從ヒ手擲彈迫擊砲携帶防楯銃眼鐵鈑等ノ特種兵器ヲ創製シテ作戰ノ便ヲ圖リ敵モ亦忽ヲ凝シテ各種ノ器具ヲ製シ以テ防戰ニ力メタリ大本營ニテハ十月初旬二十八珊榴彈砲十二門ヲ軍ニ增加シ聯合艦隊ハ十五拇海軍砲二門ヲ陸戰重砲隊ニ增遣シ同月下旬各方面ノ攻擊準備モ亦整ヒタルヲ以テ乃木軍司令官ハ軍命令ヲ發シ十月二十六日ヲ期シ松樹山ヨリ東鷄冠山ニ亙ル正面ニ向ヒテ第二回攻擊ヲ開始セリ

十月二十六日午前八時三十分烟靄全ク散スルニ及ヒ攻城諸砲ハ先ツ其ノ全砲火ヲ開キ二十八珊榴彈砲及ヒ海軍砲ハ主トシテ松樹山、二龍山東鷄冠山北堡壘等ヲ擊チ自餘ノ諸砲ハ制壓威嚇ノ目的ヲ以テ前記諸砲ヲ援助シ二十八日ヨリ新ニ到著セシ二十八珊榴彈砲六門モ亦參加シ同日夕マテニ攻擊目標ニ對スル砲擊ノ效果大ニ現レ或ハ大砲ヲ毀損シ或ハ胸墻ヲ破壞シ掩蓋ヲ飛散シ彈藥庫ヲ爆發セシムル等尠カラサル損害ヲ與ヘ二十九日ヨリ我カ步兵ノ突進ヲ妨碍スル支那圍壁ト諸堡壘間ノ散兵壕等トヲ砲擊セリ而シテ軍ノ右翼タル第一師團ハ二十六日午後五時松樹山ノ前面ナル散兵壕ニ突入シテ之ヲ占領シ中央部隊タル第九師團ノ右翼モ亦同時ニ二龍山堡壘斜堤ノ散兵壕ヲ奪ヒ其ノ左翼ハ鉢卷山ヲ拔キ軍ノ左翼タル第十一師團ハ二十七日東鷄冠山北堡壘ノ外岸側防窖窖ヲ破壞シテ其ノ一部ヲ奪ヒ東鷄冠山砲臺前ニ在ル鐵條網ノ一部ヲ切斷セリ爾來各師團ハ敵ノ猛火ヲ冒シ頻繁ナル逆襲ヲ擊攘シツヽ占領陣地ノ工事及ヒ外壕進出路ノ掘鑿等ニ努力セリ

十月三十日軍司令部ハ鳳凰山東南方一千米突ノ高地ニ前進シ攻城諸砲ハ午前七時ヨリ豫定目標ニ對シテ突擊準備射擊ヲ開始シ各師團ノ步兵ハ午後一時ヲ期シテ齊シク突擊ヲ始メタリ第一師團ハ初メ外岸壁ノ破壞ト外壕ノ塡塞トヲ企テシモ果サス仍テ突擊隊ハ猛然外岸頂ニ達シ敵ノ猛射ヲ冒シテ外壕通過ヲ試ミシモ目的ヲ達セス終ニ夜間土囊ヲ壕中ニ投シ進路ヲ作リテ翌朝突擊ヲ再行スルノ外他策ナキニ至レリ第九師團ノ右翼ハ外壕通過ノ爲メ携帶橋ノ架設ヲ企テシモ爆藥ニ破壞セラレテ突進スル能ハス夜ニ入リ或ハ土囊ヲ投シ或ハ外岸ヲ破壞シ極力外壕通過ヲ圖リシモ作業意ノ如クナラス

又P堡壘ニ向ヒタル同師團ノ左翼ハ午後一時五分突撃ニヨリ其ノ第一線ヲ占領セシモ比鄰砲臺及ヒ支那圍壁ヨリ側射セラレテ死傷甚タ多ク僅ニ其ノ一部ヲ固守シテ日沒ニ及ヒシカ爾後屢敵ノ逆襲ヲ蒙リ遂ニ退却ノ已ムヲ得サルニ至レリ是ニ於テ左翼隊長陸軍少將一戸兵衞ハ自ラ豫備隊ヲ率キ猛然トシテ第一線ニ奮進シ再ヒ敵ヲ擊攘シ逃クルヲ追ウテ遂ニ堡壘全部(前後之ヲ一戸堡壘ト稱ス)ヲ占領セリ又東鷄冠山北堡壘ニ向ヒタル第十一師團ノ右翼隊ハ朝來外岸窄窖ノ一部ヲ占領シ午後一時胸墻內ニ突進セシモ窄窖ノ他部ニ殘留セル敵機關砲ノ背射ト附近堡壘ノ側射竝ニ守兵ノ擲彈ノ爲メ突擊部隊殆ト殲滅シ又東鷄冠山砲臺ニ向ヒシ中央隊ハ午後一時突進シテ高地中腹ニ在ル散兵壕ヲ略取シ更ニ進ンテ堡壘內ニ突入セシモ敵彈忽チ蝟集シテ我カ兵概ネ死傷シ且屢敵ノ逆襲ヲ受ケテ退却セシモ其ノ一部ハ同時ニ瘤山ニ突進シテ之ヲ占領シ直ニ防禦工事ヲ施セリ

此ノ如ク三十日ノ突擊ハP堡壘及ヒ瘤山ヲ占領シ得タルヲ以テ乃木軍司令官ハ翌日軍命令ヲ發シ各師團ヲシテ占領位置ヲ固守セシムルト同時ニ松樹山、二龍山及ヒ東鷄冠山北堡壘ニ對スル攻擊動作ヲ繼續セシメタリ各師團ハ其ノ目的トスル堡壘ニ肉薄シ極力外壘通過ヲ圖リシモ敵ノ防戰愈頑强ニシテ容易ニ目的ヲ達スルコト能ハス第一及ヒ第九師團ハ外壘側防窄窖破壞ノ爲メ垂坑路ヲ掘鑿スルニ至リ第十一師團ハ東鷄冠山北堡壘ノ窄窖ヲ爆破シ午後五時三十分突擊隊ハ胸墻ヲ攀チテ砲臺內部ノ敵ト爆藥ヲ以テ劇戰シ多大ノ損害ヲ被リ生存者ハ外斜面ニ附著シ午後六時更ニ第二突擊隊ヲ加ヘテ極力堡壘內ニ侵入セント努メタルモ比鄰砲臺ノ猛擊ト殊死ノ抵抗トノ爲メ其ノ目的ヲ達セス是ニ於テ松樹山及ヒ二龍山堡壘ニ向ヒタルモノハ外岸爆破ト垂坑路ノ掘鑿トヲ繼續シ東鷄冠山北堡壘ニ當レルモノハ彈孔ヲ利用シテ終ニ工事ヲ胸墻斜面ニ施シ以テ占領維持ニ努メシカ師團長ハ胸墻ヲ爆破シテ同堡壘ヲ占領セント決シ胸墻占領兵ヲシテ後退セシメタリ

(備考)(一)爾靈山ハ椅子山ノ西方約二千七八百米突新市街中心ノ北東約三千五百米突ニ在ル獨立山丘ニシテ高サ二百三米突其ノ頂ハ綏斜面ノ鞍部ニヨリ百餘米突ヲ隔テ、北東南西ノ二嶺ニ分ル同山ノ位置ハ要塞堡壘線ノ圈上ヨリ稍前方ニ突出シ旅順陸上北西部ニ於ケル最高地ニシテ新市街及ヒ西港ノ全部ト東港ノ一部トヲ俯瞰シ得ルヲ以テ軍港ノ防禦上最モ重要ナル地點タリ然ルニ開戰當時敵ハ未タ此ノ地ニ重キヲ置カサリシモノ、如

ク唯僅ニ臨時防禦ヲ施セシニ過キス

(二)松樹山堡壘ハ龍河以東ニ於ケル本防禦線上最西ニ位置スル永久堡壘ニシテ松樹山中腹ノ坡上ニ構築セラレ東ハ松樹溝ヲ距テ、近ク二龍山堡壘ト相鄰シ西ハ龍河ノ河盂ヲ夾ンテ椅子山(案子山)等ノ堡壘ト相竝ヘリ堡壘ノ經始ハ高地ノ地形ニ應シ稍深長ナル梯形ヲ成シ其ノ首線ハ北微西ニ向ヒ胸墻ノ厚サハ正面ニ於テ約二十米突側面及ヒ咽喉部ニ於テモ猶ホ六米突ヲ有シ外壕ハ堅岩ヲ鑿開シテ內外岸ト殆ト垂直ニ近キ斷面ヲ有シ深サ六米突乃至九米突幅七米突乃至十四米突ニ及ヒ正面外岸ニハ「ベトン」製ノ側防穹窖ヲ設ケ正面及ヒ兩側面ノ外壕ヲ側防シ咽喉部胸墻下ニモ亦「ベトン」製ノ掩蔽部アリ暗路ヲ以テ外壕正面ノ側防穹窖ニ聯絡セリ而シテ抵抗火線ハ正面及ヒ兩側面ヲ合シテ全長約七十米突ニ達シ其ノ備砲ハ時ニ變化アリシト雖モ大要左ノ如シ

十五拇加農(正面ニ在リ側防ヲ有ス)	二門
十五拇海軍砲	一門
八拇七克式野砲	五門
七拇半速射野砲	一門
七拇半克式野砲	二門
六拇海軍砲	三門
三十七密芳至四十七密砲	六門
馬式機關砲	二門

二龍山堡壘ハ松樹山堡壘及ヒ盤龍山西堡壘ノ中間ニ築ケル永久堡壘ニシテ實ニ龍河以東ニ於ケル本防禦線上ノ最大堡壘タルト共ニ旅順市街及ヒ港內ノ海面ヲ展望シ得ルヲ以テ地形上亦最要ノ堡壘タリ其ノ首線ハ北微西ニ向ヒ火石嶺附近ノ高地ニ對シ縱長稍大ナル梯形ノ角面堡ヲ成シ胸墻ノ厚サハ正面ニ於テ十米突側面及ヒ咽喉部ニ於テ約六米突ヲ測リ外壕ハ深サ十米突底幅八米突ニシテ其ノ內外岸ハ巧ニ岩石ヲ掘鑿シテ殆ト垂直ト爲セリ抵抗火線ノ長サ正面ニ於テ約六十米突兩側面各約七十米突ヲ有シ中堤ニハ四門ノ重砲砲座アリ又外壕兩肩角ノ外岸下及ヒ咽喉部ノ內岸ニハ「ベトン」製ノ側防穹窖ヲ有セリ備砲ノ大要左ノ如シ

十五拇加農	五門
八拇七克式野砲	十一門
七拇半野砲	二門
六拇海軍砲	一門

五十七密速射砲　五門
四十七密速射砲　二門
三十七密速射砲　十六門
馬式機關砲　四門

東鷄冠山北堡壘ハ本防禦線上ニ於ケル極メテ堅固ナル永久堡壘ノ一ニシテ胸墻ハ堅實ナル燧石岩ヲ混スル厚サ十二米突ノ自然土ヨリ成リ外壕ハ深サ五六米突上幅十米突ヲ有シ其ノ外岸ハ「ベトン」穹窖ノ墻壁又ハ略垂直ニ掘鑿シタル岩石面ニシテ正面外岸ハ凸形ニ屈折シテ兩側面ニ對スル側防穹窖ヲ有セリ堡壘ノ首線ハ西龍頭西南方高地ニ向ヒ經始ハ稍正シキ五角形角面堡ニシテ火線ノ全長ハ正面及ヒ兩側面ヲ通シテ百八米突咽喉部ノ長サ約六十米突トス其ノ備砲ハ時々變化アリシト雖モ概ネ左ノ如シ

八拇七克式野砲　六門
七拇半克式野砲　二門
五十七密速射砲　二門
四十七密速射砲　二門
三十七密速射砲　二門

三十七密機關砲　三門
馬式機關砲　二門
二十五密彼發砲　四門

東鷄冠山砲臺ハ「ベトン」胸墻ヲ有スル加農砲臺ヲ圍繞スルニ臨時掘鑿セシ散兵壕ヲ以テセル一砲臺ニシテ開城ニ先タチ敵自ラ爆破シテ其ノ原形ヲ存セサルヲ以テ詳細ナル構造ヲ知ルニ由ナシト雖モ十五拇加農砲四門八拇七克式野砲五門ヲ有シタルモノヽ如シ以上ノ外永久堡壘ノ間隙ヲ塡塞スルカ爲メP堡壘鉢卷山堡壘Q堡壘瘤山堡壘等アリ此等ハ臨時築城式ニ過キスト雖モ鄰周堡壘ノ協應側防ニ依リ攻撃ノ困難ナルコト多ク永久堡壘ニ讓ラサルモノアリ

(三)コステンコ少將記事ノ大意ニ曰ハク九月七日（編者曰ハク我カ九月二十日ナリ）久シキニ彌ル砲戰ノ後是ノ日黄昏過狙撃兵ハ其ノ三砲ト共ニ海鼠山ヲ放棄シタリト聞ク所ニ據レハ狙撃兵ハ該山ノ塹壕ニ在リ攻撃スル縱隊ニ對シテ射撃シ居リシニ四十名ノ日本人ハ密ニ狙撃兵ノ處ニ來リ露語ヲ以テ『日本人攻メ來ル逃レテ救ハレヨ』ト云ヒシカ爲メ狙撃兵ハ狂人ノ如ク塹壕ヨリ躍リ出テ、逃走シ唯該山ノ指揮官ト傳令使トノミ山ヲ去ラスシテ職ニ殉シタリト云フ「イス……」將軍ノ予ニ告クル所ニ據レハ狙撃兵ハ榴霰彈ヲ浴セラレタルカ爲メ

自ラ山ヲ放棄シタリト云フ

日本人ハ既ニ海鼠山ヲ占領シ九月八日(二十一日)其ノ鄰ノ爾靈山ヲモ包圍シ其ノ半腹マテ攀チ登リテ壍壕ノ一部ヲサヘ占領シタリ此ノ山ハ巍然トシテ自餘ノ群嶺ヲ拔キ山嶺ニ登レハ新市街ト軍港トハ之ヲ掌中ニ指スカ如クナルヲ以テ形勢頗ル危險ニ瀕セリ

然レトモ幸ニシテ九月九日(二十日)此ノ山ヨリ敵ヲ擊退シ十日ノ前夜全ク掃攘シタリ其ノ顚末左ノ如シ九月九日早朝スミルノフ將軍ハ敵彈ノ第四堡ニ集中スルヲモ意トセス自ラ該堡ニ赴キ視察ノ上當時四分ノ三既ニ日本人ノ手ニ歸シ其ノ頂ニノミ我カ小銜兵ノ殘リ居ル爾靈山ニ對スル射擊ヲシテ有效ナラシメントシタリ午後一時頃獵兵隊長第二十八聯隊ノ中尉エロフエーフハ其ノ占據セル高地ヨリ約三大隊ナル日本兵ノ爾靈山ヲ强襲セントスルヲ見テ之ヲスミルノフ將軍ニ報告シ將軍ハ同地區指揮官イルマン大佐ニ命スルニ直ニ野戰砲兵小隊ヲシテ該窪地ヲ砲擊セシムヘキヲ以テシ四時頃ヤセンスキイ中尉ハ小隊ヲ率キ來リテ猛烈ナル榴霰彈ヲ發射シタレハ日本人ハ慌愕シテ一方ノ山脈ニ散亂シタリシカ同山ハ我カ要塞砲兵ノ現然タル標的タルヲ以テ同砲兵モ亦直ニ之ニ向ヒテ砲擊シタリ敵ノ大隊ハ斯カル不意ノ砲擊ニ遭ヒ短時間ニ殆ト全滅シタリ此ノ後ヤセンスキイハ砲火ヲ日本軍ノ占領シタル高地ノ壍壕ニ轉シ

敵ヲシテ亦之ヲ放棄スルニ至ラシメシカ其ノ中央壍壕ヨリ驅逐シタルハ夜中ナリキ

日本人ハ此ノ壍壕ニ數門ノ機關砲ト大砲トヲ据エ頗ル堅固ニ防備シタリ彼等ハ甚タ我カ狙擊兵ノ壍壕ニ接近シ我カ兵ハ彼等ト語ヲ交ヘ相戲レ石ヲ投シ罵詈スルホトナリキ聞ク所ニ據レハ我ガ一將校ハ銀杯ニ「ウオヅカ」ヲ注キ之ニテ石ヲ敲キナカラ『日本人ヨ我カ輩ハ汝等ノ慓悍ナル勇武大膽ノ爲メニ乾杯ス』ト叫ヒシニ彼ハ露語ヲ以テ之ニ答ヘテ曰ハク『然リ我等モ亦汝等ノ勇敢ノ爲メ乾杯セント欲スルモ「ウオヅカ」ナキヲ奈何セン』ト此ノ答ハ頗ル我カ兵士ノ好スル所トナリ將校ハ「ウオヅカ」瓶ヲ手巾ニ包ミテ敵ニ投セントセシモ公許ヲ得スシテ敵ト談話ヲ交ヘタルノ罪ニ問ハレンコトヲ恐レテ之ヲ思ヒ止リタリト然レトモ此ノ如ク相接近シタルニモ拘ラス一旦爾靈山ニシテ陷落セハ敵ハ忽チ要塞内ニ突入スルノ虞アリ甚タ危險ナルヲ以テ同處ヨリ日本人ヲ驅逐スルニハ全力ヲ傾注シタリ是ヨリ先キ日本人ハ茅刨溝北東一帶ノ高地五頂山附近高地及ヒ劍山ヲ攻擊スルニ當リ巧ニ爆彈ヲ利用シ短兵接戰スルニ際シ之ヲ我カ兵ニ擲チ爆彈破裂スレハ其ノ衣ヲ燒キ身體ヲ延燒シ悲慘ノ狀ヲ呈シタリ日本人ヲ爾靈山ヨリ驅逐スルニ當リテハ海軍大尉ボドグルスキイハ十八「フント」ノ量アル爆彈ヲ作リ初メテ之ヲ此ノ戰ニ使用セリ九月十日(二十三日)ノ前夜十二時頃我カ狙擊兵ハ爾靈山防禦者ノ一人タルボドグルスキ

イ大尉ト共ニ日本人ト戯レ之ニ投石シタルニ彼等モ亦之ニ應シテ投石シ遂ニ我カ方ヨリ大石ヲ投スルニ至リボドグルスキイ大尉ハ彼等ニ爆彈ヲ投シタルニ其ノ爆裂ノ勢實ニ猛烈ニシテ翳舍ハ其ノ内ニ蟄伏セル日本人ノ上ニ崩壊シテ瞬間ニ之ヲ壓殺シ是カ爲メニ生スル所ノ火焔ハ炎々トシテ翳舍ノ附近ナル人々ノ服ニ著キテ忽チ燃エ上リタルカ爲メ皆狂スルカ如ク四方ニ散亂シ互ニ相推シ火ヲ他ノ人々ニ移シ或者ノ如キハ山下ニ奔リ鐵條網ノアルヲ忘レテ之ニ掛リ仆レ重リテ其ノ身ヲ燃ユル篝火ト爲シタリ我カ兵ハ之ニ乘シテ彼等ニ向ヒテ猛烈ナル射撃ヲ爲セシニ日本ノ聯隊ハ其ノ味方ニ應援セントシテ急進シ來リシカ彼等モ亦猛火ニ迎ヘラレ爆彈ヲ供セラレタレハ忽チ敗走シテ岩石ノ間ヲ這ヒ廻リ或ハ仆レテ燒死シ或ハ燃ユル篝火ノ如ク山間ヲ駈ケ廻ル等到底想像ニモ描キ難キ慘狀ヲ呈シタリト云フ小銃ト機關砲トノ聲々タル音負傷者ノ呻吟スル聲山上ヲ四方八方ニ駈ケ廻ル燃ユル生キタル篝火ノ揚クル悲鳴ノ聲ハ火箭ニテ闇ヲ破リ山ヲ照スノ光ト共ニ眞ニ地獄ノ修羅場ヲ現出セリ午前四時ニ至リテハ壑壕已ニ斂ノ一兵ナク萬死ニ一生ヲ得タル日本人ハ既ニ鳩灣ノ方面ニ退却シタリ約三時間内ニ死滅シタル日本人ノ數ハ實ニ三四千ニ達スヘク其ノ屍ハ爾靈山及ヒ其ノ麓ニ纍々タリキ

(四)コステンコ少將記事ノ大意ニ曰ハク十月十四日(編者曰ハク我カ十月二十七日ナリ)前夜日本人ハ第三號堡

及ヒ第三號砦ニ向ヒテ襲撃シタレトモ撃退セラレタリ砲撃ハ夜一時頃ニ開始セラレ轟轟タル砲聲ノ烈シキ予ハ熟睡シ居タルニ拘ラス俄然トシテ夢醒メ日本人旅順ニ闖入シタリト思ヒ愕然トシテ衣ヲ纏フニ至リタル程ナリキ

日本人ハ夜間ノ襲撃功ヲ奏セサルヨリ憤激シ十月十五日(二十八日)一齊射撃ヲ以テ市中ト軍港トヲ砲撃シ火災ヲ軍港ニ生セシメ工作場燒失セリ火災モ亦甚タ猛烈ヲ極メ殆ト終夜繼續シ砲撃猶ホ未タ止マス予ハ之カ爲メニ夢ヲ破ラレタリ日本人ノ如何ニ砲撃照準ニ巧ナルカハ左ノ事實ニ徴シテ知ルニ足ラン砲艦「ザビヤーカ」ハ東港ニ在リ其ノ艦内ニ水雷艇隊司令部ヲ設ケラレシニ間接射撃ノ第三發砲彈ニテ同艦ハ沈沒セリ

西港ニ碇繋シタル運途船アンガーラ」ヲ以テ病院船トシテ之ニ負傷者約二百人ヲ收容シ砲彈ヲ豫防センカ爲メ悉ク該負傷者ヲ船艙ニ移シタルニ第二發目ノ十一吋砲彈「アンガーラ」ニ命中シテ船底ヲ貫キ船ハ沈沒シ始メタリ此ノ時負傷者救助ノ狀實ニ慘澹ヲ極メタリ彼等ノ中ニハ手ナキ者アリ足ナキ者アリ而シテ此等ノ傷病者ハ速ニ悉ク救ヒ出サルヘカラス然ルニ小使不足ナルカ爲メ苟モ動キ得ルモノハ自ラ甲板ニ這ヒ上リ足ナキ者ハ手ナキ者ノ頸ニ縋リ手ナキ者ハ未タ癒エサル傷ニ苦ムニ拘ラス己ノ肩ニ之ヲ昇ヒ此ニ全ク人間ノ愛情ヲ發揮シタリ萬事都合能ク運ヒテ人々ハ皆救ハレ「アンガーラ」ハ

幾モナク掴岸シテ船尾マテ沈没シタリ此ノ時恰モ第三發ヨリノ射撃ヲ受ケタル水雷艇隊ノ汽船ノーウイク」モ亦同港内ニ沈没シタリ

支那人及ヒ日本捕虜ノ情報ニ據レハ十月二十一日(十一月三日)ノ天長節マテニ日本軍ハ是非旅順ヲ陥ルヘキコトヲ命セラレタリトノコトナレハ此ノ後トテモ前途毫モ好望ナシ右ノ情報ハ事實ナルカ如キ狀況ヲ呈シ十月十六日ニハ市中ニ向ヒ猛烈ナル砲撃ヲ開始シテ終日繼續シ夜ニ入ルモ猶ホ止マス翌十七日午前十時ヨリハ市中ヨリモ寧ロ我カ陣地ノ正面全體ニ對シ就中第二號堡第三號堡及ヒ第三號砦ニ向ヒテ砲撃シ人ヲシテ強襲ノ近キニ在ルヲ思ハシメシカ午後三時頃果シテ強襲シ來レリ

日本軍ノ強襲ハ頗ル猛烈ニシテ午後四時ニハ前記ノ堡砦皆既ニ彼等ノ有ニ歸シ之ニ對スル砲火ノ激烈ナル堡中ノ壕壘及ヒ建物ハ皆毀タレ平地ト同シク夷ケラレタル程ナリキ我カ兵ハ急ニ掩蔽物ヲ失ヒ砲彈ノ穿チタル穴ニ潛ミ來襲スル敵ニ對シテ射撃シタレトモ分一分毎ニ弱リテ歩一歩ヲ護リタリシカ忽チ堡上ニ日章旗ノ飜ルヲ見ルヤ突進シテ銃槍ヲ揮ヒ日本兵ヲ險崖ヨリ衝キ落シタリ是實ニ颶風ノ如ク突撃シタル一刹那ニシテ頽壓セル日本人ノ手足ハ空中ニ閃キ我カ兵一人ヲ以テ十人ニ敵シ銃槍一撃二三人ヲ貫キ之ヲ壘下ニ投ケテ屍ノ山ヲ築キタリ此ノ突撃ヤ眞ニ信スヘカラサル程ノ猛勢ニシテ八九月頃ノ猛進突撃モ遙ニ之ニ及ハサリシト云フ

十五分ヲ過キテ堡壘ハ再ヒ我カ手ニ歸シ四面死屍纍々タリ我カ死傷ハ千ヲ超エ海軍中隊二百人中殘リタルモノ僅ニ三人ナリキ然レトモ日本人ノ死傷ハ遙ニ我ニ超エ第二號堡ヲ攻撃シタル日本人ノ四箇中隊ハ一人モ殘ラス全滅シ自餘ノ中隊中萬死ニ一生ヲ得タルモノハ逃亡シ之カ應援トシテ來リタル豫備隊ハ時機ニ後レ我カ猛火ニ遮ヘラレ中途ニシテ敗走シタリ然レトモ日本人ノ襲撃ハ極メテ勇猛果敢ニシテ我カ軍ノ勝利ヲ得タルハ唯彼等豫備隊ノ到著後レタルニ因ルノミナルヲ以テ憂懼シタル者多カリキ斯ク失敗ニ終リタル襲撃ノ後常ニ行ハル、カ如ク日本人ハ十月十八日(三十一日)早朝ヨリ一齊射撃ヲ以テ市中ニ向ヒ猛烈ナル砲撃ヲ開始セリ襲ニ儕ニ火災ヲ免レタル部分ハ此ノ時再ヒ猛火ニ焼カレ炎焔市ヲ蔽ヒ黒烟天ニ冲シ終夜熄マサリキ

當日ステッセル將軍ハ左ノ第七七六號命令ヲ發シタリ

予ノ得タル所ノ情報ニ依レハクロパトキン將軍ノ軍ハ連戰連勝シテ前進シ日本ノ一老將我カ捕虜トナリ本月十三四日頃同シク日本ノ一老將自殺シタリ捕虜日本兵ハ質問ニ對シテ殆ト何事モ答ヘサリシモ二十一日ハ日本皇帝ノ天長節ナルヲ以テ堡壘ヲ陥レンカ爲メ急クモノナリトノ事ヲ示シタリ

本月二十一日ハ我カ大皇帝ノ卽位日ナルコトハ我等ノ知ル所ナリ予ハ汝等ヲ信頼ス何人モ占領スル能ハサルヲ知ル殘ス所二日ノミ

意氣昂揚シ此ノ二日間ハ我等ノ辛慘ナル生活上ニ於テ一種ノ運命ヲ決スルカ如キ恐ルヘキ日ト思ハレタリ十月十九日(十一月二日)ニハ市中ト軍港トニ對シテ猛烈ナル砲撃アリ砲弾ノ颶々タル音怒氣ヲ含ムカ如ク其ノ觸ルヽ所ノモノハ皆之ヲ粉碎シ其ノ一弾ハ焼跡ニ落下シテ爆發シ焼ケ焦ケタル木ト石塊トヲ三十「サージエン」上ニ飛散セシメタリ

十月二十日(十一月二日)トナリ人皆砲撃ノ益猛烈ナルヘキヲ豫期セシカ不幸ハ却テ他ノ方面ヨリ來リタリ余カ宿舍ノ鄰ニ水雷中隊ノ建物アリ其ノ工場ハ爆發物ヲ製造シ地雷爆發物綿火薬等多ク午前十時頃漸然タル爆發アリテ我カ宿舍ト鄰家トノ硝子ハ颯然トシテ飛散シ石造ノ家屋ヲ震撼シタリ予ハ我カ堡壘ノ爆破シタルモノナラント思ヒ直ニ宿舍ヨリ躍リ出テタルニ水雷中隊ノ建物ノ火煙ニ蔽ハルヽヲ見テ直ニ不幸ノコトナルヲ了解シタリ

間モナク更ニ又烈シキ爆發アリ三發四發續キタリ初メ地雷爆發シ次テ爆裂物及ヒ綿火薬爆發シ約三十人死シタリト云フ日本人カ馭シテ此ノ爆發ノ奇觀ヲ眺メ居タルハ幸ナリキ同日夕刻更ニ烈シク新舊市街ヲ砲撃シタレハ二十一日(十一月三日)皇帝ノ卽位日ニ強襲スルカ又ハ市中砲撃ノ準備ヲ爲スモノト思ヒタリ

二十一日前夜及ヒ同日朝ハ穏ニ過キ去リ我等ヲシテ怪訝ニ堪ヘサラシメタルニ十時乃至十一時頃ニ至リテ我カ宿舍ニ鄰接セル白玉山麓ニ方リ漸然タル聲アリ予ノ住セシ家ハ之カ爲メ震動シタリ是大口徑砲弾ノ爆發ノ爲メ起リタルナリ我カ宿舍ハ爆發ノ場所ヲ距ルコト三百「サージエン」以上ナリシニ拘ラス弾片ハ家屋ノ家根ト庭ト二飛ヒ來リタリ砲弾ハ橄欖油約千五百「ブード」ヲ藏シタル私有倉庫ニ落下シテ直ニ未曾有ナル大火燃エ上リ黒煙ハ濛々トシテ十五乃至二十「サージエン」ノ上ニ昇リ市中ニ擴リテ忽チ濃霧ノ如ク全市ヲ蔽ヘリ市中ニ其ノ威ヲ逞ウシタル此ノ大火ハ誠ニ悲慘ノ極ニシテ市中ニハ一人ノ影モナク唯稀ニ支那人ノ奔走スル姿又ハ陣地ニ駈ケ往ク兵アルヲ見ルノミ日本人ハ火災ヲ生セシメタル後市中ト軍港トヲ砲撃シ市中ノ四方ニ砲弾ヲ落下セシメ砲撃ハ二時間餘ニ亙リ夕刻ニ至ルマテ財産ヲ焼盡シ翌日モ黒煙尚ホ濛々タリ日本人ハ斯カル祝砲ヲ以テ日本皇帝ノ卽位日トヲ祝シタリ

第二目　陸戦重砲隊ノ行動

第一回攻撃中止ノ後敵ハ盤龍山ノ後方高地ニ野砲ヲ据エ同山堡壘ニ於ケル我カ占領工事ヲ妨クルヲ以テ八月二十五日第八中隊及ヒ第一砲隊ノ十二拇