دولت پرداخت مابه‌التفاوت بهای سه قلم‌دیگر ازارزاق‌عمومی رابعهده‌گرفت

قیمت پنیر، کره، تخم‌مرغ به‌نفع مصرف‌کننده تثبیت میشود

درلایحه بودجه‌کل کشور که دو هفته دیگر به مجلس تقدیم خواهد شد رقمی معادل مجموع بودجه ده سال قبل‌برای تامین و تثبیت نرخ احتیاجات عمومی تامین اعتبار شده است

درصفحه آخر

قطعنامه استقلال فلسطین‌درمجمع عمومی سازمان ملل تهیه شد

سازمان‌ملل جلوی نطق نماینده‌اسرائیل‌راگرفت

درصفحه۲ ستون پنجم

اعلامیه‌دربارشاهنشاهی

رئیس شورای دولتی بلغارستان به ایران می‌آید

نظر به عوالم دوستی و مودت بین کشور شاهنشاهی ایران و کشور جمهوری مردم بلغارستان ، بنابدعوت اعلیحضرت همایون شاهنشاه آریامهر و علیاحضرت شهبانوی ایران حضرت تئودورژیوکف رئیس شورای دولتی جمهوری مردم بلغارستان و بانو لیود میلاژیوکوا از تاریخ پنجشنبه سی‌ام آبان ماه‌تا دوشنبه چهارم آذرماه ۱۳۵۳ برابر با ۲۱ تا ۲۵ نوامبر ۱۹۷۴ بطور رسمی از ایران بازدید خواهند فرمود .

وزیر دربار شاهنشاهی - اسداله علم

تهران ازدرگذشت سقاف عمیقامتاسف‌شد

درصفحه۱۷ ستون چهارم

افزایش نرخ سفرحج قطعی شد

★ نرخ جدید تا پایان این‌هفته‌اعلام میشود

در صفحه٤ ستون سوم

۲۰ صفحه

اطلاعات

شنبه ۲۵ آبان‌ماه۱۳۵۳ - شماره ۱٤٥٦۰ تکشماره ۱۰ ریال

مسابقات پرش بااسب درپیشگاه شاهنشاه

شاهنشاه آریامهر صبح دیروز سوار بر کالسکه مخصوص به مانژ فرح‌آبادتشریف‌فرماشدند.

در پیشگاه شاهنشاه آریامهر پیش از ظهر دیروز پنجمین دوره مسابقه های پرش با اسب جام آریامهر در مانژ اصلی فرح‌آباد برگزار شد . شاهنشاه آریامهر در ساعت ۱۱ به مانژ فرح‌آباد تشریف فرما شدند و مورد استقبال والاحضرت‌شاهپورغلامرضا پهلوی- والاحضرت‌شاهپور عبدالرضا پهلوی ، آقای‌علم وزیر دربار شاهنشاهی قرار گرفتند . درمسابقه های‌پرش با اسب امسال ۱۳ سوارکار شرکت داشتند و ۱۸ بار از موانع مختلف پرش کردند. درپایان این مسابقات که یک ساعت و پانزده دقیقه طول کشید شاهنشاه آریامهر جوایزبرندگان مسابقات‌پرش بااسب را به آنان مرحمت فرمودند .

در این مسابقات تیمسارمنوچهر خسروداد به مقام قهرمانی رسید .کامبیز آتابای و غلامرضا هداوند به مقام های دوم‌وسوم دست یافتند و علی رضائی و دوشیزه اولریکه‌وون وولف مشترکا چهارم شدند .

★ کی‌سینجر وارد کنندگان نفت را بشدت مورد حمله قرار داد

آلمان وژاپن باطرح نفتی کی‌سینجر مخالفت کردند

★ وزیر خارجه آمریکا گفت : کشور های وارد کننده نفت باید واردات نفتی خود را به یك پنجم تقلیل دهند

درصفحه۲

تکلیف همه مشمولان دیپلمه روشن شد

★ دیپلمه هائی که معدل ۱۰ تا ۲۹ر۱۵ دارند در بهمن و اسفند امسال بخدمت اعزام میشوند

در صفحه‌آخرستون اول

یاسرعرفات پس از ایراد یکنطق تاریخی در سازمان ملل واردهاوانا شدومورد استقبال فیدل‌کاسترو قرار گرفت . درعکس عرفات هنگام دست تکان‌دادن بسوی استقبال‌کنندگان و درکنار او فیدل‌کاسترو درفرودگاه هاوانا دیده میشوند . از سوی‌دیگر یک مقام فلسطینی گزارش های مبنی براینکه عرفات هنگام شرکت در جلسه مجمع عمومی طپانچه باخود داشت تکذیب کرد .

« عکس رادیویی آسوشیتدپرس»

مرد قورباغه خوار انگلیسی در دادگاه پیروز شد

درصفحه۲ ستون سوم

وضع طوفانی بازار طلا ادامه دارد

پهلوی طلا به۳۴۰ تومان رسید

درصفحه آخر

رئیس اتحادیه صنف آرایشگران :

خانم‌های آرایشگر باشوهرانشان ناسازگاری میکنند !

در صفحه ٤ ستون دوم

گفت‌وگوی مدیران عالی‌رتبه بخش دولتی‌و بخش خصوصی در کنگره مدیریت :

ایران اسیر عوارض رفتارمنفی نیروی انسانی است

★ فرهنگ‌نق‌زنی،اشاعه نارضائی، بی‌تفاوتی، رشوه‌خواری ، بی‌انضباطی ، تظاهر و تملق حاکم بر «ساخت سازمانی» است

درصفحه آخر ستون دوم

برای حمل کالاهای متراکم دربنادرجنوب

رئیس کشتیرانی آریا ، با اختیارات فوق‌العاده‌مدت‌یکماه در خرمشهر توقف میکند

درصفحه۱۷ ستون اول

هویدا گفت :

تجدید نظر در اساس اقتصاد جهانی

تنها راه حل نابسامانی های موجود جهان است

★ مجمع مطالعاتی کنفدراسیون بین‌المللی اعتبارات جهانی بوسیله نخست‌وزیر افتتاح شد .

درصفحه۱۷ ستون اول

محمدزمان پهلوان ماجرای ۳۰سال زندگی باحزب‌منحله توده راشرح میدهد

در صفحه ٥

درخواست‌مجازات‌اعدام برای ۷۸۹ دانشجوی ترک

درصفحه٤ ستون ششم

بارزانی ازغرب کمک‌نظامی وسیاسی خواست

★ ژنرال بارزانی گفت : سیاست شوروی در عراق خود خواهانه است‌وغرب‌باید با آن مبارزه کند

★ بموجب ارقامی که مسعود بارزانی‌ارائه داد ۵۵۰۰ کارشناس نظامی شوروی در ارتش عراق خدمت میکنند .

کردها یك واحد ارتش عراق را منهدم کردند

درصفحات ۲ و ٤

استخدام سکرتر

شرکت تعاونی کارکنان دربار شاهنشاهی

بقیه در صفحه نیازمندیها

با نهایت تاسف و تاثر فوت بانوی نیکوکار زیبنده‌مافی شایان مادر همسر عزیزمرا به اطلاع دوستان و آشنایان میرساند مجلس ترحیم مردانه روز یکشنبه ۲۶ آبان ماه ۵۳ از ساعت ۳ الی ۵ بعد از ظهر در مسجد مجد و مجلس ترحیم زنانه آنمرحومه در همان روزاز ساعت ۱۰ صبح الی ۵ بعد از ظهر در منزل اینجانب خیابان شاهپور علیرضا شماره ۳۶ برگزار میگردد .

محمد علی نظام مافی (نظام‌السطنه)

آ-۱۱۹۷۵

جناب آقای فیاضی و بانو

مصیبت وارده موجب تاثر و تالم ما گشت . ما را در غم خودتان سهیم بدانید .

ایلام - نوری شاد و بانو

از همین هفته

فیلمی از ایرج قادری

قفس

تهیه کننده : جمشید شیبانی

باشرکت : ایرج‌قادری ملوسك -مرتضی‌عقیلی

اطلاعیه‌زعفرانیه کرج

رجوع شود به صفحه نیازمندیها

آگهی استخدام بانك پارس

در صفحه نیازمندیها

نخستین‌سمینارآموزشی بیماری قند هشدار داد:

بیماری قند پشت‌میز نشین های ایران را تهدید میکند

حدود ششصد هزار ایرانی به بیماری قند مبتلا هستند .

در صفحه ٤ ستون اول

آقای علی‌اصغر فیروزی

فوت مادر عزیزت را بتو تسلیت گفته خودرا شریک غم شما میدانیم .

کارکنان اونیورسال - شرکت سهامی خاص

آقای علی‌اصغر فیروزی

با نهایت تاثر وتالم درگذشت مادر گرامیتان راتسلیت عرض نمودمبقاء بازماندگان آن خانواده جلیلرا ازخداوند بزرگ خواهانیم .

هیئت مدیره اونیورسال - شرکت سهامی خاص

خاندان محترم پیوندی

باکمال تاثر و تاسف فوت ناگهانی آقای ابوالقاسم پیوندی را صمیمانه تسلیت عرض نموده بقاء عمر و شکیبائی برای همه شما از پیشگاه خداوند متعال مسئلت مینماید.

علی جمالی

سپاسگزاری

از همه بانوان و سروران بزرگوار، تیمساران و همقطاران گرامی، دوستان و خویشاوندان شکسته دل که در مصیبت دردناک وفقدان بانوی گرانقدر و با ایمان ، مهین‌بانو باتمانقلیچ بانامه و تلفن و تلگراف ابراز همدردی فرموده ویا باحضور خود در مراسم تشییع، تدفین، ترحیم وشب‌هفت، موجبات تسلای خاطر بازماندگان آن‌شادروان را فراهم فرمودند، صمیمانه سپاسگزاری نموده، امیدواریم اگر در عرض تشکر و تقدیم مراتب احترام وامتنان تاخیری روی دهد، با بلندنظری و بزرگواری عفومان فرمایند .

خانواده‌های میرفندرسکی. مسعود انصاری. انتظام و سپهبد باتمانقلیچ .

آ-۱۰۰۳۸۰

ویگن

سلطان جاز ایران

فقط در

شکوفه‌نو

تلفن های رزرو

۵۴۴۰۴۴ - ۵۴۳۰۳۳

اطلاعیه

بانك بین المللی ایران و ژاپن

بموجب‌اجازه شماره‌نب۷٤٤ مورخ ۲۱ر٥ر۱۳۵۲ بانك مرکزی ایران ، شعبه‌قدیم خیابان پهلوی این‌بانك‌در بابل از تاریخ بیست و ششم آبان ۱۳۵۳ به محل جدیدواقع درخیابان ۱۲ متری احداثی‌سرهنك شهریارپور منتقل میشود .

شعبه مذکور برای افتتاح‌حسابجاری، پس‌انداز قبول سپرده ثابت ، نقل وانتقالات وجوه درداخل‌و خارج کشور و انجام کلیه امور بانکی اعم‌ازریالی وارزی آماده میباشد تلفنهای‌شعبه: ٤۸۸۹-٤۹٥۲

کامیون‌های برلیه

شرکت سهامی (خاص) ماکی - ماك (برلیه)

نماینده‌انحصاری کارخانجات‌اتومبیل سازی برلیه فرانسه در ایران برای فروش‌انواع کامیونهای برلیه وخدمات بعد ازفروش‌این‌کامیونها‌نماینده‌میپذیرد

شرایط قبول نمایندگی در نقاط زیر :

۱- تبریز ۲- مشهد ۳- اصفهان ٤- کرمانشاه ٥- یزد ٦- اراک ۷- شیراز ۸- زاهدان ۹ - کرمان ۱۰- بندرعباس ۱۱- خرمشهر ۱۲- بندر شاهپور ۱۳- رضائیه ۱٤- رشت ۱٥- همدان .

۱- متقاضی نمایندگی باید لااقل ۳۰ میلیون ریال سرمایه در گردش داشته ودارای‌اعتبارات بانکی و حسن شهرت محلی و نیز نمایشگاه و فروشگاه برای فروش لوازم یدکی باشد .

۲- در موقع انعقاد قرارداد نمایندگی باید سهمیه فروش ماهیانه خودرا معین وبرای‌یکسال سفارش دهد .

۳- بلافاصله بعد از انعقاد قرارداد باید حداقل ۱۰٪ قیمتکل کامیونهای مورد سفارش سالیانه لوازم یدکی خریداری و در فروشگاه خود نگهداری و دردسترس خریداران بگذارد و نیز از کامیون‌های مورد سفارش خودنمونه‌ای تهیه ودرمعرض ملاحظه خریداران قرار دهد .

٤- متقاضی نمایندگی باید از جهت‌تضمین صحت عملیات خود وثیقه‌ای بصورت غیرمنقول یا تضمین بانکی وغیره بشرکت بسپارد .

٥- قیمت هرپارتی کامیون با توجه به‌نرخ فروش کارخانه سازنده قبلا مشخص ودر قرار قبول سفارش نماینده بطور قطعی قید میشود و نماینده باید این نرخ را رعایت نماید .

٦- متقاضی نمایندگی در شهرستان های فوق باید حداکثر ظرف مدت شش‌ماه از تاریخ انعقاد قرارداد نمایندگی فروش محل مناسبی برای تاسیس تعمیرگاه مجهزدرشهرستان‌مربوطه تهیه وباکمک‌های فنی کارخانه برلیه و شرکت ماکی‌ماك ترتیب تعمیر و سرویس کامیون های برلیه را بدهد .

۷ - از سایر شهرستانهای کشور قبلا تقاضا های متعددی برای تقاضای نمایندگی واصل شده و عده‌ای انتخاب شده‌اند و بقیه تقاضا ها نیز در دست رسیدگی است بدینوسیله به کسانیکه تاحال تقاضا کرده‌اند و هنوز قرارداد آنها امضاء نشده اعلام میشودکه‌نواقص تقاضای خود را ظرف ۱۰ روز مرتفع نمایند در غیر اینصورت در آن محل نمایندگی بدیگری داده خواهد شد .

کلیه تقاضاها را کتبی ارسال فرمائید تا پس از رسیدگی دعوت بمصاحبه حضوری شود.

تهران - خیابان پهلوی نبش تخت جمشید- ساختمان گلستان

شرکت سهامی (خاص) ماکی - ماك

تلفنهای ٦٦۱٤٤۰ - ٤۹٦۹۱

کی‌سینجر یك‌طرح ۵ ماده‌ای برای حل بحران انرژی پیشنهاد کرد

آلمان و ژاپن با طرح نفتی کی‌سینجر مخالفت کردند

شیکاگو ـ آسوشیتدپرس ـ هنری کی‌سینجر وزیرخارجه آمریکا طی نطقی دردانشگاه شیکاگو تقاضا کرد که اروپای غربی وژاپن بیدرنگ با آمریکا شروع به همکاری کنند تا با بحران انرژی که ابعادجهانی‌دارد مقابله‌نمایند. کی سینجر اخطار کرد که اگر تقاضایش اجابت نشود دنیا دچار هرج‌و مرج‌خواهد شد و ممالك باختری آزادی خود را مالا از دست خواهند داد .

وزیر خارجه آمریکا در این سخنرانی شدیدترین حملاتش را متوجه کشورهای تولید کننده نفت نکرد بلکه این حملات را برای‌نکوهش کردن ممالك صنعتی مصرف کننده نفت مورد استفاده‌قرار داد کی‌سینجر گفت که تنها حصول یك کاهش جدی در میزان مصرف نفت کشورهای صنعتی ممالك تولید کننده نفت را مجبور خواهد کرد تاحاضرشوند که‌دربارمارزان کردن نفت خود مذاکره و معامله کنند . کی سینجر گفت که در غیر اینصورت کشور های صنعتی مصرف کننده نفت دچار کمبودجهانی انرژی، افزایش‌عظیم‌بیکاری‌ـ فقر و گرسنگی در سطح جهانی خواهند شد ونظم‌بین‌ـ المللی به خطر خواهد افتاد.

وزیر خارجه آمریکا تاکید کرد که کشور های صنعتی بزرك مصرف کننده نفت‌تنها بعد از آنکه توانستند از مصرف ووارد کردن نفت به میزان قابل توجهی بکاهند ـ وضع مطلوب را خواهندیافت تا با کشور های تولیدکننده نفت وارد مذاکره گردند.

وزیر خارجه آمریکا یك طرح ۵ ماده‌ای جدید برای مقابله با بحران انرژی پیشنهاد کرد

موادپنجگانه جدید کیسینجر از این قرار است :

۱ـ تسریع اجرای برنامه‌ای برای صرفه‌جوئی‌در مصرف انرژی و در درجه اول کاستن از واردات نفتی کشور های مهم صنعتی ظرف۱۰سال آینده . در این مدت باید کشور های مذکور حداقل چهارپنجم از میزان واردات نفتی خود بکاهند و آن رابه یك پنجم میزان کنونی کاهش دهند .

۲ـ آمریکا ـ اروپای‌غربی وژاپن پیشاپیش سایر کشور های صنعتی مصرف کننده‌نفت گامهای سریع برای بوجود آوردن منابع جدید انرژی بردارند و بکوشند تا ظرف ده سال آینده انرژی مورد نیازشان رابطور عمده‌بنیروی اتمی تبدیل کنند .

توسعه تولید گاز طبیعی و ذغال‌سنگ‌و منابع دیگر انرژی نیز برای جایگزین کردن آنها به جای نفت در کشور های صنعتی ضرورت دارد .

۳ـ بوجود آوردن یك‌برنامه مشترك برای مقابله با اوضاع اضطراری در تدارکات نفتی و به نیت نجات دادن سیستم‌پولی بین‌المللی کی‌سینجر پیشنهاد کرد که در سالهای ۱۹۷۵ و ۱۹۷۶ در حدود ۲۵۰ میلیارد دلار از کشور های صاحب‌نفت از محل درآمد نفتی آنان وام گرفته شود و این وام‌از طریق یك صندوق مخصوص بین کشور هائی که‌وضع مالی‌آنان براثر گران شدن نفت دچار آشفتگی شده است و گرفتار کسری موازنه‌پرداختهای‌خارجی گردیده‌اند عادلانه تقسیم گردد .

۴ـ کشور های بزرك‌صنعتی باید حداقل‌در سطح های‌حاضر کمك به کشور های‌فقیر دنیای سوم راکه بیش از همه از بحران انرژی آسیب دیده‌اند ادامه دهند و مواد غذائی نیز به این کشور ها داده‌شود.

۵ـ تنها بعد از آنکه این اقدامات‌ازطرف کشور های‌بزرك صنعتی صورت گرفت وراه‌حلی دراز مدت از طرف آنها برای مقابله با بحران انرژی‌انتخاب شد ـ لازم است که بادولتهای ممالك تولید کننده نفت درباره ارزان کردن طلای سیاه وارد مذاکره گردند . کی‌سینجر بطور ضمنی نیز گوشزد کرد که هدف وی از پیشنهاد ها این است که‌کشور های‌صنعتی بزرك غیر کمونیست بتوانند از موضع قدرت با ممالك تولید کننده نفت روبرو شوند .

طبق گزارش رویتر ـ از لندن دولت انگلستان از طرح جدید هنری کی‌سینجر وزیر خارجه آمریکا برای همکاری ممالك باختری در مبارزه با بحران جهانی انرژی استقبال کرد .

سخنگوی وزارت خارجه انگلستان اعلام کرد که این کشور همواره طرفدار همکاری هائی نظیر آنچه که دکتر کی‌سینجر در طرح جدیدش پیشنهاد میکند بوده است‌واین نوع همکاریها را لازم میداند.

سخنگوی وزارت خارجه انگلستان اضافه کرد‌که دولت متبوع وی ضمنا طرفدار این فکر است که هر چه زودتر میان کشور های مصرف‌کننده و تولید کننده‌نفت‌نیز مذاکراتی انجام گیرد .

طبق گزارش منابع‌انگلیسی محتوای طرح جدید کی‌سینجر بطور عمده همان است که‌در پیشنهاد قبلی‌اش برای مقابله مشترك کشور های صنعتی‌بزرك مصرف کننده نفت در دنیای غیر کمونیست گنجانده شده بود .

انگلستان تاکید کرد که یکی از هدفهای اصلی این دولت اجتناب از وقوع یك تصادم بین کشور های مصرف کننده ممالك تولید کننده‌نفت است . سخنگوی انگلیسی در پایان گفت که دولت‌انگلستان طرح پیشنهادی ژیسکار دستن رئیس جمهور فرانسه را نیزدر مورد انجام مذاکرات بین‌دولت های ممالك مصرف کننده و کشور های تولید کننده نفت و کشور های جهان سوم بطور جدی مورد بررسی قرار داده است .

در پاریس‌منابع رسمی‌فرانسه میان کشور های مصرف‌کننده و تولید کننده‌نفت‌نیز مذاکراتی انجام گیرد .

طبق گزارش منابع‌انگلیسی محتوای طرح جدید کی‌سینجر بطور عمده همان است که‌در پیشنهاد قبلی‌اش برای مقابله مشترك کشور های صنعتی‌بزرك مصرف کننده نفت در دنیای غیر کمونیست گنجانده شده بود .

انگلستان تاکید کرد که یکی از هدفهای اصلی این دولت اجتناب از وقوع یك تصادم بین کشور های مصرف کننده ممالك تولید کننده‌نفت است . سخنگوی انگلیسی در پایان گفت که دولت‌انگلستان طرح پیشنهادی ژیسکار دستن رئیس جمهور فرانسه را نیزدر مورد انجام مذاکرات بین‌دولت های ممالك مصرف کننده و کشور های تولید کننده نفت و کشور های جهان سوم بطور جدی مورد بررسی قرار داده است .

در پاریس‌منابع رسمی‌فرانسه واکنش موافقی‌در برابرپیشنهاد کی‌سینجر ژاپن را بر سراین که این پیشنهاد‌تاحدود زیادی به نظراتی که فرانسه برای رفع بحران‌انرژی پیشنهاد کرده نزدیکتر است .

در توکیومقامات ژاپنی‌اظهار نظر کردند که طرح جدید کی‌سینجر ژاپن را براثر این دو راهی دشوار قرار خواهدداد که میان آمریکا و یا کشور های تولید کننده نفت کدام‌را برای همکاری کردن جهت مقابله بابحران انرژی انتخاب کند . منابع غیر رسمی می ـ گویند که دولت ژاپن با طرح تازه کی‌سینجر موافق نیست زیرا ژاپن نمی تواند ازواردات نفتی خود بکاهد . در بن منابع دولت آلمان غربی اعلام کردند که گرچه این دولت بطور اصولی‌طرح‌پیشنهادی کی‌سینجر را می‌پسندد اما علیرغم توصیه های موکد وی برای آلمان غربی بهیچوجه ممکن نیست‌که به میزان قابل‌توجهی ازمصرف نفت خود بکاهد .

نماینده یك کمپانی نفتی :

مداخله نظامی در کشور های نفت‌خیز بی‌فایده است

بن ـ یونایتدپرس ـ نماینده یکی از شرکتهای بزرگ نفتی جهان اظهارنظر کرد که احتمال مداخله نظامی آمریکا علیه کشور های‌تولیدکننده‌نفت برای نشان دادن واکنش در برابر ترقی های اخیر قیمت نفت وجود ندارد و حتی اگر چنین مداخله‌ای صورت گیرد درهرحال سودی نخواهد داشت .

« فلچر» مدیرعامل شرکت نفتی کنتیننتال آلمان غربی طی نطقی دریاشگاه صاحبان صنایع آمریکا گفت تردیددارد که سایر کشور های بزرگ صنعتی نیز در صددبرآیند که علیه کشور های تولید کننده نفت به اقدامات نظامی‌متوسل شوند چون بعداز تجربه جنگ ویتنام ـ دیگر مردم آمریکا از چنین مداخله‌ای پشتیبانی نخواهند کرد . ژاپن‌قادراست چنین مداخله‌ای انجام دهد ولی اینکار را نخواهد کرد و آلمان غربی نیز مسلما دست‌به چنین کاری نخواهد زد . فلچر اظهار داشت‌کشرکتهای نفتی رامحل‌های کوتاه‌مدت برای رفع بحران نفت‌پیشنهاد نمی کنند اما درهرحال لازم است راه حل این مشکل‌جنبه سیاسی داشته‌باشد . فلچر یادآوری کرد که طی ۲ سال اخیر قیمت نفت ۸ برابر شده است .

ریچارد نیکسون رئیس جمهوری پیشین آمریکا پس از۲۳ روز اقامت در بیمارستان «موریال هاسپیتال» شهرلانگبیچ که برای مداوای بیماری فلبیت (انعقاد خون) صورت گرفت دیشب از بیمارستان مرخص شد. در عکس چندتن از کارکنان بیمارستان به نیکسون کمک میکنند تا از چرخ بیمارستان‌سوار «لیموزین» شود. نیکسون که همسرش آورا همراهی میکرد از بیمارستان یکسره به خانه‌اش درسان کلمنت عزیمت کرد.
«عکس رادیوئی آسوشیتدپرس»

وزیر نفت امارات متحده عرب : کنفرانس نفتی ابوظبی برای جلوگیری از اقدام انفرادی عربستان سعودی تشکیل شد

بیروت ـ آسوشیتدپرس ـ وزیرنفت امارات متحده‌عرب اعلام کرد که تشکیل کنفرانس اخیر کشور های تولید کننده نفت منطقه خلیج فارس را که در ابوظبی برگزار گردید وی پیشنهاد کرد تا به این وسیله عربستان سعودی به تنهائی‌اقدام به پائین آوردن قیمت نفت نکند .

وزیر نفت امارات متحده عرب طی مصاحبه‌ای که در روزنامه لبنانی النهار چاپ شده گفته است که رهبران‌عربستان سعودی خود را آماده کرده بودند تا به تنهائی قیمت اعلان شده نفت خود را کاهش دهند و مالیات‌وبهره مالگانه‌ای‌که‌از شرکت های نفتی دریافت می کنند بیافزایند .

وزیر نفت امارات متحده عربی یادآوری کرد که دولت سعودی قصد خود را در این مورد در کنفرانس سران‌کشور های عرب در رباط روشن کرد ولی هنگامیکه وی تشکیل کنفرانس ابوظبی را پیشنهاد کرد دولت سعودی پذیرفت که قبلا با مقامات سایر کشور های صاحب نفت خلیج فارس مشورت و مذاکره کند . وزیر نفت امارات افزودکه تصمیم امارات و عربستان سعودی و قطر در کنفرانس ابوظبی‌کاری علیه اوپك نبوده و برعکس هدف از آن تقویت کردن اوپك بوده است .

وزیر نفت امارات متحده عرب این ادعا را که‌تصمیمات کنفرانس ابوظبی در زیر فشار آمریکا برای ارزان کردن نفت خام گرفته شد تکذیب کرد و گفت‌که آمریکا نقشی درکنفرانس اخیر ابوظبی نداشته است .

اسحق‌رابین : ۲۰ کشتی حامل اسلحه شوروی به سوریه رسیده است

تل‌آویو ـ رویتر ـ اسحق‌رابین ، نخست وزیر اسرائیل ، اتحاد شوروی‌را متهم کرد که با سرازیرکردن سیل اسلحه به کشور های عربی ، خاصه به سوریه ، وخامت اوضاع در خاورمیانه را تشدید می‌کند . وی به سوریه اخطار کرد که مقررات آتش‌بس را رعایت کند.

او ، ضمن یک سخنرانی گفت که تحویل وسیع اسلحه ، از جانب شوروی ادامه دارد ، و اضافه کرد: « من به‌خود اجازه‌می‌دهم این‌راز را فاش کنم‌که بیست کشتی شوروی در بندر سوریه لاذقیه پهلو گرفته‌اند ، و محموله اسلحه خود را تخلیه می‌کنند .»

اظهارات رابین ، در پی اخطار های مکرر اسرائیل عنوان شده است که آتش‌بس ، توافق های مربوط به جداسازی نیروها ، و آینده صلح آمیز ، بر اثر کمک نظامی شوروی به سوریه مورد تهدید قرار گرفته است.

رابین گفت : شورای امنیت سازمان ملل ، بایدطی دوهفته بر تعداد ناظران سازمان ملل مامور به جداسازی نیروها بیفزاید . او اضافه کرد : « من نمی‌دانم سوریه چه تصمیمی خواهد گرفت ».

یکی ازدوستان چوئن‌لای وزیر خارجه چین شد

پکن ـ خبرگزاری‌فرانسه ـ دیشب رسما در پکن اعلام شد که « چیائوهوانگ هوا» بجای « چی‌پنگ‌فی »بوزارت امور خارجه جمهوری خلق چین برگزیده شده است .

دولت چین‌دیشب انتصاب «چیائوهوانگ‌هوا» را به وزارت امور خارجه باطلاع نمایندگان سیاسی خارجی مقیم پکن رسانید و درحالیکه هنوز این خبر از طرف خبرگزاری‌رسمی چین‌انتشار نیافته بود.

یک مقام چینی در پاسخ خبرنگاران اظهار داشت که تعویض وزیر خارجه چین‌یک « تغییر و تبدل عادی »است وی حاضر نشد در باره‌پست جدید « چی‌پنگ‌فی »توضیحی بدهد .

فورد گفت : اظهارات ژنرال براون‌ناشی از بی‌اطلاعی است

واشنگتن ـ رویتر ـ ژنرال عالی مقام هوایی جرج‌براون به علت اشاره‌های‌ضد یهودی‌خود از طرف جرالد فورد رئیس جمهوری ، جیمز شلزینگروزیر دفاع و چندنماینده کنگره‌امریکا مورد ملامت قرار گرفت ، جرج براون رئیس ستاد مشترک‌نیرو های آمریکا طی سخنانی در «دورهام» واقع در کارولینای شمالی گفته بود که یهودیان‌در امریکا صاحب بانک وروزنامه هستند و کنگره این کشور را ظاهرا زیر نفوذ گرفته‌اند .یک سخنگوی شلزینگر وزیر دفاع امریکا گفت که اظهار نظرژنرال براون را با تاسف تلقی میکند اما هنوز به وی ایمان دارد. چند نماینده‌کنگره‌نیز به‌اظهارات جرج براون تاختندو سخنگوی کاخ سفید گفت که جرالد فورد این سخنان را ناموثق وحاکی از کم اطلاعی دانسته وژنرال براون علنا اقدام به عذرخواهی نموده است .

مرد قورباغه‌خوار انگلیسی در دادگاه پیروز شد

لندن ـ یونایتدپرس ـ «دیرك پودمور» مردی که در انگلستان بخاطرلمیدن قورباغه های‌زنده‌شهرت‌یافته است‌دیروز از یک دادگاه لندن حکمی دریافت کرد که به پشتگرمی آن از این پس اجازه دارد تا هر تعداد قورباغه‌زنده‌ای را که‌میل داشته باشد ببلعد.

مرد قورباغه خوار انگلیسی در حالیکه با لباس لاستیکی مردان قورباغه‌ای از دادگاه خارج شده بود به خبرنگاران گفت که در نظر دارد، بابلعیدن ۵ قورباغه زنده در تنها ۶۵ ثانیه ـ رکورد جهانی تازه‌ای‌در بلعیدن قرباغه های‌زنده بدست آرد. دادگاهی‌که اجازه قانونی برای خوردن قوباغه زنده به «دیرکپودمور»صادرکرده فتوا داده است که وی با اینکار مرتکب جنایت و بیرحمی نسبت به جانوران نمیشود.

«پودمور» یک شاکی و مدعی داشت که بدادگاه‌شکایت کرده وگفته بود که «پودمور» نه‌تنها بابلعیدن قورباغه های زنده مرتکب‌قساوت‌نسبت بمجانوران میشود بلکه براثر بلعیدن یک قورباغه زنده و نوشیدن یک قوطی آبجو برای پائین بردن قورباغه در یکی از رستوران های لندن ممکن است حال خودشرا نیز دچار خطر کرده باشد. وبراثر « شوک» جانش را از دست بدهد. « پودمور » درجواب این اتهامات گفت که قورباغه ابتدا اندکی در معده وی «وول»زدولی برایش‌ایجاد ناراحتی نکرد.«پودمور» اضافه کرد که قورباغه‌ها« یکراست» از حلق وی به داخل معده‌اش شیرجه میروند و بلعیدن هر قورباغه برای او فقط دو ثانیه وقت میگیرد.

قطعنامه استقلال فلسطین در سازمان ملل تهیه شد

سازمان ملل مدت نطق نماینده‌اسرائیل رامحدود کرد

سازمان ملل‌متحد ـ خبرگزاری فرانسه ـ نطق یاسرعرفات در مجمع عمومی سازمان ملل‌متحد اکثریت اعضای سازمان ملل را تحت‌تاثیر قرارداده است . ناظران سیاسی درنیویورك اظهار عقیده کردند که سازمان آزادی بخش فلسطین با سخنرانی تاریخی یاسرعرفات پیروزی درخشانی بدست آورده است این موفقیت بزرك در میان کشور های عربی شور و هیجان وصف ناپذیری بوجود آورده است .

دیروز هنگامی که بوتفلیقه وزیر خارجه الجزایر ورئیس مجمع عمومی باتهامات نماینده اسرائیل پاسخ‌دادنمایندگان مجمع‌عمومی بشدت نسبت بوی ابراز احساسات کردند .برای آنکه بحث مجمع عمومی درباره فلسطین زیاد بطول‌نیانجامد دیروز قطعنامه‌ای به تصویب رسید که بموجب آن از هیئت های نمایندگی حاضر در مجمع عمومی فقط یك نفر در جریان بحث سخنرانی خواهد کرد .

در جریان بحث امروز نمایندگان سومالی ، اردن، یوگسلاوی ، سنگال و مجارستان سخنرانی کردند . به این ترتیب بحث در مجمع عمومی در باره مسئله فلسطین تقریبا پایان یافته ولی هنوز از چگونگی قطعنامه‌ای که به تصویب مجمع عمومی خواهد رسید اطلاعی بدست نیامده‌است. نماینده اردن باردیگر حمایت کامل خود را از سخنان عرفات و تشکیل حکومت فلسطین اعلام کرد .

کشور های عربی در جلسه روز گذشته بار دیگر نفوذ خود را در مجمع باثبات رسانیدند . بموجب قطعنامه‌ای‌که باکثریت آراء به تصویب رسید نماینده اسرائیل حق ندارد در جلسات مجمع روزی بیش از یك‌بار و آنهم بمدت‌ده‌دقیقه سخنرانی کند .

نماینده سازمان‌آزادی‌بخش‌فلسطین‌در یك جلسه‌مطبوعاتی اظهار داشت که‌کار تهیه طرح‌قطعنامه مربوط‌به‌فلسطین تقریبا به‌پایان رسیده و بهمین زودی برای تصویب به مجمع‌عمومی سازمان ملل‌متحد تسلیم خواهد شد .

وی حاضر نشد در باره جزئیات این قطعنامه توضیحی بدهد ولی گفته میشود که در این قطعنامه درخواست شده است‌که حقوق مردم فلسطین بداشتن استقلال ملی برسمیت شناخته شود . در مقدمه قطعنامه تاکید شده است که‌سازمان آزادی بخش فلسطین نماینده منحصر بفرد ملت‌فلسطین‌خواهد بود . ژوزف تکواح نماینده اسرائیل دیشب در یك مصاحبه تلویزیونی اظهار داشت که اسرائیل تمام کوشش خود را برای جلوگیری از درگیری یك جنك جدید در خاورمیانه‌بکار خواهد برد و به جستجوی یك راه مسالمت آمیز برای‌برقراری صلح در منطقه ادامه خواهد داد .

وی گفت بدنبال‌دعوت مجمع عمومی ازیاسرعرفات برای شرکت در مذاکرات مربوط به فلسطین اوضاع بشدت رو بوخامت گذاشته است .

وزیر خارجه عربستان‌سعودی در سازمان ملل درگذشت

آخرین ملاقات عمر سقاف وزیر خارجه عربستان سعودی که ۵ شنبه شب بطورناگهانی وبراثر انعقاد خون در مغز در نیویورک درگذشت، باسلیمان فرنجیه رئیس جمهوری لبنان صورت گرفت.
در عکس که صحنه‌ای از این دیدار را نشان میدهد عمر سقاف (راست) سرگرم مذاکره با رئیس جمهوری لبنان است. عکس رادیوئی آسوشیتدپرس

نیویورک ـ رویتر ـ عمر سقاف وزیر مشاور در امور خارجه عربستان سعودی پنجشنبه شب براثر سکته مغزی دریکی از اتاقهای هتل محل اقامت جمیل‌باروودی سفیر عربستان سعودی در نیویورک در۵۰ سالگی درگذشت .

جسد وزیر امور خارجه عربستان سعودی دیروزبوسیله یک هواپیمای نظامی که کاخ سفید واشنگتن در اختیار سفارت عربستان سعودی گذاشته بود به ریاض منتقل شد.

سقاف بمناسبت اغاز بحث مجمع عمومی سازمان ملل متحد درباره فلسطین به نیویورک رفته بود و قراربود روز جمعه برای مذاکره با هنری‌کی‌سینجر به واشنگتن برود .

مجمع عمومی سازمان ملل متحد بامداد دیروز بمناسبت درگذشت ناگهانی‌سفیرعربستان سعودی یک دقیقه سکوت‌اعلام کرد ومذاکرات مجمع به‌تعویق افتاد تا نمایندگان بتوانند به هیئت نمایندگی عربستان سعودی تسلیت بگویند .

وزیران امور خارجه کشور های عربی ضمن نطق های کوتاهی از درگذشت عمر سقاف اظهار تاسف کردند .

فارق‌القدومی نماینده فلسطین درسازمان ملل متحد اظهار داشت که سقاف یکی‌از مدافعان سرسخت حق و عدالت بود و مرگ وی ملت فلسطین را دراندوه عمیقی فروبرده است.

سپس نماینده دائمی‌فرانسه در سازمان ملل متحد مرگ وزیر امور خارجه عربستان سعودی را به کشور های عربی و بویژه عربستان‌سعودی تسلیت گفت .

فورد رئیس جمهوری‌امریکا وکورت‌والدهایم دبیرکل‌سازمان ملل متحدنیز بهمین‌مناسبت‌ضمن پیامی که بعنوان ملك فیصل فرستادند درگذشت وزیر امور خارجه عربستان سعودی را به وی تسلیت گفتند .

مذاکرات عرفات با رهبران کوبا ادامه دارد

هاوانا ـ خبرگزاری فرانسه ـ مذاکرات‌رسمی یاسرعرفات‌رئیس کمیته‌اجرائیه‌آزادی‌بخش‌فلسطین بارهبران عالیرتبه کوبا بعد از ظهر دیروز در هاوانا آغاز شد.

یاسرعرفات که پس از ایراد سخنرانی تاریخی‌خود درمجمع عمومی سازمان ملل‌متحد وارد پایتخت کوبا شده است دیروز از کوی کارگری « آلامار» در نزدیکی هاوانا دیدن کرد و از طرف هزاران‌کارگرکوبائی‌مورد استقبال گرمی قرار گرفت .

عرفات که همراه وزیر مسکن کوبا بود از قسمتهای مختلف کوی کارگران دیدن کرد.

فرودگاه هاوانا و خیابان های‌پایتخت کوبا‌بمناسبت‌ورود عرفات باپرچمهای‌فلسطین تزئین شده‌است‌ورادیو کوبا‌گزارشهائی در باره مبارزه مردم فلسطین برای بدست‌آوردن‌حقوق خود پخش می کند.

اعضای کنگره آمریکا با نمایندگان فلسطین ملاقات کردند

سازمان‌ملل‌متحد ـ خبرگزاری فرانسه ـ برای نخستین بار بمناسبت بحث مجمع عمومی در باره مسئله فلسطین یک هیئت نمایندگی کنگره‌امریکا با نمایندگان ازادی بخش فلسطین در نیویورک‌ملاقات کرد .

سخنگوی سازمان آزادی بخش فلسطین اظهار داشت این‌مذاکرات‌که‌در مقرسازمان ملل متحد انجام شده۴۵دقیقه طول کشید .

دراین مذاکرات که‌توسط یکسناتور لبنانی‌الاصل‌کنگره ترتیب داده شده بود دوازده سناتور و نماینده کنگره آمریکا و پنج نماینده کمیته اجرائیه سازمان آزادی‌بخش فلسطین شرکت داشتند .

« فرانک موس » یکی از سناتور های آمریکائی که‌در این مذاکرات شرکت داشت به خبرنگاران گفت که فلسطینی‌ها بخوبی ازآرمان خوددفاع میکنند آنها عجالتا خواستار تشکیل یک کشور فلسطینی درهمسایگی‌اسرائیل هستند ولی هدف نهائی آنها تشکیل یک دولت دموکراتیک از یهودیان ، مسلمانان و مسیحیان است .

کردها یك واحد ارتش عراق را منهدم کردند

مقر ارتش کرد در شمال‌عراق‌ـ رویتر‌ـفرماندهان‌کرد های عراق گفتند که ستونی از ارتش‌عراق را منهدم کرده و یک هواپیمای سوخوی ـ ۷ ساخت‌شوروی را سرنگون کرده‌اند و ۱۲ موضع ارتش عراق را درشمال شرقی عراق از بین برده‌اند .

ادریس بارزانی فرزند سی ساله مصطفی بارزانی رهبر کرد های‌عراق به‌خبرنگاران‌گفت جنگجویان‌کرد یک واحدعراقی ۱۰۰ نفری را در عملیات‌جنگی در نزدیکی « دوهوک» منهدم کردند و در این برخوردعراقی ها ۴۰ کشته به جای گذاشتندو کرد ها ۸ اسیر جنگی‌گرفتند . ظرف ۹ ماه مبارزه کرد ها، ۴۰ هواپیمای عراقی سرنگون شده است . وی همچنین گفت جنگجویان‌کرد‌چهار انبارمهمات را با شلیک توپ سنگین‌منفجر کرده‌اند .

توپخانه اسرائیل جنوب لبنان را بگلوله بست

کماندوهای فلسطینی ضربه‌های شدیدی به‌اسرائیل وارد کردند

بیروت ـ خبرگزاری‌فرانسه ـ همزمان با ادامه بحث مجمع عمومی سازمان‌ملل متحددرباره فلسطین اوضاع در مرز های اسرائیل و لبنان پیوسته رو‌به وخامت میرود و کماندو های فلسطین دامنه عملیات خود را در داخل اسرائیل بیش از پیش گسترش می دهند .

خبرگزاری وفا گزارش داد که کماندو های فلسطین روز گذشته در حیفا و اورشلیم ضربات شدیدی به دشمن وارد ساختند .

عده‌ای از کماندو های‌ویژه فلسطین توانستند به یک انبار مهم اسلحه وسازو برگ‌نظامی در نزدیکی‌بندر حیفا رخنه‌کرده و چند بمب ساعت شمار در قسمت های مختلف آن کار گذارند . طرفهای بعد از ظهر بمب‌ها یکی پس از دیگری‌منفجر شد و آتش سوزی مهیبی که بدنبال آن بوجود آمد تا پاسی از شب گذشته ادامه داشت.

دربیت‌المقدس واحد های‌ویژه کماندوئی‌دریک اتوبوس‌شرکت اتوبوسرانی اسرائیل‌یکبمب ساعت شمار کار گذاستند ولی ماموران پلیس دشمن توانستند آن را کشف کنند .

در صیدا یک مقام نظامی اظهار داشت که در تمام دیشب واحد های زره پوش دشمن‌به سوی مرز های‌لبنان و اسرائیل در حرکت بودند . در ساعت۳ بعد ازنیمه شب توپخانه‌اسرائیل مواضع لبنان را زیر آتش گرفت . تیراندازی‌به مدت‌پانزده دقیقه ادامه داشت .

کی‌سینجر باعراب و اسرائیل اخطار کرد جنگ‌را آغاز نکنند

واشنگتن ـ رویتر ـ هنری کیسینجر وزیر خارجه آمریکا دیروز به‌اسرائیل وکشور های‌عرب اخطار کرد که‌تدارکات دفاعی جاری آنان‌ممکن است از کنترل خارج شود . با اینحال کی‌سینجر با تاکید گفت که در آینده نزدیك خطر وقوع جنك جدیدی میان اعراب و اسرائیل وجود ندارد . کی‌سینجر که در یك کنفرانس مطبوعاتی سخن می گفت اظهار داشت که آمریکا به‌قید فوریت سرگرم بررسی گزارش هائی است که درباره تدارکات جنگی جدید از خاورمیانه دریافت کرده است . وی گفت که این گزارش ها حاکی از بسیج ونقل و انتقالات نظامی در شمال اسرائیل وهمچنین ادامه ارسال اسلحه از طرف شوروی برای سوریه است .

ناظران سیاسی‌معنای‌اخطار کیسینجر را چنین تفسیر کرده‌اند که وی‌خواسته است هم به اسرائیل و هم به‌اعراب گوشزد کند که در روز های غیبت وی وجرالدفورد رئیس جمهوری آمریکا از واشنگتن ودر روز هائی که از ژاپن و کره جنوبی و شوروی‌دیدن‌خواهند کرد‌ـ جنك وجدال تازه‌ای را در خاورمیانه آغاز نکنند . این سفر ها از روز یکشنبه آغاز خواهد شد .

وزیر خارجه آمریکا به اعراب و اسرائیل اعلام کرد که هریك از آنها جنك تازه‌ای را شروع کند بدست خود کاری خواهد کرد که روابطش‌با آمریکا وهم‌چنین با شوروی بسیار مشکوك ودچار اختلال شود . کی سینجر گفت که کشورآغاز کننده‌جنك جدیددرخاورمیانه نباید توقع داشته باشد که از حمایت آمریکا ویا اتحاد شوروی که ۸روزدیگر میزبان رئیس جمهوری آمریکا خواهد بود برخوردار گردد . کی‌سینجر اضافه کرد که شروع کردن جنك از طرف اسرائیل ویا اعراب بدون‌شك اشتباهی بسیار وخیم خواهد بود چون اعراب و اسرائیل هیچکدام نباید دچار این‌توهم شوند که بصرف خارج بودن رئیس جمهوروزیرخارجه آمریکا‌از کشورشان‌ـ ایالات متحده در موضع ضعف‌قرارخواهد گرفت و نخواهد توانست به وظایفی که در صورت وقوع‌یك جنك‌جدید در خاورمیانه با آنها روبرو خواهد شد عمل کند .

دکتر احمد سیف

متخصص جراحی بیماری های زنان و زایمان از انگلستان مراجعت و کمافی‌السابق در مطب از بیماران پذیرائی مینماید .تلفن ۸۲۰۲۶۴

آ ـ ۱۰۰۲۹۳

موزائیك ماشینی ناهید
تلفن ۶۲۱۰۵۲ - ۶۲۱۰۵۳

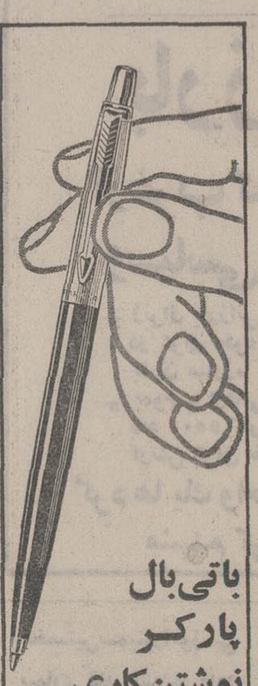

باتی‌بال پارکر نوشتن کاری لذت‌بخش میشود

تی‌بال پارکر یك خودکار معمولی نیست چون نوك آن متخلخل است وروی‌کاغذ نمیلغزد ، چندین برابر خودکارهای دیگرمی‌نویسد ـ به زیبائی و مرغوبیت یك خودنویس پارکر است ، هدیه‌آنرا هیچگاه فراموش نفرمائید .

PARKER

پارکر
سازنده‌مطلوبترین‌قلمهای‌جهان
نماینده انحصاری درایران
شرکت ادکا
ساختمان پارکرخیابان سپهبدزاهدی ـ ۲۴۵
تلفن ۸۳۰۵۲۸ ـ ۸۲۶۳۰۴

دارای سرویس مجهز
برای انواع قلمهای پارکر

جوهرسوپرکوئینك پارکر
در ۶ رنگ زیبا باشیشه های پلمب شده عرضه میشود

آقایان دکتر محمدحسین‌جهانسوزی‌ودکترجمشیدنصیری

پزشکان کلینیک جهازهاضمه تهران

که بمنظور شرکت در کنگره جهانی بیماریهای جهاز هاضمه و آندسکوپی جهاز هاضمه که‌به‌مکزیك عزیمت نموده بودند مراجعت و از مراجعین محترم پذیرائی می‌نمایند

خیابان سی‌متری عباس‌آباد مقابل سینما شهرفرنك کلینیك جهازهاضمه تهران تلفن ۶۲۶۱۰۵۶

صدای قوی و پرهیجان از کاست کوچك ماکسل

maxell ماکسل

(باصدای فوق العاده‌قوی) UD Cassette
● با کیفیت عالی و پردوام
● مخصوص ضبط بطریق (های ـ فی)
مدلهای: UD C46, UD C60, UD C90, UD C120
(باصدای بسیار ملایم) LN Cassette
● ارزان ـ با خصوصیات ممتاز
● درنوع استاندارد برای مصارف عمومی
مدلهای : LN C30, LN C60, LN C90, LN C120

مرکز پخش : شرکت امرسون الکتریك
خیابان شاه ـ ساختمان سانیو ـ شماره ۲۱
تلفن ۴۸۵۳۴ تهران

محمدعلی به ایران می‌آید ؟

مسئله سفر « محمد علی» قهرمان محبوب بکس دسته سنگین وزن جهان به ایران پس از چند سال یکبار دیگرجان گرفته است. چند سال پیش شایعه آمدن « علی» به ایران بوجود آمد و تا مدتها بحث داغ محافل بود تااینکه اندک اندک آرام گرفت و خاموش شد ولی اکنون باردیگر حرف آمدن محمد علی به تهران پیش کشیده شده است.

«محمد علی» پس از غلبه‌بر « جورج فورمن» این روزها دراندیشه مبارزه آینده برای دفاع از عنوانش است و بهمین خاطر گردانندگان مبارزات بکس حرفه‌ای سخت در فکر انتخاب حریف و محل مسابقه برای او میباشند و در این میان باحرفهای پیش‌آمده «تهران»نیزبعنوان محل مبارزه مورد توجه واقع شده است.

«جان مارشال» که از دست اندرکاران انگلیسی امور مسابقات بکس حرفه‌ای و همچنین مسائل مختلف ورزشی‌منجمله فیلم سازی است و اواخرهفته‌گذشته نیز سفری‌به‌تهران داشت، گفته است تهران یک مکان ایده‌آل برای مبارزه آینده « محمد علی» میتواند باشد و در صورتیکه ایران موافقت داشته باشد، «محمدعلی» بدون تردید حاضر خواهد بود مبارزه آینده‌اش در تهران انجام گردد.

زیرا گذشته از تاسیسات عالی که در ایران وجود دارد، مسئله مسلمان بودن ایرانیها چیزی است که « علی» را راغبتر میکند.

بهرحال باید دید در آینده ، چه پیش خواهد آمد و نظر مقامات ایرانی چیست؟

ضمنا « مارشال» قرار است یک فیلم از زندگی محمدعلی بسازد.

برزگر مغلوب شد !

پنجشنبه شب هفته گذشته در نخستین روز مسابقات کشتی فرنگی باشگاههای اختصاصی پایتخت حادثه‌ای بزرگ رخ داد و طی آن منصور برزگر قهرمان وزن ۷۴ کیلوکشتی آزاد آسیاو جهان مغلوب شد!

چهره پیروز برابر ملی پوش صاحب نام کشتی آزاد ایران، خسرو نظافت دوست برنده مدال نقره ۸۲ کیلوی بازیهای آسیائی تهران بود که بانتیجه ۱ـ۳ به پیروزی دست یافت.

مسابقات کشتی فرنگی باشگاههای اختصاصی تهران که از پنجشنبه در تالار شماره یک فرح باحضور ۶۱ مدعی از باشگاههای سازمان آب‌ـراه‌آهن‌ـ دخانیات ـ برق‌ـ واحدـ بنگاه داروئی ـصنعت نفت‌ـ ترابری‌ـ ورزنده و دانشگاه‌تهران آغاز شده امشب بپایان میرسد.

حضور کشتی‌گیران صاحب نامی نظیر منصور برزگر ـ حسین تورانیان‌ـبهرام مشتاقی‌ـ خسرو نظافت دوست‌ـ حسین نقیب زاده‌ـحسین کوهکن‌ـ محمد دلیریان و چند چهره جوان و صاحب نام نشانه های کیفیت بهتر باشگاههای اختصاصی نسبت به باشگاههای عمومی است.

تیم والیبال شوروی به‌تهران آمد

بعد از ظهر پنجشنبه گذشته تیم والیبال‌ارتش‌شوروی وارد تهران شد،میهمان روز سه‌شنبه اولین دیدار خودرا برابر تیم منتخب ارتش شاهنشاهی ایران برگزار مینماید و حریف بعدی تیم شوروی ،احتمالا تیم پرسپولیس خواهد بود که در غیراینصورت‌تیم‌ارتش‌ایران‌بازی مجددی باآن خواهد داشت . بازی دوم روز چهارشنبه انجام میگردد.

کارپف ـ کورچنوی بازهم مساوی کردند

بیست ودومین پیکار آناتولی کارپف وویکتور کورچنوی‌دو استاد بزرگ شطرنج شوروی درمسکو بانتیجه مساوی پایان گرفت. در حال حاضر کارپف ۲ـ۳ برتری داردو تنها ۲ دیدار دیگر بین ایندوباقی‌مانده است. برنده‌مسابقه کارپف‌ـ کورچنوی با بابی‌فیشر آمریکائی قهرمان کنونی‌جهان دیدار خواهدکرد.

دانشگاه ملی ایران

استخدام مدرس زبان

جهت مرکز زبانهای خارجی دانشگاه ملی ایران

مرکز زبانهای خارجی دانشگاه ملی ایران به تعدادی مدرس زبانهای انگلیسی ، فرانسه ، آلمانی ، ایتالیایی نیازمند است .

فوق لیسانس یا لیسانسیه های‌علوم‌مهندسی، داروسازی ،تاریخ، جغرافیا ، معماری و حقوق‌که تسلط کامل بیکی از زبانهای فوق را داشته و علاقمند بتدریس زبانهای مذکور باشند میتوانند از تاریخ‌نشر این آگهی همه روزه (بجز پنجشنبه و جمعه) از ساعت ۸ تا ۱۲ بامداد و از ساعت۱۳ تا ۱۶½ لغایت روز شنبه ۱۶ آذرماه ۵۳ بادردست داشتن مدارك و سوابق کار به دانشگاه ملی ایران (واقع‌در اوین)،مرکز زبانهای خارجی (ساختمان دانشکده علوم اقتصادی و سیاسی) مراجعه کنند .

دانشگاه ملی ایران

فوتبال جام تخت‌جمشید

روز نوزدهم: اوج شگفتی‌ها

★ تاج، پرسپولیس ، عقاب، صنعت نفت،ملوان مغلوب شدند !

★ سپاهان و آب‌وبرق شادمانان بزرك بازیها بودند .

* نوزدهمین‌روز بازیهای‌فوتبال جام تخت جمشید بدون شك اوج شگفتی‌ها را دربرداشت ، پیشاهنك ونایب پیشاهنك در اصفهان و اهواز شکست‌خوردند وحادثه عجیب دیگرباخت۰ـ۵ صنعت نفت در آبادان مقابل بانك ملی بود و از سوی دیگر عقاب بعد از درخشش در چند دیدار پیاپی در جدال باراه‌آهن که ناکامترین تیم تهرانی است ، مغلوب ماند .

تاج‌درمیان شگفتی فوق‌العاده برابر سپاهان شکست خورد و این چیزی بود که باخوش‌بینی نیزنمی شد آن‌را پیش‌بینی کرد ولی بهرتقدیر پیشاهنك که با امیدی بدون تردید برای کسب ۲امتیاز آسان قدم بمیدان‌دیدار با حریف گذارده‌بود۰ـ۱ ناکام ماند .

پرسپولیس در اهواز کاری سخت دشوار داشت و سرانجام نیز نتوانست بسلامت‌این‌جدال پرتب و تاب را بپایان برد ، شکست بهمان اندازه که‌برای پرسپولیس سنگین بود برای آب‌و برق شادی دربرداشت ، زیرا پرسپولیس با این باخت مکان دوم را با پاس‌شریك‌شد، در حالی که آب وبرق بررقیب اصفهانی‌اش ذوب‌آهن درانتهای جدول پیشی گرفت .

اما شادمانان بزرك‌هفته بانك ملی و پاس بودند که به ۲ پیروزی با ارزش دست یافتند ، بانك ملی با غلبه برصنعت‌نفت بار دیگر عقاب را پشت‌سر گذارد و پاس با شکست ۱ـ۲ ملوان با نایب پیشاهنك همسایه شد و ایندو هفته آینده جدالی بزرك خواهند داشت .

حالا تاج با سه بازی دیگری که در پیش‌دارد و۵امتیازبرتری نسبت به پرسپولیس‌باآسودگی بیشتر پیش می رود و درصورت پیروزی در هفته آینده ملوان فتح جام در فاصله ۲ هفته به پایان بازیها برایش بدون‌تردید خواهد بود .

★ هما ۳ ـ ذوب‌آهن ۱

امجدیه پنجشنبه ۲۴آبانماه ۱۳۵۳ (جام تخت جمشید ـ دیدار های برگشت) هما ۳ (علیرضا خورشیدی ، دقایق ۱۳و ۴۷ ـعلیرضا عزیزی ، دقیقه ۸۹)ـ ذوب‌آهن‌آریامهرـ اصفهان ۱ (سیاوش حیدری ، دقیقه ۳۸) نتیجه دیدار رفت (۰ـ۱)بسود هما ، داوری همراه با اشتباه منوچهر نظری ـ کمك داوران:سراجیان وصدرالاشراف تماشاگر حدود ۵ هزار تن .هوا خوب . زمین‌ناهموارو نیمه‌چمن.

* همائیها زمانی که وقت‌اول‌را بامساوی۱ـ۱ پشت‌سر گذاردند، در نیمه‌دوم با آوردن عزیزی‌به میدان که در نیمه اول‌غایب‌بود، موجودیتی تازه یافتندوسرانجام پیرزو میدان را ترك گفتند .

خورشیدی مرد موفق همابود که نقش بزرگی با بثمررساندن ۲ گل در پیروزی تیمش داشت.

آب‌وبرق ۲ ـ پرسپولیس ۱

جمعه ۲۴ آبان ، استادیوم‌رضا پهلوی اهواز (مسابقات برگشت جام تخت جمشید) ، آب‌وبرق ۲(دقایق ۸و۳۲حمید شهبازی) ، پرسپولیس ۱ (دقیقه ۸۵ علی پروین)، (نتیجه دیداررفت ۰ـ۲ بسود پرسپولیس) .

داوری خوب داود حیدری ، کمکها باغومیان و ممیز .

زمین هموار و چمن،هواآفتابی تماشاگر بیش از ۲۵ هزار تن، بازیکنان اخطاری ، سلیمانی (پرسپولیس) ، نوری خدایاری (آب و برق) .

* پرسپولیس برخلاف بازی رفت با آب وبرق این بار نتوانست از میدان‌دیدار با این حریف‌اهوازی‌آسیب‌ناپذیرخارج گردد و باشکست ۱ـ۲ بدرقه شد .

حمید شهبازی چهره درخشان این جدال بود که با ۲ بار گشودن دروازه پرسپولیس پیروزی را نصیب‌آب‌وبرق کرد.

گل پرسپولیس در دقیقه ۸۵ بدست آمد که پروین‌زننده‌آن بود ودر ۵ دقیقه وقت باقیمانده آب و برق برتری ـ۲۱ خود را حفظ نمود .

بانك ملی ۵ صنعت‌نفت ۰

استادیوم صنعت نفت آبادان ـ جمعه ۲۴ آبانماه ۱۳۵۳(مسابقات فوتبال جام‌تخت جمشید‌ـ دیدار های برگشت). صنعت نفت‌صفر، بانك ملی ۵ (دقایق ۴۳ و ۷۲ عباس جواهری ، دقیقه ۷۵ ، حسن ابراهیمی، دقیقه ۸۳ (از نقطه پنالتی) و ۸۷ عباس رجبیه فرد) .

نتیجه دیدار رفت این دو تیم صفرـ صفر مساوی بود، داوری خوب فیلدینگ، کمك داوران ، غیاثی ورضوی. تماشاگر ۶۰۰۰ تن هوا ابری، زمین ناهموار .

● بانك ملی با پیروزی ۰ـ۵ برصنعت‌نفت شگفتی‌بزرگی خلق کرد،شگفتی‌که کوچکترین‌تصوری دراینراه نمیرفت .

بانك ملی پراشتها بازی را آغاز کرد و موفق کارش را به پایان رساند، آنهم با نتیجه‌ای تحسین انگیز و عجیب .

★ راه‌آهن ۲ ـ عقاب ۱

امجدیه‌ـ ۲۴ آبان ، (دیدارهای برگشت جام تخت جمشید) . راه‌آهن ۲ (دقایق ۸ و ۳۵مسعود آذری)، عقاب۱ (دقیقه ۸۵ حسین باباخانلو) ، داوری خوب رضا حیدری، کمك‌داوران بهلولی‌و صاحب جمعی، تماشاگر حدود ده هزار تن، هوا آفتابی، چمن ناهموار، (نتیجه دیدار رفت۰ـ۱ بسود راه‌آهن) .

بازیکنان اخطاری، اروجعلی زاده و چهارمحالی از عقاب.

راه‌آهن در این روزهای سخت که انتظار سقوط را می کشد ، به یک پیروزی جالب دست‌یافت.

عزیز اسپندار گرچه ملوان دربرابر پاس ۱ـ۲ مغلوب شد، ولی با بثمر رساندن تنها گل تیمش مکان‌صدر جدول گلزنها را با مظلومی شریک شد. عکس اسپندار را در مصاف برسر توپ با حلوائی (راست) مدافع پاس نشان میدهد .

مسعود آذری با ۲ گل با ارزش پیروزی را به راه‌آهن داد که گل دقیقه ۸۵ باباخانلو هم نتوانست برای رهائی ازشکست چاره‌ساز باشد .

★ پاس ۲ ملوان ۱

امجدیه‌ـ جمعه ۲۴ آبان ماه ۱۳۵۳ (جام‌تخت‌جمشید‌ـ دیدار های برگشت) پاس ۲ (مائیس میناسیان دقایق ۳۷ و ۴۹) ـ ملوان ۱ (عزیز اسپندار دقیقه ۲۴) ، نتیجه دیدار رفت ۰ـ ۱ بسود پاس .

داوری خوب نامدار ، کمك داوران خوشخوان ، اطهری ، هوا خوب، زمین‌ناهموار، بازی در زیر نور چراغ ، تماشاگر حدود ۱۵۰۰۰ تن .

گل دقیقه ۲۴ اسپندار : پاس‌را به‌وحشت یک شکست تازه‌برابر حریف شمالی انداخت ولی‌این برای بندریها برتری بود که‌حتی تا پایان وقت اول استوار نماند و پاس پس از مساوی در وقت نخست، درنیمه‌دوم گل پیروزی را بدست آورد .

★ سپاهان ۱ تاج صفر

★ جمعه ۲۴ آبانماه ۱۳۵۳ ـ استادیوم باغ همایون اصفهان (فوتبال جام تخت جمشید‌ـ دیدار های برگشت) سپاهان اصفهان ۱ (دقیقه ۲۲ مصطفی حیدری)ـ تاج‌تهران صفر. نتیجه دیدار رفت ۰ـ۲ بسود تاج .

داوری متوسط محمد صالحی، کمك داوران: هادی دزفولی و عباس مقدس‌زاده، هوا خوب ، زمین بدون چمن ، تماشاگربیش از ۶۰۰۰ تن .

صدرنشین پس‌از باخت به عقاب یکبار دیگر شکست راپذیرفت و عجیب اینکه این‌بار حریف‌پیروز سپاهان تیم رده پائین جدول بود .

گل پیروزی سپاهان را مصطفی حیدری مهاجم تازه نفس این‌تیم که روزهای بسیاری را روی نیمکت ذخیره‌ها گذرانده است، به‌ثمر رساند.

برنامه این‌هفته

پنجشنبه ۳۰ آبان ، بانک ملی ـ عقاب (۳ بعداز ظهرـ آریامهر)، پاس‌ـ پرسپولیس (۵ بعداز ظهر ـ آریامهر)

جمعه۱ـ آذر: راه‌آهن ـ هما(۳بعداز ظهرـ آریامهر)، ملوان ـ تاج (۵ بعداز ظهرـ آریامهر) ، سپاهیان ـذوب آهن(۳بعدازظهرـ اصفهان)، آب و برق ـ صنعت نفت (۳ بعد از ظهر ـ اهواز)

جدول گلزنها

(۸) عزیز اسپندار (ملوان)
(۸) غلامحسین‌مظلومی(تاج)
(۷) غفور جهانی (ملوان)
(۷) علی پروین(پرسپولیس)
(۶) علی نیاکانی (ملوان)
(۶) اصغر شرفی (پاس)
(۶) ذوالفقار نظام آزادی (صنعت نفت)
(۶) حمید شهبازی (آب و برق)

نتایج بازی های انجام شده

هما ـ ذوب آهن ۳ـ۱
راه‌آهن ـ عقاب ۲ـ۱
پاس ـ ملوان ۲ـ۱
سپاهان ـ تاج ۱ـ۰
آب و برق‌ـ پرسپولیس ۲ـ۱
صنعت نفت‌ـ بانک ملی ۰ـ۵

جام‌اروندرود

تاج اهواز ـ پاس دزفول ۳ـ۱
شهباز بندر شاهپور ـ تاج خرمشهر ۳ـ۰
گمرک اهواز ـ شهباز خرمشهر ۵ـ۲
شهباز سوسنگرد‌ـ جم‌آبادان ۱ـ۰

روز ششم جام امیرنویدی

گاز ـ کارگران ۰ـ۰
پتروشیمی ـ پالایشگاه ۱ـ۲
اکتشاف و استخراج ـ جوانان ۱ـ۲
امیر ـ دانشکده حسابداری ۰ـ۰

دسته یك تهران

برق ـ تهرانجوان ۱ـ۱
شهباز ـ پیام ۰ـ۰
دسته ۲ جام تخت جمشید
برق شیراز ـ تراکتورسازی تبریز ۳ـ۱

روز اول دیماه یك محصول جدید از

مولن موکت

ببازار میآید

ساده ـ ساده ـ ۱۲

۱۰۰۰۰۰ ریال جایزه

بما بنویسید منظور از ساده ـ ساده ـ ۱۲ چیست

به ۳ نفر اشخاصیکه جواب صحیح داده باشند بحکم قرعه

۵۰۰۰۰ ریال و ۳۰۰۰۰ ریال و ۲۰۰۰۰ ریال جایزه

نقدی داده خواهد شد .

جاده قدیم شمیران شماره ۴۵۱ شرکت فرش مولن روژ

اطلاعیه

محترما باطلاع کلیه شرکت ها و آقایان‌بازرگانان محترم که محموله‌ای از ژاپن‌و بنادر خاوردوربا کشتی SAGA MARU دارند میرساند طبق دستور سازمان بنادر و کشتیرانی کشتی مزبور کلیه محمولات خودرا در بندربوشهر تخلیه مینماید خواهشمند است‌برای دریافت ترخیصیه

به شرکت گلف اجنسی ایران

(سهامی خاص)

بندربوشهر مراجعه فرمایند .

تلویزیون بلر جام جهان نما

گروه‌شرکتهای تولیدی وواردانی ماشین‌آلات راه‌سازی وساختمانی

ارکان ماشین • وزنه

ماشین رول • رولر

خیابان‌آیزنهاور ـ مقابل دانشگاه آریامهر شماره ۶۲۸ و ۶۴۶

تلفن: ۸۸ـ۹۵۰۰۸۱ـ۹۵۸۵۵۵

واکر (آلمان) WACKER

کمپاکتور

رامر

ویبراتور بتون بنزینی و برقی

نماینده انحصاری:شرکت ارکان ماشین

قابل توجه کشاورزان وپیمانکاران محترم

حفر چاههای عمیق با دستگاههای مجهز و فروش پمپهای توربینی ۴۰۰ الی ۲۵۰۰ گالن و موتورهای دیزل شرکت سهامی‌خاص‌رگبار تهران سعدی جنوبی ساختمان نمازی ۷۵۴

تلفنهای ۳۰۴۱۳۰ـ۳۰۳۰۹۲

اینست فروش استثنائی

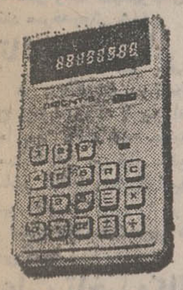

ماشین حساب الکترونیك جیبی چراغی ۸ رقمی بادکمه ثابت نگهداشتن اعداد و دکمه‌تعویض ارقام برق‌وباطری‌مدل برایت ۸ قیمت ۷۵۰ تومان.

مدل برایت ۸

ماشین‌حساب‌الکترونیك جیبی۸رقم بادکمه‌درصد واعشار ودکمه ثابت .

MODEL-ST-108

نگهداشتن اعداد با حافظه برق و باطری و چراغ سبز

قیمت با ادپتور و کیف ۷۵۰ تومان

مرکز فروش شاه‌عباس کبیر شماره ۱۰۴ شرکت رادیکانت

تلفن ۸۲۲۰۹۷ ـ ۸۳۴۵۱۰ ـ ۸۲۴۳۴۱

HONDA

اطلاعیه هوندا

باطلاع میرساند شرکت بازرگانی تیزروکه‌از تاریخ ۲۸ آبانماه جاری توزیع کننده انحصاری موتورسیکلت های هوندا در ایران خواهد بود از هم‌اکنون برای تهران و کلیه شهرستانها نماینده میپذیرد از داوطلبان محترم خواهشمند است با شرکت بازرگانی تیزرو

تهران‌خیابان سپهبدزاهدی‌شماره ۱۹ ساختمان کاوه طبقه ۷مکاتبه نمائید

دنیای ورزش بامطالب متنوع منتشر شد

دومین

نمایشگاه صنایع چوب

گازر

خیابان سپه مقابل فروشگاه مرکزی ارتش

افتتاح شد.

سیستم گازر :

قفسه بندی مدرن پیش ساخته

قابل نصب در همه جا شیك و محکم

GAZOR

WOOD_WORK INDUSTRIES INC.

GAZOR

P.O.10

اخبار، رویدادها، شایعات و گفتگوها در

بازار سیاست

همکاری های اقتصادی ایران و کانادا

با اعلام دیدار قریب‌الوقوع امیرعباس هویدا نخست وزیر از کانادا ، محافل تهران از ظهور همکاریهای نوینی در عرصه مناسبات دو کشور سخن می‌گویند . این محافل در ارزیابی نتایج احتمالی دیدار هویدا ازکانادا خصوصا برای توسعه همکاری های آینده دو کشور در زمینه نفت و انرژی هسته‌ای اهمیت ویژه‌ای قائل هستند و اظهار میدارند نفت و توسعه همکاریهای اقتصادی و فنی ایران و کانادا و یاری کانادا بایران در زمینه بهره برداری از انرژی هسته‌ای در قلب مسائل مورد مذاکره نخست وزیران دو کشور قرار خواهد داشت . کانادا از جمله چند کشور معدود با تجربیات گرانبها در زمینه بهره برداری از انرژی هسته‌ای و کارخانجات برق اتمی است و تجربیات و همکاری این کشور اینک مورد استفاده چند کشور دیگراروپائی است . چند ماه پیش هنگام دیدار آلیسترگیلسپای وزیر صنایع و بازرگانی کانادا از ایران یادداشت تفاهمی بامضاء رسید که براساس آن کانادا در انجام مطالعات مربوط به انرژی هسته‌ای ایران را یاری می‌دهد . همچنین قرار شد که دو کشور درصنایع کاغذسازی و در رشته حمل و نقل و مخابرات و کشاورزی طرحهای مشترکی را به اجراء درآورند . در آن هنگام وزیر صنایع و بازرگانی کانادا تائید کرد که حجم سرمایه‌گذاریهای مشترک کانادا برای همکاریهای اقتصادی با ایران براساس توافق هائی که بدست آمده ظرف سه تا چهار سال آینده رقمی بیش از یک میلیارد دلار برآورد میشود .

کمیسیون هماهنگی طرحها ولوایح

برای هماهنگی بین طرحها و لوایح دولت ، کمیته مخصوصی ، تحت عنوان ، کمیسیون تنقیح طرحها و لوایح در حزب اکثریت دایر گردیده که از این پس ، برنامه های دولت پیش از آنکه بصورت طرح یا لایحه درآید ، وتقدیم‌پارلمان شود، در این کمیسیون مورد رسیدگی و مطالعه قرار میگیرد . ریاست این کمیسیون با دکتر مبین است که در دوره پیش ، وکیل مجلس بوده و مطالعات حقوقی دارد . مقامات حزبی در ان زمینه اظهار نظر کرده‌اند که چون ، مواردی پیش آمده که بین لوایح مصوبه پارلمان و طرحها و لوایح جدید تناقض دیده شده است ، باین جهت کمیسیون تنقیح طرحها و لوایح در حزب اکثریت دایر گردید تادر وقت کمیسیونهای مجلس که مامور رسیدگی لوایح هستند صرفه‌جوئی شود .

تائید نقش ایران درخلع سلاح جهانی

در محافل تهران تصویب عضویت ایران در کنفرانس خلع سلاح ژنو توسط کمیته اصلی سیاسی سازمان ملل ، بعنوان جلوه‌ای از تائید همه جانبه و روزافزون محافل بین‌المللی از سیاست ایران در قبال خلع سلاح جهانی تلقی شده است . براساس گزارش خبرگزاریها کمیته اصلی سیاسی مجمع‌عمومی دیشب عضویت ایران را در کنفرانس خلع سلاح تصویب کرد . قرار است قطعنامه تصویب شده برای تصویب نهائی تسلیم مجمع عمومی گردد .

علت تاخیر مکالمه تلفنی تهران ـ لندن

دست اندرکاران وسائل مخابراتی ایران از همکاران لندنی خود گلمند هستند وعلت تاخیر تماس تلفنی تهران لندن را که گاهی دوروز طول می کشد ، کمبود کارمندان بخش بین‌المللی پست انگلستان میدانند. مشربه وال‌استریت جرنال که این خبررا منتشر ساخته است در مقاله‌ای می‌نویسد: هرچند همیشه معمول بوده کشورهای صنعتی مقصر اختلالات فنی خطوط ارتباطی را ممالک دیگر معرفی کنند، ولی باتوجه به شرایط اقتصادی انگلستان اعتراض و گلایه ایرانیها غیرمنطقی بنظر نمی‌آید و حقیقت این است که اداره پست انگلستان، چون کارمند کافی در بخش بین‌المللی وجود ندارد نمی‌تواند ارتباط سریع و کافی با سایر نقاط جهان ایجاد کند وتاخیر ارتباط تلفنی ایران انگلستان جلوه‌ای از بحران اقتصادی و کمبود نیروی انسانی این کشور بشمار می‌آید .

● تشکیل کنگره حزب مردم ، سرآغاز یک دگرگونی‌وسیع در حزب اقلیت است . اولین تحول پس از شروع حیات جدید «اقلیت» پس از تشکیل کنگره ، در مورد تعداد اعضاء شورای عالی حزب است که از ۱۰۰ نفر به ۲۵۰ نفر افزایش خواهد یافت و باین ملاحظه که شورای عالی حزب ، بالاترین مرجع حزب مردم است ، خواه ناخواه تغییر و تحولات دامنه‌داری نیز در ارگانهای دیگر حزب بوجود می‌آید . ناظران حزبی معتقدند که کلیه این رویدادها ، اقلیت را برای انتخابات دوره آینده پارلمان ، تجهیز و تقویت میکند و تقسیم مسئولیتها نیز بصورت قابل توجهی ، شکل میگیرد .

افزایش نرخ سفر حج قطعی شد

نرخ جدید سفر حج از طرف کمیسیونی که مامور بررسی آن است تا پایان هفته جاری اعلام میشود واگر زائری نخواهد با نرخ جدید به سفر حج برود هزینه سفری که پرداخته به اومسترد خواهد شد .

منوچهر آزمون معاون نخست‌وزیر وسرپرست سازمان اوقاف که دیشب از سفر عربستان سعودی بازگشته است امروز گفت: تورم جهانی بر هزینه زندگی در کشور سعودی نیز اثر گذاشته وقیمتها را در آن کشور تا ۲۰۰ درصد افزایش داده است . مثلا سال گذشته از بابت اجاره بهای منزل برای سکونت زائران ۳۵ هزار ریال سعودی پرداختیم اما امسال این اجاره بها به ۱۰۰ هزارریال سعودی افزایش یافته است .وی اضافه کرد : امکان اینکه‌سازمان اوقاف بتواند با ۶۴۵۰ تومان زائران رابه سفر حج ببرد بهیچ وجه وجود ندارد ، بهمین جهت از امروز کمیسیونی مامور تعیین نرخ جدید حج شد.این‌کمیسیون تا پایان هفته جاری نرخ جدیدرا تعیین و سازمان اوقاف آن را اعلام خواهد کرد .

بازدید شهبانو از بندر عقبه

شهردار عمان کلید طلائی شهر را به حضور علیاحضرت شهبانوی ایران تقدیم میدارد . ملکه‌عالیاهمسر ملک حسین پادشاه اردن نیز حضور دارند . «عکس رادیویی آسوشیتدپرس»

روز گذشته علیاحضرت شهبانوی‌ایران‌باتفاق ملکه اردن از آثار تاریخی « پترا » آثار دوره (رومن‌ها) بازدید بعمل آوردند و وزیر توریسم وامور باستانی اردن در مدت دو ساعت بازدیدتوضیحات لازمرا معروض‌داشت . سپس معظم‌لها باهلیکوپتربه‌بندرعقبه‌تشریف‌فرما شدند و شب در مراسم‌ازدروز تولد اعلیحضرت ملک حسین شرکت فرمودند .

علیاحضرت شهبانو باتفاق همراهان با یک اتوبوس در حالیکه اعلیحضرت ملک‌حسین شخصا آنرا هدایت می‌کردند از شهر عقبه و تاسیسات‌بندری آن بازدید بعمل آوردند وقرار است بعد از ظهر امروز به عمان‌مراجعت فرمایند . وسائل ارتباط جمعی اردن اخبار مسافرت علیاحضرت شهبانو را با عکسهای مربوط در شماره‌های امروز خود انتشار دادند . علیاحضرت شهبانوی ایران ، بمناسبت تولد پادشاه اردن یک کاخ جوانان مجهز به ملت اردن اهداء فرمودند که‌به‌محض تعیین محل وزمین مناسب ساختمان آن شروع خواهد شد .

سفیر ایران در آمریکا :

مصرف کنندگان نفت ازسود سرشار کمپانیها خبر ندارند

اردشیر زاهدی سفیر ایران در ایالات متحده دیروز در جلسه‌ای موقعیت و سیاست‌ایران درعرصه بین‌المللی را برای متجاوز از ۳۰۰ تن از اعضای‌کانون وکلای‌جوان فدرال امریکا تشریح کرد.مسائل مربوط به نفت و سیاست نفتی ایران مهمترین موضوع مورد بحث این جلسه بود که در محل سفارت شاهنشاهی تشکیل شد .

در مورد مسائل نفت اردشیر زاهدی ابتکار شاهنشاه آریامهررا درباره لزوم‌اتخاذیک سیستم‌واحد قیمت نفت تشریح کرد و خاطر نشان ساخت که در حال حاضر به علت وجود قیمت های‌مختلف نفت ، مصرف کنندگان در کشور های غربی از ماهیت حقیقی بهای نفت و سود سرشاری که عاید شرکت های نفتی میگردد آگاه نیستند .

زاهدی یادآور شد که ایران معتقد است که پس ازبه وجود آمدن یک قیمت واحد برای نفت باید بهای نفت با شاخص بین ۲۰ تا ۳۰ قلم کالای‌مورد نیاز کشور های صادر کننده نفت ارتباط داده شود . از اینطریق کشور های صنعتی جوان همانطور که رهبر عالیقدر ایران بار ها خاطر نشان فرموده‌اند ایجاد اینتوازن‌موجب خواهد شد میزان تورم کاهش یابد .

در مورد بهای اعلان شده ، ضمن اشاره به تاریخچه این موضوع و اختلاف میزان آن در مناطق مختلف سفیر ایران‌گفت این قیمت ساختگی و گمراه کننده میباشد و فقط شرکت های نفتی از آن بهره برداری مینمایند و ایران معتقد است که بهای اعلان شده‌بایدملغی گردد .

در خصوص تاثیر ترقی بهای نفت در جهان سفیر شاهنشاه آریامهر در امریکا تاکید نمود که سال های متمادی است کمکشور های غربی دچار تورم میباشندو علت عمده آن افراط و تفریط و عدم جدیت نیروی تولید و فقدان یک سیستم اقتصادی صحیح می‌باشد .

سفیر شاهنشاه آریامهر سپس ضمن تاکید نقش خطیر ایران در حفظ ثبات و امنیت منطقه‌اهمیت خلیج فارس،خطوط اصلی‌سیاست دولت ایران‌رادراین منطقه تشریح نمود .

ژنرال بارزانی ازغرب کمک نظامی وسیاسی خواست

لندن ـ خبرگزاری فرانسه ـ ژنرال بارزانی رهبر حزب دموکراتیک کرد ضمن مصاحبه‌ای‌که‌در شماره‌امروز روزنامه «تایمز» لندن انتشار یافت کشور های غربی رابه پشتیبانی اخلاقی،سیاسی ، نظامی و مالی از مبارزه ملت کرد برای بدست آوردن حقوق قانونی خود دعوت کرده است .

ژنرال بارزانی در جریان این مصاحبه که در نقطه‌ای در نزدیکی مرز ایران انجام شد، همچنین از کشور های غربی خواسته است بپایان دادن‌به‌نفوذشوروی درعراق کمک کنند . رهبر کرد های عراق تاکید کرده است که شوروی بدون توجه به عواقب روش خود سیاست خودخواهانه‌ای در پیش‌گرفته است .

ژنرال بارزانی که اکنون ۷۱ سال دارد سازمان ملل متحد و کمیته بین‌المللی صلیب سرخ رامتهم‌کردکه‌به تعهدات انسانی خود در حوادث شمال عراق عمل نکرده‌اند .

از سوی دیگر مسعود بارزانی پسر رهبر کردهای عراق گفته است که نفوذ شوروی در عراق اکنون بیشتر از نفوذ انگلیس در قبل از سال ۱۹۵۸ در این منطقه است .

وی افزود که اکنون جمعا ۵ هزار و پانصد کارشناس شوروی در صفوف نیرو های‌مسلح‌عراق‌خدمت میکنند و کمک نظامی شوروی به عراق‌از سال ۱۹۷۲ باینطرف بمراتب بیشتر از کمکی است که شوروی ۱۳ سال قبل به عراق داده‌است.

وزیر امور خارجه هند :

توسعه پایگاه دریائی آمریکا اوضاع اقیانوس هند را وخیم می‌کند

دهلی‌نو ـ رویتر ـ وزیرامور خارجه هند دیشب گفت:ابر قدرت‌ها وظیفه دارند باکاهش حضور و فعالیت های نظامی‌خود در اقیانوس هند صلح این منطقه را تامین کنند .

تصمیم امریکا مبنی برتوسعه پایگاه دریائی خود در «دیگوگارسیا» سرزمینی که تحت کنترل انگلیس هاست وخامت اوضاع در این اقیانوس را تشدید کرده است .

رهبریهودیان جهان با تاسیس کشور فلسطین موافقت کرد

پاریس ـ خبرگزاری آلمان ـ دکتر گلدمن رهبریهودیان جهان ضمن بیانیه‌ای درپاریس ازتاسیس یک کشور فلسطینی پشتیبانی بعمل آورد دکتر گلدمن گفت موضوع ایجاد یک کشورفلسطینی بشرطی‌که‌همزمان باآن موجودیت قانونی کشور اسرائیل مورد شناسائی مردم فلسطین قرارگیرد باید مورد توجه واقع شود .

دکتر گلدمن گفت کشور جدید فلسطین باید کوشش‌کند تاروابط حسنه با کشور اسرائیل پیداکرده و حتی همکاری بین دو کشور بعمل آید .

دکتر گلدمن خاطرنشان ساخت مادام که سازمان آزادی‌بخش فلسطین (الفتح) از شناسائی موجودیت و حق حاکمیت‌اسرائیل خودداری میورزد ، اسرائیل نه می‌تواند الفتح را برسمیت‌بشناسد و نه با آن وارد مذاکره شود.

بیماری‌قند، کارمندان پشت‌میز نشینان‌ایرانی راتهدید میکند

تخستین سمینار آموزشی دیابت (بیماری قند)، با هشدار جدی کارشناسان بهداشتی‌به‌پشت میز نشین ها ، پرخورها و بی‌تحرک ها که قربانیان‌این بیماری‌هستند، گشایش یافت .

ساعت ۸ونیم صبح امروزاولین سمینار آموزشی بیماری قند در ایران‌باسخنرانی‌پرفسورانوشیروان پویان وزیر بهداری در محل انستیتو تغذیه افتتاح شد .وزیر بهداری در سخنان خود گفت: ۲ در صد از مردم دنیا یعنی‌حدود ۹۰ میلیون نفر از بیماری قند رنج میبرند . تعداد مبتلایان به بیماری قند و درصد افزایش آن ها در جهان ایجاب می کند که توجه بیشتری به این عارضه معطوف شود.

در مراسم مزبور پیام دکتر منوچهر اقبال مدیر عامل و رئیس هیات مدیره شرکت ملی نفت ایران و رئیس سازمان نظام پزشکی نیز بوسیله دکتر حسن اسماعیل بیگی دبیرکل انجمن دیابت قرائت شد .

بعد از قرائت پیام مزبور به ترتیب دکتر هدایت رئیس‌انستیتو تغذیه ایران و دکتر اسماعیل بیگی دبیر کل انجمن دیابت پیرامون بیماری‌قنداز نظراجتماعی ـ پزشکی و وراثت به تفصیل صحبت کردند .

دبیر کل انجمن دیابت گفت: بیماری قندیک‌عارضه ساده‌نیست. این بیماری اختلال‌شدید وتقریبا دائمی در تنظیم سوخت و ساز مواد قندی در بدن ایجاد می‌کند و در نتیجه این اختلال ، مقدار قند خون از حد طبیعی تجاوز می کند .

در ایران حدود ۵۰۰ تا ۶۰۰ هزار بیمار دیابتی وجود دارد . این افراد در سنین ۴۵ تا ۶۵ سالگی یعنی در بهترین وپرثمر ترین دوران زندگی‌مبتلا به‌بیماری قند میشوند تعداد مبتلایان به بیماری قند ایجاب میکند که‌توجه بیشتری باین عارضه معطوف‌شود.

رئیس انستیتو تغذیه نیز در اظهارات خود به عوارض بیماری قند اشاره کرد وبه کارمندان و پشت‌میز نشینان هشدارداد که در صورت عدم تحرک و پرخوری‌علاوه بر بیماری قند ، بیماریهای‌مهلک دیگری چون سکته قلبی‌وعوارض کلیوی نیز آنها را تهدید می‌کند . وی آنگاه توضیح داد تحقیقات انستیتوتغذیه ایران‌نشان میدهد که بین ۷۰ تا ۹۰ درصد غذای مردم کشور ما را غلات و مواد قندی تشکیل میدهد . و بهمین علت ایرانی ها نباید در مصرف قند افراط کنند .

نخستین‌سمینارآموزشی‌بیماری قند یکهفته بطول می‌انجامد .

«فلینت» بتهران می‌آید

★ سنتابرگرازآمدن بتهران منصرف شد

امروز اطلاع یافتیم که (جیمز کابرن) یکی از معروفترین و پرطرفدارترین هنرپیشه های‌سینمای جهان جزو میهمانان فستیوال‌فیلم تهران است، که بزودی به‌ایران خواهد آمد .جیمز کابرن‌هنرپیشه مشهور امریکائی در ایران با «فلینت» شناخته شد ، و«فرار بزرگ» این هنرپیشه را در ایران و جهان به شهرت رسانید .

از جیمز کابرن در این اواخر فیلم های‌سرت را بدزد رفیق» و «شیلاه را دیده‌ایم .

همچنین اطلاع یافتیم که(سنتا برگر) میهمان دیگر جشنواره به علت بیماری ، انصراف خود رااز سفر بایران باطلاع جشنواره فیلم تهران رسانید .

خانم‌های آرایشگر با شوهرانشان‌ناسازگاری می‌کنند

اتحادیه صنف آرایشگر

تبدیل بداد گاه‌حمایت‌خانواده‌شده‌است!

★ رئیس اتحادیه : آقایان ، به سادگی موافقت نکنید خانم‌هایتان‌آرایشگرشوند

اختلافات روزافزون خانم‌های آرایشگر تهرانی با شوهرانشان اتحادیه صنف آرایشگران پایتخت را به یکی‌از شعبات دادگاه‌حمایت خانواده تبدیل کرده است.اکنون مهمترین مشغله رئیس و اعضای هیئت مدیره این اتحادیه هاتشکیل جلسات آشتی برای صلح دادن خانم های‌آرایشگربا شوهرانشان و صرف چای و چلوکباب به افتخار آشتی آنها ، است .

پورمهدی و حاج امینی دونفر از معمرین این صنف امروز به خبرنگار اطلاعات گفتند :

ـ اکثر خانم هائی که اکنون به شغل آرایشگری زنانه اشتغال دارند، براثر دوندگی ها وبی‌گیری‌های شوهرانشان‌موفق به اخذ پروانه آرایشگری شده‌اند، اما همین شوهرها اکنون ازرفتار همسرانشان به ستوه آمده‌اند و دربی یافتن راهی‌هستند تاپتوانند پروانه کسب آن ها را لغوکنند.

این دو معمر افزودند :

عامل بیشتر این اختلافها ، خانم های آرایشگر هستند . آن هاکه صاحب درآمد شده‌اند، تمکین‌قبلی را نسبت به شوهران خودندارند وهمین ،عامل اصلی بروزاختلاف بین آنها و شوهرانشان شده است . مانمی‌دانیم چه شده و چه پیش‌آمده که این اختلافات بجای آنکه در دادگاه حمایت خانواده مطرح شود در اتحادیه طرح می‌گردد .

حاج امینی رئیس‌اتحادیه باتکیه براین نکته که گروهی از خانم های آرایشگر، افرادی‌زحمت‌کش هستند و برخی‌از آنها حتی‌معاش چند خانواده را تامین می‌کنند ، گفت:

ـ اصولا اشتغال خانم ها به آرایشگری ، آرامش خانوادگی آن‌هارا برهم می‌زند. بهمین جهت خوب است، شوهر ها پیش از آنکه بااشتغال‌همسرانشان موافقت کنند، همه جوانب امررابسنجند.

کمیسیون مشترک همکاریهای‌اقتصادی و فنی ایران وسوئد

والاحضرت پرنس برتیل‌عموی پادشاه سوئد و رئیس شورای صادرات آنکشور که در راس یک هیئت اقتصادی از ایران بازدید می کردندبعد از ظهر دیروزتهران را ترک کرد.

در فرودگاه هوشنگ انصاری وزیر امور اقتصادی و دارائی، عده‌ای از مقامات وزارت امور اقتصادی و دارائی ـ صنایع و معادن ایشان را بدرقه کردند.

دراعلامیه مشترکی‌که پس‌ازپایان این سفر منتشرشد گفته شده است طرفین معتقدند باموقعیت بی‌نظیر ایران که از یک رشد اقتصادی سریع برخوردار بوده وبسرعت بصورت یک کشور صنعتی درمی آید و همچنین تخصص عالی صنعتی و تکنولوژی پیشرفته سوئد پایه های مستحکمی‌رابرای همکاریهای دو کشور فراهم کرده است. طرفین‌ازتوافقی که درمورد تشکیل یک کمیسیون مشترکبرای همکاریهای اقتصادی ، فنی وعلمی بمنظور انجام اقدامات لازم جهت توسعه و تقویت روابط ایران و سوئد در این زمینه ها بعمل آمده است، استقبال کردند.

مه غلیظ خوزستان را فراگرفت

گزارش خبرنگارما درخرمشهر حاکیست بخاطر مه غلیظی که‌این شهر را فراگرفته اتومبیلها با چراغهای روشن حرکت می‌کنند و این هوای مه آلود تاکنون‌در خرمشهر سابقه نداشته است .

بموجب گزارش خبرنگار مادر آبادان ، این شهر نیز از نیمه شب گذشته زیر پوشش‌مه‌غلیظی قرار گرفته است . اتومبیلها در خیابانها با احتیاط عبور و مرور می کنند و تا اطلاع بعدی رفت‌و آمد کشتی ها و قایقها درخلیج فارس وارونددرود ممنوع اعلام‌شده است .

بعلت وجود مه غلیظ در جاده آبادان ـ خرمشهر ، و دید کم رانندگان ، پیش از ظهر دیروز ۲۶ اتومبیل در این راه با هم تصادف کردند .

درخواست مجازات اعدام برای ۷۸۹ دانشجوی ترک

روزنامه فایننشال تایمز چاپ لندن اطلاع داد که دادستان نظامی‌ترکیه‌برای ۷۸۹دانشجوی دانشگاه‌وافسر جزء درخواست مجازات اعدام کرد .

گفته میشود این گروه از اعضای‌ارتش آزادی‌بخش خلق ترکیه هستند . ارتش مزبور فعال ترین و خشن ترین گروه های چریکی کمونیست است‌که بین سال های ۱۹۶۹ تا ۱۹۷۲ برای ترکیه مزاحمت هائی فراهم آورده‌اند .

ارتش‌آزادی‌بخش خلق ترکیه مسئول ربودن و قتل سرکنسول اسرائیل دراستانبول‌و نیزمسئول قتل دونفر انگلیسی و یکنفر تکنیسین رادار کانادائی عضو پیمان ناتو مامور خدمت در ترکیه بود .

وزارت دفاع ترکیه میباشد.

دادستان‌مزبور از دادگاه‌شماره ۳ حکومت نظامی استانبول درخواست محکوم کردن ۸۰ تن متهم دیگر را به ۵ الی ۱۵ سال زندان نموده است . محاکمه ارتش آزادی‌بخش خلق ترکیه ۲۱ ماه پیش در استانبول آغاز شد .

این محاکمه که ۲۹۷ متهم در آن شرکت داشتند بزرگترین محاکمه دستجمعی بودکه‌بدنبال مداخله ارتش ترکیه در ماه مارس سال ۱۹۷۱ به انجام رسید .پس از آنکه دولت‌اجویت اوایل سال جاری فرمان بخشودگی صادر نمود تعداد ، متهمین به ۹۱ نفر کاهش‌یافت.

بابت بهای افزوده نفت در خلیج فارس

کنسرسیوم ۸۵۰ میلیون دلار به ایران می‌پردازد

روزنامه تایمز در شماره ۱۴ نوامبر خود نوشته است:شرکت های غربی عامل‌نفت در ایران بزودی ۸۵۰ میلیون دلار (درحدود ۳۶۵ میلیون لیره) در ازای بهای افزوده شده نفت که‌از اول سپتامبر سال گذشته صورت گرفته، به ایران پرداخت خواهند کرد.

ایران و کنسرسیوم که بریتیش‌ـ پترولیوم بزرگ ترین سهامدار آن است موافقت کرده است که بهای نفت ایران ،کمتر از بهای نفتی نباشد که‌در سایر قسمت های خلیج فارس که‌هنوز سیستم قیمت ثابت در آن معمول است ، مورد محاسبه قرار می‌گیرد .

آلاستیر مانسون ، مدیر عامل شرکای نفتی ایران که جزییات نهایی موافقت‌نامه قیمت گذاری را در دست بررسی دارد، اکنون در ایران نیست ،و ۸۵۰ میلیون دلار مذکور، ممکن است ، فردا به‌ایران پرداخت شود .

درتهران خانه بقال ها تاسیس خواهد شد

★ توزیع قند فریمان در پایتخت آغاز شد

اتحادیه صنف خواربار فروش تهران دست اندرکار احداث ساختمانی بزرگ در گذرقلی است‌که بعد از اتمام « خانه بقال های تهران » نامگذاری خواهد شد وامور اتحادیه درآن متمرکز میشود.

در این ساختمان عکس‌بزرگی از مشهدی‌باقر بقال ، نخستین رئیس اتحادیه بقال‌ها و یکی از مبارزین صدر مشروطیت ، آویخته خواهد شد .

حاج حسین طارمی مقدم رئیس اتحادیه خواربارفروشان که این خبر را اعلام کرد گفت : عرضه قند فریمان در تهران آغاز شده است و از اعضای‌صنف‌سوکدا خواسته‌ایم این نوع قند را که طرفدار فراوان دارد ، در معرض‌دید قرار دهند وبدون تبعیض آن را به همه بفروشند .

اوهمچنین گفت : با راهنمائی و همکاری ماموران توانسته‌ایم نرخ خواربار رادر تهران تاحدی تثبیت کنیم و بزرگترین شرکت تعاونی صنفی را که قادر به تهیه و توزیع خواربار مورد نیاز هزاران خواربار فروشی است بنیاد نهیم .

خبرهای کوتاه

شرفیابی بحضور ملوکانه

ساعت ۱۱ و سی دقیقه‌آقای میشل درنانو وزیر صنایع فرانسه در کاخ‌نیاوران‌بحضور شاهنشاه آریامهر بار یافت.

در این شرفیابی سفیر فرانسه دردربار شاهنشاهی امتخار حضور داشت .

همچنین بامداد امروز سفرای جدید سودان و فنلاند دردربار شاهنشاهی بطور جداگانه در کاخ نیاوران به پیشگاه شاهنشاه آریامهر شرفیاب شدند و طی مراسمی استوارنامه های خود را به پیشگاه ملوکانه تقدیم داشتند.

مذاکرات بازرگانی

اعضای هیات بازرگانی و اقتصادی مالزی صبح امروزدر اتاق بازرگانی‌وصنایع ومعادن حضور یافتند و با مقامات اتاق و گروهی از بازرگانان و صاحبان صنایع پیرامون امکانات توسعه بازرگانی دو کشور گفتگو کردند . درهیات ۲۰ نفری مالزی گروهی از مدیران صنایع چوب‌آن‌کشور عضویت دارند .

ارزیابی اهمیت پرستار

سمینار منطقه‌ای ارزیابی امور پرستاری در برنامه های بهداشت ملی قبل از ظهر امروز بوسیله پرفسور پویان وزیر بهداری افتتاح شد . وزیر بهداری بهنگام افتتاح سمینار گفت : ثابت شده است بدون پرستار تحصیل کرده و علاقمند ، پیشرفت برنامه های درمان غیر ممکن‌است دکتر طباطبائیس ایرانی منطقه مدیترانه‌شرقی بهداشت جهانی به کمبود پرستار در منطقه اشاره‌کرد و گفت باید برای تربیت پرستار برنامه های‌آموزشی جدید اجرا شود.

دفتر برای تسلیت

سفارت کبرای عربستان سعودی در تهران اطلاع‌داد بمناسبت درگذشت شادروان عمرسقاف وزیر امور خارجه که روز گذشته در نیویورک درگذشته دفتری برای‌تسلیت در سفارت مفتوح است .

هیات مدیره بانک اعتبارات صنعتی

اکثریت اعضای هیات مدیره بانک‌اعتبارات‌صنعتی‌و معدنی ایران تغییر کردند ومجمع عمومی بانک علینقی فرمانفرمائیان رابسمت رئیس هیات مدیره و مدیر عامل و آقایان تقی مرتضوی معاون سازمان برنامه و بودجه ، مهدی غفارزاده معاون صنعتی وزارت صنایع و معادن ، مهندس جمشید اشرفی معاون وزارت امور اقتصادی و دارائی و عباسقلی بختیار مدیر عامل اتکا را بسمت اعضای‌هیات مدیره‌برگزید. دراین‌انتخابات بجزآقایان‌دکتر فرمانفرمائیان و بختیار ، بقیه افراد جدیدا به‌هیات مدیره راه یافته‌اند .

رونوشت نفرستید

وزارت امور اقتصادی و دارائی طی بخشنامه‌ای به ادارات تابعه این وزارت در تهران و شهرستانها دستورداد ازاین‌پس از ارسال رونوشت احکام‌مرخصی ، ماموریت ، انتقال کارمندان به وزارتخانه خودداری کنند .

نمایشگاه کتابهای پزشکی‌و زیست‌شناسی

بمناسبت هفته کتاب نمایشگاهی ازکتابهای پزشکی زیست‌شناسی‌ناشران فرانسوی پیش از ظهرامروز با حضور دکتر عباس صفویان رئیس دانشگاه ملی در کتابخانه مرکزی این دانشگاه گشایش یافت . این نمایشگاه تا اول آذرماه همه روزه از ساعت ۱۰تا۱۲ و ۲ تا۵ بعدازظهر برای بازدید دائر خواهدبود.

سخنرانی‌در انجمن‌قلم

ساعت شش بعد از ظهر فردا استاد علی اصغرحکمت در انجمن قلم سخنرانی خواهد کرد .

ملاقات وزیر صنایع و تحقیقات فرانسه با نخست‌وزیر

میشل درنانو وزیر صنایع و تحقیقات فرانسه در راس هیئتی برای انجام یکسلسله مذاکرات اقتصادی‌و صنعتی به تهران آمد ، درنانو صبح امروز با آقای هویدا نخست وزیر ملاقات کرد . وی قرار است بعد از ظهر امروز با هوشنگ انصاری وزیر امور اقتصادی‌و دارائی و فریدون‌مهدوی‌وزیربازرگانی ملاقات کند .

جشن روز ارتش

عصر فردا ،بمناسبت روز ارتش از طرف ارتشبد غلامرضا ازهاری رئیس‌ستاد بزرگ ارتشتاران ضیافتی در باشگاه افسران فرماندهی لجستیکی نیروی زمینی شاهنشاهی برپا خواهدشد. برای شرکت در جشن روز ارتش از شخصیت های مملکتی و امرای ارتش‌دعوت بعمل آمده است .

هزینه درمان کارگران صنعت نفت

سخنگوی شرکت ملی نفت اعلام کرد: نظر به اینکه بهبود وضع بهداشت کلیه کارگران کشورهمیشه موردنظرشاهنشاه آریامهر میباشد شرکت ملی‌نفت ایران به پیروی از نظرات ذات ملوکانه‌در سال ۱۳۵۲باهزینه‌ای بالغبر۷۱۲ میلیون ریال‌به‌درمان کارگران صنعت‌نفت‌اقدام نموده است. این‌مبلغ علاوه بروجوه مقرردرقانون بیمه‌های اجتماعی می باشد که از طرف شرکت‌ملی نفت ایران بسازمان بیمه های اجتماعی پرداخت‌گردیده است.

حمایت از حقوق مولف در ایران

کنگره بین‌المللی حقوق مولف در آبان‌ماه امسال ششمین‌کنگره بین‌المللی خودرا در مادرید پایتخت اسپانیا تشکیل داد. در این کنگره از ایران دکتر سید حسین صفائی استاد دانشکده حقوق‌به‌نمایندگی دانشگاه‌مت‌ان شرکت داشت و گزارشی تحت عنوان(حمایت از حقوق مولف درایران)به‌زبان فرانسه‌به‌کنگره داد.

مدیران‌عامل‌شعب‌جمعیت شیروخورشید سرخ در حضور والاحضرت شاهدخت شمس

عصر پنجشنبه۲۴۲ تن از مدیران عامل و نمایندگان شعب جمعیت‌شیر وخورشید سرخ ایران که برای شرکت در مجمع‌عمومی این جمعیت از سراسر کشور به تهران آمده‌اند در کاخ مهر شهر به حضور والاحضرت شاهدخت شمس پهلوی ریاست عالیه جمعیت شیرو خورشید سرخ ایران رسیدند. دراین جلسه ابتدا آقای عبدالمجید مجیدی‌دبیر کل شیر و خورشید سرخ گزارش فعالیت های جمعیت و همچنین نتایج حاصله از جلسات مجمع عمومی شیر وخورشید را که به مدت‌یک هفته ادامه‌داشت باستحضار والاحضرت رسانید و آنگاه آقای حسین‌خطیبی مدیرعامل جمعیت ضمن تشریح برنامه های دوره چهارساله آینده جمعیت مدیران عامل شعب شیر و خورشید سرخ رابه حضور والاحضرت معرفی کرد . والاحضرت‌شاهدخت شمس پهلوی‌درمورد فعالیت های درمانی‌امدادی جوانان ـ پرستاری ـ انتقال خون و همچنین نگهداری پناهندگان کرد عراق سئوالاتی‌فرمودند

کمیسیون کنفرانس جهانی غذاطرح ایران را تائیدکرد .

رم ـ خبرگزاری فرانسه ـ کمیسیون اصلی کنفرانس بین‌المللی غذا که دررم به کار خود ادامه میدهد روز جمعه با اکثریتی بزرگ رای داد که طرح تجدیدنظرشده قطعنامه پیشنهادی ایران برای تاسیس یک صندوق جهانی‌توسعه کشاورزی مورد توجه قرار گیرد .

صدور این رای متعاقب مذاکرات و چانه زدنهای دشواری بود که مدت دو روز ادامه داشت و در جریان آن متن طرح گروه «۷۷ کشور» ـ یعنی ممالک درحال توسعه مورد بررسی قرارگرفت. در این متن گفته شده است که تمام کشور های صنعتی و هم ممالک در حال توسعه وظیفه دارند به صندوقی که تاسیس آن در پیشنهاد ایران توصیه شده‌است‌پول بدهند تا برای‌کمک‌به‌اجرای طرحهای توسعه کشاورزی با مدتهای متوسط و دراز مدت مورد استفاده‌قرار گیرد .

آلمان غربی با این طرح مخالفت‌کرد. نماینده آلمان غربی اظهار داشت که کمک به صندوق یاد شده باید مبنای داوطلبانه داشته باشد و مضافا این کمک ها قابل ملاحظه باشد و بتوان در هر سال آن را تجدید کرد .

ایران در طرح اصلی خود پیشنهاد کرده بود که میزان کمک هر کشور به صندوق توسعه کشاورزی به تناسب درآمد سرانه هر کشور محاسبه وتعیین شود .

منابع کنفرانس رم پیش‌بینی کرده‌اند که‌باحتمال زیاد شرکت کنندگان‌کنفرانس رای خواهند داد که یک شورای جهانی غذا تاسیس شود تا بعنوان یک سازمان تصمیم گیرنده کار صندوق پیشنهادی ایران و آژانسها و موسسات دیگری را که برای مبارزه با گرسنگی در دنیابوجود خواهد آمد هماهنگ کند .

تصمیم فورد

جرالد فورد رئیس جمهور آمریکادیروز اجازه نداد که این کشور اعطای یک میلیون تن غله اضافی برای‌کمک به مردم کشورهای قحطی‌زده و گرسنه جهان را تعهد کند. جرالد فورد با اینکاردو رنمای تیره‌ای در برابر کنفرانس جهانی غذا که در رم جریان دارد تصویر کرده است . یکی از نمایندگان هند در کنفرانس غذائی رم که تقاضا کرد نامش برده‌نشود اظهار داشت که تصمیم رئیس جمهور آمریکا برای کنفرانس رم یاس‌آور است

اجرای‌قانون کار کشاورزی ازماه‌آینده‌آغاز خواهدشد

قانون کار کشاورزی از اول آذر ماه به اجرا گذاشته میشود وتاپایان برنامه پنجم کلیه‌کارگران کشاورزی کشور از مزایای قانون کار کشاورزی بهره‌مند خواهند شد .

مهندس امیر قاسم معینی وزیر کارو امور اجتماعی امروزسمینار مسائل مربوط به برنامه ریزی برای مدیران کل‌روسای ادارات کار وامور اجتماعی سراسر کشور را افتتاح کرد وی در بیانات خود ضمن اشاره به پیشرفتهای اجتماعی و اقتصادی کشور یادآورشد مهمترین‌برنامه وزارت کارطی برنامه پنجم‌تامین نیروی انسانی و تربیت‌وآموزش عملی و هدایت این‌نیرو بسوی فرصت‌های اشتغال است .

تا پایان برنامه پنجم و احدهای کاریابی ثابت‌وسیار کشور به۲۴۵ واحد خواهد رسید .

**معینی در مورد پیاده کردن قانون کار کشاورزی گفت: در آذرماه با تشکیل ش

محمدزمان پهلوان ماجرای ۳۰ سال زندگی با حزب توده‌را شرح می‌دهد

کمونیستهای فراری ایران، در پشت پرده آهنین غلام حلقه بگوش بیگانگان شده‌اند

محمدزمان پهلوان، دریك مصاحبه‌مطبوعاتی ورادیو ـ تلویزیونی ازچگونگی زندگی توام با حقارت کمونیستهای فراری ایران درآن سوی پرده آهنین ، سخن گفت واز زندگی‌وفعالیتهای خود به نمایندگان وسائل ارتباط جمعی، اطلاعاتی داد .

پهلوان که درپی فرار ازایران ، همراه با دیگر کمونیستهای فراری ایران ، سالها در پشت پرده آهنین زندگی کرده است ، چندی پیش تحت تاثیر اخبار مربوط به پیشرفت های ایران ودریافتن این نکته که حزب توده فقط تکرار کننده طوطیوار نظریات دشمنان ایران است وبدون کوچکترین اراده وقوه ابتکار و فرصت برای ابراز عقیده ، همچون عروسکان خیمه شب بازی ، بافرمان دشمنان بیگانه‌ایران، حرکت میکند ، تصمیم گرفت به ایران بازگردد.

بدنبال بازگشت پهلوان ، مصاحبه‌یی که درزیر می‌خوانید ، با او انجام گرفت :

«نام : محمدزمان‌پهلوان است . در کودکی به مدرسه نظام رفتم و دوره دبستان ودبیرستان نظام را بپایان رساندم . در سال ۱۳۱۵ به دانشکده افسری رفتم . از سال۱۳۱۷تا شهریور ۱۳۲۰ فعالیت های سربازی من با آرامش میگذشت . پس از نقض بیطرفی ایران در جنگ جهانی دوم ، اشغال میهن عزیز بوسیله ارتشهای بیگانه موجب اختلال اوضاع‌داخلی و هرج‌ومرج در ایران شد، از هم‌پاشیده شدن ارتش ـ که نتیجه دخالت ارتشهای بیگانه بود ـ و بموازات آن، توسعه آمرواوباشگری، فراهم آوردن محیط مناسب برای ایجاد و توسعه احزاب‌دست نشانده نیرو های متحده استعمار ، دگرگونی عظیمی در من پدید آورد . باید بگویم : رفتار غیرمیهنی‌برخی از فرماندهان نظامی آنزمان نیز به نابسامانیهای روحی من میافزود ، از این رو از ارتش استعفا کردم .

جهان کمونیسم

چگونه به‌جهان کمونیسم جذب شدم ؟

«درپی استعفا از ارتش، با اداره معدن ذغال سنگ زیر آب همکاری داشتم . این زمان ، حزب توده در مازندران ـ از جمله درزیر آب ـ فعالیت های شدیدی داشت. ناراحتی روحی من‌ـ که منجر به‌استعفایم ازارتش شد ـ درمن، زمینه مساعدی برای پذیرش تبلیغات بوجود آورد بویژه که مبلغین آنها با ماسک میهن پرستی ، ضد استعمارو ضدنظام‌ارباب ورعیتی و طرفداری از اصلاحات بمیدان آمده بودند . بالنتیجه، من ، افسر جوان دیروز که هدفی جز خدمت در راه استقلال و ترقی میهن ورفاه مردم آن نداشتم ،بدون آنکه به‌هدف شیطانی و میهن برباد ده آنهابی‌برده باشم، تحت‌تاثیر عواطف خود قرار گرفتم و بالاخره در اردیبهشت سال ۱۳۲۴به عضویت حزب‌منحله توده وشورای متحده مرکزی کارگران وابسته به‌حزب‌توده درآمدم .

قبل‌از پائیز سال ۱۳۲۳ تا مرداد ماه ۱۳۲۵ که به فرانسه رفتم ، در مازندران فعالیت میکردم . ابتدا درشهر شاهی عضو کمیته محلی و عضو شورای ایالتی اتحادیه کارگران مازندران شدم . در اوائل سال ۱۳۲۵ در کنفرانس حزبی‌ایالتی‌مازندران، بعضویت کمیته ایالتی و نیز عضو هیات عامله کمیته انتخاب شدم . در این مدت ، با اعضاء رهبری حزب آشنائی‌پیدا نکردم ، حتی برخی ازآنهارا نمی شناختم . جوانی بودم پاک و صادق و بی‌شائبه ، و با روحی سرشار از میهن پرستی در جریانی گام نهادم‌که‌مرابا احساس بی‌شائبه‌ام با خود میبرد ، بدون آنکه بدانم به کجا میروم . غرور جوانی‌و نیزعامی‌گری درمسائل سیاسی، ازعوامل عمده‌گمراهی افرادی نظیر من بود .

این را باید بگویم رهبران و کادر های قدیمی حزب ، زدوبند ها ـ سوء استفاده ها ـ خرابکاریها و ارتباطات خود را با بیگانگان از من پنهان می کردند و این باصطلاح پنهان ـ کاری را بعنوان یکی از اصول تشکیلاتی حزب‌تبلیغ میکردند .

سفر به شوروی

«اواخر مرداد ۱۳۲۵ به فرانسه‌رفتم و از مرداد ۱۳۲۹ پس‌ازخاتمه‌تحصیل ازآموزشگاه عالی‌بین‌المللی‌دانشگاه(سوربون) به اتحاد شوروی رفتم وتاتیر ماه ۱۳۴۰ در مسکو زندگی کردم . در اینجا لیسانس در رشته تاریخ گرفتم ـ و سپس، موفق به اخذ دکترا در رشته فلسفه دانشگاه مسکو شدم ، از اواخر تیر ماه سال ۱۳۴۰ برای کاردر مجله (مسائل‌صلح و سوسیالیسم) به شهر پراک (پایتخت چکوسلواکی) رفتم و برای همیشه از شوروی خارج شدم . تا بهمن ۱۳۵۱ در این مجله‌بسمت دبیرمشاور درشعبه جنبشهای‌آزادیبخش کشورهای آسیا و آفریقا کار میکردم .

زندگی سخت کمونیستهای فراری

«من ، دراینجا به تشریح شمه‌یی‌ازرفتار مامورین کشور های کمونیستی با کمونیستهای فراری‌ایرانی میپردازم .

«بایدمتذکرشوم که‌کمونیست
بقیه درصفحه ۱۳

تولدی دوباره

محمد زمان پهلوان، پس‌از سی‌سال‌عضویت در حزب توده : «درپشت پرده آهنین،کمونیستهای جوان‌ایرانی‌رابا‌حیله‌یی کثیف به‌زندان می‌افکنند وبه‌آنان میگویند: اگر واقعاکمونیستی وبما علاقه داری، باید اعتراف کنی‌که جاسوس ایران هستی ! این اعتراف ، کمک مهمی به کمونیسم‌است !»

حتی کارمندان دونپایه ، برای کمونیستهای فراری ایران به‌آسانی پاپوش میدوزند وآنهارا به زندان می اندازند

حزب توده، مبلغ سیاستهای پشت پرده علیه ایران است

فشار روحی وجسمی در ممالك کمونیست ، مردم ـ بویژه روشنفکران ـ را وادار می کند که به الکل پناه ببرند

اگر یك کمونیست طرد شده، جان سالم بدر ببرد ، جایی در اجتماع برای او نخواهد بود

بعثیم که چشم حسادت به ایران دوخته وخلیج فارس را خلیج عربی وخوزستان را عربستان می نامد ، ازپشتیبانی حزب توده برخوردار است

کمونیستی که از دستورات دیکته شده تخطی کند ، سرنوشتی شوم خواهد یافت

گروه فرهنگی هدف

برای کلاسهای جدید گروه‌چهارم (اقتصاد) در محلهای زیر نام نویسی میکند

۱ـ دبیرستان شماره ۳ هدف خیابان ژاله کوچه فلاح تلفن ۳۹۱۰۸۰

۲ـ دبیرستان شماره ٤ هدف خیابان شاه بین چهارراه شیخ‌هادی و شاه‌تلفن ٤۷۸۵۲

نام نویسی همه روزه از ساعت ۵ تا ۹

آگهی مزایده

دانشگاه صنعتی آریامهر شش قلم اجناس فرسوده بشرح زیر :

۱ـ در و پنجره فلزی ۲ـ در و پنجره وصندلی چوبی ۳ـ قطعات‌مختلف لوله و آهن ٤ـ شبکه های مختلف خالی و مخازن فرسوده گاز ۵ـ کانال های مختلف هوا از آهن سفید ٦ـ لاستیک و رینگ فرسوده اتومبیل از راه مزایده بفروش میرساند . داوطلبین میتوانند اجناس مورد مزایده را در انبار اسقاط دانشگاه ملاحظه و پیشنهاد خود را نسبت بهرکدام از شش ردیف بالا بطور تفکیک ، بپیوست تضمین بانکی معادل ۵ درصد قیمت پیشنهادی‌حداکثرتاآخروقت اداری روزدوشنبه ۵۳٫۸٫۲۷ بدفتر معاونت مالی و اداری دانشگاه تسلیم نمایند . پیشنهادات در ساعت ۱۰ صبح روز ۵۳٫۸٫۲۸ باز خواهد شد . حضور شرکت کنندگان آزاد است و دانشگاه در رد یاقبول پیشنهادات آزاد است . بپیشنهادات بدون سپرده ترتیب اثر داده نخواهد شد .

دانشگاه صنعتی آریامهر

مورد توجه صاحبان کالا و بازرگانان

بعلت عدم ترخیص و حمل بموقع کالا ، انبارها و محوطه های موجود دربنادر انباشته از کالای تجاری گردیده که باوجود تذکرات پی‌درپی این سازمان متاسفانه تاکنون اقدام اساسی از جانب بازرگانان و صاحبان کالا معمول نگردیده بنحویکه روز بروز برموجودی انبار ها افزوده گشته و دربعضی بنادر محل کافی‌جهت جایگزینی کالا وجود ندارد ، لذا بانوجه به فصل بارندگی و تراکم کالای موجود بدینوسیله اعلام میدارد چنانچه صاحبان کالا نسبت به ترخیص و حمل کالای خود اقدام ننمایند مسئولیت هرگونه ضرر و زیان احتمالی ناشی ازبارندگی، آتش‌سوزی و غیره بعهده صاحبان مربوطه خواهد بود .

ضمنا متذکر میگردد اگر وضعیت ترخیص و حمل کالا بصورت فعلی ادامه داشته باشد این سازمان ناگزیر به ازبین بردن مدت تخفیف انبارداری و تجدید نظر در نرخ تعرفه مربوطه خواهد بود . م‌الف ۱٦۵٤۵

سازمان بنادر و کشتیرانی

شرکت ملی ذوب آهن ایران

آگهی استخدام

شرکت ملی ذوب آهن ایران کادر مندرج در ذیل را با حقوق و مزایای مکفی جهت خدمت در واحد ساختمانی‌ذوب آهن آریامهر و واحد طراحی شهر سازی شرکت و واحد ساختمانی آریاشهر استخدام مینماید :

۱ـ مهندس راه و ساختمان با سابقه کار در نظارت و اجرای محاسبات ساختمانی .
۲ـ مهندس مکانیک باسابقه کار در تاسیسات تکنولوژی
۳ـ مهندس تاسیسات باسابقه کار در لوله‌کشی گاز و آب و فاضلاب ، حرارت رسانی .
٤ـ مهندس الکترونیک .
۵ـ مهندس برق با سابقه کار در شبکه های شهری .
٦ـ مهندس معمار .
۷ـ مهندس نقشه‌بردار باسابقه‌کاردرترازبندی و ژئودزی ساختمانی .
۸ـ پزشک متخصص قلب و عروق .
۹ـ پزشک متخصص جهاز هاضمه .
۱۰ـ پزشک متخصص گوش و حلق و بینی .
۱۱ـ پزشک متخصص زنان و زایمان .
۱۲ـ پزشک متخصص جراحی عمومی
۱۳ـ پزشک متخصص ارتوپدی
۱٤ـ پزشک متخصص اطفال
۱۵ـ پزشک متخصص امراض روانی
۱٦ـ پرستار
۱۷ـ بهیار مرد
۱۸ـ تکنیسین راه و ساختمان (دیپلم و فوق دیپلم) .
۱۹ـ تکنیسین نقشه برداری
۲۰ـ مترجم زبان روسی
۲۱ـ مهندس بهداشت صنعتی
۲۲ـ نقشه‌کش و نقشه‌کش کارتوگراف
۲۳ـ تکنسین اطاق عمل

متقاضیان میتوانند همه روزه با در دست داشتن مدارک لازم به اداره کاریابی شرکت ملی ذوب‌آهن ایران واقع در میدان کاخ خیابان ابنهاج یا قسمت کارگزینی ساختمانی‌ذوب آهن آریامهر واقع در ٤۵ کیلو متری جاده اصفهان ـ شهر کرد مراجعه نمایند .

م‌الف ۱۳۲۳٦

سرپرست کل عملیات ذوب‌آهن آریامهر

شهرداری پایتخت

تجدید آگهی مناقصه

شهرداری پایتخت در نظر دارد تعداد ده هزار بشکه پلاستیکی طبق نمونه موجود در اداره کل تدارکات‌شهرداری باشرایط مشروحه زیر خریداری نماید :

۱ـ شرکت کنندگان در مناقصه باید قبل از ارسال‌پیشنهاد به اداره کل تدارکات واقع در ساختمان مرکزی شهرداری خیابان ایرانشهر شمالی مراجعه و پس از ملاحظه و امضاء نمونه بشکه پیشنهاد خود را با قید این جمله (نمونه‌بشکه پلاستیکی ملاحظه و امضاء شده است و این پیشنهاد برای همان نمونه میباشد . با این تفاوت‌که در دو طرف بدنه‌بشکه ها آرم شهرداری پایتخت ونوشته شهرداری پایتخت درذیل آرم با رنگ متمایز چاپ خواهد شد) در پاکت لاک و مهر شده ارسال دارند .

۲ـ پیشنهاد دهندگان باید پیشنهاد خود را تا آخروقت اداری روز سیزدهم آذرماه سال۱۳۵۳ بدفتر اداره کل‌تدارکات واقع در خیابان ایرانشهر شمالی اشکوب اول ساختمان مرکزی شهرداری تسلیم و رسید دریافت دارند .

۳ـ فروشندگان میبایستی معادل ۵درصد بهای‌پیشنهادی را ضمانت‌نامه بانکی و یا رسید وجه نقدی که به حساب سپرده شهرداری پایتخت بشماره ۱۵۱۱۳ در بانک مرکزی پرداخت شده باشد ضمیمه پیشنهاد خود بنمایند .

٤ـ برندگان اول و دوم و سوم مناقصه هرگاه‌حاضر به انجام معامله نشوند سپرده آنان بترتیب به نفع شهرداری برداشت خواهد شد .

۵ـ هرگونه عوارض و مالیات به عهده برنده مناقصه است .

٦ـ شهرداری در رد یا قبول یک یا کلیه پیشنهاد های رسیده مختار است .

۷ـ به پیشنهادهائی که فاقد سپرده و یا ضمانت نامه بانکی باشد و یا اینکه دیرتر از موعد مقرر برسد و یا مقیدو مشروط باشد ترتیب اثر داده نخواهد شد .

۸ـ شهرداری مجاز است تا حدود بیست و پنج‌درصد از اجناس موضوع مناقصه را کسر یا اضافه نماید .

۹ـ هنگام تنظیم قرار داد ده درصد مبلغ کل قراردادبه منظور تضمین حسن انجام کار از پیمانکار ضمانتنامه بانکی دریافت خواهد شد .

۱۰ـ پیشنهاد های رسیده ساعت ۱۰ صبح روزپنجشنبه چهاردهم آذرماه سال ۱۳۵۳ در اداره کل تدارکات باحضور اعضای‌کمیسیون مناقصه بازو قرائت خواهد شد . حضور پیشنهاد دهندگان در جلسه قرائت پیشنهادات مانعی نخواهد داشت .

م‌الف ۱٦۲۱۸ شهردار پایتخت

اطلاعات
سال چهل و نهم
بنیانگذار : عباس مسعودی
صاحب‌امتیاز ومدیر : فرهاد مسعودی
سردبیر : احمد شهیدی
محل اداره : خیابان خیام . ساختمان اطلاعات . تهران
تلفن : ۳۱۱۰۷۱ تا ۳۱۱۰۷۹
تلکس : ۲۳۳۶ ـ تلگرافی : اطلاعات ـ تهران

اسرائیل باید فلسطین را برسمیت بشناسد

امریکا نفت‌اعراب را بر موجودیت اسرائیل ترجیح میدهد

یاسرعرفات درنطق خوددرسازمان ملل حقانیت ملت فلسطین را در برخورداریش از حقوق حاکمیت‌ملی تاکید کرد و خواست که به‌فلسطینی ها اجازه داده شود تا مانند تمام ملل دیگر دنیا برای خودکشوری داشته باشند ، آوارگان فلسطین به خاک اصلی خود یعنی اسرائیل امروزی بازگردند و دراین کشور بجای حکومت‌موجود اسرائیل‌رژیمی غیرمذهبی برسرکار آید که با تمام افراد ملت خود ، خواه مسلمان‌باشد وخواه یهودی یامسیحی ، براساس عدالت وبرابری‌رفتار کند .بحث های سازمان ملل درباره مسئله فلسطین از این نظر اهمیت تاریخی داردکه درآن برای اولین بار سخن‌ازحقوق ملت فلسطین درمیان آمده است ، درحالیکه طی ۲۷ سال گذشته دنیا وسازمان ملل دایما صحبت از «آوارگان فلسطین» کرده است .

★

درچنین شرایطی‌اسرائیل‌وسازمان آزادیبخش فلسطین باید با یکدیگر کنار بیایند و درباره شناسائی‌متقابل یکدیگر بحث کنند وبه توافق‌برسند. با شرکت یاسرعرفات و رهبران‌دیگر سازمان‌آزادی بخش فلسطین دربحث های سازمان ملل متحد لازم است کاهش‌محسوسی درتشنج کنونی روابط اسرائیل و فلسطینی ها حاصل شود . اگر قرار باشد که‌از وقوع جنگ تازه‌ای در خاورمیانه جلوگیری بعمل آید آنچه که گفته شد تنها راه نجات صلح است .

اسحق‌رابین نخست‌وزیر اسرائیل بارها تاکید کرده است که دولت‌وی باعرفات و نمایندگان دیگر سازمان آزادیبخش فلسطین هرگز وارد مذاکره نخواهد شد چون در نظر اسرائیل این فلسطینی هامردمانی هستند که از مشتی تروریست تشکیل میشوند و در مرامنامه سازمان خود آشکارا تصریح کرده‌اند که هدف نهائی آنان نابود کردن اسرائیل است . بااینحال مسئله اساسی‌عبارت از این نیست که آیا اسحق‌رابین‌با عرفات مذاکره خواهد کرد یاخیر . مسلما «رابین» زیر بار انجام چنین مذاکره‌ای نخواهد رفت‌کمااینکه از فلسطینی‌هاویابقول رابین‌از«تروریست ها» نیز نباید انتظار داشت که‌حاضر باشند بهرنحوی از انحاء بااسرائیل مذاکره کنند . مسئله اساسی این است که آیاعلی‌الاصول اسرائیل می‌پذیرد تابهر تقدیر بارهبرانی از مردم فلسطین که‌بنوبه خود حاضر باشند با اسرائیل وارد گفتگوشوند مذاکره کند یاخیر .

پیشرفت

دراین اواخر شواهدی بدست آمده که‌حاکی‌از آمادگی علی‌الاصول فلسطینی ها برای معامله کردن با اسرائیل است .

درسپتامبر سال جاری گروههای افراطی سازمانهای چریکی فلسطین، بعنوان اعتراض به چیزی که خود نام آنرا «توطئه‌ژنو» گذاشته بودند از کمیته اجرائیه سازمان آزادیبخش فلسطین خارج شدند . توطئه مورد اشاره آنان در واقع عبارت از این بود که دولت های عرب تصمیم گرفته‌اند بدون آنکه با اسرائیل روابط عادی بوجود آورند موجودیت آنرا از طریق شرکت درکنفرانس ژنو عملابرسمیت بشناسند وسازمان یاسرعرفات‌رانیز تشویق میکردند که در کنفرانس‌ژنو شرکت‌کند در کنفرانس اخیرسران کشور های عرب که درروباط تشکیل شد سازمان آزادیبخش فلسطین پذیرفت که‌نمایندگانش را به‌کنفرانس ژنو بفرستد . بادر نظر گرفتن نقطه عزیمتی که سازمان تحت رهبری یاسرعرفات در این زمینه کارخودرا ازآنجا آغاز کرده است نمیتوان‌انکار کرد که موافقت وی باشرکت کردن درکنفرانس‌ژنویک‌پیشرفت‌واقعی‌است. بااینحال برای هرکسی که دراندیشه امنیت اسرائیل باشد ابراز آمادگی عرفات‌برای شرکت درکنفرانس‌ژنو بخودی خود ضمانتی نیست که کافی باشد . بدیهی است که تاوقتی‌هدف اعلام شده سازمان آزادیبخش فلسطین عبارت از نابود کردن نهائی اسرائیل باشد نمیتوان انتظار داشت که رهبران این کشور با عرفات و یا نمایندگانش وارد مذاکره شوند ، معهذا بهترین کاری که‌رهبران اسرائیل باید انجام دهند این است که از بذل هیچ کوششی فروگزار نکنند تا حقایق تازه فراموش نشود و فرصت های جدیدی که بدست آمده است بهدر نرود . یکی از این حقایق و فرصت های انکار ناپذیر عبارت از دگرگونی ریشه‌داری است که خواه و ناخواه در دستگاه رهبری نهضت مقاومت فلسطین درجهت پیروزی اعتدال و میانه روی بوجود آمده است‌وبدون ذره‌ای تردید میتوان ادعا کرد که نماینده ورهبری کننده اصلی این گرایش جدید ، مردی جز یاسر عرفات نیست

در اسرائیل از تاریخ بوجود آمدن این کشور تاکنون هم مردم عادی و هم رهبران سیاسی همواره ترجیح‌داده‌اند که حل مسئله فلسطین تا آنجا که ممکن است به تاخیرافتد و حتی در صورتی که ممکن باشد وجود خارجی‌مسئله‌ای باین نام مورد انکار قرار گیرد . اسرائیلی‌ها لااقل اصرار ورزیده‌اند که تاوقتی خرده حسابهایشان را با مصر و سپس با سوریه تسویه نکرده‌اند ، گامی برای حل مسئله فلسطین برداشته نشود .

اما تمام وقایع و تحولات اخیر و مخصوصا سفر اخیر هنری کیسینجر وزیر خارجه امریکا به خاورمیانه و کنفرانس سران کشورهای‌عرب درروباط یک حقیقت بزرگ را به ثبوت میرساند. در صورتیکه اسرائیل‌مصمم باشد زیربار انجام دادن هیچ مذاکره‌ای‌یا یاسرعرفات و یا سایرهبران‌نهضت مقاومت‌فلسطین نرود ناگزیر است که طی ۱۰ سال آینده لااقل در دوجنگ بسیار خونین دیگر با اعراب درگیری پیدا کند در حالی که با در نظر گرفتن تجارب جنگ اکتبر ۱۹۷۳ و حمایت بی‌دریغ اتحاد شوروی از اعراب تهیچوجه نمیتوان اطمینان داشت که اسرائیل در جنگ های آینده‌اش بااعراب‌شکست نخورد . امریکا و بسیاری دیگر از کشور های بیشرفته باختری که بزرگترین حامیان اسرائیل بشمار میروند در این نکته‌هیچ ابهامی باقی نگذاشته‌اند که برای آنها دسترسی یافتن به نفت کشور های‌عرب بسیار بیشتر از موجودیت یا نابودی اسرائیل اهمیت دارد و بدون تردید لااقل ۱۰ سال طول خواهد کشید تا مسئله نفت که در حال حاضر مهمترین دلیل فشارهائی است‌که ازجانب امریکا و سایر کشورهای جهان بر اسرائیل وارد میشود ، حل و فصل گردد و اهمیت و فوریت خود را از دست بدهد .

هرالد تریبون

متهم به‌قتل‌سفیر امریکا درسازمان ملل

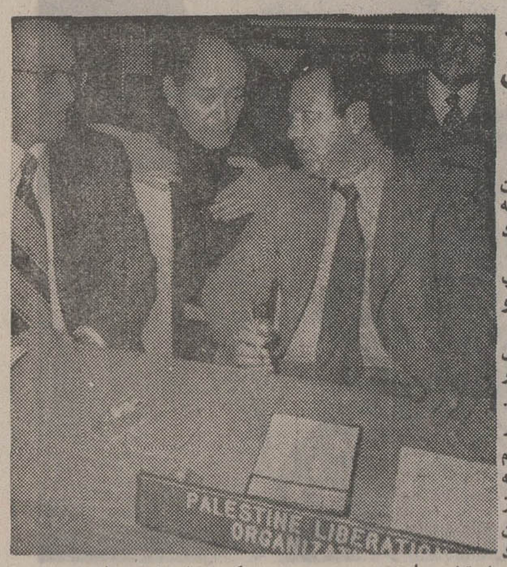

در عکس نمایندگان سازمان آزادی‌بخش‌فلسطین دراجلاسیه مجمع عمومی سازمان ملل‌متحد دیده میشوند.

این عده درردیف جلو ازچپ براست عبارتند از نبیل‌شعث و فاروق‌قدومی .

ردیف عقب نفر وسط جمال سورانی نفر سمت راست در ردیف‌عقب فاروق‌حسینی‌هستند. فاروق‌حسینی متهم است که‌در کشتن سفیر امریکا در خرطوم پایتخت سودان شرکت داشته است. سال گذشته چند تن‌از فلسطینی‌ها به سفارت عربستان سعودی در خرطوم حمله‌کردند وسفیر امریکا ودو دیپلمات‌دیگررا بقتل رساندند .

عکس رادیوئی یونایتدپرس

ضربه‌خردکننده‌ای که عرفات براسرائیل وارد کرد

چهارشنبه گذشته‌هنگامی که‌یاسرعرفات رهبرپرسابقه فدائیان فلسطین‌در پشت‌میکرفن مجمع عمومی سازمان ملل‌متحد قرار گرفت ظاهرا اشتیاق زیادی داشت تا افکارعمومی آمریکائیان را با سخنانش تحت تاثیر قرار دهد وبا در نظر گرفتن اوضاع و مقتضیات ممکن است همین اشتیاق انگیزه وی دربکار بردن‌لحن‌ملایمش در سخنرانی وی بوده‌باشد، البته عرفات رسما از آمریکائیان نخواست‌که تحت تاثیر سخنانش قرار گیرند . شاید ماموریت او همانطور که خودش عنوان کرد عبارت از این بوده باشد که چهره سازمان آزادیبخش فلسطین را در پرتو پیشنهادی عقلایی برای حل مسئله فلسطین تصویرکند و نشان دهد که اسرائیل بعنوان طرف اعراب در دعوای فلسطین کمترین آمادگی‌رابرای دادن‌آن قماش امتیازهائی دارد که‌احیانا بتواندازوقوع جنگ‌تازه در خاورمیانه جلوگیری کند .

عرفات درسخنرانی‌خوداز همان شیوه‌ای که جرج واشنگتن و آبراهام‌لینکلن و وودرو ویلسون، رهبران نسل های قدیمی ملت‌آمریکا استفاده میکردند مدد گرفت و کوشید تا مستقیما در روح آمریکائیان نفوذ کند . وی **از آمریکائیان میخواهد که بردولتشان فشار آورند تا حمایتش را از اسرائیل متوقف کند و دیگر اسلحه‌ای برای این کشور نفرستد . او از ملت آمریکا میخواهد تا بخاطر احتمال وقوع جنگ دیگری در خاورمیانه که این بار ممکن است به‌معارضه ابر قدرتها منجر شود نگران باشند .** حجتی که عرفات بکار برد از این قرار بود : **چه چیز عقلایی تر از بوجود آوردن یک کشور سراسر فلسطین است که درآن مسیحیان ـ یهودیان و مسلمانان بتوانند همگی در صلح و صفا و با برخورداری از حقوق برابر درکنار هم زندگی کنند ؟**

چنین پیشنهادی‌میتواند ایده‌آل باشد اما طنین این پیشنهاد در گوش اسرائیلی ها شوم و بدشگون است . درنظر اسرائیلی هاسازمان آزادیبخش فلسطین همان سازمانی است‌که بار ها سوگند خورده است که اسرائیل را نابود خواهد کرد . عرفات شخصا درگذشته بسیاری از حملات تروریستی فدائیان فلسطین را به خاک اسرائیل رهبری کرده است .

آنچه که اسرائیلی ها را آزار میدهد ـ قبل از هرچیز این است که ایجاد یک رژیم غیرمذهبی در اسرائیل ـ دیگر بهیچوجه به معنای دوام موجودیت یک کشور و رژیم یهودی نخواهد بود . معهذا یهودیان اسرائیل دلیل دیگری نیز برای رنج بردن و نگران بودن‌دارند وآن این است که حتی درصورتی که پیشنهاد یاسرعرفات جامه عمل بپوشد باز همطولی‌نخواهد کشید که یهودیان یکباردیگر خود را ناگزیر خواهند یافت تا از سرزمینی که آنرا متعلق به اجدادشان میدانند در بدر شوند .

بهرحال در شرایط زمانی نظیر زمان حاضر ـ بادرنظر گرفتن وسایل و امکاناتی‌که یاران اصلی عرفات ـ یعنی کشور های عرب دارند تا با حربه نفت خود فشار های‌دردناک تری باقتصاد آمریکا و ممالک اروپای باختری وارد کنند ـ ظاهرا استراتژی رهبر کوماندو های فلسطین میتواند مردم آمریکا را متقاعد کند که بالاخره راهی سوای آنچه که‌اسرائیل درسپردنش پافشاری میکند ـ وجود دارد تا مسئله فلسطین وسیله تدابیر تدریجی حل شود .

شقوقی که‌میتوانند جای جستجوی راه‌حل تدریجی‌وصلح جویانه را در خاورمیانه‌بگیرند وحشتناکتر از آنند که مجسم کردنشان آسان باشد . هردو طرف دعوای خاورمیانه ـ یعنی اعراب و اسرائیل اکنون مدتی‌است‌که درگیر شدن در جنگ تازه‌ای را علیه یکدیگر دربهار آینده‌امری‌تقریبا اجتناب ناپذیر میدانند . وقوع چنین جنگی بنوبه خود بدین معنا خواهد بود که امریکا و سایر کشور های صنعتی مصرف کننده نفت اعراب در دنیای غیرکمونیست گرفتار بحران نفتی تازه‌ای شوند و این بحران چنان عظمتی پیداکند که‌بحران نفتی همزمان با جنگ اکتبر پارسال خاورمیانه در رمقایسه با آن بازیچه باشد . ضمنا این‌امکان نیز وجود دارد که وقوع بحران نفتی دیگری در دنیا و روشن شدن آتش جنگ تازه میان اعراب واسرائیل منجر به قدرت نمائی ابر قدرت ها ی‌آمریکا و شوروی ـ اگر نخواهیم بگوئیم درگیری عملی و مستقیم آنها ـ با یکدیگر شود .

نمایندگان اسرائیل در سازمان ملل جلسه‌ای را که عرفات در آن سخنرانی کرد تحریم کردند . در واقع برتحمت ممکن بود که دیپلمات های اسرائیل طاقت و تحمل آن را داشته باشند تا بدون آنکه **ضربه‌ای مرگبار برروحیه هایشان وارد شود طنین و غرش «هورا» ها و کف زدنهای پرشور نمایندگان اکثریت بزرگ اعضای سازمان ملل را هنگام صحه گذاشتن بر سخنان رهبر سازمان آزادیبخش فلسطین ببینند و بشنوند . درحال حاضر اسرائیل با کمتر از نیمی از کشورهای عضو سازمان ملل روابط دیپلماتیک دارد و شاید رهبران اسرائیل اکنون احساس کنندکه همه چیز بزیان آنان در پیشرفت است وکار اسرائیل در دنیا دایما زارتر میشود .**

آسرائیلی هافشارخرد کننده این احساس را هنگامی طاقت‌فرساتر خواهند یافت که عرض‌اندام عرفات در سازمان ملل‌متحد بایجاد نوعی رابطه میان آمریکا و سازمان آزادیبخش فلسطین‌منجرشود . احتمالا میتوان تصور کرد که بوجود آوردن چنین رابطه‌ای نیز یکی ازهدفهای یاسرعرفات‌از بکاربردن لحن ملایمش در سخنرانی چهارشنبه شب گذشته در تالار مجمع عمومی سازمان‌ملل بوده است .

ویلیام رایان

رسیدگی به‌اعمال خلاف کارمندان

لایحه‌یی در مورد رسیدگی به‌اعمال خلاف کارمندان دولت تهیه شده وآماده تقدیم به مجلس است‌که متن آن درشماره اخیر«اطلاعات» ازنظر خوانندگان عزیز گذشت .

مدلول لایحه اینست که هرگاه اعمالی مغایر شئون وحیثیت شغلی یاخلاف مصالح کشور از ناحیه کارمندان دولت سربزند برحسب مدارج ومقامات‌آنها، هیات‌های‌مخصوصی به‌انهامشان رسیدگی خواهند کرد. مثلارسیدگی به‌اعمال خلاف وزراء ، معاونان‌نخست‌وزیر، سفراء ، استانداران ، معاونان وزارتخانه‌ها ، شهردار پایتخت و روسا ومدیران سازمانهای درجه یك دولتی درعهده یك هیات عالی پنج نفره مرکب از سه وزیر، رئیس سازمان بازرسی شاهنشاهی ودادستان‌کل‌کشور قرار خواهد گرفت. اتهامات مدیران کل و روسا ومسئولان سازمانهای درجه ۲ به هیاتی مرکب از سه نفر به‌انتخاب نخست وزیر، یکی از معاونان سازمان بازرسی شاهنشاهی ونیز یکی از معاونان دادستان کل‌کشور ارجاع میشود. برای رسیدگی به مواردداتهام سایرکارمندان نیز تشکیل کمیسیونهای پنج نفره دیگری درقانون پیش‌بینی‌شده‌است.

اتهامات قابل ارجاع به کمیته های خاص را قانون به‌این شرح مشخص میکند: «اعمال خلاف شیئت و شئون شغلی واداری، اعمال خلاف مصالح کشور، اعمالی که بموجب قوانین ومقررات مستوجب انفصال موقت یا دائم واخراج از خدمت باشد» . این قانون را میتوان ضابطه جدیدی برای‌انقلاب اداری بشمارآورد. همچنانکه در تشکیلات نظامی کشور یك چنین روشی برقرار است ومیدانیم که پرونده تخلفات مغایر باشئون سربازی وسوء استفاده به مقامات نظامی به‌کمیسیونهای پنج نفری مراجعه میشود .

تشکیل کمیسیونهای پنج نفری، چیزی از وظایف محاکم دادگستری ودیوان کیفر کارکنان دولت نمیکاهد وبطورکلی معارض باوظایف ومسئولیت های آنها نیست، بلکه اقدامی است درجهت اتخاذتصمیمات سریع درقبال جرائمی که مجازاتها و تنبیهات فوری وقطعی را اقتضا میکند. به عبارت دیگر، کمیسیونهای پنج نفری نوعی دادگاه اداری است که بااختیارات قانونی در زمینه تخلفاتی که بدان اشاره شد ، تصمیم میگیرد .

پاره‌یی از تخلفات و انحرافات اداری را باعکس العمل های سریع وقاطع، زودتر وبهتر میتوان ریشه‌کن ساخت تاسپردن موضوع به محاکم قضائی وطی تشریفاتی‌که لازمه امرقضاوت است. بسیاری ازین تخلفات به کیفیتی صورت میگیرد که اگر مدارك واسناد محکمه پسندی نیزبرجای بماند، ازنظر انطباق بانصوص مقررات وموادقانون، قاضی را درصدور حکمی متناسب وبحق بامحظور روبرو میسازد. حال آنکه دادگاههای اداری مفید به چنان تشریفات ورعایت هایی که احتمالا به خلافکاران فرصت فرار از مجازات را میدهد، نیستند وبا اتکاء به سیستم‌های بازرسی‌میتوانند درمحدودکردن وبالاخره ریشه‌کن ساختن مفاسد اداری نقش موثر وقاطعی ایفا کنند .

جرالد فورد و اسرائیل

استراتژی هنری‌کیسینجر وزیر خارجه امریکا برای برقرارکردن صلح در خاورمیانه که از یکسال پیش تاکنون دنبال شده براین‌اصل متکی است که در این راه وبه‌نیت برطرف کردن اختلافات اسرائیل بامصر و اردن باید قدم به‌قدم پیشروی شود و مسئله فلسطین‌مسکوت بماند. اما سران کشورهای عرب در کنفرانس رباط کاری کرده‌اند که مسئله فلسطین نه‌تنها مسکوت نمانده بلکه اکنون مقدم بر تمام دیگر مسائل خاورمیانه مطرح شده است.

رئیس جمهوری امریکا در کنفرانس مطبوعاتی ه‌شنبه خودابن نکته را روشن کرد که دولت وی هنوز هم استراتژی کیسینجررابرای برقرار کردن صلح در خاورمیانه معتبر میداند وبنابراین هنوزهم میتوان صلح را میان اعراب و اسرائیل نجات داد.

فورد پنجشنبه شب اخیر در کنفرانس مطبوعاتی‌خود درآریزونا گفت: ما خودمان طرف هیچ مذاکره‌ای نیستیم. من فکر میکنم که امریکا باید اتخاذ هر تصمیمی را در مورد مذاکره کردن برای‌صلح خاورمیانه به کسانی واگذار کند که خودشان در مناقشات این‌منطقه مدخلیت دارند رئیس جمهوری امریکا خاطرنشان کرد که اسرائیل تاکید کرده است که هرگز باسازمان آزادیبخش فلسطین، یعنی چتردر برگیرنده تمام گروههای فدائیان فلسطینی و سازمانی که اخیراسران ۲۰ کشور عرب در کنفرانس رباط آنرا براردن ترجیح دادند،وارد مذاکره و معامله شود. در کنفرانس رباط اعلام شد که سازمان آزادیبخش فلسطین نماینده قانونی ملت فلسطین و از جمله ۶۰۰هزار عرب فلسطینی است که دراراضی اشغال‌شده ساحل‌باختری رودارد زندگی میکنند.

بااینحال جرالد فورد این امکان را منتفی ندانست که واشنگتن ممکن است انجام مذاکراتی را میان اسرائیل و سازمان آزادی‌بخش فلسطین تشویق کند، خصوصا در صورتیکه دولت اسرائیل نتواند بامصر و اردن کنار بیاید . فورد گفت در صورتیکه ما در تلاشهایمان در این راه باشکست روبرو شویم ، پیش‌بینی کردن کاری که دراین صورت انجام خواهیم داد و سیاستی که درخاورمیانه در پیش خواهیم گرفت درحال حاضر دشوار است و من مناسب و بموقع نمیدانم تا هم‌اکنون بگویم که امریکا درصورت‌ناموفق ماندن‌مجاهداتش در راهی که به‌آن اشاره کردم چه‌روشی درپیش خواهد گرفت.

بااینحال روشن است رئیس جمهوری امریکا ضمن آنکه‌میکوشد اسرائیل را وادارد تا بامصر واردن وارد مذاکره شود، در عین‌حال معتقد است که اگربن‌بست موجود اوضاع در خاورمیانه ادامه یابد ممکن است این امر اسرائیل را مجبور کند که با سازمان آزادی‌بخش فلسطین معامله نماید.

ریشه‌های تب طلا

THE TIMES

وضع عصبی و تشنج‌آلودی که اخیرا بار دیگر در معاملات ارزی بوجود آمده و افزایش بی سابقه‌ای که در قیمت طلا در بورسهای ممالک باختری ایجاد شده‌است منعکس کننده وحشت و بی اطمینانی عمومی و بیمان اندازه نشان دهنده حسابهای منطقی و معقول در مورد دورنمای اقتصاد دنیا و یا وضع آینده اقتصاد های ممالک باختری بطور منفرد است . هربار که ترس و بی اطمینانی افزایش یابد گرایشی چشمگیر به خرید پول های باصطلاح محکم ابراز میشود چون صاحبان اندوخته‌های نقدی در صدد بر می‌آیند که به شیوه آشنا و سنتی‌اندوخته‌هایشان را به ارزش های‌محکم تبدیل کنند . در چنین مواردی است که دارندگان پول نقد از پول های ضعیفی مانند دلار آمریکا و لیره انگلیس و فرانک فرانسه روگردان میشوند و به پول های نیرومندتری مانند مارک آلمان و یا طلا روی‌می‌آورند. با در نظر گرفتن این ملاحظات وضعی که اخیرا در بازار های طلا و ارز درکشورهای باختری بوجود آمده است از شمول قدرتمندی که به آنها اشاره کردیم مستثنی نیست و ضمنا انگلستان باید از اعراب سپاسگزار باشد که اکراه دارند تا پول های نفتی خود را بیش از اندازه به بانکهای آمریکایی بسپارند . رفتار اعراب در این مورد بخودی خود حمایتی از لیره انگلیسی است و نشان دهنده احترامی است که اعراب به پیروی از یک سنت قدیمی و دوستانه برای لیره استرلینگ قایلند .

بحران در ترکیه

THE GUARDIAN

یونان و ترکیه هر دو تقریبا احوال سیاسی داخلی خود را سراپا عوض کرده‌اند . در یونان اشتهای فراوانی برای پرداختن بسیاست در مردم پدید آمده و در ترکیه نارضایی مردم از نتایج و زیان کشمکش های احزاب ناسازگار این کشور افزایش یافته است . کار به جایی رسیده است که برای اولین‌بار در ترکیه خود مردم آتش ناشکیبائی ارتش را در برابر بحرانی که در صحنه سیاست بوجود آمده است و علاقه‌ای را که باطنا در نظامیان برای دخالت کردن در امور سیاسی وجود دارد ، دامن میزنند و تشویق میکنند .

آشتی چین‌وشوروی جدی‌است؟

نیویورك تایمز

گرمخوری که بسیاری از رهبران سیاسی آمریکا وسایر کشور های باختری را واداشته است تا نتوانند اهمیت ژست آشتی طلبانه اخیر چینی هارا درقبال شوروی دریابند و با سماجت ادعا می‌کنند که دراین ژست هیچ معیار مهم وعبرت انگیزی وجود ندارد ممکن است‌آنهارادربیراهه‌ای‌قرارداده باشد که سپردن آن برایشان بهقیمت درک نکردن و نادیده گرفتن یکی‌ازمهمترین‌وقایع‌تاریخ معاصر تمام شود. اشتی‌دوباره چین وشوروی که اکنون‌رفته رفته شکل می‌گیرد احتمالابرای دنیا به همان اندازه اهمیت خواهد داشت‌که شروع‌کشمکش های دوغول دنیای کمونیست‌در اوآیل دهه ۱۹۶۰ اهمیت‌داشته است .

نخستین علائم کوچکوابهام آمیزی که حکایت از گرایش چین به آشتی کردن باشوروی میکرد‌بیش از یک سال قبل‌ـ هنگامی نموددارشد که رهبران پکن شروع کردند تا به‌دیپلمات های خارجی بگویند که اکنون دیگر احتمال حمله مسلحانه و ناگهانی وپیشگیرانه‌ای ازطرف روسیه به چین رابسیار اندک ویابکلی منتفی میدانند . گرچه چینی ها درتبلیغات خود خاطرنشان میکردند که مسکو اندک گرایش ضعیفی‌به‌آشتی کردن باشرق وکنار آمدن با چین نشان‌داده است ودرعین حال دنیای باختری راتهدید می کند ـ سخنانی که دراین باره ازچینی هاشنیده شد درمحافل رسمی واشنگتن تبلیغات محض ومتداول تلقی گردید ، اما اغلب کارشناسان سیاسی که تاکنون عمری درتجربه وتحلیل تحولات چین وروابط آن با شوروی صرف کرده‌اند از همان آغاز ـ یعنی بمحض برخوردکردن به علائم واشارات یادشده تردیدی نداشتند که سرانجام یک‌حرکت بزرگ وعمیق ونیرومنددرجهت آشتی کردن‌چین وشوروی‌آغاز شده است . هرچند چینی ها درحقیقت نیز باعنوان کردن این سخنان تبلیغات خود را دنبال میکردند ـ اما این بار تفاوتی درتبلیغات آنان پدیدآمده بود . چین درواقع درخلال‌این تبلیغات رهبران مسکو رامخیر میگذاشت که از فرصت آشتی کردن باچین استفاده کنند ویا آن را نادیده بگیرند و از دست بدهند . علایمی که متقابلا از جانب مسکو فرستاده‌شد حاکی از استقبال مثبت شوروی از پیشنهاد پایان‌دادن به‌اختلافاتش بارهبران پکن‌بود .درست است که چینی ها بهنگام عنوان‌کردن سخنانشان درباره آشتی با شوروی، نه‌از ملاحظات مربوط به‌علاقه‌ای که به ایفای یک‌نقش جهانی دارند غافل نمانده‌بودند ولی این نکته نباید کافی تلقی میشد تا غرب ـ مردمانی مانند هنری‌کی‌سینجر وزیر خارجه امریکا نیز نتیجه‌گیری کنند که پکن هرگز پیشنهاد های اشتی طلبانه‌شوروی‌را نخواهدپذیرفت.

مردانی مانندکی‌سینجر وزیر خارجه آمریکا که قاعدتا باید آشنایی ژرفی باحقایق سیاست و اوضاع چین داشته باشد با پافشاری کردن برای دفاع از این عقیده که مفاد پیام اخیر رهبران چین‌برای همکنان‌روسی آنها (بمناسبت سالگرد اخیر انقلاب بلشویکی‌اکتبر شوروی) وتصریح این پیشنهاد ازجانب چینی هاکه پیمان عدم تعرض دوجانبه میان مسکو و پکن امضاء شود ، بکلی خالی از مغز وحقیقت است وچیزی جز یک مانور تبلیغاتی نیست ـ باحتمال زیاد مسئولیت سنگینی بخاطر ارتکاب این‌اشتباه‌تاریخی برای خود خواهندخرید.

دراواخر دهه ۱۹۵۰ ـ هنگامیکه اولین علائم روشن مناقشات چین وشوروی‌درجهان انعکاس یافت نیز ـ بسیاری‌از دیپلماتهای آمریکائی و بسیاری از سیاستمداران کنگره وکاخ سفیددچار اشتباه‌مشابهی‌شدند. آنها باسماجت‌بسیاریقین‌داشتند که‌علائم کشمکش چین‌وشوروی نوعی جنگ زرگری ویالااقل نشان دهنده اختلافاتی بسیار سطحی است .

رابرت اندرسون معاون وقت وزارت خارجه آمریکا درهمان زمان (مانندکی‌سینجر درروزگار ما) اظهار نظر میکرد که«وقایع اخیر دررو ابط چین وشوروی در هاله‌ای از تبلیغات پوشیده

بقیه درصفحه ۱۵

هادی خرسندی
در نصیحت خانم مهستی

خبرنگاران هنری ، خانم مهستی را باهرمردی که می‌بینند،خیال‌می‌کنند میخواهد با او ازدواج کند . هفته‌ای یک مطلب اخلاقی و آموزنده درباره عروسی خانم مهستی بایک مرد تازه ، در مجلات‌پر تیراژ به‌چاپ می‌رسد ، اما بعدمعلوم می‌شودکه ازدواجی درکار نبوده . معلوم می‌شود خانم مهستی، فقط بامردانی رفت و آمد می‌کندکه میخواهد باآنها ازدواج نکند !

البته هرکسی اختیارخودش را دارد ، اما بالاخره تکلیف‌ما مردم هم‌باید روشن‌بشودیانه؟ آنهم بااینهمه گرفتاری . پرونده‌مان در دادگستری بلاتکلیف است . وضع استخداممان در سازمان امور اداری بلاتکلیف است . طرح خانه‌مان در وزارت آبادانی‌و مسکن بلاتکلیف است . خلاصه هزارجور گرفتاری‌و بلاتکلیفی داریم ، تازه این خانم مهستی هم خیال ما را راحت نمیکند.

بابا، مرگ یکبار ، شیون یکبار . یک ازدواجی بکنید ، شاید تکلیف متروی تهران هم روشن شد. اینطوری که نمی‌شود. میرویم نان بخریم، شاطر آقا می‌گوید : «تا خانم مهستی ازدواج نکند ، ماهم پخت نمی‌کنیم». میرویم گوشت بگیریم ، قصاب باشی یک‌مشت استخوان تحویلمان می‌دهد اعتراض که می‌کنیم، می‌گوید: «انشاءالله بعد از عروسی‌خانم مهستی ، گوشت هم میدهیم»!. ماکه علاف شما نیستیم بابا . اصلا مگر یک ازدواج کردن چقدر کار دارد؟ راهروی زیر زمینی که نمی‌خواهید بسازید. شماها که ماشاءالله، یکشبه، رصدساله می‌روید. عروسی که‌مقاطعه‌کار ندارد که پول‌ها را بردارد‌بزند به‌چاک. مجلس عقدکنان که مدیر عامل ندارد که بامقاطعه کارش گاوبندی داشته‌باشد. اگرمنتظر تصویب انجمن شهر هستید، که این انجمن ، هیچوقت با هیچ‌چیز مخالفت نمی‌کند، اگر هم با ازدواج شما مخالفت کردند ، حتم بدانید خواسته‌اند ظاهرش را حفظ کنند، در باطن همه موافقند . اگر هم صبرکرده‌اید هروقت‌برنامه «روزهای‌زندگی» تلویزیون تمام شد ، ازدواج کنید، که فکر نمی‌کنم به عمر من و شما کفاف بدهد . پس بجنبید وهرچه زودتر بقه‌مرد مورد علاقه‌تان را بچسبید .از شما حرکت ازآن آقا برکت.

خبرنگاران هنری پشت در منتظرند . مردم اهل مطالعه‌هم صفحه‌اندیشت‌سرخبرنگاران هنری .دزد حاضرو بزحاضر. شاید بخت شما که بازشد ، گره ترافیک تهران‌هم بازشود. شاید بخت ماهم باز شد !اگر هم نمی‌توانید از بین اینهمه خواستگار پوادار ، یکی را انتخاب کنید، آقای کمال‌الدین مستجاب‌الدعوه را بیاورید یکروز چهارشنبه برایتان قرعه‌کشی کند. هر مردی شماره‌اش برنده شد، با او ازدواج کنید. شماره‌های ما قبل و ما بعدش را هم بدهید به‌خانم گوگوش.

توطئه قتل
مارشال تیتو

(۵۱)

آباکوموف باهردو دستکار رئیس‌آشنائی داشت یعنی دفتر کار رسمی روزانه‌اش بود ودیگری همین اطاق کار کوچک که در ساعات شب مورد استفاده قرار میگرفت . دردفتر کار بزرگ روزانه که در طبقه‌بالا ـ تری از ساختمان قرار داشت نور آفتاب و پنجره های معمولی درکار بودند بر روی رف ها تمام آثار تفکر و فرهنگ انسانی در پوشش هایی از کنده‌کاری های الوان از مقابل دیدگان تماشاگررژه می ـ رفتند. بر دیوارهای عظیم این تالار عکس های محبوب رئیس را در اونیفورم زمستانی ژنرالیسمی و در لباس رسمی تابستانی مارشالی آویخته بودند در این تعداد جا زیادی صفه و صندلی های‌دسته داربراحتی وکرسی‌های مجلل متعددی‌برای پذیرائی نمایندگان خارجی و برای تشکیل کنفرانس ها وجود داشت . و درهمین جا بود که استالین دستور میداد تا از او عکس بگیرند.

اینجا در دفتر کارشبانه هم‌کفزمین نه از تابلو های نقاشی خبری بود ونه اززینت وزیور ها و پنجره ها هم کوچک بود . در اطاق تنها یک میزکار و در گوشه‌ای از آن یک دستگاه «رادیو ـ فونوگراف» باتعدادی‌صفحه‌وجودداشت. که در ساعات شب سخنرانی های‌گذشته راگوش کند.

آباکوموف باوجناتی حاکی از رضا وتسلیم بطرف جلو خم شد و منتظرماند.

استالین به نوشتن ادامه میداد . **باچنان ایمان واعتقادو احساس‌مسئولیتی مینوشت که گفتی هر کلمه که از نوک قلمش برروی کاغذ تراوش کندبیدرنگ جای خود را در تاریخ اشغال خواهد کرد . چراغی که برروی میز و درتمام دفتر کارش وجود داشت جز برروی کاغذی که زیر دستش بود روشنایی‌نمی انداخت استالین درتمام مدت مشغول نوشتن نبود . دربرخی لحظات برمی گشت چشمهایش بطرف گوشه‌ای متوجه میکرد ، کف اطاق مینگریست‌و یا بانگاهی نامطبوع آباکوموف رانگاه میکرد . رفتارش طوری بود که گفتی به چیزی گوش فراداده است ـ گرچه در اطاق هیچ صدایی به‌گوش نمی رسید .**

چطور این رفتار پرطمانینه بوجود آمده بود وچه شده بود که هرژست و حرکتی تابابن اندازه اهمیت داشت ؟ آیا «کوبا»ی جوان (لقبی که درقفقاز استالین را با آن مینامیدند) انگشتها و دستهایش رانکان میداد ـ ابروهایش رابالا میانداخت و اشخاص را دقیقا با بکار بردن همین شیوه بی نقاب‌میکرد؟ بهرحال در این زمان هیچکس واهمه‌ای نداشت وکسی از این اطوار مفاهیم وحشتناکی نتیجه گیری نمیکرد . تنها هنگامیکه تعداد بدن های غربال شده‌از گلوله ها به رقمی رسید اشخاص رفته رفته شروع کردند تا درهمین اطوار و ژستها نوعی بشارت شوم ـ نوعی‌اخطار ونوعی امر تشخیص دهند.

وبا ملاحظه آنچه که‌دیگران .میدیدند استالین شروع به‌کشف وشهود کردو بنوبه خویش در ژستها ونگاههای‌خودش معنای سنگین تهدید ها را یافت و ... آگاهانه شروع به‌کاربردن آنها کرد. ژستها رفته‌رفته کمالی بسیار بزرگ‌یافتند و دراطرافیانش با تاثیر مطمئن‌تری‌نفوذ کردند .

استالین سرانجام بطور جدی نگاهش رابه صورت آباکوموف انداخت و در همان حال که پیپ بردهان داشت یکی از صندلیها را با اشاره نشانش داد تا برروی آن بنشیند .

آباکوموف درحالیکه از فرط‌احساس آسودگی خاطر میلرزید کف اطاق راطی کرد و نشست اما درست برلبه صندلی قرار گرفت بطوریکه‌بعدا بتواند به‌آسانی از آن برخیزد

است

غول‌های سینما هفته آینده به تهران می‌آیند

برنامه و اطلاعات کامل سومین فستیوال جهانی فیلم تهران

سومین فستیوال جهانی فیلم تهران ۸ روز دیگر ـ یکشنبه آینده ـ در حالی آغاز بکار می کند که گروهی از برجسته ترین سینماگران جهان ، در آن حضور خواهند داشت . اعلام اسامی فیلم های منتخب ایرانی برای شرکت در این فستیوال ، کارگردانی را که فیلم عرضه کرده بودند ، ازجنب و جوش انداخت و اکنون هم امکانات برای آماده کردن مقدمات ونیز امکانات لازم برای برگزاری فستیوال صرف می شود .

چهره های مشهور سینمای جهان که در فستیوال شرکت می کنند. اینان هستند :

کارلوس مونزون، نادیالطفی ، سرژ سیلبرمن ، کلودسوته ،بول اوژیه ، سنتابرگر، هورست بوخهولتز، جان بورمن، پیترسلرز، ویلیام وایلر ، تورکان شورای ، کارلوس سائورا،جرالدین چاپلین، لیزاگاستونی، ایرا فورستنبرك ، روسانا اسکیافینو ، رابرت آلتمن، جك نیکلسون ، گلدی هاون ، جورج هامیلتون زازاگابور ، ایوت میمیو ، جنیفراونیل جین باری ، لاری هاکمن ، استوارت ویتمن، پیترگریوز، جان فورسایت، جمس کوبرن ،پیر کلمانتی ممکن است چند نفر از این گروه به علت گرفتاریهای غیر منتظره ، نتوانند به ایران بیایند .

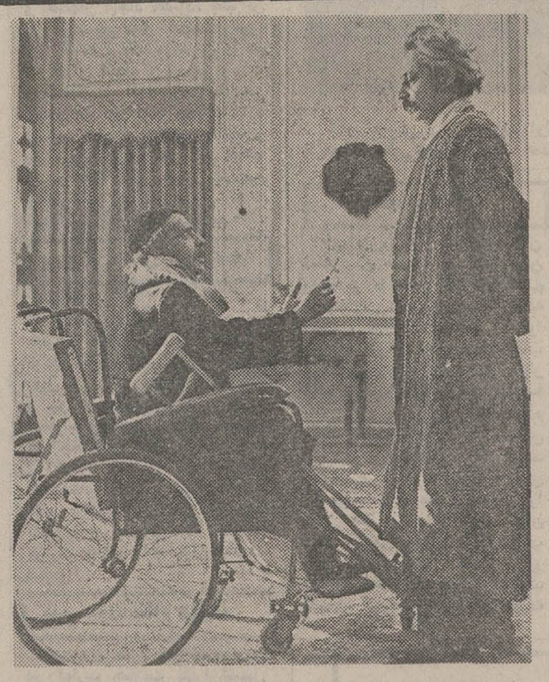

جمشید مشایخی درشازده احتجاب، فیلمی براساس قصه‌یی نوشته گلشیری

کشورهای شرکت کننده :

امسال پنجاه کشور به‌فستیوال فیلم تهران ، فیلم فرستاده‌اند این کشور ها عبارتند از :

آرژانتین، اسپانیا ، استرالیا، اطریش ، آلمان شرقی ، آلمان غربی ، آمریکا ، انگلستان ، ایتالیا ، برزیل ، بلژیك ، بلغارستان، پاکستان، پرتغال ، ترکیه ، چکسلواکی ، چین ، دانمارك، رومانی،ژاپن، سری‌لانکا، سوئد، سوئیس،سوریه ،شوروی، فرانسه ، فنلاند، کانادا ،فیلیپین، کره ، کنیا ، لبنان ،لهستان، مالزی، مجارستان، مصر،مکزیك، نیجریه ، نیوزلند ، هلند ، هندوستان،هنك کنك، یوگسلاوی، یونان، مراکش، بحرین ،زنگبار، فیجی .

برنامه جنبی فستیوال

سومین فستیوال فیلم تهران فیلمهای این فستیوال را علاوه بر قسمت مسابقه ، در برنامه‌های جنبی که با عناوین جشنواره ، «جشنوار ها »ـ «سینما در آسیا» و «برنامه مخصوص » برگزارمی شود ، نمایش میدهد. ضمنابرای بزرگداشت ویلیام‌وایلرومیکلوش پانچودو فیلمسازبزرك معاصرآثار آنها نیز در برنامه های جنبی نمایش داده خواهد شد .درقسمت مسابقه ، ازایران فیلمهای«شازده احتجاب » ساخته‌بهمن فرمان‌آرا ـ «غریبه‌ومه» از بهرام بیضائی و «کوزنها» ساخته مسعود کیمیائی نشان داده میشود . بقیه فیلمها عبارتند از :

آدمهای عجیب(شوروی) کارگردان الدار اشنگلایا ـ کالیفرنیانصف به نصف (امریکا) کارگردان رابرت آلتمن ـ ۱۹ گلسرخ (دانمارك) کارگردان آبس هویلاند کارلسن ـ دختری بنام ماری (آرژانتین) کارگردان دانیل تانیانر، کارگردان فردهینز ، خانواده نگهبان شب (ایتالیا) کارگردان لیلیانا کاوانی، اشتپن‌ولف(امریکا) (هلند) کارگردان لودویك دوبرئر، راه‌حل میخواهم(مصر) کارگردان سعید مرزوك ، برزخ (سوئد) کارگردان مایکل مشکی ،وسط دنیا (سوئیس) کارگردان آلن تانر، جاگرنات (انگلستان) کارگردان ریچاردلستر، ذن (کره) کارگردان کی یونك کیم ، ونسان ، پل ، فرانسوا و دیگران (فرانسه) کارگردان کلودسوته ، قتل در کاتامونت (آلمان‌فدرال) کارگردان کریستف‌زانوسی ، عشق تلخ (ایتالیا) کارگردان فلورستانو وانچینی فوتبال در ایام خوش گذشته (مجارستان) کارگردان پال‌ساندور، ب‌بایدبمیرد (اسپانیا) کارگردان خوزه لوئیس بورو ـ آوایی لطیف (سوئد) کارگردان کیل گریده ـ زادروز (انگلستان) کارگردان جان بورمن .

شبح آزادی(فرانسه) کارگردان لوئیس بونوئل نیز خارج از مسابقه نشان داده خواهدشد.

جشنواره جشنواره‌ها

برنامه جنبی جشنواره‌جشنواره ها شامل فیلمهای منتخب و برگزیده فستیوالها وجشنواره های بزرك دنیا که اغلب نیز برنده جایزه شده‌اند ، است. این فیلمهادر جشنواره‌جشنواره ها نمایش داده خواهد شد :

آمارکورد : کارگردان فدریکوفللینی (ایتالیا) ـساعت ساز سن‌پل : کارگردان برنارد تاورنیه (فرانسه)ـ کمك ،دکتر دارد غرق میشود . کارگردان نیکلای وندرهاید (هلند) ـ کارآموزی دادی کراویتس : کارگردان تدکوچف (کانادا)ـ سلام بر هنرمند : کارگردان ایوروبر (فرانسه) ۲۵ کوچه آتش نشانها : کارگردان استفان زابو (مجارستان) ـ یك مشت عشق : کارگردان ویلگوت سیومان (سوئد) ـ مالر : کارگردان کن‌راسل (انگلستان) زمین ترانه‌ای است به گناه آلوده : کارگردان رونی مولبرك (فنلاند) ـ عابر : کارگردان ماکسیمیلین شل (آلمان) کوئبراچو: کارگردان ریکادوولیشه (آرژانتین) ـدقایق خوشبختی گئورك‌هاوزر : کارگردان منصور مهدوی (اطریش) ـ خانواده من : کارگردان بیل داگلاس (انگلستان) ـ سرپیکو : کارگرادن‌سیدنی‌لومت(امریکا) ـ آگیور ، خشم پروردگار : کارگردان ورنرهرزوك (آلمان فدرال) ـ دخترعمو آنخلیکا: کارگردان کارلوس سائورا (اسپانیا) ـ سفر ، کارگردان ویتوریو دسیکا (ایتالیا) ـمرك مدیر سیرك کك‌ها :کارگردان توماس کوئرفر (سوئیس)ـ لانسلو دولاك : کارگردان روبر برسون (فرانسه) ـسلین و ژولی قایق‌سواری می کنند : کارگردان‌ژاك‌ریوت (فرانسه)ـ کارگاه‌گذارکنیزك :کارگردان الکساندر کلوگه (آلمان فدرال) ـ سفر به وین : کارگردان الکساندر کلوگه (آلمان فدرال) ـ روح کندوی عسل : کارگردان ویکتوراریس (اسپانیا) .

برنامه مخصوص

«برنامه مخصوص» فیلمهای برگزیده‌ای را که در فستیوال تهران به پای انتخاب نهائی رسیده امابه‌مسابقه راه‌نیافته‌اند نمایش میدهد . این فیلم ها عبارتند از :

اتومبیلهائی که‌پاریس رابلعیدند: کارگردان پیترویر (استرالیا)ـ شیئی محال : کارگردان جان فرانکهایمر (امریکا) ـ یك‌بار : کارگردان مورتون هلیك (امریکا) ـ مومیائی : کارگردان شادی عبدالسلام (مصر)ـ یك به‌یك :کارگردان کلود دوبوك (امریکا) ـ آزار سرخ : کارگردان غلامحسین طاهری دوست (ایران) ـ پرندگان میکنند ، زنبو ها میکنند: ساخته ایروین‌روستن‌ـ نیکلاس نوگزون (امریکا)ـ درخت بلوط : کارگردان دینو کاچا (رومانی) ـ سیلی : کارگردان کلودیوانتو(فرانسه) ـ سیدارتا : کارگردان کونرادروکز (آمریکا)ـمهرـ گیاه : کارگردان فریدون گله (ایران)

سینما درآسیا

برنامه جنبی فوق‌العاده‌ای است که در سومین فستیوال برگزار خواهد شد . . در این بخش از فستیوال فیلم های برگزیده کشور های آسیائی نمایش داده میشود . نام‌فیلمها بشرح زیر اعلام شده است :

ثنا : کارگردان پلماز گونی (ترکیه)ـدودسکادن: کارگردان آکیرو کوروساوا (ژاپن) ـعشق من ، گناه من : کارگردان گانك‌وی (هنك کنك) ـ سکوت دل : کارگردان لسترجیمزپریز (سری‌لانکا) ـ رعد دوردست کارگردان : ساتیاجیت‌رای (هند) ـ راس کاج: کارگردانان لیوکاپ ـ جون ، چیانك شو ـشن (جمهوری‌خلق چین)ـ طبیعت بیجان : کارگردان سهراب شهید ثالث (ایران)ـ سن بلوغ : کارگردان‌سویونك چونك (کره) ـ گنجینه : کارگردان لستر جیمز (سری لانکا)ـ بازگشت : کارگردان ترکان شورای (ترکیه) ـمیعاد: کارگردان کویشی‌سایتو(ژاپن)

«کارلارومانلی» ستاره‌یی متولد میشود کارلا در فیلمی ازروی اثر «هرمان هسه» ، درکنار «ماکس فون‌سیدو» و «دومینیک سندا» زندگی هنری‌تازه‌یی را آغاز کرده است .

سینمای میکلوش یانچو

میکلوش یانچو برجسته‌ترین کارگردان‌نسل گذشته‌سینمای مجارستان است . او اکنون بیش‌از پنجاه سال دارد و از فیلمسازان متعهد عصر خویش است . از یانچو در این‌فستیوال فیلمهای :

بامداد واپسین ـ چرخ‌زمان‌ـ کانتاتاـ بازگشت‌من ـمحاصره‌ـ مواجهه ـ سکوت و فریاد ـ اکنس‌دئی و سرود سرخ را خواهیم دید .

بزرگداشت ویلیام وایلر

برای بزرگداشت ویلیام‌وایلر کارگردان متفکر و بزرگ سینمای آمریکا یازده فیلم از آثار برجسته او دراین فستیوال نمایش داده خواهد شد .

ویلیام‌وایلر بیش از هفتاد سال دارد و تاکنون بخاطر فیلمهای خانم‌مینیور، بهترین‌سالهای‌زندگی‌ما وبن‌هور درسال‌های۱۹۴۲ـ۱۹۴۶ و ۱۹۵۹ جایزه‌اسکار گرفته‌است. نیز او دهها جایزه ، مدال ودیپلم از منابع مختلف هنری و علمی دریافت کرده است .

فیلمهائی که‌از ویلیام‌وایلر نمایش داده خواهد شد عبارت‌است از:

دادزورث ـ جزءبل‌ـ بلندی‌های بادخیز (عشق هرگز نمی‌میرد) ـ نامه ـ روباهان کوچک ـ خانم مینیور ـ بهترین‌سالهای زندگی‌ما ـ تعطیلات رمی (شبی در رم) ـ اصراردوستانه ـ سرزمین‌پهناور ـ کلکسیونر .

سینمای جدیدایران

از سینمای جدید ایران آثار برگزیده‌ای درقسمت بازارفستیوال نمایش داده میشود . این آثار و فیلمها عبارتند از :

آدمک (بکارگردانی خسرو هریتاش) ـ آرامش در حضور دیگران (ناصرتقوائی) آقای‌هالو (داریوش مهرجوئی) ـ پستچی (داریوش‌مهرجوئی) ـ تپلی (رضا میرلوحی) ـ تنگنا (امیر نادری)ـ چشمه (آربی‌آوانسیان) ـ (حسن کچل (علی‌حاتمی)ـ خاک (مسعود کیمیائی) ـ داش‌آکل (مسعود کیمیائی) ـ درشکه‌چی (نصرت

بقیه درصفحه ۱۵

مسابقه فیلمسازان جوان آغاز شد

شب جمعه گذشته ،اولین جشنواره سینمای‌جوان‌ایران باحضور مهرداد پهلبد وزیر فرهنگ وهنر وعبدالمجید‌ـ مجیدی وزیر مشاور و گروهی از جوانان وفیلمسازان جوان در سینما سینه‌موند گشایش یافت .

این جشنواره که همزمان با هفتمین جشن فرهنگ وهنر آغازبکار کرد ، اداره همکاریهای سمعی وبصری وزارت فرهنگ‌وهنر ترتیب داده‌است ودرآن آثارفیلمسازان جوان وغیر حرفه‌ای نمایش داده میشود .

جشنواره سینمای جوان با ارائه ۶۵۰ فیلم در مرحله منطقه‌ای به انجام رسیده است واینک ،فیلمهای انتخاب شده از طرف داوران مناطق مختلف ، درمرحله سراسری در تهران ـ بمسابقه گذارده شده است .

درشب آغاز این شش به نمایش درآمد: «تمدن» ساخته «رضاخزائلی» ـ«خانه‌ابری»ساخته «ابراهیم‌حقیقی» «وهم» ساخته‌ی «محمدعقیلی» «هیس» ساخته «داریوش ارجمند» ـ «کبوترباکبوتر»ساخته‌ی «جعفرصافی»ـ«روزیکه آقای جیم‌ظاهرشد» ساخته «بهنام جعفری»

برنامه‌اول

شنبه
۱۷ـ۳۰ اخبار
۱۷ـ۴۰ کارگران
۱۸ـ۰۵ باگلوها
۱۸ـ۴۰ ورزش نوجوانان
۱۹ـ۰۵ اخبار ورزشی
۱۹ـ۱۵ بیگانه‌ای در رم
۱۹ـ۴۵ یکی‌بود یکی‌نبود
۲۰ـ۰۰ اخبار
۲۰ـ۳۰ موسیقی ایرانی
۲۱ـ۰۰ روزهای زندگی
۲۱ـ۳۰ دانش
۲۲ـ۰۰ تئاتر

نیمروز یکشنبه
۱۲ـ۰۰ اخبار
۱۲ـ۰۵ کارگران
۱۲ـ۳۰ هاوائی
۱۳ـ۳۰ ادب امروز
۱۴ـ۰۰ اخبار

برنامه‌دوم

شنبه
۱۹ـ۳۰ موسیقی و تصویر
۲۰ـ۰۰ اتاق اخبار
۲۰ـ۰۵ اسمیت جونز ـ شئی الماس
۲۰ـ۵۳ واریته
۲۱ـ۰۰ اخبار از برنامه دوم
۲۱ـ۳۰ ایران زمین
۲۲ـ۰۰ فیلم هفته : کوکب آبی
۲۳ـ۰۰ تکنوازی

تلویزیون آموزشی

برنامه صبح یکشنبه
۸ـ۱۵ ادبیات فارسی ۱
۸ـ۴۰ ادبیات فارسی ۲
۹ـ۰۵ ریاضی ۲
۹ـ۳۰ ریاضی ۱
۹ـ۵۵ زنگ تفریح
۱۰ـ۱۵ جغرافیا ۲
۱۰ـ۴۰ جغرافیا ۱
۱۱ـ۰۵ انگلیسی ۲
۱۱ـ۳۰ انگلیسی ۱

برنامه بعد از ظهر
۱۴ـ۳۰ علوم ۲
۱۴ـ۵۵ علوم ۱
۱۵ـ۲۰ علوم اجتماعی ۱
۱۵ـ۴۵ علوم اجتماعی ۲

توضیح :
عدد های ۱ مربوط به دوره اول راهنمائی
عددهای ۲مربوط به دوره‌دوم راهنمائی

تلویزیون امریکا

۱۶ـ۰۰ اخبار
۱۶ـ۰۵ خیابان سسام
۱۷ـ۰۰ کمپانی برق
۱۷ـ۳۰ آینده
۱۸ـ۰۰ اخبار
۱۸ر۳۰ فوتبال
۲۱ـ۰۰ داستان پلیسی
۲۲ـ۰۰ مشروح اخبار
۲۲ـ۱۵ شو امشب
۲۳ـ۱۵ بحث و گفتگو

ستاره بخت شما

فروردین ـ دوستی رادرانجام کاری یاری‌وکمک می‌کنید.
اردیبهشت ـ در مسائل مالی رقیب بیشتری داشته‌باشید.
خرداد ـ بعدازظهر خوب و لذتبخشی را منتظر باشید.
تیر ـ از راه دور خبر و پیغامی دریافت می کنید .
مرداد ـ موضوعی مسئله روز خانواده می شود .
شهریور ـ از بیان احساسات خود نسبت به شخص‌مورد نظر خودداری کنید.
مهر ـ باچند نفر آشنا می شوید که در آینده به شما کمک می‌کنند .
آبان ـ به میهمانی یاجشنی دعوت می شوید که خوش می‌گذرد .
آذر ـ به شکلی خاطره‌ای‌از گذشته تجدید می گردد .
دی ـ بی جهت خود را به مخاطره می‌اندازید .
بهمن ـ برای انجام کاری ماموریت پیدا می‌کنید .
اسفند ـ توقعات دیگران‌باعث ناراحتی شما می شود .

کاشی سعدی
پیشرو صنعت سرامیک ایران

موکت فلتکو اینه که زینت زمینه
موکت فلتکو
بلوار الیزابت ـ میدان ولیعهد ـ کوچه ارژنگ شرکت فلتکو
تلفنهای: ۶۲۳۹۴۶ ـ ۶۲۷۷۸۲

IR TUC
ایرتوک تورهای زمستانی خودرا تقدیم میدارد
اقامت در هتلهای درجه ۱ درمعیت راهنمای فارسی زبان

تور ۱۴ روزه لندن ـ حرکت از تهران ۱۵ و ۲۸ آذر ماه ـ ۱ و ۲۵ دیماه ـ۲۵ بهمن ماه و۱۱ـ۲۰ ـ۲۷و۲۸ اسفندماه

تور ۲۱ روزه اروپا ـ حرکت از تهران ۲۴ آذرماه (باصبحانه و نهار)

تور ۲۰ روزه اروپا حرکت از تهران ۲۹ آذرماه (با صبحانه و نهار)

با استفاده از مزایای ده‌درصد تخفیف هنگام خرید . صبحانه کنتینانتال در تمام مدت‌مسافرت قیمت ۴۴۸۰ تومان .

رم (کاپری ـسورنتو ـپمپی ـناپل) هامبورك ـ پاریس (ورسای) لندن قیمت ۶۸۳۵ تومان

لندن ـمادرید (تولدو ـ آرانجوئز) آتن و بیروت قیمت ۶۳۴۰ تومان

جهت هر گونه اطلاع و رزرواسیون بشرکت ایرتوک نماینده کل بریتیش ایرویز (British Airways) خیابان شاهرضا بین میدان فردوسی و خیابان ویلا شماره ۳۲۳ ،تلفنهای ۳۱۲۳۲۵ الی ۳۱۲۳۲۹ ویا آژانس مسافرتی خود مراجعه فرمائید .

مؤسسه ملی حسابداری پژند
«اولین مؤسسه کامل آموزش حسابداری درخاورمیانه»
برای کلاسهای ذیل که از تاریخ ۲۸ر۸ر۱۳۵۳ شروع میشود ، ثبت‌نام مینماید
دوره کامل حسابداری بازرگانی ، دوره کامل‌حسابداری صنعتی ، دوره کامل حسابرسی ، کار آموزی‌حسابداری بازرگانی ، کارآموزی حسابداری صنعتی ، کارآموزی حسابرسی ، اصطلاحات حسابداری بزبان انگلیسی ، دوره کامل حسابداری بزبان انگلیسی ، سرپرستی حسابداری ، حسابدار انبار ، ماشینهای حساب ، کاردکس ، بودجه‌بخش خصوصی .
موسسه‌ملی‌حسابداری‌پژند به فارغ‌التحصیلان‌ممتازاول‌تادهم خود بورس مجانی تحصیل حسابداری درانگلستان بمدت‌سه‌الی شش ماه میدهد .
آدرس : خیابان پهلوی خیابان بزرگمهر نبش‌صبا ـ موسسه ملی‌حسابداری پژند

قابل توجه
رانندگانی که ماهها منتظر خرید بارکش هستند
خودروسازان ایران
مژده به خریداران بارکشهای معروف مارك او.ام OM ساخت
شرکت صنعتی خودروسازان ایران «سهامی خاص»
باقدرت ۹۴ اسب برای حمل مواد آبگون ـ بارکش شهری ـ بارکش مسقف مخصوص لباسشوئی‌ها ـ حمل دارو ـ بارکش دوکابین باظرفیت ۸ مسافر بااطاق مخصوص بار ـ برای حمل میوه وهر نوع کالای دیگر ـ مینی بوس برای مسافر ، کارگران و کارمندان باظرفیت ۲۱ الی ۲۳ نفر ـ اتوبوس باشیشه مقعر باظرفیت ۳۰ نفر

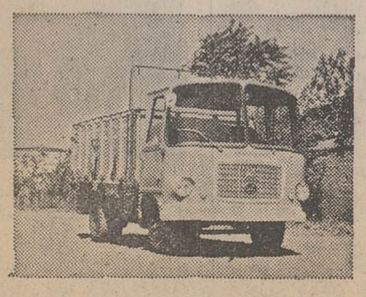

باتائید و تصویب وزارت صنایع و معادن
درراه بی نیازی کشور از کامیونهای خارجی
برای اخذ اطلاعات بیشتر به نمایندگان شرکت در تهران و شهرستانها مراجعه نمایند
آدرس : دفتر مرکزی ـ خیابان حافظ مقابل بانك کار تلفن : ۴۸۳۴۶ ـ ۶۶۲۱۱۷ در شهرستانهائیکه نمایندگی ندارد نماینده می‌پذیرد

با اجازه شما ..

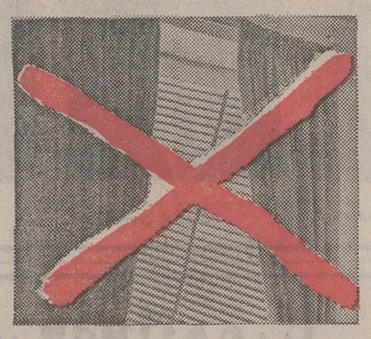

روی پرده هایتان خط قرمز می کشیم
لوردراپه کارپرده پارچه ای وکرکره فلزی رایکجا انجام میدهد.
پرده عمودی
لوردراپه
باشکوه و شایسته انتخاب
مرکز پخش شرکت مکالئوم ایران
خیابان شاه ساختمان آلومینیوم تلفنهای ۶۶۰۲۰۱ ـ ۶۶۰۰۳۵

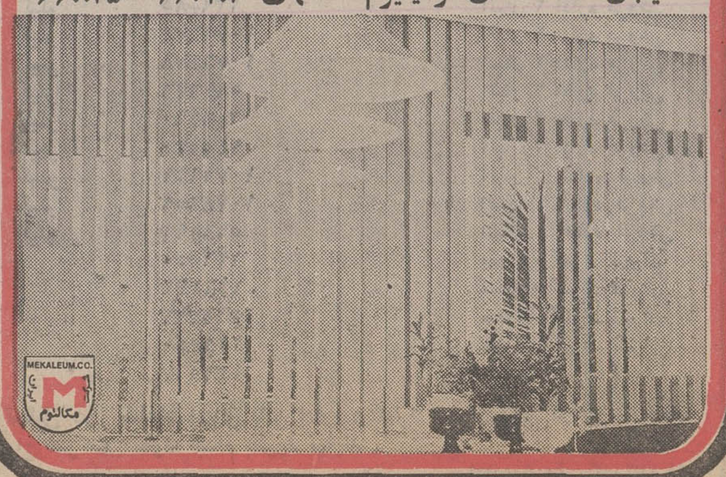

اولین زن قصاب در ایران

بیگم خانم ۶۲ ساله ، ۳۴ سال‌است که‌درزاهدان گوشت‌گاو میفروشد ودکان او ، پرمشتری‌ترین قصابی زاهدان است

بیگم خانم شهرکی : اگر دین اسلام‌ذبح گاو و گوسفند را برای زنهامنع‌نکرده بود، کار ذبح گاوها را هم خودم انجام میدادم !

اولین قصاب زن‌ایرانی ، «بیگم‌خانم» پیرزن ۶۲ ساله زاهدانی است که در خیابان پهلوی زاهدان ، کمی بالاتر از چهارراه معروف «چه‌کنم؟» در یک دکان قصابی کوچک ونقلی و تروتمیز از صبح تا شب‌دهها تکه گوشت را شقه می‌کند و با دهها مشتری زن ومرد، چکو چانه میزند .

«بیگم‌خانم»خوش‌اخلاق، شیرین زبان و خوش مشرب‌است. وحتما بمخاطر همین خصوصیات است که کار او بیش ازکار هرقصاب هیگری در زاهدان ، سکه است.

«بیگم‌جاری‌شهرکی»، ۶۲سال پیش در زاهدان به دنیا آمد . هنوز خیلی‌جوان ـ یا بهتراست گفته شود بچه‌سال ـ بود که ازدواج کرد. شوهرش کاروبار درست‌وحسابی نداشت . پس از چندسال این دروآن‌دررزدن، دست زن وبچه‌هایش را گرفت و باآنها، از زابل به زاهدان آمد. درزاهدان‌یک دکان‌قصابی بازکرد، اما هنوز مدت درازی نگذشته بود که ناگهان بیمارو زمینگیر شد. بیگم‌خانم‌میگوید:

ـ من آن زمان ۲۸ ساله بودم. دیدم نمیشود دست روی دست گذاشت و یک شوهر مریض و ازکارافتاده را نگاه کرد وگرسنگی کشید. این بود که‌یک‌روز آستینها را بالا زدم وگفتم: هرچه بادآباد، خودم میروم پشت ترازو می‌ایستم و گوشت می‌فروشم ...

بیگم‌خانم می‌افزاید : البته‌روز‌های اول کار چندان ساده‌نبود. امابعد، هم من بکارم عادت‌کردم، هم مردم به‌اینکه از یک قصاب‌زن گوشت بخرند عادت کردند ... و هرطور بود من توانستم زندگی خودم، شوهرم و چهار بچه‌ام را اداره کنم : فاطمه ۳۵ ساله ، بدیل سی‌ساله ، زهرا ۲۳ ساله و رضا ۲۲ساله که‌همه‌شان‌ازدواج کرده‌اند وهرکدام برای خود زندگی مستقلی دارند ...

بیگم بالحن خاصی میگوید: شوهرم محمدشهرکی هنوزعلیل وفرتوت در خانه بسر می‌بردو در خانه به کارهای ساده می‌پردازد . اما هنوز آشپزی و لباسشوئی را خودم انجام می‌دهم : یک مرد، در هر حال مرد است واگر زنی‌کار ودرآمد داشت، نبایدوظایف‌اصلی‌خودش را فراموش کند...

بیگم‌خانم که ازرا همین‌قصابی روزانه بطور متوسط بیست تومان خالص درآمد دارد می‌گوید : الان ۳۴ سال است که در این شهر قصابی میکنم . جالب اینکه من گوشت گاو می‌فروشم ومیدانید که تکه تکه‌کردن لاشه‌های گوشت گاو مشکل‌تر از قصابی گوشت گوسفند است . بااین‌حال، من هر روز چندین شقه گوشت گاو را به‌راحتی جابجاو تکه‌تکه‌میکنم. اینکه چیزی نیست، اگر دردین اسلام‌ذبح گاو وگوسفند برای‌زنها ممنوع نشده بود، قسم می‌خورم که در همین سن و سال ، کار ذبح گاوها را هم خودم انجام می‌دادم!

چهل سال قبل درهمین روز

نقشه تاسیس ۶ موزه در ولایات طرح شده است

آقای فروغی رئیس‌الوزراء اولین موزه ایران را که در شهر قم‌افتتاح گردید با قطع نوار سه رنگ افتتاح مینمایند .

پس از افتتاح موزه آستانه قم که تفصیل آنرا خوانندگان در شماره‌های قبل خواندند تصمیم‌بر این گرفته شد که ۵ موزه دیگر در ۵ ولایت ایران تاسیس‌شود . یکی از آنها در سال جاری در شیراز افتتاح خواهد شد، دیگری در اهواز و سومی در اصفهان و هر دو در سال دیگر تاسیس میشود . چهارمی هم در مشهد و پنجمی در تبریز و هر دو یکسال پس از تاسیس موزه‌اهواز و اصفهان ایجاد میشود. بنابراین در ظرف دو سال آینده‌شش‌موزه در ولایات و یک موزه بزرگ هم در تهران ایجاد و تاسیس‌میگردد و با تاسیس آنها میراث تاریخی عظیمی که در گوشه وکنارپراکنده داشتیم جمع و مهمترین اسناد و بزرگترین مدارک غیر قابل تردید را در اینکه کشور ایران مهدتمدن و هنرهای زیبا در جهان بوده است به‌عالمیان نشان‌خواهیم داد.

پذیرائی های دوستانه

تلگراف از کابل ـ در مهمانی آقای صدراعظم وزیر جنگ ووزیر خارجه نطقهای بسیار صمیمانه مبادله منتهای پذیرائی و صمیمیت بعمل می‌آید ، امشب مهمانی‌شام و سواره مفصلی از طرف آقای بهمن سفیر کبیرایران‌داده میشود. این چند روز جاهای دیدنی شهر و اطراف را دیدن کرده و دیدو بازدیدهای مفصلی شد . دیروز آقای کاظمی وزیر امور خارجه نشان‌ها و هدایائی به اعضای وزارت خارجه افغانستان دادند.

صفوی

کمیسیون نظام وظیفه

کمیسیون نظام وظیفه همه‌روزه در عمارت حکومت طهران‌تشکیل و مشمولین سال جاری نواحی دهگانه شهر خود را معرفی‌کرده و پس از رسیدگی به وضعیت آنها و معاینه طبی بصنوف مختلف ارتش اعزام میگردند واشخاصی که مطابق قانون منکفل میباشند دوسیه آنها مورد رسیدگی قرار گرفته و معافی موقت صادر و به آنها داده میشود . طبق اعلانی که از طرف حکومت طهران منتشر شده بود این دو روزه مشمولین ناحیه ۶ خود را معرفی نمودند . سپس مشمولین ناحیه ۷ بایستی در مجلس سربازگیری حاضر و خود را معرفی نمایند.

دبیرستان شاهدخت

وزارت معارف با پیشنهاد اداره معارف عراق راجع به تبدیل نام دبیرستان مهستی عراق بنام دبیرستان شاهدخت موافقت کرده است .

ورود به مرکز

آقای عبدالله مستوفی مدیر کل ثبت اسناد که چندی قبل برای رسیدگی و سرکشی به ادارات ثبت خراسان رفته بودند پس از رسیدگی‌های لازمه دو روز قبل به مرکز وارد و امروز در اداره مربوطه حضور بهمرسانیدند .

رهنمای مطالعه

آقای‌پروین‌گنابادی دبیرد‌بیرستان شاهرضای مشهدکتابی تحت‌عنوان «رهنمای مطالعه» تهیه و تقدیم دوستداران کتاب و مطالعه کرده است . مولف این کتاب بدوا نظریات بزرگان را راجع به‌کتاب و اهمیت آن مورد بحث قرار داده و سپس طرق مطالعه را با بیانی واضح و روشن ذکر کرده است . نتایج سودمندی که ممکن است از قرائت کتب حاصل گردد و مضاری که از خواندن کتابهای بی‌سروته عاید میگردد هردو را مقابل هم نشانده و از صاحبان افکار بیاناتی برای برگزیدن کتاب ذکر نموده است . کتاب مزبور در ۸۳ صفحه‌قطع وزیری کوچک توسط کتابخانه گلشن در مطبعه نور مشهد بطبع رسیده و انتشار یافته است .

تصحیح

تعقیب اعلان نمره۴۱۶۵ مندرجه در شماره ۴۸۲۸ روزنامه ایران اعضاء اصلی هیئت مدیره‌شرکت سهامی محصلین تجارت عبارتند از آقایان علی‌اکبر محلوجی‌«نایب رئیس و مدیر عامل» ، محمود ستوده ، سید ابوالحسن فخرائی، محمد علی مسعودی و عضو علی‌ابدال آقای علی حاج حریری بوده و آقایان علی اکبرسیدزاده و محمد رضا یوسفی نیز بسمت اعضاء تفتیش انتخاب گردیده و مدت شرکت ده سال میباشد ـ رئیس ثبت شرکتها و علائم‌تجارتی ـ محمد احسانی .

«نقل از اطلاعات ۲۵آبان۱۳۱۴»

آگهی استخدام

بانک سپه ، نخستین بانک ایرانی برای تامین احتیاجات پرسنلی خود در شهرستان زاهدان ـ جیرفت ـ زابل ـ یزد ـ تبریز به گروهی دیپلمه نیازمند است و آنان را به همکاری با این موسسه بزرگ اقتصادی دعوت میکند .

شرایط داوطلبان تحویلدار دیپلمه

۱ـ مدرک تحصیلی دیپلم ریاضی ـ بازرگانی ـ بانکداری و طبیعی .

۲ـ حداکثر سن ۲۵ سال .

۳ـ تسلط به امور ماشین نویسی .

داوطلبان میتوانند فتوکپی مدرک تحصیلی و کارت پایان خدمت خود را بانضمام تقاضای شغل و دو قطعه‌عکس ۴×۳ با پست سفارشی به اداره کل کارگزینی بانک سپه ـ اداره استخدام و یاشعب این بانک درشهرستان های ذکر شده ارسال نمایند .

م‌الف ۱۶۶۷۸

بانک سپه

آگهی مناقصه شماره ٤

مورخه ۱۸ر۸ر۱۳۵۳

نیروی دریائی شاهنشاهی وسائل مصرف شدنی خود را در ۵ گروه به شرح زیر از طریق آگهی مناقصه خریداری مینماید :

۱ـ گروه ۱ وسائل تنظیف

۲ـ گروه۲ـ وسائل پارچه‌ای (متقال ـ کرپاس ـ چلوار) .

۳ـ گروه ۳ـ برزنت.

٤ـ گروه ٤ وسائل دوخت دوز.

۵ـ گروه ۵ ـ انواع برسهای رنگ زنی ونظافت.

پیشنهاد دهندگان میتوانند با مراجعه بمنجستیک نیروی دریائی شاهنشاهی واقع در خیابان ۲۵ شهریور نبش خیابان پارک(تدارکات فنی) وملاحظه نمونه و مشخصات اجناس ودریافت شرایط و مشخصات معامله و نمونه بیمان پیشنهاد خود را طبق مفاد مندرج در شرایط معامله تنظیم و تا ساعت ۹ صبح روز ۹ر۹ر۵۳ به دفتر تدارکات فنی نیروی دریائی شاهنشاهی تسلیم نمایند .

م‌الف ۱۶۶۶٤

اداره مناقصه گذار ـ نیروی دریائی شاهنشاهی

آ ـ ۱۰۰۳۲۷

آگهی حراج

مقداری کالا از قبیل اثاثیه منزل ـ محمولات متفرقه ـ تیرآهن در انبارهای توشه و کالای تهران موجود است که بعلت عدم مراجعه صاحبان محمول باستناد مفاد مواد ۶۲ و ۱۴۹تعرفه‌راه‌آهن درروزهای ۹ر۹ر۵۳ لغایت۲۰ر۹ر۵۳درانبار های مورد بحث بمعرض حراج گذارده خواهد شد . طالبین میتوانند برای کسب اطلاع بیشتر و رویت عین اموال همه روزه در سرویس اداری بانبار های توشه و کالای تهران مراجعه نمایند و ضمنا صاحبان کالا میتوانند در قبال ارائه مدارک و رعایت مقرره در تحویل کالای خود اقدام کنند عوارض حراج بر عهده خریدار میباشد .

م‌الف ۱۶۶۷۰

مدیر کل ناحیه راه آهن تهران

رضائی

پذیرش متقاضی جهت مغازه‌های آریاشهر

امور بهره برداری آریاشهربه منظور دائر نمودن مغازه‌های بازارچه های آریاشهر که عبارتند از تریا ـ سبزی فروشی ـ کتابفروشی ـ الکتریکی ـ کفاشی ـ سالن آرایش مردانه و زنانه ـ خیاطی‌مردانه وزنانه ـ خشکشوئی ـ رستوران نانوائی ـ قصابی ـ میوه فروشی متقاضی میپذیرد.

متقاضیان میتوانند حداکثر تاتاریخ ۲۰ر۵۳۹ تا ۱۰ر۱۰ر۵۳ جهت‌اطلاع از شرایط و دریافت فرمهای مربوطه همه روزه باین امور واقع در آریاشهر کیلومتر ۳۲ راه اصفهان شهر کرد مراجعه فرمایند.

سرپرست امور بهره برداری آریاشهر

عزیزاله ـ برزین

آ ـ ۱۰۰۱۳۶

استخدام تلفنچی

دوشیزه تلفنچی با سابقه کار و تحصیل کرده مورد نیاز است عباس‌آباد مقابل پمپ‌بنزین کوچه نیریزی پلاك ۱۱ شرکت «جدفرص» تلفن های ۸۵۴۸۸۹ ـ ۸۴۴۸۹۳

آگهی استخدام رسمی

قابل توجه دارندگان گواینامه

قابل توجه دارندگان گواهینامه

سازمان امور اداری و استخدامی کشور به منظور رفع نیاز های‌استخدامی ادارات دولتی‌در استانهای فارس ، اصفهان ، کرمان ، خوزستان، سیستان و بلوچستان ، بوشهر ، کردستان و استان ساحلی‌از داوطلبان واجد شرائط ورود بخدمت رسمی دولت که دارای گواهینامه پایان تحصیلات دوره ابتدائی می باشند درمراکزاستان های فوق امتحان و مسابقه بعمل می آورد .

داوطلبان ساکن در محدوده این استانها می توانند جهت آگاهی از شرائط ثبت نام و نحوه شرکت در امتحان‌و مسابقه از تاریخ۲۸ر۸ر۵۳ لغایت ۸ر۹ر۱۳۵۳ به آگهی مربوط که در استانداری های مذکور الصاق شده است مراجعه کنند. آگهی استخدامی سایر استانهاوفرمانداری های کل در صورت نیاز بعدا باطلاع داوطلبان خواهد رسید . م‌الف ۱۶۶۸۷

سازمان امور اداری و استخدامی کشور

آگهی مزایده ۶ر۵۳

شرکت مخابرات ایران چهار قلم‌اجناس مستعمل و اسقاط از قبیل قرقره چوبی خالی جای کابل و لاستیک‌اتومبیل‌وغیره موجود در انبار شماره ۲ واقع در جاده جنوبی کرج خیابان خلیج مرکزی‌پشت انبار کودشیمیائی را طبق‌شرایط‌عمومی از طریق مزایده بفروش‌میرساند .

داوطلبان شرکت در مزایده میتوانند همه روزه باستثنای ایام تعطیل و در ساعات اداری کالای مورد مزایده را در انبار فوق‌الذکر رویت و پس از اخذ معرفی از اداره کل‌خریدشرکت‌مخابرات ایران واقع در خیابان کوروش کبیر محوطه بیسیم پهلوی مبلغ پانصد ریال بصندوق شرکت بنشانی فوق پرداخت و شرائط مزایده را از اداره مذکور دریافت‌وپیشنهادخود رابوصف‌مشروحه در شرایط عمومی تا آخر وقت‌اداری‌روز شنبه نهم آذر ماه ۵۳ بدبیرخانه کل شرکت مخابرات ایران بنشانی بالا تسلیم و رسید دریافت دارند .

پیشنهادات واصله در ساعت ۱۱ صبح روز یکشنبه دهم آذرماه ۵۳ در اطاق ۳۰۳ ساختمان شرکت بنشانی ذکر شده باز و قرائت خواهد شد مهلت اخراج کلیه مورد مزایده بیست و چهار روز اداری میباشد .

حضور پیشنهاد دهندگان یا نماینده مجاز آنها در کمیسیون معاملات آزادو شرکت مخابرات ایران در رد یك و یا کلیه پیشنهاد های رسیده مختار است.

م‌الف ۱۶۶۷۶

شرکت مخابرات ایران

دنیای ورزش منتشر شد

در قرعه‌کشی جایزه پیکان اهدائی بیمه‌آسیا برای مسابقات کاپ آریامهر بلیط شماره۳۸۶٤ برنده اعلام شده است .

۱ـ۲ باشگاه ورزشی شاهنشاهی

آگهی مناقصه

شرکت دخانیات ایران حمل سیصد و پنجاه ر۳۵۰ تن لفاف و لوازم متفرقه از تهران به شهرستان سقز را بمناقصه میگذارد . داوطلبان میتوانند همه روزه باستثناء ایام تعطیل رسمی باداره باربری این شرکت مراجعه و با دریافت یک نسخه شرایط و مشخصات و اطلاع از مفاد آن پیشنهاد خود را تنظیم و پیوست شرایط و مشخصات امضاء شده تا ساعت نه صبح مورخه ۱۱ر۹ر۵۳ باداره دفتر شرکت دخانیات تسلیم و رسید اخذ نمایند تا درجلسه‌ای که ساعت ده صبح همانروز در شرکت تشکیل خواهد شد باز و مورد رسیدگی قرار گیرد حضور شرکت کنندگان و یا نماینده آنها در جلسه آزاد و شرکت در رد و قبول یک یا کلیه پیشنهادها مختار است ضمنا به پیشنهاد های مبهم و مشروط و یا اینکه بعد از وقت تعیین شده برسد ترتیب اثر داده نخواهد شد .

م‌الف ۱۶۶۷۵

شرکت دخانیات ایران

آگهی فروش تخم مرغ

کلیه فروشندگان‌جزء و واحدهای‌صنفی و شرکت‌تعاونی و موسسات مختلف که احتیاج به تخم مرغ به میزان حداقل یک تن دارند میتوانند به شرکت سهامی معاملات خارجی‌واقع در خیابان کریمخان‌زند شماره ۱۶ مراجعه وتخم‌مرغ موردنیاز خود را تامین نمایند.

م‌الف ۱۶۶۸۵

شرکت سهامی معاملات خارجی

بسمه تعالی

کاروان متوسلین امام زمان

(وابسته به حسینیه یزدیهای مقیم کویت)

بدین‌وسیله به‌اطلاع کلیه هموطنان عزیزمیرساند کاروان مذکوراز کویت، ریاض، مدینه، عرفات، منی، مکه‌و بالعکس بوسیله هواپیما ، مینی‌بوس ،سواری،وانت بصورت خانوادگی ،مجردیابهترین وجهی‌پذیرائی مینماید.

طالبین برای ثبت‌نام روزها ازساعت ۷ الی۱۲ بعدازظهر درحسینیه یزدیهای مقیم‌کویت واقع‌در منطقه‌بنیدالقار شارع بورسعید مراجعه فرمائیدو برای هرگونه اطلاع بیشتری بوسیله تلفن ۵۳۱۳۴۱کویت تماس حاصل نمایند .

خدمتگزاران:

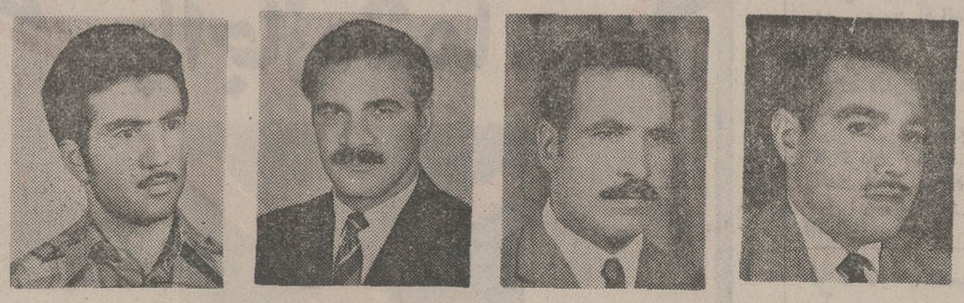

حاج سیدرضا میرشمسی — حاج سیدکاظم نقیب — حاج حسین برادران — حاج محمد بنده‌خدا.

آگهی حراج کالای متفرقه‌واتومبیل

۸ر۰۱ر۷۰۳ر٤ د ۲۲ر۸ر۵۳

اداره فروش گمرك ایران ساعت ۹ صبح روز چهارشنبه ۶ر۹ر۵۳ مقداری کالا وتعدادی اتومبیل بشرح زیر :

ردیف	نوع جنس و مقدار	وزن باظرف تقریبی‌کیلو	شماره قبض انبار	محل توقف و بازدید
۱	یکدستگاه مخلوط‌کن اسفالت مستعمل	۲۲۰۰۰ کیلو	٤۱۷۰۶۹	گمرك تهران
۲	۶۰ دستگاه تلسکپ	۱۹۶ کیلو	۱٤۵۷۰۵	انبار ۲ اداره فروش
۳	۲۰۸ دستگاه دوچرخه بچگانه	۲۰۸۰ کیلو	۱۰۷۹۹۳٤	انبار ٤ اداره فروش
٤	ماشین نخ‌بازکن ۹ صندوق	۷۸۷۰ کیلو	۱٤۵۵۳۲	انبار ۳ اداره فروش
۵	لوازم متفرقه و ماشین‌آلات ۱۶ صندوق	— کیلو	۳۰۲٤۵۵	انبار ۱ اداره فروش
۶	الیاف مصنوعی (ویسکوز) ٤۲ عدل	۷۲۷٤ کیلو	۲۳۹۳۶۲	انبار ۲ اداره فروش
۷	الیاف مصنوعی (ویسکوز) ۸۱ عدل	۳۵۵۸ کیلو	۲۳۹۳۶۱	انبار ۲ اداره فروش
۸	مواد شیمیائی (کربنات‌کلسیم) ٤۳۲ کیسه کاغذی	۱۷٤۰۰ کیلو	۳۶۶۱۰۸	انبار ٤ اداره فروش
۹	کائوچوی مصنوعی ۷۷۶ کیسه	۱۲۰۰۰ کیلو	۳۶۶۱۰۷	انبار ٤ اداره فروش
۱۰	نخ ٦٤ کارتن	٤۱۶۹ کیلو	۳۰٤۷٤۳	انبار ۱ اداره فروش
۱۱	مواشیمیائی(مخلوط سیمان ، ماسه و گچ برنك)٤ بشکه	۱۱۷۰ کیلو	۳۰٤۵۶۸	انبار ۱ اداره فروش
۱۲	مقوا ۷۵ پالت	۲۳۰۰۰ کیلو	۲۳۹۳۸۵	انبار ۲ اداره فروش
۱۳	لوازم فنی ۵ نگله	۶۸۵ کیلو	۱۰۷۶۶۷٤	انبار ۲ اداره فروش
۱٤	لوازم کامیون ٤ نگله	۳۲۱۲ کیلو	۱۰۷۶٤۷۸	انبار ۲ اداره فروش
۱۵	یکدستگاه ماشین‌آلات برقی یکصندوق	٦٤۰ کیلو	۵۸۰۶۳۶	انبار ۲ اداره فروش
۱۶	نورد آهنی ولاستیك مربوطه یك‌قفسه	۹۰۰ کیلو	۲۳۸٤۶۰	انبار ۲ اداره فروش
۱۷	لوازم بدکی ماشین بافندگی مستعمل ۳ صندوق	۲۰۰۰ کیلو	۱٤۵۵۳۰	انبا ر۳ اداره فروش
۱۸	لوازم موتورسیکلت روسی ۳۰ صندوق	۱۲۷۸ کیلو	۱۰۷۹۹۳۱	انبار ٤ اداره فروش
۱۹	نوار پلاستیکی شیاردار ٤۵ بسته	۱۱۸۲ کیلو	۱۰۷۸۶۵۹	انبار ٤ اداره فروش
۲۰	کرم داگرا مخصوص پوست صورت ۱۷۰۰۰ تیوب	۸۵۵ کیلو	۵۹۸۱۹۱	انبار ٤ اداره فروش
۲۱	اتومبیل سواری پژو ۵۰٤ انژکتوری مدل	۷۱	۱۲۶۵٤۰	محوطه گمرك تهران
۲۲	اتومبیل سواری بی. ام. و ۱۸۰۰	۶٤	۱۲۶۱۳۲	محوطه گمرك تهران
۲۳	اتومبیل ستیروئن ۲ـ سی ـ اچ	۵۶	۲٤۲۳۷۷	محوطه گمرك تهران
۲٤	اتومبیل پژو ۵۰٤	—	۱۲۶۵٤۰	محوطه گمرك تهران
۲۵	اتومبیل بنز ۲۲۰	—	۱۲۶۵۶۷	محوطه گمرك تهران

را از طریق حراج همگانی بفروش میرساند طالبین میتوانند همه‌روزه باستثنای ایام تعطیل در ساعات اداری باین اداره و گمرك تهران واقع در جاده‌آرامگاه چهارراه چیت‌سازی مراجعه‌و پس‌ازرویت کامل‌وآگاهی از کمیت و کیفیت کامل کالا در حراج شرکت نموده اقدام بخرید نمایند .

م‌الف ۱۶۶۵۷

اداره فروش گمرك‌ایران

گروه‌فرهنگی هدف

برای دبیرستان شماره ۲ دختران (شبانه) در رشته های طبیعی و ریاضی نام‌نویسی میکند

نام نویسی در محل دبیرستان‌شماره ٤ :خیابان شاه بین چهارراه شاه و شیخ‌هادی تلفن ۴۷۸۵۲

آگهی مناقصه

کانون کارآموزی مرکز واقع در حسین آباد کرج‌نزدیک راه‌آهن گوشت گاو و گوسفند مورد احتیاج یکساله خود را (گوشت گاو ماهیانه در حدود ۳۰۰۰کیلوگوشت گوسفند ماهیانه در حدود ۱۵۰۰ کیلو) از طریق مناقصه کتبی‌خریداری مینماید ، طالبین میتوانند با دریافت برگ شرایط از تدارکات کانون پیشنهاد خود را کتبا ولاک و مهر شده تا آخر وقت اداری روز سه شنبه ۵ر۹ر۵۳ بدفتر کانون تسلیم و رسید دریافت دارند ، پیشنهاد روز چهارشنبه ۶ر۹ر۵۳ دردفترکانون باز و قرائت میشود حضور پیشنهاد دهندگان در جلسه آزاد بوده و کانون در رد یا قبول پیشنهادات مختار است .

م الف ۱۶۶۶۳

ستاره فرمانفرمائیان

سرپرست کانون کارآموزی مرکز

آ ـ ۱۰۰۳۲۶

تجدید آگهی مناقصه شماره ۲۲

تاریخ ۱۱ر۸ر۵۳

پادگان نظامی سنندج ۵قلم اجناس مشروحه زیررا:

۱ـ لیمو عمانی

۲ـ کشمش ریزپلوی

۳ـ زردچوبه قلمی

٤ـ نمك‌سنك

۵ـ آلوبخارا

بمقدار مندرج دربرك‌شرایطو مشخصات معامله از طریق مناقصه خریداری مینماید.

پیشنهاد دهندگان میتوانند بامراجعه به‌دفترآمادهای پادگان نظامی سنندج ودریافت برك شرایطومشخصات معامله پیشنهاد خودرا طبق مفاد مندرج درشرایط معامله تنظیم وتاساعت۹صبح روز۳ر۹ر۵۳ به‌مرکز توزیع پادگان نظامی سنندج تسلیم نمایند.

م‌الف ۱۶۱۱۱

اداره مناقصه‌گذار پادگان نظامی‌سنندج

آگهی مناقصه

کانون کارآموزی مرکز واقع در حسین آباد کرج‌نزدیک راه‌آهن گوشت گاو و گوسفند مورد احتیاج یکساله خود را (گوشت گاو ماهیانه در حدود ۳۰۰۰کیلوگوشت گوسفند ماهیانه در حدود ۱۵۰۰ کیلو) از طریق مناقصه کتبی‌خریداری مینماید ، طالبین میتوانند با دریافت برگ شرایط از تدارکات کانون پیشنهاد خود را کتبا ولاک و مهر شده تا آخر وقت اداری روز سه شنبه ۵ر۹ر۵۳ بدفتر کانون تسلیم و رسید دریافت دارند ، پیشنهاد روز چهارشنبه ۶ر۹ر۵۳ دردفترکانون باز و قرائت میشود حضور پیشنهاد دهندگان در جلسه آزاد بوده و کانون در رد یا قبول پیشنهادات مختار است .

م الف ۱۶۶۶۳

ستاره فرمانفرمائیان

سرپرست کانون کارآموزی مرکز

آ ـ ۱۰۰۳۲۶

جمعیت شناسی اجتماعی

ترجمه دکتر منوچهر محسنی

ناشر مؤسسهٔ انتشارات و چاپ دانشگاه تهران

مراکزفروش :فروشگاه شماره ۱ خیابان شریعتی دانشگاه (۲۱آذر) فروشگاه شماره۳ خیابان شاهرضا اینستگاه لاله‌زار

هوشنگ جوزوکلی‌ساکن گرمسار ۱۵ ساله مدت ۸ روز است از گرمسار خارج و دیگر خبری از وی نیست هرکس اطلاعی از نامبرده دارد لطفا با تلفن۷۶۵۰۰۵ تهران کیمیاتماس حاصل نمایند.

آ ـ ۱۱۸۰۹

بین ما مردم ، مدتهاست که هر درد ظاهرا بی‌درمانی را ناشی از اختلال کار اعصاب خود میدانیم. توسعه این طرز تفکر، حتی گروهی محدود از آقایان پزشکان را نیز تحت تاثیر قرارداده است و برای همین وقتی از تشخیص درست یک بیماری در میمانند، آن را معلول ناراحتی عصبی ذکر میکنند.

من خود سه سال از درد شدید که در سمت چپ شکمم بروز میکرد، رنج کشیدم. معاینات پزشکانی که به آنها مراجعه کردم، به این نتیجه رسید که این ناراحتی ناشی از یک درد عصبی است. اما معالجات متکی بر این تشخیص، اثر نکرد و سرانجام ناگزیر شدم برای معالجه و رهائی از درد های شدید به امریکا بروم...

البته هدف من از نوشتن این مقاله، تخطئه پزشکان شریف، رحمت کش و انساندوست وطنم و حتی ملامت کردن آن معدود پزشکانی که دقت لازم برای حرفه حساس خود ندارند، نیست، بلکه قصد اصلی من، تشریح دریافت هایم از نقائص سیستم بهداشتی و درمانی کنونی مملکت است که خود ـ بعنوان فردی بیمار ـ یا در حقیقت ارباب رجوع دستگاههای بهداشتی و درمانی ـ این نقائص را بارها لمس کرده‌ام. انگیزه دیگر نوشتن این مقاله، تشریح طرز کار و سازمان بندی یک موسسه مدرن درمانی است، با این امید که اطلاعات ذکر شده در مقاله، مسئولین امر و آقایان پزشکان را به شوق آورد تا موسسه مشابهی در ایران تاسیس کنند.

نوشته : فرهاد مسعودی

گروهی از پزشکان ما بیش از بیماران خود به استراحت احتیاج دارند

دروازه‌ها را بروی کلینیک‌های مدرن بگشائید

درایران ، یک طبیب به دلایل مختلف ـ از قبیل کمی دستمزد و کمبود تعداد پزشکان در مقایسه با جمعیت کشور ـ بالاجبار یا بدلخواه ، در چند جا کار میکند . ظهر از موسسه بهداشتی یا بیمارستان دولتی یا کلاس دانشگاه بیرون می آید و یکراست به فلان درمانگاه یا بیمارستان خصوصی می‌رود . پس از آن نیز به مطب شخصی خویش میرود و تا پاسی از شب گذشته ، بیمار می‌پذیرد .

کار تا دیروقت

من ـ بواسطه مشغله فراوان ـ معمولا از اطبای معالج وقت قبلی می گرفتم و تقاضا می کردم بعد از ساعات ۸ شب ـ زمانی که علی‌القاعده باید مطب از مریض خالی شده باشد ـ برایم وقت تعیین کنند. معهذا وقتی در ساعت تعیین شده به مطب پزشک می رفتم، با ده ـ پانزده نفر که به انتظار در نوبت نشسته بودند، مواجه می‌شدم . این وضع، یعنی در برابر نگاه خسته ده پانزده نفر از ما مرسید و یک راست به اتاق پزشک رفتن، علاوه بر اینکه موجب شرمندگی من می‌شد ، در عین حال این سئوال راهم برایم مطرح میکرد :

«پزشکی که از صبح تا این ساعت شب کار کرده ، بعداز معاینه من چگونه ، با چه حوصله و دقت و با کدام فراغت خاطر و در چه مدت زمان می‌تواند این ده ـ پانزده بیمار را معاینه و مداوا کند ؟»

شاید گروه کثیری از این پزشکان فاضل و به ویژه این همه بیمار نباشند و فقط بخاطر ندای وجدانشان نتوانند به ارباب رجوع خود جواب رد بدهند ، اما حتی این احساس انسانی در ماهیت موضوع ـ یعنی امکان معاینه دقیق بیمار بوسیله پزشک ـ تغییری نمیدهد.

وضع گروه کثیری از پزشکان ما ـ متاسفانه ـ از اینهم قابل تعمق‌تر است : این‌ها حرفه هائی نظیر معامله زمین ، استغال به مشاغل دولتی، تجارت و اموری از این قبیل را در درجه اول اهمیت قرار داده‌اند و کار طبابت را در درجه بعد .

مشکل پرستار

کادر پرستاری ماچه در بیمارستان های عمومی ، و چه بیمارستان‌های خصوصی نیز بنوبه خود نقائصی دارد. کمبود پرستار کارآزموده و باسابقه، باعث محروم ماندن بیماران از خدمات واقعی و معمول امروزین پرستاری شده است . علاوه براین ، پرستاران ما بواسطه کمی حقوق ناگزیر به کار در چند بیمارستانند : نوبت کارشان که در این بیمارستان تمام میشود ، به بیمارستان دیگر میروند . و در حالی که خود جسما خسته و بنوعی بیمار شده‌اند، پرستاری از بیماران دیگر را برعهده میگیرند .

آشفتگی وضع خدمات آزمایشگاهی ما هم موضوعی نیست که از چشم کسی پوشیده مانده باشد . بعنوان مثال : وقتی برای تشخیص بیماری یک شخص ، انجام چند آزمایش و تعدادی عکسبرداری از اعضای مختلف بدن او ضروری باشد، بیمار باید روزها و گاه هفته ها ، از این سوی شهر به آن سو برود و بیاید ، و تحت انواع رژیم ها قرار گیرد . و بعد از همه این دوندگی ها ، معلوم نیست آیا نتیجه گیری از آزمایش یا عکسبرداری صددرصد صحیح است یا نه ؟

مجموعه این نابسامانیها ، حاصل غفلت ما از توجه به لزوم اعمال مدیریت صحیح و نوسازمان های درمانی است. این واقعیت را کسی که طرز کار موسسات مدرن درمانی و بهداشتی پیشرفته بی‌نظیر «میو-کلینیک» امریکا ـ را که من خود در آنجا تحت معاینه قرار گرفتم ـ از نزدیک دیده باشد بهتر درک میکند .

شهر کوچک «راچستر» در ایالت «مینه‌سوتا»ی امریکا ، کمتر از صدهزار نفر جمعیت دارد . اما در همین شهر کوچک ، یکی از مدرن ترین و پیشرفته ترین سازمان های درمانی دنیا مستقر است : «میوکلینیک» که یک ساختمان بزرگ بیست طبقه دارد و به تازگی دوبنای تازه نیز در جنب آن ساخته شده است .

میوکلینیک که بوسیله دو برادر پزشک تاسیس شده مطلقا جنبه انتفاعی ندارد ، بلکه یک بنیاد تحقیقاتی ، درمانی است . نیز یک واحد بیمارستانی نیست . بلکه مخصوص معالجات سرپائی است . گروه کثیری از همه نقاط امریکا و از سراسر دنیا به این کلینیک مراجعه میکنند ، و بهمین جهت هتل های حول و حوش آن همیشه مملو از بیمارانی است که برای مداوا با تشخیص بیماریشان ، به شهر راچستر می‌آیند . مراجعه به میوکلینیک مستلزم گرفتن وقت قبلی است، واگر بیماری بخواهد بوسیله متخصص یا پزشک مشهوری که خود برمیگزیند ، معاینه شود، ممکن است تا شش ماه بعد هم نوبت به او نرسد.

وقتی بیمار دروقت تعیین شده به کلینیک مراجعه کرد ، در مرحله اول به او شماره‌ئی داده می‌شود. این شماره بعدا روی تمام برگ‌های آزمایش، فیلم‌های رادیوگرافی ، نسخه‌های تشخیص و دارو... منعکس میشود ، و در غایت امر، پرونده‌ئی باهمان شماره تشکیل می‌شود که حاوی همه اطلاعات مربوط به بیمار و نوع بیماری یا بیماریهای اوست. این پرونده، با همان شماره، برای همیشه در کلینیک نگهداری میشود ، و بعدها ، هرگاه بیمار بخواهد از مفاد پرونده پزشکی خود آگاهی حاصل کند ، اطلاعات لازم کامل دراختیارش گذاشته خواهد شد. یک هدف مورد نظر دیگر از نگهداری دائمی پرونده های بیماران ، این است که مدیران کلینیک معتقدند وجود این همه پرونده ، در آینده ، کمک بزرگ و موثری به تحقیقات پزشکی در زمینه‌های مختلف خواهد کرد .

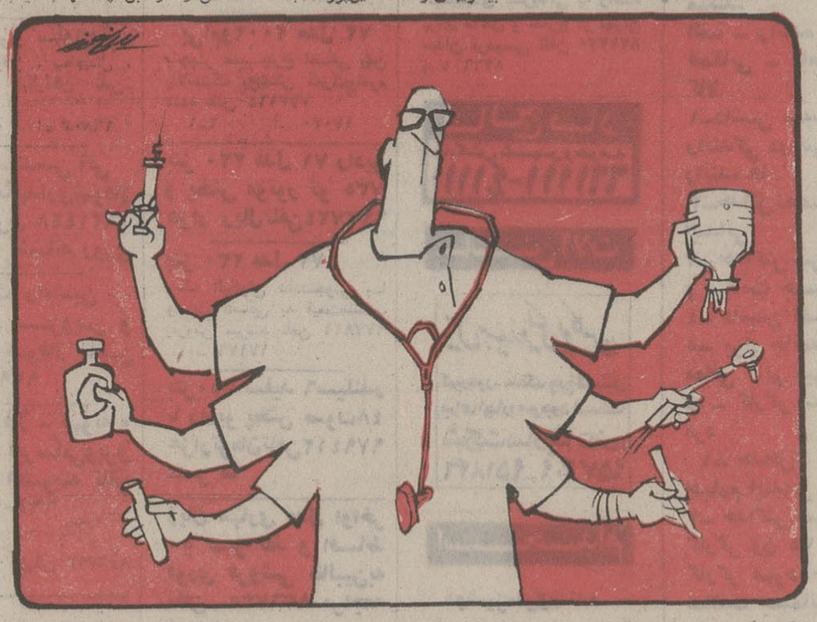

وقتی من به این کلینیک مراجعه کردم شماره ۳،۰۹۷،۳۸۳ را به من دادند . یعنی پیش از من سه میلیون و ۹۷ هزار و ۳۸۲ بیمار دیگر به این کلینیک مراجعه کرده بودند ، وبهمین تعداد هم پرونده پزشکی در بایگانی وسیع آن وجود داشت.

بسوی درمان

وقتی بیمار در روز و ساعت تعیین‌شده ـ پس از تشکیل پرونده ـ به میوکلینیک مراجعه کرد ، اگر قصدش را از قبل چک‌آپ (معاینه عمومی بدن) اعلام کرده باشد ، او را به یک پزشک عمومی یا متخصص داخلی می‌سپارند. ولی اگر بیماری مشخصی داشت ، او را نزد متخصص همان بیماری راهنمائی میکنند . پزشک ابتدا حداقل سه ربع با بیمار گفت‌وگو میکند . این گفت وگو فقط شامل شرح درد یا بیماری نیست ، بلکه پزشک سئوالاتی پیرامون شغل، عادات، علائق، ساعات خواب و بیداری و حتی ورزش مورد توجه بیمار میکند، زیرا تجربه نشان داده است این‌گونه اطلاعات ، پزشک را برای تشخیص صحیح‌تر بیماری یاری میدهد .

پس از این معاینه ، پزشک تشخیص تقریبی خود و برنامه آزمایش‌ها و عکسبرداری‌های مختلف و لازم برای بیمار را می‌نویسد .

این برنامه همراه هزاران برنامه دیگر که در روز برای صدها بیمار دیگر داده میشود، در اختیار بخشی که تعدادی منشی و کامپیوتر دارد قرار میگیرد.

ماشین‌های محاسب با توجه به اطلاعاتی که در مورد ظرفیت قسمت‌های مختلف و آزمایشگاه‌ها به حافظه ها ی آنها سپرده شده، برای بیماران هرروز چنان برنامه دقیقی طرح‌ریزی میکنند که بندرت اتفاق می‌افتد یک بیمار پشت در آزمایشگاه به انتظار رسیدن نوبتش معطل شود .

برنامه تهیه شده در بخش فوق‌الذکر ، به بیمار داده میشود و او، درروز و ساعتی که کامپیوتر تعیین کرده، به اولین قسمتی که از آنجا برنامه آزمایش‌ها و عکسبرداریها آغاز میشود، مراجعه میکند. آزمایش‌ها و عکسبرداریهای متعدد ـ پشت‌سر هم و با نظم و دقت حیرت‌آوری ـ انجام میگیرد.

نتیجه آزمایش‌ها و فیلم‌های رادیوگرافی خیلی زود، و بی‌آنکه اشتباهی پیش آید ، جمع‌آوری و به پزشکی که بیماری درحد تخصص اوست، تسلیم میشود . این پزشک بعد از خواندن نتایج آزمایش‌ها ، مشاهده فیلم‌ها و معاینه دقیق بیمار ، یا برای او نسخه و شیوه درمان مینویسد ، یا نوع عمل جراحی لازم را تعیین میکند .

اهمیت مشورت

اهمیتی که پزشکان امریکائی ـ مخصوصا پزشکان میوکلینیک ـ به مشورت با همکاران خود می‌دهند ، یکی از عوامل تشخیص صحیح بیماری از سوی آنهاست. برخلاف بعضی از پزشکان ما که حتی با نقض نظریه همکاران خود درمورد بیماری یک بیمار ، باعث سلب اعتماد بیماران از پزشک و بالنتیجه تزلزل اعتماد لازم برای حرفه خود می‌شوند. اما در امریکا فلان پرفسور شصت ساله که در رشته خویش به درجه اجتهاد رسیده، حتی با شاگرد تازه فارغ‌التحصیل خود هم در مورد بیماری یک فرد مشورت میکند ، و رای او را درصورت صائب‌بودن، می‌پذیرد .

پس از اعلام نظریه پزشک متخصص ، وظیفه میوکلینیک در مورد بیمار تقریبا پایان یافته است، بیمار اگر مایل باشد میتواند با دریافت نسخه یا رونوشت نظریه متخصص و نتیجه آزمایش ها و عکسبرداری ها برای ادامه معالجه یا انجام عمل جراحی به شهرخود برود . اما اگر تصمیم بگیرد میتواند در یکی از دو بیمارستان مجهز شهر راچستر بستری شود و تحت عمل جراحی قرار گیرد .

بیماری مرا سنگ کلیه و علاج آن را عمل جراحی تشخیص دادند. خیلی زود ، در حالی که پرونده شماره ۳۰۹۷۳۸۳ میوکلینیک ، قبلا به اتاق عمل فرستاده شده بود ، و در حالی که پلاکی با همین شماره به دورمچ دستم بسته بودند، به اتاق عمل منتقل شدم . عمل دوساعت و نیم طول کشید و من مجموعا چهارساعت بیهوش ماندم.

پیام مهربانی در بیمارستان

در مدت اقامتم در بیمارستان ، مراقبت و دلسوزی و واقعی پرستاران نسبت به همه بیماران ، مهمترین نکته‌یی بود که ذهن مرا به خود مشغول میکرد .

در هر بخش از بیمارستان های امریکا یک سرپرستار و دو معاون او بر کار گروه پرستاران نظارت میکنند ، هر پرستار ، مسئول چهار اتاق یک یا دو تخته است . وقتی کشیک شش ساعته یک پرستار تمام میشود ، پرستار جدید خود را با نام به بیمار معرفی میکند و صمیمانه برای بیمار توضیح میدهد که در خدمتگذاری به او آماده است ، و نهایت کوشش خود را بکار خواهد برد تا درد او قابل تحمل‌تر شود .

و به راستی چنین هم میکند . جلوی در هر اتاق ، یک لوحه حاوی شرح حال کامل بیمار ، داروهائی که باید در ساعات مختلف به او داده شود و بالاخره برنامه سایر اعمال پزشکی بیمار ، نصب شده است . هر پرستار ، پس از انجام اعمالی که طبق تشخیص پزشک باید انجام شود ، آنها را روی همان لوحه یادداشت میکند تا پرستار کشیک بعدی و نیز پزشک معالج از وضعیت بیمار کاملا آگاه باشد .

پرستار امریکائی ، در قبال دلسوزی های خود و بابت‌شش ساعت کار در روز ، دستمزدی میگیرد که تکافوی معاش او را میکند و مجبور نیست برای تامین

بقیه در صفحه ۱۵

پزشکان ایرانی مقیم خارج برای بازگشت به میهن آماده‌اند

دکترهای ما نباید ناگزیر به کار زیاد وطاقت‌فرسا باشند و فرصتی برای مطالعه و تحقیق نیابند

دریکی از معتبرترین کلینیک‌های جهان ، پزشکان ایرانی مشاغل مهم وحساسی را برعهده دارند

یادتون باشه

از فروشگاه لوازم منزل نزدیک خانه خود بپرسید :

آیا جاروی کادویی تیتون دارید ؟

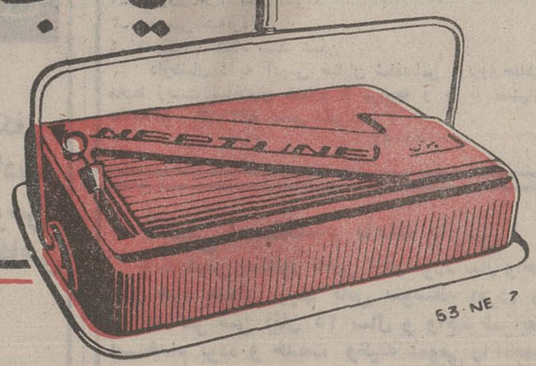

جاروی کادویی تیتون هدیه دلخواه مادران

استخدام در نیروی هوائی شاهنشاهی

نیروی هوائی شاهنشاهی تعدادی داوطلب برای تحصیل در آموزشگاه همافری با شرایط و امتیازات زیر استخدام مینماید :

الف ـ شرایط :

۱ـ تابعیت دولت شاهنشاهی ایران و متدین بودن بیکی از ادیان : اسلام ، مسیحی ، کلیمی و زرتشتی .

۲ـ داشتن گواهینامه دوره کامل دبیرستان (ریاضی ـ طبیعی) ، (برق و الکترونیک ، ماشین های افزار اتومکانیک) و داشتن حداکثر سن ۲۴ سال برای کسانی که خدمت زیر پرچم را انجام داده‌اند ۲۵ سال، و داشتن صحت مزاج و تناسب اندام و نداشتن پیشینه بد .

۳ـ نداشتن افراد تحت تکفل و سپردن تعهد خدمت طبق مقررات ارتش شاهنشاهی .

ب ـ حقوق و مزایا :

۱ـ هنرجویان در مدت دو سال تحصیل شبانه روزی بوده و علاوه بر اینکه هزینه‌ای متحمل نمیشوند در سال یکم ماهانه مبلغ ۱۰۵۰۰ ریال و در سال دوم مبلغ ۱۱۷۵۰ ریال دریافت خواهند داشت و پس از احراز موفقیت در آزمایشات پایان دوره بدرجه همافر سومی مفتخر و برابر قانون از ترفیعات بعدی بهره‌مند میگردند.

۲ـ اولین حقوق و مزایا پس از پایان دوره در مرکز ۲۰۷۷۰ ریال و در خارج از مرکز تا ۳۲۲۹۰ ریال خواهد بود .

۳ـ همافران از مزایای مفیدی نظیر پس‌انداز تامین آتیه که با کمک وزارت جنگ و بهره حاصله مبلغ آن در صورت ۳۰ سال خدمت در حدود ۲۷۶۰۰۰۰ ریال بالغ میگردد و ام مسکن با شرایط مناسب ، امکان استفاده از خانه های سازمانی ، درمان رایگان خود و خانواده ، خرید از فروشگاه های ارتشی با تخفیف قابل ملاحظه و اعزام به دوره های خارج از کشور بهره‌مند و با آموزش عالی تخصصی که فرا میگیرند پس از خاتمه تعهد اولیه چنانچه بادامه خدمت مایل نباشند آینده روشنی خواهند داشت .

داوطلبان برای استفاده از موقعیت و ثبت نام میتوانند هرچه زودتر با عین مدرک تحصیلی و فتوکپی آن ، شناسنامه «عکس‌دار» و دوبرگ فتوکپی آزو ۲۷ قطعه عکس ۴×۳ تا تامین احتیاج همه روزه به استثناء تعطیلات رسمی از ساعت ۷ الی ۱۴ در تهران بفرماندهی آموزش های هوائی واقع در خیابان دماوند ، ایستگاه فرودگاه و در شهرستان‌ها به پایگاه ها و ایستگاه های هوائی و تیم های سیار اعزامی مراجعه نمایند .

م الف ۳۶۵۰

آگهی مناقصه شماره ۱۷۳۹ ر ۵۳

راه‌آهن دولتی ایران دو قلم تعداد پنج هزار عدد باند اژورینگ باندازمورد نیاز را برطبق شرایط و مشخصات مربوطه سی انداف یکی از بنادر ایران (خرمشهر یاشاهپور) یامرز جلفای ایران یا ایستگاه راه‌آهن مرز ایران و ترکیه از طریق مناقصه خریداری می نماید . داوطلبان شرکت در مناقصه می توانند با تسلیم فیش بانکی بمبلغ ۵۰۰ ریال بحساب ۱۰۳۹ راه‌آهن نزد بانک مرکزی درساعت اداری جهت دریافت اسناد مناقصه باداره کل کارپردازی مراجعه نمایند . شرکت کنندگان در مناقصه باید مبلغ نهصد هزار ریال ۹۰۰۰۰۰ ریال بعنوان سپرده شرکت در مناقصه بحساب شماره ۱۰۹۵ راه‌آهن نزد بانک مرکزی ایران پرداخت نموده و فیش آن یا معادل همان مبلغ ضمانت‌نامه بانکی صادره یکی از بانک های مجاز ایران که لااقل دو ماه اعتبار از تاریخ مناقصه داشته باشد بضمیمه پیشنهاد خود تا ساعت ۹ صبح روز ۲۳ ر ۱۱ ر ۵۳ مطابق با ۱۲ فوریه ۷۵ در صندوق پیشنهادها واقع درداره کل کارپردازی بیاندازند . پیشنهادهای واصله ساعت ۱۰ همان روز باز وقرائت خواهد شد . حضور پیشنهاد دهندگان یا نمایندگان مجاز آنان درجلسه مناقصه آزاد است وراه‌آهن در رد ویاقبول هر یک یا تمام پیشنهاد ها مادامی که قرارداد مبادله نشده است جزا وکلا مختار می باشد به پیشنهاد فاقد سپرده ومشروط ومبهم وپیشنهادی که بعد ازموعد مقرر برسد ترتیب اثر داده نخواهد شد سپرده برنده و حائز حداقل درجه دوم مناقصه نگهداری ودر صورت استنکاف از انجام معامله بدون هیچگونه تشریفات بنفع راه‌آهن ضبط خواهد گردید . پرداخت مالیاتی که در ایران نسبت بعواید حاصله از این معامله بنا به تشخیص وزارت دارائی تعلق میگیرد بعهده برنده یا برندگان مناقصه می باشد راه‌آهن می‌تواند صدی بیست و پنج از میزان معامله را کسر یا اضافه نماید پیشنهاد های واصله از کشور هائی که با دولت ایران پیمان معاملات تهاتری دارند با شرایط مساوی حق تقدم خواهند داشت .

م الف ۱۶۶۰۴

راه‌آهن دولتی ایران

استخدام در نیروی هوائی شاهنشاهی

نیروی هوائی شاهنشاهی تعدادی داوطلب برای تحصیل در آموزشگاه مگروهبانی پلیس با شرایط و امتیازات زیر استخدام می‌نماید.

الف : شرایط

۱ـ تابعیت دولت شاهنشاهی ایران و متدین بودن بیکی از ادیان اسلام ، مسیحی، کلیمی و زرتشتی .

۲ـ داشتن گواهینامه سوم متوسطه یا پایان دوره راهنمائی (دارندگان مدارک تحصیلی بالاتر حق تقدم دارند) و داشتن حداقل سن ۱۷ وحداکثر ۲۴ سال و برای کسانی که خدمت زیر پرچم را انجام داده‌اند ۲۵ سال و داشتن صحت مزاج و تناسب اندام و نداشتن پیشینه بد.

۳ـ نداشتن افراد تحت تکفل و سپردن تعهد خدمت طبق مقررات ارتش شاهنشاهی .

ب ـ حقوق و مزایا :

۱ـ هنرآموزان درمدت تحصیل شبانه‌روزی بوده و علاوه براین که هزینه‌ای متحمل نمیشوند ماهانه ۶۵۰۰ ریال دریافت خواهند داشت وپس از احراز موفقیت در آزمایشات پایان دوره به درجه گروهبان دومی مفتخر و برابر قانون از ترفیعات بعدی بهره‌مند میگردند .

۲ـ اولین حقوق و مزایای گروهبانی پلیس در مرکز ۱۴۵۸۰ ریال و در خارج از مرکز تا ۲۴۵۸۰ ریال خواهد بود.

۳ـ درجه‌داران از مزایای مفیدی نظیر پس‌انداز تامین آتیه که با کمک وزارت جنگ و بهره‌حاصله مبلغ آن در صورت ۳۰ سال خدمت به حدود ۱۷۰۰۰۰۰ ریال بالغ میگردد.

وام مسکن باشرایط مناسب ، امکان استفاده از خانه‌های سازمانی ، درمان خود و خانواده، خرید از فروشگاه‌های ارتش با تخفیف قابل‌ملاحظه بهره‌مند میگردند .

ب ـ داوطلبان برای استفاده از موقعیت و ثبت‌نام میتوانند هرچه زودتر با عین مدارک تحصیلی وفتوکپی آن ، عین شناسنامه «عکس‌دار» و دوبرگ فتوکپی آن و ۲۲ قطعه عکس ۴×۳ تا تامین احتیاج همه روزه به‌استثناء تعطیلات رسمی از ساعت ۷ الی ۱۴ در تهران بفرماندهی آموزش‌های هوائی واقع در خیابان دماوند . ایستگاه فرودگاه و در شهرستان‌ها به پایگاه‌ها و ایستگاه‌های هوائی و تیم‌های سیار اعزامی مراجعه نمایند.

نیروی هوائی شاهنشاهی

دنیای ورزش منتشر شد

نیازمندیهای اطلاعات تلفنی آگهی قبول میکند

۳۱۱۲۲۵-۳۱۱۲۲۴
۳۱۱۲۲۹-۳۱۱۲۳۰

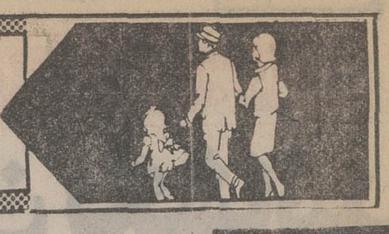

اتاثیه

فروش دست‌دوم

بعلت تخلیه آپارتمانهای مبله مبلمان آن بفروش میرسد. روزولت نرسیده به تخت‌طاوس جنب پمپ بنزین کوچه ناهید پلاک ۱ر۲۶ تلفن ۸۲۵۶۳۴

مقداری لباسهای خارجی نو و دست دوم یکهفته بفروش میرسد خیابان پهلوی ایستگاه امانیه کوچه پروانه پلاک ۲۷ طبقه سوم

مقداری لباس زنانه با قیمت مناسب بفروش میرسد . تلفن ۷۶۵۰۸۲ آ ـ ۱۷۱۵۷

مقداری البسه زنانه در سایز های مختلف نو و دست دوم. تلفن ۶۲۴۰۰۱ آپارتمان های بهجت‌آباد بلوک ۱ آپارتمان شماره ۱ آ ـ ۱۷۱۵۵

خرید

بازرگانی فرش کیهان ۸۳۰۹۰۴ و ۸۲۳۷۷۶

خریدار نقدی‌همه رقم فرش کهنه‌ونوجهت صادرات‌روزولت میدان ۲۵ شهریور .

نمایشگاه‌فرش شایان تلفن ۶۶۱۰۶۹ بهترین خریدار فرش وقالیچه های کهنه و نو با قیمت عادلانه جهت صادرات

کاخ فرش کارلو
تلفن ۴۲۶۴۱
عادلانه ترین‌خریدار فرشهای نو و کهنه‌شما جهت صادرات در اسرع وقت .

فروشگاه‌آستارا ۹۲۶۴۰۲ بهترین خریدار یخچال برقی و نفتی .تلویزیون و غیره ...

فروشگاه آسیا ۹۲۲۸۳۲ خریدارفرش یخچال‌برقی و نفتی تلویزیون وغیره

جهان کالا ۹۲۵۴۵۸ خریدار یخچال‌تلویزیون و لوازم منزل شما .

ایران فرش ۷۷۴۹۷۲ فرشهای‌کهنه و سایرلوازم‌منزل بهرمبلغ نقدا بیشتر ازسایرین خریداریم تلفن ۷۷۷۰۲۵

فرش کرمانشاهی ۸۴۶۵۲۴ خریدار و فروشنده‌انواع‌فرش ۱۳ـ۱ آ ـ ۱۵۷۱۷

فروشگاه‌بختیاری‌تلفن ۷۵۹۳۲۹ بهترین خریدار کلیه‌لوازم منزل آ ـ ۱۴۳۹۹

فروشگاه آریا ۹۲۹۳۹۳ خریدارفرش و سایرلوازم‌منزل

بعلت تخلیه آپارتمانهای مبله شده کلیه مبلمان بفروش میرسد خیابان پهلوی روبروی‌فروشگاه کوروش خیابان غفاری پلاک ۳۰

کلیه لوازم خانگی شما را خریداریم تلفن ۸۷۱۲۱۲ ۱۰ـ۱ آ ـ ۱۷۰۵۹

فرش زنجانی ۳۴۹۴۳۸

کرایه

تایپ ناصر
کرایه انواع ماشین تحریرتلفن ۸۲۶۲۰۵ دروازه‌دولت مقابل سعدی .

شستشوی مبل وفرش

کلین سرویس
خشکشوئی مبل فرش موکت‌با دستگاه ویژه بانصب مجانی تلفن ۹۵۲۰۴۶

دوراکلین‌سرویس‌امریکا باتکنیک برترگرانتر مطمئن‌تر تلفن‌های ۸۴۸۳۹۵و۸۴۸۳۹۶و ۸۴۵۶۸۳

سرویس‌آلمان بزرگترین خشکشوئی مبلمان فرش‌موکت پرده
در محل ۷۹۵۳۰۷

کارخانه قالیشوئی ادیب ۹۵۶۵۶۵ و ۹۵۲۴۵۴ و ۹۵۸۹۵۰

خشکشوئی مبلمان‌ادیب یکدست ۵۰ تومان
خشکشوئی پرده‌پارچه وکرکره بانصب مجانی۹۵۶۵۶۵

کارخانه‌قالیشوئی‌اطلس تلفن ۹۵۲۰۴۶ و ۹۷۰۴۳۰

تعمیرات

تلویزیون

تعمیرگاه تلویزیون الکترون با تائیدوزارت‌کار ۷۶۳۶۸۲
تعمیرتلویزیونهای R.C.A-R.T.I
شاوبلورنس . فیلیپس.سیرا تلفونکن و سایر مارکهاسرویس مجهز سیار درشهروشمیرانات

ایران‌الکترونیک
تعمیرگاه انواع‌تلویزیون های‌لامپی‌وترانزیستوری
۷۷۶۹۴۴

سرویس تلویزیون
گارانتی تلفن ۶۲۸۳۷۱
سرویس‌سیار R.C.A-R.T.I
سیرا مدیاتور جنرال الکتریک وگرانديک بویژه شمیرانات

تعمیرگاه مجاز شماره ۱۱
شاوب لورنس
سرویس سیار فوری برای کلیه نقاط تهران و شمیرانات
تلفنهای ۶۶۷۱۷۱ ۶۶۹۵۱۴ ۴۲۷۳۳
SCHAUB-LORENZ

SCHAUB-LORENZ
شاوب لورنس
سرویس فوری۸۸۳۲۶۲

بخاری

سرویس و رنك بخاری آبگرمکن ، شوفاژ فوری ۳۱۸۴۱۴

سرویس آبگرمکن‌بخاری ۷۶۵۲۴۴

سرویس آبگرمکن فوری ۴۷۷۹۹

شوفاژ

سرویس‌ونصب‌ونگهداری شوفاژ شبانه روزی
تلفن ۷۹۳۸۹۷

عامل نصب و سرویس کولر ـ آبگرمکن نفت سوز وگازسوز ـ اجاق گاز ـ یخچال ـ ماشین لباسشوئی ـ کانال‌کشی ساختمان
تلفن ۸۳۱۸۰۷

شرکت مهندسی
وایس‌هاپت
با ماهی ۲۰۰۰ تومان شوفاژ و تاسیسات‌منزل شما را تامین میکند .
تلفن ۸۵۵۸۳۷

شوفاژ
۸۳۶۸۳۶
۸۳۶۸۳۷
۸۲۱۰۶۱

راهنمای سرویس
ارت
درسراسرکشور
۹۶۲۰۴۵
ازساعت ۷ صبح تا ۷ بعدازظهر

شرکت ایران تاسو
سرویس طرح و نصب تاسیسات شوفاژ تهویه
۷۵۱۶۵۱ و ۷۵۴۴۵۰

تکنیکال شوفاژ
تعمیرگاه وگارانتی‌تهویه‌مطبوع، تهویه سیستم آبی، کوره هوای گرم شوفاژ
تلفن ۷۹۳۸۱۱
آ ـ ۱۶۴۸۳

الکترو ساواج
سرویس شوفاژ ، یخچال ، لباسشوئی ، آبگرمکن تلفن ۹۲۷۵۹۷
۱۰ـ۱ آ ـ ۱۶۸۰۳

گروه مهندسی آتی
نصب و نگهداری‌شوفاژ تهویه ـ برق ۶۲۱۴۴۸
۷۹۶۱۰۳ شبانه روزی

شرکت رام‌شین
نصب ـ سرویس و نگهداری شوفاژ تلفن ۹۳۹۷۳۲
۳۱ـ۹۳۹۷۳۲

نصب شوفاژ ـ تهویه و تاسیسات آبرسانی‌وبرق ساختمان اکتیویته تلفن ۶۶۵۰۷۵

تعمیر شوفاژ وازکن ۸۴۶۷۹۳

کولر

روکش‌برزنتی جهت هر نوع کولر تلفن۷۶۵۲۶۴

تعمیرگاه مجاز ۱۳۱ارج
سرویس نصب رنگ‌آمیزی آبگرمکن بخاری و روکش برزنتی کولر و کانال‌کشی ساختمان عباس‌آباد نظامی
۸۵۲۰۶۸ و ۸۴۱۱۲۵

یخچال

تعمیرات‌یخچال‌سردخانه نصب‌و نگهداری شوفاژ
تلفن ۷۹۳۸۹۷

تعمیرگاه سیدحسین
تعمیرهمه‌نوع‌لباسشوئی یخچال‌آبگرمکن ۸۸۲۴۳۸

سرویس یخچال وشوفاژ ۸۲۷۱۰۸

تعمیرگاه‌یخچال‌فریجیدر
اثاث یدکی موجود ۸۴۸۷۵۶
تعمیر یخچال‌فریژیدر ۸۳۹۲۲۵

فروش اتومبیل

بی.ام.و ۲۰۰۲ مدل ۱۹۷۴
شرایط مناسب‌بفروش میرسد
تلفن ۸۴۴۹۷۲

ب . ام . و مدل ۷۱ ۲۰۰۲ تی . آی ۷۱ ترانزیت نمره و کمرک شده با لوازم سفارشی عصرهاتلفن۹۷۶۷۲۷
۳ـ۱ آ ـ ۱۶۹۸۶

بی‌ام‌و۲۰۰۲ مدل ۷۲
باچهار عدد چرخ اضافی پهن بالاستیک یخشکن کمرکوتمره شده تلفن ۷۷۷۱۶۴
۲ـ۱ آ ـ ۱۷۰۳۰

بنز ۲۲۰ مدل ۷۱ رادیو و پخش موتور نو ۷۳۵ هزار ریال‌تلفن۶۲۳۷۲۴

بنز ۲۳۰ مدل ۷۲
رنگ آلبالوئی دانشجوئی با وسایل اضافی به قیمت‌مناسب بفروش میرسد تلفن ۹۷۷۸۱۱
۱ـ ۱۷۱۷۹

بنز ۲۵۰ سفید ۶سیلندر با رادیو پخش صوت۴۸ هزار تومان‌تلفن۹۷۹۴۱۲

ژیان مهاری مدل اواخر ۵۰ تمیز نقد و اقساط فوری فروشی طالبین‌به تلفن ۸۳۶۷۳۵ مراجعه فرمایند .

یکدستگاه اتومبیل فورد موستانك مدل ۷۱بارنك اختصاصی خیلی تمیزو جالب فوری بفروش می رسد . تلفن ۸۹۰۳۸۳

شورلت ایران ۲۸۰۰ نقدی بفروش‌میرسد‌تلفن ۹۷۴۸۵۲

پژو ۵۰۴ مدل ۷۳
نمره نشده بدون واسطه‌بفروش میرسد تلفن ۸۳۲۷۳۰
۲ـ۱ آ ـ ۱۶۹۹۲

دودستگاه مینی‌بوس جفت‌چرخ تلفن ۴۵۴۱۹ و ۴۴۲۰۵
۳ـ۱ ۱۶۹۷۹

فروش مینی بوس‌بنز۱۸ نفره مدل ۴۹ بسیارتمیز تلفن ۳۱۹۷۸۹

کامارو 282 مدل ۷۲ بارادیو FM-AM استریو باکلیه تجهیزات ورنگ طلائی متالیک بدون واسطه بفروش میرسد تلفن ۶۲۵۹۰۰ جمعه از۹ صبح‌الی۲بعدازظهر
آ ـ ۱۷۱۲۰

فروشگاههای اتومبیل

فروشگاه برادران گلپایگانی
مرکز فروش اتوبوس و مینی‌بوس تلفن ۲۷۹۰۰ و۵۳۶۳۰۱

پیکان نو آماده نقد و اقساط شاهرضا چهارراه گرگان‌پلاک ۱۰۶۸

مورد نیاز
حواله پیکان دولوکس یا پیکان صفر کیلو متر خریداریم تلفن ۳۶۲۳۵۸

کرایه

اتولوکس
اتومبیلهای تشریفاتی با راننده برای داخل و خارج از تهران میدان فردوسی تلفن ۸۲۱۲۷۰ و ۸۲۶۶۰۵

کالج بار
بارکش شهر وحومه
۶۶۱۱۱۱-۴۱۱۱۱

ماشین آلات

بیل هیدرولیکی پوکلین
کمپرسور ـ غلطک چرخ لاستیکی
برای اجاره موجود است
شرکت ساریکا تلفن:
۹۵۷۴۰۹ـ۹۵۱۸۴۶

استخدام

دوشیزه‌فروشنده

بیک دوشیزه فروشنده‌برای‌کار دوسره در لوکس‌فروشی نیاز است ساعات کار ۹ الی ۱۳ و ۱۶٫۳۰ الی ۲۰٫۳۰ تلفن ـ ۸۳۳۱۱۹
آ ـ ۱۷۱۴۵

شرکت نوکار برای خدمت در خارج‌از تهران به افراد زیر نیازمند است .
۱ـ مهندس راه و ساختمان‌با حداقل سه سال سابقه کار.
۲ـ حسابدار لیسانسیه‌درشته حسابداری، بازرگانی ویاعلوم اداری‌حداقل‌باسه‌سال‌سابقه‌کار
۳ـ نقشه‌بردارباسه‌سال‌سابقه‌کار
۴ـ تکنیسین راه ساختمان ، عملیات بتن‌ریزی باحداقل‌پنج سال سابقه‌کار .
از متقاضیان‌خواهشمنداست مشخصات خود را به آدرس ذیل ارسال تا برای مصاحبه و عقد قرارداد دعوت بعمل آید. خیابان تخت جمشید ـ شماره ۵۹۳ طبقه اول شرکت‌نوکار .
۲ـ۱ آ ـ ۱۱۹۰۷

افراد ذیل استخدام میشوند
۱ ـ مهندس مکانیك :
۵سال سابقه کار ـ دوسال‌آن در امور براورد خطوط لوله وانبار های مواد نفتی مسلط بزبان انگلیسی .
۲ ـ مترور
باه سال سابقه کار ـ آشنا بزبان انگلیسی تلفن ۸۴۵۵۳۳
آ ـ ۱۷۱۰۳

مهندس راه و ساختمان

شرکت مهندسین مشاور بچند نفر مهندس راه و ساختمان با سابقه راه‌سازی‌یانظارت‌احتیاج دارد .
متقاضیان لطفا باتلفن شماره ۶۲۲۵۸۹ تماس بگیرند .
۲ـ۱ آ ـ ۱۷۰۹۹

به کارگر دوزنده پرده‌و نصب کار با سابقه
نیازمندیم ۸۲۴۵۵۳

آگهی استخدام
گروه‌صنعتی‌مینواستخدام میکند:
الف ـ راننده پایه دو همگانی ـ مامور توزیع کالا
۱ـداشتن سه‌سال‌سابقه رانندگی در تهران برای راننده ها
۲ـحداقل‌تحصیلات‌ششم ابتدائی
۳ـ حداکثر سن ۳۰سال و سلامت جسمانی
۴ـ داشتن تضمین مالی
۵ـ برگ خاتمه خدمت‌یا معافی دائم غیر پزشکی
ب ـ کارگر ساده زن و مرد
۱ـ حداقل تحصیلات چهارم ابتدائی
۲ـ حداکثر سن ۲۵ سال و کارگر زن کارگر مرد ۳۰ سال و سلامت جسمانی
۳ـ برگ خاتمه یا معافی دائم غیر پزشکی
داوطلبان میتوانند همه روزه از ساعت ۸ الی ۱۲ بگروه صنعتی مینو ویلو متر ۱۴ جاده شمالی کرج مراجعه نمایند . ۳ـ۱

یکنفر حسابدار دیپلمه با حداقل سه سال سابقه خدمت برای کار در برج استخدام‌میشود. داوطلبان باراهنمای‌شماره(۱۳۰۷) روزنامه اطلاعات مکاتبه فرمایند .
۲ـ۱ آ ـ ۱۷۱۶۲

زیمن‌کو
استخدام مینماید
چند نفر سلزمن دیپلمه جهت فروش دستگاه‌های مخابراتی‌با حقوق ثابت و مزایا امیرآباد شمالی نرسیده به چهارراه آریامهر ساختمان ۴۶۸ طبقه آخر ۵ الی ۸ بعد از ظهر مراجعه فرمائید
آ ـ ۱۷۲۰۱

پرستار نوزاد
بطور شبانه روزی مورد نیاز است بتلفن ۸۴۴۸۸۴

استخدام راننده
راننده دو همگانی و شخصی نیازمندیم تلفن ۳۱۹۷۸۹

دوشیزه یا بانوئی که ماشین نویسی فارسی را کامل بداند برای تمام روز به همکاری دعوت میشود . علاقمندان با تلفن‌های ۷۵۹۲۳۷ و۷۵۶۸۶۳ تماس‌حاصل فرمایند
آ ـ ۱۱۹۳۹

استخدام

یک نفر ماشین نویس و بایگان مرد استخدام میشود . به تلفن ۵۳۴۷۹۰ مراجعه شود.
آ ـ ۱۰۰۱۷۱

Business company for industrial plants employs mechanical engineer with good experience in heavy industry as sales/project manager. Good command of German and English essential. Challenging position, attractive conditions.
Call 834912 from 8-13 hours.

بیك نفر خدمتکار زن نیازمندیم
تلفن ۹۳۳۴۰۰

بیکنفر آموزگار کلاس دیده برای تدریس‌کلاس‌سوم ابتدائی صبحها نیازمندیم تلفن۹۵۰۰۴۶ و ۹۳۹۳۴۶
۲ـ۱ آ ـ ۱۷۲۰

استخدام راننده

بیك نفر راننده متاهل که ساکن حوالی قلهك و دارای دیپلم نیزباشد مورد نیاز است چهارراه قصر تلفن ۸۴۹۶۴۵

به سه نفر کارگردوزنده مرد یا زن نیازمندیم‌تلفن ۵۴۷۰۴۹
۳ـ۱

راننده شخصی باسابقه مورد نیاز است‌تلفنهای: ۴۶۴۰۵ و۶۶۰۲۰۵ و ۶۶۲۶۱۲ بجز ایام‌تعطیل و پنجشنبه
۲ـ۱

German, Dieselmechanic looks for a job as truck-pusher write to Erich Klaus, Innsbrucker Str. 27, 89 Augsburg, West-Germany.

سکرتر

بیک نفر دوشیزه‌یا بانوی‌جوان آشنا بزبان انگلیسی و تایپ فارسی برای بعد از ظهرها احتیاج است برای تعین وقت مصاحبه صبحها از ۸ تا ۱۲ با تلفن ۶۶۱۵۵۳ و یا۶۶۰۰۵۹ تماس بگیرید

بیك نفر سکرتر ماشین نویس و مستخدم با گواهینامه رانندگی نیازمندیم کوروش کبیر ایستگاه‌تعمیرگاه‌ساختمان کوروش ۴۲۴ طبقه‌اول
۲ـ۱ آ ـ ۱۷۰۳۲

بیک فروشنده مواد غذائی با سابقه که دارای گواهینامه (دوشخصی) باشد نیازمندیم تلفن ۵۳۵۸۲۶
آ ـ ۱۷۰۶۲

بچندنفر ویزیتورورزیده نیازمندیم .شرکت ـ مهندسی‌فنکوتل‌ـخیابان ویلا چهار راه نریا پلاك ۷۰ طبقه سوم تلفن ۸۳۶۳۹۱
۲ـ۱ ۵

شرکت تراکتراه

احتیاج به تعدادی کارگر جوشکار ، تراشکار، رنگ کار ، آشپز وکارگر ساده دارد .
از ساعت ۷ الی ۱۵ بمحل کارخانه واقع در جاده کرج خیابان مقابل درب کارخانه جیپ ، بعد از پل انوبان مراجعه نمائید.
۵ـ۱ آ ـ ۱۷۱۸۸

بچندنفر دوشیزه یابانو برای فروشندگی و صندوقداری تمام وقت نیازمندیم
خیابان پهلوی جنب سینما آتلانتیک اول کوچه خورشید شماره۳ تریکوبل تلفن۶۲۶۰۷۷
آ ـ ۱۷۱۷۳

آشپز

مرد شبانه روزی
بیك آشپز مرد شبانه ـ روزی با ضامن با حقوق مکفی نیازمندیم‌داوطلبین از ساعت ۵ تا ۷ بعداز ظهر با تلفن ۸۷۲۲۳۸ تماس بگیرند .

ماشین نویس فارسی و بایگان‌آشنابزبان‌انگلیسی مورد نیاز است بین ۸ صبح تا ۱ بعداز ظهر مراجعه فرمائید تلفن ۶۲۸۲۱۹ـ۶۲۳۲۵۸

یکنفر نقشه‌بردار باسابقه کار یکنفر برق‌کارماشین و یکنفر آهنگر جهت‌کار در مغان مورد نیازاست تلفن ۶۲۷۶۴۸
۲ـ۱

استخدام

سکرتر که‌انگلیسی خوب بداند برای انجام کارهای دفتر و تهیه نامه های بازرگانی بانگلیسی‌محل کار در تهران‌وتکنیسین آزمایشگاه‌فوق‌دیپلم‌محل کار شهر صنعتی البرز قزوین مورد نیاز است به شرکت سهامی ـ گلوکوزان خیابان سپند شماره۴۸ تلفن ۸۲۸۳۰۱ و۸۲۴۴۶۸ مراجعه نمایند

مهندس راه و ساختمان با حداقل ۵ سال سابقه کار با حقوق مکفی جهت‌کار درسمنان استخدام میشود‌آدرس خیابان پهلوی بالاتر از فروشگاه‌کورش کوچه جاوید پلاک ۸ و ۶ شرکت معایر
آ ـ ۱۷۱۷۴

بیك نفر راننده پایه دو شخصی جهت ماشین وانت آهنکشی نیازمندیم تلفن ۷۹۴۲۳۱

استخدام راننده

بیك نفر راننده‌متاهل‌که ساکن حوالی قلهك و دارای دیپلم نیز باشد مورد نیازاست چهار راه قصر تلفن۸۴۹۶۴۵

بانوی دفتردار مورد نیاز است ،امیریه پائین‌تراز چهار راه معزالسلطان خانه هنر
۴ـ۱

بچند نفر اطوکار ودست دوز تریکو با حقوق‌مکفی نیازمندیم تولیدی کینا چهار راه شاه‌پاساژآزاد طبقه همکف پلاك ۱۶
تلفن۶۶۰۳۴۵
۲ـ۱

استخدام ماشین نویس بیك نفر دوشیزه یا بانو وارد به امور دفترداری و ماشین نویسی‌فارسی مورد نیاز است تلفن ۸۴۶۶۱۱

بچند نفر کارتر ساده‌و یت نفر تحصیلدار آشنا بامور دفتری نیازمندیم تلفن ۳۵۰۵۸۰

چند دوشیزه یا بانوی دورنده احتیاج داریم . متقاضیان به بازارعباس آباد باغ ایلچی منزل آقای کنی مراجعه‌فرمایند

بچند نفر دوشیزه جهت خیاطی زنانه نیازمندیم تلفن ۷۷۶۹۴۴

استخدام حسابدار

باسه سال سابقه کار در امور حسابداری مالی بانعهد تلفن ۸۳۰۷۱۶
۲ـ۱ آ ـ ۱۷۲۳

یکنفرنامه رسان‌تمام‌وقت با موتور دارای سواد خواندن‌ونوشتن‌وحداکثر ۳۵ سال سن با حقوق مکفی مورد نیاز است .
خیابان ویلا . خیابان دامغان شماره ۶ شرکت ساراول‌تلفن۸۲۰۱۷۱ـ۲

استخدام کارگر زن‌ومرد
تلفن ۹۵۴۷۱۱

خانم صندوقدار فوری نیازمندیم ۳۵۲۶۵۹

شرکت ساختمانی رزن

برای کار خارج از تهران به چند نفر نقشه‌بردار با حداقل سه سال سابقه کار نیازمند است داوطلبین با تلفن ۸۳۰۹۳۹ از ساعت ۸صبح‌تاه بعداز ظهر تماس بگیرند .
۳ـ۱

Honeywell

REQUIRES OFFICE SPACE OF 500 SQ.M.T. WITH CENTRAL HEATING COOLING, AND APPROXIMATELY THREE TELEPHONE LINES.
PLEASE CONTACT HONEYWELL BETWEEN 8 A.M. AND 5 P.M. AT 854.008

استخدام مهندس وکارمند

یك گروه بزرك بازرگانی
افراد فعال زیر را باحقوق ومزایای مکفی برحسب کاردانی برای تمام وقت استخدام می نماید
۱ـ مهندس کشاورزی ـ شیمی ـ تاسیسات با آشنائی کامل به زبان انگلیسی .
۲ـ ماشین نویس فارسی یا انگلیسی‌مجرب.
۳ـ حسابدار مجرب و کمك حسابدار .
۴ـ بازار یاب برای توزیع کالاهای مصرفی و لوازم منزل ـ مصالح ساختمانی مواد شیمیائی کشاورزی و صنعتی . برك معافیت غیر پزشکی یا خاتمه خدمت. سن۲۴ ـ۳۵ .عدم سوءپیشینه ضروری است ۲۱ خیابان وصال شیرازی ـ تهران تلفن ۴۰۱۱۷ ـ۶۶۵۵۱۰

فروش انواع اتوبوس

مینی‌بوس، سواری، وانت
محصول ایران‌ناسیونال نقدواقساط
اتورزم۵ تا۳ ۵۹۳۰۰۳

اطلاعیه جان بین آمریکا (اف ـ ام ـ سی)

نمایندگی انحصاری دستگاه های معروف میزان‌فرمان، بالانس چرخ و کاسه چرخ تراش و طایر عوض‌کن های‌خود را ازاول نوامبر ۱۹۷۴ بشرکت ایران مارگو تفویض کرده است .
شرکت ایران مارگو که چون گذشته از نظر نصب ، آموزش و سرویس در اختیار مشتریان محترم میباشد و برای ،دستگاه های بین راه بقیمت های بسیار نازل بیعانه قبول مینماید.
آدرس: تهران ـ خیابان آیزنهاور شماره ۲۲۲ نرسیده به چهارراه نواب ساختمان مارگو تلفن های :۹۲۱۰۸۳ و ۹۲۱۰۸۴

آگهی استخدام

کارخانجات شرکت سهامی مارگارین ازطریق مصاحبه افراد زیر را جهت کادر فنی واداری‌خود استخدام مینماید .
۱ـ دیپلمه مردرشته طبیعی یاریاضی جهت‌کاردرآزمایشگاه در شیفت شبانه روزی ۳نفر.
۲ـ دیپلمه مردیازن جهت‌کار در امور دفتری‌وآمارگیری قسمت تولید۲ نفر.
۳ـ تلفنچی زن‌یامرد ۱ نفر.
۴ـ راننده پایه دوم‌همگانی ۳نفر.
۵ـ فارغ‌التحصیل مدرسه حرفه‌ای رشته لوله‌کشی و جوشکاری درشیفت شبانه روزی۵نفر .
۶ـ فارغ‌التحصیل مدرسه حرفه‌ای رشته ماشین ابزار ۳نفر.
متقاضیان فتوکپی آخرین مدرك‌تحصیلی خودرا همراه یك‌برك رونوشت شناسنامه ویك‌قطعه عکس وفتوکپی برك معافی‌و تقاضای کاروحقوق درخواستی با آدرس دقیق وشماره تلفن به صندوق پستی ۵۶ـالف شهری ارسال دارند.

گروه‌صنعتی شهریار

برای نظارت و اجراء سندسیونهای کارخانجات لوله سازی شهریاردر اهواز تعدادی مهندس و تکنیسین ساختمانی استخدام می نماید . برای اطلاعات بیشتر بدفتر کارخانجات لوله سازی شهریار ، واقع در خیابان فیشرآباد ـ خیابان ناصر ـ شماره ۴ و۶ ساختمان شهداد ازساعت ۸صبح الی ۴٫۵ بعداز ظهر مراجعه فرمایند .
۲ـ۱ آ ـ ۱۷۱۹۳

شرکت ایرانی تولید اتومبیلهای سیتروئن (سهامی خاص) استخدام مینماید
۱ـ تعدادی کارگرساده
۲ـ نقاش اتومبیل (پیستوله‌کار)
۳ـ تشك‌دوز اتومبیل
۴ـ پرسکار پرسهای سبك
۵ـ لوله‌کش
۶ـ صافکار اتومبیل
شرایط استخدام
دارا بودن برك خاتمه خدمت ویابرك معافیت غیرپزشکی تحصیلات ششم ابتدائی واجدین شرایط میتوانند همه روزه از ساعت ۷صبح الی ۱۲ بکارگزینی کارخانه واقع در جاده مخصوص تهران ـ کرج کیلومتر ۲۲ مراجعه نمایند .

استخدام فوری

۱ـ سرپرست کارگزینی با ۳ سال سابقه‌کار در امور پرسنلی ، تحصیلات لیسانس آشنا به زبان انگلیسی .
۲ـ سرپرست خرید های داخلی با ۲ سال سابقه کار ، تحصیلات دیپلم
۳ـ حسابرس داخلی با ۵ سال سابقه کار تحصیلات لیسانس حسابرسی
از داوطلبان واجد شرایط خواهشمند است با صندوق پستی ۱۷۶۰ تهران مکاتبه‌فرمایند.

کارخانجات تولیدی فیلور
PHILCO HOOVER
(فیلکو ـ هوور)
افراد زیررا باحقوق ومزایای‌مکفی، بیمه درمانی، بازنشستگی‌حوادث، تعاونی‌مصرف باتخفیف مخصوص، تعاونی اعتبار وبرنامه های رفاهی دیگر استخدام میکند :
۱ـ زمانسنج مرد با سابقه کار
۲ـ راننده پایه یکم و دوم همگانی
۳ـ پیستوله‌کار و نقاش با سابقه‌کار در صنایع فلزی
۴ـ صافکار با سابقه کار در صنایع فلزی
۵ـ جوشکار کاربید ونقطه‌جوشکارباسابقه‌کار
۶ـ قالب ساز با۷سال سابقه کار
۷ـ تعمیرکار ماشینهای صنعتی با سابقه‌کار در صنایع تولیدی و صنعتی.
۸ـ برقکار با سابقه کار در صنایع تولیدی‌و صنعتی
۹ـ پرسکار با سابقه کار در پرسهای ۳۰۰ تن به بالا
۱۰ـ کارگر دیك بخار با سابقه کار
۱۱ـ سیکل فنی . ۱۲ـ سیلك‌کار .۱۳ـ آشپز ایرانی و فرنگی
۱۴ـ کارگر ساده با سواد خواندن و نوشتن‌و برخورداری از سلامتی کامل.
خیابان‌فرح‌آبادژاله ،ایستگاه‌کوکاکولاشماره ۷۴۱

آگهی استخدام

شرکت تولیدی برای کار درتهران چند نفرمهندس در رشته های مکانیک ـ شیمی ـ فلزکاری و مدیریت صنعتی‌با شرائط زیر استخدام مینماید.
۱ـ حداقل ۵ سال سابقه کار .
۲ـ حداکثر سن ۴۰ سال .
۳ـ افراد باشرائط مشابه در صورت آشنائی بزبان انگلیسی حق تقدم خواهند داشت .
برای تعیین‌وقت مصاحبه با تلفن ۸۲۳۹۶۵ تماس‌حاصل فرمایند

شرکت بارو مسدس

افراد زیر را برای خدمت درکارگاههای راه سازی خود در منطقه گرگان به‌همکاری دعوت مینماید .
۱ـ حسابدار با ۲سال تجربه
۲ـ انباردار با ۲ سال تجربه
۳ـ تکنسین‌نقشه‌برداری
۴ـ متصدی دستگاه سنك شکن
داوطلبان : به آدرس خیابان شاه‌عباس روبروی‌حفاظت محیط زیست ساختمان شماره ۸ مراجعه و یا با تلفنهای ۸۲۸۳۳۵ و ۸۳۲۱۱۳ تماس بگیرند .
۳ـ۱ آ ـ۱۷۱۹۲

آگهی استخدام بانك پارس

بانك‌پارس بمنظور تامین کادر مورد نیاز واحد های خود عده‌ای دیپلم کامل متوسطه (مرد) را که حداکثر سن آنان ۲۵ سال و واجد شرایط استخدام بوده و خدمت وظیفه عمومی را انجام داده باشند استخدام مینماید داوطلبان میتوانند تقاضای خود را بانضمام یك برك رونوشت مصدق یا فتوکپی شناسنامه و یك قطعه عکس ۴×۶ باتعیین آدرس کامل و شماره تلفن‌بدفتر اداره کارگزینی کل بانك‌واقع‌درخیابان‌بوذرجمهری ساختمان بانك پارس تسلیم نمایند
۷ـ۱

آگهی استخدام شرکت خدمات کمپیوتری

افراد زیر را با حقوق‌ومزایای مکفی استخدام مینماید
۱ـ سکرتر با آشنائی کامل بزبان انگلیسی (حداقل معلومات دیپلم)
۲ـ سلزمن با حداقل ۲ سال سابقه‌کار(حداقل معلومات دیپلم)
خواهشمند است جهت مصاحبه بین ساعت۹ صبح تا ۱ بعداز ظهر به شرکت خدمات‌کمپیوتری خیابان شاه عباس اول کوی سام مراجعه نمایند.

نیازمندیهای اطلاعات تلفنی آگهی قبول میکند

۳۱۱۲۲۵-۳۱۱۲۲۴
۳۱۱۲۲۹-۳۱۱۲۳۰

بیك نفر ماشین نویس دیپلمه که دارای اطلاعات بایگانی باشد مورد نیاز است .
فردوسی شمالی ۱۳۶

بیکنفر کدبانو برای سرپرستی خانواده سن متوسط نیازمندیم داوطلبان از ساعت ۴ تا ۶ بعداز ظهر بتلفن ۹۲۶۰۰ مراجعه فرمایند .
۱ـ۳ آ ـ ۱۷۰۸۱

بچندنفر خیاط ماهرخیدوز احتیاج است تلفن ۸۵۴۵۶۳
آ ـ ۱۷۰۸۲

استخدام کارگر پلاستیککارو ساده بتلفن ۷۹۱۶۸۴ مراجعه شود .
آ ـ ۱۷۰۸۹

تعدادی کارگر فلزکار فوری نیازمندیم تلفن ۷۸۲۱۴۳
آ ـ ۱۷۰۸۸

مستخدم زن جهت اداره امور منزل و پرستاری بچه باحقوق مکفی نیازمندیم ۸۳۱۹۵۹
۱ـ۲ آ ـ ۱۷۱۰۵

بچندنفر کارگر ساده بامعلومات خواندن و نوشتن نیازمندیم تلفن ۳۱۱۱۸۶
آ ـ ۱۷۱۱۰

استخدام

بیکنفر حسابدار باسابقه کار حداقل ۵ سال ـ نیازمندیم تلفن ۷۸۲۲۵۸

تعمیرگاه مجاز ارج بچند نفر کارگر استاد کار کانال ساز نیازمنداست ۸۴۱۱۲۵ـ ۸۵۲۵۶۸

بچند نفر خیاط جهت دوخت ملحفه و چند نفر دوزنده و چند نفر کارگر ساده‌نیازمندیم تلفن ۴۵۵۲۸ و ۹۵۸۲۷۹
آ ـ ۱۶۹۳۱

چند کارگر ساده ۱۵الی ۱۸ ساله مورد نیازاست ساعت ۴ تا ۸ بعدازظهر نارمك خیابان مهر ایستگاه مدرسه‌پلاك ۱۹۱

فقط با ۴۰۰ ریال
دوره ماشین‌نویسی،حسابداری دفترداری دوبل ، منشیگری و بایگانی را در آموزشگاه پوریا بیاموزید تلفن ۴۰۷۶۶
آ ـ ۱۷۲۰۶

جویای کار

تکنیسین مکانیك (فوق دیپلم) آماده کار تلفن ۶۸۷۹۲۸
۲ـ۱

ترجمه انگلیسی نامه‌های تجاری تلفن ۳۴۷۶۵۶

فولکس‌استیشن بارانداز برای مدارس و شرکتها و غیره تمام وقت آماده کار تلفن ۹۶۳۰۶۸

لیسانسیه حسابداری بعد از ظهرها آماده‌کار تلفن ۵۴۴۷۷۸
آ ـ ۱۱۹۶۵

آموزشگاهها

ماشین‌نویسی ربانی
شما را بابهای‌کم درزمانی‌کوتاه برای‌استخدام آماده‌میکنشه‌ـ آبادمقابل‌سینماحافظ ۳۱۷۱۲۵

ماشین نویس
بیژن همتاندارد
میتوانید امتحان‌کنید‌میدان‌ژاله
تلفن ۳۴۸۳۸۴

رانندگی جاوید

قبولی شما را تضمین مینماید
کلاس آئین‌نامه مجانی است
تلفن ۹۵۰۸۵۳

تدریس خصوصی

دانشجوی‌مکانیك‌آریامهر برای تدریس خصوصی حاضر است تلفن ۹۳۳۱۹۳ ۱ـ۲

باهفته‌ای‌یك‌جلسه‌تدریس در کلیه دروس قبولی شما را تضمین میکنیم دانشجویان سال چهار پلی‌تکنیك با چهار سال سابقه تدریس خصوصی تلفن ۷۵۳۵۸۳

تدریس‌ریاضیات‌وفیزیك توسط دبیر دبیرستانها ۷۷۱۱۸۰

مشاوره‌وتدریس دروس‌دبستان راهنمائی ـ متوسطه تلفن ـ ۸۳۷۶۸۲

استاد خارجی

۸۳۳۳۱۹

انگلیسی

کنتراتی تضمینی
تلفن ۸۳۳۳۱۹

تدریس فیزیك ،شیمی، ریاضیات ،ادبیات،زبان، خارجه‌وسیله‌دانشجویان دانشگاه تهران تلفن ۶۱۱۲۶۶۹ ـ ۹۲۴۵۰۰
م‌الف ۱۴۶۱۰ ۱ـ۱۰

انگلیسی

در سطح عالی
MISS ELINA

۹۳۶۱۸۱

انگلیسی کنتراتی

MISS FOX
تلفن ۶۶۷۷۱۵

مشاوره‌وتدریس
دروس دبستان راهنمائی متوسطه

۸۳۷۶۸۲

تعلیم نقشه برداری در یك‌ماه تلفن ۸۵۸۸۹۸

انگلیسی فرانسه‌آلمانی ۸۳۳۳۱۹

تدریس‌ریاضیات‌فیزیك شیمی‌مکانیك ناصری دبیر ریاضی تلفن ـ ۷۷۶۳۵۹
آ ـ ۱۷۱۰۴ ۱ـ۲

ریاضیات فیزیك شیمی
توسط دانشجوی‌مهندسی‌متالوژی لطفا قبل‌ازظهرهاتلفن ۲۹۸۱۷
آ ـ ۱۷۱۳۶

املاك ومستغلات

فروش

خانه‌های ویلائی و مستغلاتی و اپار تمانی لوکس از ۶۰۰ هزار تا ۵ میلیون‌تومان‌درشمال شهر فروشی تهیه‌مسکن‌کورش ۸۴۷۹۸۲ و ۸۵۲۳۶۳
۱ـ۱۶۳۴۴

خانه‌ای دو طبقه شخصی ساز به مساحت ۶۷۵متر هر طبقه ۴اطاق خواب و سرویس جداگانه در خیابان کاخ شمالی ـ بفروش میرسد ۴۲۲۴۶
۱ـ۳ آ ـ ۱۶۸۰۶

واقع در تخت‌طاوس امیراتابك

یک منزل شمالی‌سه طبقه‌دارای ۹ اطاق و یک زیرزمین بزرگ ۱۰×۱۰ با ۳۰۰ متر زمین و ۲ آشپزخانه با سه حمام ودو شماره تلفن با پرده کرکره و کاغذ دیواری فوری به‌فروش میرسد تلفن ۸۴۲۳۱۹
آ ـ ۱۶۹۳۵

خانه‌ویلائی‌شخصی‌مهندسی‌ساز حوالی میدان ونك دارای ۵ اطاق خواب با سرویس کامل مبلغ یک میلیون و ۳۰۰ هزار تومان تلفن ۶۸۲۱۰۱
آ ـ ۱۷۱۹۸

خانه فروشی بمساحت ۳۰۰ متر شمالی واقع در خیابان درختی شمالی شماره ۱۶۷ دو طبقه ۷ اطاق با تمام لوازم . تخلیه مراجعه ساعت ۲ تا ۶ و نیم بعد از ظهر ۳۷۰ هزار تومان تلفن ۸۷۱۵۱۸
آ ـ ۱۱۲۷۹

خانه‌های شخصی و مهندسی ساز ویلائی و مستغلاتی با مساحت‌های مختلف درخیابان های شمال شهر عباس‌آباد ، وزراء ، جردن پهلوی ونك آماده فروش تلفنهای ۶۲۰۱۰۷ و ۶۲۲۰۶۵
شرکت تهیه مسکن‌آسیانکو
آ ـ ۱۷۱۸۱

واقع در یوسف‌آباد
منزلی سه طبقه ـ طبقه اول ویلائی با شوفاژ و استخر در دوطبقه‌دوقانی هرطبقه دارای دودستگاه آپارتمان‌ـ با سه شماره تلفن و ۱۱۰۰ متر بنا بدون واسطه بفروش می رسد تلفن ۵۴۵۱۴۷ و ۶۳۲۵۲۷
۱ـ۳

خانه ویلائی فروشی دربهترین‌نقطه‌گوهردشت با خانه‌در تهران‌معاوضه میشود ۹۶۳۰۹۰ ۱ـ۵

عباس‌آباد ـ اندیشه
منزلی ۱۸۰ متر شمالی دوطبقه آب ، برق ، تلفن فروشی تلفن ۸۴۹۶۱۳
۱ـ۳ آ ـ ۱۷۰۹۳

واقع در مجیدیه
یک منزل یک طبقه دارای ۵ اطاق باکولر و تلفن بمساحت ۳۰۰ متر بعلت مسافرت فوری بمبلغ ۳۶۰ هزار تومان بفروش میرسد تلفن ۸۴۲۳۱۹
آ ـ ۱۷۰۵۷

واقع در روزولت ۲۵ شهریور
یک منزل دوطبقه و نیم دارای ۶اطاق باتلفن و کولرابیك‌حمام ودوآشپزخانه شمالی ماشین‌رو بمبلغ ۳۶۰ هزار تومان‌بفروش میرسد تلفن ۸۴۲۳۱۹
آ ـ ۱۷۰۵۷

یوسف‌آباد خانه ۴ طبقه۴اطاقه ویك انبار ۲۰۰ متری شوفاژ کولر قیمت ۹۵۰ هزار تومان‌ـ ۶۳۲۴۱۵
آ ـ ۱۷۱۳۴

خانه‌آپارتمان شمال‌شهر
از ۳۰۰ الی۳میلیون ۸۹۱۸۴
۲ـ۱ آ ـ ۱۷۱۲۵

منزل ۴ طبقه مستغلاتی دوبر هرطبقه ۴ اطاق سرویس کاخ جنوبی ۹۰۰۰۰۰تومان ۷۷۶۴۳۵
۳ـ۱ آ ـ ۱۶۹۷۵

خانه ۳۰۰ متری نزدیك دانشگاه بقیمت زمین میفروشیم ۶۵۰ هزار تومان
با شش اطاق و تلفن و کولر حمام ۳۱۹۷۸۴
بنگاه کوشان

خانه ۵۴۲ متری با ده اطاق تلفن بقیمت زمین میفروشیم
لاله‌زار ۳۱۹۷۸۴ بنگاه کوشان

خانه نوساز دارای ۵ اطاق ۳ سرویس مجهز آشپزخانه فلزی مقطوع ۲۱۵ تومان ۱۵۵ تومان نقد۶۰ وامنظام‌آبادشمالی بالاتر از وحیدیه‌جنب درمانگاه خیابان فروردین کوچه محمدی پلاك ۱۰۲ تلفن ۳۱۴۱۹۳ از ساعت ۱۸الی ۱۲
آ ـ ۱۷۰۷۳

منزلی ۸ اطاق و آپارتمانی که دارای ۳ اطاق میباشد با سه‌باب مغازه مستغلاتی با آب برق تلفن و برق جداگانه‌زمین اوقافی بمساحت۳۸۰ متروافع در میدان شاه بفروش میرسد تلفن ۳۵۸۴۰۳
۳ـ۱ ـ ۱۷۱۰۸

قیطریه ، قلهك

خانه های یکطبقه و دو طبقه از ۸۰۰ هزارتومان
ببالا دفتر جعفری ـ ۸۶۲۸۶۲

ساختمان ۴۲ اطاقه باآسانسور تلفن ، شوفاژ،کولر یکجااجاره یافروشی‌درشمال‌شهر ۶۳۱۹۶۸ و ۴۵۷۳۴
۷ـ۱ ـ ۱۷۰۳۵

خانه های نوساز تهران پارس ۴ تا ۱۲ اتاقه با وام بانکی ۷۸۱۹۱۸

خانه فروشی
شمالی ـ ویلائی‌نوشخصی‌ساز ۲۳۴ متر ۵ اطاق زیرزمین‌هال حمام حیاط خلوت کولر ـتلفن آب ـ برق ـ افاف ـ سرویس آبگرمکن‌درب‌ماشین‌رودرشهباز شمالی ایستگاه خاقانی خیابان سراج ۸ متری کریمخانی‌پلاك ۴۶ تلفن ۵۳۴۲۹۸
۲ـ۱ آ ـ ۱۷۰۷۴

منزلی واقع درتجریش خیابان مژده بمساحت ۳۱۰ متر۳اطاق خواب ، ناهارخوری ، پذیرائی وهال باآب و برق تلفن قیمت مقطوع ۵۵۰هزارتومان‌ازساعت ۳الی ۸٫۵ بعدازظهر بنشانی شمیران خیابان‌خلیلی نرسیده بمبانک صادرات‌املاك‌اسدی‌یا بتلفن ۸۷۶۰۳۴ مراجعه‌فرمائید
آ ـ ۱۷۱۳۲

خانه‌ای بمساحت ۱۴۰متر ۱۱۵ متر زیربنا در شرق برق الستوم بدون واسطه۳۰۰هزار تومان تلفنی ۹۲۴۹۶۱ از۴بعد ۱ـ۲ آ ـ ۱۷۱۲۱

خانه در شرق تهران موجود تلفن ۳۴۴۳۶۵

خانه‌های اجاره و فروشی موجود ۹۳۲۷۴۷
آ ـ ۱۵۴۳۹

خانه های ۳ تا ۱۲اطاقه نوساز در تهران پارس فروشی ۷۸۱۳۷۳

آپارتمان فروشی
سه‌دستگاه آپارتمان
۵ اطاقی با شوفاژ به فروش میرسد تلفن ۹۷۹۴۰۰

آپارتمان های لوکس بفروش میرسد تلفن

۹۳۸۴۴۹

مدرنترین آپارتمانهای
۲ و ۳ و ۴ و ۵ اطاقه برای فروش موجود است تهیه‌مسکن کورش ۸۴۷۹۸۲ و ۸۵۳۷۳۶

آپارتمان فروشی
خیابان کریمخان زند روبروی مدیریی شماره ۳۲ با تلفن اختصاصی تلفن ۸۲۳۵۶۷
کت‌غب
آ ـ ۱۷۱۸۴

آپارتمان فروشی
سه اطاقه و ۴ اطاقه باوسیله کامل در نارمك تلفن۷۹۴۶۵۴
آ ـ ۱۳۸۹۸

۴ دستگاه آپارتمان اول‌تهران پارس روبروی باشگاه آریا بفروش میرسد تلفن ۷۸۱۴۳۴
آ ـ ۱۶۱۶۵

باغ صبا خیابان ملك آپارتمان ۴ الی ۶ اطاقه بفروش میرسد تلفنهای ۷۵۰۰۸۰ و ۷۵۰۲۵۰

فروش آپارتمان
چند دستگاه آپارتمان مهندسی ساز واقع در شاه عباس خیابان‌ششم با تاسیسات کامل بفروش میرسد تلفن ۳۰۱۳۰۱

آپارتمان هائی که بیشتر بفروش میرسد

آپارتمانهای

۳ و ۴ و ۵ اطاقی نوساز مدرن با شوفاژ روشن وگاراژ و حیاط و تراس و بالکن و بعضی بدون‌شوفاژ به‌قیمتهای: ۱۵۰ و ۱۵۵ و ۱۶۰ و ۱۹۰و ۲۰۰ و ۲۳۰ و ۲۳۵ و ۲۴۰ هزار تومان در مجسمه‌فردوسی شاهرضا و بهترین‌نقاط تهران پارس و میدان فرح در آخر ۴۵ متری سید خندان وخیابان های پارك و ولیعهد و سرسبز و فرجام و مینو با سه امتیاز ارزانی مرغوبیت‌و عدم‌کمیسیون بفروش میرسد

تلفن ۷۹۱۵۵۴

آ ـ ۱۷۲۰۸

آپارتمانی نوساز ومدرن بسیار ارزان سه اطاق‌باشوفاژ وتمام لوازم واقع درخیابان قدیم شمیران روبروی‌سینماموان‌روژ اخر شهناز ۲ بفروش میرسد طالبین باتلفن ۸۲۵۹۵۷ تماس حاصل نمایند .
آ ـ ۱۷۰۹۴

آپارتمان فروشی پهلوی بالاترازرستوران‌چاتانوگا کوی شناسا پلاك ۱۸ تلفن ۶۳۳۶۰۱

آپارتمان ۲ اطاقه
باسرویس کامل ۲۴ هزارتومان بدهی۱۱۰هزارتومان‌نقدواقساط فروشی صبح و عصر تلفن ـ ۸۵۴۷۸۵
آ ـ ۱۷۱۱۸
۸ـ۱ ـ ۱۶۹۹۵

اوکازیون واقعی
دو طبقه آپارتمان کامل بابدهی بانکی هر طبقه مشاع مقطوع ۱۲۵۰۰۰ تومان سی‌متری‌وثوق ۳۴۳۶۵۸
آ ـ ۱۷۱۹۷

آپارتمان فروشی
دو دستگاه آپارتمان‌سیارلوکس در زیر پارك نیاوران ۶اطاقه‌با کلیه وسایل ۲۹۰ متر زیر بنا تلفن ۸۵۵۵۱۰
شرکت ساختمانی تکنما
آ ـ ۱۷۱۸۲

آپارتمان طبقه اول جردن مهندسی کامل سه اطاق‌خواب سالن ۵۸۰ هزار تومان تلفن ۹۲۷۸۷۷
آ ـ ۱۷۲۰۴

مدرنترین آپارتمانهای
۲،۰۱و۳ اطاق خوابه با تلفن فن‌کویل گاراژ آسانسور در بهترین نقطه امیراباد شمالی بیواسطه ۸۴۴۰۲۳ و۸۴۵۷۰۱
۱۰ـ۱ ـ ۱۶۷۵۷

آپارتمان فروشی
خیابان گاندی ۶۳۳۶۰۱ و ۶۳۳۴۲۶ و ۶۳۰۲۷۴

آپارتمان های فروشی‌در شمال شهر ۸۴۵۵۰۴

آپارتمان های فروشی نقدواقساط بابهره‌بانکی چهار راه شاه سیمتری ۴۵۴۲۶

داودیه کوی طوبی
۸ دستگاه آپارتمان ۵ اطاقی سرویس کامل شوفاژ روشن موکت بقیمت مناسب‌املاك‌نمائی ۷۷۲۶۸۵

۳ دستگاه آپارتمان مسکونی‌ویکدستگاه‌جهت دفتر کار حوالی نادری ۶۶۵۵۱۹

آپارتمان فروشی ۴۹۷۴۰

ویلای فروشی

اکازیون
ویلای ۸۰۰ متری باتمام وسایل و لوازم منزل در غرب تهران فروشی ۴۳۳۵۴

ویلای مدرن نیاوران
ساختمان دوطبقه‌شامل۹اطاق‌با سرویس‌کامل‌قیمت‌یکمیلیون‌تومان تلفن ۶۶۰۰۰ و ۴۰۰۰۰

ویلای فروشی جردن
۷۴۰متربنا دوطبقه با سیستم تهویه قیمت دومیلیون تومان تلفن ۶۶۰۰۰ و ۴۰۰۰۰

محمودیه شمال هیلتون
ویلای ۳۲۰۰متری‌باموقعیت‌عالی تلفن ۶۶۰۰۰ و ۴۰۰۰۰
۶ـ۱ آ ـ ۱۷۱۲۶

فرمانیه‌ساختمان‌مستغلاتی
دوطبقه‌نیم باستخروتاسیسات کامل‌دومیلیون‌ودویست‌هزارتومان

اکازیون چند دستگاه
ویلا و مستغلات در شمال‌شهر ۸۰۰هزار تومان بیالا فروشی‌ـ ۸۴۴۹۷۳
۸ـ۱ ـ ۱۶۹۹۵

منزل فروشی‌درزیباشهر دویست دستگاه
ویلای‌شمالی بمساحت ۲۵۰متر مشجر ـ سه اطاق‌با سرویس ۲۷۵۰۰۰ تومان نقد تلفن ۸۷۷۶۱۰
آ ـ ۱۷۲۰۷

زمین فروشی

۶۵۰۰۰۰ متر زمین شهریار نزدیک فرودگاه جدید باسند مالکیت درمنطقه مجازدامداری و مرغداری متری ۳۵ ریال فروشی تلفن ۷۷۶۴۳۵
۳ـ۱ آ ـ ۱۷۰۷۲

چهار میلیون و پانصدهزار

متر زمین مناسب برای دام داری دردشت‌قزوین یك کیلومتر بر جاده ۴۵ متری فروشی با تلفن ۸۲۵۹۵۷ تماس بگیرید.

اکازیون

۴۲۰ متر زمین محصور بر ۳۰ متری‌فرجام‌شرقی نارمك با پروانه‌ساختمان آب ـ برق وفیش تلفن بفروش میرسد تلفن‌های: ۵۳۹۱۷۱ و۵۳۸۵۴۸ از ساعت ۸صبح تا ۱۲و۴ تا ۷ بعداز ظهر ۳ـ۱

اطلاعیه

زعفرانیه کرج

قابل توجه مالکین‌اراضی

زعفرانیه کرج

نظر به اینکه عملیات لوله کشی و اسفالت شهرك زعفرانیه باتمام رسیده است بدینوسیله به اطلاع مالکین محترم میرساند که جهت نصب انشعاب بدفتر زعفرانیه مراجعه فرمائید تلفن ۷۷۹۰۸۰ ـ ۷۷۵۵۰۲

آریاشهر کرج

بتمام کسانیکه ازترافیك فشرده و هیاهوی‌شهری و آلودگی هوا و محیط زیست نا سالم ومتراکم شهری رنج می برند و طالب آسایش و آرامش بیشتری می‌باشندتوصیه می نمائیم از آریا شهر کرج که در جنوب

غرب‌مهرشهر

که بزرگترین و زیبا ـ ترین شهر ییلاقی ایران می باشد دیدن فرمایند : قطعات ۹۰۰ الی ۱۸۰۰ متری آماده فروش‌است. مجری کلیه سرویس شهری و خانه سازی و آپارتمان سازی شرکت ایران متره میباشد.املاك تماشا میدان کرج تلفن ۳۳۸۸ تهران

تلفن ۶۶۹۵۵۱

۴ـ۱ آ ـ ۱۷۰۹۷

زمین تجارتی فروشی یك قطعه زمین بمساحت ۴ هزار متر در بهترین نقطه گاندی باتراکم زیاد جهت آپارتمان سازی متری ۳۵۰۰ تومان بفروش‌میرسد ۸۵۳۸۵۳ و۸۴۸۴۲۴

اکازیون
زمینی بمساحت ۱۱۰۰ متر دوبر در خیابان ۴۵ متری سید خندان به فاصله ۳۰۰ متر از جاده قدیم شمیران بدون واسطه فروشی تلفن ۸۴۸۱۱۵
۲ـ۱

نیاوران‌خیابان‌جمشیدیه زمین جنوبی ۷۰۰ متر بفروش‌میرسد ۶۳۱۵۲۴

قابل توجه

داوطلبان خرید قطعات فاز دوم زعفرانیه کرج

نظربه اینکه فاز دوم زعفرانیه که در ابتدای شهرك قرار گرفته‌است آماده فروش میباشد به اطلاع خریداران‌میرساند که جهت انتخاب قطعه‌و تنظیم‌سندبدفترزعفرانیه مراجعه فرمایند .
تلفن۷۷۹۰۸۰ـ۷۷۵۵۰۲

زمین حومه شاهدشت

کرج

متری ۳ تومان
با سند مالکیت و آب‌با اجازه ساختمان باغ
نقد و اقساط

تلفن ۴۳۴۲۱

بنفع شماست

قطعات ۹۰۰ و ۵۰۰متری اقبالیه کرج متری ۱۷ تومان زمین های‌شهر پرسپولیس کرج متری ۶۰ ریال ببالا قطعات ۱۰۰۰ متری سلطان‌آباد کرج مقابل مهر شهرنقد و اقساط

۳۱۶۹۲۱

موسسه ساختمانی‌زمین‌ومسکن مقابل‌دربندسمالی‌کاخ‌دادگستری طبقه فوقانی بانك صادرات .

مزده مزده

بهترین منطقه‌باغ‌فیض‌وشهران جنب ساختمانها قطعات ۳۰۰ متری و کلیه اراضی شمال‌غرب تهران به نازلترین قیمت‌بفروش میرسد فلکه دوم اریاشهردفتر ثلاث‌تلفن ۹۷۰۸۱۸ و۹۷۶۸۶۶
آ ـ ۱۵۷۸۵

اکازیون
دو باب مغازه دو دهنه‌و یك‌دهنه عباس‌آبادخیابان میترا واگذار میشودتلفن ۸۵۲۷۲۰ و۸۴۶۷۳۷

اکازیون بی نظیر
مغازه‌ای در بهترین نقطه‌تهران (ویلاشمالی) بعلت مسافرت بفروش میرسد تلفن ۸۲۲۷۸۰

مغازه‌ای واقع درخیابان‌روزلت روبروی سینما دیاموند بعلت مسافرت فوری بخارج باجواز خشکشوئی جهت هرنوع کاری بفروش میرسد تلفن ۸۲۵۹۵۷
آ ـ ۱۷۰۹۲

مغازه فروشی
خیابان کریمخان زند روبروی مدیری تلفن ۸۲۳۵۶۷
آ ـ ۱۷۱۸۵

کارگاه تراشکاری
با تلفن و آب و برق‌وزیرزمین و پروانه کسب مساحت ۸۰ متر مربع واگذار میشود تلفن ۵۳۴۸۲۸
آ ـ ۱۷۰۵۱

واگذار میشود
ماشین آلاتو جوازخشکشوئی درجه یک فوری‌و بدون‌واسطه واگذار میشود عصرها تلفن : ۹۶۲۸۳۱ و ۹۵۰۸۸۵
آ ـ ۱۷۱۵۴

بر خیابان نادرشاه ۱۵۰ متر زمین مغازه ، حیاط‌وآپارتمان بدون واسطه ۴۰۰ هزارتومان تلفن ۶۲۱۶۰۹
آ ـ ۱۷۱۹۰

سالن ۲۵۰ متری در شمال‌شهر جزئی فاصله ازهمکف‌برخیابان واگذار میشود ۶۳۱۹۶۸ و ۴۵۷۳۴
۶ـ۱ ـ ۱۶۷۰۵

اجاره‌داده‌میشود

آپارتمان اجاره
در شمال شهر و شمیرانات آپارتمان و ویلا برای اجاره موجود است تلفن ۸۹۰۷۸۱

تعدادی‌آپارتمان‌درطبقات دوم و سوم ساختمانی در خیابان امیریه هریك شامل‌سه اطاق‌وسرویس کامل جهت شرکت های تجارتی به اجاره واگذار میشود . تلفن های ۵۳۹۱۷۱ و۵۳۸۵۴۸ از ساعت ۸ صبح تا ۱۲و ۴ تا ۷ بعدازظهر ۱ـ۴

آپارتمان با ۳ اتاق و هال و شوفاژ روشن و آسانسور چهارراه شاه سیمتری‌ساختمان عنایت اجاره داده میشودتلفن ۴۰۸۹۰
۲ـ۱ آ ـ ۱۷۷۷

یکدستگاه آپارتمان‌جهت دفتر کار اجاره داده می شود ، سعدی اول‌هدایت پلاك ۴۸۸ تلفن۳۰۴۷۲۸

آپارتمان اجاره
چهار اطاق وهال وسیع باکلیه تجهیزات مدرن واقع در جاده قدیم‌شمیران‌جنب‌سینماپاسیفیك بخانواده اجاره داده میشود بعدازظهرها به تلفن۷۵۱۴۵۸ مراجعه شود .
۳ـ۱ آ ـ ۱۰۰۱۱۳

کالدر آلمانی CALDER
دربازکن برقی
باگوشی نشکن رنگی وزنگ پیانوئی
بوسیله تلفن سفارش دهید. نمایندگی، انحصاری، تلفن ۶۸۱۰۱۱
فروش درکلیه الکتریکی‌ها درتهران و شهرستانها

یك سازمان بین‌المللی دو نفر جوان را که بتوانند بزبان انگلیسی تکلم نمایند استخدام میکند .
خواستاران مشخصات و آدرس کامل خودرابه صندوق پستی شماره ۱۲۹۴ تهران‌ارسال‌دارند.

آگهی استخدام
به تعدادی‌مهندس راه و ساختمان و تکنیسین و نقشه‌بردار با تجربه و با سابقه کافی‌نیازمندیم لطفا وسیله تلفن ۸۲۴۸۰۸ تماس حاصل‌فرمایند.

شرکت ساختمانی مك‌کو
نیاز به چهار راننده لودرویك مکانیسین‌لودر با داشتن گواهینامه و حداقل سه سال سابقه‌کار دارد . داوطلبین به تلفنهای ۶۲۶۱۲۱ و۶۲۴۲۰۹ مراجعه نمایند .
۲ـ۱

چوب‌پنبه‌تزئینی
زیباترین پدیده طبیعی
پوشش : دیوار ـ کف ـ سقف
نماینده‌پخش‌وفروش ۸۳۱۵۴۱ و۸۳۲۹۵۴

آگهی استخدام
باشگاه ورزشی شاهنشاهی یك نفر ماساژیست مرد را که دارای سه سال سابقه کار باشد برای اداره نمودن واحد سونا استخدام مینماید . داوطلبین بامور اداری باشگاه خیابان‌پهلوی‌مقابل الدورادو مراجعه نمایند .
۲ـ۱

شرکت لوله‌وماشین سازی ایران (سهامی خاص)
بدو نفر مهندس متالوژ ودو نفر تکنیسین متالوژ باتجربه نیازمند است. داشتن آشنائی بزبان آلمانی ارجحیت دارد. واجدین شرایط همه‌روزه بغیر ازایام تعطیل ازساعت ۳الی ۶بعداز ظهر باتلفن های ۷۸۱۴۴۱ـ ۷۸۱۴۴۲ تماس حاصل نمایند.

قابل توجه جویندگان کار
از جویندگان کاربرای مشاغل‌زیر دعوت میشود جهت مصاحبه وراهنمائی شغلی باداره اشتغال فارغ‌التحصیلان‌واقع در خیابان ویلاچهارراه‌ناصر مکاتبه نمایند.
۱ـ مهندسین راه‌وساختمان باتجربه ده‌سال .
۲ـ مهندسین راه‌وساختمان باتجربه پنج سال به پائین.
۳ـ نقشه‌بردار ورزیده وباسابقه.
۴ـ مترور (محاسب‌فنی) ورزیده و باسابقه.
۵ـ مهندس مکانیك باسابقه‌کار در ماشین‌آلات‌راهسازی.
م‌الف ۱۶۵۹۹

حسابدار
شرکت تولید و تصفیه روغن (اسو) بخدمت تمام وقت جوان حسابدار با حدود دو سال سابقه کار و آشنائی کامل بزبان انگلیسی نیازمند است. طالبین که خدمت نظام وظیفه را انجام و یا دارای برك معافی دائم باشند پس از مذاکره و تعیین وقت توسط تلفن ۹۶۳۲۸۴ به آدرس خیابان‌آیزنهاور خیابان استوار لشگری (جیحون) ساختمان ثابت پاسال‌شماره ۶۲۴ مراجعه فرمایند .

کنسرسیوم‌ساختمان
مهندسین با تجربه این شرکت با شرایط سهل نوسازی‌و هر نوع تعمیرات کلی و جزئی‌ساختمان شما رادر اسرع وقت نقدواقساط انجام میدهند
تلفن شرکت ۷۵۶۰۲۳

مهندسین مشاور جهت دفتر مرکزی تهران و نظارت بر امور راه سازی در مناطق بوشهر و کرمان استخدام مینماید.
۱ـ مهندس راه جهت دفتر مرکزی تهران با سابقه حداقل سه سال طرح راه های اصلی وفرعی.
۲ـ مهندس راه باسابقه حداقل ۲سال نظارت راهسازی
۳ـ مهندس محاسب با حداقل ۲سال سابقه کار.
۴ـ تکنسین و نقشه بردار باسابقه حداقل ۲ سال‌کار اجرائی درراه .
۵ـ مترور باسابقه در امور راه سازی وساختمانی.
واجدین شرایط همه‌روزه غیراز پنجشنبه و جمعه از ساعت ۸صبح الی ۵بعداز ظهر باشماره تلفن های ۷۷۳۶۸۵ و۷۷۵۵۰۹ داخلی ۱۷ تماس حاصل نمایند.

آگهی استخدام
شرکت سهامی کارخانجات اتکابمنظور تکمیل کادر فنی کارخانجات تابعه به۸نفر لیسانسیه شیمی یا موادغذائی باشرایط زیر نیازمند است:
۱ـتابعیت‌ایران
۲ـسپردن ۵سال تعهد خدمت
۳ـ انجام خدمت وظیفه ویا داشتن معافیت دائم غیر پزشکی.
۴ـ نداشتن پیشینه‌بد.
۵ـ انتخاب ازطریق مصاحبه وآزمایش انجام میگیرد.
داوطلبان میتوانند برای‌کسب اطلاعات بیشتر ازشرایط استخدام و میزان حقوق ومزایا همه روزه درساعات اداری به امور اداری شرکت واقع در باستیون ،طبقه پنجم ساختمان سازمان اتکا مراجعه نمایند .
شرکت سهامی کارخانجات اتکا

استخدام‌سکرتر
شرکت تعاونی و کارکنان دربار شاهنشاهی بیکنفر سکرتر ورزیده و با سابقه کار در شرکت ها که آشنائی کامل به تایپ فارسی و بایگانی داشته‌باشد برای تمام وقت‌باحقوق مکفی‌استخدام میکند . ساعات مراجعه برای مصاحبه‌صبح‌وعصر خیابان پاستور شرکت تعاونی کارکنان دربار شاهنشاهی

استخدام‌حسابدارمالی
یك شرکت معظم تولیدی (تازه تاسیس) برای تصدی امور حسابداری مالی خود در تهران یکنفر حسابدار مالی با شرایط زیر را به همکاری دعوت مینماید
۱ـ لیسانسیه حسابداری با حداقل دو سال سابقه کار یا دیپلمه با حداقل ۵ سال سابقه کار در مقام مسئول
۲ـ حداکثر سن ۳۵ سال
۳ـ پایان خدمت وظیفه یا برك معافی دائم .
علاقمندان اطلاعات کامل در مورد تجارب و تحصیلات خود را حداکثر تا پایان آبانماه جاری همراه با نشانی و شماره تلفن خود به صندوق پستی ۱۱۱۶ـ۱۲ تهران ارسال دارند .

MANUFACTURING FIRM, located on main Karaj Road, requires a secretary able to type both Farsi and English with good knowledge of the English language. Applicants may call 977060 from 5-6 O'Clock for arranging an interview.

کارخانجات پشم شیشه ایران (سهامی خاص)
به افراد واجد شرایط زیر نیازمند است
۱ـ مهندس برق یا الکترومکانیك باچهارسال سابقه کار در کارخانجات تولیدی .
۲ـ مهندس راه و ساختمان یا آرشیتکت‌برای کار در قسمت فنی فروش‌با دو سال سابقه کار در کار های ساختمانی . افرادی که زبان فرانسه بدانند اولویت دارند .
۳ـ کارمند اداری جهت کار های تبلیغاتی‌آشنا بزبان فرانسه .
۴ـ فوق دیپلم رشته برق ، مکانیك ، سرامیك با دو سال سابقه کار .
۵ـ نقشه‌کش فنی با دو سال سابقه کار .
۶ـ سرکارگر با حداقل تحصیلات ششم ابتدائی وپنج سال سابقه کار .
۷ـ کارگر ساده .
متقاضیان میتوانند همه روزه بجز روز های تعطیل به دفتر کارخانجات پشم شیشه ایران واقع در کیلومتر ۷ جاده کرج بعد از تقاطع‌راه‌آهن از ساعت ۸الی۱۲ صبح مراجعه کنند .

کانون‌هنرمندان‌تهران آمادگی خودرا جهت برگزاری مجالس و جشنها با انتخاب برگزیده‌ترین هنرمندان کشور اعلام می نماید . لطفا جهت انتخاب هنرمند دلخواه خود باتلفنهای۶۶۸۴۱۲و۶۶۸۴۱۱ خیابان پهلوی چهار راه امیراکرم ساختمان کاشانی طبقه ششم شماره ۴تماس بگیرید.

نیازمندیهای اطلاعات تلفنی آگهی قبول میکند

۳۱۱۲۲۴-۳۱۱۲۲۵
۳۱۱۲۲۹-۳۱۱۲۳۰

دو دستگاه آپارتمان
در فرح جنوبی ۳ اطاق با شوفاژ و تلفن برای محل‌کار اجاره داده میشود ۸۴۲۸۸۴

منزلی ویلائی بمساحت ۵۰۰ متر در خیابان‌ظفر کوی کازرون دو طبقه دارای ۷ اطاق اجاره‌داده میشود ۵۴۰۵۶۰ ـ ۷۷۵۳۶۱

یک طبقه ساختمان واقع در خیابان استخر دخانیات بر خیابان باسرویس کامل اجاره داده میشود تلفن ۵۴۶۶۱۸ ۱ـ۳ آ ـ ۱۷۱۴۳

نزدیک دانشگاه تهران دریک خانواده اطاقی‌به‌دختردانشجو اجاره داده می‌شود تلفن ـ ۹۳۷۳۴۶

موردنیاز برای اجاره

بتعدادی ویلا برای اجاره از ۵ تا ۱۵ هزار تومان برای چند شرکت خارجی نیازمندیم ۸۵۳۸۵۳ و۸۴۸۴۲۴

یك شرکت ساختمانی احتیاج به یك انبار به مساحت حدود ۲۰۰۰۰ مترمربع درمنطقه‌صنعتی تهران به فاصله حداکثر ۱۴کیلو متر از تهران را دارد مقتضی است‌باتلفن ۴۸۹۷۰ آقای محسن‌پور تماس حاصل نمائید. دو نفر حسابدارباسابقه تمام‌وقت موردنیاز است تلفن ۵۳۱۲۹۱ ۱ـ۲

مورد نیاز
یك طبقه از ۳ الی۵اطاق بر خیابان های تخت ـ جمشید یا آیزنهاورجهت دفتر کار نیازمندیم‌تلفن ۹۷۹۴۱۲ عصر ها

موردنیاز برای خرید

خانه ۲۵۰ هزار تومانی در مرکز و غرب تهران‌خریداریم ۳۱۱۲۲۹ آ ـ ۱۶۳۹۹

شمس‌آباد مبارك آباد خریداریم تلفن۷۷۰۴۹۷

خانه‌های دست دوم ویلائی و مستغلاتی از ۶۰۰ هزار تا پنج میلیون تومان خریداریم تهیه مسکن کورش ۸۴۷۹۸۲و ۸۵۳۷۳۶

زمین

زمینهای‌افسریه‌شاه‌آباد شرق مشیریه خریداریم ۳۵۹۴۰۸

تهران پارس
خرید زمین و خانه ۷۸۱۹۵۷ فرامرزپور

اراضی تهران پارس خریداریم ۷۸۰۰۶۱

اراضی تهران پارس خریداریم تلفن۷۸۸۴۹

خریدار اراضی‌ساحلی وجنگلی شمال تلفن ۴۵۱۶۸ و۶۶۲۴۵۹

خریدار زمین تهران پارس ـ ۷۹۱۳۶۶

زمین حدود ۲۰۰ الی ۳۰۰ حوالی پهلوی‌وجردن‌خریداریم تلفن ۶۳۲۶۸۲ آ ـ ۱۷۱۲۹

زمین ساختمانی مرغوب در شمال شهر خریداریم صبحها ۹ تا ۱۲ تلفن ۶۶۷۵۳۳ آ ـ ۱۷۱۷۶

زمین تهران‌پارس‌خریداریم‌تلفن ۷۹۳۰۲۰

خریدار زمین تهران‌پارس تلفن ۷۸۱۹۲۶

خریدار زمین تهران پارس ۷۸۱۴۳۴

خرید زمین و خانه شرق‌تهران ۳۴۴۳۶۵

زمین‌های شمس‌آباد و مبارک آباد راخریداریم‌تلفن ۷۷۷۶۵۵

خریداراضی تهران‌پارس ـ ۷۸۰۰۷۱ ۱ـ۱۲ آ ـ ۱۶۸۲۳

زمین افسریه‌خریداریم۳۴۱۳۵۹

بنگاههای معاملات املاک

مشاور املاك مهتاب
شما را با خرید وفروش‌املاک تهران با اطلاع میکند ۸۳۳۷۰۰و۸۳۳۹۰۰ آ ـ ۱۷۲۱۳

دفتر مرکزی جلالی
خرید اراضی سعادت‌آباد و عباس‌آباد و درهقشلاق و شمیرانات و مبارک‌آبادتلفن ـ ۶۲۶۴۱۱ ـ ۶۲۴۱۹۳

بازار بزرك‌زمین
برای خرید زمین با مادر تماس باشید تا شمارادر جریان مجتمعی ازاراضی و باغات خود در کرج، تهران و حومه قراردهیم. تلفن ۴۸۶۷۱ ۱ـ۱۵

زمین صنعتی کارخانه و انبار جاده قدیم کرج‌جاده مخصوص ، جاده ساوه خریدار و فروشنده‌ایم تلفن ۹۵۹۷۵۵

اگر فروشنده املاك ساحلی.تهران .شمیران
باشید با ۳۱۹۷۸۴ یا پست لاله‌زار به بنگاه کوشان‌بفرمائید آ ـ ۱۰۰۲۹۶

دفتر تهران بزرك
خرید و فروش زمین های صنعتی و غیره تلفن ۳۱۲۸۹۸

بورس املاك شمیران
دفتر براتی۸۷۳۵۷۵ـ۸۷۷۸۷۵

خانه‌های فروشی واجاره‌طالبیم ۹۳۳۷۴۷

نیازمندیهای اجاره

سازمان نیازمندیهای خارجیان
خانه شما را اجاره میدهد ۸۲۳۱۵۵ ۸۲۳۹۳۹ ۸۳۸۱۰۶

اجاره خانه بخارجیان

مؤسسه نیازمندیهای خارجیان
خانه بخارجیان اجاره میدهد
۸۳۰۰۸۱ - ۸۳۰۰۸۲
۸۲۱۸۱۱ - ۸۲۱۷۲۳
۳۶۱ تخت جمشید مقابل سفارت آمریکا

مؤسسه امپایر ۷۷۷۵۰۰
خانه بخارجیان اجاره میدهد
۷۷۸۹۵۵-۷۷۲۲۲۲

مؤسسه امور خارجیان
مرکز اجاره تخت جمشید جنب بهار ۵۰۳
۷۵۱۷۸۲-۷۵۲۳۵۸

مرکز اجاره بخارجیان
خانه شما را در کمترین درست با بهترین شرایط بخارجیان اجاره میدهیم
تلفن ۷۷۶۶۲۵

مؤسسه ظفر ۷۷۷۷۴۶
خانه بخارجیان اجاره میدهد
۷۷۸۶۰۰-۷۷۸۵۸۹

سازمان مسکن پارس
مرکز ۸۵۳۸۵۳
۸۴۸۴۲۴
اجاره ۸۵۷۵۸۵
بخارجیان

۸۳۵۱۲۰- ۸۲۹۷۶۶
سازمان کورش
اجاره منازل بخارجیان

۲۴ ساعته
سازمان نیازمندیهای بین‌المللی
اجاره بخارجیان
۷۷۸۷۹۹
۷۷۹۱۱۸

اجاره‌بخارجیان خرید و فروش ۸۴۹۶۲۵کیهانی

آژانس بین‌المللی
بخارجیان هر نوع مستغلات شما را مبله و غیر مبله‌اجاره میدهد ۸۳۰۸۴۲ ـ ۸۳۰۸۴۳

ASIAN CO
شرکت آسیانکو
تلفن: ۶۲۲۰۶۵ـ۶۲۰۱۰۷
مرکز اجاره
خانه شما را بخارجیان و ایرانی اجاره میدهد

تلفن ۴۰۰۰۰
مرکز فروش ویلا و آپارتمان بخصوص اجاره‌منازل‌بخارجیان آ ـ ۱۷۱۶۳

شرکت سلحشور
باگروه مجهز خود خیلی سریع اجاره بخارجیان
۶۲۳۶۷۴ و ۶۲۷۴۵۵

معاملات پول

پول موجود

پول
از ۵۰ هزار تومان‌ببالا فوراروی‌خانه ومستغلات ۸۳۰۸۳۵

پول
در مقابل چك کارمندی ملك ـ تلفن ـ اتومبیل
۴۳۵۲۸

پول فوری با سودبانکی
به اتومبیل ، تلفن ،ملك وچك کارمندی
۷۶۳۸۴۰

وام با چك کارمندی
۷۵۴۴۹۲

وام بهر طریق
۹۳۱۷۳۱

پول فوری با سودبانکی در مقابل خانه مستغلات ۹۲۸۴۶۵

داد و ستد پول از یك میلیون ریال ببالاپاکپور ۶۶۴۶۱۸ و ۶۶۶۲۶۳

پول‌شرطی باسود بانکی در مقابل خانه تلفن: ۹۲۳۵۰۴

قلك وام میدهد
درمقابل مبیع ارزنده قلك‌فورا وام میدهد تلفن ۷۶۵۷۴۵

موسسه همکاریهای بنیادی توکل‌پول‌شما را در مقابل سند ساختمان زمین اتومبیل بمعامله‌می دهد .
تلفن ۶۳۰۸۲۶

دویست وپنجاه هزار تومان
پول شرطی موجود ۷۶۵۷۴۵

۳۶۰ هزار تومان پول شرطی با بهره صدی۱۸ موجود است تلفن ۶۶۷۵۳۳ آ ـ ۱۷۱۷۱

پول فوری با بهره بانکی روی سند ملکی،اتومبیل و چك‌کارمندی۷۵۶۰۲۳

پول فوری با بهره‌ارزان در مقابل خانه‌ومستغلات ۸۳۹۵۰۰

پول ارزان و فوری
موجود است‌دفتر سام۸۲۲۶۵۹

خانه پول ـ فرح شمالی مرکز معاملات پول تهران ۸۴۸۳۸۸

وام به اتومبیل و چك ۴۴۲۲۰

پول۵ر۱شاهی ۶۲۴۸۷۳

مورد نیاز

پول شرطی خود راجهت خانه و مستغلات بجائی اطلاع دهید که مرکز معاملات پول شرطی تهران است ۸۲۸۳۴۹

بپول راکد شما درمقابل سفته و چك‌معتبرهزاری ۸۰ تومان بهره‌باتضمین میدهیم تلفن ۹۳۱۷۳۱ ۹۳۱۷۲۱ و ۹۳۱۸۲۱

پول شرطی درمقابل‌خانه مستغلات فوری‌نیازمندیم ۹۲۸۴۶۶

بپول راکدشما باانتقال مبیع هزاری ۵۰ تومان سود میدهیم ۷۵۶۴۲۵

پول درمقابل‌خانه ارزنده نیازمندیم ۷۵۶۴۲۵

پول شرطی نیازمندیم ۸۳۹۵۰۰

پول شرطی نیازمندیم ۸۲۲۶۵۹

قبوض

وام در مقابل
فرش و جواهر ومازادارزیابی قبوض فرش زمین و مستغل و جواهر بانك کارگشائی تلفن‌ـ ۴۵۱۶۸ و ۶۶۲۴۵۹ و۴۳۴۹۹

قبوض‌شهرداری‌بیواسطه خریدار.پاکپور۶۶۴۶۱۸ ۶۶۶۲۶۳و ۶۶۰۲۰۰

خریدارقبوض شهرداری ۴۵۹۵۷

معاملات تلفن

تلفن در هرمنطقه‌خریدار با نصب فروشنده‌ایم . ۸۵۳۰۱۳

بورس تلفن
خرید و فروش تلفن۵۳۳۳۳۳و ۲۴۰۹۰

خرید و فروش هر نوع شماره تلفن با نصب ۸۲۰۸۴۱

خرید و فروش تلفن
۳۱۷۴۳۷ اسلامبول کمپانی ۱۷و ۲

فروش تلفن ۳۰۲۸۴۸

خرید وفروش انواع‌تلفن با نصب ۶۶۷۸۵۰

فروش تلفن در هر مکان فوری تلفن ۷۷۰۰۵۸

تلفن با نصب فروشنده‌ایم ۹۶۰۱۰۲

فروش تلفن ۵۳۳۰۳۰

فروش

فروش هرنوع شماره تلفن با نصب فوری ۶۶۵۷۵۷

خرید

خرید هرنوع تلفن ۶۶۵۷۵۷

تلفن ۳و۷و۶۲
خریداریم ۳۰۳۲۳۷

خرید و فروش تلفن ۶۶۵۸۰۸

قبل از خریدو فروش تلفن با ۸۵۳۰۳۱ تماس بگیرید بنفع شماست.

تلفن در هر منطقه‌خریدار با نصب فروشنده‌ایم ۸۵۳۰۳۱

تلفن ۴ و ۶ و ۸۹ خریداریم ۸۹۴۰۵۰

تلفن ۲ و ۵ فوری‌خریداریم ۵۳۵۷۴۴

خرید تلفن در هر مکان فوری تلفن ۷۷۰۰۵۸

تلفن خریداریم تلفن ۹۶۰۱۰۲ آ ـ ۱۵۹۲۷

خریدار تلفن ۲۳۰۳۰

خریدارتلفن‌شمیرانات۸۷۰۴۱۰ ۱ـ۱۰ آ ـ ۱۶۸۱۹

تزئینات‌ودکوراسیون

کاپیتال‌موکت
موکت ایده‌ال ۷۶۰۷۶۳

دلخواه

فقط با یک تلفن دراسرع وقت متخصصین ماازنزدیکترین‌شعبه شرکت پلاستر در اختیار شما میباشند و شما میتوانید با شرایط دلخواه منزل و محل کار خود را با بهترین انواع کاغذ دیواری ، موکت،کفپوش

پلاستر

تزئین نمائید . دفتر بین شاه و امیراکرم ساختمان پلاستر
تلفن ۶۶۶۶۶۵
۶۶۷۶۱۶ و ۶۶۷۶۱۵
۴۴۰۴۱ و ۶۶۷۶۱۷
شعبه بازار بازار بین‌الحرمین بازار تحریر پاساژ زردوز **تلفن ۵۳۳۷۹۷**
شعبه کیشا ـ سی‌متری‌اول‌کیشا **۶۳۱۹۴۷ و ۶۳۲۹۱۴**
شعبه باغشاه سی متری سپه میدان باغشاه
تلفن ۶۶۰۷۷۲
نمایشگاه‌تجریش ـ میدان‌تجریش ۸۷۴۳۰۲

با۳تومان

با روزی سه تومان منزل‌ومحل کار خود را با بهترین انواع کاغذ دیواری . پرده‌کرکره . موکت و کفپوش تزئین‌فرمائید **تزئینات مارال ۹۷۵۵۱۸** آ ـ ۱۵۷۶۴

۳تومان

باروزی ۳ تومان کاغذ دیواری کفپوش ـ کرکره و موکت

ساناز

۹۲۳۹۲۰

تزئینات‌ساحل۸۴۳۱۹۶
کلیه بنائی رنگ‌امیزی‌ساختمان

دیوارکوب پلاستیکی ۷۷۵۷۷۵

موکت فوری تلفن ۷۷۵۷۷۵

کفپوش همه‌نوع‌فوری ۷۷۵۷۷۵ آ ـ ۱۵۷۶۳

کاغذ دیواری فوری ۷۷۵۷۷۱

برای ساختمان شما

پاکتان

انجام کلیه امور نظافتی نقاشی و دکوراسیون ساختمان ۸۳۸۱۷۲ و ۷۵۴۷۵۳

۳تومان

با روزی ۳ تومان وبایک‌تلفن انواع کاغذ دیواری ـموکت و کفپوش برای منزل‌و محل کار شما نصب میشود تلفن های
۸۷۴۳۰۲ و ۶۶۰۷۷۲
۶۳۲۹۱۴ و ۶۳۱۹۴۷
۶۶۷۶۱۶ و ۶۶۷۶۱۵
۵۳۳۷۹۷ و ۶۶۷۶۱۷

اسفالت گرم وسرد
کلیه کارهای اسفالت‌کاری ، انبارها ، خیابانها وبامها در اسرع وقت بانازلترین قیمت تلفن‌های ۵۴۲۲۲۴ـ ۵۴۳۷۹۷

ایزولاسیون بام
قبل از باران پشت‌بام‌وشیروانی ساختمان خود را با ایزوله عایق نمائید ایزومین تلفن ـ ۲۵۳۸۳ ۱ـ۳ آ ـ ۱۶۸۴۹

شرکت ساختمان آسیا
سازنده اپارتمان ویلا بیمارستان در تهران و شهرستانها تلفن ۸۴۷۲۸۸

اکوستیک رابیتز

فروش و نصب سقف‌های‌کاذب صادکو تلفن‌های ۸۱ـ۷۶۱۲۸۰

ایزولاپ پشت‌بام
اسفالت راه با تضمین ۸۵۴۸۲۵ ـ ۸۴۸۹۷۹

اسفالت و تعمیرات پیشروتلفن ۶۶۰۴۷۹

اسفالت و نقاشی ۶۲۵۷۳۲

لوله‌بازکنی

لوله‌بازکنی روزولت شبانه‌روزی ۴۷۱۴۳

لوله‌بازکنی ولوله‌کشی مقدم ۹۲۵۳۷۴

لوله بازکنی

فوری
۸۵۲۵۶۸ ـ ۸۴۱۱۲۵

لوله بازکنی امید لوله کشی و تعمیر بنائی‌تلفن ۹۳۶۵۴۴

لوله بازکنی ولوله‌کشی
دروازه دولت ۸۲۷۴۰۸

لوله بازکنی یکساعته ۷۶۵۲۴۴

تخلیه چاه

تخلیه‌چاه

و لوله باز کنی پات با تخفیف مخصوص
تلفن ۴۷۶۳۴

تخلیه‌چاه

۵۳۷۸۱۷ و۵۳۸۳۲۷

تخلیه‌چاه

ولوله بازکنی
تلفن : ۵۳۱۷۰۵

تخلیه‌چاه

ولوله بازکنی
تلفن: ۵۳۲۵۵۰

تخلیه‌چاه
تخلیه چاه فاضلاب وتوالت
حفرچاه بادستگاه موتوری
شرکت شوشتر: تلفن
۸۳۰۷۲۲-۸۲۹۵۵۶

تخلیه چاه فوری
تلفن ۹۲۳۳۵۹

تخلیه چاه فوری
تلفن ۹۵۰۷۷۷

تخلیه‌چاه

ولوله بازکنی
تلفن: ۵۳۷۱۸۳

تخلیه چاه فوری
تلفن ۹۳۲۸۷۰

تخلیه و کندن چاه‌نو لوله‌بازکنی
تلفن ۵۳۸۷۱۵

تخلیه چاه و لوله‌بازکنی فوری ۸۷۰۵۹۱

گاز

بوتان گاز
BUTANE
بوتان
قبول سفارشات گاز از ۷ صبح تا ۹ شب
باشماره‌های ۵۹-۹۵۳۰۵۱
صدورکارت اشتراك ۳۱۳۱۶۳
سرویس وتعمیرات ۲-۳۱۳۱۶۱
دفترمرکزی وفروش ۱۵-۳۰۴۷۱۱
شکایات گازرسانی ۹۶۲۰۶۰
بوتان

گمشده

چکهای بشماره ۳۹۸۷۹۴ و ۳۹۸۷۹۵ هرکدام یکصد هزار ریال یکی ۲۵ر۱۰ و دیگری ۲۵ر۱۲ بانک تهران شعبه شهسوار از جاری ۵۴۶ در وجه اینجانب عشقعلی مرادی مفقود گشته از درجه اعتبار ساقط است . آ ـ ۱۱۹۱۹

کیف بغلی اینجانب محمدحسن شیخ سفلی لواسانی که‌محتوی آن شامل ۲۵۰ تومان وجه‌نقد یکبرگ چک بانک عمران‌شعبه تهران‌نو شماره چک ۸۸۱۹۰۳ مبلغ ۱۰۰۰۰۰ ریال در وجه آقای پورمجیدی و یک فقره چک بانک صنایع ایران‌شماره چک ۱۹۰۱۷۷ بتاریخ۵ر۹ر۵۳ مبلغ ۱۰۰۰۰ ریال و یکفقره چک بانک صادرات شعبه درخشنده شوش شرقی شماره چک۳۰۹۵۸۷بتاریخ ۲۸ر۹ر۵۳ مبلغ ۱۰۰۰۰ ریال‌مفقودگردیده از درجه اعتبار ساقط است ضمنا گواهینامه دو شخصی اینجانب محمدحسن شیخ‌سفلی لواسانی و سایر مدارک جزء محتویات کیف بوده از یابنده تقاضا دارد باتلفن ۷۹۰۰۰۲ تماس حاصل نموده مژدگانی خود را دریافت دارد . آ ـ ۱۷۱۶۷

چک شماره ۲۲۰۸۲جاری۳۵۹ مورخه ۱۰ آذر ۱۳۵۳ بانک تعاونی سرچشمه مفقودگردیده از درجه اعتبار ساقط است. آ ـ ۱۰۰۴۳۳

چك شماره ۷۵۳۹۳۸ تاریخ سررسید ـ ۱۸ر۱۰ر۵۳ مبلغ‌هفتصد هزار ریال و چت‌شماره ۷۵۳۹۳۹ بمبلغ هفتصد و پنجاه هزار ریال در تاریخ سر رسید ـ ۱۸ر۱۱ر۵۳مفقودگردیده از درجه اعتبار ساقط است .

۵برگ چکهای سفید ازشماره ۵۲۷۷۲۵تا۵۲۷۷۲۵و۵۲۷۷۱۸ از دسته چک جاری ۴۶ بانک صادرات مقابل فارابی ۳۰۷۷ مفقود گردیده واز درجه اعتبار ساقط است . آ ـ ۱۱۸۳۹

۳ فقره گذرنامه
بنامهای محمدایوب غلامحسن و حاجی‌نظام‌الدین اختر محمد وسید اکبر اصغرشاه صادره‌از افغانستان‌بشماره‌های۳۲۰۳۶۵ و۴۴۰۵۱ و۴۴۳۵ مفقود شده از یابنده تقاضا دارند بسفارت افغانستان تحویل نمایند .

چک های شماره ۵۰۱۷۹۱ و ۵۰۱۷۹۲ و۵۰۱۷۹۵و۵۰۱۷۹۷ الی ۵۰۱۸۰۰ از حساب‌جاری شماره ۲۶۸ بانک تهران شعبه شهیاد اینجانب‌مجیدمحبوب‌نیا مفقود گردیده واز درجه اعتبار ساقط است . آ ـ ۱۷۱۳۸

آگهیهای متفرقه

اسناد صعب‌الوصول شما را خریداریم بعد از ظهرها تلفن‌ـ ۶۶۰۴۷۹

کرکره چوبی
میشلر MISCHLER
سرما ، گرما و نور از کرکره چوبی میشلر عبور نمیکند
پارکت BW
نمایشگاه : شاهرضا کوچه فتوحی
۸۲۹۳۹۰-۸۲۴۳۰۷
۸۲۴۸۷۰-۸۲۹۵۹۶

IFFBOX
دربازکن برقی
اف باکس
بافعل برقی اف اف
ساخت آلمان غربی
باگوشی نشکن و مغناطیسی منحصر بفرد
نماینده انحصاری ومرکز پخش ، شرکت کارون میدان ۲۵ شهریور
باتلفنهای : ۸۲۲۳۸۴-۸۲۳۶۹۸-۸۳۱۸۷۷
سفارش دهید تا در اسرع وقت نصب وتحویل گردد .

قابل توجه جویندگان کار

از فارغ‌التحصیلان رشته های زیر چنانچه مایل به‌خدمت در استان های سیستان وبلوچستان ،ایلام، بوشهر، ساحلی، کردستان و فرمانداری کل کهگیلویه وبویراحمد میباشند، دعوت میشودبرای راهنمائی شغلی به‌اداره کل اشتغال واقع در خیابان ویلا، چهار راه ناصر مراجعه نمایند.
۱ـمهندس راه‌وساختمان
۲ـمهندس معمار
۳ـتکنیسین‌نقشه‌بردار
م‌الف ۱۶۵۷۰

آگهی استخدام مهندس کشاورزی

وزارت کشاورزی و منابع‌طبیعی جهت خدمت در مراکز آموزش خودواقع در استان های زیر:
۱ـکرمان ۱نفر
۲ـمشهد ۱نفر
۳ـ دزفول ۱نفر
۴ـ شهسوار ۱نفر
نیازبه ۴نفر مهندس کشاورزی رشته باغبانی یازراعت‌دارد. داوطلبان میتوانند مدارك‌خودرا حداکثر تاتاریخ ۲۹آبانماه به‌اداره کل‌آموزش واقع‌درمیدان کندی تسلیم نمایند مصاحبه روز شنبه دوم‌آذرماه انجام میشود.
مدارك‌لازم‌ـعکس ۴×۶ شش قطعه ، فتوکپی‌شناسنامه فتوکپی معافیت نظام‌وظیفه فتوکپی مدرك تحصیلی همراه با تقاضای استخدام.
م‌الف ۱۶۵۹۸
وزیر کشاورزی‌و منابع‌طبیعی

آگهی استخدام

مدیریت مهندسی و تاسیسات نیروی دریائی شاهنشاهی جهت خدمت درپایگاهها تعداد ۱۲ نفر تکنسین متخصص‌دیزل ژنراتور که حداقل سه سال سابقه کار داشته باشند از طریق مصاحبه استخدام مینماید افراد واجد شرایط میتوانند همه‌روزه باستثناء پنجشنبه‌وجمعه‌به مدیریت‌مهندسی‌وتاسیسات نیروی دریائی شاهنشاهی واقع در خیابان تخت‌طاووس خیابان نورنبش‌کوچه هشتم مراجعه نمایند .
م الف ۱۶۶۷۴
۱ـ۳ ۱ـ۱۰۰۳۲۲

آگهی استخدام

شرکت سهامی شیلات جنوب ایران برای تکمیل کادر پرسنلی خود به افراد زیر نیازمند است .
الف ـ لیسانسیه حسابداری یا بازرگانی با حداقل ۲ سال سابقه کار .
ب ـ حسابدار ـ دیپلمه ریاضی یا طبیعی دارای حداقل سه سال سابقه خدمت .
متقاضیان باید دارای برك پایان خدمت وظیفه و یادارای برك معافیت دائم غیر پزشکی باشند واجدین شرایط می ـ توانند از ساعت ۸ تا ۱۲ ایام هفته بجز روز های پنجشنبه و جمعه به‌کارگزینی شرکت واقع در خیابان امیرآباد شمالی روبروی پارك فرح اول کوی همدان مراجعه نمایند .
م الف ۱۶۶۶۹
شرکت سهامی شیلات جنوب ایران
۱ـ۲ ۱ـ۱۶۶۶۹

آگهی استخدام

نیروی دریائی شاهنشاهی تخصصهای مشروحه زیر را جهت خدمت در شهرستان های بندرعباس، بوشهر، خارك، منجیل ازطریق آزمایش‌و مصاحبه باحقوق مکفی استخدام مینماید:
پزشك متخصص بیهوشی جهت پایگاه دریائی بندر پهلوی.
مهماندار هواپیما باتحصیلات سوم متوسطه «فقط‌داوطلب زن‌پذیرفته میشود».
مکانسین موتوریست متخصص یخچال ، تهویه‌مطبوع. متخصص تنظیم پمپ‌های آنژکتور دیزل.باطری ساز. مکانیك دیزل. تعمیر کار عمومی دستگاه های‌بخار.لوله کش .قالب‌ساز. تعمیر کار برق‌فشار قوی. کویل‌پیچ.تعمیر کار موتور های‌بنزینی. تعمیر کار تلفن،نجار. آهنگر.ورق کار.خیاط. حکاك.ریخته گر. ساعت‌ساز. کارگر ساده.
میزان‌تحصیلات سوم متوسطه یابالاتر. ششم‌ابتدائی .

شرایط استخدام
۱ـتابعیت دولت شاهنشاهی ایران.
۲ـ متدین بودن بیکی از ادیان «اسلام. مسیحی. کلیمی. زرتشتی ».
۳ـ داشتن صحت‌مزاج «به‌گواهی بهداری نیروی دریائی شاهنشاهی».
داوطلبین میتوانند جهت کسب اطلاع وثبت‌نام همه‌روزه باستثنای ایام تعطیل ازساعت ۸الی ۱۶به معاونت پرسنل دایره استخدام غیرنظامیان واقع درخیابان سپهبدزاهدی جنب مسجدالرحمن مراجعه نمایند.
م‌الف ۱۶۰۷۶

سازمان بیمه های اجتماعی

آگهی استخدام

سازمان بیمه های اجتماعی برای خدمت در زاهدان‌بیك نفر پزشك عمومی باحقوق مکفی نیاز دارد :
داوطلبان میتوانند بمنظور آگاهی‌از شرایط استخدام‌به بیمه های اجتماعی منطقه کرمان وبلوچستان درکرمان ویابه اداره کل کارگزینی سازمان درخیابان آیزنهاور مراجعه فرمایند.
م‌الف ۱۶۵۶۶
سازمان بیمه های اجتماعی

شرکت تهران فارما

دو نفر را که از عهده انبارداری و آمارنویسی برآیند با شرایط ذیل جهت مرکز پخش خوددر اصفهان استخدام میکند .
انباردار یکنفر ـ دارای تجربه کافی ـ برك خاتمه خدمت یا معافی دائم و تضمین ملکی.
کمك انباردار یکنفر آشنا به کار انبار داری ـ برك خاتمه خدمت یا معافی دائم و اتومبیل‌شخصی واجدین شرایط میتوانند همه روز به‌مرکز پخش شرکت واقع دراصفهان خیابان شاه‌عباس ایستگاه محمدآباد تلفن ۲۸۵۱۴ مراجعه نمایند .

ایزولاسیون بام وپی

با ۱۵ سال تضمین
ترمیم ونوسازی آسفالتهای فرسوده
باماد،روف کوتینگ (آسفالتکس)

شرکت تک کو

تلفن: ۸۷۰۲۸۸

آگهی استخدام

برای تصدی مشاغل زیر کارمند مورد نیاز میباشد :
۱ـ کارشناس آمار با حداقل درجه لیسانس در رشته آمارو داشتن تجربه
۲ـ آمارگر با تحصیلات فوق دیپلم در رشته آمار و یکسال تجربه.
۳ـ نقشه‌کش با تحصیلات فوق‌دیپلم نقشه کشی یا دیپلم یا دوسال تجربه در نقشه کشی .
۴ـ منشی با تحصیلات دیپلم منشیگری یا دیپلم و گذراندن دوره منشیگری ، اشنائی با زبان انگلیسی و ماشین نویسی فارسی و لاتین.
۵ـ ماشین نویس فارسی‌ـماشین نویس فارسی و لاتین با تحصیلات دیپلم و یکسال تجربه .
۶ـ ماشین نویس فارسی با تحصیلات دیپلم و یکسال‌تجربه‌برای کار اوپراتوری تلکس .
۷ـ پیشخدمت با تحصیلات ششم ابتدائی .
۸ـ نگهبان با تحصیلات ششم ابتدائی و انجام خدمت سربازی .
۹ـ راننده با گواهینامه‌دوشخصی یا همگانی‌ودو سال تجربه‌وتحصیلات ششم ابتدائی .
حداکثر سن برای داوطلبان ردیف اول ۳۵ سال ،ردیف دوم و سوم۳۰ سال و ردیفهای بعد ۲۶ سال می باشد
داوطلبان درخواست خود را باذکر مشخصات کامل و سوابق‌شغلی به نشانی خیابان شاه عباس اول خیابان جم ـ اداره کل تشکیلات و کارگزینی بانك صادرات ایران‌ارسال دارند . ۱ـ۲
بانك صادرات ایران

حیله رهبران کمونیست ، برای بدام‌انداختن فراریان ایران :

اگر واقعا کمونیستی، به جاسوسی برای ایران اعتراف کن!

بقیه ازصفحه ۵

فراری‌های ایران ، مرکب از رهبران حزب توده و سپس افراد حزبی . این افراد یا با توافق قبلی رهبری حزب توده یا یکی از احزاب کمونیستی به‌خارج‌فرار داده شده بودند . یا افراد جداگانه‌یی از اعضاء حزب بودند که بدون توافق قبلی ، فرار کرده بودند .

«برخورد مقامات و احزاب کمونیست با آنها ، متفاوت‌بود. به رهبران حزب توده که عاملین بلاواسطه آنها بودند ، امتیازاتی میدادند : خانه ، زندگی و وسایل استراحت آنها را تامین میکردند . این رهبران‌با شعبه‌ایران دراحزاب کمونیست‌مستقیما ارتباط داشتند. آن عده از افراد حزبی که با اجازه این احزاب به خارج فرارکرده‌بودند ، پس از ورود به‌بهشت موعود ، اکثرا در نقاط مختلف سکنی داده می‌شدند .

«آنها در محل های دسته جمعی شبانه روزی زندگی می کردند . شرایط کار و زندگیشان بسیار بد بود ، حقوق‌و یاشهریه تحصیلیشان کفاف مخارجشان را نمی‌کرد ، آنچنان که مجبور بودند دست تکدی بسوی صلیب سرخ ـ که مسئول رسیدگی به وضع آنان بود ـ درازکنند. زندگی وسرنوشت آنها در دست یک کارمند دونپایه‌و بوروکرات حزب کمونیست بود که بسا اتفاق مبافتاد برای این یا آن فرد پاپوشی میدوخت که حتی منجر به بازداشت وزندانی شدن آنها میشد .

«رهبران حزب توده ـ که خوددررفاه زندگی میکردند ـ بفکر این افراد نبودند و فقط به آن افرادی که قبلا درایران جزودارو دسته های‌آنهابودند، ناآنجایی‌که‌به موقعیت‌خودشان لطمه‌ای وارد نمی شد ، کمک میکردند .

کمونیستهای فراری در زندان

«این افراد با داشتن‌ورقه اقامت مخصوص مهاجران سیاسی ، حق نداشتند محل اقامت خود را تغییر دهند مگر آنکه تبعه آن کشور کمونیست بشوند. بسیاری از آنها باین امید که حق مسافرت کسب کنند ، تبعه کشور های بیگانه کمونیست شدند آن دسته از افرادیکه بدون توافق قبلی حزب توده یا احزاب کمونیست به خارج فرار کرده بودند ، بجرم عبور غیر مجاز ازمرز بازداشت و تا سه‌سال‌زندانی شدند .

« در میان این عده ، جوانان بیگناهی را نیز بعنوان جاسوس تا ۲۵ سال به زندان انداختند و به اردوگاههای کار اجباری فرستادند .

مطلب از این قرار بود که مامورین امنیتی کمونیستی ،برای اینکه بهانه‌ای علیه دولت ایران پیدا کنند ، مصر بودند که ازاین افراد قرار بگیرند که بمنظور جاسوسی به کشورهای‌کمونیستی آمده‌اند ولی این افرادمیگفتند که ما کمونیست هستیم و برای جاسوسی نیامده‌ایم ، مامورین امنیتی به آنها می گفتند : اگر واقعا شما کمونیست هستید و به کشور ما علاقمندید ، لازم است که اقرار کنیدجاسوس‌هستید زیرا اعتراف شما بنفع کشور ماست ودر اینصورت ما بشما کاری نخواهیم داشت .

بالنتیجه ، چندتن از میان آنها دردادخانه اقرار کردند که برای جاسوسی از ایران به خارج آمده‌اند ، دادخانه آنها رابجرم جاسوسی ، به ۲۵ سال زندان محکوم کرد و آنها را باردوگاه کار اجباری فرستاد .

« لازم به تذکر است که رفتار مقامات کشور های کمونیست نسبت به کمونیستهای فراری ، بطور کلی خیلی زننده‌وتحکم‌آمیز بوده و هست . از یکطرف نسبت باین افراد سوء ظن و عدم اعتماد دارند واز طرف دیگربا درمضیقه گذاردن آنها ، شخصیت آنهارا در واقع میکشند بقسمی که آنها وادار شوند برای اداره زندگی محقر خود ، دست تکدی بسوی صلیب‌سرخ دراز کنند . آنچه‌در این رفتار دیده نمیشود همان انترناسیونالیسم است که همه روزه بلندگویان کمونیسم آن را تبلیغ میکنند .

افسانه دموکراسی درممالک‌کمونیست

« احزاب کمونیست خود را دسته پیش آهنگ طبقه کارگر و رهبر آن میدانند که از اصل مرکزیت دمکراتیک پیروی میکند ، ولی در عمل ، اصل مرکزیت دمکراتیک ـ بویژه درکشور هایی که این حزب‌به‌حکومت رسیده است، یعنی کشور های‌سوسیالیستی‌ـ جانب مرکزیت تقویت میشودو جانب دمکراتیک‌آن‌جزنظاهری بیش نیست .

« حزب کمونیست حاکم مطلق برمملکت است و بصورت عده‌یی رهبر بایک سیستم هیرارشی (یعنی سلسله مراتب) دیکتاتوری منضبط متمرکز متجلی میشود ، باوجود چنین هیرارشی منضبط ومتمرکز ، سخن گفتن از اصل مرکزیت دمکراتیک افسانه‌یی بیش نیست زیرا نهایت جانب دمکراتیک این اصل موجب درهم ریختن این هیرارشی و بالنتیجه حاکمیت مطلق حزب میشود ، رعایت جانب دمکراتیک این اصل یعنی هرفردحزبی بتواند آزادانه نظرات وانتقادات خود را در مورد خط مشی و تاکتیک حزب در زمینه سیاست داخلی و خارجی و یا در مورد این و یا آن‌رهبر ،مسئول حزبی و یا دولتی در جلسات حزبی بیان کند،حق انتخاب کردن وانتخاب شدن را در مقامات حزبی داشته باشد و نظایر آن اما در عمل هیچ فرد حزبی نمیتواند از این حق استفاده کند .

« باید هرچه از بالاگفته میشود، بدون چو و چرا بر خلاف نظر و عقاید خود اجرا کند . درغیر اینصورت از حزب وجامعه طرد میشود.درنتیجه عدم رعایت جنبه دمکراتیک از اصل مرکزیت دمکراتیک بوده که استالین به چنان دیکتاتور و خشتاک و خونخوار بدل شد ویا در زمان خروشچف ـ که باصطلاح اصل کار دسته‌جمعی جای دیکتاتوری فردی راگرفت ـ گروه مولوتف و شپیلف نه تنها از حزب ، بلکه از جامعه طرد شدند و یا اینکه خود خروشچف هم در شرایط زمانی و مکانی دیگری‌دچارهمین سرنوشت گردید .

نامزد های شرکت درکنفرانسها و کنگره های حزبی و نیز اعضاء کمیته های محلی ، شهرستان و استان مرکزی طبق‌اصول‌تشکیلاتی حزب ، باید ازدانه باری‌مخفی انتخاب شوند ولی در عمل ، رهبران مربوط اسامی نامزدها را قبلا تعیین و در جلسات اعلام میکنند .

شرکت‌کنندگان در این مجامع ، فقط باید به آنها رای بدهند ، در این مجامع صلاحیت‌دارحزبی، همیشه متن سخنرانیهای‌نمایندگان کنترل میشود و چنانچه انتقادی باین و یاآن مساله بشود ، در جهتی است که مورد تائیدرهبری حزب است و بنابدستور صورت میگیرد . درغیر این‌صورت ، هیچگونه حق انتقاد وجودندارد. از اینرو ، مساله عدم رعایت جانب دمکراتیک در احزاب کمونیست، معلول تمایلات این‌یا آن گروه از رهبران نیست بلکه نتیجه عینی پروسه‌رشد نظام سوسیالیستی است که برمبنای حکومت‌مطلق حزب کمونیست بر جامعه استوار است و حفظ این حکومت مطلقه ، بدون و جود یک هیرارشی منضبط و متمرکز غیرممکن است .

رشوه خواری‌برای آپارتمان

« افراد حزبی دارای مزایای خاصی هستند و هرکدام برحسب موقعیت حزبی خود،درهرم حزبی که بر دوش میلیونها نفر مردم غیرحزبی و زحمتکش استوار است ، زندگی مرفهی دارند که قابل مقایسه بازندگی توده‌های مردم نیست . بهمین جهت ،همه میکوشند وارد حزب شوند و از برکت داشتن کارت حزبی بار خود را ببندند .

در میان افراد حزبی ، رشوه‌خواری ـ دزدی و حیف و میل اموال دولتی رایج است . یکفرد حزبی هیچ وقت بیکار نمی‌ماند ، برای سیاحت به خارج از کشور، به آسانی موفق به کرفتن گذرنامه میشود واین موضوع گاه و بیگاه در مطبوعات این کشورها نیز منعکس میشود که مثلا دبیر اول حزب کمونیست فلان کشور ، مبالغ هنگفتی دزدی کرده است و یا اینکه برای کرفتن آپارتمان باید حتما به مسئولین مربوطه شورای محل رشوه‌داد .

« بطور کلی،باآنکه چندین سال از تولدنظام‌سوسیالیستی میگذردو رهبران انقلاب وحکومت‌به‌توده‌ها وعده زندگی مرفه ، آزادی ، برابری داده و میدهند ، نه تنها این وعده و وعیدها جامه عمل بخود نپوشیده است . بلکه مردم بجای سرمایه داران‌وملاکان‌دوران های گذشته ، شاهد ایجاد طبقه جدید مرفهی هستند که از کار و زحمت آنها بهره‌کشی میکنند .

« شیوه تعاونی کشاورزی درنظام سوسیالیستی ، با آنکه سهم‌نسبتا قابل ملاحظه‌ای از درآمد ملی را بخود اختصاص میدهد ، هنوز نتوانسته است نان و کوشت‌مردم راتامین کند ، و همه ساله ، مسئولان امر مجبورند میلیونها دلار گندم از خارج وارد کنند و صنایع تولید مواد مصرفی ، چه از جهت کمی و چه کیفی ، نمیتواند خواستهای مردم را ارضاء کند . سطح زندگی در اینکونه جوامع ، نه تنها از کشور های پیشرفته‌ای نظیر امریکا ، آلمان باختری و فرانسه پائین‌تر است بلکه از کشور های دیکری نیز که قبل از نظام سوسیالیستی یک کشور پیشرفته صنعتی بوده، کمتر است . اختلاف زندگی و فرهنگ بین شهروده‌کاملا بچشم میخورد.توده های مردم ـ بویژه دهقانان ـ زندگی محقری دارند. میلیونهانفر کارکر ودهقان ،بیخبر از دنیای خارج ، زیر شعار های تهییج‌کننده ، کار میکنند وخود نمیدانند حاصل کار وزحمتشان به کجا میرود .

« حقوق معلمان ، پزشکان و مهندسان در مقایسه با کادرهاو افزارمندان حزب بسیار ناچیز است. مثلا پزشکان برای‌گذراندن زندگی عادی خود مجبورند کار اضافی کنند ویا درخارج ازنوبت پاسداری بدهند تا اضافه حقوق دریافت کنند . درحالی که یک کادر وافزارمند حزبی ، از مزایائی از قبیل پلی‌کلینیک و بیمارستان وسناتوریوم(آسایشگاه) (سناتوریوم محلیست که افراد با پرداخت مبلغ ناچیزی ، درآنجا زیرنظر پزشک ، بیماریهای مزمن خود را مداوا می‌کنند و به استراحت می‌پردازند. سناتوریوم‌ها را معمولا درکنار دریا و نقاط خوش‌آب و هوا می سازند .) واستراحتگاه حزبی ـ که ازحیث کادر پزشکی و پذیرائی با موسسات مشابه‌عمومی‌قابل‌مقایسه نیست ـ استفاده میکنند و نیز به مغازه های مخصوص‌کمیته‌مرکزی که اجناس مصرفی ممتاز خارجی درآن یافت میشود ، دسترسی دارند . ازآنجا که مردم می‌بینند از حاصل کار وزحمت خود بهره نمی برند ، نسبت به بهبود کار و کیفیت آن واصولا به‌آنچه درجامعه میگذرد و حتی‌درروابط خود با یکدیگر بی تفاوتند . نبودن آزادی نه تنها قوه ابتکار آنها را میکشد بلکه فشار روحی وجسمی ، مردم‌ـبویژه‌روشنفکران را وادار میسازد به الکل پناه برند .

شعار دروغین برابری کمونیستها

« در قطعنامه های کنگره بیستم حزب کمونیست شوروی از سال ۱۹۵۶ و نیز در کنفرانس های متعدد احزاب کمونیستی‌وکارگری دربیست سال اخیر ، دائما تاکید شده است که احزاب کمونیستی و کشورهای سوسیالیستی باهم برابر و متساوی الحقوقند و هیچ حزبی حق برتری و تحکم به‌حزب دیگر ندارد وموازین دمکراسی باید در مناسبات بین احزاب ، براساس‌انترناسیونالیزم‌پرولتاریائی دقیقا رعایت شود . ولی در عمل تا آنجا که من در مجله مسائل صلح و سوسیالیزم شاهد بودم ، همیشه این اصل نقض شده است . مسئولان مجله ، در برخورد در مناسبات خود با نمایندگان احزاب دیگر تبعیض قائل میشدند مثلا از نمایندگان حزب کمونیست فرانسه وایتالیا‌و نظیر انها بصورت زننده‌ای تملق میگویند درحالیکه به نمایندگان حزب کمونیست یونان وایران و امثال آن فخر میفروشند که بسیار توهین‌آمیز است. این موضوع، بویژه درروابط بین‌کشور های سوسیالیستی ، کاملا هویداست و کشور های کوچک سوسیالیستی ، چه از جهت خط مشی سیاسی ، وچه از جهت رشد اقتصادی . خود مجبورند علیرغم منافع ملیشان ، تابع تصمیمات و نظریات کشور سوسیالیستی قویتر بشوند و چنانچه رهبران این کشورها از اوامر صادره سرپیچی کنند ، خود و کشورشان دچارسرنوشتی شوم میشوند .

« افزارمندان سیاسی احزاب کمونیست : طبقه جدیدی که به رفاه رسیده‌اندوازامتیازات‌ویژه‌ای برخوردارند .

« طی یازده سال کار در مجله مسائل صلح و سوسیالیسم ، این توفیق را یافتم که اقلا با بیش ازپانصد نفر از کادر های حزبی و سیاسی احزاب کمونیستی از نزدیک آشنا بشوم و با آنها کارکنم ، بخصوصیات زندگی اخلاقی و شیوه تفکر آنها پی‌ببرم . این کارمندان جزو طبقه جدیدی هستند که‌پس‌از انقلابات سوسیالیستی بتدریج در این‌چنین جوامع ایجاد شد .

این طبقه که دستگاه دولتی و حزبی را دردست دارد ، مرفه زندگی میکند ، حقوق ومزایای کلان دارد ، خانه شهری و ویلا (خانه ییلاقی)، ماشین شخصی و وسائل‌لوکس و تجملی‌دارد ، نابستانها خود و خانواده‌شان با پرداخت‌مبلغ ناچیزی ، دراستراحتگاهها و سناتوریومها، کنار دریا به عیش و تفریح مشغولند : بطور کلی ، حاصل رنج و زحمت میلیونهانفر دهقان وکارگر را این طبقه استثمار میکند.

«کمونیستهای ایرانی مقیم‌کشور های سوسیالیستی، در تدوین ویا طرح مسائل تبلیغاتی در مورد ایران نقشی ندارند ، عده قلیلی از کمونیستهای ایرانی که در رادیو های بیکانه بسمت کوینده ویا مترجم کار میکنندنه‌تنهاخالقی در تهیه گفتارها ندارند و باآنها مشورتی نمیشود ، بلکه حتی حق حک واصلاح یک جمله راهم ندارند از آنها فقط بعنوان‌مهره های شطرنج استفاده میشود .

« گردانندگان اصلی رادیوی مخفی صدای باصطلاح ملی ایران ، از کمونیستهای ایرانی هستند که تحت نظر مستقیم عمال کمونیزم بین‌الملل اداره میشوند ، با توصیه رهبری حزب‌توده در آنجا کار میکنند ودر تهیه‌گفتارها براساس مشی تعیین شده نقش مستقیم دارند . رادیوی پیک‌ایران که گویندگان آن آنرا بعنوان باصطلاح بیانگراندیشه های حزب‌توده ایران قلمداد میکنند. بظاهر شعبه‌ای از ارگان تبلیغاتی حزب‌توده است و تمام کارکنان آن اعضاء حزب‌توده هستند . حقوق کارکنان وخانه وزندگی و حتی استراحت ویژه سالیانه آنها رایکی از احزاب کمونیست تامین میکند . پخش گفتار های این رادیو ، باید برمبنای خط مشی کمونیسم بین‌الملل باشد ورهبری حزب‌توده ، برنامه های رادیویی خود را براساس این مشی تنظیم میکند .

« مخالفت بامشی سیاسی حزب‌توده از جانب یکایرانی در جهان کمونیسم چه انجامی‌دارد؟

محمدرّمان پهلوان ، به سئوال یادشده ، اینطور پاسخ گفت :

« در این مورد از آنچه بامن رفتار شده است ، بعنوان نمونه و باختصار یاد میکنم . بی اعتقادی نسبت

برهبری حزب توده و مخالفت باخط مشی سیاسی آن در پنج سال اخیر کار طولانی در مجله (مسائل وصلح و سوسیالیسم) و تجربه اندوزی از واقعیت کمونیسم تحولاتی که در جهان‌در جهت همزیستی و تحکیم آن رخ داده و حوادث ماه اوت ۱۹۶۸ چکسلواکی که منجر باشغال نظامی آن کشور شد و نیزتوطئه های پشت‌پرده‌یی که کمونیزم بین‌المللی ازراه‌پشتیبانی ازسیاست حزب بعث عراق علیه میهن ما می‌چیند ، موجب‌شدندازکمونیسم روبرگردانم و گرایش ناسیونالیستی پیدا کنم تا آنجاکه به یک ناسیونالیست بدل شوم .

کمونیست های ایرانی : مهره‌های شطرنج

شیوه بهره‌برداری کمونیزم بین‌المللی از کمونیستهای فراری ایران درزمینه‌مسائل‌تبلیغاتی‌خود. محمدرّمان پهلوان ، گفتار خود را با بررسی دونکته بالا، چنین ادامه داد :

« تذکر این نکته لازم‌است که یک اعضاء رهبری حزب ،برای حفظ مقام‌ویا گرفتن اهرم‌رهبری، سعی میکنند ـ بقول خودشان ـ دوستان را بیشتر راضی کنند . در این زمینه،ازهیچگونه زدوبند، تهمت وافترا به یکدیگر ـ که غالبا حقیقت دارد ـ کوتاهی نمیکنند . آنها بظاهر : رفقای همرزمند ودرباطن : دشمن‌خونی یکدیگرند. »

عاقبت حزب توده درخارج

« فرجام حزب‌توده در خارج کشور بکجا رسیده است ؟ » محمدرّمان پهلوان ، گفتار خودرا با پاسخ به این پرسش ،ادامه داد وگفت :

« حزب‌توده درخارج از کشور ، مرکب است از چندتن رهبر فرتوت ـ که حدمتوسط سن‌آنهاازشصت سال میگذرد ـ و تعدادی از افراد حزب‌مقیم کشور های سوسیالیستی که حد متوسط سن آنها پنجاه سال کمتر نیست . رهبران حزب که از آغاز تاسیس آن، خدمت به‌بیگانه و خیانت به میهن را برای ارضای جاه‌طلبی های خود ، آگاهانه قبول کرده‌اند ، یک مشت‌افراد بی پرنسیپ‌ونوکرصفت‌هستند، از لحاظ سطح‌دانش سیاسی عامی و کوته‌نظر که برای کوچکی و بزرگی آپارتمانشان به بدترین وجهی یکدیگر را لجن‌مال میکنند ، هیچگونه حس تعاون و همدردی نسبت باعضاء حزب ندارند فقط بفکر خویشند و خانواده خود، تمام کوشش های آنها درراه دسته‌بندی خوشخدمتی نسبت به ارباب وزدوبند برای حفظ مقام ، و یا بدست اوردن‌اهرم رهبری صرف میشود . جمع آنها به محفل دربسته وحقیر معتادینی شبیه است که جز یاوه‌گوئی وقلب واقعیت‌ها ، بمنظور کرفتن مزد بیشترهدفی ندارد و برای حفظ موقع‌خود همه چیز را حاضر است فداکند.آنها درخدمت‌بیگانه‌اند هرچه به آنها دیکته شود طوطی‌وار تکرار میکنند . هیچدامشان در میان اعضا حزب حیثیت واعتبار ندارند و حتی‌مورد تنفر آنها هستند . سابقاست موازین تشکیلاتی حزب را زیرپا گذارده‌اند واز ترس از دست‌دادن کرسی‌های خود، افراد حزبی را درامور نه حزبی وجود دارد و نه افرادیکه به ان معتقد و مومن باشند . حزب عبارتست از چندتن باصطلاح رهبر که دن‌کیشوت‌وار (دون‌کیشوت یادون کیخوته قهرمان داستانی است اثر سروانتس که با اسب پیر و شمشیر چوبین خود به جنگ یک آسیای‌بادی رفت و مایه تمسخر شد . دون‌کیخوته قهرمان داستان سروانتس اسپانیایی ، درواقع شخصیت مسخره‌ای است تقریبا نظیر شخصیتهای پهلوان پنبه در زبان فارسی) سوار اسب فرتوت خود هستند و بانیزه چوبی‌مبارز میطلبند.

« بیش‌از دوسال است‌که‌رهبری حزب تصمیم گرفته است، حوزه های حزبی را تعطیل کند علت آنرا میتوان این‌طور توجیه کرد : مسائلی را که افراد درحوزه‌ها مطرح میکنند ، به خارج رخنه میکند وسازمان امنیت ایران از آن بهره‌برداری می‌کند این امر گواه برآنست که رهبری ، به اعضای حزب اعتماد ندارد.ضمنا باید اضافه کنم که چون رهبری حزب ، مورد اعتماد افراد حزبی نیست ، نمیخواهد خود را با حوزه های حزبی درگیرکند و این امر یکی از علل تعطیل حوزه‌های حزبی بوده است .

حزب توده و حزب کمونیست شوروی

« من روابط احزاب کمونیست را بایکدیگر تشریح کردم ، در مورد مناسبات باحزب‌توده ـ بواسطه وضعی که این حزب دارد ـ بمراتب یک جانبه و تحکم‌آمیزتر است. غیراز این‌هم نمیتواند باشد .

موجودیت رهبران حزب‌توده‌و فعالیت تبلیغاتیشان صرفنظر از اقامت در این یا آن کشور سوسیالیستی ، بستگی به کمک مادی احزاب کمونیست دارد . این وابستگی حزب ، صرفنظر از ماهیت رهبرای آن ، خودبخود سدی در مقابل استقلال اراده و عمل حزب ایجاد میکند،چه رسد به انکه سردمداران سازمانی مانند حزب توده ، شخصا افراد سرسپرده‌ای باشند . تبلیغات حزب‌توده در زمینه اختلافات جنبش جهانی کمونیستی و نیز فعالیتهای تبلیغاتی درباره ایران، پیروی از خط مشی کمونیزم بین‌الملل ودر تائید سیاستهای پشت پرده‌یی است که علیه‌ایران انجام میگیرد .

« حزب‌توده درخارج از کشور ، مرکب است از چندتن رهبر فرتوت ـ که حدمتوسط سن‌آنهاازشصت سال میگذرد ـ و تعدادی از افراد حزب‌مقیم کشور های سوسیالیستی که حد متوسط سن آنها پنجاه سال کمتر نیست . رهبران حزب که از آغاز تاسیس آن، خدمت به‌بیگانه و خیانت به میهن را برای ارضای جاه‌طلبی های خود ، آگاهانه قبول کرده‌اند ، یک مشت‌افراد بی پرنسیپ‌ونوکرصفت‌هستند، از لحاظ سطح‌دانش سیاسی عامی و کوته‌نظر که برای کوچکی و بزرگی آپارتمانشان به بدترین وجهی یکدیگر را لجن‌مال میکنند ، هیچگونه حس تعاون و همدردی نسبت باعضاء حزب ندارند فقط بفکر خویشند و خانواده خود، تمام کوشش های آنها درراه دسته‌بندی خوشخدمتی نسبت به ارباب وزدوبند برای حفظ مقام ، و یا بدست اوردن‌اهرم رهبری صرف میشود . جمع آنها به محفل دربسته وحقیر معتادینی شبیه است که جز یاوه‌گوئی وقلب واقعیت‌ها ، بمنظور کرفتن مزد بیشترهدفی ندارد و برای حفظ موقع‌خود همه چیز را حاضر است فداکند.آنها درخدمت‌بیگانه‌اند هرچه به آنها دیکته شود طوطی‌وار تکرار میکنند . هیچدامشان در میان اعضا حزب حیثیت واعتبار ندارند و حتی‌مورد تنفر آنها هستند . سابقاست موازین تشکیلاتی حزب را زیرپا گذارده‌اند واز ترس از دست‌دادن کرسی‌های خود، افراد حزبی را درامور نه حزبی وجود دارد و نه افرادیکه به ان معتقد و مومن باشند . حزب عبارتست از چندتن باصطلاح رهبر که دن‌کیشوت‌وار (دون‌کیشوت یادون کیخوته قهرمان داستانی است اثر سروانتس که با اسب پیر و شمشیر چوبین خود به جنگ یک آسیای‌بادی رفت و مایه تمسخر شد . دون‌کیخوته قهرمان داستان سروانتس اسپانیایی ، درواقع شخصیت مسخره‌ای است تقریبا نظیر شخصیتهای پهلوان پنبه در زبان فارسی) سوار اسب فرتوت خود هستند و بانیزه چوبی‌مبارز میطلبند.

« بیش‌از دوسال است‌که‌رهبری حزب تصمیم گرفته است، حوزه های حزبی را تعطیل کند علت آنرا میتوان این‌طور توجیه کرد : مسائلی را که افراد درحوزه‌ها مطرح میکنند ، به خارج رخنه میکند وسازمان امنیت ایران از آن بهره‌برداری می‌کند این امر گواه برآنست که رهبری ، به اعضای حزب اعتماد ندارد.ضمنا باید اضافه کنم که چون رهبری حزب ، مورد اعتماد افراد حزبی نیست ، نمیخواهد خود را با حوزه های حزبی درگیرکند و این امر یکی از علل تعطیل حوزه‌های حزبی بوده است .

سرخوردگی از حزب توده

سرخوردگی من از حزب توده و مخالفت با خط مشی و سیاست آن ، در سالهای اخیر باوج خود رسید طی سالهای اشتغال در مجله (مسائل صلح و سوسیالیسم) که برحسب موقعیت شغلی خود با رهبری‌حزب رابطه نزدیک داشتم و اکثر مصوباتشان را قبل از بحث و انتشار برای اظهارنظریه برای‌منهم میفرستادند، بتدریج برخورد انتقادی من باین خط‌مشی و سیاست، به‌یک‌اختلاف عقیده ریشه‌یی بارهبری در آمد. بطور مشخص ، من با مشی و سیاست حزب در مورداصلاحاتی که در ایران انجام میگرفت،سخت مخالف بودم . من ـ برخلاف آنها ـ معتقد بودم که هدف اصلاحات در میهن ما ، محونظام ارباب رعیتی ، صنعتی کردن کشور و تامین رفاه مردم و در مجموع : پایه ریزی برای ایجاد یک کشور مدرن صنعتی و کشاورزی است .

سیاست مستقل ملی ایران‌که برمبنای همزیستی مسالمت آمیز استوار است ، خود معلول‌منطقی سیاست داخلی ـ یعنی اجرای اصلاحات ، بمنظور ترقی و تعالی کشور ـ است .نتیجه این‌سیاست برای هرکس که سوء نیت‌نداشته باشد و چشم بسته قضاوت‌نکند، عیان است . من براین‌عقیده بودم که آنچه در ایران در زمینه اصلاحات اجتماعی و اقتصادی انجام میگیرد ، برخلاف تبلیغات حزب باید مورد ارزیابی عینی قرارگیرد.باید باتوجه به تجلیات سیاست مستقل ملی در صحنه بین‌المللی ـ که خود گویای یک تحول عظیم در ایران بوده ـ از سیاست دولت ایران در مجموع آن پشتیبانی کرد نه تنها آنچه مربوط باجرای این سیاست در مناسبات‌باکشورهای سوسیالیستی است . حزب نباید ایران را یک کشور نیمه مستعمره و وابسته‌به امپریالیسم معرفی کند .

این‌واقعیت رابایددیدکه ایران‌بایک پارتنر (شریک) متساوی‌الحقوق با کشور های سرمایه داری رشد یافته بدل شده است و روز بروز در تحکیم این سیاست پیروزیهایی بدست می‌آورد . شاهد گویای این امر ، مساله نفت ایران است که با یک سیاست مدبرانه ، از انحصارات خارجی خلع ید میشود ، سیاست بسط مناسبات فنی و اقتصادی ایران با کشور های جهان بدون توجه به نظام حکومتی ورژیم آنها ، مظهر دیگری از عدم وابستگی و نمونه استقلال ملی است . در واقع ، حزب توده که در تبلیغات خود درزمینه صنعتی‌کردن کشورعنوان میکند ، که باید به کشور های سوسیالیستی تکیه کرد، میخواهد میهن ما را به یک کشور وابسته بدل کند همچنین ، من باسیاست حزب مبنی بر پشتیبانی ازحکومت بعث عراق ، در توطئه های خرابکاریهایش علیه ایران بشدت مخالف بودم و این پشتیبانی رهبری را خیانت آشکار به منافع میهنی و ملی میدانستم. مطالعه و بررسی کتاب انقلاب سفید که اصول انقلاب شاه و مردم درآن باوضوح تشریح شده است اصلاحات عظیم در راه ترقی میهن و تامین رفاه مردم و نیز سیاست مستقل ملی که براساس انقلاب شاه و مردم اجرا میشد، وهرفرد ایرانی در خارج از کشور کم و بیش از تجلیات آن آگاه میشود، دگرگونیهای فکری عمیقی در من پدید آورد که همانا به قطع رابطه عقیدتی‌من‌با کمونیسم و حزب‌توده انجامید . تصمیم گرفتم به میهن عزیز باز گردم و با تمام نیروی خود ، خدمتی ـ ولو هرقدرناچیز هم باشد ـ به میهن و ملت و این رستاخیز بزرگ ملی بنمایم.ازآنجا که‌من هیچوقتدر زندگیدوگانگی و دورویی نداشته‌ام ، قبل از آمدن به ایران نزد رهبری حزب توده رفتم و تصمیم خودرا اعلام کردم .آنها پس‌از آنکه نتوانستند مرا از تصمیم منصرف سازند حتی دوروز قبل از آنکه برای بازدشت به ایران تقاضایم را تنظیم کنم ، مرا زیر عنوان ریائی، تسلیم طلبی ، نقض و نفی مشی و سیاست حزب ، از حزب‌توده اخراج کردند .

(درین‌جا) باید سئوال‌کرد:چه کسی تسلیم طلب است ؟ من که‌به میهن عزیزم مراجعت کردم ، یا آنان که به نوکری و مزدوری بیگانگان تن در داده‌اند ؟ به‌جرات میتوانم بگویم : در میان آنها کمتر کسی هست که از کردەخود پشیمان نباشد ولی چه کنند آنان از آغاز راه نوکری و مزدوری را برگزیدند و میهن خود را در طبق اخلاص گذارد و در خدمت بیگانگان قرار گرفتند . براستی بایددر این زمینه‌اندیشید که خائن واقعی کیست ؟ من یا آن نوکران گوش به فرمان بیگانه که جنون و اندوه ، اندک‌اندک آنانرا از پادر می آورد؟

رهبری حزب توده ، تصمیم خود را مبنی بر اخراج من به مجله (مسائل صلح و سوسیالیسم) اعلام کرد . مسئولین مجله بلافاصله مرا ازمجله اخراج‌کردند وکلیه مزایایی را که من داشتم ، از من گرفتند . یکسال در پراگ (پایتخت چکوسلواکی)بیکارزندگی کردم تاآنکه اجازه‌برگشت به‌ایران به‌من ابلاغ شد واینک بی نهایت خوشحالم که درمیهن عزیز ـ درمیان خانواده ودوستان خود، ملت نجیب‌ایران باروحی سرشار از عشق به این آب و خاک ـ زندگی میکنم .

وظایف حزب توده : تخطئه پیشرفتهای ایران

حزب توده نه تنها موظف شده است ـ چنانچه‌مختصری ذکرشد ـ تحولات و دگرگونیهایی را که‌در ایران رخ داده است، تخطئه‌کند وسفید را سیاه نشان دهد، بلکه بعنوان یک ارگان‌تبلیغاتی کمونیزم بین‌الملل در خاورمیانه در خدمت بعثیسم قرار گرفته است . هر ایرانی میداند بعثیسم که دولت بعث عراق نماینده واقعی‌آنست، چشم حسادت‌به‌خاک ایران‌دوخته است . خلیج فارس را خلیج‌عربی و خوزستان را عربستان مینامد . ودرعراق سازمانی بنام جنبش آزادی بخش عربستان سرهم‌ـ بندی‌کرده‌است وافرادی رابمنظور خرابکاری وتوطئه‌تربیت می‌کند وبه ایران میفرستد که همگان ازنیت ونتایج شوم آنها آگاهند.

بعلاوه دهها هزارتن ایرانیان مقیم عراق راضمن مصادره اموالشان ، بارفتاری وحشتناک وباوضعی رقت‌بار از عراق اخراج کرد .به‌سرحدات‌باختری میهن مابارها تجاوز مسلحانه کرده‌است . دراینجا این‌سئوال پیش می‌آید :

وظیفه هرمیهن پرست بدون توجه به‌شیوه تفکر آن درقبال توطئه تجاوز ، دسیسه نقض تمامیت ارضی کشورچیست ؟ آیا فرد ، گروه ویا سازمانی‌را که‌از بعثیسم و هدفهایش پشتیبانی ودفاع کند و باآن در این‌توطئه ها همکاری نزدیک داشته‌باشد، میتوان ایرانی خواند ؟ البته نخیر . حزب‌توده چنان‌سازمانی است که دربست با بعثیسم‌ـ که خود عامل استعمار نو ومورد پشتیبانی مادی و معنوی‌کمونیزم بین‌المللی است‌ـهمکاری نزدیک میکند .

هنوز موضوع‌همکاری رهبرحزب توده بابختیار وحزب بعث‌عراق وائتلاف ارتجاع سرخ وسیاه علیه‌ایران ، فراموش نشده‌است و همینکه نقشه های شیطانی آنها برملاشد ، رهبری حزب توده بدستور اربابان خود، بابر کنار کردن رادمنش (یکی‌از رهبران حزب‌توده) خواست شرکت حزب را در این مسائل تکذیب کند .در حالی‌که‌جانشین بختیار ـ یعنی پناهیان ـ هنوز عضوحزب توده بوده است همکاری نزدیک حزب توده با بعثیسم شاهد دیگریست براین که حزب توده درخدمت‌بیگانگان است . آن چیزی که برای آن ها مطرح نیست : منافع‌میهنی وملی است .حزب توده ازآغاز تاسیس خود ،مخالف وحدت ملی در ایران بود واین‌سیاست راکماکان دنبال میکند . ایجاد فرقه قلابی باصطلاح دمکرات درآذربایجان بدست بیگانگان، هنگام اشغال ایران ، وسپس حکومت دست نشانده خود مختار ـ که هدف آن تجزیه آذربایجان از خاک میهن بود ـ همه‌وهمه، مورد پشتیبانی و تائید رهبری حزب توده بوده وهست جبهه باصطلاح آزادیبخش سیستان و بلوچستان پشتیبانی میکند . مخالفت حزب توده با وحدت ملی ماهمچنین بصورت مخالفت آن باقدرت اقتصادی‌و نظامی ایران تظاهر میکند . تحولات سیاسی جهان امروز بقسمی است که پارضی از کشور های توسعه طلب ، برای‌رسیدن به‌هدفهای تجاوزی و انجام سیاستهای عظمت طلبانه خود قادر نیستند ، مستقیما به میهن ماتجاوز کنند .بلکه می کوشند بوسیله عمال خود که باما‌مرزمشترک دارند باین هدف برسند .

قدرت در برابر استعمار نو

این موضوع هم روشن است که چنانچه کشور ما ازلحاظ اقتصادی و نظامی قوی نباشد، قادر نخواهدبود جلوی‌تجاوزات عمال استعمار نوراابگیرد . در حقیقت، وحدت‌ملی ماهنگامی غیرقابل گزند است که بموازات کوشش بیگیر مردم برای حفظ این وحدت ، دردرجه اول‌کشور ما ،هم‌ازلحاظ اقتصادی ، وهم ازلحاظ نظامی قوی‌باشد .حزب توده ازاینرو وباقدرت اقتصادی ونظامی مامخالفت میکند که‌با وحدت ملی در ایران مخالف است‌وطرفدار تجزیه کشور ما است . بهمین سبب است که لبه‌تیز تبلیغاتی خود را علیه قدرت اقتصادی ونظامی ما متوجه کرده است. درحالی‌که همین حزب ازتقویت نیروی نظامی حکومت بعث عراق که بودجه نظامیش به نسبت‌جمعیت عراق بمراتب بیش از بودجه نظامی ایران است ، وسودای تجاوزازباصطلاح خود به میهن مادرسرمیپروراند و عملا نیز به توطئه وتجاوز علیه میهن‌مادست میزند ، پشتیبانی میکند.»

موضوع طردسیاسی در جهان کمونیسم‌و امکان‌زندگی‌درجوامع غیرکمونیست ، ازجمله ایران... بخش آخر گفتار محمدرّمان پهلوان بانتشریحنکات بالاادامه یافت :

«من ضمن گفته هایم باین موضوع اشارەکردم که‌چنانچه فردیاگروهی از لحاظ سیاسی درجوامع کمونیستی طرد شود، در واقع این افراد بطورکلی از جامعه طردمیشوند ـ الب

کلاسهای شبانه دبیرستان دخترانه همایون

برای رشته های (طبیعی و خانه‌داری) که از ۱۵ آبان تشکیل میشود

همه روزه از ساعت ۸ صبح الی ٤ بعدازظهر ثبت نام میکنند

خیابان روزولت میدان ۲۵ شهریور. تلفن ۸۲۳۷۰۱

فروش استثنائی انتشارات دانشگاه تهران

دانشگاه تهران برای پیشبرد هدف‌های فرهنگی و فراهم آوردن تسهیلات بیشتر برای دوستداران کتابهای دانشگاهی **بویژه دانشجویان، دانشگاهیان و فرهنگیان کشور از تاریخ ۱۴ آبان، بمدت یك ماه انتشارات خود را با تخفیف استثنائی از ۲۰٪ تا ۶۰٪** بمعرض فروش می‌گذارد.

مرکز فروش: شاهرضا، اول خیابان ۲۱ آذر (خیابان غربی دانشگاه تهران)

فروشگاه شماره ۱

آگهی دعوت مجدد از سهامداران

نظر براینکه درجلسه مورخ ۲۳ر۶ر۵۳ بعلت عدم حضور اکثریت تشکیل مجمع عمومی فوق‌العاده میسر نگردید بدینوسیله از کلیه سهامداران دعوت مینماید که در جلسه مجمع عمومی فوق‌العاده در تاریخ ٤ر۱۰ر۱۳۵۳ ساعت پنج عصر که در محل شرکت تشکیل‌خواهد شد حضور بهمرسانند . دستور جلسه شور و رسیدگی و اتخاذ تصمیم بربقاء یاانحلال شرکت در صورت بقاء انتخاب هیئت مدیره واعضاء علی‌البدل و در صورت انحلال تعیین مدیر یا مدیران‌تصفیه وتعیین وظایف آنان میباشد.

شرکت سهامی (خاص) سلماس

۱ـ۲ آ ـ۱۱۹٤۵

آگهی مزایده

هیئت تصفیه شرکت تعاونی منحله مصرف واعتبار کارکنان سازمان اصلاحات ارضی‌وخالصه سابق ۲۸۹۶۰۰مترمربع‌از اراضی ساحلی سرخرود پلاک ۲ فرعی از ۱۱۸ اصلی حوزه ثبتی آمل حداقل متری ۳۱۰ ریال از طریق مزایده بفروش میرساند داوطلبان میتوانند بامراجعه به گالری گالینه واقع در خیابان شاه عباس و دریافت یک برگ از شرایط تفصیلی مزایده و اطلاع از شرائط آن پیشنهادات خودرا تاآخر روز ۳۰ آبانماه جاری در تمام ساعات روز به گالری مزبور تسلیم نمایند.

آگهی مناقصه شماره ٨٤ر۵۳

شرکت مخابرات ایران تعداد بیست و دو هزار حلقه نوار کاغذی صفحه نویس باکپی را با حاشیه‌لاتین‌مشخصات‌فنی پیوست شرایط‌عمومی تحویل انبار شماره ٤ شرکت واقع در خیابان کوروش کبیر محوطه بیسیم پهلوی از طریق مناقصه خریدار ی‌می نماید .

داوطلبان شرکت در مناقصه می توانندهمه روزه بجز ایام تعطیل باداره کل خرید واقع در خیابان کوروش کبیر محوطه بیسیم پهلوی ساختمان مرکزی شرکت مخابرات ایران طبقه ششم مراجعه وبا پرداخت مبلغ پانصد ریال اوراق شرایط عمومی معامله و نمونه‌طرح‌قرارداد را دریافت و با توجه بمندرجات اوراق مربوطه را امضاء نموده و همراه پیشنهاد خودبرابرمقررات تا آخر وقت اداری روز شنبه۱۶ر۹ر۵۳ بدبیرخانه کل شرکت مخابرات ایران بنشانی بالا تسلیم و رسید دریافت دارند .

پیشنهاد های واصله در ساعت نه صبح روز یکشنبه ۱۷ر۹ر۵۳ باز وقرائت خواهد شد .

حضور پیشنهاد دهندگان ونماینده مجاز آنها در کمیسیون مناقصه‌آزاد وشرکت مخابرات ایران در رد یك یا کلیه پیشنهاد های رسیده بدون ذکر دلیل مختار است . م الف ١٦٦٤٦

شرکت مخابرات ایران

آگهی شماره ۱۷٤۲۵

باستناد صورت مجلس مورخ ۲۳ر٤ر۵۳ جنگداری بندر گز وبندر شاه که باتوجه بماده ۵٦ قانون اصلاح قانون حفاظت و بهره‌برداری از جنگلها و مراتع کشور تنظیم یافته قسمتی از جنگلهای سرکلاته خرابشهر بمساحت ۲۲۷۵ هکتار طبق نقشه‌ای که در سرجنگلداری کل منطقه گرگان وگنبد موجود است با حدود و مشخصات‌محدوده زیر :

شمالا زمینهای زراعتی سرکلاته خراب شهر.

جنوبا خط‌الراس (بلندترین ارتفاع مناطق جنگلها).

شرقا یال‌سامان‌لنگه (تپه‌شلیال) و قطعات شماره ۹و۱۲۲ و ۱۲۱ و۱۱٤ و۱۰۱و ۱۰۲و ۱۱ و۱۱۳ طرح جنگلداری کردکوی.

غربا حد مرزی طرح جنگلداری کردکوی و طرح جنگلداری وطنا و استن‌آباد و قطعات شماره ۲۳۵و ۲۲٦ و۲۲۵و ۲۲٤ و۲۱۸ و۲۱۹ و ۲۳۹ طرح جنگلداری وطنا جزء منابع ملی تشخیص گردید بدینوسیله مراتب جهت اطلاع عموم اعلام میگردد تا در صورتیکه اشخاص ذینفع باین تشخیص و نظریه اعتراض دارند ظرف یکماه از تاریخ انتشار این آگهی اعتراضات خود را کتبا بضمیمه مدارکی که داشته باشند بدفتر سرجنگلداری کل منطقه گرگان و گنبد واقع درگرگان تسلیم نموده و رسید دریافت دارند تا در کمیسیون مندرج در ماده مزبور مطرح و مورد رسیدگی قرار گیرد باعتراضاتی کهپس از موعد مقرر واصل شود ترتیب اثر داده نخواهد شد.

اسمعیل بهرمند سرجنگلدار کل منطقه گرگان و گنبد

(اطلاعیه)

وزارت علوم و آموزش عالی سازمان‌امور دانشجویان کشور

پیرو آگهی های مورخ ۲٤ ،۲۷ و ۲۸ مهر ماه ۱۳۵۳ در مورد نامنویسی امتحان زبان اعزام به خارج باطلاع می رساند :

طبق موافقت اداره وظیفه عمومی دیپلمه های خردادماه ۱۳۵۳ و سال های قبل بدون در نظر گرفتن شرط سنی که دارای دفترچه آماده به خدمت بدون غیبت میباشند میتوانند در امتحان زبان اعزام به خارج مورخ ۸ر۹ر۵۳ شرکت‌نمایند این قبیل داوطلبان بایستی مدارک خود را تاآخر وقت‌اداری روز دوشنبه ۲۷ر۸ر۵۳ به پست تحویل نمایند .

م‌الف ١٦٦٥٦

دفتر امور دانشجویان خارج

دانشگاه ملی ایران

آگهی استخدام

برای هیات علمی دانشگاه ملی ایران

دانشکده علوم دانشگاه ملی ایران برای تکمیل‌کادر آموزشی خود در گروههای ریاضی و فیزیک بهمکاری تمام وقت دارندگان مدرک Ph.D. و دکترای‌دولتی ویا معادل آنها (در رشته های ریاضی و فیزیک)احتیاج دارد . از واجدین شرایط بدینوسیله دعوت میشود که فتوکپی مدارک و نشانی کامل و تقاضانامه خود را به دانشکده علوم این‌دانشگاه (واقع دراوین) ارسال‌دارند.

دانشگاه ملی ایران

دانشگاه ملی ایران

آگهی مربوط‌به مراسم فارغ‌التحصیلی سال تحصیلی۵۳ـ۱۳۵۱ دانشکده معماری و شهر سازی‌دانشگاه‌ملی‌ایران

ساعت ۲ بعد از ظهر روزسه‌شنبه ۲۸ آبانماه ۵۳ در تالار ابوریحان برگزار خواهد شد .

از فارغ‌التحصیلان خواهشمند است ساعت ـ۱۳ روز مذکور باتفاق والدین خود برای شرکت‌در مراسم در محل دانشکده معماری و شهرسازی حضور بهمرسانند . ضمنا فارغ‌التحصیلان باید لااقل سه‌روز قبل بدانشکده خود مراجعه فرمایند و درصورتیکه دعوتنامه بعلت تغییر نشانی به آنان نرسد این آگهی را بعنوان دعوت تلقی فرمایند .

دانشگاه ملی ایران

تجدید آگهی مزایده

دانشگاه تهران شش دستگاه هوادهنده وسایل تهویه مطبوع ساخت کارخانه وستینگهاوس را از طریق مزایده‌به فروش میرساند.

داوطلبان خرید میتوانند برگ‌شرایط ومشخصات مزایده را از اداره اموال دانشگاه واقع‌درخیابان ۲۱ آذرخیابان رهنما دریافت واز ساعت ۸تا۲ بعد ازظهر روزهای اداری لوازم مذکور را در سازمان مرکزی دانشگاه بازدید نمودهو پیشنهادات خود رابادکر حداکثر قیمت درپاکت لاك‌ومهر شده تاآخر وقت اداری روزشنبه ۱۶ر۹ر۵۳ بدفتر دبیرخانه دانشگاه واقع در خیابان شاهرضا تسلیم‌ورسید دریافت‌دارند .پیشنهادات‌رسیده درساعت ۱۰ صبح‌روز۱۷ر۹ر۵۳ در کمیسیون مزایده باز و قرائت خواهد شد،حضور پیشنهاد دهندگان درجلسه‌مزایده آزاد است. م‌الف ١٦٥٦٠

امور عمومی دانشگاه‌تهران

گمشده‌گان

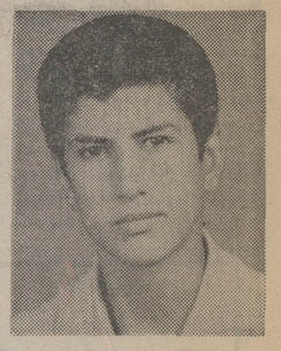

سیدعلی کربلائی محمود ۱۵ ساله متولد تهران مدت ۱۶روز است از منزل خارج و تاکنون مراجعت ننموده است کسانیکه‌از نامبرده‌اطلاعی‌دارند لطفابه‌آدرس خیابان رباط‌کریم خیابان‌سهراب کوچه سیمین شماره ۲۰ اطلاع و خانواده‌ای را از نگرانی‌نجات بخشند.

صاحب عکس فوق آقای‌صالح عباس زادگان ٤٤ ساله مدت ۸ سال است که خانواده‌اش راترک کرده خواهشمنده است ازکسانی که او را دیده یا اطلاعی از او دارند مراتب را به آدرس بندر بوشهر دفتر سرپرستی روزنامه اطلاعات اطلاع‌دهندو خانواده‌ای را خوشحال و از نگرانی نجات بخشند.

قدرت رضازاده ۱۶ ساله متولد تبریز ساکن تهران از روز ۵آبان ماه جاری از منزل خارج وتاکنون مراجعت نکرده است کسانی که اطلاعی از نامبرده دارند لطفا با تلفن ۵٤۲٤۹۱ تماس حاصل نمایند .

آ ـ۱۱۸۹۵

دنیای ورزش روزهای شنبه منتشر میشود

آگهی استخدام رسمی

وزارت بازرگانی طبق مفادقانون‌استخدام‌کشوری تعداد ۷۲نفر را از طریق امتحان و مسابقه برای‌خدمت در تهران بشرح زیر استخدام می‌کند .

ردیف		حداقل شرایط تحصیلی	تعداد موردنیاز	گروه شغلی
۱	کارشناس امور اداری ۱	دارابودن دانشنامه لیسانس‌یافوق‌لیسانس دریکی از رشته های تحصیلی علوم اداری، مدیریت بازرگانی ، علوم اجتماعی و طی دوره‌آموزشی مربوط و موفقیت در آن .	٦	۷
۲	کارشناس بودجه ۱	دارا بودن دانشنامه لیسانس در یکی از رشته های حسابداری ، بانکداری ،اقتصاد وبازرگانی وطی دوره کارآموزی مربوط	۲	۷
۳	کارشناس بازرگانی داخلی ۱	دارابودن دانشنامه لیسانس در رشته اقتصاد یا بازرگانی .	۱٦	۷
٤	کارشناس بازرگانی خارجی ۱	دارا بودن دانشنامه لیسانس در رشته اقتصاد یا بازرگانی وآشنائی باپك زبان خارجی .	۲۰	۷
۵	حسابدار ٤	دارا بودن دانشنامه فوق لیسانس یا لیسانس در رشته حسابداری وطی دوره کارآموزی در زمینه مربوط .	۳	۷
٦	کارشناس حقوقی ۱	دارابودن‌دانشنامه لیسانس‌یا فوق‌لیسانس در رشته حقوقی قضائی .	۱	۷
۷	مترجم ۲	دارا بودن دانشنامه لیسانس در زبان انگلیسی ویاروسی .	۲	٦
۸	کارشناس امور اسناد ۱	دارابودن دانشنامه‌فوق لیسانس‌یالیسانس در رشته علوم اداری ، بازرگانی و علوم اجتماعی .	۱	۷
۹	کتابدار ۵	دارا بودن‌دانشنامه لیسانس‌یافوق‌لیسانس در رشته کتابداری .	۱	۷
۱۰	کارشناس امور تعاونی ۱	دارا بودن دانشنامه لیسانس در یکی از رشته های علوم اجتماعی به مفهوم عام	۱	۷
۱۱	مددکار اجتماعی ۱	دارا بودن دانشنامه لیسانس در رشته مددکار اجتماعی	۱	۷
۱۲	راهنما ۱	دارا بودن مدرك دیپلم کامل متوسطه و طی دوره کارآموزی در زمینه مربوط .	۳	٤
۱۳	کارپرداز ۲	دار ابودن مدرك دیپلم کامل متوسطه و طی دوره کارآموزی در زمینه مربوط	۳	٤
۱٤	انباردار ۳	دارا بودن مدرك دیپلم کامل متوسطه وطی کلاس انبارداری .	۱	٤
۱۵	حسابدار ۱	دارا بودن مدرك دیپلم کامل متوسطه وطی دوره حسابداری مقدماتی و موفقیت درآن.	۲	٤
۱٦	بایگان ۳	دارا بودن دیپلم کامل متوسطه وطی دوره کلاس بایگانی .	۶	٤
۱۷	نقشه‌کش ۱	دارا بودن مدرك دیپلم کامل متوسطه و طی دوره نقشه‌کشی	۱	٤
۱۸	کارگزین ۱	دارا بودن دیپلم کامل متوسطه و طی دوره کارآموزی در زمینه مربوط	۱	٤
۱۹	انباردار ۱	دارا بودن مدرك پایان تحصیلات دوره اول متوسطه .	۱	۲

داوطلبان واجد شرایط می توانند برگ درخواست ذیل این آگهی را تکمیل کنند وبا دو قطعه از آخرین عکس ٤×۳ خود ورسید بانکی مبنی برپرداخت مبلغ ٤۰۰ ریال برای مشاغل ردیف های ۱الی ۱۱ و۳۵۰ ریال برای مشاغل ردیف های ۱۲ الی ۱۸ و۱۵۰ ریال برای شغل ردیف ۱۹ دریکی از شعب بانك ملی ایراز بحساب ۹۸۰ خزانه نزد بانك مرکزی ایران بعنوان حساب حق‌ثبت‌نام داوطلبان استخدام حداکثر پس از ده روز از تاریخ انتشار این آگهی باپست سفارشی به نشانی اداره کارگزینی ورفاه وزارت بازرگانی‌واقع در میدا ن‌ارك ارسال دارند ، بمدارکی که بعد از این مهلت به پست تحویل داده شود یا فاقد رسید بانکی و یا عکس باشد ترتیب اثرداده نخواهد شد (وجه مذکور پهیچوجه مسترد نخواهد شد) ، داوطلبانی که مدارك مذکور را در موعد مقرر ارسال نمایند می توانند برای دریافت پروانه ورود بجلسه امتحان و مسابقه در روز های دهم ویازدهم آذرماه سال جاری به اداره کارگزینی‌ورفاه وزارت بازرگانی مراجعه نمایند ، تاریخ محل برگزاری امتحان و مسابقه در کارت مزبور تعیین ودرج‌خواهد شد .

نام خانوادگی — نام — نام پدر

شماره شناسنامه — محل صدور — تاریخ تولد

مدرك ورشته تحصیلی — داوطلب شغل (فقط یك شغل)

وضع خدمت وظیفه

نشانی کامل :

م الف ١٦٦٥٠ — آ ـ۱۰۰۲۰۱ — امضاء

آگهی استخدام

اداره آجودانی ستادبزرگ‌ارتشتاران جهت‌مشاغل‌مشروحه زیر تعدادی کارمند وافزارمند برابر مقررات بصورت رسمی استخدام می نماید .

شرایط ورود بخدمت :

۱ـ تابعیت دولت شاهنشاهی ایران

۲ـ متدین بیکی از ادیان (اسلام ، مسیحی ، کلیمی وزرتشتی)

۳ـ داشتن دفترچه پایان خدمت یابرك‌معافیت‌دائم از خدمت زیرپرچم ،(داوطلبان مشمول‌درصورت‌سپردن ۱۰ سال تعهد خدمت در ارتش شاهنشاهی از خدمت‌زیرپرچم معاف خواهند بود)

٤ـ داشتن مدرك تحصیلی و تخصصی لازم درشغل مربوطه

۵ـ داشتن صحت مزاج برطبق گواهی بهداری نیروی زمینی شاهنشاهی

٦ـ حداقل سن ۱۸ سال وحداکثر ٤۰ سال‌تمام (افزارمندان ۳۵ سال)

۷ـ توفیق در آزمایشات ورودی

مشاغل مورد نیاز	شرایط لازم
۱ـ مهندس الکترونیك	لیسانس یافوق لیسانس در رشته مربوطه
۲ـ مهندس سیستم کامپیوتر ـ تجزیه وتحلیل کننده وسیستم‌کامپیوتر	لیسانس یافوق لیسانس در یکی از رشته های علوم ویایکی از رشته های مربوطه بخدمات ماشینی و تجربه کافی
۳ـ مشاور حقوقی	لیسانس یافوق‌لیسانس در رشته حقوق قضائی
٤ حسابرس ـ حسابدار	لیسانس دریکی از رشته های حسابداری ، حسابداری صنعتی ، حسابرسی ، بازرگانی ، اقتصاد
۵ـ کارشناس امور اداری	لیسانس دریکی از رشته ها ی‌مدیریت ، علوم اداری
٦ـ متصدی اسناد تاریخی	لیسانس تاریخ ـ باستانشناسی
۷ـ جو شناس	لیسانس هواشناسی
۸ـ مترجم زبانهای (فرانسه ، روسی ، عربی)	لیسانس یافوق لیسانس در رشته مربوطه
۹ـ آمار شناس	لیسانس در رشته مربوطه
۱۰ـ برنامه‌نویس	فوق دیپلم و آشنابزبان برنامه نویسی کامپیوتر(فارغ‌ـ التحصیل انستیتو تکنولوژی رشته برنامه نویسی‌ارجح است)
۱۱ـ آمارگر	فوق دیپلم در رشته مربوطه
۱۲ـ مترجم زبانهای (اردو ـکردی)	دیپلم یافوق دیپلم وآشنائی کامل بزبان های مربوطه
۱۳ـ اپراتور کامپیوتر	دیپلم کامل متوسطه وآشنا بزبان انگلیسی
۱٤ـ متخصص منگنه و ضبط اطلاعات ماشینی، بایگان‌اطلاعات ماشینی	دیپلم کامل متوسطه وآشنابفن منگنه‌زنی
۱۵ـ اپراتور وسمت‌یاب‌وتکنیسین الکترونیك	دیپلم هنرستان در رشته برق و الکترونیك و تجربه کافی درشغل مربوطه
۱٦ـ مدیر مسئول مهمانسرا	دیپل م‌کامل متوسطه و داشتن گواهی‌نامه هتلداری و تخصص کافی در شغل مربوطه
۱۷ـ ماشین‌نویس (مرد)	پایا ن‌دوره اول متوسطه یا دیپلم کامل متوسطه و گواهی‌نامه ماشین نویسی
۱۸ـ متصدی ماشین زیراکس	پایان دوره اول متوسطه و تخصص کافی‌در شغل‌مربوطه
۱۹ـ متخصص ماشین‌آلات چاپ	پایان دوره اول متوسطه و تخصص کافی‌در شغل‌مربوطه
۲۰ـ کنترل کننده رادیو تلفن	پایان دوره اول متوسطه و تخصص کافی‌در شغل‌مربوطه
۲۱ـ تلگرافچی ـتله‌تایپ‌چی	پایان دوره اول متوسطه و آشنائی بزبان خارجی و گذراندن دوره آموزشی مربوطه
۲۲ـ متخصص عملیات رتوش و مونتاژ پلاکها وفیلمها	پایان‌دوره ابتدائی‌وتجربه‌وتخصص کافی‌درشغل‌مربوطه
۲۳ـ ماشین‌چی چاپ افست	پایان‌دوره ابتدائی‌وتجربه‌وتخصص کافی‌درشغل‌مربوطه
۲٤ـ باغبان	پایان‌دوره ابتدائی‌وتجربه‌وتخصص کافی‌درشغل‌مربوطه
۲۵ـ راننده (پایه یکم ودوم همگانی)	پایان‌دوره ابتدائی‌وتجربه‌وتخصص کافی‌درشغل‌مربوطه

داوطلبان می توانند برای کسب اطلاع بیشتر و ثبت‌نام‌همه‌روزه باستثناء (روزهای تعطیل و پنجشنبه) از ساعت ۱۰ الی ۱۲ حداکثر تاپانزده روز از تاریخ‌انتشار این آگهی با در دست داشتن دو قطعه عکس ٤×۳ باداره آجودانی ستاد بزرگ ارتشتاران(کارگزینی کارمندان غیرنظامی) واقع‌در جاده قدیم‌شمیران‌چهارراه قصرمراجعه نمایند .

م الف ٦۵۵٦

چرا نباید به سعدی ایراد گرفت؟

داریوش بابک

یک فاضل ایرانی‌دریک سمینار دانشگاهی به «سعدی» ایراد گرفت ویا به‌مقام والای اواهانت کرد . من‌از کم وکیف‌این سمینار و از نحوه ایراد گیری یااسائه ادب‌آن‌فاضل به مقام‌سعدی‌اطلاعی ندارم اما همینقدر میدانم که این اظهارنظربشدت محافل تهران را برانگیخته است که نامه‌آقای دکتر احمد رضوانی وکیل دادگستری نمونه کوچکی از آن است .

این نامه باتیتر «سعدی‌و پدر بزرگ آقای فاضل» در اطلاعات روز پنجشنبه چاپ شد . آقای دکتر رضوانی در قسمتی از نامه خود نوشته‌اند: «این درست‌نیست که آدمی مثل این فاضل امروزی، با این صراحت، آنهم در یک‌مجمع علمی و دانشگاهی این چنین گستاخانه به ساحت‌یکی از مفاخر بزرگ ادبی سرزمین ما اسائه‌ادب کند .»

در داشتن چنین نظریه‌یی و تعصب ورزیدن به آن آقای دکتر رضوانی تنها نیستند . هنوز اکثریت طبقه تحصیلکرده سطح بالای جامعه، با نشانه‌های‌اینگونه تحجرهای فکری مواجه هستند . البته آقایان فضلا برمن خواهند بخشید که آنها را به تحجر فکری متهم میکنم ، اما قبول باید داشت که این یک واقعیت تلخ است . اگر جزاین است ، چرا همه آنها هرگونه بحث و انتقادو ایراد تند را که از افکار واندیشه های سعدی یا بزرگانی‌چون‌سعدی گرفته میشود ، با قاطعیت محکوم میکنند و میخواهند که این‌زمزمه های مخالف همچنین در حلقوم بماند و هرگز بیرون نیاید ؟

میدانید ، مشکل اساسی جامعه ما و جوامعی نظیرما ، در این است که ما هنوز راه درست‌فکر کردن را یاد نگرفته‌ایم ، البته در اعمال و رفتار و کردارمان، دیگر ازبندهای رفتارهای قرون‌وسطائی رسته‌ایم ، اما در فکر کردنمان، هنوز با آن بندها درگیر هستیم .

اگرسیستم تفکر قرون‌وسطائی، هرگونه ایراد و انتقاد و اسائه ادبی‌را به‌والائی وخدشه‌ناپذیری اندیشه‌های قرنهاقبل اروپا،محکوم میدانست ، امروزفضلای جامعه‌ما نیز همانطور فکر می کنند .تحجر فکری قرون و سطائی از همین فکرناشی شد و توقف سیرطبیعی تفکر در جامعه ما نیز از همینجا ناشی است .

راستی چرا نباید هفت قرن پس از ظهور بزرگمردی چون سعدی، کسی جرات رساندن‌خود را به جولانگه این سیمرغ بخود ندهد ؟ من هم مثل آقای دکتر رضوانی و همه فضلاو دانشمندان و ادب دوستان ، منکر مقام‌پرارج شیخ شیراز نیستم ، اما تفاوت سخن من بانوشته آقای دکتر رضوانی در این است که اگر در هرگوشه جامعه ما هزاران هزار سعدی ، با همان نبوغ و بصیرت و بلند فکری موج بزند ، این جامعه پیشرفته است و متکی بخود ، نه آنکه هر چند قرن در میان ، یک سعدی در یک گوشه از جامعه سراز خواب بلندبیرون آورد و چنان آوازه‌یی گیرد که هفت قرن‌پس از مرگش‌کسی‌جرات مخالفت بااندیشه‌های‌وی‌و آوردن اندیشه نوراداشته باشد . مقام سعدی ، یک مقام دنیائی است همانطور که مقام هوگو و شکسپیر و گوته است . اما آقای دکتر رضوانی عزیز ! اجازه بدهید که این مقام ، مثل مقام هوگو و شکسپیر و دیگران بصورت یک مقام‌ثبت شده در تاریخ باقی‌بماند وحتی اسکلت‌از هم پاشیده‌سعدی پس‌از هفت‌قرن، سرتوشتی را برای جامعه‌مارقم نزند.ـ همانطور که امروز ، جامعه فرانسوی ، انگلیسی ، آلمانی و نظایر آن براساس اندیشه‌های هوگو و شکسپیر و .. اداره نمی شود و بعکس ، درهرگوشه‌ازاین جوامع میلیونها انسان گمنام چنان افکار بلند پایه‌یی ارائه میدهندکه‌تفکرات هوگو و شکسپیر درقبال‌آنها‌اندیشه کودکانه‌یی بنظر میرسد . بگذارید حرمت مقام سعدی در ذهن‌ها حفظ شود و کسی جرات اسائه ادب به آن پیدا نکند ، اما هرگز نگذارید اندیشه‌های سعدی و هزارها بزرگ نام مثل‌او ، چنان در پرده‌یی‌از حریر و دیبا پیچیده بماند که کسی جرات دست زدن باین «بقچه» حریر را نداشته باشد . و اگر کسی هفت قرن پس از مرگ سعدی ، از سایه سنگین و کشنده تفکر سعدی ـ در نیمه دوم قرن بیستم ـ به‌تنگ آید و از راه دلتنگی و آزردگی بخواهد براندیشه‌های او خرده گیرد ، و مثلا آن اندیشه ها را با اندیشه‌های مرده و قدیمی پدر بزرگ خود مقایسه کند ،انسان فاضلی مثل شما چوب تکفیراورا بدست گیرد .

با این «سنفونی عربده» چه کنم ؟

خانه من، دریکی ازخیابان‌های معروف تهران ، نزدیک رستورانی‌است که تابنیمه‌های شب باز است واز «مشتریان‌محترم» پذیرایی می‌کند .

ودرست بهمین علت من‌وزن‌وفرزندانم ـ‌وبطور قطع بسیاری از همسایگان من ـ هرشب از حدود ساعت ۱۱ تاحدود ساعت یک بعد ازنیمه شب ، بخاطر یک «سنفونی‌عربده!» که پای‌پنجره خانه‌مان ، به‌وسیله یک گروه از مستان نیمه شب اجرا میشود ، از خواب می‌بریم ، خواب زده میشویم ، آسایش و راحت‌مان‌سلب می‌شود و دست‌مان هم به‌جایی بندنیست .

● البته این دیگر مثل روز روشن است که کسی نمی‌تواند از خانه‌اش بیرون بیاید وبه یک عده مست که‌پای پنجره‌خانه‌اش تظاهرات مستانه می‌کنند بگوید که چرا مشروب خورده‌اند.هر کس آزاد است که‌بول بدهد و تاآنجا که‌دلش میخواهد وتوانایی این را دارد ـ یا گاهی ندارد ـ مشروب بخورد . اما براستی گناه ما مردم ـ که همسایه رستوران ها هستیم ـدراین میان چیست؛ مخصوصا اگر بچه‌شیرخواره داشته‌باشیم یا درخانه‌مان، کسی‌مریض وبدحال باشد وبه خواب وراحت‌احتیاج داشته‌باشد؟

چندبار موضوع را باصاحب این‌رستوران درمیان‌گذاشته‌ام. اما او هربارشانه هایش را بالا انداخته وگفته است ! من جواز کار دارم وکسی نمی‌تواند به‌کارم ایراد بگیرد .

لابددستگاه های‌مسئول هم،همین جواب راخواهند داد. ولی براستی تکلیف من وعده زیادی از مردم تهران که خانه‌هایشان بدبختانه درجوار یک رستوران است ، با این‌عربده جویان نیمه شب چیست ؟

محمد تقی عباقروش

بچه‌هایتان‌را به تحصیلات حرفه‌ای تشویق کنید

باوجودی که جامعه ما به تحصیلات فنی و حرفه‌ای نیاز دارد و دولت نیز کوشش‌های زیادی برای برآوردن این‌نیاز بخرج‌میدهد، اماهنوزخانواده‌ها ـ آنطور که‌باید ـ این نیاز را درک نکرده‌اند .

درنتیجه ، فرزندان آنها وقتی به سنی میرسند که باید رشته تحصیلی خود راانتخاب کنند، نسبت به‌تحصیل دررشته های فنی و حرفه‌ای بی‌علاقه هستند و در اغلب مواردباجبار باین‌رشته‌ها روی می‌آورند.

بنظر من، همراه باکوشش‌های دولت، خانواده‌ها نیزباید به‌فرزندان خود ازهمان‌کودکی، اهمیت آموزشهای حرفه‌ای را تفهیم‌کنندوارزش آنرابشناسانند تا بعدها بهنگام انتخاب رشته تحصیلی با سرگردانی درگیر نشوند و مهمتر از آن ، باغرور و رضایت باطنی به تحصیلات حرفه‌ای بپردازند.

حاج غلامرضا قدرتی

رازی درشهرداری کرج !

دوسال‌ونیم قبل ، آسفالت خیابان ذوب‌آهن کرج به یک مقاطعه‌کار واگذار شد . دراین دوسال ونیم ، مقاطعه‌کار فقط نیمی از خیابان را آسفالت‌کرد واکنون بنظر میرسد که ازادامه کار عاجز است ، اما نمی‌دانم چه رازی در کار است که شهرداری کرج آسفالت و جدول‌بندی شاهراه تهران ـ کرج (خیابان شادمان) را نیز بهمان مقاطعه‌کار واگذار کرده است ؟

کرج ـ محمدعلی یزدانی

شماره اتومبیل‌ها خوانا نیست

شماره بعضی ازاتومبیل‌ها خوانا نیست ، یا چندرقم آن‌گل‌آلود است یا بکلی رنگ‌سیاه آنها ازبین رفته و جز یکی ، دو رقم‌آن ، بقیه از دورخوانده نمیشود. اگر این اتومبیل‌روزی با عابری تصادف کند و بعد ، بسرعت از محل حادثه دورشود، چه کسی میتواند شماره آن را یادداشت کندو بمقامات‌مسئول گزارش دهد ؟ بنظر من‌پلیس راهنمائی ضمن اینکه‌همه حواس خود را متوجه خلاف‌های رانندگی‌وراهنمائی وجریمه‌کردن‌رانندگان خلافکار میکند، باید متوجه این نکته مهم نیز باشد .

محمد شهبازی کارمند اطلاعات واخبار سازمان رادیو تلویزیون ملی ایران

درواژه‌هارابروی کلینیک‌های‌مدرن بگشائید

بقیه ازصفحه ۹

کسری مخارج‌خود در جای‌دیگری نیز کار کند .

نه فقط پرستاران آمریکائی یک شغل دارند و تنها در یک محل کار میکنند، بلکه پزشکان امریکائی نیز چنینند .

یک پزشک ، در امریکا ، فقط پزشک است . گاه در یک روز فقط‌هشت‌تاده بیمار را میبیندو بقیه اوقات‌خویش را صرف مطالعه و استراحت میکند . برای همین ، بندرت پیش می‌آید که ناراحتی‌ناشی از ایجاد سنگ کلیه یک بیمار رادردی عصبی‌تشخیص دهد.

ایران در میوکلینیک

هم‌اکنون عده‌ای پزشک جوان ایرانی در میوکلینیک مشاغلی حساس و مهم‌دارند.

(عده‌ای نیز قبلا در آنجاکار میکرده‌اند ولی به ایران باز‌گشته‌اند) ،دانش وهوشمندی آنان باعث شده که مدیران کلینیک اهمیتو اعتبارخاصی برای همکاران ایرانی خود قائل شوند .

در تماس هائی‌که با این‌پزشکان داشتم ، دریافتم همه آنها برای بازگشت به وطن خود اشتیاقی آتشین دارند . ما میتوانیم با استفاده از این اشتیاق ، آنان را به ایران بازگردانیم و دانش و تجربه‌شان را در اختیار ایرانی ها بگذاریم .

دولت و سازمان های مسئول میتوانند با این‌گروه پزشکان‌وارد مذاکره شوند و آنان را برای احداث یک‌کلینیک مشابه درایران، تشویق به بازگشت کنند .

وجود چنین کلینیکی ، صرفنظر از آنکه دراین دوره از پیشرفت ، مردم را از سفر های استعلاجی به خارج بی‌نیاز میکند ، میتواند بصورت یک هسته مرکزی برای تحقیقات عالی پزشکی نیزدرآید.

صورتحساب معالجات من در میوکلینیک وا بیمارستان شهر راچستر ، نشان میدهد که‌علیرغم بالا بودن سطح زندگی درامریکا نرخ هزینه های‌درمانی و آزمایشی چندان گرانتر از نرخ های رایج در ایران نیست .

بنابراین ، با ایجاد مجتمع های متعدد درمان سرپائی در ایران ، میتوان گامی‌اساسی‌درراه اجرای یکی ازنیات‌شاهنشاه‌آریامهر مبنی بر تعمیم بهداشت و درمان‌همگانی رایگان برداشت . مخصوصا که بسیاری از پزشکان ایرانی به‌حرفه خود سخت پایبند و علاقه‌مندند و دوستدار مطالعه و تجسس هستند ، بدون آنکه طرز تفکر تجارتی و پولپرستانه‌داشته‌باشند. همین پزشکان ایرانی شاغل در «میوکلینیک» بمن گفتند :

«ما آماده دایر کردن کلینیکی مشابه میوکلینیک‌در ایران هستیم. اما نباید از ما انتظار داشته‌باشند که در کار ساختمان و خریدلوازم و حتی اداره اموردا‌خلی این کلینیک نیز دخالت کنیم . البته ما نظر میدهیم که بنای کلینیک چگونه ساخته‌شودو چه وسائلی برای آن لازم‌است . حتی‌اماده‌ایم یا مقامات میوکلینیک وارد مذاکره شویم و ترتیبی بدهیم که چند نفر مدیر ایرانی برای کار آموزی در زمینه مدیریت امور داخلی این نوع کلینیک ، در آنجا پذیرفته شوند و ضمن دوره دیدن ،کار کنند . تنها توقع ما این است که در ازای‌پرداخت‌حقوقی نه چندان کلان‌ـ آنقدرکه‌زندگیمان آبرومندانه اداره شود ـ فقط به معاینه و مداوای بیماران مشغول شویم و در عین حال‌فرصت مطالعه‌دائم در حرفه خود و تکمیل معلوماتمان‌را هم داشته باشیم» .

با استفاده صحیح از این طرز تفکرکه فقط خاص‌اطبای جوان‌ایرانی‌مقیم امریکانیست، بلکه خیلی از پزشکان جوان ومجرب مقیم کشور را هم شامل میشود . و نیز بابهره برداری از منابع عظیم مالی‌که اینک دراختیارکشور ماست، میتوان اقدامی انقلابی برای بهبود سیستم بهداشتی و درمانی کشور را به سادگی آغاز کرد .

فقط هواپیمائی بریتانیا میتواند اینهمه امکانات رابرای پرواز به لندن در اختیار شما بگذارد.

پروازهای روزانه ازتهران باهواپیمای جمبوجت ۷۴۷

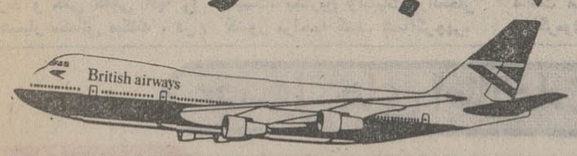

روزهای شنبه وجمعه هرهفته سریعترین پروازهای بدون توقف به لندن

ودرسایر روزهای هفته بایک توقف دربیروت، رُم، فرانکفورت یا زوریخ به میل وانتخاب شما...

برای کسب اطلاعات بیشتربا آژانس مسافرتی خودویا هواپیمائی بریتانیا تماس بگیرید.

British airways

ما ازشما بیشتر مواظبت میکنیم

تهران : خیابان شاهرضا شماره ۳۲۳ ـ تلفن ۹ ـ ۳۰۱۶۲۵ ـ آبادان، سان شاین آرکاد ـ تلفن ۲۱۵۴ ـ ۲۴۷۱

غول‌های‌سینما، هفته آینده بتهران‌می‌آیند

بقیه از صفحه ۷

کریمی) رگبار (بهرام بیضائی) ـ زیربوستشب (فریدون گله) ـ شب‌قوزی (فرخ غفاری) ـ شوهر آهوخانم ـ (داود ملابور) ـ شهر قصه (منوچهر انور) ـ صادق‌کرده (ناصر تقوائی) ـ فرار از تله (جلال مقدم) ـ گاو (داریوش مهرجوئی)ـ مغولها(پرویزکیمیاوی) ـ نفرین (ناصر تقوائی)ـ یک‌اتفاق ساده (سهراب‌شهیدثالث)ـ رهائی (ناصرتقوائی) ـ طلوع‌جدی(احمد فاروقی‌قاجار)ـ آقای‌هیولا (فرشید مثقالی) ـ شقایق‌سوزان (هوشنگ شفتی) ـ سفر (بهرام بیضائی) ـ سیاه‌و سفید (سهراب‌شهیدثالث)ـ گود مقدس (هژیر داریوش) ـ مسئله(بهرامیری‌پور)ـ ریتم(منوچهر طیاب) ـ شهر خاکستری (فرشید مثقالی)ـ حاج‌مصورالملکی (خسرو سینائی) ـ گلباران (علی اکبر صادقی) ـ بادجن(ناصرتقوائی) ـ نوشدارو (منوچهر انور) ـ سوء تفاهم (فرشید مثقالی) ستون شکسته (هوشنگ شفتی) موج مرجان و خارا (ابراهیم‌گلستان)ـ سرزمین ادیان (منوچهر طیاب)ـ یک نقطه سبز (مرتضی ممیز) ـ من آنم که (علی‌اکبرصادقی) ـ آنکه خیال بافت و آنکه عمل کرد (مرتضی ممیز) .

مسابقه فیلمهای کوتاه

فستیوال‌در بخش فیلمهای‌کوتاه نیز برنامه مسابقه‌ای دارد که از فیلمهای‌رسیده ۱۵فیلم برای‌شرکت دادن مسابقه انتخاب شده است . از ایران فیلم کوتاه «اون شب که باران آمد» ساخته کامران شیردل نمایش داده خواهد شد .

اسامی بقیه فیلمها به این‌شرح اعلام شد :

از استرالیا : نمای پنجم ویک تار و دوبود ـ بلژیک : آمین و انهدام ـ بلغارستان : اسطرلاب ـ چکسلواکی : باروت و ساچمه ـ مصر : کجا؟ واتاق شماره ..... ـ فنلاند : ۱۸۹۵ یا چگونه تصاویر بحرکت درآمدند ـ فرانسه : بیست روز بمزندگی وشامپولیون ـ مجارستان: جامطلبی ـ ژاپن : درود بر بلاهای کوچک ـ هلند : ارگسیار ـ نیوزلاند: آنچه‌احتیاج داریم ـ انگلستان : گفتگو ـ یوگسلاوی : مسافر قسمت درجه دو وجهت‌دفترخاطرات ـ لهستان: روبه‌روی اسکرزو .

هیئت داوران

نام افراد هیاتی‌که برکارمسابقه فستیوال‌فیلم‌تهران نظارت‌وقضاوت خواهند کرد روزگذشته اعلام‌شد از ایران در این هیات عبدالمجید مجیدی(وزیر مشاورورئیس‌سازمان برنامه وبودجه) شرکت دارد بقیه عبارتند از :

پیترشامونی (آلمان) ـ روبن مامولیان (امریکا) ـ خوان‌انتونیو باردم (اسپانیا) جیاوپونتو کوروو (ایتالیا)ـ آلن‌روب‌گریه (فرانسه)ـ میکلوش‌یانچو(مجارستان) شادی عبدالسلام(مصر) گابریل‌فیگه‌روا (مکزیک) ـ سیمی کاروال (هند).

آشتی چین وشوروی جدی است ؟

بقیه از صفحه ۶

شده است گرچه ممکن است میان پکن و مسکو پاره‌ای اختلاف‌نظر های مسلکی وجود داشته باشد اما ساده‌لوحی است اگر جهانیان تصورکنندکه چین وشوروی از امتیازات فراوانی که اتحاد وهمبستگی کمونیستی نصیب انان می‌کند ودرتمام زمینه ها ـ اعم‌ازسیاسی ونظامی واقتصادی ازآن‌بهرمند میشوند ـ دست بردارند و بدشمنان یکدیگر تبدیل شوند .

اکنون بیم آن میرود که‌نظیر این اشتباه را وزیر خارجه آمریکا وتمام رهبران ایالات متحده وبسیاری از رهبران‌سایر ممالک باختری تکرارمی کنند ـ با این تفاوت که این بارپای تحول مهمتری درمیان است‌و آن به‌جای کشمکش های‌مسکو وپکن که سود چندانی برای دنیای باختری ببار نیاورده‌پای تجدید اتحاد ویگانگی بزرگترین تحولهای جهان کمونیست درمیان است

آگهی مناقصه شماره ۲۵

مورخه ۲۱ر۸ر۵۳

مدیریت مهندسی وتاسیسات نیروی دریائی شاهنشاهی ۶۶ قلم وسائل سلف سرویس موردنیاز خود را برطبق شرایط موجود از طریق مناقصه خریداری مینماید.

بیشنهاد دهندگان میتوانند از تاریخ ۲ر۹ر۵۳ با در دست داشتن معرفینامه به مدیریت مهندسی وتاسیسات نیروی دریائی شاهنشاهی (دایره پیمان و قرارداد) واقع در خیابان تخت طاووس ، خیابان کوهنور ، مراجعه مشخصات و اسناد مناقصه را دریافت و پیشنهادات خود را برطبق مفاد مندرج در شرایط معامله تنظیم و تاساعت۹ صبح روزشنبه ۱۶ر۹ر۵۳ بدفترمدیریت مهندسی وتاسیسات تحویل ورسید دریافت دارند.

مدیریت مهندسی و تاسیسات نیروی دریائی شاهنشاهی

م‌الف ۱۶۶۷۳

آ ـ ۱۰۰۳۲۳

برنامه‌های جشن فرهنگ وهنر درسراسر کشور

یکشنبه ۲۶ آبان

ایرای نامزد فروخته شده	تالار رودکی
نمایشنامه شنل هزار قصه (مخصوص‌کودکان)	تالار ۲۵ شهریور ساعت ۱۷و۱۹
جشنواره سینمای جوان	سینما سینه‌موند ساعت ۱۸
گشایش نمایشگاه دانشکده هنر های تزئینی	دانشکده هنرهای تزئینی ساعت ۱۶
ارکستر ژونس موزیکال	دانشگاه ملی ـ تالار ابوریحان ساعت ۱۷
موسیقی ایرانی	مدرسه عالی بازرگانی ساعت ۱۸
موسیقی آوازی	دانشسرایعالی ساعت ۱۸
شب شعر	دانشسرایعالی سپاه‌دانش ساعت ۱۹
نمایشنامه‌هشتمین سفر سندباد	موسسات آموزشی فرح ساعت ۱۵
جشن وسخنرانی	دبیرستان باختر ساعت ۱۷
جشن و سخنرانی پیشاهنگان	دبیرستان قوام ـ چهارصددستگاه ساعت ۱۷
گشایش نمایشگاه نقاشی کارگران سراسرکشور	
همراه پاسخنرانی وبرنامه هنری	استادیوم خزانه ساعت ۱۷
برنامه هنری کانون سپاهیان انقلاب	تالار فرهنگ ساعت ۱۸
نمایشنامه خسیس	کرمانشاه ـ تالار شهر
موسیقی برای کارگران	همدان ـ شهرداری
شب شعر	نهاوند ـ مدرسه ارش
نمایشگاه عکس و پوستر	ساری ـ کتابخانه عمومی
تئاتر روحوضی	بندرعباس ـ مدرسه راهنمائی ششصددستگاه
سخنرانی	یزد ـ خانه فرهنگ
نمایش ریل	زاهدان ـ سالن پرورشی
گروه موسیقی استان	بانه ـ تالار ششبهمن
نمایشگاه‌تمثال	بیجار ـ کتابخانه عمومی
برنامه هنری	قروه ـ سالن کورش کبیر
نمایش «سنت»	گنبدکاوس ـ پادگان نوده
نمایش	گرگان ـ پیش آهنگی
نمایش و موسیقی	قزوین ـ بوئین زهرا
سخنرانی ونمایش وموسیقی	رفسنجان ـ دبیرستان اقبال
برنامه هنری	سیرجان ـدبیرستان‌ابن‌سینا
رقص محلی	بافت ـ پارک شهر
سخنرانی	کرمان ـ دبیرستان شاهپور
نمایش و موسیقی	کرمان ـ باشگاه افسران
نمایشنامه اشباح	رشت ـ فرهنگ وهنر
نمایشنامه پهلوان حیدر	مرودشت
نمایش	فارس ـ شرکت زراعی اریامهر
ارکستر ژونس موزیکال	شیراز ـ دانشگاه پهلوی
افتتاح نمایشگاه عکس	شیراز ـ بازار وکیل
سخنرانی دکتر دهقان	شیراز ـ دانشسرای مقدماتی
افتتاح نمایشگاه عکس خانه های قدیمی	شیراز ـ سرسرا
افتتاح نمایشگاه‌عکس بناهای تاریخی	شیراز ـ پاتوق داش‌آکل
نقالی	مهاباد ـ کتابخانه
سخنرانی	رضائیه ـ دبیرستان ابن سینا
موسیقی	رضائیه ـ گردآبا د
نمایش درانتظار گودو	مسجدسلیمان ـ تالار امورتربیتی
بزرگداشت سنت های کهن	آبادان ـ باشگاه کورش
نمایشگاه نقاشی وکاردستی	گناباد ـ فرهنگ وهنر
موسیقی ملی وگروه ضرب	مشهد ـ سالن والاحضرت ولیعهد
ارکستر جازفولکلوریک وگروه کرملی	تبریز ـ کاخ جوانان
نمایشنامه شهر قصه	خرم‌آباد ـ تالار شهرداری

آ ـ ۱۰۰۱۸۸

قابل توجه جویندگان کار

ازجویندگان کار برای مشاغل زیر دعوت می‌شود جهت مصاحبه وراهنمائی شغلی تاتاریخ ۱۵ر۹ر۵۳ به مرکز کاریابی و اشتغال سمنان واقع‌در خیابان نظامی و در شهرستانها به نزدیکترین مرکز کاریابی واشتغال محل سکونت خود مراجعه نمایند ، کارگران ماهرونیمه ماهر که دارای گواهی‌نامه مهارت حرفه‌ای از مراکز آموزش حرفه‌ای ذیصلاح باشندحق‌تقدم خواهندداشت.

ردیف نام شغل	جنس	سن	تحصیلات	سابقه کار	تعداد
۱ـ پزشک عمومی	مرد	ـ	دکترا	ـ	۷ نفر
۲ـ مهندس بهداشت	مرد	حداکثر ۴۰ سال	فوق لیسانس	ـ	۲ نفر
۳ـ مهندس راه و ساختمان	مرد	حداکثر ۴۰ سال	لیسانس	۲ سال	۶ نفر
۴ـ مهندس شهرسازی	مرد	ـ	فوق لیسانس	۴ سال	۱ نفر
۵ـ مهندس آرشیتکت	مرد	ـ	فوق لیسانس	۳ سال	۱ نفر
۶ـ مهندس طراح	مرد	ـ	لیسانس	ـ	۲ نفر
۷ـ مهندس برق	مرد	ـ	فوق لیسانس	۲ سال	۱ نفر
۸ـمهندس معماری	مرد	ـ	فوق لیسانس	۲ سال	۱ نفر
۹ـ مهندس یا تکنیسین مکانیک	مرد	ـ	لیسانس یافوق دیپلم	ـ	۱ نفر
۱۰ـ پرستار	زن	ـ	لیسانس	ـ	۴ نفر
۱۱ـ نقشه‌بردار	مرد	حداکثر ۴۰ سال	فوق دیپلم	۲ سال	۲ نفر
۱۲ـ ماما	زن	ـ	لیسانس	ـ	۲ نفر
۱۳ـ کمک مهندس بهداشت	مرد	حداکثر ۳۰ سال	فوق دیپلم	ـ	۵ نفر
۱۴ـ تکنیسین بانک خون	مرد	حداکثر ۴۰ سال	فوق دیپلم	ـ	۱ نفر
۱۵ـ تکنیسین آزمایشگاه	مرد	حداکثر ۳۰ سال	فوق دیپلم	ـ	۲ نفر
۱۶ـ تکنیسین رادیولوژی	مرد	حداکثر ۳۰ سال	فوق دیپلم	ـ	۱ نفر
۱۷ـ تکنیسین بافندگی	مرد	حداکثر ۳۰ سال	فوق دیپلم	ـ	۳ نفر
۱۸ـ تکنیسین ریسندگی	مرد	حداکثر ۳۰ سال	فوق دیپلم	ـ	۳ نفر
۱۹ـ تکنیسین چاپ‌ورنگرزی وتکمیل پارچه	مرد	حداکثر ۳۰ سال	فوق دیپلم	ـ	۳ نفر
۲۰ـدروپنجره‌ساز	مرد	حداکثر ۳۰ سال	ـ	ـ	۸ نفر
۲۱ـ لوله‌کش مرد	مرد	ـ	ـ	ـ	۱ نفر
۲۲ـچال‌زن معدن گچ	مرد	ـ	ـ	ـ	۱ نفر

اداره کل اشتغال ـ وزارت کار و امور اجتماعی

م الف ۶۱۵۶۸

«استاد دانشگاه» طرفدار موبلندها، باموجی از موافقت روبروشد

گزارش از: سازمان شهرستانهای روزنامه اطلاعات

موبلندها: ما هیپی نیستیم!

★ اگر می گوئید ما موهای سرمان را مثل خانم ها بلند کرده‌ایم ، چرا ازخانم ها که «شلوار» می‌پوشند انتقاد نمی کنید ؟ مگر شلوار یك پوشاك مردانه نیست ؟!

«آقای استاد، از شماممنشکریم! بخاطر حمایتی که از ما ـ مو بلندها ـ کردید و این واقعیت را پذیرفتید که موی بلند نه تنها زشت و بدمنظره نیست ، بل ، خود عملا پیروی از یک سنت پسندیده مردم ایران باستان‌است. آقای استاد! دلمان میخواست از نزدیک با شما آشنا می‌شدیم و اینرا بشما می‌گفتیم که ما، هیپی نیستیم و هیپی‌گری برا یما معنی و مفهومی ندارد . گرچه کمتر کسی حاضر است ما را درککند، اما حمایت شما از موبلندها ، دستکم این اثر را می‌تواندداشته باشد که ازاین‌پس مارا دراجتماع کمتر مسخره کنند!»

موبلندهای‌رضائیه، بااین‌جملات ـ نسبت بسخنان دکتر احمدعلی رجائی ـ استاد دانشگاه تهران ـ که در کنگره زبان‌فارسی بیان‌کرد واکنش نشان دادند .

دکتر رجائی‌دراین‌کنگره ـ که هررضائیه تشکیل‌شد ـ ازموبلندها بهاین دلیل که مردان نامی قدیم و دیگر ایرانیان موی‌بلند داشتند ـ حمایت کرد و گفت :

«بعضی از خانواده‌ها فرزندان خود را بدلیل اینکه موی خودرا بلند نگاه‌میدارند سرزنش می‌کنند، می‌آزارند و حتی گاهی آنها را بزور رهسپار سلمانی میکنند . در حالی‌که آن دسته از جوانانی‌که موی بلند و درعین‌حال تمیزدارند، عملا فرهنگ ایرانی را حفظ کرده‌اند .»

بدنبال سخنان دکتر رجائی ، شور و هیجان خاصی در میان موبلندها افتاد، تا آن حد که موبلندهای رضائیه‌دردفترنمایندگی روزنامه اطلاعات در رضائیه‌گرد آمدند و پیرامون این مساله ، به بحث پرداختند و از خانواده‌ها دعو تکردند که نسبت بموبلندها انعطاف بیشتری از خود نشان دهند و بلندی موی مردان را پدیده‌یی غیرطبیعی، نوظهور و عجیب بحساب نیاورند.

فقط موی ما بلند است

سعید علیاوی «فوق دیپلم» و کارمند یک موسسه‌خصوصی ـ که موهای سرش تا سر شانه‌هایش میرسد ـ میگوید:

خانواده‌ها موبلندهارا بعنوان پیروان «هیپی‌گری» نگاه می‌کنند. درحالیکه هیپی جماعت ، آدمهائی بی‌قیدوبند هستند و ما موبلندها جز موهای بلند ـ هیچ نشانه‌یی از هیپی‌ها نداریم. مردم ما را مسخره میکنند چون‌موهای سرمان بلند است . اما هیچوقت بوضع مرتب وآراسته ما توجهی ندارند.

ما سنت‌شکن نیستیم !

داودقدسی «دانشجو» میگوید: خانواده‌ها، همیشه جوانان را بدلیل سنت‌شکنی‌سرزنش می‌کنند. و حالا مدتی است که موی بلند را نیز نشانه‌یی از سنت‌شکنی می‌دانند و مارا بخاطر آن‌سرزنش میکنند . درحالیکه ما سنت‌شکن نیستیم. اگر حرف ما قابل قبول نیست، به‌تاریخ وادبیات برافتخار کشور مراجعه کنید. شمااگرچهره یک ایرانی اصیل قدیم را نشان ما بدهید که موی سرش کوتاه باشد قول میدهم تمام مردان‌موبلند همان لحظه موهای سرشان را به قیچی سلمانی‌بسپارند !

سهراب بل زن‌نما بود؟!

یحیی چراغی «کارمند» سئوال جالبی مطرح‌می‌کند و میگوید : من ازشما سئوال‌میکنم آیاسهراب‌بیل» فرزند رستم‌دستان که موهای بلند داشت مردی زن‌نما بود؟!

اگرموی بلندنشانه‌یی از «زن بودن» است، پس سهرابیل و دیگر پهلوانان قدیم حتما افرادی زن‌نما وضعیف و شکننده بوده‌اند!

بنظرمن برخلاف آنچه بعضی‌ها میگویند بلندی مو نشانه‌یی از مردی و مردانگی است ! حتی در افسانه‌ها نیز باین موضوع اشاره شده و موهای بلند سامسون ـ که قدرت و زور بازوی او در موهای سرش خلاصه میشد ـ مشتی نمونه خروار است .

از خانمها انتقاد کنید

مهندس نادر شاپوری لبه تیز انتقاد را متوجه خانمها میکند و میگوید : بهتراست مردم ازخانمها انتقاد کنند. در طرز آرایش و لباس خانمها هیچ نشانه‌یی از حفظ آداب و سنن اجداد ما نیست. آنها سنت‌شکن هستند نه موبلندها ! من ۸ سال در خارج بودم و شاید باور نکنید که پس‌از بازگشت به ایران بود که موهای سرم را بلند کردم . نمیدانم چرا در همه کارها، اگر مردم بخواهند ایرادی بگیرند متوجه آقایان میشوند. وقتی «مینی‌ژوپ» مدشد همه به‌بوجه‌چه کردند. «ماکسی» و «میدی» که آمد گفتند عجب‌د زیبائی است. و بعدنوبت «شلوار» شد که دیدیم حتی مدیران بعضی از مدارس دخترانه شاگردان را مجبور کردند شلوار بپوشند.

«شلوار» مگر یکپوشاک‌مردانه نیست؟ پس چرا خانمها می‌پوشند و هیچکس هم نیست به آنهاایراد بگیرد ؟

دخترها بی‌ریخت شده‌اند !

محمودصدری لیسانسیه‌ادبیات، و حسین‌ضرغامی دانشجوی سال ششم پزشکی نیز ضمن تائید حرفهای مهندس نادر شاپوری گفتند : پیروی از مدهای غربی دخترهای‌ایرانی را بی‌ریخت‌کرده است. اما شما یک جوان موبلند را نشان بدهید که بخاطر موی بلند از زیبائی افتاده یا زشت‌شده باشد !

کار آرایشگران سکه است!

«بتی» یکی‌ازآرایشگران‌رضائیه میگوید: برخلاف ادعای بعضی از آرایشگران که‌میگویند بخاطرموی بلند جوانها، کارشان از رونق افتاده و کساد شده است، من میگویم اتفاقا کاملا برعکس است. و آنهائی هم که‌نمی‌دانند ، بدانند این‌روزها کار آرایشگران سکه است ! چون اگر قبلا جوان‌ها فقط ماهی یکبار برای کوتاه‌کردن و اصلاح‌سر به آرایشگاه‌میرفتند، امروز هر جوان موبلندی حداقل هفته‌یی یکبار به آرایشگر خود مراجعه میکند که موهای سرش را صاف کند و زیر سشوار بگیرد تافرم دلخواه را پیدا کند!

یکی ازآرایشگران رضائیه : برخلاف‌آنچه شایع شده، موبلندها کار ما سلمانی‌ها را سکه کرده‌اند!

اطلاعیه

تویوتا

بزودی کامیونهای پرقدرت‌تویوتا

باشهرت‌جهانی‌بایران‌خواهدرسید

خواهشمند است‌جهت رزرو و اخذنوبت‌به شرکت ایرتویا خیابان عباس‌آباد جنب پمپ بنزین شماره ۱۵۸ تلفن ۶۲۶۷۵۷ مراجعه فرمائید .

آگهی مناقصه

انجمن ملی حمایت کودکان حفر دو حلقه چاه عمیق (یک حلقه در ساختمان ورد آورد مقابل دارو پخش و یک حلقه در قلعه عبداله خان ـ کاظم آباد ـ شمال اتوبان کرج) را بمناقصه و اگذار مینماید داوطلبان شرکت در مناقصه میتوانند تا آخر وقت اداری‌روز سه‌شنبه ۵۳٫۸٫۲۸ برای دریافت برگ مشخصات بدبیرخانه انجمن واقع در اوین ، انتهای خیابان دانشگاه ملی مراجعه نمایند .

انجمن ملی حمایت کودکان

آ ـ ۱۰۰۳۰۵

آگهی مناقصه

سازمان بیمه های‌اجتماعی بمنظور تامین وسیله رفتو برگشت کارکنان واحدهای خوددرتهران نیازبه کرایه تعدادی اتوبوس‌بظرفیت ۴۰نفر دارد، داوطلبان شرکت دراین مناقصه میتوانند برای‌کسب‌اطلاعات بیشتر ودریافت نمونه قراردادو شرایط شرکت‌درمناقصه‌همروزه درساعت‌اداری‌لغایت۲۹آبانماه ۱۳۵۳ باداره خدمات‌عمومی کاخ سازمان‌بیمه های اجتماعی واقع درخیابان آیزنهاور مراجعه فرمایند.

م‌الف ۱۶۱۹۹ سازمان بیمه های اجتماعی

عروسی ۱۴۹ ریال

فیلمبرداری رنگی ♡ تشریفات بی‌نظیر استقبال ♡

دیسکوته استریوفونیک ♡ سالن‌های مجلل ♡

همگی مجانی ♡ تلفن ۶۶۳۶۳۵

آگهی استخدام

لشگر پیاده گارد برای تکمیل ... در درجه‌داری یکانهای‌تابعه تعدادی‌داوطلب با حقوق و مزایای قابل توجهی‌بشرائط زیر استخدام مینماید .

الف ـ شرائط استخدام

۱ـ تابعیت دولت شاهنشاهی ایران ۲ـ متدین بیکی از ادیان (اسلام ـ زرتشتی ـ کلیمی ـ مسیحی)

۳ـ حداقل سن ۱۷ و حداکثر ۲۳ سال تمام

۴ـ دارا بودن گواهینامه‌سوم‌متوسطه ویا سوم راهنمائی و در صورت کمبود داوطلب از دارندگان گواهینامه ششم ابتدائی استفاده خواهد شد .

۵ـ داشتن صحت مزاج‌وتناسب‌اندام برابر گواهی اداره بهداری ارتش شاهنشاهی .

ب ـ حقوق و مزایا

۱ـ در مدت یکسال تحصیل ،شبانه روزی علاوه بر تامین خوراك و پوشاك ماهیانه از ۶۸۰۰ الی ۷۸۰۰ ریال‌بعنوان کمك هزینه و سایرمزایااستفاده‌خواهند نمود .

۲ـ دانش آموزانیکه دارای‌گواهینامه سوم متوسطه هستند پس از موفقیت‌در آزمایشات نهائی بدرجه گروهبان دومی مفتخر و ماهیانه ۱۲۸۳۰ ریال حقوق و مزایا دریافت میدارند و ترفیعات بعدی آنان مطابق قانون استخدام نیرو های مسلح شاهنشاهی خواهد بود .

۳ـ پس از نیل بدرجه داری چنانچه در مشاغل فنی و صفی خدمت نمایندار یکهزار ریال الی ششهزار و پانصدریال علاوه بر مزایای فوق ماهیانه استفاده خواهند نمود مضافا باینکه‌سالیانه‌برابر دوماه حقوق بعنوان پاداش نقدی ـ دفترچه خواروبار با نرخ۲۵٪ تخفیف ـ دفترچه بهداشت با داروی رایگان ـ دفترچه پس‌انداز ثابت بانك سپه که ماهیانه برابر مبلغ پس‌انداز از سهمیه وزارت جنك بحساب وی منظورکه‌پس‌از نیل بمقام باز خریدی‌و یا بازنشستگی اندوخته قابل توجهی خواهد بودتعلق میگیرد.

ج ـ نحوه خدمت

۱ـ داوطلبین در طول مدت خدمت‌در مرکز در یکانهای تابعه لشگر پیاده گارد انجام وظیفه خواهند نمود .

د ـ نحوه ثبت نام

۱ـ داوطلبین برای ثبت نام و کسب اطلاعات‌بیشترمیتوانندهمه‌روزه‌باستثنای روز های تعطیل (پنجشنبه و جمعه) از ساعت ۶٫۳۰ صبح الی ۳ بعدازظهر به آجودانی لشگر پیاده گارد واقع در جاده قدیم شمیران چهار راه قصر مراجعه نمایند .

م‌الف ۱۶۶۶۲ گارد شاهنشاهی ـ لشگر پیاده‌گارد

مجموعه متفکران بزرگ

جامعه صنعتی جدید

ترجمه دکتر مهدی مظفری

ناشر مؤسسه انتشارات و چاپ دانشگاه تهران

مرکز فروش: فروشگاه شماره ۱ خیابان شریعتی‌دانشگاه (۲۱ آذر) فروشگاه شماره ۲ خیابان شاهرضا ابتدای لاله‌زار

آگهی تغییر در شرکت سهامی (عام) قندنیشابور

باستنادنامه شماره ۴۰۳۴ ـ ۱۴٫۷٫۱۳۵۳ شرکت سهامی(عام) قند نیشابور و برابر صورتجلسه مطرح تصمیماتی اتخاذ و باتفاق ۳۱٫۶٫۵۳ شرکت سهامی قند نیشابور و گزارش هیئت مدیره مطرح تصمیماتی اتخاذ و باتفاق آراء تصویب گردیده تغییراتی که روی داده است به شرح زیر میباشد .

۱ـ بیلان سال مالی ۵۲٫۵۳ مورد تصویب قرار گرفت .

۲ـ آقای دکتر پرویز نبوی بسمت بازرس اصلی و آقای مسعود منصوری بسمت بازرس علی البدل برای مدت یکسال انتخاب شده‌اند مراتب زیر ثبت شماره ۶۷ دفتر ثبت شرکت های ثبت نیشابور ثبت شد و جهت اطلاع عموم آگهی میشود .

ابوتراب ملکی

رئیس ثبت شهرستان نیشابور

آ ـ ۱۰۰۲۴۹

جدول های اطلاعات

جدول عادی — شماره ۷۸۹۰

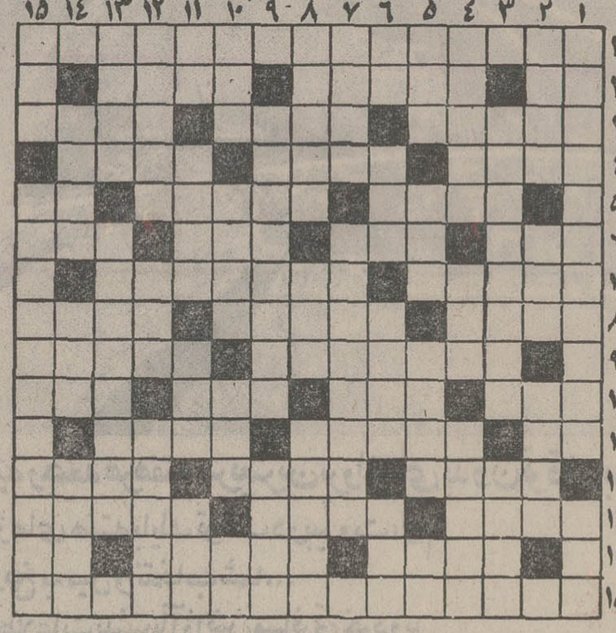

افقی :

۱ـ عشاق نامدار جاودان سرزمین هند ۲ـ حرف‌ندا ـ زمانی در ادارات رواج کامل داشت ـ کارگرکشتی ۳ـ لولی اینطوراست ـ نشان نده ! ـ اشاره با گوشه چشم ۴ـ تکیه کلام درویشان‌است ـ بلندآوازه و معروف ـ آهنگر ۵ـ درد را موقتا از میدان بدر می‌کند ـ بخت برگشتگی ـ دریای عرب ۶ـ حرفی در دستور ـ از مرده برنخیزد ـ رغبت ـ بانک جرس ۷ ـ دندانها ـ همیشه در ادارات بیشتر صادر می‌شد ۸ـ فهرست اسامی ـ زیادی ـ یک قسمت از شش قسمت ۹ـ شاعردیده بود و در دولت به رویش باز گشته بود ـ بیچاره ، برگ و نوایی‌ندارد ۱۰ـ مجلس شیوخ ـ برای دعوا برمیدارند ـ از بهار به نیکوئیش پی توان برد ـ دریا۱۱ـ ضمیریست ـ شیشه ترشی ـ حتما لمس هم هست ۱۲ ـ از سیارات منظومه شمسی ـ آسوده خاطر ـ در پی مواد قانونی بسیار آمده ۱۳ـ صدای خنده دسته‌جمعی در لوله تفنگ ـ شادابی و خرمی ـ پیشه تنبل ۱۴ـ کوه نوربه‌ایران آورد ـ هنرپیشه‌ـ از حروف نفی تک زبانی۱۵ـ اولی پرستار .

عمودی :

۱ـ تعصب ملی ـ عزت و بزرگواری ۲ـ باهوش ـ یک دهم ـ فرود آمده ۳ـ اکنون هتل شده ـ سرای نیکوکاران ۴ـ در جنگ بیشتر فعالیت می‌کند ـ داغ کنید و خط شلوار اندازید ـ ولگردی‌پیشه می‌کند ۵ـ شهر معروفی که هنوز کسی آن را ندیده ـ شهر سینما در فرانسه ـ دست های عرب ـ بلی به زبان روسی ۶ـ اسب ترکی ـ گوش کن ـ بسیار و زیاد ـ پایتختی در اروپا ۷ـ معشوقه داش مشدی ـ موذی وشرور ۸ـ دائی معروف چخوف ـ پسندیده ـ از نشانهای عشق است ۹ـ در آثار ملل وزندگی آنان مطالعه می‌کند ـ برآن سر می‌نهند ۱۰ـ از انواع شعر ـ مال فیل از همه بلندتر است ـ فرزند عرب ـ ازانواع خط‌کش۱۱ـ یازده‌ـ هم‌اکنون‌ـ حرف تصدیق ـ توده گندم ۱۲ـ گردی که در کارمسگری به کار می‌آید ـ یکی‌ازمدها‌ـ

حل جدول شماره ۷۸۸۹

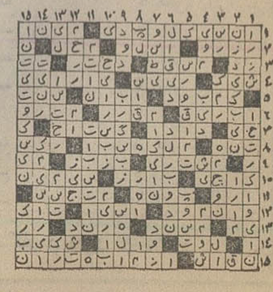

خرکچی ۱۳ـ از نقاشان بنام اروپا ـ اگر حرف نمی‌زند نشان بی‌زبانیش نیست ۱۴ ـ اداره کننده ـ نسل حیوانات

جدول ویژه — شماره ۲۵۰

افقی :

۱ـ از فجایع تاریخی که در قرن شانزدهم به دستور کاترین دومدیسی انجام گرفت و عده بیشماری از پروتستانها به قتل رسیدند ۲ـ ردیف ـ از گیاهان همیشه سرسبز زمینی‌ـ فرح‌انگیز و مسرت‌بخش ۳ـ عنوانی برای ژاپن به لفظ خود ژاپنی‌ها ـ از لوازم آرایش زنانه ـ در امن و امان ۴ـ از القاب بهشت ـ گرفتاریش دافع آسایش خیال است ـ مکانی در زیرزمین یا شکم کوه ۵ـ از پرده های چشم ـ معمولا به اشخاص جوانمرگ می‌گویند ـ از اقسام خاک ۶ـ کوزه ـ رخسار ـ معروف ترین مالیدنی ـ قیمت ۷ـ حالا برگرداندن می‌گویند ـ سیاستمدار و فیلسوف معروف ایتالیائی که‌کتابی بنام «پرنس» در آداب حکمرانی نوشته است ۸ـ فراوانی ـ از شهرهای خاورمیانه ـ این طرف نیست ۹ـ نیست شدن ـ بدترین درد ۱۰ـ سستی ـ از رشته های مهم و پرتحرک موسیقی امروز ـ همه سوز و گداز عاشق بخاطر اوست ـ نوعی پارچه کتانی ۱۱ـ تکرار یک حرف ـ از مزون های معروف فرنگی ـ لنگه ندارد ۱۲ـ برف در آفتابش حکایت خط‌کشی خیابان در مقابل باران است ـ کشور آفریقائی ـ شهرها ۱۳ـ سمت برآمدن آفتاب ـ از عشاق بنام ـ از فرق سر تا نوک پا ۱۴ـ گلی است ـ هم از چادر کوچک‌تراست هم از چارقد ـ بی‌بند و بار ۱۵ـ فیزیسین معروف فرانسوی در قرن بیستم که به‌اتفاق‌همسرش درباره ساختمان اتم‌تحقیقات فراوانی کرد و جایزه نوبل گرفت .

عمودی :

۱ـ از اقسام رستم که بوسیله جانکاس زنده خواهد شد ـ خرمهره ۲ـ دیوار پارچینی ـ سوغات زمستانی ـ مانند ۳ـ شیخ و شاب ـ زاینده ۴ـ بیماریهای چرکی موجب آن می‌شود ـ اغلب همراه غرض می‌آید ـ نوعی سم خطرناک که بومیان آمریکای جنوبی به اسرارش آشنائی دارند ۵ـ ضمیر‌ـ آزاد ـ گاهی‌نقطه مقابل حقیقت‌هم میشود ـ اگر دیروز نبود دو ماه دیگر است ۶ـ نوزاد بیشتر میزند ـ مال بداخم منکسر است ـ دریاها ـ از شهرک های اطراف تهران ۷ـ همیشه برای سورچرانی آمادگی دارد ـ نویسنده فرانسوی که شهرتش در ماجرای «دریفوس» بیش از رمانهایش به شهرت او کمک کرد ۸ـ فراموشی ـ جواب چرا ـ تخم مرغ و روغن ـ ۹ـ از حالات روحی که موجب افسردگی خاطر میشود ـ یکی از بقولات ۱۰ـ شهری در شمال ـ گاهی لنگ هم‌میشود‌ـ رنگ لطیف ـ عدد ماه ۱۱ ـ طاقچه‌بالا‌ـ شیوه ادبی‌آن همه چیز را نفی میکرد ـ نوعی اقلیم جغرافیائی ـ در باغ می‌نشیند ۱۲ـ بیماری چشم‌ـ حرف درد و افسوس ـ در عید بیشتر عرض می‌کنند ! ۱۳ـ پیوند حلبی ـ قامت رسا ۱۴ـ هدیه یاران برای‌دوستان‌ـ دربازی با ورق میزنند ـ رسم فنی ۱۵ـ قدم ـ از نقاشان معروف معاصر .

حل جدول شماره ۲۴۹

را حفظ کرد ـ سرخوش و مست ۱۵ـ در دوستی شایسته نیست ـ نویسنده مشهور کتاب برباد رفته .

امشب درسینماکسری: مرگباران

برنامه‌سینماها

تماشای فیلمهائی که با علامت (×) مشخص شده برای اشخاص کمتر از ۱۸ سال‌ممنوع‌است

★ الهه سر زمین آفتاب ـ رنگی ـ اسکوپ
سهیلا (۳۱۶۴۲۴) ۱۰ـ۲٫۴۵ـ۴٫۴۵ـ۶٫۴۵ـ۸٫۴۵
مراد (۷۵۳۳۸۲) ۳۰ر۱۱ـ۱٫۳۰ـ۳٫۲۰ـ۵٫۳۰ـ۷٫۳۰ـ۹٫۳۰
پلازا (۴۴۲۵۵) ۱۵ر۱۱ـ۳٫۱۵ـ۵٫۱۵ـ۷٫۱۵ـ۹٫۱۵
ناهید (۳۴۹۵۰۹) ۱۰ـ۲ـ۴ـ۶ـ۸
داریوش (۲۶۲۶۴) ۱۰ـ۲٫۴۵ـ۴٫۴۵ـ۶٫۴۵ـ۸٫۴۵

★ این دست کجه ـ بیك ایمانوردی ـ شورانگیز
نیاگارا (۶۶۵۳۰۷) ۱۱ـ۱ـ۳ـ۵ـ۷ـ۹٫۱۵
رکس (۳۱۵۲۹۳) ۳۰ر۱۰ـ۲٫۳۰ـ۴٫۳۰ـ۶٫۳۰ـ۸٫۳۰
میامی (۷۵۴۳۲۹) ۱۱ـ۱ـ۳ـ۵ـ۷ـ۹٫۱۵
الوند (۳۵۶۵۳۸) ۱۰ـ۲ـ۴ـ۶ـ۸
کیهان (۵۴۶۳۶۰) ۹ـ۱۱ـ۱ـ۳ـ۵ـ۷ـ۹
ماریلیک (۹۶۳۶۱۶) ۱۱ـ۱ـ۳ـ۵ـ۷ـ۹٫۱۵
اسکار (۹۲۰۸۸۸) ۱۰ـ۲ـ۴ـ۶ـ۸
ارانوس (۲۷۹۷۱) ۱۰ـ۲ـ۴ـ۶ـ۸
شهرام (۸۴۴۶۴۹) ۱۱ـ۱ـ۳ـ۵ـ۷ـ۹
سیلوانا (۳۶۳۷۷۷) ۴۵ر۱۰ـ۱ـ۳ـ۵ـ۷ـ۹
سیلورسیتی (۸۶۱۲۰۵) ۳۰ر۱۰ـ۲٫۳۰ـ۴٫۳۰ـ۶٫۳۰ـ۸٫۳۰
ادئون (۳۱۸۱۱۸) ۳۰ر۱۰ـ۲٫۳۰ـ۴٫۳۰ـ۶٫۳۰ـ۸٫۳۰

★ اشکهای خوشبختی ـ بزبان ارمنی
ایفل (۳۱۱۴۷۷) ۱۰ـ۲ـ۴ـ۶ـ۸ـ۱۰

★ بیمارستان ـ رنگی ـ جرج سی‌اسکات
شهرقصه (۶۲۷۲۹۰) ۱۱ـ۲ـ۴ـ۶ـ۸ـ۱۰

★ بی‌ایمان ـ رنگی ـ منوچ کمار
ری (۲۲۵۷۸) ۹ـ۱۱ـ۱ـ۳ـ۵ـ۷ـ۹

★ پیروزی یك قهرمان ـ مرگ‌آفرین
ستاره (۵۳۹۷۲۱) ۹ـ۱۱ـ۱ـ۳ـ۵ـ۷ـ۹

★ تجسم ـ رنگی ـ ژان سورل
مازستیک (۶۶۸۴۶۱) ۱۱ـ۱ـ۳ـ۵ـ۷ر۱۰ـ۹ر۱۰

★ ترینیتی ـ زن و شمشیر
پردیس (۳۰۴۲۵۹) ۹ـ۱۱ـ۱ـ۳ـ۵ـ۷ـ۹

★ چکمول ـ حریص
آسمان‌آبی (۳۴۱۶۶۸) ۱۰ـ۱۲ـ۲ـ۴ـ۶ـ۸ر۳۰

★ حقه های من ـ رنگی ـ اسکوپ
دیانا (۴۷۳۶۵) ۳۰ر۱۰ـ۴۵ر۱۲ـ۳ـ۵ـ۷ـ۹

★ دختری بنام لائورا ـ رنگی ـ فردریك‌استافورد
رادیوسیتی (۴۳۳۲۰) ۱۵ر۱۱ـ۳٫۳۰ـ۵ر۷٫۳۰ـ۹ر۴۵

★ دزد جوانمرد ـ رنگی درمندرا
همای (۳۱۱۶۶۹) ۳۰ر۱۰ـ۲٫۳۰ـ۴٫۳۰ـ۶٫۳۰ـ۸٫۳۰

★ (×) دوستان ـ رنگی ـ شون‌بری
پارک (۳۱۹۶۳۷) ۹ـ ۱۱ـ ۱ـ ۳ـ ۵ـ ۷ـ ۹

★ روسینای پیشخدمت ـ رنگی ـ اوائولین
آریا (۳۱۹۸۸۴) ۹ـ۱۱ـ۱ـ۳ـ۵ـ۷ـ۹

★ زنهای ضد مرد ـ رنگی ـ سینماسکوپ
امپایر(۶۲۳۹۴۲) ۱۵ر۱۱ـ۱٫۳۰ـ۳ر۳۰ـ۵ر۷٫۳۰ـ۹ر۴۵

★ سربلند ـ رنگی ـ جودون‌بیکر
شهرفرنگ (۶۲۷۶۲۸) ۱۵ر۱۱ـ۳ـ۱۵ر۵ـ۷٫۳۰ـ۹ر۴۵

★ سه تفنگدار ـ رنگی ـ راکل‌ولش ـ اولیوررید
دیاموند(۸۲۴۸۰۰) ۱۵ر۱۱ـ۱٫۴۵ـ۳ر۳۰ـ۵ر۳۰ـ۷٫۳۰ـ۹ر۴۵

★ سرحد قدرت ـ رنگی ـ جیم‌براون
مولن‌روژ (۷۵۲۹۲۹) ۱۱ـ۳ر۳۰ـ۵ر۳۰ـ۷٫۳۰ـ۹٫۳۰

★ سفر عشق من ـ رنگی شیرمیلاتاگور
حافظ (۳۹۱۰۷۴) ۳۰ر۱۰ـ۲ر۳۰ـ۴ر۳۰ـ۶ر۳۰ـ۸ر۳۰

★ سلام برعشق ـ فردین ـ مرجان
آسیا (۴۲۹۰۹) ۱۱ـ۱ـ۳ـ۵ـ۷ر۱۵ـ۹ر۳۰

★ سوزی یك قهرمان ـ مرك‌آفرین
اروپا (۳۰۳۱۷۸) ۳۰ر۱۰ـ۲ر۳۰ـ۴ر۳۰ـ۶ر۳۰ـ۸ر۳۰

★ شهوند (۳۵۴۰۴۰) ۳۰ر۱۰ـ۲٫۳۰ـ۴ر۳۰ـ۶ر۳۰ـ۸ر۳۰

★ لیدو (۹۵۱۲۸۲) ۹ـ۱۱ـ۱ـ۳ـ۵ـ۷ـ۹

★ نپتون (۷۶۰۱۳۶) ۹ـ۱۱ـ۱ـ۳ـ۵ـ۷ر۱۵ـ۹ر۳۰

★ ژاله (۳۰۴۱۲۰) ۳۰ر۱۰ـ۲٫۳۰ـ۴٫۳۰ـ۶٫۳۰ـ۸٫۳۰

★ المپیا (۹۲۶۷۹۷) ۴۵ر۱۰ـ۱ـ۳ـ۵ـ۷ـ۹

★ چرخ‌فلک (۹۵۰۵۵۸) ۱۰ـ۱۲ـ۲ـ۴ـ۶ـ۸ر۱۵

★ توسکا (۵۲۹۵۴۴) ۳۰ر۱۰ـ۲ر۳۰ـ۴ر۳۰ـ۶ر۳۰ـ۸ر۳۰

★ پاسارگاد (۳۴۲۷۸۲) ۹ـ۱۱ـ۱ـ۳ـ۵ـ۷ـ۹

★ شرق (۵۳۴۰۲۴) ۳۰ر۱۰ـ۲٫۳۰ـ۴ر۳۰ـ۶ر۳۰ـ۸ر۳۰

★ ۳ مرد در راه سخت ـ رنگی ـ جیم‌براون
شهرتماشا (۹۲۸۶۸۶) ۱۵ر۱۱ـ۱٫۳۰ـ۳ر۳۰ـ۵ر۳۰ـ۷ر۳۰ـ۹ر۴۵

★ ریولی (۷۵۷۷۷۷) ۱۱ـ۱٫۳۰ـ۳ر۳۰ـ۵ر۳۰ـ۷ر۳۰ـ۹ر۳۰

★ شجاع ترین مرد دنیا ـ رنگی ـ اسکوپ
سانترال (۹۲۸۶۸۶) ۱۱ـ۱ـ۳ـ۵ـ۷ـ۹ر۱۵

★ متروپل (۳۱۹۴۱۰) ۹ـ۱۱ـ۱ـ۳ـ۵ـ۷ـ۹

★ رویال (۸۲۹۷۸۵) ۱۰ـ۱۲ـ۲ـ۴ـ۶ـ۸ـ۱۰

★ فرار بزرك ـ رنگی ـ استیومك‌کوئین
گلدیس (۶۲۸۷۱۳) ۳۰ر۱ـ۳۰ر۴ـ۷

★ گلئوپاتراجونز ـ رنگی ـ شلی‌وینترز
بولیدور(۴۲۶۲۳۱) ۳۰ر۱۱ـ۱٫۳۰ـ۳ر۳۰ـ۵ر۳۰ـ۷٫۳۰ـ۹ر۳۰

★ کاروان انتقام ـ ویلیام هولدن
برلیان (۳۹۳۵۳۵) ۹ـ۱۱ـ۱ـ۳ـ۵ـ۷ـ۹

★ (×) گناه ورهائی ـ رنگی ـ دیاناکیائر
بولوار (۶۶۰۲۹۲) ۱۱ـ۱ـ۳ـ۵ـ۷ر۱۵ـ۹ر۱۰
تاج (۳۱۳۸۶۴) ۱۰ـ۱۲ـ۲ـ۴ـ۶ـ۸ـ۱۰

★ مرگباران ـ رنگی ـ چارلز برونسون
کسری (۸۲۶۹۳۹) ۱۰ـ۱۲ـ۲ـ۴ـ۶ـ۸ـ۱۰

★ مردان شهر وحشی ـ رنگی ـ هنری‌سیلوا
پارامونت (۴۸۳۲۱) ۱۵ر۱۱ـ۳٫۳۰ـ۵ر۳۰ـ۷٫۳۰ـ۹ر۳۰

★ مرغ همسایه ـ شورانگیز طباطبائی ـ میری
اونیورسال (۹۲۶۹۰۳) ۱۱ـ۱ـ۳ـ۵ـ۷ر۱۵ـ۹ر۳۰

★ پاسیفیک (۷۵۳۳۱۱) ۱۵ر۱۱ـ۳٫۳۰ـ۵ر۲۰ـ۷٫۳۰ـ۹ر۳۰

★ ایران (۳۱۶۳۴۵) ۹ـ۱۱ـ۱ـ۳ـ۵ـ۷ـ۹

★ ساینا (۱۵۲۴۴۲) ۹ـ۱۱ـ۱ـ۳ـ۵ـ۷ـ۹

★ تیسفون (۹۵۸۸۸۲) ۳۰ر۱۰ـ۲ر۳۰ـ۴ر۳۰ـ۶ر۳۰ـ۸ر۳۰

★ رنگین‌کمان (۷۵۶۷۶۰) ۹ـ۱۱ـ۱ـ۳ـ۵ـ۷ـ۹

★ موناکو (۷۹۵۵۹۶) ۹ـ۱۱ـ۱ـ۳ـ۵ـ۷ـ۹

★ دریا (۳۴۱۷۴۶) ۳۰ر۱۰ـ۲ر۳۰ـ۴ر۳۰ـ۶ر۳۰ـ۸ر۳۰

★ پرسپولیس (۵۳۸۰۸۳) ۱۰ـ۱۲ـ۲ـ۴ـ۶ـ۸

★ کارون (۹۵۵۱۶۵) ۳۰ر۱۰ـ۲ر۳۰ـ۴ر۳۰ـ۶ر۳۰ـ۸ر۳۰

★ استارا (۸۷۴۰۲۲) ۳۰ر۱۰ـ۲ر۳۰ـ۴ر۳۰ـ۶ر۳۰ـ۸ر۳۰

★ ویلون‌زن روی بام ـ رنگی
تخت‌جمشید (۴۳۵۵۰) ۱۱ـ۳ـ۶ـ۹

★ (×) ونیز، زیبای من ـ رنگی ـ اوتاویاپیکولو
ونک (۶۸۴۱۱۶) ۳۰ر۱۱ـ۲ـ۴ـ۶ـ۸ـ۱۰

★ (+) هوسباز حیله‌گر ـ رنگی ـ ادویژفنك
آتلانتیک (۶۲۷۱۷۱) ۱۵ر۱۱ـ۳٫۳۰ـ۵ر۳۰ـ۷٫۳۰ـ۹ر۳۰

★ هیاهو ـ بهروز به‌نژاد ـ سپیده
کاپری (۹۲۸۴۰۱) ۱۱ـ۳ـ۵ـ۱۵ر۷ـ۹ر۳۰

★ (×) هوسهای زودرس ـ رنگی ـ آن‌لین
گلدن‌سیتی (۶۶۳۲۶۹) ۱۵ر۱۱ـ۳٫۳۰ـ۵ر۳۰ـ۷٫۳۰ـ۹ر۴۵

★ هدف مشخص ـ مقتول فراری
البرز (۳۰۴۲۵۸) ۳۰ر۸ـ۳۰ر۱۱ـ۲ر۳۰ـ۵ر۳۰ـ۸ر۳۰

★ ۱۰۰۱ خنده ـ لورل هاردی
سینه‌موند (۴۸۳۲۲) ۱۱ـ۳ـ۵ـ۷ـ۹

سئانس انگلیسی

گلدیس ساعت ۹٫۳۰ (فراربزرگ)

قابل توجه‌جویندگان کار

از جویندگان کار برای مشاغل زیر دعوت میشودجهت مصاحبه و راهنمائی شغلی تا تاریخ ۵۳٫۸٫۲۸ به مرکز کاریابی و اشتغال اراك واقع در خیابان ملك و در شهرستان‌ها به نزدیکترین مرکز کاریابی‌واشتغال محل سکونت خود مراجعه نمایند کارگران‌ماهر و نیمه‌ماهر که دارای گواهینامه مهارت حرفه‌ای‌ازمراکز آموزش حرفه‌ای ذیصلاح باشندحق‌تقدم خواهندداشت.

ردیف	نام شغل	جنس	سن	تحصیلات	سابقه کار	تعداد
۱	حسابدار کارگاهی	ـ	ـ	دیپلم	۳ سال	۱ نفر
۲	کارتکس‌من	ـ	ـ	دیپلم	۱ سال	۱ نفر
۳	کمك انباردار	ـ	ـ	دیپلم	۱ سال	۸ نفر
۴	انباردار	ـ	ـ	دیپلم	۱۰ سال	۱ نفر
۵	تکنیسین گازکربنیك	ـ	ـ	دیپلم	۳ سال	۱ نفر
۶	تکنیسین ساختمان	ـ	ـ	دیپلم	۲ سال	۱ نفر
۷	انباردار	ـ	ـ	سیکل	۲ سال	۱ نفر
۸	ورقکار درجه یك	ـ	ـ	ششم ابتدائی	۵ سال	۱ نفر
۹	برشکار درجه یك	ـ	ـ	ششم ابتدائی	۵ سال	۱ نفر
۱۰	نقشه‌کش	ـ	ـ	دیپلم	۲ سال	۱ نفر
۱۱	دیس‌پیچر	ـ	ـ	دیپلم	۲ سال	۱ نفر

برای رفع مشکل تراکم کالا در بنادر، طرحی تهیه میشود

نخست‌وزیر که برای رفع‌مشکل تراکم کالا دربنادر جنوب خرمشهر رفته بود بایک موتورلنج از تخلیه کالا دراین بندر بازدید کرد . در عکس مهندس صفاری مدیرعامل سازمان بنادر و کشتیرانی‌توضیحاتی دراین زمینه به نخست‌وزیر میدهد ورئیس اداره بندر خرمشهر نیز در سمت چپ عکس دیده میشود .

آقای هویدا نخست وزیر که باتفاق چندتن از اعضای کابینه بمنظور چاره‌جوئی در رفع تراکم کالای بنادر جنوب به خرمشهر رفته بود ، در پایان یک جلسه سه ساعته دستور داد مدیر عامل کشتیرانی ملی آریا یک مادمر خرمشهرباقی‌بماند ودراین مدت طرحی برای‌مرتفع ساختن مشکل تراکم کالا دراین بندر تهیه گردد .

بدنبال این بازدید گفته شد طی چند روز آینده اقداماتی که جهت تسریع در تخلیه و ترخیص‌کالا از خرمشهر اتخاذ میشود ، اعلام میگردد .

گزارش خبرنگار اطلاعات در خرمشهر حاکی است ، نخست وزیر پس از ورود به آبادان مستقیما از فرودگاه رهسپار محوطه انبار های بندرخرمشهر شد . آقای هویدا دربازدید یکی از انبار های سرپوشیده خطاب به همراهان خود گفت : تراکم کالا بحدی است که ظاهرا هرچه پیش برویم کالای بیشتری مشاهده خواهیم کرد . آقای هویدا و همراهان سپس با دوموتور لنج در اروندرود از اسکله ها که کشتی ها در آن منتظرتخلیه محموله به صف ایستاده بودند دیدن کرد و نخست وزیر سپس از بندرشاهپور دیدن‌کرد و در خرمشهر در جلسه سه ساعته بمنظور بررسی راه‌حل های برطرف کردن مشکل تراکم کالا شرکت نمود و آنگاه بتهران مراجعت کرد .

تهران از درگذشت سقاف، عمیقاً متأسف شد

بادرگذشت دکتر عمر سقاف وزیر خارجه عربستان ، ایران یکی‌از دوستان خود را در جهان دیپلماسی از دست داد .

سقاف نه‌تنها برای‌محافل‌سیاسی بلکه برای محافل اجتماعی ایران نیز چهره آشنائی بود . او شخصیتی بود که در طول‌خدمت در مقام وزیر خارجه عربستان همواره طرفدار تشدید و تحکیم مناسبات اعراب با ایران بود . شخصیتی که مقامات‌عالیرتبه‌ایران همواره برایش احترام قائل‌بودند واز همین رو‌فقدان ناگهانی او در محافل تهران اندوهی عمیق برانگیخت .

سقاف در مقام وزیر خارجه عربستان درسال های اخیر حداقل سالی یکبار به ایران سفر میکرد. سفرهای او به ایران نه تنها هدف تجدید دیدارونبادل نظر با مقامات سیاسی ایران را دربر داشت، بلکه‌فرصتی‌بودبرای تجدید دیدار با دوستان متعدد ایرانی .اوبه‌ایران‌وایرانیان عشق میورزیدازهرفرصتی‌برای‌ابراز این عشق استفاده میکرد .

آخرین سفر او به ایران در اواخر خرداد گذشته صورت گرفت . درست مقارن با ایامی که موسسه اطلاعات بنیانگذار خود ، سناتور عباس مسعودی را از دست داد و سقاف بخاطر دوستی نزدیکی که بامرحوم مسعودی داشت ، علیرغم فرصت کوتاه اقامت در تهران در خانه شخصی شادروان مسعودی حضور یافت‌و این ضایعه را به بازماندگان آن‌مرحوم تسلیت‌گفت.

در اجلاسیه دیشب مجمع‌عمومی سازمان ملل ، فریدون هویدا نماینده دائم ایران بنوبه خوداز شخصیت بارز و خدمات سقاف به توسعه تفاهم میان ملل‌مسلمان تجلیل کرد.

عباس خلعتبری وزیر خارجه‌نیز پنجشنبه شب بلافاصله پس از دریافت خبردرگذشت سقاف با ارسال تلگرام های تسلیت برای دولت عربستان و خانواده آن مرحوم‌مراتب‌تأسف‌عمیق‌دولت‌ایران را ازاین فقدان ابراز داشت .

موسسه اطلاعات بنوبه خود فقدان این‌شخصیت برجسته عرب را به دولت و ملت عربستان و خانواده آن‌مرحوم صمیمانه‌تسلیت می‌گوید.

ابقای شهردار

آستارا ـ انجمن شهر آستارا آقای جلیل حسینی شهردار این شهر را باتفاق آراء در سمت خود ابقا کرد .

تاریخ پذیرش دانشجو در دانشگاه آزاد

از دانشگاه آزاد اطلاع دادند که این دانشگاه از سال ۵۵شروع به فعالیت وپذیرفتن‌دانشجو میکند و از همین سال ۶ هزار دانشجو در دانشگاه آزادپذیرفته میشوند.

هویدا گفت :

تجدید نظر در اساس اقتصاد جهانی، تنها راه حل نابسامانی های موجود جهانی است

ساعت ۹بامداد امروز مجمع مطالعاتی کنفدراسیون بین‌المللی اعتبارات کشاورزی بابیام آقای نخست‌وزیر گشایش یافت .

دراین کنفدراسیون گروهی از نمایندگان‌بانکهای کشاورزی اروپاو آسیا وافریقا شرکت داشتند و پیرامون‌مسائل اعتباری کشاورزی بمبحث نشستند .

دراین کنفرانس وزیر تعاون و امورروستاها پیام آقای نخست‌وزیر را قرائت کرد وآنگاه آقای‌حسن امامی رئیس بانک تعاون کشاورزی ایران گزارشی کامل پیرامون‌وضع اعتبارات‌کشاورزی و نحوه توزیع آن واصول کشاورزی در ایران به‌کنفرانس‌داد .

متن‌پیام آقای هویدانخست‌وزیر که توسط آقای صدقیانی وزیر تعاون وامور روستاها قرائت‌شد .

آقای رئیس ، حضارمحترم

باکمال مسرت بشرکت‌کنندگان درمجمع مطالعاتی کنفدراسیون بین‌المللی اعتبارات‌کشاورزی‌خوش آمدمی‌گویم .

موضوعات موردبحث‌دراین‌مجمع نه‌فقط برای کشور مابلکه برای همه ممالک جهان ـ اعم‌ازاینکه‌در مراحل اولیه توسعه‌اقتصادی ویا دارای یک نظام کشاورزی پیشرفته وکاملا مکانیزه باشند اهمیت و فوریت خاص‌دارد .

★ کمبود مواد غذائی

تشکیل مجمع مطالعاتی‌کنفدراسیون بین‌المللی اعتبارات کشاورزی در روزهائی که کنفرانس جهانی‌مواد غذائی دررم‌در جستجوی راهی برای مقابله باگرسنگی گسترده‌ای است که‌بسیاری از همنوعان مارا تهدید می‌کند حائزاهمیت‌فراوان است کمبود مواد غذائی که البته جدی‌ترین خطرهاست فقط یکی از مشکلات‌بیشماری‌است‌که‌اقتصاد جهان را به‌ستوه‌آورده است ازهم گسیختگی نظام‌پولی جهان و تورم فزاینده درکشور های صنعتی از جمله مشکلات دیگر است اوضاع‌و احوالی که منجربه‌بروزاین مسایل گردیده نه فقط بغرنج وپیچیده است بلکه‌ریشه‌های‌عمیقی‌درگذشته دارد‌وعلل اصلی آن را نباید در یک رویداد خاص‌بلکه ، درمجموع مشکلات وموانعی که‌دنیای امروز باآن روبروست جستجو کرد ـ یعنی درعدم تعادل ونابرابری‌هائی که‌از جنگ جهانی‌دوم به‌اینطرف همچنان درمناسبات اقتصادی بین‌ـ المللی پابرجامانده است .

همین عدم تعادل هاونابرابری ها رشد سریع اقتصادی چند کشور معدود صنعتی را از طریق‌انتقال منابع واقعی بقیه کشورهای‌جهان بصورت نفت ارزان‌وسایر مواد خام ارزان قیمت باین کشورهاموجب شده‌است درتلاش برای از میان برداشتن این بی‌نظیرونابسامانی باید توجه‌داشته باشیم که‌اگر چاره اندیشی های مامعطوف‌به‌مداومت بخشیدن به‌همان نظامی باشدکه غیرعادلانه و غیر منصفانه است تلاشی عبث کرده‌ایم .برای اینکه این راه حل هاهم موثر و هم قابل دوام باشند باید براساس درس هائی که از گذشته آموخته‌ایم و همچنین واقعیت های اقتصاد کنونی جهانی استوار باشد.

اگر بگوئیم که میتوان‌قیمت‌مواد غذائی را بدون تجدید نظر در ساخت کلی اقتصادجهانی‌وبویژه تجارت بین‌المللی متعادل ساخت دور از واقع‌بینی خواهد بود.

در تلاش بزرگی که در پیش‌رو داریم بیشترین بار مسئولیت به دوش کشور های ثروتمند است‌تا کشورهای فقیر تر را در ازمیان برداشتن مشکلات یاری کنند.

کمک مالی

ضمن تاکید برضرورت کمک به کشورهائی‌که باکمبود‌مواد‌غذائی روبرو هستند معتقدیم که حجم کمک ها و مساعدت های ممالک ثروتمند ـ یعنی کشورهای صنعتی و همچنین کشور های تولید کننده نفت، باید به تناسب و برمبنای سطح درآمد سرانه کشور های کمک دهنده مشخص شود واین تنها ضابطه عادلانه‌ای است که میتواند حاکم‌بر سهیم شدن‌کشور های کمک کننده در این مسئولیت باشد.

در کنفرانس اخیر مواد غذائی درروم، ایران طبق تعالیم شاهنشاه آریامهر آمادگی خود را درارائه کمک مالی جهت ایجاد صنایع کود شیمیائی در کشور های ساحلی اقیانوس هند برای رفع نیازمندی های درازمدت محلی و منطقه‌ای اعلام نمود .

اقدامات و تدابیر ما در داخل جهت افزایش ذخایر غذائی ، تا حد خود کفائی و حتی فراتراز آن مکمل کوشش ها و تلاش‌های مادررفع مشکل کمبود موادغذائی در سایر کشورهاست در برنامه تجدیدنظرشده پنجم تحت‌راهنمائی های‌اعلیحضرت شاهنشاه‌آریامهر، توجه و تاکید فراوانی نسبت به بخش کشاورزی بعمل آمده است.

درسرمایه گزاری ثابت در بخش کشاورزی برای پنج سال منتهی به مارس ۱۹۷۸ ـ۴٫۶ میلیارد دلار به کشاورزی و منابع‌طبیعی، ۲٫۴ میلیارد دلار به توسعه منابع آب ـ اساسا برای زراعت ـ و ۹۰۰ میلیون دلار دیگر به توسعه روستا ها و به عبارت دیگر جمعا ۸ میلیارد دلار اعتبار به بخش کشاورزی اختصاص یافته است .

بدون تردید پول به‌تنهائی نمی‌ـ تواند موجبات افزایش‌بهره دهی کشاورزی را فراهم کند دستیابی به‌این هدف مستلزم طرح ریزی و تدارک ماهرانه طرح های کشاورزی،وجود نیروی انسانی کافی و دسترسی به نهاده های تولیدی‌و نظارت و ارزشیابی‌مداوم است . اطمینان دارم که این جنبه های برنامه ریزی اعتبارات کشاورزی بیش از همه مورد توجه شرکت‌کنندگان قرارخواهد گرفت.

برای کلیه شرکت کنندگان در این مجمع آرزوی موفقیت دارم.

آنگاه آقای حسن امامی‌رئیس بانک تعاون کشاورزی ایران‌ضمن خیرمقدم به شرکت کنندگان در مجمع مطالعاتی کنفدراسیون بین‌ـ المللی اعتبارات کشاورزی‌سخنان خود را با این‌مقدمه آغاز و اظهار داشتند :

« این اجتماع در شرایطی تشکیل میشود که تغییرات شگرف بنیانی ناشی از انقلاب‌چهره سنتی‌کشور ما را دگرگون ساخته و ایران تحت‌رهبری‌های اعلیحضرت‌همایون شاهنشاه آریامهر مراحل ترقی را سریعادرجهت سرنوشت‌شکوهمند خود که همانا رسیدن به پایه کشور های بزرگ صنعتی و نیل به تمدن بزرگ است ، طی میکند.

به علت موقعیت‌جغرافیائی‌ایران و اینکه کشور ما از زمان های بسیار دور رابط بین شرق و غرب بوده و به سبب ثبات‌سیاسی بی‌نظیر در منطقه‌ای که همواره عرصه رقابت های ممالک بزرگ‌می باشد ، موجبات‌سرمایه گذاریهای وسیع خارجی وداخلی دربخش های صنایع‌و کشاورزی‌ازهرجهت میسر گردیده و در برنامه پنجم عمرانی نیز توجه خاصی به این امر معطوف گردیده است .

★ تغییرات در سیستم کشاورزی

در زمینه‌کشاورزی که‌موضوع این اجتماع است ، تحولات‌ژرفی نه تنها مبانی این بخش ازاقتصاد رادگرگون‌ساخته ، بلکه درروش های تولید و تبدیل نیز تغییرات همه جانبه‌ای پدید آمده و اثرات اشاعه روش های مدرن‌و مکانیزه شدن تولیددر سطح‌وسیع موجب تشکیل و گسترش شرکت های تعاونی روستائی ، شرکت های سهامی‌زراعی‌و نیز موسسات‌اعتباری که لازمه یک‌کشاورزی پیشرفته‌می باشد ، گردیده است .

در گزارشی‌که‌عرضه میشود،بدوا مختصری ازآنچه‌در زمینه‌اعتبارات کشاورزی انجام گردیده با ذکر آماری که بازگو کننده کوشش دولت‌درراه‌بهبود زندگی‌روستائیان میباشد ، باطلاع شرکت کنندگان محترم خواهدرسید. توجه‌حضار محترم را به این نکته جلب می‌ـ نمایم که :

مادر طرح برنامه های توسعه اقتصادی‌و صنعتی به‌میزان زیادی از تئوریهای مغرب زمین بهره گرفته‌ایم ، لکن این بهره گیری در قالب های تاریخی و فرهنگی ایران صورت گرفته و در عین حال در بسیاری از موارد نیز از راه‌حل های ملی استفاده نموده و از فرمول های پیش ساخته اجتناب جسته‌ایم .

اجازه میخواهم در خاتمه این مقدمه برای کوشش های این اجتماع به سود طبقه زحمت کش که اعاشه ملت های ما و ادامه حیات وبقاء کشور های‌ما درگرو تلاش آنست ، آرزوی موفقیت نمائیم .

از آنجا که گزارش مشروح رئیس بانک شامل تجزیه وتحلیل برنامه های عمرانی کشور قبلا در اختیار شرکت کنندگان قرار گرفته بود ، رئیس بانک‌ازاشاره مجدد به این موارد خودداری و ضمن توجیه محدودیت هائی که از لحاظ آب و زمین قابل کشت‌در کشاورزی ایران وجود دارد و اشاره به اقداماتی که بموازات توسعه اقتصادی در زمینه‌استفاده از تمامی امکانات مادی و انسانی در جهت بهبود کشاورزی‌وتامین احتیاجات داخلی انجام گرفته،به بحث در باب اعتبارات‌کشاورزی و مسائل و مشکلات مربوط پرداختند و پس از ذکر مختصر تاریخچه بانک تعاون کشاورزی ایران بیانات خود را به این‌شرح ادامه داد .

قبل و بعداز اصلاحات‌ارضی

«دوران فعالیت بانک تعاون کشاورزی‌ایران‌را میتوان‌بدو دوره کاملا متمایز یعنی قبل و بعد از اصلاحات ارضی تقسیم نمود .

پرداخت های بانک طی ۲۰۵ سال‌دوران پیش از اصلاحات ارضی تنها محدود چهارصدوسی و هشت هزار فقره به مبلغ نه هزار سیصد وچهل دو میلیون ریال بوده ، حال‌آنکه طی دوران بعد از اصلاحات‌ارضی تا پایان سال ۱۳۵۲ وامهای پرداختی بانک به حدود چهار میلیون فقره به مبلغ هشتاد و هشت‌هزار میلیون‌ریال‌بالغ گردیده که خود مبین تاثیر انقلاب و کوشش این موسسه اعتباری در کمک به کشاورزان بوده است»

رئیس بانک پس از توضیح شرایط پرداخت انواع وامها و اعتبارات،به اهمیت توزیع‌اعتبارات نظارت شده‌وچگونگی فعالیت‌بانک در این زمینه اشاره کرد واظهار داشت :

« این برنامه در سال۱۹۷۰ در ۱۴۷ روستا بمورد آزمایش درآمد و با توجه به اثرات آن‌در ارتقاء سطح تولید و تامین رفاه بیشتر برای کشاورزان ، دامنه فعالیت بانک در اینمورد گسترش یافت ، بطوریکه مبلغ وامهای پرداختی از محل طرح اعتبارات نظارت شده از دویست و چهل‌و یک میلیون ریال در سال ۱۹۷۰ به سه هزار و چهار صد وپنجاه میلیون ریال در سال ۱۹۷۳ ودر حوزه عمل ۱۷۷۴ روستا افزایش پیدا کرد . در نظر است طرح اعتبارات نظارت شده تا پایان برنامه عمرانی پنجم به تمامی روستا های کشور تعمیم یابد و برای همین منظور در طول‌برنامه معادل پنجاه هزار میلیون ریال در قالب وامهای نظارت شده به کشاورزان پرداخت خواهد شد .

از لحاظ توسعه وتکثیر منابع آب و اعتبارات اختصاصی به این فصل ، در طول سالهای بعد از اصلاحات ارضی‌مبلغی معادل۴۵۰۰ میلیون ریال از طرف بانک برای جفر و توسعه منابع آب‌پرداخت شده است .

★ افزایش اعتبارات

در زمینه‌تامین احتیاجات‌اعتباری شرکتهای تعاونی‌روستائی واعضاء شرکتها ، در طول سالهای۱۹۷۰ تا ۱۹۷۳ از حدود پنجاه و سه هزار میلیون‌ریال مجموع‌اعتبارات اعطائی حدود ۷۳ در صدبه‌بخش تعاونی پرداخت گردیده که خود حاکی از اهمیتی است که دولت برای پیشرفت نهضت تعاون قائل است .

در مورد شرکتهای سهامی زراعی و اهمیت این واحد ها در اشاعه مکانیزاسیون کشاورزی و ممانعت ازخردشدن بیموردارا‌ضی مزروعی رئیس بانک اظهار داشت:

«تشکیل شرکتهای سهامی زراعی در واقع از جمله‌مهمترین اقداماتی است که‌در دوران‌اجرای قوانین اصلاحات ارضی بعمل آمده که چون در برنامه پیش بینی شده بازدیدازشرکت‌سهامی زراعی آریامهر منظور گردیده است ، لذا از توضیح بیشتر در اینمورد خودداری و تشریح مبانی و شیوه کار این قبیل شرکت ها را به هنگام‌بازدید از شرکت سهامی زراعی آریامهر موکول‌می نمایم »

آقای امامی سپس به سایر موسسات اعتباری کشور ازجمله بانک توسعه کشاورزی و وظایف و هدفهای آن‌وهمچنین بعملیات ربا‌خواران وسلف‌خران در سطح روستا ها اشاره نمود و در این زمینه اظهار داشت :

«دولت در برنامه پنجم‌عمرانی مبالغ معتنابهی بمنظور یک‌کاسه نمودن قروض تنزیلی کشاورزان و تسویه تدریجی ،این قروض‌پیش بینی نموده و باین ترتیب‌تدریجا از تسلط منابع غیرسازمانی بر کشاورز و کشاورزی ایران بمقدار قابل ملاحظه‌ای کاسته خواهد شد .

رئیس بانک سپس چنین‌ادامه داد :

★ مشکلات کشاورزی

«علیرغم کوششهائی که‌بمنظور توسعه کشاورزی انجام گرفته و با وجود نتایج بزرگی که درچهار چوب اصول انقلاب بدست آمده، معهذا هنوز مشکلاتی‌در راه‌توسعه کشاورزی ایران وجود دارد که اهم آن بشرح زیر خلاصه می ـ شود :

ـ پراکندگی روستاها ووجود واحدهای کوچک و غیر اقتصادی زراعی که برای رفع این مشکل چاره جوئیهای لازم‌ازطریق تاسیس شرکتهای سهامی زراعی ، ادغام شرکتهای تعاونی روستائی ،ایجاد حوزه های‌عمران‌روستائی واستفاده از اراضی‌زیرسدها‌وسایرنقاط‌مستعد بعنوان قطب های کشاورزی بعمل آمده و در آینده بردامنه و سرعت این اقدامات افزوده خواهد شد .

ـ اقدامات سپاهیان انقلاب و مکانیزه شدن کشاورزی و رسوخ‌علوم و فنون به روستا ها نیاز به تامین اعتبارات بیشتر برای‌رفع‌نیازمندی های اعتباری روستائیان را جهت سرمایه ـ گذاری بمنظور بهبود کمی و کیفی تولید افزون ساخته و از آنجائیکه بانک تعاون‌کشاورزی **ایران‌به لحاظ نازل بودن نرخ بهره وامها و اعتبارات‌پرداختی و عدم تناسب آن با نرخ بهره معمول‌دربازارقادر به دسترسی به بازار پول و سرمایه نیست، لذابایدمتکی براعتبارات دولتی باشد .**

ـمساله کمبود آب درکشور که‌باوجود سرمایه گذاری های عظیم دولتی درجهت احداث ۱۱ سد بزرگ با گنجایش ده هزار میلیون متر مکعب و حفر متجاوز از سیزده هزار حلقه چاه با کمک های اعتباری‌بانک وسرمایه‌گذاری‌شخصی‌متقاضیان هنوز از جمله موانع اساسی در راه پیشرفت کشاورزی ایران بشمار میرود .

ـفقدان مارکتینگ صحیح ومطلوب که علاوه بر ضایعاتی که به محصولات کشاورزی وارد میشود امر مارکتینگ‌نیز اغلب‌بوسیله‌عوامل واسطه‌انجام میگیرد و لذا نه تنها این امر موجب ترقی قیمت نهائی محصولات میگردد ، توزیع نامتناسب‌عرضه و تقاضای‌بازار را نیز سبب میشود .

گرچه‌باتوسعه عملیات شرکت ها و اتحادیه های تعاونی روستائی‌در زمینه خریدمستقیم محصول از کشاورزان دست واسطه‌هاتا حدود زیادی‌کوتاه شده است ، لکن امر مارکتینگ باید به کلیه تعاونیها تعمیم یابد واصولا سیستم مارکتینگ تحت نظام صحیحی درآید تا نتیجه مطلوب از تولید ،توزیع و عرضه محصولات کشاورزی حاصل گردد .

ـ مساله‌قیمت گذاری حداقل محصولات‌کشاورزی که در این زمینه اقدامات مفیدی صورت گرفته و دولت حداقل قیمت بسیاری‌ازمحصولات راتضمین و رأسا در صورت عدم بازار فروش به خرید این محصولات اقدام مینماید .

هدفهای برنامه پنجم

رئیس بانک سپس با اشاره به‌هدفهای کشاورزی در برنامه پنجم عمرانی و وظایفی که از این‌رهگذر متوجه بانک گردیده اظهار داشتند :

«تامین رشد ۷در صد برای بخش کشاورزی که در برنامه پنجم عمرانی پیش‌بینی گردیده وظایف سنگینی را متوجه‌بانک نموده و بانک برای تحقق این هدف‌سیستم وامهای نظارت‌شده را که بهترین نوع‌اعتبار رسانی به بخش کشاورزی است ، برگزیده است ، زیرا این قبیل وامها از بهترین طرق افزایش تولیدات کشاورزی محسوب است وبعلاوه طبیعت اعتبارات نظارت‌شده بنحوی است که از انحراف سرمایه به سایر بخش ها جلوگیری مینماید . بانک سعی خواهد نمود تا باتجهیز نیروی انسانی لازم و استفاده ازکلیه امکانات ، طرح‌اعتبارات نظارت شده را به بهترین وجه درکلیه‌روستا های کشور اجرا نماید .

اعزام اکیپهای سیارپرداخت وام،اعمال کمک های استثنائی به کشاورزان خسارت دیده ، حذف‌تشریفات‌زائد در پرداخت وام ، تهیه شناسنامه اعتباری و کشاورزی برای روستائیان ، پرداخت وام‌باشرایط سهل به دامداران متحرک و بالاخره تفویض اختیارات بیشتر به سرپرستان مناطق بانک بمنظور تهیه مقدمات تاسیس بانکهای مستقل منطقه ای از جمله سایر اقداماتی است که بانک امیدوار است با اعمال آنها توام با اجرای طرح اعتبارات نظارت شده سهم خود را در توسعه کشاورزی کشور بنحو مطلوب و بصورتی که شایسته انقلاب‌ایران باشد ، ایفانماید.

آقای امامی رئیس بانک تعاون‌کشاورزی‌ایران درخاتمه بیانات خود اظهار امیدواری نمود که بانک مانند همیشه از تجربیات‌کنفدراسیون بین‌المللی اعتبارات کشاورزی برای حل مسائل خود بهره‌گیرد .

ایشان ضمن اعلام آمادگی خودوهمکاران‌برای پاسخگوئی به سئوالات ، از نظرات و توصیه هائی که از طرف شرکت کنندگان در زمینه‌بهبود سیستم‌توزیع‌اعتبارات‌کشاورزی ابراز شود استقبال نمودند .

خبرهای تلفنی شهرستانها

سرقت در بانک اصناف

قزوین : دو میلیون ریال از اسکناسهای‌کهنه‌موجودی بانک اصناف قزوین بسرقت رفت.

بدنبال‌این سرقت‌کلیه کارکنان بانک‌اصناف‌قزوین‌تحت‌بازجویی قرار گرفتند و ۵تن از آنها هر یک باقرار هفتصد هزار ریال بازداشت شدند.

اسکناسهای مسروقه همگی کهنه بوده است و سارق یا سارقین یکصدو بیست‌هزار ریال از موجودی صندوق را باقی گذاشته‌اند.

مامورین آگاهی قزوین‌بلافاصله برای کشف ماجرا به منزل‌آقای جباری یکی از کارکنان بانک رفتندو ضمن کاوش بجای‌یافتن پول مسروقه یک کیلو و چهار صدگرم تریاک بدست آوردند!

میتینگ های پان‌ایرانیست ها

دیروز ، حزب پان‌ایرانیست در شهر های خوزستان، اجتماعاتی‌تشکیل دادومحسن پزشکپور رهبر این حزب برای انتخابات دوره آینده اعلام آمادگی کرد .اجتماع این حزب در اهواز ،ساعت ۶ بعد از ظهر دیروز در مدرسه راهنمایی وتحصیلی « معرفت » ترتیب یافت .

نظیر این مراسم ، در خرمشهر و میدان « موزه » شوش نیز برگزار شد.

حزب پان ایرانیست ،بعد از ظهر امروز در آغاجاری و فردا و پس فردا در گچساران،بهبهان‌و یاسوج ، میتینگ تشکیل میدهد .

مسابقه بلم‌رانی

خرمشهرـ برای نخستین بار یکدوره مسابقه بلم رانی از طرف تلویزیون ملی‌ایران و تربیت بدنی خرمشهر با شرکت ۱۷ « بلم » که هریک را دوبلم‌ران هدایت میکردند در دو کیلومتر از مسیر «اروندرود » برگزار شد.

از این مسابقه بیش از ۵ هزار نفر از اهالی خرمشهر دیدن کردند و به برندگان اول تاسوم یک سکه نیم‌پهلوی یک جام نقره ، یک جام بادبود و یک نشان‌تاجگذاری داده شد.

مهندس کامپیوتر

تبریزـ در دانشکده تکنولوژی و مدیریت شبانه دانشگاه آذرآبادگان رشته مهندسی کامپیوتر ، دایر می‌شود وبزودی در این رشته دانشجو پذیرفته خواهدشد. مدت تحصیل در این‌رشته چهار سال است‌ودانشجویان پس از گذراندن این دوره ، دانشنامه مهندسی علمی کامپیوتر خواهند گرفت . دانشکده تکنولوژی و دوره مدیریت شبانه دانشگاه آذر آبادگان ، امسال ، ۴۶۰ دانشجو از بین دارندگان مدرک فوق دیپلم ، میپذیرد.

بورس تحصیلی برای دانشجویان ممتاز

تبریزـ به دانشجویان ممتاز دانشگاه آذر آبادگان بورسهای تحصیلی در سوئد اعطا خواهد شد .

انستیتوی سوئد برای دانشجویان‌ممتازی که‌داوطلب ادامه تحصیل برای گرفتن تخصص باشند تعدادی‌بورس در اختیاردانشگاه‌آذرآبادگان قرار داده‌است . مدت‌تحصیل در انستیتوی سوئد برای دانشجویان ممتاز سه سال است‌ودانشجویان‌میتوانند‌به تحصیلات عالیه ، تکمیلی ـ پژهشی و تحقیقی بپردازند.

سمینار حفظ آثار تاریخی

شیراز ـ صبح امروز سمینار حفظ آثار باستانی وسیله‌آقای پیروز استاندار فارس در دبیرستان نمازی شیراز گشایش یافت .

در این سمینار که دو روز ادامه خواهد داشت سیصدنفر از اعضای انجمن های حفظ آثار باستانی شرکت دارند ودر مورد چگونگی حفظ آثار باستانی در روستا هاو بخش ها به بحث‌وگفتگو می‌پردازند.

عزیمت به تهران

یزد ـ پیش از ظهرامروز آقای دکتر موتمنی استاندار یزد به منظور شرکت در سمینار بررسی‌طرح جامع‌یزد که در تهران تشکیل میشود باهواپیما عازم تهران شد.

استاندار‌یزدرا در این سفر رئیس‌انجمن شهر ، روسای ادارات کل صنایع و معادن ، مسکن و شهرسازی و دفتر فنی‌استان‌یزدهمراهی‌میکنند.

آقای کیومرث دانشور پس‌از اخذ درجه فوق لیسانس ، در دپارتمان تغذیه در انستیتو ملی تحقیقاتی در لبنیات‌سازی به‌کار خود ادامه داده است .

آ_۱۰۰۳۱۲

آقای دانشور در طول مدت ترم جاری در دانشگاه وبموجب دعوتنامه از طرف دانشگاه به عنوان تدریس کننده ، تشریح عملی وبصری برای دانشجویان درکلاس عملی خدمت کرده‌است و در دوره علوم غذائی دردانشگاه ردنیک به انجام وظایفی که به ایشان محول شده‌بود پرداخته است .

تبریکات

جناب سرگرد تصدیقی

ارتقاء درجه آنجناب را از صمیم قلب تبریک عرض وموفقیت روز افزون شما را خواستاریم.

از طرف کلیه افسران کلانتری ۶ گشتی

آ_۱۰۰۳۳۷۸

تیمسار سرتیپ باطنی

با مسرت فراوان ارتقاء درجه آن تیمسار را تبریک عرض مینماید .

سرهنگ‌پور

جناب آقای دکتر مرتضوی

انتصاب جنابعالی را به سمت مدیریت سپاه بهداشت استان مرکزی صمیمانه تبریک عرض مینماید .

شاهرود ـ دکتر محمدی

آ_۱۰۰۳۶۷

جناب آقای دکتر امامی

انتصاب جنابعالی را به سمت مدیریت کل سپاه بهداشت صمیمانه تبریک عرض مینماید .

سمنان ـ دکتر هوشمند

انتشارات دانشگاه آذرآبادگان در سال ۱۳۵۳

۱ـ**متون نظم‌ونثرفارسی** از انتشارات درسی گروه آموزشی زبان و ادبیات‌فارسی چاپ اخست از روی معتبرترین نسخه‌های انتقادی ، قطع‌وزیری ۲۳۵ ص . بهاء ۳۰ریال .

۲ـ **آندوکرینولوژی زنان** ترجمه دکترمحمدتقی حمیدیه، تالیف Edward A. Graber قطع‌وزیری ۲۵۶ صفحه بهاء ۲۰۰ ریال .

۳ـ**پاتولوژی** ترجمه دکتر مجید یزدجی ، تالیف Tighe قطع‌وزیری ۴۲۶ صفحه بهاء ۲۰۰ ریال.

۴ـ **فوریت‌های پیماریهای‌گودگان** ، ترجمه آقای دکتر اکبر حسنعلیزاده و دکتر رضابرادران قطع‌وزیری ۲۴۲ ص بهاء ۱۷۵ ریال.

۵ـ **اصول وروشهای آماری** تالیف دکتر مرتضی الستی، چاپ چاپ افست ،قطع وزیری ، ۲۸۸ صفحه بهاء ۱۵۰ ریال.

آ_۱۰۰۳۷۲

متال کونتینرزلیمیتد مالک اختراع شماره ۵۰۴۸ مربوط به (صندوق های‌حمل‌ونقل ساخته‌شده ازورقه آهن‌وطرق‌ساختن آنها).

میل دارد با صاحبان صنایع در ایران برای بهره برداری از اختراع خود وارد مذاکره شود. برای اطلاع بیشتر به دفتر حقوقی دکتر آقایان و همکاران خیابان سوم اسفند ۱۴۹ مراجعه فرمائید.

آ_۱۱۸۸۳

زن یک میلیون دلاری ایرانی در لندن به اتهام سرقت محاکمه شد

لندن_آسوشیتدپرس ـ محاکمه یک زن ثروتمند ایرانی که اتهام او سرقت یک روسری‌به ارزش فقط ۵ دلار بود ، در یکی از دادگاههای لندن‌انجام گرفت . در ادعانامه دادستان « توران میرزاآقاخان » متهم بود که با وجود بهمرامداشتن ۵۵۰۰ دلار پول نقد ، یک روسری از فروشگاه معروف « وست‌لندا‌ستورلندن » دزدیده است . زن ایرانی‌که‌درمحضر دادگاه گفته شد قبلا درتهران به کار تجارت اشتغال داشته، حداقل یک میلیون دلارثروت دارد.دادگاه‌توران میرزاآقاخان را به پرداخت ۵۰۰ دلارجریمه نقدی محکوم کرد .

رئیس دادگاه‌درجریان‌محاکمه زن ایرانی گفت هیچگونه‌عذر و بهانه‌ئی نیست ، خانم میرزا آقاخان با وجود زندگی‌مرفهی که داشته‌یک‌روسری ۵ دلاری سرقت کرده است .

توران میرزاآقاخان در پاسخ به این سئوال که به چه منظوری به لندن آمده است ، گفت برای معالجات طبی به انگلستان سفر کرده است .

دربرخورد اتوبوس با اتومبیل در راه کرج ـ قزوین

۲مرد و ۲زن کشته شدند

در یک حادثه رانندگی در راه قزوین ـ کرج چهار نفر کشته شدند .

حادثه غروب دیروز ، در برخورد اتوبوس ۷۳۴۸۷ تهران ـ ب با اتومبیل۷۶۲۸۷ تهران ، در نزدیکی سه راه سیمان آبیک روی داد .

کشته شدگان دو مرد و دو زن (سرنشینان اتومبیل) بودند که هنوز هویت آنان ، شناخته نشده است .

خبرنگار اطلاعات در کرج می‌نویسد : اتوبوس متعلق به شرکت طهماسبی بود و از قزوین به کرج میرفت واتومبیل هم از سوی مقابل در حرکت بود .

در تصادف کامیون با پیکان ، در جاده اهواز ـ خرمشهر

۲سرنشین پیکان کشته شدند

در برخورد یک کامیون حامل خرما با اتومبیل پیکان درجاده اهواز ـ خرمشهر دو نفر از سرنشینان پیکان در دم‌کشته شدند .

بموجب گزارش خبرنگار ما در اهواز : کامیون۲۱۳۴۵ـ تهران‌برانندگی حسین‌نیک‌بخت از خرمشهر به اهوازدرحرکت بود که در ۲۰ کیلومتری اهواز با پیکان ۴۳۶۹۴ تهران‌برانندگی شیرویه ابراهیمی زنگنه بشدت تصادف کرد .

در این‌حادثه‌سقراط دارابیان و مهدی‌پور دو سرنشین‌پیکان کشته شدند و راننده پیکان و سه سرنشین‌دیگرآن‌ـ مصطفی نام‌آور ، جانی کشیشیان و زهرامژده‌مصفت ـ که‌جراحاتی برداشته بودند به بیمارستان جندیشاپور اهواز انتقال‌یافتند.

علت حادثه انحراف به چپ کامیون حامل خرما تشخیص داده شد .

مدیر کل کارگزینی پست‌و تلگراف کشته شد

در یک حادثه رانندگی که روز پنجشنبه در جاده نائین رخ داد، منوچهررجائی مدیرکل کارگزینی وزارت پست و تلگراف و تلفن کشته شد.دراین حادثه که بر اثر واژگون‌شدن‌اتومبیل حامل‌منوچهر رجائی رخ داد همچنین ۲ نفر از همراهان وی نیز مجروح شدند.

منوچهر رجائی از سالها پیش مدیرکل‌وزارت پست‌وتگراف بود، وروز حادثه در یک ماموریت اداری به تهران باز می گشت . جسد منوچهر رجائی صبح‌امروز از اداره‌پزشکی‌قانونی‌به این‌بابویه حمل شد.

پرونده رزاق‌منش در شعبه ۷ دیوانعالی کشور رسیدگی میشود

آقای غلامرضا بیرشکرئیس شعبه ۷ دیوان عالی کشور امروز پرونده انوشیروان رزاق‌منش متهم به قتل دختر ارتشبد حجازی‌را دریافت کرد

یك جنایت مرموز دیگر در بیابان های علی آباد

جسد سر بریده در کوره‌های آجرپزی

★ جسد یك جوان ۲۴ ساله و مجهول‌الهویه ، دیروز در خرابه های کوره های آجرپزی توسط چندجوان ولگرد کشف شد .

یك جنایت مرموز دیگر ،دربیابان های «علی‌آباد» رخ داد: قاتل یا قاتلین ناشناسی ، مرد جوانی را کشتند و جنازه‌اش را در خرابه کوره های آجرپزی انداختند و گریختند .

هنوز از قاتل یا قاتلین مردجوانی که یك ماه قبل ـ ۲۶ مهر ماه ـ جنازه سوخته‌اش در بیابان های کهریزك ـ نزدیك بهشت‌زهرا ـ پیدا شده بود ، اثری بدست‌نیامده است که‌جنایت‌مرموزدوم در طول یك ماه ، رخ داده است .

★ جسد چگونه کشف‌شد؟

چند جوان ولگرد ، دیروز هنگامی که به داخل خرابه های کوره‌های‌آجرپزی‌علی آباد‌ـ‌حوالی فرح‌آباد خزانه ـ رفته بودند ، ناگهان با جسد جوانی‌در حدود ۲۴ ساله مواجه شدند . آنهافوراً جریان را به ماموربن پاسگاه کلانتری ۱۶ تهران اطلاع دادند. ماموران به محل جنایت رفتند وبا جنازه جوانی که لباسی مندرس‌به تن داشت روبروشدند: این‌جوان که موهای سرش کوتاه است ، با ضربه های چاقوکه از ناحیه‌گردن براو وارد شده وسرش را بریده بقتل رسیده است .

هنوز هویت این جوان آشکار نشده است و هنوز معلوم نیست که او را چه کسی یا چه کسانی کشته‌اند و جسدش را در خرابه های کوره‌های‌آجرپزی انداخته‌اند ماموران ، در تمام این زمینه ها مشغول تحقیق هستند .

محل جنایت اصغر خوش‌تراش

خبرنگار جنایی ما که درکمترین فاصله .درجریان این‌جنایت‌مرموز قرار گرفته بود ، مینویسد :

در حدود دو سال قبل،جنازه اصغر خوش تراش ـ پسربچه ۶ ساله ـ نیز در همین محل پیدا شده بود .

اصغر ، توسط یک مرد آبله‌رو از میدان شوش‌ربوده شده بودو فردای آن روز ، جنازه وی، در حالیکه دستمالی به گردنش بسته بودند ، در خرابه های‌کوره های آجرپزی پیدا شد .

باوجود تلاش‌فراوانی کمبرای یافتن مرد آبله‌رو به عمل آمد هنوز از قاتل این طفل ۶ ساله خبری نیست و پرونده‌اش در آگاهی تحت رسیدگی است .

اکنون ، با کشته شدن‌جوان ۲۴ سالهیی که جسدش دیروزدر این محل پیداشده ، پرونده یک جنایت مرموز دیگر گشوده شده است .

فولکس‌واگنی که به‌اندازه یك‌وانت «بار» زده‌بود، دونفر را کشت!

یك اتومبیل فولکس واگن که به اندازه یك وانت « بار »زده بود ، در جاده آبعلی با یك کامیون بشدت برخورد کرد و دو تن ازسرنشینان فولکس‌واگن کشته شدند .

صبح روزپنجشنبه ، اتومبیل فولکس واگن ۱۴۲۳۳ تهران‌ج‌ـ به رانندگی فیروز فاطمی‌وهمراه با دوسرنشین از تهران‌به‌سوی بابل‌درحرکت بود . این‌اتومبیل که ۳۴ قلم جنس را حمل می‌کرد ـ و این اجناس علاوه بر صندوق ، لابلای صندلی‌ها را نیزاشغال کرده بود ـدرنزدیکی «بومهن» از جاده منحرف‌شد.

علت انحراف اتومبیل این بود که بار زیاد آن مانع از دید راننده میشد . اتومبیل بدنبال نرده های پل بومهن ، به‌پائین سقوط کرد .

انحراف از جاده با کامیون کمپرسی ۲۵۷۲۲ تهران الف ـ که از آبعلی بسمت تهران در حرکت بود ـ بشدت تصادف کرد و کامیون پس از برخورد با فولکس واگن ، از مسیر خود منحرف شد و پس از شکستن در این حادثه راننده فولکس واگن ، فیروز فاطمی ۲۷ ساله، و فتحعلی یزدانی، در دم کشته

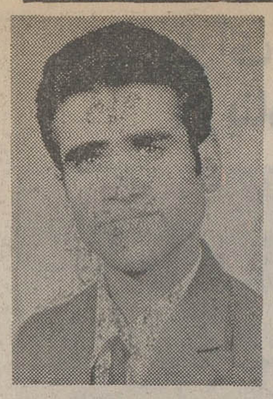

فیروزفاطمی ، راننده فولکس واگن.

این اجناس ، «بار »ی‌است که فولکس واگن زده بود : این بار جلوی دید راننده را گرفت‌وباعث مرگ دونفر شد

شدند و عین‌الله خیری‌سرنشین دیگر اتومبیل بشدت مجروح شد و به‌بیمارستان منتقل‌گردید. راننده کامیون که هنوز قدرت تکلم نیافته و هویت خود را ابراز نکرده ، در بیمارستان بستری شده است و در حال اغماء بسر می‌برد .

کاردان‌فنی ، علت این‌تصادف را انحراف به چپ از طرف راننده فولکس واگن تشخیص داده است .

گزارش خبرنگار ما حاکی است : فیروز فاطمی ،اجناسی را که در اتومبیل حمل میکرد، از تهران خریده بود و برای فروش به‌یکی از روستا های بابل می‌برد.

قاچاقچی «هروئین‌خور» دستگیر شد

۳قاچاقچی که در کوی«دوقلعه» تبریز مورد سوء ظن ماموران مبارزه با مواد مخدر شهربانی قرارگرفته بودند بمحض‌مشاهده ماموران پابفرار گذاشتند و یکی ازآنها ضمن فرارچندبسته حاوی ۱۳سانتی گرم هروئین را بلعید !

بموجب گزارش خبرنگار ما در تبریز: حبیب‌مهدی اصل،محمدعلی مهینی ومیرزیوسف کریم‌پور ۳ قاچاقچی هروئین چند لحظه‌بعد توسط ماموران دستگیر شدند و محمدعلی مهینی که بسته های هروئین را بلعیده بود به پزشکی قانونی انتقال یافت . پس از شستشوی معده قاچاقچی‌هروئین خورو خارج ساختن هروئین‌ها از شکم او، محمدعلی باتفاق دو همکار خود ضمن تشکیل پرونده ازطرف‌بازپرس شعبه‌اول‌دادسرای تبریز بدادسرای نظامی اعزام شد.

آغاز سومین روز محاکمه متهمین جنایت سیدخندان

علی‌حیدریان، خود را در اختفاء جنازه برادرش مقصر دانست :

درحال مستی جنازه‌برادرم را به‌بیابان بردم

«مرامجازات کنید! من مقصرم! منتهی نه در قتل برادرم ، بلکه در اختفای جسد او» .

این کلمات را علی حیدریان‌ـ اولین متهم جنایت سید خندان‌ـ در دادگاه، باهیجان بر زبان آورد .

علی اکبر اطمینان ـ وکیل‌مدافع حیدریان‌ـ که مشروح مدافعات موکلش را برای خبرنگارمابازگو میکرد،گفت: «حیدریان درجلسه سری دادگاه، خود را بیگناه دانست و گفت که‌درعالم‌مستی و بی‌خبری ، تحت تاثیر بانو زینت خلیل‌زاده ـ همسر یوسفیان ـ مرتکب‌حمل و اختفاء جسد برادر ناتنی‌اش شده‌است.

حیدریان افزوده است :

«آقایان، باورکنید پیوسته‌کوشش داشتم همچون یک انسان ویک خادم برای اجتماع و خانواده خود و برادرم باشم. هرگزآزارم به موری نرسیده است، چه‌رسد به آنکه دست به قتل برادرم بزنم ...

«میدانید، شب و روزدربیابانها و دردورترین نقاط کشور به راهسازی میگذشت و در مرگ برادرم محمود یوسفیان بخاطر شرکتمان بیش از همه ، من متضرر شدم. چون من مسئول راهسازی شرکت دربیابان بودم و برادرم مسئول بازاریابی و مقاطعه‌کاری در تهران . کار ما لازم وملزوم و مکمل یکدیگربود، هیچکدام از ما حتی تصور نمی کرد به دیگری صدمه‌یی برساند، چون شالوده زندگیمان بهم می ریخت.»

★ چك سفید امضاء

حیدریان افزوده است: « آقای رئیس! اینطور عنوان کرده‌اند که بخاطر یک چک سفیدامضاء دست به قتل برادرم زده‌ام،حال آنکه ماهمیشه چک سفیدامضاء در دست یکدیگر داشتیم، چون همیشه من در مسافرت بودم و او در تهران.»

آنشب ... آنشب لعنتی من‌برای انجام کارها و ترتیب آنهابدفتر کارمان واز آنجا به‌بار «آبان» رفتم . نیمه‌های شب بود که به برادرم تلفن کردم. زینت گوشی را برداشت ودر حالی‌که ملتهب وهیجان‌زده بنظر میرسید، مرا به خانه دعوت کرد .

«فکر کردم باید برادرم مریض شده‌باشد، بخانه‌آمدم. دربازبود، همینکه داخل شدم با جسدخون آلود محمود روبرو شدم ....»

« من در حال مستی کامل و از خود بیخبری بودم ..کنترل اعصابم را از دست داده بودم زینت مرا تهدید کرد که اگر جسد را از خانه‌بیرون نبری‌با داد و فریاد گناه قتل را به گردنت می‌اندازم .. »

حیدریان همچنین گفته‌است: « من نمیدانستم چه میکنم ،ولی فقط یادم می‌آید که به اتفاق زینت و مادرش ، جسد برادرم را به‌صندوق‌عقب اتومبیل‌تویوتای او منتقل کردیم . در این‌هنگام زینت سویچ را بمن داد و من با سرعت به جاده آمل رفتم و جنازه را به یکی از جاده های فرعی ـ بنام جاده ماکروویو ـ بردم و رها کردم . فورا به‌آمل رفتم ، نمیدانستم چه کنم ، چندی بعد با قطار به تهران برگشتم و با زینت‌تماس گرفتم وبا او در یک کافه قنادی در خیابان ویلا قرار گذاشتم .

« زینت در آنجا نیز تهدیدم کرد که هنوز هم میتواند بعنوان‌قاتل مرا معرفی‌کند .

در آن لحظات چارمیی نداشتم

بقیه در صفحه هفده

زینت خلیل زاده در یک سو و علی حیدریان در سوی دیگر یکدیگر را به قتل محمود یوسفیان متهم میکنند .

۲۱۹۷ کیلوتریاك چگونه کشف‌شد؟

★ ارزش تقریبی‌تریاك‌کشف شده بیش از ۴۰ میلیون ریال است .

۶۰ گونی،حاوی ۳۰۰ بسته تریاک ، که توسط ماموران ژاندارمری گرگان کشف شد . ارزش تقریبی‌این‌تریاک هابیش از ۴۰ میلیون ریال تخمین‌زده میشود .

بدنبال کشف ۲ تن و ۱۹۷ کیلو تریاك‌درگرگان، بازجوئی از قاچاقچیان‌نشان داد که‌آنها ۲۱۹۷ کیلوتریاک را از مناطق مرزی عبور داده‌اند.

پیش از ظهر روز پنجشنبه در نزدیکی روستای«بهلکه ـ داشلی»،پنجاه‌کیلومتری گرگان، ماموران‌هنگ‌ژاندارمری گرگان باپیش‌بینی های قبلی موفق به کشف ۲ تن و یکصد و نود و هفت کیلو تریاک شدند.

این تریاک‌هاکه گفته‌میشود ارزش تقریبی آن بیش از ۴۰ میلیون ریال است در داخل اطاق یک‌کامیون جاسازی‌شده بود و قاچاقچیان برای رد گم کردن ـمحموله را در تریلر یک تراکتور بار بندی کرده و روی آنراباشاخ‌و برگ‌درخت پوشانده بودندتا نمود شود که بارتریلر،محموله کشاورزی است .

قاچاقچیان‌هنگامی‌بدام‌افتادند که‌کار باربندی در یکی از دره های‌عمیق،دورازچشم همه‌انجام شده بود و تراکتورقصد حرکت داشت .

لیکن در همین زمان «حاج مهدی»و«آرام‌باشقره» صاحبان ۲۱۹۷ کیلو تریاک که همراه محموله بودند، دستگیر شدند و اعترافکردندکه‌تریاکهارا از نقاط مرزی شرق کشور در ۳۰۰ بسته که داخل ۶۰ گونی جا داده‌شده‌آماده کرده بودند تا بتدریج توزیع کنند.

ازقاچاقچیان‌دو قبضه اسلحه کمری نیزبدست ماموران افتاد و جریان این قاچاق بزرگ اکنون تحت رسیدگی‌است.

اطلاعیه به‌واردکنندگان کالااز طریق گمرکات آذربایجان

باطلاع کلیه وارد کنندگان و صاحبان کالاکه محمولات خودرا از طریق گمرکات آذربایجان‌وارد و پس از گذشت چهار ماه اقدام بترخیص کالای مربوط بخود را ننموده‌اند میرساند چنانچه از تاریخ نشر این آگهی در ظرف مدت یکماه‌نسبت بترخیص کالای خود اقدام ننماید نسبت بفروش آنها اقدام و باعتراضات بعدی ترتیب اثری‌داده نخواهد شد . م‌الف ۱۶۶۶۷

اداره کل گمرکات غرب

گروه‌فرهنگی‌هدف

برای کلاسهای کنکور با نامه نگاری ثبت‌نام می کند .
برای کسب اطلاع کافی باارسال ده ریال‌تمبر باطل نشده تقاضای ارسال دفترچه را بفرمایید .
نشانی : تهران ، امیریه ، خیابان البرز گروه فرهنگی هدف

آگهی استخدام

یك کارخانه بزرك پلاستیك سازی در تهران برای پست مدیریت اکستروژن خود (قسمت‌ورق سازی) یکنفر را که دارای تحصیلات‌مکفی‌وحداقل ۳سال سابقه کار و تولید با ماشینهای اکسترودر داشته باشد با حقوق و مزایای جالب و قابل توجه استخدام مینماید . از واجدین شرایط درخواست میشود مشخصات و سوابق کارخود را با یك قطعه عکس بصندوق پستی تهران ـ ۱۴۵۷ر۱۷ ارسال دارند تا برای مصاحبه دعوت بعمل آید مفاد نامه ها محرمانه تلقی خواهدشد.

صنایع فلزی ایران هنر

سازنده مدرن‌ترین سرویس آشپزخانه یامدل های کاملا جدیدو بهترین‌نوع سلف سرویس باورق استنلیس‌استیل.
جاده کن کوی شاهین ـ خیابان رضاشاه کبیر ـ تلفن۹۴۰۹۷۳
آ ـ ۱۰۰۲۶۸

ازصبح ٤ شنبه
فقط در سینما
دیاموند
یك فیلم فوق‌العاده با بازی فوق‌العاده « گلنداجکسون » که جایزه اسکار را در همین فیلم نصیب او کرد

گیشه سینما دیاموند همه روزه بلیط رزرو میکند

اکازیون

سه دانگ از تعمیرگاه اتومبیل رومی واقع درجاده قدیم‌شمیران ایستگاه پل رومی باتمام‌تجهیزات بفروش میرسد . تلفن ۸۷۱۷۳۸و ۸۷۵۵۷۲
آ ـ ۱۰۰۲۷۱

تهران خوراک

غذای جشنها ومهمانی های شما را تهیه ودر منزل تحویل وپذیرائی مینماید.
تلفن : ۳۰۲۳۱۶

علیرضا عادلی تقریبا ۶۵ ساله از هرسین بتهران آمده وگم شده هرکس اطلاعی از نامبرده دارد خواهشمند است بکلانتری قلهک خبردهد.

آگهی استخدام رسمی

مدرسه عالی بازرگانی طبق مفاد قانون‌استخدام کشوری ۱۵ نفر را از طریق امتحان و مسابقه بشرح زیر در تهران استخدام میکند .

ردیف	عنوان طبقه شغل	تعداد مورد نیاز	شرایط احراز	گروه قطعی
۱	کارشناس برنامه های انتشاراتی و تبلیغاتی یك	۱	دارا بودن دانشنامه لیسانس دریکی از رشته‌های علوم اجتماعی و یا زبان وآشنائی بزبان‌انگلیسی.	۷
۲	حسابدار چهار	۱	دارا بودن دانشنامه لیسانس در یکی‌از رشته‌های حسابداری ، بازرگانی مدیریت بازرگانی و طی دوره کارآموزی در زمینه مربوط باحداقل‌چهار سال سابقه کار .	۷
۳	کارشناس امور اداری	۱	دارابودن دانشنامه‌لیسانس‌علوم‌اداری ،بازرگانی، مدیریت بازرگانی ویا علوم اجتماعی و طی دوره آموزش مربوط و موفقیت در آن باحداقل ۳سال سابقه کار .	۷
٤	کارشناس پی‌گیری‌وهماهنگی مقررات‌آموزشی وپژوهشی‌یك	۱	دارا بودن دانشنامه لیسانس و مدارك تحصیلی بالاتر در یکی از رشته های علوم اجتماعی .	۷
٥	کارشناس خدمات‌آموزشی‌یك	۱	دار ابودن دانشنامه لیسانس یا مدارك تحصیلی بالاتر .	۷
٦	کتابدار سه	۱	دارا بودن مدرك پایان خدمت تحصیلات فوق‌دیپلم در رشته کتابداری	٥
۷	تکنسین آمار یك	۱	دارا بودن مدرك دیپلم کامل متوسطه در رشته طبیعی یا ریاضی و طی دوره کارآموزی در زمینه مربوط .	٤
۸	منگنه‌زن یك	۱	دارا بودن مدرك دیپلم کامل متوسطه و طی دوره آموزشی مربوط .	٤
۹	ممیز عملیات یك! (کامپیوتر)	۱	دارا بودن مدرك دیپلم کامل متوسطه و طی دوره کارآموزی در زمینه مربوط .	٤
۱۰	کارگزین یك	۱	دارا بودن مدرك دیپلم کامل متوسطه و طی دوره کارآموزی در زمینه مربوط .	٤
۱۱	حسابدار یك	۳	دارا بودن مدرك دیپلم کامل متوسطه و طی دوره حسابداری مقدماتی و موفقیت در آن با حد اقل ۳ سال سابقه کار در رشته مربوط	٤
۱۲	کتابدار دو	۱	دارا بودن مدرك دیپلم کامل متوسطه و طی دوره کارآموزی .	٤
۱۳	بایگان	۱	دارا بودن مدرك تحصیلی دوره اول متوسطه و طی کلاس بایگانی .	۳

داوطلبان واجد شرایط میتوانند برك درخواست ذیل این آگهی را تکمیل کنند و با دو قطعه از آخرین عکس ٤×۳ خود و رسید بانکی مبنی بر پرداخت‌مبلغ ٤۰۰ ریال برای داوطلبان ردیف ۱ تا ٦ و ۳٥۰ ریال برای بقیه ردیفها در یکی از شعب بانك ملی ایران به حساب شماره ۹۸۰ خزانه نزد بانك مرکزی ایران حداکثر تا ده روز بعداز انتشار این آگهی با پست سفارشی به نشانی : تهران ـ خیابان پهلوی جنب هتل میامی ساختمان شماره ۲ کارگزینی مدرسه عالی بازرگانی ارسال دارند . به مدارکی که فاقدرسیدبانکی باشد ویا بعداز این مهلت به پست تحویل داده شود ترتیب اثر داده نخواهد شد (وجوه مذکور به هیچوجه مسترد نمی‌شود) .

پروانه ورود به جلسه امتحان و مسابقه درتاریخ یکشنبه ۱۰ آذرماه ۵۳ در محل فوق‌الذکر توزیع‌خواهد شد . تاریخ و محل امتحان و مسابقه در پروانه ورود درج شده است .

برگ‌درخواست‌شغل‌از مدرسه‌عالی‌بازرگانی

نام خانوادگی — نام — نام پدر — شماره شناسنامه
محل صدور — تاریخ تولد — مدرك و رشته تحصیلی — وضع خدمت وظیفه
داوطلب‌شغل (فقط یك‌شغل)
نشانی کامل : شهر
خیابان — کوچه — شماره منزل — تلفن
امضاء داوطلب

Canon

ماشین‌حساب کانن باقیمت مخصوص و باقساط ۶ ماهه فقط برای دانشجویان و فرهنگیان سراسرکشور

لطفاً با در دست داشتن کارت دانشجوئی یا معرفی نامه‌یکی ازنمایندگان رسمی کانن‌در سراسر ایران مراجعه فرمائید.

کانن باده‌سال‌تضمین سرویس وتعمیرات مجانی

نماینده انحصاری در ایران سازمان‌کانولا خیابان نادر شاه نبش خیابان گامکار تلفن ۸ ـ ۸۳۲۳۷۷

مجالس ترحیم

بمناسبت درگذشت مرحومه مهین‌بانو نعیمی همسر آقای دکتر محمدقلی نعیمی مجلس ترحیمی روز یکشنبه ۲۶ آبانماه جاری از ساعت ۱۲ تا ۱۴ در مسجدالجواد برقرار خواهدبود. امیداست آقایان محترم باشرکت خود موجبات تسلیت خاطر بازماندگان رافراهم آورند.

الاحقر حاج میرزا عبدالله ثقةالاسلامی

با اندوهفراوان درگذشت‌مرحومه مهین‌بانو نعیمی همسر دکتر محمدقلی نعیمی را باطلاع اقوام و دوستان محترم‌میرساند.

مجلس ترحیم زنانه ومردانه آن مرحومه روز یکشنبه ۲۶ آبانماه از ساعت ۱۲ تا۲ بعداز ظهر در مسجدالجواد واقع در میدان ۲۵ شهریور برگزار میشود. ضمنا مراسم شب هفت نیز روز دوشنبه ۲۷ آبانماه از ساعت ۳تا۵ بعدازظهر در سالن شماره۲ بهشت زهرا برگزار میگردد .

احمد نعیمی ، فریدون نعیمی ، منوچهر نعیمی ، علی نعیمی، پریچهر نعیمی «فرهومند» ،فرشته نعیمی ، ناهید نعیمی، و خانواده های : نعیمی ، اسفندیار هوشنگ، جعفرزاده ،فرهومند، احتشام دفتری ، قناعتی ، سرتیپی ، ثاقب، آذری ،جنابزاده، بنی‌احمدی ،رشدیه ، نوتاش ، وکیلی ، صالحی ،شایگان ، مکی،فریدی،باقری،خسروپار، بهرامی،حبشی،طاوسیان،فرارونی

آ_۱۱۹۶۳

مصیبت وارده را بعموم افراد خانواده های عزادار بویژه آقای احمد نعیمی تسلیت میدهیم.

سناتور ها و نمایندگان استان کرمان در مجلس شورای ملی بانهایت تاثر و تاسف درگذشت شادروان **جواد شرافت** را که از نیکوکاران محترم رفسنجان بوده‌اند باطلاع میرسانند

مجلس ترحیم آن فقید سعید روز یکشنبه ۱۶ آبان ماه جاری از ساعت ٤الی ٦بعدازظهر در مسجدالجواد منعقدمیباشد.

سرلشگر محمود میرجلالی ،جلال‌الدین شادمان ، عاطفه امیرابراهیمی ، سیدامان‌اله اولیاء ، مظفر جندقی، دکتراحمد رفیعی ،سید ضیاء رضوی ، محمدعلی محدث‌زاده ، علی‌اصغر مظهری ، دکتر نصرت‌اله منتظری .

۲_آ ۱۰۰۱۸٤

بانهایت تاسف‌و تاثر فوت شادروان **جواد شرافت** پدرگرامی همکار عزیز آقای سیروس‌شرافت معاون مدیر عامل شرکت‌سهامی معاملات خارجی را باطلاع میرساند . مجلس ترحیم آن‌مرحوم از ساعت٤تا٦ بعدازظهر روز یکشنبه۲٦ آبانماه در مسجدالجواد واقع در میدان ۲۵ شهریور برگزار میشود. ضمنا مراسم شب هفت نیز روز دوشنبه ۲۷ آبانماه از ساعت۳تا۵ بعدازظهر در سالن شماره۲ بهشت زهرا برگزار میگردد .

احمد نعیمی ، فریدون نعیمی ، منوچهر نعیمی ، علی نعیمی، پریچهر نعیمی «فرهومند» ،فرشته نعیمی ، ناهید نعیمی، و خانواده های : نعیمی ، اسفندیار هوشنگ، جعفرزاده ،فرهومند، احتشام دفتری ، قناعتی ، سرتیپی ، ثاقب، آذری ،جنابزاده، بنی‌احمدی ،رشدیه ، نوتاش ، وکیلی ، صالحی ،شایگان ، مکی،فریدی،باقری،خسروپار، بهرامی،حبشی،طاوسیان،فرارونی

آ_۱۱۹٦۳

مصیبت وارده را بعموم افراد خانواده های عزادار بویژه آقای احمد نعیمی تسلیت میدهیم.

سناتورها و نمایندگان استان کرمان در مجلس شورای ملی بانهایت تاثر و تاسف درگذشت شادروان **جواد شرافت** را که از نیکوکاران محترم رفسنجان بوده‌اند باطلاع میرسانند

مجلس ترحیم آن فقید سعید روز یکشنبه ۱٦

سال چهل و نهم ـ شماره ۱۴۵۶۰

اطلاعات

۱۳۰۴

شنبه ـ بیست و پنجم آبان ماه ۱۳۵۳
اول ذیقعده ۱۳۹۴ ـ شانزدهم نوامبر ۱۹۷۴

ساعات شرعی

استخراج دکتر ریاضی کرمانی

اذان مغرب . . . . ساعت ۵ و ۱۵ دقیقه
اذان صبح (فردا) . . . . ساعت ۵ و ۷ دقیقه
طلوع آفتاب (فردا) . . . . ساعت ۶ و ۴۰ دقیقه
ظهر شرعی (فردا) . . . . ساعت ۱۱ و ۵۱ دقیقه
اذان مغرب (فردا) . . . . ساعت ۵ و ۱۴ دقیقه

موافقتنامه های بازرگانی و فرهنگی امضاء شد

ایران ۷۰۰ میلیون دلار شکر، گوشت، پنیر و کشتی از لهستان میخرد

★ حجم مبادلات دو کشور سالانه به ۵۰۰ میلیون دلار میرسد .

★ ایران برای ساختن یک کارخانه کاغذ سازی در لهستان سرمایه گذاری میکند .

حجم مبادلات تجاری ایران و لهستان در پنجسال آینده هرسال به ۵۰۰ میلیون دلار میرسد

ایران از لهستان ۳۵۰ میلیون دلار شکر ، گوشت و پنیر و ۳۵۰ میلیون دلار کشتی تجارتی خریداری کرد .

صبح دیروز دو موافقتنامه فرهنگی و بازرگانی بین ایران و لهستان در کاخ پذیرائی محل اقامت آقای یاروشویچ نخست‌وزیر لهستان امضاء شد .

موافقتنامه بازرگانی را که شامل ۳ قسمت است از طرف ایران وزیر بازرگانی و از طرف لهستان معاون نخست‌وزیر ووزیر بازرگانی و کشتیرانی این کشور امضاء کردند .

موافقتنامه بازرگانی و پرداخت برای پنجسال آینده تنظیم شده است و براساس آن حجم تجارت بین دو کشور ایران ولهستان در مدت پنجسال هر سال به پانصد میلیون دلار میرسد .

قسمت دوم ، موافقتنامه خاصی است که طبق آن دولت ایران در اجرای اوامر شاهنشاه آریامهر در جهت تامین احتیاجات مردم مقداری کالای مورد نیاز را با امضای قرارداد پنجساله از لهستان خریداری میکند براساس این موافقتنامه ایران در حدود ۷۰۰ میلیون دلار کالا خریدار خواهد کرد ، ۳۵۰ میلیون دلار از این مبلغ شامل خرید شکر، گوشت و پنیر و فرآورده های لبنیاتی خواهد بود و ۳۵۰ میلیون دلار صرف خرید ۶ کشتی تجارتی بظرفیت ۱۸ هزار تن و یک کشتی تعلیماتی خواهد شد .

در این موافقتنامه اضافه شده دولت ایران برای اینکه دولت لهستان بتواند ظرفیت مواد این قبیل محصولات را افزایش دهد مقداری کود شیمیائی از لهستان خریداری خواهد کرد .

آقای هویدا نخست وزیر و آقای یاروشویچ نخست وزیر لهستان پس از امضاء موافقتنامه های اقتصادی و فرهنگی دو کشور دست یکدیگر را بگرمی میفشرند.

★ سرمایه‌گذاری ایران در لهستان

بخش سوم موافقتنامه بازرگانی ایران و لهستان در جهت توسعه همکاریهای اقتصادی با کشورهای مختلف است و برای اولین بار یک کشور سوسیالیستی یک طرح مشترک صنعتی با مشارکت ایران اجرا میکند . در این طرح که شامل ایجاد کارخانه کاغذ سازی در کشور لهستان است ایران تا ۲۵ در صد سرمایه گذاری مینماید .

طرح صنعتی مذکور در حدود ۳۵۰ میلیون دلار سرمایه گذاری لازم دارد که با کمک یکصد میلیون دلار اعتبار از سوی ایران بمرحله اجرا در می‌آید و دولت ایران مقداری کاغذ روزنامه مورد نیاز خود را که در داخل تهیه نمیشود ، پس از بهره برداری طرح مذکور ، از لهستان خریداری خواهد کرد. همچنین براساس این موافقتنامه یک شرکت مهندسی به منظور توسعه ایجاد صنایع قندبا استفاده از ماشین آلاتی که در داخل دو کشور ایران و لهستان ساخته میشود ، در ایران تاسیس میشود .

موافقتنامه فرهنگی را از جانب ایران آقای مرتضی قدیمی معاون فرهنگی وزارت امور خارجه واز جانب لهستان آقای یان سایلا معاون وزارت امور خارجه آنکشور امضاء کردند . براساس این موافقتنامه مبادلات فرهنگی برای سالهای ۱۹۷۵ و ۱۹۷۶ صورت می گیرد در اجرای موافقتنامه فرهنگی ایران و لهستان مورخ ماه مه ۱۹۶۸ است ، که قبلا بامضا رسیده بود و درزمینه های فرهنگ و هنر ، تربیت وعلوم و آموزش عالی و اعزام بورسیه همکاریهای متقابل انجام میگیرد.

در مراسم امضای این قرارداد ها آقای هویدا نخست‌وزیر و آقای یاروشویچ رئیس شورای وزیران جمهوری خلق لهستان و چند تن از مقامات وزارت امور خارجه ، سفیر جمهوری لهستان در دربار شاهنشاهی حضور داشتند .

اعلامیه مشترک ایران و لهستان

«پیوترویاروشویچ» نخست‌وزیر لهستان دیروز درمیان بدرقه رسمی امیر عباس هویدا نخست وزیر و سایر مقامات ایرانی به دیدار رسمی پنج روزه خویش ازایران پایان داد. دراعلامیه مشترکی که در پایان این دیدار در تهران و ورشو انتشار یافت ایران و لهستان ، قصدخود را برای کمک به تحقق بخشیدن به فکر ایجاد یک سیستم امنیت دستجمعی درآسیا بنحویکه کلیه کشورهای این قاره را دربرگیرد، اعلام داشتند .

در این اعلامیه همچنین خاطرنشان شده که لهستان با علاقه پیشنهاد شاهنشاه آریامهر در زمینه استقرار یک منطقه عاری از سلاحهای اتمی در خاورمیانه ونیزپیشنهاد مربوط به تشکیل یک صندوق مالی مخصوص بمنظور کمک به کشورهای در حال توسعه را مورد توجه قرار داده است .

در اعلامیه همچنین اشاره گردیده که نخست وزیر لهستان هنگام شرفیابی به پیشگاه شاهنشاه از جانب پروفسور هنریک یابلونسکی رئیس شورای دولتی لهستان از شاهنشاه برای بازدید به لهستان دعوت بعمل آورده و این دعوت با خوشوقتی مورد قبول واقع گردیده است .

در این اعلامیه مذاکرات و تبادل‌نظرهای نخست‌وزیران دو کشور «دوستانه و وسیع» توصیف شده و خاطرنشان گردیده که طرفین ازپیشنهادات مربوط به توافقهای منطقه‌ای که متضمن امنیت پایدار و همکاری در آسیا می باشد ، استقبال نمودند.

در بررسی روابط دوجانبه هردو کشور خوشوقتی خودرا از توسعه مطلوب روابط اقتصادی و بازرگانی بین ایران و لهستان ابراز داشتند .

نخست‌وزیران دو کشور از تحولات مثبتی که در سیاست جهانی حاصل شده ابراز خوشنودی نمودند و متفق‌القول بودند که بهبود روابط بین اتحاد جماهیر شوروی و ایالات متحده امریکا به تحکیم صلح جهانی و امنیت بین‌المللی کمک نموده است طرفین عقیده خود را مبنی براینکه رفع بحران فعلی خاورمیانه در حال حاضریکی ازوظایف مهم اجتماع بین‌المللی است ابرازداشتند واظهارتمایل کردند که هرچه زودتر مذاکرات کنفرانس صلح ژنو درباره خاورمیانه تجدید شود .

در پایان اعلامیه خاطرنشان شده که امیرعباس هویدا نخست‌وزیر دعوت رئیس شورای وزیران لهستان رابرای بازدید از این کشور قبول کرده است و تاریخ این دیدار بعدا معلوم میشود .

تکلیف همه مشمولان دیپلمه روشن شد

★ دیپلمه هائی که معدل ۱۰ تا ۱۵٫۲۹ دارند در بهمن و اسفندماه امسال بخدمت اعزام میشوند .

تکلیف همه مشمولان دیپلمه فارغ‌التحصیل خرداد امسال و سنوات قبل از لحاظ تاریخ اعزام به خدمت امروز روشن شد.

وظیفه عمومی اعلام‌کرد این مشمولان دیپلمه به شرح زیر بخدمت اعزام میشوند.

★ مشمولان دیپلمه‌ای که معدل ۱۳٫۶۵ تا ۱۳٫۸۵ دارند درآذر ماه بخدمت اعزام خواهند شد .

★ مشمولان دیپلمه‌ای که معدل ۱۵٫۸۱ تا ۱۵٫۳۰ دارند وهمچنین مشمولانی که دارای معدل ۱۳٫۲۰ تا ۱۳٫۵۵ هستند در دیماه بخدمت فرستاده می‌شوند .

★ مشمولان دیپلمه‌ای که معدل آن‌ها از ۱۲٫۶۹ تا ۱۳٫۹۰ است در بهمن ماه بخدمت اعزام می‌شوند .

★ مشمولان دیپلمه‌ای که معدل ۱۴٫۹۱ تا ۱۵٫۲۹ دارند در اسفند ماه بخدمت اعزام خواهند شد.

★ مشمولان دیپلمه‌ای که معدل ۱۰ تا ۱۲٫۶۸ دارند در تیمه دوم اسفند ماه بخدمت اعزام میشوند.

سرهنگ علی‌نابری رئیس سازمان وظیفه که مسئولیت ثبت‌نام واعزام مشمولان دیپلمه را بعهده دارد امروز گفت: ازامروز تا روز پنجشنبه سی‌ام آبانماه مشمولان دیپلمه فارغ‌التحصیل خرداد امسال و سنوات قبل به سالن غلامرضا پهلوی مراجعه می کنند و در اسرع وقت و بدون معطلی برگ اعزام که حاوی تاریخ و محل اعزام آنها است ، می‌گیرند .

وی گفت اگر مشمولان تاقبل از تاریخ اعزام درکنکور های زمستانی موسسات آموزش عالی یا اعزام دانشجو بخارج موفق شوند برگ اعزام آنها تبدیل به معافیت تحصیلی خواهدشد. همچنین این مشمولان می توانند با برگ اعزام تا روز قبل از اعزام بکار اشتغال ورزند .

وی افزود امسال برنامه اعزام مشمولان در نهایت نظم انجام شد وهیچگونه معطلی و بلاتکلیفی برای مشمولان پیش نیامد .

طرح طبقه بندی مشاغل هنری تعیین شد

★ مدرسین رشته‌های هنری می‌توانند تاگروه ۱۱ جدول حقوقی ارتقاء پیدا کنند

شرایط احراز اکثر مشاغل هنری ازسوی سازمان امور اداری و استخدامی کشور تعیین شد .

افرادی که به کار تدریس رشته های مختلف هنری در مراکز آموزشی وزارت فرهنگ و هنر اشتغال دارند در ده طبقه شغلی (از گروه ۲ تا ۱۱ جدول حقوقی) قرار گرفته‌اند .

حداقل مدرک لازم برای قرار گرفتن در طبقه یک رشته شغلی هنر آموز ، تحصیلات کمتر از دوره اول متوسطه و داشتن صلاحیت تدریس هنری به تشخیص وزارت فرهنگ و هنر است .

هنرآموزان با کسب مدارک تحصیلی بالاتر و تجربه بیشتر میتوانند در گروه‌های شغلی بالاتر قرار بگیرند.

حداکثر مدرک لازم برای قرار گرفتن در طبقه ده هنر آموزی چنین تعیین شده است : داشتن یکی از دو مدرک فوق لیسانس و دکترا در یکی از رشته های هنری به‌اضافه ۲۲ سال تجربه در عین حال کسی که مدرک فوق لیسانس و دکترا در سایر رشته‌ها را داشته باشد، باداشتن ۲۲ سال تجربه تدریس هنری و کسب مدرک صلاحیت تدریس از وزارت فرهنگ و هنر می‌تواند در این طبقه قرار گیرد .

دارندگان مدرک لیسانس دریکی از رشته های هنری بشرط داشتن ۲۶ سال تجربه تدریس میتوانند در گروه ده قرار گیرند وچنانچه درجه لیسانس مربوط به رشته های هنری نباشد کسب صلاحیت تدریس نیز لازم است .

پستهای دبیر و آموزگار موجود درموسسات آموزشی وزارت فرهنگ و هنر از لحاظ عنوان ، رشته، طبقات شغلی و گروه استخدامی تابع شرایط احرازقید شده درطرح طبقه بندی مشاغل معلمان وزارت آموزش وپرورش است ، مگر در مواردی که به موجب مقررات خاص ، وضع آنها مستثنی شده باشد .

قرار گرفتن هنرآموزان ودبیران درگروه های ۱۰ و ۱۱ علاوه بر وجود شرایط فوق‌الذکر ،مشروط به کسب امتیازاتی است که آئین نامه آن از طرف وزارت فرهنگ و هنر تهیه میشود وبه تصویب شورای سازمان امور اداری و استخدامی کشور خواهد رسید.

براساس طرح تهیه شده برای طبقه بندی مشاغل امور هنری، عکاسان و فیلمبرداران نیز در شش طبقه شغلی (از گروه ۲ تا هفت جدول حقوقی) قرارمیگیرند.

برای کارشناسان تزئین و طراحی نیز سه طبقه شغلی در نظر گرفته شده است که کارشناس طبقه یک آن در گروه هفت و طبقه سه در گروه ۹ قرار میگیرد .

کمک کارشناسان تزئین و طراحی دارای سه طبقه شغلی شده‌اند و به ترتیب در گروه های ٤ تا ٦ جدول حقوقی قرار خواهند گرفت . مسئولان آموزش سمعی و بصری نیز دارای ٤ طبقه شغلی (از گروه ٤ تا هفت) شده‌اند.

حرم مطهر حضرت رضا (ع) نوسازی میشود

شاهنشاه آریامهر بعد از ظهر پنجشنبه آقای عبدالعظیم ولیان نیابت تولیت عظمی آستان قدس رضوی و استاندار خراسان را درکاخ نیاوران بحضور پذیرفتند . در این شرفیابی آقای ولیان طرح ضریح جدید حرم مطهر حضرت رضا علیه‌السلام را که چندی قبل تهیه آن حسب‌الامر شاهنشاه آریامهر ازطرف آستان قدس رضوی بین هنرمندان ایرانی بسابقه گذاشته شده بود و همچنین طرح نوسازی صحن پهلوی حرم مطهر حضرت رضا علیه‌السلام از شرفعرض ملوکانه گذراند وشاهنشاه باتصویب طرحهای تهیه شده اوامر لازم را برای آغاز ساختن ضریح جدید و همچنین نوسازی صحن پهلوی حرم صادر فرمودند . هزینه تهیه ضریح جدید حرم مطهر حضرت رضا علیه‌السلام را شاهنشاه آریامهر شخصا پرداخت خواهند فرمود .

مشارکت ایران در طرحهای عمرانی چاد

براساس کنفگو هائی که امروز بین هیئت اعزامی چاد ووزیر تعاون و امور روستاها صورت گرفت ، قرار است یک کمیته فنی مشترک ، مرکب از کارشناسان وزارت کشاورزی و منابع طبیعی ، وزارت صنایع و معادن ، وزارت امور اقتصادی و دارائی و کارشناسان اقتصادی هیئت چاد از امروز طرحهای پیشنهادی این کشور رامورد بررسی قرار دهند ، براساس این طرحها ، ایران در زمینه منابع کشاورزی ، دامپروری ، ایجاد مجتمع های گوشت ، احداث کارخانه های نیشکر و نساجی و بهره برداری از معادن طلا و فلز این کشور سرمایه گذاری خواهد کرد و بین‌دو کشور نیز موافقتنامه‌ای بامضاء خواهد رسید .

حالت طوفانی در بازار طلا ادامه دارد

پهلوی طلا به ۳۴۰ تومان رسید

پهلوی امروز دربازار آزاد به ۳۴۰ تومان رسید و نسبت به روز پنجشنبه گذشته ۱۰ تومان ترقی کرد. قیمت هر پهلوی دربازار آزاد ۱۷۰ تومان و ربع پهلوی ۸۵ تومان شد. قیمت شمش طلا هم در بازار آزاد هر مثقال ۷ تومان ترقی کرد و به مثقالی ۲۰۵ تومان رسید.

قیمت مسکوکات در بانک ملی تغییری نکرد و در حالیکه قیمت اینفلز در بورس لندن هر اونس از ۱۸۸ دلار تجاوز کرد ، تنها قیمت شمش طلا در بانک ملی ترقی کرد .قیمت مسکوکات طلا در بانک ملی امروز برای پهلوی ۳۲۰ تومان، نیم‌پهلوی ۱۶۰ تومان و ربع پهلوی ۸۰ تومان بود .

تفاوت قیمت مسکوکات در بانک ملی با بازار آزاد سبب شد که گروه کثیری برای خرید مسکوکات از بانک ملی و عرضه آن دربازار آزاد باین بانک مراجعه کنند. فروش مسکوکات طلا در بانک ملی محدود است و این احتیاط برای جلوگیری از سوء استفاده دلال ها و واسطه ها صورت میگیرد .

قیمت شمش طلا در بانک ملی باعیار ۹۹۵ هر کیلو ۱۳ هزار و ۷۲۲ ریال ترقی کرد و به کیلوئی ٤۲۹ هزار و ۹۸۲ ریال رسید. قیمت شمش طلا با عیار ۹۹۹٫۹۰ هر کیلو ۱۳ هزار و ۷۷۰ ریال ترقی داشت و کیلوئی ٤۳۲ هزار و ۹۰ ریال شد .

در بازار لندن

لندن ـ رویتر ـ برای نخستین بار در بازار لندن ، بهای طلا از مرز ۱۹۰ دلار گذشت . بهای هر اونس طلا ، در یک مرحله به ۱۹۱ دلار رسید. اما باوجود تقاضای زیاد به بهای ثابت هر اونس ۱۸۸٫۲۵ دلار که خود یک حد نصاب جدید است ، بازگشت .

ارزش دلار در برابر پول های اروپایی ، نیز، هنگام گشایش بورس لندن، فروافتاد درنخستین ساعات گشایش بورس هر دلار به معادل ۱٫۴۹۸۰ مارک آلمان رسیدحال آنکه یک شب پیش از آن ۲٫۰۰۵ مارک آلمان بود .

شماره جدید
تلفن‌های کارخانه شبلی
۲۶۱۱۶۲
۳۶۲۷۹۴
نشانی تلگرافی ـ موزائیک

لایحه بودجه دو هفته دیگر به مجلس داده میشود

دولت تأمین و تثبیت قیمت پنیر، تخم‌مرغ و کره را بعهده گرفت

پنیر ـ تخم مرغ و کره درفهرست اقلام مایحتاج عمومی که دولت مابه‌التفاوت قیمت آنها را می ـ پردازد قرار گرفت .

براین اساس دولت در سال جاری مقادیر مهمی پنیر ، کره و تخم مرغ به قیمت بازار های جهانی خریداری میکند و باقیمت تثبیت شده و در صورت گران شدن بابهائی کمتردراختیارمصرف کنندگان داخلی قرارمیدهد .

امروز یک مقام‌عالیرتبه درسازمان برنامه ضمن تائید این مطلب اضافه کرد در لایحه بودجه ۵۳ـ ۵۴ کل کشور رقمی معادل مجموع بودجه ده سال قبل کشور ، اعتبار برای پرداخت تفاوت قیمت خرید و عرضه ارزاق و مایحتاج عمومی مانند نان ، گوشت ، روغن نباتی ،پنیر کره ، تخم‌مرغ و کمک به اتوبوسرانی تامین شده است .

این مقام یادآورشد ، یکی‌دیگر از تدابیر اقتصادی دولت بمنظور جلوگیری از افزایش قیمت ها در این لایحه ،اولویت‌تامین اعتبارات عمرانی‌بصورت ارز خواهد بود.

بهمین منظور بیشتر اعتباراتی که از طرف دستگاه های اجرائی بصورت ارزی پیشنهاد شده با توجه به امکانات مصرف آن در لایحه بودجه تامین شده است .

بررسی لایحه بودجه ۵۳ ـ ۵۴ کل کشور که پایان پذیرفته درطی دو هفته‌آینده‌تقدیم مجلس‌شورای ملی میشود .

تنظیم جداول‌مربوط به‌اعتبارات جاری و عمرانی وزارتخانه ها و سازمان های دولتی هم اکنون‌در سازمان برنامه ادامه دارد و پیش بینی میشود تنظیم جداول بودجه همزمان با تدوین تبصره های این لایحه پایان یابد .

تبصره های لایحه بودجه ۵۳ـ ۵۴ کل کشور بلحاظ کسب مجوز برای تغییر ضریب‌حقوق کارمندان دولت ، و دیگر مزایای آنان از جمله ادامه‌و احتمالا افزایش‌میزان کمک های‌غیرنقدی‌دولت بکارمندان اهمیت زیادی خواهد داشت .

همچنین در این لایحه اعتباری بمنظور تسویه‌کامل مطالبات‌کارمندان دولت ، اشتباه محاسبه حقوق، تخصیص می یابد .

در این لایحه رشد اعتبارات هرچه بیشتر طرح های عمرانی کماکان ادامه دارد مقدار اعتبارات طرح های عمرانی به دو برابر اعتبارات سال جاری افزایش‌داده شده است .

برنامه ضربتی برای تربیت نیروی انسانی اجرا میشود

برای جبران کمبود متخصص و کارگر در برنامه پنجم

★ سازمانی برای تربیت تکنیسین کشاورزی تاسیس خواهد شد .

★ در کنفرانس شیراز گفته شد : فرهنگ نقزنی و اشاعه نارضایتی ، بی ـ تفاوتی و بی‌نقشی در کارمندان وجود دارد .

استفاده بیشتر ازنیروی فعال زنان کشور ، تهیه برنامه‌های ضربتی و کوتاه مدت برای تربیت نیروی انسانی لازم، تهیه کمبودهای نیروی انسانی ماهر از کشور های خارج ، تجدید نظر درنظام فکری واداری کشور که بتواند حمایت بیشتر از متخصص را هدف خود قرار دهد نه مدرک تحصیلی، چکیده‌ای از بحثها و نظراتی بود که درجلسات دوروزه کنگره مدیریت با «همایش» مدیریت که در تخت جمشید برپا بود عنوان شد .

(همایش) ، (به فتح م) لغت جدیدی است که بمعنی گردهم آئی و اجتماع است) .

★ کمبود کادر

در کنگره مدیریت تخت‌جمشید که از سوی انجمن مدیریت ایران ترتیب یافت دکتر عبدالمجید مجیدی وزیر مشاور وسرپرست سازمان برنامه وبودجه درجلسه افتتاحیه ضمن بحث مفصلی گفت : ایران در برنامه پنجم ۱۶ هزار مهندس ، ۲۳ هزارنفر افراد کادر پزشکی ـ ۵۷ هزار نفر افراد کادر آموزشی ، ۴۲ هزار تکنیسین ، ۵۶۰ هزار کارگر ماهر و نیمه‌ماهر ، ۱۰ هزارنفر کارگر ساده و ۱۳ هزار نفر کارکنان متفرقه دیگر کم دارد که باید برای تهیه آن اقدام سریع کرد .

مجیدی مشکلات اساسی نیروی انسانی را تشریح کرد و گفت برای حل این مشکلات باید سطح دستمزدها و درآمدها متناسب شود . سیستم اداری و مدیریت درست در سازمان‌های دولتی ودربخش خصوصی بوجود آید ، سیستم آموزشی کشور بانیاز های روزافزون بازار کار در سطوح مختلف تحصیل و تخصص تطبیق کند . از تکنولوژی مناسب استفاده شود وبخش عظیمی از جمعیت قادر بکار (زنان) بیشتر بکار گرفته شود .

★ نیاز به خوراک

منصور روحانی وزیر کشاورزی ومنابع طبیعی ضمن توجیه عمیق مشکلات نیروی انسانی در بخش کشاورزی واهمیت این بخش که باید احتیاجات غذائی مردم ایران را تامین کند تاکید کرد و گفت :

تاسال ۱۳۵۶ ایران برای ۳۶ میلیون جمعیت خود نیاز به ۱۲ میلیارد دلار خوراک در سال دارد و لذا باید در این مدت کوتاه ٤ میلیارد دلار مواد خوراکی اضافی تولید کنیم .

★ عوارض شدید

روحانی سئوال‌کرداگر این رشدرابدست‌نیاوریم چه‌خواهد شدوخود جواب داد : مسلما عوارض شدیدآن، مارا مواجه بااشکال خواهد کرد و در آن روز آیا ما میتوانیم درکنار یک میز بانمایندگان کشور یاکشور های معدود دیگری که قدرت تولید وصدورمواد غذائی را دارند بنشینیم وزیر نفوذاجباری آنها قرار نگیریم .

وی در تشریح سیاست های اجرائی کشاورزی و هنگامیکه به مسئله پراکندگی دهات اشاره میکرد گفت : ۶۰ هزار ده ایران باید حداکثر در سه هزار مجتمع شهرک جمع شود . وزیر کشاورزی اطلاع داد که برای تربیت تکنیسین کشاورزی سازمانی درشرف تاسیس است که تکنیسین هرمنطقه کشاورزی رابا توجه به نیاز های هرمنطقه تربیت نماید.

وی نیز در پایان گفت : ما در پنج سال آینده به سی هزار دکتر دامپزشک ، مهندس کشاورزی و تکنیسین کشاورزی احتیاج داریم.

★ شبکه کاریابی

امیر قاسم معینی وزیر کار و امور اجتماعی گفت : فرصت های اشتغال ۵۰ درصد ازتعداد تازه واردین به بازار کار بیشتر است. وی ضمن راه حل هائی که ارائه داد استفاده بیشتر از نیروی زنان بهره‌وری بیشتر از نیروی کار کم‌کاران در روستاها را عنوان کرد.

وی اطلاع داد که شبکه کاریابی و اشتغال کشور به ۳۴۵ واحدثابت و سیارافزایش خواهد یافت .

★ دانشجویان مقیم خارج

سمیعی وزیرعلوم و آموزش عالی نیزبه‌فرار مغزهاکه خود نام «انتقال مغزها» را بر آن نهاده است اشاره کرد و گفت: ما ۴۰ هزار دانشجو در خارج داریم و انتقال مغزها یکی از عوامل کمبود نیروی انسانی است . وی اقدامات اساسی برای رفع کمبود نیروی انسانی را در ۱۹ مورد عنوان کرد که از جمله آنها توسعه آموزش در کلیه سطوح بخصوص در سطح قبل از دانشگاهی توسعه آموزش عالی برای نیازهای نیروی انسانی، فراهم‌ساختن امکانات برای «انتقال مغزها» به ایران و تغییرات انقلابی در برنامه‌های آموزشی و سنت‌های دانشگاهی بود .

★ سیاست حقوق

محمود کاشفی دبیر کل سازمان امور اداری و استخدامی کشور نیز که مسئله نیروی انسانی را در بخش دولتی تشریح کرد ، گفت : یک نظام مطلوب استخدامی آنست که درآن عدالت استخدامی رعایت شود ،سیاست حقوق ودستمزد را از عوارض تورم حفظ کند و در عین حال کارمند نگرانی های مادی نداشته باشد. کارمند رفاه و امنیت خاطر داشته باشد وبین بخش دولتی وخصوصی در زمینه میزان حقوق و پرداخت تعادلی برقرار شود.

در حقیقت این نکته یکی از مسائلی بود که در کنگره به آن توجه خاص مبذول شد و جملگی بالابردن آمیخته برقابت سطح حقوق را در بخش خصوصی منع کردند و آنرا موجبی برای اخلال در نظام حقوق کشور خواندند.

★ فرهنگ کارگروهی

کاظم خسروشاهی نایب رئیس انجمن مدیریت که در حقیقت از سوی بخش خصوصی دردهای مدیریت را عنوان میکرد، در توجیه اهمیت نیروی انسانی و رفتار سازمانی به دو نوع مدیریت اشاره کرد و گفت : بطور کلی موسسات خصوصی که در شرایط رقابت آزاد بوجود آمده از تحرک و خلاقیت و آینده‌نگری برخوردارند و موسساتی که با بودجه ثابت و مقررات انعطاف ناپذیر و با مدیریت و سازمان هرمی شکل متمرکز ، اداره میشوند از بی‌میلی و بی‌تفاوتی و تسلیم برخوردار هستند .

★ فرهنگ مچ‌بگیری

بحث اندیشمندان، متخصصان، مدیران ، دانشگاهیان و دیگر نمایندگان بخش‌ها در گروه های چهارگانه با گرمی وشوق خاص بعد از ظهر روز پنجشنبه و تمام روز جمعه ادامه یافت و گزارش هرگروه در جلسه عمومی پایان کار کنگره قرائت شد .

یکی از جالبترین گزارشها که مسائل رفتاری نیروی انسانی و ساخت سازمانی را مورد بررسی قرار داد توسط فرمجه‌داغی رئیس کمیته شماره سه قرائت شد . در این گزارش عوارض رفتاری نیروی انسانی، در بی‌تفاوتی و بی‌نقشی و عدم تعلق ، رشوه خواری مادی و معنوی، تظاهر و تملق ، واکنش منفی نسبت به موفقیت دیگران. فرهنگ مچ‌گیری و پرونده سازی. رضایت خاطر از لجن‌مالی و ضایع کردن دیگران با حرف . اتکاء بیش از حد به عامل شانس و مراکز قدرت . وجود فرهنگ گروکشی . فرهنگ تبعیض گذاری براساس ملاحظات شخصی غلبه احساسات برمنطق و عقل . فرهنگ بی‌انضباطی . عدم شهامت در اعتراف به اشتباه، بهره‌گیری از ثمرات کار دیگران بنام خود و فرهنگ نقزنی و اشاعه نارضایتی خلاصه شده است .

کنگره نیروی انسانی تخت جمشید ساعت دو بعد از ظهر دیروز با اظهارات سپهبد خادمی رئیس انجمن مدیریت بکار خود خاتمه داد و شرکت کنندگان دیشب به تهران باز گشتند .

(آگهی)
نخستین دوره آموزشی بیماری قند

انجمن دیابت ایران تشکیل نخستین دوره آموزشی بیماری قند، باهمکاری استادان دانشکده های پزشکی و متخصصان علوم تغذیه را باطلاع میرساند . جلسات دوره مزبور از تاریخ شنبه ۲۵ تا پنجشنبه ۳۰ آبانماه ۱۳۵۳ همه روزه از ساعت ۸٫۵ تا ۱۲٫۵ در محل انجمن دایر خواهد بود .

نشانی خیابان پهلوی شماره ٤۶۲ ساختمان انستیتو خواربار و تغذیه ایران

نخستین دوره آموزشی بیماری قند
انجمن دیابت ایران

اطباء محترم ، داروخانه ها و مادران عزیز

شیر SMA (اسما) بمقدار کافی وارد و در دسترس داروخانه ها و نمایندگیهای فروش قرارداده‌شد.

وایت آمریکا

دانشگاه ملی ایران

دومین سمینار ماهانه دانشکده دندانپزشکی
موضوع : زبان در حال سلامت و بیماری

ساعت ۱۰ بامداد روز دوشنبه ۲۷ آبان ۵۳
در سالن کنفرانس دانشکده دندانپزشکی دانشگاه ملی ایران .

ورود برای کلیه دندانپزشکان و دانشجویان دندانپزشکی آزاد است .

دانشگاه ملی ایران

بنیادملکه پهلوی
کنگره بین‌المللی توانبخشی قلب

اولین کنگره بین‌المللی توانبخشی قلب باشرکت ۳۲ نفر از متخصصان جهانی ساعت ۹ ونیم صبح روز ۲۷ آبانماه افتتاح و تاروز ۲۹ آبان در مرکز تحقیقات ودرمانی قلب و عروق ادامه خواهد داشت.

ورود برای همکاران ارجمند و علاقمندان آزاد است.

دانشگاه ملی ایران

آگهی مربوط به مراسم فارغ‌التحصیلی سال تحصیلی ۵۳ـ۱۳۵۲ دانشکده معماری و شهرسازی

دانشگاه ملی ایران

شرح در صفحه ۱۴

بیمه دانا

شرکت سهامی بیمه دانا
با مشارکت
کمرشیال یونیون آشورانس کمپانی ـ انگلستان

بمنظور تکمیل کادر نمایندگان خود در تهران و شهرستانها ، اصفهان، اهواز، بندرعباس، تبریز ، خرمشهر ، رشت ، ساری ، شیراز، کرمان، کرمانشاهان گرگان، قزوین، مشهد و همدان با شرایط زیر نماینده میپذیرد

۱ـ دارا بودن اعتبار کافی و حسن شهرت
۲ـ مطلع بودن بامور بازرگانی و بازاریابی
۳ـ انجام خدمت وظیفه عمومی یا داشتن معافیت برای اشخاص حقیقی

از داوطلبان تقاضا میشود با دردست داشتن مدارک لازم از ساعت ۱۱ تا ۱۴ به اداره مرکزی شرکت واقع در خیابان شاهرضا ـ بین میدان فردوسی و ویلا شماره ۳۱۵ شخصا مراجعه و یا مدارک و تقاضای خود را به نشانی مذکور ارسال دارند.

شماره تلفن : ۵ـ۴۶۲۷۳ و ۶۶۷۵۴۵