۲۸ صفحه

اطلاعات

پنجشنبه بیست‌و دوم تیرماه ۲۵۳۷ـ شماره ۱۵۶۶۰ تکشماره ۱۰ ریال

فرمان شاهنشاه درباره افزایش در یافتی معلمان

بامداد امروز نخست وزیری اعلام داشت :از آنجا که رفاه مالی معلمان کشور همواره مورد توجه خاص شاهنشاه آریامهر بوده است و در فرصت های گوناگون تاکیدفرموده‌اند که تامین‌زندگی مناسب برای مربیان اداره کننده فردای کشورهمیشه باید مورد نظر باشد بنابراین بفرمان مبارکشاهنشاه آریامهر از اول آبان ماه سال جاری موضوع هم‌طرازی فوق‌العاده شغل معلمان باسایر کارمندان‌دولت اجرا خواهد شد به وزارت آموزش و پرورش و سازمان برنامه و بودجه وسازمان امور اداری و استخدامی کشور دستور داده شد که اقدامات لازم برای اجرای فرمان شاهانه فراهم آورند .

قائم مقام حزب رستاخیز استعفاء کرد

★ دکتر محمدرضا عاملی اتومبیل خود را به حزب تحویل‌داد وگفته شد استعفای خود را برای دبیرکل فرستاده است .

در صفحه ٤ ستون چهارم

بیش‌از ۵۰ میلیون‌دلار پول می پردازند .

ایرانیها میخواهند باشگاه فوتبال امریکائی رابخرند

در صفحه ٤ ستون هفتم

جلسه‌مهم هیأت‌امناء دانشگاه صنعتی آریامهر

در صفحه ۲۷

افزایش حقوق، مزایا و ترفیع کارمندان دولت

درآمد کارمندان باهزینه زندگی متناسب میشود

● فوق‌العاده های کارمندان در بعضی موارد به صددرصد افزایش پیدا میکند

● به‌کارمندان‌هنگام‌بازنشستگی ۲ماه حقوق و مزایا پاداش‌داده میشود

● کارمندان میتوانند سالی ۲ پایه ترفیع بگیرند

در صفحه ۳ ستون سوم

تصمیمات فوق‌العاده برای:

۴ مقاله‌مهم از ۴ نویسنده‌و شخصیت‌معروف

جهانگیر آموزگار : راه‌حل اوپك تغییر قیمت است

محمد فضائلی : اشکال حزب رستاخیز ناباوری مردم است

احمد احرار : چپ های راست‌وراست های چپ

حسین رامتین : هفته سرنوشت برای جهان آزاد

در صفحات ٦ و ۲۰

سینمادران جشنواره‌فیلم‌تهران راتحریم کردند

در صفحه ٤ ستون اول

محکوم قبل از اعدام اموالش را بزنش بخشید

الماس اعدام شد

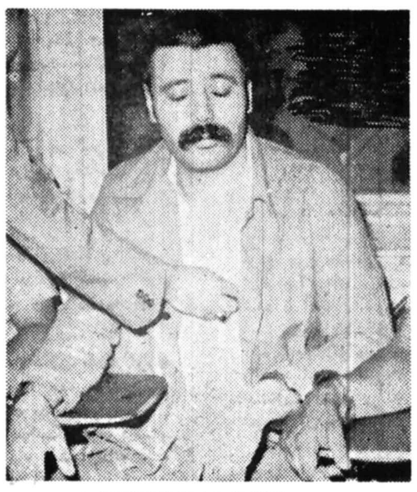

اتهام‌وی رابطه‌با زن‌شوهردار و قتل شوهر آن زن بود

در صفحه ٤ ستون هفتم

با اندوه فراوان هفتمین روز درگذشت فقیده سعیده شادروان بانوی نیکوکار صدیقه کهبد همسر مهربان جناب آقای بهاءالدین کهبد و مادر عزیز جناب‌آقای پرویز کهبد و جناب آقای‌سعید کهبد رابأطلاع خویشاوندان ،آشنایان‌ودوستان می رساند.

بهمین مناسبت مجلس یادبودی در روز شنبه ۲۴ر۴۷ر۳۷ از ساعت۵الی۷ بعدازظهر درابن‌بابویه آرامگاه خانوادگی برگزار میگردد.

خانواده‌های کهبد ونهاوندی

به‌مناسبت هفتمین روز درگذشت مرحوم حاج علی‌اکبر جهان‌بین دراهواز مجلس یادبودی درمسجد علی‌ابن مهزیار از ساعت ۹الی ۱۱ صبح یکشنبه ۲۵ر۴ر۳۷ منعقد است.

اهواز خانواده های جهان‌بین- جعفرزاده - بستاوند - فروزنده -حقشناس -صادقی - سخائی -کامران .

جناب آقای مهندس حسین صادقیان

درگذشت پدر ارجمندتان را از صمیم قلب وبانهایت تاسف وتاثر به جنابعالی وخانواده محترم صادقیان تسلیت گفته خودرا در غم بزرك شما شریك میدانیم .

خانواده فراهانی راد

باکمال تاسف وتاثر درگذشت نابهنگام دوست و سرور ارجمندمان شادروان محمد جلالی را به اطلاع دوستان و آشنایان میرسانیم.

مجلس ختم مردانه آن مرحوم از ساعت ۵ره تا ۵ر۷بعد ازظهر روز یکشنبه ۲۵ر۴ر۲۵۳۷ در مسجد جامع سمنگام و مجلس زنانه در منزل شخصی برگزار میگردد.

شاه صائب- جزایری- یزدی‌زاده- ملکی- باقری- جمالی

جناب آقای مهندس محسن کامرانی

بانهایت تاثرو تاسف فقدان مرحوم محمد راغب رابه جنابعالی وخانواده محترمتان صمیمانه تسلیت عرض نموده سلامتی و بقای بازماندگان آن مرحوم را ازخداوند متعال مسئلت مینمائیم.

کارمندان وکارکنان گروه مهندسین مشاور کاب

دانشگاه بوعلی‌سینا

مجتمع علوم پزشکی وبهداشتی

آگهی پذیرش‌دانشجودررشته‌های:

دکتری پزشکی - دانشبهری پرستاری و بهداشت محیط .

بقیه در صفحه ۱۸ و ۱۹

دانشگاه بوعلی‌سینا

مجتمع علوم آموزشی

آگهی پذیرش دانشجو برای دوره های

لیسانس در رشته های آموزش فیزیك- شیمی و آموزش شیمی - زمین‌شناسی‌و آموزش‌علوم‌طبیعی

بقیه در صفحه ۱۸

دانشگاه بوعلی‌سینا

آگهی پذیرش دانشجو برای رشته‌مهندسی روستائی

در مجتمع علوم محیط زیست و منابع طبیعی

بقیه در صفحه ۱۷

اطلاعیه ناسیونال

شرکت تجارتی کوفرد «ناسیونال» نمایشگاه مرکزی وانبار مرکزی ناسیونال از۲۹تیرماه لغایت۶ امرداد ماه و کارخانجات ناسیونال دراصفهان از ۲۹ تیرماه تا۱۴ امرداد ماه سال جاری تعطیلات تابستانی خواهد داشت .

سرویس ناسیونال در سراسر کشور کماکان دایرو درخدمت مشتریان گرامی است.

روابط عمومی شرکت تجارتی کوفرد

مصرف‌کنندگان گچ‌در استان خوزستان توجه فرمایند .

شرح‌در صفحه ۷

آگهی استخدام

بصفحه ۲۳ مراجعه شود

آگهی در مورد اظهارنامه مالیاتی پزشکان‌ودندان‌پزشکان .

شرح‌در صفحه آخر

آ-۹۶۱۱

اطلاعیه شرکت خانه

شنبه‌صفحه سوم

خانه

پیسرو صنعت ساختمان‌درایران

تلفن ۸۹۳۵۰۲- ۸۹۴۱۸۴

ظلم و ستم بر مردم، گناهی است که سبب نزول بلا و گرفتاریها میشود

TO OPPRESS PEOPLE IS A SIN WHICH WOULD CAUSE UNHAPPINESS AND MISFORTUNE.

بهشت زهرا

۸شب به‌نیمه شعبان

فقط با ۱۰ تا ۱۶ ریال در روز!

بقیه در صفحه۱۹

سازمان ملی پرورش استعدادهای درخشان

اطلاعیه سازمان ملی پرورش استعداد های درخشان در مورد دانش‌آموزان کلاسهای پنجم ابتدائی

درج درصفحه ۱۱

سازمان شاهنشاهی خدمات اجتماعی ۲۵۰۶

آگهی پذیرش دانشجو

آموزشگاه‌عالی‌پرستاری

اشرف‌پهلوی شرح در صفحه ۲۳

آگهی ثبت نام

دبیرستان بین‌المللی

کورش کبیر اصفهان بقیه در صفحه ۲۵

تسلیم اظهارنامه‌مالیاتی وظیفه‌ملی است

مؤدیان گرامی

فقط ۹روز فرصت دارید تا اظهارنامه مالیاتی خود رابه‌حوزه مالیاتی محل شغل یا محل‌سکونت خود تسلیم فرمائید

قابل توجه

مدیران شرکتها و دیگراشخاص حقوقی

نظر باینکه مدیران محترم شرکتها و سایر اشخاص حقوقی که سال مالی موسسات آنها منطبق‌باسال شاهنشاهی است بایستی‌اظهارنامه مالیاتی عملکرد سال۲۵۳۶ خود منضم به‌ترازنامه و حساب سودوزیان متکی بدفاتر قانونی‌مصوب مجمع عمومی را تاقبل از پایان تیرماه ۲۵۳۷ در تهران به‌اداره کل مالیات‌بر شرکتها وارث (واقع درضلع شرقی خیابان‌داور) ودرشهرستانها به حوزه‌مالیاتی‌مربوط‌تسلیم ومالیات‌متعلق‌راپرداخت فرمائید. بنابراین ازهمه مدیران گرامی شرکتها و سایر اشخاص حقوقی انتظار داردنسبت‌بانجام این‌وظیفه قانونی‌اقدام‌تامشمول‌جریمه‌مقررنشوند واز تسهیلات لازم بهره‌مند گردند. ضمنا محل تسلیم اظهارنامه و پرداخت مالیات اشخاص حقوقی خارجی که‌درایران دارای اقامتگاه و یا نمایندگی نیستند ،اداره کل‌مالیات برشرکتهاو ارث تهران میباشد.

وزارت امور اقتصادی و دارائی

قابل توجه

مودیان مالیاتی مشاغل‌مشمولین قانون نظام صنفی

نظر باینکه قانونا موظف هستید اظهارنامه مالیاتی سال ۲۵۳۶ خودرا که مبنی بر محاسبه مالیات چهارسال بعد نیز خواهد بودقبل ازتیر ماه جاری به‌حوزه مالیاتی محل وقوع واحدکسبی خود تسلیم نمائید. بنابراین انتظار داردباین وظیفه ملی اقدام وضمن تسلیم اظهارنامه مالیات متعلقه راپرداخت فرمایند تا مشمول جریمه‌نشده واز تسهیلات فراهم شده بهره‌مند گردند.

وزارت امور اقتصادی و دارائی

قابل توجه مشمولین مالیات برجمع در آمد ،

انتظار دارد اشخاص حقیقی که در سال ۲۵۳۶ ازیك یاچند منبع بیش‌از یك درآمد تحصیل نموده‌اند ،قبل از انقضای تیر ماه جاری اظهار نامه جمع درآمد خود را به حوزه مالیاتی محل سکونت تسلیم و مابه‌التفاوت مالیات متعلق را پرداخت فرمایندتاضمن‌بهره‌مند شدن‌ازتسهیلات فراهم شده، مشمول جریمه مقرر نشوند.

وزارت امور اقتصادی و دارائی

دانشکده‌علوم سیاسی و اجتماعی

اطلاعیه‌دانشکده‌علوم سیاسی‌واجتماعی

شرح‌در صفحه ۲

۲ روز پس‌از روی کار آمدن رژیم جدید

موریتانی و پولیساریو آتش بس اعلام کردند

پولیساریو دیروز درست ۲روز پس‌از کودتای موریتانی اعلام کرد که‌به همه کماندوهای خود دستورداده‌است که‌بطور یکجانبه از هرگونه حمله به سربازان موریتانی خودداری کنند تادولت جدید موریتانی درسایه این‌آرامش فرصت داشته باشد درباره فیصله‌دادن به مسئله صحرای افریقای شمالغربی تصمیم بگیرد.

پولیساریو قبلا چندبارنیروهای موریتانی رادرهم شکسته بودو یك شهر معدنی این کشوررابعوبرانه‌ای تبدیل کرده بود، بطوری‌که موریتانی ناچار شد۹ هزار سربازاز مغرب کنار بگیرد.

فرمانده نیروهای پولیساریو که باکمك الجزایر ولیبی میکوشد صحرای شمالغربی رابه صورت یك‌کشور مستقل در آورد اعلام کردکه این‌آتش‌بس موقتی خواهد بودو دربرابر این اقدام پولیساریو رهبرجدید موریتانی امروزبیهنهاد کرد که به جنك میان موریتانی و نیروهای جبهه پولیساریو پایان داده شود.

سرهنك‌سالك گفت درصورتی‌که مردم خواستارصلح باشند کمیته نظامی هرآنچه‌راکمتر قوه دارد برای استقرار آن‌بکار خواهدبرد.

اما این نظامی‌که دوشنبه گذشته رژیم مختاراولدداد را سرنگون کردتصریح کرد موریتانی به‌اتحاد خودبامغرب ادامه میدهد و روابط صمیمانه خویش را بافرانسه حفظ خواهد کرد.

مغرب یك‌نیروی ۹هزارنفری بمنظور کمك به‌ارتش موریتانی در نبرد باپولیساریو درخاك موریتانی مستقر کرده است.

سرهنك سالك گفت تازمانی که موریتانی هدف تجاوز نیروهای خارجی است به‌اتکاءخود به حمایت حوائی فرانسه ادامه خواهدداد. هواپیماهای فرانسوی‌بارهابه ستونهای‌پولیساریو حمله کرده‌اند.

ازطرف دیگر، دیروز جبهه پولیساریو در الجزایر اعلام کرد که به نیروهای خود دستوریك آتش‌بس موقت داده است تا رهبران جدید موریتانی بتوانند درسیاست خود نسبت به پولیساریو تجدید نظرکنند.

دولت مغرب ازاظهار نظر در مورد این‌اقدام پولیساریو خودداری کرده است. سرهنك سالك دراداهه سخنان خود افزود موریتانی به‌کمك مغرب برنامه‌ای جهت نیل به صلح تنظیم خواهدکرد.

سرهنك سالك گفت دلیل بدست‌گرفتن قدرت توسط ارتش وپایان دادن به‌عمر حکومت ۱۸ساله مختار اولداداد آن بودکه بنیاد های دمکراتیك و جمهوری در موریتانی درحال ازمیان رفتن بودو کشور درآستانه ورشکستگی قرار داشت. دولت سرهنك سالك سعی خواهدکردبا موافقت آزادانه مردم موریتانی فعالیت بنیاد های دمکراتیك آنکشور را تجدید کند.

مقدمات کار

سرهنك مصطفی اولدمحمد سالك رهبر جدید نظامی موریتانی در مصاحبه‌ای باچند روزنامه‌نگار خارجی اظهارداشت زمینه سرنگون‌ساختن رژیم سابق از مدتی‌پیش فراهم شده بودو تغییر رژیم بدون کمك مغرب وسایر کشورهاصورت گرفت. وی گفت ابتکار انجام یك کودتابه وسیله گروهی از افسران موریتانی که‌از پشتیبانی و حمایت مقامات غیرنظامی برخوردار بودند ازچند ماه‌قبل مورد بررسی قرار گرفته بود زیرا آنان نمی‌خواستند درنابودی وطنشان مشارکت داشته باشند.

سرهنك سالك فاش‌کرد دوشنبه شب چندساعت پس‌از کودتا چندتن از مقامات عالیرتبه مغرب به نواکشوت آمدند تا اوضاع رابررسی کنندو مقاصد رهبران جدید رادریابند.

پوشش هوائی فرانسه

سرهنك مصطفی اولدسالك رئیس کشور موریتانی در مصاحبه‌ای بافرستاده رادیوی فرانسه اظهارداشت که رژیم جدید خواستار حفظ وادامه کمك نظامی فرانسه به موریتانی است.

وی گفت ازآنجاکه تمامیت ارضی و حاکمیت موریتانی در معرض تهدید قرار دارد، لذا کمك‌فرانسه ضرورت دارد، سرهنك سالك خاطرنشان ساخت به محض آنکه دولت‌موریتانی احساس کندکه‌دیگر تهدیدی متوجه حاکمیت آن نیست از فرانسه خواهد خواست‌که پوشش هوائی‌خودرابر فرازموریتانی پایان بخشد.

عکس‌العمل رباط

درریاط ـ وزیر اطلاعات مراکش گفت که تصمیم پولیساریو درباره اعلام آتش بس یکجانبه یك‌مانورفریبکارانه است.چرا که تصمیم قطعی برای آتش بس باید از جانب الجزایر گرفته شود و تنهاالجزایر می‌تواند به تجاوز علیه حاکمیت و مرزهای مراکش و موریتانی پایان دهد.

پولیساریو به افرادخود دستور داد از هرگونه حمله به‌سربازان موریتانی خودداری کنند

★ رهبر جدید موریتانی اعلام کرد که ناد های دمکراتیك را در این کشور احیاء خواهد کرد.

شمعون پرز

فلسطینی‌ها حق دارند درباره آینده‌خود تصمیم بگیرند

قاهره ـ خبرگزاری‌فرانسه ـ «شمعون پرز» رهبر حزب کارگر اسرائیل در یک مصاحبه اختصاصی با روزنامه‌«الاخبار» چاپ‌قاهره اعلام کردکه وی معتقداست فلسطینی‌ها حق دارند در تعیین سرنوشت آینده خود مشارکت داشته باشند. وی افزود فلسطینی‌های مقیم کرانه غربی رودارن وغزه باید بدون دخالت دیگران آزادانه درباره سرنوشت آینده خود تصمیم بگیرند. ولی اوضاع و احوال در مورد سازمان آزادیبخش فلسطین فرق می‌کند زیرا به محض آنکه این سازمان اسرائیل‌را به رسمیت‌بشناسد دلیل وجودی خود را از دست می‌دهد. شمعون‌پرز خاطرنشان ساخت بهترین راه‌حل مسئله فلسطین‌عبارت از تشکیل یک دولت‌مشترک اردنی و فلسطینی خواهد بود و اسرائیل برای‌تحقق این امر از پاره‌ای اراضی عقب‌نشینی خواهد کرد بی‌آنکه ملاحظات مربوط به امنیت و فضای حیاتی خود را مورد غفلت قرار دهد.

امریکا مایل است با افغانستان روابط عادی داشته باشد

دهلی‌نو ـ خبرگزاری‌فرانسه ـ «دیوید نیوسام» معاون وزارت خارجه امریکا که سر راه‌خود به افغانستان وارد دهلی‌نو شده است بانخست وزیر و وزیرامور خارجه هند پیرامون اوضاع آسیای جنوبی پس‌از تغییررژیم در کابل به گفتگو پرداخت.

معاون وزارت خارجه امریکا که امروز دهلی نو را بسوی کابل ترك میکنددر یك‌مصاحبه مطبوعاتی گفت دولت امریکا مایل است تاآنجا که امکان دارد پارژیم افغانستان روابط عادی داشته باشد.

وی در پاسخ به این سئوال که اگر امریکا اطمینان داشته باشدکه رژیم تازه یك رژیم کمونیستی است کمك های‌خود راباین کشور بحال تعلیق درخواهد آورد گفت هنوزدراین باره هیچگونه تصمیمی گرفته نشده‌است. نیوسام گفت رژیم افغانستان خودرا یك رژیم مستقل‌میداند و میخواهد کشور های دیگر نیز آنرابه‌این‌عنوان بشناسند.

بیروت بهشت سابق جهانگردان، فقط۲مسافر خارجی دارد!

بیروت ـ خبرگزاری فرانسه ـ بیروت که روزگاری بهشت جهانگردان در خاورمیانه شمرده می شد، و سیل توریست از اکناف عالم بسوی این شهر سرازیر بود اکنون چنان مورد قهر جهانگردان قرار گرفته که می‌توان با انگشتان دست عده آنها را برشمرد.

بطوری که مطبوعات بیروت نوشته‌اند در حال حاضر فقط دو جهانگرد فرانسوی دراین شهر بسر میبرند که برای یک اقامت ده روزه رنج سفر به لبنان را متحمل شده‌اند. این دو تن‌عبارتند از ژان کلود ۲۵ ساله و دوست دخترش‌بنام«اولیویا» که شنبه گذشته وارد بیروت شدند.

مردی ۱۲ ساعت و ۴۷ دقیقه رویك پاایستاد!

کلمبو ـ یک فارغ‌التحصیل مدرسه حقوق تبعه کشور سری لانکا به نام «کومار آناندان» که ۵۴ سال دارد موفق شد که به مدت ۱۲ ساعت و ۴۷ دقیقه روی یکپای خود (پای چپ) به ایستدو رکورد شگفت‌انگیزی به جا بگذارد. رکورد قبلی متعلق به یک آمریکائی بنام «دون‌کارتر» بودکه توانسته بود فقط ۸ ساعت و ۴۶ دقیقه سریکپای خودبه‌ایستد این سری لانکائی در طول اجرای برنامه خود گاهگاه آب نارگیل می‌نوشید و به موسیقی راك گوش میداد.

باید یادآور شد که نام آناندان قبلادر سالنامه‌رکورد بین‌المللی نیز ثبت شده‌است. چه وی مسافت ۴۰ کیلو متر تنکه «پالك» را که حدفاصل میان هند و سری لانکاست، با شنا عبور کرده بود.

به ادعای ارگان حزب کمونیست چین:

ویتنام قصددارد کامبوج راضمیمه خاك خود کند

روزنامه ارگان حزب کمونیست چین دولت‌ویتنام را متهم ساخت که قصددارد کامبوج را به بهانه ایجاد یک فدراسیون ازکشورهای هندوچین به قلمرو خود ضمیمه کند. این روزنامه می‌افزاید ویتنام با حمایت شوروی اقدام به طرح‌ریزی یک توطئه گسترده بمنظور تیره‌ساختن مناسبات میان چین و کشورهای جنوب شرقی آسیا کرده تا سیاست تفوق‌طلبی منطقه‌ای خودرا تحقق بخشد. روزنامه مردم حمایت جمهوری خلق چین را از کامبوج در قبال‌تعرض هانوی مورد تاکید قرار داده است.

از سوی‌دیگر خبرگزاری چین جدید گزارش داد که یک جاسوس ۲۹ ساله ویتنامی‌درمرزهای دوکشور دستگیر شده است.

به عقیده ناظران سیاسی ادامه حملات تبلیغاتی دو کشور به یکدیگر و بیانیه دولت ویتنام درباره تجاوز هواپیماهای چینی به حریم هوائی‌ویتنام مسئله‌اختلافات چین وویتنام‌را واردمرحله تازه و خطرناکی کرده است.

چین:

شوروی از کوبا جهت خرابکاری درجنبش‌غیر متعهد استفاده‌میکند

توکیو ـ آسوشیتدپرس ـ امروز جمهوری خلق چین اتحاد شوروی را متهم کردکه از کوبا به منظور خرابکاری در جنبش کشورهای غیرمتعهد استفاده میکند. جمهوری خلق چین‌همچنین‌اعلام‌کرداز کشور های‌غیر متعهدجهان در مبارزه عادلانه‌ای که در پیش دارند حمایت خواهد کرد.

این ادعا در مقاله روزنامه مردم‌ارگان‌حزب کمونیست‌چین وبمناسبت تشکیل کنفرانس وزیران امور خارجه کشور های‌غیر متعهد در فاصله روز های ۲۵ تا ۲۹ ژوئن دربلگراد مطرح شده است.

در این مقاله که توسط خبرگزاری چین نیز قرائت‌شد گفته شده است: ابرقدرت‌ها سلطه‌طلب‌توسعه جنبش‌کشور های غیر متعهد را مانعی عظیم در راه پیروی از سیاست تجاوز و توسعه طلبی خود میدانند.

«سوسیال‌امپریالیست های» روسی بویژه تا سرحد مرگ از این جنبش ترس و نفرت دارند و بهمین علت عامداسعی میکنند باحقه های متعدد از طریق تغییر مسیر مبارزه‌جنبش کشور های غیر متعهد در آن ایجاد دو دستگی نمایند و همین مسئله علت اصلی مشکلاتی است که جنبش غیر متعهد ها با آن دست بگریبان است.

افزون براین اتحادشوروی حتی به کوبادستور داده‌است علیه کشور های غیر متعهد به اعمال زور متوسل شده و در امور داخلی آنها مداخله کند وبابن ترتیب مشکلات عظیمی برای ممالک‌غیر متعهد بوجود آورند. در این مقاله بحمایت جمهوری خلق چین از مبارزه ممالک غیر متعهد اشاره شده است.

بعقیده دولت امریکا:

اسلحه طرفهای درگیر باید جمع‌آوری شود

روزنامه کویتی الانباء گزارش‌دادایالات متحده‌آمریکا معتقد است هنگامی دولت‌لبنان میتواند حاکمیت خود را بر سراسر کشور اعاده بخشدکه سلاح های موجود نزد همه طرفهای درگیر در لبنان جمع آوری شود.

این روزنامه که خبر خود را از محافل دیپلماتیک غربی نقل کرده می‌افزاید دیدگاه ایالات متحده آمریکا باطلاع الیاس سرکیس رئیس‌جمهوری لبنان رسیده است و درباره این موضوع میان واشنگتن و پایتخت کشور های عربی و خارجی خاصه‌دمشق وپاریس مشورت هائی در جریان است.

مذاکرات وزیر خارجه‌الجزایر با ژیسکاردستن درباره موریتانی

پاریس ـ خبرگزاری‌فرانسه ـ «عبدالعزیز بوتفلیقه» وزیر امور خارجه الجزایر که برای یک دیدار کوتاه واردپاریس شده است، پیامی از جانب بومدین درباره روابط فرانسه و الجزایر بهوالری‌ژیسکاردستن تسلیم کردومدتی باوی به گفتگو پرداخت.

بوتفلیقه هنگام خارج شدن از کاخ الیزه گفت الجزایر با آنچه به تازگی در موریتانی گذشت نه مخالف است ونه موافق، تنها میخواهیم که مسئله صحرای غربی براساس عدالت حل شود.

یک روز قبل از بوتفلیقه، جلود نخست‌وزیر لیبی از فرانسه دیدن کرد و با ژیسکاردستن به مذاکره پرداخت.

تردید نیست‌که‌این مذاکرات مربوط به اوضاع موریتانی بوده است.

البعث:

بحران لبنان زائیده فعالیت های وین، لندن و واشنگتن است

روزنامه «البعث» ارگان‌حزب حاکم سوریه می نویسد که بحران لبنان عمیقا بفعالیت هائی که در وین، لندن و واشنگتن بمنظور پیدا کردن یک راه حل مشترک و سه جانبه آمریکا،مصر و اسرائیل پیرامون مسئله خاور میانه صورت می‌گیرد، وابسته است. این‌روزنامه طرفهای ذینفع را متهم ساخته‌که‌قصد دارند باپدید آوردن اوضاع انفجار آمیز در لبنان رژیم انور سادات‌رئیس جمهوری مصررا‌ازتنگنا نجات بخشند، البعث می‌افزاید میان طرح صلح مناهم بگین و پیشنهاد های ارائه شده از سوی انور سادات مشابهت وجود دارد و رئیس جمهوری‌مصر قبل از آنکه طرح صلح او در کنفرانس لندن مورد بحث قرار گیرد، همه امتیازات را اعطا کرده است.

تاریخ مذاکرات سه‌جانبه وزیران خارجه مصر، اسرائیل، آمریکا

قاهره ـ خبرگزاری فرانسه ـ بنا به نوشته روزنامه«الاهرام» کنفرانس سه‌جانبه وزیران خارجه آمریکا، مصر و اسرائیل مدت ۵ روز از ۱۷ تا ۲۱ ژوئیه در لندن ادامه خواهد داشت. محمد ابراهیم‌کامل وزیرخارجه مصر ریاست‌هیئت نمایندگی‌این کشور را به عهده دارد.

درگذشت بنیادگزاردیلی‌میل

لندن ـ ویکونت رادرمر» بنیاد گذار روزنامه های دیلی میل وایونینگ‌نیوز در ۸۰ سالگی درگذشت.

موسسه مطالعات ایرانی
تقدیم میکند
درسی از افلاطون
نوشته
غلامحسین خیر
چاپ سوم
نشریات طوس
خیابان دانشگاه
تلفن ۶۶۱۰۰۷

دنیای ورزش شنبه ها منتشر میشود

در آستانه سفر کارتر به امریکا:

رهبران فرانسه و آلمان غربی از سیاست امریکا در زمینه سوخت انتقاد کردند

★ اشمیت: اگر سوخت امریکا کاهش نیابددلار بازهم تنزل خواهد کرد.

جیمی‌کارتر رئیس‌جمهوری آمریکا در جریان سفر خود به جمهوری فدرال آلمان که از امروز تا ۱۷ ژوئیه طول‌می‌کشد، خواهد کوشید «پرستیژ» و اعتبار خود را در اروپا اعاده بخشد. کارتر طی دیدار از آلمان فدرال در کنفرانس اقتصادی سران غرب شرکت خواهد جست و بعلاوه سری مناسبات میان بن و واشنگتن که‌بدنبال ماجرای بمبهای نوترونی پدید آمد و همچنین روابط شرق و غرب، و مسئله کاهش متقابل و متعادل نیروها در اروپا و سلاحهای تاکتیکی مورد بررسی و گفتگوی رئیس جمهوری امریکا و صدراعظم آلمان غربی قرار خواهد گرفت.

مهمترین‌مسئله موردبحث در کنفرانس اقتصادی‌سران کشورهای غربی، احتمالا فقدان یک سیاست مربوط به مواد انرژی‌زا از سوی آمریکا خواهد بود که همواره مورد انتقاد کشور های اروپائی واقع شده.

به عقیده ناظران کارتر می کوشد که خواست خودرا در زمینه‌اجرای یک سیاست انرژی در ایالات متحده آمریکا مورد تاکید قرار دهد و وعده حمایت ژاپن و آلمان غربی را در زمینه اتخاذ تدابیر تازه از سوی آنها جهت برنامه اقتصادی خود جلب کند.

اظهارات رهبران فرانسه و آلمان

دیروز در آستانه تشکیل کنفرانس سران ممالک‌بزرگ صنعتی جهان غرب در بن، ژیسکاردستن رئیس جمهوری فرانسه گفت تا زمانی که آمریکا از مصرف سوخت خود نکاهد وژاپن صادرات خویش را کاهش ندهد، مسائل اقتصادی جهان حل نخواهد شد وهلموت‌اشمیت نیز ضمن تاکید همین مطلب گفت اگر دولت آمریکا از واردات مواد انرژی‌زا نکاهد نمی‌توان امید داشت که دلار وضع ثابتی پیدا کند. وی ضمنا از کنگره امریکا انتقاد کرد و گفت هنوز من نمی‌دانم‌چرا کنگره‌حاضر نیست برنامه صرفه‌جوئی در سوخت را که کارتر تسلیم کرده است تصویب کند.

اعتراض آلمان‌دمکراتیك

دولت آلمان غربی باشدت اعتراض آلمان شرقی به سفر هلموت اشمیت به برلن غربی در روز شنبه را رد کرد. قراراست اشمیت روز شنبه همراه کارتر از برلن غربی دیدن کند.

آلمان غربی ادعا میکند درتوافق چهارقدرت درباره برلن غربی دیدار رهبران آلمان غربی از برلن غربی منع شده است. اما دولت آلمان غربی به آلمان شرقی اطلاع داد حق ندارد به‌این دیدار اعتراض کند.

سخنگوی دولت آلمان غربی گفت سفر اشمیت به برلن غربی یک سابقه طولانی دارد و در توافق چهار دولت هیچ ماده‌ای که دیدار اشمیت از برلن را نهی کند وجود ندارد. روز شنبه دردومین روز دیدار کارتر از آلمان غربی رهبران دو کشور به مدت چهار ساعت از برلن غربی دیدن خواهند کرد.

تفسیرهای گوناگونی که ازتوافق چهاردولت امریکا، شوروی، فرانسه و انگلستان درباره برلن غربی میشود تاکنون مانع از عادی شدن روابط دو آلمان شده‌است.

شمعون پرز

فلسطینی‌ها حق دارند درباره آینده‌خود تصمیم بگیرند

قاهره ـ خبرگزاری‌فرانسه ـ «شمعون پرز» رهبر حزب کارگر اسرائیل در یک مصاحبه اختصاصی با روزنامه«الاخبار» چاپ‌قاهره اعلام کردکه وی معتقداست فلسطینی‌ها حق دارند در تعیین سرنوشت آینده خود مشارکت داشته باشند. وی افزود فلسطینی‌های مقیم کرانه غربی رودارن وغزه باید بدون دخالت دیگران آزادانه درباره سرنوشت آینده خود تصمیم بگیرند. ولی اوضاع و احوال در مورد سازمان آزادیبخش فلسطین فرق می‌کند زیرا به محض آنکه این سازمان اسرائیل‌را به رسمیت‌بشناسد دلیل وجودی خود را از دست می‌دهد. شمعون‌پرز خاطرنشان ساخت بهترین راه‌حل مسئله فلسطین‌عبارت از تشکیل یک دولت‌مشترک اردنی و فلسطینی خواهد بود و اسرائیل برای‌تحقق این امر از پاره‌ای اراضی عقب‌نشینی خواهد کرد بی‌آنکه ملاحظات مربوط به امنیت و فضای حیاتی خود را مورد غفلت قرار دهد.

امریکا مایل است با افغانستان روابط عادی داشته باشد

دهلی‌نو ـ خبرگزاری‌فرانسه ـ «دیوید نیوسام» معاون وزارت خارجه امریکا که سر راه‌خود به افغانستان وارد دهلی‌نو شده است بانخست وزیر و وزیرامور خارجه هند پیرامون اوضاع آسیای جنوبی پس‌از تغییررژیم در کابل به گفتگو پرداخت.

معاون وزارت خارجه امریکا که امروز دهلی نو را بسوی کابل ترك میکنددر یك‌مصاحبه مطبوعاتی گفت دولت امریکا مایل است تاآنجا که امکان دارد پارژیم افغانستان روابط عادی داشته باشد.

وی در پاسخ به این سئوال که اگر امریکا اطمینان داشته باشدکه رژیم تازه یك رژیم کمونیستی است کمك های‌خود راباین کشور بحال تعلیق درخواهد آورد گفت هنوزدراین باره هیچگونه تصمیمی گرفته نشده‌است. نیوسام گفت رژیم افغانستان خودرا یك رژیم مستقل‌میداند و میخواهد کشور های دیگر نیز آنرابه‌این‌عنوان بشناسند.

بیروت بهشت سابق جهانگردان، فقط۲مسافر خارجی دارد!

بیروت ـ خبرگزاری فرانسه ـ بیروت که روزگاری بهشت جهانگردان در خاورمیانه شمرده می شد، و سیل توریست از اکناف عالم بسوی این شهر سرازیر بود اکنون چنان مورد قهر جهانگردان قرار گرفته که می‌توان با انگشتان دست عده آنها را برشمرد.

بطوری که مطبوعات بیروت نوشته‌اند در حال حاضر فقط دو جهانگرد فرانسوی دراین شهر بسر میبرند که برای یک اقامت ده روزه رنج سفر به لبنان را متحمل شده‌اند. این دو تن‌عبارتند از ژان کلود ۲۵ ساله و دوست دخترش‌بنام«اولیویا» که شنبه گذشته وارد بیروت شدند.

مردی ۱۲ ساعت و ۴۷ دقیقه رویك پاایستاد!

کلمبو ـ یک فارغ‌التحصیل مدرسه حقوق تبعه کشور سری لانکا به نام «کومار آناندان» که ۵۴ سال دارد موفق شد که به مدت ۱۲ ساعت و ۴۷ دقیقه روی یکپای خود (پای چپ) به ایستدو رکورد شگفت‌انگیزی به جا بگذارد. رکورد قبلی متعلق به یک آمریکائی بنام «دون‌کارتر» بودکه توانسته بود فقط ۸ ساعت و ۴۶ دقیقه سریکپای خودبه‌ایستد این سری لانکائی در طول اجرای برنامه خود گاهگاه آب نارگیل می‌نوشید و به موسیقی راك گوش میداد.

باید یادآور شد که نام آناندان قبلادر سالنامه‌رکورد بین‌المللی نیز ثبت شده‌است. چه وی مسافت ۴۰ کیلو متر تنکه «پالك» را که حدفاصل میان هند و سری لانکاست، با شنا عبور کرده بود.

به ادعای ارگان حزب کمونیست چین:

ویتنام قصددارد کامبوج راضمیمه خاك خود کند

روزنامه ارگان حزب کمونیست چین دولت‌ویتنام را متهم ساخت که قصددارد کامبوج را به بهانه ایجاد یک فدراسیون ازکشورهای هندوچین به قلمرو خود ضمیمه کند. این روزنامه می‌افزاید ویتنام با حمایت شوروی اقدام به طرح‌ریزی یک توطئه گسترده بمنظور تیره‌ساختن مناسبات میان چین و کشورهای جنوب شرقی آسیا کرده تا سیاست تفوق‌طلبی منطقه‌ای خودرا تحقق بخشد. روزنامه مردم حمایت جمهوری خلق چین را از کامبوج در قبال‌تعرض هانوی مورد تاکید قرار داده است.

از سوی‌دیگر خبرگزاری چین جدید گزارش داد که یک جاسوس ۲۹ ساله ویتنامی‌درمرزهای دوکشور دستگیر شده است.

به عقیده ناظران سیاسی ادامه حملات تبلیغاتی دو کشور به یکدیگر و بیانیه دولت ویتنام درباره تجاوز هواپیماهای چینی به حریم هوائی‌ویتنام مسئله‌اختلافات چین وویتنام‌را واردمرحله تازه و خطرناکی کرده است.

چین:

شوروی از کوبا جهت خرابکاری درجنبش‌غیر متعهد استفاده‌میکند

توکیو ـ آسوشیتدپرس ـ امروز جمهوری خلق چین اتحاد شوروی را متهم کردکه از کوبا به منظور خرابکاری در جنبش کشورهای غیرمتعهد استفاده میکند. جمهوری خلق چین‌همچنین‌اعلام‌کرداز کشور های‌غیر متعهدجهان در مبارزه عادلانه‌ای که در پیش دارند حمایت خواهد کرد.

این ادعا در مقاله روزنامه مردم‌ارگان‌حزب کمونیست‌چین وبمناسبت تشکیل کنفرانس وزیران امور خارجه کشور های غیر متعهد در فاصله روز های ۲۵ تا ۲۹ ژوئن دربلگراد مطرح شده است.

در این مقاله که توسط خبرگزاری چین نیز قرائت‌شد گفته شده است: ابرقدرت‌ها سلطه‌طلب‌توسعه جنبش‌کشور های غیر متعهد را مانعی عظیم در راه پیروی از سیاست تجاوز و توسعه طلبی خود میدانند.

«سوسیال‌امپریالیست های» روسی بویژه تا سرحد مرگ از این جنبش ترس و نفرت دارند و بهمین علت عامداسعی میکنند باحقه های متعدد از طریق تغییر مسیر مبارزه‌جنبش کشور های غیر متعهد در آن ایجاد دو دستگی نمایند و همین مسئله علت اصلی مشکلاتی است که جنبش غیر متعهد ها با آن دست بگریبان است.

افزون براین اتحادشوروی حتی به کوبادستور داده‌است علیه کشور های غیر متعهد به اعمال زور متوسل شده و در امور داخلی آنها مداخله کند وبابن ترتیب مشکلات عظیمی برای ممالک‌غیر متعهد بوجود آورند. در این مقاله بحمایت جمهوری خلق چین از مبارزه ممالک غیر متعهد اشاره شده است.

بعقیده دولت امریکا:

اسلحه طرفهای درگیر باید جمع‌آوری شود

روزنامه کویتی الانباء گزارش‌دادایالات متحده‌آمریکا معتقد است هنگامی دولت‌لبنان میتواند حاکمیت خود را بر سراسر کشور اعاده بخشدکه سلاح های موجود نزد همه طرفهای درگیر در لبنان جمع آوری شود.

این روزنامه که خبر خود را از محافل دیپلماتیک غربی نقل کرده می‌افزاید دیدگاه ایالات متحده آمریکا باطلاع الیاس سرکیس رئیس‌جمهوری لبنان رسیده است و درباره این موضوع میان واشنگتن و پایتخت کشور های عربی و خارجی خاصه‌دمشق وپاریس مشورت هائی در جریان است.

مذاکرات وزیر خارجه‌الجزایر با ژیسکاردستن درباره موریتانی

پاریس ـ خبرگزاری‌فرانسه ـ «عبدالعزیز بوتفلیقه» وزیر امور خارجه الجزایر که برای یک دیدار کوتاه واردپاریس شده است، پیامی از جانب بومدین درباره روابط فرانسه و الجزایر بهوالری‌ژیسکاردستن تسلیم کردومدتی باوی به گفتگو پرداخت.

بوتفلیقه هنگام خارج شدن از کاخ الیزه گفت الجزایر با آنچه به تازگی در موریتانی گذشت نه مخالف است ونه موافق، تنها میخواهیم که مسئله صحرای غربی براساس عدالت حل شود.

یک روز قبل از بوتفلیقه، جلود نخست‌وزیر لیبی از فرانسه دیدن کرد و با ژیسکاردستن به مذاکره پرداخت.

تردید نیست‌که‌این مذاکرات مربوط به اوضاع موریتانی بوده است.

البعث:

بحران لبنان زائیده فعالیت های وین، لندن و واشنگتن است

روزنامه «البعث» ارگان‌حزب حاکم سوریه می نویسد که بحران لبنان عمیقا بفعالیت هائی که در وین، لندن و واشنگتن بمنظور پیدا کردن یک راه حل مشترک و سه جانبه آمریکا،مصر و اسرائیل پیرامون مسئله خاور میانه صورت می‌گیرد، وابسته است. این‌روزنامه طرفهای ذینفع را متهم ساخته‌که‌قصد دارند باپدید آوردن اوضاع انفجار آمیز در لبنان رژیم انور سادات‌رئیس جمهوری مصررا‌ازتنگنا نجات بخشند، البعث می‌افزاید میان طرح صلح مناهم بگین و پیشنهاد های ارائه شده از سوی انور سادات مشابهت وجود دارد و رئیس جمهوری‌مصر قبل از آنکه طرح صلح او در کنفرانس لندن مورد بحث قرار گیرد، همه امتیازات را اعطا کرده است.

تاریخ مذاکرات سه‌جانبه وزیران خارجه مصر، اسرائیل، آمریکا

قاهره ـ خبرگزاری فرانسه ـ بنا به نوشته روزنامه«الاهرام» کنفرانس سه‌جانبه وزیران خارجه آمریکا، مصر و اسرائیل مدت ۵ روز از ۱۷ تا ۲۱ ژوئیه در لندن ادامه خواهد داشت. محمد ابراهیم‌کامل وزیرخارجه مصر ریاست‌هیئت نمایندگی‌این کشور را به عهده دارد.

درگذشت بنیادگزاردیلی‌میل

لندن ـ ویکونت رادرمر» بنیاد گذار روزنامه های دیلی میل وایونینگ‌نیوز در ۸۰ سالگی درگذشت.

موسسه مطالعات ایرانی
تقدیم میکند
درسی از افلاطون
نوشته
غلامحسین خیر
چاپ سوم
نشریات طوس
خیابان دانشگاه
تلفن ۶۶۱۰۰۷

دنیای ورزش شنبه ها منتشر میشود

تلفات انفجار کامیون حامل گاز در اسپانیا از ۲۰۰ تن تجاوز کرد

با این حادثه همه شهرداران در سراسر جهان دست به تدابیر احتیاطی زده‌اند.

یك فرماندار اسپانیا عبور کامیونهای حامل گاز را جز از یك راه ممنوع کرد.

فرانس پرس گزارش داده است که‌درپی‌این انفجار کامیون حامل کپسول های گاز مایع، در سراسر جهان شهرداران این قبیل‌وقایع به‌عمل آورده‌اند تصمیماتی برای جلوگیری از و مطبوعات ورادیو ها پیشنهاد هائی داده‌اند.

پله از همسرش جدا میشود

پله، چهره سرشناس فوتبال اعلام کرد او و همسرش «روز» تصمیم گرفته‌اند از یکدیگر جداشوند. پله گفت‌همسرش با سفر های بی‌دربی او مخالف است و از طرفی هم حاضر نیست او را در سفر هایش همراه باشد و این علت اصلی اختلافات آن دو است. عکس رادیوئی

فرماندار ایالت «قاراگونا» در اسپانیا بدنبال فاجعه انفجار یك تانکر حامل گاز که باعث مرگ و جرح صدهانفر در یکی از اردوگاه های ساحل‌مدیترانه شده و آنجا را ویران کرده است دستور دادکه از رفتو آمد تمام تانکر های حامل گاز و سایر مواد خطرناك قابل اشتعال و انفجار در جاده های عمومی آن‌ایالت‌جلوگیری‌شود.

فرماندار قاراگونا این دستور رایك روز پس از انفجار مرگباری صادر کرده است که به مرگ و زخمی شدن صد ها توریست اروپایی منجی شده است.

وزارت بهداشت‌اسپانیادیروز در مادرید اعلام کرد که آمار رسمی تلفات حادثه انفجار ۲۰۱ کشته و ۶۰۴ نفر زخمی است ولی یك‌سخنگوی‌همان‌وزارتخانه به خبرنگاران گفت که ۸۰ درصد از کسانی که دراین حادثه زخمی شده‌اند و در بیمارستان‌ها بستری هستند به علت شدت سوختگی و سایر جراحات شانسی برای زنده ماندن ندارند. باین ترتیب‌پیش بینی‌میشود که‌تعداد کشته‌شدگان این فاجعه از ۲۰۱ نفر نیز تجاوز کند.

طبق دستوری که از طرف فرماندار ایالت قاراگونا صادر شده است تانکر های حامل‌گاز و سایر مواد خطرناك باید از این پس تنها از یك اتوبان منحصر بفرد که استفاده ازآن مستلزم پرداخت عوارض است رفتو آمدکنند.

در شهر قاراگونا که مرکز ایالتی به همین نام است هرروز بطور متوسط، در حدود ۳۰۰۰ تن محمولات خطرناك از قبیل گاز های بسیار فراری که به سرعت قابل‌انفجاریاآتش گرفتن هستند از خیابان های داخل شهر حمل میشوندو تاکنون در جریان رفتو آمد کامیون های حامل این مواد سوانح متعددی مانند برخورد با هتل ها و بناهای دیگر و یا تصادم در خیابان ها روی داده که به نوبه خود تلفات و خساراتی ببار آورده‌است.

وزیر جنك مصر درخواست وزیر دفاع اسرائیل برای ملاقات را رد کرد

قاهره ـ رویتر ـ محمد الجمصی وزیر جنگ مصر درخواست عزرو ایزمن وزیر دفاع اسرائیل در مورد ملاقات باوی قبل از تشکیل کنفرانس روزدوشنبه‌وزیران خارجه مصر، اسرائیل و آمریکا در لندن را رد کرده است.

وزیر دفاع اسرائیل درخواست خود را اخیرا برای الجمصی‌فرستاده اما وزیر دفاع مصر در پاسخ اظهار داشت تا زمانی که موضوع مورد بحث‌تازه‌ای مطرح نباشد انجام‌ملاقات هائی در این سطح امکان پذیرنیست. آخرین بار وزیران دفاع‌مصروا‌سرائیل در ماه مارس در قاهره با یکدیگر ملاقات کردند.

کنفرانس لندن به پیشنهاد رئیس جمهوری آمریکا به منظور تجدیدمذاکرات‌مستقیم مصر و اسرائیل تشکیل‌می‌شود.

مصر وانجمن حقوقدانان فرانسه

پاریس ـ خبرگزاری‌فرانسه ـ سخنگوی انجمن حقوقدانان دمکرات فرانسه در یك مصاحبه مطبوعاتی گفت فشار در مصر به اوج شدت رسیده است و بازجوئی به اصطلاح «مظنونین» بازرسی خانه ها و شکنجه همچنان ادامه دارد.

یکی از وکلای دادگستری فرانسه که‌بمایندگی‌انجمن‌حقوقدانان دمکرات از مصر دیدن کرده گفت مقام های مصری به محاکمه مخالفان رژیم در دادگاه ها اکتفا نکردمو می‌خواهند برای از بین بردن آنها به شیوه های ترور دست‌بزنند.

با اینحال مقامهای مصری گفتند از ۱۹۷ نفری که باتهام فعالیت های‌خرابکارانه‌بازداشت شده بودند اینك تنها چهار نفرشان هنوز در زندان‌هستند. آنها همچنین اتهام انجمن‌حقوق دانان دمکرات فرانسه را رد کردند.

روزنامه چپ‌گرای «الاهالی» از توقیف‌خارج شد

روزنامه چپگرای «الاهالی» چاپ مصر بار دیگر منتشر شد. انتشار این روزنامه بدنبال انتقاد از سرکوبی مخالفان سیاسی سادات متوقف شده بود.

الاهالی در صفحه اول شماره امروز خود از پیشنهاد صلح سوسیالیست های اروپای غربی انتقاد کرده است و در گزارش دیگری ادعا کرده است انورسادات بزودی پست نخست‌وزیری مصر را نیز اشغال خواهد کرد.

سادات یک بار نیزدرسال ۱۹۷۳ هنگامی که مقدمات جنگ با اسرائیل فراهم‌میشد پست نخست‌وزیری مصر را نیز خود برعه

حقوق کارمندان دولت افزایش می‌یابد

حقوق کارمندان دولت با هزینه زندگی متناسب می‌شود و برای افزایش قدرت خریدشان دریافتی آنان افزایش خواهد یافت.

از سوئی نحوه دادن ترفیع به‌کارمندان تغییر کردو ازامسال برای همیشه بطور خودکاراول هر سال به کارمندان ترفیع استحقاقی داده می‌شود ودیگر احتیاجی به گنجانیدن تبصره خاصی در بودجه کل کشور وجود ندارد.

وزارتخانه‌ها و موسسات دولتی از امسال می‌توانند به آندسته از کارمندان خود که خدمات برجسته انجام داده‌اند بارعایت شرایط تعیین‌شده‌بجای یک پایه دوپایه ترفیع بدهند.

بررسی برای تعیین نقاطی‌که در آنجا هر یکسال خدمت کارمندان معادل یکسال‌ونیم تا دو سال محسوب می‌شودشروع شد.

به‌کارمندان دولت هنگام بازنشسته شدن معادل دو ماه حقوق و مزایا پاداش داده می‌شود.

طرح پرداخت فوق‌العاده‌های بدی آب و هوا، محرومیت از تسهیلات زندگی و محل‌خدمت به کارکنان‌رسته خدمات(کارکنان شاغل در گروههای یک و دو استخدامی) تهیه شد.

به‌کارمندان دولت درشهرستان ها صددرصد فوق‌العاده‌های بدی آب و هوا، محرومیت از تسهیلات زندگی و محل خدمت پرداخت می‌شود.

بعد از ظهر دیروز امیر هوشنگ مهرآسا قائم مقام دبیر کل سازمان امور اداری و استخدامی کشور بهمراه محمد حسن وطنی مدیر کل دفتر حقوقی، پرویز سعدلو مدیرکل تشکیلات، فیروز بابائی معاون دفتر بررسی حقوق و مزایاو اردشیر جمالی سرپرست اداره کل روابط‌عمومی سازمان‌امور اداری واستخدامی کشور در یک جلسه گفتگوی مطبوعاتی شرکت کرد و ضمن تشریح برنامه‌های در دست اقدام این سازمان گفت:

دستور دادن یک پایه‌ترفیع عده‌ای از کارمند صادر و به آنان ابلاغ شده است وبزودی احکام سایر کارمندان نیز صادر وابلاغ خواهد شد، در ضمن، از امسال ترتیبی داده شده‌است که از اول هر سال بطور اتوماتیک یک پایه ترفیع استحقاقی‌به‌کارمندان داده‌شود، بدون آنکه دیگر احتیاجی‌باشد که تبصره خاصی در این زمینه در بودجه کل کشور گنجانیده شود و لذا بدین‌ترتیب درآینده وزارتخانه‌ها و موسسات‌دولتی با تامین اعتبار لازم دربودجه جاری خود اقدام به دادن‌ترفیع به کارمندانشان مینمایند.

همچنین از امسال وزارت خانه‌ها و موسسات دولتی میتوانند به آندسته از کارمندان خود که‌خدمات برجسته‌ای‌انجام داده باشند، بجای یک پایه دو پایه ترفیع بدهند.

شرایط‌دادن دوپایه‌ترفیع

قائم مقام دبیر کل سازمان امور اداری‌واستخدامی کشور افزود: شرایط دادن دوپایه ترفیع‌به‌کارمندان دولت‌عبارتست از:

★ کارمند حداقل دو سال متوالی قبل از تاریخ اعطای دوپایه ترفیع از لحاظ سنش شایستگی واستعداد مستخدمین رسمی درجه عالی اخذ کرده باشد.

● جمع کارمندانی که در موسسه دولتی از ترفیع هرسال در هر وزارتخانه یا موسسه دولتی از ترفیع اضافی استفاده می‌کنند از پنج درصد کل‌مستخدمین رسمی همان وزارتخانه یا موسسه دولتی که‌استحقاق ترفیع در آن سال دارند تجاوز نکندو همچنین‌فاصله بین ترفیعات‌اضافی درمورد هر مستخدم حداقل چهار سال باشد.

افزایش سابقه خدمت

مهرآسا در موردافزایش سابقه خدمت کارمند دولت در نقاط‌بد آب و هواگفت:

بر اساس تبصره ماده۳۵ قانون استخدام کشوری در نقاطی از کشور که‌سازمان امور اداری و استخدامی کشور پیشنهاد می‌کند و به تصویب هیات وزیران می‌رسد هر یکسال اشتغال مستخدمین رسمی ازلحاظ ترفیع هیجده ماه تادوسال محسوب می‌شود.

در این زمینه مطالعات لازم انجام شده است که‌پس از تامین اعتبارلازم‌وتصویب آن در هیات وزیران‌بمورد اجرا گذاشته می‌شود.

پرداخت فوق‌العاده به کارکنان خدمات

در مورد پرداخت‌صددرصد فوق‌العاده‌های بدی آب و هوا، محرومیت‌ازتسهیلات زندگی و محل خدمت به کارمندان دولت درشهرستان ها و نیز پرداخت این فوق‌العاده‌هابه کارکنان‌رسته خدمات که هم‌اکنون‌ازگرفتن آن مرحوم هستند قائم‌مقام دبیر کل سازمان‌اموراداری و استخدامی کشور گفت: در مورد پرداخت‌فوق‌العاده های بدی آب و هوا، محرومیت‌از تسهیلات‌زندگی و محل خدمت به کارکنان رسته خدمات‌بررسی‌های‌لازم انجام شده است و پیشنهاد لازم در این زمینه تهیه گردیده است

همچنین مطالعاتی برای پرداخت صددرصدفوق‌العاده های مذکور به کارمندان دولت در شهرستانهاشروع شده است، در حال حاضر بکارمندان دولت فقط ۶۰ درصد از فوق‌العاده های ذکر شده پرداخت می‌شود.

افزایش حقوق کارمندان

قائم‌مقام دبیر کل سازمان امور اداری و استخدامی کشور اضافه کرد: متناسب کردن‌حقوق کارمندان دولت با هزینه زندگی بررسی‌های لازم انجام شده است.

چندی قبل هیات وزیران سازمان امور اداری و استخدامی کشور را مکلف نمود که در زمینه متناسب کردن حداقل حقوق برای کارمندان دولت با هزینه زندگی مطالعاتی انجام دهد و نتیجه آن را طی‌گزارشی به هیات دولت ارسال‌دارد.

سازمان امور اداری و استخدامی کشور در این مورد مطالعاتی روی بازار کار در بخش دولتی و خصوصی انجام داده است همچنین در تماسی با بانک مرکزی در موردهزینه‌زندگی اطلاعاتی کسب گردیده‌است و براساس این اطلاعات حداقل حقوقی که بتواند جوابگوی این هزینه ها باشد بررسی شده ومطالعات انجام شده نشان داده‌است که باید به وضع کارمندان حقوق‌بگیر در بخش دولتی توجه بیشتری شود و با افزایش دریافتی آنان قدرت خریدشان افزوده شود.

برای افزایش دریافتی و بیشتر شدن قدرت خرید کارمندان پیشنهاد شده است که یا ضریب حقوق افزایش یابد یا فوق‌العاده شغل کارمندان بیشتر شود و یا اینکه به کارمندان از طریق ارائه خدمات جنبی مانند تامین مسکن و غیره کمک شود.

در ضمن در شورای معاونین اداری و مالی وزارتخانه‌ها و موسسات دولتی در مورد افزایش حقوق یا مزایا و نیز ایجاد امکانات رفاهی و بالا بردن قدرت خرید کارمندان بررسی‌هائی انجام‌شده‌است.

امیر هوشنگ مهرآسا افزود:

براساس رهنمود های شاهنشاه آریامهر و تاکید نخست وزیر و تصویب هیات وزیران برای رفاه و بهبود بیشتر زندگی‌کارمندان دولت با تامین اعتبار لازم اقدامات موثری‌انجام‌خواهد شد.

پرداخت پاداش به بازنشستگان

مهرآسا اضافه کرد: با تصویب پیشنهاد سازمان امور اداری و استخدامی کشور در هیات وزیران از امروز وزارتخانه ها و موسسات دولتی مشمول قانون استخدام کشوری مجازند به هنگام‌بازنشستگی مستخدمین رسمی که‌منشاء خدمات برجسته شده‌اند، حداکثر معادل دو ماه‌حقوق و مزایای آنان را بشرط وجود اعتبار بعنوان‌پاداش پرداخت کنند.

و در هر حال جمع پاداشی که به‌مستخدم‌رسمی قابل پرداخت‌است در سالی که بازنشسته می‌شود ازدو ماه حقوق و مزایای وی تجاوز نخواهد کرد.

بدین ترتیب کارمندانی که بازنشسته می‌شوند دیگر نباید تا آخر سال‌صبر کنند تا پاداش خود را بگیرند و در هر ماهی که بازنشسته شوند در همان زمان‌پاداش مربوط به آنان پرداخت می‌شود.

انجام کارهای اداری در استانها

مهرآسا گفت: مطالعات وسیعی برای اجرای طرح عدم تمرکز مسائل اداری و استخدامی کشوردرسازمان امور اداری و استخدامی صورت گرفته است و بر اساس این مطالعات سازمان امور اداری و استخدامی به استانداری‌ها کمک میکند تا در هریک از استانهایک واحد خدمات مدیریت ایجاد کنند.

وظایف این واحد ها چکیده وظایف سازمان‌امور اداری و استخدامی‌خواهد بود و البته باید توجه داشت که واحدهای خدمات مدیریت شعب سازمان امور اداری و استخدامی کشور نیستند بلکه واحد های مستقلی هستند که زیر نظر استانداران کار خواهندکرد و سازمان امور اداری‌کادر این واحدها را آموزش خواهد داد و نیز با دادن دستورالعمل های جداگانه وظایفشان را تشریح می‌کند و اولین واحد خدمات مدیریت در استان‌مرکزی و در شهر اراک ایجاد می‌شود.

ارتقاء گروه کارمندان در شهرستانها

واحدهای خدمات‌مدیریت در آینده در زمینه مسائل مربوط‌ارتقاء گروه‌کارمندان در شهرستانها، و نیز آزمایش و استخدام کارمند جدید و مطالعات در مورد حقوق و دستمزد اقدام خواهندکرد. و بدین‌ترتیب درآینده کلیه مسائل اداری و استخدامی در استانها حل‌وفصل خواهند شد.

همچنین در کنفرانس استانداران از سوی‌سازمان امور اداری و استخدامی به کلیه استانداران‌اظهارشد هر استانداری که احساس می‌کند ظرفیت لازم را برای انجام کارهای‌اجرائی‌سازمان امور اداری و استخدامی دارد می‌تواند اختیارات‌این سازمان را بخود تفویض شده بداند.

سپس سازمان امور اداری و استخدامی کشور ازکارهای‌اداری‌و استخدامی انجام شده در استان ها ارزیابی می‌کند و چنانچه درصد اشتباهات بیش ازحد در نظر گرفته شده بود این اختیارات مجددا به سازمان امور اداری و استخدامی برگردانیده می‌شود تا پس‌از دادن آموزشهای لازم به کادر آن استان مجددا اختیارات تفویض گردد.

همچنین در کلیه وزارتخانه‌ها و استانداری ها شورای ارزشیابی و رسیدگی به شکایات‌تشکیل‌می شود و این شورا ضمن ارزشیابی کارها، شکایات رسیده را مرتبا موردبررسی قرار می‌دهد زیرا چنانچه‌از محلی مرتبا شکایت برسد، این نشان دهنده آنست که در آن محل یک نوع‌مشکل وجود دارد و برای رفع آن مشکل باید اقدام کرد.

به سئوالات استخدامی پاسخ داده میشود

کارمندان دولت میتوانند هرگونه سئوال ومشکلی که‌در زمینه مسائل اداری‌واستخدامی مربوط به‌خود دارند با ارسال نامه‌به روزنامه اطلاعات ویاتماس با تلفن ۳۲۸۶۲۲ از ساعت یک‌و ۳۰ دقیقه تا ۳بعدازظهر هرروز بجز روزهای پنج‌شنبه و تعطیل مطرح کنندتا جواب لازم از مقامات مربوط گرفته شود و در روزنامه منعکس گردد.

بانک ایران‌شهر
بهترین راهنمای اقتصادی وبانکی شماست

کلاس «خودهیپنوتیزم» ویوگا
تحت‌نظر استاد کابوک متخصص در هیپنوتیزم ویوگا از آمریکا.
تماشا برای عموم‌آزاداست تلفن ۹۵۰۳۰۲و ۹۸۱۱۹۷

بانک تجارتی ایران وهلند
MERCANTILE BANK OF IRAN AND HOLLAND
اطلاعیه
شماره تلفن‌های ادارات مرکزی وشعبه سعدی‌این بانک‌واقع‌درخیابان‌سعدی شمالی از تاریخ ۲۴ر۴ر۲۵۳۷ به شماره ۳۲۴۶۱ تغییرخواهدیافت این شماره‌تلفن کلیه‌خطوط تلفن مرکزی بانک را بوسیله تلفنچی در اختیار مشتریان محترم قرار خواهد داد.

کاغذ دیواری وموکت
موجود است. شرکت فورگیت ۸۳۵۷۴۱ـ ۸۳۸۰۹۱
آـ۹۵۸۶

BETA
بالابر ساختمانی
بنزینی. برقی

بظرفیتهای ۳۵۰ـ۵۰۰ـ۸۰۰ کیلوئی
ساخت کارخانجات معظم بتا
شرکت بتون ماشین
خیابان آیزنهاور بین اسکندری ونواب شماره ۲۶۳ تلفن: ۹۲۹۵۰۳ـ۹۳۱۷۲۰ـ۹۳۲۷۲۶

فستیوال بین‌المللی اسکی روی آب
وینستون
توسط مشهورترین قهرمانان جهان
فستیوال بین‌المللی اسکی روی آب
عملیات و حرکات ماهرانه اسکی روی آب و برش توسط ۱۲ تن از ۳
مشهورترین قهرمانان اسکی روی آب جهان
تاریخ: ۲۹ و ۳۰ مهرماه ۲۵۳۷ ساعت ۱۰ ... ۲۰۰۰ صبح تا ۵ بعدازظهر
محل: ... کلاه ... گرم
ورود برای اعضای باشگاه آزاد است

شاگرد اول

شهرام محرابی فرزند آقای قاسم محرابی در سال تحصیلی ۳۶ـ۳۷ نیز مانند سالهای قبل بین کلیه شاگردان همکلاسی دبستان دولتی سادات‌خمسه‌ای با معدل ۱۹٫۶۰ شاگرد ممتاز شناخته شد.
آـ۴۵۷۹

بهرام محرابی فرزند آقای قاسم محرابی در سال تحصیلی ۳۶ـ۳۷ بین کلیه شاگردان همکلاسی دبستان دولتی‌سادات خمسه‌ای با معدل ۱۹ شاگرد ممتاز شناخته شد.
آـ۴۵۷۹

دوشیزه مژده نصیری اصل فرزند علی‌اصغر دارای شماره شناسنامه ۹۷۴ تهران درسال تحصیلی ۳۷ـ ۲۵۳۶ در کلاس چهارم دبستان شاپوریان‌بامعدل ۱۹٫۶۴ شاگرد اول شده است.

جنبش ملی مبارزه با آلودگی محیط زیست

دنیای ورزش شنبه‌ها منتشر میشود

مجمع عمومی عادی شرکت سهامی تولیدی و صنعتی درخشان‌تهران (عام)
دعوت دوم
جلسه مجمع عمومی عادی طبق آگهی دعوت در روزنامه اطلاعات شماره ۱۵۶۲۵ مورخه روز پنجشنبه ۱۱ر۳ر۳۷ در ساعت ۱۰ صبح‌روز سه‌شنبه ۳۰ر۳ر۳۷ دردفتر شرکت تشکیل گردید چون تعداد آراء حاضربمیزان حدنصاب نرسیده بود طبق ماده ۵۹ اساسنامه تصمیمات درمورد دستور جلسه به جلسه دوم که درساعت ۱۰ صبح روز دوشنبه ۹ر۵ر۲۵۳۷ تشکیل میشود موکول گردیدازصاحبان‌سهام شرکت درخواست میگردد که‌در ساعت مقرر درجلسه حضور بهمرسانند.
دستور جلسه
۱ـ گزارش عملیات سالانه مدیران و بازرسان‌شرکت.
۲ـ رسیدگی و تصویب ترازنامه سال مالی ۲۵۳۶ شاهنشاهی.
۳ـ انتخاب هیئت مدیره.
۴ـ انتخاب یکنفر بازرس اصلی و یکنفر بازرس علی‌البدل.
۵ـ مذاکره و تبادل نظردر برنامه و خط مشی آتی شرکت.
هیئت‌مدیره شرکت سهام‌عام درخشان‌تهران

درمحافل ومجالس

ماجرای دادرسی یك پرونده ۲۶ ساله و مصاحبه رئیس جدید کانون وکلا

محفل‌نویس اول وقت‌اداری روز سه‌شنبه هیجدهم شهریور ماه امسال در شعبه اول دیوان کیفکر حاضر خواهد شد.

حضور محفل نویس درمحکمه، بعنوان متهم، شاهد یا وکیل مدافع نیست بلکه صرفا جهت تماشای محاکمه تماشائی یک مهندس ناظر و یک مقاطعه کار است که۲۶ سال پیش درجریان بنای ساختمان دارائی اردبیل باتهام تبانی وسوء استفاده از اموال دولت تحت تعقیب قرار گرفته بودند ... به اعتقادمحفل نویس، رسیدگی‌این پرونده ۲۶ ساله، یانشانه کثرت پرونده‌های قدیمی است که تازه نوبت پرونده‌های سی سال پیش شده است ...ویا خوشبختانه‌علامت ریشه‌کن شدن فساد و نادرستی های اداری‌درسالهای اخیراست که‌مسئولان،براثر کارهای‌جاری، سراغ پرونده‌های بیست ـ سی سال پیش رفته‌اند ... بهرحال، پیش بینی میشود این محاکمه بمراتب داغ‌تر و تماشائی‌تر از محاکمه ایرج گلسرخی مدیر کل سابق حج باشد که بابت حق و حساب گرفتن ۱۸۰ هزارتومان بی‌قابلیت به چهار سال حبس محکوم شد... احتمال جنجالی‌بودن این محکمه اینست که به گفته دوستان حقوقدان محفل‌نویس، این پرونده ۲۶ ساله خودبخود مشمول مرور زمان شده و قابل طرح در دادگاه نیست که جنبه‌های مختلف این مساله محور اصلی بحث‌های دادستان ووکلای مدافع خواهد بود ...

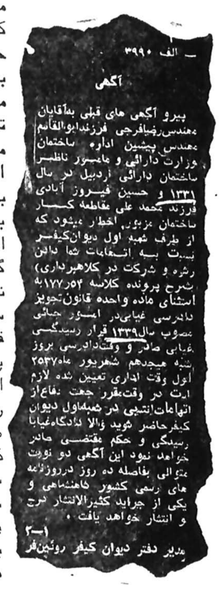
ـ الف ۳۹۹۰
آگهی
پیرو آگهی های قبلی به‌آقایان مهندس‌رضافرجی فرزندابوالقاسم مهندس پیشین اداره ساختمان وزارت دارائی و مامور ناظر ساختمان دارائی اردبیل در سال ۱۳۳۱ و حسین فیروز آبادی فرزند محمد علی مقاطعه کار ساختمان مزبور اخطار میشود که از طرف شعبه اول دیوان‌کیفر نسبت به اتهامات شما دادن رشوه و شرکت در کلاهبرداری) بشرح پرونده کلاسه ۵۲ر۱۷۷ به استثنای ماده واحده قانون‌تجویز دادرسی غیابی‌در امور جنائی مصوب سال۱۳۳۹ قرار رسیدگی غیابی صادر و وقت‌دادرسی بروز شنبه هیجدهم شهریور ماه۲۵۳۷ اول وقت اداری تعیین شده لازم است در وقت‌مقرر جهت دفاع‌از اتهامات‌انتسابی در شعبه‌اول دیوان کیفرحاضر شوید والا دادگاه‌غیابا رسیدگی و حکم مقتضی صادر خواهد نمود این آگهی دو نوبت متوالی بفاصله ده روز درروزنامه های رسمی کشور کاهنشاهی و یکی از جراید کثیرالانتشار درج و انتشار خواهد یافت.
۱ـ۲
مدیر دفتر دیوان کیفر روئین‌فر

نکته جالب دیگر اینکه دیوان‌کیفر (که‌از محاکم‌اختصاصی ومخصوص محاکمه عمال دولت است) در روزهائی دادرسی این پرونده ۲۶ ساله را شروع می‌کند که «حسن نزیه» رئیس تازه کانون وکلا دیروز رسما اعلام کرده که هیات مدیره‌جدید کانون برای انحلال محاکم اختصاصی (منجمله دیوان کیفر) کوشش خواهد کرد ...

محفل‌نویس از تمامی این ماجرابیاد محاکمه نصرت‌الدوله وزیر مالیه پنجاه سال پیش افتاد که ظاهرا بعلت ارتباطهائی باصارم‌الدوله و قضایای فارس تحت تعقیب بود و به روایت مخبرالسلطنه: «یک روز مرحوم داور، وزیر عدلیه، در حضور تیمورتاش به نیرالملک رئیس تمیز (دیوانعالی کشور) گفت نصرت‌الدوله باید محکوم شود والا همه محکومیم ...».

ورزش ایران ۷۰۰روز بعد از انحلال سازمان . . .

هوشنگ نمازی، معاون بین‌المللی سازمان ورزش از سمت خود کناره‌گیری کرده است. همکاری نمازی، ورزشی‌نویس کیهان انگلیسی، بادستگاه ورزش سه ماهی دوام داشت. بهانه کناره‌گیری، ظاهرا، «گرفتاری شخصی و زیادی کار» عنوان شده است درحالیکه چسباندن برچسب «عدم تجانس» روی ورقه استعفا خالی‌از مفهوم نخواهد بود... نمازی، یکی‌از سه ورزشی نویس‌هائی بودکه بادستگاه ورزشی همکاری داشت، پیش از او، دکتر صدرالدین الهی بعنوان مشاور با سپهبد جهانبانی همکاری داشت- که هنوز ادامه دارد- وبعد از او نیز «بهمنش»، با عنوان «سخنگو» همکاریش را شروع‌کرده است. گفتنی استکه دوسال پیش، درچنین روز هائی، پس از ناکامی جنجال‌برانگیز کاروان ورزشی ایران‌در المپیک مونترال، «سازمان تربیت بدنی» بفرمان‌شاهنشاه آریامهر منحل گردید وبدنبال آن سپهبد حجت کاشانی ومعاونانش ازکار معاف شدند... از آن پس«نمودار» تغییرات مسئولان ورزش کشور ازاین قرار است:

بعداز انحلال تربیت بدنی، چند ماهی این سازمان منحله بی‌سرپرست بود. تااینکه دکتر رهنوردی بعنوان معاون‌وزیرآموزش‌وپرورش درامرورزش انتخاب شد. چند روز بعد، اعلام شد که «ورزش» به‌دوشاخه قسمت شد، دکتر رهنوردی مسئول شاخه ورزش مدارس شد وامور فدراسیون‌ها وکمیته ملی المپیک زیرنظر دکتر شادمان وزیر مشاور کابینه هویدا قرار گرفت. دو روز بعداز این، جریان استقلال کمیته ملی‌المپیک اعلام گردید. سرپرستی دکتر شادمان چندان طولانی نبود و جایش‌را به مهدوی وزیر اسبق بازرگانی داد ... در مرداد سال گذشته که کابینه آموزگار روی‌کار آمد، محمد صادق کاظمی معاون نخست‌وزیر، سرپرستی امور ورزش را نیز بعهده گرفت وسرانجام کاظمی نیز، که سخت گرفتار امور دیگر نخست وزیری، منجمله کاخ‌های جوانان‌بود- جا به سپهبد جهانبانی سپرد واو بعنوان دبیر شورای ورزش کشور شروع بکار کرد. لازم به‌یادآوری است که درتمام این مدت، دکتر محمد آهنچی مسئول امور ورزشی حزب، با پشتکار فراوان، کمیته‌ای مرکب از دست اندرکاران ورزش تشکیل داده بود که سه‌شنبه‌های هرهفته در ساختمان شماره ٤ حزب چند ساعتی دورهم می نشستند واساسنامه سازمان جدید ورزشی را می نوشتند ...

ولی بعداز اینکه طرح مصوبه این کمیته درمجلس تصویب شد آنکه کسی باو نگفت عمو خرت بچنده همین دکتر آهنچی بود ...

دراین هنگام بین سپهبد جهانبانی ودکتر رهنوردی بهم‌خورد ورهنوردی از ورزش کنار رفت ودکتر ستاری جایش را گرفت (دکتر رهنوردی فعلا استانداریزد است) بعد جلال رسولی دکتر نمازی‌زاده و سرگرد یحیوی و هوشنگ نمازی با عنوان‌های «معاون» هریک مسئولیت هائی بعهده گرفتند که‌بارفتن نمازی، ممکن است «بهمنش» این جای خالی را پرکند ...

از معاونان اولیه سازمان ورزش (نیکنامیان- امیر همایون- زاهدی ودکتر اعرابی‌فر) تنها نفر اول باقی مانده و نفر آخری نیز عنوان «مشاور» گرفت ...

برگردان تاریخ‌ده‌هزار صفحه‌ای علم وفرهنگ‌بشر رئیس جدید کانون وکلا

تاریخ نه‌جلدی وده‌هزار صفحه‌ای «رشد علمی وفرهنگی بشر از ماقبل تاریخ تا امروز» به همت تورج فرازمندبه زبان فارسی برگردانده میشود. در تدوین این دایره‌المعارف بی‌همتا صدها دانشمند وکارشناس جهان شرکت داشتند و تاجائیکه حافظه محفل‌نویس یاری می‌کند تاریخ علم‌و فرهنگ بشر تاکنون بزبانهای انگلیسی، فرانسه و اسپانیولی و آلمانی ترجمه شده است.تورج فرازمندروزنامه‌نگار قدیمی‌و مدیرسیما وصدای‌ایران کار ترجمه دوجلد انرا بپایان رسانده‌و اماده چاپ کرده است. فرازمند، که باترجمه کتاب هشت جلدی خاطرات چرچیل‌بعنوان یک مترجم‌خوب، وبانوشتن‌رمان پلیسی هیجان‌انگیز «ماموریت درتهران» بعنوان یک نویسنده زبردست داستانهای پلیسی شهرت پیداکرده است در آستانه پنجاه سالگی به کارتازه‌اش، وکالت دادگستری سخت دلبسته است و اغلب غروبها در دارالوکاله مبارکه در خیابان حافظ، به کار وکالتی میپردازد. در کار وکالتی «تورج»، بررسی مسائل حقوقی بین‌المللی مربوط به «حق‌مولف» بیشترین سهم رادارد. فرازمند که از ناراحتی چشم در رنج است، با معالجاتی که در اروپا وآمریکا نمود سلامت بینائی‌اش را بدست آورد، ولی هرشش ماه‌یکبار باید خودش را به کحالان حاذق فرنگی نشان بدهد ...

فرازمند دو فرزند دارد، دخترش درآمریکا تلویزیون‌و ارتباطات جمعی می‌خواند وپسرش کلاس دوم راهنمائی‌است.

سفرهای دور ودراز «تورج» و «ایرج» ـ ساخته بروبچه های خوش ذوق تلویزیون اشاره کنایه‌آمیزی به سفرهای‌سال پیش‌مدیران‌سیما وصدای ایران (فرازمند)و رادیو ،تلویزیون ـ۲ (گرگین) به داخل وخارج از کشور بود.

قائم‌مقام حزب رستاخیز استعفا کرد

بعداز ظهر دیروز اطلاع دادیم که دکتر محمد رضا عاملی تهرانی قائم مقام دبیرکل حزب رستاخیز ملت ایران از سمت خود در حزب استعفا داده است . این خبر وقتی قوت یافت که قائم‌مقام دبیر کل اتومبیل سواری خودرا که متعلق بحزب است طی یادداشتی به قسمت اداری حزب فرستاد و آنرا تحویل حزب‌داد . ضمنا دکتر عاملی تهرانی از صبح دیروز به تمام پرونده ها ونامه های مربوط بحزب که برای رسیدگی بدفتر وی در حزب فرستاده‌شده بود رسیدگی کردوکارناتمامی باقی نگذاشت .گرچه‌استعفای دکتر عاملی تهرانی ازسمتش در حزب هنوز اعلام نشده‌است. ولی‌گفته میشود که وی‌استعفای خودرا به جمشید آموزگار نخست وزیر و دبیر کل حزب تسلیم داشته است . عاملی در آخر وقت امروز دریك گفتگوی تلفنی مطالب فوق راتایید کرد.

کناره گیری دکتر عاملی‌از حزب از مدتها‌پیش پس‌ازانتشار گفتگوی روزنامه اطلاعات باوی در محافل سیاسی‌و حزبی‌مطرح بود. دکتر عاملی تهرانی درآن گفتگو در پاسخ این سئوال که « درحال حاضر موضع شما چیست »؟ به اطلاعات گفت : «موضع من قبیه موضع کسی است که سخنانش شنیده نمی شود » .

ضمنا بحثو شایعات درمورد کناره گیری دکتر عاملی از سمت خود در حزب بیشتر از زمانی آغاز شد که گروهی از نمایندگان پان‌ایرانیست‌مجلس شورای ملی کناره گیری خود را از حزب رستاخیز اعلام داشتند و محسن پزشکپورلیدر حزب پان ایرانیست ضمن گفتگو های خود اعلام داشته بود که دکتر عاملی درصورت تمایل میتواند همچون گذشته سمت معاونت‌حزب‌پان‌ایرانیست راداییز داشته باشد.

همچنین از گفتگوی دکتر عاملی تهرانی باروزنامه‌اطلاعات این چنین استنباط میشد که‌وی بزودی تصمیمی در مورد کناره‌گیری خود از حزب اتخاذ خواهد کردوی باطلاعات گفته بود : « من به عنوان یك عضو حزب رستاخیز معتقدم مجموعه حوادثی که اخیرا در مجلس و خارج از مجلس اتفاق افتاده است درخور یك بررسی عمیق و همه جانبه است که باید از طرف مسئولان حزبی اظهار نظر جامعی در باره آن بشود. » وی دراین مورد بررسیهای لازم را انجام داده بود ونظرو اعتقاد خودرا طی گزارشی به دفتر سیاسی حزب داد.

وی افزود «بجای پاسخ به این انتقاد ها باید آنها رابطور عمیق و بنیادی بررسی کردو بعد تصمیم گرفت .

وی همچنین گفته بود « من اندیشه های آنها را تایید می کنم اماشتاب زدگی رانمی پذیرم و معتقدهستم که‌مشکلات پیدا شده بدون شتاب زدگی با خردو عقل قابل حلو فصل است . »

بازگشت والاحضرت شاهدخت اشرف پهلوی

والاحضرت شاهدخت اشرف پهلوی بعدازظهر دیروزازمشهد به‌تهران بازگشتند.

والاحضرت در دومین وآخرین روز اقامتشان در مشهد مهد کودك شماره ۲ زنان کارمند را در کوی‌نهم آبان این شهر افتتاح کردند.

هنگام گشایش این مهد کودك معاون‌سازمان زنان‌استان خوزستان‌طی گزارشی‌بامستحضر رساند که این مهد کودك از محل طرح‌های ملی ساخته شده و برای فرزندان زنان کارمند اختصاص یافته است .

پس‌ازاین گزارش والاحضرت قسمت های مختلف مهد کودك را مورد بازدید قرار دادند واز چند برنامه هنری که توسط کودکان اجرا گردید دیدن کردند.

والاحضرت درمورد گسترش برنامه های ایجاد مهد کودك دستوراتی به مسئولان امرصادر فرمودند.

والاحضرت پس‌از پایان دیدارشان از مهد کودك شماره ۲ کارمندان از مشهد به تهران بازگشتند.

در سفر دوروزه والاحضرت به استان خراسان خانم مهناز افخمی وزیر مشاور و دبیر کل سازمان زنان ایران و آقای عبدالرضا انصاری قائم مقام والاحضرت در امور اجتماعی ، فرهنگی و اقتصادی و مدیرعامل سازمان شاهنشاهی خدمات اجتماعی همراه‌والاحضرت‌بودند.

تشکیل کمیته های همکاری در شهرداری

بمنظور اجرای اصل‌انقلاب اداری در شهرداری پایتخت کمیته های همکاری با مردم در مناطق ۱۲ گانه شهرداری شروع بکار کرد .

روش کاراین کمیته‌براساس ارتباط مستقیم با مردم و با توجه‌به درخواست ها ، نیازها و جلب مشارکت‌آنان در اجرای‌برنامه‌های شهری است .

علی سپهر مشاور شهردار پایتخت ضمن اعلام این‌مطلب گفت :باتوجه به علاقه‌خاص آقای نخست‌وزیر و دستور صریح شهردارپایتخت، کلیه واحد های شهرداری اقدام به ایجاد کمیته های همکاری با مردم کرده‌اند و ضمن تماس مستقیم شهرداران با ساکنان هر منطقه نحوه رسیدگی به درخواستهای آنان را دقیقا بررسی می کنند .

سپهر اضافه کرد : این تصمیم بمنظور اجرای اصل انقلاب اداری در شهرداری پایتخت‌بدون تشریفات‌اداری انجام میپذیرد .

اصناف: اندیشمندان را خدمتگذاران کمونیزم خواندند

دیشب جوابیه دیگری از سوی اعضای اتاق اصناف بعنوان نهاوندی و گروه بررسی مسائل ایران منتشر شد. در این جوابیه آمده است گروه اصناف را به ناراضی تراشی متهم کرده، و تلویحا گفته‌اند که اتاق اصناف پایتخت به کمونیزم خدمت کرده‌اند .

در اینجا باید گفته شود که آقای دکتر نهاوندی‌و اعضای گروه بررسی مسایل ایران این اتاق اصناف پایتخت و ۱۴۰ اتحادیه صنفی نیستند که‌به کمونیزم‌خدمت کرده‌اند، کسانی به کمونیزم خدمت کرده‌اند که در زمان ادامه تحصیل در پاریس به‌مقدسات علمی و میهنی اهانت می کردند و هنگامی نیز که‌در دانشگاه مصدر کار بودند طوری عمل کردند که ازیک سو دانشجویان و ازسوی دیگر استادان بلندپایه‌دانشگاه را که همواره بمقدسات ملی ومیهنی خود احترام‌گذاشته و می‌گذارند ناراضی‌وناراحت کردند. ناراضی تراش‌آنهائی هستند که مدیریت ناصحیح وغلطشان‌برای طبقه‌رو شنفکر مملکت مشکلاتی بوجود آورده‌اند که اثرات آنرا در ماههای اخیر دیدیم .

پرونده خدمتی اتاق اصناف پایتخت موجود است‌و جامعه اصناف حاضرند این پرونده را باپرونده کار گرو ه‌بررسی مسایل ایران به قضاوت گذارند .

جامعه اصناف آنهائی‌هستند که هیچگاه از مسیر شاه‌دوستی و وطن پرستی خارج نشده‌اند و هیچگاه درس‌شیشه شکستن‌نداده‌اند. آنها همیشه در راه مبارزه با عوامل مخرب شیشه هایشان شکسته است ولی مقاومت کرده‌اند

شما سنگ‌پراکنی کنید اما سینه ما آماده دفاع است‌و امیدواریم لااقل دراین مدت درمقام اصلاح نام‌غلط گروه خود برآئید چون برای‌شما تغییر نام و تغییر رویه آسان است .

«راه پنهانی میخانه ندانم همه کس- جز من و زاهدو رندو دوسه رسوای دگر .»

گروه بررسی مسایل ایران اعلام کرده است اصناف از اتاق اصناف بازرگانی ایران انحلال آن‌می‌باشند و این‌بار از وجود جنابعالی استفاده کرده‌اند باید بدانند این جامعه با اعتقاد خود به‌نظام شاهنشاهی و قانون اساسی و انقلاب شاه وملت خود را حفظ خواهد نمود. شما و عواملتان و مشاورینتان بخواست خدای بزرگ نمی توانند این‌جامعه شاهدوست را ازهم بپاشند .

از سوی دیگر آقای دکتر روحانی‌زاده استاد دانشگاه تهران تاکید برانحلال اتاق های‌اصناف نموده است‌بجای این پیشنهاد بهتر بود این استاد دانشگاه به‌کلاس‌درس خود در دانشگاه بیشتر می رسیدند و آنرا بهتر اداره می‌کردند تا برای‌دانشجویان این مملکت ناراحتی ایجاد نشود واین ناراحتی ها و ناراضی تراشی‌ها در محیط دانشگاهها منجر به تعطیل کلاسها و عقب ماندگی دانشجویان نشود . چون دانشجویان امروز آینده ـ سازان فردای مملکت هستند و نباید اجازه داده شود بترتیبی که استعمار گران انتظار دارند با اخلال درنظم دانشگاهها چراغ فروزان‌علم و دانش مملکت در دانشگاه هایمان خاموش شود.

ایرانیها میخواهند باشگاه فوتبال امریکائی را بخرند

لس‌آنجلس ـ آسوشیتدپرس- گروهی از سرمایه گزاران ایرانی پیشنهاد کرده است . که باشگاه فوتبال «لس‌آنجلس رامز »را خریداری کند و طبق گزارش هایی که بدست آمده است ۵۰ میلیون دلار برای‌این معامله از طرف مشتریان‌ایرانی پیشنهاد شده است .اما مالك باشگاه که کارول روزنبلوم‌دم دارد دیروز اعلام کرد که به هیچ قیمتی حاضر نیست‌باشگاه خودرا بفروشد.پیشنهاد سرمایه گزاران ایرانی را مردی بنام جك‌هلر که دلال معاملات ملکی و سرمایه گزاری درمستغلات است از طرف آنها به مالك باشگاه رامز ارائه داده است .

منبعی که تقاضا کرده است نامش فاش نشود گفته‌است که سرمایه گزاران ایرانی‌حاضر شده‌اند حتی بیش از۵۰ میلیون دلار برای خرید رامز که یکی از باشگاه های ملی فوتبال بشمار میرود پرداخت کنند.

دلالی که از وی اسم برده شدبه خبرنگاران اظهارداشت که مشتریان‌وی ، یعنی‌سرمایه گزاران ایرانی مسلما توانایی پرداخت پول‌هایی از آن قماش که برای خرید باشگاه فوتبال رامز پیشنهاد کرده‌اند دارند .

هلر در ماه های اخیر چندین ملك و مستغل در کالیفرنیای جنوبی برای سرمایه گزاران ایرانی خریداری کرده است .

هلر گفت که تلاش کرده‌است باروزنبلوم تماس بگیرد و با‌و در باره پیشنهاد ایرانیان‌صحبت کند ولی تاکنون نتوانسته‌است خودرابه او برساند. هلراضافه کردکه بهر حال وی خبرندارد که آیا مالك باشگاه رامز پیشنهادمشتریان ایرانی رامورد توجه‌قرار داده و یا فقط به‌طفره رفتن اکتفا کرده‌است ، ولی بهرحال ما امروز یکبار دیگر تلاش خودمان را برای تماس گرفتن باروزنبلوم‌بخرج‌داده‌ایم.

روزنبلوم در باره پیشنهاد ایرانیان گفته است : باشگاه رامز به هیچ قیمتی فروشی نیست بنابراین فرق نمیکند که چه قیمتی برای آن پیشنهاد شود. من از این‌که مالك چنین باشگاهی هستم لذت میبرم و بهرتقدیر آن رابه‌فروش‌نخواهم رساند.

۵ ساعت آتش‌سوزی وحشتناک در خیابان ۳۰ متری

گلی بعد از نیمه شب‌گذشته سینما شهاب واقع در خیابان سی‌متری طمعه‌حریق شدو بکلی سوخت .

حریق که از قسمت آپارات خانه (محل‌نمایش فیلم)شروع شده بود در اندک مدتی تمام قسمت های سینمارا دربرگرفت وعلاوه بر آن چوب فروشی جنب سینماو هم چنین دوباب خانه را که در قسمت غربی سینما واقع شده بود به آتش کشید . بر این آتش سوزی آپاراتچی و یکی دیگر از کارکنان سینما دچار دود زدگی شدند که توسط تکنیسین های مرکز اورژانس به بیمارستان انتقال یافتند .

این آتش سوزی خوشبختانه زمانی صورت گرفت که چند لحظه قبل از آن سینما تعطیل شده بود و در آن تماشاچی وجود نداشت شدت حریق‌به حدی بود که از آپارات خانه به سالن و قسمت های دیگر سینما و همچنین چوب بری جنب سینما و دو خانه که در قسمت غربی ساختمان سینما قرار دارد سرایت کرد و آنها را به آتش کشید .ماموربن‌پس از اطلاع از حادثه به محل اعزام شدند و پس از یک ساعت و نیم تلاش موفق‌شدند حریق را مهار کنند . دراین آتش سوزی آپاراتچی کمیک جوان ۲۰ ساله به نام نوروز چکیوکی است در محاصره آتش قرار گرفت و دچاردود زدگی شد . وی به علت دود زیاد راه خروج را گم کرده بود و هنگام خارج شدن به دیوار ها و قسمت های دیگر سینمابرخورد نمودو جراحاتی برداشت که‌توسط تکنیسین‌های منطقه ۶ اورژانس به‌بیمارستان برده شد . شخص ۵۰ ساله دیگری نیز که کارگر سینمابود در این آتش‌سوزی دچاردود زدگی شد که او نیز توسط تکنیسین های مرکزتحت درمان قرار گرفت .

پس ازآتش سوزی‌ماموربن انتظامی و راهنمایی در محل مستقر شدند وبرای تسریع کار آتش نشانان مسیر خیابان سی‌متری به میدان قزوین را از دو طرف مسدود کردندو از عبورو مرور وسائط نقلیه جلوگیری نمودند .

ماموربن آتش نشانی‌همچنین برای جلوگیری‌از آتش‌سوزی دیگر براثر اتصال سیم برق ، برق قسمت وسیعی از منطقرا قطع نمودندکه در نتیجه‌اهالی منطقه چند ساعتی را در خاموشی بسر بردند

ماموربن پس از ۵ ساعت تلاش حریق را بکلی خاموش کردند براثر این حریق که خسارات زیادی‌به همراه‌داشت سقف سالن نمایش و بالکن سینما فرو ریخت‌و تمام‌صندلی ها ووسایل موجود در سینما در آتش سوخت، چنانچه‌این حادثه یک ساعت قبل اتفاق‌می افتاد چه بسا که حادثه بزرگی بوجود می آمد ، این‌دومین سینما در ماه گذشته است‌که دچار حریق شده ودر آتش سوخت .

سینمادااران، جشنواره فیلم تهران را تحریم کردند

آخرین مهلت انجمن سینمادااران برای تعطیل سینماها همانگونه که در اطلاعات دیروز خواندید ، پایان یافت و کلیه سینما های تهران ازصبح دوشنبه ۲۶ر۴ر۳۷ تعطیل خواهند شد .

طرح افزایش بهای بلیت مدتهاست که در گیرودار مسائل اداری وضعیت غامضی بخود گرفته است ، از زمانیکه حزب رستاخیز ملت ایران نخستین جلسات سینمائی خود را برپاکرد، اجرای این طرح نیز طی جلسات مختلف بیان می‌شد، لکن نشست‌ها و جلسات پی‌درپی که آخرین آنها در ۸ تیر بود به هیچ‌نتیجه‌ای نرسید و بالاخره بعد از مدتها تلاش صاحبان سینما تصمیم گرفتند روز بیست‌و ششم همین ماه سینماها را تعطیل کنند .

طبق طرحی که ۹ماه‌پیش وزارت فرهنگ و هنر تهیه کرد قرار بود بهای بلیت سینماهای ممتاز ۸۰ ریال ، درجه یک ۶۰ ریال و درجه سه دو ۵۰ ریال باشد. اما انجمن سینمادااران طرح دیگری به وزارت فرهنگ و هنرارائه کرد و طی آن خواستار افزایش بهای بلیت طبق ضوابط خود شد، طبق‌این طرح بهای بلیط سینماهای‌ممتاز ۱۰۰ریال، سینماهای درجه یک ۸۰ ریال و سینماهای درجه دو ۶۰ ریال درنظر گرفته شد، لکن طی‌جلساتی که اخیرا مقامات مسئول و نمایندگان طبقات مختلف با انجمن‌صاحبان سینماداشتند وعده داده شد که باهمان طرح‌بهای‌بلیت‌سینماهای‌ممتاز و هنر مبنی بر افزایش‌بهای بلیت سینماها موافقت گردد و صاحبان سینما که قرار بود روز یازدهم تیرماه سینماها را تعطیل کنند طی اعلامیه‌ای انصراف خودرا از تعطیل سینماها اعلام کردند ، اما بعد از تشکیل جلساتی در حزب رستاخیز ملت ایران که نمایندگان وزارت فرهنگ و هنر ، شهرداری، دارائی نیز در آن حضور داشتند و موافقتنامه‌ای نیز بین این نمایندگان و نمایندگان‌انجمن سینمادااران بامضاء رسید، کمیته حزب نتیجه مذاکرات را برای تصویب به هیئت وزیران تسلیم‌کرد، درآخرین دقایق وقت اداری دیروز اعلام شده است که مساله افزایش بهای بلیت سینماها باید بین سینمادااران ومردم حل شود ...

رضا انوری رئیس هیات مدیره انجمن سینمادااران ایران به اطلاعات گفت بخاطر اینکه نشان دهیم اقدام ما باید قانونی‌صورت گیرد یک مهلت چند روزه دیگر قائل شده‌ایم اگر تا روز یکشنبه ۲۵ تیرماه طرح کمیته حزب رستاخیز که باآن‌موافقت همه‌جانبه شده است به‌اجرا درنیاید صبح روز دوشنبه ۲۶ تیرماه‌کلیه سینماهای تهران تعطیل خواهند شد.

درپی تعطیل سینماهای تهران و بعد از یک هفته سینماهای شهرستانها نیز تعطیل خواهند کرد

انجمن واردکنندگان فیلم پشتیبانی کامل خود را از خواستهای انجمن صاحبان سینما اعلام کرده است . سخنگوی این انجمن اظهار داشت اگر صاحبان‌سینمائی طبق تصمیم انجمن صاحبان سینما عمل نکنند از سوی انجمن واردکنندگان فیلم هیچگونه فیلمی دراختیاراو قرار داده نخواهد شد ...

رضا انوری اضافه کرد که انجمن صاحبان سینما وابسته به شورایعالی وزارت فرهنگ و هنراست و به هیچ‌وجه نمی‌پذیرد که کارهایش به هیات وزیران برده‌شود. انجمن وابستگی خودرا به وزارت فرهنگ و هنر حفظ خواهد کرد و مسائل سینمائی می‌باید زیر نظر این وزارتخانه انجام شود.

انوری افزود که در عین حال جشنواره جهانی فیلم تهران ازهم‌اکنون با روزنامه اطلاعات‌اعلام‌کرد که‌وزارت فرهنگ و هنر هیچگونه اقدامی برای جلوگیری از بسته شدن سینماها نخواهد کرد و مساله افزایش بهای بلیت نیز باید با نظر مردم تعیین شود.

کاشفی اضافه کرد در شرایط کنونی مملکت و با توجه به فضای بازسیاسی، دولت معتقد است دراینگونه امور باید خود مردم‌تصمیم بگیرند و وزارت فرهنگ و هنرهم‌باتوجه به‌این‌مساله،تا در گفت‌وشنود بیشتر ، نظر مردم در مورد افزایش‌بهای بلیت مشخص نشود ، هیچ اقدامی نخواهدکرد. بنابراین برغم اینکه این وزارتخانه علاقمند است سینمای ایران و وضع سینماها بهبودیابد ولی با همین حال درمورد افزایش بهای بلیت معتقد است که باید مصرف‌کننده تصمیم بگیرد و هنوز در حزب نتیجه‌گیری درستی از اظهار نظرهای مردم نشده است .

رضا کاشفی در مورد مساله‌تحریم جشنوارهجهانی فیلم تهران اظهار داشت که این مساله یک موضوع خصوصی است و تحریم انجمن سینمادااران هیچ تاثیری در برگزاری‌جشنواره جهانی فیلم تهران نخواهد داشت ومسئولان جشنواره هنگام برگزاری هفتمین جشنواره محل نمایش‌برنامه های‌خودرا اعلام‌خواهند کرد.

نحوه رسیدگی به تخلفات رانندگی تغییر میکند

نحوه رسیدگی به تخلفات رانندگی که قانونا باید در اجرائیات راهنمائی‌و رانندگی انجام شود تغییر خواهد کرد و در آینده به جای دایره اجرائیات ۷منطقه راهنمائی و رانندگی مامور رسیدگی به تخلفاتی‌خواهندشد کهرانندگان اینک برای انجام آن باید به اجرائیات مراجعه کنند .

نیز برای تقسیم مراجعین‌به دوایر اجرائیات که در ۷منطقه راهنمائی و رانندگی مستقر خواهند شد . راهنمائی و رانندگی تهران ترتیبی خواهد داد تا دارندگان هرچند سری از اتومبیل های پلاکتهران- الفتا تهران ۲۴ ، برای انجام امور مربوط به اتومبیل خود یا تخلفات رانندگی به منطقه مشخصی از ۷ منطقه راهنمائی و رانندگی که برای این‌منظور در نظر گرفته میشود مراجعه کنند .

کارشناسان معتقدند که‌این اقدام‌راهنمائی‌و رانندگی‌منطقی نیست چرا که مثلا دارنده اتومبیل تهران ـالف که ساکن میدان شوش‌میباشد ممکن‌است در تقسیم بندی راهنمائی و رانندگی مجبور شود برای رسیدگی به تخلفات رانندگی خود به منطقه راهنمائی واقع در خیابان آپادانا مراجعه‌کند.

این کارشناسان معتقدندبهتر است که‌هر راننده موظفشود برای انجام امور رانندگی خود به منطقه‌راهنمائی محل‌سکونت خود مراجعه کند نه منطقه‌ای که راهنمائی‌و رانندگی‌براساس سری پلاک اتومبیل و یا‌برایش تعیین میکند .

امروز همچنین اعلام شدکه مدت صدور گواهینامه‌رانندگی برای قبول‌شدگان درامتحانات رانندگی که در حال حاضر۴۰ روز است‌از اول‌مرداد ماه‌به۳ روز تقلیل خواهد یافت .

باین ترتیب‌قبول شدگان در امتحانات رانندگی بلافاصله مدارک لازمه رابه افسرممتحن ارائه می دهندو ۳ روز بعد در منطقه‌ای که امتحان‌داده‌اند گواهینامه خود را دریافت خواهند داشت .

الماس اعدام شد

سحرگاه امروز «الماس حنیفی» قاتل شوهر گلباجی به دار مجازات آویخته‌شد. ساعت ۵ر۲۵دقیقه بامداد امروز الماس از سلول زندان به دفتر زندان‌انتقال یافت و پس‌از معاینه،پزشک قانونی اعلام داشت اجرای مراسم اعدام بلامانع است. پس از آن قاضی عسکر از الماس سئوال کرد آیا وصیتی دارد؟ الماس در پاسخ گفت : تمام اموالم برای همسرم اقدس و سه فرزندم چنگیز، حسین و امیر باشد و تا زمانی که اقدس شوهر نکرده قیمومیت فرزندانم را به‌عهده خواهد داشت. مبلغ ۱۸۵۰۰۰ ریال و شش عدد انگشتری ویک الله طلا در زندان دارم که آنها را به همسرم اقدس بدهید .

۴۰۰۰۰ ریال ، یک‌الله یک ساعت مچی نیز نزد یکی‌اززندانیهاست که‌بایستی آنرا به همسرم اقدس‌بدهند.

اتومبیل رامبلرم هم که‌در توقیف است به‌برادرم عباس حنیفی تعلق دارد.

آنگاه الماس تقاضای سیگار و چای کرد. بعد قاضی‌عسکر از وی‌خواست تا نماز بگذارد . اما الماس اظهار داشت قبل از آمدنم به دفترزندان در سلولم نماز گذارده‌ام .

آنگاه ترتیب ملاقات الماس بابرادر وپسرعمویش که تقاضای ملاقات آنها را کرده بود داده شد و بعداز آنکه برادر و پسرعموی الماس به .بیرون زندان هدایت شدند مراسم اعدام با قرائت دادنامه دادستان آغاز شد و در ساعت ۵ر۵ره دقیقه بامداد الماس به دار آویخته شد.

جسد الماس نیم ساعت بالای دار بود و پس ازآن به پزشکی قانونی انتقال یافت تا به بستگانش تحویل داده شود.

(گزارش در صفحه‌حوادث)

در پاسخ محمد یگانه گفت :

نهاوندی: از بحثی که برانگیخته‌ام خوشحالم

هوشنگ نهاوندی رئیس گروه بررسی مسائل ایران دیشب در پاسخ به سخنان محمد یگانه وزیر امور اقتصادی و دارائی گفت «هدف ایجاد گفت‌وشنود و برخورد سالم عقاید و آراء است» . وی افزود «ازبحثی که برانگیخته‌ایم خوشحالم» هوشنگ نهاوندی گفت : صحبت های وزیر دارائی و امور اقتصادی را درباره گزارشی که تعدادی از کارشناسان عضو گروه بررسی مسائل ایران درپرتو انقلاب شاه و ملت راجع‌به مسئله فشار های تورمی در ایران و روشهای مبارزه با ترقی قیمت ها تهیه کرده بودند شنیدم و باید بگویم : خیلی خوشحالم که این گزارش که یک مطالعه علمی بود براساس یک منطق و استدلال متکی بر مسائل مملکت با یک مطالعه دیگری مورد بررسی قرار گرفته و در حقیقت هم هدف از چنین گفتگو هائی ایجاد بحث و گفت و شنود و برخورد سالم عقاید و آراء در مملکت است که هرکس عقیده خودش را بیان کند و مردم به دقت این عقاید را بخوانند و قضاوت کنند و من از بحثی که برانگیخته‌ایم خوشحالم .

دکتر نهاوندی همچنین گفت : نکته مهم اینکه‌گروه، باسیاست دولت هم آواز بود منتها میل و نظر ما این بود که این‌سیاست تشدید بشود وخوشبختانه وزیر دارائی و امور اقتصادی هم تائید کرد نظر دیگر گروه ضرورت مبارزه بی‌امان با هرگونه هزینه های تجملی در این‌مملکت‌است. واستفاده از هرریال پولی که به بیت‌المال وارد می‌شود که در بعضی موارد هم وزیر دارائی و امور اقتصادی با نظرات ابراز شده‌از طرف گروه موافق نبود و نمی بایستی هم چز این باشد .

رئیس گروه بررسی‌مسائل ایران افزود : یک گزارش را یکعده کارشناس تهیه کرده‌اند که بمعرض بحثو افکار عمومی گذاشته شود و خود مسئولان دولت هم بتوانند از هشدار ها یا انتقاد های آن استفاده‌کنند. غرض ایجاد بحثو گفتو شنود و بیان نکات ضعف و مبادله آراء و افکار است‌و خیلی خوشحالم که ما به‌این مرحله قدم گذاشته‌ایم و امیدواریم که براساس آنچه گروه گفت و آنچه وزیر دارائی که در بعضی موارد هم همراه نبود کارشناسان دیگر هم بیایند و اظهار نظر بکنند و در نهایت امر مرجع تصمیم گیری در این مملکت هستند که تصمیم خواهند گرفت و افکار عمومی که قضاوت خواهند کرد .

کاهش نرخ ارز های اروپائی

بهبود وضع دلاردربازار های پولی دنیا موجب‌کاهش قیمت ارزهای معتبر جهان و افزایش نرخ طلای شمش شد .

امروز برای سومین بار در یک هفته اخیر نرخ ارز های خارجی در بانک ها، بازار و صرافی ها بشرح‌زیر کاهش یافت :

لیره انگلیس ۵۰ دینار ـ فرانک سویس و مارک آلمان فدرال و کورن هلند هر کدام ۱۵ دینار ـ یکصد فرانک بلژیک ۶۰ دینار ـ کورن دانمارک و یکصد ین ژاپن‌هریک۱۰دینار ـ فرانک فرانسه‌یکصدلیر ایتالیا،کورن سوئد ، کورن نروژ و شلینگ اتریش ۵ دینار .

براساس گزارش خبرگزاری ها در ۳روزاخیر موقعیت دلار آمریکا دربازار های پولی دنیا بهبود یافته و نرخ آن نیز اندکی افزایش یافته است. بهتر شدن‌وضع دلار در بازار های پولی جهان موجب شده است تا نرخ ارز های معتبر همان‌که درروز های‌اخیر سیر صعودی داشت ، کاهش یابد

نرخ طلا

امروز نیز نرخ‌طلای‌شمش در بورسهای مهم جهان هر اونس ۴۰ تا ۶۵سنت‌افزایش یافت و هر اونس ۶۵ر۱۸۶ تا ۵۰ر۱۸۷ دلار مورد‌معامله قرار گرفت و بهمین دلیل بانک ملی ایران نرخ طلای شمش را امروز کیلوئی ۱۵۰۰ ریال افزایش داد و قیمت آنرا کیلویی ۴۵۵هزار ریال اعلام کرد .

هوای ایران و جهان

ایران

هوای تهران صاف تاکمی ابری در روز همراه باوزش باد، هوای سواحل دریای خزر نیمه ابری در بعضی نقاط ابری، هوای سواحل خلیج‌فارس، بحرعمان،جزایر قشم، کیش، خارك ،تنب ابوموسی نیمه ابری و غبارآلود، هوای‌استانهای آذربایجان و کردستان کمی تا قسمتی ابری، هوای سایرنقاط کشور صاف همراه با لکه‌های ابر.

در ۲۴ ساعت گذشته گرمترین نقاط کشور قصر شیرین و آغاجاری با حداکثر ۵۰ درجه و خنکترین نقطه همدان با حداقل ۱۱ درجه بالای صفر بوده است و درجه حرارت امروز هوای تهران به ۳۳ میرسد که نسبت به روز گذشته‌یک تا دو درجه خنکتر خواهد شد.

جهان

وضع هوای برخی از شهرهای مهم جهان در ۲۴ساعت آینده بشرح زیر است: لندن، پاریس، بروکسل ، فرانکفورت، نیمه ابری، آمستردام، رم، آتن، قاهره، بیروت و دمشق کمی ابری، وین رگبار ورعد وبرق، بغداد صاف.

خبرهای کوتاه

وزیر مسکن و شهرسازی در خراسان

مشهد ـ خبرنگاراطلاعات

دیروز ، فیروز توفیق وزیر مسکن و شهر سازی برای بازدید از چند طرح آبادانی و بررسی امکانات ایجاد واحد های مسکونی برای گروههای مختلف مردم وارد مشهد شد .

وزیر مسکن و شهر سازی ، که‌معاون شهرسازی و معماری‌و مدیر عامل‌سازمان مسکن این وزارتخانه اورا همراهی میکردند ، پس از زیارت مرقد مطهر حضرت رضا (ع) وبازدید موزه آستان قدس رضوی ، با استاندار خراسان گفت‌وگو کرد .

فیروز توفیق ، پس از بازدید از چند طرح عمرانی و خانه سازی در مشهد ، رهسپار بیرجند و طبس شد

اعطاء جایزه

به ۳۴ نفر از پژوهشگران ایرانی و ۲۰ نفرازدستیاران آنها که طرح های پژوهشی با اهمیت ارائه‌کرده‌اند جوایزی اعطا شد . این عده که بیشتر عضو هیئت علمی دانشگاه ها و موسسات آموزش عالی کشور هستند با استفاده از اعتبارات شورای پژوهشی‌علمی‌کشور طرح های خود رابامو فقیت به پایان رسانده‌اند .

در تسلیح اخلاقی

در جلسه هفتگی بنیاد تسلیح اخلاقی ایران که در ساعت ۶ عصر پنجشنبه در مرکز بنیاد واقع در خیابان کوروش کبیر شماره ۱۳۰۳ تشکیل میشود تحت عنوان «خدمات‌موثرتسلیح اخلاقی» سخنرانی خواهد شد. ضمنا تدریس زبان بدوستان‌تسلیح اخلاقی رایگان است.

موفقیت در مبارزه‌با کرم ساقه‌خوار برنج

سخنگوی وزارت‌کشاورزی امروز اعلام کرد : مرحله نخست مبارزه با افت کرم ساقه‌خوار برنج با موفقیت پایان یافت و در صورتیکه برنج کاران توصیه مامووران دفع آفات را دقیقا بکاربندند و در این زمینه سهل‌انگاری‌نکنندامسال ضایعه‌ای در محصول برنج بوجودنخواهدآمد .

کمك به سرمایه‌گذاران مصالح ساختمانی

شرکت، سرمایه‌گذاری ساختمانی بانک های ایران برای‌توسعه مصالح‌ساختمانی مخصوصا ازموادپتروشیمی به سرمایه گذاران خصوصی از طریق مشارکت کمک می‌کند : این شرکت با تحقیقاتی که طی دو سال‌گذشته‌انجام داده قرار است اقدام به احداث کارخانه‌های جدیدی کند که با استفاده از آخرین تحقیقات علمی ضمن کاهش قیمت‌مصالح‌ساختمانی تولیدات حدیدی ببازارعرضه میکند .

انتصابات در بیمه ایران

محمدعلی وزیری مقدم‌به سمت‌کفیل اداره‌کل‌تدارکات، آقای محمد علی چارمجو به ریاست شعبه رشت ، عباس پلاسچی به ریاست شعبه خرم‌آباد ، آقای فریدون سرشت احمدی به سمت مسئول اداره تحقیقات اقتصادی در قسمت طرح و بررسی و ارزشیابی و خانم شکوه احمدی نوربخش به معاونت اداره دبیرخانه منصوب شدند .

ملاقات مفتی‌اعظم یمن با سرپرست اوقاف

عصر دیروز احمد محمد زیاره مفتی اعظم جمهوری عربی یمن باتفاق احمد الشنجنی سفیر یمن باعلی فرشچی معاون نخست‌وزیر و سرپرست سازمان‌اوقاف ملاقات کرد .

دومین جلسه هیات‌مدیره کانون وکلا

دومین جلسه هیات مدیره جدید کانون‌وکلای‌دادگستری ساعت یازده امروز تشکیل شد .

منظور ازتشکیل‌این‌جلسه انتخاب بعضی از کمیسیون ها و انتخاب و اعضای دادسرا بود .

گزارش خبرنگارماحاکیست که هیات مدیره جدید کانون دو روز قبل کار خود را با صدور پروانه وکالت برای یکی از داوطلبین آغاز کرد

ضیافت دهر

مدت ماموریت اقای«حاج یوسف بن عبداله »سفیر مالزی در دربار شاهنشاهی پایان یافت و بهمین مناسبت دیروز از سوی امیر شیلاتی معاون پارلمانی وزارت‌امور خارجه ضیافت نهاری ، ظهر دیروز به افتخار وی درکاخ این وزارتخانه ترتیب یافت .

مرکز بازرگانی عراق در ایران

بنابه‌نوشته روزنامه الثوره چاپ بغداد بزودی موسسه صادرات عراق‌به مرکزبازرگانی جدید در کشورهای ایران ، مغرب و تونس دایر خواهد کرد. رئیس این موسسه ضمن اعلام این خبر گفت عراق در نظر دارد از تاریخ ۲۰ تا ۳۰ ژوئیه یک نمایشگاه بازرگانی‌در مسکو دایر کند.

ابلاغ‌ارزش معاملاتی‌زمین

ارزش معاملاتی اراضی‌و املاك در وزارت دارائی تهیه و پس از تصویب مقامات وزارت دارائی به کلیه محاضر اعلام شد .

ارزش معاملاتی سال ۲۵۳۷ نسبت به ارزش معاملاتی سال گذشته ۲۵در صد افزایش یافته است .

گزارش خبرنگارما حاکیست که تاکنون ارزش معاملاتی که ملاك عمل دفترخانه ها برای وصول مالیات دولت بود باقیمت های واقعی معاملات تفاوت داشت و همیشه ارزش معاملاتی از قیمت واقعی کمتر بود .

اما امسال در اجرای‌قانون جلوگیری از افزایش نامتناسب بهای زمین ارزش معاملاتی و قیمت واقعی معاملات برابر است و این قیمت در قانون بعنوان‌قیمت عادله ذکر شده است باین ترتیب هر معامله‌ای که روی زمین انجام میگیرد عیناباید در سطح قیمت عادله یعنی قیمت منطقه‌ای‌باشد ومالیات و عوارض آن پرداخت شود .

هجوم ملخ صحرائی به آذربایجان

بدنبال هجوم ملخهای‌صحرائی به‌محدود هزار هکتار از زمینهای کشاورزان قرمتیه آذربایجان . جمشید آموزگار نخست وزیر بموزیر کشاورزی دستور داد. ضمن بسیج تمامی امکانات موجود برای دفع آفات ملخ های مذکور موجبات تامین‌رفاه و آسایش کشاورزان این‌منطقه را فراهم آورندو نتیجه‌اقدامات خود را به نخست وزیری گزارش دهند.

گزارش خبرنگار ما حاکیست که: در منطقه قرمتیه بیش از هزار کندوی عسل وجوددارد که قسمت اعظم‌فعالیت‌کشاورزان را بخود اختصاص داده‌است

تعقیب ناشر غیرمجاز کتاب احمد شاملو

بنگاه انتشارات‌اشرفی به‌اتهام نشر غیر مجاز کتاب (از هواو آئینه) نوشته احمد شاملوتحت تعقیب قرار گرفت.

طبق قراردادی که بین ناشر و احمد شاملو به‌امضاء رسیده بود این موسسه تنها امتیاز انتشار یکبار از کتاب را

دار قالیبافی از زیرزمین‌های نمور روستا به خانه های مجلل شمال تهران منتقل شده است

نمونه‌ای از قالی دستباف استاد عرب زاده

خانمهای آلامد قالی می بافند!

گزارش: اسماعیل جمشیدی
اسلاید ها: محمد ذبیحیان

بین قالی بافان نوظهور، خانم پزشک و مهندس هم دیده می شود

دار فرشبافی از زیر زمینهای نمور وتاریک وبیماری زای خانه ها وکارگاههای روستائی به اتاقهای روشن در خانه های اشرافی شمال شهر تهران انتقال داده شده است. حالا بجای دستهای کوچک ونحیف دخترک روستا و پیر زنهای دنیا دیده، خانمها ودختر خانمهای مانیکور شده شیک پوش قالی باف شده اند.

اگر فرشبافی در روستا ودر زیر زمینهای نمور برای فرشبافان روستائی حرفه ای سخت ودشوار بود که صرفا برای تامین معاش انجام میگرفت، حالا زنان ودختران تحصیل کرده با عنوان‌های مهندس ـ دکتر ـ وحتی یک مورد، مدیر کل، با عشق وعلاقه وهیجان بعنوان یک کار هنری به آن روی اورده اند. این خانمها پس از طی یک دوره سه ماهه در کلاسهای استاد عرب زاده هنرمند سرشناس وفرشبافی که به این هنر آبرو واعتباری جهانی داده است، در خانه خود دار قالیبافی برپا کرده اند و روزی چند ساعت فرشبافی میکنند. اثری که باین ترتیب بوجود میاید علاوه بر اینکه کار دست بانوی خانه است واز گره گره آن خاطره بسیار بجا میماند، یک اثر نفیس وگرانبهای (مادی) هم هست که ارزش پولی آن رقمی چشمگیر است.

جامعه شهری به آخرین ارزش های روستایی، چنگ می اندازد

رواج دهنده این هنر در میان زنان ودختران الامد تهرانی استاد عرب زاده است که یکی از چهره های استثنائی هنر فرشبافی در کشور ماست.

استاد عرب زاده، دقیقا نمیداند که کارهای هنری گذشته اش هم اکنون در کدام کشورها ودر چه مکانهائی نگهداری میشود، اما از نامه های رسمی وغیر رسمی مقامات مختلف، دوستان واشنایان وکسانی که هر چند وقت یکبار به گوشه ای از جهان سفر میکنند چنین بر میاید که فرشهای دستباف استاد رسام عرب زاده در اغلب موزه های عمومی وخصوصی معروف ومهم دنیا وجود دارد حتی موزه لوور که معمولا کارهای بسیار ارزنده هنری وتاریخی را نگهداری میکند.

عرب زاده میگوید:

ـ حقیقتش اینست که در گذشته وقتی یکی از آثارم مورد توجه کسی قرار میگرفت وقرار بود آنرا بفروشم به این فکر نمیکردم که آن شخص یا آن موسسه وسازمان با اثر من چه خواهد کرد. آیا فرشی که من بوجود آورده ام زینت بخش اتاق پذیرائی خانه ای میشود یا آنرا قاب میگیرند وروی دیوار محل کار یک آدم معروف ویا یک مکان مهم نصب میکنند. ان سالها من سخت غرق در کارهایم بودم واز طرفی فرش بافی یک، کار هنری به حساب نمیامد. وقتی میخواستند از فرش وفرشبافی صحبت کنند، یک کارگاه نمور زیر زمینی ومشتی بچه را بخاطر میاوردند که فقط بعنوان یک کار به این هنر ظریف وزیبا میپرداختند ومن تصمیم گرفتم هر چه زودتر این هنر وصنعت را از آن حالت در بیاورم، تا امروز که در کلاس فرشبافی من عده ای از زنان تحصیل کرده ودختران جوان وزیبائی که هرگز نیاز مالی، آنها را به انجام چنین کاری وادار نمیکند مثلا از پشت میز دانشکده شان بلند میشوند وپشت دار قالی بافی می نشینند، یا خانم پزشکی که با وجود همه گرفتاریهای شغلی که دارد دوره سه ماهه فرش بافی را تمام میکند وبعد در خانه اش در یکی از اتاقهای دستگاه فرشبافی روبراه میکند وروزی دو سه ساعت پشت دستگاه می نشیند وفرش میبافد وبعد از شش ماه فرشی میبافد که سی تا چهل هزار تومان ارزش مادی دارد وارزش هنری آن، مسلما قابل احتساب نیست. این هنرمندان ضمنا با کار کردن پشت این دستگاه، آرامش روانی بدست میاورند زیرا حالا دیگر به تجربه وتحقیق ثابت شده که فرش بافی برای تسکین اعصاب وارامش روان بسیار مفید است. امروز تا حدود قابل توجهی رویاهای شیرین گذشته ام را به واقعیت رسانیده ام انروزها برای اینکه وضع امروز بوجود بیاید احتیاج به پول داشتم بهمین دلیل وقتی مشتری میامد ومیخواست یکی از آثار مرا بخرد باو میفروختم وپولش را میگرفتم وبرای توسعه کارم از آن استفاده میکردم، زیرا هدف اصلی من توسعه این هنر وصنعت در سطحی بسیار بالا ووالا بوده است.

ناهار محقرانه روی کشوی پر از اسکناس

رسام عرب زاده استاد هنر فرش اکنون وارد شصتمین سال زندگیش شده است. او مردی است متواضع که گرم وشیرین حرف میزند. آپارتمانی شیک ومجلل در یکی از خیابانهای شمال تهران خریده ودر آنجا به زندگی خود ادامه میدهد. دیدار ما با استاد، در این آپارتمان انجام گرفت. چشم در محاصره رنگها وتصویرهای چشم نواز فرش قرار میگیرد. هر جا که نگاه برود فرش است. همه جا از فرش پوشیده شده است. فرشهائی که رنگ زیبا ونقاشیهای عالی وبیادماندنی دارند. کف اتاق وتمامی دیوارها با فرش پوشیده شده است حتی صندلیها. عرب زاده که حیرت مارا می بیند، میگوید:

ـ همین امروز وفردا است که سقف اتاقهای آپارتمانم را هم با فرش بپوشانم.

شگفتی های فرش

یک فرش بسیار زیبا که روی دیوار مقابل در ورودی اتاق پذیرایی بچشم میخورد، نظرم را جلب میکند، این فرش اسمش (شاهنامه) است. هشت متر مربع وسعت دارد. عرب زاده میگوید:

ـ با همکاری چند نفر از شاگردانم ۹ سال روی این فرش کار کردیم و ۸۷۰ رنگ مختلف در نقش های آن بکار رفته است. در مدت ۹ سال بطور متوسط روزی هشت ساعت روی آن کار کردیم. برای ساختن هر رنگ دو ساعت وقت صرف شد. لابد نمیدانید که من تمام مراحل مواد اولیه بافت فرش را زیر نظر دارم. از تهیه پشم ورنگ امیزی وپاتیلهای مخصوصی که رنگها را در آن میپزم همه وهمه زیر نظر خودم است.

میگویم: ـ استاد این فرش چقدر ارزش مادی دارد؟

میگوید: ـ سال گذشته در نمایشگاهی از آثارم نماینده یک موسسه امریکائی حاضر شد دو میلیون وپانصد هزار تومان نقد، انرا از من بخرد، اما سازمانهای هنری وفرهنگی کشورم از من خواستند که نگذارم این اثر از کشور خارج شود ومنهم قبول کردم.

رقم دو میلیون وپانصد هزار تومانی را که میشنوم بی اختیار سوت میزنم وبعد با حیرت میگویم:

با این حساب شما یک هنرمند ثروتمند هستید که صدها میلیون تومان ثروت دارید. با این همه پول وثروت چگونه باز هم پشت دستگاه می نشینید وخیلی عادی کار میکنید؟

هنرمند لبخندی پر معنی بلب میاورد ومیگوید:

ـ برای شما خاطره ای نقل میکنم. در اوایل کارم انروزهایی که شهرت وثروتی نداشتم، روزی یک فرش را به قیمت چهار صد هزار تومان فروختم. خریدار پول را بصورت اسکناسهای درشت در دفتر کارم که آن موقع در لاله زار بود، برای ساختن هر رنگ دو ساعت تحویلم داد. من پولها را توی کشویم ریختم. بسته های اسکناس بسختی در کشوی بزرگ میز کارم جای گرفتند. موقع ناهار، گرسنه ام شده بود. پنج ریال بیکی از پادوهایم دادم وگفتم برو دو ریال نان وسه ریال پنیر بخر وبیاور که ناهارم را بخورم. ناهارم را که آماده دیدم در کشو را باز کردم نان وپنیر را روی انبوه اسکناسها گذاشتم وگفتم (ای انبوه اسکناسها بدانید که من اسیر شما نمیشوم وخودم را تحت تاثیر وسوسه های شما قرار نمیدهم. من هرگز عشق بزرگم را فدای شما ورقهای رنگین نمیکنم.) وبا آن پول بلافاصله برای خریدن ماده اولیه کارم اقدام کردم وخیلی سریع به توسعه کارم پرداختم.

زتبریز سردار و سالارخیز

فرشهای هنری وپر ارزش رسام عرب زاده بیش از هر کس شاعران را به تحسین وتشویق وامیدارد. تقریبا نیمی از شاعران معروف معاصر که فرشهای رسام عرب زاده را دیده اند انچنان تحت تاثیر قرار گرفته اند که هر یک شعری برای او گفتند. در خانه استاد شعرهایی با خط خوش از استاد شهریار، فریدون مشیری، مهرداد اوستا، بیژن ترقی وچندتن دیگر از شاعران مشهور در وصف رسام عرب زاده واثار هنریش بچشم میخورد که معروفترین انها شعری است شهریار که تا کنون چندین بار در رادیو تلویزیون بوسیله خود استاد شهریار قرائت شد ویکی از ابیاتش اینست.

زتبریز سردار وسالار خیز
عجب نیست سردار وسالار فرش

از عرب زاده میخواهم درباره دوران اولیه فعالیتهای هنریش حرف بزند وبگوید چگونه از تبریز به تهران امده وتوانسته اینکار را توسعه دهد. استاد میگوید:

ـ تا چهارده سالگی در تبریز بسر میبردم، پدرم نقاش بود ومن کار با قلم ورنگ را از او اموختم. در کودکی زندگیمان از طریق

خانمهای آلامد می گویند: قالیبافی یک هنر پرارزش است!

طرح نقاشی میگذشت. من طرحهایی اماده میکردم وبیکی از تجار تبریز که کارگاه تولید فرش داشت میدادم. طرحهای من با وجود اینکه کودکی بیش نبودم سخت مورد توجه آن بازرگان قرار گرفت، زیرا هر چه تولید میشد، فوری بفروش میرفت. در ابتدا طرحها از من رنگها از خودشان بود ومن دیدم انچه را که در فکر من است، انها نمیتوانند بوجود

بقیه در صفحه ۷

خبـــرداغ

آبگرمکن برقی استیبل با ۱۰ امتیاز داغ

* کاملا" اتوماتیک
* بسیار تمیز (بدون دوده ، خاکستر و غیره)
* کم خرج
* آب گرم مداوم
* برای هر نوع استفاده از آب گرم در منزل
* بی خطر . (بدون پیلوت) امکان سوراخ شدن یا چکه کردن ندارد
* مصرف برق کم
* میتوانید آب گرم کن را در شب روشن بگذارید جهت استفاده در طول روز
* دارای انواع مدل برای هر نوع سلیقه.
* همچنین نوع " انرژی خورشیدی " موجود میباشد.
* برای دریافت اطلاعات بیشتر میتوانید با دفتر ایران استیبل در مرکز پخش آل موتکنیک تهران خیابان شاهرضا ، شماره ۳۰۵ ساختمان حمید تلفن ۷۵۰۷۷۴ و یا ۷۶۵۶۶۴ و یا در شهرستانها با تلفنهای ذیل تماس حاصل فرمائید.

بندرپهلوی	تلفن .	۲۶۸۴	آقای تکاپوئی
همدان	تلفن .	۹۱۸۰۴	آقای شریفی
اصفهان	تلفن .	۳۷۸۸۸	آقای خوانساری
کرمان	تلفن .	۳۸۴۸	آقای شکیبی
مشهد	تلفن .	۳۲۹۶۸	آقای کشفیا
شیراز	تلفن .	۳۹۸۱۳	آقای رادپرور

فروش در فروشگاههای معتبر

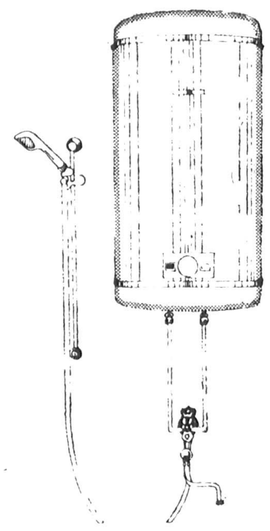

STIEBEL ELTRON اشتیبل با حداقل قیمت و حداکثر راحتی

من پیشنهاد میکنم که جابجا با تورهای

به شرق و غرب جهان سفر کنید

آژانس اینترا متخصص در تورهای دسته جمعی

برای رزرو جا از تهران و شهرستانها با تلفنهای ۸۲۴۸۵۸-۵۹ و ۸۳۷۰۸۳-۸۴ و یا در تمام مدت ۲۴ ساعت با تلفن ۸۳۷۰۸۳ آژانس مسافرتی اینترا شاهرضا اول ویلا شماره ۱۸ تماس بگیرید.

قیمت تورها شامل: اقامت در هتلهای درجه یک با صبحانه وسایر سرویس‌های توریستی میباشد.

شماره	مدت تور	مسیر	تاریخ حرکت	قیمت به تومان
۱	۱۵ روز	رم- ناپل- کاپری- سورنتو- پمپئی	یکشنبه‌ها	۵۹۵۰
۲	۱۵ روز	رم- (ناپل- کاپری- سورنتو) پاریس ـ لندن	یکشنبه‌ها	۷۷۵۰
۳	۲۱ روز	رم- نیس- مونت کارلو- مادرید- بارسلون	شنبه‌ها	۷۹۵۰
٤	۲۱ روز	رم- (ناپل- کاپری- سورنتو) و نیز- پاریس- لندن	دوشنبه‌ها	۸۹۹۰
۵	۲۱ روز	لندن- پاریس- ژنو- رم (ناپل- کاپری- سورنتو)	شنبه‌ها	۸۹۹۰
٦	۲۱ روز	رم- (ناپل- کاپری- سورنتو) بارسلون- پاریس- لندن	چهارشنبه‌ها	۹۲۵۰
۷	۲۱ روز	رم-فرانکفورت- کپنهاک- استکهلم- لندن	چهارشنبه‌ها	۹۵۰۰
۸	۲۸ روز	رم- ونیز- فرانکفورت- پاریس- آمستردام- لندن	پنجشنبه‌ها	۱۰۴۵۰
۹	۲۱ روز	نیویورک- آبشار نیاگارا (کانادا) سانفرانسیسکو لوس‌آنجلس (هالیوود) لاس‌وگاس- میامی- واشنگتن	شنبه‌ها	۱۴۴۵۰

توجه: برای رزرو تور خود امروز تلفن کنید شاید فردا دیر باشد

بنیانگذار: عباس مسعودی
صاحب امتیاز و مدیر: فرهاد مسعودی
سال پنجاه و سوم
محل اداره: خیابان خیام، ساختمان اطلاعات
تلکس ۲۱۲۳۳۶ـ تلگرافی: اطلاعات. تهران
تلفن ۳۲۸۱

سخن روز

مالیات حقوق بگیران

علی‌رغم اختلاف نظرها و مباحثات تندی که گزارش جنجالی گروه بررسی مسائل ایران به دنبال آورده است، معلوم شد منتقدان سیاست مالی واقتصادی دولت و طراحان و مجریان این سیاست دریک مساله اتفاق دارند و آن لزوم تجدید نظر در مقررات مالیاتی بنفع حقوق بگیران است.

این عطف نظرهم از اثرات مثبت «فضای بازسیاسی» بشمار میآید زیرا قبل از این بارها درباره مشکلات طبقه حقوق بگیر صحبت شده و تاثیری نکرده بود. بهرصورت در گزارش گروه بررسی مسائل ایران عنوان شده است که انواع مالیات ها و عوارض برشانه حقوق بگیران بیش از هرگروه دیگری فشار میآورد و آقای وزیردارائی و اموراقتصادی نیز در توضیحات خود متذکر میشود: «ادعای اینکه درسیستم مالیاتی ایران فشار بیشتری به حقوق بگیران وارد میشود قابل تأمل است. آنچه صحیح است حقوق بگیران اکثراً مالیات قانونی خودرا پرداخت مینمایند اما اکثر گروههای درآمدی دیگر از پرداخت مالیات واجرای قانون فراری هستند. وزارت امور اقتصادی ودارائی کوشش میکند که این نقص را تاحدی کاهش دهد»...

حقوق بگیران تنها گروهی هستند که هرنوسانی را در وضع نرخها بطور یکجانبه تحمل میکنند. زیرا گروههای دیگر وقتی دربرابر افزایش نرخ کالاها یا دستمزدها قرار میگیرند میتوانند مقابله بمثل کنند و آنها نیز بنوبه خود نرخ کالاها یا خدماتی را که عرضه میکنند بالا برند. ولی طبقه حقوق بگیر چنین اختیاری ندارد و حداکثر حمایتی که در مقابل تصاعد مداوم هزینه زندگی نسبت به این طبقه صورت میگیرد چند درصداضافه حقوق سالانه است. رقمی که میدانیم با درصد افزایش هزینه زندگی و نرخ تورم مطلقاً طرف مقایسه نیست.

دراین حال، حقوق بگیران سهم قابل توجهی از درآمد خودرا بعنوان مالیات از دست میدهند یعنی حتی قبل از آن که حقوق آنها به دستشان برسد مالیات حقوق کسر میشود و طبق مرسوم که هرنوع مالیاتی سهل‌الوصول ترباشد بیشتر مورد توجه و تاکید است اشل مالیات برحقوق و درآمد حقوق بگیران را هرچندیکبار به بهانه‌یی افزایش داده‌اند.

دراین شک نیست که هرگروهی از صاحبان درآمد باید مالیاتی بتناسب وضع زندگی و اشتغال وعواید خود به خزانه دولت بپردازند ولی وقتی قیاس میکنیم میبینیم هیچ تناسبی بین مالیات گروه حقوق بگیران ـ که منظم و مرتب پرداخت میشود ـ با مالیات صاحبان درآمدهای سرشار ـ که به انحاء مختلف از پرداخت مالیات طفره میروند ـ وجود ندارد.

درنتیجه، مالیات بجای آنکه عاملی در تعدیل و تعادل روابط طبقاتی و ایجاد رفاه بنفع طبقه متوسط باشد نقش معکوس ایفاء میکند و این طبقه را تحت فشار بیشتری قرار میدهد.

تفسیر سیاسی روز

آلبانی بعد از ویتنام

چین یک سال پس از اغاز جنگ ایدئولوژیک پکن ـ تیرانا تصمیم گرفت کمکهای اقتصادی، فنی و فرهنگی خود را به آلبانی قطع کند و تمام کارشناسان خود را از آلبانی فرا خواند.
شمار دقیق کارشناسان چین در آلبانی مشخص نیست، اما بدون شک صدها تن از این کارشناسان تاکنون در آلبانی فعالیت می کردند و کمک اقتصادی چین از زمان قطع کمکهای شوروی به آلبانی در پایان سال ۱۹۶۰ آغاز شده است
دلایل رسمی این تصمیم دولت پکن به درستی روشن نیست. با اینحال گفته میشود که این تصمیم شانزدهم تیرماه یعنی درست در سالگرد روزی که روزنامه زری. ای. پوپولیت ارگان حزب کمونیست آلبانی برای اولین بار یک اتهام ایدئولوژیک بر چین وارد آورد، گرفته شده است. از آن تاریخ آلبانی بطور مکرر و هربار با شدت بیشتری از سیاست خارجی چین و بویژه تئوری سه جهان مائو که تنگ شیائوپینگ معاون نخست وزیر چین آن را بار دیگر زنده کرده و پایه سیاست خارجی کشور خود قرار داده است، انتقاد کرد.
براساس این تئوری دنیا به سه جهان تقسیم شده است که این سه جهان عبارتند از دو ابر قدرت یعنی امریکا و شوروی، کشورهای پیشرفته صنعتی مانند بیشتر کشورهای اروپایی و ژاپن و بالاخره کشورهای درحال رشد.

آلبانی همچنین پیشنهاد پکن را دایر برایجاد یک جبهه متحد بسیار گسترده با شرکت تمام کشورهای جهان دوم و سوم برای رویارویی با ابرقدرتها و بویژه شوروی مورد نکوهش قرار داد.
از نظر آلبانی جهان همچنان به دو اردوگاه تقسیم شده است: امپریالیسم و سرمایه داری از یکسو و سوسیالیسم از سوی دیگر.
انتقادهای آلبانی علیه چین به هنگام سفر تیتو رهبر یوگسلاوی به پکن در مهرماه گذشته شدت گرفت. اما تیرگی روابط آلبانی و چین زمانی به اوج رسید که روزنامه زری. ای. پوپولیت در شماره سوم تیرماه خود برای نخستین بار وارد دعوای چین و ویتنام بر سر قضیه چینیهای مقیم ویتنام شد و ضمن جانبداری از و ویتنام نوشت:
ما حق مردم ویتنام را محترم می شماریم و از این اصل که هر کشوری حق دارد بدون دخالت هیچ قدرت بیگانه سرنوشت خود را آزادانه تعیین کند دفاع می کنیم.
این روزنامه بدون آنکه نامی از چین ببرد عملا آن کشور را از زمره کشورهای امپریالیست خواند

همزمان با چاپ این مطالب دولت آلبانی نیز در مورد جنگ ویتنام و کامبوج رسما برضد کامبوج موضع گرفت. میدانم که در جنگ ویتنام ـ کامبوج چین از کامبوج حمایت میکند.
شاید این آخرین نکته، یعنی موضع گیری آلبانی به نفع ویتنام عامل تعیین کننده تصمیم اخیر چین در مورد قطع کمکهایش به آلبانی بوده است. پس از ۰ویتنام، آلبانی دومین کشوری است که ناگهان از تمام کمکهای چین محروم می شود. بعقیده ناظران سیاسی این تصمیم نشان میدهد که در شرایط کنونی چین حاضر به هیچگونه سازشی با رهبری کنونی ویتنام نیست و در نتیجه نباید انتظار عادی شدن روابط چین و ویتنام را در آینده ای نزدیک داشت.
و اما در پایان یادآوری این نکته ضروریست که قطع شدن کمکهای چین به آلبانی، دولت آلبانی را بیش از همیشه منزوی خواهد کرد زیرا بعید است تصور شود که آلبانی به بلوک شوروی نزدیک خواهد شد.

چپ‌های راست و راست‌های چپ!

احمد احرار

از مدتها پیش، حتی پیش از ان که «فضای بازسیاسی» اعلام شود، چپ هایی که به راست گرائیده و صاحب مناصب و مراتب عالی اداری شده‌اند، طرف حمله و اعتراض بوده‌اند. حتی یک مرتبه از پشت تریبون مجلس عنوان شد که گماردن اینگونه اشخاص درمقامات حساس به صلاح مملکت نیست و سجع ظریفی هم به کاررفت که: «خائن، نادم میشود ولی خادم نمیشود»!

برخی الفاظ درسرزمین ما آن قدردست مالی شده که هم مفهوم خود را از دست داده است هم اثرش را. «خائن» یکی از آنهاست. لفظی بدین کراهت و مشئمت درفرهنگ لغات و اصطلاحات کم داریم. چرا که خیانت حاکی از حد اعلای رذالت و نشانه سقوط کامل آدمی است.

ناجوانمردی است چون جانوسیاروماهیار
یاردارابودن و دل باسکندرداشتن

درکشورهایی که لغات، مفاهیم دقیق خود را افاده میکنند «خیانت» بدترین اتهام است و سخت‌ترین مجازات را دربردارد. دزد، قاتل، کلاهبردار، رشوه‌خوار و حتی جاسوس بعد از آن که به مجازات قانونی رسیدند نامشان از یادمیرود و جرمشان درپیش خلق بخشوده میشود. ولی «خائن» را هیچگاه ملت فراموش نمیکندو نمی بخشد. بهمین دلیل است که دهها سال پس از محاکمه و محکومیت اشخاص متهم به «خیانت» و درحالی که استخوانهای آنان پوسیده است اخلاقشان درپی جمع‌آوری دلایل و مدارکی میروند تا به دادگاه ارائه دهند و از اسلاف محکوم خود رفع اتهام کنند. چرا؟ چون مشاهده میکنند خون متهم نیز لکه ننگ را از دامان خانواده‌اش نسترده است.

همین لفظ مشؤوم و لرزاننده را دراینجا، ما خیلی راحت به کارمیبریم. بارها میشنوید که یکی میگوید فلانکس خائن بود. دیگری میگوید خیر، خادم بود و با همین قضاوت سطحی، با دوکلمه که مابین آنها تفاوت اززمین تا آسمان است پرونده پنجاه، شصت سال زندگی سیاسی و اجتماعی حسن را به قفسه سیاه می سپارند، مال حسین را به قفسه سفید!

درقیل و قال جلسات قبل از «تعطیل» مجلس خودمان، اشاره‌یی به محاکمه «لاوال» رفت. یعنی یکی از وکلابه همکارش که هم وکیل مجلس و هم وکیل دادگستری است و کتابی را درخصوص محاکمه لاوال انتشارداده است متلکی گفت ناظربه همین مورد.
«پی‌یر لاوال» یکی از رجال فرانسه بود. وقتی جنگ دوم جهانی درگرفت «لاوال» وزارت امور خارجه را برعهده داشت و چون نیروی آلمان خط دفاعی «ماژینو» را درهم شکسته سیل آسا به داخل فرانسه سرازیرشد همراه با «پتن» مارشال پیر و قهرمان محبوب مردم فرانسه اقدام به تشکیل دولت «ویشی» کرد. دولتی که شرایط تسلیم را پذیرفت و برشکست فرانسه صحه گذاشت و با هیتلرقرارداد صلح امضاء کرد. «پتن» و «لاوال» معتقد بودند که دراَن شرایط هرکاری غیرازین میکردند به نابودی پاریس زیبا، انهدام شهرهای فرانسه، اتلاف میلیونها نفوس و تبدیل دهات قشنگ و سرسبز به قبرستانهای بزرگ منتهی میشد بی آن که تاثیری درسرنوشت جنگ و جلوگیری از فتوحات برق آسای آلمان داشته باشد. اندو به زعم خودشان حیثیت و اعتبارشان را فداکردند تا فرانسه را نجات دهند مع‌هذا بعد از خاتمه جنگ و شکست آلمان و مراجعت دوگل و تشکیل نخستین دولت وی، «پتن» و «لاوال» به اتهام خیانت محاکمه و محکوم شدند.

«پتن» سالخورده، به سیاق مارشال های شکست خورد که حکم سرنوشت را بتلخی پذیرامیشوند و با لب و لوچه آویزان شمشیرخودرا تسلیم دشمن میکنند، درحالی که لباسهای پرزرق و برق امیران ارتش فرانسه را برتن داشت صبورانه درجلسات دادگاه حضورمی یافت و هیجانی از خودنشان نمیداد. لکن «لاوال» تا نفس داشت دربرابر اتهام سنگین و ننگین «خیانت» مقاومت کرد. البته تلاش او به جایی نرسید و عاقبت به همین اتهام محکوم و تسلیم جوخه اعدام شد. اما هنوز که هنوز است خانواده و دوستان او ـ همچنین طرفداران پتن ـ تلاش میکنند محاکمه سران حکومت ویشی را یک نمایش غیرعادلانه و مغایربا اصول عدالت و متاثراز اعمال نفوذ شخص دوگل نشان دهند. درین باره کتابها و مقالات و رسالات متعدد نگاشته شده است و یقینا تا سالهای سال تلاش به منظور اثبات بیگناهی و اعاده حیثیت «لاوال» و «پتن» به صورمختلف ادامه خواهد یافت. زیرا باراین اتهام حتی براستخوانهای پوسیده آنها و بروجدان خانواده و اعقابشان سنگینی میکند.

از موضوع دورشدیم. راستش این نکته را دیرگاهی است من برسرزبان داشته‌ام و واجب میدیدم به یک بهانه‌یی عنوان کنم. بیائیددرمقام دوستی و دشمنی معتدل یا اقلا منصف باشیم و کاری نکنیم که کلمات معنایشان، و بالتبع اثرشان را از دست بدهند.

بگذارید بعض کلمات، بعض اصطلاحات، بعض اتهامات آن مفهوم لرزاننده و خوف‌انگیزخودرا داشته باشند تا کسانی را که عهده‌دار مسئولیتی میشوند بترسانند. «دیوان کیفرعمال دولت» یک روزی اسمش لرزه براندام کارکنان دولت می انداخت و از بالا تا پائین، دیدن عزرائیل برایشان مطبوعتربود تا روبروشدن با مستنطق دیوان کیفر.

از بس پرونده های کشکی و بی پروپایه بدیوان کیفرآلحاله شد و گناهکار و بیگناه با اتهامات مربوط و نامربوط، درکنار هم روبروی بازپرسان و دادرسان دیوان کیفرقرارگرفتند و احکام مبتنی برفشار و تحمیل و اشارات و اغراض درحق این و آن صادرشد، امروز وقتی میگویند فلان کس را دیوان کیفرآحضار کرده مثل این است که او را برای تشویق و تحسین و ترفیع درجه خواسته باشند!

دراستان معروف «علی بابا وچهل دزد» خوانده‌اید که فرستاده رئیس دزدها ردپای علی بابا را تعقیب میکند و به خانه او میرسد. بعد، برای آنکه رفقای خود را خبردهد و همگی برسرعلی بابابتازند روی درمنزل علامتی میگذارد. علی بابا و دوستانش متوجه میشوند و شبانه درسراسربغداد، نظیرآن علامت را بردرتمامی خانه ها نقش میکنند. درنتیجه، دزدها که به بغدادمیتازند گیج میشوند و نمیتوانند خانه علی بابا را تشخیص دهند.

اگر درقصه علی بابا، نقوش مشابه دزدها را فریب میدهد و گمراه میکند دردنیای واقعی کار برعکس است و دزدها با القاء شبهه و فریاد «بگیر، بگیر» خودشان را پنهان میدارند. بنابراین اگرخواسته باشیم حساب دزداز غیردزد، حساب صالح از ناصالح. حساب خائن از خادم جدا باشد و واقعا هرکس را درهروضعی هست جامعه بشناسد و نسبت به او قضاوت کند حتما بایددراظهار نظرنسبت به اشخاص پای بند اعتدال و انصاف باشیم و ندیده و نشناخته، بدون تعمق و تامل و تحقیق و تدقیق، بدین سهولت

نه چماق تکفیر برمغز عمروبکوبیم، نه آب تطهیر برسرزیدبریزیم.

برگردیم به مطلب. من بی آن که قصد دفاع از چپ های راست شده را داشته باشم، یک سؤالی برایم مطرح است ومیخواهم بدانم چرا راست شدن چپ ها آن قدر غیرعادی به نظر می آید وحساسیت ایجاد میکند اما چپ شدن راست ها کسی را متعجب نمی سازد؟
سیاست یک امر نظری است. درین امر نیز مثل تمام امورمشابه ثبات قدم برتزلزل وتذبذب مرجح است لکن خیلی احتمال دارد کسی دربرخورد با واقعیات ومملوسات، اوضاع را آن طور که می پنداشت نیابد وافکار تازه یی برایش پیدا شود ومشی سیاسی خود را تغییر دهد. منتها عقل اجازه نمیدهد درباره کسانی که یک شبه قبله عوض میکنند واز دنده چپ به راست یااز دنده راست به چپ می غلتند با چنین خوشبینی قضاوت کنیم. بویژه که این اشخاص مثل عقربه قطب نما پیوسته بسمت قدرت میچرخند وکفه اقبال به هرطرف بچربد آنها به همان طرف روی میبرند.

حاکمی را خبر دادند که فلانی برکریاس دارالحکومه نشسته است وزاری میکند. حاکم امر به احضار اوداد.

مرد، گریان وبیقرارو‌ارد شد. حاکم پرسید تراچه میشود؟ گفت عاشقم. پرسید برچه کس؟ گفت برهرکس که توفرمانی!

چندروز پیش نطق غرای یکی از رجال معاصر را میخواندم که چهل سال پیش درسازمان پرورش افکار ایراد شده است. عنوان نطق «عشق وایمان به شاه» است ومضمونش آنچنان مهیج که ممکن نیست شما بخوانید وبرمنطق قوی، برقوت استدلال، برشورسخنوری، برسلامت وفصاحت ناطق آفرین نگوئید.

سخنران محترم چهل سال قبل وزیرامورخارجه بود. سالها پیش ازآن درجنبش مشروطه خواهی کسوت آزادیخواهی برتن داشت وچون مشروطه خواهان پیروز شدند لقب «سردار» گرفت وبه ریاست نظمیه رسید.

بعداز کودتا بارها سفیر ووزیر شد وبین رجال وقت هیچکس درمدیحه سرائی وابراز عبودیت وعرض چاکری وخاکساری به پای او نمی رسید. بعداز وقایع شهریور نیز همچنان در مقامات عالی مملکتی باقی ماند، امادران چندروزی که محک تجربه بمیان آمد وفرصتی کوتاه برای آزمایش اشخاص فراهم شد ناگهان صدوهشتاددرجه تغییر جهت داد وچنان رفتار رذیلانه یی نسبت به ساحت سلطنت ازاو سرزد که دوست ودشمن متحیر ماندند!

درآن موقع این آدم حدود هفتادسال از عمرش میگذشت. به هرمقام ومنصبی که میخواست رسیده بود. از مال دنیا بقدرکافی بهره داشت. بعلاوه، اگر نزاکتی را که صرف نظر از وظیفه، لازمه جوانمردی واخلاق ووجدان بود رعـایت میکرد سرش را نمیبـریدند.

حداکثرش این بود که درصورت پایدار ماندن اوضاع احتمال داشت کارش را از دست بدهد. تازه دران صورت چندسال آخرعمر را با غرور وحیثیت زندگی میکرد وشهرت چاپلوسی ونوکر صفتی ونان به نرخ روز خوردن را از دنبال نام خود می زدود.

امااز مخنث چگونه میتوان توقع مردانگی داشت؟ از مردمی که گلشان را با ریاکاری و مداهنه گویی ومنفعت پرستی سرشته اند وعمری به رنگ عوض کردن وفریفتن مخدوم وسردر دامان این گذاردن ودل با دیگری داشتن معتاد شده اند، مردی ومردانگی برنمی آید. آنها عاشق حاکم دامغانند، فرق نمیکند که حاکم چه کسی باشد.

بهرحال، از وقتی «فضای سیاسی باز» درمملکت پیداشده وقرائنی دایربرقوت گرفتن نهادهای دموکراتیک واهمیت دادن به آراء وتمایلات مردم مشهود افتاده است، ما می بینیم اوضاعی که از صدر مشروطه تا به امروز بارها وبارها شاهد آن بوده ایم، یکبار دیگر دارد تکرار میشود. یعنی همان سردمداران دوره خشونت صدوهشتاد درجه تغییر جهت داده وبا جبین گشاده وقلب آکنده از مهر شاخه زیتون تعارف مردم میکنند. آن طور که اینها درستایش آزادی مبالغه بخرج میدهند ونادیده گرفتن حقوق مردم وبی اعتنایی به افکار وآراء عمومی را مذمت میکنند، دیگر برای هیچ آزادیخواه شاخ شکسته محرومیت کشیده یی جای سخن باقی نمیماند. لابد فردا هم در «فضای بازتر سیاسی» همین ها متولی بنای نوساز دموکراسی خواهند بود ومثل مرحوم امیربهادرجنگ برای حفظ اساس حریت و پاسداری از قانون وحکومت قانونی سوگند مؤکد یاد خواهند کرد.

مرحوم امیربهادر، سردسته مستبدین محمدعلیشاهی که عملیات رزمی علیه حکومت نوبنیاد مشروطه را رهبری کرده وتوپ وتانک برای انهدام مجلس فرستاده بود، بعداز مصالحه موقت محمد علیشاه با مشروطه طلبان بنام وکیل ملت انتخاب شده وبه مجلس رفت. طبق نظامات پارلمانی، وکلاء باید دربدو ورود به مجلس مراسم تحلیف بجای آورند. یعنی برای وفاداری به اصول حکومت مشروطه وحفظ قانون اساسی سوگند یادکنند وکلام الله مجید را برسوگند خود گواه بگیرند. هنگامی که امیربهادر سوگند نامه را با آن عبارت غلاظ وشدادش قرائت میکرد، وکلا به خنده افتادند. امیربهادر متوجه شد ودرحالیکه دست راستش روی قرآن بود، سرش را به سوی وکلاء برگرداند ودست چپش را بالا برده گفت: خاطر جمع! خاطر جمع!!

چهل سال قبل...

اولین نمایندگان دوره دوازدهم انتخاب شدند

خبرنگاران ما از نقاطی که قرائت آراء درانجا خاتمه یافته است نتیجه انتخابات و اسامی حائزین اکثریت را بسرح زیر گزارش میدهند:

شهردار شیراز

ساوه ـ آراء ماخوذه قرائت درنتیجه آقای طباطبائی باکثریت ۲۳۷۱ رای انتخاب شدند. نتیجه قرائت آراء درحوزه های فرعی هنوز اعلام نشده است.

***

ساری ـ حائزین اکثریت دردرجه اول آقایان محمد حسین «معتصم سنگ» ۴۴۱۲ رای و آقای دکتر اسماعیل سنگ ۴۲۶۰ رای، درجه دوم آقای مستوفی وزیری ۱۲۹۰ و آقای محمودیان ۹۹۶ رای دارا بوده اند.

***

سهرضا ـ درانجمن مرکزی انتخابات ۲۱۲۵ رای و در حوزه های فرعی طالحونچه ۱۹۵۰ جرقویه ۱۴۱۸ رای بنام آقای محسن مهدوی استخراج و قرائت گردید.

***

بندرعباس ـ درنتیجه قرائت آراء صندوق آراء مرکزی بندرعباس ۱۷۷۹ رای بنام آقای مختار مشیردوانی و بقیه متفرقه بوده است.

***

قزوین ـ از مجموع آرا پس از قرائت بترتیب زیر نتیجه حاصل شده است: آقای هدایت الله مکرم افسار ۴۴۹۵ رای. آقای باقرسـاهرودی ۳۲۵۰ رای. آقای اصغر سیخ الاسلامی ۵۰۰ رای آقای ابراهیم الموتی ۴۴۱ رای و آقای عبدالعلی حکمت ۲۹۹ رای

***

اهر ـ صندوق اهر قرائت از ۴۶۴۶ رای آقای دکتر اهری ۴۲۸۲ احمد بابیـوردی ۸۲ عابدی ۶۵ فرج زاده ۵۴ متفرقه ۱۶۵ رای

جشن در سفارت

بمناسبت عیدملی فرانسه از طرف کاردار دولت جمهوری فرانسه برای امروز دعوتی از هئیت دولت ورجال و محترمین و نمایندگان سیاسی کشورهای خارجی بعمل آمده است که از ساعت ۵ و نیم تا ۷ونیم بعدازظهر درسفارت فرانسه حضور بهمرسانند.

فرماندار کرمانشاه

عزیز الله «اعزاز» نیک پی بفرمانداری کرمانشاه منصوب و روانه محل ماموریت خود شدند. آقای اسکندر اوشید کفیل فرمانداری و رئیس شهرداری به مرکز احضار گردیده اند.

بازگشت از بلژیک

بانو فخرالزمان دولت آبادی که سالها دربلژیک بتحصیل موسیقی و فراگرفتن ویولون مشغول بودند اخیرا پس از اخذ دانشنامه درعلوم موسیقی و تاریخ موسیقی و تخصص در ویولون از بلژیک بازگشت و بتهران وارد شدند.

شاگردان اول

شاگردان اول آموزشگاههای بروجرد در سال تحصیلی ۱۸ـ۱۳۱۷ بقرار ذیل میباشند:
شاگرد اول دوره ابتدایی پسران آقای مطلونی از دبستان جمال
شاگرد اول دوره ابتدائی دختران دوشیزه اشرف کاظم زاده از دبستان دوشیزگان
شاگرد اول دوره اول متوسطه پسران آقای کمالوند از دبیرستان بهلوی
شاگرد اول دوره اول متوسطه دختران دوشیزه ملکه اکرامی از دبیرستان ایراندخت
شاگرد اول دوره ابتدائی الیگودرز ضیاء الله نبوی زاده
شاگرد اول داوطلبان متفرقه آقای احمد توربخس کارمند اداره فرهنگ

بارندگی در شمال

از شهرستانهای سهسوار، رامسر، حسن کیاده، لاهیجان، استارا خبر میرسد که در بیست و چهار ساعت گذشته هوا رو بخنکی گذارده و بارندگی های نافعی صورت گرفته است بطوریکه کشاورزان و زارعین اظهار میکنند بارندگی های مزبور فوق‌العاده مفید و کشاورزان را کاملا امیدوار نموده است.

اجاره می شود

یک خانه که حداقل دارای ۷ اطاق و در خیابانهای استخر، آقا شیخ هادی، امیریه، مهدیه، منیریه باشد و کرایه آن از ۴۰۰ تا ۵۰۰ ریال تجاوز ننماید اجاره میشود. دارندگان به شعبه آگهی های اطلاعات مراجعه نمایند.

«نقل از اطلاعات ۲۲ تیر ۱۳۱۸»

وام مسکن ارزان در همه بانکها پرداخت می شود.

امروز درتاریخ

نوشیروان کیهانی زاده

۱۳ ژوئیه (پنجشنبه)

۱۷۹۳ ✱ درجریان انقلاب کبیر فرانسه «ژان مارا» انقلابی معروف ترورشد.
۱۸۲۲ ✱ استقلال طلبان یونانی درتنگه «ترموپیل» ارتش عثمانی را شکست دادند.
۱۸۴۱ ✱ طبق یک عهدنامه بین المللی قدرت های بزرگ وقت دربرابر تضمین استقلال عثمانی این دولت را متعهد کردند که درزمان صلح تنگه های بوسفور و داردانل را بروی کشتی های جنگی همه ملل بازبگذارد.
۱۸۷۸ ✱ جنگ روسیه و عثمانی پایان یافت.
۱۹۳۵ ✱ نخستین پیمان بازرگانی امریکا و شوروی امضاء شد.
۱۹۶۳ ✱ چین امریکا را متهم کرد که می کوشد مناسبات پکن و مسکو را زهراگین کند.
۱۹۷۰ ✱ اسرائیل به مصر پیشنهاد مذاکره داد.
۱۹۷۳ ✱ «هکتورکامپورا» ازریاست جمهوری آرژانتین استعفا کرد تا «پرون» به این مقام انتخاب شود.

رئیس جمهوری آرژانتین استعفا کرد تا «پرون» به این مقام انتخاب شود

صدها پزشک در تار مقررات

دکتر کامران

ابراز نگرانی های توام باعتراف مسئولان محترم بهداشت و درمانی را در مورد کمبود کادر درمانی کشور، بویژه پزشکان را که همراه با چاره جوئیهای رنگارنگ است مدتهاست از رسانه های گروهی می‌خوانیم و می‌شنویم. چاره جویی هایی که به تعداد بلند پایگان دستگاههای مسئول از ۱۰ ـ ۱۵ سال اخیر متفاوت و متعدد بوده است! آنچنانکه همگان شاهد و ناظرند و اغلب هم گرفتار، در سالهای اخیر نسخه های گوناگون «هندی، پاکستانی، فیلیپینی و....» برای این بیماری کهنه تجویز شده است ولیکن درد همچنان پای برجاست و آزار دهنده که اگر مدیران کل روابط عمومی بهداری ها تکذیب نامه های کذائی و سریع صادر نفرمایند بایستی اعتراف کرد که نه بلند پایگان مسئول نه انبوه بیماران دردمند و نه همکاران پزشک، دلخوشی و رضایتی از این نسخه‌ی تجویزی نداشته وخیل چشمگیر پزشکان وارداتی تاثیر چندانی در ریشه کن کردن این بیماری ندارد و کیفیت خدماتشان در حد مسکنی ملایم و موقتی با عوارض فراوان بوده است!

بی گمان خبر ورود قریب الوقوع ۲ هزار پزشک ایتالیائی دلیل روشنی است بر نا رضائی واردکنندگان تحفه های کنونی از آنان و عدم تمدید قرار داد خدمت با پزشکان بیگانه شاغل.

در همین زمان که فریاد کمبود پزشک و کم کاری آنها بر آسمان است، صدها پزشک ایرانی در گوشه و کنار کشور اجبارا و تنها به حکم زور ناچار به کم کاری شده‌اند و در چهارچوب استخدام تمام وقت در سازمانهای مختلف ملی و یا وابسته بدولت و به علت محرومیت از حق داشتن مطب آزاد، ساعات گرانبهائی از عمر عزیز خود را به بطالت و بیهودگی میگذرانند. اینجاست که فریاد آن همکار شاغل در شیر و خورشید از گوشه دور افتاده کرمان با ناله حقیر از خوزستان آتش خیز در هم آمیخته و به بانگ بلند از مسئولان گرامی میپرسیم اگر حقیقتی در گفته هایتان هست چرا صدها پزشک ایرانی را در بند مقررات استثماری خود ساخته تان زندانی کرده و اجازه کار و فعالیت آزاد در ساعات دراز بیکاری به آنان نمیدهید؟!

تنها در سازمان بهداری ما که بزرگترین صنعت کشور سرویس میدهد بیش از ۳۰۰ پزشک عمومی و متخصص از نقاط مختلف کشور، سالهاست که از حق داشتن مطب محروم بوده و فریاد ها و شکایتهای منطقی شان در این مورد به جایی نرسیده است. شنیدنی است که در هیچیک از قانونهای کشور از جمله نظام پزشکی ممنوعیتی برای کار آزار پزشکان پیش بینی نشده و حتی در نشریه رسمی نظام پزشکی بر وجود این نقیصه در زمان های مختلف انگشت گذارده شده و ادامه محرومیت عده‌ای از پزشکان را از باز کردن مطب خصوصی، تنها بدلیل کار تمام وقت غیر اصولی، دور از منطق و یکی از دلایل عمده‌ی کمبود پزشک دانسته است!

ذکر این نکته هم ضروری است که اگر مسئولان و مدیران سازمان صنعتی مادر خوزستان، کار آزاد پاره‌ای پزشکان را در ساعات بیکاری شان نادیده انگاشته و عمده مخالفتی نشان نداده‌اند، در عوض مسئولان محلی بهداری و بهزیستی به بهانه های مختلف و بودن دلیل قانونی، اجازه فعالیت براین دسته از پزشکان نداده‌اند. رنود ر اعتقاد براینستکه مسئولان محلی هرگز اجازه نخواهد داد فی‌المثل در شهری چون آبادان یکباره بیش از ۸۰ پزشک با تخصص های گوناگون به کار آزاد بپردازند و بخش عمده‌ای از بیماران اختصاصی حضرات و دوستانشان را بخود جذب نموده و بازار داغ آنان را کسادی بخشد!

شنیدنی تر آنکه بعلت نبودن پزشکانی با تخصصهائی مانند «بیماریهای، کلیه، بیماریهای غدد، پوست و آسیب شناسی» در این شهر، مسئولان بهداری و بیمه منطقه‌ای باشکال گوناگون از خدمات افراد متخصص سازمان ما استفاده کرده و تنی چند از آنان را مرتبا و هر هفته در کلینیکهای خود بدرمان اهالی می گمارند. قطعا در آمارهای ماهیانه و گزارشهای رنگارنگشان بمرکز از در خدمت داشتن «رایگان» چنین پزشکان متخصصی تفاخر نیز می‌فرمایند، آنچه گذشت غیر از توصیه ها، تشبثات و التماسهای روز مره‌ای است که بعناوین مختلف بیماران شهر را به کلینیکهای اختصاصی سازمان ما می کشاند، زیرا همه مردم میدانند که تنها برای ملاقات با پزشکی متخصص و بخاطر عارضه‌ای کوچک، لازم است فاصله ۱۳۰ کیلومتری تا مرکز استان را همراه با خطرات فراوانش بجان بخرند، در حالیکه پزشکان متخصص و دردسترس آنان، تنها بعلت مجاز نبودن به کار آزاد، نمیدانند ساعات دراز بیکاری شان را بویژه در تابستان طولانی خوزستان چگونه بگذرانند؟!

مسایل یاد شده، تنها بدسته خاصی از پزشکان کشور مربوط می‌شود و اگر بررسیهای لازم بعمل آید، آن وقت روشن خواهد شد که چه تعداد چشمگیری از پزشکان شاغل در سازمانهای مختلف، تنها بدلیل مقررات پوسیده و انحصاری و غیر منطقی، نیمی از زندگی و انرژی خویش را بیهوده به هدر میدهند.

آیا یکی از فوری ترین راههای جبران کمبود پزشک. این نیست که اجازه داده شود صدها پزشک عمومی و متخصص شاغل در این «سازمانهای انحصار طلب» با گشودن مطبهای آزاد و استفاده از ساعات بیکاری خود بر دردهای عده بیشماری مرهم بنهند و علاوه بر بالا بردن سطح بهداشت و درمان کشور، از پوسیدگی تدریجی خویش و بطالت مطلق جلوگیری کنند تا رضایت خاطر و انبساط روحی حقیقی دست یابند؟!

آیا مغز های متفکر در سازمانهای مسئول درمان کشور هرگز اندیشیده اند که میتوان حتی برای مدتی محدود این طرح را عمل کرده و نتیجه آنرا سنجید؟

آیا زیانهای احتمالی و عوارض ناخوش آیند این روش آزمایشی، بیش از خسارتهای مادی و معنوی طرحهای گوناگون و برنامه های رنگارنگی است که در سالهای اخیر با رونویس کردن و ترجمه نمودن از طرحهای مشابه بیگانه، مردم را از هر چه بیمه و بهداری و بهداشت گریزان کرده است؟!

بدون تردید با اجازه دادن به این پزشکان برای فعالیت آزاد، حتی اگر تنها ۵۰۰ پزشک در تمامی کشور به مطب داری پردازند، مسلما خیلی بهتر و آسانتر از ۲ هزار پزشک وارداتی خواهند توانست کمبود ها را جبران کرده و خدمات پزشکی را عرضه نمایند. در غیر اینصورت باز هم دو سال بعد در روزنامه ها خواهیم خواند که «به علت عدم تمدید قرارداد پزشکان بیگانه شاغل در کشور و جهت جبران کمبود پزشک، بزودی ۲ هزار پزشک یونانی، هنگ کنگی و کنیائی وارد خواهند شد.»

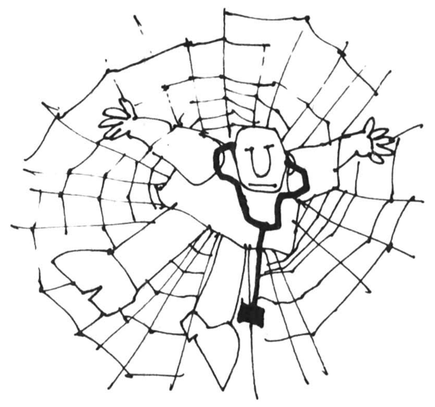

چرا از دادن زمین چمن دریغ کردند؟

روز پنجم خردادماه اجرا کننده برنامه «ورزش از نگاه ۲» اعلام کرد که شرکت ملی نفت ایران حاضر نشده است برای انجام بازی های فوتبال «جام والاحضرت همایون ولیعهد» تنها زمین چمن فوتبال آبادان را که اختصاص به شرکت ملی نفت ایران دارد، دراختیار هیئت فوتبال آبادان بگذارد. پس از اعلام این خبر، ما روی صفحه کوچک تلویزیون دیدیم که هیاکلی اشباح مانند، در گردوغبار گم شده، مثلا فوتبال بازی میکنند! دراینجا من بعنوان یکنفر ایرانی نجیب و ورزش دوست و نه ورزشکار که هزینه های سنگین دولتی را بصورت مالیاتهای مستقیم و غیرمستقیم و مضاعف و شبه مالیات، بسهم خود متحمل میشوم باین امید که درآمدهای نفت ما سازنده زیربنای اقتصادی ایران برای آینده است لیکن اکنون نمیتوانم نظاره‌گر نجیبی باقی بمانم و این اقدام شرکت ملی نفت ایران را که زمین متعلق به ملت ایران را قرق میکند بافریاد محکوم نکنم!

مسئول کیست؟ مسئول این رفتار شرکت ملی نفت ایران کیست؟ آیا سیاست «استفاده از کلیه امکانات برای رسیدن به هدف های بزرگ» یعنی این؟ آیا تنها زمین چمن فوتبال یک شهر، شهری چون آبادان، جزو این امکانات نیست؟

واقعا مقصر کیست؟ رسانه های گروهی؟ مسئولان دولتی؟ مسئولان شرکت ملی نفت ایران؟ نه، بخدانه، مقصر اصلی ما هستیم که اجازه میدهیم بعضی درجنگل های ملی شده ویلا بسازند و بعضی تنها زمین بازی چمن یک شهر را انحصاری نمایند!

کامبیز کبیری

نظریات کارمندان دولت درمورد قانون استخدام

نظریات خود را برای اصلاح لایحه نهائی قانون استخدام کشوری بوسیله ارسال نامه به روز نامه اطلاعات و یا تماس با تلفن ۳۲۸۶۲۲ از ساعت یک و ۳۰ دقیقه تا ۳ بعد از ظهر هر روز بجز روزهای پنج شنبه و جمعه مطرح کنید.

فوق دیپلمه ها هنگام رسمی شدن، دیپلمه شناخته می شوند!

اقای همایون شجاعی کاون به نمایندگی از سوی ۴۰ نفر از کار مندان سازمان غله و عده ای و شکر و چای کشور ضمن ارسال نامه‌ای به روز نامه اطلاعات در مورد تجدید نظر در لایحه نهائی قانون استخدام کشوری قید کرده است: تنها اصلاح لایحه نهائی قانون استخدام کشوری برای رفع مشکلات موجود اداری کافی نیست بلکه باید مکانیزم های اجرائی قانون استخدام نیز مورد تجدید نظر کامل قرار گیرد و در آنها اصلاحات اساسی بعمل آید، زیرا اگر یک قانون کامل و جامع خوب پیاده نشود دردی را دوا نمی کند و مشکلات همچنان باقی خواهند ماند.

آقای شجاعی کاون در دنباله نامه خود نوشته است: در سال ۲۵۳۳ بر اساس مقررات استخدام پیمانی شرکتهای دولتی عده‌ای کارمند بصورت پیمانی در سازمان غله و قند و شکر و چای کشور استخدام شدند و برای آنها احکام قرار داد استخدامی صادر گردید. از آنجا که این عده دارای فوق دیپلم در رشته برق بودند در احکام استخدامی آنها آخرین مدرک تحصیلی فوق دیپلم ذکر شده است.

این عده از کارمندان سپس با توجه به مقررات استخدامی شرکتهای دولتی در سال ۲۵۳۶ بصورت کارمند رسمی در آمدند ولی همزمان با صدور احکام رسمی آنان یکی از نادرترین و عجیب ترین اتفاقات اداری و استخدامی به وقوع پیوسته است برای این عده از کارمندان که قبلا حکم استخدامشان بر اساس مدرک تحصیلی فوق دیپلم صادر شده بود هنگام صدور حکم رسمی بالاترین مدرک تحصیلی دیپلم ریاضی تعیین شده است و با وجود مراجعات مکرر کسی برای اصلاح احکام صادر شده اقدام نمی کند. بدین لحاظ پیشنهاد می‌شود برای رفع مشکلات موجود اداری و استخدامی تنها تجدید نظر در لایحه نهائی قانون استخدام کشوری مورد توجه نباشد بلکه به نحوه اجرای مقررات در سطح وزارتخانه ها و موسسات دولتی هم توجه بشود و ترتیبی اتخاذ گردد که جلوی اینگونه از اشتباهات و تبعیضات آشکار گرفته شود.

ساختمان مورد احتیاج

ساختمان نو شامل حدود ۲۰ دستگاه آپارتمان مستقل مسکونی یک‌اتاق خوابه الی ۳اتاق خوابه مجهز درحد شمال خیابان آریامهر بین‌امیرآباد و خیابان پهلوی یادونزدیکی پارک فرح مورد احتیاج است.
خواهشمند است باتلفن های ۶۵۶۶۱۲ـ ۶۵۵۰۰۱ ـ ۶۵۵۴۳۴ تماس حاصل فرمائیده

آگهی استخدام

گروه نوسازی مدارس استان هرمزگان

تعداد دونفر مهندس راه و ساختمان و معمار و سه نفر تکنیسین ساختمان بطور پیمانی استخدام مینماید داوطلبان واجد شرایط میتوانند همه روزه بجز روزهای تعطیل به گروه نوسازی مدارس واقع در خیابان رضاشاه کبیر جنب دبیرستان ناصر خسرو مراجعه یا با تلفن ۲۱۳۲ تماس حاصل نمایند.

رئیس گروه ـ تابشیان

مصرف کنندگان گچ در استان خوزستان توجه فرمایند

شرکت صنایع گچ خوزستان با صرف یک میلیارد سرمایه گذاری و دو سال وقت و خرید مدرنترین ماشین آلات از کمپانی (بی، اس، اچ) آلمان موفق شد بهترین گچ را که در کشور بی نظیر و مطابق استاندارد بین المللی است تهیه نماید.

قیمت هر پاکت گچ تحویل محل خریدار تا اطلاع ثانوی در اهواز ۹۵ و در سایر شهرهای خوزستان ۱۰۰ ریال و گچ فله هر تن ۲۰۰۰ ریال است با یک تلفن بدفتر شرکت یا کارخانه در خواستهای یک کامیون یا بیشتر ارسال میشود. کمتر از یک کامیون در کلیه مصالح فروشی‌های استان موجود است به خریداران بیش از پانصد تن طبق قرار داد هم تخفیف و هم‌تسهیل از نظر پرداخت داده میشود پرداخت وجه گچ در اهواز بحساب جاری بانک ملی شماره ۱۲۴۳۸ و در رامهرمز بحساب جاری ۸۰۰ بانک سپه واریز میگردد.

(کارخانه گچ خوزستان مال مردم خوزستان است) محل دفتر ساختمان رضا تلفن ۲۵۱۳۷ و ۲۱۸۸۶ محل کارخانه رامهرمز کد ۰۶۱ تلفن ۲۹۴۹۹ میباشد. مشتریان محترم میتوانند محل تخلیه گچ را تعیین فرمایند.

با تعریض کوچه، ساختمان ها بخطر افتاده

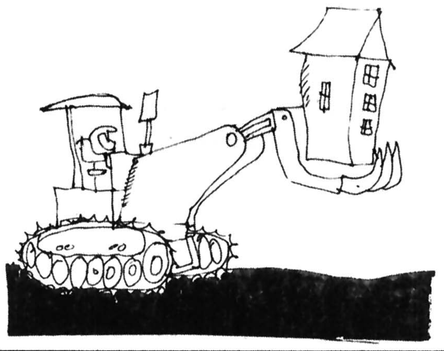

۱ـ در اواخر اسفند سال ۳۶ برای بیش از ۲۰٪ منازل و ساکنان شهرشاهی قبض برق چهارماهه صادر شده بود (حکایت کامپیوتر اداره برق شاهی سربالائی اشتباه میکند تکرار شده)! یعنی اینکه قبض دوماهه قبلی را که همه پرداخت کرده بودند مجددا در قبض بعدی بعنوان بدهکار صادر شده، ازجمله قبض برق کیوسک روزنامه اطلاعات مسئولین اداره برق اظهار داشتند که در قبض بعدی، اشتباه اصلاح خواهد شد و شما فعلا بهای این قبض را پرداخت نکنید. درسال جدید قبض اداره برق بی انکه اصلاح شده باشد رسید که به پیوست فتوکپی دوبرگ موردبحث ارسال میشود و بطوری که ملاحظه می کنید قبض اول بمبلغ ۲۲۴۹ ریال است که در ستون بدهکار ۱۱۵۴ ریال که قبلا پرداخت شده بود، مجددا به حساب بدهکار آمده است!

۲ـ درسال ۲۵۳۴ درخیابان فعلی نیمای فرعی در مسیر خیابان هنر، بنده باتفاق چندتن دوستان، قطعه زمینی برای خود جهت تهیه مسکن خریداری نمودیم. این کوچه قبلا بنابه تصویب شهرداری شاهی پنج متری بوده و هنگامیکه خواستیم دیوار بکشیم بما گفتند که باید بعقب برویم تا این کوچه به خیابان ۱۶ متری تبدیل شود. با این عقب نشینی جواز دیوار و حتی جواز ساختمان دادند که حدود یکسال است ساختمان دوستان باتمام رسیده و حتی چندتن دیگر نیز به خانه سازی پرداختند و حالا ادامه زندگی میدهند. چندی قبل شهرداری شاهی دعوتی از ساکنان خیابان فرعی نیما بعمل آورد و از ما خواست که هرکدام دومتر بعقب برویم تا این خیابان به خیابان ۲۰ متری تبدیل گردد! این را هم عرض کنم که درصد متری این خیابان خیابانی است بنام مهمانسرا که بیست متری ست و خیابان نیما نیز بنا باظهار شهرداری به سه راهی تبدیل میگردد که منجر بخیابان بیست متری میشود. البته ما همگی اعتراض کردیم حتی شرحی هم باداره مهندسی استان فرستادیم، اما نتیجه‌یی نگرفتیم. ما نمی دانیم چه عامل باعث این زورگویی شده و عده‌یی چه نفعی دراین کار دارند که با ادامه آن موجبات زیان مردم را فراهم کرده‌اند به طوری که دربین ما چند کارگر نزدیک بود گریه کنند، چراکه ساختمان آنها خراب میشود! از مقامات مسئول تقاضای رسیدگی فوری داریم.

شاهی ـ ساکنان خیابان فرعی نیما

بقیه از صفحه ۵

خانمهای آلامد قالی می بافند!

بیاورند. یک روز که آن بازرگان از کارم تعریف میکرد جرات پیدا کردم وگفتم اجازه میدهید دستور رنگها را خودم بدهم؟ آن بازرگان کمی فکر کرد وبالاخره گفت باشد تو رنگها را انتخاب کن. واین اولین فرصتی بود که راه را باز میکرد تا کمی از فکر وابتکاراتم استفاده کنم. پس از کسب این اجازه، هر روز ساعت شش صبح میرفتم در خانه آن شخص وانتظار میکشیدم تا کارگرها بیایند ومن برای کار روی فرش تازه اقدام کنم. نصف فرش که بافته شد دیدم آن تاجر معروف تبریز چشمهایش برق زد واین برق خیلی مرا تشویق کرد. اولین تجربه ما از نظر تجارتی برای آن بازرگان رضایت بخش بود وهمین موجب شد که صاحب کارخانه بمن بگوید از این پس هر طرحی که میخواهی بکشی وهر کاری که میخواهی بکنی.

ـ اولین کار من بنام (سلطان محمود و فتح سومنا) موجب شهرت من شد و خبرگان این فن احساس کردند که چیزی بارمن هست.

... کم قیمت ترین فرش در این آپارتمان ۱۰/۰۰۰ تومان و گرانترینش همین شاهنامه است که بین ۲/۵ تا ۳ میلیون تومان ارزش مادی دارد اما فرش از این گرانتر هم بافته‌ام فرشی دارم بسیار بزرگ که ۶۸ متر مربع وسعت دارد و این وسیع ترین کار من هم هست و هم اکنون در منزل یکی از ثروتمندان تهران نگهداری میشود این فرش حداقل پنج میلیون تومان ارزش دارد و برای بافتن آن من گروهی از همکارانم شش سال زحمت کشیدیم. این فرش با ۸۷۰ رنگ ۵۷/۴۵۲/۳۷۰ گره خورده که هر گره با ۷ عمل انجام میشود.

ـ ازدواج کرده‌اید و ایا فرزندان شما هم به این هنرانس والفتی دارند؟

ـ از سه ازدواجی که داشتم جمعا صاحب ۷ فرزند شدم ۴ پسر و ۳ دختر و حالا هم تنها زندگی میکنم زیرا واقعا زندگی با یک مرد هنرمند برای یک زن عادی بسیار مشکل است بچه‌هایم هیچکدام نتوانستند راه مرا دنبال کنند. تا چند سال پیش من در یک زمان ۴۰۰ کارگر داشتم و حالا بسیاری از آن کارگران خود هنرمندانی توانا شده‌اند.

انتقال دار قالیبافی از روستا ها و کارگاههای نمور و تاریک به سالن های مجلل شمال شهر تهران، آیا یک تفنن است یا این نیز مثل بسیاری از چیزهای دیگر، دست درازی به ارزش های زندگی روستائیان ما، بوسیله شهروندان بویژه شهروندان متمول است؟

با بعضی خانمهایی که حالا پشت دار قالیبافی می‌نشینند و رشته‌های پشین را گره می‌زنند و نقش می‌دهند و قالی می‌بافند، سخن گفته‌ایم تا بدانیم چه انگیزه‌ای آنان را به اینکار کشیده است. پاسخ ها تقریبا یکی است:

قالیبافی یک کار هنری پر ارزش! است استاد عربزاده، مسئله آرامش روان را بهنگام قالیبافی عنوان می کند. خانمهای آلامد می‌خواهند به آرامش روان در این شهر شلوغ دست یابند؟ می‌خواهند این آخرین سنگر روستائیان هم فتح کنند؟ بدرستی معلوم نیست، اما آنچه مسلم است و غیر قابل انکار، هنر قالیبافی ـ اگر نه در روستا ـ که در شمال شهر تهران، یک کار هنری پر ارزش! است.

جاذبه‌های ایده‌آل- در فصل ایده‌آل- با قیمت‌های ایده‌آل

اقامت در هتلهای درجه یک
با صبحانه و سایر سرویسهای توریستی

۲۱ روز
رم
نیس
مونت کارلو
مادرید
بارسلون

۲۱ روز
رم
ناپل
کاپری
سورنتو
ونیز
پاریس
لندن

۲۱ روز
نیس
پاریس
لندن
مادرید
رم
ناپل
کاپری
سورنتو

۲۱ روز
نیویورک
آبشار نیاگارا
(کانادا)
سانفرانسیسکو
لوس آنجلس
هالیوود
لاس وگاس
میامی
واشنگتن

۲۸ روز
بارسلون
پاریس
لندن
امستردام
فرانکفورت
رم
۱۰۴۵۰ تومان
شنبه‌ها

۷۹۵۰ تومان ۸۹۹۰ تومان ۹۴۵۰ تومان ۱۴۴۵۰ تومان
پنجشنبه‌ها چهارشنبه‌ها یکشنبه‌ها شنبه‌ها

تور ایده آل

برای رزرو جا به
اینال اکسپرس خیابان شاهرضا
شماره ۹۲۴ ساختمان آلیتالیا
مراجعه فرمائید.

از تهران و شهرستانها همه میتوانند جای خود را باتلفن‌های
۳۷۴۱۳۱
۳۷۴۱۳۲
۳۷۴۱۳۳
۳۷۴۱۳۴
۳۷۴۱۳۵
رزرو نمایند.
جزئیات برنامه تورها همان روز با پست ارسال میشود

ساعت کار یکسره از ۸/۵ تا ۵ بعدازظهر
پنجشنبه‌ها از ۸/۵ تا ۲ بعد از ظهر

چرا
لوازم خانگی الکترولوکس انتخاب زن سازنده امروزی است؟

انتخاب لوازم خانگی یکی از مهمترین مسائل زندگی زن فعال و سازنده امروزی است.
او میخواهد این لوازم ■ از نظر تکنیک پیشرفته ■ از نظر زیبائی، چشمگیر ■ از نظر کار، ساده و راحت
و از نظر اقتصادی با دوام بوده و یک سرویس مجهز و کامل در اختیار داشته باشد
از این رواست که ما می‌گوئیم:
الکترولوکس انتخاب زن فعال وسازنده امروزی

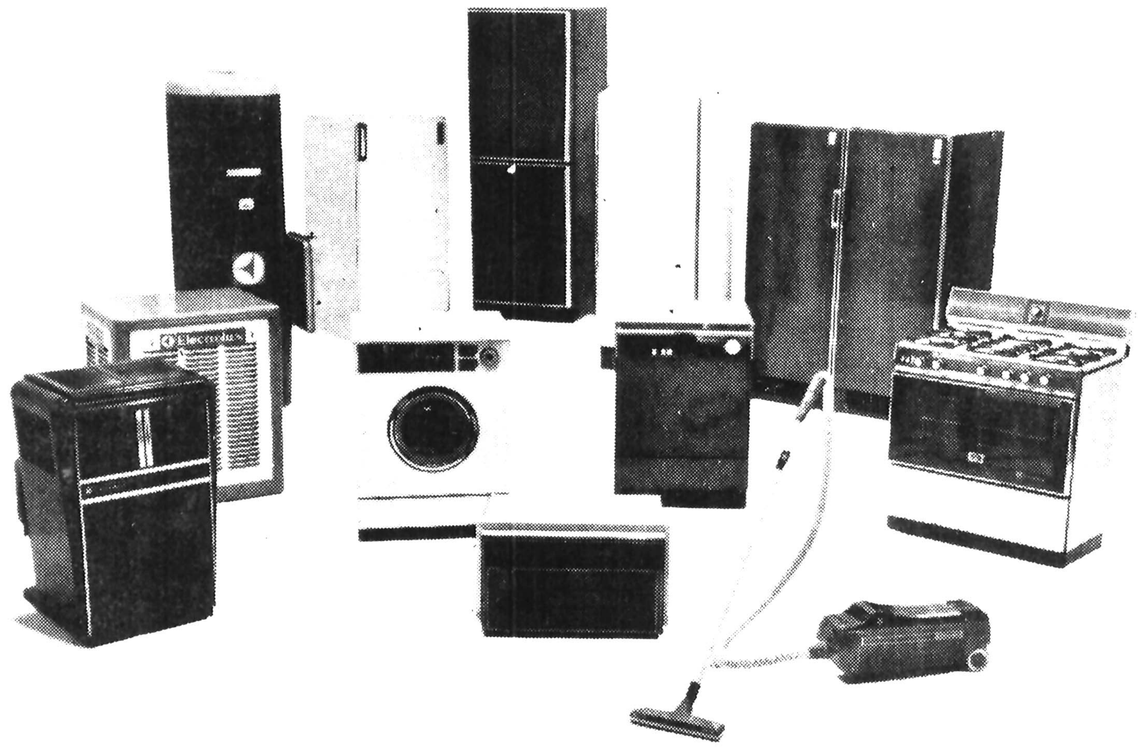

Electrolux
الکترولوکس باسرویس مجهز وکامل الکترولوکس
Amico - 197

جهان در ۷ روزی که گذشت

روزهای کودتا ترور و تیراندازی

دولت‌های موریتانی و غنا با کودتا تغییر کردند

زد و خورد های جدید لبنان، سوریه و اسرائیل را تا آستانه جنگ پیش برد
نخست وزیر پیشین عراق در لندن ترور شد
چین مناسبات خود را با متحد قدیمی اش ـ آلبانی ـ تیره ساخت.

جهان در ۷ روزی که گذشت لحظات بحرانی و پرآشوبی را پشت سرگذارد. کودتای موریتانی از مهمترین رویدادهای این هفته بود اما مرکز ثقل بحران همچنان در خاورمیانه قرارداشت.

سوریه واسرائیل برسرلبنان دراستانه جنگ قرارگرفتند وعراق نیز نیروهای خود را در مرزهای اردن وسوریه بحال آماده باش دراورد.

ژنرال عبدالرزاق نایف نخست وزیر پیشین عراق درلندن ترور شد.

دراروپا گزینش هفتمین رئیس جمهوری ایتالیا، آغاز گفتگو های ونس وگرومیکو درژنو و قطع کمک های اقتصادی چین به البانی از مهمترین رویدادهای این هفته بود.

کودتای موریتانی

بامداد روز یکشنبه رژیم مختار اولدادا که ازهنگام اعلام استقلال موریتانی در سال ۱۹۶۰ براین کشور حکومت می کرد دریک کودتای نظامی بدون خون ریزی برهبری سرهنگ دوم مصطفی اولد سالک سرنگون شد ویک کمیته نظامی نجات ملی قدرت را بدست گرفت. چهل وهشت ساعت پس ازکودتا دولت تازه موریتانی با شرکت هشت نظامی وهشت غیرنظامی از سیاستمداران برجسته تشکیل شد. کابینه جدید درنخستین اعلامیه خود تاکید کرد که درسیاست خارجی موریتانی هیچگونه تغییری داده نخواهد شد ورژیم تازه به اصول اسلامی وفادار خواهد ماند. باین ترتیب نگرانی شدیدی که پس از واژگونی رژیم اولدادادرمحافل سیاسی به گفته آگاهان سیاسی دولت تازه که بشدت هوادار غرب است پیوندهایش را با مراکش، فرانسه، عربستان سعودی ودیگر کشورهای محافظه کار عرب تقویت خواهد کرد.

در حالیکه اولدادا رئیس جمهوری مخلوع واعضای کابینه اش در زندان بسر می‌برند شخصیت های سیاسی ورهبران قبایل موریتانی بافرستادن پیام های تبریک به کمیته نظامی ودولت تازه ابراز وفاداری می کنند.

موریتانی یکی از فقیرترین کشورهای افریقائی است که درآستانه ورشکستگی قرار گرفته ونخستین وظیفه دولت جدید سروسامان دادن به اوضاع اقتصادی وحل مسئله صحرا است. ضمنا هفته گذشته فرمانده ارتش غنادست به کودتا زد و رژیم این کشور را تغییر داد.

تصمیم به استعفا

سرکیس رئیس جمهوری لبنان، تصمیم به استعفا گرفته و هنوز بطور قطعی استعفای خود را ـ با وجود اصرار امریکا ـ پس نگرفته است.

بحران لبنان

بدنبال نبردهای شدیدی که این هفته بین نیروهای سوری ومردان مسلح محافظه کاران مسیحی درلبنان روی داد اوضاع در منطقه عربی خاورمیانه به نقطه انفجار نزدیک شد. هنگامی که واحدهای توپخانه وتانک های سوری بخش های مسیحی نشین مشرق بیروت را درهم می‌کوبیدند اسرائیل نیروهای خود را درسراسر مرزهای لبنان وبلندیهای جولان بحال آماده باش دراورد.

نیروهای عراق وسوریه نیز برای مقابله با هرگونه حمله احتمالی اسرائیل بحال آماده باش کامل جنگی درآمدند. دراین وضع بحرانی الیاس سرکیس رئیس جمهوری لبنان اعلام کرد که تصمیم به کناره گیری گرفته است اما سرانجام بدرخواست امریکا وکشورهای عربی بطور موقت از تصمیم خود چشم پوشید.

پس از سه روز نبردهای خونین دربیروت سرانجام نیروهای کلاه سبز عربی ومحافظ کاران مسیحی درباره برقراری آتش بس به توافق رسیدند. اما متوقف شدن زدوخوردهای مسلحانه نمی تواند مشکل لبنان را که ریشه های عمیقی دارد حل کند. محافظه کاران مسیحی که درراس آنها کامیل شمعون رئیس جمهوری پیشین لبنان قراردارد همچنان برای تجزیه لبنان و تشکیل یک کشور کوچک مسیحی تلاش می کنند.

دراین میان نشریه لبنانی «میدل ایست» نوشت شوروی به سوریه اطمینان داده است که اگر اسرائیل با حمایت امریکا بخواهد به سوریه حمله کند بیکار نخواهد نشست.

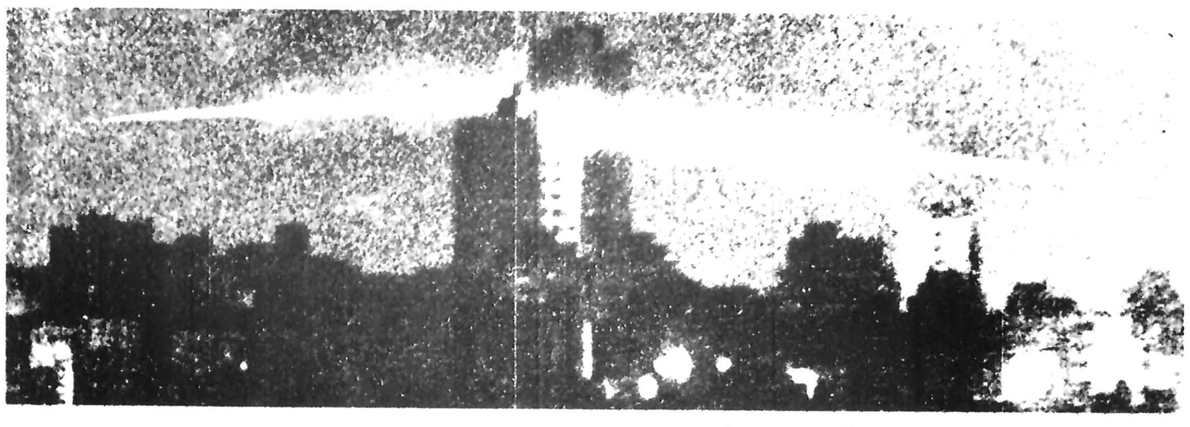

بیروت خونین

بیروت، بار دیگر صحنه یک جنگ خونین قرار گرفت، عکس که یک هفته پیش برداشته شده است، منظره این شهر را که مسیر گلوله ها آسمان آنرا روشن ساخته است نشان می دهد.

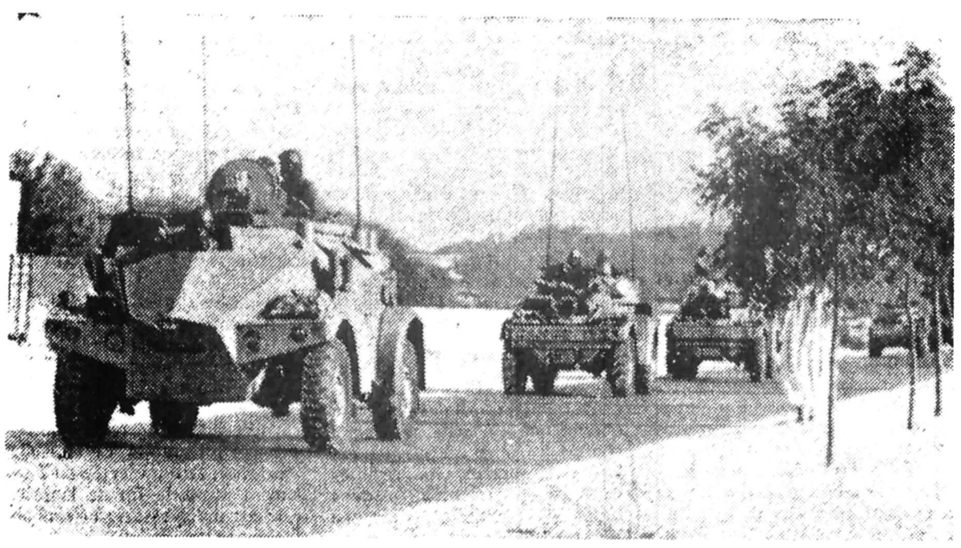

کودتای موریتانی

در جریان کودتای موریتانی، پرزیدنت «اولدادا» مخفیانه به فرودگاه نواکشوت رفت تا از آنجا با هواپیما به سودان فرار کند، اما رهبر کودتا که بموقع از نقشه رئیس جمهوری آگاه شده بود، زره پوش های ارتش موریتانی را برای دستگیری وی به فرودگاه فرستاد. در عکس زره پوش های ارتش موریتانی در راه فرودگاه دیده می شوند.

سادات در وین

دیدار سادات از وین وگفتگوهائی که با شمعون پرز رهبر حزب کارگر ونخست وزیر پیشین اسرائیل انجام داد از دیگر حوادث مهم مربوط به خاورمیانه بود.

رئیس جمهوری مصر که دراین سفر با کریسکی صدراعظم اتریش و ویلی برانت رئیس انترناسیونال سوسیالیست وصدراعظم سابق آلمان فدرال نیز مذاکرات گسترده‌ای پیرامون اختلافهای اعراب واسرائیل انجام داد اعتراف کرد که از تلاش برای برقراری صلح خاورمیانه نتیجه‌ای بدست نیاورده ودیگر حاضر نیست با مناهیم بگین پشت یک میز بنشیند.

دیدار سادات با شمعون پرزیک باردیگر شایعاتی را دایربراینکه امریکا میخواهد بگین را وادار کند که جای خود را بیک نخست وزیر میانه روبدهد تقویت کرد. حزب کارگر اسرائیل به رهبری شمعون پرز باسیاست بگین درسرزمین های اشغالی بویژه ساحل غرب رود اردن ونوار غزه مخالف است.

شوروی و یمن جنوبی

روابط صنعا وعدن درپی کشته شدن رئیس جمهوری یمن شمالی در حادثه انفجار بمب که درکیف دستی فرستاده یمن جنوبی کارگذاشته شده بود همچنان بحرانی است، دولت یمن جنوبی پس از شکست کودتای سالم ربیع علی میکوشد به رهبران صنعا اطمینان دهد که دولت عدن خواستار روابط حسن همجواری وتحقق یافتن وحدت دویمن است و حتی حاضراست کمک های خود را به ظفارها قطع کرده وبا دولت عمان روابط عادی برقرار کند.

اما یمن شمالی که از حمایت کامل عربستان سعودی برخورداراست پیوسته از عدن فاصله میگیرد.

یمن جنوبی روز یکشنبه اعلام کرد که عربستان سعودی نیروهای خود را در مرزهای این کشور متمرکز کرده و هواپیماها و کشتی های یمن شمالی چندین بار به قلمرو هوائی و دریائی یمن جنوبی تجاوز کرده‌اند.

دراین میان روزنامه های بیروت نوشتند یمن جنوبی یک معاهده نظامی سری با شوروی امضاء کرده است. براساس این قرار داد شوروی متعهد شده است که اگر یمن جنوبی از خارج مورد حمله قرار گیرد بیدرنگ به کمک آن بشتابد.

یمن جنوبی همچنین به شوروی اجازه میدهد که نیروی دریائی خود را در بندر استراتژیکی «بریم» در خلیج عدن مستقر سازد.

ترور ژنرال نایف

ترور ژنرال عبدالرزاق نایف نخست وزیر پیشین عراق در لندن یکی دیگر از رویدادهای مهم هفته بود.

نایف پس ازتبعیدشدن ازعراق غیابامحکوم به اعدام شده بود روز دوشنبه در برابر یک هتل در نزدیکی هایدپارک هدف چند گلوله قرار گرفت و در بیمارستان در گذشت. متهم به قتل نایف که یک عرب عراقی است در محل حادثه دستگیر شده و در یک دادگاه لندن محاکمه میشود. یک نفر دیگر نیز به اتهام شرکت در قتل نایف هنگامی که میخواست لندن را ترک کند در فرودگاه دستگیر شده است.

رهبر کودتا

سپهبد آکوفو با یک کودتای بدون خونریزی، زمام امور غنا را بدست گرفت. غنا در طول استقلال خود سه بار با کودتا روبرو شد. ژنرال آکوفو فرمان عفو عمومی صادر کرد و همه غنایی هایی را که بدلایل سیاسی در خارج از کشور بسر می برند، اجازه بازگشت داد و تاکید کرد که درست یکسال دیگر، حکومت را به غیر نظامیان خواهد سپرد.

هفتمین رئیس جمهوری

این هفته نمایندگان دو مجلس ایتالیا سرانجام پس از پانزده بار رای گیری ساندرو پرتینی سوسیالیست ۸۱ ساله را بجانشینی جیووانی لئونه به ریاست جمهوری برگزیدند.

هفتمین رئیس جمهوری ایتالیا که قهرمان ضد فاشیست در دوران حکومت موسولینی و جنگ دوم جهانی است هنگام انجام مراسم سوگند تاکید کرد که ایتالیا باید قاطعانه در برابر تروریسم ایستادگی کند. باین ترتیب بحرانی که در پی استعفای جیووانی لئونه و جنجال فساد ورشوه گیری در خانواده رئیس جمهوری سابق بوجود آمده بود پایان یافت در حالیکه هنوز موج تروریسم بریگادهای سرخ در ایتالیا فرو کش نکرده است.

سالت ۲

گفتگوهای ونس و اندره گرومیکو وزیران امور خارجه امریکا و شوروی در ژنو پیرامون مسئله سالت (محدود کردن سلاحهای استراتژیکی) پکی دیگر از حوادث مهم روزهای اخر این هفته بود.

هفتمین رئیس جمهوری ایتالیا سوگند یادکرد تا قاطعانه دربرابر تروریسم ایستادگی کند
گفتگویهای وزیران امورخارجه امریکا و شوروی درژنو پیرامون مسئله سالت (محدودکردن سلاحهای استراتژیکی) دریک فضای تیره سیاسی شروع شد

محاکمه جنجالی

محاکمه شکارانسکی ناراضی شوروی جنجالی علیه این کشور در محافل غرب پدید آورده است. عکس همسر او (ناتالیا) را که از شوروی خارج شده تا صدای شوهرش را بگوش جهانیان برساند، نشان می دهد که در پاریس تصویری از همسر خود را در دست دارد و در خیابانها توجه مردم را به خود جلب می کند

ونس و گرومیکو هنگامی به گفتگو نشسته‌اند که بدنبال اغاز محاکمه ناراضیان شوروی در مسکو و دخالت مستقیم جیمی کارتر به سود متهمان به اقدامهای ضد دولتی روابط مسکو ـ واشنگتن بشدت به تیرگی گرائیده است. امریکا به استناد حمایت از حقوق بشر محاکمه ناراضیان را در شوروی محکوم کرده و در عین حال اظهار امیدواری کرده است که این اقدام واشنگتن تاثیری در پیشرفت گفتگوهای دو کشور پیرامون محدود کردن سلاحهای استراتژیکی نداشته باشد. اما او هم اکنون پیداست که از گفتگو های ونس وگرومیکونتیجه چشمگیری بدست نخواهدآمد.در حاشیه حوادث سیاسی اروپا این هفته فاجعه وحشتناکی در یکی از اردوگاههای تابستانی اسپانیا روی داد و براثر انفجار یک کامیون حامل گاز مایع دویست نفر کشته و ششصد نفر زخمی شدند. دراین حادثه وحشتناک عده زیادی از اروپائیها که برای گذراندن ایام تعطیلات تابستانی خود به اسپانیا رفته بودند در میان شعله های آتش در زیر چادرهای خود سوخته و زغال شدند یا بشدت زخمی گردیدند.

جنگ روانی ـ پکن ـ هانوی

در خاور دور جنگ روانی ویت نام و چین، همچنان ادامه دارد. دولت ویت نام با انتشار یک بیانیه رسمی جمهوری خلق چین را متهم کرد که شکاریهای نیروی هوائی این کشور به حریم هوائی ویت نام تجاوز کرده‌اند. در این بیانیه تجاوز به حریم هوائی ویت‌نام به عنوان یک حادثه فوق‌العاده جدی و خطرناک توصیف شده است.

همزمان با تیرگی شدید روابط پکن و هانوی نبردهای پراکنده در مرزهای ویت نام و کامبوج همچنان ادامه دارد.

به گزارش خبرگزاری ویت نام دو گردان از نیروهای کامبوجه در نبردهای چند روزه اخیر نابود شده اند.

قطع کمک اقتصادی چین به آلبانی

یکی دیگر از حوادث مهم هفته قطع کمک های اقتصادی چین به رژیم کمونیستی آلبانی بود و در حالیکه نخستین دسته های کارشناسان چین که از ویت نام فراخوانده شده اند وارد پکن میشوند جمهوری خلق چین کارشناسان خود را از آلبانی نیز فراخواند و کلیه کمک های خود را به رژیم تیرانا بحال تعلیق در آورد.

چین و آلبانی در هفتم ژوئیه جاری پیوند دوستی خلل ناپذیر و جاودانه‌ای را که در ۱۹۶۰ براساس اتحادی برضد اتحاد شوروی امضاء کرده بودند، پاره کردند. هنوز بطور قطع دانسته نیست که چه کسانی در پکن یا در تیرانا مسئول گرفته شدن تصمیم مربوط بقطع کمک های اقتصادی چین به آلبانی و همچنین فرا خوانده شدن کارشناسان و تکنیسین های چینی از البانی بوده است. منابع مختلف اروپای غربی و شرقی تعداد تکنیسین های چینی در آلبانی را که بهرحال اکنون به کشورشان برگشته‌اند هزاران نفر ذکر کرده‌اند. تا بجایی که به دانشجویان آلبانی در دانشگاه «پیتا» در پکن مربوط میشود این تصمیمات باید از طرف رهبران چین گرفته شده باشد. این دانشجویان تایید کرده‌اند که بدلیل قطع شدن کمک هایی که بعنوان بورس تحصیلی برای ادامه تحصیل در دانشگاه پیتا دریافت میکردند مجبور شده‌اند چین را ترک کنند و به کشورشان بازگردند.

اما برعکس برخی از منابع موثق دیپلماتیک گفته‌اند که آلبانی خود از چینی ها تقاضا کرد که تکنیسین های آن کشور را از آلبانی بیرون براند و ترتیبات ناظر بر کمک های اقتصادی چین به آلبانی را نیز کان لم یکن بدانند.

طبق اظهار این منابع از مدتها پیش تیرانا چین را بخاطر قید و شرط هایی که برای دادن کمک های اقتصادی به البانی قایل میشد ملامت میکرد و مخصوصا از بابت قیودی که چینی ها برای ساختن و توسعه دادن مجتمع ذوب آهن «الباسان» واقع در قلب دشت آلبانی تعیین کرده بودند سخت ناراضی بود. درپایان ژوئن اخیر سرانجام با یادداشتهای متقابلی که توسط سفیران دو کشور در تیرانا و پکن ارائه گردید، آخرین قدم برای پایان دادن به روابط چین و آلبانی برداشته شد. از مضمون یادداشت چینی ها هنوز اطلاعی در دست نیست ولی طبق اطلاعاتی که دیپلماتهای اروپایی بدست آورده‌اند، دولت آلبانی در یادداشت خود اعلام کرد که تصمیم گرفته است به خدمت تکنیسین های چینی درآلبانی،ودر نتیجه به موجودیت ترتیباتی که اساس کمک اقتصادی چین را به البانی تشکیل میداد پایان دهد.

چین، بطوریکه همان منابع میگویند در برابر تصمیم آلبانی کاری نمیتوانست انجام دهد جز آنکه تمکین کند و این تصمیم را بپذیرد.

این گسیختگی در پیوند های استثنایی چین و آلبانی عملا مقارن با پایان یافتن اولین سال کشمکش مسلکی دو طرف حادث شد زیرا یکسال پیش بود که روزنامه «زری ای پوپولی» ارگان رسمی حزب کارگران آلبانی (حزب کمونیست آن کشور) حمله مسلکی به چین را آغاز کرد. روزنامه ارگان رهبران دولت تیرانا در آن حمله قبل از هرچیز فرضیه «تثلیث» جهان بینی چینی ها را که براساس آن دنیای ما از سه عنصر ـ یا سه نیرو ـ یعنی دو ابر قدرت امریکا و شوروی ـ سایر کشورهای پیشرفته صنعتی و ممالک درحال توسعه جهان سوم تشکیل میشود ـ محکوم کرد.

رهبران چین بنام این فرضیه خواهان بوجود آمدن جبهه مشترک پهناوری هستند که بتواند تمام کشور های جهان سوم و ممالک توسعه یافته صنعتی ـ و حتی آمریکا را (با اینکه طبق همین فرضیه جزئی از عنصر نخستین ـ یعنی نیروی ابرقدرتهاست) در بربگیرد و سپس این جبهه مشترک تمام ظرفیت های خود را برای نبردی که باید اساسا متوجه دشمنی ورزیدن علیه شوروی باشد بسیج کند. رژیم تیرانا، همانطور که روزنامه ناشر افکارش یکسال پیش نوشت فرضیه تثلیث جهان بینی چینی ها را بعنوان نظریه‌ای متعلق به ابن الوقتها و فرصت طلبان مطرود دانسته است.

از زمانی که آن حمله درتیرانا علیه چین صورت گرفت، پکن نیز متقابلا، ولی هرچند وقت یکبار ازهمان فرضیه و همان جهان بینی درمشاجرات لفظی خود با آلبانی دفاع می کرد ولی رفتارش درقبال تیرانا دراین مدت عموما همراه با نوعی میانه روی بوده است. ارگان های رسمی چین که نظرات رهبران آن کشور را منعکس می کنند تنها بطور غیر مستقیم رژیم البانی را مورد نکوهش قرار داده و برایش صفات نکوهیده‌ای چون «تروتسکیت» یا مبتلا به بیماری های «چپ روی» و «ماجراجوئی» قایل شده‌اند.

ریشه نزاعی که اکنون بصورت پایان یافتن دوران طلایی روابط چین و آلبانی تبلوریافته درواقع به زمان مرگ مائوتسه تونگ رهبر سابق چین درسپتامبر ۱۹۷۶ میرسد. دران هنگام آلبانی احتمالا برای نخستین بار ناخشنودی خود را از چین به شکل تائید نکردن تصفیه «دارودسته چهارنفران» که یکماه بعداز درگذشت مائوواقع شد نشان داد. چیزی که دران تجربه مخصوصا شایان توجه می نمود این بود که آلبانی تنها شش ماه پیشتر از تصفیه‌ای که همسر مائو و سه نفر یاران وی قربانی آن شدند، سقوط تنگ شیائوپینگ «مرتد» را با هلهله و کف زدنهای حاکی از شادمانی عمیق استقبال کرده بود. وقت دقیق دومین مرحله درژرف تر شدن تیرگی روابط دوکشور را میتوان درزمانی تعیین کرد که مارشال تیتورئیس جمهوری یوگسلاوی در اوت ۱۹۷۷ سفر خود را به چین انجام داد. دران فرصت دولت البانی برای نمایش دادن ناخرسندی عمیق خود حتی به نشر نوعی بیانیه محکوم کننده درپکن اقدام کرد که تحت عنوان «خروشچف درزیرپاهای تیتو» هیاهویی واقعی بوجود آورد. اکنون که وخامت روابط آلبانی و چین به حضیض تازه‌ای رسیده میتوان انتظار داشت که هواکوفنگ رهبر حزب کمونیست و دولت چین بخاطر سفری که ماه اوت آینده متقابلا به بلگراد انجام خواهد داد بصورت هدف بزرگ حملات تیراناعلیه تجدید نظر طلبی (اتهامی که ازدیرباز یوگسلاوی آماج اصلی آن بوده است) درآید و درچشم رهبران تیرانا هویت مسلکی مشترک با تیتوی «مطرود» پیدا کند.

دیدار تیتو از پکن عادی شدن سریع روابط احزاب کمونیست چین ویوگسلاوی را به ارمغان آورد. چنین بنظر میرسد که درست ازهمان تاریخ تاکنون ـ برعکس تحول مثبتی که در مناسبات دوحزب کمونیست چین و یوگسلاوی روی داده، روابط احزاب کمونیست آلبانی و چین ـ اگر نتوان گفت بکلی دچار گسستگی شده ـ لااقل بصورتی درآمده که بالفعل تفاوتی با یک توقف جبری ندارد.

ماجرای جدید کشمکش چین و ویتنام فرصت تازه‌ای به آلبانی داد تا حملاتش را علیه چین تشدید کند. در پایان ماه مه ـ در حالیکه دولت چین مقامات ویتنامی را بخاطر اخراج دهها هزار چینی از آن کشور محکوم میکرد ـ «زری ای. پوپولی» یکبار دیگر زنگها را بصدا درآورد و آشکارا ازهانوی درابر پکن جانبداری کرد. صریح ترین حمله را روزنامه ارگان حزب کمونیست آلبانی در ۲۴ ژوئن اخیر عنوان کرد که درآن علنا از پشتیبانی دولت تیرانا از هانوی دراختلافاتش با چین، و همچنین باکامبوج که مورد حمایت چین است، داد سخن داد.

گلوله توپ در کلیسا!

یک گلوله توپ، دیوار کلیسا را این چنین سوراخ کرده است. سه تن از مومنین بیروت که برای نماز به کلیسا رفته‌اند، خرابی های کلیسا را نگاه می کنند.

این هفته به خانه یك کارگردان و یك جوان اول فیلم های ایرانی برویم ...

هنوز نقش یك عاشق جوان را، در مقابل ستارگان کم سن و سال، مردانی بازی می‌کنند که دو سه برابر سن ستاره فیلم‌را دارند ...

●

سه مشکل زندگی درتهران، کمبود مسکن، سنگینی ترافیك و گرانی ارزاق است ...

★ فرزان دلجو بازیگر سینما، امیر مجاهدکارگردان سینماو مادرشان‌که به‌تنهایی دو فرزند خود رابزرگ کرده است ...

جوان‌ها به سینمای ایران راه ندارند!

این هفته، گزارشگرما به میان خانواده‌یی خیلی کوچك وکم جمعیت وجمع وجور رفته است: خانه‌یی که اعضای‌آن را یک مادر و دوپسرش تشکیل میدهند ...

هر دوپسر خانواده، در میان طرفداران وتماشاگران فیلم‌های ایرانی، مشهور و شناخته شده هستند وتاکنون پنج فیلم سینمایی ساخته‌اند.

تماشاگران سینمای فارسی، آن دو را بانام‌های «امیر مجاهد» و «فرزان دلجو» می‌شناسند، بااین تفاوت که برادر کوچکتر، «فرزان دلجو» به علت بازیگری در سینما و ایفای نقش اول فیلم‌ها در مقابل دوربین، برای مردم چهره‌یی آشنا دارد، ولی برادر بزرگتر، «امیر مجاهد» که‌سناریست وکارگردان فیلم است، به علت فعالیت پشت دوربین، بجای چهره آشنا، نامی آشنا در میان بینندگان فیلم‌های فارسی دارد.

گزارشگرما، این بار به خانه کوچك این چهره‌های‌جوان سینمای فارسی رفته است تاپای حرفها ودرددلهای آنها بنشیند ومسائل گوناگونی را، از زبان آنها، به عنوان افرادی از اجتماع وجمع کوچکی از جمع بزرگ جامعه، بازگو کند...

اگر بخواهیم قبل از شروع صحبت، با اعضای این‌خانواده آشنا بشویم، بهتر است که‌در باره هرسه نفر، از زبان مادر خانواده، خانم «زینت حسنی» بشنویم که میگوید:

ـ چهل ونه سال پیش در تهران به‌دنیا آمدم و خیلی‌زود شوهر کردم. یعنی‌فقط ۱۴سال داشتم که به خانه شوهر رفتم وچون هنوز محصل بودم و به تحصیل هم بشدت علاقه داشتم، ضمن شوهرداری به درس خواندن ادامه دادم و چند سال بعد توانستم دیپلم ادبی بگیرم. یادمی‌آید درطول تحصیل، به‌درس انشاء سخت علاقمند بودم و در این درس، همیشه معلم‌ها مرا تشویق می‌کردند و صاحب استعداد میدانستند.

به‌این ترتیب، وقتی دیپلم ادبی‌ام را گرفتم، حس کردم ذوق و شوق زیادی برای نوشتن دارم. این‌بود که‌شروع به‌نوشتن مقاله و داستان کردم وبرای مطبوعات فرستادم. اولین نوشته‌هایم در مجله شباهنگ چاپ شد. پس از آن فعالیتم را زیاد کردم و بامجله های صبا، سحر، و آرزو، به عنوان نویسنده نوول و پاورقی ومقاله همکاری کردم. همان زمان بود که با شوهرم متارکه کردم وبرای نگهداری بچه‌هایم، ناچار شدم فعالیت‌های اجتماعی و شغلی‌خود رازیادتر کنم تابتوانم معاش بچه‌هایم را بهتر تامین کنم، به زندگی و تحصیلات آنها بیشتر برسم و بتوانم خوب بار بیاورمشان و چنان تحویل جامعه بدهمشان‌که اگر برای مردم، مفید و مثمر نیستند، دست کم سربار جامعه هم نباشند. وامروز خوشحالم که در تلاشم موفق شده‌ام.

مادر خانواده، در این لحظه، نگاهی از روی رضایت به‌امیر وفرزان که درکنارش نشسته‌اند می‌اندازد و بالبخند شادی میگوید:

ـ امیر ۳۱سال پیش وفرزان ۲۷ سال پیش در محله‌گلوبندگ تهران بدنیا آمدند. هر دودیپلم طبیعی گرفتند. بعد، چند سالی در مطبوعات‌کارکردند وداستان ویاورقی نوشتند وحالا هم‌در سینما فعالیت دارند ...

★ دو برادر که تاکنون۵ فیلم سینمایی را با همکاری یک‌دیگر تهیه کرده و روی اکران آورده‌اند، مشکل سینمای‌ایران را در کیفیت پائین فیلم‌ها می‌دانند ...

از مطبوعات به سینما

مادر خانواده، چنان راحت از این موضوع حرف میزندکه انگار قضیه به آسانی وسادگی آب خوردن اتفاق افتاده است. از این‌رو، خود بچه‌ها (یعنی امیر وفرزان) به حرف در می‌آیند که:

ـ البته به‌این سادگی‌ها هم که مامان گفت نبود ... وامیر به‌تنهایی ادامه میدهد:

ـ خودتان هم که میدانیم‌آدم چه خون دلهایی باید بخوردتا کاری بکندو خودی نشان‌بدهد..

وفرزان در ادامه صحبت برادرش میگوید:

ـ من وامیر از بچگی علاقه زیادی به سینما داشتیم. امامن خیلی‌دوست‌داشتم خلبان‌بشوم. و ۹ سال پیش که منهم مثل برادرم دیپلم گرفتم، همراه او ومادرم عازم آلمان شدم. در آنجا من رشته‌پزشکی راانتخاب کردم و امید دنبال کلاس‌سینما را گرفت. مدتی بعد من هم به برادرم پیوستم و دونفری‌سینما را، البته نه بطور آکادمیک و مثل‌دانشجویان این رشته، بلکه بصورت مستمع آزاد و نیمه رسمی، دنبال کردیم ... سه‌سال بعد راهی وطن‌شدیم و دراینجا برای آن که چرخ زندگی‌مان‌را بچرخانم باهمکاری یکدیگر در مطبوعات شروع به کار کردیم وبه نوشتن مقاله، نوول و رمان‌های پایسی در یکی دو تا از مجله‌های تهران پرداختیم.

همینجا گفتنی است که این دو برادر، کار در مطبوعات را بطورعجیب وبی‌سابقه‌یی‌شروع کردند. به‌این معنی که دونفری راه افتادند و رفتند به دفتر مجلات و گفتند که ما،دو تایی، داستان نوشته‌ایم‌گرچه داستان های‌آنها دربعضی مجلات چاپ شد، ولی هرکس‌ازآنها پرسید چاپ شد، ولی هر که آخر چطور یک داستان کوتاه مجله‌یی را، دو نفر با هم میتوانندبنویسند وبالاخره کدامیک از شما نویسنده واقعی داستان هستید و دست آخر، کسی که نثر داستان‌به قلم اوست کدامیک ازشماست، جواب درستی شنیده نشد، هردو میگفتند که داستان رابا همکاری یکدیگر نوشته‌ایم و نهایت توضیح‌میدادند که‌سوژه و فکر داستان مال یکی و نثر و نوشته مال یکی دیگر است، ولی بالاخره هم‌معلوم نشد سوژه را کدام برادرمی‌دهد و نثر را کدام برادر مینویسد. همین حالا هم که دو برادر دست اندر کارسینما هستند، در پلاکات ها نوشته میشود سناریست «امیر مجاهد و فرزان‌دلجو» و باز معلوم نیست سوژه سناریو مال‌کدام است و نوشته‌و نثرآن مال کدام.

هفته یی یك کتاب!

در مورد اینکه‌این دو برادر که در آلمان دوره سینما دیده بودند، در ایران چطور شد که از کار های‌مطبوعاتی سر درآوردند، امیربرادربزرگتر ـ توضیح میدهد:

ـ وقتی پس از سه سال دوری از ایران، به وطن برگشتیم، نه کسی ما را می شناخت، نه کسی حاضربود روی کار ما سرمایه گذاری کند. از طرفی خودمان هم برای تامین معاش‌به‌پول‌احتیاج داشتیم، این بود که فکر کردیم مطبوعات، هم میتوانند از لحاظ مالی کمکمان کند، هم باعث میشود شهرتی بدست بیاوریم و بین مردم و دست اندرکاران‌سینما‌شناخته شویم، البته من و فرزان، از بچگی ذوق نوشتن داشتیم و این ذوق را، مادرمان که‌خودش هم‌مدتی‌در مطبوعات‌نویسندگی کرده بود، در ما تقویت میکرد. با تشویق مادرمان شروع به کار نوشتن کردیم، آن روزها هر ۲۴ ساعت فقط ۴ـ۵ساعت خواب‌و استراحت داشتیم و بقیه اوقات را با کمک یکدیگر کار میکردیم. طوری که‌علاوه بر هفته‌یی یکی دو داستان کوتاه که به مجلات میدادیم، کتاب‌های پلیسی‌هم مینوشتیم که با قیمت ارزان چاپ میشد و پول خوبی به ما میرساند، و گاه میشد که در هفته، یک کتاب را مینوشتیم و تمام می کردیم.

وقتی میبرسم «آنوقت‌کتابی که در عرض یک هفته نوشته میشد، چگونه کتابی از کاردر می‌آمد» البته خودم توجه‌دارم که کتاب های آنها، بطور واقعی با ارزش های والای کتاب نویسی مطرح نبوده و امروز هم شاید کمتر کسی آن کتابها را به یاد داشته باشد، چون هرچه نباشد، این دو برادر، کار اصلی و ذاتی‌شان نویسندگی نبوده، که اگر چنین بود، هنوز هم ادامه داشت، بلکه هدف آنها راه یافتن به سینما بوده و کتاب نوشتن‌هم میتوانسته‌کمکی‌در همین راه باشد، خودشان هم تلویحا این موضوع را تائید میکنند و میگویند:

ـ نه اینکه‌هرهفته یک کتاب بنویسیم، قبلامدتی روی‌سوژه وطرح‌کار میکردیم واستخوان بندی و اجزاء آن را مشخص میساختیم، بعد یک بند ویک نفس به نوشتن‌آن میپرداختیم و در عرض یک هفته تمامش میکردیم، چون بهرحال، آن داستانها، هرکدام یک‌داستان پلیسی بودند که اصل قضیه طرح و ساختمان سوژه است و این قسمت که مشخص شد، میشود راحت نشست و آنرا روی کاغذ آورد ...

مشکلات کار ..

امیر مجاهددر موردشروع کارسینمایی مشترکشان‌میگوید:

پنج سال پیش بود که به فکر ساختن یک فیلم با همکاری گروهی جوان همسن و سال خودمان افتادیم، از آنجا که هیچ تهیه کننده سینمایی‌حاضر نبود سرمایه‌اش را، برای تهیه فیلم، بدست یک عده جوان ۲۰ تا ۲۵ ساله بسپارد خودمان برای فیلم اول، سرمایه گذاری کردیم و چون اولین کارمان بود، بامشکلات زیادی روبرو بودیم، بعنوان مثال، سرمایه ما که بسختی مخارج قسمتی از فیلم راکفایت میکرد آنقدر نبود که بتوانیم یکسره وبی‌دردسر فیلمبرداری را ادامه دهیم، مقداری ازفیلم که تهیه میشد، سرمایه ماهم ته میکشید و ناچار فیلمبرداری را متوقف میکردیم تا باز پولی بدست آوریم و دنباله کار را بگیریم. گاهی میشد که بین فیلمبرداری دو صحنه چند دقیقه‌یی، یکی دو ماه فاصله می‌افتاد، از طرفی به علت ناآشنائی با گوشه و کنارکار و کارکنان فنی سینما و دهها مشکل و مسئله دیگر، کارمان به کندی و سختی پیش میرفت طوری‌که‌اطرافیان ما، دیگر از به پایان رسیدن اولین فیلم ما کاملا ناامیدشده بودند، ولی هر طور بود، بالاخره اولین فیلم ما با نام «یاران» و با شرکت سه چهره جوان مثل «فرزان»، «داریوش اقبالی(خواننده)» و «آیلین‌دختر ویگن» که هر سه برای اولین بار در سینما ظاهر میشدند، تهیه شد و روی اکران آمد..

و مادرشان ادامه میدهد:

ـ و چند روز پس روی

بقیه درصفحه ۲۰

کولرگازی
زاگرس
ZAGROSS
اندازه‌های ۱۳۰۰۰ بی‌تی‌یو ۱۶۰۰۰ بی‌تی‌یو ۲۰۰۰۰ بی‌تی‌یو
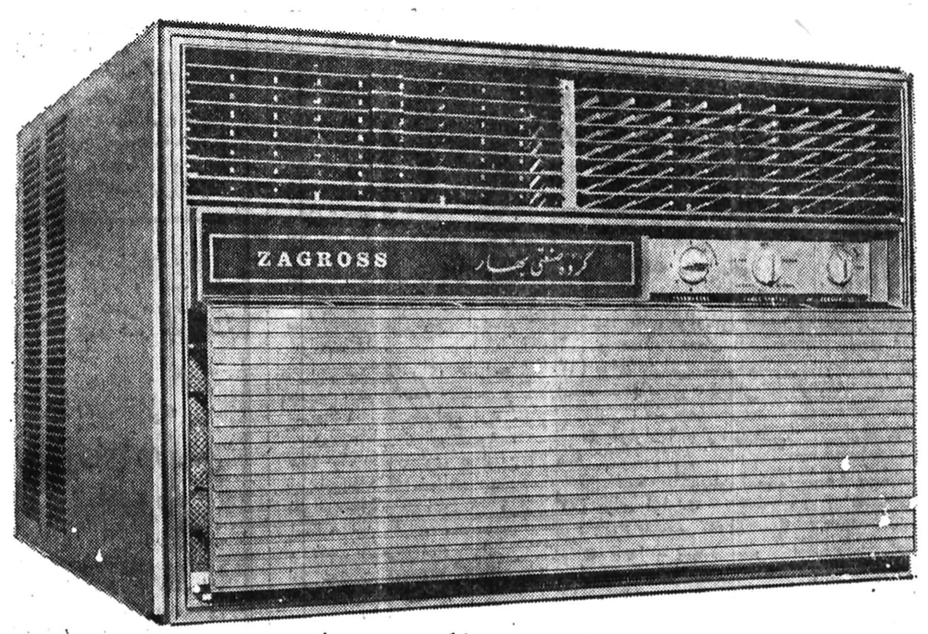

گروه‌صنعتی‌بهار (کارخانجات زاگرس) خیابان گاندی شماره ۴۱ تلفن ۶۸۶۱۲۲ و ۶۸۶۵۶۵

زیر آسمان کبود

اعتراض هفته

محمدصالحی آرام

کاش «هوزگان» را «روزگان» میکردند!

شاید آنها که شنیده‌اند اسم هویزه«به«هوزگان» تغییر داده شده، حدس بزنند که اهالی این بخش از بزرگترین نعمات زندگی‌برخوردار شده‌اند در صورتیکه اگر اسم منطقه ما به «روزگان» مبدل میشد، بیشتر با مسمی بود چون روزه بودن از رفاه آسایش،وسایل ورزش، پارك،بلوار وکتابخانه و این قبیل چیزها مدتهاست برای مردم «هویزه‌سابق» عادت شده است ...

بعنوان مثال در هوزگان محلی وجود دارد بنام پارك ساحلی که جز معدودی درخت خار در سرتاسر آن نشانی‌از گل و گیاه نیست.

از پارك که خارج شویم وارد تنها خیابان کج و معوج هوزگان میشویم که باکوچه باغ کوچکترین فرقی ندارد، سپس به‌محلی میرسیم که اسمش استادیوم ورزشی است ولی جز دو میله آهنی رنك زده وتلی از خاك وشن چیزی بچشم نمی‌خورد و دو سال‌هم هست که‌قرارامست سروسامانی به این محوطه بدهند، اما فقط حرفش را میزنندیك نقطه‌دیگر در هوزگان هست که حرفش را نزنیم سنگین‌ترین آنهم محوطه‌ئی است که بر سر در آن نوشته شده، بازار روز یا پارکینك حمار!» اگر ازداشته هامان این یکی را هم نمی‌گفتیم بی‌انصافی میشد.

ـ خلاصه شده از نامه‌جمعی از مردم هوزگان ـ

متجاوز هفته

... که‌در نظام طبیعت، ضعیف پامال است

قوشی که با آن قیافه حق بجانب جلو«در» لانه‌اش نشسته وبقول معروف خودش را به آن راه زده، حمانندیگرمتجاوزان و ظالمان عالم ظاهر سازست..

روز گذشته، این عکس‌در لحظاتی از قوش گرفته شد که با یك یورش ناگهانی از لانه خود (که روبروی تحریریه اطلاعاتست) بیرون جست و گنجشك در حال پروازی را شکار کرد، عجب آنکه پاره کردن وبلعیدن صید، آنچنان سریع به‌وقوع‌پیوست که‌تلاش های عکاس‌روزنامه برای‌گرفتن صحنه حمله بی‌نتیجه ماند ...

الغرض، عده‌ئی ازهمکاران تحریری که‌ازفاصله چند متری شاهد مرك دلخراش موجودی ضعیف و بی‌گناه بودند، از اینکه یارای یاری مغلوب را نداشتند، دقایق اندوهباری‌را گذراندند گرچه از این قبیل تجاوزات ببرحمانه هر روزدهها موردش درین گوشه‌وآن‌گوشه کره زمین روی میدهد وعلی‌الحساب آب هم از آب تکان نمی‌خورد،حتی بال وباز و منقار های متجاوزان نیز روزبه‌روز ورزیده‌تر هم میشود، اما با همه این حرفها بار دیگر بیت زیر در ذهن همه آنها که ناظر چنین صحنه‌ئی‌بودند نقش‌بست:

بروقوی شواگرراحت‌جهان‌طلبی / که در نظام طبیعت ضعیف پامال است

تردید هفته

دروغ که‌حناق نیست...

چندی پیش اعلام شد که ازین‌پس هریک از مسئولان امور که وعده دروغ بدهند تحت تعقیب قرار میگیرند واقعا حرف خوبیست اما مگر دروغ حناق است که خرخره درغگو را بگیرد ...

بعنوان‌مثال از هشت سال پیش مخابرات هرساله‌وعده داده که: مردم گلپایگان بزودی صاحب تلفن خواهند شد اما هم مشتریان منتظر آنند و هم مخابرات و هم خدای بالای سر که این وعده هرگز عملی نشده،حالا چنین مواردی هم شامل تصمیم اخیر دولت میشود یاخیر نکته همین جاست ...

شعر هفته

نتوان تعمیر دل!

بمناسبت اثری که تغییر ساعت در بلندی روز های‌آخر

بهاری گذاشته و تقارن غروب باساعت ۹ شب!

زبس این عقربه ساعت ما تغییرید،
ساعت جن زده، دیگر، نتوان تعمیرید.
چه گنه کرده مگر ساعت بیچاره‌ما،
که جفا دید وقفا خورد وزعمرش میبرید
خواب و بیداری ما کرده عوض، موقع‌خود
عجبی نیست اگر کس، به جوانی پیرید.
گربود مسئله در مورد کیفیت برق،
راههائی به ازین نیز توان تدبیرید ...

علی اکبرفردی

پیشنهاد هفته

گازوبرق راجانشین کودحیوانی کنیم!

آقای محمد تاتاری از گنبد کاووس بعنوان یک پیشنهاد مهم نوشته است: اگر کود حیوانی مملکت را بمصرف سوختدرروستا نرسانیم و آنرا صرفادرجهت بهبود وضع زراعی و کشاورزی بکار ببریم به احتمال زیاد میزان محصول نباتی بالا خواهد رفت ... نامبرده بعنوان جانشین نیز، برق و گاز را معرفی کرده است ...

گرفتن تصمیم نهائی در مورد این پیشنهاد صدالبته که با بزرگان اقتصاد وامور کشاورزیست، اما آنچه علی‌الحساب به فکر مفسر سوخت و سوز ما میرسد، اینست که آقای تاتاری پنجاه سالی زودتر از موعد مناسب به دادن چنین پیشنهادی اقدام کرده است،چون‌وقتی در شهر های بزرگ مسئله برق و گاز هنوز در شمار معضلات اساسی‌شهرنشینان باشد، چگونه‌می‌توان‌انتظار داشت که فلان ده کوره از مزایای برق و گاز و امثالهم برخوردار شود ...

البته یک ضرب‌المثلی‌هم هست که می‌گوید:

«قاچ زین را بگیر اسب سواری پیشکش» اما هیچ ارتباطی به بحث ما ندارد!

مینی خواهش هفته

ساده‌ترین تقاضا

در «کلباف» کرمان هرکس بخواهد برای بستگان‌خود نامه‌ای بنویسد باید ساعات اداری رانیزدقیقا رعایت کند و به مقررات آن آشنا باشد، چون در این‌منطقه صندوق پستی حتی برای نمونه هم وجود ندارد و ناگزیر باید صاحبان نامه از طریق اداره مرکزی پست مراسلات خود رابه‌این‌شهر و آن شهر بفرستند.

الغرض، اهالی کلباف تقاضای نصب دوسه عدد صندوق پستی‌درنقاط‌مختلف کرده‌اند، و شاید این تقاضا ساده‌ترین و کم خرج‌ترین و منطقی‌ترین تقاضا باشد.

برنامه هفته هشتم دسته اول

● پنجشنبه ۲۲ تیر :شهباز ـ ملوان (۷ بعد از ظهر ـ امجدیه) ، ماشین سازی ـ برق (۷ بعد از ظهر ـ تبریز) .
● جمعه ۲۳ تیر : بانک ملی ـ هما (۳۰ر۸بعداز ظهر ـ امجدیه) ، تاج ـ نیرو (۳۰ر۷ بعد از ظهر ـ امجدیه)،تراکتور سازی ـ پرسپولیس (۳۰ر۶بعد از ظهر ـ تبریز) ، ابومسلم ـ دارائی (۳۰ر۶ بعد از ظهر ـ مشهد) ، ذوب آهن ـ پاس (۳۰ر۶ بعد از ظهر ـاصفهان) رستاخیز ـ صنعت نفت (۷بعد از ظهر ـ خرمشهر) .

منطقه اول

برنامه هفته یازدهم دسته دوم

● پنجشنبه ۲۲ تیر:پهلوی ـ تهران جوان (۵ بعد ازظهر ـ امجدیه) ، سپاهان ـمخابرات (۸بعد از ظهر ـ اصفهان) ، کمپیدرو ـ سپیدرود (۵ بعد از ظهر ـ تبریز) ،۲۵ شهریور ـ اکباتان (۳۰ر۶ بعد از ظهر ـ مشهد) .
● جمعه ۲۳ تیر : خانه جوانان ـ راه آهن (۳۰ر۶بعد از ظهر ـ ساری) ، توانیر ـ آرارات (۳۰ر۶ بعد از ظهر ـ کرمان) .

منطقه دوم

● جمعه ۲۳ تیر : قند ـ گمرک (۳۰ر۷ بعد از ظهر ـ دزفول) ، مجتمع گوشت شهرداری (۳۰ر۶ بعد از ظهر ـ خرم‌آباد) ، شیشه همدان ـ ایرانجوان (۳۰ر۶بعد ازظهر ـ همدان) ، تابان ـ سیمان‌فارس (۳۰ر۷ بعد از ظهر ـ بوشهر)، بیستون ـ هخامنش (۳۰ر۶بعد از ظهر ـ کرمانشاه) ،صنایع الکترونیک ـ بیژن سنندج (۳۰ر۶ بعد از ظهر ـشیراز).

★حمید مجدتیموری امید اول خط حمله تیم شهباز، ملی پوش جوان شهبازیها با ۵ گلی که تا حالا زده، درکنار گلزن اصفهانی، پیشاهنگ گلزنها است.

رده بندی جام تخت جمشید تا پایان روز هفتم

تیم	بازی	برد	مساوی	باخت	زده	خورده	امتیاز
۱ـ شهباز	۷	۵	۱	۱	۱۲	۵	۱۱
۲ـ پرسپولیس	۷	۳	۱	۳	۹	۳	۷
۳ـ تراکتور	۷	۲	۵	۰	۳	۲	۹
۴ـ ذوب آهن	۷	۲	۲	۳	۹	۶	۸
ـ ماشین سازی	۷	۲	۲	۳	۶	۴	۸
ـ ملوان	۷	۲	۲	۳	۸	۷	۸
ـ پاس	۷	۲	۲	۳	۵	۵	۸
ـ تاج	۷	۲	۲	۳	۵	۶	۸
۹ـ تراکتورسازی	۷	۲	۳	۲	۵	۵	۷
۱۰ـ نیرو	۷	۲	۲	۳	۶	۷	۶
۱۱ـ دارائی	۷	۱	۳	۳	۳	۴	۵
ـ رستاخیز	۷	۱	۲	۴	۳	۵	۵
ـ صنعت نفت	۷	۱	۲	۴	۶	۹	۵
ـ بانک ملی	۷	۰	۵	۲	۲	۴	۵
ـ ابومسلم	۷	۱	۳	۳	۶	۱۰	۵
۱۶ـ هما	۷	۲	۰	۵	۴	۱۰	۴

گلزنها

هفت: محمود ابراهیمزاده (ذوب‌آهن)، حمید مجدتیموری (شهباز).
شش گل: ناصر نورائی (هما)، حسین فرکی (پاس)، علی‌پروین (پرسپولیس).
۳ گل: پرویز مظلومی (تاج)، ذوالفقار نظام آزادی (صنعت نفت)،حسین فداکار (دارائی)، علی حیدری (شهباز) ، آن‌ویتل (پرسپولیس).
به تک گل منصور حقیقت منش مهاجم تیم رستاخیز باختند ، جالب اینکه پیروزی بر ذوب‌آهن ،اولین برد تیم خارج از خانه‌خرمشهری در این فصل نیز بود !

پرسپولیس با ۳ پیروزی پیاپی

پرسپولیس نیز امیدوارانه مسافر تبریز است ، تیم محبوب پایتخت اگر چه فصل قبل در برابر تماشاگران تراکتور سازی‌تن به مساوی ۲ـ۲ داد ،اما اینک یکی از موفقترین تیم های جام است و طول ۳ هفته‌ای که از شروع دوباره جام ششم میگذرد ، بهترتیب برابر برق ، ابومسلم و بانک ملی‌صاحب پیروزی بوده است .
بانک آخرین تیم مغلوب برابر پیراهن سرخها بود که فردا باید شکست ۰ـ۱ به پرسپولیس در هفته قبل را ، در دیدار با هما تلافی کند ، اما هما که باشکست دور از انتظار و ۰ـ۳ روز یکشنبه

مسابقه های فوتبال قهرمانی باشگاههای ایران ـ جام تخت جمشید

قهرمان و نایب قهرمان ـ به مهمانی میروند

فوتبال

شهباز و ملوان، آغاز گران هفته هشتم

ملوان ، سربلندترین تیم شهرستانی در حیات پنج ساله جام تخت جمشید ، امروز برای سومین مرتبه در این فصل ، درپایتخت بمیدان خواهد آمد. دیدار ملوان باپیشاهنگ جام ـ شهباز ـ تنها مسابقه از جمع بازیهای هفته هشتم است که امروز در تهران برگزار میشود . دیدار دیگر امروزرابرق شیراز با میزبان تبریزی‌اش ،ماشین سازی انجام خواهد داد .
ملوان که فصل پیش بمقام سوم جام رسید ،در پنج فصل گذشته جام تخت جمشید ، در پایتخت و در سداکثرحریفان تهرانی مگردو تیم حداقل یکبار پیروزی داشته است ، دو تیمی که هرگز درخانه، مغلوب این حریف بندرنشین نبوده‌اند ، تاج وشهباز میباشند .
و از جمع این دو حریف ، شهباز تنها تیمی‌است که حتی در بندرهم هرگز به ملوان نباخته است ، طول ۲ فصل پیش که ملوان و شهباز هر دو در مسابقه های دستهیکم جام تخت جمشید حاضر بوده‌اند ، شهباز در هر فصل یکبار برملوان پیروز و یکبار هم برابر این حریف تن به مساوی داده است .
سوای برتری روحی تیم پایتخت نشین بدلیل سوابق ، شرایط دوتیم در فصل حاضر نیز بسود مردان فرانس وان‌بالکوم هلندی حکم میکند چرا که شهباز تیم اوج جدول با بهترین خط حمله (۱۲ گل‌زده) و با بیشترین تعداد پیروزی (۵برد) است ،ولی میهمان شمالی بدور از موجودیت برتر خود در فصل‌پیش ، اینک در رده هفتم خانه دارد ، ضمن اینکه در هر ۲ هفته اخیر که در خانه خود به پیروزی رسیده ، در شرایطی ضعیف به شکست حریفانش توفیق‌پیدا کرده است .

بازگشت عادلخانی

دلیل دیگری هم ، شهباز را باروحیه‌ای بهتر روانه دیدار هفته هشتم باملوان میسازد و آن بازگشت رضا عادلخانی گوش چپ ملی پوش تیم از سفر به آلمان غربی است ، عادلخانی که فصل پیش خود رکنی اصلی از خط حمله تیمش بود ، با تمرینات سنگین و جدی که در بازگشت به خانه داشته ،به‌احتمال و حداقل در یک نیمه از بازی ملوان ، یارانش را همراهی خواهد داد .
از جمع ٤ بزرگ پایتخت ، این هفته دو تیم میزبان و ۲ تیم میهمان هستند ، نظیر شهباز ، تاج هم‌فردا بذیرای تیم بدون شکست نیرو از اهواز خواهد بود . در حالی که‌پاس‌و پرسپولیس ،قهرمان و نایب قهرمان فصل گذشته فردا به ترتیب در اصفهان و تبریز به میدان خواهند رفت .
پاس که روز یکشنبه بدلیل مساوی بدون گل با تاج یک‌امتیاز از دست داد، برای نبرد فردا با ذوب آهن ، خاطره تلخ شکست ۱ـ۲ سال پیش در خانه این حریفرابیاد دارد. اما در کنارموجودیت خوب تیمی ، قهرمان جام بااین امیدواری راهی‌اصفهان میشود که پیشاهنگ ۵ هفته اول جام ، این روزها حال و روز خوبی ندارد.
همین هفته پیش بود که مردان لیادین به بدترین نتیجه فصل تن در دادند و به عنوان اولین شکست خانگی در این فصل ، در سد ابومسلم ، حالا تیم چراغ‌قرمزجدول است ، حریفی است زخم خورده و به یقین مردان هما اگر ، در اندیشه شروع خوبی در این فصل هستند ، بانک نزدیکترین حریف از نظر برابری قدرتها است و هما میتواند با پیروزی برابانک ، ناکامیهای گذشته را ازیاد ببرد.
ولی برای «هما»ی ناهماهنگ در این فصل ، بردن بانک هم کاری بس دشوار میتواند باشد بخصوص که اگر بیاد بیاوریم ، در فصل پیش ، بانک یکبار هما را برده (۰ـ۱) و یکبار (۱ـ۱) مساوی کرده است .
تیم مشهدی ابومسلم ، هم بالاخره روز یکشنبه طلسم راشکست و با ۳ گلی که در دیدار با هما بدست آورد ، اولین پیروزی را بنام خود به ثبت رسانید .ابومسلم اگربسان موجودیت خویش در نیمه اول دیدار با هما ، ادامه دهد ، دیدار این هفته این تیم بادارائی نه فقط یک بازی دلچسب و دیدنی‌خواهدشد، بلکه برای تیم مشهدی امتیاز دیگری نیز در برخواهد داشت .
بنابر برنامه داده شده از جانب کمیته برگزار کننده مسابقه های جام تخت جمشید ، ابومسلم باید که فردا در مشهد میزبان دارائی باشد ،ولی گویا هنوز بدلیل عدم آمادگی زمین چمن ورزشگاه مشهد ، ابومسلم ،دارائی را هم در پایتخت دیدار خواهد کرد .

دسته دوم

امروز و فردا ، فوغای دیدار های دسته‌دوم‌هم همچنان برپا خواهد بود .
در منطقه یک ، راه‌آهن ،پیشاهنگ تهرانی این دسته روزجمعه میهمان تیم خانه جوانان ساری است ، خانه جوانان که فقط ۱۲ امتیاز از صدرنشین کمتر دارد ، این فصل هم رویای بزرگی درسر میپروراند و به یقین جنگ فردای دو تیم در ساری ، یک نبرد حساس خواهد بود .
اکباتان فاتح بزرگ هفته گذشته این دسته که سپاهان را ۱ـ۵ درهم کوبید ، در روز یازدهم مسابقه های دسته ۲ با تیم۲۵ شهریور مشهد حریف است ، باتوجه به زندگی تیم مشهدی در ته جدول ، بعید که این تیم بتواند ، تیم تهرانی را از دست یابی به پنجمین پیروزی بازدارد .
در منطقه دوهم ، برخورد تیم های قند دزفول و گرگ اهواز، یک بازی سرنوشت ساز در روز یازدهم میتواند باشد ، دزفول که بعد از ۱۰ هفته با یک امتیاز بیشتر از نزدیکترین تعقیب کننده‌اش صدرنشین است ، بدلیل میزبانی ، برای بردن گرگ تا پای جان خواهد زد . بخصوص که گرگ با بهترین خط این گروه بهمیهمانی دزفولیها خواهد آمد.
مجتمع گوشت لرستان هم ، در روز یازدهم میزبان است ، حریف نایب پیشاهنگ هم از جنوب می‌آید ، اما شهرداری خرمشهر که در رده دهم خانه کرده و طول ۱۰ هفته بیش از یک برنداشته، بعید که بتواند برای لرها ، بهمان دشواری حریف اهوازی برای دزفولیها باشد .

رده بندی منطقه اول پس از روز دهم

تیم ها	بازی	برد	مساوی	باخت	زده	خورده	امتیاز
۱ـ راه آهن تهران	۱۰	۵	۴	۱	۱۲	۵	۱۴
۲ـ اکباتان تهران	۱۰	۴	۵	۱	۱۲	۳	۱۳
ـ سپاهان اصفهان	۱۰	۴	۵	۱	۱۱	۹	۱۳
۴ـ توانیر کرمان	۱۰	۴	۳	۳	۱۵	۹	۱۱
ـ آرارات تهران	۱۰	۴	۳	۳	۹	۵	۱۱
ـ خانه جوانان ساری	۱۰	۴	۳	۳	۸	۶	۱۱
ـ کمپیدرو تبریز	۱۰	۳	۱	۷	۷	۷	۱۱
۸ـ سپیدرود رشت	۱۰	۴	۲	۴	۹	۸	۱۰
۹ـ مخابرات بابل	۱۰	۴	۱	۵	۵	۱۱	۹
۱۰ـ پهلوی تهران	۱۰	۲	۴	۴	۶	۸	۸
۱۱ـ تهران جوان تهران ۱۰		-	۶	۴	۳	۱۲	۶
۱۲ـ ۲۵شهریور مشهد ۱۰		-	۳	۷	۶	۲۰	۳

گلزنهای منطقه اول

۵گل: داریوش غوره‌دان (سپیدرود)
٤ گل: رضا ستاری و غلام میرزائی (توانیر)، کریم غیاثی (راه‌آهن).
۳گل: فیروز سلطان محمدی (اکباتان)، جلال بیوک (راه‌آهن)، محمد اعظم (۲۵ شهریور).

رده بندی منطقه دوم پس از روز دهم

تیمها	بازی	برد	مساوی	باخت	زده	خورده	امتیاز
۱ـ قند دزفول	۱۰	۵	۴	۱	۱۰	۳	۱۴
۲ـ گوشت لرستان	۱۰	۵	۳	۲	۱۱	۷	۱۳
۳ـ گمرک اهواز	۱۰	۴	۴	۲	۱۵	۷	۱۲
۴ـ تابان بوشهر	۱۰	۴	۴	۲	۹	۱۱	۱۲
۵ـبیستون کرمانشاه	۹	۲	۷	-	۸	۳	۱۱
۶ـ ایران جوان بوشهر	۱۰	۲	۶	۲	۹	۹	۱۰
ـ سیمان فارس	۱۰	۲	۶	۲	۵	۶	۱۰
۸ـ شیشه همدان	۱۰	۳	۳	۴	۶	۷	۹
۹ـ مخامنش مسجدسلیمان ۱۰		۲	۴	۴	۹	۱۱	۸
۱۰ـ شهرداری خرمشهر	۱۰	۱	۵	۴	۷	۱۰	۱۰
ـ الکترونیک شیراز	۱۰	۳	۱	۶	۸	۱۳	۷
۱۲ـ بیژن سنندج	۹	۱	۳	۵	۷	۱۷	۵

گلزنهای منطقه دوم

۶گل: ناصر محمدیان (گمرک)
۵گل: ناصر بهکتمر (شیشه همدان).
۳گل: حسن حسن بیگی و فضل‌الله حیدری (مجتمع گوشت) ، فریدون چادری (ایرانجوان)، کیومرث سفیدی(بیستون)، حسن‌لهراسبی (قنددزفول)، فتح‌الله علی‌آبادی (صنایع الکترونیک)، محمد رضا امیریان (تابان).

والاگهر شهریار شفیق وئیس فدراسیون ورزش های‌رزمی‌درپی‌افتتاح‌تالارزیبای‌ورزش‌های‌رزمی،یک نمایش «تکواندو »را نظاره میکنند. تیمسارجهانبانی دبیر کل سازمان ورزش نیز درعکس دیده میشود.

طی آئین خاصی باحضور والاگهر شهریار شفیق رئیس فدراسیون ورزشهای رزمی ایران :

تالارزیبای‌ورزشهای رزمی درامجدیه گشایش یافت

بعداز ظهر دیروز، طی آئین ویژه‌ای با حضور والاگهر شهریار شفیق رئیس فدراسیون ورزش‌های رزمی ، تیمسار جهانبانی دبیر کل سازمان ورزش ،و عده‌یی از مقام ها و چهره‌های آشنای ورزش ، تالار زیبای سرپوشیده‌ی ورزش‌های‌رزمی دراستادیوم‌امجدیه گشایش یافت.
در آغاز آئین والاگهر شهریار شفیق باتشکر از میهمانان مراسم ،به سابقه‌ی فعالیت های کاراته ، جودو وتکواندو ،تحت پوشش فدراسیون ورزش های رزمی اشاره کردو گفت:
در آغاز فعالیت فدراسیون اجبارا امکانات امجدیه استفاده شد تااین‌که از حضور والاحضرت همایون ولایتعهد استدعا گردید که ازدوعددچادر های «بادی » بلااستفاده در نیروی دریائی شاهنشاهی برای انجام تمرینات فدراسیون استفاده شود که خوشبختانه مورد موافقت معظم‌له قرارگرفت و پس‌از شرفعرض به پیشگاه شاهنشاه آریامهر و تصویب ملوکانه ،مقرر فرمودند که نیروی دریائی شاهنشاهی، چادر ها را دراختیار فدراسیون قرار دهد.
والاگهر افزودکه‌این سالن درمدتی کمتر از سه‌ماه برپاگردید واکنون مجهز به بخاری ، تهویه ، چراغهای لازم، وسایر تاسیسات و بمساحت حدود دو هزارمترمربع است.وامروزبرای اولین‌باریک‌برنامه نمایشی از هرشته‌ورزشی باشرکت نمایندگان‌باشگاه های مختلف تهران و شهرستان ها بمرحله اجرا درمی‌آید.
در پی سپاس والاگهر از ارشاد و پشتیبانی والاحضرت ولایتعهد، سرهنگ بهروز سرشار نایب رئیس فدراسیون ورزش های رزمی طی سخنانی ، برنامه‌ی افتتاحیه رااعلام کرد. و «تکواندو»کاران با ادای احترام دستجمعی ، برنامه‌های خودرا در سه قسمت اجرا نمودند.
نخستین بخش برنامه ،به حرکات مقدماتی «تکواندو»کاران ، بسرپرستی «کیم » مربی‌فدراسیون و حرکات کلاس متوسط تکواندو بسرپرستی «آذرپاد». اختصاص داشت . در این بخش از برنامه همچنین ، ۱۸ نفر به مبارزه آزاد «تکواندو » دست زدند ویك مسابقه «تکواندو »نیز بداوری «لی» انجام یافت .
نمایش دفاع شخصی کاراته توسط شریفی و سپاسی ، «کاتاکانکوشو » توسط نایتو مربی «دان٤» شوتوکان . دفاع شخصی بانوان بسرپرستی خانم «دانیل » مربی «دان‌یك» بانوان ،و مبارزه «تائیو »ـ شهرام معصومی و نمایش یك فرم با«کاتانا » ازسوی جمشیدی نیز بخش دوم برنامه‌بود.
در آخرین قسمت . نمایش‌های افتها و غلت‌ها، آموزشی ه‌فن از فنون جودو ، برنامه جودوکاران خردسال ، دفاع شخصی جودو دردو مرحله ، تمرین مبارزه دختران و پسران و نمایش حمله و دفاع‌ویك مسابقه‌انجام گرفت و دختران و پسران با ادای‌احترام به برنامه افتتاحیه خاتمه بخشیدند.

دومین مرحله

مسابقات

آموزشگاههای

کشور

از صبح امروز مرحله دوم مسابقات قهرمانی کشور در ٦ رشته شطرنج بسکتبال ،دوچرخه سواری ، هندبال ، وزنه برداری و کشتی در مجموعه ورزشی آریامهر آغاز گردید .
در این مرحله نیز نزدیک بسه هزار دانش آموز دختر و پسر از سرتاسر ایران رقابت دارند . حضور دانش آموزان ایرانی مقیم کشور های حوضه خلیج فارس از نکات جالب‌این مسابقات است که به رونق مسابقات نیز اضافه نموده است .
شب گذشته با اجتماع مربیان، سرپرستان و داوران مسابقات‌در آمفی تئاتر مجموعه ورزشی آریامهربرنامه مسابقات‌وچگونگی انجام آنها اعلام گردید . سپس مدیر امانی مدیر کل تربیت بدنی آموزش و پرورش ،ضمن‌خوش آمد گوئی‌به‌ورزشکاران درمورد هدف برگزاری‌این مسابقات‌صحبت کردو از برگزار کنندگان این مسابقات خواست‌تاکوشش کنند این مرحله نیز بنحوی مطلوب پایان گیرد و قهرمانان باخاطره‌ای خوش به شهرستان های خود بازگردند .

شیرازی درگرداب خاکپور !

باانجام هفتمین دور مسابقات شطرنج انتخابی تیم ملی ایران ، خسرو هرندی با پیروزی برابر خسرو چوبک به پیشتازی خود ادامه داد. شریف که همچنان باکیفیتی نامطلوب بهپیکارها ادامه می‌دهد، در برابر مهرزاد نورمحمود نیز نتوانست کاری از پیش ببرد و باوی نیز به نتیجه مساوی رسید.
جالب‌ترین دیدار این دور را کامران شیرازی و عباس خاکپور انجام دادند که خاکپور با درخششی چشم‌گیر حریف خود را بسختی در تنگنا قرارداد، این دیدار در حرکت ٤١ در شرایطی نیمه تمام باقی ماند که خاکپور بخت بیشتری‌برای پیروزی دارد.
سرژیک کارامیان قهرمان سابق تیم ملی در این دورحریفی ساده داشت. او در یک بازی سریع، هادی شماع شرق را مغلوب نمود. امیر ناصر لنجانی بخاطر گرفتاریهای شخصی‌در برابر مهدی ماموری حاضر نشد ویک امتیاز باد آورده به حریف خود بخشید!.
دیدار اسماعیل صفرزاده با پرویز رحیم‌خانی و پیکارفرخ‌آزاد حرف وکاوه هنری‌بعد از ٥ ساعت مبارزه نتیجه‌ای نبخشیدو نیمه تمام رها شد!.

شنبه : شنای تشویقی پایتخت

روز شنبه هفته آینده (٢٤ تیرماه) یکدوره مسابقه‌های شنای تشویقی برای نوجوانان ۱۰ تا۱۷ سال در استخر سرپوشیده امجدیه برگزار می‌گردد.
این مسابقات هر ۱۵ روز یکبار برپا میگردد و زیر نظر فدراسیون شنای کشور به مرحله انجام میرسد. ضمن اینکه شرکت در آن برای تمام علاقمندان در سنین ذکر شده آزاد است.
رقابت شناگران نوجوان که از ساعت ٤ بعد ازظهرروز شنبه آغاز می‌شود، در ۱۲ ماده دنبال می‌گردد وثبت نام برای شرکت در این مسابقات در همان روز و پیش از شروع پیکارها بعمل خواهد آمد.
برنامه مواد ۱۲گانه این دوره از مسابقات از این قرار است:
۱۰۰ متر قورباغه پسران (۱۵ سال به بالا)ـ ۱۰۰ متر کرال سینه پسران (۱۰تا۱٤ سال)ـ ۵۰ متر کرال پشت دختران وپسران (۸تا۱۰ سال)ـ ۱۰۰ متر قورباغه دختران ـ ۱۰۰ متر قورباغه پسران (۱۰تا۱٤ سال)ـ ۲۰۰ متر کرال سینه پسران (۱۵ سال بمبالا)ـ ۱۰۰ متر کرال سینه دختران ـ ۵۰ متر قورباغه دختران وپسران (۸تا۱۰ سال) ـ ۲۰۰ متر کرال پشت پسران (۱۰تا۱٤ سال)ـ ۱۰۰ متر کرال پشت پسران (۱۵ سال بمبالا) ـ ۵۰ متر کرال سینه دختران و پسران (۸تا۱۰ سال)ـ ۱۰۰ متر پروانه پسران (۱۰تا۱٤ سال).

مبارزه‌های نهائی روز های ۱۰ و ۱۱ مرداد انجام می شود

۴۵ مدعی برای ۸ پیراهن تیم ملی کشتی

سلیمانی وسوخته سرائی مردان بدون تهدید ۱۰۰ و ۱۰۰+ کیلو

کشتی

فدراسیون کشتی‌ایران بمنظور انتخاب تیم ملی کشتی آزاد ، شرکت کننده‌در مسابقه‌های‌قهرمانی سال ۱۹۷۸ جهان که از تاریخ ۲۹ مرداد ماه در شهر مکزیکو انجام میشود، مسابقاتی در روز های سه‌شنبه ۱۰ و چهارشنبه ۱۱ مرداد ماه در تالار مهران‌استادیوم امجدیه برگزار میکند که در پایان مبارزات ، چهره تیم ملی شناخته میشود.
فدراسیون کشتی برای شرکت در این دوره مسابقه‌ها با تائید و تصمیم کمیته فنی بر انتخاب‌مهره های برتر انگشت خواهد گذارد. کمیته فنی درصورتی درسرنوشت برگزیدگان‌دخالت‌میکندکه‌سرنوشت جدول در قهرمانی یکی تاثیر داشته باشد، در حالیکه اگر راسا یک کشتی‌گیر باقدرت تمام در صدد قرار گیرد، قهرمانی‌اش در حکم رسیدن به تیم ملی است.
تیم کشتی ایران که سال گذشته در لوزان سوئیس با یک مدال نقره منصور برزگر و ۱۷ امتیاز در کنار ژاپن بمقام پنجم رسید ، امسال آس چندین ساله خود را در خدمت نخواهد داشت. زیرا برزگر عضو تیم ملی در سالهای ۱۹۷۲ ـ ۱۹۷۳ـ ۱۹۷٤ـ ۱۹۷۵ ـ ۱۹۷۶ ـ ۱۹۷۷ بعد از پیروزی پنجم در جام آریامهر برای‌همیشه صحنه قهرمانی وداع گفت .
برای شرکت در این مسابقه‌ها فدراسیون کشتی نفرات اول تا سوم قهرمانی‌ایران، تیمهای‌اعزامی به‌مسابقه‌های بین‌المللی بیت‌لاسکی در لهستان وارتش بمشوروی و آخرین مسابقه‌های انتخابی رادر کنار تنی چند از مهره‌های‌شاخص این ورزش دعوت کرده است . تعداد این گروه ٤٥ نفر است .
بنظر میرسد از هم‌اکنون تنها انتخاب شدگان مسلم که پیشاپیش پیروزیشان تردید ناپذیر است علیرضا سلیمانی و رضا سوخته سرائی کشتی‌گیران وزنهای ۱۰۰ وفوق سنگین هستند و در بقیه اوزان‌رقابت‌وجودخواهد داشت. آنهائیکه در اوزان مختلف مدعی پیراهن تیم ملی بحساب میایند از این قرارند .
٤٨ کیلو : محمد بزم‌آور ـ احسن اسماعیل‌خلیلی‌ـقربان سادات‌زاده.
۵۲ کیلو : حبیب فتاحی ـ قدیر نخودچی‌ـ مزیز رستمی‌ـ سیروس آصفی ـ محمد حسین دبافی ـ نوروز امینی.
۵۷ کیلو : رسول حسینی ـ رمضان خدر‌ـسلیمان کوهستانی‌ـ حسن‌زارع‌ـ محمدعلی یعقوب‌زاده ـ یحیی‌مردانی‌ـ غلامرضاعسگری.
٦۲ کیلو : محمد رضائی ـ کاووس جمفرزاده ـ احمدرضائی ـاکبر بذری‌ـ محمود حق‌شناس.
٦۸ کیلو : علی دهقان‌ـ محمود قشنگ جهاندار ـ عبدالباقر ـ عبدالله حاج احمدی ـ قدرت‌پور کریمی‌ـ یدالله امتصامی‌ـ محمد ذوالفقاری .
۷٤ کیلو : محمدحسین محبی‌ـ خدابخش‌مفت‌دار‌ـ جهانشاه‌کریمی‌ـ جبار مهدیون‌ـ محمد رضاطاهری‌ـ ابوالقاسم اشجع .
۸۲ کیلو : محمد حسن محبی ـ بیژن زرافشانی ـعلی جواهری ، حمید علیدوستی‌ـ ایرج گنجی.
۹۰ کیلو : محمد رضا طالقانی‌ـ عبدالرضا محمود جانلو ـ هاشم کلاهی‌ـ ابوالقاسم نقی‌زاده.

خبرهای کوتاه

هلموت شون دوسال دیگر ادامه میدهد !

علیرغم تاکید بسیار هلموت شون مربی تیم ملی فوتبال آلمان غربی برای بازنشستگی بعد از جام جهانی ۱۹۷۸ ، مقامات فدراسیون فوتبال این کشور ، با تلاش بسیار موفق شدند ، مربی بزرگ خودرا دو سال دیگر نیز در مقام‌رهبر تیم ملی آلمان باقی نگهدارند! بدین ترتیب ژوپ دروال دستیار اول شون که گفته میشد مربی بعدی تیم ملی‌آلمان است ، برای شروع کارمستقل خود باید که دو سال دیگر در انتظار بماند .

کشتی فرنگی جوانان خوزستان

اهواز ـ مسابقه های کشتی فرنگی قهرمانی جوانان خوزستان ،با حضور کشتی‌گیران جوان شهر های‌آبادان، اهواز ، آغاجاری ،اندیمشک، شوشتر ،شوش، بندرشاهپور ـ خرمشهر ،دزفول‌وماهشهر، در اهواز آغاز شد و در اولین شب ، اینها حریفان خود را بردند .
٤۸ کیلو :تمیمی ازخرمشهر، قصاب از دزفول وحاجی‌زاده از بندر شاهپور .
۵۲ کیلو : فرهادی از آغاجاری ،ضرغامیان ازآبادان و احمد جان‌پوراز اندیمشک.
۵۷ کیلو :سگوند ازشوش، همتی از اهواز ،نیک فستان‌از آبادان‌ومختار بند ازشوشتر.
٦۲ کیلو : معتمدی از اندیمشک ، یوری از آبادان و سبحانی از دزفول .
٦۸ کیلو : محمدی از بندر شاهپور،قیطاس از اندیمشک، حیدراصل‌ازآبادان و تختشا از آغاجاری .
۷٤ کیلو : صحبتی از خرمشهر ، رشیدی ازاندیمشک
۸۲ کیلو :جلالی ازاهواز، اخلاقی ازشوشتر مختاری از آبادان .
۹۰ کیلو : ملکی از اهواز و ترابی از دزفول
۱۰۰ کیلو : حلبی ازآبادان و در ۱۰۰ کیلو به بالاصالحی از آبادان .
مسابقه ها طی سه روز انجام می شود و جمعا ٦۵ کشتی‌گیر از شهر های مختلف خوزستان‌برای کسب عنوان‌ها پیکار میکنند.

دبیر تازه شورای ورزش شاهپور

شاهپور آذربایجان ـ در نشست شورای ورزش آذربایجان،اسماعیل هاشم‌زاده به سمت دبیر شورای ورزش این شهرستان برگزیده شد .
او یکی از دبیران باسابقه آموزشگاه های شاهپور است و لیسانسیه تربیت بدنی می‌باشد .

فوتبال جوانان تهران

بیانی، غایب بزرگ دیدار بانک ـ تاج

امروز و فردا در ادامه مسابقه های فوتبال قهرمانی جوانان باشگاههای پایتخت (جام ولیعهد)، ۵ مسابقه انجام خواهد شد. حساسترین دیدار را ساعت ۳۰ر۸ بعداز ظهر امروز ، بانک ملی و تاج دارندگان مقامهای دوم و سوم مسابقه‌های سال پیش انجام خواهند داد.
این دیدار برای هر دو حریف ، فوق‌العاده حساس و سرنوشت ساز خواهد بود . به این خاطر که تیم پیروز ، عملا یک گام بسوی عنوان قهرمانی نزدیکتر خواهد شد . نگرانی بزرگ جوانان تاج در آستانه این بازی، محرومیت و غیبت شاهرخ بیانی کاپیتن این تیماست که‌بخاطر دریافت دومین اخطار در بازی قبلی که برابر شهباز انجام گرفت ، از این دیدار محروم میباشد.
در جمع ۵مسابقه امروز و فردا ، ۳ دیدار از جمله همین پیکار بانک ـ تاج از سری بازیهای عقب افتاده هفته های گذشته است. در حالیکه فردا (جمعه) از هفته چهاردهم فقط ۲ مسابقه انجام می‌شود کاز جمع پیشتازان شهباز بمصاف شهربانی خواهد رفت.

نتایج هفته سیزدهم

● دارائی۲ ـ شهربانی۱
گلها: حمید لواسانی (دقیقه ۱۲) و عدنان زاهدی (دقیقه ٦۳) برای دارائی. سیف‌الملکی (دقیقه ۷٤) برای شهربانی .
داور : منوچهر نظری
● آرارات۱ ـ پرسپولیس صفر
گل: ادیک هاکوپیان (دقیقه ۷۷) برای آرارات
داور : منوچهر نظری
● تاج۲ ـ شهباز صفر
گلها: مصطفی نیاکان (دقیقه ۳۳) و شاهرخ بیانی (دقیقه ٦۲) برای‌تاج. بازیکنان اخطار شاهرخ بیانی و رضا خلیل‌پور ازتاج، شیخ‌الاسلامی ازشهباز.
داور : کمال سراجیان
●راه‌آهن۱ ـ ابومسلم صفر
گل : حمید صفری (دقیقه ٤۵) برای راه‌آهن .
داور : محمد اطهری
●تهرانجوان ـ افشین (به تعویق افتاد)

برنامه ادامه مسابقه‌ها

دیدار های عقب افتاده
● پنجشنبه ۲۲ تیر : تهرانجوان ـ افشین (٤بعداز ظهر)، تاج ـ بانکملی (۳۰ر۵ بعدازظهر)، راه‌آهن ـ دارائی (۷ بعداز ظهر)

هفته چهاردهم
● جمعه ۲۳ تیر : ابومسلم ـ کارگران (۸صبح)، شهربانی ـ شهباز(۳۰ر۹صبح)
● محل انجام تمامی این بازیها،زمین شماره‌دو ورزشگاه امجدیه است .

گلزنها

۸ گل : ایرج آریا نژاد (پرسپولیس)
۷ گل : علی نصیر زاده (افشین)
٦ گل : حمید عسگری (پرسپولیس) ، حسن نبوی (بانکملی)

آخرین پیام

قصه تازه‌ای از نادر ابراهیمی

سرانجام یک روز، خوف انگیزترین انتظار سیاه انسان به پایان رسید، و همه‌ی مردم جهان، به ناگهان خبر یافتند که پزشک رامین مبشریان، داروی مسلم معالجه‌ی سرطان را کشف کرده است. از پی گردآمدن گروه بزرگی از متخصصان بیماری های سرطان، و ازمایش های فراوان سرشار از بیم و امید و هیجان، قطعا، رسما، وجدا تایید شد که خرچنگ بزرگ، چنگهایش را از حلقوم بشر، برای همیشه، جدا کرده است. جهان، وحشیانه پای کوبید. حتی دیوانگان عزادار رقصیدند. سران کشورهای دو جهان سرمایه داری و کمونیسم - که گاهی ان را سوسیالیسم نیز می نامند - متفقا، متحدا و مشترکا اعلامیه یی صادر کردند و به همه‌ی مردم روی زمین، ده روز مرخصی رسمی دادند. مافیا این اعلامیه را رسما تایید کرد. مردم جهان سوم، حاضر نشدند از این مرخصی استفاده کنند و ان را ننگی مصاف برهمه‌ی ننگ های نظام های امپریالیستی نامیدند.

همسر پزشک مبشریان از شوهر دانشمند خود پرسید: به نظر شما، رابطه‌یی میان سرطان و مبارزات سیاسی مردم جهان وجود دارد؟

پزشک مبشریان گفت: انسان، خالق رابطه های انسانی ست؛ همانگونه که طبیعت، خالق رابطه های طبیعی ست، و انسان، جزئی از طبیعت است.

همسر پزشک مبشریان به خود گفت: درک جوابی تا این حد ساده، در شان همسران دانشمند نیست.

پزشک رامین مبشریان، بدون هیچ چشم داشتی، بدون قید هر شرطی، و بدون انکه تحت فشار قرار گرفته باشد، داروی خود را در اختیار همه‌ی کشورها قرار داد و فرمول ان را نیز به اگاهی همگان رسانید، و گفت: علم، بیطرف است.

نکته‌ی فوق‌العاده حیرت اور این بود که داروی رامین مبشریان، انواع بیماری های سرطان را شفا می داد، و تا ان زمان، دو هزارویازده نوع سرطان، کشف و شناخته شده بود. نکته‌ی حیرت انگیز دیگر ان بود که داروی رامین، در حکم واکسن ضد سرطان نیز بود، و برای هر سنی قابلیت استفاده داشت.

بیمارستان هایی که پر بود از بیماران قطع امید کرده‌ی سرطانی، ناگهان چند روزه خالی شد. پزشکان متخصص بیماری های سرطان، رشته های هنری خود را عوض کردند و رسما قصابی پیشه کردند. کلینیک های سرطان شناسی، قمار خانه شد؛ و هزینه های مربوط به کشف داروهای ضد سرطان، از بودجه‌ی بهداری ها کسر شد و به بودجه‌ی ارتش ها افزوده شد.

پزشک رامین مبشریان، طی پیامی که به مناسبت کشف داروی سرطان، برای جهانیان فرستاد، ضمن تشکر از همه‌ی مراحم و دسته گل ها، خاطرنشان کرد که: «من، تاکنون، بیش از یکصدودوازده نوع دارو برای معالجه‌ی یکصدودوازده نوع بیماری خطرناک کشف کرده ام؛ و همه‌ی شما این داروها را می شناسید و بسیاری از شما، حتی، ان داروها را به کار برده یید؛ اما، در حقیقت، کشف داروی ضدسرطان، مسئله‌ی دیگری ست. این، وحشت انگیزترین و غم انگیزترین کشف من، و تاسف اورترین دارویی ست که تاکنون موفق به ساختن ان شده ام...»

ان پیام، البته به گوش همه‌ی جهانیان رسید؛ اما شادی مردم انقدر عظیم بود که هیچکس، هیچ نکته‌ی مبهمی را در هیچ کجای این پیام نیافت. مردم جهان چنین گمان کردند که سخن پزشک مبشریان درباره‌ی وحشت، غم، تاسف، از هیجان او مایه گرفته است. همه می دانستند که مبشریان، زمانی که مطمئن می شود داروی مکشوف، شفابخش مسلم است، شدیدا به گریه می افتد، و همسرش از صدای بلند گریه‌ی مرد بزرگ از خواب می پرد و شتابان، خود را به بزرگمرد می رساند، و چون متوجه ناراحتی اعصاب مبشریان عزیز می شود، یک - یا دو - قرص اعصاب به او می دهد - که البته این قرص نیز از اکتشافات خود مبشریان بوده است. پس، مبشریان، ناجی جهان سرطان زده، حق دارد هیجان زده باشد. مبشریان، یازده روز بعد از اینکه داروی خود را در اختیار بشریت گذاشت و پیام خود را برای بشریت فرستاد، حرفه‌ی کشافی را رها کرد، به اعماق یکی از جنگل های انبوده کشور پناه برد و در کلبه یی کوچک، زندگی غم انگیزی را اغاز کرد.

مبشریان کوشید فراموش کند، تا شاید فراموش شود.

البته مدتی گذشت تا همه این نکته را دریافتند که پزشک رامین مبشریان، کاملا، قطعا و مسلما مفقود شده است. جستجوهایی اغاز شد که به جایی نرسید. دارو مهم بود نه داروساز. پس همه‌ی دولت ها تصمیم گرفتند، به عنوان سپاسگزاری از ان مرحوم مفقود، مجسمه‌ی قدی و عظیم او را بسازند و در یکی از میدان های یکی از شهرهای خود، برپایه یی بلند نصب کنند - و این کار را هم کردند.

همه‌ی دولت ها، زیر مجسمه‌ی دانشمند رامین مبشریان عزیز نوشتند: «این بزرگمرد تاریخ، رامین مبشریان، همان کسی ست که بشریت را از شر عظیم ترین رنجی که در تمامی اعصار حیات خود دچارش بود، نجات داده است. در برابر عظمتش سرفرود می اوریم.»

(خانم مبشریان، طی مصاحبه یی به اطلاع همگان رساند که هیچ یک از مجسمه ها، واقعا و کاملا شبیه شوهر مفقودشان نیست، و این، مایه‌ی نهایت تاسف است.)

سه سال بعد از کشف داروی ضدسرطان، یک روز، در یکی از خیابان های یکی از شهرهای جهان، مردی مچاله شد، به خود پیچید، نالید، گریه کرد، زوزه کشید، افتاد و مرد. مسئله، اصلا مورد توجه واقع نشد.

در طول یک ماه، یکصدوهفتادوسه نفر، و در طول ماه بعد، نه هزاروششصدوهفده نفر، و درماه بعد، یکصدوپنجاه ونه هزار نفر و خرده یی، در خیابان های شهرها و یا درخانه ها و مکان های دیگر، ناگهان مچاله شدند، به خود پیچیدند، نالیدند، گریه کردند، زوزه کشیدند، افتادند و مردند. همه‌ی ماجرا، فقط سه دقیقه طول می کشید.

درپایان ماه سوم، مسئله، کم کمک مورد توجه پزشکان غیرمتخصص، دولتها و ثروتمندان واقع شد، و درماه چهارم، خوف برجهان مستولی شد، و درماه پنجم، عزای عمومی اعلام شد. (جهان سوم، این اعلام را نپذیرفت.)

مرگ، حتی از سران کشورها و روسای جمهور و نخست وزیران و هنرپیشگان مشهور نیز نمی ترسید. مرگ، مثل شلیک یک گلوله به مغز بود - از یک قدمی. مرگ، حتی فرصت نمی داد که امبولانس، اولین اژیرش را بکشد.

انگاه، اهسته اهسته، در طی دوازده ساعت، همه‌ی قصاب ها، و سپس همه‌ی پزشکان و دولت ها و مردم، به یاد رامین مبشریان افتادند، و ناگهان میان اینگونه مرگ و اخرین پیام او، رابطه یی وحشت انگیز، غم انگیز و تاسف اور یافتند. چشم ها از حدقه درامد. گلوها خشک شد. مردانگی ها فروخفت. صدای نعره از ستارگانی که زیستگاه انسان شده بود به زمین رسید. کامپیوترها ترکیدند و نخست وزیران، استیضاح شدند. مجسمه های رامین مبشریان، درهرجا که بود، فرو کشیده شد. سازمان سیا اعلام کرد: «مبشریان، بدون هیچ تردیدی، زنده است. او می دانست چه بلایی برسربشریت اورده است، و به همین دلیل نیز خود را پنهان کرده است. او مسلما در گوشه یی از جهان مخفی ست.» پلیس مخفی ها و مافیا اشکارا دست به کار شدند و برای یافتن مبشریان، بسیج عمومی اعلام شد. (خیلی ها، بدون هیچ علتی، پس اندازه های خود را از بانکها گرفتند و از کشوری به کشوری دیگر گریختند؛ حال انکه هیچکدامشان، مبشریان نبودند.)

دولت ها و قدرت ها می گفتند: «مردی که یکصدوسیزده نوع داروی موثر، کشف یا اختراع کرده است، قاعدتا باید بتواند برای این بیماری هم دارویی بیابد» و این حرف را به خاطر مردم می گفتند.

بیست و سه روز بعد، زیستگاه مبشریان یافته شد. مبشریان، از انگورهای تاکهای وحشی، شرابی ساخته بود که با آن می توانست خود را دائما مست نگه دارد. تمام وجودش به الکل تبدیل شده بود. او را کت بسته - اما با احترام - اوردند و محاکمه کردند. در دادگاه، همه چیز را نوزده بار برای او گفتند. (نمی فهمید؟ و نمی توانستند او را بکشند. اخرین امیدشان به او بود.)

(همسر مبشریان، که در تمام مراحل محاکمه حضور داشت، بارها به خبرنگاران گفته بود: این آقا، کاملا شبیه مبشریان عزیز است. نگاه کنید! آیا به مجسمه هایی که از او ساخته بودند هم شبیه است؟)

سرانجام، مستی از سر رامین مبشریان پرید. برخاست. در جایگاه متهمان ایستاد. به ریش وکیلش خندید و خطاب به مخاطبان خود گفت: احمق ها! من داروی ضد سرطان کشف کردم نه داروی ضد مرگ. شما چه توقعات نامربوطی از من دارید. اخرین بیماری مرگ افرین انسان، سرطان بود. انسان، محکوم به مردن بود، و محکوم به مردن است. پس، با سرطان می مرد و خلاص می شد. من این اخرین مرگ افزار را از انسان گرفتم، و در همان لحظه نیز حس کردم که بشر باید شیوه های تازه و زیبایی برای مردن بیابد. و شما نیافتید. بیابید! من که مسئول این مسئله نیستم من، وظیفه‌ی علمی خود را انجام داده ام. حال، شما، وظیفه‌ی انسانی خود را انجام بدهید. به هرحال، باید بمیرید. و فراموش نکنید، در روزگار من که علم طب به پایان خود رسیده است، هرنوع مردنی، نوعی کشته شدن است. پس، بهترین راه را برای کشته شدن انتخاب کنیم تا در کنار خیابان ها، انگونه نمیریم. خداحافظ!

مردم جهان سوم، پس از شنیدن این سخنرانی - که البته آن را مختصری طولانی یافتند - ده روز به خود مرخصی دادند، و عجیب اینکه همه نیز، بدون چون و چرا از این مرخص استفاده کردند.

نادر ابراهیمی - ۲۵۳۷/۳/۱۰

برداشت تازه‌ای از کوبیسم و آثار پیکاسو

کوبیسم آینه تمام نمای قرن بیستم!

برگردان: دکتر منصور مصلحی - پاریس

تصویر گرترو داشتاین اثر پابلو پیکاسو

بدینگونه سال های ۱۹۰۸ و ۱۹۰۹ را در پیشرفت هنر وتکنیک مدرن یک زمان سازنده و قطعی بحساب می اورند ومادرین میان به بررسی کوبیسم، بعنوان یکی از هدیه های این زمان به بشریت، می پردازیم.

***

بهار ۱۹۰۸ درآن حال که «بادن پاون» سازمان پیشاهنگی را بوجود می اورد، امریکائی ها با ساخته جدید خود یعنی مدل «تی» اشنا میشوند که ۱۵ میلیون عدد از آن بفروش رسید وبرادران «رایت» زمان پروازشان را به چهل دقیقه افزایش میدادند، در زمینه نقاشی نیز تحول بزرگی رخ داد. بدین معنا که یک نقاش فرانسوی بنام «براک» تابلوئی به اسم «منظره» را به نمایش نهاد این اولین نمایش رسمی کوبیسم بود و حادثه‌ای بود که نقاش اسپانیولی بنام پابلوپیکاسو را بخشم اورد. چون این تصور ذهنی او از نقاشی جدید بود که در اثار یک نقاش دیگر متجلی شده بود.

یک سال قبل ازین براک وقتی «دخترهای اوین یون» اثر پیکاسو را دیده بود گفته بود: مثل اینستکه بمن شعله ونفت میخورانند تا اتش بیرون بریزم.

پابلوپیکاسو از سال ۱۹۰۰ که به پاریس امده بود برای نشان دادن هنر واستعداد خویش با دشواری های فراوانی روبرو شده بود وبزحمت توانسته بود تعدادی از تابلوهایش را به قیمت چهار، پنج هزار فرانک بفروشد واین فروشها انقدر برایش شگفت انگیز بود که اسکناس هایش را به استر کتش سنجاق کرده بود.

ولی حالا در سال ۱۹۰۸ برای خودش یکی از چهره های اسرارامیز هنرشده بود، لکن این به معنای ثروتمند شدن نبود، چون با یکی از دوستانش دریک اتلیه سردوخالی زندگی میکرد، یک تختخواب بیشتر نداشتند و برای گرم کردن اتلیه غالبا طرح ها وتابلوهائی را که بنظرشان جالب نمی امد میسوزاندند، پیکاسو دور از خویشان ودوستانش ودر حالی که از همه چیز محروم بود خود را سخت غریب وهراسان احساس میکرد.

«یونگ» که در باره پیکاسو و کوبیسم بررسی های فراوان انجام داده است، در مورد علت گرایش او درین زمان به رنگ ابی مینویسد.

ابی شب، ابی، دورخ مصری های قدیم برای پیکاسو وسیله تجلی یک اختلال روانی بود، این اختلال بصورت خط های شکسته دراثار اودیده می‌شود، یعنی «یک شکاف» روانی» که از میان تصویرها میگذرد

پیکاسو علیرغم فقر از «وجود خویش» به سختی مراقبت میکرد، لباس زیررنگارنگ می پوشید وبا خیاطش قرارداد بسته بود که دربرابر یک دست لباس کامل تابلوئی از همه افراد خانواده اوبکشد و درین تابلوی کارت پستال مانند هم، رنگ ابی همه چیز را زیرنفوذ خویش دارد.

رشته جدیدی از هنرشناسی یا بعبارت دقیق تر «موزه نگاری» در حال تکوین است. باین هدف که نشان دهد هنر، دانش وتکنیک پیشرفتی موازی نیز دارند.

زمان هائی در تاریخ زندگی بشر هستند که با پیشرفت وتحول سریع در همه زمینه ها مشخص میشوند ۱۹۰۷ تا ۱۹۱۴ یکی ازین زمان هاست.

ببینید فقط ظرف سال های ۱۹۰۸ و ۱۹۰۹ چه حوادث باروری زمینه های هنری و علمی روی داده است.

تاریخ		ادبیات	هنر	دانش
۱۹۰۸	در انگلستان ساعت کار در معدن به ۸ تقلیل یافت *** باون پاول سازمان پیشاهنگی را بوجود اورد	ژزف بدیه رمان مشهور «افسانه های حماسی» را منتشر کرد	موریس راول اثر معروفش «مادرم غاز» را تصنیف کرد *** امیل کوبل «کارتون» را اختراع کرد.	امنس هلیوم را به صورت مایع درآورد *** رایت دست به یک پرواز تجربی زد

تاریخ		ادبیات	هنر	دانش
۱۹۰۹	بورس کار در انگلستان به وجود امد *** سلطان عبدالحمید عثمانی خلع شد	اندره ژید داستان یکی از شاهکارهایش را نوشت	براک و پیکاسو «کوبیسم تحلیلی» را ساختند	یک پالایشگاه عظیم نفت در ابادان ساخته شد

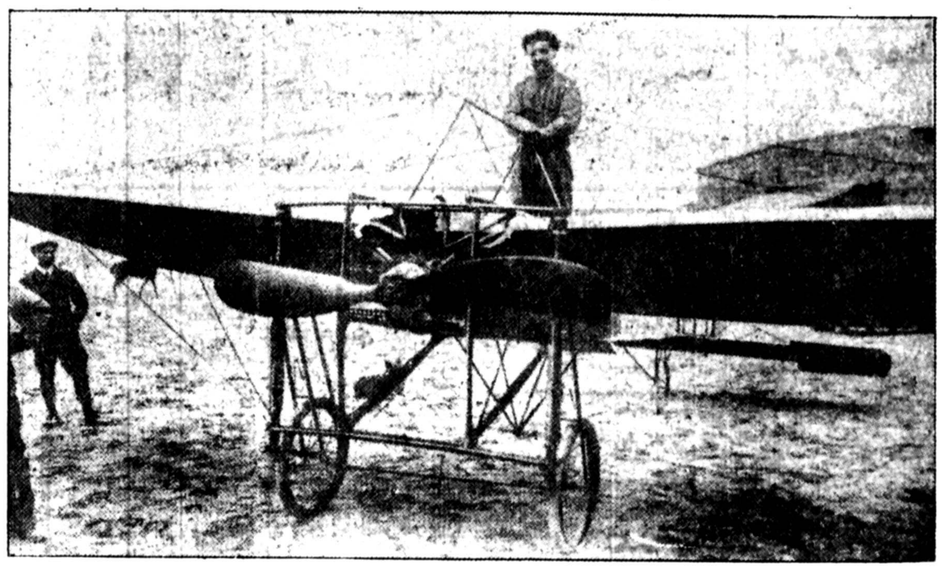

پرواز ۳۷ دقیقه‌ای بلویو برفراز مانش اولین نگاه عمودی دقیق انسان به زمین بود.

پیکاسو این تابلو را دربرابر یک دست لباس کامل به خیاطش داد، خیاط چندی بعد انرا به بهای ده دست لباس به یک تابلو فروش فروخت، یک موزه هنری تابلوی «ناهار روی چمن ها» را بقیمت هزار دست لباس از تابلو فروش خرید، وحالا همین تابلو برابر ده هزار دست لباس قیمت دارد گفتیم میان همه رشته های هنر یک رشته ارتباطی وجود دارد که حتی تحول و پیشرفت انها را هماهنگ میسازد، بدینگونه بود که پیکاسو با شاعری اشنا شد که درباره اثارش میگفت:

پیکاسو به تصویرهای انسانی که درافق لاجوردین خاطره ماموج میزنند نگریسته است در همین احوال گوترود اشتاین از پیکاسو خواست که پرتره اش را تهیه کند، مدل نود جلسه دربرابر نقاش نشست، کار تهیه تصویر از اوایل سال ۱۹۰۶ تا اواخر سال ۱۹۰۷ طول کشید وسرانجام وقتی اشتاین خط ها، دایره ها ومربع هائی را دید که صورتش را تشکیل میدادند خود را بشناخت وحیرتش را ابراز کرد

من هیچ شباهتی به این تابلو ندارم، یا تابلو به من شبیه نیست پیکاسو جواب داد: «بالاخره شبیه این پرتره خواهید شد»

تصویرهائی که درین زمان پیکاسو از خویش کشیده است اورا مردی درحال کمین نشان میدهد که نگاه درونیش خیرگی حیرت انگیزی دارد. اندازه چشم ها مساوی است ومژه هابیش از حد بلند هستند. ودر همین هنگام است که نقاش با «دختران اوین یون» از انسان دوستی میراث رنسانس دور میشود.

در اصل این تابلو خاطره زمانی بود که پیکاسو در خیابان «اوین یون» دربار سلن زندگی میکرد: ملاحی را می بینیم که در میان زنهای لختی چمباتمه زده است که در حال خوردن میوه هستند، پیکاسو دراین اثر در جستجوی یک «دیدبدوی» ویک درک غریزی است، میخواهد از یک اضطراب کهنه بشری برداشت جدیدی ارائه دهد.

تدریجا زنها به رقاصان تبدیل میشوند وملاح از نظرها محو میشود تابعدها بازگردد. تابلو تقریبا یک رنگ است. اثری از برجستگی دران دیده نمیشود. تقریبا همه چیز دریک سطح صاف قرار گرفته است. اغنا وجود ندارد، فقط طرح های هندسی هستند که در کنار و درروی یکدیگر قرار گرفته اند.

اندره سالومون که بعدها این تابلو را درمیان اثار پیکاسو یافت وانرا «دختران اوین یون» نامید، درباره اش میگوید:

- در کارگاه پیکاسو، دریک مکان خوب چند اثر عتیقه مصری قرارگرفته بودودرین میان دختران اوین یون به یک اثر عتیقه شبیه بود

وحالا بعدا [illegible] هفتاد سال این پرسش درباره مطرح شده است

- چه کسی کوبیسم [illegible] اختراع کرد؟

قرن بیستم [illegible] افرید که اثر [illegible] نمای روحیه قرن بیستمی است قرنی که دران تاریخ علم وهمه هنرها تحولی عظیم یافتند

سازمان ملی پرورش استعدادهای درخشان

اطلاعیه سازمان ملی پرورش استعدادهای درخشان

کلیه دانش آموزان کلاسهای پنجم ابتدائی تهران وکرمان که دارای معدل کتبی نهائی ۱۷ و بالاتر می باشند و در امتحانات گزینش سازمان شرکت نکرده‌اندمیتوانند با در دست داشتن یکبرك فتوکپی شناسنامه ، فتوکپی کارنامه های سالهای سوم‌وچهارم وپنجم‌وجواز قبولی امتحان نهائی ودو قطعه عکس جهت دریافت کارت ورود به جلسه امتحان از ساعت ۸ صبح روز ۲۰ تیر تا آخر وقت اداری ۲۴ تیرماه ۲۵۳۷ به ترتیب زیر به سازمان ملی پرورش استعدادهای درخشان مرکز گزینش مراجعه نمایند :

۱- دانش‌آموزانیکه نام خانوادگی آنها باحروف الف تا خ شروع می شود روز ۲۰ تیرماه

۲- دانش آموزانیکه نام خانوادگی آنها با حروف د تاق شروع‌میشود روز ۲۱ تیرماه

۳- دانش‌آموزانیکه نام خانوادگی آنها باحروف ك تای شروع‌میشود روز ۲۲ تیرماه

ساعت وتاریخ برگزاری آزمونها هنگام ثبت‌نام اعلام خواهد شد .

قابل‌توجه :ازدانش آموزانیکه بهر دلیل موفق به‌ثبت‌نام نشوند. بعدا امتحان بعمل نخواهد آمد .

آدرس سازمان در تهران - بلوار الیزابت روبروی‌وزارت‌کشاورزی مرکزگزینش .

آدرس کرمان - مجتمع آموزشی آرشام - مرکز استعداد های درخشان .

کتاب

یک نگاه، یک کتاب

نمایشنامه‌ای که با تاریخ پیوند خورده است

رمز گیرائی و جاودانگی برشت در اینجاست که اندیشه او همواره از لحظه های تاریخ فراتر می‌رود. وقتی آتش برافروخته شد، سوختن خشک و تر محرز است

صعود مقاومت پذیر آرتوروا‌ویی
برتولت برشت
ترجمه : افریدون

نقدی از : محمود احیایی

۲۳۹ صفحه ـ ۲۲۵ ریال انتشارات دنیای دانش

●●●

«صعود مقاومت پذیر آرتور واویی» بیش از هر چیز سرگذشت پلیدکاری های انسان نماهائی است که همواره انسان را ابزاری همانند ماشین می انگارند.

انسان از نظر این گروه وسیله‌ای است که باید تمام و کمال در خدمت آن ها باشد، به موقع در راه فریبکاری های آن ها به تکاپویی برمصفتانه برخیزد، به موقع برای ان ها بجنگد و کشته شود و به هنگامی که لازم آید زندگی و ماهیت فکری طبیعی‌اش راهم به خواسته آن‌ها دگرگون کند و در واقع اجازه دهد تا دیگران به جایش فکر کنند.

هرچند رویداد های این نمایشنامه در آمریکای سال های ۱۹۳۰ و به هنگام اوج بحران های اقتصادی این کشور می گذرد اما سمبولی اصیل و انکار ناشدنی را از تاریخ آلمان در دهه سی و یکه تازی های نازیسم به‌دست می دهد.

گروهی سرمایه‌دار و صاحبان کارخانه‌که براثر بحران اقتصادی در شرف ورشکستگی هستند به ناچار از شهردار شهرشان تقاضای وام می کنند، شهردار در آغاز با خواسته آن ها مخالفت می کند و سرمایه دار ها نیز همانند گذشته به گروه کانگستر ها متوسل می شوند و به این ترتیب زمینه‌ای سراسر فریب، مردم خواری، توطئه های ضدمردمی، ستم های فاجعه آمیز و به‌لجن کشیدن تمامی جلوه های انسانیت شکل می گیرد.

دراین میان مردم عادی و گروههایی که هیچگونه سودی در این میان ندارند و تنها به زندگی سالم و دور از جنجال خود می اندیشند به‌عنوان نخستین «ابزار کار» مورد تجاوز قرار می‌گیرند، زندگی های زیادی برباد می رود، خانواده های بی گناه بسیاری از هم می پاشد و انسانیت به تدریج درگرو خواسته های سراسر ضد مردمی «افراد پشت پرده» رنگ می‌بازد.

کانگستر ها که اجرا کننده خواسته های این گروه و در واقع تنها جلوه آشکار اقدام آن‌ها هستند نقشی دو طرفه دارند.

آن‌ها از یک سو قربانی می‌گیرند و به این ترتیب به ایجاد وحشت در میان مردم دست می زنند و از سوی دیگر به حمایت مردم در برابر «تبهکاران ناشناس» برمی خیزند و به‌این وسیله زمام اجتماع را در دست اربابان خود می گذارند.

ظهور و گسترش نازیسم، همه‌گیر شدن آن، نازیچه قرار گرفتن مردم و سرنوشت انسانیت، فاجعه آفرینی های نازیسم، و تمامی توطئه‌هایی که به‌روی کار آمدن هیتلر و سرانجام آغاز جنگ جهانی دوم انجامید در متن این نمایشنامه به طور نمادین حس می شود. اما نکته اصلی در اینست که ارزش این نمایشنامه با تاریخ پیوند می خورد.

وجود سرمایه‌داران و اقدام های ضد مردمی آن‌ها که رویداد اصلی نمایشنامه است به خودی خود و بدون اندیشیدن به حالت سمبل گرایانه آن نشانه‌ای اصیل از آشفتگی ها و بی قانونی های جامعه‌ای است که همه چیزش در گرو ماشین سالاران قرار گرفته و جز خدمت به سرمایه، اندیشه دیگری مورد نظر نیست.

ویژگی های سمبلیک نمایشنامه و ارائه فاجعه آفرینی های نازیسم هم می تواند موج های ضد مردمی را که در مقطعی از تاریخ و تنها به علت آشفتگی ها و ناهنجاری های اوضاع اقتصادی و نظرهای سودجویانه عده‌ای شکل می گیرد جلوه‌گر سازد.

اما نکته اصلی در اینجاست که فاجعه بازیچه قرار گرفتن مردم تکرار تاریخ است و به‌این‌ترتیب نمی توان رویداد های نمایشنامه را به زمان ویژه‌ای پیوند زد.

رمز گیرایی و جاودانگی برشت در اینجاست که اندیشه او همواره از لحظه های تاریخ فراتر رفته و در واقع با متن تاریخ پیوند خورده است.

به‌این‌ترتیب می‌توان این نمایشنامه را همچون دیگر آثار او جلوه‌ای جاودان از جوامعی دانست که هیچگاه مکتب انسانیت را باور نداشته‌اند.

نکته مهم دیگری که ارزش‌های برتر نمایشنامه را انکار ناشدنی کرده ماهیت فکری «آرتور واویی» شخصیت اصلی نمایشنامه است.

این مرد که در واقع سمبولی از هیتلر را ارائه می دهد با وجود برداشتن تمام موانع و نابودی همه رقیبانش باز نمی تواند از آسودگی خیال بهره‌مند شود.

او می داند که سرانجام روزی خودش هم به سرنوشت قربانیانش گرفتار خواهد آمد. چرا که وقتی آتش برافروخته شد سوختن خشک و تر محرز است.

هرچند برون‌نگری و تکیه برهمبستگی‌های اجتماعی بنیاد کار برشت است اما این امر باعث نمی شود تا او در لحظه‌های مناسب و هماهنگ با روال داستان به درون کاوی قهرمانانش بپردازد و همین ویژگی به تکنیک کار او برتری دیگری می بخشد.

دوره حقوق مدنی ـ جلد اول (ارث)
نوشته دکتر محمدجعفر جعفری لنگرودی
چاپ اول ـ ۳۱۴ صفحه
★
من در تهرانم
نوشته ابراهیم رهبر
چاپ دوم ـ ۱۰۲ صفحه
★
دارالخلافه تهران
نوشته ناصر نجمی
چاپ سوم ـ ۴۰۸ صفحه
★
تاریخ ادبی ایران (جلد اول)
نوشته ادوارد براون
ترجمه علی پاشاصالح
چاپ سوم ـ ۸۰۰ صفحه
★
میراث خوار استعمار
نوشته دکتر مهدی بهار
چاپ پانزدهم ـ ۶۵۶ صفحه
★
ریشه‌ها
نوشته الکس هیلی
ترجمه علیرضا فرهمند
۶۹۵ صفحه
★
ساخت دولت ایران
نوشته غلامرضا انصافپور
۷۵۶ صفحه
★
تاریخ علوم عقلی در تمدن اسلامی
تالیف دکتر ذبیح‌اله صفا
★
خاطرات حاج سیاح
چاپ دوم ـ ۶۷۹ صفحه
به‌کوشش حمید سیاح
چاپ چهارم ـ ۴۵۱ صفحه

اقبال
EQBAL
انتشارات اقبال
سازمان انتشارات و چاپ اقبال خیابان شاه آباد تلفن ۲۶۸۷۰۱
★
با تالیفات دانشمند ارجمند آقای حبیب‌الله آموزگار آشنا شوید
★
تفسیر ادبی و عرفانی قرآن مجید از خواجه عبدالله انصاری با تلخیص آموزگار
★
راههای خداشناسی
★
مقام زن در آفرینش
★
عالم ارواح
★
گلهای بوستان

سازمان انتشارات اشرفی
سازمان انتشارات اشرفی تهران، میدان شهناز، اول مهران، تلفن ۷۵۴۰۵۳
۱ـ دائرة‌المعارف یا فرهنگ دانش و هنر
پرویز اسدی‌زاده، سعید محمودی و ...
دو جلدی ۱۷۵۰ ریال
★
۲ـ فن تعمیر یخچال، کولر، آب سردکن و تهویه هوا
مهدی ثابتی‌راد
۳۰۰ ریال
★
۳ـ آزمایش رانندگی
سرگرد بهنیا
مخصوص تهران ـ کامپیوتری
۶۰ ریال
★
۴ـ آزمایش رانندگی
سرگرد بهنیا
مخصوص شهرستانها
۶۰ ریال
★

از انتشارات کتابخانه بهجت
تهران ـ خیابان پهلوی دوراه یوسف آباد
تلفن ۶۲۱۱۷۶
علی ابر مرد تاریخ
بقلم ابوالقاسم پاینده ۱۱۰ ریال
★
سرگذشت من (مهماتماگاندی)
ترجمه مسعود برزین ۶۵۰ ریال
★

هروئین
کتابی برای همه
مرکز فروش کتابخانه چهر مقابل دانشگاه

سازمان انتشارات جاویدان
تلفن ۳۰۳۰۰۹
۳۱۸۳۴۸
★
خداوند الموت
پل آمیر ـ ترجمه
ذبیح‌اله منصوری
۷۷۶ صفحه ۹۰۰ ریال
★
سفینه غزل
انجوی شیرازی
۴۶۴ صفحه ۸۵۰ ریال
★
با کاروان حله
دکتر عبدالحسین زرین کوب
۳۳۱ صفحه ۴۰۰ ریال
★
پیچک
گراتزیا ولدا ـ ترجمه
بهمن فرزانه
۲۵۱ صفحه ۳۰۰ ریال
★
آزادی حق و عدالت
دکتر اسمعیل خوئی
۲۶۵ صفحه ۲۵۰ ریال
★
ارمغان شوم
دکتر اسماعیل مدنی
۲۱۳ صفحه ۲۲۵ ریال
★
ارمنستان ۱۹۱۵
ژان باری کارزو ـ ترجمه فریبرز برزگر
۲۹۲ صفحه ۳۲۰ ریال
★
آزادی یا اسارت زن
پروفسور فرهت قائمقامی
۱۹۸ صفحه ۲۷۵ ریال
★
ارابه خدایان
اریک دن‌دنگین ـ ترجمه سیامک بودا
۲۴۳ صفحه ۳۲۵ ریال
★
طلوع آزادی
لاری کالینز ـ ترجمه
محمد عبادزاده کرمانی
۱۶۰ صفحه ۱۷۰ ریال
★
نوشته های بی سرنوشت
محمد علی اسلامی ندوشن
۳۶۰ صفحه ۴۰۰ ریال
★
چهار خطابه سیسرون
رحمت‌اله مقدم مراغه‌ای
۱۱۲ صفحه ۱۳۰ ریال
★
سردار جنگل
ابراهیم فخرائی
۴۹۰ صفحه ۴۵۰ ریال
★
کلیات شمس تبریزی
م ـ درویش
۸۹۲ صفحه ۱۲۰۰ ریال
★
نامه های قزوینی به تقی زاده
ایرج افشار
۳۲۸ صفحه ۴۵۰ ریال
★
خوب بخورید و جوان بمانید
دکتر ریموند باربو
مهدی نراقی
۲۴۸ صفحه ۲۵۰ ریال
★
آبشوران
لطیف تاخستانی
۱۱۳ صفحه ۱۲۰ ریال
★
تلاش آزادی
دکتر باستانی پاریزی
۶۸۴ صفحه ۳۰۰ ریال
★
نقدی بر پاره‌ای از نظریه‌های رایج در سرمایه داری غرب
پل سویزی ادوارد باتالو و
ترجمه فرهاد نعمانی
منوچهر سناجیان
۱۳۷ صفحه ۱۵۰ ریال
★
گیلان گذرگاه زمان
ابراهیم میرفخرائی
۳۹۰ صفحه ۳۷۵ ریال
★
گل پونه‌ها
هما میرافشار
۱۹۵ صفحه ۳۲۵ ریال
★
دست چینی از مقالات حسن صدر
۴۷۰ صفحه ۵۰۰ ریال
★
دو قرن سکوت
دکتر عبدالحسین زرین کوب
۴۲۶ صفحه ۵۹۰ ریال
★
شعر بی‌دروغ شعر بی نقاب
دکتر عبدالحسین زرین کوب
۳۳۷ صفحه ۵۵۰ ریال
★
افسانه وافسون
م ـ دیده‌ور
۵۱۹ صفحه ۳۰۰ ریال
★

شرکت سهامی کتابهای جیبی
تهران ـ وصال شیرازی ـ شماره ۲۸ ـ تلفن ۶۴۲۰۸۷ ـ ۶۴۴۹۹۰
جهانی که من می‌شناسم
نوشته برتراند راسل
ترجمه روالله عباسی
چاپ چهارم
★

آقای مطالعه

کاریکاتور از رحیم خانی

قالی ایران ـ کتاب جوانان
نوشته م.ا. به‌اذین
چاپ دوم
★
خلبان جنگ
نوشته آنتوان دوسنت اگزوپری
ترجمه دکتر اقدس یغمائی
چاپ دوم
★
خلیج فارس ـ کتاب جوانان
نوشته احمد اقتداری
چاپ دوم
★
سقوط
نوشته آلبرکامو
ترجمه شورانگیز فرح
چاپ سوم ـ ۱۸۹ صفحه
★
ابومسلم سردار خراسان ـ کتاب جوان
نوشته دکتر غلامحسین یوسفی
چاپ دوم ـ ۲۴۲ صفحه
در باره رمان و داستان کوتاه
نوشته سامرست موام
ترجمه کاوه دهگان
چاپ سوم ـ ۳۸۰ صفحه
گوهرها ـ کتاب جوانان
نوشته یحیی ذکاء
چاپ دوم ـ ۱۲۷ صفحه
★
سلطان جلال‌الدین خوارزمشاهی ـ کتاب جوانان
نوشته محمد دبیرسیاقی
چاپ دوم ـ ۲۲۷ صفحه
★
گیلان ـ کتاب جوانان
نوشته کریم کشاورز
چاپ دوم ـ ۱۶۴ صفحه
★
کریمخان زند ـ کتاب جوانان
نوشته دکتر عبدالحسین نوائی
چاپ دوم ۳۲۴ صفحه
★
پیشاهنگان شعر پارسی
به‌کوشش دکتر محمد دبیرسیاقی
چاپ دوم ۲۸۶ صفحه

شرکت سهامی انتشارات خوارزمی
تهران ـ خیابان وصال شیرازی شماره ۲۸ تلفن ۶۴۲۰۸۷ ـ ۶۴۴۹۹۰
اخلاق ناصری
آدم، آدم است
نوشته برتولت برشت
ترجمه شریف لنکرانی
چاپ چهارم
★
دوره آثار افلاطون
(در هفت جلد) ترجمه محمد حسن لطفی ـ رضا کاویانی ـ چاپ جدید
★
نیه‌رره
نوشته ویلیام ایجت اسمیت
ترجمه عبدالله گله‌داری چاپ دوم
★
بیست کشور امریکای لاتین (جلد سوم)
نوشته مارسل نیدرگانگ
ترجمه محمد قاضی
چاپ اول ـ ۳۲۸ صفحه
★
روش محتصاتی و هندسه چهار بعدی
تالیف ی.م. گلفاند ـ ا. گ گلاله گوله و ا.ا.ا. کیریلوف
ترجمه پرویز شهریاری
چاپ اول ـ ۱۰۴ صفحه
★
ساختهای خانواده و خویشاوندی در ایران
نوشته جمشید بهنام
چاپ سوم ـ ۱۰۴ صفحه
★
نوشته خواجه نصیرالدین طوسی
به تصحیح و تنقیح مجتبی مینوی ـ علیرضا حیدری چاپ اول ـ ۶۱۹ صفحه
ریشه‌ها
نوشته الکس هیلی ترجمه علیرضا فرهمند چاپ اول ـ ۱۹۵ صفحه

آقای رئیس جمهور
نوشته میگل آنجل استوریاس
چاپ پنجم ۴۰۸ صفحه
★
فاجعه سرخپوستان آمریکا
نوشته دی. براون
ترجمه محمد قاضی
چاپ دوم ۵۹۰ صفحه
★
اندیشه‌ترقی و حکومت قانون عصر سپهسالار
نوشته فریدون ادمیت
چاپ دوم ۵۱۴ صفحه
★
انقلاب افریقا
نوشته فرانتس فانون
ترجمه محمد امین کاردان چاپ پنجم ـ ۲۵۷ صفحه

موسسه انتشارات و چاپ
موسسه انتشارات و چاپ دانشگاه تهران خیابان امیرآباد شمالی ـ خیابان شانزدهم واحد پخش و فروش تلفن ۶۳۹۰۵۷ فروشگاه شماره ۱ خیابان شاهرضا خیابان غربی دانشگاه (۲۱ آذر) تلفن ۶۱۱۲۸۷۹ ـ فروشگاه شماره ۲ شاهرضا ـ ایستگاه لاله‌زار نو تلفن ۸۲۴۵۵۰
★
اسناد و مدارک فرخ‌خان امین‌الدوله (قسمت پنجم)
بکوشش کریم اصفهانیان
علی عمران، قدرت‌الله روشنی
★
تاریخ موسسات تمدنی جدید در ایران (جلد دوم)
تالیف دانشمند و محقق فقید شادروان حسین محبوبی اردکانی
★
تهذیب المنطق تفتازانی
ترجمه و شرح حسن ملکشاهی
★
اصول بهداشت دام
تالیف ژاله امین‌الصحه ـ رضی رضی فرد
★
اقتصاد آموزش و پرورش (چاپ دوم)
ترجمه محمد برهان‌منش
★
روش علمی تغذیه مرغ
ترجمه علی نیکخواه ـ رضا کاظمی شیرازی
★
جراحی گوشت خوران (جلد اول چاپ دوم)
تالیف اصغر ایلخانی
★
تمرینات شیمی، فیزیک (چاپ دوم) تالیف جمشید مفیدی

روشهای علمی برنامه ریزی شهری ترجمه منوچهر مزینی
★
تغذیه عملی گاو شیری ـ بز و گوسفند
ترجمه محمود شماع ـ هوشنگ ساعدی ـ کریم نیکپور تهرانی

شازده کوچولو
تهران پارس خیابان ۱۱۱
تلن ۷۸۴۵۰۵
گرد آورنده مجموعه‌ای از بهترین کتاب های بزرگسالان ـ نوجوانان ـ کودکان

سازمانهای انتشاراتی در بازارچه کتاب
«تهران ـ شاهرضا ـ روبروی دبیرخانه دانشگاه تهران»

انتشارات گوتنبرگ
تهران ـ خیابان شاهرضا ـ مقابل دبیرخانه دانشگاه تهران
بازارچه کتاب تلفن : ۶۶۱۰۰۳ ـ ۶۴۲۵۷۹ ـ ۶۴۳۴۷۹
مجموعه مقالات طنزآمیز ابوالقاسم حالت در ۴ جلد:
جلد اول : از عصر شتر تا عصر موتور
جلد دوم : از بیمارستان تا تیمارستان
جلد سوم : زباله‌ها و نخاله ها
جلد چهارم : پابوسی و چاپلوسی

انتشارات ققنوس
تهران ـ مقابل دبیرخانه دانشگاه تهران ـ بازارچه کتاب تلفن ۶۶۰۰۹۹
★
۱ـ منظومه خاک
محمد علی سپانلو ۱۱۰ ریال
★
۲ـ شب بیست و یکم
(نمایشنامه) محمود استاد محمد
۸۵ ریال
★
۳ـ عاشورای اول من
محمد تیموری ۴۵ ریال
★
۴ـ فلسطین، فلسطین
داریوش عبادالهی ۴۰ ریال
★
۵ـ پاجوش (مرکز پخش)
منصور یاقوتی ۹۰ ریال
★
۶ـ پنیر بالای درخت (زیرچاپ)
جواد مجابی ۶۰ ریال
★
۷ـ پسری آنسوی پل
قباد آذرآئین ۳۰ ریال
★

تهران ـ خیابان شاهرضا ـ مقابل دبیرخانه دانشگاه تهران ـ بازارچه کتاب ـ
★
ارباب
ماکسیم گورکی ترجمه حسین نوروزی (نوذر) ۱۲۰ صفحه ۱۲۰ ریال
★
پرکاه
محمود گلاب دره‌ای ۵۶۴ صفحه ۴۵۰ ریال

زبان فارسی (از پراکندگی تا وحدت)
از ناصر پورقمی ۲۰۰ ریال ۲۴۲ صفحه
بیونیک (عنصر زندگی)
ایگور میرونوف ترجمه حداد کاوه ۲۰۰ صفحه ۲۰۰ ریال
ورزش برای همه
ترجمه کاظم فائقی ۳۰۰ صفحه ۳۰۰ ریال.
انتشارات میر (گوتنبرگ)
بازارچه کتاب

انتشارات رادیو تلویزیون ملی ایران
تهران خیابان روزولت ـ نبش تخت طاووس ساختمان جام جم تلفن ۸۵۹۷۸۴ ـ ۸۳۰۷۶۰
انتشارات سروش کتاب هائی را که به مناسبت جشن توس هر سال منتشر کرده است برای آگاهی علاقمندان اعلام میکند.
★
۱ـ سخنان گزیده درباره شاهنامه فردوسی ۳۰ ریال.
★
۲ـ داستان فرود از شاهنامه فردوسی ۱۰۰ ریال.
۳ـ فردوسی و ادبیات حماسی ۲۰۰ ریال. (مجموعه سخنرانی های نخستین جشن توس)
★
۴ـ مردم و فردوسی ۲۵۰ ریال
★
۵ـ شاهنامه فردوسی، حماسه جهانی ۲۹۰ ریال.
★
۶ـ آه، اسفندیار مغموم ۳۰ ریال
نمایشنامه برگزیده سومین جشن توس
(در جشن توس امسال نیز این کتابها منتشر میشود):
۱ـ شاهنامه فردوسی و شکوه پهلوانی. (مجموعه سخنرانی های سومین جشن توس)
★
۲ـ مردم و قهرمانان شاهنامه
۳ـ کودکی و نوجوانی رستم (برای نوجوانان)
★
محل فروش : مرکز توزیع انتشارات سروش خیابان تخت طاووس ـ خیابان میر عماد ـ ساختمان رادیو و تلویزیون تلفن ۸۵۹۷۸۴ و کتاب فروشی های روبروی دانشگاه تهران و سایر کتاب فروشی های معتبر در تهران.

تصویر فصلها
مجموعه شعر
اورنگ خضرائی
پخش از انتشارات زمان

مؤسسه انتشارات امیرکبیر
تهران ـ خیابان وصال شیرازی شماره ۲۸ تلفن ۶۴۲۰۸۷ ـ ۶۴۴۹۹۰
سیر فلسفه در ایران
نوشته محمد اقبال لاهوری
ترجمه ا.ح. آریان‌پور
نشر چهارم
★
سه مقاله درباره بردگی
نوشته ای.پ. پتروشفسکی ی.ا. بایایف
ترجمه سیروس ایزدی چاپ اول
★
ولپن
نوشته بن‌جانسن
ترجمه عبدالحسین نوشین
چاپ دوم
★
شاهنامه فردوسی
با مقدمه بایسنقری و از روی نسخه طبع امیربهادر
چاپ پنجم
★
تصویر بزرگ
نوشته دینو بوتزاتی
ترجمه بهمن فرزانه
چاپ اول
★
روزنامه خاطرات اعتمادالسلطنه
نوشته اعتمادالسلطنه
با مقدمه و فهارس از : ایرج افشار
چاپ سوم
★
بربادرفته (جلد اول و دوم)
نوشته مارکارت میچل
ترجمه حسن شهباز
چاپ سوم
★
دیوان عبدالواسع جبلی
به اهتمام و تصحیح و تعلیق ذبیح‌اله صفا
چاپ دوم
★
موشها و آدمها
نوشته جان اشتاین‌بک
ترجمه پرویز داریوش
چاپ سوم
★
داستان غم‌انگیز و باور نکردنی ارندیرای ساده‌دل و مادر بزرگ سنگدلش

نوشته گابریل کارسیا مارکز
ترجمه بهمن فرزانه
چاپ اول
★
عصر اعتقاد
نوشته آن فرمانتل
ترجمه احمد کریمی
چاپ دوم ـ ۲۵۰ صفحه
★
آخرین روز های لطفعلی خان زند
نوشته سرهارفورد جونز ترجمه هما ناطق ـ جان گرنی چاپ دوم ۸۴ صفحه
★
سید جمال‌الدین و اندیشه های او
تالیف مرتضی مدرسی چهاردهی چاپ پنجم ـ ۵۲۵ صفحه
★
وحشت آباد
نوشته خسرو شاهانی چاپ چهارم ـ ۱۷۷ صفحه
★
دیوان حافظ
به خط جواد شریفی تابلو ها و تصویرها از محمد تجویدی چاپ دهم ـ ۳۷۸ صفحه
★
مدیر مدرسه
نوشته جلال آل‌احمد چاپ ششم ـ ۱۳۴ صفحه
★
دیوان اشعار محمد تقی بهار (ملک‌الشعرا)
جلد دوم
چاپ سوم ۶۴۶ صفحه
★
جهان اسلام
(۱ـ دوران خلافت)
نوشته : برتولد اشپور
ترجمه دکتر قمر آریان
چاپ اول ـ ۲۱۶ صفحه
★
بامداد اسلام
نوشته دکتر عبدالحسین زرین کوب چاپ چهارم ـ ۱۷۳ صفحه
★
عصر استعمارزدائی
نوشته س.ن. فربد چاپ اول ۲۵۸ صفحه
★
نقاشی نوین (جلد ۲)
تالیف احسان یارشاطر چاپ دوم ۳۵۴ صفحه

هنر تئاتر
نوشته عبدالحسین نوشین چاپ جدید ـ ۲۳۲ صفحه
فرهنگ طلایی (انگلیسی ـ فارسی)
برای کودکان و نوجوانان
ترجمه سیف غفاری
چاپ دوم ـ ۹۴ صفحه
تسخیر ناپذیر
نوشته ویلیام فالکنر
ترجمه پرویز داریوش
چاپ دوم ـ ۲۸۸ صفحه
★
تاریکترین زندان
نوشته ایوان اولبراخت
ترجمه محمد قاضی
چاپ سوم ـ ۲۰۹ صفحه
★
گنجینه سهیلی (جلد سوم)
گردآورنده مهدی سهیلی
مجموعه شاهکار های شاعران ایران از رودکی تاکنون
★
مبانی جامعه شناسی
نوشته هانری مندراس ـ ژرژ کورویچ
ترجمه باقر پرهام
چاپ چهارم ـ ۳۳۵ صفحه
★
تاریخ ادبیات در ایران (جلد دوم)
نوشته دکتر ذبیح‌اله صفا
چاپ پنجم ـ ۱۱۲۸ صفحه
★
تاریخ پزشکی ایران
نوشته سیریل الکود
ترجمه دکتر باهر فرقانی
چاپ اول ۶۹۶ صفحه
★
فرهنگ حقوقی انگلیسی ـ فارسی
تالیف بهمن کشاورز
چاپ دوم ـ ۲۶۰ صفحه
★
خاتون هفت قلعه
نوشته محمد ابراهیم باستانی پاریزی
چاپ دوم ـ ۵۱۶ صفحه
★
نامه های پدری به دخترش
نوشته جواهر لعل‌نهرو
ترجمه محمود تفضلی
چاپ هشتم ۲۸۴ صفحه
★
مارتین لوتر
نوشته هری امرسون فاسدیک
ترجمه فریدون بدره‌ای
چاپ سوم ـ ۱۲۲ صفحه
★
کاپیتان کوک
نوشته آرمسترانگ اسپری
ترجمه فریدون بدره‌ای
چاپ سوم ـ ۱۶۱ صفحه
★
ابومسلم خراسانی
نوشته محمد عبدالغنی حسن
ترجمه شفیعی کدکنی
چاپ چهارم ـ ۱۸ صفحه

نگاهها و کتاب‌ها

کتابهای ویژه انتشارات سروش

روابط عمومی انتشارات سروش اطلاع داد در روزهای برگزاری چهارمین جشن توس ۵ کتاب تازه در مجموعه انتشارات جشن توس انتشار داده است، این کتابها عبارتند از :

● شاهنامه فردوسی و شکوه پهلوانی.
این کتاب مجموعه سخنرانیهای سومین جشن توس است و سخنرانی‌های نخستین و دومین جشن توس نیز قبلا انتشار یافته است.

● کودکی و نوجوانی رستم (برای نوجوانان)
نوشته : مهدی فریب
نقاشیها : علی اصغر معصومی

● مردم و قهرمانان شاهنامه : گردآورده سید ابوالقاسم انجوی شیرازی.
این سه کتاب همزمان با برگزاری چهارمین جشن توس منتشر می‌شود و دو کتاب دیگر بنام «آئین جوانمردی» نوشته دکتر محمد جعفر محبوب و «موسیقی تربت‌جام» تالیف دکتر محمد تقی مسعودیه پس از پایان جشن در دسترس علاقمندان خواهد بود. انتشارات سروش پیش از این نیز در ایام برگزاری جشن توس سالهای گذشته این کتابها را در مجموعه انتشارات جشن توس چاپ و منتشر کرده که مورد استقبال دوستداران فرهنگ و ادبیات حماسی ایران قرار گرفته :

● سخنان گزیده درباره شاهنامه فردوسی تالیف دکتر ضیاءالدین سجادی.

● داستان فرود از شاهنامه تالیف محمد روشن

● فردوسی و ادبیات حماسی (مجموعه سخنرانی های نخستین جشن توس).

● مردم و فردوسی گردآورده ابوالقاسم انجوی شیرازی.

● شاهنامه فردوسی حماسه جهانی (مجموعه سخنرانی‌های دومین جشن توس).

● آه، اسفندیار مغموم نویسنده: یارعلی پورمقدم (نمایشنامه برگزیده سومین جشن توس).

★★★

ورزش و پرورش

ورزش و پرورش عنوان کتاب تازه‌ای است که از سوی انتشارات ققنوس به‌بازار آمده.

دراین کتاب پس از آشنایی باهدف و بررسی ورزش کودکان روشهای آموزش ورزش تشریح شده است.

وجود تصاویر گویا و نثر روان، کتاب ورزش و پرورش را از امتیاز ویژه‌ای برخوردار کرده. تقسیم و دسته‌بندی ورزش‌ها برای کودکان درسنین بخصوص، تاثیر ورزش در کودکان و نوزادان، وظایف، مادران، پرستاران و مربیان کودک دراین زمینه از جمله بخشهای کتاب را تشکیل می‌دهد.

ورزش و پرورش را زوایت آفالگو تالیف کرده و مریم پرشنگ آن را از آلمانی به فارسی برگردانده است

این کتاب در ۱۱۹ صفحه و به‌بهای ۱۷۵ ریال منتشر شده است.

نیازمندیهای اطلاعات

تلفنی آگهی می‌پذیرد

استخدام: ۳۱۱۲۱۹ ـ ۳۰۳۷۰۲ املاک و مستغلات: ۳۰ ـ ۳۱۱۲۲۹ خرید و فروش: ۳۲۸۲۵۷ ـ ۳۲۸۴۱۴ خدمات: ۳۱۲۴۱۳ ـ ۳۱۱۲۲۷

مبل و دکوراسیون

خواننده گرامی

از این پس در روز های یکشنبه ، سه‌شنبه‌و پنجشنبه در این ستون فروشگاهها‌و نمایشگاههای مبل معرفی‌می شوند .

دست اندرکاران این صنعت ظریف برای درج آگهی های خود در این ستون می‌توانند با تلفن ۳۱۲۴۱۳ تماس بگیرند

نیازمندیهای روزنامه اطلاعات

نمایشگاه‌مبل‌اسلامی فرح‌آباد ژاله مقابل ستاد نیروی هوائی ۳۴۳۳۸۸

نمایشگاه مبل مینا خیابان شاه چهارراه‌اسکندری ۹۲۴۵۷۱ و ۹۲۴۷۹۲

نمایشگاه مبل فرشاد‌کورش کبیر ایستگاه تعمیرگاه ۷۶۱۹۱۴ ـ ۷۶۲۷۴۹

نمایشگاه مبل شایسته کوکاکولا چهارراه فرزانه ۳۴۵۶۲۲

نمایشگاه مبل افشار سی متری وثوق نرسیده به‌میدان وثوق ۷۹۵۰۷۴ آ ـ ۱۹۵۶

مبلمان چوبی دفتر خیابان شاه بین‌ابوریحان و خیابان دانشگاه ۶۴۲۲۷۵ آ ـ ۱۹۵۵

نمایشگاه مبل قوامی چهار راه کوکاکولا اول ۲۱متری ۳۴۳۳۹۹

مبلمان زندگی جدید فرح‌آباد ژاله مقابل سینما پاسارگاد ۳۳۳۰۹۵

نمایشگاه مبل رکس تلفن ۳۴۷۱۸۸ آ ـ ۱۹۵۲

تالار جنرال مبل انتهای خیابان وزرا نبش خیابان ۲۷ ۶۲۵۸۴۵ آ ـ ۱۹۵۱

نمایشگاه مبل اسکندری خیابان تاج خیابان شادمهر پلاک ۲۱۸ ۹۷۰۹۴۴ آ ـ ۱۹۵۰

نمایشگاه مبل شبان کاره کیابان تاج بعدازپل هوائی انوپان ۹۷۷۱۶۱ آ ـ ۱۹۴۸

نمایشگاه مبل لادن شهباز مقابل سینما ساینا تلفن ۳۵۲۶۱۵ آ ـ ۱۹۴۲

نمایشگاه مبل اقدام خیابان دماوند اول نهرانپارس ۷۹۱۸۲۳

نمایشگاه مبل ملکی شهباز چهار راه ورزشگاه تلفن ۳۴۰۰۸۱

گلدن مبل سیمری‌وثوق ایستگاه‌مسجد ۷۹۲۳۱۱ آ ـ ۱۹۴۴

مبلمان آزادگان نیروی هوائی سیمتری وثوق جنب پمپ بنزین ۷۹۶۴۱۸ آ ـ ۱۹۴۵

نمایشگاه مبل روحانی تلفن ۳۵۶۰۹۸ آ ـ ۱۹۴۶

نمایشگاه مبل‌اسکار فرح‌آباد ژاله مقابل بلوار رضاپهلوی ۳۴۳۶۱۴ آ ـ ۱۹۴۷

دکور مبل مسعود تلفن ۷۹۹۸۲۴ ۱ـ۱۰ آ ـ ۱۸۳۹

خانه تماشا آریامهر جنب سه راه کاج ۶۵۷۵۱۷ ۱ـ۱۰ آ ـ ۱۷۷۹

نمایشگاه مبل اکبر صبوری‌ژاله مقابل‌مجلس سورایملی۳۱۵۴۴۵ آ ـ ۱۷۷۰

شهرک مبل جاده قدیم شمیران سه راه ضرابخانه ۲۳۶۱۵۷ ۱ـ۱۰ آ ـ ۱۹۷۲

نمایشگاه مبل شهرابی تلفن ۳۴۶۹۵۱

نمایشگاه مبل ایران خیابان ایران ایستگاه دکتر سنگ ۳۶۰۹۱۸

نمایشگاه مبل سیتی عباس آباد خیابان‌مهناز‌پلاک ۴۵ـ۸۵۰۳۸۹ آ ـ ۱۵۴۲

مبل رضوان ـ تخت جمشید بین‌بهار و روزولت ۸۳۲۴۲۵ ۸۲۶۷۸۳ ۱ـ۱۰ آ ـ ۱۵۷۸

مبل غلامی ـ فرح آباد ژاله روبروی‌چهارصد دستگاه تلفن ۳۴۱۷۵۳ آ ـ ۱۵۷۱

نمایشگاه مبل شیک جاده قدیم شمیران جنب سایه روشن ۸۴۰۵۴۷

تالار جنرال مبل

عرضه کننده زیباترین مبلمان استیل و مدرن ایتالیائی وایرانی انتهای وزراء نبش خیابان ۲۷

تلفن ۶۲۵۸۴۵

تعویض رویه مبل فوری تلفن ۶۶۲۸۹۷

فروش دست اول

ماشین تحریر برقی (۱۲تا۲) ۸۲۰۸۴۳

لباس های شیک آخرین مدل دست‌اول وهمچنین لباس های حاملگی با بهترین قیمت بفروش‌می رسد آدرس خیابان‌وزراء خیابان یازدهم شماره۲۸ طبقه سوم تلفن۶۲۲۹۱۷ از ساعت ۹ الی ۸ شب

یك دستگاه سکرتر تلفنی برای فروش ـ تلفن ۲۶۱۰۵۸ آ ـ ۱۸۹۲

راکی

کابینت اشپزخانه خود رابیمه کنید باورقهای گالوانیزه ۷۵ درصدهرگز زنگ نمی زندراکی در اسرع وقت برای تحویل فوری آماده میباشد ۸۵۹۲۶۳

مزون آذر

قبول پارچه برای دوخت لباس زنانه در حداقل ۲ الی ۵ روز تعیین وقت بوسیله تلفن ۲۹۵۹۵۰

تعداد کمی لباس نو اروپائی شب و مختلف آخرین مدل ۷۹۸۹۵۳ آ ـ ۱۵۹۶

لباسهای خارجی نو ودست دوم‌ارزان‌قیمت ـ یکدوجرخه تاشو آلمانی ـ یک کالسکه شیک آلمانی ـ یک سبدنوزاد ۹۷۷۵۰۹ ۱ـ۱

اکازیون

اجاق گازخارجی یخچال و فریزر جارو برقی لباسشوئی سشوار سرخ‌کن انواع دستگاه های صوتی و اجناس نادونی با شرایطوبقیمت بجرئی عرضه می کردد حمل و تحویل تا منزل مجانی کاخ شمالی بالاتر از بلوار توچه نعیم‌پلاك ٤٤ طبقه اول از ساعت۹ صبح الی ۹ شب یکسره آ ـ ۱۵۷۵

بعلت مسافرت کلیه‌اثاث منزل بفروش میرسد . ۸۳۲۵۹۲

وسایل مبلمان ساخت سمیر نو بفروس می‌رسد نبش ۶۳۱۸۶۰

یکدست اطاق‌خواب ناهارخوری بلوط سالنو آمریکائی فروشی ۱۹الی ٤ عصر ۸۶۷۴۲٤ و ٤ تا ۸ شب تلفن ۶۲۵۰۵۸

سفارت بوفه ۳ متری چوب گردو پولی‌پیستر ممتاز آکاردئون مورشی‌پالتو مینک از کانادا سایز ٤۲ لباسشوئی میلکومیز و صندلی آشپزخانه کمد چوب دو درب اجاق گاز خارجی٤ شعله‌فقط جمعه‌بیست وسوم از ۹ صبح الی ٦ عصر میدان‌ونک خیابان ونک پلاک ۲٤ تلفن ۶۸٤۶۵۳

پالپ تقدیم می کند

لوستر

کلاسیك و مدرن اپالین کریستال برنز طرح سپانیولی .

آشپزخانه

پیش ساخته ایتالیائی کابینت چوبی بالاوپائین متر طول ۳۸۰۰۰ ریال کابینت فورمیکائی بالاو پائین متر طول ۲۸۰۰۰ ریال .

گچ بری

پیش ساخته طرح های مختلف ایتالیائی با نازلترین قیمت جهت تزئین داخل ساختمان ۸۵۱۷۴۷ و ۸۵۴۱۹۶

عباس‌آباد خیابان میترا کوچه نکیسا پلاك ۹

تعدادی میز نقشه‌کشی تکنی ـ کراف مارك زوکور ایتالیائی ۷۰ـ۱ × ۱پایه بقیمت سیار نازل بفروش میرسد ۸٤۲۹۰۰ آ ـ ۱۷٤۷

لباسهای زنانه خارجی کیف و وسایل کنار دریا نو ودست دوم سایز ۳۶ ببالا چهارشنبه ۲۱تاجمعه۲۳ تیر آدرس‌پهلوی محمودیه‌کوی ابان شماره ۱۹ ۲۹۰۵۵۶

کلیه مبلمان فروشی ۶۳۰٤۱۶ آ ـ ۱۷۷۷

یکدست اتاق خواب امریکائی نومدل‌فرانسوی بفروش میرسد . ۲۶۷۱٤۱

اکازیون

فقط یك هفته دیگر

رادیو پخس سه موج استریو کاست‌وکارتریج با دو عدد‌بلندگوی ۲۵ وات ۱۶۵۰۰ ریال‌ورادیو پخش دو موج استریو کاست و کارتریج با دو عدد بلندگوی ۲۵ وات ۱۳۵۰۰ ریال،رادیوپخش دو موج اتومبیل کاست‌و کارتریج‌با دوعدد بلندگو ۶۰۰۰ ریال پخش صوت کاست اتومبیل‌با دوبلند گو ۳۵۰۰ ریال،دك‌پخش کاست و کارتریج۴۲۰۰ ریال . کاخ شمالی بالاتر از بلوار کوچه نعیم‌پلاك ٤٤ طبقه اول از ساعت۹ صبح الی ۹ شب‌یکسره. ۱ـ۱۵۷۵

لباس و مایو بچه‌گانه از مادر‌وفرانسه و ایتالیا دست اول و لباس های زنانه سایز ۲۸ خارجی‌از ۵تومان به بالا وان‌نوراد مبل استیل بسیارشیك ونو میز نسول و اینه وشومینه‌گازی امریکائی بمدت یك هفته ادرس خیابان پهلوی خیابان پسیان باغستان پنجم سماره پنج۲۷۳۸۱۸

پیانو های روسی ارزان سد

کل بهار

۸۹٤۱۵۵

مقدار ۳ هزارمتر موکت دوم‌دار اتریشی‌باجهترین شرایط به فروش می‌رسد ۹۲۵۸٤۵

لوازم منزل اسباب بازی ظروف فروشی تخت جمشید بهارشمالی دست راست اولین کوچه پلاک۱٤ ـ ۷۶۶۱۱۳ آ ـ ۱۵۹۵

شیکترین لباس و کفش زنانه خارجی‌نو ودست دوم و کت وپالتو پوست بفروش میرسد سلطنت آباد پوستان‌سوم‌پلاك ۹طبقه اول ۲۳۵۷۷۳

اورازمنزل شامل ناهارخوری‌ـ میزوصندلی‌بامبو ـ دستگاههای صوتی‌ـ دوربین فیلمبرداری، وسائل‌متفرقه ۲۲و۲۳ تیرماه آپادانا ـ نیلوفر خیابان ششم پلاك۱۶ تلفن ۸٤۹۸۲۹

از ایتالیا

اطاق خواب بچه تابلو نقاشی، ساعت‌و شمعدان برون وبزرین وغیره ، آدرس پهنوی بعدار محمودیه ـ خیابان پیراسته پلاك ۱۲۶ تلفن ۲۹۵۸۲۹ ۱ـ۷ آ ـ ۱۵۷۱

خرید اثاثیه

گالری‌فرش

شایـــان ۶۶۱۰۶۹ و ۶۶۴۲۳۰ خریدار قالی‌و قالیچه‌کهنه ونوکاخ ۷۹

فرش‌ایران‌نوین

فرشهای بقیمت رسیده شما رابرای صادرات گرانتر از همه می‌خرد ۶۵۳۱۹۵

قالی شما را منصفانه خریداریم تلفن ۳٤۹۳٤۰

فرش امید

بهترین خریدار فرش کهنه و نو ۳۳۷۷۰۲ و ۳٤۵۶۵۵

کلیه لوازم منزل شما را خریداریم ۳۰۲۶۳۹

فرش‌نقد و اقساط به کارمندان دولت تلفن ۹۸۲۰۰۷ آ ـ ۱۷۷۹

اتومبیل فروشی

پیکان

پیکان جوانان مدل ۵۲ رنگ زیتونی مقطـوع ۲۳ هـزار تومان تلفن٤ـ۸۲۹۶۷۲ ساعت ۸الی۳ آ ـ ۱۵۷۰

پیکان دولوکس ۲۳ اسفند ۳۶ تهران۲٤ رنگ زیتونی‌یارادیو پخش فوری فروشی تلفن ۲۷۷٤۱۸ آ ـ ۱۵۷٤

پیکان دولوکس ۵۵ حنائی فروشی تلفن ۸٤۵٤۶۵ آ ـ ۱۵۷۸

پیکان‌سبزصفر کیلو مترفروشی تلفن ۳۳۰۷۸٤ آ ـ ۱۵۷۵

پیکان‌کار۵۱ و ۲ لوکس مدل ۵۰ـ ۲۳ هزارتومان ۷۹۲۳۷۱ آ ـ ۱۵۶۰

پیکان ۵۳ بفروش میرسد تلفن ۶۶۱۷۸۱

پیکان دولوکس ۳۶ تمیز با رادیو پخش‌تلفن ۹۲٤۸۳۲ آ ـ ۱۷۶۹

پیکان۲لوکس‌او اخر۵۳ فروشی تلفن ۷۵۲۱۵۵ آ ـ ۱۷۷۶

پیکان۲لوکس۳۵ تلفن۷۹۲۶٤۲ از ۸ صبح تا۱۰ بعدازظهر آ ـ ۱۷۷۷

پیکان ٤۸ شیری بسیار تمیز فروشی ۷۵۰۶۸۲ از ۹ صبح الی ۱۲ و از ۶ تا۹

زیان

رنو ـ پیکان ـ سوبارو ـ تویوتا پاوام‌بانگی ۳۰ ماهه و با وام آزاد ۹۲۱۹۳۱

زیان ۵٤ سفیدبا صندلی جوانان و استریو ۶٤۵۰٤٤و ۶٤۸۹۹۵

زیان مدل ۵۳ آجری رنگ۱۱ هزار تومان ۶۵۲۷۱۸

زیان مهاری مدل ۵٤ فروشی تلفن ۵۲۹۷۸۷ و ۵۲۳۸۲۰ آ ـ ۱۶۱۹

زیان مدل ۵۰ فوری فروشی تلفن ۹۷۷۷۲۱ آ ـ ۱۶۲۲

زیان ۵۵ در وضعیت خوب قیمت ۱۹ هزار تومان تلفن ۳۶۹۹٤۷

فولکس

فولکس های اسپیشن کمپنیگ وانت یک کابین و دو کابین ۷۹۰۵۰۸

فولکس ٦٤ موتور تازه تعمیر فروشی تلفن ۸۵۸٤۷۵

فولکس ۱۶۰۰ مدل ٦٦ رنگ شیری فروشی تلفن ۲٦۲۷۳۸ آ ـ ۱۷۷٤

فولکس دوکابین مدل ۷۷ کار کرد ۱٤ هزار مالوازم اضافی، بسیار تمیز مقطوع ۷۲ هـزار تومان۳۲۲٤۱۸ آ ـ ۱۵۸۹

فولکس پاسات ۷۶ بسیارتمیز باکارکرد کم ووسائل اضافی ۳۰۵٤۹۵ از ساعت ۸ الی ۱۲ و٤تا۸ آ ـ ۱۵۷٤

ا اودی

آ اودی ۷۷ گوجه‌ای ۳۷۱۸۶۳

ب.ام.و

بی‌ام‌و ۲۰۰۰ کوپه فروشی ۹۷۱۱۵۹ از ساعت ٤ تا۸شب آ ـ ۱۵۷۲

یکدستگاه‌بی ام و ۲۸۰۰ مدل ۷۰ در وضع بسیار عالی با اپارتمان ۲ اطاق خوابه‌ـ‌واحدی معاوضه میشود تلفن ۷۹۵۵۱۲

بی‌ام‌و ۲۰۰۲ مدل ۷۵ رنگ سورمه‌ای متالیک با رادیو پخش‌یخ شکن بفروش میرسد ۸٤۲۹۰۰ ا ـ ۱۵۶۵

بی‌ام‌و ۷۸ طلایی ۱۳۰۰۰ کار کرد رادیو ضبط بفروش می رسد ۲۹٤۷۷۸

بی‌ام‌و ۲۰۰۲ مدل ۷۲ قیمت ٤۲۵۰۰ تومان‌تلفن ۶۳۰۳۵۳ ۱ـ٤ آ ـ ۱۵٤۰

بی‌ام‌و۲۰۰۲مدل۷۳ رنگنارنجی تلفن ۸۹۲٤۰۱ آ ـ ۱۵۹۲

اتومبیل بی‌ام‌و ۲۰۰۲ مدل ۷۵ رنگ شرابی کار کرد کم تمیز وسالم باکولر ودور موتور لطفا بین ساعت ۵ تا۸ با تلفن ۳۲۸۲۰۳ تماس‌بگیرید آ ـ ۱۵۸۹

بی‌ام‌و ۳۲۰ مدل ۷۶ کاملا سالم کارکرد۳۰ هزار بیو اسطه۱۱۰ هزار تومان ۵ تا۸ بعد ازظهر ۶۶۶۶۹۸ آ ـ ۱۶۲۳

بی ام و ۲۰۰۰ تورینك مدل ۷۲ با رادیو پخش و بیمه بدنه کامل ٤۵هزار تومان فروسی تلفن ۲۹۵۵۶۶

فیات

فیات ۱۲۸ مدل ۷٤ سند ۷۳به فروش میرسد تلفن ۲۳۳٤۵۵ ۹تا۱۲ صبح ۱ـ۳ آ ـ ۲۳۱٤

اتومبیلفیات لادا‌ـ۷۷ فروشی ۷۵٤۳۹۷ـ ۷۵۸۳۰٤ آ ـ ۱۸۹٤

شورولت

شورولت‌ایران مدل اسفند ۵٤ رنگ‌سفید سقف مشکی باکولر بسیار تمیز قیمت ۵۸ هزار تومان ۸٤۰٤۰۹

یکدستگاه‌شورولت نوا سی‌ـ۳ مدل ۲۵۳۷ کارکرد ۳۰۰ کیلو مترنمره شده و بیمه شده‌مبلغ ۹۲۰۰۰ تومان مقطوع‌بفروش میرسدطالبین به تلفن ۸۳۵۸۸۳ دکتر حسینی مراجعه نمایند آ ـ ۱۶۲۱

پژو

پژو ۵۰٤ ال رنگ سبز کاهوئی تلفن منزل از ۳ الی ۵ بعد از ظهر ۷۹۷۹۱۷

پژو ۵۰٤ جی‌ال۷۵ متالیک نفتی سقف کشوئی‌از۸ صبح الی۱۲ ۹۸۰۵۸۹ آ ـ ۱۵۶۱

پژو ۵۰٤ جی ال ـ مدل ۷۲ سقف کشوئی‌ـ دنده گیربکس‌ـ متالیک قیمت ٤۸ هزار تومان تلفن ۹۵۸۵۵۳ ساعت ۸ بعد از ظهر ببعد

اتومبیل داتسون مدل ۷۷ شیری رنك دو درب بسیار تمیز ٦۵ هـزار تومان‌تلفن ۸۲۳۹٤۵

دوج

دوج‌کرنت مدل ۷۵ بسیار تمیز از ساعت ۱۲ تا۹ و ۵ تا۷تلفن ۸۲۹۹۹٤ آ ـ ۱۵۹۷

دوج دارت ٦۷ دولوکس در وضعیت بسیار عـالی تلفن ۹۶۶۸۰ آ ـ ۱۷۶۲

اپل

اپل رکورد ۱۷۰۰ـ۶۷ چهار درب ۹۷۹۵۵۰

کادیلاک

کـــادیلاک ۷٤ فلیت وود دانشجـوئی زیبا ارزان ۳۹۲۵۳۹ آ ـ ۱۷۱۸

خرید اتومبیل

انواع اتومبیل از دم قسط خریداریم تلفن ۹۲۱۹۳۱ ۱ـ۳۷ آ ـ ۱۷٤۳

فروشگاههای اتومبیل

نمایندگان برادوی

کادیلاك . بیوك . شورلت ایران بی ام و ۵۱۸ . چروکی‌چیف . رنجرور. پژو ۵۰٤ ال . رنو . گالانت با وام بانکی ۳۰ ماهه تحویل فوری تلفن ۸۵۰۸۰۷

انواع تویوتا و پیکان و وانت

رنو و هیلمن ۳۷ بـا وام بانکی تلفن۹۲۷۵۸۸

انواع اتومبیل های ایرانی و خارجی باوام بانکی ۳۰ ماهو باوام آزاد ۹۲٤٤۲۵

پیکان نقد و اقساط بـا وام بانکی تلفن۶٤۱۹۵۶

پژو

صفر کیلومتر با گارانتی

۳۱۵٤۱۳ تلفن ۳۵۲۰۷۷

انواع واقسام اتومبیل‌با وام بانکی تحویل فوری تلفن ۹۳۹۷۸٤

شرکت‌جهان‌تویا تقدیم میکند

انواع اتومبیل‌های

تویوتا

با شرایط سهل تحویل فوری تلفن های فـروش ـ تـهران ۵٤۶۸۶٤ ـ ۵٤۹۲۶۳خرمشهر۲۱۵۵ ـ ۵۹٤۹

لانسر

اتومبیل استثنائی ۱۹۷۸ زیبا . مجکم . سریع

نماینده فروش در ایران

شرکت پلام

کوروش کبیر نبش شهناز ۵

۷۵۵۰۸٤و۷۵۳۹۵۸

نماینده انحصاری شرکت‌اتوتهران

تویوتا

دوج گالانت

دوج لانسر

با وام بانکی ۳۰ ماهـه تلفن ۶۶۱۳٤۰

پیکان تویوتا هیلمن رنو با وام بانکی ۷۵۲۱۸۳

۱ـ پیکان دولوکس ۵۳
۲ـ پیکان جوانان ۵٤
۳ـ فورد کاپری ۷۳
٤ـ سوباروی ۷۷

نقد و اقساط فروشنده‌ایـم ۹۲۱۹۳۱

رنو نقد واقساط

(تعمیرگاه مجاز شماره ۱)

تلفن ۷۸۲۵٤۵

پیکان دولوکس

با ۲۵ هزارتومان پیش قسط وبقیه ۳۰ ماهه بـا وام بانکی: ۸۵۵۱۷۷

جیپ آرو

قابل توجه وزارت‌خانه‌ها بخش های خصوصی موسسات کشاورزی و دامپروری

جیپ آرو

بامشخصات فنی زیر:

٤ سیلندر ۲ دهرنسیال سقف فلزی فول‌پلاتین با شرایط سهل حتی بدون پیش قسط تحویل فوری‌عرضه می‌گردد

تلفن فروش تهران ۵٤۹۲۶۳و ۵٤۶۸۶٤ خرمشهر ۲۱۵۵و ۵۹٤۹

برای اتومبیل شما

تعطیلات با LATRA کاروان تلفن ۲٤۰۸۲۸

اتومبیل کرایه

M.A.S.

اتوبوس‌و مینی بوس دربست باارکاندیشن(کولر) مخصوص مسافرت‌و آژانسهای توریستی ۹۷۸۸۱۵ و۹۷۰۸۱٤

تاکسی‌سرویس هیلتون ونك

با ماشین های احرین مدل در ۲٤ ساعت در خدمت‌شما‌است تلفن ۶۸۶۹۰۰ ـ ۶۸۱۰۵۹

ایران کامو

کاغذ دیواری موکت و پرده با نصب فـوری ۸۹۷۳۳۸

تزئینات رامك

موکت ، کاغذ کفپوش پارکت در اسرع وقت ۸۹۵۷۳۲

سازمان تزئینات کریمی

موکت ، کـاغذ دیواری ، پرده، سقف پوش ، کفپوش نقاشی بقیمت تجارتی نقد و اقساط ۷۳۵۲۶۰

شرکت تزئیناتی شب نور

عرضه کننده بهترین انـواع کاغذ دیواری ، مـوکت ، پارکت ، پرده پرسیانا وکلیه تزئینات‌دکوراسیون ونقاشی ساختمان مجددا افتتاح شد. آدرس خیابان تهران نو مقابل استخر آریا تلفن های۷۹٤۱۷٤و۷۹۵۱۵۹ و۷۹۳۹۰۳ و ۷۹۸۱۶۶

نقدواقساط

با یک تلفن منزل و محل کار خود را تزئین نمائید

۳۱٤۸۳۹

نقاشی پرده کرکره‌کاغذ موکت تلفن ۶۶۸۹۵۰

کاغذ دیواری ، کرکره موکت بقیمت تجارتی ۹۲۵٤۱۹

موکت نمدی بلژیکی با نصب متری ۲۲تومان تلفن۷۹۷٤۹۰

موسسه حاتم مقاطعه و تعمیرات ـ ساختمان تـزئینات ، کوکت ، کاغذ دیواری و نقاشی ۷۳۶۶۵۵

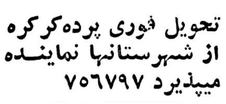

کلین‌سرویس دلیجان‌نو

تحویل فوری پرده‌کرکره از شهرستانها نماینـده میپذیرد ۷۵۶۷۹۷

موکت‌کاغذدیواری‌نقاشی ساختمانی‌فوری۲۳۳۳۷۲

موکت از متری۱۵۰ریال ببالا تلفن ۶۶۶۶۱۳

حقی‌جمعه

کاغذدیواری‌موکت

۶۸۴۹۵۴

پهلوی‌ایوبی‌شماره۲۲

برای ساختمان شما

اسفالت بام‌کوچه حیابان محوطه‌سیمانکاری تلفن ۳۳۳۶۵۶

آسفالت

قیرگونی با تضمین ۷۵۳۹۶۷

رابیتز تلفن ۷۶۱۲۸۱

فروش و نصب انـواع سقف های کاذب‌درسطح کشور ۷۶۱۲۸۰

پوکه

جهت شیب بندی سقف و بتون سبک هر متر مکعب ۲۵۰۰ ریال ۶۶۷۵۳۷ ـ ۶٤٤۳۱۷

موسسه حاتم اسفالت کاری ساختمان ۷۳۶۶۵۵

ورق موج‌دار ۷۶۱۲۸۱

اکوستیك تلفن۷۶۱۲۸۰

آردواز تلفن ۷۶۱۲۸۰

نقاشی‌مدرن‌ساختمان ۸٤۸۰۹۹

رولپلاك سنك نصب فوری ۶۶۸۶۷۹

شرکت تکنوم کام فروشنده‌کلیه لوازم ساختمانی ۸۲۷۶۸۳ آ ـ ۱۷۲٤

اتو آرم

کرایه اتومبیل مدرنترین اتوبوس‌ومینی بوس دربست تلفن ۹٤۲۱٤٤

تکنوترافیك تاکسی

سرویس شبانه‌روزی ۲۳۲۰٤۷ ـ ۲۳۵۰۸۰

بتعـدادی اتومبیل با راننده نیازمندیم تلفن ۲۳۳۰۶۸

بارکش شهری

شوش بار

حمل‌بار‌وآثاثیه‌منزل‌با بسته‌بندی‌درشهروشهرستان

۳۶۱۱۱۱
۳۶۱۱۱۲
۳۶۱۱۱۳
۳۶۱۱۱٤

بیمه ازمبداء تامقصد

حمل ونقل توسن تلفن ۹۲۰۱۱۱

بیمه کالا از مبدا تا مقصد

ماشین آلات

انواع تانکر آب‌و گازوئیل با قیمت مناسب اماده تحویل ۷۹۳۱۹۰

فروش ماشین آلات سنگین لودر زنجیری کاترپیلار ۹۷۷ کم کارکرده فروشی۵۵۲٤۰

بیل هیدرولیکی برای کلیه نقاط ایران کرایه‌می دهیم ۷۵۷۲۹۵

دیگ بخار

یك عدد دیك بخار دست دوم یا نو از ۱٫۵ الی ۳ تن تا ۱٤ آتمسفر مورد نیاز است با شماره‌تلفن بگیرید.

یکدستگاه لیفت‌تراك ۱۰ تن هالستیر انگلیسی کمی کارکرده فروشی تلفن : ۳۵۵۰۶۹و ۶٤۳۵۵٤

جرثقیل کرایه

جرثقیل حاسب ۵۵٤۰۲۶-۵۵٤۰۲۷ ۵۵٤۰۲۸-۵۵٤۰۲۹

مورد نیاز

جرثقیل کرایه

یکدستگاه جرثقیل هیدرولیکی تلسکپی‌پشت اطاقی ۵ تن نصب شده روی کامیون مورد نیاز است بانلفن ۳ـ۶۸۵۷۰۱نصیری تماس حاصل بفرمائید

آنتن تلویزیون

نصب آنتن رنگی ۷۳۷۳۵۰

تعمیر تلویزیون

تعمیر انواع تلویزیون و نصب آنتن۹۵۱۶۱٤

تعمیرگاه مجاز شـاوب لورنس و گروندیک ویژه رنگی و سیاه و سفید نصب آنتن رنگی ۸۲٤٤۳۳

تعمیرا انواع تلویزیون رنگی سیاه و سفید در منزل **تلفن ٦٤٦۲۷۷**

مهندسی پریش الکترونیك

تعمیرگاه مجاز تلویزیون رنگی نصب آنتن رنگی همین‌امروز ۸۵۱۵۵۰

تزئینات و دکوراسیون

نقاشی ساختمان

نصب کاغذ دیواری موکت فوری ۸۵۷۵٤۹

گالری‌ارغوان

خرید وفروش‌لوازم‌منزل نوودست دوم ساخت خارج تلفن ۲٤۰۵٤٤

خیابان سلطنت‌آباد فرمانیه خیابان میهن (جنب کلانتری ۲) خیابان نسترن خیابان خوش‌قدم‌نبش پرستو پلاك ۱۶

ایزوگام

نمایندگان رسمی شرکت پشم شیشه ایران در تهران

سازمان بنیاد ۶۶۷۵۶۸ـ ۶۶۲۹۳۲ـ۶۴۶۲۱۱ ۶۶۴۳۹۰ـ ۶۴۷۱۵۱

باماپاد ۶۳۶۰۱٤ فیبه مشهد ۴۹۸۷۶

شرکت هورزد ۹۲۸۱۵۸

اینسوله ۹۲۱۶۸٤ ـ ۹۲۸۰۳۷

ایران‌ایزول ۶۶۷۵۳۷ـ ۶۴۸۵۲۱ـ ۶۴٤۳۱۷ نمایندگی تبریز شرکت ایناد ۳۸۱۰۷

ایزووول ۲۲۸۵۰٤

سمپاشی شهریور

منازل باغات‌کارخانجات **۷۳۸۲۲۲**

استخر

ساخت و نصب ـ تعمیر وسرویس تلفن **۸۹۹۰٤۱ و ۸۹۹۹۵۸**

آسفالت

قیرگونی‌بامحوطه سازی **باتضمین ۶۶۸۶۷۹**

گروه صنعتی رهنمون کابل‌کشی سه‌فاز نصب تابلو های سه‌فاز وسیم کشی ساختمان تلفن ۵۵۸۶۱۷

داربست فلزی عین آبادی تلفن ۲۶۵۳۲۱

چکه سقف

ایزولاسیون پشت‌بام بدون کندن عایق قبلی باتضمین شرکت‌ایزومر ۷۵۰۶۳٤

سیمان‌و

آهن‌آلات ، درب پیش ساخته کاشی ایتالیائی‌و سرویس حمام

ایرانیت‌و آردواز

تکنوکام ۸۳۱۱۳۶ و ۸۲۷۶۸۲

تعمیرات و نـقاشی ساختمان تلفن ۶۶۶۶۱۳ و ۸۵۳۹۲۵

ایرانیت تکنوکام ۸۳۱۱۳۶

کاشی ایتالیائی ۸۳۱۱۳۶

آردواز تلفن ۸۲۷۶۸۳

سیمان و آهن آلات ۸۳۱۱۳۶

درب پیش‌ساخته ۸۲۷۶۸۳

نماسازی و سیمان کاری ساختمان تلفن ۳٦٤۳۳۱

نوسازی و تعمیرات و نقاش ساختمان تلفن ۶۶۶۶۱۳ و۸۵۳۹۲۵

توری آلومینیومی «هگس‌گیر» الکترا ۹۵۳۷۸۸

نوسازی و تعمیرات ساختمان شرکت آرتاج ۶۶۵۲۷۰

سقف‌حیاط‌خلوت سایبان اتومبیل ۸٤٤۳۷۰

داربست پلیت ۷۳۶۰۱۹ نصب‌فوری‌داربست‌فلزی

اف ـ اف

و کلیه کار های برقی ساختمان‌فوری۸۹۹۰٤۱ و ۸۹۹۹۵۸

داربست فلزی فـردوس نصب فوری ۷۳٤۲۱۸

آسفالت پشت بام‌وکوچه وقیرگونی فـوری ۹٦۲۲۵۳

فروش و نصب داربست ۸۵٦۲۵٤

سیمان

تلفن ۹۳۳٦۵۰

نقاشی ساختمان مدرن فوری تلفن ۷۳۲۱۵۹

سیمانکاری‌ـنما سازی‌ـرولپلاک سنگ ٦٦۸٦۷۹

مقاطعه کاری

نقشه کشی نوسـازی تعمیرات ونماسازی ساختمان با کلیه مصالح

۷۵۳۳۹۰

قیرو گونی واسفالت باتضمین ۷۳۸٤۵۵ـ۷۳۰۱۰۸

درب‌وپنجره آلومینیومی و نوری و کلیه مصالح ساختمانی آسفالت و نقاشی ۸۹۵۷۳۲

داربست فلزی ایرانشهر ۸۲٦۳٤۸

شستشوی مبل و فرش

والشوئی شریف‌اوغلی شستشو بااصول‌مذهبی ۹۲٦۱۸۹ ـ ۶۲٦۱٤٦

نیازمندیهای اطلاعات تلفنی آگهی می‌پذیرد

استخدام: ۳۰۳۷۰۲ـ۳۱۱۲۱۹ املاک و مستغلات: ۳۰ ـ ۳۱۱۲۲۹ خرید و فروش: ۳۲۸۲۵۷ـ۳۲۸۴۱۴ خدمات: ۳۱۲۴۱۳ ـ ۳۱۱۲۲۷

قابل توجه سرمایه‌داران کلان
ویلایی بسیار مجلل با شرایط‌سهل‌معامله میشود .
۱ـ فروش ۱۳٫۵ میلیون تومان .
۲ـ رهن اجاره ۵میلیون و ۵۰ هزار تومان
۳ـ معاوضه خیلی فوری
سلطنت‌آباد نرسیده به سرای فرمانیه‌نارنجستان ششم پلاک ۳۵

سوپر سرویس آلمان
خشکشوئی‌موکت متر مربع۴۵ ریال‌مبلمان یکدست ۱۵۰تومان فرش مترمربع ۸۰ ریال تشک اتومبیل‌و نظافت کلی‌ساختمان
تلفن ۸۵۰۱۱۱
۱ـ۲۰ آـ۱۵۸۹

قالیشوئی بیوک
بسرپرستی داریوش
رفوگری‌و رنگ برداری‌پذیرفته می شود تلفن ۵۵۱۳۶۰ و ۹۷۷۱۱۸

سرویس‌شهریور
بزرگترین خشکشوئی مبلمان موکت ، فرش ، پرده وتعمیر پرده‌کرکره
۷۳۸۲۲۲

خشکشوئی‌موکت
مبل ـ شبانه روزی
۷۸۱۷۱۳

شستشوی‌موکت‌ومبلمان و پرده در اسرع وقت
تلفن ۶۸۵۲۵۹

قالی‌شوئی وطن
۵۵۱۶۷۰

کلین سرویس دلیجان‌نو
خشکشوئی مبلمان‌ـموکت
فرش ـ پرده و داخل اتومبیل در محل ما
۷۵۶۸۶۰ و ۷۵۶۷۹۷

خشکشوئی موکت
متره تومان مبلمان یکدست ۱۰۰ تومان تشک اتومبیل‌ـ پرده و نظافت کلی ساختمان
۶۴۶۸۷۷ ـ ۶۴۸۲۹۱

قالیشوئی اخوان
تلفن ۵۹۰۵۳۹

قالیشوئی تهران
تحویل در ۴۸ ساعت
۵۵۱۶۵۶

خشکشوئی ایران‌کلینز
خشکشوئی موکت ، مبل ، کفشوئی مکالئوم ، موزائیک واکس زنی تزئینات و نظافت کلی ساختمان پارکت۸۴۳۷۴۹

قالیشوئی‌شمس
بااصول مذهبی کر می دهد ۹۵۲۹۱۱ و ۵۹۲۹۴۷

پارت کلین
خشکشوئی فرش موکت مبلمان موزائیک شیشه پارکت و اتومبیل
تلفن ۷۶۲۵۰۲

کلین سرویس پاکزا
خشکشوئی فرش مبل موکت وکلیه کفپوش ها با آخرین تکنیک تمیزتر و ارزانتر تلفن ۸۵۳۹۹۵

قالیشوئی زمرد
قالیهای شمارا طبق قوانین اسلامی شسته‌و سریعتر تحویل میدهد ۹۲۱۷۷۴

رفوگری فرش نعمت ۳۱۰۳۷۵

قابل توجه بیمارستانها وهتل‌ها
کارخانه خشکشوئی و سفید شوئی امپریال با دستگاه های‌مجهز سفارشات کلی و جزیی میپذیرد ۷۹۵۶۰۹ و ۸۹۸۸۱۵

قالیشوئی برف۵۹۱۱۶۳ و ۵۹۳۳۰۷

بهمن سرویس
بزرگترین خشکشوئی مبلمان فرش موکت‌پرده وتعمیر پرده کرکره
۸۵۶۵۱۰

لوله کشی گاز

لوله‌کشی گاز
باتایید شرکت ملی گاز ایران شرکت‌پدیک۸۳۵۸۵۶

لوله‌کشی گاز با تائید ۹۲۹۸۲۸

لوله‌کشی گاز باضمانت ۵ساله
باتایید شرکت ملی گاز خانگی، تجاری ،صنعتی شرکت ایران کافل ۸۳۴۵۲۸و ۸۳۰۸۵۰

لوله‌کشی گاز
طرح‌واجرا زیر نظرمتخصصین باتائید شرکت ملی گاز ۷۶۵۵۵۴ و ۸۲۶۱۰۸

لوله‌کشی گاز با تائید شوفاژ ـ تهویه برق شرکت جتیسکو ۲۲۷۸۷۸

لوله‌کشی گاز
با تائید شرکت ملی گاز شوفاژ و تهویه و برق‌شرکت مهندسی وایس‌هاپت تلفن ۸۵۳۷۴۵

لوله‌کشی‌گاز
با تائید شرکت ملی گاز شرکت‌مهندسی‌فابریز ۸۳۰۵۸۱ـ۸۴۵۳۹۸

ایران‌گاز
پخش‌گاز ۸۹۱۲۵۲ـ۵۹ ، ۸۹۲۱۹۱ـ۹۷
قبول سفارشات همه روزه از ساعت ۷صبح‌الی ۹ شب
تلفن شکایات ـ ۸۹۲۱۹۰
سرویس و تعمیرات اجاق‌ـآبگرمکن وتاسیسات
تلفن ۸۲۷۱۶۱ ، ۸۲۷۱۶۴ ، ۸۲۷۱۶۵
از ساعت ۷ صبح الی۸ شب
نمایشگاه محصولات شاهرضا میدان فردوسی

لوله‌کشی فوری گاز با تائید شرکت گاز ۲۳۵۵۳۴
آـ۱۶۰۳

تعمیر و سرویس شوفاژ

شرکت تاسیساتی بی‌بی‌یان
با۲۰ سال تجربه تهیه ونصب موتورخانه (شوفاژ) در مدت ۲۰روز تعمیر شوفاژ و تهویه مطبوع (چیلر) شبانه روزی ۷۹۷۱۲۹

شرکت مهندسی ژیسکار
با منهدسین و تکنیسین های مسلط‌وبا تجربه آماده سرویس نصب‌تهویه مطبوع و شوفاژ و نگهداری و راه اندازی و در تهران و شهرستانهامیباشد۶۵۴۷۷۰ـ ۶۵۴۹۶۰ ـ ۶۳۰۹۱۶

تهویه وشوفاژ
بااقساط ۲۴ماهه
رادیاتورآلومینیومی وفولادی‌متری ۸۶ تومان
دیگ‌راپیدو وعایق پشم‌وشیشه
شرکت بلاور
تلفن : ۷۹۷۸۰۱

نصب و نگهداری فوری شوفاژ ،تهویه ، برق ، ۸۹۴۱۵۱ و ۸۹۱۷۴۸

حسب سرویس نگهداری شوفاژ ۲۶۲۶۹۸

تهیه و نصب موتورخانه ونگهداری ۸۵۳۹۵۹

نصب‌ولوله‌کشی شوفاژ تهویه ـ آبرسانی ـگاز شرکت تاوسا۷۹۴۶۹۴

نصب شوفاژ و تهویه مطبوع و آب رسانی‌شرکت مکرول ۸۲۲۷۸۸
آـ۱۷۴۷

تعمیر و سرویس کولر

نصب و سرویس کولر استخر ، شوفاژ ، برق و تهویه تعمیر و نگهداری
هامدشور۹۲۱۰۰۹

سرویس و تعویض پوشال کولر ۳۷۰۸۵۳
آـ۱۷۸۶

سرویس ، نصب کولر تعویض پوشال فوری ۶۵۳۰۵۱

نصب و سرویس کولر ۷۶۳۴۷۲

کولر شوفاژ برق لوله کشی و آبگرمکن .
۷۵۲۶۶۶

تعمیر کولر و آبگرمکن تلفن ۳۵۰۷۲۷ و ۷۶۶۸۸۶ و ۳۶۰۲۲۰

نصب و سرویس کولر نارمک
۷۳۶۷۱۸

نصب و سرویس کولر ۸۵۳۹۵۹

سرویس کولر فوری
۳۵۴۵۴۴

سرویس کولر و شوفاژ در اسرع‌وقت۶۶۳۷۶۲

نصب‌و سرویس و کانال‌کشی در جنوب تهران ۵۵۰۲۹۱

نصب سرویس کولر شمیرانات تلفن ۲۶۲۶۹۸

سرویس کولروتعمیرات برق ساختمان ۸۳۷۲۱۱

کانال‌کشی نصب
کولر ۳۰۰۰۳و ۳۱۹۸۰۳

تعمیر یخچال

تعمیر یخچال فریزر سیدحسین ۲۴۲۴۳۸

تعمیر انواع یخچال و آب سردکن تلفن ۲۴۲۳۶۶

تعمیر انواع یخچال فریزر و اجاق گاز تلفن ۲۴۷۳۵۸

تعمیر بخاری و آبگرمکن

تعمیر انواع ابگرمکن و کولر ۷۶۷۴۷۳

سازمان شهاب
تعمیر و سرویس انواع لباسشوئی و ظرفشوئی
تلفن ۵۶۰۲۷۵

تعمیر انواع ماشین‌لباس شوئی ۷۶۴۰۳۰

لوله بازکنی

تشخیص ترکیدگی لوله ۷۳۶۷۱۸

لوله‌بازکنی و تشخیص‌ترکیدگی
۲۶۰۰۳۱

خدمات پایون
لوله‌بازکنی
تخلیه چاه
ترکیدگی لوله وترمیم لوله‌کشی و بنائی آنها
بدون تعطیل
۵۴۳۴۷۳

لوله بازکنی فوری ۷۶۳۴۷۲

تخلیه‌چاه
لوله بازکنی
تلفن ۵۶۶۹۸۷

لوله‌بازکنی و تشخیص‌ترکیدگی تلفن ۲۶۲۶۹۸

تشخیص‌ترکیدگی لوله بادستگاه الکترونیکو لوله بازکنی‌فوری ۹۵۰۷۴۲

لوله بازکنی وترکیدگی
۹۶۷۲۵۲

تشخیص‌ترکیدگی لوله و لوله بازکنی‌سرویس کولر۹۵۰۷۴۲

لوله بازکنی فوری ۷۶۰۶۲۷

تشخیص‌ترکیدگی‌لوله بادستگاه الکترونیکی و تعمیر لوله‌کشی ولوله بازکنی‌وبنائی سیم‌کشی ساختمان کلی و جزئی نصب اف‌اف
۸۵۳۸۹۴

تخلیه چاه تهران وشهرستان متری ۳۰ تومان ۹۶۹۵۱۳

امداد سرویس تشخیص ترکیدگی
لوله بادستگاه الکترونیکی و ترمیم‌و لوله‌کشی ولوله‌بازکنی وبنائی بامصالح شبانه روزی ۹۳۱۴۱۴ و ۹۲۱۶۹۷

ترکیدگی و لوله‌بازکنی فوری ۸۵۳۹۵۹

تشخیص ترکیدگی با دستگاه‌و ترمیم و بنائی و لوله بازکنی
فوری ۳۴۱۵۹۲
تلفن ۶۴۷۵۳۰

لوله‌بازکنی و تشخیص ترکیدگی شمیران ۲۶۳۵۴۶

نشت‌یابی رامین
الکترونیک و ترمیم بلافاصله تشخیص ترکیدگی با دستگاه ۶۳۷۱۲۶

لوله‌بازکنی شبانه روزی ۷۶۳۴۷۲

لوله بازکنی و تخلیه چاه فوری ۳۷۰۸۵۳

تشخیص ترکیدگی ، ترمیم و بنائی ، تعمیر لوله‌کشی ولوله بازکنی فوری
۲۳۵۵۳۴

لوله‌بازکنی فوری
فوری ۶۳۶۳۷۹

تخلیه چاه

ارزانترین تخلیه براش چاه ولوله بازکنی تلفن ۶۴۸۵۵۲

تخلیه‌چاه
ولوله بازکنی تلفن ۳۵۰۷۲۷ و ۷۶۶۸۸۶ و ۳۶۰۲۲۰

تخلیه چاه فوری ۷۶۲۰۱۰

تخلیه و حفر
هر نوع چاه و لوله بازکنی فوری و تعمیر ولجن کشی ولایروبی‌چاه بادستگاه موتور و ۲۰٪ تخفیف ازتمام شرکتها
ایران تخلیه :
۹۳۵۲۸۶

تخلیه چاه و لوله بازکنی ۷۶۶۷۳۳

موسسه فنی دل آرام
تخلیه‌چاه
ولوله بازکنی
۳۵۰۷۲۷
۷۶۶۸۸۶
۳۶۰۲۲۰

امداد سرویس تخلیه‌چاه
تخلیه هر نوع چاه وسپتیک ولجن باهر غلظت باتانکر های متعدد و برق سه‌فاز و موتور های مخصوص لجن کش و لایروبی با دستگاه مخصوص وانحصاری بدون دخالت‌دست شبانه روزی فوری
۹۳۱۴۱۴
۹۲۲۰۵۸
۹۲۱۶۹۷
۶۲۱۴۷۵

تخلیه چاه تهران وشهرستان ۹۵۱۱۵۲ و ۹۶۰۳۶۹
ا ـ۱۸۱۹

شرکت تخلیه اس. اف
هرمتر ۲۰تومان تلفن۵۴۴۸۶۸ ۵۴۴۷۹۲
ا ـ۱۷۴۶

سالنهای پذیرایی

جشن عروسی
عصرانه و شام کامل با ۳۰۰ ریال
عصرانه ۱۸۰ ریال
تالار آئینه امیر
شاهرضا مقابل سینما رویال ۳۰۲۸۴۸

هرنوع
غذای آماده
برای هرگونه مجالس
۳۶۶۵۴۸ـ۹

سالن پذیرائی بهشت فرزین
آماده برگزاری جشنهای عروسی تولد و میهمانیهای خانوادگی نارمک سه راه سمنگان ۷۳۵۲۲۴
آـ۱۷۸۴

سالن پذیرائی صبا
باغذا های ایرانی و فرنگی آماده پذیرائی از جشن های عروسی‌و میهمانیهای خانوادگی صبای شمالی بین شاهرضاو بزرگمهر تلفن ۶۶۹۲۹۳
۱ـ۱۰ آـ۱۹۰۲

گمشده

یک چمدان بین راه همدان به تهران گمشده از یابنده تقاضا دارم باشماره ۶۲۴۵۱۵ و ۶۲۸۰۵۶تماس گرفته‌و مژدگانی دریافت دارد
آـ۱۵۹۴ ۱ـ۲

آگهی
باطلاع عموم میرساند دسته چک حساب جاری شماره ۷۰۷۰۸ بانک ملی ایران ـ طهران شعبه کمالی از شماره ۳۲۸۷۶تا ۳۲۹۰۰ ربوده شده از درجه اعتبار ساقط است
آـ۴۶۰۱

«آگهی فقدان گواهی‌نامه موقت پایان تحصیلات»
آقای سید حسن ناظری فرزند سید جلال دارای شناسنامه شماره ۴۱۹ صادره از رشت متولد ۲۵۱۳ اظهار می دارد گواهینامه موقت تحصیلی‌خود را مفقود کرده‌است لذا به موجب این آگهی گواهینامه مذکور ابطال می شود. خواهشمنداست هر کس آنرا پیداکرده به دانشگاه فردوسی تسلیم نماید.
۱ـ۲ آـ۳۴۶۵

اهالی محترم کاشان
کیفی حاوی پروانه حمل‌تفنگ ساچمه زنی پنج تیر بشماره پروانه ۵۹۱۶۸ بنام محمد میرشکاری در حوالی اداره مخابرات در تاریخ ۱۵ تیر ماه جاری مفقود شده از یابنده تقاضامیشود در تهران با تلفن ۷۸۲۴۹۲ تماس گرفته و پس از تحویل مژدگانی‌دریافت‌دارد ویاپروانه‌حمل‌تفنگ رابصندوق پستی بیاندازد.
آـ۴۶۵۳

جوازحمل‌اسلحه دولول‌بشماره ۵۶۰۵۲ و گواهینامه رانندگی اینجانب نبی‌اله ساوه‌ای‌مفقود گردیده‌از یابندگان محترم‌تقاضا میشودبه‌آدرس نادری شماره ۴۹۹ویا تلفن ۳۷۸۵۵۴ اطلاع و مژدگانی دریافت دارند
۱ـ۳ آـ۱۶۱۶

تعدادی‌مدارک در میدان ونک کارت شناسائی‌و گواهی نامه رانندگی‌بشماره ۲۴۱۹۴ ودسته چک جاری بانک ملی شعبه رستم آباد ۲۵ برگ بشماره ۷۲۹۴۴ مفقود شده یابنده به تلفن۳۲۸۲۴۸به آدرس‌روزنامه اطلاعات ساعت کنترل تحویل نموده و مژدگانی‌دریافت دارد
آـ۱۷۷۱

آپارتمان فروشی

اکازیون
اپارتمان۲ اطاق خوابه با کلیه تجهیزات تجارتی و مسکونی خیابان سپه مقابل دانشکده افسری بطور نقد و اقساط به فروش میرسد بعد از ظهر ها تلفن ۵۴۶۷۳۰
۱ـ۵ آـ۱۷۱۸

آپارتمان‌یک‌اطاق خوابه‌مساحت مفید ۶۸ متر قیمت ۵۱۰ هزار تومان‌باتمام تجهیزات‌و مهندسی سازونکشیرازجنوبی از ۹تا۶ بعد ازظهرتلفن ۶۲۷۲۳۸ و ۶۲۵۱۸۲ شبها ۶۲۲۲۳۴
آـ۱۷۵۴

۴ دستگاه اپارتمان ۳ اطاق خوابه بمساحتهای مفید ۱۸۷ و۱۷۵و ۱۵۵ و۱۱۶ متر مربع در ونک شیراز جنوبی با تجهیزات‌کامل و مهندسی ساز بفروش‌میرسد قیمت هابه‌ترتیب ۱۳۳۰۰۰۰ و ۱۱۴۰۰۰۰ و ۱۰۹۰۰۰۰و ۸۳۰۰۰۰ تومان از۹ تا۶ بعد ازظهر ۶۲۷۲۳۸و ۶۲۵۱۸۲ شبها ۶۲۲۲۳۴
آـ۱۷۵۵

۴ دستگاه آپارتمان ۲ اطاق خوابه‌باپارکینگ‌خیابان کورش کبیرمقابل‌حسینیه ارشاد کوچه هدیه کلا و یاتک واحدی به فروش میرسد تلفن ۲۲۸۹۷۱
۱ـ۴ آـ۴۶۳۱

آپارتمان‌در جمشید آبادشمالی بفروش‌میرسد تلفن ۹۲۸۰۸۲و ۹۳۲۴۳۴
آـ۱۷۷۳

برخیابان فرح جنوبی ۴ و ۵ اطاقه ۹۰ و ۱۲۰ متر با تلفن موکت کولر مناسب محل کار ۸۴۷۹۸۲
۱ـ۲ آـ۱۵۹۶

شهر مسکن
به تعداد ۹۴ دستگاه آپارتمان ۱ و ۲ و ۳ و ۴ اطاق خوابه در جاهای مختلف از ۳۰۰ هزار تا ۲ میلیون تومان فروشی ۸۵۷۷۹۸
آـ۱۷۷۸

فرح شمالی ۲ خوابه مهندسی ساز تک واحدی فروشی ۸۵۳۷۳۶
آـ۱۷۸۴

آپارتمان‌فروشی
دو اتاق خوابه بسیار لوکس خیابان پهلوی روبروی پارک ساعی خیابان آتشارپلاک ۲۵

فرح شمالی جلفا
۳ اطاق خوابه ۱۵۰ متر مفید با ۵۰۰ تومان وام بانکی ۸۳۹۴۶۶

آپارتمانهای‌بهجت آباد سه‌اطاق خوابه‌ـمن کوئل‌و دکوراسیون عالی فروشی تلفن ۸۹۷۶۶۳
آـ۱۵۷۱

آپارتمان های ۲ و ۱اطاق خوابه با سرویس کامل‌و آسانسور و لوله کشی گاز پارکینگ مستقل فیش تلفن بمساحت از ۷۰ الی ۱۲۱ متر مربع‌در قلهک قیمت از ۳۸۰ الی ۶۹۰ هزار تومان آماده فروش تلفن :
۲۶۰۷۹۹ ـ ۲۶۰۵۴۹

با وام بانکی
آپارتمانهای ۲اطاق‌خوابه مهندسی‌ساز در بهترین نقطه تهران پارس ۷۸۱۴۰۷ ـ ۷۸۴۷۴۹ و ۲۲۹۸۱۳

آپارتمان فروشی گاندی نبش خیابان‌هشتم‌شماره ۳۴ دو وسه اطاق خوابه کاملا شخصی ساز با تهویه‌و آسانسورباقیمت مناسب تلفن ۶۸۲۹۲۳
آـ۱۸۲۷

مابین پهلوی و جردن
۸ دستگاه آپارتمان ۱۶۰ متر۳ خوابه آسانسور و پارکینگ انباری‌تک،تک فروشی۸۴۷۹۸۲
۱ـ۳ ا ـ۱۷۸۳

آپارتمانهای پیش‌فروش
۱۷ دستگاه آپارتمان به مساحت های ۱۳۴و۱۵۰ و۱۷۰مترمربع‌باپارکینگ وانباری‌وتلفن درامیرآباد شمالی بفروش میرسد تلفن های ۸۹۱۸۳۹ و ۸۹۳۹۸۳ و ۸۹۴۵۵۷

آپارتمان شخصی نوساز دو اطاق خوابه با موکت و پرده لووردراپه فرانسوی و انبار بزرگ باکولر وپارکینگ در یوسف‌آباد تهران بفروش می رسد تلفن ۸۲۱۰۱۴

آپارتمان مهندسی ساز بسیار لوکس تک واحدی طبقه اول ۱۸۷ متر ۸۸۰ هزار تومان نزدیک پل تاج تلفن ۶۵۷۳۶۷

آپارتمان در پنت هاوس سه اتاق خواب با سرویس کامل فرنگی‌ـ آشپزخانه چوبی خارجی‌ـ کف پارکت خارجی‌ـ تلفن‌دائر مستقل ـ پارکینگ در طبقه‌هم‌کف ـانبار در زیرزمین‌ـ همراه با استخر و دستگاه تصفیه همراه با وام بانکی در بهترین نقطه جردن بادید عالی تلفن بعد ازظهر ها ۸۴۹۷۴۴
۱ـ۳ آـ۱۵۹۲

اکازیون
اکازیون شخصی ساز بهترین محل گیشا آپارتمان ۳اطاق خواب با تجهیزات کامل و انباری و لوله‌کشی گاز نصف نقدبقیه‌بهره بانکی ۸ سال تلفن ۶۳۶۳۴۹

آپارتمان مهندسی‌ساز
بین جردن و پهلوی‌بلوار منشی طبقه ششم ۲ اطاق خوابه با۴۰۰متر تراس دید عالی مبله فروشی ۲۲۲۴۷۹ و ۲۲۲۴۸۰

آپارتمان فروشی
۲و۳و ۴اطاق‌خواب در وزراء گاندی جردن پهلوی از ۶۰۰ هزار تومان ببالا ۶۲۵۲۰۱ و ۶۲۴۶۱۳
آـ۱۸۳۴

آپارتمان لوکس باوام بانکی از ۴۰۰ هزار تومان ببالا درشمال شهر ۲۲۸۹۷۱ تفکری
آـ۱۸۲۹

آپارتمان‌فروشی
۳و ۴ و ۵ اطاقه با قیمت‌مناسب نقد و اقساط تلفن ۷۹۴۶۵۴

آپارتمان قسطی
تهران پارس ۱۵۰ هزارتومان نقد بقیه وام بانکی ۱۵ ساله
۷۸۱۹۱۸

قابل توجه اقایان پزشکان‌ـ وکلا و تجار
دو دستگاه آپارتمان چسبیده‌بهم‌ـاولی۴۶٫۵ مترکامل بایک‌اتاق‌خواب و آشپز خانه و تلفن مستقیم ـ دومی ۳۵ متر سوئیت کامل با تلفن مستقیم در خیابان ویلا ایده‌ال برای مطب دکتر یا دفتر وکالت ومشابه آن بدون‌واسطه فورا به فروش میرسد تلفن ۶۲۸۱۱۶

امیرآباد شمالی
نوسازدو خوابه تک واحدی ۱۳۰ متر شوفاژ گاز و سایر تجهیزات تلفن ۶۳۰۸۸۷
آـ۱۸۲۶

قیطریه اکازیون
آپارتمان۲۵۰ متر خیلی لوکس باوام‌بانکی فروشی۳۱۲۷۳۹
آـ۱۵۸۰

آپارتمان فروشی در خیابان گیشا با سرویس کامل تلفن ۹۲۸۰۸۲
آـ۱۵۷۹

خانه فروشی

شهر مسکن
تعداد ۴۳ دستگاه خانه ۱ و ۲ طبقه از ۵۰۰ هزار تا۲ میلیون تومان در جاهای مختلف برای فروش موجود است ۸۵۷۷۹۸

به هزینه مابه فرانسه بیائید و خانه‌ایده‌آل خود را انتخاب کنید
ژیلبرسوبان و همکاران هرآن آماده‌اند تاخانه دلخواه شما را در بهترین و مدرنترین آپارتمانهاو زیباترین ویلاهای سواحل لاجوردی جنوب فرانسه‌بشما عرضه نمایندبرای اطلاعات بیشترباما تماس‌بگیرید
1-AVE. THIERS NICE
06000 SRANCE TEL
(003393) 88975A
آـ۱۷۶۸

خانه‌ای۲ طبقه ۸۸ متر ۵۸متر زیربنا بافیش تلفن نظام آباد شمالی بالاتر از باشگاه دیهیم خیابان‌تاج‌کوچه اراکیها داخل کوچه دست راست درب سوم تلفن ۷۵۰۵۹۶
۱ـ۲ آـ۱۵۸۰

خانه‌ای جنوبی بمساحت ۱۰۱ متردر آیزنهاور فروشی تلفن ۹۷۹۲۸۶
آـ۱۵۸۰

نیروی هوائی منزلی ۱۸۰متر ۳ اطاق سرویس‌آب برق‌شمالی ۳۰۲۰۴۰ و ۳۱۷۵۹۰
آـ۱۵۹۹ ۱ـ۶

ساختمان‌نو ساز مدرن ۲طبقه ۶اطاق نما سنگ با آب وبرق ۱۹۰ متر مربع در تهران نو میدان بیهقی‌خیابان فخر پلاک ۱۴ تلفن ۷۹۹۸۵۷
آـ۱۵۸۶

خانه‌فروشی بمساحت ۲۲۰متر باتلفن در خیابان تهران نو خیابان‌کهن کوچه شیرین‌پلاک ۱ر۲ تلفن ۷۳۰۳۵۰
آـ۱۵۶۳

یک منزل بمساحت ۱۰۵۰ متر دو طبقه‌دو شماره تلفن شخصی سازفورا بفروش میرسد تلفن ۸۳۴۲۳۷
آـ۱۶۲۶

ساختمان۴ طبقه۲۰۰ متر زمین ۶۰۰متربنا فرح شمالی فروشی ۸۵۳۷۳۶

خانه‌ای به مساحت ۱۳۰ متر باآب برق تلفن کولر واقع در امیریه بفروش میرسد تلفن ۵۲۵۷۰۰

خانه شمالی در دو طبقه ونیم پنج‌اتاق واقع در خیابان‌سرباز باتلفن‌آب گرم و سرد ، کولر، کاغذدیواری ، آشپزخانه‌فلزی، موکت و پرده کرکره بدون واسطه۷۵۰ هزار تومان تلفن ۷۶۰۷۸۲
آـ۱۶۱۷

خانه ویلائی فروشی
در دو طبقه شامل ۵ اتاق خواب ـ سالن غذا خوری ـ هال‌ـسرویس ایرانی‌و خارجی تلفن‌ـ کولر‌ـ شوفاژ‌ـ حوض بزرگ‌و تراس دروس‌ـ بلوار شهرزاد‌ـاول خیابان اصانلو‌ـ کوچه سام‌ـ شماره ۸ بازدید همه روزه از ۸ صبح تا۸شب

یکباب‌منزل دو طبقه مستغلاتی بمساحت ۱۶۶ متر با تلفن و کلیه وسایل واقع در خیابان فرح آباد ژاله خیابان همایون کوچه مقدم پلاک ۲۶ قیمت مقطوع ۷۰۰هزارتومان ۳۳۹۵۰۶
۱ـ۲ آـ۱۷۳۱

منزلی در شهرک غرب
۳ طبقه ۷۰۰ متر زمین ۸۰۰ مترزیربنا نزدیک مدرسه ایران زمین بفروش میرسد تلفن ۶۸۹۱۸۶
آـ۱۷۵۳

خانه‌ای در فرعی‌خیابان‌فرهنگ ماشین‌رو سه طبقه تمام آهن با۶اطاق بزرگ حمام دو آشپزخانه آب و برق و تلفن برای فروش‌قیمت مقطوع ۸۰۰هزار تومان تلفن ۵۳۶۲۹۲
۱ـ۵ آـ۱۷۶۹

خانه‌ای شخصی ساز دو طبقه بمساحت ۱۹۶ متر ۱۶۰ متر زیربنا دارای‌پنج اتاق و انباری دوسرویس‌آب‌و برق و تلفن کولر کاغذ دیواری و لوستر واقع‌در سرچشمه اول‌خیابان ری‌مقطوع‌ششصد هزار تومان تلفن ۳۵۳۲۴۷
۱ـ۳ آـ۴۵۶۱

برای خرید خانه وویلا نقد و اقساط در
گوهردشت
کرج با ما تماس بگیرید

برای خرید خانه وویلابا هربودجه‌ای نقد واقساط ورمین های گوهردشت‌و باغستان را نقدا خریدار وفروشنده‌ایم دفترپارس ۵۷۱۰ کد ۰۲۲۲۱
آـ۱۵۹۱

خانه فروشی
یکباب منزل بمساحت ۱۱۴ متر مربع واقع در فرح‌آبادژاله‌خیابان‌پرواز دوطبقه دارای ۴ اطاق با تلفن و سرویس کامل‌به فروش میرسد با تلفن ۳۳۵۱۴ ۳تماس حاصل نمایند .
فرح‌آباد ژاله
ساختمانی ۳ طبقه نو ساز مستغلاتی ۲۴۰ متر بنای مفید باتلفن آب برق کولر موکت کاغذ دیواری بیواسطه ۸۰۰ هزار تومان تلفن ۳۳۱۹۵۳

مستغلات در جردن
۴۸۵ متر زمین ۱۰۰۰متر بنا آماده فروش ۲۲۲۴۷۹و ۲۲۲۴۸۰

ویلای فروشی

شهسوار ـکنار دریا ـ ویلائی شخصی ساز با منظره رویائی در باغ ۳۵۰۰ متری فروشی‌یک میلیون و دویست‌هزار تومان تلفن شهسوار ۲۵۸۴

ویلا فروشی در بهترین نقطه شهردریا کنار به سبک ژاپونی مبله باتمام وسایل آب برق تلفن‌کولر گازی تلفن ۲۴۷۹کد ۰۲۴۹۱ ساعت ۹ صبح‌ببعد
آـ۱۸۹۷

ویلا
در شاهین ویلا کرج ویلا بمساحت۶۳۰متر در حدود۴۰۰ متر ساختمان روکار سنگ از ساعت ۵الی۷ تلفن۹۵۰۵۲۲
آـ۱۷۶۲

اکازیون
ویلائی شمالی بمساحت ۲۶۴ متر واقع درقلهک خیابان دولت بفروش‌می رسد بعد از ظهر ها به تلفن ۲۶۶۷۹۳ تماس حاصل نمایند .
آـ۱۷۵۹

ویلای فروشی با تلفن درخزر شهر تلفن ۸۵۵۰۵۰

شهر مسکن
به تعداد ۷۲ دستگاه‌ویلای ۱ و ۲ طبقه در جاهای مختلف از ۲ میلیون الی ۸ میلیون تومان برای فروش موجود ۸۵۷۷۹۸

باغ فروشی

از باغچه های شاهین دشت دیدن کنید در شاهدشت کرج‌نصف‌نقد نصف ۱۵ منفه برای اطلاعات بیشتر تلفن ۹۴۰۷۸۱

باغ‌سنوبردرشمال
بدون واسطه باسند مالکیت‌و قیمت‌مناسب‌بعلت مسافرت‌فوری بفروش میرسد . مساحت ۸ هکتاربرجاده اسفالت نوشهر‌ـ محمود آباد قطعه دوم تلفن ۲۹۲۶۲۳

سرقفلی مغازه

همه نوع مغازه جهت فروش واجاره تلفن ۹۳۶۷۵۳

خشکشوئی افتخاری‌واقع در پامنار با موقعیت‌عالی با وسایل‌یا بدون‌وسایل بفروش میرسد تلفن : ۲۴۷۸۲۵

سه باب دکان مناسب برای نمایشگاه‌ـدفترتجاری‌ـ جواهر وساعت فروشی در پاساژ ساختمان‌الومینیوم‌خیابان شاه اجاره داده می شود تلفن ۳۷۴۴۸۰
۱ـ۲ آـ۱۶۰۲

دفتر کار
چهارراه امیراکرم‌خیابان پهلوی واگذار می شود تلفن ۶۴۹۳۴۶

یکباب مغازه نارمک ایستگاه سرسبز تلفن ۷۹۱۲۵۶
آـ۱۵۸۳

برای خرید آپارتمان در
پاریس .کوت‌دازور ، بیاریتس
BIARRITZ-COTES D'AZUR-PARIS
۲۰ درصد سود نفع برای دارایی
۱۷ درصد سود افزایش سالانه قیمت
۵ درصد بنفع خریدار .
برای مشورت و تماس با آقای بله‌ریودر تهران از تاریخ ۲۳ تیر تا ۲ مرداد ماه با تلفن ۶۳۶۱۷۲ تماس بگیرید .

خانه‌شمارا بخارجیان اجاره میدهیم

وزیری ۶۵۸۱۸۸ ۶۵۳۷۴۳ اجاره بخارجیان ـ خرید ـ فروش

مؤسسه امور خارجیان تخت‌جمشید جنب بهار ۷۵۱۷۸۲ ـ ۷۵۲۳۵۸

امداد خانواده ایرانی خارجی سکونت محل کار خرید ـ فروش ۶۵۱۴۱۹ ـ ۶۵۴۸۵۱

شرکت خدمات بین المللی آ. اچ. زد مرکزاجاره به خارجی وایرانی وخرید وفروش ۶۲۹۸۶۸و۶۲۴۱۱۴ ۶۲۹۸۶۹و۶۲۷۳۴۶

۸۲۴۹۵۳ سازمان نیازمندیهای خارجیان خانه شمارا بخارجیان اجاره میدهد ۸۲۷۹۰۱ـ۸۳۸۱۰۶

مؤسسه فرد بزرگترین مرکزاجاره بخارجیان ۶۸۶۱۵۸ـ۶۸۵۷۳۷

رابینسون اجاره بایرانی وخارجی خرید و فروش ۶۵۵۴۲۶

شاهین مسکن اجاره به ایرانی وخارجی خرید و فروش ۲۲۰۶۶۲ـ۲۲۲۹۰۶ـ۲۲۸۴۱۳

مرکز خرید ـ فروش و اجاره تلفن ۲۳۶۱۴۳

سازمان مسکن کندو کانون اجاره بخارجیان ویلا آپارتمان دفترکار ۲۲۷۶۳۸ـ۲۲۷۶۳۹

سازمان نیازمندیهای فرخ مرکزاجاره وخرید وفروش ۲۲۹۱۵۵ـ۲۲۹۱۵۷ مباشرت نیز میپذیریم

۸۲۵۱۲۰ـ۸۲۹۷۶۶ سازمان کورش اجاره منازل بخارجیان

مسکن اکشن کانون اجاره بخارجیان ۶۸۷۸۱۲

سازمان مسکن پارس مرکزاجاره بخارجیان ۸۴۸۴۲۴ ۸۵۳۸۵۳ ۸۵۷۵۸۵ خرید وفروش

مؤسسه نیازمندیهای خارجیان خانه بخارجیان اجاره میدهد ۸۳۰۰۸۱ـ۸۳۰۰۸۲ ۸۲۱۸۱۱ـ۸۲۱۷۲۳ ۳۶۱ تخت جمشید مقابل سفارت آمریکا

کونیک QUICK مرکز اجاره بخارجیان ۸۵۵۶۰۵ـ۸۲۵۶۲۵ ۸۵۵۵۵۶

نیازمندیهای اطلاعات تلفنی آگهی می‌پذیرد

استخدام: ۳۰۳۷۰۲ـ۳۱۱۲۱۹ املاک و مستغلات: ۳۰ ـ ۳۱۱۲۲۹ خرید و فروش: ۳۲۸۲۵۷ـ۳۲۸۴۱۴ خدمات: ۳۱۲۴۱۳ ـ ۳۱۱۲۲۷

فروش و اجاره انبار و کارخانه

سالنهای استثنائی ۱۰۰۰ و ۲۰۰۰ متری جمعا ۱۰۰۰۰ متر قابل استفاده بطور یکجاو جداگانه واقع در منطقه صنعتی سفید خاک تهرانپارس برخیابان ۳۵ متری اتحاد روبروی آریابتون ساختمانهای سفیدرنگ خواهشمند است پس از بازدید محل با ما تماس بگیرید
تلفن ۷۸۰۳۵۸
آ ـ ۱۷۷۶

زمین فروشی

زمینهای مهر شهر خریدار و فروشنده‌ایم ۹۳۶۷۵۳

دو قطعه زمین مفروز بمساحت ۳۵ و ۴۰ هکتار در ۲۴ کیلو متری زنجان یکجا یا جداگانه فروشی تلفن ۶۵۱۷۱۶ و ۲۲۵۷۷۶

اکازیون
یکقطعه زمین واقع در فلکه اول تهران پارس نبش هرمز دوبر بمساحت ۱۱۵۰ متر مربع بفروش میرسد ۶۵۵۵۰۵
آ ـ ۱۷۷۰

قابل توجه
یک قطعه زمین بمساحت ۱۵۰ مترمربع دو نبش باچهار دیوار در ماشین‌رو باپارکینگ اختصاصی آب و برق و فیش تلفن قابل سکونت یک اطاق بزرگ و مجهز واقع در خیابان تاج جنب پل هوائی ایوبی بایک مغازه یاخانه ویاپول در تهران معاوضه می شود تلفن ۹۵۴۴۱۵ از ساعت ۸½ تا ۹½ صبح
۱ـ۲ آ ـ ۲۳۵۷

دو قطعه زمین با سند مالکیت درملاردو کرج فروشی ۳۱۲۷۳۹
۱ـ۳ آ ـ ۱۵۸۲

آخر پسیان شمالی
۹۰۰ مترزمین دوبر متری ۳۵۰۰ تومان آخر ماکوئی‌پور اخرین کوچه‌دست راست قواره سوم جنوبی تلفن ۶۳۰۸۸۷
آ ـ ۱۵۸۶

زمین صنعتی خریدار و فروشنده‌ایم ۹۳۶۷۵۳
ا ـ ۱۹۶۵

فروش زمین‌های تاکستان
۶۴۵۱۴۲

زمین در مهر شهر و کوی ولیعهد نقد و اقساط فروشنده‌ایم تلفن ۹۲۲۷۳۹

زمین های صنعتی و مسکونی خریدار و فروشنده‌ایم تلفن
۹۲۲۷۱۶

فرح‌آباد ژاله بلوار رضا پهلوی
زمین داخل محدوده متری ۵۰۰ تومان به قطعات ۲۰۰ متری تلفن ۳۴۱۳۵۶
۱ـ۱۰ آ ـ ۱۶۱۹

۱۰۰۰ متر زمین مناسب ویلا سازی اطراف کرج فروشی ۳۱۱۸۳۶
۱ـ۳ آ ـ ۱۵۷۸

زمین درمهرشهرو کوی ولیعهد نقد و اقساط فروشنده‌ایم تلفن ۹۲۲۷۳۹

شهرک غرب مهرشهر
۷۵۵۷۳۴ و ۷۵۲۸۹۸

زمین ساختمانی و خانه کلنگی در شمال شهر فروشنده‌ایم تلفن
۹۳۲۴۳۴

زمین های صنعتی و کارخانه‌ای فروشنده و خریدار ۹۲۵۹۴۸

اجاره آپارتمان

ویلائی وهمکف ۶۵۷۹۴۴

اجاره فقط با یک زنگ
۶۵۷۹۴۴

اجاره فوری محل کار یا سکونت
۶۴۸۵۵۲

آپارتمان های ۲ و ۳ و ۴ اطاق خوابه وویلا جهت سکونت ودفترکار از ۵ هزار تومان ببالا در عباس اباد گاندی و پهلوی و جردن فوری اجاره داده میشود ۶۲۵۲۰۱ و ۶۲۳۵۱۱

۱ تا ۴ اطاق خوابه‌جهت سکونت و محل کار
۶۵۵۱۳۷ و ۶۵۵۴۳۶

شهر مسکن
تعداد ۲۸۰ دستگاه آپارتمان خانه وویلائی اجاره‌ای در جاهای مختلف از ۴۰۰ تومان تا ۲۰۰۰۰ تومان‌برای اجاره ۸۵۷۷۹۸
آ ـ ۱۷۸۲

مسکونی‌عالی مبله یوسف‌آباد ۶اطاق ۷هزار تومان ۲و ۶۸۱۲۳۱ و ۶۸۵۳۳۳
آ ـ ۱۵۸۲

مسکونی لوکس مبله نیاوران ۶اطاق ۸۵۰۰ تومان ۶۸۵۳۳۳ و ۲و ۶۸۱۲۳۱
ا ـ ۱۵۸۳

آپارتمان ۴ اطاقه‌باموکت حمام و کولر برخیابان پهلوی مقابل دوراهی یوسف‌آباد اجاره داده‌می شود تلفن ۸۹۰۵۷۷
آ ـ ۱۵۷۰

آپارتمان‌اجاره‌طبقه‌سوم مساحت ۳۰۰ متر سلطنت آباد ۴ اطاق خواب با تجهیزات کامل تلفن ۲۳۷۲۷۴
آ ـ ۱۶۲۹

یکدستگاه ساختمان ۲ اطاق خوابه مناسب برای یک زوج در شمیران خیابان تابش فقط برای یکسال اجاره ۲۷۸۷۰۷
آ ـ ۱۷۵۱

اجاره

سریع ـ آسان بایك تلفن
۸۹۲۶۰۲

مسکونی خیلی شیک ۵ اطاق بخارست ۱۲ هزار تومان ۲و ۶۸۱۲۳۱ و ۶۸۵۳۳۳
آ ـ ۱۵۸۵

بین پهلوی و جردن
۲ اطاق خواب هال و سالن با سرویس کامل و تلفن پارکینگ نوساز اجاره ۲۲۲۴۷۹ و ۲۲۲۴۸۰
آ ـ ۱۹۰۳

در جردن ۳ خوابه
کولر شوفاژ تلفن مستقل ۳۰۰ متر زیر بنا کفپارکت بسیار شیک اجاره داده می شود ۲۲۲۴۷۹ و ۲۲۲۴۸۰
آ ـ ۱۹۰۲

رهن و تصرف
یکدستگاه آپارتمان طبقه همکف بااستخر و تلفن مستقل یاطبقه سوم ۳اطاق‌خواب شوفاژ تلفن مستقل نوساز بسیار مدرن با مبله یابدون مبله بمدت یکسال الی ۲ سال بمبلغ ۴۰۰ هزار تومان‌پل‌رومی بالاتر ازبولینگ پرسپولیس تلفن ۲۶۳۱۲۲ و ۲۶۳۲۸۹

محل کار ، محل کار
در شمال شهر موجود است فورا باما تماس بگیرید ۸۴۳۷۸۹

نیاز به آپارتمان اجاره

نیاز به اجاره محل کار یا سکونت
۶۴۸۵۵۲

آپارتمان مسکونی ومحل کار نیازمندیم ۸۳۸۸۳۳

۴۸ ساعته آپارتمان‌ویلا محل کار شما رافروخته یااجاره میدهیم ۶۸۱۲۷۷

آپارتمان باشوفاژ تلفن ۲اطاق خوابه و ۳ اطاق خوابه برای یک خانواده خارجی مورد نیاز است یوسف آباد تلفن ۸۳۴۲۳۷
آ ـ ۱۶۲۵

ویلا و آپارتمان در شمال شهر برای کارمندان عالی‌رتبه شرکت خارجی فوری نیازمندیم .
۲۲۲۶۳۰ و ۲۲۷۵۱۱

۴۸ ساعته
آپارتمان و ویلای شمارا اجاره میدهیم ۸۴۷۱۳۲
آ ـ ۱۸۱۴

یك خانواده سوئیسی طالب ویلائی در شمال شهربا اجاره حداکثر ۲۰ هزار تومان می‌باشدتلفن ۲۹۳۳۶۱

محل کار و آپارتمان مسکونی شمارا فورا اجاره میدهیم با ماتماس بگیرید ۸۴۳۷۸۹

نیاز به خرید زمین

زمین اهواز

خرمشهر ـ بقیمت روز فوری خریداریم تلفن
۳۷۵۴۸۷ و ۳۷۴۸۸۶

خریدار زمینهای افسریه
۳۴۳۳۴۶

زمینهای‌تهران‌پارس خریداریم ۷۹۳۰۲۰

خریدار زمین افسریه ۳۴۱۳۵۹

تهران‌پارس زمین خریداریم‌تلفن ۷۳۱۳۶۶

خریدزمین‌افسریه و بلوارضا پهلوی تلفن ۲۴۴۹۸۲

زمین‌های تهران پارس‌خریداریم تلفن ۷۸۰۲۹۴

شهرك غرب مهرشهر
۷۵۵۷۳۴ و ۷۵۲۸۹۸

زمین‌های تهران پارس‌خریداریم تلفن ۷۸۰۲۹۴

زمین های صنعتی و مسکونی خریدارو فروشنده‌ایم تلفن
۹۲۲۷۱۶

خانه های کلنگی و زمین ساختمانی‌در شمال‌شهر خریداریم تلفن ۹۲۸۰۸۲

زمینهای کوچکو بزرگ‌اطراف کرج‌و ملارد خریداریم ۳۱۱۸۳۶

نیازاجاره

یکدستگاه‌آپارتمان طبقه سوم‌یا چهارم ۲۵۰متر ببالا ۳ یا ۴خوابه باتلفن و تجهیزات حداکثر ۱۰۰۰۰تومان اجاره از سمراه تخت جمشیدتاسید خندان‌شرق یاغرب نیازمندیم ۸۳۹۴۶۶

زمین‌های‌ساختمانی‌جهت آپارتمان سازی و ویلا سازی فوری خریداریم ۸۹۳۹۸۳و ۸۹۴۵۵۷ و ۸۹۱۸۳۹

بنگاه معاملات املاک

بورس املاک شمیران دفتر براتی ۲۷۲۵۷۵

خرید وفروش مهرشهر گوهر دشت و فردیس ملارد ۹۲۲۷۳۹

خرید و فروش زمین‌های بلوار رضاپهلوی
۳۴۵۶۵۳

شهر مسکن
به ما تلفن کنید مستاجر دلخواهتان را در اختیارتان قرار دهیم و خریدار دلخواهتان ۸۵۷۷۹۸

مشکل گشا

کلیه امور املاك شما را انجام و مطالبات شما را وصول می‌نماید .

۷۵۳۱۱۲

معاملات پول

پول‌در مقابل املاک شمال‌شهر و شمیرانات موجود است‌تلفن های ۸۲۵۲۶۳ و ۸۲۹۵۲۷

وام‌ارزان

ملك ـ اتومبیل ـ چك کارمندی ـ فرش ۸۵۰۷۴۷

پول شرطی موجود ۶۸۴۵۲۵

پول فوری در مقابل ملك وساختمان هر مقدار بخواهید پهلوی دفتر جلالی
۸۹۶۵۱۱ و ۸۹۴۱۹۳

پول

در مقابل چك کارمندی سند اتومبیل و تلفن و مازاد سند ملك شما چنانچه در رهن یا گرو باشد در اسرع وقت پرداخت مینمائیم
تلفن ۶۶۰۴۰۰ و ۶۶۹۷۰۰

پول‌ارزان

از ۵ میلیون ببالا موجود است ۸۹۲۶۰۲

وام

برای دریافت هر نوع وام با ماتماس بگیرید ما مشکل پولی شمارا باتوافق طرفین
هزاری ۱۵ تومان
مرتفع میسازیم.
۱ـ وام در مقابل مازاد سند بدون رفتن بمحضر
۲ـ وام در مقابل اتومبیل و خرید اتومبیل
۳ـ وام در مقابل تلفن
۴ـ وام‌برای خرید اثاثیه منزل واحتیاجات ضروری
تلفن ۸۹۲۲۴۳

پول مورد نیاز

خانم و آقای محترم به‌پول راکد شما با بهره عالی نیازمندیم
۸۵۰۷۴۷

بپول راکد شما درمقابل مبیع ارزنده با بهره‌عالی نیازمندیم ۸۹۲۶۰۲

استخدام و کار

نگهبان

سن کمتر از ۳۰ سال نباشد با حقوق مکفی استخدام میشود تلفن
۶۲۶۹۷۹

نظافتچی مرد و زن تمام ونیمه وقت‌با حقوق‌مکفی نیازمندیم ۷۵۳۵۴۲

تعدادی چرخکار زن‌ومرد وزیگزال دوز نیازمندیم
۹۶۲۹۱۵

قابل توجه دکتر های داروسازجوینده نارجهت هرگونه اطلاع برای اشتغال به جامعه داروسازان ایران مراجعه فرمائید .
۶۵۵۴۷۹ و ۶۵۲۳۲۹

نقشه بردار

نقشه‌بردار کار های ساختمانی و راهسازی جهت کاردر بارگاه‌جنوب سابقه‌کار از ۴ تا ۸سال ادرس خیابان تخت جمشید بین بهار و جاده قدیم شمیران پلاك ۵۹۲ طبقه۵یا با تلفن ۷۵۴۲۳۸ تماس حاصل نمایند .

دوشیزه یا بانو برای فروش لوازم آرایش ۹۲۵۸۴۵

کارخانه تولیدی بریپلاست استخدام مینماید
۱ـ کارگر دائم با سواد باداشتن برگ خاتمه‌خدمت
۲ـ راننده با سابقه‌جهت وانت نیسان با داشتن برگ خاتمه خدمت‌وضامن معتبر ادرس جاده مخصوص کرج کیلومتر ۱۲٫۵ ایستگاه‌لوله‌سازی تلفن ۹۷۱۰۲۳

افراد زیر جهت اطراف تهران و منطقه آذربایجان استخدام میشود
۱ـ مهندس با سابقه بیش از ۱۰ سال ۳ نفر .
۲ـ مهندس با سابقه بیش از ۵ سال ۲ نفر
۳ـ تکنیسین با سابقه بیش از ۵ سال ۲ نفر.
۴ـ ناظر فنی با سابقه بیش از ۱۰ سال ۶ نفر.
متقاضیان به آدرس خیابان فیشرآباد خیابان نیکو شماره ۴۳ شرکت اتکو مراجعه فرمائید .

زیگزال دوز و دانه‌گیر تریکو نیازمندیم تلفن ۳۰۴۲۷۷
آ ـ ۱۵۸۲

شرکت رنك سازی‌گیلان تولنز در تهران سکرترو ویزیتور استخدام میکند تلفن ۹۷۵۴۷۸

مستخدم
یك خدمتکار زن برای‌یك زن و شوهر با ضامن معتبر و حقوق مکفی نیازمندیم تلفن۸۲۰۸۵۸
آ ـ ۱۵۶۹

بتعدادی تکنیسین الکترونیك‌نیازمندیم‌تلفن ۸۴۶۷۹۵

استخدام مهندس‌راه
مهندسی با سابقه درامر راه‌سازی جهت نظارت‌با حقوق مکفی استخدام میشود تلفن ۸۴۹۷۱۹

بیکنفرسرایدار متاهل با ضامن معتبرنیازمندیم انتهای آیزنهاور مقابل‌پلیس‌راه‌موسسه ام.آ.اس
۱ـ۲ آ ـ ۱۵۴۴

بتعدادی‌کارگر جوشکار درجه یک ودو برای کار در تانکر سازی احقر نیازمندیم ۹۷۷۵۰۱

تعدادی ویزیتورفعال نیازمندیم ۶۲۸۹۸۷

بیکبانو یا دوشیزه برای‌کمک فروشندگی‌زنانه دوزی‌نیازمندیم ۶۴۳۴۸۱

دکوراسیون خانه سفید بیکنفر منشی‌که دارای کمی معلومات حسابداری باشد و تعدادی رویه‌کوب‌مبل نیازمندیم ۲۳۲۵۸۲
آ ـ ۱۵۹۰

به چند نفر استاد کار فلزکار و وردست فلزکار نیازمندیم‌تلفن ۷۳۰۴۰۸

استخدام ماشین‌نویس
یک سازمان معتبر بزرگ به تعدادی ماشین نویس ورزیده مجردبرای کارتمام ونیمه وقت باحقوق مکفی نیازمند است . متقاضیان مشخصات خودرا به انضمام ادرس دقیق‌وهمراه یک‌قطعه عکس به‌آدرس تهران صندوق‌پستی ۱۶۴۷۵ـ۲۴۵ر۶۴ ارسال فرمائید تابرای مصاحبه دعوت شوید.
آ ـ ۱۹۰۱

تعدادی دوشیزه یا بانو جهت چرخکاری‌و دست کاری‌نیازمندیم تلفن ۹۶۳۱۱۵

یکنفر مهندس راه و ساختمان باحداقل ۴ سال سابقه کارمفید جهت کار در جنوب موردنیاز است داوطلبین با تلفن های ۸۳۲۱۲۹ و ۸۲۹۹۶۲ تماس بگیرند

تعدادی دوشیزه جهت فروشندگی با درامد ماهیانه بیش از ۵۰۰۰ هزار تومان نیازمندیم ۸۹۰۷۹۶

جوانی در حدود دیپلم وارد بکار حسابداری نیازمندیم ۹۲۸۰۲۵

بیك‌مانیتوریست‌باسابقه نیازمندیم ۲۷۳۹۳۷

بیك نفر دوشیزه یا بانو نیمه وقت که به مکاتبات خارجی آشنائی داشته باشد نیازمندیم تلفن : ۹۳۸۰۴۰ و ۹۳۸۰۵۰

برای پرستاری پسر ۴ ساله به یك خانم مجرد نیازمندیم بعد از ظهرها ۹۷۶۴۶۱

آگهی استخدام
شرکت تولیدی جهت تکمیل کادر خود به‌افراد زیرنیازمند است .
۱ـ حسابدار با تجربه ووارد به نوشتن دفاتر قانونی .
۲ـ انباردار با تجربه و واردبه‌انبارداری کارتکس با تضمین کافی جهت کسب اطلاعات بیشتر با تلفن های ۹ـ۸۹۳۲۳۶ تماس حاصل نمایند .

خانمی مسلط به ماشین نویسی فارسی و لاتین و زبان انگلیسی برای امور دفتری‌تمام وقت‌موردنیاز است . لطفا با شرکت بین‌المللی ویسنا خیابان رورولت شمالی بین‌تخت طاوس و عباس اباد ساختمان فریدونی بالای بوکاچیویا تلفن۸۴۶۶۰۵ بین ساعات ۵ تا ۸ بعد از ظهر مراجعه فرمایند.

شریک

مرغداری مشغول بکارواقع در ملارد کرج بمشارکت و یا فروش گذارده میشود تلفن ۹۵۶۳۷۲
آ ـ ۱۷۴۸

بیکنفر شریك خانم یا آقا
بدون سرمایه وارد به زبان انگلیسی نیازفوری داریم شرکت فورگیت تخت‌جمشید شماره۲۹۸ تلفن ۸۳۵۷۴۱

جویای کار

راننده‌پایه‌دو شخصی با سابقه کارجویای کارمیباشد ۵۲۹۴۶۴

آموزشگاه ها

آموزش رقص در یکهفته ایرانی عربی خارجی کلاس رقص تارپین‌یان حافظ کالج ۳۷۲۳۵۴

تعلیم نقاشی
خصوص دوشیزگان و بانوان
تلفن ۸۳۴۶۸۷

تدریس

انگلیسی فرانسه آلمانی
۸۲۰۹۷۳

تجدیدیها
گسترش آموزشی با کادری مجهزاز ورزیده ترین مهندسین آریامهر وفنی موفقیت دانش آموزان ، هنر آموزان و دانشجویان‌را در کلیه دروس تضمین می نماید تلفن۳۵۶۷۱۱ و ۶۲۱۵۶۹
آ ـ ۱۵۹۱

فرانسه خصوصی ۹۳۴۴۰۲
۱ـ۷ آ ـ ۲۳۱۶

کلیه دروس راهنمائی نظری‌دبیرستان
۸۲۰۹۷۳

تدریس‌خصوصی انگلیسی
تلفن ۳۲۸۳۹۰

ششم قدیم جدید توسط دانشجوی مهندسی ۶۵۶۶۲۷

تدریس خصوصی
کلیه دروس، تضمینی توسط ورزیده‌ترین دبیران تهران
تلفن ۶۵۲۶۵۹
۱ـ۸ آ ـ ۱۵۹۰

تدریس خصوصی توسط کادر ورزیده ساعتی ۵۵ تومان ۹۲۴۵۳۱

ریاضیات راهنمائی دبیرستان کنتراتی تضمینی معدلی تلفن ۲۶۵۸۵۲

کلیه دروس تضمینی ساعتی ۸۰ تومان ۲۳۸۱۵۲

مکالمه انگلیسی
بادبیران ایرانی و خارجی
تلفن ۶۵۵۷۰۵

کلیه دروس تلفن ۹۸۲۶۷۴

تدریس حسابداری توسط لیسانس حسابداری تلفن ۲۷۰۰۴۳ پنج ببعد
۱ـ۳ آ ـ ۱۵۸۷

توسط خانم فیزیك شیمی ریاضی زبان‌ششم‌نظری‌راهنمائی دبستان تضمینی ۲۸۳۳۳۰

انگلیسی‌فرانسه
کنتراتی ۶۲۰۷۱۷
آ ـ ۱۵۷۱

تدریس خصوصی کلیه دروس ۷۹۰۴۶۷

کلیه دروس توسط دانشجویان فنی تلفن ۹۶۴۳۸۸

انگلیسی عربی
تلفن ۷۵۲۱۹۱

مکالمه انگلیسی
بدون گرامر
۸۵۱۸۷۶

تدریس‌خصوصی انگلیسی‌توسط دانشجوی‌مقیم‌انگلیس ۳۵۶۱۷۲

راهنمائی‌نظری‌متوسطه باتضمین صددرصد قبولی توسط مجرب ترین دبیران پایتخت ۹۲۳۲۱۱
۱ـ۲ آ ـ ۱۵۷۲

تدریس انگلیسی خصوصی راهنمائی متوسطه توسط دبیر رسمی‌آموزش و پرورش تلفن ۲۲۰۴۰۵

انگلیسی در هر سطحی ۹۳۸۰۰۸

ریاضیات‌فیزیك‌راهنمائی نظری توسط دانشجوی آریامهر ۷۵۵۷۳۶

تدریس‌خصوصی فیزیک شیمی زبان دانشجوی پزشکی‌پهلوی ۸۲۲۰۹۱
۱ـ۲ آ ـ ۱۷۳۲

تدریس خصوصی توسط دانشجوی ریاضی مهلت فقط تا ۲۴ تیرماه تلفن ۹۷۰۴۶۸
آ ـ ۱۷۳۱

تدریس ریاضیات خصوصی ۳ ببعد تلفن ۷۹۴۵۳۲
آ ـ ۱۷۳۰

ریاضیات راهنمائی اول دوم نظری ساعتی ۵۰ تومان ۶۳۷۸۱۵
۱ـ۲ آ ـ ۱۷۳۹

تدریس خصوصی ریاضیات فیزیک شیمی نظری راهنمائی دوره قدیم توسط دانشجوی آریامهر ۶۶۰۳۴۳
آ ـ ۱۷۲۸

ریاضیات فیزیك شیمی دانشجوی فوق لیسانس دانشکده فنی ۳۱۹۰۲۶

ریاضیات فیزیك شیمی دانشجوی فوق لیسانس دانشکده فنی۳۱۹۰۲۶

پانسیون

پانسیون شبانه روزی شیرین بابرنامه های آموزشی وزبان باتسهیلات بهتر در ساختمان جدید آماده پذیرش فرزندان شما روزانه وشبانه روزی میباشد نامنویسی شنبه ، دوشنبه، چهارشنبه ادرس انتهای فرح شمالی پالیزی‌نبش سیبویه‌پلاک ۱۵ تلفن۲۳۴۲۲۹

مهد کودک مریم
ضمن درنظر گرفتن همه گونه سرویس آماده است فرزندان شمارا از نوزاد تا ۶ سال زیر نظر پزشک‌اطفال و پرستاران لیسانسیه قبول نماید ظفر بین بزرگراه و جردن ۲۵۲ تلفن ۲۲۲۱۴۳

خوابگاه‌دختران دانشجو و کارمند میدان کاخ ۶۵۳۴۴۴ و ۶۵۳۸۳۱

نقشه بردار و نقشه کش

شرکت فورترس‌آیکاس کنتینانتال
تعدادی نقشه‌بردار و نقشه کش که دارای سابقه کار و آشنا به زبان انگلیسی باشند با حقوق و مزایای عالی استخدام می نماید .
آدرس کریم‌خان زند روبروی شاه‌عباس‌شماره ۲۰ تلفن۹ـ۸۳۵۲۳۱

اگهی استخدام و اعزام‌به خارج

شرکت‌واگن‌پارس

وابسته بسازمان گسترش ونوسازی صنایع‌ایران ، برای تکمیل کادر فنی خود در کارخانه واگن سازی اراك . بهمکاری افراد زیرنیازمند است .
۱ـ مهندس مکانیك لیسانس یافوق لیسانس ۱۷ نفر
۲ـ تکنیسین عالی‌مکانیك‌رشته ماشین سازی‌یاطراحی ماشین ۲۵نفر
۳ـ کارگر ماهر با تحصیلات حداقل سیکل و تخصص در رشته جوشکاری یا ماشین ابزار و دارابودن ۵سال سابقه کار ۲۰ نفر .

حقوق‌ومزایا
۱ـ کلیه افرادی که انتخاب شوند طبق شرائط استخدامی شرکت واگن پارس استخدام و برای‌طی‌دوره یکساله آموزش بکشور اطریش‌اعزام خواهند شد .
۲ـ در دوره آموزش علاوه‌بر حقوق‌و مزایا هزینه گذرنامه ، رفت وبرگشت ، مسکن و هزینه های‌آموزشی بعهده شرکت واگن پارس خواهد بود .
۳ـ پس از طی دوره آموزش و شروع خدمت در اراك از مزایای مسکن دولتی و سایر مزایای رفاهی شرکت (بازنشستگی ـپس‌انداز ـ بیمه) استفاده خواهند کرد .

شرائط
۱ـ کلیه داوطلبان بایستی‌حائز شرائط استخدامی شرکت های‌دولتی باشند .
۲ـ مهندسین و تکنیسین‌ها بایستی به زبان آلمانی یا انگلیسی آشنائی داشته باشند .
۳ـ از افرادی که انتخاب‌شوند تضمین کافی برای خدمت در کارخانه واگن سازی اراك گرفته میشود .
۴ـ داوطلبانی که حائز شرایط فوق‌باشندبرای کسب اطلاعات‌بیشتر ونام‌نویسی با در دست‌داشتن مدارك مربوطه در ساعات اداری از هشت صبح‌تا چهار بعداز ظهر باموراداری شرکت واگن پارس خیابان عباس‌آباد خیابان مهناز ـبن‌بست دوم پلاك ۷ مراجعه نمایند .
حداکثر قبول تقاضا بیستم مردادماه ۲۵۳۷می باشد .

شرکت‌واگن‌پارس

کارخانه‌تولیدات‌شرکت‌سهامی خاص‌ژنرال‌الکتریک‌ایران

بافراد مشروحه‌زیر نیازمنداست.

تعداد

۱ـ نگهبان بادارابودن‌شرایط‌ذیل: ۲ نفر

* ـ حداکثر سن ۳۰ سال .
* ـ دارا بودن حداقل ۲ سال‌سابقه کار موثر در قسمتهای نگهبانی ـ حفاظت وانتظامات.
* ـ حداقل تحصیلات‌ششم ابتدائی .
* ـ دارا بودن برك عدم‌سوء پیشینه .
* ـ برخورداری از سلامت کامل جسمانی و نداشتن اعتیادات مضره بگواهی مراجع صالحه.
* ـ دارا بودن برك پایان‌خدمت یا معافیت دائم‌غیر پزشکی .

۲ـ کارگرساده‌زن ۱۵ نفر

* ـ حداقل تحصیلات ششم ابتدائی .
* ـ برخورداری‌از سلامت‌کامل.
* ـ حداکثر سن ۳۰ سال .

امکانات: حقوق مکفی ـ سود ویژه مناسب ـ یك وعده‌غذای گرم و ارزان ـ استفاده ازسرویس ایاب‌وذهاب رایگان ـ استفاده از تعاونی‌مصرف (برای‌خریدخواربار ولوازم منزل با حداقل قیمت) استفاده‌از تعاونی‌اعتبار ـ آموزش بیشتر ضمن کار ـ استفاده از مزایای سازمان تامین اجتماعی ـ بیمه درمانی ـ بیمه بازنشستگی و غیره .

واجدین‌شرایط میتوانند با در دست داشتن اصل سوابق و مدارك استخدامی و یك قطعه‌عکس ازساعت ۹صبح‌الی ۱۴ بکارگزینی کارخانه تولیدات شرکت **واقع در کیلومتر ۸ جدید جاده‌مخصوص کرج** ـ جنب‌منطقه ۱۱ راهنمائی ورانندگی تهران‌شخصامراجعه **ویاباتلفنهای ۹۷۱۰۵۹و۹۵۲۴۰۵** تماس حاصل نمایند .

شرکت‌سهامی خاص‌ژنرال الکتریک

نیازمندیهای اطلاعات

تلفنی آگهی می‌پذیرد

استخدام: ۳۰۳۷۰۲ ـ ۳۱۱۲۱۹ املاک و مستغلات: ۳۰ ـ ۳۱۱۲۲۹ خرید و فروش: ۳۲۸۲۵۷ ـ ۳۲۸۴۱۴ خدمات: ۳۱۲۴۱۳ ـ ۳۱۱۲۲۷

SAN FRANCISCO - BAY AREA

REAL. ESTATES-HOUSES - APARTMENTS-LAND
AVAILABLE IN EVERY CATEGORY
LARGE AND SMALL
FRIENDLY PROFESSIONAL SERVICE
FARSI SPOKEN
CONTACT
MR. DEREK NAZARBEGIAN
C/O JM. TAYLER & COMPANY- REALTORS
TEL. OFF. (415) 342 - 9252
TEL. RES. (415) 345 - 4330

شرکت سهامی صنایع فلزی ایران

افراد زیر را به همکاری دعوت مینماید
۱ـ لیسانسیه‌حسابداری با حداقل ۲ سال سابقه مفید در شرکتهای تولیدی
۲ـ دیپلمه حسابداری با حداقل ۳ سال سابقه مفید در شرکتهای تولیدی
نشانی. خیابان تخت‌طاووس نبش شاه‌عباس شماره ۲۶۱

استخدام
کارخانجات پارس الکتریک
(شرکت سهامی عام)

افراد زیر را با امکانات بیسابقه و شرایط زیر در یك محیط مناسب و صمیمی به همکاری دعوت می نماید .

۱ـ جوش کار و آهنگر
۲ـ عده‌ای دوشیزه جهت مونتاژ رادیو و تلویزیون
۳ـ نگهبان
۴ـ کارگر ساده مرد جهت کار در کارگاههای مختلف کارخانجات
۵ـ نظافت‌چی

امکانات:

۱ـ حقوق مکفی با سود ویژه مناسب .
۲ـ بیمه کردن زیرپوشش بیمه عمر و حوادث .
۳ـ یك وعده غذای گرم و ارزان .
۴ـ استفاده از بهت هزینه زندگی .
۵ـ استفاده از سرویس ایاب و ذهاب رایگان .
۶ـ استفاده از تعاونی مصرف (جهت خرید خواربار و لوازم منزل) .
۷ـ استفاده از تعاونی اعتبار (جهت دریافت وام ضروری) .
۸ـ استفاده از مزایای سازمان تامین اجتماعی (بیمه درمانی ، بیمه بازنشستگی ، بیمه حوادث)،

شرایط:

تحصیلات حداقل دوم پیکار .
داشتن کارت پایان خدمت یا معافیت نظام وظیفه برای داوطلبان مرد الزامی است . لطفا جهت استخدام و یاکسب اطلاعات بیشتر به‌کارگزینی کارخانجات پارس الکتریك واقع‌درخیابان‌آیزنهاور ایستگاه‌شاوب‌لورنس شماره۵۶۳مراجعه‌فرمائید.

سازمان ملی انتقال خون ایران

بچند نفر لیسانسیه علوم آزمایشگاهی و دیپلمه طبیعی و ریاضی و۳نفر تکنیسین‌برق‌جهت خدمت در پایگاه ساری نیازمند است. داوطلبان میتوانند در روز های اداری از ۸ صبح الی ۱۶به کارگزینی سازمان واقع‌در خیابان ویلا شماره ۱۳۸ مراجعه نمایند .

مدیر سفارشات

بهمکاری یکنفر مدیر سفارشات‌که بزبان‌انگلیسی تسلط داشته باشد و بامور بانکی و ترخیص کالا نیز وارد باشد نیازمندیم. خواهشمند است . تقاضای خود را بعنوان آقای طالب‌شرکت‌جانسون اندجانسون ایران نبش خیابان خردمند جنوبی ساختمان افسر طبقه چهارم ارسال فرمائید .

شرکت تولیدی لامیران

۸دستگاه مشروحه‌زیررا باوضعیت موجودبفروش میرساند .
پیکان کار ۵۳ یکدستگاه .
پیکان کار ۵۴ یکدستگاه .
اونجر هیلمن ۳ دستگاه .
طالبین می توانند پس‌از بازدیداتومبیل‌های فوق در محل پارکینك شرکت واقع در خیابان‌شاه شماره ۲۱۰ پیشنهادات خود را با ذکر قیمت جداگانه ویا یکجا برای اتومبیل های فوق با قید آدرس و شماره تلفن حداکثر تاتاریخ ۲۸ تیرماه در پاکت سربسته به قسمت حسابداری تحویل ورسید دریافت دارند .

یك کارخانه بزرك تولید ملامین برای فروش خود در شهرستانها نماینده‌فعال‌میپذیرد لطفا باصندوق پستی شماره ۱۹۲۵ر۴۱ با مشخصات کامل مکاتبه نمایند .

آگهی استخدام

شرکت مختلط ایرانی دانمارکی افراد زیررا بهمکاری دعوت می نماید .
۱ـ بازاریاب جهت تهران و شهرستانها .
۲ـ مامور وصول باموتور .
جاده مخصوص کرج ۱۰ کیلومتر بعد از میدان شهباد مقابل پمپ بنزین خیابان دفاع شرکت ایرچك .

آگهی استخدام

بیمه تهران یك دستگاه تایپیست فارسی و یك ماشین نویس فارسی وانگلیسی با شرایط زیر:
۱ـ دیپلم کامل متوسطه
۲ـ برك معافیت دائم یا پایان خدمت نظام‌وظیفه
۳ـ تسلط کامل به ماشین نویسی
استخدام مینماید داوطلبان میتوانند همه روزه به‌غیراز روز های‌پنجشنبه،جمعه‌وتعطیل ازساعت ۱۰ تا ۱۲ به قسمت خدمات اداری و پرسنلی‌بیمه تهران واقع درخیابان ویلا ـ خیابان خوشبین شماره ۴۳ مراجعه نمایند.

آگهی استخدام

یك نفر نامه رسان که دارای موتور وگواهی موتور سواری باشد موردنیاز می باشد متقاضیان به آدرس زیر . آیزنهاور اسکندری شمالی‌فرصت شرقی بعد از شهرداری ناحیه یك پلاك ۱۲۹ تلفن ۹۲۲۶۴۹ مراجعه فرمائید .

مهندسین مشاور متسا

جهت کار در دفتر تهران‌بهمکاری دعوت می‌نماید
آرشیتکت ـ مهندس برق ـ متخصص متره و برآورد
باسابقه کار بیش از ۵ سال در مهندسین مشاور لطفا به آدرس خیابان نادرشاه خیابان شاهین شماره ۲۶ مراجعه شود .

ویزیتور مواد غذائی

شرکت پخش سراسری ایران

جهت تکمیل نادر فروش تهران خودبتعداد ۴ نفر ویزیتور مواد غذائی با دارا بودن حداقل‌مدرك تحصیلی سوم متوسطه و دارا بودن حداقل‌یکسال سابقه‌کار احتیاج دارد .
واجدین شرایط می توانند همه‌روزه غیر از ایام تعطیل (پنجشنبه و جمعه) بمحل شرکت‌واقع در خیابان کاخ شمالی بین بزرگمهر و میدان کاخ کوچه کاخ برانتهای کوچه دست راست مراجعه نمایند .

استخدام

مهندس ناظر راه‌با حداقل۵سال تجربه کاری و آشنائی کامل‌بزبان انگلیسی برای خوزستان
تلفنچی باحداقل یکسال تجربه کاری و آشنائی خوب به زبان انگلیسی برای تهران
ماشین‌نویس فارسی و انگلیسی با حداقل دوسال تجربه کاری با آشنائی خوب بزبان انگلیسی‌برای تهران
خواهشمند است علاقمندان شخصا به دفتر این شرکت واقع در خیابان تخت طاوس مقابل خیابان میرعماد شماره ۲۴۸ همه روزه بجز ۵ شنبه و تعطیلات رسمی بین ساعت ۸٫۳۰ تا ۱۱٫۳۰ صبح مراجعه نمایند.

«استخدام»

رئیس حسابداری کارخانه
لیسانس حسابداری یا حسابداری صنعتی
سابقه کار:۵ سال موثر ۲ سال با مسئولیت
باداشتن : قدرت سرپرستی ـ آشنائی بزبان انگلیسی
محل‌کار : استان گیلان
باما میتوانید با تلفن ۸۳۱۶۴۱ تماس حاصل نمائید.

آگهی استخدام مهندس راه و ساختمان

برای کارگاههای مختلف در شهرستانها نزدیك تهران به چند نفر مهندس راه و ساختمان با ۵ سال سابقه کار در کارگاههای شرکت های ساختمانی موردنیاز است متقاضیان به شماره ۹۲۲۶۴۹و ۹۲۳۶۹۷ تماس حاصل فرمایند .

استخدام ماشین نویس

کارخانجات ناسیونال دراصفهان استخدام‌می کند:
۱ـ خانم ماشین‌نویس فارسی و لاتین (دیپلمه)
۲ـ خانم ماشین نویس فارسی (دیپلمه)
واجدین شرایط عمومی استخدام که ساکن‌اصفهان باشند مشخصات خود را همراه با یك قطعه عکس پرسنلی به صندوق پستی ۹۴ ارسال دارند .

دعوت بهمکاری

۱ـ یکنفر تکنیسین الکترومکانیك باه سال سابقه کار .
۲ـ یکنفر مکانیسین مسلط به مکانیزم ماشین آلات ساختمانی و راهسازی باه سال سابقه‌کار.
۳ـ یکنفر فروشنده لوازم یدکی ماشین‌آلات راهسازی و ساختمانی باه سال سابقه کار.
بهمکاری دعوت می‌شوند لطفا مشخصات و حقوق مورد تقاضا را به‌صندوق پستی ۱۲۷۸ـ۱۱ اعلام دارید.

استخدام فوری نگهبان

آدرس : خیابان آناتول فرانس شماره ۹۹ شرکت فسان

مهندس راه‌وساختمان در تهران

شرکت ساختمانی بزرك به دو نفر مهندس دفتری جهت متره ، براورد و غیره دردفتر مرکزی‌خود احتیاج دارد تلفن ۱۵ـ۸۹۸۶۱۱ داخلی ۲۳۷

استخدام

شرکت داروئی روش جهت انجام کار ویزیت احتیاج‌به یکنفر بیولوژیست بطور تمام وقت دارد تلفن ۸ـ۸۳۱۰۸۶

استخدام کارگر

به تعدادی کارگر معمولی جهت‌کار در تهران نیازمندیم. باراهنمای شماره۹۲۸ روزنامه‌اطلاعات مکاتبه کنید .

شرکت سهامی عام شیمیائی پارس سادولین استخدام مینماید

بیك نفر انباردار با مشخصات ذیل احتیاج دارد

۱ـ حدود ۵ سال سابقه در انبارداری
۲ـ تحصیلات سوم متوسطه
۳ـ سن بین ۳۰تا ۳۵ سال .
۴ـ محل کار : جاده کرج
افراد واجد شرایطی توانندهمه‌روزه به استثنای ایام تعطیل با تلفن ۱۳ـ۸۳۶۲۱۰ تماس حاصل نمایند .

شرکت سهامی صنایع فلزی ایران

بتعدادی مهندس محاسب با حداقل ۳تا۵ سال‌سابقه کاردر رشته اسکلت‌فلزی نیاز دارد
داوطلبان باتلفن۶۲۴۸۹۹ تماس حاصل فرمایند

صنایع بسته بندی ایران
(شرکت سهامی عام)

افراد واجد شرایط ذیل‌را باحقوق مکفی دعوت به همکاری مینماید .

۱ـ ماشین‌نویس دوزبانه با تحصیلات دیپلم و یك سال سابقه کار موثر
۲ـ تعمیرکار ماشین‌آلات‌صنعتی با سابقه‌کارموثر
واجدین شرایط میتوانند همه‌روزه از ساعت۸صبح الی ۳ بعداز ظهر به محل کارخانه (صنایع بسته بندی ایران) واقع‌در کیلومتر ۱۲ جاده قدیم کرج جنب کارخانجات‌شاه پسند مراجعه‌نمایند

نیازمندیهای آموزشی

آموزش زبان
آموزش رانندگی
آموزش ریاضیات
آموزش دروس دوره‌راهنمائی
آموزش شنا
آموزش موسیقی
آموزش فیزیك‌وشیمی

از یکشنبه در اطلاعات

HM

متخصص تاسیسات و تهویه

شرکت‌ایران ایندوستری‌مونتاژ

جهت یك کارگاه طولانی بمتخصص تاسیسات‌و تهویه درجه یك با سابقه کار و آشنائی بزبان های آلمانی یا انگلیسی احتیاج دارد .
تلفن : ۸۹۵۵۴۲

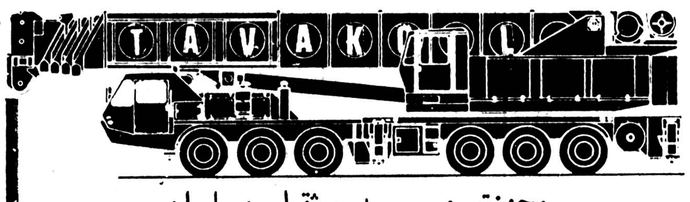

مجهزترین موسسه جرثقیلی در ایران

جرثقیل توکل

از ۵ تن الی ۳۰۰ تن

تلفن ۱۷ـ ۳۵۸۵۱۱

تهران ـ خیابان ری ـ میدانشاه ـ پلاك ۷۱۳

نیازمندیهای اطلاعات

تلفنی آگهی می‌پذیرد

استخدام: ۳۰۳۷۰۲ ـ ۳۱۱۲۱۹ املاک و مستغلات: ۳۰ ـ ۳۱۱۲۲۹ خرید و فروش: ۳۲۸۲۵۷ ـ ۳۲۸۴۱۴ خدمات: ۳۱۲۴۱۳ ـ ۳۱۱۲۲۷

بانک اعتبارات ایران
BANQUE ETEBARATE IRAN

آگهی استخدام بانک اعتبارات ایران

بانک اعتبارات ایران تعدادی لیسانسیه اقتصاد، بازرگانی، ریاضی، فیزیک و دیپلم ریاضی و ماشین‌نویس فارسی و لاتین که واجد شرایط زیر باشند استخدام مینماید

- تابعیت ایران
- حداکثر سن ۳۰ سال.
- برگ پایان خدمت یا معافی غیر پزشکی.
- آشنائی به‌یکی از زبانهای فرانسه یاانگلیسی.

واجدین شرایط تقاضای خود را با ذکر کلیه مشخصات و آدرس کامل همراه با یک قطعه‌عکس تاتاریخ ۳۰ر۴ر۲۵۳۷ به‌صندوق پستی شماره ۱۶۳۹ اداره کل کارگزینی ارسال دارید.

استخدام

شرکت هواپیمائی ارتاکسی جهت تکمیل کادر پرسنلی خود افراد زیر را با حقوق و مزایای مکفی استخدام می نماید.

۱ـ ماشین نویس دوزبانه مسلط بزبان انگلیسی (مکالمه ـ خواندن ـ نوشتن).
۲ـ ماشین نویس دوزبانه آشنا بزبان انگلیسی.
۳ـ میهماندارهوائی دارابودن دیپلم‌متوسطه وشرایط لازم و آشنائی بزبان انگلیسی.
۴ـ انباردار (دارا بودن دیپلم متوسطه و آشنابه‌امور انبارداری هواپیمائی‌و زبان‌انگلیسی)
۵ـ کارمند اداری (دارا بودن دیپلم متوسطه ودو سال سابقه کارمفید).
۶ـ نقاش پیستوله‌کار (مهارت در امورزنک سازی و رنک‌پاشی).
۷ـ کارگر هواپیما.

داوطلبین می توانند همه‌روزه به غیر از روز های پنجشنبه و جمعه و از ساعت ۸ الی ۱۶ به امور اداری و پرسنلی شرکت واقع در کیلومتر ۲جاده مخصوص کرج روبروی شهرک اکباتان مراجعه نمایند.

استخدام مدیر ومنشی

به‌مدیرفروش‌ومنشی برای کاردریک‌شرکت تولیدی‌وخدماتی نیازمندیم

شماره تلفن و آدرس خود را به راهنمای ۹۲۹ ارسال کنید.

آگهی دعوت مجمع عمومی عادی بطور فوق‌العاده‌شرکت ساختمانی اروندرود (سهامی خاص)

نظربااینکه مدیران حاضر شرکت‌بدون‌مجوز قانونی در حیف‌و میل‌اموال شرکت اقدام‌نموده‌اند که مراتب در شعبه ۱۲ بازپرسی تحت پیگرد می باشد علیهذا از صاحبان سهام واقعی شرکت دعوت میشود که در جلسه مجمع عمومی بطورفوق العاده شرکت که در ساعت پنج بعد از ظهر روز چهارشنبه ۴ر۵ر۲۵۳۷ در خیابان بوذرجمهری بازار شیرازی شماره ۱۰۷ تشکیل میشودحضور بهم رسانند.

دستور جلسه

۱ـ تجدید انتخاب هیئت مدیره و بازرسان‌شرکت
۲ـ انتخاب روزنامه کثیرالانتشار.
۳ـ شور درخط مشی شرکت‌و گزارش‌امور مربوط به متجاوزین حقوق صاحبان سهام.

دارنده بیش‌از خمس سهام شرکت‌و مدیرعامل ـ حداد هیراد

کارخانه باطری‌سازی ری.او.واک

استخدام‌مینماید

۱ـ قالب‌ساز با حداقل دو سال سابقه کار
۲ـ تراشکار با حداقل‌تحصیلات ششم ابتدائی و دو سال‌سابقه‌کار
۳ـ برقکار با حداقل تحصیلات سوم متوسطه و دو سال سابقه‌کار وآشنا به خواندن نقشه
۴ـ فرزکار با حداقل تحصیلات سوم متوسطه‌و دو سال‌سابقه کار و آشنا به خواندن نقشه

متقاضیان به کارگزینی کارخانه واقع در کیلومتر ۸ جاده مخصوص کرج مراجعه فرمایند.

شرکت صنایع تاسیسات و تهویه ایران

استخدام‌مینماید

نقشه‌کش تاسیسات با سه سال سابقه کار ۸۲۲۰۸۲ـ ۸۲۶۹۰۷

سرآشپز

کارگاه‌آپادانا واقع دراول اتوبان کرج احتیاج به یکنفر سرآشپز باحقوق‌مکفی که به غذاهای اروپائی آشنائی داشته باشد دارد.

واجدین شرایط به میدان شهباد شرکت آپادانا آقای لاریویر مراجعه فرمایند.
تلفن: ۹۵۱۸۹۰

شرکت‌مولتی‌الکترونز

به افراد زیر آشنا بزبان‌انگلیسی نیازمند است

۱ـ تکنیسین دستگاه های مخابراتی و الکترونیکی
۲ـ بازاریاب دستگاه های مخابراتی و الکترونیکی
۳ـ سکرتر آشنا به تایپ‌فارسی و لاتین

تلفنهای ۸۴۶۱۸۹ و ۸۴۲۸۷۱

مهندس مکانیک وساختمان

به‌چند نفر مهندس مکانیک و ساختمان که در فعالیت های تاسیساتی و تهویه مطبوع سابقه داشته باشند، نیازمندیم.

شماره تلفن و آدرس خودرا به‌راهنمای۹۲۶ روزنامه اطلاعات ارسال کنید.

اطلاعیه استودیو ۲۰۲

استودیو ۲۰۲ بگروهی خواننده، نوازنده، هنرپیشه و گوینده اعم از آماتور و حرفه‌ای را به همکاری دعوت می نماید.
تلفن: ۲۳۱۷۲۱

استخدام بازاریاب

یك سازمان تبلیغاتی به چندنفر بازاریاب امور تبلیغاتی نیازمند است.

علاقمندان شماره تلفن و آدرس خود را به راهنمای شماره ۹۲۷ روزنامه اطلاعات ارسال دارند.

به دوشیزه‌ای در امر منشیگری نیازمندیم.

تلفن: ۳۴۵۱۹۹

مهندس راهساز

بیك نفر مهندس راهسازباسابقه حداقل ۱۰سال و آشنائی کامل به زبان انگلیسی جهت‌کار در دفتر مرکزی تهران استخدام میشود

واجدین شرایط همه روزه با تلفن های ۸۹۶۰۱۳ و ۸۹۳۳۶۳ تماس حاصل نمایند.

شرکت سهامی جنرال تایرورابر ایران

تعدادی‌برنامه‌نویس رابه‌همکاری دعوت می‌نماید.

شرایط: حداقل ۲ سال تجربه‌کاری.
آشنائی کامل بزبان کوبول
آشنائی با JCL سیستم DOS/VS وسیستم ۳۷۰
دارا بودن تجربه در سیستم های مختلف‌کامپیوتر
نظیر انبار حقوق.

حائزین شرایط می توانند همه‌روزه ایام هفته به استثناء ۵شنبه و جمعه به آدرس شرکت کیلومتر ۴جاده مخصوص کرج اداره کارگزینی مراجعه نمایند. تلفن ۹ـ۹۷۶۰۰۱

اجاره

ژنراتورهای قابل حمل باتمام سرویس های لازم

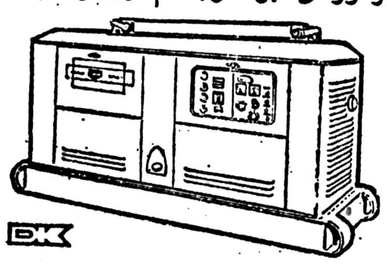

بقدرت ۲۰۰ کیلو وات ۳۸۰/۴۴۰ ولت، ۵۰ سیکل

شرکت خدمات فنی کنفار

تهران ـ خیابان شاه عباس ـ ساختمان ۲۱۶ شماره ۳۶
تلفن ۶۲۲۹۸۹ـ۶۲۲۹۴۷۸

مرکز مشاوره و راهنمایی

ماسما را برای انجام امور تعمیرات کولر و شوفاژ راهنمایی می کنیم. عصرها با تلفن ۳۱۱۲۲۴ تماس بگیرید.

آگهی دعوت مجمع عمومی عادی سالیانه

بدینوسیله از صاحبان سهام شرکت خاص چاپخانه و جعبه سازی زنگ دعوت‌مینمایدبرای شرکت‌در جلسه مجمع عمومی عادی سالیانه صاحبان سهام در روز یکشنبه ۲۵ تیر ماه ۲۵۳۷ شاهنشاهی در ساعت ۵ بعد ازظهر درمحل شرکت حضور بهم رسانند

دستور جلسه:
۱ـ استماع گزارش مدیر عامل.
۲ـ قرائت گزارش.
۳ـ تصویب ترازنامه و حساب سودوزیان.
۴ـ بررسی خط مشی آینده شرکت.

رئیس هیئت مدیره علی امام جمعه کاشان

شماره تلفنهای ضروری

اورژانس تهران ۱۲۳	پلیس راه ۹۶۰۱۹۶
پلیس تهران ۱۱۰	تصادفات ۳۳۳۳۳
هواشناسی ۶۴۳۰۳۳۲	آتش نشانی ۶۴۴۴۴

سازمان رادیو و تلویزیون ۲۱۹۶۱
اطلاعات فرودگاه ۱۵ـ۶۴۳۰۱۲
اطلاعات راه آهن ۵۳۰۹۹۳

راهنمای مبل‌وسرویس اتاق‌خواب

یکشنبه، سه‌شنبه‌و پنجشنبه

در نیازمندیهای اطلاعات

پیکان وانت ـ آونجر

آماده تحویل می باشد

تعمیرگاه ۶۵ پیکان تلفن: ۵۲۰۴۷۱ ۵۲۱۷۸۹ ۵۲۴۱۶۸

دانشگاه بوعلی سینا

آگهی‌پذیرش‌دانشجوبرای رشته‌مهندسی‌روستائی درمجتمع‌علوم‌محیط زیست‌ومنابع‌طبیعی

مجتمع علوم محیط زیست و منابع طبیعی دانشگاه بوعلی سینا، همدان برای سال‌تحصیلی آینده (۳۸ـ۲۵۳۷) عده‌ای دانشجوازبین‌کسانیکه در آزمون سال جاری شرکت کرده‌اند میپذیرد.

شرایط ورود به دوره:

داوطلبان باید دارای شرایط زیر باشند:
۱ـ دارا بودن دیپلم کامل متوسطه در یکی از رشته های هنرستان صنعتی.
(برای دیپلمه های رشته های دیگر بعداً آگهی میشود).
۲ـ پذیرفته شدن در امتحان کتبی.
۳ـ پذیرفته شدن در مصاحبه.

نحوه ثبت‌نام:

داوطلبان باید برگ درخواست زیر این‌آگهی راتکمیل کرده و به ضمیمه مدارك مندرج در آن حداکثر تاتاریخ ۲۹ر۴ر۲۵۳۷ با پست سفارشی به‌نشانی: همدان ـ صندوق پستی ۳۰۲ دانشگاه بوعلی سینا، مجتمع علوم محیط زیست و منابع طبیعی ارسال دارند. داوطلبان همچنین می‌توانند مدارك خود را حداکثر تا تاریخ ۳ر۵ر۲۵۳۷ بدفتر مجتمع واقع در همدان، بلوار ماد، مدرسه‌جامع دانشگاه بوعلی سینا در مقابل اخذ رسید تحویل نمایند. بدرخواست‌های ناقص‌یادرخواست‌هائیکه پس از مهلت مقرر به پست داده شده باشد ترتیب اثرداده نمیشود. ضمنا مدارك ارسالی بهیچوجه پس فرستاده نخواهد شد.
از داوطلبان واجد شرایط برای شرکت در آزمون کتبی در مواد ریاضی و فیزیك و اطلاعات عمومی دعوت بعمل خواهد آمد. شرایط شرکت‌در آزمون مذکور طی آگهی جداگانه‌ای باطلاع‌خواهد رسید.

اطلاعات دیگر

آموختن زبان فرانسه طبق‌برنامه ویژه‌دانشگاه برای (پذیرفته شدگان) الزامیست.
۲ـ در نهایت از تعدادی از داوطلبان‌هنرستانی و داوطلبان واجد شرایط دیپلمه در رشته‌های‌دیگر برای مصاحبه دعوت بعمل خواهد آمد. اسامی دعوت شدگان بمصاحبه و تاریخ انجام بوسیله تلگراف ـ بنشانی محل‌سکونت داوطلبان فرستاده میشود.
۳ـ از پذیرفته شدگان نهائی و افراد ذخیره بوسیله پست سفارشی یا تلگراف برای ثبت‌نام دعوت بعمل خواهد آمد.
۴ـ دانشگاه در حدود امکانات‌و طبق‌ضوابط ومقررات، تسهیلاتی برای تامین مسکن عده‌ای دانشجو فراهم خواهد ساخت.

برگ درخواست ثبت‌نام در «مجتمع‌علوم‌محیط زیست و منابع طبیعی دانشگاه بوعلی سینا:

اینجانب با نام خانوادگی ..... نام .....

نشانی دقیق محل‌سکونت فعلی:

استان ..... شهرستان ..... دهستان ..... ده .....
خیابان ..... کوچه ..... پلاك ..... تلفن .....

نشانی دقیق محل سکونت‌دائم والدین:

استان ..... شهرستان ..... دهستان ..... ده .....
خیابان ..... کوچه ..... پلاك ..... تلفن .....

داوطلب تحصیل در رشته مهندسی روستائی آن مجتمع هستم‌و مدارك زیررابه این برگ پیوست کرده‌ام:
۱ـ یك برگ فتوکپی کارنامه‌سال‌های‌چهارم وپنج‌و ششم هنرستان.
۲ـ یك برگ فتوکپی صفحه اول شناسنامه (وصفحه آخر اگر توضیحاتی درآن درج شده باشد).
۳ـ دو قطعه عکس جدید که نام ومشخصات داوطلب در پشت آنها نوشته شده باشد.

امضاء داوطلب ..... تاریخ .....

دانشگاه بوعلی سینا
مجتمع علوم پزشکی و بهداشتی
آگهی پذیرش دانشجو در رشته پرستاری

مجتمع علوم پزشکی و بهداشتی دانشگاه بوعلی سینا برای دوره دانشبهری (فوق دیپلم) پرستاری درسال تحصیلی ۳۸ـ۲۵۳۷ شاهنشاهی تعدادی دانشجو از بین داوطلبان باتوجه به شرایط ذیل پس ازطی مراحل انتخاب و مصاحبه میپذیرد.

۱ـ دارا بودن دیپلم طبیعی یا ریاضی درنظام قدیم آموزشی ، علوم تجربی، فیزیك ، ریاضی و خدمات بهداشتی در نظام جدید آموزشی کشور . بهیاران فارغ‌التحصیل از آموزشگاه های رسمی بهیاری با سه سال سابقه خدمت در سازمان های بهداشتی ،درمانی و رفاهی درصورت داشتن دیپلم کامل متوسطه در هریك از رشته های تحصیلی و سایر شرایط زیر نیز می توانند داوطلب دوره پرستاری گردند (دراین صورت لازم است فتوکپی گواهی‌نامه بهیاری و مدارك سابقه خدمت با درخواست ثبت نام ارسال گردد) .

۲ـ منحصرا داوطلبان زن و مجرد پذیرفته میشوند .

۳ـ حداکثر سن ۲۸ سال تمام تا اول مهرماه ۲۵۳۷ شاهنشاهی .

٤ـ برخورداری از سلامت تن و روان به گواهی مرکز پزشکی دانشگاه بوعلی سینا .

۵ـ داوطلبان باید در آزمون اختصاصی دانشگاه بوعلی سینا یکی از زبان های فرانسه یا انگلیسی را امتحان دهند .

٦ـ داوطلبانی که کارمند یکی از سازمان های بهداشتی ، درمانی ورفاهی کشور باشند در صورت داشتن سایر شرایط ذکر شده نیز می توانند با ارائه موافقت کتبی سازمان متبوعه خود (مبنی بر ادامه تحصیل بطور تمام وقت) داوطلب شوند . در غیر این صورت از ثبت‌نام و یا ادامه تحصیل آنان در هر مرحله‌ای که باشند ممانعت خواهد شد .

۷ـ دانشجویان پذیرفته شده تعهد رسمی میسپارند که بلافاصله پس از پایان دوره فوق دیپلم بمدت سه سال مداوم در یکی از سازمان های بهداشتی ، درمانی کشور خدمت کنند در مقابل علاوه بر معافیت از پرداخت شهریه در دوران تحصیل ماهیانه مبلغ ۷۵۰۰ ریال کمك هزینه تحصیلی دریافت خواهند داشت .

۸ـ دو سال اول خدمت متعهدین مشمول فارغ‌التحصیل این رشته بجای خدمت اجتماعی زنان محسوب میگردد .

۹ـ داوطلبان باید برگ درخواست ذیل این آگهی را تکمیل و همراه با مدارك مندرج در آن حداکثر تاتاریخ ۵ مرداد ماه ۲۵۳۷ شاهنشاهی باپست سفارشی به نشانی : همدان ـ صندوق پستی ۲۱۷ـ دوره دانشبهری پرستاری ـمجتمع علوم پزشکی و بهداشتی ـ دانشگاه بوعلی سینا ارسال دارند .

۱۰ـ از بین مدارك رسیده با توجه به‌ضوابط گزینش : معدل کتبی دیپلم متوسطه ، شرایط منطقه‌ای و غیر منطقه‌ای و میزان تجربه تعدادی انتخاب و اسامی آنان برای گذراندن مراحل بعدی در روزنامه های کثیرالانتشار در فاصله روزهای ۱۹ الی ۲۳ امرداد ماه فقط برای یك نوبت آگهی خواهد شد .

تذکر به تقاضاهائیکه فاقد مدارك لازم باشد یا درخواست هائیکه بعد از تاریخ ۵ امرداد ماه به پست‌تحویل‌شده‌باشدترتیب اثر داده‌نخواهدشد.

برگ درخواست ثبت‌نام

نام خانوادگی ... نام ... شماره شناسنامه ... نام پدر ...
تاریخ تولد ... روز ... ماه ... سال ...
صادره از ... داوطلب ورود بدوره دانشبهری‌پرستاری مجتمع علوم پزشکی و بهداشتی
دانشگاه بوعلی سینا هستم .
همراه این درخواست مدارك زیررا ارسال میدارم.
۱ـ فتوکپی کارنامه یا گواهی‌نامه قبولی دیپلم کامل متوسطه .
۲ـ فتوکپی شناسنامه (یك برگ).
۳ـدو قطعه‌عکس ٤ × ٦ (مشخصات‌داوطلب پشت آنها نوشته شود) .
٤ـ سایر مدارك شامل :
نشانی دقیق محل سکونت فعلی : استان ... شهر ... خیابان ...
کوچه ... پلاك ... تلفن ...
نشانی دقیق محل سکونت دائمی والدین : استان ... شهر ... خیابان ...
کوچه ... پلاك ... تلفن ... تاریخ ... امضاء داوطلب ...

★ توضیح اینکه بند چهار شامل فتوکپی مدارك مربوط به بهیاری و سابقه خدمت می‌باشد.

دانشگاه بوعلی سینا
مجتمع علوم پزشکی و بهداشتی
آگهی پذیرش دانشجو در رشته بهداشت محیط

مجتمع علوم پزشکی و بهداشتی دانشگاه بوعلی سینا برای دوره دانشبهری (فوق دیپلم) بهداشت محیط در سال تحصیلی ۳۸ ـ ۲۵۳۷ شاهنشاهی تعدادی دانشجو از بین داوطلبانی که واجد شرایط زیر باشند پس از طی مراحل انتخاب و مصاحبه میپذیرد :

۱ـ داشتن دیپلم طبیعی یا ریاضی در نظام قدیم آموزشی و علوم تجربی ،فیزیك، ریاضی ،فنی (ساختمان ـبرق ـ اتومکانیك ـ فلزکاری)وخدمات بهداشتی (بهداشت محیط) در نظام جدیدآموزشی کشور .

۲ـ حداکثر سن ۲۵ سال تمام تا اول مهر ماه ۲۵۳۷ شاهنشاهی .

۳ـ دارا بودن برگ پایان خدمت در یکی از رسته های سپاهیان انقلاب (بهداشت ، دانش ، ترویج و آبادانی و خدمات اجتماعی زنان) .

٤ـ برخورداری از سلامت جسم و روان به گواهی مراکز پزشکی دانشگاه بوعلی سینا .

۵ـ داوطلبان باید در آزمون اختصاصی دانشگاه بوعلی سینا یکی از زبانهای فرانسه یا انگلیسی را امتحان دهند .

٦ـ داوطلبان واجدشرایط چنانچه‌درسازمان‌های بهداشتی ، درمانی و رفاهی کشور سابقه وتجربه داشته باشند لازم است فتوکپی سوابق‌و مدارك مربوط راهمراه سایرمدارك ذکرشده‌ارسال دارند .

۷ـ داوطلبانی که کارمند یکی از سازمان های بهداشتی و درمانی کشور باشند در صورت داشتن سایر شرایط ذکر شده نیز می توانند با ارائه موافقت کتبی سازمان متبوعه خود (مبنی‌بر ادامه تحصیل بطور تمام وقت) داوطلب شوند. در صورتیکه داوطلب کارمند یکی از سازمان های منطقه‌ای بهداری و بهزیستی باشد ، ارائه موافقت‌نامه‌مدیریت بهداشت‌محیط آن‌استان‌الزامی است .

در صورت عدم رعایت موارد فوق از ثبت‌نام ویا ادامه تحصیل پذیرفته شدگان در هرمرحله‌ای نه باشند ممانعت خواهد شد .

۸ـ دانشجویان پذیرفته شده موظفند تعهد رسمی بسپارند که بلافاصله پس از پایان دوره فوق مدت سه سال مداوم در یکی از سازمان های منطقه‌ای بهداری و بهزیستی کشور خدمت کنند در مقابل علاوه بر معافیت از پرداخت شهریه در دوران تحصیل ماهیانه مبلغ ۷۵۰۰ ریال کمك هزینه تحصیلی دریافت خواهند داشت .

۹ـ داوطلبان باید برگ درخواست ذیل این آگهی را تکمیل کرده و همراه مدارك مندرج درآن حداکثر تاتاریخ ۳۱ تیرماه ۲۵۳۷ شاهنشاهی توسط پست سفارشی به نشانی:همدان ـصندوق پستی ۲۱۷ـ دوره دانشبهری بهداشت محیط ـ مجتمع علوم پزشکی و بهداشتی ـ دانشگاه‌بوعلی سینا ارسال دارند .

۱۰ـ از بین مدارك رسیده با توجه‌به‌ضوابط گزینش : معدل کتبی ، شرایط منطقه‌ای و غیر منطقه‌ای و میزان تجربه ، تعدادی انتخاب واسامی آنان برای گذراندن مراحل بعدی درروزنامه های کثیرالانتشار در فاصله روزهای ۱۹ الی ۲۳امرداد ماه فقط برای یك نوبت آگهی خواهد شد .

تذکر : به تقاضاهائیکه فاقد مدارك لازم یا درخواست هائیکه بعد از تاریخ ۳۱ تیر ماه به پست‌تحویل‌شده‌باشدترتیب اثر داده‌نخواهدشد.

برگ درخواست ثبت‌نام

نام خانوادگی ... نام ... دارای شناسنامه شماره ... نام پدر ...
تاریخ تولد (روز ... ماه ... سال ...)
صادره از : داوطلب ورود بدوره دانشبهری بهداشت محیط مجتمع علوم پزشکی و بهداشتی دانشگاه بوعلی سینا هستم .
همراه این درخواست مدارك زیر را ارسال‌میدارم:
۱ـ فتوکپی کارنامه یا گواهی‌نامه‌دیپلم‌کامل متوسطه در رشته :
۲ـ فتوکپی برگ پایان خدمت در یکی از رسته های سپاهیان انقلاب (بهداشت ،دانش ترویج و آبادانی و خدمات اجتماعی زنان).
۳ـ یك برگ فتوکپی شناسنامه .
٤ـدو قطعه‌عکس ٤ × ٦ (مشخصات‌داوطلب درپشت عکس نوشته شود).
★ ۵ـ سایر مدارك شامل:
نشانی دقیق محل سکونت فعلی : استان ... شهر ... خیابان ...
کوچه ... پلاك ... تلفن :
نشانی دقیق محل سکونت دائم‌والدین : استان ... شهر ... خیابان ... کوچه ...
پلاك ... تلفن : ... تاریخ ... امضاء داوطلب ...

★ توضیح‌اینکه‌بندپنج شامل فتوکپی مدارك مربوط به تجربه و سوابق کار است .

مجتمع علوم آموزشی
آگهی پذیرش دانشجو برای دوره‌های لیسانس در رشته‌های آموزش فیزیك ـ شیمی و آموزش شیمی ـ زمین‌شناسی و آموزش علوم طبیعی

دانشگاه بوعلی سینای همدان‌از بین دارندگان فوق دیپلم در رشته علوم تجربی دانشسرا های راهنمائی تحصیلی وزارت آموزش و پرورش با شرایط اختصاصی زیر از طریق مسابقه ورودی‌و مصاحبه تعدادی دانشجوی تمام وقت می پذیرد.

الف ـ شرایط اختصاصی

۱ـ داشتن فوق دیپلم در رشته علوم تجربی از یکی از دانشسرا های راهنمائی تحصیلی .
۲ـ داشتن سابقه حداقل ٤ سال تدریس پس از پایان دوره فوق دیپلم .
۳ـ سن داوطلب در پایان اسفند ۲۵۳۷ از ۳۰ سال تمام تجاوز نکند .

ب ـ مواد امتحانی

۱ـ زبان فارسی .
۲ـ زبان خارجه .
۳ـ ریاضیات در سطح فوق دیپلم‌رشته‌علوم تجربی .
٤ـ علوم تجربی در سطح فوق دیپلم رشته علوم تجربی .
۵ـ اطلاعات عمومی در زمینه آموزش و پرورش .

ج ـ مدارك لازم

۱ـ یك برگ فتوکپی صفحه اول شناسنامه .
۲ـ فتوکپی دیپلم متوسطه و فوق دیپلم(یا گواهی‌قبولی) .
۳ـ معرفی‌نامه‌از طرف‌اداره‌آموزش‌وپرورش محل خدمت با ذکر سابقه کار .
٤ـ سه قطعه عکس ٤ × ٦ باذکر مشخصات کامل داوطلب درپشت آنها .
۵ـ رسید پرداخت مبلغ هزار ریال‌به‌حساب جاری شماره ۲۸٦بانك صادرات ایران‌شعبه‌میدان رضاشاه کبیر همدان بنام مجتمع علوم آموزشی .

د ـ ثبت‌نام برای شرکت در امتحان ورودی

داوطلب برای ثبت‌نام باید فرم درخواست زیر را تکمیل کرده و با مدارك ذکر شده حداکثر تاتاریخ ۵ مرداد ماه با پست سفارشی به‌نشانی همدان دانشگاه بوعلی سینا ، مجتمع علوم آموزشی ، دوره لیسانس علوم آموزشی ارسال دارند .

کارت ورود به‌جلسه امتحان‌ورودی درتاریخ ۳۰ امرداد ماه ۲۵۳۷ در ساعات اداری در محل مجتمع علوم آموزشی دانشگاه بوعلی سینا واقع در ساختمان شماره ۲ دانشگاه توزیع خواهدشد. امتحان ورودی روز یکشنبه ۳۱ امرداد ماه ۲۵۳۷ بعمل خواهد آمد و محل آن در موقع دریافت‌کارت به اطلاع داوطلبان خواهد رسید .

اینجانب نام ... نام خانوادگی ... شماره شناسنامه ... متولد ... .
روز ... ماه ... سال ... دارنده دیپلم متوسطه رشته ... ودارنده
دانشنامه فوق دیپلم رشته علوم تجربی از دانشسرای راهنمائی تحصیلی (شهرستان) ...
در خرداد / شهریور سال تحصیلی ... تقاضای پذیرش در رشته آموزش (فیزیك ـ .
شیمی) ☐ آموزش (شیمی ـ زمین شناسی) ☐ آموزش علوم طبیعی ☐ را دارد و با ارسال مدارك
لازم تقاضای شرکت در آزمون ورودی دوره تکمیلی لیسانس علوم آموزشی دانشگاه بوعلی سینا را می نماید
زبان خارجه‌ای که امتحان خواهم داد: فرانسه ☐ انگلیسی ☐ خواهد بود.
نشانی: شهر ... خیابان ... کوچه ... پلاك ...
تلفن ...
تاریخ ... امضاء

به مدارك ناقص و مدارکی که به موقع دریافت نشود ، ترتیب اثر داده نخواهد شد
مدارك داوطلبانی که در امتحان ورودی شرکت می کنند بازگشت داده نخواهد شد.

هواپیمائی ملی ایران «هما»

اطلاعیه
تهران ـ نیویورك ـ تهران
باپروازهای چارتر «هما»

هواپیمائی ملی ایران «هما» در تامین رفاه حال و تسهیل مسافرت کارمندان سازمانها و خانواده بلافصل آنان به نیویورك پرواز های دربست «چارتر» مخصوصی را با نرخ مسافرتی خاص برای تابستان امسال ترتیب داده‌است.

بشرط پرشدن ظرفیت هواپیما نرخ دوسره مسافرت برای هر صندلی بالغ بر ٤٦۰۰۰ ریال خواهد بود .

این پرواز ها در اختیار سازمان های دولتی ـ ملی ـ انجمنها ـ باشگاهها و موسسات آموزشی قرار داده خواهد شد. تا برای مسافرت کارمندان ـ اعضاءواجد شرائط و خانواده آنان مورد استفاده قرار گیرد .

سازمانهائیکه مایلند از پرواز های دربست فوق‌الذکر استفاده کنند میتوانندباقسمت پروازهای اجاره‌ای دربست (چارتر) «هما» تماس حاصل نمایند .

(آدرس ـ خیابان پهلوی ـ توانیر و یا تلفنهای ۲۷ـ۶۸۹۰۲۶) .

غوغای ارزان شدن بلیت هواپیما در دنیا

Competition in the air Airlines sanction plan for more freedom on fares

BY ROBERT GIBBENS Montreal, July 2

در آخرین جلسه عمومی اتحادیه شرکت‌های هواپیمائی جهان «یاتا» که بریاست آقای کلودتایلر رئیس شرکت هواپیمائی کانادا در مونترال تشکیل شد، تصمیمات قازه‌ئی در مورد آزاد گذاشتن شرکت‌های هواپیمائی در ارائه سرویس و نرخ مسافرت اتخاذ گردید که بعقیده اکثر کارشناسان هواپیمائی تجارتی دنیا در آینده نزدیک در امور مسافرت هوائی غوغائی را بوجود خواهد آورد. در ایران ، اولین عکس‌العمل این تصمیمات مصاحبه تیمسار سپهبد علیمحمد خادمی رئیس هیات مدیره و مدیرعامل شرکت هواپیمائی ملی ایران در هفته جاری بود که اعلام کرد بزودی «هما» نرخهای ارزانی در مسیر پرواز های خارجی خود اعلام خواهد کرد. در دیگر کشورها نیز شرکت‌های هواپیمائی از هم‌اکنون سرگرم بررسی نرخهای ارزان جهت مسافرت خود میباشند .

روزنامه فاینشنال‌تایمز چاپ لندن، طی مقاله مفصلی بقلم «رابرت گیبنس» خبرنگار خود در مونترال نوشته است که ازاین پس شرکت‌های هواپیمائی در تعیین نرخ بلیت مسافرت و همچنین ارائه سرویس داخل هواپیمائی « از قبیل نوع غذا، مشروب مجانی در قسمت (توریستی)و یا استفاده مجانی مسافرین از گوشی‌های مخصوص شنیدن موزیك و یاصدای فیلمهای سینمائی »آزاد خواهندبود و هیچ نوع محدودیتی از طرف اتحادیه شرکت‌های هواپیمائی «یاتا» برای آنها منظور نخواهدشد.

خبرهای کوچك از دنیای بزرك هواپیمائی

● شرکت هواپیمائی «نیوزلند» با مشارکت یك شرکت گشتیرانی، تور ۲۹ روزه‌ای بین لوس‌آنجلس و سیدنی در استرالیا ترتیب داده‌است که یك طرف آن با کشتی و طرف دیگر «برگشت» با هواپیما انجام میگیرد. کلیه مخارج این تور مبلغ ۳۴۶۰ دلار خواهد بود برابر با ۲۴۲۲۰۰ ریال میباشد.

● از ۱۶ تا ۲۰ ماه اوت « ۲۵ تا ۱۹ مرداد» بزرگترین نمایشگاه هوائی در شهر نیوجرسی آمریکا برگزار خواهدشد وشرکت‌های هواپیمائی جهان آخرین پدیده های هواپیمائی خودرا دراین نمایشگاه بمعرض نمایش خواهند گذاشت .

● شرکت هواپیمائی «ناشنال ایرلاین » دراین هفته اعلام کرده‌است که درماه مه گذشته تعداد ۵۷۹٫۴۵۳ مسافر را در آمریکا جابجا کرده‌است .

● شرکت هواپیمائی آمریکائی «تی. دبلیو .آ» نرخ خانوادگی جدیدی رابرای پروازهای خودبین نیویورك و آتن اعلام کرده است که بموجب آن بهای بلیت رفت‌وبرگشت برای اطفال زیر ۱۲ سال ـ که باپدرو مادر خود مسافرت میکنند ـ ۲۹ دلار» برابر با ۲۲۸۰۰ ریال » میباشد.

● در هفته گذشته یك شرکت هواپیمائی اجاره‌ئی بنام «برتیش آیلندایرویز » درلندن تشکیل شدکه به مسافران هواپیمای دربست برای مسافرت بین شهر های انگلستان و همچنین بین لندن و شهرهای دیگر اروپا اجازه میدهد.

فعالیت شرکت‌های هواپیمائی امریکائی در خطوط بین‌المللی گسترش می‌یابد

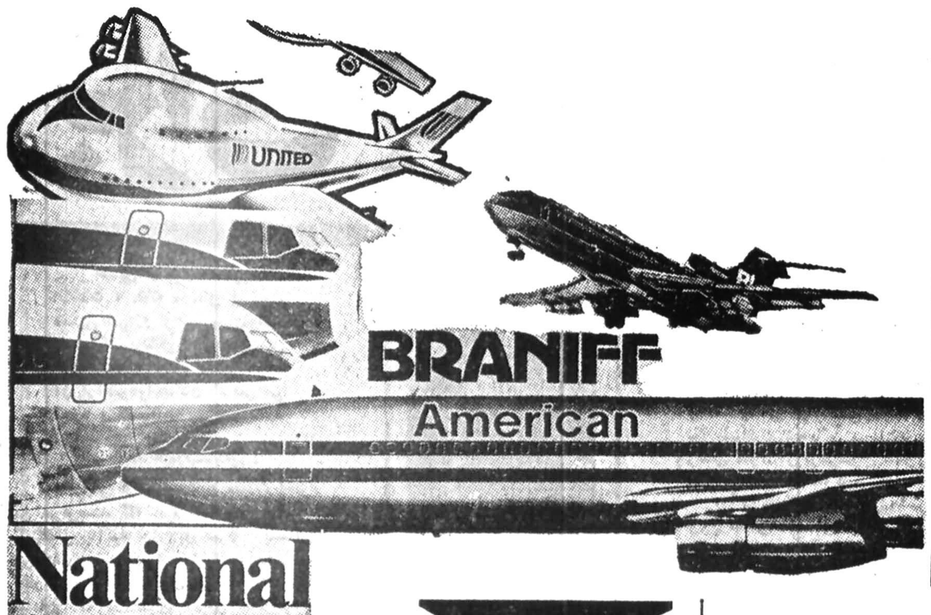

«جشن مرك» مکزیکی هر سال هزاران توریست را بتماشا می‌کشاند

معمولا مردم کشور های مختلف جهان،روزهای بخصوصی از سال را بمناسبت هـای مختلف جشن میگیرند، کارناوال براه میاندازند و گاه چندین روز به پایکوبی و دست‌افشانی می پردازند ولی عجیب ترین این جشن ها « جشن مرك» در کشور مکزیك است که همه ساله در دوم ماه نوامبر « یازدهم آبان ماه » برگزار میشود در این جشن ،مردم سراسر شهر های مکزیك به‌رقص وپایکوبی می پردازند ، به قبرستان ها میروند و در کنار مزارعزیزان خود میرقصندو مینوشند وشمع روشن میکنند ، از جالبترین مراسم این جشن راه افتادن صد ها اسکلت خودکار در خیابان هاست ... تمام‌شیرینی فروشها شیرینی های‌مخصوصی بشکل اسکلت تهیه میکنند و به مردم میفروشند .

«جشن مرك » که هزاران توریست را از اقصی نقاط‌جهان. مخصوصا از ایالات متحده آمریکا ، به مکزیکوسیتی و سایر شهر های مکزیك می ـ کشاند ، از مسند های سرخ‌ـ پوستان مکزیك است که طی سالها در میان مردم این سر‌ـ زمین رواج‌یافته است .مکزیکی ها میگویند ماباین روز راسالی یك‌بار جشن میگیریم چون از مرك نمی ترسیم و همواره‌مرك راجلوی چشم خود داریم.

یك ایتالیا در قلب سویس...

در حالیکه این روز ها ، سفرهای توریستی به خارج و داخل کشور به اوج خود نزدیك میشود ، تغییر در برنامه های سنتی مسافرتهای‌خارج‌چشمگیر و تعجب انگیز است . امسال، برای اولین بار ، آژانس های مسافرتی تهران با مسافرانی روبرو شده‌اند که بجای برنامه های کلیشه‌ای‌وتورهای معمولی و یکنواخت سراغ نقاط‌دیدنی ، ولی ناشناخته دنیای خارج را می‌گرفتند .مدیر آژانسی که این مطلب رانقل میکردافزود: روزی که یك آقا و خانم با بچه‌هایشان به دفتر آمدند و گفتند که میخواهند یکماه مرخصی سالانه خودرا به سیرو گشت در سرزمین های آرامش بخش و نادیده اروپا یا آسیا بگذرانند سخت حیرت کردم . پدر خانواده ، بعداز این که میزان بودجه مسافرت را گفت ویادآور شد که نه حال و حوصله تماشای خیابان های پاریس ولندن‌وروم وفرانکفورت را دارد ونه طالب خریدبنجل های فروشگاه هائی است که‌در این فصل از سال برای صید مشتری های شرقی «قور پهن میکنند .

اگرچه ، چنین دلزدگی از «سفر » در مورد نقاط دیدنی کشور مانیز مصداق دارد ولی از آنجا که هنوز در اکثر جا های دیدنی کشور ما وسایل پذیرائی و آسایش مسافران‌به قدر کافی وجود ندارد در حال حاضر نمی‌توان در مورد‌جاذبه های ناشناخته‌ایرانگردی‌فعالیت چندانی بخرج داد، در حالی که اگر امکانات اجازه دهد واز تمام جاذبه های‌دلانگیز ودست نخورده کشور ما برای جذب توریست های داخلی و خارجی استفاده شود، بی شك شمار قابل ملاحظه‌ای از هموطنان ما که برای استراحت و تفریح‌به خارج از کشور میروند به این قطب های داخلی ایرانگردی جذب خواهندشد.

ایتالیای سویس..

این هفته برای آندسته از علاقمندانی که قصد سفر به نقاط دیدنی ولی ناشناخته‌اروپا را دارند به معرفی « اسکونا» می‌پردازیم . منطقه زیبا و دلانگیزی که در سویس واقع است . لازم به یادآوری است که سویس،باوجودی‌که کشوری نسبتا سرد است ، با داشتن شهری مانند« اسکونا » در کنار دریاچه « ماجیو » ، یك شهر ساحلی نسبتاگرمسیری‌را به توریست ها عرضه میکند.

«اسکونا» که پیشتر بیك شهر ایتالیائی شباهت دارد تا یك شهر سویسی، دارای‌هوائی بسیار ملایم و دلانگیز است : نه چندان گرم‌و نه زیادسرد . در « آسکونا» از ماه‌مارس تا ماه اکتبر» از اوایل‌فروردین تا اواسط مهرماه » میتوان شنا کرد. این شهر دارای هتل‌ها‌و پانسیون های کوچك و بزرك و چهار هتل یکصدتختخوابی می باشدکه پنجره اقاقهای این هتل هابطرف دریاچه باز می‌ـ شود . ترافیك دراین شهر کوچك سوهانی بر اعصاب نمی کشد چرا که « آسکونا » شهری است کوچك باپستی و بلندی های فراوان و اتومبیل های انگشت شمار ... دراین شهر ها ده ها رستوران‌و کافه « در هوای آزاد »وفروشگاه بزرك‌برای‌خریدوجوددارد . این شهر نزدیك شهر زیبای دیگر از سویس بنام «لوکارنو » قرار دارد که تامیلان ایتالیابا اتومبیل دو ساعت فاصله دارد و مردم آن با آنکه سویسی هستند بزبان ایتالیائی صحبت‌می کنند.

احداث هتل بین‌المللی در شیراز

یک سرمایه‌دار معروف‌ایرانی مقیم لندن که «هتل مایلستون» او بزرگترین هتل ایرانی در لندن است هفته گذشته برای بررسی و مطالعه در زمینـــه سرمایه‌گذاری جهت احداث یک هتل بزرگ و مدرن در شیراز به ایران آمده است.

سیاسی خیال دارد با توجه به‌جاذبه‌های توریستی شیراز و اصفهان واینکه خود سالهای سال در شیراز فعالیت اقتصادی داشته و از این جهت دلبستگی خاصی به سرزمین حافظ و سعدی دارد، برنامه‌هائی جهت بازدید توریست‌های خارجی از این دو شهر ترتیب دهد.

۳۱۰ هزار نفر عضو شرکتهای هواپیمائی در دنیا

در این هفته نشریه هفتگی «مسافرت» اماری منتشر کرده است که از سال گذشته‌تاکنون ده‌هزار نفر به تعداد کارکنان شرکتهای هواپیمایی جهـان اضافه شده است. این‌امـار همچنین نشان میدهد که درحال حاضر ۳۱۰ هزار نفر درسراسر جهان در شرکتهای هواپیمائی مشغول کار میباشند.

بلیت نویسی با کمپیوتر در تهران

از هم‌اکنون در آمریکا و بعضی دیگر از کشورهـای اروپائی نوشتن بلیت هواپیما با ماشین کامپیوتر آغاز شده‌است. یک مقام سندیکای آژانس‌هـای مسافرتی در تهران اعلام کرده است طبق برنامه‌ئی که درست است تایکسال دیگر آژانس‌های مسافرتی در تهران نیز بماشین کامپیوتری که بتواند بلیـت هواپیما صادر نماید مجهـز خواهند شد.

در میان ۱۵۶ کشور جهان، ایالات متحده آمریکا باداشتن ۲۶ شرکت هواپیمائی ،گذشته ازاین که بزرگترین خطوط هوائی جهان را دارد بزرگترین کشورخریدار هواپیما ازشرکت های هواپیما سازی است .هر میان ۲۶ شرکت هواپیمائی ، شرکت هائی هستند که‌بمراتب بزرگتر و صاحب هواپیمای بیشتری از اکثر شرکت های هواپیمائی بین‌المللی میباشند مثلا شرکت‌هواپیمائی«یونایتد» که یك‌شرکت داخلی‌امریکائی است بیش‌از یکصد فروند هواپیمای بوئینك در اختیاردارد که بیشترین رقم آن هواپیما های بوئینك ۷۴۷ است .

بازار مسافرتهای هوائی در داخل آمریکا آنقدر گرم و پررونق است که تاکنون این شرکت های داخلی بفکر گسترش شبکه های پروازخود به خارج از مرز های آمریکا نیافتاده بودندو جز یکی دو شرکت ، که به بضی ازکشور های آمریکای لاتین پرواز می‌ کنند، بقیه خطوط بین‌المللی در اختیار دوشرکت دیگرامریکائی یعنی «پان‌آمریکن » و « تی . دبلیو. آ » می‌باشد. ولی از چندی پیش،بعضی ازاین‌شرکت ها مانند « آمریکن ایرلاینز » و «برونیف ایرلاینز » و چند شرکت دیگر مشغول مذاکره برای کسب اجازه پرواز به خارج از آمریکا» عوض اروپا و آسیا» میباشند.

فقط با ۱۰ تا ۱۶ ریال در روز

یك ابتکار بی‌سابقه یك پدیده نوین درخدماتی‌فنی سرویس وتعمیرانواع لوازم‌ووسائل الکتریکی

شرکت مهندسی و خدماتی ام . بی . سی (M.B.C.) باارائه‌طرح جدید و استثنائی خود از این پس موجبات رفاه و آسایش و اطمینان اهالی پایتخت را از حیث سرویس و تعمیرات وسائل و لوازم الکتریکی تامین و تضمین‌مینماید.

امروزه رسیدگی به تعمیرات فوری و اساسی لوازم الکتریکی و فنی برای ساکنین تهران مشکل بزرگی ایجاد نموده است .

این‌شرکت‌طبق‌برنامه گسترده‌ای اقدام به تشکیل گروه‌های امداد فنی نموده است تا برای مبارزه با تضییع وقت و تحمل هزینه های سرسام‌آور در کمترین زمان ممکنه و با مبلغ بسیار مناسب به کمک همشهریان عزیز بشتابد و انواع و اقسام وسائل فنی و الکتریکی از قبیل تلویزیون رنگی ، یخچال ، کولر ، لباسشوئی ، ظرفشوئی ، تهویه شوفاژ،و غیره را وسیله گروه های امداد فنی شرکت ام .بی.سی که شامل مهندسین تحصیلکرده و تکنیسین های ورزیده و با تجربه با تعمیرگاه های مجهز و مدرن ثابت و سیار است بیمه و تعمیرنماید .

در حال حاضر گروه امداد فنی فعالیت اولیه خود را از بیمه و تعمیر تلویزیون های رنگی که بیش از همه حائز اهمیت است آغاز نموده و آمادگی خودرا برای پذیرفتن مشتریان در زمینه بیمه و تعمیرات اعلام میدارد .

بنابراین دارندگان تلویزیون های رنگی میتوانند بـا پرداخت فقط روزی ۱۰تا۱۶ریال تلویزیون رنگی خود را «مالیانه نزد این شرکت بیمه وازمزایای بی‌نظیر و سودمندآن استفاده نمایند .

این مبلغ شامل هزینه سرویس و قطعات یدکی خواهد بود .

مبلغ فوق براساس نوع ،مدل ، و عمر استفاده شده تلویزیون محاسبه میگردد ، در صورت تمایل دارنـدگان تلویزیون رنگی میتوانند نسبت به بیمه نمودن سالیانه آن شرکت را مطلع تانماینده شرکت جهت‌بازدید و پلمپ‌تلویزیون بمحل اعزام گردد

در مورد خرابی و اعلام آن بشرکت تکنیسین های مجرب در اسرع وقت بمحل بیمه کننده مراجعه و بدون دریافت وجهی رفع عیب مینماید .

چنانچه انجام تعمیرات و رفع‌عیب در محل مقدورنباشد تلویزیون بیمه شده به تعمیرگاه مرکزی شرکت حمل و در کوتاهترین مدت ممکنه تعمیر و برگشت داده میشود .

همزمان با حمل تلویزیون به تعمیرگاه از طرف شرکت یکی از چندین دستگاه تلویزیون رنگی که برای رفاه بیمه کنندگان تهیه شده است موقتادراختیاربیمه کننده گذارده میشود تا زمانی که تلویزیون او تحت‌تعمیر است‌ازبرنامه‌های رنگی استفاده نماید ، این تلویزیون ها صرفا جهت استفاده بیمه کنندگان تهیه شده و روی تمامی آنها مهرو نام شرکت حک شده است .

امید است این شرکت با توفیق و ترغیب همشهریان گرامی دیگر گروه های امداد فنی خـود را بمنظور بیمه و تعمیرات سایر وسایل و لوازم الکتریکی تجهیز نماید .

برای هرنوع توضیحات واطلاعات بیشتر باتلفنهای: ۸۲۲۸۷۹ـ۸۲۸۱۰۲ شرکت ام.بی.سی تماس حاصل نمائید.

آ ـ ۹۵۳۶

آگهی تصویب ترازنامه وانتخاب بازرس وتعیین روزنامه شرکت سهامی تولیدی و صنعتی دودمان (خاص) ثبت شده بشماره ۵۷۲

طبق صورت جلسه مجمع‌عمومی عادی سالانه مورخ ۲۵۳۷٫۴ شرکت فوق تغییراتی بشرح ذیل‌بعمل آمده است.

۱ـ ترازنامه و حساب سودوزیان سال ۲۵۳۶ شرکت مورد تصویب قرار گرفت .

۲ـ آقای محمد بازرگان بسمت بازرس اصلی وعبدالحسین بازرگان بسمت بازرس علی‌البدل برای مدت یکسال انتخاب شدند.

۳ـ روزنامه اطلاعات برای درج‌آگهی های شرکت تعیین شد.

زرگر الهی رئیس ثبت قزوین

دانشگاه بوعلی سینا

دانشگاه بوعلی سینا
دانشکده مجتمع علوم پزشکی و بهداشتی
آگهی پذیرش دانشجو در رشته دکتری پزشکی

مجتمع علوم پزشکی و بهداشتی دانشگاه بوعلی سینا برای دوره دکتری پزشکی در سال تحصیلی ۲۵۳۷ـ۳۸ شاهنشاهی تعدادی دانشجو از بین داوطلبان با توجه به شرایط ذیل پس از طی مراحل انتخاب و مصاحبه میپذیرد .

۱ـ داشتن دیپلم طبیعی یا ریاضی درنظام قدیم آموزشی و علوم تجربی ، فیزیك ، ریاضی و خدمات بهداشتی درنظام جدید آموزشی کشور .

۲ـ حداکثر سن ۲۵ سال تمام تا اول مهر ماه ۲۵۳۷ شاهنشاهی .

۳ـ دارا بودن برگ پایان خدمت دریکی از رسته های سپاهیان انقلاب (بهداشت ، دانش ، ترویج و آبادانی و خدمات اجتماعی زنان)سپاهیان بهداشت منقضی خدمت در شرایط مساوی‌اولویت دارند .

۴ـ برخورداری از سلامت جسم و روان به گواهی مرکز پزشکی دانشگاه بوعلی سینا .

۵ـ داوطلبان باید در آزمون اختصاصی دانشگاه بوعلی سینا یکی از زبانهای فرانسه یا انگلیسی را امتحان دهند .

۶ـ داوطلبان واجد شرایط چنانچه در یکی از سازمان های بهداشتی و درمانی کشورسابقه وتجربه داشته باشند لازم است فتوکپی سوابق ومدارك مربوطه را همراه سایر مدارك ذکر شده ارسال دارند .

۷ـ داوطلبانی که کارمند یکی از سازمان های بهداشتی ، درمانی و رفاهی کشور باشند در صورت داشتن سایر شرایط نیز می توانند باارائه موافقت کتبی سازمان متبوعه خود (مبنی برادامه تحصیل بطور تمام وقت در مدت تحصیل رشته پزشکی) داوطلب شوند ، در غیر این صورت از ثبت نام ویاادامه تحصیل آنان درهرمرحله‌ای که باشند ممانعت خواهد شد .

۸ـ دانشجویان پذیرفته شده علاوه بـر معافیت از پرداخت شهریه از بدو تحصیل بـه استخدام سازمان های بهداشتی ، درمانی‌کشور درآمده وموظفند تعهدرسمی بسپارند که‌بلافاصله پس از پایان دوره دکتری پزشکی دو برابر مدت تحصیل طبق مفاد تعهدنامه دریکی از سازمان های بهداری وبهزیستی کشور خدمت کنند.

۹ـ داوطلبان باید برگ درخواست ذیل این آگهی را تکمیل کرده بهمراه مدارك مندرج‌در آن حداکثر تاتاریخ ۲۵۳۷٫۳ شاهنشاهی توسط پست سفارشی به نشانی : همدان صندوق پستی ۲۱۷ـ دوره دکتری پزشکی ـ مجتمع علوم‌پزشکی وبهداشتی ـ دانشگاه بوعلی سینا ارسال دارند.

۱۰ـ از بین مدارك رسیده با توجه‌به‌ضوابط گزینش : معدل کتبی دیپلم متوسطه ، شرایط منطقه‌ای و غیر منطقه‌ای و میزان تجربه تعدادی انتخاب و اسامی آنان برای گذراندن مراحل بعدی در روزنامه های کثیرالانتشار در فاصله روز های ۲۳ الی ۲۵ مرداد ماه فقط برای یکبار آگهی‌خواهد شد .

تذکر : به‌تقاضاهائیکه فاقد مدارك لازم‌باشد یا درخواستهائیکه بعد از تاریخ ۲۵۳۷٫۳۰ به پست تحویل شده باشد ترتیب‌اثر داده نخواهد شد .

برگ درخواست ثبت‌نام

نام خانوادگی ... نام ... دارای شناسنامه شماره ...
نام پدر ... تاریخ تولد ... (روز ... ماه ... سال ...).
صادره از : ... داوطلب ورود بدوره دکتری پزشکی مجتمع علوم پزشکی و بهداشتی دانشگاه بوعلی سینا هستم.
همراه این درخواست مدارك زیر راارسال‌میدارم:
۱ـ فتوکپی کارنامه یا گواهی‌نامه‌دیپلم‌کامل متوسطه در رشته :
۲ـ فتوکپی برگ پایان خدمت در یکی از رسته های سپاهیان انقلاب (بهداشت، دانش ، ترویج و آبادانی و خدمات اجتماعی زنان).
۳ـ یك برگ فتوکپی شناسنامه .
۴ـ دو قطعه‌عکس ۴ × ۶ (مشخصات‌داوطلب‌درپشت عکس نوشته شود).
۵ـ سایر مدارك شامل :
نشانی دقیق محل سکونت فعلی : استان ... شهر ... خیابان ... کوچه ... پلاك ... تلفن :
نشانی دقیق محل سکونت دائم‌والدین : استان ... شهر ... خیابان ... کوچه ... پلاك ... تلفن :
تاریخ ... امضاء داوطلب

★ توضیح اینکه بنده‌شامل فتوکپی مدارك مربوط به تجربه و سوابق کار است .

هفته سرنوشت برای جهان آزاد!

جهان آزاد، دوراه بیشتر ندارد:

یا گورستانهای اردوگاههای کار اجباری و یا گلستان زیبای آزادی انسانها

حسین رامتین ، نویسنده اطلاعات ، مقاله مفصلی پیرامون مسایل امروزو فردای جهان نوشته است که به‌دلیل اهمیت مسایل طرح شده در آن ، بخش نخست آن از نظرخوانندگان گرامی می گذرد و بقیه آن نیز در شماره آینده .

به خوانندگان :

«گروهی از خوانندگان مقالات اخیر من می‌نویسند که چرا در مسائل داخلی گفتگوئی باآنها ندارم و صرفا بمسائل بین‌المللی می پردازم . اینك ، پیش از آغاز این یادداشت بدان دوستان یادآوری مینمایم که در دنیای امروز عملا مرزو حدودی وجود ندارد‌و مسلما هر حرکت و جنبشی در هر نقطه جهان تاثیر مستقیم یاغیر مستقیم در روش سیاسی و حتی‌نوع زندگی مردم سایر نقاط باتوجه به دوری و نزدیکی مسافت آنها از یکدیگر دارد .

بنابراین آیابهتر نیست چشمان خود رابیشتر باز کنیم و به وقایع آن سوی مرزهایمان بنگریم و تاآنجا که امکان‌دارد علل حوادث برون مرزی رابادیدی عمیق‌تر بررسی نمائیم تا بیشتر به حقایق وقایع درون مرزی و باصطلاح داخلی کشور خود پی ببریم ؟

علاوه برآن آیا اجازه میدهید باین ضرب‌المثل یاشعر قدیمی خودمان متوصل شوم‌که «آنراکه عیان است ، چه حاجت به بیان است » آنچه در داخل میگذرد ، حتی آنچه که برخی سردمداران تصورمی کنند «بسیار محرمانه »و « خصوصی »است برای مردم کوچه‌و بازار عیان بوده‌وهست و اگر مردم هنوز جرات سخن‌گفتن از وقایع پشت پرده کشور خود ندارند باین علت است که هر ملتی که سالیان دراز‌آزادی هایش دستخوش هوسهای برخی هاله‌های قدرت بوده . حتی حوادث جوی و آسمانی راکه نشانه تغییراتی عظیم در زندگی او خواهد بود . دیر باور میکند. بنابراین چنین تشخیص داده‌ام‌که باوجودنویسندگان خردمندی که مسائل داخلی را بخوبی تشریح مینمایند ، جائی برای من باقی نمیماند . ولی اگر کمی‌دورتر بیندیشیم و به آنسوی مرزهای کشورمان توجه‌نمائیم به دو هدف نزدیکتر میشویم :

یکی آنکه مردم رابه آنچه انسان های دیگر در تلاش رسیدن به آن یعنی آزادی راستین و قوانین مردمی هستند . آگاه‌تر و مصمم تر میسازد و دیگر آنکه هاله های قدرت و صاحبان آن .در جهان سوم اززیر لحاف سنگین بی خبری بیرون کشیده میشوند تاچشمان مست‌و خمار خود راکه از باده قدرت و شیوات سرمست شده‌اند ، بازنمایند و به‌اطراف خودبنگرند وپنبه‌ها را از گوشهای ظریف بیرون آرند وفریادهاوعربده‌های‌شادی ملتهای محروم را که بعلت خودپرستی « سردار محمدداود خان »ها ،«ژنرال موبوتوها » و «ذوالفقار علی بوتوها»به‌پیشواز سرخ‌پوشان‌بین‌المللی میروند ، به‌گوش هوش بشنوند و تزلزل ابدیت قدرت را احساس نمایند و برای نجات خودو مردم خودتن به گذشتها و فداکاریها دهندو هاله های تاریك‌چاپلوسی وریا و دروغ را از خود دور سازند اگرچه نزدیکترین کسان آنها باشند، تاهرگاه براستی باپاکدلی قصد خدمت به‌مردم خود داشته‌ودارند چهره‌شان از غبار کدر خبر- چینان و چاپلوسان پاك شود. درغیر این صورت برای تشریح وضع جاده ها وراه های خراب ،گرانی نخودو لوبیا،وعده های دروغ عمال حکومت و بالاخره بقول آن هنرمند اصفهانی چشیدن طعم « آبگوشت مونتاژ» که گوشتش از استرالیا ونخود و لوبیایش از پاکستان و عراق و پیازش از هندوستان و لابد آبش هم در آینده‌نزدیك از کوه های یخی اقیانوس منجمد شمالی باشد . برای همه واضح و آشکار است و نیازی به تکرار نیست . پس بگذارید از راه دریافتن علل‌و ریشه‌های بین‌المللی مسائل سیاسی و اقتصادی به گرفتاری های ملی در تمام کشورهای جهان‌سوم آشنائی پیدا کنیم و مردم این سرزمین ها را به آنچه در پشت صحنه میگذرد آشناسازیم.»

حسین رامتین

هفته سرنوشت برای جهان غرب

از ماه‌هاپیش ،بویژه از زمانی که پرزیدنت کارتر رئیس جمهور امریکا نخستین برنامه سفرش رابه کشور های مختلف جهان آغاز نمود در آخرین مرحله این سفر در بروکسل و پاریس تصمیم گرفته شد زیر عنوان « رسیدگی نهائی بوضع اقتصادی جهان « چه در جهان پیشرفته و چه در حال پیشرفت‌و چه عقب مانده » کنگره‌ای از سران کشور های بزرك صنعتی در پایتخت آلمان فدرال«بن» تشکیل شودواین کنگره دراین هفته‌جلسات خودرا آغاز خواهدکرد . ولی طبیعی است حل مسائل بزرك اقتصادی جهان غرب که زیر عنوان« دروازه های باز » ناچاربسیار عمیق و حساس بوده و در برابر سیاست «دروازه های بسته » کشورهای کمونیست که هیچگونه آزادی تجارت و سیاست در آن وجود نداشته و ندارد تاحد بسیارزیادی سیاست رابا اقتصاد میامیزد.

گرچه همیشه سیاست هر کشور تابع اقتصاد آن بوده و وضع اقتصادی‌نیز طبعا از روشهای سیاسی هر حکومتی‌پیروی میکند و هردوعامل‌یعنی « اقتصادوسیاست» ازهم‌ملزوم یکدیگرند . بهمین سبب‌است که ا زاوایل ماه آوریل « اواخر فروردین» کارشناسان اقتصادی کشور های‌امریکا، انگلستان .فرانسه. آلمان باختری وژاپن‌و کانادا که‌در حقیقت کارگردانان سیاست اقتصادی جهان آزاد میباشند مرتبا با یکدیگر تماس داشته و مقدمات تهیه گزارشی که‌راه‌و روش آینده دنیای غرب‌را در برابر مشکلات و مسائل اقتصادی ،که بهای نفت،قیمت‌طلا.تثبیت پولهای‌بین‌المللی و تجارت آزاد در آن گنجانیده خواهدشد. فراهم کرده‌اند.

ولی در دو هفته اخیر یعنی از ۱۵ ژوئن «اواخر خردادماه » اقتصاد دانان‌دنیای آزاد .بخصوص ژاپن وآلمان متوجه این حقیقت شدندکه اصرار وپافشاری آنهابرای توسعه بازار های صادراتی و نگاه‌داری وضع اقتصادی امروزی که ظاهرا فقط به سود ملتهای آنها میباشد، در برابر روش های سیاسی ناگهانی روسیه شوروی و اقمارش ، نه تنها بازار های آنان را در سراسر جهان یکی پس‌از دیگری ناامن میسازد بلکه خطرات بزرگی برای حفظ توازن سیاسی در بر دارد وباین جهت کارشناسان اقتصادی چاره‌ای نیافتند جز این که از کار شناسان بعضی کشور های غربی که در سیاست جهانی تجارب زیادتری دارند بخواهند که قبل از تشکیل کنگره سران‌جهان‌باختر در«بن»راهی برای جلوگیری از اجرای‌نقشه‌های زیرکانه وناگهانی کرملین درنقاط حساس جهان که در حقیقت دروازه‌های اصلی اقتصادی‌جهان آزاد میباشند ، بیندیشند .

گزارشهای سری

به یقین آنروز که‌مارشال هوائی‌انگلیسی باسمت‌رسمی فرماندهی‌نیروهای‌بریتانیابه پکن مسافرت نمود و در انجا در نطق رسمی خود در برابرسران کشورکمونیست چین اعلام خطر نمود و گفت:

«ما دوکشوریک دشمن مشترک داریم و آن مسکو است» از طرف کارگردانان پشت پرده سیاست بریتانیا چنین روزهای مشکلی پیش بینی شده است والا چطور میتوان قبول کرد یک مارشال وفرمانده ارتش ، آنهم انگلیسی محتاط بدون مقدمه زبان بگشاید و چنین سخنی پرمعنی را در برابر رهبران‌کشوری‌که امروز بابرادر سابق خود سرجنگ دارد. ابرازنماید ؟

و این ادعا بیشتر اثبات میگردد هنگامیکه میبینیم باوجود اعتراض مسکو وتقاضای رسمی وزارت خارجه شوروی ، نه دولت بریتانیا و نه شخص مارشال هوائی‌هیچگونه پوزشی نخواسته و بدون کمترین اعتنائی به اعتراضهای رسمی و غیررسمی ،همچنان پشت میزفرماندهی نشسته‌است.اما درحالیکه محافل سیاسی دنیا و برخی بیخبران‌ظاهر بین در صحنه سیاست ، این سخنان‌مارشال انگلیسی را گفته یک نظامی‌ساده و بی‌آلایش تعبیر وتفسیر میکردند، ناگاه باحرکت سریع هزاران پزشك کوبائی که در ضمن انجام حرفه پزشکی معلمان جنگهای منظم و پارتیزانی نیز بودند، بسوی سرزمین‌حبشه (اتیوپی) وتوسعه جنگهای خونین در این سرزمین بلاکشیده و کشتارهای بیرحمانه مردم کوچه وبازار ادیس ابابا به ساده دلانی که هنوز سرگرم تعبیر و تفسیر و انتقاد از سخنان مارشال هوائی بودندثابت گردید. که در پشت صحنه سیاست بین - المللی حوادثی بس شگرف وژرف درجریان است و باید صبر کرد وتماشا کرد.

دراین‌هنگام بودکه گزارشهای سازمان مخفی انگلیس و امریکا با همکاری ژاپن و آلمان غربی از بایگانی‌های سری‌و ازکشوی میزها به روی میزهای کنفرانسهای محرمانه در(کاخ سفیدو اشنگتن) و (تالار سفید شماره ۱۰ داونینگ استریت لندن) منتقل گردیدند.

شورای امنیت ملی آمریکازیرنظارت «برژینسکی» مشاور امنیت ملی رئیس جمهور آمریکا و رهبران سازمانهای سری (اِم‌آی‌۶) و (اِم‌آی ـ۵) انگلستان با حضور شخصیتهای پر تجربه در امورباین- المللی بخصوص شخص دکتر «اون» وزیر خارجه بریتانیا به‌بررسی هدفهای سیاسی‌و اقتصادی مسکو در قاره‌های آفریقا وآسیا پرداختند و بناچاربا‌همکاری رهبران‌سیاسی آلمان غربی وژاپن و فرانسه . برای‌مقابله با هجوم کرملین‌به‌نقاط‌حساس استراتژیك راههائی اندیشیدند . آقای «برژینسکی»با شتاب به پکن شتافت و در آنجا پس ازتهیه مقدماتی بسیار محرمانه (کـه‌آثـار آن تصمیمات درماههای آینده آشکار خواهد شد) همان سخنانی را برزبان آورد که مارشال هوائی بریتانیاچند ماه پیش از آن برزبان آورده بود . آقای «برژینسکی» نیز در سخنان رسمی خود گفت :

«.... مایك دشمن مشترك داریم و آنهم مسکو است و باید چاره سریع‌برای مهاجمات بی‌امان و پشت سرهم‌کرملین در نقاط حساس اقتصادی و سیاسی جهان اندیشید . »

مسکو، ساکت وخندان

مسکو باین حرکات عجولانه،رهبران غرب که مانند کودکان زلزله‌زده وترسنك - بایسنوی‌وآنسوی میروند ،لبخندی‌می‌موز میزد و باهمان روش‌دیرین نقشه‌های آماده از سالهای پیش را یکی پس ازدیگری اجراء میکرد .

اتیوپی از دشمنان مسکو پاك میشود اتحادیه‌های مارکسیستی طرفدار مسکوبر حکومت سرهنك میریام که قبلا باحمایت اسرائیل و عوامل آمریکائی بوسرکار آمده بودوبظاهر چپ‌گرائی میکرد ،مسلط شدند و او دیگر آن فرمانده تصمیم‌بگیر واقعی نیست بلکه عمال کرملین وهواوا هستند که تصمیمات رابه او دیکته میکنند و مانند یك زندانی‌فرمانها را امضاء می - نماید . وسپس در حالیکه هنوز دنیای‌باختر از ضربه مغزی این دگرگونیهای ناگهانی در اتیوپی و سومالی گیج و مدهوش بود که ناگاه در نقطه دیگر که برای غرب بسیار غیر منتظره بود ضربه دیگری‌برمغز کارگردانان سیاست جهان آزاد فرود آمد .

«سردار محمد داودخان » شاهزاده سرخ. که فقط چند هفته پیش‌تر ازسفر مسکو باو وعده داده بودند و «سرهنك‌هم نقشه ها و برنامه‌هائی برای استفاده از کمکهای صنعتی ، مالی و نظامی بود که‌در مسکو باو وعده داده بودند و«سرهنك‌معتمر قذافی» نیز چك‌دلاری آن را آماده برای ارسال به‌بانك مرکزی افغانستان نموده بود و سردار کل،فرمانده عالیقدرومورد‌پرستش مردم افغان (؟) هنوز مست از بوسه های گرم آقایان برژنف وکاسیگین درفرودگاه مسکو بود و اطرافیان و اقوام نزدیك او نیز دلهای پرآرزو را برای دلارهای اعطائی «سرهنك قذافی» صابون زده بودند ویقین داشتند دوباره از این‌نعمه‌های مالی و اقتصادی برای خاندان سردار ظاهراسرخ کلاهی دائمی از قدرت وتمول خواهد ساخت که بفرمان مسکو ضربه ناگهانی‌دیگری از درون سربازخانه ها و حتی از درون‌گارد محافظ سردار بزرك وارد آمد و جهان را گیج‌تر از گذشته مات و مبهوت ساخت. هنوز غرب از ضربه ناگهانی افغانستان بخود نیامده‌بودکه ضربه سوم را بی‌امان بر پیکریکی‌دیگراز طرفداران‌غرب کوبیدند، ژاندارمهای کاتانگائی یعنی همان سربازان و افسران خون آشامی که لومومبا رهبر اصلاح طلب و آزاده کنگو را بیرحمانه کشتند و نقشه مرگ(داگ هامرشولد)دبیر کل‌شجاع سازمان ملل را کشیدند باکمکو تعلیم و تشویق افسران کمونیست کوبا وحمایت کرملین‌در یک سنگرگاه به منطقه زرخیز (شابا) حمله بردند و آنهمه سازمان های نظامی و تسلیحات «هنگفت»آقای‌رئیس جمهور زئیر(ژنرال موبوتو) راکه ظاهرا برای‌حفظ‌استقلال ملی بود ولی درحقیقت برای حفظ کارشناسان خارجی در زئیر با پول‌مالیات دهندگان فقیر کشورش خریده بودو ادعا میکرد « ما باید بااین سلاحها دربرابر هر اتفاقی آماده باشیم بخصوص که آنگولاوزامبیاو موزامبیك درهمسایگی مابارژیم مارکسیستی اداره میشوند ،ولی این سلاحها راخود سربازان و مردم واهالی‌زئیر به دست ژاندارمهای« کاتانگائی» سپردندو باآنها در غارت و قتل خارجیان سفید پوست و حتی هم‌شهریان خـود همکاری‌کردند تاانتقام ستمهای عمال‌موبوتو را بگیرند.

شاید تابحال‌در بسیاری از نقاط جهان چنین‌گزارشی منتشر نشده باشد که قدرت نظامی آقای موبوتو رئیس جمهور زئیر آنهم‌در منطقه معادن مس و طلای (شابا) چندین ده برابر نیروی دو هزار نفری ژاندارمهای کاتانگائی‌بود ولی‌آنچه درآنجا نبود مردمی‌بود که بحکومت خود علاقمند باشند.

شگفت آنکه‌این‌مردم زجر کشیده وحتی بعضی ژنرالهای پول پرست زئیر بودند که‌سلاحها و وسایل نظامی خودرا شبانه بمحمله کنندگان تسلیم داشتند و مردم‌همان منطقه‌نیز در قتل و غارت با شورشیان و همدستان(جومبه) کمخود مظهری ازجنایت وعامل اصلی استعمارگران اروپائی بود، همداستان شدندو بناچار بلژیك و فرانسه باهمکاری و یاری آمریکا با اعزام کماندو های خود معادن مورد استثمار را موقتا از چنگال ژاندارمهای فراری و مـردم شورشی محلی بیرون آوردند زیرا اگر معادن‌مس و طلای این منطقه آفریقائی به چنگال عمال مسکو‌وکوبا می افتاد،بیقین آفریقا نیز در مدت کمی ازدست میرفت.

این‌ضربه های‌مسکو یکی پس ازدیگری چنان تاثیری در مراکز قدرت جهان آزاد گذارد که مسائل و مشکلات اقتصادی را یکباره فراموش‌نمودو کارشناسان‌اقتصادی آنان که بر سر قسمت (دلار) و (ین) و (لیره استرلینگ) و (مارك) و (فرانك) مباحثه ها واختلاف ها داشتند ، بخود آمدندو به دولتها ورهبران خود توصیه کردند که بهتر است ابتدا راه یا راههائی برای مقابله بااین مسائل سیاسی پیدا کنند زیرا‌ازدست‌رفتن منطقه حساس‌افغانستان‌قطعا بدین‌مفهوم‌است‌که‌راه‌استراتژیك‌تجاری‌اروپا به آسیای شرقی بوسیله سدی محکم در شرق ایران یعنی منطقه کوهستانی‌افغانستان مسدود گردیده و هرگاه غرب بخواهد برنامه های‌اقتصادی‌خود را مانندگذشته ادامه دهد چاره ندارد که با سرنوشت سازمان جدید افغانستان که رسماو ایستگی عمیق خود را به مسکو اعلام کرده‌اندسر سازش داشته و به اصطلاح ریش خود را در این نقطه‌ازجهان به مسکو بسپاردو در برابر خواسته سیاسی و اقتصادی کرملین اگر نخواهند تسلیم صرفشوند حداکثر گذشت را بنمایند . در حالی کـه کارشناسان سیاسی بین‌المللی یاتجارتی‌که از هدف های نهائی مسکو داشته ودارند و میدانند کـه عادت رهبران روسی (چه در حـکومت تـزاری و چه در دوره سوسیالیستی) همیشه این بوده است که وقتی سدی را گشودند و مانعی‌درپیش پای خود نیافتند با شتاب و بیدرنگ تـا جائی که میتوانندپیش میروند و هیچگونه ارزشی برای پند های فیلسوفان اجتماعی و اخلاق قائل نیستند ، آنها پیروزی را می خواهند و معتقدند که همیشه زور و قدرت حاکم و برنده اصلی هر بازی بین- المللی است . با چنین اطلاع و تجربه که تازمان حال و بخصوص پس ازجنگ دوم جهانی عملا دیده شده که چگونه اروپا را تا قلب «برلن» بزیر چکمه های سرخ کشیدند ، طبیعی است که سیاست سازان کـاخ سفیـد واشنگتـن و وزارت خارجه انگلستان‌نمی توانندوصیت و سفارش مرحوم پطر کبیر را نادیده بگیرند و روسیه شوروی را در حال اجرای برنامه بزرگ که دست‌یابی به آب های گرم خلیج فارس و اقیانوس هند است تصور نکنند ....؟

بخصوص که اشتباهات دست‌نشاندگان اروپا و امریکا در این قسمت از جهان‌و سوء استفاده امثال «ذوالفقار علی‌بوتو» و«ژنرال موبوتو» و اطرافیان « هیلا- سلاسی» امپراطور دوهزار ساله‌و مرحوم اتیوپی و بالاخره غرور و خودکامگی های سردار محمد داودخان و اطرافیان بی‌خبر او که بجز بمنافع خود به هیچ چیز نمی اندیشیدندو مردم‌خود راگوساله هائی بی‌اراده میدانستند و از سال ها پیش آنها را بردگان مطیع و رعیت های بی‌سروصدا می پنداشتند موجب شد ،تا کارشناسان سیاسی جهان عرب را معتقد نمایند که مسکو با استفاده از چنین‌موقعیت های عالی در اغلب کشور هائی که خود را وابسته به جهان آزاد می دانند در هر فرصتی ضربه‌ای کاری (چه مستقیم و چه غیر مستقیم) برفرق آزادگان جـهان فرود آورد و آنان را چنان مدهوش و بی‌خبر سازد که از گرفتن هرنوع تصمیم قطعی عاجز باشند چنانکه در آخرین هفته ها دیدیم که ضربه دیگر را بر یمن جنوبی و شمالی وارد آورد و جای‌پای محکمی در بزرگترین شاهراه نفتی و اقتصادی و نظامی جهان یعنی دریای سرخ بدست آورد در این‌جاست که هرچه جهان عرب فریاد میزند بیشتر در گرداب مشکلات‌فرو میرود درحالی مسکو می‌خندد و باسکوت بکار خود ادامه می دهد .

مصاحبه

محمد فضائلی آخرین دبیرکل حزب پیشین مردم :

اشکال حزب رستاخیز ناباوری مردم است

محمد فضائلی

حزب رستاخیز باید رسالتش سرویس دادن به‌احزاب‌متنوع دیگر باشد

تحولاتی که در ماه های اخیر در صحنه سیاسی کشور بوجود آمد موجب تغییراتی در درون و بیرون حزب رستاخیز شد.

گروهی از حزب استعفا دادند وفعالیت مستقلی راآغاز کردند. جناح جدیدی در حزب به صحنه آمد. جناحهای قدیمی‌تغییر سازمان و رهبری دادند و مدتی است که صریحتر و سریع تر از عوارض و نارسائی های مملکتی و حتی حزبی حرف میزنند . حرفها نه تنها گروه‌های بیرون حزبی داغ است بلکه درون حزب داغ‌تر بنظر میرسد و همه آنها به روزنامه نیز کشیده میشود. گفته میشود مطالعاتی در جریان است‌تا جناحها در آغاز پائیز‌که تعطیلات مجلسین به پایان میرسد و مرخصی‌ها خاتمه می‌یابد باتحرك بیشتر وارد صحنه مبارزه شوندو حزب نیز بابرنامه های جدید همه‌ی هم خود را مصروف ارتباط عمیق‌تر و وسیع تر با مردم کند. دراین زمینه نظرات مختلفی عنوا نشد که گفتگوی زیرمابیرامون همین مسائل باآقای محمد فضائلی آخرین دبیر کل حزب مردم سابق است .

آهن سرد

محمد فضائلی که سابقه‌ای طولانی در تشکیلات و رهبری حزب دارد درپاسخ سئوال ما‌که شما اوضاع و احوال را چگونه می‌بینید گفت:

اگر مقصودتان وضع احزاب است ما که در حزب بودیم و دیگران که همزمان در احزاب دیگر باصطلاح فعالیت داشتند همگی آهن سرد میکوبیدیم . متاسفانه این کار عبث واین تجربه ناموفق هنوزهم بشکل دیگر ادامه دارد.

س ـ ممکن است بیشتر توضیح بدهید.

ج ـ من راجع بدوره های پیش نمیخواهم اظهار نظر کنم در چندسال اخیر که احزابی بنام حزب مردم ـ حزب ایران‌نوین و چند حزب دیگر یاحزب رستاخیز ملت ایران که فراگیر است تاسیس یافت هیچیك تجربه موفقی نداشتند. اکنون حزب‌رستاخیز ملت ایران دچار همان سرنوشت است بخصوص که ادعای فراگیری همه ملت‌ایران را دارد و این‌بار آنقدر سنگین است که هرگز بمقصد نمیرسد.

س ـچرا این احزاب موفق نبود ؟

شاید علت عدم توفیق یکی دو تانبوده راست است که ما اینکار را میکنیم که پیش‌از حوادث گام برمیداریم اما همیشه و در همه جا این پیشتازی مطلوب نیست بعضی مسائل وجود دارد که‌باید بموقع‌خود صورت گیردو پیش‌از وقت نارس است و به چیدن میوه نارسیده میمانند از حزب‌این انتظارست که دولت بوجود آورده و آنرا رهبری کند اما ما میخواهیم دولت حزب را ایجادو سپس رهبری کند این چنین‌دولت هرچه نام داشته باشدولی حزب نمیتواند باشد! احزاب دولتی آنقدر گرفتار هجوم کار جهان و مقام خواهان بودندو هستند‌که هیچوقت نتوانستند بکار حزبی بپردازند . احزاب خارج دولت راهم‌چندان‌دور ازاطلاعات و حقایق وپشت درهای بسته نگاه میداشتند که همیشه بیرون از خط میماندند و اگر گاه با دیدن پاره‌ای نقائص زبان باشتاب میگشودند چنان کوشمالی میدیدند که از کرده و گفته هردو پشیمان میشدند .حزب بدون راهنمائی‌خود چاره ساز نیست و راهنمائی بدون اطلاعات و چشم و گوش بسته چه‌اثری دارد . خاصه که گوش شنوا وجود نداشته باشد مردم این اشتباه ها را باور نداشتند خلاصه مردم احزاب موجود را در این دوره باور نکردند و حزبی که باور مردم را همراه نداشته‌باشد سرنوشت بهتراز‌این نخواهدداشت .متاسفانه حال وضع بدتر از پیش است زیرا هراین مدت آنقدر دراحزاب دستکاری کردند و آنرا بازیچه قرار دادند و بصورت دلقکی بی نمك درآوردند که دیگر کسی رغبت بحزب و تحزب ندارد، مردم حتی همین‌سرو صدا هاو دادو فریاد های اخیر را نیزقضی وبعضی نیز ناشی از ساده‌لوحی میدانند و باشك و تردید مینگرند‌منتها تماشای یك صحنه بازی بخصوص اگر با زدوخوردی همراه باشد سرگرم کننده است .

حزب سازی

س ـبنظر شما درایران نمیتوان‌حزب ایجاد کرد.

ج ـ نکته همین‌جاست ـ میخواهند حزب ایجاد کنندویاتعبیردیگر حزب‌بسازند شاید در گذشته چه در کشور ما وچه درکشورهای دیگر حزب میساختند و پس‌از چندی بسته بروش کار، آنحزب وپیشنهاد مورد پشتیبانی مردم واقع میشد یا درمیس ماو بخصوص با دلزدگی و سرخوردگی‌که همه ایرانیان از حزب سازی واحزاب ساخته و پرداخته وکلیشه شده دارند نمیتوان حزبی ایجاد کرد که مردم را جلب کند.

باید امکان بدهند که‌مردم خودبرحسب‌نیاز حزب رابوجود آورند.

من معتقدم باید بابرداشتن موانعی‌که بر سر راه آزادی هست محیط مساعدی‌برای پرورش احزاب فراهم ساخت . فراموش نکنیم که من نمیگویم «با دادن آزادی » زیرا آزادی دادن هم مفهوم‌سلب آزادی را درگذشته و هم امکان سلب آنرا درآینده همیشه در ذهن مجسم میسازد . باید این احساس را دردمردم بوجود آورد که نظر آنان ارزش دارد و ازآزادی بیان واجتماعات برخوردارند و موجب زحمتشان در حال و آینده نخواهدشد.

من تصور میکنم حتی دراین زمینه قانونی باید وضع شود. تشکیل حزب‌قانون نمیخواهد آن خودار حقوق ملت‌است ولی وظائف و مسئولیت هایی که ماموربن در مقابل احزاب دارند و حقوقی که یك‌اجتماع حزبی پیدا خواهد کردبو شرائط برخورداری ازاین حقوقو امتیازات باید مشخص شود.

مردم این نکته را بخوبی درك میکنند و اگر در اینکار حدود منطقی وجـود نداشته باشد مشکلاتی پیش خواهد آمد، این حرف حافظ‌راهمه میپذیرندکه:صوفی ارباده باندازه خورد نوشش باد ـ ورنه اندیشه اینکار فراموشش‌باد . راست‌است که قانون هم دیگر مورد اعتماد مردم‌نیست بسکه قانون تصویب کردندو بلافاصله‌آنرا شکستند دیگر قانون هم آن اعتبار را که لازم است ندارد ولی بهرحال شاید اینکار لازم است بخصوص که قانون مدنی درباره احزاب و نوع فعالیت آنان و حقوقی‌که در نتیجه کسب میکنند نداریم ، تنها وضع قانون کافی نیست‌بایدبه‌مجریان آن‌آموزش داد .احترام به‌آزادی ورعایت حقوق سیاسی مردم را باید به‌ماموران آموخت. آنانرا برای خدمت در یك محیط آزاد تربیت کرد ، آنگاه در چنین محیطی حزب واقعی که متکی به آراء و عقاید مردم باشد آنهم نه خیلی زود بلکه با تدریج و تانی بوجود خواهد آمد.

اگر نباشد ؟

س ـ نظر شما در باره حزب رستاخیز ملت ایران چیست ؟

ج ـ من در جواب خواهش میکنم چند دقیقه فرض کنید حزب رستاخیز درمملکت نباشد چه خواهد شد ، چه اتفاق خواهد افتاد ؟هیچ ؟ شاید در همین فرض پاسخ خودتان را دریافت خواهید کرد ـ حزب رستاخیز مانند دیگر احزاب بخصوص‌نوع دولتی آنان نمیتواند یک حزب موفق باشد چه رسد بیك حزب فراگیر ، این تنها گناه اداره کنندگان نیست ، مشکل در ناباوری مردم است که آنهم ناشی از برداشتی است که همگان از دوران حزب سازی و حزب بازی اخیر دارند ، بنظر من حزب رستاخیز ملت ایران باید تغییر جهت‌دهد . بجای‌آنکه خود حزب باشد سازمانی نیمه دولتی و نیمه ملی ولی قانونی باشد که ماموریت رسالتش سرویس دادن باحزاب ، به آن احزابی که طبق موازین قانونی تشکیـل شوند باشد ، این سازمان به آنها امکان خواهد داد که بتوانند جلسات خویش را تشکیل دهند . صفحاتی‌درروزنامه رستاخیز مخصوص انعکاس نظرات آنان در اختیار بگذارند و یا در رادیو تلویزیون و دیگر وسائل ارتباط جمعی امکاناتی برای آنان تحصیل نماید ـ همچنین اطلاعات و آمار مورد تقاضا و دیگر مایحتاج آنها را در دسترس بگذارد .

در این صورت نام حزب را باید از روی رستاخیز برداشت و عنوان مناسب دیگری اختیار کرد.

من جدا معتقدم مادام که دست دولت در کار و پای‌آن‌درمیان است توقع‌بوجود آمدن یک حزب واقعی‌بیجاست . بایددولت خود را از این ماجرا کنار بکشد و بوسیله سازمان مجری باحزاب در حدود و مطابق قانون کمك کند و با برداشتن موانع از سرراه آزادیهای‌سیاسی و اجتماعی‌موجبات تشکیل احزاب حقیقی را فراهم آورد.

اکنون افراد تحصیل کرده وروشنفکر وظیفه مهمی برعهده دارند ، آنها نبایـد بی تفاوت بنشینند و تماشاگر باشند باید گروه گروه بدور هم جمع شوند ،مسائل مملکتی را مطرح کنند و بیندیشند وصاحب نظریه مشترک گردند و آنرا باطلاع مردم برسانند . من نمیدانم چرا غالبا تصور میکنند که اول باید حزب تشکیل شود . تشکیلات و تبلیغات داشته باشد رئیس بنشیند و فکر کند و طرح تهیه نماید ـ در صورتیکه اول باید فکر و اندیشه وطرح باشد تا مردم بدور آن جمع شوند ،وقتی این جمع بحد کافی رسید برای‌آن تشکیلات بدهند .بجای آنکه راجع بحزب صحبت‌کنیم در خصوص مسائل مملکتی صحبت کنیم و جانب طرحی را بگیریم که به آن اعتقـاد داریم . این وضع خود بخود حزب را بوجود خواهد آورد و طرح این مسائل بنظر من ابتداء بعهده اشخاص مطلع و بصیر و دانشمند است .

مقاله

جوان‌ها به سینمای ایران راه ...

بقیه ازصفحه ۹

اکران آمدن فیلم ، در هـای بستـه‌ی که قبلا مقابل امیر و فـرزان قرار داشت ، بـه رویشان‌باز شد. تهیه‌کنندگان و کارگردانان به آنها پیشنهاد همکاری دادند . حتی به‌فرزان پیشنهاد کردند که‌برای بازی‌در چند فیلم با او ، قرارداد یکجا ببندند و برای هر فیلم بیش‌از ۱۰۰ هزارتومان دستمزدبدهند اما امیر و فرزان ، این‌پیشنهاد ها را قبول نکردند، چون‌حالا که در کارشان موفق شده بودند ، میخواستند بااستقلال کار کنند و عقیده‌ها وسلیقه های کسی‌به‌آنها تحمیل‌نشود.

جوان‌ها را بسینما راه نمیدادند

ازاینجا ، سر گلایه و درد دل هایی دو برادر باز میشود امیر میگوید :

ـ وقتی ما شروع بـه کار کردیم، سینمای ایـران در انحصار چند تهیه کننده با قدرت و ثروتمند و چند چهره معروف بازیگری بود که از آنها به عنوان غول های سینما نام می‌بردند همه فیلم‌ها را همان تهیه کننده‌ها و باشرکت همان هنرپیشه‌ها می‌ساختند .

جوانان به سینما یا اصلا راه نداشتند، یافقط نقش‌های درجه سوم و چهارم به آنها میدادند و یا اگر یک جوان درفیلمی‌می‌درخشید، انحصار طلبان فورا به دست و پـا می‌افتادند و آنها را از تمام استودیو هامیراندند. کارجای خالی‌جوانهابه‌انجارسیده‌بود که هنرپیشه‌های ۴۰ ـ ۵۰ ساله نقش جوان اول فیلم را بازی می‌کردند و مثلادر مقابل ستاره های جوانی‌مثل گوگوش و نوش‌آفرین و لیلا فروهر ، مردانی بـه عنوان عاشق یا نامزد انها قرار می‌گرفتند که سن پدر آنها را داشتند. وما کمحس می‌کردیم جـای گـروههای جوان درسینما خالی است، نه تنها خودمان به عنوان دو جوان و وارد سینما شدیم بلکه پای عده‌یی جوان دیگر را هم به سینما کشیدیم و از همان اولین فیلمان به بعد با تهیه هرفیلم، عده‌یی جوان را وارد کار کردیم که اتفاقا کارشان گل کرد و درسینما تثبیت شدند و هنوز هم‌به کار حرفه‌یی سینمـا ادامـه میدهند. تا بحال در هر ۵ فیلمی‌که ساخته‌ایم به‌استثنای هنرپیشه اول، بقیه بـرای اولین بـار در فیلـم بـازی میکرده‌اند و البته باید گفت هنوز هم مشکل جوانها در سینمای ما حل نشده است و هنوز هم در اکثر موارد استعدادهای جوان‌به‌سینمای ایران راه ندارند.

سه مشکل زندگی شهری

با این خانواده، ازمسائل و مشکلات زندگی، بخصوص زندگی در تهران، با مسائل مختلف شهری‌اش، صحبت می‌کنیم. خانم حسنی، مادر خانواده میگوید:

ـ بنظرمن بزرگترین‌مشکل زندگی در تهران، درسه‌چیز خلاصه میشود.

اول مساله کمبود مسکن است. بـا همه فعالیت‌ها و اقداماتی که در این زمینـه صورت گرفته، فقط تامقداری معاملات و خرید و فروش زمین‌وخانه‌راکدشده‌ومقداری هم قیمت فروش خانه‌هاپائین آمده است. ولی اجاره‌هـا همچنان بالاست و خـانـه اجارهبی هم‌که کماکان مشکل پیدامیشود. مساله‌دوم‌ترافیک سنگین خیابانهاست که فکر می‌کنم دیگر لازم نیست در باره آن‌صحبت شود، چون اگر قـرار بود درست شود، تـا حالا درست شده بود ، مساله اینجاست‌که هراقدامی درمورد‌ترافیک‌صورت‌میگیرد، به موازات این اقدامات ، هرروز برتعداد اتومبیل‌های تهران هم افـزوده میشود بی‌آنکه‌خیابان جدیدی‌احداث شده باشد یا حتی یکی از خیابانهای موجود تعـریض شود ...

اما ... ازگرانی نمی‌توان به‌سادگی گذشت، بخصوص گرانی میومکه براستی گاهی باور نکردنی است. اخرمگر میشود که دراین فصل‌سال، که معمولا همه میوه‌ها باید فراوان وارزان باشند،هنوز میـوه کیلویی ۲۰ تومـان فروخته شود؟ مساله ایـن است که‌خوماناخواه، گرانی هم اثر می‌گذارد و زندگی‌را روزبه‌روز مشکل‌تر میکند...

وام بله ، اعانه خیر !

در اینجا امیر بدنبال حرف های مادرش می‌گوید : از آنجا که کارو اصولا زندگی من به سینما مربوط میشود بهتر است از مشکلاتی که‌در این راه دارم حرف بزنم . در حال حاضر سینمای‌ایران رکود عجیبی پیدا کرده‌است و در سینمایی که تـا چند سال پیش سالی بیش از یکصد فیلم‌ساخته میشد،حالا سالی ۲۰ فیلم هم به سختی ساخته میشود.و این،بیشتر بخاط آن است کـه اغلب فیلم‌ها،کیفیت‌ایده‌آل راندارند البته کسی هم مقصر نیست یک تهیه کننـده نمیتوانـد سنگینی‌بار تهیه‌یک فیلم‌خوب و در

پیشنهاد های گروهی بررسی مسایل ایران ضد و نقیض و بدون توجه به واقعیات است

رکود اقتصادی، فساد و جنایت و فلاکت اقتصادی بدنبال دارد

دوشنبه گذشته گروه بررسی مسائل ایران با صدور بیانیه‌ای از سیاستهای اقتصادی دولت انتقاد کرد.
بدنبال انتشار این مطالب دیروز محمد یگانه وزیر امور اقتصادی و دارائی دریک مصاحبه مطبوعاتی و رادیوتلویزیونی شرکت کرد و به ایرادات گروه بررسی مسائل ایران طی سخنانی پاسخ داد و اظهار داشت:

گروه بررسی مسائل ایران در تجزیه و تحلیل مسئله تورم و آثار آن از مسیر تفکر علمی خارج شده و بدون توجه بواقعیات اقتصادی کشور وارقام و آمار رسمی سیاستهای ضدونقیضی را پیشنهاد مینمایند که نه تنها چنین سیاستهائی اغلب مخالف اهداف ملی میباشند بلکه آثار آنها، درصورت اجراء بزودی بصورت رکود اقتصادی و بیکاری و کاهش تولیدات و تشویق مصرف و تضییع عایدات نفت ظاهر خواهد شد، حتی در درازمدت هم نه تنها امیدی به نیل به تمدن بزرگی که شاهنشاه دوراندیش‌مان، برای ملت عزیز ایران ترسیم فرموده‌اند نخواهد بود، بلکه سطح زندگی نسل آتی کاهش یافته و ملت ایران بورشکستگی و فلاکت اقتصادی سوق داده خواهد شد که آثار سیاسی و اجتماعی آن نمیتواند برصاحب نظران پوشیده بماند.

سیاست های دولت در مبارزه با تورم

وزیر دارائی افزود برای روشن شدن بیشتر افکارعمومی، لازمست مردم اگاهی کاملی از مسئله تورم در کشورمان داشته و از اقدامات دولت و نتایج حاصل از آن مستحضر شوند و سپس آثار سیاستهای پیشنهادی را بخوبی موردتوجه قرار دهند. درامردادماه سال گذشته بود که فشارهای تورمی باوج خود رسید و افزایش قیمتها به ۳۰/۸ درصد درمقام مقایسه با ماه مشابه سال قبل بالغ گردید. دولت جدید با الهام از رهنمودهای قاطع و موثر رهبر خردمند و عالیقدرمان مامور تهیه و اجرای سیاستهائی گردید که نتیجه آن کاهش رشد قیمت خرده فروشی کالاها و خدمات از ۳۰/۸ درصد در امردادماه سال گذشته به ۱۰/۱ درصد در خردادماه سال جاری بود.

این موفقیت چشمگیر که در سطح جهانی هم نظیر آن کمتر یافت میشود موجب تعجب و تقدیر دوست و دشمن گردید ولی اگر افرادی بنابدلایلی چنین موفقیت تحسین آمیز و زبانزدی را اندک کاهش بنامد و یا سایر موفقیتهای شبیه آنرا که دولت بدست آورده است نادیده بگیرند، قضاوت آن با اقتصاددانان واقعی و بدون تعصب و مردم بی نظر خواهد بود. در تنظیم سیاست مبارزه با تورم، دولت بخوبی متوجه بود که باید اقدماتی بنیادی درجهت مواجهه با عوامل اساسی تورم بعمل آید بدون اینکه لطمه‌ای به رسیدن باهداف ملی (ازقبیل تحقق رشد سریع و موزون اقتصادی - تامین عدالت اجتماعی در توزیع درآمدها کاهش اتکاء بدرآمد نفت - تشویق پس اندازها و سرمایه گذاری مردم - تحصیل اشتغال کامل - تامین خودکفائی نسبی در تولید محصولات غذائی اساسی در کشور) وارد شود. از اینرو دولت دراجرای اصل چهاردهم انقلاب شاه و ملت درمورد تعیین و تثبیت مداوم قیمتها و توزیع صحیح کالاها براساس سود عادلانه و مبارزه با گرانفروشی، توجه خود را حل اصل مسئله تورم یعنی ایجاد تعادل بین تقاضا و عرضه کل اقتصاد و بخصوص مبارزه با بورس بازی در زمین و مسکن که یکی از قوای محرکه اساسی تورم بود، نمود.

راههای کاهش قیمت زمین

یگانه یاداور شد برای مبارزه با بورس بازی زمین چندین اقدام اساسی بعمل آمد که در راس آنها ابتکار جدید شاهنشاه آریامهر با اعلام اصل هجدهم انقلاب شاه و ملت درمورد جلوگیری از افزایش نامتناسب بهای زمین که اخیرا بتصویب رسید، انتظار میرود بنیادی قوی و اساسی برای تعیین ارزش عادله بهای زمین گذاشته شده و از بورس بازی آن درآینده جلوگیری بعمل آید. بالاخره

ازادکردن مقادیر زیادی از اراضی خارج از محدوده های موجود شهری، ولی داخل محدوده های ۲۵ ساله، برای ساختمانهای مختلف منجمله مسکن برای گروههای مختلف درامد، موجب عرضه بیشتر زمین و کاهش زیادتر قیمت اراضی گردید. بموازات این اقدامات سیاست مسکن جامعی ازطرف دولت برای تامین مسکن به گروههای مختلف درامد تنظیم و بمرحله اجرا گذاشته شد که منجمله شامل توسعه قابل توجه اعتبارات بانکی برای تامین مسکن گروههای مختلف درآمد و بخصوص درآمدهای پائین و همچنین افزایش و توزیع بهتر مصالح ساختمانی بود که با اجرای قانون اجاره بها که درسال گذشته از تصویب گذشت موجب تعدیل اجاره بها و هزینه مسکن گردید.

درمورد ایجاد تعادل و توازن بین عرضه و تقاضای کل دراقتصاد کشور، اقدامات بسیار اساسی و نتیجه بخشی هم درجهت تعدیل تقاضا و هم درباره افزایش سریع کالا و خدمات ناشی ازتولیدات داخلی و یاوارداتی بعمل آمد که موجب کاهش شکاف عظیم بین عرضه و تقاضا گردید و درنتیجه ازفشار تورمی کاسته شد بدون اینکه لطمه‌ای باهداف ملی وارد گردد.

تقلیل تقاضا

وزیر اموراقتصادی و دارائی اضافه کرد درخصوص تعدیل تقاضا کوششهای همه جانبه ای درجهت جلوگیری ازافزایش بی رویه هزینه های مصرفی و غیرضروری انجام گرفت بنحویکه دربودجه سال ۲۵۳۷ کل کشور که در اسفندماه بتصویب رسید پاره‌ای ازدستگاههای دولتی بودجه سال جاری خودرا نسبت به بودجه سال ۲۵۳۶ کاهش دادند و سایر سازمانهای دولتی هم هزینه های جاری خودرا بحداقل لازم محدود کردند. درمورد اعتبارات عمرانی نیز هزینه ها محدود بامکانات تامین نیروی انسانی و مصالح ساختمانی و ماشین الات گردید و بالنتیجه بطرحهای لازم و ضروری و طرحهای دردست اجرا اولویت داده شد و اجرای سایر طرحها به آینده موکول شد و درنتیجه پیش بینی رشد هزینه های بودجه عمومی کشور برای سال جاری به ۲۲ درصد محدود شد و انتظار میرود که اعتبارات بانکی به بخش خصوصی هم باتوجه به نیازهای سرمایه گذاری و سایر احتیاجات آن بخش ازمیزان ۲۵ درصد تجاوز ننماید و بالاخره ارتباط دادن تعدیل مزدها باافزایش بهره وری کار و تغییرات سطح قیمتها و همچنین بهبود روشهای وصول مالیاتها بخصوص ازفراریان مالیاتی و گروههای درامد بالا و افزایش پس اندازه های اقتصاد کشور موجب شده‌اند که دولت موفق شود تقاضای کل را بنحو موثری تعدیل کرده و توسعه اخیرا بتدریج متناسب باامکانات عرضه کل اقتصاد کشور بنماید.

درزمینه افزایش عرضه کالاها و خدمات هم اقدامات متعددی ازطرف دولت و بخش خصوصی بعمل امده است که دراینجا فقط بذکر چندی از آن اکتفا میشود. ازبین بردن تنگناهای تولیدی، ازقبیل کمبود برق و مصالح و مواد اولیه و کارگر، استفاده بیشتر از ظرفیتهای تولیدی، کاهش ضایعات، و همچنین علاقه بیشتر مردم به سرمایه گذاریهای تولیدی و ساختن مسکن و دسترسی آنان به اعتبارات بانکی و استفاده ازمعافیتهای مالیاتی و علاقه کارگران و کشاورزان به افزایش بهره وری موجب بالارفتن قابل توجه تولیدات شده و انتظار میرود که این روند درآینده حتی تسریع گردد. عرضه کالاهای وارداتی هم بموازات افزایش ظرفیت بنادر و انبارها و راهها و وسایل حمل و نقل و نیز ایجاد تسهیلات اعتباری واداری و - گمرکی بیشتر شده است و علاوه براین اقدامات، دولت کوششهای موثر و موفقیت آمیزی در جهت ازبین بردن انحصارهای تولیدی و وارداتی و توزیعی بعمل اورده و درحالیکه رقابت سالم را بین تولید کنندگان ووارد کنندگان و توزیع کنندگان درجهت کاهش هزینه و قیمت کالاهاترغیب مینماید ولی باتوجه باصل چهاردهم انقلاب شاه و ملت برروند قیمتها نظارت جدی اعمال کرده و باهمکاری نزدیک تولید کنندگان و توزیع کنندگان و مصرف کنندگان درامر تعیین قیمتها اقدامات لازم را بعمل میاورد و بخصوص برای تامین عرضه کالاهای اساسی بویژه مواد خوراکی مورد مصرف عامه ازطریق مؤسسات و شرکتهای دولتی و شرکتهای تعاونی و سایر مؤسسات مسئولیتهای ملی خود را ایفاء مینماید و تجارب گذشته مانشان میدهد که نمیتوان کوچکترین غفلتی را دربرابر سود جویان و بورس بازان متحمل شد.

بنابراین ملاحظه میشود که دولت باالهام ازمنویات مبارک ملوکانه، برنامه معین و مشخصی را برای مبارزه باتورم طرح ریزی و بموردااجرا گذاشته است و باتشریک مساعی همگان بموفقیتهای چشمگیر و بی نظیری نائل امده است ولی این مبارزه هنوز ادامه دارد تافشارهای تورمی بیش از پیش کاهش یابد ولی باید دانست که حتی بااز بین بردن عوامل داخلی تورم، جلوگیری ازتورم وارداتی امکان پذیر نخواهد بود مگراینکه اقتصادهای بزرگ صنعتی جهان نیز بتوانند افزایش قیمتهای خودرا مهار نمایند.

لزوم افزایش سرمایه گذاری و رشد اقتصادی

وزیر امور اقتصادی و دارائی در اینجا به سیاست سرمایه گذاری اشاره کرد وگفت: شایان توجه است که برخلاف نوشته های گروه بررسی مسائل ایران، موفقیتهای چشمگیر وغیر قابل تصور دولت در کاهش سریع وزیاد فشارهای تورمی نه تنها بدون رکود اقتصادی انجام شده بلکه توام با افزایش فعالیتهای تولیدی ورونق اقتصادی بوده است. در اینجا لازمست پرده از روی واقعیات کاملا برداشته شده وحقایق بمردم واقع بین و بیغرض نشان داده شود تا همه بدانند که بررسیهای ارائه شده اندیشمندان چقدر با امار وارقام وموازین علمی واقتصادی قابل تطبیق بوده وآیا اصلا قابل قبول میباشد یا نه؟

شاه بیت انتقادی گروه بررسی مسائل ایران اینست که دولت در یکسال اخیر روشهای محدود کننده را جایگزین سیاستهای افراطی سابق ساخت وروندهای تورمی قبلی را به توقفهای رکودی ناگهانی مبدل نموده. با اعلام این ادعای واهی نویسندگان مربوط خواسته اند با وارد کردن ایرادهای غیر وارد بسیاستهای ضد تورمی دولت پیشنهادهای جدید ناقص ومردودی را ارائه دهند.

ولی قبلا باید معنی رکود را درک کرد وسپس آنرا با واقعیات تطبیق داد. در علم اقتصاد رکود شرایط اقتصادی اطلاق میگردد که در آن اقتصاد حجم تولیدات بسوی کاهش بوده، وبیکاری در حال افزایش بوده، وظرفیتهای تولیدی استفاده نشده ترقی کرده، وسرمایه گذاری در اقتصاد تقلیل پیدا نموده، واعتبارات بانکی پائین آمده، وواردات سیر نزولی پیموده، وبطور کلی سطح تقاضا وعرضه کل در اقتصاد بطرف کاهش بگراید.

حال ببینیم کدامیک از این شرایط در یکسال اخیر در اقتصاد ما بوقوع پیوسته است؟ وکدام یک از آنها واقعیت دارد؟

تولیدات غیر نفتی کشور که در سال گذشته قریب ۸ درصد افزایش داشت در حال حاضر با سرعت بیشتری یعنی در حدود ۱۲ درصد پیش میرود. در تابستان سال گذشته که رشد تولیدات صنعتی ۹/۳ درصد نسبت بسال ما قبل رسیده بود در زمستان همانسال رشد مذکور به ۱۵/۵ درصد افزایش یافت واین افزایش در بهار سال جاری نیز ادامه داشته است. سفارش ورود کالا توسط بخش خصوصی که در نیمه اول سال ۲۵۳۶ نسبت بسال قبل کاهش داشت در نیمه دوم سال مذکور ۲۶ درصد نسبت بسال قبل افزایش پیدا کرد ودر سه ماهه اول سال جاری هم این افزایش ادامه داشته وبه ۲۹/۵ درصد رسیده است در حالیکه در سه ماهه اول سال گذشته این رشد ۱۶/۱ درصد منفی بوده است. همین روند عینا در سرمایه گذاری بخش دولتی دیده میشود که بموجب بودجه کل کشور پیش بینی شده است هزینه های عمرانی ۴۸/۴ درصد در سالجاری افزایش یابد که انتظار میرود عملا این افزایش بحدود ۳۰ درصد بالغ گردد. سرمایه گذاریهای بخش خصوصی نیز بویژه در رشته صنعت در حال افزایش میباشد ورشد وامهای امضاء شده در بانکهای تخصصی صنعتی که از نظر تعداد در سال ۲۵۳۵ حدود ۱۴/۵ درصد نسبت بسال ما قبل کاهش داشت، در سال ۲۵۳۶ بمیزان ۱۵/۷ درصد مثبت گردید وارقام مربوط بآن از لحاظ ارزش که در سال ۲۵۳۵ حدود ۱۲/۴ درصد منفی بوده در سال ۲۵۳۶ معادل ۱۶/۹ درصد افزایش یافت. همچنین استفاده از ظرفیتهای تولیدی بطور قابل توجهی رو بافزایش نهاده ودر نتیجه عدم کفایت تولیدات داخلی، افزایش عرضه کالاها از طریق واردات در حال ترقی است. در مورد کارگر هم نه تنها بیکاری وجود ندارد بلکه در کشورمان صدها هزار کارگر خارجی مشغول کار و فعالیت هستند.

اینست روند حقایق اقتصادی مستند به امار وارقام، وگروه بررسی مسائل ایران معلوم نکرده‌اند بچه ترتیب وبموجب چه آماری دولت روندهای تورمی قبلی را به رکود ناگهانی مبدل کرده است. اگر گروهی بدون توجه باین حقایق موضوعی بس مشکل، مانند تورم را مورد بررسی قرار میدهند ورونق اقتصادی کشور را رکود مینامند مسلم است که در اظهار نظرهای خود راههای ناصحیحی پیش خواهند گرفت. در عمل شاهکار موفقیت دولت در این بوده است که ضمن کاهش دادن فشارهای تورمی توانسته است با الهام از تدابیر شاهانه، رشد اقتصادی را از نوسانات خارج نموده وبحال عادی خود در حد مقدورات وامکانات مالی وزیر بنائی ونیروی انسانی کشور بسطح بالائی برساند ورونق جدیدی بآن بخشد وسرمایه گذاری تولید خصوصی را تشویق کرده ودر افزایش بهره وری کارگر واستفاده بیشتر از ظرفیتهای تولیدی وکاهش ضایعات موفقیتهای قابل توجهی بدست آورد واز افزایش هزینه ها وتقاضاهای مصرفی زائد وتجملی بکاهد.

لازمست اضافه شود که در حقیقت موفقیت در اجرای سیاستهای مربوط بزمین ومسکن بوده که در نتیجه اجرای اصل هیجدهم انقلاب شاه وملت بزرگترین ضربه مهلک را بر پیکر تورم وارد ساخت واز فشارهای تورمی کاست بدون اینکه تاثیر معکوسی در فعالیتهای تولیدی بوجود آید وبا توجه بارقامی که در فوق بآنها اشاره شد، معلوم نیست چطور گروهی اندیشمند باز ادعای موهوم دیگری را مطرح میکنند که بخش زمین ومسکن با دچار

بقیه در صفحه ۲۲

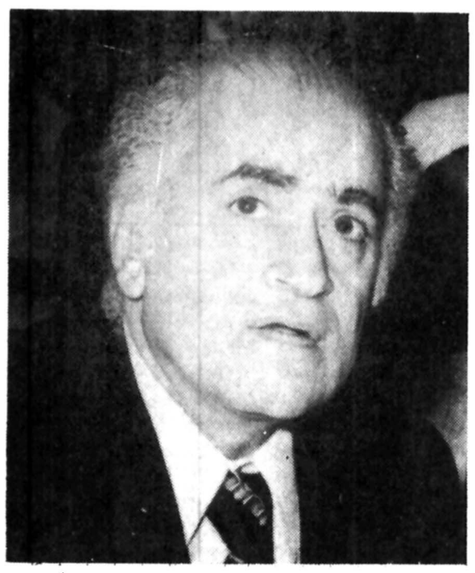

محمد یگانه

بورس بازی زمین، تکرار نخواهد شد

با تعیین قیمت کالا و خدمات متناسب با هزینه تولید، عرضه توسعه خواهد یافت

میزان تورم از ۳۰/۸ در خرداد ماه امسال به ۱۰/۱ کاهش یافته است

عملیات کشاورزی تراکتورهای مسی فرگوسن

بوسیله بنگاه توسعه ماشینهای کشاورزی و تراکتورسازی ایران درقدرتهای مختلف دررضائیه بمعرض نمایش گذاشته شد.

براثر بررسی‌های متخصصین فن کارخانه تراکتورسازی ایران با استفاده از تکنولوژی جدید تراکتورهای مسی فرگوسن را که دارای شهرت جهانی است برای ساخت و تأمین احتیاجات داخلی و عرضه به بازارهای بین‌المللی انتخاب نموده است. از نمایشگاه عملیات کشاورزی تراکتورهای مسی فرگوسن دررضائیه هزاران نفر از مردم این شهر دیدن کردند و از نزدیک با عملیات آنها آشنا شدند. این عملیات بحدی جالب و تحسین‌آمیز بود که بلافاصله دهها نفر تقاضای خرید کردند و تراکتورهای مسی فرگوسن با استقبال اهالی مواجه شد.

بمنظور آشنائی طبقات مختلف مردم به کاربرد تراکتورهای مسی فرگوسن نمایشی از این نوع تراکتورها و چگونگی کارکرد آنها از سوی بنگاه توسعه ماشین‌های کشاورزی و تراکتورسازی ایران درشهررضائیه ترتیب یافت دراین مراسم مسئولان کارخانه تراکتورسازی ایران درتبریز و عده‌ای از مسئولان امور و هزاران نفر از صاحبان زمینهای کشاورزی دررضائیه و آذربایجان‌غربی شرکت کرده بودند و پذیرائی گرمی از آنان بعمل آمد.

ابتدا آقای مهندس پیروی رئیس بنگاه توسعه ماشینهای کشاورزی درآذربایجانغربی ضمن گزارشی گفت:

منظور از تشکیل این نمایش آشنائی بیشتر و بهتر کشاورزان بطرز کارتراکتورهای مسی فرگوسن و ادوات مربوطه میباشد که بوسیله مهندسین و کارشناسان فنی و ایرانی و خارجی امزامی کارخانه بمعرض نمایش گذارده خواهد شد.

این ماشین‌آلات از جمله محصولات کارخانه تراکتورسازی ایران است که براساس اراده شاهنشاه آریامهر طرح آن در سال ۲۵۲۶ تهیه و در روز فرخنده نهم آبانماه همانسال اولین کلنگ بنای آن در شهر تبریز بزمین زده شد و در اثر تلاش همه جانبه مسئولین امر اولین خط مونتاژ آن در بهمن ماه سال ۲۵۲۸ شروع بکار نموده و تاکنون توانسته در حدود ۶۵ هزار دستگاه تراکتور اونیورسال در مدلهای مختلف تولید و تحویل نماید. این تراکتورها کلا با سهل‌ترین شرایط ممکنه بوسیله بنگاه توسعه ماشینهای کشاورزی در سراسر ایران دراختیار کشاورزان و شرکتهای سهامی زراعی قرار داده شده است.

وی افزود: این کارخانه علاوه بر تولید مدلهای مختلف تراکتور قادر به تولید سالیانه ۳۰ هزار دستگاه موتورپرکنز و ۵ هزار دستگاه تریلر و سایر ادوات مختلف کشاورزی است که با اینهمه امکانات فنی در نوع خود از جمله بزرگترین مجتمع‌های صنعتی ایران بشمار میرود.

مهندس پیروی ادامه داد که گرایش کشاورزان به تهیه و تدارک ماشین کشاورزی از جمله ثمرات انقلاب اجتماعی است. که سطح زیر کشت را افزایش داده و بر رونق کشاورزی افزوده گشته است.

مهندس پیروی ادامه داد که این واقعیت در اقصی نقاط ایران از جمله این استان سر سبز که همه این سرسبزیها و محصولات متنوع کشاورزی حاصل تلاش دهقان ایرانی و کار ماشین کشاورزی است بنوبه خود نشانه‌ایست از موفقیت برنامه میکانیزاسیون کشاورزی که بنگاه توسعه ماشینهای کشاورزی مسئول تحقق آن بوده و هست.

و در حال حاضر تعداد ۵۹۰۰ دستگاه تراکتور در مدلهای مختلف و ۱۸۰۰ دستگاه تریلر هیدرولیکی و ۶۵۰۰ دستگاه ادوات مختلف کشاورزی در سطح استان دراختیار کشاورزان بوده و مشغول کار میباشد.

با مقایسه آمار فروش سنواتی ماشین‌آلات برنامه میکانیزاسیون کشاورزی استان یک سیر تکاملی سریعی را نشان میدهد.

بموازات عرضه ماشین‌های کشاورزی با سهل‌ترین شرایط ممکنه کشاورزان از خدمات فنی رایگان نیز که از طرف بنگاه توسعه ماشینهای کشاورزی معمول میشود برخوردارند.

از جمله انجام سرویسهای مجانی صحرائی یا تحویل لوازم یدکی مجانی در دوره گارانتی و تشکیل کلاسهای آموزش فنی و راهنمائی و رانندگی در ولایات در کنار این اقدامات تثبیت قیمت لوازم یدکی از جمله اقدامات مهم و اساسی بنگاه توسعه ماشینهای کشاورزی بوده که از نیمه دوم سال ۲۵۲۵ تاکنون معادل بیش از دو میلیارد و دویست و پنجاه میلیون ریال لوازم یدکی تهیه و بوسیله عاملین فروش خود درسراسر ایران دراختیار کشاورزان قرار داده است.

وی در پایان گفت امیدآنکه بفضل و عنایات الهی همه در خدمت بشاهنشاه آریامهر رهبر عالیقدر ایران و ساختن ایرانی آباد بیش از پیش موفق و مؤید باشیم.

عکسهای فوق دو صحنه از نمایش تراکتورهای مسی فرگوسن رادزرضائیه نشان میدهد.

خدا حافظ رُم
Arrivederci Roma...

درسرراه خود به دنیای غرب توقف کوتاهی را دررم پیش‌بینی کنید زیرا آلیتالیا برای شما ازاین توقف کوتاه یك تعطیلی جالب میسازد.

برنامه‌های «اینترمتزو» به شما امکان میدهد دریك یا چند روز توقف خود شهررم را بدقت تماشا کنید، غذای ملی ایتالیائی بخورید و در معروفترین فروشگاه‌ها خرید کنید.

«اینترمتزو» اتوبوس‌های لوکس - هتل‌های عالی و همهٔ وسایل راحتی شما را بقیمتی نازلتر ازکرایه رفت و برگشت یك تاکسی از فرودگاه به شهر پیش‌بینی کرده است.

بخاطر داشته باشید که برنامهٔ «اینترمتزو» را نمیتوان در ایتالیا خرید. شما باید آنرا قبل از پرواز به رم بوسیله آژانس مسافرتی خود تهیه کنید. ما شرط می‌بندیم که در پایان اجرای برنامه «اینترمتزو» شما نیزبا ما، درآواز «خدا حافظ رم» هم صدا میشوید و در سفرهای بعدی بار دیگر داوطلب استفاده از این برنامه خواهید بود.

Alitalia
We'll show the world.

برای کسب اطلاعات بیشتر و رزرو جا به آژانس مسافرتی خود یا آلیتالیا
خیابان شاهرضا - شمارهٔ ۹۲۸ تلفن ۹ - ۸ - ۳۷۴۱۸۷ مراجعه فرمائید.

بقیه از صفحه ۲۱

رکود اقتصادی، فساد وجنایت وفلاکت اقتصادی بدنبال دارد

شدن برکود وکمبود اعتبارات موجب رکود در سایر بخشها شده است. آمار بانک مرکزی ایران نشان میدهد که تشدید تورم در گذشته بیشتر ناشی از افزایش سرسام آور قیمت زمین واجاره بها بوده است ویکی از بزرگترین افتخارات دولت میباشد که با جلوگیری از افزایش قیمت زمین وحتی کاهش آن موفق شده است سوء استفاده عده ای بورس باز وزمینخوار را که با ارتزاق از پس اندازهای مردم زحمتکش کشور میلیاردها استفاده میکردند از بین ببرد وپس اندازهای ملی را بطرف سرمایه گذاریهای تولیدی سوق دهد. وواقعا شگفت آور است که گروهی اندیشمند به رکود معاملات زمین تاخته ونغمه های تازه زمین داران وزمین خواران را منعکس بسازند. همچنین در مورد کاهش اعتبارات ساختمانی ومسکن هم بهتر میبود که گروه بررسی مسائل ایران آمار رسمی را بدست آورده تا ملاحظه میکردند مصرف مصالح ساختمانی در کشور در سال ۲۵۳۶ حدود ۲۶ درصد بالا رفته و اعتبارات اعطائی بانکها به بخش خصوصی حدود ۲۳ درصد توسعه یافته است. تا بدین ترتیب متوجه شوند که فعالیتهای ساختمانی ومسکن بارشدی متناسب با امکانات اقتصادی کشور پیش میرود واز ارائه نظرات ناصحیح وغیر واقعی احتراز نمایند.

ضد و نقیض ها، از گزارش اندیشمندان

نکته بسیار مهمی که در لابلای گزارش گروه بررسی مسائل ایران ظاهر میشود اینست در نتیجه عدم یک چهار چوب فکری علمی ومنطقی واز نظر دور نگهداشتن فلسفه های اصول انقلاب شاه وملت واهداف ملی کشور، افکار متشتت و پراکنده‌ای ارائه شده است که نه تنها در اکثر موارد پایه اقتصادی صحیحی ندارد بلکه اغلب ضد ونقیض وگمراه کننده هستند وقبول آنها در جهت سیر قهقرائی برای کشور ما خواهد بود ومسلما نظرهائی چنین

را صاحب نظران مجرب وبی نظر مردود خواهند دانست:

بطور مثال میتوان بموارد زیر اشاره کرد:

افزایش نرخ آب و برق و تلفن.

✱ ۱ـ گروه بررسی مسائل ایران درجائی به افزایش نرخ پاره‌ای از کالاها و خدمات که بوسیله دولت عرضه میشود (مانند آب وبرق وتلفن وتلگراف) می‌تازد ودرجای دیگری هم در لزوم کاهش کمکهای مالی دولت (سوبسیدها) سخن بمیان میاورد بدون اینکه متوجه ضد ونقیض بودن این دوپیشنهاد بشود. بعید است که اندیشمندان توجه نمایند که دولت در تامین آب وبرق وتلفن وتلگراف کالاها وخدمات متعدد دیگری برای عامه مردم ضرر میکند واین ضررناشی از افزایش هزینه های سرمایه گذاری و کالاهای سرمایه‌ای وارداتی و باران نازل میشود بطور طبیعی ویا از طریق جویهای سرباز دراختیار مردم گذاشته نمیشود. برای تامین آب مورد نیاز اقتصاد کشور باید سدها ساخته شده وکانال کشی بعمل آمده وتصفیه گاهی تاسیس شده ولوله کشیها بشود که مستلزم هزینه های کلانی است وهزینه های سرمایه گذاری مربوط بان درسالهای اخیر بیش از چهارتاپنج برابرشده است. برای تامین برق که روزی ۸۰ دلار برای یک کیلووات برق سرمایه گذاری میکردیم اینک هزینه سرمایه گذاری آن به ۵۴۰ دلار افزایش یافته است. همچنین هزینه سرمایه گذاری وبهره برداری مربوط بسایر خدمات بهمین منوال بالا رفته است.

آیا اندیشمندان گروه بررسی مسائل ایران فکر کرده‌اند در صورتیکه دولت نرخهای مربوط را افزایش ندهد، هزینه های آنها را از چه محلی تامین نماید وضررها را چطور جبران کند؟ از محل درآمد نفت ویا افزایش مالیاتها؟ در حالیکه اندیشمندان به افزایش مالیاتها وعوارض می تازند وصحبت از کاهش آن میکنند محل دیگری برای تامین این هزینه ها جز درآمد نفت نخواهد بود وانهم بعنوان افزایش کمکهای بلاعوض مالی دولت. حال اندیشمندان که باید فکر نسلهای آینده را بنمایند از خود پرسیده‌اند که آیا استفاده از عایدات نفتی برای جبران هزینه های مصرفی بمصلحت است یا نه؟ وپس از بیست سال که نفت تمام شد، این ضررهای روزافزون بچه نحوی جبران خواهد شد؟ آیا راهی جز کاهش سطح زندگی مردم نسلهای آتی وجود دارد؟

عقل سلیم حکم میکند که مصرف کنندگان که درآمد متوسط سالانه آنها از ۲۵۰ دلار به ۲۲۵۰ دلار طی پانزده سال اخیر بالا رفته است باید عادت کند. هزینه های واقعی کالاها وخدمات مصرفی خود را بپردازند واگر روزی بطور موقت برای کاهش فشار تورمی دولت متوسل بکمکهای مالی برای تامین خدمات وکالاهای اساسی عمومی از محل درآمد نفت شده است باید بتدریج چنین کمکهائی کاسته شده وبموارد بسیار لازم وضروری محدود شوند. اندیشمندان حقیقی ومیهندوست نه تنها حق ندارند از ارائه راه حلهای ناصحیح پرهیز کنند، بلکه وجدانا موظف بگفتن حقایق ونظرات مصلحت آمیز میباشند ولواینکه اعلام چنین نظراتی از نظر افکار عمومی تلخ تلقی گردد. اندیشمندان بحق تشویق ناصحیح مصرف را طرد میکنند وبدین ترتیب کوششهای دولت را در جلوگیری از هزینه های تجملی وزائد تایید مینمایند ولی آیا آنها فکر نمیکنند که مخالفت در کاهش ضررهای دولت در عرضه کالاها و خدمات از طریق تعدیل قیمت آنها، افزایش بیرویه مصرف را در اجتماع ما تشویق مینمایند؟ آیا آنها متوجه این پیشنهادات ضدونقیض نبوده‌اند؟.

✱ ۲ـ گروه بررسی مسائل ایران سپس استدلال میکنند که چون دولت نرخ خدمات خود را بالا میبرد بخش خصوصی نیز بآن تاسی جسته وقیمتهای خود را بیش از پیش افزایش میدهند. وغافل از این هستند که افزایش قیمتها دربخش خصوصی باکنترلهائی که اعمال میشود باسانی میسر نیست ودر عمل افزایش قیمت کالاها بوسیله واحدهای تولیدی بمراتب کمتر از بالارفتن هزینه های آنها بوده است ودرنتیجه سودهای آنها بشدت تقلیل یافته ودر مواردی هم شاید از حد معمولی پائین تر شده است. باید توجه کرد که روزی سیمان تنی ۸۰۰ ریال بوده و کارگر ساده روزی ۵۰ ریال میگرفت ولی اینک که مزد ومزایای کارگر ساده از ۷۰۰ تا ۸۰۰ ریال تجاوز مینماید وهزینه سرمایه گذاری یک کارخانه سیمان هم بین از سه تا چهار برابر شده است سیمان تنی ۲۵۰۰ ریال یعنی سه برابر فروش میرود واین مثال در سایر واحدهای تولیدی هم مصداق دارد. حال اگر بخش خصوصی قیمت فروش خود را تعدیل نکند، چکار کند؟ در کارخانه خود را بسته وکارگران بیرون کند؟ کدام شخص بی نظر و وطنپرستی وجدانا میتواند چنین توصیه‌ای بنماید؟

اضمحلال صنایع

✱ ۳ـ در گزارش تورم به جلوگیری از افزایش قیمت واحدهای تولیدی (که برحسب افزایش هزینه ها لازم وضروری است) اکتفا نشده وخواستار تجدید نظردرسیاستهای حمایتی خصوصا سیاستهای کمکی دولت شده است. بدون اینکه توجهی بشود که در سالهای اخیر چنین حمایتی بحدی تقلیل یافته که در بعضی موارد بقای صنایع کشور خارجی قرار گرفته است. چنین سیاستی مرتب از طرف کشورهای بزرگ صنعتی برای کوبیدن واز بین بردن صنایع نوزاد کشورهای درحال توسعه عنوان میشود ومعلوم نیست که چطور اندیشمندان ایرانی دردام چنین نظرات خارجی میافتند که پیشنهادهایشان منجر باضمحلال صنایع کشور بشود.

هیچ کشوری دردنیا نیست که از صنایع خود حمایت معقول نکند وحتی کشورهائی نظیر آلمان و آمریکا وانگلستان وفرانسه با داشتن دویست سال تجربه صنعتی در تولید آهن وفولاد وماشین آلات در مقابل رقابت کالاهای ژاپنی اقدام بحمایت از صنایع خود مینمایند. باید همه مردم بدانند که پیشنهاد ازبین بردن حمایت صنعتی حربه مهلکی است به صنایع نوزاد کشورما. این همان صنایعی است که بعداز سی سال باید جانشین نفت شوند وما برای رسیدن به تمدن بزرگ نمیتوانیم بگذاریم این ارزوی محکومیت صنایع ما از طرف کشورهای صنعتی جامه عمل بپوشد.

ولی در مقابل یک حمایت معقول، دولت از بخش تولیدی صنعتی خواستار است تا در بهره وری و کارآئی واحدهای خود کوشیده و هزینه‌های تولید را کاهش دهد و یا از افزایش بی رویه آن جلو گیری کند و کالاهای خود را مرغوبتر کرده و همیشه منافع مصرف کننده را نیز در نظر بگیرد. احتیاج بتوضیح نیست که این سیاست دولت مورد تائید بوده و بتدریج بمورد اجرا گذارده میشود.

جالب اینست که اندیشمندان در حالیکه صحبت از کاهش حمایتهای دولت از صنایع مینمایند و بدین ترتیب از یکطرف حکم محکومیت صنایع کشور را صادر میکنند، از طرف دیگر میگویند که محدودیتهای اعتباری دولت موجب کاهش سرمایه گذاریهای بخش خصوصی شده است (که خلاف آن درفوق باثبات رسید). بهتر است گروه بررسی مسائل اقتصادی ایران آگاه شوند که اگر به حمایت معقول دولتی از صنایع کشور لطمه‌ای وارد شود دیگر هیچ سرمایه گذاری خصوصی وجود نخواهد داشت، و دراین رهگذر ضد و نقیض بودن اندیشه‌ها که از یکطرف از حمایتها کاسته شده و از طرف دیگر سرمایه گذاری بخش خصوصی بالا برود بهیچوجه قابل توجیه نمیتواند باشد.

شکستن انحصار

✱ ۴ـ درجای دیگر از گزارش صحبت از انحصارات تولیدی و لزوم مبارزه با آن شده است که در تائید سیاست مبارزه دولت دراین زمینه میباشد بطوریکه ملاحظه شده است دولت بموفقیتهای چشمگیری دراین مبارزه نایل شد. و نمونه‌های بارزان آهن آلات و شیشه و میوجات است که شکستن انحصارات مربوط موجب کاهش شدید قیمتهای آنها گردید.

✱ ۵ـ گروه اندیشمندان بافزایش دستمزد کارگران بدون ارتباط آن با بهره‌وری کار حمله کرده و آنرا یکی از عوامل افزایش هزینه‌های تولید و انتقال آن بمصرف کننده تلقی نموده است. باید توجه کرد تا چندی پیش کارگران واحدهای تولیدی از تامین حداقل احتیاجات خود برای زندگی محروم بودند و سودهای واحدهای تولیدی بیشتر عاید صاحبان صنایع میگردید ولی با اجرای اصول چهارم و سیزدهم انقلاب شاه و ملت برای مشارکت کارگران در منافع و سهام کارخانجات وضع عوض شد و کارگران توانستند از این طریق و همچنین افزایش موجه دستمزدها سهم خود را از درآمدهای تولیدی دریافت دارند و بدین ترتیب باید گفت که یکی از تحسین آمیزترین اقدامات دولت در اجرای منویات ملوکانه تامین رفاه کارگران از طریق تعدیل دستمزدها و مشارکت آنها در منافع و سهام کارخانجات بوده است و درآینده هم مقرر است که تعدیل دستمزد ها ارتباط به افزایش بهره وری و سطح قیمتها داشته باشد و درعین حال اقتصاد دانان باید بخوبی متوجه باشند که افزایش بهره وری خودش عاملی است که ارتباط به افزایش سرمایه گذاری و استفاده از ماشین آلات و مکانیزاسیون و اتوماسیون دارد که این امر در اختیار کارگر نیست و لازمست در تعدیل دستمزدها باین مسئله نیز توجه بشود.

ایراد های بی مورد

باعث نهایت تاسف است که آسایش و راحتی خیال و یا تامین حداقل زندگی برای کارگران زحمتکش کشور مورد انتقاد اندیشمندان قرار میگیرد ولی در بخش دیگری از گزارش اندیشمندان صحبت از ایجاد عدالت اجتماعی بیشتری میشود.

مگر رفاه بیشتر کارگران و زحمتکشان کشور جزو پایه‌های اصلی عدالت اجتماعی نمیباشد.

✱ ۶ـ اندیشمندان ایرادهای شدید و بیموردی بافزایش مالیاتها بخصوص مالیاتهای غیر مستقیم اعلام داشته و صحبت از کاهش آن مینمایند.

آیا آنها میدانند که سطح مالیاتها در کشور ما فقط در حدود ۸ در صد تولیدات ناخالص ملی را تشکیل میدهد در حالیکه نسبت مذکور در کشورهای شبیه ایران حدود ۲۰ تا ۲۵ درصد و در کشورهای پیشرفته صنعتی ۳۵ تا ۴۵ درصد میباشد.

مثل اینکه هنوز لزوم کاهش اتکاء بدرآمدهای نفتی به افکار بعضیها رسوخ نکرده است و اینکه تاسی سال دیگر نفتی نخواهیم داشت که آنرا بمصرف تامین هزینه‌های عمومی برسانیم و باید در فکر تحصیل درآمدهای دیگری باشیم؟ با توجه بهمین سیاست ملی است که دولت اتکاء خود را بدرآمدهای نفتی از ۷۴ درصد در سال ۲۵۳۵ به ۶۱ درصد در سال ۲۵۳۶ کاهش داد و در سال جاری این نسبت به ۴۹ درصد کاهش پیدا خواهد کرد. در اجرای چنین سیاستی است که توجه بیشتری بوصول مالیاتهای مستقیم شده است و انتظار میرود بتدریج از سهم مالیاتهای غیر مستقیم کاسته شده. و ادعای اینکه در سیستم مالیاتی ایران فشار بیشتری بحقوق بگیران وارد میشود قابل تامل است و آنچه صحیح است حقوق بگیران اکثرا مالیات قانونی خود را پرداخت مینمایند ولی اکثر گروههای درآمدی دیگر از پرداخت مالیات و اجرای قانون فراری هستند و وزارت امور اقتصادی و دارائی کوشش مینماید که نقص وصول مالیاتی را تا حدود امکانات کاهش دهد و نتایج این کوشش اینک درحال ظاهر شدن است و در سال جاری احتمالا دهها هزار مودی جدید مالیاتی بوظایف قانونی و ملی خود عمل خواهند کرد تا بدین ترتیب تامین عدالت اجتماعی که از ارکان اصلی سیستم مالیاتی کشور است روزبروز بیشتر برحله اجرا درآید و در چنین وضعی کاهش مالیاتها نه تنها بتوسعه اقتصادی آتی کشور لطمه خواهد زد بلکه یکی از بزرگترین ابزار دولت را برای تامین عدالت اجتماعی از بین میبرد.

قرطاس بازی

✱ ۷ـ درگزارش تورم مطالب ناروائی هم در مورد کارمندان زحمتکش و علاقمند دولت گفته شده است هم اکنون بیش از یک میلیون نفر در وزارتخانه‌ها و سازمانهای وابسته بدولت مشغول انجام وظیفه میباشند که خدمات فراوانی باقتصاد و اجتماع ایران عرضه میدارند و هر روز خدمات عرضه شده بهبود یافته و موجب ارزش افزوده بیشتر و رفاه گسترده‌تر برای این اقتصاد میشود در این مسیر صحبت از فرسودگی و فاسد بودن کارکنان بخش دولتی که همگی از افراد تحصیلکرده و خدمتگذار این ملت بوده و بخش عظیمی از طبقه متوسط را تشکیل میدهند مردود است و نمیتواند مورد قبول قرار گیرد ولی انکار نمیشود که در میان آنها ممکن است تعدادی غیر مفید وجود داشته باشند ولی نباید از نظر دور داشت آنچه موجب گلایه و شکایت مردم از دستگاههای دولتی بخاطر قرطاس بازی است ناشی از مقرراتی است که اکنون دولت در اجرای اصل انقلاب اداری برای آسان کردن آنها دست باقدام زده است.

✱ ۸ـ مطالب دیگری از این ضد و نقیض‌ها و عدم توجه بمسائل اصلی تورم در گزارش اندیشمندان دیده میشود که ممکنست با قبول آنها نتیجه گیری صحیحی از تجزیه و تحلیلها بدست نیاید. مثلا در مقدمه بحث تورمی گفته میشود که تورم یک پدیده اقتصادی و اجتماعی است. در حالیکه تورم بیشتر در نتیجه دخالتهای سیاسی در کشورهای خارجی تشدید شده است که از بکار رفتن قوانین اقتصادی جلوگیری شده است. در جای دیگری گفته میشود که تورم موجب فساد و جنایات بیشتری میشود در صورتیکه طبق نظر دانشمندان علوم اجتماعی در شرایط رکود اقتصادی فساد و جنایات تشدید میگردد. در بخش دیگری از گزارش صحبت از لزوم بکار بردن قوانین طبیعی اقتصادی عرضه و تقاضا شده و از رقابت آزاد بحث میگردد و در جای دیگری کنترل قیمتها بوسیله یک موسسه دولتی خواسته شده است و بالاخره هنگام بحث از سیاست پولی پیشنهاد میشود که بانک مرکزی باید بعنوان یک نیروی نسبتا مستقل از دولت و در جهت تنظیم سیاستهای پولی متناسب با مقتضیات زمان سعی کند تا از طریق اعمال نظر علمی در سیاستهای اعتباری و حجم پول در جریان بوظایف خود عمل نماید. باعث شگفتی است که اندیشمندان که صحبت از استقلال بانکهای مرکزی شنیده‌اند نمیدانند که چنین استقلالی مستقل بودن از دولت نیست و منظور ایجاد دولت دیگری نمیباشد بلکه استقلال بانکهای مرکزی از وزارتخانه های دارائی است که سیاستهای پولی و مالی با هم تداخل نداشته باشند و بانکهای مرکزی مجبور نشوند که بعلت عدم وصول مالیاتها مجبور بافزایش حجم پول اضافه بر احتیاجات معمولی شده و موجبات تورم را فراهم آورند. بطور کلی سیاستهای مالی و پولی و بازرگانی و اقتصادی دولت میبایستی در چهار چوب کلی هماهنگ شود که آنهم در ایران بوسیله شورای اقتصاد عملی میگردد. وزیر امور اقتصادی و دارائی خاطرنشان ساخت در خصوص پیشنهادات گروه بررسی مسائل ایران باید بنکات زیر توجه نمود.

کاهش بیرحمانه هزینه

✱ ۱ـ پیشنهاد شده است در کاهش هزینه های عمومی (با توجه باولویت های دفاعی و فرهنگی و آموزشی) بیرحمانه اقدام شود و کمک دولت بسازمانهای غیر دولتی کاهش یابد.

احتیاجی بتکرار نیست که دولت نهایت صرفه جوئی را در هزینه های جاری اعمال کرده و نیازهای بخشهای اجتماعی را بحد کافی بر آورد نموده است ولی متاسفانه همانطوریکه در سایر موارد نیز دیده میشود اندیشمندان توجهی باولویت برنامه های عمرانی نکرده‌اند. و آنرا مشمول اقدامات بیرحمانه صرفه جوئی میدانند و بدین ترتیب اگر سرمایه گذاریهای عمرانی مورد توجه قرار نگرفته و کاهش یابد نیل به تمدن بزرگ برای همیشه از دست ما خارج خواهد شد. در سال گذشته هزینه های جاری دولت با وجودیکه حقوق و دستمزد ها و مزایا ۲۵ در صد بالا رفت، رشد آن از ۱۵ در صد تجاوز نکرد در حالیکه هزینه های سرمایه گذاری ثابت رشدی بمیزان ۳۳ در صد داشت در سالجاری هم هزینه های جاری حدود ۲۰ در صد و هزینه های سرمایه گذاری حداقل بمیزان ۳۰ در صد بالا خواهد رفت.

در مورد کاهش کمکهای دولت بسازمانهای غیر دولتی هم معلوم نیست که منظور کدام سازمانهائی میباشد، آید منظور شیر و خورشید سرخ ایران و بنیاد حمایت از مادران و کودکان و جمعیت حمایت از خانواده های بی سرپرست و این قبیل موسسات خیریه اجتماعی یا موسسات دیگری در نظر است. البته دولت بنا بوظایف خود مشغول بررسی مسائل شرکتهای زیانده دولتی و کاهش این زیانها و تقلیل کمکهای مالی دولت برای پاره‌ای از کالاهای مصرفی میباشد که در پیشنهاد مربوط اشاره‌ای بانها نشده است.

✱ ۲ـ پیشنهاد شده است در اعتبارات بانکی تجدید نظر شده و از حجم اعتبارات مصرفی بسود اعتبارات تولید کاسته شود. مطالعه از سیاستهای پولی و اعتباری کشورنشان میدهد که این رویه همیشه مورد نظر بوده است و در سال جاری هم اعتبارات اعطائی بوسیله بانکهای تجاری به بخش خصوصی حدود ۲۰ در صد افزایش خواهد یافت در حالیکه اعتبارات اعطائی بانکهای تخصصی حدود ۳۰ در صد بالا خواهد رفت ولی اندیشمندان باید توجه داشته باشند که سیاستهای پولی و اعتباری ابزار موثری در اجرای سیاستهای ضد تورمی و سایر سیاستهای اقتصادی نمیباشند زیرا در روی ریال ایران نوشته نشده است که این ریال باید صرف سرمایه گذاری کشاورزی شده و آن ریال دیگر بمصرف تامین مسکن برسد و هیچ کشوری نتوانسته است در این زمینه موفقیت کامل بدست آورد. شخصی پول خودش را در جیب میگذارد و بمصرف بورس بازی میرساند و در عین حال از سیستم بانکی بعنوان سرمایه گذاریهای تولیدی اعتبار میگیرد از اینرو سیاستهای پولی لازم است همیشه توام با سیاستهای دیگری باشند تا نتیجه مطلوب را بدهند.

کاهش مالیات حقوق

✱ ۳ـ در مورد تجدید نظر فوری در سیاست مالیاتی باید گفته شود که از چندی پیش مواد اصلاحی در قانون مالیاتهای مستقیم مورد بررسی قرار گرفته و پیش نویس اول آن تهیه شده است که هدفهای اولیه در جهت تامین عدالت اجتماعی بیشتر و تشویق سرمایه گذاری و تامین در آمد مالیاتها از کلیه سه گروهها و منابع در آمدی و کاهش بار مالی پاره‌ای از گروههای کم در آمد و حقوق بگیر خواهد بود و افزایش مالیاتهای مستقیم از طریق بهبود سیستم وصول مطمح نظر میباشد

✱ ۴ـ در مورد منحل کردن اطاق اصناف، این پیشنهاد تا پخته بوده و اگر اشکالاتی در سیستم موجود وجود دارد باید مورد بررسی قرار گرفته و راه حلهای عملی مطلوبی بدست آید و از مدتها پیش بررسیهائی در دولت در این زمینه آغاز گردیده که هنوز تکمیل نشده است

✱ ۵ـ در مورد لغو بعضی از انحصارات و تامین مکانیسمهای آزاد اقتصادی در بازار، اگر چه دولت انحصارات را در بخش خصوصی از بین برداشته است ولی در مواردیکه انحصاراتی در اختیار دولت بوده و برای حفظ مصالح عمومی است باید ادامه یابد. و متکی شدن بمکانیسمهای آزاد اقتصادی در بازار در تنوریهای قرون گذشته ذکر گردیده است ولی در شرایط اقتصادی امروزی هیچ کشوری در دنیا نتوانسته است تعیین قیمتها را باختیار بازار آزاد بگذارد و همیشه نظارت و دخالت از طرف دولت در سطح اقتصادی بازاری لازم و ضروری میباشد.

✱ ۶ـ در مورد تعدیل حمایت گمرکی نیز که قبلا بان اشاره شد باید گفت که از بین بردن و یا کاهش غیر معقول آن بهیچوجه نمیتواند مورد نظر قرار گیرد و چنین پیشنهادی بنظر عوامفریبانه میرسد که شباهت به جراحی بدون خونریزی دارد. چطور ممکنست حمایت صنعتی کاهش یابد ولی لطمه‌ای به سیاستهای صنعتی و افزایش تولیدات وارد نشود.

عظیم‌تر از بن‌هور- بالاتر از ده فرمان- بزرگتر از اسپارتاکوس... تولد و زندگی عیسی مسیح- شاهکار نیکلاس‌ری کارگردان ارزنده سینما

آغاز چهارمین هفته نمایش در

سینما بولوار

آغاز دومین هفته نمایش در

آسیا و پاسیفیک

تماشاکنید- حیوانات فضا را
تماشاکنید- عجایب فضا را
تماشاکنید- انسانهای فضا را

جنگ زمین و فضا

تماشاکنید- اسلحه‌های حوفناک فضا را که بشتراز اختراع آن عاجزمانده

پلیس راه می‌گوید

یک قانون ساده ای وجود دارد که میگوید هر چه حس بینائی، بویائی و شنوائی موجود زنده بیشتر باشد از خطر بیشتر در امان میماند بنابر این شما که با تنظیم یک اتومبیل کوچک اتومبیل میتوانید تمام دنیای پشت سر خود را ببینید چرا با تنظیم آن خود را بیشتر در امان نگاه نمیدارید.

دنیای ورزش شنبه‌ها منتشر میشود

نسلی آلوده به گناه- یک فیلم از جدال با وجدان آدمیان- حکایتی از شیطنت‌ها، لذت‌ها و گناهان جوانی

برنامه امروز سینما

شهر قشنگ

سینمای مدرن و خانوادگی شما

گلوریا گیدا
داگمار لاساندر

الوده گناه

آغاز هفته دوم نمایش درسینماهای

ایفل- ارانوس

برای اولین مرتبه در ایران- هنرمندان محبوب و مورد علاقه شما در یک اثر بدیع و تماشائی

راجش کانا- ممتاز درفیلم درام انسانی

آئینه

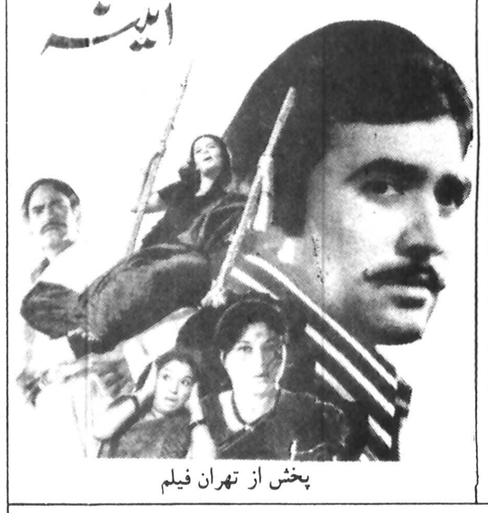

پخش از تهران فیلم

خوشگل‌ترین ستاره سینمای اروپا یکباردیگر دریک داستان عشقی و کمدی شما را مسحور زیبائیهاو عشوه گریهای خود میکند

آغاز دومین هفته نمایش در

سینما شهر تماشا

سینمای ممتاز و ۴ ستاره ✱✱✱

ادویژ فنک

گناه خواهر خوشگل

در رنگ

باشرکت: راف لوکا
جان کارلو توری

تماشای این فیلم برای اشخاص کمتر از ۱۸ سال ممنوع است

برنامه سینماها

تماشای فیلمهائیکه با علامت (×) مشخص شده برای اشخاص کمتر از ۱۸ سال ممنوع است

✱ آخرین روزهای بهاری ـ سینما سکوپ رنگی
قصرطلائی (۷۵۹۶۲۴) ۹ـ ۱۱ـ ۱ـ ۳ـ ۵ـ ۷ـ ۹

✱ آئینه ـ راجش کانا ـ ممتاز
ایفل (۳۱۱۴۷۷) ۱۰/۳۰ـ ۱۲/۳۰ـ ۲/۳۰ـ ۴/۳۰ـ ۶/۳۰ـ ۸/۴۵
ارانوس (۵۲۷۹۷۱) ۱۰ـ ۱۲/۱۵ـ ۲/۳۰ـ ۴/۴۵ـ ۷ـ ۹/۱۵

✱ آلوده گناه ـ رنگی ـ گلوریا لید ـ داگمار لاساندر
شهر قشنگ (۶۴۷۷۷۷) ۱۱ـ ۱ـ ۳ـ ۵ـ ۷ـ ۹

✱ آلامو ـ جدال دراعماق زمین
البرز (۳۰۴۲۵۸) ۱۲ـ۸/۳۰ـ ۳/۳۰ـ ۷ـ ۸/۳۰

✱ استخر ـ رنگی ـ آلن دلون ـ رومی اشنایدر ۹/۴۵
شهر فرنگ (۶۲۷۶۲۸) ۱۱/۱۵ـ ۱/۱۵ـ ۳/۱۵ـ ۵/۱۵ـ ۷/۳۰

✱ ببرها گریه نمی کنند ـ سینما سکوپ رنگی ۹/۴۵
مازستیک (۶۶۸۴۶۱) ۱۱/۳۰ـ ۱/۳۰ـ ۳/۳۰ـ ۵/۳۰ـ ۷/۳۰

✱ پاپیون ـ استیو مک کوئین ـ داستین هوفمن
رادیوسیتی (۶۴۳۳۲۰) ۱۱/۳۰ـ ۱/۳۰ـ ۳/۳۰ـ ۵/۳۰ـ ۷/۳۰ـ ۹/۳۰

✱ پسربچه ـ طبقه اشراف ـ چارلی چاپلین
دیاموند (۸۲۸۴۰۰) ۱۱/۱۵ـ ۱/۴۵ـ ۳/۳۰ـ ۵/۳۰ـ ۷/۳۰ـ ۹/۴۵

✱ پنجه های نقابدار ـ خمپاره‌ای در آتش
نادر (۳۱۴۷۹۵) ۹ـ ۱۱ـ ۱ـ ۳ـ ۵ـ ۷ـ ۹

✱ پسر شش میلیون دلاری ـ سینما سکوپ رنگی
لیدو (۵۴۱۲۸۲) ۹ـ ۱۱ـ ۱ـ ۳ـ ۵ـ ۷ـ ۹

✱ جولیا ـ جین فوندا ـ ماکزیمیلیان شل
سهر قصه (۶۲۷۲۹۰) ۱۱ـ ۲/۳۰ـ ۵ـ ۷/۳۰ـ ۱۰

✱ جنگ زمین وفضا ـ کیم میلفورد ـ چریل اسمیت
آسیا (۶۴۲۹۰۹) ۱۱ـ ۳ـ۵ـ۷ـ ۹/۱۵

✱ جولی ـ رنگی ـ ویکرام ـ نادیرا ـ ام پراکاش ـ اوپتال
حافظ (۳۹۱۰۷۴) ۱۰/۳۰ـ ۱ـ ۳/۳۰ـ ۶ـ ۸/۳۰

✱ جهنم سرخ ـ لی ملروین ـ چارلز برونسون
پارامونت (۶۴۸۳۲۱) ۱۱/۳۰ـ ۱/۳۰ـ ۳/۳۰ـ ۵/۳۰ـ ۷/۳۰ـ ۹/۳۰

✱ (×) چشمهاتو باز کن زن بگیر ـ رنگی
بولیدور (۸۹۲۷۳۱) ۱۱/۳۰ـ ۱/۳۰ـ ۳/۳۰ـ ۵/۳۰ـ ۷/۳۰ـ ۹/۳۰

✱ در چنگال اختاپوس ـ سوپر اسکوپ ـ هنری فاندا
سانترال (۹۲۸۶۸۶) ۹ـ ۱۱ـ ۱ـ ۳ـ ۵ـ ۷ـ ۹/۱۵

✱ چهار کماندو ـ ذبیح
فلور (۵۲۸۰۹۶) ۱۰ـ ۱۲ـ ۲ـ ۴ـ ۶ـ ۸ـ ۱۰

✱ حامی ـ فریدون ژورک ـ مرجان
ایران (۳۱۶۳۵۴) ۹ـ ۱۱ـ ۱ـ ۳ـ ۵ـ ۷ـ ۹

✱ حسرت
وکیهان (۵۳۶۴۶۰) ۱۰ـ ۱۲ـ ۲ـ ۴ـ ۶ـ ۸

✱ خاطرات یک عشق ـ رنگی ـ ششی کاپور ـ هما مالینی
همای (۳۱۱۶۶۹) ۹ـ ۱۱ـ ۱ـ ۳ـ ۵ـ ۷ـ ۹

✱ خیلی هم ممنون
سیلوانا (۳۶۳۷۷۷) ۹ـ ۱۱ـ ۱ـ ۳ـ ۵ـ ۷ـ ۹

✱ دایره مینا ـ فروزان ـ عزت الله انتظامی ـ سعید کنگرانی
گلدیس (۶۲۸۷۱۳) ۱۱/۳۰ـ ۱/۳۰ـ ۳/۳۰ـ ۵/۳۰ـ ۷/۳۰

✱ دهاتی عاشق پیشه ـ رنگی ـ پاتریشیاگوری
ادئون (۳۶۸۱۱۸) ۹ـ ۱۱ـ ۱ـ ۳ـ ۵ـ ۷ـ ۹

✱ دوست ودشمن ـ رنگی
(۳۵۴۰۴۰) ۹ـ۱۱ـ۱ـ۳ـ۵ـ۷ـ۹

✱ دایره خونین ـ سینما سکوپ رنگی
تاج (۳۱۳۸۶۴) ۱۰ـ ۱۲ـ ۲ـ ۴ـ ۶ـ ۸ـ ۱۰

✱ داستان یوسف و زلیخا
توسکا (۵۲۶۵۴۴) ۹ـ ۱۱ـ ۱ـ ۳ـ ۵ـ ۷ـ ۹

✱ رلز ـ بهمن مفید ـ پرستو ـ شیراندامی
مالیک (۹۶۳۶۱۶) ۹ـ ۱۱ـ ۱ـ ۳ـ ۵ـ ۷ـ ۹

✱ رضا چلچله
اروپا (۳۰۳۱۷۹) ۱۰/۳۰ـ ۱۲/۳۰ـ ۲/۳۰ـ ۴/۳۰ـ ۶/۳۰ـ ۸/۳۰

✱ زیبای خطرناک ـ سینما سکوپ رنگی
سهیلا (۳۱۶۴۲۴) ۱۰/۳۰ ـ ۲/۳۰ـ ۴/۳۰ـ ۶/۳۰ـ ۸/۳۰
مراد (۷۵۳۳۸۲) ۹ـ ۱۱ـ ۱ـ ۳ـ ۵ـ ۷ـ ۹

✱ سفرسنگ ـ سعیدراد ـ فرزانه تائیدی ـ رضافاضلی
ریولی (۷۵۷۷۷۷) ۱۰/۳۰ـ۱۱/۳۰ـ۱/۳۰ـ۳/۳۰ـ۵/۳۰ـ۷/۳۰ـ۹/۳۰
کاپری (۹۲۸۴۰۱) ۱۰/۳۰ـ۱۲/۴۵ـ۳ـ۱۵/۳ـ۵/۳۰ـ۷/۳۰ـ۹/۴۵
امپایر (۸۹۳۹۴۲) ۱۱/۱۵ـ۱/۳۰ـ۳/۳۰ـ۵/۳۰ـ۷/۳۰ـ۹/۴۵

✱ سه اژدهای جوان
متروپل (۳۱۹۴۱۰) ۹ـ ۱۱ـ ۱ـ ۳ـ ۵ـ ۷ـ ۹ ۹/۳۰
پانوراما (۳۴۴۵۷۰) ۹/۳۰ـ۱۱/۳۰ـ۱/۳۰ـ۳/۳۰ـ۵/۳۰ـ۷/۳۰ـ۹/۳۰

✱ سربازهای یک چشم ـ سینما سکوپ رنگی
دروازه طلائی (۳۵۲۱۶۰) ۱۰ـ ۱۲ـ ۲ـ ۴ـ ۶ـ ۸ـ ۱۰

✱ سال ۱۹۹۹ دنیا نابود میشود ـ رنگی ـ رابرت راچن ـ باربارا هامنز
کریستال (۳۱۷۶۷۵) ۹/۳۰ـ ۱۱/۳۰ـ ۱/۳۰ـ ۳/۳۰ـ ۵/۳۰ـ ۷/۳۰ـ ۹/۳۰

✱ عروس مار ـ هندی
سهناز (۷۵۴۶۲۶) ۱۰ـ ۱۲ـ ۲ـ ۴ـ ۶ـ ۸/۳۰

✱ عروس مار ـ رنگی ـ سونیل دات ـ فیروزخان
دریا (۳۴۱۷۴۵) ۹ـ ۱۱ـ ۱ـ ۳ـ ۵ـ ۷ـ ۹

✱ عشاق دیوانه دیوانه ـ رنگی ـ ران هوارد
آتلانتیک (۸۹۷۱۷۱) ۱۱/۳۰ـ ۳/۳۰ـ ۵/۳۰ـ ۷/۳۰ـ ۹/۳۰

✱ عشق سرکش ـ رنگی ـ گلوریا گیدا
ب. ب. (۸۲۹۶۴۱) ۱۰ـ ۱۲ـ ۲ـ ۴ـ ۶ـ ۸ـ ۱۰

✱ طبیعت بیجان
مولن روژ (۷۵۲۹۲۹) ۱۱ـ ۱ـ ۳

گروه انتشاراتی

امیرکبیر

منتشرکرده است

چاپ سوم

موشها وآدمها رمانی است که مانند اغلب نوشته‌های اشتاین بک، در توصیف دنیای محرومان پرداخته شده است.

چاپ چهارم

آدم آدم است، پیلان کار گذشته و نقطهٔ تحول است.

چاپ دوم

خلبان جنگ، صدای فرانسهٔ شکست خورده است که هنوز روح خود را حفظ کرده است.

چاپ اول

رمانی از نویسندهٔ ایتالیائی، و عضو هیئت تحریریهٔ روزنامهٔ معروف میلانی، کوریه‌ره دلاسرا.

سازمان شاهنشاهی خدمات اجتماعی ۲۵۰۶

آگهی

پذیرش دانشجو آموزشگاه عالی پرستاری اشرف پهلوی

بدینوسیله باطلاع داوطلبان تحصیل در آموزشگاه عالی پرستاری اشرف پهلوی که حائز کارنامه سازمان سنجش و آموزش کشور میباشند میرساند ـ با در دست داشتن مدارک زیر برای ثبت نام و مصاحبه از تاریخ ۳۷/۴/۱۷ الی ۳۷/۵/۱۰ همه روزه باستثناء پنجشنبه ها و جمعه ها بین ساعت ۸ صبح تا ۱۲ ظهر بدفتر آموزشگاه انتهای خیابان نصرت، نبش میدان کندی، آموزشگاه عالی پرستاری اشرف پهلوی مراجعه نمایند.

مدارک لازم:

ـ۶ قطعه عکس ۴×۶
ـ۴ برگ فتوکپی شناسنامه عکسدار

ـ فتوکپی گواهی سازمان سنجش کشور.

ـ فتوکپی دیپلم کامل متوسطه برای دیپلمه های سال قبل یا فتوکپی گواهی عکسدار ششم متوسطه ریاضی و یا طبیعی.
ـ برگ معافیت از خدمت وظیفه عمومی برای داوطلبان فارغ‌التحصیل سالهای پیش

نارضایی در بازار مشترک کشورهای سوسیالیستی

از: زود دویچه تساتیونگ ـ چاپ آلمان

«کومکون» سازمان کشورهای سوسیالیستی برای همکاریهای اقتصادی هرروز توسعه مییابد، اما از استحکام و استوار کامل درآن خبری نیست. در اجلاسیه اخیر نخست وزیران کشورهای سوسیالیستی عضو جامعه مشترک اروپای شرقی ویتنام نیز به عضویت این سازمان پذیرفته شد نمایندگان کشورهای کره شمالی، آنگولا، لائوس و برای اولین بار اتیوپی نیز بعنوان ناظر در این اجلاسیه شرکت داشتند. یوگسلاوی نیز طبق توافق ویژه‌ای در این اجلاسیه حضور داشت. اما مساعی مسکو در این مورد که درآینده برای اتخاذ تصمیم های لازم در شورا نیازی به موافقت همه شرکت کنندگان نباشد و در مورد تدابیر ادغامی و برنامه های همکاری فقط به رای اکثریت قناعت شود با شکست مواجه شد. بنابراین جامعه مشترک کشورهای سوسیالیستی برخلاف بازار مشترک اروپا سازمانی نخواهد بود که درآن عده‌ای اختیار تام داشته باشند بلکه بعنوان اتحادیه‌ای از کشورهای مستقل باقی خواهد ماند. رومانی از جمله کشورهائیست که از ابتدا خواهان حفظ سیاست مستقل در امور اقتصاد ملی کشورهای عضو بازار بوده است. تعداد زیادی از کشورهای عضو نیز در خفا از این سیاست رومانی طرفداری میکنند. اتحاد جماهیر شوروی درگذشته و حال همواره با دخالت در برنامه های عمرانی کشورهای عضو بازار مشترک اروپا از آزادی عمل کشورهای عضو جلوگیری کرده و میکند. کشورهای عضو در درجه اول ـ میخواهند مانع از آن شوند که کنترل تدابیر اتخاذ شده در مورد هم آهنگی در برنامه های ادغامی از دست انها خارج شود.

طبق برنامه پنجساله ای که تا سال ۱۹۸۰ ادامه می‌یابد پیش بینی شده است کشورهای عضو جامعه مشترک اروپای شرقی ده پروژه سرمایه گذاری مشترک اجرا کنند. هشت پروژه از این ده پروژه در خاک اتحاد جماهیر شوروی اجرا میشود در حالیکه شوروی فقط نیمی از هزینه آنرا پرداخت میکند.

مهمترین این پروژه ها احداث خط لوله گازی بطول ۲۸۰۰ کیلومتر است که از اورن بورگ واقع در کوههای اورال شروع شده و تا مرز های غرب شوروی ادامه می یابد. این پروژه طبق اعلامیه مشترک که در پایان اجلاسیه بخارست انتشار یافت اواخر سال جاری به اتمام خواهد رسید. کارهای مقدماتی این پروژه را روسها انجام داده اند. لوله گذاری و پمپ های گاز توسط کشورهای بلغارستان و مجارستان و چکسلواکی و رومانی، آلمان، لهستان که قرار است گاز دریافت کنند صورت گرفته است. از پروژه های مشترک دیگری میتوان کارخانه سلولز سازی سیبری را نام برد. که برای آن در دو سال اول هشت میلیارد روبل سرمایه گذاری شده است. کشورهای برادر شوروی علاوه بر سرمایه گذاری و کمکهای مالی زمانی مجبور بودند که ۱۵۰۰۰ تا ۲۵۰۰۰ کارگر نیز به اتحاد جماهیر شوروی اعزام دارند.

کشورهای کوچک اروپای شرقی انرژی و مواد خام در اختیار ندارند. اما شوروی هردوی آنها را دارا میباشد. بنابراین شورویها دسته بلندتر اهرم را در دست دارند و دیگران یعنی کشورهای کوچک باید در آینده نیز پای صندوق حاضر شوند. در اعلامیه اخیر بازار مشترک اروپا صحبت از احداث کارخانه های ذوب آهن جدید و افزایش تولید فولاد در شوروی بمیان آمده است. باین ترتیب باز هم باید کشورهای کوچک بیش از پیش تابع قدرت بزرگتر گردند. هم اکنون ۳۰ در صد حجم بازرگانی کشورهای عضو «کومکون» از این طریق صورت میگیرد.

پلیس راه میگوید:

اگر راننده‌ای را دیدید که آنقدر صندلی خود را جلو کشیده که خود مچاله شده، یا آنقدر عقب کشیده که بفرمان آویزان شده حتما بمهارت او شک کنید زیرا راننده ماهر و بی خطر کسی است که صندلی خود را چنان تنظیم نماید که همواره براتومبیل خویش مسلط باشد.

کجا برویم

نمایشگاه

* آثار نقاشی عبداله عامری
مهر شاه ـ خیابان فرح شمالی ـ خیابان آپادانا ـ نبش نوبخت ـ (۹تا۱۲ و ۱۶تا۲۰)
* نقاشی های علی زمان دلپذیر
نگارخانه سبز (خیابان پهلوی ـ امانیه ـ پلاک ۵ـ (۱۷تا۲۱)
* کروکی های سیاوش طهمورت
نگارخانه آزاد ـ عباس آباد ـ اندیشه ۲ـ پلاک ۷۳ـ (۱۰تا۱۸)
* هزار سال خط پارسی
از مجموعه خصوصی سناتورمحمدعلی مسعودی ـ مرکز فرهنگی و هنری رضاعباسی ـ خیابان کورش کبیر روبروی هتل بین‌المللی ـ (۱۰تا۱۲ و ۳تا۶) سه‌شنبه ها تعطیل است
* آثاری از نقاشان ایرانی و آمریکائی
فصل هاویادها ـ خیابان تخت طاووس میرعماد ـ خیابان یازدهم، پلاک ۲۶ـ (۱۰تا۲۰)
* نقاشی های انوشه
سیحون ـ عباس آباد ـ وزراء ـ خیابان چهارم (از ۱۲تیرماه ـ ساعت ۱۰تا۱۳ و ۱۶تا۲۰)
* آثار نقاشان شیرازی
خیابان تخت جمشید ـ نبش بندرپهلوی (۹تا۱۲ و ۱۶تا۲۰)
* نقاشی های داود امدادیان
نگارخانه ایران ـ عباس آباد ـ وزراء ـ خیابان بخارست ـ خیابان هیجدهم
* آثار نقاشان امپرسیونیست
نگارخانه سولیوان ـ خیابان دانشگاه ـ (۱۷تا۲۰)
* آثاری ازنقاشی های علی اکبر صفائیان، اسماعیل مرضائی، جلالی سوسن آبادی و بهرام عالیوندی
شاهرضا ـ روبروی دانشگاه تهران ـ انتشاراتی آگاه (۹تا ۱۹)

موزه

* مرکز فرهنگی و هنری رضاعباسی
خیابان کورش کبیر ـ روبروی هتل بین‌المللی ـ (۱۰تا۱۲ و ۳تا۶) بعدازظهر سه‌شنبه ها تعطیل است
* هنرهای تزئینی
بلوار کریمخان زند ـ (۹تا۱۶و۱۵تا۲۰)
* سلسله پهلوی
خیابان پهلوی ـ کاخ مرمر ـ (۹تا۱۶)
* خزانه جواهرات سلطنتی
بانک مرکزی ـ (۱۵/۳۰تا۱۸)
* موزه هنرهای معاصر
سنت وهویت معماری فنلاند
امیرآباد ـ پارک فرح ـ (۱۱تا۲۰)
* ایران باستان
خیابان قوام السلطنه ـ (۹تا۱۳ و ۱۵تا۱۸)
* شهیاد آریامهر
میدان شهیاد ـ (۹تا۱۶)
* کاخ گلستان
میدان ارک ـ (۹تا۱۲ و ۱۵تا۱۷)
* هنرهای ملی
میدان بهارستان ـ (۹تا۱۶)
* فرش
امیرآباد شمالی ـ جنب پارک فرح ـ (۱۰تا۱۸) باستثناء روزهای شنبه

تئاتر

* ۳ فنجان چای
به کارگردانی: فرهاد مجدآبادی
بازیگران: دانشجویان هنرهای تزئینی
خانه نمایش (۱) ـ خیابان فردوسی ـ کوچه پارس (۸ بعدازظهر)
* مضرات دخانیات
به کارگردانی: حمید لیقوانی
خانه نمایش (۲)
ازروزچهارشنبه ۱۴ تیرماه (ساعت ۸ بعدازظهر)

فال فردای شما

- فروردین: امکان دارد برای یکی از نزدیکان شما کسالتی پیش اید که در ان صورت کمک شما بی نهایت موثر واقع شود.
- اردیبهشت: بکاریکه دارید سخت دلبسته هستید وافراد در زمینه مشورت و نظرخواهی شما را پایگاهی مطمئن بشمار میاورند.
- خرداد: برای دختران ده بخت، عشق، خواستگاری وازدواج پیش بینی میشود.
- تیر: از بی برنامه بودن در روزهای تعطیل خود را رها کنید وبرای این روزها طرحی بریزید
- مرداد: اگردر مورد مسئولیت هائی که برعهده دارید احساس مسئولیت کنید، با موفقیت های بیشتری روبروخواهید شد
- شهریور: با یکی از منسوبین نزدیک اختلافی دارید که منجر به کدورتهائی بین شما وخانواده میشود
- مهر: قسمتی از اوقات خود را به جوانترها اختصاص دهید وفقط با سالخوردگان معاشر نباشید.
- آبان: اجازه ندهید اطرافیان از تیره گی روابط شما، با «او» بهره گیری کنند واز او نزد شما غیبت نمایند.
- آذر: همسران تنها به مسائل مادی فکر نمی کنند، انها انتظارهائی دارند که کمترینش توجه بمسائل عاطفی است
- دی: اگر قصد دارید محل زندگی را به نقطه‌ای دیگر منتقل کنید اینروزها فرصت مناسبی است
- بهمن: از ولخرجی های بیهوده جدا بپرهیزید وهزینه های زندگی را براساس درامد قبول کنید.
- اسفند: بزودی صاحب فرزند دختری میشوید که مقدمش برای شما بسیار گرامی است.

جدول

ویژه ۹۹۶۷ — عادی ۱۲۲۸۸

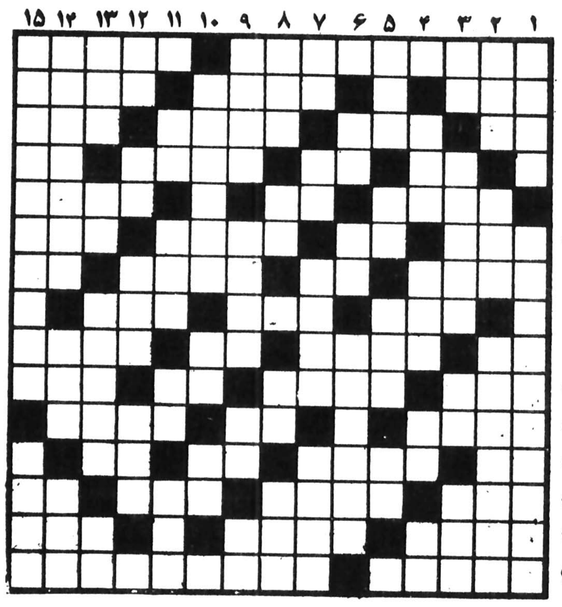

افقی: ویژه

۱ـ در اصطلاح جغرافیا نیم دایره ای است که از یک قطب شروع و به قطب دیگر ختم میشود ـ دوشب قبل
۲ـ مردهرگز زیرش نمی‌زند ـ اشاره با گوشه چشم ـ اکنون مصرفش خیلی کم است
۳ـ برابر ـ بچه شیر ـ در چشم بجوئید ـ از واحدهای زمان
۴ـ حرف همراهی ـ گریختن ـ محل اجتماع ـ عددی است
۵ـ چند نفر که دریک رشته خدمت می کنند ـ در صورت بجوئید ـ نامی برای آقایان اروپائی
۶ـ جائی است برای ورزش کردن ـ طرف وجهت ـ هرنوع فلز در زبان خارجی ـ هستی ووجود
۷ـ شهر ادارات میشود ـ صدای کلفت ـ به سینه می زنند ـ میوه ایست
۸ـ دانه‌کش بی‌ازار ـ بردوش می اندازند ـ درمان درد می کند
۹ـ حریف درقمار ـ ملامت کننده ـ از چاشنی های غذا ـ نوعی لب است
۱۰ـ از ضمایر عربی ـ پارچه ای است ـ گاهی میگیرد وانسان افسرده میشود ـ آتشخانه حمام
۱۱ـ هم آهنگ وهم آواز ـ از مرغان افسانه ای ـ زیبا وبانمک
۱۲ـ برداربست کشندش ـ واضح وهویدا ـ بوئیدن ـ از ضمایر زبان انگلیسی
۱۳ـ بنده مقرب درگاه خدا ـ رقص مقدس هندوها ـ از سنگهای گرانبها ـ کوبیدن
۱۴ـ تحفه درویشان ـ یکی از سیاستمداران عرصه سیاست امریکا بود وخرقه تهی کرد ـ از امراض جلدی
۱۵ـ فرمانده کل درارتش ـ ماهی درسال تازی

عمودی: ویژه

۱ـ رئیس قوم ـ ریاضی دان قرن هجدهم فرانسوی که اصول هندسه ترسیمی را بینان نهاد
۲ـ اسرافیل درآن خواهد دمید ـ وای از کره اش ـ ماده تنظیم کننده قندخون
۳ـ از گلهای خوشبو ـ کاهی تلخ میشود ـ نوعی خط‌کش است ـ در کنار که باشد خوش گذرد
۴ـ خوشحال و خندان ـ شانه ـ اول ورمی چینند و بعد زیرگریه می زنند ـ بچه بدنیا آوردن
۵ـ اسم دوم هرکس ـ گل سرخ ـ از کشورهای فناشده ـ دباغی کردن پوست حیوان
۶ـ درهم پیچیدن ـ تیرپیکان دار ـ مایع فراری که از اکسید کردن الکل بدست می اید
۷ـ علامت جمع ـ طاقچه بالا ـ عمامه برسردارد ـ صدا برآن ضبط میشود
۸ـ اشاره به نزدیک ـ اندک ـ بره گوسفند ـ رودی دراروپا
۹ـ کهنه وپوسیده ـ ارتباط گرفتن ـ مادر شوهر ـ بلی به زبان ایتالیائی
۱۰ـ یخ بستن ـ جلوگیرآبست ـ شراب
۱۱ـ دریا ـ دیبا وحریر ـ تردستی در کار ـ پیران بدست میگیرند
۱۲ـ عرق نیشکر ـ اخوی ابوی ـ کج دهان ـ شب در زبان عرب
۱۳ـ روغن درزبان ترکی ـ عددی است ـ فعال وپرکار ـ مکان
۱۴ـ دستگاهی در موسیقی ـ لطیف است ـ صطلاحی در کشتی
۱۵ـ در قدیم عراق را می گفتند ـ قبول کردن

افقی: عادی

۱ـ یکی یک دانه که باشند چنین هم میشوند ـ قلعه معروفی در امریکا که سرخپوستان ویرانش کردند
۲ـ نخ تابیده ـ آهنگر معروف شاهنامه ـ خانه
۳ـ بالا آمدن آب دریا ـ وقتی که مسدود شود مرگ حتمی است ـ از انواع بازی با ورق ـ درخت زردالوی بی پیوند
۴ـ بوی رطوبت ـ پشت سرهم ـ اسب سوار ـ اشاره به دور درزبان انگلیسی
۵ـ لباس خانم ـ رهاشده ـ از انواع غذاست
۶ـ از لوازم آرایش خانم ـ گیاه شوره زار ـ یقین کردن برحرف کسی ـ از درخت پرید
۷ـ تغار بزرگ ـ گل سرخ ـ برای دزدیدن آن چاهی باید فراهم آورد ـ قاعده وروش
۸ـ دربازی که بزنند پنج تا جلو افتاده اند ـ مبحثی در شیمی ـ حرفی است
۹ـ خودمان ـ از انواع غذای گوشتی ـ لخت وبرهنه ـ به کار تزریق آید.
۱۰ـ طایفه وعشیره ـ چندیست فانتزی هم شده ـ دهان پرنده ـ شهری قدیمی در آسیا
۱۱ـ در اتم بار منفی دارد ـ همیشه با جنجال همراه است ـ بیم وترس
۱۲ـ مکان ـ خواب است ودیدنی ـ شخص ـ شراب فرنگی
۱۳ـ ریز از درشت جدا می کند ـ پولدار وثروتمند ـ شهری در مازندران ـ صدای کلفت
۱۴ـ واحدیست در پول ـ در آشپزخانه به کار آید ـ کاخش دوگیسوی طلائی دارد
۱۵ـ از گیاهان معطر که در شیرینی سازی مورد استفاده دارد ـ سفر رفته برای عزیزانش میفرستد.

عمودی: عادی

۱ـ ورزش صبحگاهی ـ کوه معروف افریقا که برفهایش را کتاب کردند
۲ـ از برجهای فلکی ـ بانگ جرس ـ کشوری در اروپا
۳ـ جنس لطیف ـ مرد با غیرت از آن دفاع می کند ـ طایفه ایرانی ـ شهری در فرانسه
۴ـ قدم است ـ امر به کوشیدن ـ جنس قوی ـ شلواری که هنوز از مدنیفتاده
۵ـ جاده آهنین ـ به دنبال سوزن میرود ـ جوانمرد ـ عشق ودوستی
۶ـ پرحرف می زند ـ در راه عزیزان میدهند ـ دولت مستقیم وغیر مستقیم میگیرد
۷ـ حرف صریح ـ با موشک از آن خارج میشوند ـ زیارت کننده ـ شهری درایران
۸ـ برسرش جان بازند ـ هدف بوسه ـ حرف شگفت زده ـ از خفته برنخیزد
۹ـ به ریزش روند وجان بازند ـ فرمانده سپاه ـ قورباغه ـ همه را شامل شود
۱۰ـ دستگاهی در موسیقی ـ گوشت درون قوطی ـ رودی در پاریس
۱۱ـ طلایه اعداد ـ قوچ جنگی ـ کوچک ـ به قهرمان دهند
۱۲ـ پژمرده وافسرده ـ برای رفع دلخوری می‌زنند ـ واحد چهارپا ـ شایسته وسزاوار
۱۳ـ عقاید ـ پایه وبنیان ـ دستور است ودر اتومبیل هم توان یافت ـ واحد مسابقه تنیس
۱۴ـ برقرار وجاویدان ـ پرستار ـ مزدش خیلی زیاد است
۱۵ـ از مشهورترین نویسندگان فرانسوی که با کتاب بینوایان به شهرت جهانی رسید ـ باربر

حل جدول های شماره قبل

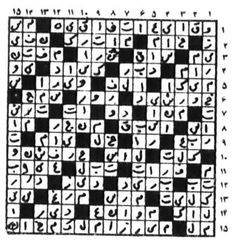

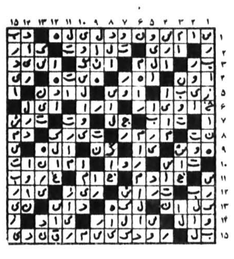

آگهی استخدام

مرکز انرژی خورشیدی دانشگاه پهلوی برای تکمیل نیروی انسانی خود به چند نفر که دارای تحصیلات و سابقه کار در رشته‌های زیر بوده و علاقمند به کار و پژوهش در زمینه انرژی خورشیدی باشند نیاز دارد:
مهندسی مکانیک، مهندسی شیمی
تکنسین و کارگر فنی
علاقمندان میتوانند فتوکپی مدارک تحصیلی، سوابق کار و برگ پایان خدمت نظام وظیفه (یا برگ معافیت دائمی) خود را با ذکر نام و نشانی دو نفر معرف که با کارشان آشنائی دارند بادرس شیراز ـ دانشگاه پهلوی ـ دانشکده مهندسی ـ مرکز انرژی خورشیدی ارسال دارند.
از متقاضیان مصاحبه و یا امتحان بعمل آمده و واجدین شرایط بطور قرار دادی استخدام خواهند شد.
آ ـ ۲۳۸۳

آگهی
پرداخت سود سهام عملکرد ۲۵۳۶

پیرو آگهی مورخ ۲۵۳۷/۳/۲۹ بدینوسیله از صاحبان سهام بانک ساختمان در خواست میگردد جهت دریافت چک سود سهام مربوط به عملکرد ۲۵۳۶ به قسمت امور سهام بانک مراجعه فرمایند.
ضمنا به اطلاع آن عده از سهامداران مقیم شهرستانها که مایلند سود سهام ایشان مستقیما به حساب جاری بانکهای طرف معامله خود واریز گردد میرساند که دستور واریز سود سهام و آدرس و نام بانک و شعبه مربوط و همچنین نام شهرستان را کتبا حداکثر تا تاریخ ۲۵۳۷/۵/۱۰ به بانک ساختمان ارسال دارند تا نسبت به واریز سود سال ۲۵۳۶ اقدام گردد.
بانک ساختمان

تلویزیون

توجه : برنامه های زیر از سوی رادیو تلویزیون در اختیار ما قرار گرفته و روزنامه اطلاعات هیچگونه مسئولیتی در تغییرات احتمالی برنامه‌ها ندارد.

پنجشنبه

سیمای ایران

۱۳:۰۰ اخبار
۱۳:۰۵ تفسیر قرآن
۱۳:۳۰ راز بقا
۱۴:۱۵ کانن
۱۵:۰۵ شهرهای ایران
۱۶:۰۰ ویرجینیائی
۱۷:۱۵ کودکان
۱۸:۳۰ مسابقه سه سه تا
۱۹:۰۰ در استان ما
۱۹:۱۵ دهقان
۱۹:۳۰ اسپنسر
۱۹:۵۵ میان پرده
۲۰:۳۰ اخبار
۲۱:۱۵ صمیمانه
۲۱:۳۰ فیلم سینمائی
۲۳:۰۰ فرستاده ویژه

تلویزیون دوم

۱۹/۰۰ داستانهای قشنگ
۱۹/۰۵ ماجراهای سندباد
۱۹/۳۵ دنیای والت دیسنی
۲۰/۳۵ صفحه اول
۲۱/۳۰ اخبار
۲۲/۰۰ سینمای شب جمعه
۲۳/۰۰ موسیقی ایرانی

تلویزیون بین‌المللی

۱۴:۰۵ اسکابی دو
۱۴:۳۰ سوپرمن
۱۴:۵۵ شو «گریپ اپ»
۱۵:۱۵ فیلم سینمائی
۱۶:۳۰ رابین هود
۱۶:۵۰ دکتر
۱۷:۱۵ پلنگ صورتی
۱۷:۴۰ داستان پلیس
۱۸:۳۰ اخبار
۱۹:۰۰ نگاهی به ایران
۱۹:۲۵ فیلم مستند
۱۹:۵۰ همه افراد یک خانواده
۲۰:۲۰ شو ستارگان
۲۱:۱۰ هشت تا بچه کافیه
۲۲:۰۰ اخبار
۲۲:۱۵ فیلم سینمائی

جمعه

سیمای ایران

۱۲:۰۰ اخبار
۱۲:۰۵ فیلم برای بچه‌ها
۱۲:۳۰ در تعقیب جو
۱۳:۰۰ مجله ورزشی
۱۴:۳۰ برنامه از شهرستانها
۱۵:۰۰ رویدادهای هفته
۱۵:۳۰ سینمای بعد از ظهر
۱۶:۵۰ ترانه های ایرانی
۱۷:۰۰ لورل و هاردی
۱۷:۴۰ سرزمین گمشدگان
۱۸:۰۰ والتونها
۱۹:۰۰ مسابقه پاسخ چیست؟
۱۹:۳۰ زن اتمی
۲۰:۲۵ میان پرده
۲۰:۳۰ اخبار + دنیای خبر +
۲۱:۱۵ صمیمانه
۲۱:۳۰ نمایش تلویزیونی
۲۲:۳۰ کارگاه راکفورد

تلویزیون دوم

۱۷/۰۰ کارتون
۱۷/۳۰ پهلوان کوچولوی
۱۸/۰۰ نیکولز
۱۹/۰۰ درباره برنامه ها
۱۹/۲۰ پدرعزیز
۱۹/۵۰ رنگارنگ
۲۰/۳۰ سوئیچ
۲۱/۳۰ اخبار
۲۲/۰۰ ورزش از نگاه ۲

تلویزیون بین‌المللی

۱۴:۰۵ ورزش
۱۵:۳۵ نمایشی از زندگی
۱۶:۰۰ رابین هود
۱۶:۲۰ شو دپیوتی داوگ
۱۶:۵۰ شو «لوسی»
۱۷:۱۵ راز بقا
۱۷:۳۵ لورنا دون
۱۸:۳۰ اخبار
۱۸:۵۵ معرفی برنامه‌ها
۱۹:۰۰ شو کمدی ماد
۱۹:۲۵ اسرار دریاها
۲۰:۲۰ فیلم سینمائی «قو»
۲۲:۰۰ اخبار
۲۲:۱۵ شو «ولف من جک»
۲۲:۴۵ دود اسلحه

شنبه

سیمای ایران

۱۸:۰۰ اخبار
۱۸:۰۵ کودکان
۱۹:۰۰ در استان ما
۱۹:۱۵ اصل نهم انقلاب
۱۹:۲۵ خانواده ـ بهداشت روانی
۱۹:۵۵ میان پرده
۲۲:۰۵ مسابقه از هامون تا ارس
۲۰:۳۰ اخبار + اخبار ورزشی
۲۱:۱۵ صمیمانه
۲۱:۲۰ دستها و نقشها
۲۱:۵۰ کتاب برای همه
۲۲:۰۰ جستجو ـ الهه نابودی
۲۲:۵۰ موسیقی ایرانی

تلویزیون دوم

۱۹:۰۰ اخبار
۱۹:۱۰ کارتن
۱۹:۳۵ فیلم مستند ایرانی
۲۰:۱۵ اینسوو آنسوی زمان
۲۱:۳۰ اخبار ۳۰
۲۲:۰۰ فستیوال فیلمهای کلاسیک ـ دستهای ناپاک ـ کارگردان: جان فرانسیس دیلون با شرکت: چارلز فارن ـ بت دیویس

تلویزیون بین‌المللی

۱۸:۰۰ اسلاید و موزیک
۱۸:۳۰ اخبار
۱۸:۵۵ معرفی برنامه ها
۱۹:۰۰ جوسی و پوسی کت
۱۹:۲۵ کابوی ها
۱۹:۵۰ جین ایر
۲۰:۱۳ اوقات خوش
۲۱:۱۰ بارنابی جونز
۲۲:۰۰ اخبار
۲۲:۱۵ فیلم سینمائی «غریبه‌ای به شکل خود من»

نگاه تیز و واقعگرا

پوستر «نگاه تیز وواقع گرا» کار فرشید مثقالی در «بی ینال» ورشو برنده‌ی مانسیون مخصوص هیات داوران این بی ینال شد «بی ینال پوستر» ورشو از مشهورترین نمایشگاههای پوستر درسراسر جهان است که هردو سال یکبار درماه ژوئن برگزار میشود. در این نمایشگاه عده‌ای - بیشماری از طراحان آثار خود را عرضه می کنند. فرشید مثقالی طراح، و فیلمساز کانون پرورش فکری کودکان است. وی سازنده‌ی چند فیلم اینمیشن کوتاه است که در جشنواره های کودکان نمایش داده شده است.

دختر فردین و ماهی تنگ بلور

کسانی که فیلم سلطان قلبها را دیده‌اند شاید فراموش نکرده باشند «دختر خردسالی» را که نقش دختر فردین را بازی می کرد و خوب هم از ایفای این نقش برآمده بود.

دخترخردسالی که با بازی درفیلم مراد و لاله ساخته‌ی صابر رهبر هنرپیشه شده بود و کارش نیز مورد توجه قرارگرفته بود. لیلا فروهر بعد از بازی درتعدادی فیلم مدتی سینما را کنار گذاشت تا اینکه بعد از چند سال بعنوان خواننده‌ای جوان با خواندن ترانه‌ی «ماهی تنگ بلور» معرفی شد.

لیلافروهر اکنون هم خواننده است و هم هنرپیشه وی بعد از بازی درفیلم رابطه‌ی جوانی درکنار «وفا» و فروش غیرمنتظره‌ی این فیلم باردیگر درزمینه هنرپیشگی سینما مطرح شد.

که فروش این فیلم تهیه دو فیلم «همکلاس» و پرستوهای عاشق را باعث گردید.

درهردو فیلم فوق لیلافروهر با وفا همبازی بود. فیلم همکلاس عید نوروز سال پیش عرضه شد و فروش کردو پرستو های عاشق درماه پیش بنمایش درآمد و با شکست تجاری روبرو شده وی اکنون فیلمهای پرستش و باغ بلور را آماده نمایش دارد که دراولی با مرتضی عقیلی همبازی است و دردومی پرویز فنی زاده نقش مقابلش را بازی می کند.

یادداشتی درباره برنامه های پنجشنبه و جمعه تلویزیون

امشب دون کیشوت درتلویزیون است!

رکس هاریسون

«خلبانهای اسپنسر» یک مجموعه‌ی ماجرایی است بگونه دیگر مجموعه های تلویزیونی با این تفاوت که ماجراهایش بیشتر در آسمان وداخل هواپیما روی میدهد واز این طریق هیجانی خلق میشود. ماجرای این هفته‌ی مجموعه‌ی خلبانهای اسپنسر «هواپیمای درون» نام دارد و توسط «بیل بیکسی» کارگردانی شده است

ماجرای «هواپیمای درون» از آنجایی آغاز میشود که «راسل» و «باگنر» که مسئول - هدایت «هواپیمای درون» هستند برای ثبت امتیاز طرح این هواپیما با مشکلی روبرو میشوند. «اتکینز» که طرح این هواپیما را ریخته است متوجه موضوع میشود وباگنر سعی می کند او را بقتل برساند اما موفق نمیشود و...

مجموعه خلبانهای اسپنسر امشب ساعت ۳۰ ـ ۱۹ دقیقه از سیمای ایران پخش میشود.

بسوی غرب سگ کوچولو

«بسوی غرب، سگ کوچولو» نام ماجرای این هفته‌ی مجموعه خوب دنیای «والت دیسنی» است که توسط «ویلیام اسیتر والت» کارگردانی شده است.

ماجرای این قسمت در شهرکاریکو در غرب آمریکا روی میدهد. جائیکه محل رفت وآمد جویندگان طلا است. سگی بنام «دورسی» دراین شهر وجود دارد که از بچگی در پستخانه کار می کرده است. روزی براثر تصادف قطارهای حامل نامه وطلا - برادران مک برایت به قطار حمله می کنند.

«دورسی» که در محل تصادفات قطار وجود داشته به تعقیب دزدان قطار می‌پردازد ودر نتیجه از محل زندگیش دور میشود ودربازگشت با مردی بنام «اورت» که مسئول پستخانه‌ی شهر دیگری بوده است آشنا میشود ونزد او می‌ماند. یکروز اورت بیمار میشود ودورسی به بجای وی نامه ها را به صاحبانش می‌رساند و...

ماجرای بسوی غرب، سگ کوچولو از مجموعه دنیای والت دیسنی امشب ساعت ۳۵ـ۱۹ دقیقه از تلویزیون ۲ پخش میشود

یک فیلم متوسط از یک فیلمسازخوب

در آغاز قرن بیستم ایالت جدیدی درآمریکا تولد یافت بنام فلوریدای جنوبی. دراین منطقه نیز اشخاص ماجراجوئی که شیفته غرب بودند زیاد بچشم می‌خوردند. با بالا رفتن تقاضا برای خرید پرهای پرندگان گرمسیری شکارچیان قانون شکن به کشتار پرندگان در باتلاقهای خلیج مکزیک می‌پرداختند. باکاهش پرندگان قیمت پربالا می‌رود وسرانجام این مسئله باعث میشود که عده‌ای داوطلبانه درانجمن، اودمان، برای حفظ بقای نسل پرندگان با شکارچیان قانون شکن مبارزه کنند. دراین بین معلمی وارد این شهر میشود وماجراهایی بسیاری را پدید می‌آورد که داستان فیلم «باد در باتلاقها» را به اوج خود میرساند. این فیلم را «نیکلاس ری» فیلمساز خوب آمریکایی ساخته است «نیکلاس ری» هرچند اکنون دیگر فیلم نمیسازد وبخاطر مشکلاتی تنها به تدریس در دانشکده‌ی سینمایی اکتفا کرده است. ولی وی از معدود کارگردانان خوب سینمایی است که سبک وکار وی مشخص کننده‌ی بینش سینمایی اواست.

«نیکلاس ری» در تمام فیلمهایش بشدت با قراردادهای سینمای تجاری آمریکا مبارزه کرد وهمین مبارزه باعث شد که تهیه کنندگان بطور کلی وی را کنار بگذارند واز پخش فیلمهایش خودداری کنند.

وبهمین دلیل «ری» ترجیح داد فیلم نسازد و به تدریس سینما بپردازد. هم اکنون فیلم مشهور او فروغ بی‌پایان برپرده‌ی سینماست، از وی فیلمهای زندگی ۵۵ روز در پکن، وداستان جسی جمز در سینماها نمایش داده شده است. پرداخت «ری» در فیلمهایش دقیق وسنجیده است.

در فیلم «باد در باتلاقها» «برل آیوزز وکریستوفر پلامر» بازی دارند.

این فیلم ساعت ۳۰ـ۲۱ دقیقه از سیمای ایران نمایش داده میشود.

دون کیشوت

«دون کیشوت» داستان با ارزش «میگوئلی دی سروانتس» هرموقع به فیلم برگردانده شود واگر هم در برگردانش (وقتی بخرج داده نشود بازهم خط داستان آن و تزنویسنده قابل تامل وتفکر است. کسانی که داستان «دون کیشوت» را شنیده اند ویا خوانده اند ویافیلم آنرا دیده اند اگر تصور کنند که دون کیشوت ماجرای قهرمان خنده‌داری است که اسیاب بادی را دشمن می‌پندارد و درهمین حد باماجرای «دون کیشوت» روبروشوند، تصور بیهوده‌ای دارند. داستان «دون کیشوت» فراتر از ماجرای پهلوان پنبه‌ای که با اسیاب بادی می‌جنگد اشاره به شرایطی اجتماعی ناهنجار دارد که در پرورش و ایجاد دون کیشوتها موثر می‌افتد.

قهرمان خیالی سروانتس زائیده‌ی شرایطی است که سروانتس ها را محکوم به مرگ کرده و شرایطی که مکر وعمل را محدود می کند. تابحال بهترین فیلم «دون کیشوت» راگریگوری کوزینستف فیلمساز فقید روسی ساخته است. که دران «نیکلای حرکاسف» با استادی تمام نقش دون کیشوت را بازی می کرد.

حالا امشب فیلم تلویزیونی دون کیشوت را خواهیم دید که توسط «الوین راکوف» ساخته شده است. دراین فیلم رکس هاریسون، رزماری لیج و فرانک فینالی بازی دارند. نقش دون کیشوت را دراین فیلم رکس هاریسون بازی می کند. گفتنی است که چند سال پیش براساس ماجرای «دون کیشوت» فیلم موزیکالی بنام «مرد لامانچا» ساخته شد که دران سوفیالورن وپیتر اوتول بازی می کردند. این فیلم را «آرتور هیلر» کارگردانی کرده بود.

حسن شماعی زاده

مشکل تصویب ترانه شماعی زاده

در پایان برنامه های فرداشب سیمای ایران شبکه صفر برنامه‌ی حسن خیاطباشی نمایش داده میشود که طبق معمول از قسمتهای مختلف تفریحی وانتقادی - تشکیل شده است دربرنامه‌ی فرداحسن شماعی زاده یکی از ترانه های خود را برای تصویب و پخش به شبکه‌ی صفر ارائه میدهد.

فیلم سینمایی جمعه

«هاولند راگلز» انگلیسی سعادتمند. خوشگذران وشیک پوشی که حالا در آمریکای جنوبی بسر می‌برد برای دوستش تعریف می‌کند که چگونه طی یکسال توانسته است ثروت عظیمی بدست آورد، ووی می‌گوید که بیست سال آرزوی داشتن چنین زندگی داشته است وبرای رسیدن به این آرزو مدتها تلاش کرده تا اینکه...

این خلاصه‌ی داستان فیلم سینمایی «گروه لاوندرهیل» ساخته‌ی چارلز کریچتون است این فیلم فردا ساعت ۳۰ـ۱۵ ـ از سیمای ایران نمایش داده میشود. دراین فیلم الگس گینس و سیدنی جیمز بازی دارند.

بت دیویس «بیوه‌ی خندان»

«بت دیویس» ستاره‌ی معروف آمریکایی که اکنون سنی بیش از ۶۰ سال دارد در مجموعه‌ی جدیدی به نام «جشن محصول» بازی کرده است. دراین مجموعه «بت دیویس» نقش بیوه‌ی خندان یک خانواده‌ی روستایی را بازی می کند که میخواهد اسرار مرگبار دهکده‌ی عجیب و متروکی را کشف کند. اما خود مورد سوءظن قرار می گیرد. نویسنده‌ی این مجموعه «تام ترایون» بازیگر معروف سینماست.

گروه فرهنگی مهسا
ازکودکان ۳ تا ۶ سال ثبت‌نام مینماید
ترم تابستانی
شامل: استخر، فیلم و موسیقی و برنامه‌های تفریحی
وصال شیرازی بالاتر از تخت‌جمشید کوچه فردانش ۶۵۵۹۴۱

راننده گرامی
پلاستوفوم
تحویل فوری
۶۴۴۴۲۴ ـ ۶۴۴۳۱۷
پشت سری هماتقدر خطرناک است که روبرونی برای اینکه مواظب اوباشید آینه‌های اتومبیل خود را چنان تنظیم نمائید که کلیه حرکات اتومبیل پشت سری خود را ببینید

قابل توجه خانمها و آقایان شیکپرش
اگر طالب بهترین های مداروپا بخصوص فرانسه هستید پارتی جدید شامل لباس، کفش، کیف زنانه ومردانه آماده عرضه از ۹ صبح الی ۸ شب یکسره کاخ شمالی بالاتراز بلوارکوچه نمیه پلاک ۴۴ طبقه اول

با سلیقه ها از فروشنده
اجاق گاز
کادیلاک
بخواهید
مرکز پخش تهران سه راه شاه تلفن ۶۴۸۹۷۴

آیا در اعزام ۳۱ شهریور شرکت میکنید
پس در هر نقطه ایران که هستید از هم اکنون خود را آماده کنید
۳ تی بست T.T.T. BEST
سازمانی کاملا شناخته شده که میتواند قبولی شما را با ۲۵ تا ۶۰ کاست نسبت به سطح معلومات شما همراه با جزوات و کتب مربوطه که حاوی ۴۰۰۰ تست و ۱۰۰ متن میباشد تضمین کند. لطفا برای شروع آموزش با مراجعه به هر یک از شعب بانک صادرات یک حواله ۱۵۰۰ ریال بنام
موسسه انگلیسی BEST
بگیرید و آنرا همراه با یک قطعه عکس و تقاضانامه که دارای ۱۰ جمله انگلیسی که گویای معلومات شما باشد بادرس زیر سفارشی پست نمائید
کورش کبیر ـ جنب پمپ بنزین داودیه داخل صف
۳ تی بست شاهکارمتد تدریس مکالمه برای همه ایرانیان نیز میباشد. برای کسب اطلاعات مکاتبه کنید

اطلاعیه ثبت نام در

از نظر کارشناسان تدریس زبان انگلیسی بااتمام دوره های زبان آموزی ندای فرهنگ دانشجویان قادر خواهند بود :
زبان انگلیسی را براحتی صحبت کنند
لهجه های مختلف انگلیسی را درک نمایند
رادیو تلویزیون بین‌المللی را بفهمند
روزنامه‌های انگلیسی زبان را بسهولت بخوانند
ندای فرهنگ با روش انحصاری و پیشرو با بهره گیری از مدرنترین وسایل کمک‌آموزشی آغاز ثبت نام ترمهای تابستانی را اعلام میدارد.
آدرس: فرح جنوبی بالاتراز تخت طاوس مقابل بانک شهریار
تلفن ۸۲۲۸۶۲ ـ ۸۵۱۸۷۶

ششمین فستیوال تابستانی
باهتمام:
کانون پرورش فکری کودکان ونوجوانان
اول تیر تا ۲۸ مرداد ۲۵۳۷
اجرای
فیلم، موسیقی، تئاتر، رقصهای ملی بلغارستان،
باله، کر، کارگاه تئاتر عروسکی،
محل اجراء.
پارک نیاوران پارک جمشیدیه پارک فرح
ساعت شروع ۹ بعداز ظهر.
شنبه‌ها تعطیل است. قیمت بلیط ۵ ریال

کانون پرورش فکری کودکان و نوجوانان
«اطلاعیه»
فستیوال تابستانی فیلمهای کودکان و نوجوانان
۱۵ تا ۳۰ تیر ماه ۲۵۳۷ پارک بابائیان مجتمع ورزشی و فرهنگی ۲۵ شهریور، نازی آباد
۱۱ تا ۱۴ مرداد ماه ۲۵۳۷ پارک فرح آباد خزانه پارک ۲۵ شهریور نارمک
استفاده برای عموم کودکان و نوجوانان رایگان است
شروع برنامه ۹/۳۰ بعد از ظهر ـ شنبه‌ها تعطیل است.

آقای دکتر جهانگیر آموزگارسفیر شاهنشاه آریامهر و نماینده ایران در بانك جهانی و صندوق بین‌المللی پول مقاله مهمی در باره مسائل اقتصادی و نفت نوشته که به‌لحاظ اهمیت موضوع متن‌آن در زیر چاپ میشود

دکتر جهانگیرآموزگار سفیر شاهنشاه آریامهر و نماینده‌ایران‌دربانك جهانی‌وصندوق‌بین‌المللی‌پول

راه‌حل کشورهای اوپك تغییر قیمت است

تنزل مستمر و هراس‌انگیز دلار امریکا در مقابل برخی از پولهای عمده اروپا و ین ژاپن در طول سال ۱۹۷۷ و قسمتی از اول سال میلادی ، نظام متزلزل پولی بین‌المللی رادستخوش ناثباتی افزونتری کرده است. در اثر این تنزل، قیمت نفت‌خام که برمبنای ارزش ثابت از سال ۱۹۷۳ به این طرف، علیرغم دوبار افزایش هرکدام بمیزان ۱۰ درصد (در اکتبر ۱۹۷۵ و دسامبر ۱۹۷۶)، پیوسته روبه‌نقصان بوده با فشارهای‌جدیدی در جهت نزولی مواجه گردیده است.

روزنامه‌نگاران و اقتصاد دانانی که دست‌اندر کار آینده‌نگری هستند در ظرف ماههای گذشته در این هراس بوده‌اند که سازمان کشورهای صادر کننده نفت (اوپك) تا چه مدت آماده‌اند کاهش ارزش درآمد هنگفت صادرات نفت و زوال ارزش دارائیهای دلاری خود را تحمل کنند. نگرانی‌هائی که از جانب غربیان در مورد عکس‌العمل محتمل‌اوپك ابرازمیشود مبنی بر یک رشته اظهار نظرها و هشدارهائی است که‌مقامات کشورهای اوپك درباره سرنوشت پول امریکا بیان داشته‌اند.

نگرانی مقامات اوپك

عملکرد دلار در بازارهای ارز و آینده نامطمئن آن‌محقق بیش از هر چیز مایه نگرانی مقامات اوپك‌بوده در موارد مختلف نیز آنرا عنوان کرده‌اند. وزیران نفت کشورهای‌عراق، اندونزی، کویت، امارات متحده عربی، ونزوئلا نگرانی‌عمیق خود را از این موضوع علنا ابراز داشته واز سایر اعضاء اوپك رسما درخواست کرده‌اند که برای جلوگیری از نقصان ارزش درآمد نفتی خود دست به اقدام جدی بزنند. بطوریکه روزنامه‌ها نوشته‌اند، حتی مقامات ایرانی و عربستان سعودی که ظاهرا تنزل نرخ دلار را موقت (واخذ تصمیم در مورد تغییر شیوه قیمت‌گذاری نفت یا پرداختهای نفتی را زود و بیموقع) می‌دانسته‌اند ظاهرا نگران‌اند که در صورت تنزل مداوم نرخ دلار حفظ قیمت کنونی نفت وجلوگیری ازافزایش قیمت در وسط سال جاری ممکن نگردد.

تنزل دلار و رین اوپك

نگرانی کشورهای اوپك در باره نقصان مداوم قدرت خرید خود، وبیم وهراس بازارهای جهانی از واحتس‌ممالک صدر کننده نفت، موضوعی جدی و در عین حال واقعی است. در فاصله ژانویه ۱۹۷۷ (آخرین باری که قیمت نفت افزایش داده شد) و اوریل ۱۹۷۸ (که دلار علائم ضعیفی از ثبات نسبی از خود نشان داد) دلار آمریکا در مقابل فرانک سویس بیش از۲۲ درصد، در مقابل ین ژاپن ۲۱٫۵ درصد، در مقابل مارک آلمان نزدیک به ۱۴ درصد، در مقابل لیره۱۰ درصد، در مقابل فرانک فرانسه حدود ۶ درصد، وحتی در مقابل لیر ایتالیا ۳ درصد تنزل کرد.

ارزیابی نقصان واقعی حاصل از تنزل نرخ دلار، به‌لحاظ تفاوت موجود در توزیع جغرافیائی تجارت خارجی و ترکیب ذخایر کشورهای اوپك، کار آسانی نیست. بدون شکنقصان مذکور در مورد آن دسته از کشورهای اوپك (ماننداپران، الجزایر، عراق، اندونزی، کویت و نیجریه) که بیش از ۷۰ درصد نیازمندیهای وارداتی خود را از اروپای غربی وژاپن خریداری می‌کنند بیشتر از سایر کشورهای اوپك میباشد. کشورهائی نظیر عربستان سعودی، کویت و برخی ازکشور های صادر کننده نفت در خلیج فارس که قسمت اعظم ذخایر خارجی خود را به اوراق بهادار در امریکا و سپرده‌های دلاری نگاه می‌دارند زیان دیگری می‌بینند. برای کشوری مثل ونزوئلا که حدود ۶۰ درصد تجارت‌اش با امریکا انجام‌میگیرد وذخایر چند میلیارد دلاری‌اش را نیز به صورت دارائیهای دلاری نگاه میدارد، وضع فرق می‌کند: زیان ارزی‌آن درتجارت خارجی در قیاس باکشورهائی مانند لیبی و عراق کمتـــر چشمگیر است، لکن نقصان قدرت خرید مانده‌های دلاری آن افزونتر می‌باشد.

زیان تنزل دلار، برای کشورهای اوپك بصورت یک واحد، بستگی به نوع دوره زمانی افت ارزش دلار، ارزهائی که تنزل ارزش دلار در قبال آنها اندازه‌گیری می‌شود، وزن هریک از پولها در مجموعه ارزی، و سایر عوامل بازرگانی دارد.

مثلا تنزل ارزش دلار برحسب حق برداشت مخصوص (که دلار امریکا در آن ۳۳ درصد وزن دارد) در دوره‌ژانویه ۱۹۷۷ تا آوریل ۱۹۷۸ حدود ۷ درصد، ولی در ازاء میانگین ساده نرخ ارز یازده پول موسوم به فرمول شماره (۲) ژنو بیش از ۱۰ درصد بوده است. در عین حال نقصان میانگین دلار برمبنای بازرگانی (یعنی برحسب واردات اوپك از ۱۱ کشور موردبحث) به ۱۸ درصد بالغ می‌شود.

اگر حد وسط تنزل ارزش دلار، ۱۲٫۵ درصد یعنی میانگین بین ۷ درصد در مقابل حق برداشت مخصوص و ۱۸ درصد تخمینی فرمول شماره (۲) ژنو فرض شود زیان وارده بمجمع کشورهای اوپك در اثر کاهش نرخ دلار در فاصله دسامبر ۱۹۷۶ تا آوریل ۱۹۷۸ دست کم سربه ۱۵ میلیارددلار می‌زند. بدیهی است به این رقم باید کاهش قدرت خرید ۷۰ میلیارد دلار ذخایر نفتی و حدود ۸۰ میلیارد دلار سرمایـــه‌گذاریهای مالی اوپك را، که گفته می‌شود نیمی از آن بصورت سپرده‌ها ودارائیهای دلاری است، علاوه کرد.

حیطه عمل اوپك

برای مقابله با تنزل ارزش دلار دوطرح بیش از همـــه تاکنون مورد بحث وگفتگو قرار گرفته است : (الف) بالابردن قیمت نفت به اندازه‌ای که تنزل نرخ دلار را جبران کند (به پیشنهاد عراق، کویت، ونزوئلا و باحمایت اصولی اندونزی) و(ب) تغییر قیمت‌گذاری نفت از دلار به مجموعه یا دسته‌ای از ارزها (که عراق، قطر و امارات متحده عربی طرفدارآنند).

الف ـ تعدیل قیمت

تقاضا از جانب کشورهای صادر کننده نفت برای‌تعدیل قیمت نفت مبتنی‌براین استدلال است که نقصان‌مستمر ارزش‌دلار کشورهای عضو اوپك را از تمهیدی که اخیرا برای تثبیت موقت نفت به عهده گرفته‌اند، «بری‌الذمه» کرده است. (تصمیم ثابت نگاه داشتن قیمت نفت در کنفرانس وزیران اوپك در کاراکاس در دسامبر ۱۹۷۷ اختیار شد). با این حال، این موضوع که آیا افزایش قیمت نفت در وسط سال ۱۹۷۸ بمصلاح ونیز انجام‌پذیر هست یانه، چه درداخل وچه درخارج از محافل اوپك مورد بحث و مجادله فراوان قرار دارد.

گروهی معتقدند که افزایش قیمت نفت به میزان ۵ تا ۱۰ درصد از اول ژوئیه ۱۹۷۸ «محتمل» میباشد (مجله (Business Week)

۱۶ ژانویه ۱۹۷۸)، حدس وگمان این گروه مبتنی بر ایـــن فرض است که تقاضای کشورهای اروپای غربی برای نفت بعلت افزایش رشد اقتصادی در ماههای آینده بالا خواهـــد رفت و در عین حال میزان تولید نفت توسط کشورهای اوپك برای تقلیل «فراوانی» موجود روبه‌نقصان خواهـــد گذاشت. گروهی دیگر که می‌پندارند در سال جاری و سال آینده فعالیتهای اقتصادی در عرصه جهانی گسترش قابـــل ملاحظه‌ای نخواهد یافت، پیش‌بینی می‌کند که تقاضا برای‌نفت روبه افزایش نخواهد بود و این امر ترقی قیمت نفت را تا اواسط ۱۹۷۹ وشاید تاپایان ۱۹۸۰ ایجاب نخواهد کرد. (نیویورک تایمز، ۱۸ مارس ۱۹۷۸).

بهرصورت، بنابه اظهار مقامات دو کشور عمده صادر کننده نفت، احتمال میرود که تثبیت قیمت نفت تا پایان سال جاری ادامه یابد مگر آنکه فعالیتهای اقتصادی در مغرب زمین اعاده پذیرد (و به تبعاٌ، تقاضا برای نفت افزایش یابد)، یا آنکه دلار امریکا همچنان «سراشیب سقوط» را طی کند.

ب ـ تغییر واحد قیمت گذاری

طرح دیگری که برای مواجهه با تنزل ارزش دلار غالبا پیشنهاد میشود عبارت از اختیار مجموعه‌ای‌از ارزها، به‌عوض دلار، به عنوان مبنای ارزش‌گذاری قیمت نفت است (بطوریکه دلار کماکان بعنوان وسیله پرداخت برای صادرات نفت باقی بماند). در کنفرانس وزیران اوپك در گابن در ژوئن ۱۹۷۵ (هنگامیکه دلار طی چند ماه قبل از آن نیز به سراشیبی تنزل افتاده بود)، تغییر واحد قیمت‌گذاری از دلار به حق برداشت مخصوص صندوق بین‌المللی پول مورد بحث واقع شد اما تصمیمی جـــدی در آن باره اتخـاذ نگردید . افزایش نرخ دلار در قبال حق برداشت مخصوص و پولهای عمده غربی در ماههای بعد از تشکیل کنفرانس، اتخاذ چنین تصمیمی را منتفی ساخت.

از اواسط ۱۹۷۶ که دلار برای دومین بار در دوره‌ای ممتد در قبال حق برداشت مخصوص و پولهای کشورهای عمده صنعتی شروع به تنزل کرد، توجه مقامات اوپك به اختیار یک مجموعه چند ارزی به عنوان مبنای قیمت‌گذاری نفت دوباره جلب شد. در اوایل ۱۹۷۸ وزیر نفت امارات متحده عربی رسما درخواست کرد که مجموعه جدیدی از ارزها به عنوان واحد قیمت‌گذاری نفت جایگزین دلارامریکا گردد.»

سایر پیشنهاد هائی‌که توسط کارشناسان اقتصادی مورد بررسی قرار گرفته عبارتند از«۱» مجموعه تازه‌ای شبیه به حق برداشت مخصوص‌که دلار امریکا درآن وزن پائین‌تری داشته‌باشد، یاآنکه دلارو پولهای اوپك ازآن حذف شودوفرانك سوئیس جانشین آنها گردد . «۲» مجموعه جدیدی شبیه به فورمول ۲ ژنو و«۳»یك مجموعه چهار یا پنج پولی متشکل از مارك . ین. فرانك فرانسه . لیره استرلینك . فـــرانك سوئیس .

بطورکلی ، اختیار یك مجموعه پولی ، قطع نظر از ترکیب مجموعه ووزن نسبی هریك از پولها درآن‌امری پیچیده است ودر عین حال کاملا بدون مخاطره نمیباشد. یك مجموعه ارزی بجای یك‌ارز مشخص میتواند مخاطرات‌ارزی را تقلیل‌دهد امانمی‌تواند چنین مخاطراتی رابکلی ازمیان بردارد. درضمن، این مجموعه به‌اقتضای ماهیت‌خود، بناچار عیوب «تقارن» را دارا میباشد. یعنی همانطور که‌در شرائط خاصی ممکن است سودآور باشد درشرائط خاص دیگری زیان‌بخش خواهدبود.

تردیدی نیست که قیمت‌گذاری نفت‌بر حسب حق‌برداشت مخصوص به‌جهات‌زیر به‌نفع کشورهای صادر کننده نفت است :«الف» نوسانات عواید نفت برحسب پولهای ملی تعدیل می‌یابد. «ب» ثبات درآمد نفت در رابطه‌باهزینه وارداتازکشور هائی‌که دارای «پول محکم» نیستند بالا میرود .(درحال حاضر بیش از ۵۵ درصد واردات اوپك ازاین نوع کشور ها صورت میگیرد)، و «ج» از طریق تقلیل مخاطرات ارزی قدرت چانه زنی واعمال نظر اوپك درقبال شرکت‌های عمده نفتی افزونتر میگردد . زیرا شرکت‌های بزرك نفتی‌واسطه قیمت کشور های اوپك رابه دلار پرداخت میکنند ولکن نفت رادربازارهای ارزی جهانی بصورت ترکیبی ازارزها میفروشند . بنابراین مخاطرات حاصل از تفاوت نرخ ارز را، یاباید راسا تقبل‌کنند یا آنکه از راه معاملات گوناگون ارزی خود از مخاطرات مزبور مصون دارند.

از نظرگاه کشورهای اوپك، سایر مجموعه های ارزش نیز به همین منوال میتوانند حاوی منافعی باشند که از عهده یك ارز مشخص برنمی‌آید .

شمشیر دودمه

با این وصف، همانطور که‌در بالاذکر شد عیب‌اصلی، حق برداشت مخصوص ،عیب «تقارن » آن‌است. بدین معنی که‌از حیث حفظ قدرت خریددرآمدنفت حق برداشت‌مخصوص، مانند هرمجموعه چند ارزی، شمشیری دودمه است. قازمانی که دلار امریکا دربازار های ارز دچار تنزل ارزش است . یك بشکه نفت خام‌که قیمت‌آن به‌تعداد معینی حق برداشت مخصوص معین شده‌باشد، طبعا دلار بیشتری عاید کشور های صادر کننده میکندوکل ارزش دلاری صادرات نفت راباالامی‌برد. لیکن اگر دلار مجددا ترقی کندهمانکه اندك زمانی بعد از کنفرانس گابن ترقی‌کرد» کشورهای اوپك دستخوش زیان ارزی هنگفتی خواهندشد .مثلا اگر دلار ازگرفتاری فعلی خود نجات پیداکند وارزش‌آن درمقابل حق‌برداشت مخصوص و پولهای محکم دنیاسربه‌بالا زند» همانطور که‌در حال حاضر اقتصاد دانان و کارشناسان ارزی بطور اعم پیش بینی میکنند» تغییر مبنای قیمت‌گذاری نفت از دلار به حق‌برداشت مخصوص در شرایط کنونی برای‌کشورهای اوپك خیط مالی فاحشی‌خو هد بود» همچنانکه در ژوئن ۱۹۷۵ می‌بود». درصورت اخذ چنین تصمیمی کشورهای اوپك ازترقی نرخ‌دلار بهره کاملی نخواهند برد و در ازاء مقدار واحدی ازصادرات نفت دلار کمتری عایدشان خواهد شد. فقط درموقعی که‌بتوان تعیین داشت که پول‌امریکا بمداز تثبیت موقت‌اخیر خود مجددا راه تنزل راخواهدپیمود، استفاده از حق‌برداشت مخصوص «یاهر مجموعه ارزی دیگر» به جای دلار از حیث‌مالی متضمن‌فایده مالی خواهدبود.بنابراین آنچه دراینجا حائز اهمیت است، علم غیب درانتخاب وقت میباشد.

از آنجاکه علم غیب درانتخاب وقت مناسب میسر نیست کاری که اوپك باحق‌برداشت مخصوص «یا هر مجموعه پولی دیگری » میتواند انجام دهد این‌است‌که زمان اجرای تغییر مبنای قیمت گذاری ازدلار به حق برداشت مختصری راعطف به ماسبق» نماید. یابه بیان دیگر، یك تاریخ قبلی را که‌در آن هنگام دلارامریکا درقبال حق‌برداشت مخصوص «مثلا در ژوئن ۱۹۷۶»در منتهای ارزش خودبود، انتخاب نماید. امااین عمل درحال حاضر فی‌نفسه حکم‌آن راداردکه قیمت نفت‌بمیزان ۸ درصد بالارود واین اقدامی است‌که دوکشور عمده صادر کننده نفت شدیداباآن مخالف هستند.طریق دیگر عبارت از اختیار یك‌حق برداشت مخصوص «نامتقارن » (یعنی شیوه‌ای که ابتدا درصندوق بین‌المللی پول مورد بررسی قرار گرفت اما مورد قبول واقع‌نشد) میباشد. چنین مجموعه‌ای فقط ترقی نرخ پولهای محتوی خودرا نشان میدهد وتنزل آنها را نادیده میگیرد.

راه‌حل سوم اینست‌که یك‌نوع«بیمه ارزی » در قیمت‌گذاری بر حسب حق برداشت مخصوص تعبیه کردیعنی یك «حداقل قیمت» برای نفت‌خام برحسب‌دلارامریکا تعیین گردد که‌در هیچ‌شرایطی «مثلاترقی نرخ‌دلار در برابر حق برداشت مخصوص » درآمد حاصل اوپك از فروش‌یك‌بشکه نفت ازآن حداقل کمتر نگردد .

چهارمین راه، اختیار حق‌برداشت مخصوص نه فقط بعنوان ملاك تعیین قیمت‌نفت‌خام بلکه بعنوان وسیله پرداخت درآمدنفت است. دراین صورت، کشورهای صادر کننده نفت درآمدنفت خودرا به پولهای مندرج در مجموعه حق برداشت مخصوص وبه تناسب مقادیر ثابت پولهای مجموعه ، دریافت خواهند کرد، این قدبیرثبات عواید نفت را مسلم‌تر میسازد زیراکه نوسانات ارزی نمی‌تواند درآن تاثیر بگذارد. لیکن از آنجاکه تمام ۱۶پول مندرج‌در حق برداشت مخصوص به سهولت دردسترس شرکت‌های نفتی‌ویامورد نیاز کشورهای صادر کننده‌نفت نیستند، لازم‌میاید که خریدو فروشهای‌متعددی در بازار های ارزی صورت‌گیرد «که البته متضمن هزینه‌های قابل ملاحظه‌ای بصورت کارمزد بانکی هم برای شرکت های نفتی وهم‌کشورهای صادر کننده است».

راه‌های چهارگانه بالاعلاوه بر آنکه همگی در حال‌حاضر متضمن بالابردن قیمت‌نفت میباشند، اثرات‌ناگواروانی خاصی رانیز دربازار های ارزی فعلی جهان‌دربردارند. بطور کلی‌هر گونه تغییر فرمول قیمت‌گذاری ازدلار به‌یك پول دیگر یایك مجموعه‌ارزی در هنگامی که‌دلار وضع نامستحکمی دارد» به احتمال قوی اعتماد محافل مالی‌و ارزی جهان رابه دلار مست‌تر وبه تزلزل آن بیشتر کمك میکند. تنزل‌بیشتر ارزش دلاردر این شرایطنیز گرچه ممکن است به‌ازدیاد عواید حاصل از صادرات نفت «برحسب حق برداشت‌مخصوص » کمك‌کند، اما در عین حال‌باعث خواهدشد که ارزش واقعی ۴۵ـ۳۵ میلیارد دلار دارائیهای دلاری اوپك بیش‌از پیش پائین بیفتد،و این‌امر بیگمان مخالفت شدیدکشورهای مازاد دارراابرخواهد انگیخت. شاید به‌همین دلیل باشدکه عربستان سعودی تاکنون‌باهرگونه تغییر روش قیمت گذاری از دلار به مبنائی دیگر مخالفت کرده‌است .

راه حل دراز مدت

بدیهی است‌که عواقب ناشی از نوسانات شدید وتنزل زیاد دلار نه فقط برای‌کشورهای عضو اوپك دارای اهمیت‌حیاتی ومایه نگرانی است بلکه بقاء وکارائی نظام‌پولی بین‌المللی رانیز به‌مخاطره شدید می‌افکند زیرا اولا افکار عمومی‌جهانی غالبا توانائی سیاسی وقدرت اقتصادی واستواری دستگاه‌اداری یك‌کشور رابا استحکام پول‌آن‌کشور مرتبط میداند. ثانیا نقصان ارزش دلاربه‌تورم‌داخلی امریکا دامن میزند واثر مثبت آن نیز در موازنه بازرگانی آن خیلی بطی است. ثالثا ضعف دلار خروج سرمایه از امریکا راتشویق‌میکند و آهنك سرمایه‌گذاری خصوصی داخلی را درامریکا آهسته میسازد. وبالاخره به دلایلی‌که کاملاروشن نیست، تزلزل دلار فعالیت بورس اوراق بهادار امریکا را ازرونق می‌اندازد.

نظام کنونی پولی بین‌المللی، تحت اساسنامه جدیدالاصلاح صندوق بین‌المللی پول، نظامی است بسیار بی درو پیکر که بموجب آن هرکشوری اختیار دارد نظام ارزی‌اش رابه صلاحدید خود انتخاب کند، بدین ترتیب کشورها قادرانند تحت «نظارت» کلی صندوق بین‌المللی پول واحد پولی خود رابه پول یك‌کشور دیگرعضو مربوط سازند، یاپول خودرا برحسب حق‌برداشت مخصوص یامجموعه پولی دیگری تعیین کنند، یاروش «شناوری ارزها» رابپذیرند ویابالاخره ترتیبات دیگری درپیش گیرند.

چنین نظامی ممکن است تحت شرایطی معین دوام بیاورد، امابه ثبات کلی آن نمیتوان یقین‌داشت . درحال حاضر که‌طلا ازنظام پولی رانده شده» وحق برداشت مخصوص نیز جای خودرا آنطورکه شاید وباید باز نکرده است.

نظام فعلی در واقع برپایه دلار ایالات متحده امریکا همراه با چند کشور دیگری که‌درتجارت جهانی اهمیت عمده‌ای دارند بانقاق شبکه بانکی خصوصی جهانی ، و صندوق بین‌المللی پول کنترل نقدینگی بین‌المللی را در دست دارد ،بدین‌ترتیب، پیشرفت موزون نظام پولی بین‌المللی بستگی به همکاری گسترده‌ای میان بانکهای مرکزی و دولت ها همراه با نظارت بین‌المللی بر بازار پول های اروپائی از طریق صندوق بین‌المللی پول دارد . این نظام ، در صورتی که نظارت چند جانبه برآن اعمال نشود ، به احتمال قوی آسیب پذیر و دستخوش بحران خواهد بود .

کشور های لکوموتیو

تا هنگامی که کشور های عمده صنعتی معروف بـــه «لکوموتیو» درسیاست‌های‌اقتصادی خارجی خود درون‌نگر و از اتخاذ تصمیمات و سیاست های شاق سیاسی در داخل کشور گریزان‌اند هیچ کشوری نمیتواند نسبت به سیر و حرکت ارزش پول خود بی اعتنا باشد ، بلکه تمام کشورها بنحوی روزافزون نرخ ارز را بعنوان یک «ابزار سیاست» تلقی میکنند ، با این ترتیب ، تا آن حد که کشور های مهم بازرگانی در زمینه رشد اقتصادی ، اشتغال ، قیمت ها و بودجه سیاست های متباینی را دنبال میکنند ، سیستم نرخ های ثابت ـ اعم از آنکه ناحیه‌ای ، قاره‌ای یا بکوکهـای اقتصادی پهناور باشد ـ در معرض فراز ونشیب و تشنج شدید قرار خواهد گرفت چنین سیستمی در عین حال ناگزیر به افروختن جنگ های اقتصادی (بصورت تضعیف ارزش پول‌برای کسب یا ازدیاد قدرت رقابت در تجارت خارجی ، ایجاد محدودیت های بازرگانی و اتخاذ سیاست هائی که غرض از آنها لطمه زدن به کشورهای دیگراست) منجر خواهد گردید و نتیجتا نانوان زوددکن خواهد بود.

بهمین‌دلیل تاوقتی که کشورهای عمده صنعتی تعهـدی برای هم‌آهنگی سیاست های داخلی اقتصادی در زمینه‌اشتغال و قیمت‌هاورشد اقتصادی ندارند ،بازگشت به سیستم ارزهای «ثابت اما قابل تعدیل» (باوصف آنکه مطلوب عام است)ظاهرا میسر نخواهد بود، و باچندصد میلیارد دلار آزاد که‌پیوسته از یک بازار ارزی جهانی به بازاری دیگر انتقال می‌یابند میتوان انتظار داشت که نوسانات ارزی همچنان شدید، ونقل و انتقالات کوتاه مدت سرمایه همچنان موجب بی ثباتی‌مالی باشند .

تغییر قیمت نفت

در این شرایط برای کشور های اوپك ، غیر از اتخاذ شاخص‌بندی کامل قیمت نفت در برابر تورم کشورهای عمده مصرف کننده نفت ، وجبران زیان ناشی از تنزل ارزش دلار راه حل بی‌خطری وجود ندارد . قبول حق برداشت مخصوص فقط یک راه حل دست دوم یا سوم بنظر میرسد. مطلوبترین راه حل برای کشور های صادر کننده **نفت تغییر** قیمت نفت در ارتباط با عرضه و تقاضای جهانی است، اما برای اینکه تغییر قیمت نفت تدریجی وقابل جذب باشد، نرخ دلار در مقابل ارزهای مهم جهان بایستی ثابت‌وقابل پیش‌بینی باشد .

ثبات دلار ، بنوبه خود، بەرفع علت های اساسی عدم توازن پولی جهانی بستگی دارد، دلار امریکا به لحاظ‌عظمت اقتصاد ایالات متحده و نیز بدان جهت که در حال حاضر عملا مهمترین وسیله پرداخت های بین‌المللی و عمده‌ترین ذخیره ارزی کشورها است (که حدود ۶۲ درصد کل ذخایر جهانی را تشکیل میدهد) رایج‌ترین پول جهن بشمار می‌آید، بلحاظ همین وسعت شگرف و رواج گسترده دلار (ونیز از آن جهت که دلار تاحد زیادی از قیدو بند مالی که سایر پولهای جهان بدانها پای بسته‌اند آزاد است) تبدیل‌مبالغ بالنسبه‌مختصری ازدلار های‌اروپایی بەپول‌های دیگر ارزش دلار را بلافصله‌تنزل میدهد و مداخلات عادی بانک های مرکزی در بازار های ارز را بلااثر میگذارد .

آسیب پذیری دلار ، بنوبه خود، منعکس کننده شرایط اساسی اقتصادامریکا یعنی تورم داخلی ، کسری بودجه ، کسری موازنه بازرگانی و پرداخت ها،روند دوره‌ای اقتصاد، ومهمتر از همه نقصان قدرت رقابت بنیانی صنایع امریکـــا است .

گرفتاری دلار در ماه های ۷۸ـ۱۹۷۶ با آنکه عمدتامعلول واردات هنگفت نفت (۴۵ میلیارد دلار در ۱۹۷۷) ، کسری موازنه بازرگانی (۲۹ میلیارد دلار) و کسری موازنه پرداخت های امریکا (۲۰ میلیارد دلار) بشمار میرود ، منتج از یک سلسله عوامل پیچیده‌ای مثل (۱) رشد افزونتر اقتصاد امریکا در مقایسه با طرفهای عمده بازرگانی خود (۲) کسری فاحش بودجه در سال گذشته (۶۰ میلیارد) وسال جاری ، (۳) افزایش حیرت‌انگیز مازاد بازرگانی ژاپن و آلمان با امریکا (که اتفاقا هر دو بیش از ایالات متحده به واردات نفت‌متکی هستند) ، (٤) پیش‌بینی افزایش مجدد تورم داخلی دراقتصاد کشور در سال ۱۹۷۸ ، (۵) عدم اطمینان روزافزون جهانی به آتیه دلار و (٦) گسترش این عقیده است که مقامات امریکائی مایل و قادربه جلوگیری از سقوط دلار نمیباشند.

در این شرایط ، علاج کوتاه مدتی که اقتصاددانان کلاسیک تجویز میکنند ، عبارت از تحدید واردات ، برقراری محدودیت های ارزی ، برافراشتن موانعی در راه خروج سرمایه ،و اتخاذ سیاست‌های‌انقباضی (از جمله بالا بردن نرخ بهره) همراه با تثبیت رسمی ارزش پول است ، اما درست در همین جا است که حکومت ایالات متحده امریکا با معمای بزرگی روبرو میشود . محدودیت های ارزی و سرمایه‌ای بدون فایده‌اند زیرا دلار های اروپائی از حیطه کنترل دولت امریکا خارج‌اند و کماکان قادراند موجب‌تضعیف ارزش دلار شوند و در عین‌حال چنین اقداماتی از طرف دولت امریکا اعتماد به دلار را سست‌تر خواهد کرد .برقراری مضیقه های وارداتی (یابذل کمك برای تشویق صادرات) نیز بهمین نحود نقض غرض خواهد بود زیرا که طرفهای بازرگانی لطمه دیده را به تلافی وادار خواهد کرد . بالا بردن نرخ بهره‌وبطی کردن رشد اقتصادی نیز به ازدیاد بیکاری در داخل امریکا (که از لحاظ سیاسی مساله‌ای‌حساس میباشد) کمك خواهدکردو درعین‌حال‌موجب رکود اقتصادی جهانی جدیدی خواهد شد . فقط تعدیل شدید واردات نفت است که میتواند داروئی زودائر و شفا بخش برای دلار باشد ، اما این اقدام نیز (علاوه برآنکه ترکیب تولید نفت در اقتصاد ـ ممالک اوپك را ناگهان در هم میریزد) مستلزم آن است که یا مصرف داخلی سوخت در امریکا جیره‌بندی شود و یا آنکه قیمت نفت در امریکا شدیدا افزایش یابد ـ و این هردو از لحاظ سیاسی برای دولت فعلی‌ناگوار وناپذیرفتنی است .

تنی‌چند از اقتصاددانان و زعمای اقتصادی امریکا که بااین راه حل های نامطلوب مواجه‌اند پیشنهاد های تازه‌ای ارائه داده‌اند . برخی از اقدامات فوری بیدرنگ عبارت از: (۱) فروش اوراق قرضه امریکائی به پول های خارجی توسط خزانه‌داری امریکا بمنظور درگیری‌بیشتربا بازارارز، (۲) گسترش ترتیبات دوجانبه ارزی با بانکهای مرکزی سایر کشورها ، (۳) استفاده از منابع صندوق بین‌المللی پول ،و (٤) فروش موجودی طلای خزانه‌داری در بازار آزاد است. اقدامات کوتاه مدت پیشنهادی مشتمل‌بر (۱) اتخاذ یک برنامه اثربخش صرفه جوئی و تولید انرژی،(۲) اتخاذ یک سیاست جدی ضد تورمی ، (۳) تعقیب سیاست های تازه‌ای در زمینه مالیات و رفاه عمومی بمنظور تقلیل دامنه بیکاری از طریق بسط سرمایه‌گذاری خصوصی به عوض توسل به برنامه‌های دولتی ایجاد اشتغال ، و (٤) بکار بستن تدابیر مبتکرانه‌ای که قدرت رقابت برخی ازصنایع مهم‌امریکاراکه درحال حاضر از رقبای خودو اپس‌مانده‌اند، ، بهبود بخشند .

بیشتر این اقدامات مورد تئید دولت کارتر است ، و پاره‌ای از آنها (ازدیاد حجم تدارکات ارزی دو جانبه بـــا آلمان ، استفاده از حق برداشت مخصوص برای خرید ارز، اخذ تصمیم به فروش بخشی از ذخایر طلای خزانه‌داری ،و اعلام سیاست جدیدی برای مبارزه با تورم) هم‌اکنون اتخاذ شده‌اند .

سرنوشت لایحه انرژی و اصلاح مالیاتی در کنگـره امریکا اکنون تاحدی روشن‌تر از گذشته است . اما آینده دلار هنوز بهیچوجه اطمینان‌بخش نیست و بی تردید تنها علاج مطمئن و پایدار برای بهبودی دلار ، اعاده اطمینان جهانی به رشد و قدرت آینده اقتصاد امریکا و استواری بنیانی دلار میباشد ، بدون این اطمینان که محتاج اتخاذ تصمیمات قانع کننده از جانب امریکا و گذشت زمان است تسهیلات اعتباری و شیوه های مداخله در بازار ارز که فعلا در اختیار دولت امریکا است‌منظور لازم را برآورده‌نمیسازد، و شاید کار را خرابتر کند .

اقدامات فوری و بیدرنگی که احتمال دارد اعتماد جهانیان را به دلار اعاده کند عبارت‌از (۱) تعقیب یک سیاست بازرگانی و ارزی آزاد و فارغ ازمحدودیت از جانب امریکا، (۲) مداخله در بازار ارز برای مقابله با نوسانات مختل کننده و «آشفته» نرخ ارزها ، (۳) اجازه دادن به سایر پول های عمده دیگر جهان برای ایفاء نقش دارائی های ذخیره‌ای ،(٤) گسترش امکانات دولت امریکا برای مداخله در بازار ارز بمنظور اعمال نوعی خربه روانی ، و (۵) مهمتر از همه ، مبارزه با نیرو های تورمی در اقتصاد امریکا میباشد .

با این وصف ، دراین مدت تنها امید راستین به ثبات دلار ـ و جلوگیری از واکنش اوپك ـ منوط به تحقق(۱) بسط همکاری فیمابین کشورهای عمده صنعتی است (که بدان وسیله بتوان رشد اقتصادی مستمر و فارغ از تورم را تحت شرایط بازارآزاد از قوه به فعل آورد) و (۲) قبول ترتیبی متضمن نفع دوجانبه بین اوپك و کشور های عمده مصرف کننده نفت برای حفظ و حراست خرید کشورهای صادر کننده نفت خواهد بود .

در شهرستانها

شهر اهواز، روی دریایی از نفت قرار دارد

اهواز ـ خبرنگار اطلاعات در پی کشف منبع عظیم نفت در یک منطقه مسکونی اهواز، دومین چاه نفت‌نیز درمنطقه مسکونی «کورش» اهوازبه نفت رسید.

چند روز قبل در شهرک مسکونی «ملی راه» اهـواز چاه شماره ۱۲۲به نفت‌رسید و درپی‌آن‌در منطقه مسکونی «کورش» چاه شماره ۲۶نیز به نفت رسید.

چاه شماره ۲۶ بموازات چاه شماه ۱۲۲ و در فاصله دو کیلو متری آن قراردارد و در کمترین مدت و درعمق ۳ هزار و ۵۰۰ متری نفت بدست آمده است.

بابه ثبت رسیدن چاههای شماره ۲۶ و ۱۲۲ که هردو در شمال شرقی رودخانـه کارون‌قراردارند،کارشناسان اعلام کردند که دراین منطقه منابع عظیم نفتی وجوددارد و اهواز روی دریایی از نفت قرار گرفته است.

بـدنبال کشف ۲ چـاه نفت، در دو منطقه مسکونی اهوازعملیات گسترده‌ای‌برای رسیدن به نفت در مناطـق مسکونی «کورش» و «ملی راه» انجام میشود که‌دامنه آن تا سواحل رودخانـه کارون و در صورت لزوم تامین آبهای این رودخانه نیز ادامه خواهد یافت.

رستاخیز یك حزب واحد نیست

بقیه ازصفحه آخر

نهاوندی در یک گفتگوی کوتاه، با خبرنگاران مطبوعات، بااشاره به اعلامیه اخیر اصناف وسخنان وزیر امور اقتصادی ودارایی گفت: عادت به انتقاد باید در مملکت ما جنبه‌معمولی وعادی پیدا کند. ما میگوئیم‌به جای بحث‌در باره ایاز بیات و داریوش وجدانی، باید مسایل مملکتی و گرانفروشی اتـاق اصناف مورد بحث قرار گیرد. اگر ما گفتیم اتاق اصناف‌نباشد. این نظر گروه بررسی مسایل ایران بود. اصناف هم میتوانند بگویند دانشگاهها نباید باشد.. بالاخره‌هرکس‌بایدحرف خودش را بزند منتها بدون‌حب وبغض وتهمت زدن شخصی.

دکتر نهاوندی اضافه کرد: در گزارش‌قبلی ما نقطه‌ضعفهایی هم بود ولی مسایل مهمی در آن گنجانده شده بود که بحث انگیز شد.

ما سعی میکنیم در گزارشهای بعدی، دقیق‌تر باشیم.

آگهی دعوت نوبت دوم
مجمع عمومی عادی‌سالیانه شرکت تعاونی مسکن کارکنان دانشگاه تهران
از کلیه اعضاء شرکت دعوت میشود که‌ساعت ۱۷ روز چهارشنبه چهارم مرداد ماه۲۵۳۷باهمراه داشتن ورقه سهم در سلف سرویس مـرکزی دانشجویان واقع درخیابان ۲۱آذر درمجمع‌حضور بهمرسانند .
ضمنا یادآور میشود که‌هریك ازاعضاء حداکثر وکالت سه‌نفر رامیتوانند قبول کنند.
دستور جلسه :
۱ـ گزارش فعالیت سالیانه شرکت بوسیله رئیس هیئت مدیره
۲ـ گزارش‌بازرسان شرکت‌ورسیدگی‌به‌ترازنامه
۳ـ انتخاب بازرسان واعضا علی‌البدل .
هیئت مدیره

الماس حنیفی اعدام شد

گلباجی معشوقه «الماس» درزندان ابد بسر میبرد

صحرگاه امروزالماس‌حنیفی جوانی که بازن‌شوهرداری‌رابطه نامشروع برقرار کردو با کمك همان زن شوهر او را به قتل رساند در ندامتگاه قصر بدار مجازات آویخته شد.

حادثه قتل در آبان ماه سال ۳۵ اتفاق افتاد :

الماس حنیفی که باگلباجی همسر مقتول رابطه نامشروع برقرار کرده بود بکمك هم تصمیم گرفتند « رشیدفرزانه» را از بین ببرند، آنها شبانه موقعی که بچه‌ها درطبقه هم‌کف منزل خواب بودند رشید راخفه کردند، سپس الماس حنیفی همان شب جسد رشید فرزانه را در داخل کامیون مقتول گذاشت و به جاده کرج برد، وبخاطر این که هویت جسد شناخته نشود صورت او راآتش زد ،او پس از فراغت از این کار به تهران‌بازگشت وتصمیم گرفت کامیون مقتول رابفروش برساند ، الماس برای فروش کامیون باجعل شناسنامه به‌یك بنگاه معاملات اتومبیل مراجعه کرد و مبلغی پول بعنوان پیش پرداخت ازصاحب بنگاه‌اتومبیل گرفتو قرار شد روز بعد برای انتقال کامیون به یکی از دفاتر اسناد رسمی برود . وقوع این حادثه ماموران شعبه یك اداره آگاهی که برای دستگیری قاتل یاقاتلین رشید فرزانه دست به تحقیق زده بودند کامیون رشید فرزانه را در مقابل بنگاهی که صاحب آن قرار بود کامیون راخریداری کند دیدند ، در تحقیقاتی که توسط ماموران شعبه یك اداره آگاهی از بنگاهدار بعمل آمد متوجه شدند الماس حنیفی‌قصد فروش کامیون را دارد ،از سوی دیگر گلباجی که مورد سوء ظن‌ماموران‌قرار گرفته بود در تحقیقاتی که از او شد اعتراف کرد، الماس شوهرش رابقتل رسانده است . گلباجی همچنین به‌ماموران گفت‌الماس با او دریك خیابان خلوت قرار ملاقات داره ،ماموران برای دستگیری‌الماس‌دوراودرگلباجی را تعقیب کردندو موقعی که گلباجی به محل مورد نظر رسید الماس نزد او آمد ، در این‌بین ماموران الماس را دستگیر کردند و برای‌تحقیقات به اداره آگاهی بردند.

الماس و گلباجی پس‌ازاعلام رای ، به قضات‌و رئیس دادگاه پرخاش کردند.

گلباجی محکوم به زندان ابد

الماس حنیفی

این عکس در یکی ازجلسات دادرسی ازدختر مقتول‌وگلباجی درحالی گرفته شد که وی به شدت گریست و به مادرش دشنام داد.

به اداره آگاهی بردند. در آنجا هریك دیگری رامتهم به قتل کرد، سرانجام پس از تحقیقات از آندو و همچنین‌بچه های مقتول و همسایه هاپرونده همراه متهمین به دادسرای تهران فرستاده شد، بازپرس دادسرای تهران دو متهم را بازداشت کردو پرونده آنهاپس از طی مراحل قانونی به شعبه چهارم دادگاه‌عالی‌جنائی‌فرستاده شد، روز چهارشنبه ۲۳ آذر ماه سال گذشته محاکمه‌اینندو نفر آغاز شدوپس‌از چند جلسه قضات دادگاه الماس حنیفی را به اعدام و گلباجی را به‌حبس دائم مجکوم کردند.

با فرجامخواهی دو متهم پرونده به شعبه۱۵ دیوان عالی کشور فرستاده شد . قضات‌این مرجع‌عالی پس‌از مطالعه‌پرونده اعتراض الماس و گلباجی رابی مورد دانستند و رای صادره در مورد الماس را ابرام کردند ، با قاییید رای، پرونده مجددا به دادسرای استان‌فرستاده‌شد.

ازطریق‌دادسرای استان نیز اجرای حکم اعدام به زندان‌قصر ابلاغ شد.باین ترتیب‌سحرگاه امروز باحضور نماینده‌دادسرای استان ، منشی دادگاه وقاضی عسگر حکم در مورد الماس حنیفی اجراشد.

کشف ۴۰۰ ماهی‌سفید قاچاق !

آسارای کرج- ازیك وانت‌بار چهارصد ماهی سفید قاچاق کشف شد.

ماموران گشت «آدران» که به‌وانت‌بارمزدا ۴۶۲۳۹ برانندگی محمدحمیدی ظنین شده بودند، پس‌از تعقیب و گریز، در ۱۴ کیلومتری جاده کرج ـقزوین درمحلی بنام «یامچال» وانت‌باررا متوقف‌کردند.

در بازرسی ازآن تعداد چهارصد ماهی سفید قاچاق کشف شد.

ماهی‌های کشف‌شده توسط مامورین ضبط شدورانده وسرنشین وانت‌بار بنام محمدنصیری بازداشت شدند.

مأموران قلابی ژاندارمری اموال خانواده‌ای را باتهدید اسلحه گرفتند

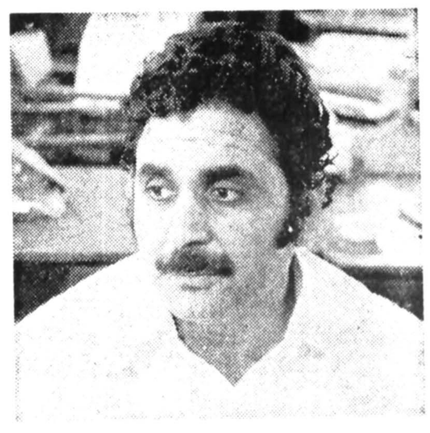

اصغر ربانی هنگام شرح ماجرا برای خبرنگار ما

چهار مردمسلح‌که لباس‌افراد ژاندارمری را پوشیده بودندبه بهانه بازرسی به یک اتومبیل سواری حمله کردند و پول‌و اشیاء گرانقیمت سرنشینان اتومبیل را ربودند.

«اصغر ربانی» یکی ازسرنشینان این اتومبیل که ساعت وپول هایش توسط این افراد ربوده شد صبح دیروز به سرویس حوادث روزنامه مراجعه کردو در این باره اطلاعاتی در اختیار خبرنگار ما قرار داد.

وی گفت: صبح دوشنبه‌گذشته (سه روز قبل) برای دریافت سوابق گواهینامه‌ام از اداره راهنمائی و رانندگی تهران ، باتفاق «غلامحسین خرسند» دوستم که ساکن تهران است باااتومبیل وی از کرمان به‌طرف تهران حرکت کردیم. در این‌سفر همسر، دختر وپسر غلامحسین نیز با ما بودند. وقتی به‌پانزده کیلومتری نطنزرسیدیم ازدوازده شب گذشته بود و چون مدت زیادی در راه بودیم و ازطرفی هم خسته شده بودیم دردویست متری یک کافه که بنام «کافه عباس» ، معروف است توقف کردیم و در کنار جاده به استراحت پرداختیم.

حدود ساعت یک ونیم نیمه شب بود که صدائی گفت:

ـ پاشو ...!

با این صدا از خواب پریدیم ومردی را در لباس‌جعلی ستوان دومی ژاندارمری دیدیم که با کلت مرا تهدید کرد و گفت:

ـ ما به‌این اتومبیل مشکوک هستیم ومی‌خواهیم آنرابگردیم. ماهم چون آنها را در لباس ژاندارمری دیدیم تسلیم شدیم. آنها که دونفرشان لباس‌ژاندارم ها ودیگری لباس استواری پوشیده بوداتومبیل راجستجو کردند و بعد با تهدید پولهاو ساعتهای ما و همچنین‌گردنبند و دستبندطلای همسرغلامحسین را برداشتند و از آنجا دور شدند. ماهم از ترس اسلحه آنها که علاوه بر کلت یکتفنگ هم همراه داشتند نتوانستیم اقدامی کنیم و مجبور شدیم از تعقیبشان منصرف شویم. ولی بعدا مراتب را به پاسگاه ژاندارمری کاشان اطلاع دادیم ودر این مورد پرونده‌ای‌تشکیل شد. در پاسگاه بما گفتند آنها ژاندارم نبوده و برای دزدی لباس ژاندارم‌ها را بر تن کرده بودند.

وی افزود: در حال حاضر همسر دوستم که از این حادثه به شدت ترسیده بودبیمار است و تحت معالجه قرار دارد.

تصفیه آب تزئینات **استخر**
تصفیه آب آشامیدنی و صنعتی
دستگیر
کلرزنی و مواد شیمیائی
شرکت مهندسی آمکور
نماینده انحصاری چهار کمپانی
پزرگ امریکائی و اروپائی
قرچ‌شمالی۱۶۶ تلفن۸۵۵۸۳۷

۳ نفر کشته‌شدندو۶ نفر آسیب‌دیدند

قروه کردستان ـ پیکان ۳۹۴۱۳ برانندگی‌امان‌اله‌رحمتی که با هفت سرنشین ازسنندج بسوی قروه در حرکت بود ، از جاده منحرفشد و واژگون گردید .

دراین حادثه یک نفر از سرنشینان اتومبیل‌به‌نام«عزیزه» دردم کشته شد و بقیه‌بسختی مجروح شدند که توسط ماموربن پاسگاه ژاندارمری «دهگلان» به بیمارستان«میمی» قروه انتقال یافتند .

مجروحین حادثه کامبیز صالحی ، سهیلا صالحی ، ژیلا ، مهری ، مامرخ ، «تورج گردیده» نام دارند .

آسارای کرج ـ در تصادف وانت‌بار اتوبوس دو نفر کشته شدند .

وانت‌بار نیسان ۷۷۲۹۲ تهران ـ ۱۵ برانندگی مختار داودی که از چالوس عازم کرج بود در ۱۲ کیلو متری جاده کرج ـ چالوس درمحلی بنام «وینه» با اتوبوس۸۷۶۶۲ تهران برانندگی سید تقی رضوی تصادف کرد .

در این حادثه راننده وانت بار و یکنفر سرنشین آن که هویتش معلوم نیست کشته شدند .

راننده اتوبوس از سوی ماموران دستگیر شد وبررسی بیرامون علت تصادف ادامه دارد.

آبادان ـ خبرنگار اطلاعات **یک جوان نوزده ساله آبادانی که برای دیدن‌دوست خود به بندر عباس رفته بود با تفنگ شکاری دوستش خودکشی کرد.**

وی « بهمن قاسمی» نام داشت که پس از اتمام‌امتحانات کلاس ششم دبیرستان ، برای تفریح و دیدن دوست خودبه بندرعباس رفت .

وی پس از یک هفته اقامت درخانه‌دوستش بعلت‌نامعلومی باتفنگ شکاری او خودکشی کرد.

جسد بهمن پس از معاینه از سوی پزشک قانونی بندر عباس و صدور جواز دفن با هواپیما به آبادان حمل شدو تحویل خانواده وی گردید.

اسفالت و عایق بام
تا ده سال ضمانت
تلفن ۲۶۱۳۲۷

روی یك نوار کاست

زن نازای تبریزی دلایل کشته شدن خودراضبط کرده بود!

تبریز ـ خبرنگار اطلاعات رسیدگی به پرونده جنایت خانه شماره «۴۳» خیابان«فرح» تبریز از سوی کاظمی بازپرس شعبه دو دادسرای این شهر آغاز شد .

جنایت پریروز رخ داد و طی آن ولی ولیزاده کارگر۲۹ ساله کارخانه سیمان همسر۲۱ ساله خود «امی رستمی» را بعلت نازا بودن وی با ضربات کارد آشپزخانه کشت .

براساس‌اظهارات همسایگان این زن و شوهر برای‌بچه‌دار شدن هر اقدامی را که لازم میدیدند انجام دادند اما تمام این تلاش ها بدون نتیجه بود.

گفته میشود امی رستمی از چند روز پیش با تهیه نوار کاست جریان کلیه اختلافات‌و ناراحتی های‌موجود بین‌خود و شوهرش راضبط کرده‌بود و در حال حاضر این نواردر اختیار مادر وی میباشد که تسلیم مقامات قضائی خواهد کرد .

بارسیدن ماموران ژاندارمری

۲۰ مجروح نزاع هزار نفری همگی فرار کردند!

★ **در این نزاع هزار نفر شرکت داشتند که‌با سنگ و چوب و چماق به جان هم افتادند !**

شیراز ـ خبرنگار اطلاعات ۲۰ نفر از اهالی «خلار» سپیدان که در یک نزاع‌جمعی مجروح شده بودند با رسیدن ماموربن ژاندارمری پا به فرار گذاشتند و ناپدید شدند !

دیروز حدود هزار نفر از اهالی «خلار» بعلت اختلافات ملکی برای چندمین بار با چوب و چماق و پاره سنگ به جان هم افتادند که درنتیجه گروهی بشدت مجروح‌شدند. ماموران پاسگاه ژاندارمری «آقا باباخانی» با اطلاع از ماجرا به محل رفتند و ۲۲نفر از منازعان را دستگیر کردند.

در جریان نزاع گروهی‌نیز مجروح شده بودند که بادیدن ماموران گریختند .

این عده متجاوز از بیست نفرند که جراحت چند نفر از آنها شدید است .

تازه‌داماد، زیر چرخ‌های کامیون کشته‌شد

احمد دشتیان‌پور

آبادان ـ خبرنگار اطلاعات جوان بیست و هفت ساله آبادانی که یکماه قبل عروسی کرده بود ،هنگام عبور از پل خرمشهر ، زیر چرخ های یک کامیون ماند و کشته شد .

وی ، احمد دشتیان پورنام داشت و عضوموزیک نیروی دریائی شاهنشاهی بود کمیک ماه قبل ازدواج کرد.

«احمد» که قرار بود طی دوسه روز آینده برای انجام ماموریتی به تهران بیاید قصد داشت پس از بازگشت از ماموریت باهمسر جوان‌خود به ماه عسل برود .

وی هنگام عبور از پل خرمشهر ، زیر چرخ های کامیون ۵۴۸۲۱ تهران «د» به رانندگی «محمد حسین پیروز» ماند و کشته شد.

رابط دوجانبه‌ماموران باقاچاقچیان به‌دام‌افتاد

حسن باغی

ماموربن توانستند به راز دوجانبه بودن فعالیت این رابط پی برده و در حالیکه قصد تنظیم یکبرنامه غیر واقعی را داشت تا از قدرت پلیس در راه‌انجام مقاصد غیر قانونی خود سوء استفاده نماید بامقدار پنج گرم هروئین دستگیر و با پرونده متشکله به‌مقامات قضائی تسلیم شود .

همچنین مامورین اداره مبارزه با مواد مخدر موفق شدند شش نفر از راست‌به چپ : به اسامی‌نقی‌صابونی ۵۶ ساله ، علی‌قاسم‌زاده ۲۶ ساله ، شعبان هیبتی ۴۶ ساله ، محمد عافیت۲۳ساله، عبداله حسین‌زاده ۳۸ ساله و یونس جلیلی‌نژاد ۲۷ساله را با مقدار ۱۰ر۵ گرم هروئین ، شش گرم شیره ، ۱۲ گرم حشیش و ۲۵۰عدد قرص رونگردان دستگیر نمایند .

به مامورین اداره مبارزه با مواد مخدر اطلاع داده شد که شخصی بنام حسن باغی که به عنوان رابط با آنها همکاری مینمود از موقعیت خود سوء استفاده کرده و در نقش یک رابط دوجانبه فعالیت می‌نماید .

وی ضمن معرفی نمودن ماموربن به عناصرقاچاقچی که موجب از بین رفتن برنامه‌های جاری ماموربن میشد خود نیز به خرید و فروش هروئین مبادرت میورزد .

۳ نفر غرق شدند

دو نفر در «زاینده‌رود» اصفهان غرق شدندویکجوان ۱۶ ساله تهرانی ، هنگام شنا در نزدیکی اسکله بندر پهلوی کنار بولوار ، غرق شد .

قربانیان «زاینده‌رود» سعید قاضی و «سید محمد افغانی» بودند که جنازه های آنها با کوشش بستگانشان‌و ماموران از آب‌گرفته شد .

از آغاز فصل گرما تاکنون زاینده‌رود و کانال های‌آبرسانی منشعب از این رودخانه ۲۰ قربانی گرفته است .

جوانی که در بندر پهلوی غرق شد ، اقبال جلالی نام داشت . وی از تهران برای دیدن بستگان خود به بندر ـ پهلوی رفته بود و عصر دیروز ، در نزدیکی اسکله‌بندر پهلوی به آب زد ، اما غرق شد .

۲ سال زندان برای دایرکننده شیره کشخانه

مشهدـ خبرنگار اطلاعات دایر کننده شیره‌کشخانه، به‌دو سال زندان محکوم شد . وی اسد بهاری نام داردکه چندی پیش از خانه او در مشهد ۴۲۱۰ گرم تریاك ودو دستگاه چراغ‌شیره‌کشی کشف شد.

اسد بهاری دیروزدر دادگاه جنایی خراسان محاکمه شدو دادگاه او را به دوسال زندانو پرداخت دویستو ده هزار و پانصد ریال جریمه ، محکوم کرد.

مطب دکتر مجید فرهودی
متخصص پوست
بعلت مسافرت بامریکا تا۲۸ مردادتعطیل‌میباشد.

قابل توجه تجارو تولید کنندگان محترم سراسر کشور سازمان بازاریابی یاشار معرفی وپخش کالاو محصولات شما را دراستان اصفهان می‌پذیرد.
اصفهان ـخیابان میراول داریوش تلفن۴۳۲۰۲

«اطلاعیه‌مهم صنفی»

اتحادیه‌صنف‌تعمیرگاه‌و توقفگاهها

در اجرای بخشنامه شماره ۹۱۳۹ مورخ ـ ۵ر۴ر۲۵۳۷ اتاق اصناف پایتخت بدینوسیله به اطلاع کلیه واحد های صنفی وابسته میرساندکه حداکثر تا پایان تیرماه‌سال جاری بامراجعه به حوزه های مالیاتی‌نسبت باخذ وتکمیل اظهارنامه های مالیاتی سال ۲۵۳۶ واحد صنفی خود اقدام نمایند کهمشمول‌جرائم قانونی نشوند.

نصرالله کرملو رئیس اتحادیه‌صنف

گمشده

احمدعلی یاری فرزند رجب ۱۴ ساله ۲۰ روز است خبری از وی‌نیست هرکس اطلاعی از نامبرده دارد خواهشمند است‌به نشانی سرآسیاب مهرآباد ـ خیابان توکل پلاك ۱۷۷ یاتلفن ۹۶۲۷۰۵ دل آثار ویا کلانتری ۱۹ خبر دهد.

آ_۴۶۶۵

گمشده

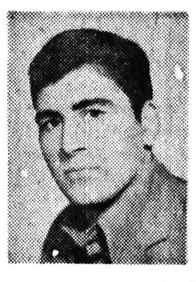

عکس فوق جلیل حسینی فرزند اکبر ۲۴ ساله مدت ۶ سال است که از منزل خارج گشته و تاکنون مراجعت ننموده‌است خواهشمندم هرکس نشانی از وی دارد به تلفن ۷۶۱۰۵۷ اطلاع داده و خانواده‌ای را از نگرانی بدر آورد.

آ_۴۶۲۱

گمشده

یحیی‌جان به خانه برگرد. مادرت از دوری تو بیمار شده است. کسانی که از یحیی رسولی اطلاعی دارند خواهشمند است در گرگان به تلفن۲۳۴۶ و ۴۴۵۶ اطلاع‌فرموده مژدگانی دریافت دارند.

آ_۲۳۸۶

نتیجه قرعه کشی بلیطهای بخت آزمائی ملی

سری ۱۴۳۸ چهارشنبه ۳۷/۴/۲۱

برندگان یك رقمی

۲	۲
با گوی آبی	با گوی قرمز
۸ تومان	۱۲ تومان

برندگان ۲ رقمی تا جوایز ممتاز

۳۸	برندگان ۱۵ تومانی
۴۰۹	برندگان ۵۰ تومانی
۶۹۳۴	برندگان ۵۰۰ تومانی
۳۳۷۳۷	برندگان ۱۰۰۰ تومانی
۳۵۳۲۸	برندگان ۲۰۰۰ تومانی
۶۸۱۳۵	برندگان ۳۰۰۰ تومانی
۳۹۳۰۰	برندگان ۴۰۰۰ تومانی
۵۵۶۴۳	برندگان ۵۰۰۰ تومانی

برندگان جوایز بزرگ ۱۰/۰۰۰ تومانی
۲۱۲۷۶۳ ۱۱۲۷۶۳

برندگان جوایز ممتاز ۱۰۰/۰۰۰ تومانی
۰۱۲۷۶۳

برندگان جوایز ممتاز ۱۰۰هزارتومانی بایدتاساعت ۱۰صبح روز چهارشنبه ۲۸ تیرماه ۲۵۳۷ برای تعیین برنده ۷۰۰هزارتومان پول خانه به بنگاه بخت آزمائی ملی مراجعه نمایند

برندگان جوایز۳هزارتومانی تا۱۰هزارتومانی نیز، برای تعیین دومین قهرمان شانس‌که برنده ۳۰هزارتومان پول نقدمیشود، بایدتاهمان روز وساعت به بنگاه بخت آزمائی ملی مراجعه نمایند

حوادث کوتاه

مرگ در اثر سکته قلبی

شمیران ـ مردی‌هنگام‌متر کردن زمینش دچارسکته‌قلبی شد و جان سپرد .

حاج غفاری که برای‌متر کردن زمین خود درخیابان «پهلوی» به محل رفته بود دچار سکته قلبی شدوبزمین افتاد .

حاج غفاری بمبیمارستان «رضا پهلوی» تجریش‌انتقال یافت اما بین راه بیمارستان جانسپرد .

★★★

در کانال خفه شد

اصفهان ـ نوجوان ۱۲ ساله‌ای بنام مسعود شفاعت که در حوالی «دشتی» اصفهان در یک کانال آبرسانی آب تنی‌می‌کردبعلت عدم مهارت در شنا غرق شد .

جسد مسعود پس‌ازانجام تشریفات قانونی دفن‌گردید.

★★★

موتور سوار کشته شد

ملایر ـ پیکان ۵۱۳۶۸ ـ همدان براننده‌گی‌محمدشریفی در ۵ کیلومتری جاده‌اراك ـ ملایر با موتورسواری که دو ترك‌نشین داشت بشدت تصادف کرد .

در این حادثه، یکی از سرنشینان موتوسیکلت بنام مجید فرجی کشته شدوعلی بختیاری سرنشین دیگر آن که جراحات سختی‌برداشته بود به بیمارستان اراك انتقال یافت .

زندگی حادثه دارد ، حادثه قصه می‌سازد

قصه‌های زندگی

قتل در سحرگاه (قسمت آخر)

تنظیم از : بهروز

داستان «قتل در سحرگاه» آغازی چنین داشت:

ـ قدرت، یکی از جوانهای شهر دوچت که به دام‌عشق «زیبا» گرفتار شده بود، باپدر ومادرش به خواستگاری رفت. یك ماه بعد عروسی آن دو سرگرفت. چند هفته بعد مادر قدرت برای پسرش تعریف کرد که «محمود» یکی از جوانهای محله را دید که از خانه محمود بیرون آمد ... فردای همان روز قدرت بیرون از خانه و پشت دیوار خرابه‌ای پنهان‌شد ودر انتظار ماند. نیمساعت بعد، سروکله «محمود» از سر کوچه پیدا شد و چند دقیقه بعد، وارد خانه قدرت شد.

خون جلوی چشمان قدرت را گرفت و با خشم وعصبانیت رو به سوی خانه‌اش نهاد ... او، در خانه‌اش «محمود» را که با همسرش همبستر شده بود با ضربات تیر به‌قتل رساند... واز آن شهر فراری شد. سالها بعد در دهکده‌ای با دخترك روستایی عروسی کرد و صاحب دو فرزند هم شد ... ولی یک روز صبح، وقتی از خانه‌اش خارج شد ماموری را در چند قدمی خود دید ...

مامور نزدیك شد،و نزدیك تر ... نفس قدرت بند آمده بود و قطرات عرق بر چهره مضطربش خودنمایی میکردند.. باآنکه سنی را پشت سر گذاشته بود با خود فکر کرد: «به هر وضعی که شده‌ازدستش فرار میکنم » وناگهان شروع به دویدن کردو خودرا در خم کوچه از نظر ناپدید ساخت...

مامور لبخندی زدو در حالی که با خود می‌اندیشید :«انگار بیچاره دیوانه بود !» به‌راهش ادامه داد ...

●●●

قدرت، دیگر ازاین وضع خسته شده بود ... کابوس های‌شبانه، ترس و دلهره‌دائمی و سئوال های بی‌در بی‌همسرش، او را جور عجیبی آزارمیدادند. تا این که یك روز همسرش رابه گوشه‌ای کشید و شروع به‌گفتن‌حقایق‌زندگی گذشته‌اش کرد...

همسر قدرت پس‌از شنیدن همه ماجرا ، حدود یکساعت فکر کرد... وپس‌از آن روبه قدرت کردو گفت :

ـبهترین کار این است که خودت را معرفی کنی . فکرنمی کنم برایت مجازات سنگینی‌در نظر بگیرند ... چرا که ۲۵ سال از آن ماجرا میگذرد و د بحال شاکیان ماجرا هم حتما از شکایت صرفنظر کرده‌اند.

این حرفهای امیدوارکننده، قدرت‌رابرآن داشت که خودش را معرفی کند ... و فردای همان روز قدرت به پاسگاه ژاندارمری رفت ، خودش را معرفی کردو پرده از راز ۲۵ ساله‌اش برداشت .

قدرت حدود ۶ماه زندانی شد واین فقط بخاطر رسیدگی به پرونده‌ای بود که ۲۵ سال قبل تشکیل شده بود ...شش ماه بعد ، قدرت را تبرئه کردند ...

روزی که قدرت از زندان آزاد شد، همسر و سه‌فرزندش را مقابل در زندان دید.. همسرش به محض دیدن او ، بطرفش دوید و لبخند زنان گفت:

ـدیدی گفتم «دیدی برایت مجازات سنگینی تعیین نمی‌کنند. ..

همان لحظه‌پسر کوچك‌قدرت که سومین فرزندش بود و دو سال پیش بدنیا آمده بودگفت:

ـبابا ...

پایان

تبریکات

جناب آقای حسن‌پورزاهد

انتصاب شایسته جنابعالی رابسمت مدیر کل آموزش و پرورش ایلام صمیمانه تبریك گفته وامیدواریم در این‌سمت هم منشاء خدمات ارزنده‌ای باشید.

آذرنوش حکمت، امیر هوشنك بدیعی

آ_۹۶۰۳

انتخاب بجای آقای تقی آقا شاهی

رابسمت شهردار یزد تبریك عرض‌نموده از خداوندبزرك توفیق روزافزون اینگونه خدمتگزاران را مسئلت دارد.

شهری ـمحمدهزبری

آ_۲۳۹۸

جناب آقای حسن نزیه

ریاست محترم کانون وکلای دادگستری

انتخاب بجاو شایسته جنابعالی را صمیمانه تبریك و تهنیت گفته موفقیت روزافزون درراه خدمت به شاهنشاه آریامهر و میهن عزیز برای شما آرزودارایم.

فروشگاه‌های مواد غذائی موبی‌دیك

نیمه شعبان درمشهد مقدس
۱۲روز ۶۰۰ تومان ۹۵۱۰۱۲ بسطامی

نمایندگی محصولات ایرانیت
در کرج تلفن ۳۲۰۰

مجالس ترحیم

با نهایت تالم وتاثر مرگ جانگداز همسر وپدر وبرادر عزیز ارجمندمان شادروان **محمود زاهد** راباطلاع خویشان و دوستان می‌رسانیم.
مجلس ترحیم زنانه ومردانه از ساعت ۳تاه بعد ازظهر روز یکشنبه ۲۵ر۴ر۲۵۳۷ در مسجد مجد منعقد خواهدبود ومراسم شب هفت روز سه‌شنبه ۲۷ر۴ر۲۵۳۷ از ساعت ۵ تا۷ بعداز ظهر در سالن شماره ٤ بهشت زهرا برگزار خواهد شد.
ملوک زاهد (صدیقی)، علی، رضا، شیرین ، مسعود، شهرزاد، شهناز زاهد، ساره زاهد (عسکری)، حیدرزاهدی، محمد سلیمی.
آ_۹۶۲۷

در غم عزیز ازدست رفته **عموی‌بزرگوارم شادروان محمود زاهد** سوگوارم.
مجلس ترحیم روز یکشنبه ۲۵ر۴ر۲۵۳۷ از ساعت۳ تاه بعداز ظهر در مسجد مجد منعقد خواهد بود.
اسمعیل زاهد
آ_۹۶۲۹

دوستان وهمکاران **آقای علی زاهد** در شرکت نفت سوفیران بانهایت تاسف درگذشت پدر گرامی ایشان را اعلام میدارند مجلس ترحیم زنانه ومردانه آن مرحوم از ساعت ۱۵ الی۱۷ روز یکشنبه ۲۵ر۴ر۲۵۳۷ در مسجد مجد برگزار خواهد شد.
گشتاسب باستانی- اسماعیل بنی‌صدر- فرخ جاوید - اسفندیار خزائی- فریدون رستگاری- عبدالعزیز طالبی- قاسم عندلیب- حسین فرهنگی- رودریک مارتیروسیان- فیلیب مخبر فرهمند - مهدی مشکوری- کوروش - مهین- مصطفی ملکی- علی اکبر هدایتی - یوسف همایونجو.
آ_۹۶۷۹

خانواده‌های زاهد، زاهدی، صدیقی، عسکری، سلیمی، گلپرور، غفاری، صالحی، عظیمی، خشنودیان، محمودی ، پرنونیا، برهانی، قربانی، پورزاهد، صالحی‌راد، منوچهری، پورسلطانی، جباری‌زاده، بقراطی‌پور، مومنی، یزدانی،نادری، شمس‌بد، بریزی، عباسی، کرمی، حبیبی،احمدخانی، مصلحی.
درگذشت اسفناک مرحوم **محمود زاهد** را باطلاع می رساند روز یکشنبه ۲۵ر۴ر۲۵۳۷ در مسجد مجد منعقد خواهدبود.
رساند مجلس ترحیم زنانه ومردانه ساعت ۳تاه بعد از ظهر
اطلاعات ـ مصیبت وارده را به خانواده‌های عزادار بخصوص بازماندگان آن‌مرحوم تسلیت می‌دهد.
آ_۹۶۳۱

بانهایت‌تاسف وتاثر درگذشت مرحوم حاج **جعفرنساج بخارائی** دائی همسران آقایان علی وحسن بخارائی‌راباطلاع دوستان وهمکاران می‌رساند. مجلس ختم زنانه ومردانه از ساعت ۵تا۷ بعداز ظهر روز شنبه ۲۴ر۴ر۳۷ در مسجد فخرالدوله واقع در دروازه شمیران منعقد میباشد
شرکت متال چوب
آ_۴۶۷۵

بانهایت تاثر وتالم‌درگذشت‌مرحوم حاج **جعفر نساج بخارائی** دائی همسران آقایان علی‌وحسن بخارائی را باطلاع‌دوستان وهمکاران می‌رساند. مجلس ترحیم آن‌مرحوم روز شنبه ۲۴ر۴ر۳۷ از ساعت ۱۷ تا۱۹ در مسجد مخرالدوله واقع در دروازه شمیران برگزار می‌شود.
شرکت بازرگانی دوستار
آ_۴۶۷۵

بانهایت تاسف وتاثر درگذشت مرحوم حاج **جعفر نساج بخارائی** پسر عموی خود را باطلاع دوستان و همکاران می‌رساند. مجلس ترحیم مردانه وزنانه آن مرحوم ازساعت ۱۷تا۱۹ روز شنبه در مسجد فخرالدوله برگزارخواهدبود.
کشت صنعت بخارائی ـ محمد بخارائی

کل نفس ذائقة الموت
بانهایت تاسف وتاثر درگذشت مرحوم حاج‌**جعفر نساج بخارائی** را باطلاع فامیل- دوستان و آشنایان می رساند.
مجلس ترحیم زنانه ومردانه آن مرحوم روز شنبه ۲۴ر۴ر۳۷ از ساعت ۵تا۷ بعدازظهردرمسجد فخرالدوله واقع‌درخیابان فخرآباد برگزار می شود.
خانواده‌های : نساج بخارائی، بخارائی ، هاشمی ، زادفر، شیرمست، حجارزاده، قاسمی، فرقی ، خداخواه ، قمصری، دانشمند ، حیدری، شاهدی ، یوسفخانی و فامیل های وابسته .
آ_۴۶۷۵
اطلاعات ـ مصیبت وارده را به خانواده‌های عزادار بخصوص بازماندگان آن‌مرحوم تسلیت می‌دهد .

باکمال تاسف درگذشت مرحوم **سید یاسین میرعلی مرتضائی** بزرگ خاندان میرعلی مرتضائی را باطلاع کلیه منسوبین و دوستان می‌رساند مجلس ترحیم آن مرحوم روز شنبه ۲۴ تیرماه ۲۵۳۷ ازساعت ٤تا٦ بعد از ظهر در مسجدحاج‌حسن واقع در میدان شاهپور اول خیابان ارامنه منعقد میباشد.
خانواده‌های میرعلی مرتضائی، مجابی شیرازی،نظر، انتظاری، تجریشی، فتح‌اللهی موسوی، معززی، فرخ‌خش، سعیدی، جهان‌ترک، معصومی، اویسی، شریعتی،ابوالحسنی، ملک‌محمدی، پاچناری، اعجازی، حجازی، رضوی ، رفناری، احمدی‌نیا، محدث، بیدآبادی، دوستعلی، ربیعی ، منصوری، بخشیانی، اسدی، رضائی، قادری .
آ_۴۶۶۹
اطلاعات ـ مصیبت وارده را به خانواده‌های عزادار خصوص بازماندگان آن‌مرحوم تسلیت می‌دهد .

باکمال تاسف فوت نابهنگام آقای مهدی یثربی فرزند برادرزاده عزیزم آقای مهندس عبدالحسین یثربی رادر امریکاباطلاع میرساند مجلس ترحیم از ساعت ٤الی ٦ روز یکشنبه ۲۵ر۴ر۳۷ در خانقاه صفی علیشاه منعقد میباشد.
حسین خاکباز
آ_۴۶۷۱ ۱ـ۲

خاندان آیت‌اله آقای حاج آقا محسن عراقی طاب‌ثراه و خانواده‌های وابسته .
باکمال تاسف درگذشت جوان ناکام‌مهندس مهدی یثربی‌فرزند آقای مهندس عبدالحسین یثربی را باطلاع کلیه دوستان وبستگان میرساند مجلس ترحیم از ساعت٤الی٦ روز یکشنبه ۲۵ر۴ر۳۷ در خانقاه صفی علیشاه منعقد میباشد.
خانواده‌های‌یثربی- فرهمندمحسنی- محسنی- عظیمی- سجادی- عراقی- شاه‌خلیلی- دکترمحسنی- صدری- حجتی- امیریاراحمدی- خردمند.
آ_۴۶۷۱ ۱ـ۲

باکمال تاسف **فوت** نابهنگام **فرزند** دلبند و برادر عزیزمان مهدی **یثربی** را در امریکا باطلاع کلیه دوستان و بستگان‌میرساند مجلس ترحیم آن عزیز از دست رفته‌از ساعت٤الی٦بعد ازظهر روز یکشنبه ۲۵ر۴ر۳۷ در خانقاه صفی علیشاه منعقد میباشد.
زهرا- عبدالحسین ـ علی- الهه- مانایثربی
آ_۴۶۷۱ ۱ـ۲
اطلاعات- مصیبت وارده را بخانواده‌های عزادار تسلیت میدهد.

انا لله و انا الیه راجعون
باکمال تاسف درگذشت مرحوم **سید یاسین میرعلی مرتضائی** بزرگ خاندان میرعلی مرتضائی را باطلاع کلیه منسوبین و دوستان می‌رساند مجلس ترحیم آن مرحوم روز شنبه ۲۴ تیرماه ۲۵۳۷ ازساعت ٤تا٦ بعد از ظهر در مسجدحاج‌حسن واقع در میدان شاهپور اول خیابان ارامنه منعقد میباشد.
خانواده‌های میرعلی مرتضائی، مجابی شیرازی،نظر، انتظاری، تجریشی، فتح‌اللهی موسوی، معززی، فرخ‌خش، سعیدی، جهان‌ترک، معصومی، اویسی، شریعتی،ابوالحسنی، ملک‌محمدی، پاچناری، اعجازی، حجازی، رضوی ، رفناری، احمدی‌نیا، محدث، بیدآبادی، دوستعلی، ربیعی ، منصوری، بخشیانی، اسدی، رضائی، قادری .
آ_۴۶۶۹
اطلاعات ـ مصیبت وارده را به خانواده‌های عزادار خصوص بازماندگان آن‌مرحوم تسلیت می‌دهد .

یادبود

بازگشت همه بسوی خداست

بمناسبت درگذشت شادروان اصلان بیک ایمانوردی مجلس شب‌هفتی از ساعت ٥ الی ۷ بعدازظهر روز شنبه ۲۴ر۴ر۳۷ در سالن شماره ۱ بهشت‌زهرا منعقد میباشد.
خواهشمند است با تشریف‌فرمائی خودتان روح آنمرحوم را شاد و تسلی خاطر بازماندگانش رافراهم آورید.
خانواده‌های: رضا بیک‌ایمانوردی، زمانی ، ساسانی، خلیقی، قاسمزاده، اسماعیل‌زاده، مهدی‌زاده و نادری .
ضمنا وسیله ایاب و ذهاب از ساعت ۳ بعداز ظهر در میدان شهناز جنب مسجد امام حسین (ع) آماده میباشد.
آ_۴۶۸۹

هرگز نرود یاد تو از خاطرما
مگر آنروز که در خاک شود منزل ما

افسوس که فرزندمان دربهار جوانی عمرش به خزان مبدل و دسته گل ما پرپر شد. بمناسبت چهلمین روز درگذشت عزیز از دست رفتمان مسعود امیدوار روزجمعه۲۳ر۴ر۲۵۳۷ ازساعت ٤ونیم تاه ونیم بعد ازظهر در مسجد بزرگ امام صادق (ع) آریاشهر مجلس یادبود برقرارو در راس ساعت ٥ونیم باوسیله آماده برسر مزارش در بهشت زهرا در آرامگاه شماره ۲۲۰ میرویم ویادش را گرامی میداریم.
حاج حسین امیدوار وخانواده‌های وابسته

افسوس که دست طبیعت عزیز ما را از ما جدا کرد وبهار زندگی‌اش را به پائیز غم‌انگیز مبدل ساخت و دسته گل ما را پرپر نمود و ما را پریشان ساخت و به همین مناسبت چهلمین روز درگذشت عزیز از دست رفتمان یوسف زندی روز پنجشنبه ۲۲ تیرماه ۹ صبح برمزارش میرسیم واشک دیده‌گانمان را نثارش میکنیم ویادش را گرامی میداریم ضمنا بعد از ظهر همان روز مجلس یادبود آن روانشاد در منزل شخصی واقع در خیابان اول‌نیروی هوائی کوچه سلطانی پلاک ۱۱ برگزار خواهد شد.
از طرف بازماندگان آن مرحوم همسر وفرزندانش و قاسم‌زندی
آ_۴۶۸۸

روزجمعه ۲۳ر۴ر۳۷ مصادف است با سالگرد درگذشت عزیز از دست رفتمان دکتر علی اکبر فرزام‌پور که همواره خاطرش گرامی است هزینه مراسم سالگرد یادبود صرف امور خیریه خواهد شد روحش شاداباد.
منیره ـ فهیمه- فرشته- فیروزه
آ_۴۶۷۰

تسلیت

خاندان محترم اصغرزاده
کارمندان و کارکنان کارگاههای شرکت سهامی اصغرزاده در شیراز درگذشت ناگهانی شادروان جناب آقای مهندس سلیم اصغرزاده را به‌آن خاندان معظم خصوصا به حضور جناب آقای مهندس حاجی اصغرزاده و جناب آقای مهندس فایق اصغرزاده ازصمیم قلب تسلیت عرض می‌نماید.
آ_۲۴۰۶

جناب آقای بهاءالدین کهبد
جناب آقای پرویز کهبد
جناب آقای سعید کهبد
از طرف کلیه کارمندان وکارگران تعمیرگاه مرکزی شرکت مرتب مصیبت وارده را تسلیت عرض نموده واز خداوند برای بازماندگان آن مرحومه صبر و شکیبائی آرزو مندیم.
رئیس تعمیرگاه بنجامین گیوریانس
آ_۹۵۷۲

سرکار خانم مینو معصومی
جناب آقای مهندس رضا آرامش
مصیبت وارده را به شما و خانواده محترمتان تسلیت گفته، خود را در غم شما شریک میدانیم.
مدرسه عالی پرستاری شفا
آ_۴۶۵۷

جناب آقای مهندس جرایری
مدیر عامل محترم شرکت تکنوموریکو
هیئت مدیره وکارکنان شرکت بن‌ایربا اندوه فراوان فوت مرحومه مادر عزیز وگرامی آنجناب را تسلیت گفته بقای عمر و سعادت جنابعالی وخانواده محترم را از خداوند خواستارند.
هیئت مدیره و کارکنان شرکت بن‌ایر بامسئولیت‌محدود
آ_۴۶۶۱

جناب آقای حسین فرجی
باکمال تاسف درگذشت شادروان عمی باغ چالی را بشما و خانواده‌های وابسته تسلیت عرض مینمایم.
سید حمید فتاحی
آ_۹۵۸۸

جناب آقای قاسم زندی
مصیبت وارده را به جنابعالی وخانواده محترمتان تسلیت عرض مینمایم.
سید حمید فتاحی
آ_۹۵۸۵

جناب آقای مهندس بهروز رهبر
مصیبت وارده را تسلیت عرض نموده و بقای عمر آنجناب وخانواده محترم را از خداوند متعال خواستار است.
شرکت ساختمانی سیویل
آ_۹۵۸۷

سرکار خانم بتول ساداتی‌زاده اردستانی نیاکی
بااندوه وتاسف فراوان مصیبت وارده را از صمیم‌قلب تسلیت عرض نموده واز خداوند برای کلیه بازماندگان‌صبر وشکیبائی آرزو داریم.
مه‌لقا رئوفی‌پور ـ صدیقه حمید خسرونژادیان
آ_۹۶۴۳

همکا رگرامی جناب آقای محمد حسن اعتضادی
با نهایت تاسف فوت پدر گرامیتان را تسلیت گفته ، بقای عمر شما وسایر بازماندگان آن مرحوم را از درگاه خداوند متعال خواستاریم.
سندیکای کارکنان بانک بین‌المللی ایران وژاپن
آ_۹۶۴۵

جناب آقای مهندس پرویز انابکسرائیان
با نهایت تاسف وقلبی اندوهناک مصیبت وارده را به جنابعالی از صمیم قلب تسلیت عرض نموده دوام وبقاء عمر برای بازماندگان آرزومندیم.
سید کریم باقریوریان ـ محمد حسن عمادی‌زاده
آ_۹۶۵۱

جناب آقای مهندس فریبرز مقیمی
با نهایت تاسف مصیبت وارده را به جنابعالی تسلیت عرض می‌نمائیم.
ازطرف مهندسین کارگاه سیمان آریا
شرکت آوج ـ مهندس ارشادی
آ_۲۴۰۱

همکار محترم جناب آقای سید احمد آیت‌الهی
همکاران شما درگروه فرهنگی دکتر هشترودی مصیبت وارده‌رابسرکار وخانواده محترمتان صمیمانه تسلیت‌میگویند.
آ_۹۶۵۱

باکمال تاسف درگذشت بانو اقدس عمو علی همدانی را به خانواده افشان وهمدانی تسلیت عرض نموده وبقای عمر آن خانوادمرا خواستاریم.
اکبر کاشانی ـ احمد آتشزر
آ_۹۶۵۵

جناب آقای فریدون احمدی بختیاری
معاونت محترم مدیر عامل سازمان منطقه‌ای بهداری و بهزیستی استان کرمانشاهان
بدینوسیله مصیبت وارده را به آنجناب و خانواده محترم تسلیت عرض نموده سعادت و سلامتی جنابعالی را آرزومندیم.
کرمانشاه- رضا شایسته، اصغر توکلی ، خسرو تاجبخش، حمیدرحمتی، مجیدخفاف، اسماعیل‌کاشانی، مرتضی‌میرمعینی.

خانواده محترم اسفندیار باغستانی شریف‌آبادی
بدینوسیله مصیبت واردم را از صمیم قلب به آن خاندان ارجمند تسلیت عرض نموده دوام وبقاء عمر برای کلیه بازماندگان از ایزد متعال خواستاریم.
جهانگیر عضدخانیان ـ محمد جواد نائینی‌زاده
آ_۹۶۴۳

جناب آقای عزت‌اله نهاوندی‌پوریان جهانگیرزاده
مصیبت وارده را از صمیم قلب بجنابعالی تسلیت عرض نموده امید است که ما را درغم واندوه خود شریک و سهیم بدانید.
سید مصطفی بایدار خانیان وبانو
آ_۹۶۱۸

همکار گرامی آقای سید جهانگیر اصغری کاشفی‌پور
باکمال تاسف وقلبی اندوهناک مصیبت وارده را از صمیم قلب تسلیت عرض نموده واز خدای بزرگ برای کلیه بازماندگان صبر وشکیبائی آرزو مینمائیم.
سید کریم منصورخانی- احمد ساراخانزاده
آ_۹۶۹۶

جناب آقای مهندس مرتضی اورنگی اصفهانی‌پور
باکمال تاسف‌وتاثر مصیبت وارده را از صمیم قلب تسلیت عرض نموده واز خداوند برای کلیه بازماندگان صبر و شکیبائی آرزو مینمائیم.
سید تیمور کاظمیان‌زاده- ارسطو پرمامی‌پور
آ_۹۶۴۳

جناب آقای حسین‌قلی کاوسیان نورائی
باکمال تاسف وتاثر مصیبت وارده را از صمیم قلب تسلیت عرض نموده واز خداوند بزرگ برای کلیه بازماندگان صبر و شکیبائی آرزو مینمائیم.
سید محمود محسنی‌پور- محمد رضاامیرخانیان
آ_۹۶۴۳

جناب آقای مهندس فریبرز مقیمی
فوت جانگداز پدر بزرگوارتان موجب تاثر و تالم فراوان کارگران و کارمندان و مهندسین کارخانه گردید . ضمن عرض تسلیت به سرکار و عموم خاندان محترم مقیمی مارا نیز درغم این سوگ بزرگ سهیم بدانید.
کارخانه سیمان گرگان و مازندران
آ_۲۴۰۰

جناب آقای مهندس تیمور رضاپور ملایرزاده
باتاسف وقلبی اندوهناک مصیبت وارده را از صمیم قلب تسلیت عرض نموده واز خداوند برای کلیه بازماندگان صبر و شکیبائی آرزو مینمائیم.
سید احمد گلشن‌زاده ـ محمود کریمیان‌پور
آ_۹۶۴۳

جناب آقای دکتر اصغرزاده
مصیبت وارده را از صمیم قلب تسلیت می‌گوئیم بقا وتندرستی جنابعالی وخانواده محترم را از درگاه خداوند متعال خواستاریم.
کارکنان شرکت بوتان- سهامی خاص
آ_۹۶۴۹

سپاسگزاری

از کلیه دوستان ، همکاران و منسوبان که بمناسبت‌درگذشت **بانو ملوک ایمانی نامور (مرندیان)** در مراسم تدفین شرکت و با حضور در مجلس ترحیم ویا بوسیله تلفن، تلگراف و درج آگهی در روزنامه‌ها اظهار همدردی فرموده‌اند بی‌نهایت سپاسگزاریم . چنانچه بعلت تالمات روحی در عرض تشکر حضوری وجواب تلگرام‌ها قصوری پیش آید بابزرگواری خودشان عفو فرمایند.
خانواده‌های ایمانی نامور ومرندیان
آ_۴۶۲۳

مجالس وعظ وسوگواری

هیئت انصارالحجة (عجل‌ا... تعالی فرجه)

جلسه صبح جمعه ۲۳ تیرماه جاده قدیم شمیران خیابان‌میرداماد بعد از فلکه محسنی خیابان رازانی منزل‌آقای حاج سید علی‌اکبر طباطبائی.
جلسه مصر جمعه ۲۳ تیرماه در حضرت عبدالعظیم (ع)مسجد خاتم‌النبیین (ص).

درتالار بزرگ حسینیه سامنیها واقع در نارمک مجلس با شکوهی شبها منعقد است و از ساعت ۱۰الی۱۱ جناب آقای‌حاج حبیبی واعظ در پیرامون فلسفه غیبت صحبت میکند وازساعت ۹الی۱۰ در حسینیه متوسلین به موسی ابن جعفر و صبح جمعه در مسجد بنی‌فاطمه واقع در نظام‌آبادو مصرجمعه‌در مکتب‌الجواد تهران وشب شنبه در حسینیه محبان‌القرآن واقع در نیاوران بترتیب سخنرانی دارند.

برنامه صبح روز جمعه در مجمع دین و دانش بشرح زیر است
از ساعت ۹ـ۱۱ تعلیم قرآن برای مبتدی‌ها
از ساعت ۹ـ۱۰ درس صرف ونحو عربی
از ساعت ۱۰ـ۱۱ درسهائی از نهج‌البلاغه حضرت علی‌علیه‌السلام
از ساعت ۱۱ـ ۱۱ونیم پذیرائی.
از ساعت ۱۱ونیم ـ ۱۲ونیم درس اصول عقاید اسلامی با پلی‌کپی توسط استاد مالیقدر حوزه علمیه قم جناب آقای شیخ جعفر سبحانی وپاسخ بسئوالات مذهبی
نشانی : میدان شهناز مسجد امام حسین‌علیه‌السلام

جلسه مهم هیأت امناء دانشگاه صنعتی آریامهر

ساعت شش بعد از ظهر امروز جلسه هیئت امناء دانشگاه صنعتی آریامهر بریاست والاحضرت شاهدخت فاطمه پهلوی تشکیل خواهد شد . این جلسه از اهمیت خاصی برخوردارست زیرادانشگاه صنعتی آریامهراز روزهفدهم اردیبهشت ماه با اعتراض کادر اموزشی آن درمورد انحلال دانشگاه و یاانتقال آن‌باصفهان‌روبرو است‌وکادر آموزشی‌اید‌انشگاه ازهمان ازمان رفتن به کلاس‌درس خودداری کرده‌اند تقاضای آنان از دولت و مدیریت دانشگاه بدنرش ۷۰۰ دانشجو برای تهران است. کادر آموزشی نگرفتن دانشجو در تهران راانحلال دانشگاه میدانند اما مدیریت دانشگاه این امر را دلیل انحلال نمیداند فقط معتقدبه انتقال آن به اصفهان است.
در این مورد جلسات متعددی برگزار شده ولی تاکنون مشکل‌حل نشده‌است. باید دانست کادر آموزشی دانشگاههای مختلف کشور نیزازخواسته کادرآموزشی دانشگاه صنعتی آریامهر پشتیبانی کرده‌اند .
قرار بود هفته گذشته جلسه هیئت امناء تشکیل شود ولی بعلت مسافرت و بعد هم‌تصادف پرفسورمهران نایب‌التولیه دانشگاه صنعتی آریامهر جلسه بتاخیر افتاد این جلسه غروب امروز تشکیل میشود تا موضوع انتقال را بررسی کند .این یکی از مهمترین موارد دستورات جلسه امروز دانشگاه است و بهمین‌جهت این جلسه را مهم عنوان کرده‌اند .
البته قرار بوداین مشکل در ملاقات کادر آموزشی بانخست‌وزیرمطرح و تکلیف آن روشن گردد ولی این ملاقات نیز بعلت کسالت نخست‌وزیر انجام نشد. گفته میشوددر جلسه‌امروز هیئت امناء آقای نخست وزیر نیز شرکت خواهدکرد تا درجریان تصمیم‌گیری قرار گیرد .

تاسیس دانشگاه ونیزاستعدادهای درخشان

دکتر ایرج برومند مدیر عامل سازمان ملی پرورش استعداد های درخشان ظهر دیروز در جلسه ناهار هفتگی کلوب روتاری شرکت کرد و ضمن‌یک سخنرانی مشروح هدفها و برنامه‌های سازمان پرورش استعدادهای درخشان‌را تشریح کرد.

برومند اعلام کرد این‌سازمان در نظر دارد امکاناتی فراهم آورد تا برنامه تحصیلات عالی افراد درخشان را در عالیترین معیارها، طراحی و اجرانماید. بهمین جهت در آینده با حمایت سازمانها و موسسات دولتی‌و غیر دولتی اقدام به تاسیس دانشگاه ویژه‌ای جهت پرورش استعدادهای درخشان خواهد شد.

همچنین در تابستان امسال چهارمین دوره برنامه آموزش سازمان جهت تربیت گروهی معلم برای آموزشگاههای پرورش استعداد تشکیل‌میشود.

دربرخورد یك اتوبوس با تریلر در راه تاکستان ـزنجان :

۵مسافراتوبوس کشته‌شدند

تاکستان و قزوین (خبرنگاران اطلاعات)
۵ مسافر یک اتوبوس مسافربری در حادثه راه تاکستان ـزنجان‌کشته شدند و ۱۶ نفر دیگر آسیب‌دیدند.
ساعت ۶ و ۳۰ دقیقه بامداد دیروز اتوبوس مسافربری ۷۹۷۵۹ تهران‌ب برانندگی‌جعفر حسین تهرانی که از رضائیه عازم تهران بود ، در سه راه «شامی شاپ» (کیلو متر ۷ جاده تاکستان ـ زنجان) با تریلر شماره ۲۷۴۷۵ تهران ـ ۱۴ بشدت برخورد کرد .
در این حادثه ۵ نفر از مسافران اتوبوس جان باختند و۱۶نفر نیز مجروح شدند . ۶ نفر از مجروحان حادثه غلامعلی قره‌خانی ۴۵ ساله ـ گنجنه کیانی ۲۸ ساله ـ محمد حیدری ۲۷ ساله ـ حبیب نظری ۴۲ ساله ـ زینعلی معرفت ۳۰ ساله- نعمت خسروشاهی۴۵ ساله نام دارند .
مجروحان‌حادثه که‌مسافران و سرنشینان اتوبوس و تریلر بودند ، به بیمارستان «کورش‌کبیر» قزوین انتقال یافتند .
کاظم وطن آبادی راننده تریلر دستگیر شد و جریان حادثه تحت رسیدگی است.

برسر تصاحب یک گوسفند مردی برادرش راکشت

زنجان- خبرنگار اطلاعات
اختلاف نظر برسر تصاحب یک گوسفند، درقریه «داش بولاغ» زنجان، دو برادررا بجان هم انداخت و موجب قتل یکی از آندو شد .
«فرج‌اله اشتری» و «حبیب‌اله استری» دو برادر در قریه «داش بولاغ» زنجان که از چندی قبل برسر تصاحب‌یک گوسفندباهم اختلاف‌داشتند، باهم مشاجره کردند.
مشاجره «فرج‌اله» و «حبیب» بالا گرفت و آندو به نزاع پرداختند. در حین نزاع، «فرج‌اله» با یک میله آهنی، ضربه‌ای برسر برادر خود «حبیب‌اله» زد واورا کشت.
«فرج‌اله» پس از کشتن برادر خود ، بلافاصله‌توسط ماموران ژاندارمری محل دستگیر گردید وپس‌از تنظیم پرونده به دادسرای زنجان فرستاده شد و «جریان قلم» بازپرس شعبه دوم دادسرای زنجان، پس از صدور قرار بازداشت، متهم‌به قتل‌راروانه زندان کرد .

دستگیری آخرین سارق بانك‌ملی اسدآباد

آخرین بازمانده سارقین‌بانک ملی ایران شعبه‌اسدآباد همدان سحرگاه امروز توسط‌ماموران دستگیر شد.
وی که جوان ۲۵ ساله‌ای است وتورج قنبری نام دارد. چندی قبل به‌اتفاق ۶ نفر دیگر به بانک ملی اسدآباد همدان دستبرد زد و مبلغی در حدود۲ میلیون تومان‌بسرقت برده بود
توسط ماموران شعبه۸ آگاهی بی‌گیری ودستگیری سارقین سحرگاه امروز توسط‌ماموران تهران آغاز شد .
در اوایل ماموران‌اداره آگاهی شش نفر از متهمین رادستگیر کردند ونفر هفتم‌امروز دستگیر شد و پرونده وی نیز پس از تکمیل به دادسرای ارجاع گردید.

کله‌پاچه فاسد٤ نفررا مسموم کرد

تبریز ـ خبرنگار اطلاعات : کله‌پاچه فاسد ، چهارعضو یک خانواده تبریزی را مسموم کرد .
این عده که ساکن‌خانه‌ای در انتهای‌خیابان «ثریا» تبریز هستند ، در حالیکه بشدت مسموم شده بودند، وسیله تکنیسین های مرکزاورژانس تبریز به بیمارستان «پهلوی» این شهر انتقال یافتند و با کوشش پزشکان ، نجات یافتند .
مسمومین کله‌پاچه‌فاسد، بیوک یاری۱۵ ساله ، محمد فرجی ۲۱ ساله ، محمد معالی ۲۲ ساله و بهزاد هادی (۹ساله) نام دارند .

افتتاح قطار مستقیم خوزستان ـ خراسان

اهواز ـ خبرنگار اطلاعات اولین قطار مسافربری مستقیم خوزستان ـمشهد شب‌پانزدهم شعبان برابر با میلاد حضرت قائم عجل‌الله فرجه تعالی (ع) از خرمشهر بسوی مشهد حرکت میکند .
این قطار ساعت ۵ بعد از ظهر پنجشنبه‌هر هفته‌ازایستگاه خرمشهر حرکت میکندو ساعت ۶ صبح روز شنبه به مشهد خواهد رسید .
ساعت برگشت‌قطار ۲ بعداز ظهر همان روز می‌باشد .قطار مستقیم خوزستان- مشهد که از ایستگاه خرمشهر حرکت‌می کند در سر راه خود به‌مشهد از شهر های‌اهواز ـاندیمشک ـدورود ـ اراک ـ قم‌ـتهران- سمنان ـ دامغان- شاهرود ـ سبزوار و نیشابور عبور خواهد کرد .

پاکسازی رودخانه دربند

امروز چند صد نفر ازساکنان «دربند» شمیران، همراه‌اعضای برنامه رادیویی « خانه من ، شهر من» وچندکارگر روزمزد و ماموران شهرداری شمیران ودربند ، باتفاق جناب زاده شهردار شمیران ، رئیس برزن دربند وعده‌ای از جوانانی که برای‌هواخوری‌و کوهنوردی به دربند رفته بودند ، سرگرم پاکسازی محیط شدند و زباله های رودخانه را جمع آوری کردند .
این رفت و روب و نظافت از ابتدای رودخانه دربند ، جنب هتل دربند تا اوایل تنگه رودخانه دربند ادامه داشت.

تقویم اطلاعات

ساعات شرعی

استخراج دکتر ریاضی کرمانی

پنجشنبه - بیست و دوم تیرماه ۲۵۳۷

هفتم شعبان ۱۳۹۸ - دوازدهم ژوئیه ۱۹۷۸

اذان مغرب . . . . . ساعت ۹ و ۱۰ دقیقه

اذان صبح (فردا) . . . ساعت ٤ و ۳۷ دقیقه

طلوع آفتاب (فردا) . . ساعت ٦ و ۲۷ دقیقه

ظهر شرعی (فردا) . . ساعت ۱ و ٤۳ دقیقه

اذان مغرب (فردا) . . ساعت ۹ و ۹ دقیقه

اطلاعات دیپلماتیک

مذاکرات شریف امامی با نخست وزیر کره

مهندس شریف امامی رئیس مجلس سنای ایران دیروز در مذاکرات خود با نخست‌وزیر جمهوری کره توصیه کرد که کارشناسان فنی و اقتصادی دو کشور برای تشکیل شرکت های مختلف تماسهای دائم و منظم با یکدیگر برقرار سازند و همکاریهای خود را در زمینه های مختلف گسترش دهند.

مهندس شریف امامی در این مذاکرات گفت ایران دارای منابع طبیعی بسیار غنی است و جمهوری کره میتواند بهره برداری این منابع با ایران همکاریهای موثری داشته باشد.

نخست‌وزیر جمهوری کره نیز ضمن ابراز خوشوقتی از توسعه مناسبات بازرگانی و اقتصادی ایران و کره لزوم همکاریهای مشترک و دو جانبه را مورد تاکید قرار داد در ملاقات رئیس سنای ایران با نخست‌وزیر جمهوری کره اعضای هیئت پارلمانی ایران و همچنین محمود هاتف سفیر شاهنشاه آریامهر در سئول حضور داشتند.

آغاز مذاکرات سفیر جدید افغانستان در تهران

دکتر نجیب سفیر تازه افغانستان که اخیرا از طرف دولت و حکومت جدید آن کشور به این سمت منصوب شد به تهران آمد و دیروز با آقای خلعتبری وزیر خارجه ملاقات و مذاکره کرد . دراین ملاقات که جنبه تشریفاتی و رسمی داشت دکتر نجیب رونوشت استوارنامه خود را بوزیر خارجه تسلیم کرد . محافل دیپلماتیک تهران برای ورود سفیر جدید افغانستان اهمیت فوق‌العاده‌ای قائلند ، و معتقدند ورود سفیر موجب میشود که تماس و ارتباط وی ودولت جدید افغانستان با دولت ایران افزایش یابد، و اطلاعات بیشتری از نیات و نظریات حکومت جدیدهه در زمینه جهانی و چه در روابط دوکشور دراختیار ایران گذارده شود .

ایران و افغانستان در دورژیم سابق ارتباط نزدیک داشتند وکم و بیش تمام مسائل و مشکلات قدیمی را حل و فصل کرده بودند . از جمله ایران آمادگی خود را برای کمک به پیشرفت و امور صنعتی و کشاورزی آن کشور اعلام کرده بود. بعد از کودتای دست چپی در افغانستان این توهم برای جهان غرب بوجود آمد که افغانستان در بلوک شرق قرار گرفته و ممکن است در روابط خود با همسایگان معیار های بلوک شرق رادر صحنه جهانی بکار بندد . مصاحبه چندی قبل خبرنگار بی‌بی‌سی که از رادیو لندن بزبان فارسی پخش شد این سوءتفاهم را شدید کرد خوشبختانه هر دو کشور و هردو وزیر خارجه ایران و افغانستان با سرعت و صراحت در تکذیب و رفع مفاد این مصاحبه اقدام کردند.

در جریان همین امر نشانه هائی از نزدیکی و دوستی دوکشور احساس شد که پیش‌بینی میشود دکتر نجیب در تهران آنرا روشنتر کند.

دکتر نجیب ماموریت حساسی بعهده دارد و موفقیت وی در این ماموریت می‌تواند آغاز روابط روشنتر و نزدیکتری بین افغانستان با تهران و بدنبال آن باهمه‌ی منطقه تلقی گردد .

محافل دیپلماتیک خارجی مقیم تهران معتقدند افغانستان در جریان یک تصفیه سیاسی داخلی قرار دارد و از تندروی به چپ پرهیز میکند بهمین جهت شرایط مساعدی برای نزدیکی به‌غرب فراهم آورده است.

دکتر نجیب درآینده نزدیکی استوارنامه خود را به پیشگاه شاهنشاه ایران تقدیم خواهد کرد و بدنبال آن فعالیت سیاسی و ملاقاتهای خصوصی خود را با مقامات ایرانی آغاز خواهد نمود این محافل معتقدند که سفر مقامات ایرانی به افغانستان و یا از افغانستان به ایران یکی از مظاهر علنی روابط جدید دوکشور تلقی میشود که در صورت موفقیت نجیب در تهران بزودی عملی خواهد شد .

نهاوندی در یك اجتماع در کرمانشاه گفت :

رستاخیز بمفهوم متعارف یک حزب واحد نیست

هوشنگ نهاوندی دیروز گفت: رستاخیز ملت ایران بمفهوم یک حزب واحد متعارف نیست . رستاخیز ملت ایران، باکلیت، یک اتحاد ملی است که درچهار چوب آن همه باید بتوانند عقاید خود را ابراز بدارند و درآن برخورد سالم اندیشه‌ها امکان پذیر شود.

گروه بررسی مسائل ایران در داخل رستاخیز ملت ایران فعالیت سیاسی خود را آغاز کرده است و در ارتباط با حزب نیز در حد یک جناح تلقی میشود.

مطالب و توضیحات فوق را نهاوندی در پاسخ یکی از اعضای گروه شاخه‌های کرمانشاه و کردستان و ایلام داد.

دیروز جلسه مشترک این شاخه‌ها در کرمانشاه تشکیل شد و فریدون معتمد وزیری رئیس دانشگاه رازی و عضو دفتر سیاسی حزب در همین جلسه در مورد بیانیه‌هائی که تاکنون گروه بررسی مسائل ایران منتشر کرده گفت «آنچه عنوان شده است مورد حمایت وسیع مردم ایران است زیرا مصالح مملکت را مورد نظر داشته است و اطمینان دارم تمام همراهان و همدلان و همفکران وحتی آنها که مهر خاموشی به لب نهاده‌اند برنامه‌های گروه را تائید و از آن حمایت میکنند . گروه بعد از این بیش از پیش بمیان مردم خواهد رفت .

سپس نهاوندی گفت:

مملکت مادر یک دوران تحولی میرائها و دست آوردهای بسیاری رسیده است که همین امکانات دلیل انتظار و تکوین امیدهای تازه برای مردم شده است به این انتظارات باید احترام بگذاریم و در جهت برآوردن منطقی آن بکوشیم . نهاوندی یادآور شد مردم این مناطق که سالهای قبل امنیت شغلی وزندگی را میطلبیدند و نیازهای درجه اول آنها تامین نان و آب وروشنائی بود حالا دانشکده و استادیوم ورزشی میخواهند و نیزسطح نیازهای آنها به دلیل پیشرفت مملکت تغییر یافته است.

نهاوندی گفت باید برای دورانهای نو افکار سازنده و اندیشه‌های نو بکار گرفته‌شود.

امروز اگر مسائل دانشگاهی داریم به این دلیل است که واحدهای صنعتی گسترده‌داریم و باید به هستی ها توجه‌داشت.

نهاوندی گفت مراد از آزادی فقط سخن گفتن از آزادی نیست، از آزادی باید در جهت پیشرفت مملکت و تعمیم گفت و شنود واقعی و تبادل افکار و برخورد اندیشه‌ها بهره گرفت. آزادی بمعنی هرج و مرج و هتاکی نیست زیرا در غیر این صورت عوارض آن به آزادی لطمه خواهد زد. در یکمحیط آزاد باید تحمل شنیدن سخنان منطقی وجود داشته باشد پایه های این مملکت بر اعتقاد شاهنشاهی و پیوند مردم وحدت ملی و اعتقادات مذهبی استوار است .

گروه عقیده دارد که بجز در قبال شاهنشاهی و میهن و ارزشهای دیانت ما تعصب در هیچ زمینه‌ای جایز نیست. گروه بررسی مسائل ایران اینک محدود به یک گروه خاص نیست و ما بسوی تمام گروه ها دست دوستی دراز کرده‌ایم. وصفوف خود را با حضور کارگران، اصناف، کشاورزان و کارمندان وبرخورداری از اندیشه‌های روحانیون تقویت خواهیم کرد و دست در دست اندیشه‌های خود درابرای سازندگی ایران بکار میگیریم و اجتماع امروز سرآغاز حرکت تازه‌ای در فعالیتهای سیاسی گروه در این استانها خواهد بود .آنگاه چندتن از حاضران سئوالاتی مطرح کردند که نهاوندی به آنها پاسخ گفت .

نهاوندی در سفر دیروز خود به کرمانشاه در دو جلسه دیگر (یکی بادانشجویان و دیگری باروحانیون) شرکت کرد . در جلسه روحانیون مسائل مختلف روز مطرح شد و در جلسه با دانشجویان دو مورد مهمیکی هجوم ومهاجرت روستائیان بشهرها ودیگری، فرار مغزها مطرح گردید که در هر مورد نهاوندی معتقد بود این مسئله خاص ایران نیست و در همه جوامع حتی جوامع پیش‌افتاده هم وجود دارد چنانچه انگلستان بزرگترین بازارصادرات پزشک به‌امریکا است و ایران نیز مدتی است که از مغزهای کشورهای آسیایی استفاده‌میکند ودر مورد مهاجرت روستائیان فقط باید کوشش کرد که مهاجرت سالم وصرفا برای استقبال در کارهای ساده باشد که در آنصورت به کشاورزی‌ما لطمه‌ای نخواهد خورد.

بقیه در صفحه ۲۵

گاراژهای وسایل نقلیه سنگین به‌خارج از تهران منتقل میشود

کلیه گاراژها و توقفگاه‌های اتوبوس‌ها - کامیون ها و وسایل نقلیه سنگین دیگر به خارج از تهران منتقل می شود.

یک مقام مطلع در شهرداری پایتخت امروز در این زمینه به اطلاعات گفت: شهرداری تهران براساس طرحی که از مدتها قبل در دست مطالعه داشته است ، زمینهایی را در چهار نقطه شهر برای توقف و رفت و آمد وسایل نقلیه سنگین در نظر گرفته است . این عمل به خاطر آن انجام میشود تا حتی‌الامکان ازورود کامیون ها - تریلرها و بارکش های سنگین به داخل محدوده تهران و تراکم ترافیک بویژه در خیابانهای جنوبی مدخل شهر جلوگیری شود .

همین مقام یادآور شدکه قبلا نیز مسئله ایجاد ترمینالهایی برای استفاده وسایل نقلیه سنگین مورد بررسی قرار گرفته بود اما بعلت اشکالات گوناگون ، اجرای این فکر به تعویق افتاد. از جمله قرار بود براساس یک برنامه‌متوسط المدت ترمینال کامیون های سنگین در جوار میدانهای بزرگ میوه و ترمبار ساخته شود تا بمحض ورود کامیون های حامل انواع کالاها و مواد غذایی ، ترتیب حمل آنها به میدان و بازار مصرف داده شود .

خبرنگار ما از قول مقام های شهرداری می‌نویسد : قرار است طرح مزبور با تغییراتی بمورد اجرا گذاشته شود و به این ترتیب نه‌تنها از بار ترافیک در جنوب‌شهر و خیابان‌های مرکزی کاسته شود، بلکه از اتلاف وقت و ایجاد ضرر و زیان ناشی از حمل و نقل غیراصولی میوه ، ترمبار و کالا های فاسد شدنی و مصرفی نیز تاحد ممکن کاسته شود ، محل احداث توقفگاه‌های مخصوص کامیون و تریلر های سنگین در جنوب‌شرق غرب و زمین‌هائی که کمتر به مناطق مسکونی نزدیک است قرار دارد تا به این وسیله خطرات ناشی از تصادف این وسایل نقلیه با عابران پیاده و سایر اتومبیل ها نیز مرتفع‌شود .

اکنون روزانه صد ها کامیون و اتوبوس از خیابان های جنوب ، جنوب‌شرقی و جنوب غربی پایتخت می گذرد و با توجه به عرض کم اغلب این خیابانها روزی نیست که چند نفر براثر حوادث رانندگی در خیابان های رزم‌آرا - مولوی دروازه غار- خاوران-جاده آرامگاه - سه‌راه آذری و نظایر آن جان خود را از دست ندهند .

امروز همچنین گفته‌شد، ترمینال اتوبوس های مسافربری نیز تا پایان تابستان آماده بهره‌برداری خواهد بود و به‌تدریج تا سال آینده بنگاه های مسافربری گاراژ های‌درون شهری خود را تعطیل می کنند و به توقفگاه مزبور انتقال میدهند .

اطلاعیه انجمن سینمادران

پیرو اطلاعیه مورخ ۱۰ر٤ر۳۷ منتشره در جراید با مروری به سابقه امر به شرح زیر :

۱- طرح افزایش بهاء بلیت سینما ها پس از مدتها بررسی و رسیدگی به حسابها در تاریخ ۱٦ر۷ر۲۵۳٦ از طرف وزارت فرهنگ و هنر به جناب آقای نخست‌وزیر تسلیم گردید ومعظمله بعلت مبارزه با تورم که برنامه دولت را در سال مذکور تشکیل میداد ضمن تائید طرح اجرای آنرا به اوایل سال ۲۵۳۷ موکول فرمودند .

۲- با گذشت مدت سه ماه ازسال ۲۵۳۷ تقاضای مورخ ۲۳ر۱ر۳۷ انجمن بمدت ۷۰ روز بلااقدام ماند.

۳- پس از تشکیل مجمع عمومی و صدور قطعنامه انجمن سخنگوی دولت در تاریخ ۵ر٤ر۳۷ رسما اعلام نمود که در مورد بهای بلیت سینماها دولت هیچگونه نظری‌ندارد وموضوع باید بین مردم و سینمادارن حل‌شود.

٤- حزب رستاخیز ملت ایران به منظور اجرای‌نظردولت کمیته‌ای مرکب از نمایندگان طبقات مختلف مردم و مسئولین امر و نمایندگان انجمن تشکیل داد و پس از بررسی‌های‌مفصل طی جلسات متوالی و طولانی درتاریخ ۸ر٤ر۳۷ پس از تعدیل در مورداجرای قسمتی از خواسته‌های انجمن بین نمایندگان مردم و انجمن توافق بعمل آمد و آنچه که مورد توافق قرار گرفت توسط رئیس کمیته منتخب طی گزارش مورخ ۱۰ر٤ر۳۷ به استحضار جناب آقای آموزگار دبیر کل محترم حزب رسید.

۵- با وعده صریحی که شرکت کنندگان در جلسات مذکور به‌نمایندگان انجمن دادند مبنی براینکه آنچه مورد توافق قرار گرفته حداکثر ظرف مدت ده روز بمورد اجرا گذارده خواهد شد .

٦- با آنکه تصمیم هیات مرکزی انجمن‌نامه‌های‌شماره ۱٤۷۰-۱۰ر٤ر۳۷ و ۱٤۷۱-۱۰ر٤ر۳۷ به‌اطلاع وزارت‌فرهنگ وهنروحزب رستاخیز ملت ایران‌رسید و بنا به مفاد نامه شماره ۳۳ر۳۰۱۵ مورخ ۱۷ر٤ر۳۷ مدیرکل‌وزارت‌فرهنگ و هنر مفاد صورت‌جلسه هیات مرکزی انجمن جهت اطلاع مقامات مربوط فرستاده شده است .

باستحضار هموطنان‌عزیز میرساند که با گذشت مدت چهارده روز ازتاریخ توافق تاکنون هیچگونه اقدام مثبتی در اجرای خواسته‌های تعدیل شدهو مورد قبول قرار گرفته بعمل نیامده لذا همانطور که قبلا نیز باستحضار کلیه مقامات مربوط رسانیده شده است با کمال تاسف برخلاف میل باطنی چون صاحبان سینماها بیش از این قادر به تحمل زیان روزانه سینماها نمی‌باشند سینماهای شهرتهران‌را از صبح روز دوشنبه ۲٦ر٤ر۳۷ تعطیل خواهندنمود به‌آن‌امید که روزی برسد که‌سرنوشت فیلم و سینمای کشور بدست افرادی وارد و کارشناس فیلم وسینما گذارده شود . ضمنا چون در دو روز قبل وزارت فرهنگ و هنر آگهی منتشر و برقراری فستیوال را بشارت داده است و سینماهائی‌رابرای برگذاری فستیوال معرفی نموده لازم میداند اعلام نماید که جامعه سینمائی این جشنواره را تائید نمی‌نماید و معتقد میباشد اصلح است که این وجوه در مرحله نخست بصرف تقویت صنعت فیلم ایرانی برسد وهرموقع صنعت‌سینما در مملکت‌دارای رونق کافی شد شاید تشکیل چنین فستیوال‌هائی برای کشور مفید باشد و بنابراین اعتقاد این انجمن ازهمکاری با فستیوال و دراختیارگذاردن سینما معذور خواهد بود.

رئیس هیئت مدیره انجمن سینمادران ایران - رضاانوری

آگهی در مورد اظهارنامه مالیاتی پزشکان و دندانپزشکان

از عموم همکاران ارجمند تقاضا دارد تاپایان تیر ماه جاری که آخرین مهلت قانونی است بامراجعه به‌حوزه های مالیاتی مربوط درتنظیم اظهارنامه مالیاتی خود اقدام‌وهمکاری های لازم دراین‌زمینه باوزارت‌امور اقتصادی ودارائی مبذول فرمایند تا از تسهیلات وبخشودگی های قانونی استفاده‌کنند.

سازمان مرکزی نظام پزشکی ایران

قابل توجه

عمده فروشان وفروشگاههای مواد غذائی

شرکت خوراك فروشنده و توزیع کننده محصولات غذائی ،تعطیلات تابستانی خودرا از تاریخ شنبه هفتم مردادالی پنجشنبه دوازدهم مرداد ماه ۲۵۳۷ اعلام میدارد.

از کلیه مشتریان محترم تقاضا دارد مایحتاج ایام تعطیل فوق راپیش بینی‌ودر شهرستانها و تهران بنمایندگان وفروشندگان این شرکت‌اطلاع دهند تاهمراه سایر سفارشات روزمره تحویل گردد .

سازمان فروش شرکت خوراك

دبستان ملی جدیدالتاسیس دوزبانه شمیران

برای کلاس آمادگی و اول تعدادی دانش‌آموز می‌پذیرد .ثبت‌نام درتیر ماه ۸ونیم تایك‌بعدازظهر شمیران- خیابان نیاوران -اول جماران روبروی ورزشگاه .

۹ روز دیگر

(قابل توجه مالکین مستغلات اجاری)

باطلاع کلیه مالکین محترم مستغلات اجاری که طبق مقررات قانون مالیاتهای مستقیم مکلف به تسلیم اظهارنامه می‌باشند میرساند که تاقبل از پایان تیرماه جاری نسبت به تنظیم اظهارنامه و تسلیم آن بحوزه مالیاتی محل وقوع ملك اجاری خود اقدام نمایند تا مشمول جریمه مقرر نشوند :

مشمولین مذکور بشرح زیر خواهند بود :

۱- صاحبان ساختمان های جدیدالاحداث اجاری.

۲- در صورتیکه در ملك اجاری در سال گذشته تغییرات کلی داده شده باشد .

۳- در صورتیکه مالك یا مستاجر و یا میزان‌اجاره بهاء تغییر یافته باشد .

ضمنا دیگر مالکین محترم مستغلات اجاری هم موظفند تا پایان تیرماه جاری فقط مالیات‌متعلق را پرداخت فرمایند تا از تسهیلات فراهم شده بهره‌مند گردند . وزارت امور اقتصادی‌ودارائی

«قابل توجه»

بازرگانان : کارخانه‌داران: حق‌العمل کاران: دلالان : موسسات (ساختمانی . تاسیسات‌فنی. وحمل ونقل) دفاتر فنی . پیهره‌برداران معادن و دیگر مشمولین ماده ۵۹ قانون مالیاتهای مستقیم مودیان گرامی : قانونا موظف می‌باشید که اظهارنامه مالیاتی سال ۲۵۳٦ خود را قبل ازپایان تیرماه جاری به حوزه مالیاتی محل شغل تسلیم ومالیات متعلقه را پرداخت فرمائید تا مشمول جریمه نشده و از تسهیلات‌لازم برخوردارگردید.

وزارت امور اقتصادی و دارائی

«قابل توجه»

پزشکان : صاحبان مشاغل پزشکی ، وکلا دادگستری و سایر مشمولین ماده ۵۹ مودیان گرامی : قانونا بایستی اظهارنامه مالیاتی سال ۲۵۳٦ خود را قبل از پایان تیرماه جاری به حوزه مالیاتی محل شغل خود تسلیم و مالیات متعلقه را پرداخت فرمائید تا ضمن بهره‌مندی از تسهیلات فراهم شده مشمول پرداخت جریمه نشوید .

وزارت امور اقتصادی و دارائی

اطلاعیه فروشگاههای کمربندی مواد پروتئینی وابسته به کشت و صنعت درفشان

بدینوسیله باطلاع عموم مصرف کنندگان موادپروتئینی در تهران میرساند ، ۷ فروشگاه کمربندی دیگر وابسته به کشت صنعت درفشان در محل های زیر بزودی گشایش و مورد بهره برداری قرار خواهند گرفت .

فروشگاه شماره ۱۰ خیابان مولوی

فروشگاه شماره ۱۲ خیابان پهلوی‌اول بلوار پهلوی- زیر ساختمان اسکان

فروشگاه شماره ۱۳ تهران‌نو

فروشگاه شماره ۱۵ تخت جمشید نرسیده‌بخیابان‌بهار

فروشگاه شماره ۱٦ خیابان شاهرضا ایستگاه درختی

فروشگاه شماره ۲۰ نارمک‌هفت حوض‌چهارراه‌سرسبز

فروشگاه شماره ۲۱ خیابان یوسف آباد شمالی

با آرزوی اینکه ۲۲ فروشگاه کمربندی درفشان و فروشگاه های دیگر که بزودی درسطح‌کشور گشایش‌خواهد یافت بتواند منشاء خدمات ارزنده‌ای برای ملت ایران باشد.

روابط عمومی کشت‌و صنعت درفشان

اطلاعیه

اتحادیه صنف سماورساز و چراغ سازو آبکار وتعمیر- کاران وسائل نفت سوز وگازسوز و فروشندگان سماوروچراغ

نظربااین که طبق ماده ۵٦ قانون نظام صنفی مشمولین ماده ٦۳ قانون‌مالیات‌های مستقیم موظفند اظهارنامه مالیاتی خودرا تاآخر تیرماه ۲۵۳۷ به‌دارائی محل تسلیم ومالیات مورد قبول خودرا پرداخت نمایند بدیهی وسیله به کلیه دارندگان واحد های صنفی وابسته باین اتحادیه اعلام میگردد قبل ازمدت مقرر جهت دریافت اظهارنامه مالیاتی‌خوداقدام دارائی محل کسب خودمراجعه نمایند.

هیئت‌مدیره صنف سماورساز وچراغ سازو آبکار

حاج سید محمد حسینی

پرداخت سود سهام شرکت سهامی عام کارخانجات سیمان صوفیان

باستناد مواد ٤۹ و ۵۰ و ۵۱ اساسنامه و عطف به مصوبات مورخ ۲۳ر۲ر۲۵۳۷ مجمع عمومی عادی سالانه وبرطبق تصمیم مورخ ٦ر۳ر۳۷ هیئت مدیره شرکت بدینوسیله به کلیه صاحبان سهام شرکت عام کارخانجات سیمان صوفیان اعلام می شودکه بادر دست‌داشتن برگ سهام خود شخصا یا بوسیله نماینده ایکه وکالتنامه رسمی دردست داشته باشد از تاریخ شنبه ۲٤ تیرماه جاری به یکی ازدوبانك زیرمراجعه وسود سهام مربوط به سال‌مالی ۲۵۳۵-۲۵۳٦ (منتهی به ۳۰ دیماه ۲۵۳٦) را دریافت‌دارند .

تبریز - ازبانك اعتبارات ایران - شعبه تبریز - برای سهامدارانیکه نشانی خودرا تبریز و یاسایر نقاط آذربایجان اعلام نموده‌اند .

تهران - بانك اعتبارات صنعتی - خیابان آتشکده - برای سهامدارانیکه نشانی خودرا تهران و یا سایر نقاط بجز آذربایجان اعلام کرده‌اند

هیئت‌مدیره

شرکت سهامی عام

کارخانجات سیمان صوفیان

اعلامیه پذیره‌نویسی سهام افزایش سرمایه

شرکت سهامی عام کارخانجات سیمان صوفیان

باستناد تصمیم مجمع‌عمومی‌فوق‌العاده مورخ ۳۱ر۱ر۳٦ ۲۵ شرکت سهامی عام کارخانجات سیمان صوفیان ،هیئت مدیره شرکت درجلسه‌مورخ ٦ر۳ر۲۵۳۷ تصویب‌کرده‌است‌مبلغ ۹۹٤ر۰۰۰ر۰۰۰ ریال بسرمایه شرکت اضافه شود. در اجرای این‌تصمیم تعداد نودونه‌هزار وچهارصد سهم جدید که مبلغ اسمی‌هرسهم‌ده هزارریال میباشد بشرح‌زیر عرضه میشود ودرنتیجه سرمایه شرکت ازمبلغ ۱ر۵۰٦ر۰۰۰ر۰۰۰ ریال به ۲ر۵۰۰ر۰۰۰ر۰۰۰ ریال‌افزایش‌می‌یابد .

قسمت اول :

الف: تعداد ۷۵۴۰۰ سهم برای صاحبان سهام شرکت درنظرگرفته شده‌است.صاحبان سهام شرکت میتوانند بااستفاده ازحق تقدم خود در خرید سهام عرضه‌شده به‌نسبت هردوسهم یك‌سهم خریداری نمایند و برای انجام این منظورگواهی‌نامه حق‌خرید سهام توسط پست سفارشی به آخرین نشانی هریك ازصاحبان سهام که‌بشرکت اعلام‌کرده‌اند ارسال گردیده است.

ب: قیمت سهام مزبوربه‌قرار هریك سیصد ده هزار ریال تعیین شده‌است.

ج: مهلتی که‌طی آن‌دارنده گواهینامه میتواند ازحق‌خرید مندرج در گواهینامه استفاده‌کند ازتاریخ‌شنبه ۲٤ تیرماه ۲۵۳۷ تاپایان ساعت اداری روز شنبه ۲۵شهریورماه ۲۵۳۷ میباشد.

د :درصورتی‌که هریك ازصاحبان سهام ازحق تقدم خودظرف‌مهلت مقرر استفاده‌نکند باقیمانده سهام‌تاپایان مهلت‌پذیره نویسی «آخروقت‌اداری روز شنبه‌پانزده‌مهرماه ۲۵۳۷» برطبق شرایط‌عمومی این اعلامیه و بقیمت مندرج درذیل‌بعموم‌عرضه وفروخته خواهدشد.

قسمت دوم

ه : تعدادبیست‌و چهارهزارو یکصد سهم بعموم عرضه میشود.

قیمت سهام مزبوربقرار هرسهم پانزده هزار ریال‌تعیین شده است.

و: هرفرد حداقل یك‌سهم و حداکثر سیصد سهم می‌تواند خریداری نماید.

ز : هرگاه پس‌از رسیدگی به‌اوراق پذیره نویسی تعداد سهم خریداری شده بیش‌از میزان افزایش سرمایه باشدبر طبق مقررات ماده ۱۸۱ قانون شرکت های سهامی عمل خواهدشد.

●●●

-تاریخ شروع پذیره‌نویسی روزشنبه ۲٤ تیرماه ۲۵۳۷ وپایان آن‌آخر وقت‌اداری روز شنبه پانزدهم مهرماه ۲۵۳۷ میباشد.

-پذیره نویسی سهام دربورس اوراق بهادار انجام میگیرد وبدین منظور درتهران خریداران میتوانند درمهلت مقرر به‌بانك اعتبارات صنعتی - خیابان آتشکده ویابمحل بورس اوراق‌بهادار واقع‌درخیابان سعدی جنوبی . ساختمان تقی نیا مراجعه و ورقه‌تعهد خریدسهم را امضاء و مبلغی‌راکه‌باید پرداخت کنند بمنظور تودیع‌در حساب شماره ۳۷۹٤ بانك اعتبارات صنعتی قادیه ونسخه‌دوم ورقه تعهد سهم‌را باقیدرسید وحکم مهرو امضاء بانك دریافت کنند.

در شهرستان تبریز خریداران میتوانند ببانك اعتبارات ایران‌شعبه تبریز «خیابان دارائی » مراجعه و مبلغی‌راکه‌باید پرداخته‌شود بمنظورانجام معامله در بورس اوراق‌بهادار بحساب شماره ٤۰٦۰ قادیه و ورقه تعهدسهام رابشرح فوق‌امضاء کرده‌و رسید دریافت نمایند.

-منظور کلیه سهام موضوع این‌اعلامیه«قسمت اول‌ودوم» از تاریخ پرداخت بهای هر سهم‌محاسبه و پرداخت میشود.

★★★

۱- نام و شماره ثبت‌شرکت: شرکت سهامی عام کارخانجات‌سیمان صوفیان- شماره ثبت ۱۱۲۱۹ دفتر ثبت شرکتها و مالکیت صنعتی تهران .

۲- موضوع شرکت‌و نوع فعالیت های آن: تاسیس کارخانجات سیمان در آذربایجان وبهره‌برداری ازآن‌وانجام کلیه‌اموری که بااین موضوع ارتباط داشته‌باشد.

۳- مرکزاصلی شرکت: تبریز-جاده مرند- نرسیده به صوفیان- بخش شبستر - محل‌کارخانه سیمان‌صوفیان.

٤- مدت شرکت: نامحدود است.

۵- سرمایه شرکت قبل از افزایش سرمایه موضوع این‌اعلامیه ۱ر۵۰٦ر۰۰۰ر۰۰۰ ریال می‌باشد.

٦- تعداد ۱۷۰۰۰ سهم ممتاز «نوع‌الف» و متعلق ببانك اعتبارات صنعتی میباشد. امتیازات سهام ممتاز غیرمالی بوده‌و بشرح زیر است:

الف : مسئول مالی شرکت باتائید بانك اعتبارات صنعتی انتخاب‌خواهد شد.

ب: جلسات هیئت‌مدیره لااقل باحضور چهارنفر ازاعضاء هیئت‌مدیره که حداقل یکی ازآنان عضو منتخب ازطرف صاحبان نوع الف میباشد. رسمیت خواهدداشت و تصمیمات هیئت‌مدیره وقتی نافذوقابل اجرا است‌که چهار نفر ازاعضای هیئت‌مدیره‌که لااقل یکنفر آنان منتخب صاحب‌سهام نوع الف باشد نسبت به‌آن‌رای موافق داده باشد . انتخاب مدیرعامل باید بتائید بانك اعتبارات صنعتی‌برسد.

۷- اعضای هیئت‌مدیره شرکت‌عبارتند ازنمایندگان بانك‌اعتبارات صنعتی «آقایان علینقی فرمانفرمائیان وامیر مسعود موسوی حجازی» وآقایان عباس خرازی، علی رحیم‌زاده‌خوئی - حسین دفتریان - مجید طسوجی‌ورضا ایمانی راد اعضای اصلی و آقای میرمحمود سید منیری‌و آقای‌عزت‌اله‌گلشن از شرکت تهراندشت اعضای علی‌البدل بنشانی تهران- منطقه پستی ۱۵- خیابان تخت‌جمشید-شماره ۴۲۸ وآقای علینقی فرمانفرمائیان رئیس هیئت مدیره‌وآقای عباس خرازی نایب‌رئیس وآقای امیرمسعود موسوی حجازی مدیر عامل شرکت می‌باشند.

۸- هرصاحب سهم حق حضور در مجامع عمومی و حق رای‌دارد.

۹- مقررات راجع‌به تقسیم‌سود و تشکیل اندوخته وتقسیم دارائی‌بعد از تصفیه بشرح‌مواد ۱٤۰و۲۳۸و۲۳۹و۲٤۰ و سایر مقررات شرکت‌های سهامی‌می‌باشد.

۱۰- دیون شرکت درتاریخ ششم خردادماه ۲۵۳۷ حدود ۶ر۳۰۰ر۰۰۰ر۰۰۰ ریال‌است که قسمت عمده‌آن مربوط‌به‌تامین اعتبارات موردنیاز برای احداث کارخانه های جدید میباشد. همچنین شرکت معادل ۹۰میلیون‌ریال دیون اشخاص ثالث راتضمین کرده‌است.

۱۱- آگهی های این شرکت در روزنامه کثیرالانتشار عصر منتشر میگردد .

۱۲- آخرین‌ترازنامه حساب سودوزیان شرکت که بتصویب مجمع عمومی رسیده‌است درداره ثبت شبستر ودرمرکز شرکت‌واقع در محل کارخانجات سیمان صوفیان «تبریز-جاده مرند» برای مراجعه علاقمندان آماده است.

هیئت مدیره شرکت سهامی عام کارخانجات سیمان صوفیان