

Table listing various companies in the Takamatsu Prefecture section, including '借方(資産部)', '貸方(負債部)', and '資本金' columns. Companies listed include '四國販賣株式會社', '四國電氣株式會社', '四國地方故郷維新會社', etc.

Table listing various companies in the Kochi Prefecture section, including '借方(資産部)', '貸方(負債部)', and '資本金' columns. Companies listed include '四國販賣株式會社', '四國電氣株式會社', '四國地方故郷維新會社', etc.

愛媛縣

(銀行之部)

<p>伊豫銀行</p> <p>設立 明治十三年六月 總行 松山市三番町三二 期六月 十一日 決算 資本 1,000,000 預備金 1,000,000 貸付金 1,000,000 未納利息 1,000,000 未納利息其他 1,000,000 預金利息其他 1,000,000</p>	<p>今治商業銀行</p> <p>設立 明治十五年五月 總行 今治市早町一六二 期六月 十一日 決算 資本 1,000,000 預備金 1,000,000 貸付金 1,000,000 未納利息 1,000,000 未納利息其他 1,000,000 預金利息其他 1,000,000</p>	<p>松山五十二銀行</p> <p>設立 昭和十二年十二月 總行 松山市三番町五十二 期六月 十一日 決算 資本 1,000,000 預備金 1,000,000 貸付金 1,000,000 未納利息 1,000,000 未納利息其他 1,000,000 預金利息其他 1,000,000</p>	<p>豫州銀行</p> <p>設立 昭和九年八月 總行 八幡濱市三八〇 期六月 十一日 決算 資本 1,000,000 預備金 1,000,000 貸付金 1,000,000 未納利息 1,000,000 未納利息其他 1,000,000 預金利息其他 1,000,000</p>
--	--	---	--

愛媛縣銀行 (イ、キ、マ、ヨ)

愛媛

Table listing various companies in Ehime Prefecture, including their names, capital, and details. Includes sections for '阿部株式會社', '青木石油株式會社', '井川商工株式會社', '伊豫運送株式會社', and '伊豫紙業株式會社'.

Table listing various companies in Ehime Prefecture, including their names, capital, and details. Includes sections for '伊豫商運株式會社', '伊豫製紙株式會社', '伊豫石炭合資會社', '伊豫木材株式會社', '石崎汽船株式會社', and '伊豫酒造株式會社'.

岩松製糸株式會社

設立 大正九年五月 總株數二

資本 100,000

北字和郡岩松町

設立 大正九年五月 總株數二

資本 100,000

北字和郡岩松町

設立 大正九年五月 總株數二

資本 100,000

北字和郡岩松町

設立 大正九年五月 總株數二

資本 100,000

北字和郡岩松町

設立 大正九年五月 總株數二

資本 100,000

北字和郡岩松町

設立 大正九年五月 總株數二

資本 100,000

北字和郡岩松町

設立 大正九年五月 總株數二

資本 100,000

北字和郡岩松町

宇和島汽船株式會社

設立 昭和十四年二月 總株數

資本 100,000

宇和島市橋本町八三

設立 昭和十四年二月 總株數

資本 100,000

宇和島市橋本町八三

設立 昭和十四年二月 總株數

資本 100,000

宇和島市橋本町八三

設立 昭和十四年二月 總株數

資本 100,000

宇和島市橋本町八三

設立 昭和十四年二月 總株數

資本 100,000

宇和島市橋本町八三

設立 昭和十四年二月 總株數

資本 100,000

宇和島市橋本町八三

設立 昭和十四年二月 總株數

資本 100,000

宇和島市橋本町八三

宇和島通運株式會社

設立 昭和十四年一月 總株數

資本 100,000

宇和島市橋本町八三

設立 昭和十四年一月 總株數

資本 100,000

宇和島市橋本町八三

設立 昭和十四年一月 總株數

資本 100,000

宇和島市橋本町八三

設立 昭和十四年一月 總株數

資本 100,000

宇和島市橋本町八三

設立 昭和十四年一月 總株數

資本 100,000

宇和島市橋本町八三

設立 昭和十四年一月 總株數

資本 100,000

宇和島市橋本町八三

設立 昭和十四年一月 總株數

資本 100,000

宇和島市橋本町八三

愛媛酒造株式會社

設立 大正七年八月 總株數

資本 100,000

周本郡國安村

設立 大正七年八月 總株數

資本 100,000

周本郡國安村

設立 大正七年八月 總株數

資本 100,000

周本郡國安村

設立 大正七年八月 總株數

資本 100,000

周本郡國安村

設立 大正七年八月 總株數

資本 100,000

周本郡國安村

設立 大正七年八月 總株數

資本 100,000

周本郡國安村

設立 大正七年八月 總株數

資本 100,000

周本郡國安村

愛媛縣製業株式會社

設立 大正八年一月 總株數

資本 100,000

北字和郡三間村

設立 大正八年一月 總株數

資本 100,000

北字和郡三間村

設立 大正八年一月 總株數

資本 100,000

北字和郡三間村

設立 大正八年一月 總株數

資本 100,000

北字和郡三間村

設立 大正八年一月 總株數

資本 100,000

北字和郡三間村

設立 大正八年一月 總株數

資本 100,000

北字和郡三間村

設立 大正八年一月 總株數

資本 100,000

北字和郡三間村

愛媛縣石油販賣株式會社
設立 昭和十四年十二月 總株數
資本 100,000
松山市三浦町七二

大洲製酒株式會社
設立 大正九年十一月 總株數
資本 100,000
喜多郡大洲町大洲

大野合名會社
設立 昭和十二年五月 出資
資本 100,000
松山市三浦町二一四

岡酒造合名會社
設立 昭和十一年九月 出資
資本 100,000
松山市三浦町三八

川之石醬油株式會社
設立 大正八年一月 總株數
資本 100,000
西字和郡川之石町

喜多貨物自動車
運輸株式會社
設立 昭和十四年十一月 總株數
資本 100,000
喜多郡長濱町甲

井上 武利 堀原 末嘉 設立 昭和十五年九月 株式數 三千八百株 資本金 100,000 内掛込額 100,000	八幡濱市一五三三 設立 昭和十四年八月 株式數 二千株 資本金 100,000 内掛込額 100,000	共同酒造株式會社 設立 大正十年八月 株式數 四千株 資本金 100,000 内掛込額 100,000	金生川製紙株式會社 設立 昭和十五年六月 株式數 三千株 資本金 100,000 内掛込額 100,000	久万運送株式會社 設立 昭和十五年七月 株式數 三千七百株 資本金 100,000 内掛込額 100,000	白瀧製糸合資會社 設立 明治三十九年五月 出資人員八名 決算期十二月 資本金 100,000 内掛込額 100,000	新天地土地興業株式會社 設立 昭和十四年八月 株式數 四千株 資本金 100,000 内掛込額 100,000	住友アルミ製錬株式會社 設立 昭和九年六月 株式數 十萬株 資本金 100,000 内掛込額 100,000	大株主株式會社 設立 昭和十五年五月 株式數 四千株 資本金 100,000 内掛込額 100,000	石城製糸株式會社 設立 大正十五年五月 株式數 四千株 資本金 100,000 内掛込額 100,000	久万木材株式會社 設立 昭和十四年八月 株式數 二千株 資本金 100,000 内掛込額 100,000	藝興信託株式會社 設立 昭和十四年八月 株式數 二千株 資本金 100,000 内掛込額 100,000	小松製布株式會社 設立 大正十三年三月 株式數 三千株 資本金 100,000 内掛込額 100,000	坂本組合資會社 設立 昭和十五年四月 出資人員五名 資本金 100,000 内掛込額 100,000	櫻井酒造株式會社 設立 昭和十五年十二月 株式數 三千株 資本金 100,000 内掛込額 100,000	西條織布株式會社 設立 大正十三年三月 株式數 三千株 資本金 100,000 内掛込額 100,000	三共自動車株式會社 設立 昭和八年九月 株式數 八百七十株 資本金 100,000 内掛込額 100,000	三和紙業株式會社 設立 昭和十四年四月 株式數 二千株 資本金 100,000 内掛込額 100,000	四國絹絲工業株式會社 設立 昭和十五年十二月 株式數 二千株 資本金 100,000 内掛込額 100,000	四國産業株式會社 設立 昭和十五年六月 株式數 三千株 資本金 100,000 内掛込額 100,000	四國自動車株式會社 設立 昭和十五年六月 株式數 三千株 資本金 100,000 内掛込額 100,000	四國中央電力株式會社 設立 大正八年二月 株式數 十萬株 資本金 100,000 内掛込額 100,000	四國津田商店 設立 昭和十五年四月 出資人員七名 資本金 100,000 内掛込額 100,000	周桑製糸株式會社 設立 大正五年十二月 株式數 七千二百株 資本金 100,000 内掛込額 100,000	周桑製物株式會社 設立 昭和十五年七月 株式數 二千株 資本金 100,000 内掛込額 100,000	清水商事株式會社 設立 昭和七年三月 株式數 四千株 資本金 100,000 内掛込額 100,000	東陽酒造株式會社 設立 昭和十四年四月 株式數 二千株 資本金 100,000 内掛込額 100,000	東洋産業株式會社 設立 昭和十四年三月 株式數 三千株 資本金 100,000 内掛込額 100,000	常盤無盡株式會社 設立 昭和四年五月 株式數 三千株 資本金 100,000 内掛込額 100,000	藤山製材株式會社 設立 大正十四年四月 株式數 二千株 資本金 100,000 内掛込額 100,000
--	---	--	--	---	--	--	---	--	---	---	---	---	---	--	---	---	---	--	---	--	--	--	---	---	--	---	---	--	---

井上 武利 堀原 末嘉 設立 昭和十五年九月 株式數 三千八百株 資本金 100,000 内掛込額 100,000	八幡濱市一五三三 設立 昭和十四年八月 株式數 二千株 資本金 100,000 内掛込額 100,000	共同酒造株式會社 設立 大正十年八月 株式數 四千株 資本金 100,000 内掛込額 100,000	金生川製紙株式會社 設立 昭和十五年六月 株式數 三千株 資本金 100,000 内掛込額 100,000	久万運送株式會社 設立 昭和十五年七月 株式數 三千七百株 資本金 100,000 内掛込額 100,000	白瀧製糸合資會社 設立 明治三十九年五月 出資人員八名 決算期十二月 資本金 100,000 内掛込額 100,000	新天地土地興業株式會社 設立 昭和十四年八月 株式數 四千株 資本金 100,000 内掛込額 100,000	住友アルミ製錬株式會社 設立 昭和九年六月 株式數 十萬株 資本金 100,000 内掛込額 100,000	大株主株式會社 設立 昭和十五年五月 株式數 四千株 資本金 100,000 内掛込額 100,000	石城製糸株式會社 設立 大正十五年五月 株式數 四千株 資本金 100,000 内掛込額 100,000	久万木材株式會社 設立 昭和十四年八月 株式數 二千株 資本金 100,000 内掛込額 100,000	藝興信託株式會社 設立 昭和十四年八月 株式數 二千株 資本金 100,000 内掛込額 100,000	小松製布株式會社 設立 大正十三年三月 株式數 三千株 資本金 100,000 内掛込額 100,000	坂本組合資會社 設立 昭和十五年四月 出資人員五名 資本金 100,000 内掛込額 100,000	櫻井酒造株式會社 設立 昭和十五年十二月 株式數 三千株 資本金 100,000 内掛込額 100,000	西條織布株式會社 設立 大正十三年三月 株式數 三千株 資本金 100,000 内掛込額 100,000	三共自動車株式會社 設立 昭和八年九月 株式數 八百七十株 資本金 100,000 内掛込額 100,000	三和紙業株式會社 設立 昭和十四年四月 株式數 二千株 資本金 100,000 内掛込額 100,000	四國絹絲工業株式會社 設立 昭和十五年十二月 株式數 二千株 資本金 100,000 内掛込額 100,000	四國産業株式會社 設立 昭和十五年六月 株式數 三千株 資本金 100,000 内掛込額 100,000	四國自動車株式會社 設立 昭和十五年六月 株式數 三千株 資本金 100,000 内掛込額 100,000	四國中央電力株式會社 設立 大正八年二月 株式數 十萬株 資本金 100,000 内掛込額 100,000	四國津田商店 設立 昭和十五年四月 出資人員七名 資本金 100,000 内掛込額 100,000	周桑製糸株式會社 設立 大正五年十二月 株式數 七千二百株 資本金 100,000 内掛込額 100,000	周桑製物株式會社 設立 昭和十五年七月 株式數 二千株 資本金 100,000 内掛込額 100,000	清水商事株式會社 設立 昭和七年三月 株式數 四千株 資本金 100,000 内掛込額 100,000	東陽酒造株式會社 設立 昭和十四年四月 株式數 二千株 資本金 100,000 内掛込額 100,000	東洋産業株式會社 設立 昭和十四年三月 株式數 三千株 資本金 100,000 内掛込額 100,000	常盤無盡株式會社 設立 昭和四年五月 株式數 三千株 資本金 100,000 内掛込額 100,000	藤山製材株式會社 設立 大正十四年四月 株式數 二千株 資本金 100,000 内掛込額 100,000
--	---	--	--	---	--	--	---	--	---	---	---	---	---	--	---	---	---	--	---	--	--	--	---	---	--	---	---	--	---

Table of company information for the right page, including titles like '徳本商事株式會社', '豐國農産株式會社', '直瀬水力電氣株式會社', and '新田汽船合資會社'. Each entry lists the company name, establishment date, and key personnel.

Table of company information for the left page, including titles like '日本柑橘工業株式會社', '野村運輸株式會社', '波止濱船渠株式會社', and '松山土地建物株式會社'. Each entry lists the company name, establishment date, and key personnel.

<p>設立 大正八年四月 總株數二 百株 株主總數三十四名 決算期四月 資本金 100,000 内拂込額 100,000 伊藤 義晴 村瀬 正敬 松山 無盡 株式會社 松山市末廣町二ノ六一 設立 大正十二年十一月 總株 數四千株 決算期六月 十二 月 資本金 100,000 内拂込額 100,000 新野 毅 德本 久雄 大洲支店 喜多郡大洲町中町一 ノ五〇八</p>	<p>設立 大正八年五月 總株數四 千株 決算期五月 十一月 資本金 100,000 内拂込額 100,000 丸今 綿布 株式會社 今治市今治村甲九五八 設立 大正元年十月 總株數一 萬四千四百株(新六千株) 決 算期五月 十一月 資本金 100,000 内拂込額 100,000 丸今 綿布 株式會社 八幡濱市向灘二二九 設立 昭和七年六月 總株數六 千六百株 資本金 100,000 内拂込額 100,000</p>	<p>設立 大正八年五月 總株數二 百株 株主總數三十四名 決算期四月 資本金 100,000 内拂込額 100,000 伊藤 義晴 村瀬 正敬 松山 無盡 株式會社 松山市末廣町二ノ六一 設立 大正十二年十一月 總株 數四千株 決算期六月 十二 月 資本金 100,000 内拂込額 100,000 新野 毅 德本 久雄 大洲支店 喜多郡大洲町中町一 ノ五〇八</p>	<p>設立 大正八年五月 總株數二 百株 株主總數三十四名 決算期四月 資本金 100,000 内拂込額 100,000 伊藤 義晴 村瀬 正敬 松山 無盡 株式會社 松山市末廣町二ノ六一 設立 大正十二年十一月 總株 數四千株 決算期六月 十二 月 資本金 100,000 内拂込額 100,000 新野 毅 德本 久雄 大洲支店 喜多郡大洲町中町一 ノ五〇八</p>	<p>設立 大正八年五月 總株數二 百株 株主總數三十四名 決算期四月 資本金 100,000 内拂込額 100,000 伊藤 義晴 村瀬 正敬 松山 無盡 株式會社 松山市末廣町二ノ六一 設立 大正十二年十一月 總株 數四千株 決算期六月 十二 月 資本金 100,000 内拂込額 100,000 新野 毅 德本 久雄 大洲支店 喜多郡大洲町中町一 ノ五〇八</p>	<p>設立 大正八年五月 總株數二 百株 株主總數三十四名 決算期四月 資本金 100,000 内拂込額 100,000 伊藤 義晴 村瀬 正敬 松山 無盡 株式會社 松山市末廣町二ノ六一 設立 大正十二年十一月 總株 數四千株 決算期六月 十二 月 資本金 100,000 内拂込額 100,000 新野 毅 德本 久雄 大洲支店 喜多郡大洲町中町一 ノ五〇八</p>
---	---	---	---	---	---

<p>設立 大正八年五月 總株數二 百株 株主總數三十四名 決算期四月 資本金 100,000 内拂込額 100,000 伊藤 義晴 村瀬 正敬 松山 無盡 株式會社 松山市末廣町二ノ六一 設立 大正十二年十一月 總株 數四千株 決算期六月 十二 月 資本金 100,000 内拂込額 100,000 新野 毅 德本 久雄 大洲支店 喜多郡大洲町中町一 ノ五〇八</p>	<p>設立 大正八年五月 總株數二 百株 株主總數三十四名 決算期四月 資本金 100,000 内拂込額 100,000 伊藤 義晴 村瀬 正敬 松山 無盡 株式會社 松山市末廣町二ノ六一 設立 大正十二年十一月 總株 數四千株 決算期六月 十二 月 資本金 100,000 内拂込額 100,000 新野 毅 德本 久雄 大洲支店 喜多郡大洲町中町一 ノ五〇八</p>	<p>設立 大正八年五月 總株數二 百株 株主總數三十四名 決算期四月 資本金 100,000 内拂込額 100,000 伊藤 義晴 村瀬 正敬 松山 無盡 株式會社 松山市末廣町二ノ六一 設立 大正十二年十一月 總株 數四千株 決算期六月 十二 月 資本金 100,000 内拂込額 100,000 新野 毅 德本 久雄 大洲支店 喜多郡大洲町中町一 ノ五〇八</p>	<p>設立 大正八年五月 總株數二 百株 株主總數三十四名 決算期四月 資本金 100,000 内拂込額 100,000 伊藤 義晴 村瀬 正敬 松山 無盡 株式會社 松山市末廣町二ノ六一 設立 大正十二年十一月 總株 數四千株 決算期六月 十二 月 資本金 100,000 内拂込額 100,000 新野 毅 德本 久雄 大洲支店 喜多郡大洲町中町一 ノ五〇八</p>	<p>設立 大正八年五月 總株數二 百株 株主總數三十四名 決算期四月 資本金 100,000 内拂込額 100,000 伊藤 義晴 村瀬 正敬 松山 無盡 株式會社 松山市末廣町二ノ六一 設立 大正十二年十一月 總株 數四千株 決算期六月 十二 月 資本金 100,000 内拂込額 100,000 新野 毅 德本 久雄 大洲支店 喜多郡大洲町中町一 ノ五〇八</p>	<p>設立 大正八年五月 總株數二 百株 株主總數三十四名 決算期四月 資本金 100,000 内拂込額 100,000 伊藤 義晴 村瀬 正敬 松山 無盡 株式會社 松山市末廣町二ノ六一 設立 大正十二年十一月 總株 數四千株 決算期六月 十二 月 資本金 100,000 内拂込額 100,000 新野 毅 德本 久雄 大洲支店 喜多郡大洲町中町一 ノ五〇八</p>
---	---	---	---	---	---

高知縣

(銀行之部)

高知縣

銀行名	資本	積立金	利益	貸付	其他
高知市南橋邊町七一號
士佐貯蓄銀行
豫銀行
井上眞珠株式會社
井上眞珠株式會社
井上眞珠株式會社
井上眞珠株式會社

高知縣銀行(シ、ト)會社(イ、キ、ウ)

Table listing various companies in Kochi Prefecture, including their names, purposes, and founding dates. Examples include 高知道株式會社, 高知下ヨ自動車會社, 高知無盡株式會社, 高知縣物產貿易株式會社, 高知瓦斯株式會社, 高知蠶業株式會社, 高知通運株式會社, 高知中央青果株式會社, 高知倉庫株式會社, 高知海運株式會社, 高知海產物株式會社, 高知産業株式會社, 高知運輸株式會社, 高知製糖株式會社, 高知縣醫學品卸賣株式會社, 高知縣石炭統制株式會社, 高知縣石油販賣株式會社, 高知縣石炭統制株式會社, 高知縣石油販賣株式會社, 高知縣石炭統制株式會社, 高知縣石油販賣株式會社.

Table listing various companies in Kochi Prefecture, including their names, purposes, and founding dates. Examples include 高知道株式會社, 高知下ヨ自動車會社, 高知無盡株式會社, 高知縣物產貿易株式會社, 高知瓦斯株式會社, 高知蠶業株式會社, 高知通運株式會社, 高知中央青果株式會社, 高知倉庫株式會社, 高知海運株式會社, 高知海產物株式會社, 高知産業株式會社, 高知運輸株式會社, 高知製糖株式會社, 高知縣醫學品卸賣株式會社, 高知縣石炭統制株式會社, 高知縣石油販賣株式會社, 高知縣石炭統制株式會社, 高知縣石油販賣株式會社, 高知縣石炭統制株式會社, 高知縣石油販賣株式會社.

<p>福永工業株式會社 設立 昭和十五年三月 總株數二千株 資本 100,000 圓 事務所 高知市福永町七〇 代表取締役 藤原 清心 監事 藤原 清心 役員 藤原 清心</p>	<p>丸共醸造株式會社 設立 大正七年九月 總株數二千株 資本 100,000 圓 事務所 安藝郡西分村 代表取締役 藤原 清心 監事 藤原 清心 役員 藤原 清心</p>	<p>見元商事株式會社 設立 昭和十五年十二月 總株數二千株 資本 100,000 圓 事務所 高知市伊野町三一八 代表取締役 藤原 清心 監事 藤原 清心 役員 藤原 清心</p>	<p>輸出和紙株式會社 設立 昭和十五年十一月 總株數二千株 資本 100,000 圓 事務所 高知市本町一五八 代表取締役 藤原 清心 監事 藤原 清心 役員 藤原 清心</p>
<p>白洋木材株式會社 設立 昭和十四年十二月 總株數二千株 資本 100,000 圓 事務所 高知市福屋町四一 代表取締役 藤原 清心 監事 藤原 清心 役員 藤原 清心</p>	<p>三浦商事株式會社 設立 昭和十四年九月 總株數二千株 資本 100,000 圓 事務所 高知市市川町六三 代表取締役 藤原 清心 監事 藤原 清心 役員 藤原 清心</p>	<p>百屋屋商事株式會社 設立 昭和十四年十月 總株數二千株 資本 100,000 圓 事務所 高知市山田町一八五 代表取締役 藤原 清心 監事 藤原 清心 役員 藤原 清心</p>	<p>嶺北運送有限會社 設立 昭和十六年三月 總株數二千株 資本 100,000 圓 事務所 長岡郡井井村中島 代表取締役 藤原 清心 監事 藤原 清心 役員 藤原 清心</p>
<p>廣松商事株式會社 設立 昭和十五年二月 總株數二千株 資本 100,000 圓 事務所 安藝郡安田町安田 代表取締役 藤原 清心 監事 藤原 清心 役員 藤原 清心</p>	<p>紅友林業株式會社 設立 昭和十五年二月 總株數二千株 資本 100,000 圓 事務所 高知市北新町五六 代表取締役 藤原 清心 監事 藤原 清心 役員 藤原 清心</p>	<p>山長商事株式會社 設立 昭和十五年五月 總株數二千株 資本 100,000 圓 事務所 高知市山田町五八 代表取締役 藤原 清心 監事 藤原 清心 役員 藤原 清心</p>	<p>渡川水力電氣株式會社 設立 昭和十五年九月 總株數二千株 資本 100,000 圓 事務所 高知市市川町二五 代表取締役 藤原 清心 監事 藤原 清心 役員 藤原 清心</p>
<p>福岡縣銀行 設立 明治三十四年三月 總株數二千株 資本 100,000 圓 事務所 高知市市川町一五一 代表取締役 藤原 清心 監事 藤原 清心 役員 藤原 清心</p>	<p>豐榮土地建物株式會社 設立 昭和三年一月 總株數二千株 資本 100,000 圓 事務所 高知市市川町六四 代表取締役 藤原 清心 監事 藤原 清心 役員 藤原 清心</p>	<p>三好製材株式會社 設立 昭和十六年五月 總株數二千株 資本 100,000 圓 事務所 高知市九反田三五 代表取締役 藤原 清心 監事 藤原 清心 役員 藤原 清心</p>	<p>山長商事株式會社 設立 昭和十五年五月 總株數二千株 資本 100,000 圓 事務所 高知市山田町五八 代表取締役 藤原 清心 監事 藤原 清心 役員 藤原 清心</p>

福岡縣

<p>(銀行之部) 福岡縣銀行 設立 明治三十四年三月 總株數二千株 資本 100,000 圓 事務所 高知市市川町一五一 代表取締役 藤原 清心 監事 藤原 清心 役員 藤原 清心</p>	<p>豐榮土地建物株式會社 設立 昭和三年一月 總株數二千株 資本 100,000 圓 事務所 高知市市川町六四 代表取締役 藤原 清心 監事 藤原 清心 役員 藤原 清心</p>	<p>三好製材株式會社 設立 昭和十六年五月 總株數二千株 資本 100,000 圓 事務所 高知市九反田三五 代表取締役 藤原 清心 監事 藤原 清心 役員 藤原 清心</p>	<p>山長商事株式會社 設立 昭和十五年五月 總株數二千株 資本 100,000 圓 事務所 高知市山田町五八 代表取締役 藤原 清心 監事 藤原 清心 役員 藤原 清心</p>
<p>福岡縣銀行 設立 明治三十四年三月 總株數二千株 資本 100,000 圓 事務所 高知市市川町一五一 代表取締役 藤原 清心 監事 藤原 清心 役員 藤原 清心</p>	<p>豐榮土地建物株式會社 設立 昭和三年一月 總株數二千株 資本 100,000 圓 事務所 高知市市川町六四 代表取締役 藤原 清心 監事 藤原 清心 役員 藤原 清心</p>	<p>三好製材株式會社 設立 昭和十六年五月 總株數二千株 資本 100,000 圓 事務所 高知市九反田三五 代表取締役 藤原 清心 監事 藤原 清心 役員 藤原 清心</p>	<p>山長商事株式會社 設立 昭和十五年五月 總株數二千株 資本 100,000 圓 事務所 高知市山田町五八 代表取締役 藤原 清心 監事 藤原 清心 役員 藤原 清心</p>
<p>福岡縣銀行 設立 明治三十四年三月 總株數二千株 資本 100,000 圓 事務所 高知市市川町一五一 代表取締役 藤原 清心 監事 藤原 清心 役員 藤原 清心</p>	<p>豐榮土地建物株式會社 設立 昭和三年一月 總株數二千株 資本 100,000 圓 事務所 高知市市川町六四 代表取締役 藤原 清心 監事 藤原 清心 役員 藤原 清心</p>	<p>三好製材株式會社 設立 昭和十六年五月 總株數二千株 資本 100,000 圓 事務所 高知市九反田三五 代表取締役 藤原 清心 監事 藤原 清心 役員 藤原 清心</p>	<p>山長商事株式會社 設立 昭和十五年五月 總株數二千株 資本 100,000 圓 事務所 高知市山田町五八 代表取締役 藤原 清心 監事 藤原 清心 役員 藤原 清心</p>
<p>福岡縣銀行 設立 明治三十四年三月 總株數二千株 資本 100,000 圓 事務所 高知市市川町一五一 代表取締役 藤原 清心 監事 藤原 清心 役員 藤原 清心</p>	<p>豐榮土地建物株式會社 設立 昭和三年一月 總株數二千株 資本 100,000 圓 事務所 高知市市川町六四 代表取締役 藤原 清心 監事 藤原 清心 役員 藤原 清心</p>	<p>三好製材株式會社 設立 昭和十六年五月 總株數二千株 資本 100,000 圓 事務所 高知市九反田三五 代表取締役 藤原 清心 監事 藤原 清心 役員 藤原 清心</p>	<p>山長商事株式會社 設立 昭和十五年五月 總株數二千株 資本 100,000 圓 事務所 高知市山田町五八 代表取締役 藤原 清心 監事 藤原 清心 役員 藤原 清心</p>

<p>津商店 設立 昭和七年十一月 總株數 二株 資本 100,000 代表 林元藏 事務所 福岡市天神町五五</p> <p>有明工業株式會社 設立 大正九年七月 總株數 一,000株 資本 100,000 代表 大塚市京町二九 事務所 大塚市京町二九</p> <p>荒津殖産株式會社 設立 昭和八年五月 總株數 五株 資本 100,000 代表 福岡市西區人町五三 事務所 福岡市西區人町五三</p>	<p>阿部酒造株式會社 設立 大正十四年四月 總株數 一萬株 資本 100,000 代表 阿部正七郎 事務所 福岡市東區高町下庄</p> <p>青木トロッコ有限會社 設立 昭和十五年十二月 總株數 一,000株 資本 100,000 代表 青木正七郎 事務所 福岡市東區高町下庄</p> <p>朝倉貨物自動車會社 設立 昭和十六年一月 總株數 一,000株 資本 100,000 代表 朝倉正七郎 事務所 福岡市東區高町下庄</p>	<p>朝日製糖株式會社 設立 昭和十五年三月 總株數 五株 資本 100,000 代表 朝日製糖株式會社 事務所 福岡市東區高町下庄</p> <p>旭商事株式會社 設立 昭和十五年五月 總株數 一,000株 資本 100,000 代表 旭商事株式會社 事務所 福岡市東區高町下庄</p> <p>旭屋商事株式會社 設立 昭和十四年十一月 總株數 一,000株 資本 100,000 代表 旭屋商事株式會社 事務所 福岡市東區高町下庄</p>	<p>甘木通運株式會社 設立 昭和十六年四月 總株數 一,000株 資本 100,000 代表 甘木通運株式會社 事務所 福岡市東區高町下庄</p> <p>飯塚住宅株式會社 設立 大正九年一月 總株數 五株 資本 100,000 代表 飯塚住宅株式會社 事務所 福岡市東區高町下庄</p> <p>池見興産株式會社 設立 昭和十四年十一月 總株數 一,000株 資本 100,000 代表 池見興産株式會社 事務所 福岡市東區高町下庄</p>
--	---	--	---

<p>赤松新本村合資會社 設立 昭和九年十月 總株數 一,000株 資本 100,000 代表 赤松新本村合資會社 事務所 福岡市東區高町下庄</p> <p>秋根商事株式會社 設立 昭和十五年三月 總株數 一,000株 資本 100,000 代表 秋根商事株式會社 事務所 福岡市東區高町下庄</p> <p>麻生礦業株式會社 設立 昭和八年七月 總株數 四株 資本 100,000 代表 麻生礦業株式會社 事務所 福岡市東區高町下庄</p>	<p>井上商店 設立 昭和八年十一月 總株數 一,000株 資本 100,000 代表 井上商店 事務所 福岡市東區高町下庄</p> <p>井上食品工場 設立 昭和十年八月 總株數 一,000株 資本 100,000 代表 井上食品工場 事務所 福岡市東區高町下庄</p> <p>井上製糖株式會社 設立 昭和十年八月 總株數 一,000株 資本 100,000 代表 井上製糖株式會社 事務所 福岡市東區高町下庄</p>	<p>位登産業株式會社 設立 昭和十六年三月 總株數 一,000株 資本 100,000 代表 位登産業株式會社 事務所 福岡市東區高町下庄</p> <p>飯塚住宅株式會社 設立 大正九年一月 總株數 五株 資本 100,000 代表 飯塚住宅株式會社 事務所 福岡市東區高町下庄</p> <p>池見興産株式會社 設立 昭和十四年十一月 總株數 一,000株 資本 100,000 代表 池見興産株式會社 事務所 福岡市東區高町下庄</p>	<p>池見興産株式會社 設立 昭和十四年十一月 總株數 一,000株 資本 100,000 代表 池見興産株式會社 事務所 福岡市東區高町下庄</p> <p>池見興産株式會社 設立 昭和十四年十一月 總株數 一,000株 資本 100,000 代表 池見興産株式會社 事務所 福岡市東區高町下庄</p> <p>池見興産株式會社 設立 昭和十四年十一月 總株數 一,000株 資本 100,000 代表 池見興産株式會社 事務所 福岡市東區高町下庄</p>
---	---	---	--

福岡縣 會社 (オ、ソ、カ)

Table of companies in Fukuoka Prefecture, categorized by industry and capital amount. Includes entries like 大牟田興業株式會社, 大牟田運送株式會社, 大牟田製氷冷蔵株式會社, etc.

福岡縣 會社 (カ)

Table of companies in Fukuoka Prefecture, categorized by industry and capital amount. Includes entries like 嘉穂清涼飲料株式會社, 門寺鐵業株式會社, 角屋酒造株式會社, etc.

<p>小倉電氣軌道株式會社 設立 大正七年六月 總株數六千株 株主總數三百三十二名 資本金 1,000,000 目的 小倉市電氣軌道敷設及經營</p>	<p>小倉煉炭株式會社 設立 昭和八年十月 總株數一千九百株 資本金 1,000,000 目的 久留米市魚尾町一丁目海產物問屋敷設及委託販賣</p>	<p>小倉通運株式會社 設立 昭和二年三月 總株數一千五百株 資本金 1,000,000 目的 小倉市西町四丁目倉庫敷設及經營</p>	<p>小倉鐵道株式會社 設立 昭和四年六月 總株數一千四百株 決算期六月 十 資本金 1,000,000 目的 小倉市西町四丁目倉庫敷設及經營</p>	<p>小倉野菜市場 設立 大正十年四月 總株數二千五百株 資本金 1,000,000 目的 小倉市西町四丁目倉庫敷設及經營</p>	<p>小倉油株式會社 設立 昭和十二年三月 總株數一千九百株 資本金 1,000,000 目的 小倉市西町四丁目倉庫敷設及經營</p>	<p>小倉森田商店 設立 昭和十四年一月 出資人員四名 資本金 1,000,000 目的 小倉市西町四丁目倉庫敷設及經營</p>	<p>小倉林本店 設立 昭和七年十月 出資人員三名 資本金 1,000,000 目的 小倉市西町四丁目倉庫敷設及經營</p>	<p>古賀合名會社 設立 昭和二年三月 出資人員八名 決算期九月 資本金 1,000,000 目的 小倉市西町四丁目倉庫敷設及經營</p>	<p>古賀賀久商店 設立 昭和十一年一月 出資人員八名 資本金 1,000,000 目的 小倉市西町四丁目倉庫敷設及經營</p>	<p>古賀賀子製瓶所 設立 昭和九年一月 出資人員八名 資本金 1,000,000 目的 小倉市西町四丁目倉庫敷設及經營</p>	<p>許斐工業株式會社 設立 大正八年六月 總株數六千株 資本金 1,000,000 目的 小倉市西町四丁目倉庫敷設及經營</p>	<p>互助會石炭株式會社 設立 昭和十一年十一月 總株數一千九百株 決算期九月 資本金 1,000,000 目的 小倉市西町四丁目倉庫敷設及經營</p>	<p>北代市治 設立 昭和十一年一月 出資人員八名 資本金 1,000,000 目的 小倉市西町四丁目倉庫敷設及經營</p>	<p>上瀧合資會社 設立 大正十三年十一月 出資人員六名 決算期九月 資本金 1,000,000 目的 小倉市西町四丁目倉庫敷設及經營</p>	<p>上瀧合名會社 設立 昭和四年十月 出資人員九名 資本金 1,000,000 目的 小倉市西町四丁目倉庫敷設及經營</p>
--	---	--	--	--	--	---	---	--	---	---	--	---	---	--	--

<p>興亞袋工事務所 設立 昭和十九年五月 總株數三萬株 決算期五月 十 資本金 1,000,000 目的 興亞市西町四丁目倉庫敷設及經營</p>	<p>興亞製鐵株式會社 設立 昭和十五年二月 總株數二千株 資本金 1,000,000 目的 興亞市西町四丁目倉庫敷設及經營</p>	<p>興亞農機株式會社 設立 昭和十五年三月 總株數三千九百六十株 決算期二月 資本金 1,000,000 目的 興亞市西町四丁目倉庫敷設及經營</p>	<p>興亞製鋼株式會社 設立 昭和十五年三月 總株數三千九百六十株 決算期二月 資本金 1,000,000 目的 興亞市西町四丁目倉庫敷設及經營</p>	<p>興亞製鋼株式會社 設立 昭和十五年三月 總株數三千九百六十株 決算期二月 資本金 1,000,000 目的 興亞市西町四丁目倉庫敷設及經營</p>	<p>興亞製鋼株式會社 設立 昭和十五年三月 總株數三千九百六十株 決算期二月 資本金 1,000,000 目的 興亞市西町四丁目倉庫敷設及經營</p>	<p>興亞製鋼株式會社 設立 昭和十五年三月 總株數三千九百六十株 決算期二月 資本金 1,000,000 目的 興亞市西町四丁目倉庫敷設及經營</p>	<p>興亞製鋼株式會社 設立 昭和十五年三月 總株數三千九百六十株 決算期二月 資本金 1,000,000 目的 興亞市西町四丁目倉庫敷設及經營</p>	<p>興亞製鋼株式會社 設立 昭和十五年三月 總株數三千九百六十株 決算期二月 資本金 1,000,000 目的 興亞市西町四丁目倉庫敷設及經營</p>	<p>興亞製鋼株式會社 設立 昭和十五年三月 總株數三千九百六十株 決算期二月 資本金 1,000,000 目的 興亞市西町四丁目倉庫敷設及經營</p>	<p>興亞製鋼株式會社 設立 昭和十五年三月 總株數三千九百六十株 決算期二月 資本金 1,000,000 目的 興亞市西町四丁目倉庫敷設及經營</p>	<p>興亞製鋼株式會社 設立 昭和十五年三月 總株數三千九百六十株 決算期二月 資本金 1,000,000 目的 興亞市西町四丁目倉庫敷設及經營</p>	<p>興亞製鋼株式會社 設立 昭和十五年三月 總株數三千九百六十株 決算期二月 資本金 1,000,000 目的 興亞市西町四丁目倉庫敷設及經營</p>	<p>興亞製鋼株式會社 設立 昭和十五年三月 總株數三千九百六十株 決算期二月 資本金 1,000,000 目的 興亞市西町四丁目倉庫敷設及經營</p>	<p>興亞製鋼株式會社 設立 昭和十五年三月 總株數三千九百六十株 決算期二月 資本金 1,000,000 目的 興亞市西町四丁目倉庫敷設及經營</p>	<p>興亞製鋼株式會社 設立 昭和十五年三月 總株數三千九百六十株 決算期二月 資本金 1,000,000 目的 興亞市西町四丁目倉庫敷設及經營</p>
--	---	---	---	---	---	---	---	---	---	---	---	---	---	---	---

<p>三洞運輸株式會社 目的 若松市新地二ノ九〇九 設立 昭和四年十月 株式數六 資本 千株 決算期三月 九月 代表 廣田 留郎 清水 英一 役員 廣田 留郎 清水 英一 事務所 廣田 留郎 清水 英一</p>	<p>三和商事合資會社 目的 福岡市地行東町二四七 設立 昭和十四年六月 出資人 資本 千株 決算期三月 九月 代表 廣田 留郎 清水 英一 役員 廣田 留郎 清水 英一 事務所 廣田 留郎 清水 英一</p>	<p>山九運輸株式會社 目的 福岡市市司街通八 設立 大正七年十月 株式數二 資本 千株 決算期三月 九月 代表 廣田 留郎 清水 英一 役員 廣田 留郎 清水 英一 事務所 廣田 留郎 清水 英一</p>	<p>三喜興業合資會社 目的 福岡市市司街通八 設立 昭和三年十一月 出資人 資本 千株 決算期三月 九月 代表 廣田 留郎 清水 英一 役員 廣田 留郎 清水 英一 事務所 廣田 留郎 清水 英一</p>	<p>櫻町土地建物株式會社 目的 久留米市原古賀町二〇 設立 大正十一年十月 出資人 資本 千株 決算期三月 九月 代表 廣田 留郎 清水 英一 役員 廣田 留郎 清水 英一 事務所 廣田 留郎 清水 英一</p>	<p>三喜興業合資會社 目的 福岡市市司街通八 設立 昭和三年十一月 出資人 資本 千株 決算期三月 九月 代表 廣田 留郎 清水 英一 役員 廣田 留郎 清水 英一 事務所 廣田 留郎 清水 英一</p>	<p>三喜興業合資會社 目的 福岡市市司街通八 設立 昭和三年十一月 出資人 資本 千株 決算期三月 九月 代表 廣田 留郎 清水 英一 役員 廣田 留郎 清水 英一 事務所 廣田 留郎 清水 英一</p>	<p>三喜興業合資會社 目的 福岡市市司街通八 設立 昭和三年十一月 出資人 資本 千株 決算期三月 九月 代表 廣田 留郎 清水 英一 役員 廣田 留郎 清水 英一 事務所 廣田 留郎 清水 英一</p>	<p>三喜興業合資會社 目的 福岡市市司街通八 設立 昭和三年十一月 出資人 資本 千株 決算期三月 九月 代表 廣田 留郎 清水 英一 役員 廣田 留郎 清水 英一 事務所 廣田 留郎 清水 英一</p>	<p>三喜興業合資會社 目的 福岡市市司街通八 設立 昭和三年十一月 出資人 資本 千株 決算期三月 九月 代表 廣田 留郎 清水 英一 役員 廣田 留郎 清水 英一 事務所 廣田 留郎 清水 英一</p>
--	--	--	--	--	--	--	--	--	--

<p>鹽田殖産株式會社 目的 不動產買賣土地開拓金銀 貸借物品製造販賣 設立 大正七年七月 株式數一 資本 千株 決算期三月 九月 代表 廣田 留郎 清水 英一 役員 廣田 留郎 清水 英一 事務所 廣田 留郎 清水 英一</p>	<p>高田不動產株式會社 目的 不動產買賣及信託所有 及土木建築設計 設立 大正十年九月 株式數一 資本 千株 決算期三月 九月 代表 廣田 留郎 清水 英一 役員 廣田 留郎 清水 英一 事務所 廣田 留郎 清水 英一</p>	<p>昭興業株式會社 目的 昭興業株式會社 設立 昭和八年十月 株式數三 資本 千株 決算期三月 九月 代表 廣田 留郎 清水 英一 役員 廣田 留郎 清水 英一 事務所 廣田 留郎 清水 英一</p>	<p>昭興業株式會社 目的 昭興業株式會社 設立 昭和八年十月 株式數三 資本 千株 決算期三月 九月 代表 廣田 留郎 清水 英一 役員 廣田 留郎 清水 英一 事務所 廣田 留郎 清水 英一</p>	<p>昭興業株式會社 目的 昭興業株式會社 設立 昭和八年十月 株式數三 資本 千株 決算期三月 九月 代表 廣田 留郎 清水 英一 役員 廣田 留郎 清水 英一 事務所 廣田 留郎 清水 英一</p>	<p>昭興業株式會社 目的 昭興業株式會社 設立 昭和八年十月 株式數三 資本 千株 決算期三月 九月 代表 廣田 留郎 清水 英一 役員 廣田 留郎 清水 英一 事務所 廣田 留郎 清水 英一</p>	<p>昭興業株式會社 目的 昭興業株式會社 設立 昭和八年十月 株式數三 資本 千株 決算期三月 九月 代表 廣田 留郎 清水 英一 役員 廣田 留郎 清水 英一 事務所 廣田 留郎 清水 英一</p>	<p>昭興業株式會社 目的 昭興業株式會社 設立 昭和八年十月 株式數三 資本 千株 決算期三月 九月 代表 廣田 留郎 清水 英一 役員 廣田 留郎 清水 英一 事務所 廣田 留郎 清水 英一</p>	<p>昭興業株式會社 目的 昭興業株式會社 設立 昭和八年十月 株式數三 資本 千株 決算期三月 九月 代表 廣田 留郎 清水 英一 役員 廣田 留郎 清水 英一 事務所 廣田 留郎 清水 英一</p>	<p>昭興業株式會社 目的 昭興業株式會社 設立 昭和八年十月 株式數三 資本 千株 決算期三月 九月 代表 廣田 留郎 清水 英一 役員 廣田 留郎 清水 英一 事務所 廣田 留郎 清水 英一</p>
---	--	--	--	--	--	--	--	--	--

<p>久保田 清太郎 永忠 忠太 杉山 七郎 田中 紋太 支店 福岡市大石町高見 同 同 同 同 同 同 同 同 同 同 同 同 同 同 同 同</p>	<p>日進製鐵株式會社 設立昭和十四年七月 小倉市砂津二九二 資本金 一〇〇,〇〇〇 株主 三十九名</p>	<p>日本化學工業株式會社 設立昭和十四年一月 大牟田市大町一ノ七 資本金 一〇〇,〇〇〇 株主 一〇名</p>	<p>日本工業合資會社 設立昭和三年二月 八幡市藤田二二八 資本金 一〇〇,〇〇〇 株主 七名</p>	<p>日本食品工業株式會社 設立昭和十一年九月 山門郡河津町出來町 資本金 一〇〇,〇〇〇 株主 四十四名</p>	<p>日本調味料醸造株式會社 設立大正八年十月 糟屋郡古賀町 資本金 一〇〇,〇〇〇 株主 七名</p>	<p>日本相互證券株式會社 設立昭和九年二月 福岡市大學前一ノ六 資本金 一〇〇,〇〇〇 株主 二名</p>	<p>日本銀行 設立昭和十四年五月 資本金 一〇〇,〇〇〇 株主 一〇名</p>
---	---	---	--	--	---	---	---

<p>日華護工工業株式會社 設立昭和十四年六月 久留米市白山町六〇 資本金 一〇〇,〇〇〇 株主 七名</p>	<p>日東製業株式會社 設立昭和十五年九月 小倉市植木町 資本金 一〇〇,〇〇〇 株主 三十三名</p>	<p>日本機械株式會社 設立昭和十四年四月 久留米市白山町三九九 資本金 一〇〇,〇〇〇 株主 三十三名</p>	<p>日本鋼業株式會社 設立大正八年五月 築上郡八屋町 資本金 一〇〇,〇〇〇 株主 一〇名</p>	<p>日本食品株式會社 設立昭和九年五月 八幡市水田村若菜 資本金 一〇〇,〇〇〇 株主 二名</p>	<p>九州販賣株式會社 設立昭和十五年十二月 福岡市中區堂町二五 資本金 一〇〇,〇〇〇 株主 二名</p>	<p>日本タクシー株式會社 設立昭和十三年三月 久留米市本町一ノ三五七 資本金 一〇〇,〇〇〇 株主 二名</p>	<p>博多合同運送株式會社 設立昭和二年四月 福岡市大洞六八四 資本金 一〇〇,〇〇〇 株主 二名</p>
--	---	---	---	--	---	--	--

福岡縣會社(二)

Table listing various companies in Fukuoka Prefecture, including 福岡建設株式會社, 福岡交通自動車株式會社, 福岡鑛材株式會社, etc. Each entry includes the company name, purpose, and key figures.

Table listing various companies in Fukuoka Prefecture, including 福岡野崎商店, 福岡肥料株式會社, 福岡文具株式會社, etc. Each entry includes the company name, purpose, and key figures.

福岡縣會社(一)

Table of companies in the right column, including '福岡縣會社', '勝組', '長商店', '豐國物産配給所', '北筑興業株式會社', '北南木材株式會社', '北野保全合名會社', '三池製氷株式會社', '三池商船株式會社', '三池商會', '三池製糖株式會社', '三池製粉株式會社', '三池製麵株式會社', '三池製菓株式會社', '三池製茶株式會社', '三池製紙株式會社', '三池製油株式會社', '三池製糖株式會社', '三池製粉株式會社', '三池製麵株式會社', '三池製菓株式會社', '三池製茶株式會社', '三池製紙株式會社', '三池製油株式會社'.

Table of companies in the left column, including '三池製糖株式會社', '三池製粉株式會社', '三池製麵株式會社', '三池製菓株式會社', '三池製茶株式會社', '三池製紙株式會社', '三池製油株式會社', '三池製糖株式會社', '三池製粉株式會社', '三池製麵株式會社', '三池製菓株式會社', '三池製茶株式會社', '三池製紙株式會社', '三池製油株式會社', '三池製糖株式會社', '三池製粉株式會社', '三池製麵株式會社', '三池製菓株式會社', '三池製茶株式會社', '三池製紙株式會社', '三池製油株式會社'.

<p>三池土木株式會社 設立明治三十年四月 資本金 100,000 事務所 大牟田市榮町二ノ四 役員 大正三十四年四月 理事 三浦 直次郎 監事 三浦 直次郎 三浦 直次郎 三浦 直次郎</p>	<p>三根合名會社 設立大正十五年十月 資本金 100,000 事務所 久留米市本町七ノ八二 役員 大正十五年十月 理事 三根 恒藏 監事 三根 恒藏 三根 恒藏</p>	<p>三和合名會社 設立大正九年九月 資本金 100,000 事務所 浮羽郡吉井町 役員 大正九年九月 理事 三和 合名 監事 三和 合名 三和 合名</p>	<p>三帆醬油株式會社 設立昭和二年一月 資本金 100,000 事務所 福岡市住吉九一五 役員 昭和二年一月 理事 三帆 醬油 監事 三帆 醬油 三帆 醬油</p>	<p>三井物產株式會社 設立大正十四年三月 資本金 100,000 事務所 福岡市本町二二〇 役員 大正十四年三月 理事 三井 物產 監事 三井 物產 三井 物產</p>	<p>三井物產株式會社 設立大正十四年三月 資本金 100,000 事務所 福岡市本町二二〇 役員 大正十四年三月 理事 三井 物產 監事 三井 物產 三井 物產</p>	<p>三井物產株式會社 設立大正十四年三月 資本金 100,000 事務所 福岡市本町二二〇 役員 大正十四年三月 理事 三井 物產 監事 三井 物產 三井 物產</p>	<p>三井物產株式會社 設立大正十四年三月 資本金 100,000 事務所 福岡市本町二二〇 役員 大正十四年三月 理事 三井 物產 監事 三井 物產 三井 物產</p>	<p>三井物產株式會社 設立大正十四年三月 資本金 100,000 事務所 福岡市本町二二〇 役員 大正十四年三月 理事 三井 物產 監事 三井 物產 三井 物產</p>	<p>三井物產株式會社 設立大正十四年三月 資本金 100,000 事務所 福岡市本町二二〇 役員 大正十四年三月 理事 三井 物產 監事 三井 物產 三井 物產</p>
--	--	--	--	--	--	--	--	--	--

<p>門司青果株式會社 設立大正十五年七月 資本金 100,000 事務所 門司市西町地無 役員 大正十五年七月 理事 門司 青果 監事 門司 青果 門司 青果</p>	<p>門司清涼飲料株式會社 設立大正十五年七月 資本金 100,000 事務所 門司市西町二丁目 役員 大正十五年七月 理事 門司 清涼 監事 門司 清涼 門司 清涼</p>	<p>門司果實株式會社 設立昭和八年六月 資本金 100,000 事務所 門司市東町八ノ一 役員 昭和八年六月 理事 門司 果實 監事 門司 果實 門司 果實</p>	<p>門司築港株式會社 設立大正九年三月 資本金 100,000 事務所 門司市二六九九 役員 大正九年三月 理事 門司 築港 監事 門司 築港 門司 築港</p>	<p>門司土地株式會社 設立大正八年五月 資本金 100,000 事務所 門司市二二〇 役員 大正八年五月 理事 門司 土地 監事 門司 土地 門司 土地</p>	<p>門司交通株式會社 設立昭和十三年三月 資本金 100,000 事務所 門司市三〇二 役員 昭和十三年三月 理事 門司 交通 監事 門司 交通 門司 交通</p>	<p>門司交通株式會社 設立昭和十三年三月 資本金 100,000 事務所 門司市三〇二 役員 昭和十三年三月 理事 門司 交通 監事 門司 交通 門司 交通</p>	<p>門司交通株式會社 設立昭和十三年三月 資本金 100,000 事務所 門司市三〇二 役員 昭和十三年三月 理事 門司 交通 監事 門司 交通 門司 交通</p>	<p>門司交通株式會社 設立昭和十三年三月 資本金 100,000 事務所 門司市三〇二 役員 昭和十三年三月 理事 門司 交通 監事 門司 交通 門司 交通</p>	<p>門司交通株式會社 設立昭和十三年三月 資本金 100,000 事務所 門司市三〇二 役員 昭和十三年三月 理事 門司 交通 監事 門司 交通 門司 交通</p>
---	--	--	---	--	--	--	--	--	--

<p>菱善株式會社 資本金 101,000 設立 昭和三年八月 總株數六千株 目的 福岡市中綱場町五丁目 不動產開發權取得並營業 代表 下澤 政徳 下澤 倉之介 下澤 千造 下澤 松太郎</p>	<p>津野株式會社 資本金 101,000 設立 昭和九年六月 總株數四百名 目的 三浦郡大川町向島 津野 鐵工 所 代表 津野 健男 津野 實川 内 秀次</p>	<p>若松活映株式會社 資本金 110,000 設立 大正九年十月 總株數二千四百株 目的 若松市中川通二ノ七四 活映 演劇 會社 代表 若松 中川通二ノ七四</p>	<p>若松商事株式會社 資本金 115,000 設立 昭和五年三月 總株數三千二百株 目的 若松市西本町三ノ二五三 火藥及鐵山用品販賣諸物 代表 若松 西本町三ノ二五三</p>	<p>若松汽船株式會社 資本金 100,000 設立 昭和六年八月 總株數四百名 目的 若松市新地三ノ九二〇 汽船 運送 會社 代表 若松 新地三ノ九二〇</p>	<p>若松合同石炭株式會社 資本金 100,000 設立 昭和十一年十月 總株數一千株 目的 若松市本町二ノ二〇一 石炭 買賣 並 仲介 及 運送 會社 代表 若松 本町二ノ二〇一</p>	<p>若松青果株式會社 資本金 100,000 設立 昭和六年四月 總株數二千株 目的 若松市新地三ノ九一〇 青果 運送 會社 代表 若松 新地三ノ九一〇</p>	<p>若松石炭株式會社 資本金 100,000 設立 昭和五年三月 總株數三千株 目的 若松市本町三ノ二四五 石炭 運送 會社 代表 若松 本町三ノ二四五</p>	<p>若松築港株式會社 資本金 100,000 設立 明治二十五年七月 總株數七萬二千株 目的 若松市東海岸通二丁目 築港 工程 代表 若松 東海岸通二丁目</p>	<p>若松冷蔵株式會社 資本金 100,000 設立 昭和三年六月 總株數九千株 目的 若松市東海岸通三ノ四二 冷蔵 會社 代表 若松 東海岸通三ノ四二</p>	<p>渡邊製袋株式會社 資本金 100,000 設立 昭和十四年十月 總株數三千株 目的 福岡市東區船目ノ出町四 製袋 會社 代表 渡邊 武雄</p>	<p>渡邊鐵工所 資本金 100,000 設立 昭和十四年十月 總株數三千株 目的 福岡市東區船目ノ出町四 鐵工 會社 代表 渡邊 武雄</p>
--	---	--	---	--	---	--	--	---	---	--	---

<p>若松竹屋酒場 資本金 100,000 設立 大正十五年十一月 總株數五百名 目的 若松市本町三ノ九二〇 酒場 營業 代表 若松 本町三ノ九二〇</p>	<p>若松運輸株式會社 資本金 100,000 設立 大正九年二月 總株數四百名 目的 若松市明治町一ノ八八六 運輸 會社 代表 若松 明治町一ノ八八六</p>	<p>若松秀瑛タクシー 資本金 100,000 設立 昭和十二年十二月 總株數五百名 目的 若松市中川通ノ開一六〇 客車 運送 會社 代表 若松 中川通ノ開一六〇</p>	<p>若松石炭株式會社 資本金 100,000 設立 昭和五年三月 總株數三千株 目的 若松市本町三ノ二四五 石炭 運送 會社 代表 若松 本町三ノ二四五</p>	<p>若松青果株式會社 資本金 100,000 設立 昭和六年四月 總株數二千株 目的 若松市新地三ノ九一〇 青果 運送 會社 代表 若松 新地三ノ九一〇</p>	<p>若松石炭株式會社 資本金 100,000 設立 昭和五年三月 總株數三千株 目的 若松市本町三ノ二四五 石炭 運送 會社 代表 若松 本町三ノ二四五</p>	<p>若松築港株式會社 資本金 100,000 設立 明治二十五年七月 總株數七萬二千株 目的 若松市東海岸通二丁目 築港 工程 代表 若松 東海岸通二丁目</p>	<p>若松冷蔵株式會社 資本金 100,000 設立 昭和三年六月 總株數九千株 目的 若松市東海岸通三ノ四二 冷蔵 會社 代表 若松 東海岸通三ノ四二</p>	<p>渡邊製袋株式會社 資本金 100,000 設立 昭和十四年十月 總株數三千株 目的 福岡市東區船目ノ出町四 製袋 會社 代表 渡邊 武雄</p>	<p>渡邊鐵工所 資本金 100,000 設立 昭和十四年十月 總株數三千株 目的 福岡市東區船目ノ出町四 鐵工 會社 代表 渡邊 武雄</p>
---	---	--	--	--	--	---	---	--	---

長崎縣

(銀行之部)

銀行名	資本	預金	貸付	其他	支店	役員	設立
早銀行	1,000,000	明治十七年五月
佐世保貯蓄銀行	大正十年十二月
八銀行	明治十年十一月
親和銀行	明治十四年九月
長崎貯蓄銀行	明治二十六年六月
肥後銀行	明治二十二年三月

長崎縣銀行 (イ、キ、サ、シ、ナ、ヒ)

長崎

東後村郡大村町 北松浦郡小城市 佐賀縣小城市 佐賀縣小城市

(會社之部)

青木汽船株式會社 設立 昭和七年六月 資本額 一萬圓 出資人 佐世保市常盤町九九番地 青木 照之(男) 一萬圓

旭工業株式會社 設立 昭和十五年七月 資本額 一萬圓 出資人 長崎市常盤町七番地 船橋造船機具製作工 事務員 二名 佐世保市常盤町九九番地 青木 照之(男) 一萬圓

巖井筒兄弟造船所 設立 昭和十二年三月 資本額 一萬圓 出資人 長崎市常盤町三三番地 巖井 筒 一萬圓

壹岐自動車株式會社 設立 昭和十三年七月 資本額 一萬圓 出資人 壹岐郡石田村印通寺浦 四ノ千 壹岐郡石田村印通寺浦 同郡藤田 同郡藤田 同郡藤田

生月運輸製氷株式會社 設立 昭和十五年七月 資本額 一萬圓 出資人 北松浦郡生月町生月 一萬圓

諫早製菓株式會社 設立 昭和十二年十月 資本額 一萬圓 出資人 諫早市永昌名九七番地 諫早市永昌名九七番地 諫早市永昌名九七番地

今里酒造株式會社 設立 昭和九年九月 資本額 一萬圓 出資人 東後村郡上波佐見村 有價証券買賣並貸付 今里 久香 今里 喜美 今里 喜美

雲仙小濱自動車株式會社 設立 大正三年二月 資本額 一萬圓 出資人 南高來郡小濱町 南高來郡小濱町 南高來郡小濱町

江里炭礦株式會社 設立 昭和九年六月 資本額 一萬圓 出資人 北松浦郡平村 北松浦郡平村 北松浦郡平村

大村運送株式會社 設立 昭和十五年十一月 資本額 一萬圓 出資人 東後村郡大村町武部 東後村郡大村町武部 東後村郡大村町武部

神樂島運輸株式會社 設立 大正十年十一月 資本額 一萬圓 出資人 西後村郡式見村 西後村郡式見村 西後村郡式見村

九州商船株式會社 設立 明治四十四年三月 資本額 一萬圓 出資人 長崎市元船町五ノ九 長崎市元船町五ノ九 長崎市元船町五ノ九

長崎縣會社(キ、ク、コ)

Table listing various companies in Nagasaki Prefecture, including their names, purposes, and financial details. Includes entries like '未決算勘定', '九州製菓株式會社', '九州油脂工業株式會社', and '肥塚家同族合名會社'.

長崎縣會社(サ)

Table listing various companies in Nagasaki Prefecture, including their names, purposes, and financial details. Includes entries like '佐世保魚市場株式會社', '佐世保共同組', '佐世保青果卸賣株式會社', and '西彼電氣株式會社'.

<p>西澤吳服店 設立 昭和十一年四月 長崎市元町一三三 資本 千五百圓 株主 吳服店員</p>	<p>日商工務株式會社 設立 昭和十一年四月 長崎市元町一三三 資本 千五百圓 株主 日商工務員</p>	<p>西日本菓子販賣株式會社 設立 昭和十一年四月 長崎市元町一三三 資本 千五百圓 株主 菓子販賣員</p>	<p>西松浦炭礦株式會社 設立 昭和十一年四月 長崎市元町一三三 資本 千五百圓 株主 炭礦員</p>	<p>西村漁業合資會社 設立 昭和十一年四月 長崎市元町一三三 資本 千五百圓 株主 漁業員</p>	<p>日華運輸株式會社 設立 昭和十一年四月 長崎市元町一三三 資本 千五百圓 株主 運輸員</p>	<p>日東燃料株式會社 設立 昭和十一年四月 長崎市元町一三三 資本 千五百圓 株主 燃料員</p>	<p>日本海運株式會社 設立 昭和十一年四月 長崎市元町一三三 資本 千五百圓 株主 海運員</p>	<p>野母自動車株式會社 設立 昭和十一年四月 長崎市元町一三三 資本 千五百圓 株主 自動車員</p>	<p>日本庶民金融株式會社 設立 昭和十一年四月 長崎市元町一三三 資本 千五百圓 株主 庶民員</p>	<p>野母商船株式會社 設立 昭和十一年四月 長崎市元町一三三 資本 千五百圓 株主 商船員</p>	<p>本商會 設立 昭和十一年四月 長崎市元町一三三 資本 千五百圓 株主 本商會員</p>	<p>丸三肥料株式會社 設立 昭和十一年四月 長崎市元町一三三 資本 千五百圓 株主 肥料員</p>	<p>丸三製材株式會社 設立 昭和十一年四月 長崎市元町一三三 資本 千五百圓 株主 製材員</p>	<p>丸三洋傘株式會社 設立 昭和十一年四月 長崎市元町一三三 資本 千五百圓 株主 洋傘員</p>	<p>丸三百貨株式會社 設立 昭和十一年四月 長崎市元町一三三 資本 千五百圓 株主 百貨員</p>
---	---	--	--	---	---	---	---	---	---	---	---	---	---	---	---

<p>日之丸自動車株式會社 設立 昭和十一年四月 長崎市元町一三三 資本 千五百圓 株主 自動車員</p>	<p>平戸水産相互株式會社 設立 昭和十一年四月 長崎市元町一三三 資本 千五百圓 株主 水産員</p>	<p>福江製氷株式會社 設立 昭和十一年四月 長崎市元町一三三 資本 千五百圓 株主 製氷員</p>	<p>藤瀬合名會社 設立 昭和十一年四月 長崎市元町一三三 資本 千五百圓 株主 藤瀬員</p>	<p>中商店 設立 昭和十一年四月 長崎市元町一三三 資本 千五百圓 株主 中商店員</p>	<p>文明堂合資會社 設立 昭和十一年四月 長崎市元町一三三 資本 千五百圓 株主 文明堂員</p>	<p>升金株式會社 設立 昭和十一年四月 長崎市元町一三三 資本 千五百圓 株主 升金員</p>	<p>本田種苗株式會社 設立 昭和十一年四月 長崎市元町一三三 資本 千五百圓 株主 種苗員</p>	<p>星鹿共濟株式會社 設立 昭和十一年四月 長崎市元町一三三 資本 千五百圓 株主 共濟員</p>	<p>松尾商會 設立 昭和十一年四月 長崎市元町一三三 資本 千五百圓 株主 松尾商會員</p>	<p>丸三肥料株式會社 設立 昭和十一年四月 長崎市元町一三三 資本 千五百圓 株主 肥料員</p>	<p>丸三製材株式會社 設立 昭和十一年四月 長崎市元町一三三 資本 千五百圓 株主 製材員</p>	<p>丸三洋傘株式會社 設立 昭和十一年四月 長崎市元町一三三 資本 千五百圓 株主 洋傘員</p>	<p>丸三百貨株式會社 設立 昭和十一年四月 長崎市元町一三三 資本 千五百圓 株主 百貨員</p>	<p>丸三土地株式會社 設立 昭和十一年四月 長崎市元町一三三 資本 千五百圓 株主 土地員</p>	<p>丸三合資會社 設立 昭和十一年四月 長崎市元町一三三 資本 千五百圓 株主 合資員</p>
--	---	---	---	---	---	---	---	---	---	---	---	---	---	---	---

<p>三原海運株式會社 設立 昭和十一年三月 總株數二千株 資本 100,000 事務所 長崎市本町三丁目</p> <p>豐光 富商店 設立 昭和五年十一月 總株數二千株 資本 100,000 事務所 長崎市江戶町四丁目</p> <p>南座演劇株式會社 設立 大正七年六月 總株數三千株 資本 100,000 事務所 長崎市本町三丁目</p> <p>豐宮崎溫仙堂商店 設立 昭和二年一月 總株數二千株 資本 100,000 事務所 長崎市九〇〇</p> <p>豐宮崎工務所 設立 昭和二年十二月 總株數四千株 資本 100,000 事務所 長崎市七九二</p>	<p>明和産業株式會社 設立 昭和十五年九月 出資人員三名 資本 100,000 事務所 長崎市本町五丁目</p> <p>山田貿易株式會社 設立 昭和四年七月 總株數三千株 資本 100,000 事務所 長崎市尾上町</p> <p>山田組本店 設立 昭和十五年四月 總株數二千株 資本 100,000 事務所 長崎市油屋町五丁目</p> <p>山野邊合資會社 設立 大正六年二月 出資人員八名 資本 100,000 事務所 長崎市鶴島町四丁目</p> <p>山一ターナス會社 設立 大正十年五月 總株數二千株 資本 100,000 事務所 長崎市西濱町六八</p> <p>山田組 設立 昭和十三年四月 總株數六千株 資本 100,000 事務所 佐世保市宮地町九八</p>	<p>豐佐賀中央銀行 設立 昭和六年八月 總株數九萬六千株 資本 100,000 事務所 長崎市津津</p> <p>豐佐賀百六銀行 設立 昭和十二年二月 總株數四萬株 資本 100,000 事務所 佐賀市東區町二八</p> <p>豐濱銀行 設立 大正四年二月 總株數一萬九千四百株 資本 100,000 事務所 藤津郡濱町四二八九</p> <p>豐肥前合同貯蓄銀行 設立 昭和四年六月 總株數一萬株 資本 100,000 事務所 長崎市本町</p> <p>豐達銀行 設立 昭和七年十二月 總株數一萬株 資本 100,000 事務所 長崎市本町</p>	<p>豐山田紙商店 設立 大正六年一月 出資人員四名 資本 100,000 事務所 長崎市本町二六</p> <p>豐井商店 設立 昭和十一年一月 出資人員四名 資本 100,000 事務所 長崎市五島町三七</p> <p>豐和屋 設立 大正十一年八月 總株數二千株 資本 100,000 事務所 佐世保市上町一四</p> <p>豐田吳服店 設立 昭和四年四月 出資人員四名 資本 100,000 事務所 長崎市鍛冶屋町二六</p> <p>豐井井商店 設立 昭和十五年四月 總株數二千株 資本 100,000 事務所 北松浦郡吉井村福井</p> <p>豐吉井益株式會社 設立 明治四十五年四月 總株數二千株 資本 100,000 事務所 長崎市油屋町五丁目</p>
---	--	--	---

<p>佐賀縣 銀行(カ、サ、ハ、ホ)</p> <p>豐島銀行 設立 明治二十八年十一月 總株數一萬株 資本 100,000 事務所 藤津郡藤島町高津原</p> <p>豐佐賀銀行 設立 昭和十四年八月 總株數七萬五千株 資本 100,000 事務所 佐賀市本町</p> <p>豐佐賀中央銀行 設立 昭和六年八月 總株數九萬六千株 資本 100,000 事務所 長崎市津津</p> <p>豐佐賀百六銀行 設立 昭和十二年二月 總株數四萬株 資本 100,000 事務所 佐賀市東區町二八</p> <p>豐濱銀行 設立 大正四年二月 總株數一萬九千四百株 資本 100,000 事務所 藤津郡濱町四二八九</p> <p>豐肥前合同貯蓄銀行 設立 昭和四年六月 總株數一萬株 資本 100,000 事務所 長崎市本町</p> <p>豐達銀行 設立 昭和七年十二月 總株數一萬株 資本 100,000 事務所 長崎市本町</p>	<p>豐山田紙商店 設立 大正六年一月 出資人員四名 資本 100,000 事務所 長崎市本町二六</p> <p>豐井商店 設立 昭和十一年一月 出資人員四名 資本 100,000 事務所 長崎市五島町三七</p> <p>豐和屋 設立 大正十一年八月 總株數二千株 資本 100,000 事務所 佐世保市上町一四</p> <p>豐田吳服店 設立 昭和四年四月 出資人員四名 資本 100,000 事務所 長崎市鍛冶屋町二六</p> <p>豐井井商店 設立 昭和十五年四月 總株數二千株 資本 100,000 事務所 北松浦郡吉井村福井</p> <p>豐吉井益株式會社 設立 明治四十五年四月 總株數二千株 資本 100,000 事務所 長崎市油屋町五丁目</p>	<p>豐山田紙商店 設立 大正六年一月 出資人員四名 資本 100,000 事務所 長崎市本町二六</p> <p>豐井商店 設立 昭和十一年一月 出資人員四名 資本 100,000 事務所 長崎市五島町三七</p> <p>豐和屋 設立 大正十一年八月 總株數二千株 資本 100,000 事務所 佐世保市上町一四</p> <p>豐田吳服店 設立 昭和四年四月 出資人員四名 資本 100,000 事務所 長崎市鍛冶屋町二六</p> <p>豐井井商店 設立 昭和十五年四月 總株數二千株 資本 100,000 事務所 北松浦郡吉井村福井</p> <p>豐吉井益株式會社 設立 明治四十五年四月 總株數二千株 資本 100,000 事務所 長崎市油屋町五丁目</p>	<p>豐山田紙商店 設立 大正六年一月 出資人員四名 資本 100,000 事務所 長崎市本町二六</p> <p>豐井商店 設立 昭和十一年一月 出資人員四名 資本 100,000 事務所 長崎市五島町三七</p> <p>豐和屋 設立 大正十一年八月 總株數二千株 資本 100,000 事務所 佐世保市上町一四</p> <p>豐田吳服店 設立 昭和四年四月 出資人員四名 資本 100,000 事務所 長崎市鍛冶屋町二六</p> <p>豐井井商店 設立 昭和十五年四月 總株數二千株 資本 100,000 事務所 北松浦郡吉井村福井</p> <p>豐吉井益株式會社 設立 明治四十五年四月 總株數二千株 資本 100,000 事務所 長崎市油屋町五丁目</p>
---	---	---	---

<p>決算 昭和十六年六月末日 (第十七期)</p> <p>借方 (資産之部)</p> <p>現金 六、〇〇〇 預金 一〇、〇〇〇 債権 五、〇〇〇 株式 三、〇〇〇 手形 二、〇〇〇 貸付 一、〇〇〇 他 八〇〇 合計 三〇、〇〇〇</p> <p>貸方 (負債之部)</p> <p>資本 一〇、〇〇〇 準備金 五、〇〇〇 借入金 八、〇〇〇 合計 三〇、〇〇〇</p>	<p>決算 昭和十六年六月末日 (第十八期)</p> <p>借方 (資産之部)</p> <p>現金 六、〇〇〇 預金 一〇、〇〇〇 債権 五、〇〇〇 株式 三、〇〇〇 手形 二、〇〇〇 貸付 一、〇〇〇 他 八〇〇 合計 三〇、〇〇〇</p> <p>貸方 (負債之部)</p> <p>資本 一〇、〇〇〇 準備金 五、〇〇〇 借入金 八、〇〇〇 合計 三〇、〇〇〇</p>	<p>(會社之部)</p> <p>相合同運送株式會社 設立 昭和二年六月 總株數一 千株 資本 一〇、〇〇〇 相原酒造株式會社 設立 昭和十年十二月 出資人 三名 資本 一〇、〇〇〇 青木合名會社 設立 大正十四年十一月 出資人 四名 資本 一〇、〇〇〇 青木硝子株式會社 設立 昭和十二年十二月 總株數 一萬三千株 資本 一〇、〇〇〇 有田通運株式會社 設立 昭和十四年十二月 總株數 二千株 資本 一〇、〇〇〇 有田通運株式會社 設立 昭和十四年十二月 總株數 二千株 資本 一〇、〇〇〇 有田通運株式會社 設立 昭和十四年十二月 總株數 二千株 資本 一〇、〇〇〇 有田通運株式會社 設立 昭和十四年十二月 總株數 二千株 資本 一〇、〇〇〇</p>	<p>支店 京城府黃金町二、二九九 (長谷川) 西松浦郡有田町中 津井陶磁器株式會社 設立 昭和十二年三月 總株數 一千株 資本 一〇、〇〇〇 有浦自動車株式會社 設立 昭和八年五月 總株數一 千株 資本 一〇、〇〇〇 有田陶磁器株式會社 設立 昭和十五年三月 總株數 三千株 資本 一〇、〇〇〇 有田陶磁器株式會社 設立 昭和十五年三月 總株數 三千株 資本 一〇、〇〇〇 有田陶磁器株式會社 設立 昭和十五年三月 總株數 三千株 資本 一〇、〇〇〇 有田陶磁器株式會社 設立 昭和十五年三月 總株數 三千株 資本 一〇、〇〇〇</p>	<p>伊萬里運輸株式會社 設立 大正八年五月 總株數四 千株 資本 一〇、〇〇〇 伊萬里運輸株式會社 設立 大正八年五月 總株數四 千株 資本 一〇、〇〇〇 伊萬里運輸株式會社 設立 大正八年五月 總株數四 千株 資本 一〇、〇〇〇 伊萬里運輸株式會社 設立 大正八年五月 總株數四 千株 資本 一〇、〇〇〇</p>
---	---	--	---	--

<p>設立 大正九年五月 總株數二 千株 資本 一〇、〇〇〇 池永合名會社 設立 大正九年七月 出資人 六名 資本 一〇、〇〇〇 池永合名會社 設立 大正九年七月 出資人 六名 資本 一〇、〇〇〇 池永合名會社 設立 大正九年七月 出資人 六名 資本 一〇、〇〇〇</p>	<p>設立 昭和十四年十二月 總株 數三千六百株 資本 一〇、〇〇〇 內田倉庫船會社 設立 昭和十年六月 出資人 四名 資本 一〇、〇〇〇 內田倉庫船會社 設立 昭和十年六月 出資人 四名 資本 一〇、〇〇〇 內田倉庫船會社 設立 昭和十年六月 出資人 四名 資本 一〇、〇〇〇</p>	<p>設立 昭和十四年十二月 總株 數三千六百株 資本 一〇、〇〇〇 小城製紙株式會社 設立 昭和九年十二月 總株數 二千株 資本 一〇、〇〇〇 小城製紙株式會社 設立 昭和九年十二月 總株數 二千株 資本 一〇、〇〇〇 小城製紙株式會社 設立 昭和九年十二月 總株數 二千株 資本 一〇、〇〇〇</p>	<p>設立 昭和十四年十二月 總株 數三千六百株 資本 一〇、〇〇〇 大島合資會社 設立 大正十年十月 出資人 五名 資本 一〇、〇〇〇 大島合資會社 設立 大正十年十月 出資人 五名 資本 一〇、〇〇〇 大島合資會社 設立 大正十年十月 出資人 五名 資本 一〇、〇〇〇</p>	<p>設立 昭和十四年十二月 總株 數三千六百株 資本 一〇、〇〇〇 唐津瓦斯株式會社 設立 昭和十五年五月 出資人 三名 資本 一〇、〇〇〇 唐津瓦斯株式會社 設立 昭和十五年五月 出資人 三名 資本 一〇、〇〇〇 唐津瓦斯株式會社 設立 昭和十五年五月 出資人 三名 資本 一〇、〇〇〇</p>	<p>設立 大正九年三月 總株數二 千株 資本 一〇、〇〇〇 唐津陸運株式會社 設立 大正九年三月 總株數二 千株 資本 一〇、〇〇〇 唐津陸運株式會社 設立 大正九年三月 總株數二 千株 資本 一〇、〇〇〇 唐津陸運株式會社 設立 大正九年三月 總株數二 千株 資本 一〇、〇〇〇</p>
--	---	--	--	---	---

Table listing various companies in the Saga Prefecture, including their names, purposes, and financial details. Examples include '佐賀上電機製作所', '伊東米吉', and '北鐵自動車株式會社'.

Table listing various companies in the Saga Prefecture, including their names, purposes, and financial details. Examples include '佐賀縣會社', '無盡公益株式會社', and '松浦資業株式會社'.

熊本縣

(銀行之部)

銀行名	設立年月	資本	内訳	貸付	負債	備考
熊本銀行	明治三十三年三月	1,000,000	資本金 1,000,000	貸付 1,000,000	負債 1,000,000	...
熊本小國銀行	昭和七年六月	1,000,000	資本金 1,000,000	貸付 1,000,000	負債 1,000,000	...
熊本肥後銀行	昭和七年七月	1,000,000	資本金 1,000,000	貸付 1,000,000	負債 1,000,000	...
熊本八代銀行	昭和七年七月	1,000,000	資本金 1,000,000	貸付 1,000,000	負債 1,000,000	...
熊本阿蘇銀行	昭和九年五月	1,000,000	資本金 1,000,000	貸付 1,000,000	負債 1,000,000	...
熊本天草銀行	昭和九年五月	1,000,000	資本金 1,000,000	貸付 1,000,000	負債 1,000,000	...
熊本松浦銀行	昭和九年五月	1,000,000	資本金 1,000,000	貸付 1,000,000	負債 1,000,000	...
熊本大津島銀行	昭和九年五月	1,000,000	資本金 1,000,000	貸付 1,000,000	負債 1,000,000	...
熊本大津島銀行	昭和九年五月	1,000,000	資本金 1,000,000	貸付 1,000,000	負債 1,000,000	...
熊本大津島銀行	昭和九年五月	1,000,000	資本金 1,000,000	貸付 1,000,000	負債 1,000,000	...
熊本大津島銀行	昭和九年五月	1,000,000	資本金 1,000,000	貸付 1,000,000	負債 1,000,000	...

<p>天月山合資會社 設立 大正八年一月 資本 100,000 圓 出資人員 熊本市 藤村天月 一、藤村天月 二、藤村天月</p>	<p>出田合名會社 設立 昭和五年三月 資本 100,000 圓 出資人員 出田 子之吉 出田 子之吉</p>	<p>天野野商會社 設立 昭和三年六月 資本 100,000 圓 出資人員 天野 野</p>	<p>井口合資會社 設立 昭和九年三月 資本 100,000 圓 出資人員 井口 正利</p>	<p>伊藤商事株式會社 設立 昭和九年三月 資本 100,000 圓 出資人員 伊藤 仁八</p>	<p>九州中央自動車會社 設立 昭和二年二月 資本 1,000,000 圓 出資人員 九州中央自動車株式會社</p>	<p>九州製煉株式會社 設立 大正七年八月 資本 1,000,000 圓 出資人員 九州製煉株式會社</p>	<p>九州糖材株式會社 設立 昭和十五年七月 資本 1,000,000 圓 出資人員 九州糖材株式會社</p>	<p>九州調味工業株式會社 設立 昭和十五年九月 資本 1,000,000 圓 出資人員 九州調味工業株式會社</p>	<p>九州電氣株式會社 設立 昭和五年一月 資本 1,000,000 圓 出資人員 九州電氣株式會社</p>
<p>天久保油株式會社 設立 昭和二年九月 資本 100,000 圓 出資人員 天久保 油</p>	<p>鹿本製煉株式會社 設立 大正九年十一月 資本 100,000 圓 出資人員 鹿本 製煉</p>	<p>大久保油株式會社 設立 昭和二年九月 資本 100,000 圓 出資人員 大久保 油</p>	<p>鹿本製煉株式會社 設立 大正九年十一月 資本 100,000 圓 出資人員 鹿本 製煉</p>	<p>鹿本製煉株式會社 設立 大正九年十一月 資本 100,000 圓 出資人員 鹿本 製煉</p>	<p>九州日新聞社 設立 昭和九年十月 資本 1,000,000 圓 出資人員 九州日新聞社</p>	<p>九州日新聞社 設立 昭和九年十月 資本 1,000,000 圓 出資人員 九州日新聞社</p>	<p>九州日新聞社 設立 昭和九年十月 資本 1,000,000 圓 出資人員 九州日新聞社</p>	<p>九州日新聞社 設立 昭和九年十月 資本 1,000,000 圓 出資人員 九州日新聞社</p>	<p>九州日新聞社 設立 昭和九年十月 資本 1,000,000 圓 出資人員 九州日新聞社</p>

<p>天月山合資會社 設立 大正八年一月 資本 100,000 圓 出資人員 熊本市 藤村天月 一、藤村天月 二、藤村天月</p>	<p>出田合名會社 設立 昭和五年三月 資本 100,000 圓 出資人員 出田 子之吉 出田 子之吉</p>	<p>天野野商會社 設立 昭和三年六月 資本 100,000 圓 出資人員 天野 野</p>	<p>井口合資會社 設立 昭和九年三月 資本 100,000 圓 出資人員 井口 正利</p>	<p>伊藤商事株式會社 設立 昭和九年三月 資本 100,000 圓 出資人員 伊藤 仁八</p>	<p>九州中央自動車會社 設立 昭和二年二月 資本 1,000,000 圓 出資人員 九州中央自動車株式會社</p>	<p>九州製煉株式會社 設立 大正七年八月 資本 1,000,000 圓 出資人員 九州製煉株式會社</p>	<p>九州糖材株式會社 設立 昭和十五年七月 資本 1,000,000 圓 出資人員 九州糖材株式會社</p>	<p>九州調味工業株式會社 設立 昭和十五年九月 資本 1,000,000 圓 出資人員 九州調味工業株式會社</p>	<p>九州電氣株式會社 設立 昭和五年一月 資本 1,000,000 圓 出資人員 九州電氣株式會社</p>
<p>天久保油株式會社 設立 昭和二年九月 資本 100,000 圓 出資人員 天久保 油</p>	<p>鹿本製煉株式會社 設立 大正九年十一月 資本 100,000 圓 出資人員 鹿本 製煉</p>	<p>大久保油株式會社 設立 昭和二年九月 資本 100,000 圓 出資人員 大久保 油</p>	<p>鹿本製煉株式會社 設立 大正九年十一月 資本 100,000 圓 出資人員 鹿本 製煉</p>	<p>鹿本製煉株式會社 設立 大正九年十一月 資本 100,000 圓 出資人員 鹿本 製煉</p>	<p>九州日新聞社 設立 昭和九年十月 資本 1,000,000 圓 出資人員 九州日新聞社</p>	<p>九州日新聞社 設立 昭和九年十月 資本 1,000,000 圓 出資人員 九州日新聞社</p>	<p>九州日新聞社 設立 昭和九年十月 資本 1,000,000 圓 出資人員 九州日新聞社</p>	<p>九州日新聞社 設立 昭和九年十月 資本 1,000,000 圓 出資人員 九州日新聞社</p>	<p>九州日新聞社 設立 昭和九年十月 資本 1,000,000 圓 出資人員 九州日新聞社</p>

<p>設久彌食品店 設立 昭和四年四月 出資人員七名 資本 1,000 熊本市水道町二五</p> <p>來民地方貨物 設立 昭和十六年四月 總口數一〇〇〇 熊本市來民町來民</p> <p>球磨産業株式會社 設立 昭和十一年十二月 總口數五〇〇 球磨郡川村柳瀬</p> <p>球磨造紙株式會社 設立 大正八年十一月 總口數二〇〇 球磨郡多良木村</p> <p>球磨田本商店 設立 昭和八年十二月 出資人員三名 球磨郡田本</p>	<p>熊本運送株式會社 設立 昭和二年六月 總口數一〇〇 熊本市春日町六四八</p> <p>熊本海産株式會社 設立 大正二年十二月 總口數二〇〇 熊本市新町三〇三六</p> <p>熊本活動寫真會社 設立 大正八年八月 總口數二〇〇 熊本市花畑町二</p> <p>熊本合同自動車會社 設立 昭和十五年十二月 總口數三〇〇 熊本市春日町七六五</p> <p>熊本合同牛乳會社 設立 昭和十二年六月 總口數三〇〇 熊本市山町一〇一五</p> <p>熊本樹油入木炭會社 設立 昭和十五年十二月 總口數三〇〇 球磨郡人吉町丙</p> <p>熊本食品工業株式會社 設立 昭和十五年十二月 總口數三〇〇 熊本市大江町九品寺四三二</p>	<p>熊本市青果株式會社 設立 昭和五年十一月 總口數五〇〇 熊本市新町三〇三四</p> <p>熊本製粉株式會社 設立 昭和七年五月 總口數一〇〇 熊本市大江町九品寺</p> <p>熊本製糖株式會社 設立 昭和七年五月 總口數一〇〇 熊本市大江町九品寺</p> <p>熊本製麵株式會社 設立 昭和七年五月 總口數一〇〇 熊本市大江町九品寺</p> <p>熊本製麵株式會社 設立 昭和七年五月 總口數一〇〇 熊本市大江町九品寺</p>	<p>熊本市青果株式會社 設立 昭和五年十一月 總口數五〇〇 熊本市新町三〇三四</p> <p>熊本製粉株式會社 設立 昭和七年五月 總口數一〇〇 熊本市大江町九品寺</p> <p>熊本製糖株式會社 設立 昭和七年五月 總口數一〇〇 熊本市大江町九品寺</p> <p>熊本製麵株式會社 設立 昭和七年五月 總口數一〇〇 熊本市大江町九品寺</p> <p>熊本製麵株式會社 設立 昭和七年五月 總口數一〇〇 熊本市大江町九品寺</p>	<p>熊本市青果株式會社 設立 昭和五年十一月 總口數五〇〇 熊本市新町三〇三四</p> <p>熊本製粉株式會社 設立 昭和七年五月 總口數一〇〇 熊本市大江町九品寺</p> <p>熊本製糖株式會社 設立 昭和七年五月 總口數一〇〇 熊本市大江町九品寺</p> <p>熊本製麵株式會社 設立 昭和七年五月 總口數一〇〇 熊本市大江町九品寺</p> <p>熊本製麵株式會社 設立 昭和七年五月 總口數一〇〇 熊本市大江町九品寺</p>
--	--	---	---	---

<p>熊本市青果株式會社 設立 昭和五年十一月 總口數五〇〇 熊本市新町三〇三四</p> <p>熊本製粉株式會社 設立 昭和七年五月 總口數一〇〇 熊本市大江町九品寺</p> <p>熊本製糖株式會社 設立 昭和七年五月 總口數一〇〇 熊本市大江町九品寺</p> <p>熊本製麵株式會社 設立 昭和七年五月 總口數一〇〇 熊本市大江町九品寺</p> <p>熊本製麵株式會社 設立 昭和七年五月 總口數一〇〇 熊本市大江町九品寺</p>	<p>熊本市青果株式會社 設立 昭和五年十一月 總口數五〇〇 熊本市新町三〇三四</p> <p>熊本製粉株式會社 設立 昭和七年五月 總口數一〇〇 熊本市大江町九品寺</p> <p>熊本製糖株式會社 設立 昭和七年五月 總口數一〇〇 熊本市大江町九品寺</p> <p>熊本製麵株式會社 設立 昭和七年五月 總口數一〇〇 熊本市大江町九品寺</p> <p>熊本製麵株式會社 設立 昭和七年五月 總口數一〇〇 熊本市大江町九品寺</p>	<p>熊本市青果株式會社 設立 昭和五年十一月 總口數五〇〇 熊本市新町三〇三四</p> <p>熊本製粉株式會社 設立 昭和七年五月 總口數一〇〇 熊本市大江町九品寺</p> <p>熊本製糖株式會社 設立 昭和七年五月 總口數一〇〇 熊本市大江町九品寺</p> <p>熊本製麵株式會社 設立 昭和七年五月 總口數一〇〇 熊本市大江町九品寺</p> <p>熊本製麵株式會社 設立 昭和七年五月 總口數一〇〇 熊本市大江町九品寺</p>	<p>熊本市青果株式會社 設立 昭和五年十一月 總口數五〇〇 熊本市新町三〇三四</p> <p>熊本製粉株式會社 設立 昭和七年五月 總口數一〇〇 熊本市大江町九品寺</p> <p>熊本製糖株式會社 設立 昭和七年五月 總口數一〇〇 熊本市大江町九品寺</p> <p>熊本製麵株式會社 設立 昭和七年五月 總口數一〇〇 熊本市大江町九品寺</p> <p>熊本製麵株式會社 設立 昭和七年五月 總口數一〇〇 熊本市大江町九品寺</p>	<p>熊本市青果株式會社 設立 昭和五年十一月 總口數五〇〇 熊本市新町三〇三四</p> <p>熊本製粉株式會社 設立 昭和七年五月 總口數一〇〇 熊本市大江町九品寺</p> <p>熊本製糖株式會社 設立 昭和七年五月 總口數一〇〇 熊本市大江町九品寺</p> <p>熊本製麵株式會社 設立 昭和七年五月 總口數一〇〇 熊本市大江町九品寺</p> <p>熊本製麵株式會社 設立 昭和七年五月 總口數一〇〇 熊本市大江町九品寺</p>
---	---	---	---	---

東極運輸株式會社
設立 昭和十五年九月 總株數 三千六百株
資本 一〇〇,〇〇〇
代辦 藤田 隆夫 竹內 敬次 村上 竹藏 武田 正基 隈元 淳 田中 正基

東肥鑄工株式會社
設立 大正八年八月 總株數 四千株
資本 一〇〇,〇〇〇
代辦 藤田 隆夫 竹內 敬次 村上 竹藏 武田 正基 隈元 淳 田中 正基

中川商事株式會社
設立 昭和九年一月 出資人員 三名
資本 一〇〇,〇〇〇
代辦 藤田 隆夫 竹內 敬次 村上 竹藏 武田 正基 隈元 淳 田中 正基

中球磨製材株式會社
設立 昭和十六年四月 總株數 一千株
資本 一〇〇,〇〇〇
代辦 藤田 隆夫 竹內 敬次 村上 竹藏 武田 正基 隈元 淳 田中 正基

日興煉炭株式會社
設立 昭和十三年五月 總株數 四千株
資本 一〇〇,〇〇〇
代辦 藤田 隆夫 竹內 敬次 村上 竹藏 武田 正基 隈元 淳 田中 正基

西山合資會社
設立 昭和十年三月 出資人員 四名
資本 一〇〇,〇〇〇
代辦 藤田 隆夫 竹內 敬次 村上 竹藏 武田 正基 隈元 淳 田中 正基

日產商事株式會社
設立 昭和十六年五月 總株數 三千株
資本 一〇〇,〇〇〇
代辦 藤田 隆夫 竹內 敬次 村上 竹藏 武田 正基 隈元 淳 田中 正基

日本冷房冷藏株式會社
設立 昭和九年九月 總株數 二千株
資本 一〇〇,〇〇〇
代辦 藤田 隆夫 竹內 敬次 村上 竹藏 武田 正基 隈元 淳 田中 正基

日本天然礦泉水株式會社
設立 大正十一年十月 總株數 七千株
資本 一〇〇,〇〇〇
代辦 藤田 隆夫 竹內 敬次 村上 竹藏 武田 正基 隈元 淳 田中 正基

日本產業合名會社
設立 昭和十四年七月 出資人員 十名
資本 一〇〇,〇〇〇
代辦 藤田 隆夫 竹內 敬次 村上 竹藏 武田 正基 隈元 淳 田中 正基

野田林業株式會社
設立 昭和十二年四月 總株數 三千株
資本 一〇〇,〇〇〇
代辦 藤田 隆夫 竹內 敬次 村上 竹藏 武田 正基 隈元 淳 田中 正基

製菓原粉製造所
設立 昭和九年十月 出資人員 三名
資本 一〇〇,〇〇〇
代辦 藤田 隆夫 竹內 敬次 村上 竹藏 武田 正基 隈元 淳 田中 正基

肥後酒精株式會社
設立 明治四十年十一月 總株數 數千株
資本 一〇〇,〇〇〇
代辦 藤田 隆夫 竹內 敬次 村上 竹藏 武田 正基 隈元 淳 田中 正基

日興鐵業株式會社
設立 昭和十四年七月 出資人員 十名
資本 一〇〇,〇〇〇
代辦 藤田 隆夫 竹內 敬次 村上 竹藏 武田 正基 隈元 淳 田中 正基

日奈久起業株式會社
設立 大正十年十月 總株數 一千株
資本 一〇〇,〇〇〇
代辦 藤田 隆夫 竹內 敬次 村上 竹藏 武田 正基 隈元 淳 田中 正基

肥後製材株式會社
設立 昭和十五年一月 總株數 三千株
資本 一〇〇,〇〇〇
代辦 藤田 隆夫 竹內 敬次 村上 竹藏 武田 正基 隈元 淳 田中 正基

肥後製粉株式會社
設立 昭和十一年三月 總株數 二千株
資本 一〇〇,〇〇〇
代辦 藤田 隆夫 竹內 敬次 村上 竹藏 武田 正基 隈元 淳 田中 正基

肥後製織株式會社
設立 明治三十年四月 總株數 一千二百株
資本 一〇〇,〇〇〇
代辦 藤田 隆夫 竹內 敬次 村上 竹藏 武田 正基 隈元 淳 田中 正基

肥後物產株式會社
設立 昭和十六年三月 總株數 一千株
資本 一〇〇,〇〇〇
代辦 藤田 隆夫 竹內 敬次 村上 竹藏 武田 正基 隈元 淳 田中 正基

人吉貨物自動車運送株式會社
設立 昭和十六年三月 總株數 一千株
資本 一〇〇,〇〇〇
代辦 藤田 隆夫 竹內 敬次 村上 竹藏 武田 正基 隈元 淳 田中 正基

肥後製糖株式會社
設立 大正十年三月 總株數 二千株
資本 一〇〇,〇〇〇
代辦 藤田 隆夫 竹內 敬次 村上 竹藏 武田 正基 隈元 淳 田中 正基

肥後製油株式會社
設立 昭和十年九月 總株數 四千株
資本 一〇〇,〇〇〇
代辦 藤田 隆夫 竹內 敬次 村上 竹藏 武田 正基 隈元 淳 田中 正基

肥後製麵株式會社
設立 昭和七年六月 總株數 四千株
資本 一〇〇,〇〇〇
代辦 藤田 隆夫 竹內 敬次 村上 竹藏 武田 正基 隈元 淳 田中 正基

肥後製紙株式會社
設立 昭和十五年九月 總株數 三千株
資本 一〇〇,〇〇〇
代辦 藤田 隆夫 竹內 敬次 村上 竹藏 武田 正基 隈元 淳 田中 正基

人吉通運株式會社
設立 昭和十五年九月 總株數 三千株
資本 一〇〇,〇〇〇
代辦 藤田 隆夫 竹內 敬次 村上 竹藏 武田 正基 隈元 淳 田中 正基

平山合資會社
設立 昭和八年三月 出資人員 四名
資本 一〇〇,〇〇〇
代辦 藤田 隆夫 竹內 敬次 村上 竹藏 武田 正基 隈元 淳 田中 正基

不二自動車株式會社
設立 昭和十六年六月 總株數 二千株
資本 一〇〇,〇〇〇
代辦 藤田 隆夫 竹內 敬次 村上 竹藏 武田 正基 隈元 淳 田中 正基

富士屋金融株式會社
設立 昭和十六年一月 總株數 七千株
資本 一〇〇,〇〇〇
代辦 藤田 隆夫 竹內 敬次 村上 竹藏 武田 正基 隈元 淳 田中 正基

日興製材株式會社
設立 昭和十三年二月 總株數 二千株
資本 一〇〇,〇〇〇
代辦 藤田 隆夫 竹內 敬次 村上 竹藏 武田 正基 隈元 淳 田中 正基

福榮無盡株式會社
設立 明治十五年五月 總株數 數千株
資本 一〇〇,〇〇〇
代辦 藤田 隆夫 竹內 敬次 村上 竹藏 武田 正基 隈元 淳 田中 正基

藤本木材株式會社
設立 昭和十六年五月 總株數 三千株
資本 一〇〇,〇〇〇
代辦 藤田 隆夫 竹內 敬次 村上 竹藏 武田 正基 隈元 淳 田中 正基

古莊株式會社
設立 大正七年五月 總株數 數千株
資本 一〇〇,〇〇〇
代辦 藤田 隆夫 竹內 敬次 村上 竹藏 武田 正基 隈元 淳 田中 正基

古莊油合資會社
設立 昭和十五年十二月 出資人員 五名
資本 一〇〇,〇〇〇
代辦 藤田 隆夫 竹內 敬次 村上 竹藏 武田 正基 隈元 淳 田中 正基

古莊土地株式會社
設立 昭和九年二月 總株數 四萬株
資本 一〇〇,〇〇〇
代辦 藤田 隆夫 竹內 敬次 村上 竹藏 武田 正基 隈元 淳 田中 正基

決算昭和十六年二月末日

<p>林堂 設立 昭和十六年二月末日 資本 100,000 目的 文具事務用材料類 出資人員 林堂</p>	<p>益田工業株式會社 設立 昭和十六年二月末日 資本 100,000 目的 球磨粉製造 出資人員 益田</p>	<p>丸瀨商事株式會社 設立 昭和十六年二月末日 資本 100,000 目的 球磨粉製造 出資人員 丸瀨</p>	<p>三角運送株式會社 設立 昭和十六年二月末日 資本 100,000 目的 運送業務 出資人員 三角</p>
<p>馬淵商事株式會社 設立 昭和十六年二月末日 資本 100,000 目的 貨物運送業務 出資人員 馬淵</p>	<p>松谷合資會社 設立 昭和十六年二月末日 資本 100,000 目的 肥料製造 出資人員 松谷</p>	<p>丸瀨商事株式會社 設立 昭和十六年二月末日 資本 100,000 目的 球磨粉製造 出資人員 丸瀨</p>	<p>三角運送株式會社 設立 昭和十六年二月末日 資本 100,000 目的 運送業務 出資人員 三角</p>
<p>松田工業株式會社 設立 昭和十六年二月末日 資本 100,000 目的 肥料製造 出資人員 松田</p>	<p>丸瀨商事株式會社 設立 昭和十六年二月末日 資本 100,000 目的 球磨粉製造 出資人員 丸瀨</p>	<p>丸瀨商事株式會社 設立 昭和十六年二月末日 資本 100,000 目的 球磨粉製造 出資人員 丸瀨</p>	<p>三角運送株式會社 設立 昭和十六年二月末日 資本 100,000 目的 運送業務 出資人員 三角</p>
<p>松田工業株式會社 設立 昭和十六年二月末日 資本 100,000 目的 肥料製造 出資人員 松田</p>	<p>丸瀨商事株式會社 設立 昭和十六年二月末日 資本 100,000 目的 球磨粉製造 出資人員 丸瀨</p>	<p>丸瀨商事株式會社 設立 昭和十六年二月末日 資本 100,000 目的 球磨粉製造 出資人員 丸瀨</p>	<p>三角運送株式會社 設立 昭和十六年二月末日 資本 100,000 目的 運送業務 出資人員 三角</p>

<p>南九州養業株式會社 設立 昭和十六年二月末日 資本 100,000 目的 養業業務 出資人員 南九州</p>	<p>八代通運株式會社 設立 昭和十六年二月末日 資本 100,000 目的 運送業務 出資人員 八代</p>	<p>大和座演劇株式會社 設立 昭和十六年二月末日 資本 100,000 目的 演劇業務 出資人員 大和</p>	<p>山佐醬油株式會社 設立 昭和十六年二月末日 資本 100,000 目的 醬油製造 出資人員 山佐</p>
<p>宮原貨物自動車 設立 昭和十六年二月末日 資本 100,000 目的 貨物運送 出資人員 宮原</p>	<p>八代製紙株式會社 設立 昭和十六年二月末日 資本 100,000 目的 製紙業務 出資人員 八代</p>	<p>山鹿清瀧溫泉株式會社 設立 昭和十六年二月末日 資本 100,000 目的 溫泉業務 出資人員 山鹿</p>	<p>山鹿清瀧溫泉株式會社 設立 昭和十六年二月末日 資本 100,000 目的 溫泉業務 出資人員 山鹿</p>
<p>八代製紙株式會社 設立 昭和十六年二月末日 資本 100,000 目的 製紙業務 出資人員 八代</p>	<p>山鹿清瀧溫泉株式會社 設立 昭和十六年二月末日 資本 100,000 目的 溫泉業務 出資人員 山鹿</p>	<p>山鹿清瀧溫泉株式會社 設立 昭和十六年二月末日 資本 100,000 目的 溫泉業務 出資人員 山鹿</p>	<p>山鹿清瀧溫泉株式會社 設立 昭和十六年二月末日 資本 100,000 目的 溫泉業務 出資人員 山鹿</p>
<p>山鹿清瀧溫泉株式會社 設立 昭和十六年二月末日 資本 100,000 目的 溫泉業務 出資人員 山鹿</p>	<p>山鹿清瀧溫泉株式會社 設立 昭和十六年二月末日 資本 100,000 目的 溫泉業務 出資人員 山鹿</p>	<p>山鹿清瀧溫泉株式會社 設立 昭和十六年二月末日 資本 100,000 目的 溫泉業務 出資人員 山鹿</p>	<p>山鹿清瀧溫泉株式會社 設立 昭和十六年二月末日 資本 100,000 目的 溫泉業務 出資人員 山鹿</p>

營業科目

- 一、東産式耐火木材製造
- 一、東産式耐火塗料の製造
- 一、東産式耐火液製造
- 一、東産式耐火テツクスの製造



東洋産業開發株式會社

大分市大分一、五五〇番地(大分ビル)

電話(代表)一七一〇番(3)

大分市金池町二七八三ノ一

土木建築
請負業



株式會社
梅

林

組

電話大分區 二二八三番
二二八四番

常設出張所所在地... 大阪、吳、佐世保、京城、平壤、清津

大分縣

(銀行之部)

<p>大分合同銀行 設立 明治二十六年一月 總株數十萬六千二百五十株 (第一優先株七萬三千七百五十株 第二優先株三萬株 決算期六月)</p> <p>資本金 1,000,000 準備金 1,000,000 貸付金 1,000,000 預金 1,000,000 負債 1,000,000</p> <p>支店: 大分市、中津市、津久見市、延岡市、延岡市南町、延岡市西町、延岡市東町、延岡市北町、延岡市南町、延岡市西町、延岡市東町、延岡市北町</p>	<p>大分貯蓄銀行 設立 明治二十八年四月 總株數一萬株 (新八千株 決算期六月)</p> <p>資本金 1,000,000 準備金 1,000,000 貸付金 1,000,000 預金 1,000,000 負債 1,000,000</p> <p>支店: 大分市、中津市、津久見市、延岡市、延岡市南町、延岡市西町、延岡市東町、延岡市北町</p>	<p>同野村銀行 設立 明治四十五年一月 總株數二萬株 (新一萬株 決算期六月)</p> <p>資本金 1,000,000 準備金 1,000,000 貸付金 1,000,000 預金 1,000,000 負債 1,000,000</p> <p>支店: 大分市、中津市、津久見市、延岡市、延岡市南町、延岡市西町、延岡市東町、延岡市北町</p>	<p>津銀行 設立 明治二十二年一月 總株數四萬四千株 (新六千四百株 第二新二萬三千株 決算期六月)</p> <p>資本金 1,000,000 準備金 1,000,000 貸付金 1,000,000 預金 1,000,000 負債 1,000,000</p> <p>支店: 大分市、中津市、津久見市、延岡市、延岡市南町、延岡市西町、延岡市東町、延岡市北町</p>
--	---	--	---

大分縣 銀行 (オ、ヲ、キ、シ、ナ)

日田共立銀行

設立 昭和四年十二月 總株數 一〇八
資本 一〇〇,〇〇〇
決算 昭和十六年六月末日

Table with financial data for 日田共立銀行, including assets (現金, 預金, 債権) and liabilities (負債).

宇佐宮鐵道株式會社

設立 昭和三年三月 總株數 一〇,〇〇〇
資本 一〇〇,〇〇〇
決算 昭和十六年六月末日

Table with financial data for 宇佐宮鐵道株式會社, including assets and liabilities.

宇佐宮自動車株式會社

設立 昭和十年六月 總株數 四〇〇
資本 一〇〇,〇〇〇
決算 昭和十六年六月末日

Table with financial data for 宇佐宮自動車株式會社, including assets and liabilities.

宇佐宮信託株式會社

設立 昭和十年六月 總株數 四〇〇
資本 一〇〇,〇〇〇
決算 昭和十六年六月末日

Table with financial data for 宇佐宮信託株式會社, including assets and liabilities.

宇佐宮信託株式會社

設立 昭和十年六月 總株數 四〇〇
資本 一〇〇,〇〇〇
決算 昭和十六年六月末日

Table with financial data for 宇佐宮信託株式會社, including assets and liabilities.

宇佐宮信託株式會社

設立 昭和十年六月 總株數 四〇〇
資本 一〇〇,〇〇〇
決算 昭和十六年六月末日

Table with financial data for 宇佐宮信託株式會社, including assets and liabilities.

設立 大正七年十月 總株數 三〇〇
資本 一〇〇,〇〇〇
決算 昭和十六年六月末日

Table with financial data for 白杵木材株式會社, including assets and liabilities.

設立 大正九年九月 總株數 二〇〇
資本 一〇〇,〇〇〇
決算 昭和十六年六月末日

設立 大正九年九月 總株數 二〇〇
資本 一〇〇,〇〇〇
決算 昭和十六年六月末日

設立 大正九年九月 總株數 二〇〇
資本 一〇〇,〇〇〇
決算 昭和十六年六月末日

設立 大正九年九月 總株數 二〇〇
資本 一〇〇,〇〇〇
決算 昭和十六年六月末日

設立 大正九年九月 總株數 二〇〇
資本 一〇〇,〇〇〇
決算 昭和十六年六月末日

大阪鑿岩機工業株式會社 設立 昭和十五年七月 資本金 1,000,000 大阪府生石七九 設立 昭和十五年七月 資本金 1,000,000 大阪府生石七九	大分縣石油販賣株式會社 設立 昭和十五年二月 資本金 1,000,000 大分市大分二七〇三 設立 昭和十五年二月 資本金 1,000,000 大分市大分二七〇三	大野水力電氣株式會社 設立 大正十年十二月 資本金 1,000,000 大野郡大野町七七 設立 大正十年十二月 資本金 1,000,000 大野郡大野町七七	大野電業株式會社 設立 昭和七年五月 資本金 1,000,000 大野郡野津市村 設立 昭和七年五月 資本金 1,000,000 大野郡野津市村	王子鐵工株式會社 設立 昭和十五年四月 資本金 1,000,000 大分市大分四五七 設立 昭和十五年四月 資本金 1,000,000 大分市大分四五七	大分縣廢品回收株式會社 設立 昭和十五年二月 資本金 1,000,000 大分市大分一八〇 設立 昭和十五年二月 資本金 1,000,000 大分市大分一八〇	玖珠金山株式會社 設立 大正九年十月 資本金 1,000,000 大分市外堀町工藤米蔵方 設立 大正九年十月 資本金 1,000,000 大分市外堀町工藤米蔵方	東東林業株式會社 設立 大正九年三月 資本金 1,000,000 東東郡武蔵町 設立 大正九年三月 資本金 1,000,000 東東郡武蔵町	佐伯土地株式會社 設立 大正九年三月 資本金 1,000,000 大分市大分二九 設立 大正九年三月 資本金 1,000,000 大分市大分二九	新興産業株式會社 設立 昭和十年七月 資本金 1,000,000 西國東郡高田町七三三 設立 昭和十年七月 資本金 1,000,000 西國東郡高田町七三三	泉都自動車株式會社 設立 大正九年三月 資本金 1,000,000 別府市別府七三八 設立 大正九年三月 資本金 1,000,000 別府市別府七三八	大別府製材株式會社 設立 大正九年三月 資本金 1,000,000 別府市別府 設立 大正九年三月 資本金 1,000,000 別府市別府	高田運輸倉庫株式會社 設立 大正九年四月 資本金 1,000,000 西國東郡高田町 設立 大正九年四月 資本金 1,000,000 西國東郡高田町	東產商株式會社 設立 昭和十五年五月 資本金 1,000,000 大分市大分一五〇 設立 昭和十五年五月 資本金 1,000,000 大分市大分一五〇	津久見製菓株式會社 設立 昭和十五年九月 資本金 1,000,000 北國東郡津久見町津久見浦 設立 昭和十五年九月 資本金 1,000,000 北國東郡津久見町津久見浦	津久見製菓株式會社 設立 大正七年六月 資本金 1,000,000 北國東郡津久見町津久見浦 設立 大正七年六月 資本金 1,000,000 北國東郡津久見町津久見浦	和商會 設立 昭和十五年六月 資本金 1,000,000 大分市五子町三一 設立 昭和十五年六月 資本金 1,000,000 大分市五子町三一	久家本店 設立 昭和八年十一月 資本金 1,000,000 別府市別府四一三 設立 昭和八年十一月 資本金 1,000,000 別府市別府四一三	九州電氣工業株式會社 設立 大正八年五月 資本金 1,000,000 別府市別府二六五 設立 大正八年五月 資本金 1,000,000 別府市別府二六五	河野炭業株式會社 設立 昭和十三年六月 資本金 1,000,000 中津市二二四 設立 昭和十三年六月 資本金 1,000,000 中津市二二四	九州礦業株式會社 設立 大正十年七月 資本金 1,000,000 別府市別府二七八 設立 大正十年七月 資本金 1,000,000 別府市別府二七八	和商會 設立 昭和十五年六月 資本金 1,000,000 大分市五子町三一 設立 昭和十五年六月 資本金 1,000,000 大分市五子町三一	久家本店 設立 昭和八年十一月 資本金 1,000,000 別府市別府四一三 設立 昭和八年十一月 資本金 1,000,000 別府市別府四一三
--	--	---	---	---	--	---	---	---	---	--	--	---	--	--	--	--	---	---	---	---	--	---

玖珠製糸株式會社 設立 大正七年八月 資本金 1,000,000 玖珠郡森町 設立 大正七年八月 資本金 1,000,000 玖珠郡森町	東東林業株式會社 設立 大正九年三月 資本金 1,000,000 東東郡武蔵町 設立 大正九年三月 資本金 1,000,000 東東郡武蔵町	佐伯土地株式會社 設立 大正九年三月 資本金 1,000,000 大分市大分二九 設立 大正九年三月 資本金 1,000,000 大分市大分二九	新興産業株式會社 設立 昭和十年七月 資本金 1,000,000 西國東郡高田町七三三 設立 昭和十年七月 資本金 1,000,000 西國東郡高田町七三三	泉都自動車株式會社 設立 大正九年三月 資本金 1,000,000 別府市別府七三八 設立 大正九年三月 資本金 1,000,000 別府市別府七三八	大別府製材株式會社 設立 大正九年三月 資本金 1,000,000 別府市別府 設立 大正九年三月 資本金 1,000,000 別府市別府	高田運輸倉庫株式會社 設立 大正九年四月 資本金 1,000,000 西國東郡高田町 設立 大正九年四月 資本金 1,000,000 西國東郡高田町	東產商株式會社 設立 昭和十五年五月 資本金 1,000,000 大分市大分一五〇 設立 昭和十五年五月 資本金 1,000,000 大分市大分一五〇	津久見製菓株式會社 設立 昭和十五年九月 資本金 1,000,000 北國東郡津久見町津久見浦 設立 昭和十五年九月 資本金 1,000,000 北國東郡津久見町津久見浦	津久見製菓株式會社 設立 大正七年六月 資本金 1,000,000 北國東郡津久見町津久見浦 設立 大正七年六月 資本金 1,000,000 北國東郡津久見町津久見浦	和商會 設立 昭和十五年六月 資本金 1,000,000 大分市五子町三一 設立 昭和十五年六月 資本金 1,000,000 大分市五子町三一	久家本店 設立 昭和八年十一月 資本金 1,000,000 別府市別府四一三 設立 昭和八年十一月 資本金 1,000,000 別府市別府四一三	九州電氣工業株式會社 設立 大正八年五月 資本金 1,000,000 別府市別府二六五 設立 大正八年五月 資本金 1,000,000 別府市別府二六五	河野炭業株式會社 設立 昭和十三年六月 資本金 1,000,000 中津市二二四 設立 昭和十三年六月 資本金 1,000,000 中津市二二四	九州礦業株式會社 設立 大正十年七月 資本金 1,000,000 別府市別府二七八 設立 大正十年七月 資本金 1,000,000 別府市別府二七八	和商會 設立 昭和十五年六月 資本金 1,000,000 大分市五子町三一 設立 昭和十五年六月 資本金 1,000,000 大分市五子町三一	久家本店 設立 昭和八年十一月 資本金 1,000,000 別府市別府四一三 設立 昭和八年十一月 資本金 1,000,000 別府市別府四一三
---	---	---	---	--	--	---	--	--	--	--	---	---	---	---	--	---

<p>東洋電氣株式會社 設立 大正九年二月 總株數四 千株(新二千五百株) 株主總 數二十六名 決算期六月、十 二月 資本 100,000 內掛込額 100,000 代表 藤田 康夫 藤田 康夫 藤田 康夫 藤田 康夫 藤田 康夫</p>	<p>東洋加工株式會社 設立 大正九年二月 總株數四 千株(新二千五百株) 株主總 數二十六名 決算期六月、十 二月 資本 100,000 內掛込額 100,000 代表 藤田 康夫 藤田 康夫 藤田 康夫 藤田 康夫 藤田 康夫</p>	<p>東洋産業開發株式會社 設立 大正九年二月 總株數四 千株(新二千五百株) 株主總 數二十六名 決算期六月、十 二月 資本 100,000 內掛込額 100,000 代表 藤田 康夫 藤田 康夫 藤田 康夫 藤田 康夫 藤田 康夫</p>	<p>東洋製絲株式會社 設立 大正九年二月 總株數四 千株(新二千五百株) 株主總 數二十六名 決算期六月、十 二月 資本 100,000 內掛込額 100,000 代表 藤田 康夫 藤田 康夫 藤田 康夫 藤田 康夫 藤田 康夫</p>	<p>中津織維製品販賣 有限公司 設立 昭和十五年十一月 總 株數三百九十口 資本 100,000 代表 藤田 康夫 藤田 康夫 藤田 康夫 藤田 康夫 藤田 康夫</p>	<p>中津織維製品販賣 有限公司 設立 昭和十五年十一月 總 株數三百九十口 資本 100,000 代表 藤田 康夫 藤田 康夫 藤田 康夫 藤田 康夫 藤田 康夫</p>	<p>中津織維製品販賣 有限公司 設立 昭和十五年十一月 總 株數三百九十口 資本 100,000 代表 藤田 康夫 藤田 康夫 藤田 康夫 藤田 康夫 藤田 康夫</p>	<p>中津織維製品販賣 有限公司 設立 昭和十五年十一月 總 株數三百九十口 資本 100,000 代表 藤田 康夫 藤田 康夫 藤田 康夫 藤田 康夫 藤田 康夫</p>	<p>中津織維製品販賣 有限公司 設立 昭和十五年十一月 總 株數三百九十口 資本 100,000 代表 藤田 康夫 藤田 康夫 藤田 康夫 藤田 康夫 藤田 康夫</p>	<p>中津織維製品販賣 有限公司 設立 昭和十五年十一月 總 株數三百九十口 資本 100,000 代表 藤田 康夫 藤田 康夫 藤田 康夫 藤田 康夫 藤田 康夫</p>
--	--	--	--	---	---	---	---	---	---

<p>日田製材株式會社 設立 大正九年三月 總株數二 萬株 決算期六月、十二月 資本 1,000,000 內掛込額 1,000,000 代表 藤田 康夫 藤田 康夫 藤田 康夫 藤田 康夫 藤田 康夫</p>	<p>小倉市馬場町九 宮崎市旭通五ノ一七 設立 大正九年三月 總株數二 萬株 決算期六月、十二月 資本 1,000,000 內掛込額 1,000,000 代表 藤田 康夫 藤田 康夫 藤田 康夫 藤田 康夫 藤田 康夫</p>	<p>福澤合名會社 設立 大正九年三月 總株數二 萬株 決算期六月、十二月 資本 1,000,000 內掛込額 1,000,000 代表 藤田 康夫 藤田 康夫 藤田 康夫 藤田 康夫 藤田 康夫</p>	<p>豐後電氣株式會社 設立 大正九年三月 總株數二 萬株 決算期六月、十二月 資本 1,000,000 內掛込額 1,000,000 代表 藤田 康夫 藤田 康夫 藤田 康夫 藤田 康夫 藤田 康夫</p>	<p>別府魚市株式會社 設立 大正九年三月 總株數二 萬株 決算期六月、十二月 資本 1,000,000 內掛込額 1,000,000 代表 藤田 康夫 藤田 康夫 藤田 康夫 藤田 康夫 藤田 康夫</p>	<p>別府魚市株式會社 設立 大正九年三月 總株數二 萬株 決算期六月、十二月 資本 1,000,000 內掛込額 1,000,000 代表 藤田 康夫 藤田 康夫 藤田 康夫 藤田 康夫 藤田 康夫</p>	<p>別府魚市株式會社 設立 大正九年三月 總株數二 萬株 決算期六月、十二月 資本 1,000,000 內掛込額 1,000,000 代表 藤田 康夫 藤田 康夫 藤田 康夫 藤田 康夫 藤田 康夫</p>	<p>別府魚市株式會社 設立 大正九年三月 總株數二 萬株 決算期六月、十二月 資本 1,000,000 內掛込額 1,000,000 代表 藤田 康夫 藤田 康夫 藤田 康夫 藤田 康夫 藤田 康夫</p>	<p>別府魚市株式會社 設立 大正九年三月 總株數二 萬株 決算期六月、十二月 資本 1,000,000 內掛込額 1,000,000 代表 藤田 康夫 藤田 康夫 藤田 康夫 藤田 康夫 藤田 康夫</p>	<p>別府魚市株式會社 設立 大正九年三月 總株數二 萬株 決算期六月、十二月 資本 1,000,000 內掛込額 1,000,000 代表 藤田 康夫 藤田 康夫 藤田 康夫 藤田 康夫 藤田 康夫</p>
---	--	---	---	---	---	---	---	---	---

設立 昭和六年十二月 樽株數 二株 資本金 100,000 代 高野 朝太郎 代 川野 貞吉 代 吉田 貞吉 代 松本 勘吉	設立 昭和十六年二月 樽口數 一千九百八十口 資本金 100,000 代 高野 朝太郎 代 河野 貞吉 代 原田 貞吉 代 野田 貞吉 代 山本 貞吉	設立 昭和十六年二月 樽口數 一千九百八十口 資本金 100,000 代 高野 朝太郎 代 河野 貞吉 代 原田 貞吉 代 野田 貞吉 代 山本 貞吉	設立 昭和十六年二月 樽口數 一千九百八十口 資本金 100,000 代 高野 朝太郎 代 河野 貞吉 代 原田 貞吉 代 野田 貞吉 代 山本 貞吉	設立 昭和十六年二月 樽口數 一千九百八十口 資本金 100,000 代 高野 朝太郎 代 河野 貞吉 代 原田 貞吉 代 野田 貞吉 代 山本 貞吉	設立 昭和十六年二月 樽口數 一千九百八十口 資本金 100,000 代 高野 朝太郎 代 河野 貞吉 代 原田 貞吉 代 野田 貞吉 代 山本 貞吉	設立 昭和十六年二月 樽口數 一千九百八十口 資本金 100,000 代 高野 朝太郎 代 河野 貞吉 代 原田 貞吉 代 野田 貞吉 代 山本 貞吉	設立 昭和十六年二月 樽口數 一千九百八十口 資本金 100,000 代 高野 朝太郎 代 河野 貞吉 代 原田 貞吉 代 野田 貞吉 代 山本 貞吉	設立 昭和十六年二月 樽口數 一千九百八十口 資本金 100,000 代 高野 朝太郎 代 河野 貞吉 代 原田 貞吉 代 野田 貞吉 代 山本 貞吉	設立 昭和十六年二月 樽口數 一千九百八十口 資本金 100,000 代 高野 朝太郎 代 河野 貞吉 代 原田 貞吉 代 野田 貞吉 代 山本 貞吉
--	--	--	--	--	--	--	--	--	--

宮崎縣

銀行之部 銀行 設立 昭和十六年六月 資本金 100,000 代 松本 勘吉 代 川野 貞吉 代 野田 貞吉 代 山本 貞吉	設立 昭和十六年六月 資本金 100,000 代 松本 勘吉 代 川野 貞吉 代 野田 貞吉 代 山本 貞吉	設立 昭和十六年六月 資本金 100,000 代 松本 勘吉 代 川野 貞吉 代 野田 貞吉 代 山本 貞吉	設立 昭和十六年六月 資本金 100,000 代 松本 勘吉 代 川野 貞吉 代 野田 貞吉 代 山本 貞吉	設立 昭和十六年六月 資本金 100,000 代 松本 勘吉 代 川野 貞吉 代 野田 貞吉 代 山本 貞吉	設立 昭和十六年六月 資本金 100,000 代 松本 勘吉 代 川野 貞吉 代 野田 貞吉 代 山本 貞吉	設立 昭和十六年六月 資本金 100,000 代 松本 勘吉 代 川野 貞吉 代 野田 貞吉 代 山本 貞吉	設立 昭和十六年六月 資本金 100,000 代 松本 勘吉 代 川野 貞吉 代 野田 貞吉 代 山本 貞吉	設立 昭和十六年六月 資本金 100,000 代 松本 勘吉 代 川野 貞吉 代 野田 貞吉 代 山本 貞吉	設立 昭和十六年六月 資本金 100,000 代 松本 勘吉 代 川野 貞吉 代 野田 貞吉 代 山本 貞吉
--	---	---	---	---	---	---	---	---	---

<p>北諸郡製絲株式會社 設立 昭和十一年七月 總株數二 千株 資本金 100,000 宮崎市田町三二七五 三三三三(新十二百株)</p> <p>清武株式會社 設立 大正二年一月 總株數一 千株 資本金 100,000 宮崎郡清武村 目的 金銀貸付 設立 大正二年一月 總株數一 千株 資本金 100,000 宮崎郡清武村</p> <p>共和産業株式會社 設立 昭和七年十月 總株數一 萬二千二百株 資本金 100,000 宮崎市東町一ノ五一 目的 アルミ、鋼及金銅探採掘 販賣不動産買賣及買賣金銀貸 付</p> <p>小林合同貨物 自動車株式會社 設立 昭和十四年九月 總株數 四千株 資本金 100,000 宮崎郡小野村 目的 各種貨物運送 設立 昭和十四年九月 總株數 四千株 資本金 100,000 宮崎郡小野村</p> <p>日興商事株式會社 設立 昭和十五年六月 總株數 二千七百株 資本金 100,000 宮崎市 目的 各種貨物運送 設立 昭和十五年六月 總株數 二千七百株 資本金 100,000 宮崎市</p>	<p>昭和公司 設立 昭和六年八月 總株數二 千株 資本金 100,000 宮崎市江手町二ノ四七 目的 各種木材及製材買賣並植 林事業 設立 昭和九年十月 出資人員 三名 資本金 100,000 宮崎市江手町二ノ四七</p> <p>昭和田地株式會社 設立 昭和七年一月 總株數二 千株 資本金 100,000 宮崎市旭通三ノ二二三 目的 土地建物買賣賃借家賃 貸付 設立 昭和七年一月 總株數二 千株 資本金 100,000 宮崎市旭通三ノ二二三</p> <p>昭和田地株式會社 設立 昭和七年一月 總株數二 千株 資本金 100,000 宮崎市旭通三ノ二二三 目的 土地建物買賣賃借家賃 貸付 設立 昭和七年一月 總株數二 千株 資本金 100,000 宮崎市旭通三ノ二二三</p> <p>昭和田地株式會社 設立 昭和七年一月 總株數二 千株 資本金 100,000 宮崎市旭通三ノ二二三 目的 土地建物買賣賃借家賃 貸付 設立 昭和七年一月 總株數二 千株 資本金 100,000 宮崎市旭通三ノ二二三</p>	<p>昭和田地株式會社 設立 昭和七年一月 總株數二 千株 資本金 100,000 宮崎市旭通三ノ二二三 目的 土地建物買賣賃借家賃 貸付 設立 昭和七年一月 總株數二 千株 資本金 100,000 宮崎市旭通三ノ二二三</p> <p>昭和田地株式會社 設立 昭和七年一月 總株數二 千株 資本金 100,000 宮崎市旭通三ノ二二三 目的 土地建物買賣賃借家賃 貸付 設立 昭和七年一月 總株數二 千株 資本金 100,000 宮崎市旭通三ノ二二三</p> <p>昭和田地株式會社 設立 昭和七年一月 總株數二 千株 資本金 100,000 宮崎市旭通三ノ二二三 目的 土地建物買賣賃借家賃 貸付 設立 昭和七年一月 總株數二 千株 資本金 100,000 宮崎市旭通三ノ二二三</p>	<p>昭和田地株式會社 設立 昭和七年一月 總株數二 千株 資本金 100,000 宮崎市旭通三ノ二二三 目的 土地建物買賣賃借家賃 貸付 設立 昭和七年一月 總株數二 千株 資本金 100,000 宮崎市旭通三ノ二二三</p> <p>昭和田地株式會社 設立 昭和七年一月 總株數二 千株 資本金 100,000 宮崎市旭通三ノ二二三 目的 土地建物買賣賃借家賃 貸付 設立 昭和七年一月 總株數二 千株 資本金 100,000 宮崎市旭通三ノ二二三</p>
---	---	---	---

<p>日興商事株式會社 設立 昭和十五年六月 總株數 二千七百株 資本金 100,000 宮崎市 目的 各種貨物運送 設立 昭和十五年六月 總株數 二千七百株 資本金 100,000 宮崎市</p> <p>日興商事株式會社 設立 昭和十五年六月 總株數 二千七百株 資本金 100,000 宮崎市 目的 各種貨物運送 設立 昭和十五年六月 總株數 二千七百株 資本金 100,000 宮崎市</p> <p>日興商事株式會社 設立 昭和十五年六月 總株數 二千七百株 資本金 100,000 宮崎市 目的 各種貨物運送 設立 昭和十五年六月 總株數 二千七百株 資本金 100,000 宮崎市</p>	<p>日興商事株式會社 設立 昭和十五年六月 總株數 二千七百株 資本金 100,000 宮崎市 目的 各種貨物運送 設立 昭和十五年六月 總株數 二千七百株 資本金 100,000 宮崎市</p> <p>日興商事株式會社 設立 昭和十五年六月 總株數 二千七百株 資本金 100,000 宮崎市 目的 各種貨物運送 設立 昭和十五年六月 總株數 二千七百株 資本金 100,000 宮崎市</p> <p>日興商事株式會社 設立 昭和十五年六月 總株數 二千七百株 資本金 100,000 宮崎市 目的 各種貨物運送 設立 昭和十五年六月 總株數 二千七百株 資本金 100,000 宮崎市</p>	<p>日興商事株式會社 設立 昭和十五年六月 總株數 二千七百株 資本金 100,000 宮崎市 目的 各種貨物運送 設立 昭和十五年六月 總株數 二千七百株 資本金 100,000 宮崎市</p> <p>日興商事株式會社 設立 昭和十五年六月 總株數 二千七百株 資本金 100,000 宮崎市 目的 各種貨物運送 設立 昭和十五年六月 總株數 二千七百株 資本金 100,000 宮崎市</p> <p>日興商事株式會社 設立 昭和十五年六月 總株數 二千七百株 資本金 100,000 宮崎市 目的 各種貨物運送 設立 昭和十五年六月 總株數 二千七百株 資本金 100,000 宮崎市</p>	<p>日興商事株式會社 設立 昭和十五年六月 總株數 二千七百株 資本金 100,000 宮崎市 目的 各種貨物運送 設立 昭和十五年六月 總株數 二千七百株 資本金 100,000 宮崎市</p> <p>日興商事株式會社 設立 昭和十五年六月 總株數 二千七百株 資本金 100,000 宮崎市 目的 各種貨物運送 設立 昭和十五年六月 總株數 二千七百株 資本金 100,000 宮崎市</p> <p>日興商事株式會社 設立 昭和十五年六月 總株數 二千七百株 資本金 100,000 宮崎市 目的 各種貨物運送 設立 昭和十五年六月 總株數 二千七百株 資本金 100,000 宮崎市</p>
--	--	--	--

<p>日向製水株式會社 設立 昭和八年十二月 資本 100,000 内掛込額 100,000 目的 宮崎市太田町二ノ五五 設立 昭和八年十二月 資本 100,000 内掛込額 100,000</p>	<p>日向中央倉庫株式會社 設立 昭和三年六月 資本 100,000 内掛込額 100,000 目的 倉庫業並乾菜業 設立 昭和三年六月 資本 100,000 内掛込額 100,000</p>	<p>日向土地株式會社 設立 昭和十六年三月 資本 100,000 内掛込額 100,000 目的 土地開拓改良開墾 設立 昭和十六年三月 資本 100,000 内掛込額 100,000</p>	<p>日向無盡株式會社 設立 大正四年一月 資本 100,000 内掛込額 100,000 目的 西諸縣郡小林町本町 設立 大正四年一月 資本 100,000 内掛込額 100,000</p>	<p>富國産業株式會社 設立 昭和六年六月 資本 100,000 内掛込額 100,000 目的 麻王蘭及棉糖栽培増進 設立 昭和六年六月 資本 100,000 内掛込額 100,000</p>	<p>日向丸自動車株式會社 設立 昭和五年八月 資本 100,000 内掛込額 100,000 目的 東臼杵郡高町日知屋 設立 昭和五年八月 資本 100,000 内掛込額 100,000</p>	<p>日向自動車株式會社 設立 昭和五年八月 資本 100,000 内掛込額 100,000 目的 東臼杵郡高町日知屋 設立 昭和五年八月 資本 100,000 内掛込額 100,000</p>	<p>日向丸自動車株式會社 設立 昭和五年八月 資本 100,000 内掛込額 100,000 目的 東臼杵郡高町日知屋 設立 昭和五年八月 資本 100,000 内掛込額 100,000</p>	<p>日向丸自動車株式會社 設立 昭和五年八月 資本 100,000 内掛込額 100,000 目的 東臼杵郡高町日知屋 設立 昭和五年八月 資本 100,000 内掛込額 100,000</p>	<p>日向丸自動車株式會社 設立 昭和五年八月 資本 100,000 内掛込額 100,000 目的 東臼杵郡高町日知屋 設立 昭和五年八月 資本 100,000 内掛込額 100,000</p>
--	---	--	---	--	---	--	---	---	---

<p>宮崎木材工業株式會社 設立 大正十四年十月 資本 100,000 内掛込額 100,000 目的 宮崎市丸島町一ノ一 設立 大正十四年十月 資本 100,000 内掛込額 100,000</p>	<p>宮崎木材工業株式會社 設立 大正十四年十月 資本 100,000 内掛込額 100,000 目的 宮崎市丸島町一ノ一 設立 大正十四年十月 資本 100,000 内掛込額 100,000</p>	<p>宮崎木材工業株式會社 設立 大正十四年十月 資本 100,000 内掛込額 100,000 目的 宮崎市丸島町一ノ一 設立 大正十四年十月 資本 100,000 内掛込額 100,000</p>	<p>宮崎木材工業株式會社 設立 大正十四年十月 資本 100,000 内掛込額 100,000 目的 宮崎市丸島町一ノ一 設立 大正十四年十月 資本 100,000 内掛込額 100,000</p>	<p>宮崎木材工業株式會社 設立 大正十四年十月 資本 100,000 内掛込額 100,000 目的 宮崎市丸島町一ノ一 設立 大正十四年十月 資本 100,000 内掛込額 100,000</p>	<p>宮崎木材工業株式會社 設立 大正十四年十月 資本 100,000 内掛込額 100,000 目的 宮崎市丸島町一ノ一 設立 大正十四年十月 資本 100,000 内掛込額 100,000</p>	<p>宮崎木材工業株式會社 設立 大正十四年十月 資本 100,000 内掛込額 100,000 目的 宮崎市丸島町一ノ一 設立 大正十四年十月 資本 100,000 内掛込額 100,000</p>	<p>宮崎木材工業株式會社 設立 大正十四年十月 資本 100,000 内掛込額 100,000 目的 宮崎市丸島町一ノ一 設立 大正十四年十月 資本 100,000 内掛込額 100,000</p>	<p>宮崎木材工業株式會社 設立 大正十四年十月 資本 100,000 内掛込額 100,000 目的 宮崎市丸島町一ノ一 設立 大正十四年十月 資本 100,000 内掛込額 100,000</p>	<p>宮崎木材工業株式會社 設立 大正十四年十月 資本 100,000 内掛込額 100,000 目的 宮崎市丸島町一ノ一 設立 大正十四年十月 資本 100,000 内掛込額 100,000</p>
---	---	---	---	---	---	---	---	---	---

九州石灰化學工業株式會社

取締役社長

松 下 國 彦

松 下 鑛 業 事 務 所

東亞特殊鑛業事務所

鑛 主 松 下 國 彦

事務所 鹿兒島市金生町十五銀行ビル

電話 二 五 五 番

自 宅 鹿兒島市新屋敷町

電話 三 二 一 九 番

無盡契約高 金壹億壹千萬圓

創業以來每期株主配當年壹割

鹿兒島無盡株式會社

取締役社長 高木時吉

本店	鹿兒島縣始良郡隼人町
鹿兒島支店	鹿兒島市六日町八
川內支店	川內市追町三
鹿屋支店	鹿屋市中
加世田支店	加世田町武田

本店 鹿兒島市金生町



株式會社

第四百四十七銀行

頭取 湯地定敏

各地支店

大鹿宮市油志加川大延小都沖宮大	大阪市西區立賣堀南通五丁目
口屋之來津布治內島岡林城繩崎	宮崎縣那霸市
支支支支支支支支支支支支支支支	宮崎縣小都那市
店店店店店店店店店店店店店店店	宮崎縣城島市
鹿鹿鹿鹿宮鹿鹿鹿鹿宮宮宮沖宮大	鹿兒島縣大島郡
兒兒兒兒崎兒兒兒兒兒島崎崎崎繩崎	鹿兒島縣延岡市
島島島島縣島島島島縣縣縣縣縣縣	鹿兒島縣志布志市
縣縣縣縣縣縣縣縣縣縣縣縣縣縣縣	鹿兒島縣志布志市
大鹿宮市油志加川大延小都沖宮大	鹿兒島縣志布志市
口屋之來津布治內島岡林城繩崎	鹿兒島縣志布志市
支支支支支支支支支支支支支支支	鹿兒島縣志布志市
店店店店店店店店店店店店店店店	鹿兒島縣志布志市

大阪營業所 大阪市南區鹽町通一ノ二〇
 東京營業所 東京市京橋區銀座一ノ六

會社資吉本商會

營業品目

冷凍機械及其の附屬品
 化學機械

代表者 吉本國太郎

電話 (大阪船場) (83) 四三〇五
 (東京京橋) (56) 九〇六八

鹿兒島縣 (銀行之部)	
<p>鹿兒島銀行 設立 昭和六年六月一日 資本 一億圓 預金 一億圓 貸付 一億圓 現金 一億圓 地方債 一億圓 國債 一億圓 內手許有高 一億圓 外國證券 一億圓 社債 一億圓 商標手形 一億圓 荷付手形 一億圓 證券貸付 一億圓 當座貸付 一億圓 貸付有價證券 一億圓 他店貸付 一億圓 外國他店貸付 一億圓 假借金 一億圓 所有動產不動產 一億圓 押込未償資本 一億圓 合計 (負債之部) 一億圓</p>	<p>請領却權準備金 一億圓 使用人退還給與基金 一億圓 定期預金 一億圓 內前期積立金 一億圓 退職給與基金 一億圓 合計 (資產之部) 一億圓</p>
<p>鹿兒島勤儉銀行 設立 大正三年七月 資本 一萬圓 預金 一萬圓 貸付 一萬圓 現金 一萬圓 地方債 一萬圓 國債 一萬圓 內手許有高 一萬圓 外國證券 一萬圓 社債 一萬圓 商標手形 一萬圓 荷付手形 一萬圓 證券貸付 一萬圓 當座貸付 一萬圓 貸付有價證券 一萬圓 他店貸付 一萬圓 外國他店貸付 一萬圓 假借金 一萬圓 所有動產不動產 一萬圓 押込未償資本 一萬圓 合計 (負債之部) 一萬圓</p>	<p>請領却權準備金 一萬圓 使用人退還給與基金 一萬圓 定期預金 一萬圓 內前期積立金 一萬圓 退職給與基金 一萬圓 合計 (資產之部) 一萬圓</p>
<p>鹿兒島貯蓄銀行 設立 大正十年十一月 資本 一萬圓 預金 一萬圓 貸付 一萬圓 現金 一萬圓 地方債 一萬圓 國債 一萬圓 內手許有高 一萬圓 外國證券 一萬圓 社債 一萬圓 商標手形 一萬圓 荷付手形 一萬圓 證券貸付 一萬圓 當座貸付 一萬圓 貸付有價證券 一萬圓 他店貸付 一萬圓 外國他店貸付 一萬圓 假借金 一萬圓 所有動產不動產 一萬圓 押込未償資本 一萬圓 合計 (負債之部) 一萬圓</p>	<p>請領却權準備金 一萬圓 使用人退還給與基金 一萬圓 定期預金 一萬圓 內前期積立金 一萬圓 退職給與基金 一萬圓 合計 (資產之部) 一萬圓</p>
<p>三州平和銀行 設立 大正十一年十一月 資本 一萬圓 預金 一萬圓 貸付 一萬圓 現金 一萬圓 地方債 一萬圓 國債 一萬圓 內手許有高 一萬圓 外國證券 一萬圓 社債 一萬圓 商標手形 一萬圓 荷付手形 一萬圓 證券貸付 一萬圓 當座貸付 一萬圓 貸付有價證券 一萬圓 他店貸付 一萬圓 外國他店貸付 一萬圓 假借金 一萬圓 所有動產不動產 一萬圓 押込未償資本 一萬圓 合計 (負債之部) 一萬圓</p>	<p>請領却權準備金 一萬圓 使用人退還給與基金 一萬圓 定期預金 一萬圓 內前期積立金 一萬圓 退職給與基金 一萬圓 合計 (資產之部) 一萬圓</p>
<p>第四百十七銀行 設立 昭和三年八月 資本 一萬圓 預金 一萬圓 貸付 一萬圓 現金 一萬圓 地方債 一萬圓 國債 一萬圓 內手許有高 一萬圓 外國證券 一萬圓 社債 一萬圓 商標手形 一萬圓 荷付手形 一萬圓 證券貸付 一萬圓 當座貸付 一萬圓 貸付有價證券 一萬圓 他店貸付 一萬圓 外國他店貸付 一萬圓 假借金 一萬圓 所有動產不動產 一萬圓 押込未償資本 一萬圓 合計 (負債之部) 一萬圓</p>	<p>請領却權準備金 一萬圓 使用人退還給與基金 一萬圓 定期預金 一萬圓 內前期積立金 一萬圓 退職給與基金 一萬圓 合計 (資產之部) 一萬圓</p>

鹿兒島縣 銀行 (カ、サ、ク)

鹿兒島縣 會社 (ア、イ、キ、ウ、エ、オ、カ)

Table listing various companies and their details, including names like '有村自動車株式會社', '旭製麵粉株式會社', '大島電氣株式會社', and '大島山林株式會社'.

鹿兒島縣 會社 (オ、カ)

Table listing various companies and their details, including names like '大島電氣株式會社', '加治木電氣株式會社', '鹿兒島海運株式會社', and '鹿兒島製菓株式會社'.

<p>九州木材株式會社 設立 昭和十五年十二月 總株數 二千五百株 資本金 一千五百圓 代表取締役 吉野 謙三 監事 安藤 謙三</p> <p>九州藥品株式會社 設立 大正九年三月 總株數 四千株 資本金 八千圓 代表取締役 野口 盛右衛門 監事 常盤 鹿島 榮之助 永田 安愛</p>	<p>霧島トラス株式會社 設立 昭和十六年一月 總株數 三千九百八十株 資本金 一千九百八十圓 代表取締役 國彦 隆雄 監事 大西 榮藏 永山 靜雄</p> <p>九州竹材工業株式會社 設立 昭和十五年二月 總株數 二千株 資本金 一千圓 代表取締役 山下 信夫 監事 比良 金藏 村田 利之</p>	<p>鹿兒島船合名會社 設立 昭和十四年十月 出資人 七名 資本金 一千圓 代表取締役 鹿兒島市山之口町七 員三名</p> <p>鹿兒島通運株式會社 設立 昭和二年九月 總株數 四萬株 資本金 八萬圓 代表取締役 鹿兒島市和泉町五 員四名</p>	<p>鹿兒島肥料株式會社 設立 大正六年四月 總株數 一萬株 資本金 二萬圓 代表取締役 鹿兒島市小川町二 員三名</p> <p>鹿兒島木工業株式會社 設立 昭和十四年六月 總株數 二千株 資本金 一千圓 代表取締役 鹿兒島市市吉町一 員一名</p>	<p>鹿兒島無盡株式會社 設立 昭和十一年四月 總株數 一萬株 資本金 二萬圓 代表取締役 鹿兒島市市吉町一 員一名</p> <p>鹿兒島郵船株式會社 設立 昭和十六年五月 總株數 三千株 資本金 六千圓 代表取締役 鹿兒島市市吉町一 員一名</p>	<p>鹿兒島油脂工業株式會社 設立 昭和十六年五月 總株數 二千株 資本金 四千圓 代表取締役 鹿兒島市市吉町一 員一名</p> <p>鹿兒島郵船株式會社 設立 昭和十六年五月 總株數 三千株 資本金 六千圓 代表取締役 鹿兒島市市吉町一 員一名</p>	<p>鹿兒島縣石油株式會社 設立 昭和十五年十二月 總株數 二千五百株 資本金 一千五百圓 代表取締役 鹿兒島市市吉町一 員一名</p> <p>鹿兒島縣國定教科書特約販賣所 設立 昭和十四年六月 總株數 二千株 資本金 四千圓 代表取締役 鹿兒島市市吉町一 員一名</p>	<p>鹿兒島縣石油株式會社 設立 昭和十五年十二月 總株數 二千五百株 資本金 一千五百圓 代表取締役 鹿兒島市市吉町一 員一名</p> <p>鹿兒島縣國定教科書特約販賣所 設立 昭和十四年六月 總株數 二千株 資本金 四千圓 代表取締役 鹿兒島市市吉町一 員一名</p>	<p>鹿兒島縣石油株式會社 設立 昭和十五年十二月 總株數 二千五百株 資本金 一千五百圓 代表取締役 鹿兒島市市吉町一 員一名</p> <p>鹿兒島縣國定教科書特約販賣所 設立 昭和十四年六月 總株數 二千株 資本金 四千圓 代表取締役 鹿兒島市市吉町一 員一名</p>	<p>九州金礦株式會社 設立 昭和十五年十二月 總株數 二千五百株 資本金 一千五百圓 代表取締役 鹿兒島市市吉町一 員一名</p> <p>九州自動車株式會社 設立 昭和十五年五月 總株數 一千株 資本金 二千圓 代表取締役 鹿兒島市市吉町一 員一名</p>
---	--	---	---	---	---	--	--	--	---

<p>三州肥料株式會社 鹿兒島市住吉町九 設立 昭和十三年三月 資本 一千五百圓 株主 鹿兒島市住吉町九 肥料製造</p>	<p>正和商事株式會社 鹿兒島市住吉町二〇二 設立 昭和十五年四月 資本 一千圓 株主 鹿兒島市住吉町二〇二 正和商事</p>	<p>神戶酒造株式會社 鹿兒島市山下町一〇一 設立 昭和十六年一月 資本 一千圓 株主 鹿兒島市山下町一〇一 酒造</p>	<p>川内木材株式會社 川内市向町八六一 設立 昭和十五年三月 資本 一千圓 株主 川内市向町八六一 木材</p>	<p>大同礦業株式會社 鹿兒島市常盤町三一 設立 昭和十年十月 資本 一千圓 株主 鹿兒島市常盤町三一 礦業</p>	<p>第一産業株式會社 鹿兒島市武町四三 設立 昭和四年六月 資本 一千圓 株主 鹿兒島市武町四三 第一産業</p>	<p>種子島株式會社 鹿兒島市武町四三 設立 昭和十五年一月 資本 一千圓 株主 鹿兒島市武町四三 種子島</p>	<p>鹿兒島市常盤町三一 設立 昭和十年十月 資本 一千圓 株主 鹿兒島市常盤町三一 鹿兒島市常盤町三一</p>
<p>志布志貨物自動車 志布志町志布志町帖 設立 昭和十五年十二月 資本 一千圓 株主 志布志町志布志町帖 貨物自動車</p>	<p>昭和三井株式會社 鹿兒島市洲崎町三〇 設立 昭和九年八月 資本 一千圓 株主 鹿兒島市洲崎町三〇 昭和三井</p>	<p>末弘合名會社 鹿兒島市東町八八 設立 昭和十三年十二月 資本 一千圓 株主 鹿兒島市東町八八 末弘合名</p>	<p>田島木材工業株式會社 伊佐郡大口町里 設立 昭和十六年三月 資本 一千圓 株主 伊佐郡大口町里 田島木材</p>	<p>鹿兒島市常盤町三一 設立 昭和十年十月 資本 一千圓 株主 鹿兒島市常盤町三一 鹿兒島市常盤町三一</p>	<p>鹿兒島市武町四三 設立 昭和四年六月 資本 一千圓 株主 鹿兒島市武町四三 鹿兒島市武町四三</p>	<p>鹿兒島市武町四三 設立 昭和十五年一月 資本 一千圓 株主 鹿兒島市武町四三 鹿兒島市武町四三</p>	<p>鹿兒島市武町四三 設立 昭和十五年一月 資本 一千圓 株主 鹿兒島市武町四三 鹿兒島市武町四三</p>
<p>三肥肥料株式會社 鹿兒島市住吉町九 設立 昭和十三年三月 資本 一千五百圓 株主 鹿兒島市住吉町九 肥料製造</p>	<p>正和商事株式會社 鹿兒島市住吉町二〇二 設立 昭和十五年四月 資本 一千圓 株主 鹿兒島市住吉町二〇二 正和商事</p>	<p>神戶酒造株式會社 鹿兒島市山下町一〇一 設立 昭和十六年一月 資本 一千圓 株主 鹿兒島市山下町一〇一 酒造</p>	<p>川内木材株式會社 川内市向町八六一 設立 昭和十五年三月 資本 一千圓 株主 川内市向町八六一 木材</p>	<p>大同礦業株式會社 鹿兒島市常盤町三一 設立 昭和十年十月 資本 一千圓 株主 鹿兒島市常盤町三一 礦業</p>	<p>第一産業株式會社 鹿兒島市武町四三 設立 昭和四年六月 資本 一千圓 株主 鹿兒島市武町四三 第一産業</p>	<p>種子島株式會社 鹿兒島市武町四三 設立 昭和十五年一月 資本 一千圓 株主 鹿兒島市武町四三 種子島</p>	<p>鹿兒島市常盤町三一 設立 昭和十年十月 資本 一千圓 株主 鹿兒島市常盤町三一 鹿兒島市常盤町三一</p>

<p>中馬合資會社 鹿兒島市堀江町三 設立 大正十五年六月 資本 一千圓 株主 鹿兒島市堀江町三 中馬合資</p>	<p>川井田商店 鹿兒島市堀江町三 設立 大正十五年六月 資本 一千圓 株主 鹿兒島市堀江町三 川井田商店</p>	<p>中村土地建物株式會社 鹿兒島市山之口町七六 設立 昭和七年一月 資本 一千圓 株主 鹿兒島市山之口町七六 中村土地</p>	<p>南薩鐵道株式會社 川内市向町七〇八九 設立 昭和十五年五月 資本 一千圓 株主 川内市向町七〇八九 南薩鐵道</p>	<p>日本水電株式會社 鹿兒島市武町五〇一 設立 大正七年十一月 資本 一千圓 株主 鹿兒島市武町五〇一 日本水電</p>	<p>西阪産業株式會社 鹿兒島市草平町 設立 昭和十五年八月 資本 一千圓 株主 鹿兒島市草平町 西阪産業</p>	<p>鹿兒島市武町四三 設立 昭和十五年一月 資本 一千圓 株主 鹿兒島市武町四三 鹿兒島市武町四三</p>	<p>鹿兒島市武町四三 設立 昭和十五年一月 資本 一千圓 株主 鹿兒島市武町四三 鹿兒島市武町四三</p>
<p>東洋金屬株式會社 鹿兒島市堀江町五 設立 昭和十四年八月 資本 一千圓 株主 鹿兒島市堀江町五 東洋金屬</p>	<p>川井田商店 鹿兒島市堀江町三 設立 大正十五年六月 資本 一千圓 株主 鹿兒島市堀江町三 川井田商店</p>	<p>中村土地建物株式會社 鹿兒島市山之口町七六 設立 昭和七年一月 資本 一千圓 株主 鹿兒島市山之口町七六 中村土地</p>	<p>南薩鐵道株式會社 川内市向町七〇八九 設立 昭和十五年五月 資本 一千圓 株主 川内市向町七〇八九 南薩鐵道</p>	<p>日本水電株式會社 鹿兒島市武町五〇一 設立 大正七年十一月 資本 一千圓 株主 鹿兒島市武町五〇一 日本水電</p>	<p>西阪産業株式會社 鹿兒島市草平町 設立 昭和十五年八月 資本 一千圓 株主 鹿兒島市草平町 西阪産業</p>	<p>鹿兒島市武町四三 設立 昭和十五年一月 資本 一千圓 株主 鹿兒島市武町四三 鹿兒島市武町四三</p>	<p>鹿兒島市武町四三 設立 昭和十五年一月 資本 一千圓 株主 鹿兒島市武町四三 鹿兒島市武町四三</p>
<p>東洋金屬株式會社 鹿兒島市堀江町五 設立 昭和十四年八月 資本 一千圓 株主 鹿兒島市堀江町五 東洋金屬</p>	<p>川井田商店 鹿兒島市堀江町三 設立 大正十五年六月 資本 一千圓 株主 鹿兒島市堀江町三 川井田商店</p>	<p>中村土地建物株式會社 鹿兒島市山之口町七六 設立 昭和七年一月 資本 一千圓 株主 鹿兒島市山之口町七六 中村土地</p>	<p>南薩鐵道株式會社 川内市向町七〇八九 設立 昭和十五年五月 資本 一千圓 株主 川内市向町七〇八九 南薩鐵道</p>	<p>日本水電株式會社 鹿兒島市武町五〇一 設立 大正七年十一月 資本 一千圓 株主 鹿兒島市武町五〇一 日本水電</p>	<p>西阪産業株式會社 鹿兒島市草平町 設立 昭和十五年八月 資本 一千圓 株主 鹿兒島市草平町 西阪産業</p>	<p>鹿兒島市武町四三 設立 昭和十五年一月 資本 一千圓 株主 鹿兒島市武町四三 鹿兒島市武町四三</p>	<p>鹿兒島市武町四三 設立 昭和十五年一月 資本 一千圓 株主 鹿兒島市武町四三 鹿兒島市武町四三</p>

Table of companies in the right column, including entries for 鹿兒島縣會社, 鹿兒島市, and various industrial and commercial entities with their respective purposes and capital.

Table of companies in the left column, including entries for 鹿兒島縣會社, 鹿兒島市, and various industrial and commercial entities with their respective purposes and capital.

資本金 15,000
備付金 100,000
設立 昭和十五年七月 總口敷

鹿兒島市東町八四
設立 昭和十四年十二月 出資
人員三名 決算期十二月
資本金 15,000
備付金 100,000

鹿兒島市東町九〇
設立 昭和十五年七月 總口敷

鹿兒島市東町三八
設立 昭和十年三月 總口敷二
萬株
資本金 100,000
備付金 100,000

鹿兒島市水吉町五二
設立 昭和十五年三月 總口敷
三千六百株
資本金 100,000
備付金 100,000

鹿兒島市水吉町五二
設立 昭和十五年三月 總口敷
三千六百株
資本金 100,000
備付金 100,000

設立 昭和十五年七月 總口敷
百口
資本金 100,000
備付金 100,000

鹿兒島市東町八四
設立 昭和十四年十二月 出資
人員三名 決算期十二月
資本金 15,000
備付金 100,000

鹿兒島市東町九〇
設立 昭和十五年七月 總口敷

鹿兒島市東町三八
設立 昭和十年三月 總口敷二
萬株
資本金 100,000
備付金 100,000

鹿兒島市水吉町五二
設立 昭和十五年三月 總口敷
三千六百株
資本金 100,000
備付金 100,000

鹿兒島市水吉町五二
設立 昭和十五年三月 總口敷
三千六百株
資本金 100,000
備付金 100,000

沖繩縣

(銀行之部)

Table listing various banks and financial institutions in Okinawa Prefecture, including capital amounts and details.

(會社之部)

Large table listing numerous companies (corporations) in Okinawa Prefecture, categorized by industry and providing details on capital, shareholders, and operations.

沖繩縣 銀行 (オ、ラ) 會社 (イ、キ、オ、ラ、キ、シ)

Table listing various companies and organizations in Kagoshima Prefecture, including capital amounts and details.

<p>新垣平尾自動車會社 設立 昭和三十四年一月 資本 一萬圓 事務所 那覇市上ノ蔵町一ノ八一 目的 旅客貨物自動車運送</p>	<p>大同拓殖株式會社 設立 昭和三十四年一月 資本 一萬圓 事務所 八重山郡石垣町登野城一 目的 甘蔗茶鳳梨バナナ栽培買取並水産物畜産物加工賣買</p>	<p>那覇土地住宅株式會社 設立 昭和三十四年十一月 資本 一萬圓 事務所 那覇市西新町三ノ五一 目的 昭和三十四年十一月 建築</p>	<p>那覇無盡株式會社 設立 昭和三十四年六月 資本 一萬圓 事務所 那覇市東町四ノ八 目的 昭和三十四年六月 建築</p>	<p>南陽造酒株式會社 設立 昭和三十四年八月 資本 一萬圓 事務所 島尻郡小島村小島 目的 昭和三十四年八月 建築</p>	<p>南陽藥品株式會社 設立 昭和三十四年八月 資本 一萬圓 事務所 那覇市天妃町一ノ一〇 目的 昭和三十四年八月 建築</p>	<p>宮古産業株式會社 設立 昭和三十四年八月 資本 一萬圓 事務所 宮古郡平良町西里 目的 昭和三十四年八月 建築</p>	<p>八重山電氣株式會社 設立 昭和三十四年八月 資本 一萬圓 事務所 八重山郡石垣町登野城四 目的 昭和三十四年八月 建築</p>	<p>宮古山田商店 設立 昭和三十四年三月 資本 一萬圓 事務所 宮古郡平良町西里二四〇 目的 昭和三十四年三月 建築</p>
---	--	---	---	---	---	---	---	--

北海道

<p>銀行(部) 設立 昭和三十四年六月 資本 一萬圓 事務所 小樽市南町七ノ一 目的 昭和三十四年六月 建築</p>	<p>北海銀行 設立 昭和三十四年六月 資本 一萬圓 事務所 小樽市色内町一丁 目的 昭和三十四年六月 建築</p>	<p>北海貯蓄銀行 設立 昭和三十四年六月 資本 一萬圓 事務所 小樽市色内町一丁 目的 昭和三十四年六月 建築</p>	<p>北海銀行 設立 昭和三十四年六月 資本 一萬圓 事務所 小樽市色内町一丁 目的 昭和三十四年六月 建築</p>	<p>北海銀行 設立 昭和三十四年六月 資本 一萬圓 事務所 小樽市色内町一丁 目的 昭和三十四年六月 建築</p>	<p>北海銀行 設立 昭和三十四年六月 資本 一萬圓 事務所 小樽市色内町一丁 目的 昭和三十四年六月 建築</p>	<p>北海銀行 設立 昭和三十四年六月 資本 一萬圓 事務所 小樽市色内町一丁 目的 昭和三十四年六月 建築</p>	<p>北海銀行 設立 昭和三十四年六月 資本 一萬圓 事務所 小樽市色内町一丁 目的 昭和三十四年六月 建築</p>
--	---	---	---	---	---	---	---

北海道銀行(ホ) 會社(ア)

Table listing various financial institutions and their details, including 高島出張所, 若松出張所, 北海通殖産銀行, 北海通拓殖銀行, 北海通銀行, 旭川海産物配給會社, 旭川製紙株式會社, 旭川電氣軌道株式會社, 旭川地方元賣捌株式會社, 旭川肥料株式會社, 旭川日産自動車株式會社, 旭川木材株式會社, 旭川木電工社, 旭川野商店, 旭川木金物店, 旭川木電工社, 旭川野商店, 旭川木金物店.

北海道會社(ア)

Table listing various financial institutions and their details, including 旭川海産物配給會社, 旭川製紙株式會社, 旭川電氣軌道株式會社, 旭川地方元賣捌株式會社, 旭川肥料株式會社, 旭川日産自動車株式會社, 旭川木材株式會社, 旭川木電工社, 旭川野商店, 旭川木金物店.

<p>荒井合名會社 設立 大正十年七月 出資人員五名 資本金 100,000 事務所 旭川市一條通六ノ右四</p> <p>長商店 設立 昭和十年二月 總株數二千株 資本金 100,000 事務所 小樽市山田町一七</p> <p>新谷漁業株式會社 設立 昭和十一年五月 總株數一萬二千株 資本金 100,000 事務所 函館市東通四八</p>	<p>イニ織布合名會社 設立 大正六年十月 出資人員二名 資本金 100,000 事務所 天龍郡野村沙流下エホ</p> <p>井内醬油店 設立 昭和五年十月 總株數二千株 資本金 100,000 事務所 旭川市一條通三ノ左一</p> <p>藤商店 設立 大正八年二月 出資人員二名 資本金 100,000 事務所 函館市地蔵町四</p>	<p>イニ織布合名會社 設立 大正六年十月 出資人員二名 資本金 100,000 事務所 天龍郡野村沙流下エホ</p> <p>幾實木工株式會社 設立 大正八年五月 總株數二千株 資本金 100,000 事務所 空知郡南富良野村</p> <p>石鐵株式會社 設立 昭和十四年三月 總株數二千株 資本金 100,000 事務所 札幌市南一條西二</p>	<p>板谷商船株式會社 設立 明治四十五年二月 總株數一千五百株 資本金 100,000 事務所 小樽市色内町五ノ一〇</p> <p>一久熊谷商店 設立 昭和十四年十二月 總株數二千株 資本金 100,000 事務所 小樽市花園町四ノ六</p> <p>一八戸商事株式會社 設立 昭和十一年四月 總株數二千株 資本金 100,000 事務所 小樽市稻穂町四ノ二〇</p>	<p>越羅紗店 設立 大正九年四月 總株數四千五百株 資本金 100,000 事務所 小樽市山ノ上町一〇</p> <p>一印加藤洋行 設立 昭和八年一月 總株數六千株 資本金 100,000 事務所 小樽市山ノ上町一〇</p> <p>一力無盡株式會社 設立 大正七年五月 總株數三千株 資本金 100,000 事務所 常呂郡野付町北七條西一</p>	<p>泉合名會社 設立 大正四年十一月 出資人員五名 資本金 100,000 事務所 函館市曙町二</p> <p>泉屋 設立 昭和十一年一月 出資人員四名 資本金 100,000 事務所 札幌市大通東八ノ一</p> <p>糸屋商事株式會社 設立 大正九年一月 總株數四千株 資本金 100,000 事務所 小樽市入船町七ノ二</p>
---	---	---	---	---	---

<p>井商店 設立 昭和六年二月 總株數一千九百五十口 資本金 100,000 事務所 上川郡名寄町西二條南五ノ一〇</p> <p>今井礦造株式會社 設立 大正九年四月 總株數二萬株 資本金 100,000 事務所 旭川市四條通二ノ左一〇</p> <p>妹背牛共信株式會社 設立 大正八年十二月 總株數二千八百株 資本金 100,000 事務所 函館市深川町妹背牛</p>	<p>岩内運送社 設立 昭和二年九月 總株數二千株 資本金 100,000 事務所 岩内郡岩内町御前内一七</p> <p>岩崎木材株式會社 設立 昭和十六年五月 總株數二千株 資本金 100,000 事務所 夕張郡夕張町上</p> <p>宇佐美林業株式會社 設立 昭和十四年三月 總株數一千五百株 資本金 100,000 事務所 山形県刈谷郡刈谷町八</p>	<p>津商店 設立 昭和十四年八月 總株數四千六百株 資本金 100,000 事務所 函館市末廣三ノ六一</p> <p>江別商品金融株式會社 設立 大正十四年三月 總株數二千株 資本金 100,000 事務所 札幌市江別町二條二ノ一</p> <p>枝幸漁業株式會社 設立 昭和四年八月 總株數四千六百株 資本金 100,000 事務所 枝幸郡枝幸村エサシ</p>	<p>永和食品工業株式會社 設立 昭和十五年四月 總株數二千四百株 資本金 100,000 事務所 小樽市色内町八ノ三二</p> <p>沿海水產株式會社 設立 昭和十六年五月 總株數三千九百五十株 資本金 100,000 事務所 宗谷郡雄勝町</p> <p>小川合名會社 設立 明治四十四年二月 出資人員七名 資本金 100,000 事務所 函館市西濱町一五</p>
---	--	--	--

Main table on the right page containing numerous company entries with columns for company name, purpose, capital, and dates. Includes companies like 空知郡岩見澤町二條西七ノ一, 網本合名會社, 帶廣興業株式會社, etc.

Main table on the left page containing numerous company entries with columns for company name, purpose, capital, and dates. Includes companies like 丸古商店, 金子合資會社, 金森商船株式會社, etc.

<p>極東製糖製造所 目的 小樽市南町四ノ一 小樽製糖株式會社 設立 昭和九年十二月 資本 100,000 株主 松本義一</p>	<p>九島興業株式會社 目的 札幌市南二條西三ノ六 活動寫字樓他處 設立 昭和五年八月 資本 100,000 株主 谷井平藏</p>	<p>工藤合資會社 目的 函館市元町六一 不動産及漁業權買賣 設立 大正八年八月 資本 100,000 株主 文治(100,000)</p>	<p>俱知安殖産株式會社 目的 釧路市南二條西三ノ六 金銀 設立 大正九年三月 資本 100,000 株主 伊藤助治</p>	<p>釧路瓦葺株式會社 目的 釧路市南二條西三ノ六 運送倉庫力請負 設立 昭和二年六月 資本 100,000 株主 松本義一</p>	<p>釧路青果卸賣市場 目的 釧路市南二條西三ノ六 果實蔬菜類及加工食品 設立 昭和十一年三月 資本 100,000 株主 松本義一</p>	<p>釧路製糖株式會社 目的 釧路市南二條西三ノ六 製糖 設立 昭和九年十二月 資本 100,000 株主 松本義一</p>	<p>釧路製糖株式會社 目的 釧路市南二條西三ノ六 製糖 設立 昭和九年十二月 資本 100,000 株主 松本義一</p>	<p>釧路製糖株式會社 目的 釧路市南二條西三ノ六 製糖 設立 昭和九年十二月 資本 100,000 株主 松本義一</p>	<p>釧路製糖株式會社 目的 釧路市南二條西三ノ六 製糖 設立 昭和九年十二月 資本 100,000 株主 松本義一</p>
--	---	---	---	---	---	---	---	---	---

<p>小樽製糖株式會社 目的 小樽市南町四ノ一 製糖 設立 昭和九年十二月 資本 100,000 株主 松本義一</p>	<p>小樽製糖株式會社 目的 小樽市南町四ノ一 製糖 設立 昭和九年十二月 資本 100,000 株主 松本義一</p>	<p>小樽製糖株式會社 目的 小樽市南町四ノ一 製糖 設立 昭和九年十二月 資本 100,000 株主 松本義一</p>	<p>小樽製糖株式會社 目的 小樽市南町四ノ一 製糖 設立 昭和九年十二月 資本 100,000 株主 松本義一</p>	<p>小樽製糖株式會社 目的 小樽市南町四ノ一 製糖 設立 昭和九年十二月 資本 100,000 株主 松本義一</p>	<p>小樽製糖株式會社 目的 小樽市南町四ノ一 製糖 設立 昭和九年十二月 資本 100,000 株主 松本義一</p>	<p>小樽製糖株式會社 目的 小樽市南町四ノ一 製糖 設立 昭和九年十二月 資本 100,000 株主 松本義一</p>	<p>小樽製糖株式會社 目的 小樽市南町四ノ一 製糖 設立 昭和九年十二月 資本 100,000 株主 松本義一</p>	<p>小樽製糖株式會社 目的 小樽市南町四ノ一 製糖 設立 昭和九年十二月 資本 100,000 株主 松本義一</p>	<p>小樽製糖株式會社 目的 小樽市南町四ノ一 製糖 設立 昭和九年十二月 資本 100,000 株主 松本義一</p>
---	---	---	---	---	---	---	---	---	---

<p>新小樽株式會社 設立 大正七年三月 總株數二 千五百株 資本金 五百萬圓 目的 小樽市東町三四 路開設新工場 代表 小樽 藤田 三郎 田中 吉太郎</p>	<p>新合名會社 設立 大正七年七月 出資人員 七名 資本金 一〇〇,〇〇〇 目的 函館市西濱町二九 路開設新工場 代表 函館 西濱 三郎</p>	<p>新越汽船株式會社 設立 大正七年七月 總株數 三千株 資本金 一〇〇,〇〇〇 目的 小樽市南濱町四ノ八 路開設新工場 代表 小樽 藤田 三郎</p>	<p>新與三郎商店 設立 大正七年七月 總株數一 千株 資本金 一〇〇,〇〇〇 目的 函館市西濱町二九 路開設新工場 代表 函館 西濱 三郎</p>	<p>新合名會社 設立 大正七年七月 出資人員 七名 資本金 一〇〇,〇〇〇 目的 函館市西濱町二九 路開設新工場 代表 函館 西濱 三郎</p>	<p>新與三郎商店 設立 大正七年七月 總株數一 千株 資本金 一〇〇,〇〇〇 目的 函館市西濱町二九 路開設新工場 代表 函館 西濱 三郎</p>	<p>新小樽株式會社 設立 大正七年三月 總株數二 千五百株 資本金 五百萬圓 目的 小樽市東町三四 路開設新工場 代表 小樽 藤田 三郎</p>	<p>新合名會社 設立 大正七年七月 出資人員 七名 資本金 一〇〇,〇〇〇 目的 函館市西濱町二九 路開設新工場 代表 函館 西濱 三郎</p>	<p>新越汽船株式會社 設立 大正七年七月 總株數 三千株 資本金 一〇〇,〇〇〇 目的 小樽市南濱町四ノ八 路開設新工場 代表 小樽 藤田 三郎</p>	<p>新與三郎商店 設立 大正七年七月 總株數一 千株 資本金 一〇〇,〇〇〇 目的 函館市西濱町二九 路開設新工場 代表 函館 西濱 三郎</p>
---	--	--	---	--	---	--	--	--	---

<p>新小樽株式會社 設立 大正七年三月 總株數二 千五百株 資本金 五百萬圓 目的 小樽市東町三四 路開設新工場 代表 小樽 藤田 三郎</p>	<p>新合名會社 設立 大正七年七月 出資人員 七名 資本金 一〇〇,〇〇〇 目的 函館市西濱町二九 路開設新工場 代表 函館 西濱 三郎</p>	<p>新越汽船株式會社 設立 大正七年七月 總株數 三千株 資本金 一〇〇,〇〇〇 目的 小樽市南濱町四ノ八 路開設新工場 代表 小樽 藤田 三郎</p>	<p>新與三郎商店 設立 大正七年七月 總株數一 千株 資本金 一〇〇,〇〇〇 目的 函館市西濱町二九 路開設新工場 代表 函館 西濱 三郎</p>	<p>新合名會社 設立 大正七年七月 出資人員 七名 資本金 一〇〇,〇〇〇 目的 函館市西濱町二九 路開設新工場 代表 函館 西濱 三郎</p>	<p>新與三郎商店 設立 大正七年七月 總株數一 千株 資本金 一〇〇,〇〇〇 目的 函館市西濱町二九 路開設新工場 代表 函館 西濱 三郎</p>	<p>新小樽株式會社 設立 大正七年三月 總株數二 千五百株 資本金 五百萬圓 目的 小樽市東町三四 路開設新工場 代表 小樽 藤田 三郎</p>	<p>新合名會社 設立 大正七年七月 出資人員 七名 資本金 一〇〇,〇〇〇 目的 函館市西濱町二九 路開設新工場 代表 函館 西濱 三郎</p>	<p>新越汽船株式會社 設立 大正七年七月 總株數 三千株 資本金 一〇〇,〇〇〇 目的 小樽市南濱町四ノ八 路開設新工場 代表 小樽 藤田 三郎</p>	<p>新與三郎商店 設立 大正七年七月 總株數一 千株 資本金 一〇〇,〇〇〇 目的 函館市西濱町二九 路開設新工場 代表 函館 西濱 三郎</p>
--	--	--	---	--	---	--	--	--	---

<p>西村金藏 上村 惠治郎 設立 昭和十三年十一月 總株數 六萬株 決算期三月 九月</p> <p>野幌煉瓦株式會社 設立 昭和十三年十一月 總株數 二千株 決算期三月 九月</p> <p>野幌野牛會社 設立 昭和十三年十一月 總株數 二千株 決算期三月 九月</p> <p>野幌野牛會社 設立 昭和十三年十一月 總株數 二千株 決算期三月 九月</p> <p>野幌野牛會社 設立 昭和十三年十一月 總株數 二千株 決算期三月 九月</p>	<p>羽幌炭礦鐵道株式會社 設立 昭和十五年七月 總株數 六萬株 決算期三月 九月</p> <p>長谷川合名會社 設立 昭和十四年一月 出資人 長谷川三郎(三萬株) 長谷川 長谷川三郎(三萬株) 長谷川</p> <p>白煙炭販賣株式會社 設立 昭和十五年六月 總株數 二千株 決算期三月 九月</p> <p>白煙炭販賣株式會社 設立 昭和十五年六月 總株數 二千株 決算期三月 九月</p> <p>白煙炭販賣株式會社 設立 昭和十五年六月 總株數 二千株 決算期三月 九月</p>	<p>北由松利田繁 設立 昭和十三年十一月 總株數 九千株 決算期三月 九月</p> <p>函館運搬株式會社 設立 昭和十三年十一月 總株數 九千株 決算期三月 九月</p> <p>函館海運株式會社 設立 昭和十四年三月 總株數 五千株 決算期三月 九月</p> <p>函館汽船株式會社 設立 昭和十三年三月 總株數 五千株 決算期三月 九月</p> <p>函館汽船株式會社 設立 昭和十三年三月 總株數 五千株 決算期三月 九月</p>	<p>合同自動車株式會社 設立 昭和十五年十月 總株數 三千株 決算期三月 九月</p> <p>函館刻昆布製造株式會社 設立 大正二年八月 總株數 二千株 決算期三月 九月</p> <p>函館刻昆布製造株式會社 設立 大正二年八月 總株數 二千株 決算期三月 九月</p> <p>函館刻昆布製造株式會社 設立 大正二年八月 總株數 二千株 決算期三月 九月</p>	<p>函館新開社 設立 昭和九年六月 總株數 四千株 決算期三月 九月</p> <p>函館新開社 設立 昭和九年六月 總株數 四千株 決算期三月 九月</p> <p>函館新開社 設立 昭和九年六月 總株數 四千株 決算期三月 九月</p> <p>函館新開社 設立 昭和九年六月 總株數 四千株 決算期三月 九月</p>	<p>函館製糖株式會社 設立 昭和十二年十二月 總株數 四萬株 決算期三月 九月</p> <p>函館製糖株式會社 設立 昭和十二年十二月 總株數 四萬株 決算期三月 九月</p> <p>函館製糖株式會社 設立 昭和十二年十二月 總株數 四萬株 決算期三月 九月</p> <p>函館製糖株式會社 設立 昭和十二年十二月 總株數 四萬株 決算期三月 九月</p>
---	--	---	--	---	---

<p>常利會社 設立 昭和十三年十一月 總株數 八千株 決算期三月 九月</p> <p>常利會社 設立 昭和十三年十一月 總株數 八千株 決算期三月 九月</p> <p>常利會社 設立 昭和十三年十一月 總株數 八千株 決算期三月 九月</p> <p>常利會社 設立 昭和十三年十一月 總株數 八千株 決算期三月 九月</p>	<p>函館船具合資會社 設立 昭和二十六年十二月 出 資人六名 資本金 一〇〇〇〇〇</p> <p>函館船具合資會社 設立 昭和二十六年十二月 出 資人六名 資本金 一〇〇〇〇〇</p> <p>函館船具合資會社 設立 昭和二十六年十二月 出 資人六名 資本金 一〇〇〇〇〇</p> <p>函館船具合資會社 設立 昭和二十六年十二月 出 資人六名 資本金 一〇〇〇〇〇</p>	<p>函館定溫倉庫株式會社 設立 昭和十五年十一月 總株數 四萬株 決算期三月 九月</p> <p>函館定溫倉庫株式會社 設立 昭和十五年十一月 總株數 四萬株 決算期三月 九月</p> <p>函館定溫倉庫株式會社 設立 昭和十五年十一月 總株數 四萬株 決算期三月 九月</p> <p>函館定溫倉庫株式會社 設立 昭和十五年十一月 總株數 四萬株 決算期三月 九月</p>	<p>函館船渠株式會社 設立 昭和二十九年十一月 總株數 三萬株 決算期三月 九月</p> <p>函館船渠株式會社 設立 昭和二十九年十一月 總株數 三萬株 決算期三月 九月</p> <p>函館船渠株式會社 設立 昭和二十九年十一月 總株數 三萬株 決算期三月 九月</p> <p>函館船渠株式會社 設立 昭和二十九年十一月 總株數 三萬株 決算期三月 九月</p>	<p>函館木材工業株式會社 設立 昭和七年十月 總株數 四萬株 決算期三月 九月</p> <p>函館木材工業株式會社 設立 昭和七年十月 總株數 四萬株 決算期三月 九月</p> <p>函館木材工業株式會社 設立 昭和七年十月 總株數 四萬株 決算期三月 九月</p> <p>函館木材工業株式會社 設立 昭和七年十月 總株數 四萬株 決算期三月 九月</p>	<p>函館藥工株式會社 設立 昭和十四年十二月 總株數 八千株 決算期三月 九月</p> <p>函館藥工株式會社 設立 昭和十四年十二月 總株數 八千株 決算期三月 九月</p> <p>函館藥工株式會社 設立 昭和十四年十二月 總株數 八千株 決算期三月 九月</p> <p>函館藥工株式會社 設立 昭和十四年十二月 總株數 八千株 決算期三月 九月</p>	<p>函館星機工業株式會社 設立 昭和十六年四月 總株數 二萬株 決算期三月 九月</p> <p>函館星機工業株式會社 設立 昭和十六年四月 總株數 二萬株 決算期三月 九月</p> <p>函館星機工業株式會社 設立 昭和十六年四月 總株數 二萬株 決算期三月 九月</p> <p>函館星機工業株式會社 設立 昭和十六年四月 總株數 二萬株 決算期三月 九月</p>	<p>函館高運送株式會社 設立 昭和八年四月 總株數 二萬株 決算期三月 九月</p> <p>函館高運送株式會社 設立 昭和八年四月 總株數 二萬株 決算期三月 九月</p> <p>函館高運送株式會社 設立 昭和八年四月 總株數 二萬株 決算期三月 九月</p> <p>函館高運送株式會社 設立 昭和八年四月 總株數 二萬株 決算期三月 九月</p>	<p>日高自動車株式會社 設立 昭和十六年五月 總株數 二萬株 決算期三月 九月</p> <p>日高自動車株式會社 設立 昭和十六年五月 總株數 二萬株 決算期三月 九月</p> <p>日高自動車株式會社 設立 昭和十六年五月 總株數 二萬株 決算期三月 九月</p> <p>日高自動車株式會社 設立 昭和十六年五月 總株數 二萬株 決算期三月 九月</p>
---	---	---	---	---	---	---	---	---

北海道會社(ホ)

Table listing various companies in Hokkaido, including their names, capital amounts, and descriptions of their business activities. Examples include '北海自動車工業株式會社' and '北海製糖株式會社'.

北海道會社(ホ)

Table listing various companies in Hokkaido, including their names, capital amounts, and descriptions of their business activities. Examples include '北海製氷株式會社' and '北海製粉株式會社'.

<p>北海道精肉共販會社 設立 昭和三十五年三月 總株數三 千四百八十株 決算期二月 資本金 100,000 目的 精肉會賣肉類加工品製造 設立 昭和三十五年三月 總株數 二千株 代領人 廣野 亮造 出張所 札幌市苗穂 札野口 喜一郎 小杉 喜四郎</p>	<p>北海道精米株式會社 設立 昭和三十五年三月 總株數 二千株 代領人 廣野 亮造 出張所 札幌市苗穂 札野口 喜一郎 小杉 喜四郎</p>	<p>北海道石炭統制株式會社 設立 昭和三十五年三月 總株數 二千株 代領人 廣野 亮造 出張所 札幌市苗穂 札野口 喜一郎 小杉 喜四郎</p>	<p>北海道石油販賣株式會社 設立 昭和三十五年三月 總株數 二千株 代領人 廣野 亮造 出張所 札幌市苗穂 札野口 喜一郎 小杉 喜四郎</p>	<p>北海道特殊物產株式會社 設立 昭和三十五年三月 總株數 二千株 代領人 廣野 亮造 出張所 札幌市苗穂 札野口 喜一郎 小杉 喜四郎</p>	<p>北海道土木建築株式會社 設立 昭和三十五年三月 總株數 二千株 代領人 廣野 亮造 出張所 札幌市苗穂 札野口 喜一郎 小杉 喜四郎</p>	<p>北海道土地興業株式會社 設立 昭和三十五年三月 總株數 二千株 代領人 廣野 亮造 出張所 札幌市苗穂 札野口 喜一郎 小杉 喜四郎</p>	<p>北海道特殊物產株式會社 設立 昭和三十五年三月 總株數 二千株 代領人 廣野 亮造 出張所 札幌市苗穂 札野口 喜一郎 小杉 喜四郎</p>	<p>北海道土木建築株式會社 設立 昭和三十五年三月 總株數 二千株 代領人 廣野 亮造 出張所 札幌市苗穂 札野口 喜一郎 小杉 喜四郎</p>	<p>北海道土地興業株式會社 設立 昭和三十五年三月 總株數 二千株 代領人 廣野 亮造 出張所 札幌市苗穂 札野口 喜一郎 小杉 喜四郎</p>
---	--	--	--	--	--	--	--	--	--

<p>北海道丸善製品株式會社 設立 昭和三十五年三月 總株數 二千株 代領人 廣野 亮造 出張所 札幌市苗穂 札野口 喜一郎 小杉 喜四郎</p>	<p>北海道製粉株式會社 設立 昭和三十五年三月 總株數 二千株 代領人 廣野 亮造 出張所 札幌市苗穂 札野口 喜一郎 小杉 喜四郎</p>	<p>北海道道用工業株式會社 設立 昭和三十五年三月 總株數 二千株 代領人 廣野 亮造 出張所 札幌市苗穂 札野口 喜一郎 小杉 喜四郎</p>	<p>北海道道用工業株式會社 設立 昭和三十五年三月 總株數 二千株 代領人 廣野 亮造 出張所 札幌市苗穂 札野口 喜一郎 小杉 喜四郎</p>	<p>北海道道用工業株式會社 設立 昭和三十五年三月 總株數 二千株 代領人 廣野 亮造 出張所 札幌市苗穂 札野口 喜一郎 小杉 喜四郎</p>	<p>北海道道用工業株式會社 設立 昭和三十五年三月 總株數 二千株 代領人 廣野 亮造 出張所 札幌市苗穂 札野口 喜一郎 小杉 喜四郎</p>	<p>北海道道用工業株式會社 設立 昭和三十五年三月 總株數 二千株 代領人 廣野 亮造 出張所 札幌市苗穂 札野口 喜一郎 小杉 喜四郎</p>	<p>北海道道用工業株式會社 設立 昭和三十五年三月 總株數 二千株 代領人 廣野 亮造 出張所 札幌市苗穂 札野口 喜一郎 小杉 喜四郎</p>	<p>北海道道用工業株式會社 設立 昭和三十五年三月 總株數 二千株 代領人 廣野 亮造 出張所 札幌市苗穂 札野口 喜一郎 小杉 喜四郎</p>	<p>北海道道用工業株式會社 設立 昭和三十五年三月 總株數 二千株 代領人 廣野 亮造 出張所 札幌市苗穂 札野口 喜一郎 小杉 喜四郎</p>
--	--	--	--	--	--	--	--	--	--

北海通運株式會社
 資本金 100,000
 設立 昭和十一年四月 總株數 二千株

西工作所
 目的 鑄造工業機械器具製造並販賣土木建築並努力供給及請負
 設立 昭和十四年一月 總株數 二千株

內運送株式會社
 目的 鑄造工業機械器具製造並販賣土木建築並努力供給及請負
 設立 昭和十一年八月 總株數 五千株

稚內利禮運輸株式會社
 目的 海陸運輸業
 設立 昭和九年七月 總株數 三千六百株

稚內冷蔵株式會社
 目的 冷蔵業
 設立 昭和十一年四月 總株數 二千株

天內運輸株式會社
 目的 海陸運輸業
 設立 昭和十五年五月 總株數 二千二百株

一山一官澤本店
 目的 經營海陸運輸業
 設立 昭和十一年八月 總株數 二千株

上陸運送株式會社
 目的 經營海陸運輸業
 設立 昭和十六年三月 總株數 三千株

上陸運送株式會社
 目的 經營海陸運輸業
 設立 昭和十六年三月 總株數 三千株

上陸運送株式會社
 目的 經營海陸運輸業
 設立 昭和十六年三月 總株數 三千株

樺太

(銀行之部)

樺太銀行
 設立 大正五年十一月 總株數 二千株
 資本金 1,000,000
 決算 昭和十六年六月末日

樺太銀行
 設立 大正五年十一月 總株數 二千株
 資本金 1,000,000
 決算 昭和十六年六月末日

(會社之部)

天內運輸株式會社
 目的 海陸運輸業
 設立 昭和十五年五月 總株數 二千二百株

一山一官澤本店
 目的 經營海陸運輸業
 設立 昭和十一年八月 總株數 二千株

上陸運送株式會社
 目的 經營海陸運輸業
 設立 昭和十六年三月 總株數 三千株

惠須取運送株式會社

惠須取運送株式會社
 目的 經營海陸運輸業
 設立 昭和十五年五月 總株數 二千二百株

惠須取運送株式會社
 目的 經營海陸運輸業
 設立 昭和十五年五月 總株數 二千二百株

豐遠

豐遠
 目的 經營海陸運輸業
 設立 昭和十五年五月 總株數 二千二百株

豐遠
 目的 經營海陸運輸業
 設立 昭和十五年五月 總株數 二千二百株

豐落合魚菜卸賣市場

豐落合魚菜卸賣市場
 目的 經營海陸運輸業
 設立 昭和十五年五月 總株數 二千二百株

豐落合魚菜卸賣市場
 目的 經營海陸運輸業
 設立 昭和十五年五月 總株數 二千二百株

上敷香運送株式會社

上敷香運送株式會社
 目的 經營海陸運輸業
 設立 昭和十五年五月 總株數 二千二百株

上敷香運送株式會社
 目的 經營海陸運輸業
 設立 昭和十五年五月 總株數 二千二百株

樺太開發株式會社

樺太開發株式會社
 目的 經營海陸運輸業
 設立 昭和十五年五月 總株數 二千二百株

樺太開發株式會社
 目的 經營海陸運輸業
 設立 昭和十五年五月 總株數 二千二百株

樺太銀行(カ)會社(ア、イ、キ、ク、エ、オ、カ)

<p>豐田源次 高梨芳松 設立 昭和三年五月 總株數二 千株 決算期十二月</p> <p>珍內電燈株式會社 設立 昭和三年五月 總株數二 千株 決算期十二月</p> <p>東亞興業株式會社 名好那須取町惠須取船 町 海運業船隻買賣倉庫業 設立 昭和十六年一月 總株數 三千株</p> <p>豐北木材合資會社 設立 大正十二年一月 總株數 四千株 決算期十月</p> <p>豐原金融倉庫會社 設立 大正九年十月 出資人員 八名</p> <p>豐原興運有限會社 名好那須取町惠須取河津浦北 設立 昭和十六年三月 總株數 一千五百株</p> <p>東洋ニヤ合資會社 名好那須取町惠須取南濱 設立 昭和九年二月 出資人員 八名</p> <p>塔路物資移入會社 名好那須取町塔路日ノ出町 設立 昭和十五年七月 總株數 二千株</p>	<p>豐原無盡株式會社 設立 昭和四年三月 出資人員 八名</p> <p>倉庫合資會社 設立 大正十四年三月 出資人員 八名</p> <p>豐原興運有限會社 設立 大正十五年三月 出資人員 八名</p> <p>豐原無盡株式會社 設立 昭和四年三月 出資人員 八名</p> <p>長濱金融株式會社 設立 昭和七年十二月 總株數 二千株</p> <p>內路電氣株式會社 設立 昭和二年十月 總株數二 千株 決算期十月</p> <p>內惠拓殖運輸株式會社 設立 昭和十一年十二月 總株 數一千株</p> <p>南樺鐵道株式會社 設立 大正十四年三月 總株數 二萬四千株 決算期四月、十 月</p> <p>西樺運輸株式會社 設立 昭和十三年八月 總株數 九千株</p> <p>野田水產興業株式會社 設立 昭和十四年六月 總株數 三千七百株</p>	<p>豐原興運有限會社 設立 大正十五年三月 出資人員 八名</p> <p>豐原無盡株式會社 設立 昭和四年三月 出資人員 八名</p> <p>倉庫合資會社 設立 大正十四年三月 出資人員 八名</p> <p>豐原興運有限會社 設立 大正十五年三月 出資人員 八名</p> <p>長濱金融株式會社 設立 昭和七年十二月 總株數 二千株</p> <p>內路電氣株式會社 設立 昭和二年十月 總株數二 千株 決算期十月</p> <p>內惠拓殖運輸株式會社 設立 昭和十一年十二月 總株 數一千株</p> <p>南樺鐵道株式會社 設立 大正十四年三月 總株數 二萬四千株 決算期四月、十 月</p> <p>西樺運輸株式會社 設立 昭和十三年八月 總株數 九千株</p> <p>野田水產興業株式會社 設立 昭和十四年六月 總株數 三千七百株</p>	<p>豐田源次 高梨芳松 設立 昭和三年五月 總株數二 千株 決算期十二月</p> <p>珍內電燈株式會社 設立 昭和三年五月 總株數二 千株 決算期十二月</p> <p>東亞興業株式會社 名好那須取町惠須取船 町 海運業船隻買賣倉庫業 設立 昭和十六年一月 總株數 三千株</p> <p>豐北木材合資會社 設立 大正十二年一月 總株數 四千株 決算期十月</p> <p>豐原金融倉庫會社 設立 大正九年十月 出資人員 八名</p> <p>豐原興運有限會社 名好那須取町惠須取河津浦北 設立 昭和十六年三月 總株數 一千五百株</p> <p>東洋ニヤ合資會社 名好那須取町惠須取南濱 設立 昭和九年二月 出資人員 八名</p> <p>塔路物資移入會社 名好那須取町塔路日ノ出町 設立 昭和十五年七月 總株數 二千株</p>
---	---	--	---

<p>豐田源次 高梨芳松 設立 昭和三年五月 總株數二 千株 決算期十二月</p> <p>珍內電燈株式會社 設立 昭和三年五月 總株數二 千株 決算期十二月</p> <p>東亞興業株式會社 名好那須取町惠須取船 町 海運業船隻買賣倉庫業 設立 昭和十六年一月 總株數 三千株</p> <p>豐北木材合資會社 設立 大正十二年一月 總株數 四千株 決算期十月</p> <p>豐原金融倉庫會社 設立 大正九年十月 出資人員 八名</p> <p>豐原興運有限會社 名好那須取町惠須取河津浦北 設立 昭和十六年三月 總株數 一千五百株</p> <p>東洋ニヤ合資會社 名好那須取町惠須取南濱 設立 昭和九年二月 出資人員 八名</p> <p>塔路物資移入會社 名好那須取町塔路日ノ出町 設立 昭和十五年七月 總株數 二千株</p>	<p>豐原無盡株式會社 設立 昭和四年三月 出資人員 八名</p> <p>倉庫合資會社 設立 大正十四年三月 出資人員 八名</p> <p>豐原興運有限會社 設立 大正十五年三月 出資人員 八名</p> <p>豐原無盡株式會社 設立 昭和四年三月 出資人員 八名</p> <p>長濱金融株式會社 設立 昭和七年十二月 總株數 二千株</p> <p>內路電氣株式會社 設立 昭和二年十月 總株數二 千株 決算期十月</p> <p>內惠拓殖運輸株式會社 設立 昭和十一年十二月 總株 數一千株</p> <p>南樺鐵道株式會社 設立 大正十四年三月 總株數 二萬四千株 決算期四月、十 月</p> <p>西樺運輸株式會社 設立 昭和十三年八月 總株數 九千株</p> <p>野田水產興業株式會社 設立 昭和十四年六月 總株數 三千七百株</p>	<p>豐原興運有限會社 設立 大正十五年三月 出資人員 八名</p> <p>豐原無盡株式會社 設立 昭和四年三月 出資人員 八名</p> <p>倉庫合資會社 設立 大正十四年三月 出資人員 八名</p> <p>豐原興運有限會社 設立 大正十五年三月 出資人員 八名</p> <p>長濱金融株式會社 設立 昭和七年十二月 總株數 二千株</p> <p>內路電氣株式會社 設立 昭和二年十月 總株數二 千株 決算期十月</p> <p>內惠拓殖運輸株式會社 設立 昭和十一年十二月 總株 數一千株</p> <p>南樺鐵道株式會社 設立 大正十四年三月 總株數 二萬四千株 決算期四月、十 月</p> <p>西樺運輸株式會社 設立 昭和十三年八月 總株數 九千株</p> <p>野田水產興業株式會社 設立 昭和十四年六月 總株數 三千七百株</p>	<p>豐田源次 高梨芳松 設立 昭和三年五月 總株數二 千株 決算期十二月</p> <p>珍內電燈株式會社 設立 昭和三年五月 總株數二 千株 決算期十二月</p> <p>東亞興業株式會社 名好那須取町惠須取船 町 海運業船隻買賣倉庫業 設立 昭和十六年一月 總株數 三千株</p> <p>豐北木材合資會社 設立 大正十二年一月 總株數 四千株 決算期十月</p> <p>豐原金融倉庫會社 設立 大正九年十月 出資人員 八名</p> <p>豐原興運有限會社 名好那須取町惠須取河津浦北 設立 昭和十六年三月 總株數 一千五百株</p> <p>東洋ニヤ合資會社 名好那須取町惠須取南濱 設立 昭和九年二月 出資人員 八名</p> <p>塔路物資移入會社 名好那須取町塔路日ノ出町 設立 昭和十五年七月 總株數 二千株</p>
---	---	--	---

設立 昭和十三年三月 四千株 決算期八月 資本金 100,000 田原 敏雄 後藤 金三郎 神原 時男 神原 時男 神原 時男	南樺太炭礦株式會社 設立 昭和十四年一月 資本金 100,000 田原 敏雄 後藤 金三郎 神原 時男 神原 時男 神原 時男	豐森 田商會 大泊郡大泊町榮町通 目的 海運運送代辦物品販賣 設立 大正十五年九月 一萬二千株 決算期十二月 資本金 100,000 田原 敏雄 後藤 金三郎 神原 時男 神原 時男 神原 時男	山九大野商事會社 大泊郡大泊町榮町 目的 酒類運送代辦物品販賣 設立 大正八年十一月 出資人 三名 資本金 100,000 田原 敏雄 後藤 金三郎 神原 時男 神原 時男 神原 時男
--	--	---	--

資本金 五千萬圓

日本高周波重工業株式會社

本社 京城府黃金町二丁目九番地
 支社 東京市麴町區內幸町一丁目東拓ビル內

取締役社長 有賀光豐
 專務取締役 高橋省三

城津工場 咸鏡北道城津邑雙浦町
 富山工場 富山縣射水郡新湊町
 北品川工場 東京市品川區北品川五丁目

京城府旭町二丁目六番地(昭和ビル)

朝鮮特種鑛業株式會社

代表取締役 頓部秀雄

鑛業所

南陽鑛山 京畿道水原郡陰德面北陽里
朝鮮特種鑛山 平安南道陽德郡雙龍面北倉里

營業
種目
重石、フェロタンゲストン・硅石、螢石、黒鉛
水鉛、フェロモリプデン・ドロマイト、雲母
亞鉛鑛、赤鐵鑛、探掘及製煉販賣

平松鑛業所

本店 京城府本町五丁目八十一番地
電話本局(2) 二二三〇八九番
大阪出張所 大阪市西區江戶堀南通一丁目一八番地
群山銀砂工場 群山府府泉町
群山綜合製煉所 群山府府泉町
特殊鑛物 京城府林町五四番地
鑛研究所

京城府長谷川町百十二番地

東洋鑛産化學株式會社

取締役社長 林 岩 太 郎

資本金六百萬圓 姉妹會社

株式會社佐藤機械製作所
東邦鑛業株式會社



弘中商工株式會社

社長 弘 中 良 一

鐵道車輛
鐵道用品
鑛山土木機械
電氣機械

本 社 京 城 府 漢 江 通 參 番 地
電 代 表 龍 (4) 二 〇 四 〇 番
營 業 所 京 城 東 京 大 阪
工 場 富 平 京 城

京城府竹添町二丁目七拾番地

親和企業株式會社京城支店

親和鑛業株式會社

電話光化門 (3)
三二二
九九六
五八六
三七一
番番番

營業品目

綿布、人絹、本絹、毛織、各種織物
綿糸、人絹糸、生糸、毛糸、カタン糸
棉花、落綿、蒲團綿、既製服、各種雜貨
清酒、食料品雜貨、諸機械類



丸宮商事株式會社

京城府長谷川町七二番地

電話總本局 7106
受電略號 (邦文) ケイゼウマルミヤ
英文 KEIJO. MARUMIYA 7632

出張所

釜山出張所
群山出張所
平壤出張所
元山出張所
清津出張所

釜山府本町三丁目 電話四二五四七番
群山府大和町一番地 電話四五一八番
平壤府泉町四番地 電話四七三〇番
元山府幸町二一番地 電話四三四九番
清津府福泉町一七番地 電話四三〇六〇番

京城府竹添町二丁目七拾番地

親和企業株式會社京城支店

親和鑛業株式會社

電話光化門 (3)
三二二
九九六
五八六
三七一
番番番

營業品目
綿布、人絹、本絹、毛織、各種織物
綿糸、人絹糸、生糸、毛糸、カタン糸
棉花、落綿、蒲團綿、既製服、各種雜貨
清酒、食品雜貨、諸機械類



丸宮商事株式會社

京城府長谷川町七二番地

電話局本局 7106
受電略號 (邦文) ケイゼウマルミヤ 7107
(歐文) KEIJO. MARUMIYA 7108
7109
7271
7632

出張所
釜山出張所 釜山府本町三丁目 電話局二五四七番
群山出張所 群山府大和町一番地 電話局五一八番
平壤出張所 平壤府泉町四番地 電話局四七三〇番
元山出張所 元山府幸町二一番地 電話局三四九番
清津出張所 清津府福泉町一七番地 電話局三〇六〇番

營業課目

火藥工業 膠質タイナマイト、工業用雷管
 油脂工業 石鹼、洗劑、臘燭、硬化油
 水産工業 クリセリン、食用油脂、藥品
 魚粉、魚粕、魚油、飼料、肥料

資本金 貳千萬圓也



朝鮮油脂株式會社

取締役社長 松本伊織
 常務取締役 船津貞三

本社 京城府長谷川町二十一番地

工場
 仁川火藥工場 仁川府日向町
 清津油脂工場 清津府松郷洞
 清津魚糧工場 清津府松郷洞
 長箭魚糧工場 江原道高城郡長箭邑
 新浦第二魚糧工場 咸鏡南道北青郡新浦邑中興里
 新浦第一魚糧工場 咸鏡南道北青郡新浦邑新浦里
 遮湖魚糧工場 咸鏡南道利原郡南面龍項里
 城津魚糧工場 咸鏡北道城津郡城津邑
 黃津魚糧工場 咸鏡北道明川郡上古面黃津洞
 良化魚糧工場 咸鏡北道明川郡西面良化洞
 漁大津魚糧工場 咸鏡北道鏡城郡漁郎面漁大津
 西水羅魚糧工場 咸鏡北道慶興郡蘆西面西水羅洞

機關車・客貨車・瓦斯倫動車類
 土木用・鑛山用諸機械類
 高級工作機械・工具類
 自動車部分品並修理用機械工具類
 各種電氣熔接機・熔接棒類
 防空用暗幕、OSC建築金物其他建築材料類

株式會社 青木商會

本社 京城府古市町十九番地

電話本局(2)三五六六番
 電話本局(2)二〇七八番
 電話本局(2)四五三八番
 販賣部 京城府古市町十四番地
 電話本局(2)六九三八番

大日本硝子工業株式會社製

光り波型ガラス

工場・住宅の理想的採光に

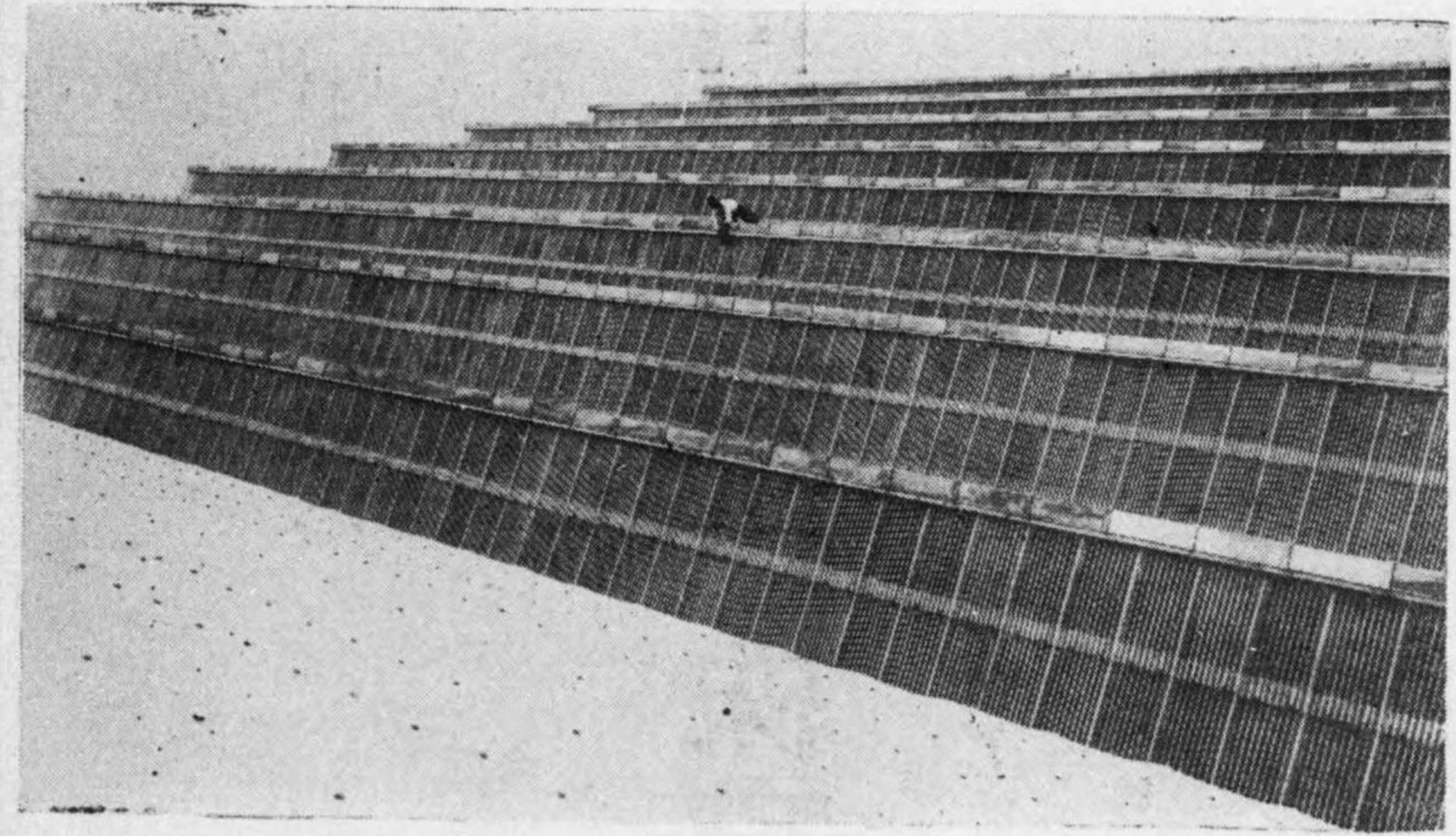

朝鮮總代理店

三田政商店

京城府南山町三ノ九(昭和通)

電話本局(2)140番

資本金五拾萬圓

鯿巾着網漁業
油脂製造業



井川工業株式會社

清津府漁港

電話三〇九番 二二五五番 二二五〇番

取締役社長 井川

取締役 長谷川

監査役 井川二郎

勝學郎

目 科 業 營

株式會社日立製作所製品販賣
 理研真空工業株式會社特約店
 各社鑛山機械特約販賣
 各種電弧熔接機製作販賣
 電氣機械器具諸材料卸販賣
 高低壓配電盤電壓電流計製作販賣
 大洋式チェンブロック特約販賣
 H・E電氣ブローワー製作販賣
 H・E式オイルジャッキ製作販賣
 Hアーク熔接棒販賣元
 特殊小型モートル販賣
 電動機械製作修理
 起重機部分品製作
 電氣工事材料一式



日立電氣商會

朝鮮營業所

本社 東京市神田區旅籠町二ノ廿一

電話 下谷 (83)

九四四三番
 六四七六番
 八八〇六番

振替東京七九五四〇番

朝鮮京城府新堂町四〇二ノ十二

電話 本局 (2) 九二七番

振替京城三二二三一八番

超 硬 質 合 金
 精 密 バ イ ト 各 種 製 造

特 殊 バ イ ト 製 作 所

東京市澁谷區大山町一六
 電話 澁谷 (46) 三八八九

昭和商事合資會社 朝鮮釘鋌株式會社 朝鮮鑄造株式會社

社長 和田 四郎

京城府古市町十二番地

電話本局 三〇四〇番
三七〇七番

鐵管代用！

鐵筋コンクリート管ノ最高位

日本ゼニスパイプ

上下水道管製造販賣
並工事設計及請負

日本ゼニスパイプ株式會社京城出張所

京城府岡崎町九八(龍山ビル)
電話龍山(4)一七五一番

工場 京城府道林町四五一番地
電話永登浦一七二番

本社 東京市麴町區丸ノ内二丁目一八(昭和ビル)

支店 東京、神戸、福岡

出張所 大阪、札幌

工場 東京、神戸、福岡、札幌、新潟

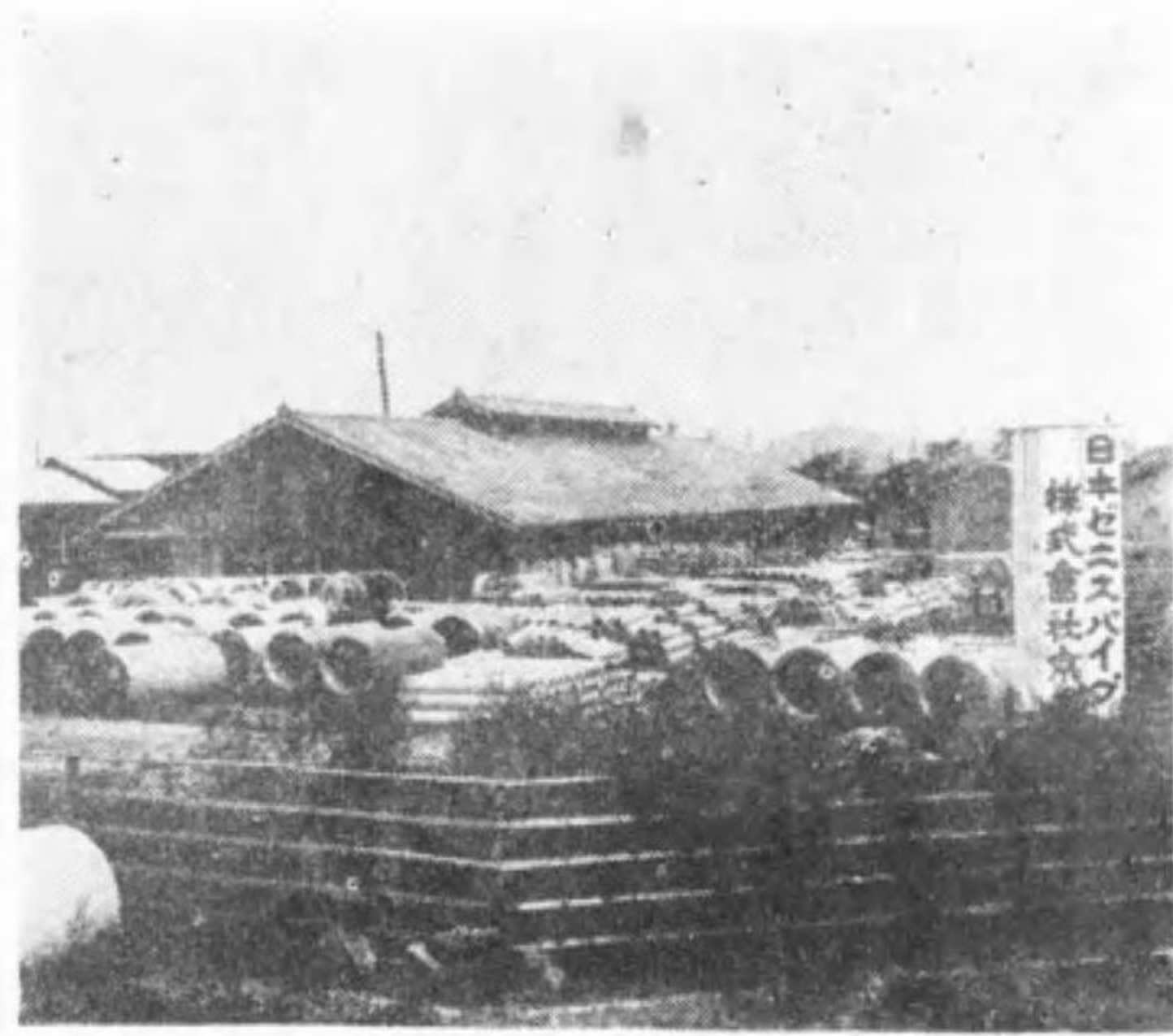

(工場 京城)