

| | | | | |
|-----------|-----------|----------|---------------------|-------------------------------------|
| 石狩川第二區治水費 | 五、二六、六〇 | 昭和一十一年度以 | 對雁砂川間沿岸平野 | 四萬九千餘町步浸水除去、荒蕪地二萬二千五百餘町步の開發促進 |
| 利別川治水費 | 四、三六、八四〇 | 昭和一十五年以 | 十勝國池田本別二ヶ町村に亘る | 三千六百六十町步浸水被害除去、浸水未開地三百餘町步開發促進 |
| 雨龍川治水費 | 六、二九、二四〇 | 昭和一十六年度以 | 雨龍郡の大部分に亘る | 四千四百六十餘町步浸水被害除去、荒蕪地千八百八十町步開發促進 |
| 網走川治水費 | 五、〇八、七四〇 | 昭和一十四年度以 | 沿岸洪水被害激甚な網走湖上流活波に至る | 原野三千六百餘町步浸水除去、荒蕪地九百八十餘町步の開發促進 |
| 湧別川治水費 | 四、四〇、七五〇 | 昭和一十三年度以 | 水除去、荒蕪地九百八十餘町步の開發促進 | 遠輕の三箇村に亘る二千三百餘町步の浸水被害除去 |
| 天鹽川治水費 | 一五、〇七、四八〇 | 昭和一十五年度以 | 天鹽外二郡に亘る | 一万六千六百六十餘町步浸水被害除去、浸水荒蕪地三千二百餘町步の開發促進 |

事業施行方法 (昭和三年四月現在、道廳河川課發表) 本道河川に關する事業は道廳直轄の外土木事務所、治水事務所支廳に左の如く分配して施行して居る

- 一、堤塘敷地整理 (道廳直轄)
- 二、護岸工事 (地方費所屬)
- 三、分も含む (指定し各所轄土木事務所施行)
- 四、河川監視 (地方費分を含む)
- 五、監視河川適宜の地に駐在させ各所轄土木事務所長に指揮監督させる
- 六、地方費施設の内河岸保護、法切柳枝工、各所轄支廳に於て施行させる
- 七、治水工事左の通り治水事務所を特設して施行させる
- 八、札幌第一治水事務所 石狩川本流工事
- 九、札幌第二治水事務所 豊平川、江別、

昭和五年度以降

河川費年度割 (單位千圓)

本年度十一月十九日道廳橋本課長と大藏當局と打衝の結果昭和五年度以降に於ける河川費年度割は左の通り内定された

| | | | | | | |
|---------------|----------|----------|---------|---------|---------|---------|
| 一、石狩川本流 | 五年度 四一、二 | 六年度 一一、二 | 七年度 一、二 | 八年度 一、二 | 九年度 一、二 | 十年度 一、二 |
| 二、江別 | 五年度 一、九 | 六年度 一、七 | 七年度 一、七 | 八年度 一、七 | 九年度 一、七 | 十年度 一、七 |
| 三、夕張、千歳川工事施行 | 五年度 一、九 | 六年度 一、七 | 七年度 一、七 | 八年度 一、七 | 九年度 一、七 | 十年度 一、七 |
| 四、帯廣治水事務所 釧路川 | 五年度 一、九 | 六年度 一、七 | 七年度 一、七 | 八年度 一、七 | 九年度 一、七 | 十年度 一、七 |
| 五、勝川工事施行 | 五年度 一、九 | 六年度 一、七 | 七年度 一、七 | 八年度 一、七 | 九年度 一、七 | 十年度 一、七 |
| 六、常呂川、十 | 五年度 一、九 | 六年度 一、七 | 七年度 一、七 | 八年度 一、七 | 九年度 一、七 | 十年度 一、七 |
| 七、豊平川 | 五年度 一、九 | 六年度 一、七 | 七年度 一、七 | 八年度 一、七 | 九年度 一、七 | 十年度 一、七 |
| 八、釧路川 | 五年度 一、九 | 六年度 一、七 | 七年度 一、七 | 八年度 一、七 | 九年度 一、七 | 十年度 一、七 |
| 九、十勝川 | 五年度 一、九 | 六年度 一、七 | 七年度 一、七 | 八年度 一、七 | 九年度 一、七 | 十年度 一、七 |
| 十、五、十勝川 | 五年度 一、九 | 六年度 一、七 | 七年度 一、七 | 八年度 一、七 | 九年度 一、七 | 十年度 一、七 |

教育

學事概況

昭和二年度に於ける本道の教育施設は一般財政緊縮の爲め新規な施設として見るべきものはないが、前年度の方針を繼承して一層之が進歩改善の實を擧げることに力を注いだ。即ち初等教育では小學校の設備の完成、有資格教員の充實を期し一面就學を奨励した爲めに、兩々相俟つて就學の状況が漸次良好に向つて來た。中等教育では應立學校は財政緊縮の爲めに既定五ヶ年計劃は初志の如く實現されず、町立高等女學校一校、市立商業學校一校が移管されたのみで増設の域には達しなかつた。されど大正十一、十二兩年度の各學校増設と募集人員の増加と經濟界不況の爲、中學校高等女學校の入學者減少したの爲、入學難稍緩和された觀がある。然し各校共に生徒の増加に伴つて校舎の増築設備の完成を要するものがあつて是等は地方財政の許す限り之が擴充は期されてゐる。

本道高等教育としては北海道帝國大學及小樽高等商業學校がある。同大學は大正十一年度に於て醫學部を大正十四年度には工學部を設置開始し、次で昭和五年度から理學部の設置開始されんとしてゐる。

教育

が、前記中等學校の増設生徒の増加に依つて卒業生が激増し目下の學校では之等の卒業生の中の上級學校の入學志望者を満足することが出来ない。故に大學には法・文學部の併置、高等學校、實業專門學校並中等教員養成機關等の設置は目下の急務である。

其他社會教育では圖書館の設置、展覽會體育會音樂會育英機關の設立を道廳では奨励し、青年團、女子青年團、少年團等の誘掖善導にも努め、一面専任の社會教育主事を置き之が指導啓發に資する所があつて逐年良好な成績を擧げてゐる。

初等教育

學齡兒童 昭和三年三月末現在學齡兒童總數五十二萬三千三百四十八人で、未だ就學の始期に達しないもの七萬三千八百五十人を差引き就學の始期に達したものは四十四萬九千四百九十八人ある。其内就學者四十四萬八千三百二十人、就學歩合九十九人七分四厘で、前年度より三厘の増率を示してゐる。

不就學兒童は就學猶豫七百九十五人、就學免除四百五十人、保護者なき兒童十人の狀況である。

學校數 本道は面積に比し人口稀薄の爲め兒童就學區域廣く尙交通機關不備の爲め兒童通學に不便が尠くない状態である。

ある、それ斯様な土地に對しては簡易な尋常小學校或は特別教授場を設けさせる適當な方法を講じてゐることは前年度と同様である。尙學校數左の通り

學校數 (昭和三年四月一日現在)

| | |
|----------------|------|
| 高等小學校 | 五六一 |
| 尋常高等小學校 | 五六一 |
| 同上分教場 | 八二一 |
| 尋常小學校 | 八二一 |
| 同上分教場 | 八二一 |
| 特別教育規程に依る尋常小學校 | 二〇七 |
| 特別教授場 | 二九〇 |
| 計 | 一九七三 |

即ち面積十方里當約三校に過ぎない。尙學校の増設と簡易小學校及特別教授場を普通的小學校に變更する必要があるも町村財政上充分な計畫をする事が出來ない状態である。

學級數 昭和三年四月一日現在道廳教育兵事課調査によれば

| | |
|-----|-------|
| 高等科 | 七、一〇〇 |
| 尋常科 | 一、一七二 |
| 計 | 八、二七二 |

教員配置 昭和三年七月一日現在道廳教育兵事課調査によれば本道小學校に對する教員配置狀況左の如くである。

| | |
|-------|-------|
| 本科正教員 | 五、二一五 |
| 男 | 一、二六一 |
| 女 | 一、二六一 |

專科正教員 八一
准教員 五八八
代用教員 八〇七
計 六、六七一

合計 八、九二七
即ち學級數に對する教員配置は、學級百に對し正教員配置七八・二九に當つてゐる。

教員俸給 昭和三年七月一日現在道廳教育兵事課調査によれば、本道教員俸給は左の如き狀況である。

Table with columns for grade levels (小正, 專正, 准正, 代用) and gender (男, 女), showing salary details and averages.

就學

情況

(昭和三年三月三十一日現在) (道廳教育兵事課調査)

准教員 二十四圓
合計人員 四十六圓

之によつて見るに、本道在職教員數の約三割七分は年功加俸の支給を受けてゐる。少くとも五年以上の勤続者であることがわかる。

昭和三十二年三月三十一日現在道廳教育兵事課調査による本道幼稚園は左の通り

Table showing kindergarten statistics: 園數 (Public, Private), 園兒數, 保育料 (Public, Private).

舊土人教育 從來舊土人の教育は、其の風俗、習慣並に兒童の心性發達の情況に鑑み、一般和兒童と分離教育する方針で、成るべく學校を特設すると共に和入學校に收容する場合でも、相當兒童

數がある場合は、學級を分たせ、且つ教育の實質に於ても特に舊土人兒童教育規程を發布して、就學年齡は滿七歳、修業年限は四ヶ年を本體とし、教科目地理歴史、理科を省き、専ら簡易に實生活に役立つものを目的として修養を施したが、其の後一面經費削減の餘儀ないものがあつたのと、一方亦逐年部落の開發と共に漸次生活上の自覺向上に伴つて、兒童の教育に對しても、和入との合同教育を希望するもの漸く多くなつて來た實情に鑑み、先以て學校の整理に着手し、學校數二十一年度迄に九校を廢止し、更に又降同十一年度迄に九校を廢止し、更に又教育の實質に於ても從來の方針を改め、大正十一年四月舊土人兒童教育規定を廢止し、混合教育を獎勵すると同時に、就學年齡及修業年限、學科目等凡て一般和入小學校と同様とした。

因に這の改正實施後の情況に關し大正十二年六月舊土人小學校長會議に際し諮問し答申を徵したのに校下父兄一般頗る歓迎する所であると共に之が教育の内容に於てもよく教材を精査し教授上周到の苦心をなす時は大體に於て何等支障ないと云ふことである。

Table showing population statistics (戸數, 男, 女) and school enrollment (學齡兒童數, 就學兒童數, 不就學兒童數) for various schools.

備考 本表は舊土人小學校設置區域に止らず全道に亘る全兒童の就學情況である。學齡兒童數には未だ就學の始期に達しないものを含み就學歩合は之を含まないものについて表示した。

舊土人小學校

(昭和四年三月現在) (道廳教育兵事課調査)

Large table listing school names (e.g., 白老第二尋常小學校), locations (所在地), and enrollment figures (學級數, 男, 女).

備考 昭和四年度各土人小學校の豫算は大体前年度の豫算に等しい見込であるが、尙二風谷尋常小學校は一學級増加の爲め千四百五十五圓を増し臨時部に於て九千九百五十八圓を増し是れを以て白糠第二尋常小學校の改築白老第二、二風谷各尋常小學校の増築標春探各尋常小學校舎一部の修繕をする豫定である。

盲聾啞教育 前年度(元年度)三校の外札幌盲啞學校 開校し四校となり、何れも設備の完成と教授法の改善に意を用ひてゐる。

盲啞學校一覽表

(昭和二年度末現在)

| 學校名 | 位置 | 修業年限 | 學級 | 教員 | | 生徒 | | 卒業者 | |
|----------|---------|---------------|----|----|---|----|---|-----|---|
| | | | | 男 | 女 | 男 | 女 | 男 | 女 |
| 私立函館盲啞院 | 函館市潮見臺町 | 初等部 盲生本科六年 | 一 | 一 | 一 | 一 | 一 | 一 | 一 |
| 私立小樽盲啞學校 | 小樽市住ノ江町 | 初等部 盲生本科六年 | 一 | 一 | 一 | 一 | 一 | 一 | 一 |
| 私立旭川盲啞學校 | 旭川市八條通 | 初等部 盲生本科六年 | 一 | 一 | 一 | 一 | 一 | 一 | 一 |
| 私立札幌盲啞學校 | 札幌市 | 初等部 盲生本科六年 | 一 | 一 | 一 | 一 | 一 | 一 | 一 |

學校指導
大正十一年迄の道廳視學定員は六名で全部本廳に在勤し、十四支廳六市を適宜分擔し學事視察をさせてゐたが、同年十一月道廳官制改正の結果、本廳在勤視學を二名各支廳に一名宛十四名とし計十六

名を視學を置かれ、大正十三年十二月行政整理の結果、檜山、浦河、根室各支廳在勤の視學は廢止となり、更に昭和三年三月本廳に視學官を置かれ、同時に本廳在勤視學一名減員されて今日に至つた。

師範學校

廳立師範學校は三校で、各校共校舍の増改築等を行ひ尙器具機械圖書等も豫算の許す限り購入し設備の完成を期してゐる。而して現在三師範學校から卒業者

を出すに至り漸く町村の學級増加に伴ふ正教員の増員及欠員を補充する様になつた。

師範學校一覽表

(昭和三年)

(道廳教育兵事課調査)

札幌函館兩師範學校に於て附屬小學校を設け教生の練習に資してゐる外に各町村立小學校一校を代用小學校として配置

して其不足を補つてゐる。旭川師範學校は未だ附屬小學校の設けがないから市立小學校を代用し教生の練習に供してゐる

| 校名 | 開校年月 | 學科 | 學級 | 生徒定員 | 現在生徒數 | 教員數 | 卒業者總數 |
|--------|---------|-----------|----|------|-------|-----|-------|
| 札幌師範學校 | 明治十九年九月 | 本科 專攻科 | 二部 | 一〇〇 | 七〇三 | 三九 | 三、一三六 |
| 函館師範學校 | 大正三年四月 | 本科 專攻科 | 二部 | 一〇〇 | 七〇三 | 三八 | 一、三〇〇 |
| 旭川師範學校 | 大正十二年四月 | 本科 專攻科 | 二部 | 一〇〇 | 七〇三 | 三九 | 三、一三六 |

高等普通教育

(昭和四年三月現在)

(道廳教育課調査)

| 設立 | 學校名 | 開校年月 | 學科 | 學級 | 現在生徒數 | 教員數 | 卒業者總數 | 昭和三年度 |
|----------|---------|---------|----|----|-------|-----|-------|-------|
| 立立立立立立立立 | 札幌第一中學 | 明治廿八年四月 | 本科 | 二部 | 一、二一九 | 三九 | 五、五八〇 | 七、〇九〇 |
| 立立立立立立立立 | 函館第一中學 | 明治廿八年四月 | 本科 | 二部 | 一、〇九六 | 三九 | 五、五八〇 | 七、〇九〇 |
| 立立立立立立立立 | 小樽第一中學 | 明治廿八年四月 | 本科 | 二部 | 一、〇九六 | 三九 | 五、五八〇 | 七、〇九〇 |
| 立立立立立立立立 | 旭川第一中學 | 明治廿八年四月 | 本科 | 二部 | 一、〇九六 | 三九 | 五、五八〇 | 七、〇九〇 |
| 立立立立立立立立 | 釧路第一中學 | 明治廿八年四月 | 本科 | 二部 | 一、〇九六 | 三九 | 五、五八〇 | 七、〇九〇 |
| 立立立立立立立立 | 室蘭第一中學 | 明治廿八年四月 | 本科 | 二部 | 一、〇九六 | 三九 | 五、五八〇 | 七、〇九〇 |
| 立立立立立立立立 | 室蘭第二中學 | 明治廿八年四月 | 本科 | 二部 | 一、〇九六 | 三九 | 五、五八〇 | 七、〇九〇 |
| 立立立立立立立立 | 室蘭第三中學 | 明治廿八年四月 | 本科 | 二部 | 一、〇九六 | 三九 | 五、五八〇 | 七、〇九〇 |
| 立立立立立立立立 | 室蘭第四中學 | 明治廿八年四月 | 本科 | 二部 | 一、〇九六 | 三九 | 五、五八〇 | 七、〇九〇 |
| 立立立立立立立立 | 室蘭第五中學 | 明治廿八年四月 | 本科 | 二部 | 一、〇九六 | 三九 | 五、五八〇 | 七、〇九〇 |
| 立立立立立立立立 | 室蘭第六中學 | 明治廿八年四月 | 本科 | 二部 | 一、〇九六 | 三九 | 五、五八〇 | 七、〇九〇 |
| 立立立立立立立立 | 室蘭第七中學 | 明治廿八年四月 | 本科 | 二部 | 一、〇九六 | 三九 | 五、五八〇 | 七、〇九〇 |
| 立立立立立立立立 | 室蘭第八中學 | 明治廿八年四月 | 本科 | 二部 | 一、〇九六 | 三九 | 五、五八〇 | 七、〇九〇 |
| 立立立立立立立立 | 室蘭第九中學 | 明治廿八年四月 | 本科 | 二部 | 一、〇九六 | 三九 | 五、五八〇 | 七、〇九〇 |
| 立立立立立立立立 | 室蘭第十中學 | 明治廿八年四月 | 本科 | 二部 | 一、〇九六 | 三九 | 五、五八〇 | 七、〇九〇 |
| 立立立立立立立立 | 室蘭第十一中學 | 明治廿八年四月 | 本科 | 二部 | 一、〇九六 | 三九 | 五、五八〇 | 七、〇九〇 |
| 立立立立立立立立 | 室蘭第十二中學 | 明治廿八年四月 | 本科 | 二部 | 一、〇九六 | 三九 | 五、五八〇 | 七、〇九〇 |
| 立立立立立立立立 | 室蘭第十三中學 | 明治廿八年四月 | 本科 | 二部 | 一、〇九六 | 三九 | 五、五八〇 | 七、〇九〇 |
| 立立立立立立立立 | 室蘭第十四中學 | 明治廿八年四月 | 本科 | 二部 | 一、〇九六 | 三九 | 五、五八〇 | 七、〇九〇 |
| 立立立立立立立立 | 室蘭第十五中學 | 明治廿八年四月 | 本科 | 二部 | 一、〇九六 | 三九 | 五、五八〇 | 七、〇九〇 |
| 立立立立立立立立 | 室蘭第十六中學 | 明治廿八年四月 | 本科 | 二部 | 一、〇九六 | 三九 | 五、五八〇 | 七、〇九〇 |
| 立立立立立立立立 | 室蘭第十七中學 | 明治廿八年四月 | 本科 | 二部 | 一、〇九六 | 三九 | 五、五八〇 | 七、〇九〇 |
| 立立立立立立立立 | 室蘭第十八中學 | 明治廿八年四月 | 本科 | 二部 | 一、〇九六 | 三九 | 五、五八〇 | 七、〇九〇 |
| 立立立立立立立立 | 室蘭第十九中學 | 明治廿八年四月 | 本科 | 二部 | 一、〇九六 | 三九 | 五、五八〇 | 七、〇九〇 |
| 立立立立立立立立 | 室蘭第二十中學 | 明治廿八年四月 | 本科 | 二部 | 一、〇九六 | 三九 | 五、五八〇 | 七、〇九〇 |

教育

| 設立 | 學 校 名 | 開 校 年 月 | 學 科 | 學 級 | 現 在 學 生 數 | 教 員 數 | 卒 業 者 數 | 昭 和 三 年 度 經 常 費 |
|----|------------|----------|-----|---------|-----------|-------|---------|-----------------|
| 廳立 | 苫小牧高等女學校 | 大正十一年四月 | 補習科 | 一、二、三、四 | 三三 | 一五 | 三三 | 三〇、七四・五〇 |
| 市立 | 札幌市立高等女學校 | 大正十一年四月 | 補習科 | 一、二、三、四 | 七九 | 三 | 一、三〇〇 | 六、三三・〇〇 |
| 市立 | 小樽市立高等女學校 | 大正十年四月 | 補習科 | 一、二、三、四 | 七〇 | 三 | 四四 | 四九、八一・〇〇 |
| 市立 | 北都高等女學校 | 大正十年四月 | 補習科 | 一、二、三、四 | 七〇 | 三 | 四四 | 六三、六四・〇〇 |
| 市立 | 名寄高等女學校 | 昭和二年三月 | 補習科 | 一、二、三、四 | 五五 | 九 | 一 | 〇〇、〇〇・〇〇 |
| 市立 | 北海高等女學校 | 明治四十三年四月 | 專攻科 | 一、二、三、四 | 三三 | 二五 | 一、二七八 | 三三、八四・〇〇 |
| 私立 | 綠丘高等女學校 | 大正十年四月 | 補習科 | 一、二、三、四 | 一九 | 一九 | 四六 | 二二、九三・〇〇 |
| 私立 | 函館大谷高等女學校 | 大正十二年四月 | 補習科 | 一、二、三、四 | 六六 | 三三 | 四四 | 三九、六一・五〇 |
| 私立 | 藤高等女學校 | 大正十四年四月 | 補習科 | 一、二、三、四 | 六〇 | 三三 | 一 | 五三、四七・五〇 |
| 私立 | 帶廣大谷高等女學校 | 大正十四年四月 | 補習科 | 一、二、三、四 | 二四 | 一〇 | 一〇九 | 二〇、三三・〇〇 |
| 私立 | 小樽雙葉高等女學校 | 大正十年四月 | 補習科 | 一、二、三、四 | 一八 | 一五 | 一〇 | 一六、五九・〇〇 |
| 私立 | 姉妹高等女學校 | 昭和三年四月 | 補習科 | 一、二、三、四 | 二七 | 一三 | 三〇〇 | 二〇、〇〇・〇〇 |
| 町立 | 余市町立高等女學校 | 大正十二年四月 | 補習科 | 一、二、三、四 | 二七 | 一〇 | 〇〇〇 | 一、九四・〇〇 |
| 町立 | 稚内町立高等女學校 | 大正十二年四月 | 補習科 | 一、二、三、四 | 二七 | 一〇 | 一三 | 一、二四・〇〇 |
| 町立 | 實科高等女學校 | 大正十二年四月 | 補習科 | 一、二、三、四 | 二七 | 一〇 | 一三 | 九、二四・〇〇 |
| 町立 | 岩內實科高等女學校 | 大正十五年四月 | 補習科 | 一、二、三、四 | 二七 | 一〇 | 一三 | 八、三五・〇〇 |
| 町立 | 富良野實科高等女學校 | 大正十五年四月 | 補習科 | 一、二、三、四 | 二七 | 一〇 | 一三 | 一五、三九・〇〇 |
| 町立 | 俱知安實科高等女學校 | 昭和二年三月 | 補習科 | 一、二、三、四 | 二七 | 一〇 | 一三 | 〇〇、〇〇・〇〇 |

教育

| 設立 | 學 校 名 | 開 校 年 月 | 學 科 | 學 級 | 現 在 學 生 數 | 教 員 數 | 卒 業 者 數 | 昭 和 三 年 度 經 常 費 |
|----|----------|----------|-----|---------|-----------|-------|---------|-----------------|
| 廳立 | 札幌高等女學校 | 明治三十五年四月 | 補習科 | 一、二、三、四 | 一、〇三六 | 三六 | 二、六八九 | 六三、八四・五〇 |
| 廳立 | 函館高等女學校 | 明治三十八年四月 | 補習科 | 一、二、三、四 | 九三三 | 三四 | 一、三八六 | 六二、四〇・五〇 |
| 廳立 | 小樽高等女學校 | 明治三十九年四月 | 補習科 | 一、二、三、四 | 九三三 | 三四 | 一、三八六 | 六二、二八・五〇 |
| 廳立 | 旭川高等女學校 | 明治四十年四月 | 補習科 | 一、二、三、四 | 九三三 | 三四 | 一、三八六 | 六二、二八・五〇 |
| 廳立 | 室蘭高等女學校 | 大正八年四月 | 補習科 | 一、二、三、四 | 五八七 | 二〇 | 一、三四一 | 四三、四九・五〇 |
| 廳立 | 釧路高等女學校 | 大正八年四月 | 補習科 | 一、二、三、四 | 五〇四 | 一九 | 一、三四一 | 三七、二八・五〇 |
| 廳立 | 網走高等女學校 | 大正十一年四月 | 補習科 | 一、二、三、四 | 四〇二 | 一五 | 一、三四一 | 三〇、六八・五〇 |
| 廳立 | 根室高等女學校 | 大正十二年四月 | 補習科 | 一、二、三、四 | 三〇七 | 一六 | 一、三四一 | 三〇、七四・五〇 |
| 廳立 | 岩見澤高等女學校 | 大正十三年四月 | 補習科 | 一、二、三、四 | 二六一 | 一七 | 一、三四一 | 三一、六八・五〇 |

高等女學校

(昭和四年三月現在)
道廳教育課調査

| 設立 | 學 校 名 | 開 校 年 月 | 學 科 | 學 級 | 現 在 學 生 數 | 教 員 數 | 卒 業 者 數 | 昭 和 三 年 度 經 常 費 |
|----|---------|---------|-----|---------|-----------|-------|---------|-----------------|
| 私立 | 北小樽市立中學 | 大正八年四月 | 科 | 一、二、三、四 | 一、八五四 | 三二 | 一、八九〇 | 六九、五六・〇〇 |
| 私立 | 留萌市立中學 | 大正十年四月 | 科 | 一、二、三、四 | 三六五 | 一一 | 一、〇〇〇 | 四〇、〇〇・〇〇 |
| 私立 | 余市市立中學 | 大正十年四月 | 科 | 一、二、三、四 | 二八九 | 一一 | 一、〇〇〇 | 三九、二四・五〇 |
| 私立 | 稚內市立中學 | 大正十年四月 | 科 | 一、二、三、四 | 二八九 | 一一 | 一、〇〇〇 | 三九、二四・五〇 |
| 私立 | 帶廣市立中學 | 大正十年四月 | 科 | 一、二、三、四 | 二八九 | 一一 | 一、〇〇〇 | 三九、二四・五〇 |
| 私立 | 八雲市立中學 | 大正十年四月 | 科 | 一、二、三、四 | 二八九 | 一一 | 一、〇〇〇 | 三九、二四・五〇 |
| 私立 | 網走市立中學 | 大正十年四月 | 科 | 一、二、三、四 | 二八九 | 一一 | 一、〇〇〇 | 三九、二四・五〇 |
| 私立 | 野付市立中學 | 大正十年四月 | 科 | 一、二、三、四 | 二八九 | 一一 | 一、〇〇〇 | 三九、二四・五〇 |
| 私立 | 名寄市立中學 | 大正十年四月 | 科 | 一、二、三、四 | 二八九 | 一一 | 一、〇〇〇 | 三九、二四・五〇 |
| 私立 | 岩見澤市立中學 | 大正十年四月 | 科 | 一、二、三、四 | 二八九 | 一一 | 一、〇〇〇 | 三九、二四・五〇 |

| 設立 | 校名 | 開校年月日 | 學科 | 學級 | 教員數 | 生徒數 | 昭和四年 | 常 | 年度 |
|----|------------|---------|-----|----|-----|-----|------|---|-----------|
| 市立 | 釧路實科高等女學校 | 昭和二年三月 | 本習科 | 一三 | 二一 | 二 | 四三 | | 七、八八〇・〇〇 |
| 市立 | 市來知實科高等女學校 | 昭和二年四月 | 本習科 | 一三 | 二一 | 二 | 四三 | | 五、六六八・〇〇 |
| 村立 | 遠輕實科高等女學校 | 昭和三年三月 | 本習科 | 一三 | 二一 | 二 | 四三 | | 三、〇七三・〇〇 |
| 村立 | 旭川實科高等女學校 | 大正十三年四月 | 選修科 | 一三 | 二一 | 二 | 四三 | | 一四、七八五・五三 |

尙高等女學校令に依り高等女學校設置認可を得昭和四年度から開校したものの左の通りである。(道廳教育兵事課調査)

| 設立 | 校名 | 開校年月日 | 學科 | 學級 | 教員數 | 生徒數 | 昭和四年 | 常 | 年度 |
|----|-----------|-----------|-----|----|-----|-----|--------|---|----|
| 町立 | 深川高等女學校 | 昭和四年四月十二日 | 本習科 | 二 | 五 | | 一三、七六 | | |
| 町立 | 瀧川高等女學校 | 昭和四年五月十日 | 本習科 | 二 | 八 | | 一六、三五四 | | |
| 私立 | 聖保祿高等女學校 | 昭和四年四月一日 | 本習科 | 四 | 九 | | 二〇、一八 | | |
| 私立 | 函館實踐高等女學校 | 昭和四年四月一日 | 本習科 | 三 | 七 | | 一五、四六〇 | | |
| 村立 | 栗山實科高等女學校 | 昭和四年四月十五日 | 實選科 | 三 | 七 | | 一〇、三三三 | | |
| 町立 | 江別實科高等女學校 | 昭和四年四月一日 | 實選科 | 三 | 七 | | 八、七五九 | | |
| 町立 | 池田實科高等女學校 | 昭和四年四月十一日 | 實選科 | 三 | 七 | | 一〇、五四一 | | |

高等女學校に類する女學校

(大正十五年五月現在 道廳教育課調査)

| 學校名 | 設立者 | 設立年月日 | 位置 | 修業年限 | 生徒數 | 職員 | 經費 |
|-------|------------|-----------|----------------|------|-----|----|-----------|
| 遺愛女學校 | オーガスタデカルソン | 明治一五、二、一五 | 函館市湯ノ川通 | 二五 | 二九三 | 二 | 三九、七三三・二二 |
| 北星女學校 | アリスモードモンク | 明治三三、八、一 | 札幌市北四條西一丁目一二番地 | 二五 | 二二二 | 二 | 二七、四八〇・三〇 |

備考 北星校は大正八年四月、遺愛校は大正六年四月専門學校入學者檢定規程に依り文部大臣から指定せられた。

中等夜學校

(昭和三年三月現在 道廳教育課調査)

| 學校名 | 設立者 | 設立年月日 | 位置 | 修業年限 | 生徒數 | 經費 |
|----------|-------|----------|-----|------|-----|----------|
| 釧路商業中等學校 | 平澤虎一 | 大正三、二、二二 | 釧路市 | 三 | 七〇 | 二、三〇五・〇〇 |
| 名寄中等夜學校 | 神山惟吉 | 大正三、三、二九 | 名寄市 | 三 | 五 | 一、三三〇・〇〇 |
| 札幌中等夜學校 | 阿部與作 | 大正三、四、二四 | 札幌市 | 三 | 五 | 四、六二〇・〇〇 |
| 札幌女子中等學校 | 工藤金彦 | 大正三、四、二四 | 札幌市 | 三 | 四 | 一、二〇〇・〇〇 |
| 旭川中等夜學校 | 千葉精一 | 大正三、五、一五 | 旭川市 | 三 | 二 | 三、六六六・〇〇 |
| 函館中等夜學校 | 川村文平 | 大正三、六、一 | 函館市 | 三 | 九 | 二、六八〇・〇〇 |
| 根室實業夜學校 | 大和田誠壽 | 大正三、三、一 | 根室市 | 三 | 四 | 一、〇〇〇・〇〇 |

備考 本校の設立は當分私立とし維持費は授業料と補助とによる。校舍及校具は廳立學校々舎及校具を使用する。

實業學校

(昭和四年三月現在 道廳教育課調査)

| 設立 | 學校名 | 開校年月 | 學科 | 學級 | 現在生徒數 | 教員數 | 卒業數 | 昭和三年 | 常 | 年度 |
|----|--------|---------|----|----|-------|-----|-------|------|---|-----------|
| 私立 | 函館商業學校 | 明治廿二年七月 | 本科 | 二五 | 一、二三八 | 四二 | 二、〇九一 | | | 七九、二九六・五〇 |
| 私立 | 小樽商業學校 | 明治廿二年七月 | 本科 | 二五 | 一、〇〇〇 | 四二 | 九三三 | | | 七七、五〇九・五〇 |
| 私立 | 根室商業學校 | 大正十一年五月 | 本科 | 一〇 | 四〇三 | 二〇 | 五二六 | | | 四〇、四三三・五〇 |
| 私立 | 室蘭商業學校 | 大正十一年五月 | 本科 | 一〇 | 四〇三 | 二〇 | 五二六 | | | 三九、五九四・五〇 |
| 私立 | 旭川商業學校 | 大正十一年五月 | 本科 | 一〇 | 四〇三 | 二〇 | 五二六 | | | 六二、九七六・五〇 |
| 私立 | 北見商業學校 | 大正十一年五月 | 本科 | 一〇 | 四〇三 | 二〇 | 五二六 | | | 六一、九七六・五〇 |
| 私立 | 札幌商業學校 | 大正九年四月 | 本科 | 一〇 | 六四八 | 三三 | 一、二七六 | | | 三四、五〇二・〇〇 |

工業學校

(昭和四年三月現在)

| 設立 | 學校名 | 開校年月 | 學科 | 學級 | 生徒數 | 教員數 | 卒業者數 | 昭和三年度經費 |
|----|---------|---------|------|----|-----|-----|------|-----------|
| 私立 | 夕張工業學校 | 大正九年四月 | 探用機鑛 | 三 | 二一〇 | 一〇 | 一八九 | 二四、九七三・〇〇 |
| 私立 | 苫小牧工業學校 | 大正十二年四月 | 應機土木 | 一三 | 三〇九 | 三〇 | 二〇四 | 五五、九三六・〇〇 |
| 私立 | 函館工業學校 | 大正十一年四月 | 土木建築 | 一五 | 三三三 | 三三 | 三八六 | 六八、三三七・〇〇 |
| 私立 | 札幌工業學校 | 大正六年四月 | 土木建築 | 一六 | 三六二 | 三 | 八六二 | 八八、七〇五・二〇 |

農業學校

(昭和四年三月現在)

| 設立 | 學校名 | 開校年月 | 學科 | 學級 | 生徒數 | 教員數 | 卒業者數 | 昭和三年度經費 |
|----|--------|---------|----|----|-----|-----|------|-----------|
| 私立 | 永山農業學校 | 大正十二年四月 | 農畜 | 三 | 九八 | 一四 | 一四〇 | 三五、五五六・二〇 |
| 私立 | 十勝農業學校 | 大正十一年四月 | 農畜 | 三 | 一三三 | 一五 | 一四九 | 三九、一五二・二〇 |
| 私立 | 空知農業學校 | 明治四十年四月 | 農畜 | 三 | 一〇四 | 一六 | 一〇〇 | 五六、五〇三・〇〇 |

水産學校

(昭和四年三月現在)

| 設立 | 學校名 | 開校年月 | 學科 | 學級 | 生徒數 | 教員數 | 卒業者數 | 昭和三年度經費 |
|----|--------|---------|----|----|-----|-----|------|-----------|
| 私立 | 小樽水産學校 | 明治卅八年四月 | 水産 | 九 | 一五三 | 一四 | 三三七 | 五〇、一三〇・五〇 |
| 私立 | 函館商船學校 | 明治卅四年四月 | 航海 | 五 | 八三 | 三 | 五二〇 | 六九、九〇一・五〇 |

職業學校

(昭和四年三月現在)

| 設立 | 學校名 | 開校年月 | 學科 | 學級 | 生徒數 | 教員數 | 卒業者數 | 昭和三年度經費 |
|----|-----------|---------|----|----|-----|-----|-------|-----------|
| 町立 | 岩見澤女子職業學校 | 明治四十年七月 | 別科 | 二 | 二八〇 | 一五 | 一、三五八 | 一八、〇七・〇〇 |
| 町立 | 壽都女子職業學校 | 明治四十年六月 | 別科 | 一 | 二一七 | 七 | 五三四 | 五、〇七八・〇〇 |
| 町立 | 名寄女子職業學校 | 大正九年六月 | 別科 | 一 | 一〇七 | 一〇 | 一五三 | 五、八二〇・〇〇 |
| 町立 | 深川女子職業學校 | 大正十年四月 | 別科 | 二 | 一七三 | 一〇 | 二二七 | 五、八三八・〇〇 |
| 町立 | 伊達女子職業學校 | 大正十一年七月 | 別科 | 一 | 一三七 | 一〇 | 一三六 | 一三、一四七・〇〇 |
| 町立 | 留萌女子職業學校 | 大正十一年七月 | 別科 | 一 | 一三七 | 一〇 | 一四六 | 四、九七九・〇〇 |
| 町立 | 野付牛女子職業學校 | 大正十二年五月 | 別科 | 六 | 二二二 | 三 | 一五三 | 一八、〇三七・〇〇 |

實業補習教育

實業補習教育は教育上重要な部分を占めてゐるに不拘従來動もすれば等閑視され有名無實の譏を免れない状態も見えてもなかつた。當局に於ても是が振興

の必要を感じ本道に於ては昭和四年四月十二日北海道廳訓令第十六號を以て實業補習教育主事を置くことに定め、其職務規程も公布された。昭和三年五月一日現在道廳教育兵事課の調査によれば本道内實業補習學校數は

二百九十六校て其四割四分は農業補習教育を施す學校である。而して地方の情況と學校の種類とによつて豫算の許す限り夫々適應の設備をし、教員に對しては農業、水産等の講習を受けさせ實業上の知識の擴充を圖ると共に、學校に於ける修

業年限を適切にさせ其他諸施設の改善を促してゐるので漸次良好の成績を示してゐる。

尙地方實業界との聯絡に付ては一層密接にさせることに努めてゐる。次に實業補習學校の教員養成所は空知

農業學校に附設し、教員は全部同校から兼務してゐる。昭和二年度の入學者は十七名卒業者は十七名である。

實業補習學校數調

(昭和三年五月一日現在 道廳教育課調査)

| 種別 | 計 | | 工業 | 農業 | 商業 | 商船 | 水産 | 工業 | 農業 | 商業 | 水産 | 其他 | 計 |
|--------|-----|----|----|----|----|----|----|----|----|----|----|----|-----|
| | 男子 | 女子 | | | | | | | | | | | |
| 收容スルモノ | 100 | 0 | | | | | | | | | | | 100 |
| 收容スルモノ | 100 | 0 | | | | | | | | | | | 100 |
| 計 | 200 | 0 | | | | | | | | | | | 200 |

實業補習學校生徒數調

(昭和三年五月一日現在 道廳教育課調査)

| 種別 | 前 | | 後 | | 合計 |
|-----|-------|-------|-------|-------|--------|
| | 第一學年 | 第二學年 | 第一學年 | 第二學年 | |
| 道廳立 | 175 | 137 | 756 | 554 | 1,522 |
| 市立 | 73 | 43 | 1,067 | 756 | 2,903 |
| 町立 | 287 | 137 | 867 | 554 | 1,805 |
| 私立 | 1,347 | 1,067 | 1,347 | 1,067 | 4,818 |
| 合計 | 2,682 | 2,384 | 4,057 | 3,931 | 11,004 |

高等實業補習學校

(昭和三年三月三十一日現在 道廳教育課調査)

| 校名 | 設立者 | 位置 | 經費 | 修業年限 | 實業科目 | 教授季節 | 節 |
|-----------|-----|-----|--------|------|------|-------|---|
| 石狩國高等國民學校 | 札幌外 | 札幌市 | 1,900円 | 二箇年 | 農、水 | 夏季ハ實習 | |

實業補習學校教員養成所

(昭和四年四月現在 道廳教育課調査)

| 名 | 稱 | 修業年限 | 生徒數 | 教員數 | 經常費 |
|-----------|-----|------|-----|-----|-----|
| 石狩町公民學校 | 狩野町 | 同上 | 385 | 同 | 同 |
| 八雲高等國民學校 | 教養會 | 同上 | 278 | 同 | 同 |
| 空知高等國民學校 | 山田村 | 同上 | 207 | 同 | 同 |
| 永山高等國民學校 | 野村 | 同上 | 160 | 同 | 同 |
| 端野高等國民學校 | 村見澤 | 同上 | 136 | 同 | 同 |
| 小樽高等實修科學校 | 同上 | 同上 | 136 | 同 | 同 |
| 厚真高等國民學校 | 同上 | 同上 | 136 | 同 | 同 |

| 名 | 稱 | 修業年限 | 生徒數 | 教員數 | 經常費 |
|------------------|------------|------|-----|-----|-------|
| 北海道廳立實業補習學校教員養成所 | 空知農學校に併置す。 | 一箇年 | 19 | 13 | 6,036 |

廳立、公私立各種中等學校入學志願者並收容人員調

| 學校別 | 願書受理數 | | 受驗者數 | | 許可受驗者數 | | 對 | |
|--------|-------|-------|-------|-------|--------|-------|-------|-------|
| | 男子 | 女子 | 男子 | 女子 | 男子 | 女子 | 男子 | 女子 |
| 札幌師範學校 | 726 | 366 | 730 | 383 | 727 | 377 | 727 | 377 |
| 函館師範學校 | 576 | 366 | 581 | 383 | 577 | 377 | 577 | 377 |
| 旭川師範學校 | 1,658 | 1,658 | 1,659 | 1,659 | 1,659 | 1,659 | 1,659 | 1,659 |
| 計 | 2,966 | 2,056 | 3,050 | 2,105 | 3,050 | 2,105 | 3,050 | 2,105 |

年堅實な發達を遂げ、其の組織の様にも、漸次町村を団体の單位とし、村落青年團を支部若しくは分團とし、村落青年團は更に支店を區域とする聯合青年團に依つて統整され大正十年には進んで全道聯合青年團の設立を見るに至つた。この施設の様なもの、飽くまで修養の方面に重きを置き、其の成績顯著なものあるから、現在市町村費から補助金を與へてこの奨励をすると共に、其の完璧を期するものが尠くない。

青年團振興の方法としては、各市町村に於て幹部となる優良青年の養成を急務とし、道廳に於ては毎年青年團指導者講習會を開き、又各支廳に於て夫々青年幹部講習會を開催させる爲、十年度から毎年一萬圓の地方費補助金を支出し、是等講習並に補習教育、體育等に關する施設を奨励してゐる。

昭和四年四月現在本道青年團數は左表の如く二千三百八十七、團員十萬四千三百四人を算する様になり各青年團は何れも大正七年五月内務文部再度の訓令を遵奉し修養團體としての實を擧げることゝ努力してゐる。

女子青年團指導 同團は其施設未だ全道に普及せず男子青年團に比し甚しい軒輊があつた爲め大正十三年度に一面通牒等によつて之が施設を奨励し、一面處女會補助規程を制定公布せられたので、

其後漸次其數加はり、近くは處女會指導者講習會開催せらるゝあり、且つ道聯合處女會指導者講習會も開催されたのみならず、道聯合會處女會設立の議もある様な今日である。之が成立の曉には其統一ある組織の下に理想的活動が見られるであらう。

昭和四年四月現在女子青年團數は九百二十三、其團員四萬二千二十五人に達してゐる。

恩賜男女青年團事業獎勵資金は本道に四萬圓の配當を受けたが毎年壹萬圓の積立を行ひ將來五拾萬圓の資金の造成せんとする計畫を立て、この利子は毎年補助選奨其の他必要な事業を行ふ經費に充當してゐる。

少年團指導 少年團は少年社會教育機關として近時著しく世人の注意を喚起し、大正十二年七月北海道少年團聯盟を組織し同月久邇宮殿下奉迎全道少年團ジヤムポリを開催したが漸次發達の機運に向つてゐる。

昭和四年四月現在團體數百三十一、其團員一萬六千八百九十五人に達してゐる。青年團指導所狀況 大正十五年青年團練所令發布せらるゝや第一着手として専ら青年團練所設置の普及を圖り同年七月一日開所したもの一千二百二十六所其後漸次設置の數を加へ昭和四年四月一日現在道廳教育兵事課調査によれば其數一千百

五十八所に達し在所生徒數四萬七百七十三人を算してゐる。

圖書館 圖書館の施設に關しては、一二私立圖書館を除いては其の成績見るべきものは無いが、最近漸く公立の數を増したのが、前年四月圖書館長會議を開き、是が振興に關して當局より指示協賛する所があつた。行啓記念廳立圖書館は昭和二年八月落成し之と共に町村に於ける簡易圖書館の設置、利用を奨励してゐる状態である。

昭和二年度末現在の圖書館は十七で、設備完了せるものは廳立行啓記念圖書館公立小樽圖書館、私立函館圖書館、私立下村文庫、私立札幌教育會附屬圖書館、其他のものも夫々設備の完成を圖つてゐる。又附屬事業として巡回文庫を設けてゐるもの或は附屬小兒巡回文庫を設けてゐるもの等がある。

博物館其他常置教育的觀覽施設 札幌市に北海道廳立拓殖館があつて北海道拓殖に關する參考品を陳列し無料觀覽に供してゐる外、北海道帝國大學附屬博物館があり、函館市に私立函館博物館があつて標本等を陳列し常時に觀覽に供してゐる。其他旭川市に火防組合で建設した火防衛生參考館があつて火災豫防及衛生教育上の參考品を陳列してゐる。其他に於ては學校記念日卒業式等に各種の展覽會を開催するものもあるが、常時開設觀

覽に供してゐるものはない。成人教育 各地で名士來往の際には講演會を開き又道廳教育兵事課に社會教育に關する映畫「フィルム」があつて市町村の希望に依つて貸附してゐる。講演會等の重なるものは札幌市に市民講座があつて月一回開催し講師は大學教授其他各

方面の學者有識者を聘し市民の常識並に品位の修養上に効果を擧げてゐる。聴講者は各種階級を網羅し一回約二百名位ある。又小樽市に於ては市立圖書館で事業の一端として講演會展覽會を年度内八回開催し(昭和二年度)入場者合計七千名に達した。

其他 教育會、婦人會等各種教化團體をして社會教育に關する諸運動を促進し一面教育宣傳の趣意を以て巡回講演會活動寫眞會、保護者大會を開催し、又民衆娛樂に對しては、活動寫眞映畫認定内規の制定、並説明者大會を開催して辯士の人格向上を計つてゐる。

聯合青年團一覽

(昭和四年四月現在 道廳教育課調査)

| 團名 | 經費豫算額 | 同 上 施 設 主 要 事 項 |
|-------------|-----------|--|
| 北海道聯合青年團 | 五、六〇〇、〇〇〇 | 幹部養成講習會、指導者講習會、軍隊宿泊講習會、表彰、巡回講演、調査、大會、巡回活動寫眞會、體育獎勵、表彰、幹部養成講習會、體育獎勵。 |
| 札幌市青年團 | 一、〇〇〇、〇〇〇 | 大會、講習會、辯論會、幹部養成講習會、體育獎勵。 |
| 函館市青年團 | 一、〇〇〇、〇〇〇 | 大會、講習會、辯論會、幹部養成講習會、體育獎勵。 |
| 小樽市青年團 | 一、〇〇〇、〇〇〇 | 大會、講習會、辯論會、幹部養成講習會、體育獎勵。 |
| 室蘭市青年團 | 一、〇〇〇、〇〇〇 | 大會、講習會、辯論會、幹部養成講習會、體育獎勵。 |
| 旭川市青年團 | 一、〇〇〇、〇〇〇 | 大會、講習會、辯論會、幹部養成講習會、體育獎勵。 |
| 釧路市青年團 | 一、〇〇〇、〇〇〇 | 大會、講習會、辯論會、幹部養成講習會、體育獎勵。 |
| 網走市青年團 | 一、〇〇〇、〇〇〇 | 大會、講習會、辯論會、幹部養成講習會、體育獎勵。 |
| 渡島市青年團 | 一、〇〇〇、〇〇〇 | 大會、講習會、辯論會、幹部養成講習會、體育獎勵。 |
| 檜山五郡聯合青年團 | 一、〇〇〇、〇〇〇 | 大會、講習會、辯論會、幹部養成講習會、體育獎勵。 |
| 後志聯合青年團 | 一、〇〇〇、〇〇〇 | 大會、講習會、辯論會、幹部養成講習會、體育獎勵。 |
| 空知聯合青年團 | 一、〇〇〇、〇〇〇 | 大會、講習會、辯論會、幹部養成講習會、體育獎勵。 |
| 上川聯合青年團 | 一、〇〇〇、〇〇〇 | 大會、講習會、辯論會、幹部養成講習會、體育獎勵。 |
| 天鹽國聯合青年團 | 一、〇〇〇、〇〇〇 | 大會、講習會、辯論會、幹部養成講習會、體育獎勵。 |
| 宗谷支廳管内聯合青年團 | 一、〇〇〇、〇〇〇 | 大會、講習會、辯論會、幹部養成講習會、體育獎勵。 |
| 網走支廳管内聯合青年團 | 一、〇〇〇、〇〇〇 | 大會、講習會、辯論會、幹部養成講習會、體育獎勵。 |
| 膽振聯合青年團 | 一、〇〇〇、〇〇〇 | 大會、講習會、辯論會、幹部養成講習會、體育獎勵。 |

| 年齢 | 検査人員 | 身長平均 | | 体重平均 | | 年齢 | 検査人員 | 身長平均 | | 体重平均 | |
|-------|---|---------------------------------|---------------------------------|----------------------------|----------------------------|-------|---|---------------------------------|---------------------------------|----------------------------|----------------------------|
| | | 北海道 | 全 | 北海道 | 全 | | | 北海道 | 全 | 北海道 | 全 |
| 一〇九八七 | 三〇、二四 二九、二四 二七、六三 二六、九八 二五、八三 | 一〇六 一〇六 一〇六 一〇六 一〇六 | 一〇六 一〇六 一〇六 一〇六 一〇六 | 一七 一七 一七 一七 一七 | 一七 一七 一七 一七 一七 | 六五四三二 | 二五、二九 二四、八七 二四、〇八 二三、九三 二三、八七 | 一三三 一三三 一三三 一三三 一三三 | 一三三 一三三 一三三 一三三 一三三 | 一三 一三 一三 一三 一三 | 一三 一三 一三 一三 一三 |

(口) 中學校生徒体格比較表 (昭和二年度 道廳教育課調査)

| 年齢 | 検査人員 | 身長平均 | | 体重平均 | | 年齢 | 検査人員 | 身長平均 | | 体重平均 | |
|-------|--------------------------------------|---------------------------------|---------------------------------|----------------------------|----------------------------|-------|---|---------------------------------|---------------------------------|----------------------------|----------------------------|
| | | 北海道 | 全 | 北海道 | 全 | | | 北海道 | 全 | 北海道 | 全 |
| 七六五四三 | 一、七八 二、三七 二、二七 二、二七 一、七八 | 一三八 一三八 一三八 一三八 一三八 | 一三八 一三八 一三八 一三八 一三八 | 三三 三三 三三 三三 三三 | 三三 三三 三三 三三 三三 | 二二二一一 | 一〇、四九 一〇、四九 一〇、四九 一〇、四九 一〇、四九 | 一六一 一六一 一六一 一六一 一六一 | 一六一 一六一 一六一 一六一 一六一 | 一六 一六 一六 一六 一六 | 一六 一六 一六 一六 一六 |

高等女學校体格比較表 (同上)

| 年齢 | 検査人員 | 身長平均 | | 体重平均 | | 年齢 | 検査人員 | 身長平均 | | 体重平均 | |
|-------|--------------------------------------|---------------------------------|---------------------------------|----------------------------|----------------------------|-------|--------------------------------------|---------------------------------|---------------------------------|----------------------------|----------------------------|
| | | 北海道 | 全 | 北海道 | 全 | | | 北海道 | 全 | 北海道 | 全 |
| 一六五四三 | 一、七八 二、三七 二、二七 二、二七 一、七八 | 一三八 一三八 一三八 一三八 一三八 | 一三八 一三八 一三八 一三八 一三八 | 三三 三三 三三 三三 三三 | 三三 三三 三三 三三 三三 | 二一九八七 | 一、二八 一、二八 一、二八 一、二八 一、二八 | 一五〇 一五〇 一五〇 一五〇 一五〇 | 一五〇 一五〇 一五〇 一五〇 一五〇 | 一七 一七 一七 一七 一七 | 一七 一七 一七 一七 一七 |

夏季体育の施設調査 (昭和三年度 道廳教育課調査)

一、小學校

| 要項 | 種目 | 施設 | 参加人員數 | 二、中等學校 | |
|------|-----|------|-------|--------|------|
| | | | | 數校 | 學 |
| 早起 | 水泳 | 林間學校 | 二、四九 | 三、四九 | 一、〇三 |
| 水泳 | 學校 | 海濱學校 | 九、九四 | 三、四九 | 一、〇三 |
| 林間學校 | 遊藝 | 體操 | 三、四九 | 一、〇三 | 一、二二 |
| 學校 | 陸上 | 技上 | 一、〇三 | 一、〇三 | 一、六三 |
| 遊藝 | 登山 | ンギヤ | 一、二二 | 七、四九 | 三、八〇 |
| 體操 | 野球 | 庭球 | 一、六三 | 三、八〇 | 二、二二 |
| 陸上 | 庭球 | 籠球 | 七、四九 | 八、四〇 | 九、七四 |
| 技上 | 籠球 | 力角 | 三、八〇 | 九、七四 | 二、七九 |
| 登山 | 力角 | ト一 | 八、四〇 | 九、七四 | 二、二二 |
| ンギヤ | ト一 | ンギヤ | 九、七四 | 二、七九 | 二、二二 |
| 柔道 | ンギヤ | 遠足 | 二、二二 | 二、二二 | 二、二二 |
| 庭球 | 遠足 | 移動 | 二、二二 | 二、二二 | 二、二二 |
| 野球 | 移動 | 鍛鍊 | 二、二二 | 二、二二 | 二、二二 |
| 籠球 | 鍛鍊 | 自衛 | 二、二二 | 二、二二 | 二、二二 |
| 力角 | 自衛 | 合計 | 二、二二 | 二、二二 | 二、二二 |
| ト一 | 合計 | | 二、二二 | 二、二二 | 二、二二 |
| ンギヤ | | | 二、二二 | 二、二二 | 二、二二 |
| 遠足 | | | 二、二二 | 二、二二 | 二、二二 |
| 移動 | | | 二、二二 | 二、二二 | 二、二二 |
| 鍛鍊 | | | 二、二二 | 二、二二 | 二、二二 |
| 自衛 | | | 二、二二 | 二、二二 | 二、二二 |
| 合計 | | | 二、二二 | 二、二二 | 二、二二 |

一般體育團體數調 (昭和三年度現在 道廳教育課調査)

| 昭和三年度 | 昭和三年度 | 運動種目 | 昭和四年度 | |
|-------|-------|------|-------|----|
| | | | 數 | 校 |
| 二九 | 三八 | 一般 | 二九 | 三八 |
| 一三 | 一九 | 野球 | 一三 | 一九 |
| 二四 | 二六 | 庭球 | 二四 | 二六 |
| 六 | 二 | 卓球 | 六 | 二 |
| 一 | 一 | 蹴球 | 一 | 一 |
| 一 | 一 | 體操 | 一 | 一 |
| 二 | 二 | 陸上 | 二 | 二 |
| 一 | 一 | 諸競技 | 一 | 一 |
| 一六 | 一六 | 武道 | 一六 | 一六 |
| 一三 | 一六 | スキー | 一三 | 一六 |
| 六 | 六 | スケ | 六 | 六 |
| 一 | 一 | 登山 | 一 | 一 |
| 一 | 一 | 乘馬 | 一 | 一 |
| 二 | 二 | 短艇 | 二 | 二 |
| 一 | 一 | 計 | 一 | 一 |

一、聯合教育會

| 名稱 | 事務所所在地 | 目的 | 組織 | 會員數 | 役員及職員 | 資産總額 | 昭和三年度 | |
|-------|--------|----|----|-----|-------|------|-------|-------|
| | | | | | | | 昭和三年度 | 昭和三年度 |
| 聯合教育會 | | | | | | | 昭和三年度 | 昭和三年度 |
| 聯合教育會 | | | | | | | 昭和三年度 | 昭和三年度 |
| 聯合教育會 | | | | | | | 昭和三年度 | 昭和三年度 |
| 聯合教育會 | | | | | | | 昭和三年度 | 昭和三年度 |
| 聯合教育會 | | | | | | | 昭和三年度 | 昭和三年度 |
| 聯合教育會 | | | | | | | 昭和三年度 | 昭和三年度 |
| 聯合教育會 | | | | | | | 昭和三年度 | 昭和三年度 |
| 聯合教育會 | | | | | | | 昭和三年度 | 昭和三年度 |
| 聯合教育會 | | | | | | | 昭和三年度 | 昭和三年度 |
| 聯合教育會 | | | | | | | 昭和三年度 | 昭和三年度 |

と其の一万に付き肺結核死亡は一三・〇五、肺結核以外の結核死亡五・四〇計一八・四五である。此肺結核死亡を男女別に分け年齢階級に就て各年齢階級死亡百に付き肺結核死亡の割合を見る時は、

| 年齢 | 男 | 女 | 計 |
|-------|-----|-----|-----|
| 〇歳 | 〇・一 | 〇・三 | 〇・二 |
| 一歳 | 〇・二 | 〇・四 | 〇・三 |
| 二歳 | 〇・三 | 〇・五 | 〇・四 |
| 三歳 | 〇・四 | 〇・六 | 〇・五 |
| 四歳 | 〇・五 | 〇・七 | 〇・六 |
| 五歳 | 〇・六 | 〇・八 | 〇・七 |
| 六歳 | 〇・七 | 〇・九 | 〇・八 |
| 七歳 | 〇・八 | 一・〇 | 〇・九 |
| 八歳 | 〇・九 | 一・一 | 一・〇 |
| 九歳 | 一・〇 | 一・二 | 一・一 |
| 十歳 | 一・一 | 一・三 | 一・二 |
| 十一歳 | 一・二 | 一・四 | 一・三 |
| 十二歳 | 一・三 | 一・五 | 一・四 |
| 十三歳 | 一・四 | 一・六 | 一・五 |
| 十四歳 | 一・五 | 一・七 | 一・六 |
| 十五歳 | 一・六 | 一・八 | 一・七 |
| 十六歳 | 一・七 | 一・九 | 一・八 |
| 十七歳 | 一・八 | 二・〇 | 一・九 |
| 十八歳 | 一・九 | 二・一 | 二・〇 |
| 十九歳 | 二・〇 | 二・二 | 二・一 |
| 二十歳 | 二・一 | 二・三 | 二・二 |
| 二十歳以上 | 二・二 | 二・四 | 二・三 |
| 平均 | 一・〇 | 一・二 | 一・一 |

傳染病

患者發生の状況 昭和二年中に發生した傳染病患者数は、腸チフス二千二百七十五人、パラチフス五百八十人、赤痢四百七十七人、猩紅熱二百二十二人、チフスチリヤチチフス八十八人、痘疹四人、流行性腦脊髄膜炎一人、計五千三十五人である。傳染病死亡者は七百六十六人である。而して同年末人口一万に付き傳染病患者は二〇・三七に當り發生患者百に付死者は一五・二である。更に人口一万に付き傳染病死者は三・一〇で既往年度の全國の同率に比して稍々小である。同年中各種傳染病患者数が例年に比して多いのは赤痢の百四十七人、チフスチリヤチチフスの二千二百七十五名は前年に比して多い様であるが、已往の數ヶ年に比較して寧ろ漸減の趨勢にあると云ふことが

出来る。同年中の傳染病流行として擧ぐべきは網走支廳管内網走町宇原内村に五十餘名の赤痢及同支廳管内常呂村に百餘名のチフスチリヤチチフスがあつたことである。之れ同年中に於ける赤痢及チフスチリヤチチフス患者發生數の多かつたのを左右した一因とも見ることが出来る。人口一万に付き傳染病患者發生數を地方別に列擧すると左の通りである。

| 支廳 | 市 | 支廳 | 市 | 支廳 | 市 | 支廳 | 市 | 支廳 | 市 |
|----|-----|----|-----|----|-----|----|-----|----|-----|
| 旭川 | 旭川市 | 釧路 | 釧路市 | 函館 | 函館市 | 留萌 | 留萌市 | 空知 | 空知市 |
| 網走 | 網走市 | 石狩 | 石狩市 | 支庁 | 支庁 | 支庁 | 支庁 | 支庁 | 支庁 |
| 網走 | 網走市 | 石狩 | 石狩市 | 支庁 | 支庁 | 支庁 | 支庁 | 支庁 | 支庁 |
| 網走 | 網走市 | 石狩 | 石狩市 | 支庁 | 支庁 | 支庁 | 支庁 | 支庁 | 支庁 |
| 網走 | 網走市 | 石狩 | 石狩市 | 支庁 | 支庁 | 支庁 | 支庁 | 支庁 | 支庁 |
| 網走 | 網走市 | 石狩 | 石狩市 | 支庁 | 支庁 | 支庁 | 支庁 | 支庁 | 支庁 |
| 網走 | 網走市 | 石狩 | 石狩市 | 支庁 | 支庁 | 支庁 | 支庁 | 支庁 | 支庁 |
| 網走 | 網走市 | 石狩 | 石狩市 | 支庁 | 支庁 | 支庁 | 支庁 | 支庁 | 支庁 |
| 網走 | 網走市 | 石狩 | 石狩市 | 支庁 | 支庁 | 支庁 | 支庁 | 支庁 | 支庁 |

發生月別 傳染病患者發生を月別にみると、八月、九月、十月の三ヶ月に於て最も多し、就中九月を最高とするは累年の統計の示す所である。之の腸チフス、パラチフス、赤痢等の消化器系傳染病の夏秋の間に於て激しく發生を來すに因るもの、猩紅熱、チフスチリヤチチフス等にあつては十一月、十二月、一月の寒冷期に發生が多いが、大勢を左右するに至らない。發生患者を消化器系(腸チフス、パラチフス、赤痢)其他

| 種別 | 一月 | 二月 | 三月 | 四月 | 五月 | 六月 | 七月 | 八月 | 九月 | 十月 | 十一月 | 十二月 | 計 |
|----------|-----|-----|-----|-----|-----|-----|-----|-----|-----|-----|-----|-----|-----|
| 實數 | 二二六 | 二六六 | 三三七 | 三三三 | 三三三 | 三三三 | 三三三 | 三三三 | 三三三 | 三三三 | 三三三 | 三三三 | 三三三 |
| 消化器 | 一八三 | 二一〇 | 二二七 | 二二七 | 二二七 | 二二七 | 二二七 | 二二七 | 二二七 | 二二七 | 二二七 | 二二七 | 二二七 |
| 其他 | 四三 | 五六 | 一一〇 | 一〇六 | 一〇六 | 一〇六 | 一〇六 | 一〇六 | 一〇六 | 一〇六 | 一〇六 | 一〇六 | 一〇六 |
| 患者百に付き | 三・一 | 三・三 | 三・六 | 三・六 | 三・六 | 三・六 | 三・六 | 三・六 | 三・六 | 三・六 | 三・六 | 三・六 | 三・六 |
| 付別患者百に付き | 三・一 | 三・三 | 三・六 | 三・六 | 三・六 | 三・六 | 三・六 | 三・六 | 三・六 | 三・六 | 三・六 | 三・六 | 三・六 |

年齢別 昭和二年中發生傳染病患者を各病類に付き其の年齢階級を見るに腸チフス、パラチフス、猩紅熱等は何れも十六歳以上二十五歳迄の年齢最高を占め、赤痢、チフスチリヤチチフスは五歳迄を最高とし、漸次高齢に及ぶに従つて遞減してゐる。即ち左表の通りである。

醫師、産婆 昭和二年末現在醫師數千六百十九人、人口一万に付き六・五五に當り前年に比し〇・一四を増した。又醫師一人當り面積の割合三・八方里で、前年に比し一人當り面積に於て〇・一四方里を減してゐる。之れを市郡に分けて見るに市郡は平均一人當り〇・〇二方里で、郡部は六・九方里に當り根室支廳の三〇方里三、釧路支廳の一七方里四、浦河支廳の一一方里五六の様なのは最も稀薄な部位である。

産婆 昭和二年末現在産婆數千八百八十六人、前年末に比し五十四人増加してゐる。人口一万に付き七・六三に當り、又産婆一人當り面積の割合三・二六方里である。之を市郡に分けて見る時は人口一万に付き産婆市部に於ては一三・〇九、郡部は五・七七に當り、又産婆一人當り面積市部〇・〇二方里なるに反し郡部は五・七八方里を負担する割合となり更に産婆一人當り出生に於て市部は二九人三、郡部は實に七九人六で、市部及郡部の兩者に於て其の分布上大なる懸隔がある要するに醫師及産婆の分布上交通不便な避遠の地に於て醫療の均等を期せしむることは重要な問題である。

| 地方別 | 現在數 | 人口一万 | 醫師一人 | 産科醫師 | 産婆一人 | 藥劑師 |
|-----|-----|--------|------|------|------|-----|
| 旭川 | 二 | 一〇、〇〇〇 | 二 | 二 | 二 | 二 |
| 釧路 | 三 | 一〇、〇〇〇 | 三 | 三 | 三 | 三 |
| 函館 | 四 | 一〇、〇〇〇 | 四 | 四 | 四 | 四 |
| 留萌 | 五 | 一〇、〇〇〇 | 五 | 五 | 五 | 五 |
| 空知 | 六 | 一〇、〇〇〇 | 六 | 六 | 六 | 六 |
| 石狩 | 七 | 一〇、〇〇〇 | 七 | 七 | 七 | 七 |
| 網走 | 八 | 一〇、〇〇〇 | 八 | 八 | 八 | 八 |
| 網走 | 九 | 一〇、〇〇〇 | 九 | 九 | 九 | 九 |
| 網走 | 一〇 | 一〇、〇〇〇 | 一〇 | 一〇 | 一〇 | 一〇 |
| 網走 | 一一 | 一〇、〇〇〇 | 一一 | 一一 | 一一 | 一一 |
| 網走 | 一二 | 一〇、〇〇〇 | 一二 | 一二 | 一二 | 一二 |
| 網走 | 一三 | 一〇、〇〇〇 | 一三 | 一三 | 一三 | 一三 |
| 網走 | 一四 | 一〇、〇〇〇 | 一四 | 一四 | 一四 | 一四 |
| 網走 | 一五 | 一〇、〇〇〇 | 一五 | 一五 | 一五 | 一五 |
| 網走 | 一六 | 一〇、〇〇〇 | 一六 | 一六 | 一六 | 一六 |
| 網走 | 一七 | 一〇、〇〇〇 | 一七 | 一七 | 一七 | 一七 |
| 網走 | 一八 | 一〇、〇〇〇 | 一八 | 一八 | 一八 | 一八 |
| 網走 | 一九 | 一〇、〇〇〇 | 一九 | 一九 | 一九 | 一九 |
| 網走 | 二〇 | 一〇、〇〇〇 | 二〇 | 二〇 | 二〇 | 二〇 |
| 網走 | 二一 | 一〇、〇〇〇 | 二一 | 二一 | 二一 | 二一 |
| 網走 | 二二 | 一〇、〇〇〇 | 二二 | 二二 | 二二 | 二二 |
| 網走 | 二三 | 一〇、〇〇〇 | 二三 | 二三 | 二三 | 二三 |
| 網走 | 二四 | 一〇、〇〇〇 | 二四 | 二四 | 二四 | 二四 |
| 網走 | 二五 | 一〇、〇〇〇 | 二五 | 二五 | 二五 | 二五 |
| 網走 | 二六 | 一〇、〇〇〇 | 二六 | 二六 | 二六 | 二六 |
| 網走 | 二七 | 一〇、〇〇〇 | 二七 | 二七 | 二七 | 二七 |
| 網走 | 二八 | 一〇、〇〇〇 | 二八 | 二八 | 二八 | 二八 |
| 網走 | 二九 | 一〇、〇〇〇 | 二九 | 二九 | 二九 | 二九 |
| 網走 | 三〇 | 一〇、〇〇〇 | 三〇 | 三〇 | 三〇 | 三〇 |
| 網走 | 三一 | 一〇、〇〇〇 | 三一 | 三一 | 三一 | 三一 |
| 網走 | 三二 | 一〇、〇〇〇 | 三二 | 三二 | 三二 | 三二 |
| 網走 | 三三 | 一〇、〇〇〇 | 三三 | 三三 | 三三 | 三三 |
| 網走 | 三四 | 一〇、〇〇〇 | 三四 | 三四 | 三四 | 三四 |
| 網走 | 三五 | 一〇、〇〇〇 | 三五 | 三五 | 三五 | 三五 |
| 網走 | 三六 | 一〇、〇〇〇 | 三六 | 三六 | 三六 | 三六 |
| 網走 | 三七 | 一〇、〇〇〇 | 三七 | 三七 | 三七 | 三七 |
| 網走 | 三八 | 一〇、〇〇〇 | 三八 | 三八 | 三八 | 三八 |
| 網走 | 三九 | 一〇、〇〇〇 | 三九 | 三九 | 三九 | 三九 |
| 網走 | 四〇 | 一〇、〇〇〇 | 四〇 | 四〇 | 四〇 | 四〇 |
| 網走 | 四一 | 一〇、〇〇〇 | 四一 | 四一 | 四一 | 四一 |
| 網走 | 四二 | 一〇、〇〇〇 | 四二 | 四二 | 四二 | 四二 |
| 網走 | 四三 | 一〇、〇〇〇 | 四三 | 四三 | 四三 | 四三 |
| 網走 | 四四 | 一〇、〇〇〇 | 四四 | 四四 | 四四 | 四四 |
| 網走 | 四五 | 一〇、〇〇〇 | 四五 | 四五 | 四五 | 四五 |
| 網走 | 四六 | 一〇、〇〇〇 | 四六 | 四六 | 四六 | 四六 |
| 網走 | 四七 | 一〇、〇〇〇 | 四七 | 四七 | 四七 | 四七 |
| 網走 | 四八 | 一〇、〇〇〇 | 四八 | 四八 | 四八 | 四八 |
| 網走 | 四九 | 一〇、〇〇〇 | 四九 | 四九 | 四九 | 四九 |
| 網走 | 五〇 | 一〇、〇〇〇 | 五〇 | 五〇 | 五〇 | 五〇 |

て大正十三年内務省令で季節的職業紹介所の施設を認められた結果關係諸縣と協議を重ね昭和三年十一月末既に出稼漁夫供給組合三十六箇所を設置して之が紹介に當り、又少年の職業紹介に至つては職業指導並失業防止の上からするも重要な事項であるから聯絡小學校百八十校を檢定し職業紹介委員八百九十名を囑託し大正十四年度小學校卒業生から之が紹介を開始したが求職者の多くは官廳銀行會社等の給仕事務員を希望し求人者は一般商店職工等の労働者を求める關係上未だ圓滑に行つてゐない依て更に一層本趣旨の徹底普及に努めて居る。

昭和二年中に於ける成績を左に示さう
聯絡小學校二〇六 卒業児童數二七、六〇四人

求人數 二、六五八 男 計
求職者數 一、二六一 女 一、一九八
就職者數 七五三 一、〇〇三
求職者に対する就職歩合 五割八分

公益質屋

本道に於ける公益質屋は大正十二年八月開設の苫前郡焼尻村公益質屋及大正十三年十二月開設の積丹郡余別村公益質屋があつたが昭和二年三月公益質屋法發布せられるに至つて庶民金融施設として漸次増設される様になつた。之が助成に對

しては昭和三年度に於て地方費補助金四千五百圓を計上した。而して昭和三年十一月末現在に於ける公益質屋數は前記二箇所以外室蘭、函館兩市、沙流郡右左府村、天鹽町及天鹽郡遠別村の五箇所であつたが、昭和四年度から札幌市にも設けられた。

小住宅建設と住宅組合

住宅の不足を補ひ之が緩和策として地方費を通じ大藏省預金部から低利資金を借り各市其他主要町村に市町村營の住宅を建設し其の戸數五百五十七を數へる様になつた。

更に大正十二年三月廳令住宅資金貸付規程を發布し地方費から住宅組合に對する直接融通の道を開き昭和三年十一月末迄に認可した組合數札幌市三五、函館市一〇、小樽市一一、旭川市七、帶廣町三、釧路市、網走町、浦河町、野付牛町各二、室蘭市、苫小牧町、余市町、俱知安町、東鷹栖町、留萌町、根室町、苫前村各一計八十二之が建設戸數九百五十五戸を算する様になり其の資金貸付額百十九万九千七百八十圓に達した。

行旅病精神病者其他の救護及施療

本道は土木漁業、鑛山等各種の事業多く道内の勞力のみでは到底之が需要を満

す事が出来ず大半は他府縣から募集して來るの之等單身來道したもので一度病に襲はれると直に生活の道を斷たれ路頭に迷つて遂に救護を受ける様になるもの多く、加之露嶺方面の漁業に出稼する労働者の罹病送還者も亦尠くない。昭和二年度に於ける行旅病者及死亡者千五百四名、其外精神病者の看護百四十五名で之が經費前者は十萬六千八百八十五圓、後者は一萬九千一圓の多額に達し又施療に關しては恩賜財團濟生會救療規程及廳令に依る貧困救療規程に依つて施療して居る。而して昭和二年度に於て取扱つた濟生會救療規程に依る患者延九萬三千六百七十一人、之に要した費用二萬九千七百七十七圓、貧困規程に依る救療患者延一萬五千三百六十七人、之に要した費用は九千九百六十六圓に達した。尙大正十三年中本道に於ける行旅病者に對し濟生會診療所を開設し一般施療に従事し良好の成績を収めて居る。

保導委員

救濟濟生の目的を達しようとする爲めに大正十一年四月保導委員設置規程を公布し六市に保導委員を置き各地に順次委員會を開催して協議研究に努め救護賑恤等各相當の効果を収めてゐたが、之が事務は敏活と確實を緊要とするばかりでなく本來市自身の事務であるべきなので大

正十四年度から市に移管され地方費から相當額を補助することとした。而して大正十四年度に於ては四千四百圓を昭和元年度からは毎年三千五百二十圓を補助し

職業紹介事業

Table with columns for '職業紹介事業' (Job Introduction Business) and '公益市場' (Public Market). Rows include '札幌' (Sapporo), '旭室' (Asahimuro), and '釧路' (Kushiro). Data points include personnel counts and financial figures.

て居る尙昭和二年度末現在保導委員數は百八十一名に達した。

全道六市社會事業者比較

Table comparing social service providers across six cities: 札幌 (Sapporo), 旭室 (Asahimuro), 釧路 (Kushiro), 小樽 (Oshima), 室蘭 (Muroran), and 函館 (Hakodate). Columns include '現退入經職' (Current staff), '幼兒保育' (Childcare), '施藥救療' (Medical relief), and '保導委員' (Guidance committee).

小樽市では統計課の手で全道六市の社會事業者比較調査を行つて居たが昭和四年三月末日現在の狀況は次の如くである。

社會運動

無産政黨本道への進出

社會民衆黨

本道に於ける社會民衆黨の勢力は昨年... 總選挙當時は舊労働農民黨の勢力が最... 頂の時に別段積極的の運動をなした...

新労働黨

山本宣治代議士來道

は解散を命ぜられて以来其再舉を圖るべ... 本部では新労働黨組織の準備を開き... 黨員糾合の爲め全國を三班に分けて遊説...

新労働黨樹立促進同盟組織

小樽運輸労働組合から全小樽労働組合に轉じた... 鈴木源重氏の率ゆる舊労働評議会の左翼... 労働団体の提唱に依る全道無産団体合同...

労働団体と爭議

昨年より本年秋にかけての労働界を... 見るに其焦點は各種無産団体の政治的進... 出と一般民衆の利益を目標としたる爭議...

小樽の左右兩派争ふ

社會民衆黨小樽支部を脱した北海道労働同盟は小樽... 労働同志會及全小樽労働組合と共同戦線... を張る事になり兩組合に交渉中であつた...

社會運動

無産政黨本道への進出

社會民衆黨

田要吉(俱知安)岡本米司(札幌)大門の諸... 氏で各地から新黨支持に對する賛否回答... の報告をなし結局支持団体多数なので直...

電燈料値下げ運動

電氣事業法改正案に絡み目下電燈料値下げ運動が猛烈な勢... を以て全国的に瀰漫しつつあるが此種運... 動は客歳富山に於ける電燈料値下げ運動...

一、自然消滅による電球無料取換へ
 右要求書を提出すると共に連日演説會
 を開催して北海電電を攻撃し一面戸別訪
 問をして市民から賛成の調印を求め結果
 を固め且つホルトメーターをもつて各戸
 の電流調査を行つて會社糾弾の行動を續
 けて来たが十一月に至つて同社河原取締
 役と同盟會側の合田氏外數氏とが會見の
 結果河原氏が適當の時期に於て會社に對
 し同盟會側の意のある所を述べて改善方
 案を會社に進言する旨を言明したので同盟
 會側でも同氏の人格に信頼して一先づ運
 動を中止することに決定しこれが報告を
 かねて今日までの経過を詳細に市民に發
 表し電燈料値下問題も一段落を告げた。
 かく小樽市に烽火を擧げた電燈料値下要
 求運動は札幌市にも遂に波及し十一月十
 日電燈料値下期同盟聯盟會が主催とな
 り市内太平館に於て札幌市に於ける第一
 聲を擧げ小樽市合田久市、札幌川崎喜代
 治兩氏外數名の演説があり年末に差迫つ
 て運動繼續中である。

沼平五郎氏等をはじめ大小家主の折衝し
 て一割から三割の値下げを要求すべく、
 同月十八日の地方委員會で具體的運動方
 針を決定し、二十二日に全市借家人大會
 を明治座で開き前記割合の値下げを決議
 して打突る事になつたが、家主の中には
 此運動に先立つて自發的に値下げをなし
 た者もある。小樽市に於ても労働總同盟
 が先鋒となつて十九日から値下運動の火
 蓋を切り、先づ同日全市に値下要求の宣
 傳ビラを撒布し富岡町の本部に借家人の
 下要求相談所を設け同一家主の借家人が
 二三名以上の要求のある場合は個々に家
 主に向つて値下の交渉をする由で全市の
 家主に折衝を遂ぐるには相當期間を要す
 るの持たざるに之に當る方針であると宣
 言してゐる。又同市社會民衆黨小樽支部
 に對して本部より家賃値下運動に關する
 指令書が十九日に到着したので二十日緊
 急執行委員會を開き運動方法に關して協
 議會を行ひ同時に日本借家人組合同盟小
 樽支部を設置し同黨小樽支部調査部に於
 て調査せる小樽市内に於ける土地等級時
 價と日本全國主要都市との比較せる統計
 を發表して地價の高き理由より延いて家
 賃の高き理由を説明し執行委員會にて決
 議し演説會を開き運動を開始することに
 定めた。即ち小樽市の家賃は全道五市に
 比し平家二割高の家賃故値下は最低三割
 以上としなほ冬期間の屋根降雪は當然家

主の負擔とするの二點を主眼とする態度
 に決定した。かく小樽市に於ては既に運
 動を開始した前記社民、總同盟の外近く
 運動を開始せんとする労働黨支部と三つ
 巴になつて家賃値下運動が開始される譯
 であるが家主中既に家賃引下を斷行した
 ものもある。札幌にも同運動起り社會民
 衆黨支部後援の下に日本借家人協會支部
 準備會が主となり十八日社會民衆黨札幌
 支部に於て開會左記三項を決議した。
 一、普通住宅家賃三割値下要求
 二、腐朽住宅家賃五割値下要求
 三、不良家屋即時改善要求
 尚顧問には石丸辯護士をあげ、演説會
 を開き運動を開始する模様である。又旭
 川にも同様借家人同盟旭川市準備會が確
 固たる材料を有する有志によつて開かれ
 一、家賃即時値下げ 一、敷金、前家
 賃制度撤廃 一、強制立退絶對反對
 一、保證人制度撤廃 一、借家人のた
 めに借家法制定
 等を題目を掲げて輿論に問ひ着々運動
 準備を進めてゐる。此準備委員長は木下
 源吾氏である。

昭和三年中本道小
 作爭議概観

昭和三年中に道廳小作官の手によつて
 處理された總件數は三十七件で内昭和二
 年發生の分六件同三年中發生に係るもの

三十一件で一番多い管内は空知の十七件
 其他上川、網走、石狩、河西、後志の順
 位である。更に之を係争關係人員につい
 て見るに
 △地主側 五十七人内町村自治体地
 主であるもの四件
 △小作人側 四百四十三人
 と云ふ數字を算してゐる。而して爭議
 の目的である土地の總面積は
 △水田 一千三百七十七町七反六畝歩
 △畑 一千二百九十九町六反二畝十五歩
 △其他 三百二十四町八反九畝十九歩
 に達し爭議の原因は
 1. 不作を原因とするもの 十六件
 2. 小作引上 六件
 3. 小作料値上 六件
 其他原因四十一項からなつて居る。
 尙之を解決の状況から見れば同年中に
 自然解決したもの二十六件、未解決の儘
 本年に持越されたもの十件であるが、十
 二月各六件、其他九月、一、二、三、四
 五月に數件の發生率になつてゐる更に解
 決に要した日數は長いので一ヶ年八ヶ月
 と二十一日を要し短いので五日間、平均
 六十六日間を費してゐる。而して右總數
 三十七件の内
 一、依法調停の申立 十三件
 二、法外調停 二十四件
 て之に對する小作人の要求は

イ、小作料一時的減額
 ロ、小作料永久的減額
 其他要求事項二十一に亘つてゐるが之
 等總体的解決に向つて地主側に於て民事
 訴訟に依り解決せるもの十二件、これに
 對し農民組合が加盟して其後援を受け地
 主に對峙したものの二十件と云ふ結果にな
 つてゐる。
 纏つて爭議の眞意を見るに從來の爭議
 は思想的傾向を帯びたもの或は労働組合
 農民組合等の活動によるものが主で不純
 な動機によるものが多かつたが幾多の事
 例に小作者自身が眞に覺醒の域に達した
 のと例の全國的共産黨狩の結果各種の思
 想團體が一時的活動休止状態に入つた等
 もかたゝ關係して漸次眞面目な運動を
 辿る傾向となり昨年下半年以來殆ど是等
 不純な傾向ある團體の背景を絶つて農民
 本來の眞面目な態度に還り眞剣な爭議を
 起すに至つた。殊に本年に入つてからは
 九月末現在に於て既に四十件に達した程
 であるが、其爭議の形式や經過に於て頗
 る新しい味を見せ、十月に解決を告げた長
 沼村の爭議の如きは其解決方法手續等は
 全國的な例を開いたものがある程一般
 の態度が非常に眞面目になつて來た。然
 し本道の地主は未だ小作人に對して理解
 を持ち足りない點がある様である。農村
 の現状を見れば老人が大部分の勢をもつ
 て居るが中青年は農村に於ける各自の生

第二次共産黨事件
 本道の大檢舉

活狀態と都市に於ける一般人士のそれと
 比較し、農民も永久に藁の家で然も米を
 食ふべし、出来ずには菜豆や馬鈴薯で暮
 らさなければならぬものであると思つ
 てゐない、まさに新時代の空氣に觸れ慾
 望が發達して來てゐる。是等の事を考へ
 るときに近き將來に於て青年が農村の勢
 力となる時深刻に小作對地主の諸問題が
 展開するのではないかと考へられる。本
 道拓殖計畫と小作問題、これ重大な關係
 に置かれてゐる。此解決の爲めには一日
 も早く小作法を制定し小作人と地主との
 權利義務を判然と確保されねばならぬ。

第二次組織發展の經過 労働階級の
 獨裁政治實現を目的とする秘密結社、日
 本共産黨の再組織が發覺するや昭和四年
 四月十五日深更から十六日拂曉にかけて
 全國一齊に第二次の檢舉が疾風迅雷的に
 行はれた。當時新聞記事の掲載を禁じら
 れ報道の自由を見るを得なかつたが爾來
 七ヶ月の永い間所轄裁判所に於て豫審中
 のところ十一月初旬頃之が終結を告げ五
 日記事解禁となつた。顧みれば第一次の
 檢舉以來一年と一ヶ月有餘にして更に第
 二次檢舉を見たが誠に日本共産黨の潜勢
 力はあなどり難いものがある。彼等は昭
 和三年三月十五日の大檢舉に遭遇せる日

を共産黨運動史上永久に忘れ難き記念日としてこの日を——三一五事件——と呼

たりして將來は北海道地方委員会の組織をなす目的の下に黨の勧誘に全力を注

鋼路、帯廣、旭川は森良玄が統一の上そ

藝術

美術

北海道美術協會事業 (一) 第五回道展

家、彫刻家を會員として「綜合美術展」を開くこと四回北海道美術界の向上に貢献

藝術

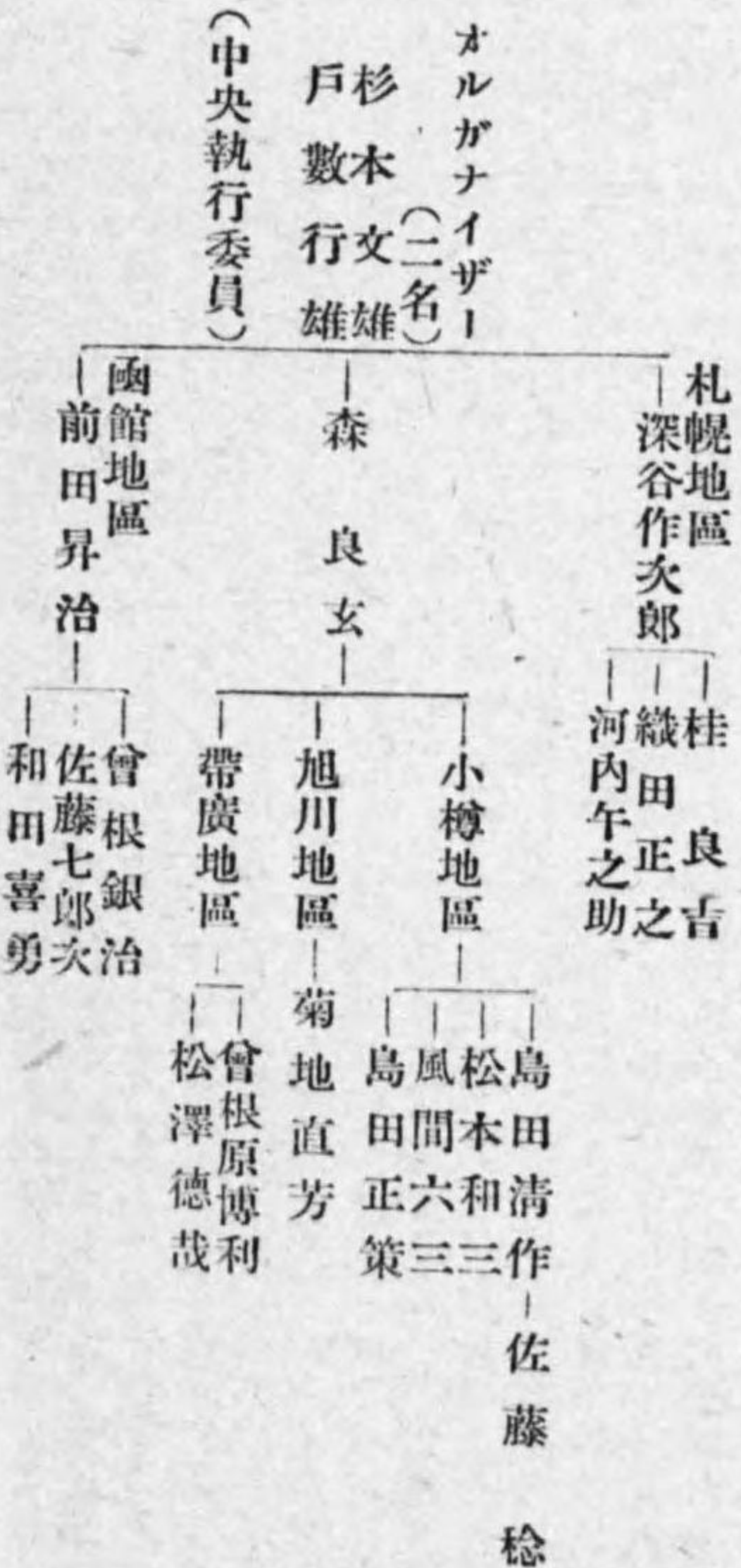

光任、菅原翠洲、本間芳洲、岡崎南畝の四氏で嚴選の結果洋畫八十七點、日本畫

る風景「佐々木武彦」▲「七月の河原所見」▲「農場風景」▲「清野正」▲「風景」▲「高橋莊

「山腹の赤松」勇崎正次 ▲「第一農園」岡克明 ▲「曇日の海岸」岡田義美 ▲「お祭りの日」佐藤充雄 ▲「ケフラン」スパーンのある静物」野尻純一 ▲「風景」奥村謙爾 ▲「札幌温泉にて」神代勳 ▲「踏切風景」テントのある風景」朝倉力男 ▲「秋日」關澤衛 ▲「寺院境内」齋藤七資

彫刻部 新入選 ▲「友の像」函館武内收太 ▲「頸」夕張工藤順治 再入選 ▲「洗物」札幌若井喜一郎 ▲「二宮翁肖像」裸婦」札幌山内壯夫 ▲「少女」女」札幌波多野忠雄 ▲「ひきがる」旭川横山清博

會員並會友の出品 會員並に會友の出品は左の如くであつたが日本畫の岩田華谷氏の「軍鶏」の力強さ、新人炭光任氏本間芳洲氏の新傾向の日本畫等異彩を放ち澤枝重雄氏の新しい試み畫仙紙に油で描いた「海水浴」夜の酒場」二點はカンパスとは違つた新味があり、會友繁野三郎氏の「雨後靜日」は上野山畫伯之を觀て場内の逸品であるとい推賞しただけであつて一異彩を放つてゐた。

▲洋畫 ▲中村善策「エチユード」(A) ▲エチユード」(B) 松本城「白馬山麓」 ▲「信州風景」 ▲山本菊造「静物」二人の像」婦人像「東京風景」 ▲高橋北修「電柱と堰」 ▲村木のある風景」 ▲驛うらの叢」 ▲白聖の家と踏切」 ▲狭き街路」 ▲林竹次郎「薄日」 ▲折立濱」 ▲聽索」 ▲折立濱」 ▲花」 ▲石野宣三「港」 ▲自動車唧筒舎」

「油工場」代々木風景」桐ヶ谷風景」 ▲能勢眞美「風景」 ▲澤枝重雄「海水浴」夜の酒場」 ▲大塚謙三「淀橋春景」 ▲花」裸婦」立裸婦」 ▲本間紹夫「カンナと少女」 ▲池谷寅一「菊」 ▲有珠灣小景」 ▲曇日」初夏」 ▲前田政雄「松丘」 ▲春」 ▲郊外早春」海里」 ▲今田敬一「花と林檎」 ▲梨子と葡萄」 ▲田邊三重松「函館風景」 ▲港内展望」 ▲卓上静物」 ▲街頭初夏」 ▲百合」 ▲天岡正五郎「盛夏村道」 ▲早春近郊」 ▲村の街道」 ▲盛夏樹立」 ▲初夏風景」 ▲近岡外次郎「婦人像」 ▲内山麓人」 ▲静物」 ▲竹谷信夫「静物」 ▲花」 ▲静物」 ▲花」 ▲花」 ▲齋藤尚五點」 ▲今祐「洞爺湖スケッチ」 ▲静物」 ▲海谷小三郎「静物」

日本畫 ▲菅原翠外「楠公」 ▲老子」 ▲山内彌一郎「清水の展望」 ▲叢」 ▲冬枯」 ▲岩田華谷「霧雨」 ▲軍雞」 ▲笹野順太郎「食事」 ▲波」 ▲本間芳洲「漁村の黄昏」 ▲猫」 ▲炭光任「語るもの」 ▲盆踊」 ▲朝」 ▲ふうけい」 ▲うすれ陽」 ▲平沼深雪「温泉場」 ▲岡崎南田「山水」

會友の出品 ▲繁野三郎「昆布とる船」 ▲「雨後靜日」 ▲リラ咲く日」 ▲池田雄次郎 ▲曇日の夏樹」 ▲港」 ▲初秋風景」

特別陳列 上野山畫伯氏が持つて來た特別陳列の作品は帝展審査員牧野虎雄氏の「初秋の山」風景」の二點に帝展特選者吉村芳松氏の「バラ」審査員満谷國四郎氏の支那教育部展覽會の出品作一柳絮飛

ふ頃」審査員熊岡美彦氏の「サンポール風景」昨年帝展特選大久保作次郎氏の「マルセイユ舊港」高岡惣七氏の「雪景」て推賞措く能はざる作品のみであつた。

道展入賞者 道展入賞者は理事及會員に於て審査の結果左の如く決定された

▲長官賞 洋畫 (函館)天岡正五郎氏
▲市長賞 洋畫 (旭川)高橋北修氏
▲協會賞 洋畫 (帶廣)八銀一郎氏、洋畫(函館)能戸幸氏、日本畫(虻田)稻村保氏

新會員及會友 猶繪會に於て新に推薦された會員及會友は左の如くである。

▲會員 山口潔氏(函館市、二科會の洋畫展の定連) 繁野三郎氏(昨年會友に推薦された人、札幌市北九條小學校に勤務)吉野夢秀氏(道展第一回來の出品者、今春東京女子美術學校卒業、日本畫)

▲會友 小林青響氏(昨年始めて道展出品、本年は大作「麻雀」を出品日本畫) 能戸幸氏(函館市、今年協會賞を得)

北海道美術協會の事業 (二)
千九百三十年協會洋畫展 帝展審査員前田寛治、中野利高、二科會審査員小島善太郎、里見勝藏、中山巖、木下義謙、林、野口彌太郎、春陽會の會員木下孝則、國畫展覽會友宮坂勝氏等現代日本洋畫各團體の重鎮として活躍して居る人々によ

り組織されてゐる一九三〇年協會の洋畫展は北海道美術協會並に北大美術部共催で本年六月二十六日より七月五日まで札幌市中島公園農業館で開催された。

作品は全部で七十點で同協會第四回展の協會々員作に公募作品で東京美術館に於て開催された當時の作品五百餘點から優秀なものを選んで展覽したものので大阪に於ける展覽に次ぎ札幌市は第三回の開催地である。特別陳列としてフランスで近いた中山巖氏の滯歐作品があつた。

全道兒童美術展 北海道美術協會主催第一回全道兒童美術展覽會は本年六月六日より札幌市中島公園農業館で開催されたが出品點數千六百餘に及び、入選は九百七十五點であつた。其中から十數名の協會員が慎重な態度で審査に審査を兼ねた結果、左の六十七點が入賞に決定され美術協會から賞状を授與され富貴堂並れ美術出版社より賞品の贈呈があつた。

北海出版社 ▲賞品の贈呈があつた。

▲音別校 尋二福井 ▲栗澤南校 尋二魚住 ▲釧路第五校 尋二境 ▲高二祐 ▲幌内校 尋一今野 ▲尋四井下 ▲尋四坂口 ▲沼ノ澤 尋四安保 ▲尋六三浦 ▲尋六木下 ▲室蘭天澤校 尋二勝野 ▲尋三永田 ▲尋五橋本 尋五佐藤 ▲尋六原田 ▲高一清水 ▲高木村 ▲帶廣柏校 尋三青木 ▲尋三小原 尋三鈴木 ▲尋四小泉 ▲尋六二階堂 ▲尋六植松 ▲龜田石崎校 尋六能正 ▲高一森川 ▲沼貝校 尋四經澤 ▲眞龍校 尋四山口

▲岩見澤校 尋四北村 ▲沼東校 高二秋山 ▲旭川中央校 高二戸坂 ▲夕張由仁校 尋五東樹 ▲札幌北光校 尋二佐々木 ▲尋三鍋島 ▲尋三高橋 ▲北九條校 尋一、中根 ▲尋二出口 ▲尋二山本 ▲尋四水口 ▲尋五中根 ▲高一武田 ▲高一牧 ▲高一杉本 ▲高二小出 ▲大通校 尋一谷本 ▲尋三菊地 ▲尋三藤田 ▲山鼻校 尋二今井 ▲尋三澤田 ▲尋五楠野 ▲東校 尋二室谷 ▲高二苗川 ▲苗穂校 尋五眞島 ▲尋六高野 ▲西創成校 尋一中村 ▲尋一松立 ▲尋一山形 ▲尋二太田 ▲尋二杉本 ▲尋四中村 ▲尋四松本 ▲尋五西川 ▲尋六濱中 ▲附屬校 尋二高橋 ▲尋三北村 ▲桑園校 尋二香澤 ▲中央創成校 尋五赤崎

尙當時滯札中の帝展の異才上野山畫伯は個人賞「上野山賞」を出すことゝなり審査の結果左の三名に決定された。

▲厚真第二小學校 尋二木戸俊雄 ▲函館市柏小學校 尋四前原喜代子 ▲稚内小學校 尋五鈴木廣

審査の態度について氏は語る本道外の兒童作品(東京等の兒童)に比較して本道兒童の作品は充分優れてゐることに自分驚いてゐる自由畫の提唱について今門的な立場から見識を持つてゐるが今回の自分の選は純粋な畫家の立場に出発して特に怪奇なものや偶然的にデッチ上つたものは採らない今度選んだ三點はさういふ意味で畫家の眼からみて所謂健全

なものである。

蒼玄社の催し
蒼玄社第二回展 春の展覽會として昨年より人氣のわいてゐる蒼玄社第二回展は本年五月十一日より十七日迄札幌市中島公園農業館に於て開催された。今年展は第一回より内容の充實して來たこと新顔の澤山出たことが目につく先づ日本畫には瑞圓氏來仙氏の新顔が堂々たる力作を出品し又鼻文氏、南田氏、菊畝氏、香巖氏、芳洲氏の大作は場を歴した。水彩畫室は今年に於て昨年の倍以上あり武田氏、繁野氏、勇崎氏の會員が佳作を出し、油では石川氏、澤枝氏飯土用氏の大作を初め眞面目な作品に佳作のあるのが目につく殊に石川氏の裸婦の力作、澤枝氏の小樽古代文字よりヒントを得た製作は人目をひいた。總數日本畫四十點、水彩油百五十二點、彫刻二點の多數が陳列された。猶階上には東京美術學校所藏建築圖案四十五枚の参考陳列は珍らしい催して建築家は勿論素人にも大いに参考になるものである又本道の生んだ最初の洋畫家高橋勝藏氏の遺作で伊達男爵所藏外十二點が陳列されてゐるのは歴史的に見た本道美術の紹介として當を得たものである。同氏は万延年生れて明治三年有珠郡伊達村に移住して後上京米國に渡り七年間勉強歸朝した明治洋畫壇の一人て本道人である事は面白い發見である。

日本水彩畫展 本書展は本年五月十八日より右社第二回展に引續き農業館に於て開催された。右社同人が非常な努力と犠牲を拂つて斯の如き帝都に於ける大展覽會を招徠した事は本道美術界に貢献することは多大である。

この水彩畫會は年々けみする事十六年古き歴史を以つた日本唯一の水彩畫展である。一般に水彩と云へば素人の趣味に投ずる軽い藝術の如く思はれてゐた(殊に此種のいいものを見せられない本道に於ては當然である)しかし今回日本水彩畫會展を目的として非常に從來の概念を裏切るものがある。展覽會を一巡して之れは水彩といふものでない洋畫の一部として油繪と並べて藝術的價値を論ずべきものであると思はしめる。

服店階上に於て公開展覽會を開催した。本地社の催し

第五回美術展 同展は本年七月廿七日から八月三日迄小樽公會堂で開催されたが、今迄の本地社展は會員十餘人の作品を展覽したものであるが今回からは一般公募作品の陳列もあつたので今迄になかつた零圍氣を感じしめた一般出品搬入五百餘點中厳選された四十餘點の作品が展覧の傾向に對しこれは二科的な春陽會的な作品が陳べられた。當會員の出品は左の通り。

魚の静物 ▲天間正五郎氏(新同人)花 本地社同人續々湧佛 小樽の畫壇は堅どこがドクドク洋行し其何れも佛蘭西に學ぶ面白く傾向を見せ來た。小樽は日本畫に筆谷等觀氏を生み洋畫に長谷川昇氏、平澤大峰氏、工藏三郎氏等を生んで居り本道美術家の發祥地となつてゐるが七月一日には本地社同人である春陽會員たる山崎省三氏が渡佛研究の途につきこれを追つて之も本地社同人たる工藤三郎氏が再度の繪行脚にフランスに向ふ事となつて居る又本地社の中堅三浦鮮治氏も來春は洋行する決意で用意意りなく瞭に依れば野口氏谷氏も洋行の下心はあつたらしい之に依て近く本道の美術界が異常なる進展を期待されてゐる。

北道百合會展覽會 例年本道美術の秋を飾り來つた同會は本年の十一月十一日より三日間札幌今井吳服店四階に於て美術部員約百餘點に其他應募出品として中央畫壇より送られた参考出品約二十點(此中には最近歸朝の有名な藤田嗣治畫伯其他帝展二科等に堂々たる地位を得た柘榴社同人の出品も含む)是等を陳列し本年掉尾の畫展を終へた。

白潮會洋畫展 小樽中學出身者を中心として組織せる同會は昨年十月六、七日の二日間第十一回洋畫展覽會を公會堂

に於て開いた。搬入二百餘點の中厳選の結果六十餘點を得たが尙歸櫛中であつた平澤大峰氏並に二科會に入選した齋藤尚氏等の出品もあり大いに盛會を極めた。尙同會は本年も九月廿八日より三日間同所に於て第十二回美術展を開いた。

樋口、魚主氏等七十點計百餘點の展覽會の北國の畫展として今シーズン第一のものとして盛會裡に終了した。因に同畫伯は本道江別町が生んだ最高の藝術家であるが十年振りに來道したのて本道畫壇の人々が氏の歡迎展を開いた。

七面鳥 杉浦 水氏 中川 紀元 田松 堂氏 平澤 大峰氏 日野 出鳥 平澤 大峰氏 外にテンペラ畫研究會同人作品十三點 檜原康道畫伯展 昨秋帝展に「黒潮の渚」を出品好評を博した東都新進洋畫家たる同氏は本年五月十六日より三日間小樽に於て新作品約五十點を公開し、會場にはフランスのサロン入選作品も陳列せられたる盛會を極めた。

「群魚人魚」は氏が西洋カロン群島に於ける生活から得た想を主題とした者で其の幻想的な作品は大作であるだけに會場の内、壓巻である尙塊樹社出品の十數點に「ニシン」其他を描いた作品、仁木風景輕川附近の牧場を描いた「たそがれ」時計臺を描いた「街頭風景」等がある洋畫界に於ける東洋禮讚の氏の藝術はその畫題にして風を洋畫界には見られぬ異趣を漂はしてゐる歡迎出品として三浦鮮治氏、澤枝重雄氏、吉田耕三氏、本間紹夫氏、齋藤尚氏、長谷川三雄氏、今田敬一氏、山本南造氏、工藤三郎氏、能勢眞美氏、岩崎正雄氏、森岡史朗氏、奈良岡昂氏、佐々木敬氏外原

ガリバーテンペラ畫展 北海出版社主催の全國小中學校生徒、東都畫に於ける諸大家並に各地元の小中學校生徒のガリバーテンペラ畫展覽會は本年一月二十一日札幌を振出し函館、小樽、旭川室蘭、帯廣、釧路、根室の各地に於て開催され、圖畫教育上並一般美術界に大なるセンセーションを擧げた。同展覽會に陳列された東都畫壇の諸大家は左の通りである。

各種畫會頒布會 尙以上の外本道出身青年洋畫家、既に帝展に入選する事三回に及んでゐる東都畫壇に令名ある櫻庭彦治氏の油繪頒布會は本年四月に催され同六月には日本畫就中花鳥等を得意とする巖崎南海畫伯の畫會が開かれ、尙同月南畫會に於て名聲噴々たる江口雨堂畫伯層雲峽探勝の爲め來道を機とし同氏後援會主催の下に同氏力作の頒布會あり、七月に至つて我國畫壇の巨臂橋本關雪畫伯

の來道並本道出身春陽會派の洋畫家岡田七藏氏の歸札を機とし頒布會があり、九月に入り洋畫家旭谷左右氏來札し同氏後援者主催の下に洋畫頒布會が開催される等本道畫壇に一層の生氣を興へた。

本道出身畫家東都畫會入選の人々
帝展入選者 昨年十月帝展入選者は「函港の風景」(函館)酒谷小三郎氏(再入選)、「静物」(札幌北海高女出身)原はな子嬢(再入選)彫刻「懊惱」(函館)柳川剛一氏本年十月の帝展入選者は「アイヌ熊祭」(函館)師範出身、日本畫平子良吉氏、「窓」(江部)乙村出身、洋畫「一本満壽三氏」、「F嬢」(小樽)出身、洋畫「西村菊子嬢」、「妹の像」(小樽)商出身、洋畫「水戸藤雄氏」。

向帝展二部洋畫の入選に小樽の西村菊子さん、札幌出の平井武雄氏、江部乙村の一本満壽三氏、伊達町の齋藤廣野氏の四氏が居る。平井氏は現在東京本郷の女子美術に教鞭を執る篤學の士、上野の美術學校を出たのが廿年前、今回が帝展初入選である出品は今年が二回目、「廢れゆく道」一點が入選した。一木氏は小學校を出たのみで繪の方も正規な課程を履んでゐない。今度入選の「窓」も労働の傍ら描いたものとの事。齋藤氏は「セイヌ川風景」を出品して入選した。本年七月美術の都巴里から歸り同地で筆したものを出品したものである。戸山原の日本美術研究所修業後大正十四年に渡佛し藤田

嗣治畫伯の薰陶を受けた事がある由。春陽會入選者 本年四月の第七回春陽會展覽會に入選の本道出身者は「寶塚風景」(函館)能戸幸氏「手鏡」(小樽出身)長谷川昇氏、「姫鱈」(札幌)佐藤佳子夫人(再入選)、「秋日」(函館)池谷寅一氏(三回目入選)。
二科展繪畫部入選者 本年八月二科展の洋畫に札幌北海中學校出身の山本菊三氏、同菊地精三氏、北大農學部實科出身の太田洋畫會系統の市原達夫氏、札幌出身の大塚謙三氏の四人である。構造社展入選 本年八月同展に入選したのは札幌の波多野忠雄氏「少女」であつた。

藝術寫眞

全北海道樺太寫眞聯盟 昨年三月秋父宮殿下小樽行啓に際し公會堂に於て會員の雪景寫眞を臺覽に供し且献上の光榮に浴した全北海道樺太寫眞聯盟では曠古の御大典を奉祝すると共に聯盟創立一周年を記念する意味にて第二回寫眞展覽會を開催せんと全道樺太に廣く作品を募つたところ各地から優秀なる印畫二百二十四點の應募を見るに至り十二月十六日午後一時から小樽新聞社樓上に坂牛委員長山本、藤森、坂口、手塚、今井の各委員參集審査委員會を開き嚴選に嚴選を重ねた結果左の百點が入選と決し展覽會は本

年一月札幌始め各地で開催された。

- 「港の朝」 特選 高木章雄(室蘭)
- 准特選 近間三代次(帶廣)
- 一席「花の咲く家」 鈴木又吉(室蘭)
- 二席「朝」 阿部 一(野付牛)
- 三席「或る朝の印象」加藤 操(野付牛)
- 四席「朝ぼらけ」 大島次郎(札幌)
- 五席「秋」 阿部 一(野付牛)
- 外に佳作十點賞外三十一點であつた。
- 札幌サン・クラブの活躍 全北海道樺太寫眞聯盟加入團體サン・クラブは本年五月十五日落合事務所に於て第七十五回例會を開催出席者十三名出品印畫二十點審査の結果は左の通り
- 一等「冬の郊外」中村多市氏、二等一席「子供」高山保氏、二等二席「植物園早春」高山保氏、三等一席「春の流れ」高山保氏、三等二席「緑蔭」高山保氏、三等三席「庭園にて」山田耕邦氏
- それより幹部の改選を行つた結果左の通り、會長藤森弘昭氏、會計倉澤政雄氏、委員大島二郎氏、片柳尚三氏、中村多市氏、黒岩保氏、書記落合忠彌氏
- 尚本年九月二十一日より三日間札幌市有隣生命社樓上に於て第五回藝術寫眞展覽會を開催した。會員作品三十三、無鑑査作品十六、應募作品三十五、其他青木露村氏の作品十點、其他七點の出品があ

つて甚だ盛會であつた。尚同會は十月十五日會長藤森氏宅に於て第八十二回例會を開き全樺太北海道寫眞聯盟秋季大會に出品打合せ並に例會出品の作品審査講評等をなし散會したが、其成績左の通り

- △一等「晩秋の農村」大島次郎、二等一席「漁撈の準備」田山耕邦、同二席「田舎道」村中一太、三等一席「虹田風景」松崎榮治、同二席「逝く秋」大島次郎、同三席「影」田山耕邦。

洋樂

中央樂壇に異彩を放つ本道出身者 本邦樂壇に活躍する本道出身の人々、奥田良三氏を始めとして本道の爲に万丈の氣を吐いて居ることは道民と共に大なる欣びとする所である。雄大な北海道の自然を背景として其處に生れる郷土藝術が漸く中央に乗出して藝術界に異彩を放つて居るだけに此の音樂家達の出現と活動は道民の爲に氣を吐くものとして今後進出は非常な期待を以て視られてゐる。奥田良三氏 聲樂家として日本の樂壇に將又世界の樂壇に一の明星としての第一光を放たふとしてゐるのは札幌が生んだ若きテナー奥田氏であらう。音樂に理解を持つた兩親を持つ氏は東京音樂學校を中途で退學し音樂の國伊太利へ遊學の途に上つたのは數年前、其洗練された

ピアノニツシモと象牙の塔を想はせる柔かな演出は先伊太利をして驚嘆せしめ一昨年歸朝の際の發表演奏會は東都に於て一大センセーションを起し彼の放膽な歌ひ振に一躍世界のテナーと稱せられるに至つた藤原と對象して日本が生んだ二人の最後の渡伊後、昭和三年歸朝し昨冬日々谷の野外演奏會に樂壇一流の人々の出演に「特別出演」として伊太利ものを獨唱し歸道し札幌兩市其他に於て獨唱會を開き本年三月復歸札幌札幌公會堂に於て獨立高女鈴木清太郎氏のピアノ伴奏で獨唱會を開き聴衆を魅了してしまつた事は記憶の猶新であるが、今春三度渡伊して其藝術を磨くことゝなつたが我等の前に齎す土産は充分に期待出來やう。

手である官學崇拜を破つた功績を先謙へなればならぬ。昭和二年の春私立東洋音樂學校を卒業したが同校始めての偉大な歌手として各所の演奏會の評は「新進歌手」として唯讚辭の羅列を餘儀なくさせられた程である。郷土を愛し郷土から音樂家を生む爲に本道に歸つて若い音樂愛好の女學生の教育に専念してゐるが、嬢はオペラものが得意で、どつしりした歌ひ振りはオペラ歌手の從來の風格を破り各方面から期待されてゐる渡歐説もあつたが倦まずたゆまず若き人々の教育に専心してゐる。

高階滿壽子夫人 舊性相澤、札幌高女出身である。東京音樂學校卒業をするや新進のスターとして直に樂壇の花形となつたことは周知の事實である。ソプラノ歌手として女流ピアノリストとして樂壇に於ける活躍は目覚ましかつた。最近に於ける表面に立たぬが夫君高階哲夫氏は本邦唯一の提琴家として彼のハイフェッツを想はせる人最近日本交響樂團の指揮者として活躍し數ある作曲を世に問ふて作曲家としての名聲を高めつゝある人。夫君のよき伴奏家として、夫君の作曲のよき歌ひ手として夫人は活躍してゐる。

ウアイオリン ロシア樂聖の大演奏會 ロシア樂聖でありウアイオリンの世界的名手である

女子小學校に於て開催されたが演奏曲目左の通り

- ▲第一部 1. ハーモニカ合奏イ、アアの思ひ出「サルトリ」作曲 ロ、レイモンド アングロアズ「トーマス」作曲 ハ、イモンド「チャゴ」作曲
- 2. ヴァイオリン二重奏第一、直島一郎氏、第二、田澤保廣氏ピアノ伴奏デーゲン氏、獨唱歌劇「カバレリア」ルスカカナ「中のシチリア」マスカン作曲 宇野光雄「中」幻想曲「地獄谷の一夜」ジュリアン作曲
- ▲第二部 獨唱「おらが牧場」藤井、佐藤作曲 新田次郎四部合唱ハイムウエ、アイハイム作曲 2. ヴァイオリン二重奏第一、直島一郎氏、第二、田澤保廣ピアノ伴奏デーゲン氏、モーメント、ミューザカル、シユールベルト作曲、セレナド、シユールベルト作曲、獨唱未定中川則夫氏、ハーパーモニカ合奏イ、ミリアリ、マーチシユールベルト作曲、水碧く線濃きダニユール河に沿ひてシユトラウス作曲、ヴァイオリン獨奏未定直島一郎氏、ピアノ獨奏未定デーゲン氏、アマンドリン合奏、スベインの狂想曲シモネサルベツト作曲 以上
- ▲札幌高女公開演奏會 應立札幌高女の第十回音楽演奏會は本年十月二十七日札幌公會堂で一般に公開されたが、合唱「流浪の民」や勝藤さんの次高音獨唱、藤田廣子さん、鈴木清太郎氏のピアノ二重

奏等好評を博し盛裡會に閉會された。

邦樂

みどり會 純素人方面に可愛らしいお嬢さんを募めて一心に長唄の稽古をつけて居る札幌の杵屋勝七百(本名西田)は本道長唄界の草分けで去る大正二年「みどり會」を組織し専心素人筋の愛好家の指導に勵み本年も五月に豊平館で同會講習會を開き盛會を呈した。

長清會 札幌の長唄の師匠たる杵屋勝政(本名山本タツ子)は札幌花柳演藝會の重鎮で同方面に多數の門下生を有し長清會を作り其指導に餘念がない。本年も十月六日に札幌市公會堂で同會主催の長唄舞踊講習會を開いたが雛鶴三番、かむろ、末廣狩等十數番の外若柳吉喜多師門下札見連中の舞踊「山姥」若柳吉喜多師連中の「松の翁」等があり盛況を呈した。

とくさ會 本道長唄界の巨星札幌市とくさ會々主杵屋六濱榮師(本名中山濱榮)杵屋六芳壽師並に一門の俊星杵屋六榮次師司會で同門下の新名取杵屋六美恵杵屋六和歌、杵屋六長濱氏の名披露目をかね本年十一月十日札幌劇場に於て秋季講習大會を開催したが上京斯道研究中の六榮次師を初め前記新名取三名を加へたので絶大の光彩を添へ稀有の大講習會であつた。

市内各見番藝妓有志で組織して居る同會は昨年秋十月第一回演奏會を演藝館に於て開催し本年四月には第二回を同館で開き「舌出し三番更」娘七種、外七種の唄に五郎時致外四種の舞踊を演じ盛況裡に散會した。

杵屋六吉榮師 本年七月樽新札幌支社の札幌歌舞音曲人氣投票に當選した同師は従来の稽古場が手狭の爲め本年九月札幌市南五條西六丁目新築の新稽古場に移轉し其披露かたゝ關係方面を招待し盛況裡に散會した。

杵屋六吉造師 六吉榮師同様の人氣投票で第一等に當選し當選者競演會に於て美形連十數名門下生鳴物入りで得意の長唄百夜草の糸のさへ一代の力演は一人人氣を添へ師の意氣益々盛んを思はせた

高根吟玉師 本年の四月北海タイムス小樽支局主催小樽名人投票に長唄で一等當選の同師は琴に長唄に東明節に頗る多趣味な婦人である。長唄は杵屋寒玉師東明節は杵屋六四郎師、琴は生田流を學び現に研會小樽支部長として良家の子女を抱擁し富岡町の自宅で教授して居る併て師匠米川親敏氏と都山師と共に日著の招きに應じ「梶枕」「まゝの川」「新姫道成寺」等のレコード吹込みをしたこともあり又東伏見宮、久邇宮兩殿下の御前演奏の光榮を、數回に亘つて擔つて居る。

夫君は高根齋統の名で都山流尺八の名手組織して居る同會は山本比佐子師會主となり毎日(日曜祭日を除く)北四、西一四に於て一般の稽古に應じ斯道の研究に努めて居る。

清元

清見會 札幌の花柳界に根を擴げて斯道の重鎮として知られた札幌の清元清見太夫は清見會を作つて門下生の指導にいそしんでゐるが、本年四月同會の技藝大講習會を札幌劇場で開き、永年札幌の花柳界に貢献したといつて料理屋、各見番の應援盛んで甚だ賑かであつた。又本秋は十一月十六七の兩日小樽演藝館で開催し(札幌)青海波、三千とせ、卯の花おかる。(小樽)神田祭、明島、小原、十六夜(踊)喜せん、茶せん、保名、長生等のだしもので盛況を呈した。

喜代葉會 札幌在住清元の女流師匠として多數の門弟を擁して年に數回の月さらひ會や放送等で馴染の多い清元延志葉を中心とする喜代葉會は本年三月各流師匠連料理店見番有志等の後援の下に札幌劇場で盛大な講習大會を開き甚だ盛會であつた尚同會第十六回月さらひ會は本年十月十九日今井記念館で公開された。清元延志葉は上京して宗家清元延壽太夫師につき斯道の研鑽に努めて居るが

本年四月宗家から清元延美佐の名を許され南七條西二で稽古を始めた。之で宗家から直接名を許されたのは本道で札幌の清見太夫と二名となつた譯である。

義太夫

大八會 小樽竹本年八師一門の組織して居る同會は本年三月初日演藝館で春季義太夫大會を開催し試演として洋樂合奏を交へ甚だ盛會であつた。

重友會 小樽鶴澤重吉師を會主とする同會は昨年秋十一月矢野俱樂部で秋季義太夫大會を開き、本年四月初旬には中央座に於て春季大會を十一月十四五兩日は演藝館に於て秋季大會を催し甚だ盛況を呈した。尚タイムス社の小樽名人投票に義太夫名人として三等當選の藤田重富氏は同會の重鎮である。

竹巴會 札幌在住の竹本巴津玉師は元、大阪の竹本つな巴津師につき、以來藝道に精進し今日まで獨身である。大正十年渡道在札して札幌で竹巴會を設け斯道の爲めに盡して居る。本年七月樽新札幌支社の札幌歌舞音曲人氣投票の際には見えぬ目の力闘に渾然と同情を集め最後の榮冠を贏ち得た。同師は、當選者競演

會の初日に大力演お染久松野崎村の段を語り上げ其眞劍の技は満場を感激に酔はしめた。

其他 札幌の鶴澤才鳳師匠の春季義太夫大會は本年四月中旬盛賑館に於て、豊澤松若庄七、若登女會員たる市内の義太夫同好男女聯合大會は五月中旬同館に於て開いた。尚タイムス社の名人投票で昭和見番の菊太郎は義太夫に一等當選した、小樽には以上の外閣政會等があり盛況を極めて居る。

歌澤

札幌歌澤研究會 札幌歌澤師匠並に芝小竹を中心とする札幌松葉會小樽松巴會主催の下に本年五月二十六日札幌丸井記念館で第一回歌澤研究會を催し甚だ盛會を極めた。芝小竹は芝派の師匠で札幌の自宅と小樽への出張教授をして居る。

小樽實派の名手 タイムス主催の名入投票に於て二等當選の榮に浴した小樽昭和見番の小松さんは誰知らぬ人もない同地には珍しい實派の唄手である。名人花形放送では「あは雪」外二曲を放送してラヂオファンを喜ばせ競演會では得意の「春にぎ」字治茶「上り下り」身は一つを演じて聴衆を陶酔せしめた。

常盤津 本道の常盤津は毎年中央から出張教授を受けて居る状態に他流程盛大の域に達してゐない。然し札幌には花柳界方面に

麒麟會があり、小樽には師匠歌惠子さんが居る。本年四月の名人投票に三等に當選した中央見番の菊丸は同師が小樽に在住し中見に關係して以來其進境著しく遂に右の榮冠を得、過般の放送にもフワソから好評を得た程である。

本道民謡追分節

追分節は本道各地で同好の士相集つて研究を重ねて居るが本年二月には追分節研究札幌美音會主催の下に盛賑館で春季追分節名人大會を開いたが今井(札幌)錦織(旭川)細川(空知)吉田(清見)山本(小樽)酒井(同)百々津(同)鈴木(江差)の各名人の應援あつて甚だ盛會を極め、九月には本道追分節研究會の後援と聯合會の幹部宇田山山氏は會の散在する同氏門生を糾合し小樽中央座に於て大々的な追分大會を開いて聴衆を魅了し、同月札幌沖鳴會主催秋季追分節大會が、札幌聯合會、旭川、江別、小樽各斯界大家應援の下に盛賑館に於て開催され本年掉尾の大會として出演者の意氣込素晴らしく盛況を呈した。

以上の如く各地の追分節研究會の研鑽練磨するあり、又本道新開界の兩雄北海タイムス小樽支局、小樽新聞札幌支社共に小樽、札幌に於ける藝人投票を募集して斯界の名人を紹介し一層の活氣を添へた。小樽に於て追分節の選に入つた者に

初音料理店の「きみ子」さんが居る。札幌のJOIKが昨年五月其第一聲を全國に放送した開所式の日、本道民謡追分節をイの一番に放送したのは初音きみ子さんだつた。本名は五十嵐きみ子と云ひ同市色内校の尋常六年生である。お父さんの初音料理店主五十嵐氏は小樽翁會の重鎮で追分節唄ひ手の一人。同時に當選した人に樋口熊七氏が居る。砂留町の馬車屋さんの親方である。霜の朝月の夕にめげずうまず追分節を唄つて居た彼の道樂が一躍唄ひ手となつた譯である。

札幌の當選者は吉田五月、石川映月、飯田政子の三氏である。吉田氏は同市南二西二中山商會に勤めて居る、師匠につかず十年餘獨習で上達した人、石川氏は帝麻に勤め同會社の有志によつて組織されて居る昭聲會の會長である。飯田政子さんは常盤館飯田徳十郎氏の三女で現在中央創成校の尋常二年生、舞臺始めが五つの二月で政子さんは先天的にすぎな故か追分節の外踊りもやれば三味もやる追分の手繕きは父徳十郎氏によつたものである。

博多節 本年四月タイムス小樽支局の名人投票で博多節の名人として推された人に小樽市役所吏員の坂本鳴波が居る同氏は博多、追分其他持前の美音にあらゆる俚謡を歌ひこなす、追分は十年も前から續けて居るが博多節の調律の面白い

のに氣を惹かれ四年前から研習し純博多の調律に自己持前の美音をこころがして節づけしたので純博多より面白い所もある。小原節 札幌の投票で小原節名人として當選した岩田月村氏は生來の才能がよく發揮され追分でも何でもやる。先般小原節と云ふので美音會から一束した應援で此榮冠を得た。

都山流

同流の本道總元緒は札幌の如中康山(本名儀七)師で、之が普及の爲め康琳會を組織し其會長となり各地に支部を設けて同好の士に教授し且つ門下生中にも準師範、皆傳、與傳免許者等は各門人を抱へ同流の普及發達の爲めに従ひ全道に多大な勢力を蓄へ只管藝道にいそしんでゐる。本年七月小樽新聞札幌支社主催の札幌藝人投票に尺八の名人として選に入つた久保盤山氏は康山の門人である。準師範、康琳會本部の幹部で四年前山號を許された人である。

本年一月には札幌俱樂部で康山師、中徳檢校氏の外康山の門下金子康董氏、南部康秀氏等の出演の下に演奏會を開き二月には北大康琳會主催札幌今井記念館

に於て都山流尺八の卒業生送別演奏會を開き會員の演奏、康山師の「構枕」の獨奏等があり、四月に入つては康琳會の都山流三曲演奏會が今井記念館で開かれ琴三絃には中徳檢校、菊岸勾當、佐藤綠豊の七番、竹琳軒中康山の作曲「春の光」の演奏等あつて盛況裡に散會した。尙五月になつて小樽市に於ける邦樂研究會として今春組織された小樽都山流尺八研究会では其後札幌唯是想山師を招き研究會を續けて居たがこれが創立記念三曲演奏會を市内、三絃各師匠の應援の下に二十日公會堂に於て開き想山師の本曲「岩清水」は斯界に定評あるだけ聴衆を感動させた。

同流の師匠として札幌に藤澤鈴昭師、藤藤玉洞師が居る。鈴昭師は同流普及の爲め鈴幕會を作り道内各所に支所を設け多くの門下生を養成して居る。本年一月には札幌鈴幕會主催札幌鈴幕會後援で札幌俱樂部で新年演奏會を開き、四月には札幌鈴幕會及び札幌絃聲會合同春季三曲演奏大會を新田佐美作門下の應援を得て札幌俱樂部に開催し、六月に至り北大鈴韻會主催の琴古流尺八の演奏會が開かれ従來の三曲演奏の外新日本音楽、古曲本曲等種々の演奏あり中徳風琴師、橋本賀壽井師等の出演があつて盛況を呈した。齊藤玉洞師は玉聲會を主

琴古流

催し門下生の教授に餘念がないが、本年二月には北大玉聲會の卒業生送別演奏會が今井記念館で開かれ、三月には札幌玉聲會主催札幌俱樂部で春季演奏大會を開き中徳風琴、江釣子美世井、岸屋榮喜音新田智代各社中の應援出演あつて盛會裡に散會し、六月には玉聲會本部玉洞師司會で春季第三回演奏大會を今井記念館で開き新田佐美治、中徳風琴、吉野松靜の各師社中の應援あり新日本音楽「胡蝶の舞」が「春が来た」等の演奏あり盛況裡に閉會した。尙八月には琴古流尺八界の權威京都市江雲會々長井上重美氏、本部代指範の生山純三氏並に三絃會生山夫人と共に來道したので同會小樽支部主催同社中後援の下に小樽俱樂部に於て演奏大會が開かれ秘曲十八番の公開がありなかなかの盛會であつた。

上田流

同流の本道總元緒は札幌在住の青山呂愷師である。同師は上田流普及の爲めに美登里會を組織し之が會長となり道内各地に支部を置き門下生を勵まして居る。本年五月には同會主催で第三十回春季演奏會を今井記念館に於て開き生田流菊岸高野、中徳風琴師の各社中の出演あつて同流の爲め大いに氣を吐いた。

竹友會

同流の師匠として札幌には札幌松會主横山光喜勢師、渡邊輝美井師、新田佐美治師、江釣子三世井師、藤澤師等が居る。渡邊師は本年十月鐵道俱樂部に於て琴曲尺八の各師匠應援の下に門人温習會を開き、横山師は十一月札幌丸井記念館に於て新田、渡邊、藤澤、江釣子各師應援出演のもとに門人を集めて温習會を催し、札幌琴曲、長唄八千代會では江釣子師主催で本年四月に鐵道俱樂部で第二十一回温習會を開き齊藤玉洞氏

る尺八専攻家も出て來る譯で、この竹友會は追分節合奏曲を吹奏する同好者の研究團である。其會員中菊地庄海氏、山崎氏等其最たるもの。

生田流

同流の師匠として札幌に中徳風琴、菊岸高野、檢校遠藤操、笹島花井師等が居る。風琴師は本春筆友會を創立し其發會式を兼ね三曲演奏大會を五月に今井記念館に於て開催し、勾當菊岸高野女史は其統率して居る琴鈴會主催の下に本年九月今井記念館で生田流三曲温習會を開き、笹島師の門弟は春美會を組織し毎年温習會を開き一般に公開して居るが同師は本年七月札幌新札幌支社主催の札幌藝人投票に於て准賞の榮を擔つた。操琴師は國風音樂會を組織し本部を仙臺に置き目下全道各地に杖を止めて邦樂を宣傳中である。

山田流

同流の師匠として札幌には札幌松會主横山光喜勢師、渡邊輝美井師、新田佐美治師、江釣子三世井師、藤澤師等が居る。渡邊師は本年十月鐵道俱樂部に於て琴曲尺八の各師匠應援の下に門人温習會を開き、横山師は十一月札幌丸井記念館に於て新田、渡邊、藤澤、江釣子各師應援出演のもとに門人を集めて温習會を催し、札幌琴曲、長唄八千代會では江釣子師主催で本年四月に鐵道俱樂部で第二十一回温習會を開き齊藤玉洞氏

等約十名が尺八に出演し盛況を呈した。尚小樽市須田多恵井師匠主催の演習會は門人原田美子田邊みのる兩名のお許披露を兼ね本年九月小樽俱樂部に於て盛大に開催された。

寶生流

小樽を中心として札幌其他道内各地に相當の普及を見、月並會、大會、聯合會等次々と催されて居る。先づ小樽の状況を見るに、同地には影山泰治師が在住し同流の教授に當り同師を中心とする影山會、寶影會、高商寶生會、寶仙會等多數の研究會が組織されて居る。尚同師は道内各地に出稽古もして居る。尚小樽寶生流平林三郎師は本年一月近藤乾三師の直許を得同地同好の士の教授に當つて居るが同氏を中心とする藤林會も組織され研鑽に餘念がない。小樽藤門會は寶生流の大家近藤乾三師の門人の組織せる會で小樽無盡會社を根據として例會を開き、毎年一回近藤師を聘して技を練つて居る本年七月來樽した。尚以上の外小樽には寶生會、高砂會(羽衣會併合)、寶珠會、綠樹會、盟風會等あつて諸曲の歴倒的勢力を有して居る。札幌には波吉外治師門下の札幌波吉會、小田護一師門下の小田同門會、瀧澤草川師を中心とし其門弟の組織せる寶生流素誦會の外、岡山寶生會、札幌桑寶會、寶生五雲會、札幌寶生會等がある。此外室蘭寶生會、

岩内清香會等の組織があり何れも小樽影山泰治師の出張教授をうけて居る。觀世流 小樽の同流は寶生流について盛況を呈し渡邊亭昭師門下の昭聲會、野呂師門弟の野呂松韻會、中村雅之師の出張教授をうけて居る。觀世會の外小樽郵船觀世會、北日本社觀世素誦會、觀世會等があり本年五月には小樽の觀世流第一回春季大會を小樽俱樂部で開催し盛況を呈した程である。札幌には拓銀を中心とする高砂會、信夫氏を會主とする半月會菅原翠洲師の翠川會等があり此外翠川會内に札幌觀世流誦曲宣傳部例會があつて毎週同志相集つて同流の宣傳に努めて居る。本年十一月十日翠川會年二回の大會の一なる秋季誦曲大會が札幌俱樂部に於て開かれ、素誦、獨吟、連吟、仕舞、獨鼓、舞囃子番外等あつてなかくの盛況を呈した。

錦心流薩摩琵琶

同流は琵琶各派中歴倒的勢力を有し隅々までも普及されて居る。即ち道内の中心地札幌では同流の教師會々員十餘名に達し、小樽、函館、旭川の各市にも教師會があり余市、釧路等にも相當の勢力を普及されて居る。札幌教師會員の主たる者は本年四月檜新札幌支社主催の藝人投票に當選した同會々長の米澤環水及び内山燕水二氏の外、山田翠水、山崎紅水、上島帆水、福士庶水松田散水、濱谷兔水等が居り、各研究會を組織して門下生に教を垂れて居る。米澤環水氏は現在北海電力氣會社に勤務し、大正五年頃初めて野村潮水師につき後出京したので星野霞水師の門弟となり大正七年奥傳を授けられ次いで永田錦心榎本思水兩氏の直接教導を受け大正十一年皆傳となる早稲田在學中四絃會を組織し歸札後絃友會、環水會を組織し今日に至つた人内山燕水氏は大正十四年一月高

橋才水師についたのが始めて同年四月既に奥傳をとり昭和二年札幌教師會の推薦で教師免狀を得本年四月皆傳になつた仁である。

尙昨年十二月札幌の琵琶界に知られてゐる遠見朝流、長谷川澤石、藤田禮水、横山螢水各氏外數名の同志が主として俸給生活者のみを以て武藏野會を組織し趣味の向上を圖ることとしたが毎月一回無料公開して居る。

小樽には辻林稍水、宮腰諒水、松田澤水、三島雄水等が居て當流の普及に努めて居る。澤水會は本年十月錦心流琵琶界の重鎮秋本錦江(總傳碧水)師を招聘し歡迎演奏大會を小樽俱樂部に於て小樽稍水會、雄水會、諒水會其他の後援の下に開催し甚だ盛會であつた。尙錦江師は本部審査員の要職にある。尙函館には光近當水、小坂警水氏、旭川には高橋才水氏、淺岡凌水氏、釧路には東耕水氏(本年奥傳を授けらる)、余市には淺岡凌水氏等在住して藝を磨き魂を練つて居る。

岳流城薩摩琵琶 吉村岳城師は昨年九月來道し斯流の普及に努め本年七月には札幌岳童後援會では琵琶界の權威札幌出身吉村岳城師の高弟速見岳童師を東京より招聘して岳城流彈法の速成教授並に歡迎演奏會公開され、十月には札幌市錦心流琵琶教師、庶水會々長福田庶水氏は今夏六月本邦四絃界の泰斗吉村岳城師よ

り城號(城月)を受けた其披露會を開けるあつて同流も漸次普及される傾向になつて來たもの、目下は夕張町に勢力を張つて居るのみである。同地には岳城流の中村岳雲及佐々木岳峻氏が居る。

橋流筑前琵琶

薩摩のそれに比し當流の道内普及は立後れの感あり未だ一般的な勢力には達してゐない。現在該流の本道代表者としては函館の橋會師範代理菅谷旭磨氏が居り、旭會には同地に千々岩旭枝、小樽に鳥旭波、敦森旭齊札幌に村田旭芳、伊藤旭昇、法橋山栗田旭奏、琴似に總傳者伊藤旭琴等が居て各門弟の教養、斯道の普及に勤めてゐる。旭昇會は赤穂義士追慕演奏會を十二月十四日に一般に公開するのを恒例としてゐる。

錦心、橋二流聯合演奏會

昨年十一月三日明治節の夜に旭琴會帆水會主催の下に文部省發表御大典奉祝歌の合奏を丸井記念館に於て公開非常の人氣であつた。

札幌藤間少女會

數年來藤間少女會を組織して専ら子供本位の舞踊研究に全力を注いでゐる札幌の舞踊師藤間勘雪師は從來の日本舞踊に一新機軸を出すべく近頃童謡も研究して居たが本年六月九日南四條錦水の大廣間に於て其披露をかね少女の月さらへを公開し非常の人氣裡に散會した。

札幌行聲會

北大レントゲン室勤務の小野哲郎氏並に同春子夫人は行聲會を組織しダンスを教授して居るが昨年十二月初旬に今井記念館に於て左のプログラムによつて第四回講習會を催した。

- 1 戴冠式行進(舞踊) 2 鈴虫の鈴(同) 3 ヒアノ(搖籃の歌)、アルサス(風舞曲)
- 4 摘草(舞踊) 5 故郷の空(同) 6 てんでん虫(同) 7 すみれ(同) 8 ちゅうりつ(同) 9 兵隊(同) 10 戀しき母(同) 10 カロリンバイ(同) 11 ヒアノ(ソナチネナナ) 12 りんごの嘆き(舞踊) 13 うた(眠りの精) 41 さくら(舞踊) 15 紅椿(同) 16 雨降り花(同) 17 胡蝶(同) 18 ねんねのうた(同) 19 ヒアノ(ソナチネナナ) 20 この道(舞踊) 21 三日月様(同) 22 青い空(同) 23 ヒアノ、アレグロ(モツアルト) 24 花からたちの(舞踊) 25 夕方(同) 26 ヒアノ(ソナチネナナ) 27 フラウスト(舞踊) 28 星と花 29 ヒアノ(ソナチネナナ) 30 落葉船(舞踊) 31 ヲルツ(同) 32 流星(同)

尙本年三月初旬に今井記念館に於て舞踊研究會を開き舞踊小野春子女士の舞踊創作法並基本動作等の實演、講話等の研究會が開かれた。

華 道

本道には池坊、東池坊、青山御流、利休流、點宏道流、樂生流、相阿彌流等行はれて居るが池坊が最も盛んであるが中

でも札幌が之を代表して居ると云つてもよい位だ。

札幌の華道 札幌市内外の教授職を以て組織せる池坊札幌橋會は現在八十有餘名の會員を擁し全中有數の地位を占め、會長は石原安子女史之に當つて居る本年五月には中央寺に札幌華道聯合會を開き丹精を凝して生込んだ瓶數二百數十に達し一般の觀覽者織るが如く非常な盛況を呈し、十月五日には池坊生花石原陣野兩社中華道大會が前者は中央寺、後者は新善光寺に開かれ、各多數の門弟が各自秘藏の花器にふさはしい花弁を生込み妙趣を發揮すべく、別室には小原流の盛花、瓶花數十瓶、秋の自然の風情を添へ陳列され、一般に公開した爲め多數の觀覽者があつてなかつた盛況であつた。尚七月には中央寺に於て東池坊華道大會開かれ家元法眼美捷宗匠の臨席あり、續いて八月初旬釧路市で開催の同大會へ向つた。

小樽の華道 本年四月北海タイムス小樽支局主催の名人投票に於て生花に當選した人は一等奥野行子氏、二等猪ノ瀬久樂男氏、三等高山鶴雄氏の三名である。奥野行子氏は大竹回漕店主奥野豊次氏の夫人で華道には早くから精進し茶の湯、投入、盛花等の作法に通曉せる多趣味な人である。華道の流は池坊、松雪園清華と號し石川縣金澤市に育つた人。二

先驅藝術協會

大正十四年に其端を發する札幌の同協會は其後同人の研究怠りなく其都度公開されて來たが昭和三年十月には今井記念館に於て第九回公演「ストリンデル」作、楠山正雄譯「熱風」一幕、ユージンオニール作、北村喜八譯「地平線の彼方」一場を上演し、十二月一日には同館に於て第十回上演としてペレスヒルバイン作「闇の中」一幕、ユージンオニール作「皇帝ジョーンズ」八場を公開し觀客に非常な感動を與へた。

小劇場の研究發表會

札幌にある同會は本年三月今井記念館に於てシユトラニム作「牧場の花嫁」五幕、チエホフ作「煙草の害に就て」及びゲエリク作「海戦」一幕を公開し甚だ盛況であつた。

新人座試演

札幌市のあらゆる階級の人々を以て組織された新人座は一昨年産聲をあげて以來毎年一回試演してゐるが其都度好評を博してゐるので會員一同乗氣になつて研究をつゞけて來たが本年三月札幌劇場で、歌劇一場「春の夕」三場「神田子」五場を第三回試演として公開し多大な好評を博した。

小樽高商外語劇

小樽名物の一に數へられる高商の外語劇大會は一昨々年より續いて御不例諒閣にて中止の状態に在つたが昨年は曠古の御大典に會したので其奉祝記念として十二月八日同校運動場に於て公開された簡素に装られたステ

等の猪ノ瀬久樂男氏は料理店繁本的主人公、松月堂古流の華道に入つたのが十二年前、其後めき／＼上達し大正十四年春師範職の許を得次で昭和二年五月家元植松雅道氏から花務職に嘱託され昨年七月今上陛下御下納の榮を擔ひ小笠原流作法煎茶の道も目覺しい進出を見せて居る三等當選の高山鶴雄氏は其本名を徳太郎と云ひ、流は池の坊で富岡町の自宅では二階ぶつ通して花と茶を教授して居る

映畫演劇

本道の映畫熱 映畫が現代人の生活には缺くことの出来ない一要素となり映畫は既に趣味としての域を脱し一步進んで映畫教育の新時代さへ出現し教育上に及ぼす影響など眞摯に論議されて來た。一年の半分は殆んど雪に埋もれてゐる本道の至る處に映畫の歡迎されるのもむべなるかなで、道廳當局が昭和三年度に映畫の移入數及び觀覽人員を調査したものに於ては映畫の本道配給は主として札幌に支社のある帝キネ、牧野、東亞、松竹及び日活の日本物、パラマウント、ユナイテッド、フォックス、ユニヴァーサル等の西洋物で新物は年に約六百本の日本物と西洋物二百五十本でこれが各都市にある五十六の常設館で封切りされる。一年中の常設館の觀覽者は大人四百八

十八万七千六百七十四人、小兒(學生)百二十八万一千三百五十九人で常設館以外の劇場は大人二百四十八万六千九百四十四人で小兒(學生)九十六万五千四百五十四人、漁農村の民家等舉行の觀覽者六万六千六百人(學生)四十五万三千七百八十九人で如何に大衆娛樂として映畫が喰込んでゐるか窺はれる。

映畫制限新廳令 本道活動常設館の上映フィルム巻數は其量餘りに多過ぎ種々の弊害ある處から道廳保安課に於て各府縣の狀態及營業者の意見等を參酌して調査中であつたが本年十月二日廳令を以て活動寫眞舉行は一回の舉行を五時間以内としこれに映寫するフィルム巻數は五千五百メートル(約二十三分)一分間の映寫速度は二十三米を越ゆることを得ずと發布され全道一齊に同月二十日から施行された。此爲め從來三十卷乃至四十卷即ち四種目五種目を上映してゐた常設館にとつては大打撃を十卷映畫で僅に二種目と他に二三巻を上映するに止まり到底呼物映畫を三本も陣頭に立て、客を引く等の昔日の興行法は不能となつた所から從來の奏樂を延長しレビユーものやダンス、小唄、獨唱等を挟まざるを得なくなりこの色どりに又興行者は苦心してゐる狀況である。

演 劇

其他大勢

- (4) 時代を諷刺した現代喜劇 三年英語劇「幽霊物語」ターキレトン原作、小林モリスン兩教授指導、監督宮崎、裝置大倉、照明佐藤。
- (5) 人「ザヨアザ(進藤)」、その戀人アンナ(丸山)、其他友人等。未だ打明けない戀人同志の心理をうがつた喜劇、時はクリスマスに近い或夜。ツアイオリン獨奏アママリヤ。スベユール、メヌエツト、田澤、ハイモニカ、高商ハイモニカバンド。
- (6) 佛語劇「シラノ・ド・ベルザユラック」エドモンド、ロスタレ作、松尾デーゲン兩教授指導、監督小泉、裝置羽賀石井、照明山田平田。
- (7) 人「シラノ(小泉)、ロクサーチ(石塚其他)」。英語劇「がふな物語」ヂエームスモートン作、指導キヤメロン教授、監督藤本、裝置船越田中、照明西村佐々木、コックス伊藤、ボックス藤本、コックスとボックス兩人獨身生活物語の喜劇。
- (8) 露語劇「レンスキーの夢」スミルニツキ教授作、監督鈴木、裝置古瀬宇野照明柴田、稲川。
- (9) 人「西郷の像(工藤)、レーニン(野村)最初の婦人第二の婦人(馬場、吉川)トロツキー(渡會)、ヨッフエ(宇野)其他ヨッフエ夫人、日本商人大勢。

豊水 8-0 江別

豊澤 3A-1 大門

豊水 2A-1 天澤

少年野球大會過去記録

豊水 2A-1 天澤

豊水 2A-1 天澤

豊水 2A-1 天澤

豊水 2A-1 天澤

豊水 2A-1 天澤

豊水 2A-1 天澤

豊水 2A-1 天澤

豊水 2A-1 天澤

豊水 2A-1 天澤

豊水 2A-1 天澤

豊水 2A-1 天澤

豊水 2A-1 天澤

豊水 2A-1 天澤

豊水 2A-1 天澤

豊水 2A-1 天澤

豊水 2A-1 天澤

豊水 2A-1 天澤

豊水 2A-1 天澤

豊水 2A-1 天澤

豊水 2A-1 天澤

豊水 2A-1 天澤

豊水 2A-1 天澤

豊水 2A-1 天澤

豊水 2A-1 天澤

豊水 2A-1 天澤

札幌俱樂部 11-5 曙俱樂部

曙 敵失打 2 1 2

曙 得安打 1 2 2

曙 敵失打 1 2 2

曙 得安打 1 2 2

曙 敵失打 1 2 2

曙 得安打 1 2 2

曙 敵失打 1 2 2

曙 得安打 1 2 2

曙 敵失打 1 2 2

曙 得安打 1 2 2

曙 敵失打 1 2 2

曙 得安打 1 2 2

曙 敵失打 1 2 2

曙 得安打 1 2 2

曙 敵失打 1 2 2

曙 得安打 1 2 2

曙 敵失打 1 2 2

曙 得安打 1 2 2

曙 敵失打 1 2 2

曙 得安打 1 2 2

曙 敵失打 1 2 2

曙 得安打 1 2 2

曙 敵失打 1 2 2

曙 得安打 1 2 2

曙 敵失打 1 2 2

曙 得安打 1 2 2

曙 敵失打 1 2 2

曙 得安打 1 2 2

| 打安犠盜三四刺捕失 | 數打打壘振死殺殺策 | (曙) | 打安犠盜三四刺捕失 | 數打打壘振死殺殺策 | (曙) | 打安犠盜三四刺捕失 | 數打打壘振死殺殺策 | (曙) | |
|-----------|----------------------|-------|----------------------|-----------|-------------------|-----------|-------------------|--------|-------------------|
| (中)田上 | 6 1 0 0 2 0 0 0 0 | (左)松岡 | 5 0 0 1 0 0 2 0 0 | (中)種田 | 3 1 1 0 0 0 3 5 0 | (右)岡村 | 4 0 0 0 2 0 7 0 1 | (遊)砂原 | 4 0 0 0 1 0 1 1 1 |
| (左)小國 | 5 4 0 1 0 1 2 0 0 | (捕)永澤 | 2 2 0 0 0 2 1 2 1 | (右)中居 | 3 0 0 0 0 0 1 0 0 | (捕)小倉 | 3 0 0 0 1 0 1 1 1 | (投)佐々木 | 6 2 0 0 0 0 0 2 1 |
| (二)東島 | 5 2 0 1 0 1 3 3 1 | (一)築地 | 4 0 0 0 1 0 4 3 2 | (遊)水島 | 4 0 0 0 1 0 1 2 2 | | | | |
| (右)水谷 | 4 1 1 0 1 1 1 0 0 | (投)上原 | 1 1 0 1 0 0 0 0 0 | | | | | | |
| (一)井下 | 5 3 0 0 0 1 9 0 0 | (捕)原 | 3 0 0 0 0 0 1 0 0 | | | | | | |
| (遊)佐藤 | 2 1 2 1 0 2 3 1 1 | (遊)砂原 | 4 0 0 0 1 0 1 1 1 | | | | | | |
| (三)清水 | 5 2 1 0 0 0 1 1 2 | (捕)小倉 | 3 0 0 0 1 0 1 1 1 | | | | | | |
| (捕)兒島 | 3 0 0 0 1 0 5 1 0 | (遊)水島 | 4 0 0 0 1 0 1 2 2 | | | | | | |
| (投)佐々木 | 6 2 0 0 0 0 0 2 1 | | | | | | | | |
| 計 | 41 16 5 3 4 8 27 8 5 | 計 | 33 4 1 2 7 3 27 14 8 | | | | | | |

第四回 昭和二一年八月五、六、七日の間於札幌中島グラウンド

手宮西 1-0 函館寶

手宮西 4-2 帶廣柏

函館寶 3-2 根室北斗

手宮西 1-0 函館寶

手宮西 4-2 帶廣柏

函館寶 3-2 根室北斗

手宮西 1-0 函館寶

手宮西 4-2 帶廣柏

函館寶 3-2 根室北斗

手宮西 1-0 函館寶

手宮西 4-2 帶廣柏

函館寶 3-2 根室北斗

手宮西 1-0 函館寶

手宮西 4-2 帶廣柏

函館寶 3-2 根室北斗

手宮西 1-0 函館寶

手宮西 4-2 帶廣柏

函館寶 3-2 根室北斗

第五回 昭和三三年八月二、三、四の間於札幌中島グラウンド

札幌豊水 4-0 芽室

手宮西 2-0 函館彌生

札幌豊水 1A-0 手宮西

手宮西 2-0 函館彌生

札幌豊水 1A-0 手宮西

手宮西 2-0 函館彌生

札幌豊水 1A-0 手宮西

手宮西 2-0 函館彌生

札幌豊水 1A-0 手宮西

手宮西 2-0 函館彌生

札幌豊水 1A-0 手宮西

手宮西 2-0 函館彌生

札幌豊水 1A-0 手宮西

手宮西 2-0 函館彌生

札幌豊水 1A-0 手宮西

手宮西 2-0 函館彌生

札幌豊水 1A-0 手宮西

手宮西 2-0 函館彌生

対北中戦 (五月九日於北大球場) 戦績左

豫科 敵失打 4 2 1 0 0 0 1 1 0 0 1 1 4

豫科 得安打 4 0 0 0 0 0 1 1 0 0 0 0 2

豫科 得安打 4 0 0 0 0 0 1 1 0 0 0 0 2

豫科 得安打 4 0 0 0 0 0 1 1 0 0 0 0 2

豫科 得安打 4 0 0 0 0 0 1 1 0 0 0 0 2

豫科 得安打 4 0 0 0 0 0 1 1 0 0 0 0 2

豫科 得安打 4 0 0 0 0 0 1 1 0 0 0 0 2

豫科 得安打 4 0 0 0 0 0 1 1 0 0 0 0 2

豫科 得安打 4 0 0 0 0 0 1 1 0 0 0 0 2

豫科 得安打 4 0 0 0 0 0 1 1 0 0 0 0 2

豫科 得安打 4 0 0 0 0 0 1 1 0 0 0 0 2

豫科 得安打 4 0 0 0 0 0 1 1 0 0 0 0 2

豫科 得安打 4 0 0 0 0 0 1 1 0 0 0 0 2

豫科 得安打 4 0 0 0 0 0 1 1 0 0 0 0 2

豫科 得安打 4 0 0 0 0 0 1 1 0 0 0 0 2

豫科 得安打 4 0 0 0 0 0 1 1 0 0 0 0 2

豫科 得安打 4 0 0 0 0 0 1 1 0 0 0 0 2

豫科 得安打 4 0 0 0 0 0 1 1 0 0 0 0 2

塚川(空知) 6-4 小林(中) 4-2
花田(空知) 3-4 11-9 4-2 4-1 4-2

かくて空知礦塚川花田組の優勝に歸した
明治神宮競技本道中等學校庭球豫選會
樟新社主催同大會は九月二十二日小樽市
設コートで開催されたが準決勝戦以後の
戦績左の如く、札師優勝した。

菊地(北) 4-1 指田(梅) 4-1
矢野(中) 4-1 村林(商) 4-1
横路(札) 4-1 新妻(札) 4-1
森本(師) 4-1 吉村(中) 4-1
横路(札) 4-1 菊地(北) 4-1
森本(師) 4-1 矢野(中) 4-1
向小樽新聞主催全道女子庭球大會は決勝
に於て札幌窪田組を四對二にて屠り小樽
市立伊勢の勝ちとなつた。

陸上競技

第三回北大實科専門部對抗陸上競技大
會 五月十九日北大トラツクで舉行さ
れたが接戦の末土木専門部が優勝した。
▲各部總得點
一等 土木専門部 二十六點
二等 林學實科 二十一點半
三等 農學實科 十八點半
第七回小樽市聯合青年團陸上競技大會

六月二日公園グラウンドに於て開催され
たが採點の結果
第一部 稻穂五十一點、手宮三十一點
手宮西六點、量徳三點、奥澤二點、
堺一點

第二部 手宮青年團優勝
第三回鐵道、道廳、逓信三官廳對抗陸
上競技大會 六月九日北大トラツクに
於て舉行、記録左の通り
▲百米 1 照井(鐵) 十一秒四(新記録) 2 小
仲(道) 3 駒木根(鐵) 4 前田(遞) 5 千五百
米 1 加藤(鐵) 四分二十四秒八(新記録) 2
阿部(鐵) 3 花野(道) 4 片山(道) 5 砲丸投
1 龜田(遞) 十三米五五 2 高橋(鐵) 2 阿部
(道) 4 齋藤(道) 5 低障害 1 酒井(遞) 二十
七秒三 2 駒木根(鐵) 3 重永(鐵) 4 久野
(鐵) 5 三段跳 1 平塚(鐵) 十三米四五(新
記録) 2 山本(鐵) 3 松山(遞) 4 棚村(道)
▲圓盤投 1 細木(道) 三十五米六七(新記
録) 2 龜田(遞) 3 山本(鐵) 4 高橋(鐵) 5
八百リレ 1 逓信(石橋、中川、酒井、前
田) 二分三十七秒八 2 道廳 3 鐵道 ▲五千米
1 阿部(鐵) 十七分十秒六(新記録) 2 片山
(道) 3 花野(道) 4 大塚(道) 5 四百米 1 天
近(鐵) 五十三秒二(新記録) 2 松本(道) 3
酒井(遞) 4 江川(遞) 5 鐵道 1 工藤(道)
三十四米九二(新記録) 2 細木(道) 3 龜田
(遞) 齋藤(道) ▲走高跳 1 山本(鐵) 一米七
〇(新記録) 2 小關(鐵) 青柳(道) 棚村(道)
▲二百米 1 前田(遞) 二十三秒二(新記録)

2 照井(鐵) 3 小仲(道) 4 松本(道) ▲棒高
跳 1 大星(道) 三米 2 平塚(鐵) 駒木根(鐵)
細木(道) ▲八百米 1 天近(鐵) 二分十秒八
2 加藤(鐵) 3 遠藤(鐵) 4 花野(道) ▲槍投
1 高橋(鐵) 四十五米九〇 2 平塚(鐵) 3 嶺
瀧(遞) 4 小松(鐵) ▲走巾跳 1 前田(遞) 六
米六四(新記録) 2 棚村(道) 3 高森(鐵) 4
平塚(鐵) ▲千六百リレ 1 鐵道(駒木根、
重永、山村、天近) 三分四十六秒四
以上採點の結果札鐵軍八十六點で優勝
道廳五十四點、逓信四十一點。
全小樽陸上競技選手權大會 小樽市
育協會主催の同大會は六月二十三日公園
グラウンドで舉行、記録左の通り
▲百米決勝 1 十一秒四坪井(實青) 2 早川
(廳商) 3 弓削(高商) 4 二百米決勝 1 二十
三秒八坪井(實青) 2 弓削(高商) 3 笠間
(實青) 4 四百米決勝 1 五秒八早川(廳商)
2 比良(高商) 3 今村(北商) 4 八百米決勝
1 二分十七秒六越田(實青) 2 平野(高商)
3 加藤(北商) 4 千五百米決勝 1 四分四
十四秒四田邊(實青) 2 平野(高商) 3 越智
(梅中) 4 五千米決勝 1 十七分二十二秒高
橋米(實青) 2 鈴木(廳商) 3 佐々木(廳商)
4 八百リレ 1 一分四十二秒坪井、笠間、
村田、若林(實青) 2 高商 ▲千六百リレ 1
一分五十二秒比良、平野、外館、早川(綠
陵クラブ) 2 (實青) ▲マラソン(水源地往
復) 1 三十九分三十秒八高橋米(實青) 2
高橋米(實青) 3 鈴木(廳商) 4 播磨(北商)

三着堤(旭師) ▲八百米 一着田川(旭師)
二分十四秒五、二着小野(瀧中) 三着庄司
(永農) ▲千四百米 一着菅野(旭師) 五十
五秒二、二着伊藤(瀧中) 三着根本(旭商)
▲千五百米 一着田川(旭師) 四分五十秒
二着庄司(永農) 三着伊藤(瀧中) ▲千六百
リレ 一着旭師組(三分五十六秒) 二着
旭中組、三着旭商組
フイールドの部
▲槍投 一着合田(旭師) 四〇米六七、二
等徳島(旭商) 三着小島(名中) ▲砲丸投 一
等小島(名中) 十二米六、二等堤(旭師)
三等渡邊(旭師) ▲走高跳 一着中島(旭
師) 二米六一、二等中谷(旭師) 三等石崎
(瀧中) 同星野(名中) ▲三段跳 一着中島
(旭師) 十二米二九、二等岡田(旭中) 三等
熊坂(瀧中) ▲走巾跳 一着青柳(旭商) 五
米七九、二等酒匂(旭商) 三等三浦(旭師)
▲圓盤 一着中島(旭師) 二十七米七三、
二等上野(旭商) 三等堤(旭師) ▲棒高跳 一
岡田(旭師) 吉久(瀧中) 成田(名中) 以上二
米八〇

第一回道南陸上選手權大會 函館体
育協會主催の同大會は九月二十二日函商
校庭で開催、出場選手は各中等學校、實
業團及札幌室蘭上磯方面からの参加あり
全員二百餘名内女子二十餘名に及んだ。
▲走高跳 一着(函館) 一六六五 砲丸
投 一着岡武一(函館) 十三米六一、阿部効
(札幌) 十三米六一、右陸上競技ルールに
依つて決勝を行つた結果新岡君一 etc とな
る ▲棒高跳 一着平塚謙三(札幌) 三米二〇 A
▲五種走幅跳 一着對馬有一(函館) 五米六〇
米七二、二等龜田孝三郎(函館) 五米六〇
▲三種木村義雄(上磯) 五米四八 五種槍投
三等木村義雄(上磯) 五米四八 五種槍投
一着龜田孝三郎(函館) 九十四米、二等
對馬有一(函館) 四十四米四七、三等木村
義雄(上磯) 三十五米一 ▲五種二百米 一
着對馬有一(函館) タイム 二五秒五、二
着龜田孝三郎(函館) 二六秒八、二着木村
義雄(上磯) 二六秒八 ▲一千五百米 一
着水戸長吉(函館) 四分三十七秒五、二着
津山(函館) 三分三十七秒五、三着
着太田千代治(函館) 四分四十六秒、二
着佐藤清吉(函館) 三分三十七秒五、三着
リレ 一着札幌チーム タイム 三十八秒
五、二着函館チーム、三着小樽高商チ
ム ▲女子五十米決勝 一着高野(大谷) 七
秒五、二着水江(高女) 三着渡邊(高女) ▲
八百米決勝 一着天近(札幌) 二分十二秒
一、二着長田(函館) 三着津山(函館) ▲ロ
1 ハードル決勝 一着中山(函館) 廿八秒

5 關戸(廳商) ▲ハイハードル 1 十八秒四
長坂(梅中) 2 門田(高商) ▲ローハードル
1 二十九秒四門田(高商) 松尾(手宮) 2 和
島(廳商) 3 長坂(梅中) ▲走幅跳 一六米十
六藤原(高商) 2 木藤多(高商) 2 綱島(廳
商) ▲走高跳 一六米六十五間所(梅中) 2
高野(荒物商) ▲三段跳 一十二米九十四松
尾(手宮) 2 綱島(廳商) 3 木藤多(高商) ▲
棒高 一七米七十井崎(梅中) ▲槍投 一四
四秒四十一木下(實青) 2 井崎(梅中) 3 大
杉(廳商) ▲砲丸 一十二米六十五野口(實
青) 2 村田(梅中) ▲圓盤 一三十一米十七
野口(實青) 2 村田(梅中)
中部六中等校陸上對抗競技 旭中、
旭師、旭商、永農、瀧中、名中の六中等
學校對抗競技大會は十月十三日旭中グラ
ウンドに於て舉行
△旭師六十四點、△名中三十一點五分
△旭商二十五點五分、△瀧中二十一點
△永農六點
尙當日の勝者及主要記録左の通り
トラツクの部
▲五千米 一着中井(旭師) 十八分二十五
秒四、二着笹(名中) 三着森(旭師) ▲八百
米リレ 一着旭師組(一分四十三秒) 二
着名中組、三着瀧中組(旭商二着となつた
がインコースをとつた爲オミットさる)
▲百米 一着又野(名中) 十一秒六、二着
堤(旭師) 三着太田(名中) ▲二百米 一着
又野(名中) 二十四秒七、二着青柳(旭商)

第二回全小樽陸上競技大會 小樽市
稻穂町青年團主催の同會は七月廿一日公
園グラウンドに於て開催、参加団体各中
等學校及農檢、小樽貯金支局、鐵道俱樂
部、道銀、手宮運送、製紙等各チーム、
採點の結果學生組は廳商三十六點實業組
は農檢三十五點にて他チームを壓し優勝
盃は廳商の獲得するところとなつた。

七、二着絲川(函商)三着内田(小樽高商)
 ▲二百米決勝一着横山(膽振)二四秒一
 二着小仲(札幌)三着境▲一万米決勝一
 着太田(エビス町)三六秒五二、二着木
 村(春日町)三着仙庭(鶴岡町)▲女子百米
 決勝一着水江(高女)一五秒、二着渡邊
 (高女)三着齋藤(高女)▲千米リレー決勝
 ▲一着札幌チーム二分一四秒、二着函館
 ▲ハイパードル決勝一着鹿内(札幌)一
 六秒、二着門田(小樽高商)三着佐々木(函
 館)▲四百米決勝一着天近(札幌)五四
 秒九、二着蠣崎(函館)三着長田(函館)五
 五種一千五百米決勝一着木村(上磯)五
 分二五秒、二着龜田(函館)五分二六秒四
 三着對馬(函館)五分二六秒五▲女子四百
 米リレー決勝一着大谷組一分三〇秒二
 着高女、三着大谷▲千六百里リレー決勝
 ▲一着札幌チーム三分五一秒、二着函館チ
 ーム、三着函館チーム▲槍投決勝 龜田
 (函館)四四秒〇九▲圓盤投決勝 富森
 (室蘭)三六秒四四▲三段跳決勝 平塚
 (札幌)二六秒三七▲五種圓盤投決勝一
 着龜田(函館)二六秒九九、二着對馬(函
 館)二五秒八三、三着木村(上磯)一八米
 九二▲女子走巾跳決勝一着野(大谷高女)
 四米▲男子走巾跳決勝一鹿内(札幌)六米
 六一

北大對東北大陸上競技定期戰 第五
 回同戰は六月廿三日仙臺東北帝大トラッ
 クにて開催、四〇對二九で北大優勝した

記録左の通り
 ▲百米一着弓田(北)十一秒八二辰野(東)三
 山元(東)▲圓盤投一着喜安(東)三三米四八
 二着江幡(東)三着中村(東)▲千五百米一着長
 谷川(北)四分三五秒二着矢澤(北)三着堀口(北)
 ▲走高跳一着宮(東)一七〇A二着野
 (東)三着宮(東)▲高障礙一着田(北)参考
 記録十六秒二二小室(北)三小川(東)▲槍
 投一着小室(北)四八米二七二秩父(東)▲太
 田(東)▲四百米一着倉(北)五四秒六二今
 村(東)三着山元(東)▲走巾跳一着小室(北)六
 米三八二着辰野(東)三着栗原(東)▲五千米一
 矢澤(北)十八分十一秒六二長谷川(北)三
 堀口(北)▲棒高跳一着村井(北)三米五五A
 二着前田(北)三着宮(東)▲砲丸投一着小室
 (北)十一米一六二着江幡(東)三着野(東)▲
 八百米リレー一着北大チーム二着北大チ
 ーム

第四回小樽高商對北大豫科對抗陸上競
 技會 北豫對小樽高商陸上競技對抗試
 合は本年九月廿五日北大トラックにて舉行
 されたが、既に回を重ねること三に三
 回、連戦連勝の豫科軍今年も又傳統の勢
 をもって大勝した。記録左の如し
 ▲百米一着倉持(北)十秒八、二着弓削
 (小)、三着五十嵐(北)▲圓盤投一着笠
 原(北)三三米二四五、二着高松(北)三三
 飯泉(北)▲千五百米一着奥田(北)四分
 廿八秒、二着平野(小)三着千田(北)▲走
 巾跳一着増山(北)五米八八、二着大原
 (北)三着木藤(小)▲砲丸投一着

門田(小)二着三村(北)三着青山(北)▲槍
 投一着横内(北)四十四米八五、二着高
 瀬(小)三着高松(北)▲四百米一着五十
 嵐(北)五十六秒、二着矢崎三着増山(北)
 ▲走高跳一着今井、石橋、猿渡(北大)
 一米五六▲棒高跳一着井草(小)三村(北)
 (北)三着高松(北)▲八百リレー一着北
 豫組一分三十九秒八(新記録)
 高商對北大實科專門部陸上競技會 十
 月十三日北大トラックにて於て舉行二十七
 點對二十四點で北大實科軍勝つ。
 全道青年陸上競技大會 釧路市聯合
 青年團主催明治神宮派遣代表選手選抜を
 兼ねた同大會は八月廿五日釧路市春採公
 園グラウンドに開催、採点の結果
 ▲二十五點札幌市▲二十三點空知支廳
 ▲十點釧路市▲石狩支廳九點▲小樽市
 ▲五點▲釧路國五點▲函館市四點▲上川
 支廳、膽振支廳二點▲根室支廳一點
 尙當日の競技決勝成績左の通り
 ▲五千米決勝一着(新記録)一六分一八秒
 五分の二(大會記録一六分四八秒五分の二)
 空知北野政之▲二着空知瀬戸義雄▲三着釧路
 國野上野喜男▲一万米決勝一着(新記録)
 三三分二〇秒五分の三(大會記録三四分
 三五秒五分の四)空知工藤胖▲二着札幌居
 ▲串喜郎▲三着釧路國大野軍治▲走巾跳決
 勝一(新記録)六メートル五七半(大會記
 録六メートル二九)札幌平塚健三▲二六
 メートル四四釧路柿崎義雄▲三六メートル

ル三九半札幌前田秀雄▲百米決勝一(新
 新記録)一一分五秒五分の二(大會記録一一分
 五分の三)札幌照井雅雄▲二着釧路河合幸
 次郎▲三着空知片山辰雄▲八百米決勝一
 (新記録)二分八秒五分の二(大會記録二
 分一一分五分の二)釧路國佐藤泰忠▲二
 分一一分五分の二)釧路國佐藤泰忠▲二
 空知小林勇吉▲三着振木下元春▲砲丸投
 決勝一(新記録)一三米七六(大會記録
 一三米九二)函館龜田繁雄▲二一三米七
 二小樽野口誠一▲三一三米九一札幌阿
 部功▲槍投決勝一(新記録)四九米五六
 (大會記録四六米四七)釧路濱野幸四郎▲
 二四四米〇五札幌峰瀧仁人▲三三三米二
 七膽振淺倉正晃▲四百米決勝一(新記
 録)五三秒(大會記録五五秒五分の二)札
 幌天近豊藏▲二着釧路河合幸次郎▲三着室
 土谷隆▲二百米決勝一石狩赤沼竹治▲三着
 小樽坪井正則▲二着石狩赤沼竹治▲三着
 松本勇▲千六百里リレー決勝一(新記
 録)三分四三秒(大會記録三分五〇秒五
 分の一)札幌(村山、酒井、天近、駒木根)▲
 二着空知▲三着釧路▲八百米リレー決勝一
 一分三九秒五分の一石狩(赤沼、土橋、松
 本、木村)▲二着空知▲三着札幌▲千五百米決
 勝一四分三〇秒五分の一上川後藤榮▲
 二着空知▲三着石狩▲石狩林茂市
 札幌市青年團陸上競技大會 第八回
 同大會は七月七日札幌トラックに於て舉
 行

等苗穂二十三點、三等東十九點、四等
 東北九點、五等桑園九點、六等苗青八
 點、七等北九點五點
 第二部總得點 1 中央分團六十六點五、
 2 苗穂五十一點、3 東四十一點、4 北
 九條三十七點、5 豊水三十六點、6 東
 北三十三點、7 苗青町三十三點、8
 桑園十八點、9 東橋三十三點、10
 札幌陸上競技部主催第二回事務所工場
 對抗技術會 八月十八日北大トラック
 にて舉行、札幌五十點三分の一で優勝し
 た。

總得點 一等札幌五〇點三分の一、二等
 釧路四五點、三等旭川三五點三分の一
 四等稚内二四點、五等室蘭十五點、六
 等野付十點三分の一、七等苗穂四點
 八等函館二點
 札幌通信局秋季陸上競技會 十月二
 日札幌トラックにて舉行
 ◇一部 ▲百米一着南部(十一秒四)▲石橋
 3 安田▲四百米一着安田(一分一秒五)▲南
 部3 石橋▲走巾跳一着松山(五米九七)▲安
 田3 德光▲走高跳一着松山(一米六五)▲
 德光3 安田▲三段跳一着松山(十一米七三)
 2 安田3 江川▲砲丸投一着佐々木(十一米)
 2 南部3 德光 ▲圓盤投一着江川(二十六米
 三十一)▲安田▲八百米リレー一着南部、石
 橋、安田、江川組(一分三十九秒四)▲二百
 米一着石橋▲安田
 ◇二部 ▲各課對抗一六九點(電信課)▲

五七點(講習所)▲三十七點(郵便局保險課)
 4 六點(庶務課)
 札幌小學校陸上競技 北中競技部主
 催第二回札幌市小學校陸上競技大會は九
 月廿八日北中トラックにて舉行、尋常科苗
 穂高等科豊平校優勝した一着の記録左の
 通り
 ▲高跳一着荒木(苗穂尋女)一米一〇▲二
 百米リレー(苗穂尋女チーム)一分一秒六
 五十米荒木(苗穂尋女)七秒六▲百米荒木
 (苗穂尋女)十五秒二▲百米(一)永田(西
 高男)十三秒▲走巾跳永田(西高男)四米九
 〇▲二百米永田(西高男)廿七秒八▲四百
 米リレー(豊平高女チーム)一分三秒▲高
 跳小山(北九高女)一米十三▲五十米(一)
 濫谷(圓山高女)七秒▲百米濫谷(圓山高
 女)十五秒▲三段跳永田(西高男)十米五
 十六▲千六百里リレー(西創成男チーム)
 四分卅三秒八▲四百米辻崎(豊平高男)一
 分五秒▲走巾跳千田(圓山高男)四米六▲八
 百米リレー(豊平尋男)二分十秒▲百米渡
 邊(豊平尋男)十四秒▲二百米脇村(西創
 成尋男)卅一秒
 小樽少年陸上競技 小樽市教育會主
 催第八回全小樽少年陸上競技大會は九月
 廿九日公園グラウンドにて舉行、記録左
 の通り
 ▲走巾跳決勝一着高男一着歌方(入舟)四米八
 二二着工藤(入舟)三着藤田(稻)尋男一着小野(稻)
 四米四二二着金東(色)三着新津谷(奥)尋
 女一着小野(稻)三米三〇二着庄司(手)三着高橋

四百米 一着 天近 豊藏 七點
千五百米 四着 後藤 榮 三點
百 米 五着 照井 雅雄 二點

得點合計 二十五點十三分の一
右の得點にて一等の榮冠を獲得し、譽れの優勝旗は再び我が北海道の青年團の手に輝くに至つた。因に各府縣の得點は左の如くである。

- 1 北海道二十五點十三分の一 2 廣島十
- 七點十三分の一 3 埼玉十二點十三分の一
- 4 新潟十二點十三分の一 5 長野十一
- 點 6 京都十點七 7 栃木九點八 8 香川七點十
- 三分の一 9 福岡七點七 10 山口七點十
- 七點十 11 宮崎七點七 12 鳥取五點
- 十三分の一 13 宮城五點五 14 山形五點
- 知五點 15 長崎四點 16 岡山三點十三分の一
- 17 熊本三點 18 鹿兒島三點 19 愛知三點
- 16 静岡三點 17 神奈川二點十三分の一 18
- 三重二點 19 千葉一點十二分の一 19 茨城
- 一點十三分の一 20 大阪一點二十分の一
- 21 山形十三分の一 21 大分十三分の一

蹴 球

北大H B 對北中試合 本シーズン最
初のラグビー戦たる同試合は五月五日北
大グラウンドで開催されたが、三對三で
引分に終つた。
レフエリー平野氏、ラインスマニ磯部
西島兩君、メンパー左の如し

(北 中)
木藤平路浦藤田田原野川川田浦邊
々々 佐齋万野三遠吉上河平石皆原大渡
F W H B T B F B
藤條神中越藤藤下部藤島里崎村田
伊中唐竹打遠佐松輕進藤梅小岩高
(北大H B)
北海製罐對小樽高商練習試合 五月
五日公園グラウンドに於てラ式同試合は
舉行され、十二對三で製罐大捷した。
北大H B 對札師戦 五月十二日北大
グラウンドにてラ式對戰舉行、八對六で
北大H B 勝つ。主審平野氏、線審川崎、
吉藤兩氏。
北大H B 前半 8 0 0 6 札 師
メンパー左の如し
光原中藤木川村永田林葦上田本田
福河田齋佐石田松村小佐三藤森和
F W H B T B F B
倉條田越神部中下部藤田島原岡
飯中福打唐矢竹松輕進高藤笠小
(北大H B)

北大本科對北中試合 五月十九日ラ
グビー戦北大グラウンドにて舉行された
が四十五對零で北大大勝した。
主審川崎氏、線審石田西島兩氏

北大 後半 30 15 0 0 北 中
北大豫科對小樽製罐ラグビー戦 右
に引き続き舉行されたが廿七對零で豫科軍
大捷した。主審平野氏、線審丸山石田氏

小樽高商對北中ラグビー戦 五月廿
六日小樽公園グラウンドにて舉行したが
北中振はず五十三對零で高商大捷した。
北大對東北大學第三回ア式蹴球戦 六
月二日北大グラウンドにて舉行されたが二
對零で北大大學勝つ。審判塚本氏。

東北 2 後半 2 0 0 0
北大 0 後半 0 0 0 2 0
メンパー次の如し
大 藤堂藤原澤野藤村田谷田
北 後二齋尾梅中伊木德鹽吉
川田澤田間口本崎部葉木
東 大和小乗佐溝森石磯千佐

北大豫科對小樽高商ラグビー戦 兩
校對抗試合の今迄の成績は左の如く七戰
七勝、全く無人の境を行くが如き勢であ
つた。

- 第一回 同 十五年六月 九對零
- 第二回 同 九月 廿一對三
- 第三回 同 十月 九對三
- 第四回 同 十月 十三對零
- 第五回 同 十月 八對零
- 第六回 同 十月 十三對零
- 第七回 同 九月 六對三
- 本年六月九日第八回對抗ラグビー戦が舉
行されたが同試合には常勝軍豫科を屠り
積年の恥を雪ぐべき高商の戦であつたの
であるが武運拙く左の戦績で大敗した。

北大 前半 3 0 0 高 小 樽
豫科 後半 8 0 0 高 小 樽
尚メンパー左の如し
(小樽高商)
林村田城田藤松野森川原島澤川佐
北村岩中近平牧中藤小關稻遊
F W H B T B F B
阪 林 田 松 中 下 藤 藤 部 藤 藤 藝 崎 田 金
大 福 若 竹 松 佐 兵 輕 進 吉 安 川 木
(北大豫科)
北中對札師ラグビー戦 六月廿三日
中島グラウンドにて開催されたが三對三
で引分となつた。

札幌OB對札商ラグビー戦 七月四
日中島グラウンドで開催されたが廿七對
六で札幌OB大捷した。
小樽高商對北中ラ式蹴球戦 九月廿
一日北中グラウンドで開催されたが廿四
對五で高商大勝した。

高商 24 11 13 5 0 5 北 中
(北 中)
木藤年葉藤浦川田原野川田太田越
々々 佐遠万秋齋三石吉河平皆津齋上宮
F W H B T B F B
林村田山澤田松野森川山原澤田佐
北村高田中平牧中藤關安遊
(小樽高商)
尙十月二日に山ノ上グラウンドに於て開
始されたが十六對零で高商大捷した。
第九回豫科對高商ラグビー戦 十月
五日豫科軍遠征し小樽公園フィールドに開
催兩軍の應援團兩側に對陣し氣勢を添へ
兩軍選手も必死の健闘を續けたが豫科軍
よく攻め十一對零のスコアで豫科の勝
利に歸した。
これに豫科は九戰九勝。
前半 高商 0 6
後半 高商 0 5

豫科)
藤林 藤阪中下藤羽部藤藤藝崎田金
伊兵大竹松佐丹輕進吉安川木
F W H B T B E B
林村田山澤田松野川森原田島澤佐
北村高田中平牧中藤安小關稻遊
(高 商)

札商對製罐ラグビー戦 十月六日小
樽公園グラウンドに於て佐藤主審中村線
審で開始されたが十八對零で製罐勝つ。
全日本ア式蹴球大會(神宮競技)本道代
表決定札幌地方豫選 十月六日北大グ
ラウンドにて舉行したが北大チーム奪戦
の結果札師を敗り優勝した。

北大 2 0 2 0 0 北 中
北大 6 3 3 0 2 2 二中
決 勝 戦
北大 5 2 3 2 2 4 札 師
小樽商業對英船ア式蹴球戦 十月七
日英船タイタン號乗組員との對戦は廳商
校庭にて開催、前半兩軍無爲、後半兩軍
二點宛にて引分勝負となつた。尙第二回
戦は九日公園グラウンドにて開始され、
結局二對零で英船側の勝に歸した。
全小樽對全北大ラグビー選 十月十
三日北大フィールドに於て舉行されたが左

の戦績で北大大捷した。

全北大 39 (1920) 前半 1-0 後半 1-0 全小樽

(全北大)

林谷藤川賀部津中谷下山岩藤井金

小石有輕大野道木大平進金

邊邊谷村村田野慈邊 森林澤松田濃

渡渡黒北中中佐久渡 森若關平安美

札幌OB對北中ラグビー戦 十月十日

三日北大フィールドで舉行されたが十七對

十二で北中の勝利となつた。

北中 前半 11-6 後半 9-3 OB

北中對札師秋季ラグビー戦 十月十日

九日北大フィールドで舉行された廿七對八

て北中大捷した。

北中 前半 18-9 後半 5-3 札師

第二回全道ラグビー大会 札幌ラグ

ビー協會主催の同大会は十一月三日札幌

中島グラウンドに於て舉行されたが記録

左の如し

△開戦十時二十五分レフェリー佐野氏

H北 118 30 北中

役チームが優勝した。戦績左の通り

◇第一回戦 中 27-26 札 師

◇第二回戦 中 28-18 小北 海

短期現役 28-50 H B O B

準決勝 28-0 札 鐵

決勝戦 21-12 中 鐵

短期現役 21-12 中 鐵

第六回全道教員籠球大会 北海道体

育同志會主催の同大会は五月十二日札幌二

中西側新設コートに於て開催、大接戦の

結果遂に山鼻西チーム優勝した。

山鼻西組 24-14 帶廣軍

全札幌青年籠球大会 札幌東青年分

團主催の同大会は七月二十一日開催された

がスコア左の如し

第一回戦 東橋 A 27-3 東橋 A

第二回戦 東青訓 12-11 東橋 B

準決勝 東北 B 17-14 東橋 B

決勝 東北 B 26-10 東橋 A

全道小學生兒童籠球大会 東青訓

九月廿九

ス ポ ー ツ

△午後三時レフェリー井上氏

惠迪寮 6-14 札 商

原石村部村浦森村橋鹿部山藤田

笠夷中矢木三中西高鈴澤片佐藤田

橋村下沼川橋澤山 林田山藤原口井

高野宮大西高米片 松増内尾川橋

△午前十一時四十分レフェリー助川氏

札 師 12-6 製 籾

邊田谷藤村藤田田慈邊井林濃竹

渡稻黒加中伊妹吉久渡渡永若美大

川田光島中野田原田中内本村原田

石福福中田佐吉河村田竹森田篠和

△午後一時四十分レフェリー平野氏

新北 14-9 札 O B

上木島井林川野野西橋田山野達根

井青西深林小助佐小高藤眞矢安岩

藤藤下阪井塚藤野羽藤澤藤田島藝

伊兵松大和石遠萩丹進金吉高藤安

日札師コートに於て舉行、参加は瀧川校

圓山校、山鼻校、東橋校、苗穂校、大通

校、花川校、幌西校、附屬校、東北校の

十組、戦績左の通り

第一回戦 東 9-28 附 山

第二回戦 東 17-6 苗 山

準決勝 東 22-17 大 通

準決勝 東 20-22 附 屬

準決勝 東 13-6 山 鼻

準決勝 東 12-23 瀧 川

準決勝 東 20-10 東 橋

神宮競技大会本道籠球豫選 九月廿

九日舉行されたが戦績左の通り

△女子部 戦績左の通り

市立 A 20-4 廳 立

市立 A 23-14 廳 立

△男子部

旭 18-47 東 北

二 7-31 東 北

緑 12-5 東 青

市立 A 23-14 廳 立

かくして市立高女六度選手権を獲得

第一回戦 東 18-47 東 北

ス ポ ー ツ

△午後三時レフェリー井上氏

惠迪寮 6-14 札 商

原石村部村浦森村橋鹿部山藤田

笠夷中矢木三中西高鈴澤片佐藤田

橋村下沼川橋澤山 林田山藤原口井

高野宮大西高米片 松増内尾川橋

△午後一時四十分レフェリー平野氏

新北 14-9 札 O B

上木島井林川野野西橋田山野達根

井青西深林小助佐小高藤眞矢安岩

藤藤下阪井塚藤野羽藤澤藤田島藝

伊兵松大和石遠萩丹進金吉高藤安

日札師コートに於て舉行、参加は瀧川校

圓山校、山鼻校、東橋校、苗穂校、大通

校、花川校、幌西校、附屬校、東北校の

十組、戦績左の通り

第一回戦 東 9-28 附 山

第二回戦 東 17-6 苗 山

準決勝 東 22-17 大 通

準決勝 東 20-22 附 屬

準決勝 東 13-6 山 鼻

準決勝 東 12-23 瀧 川

準決勝 東 20-10 東 橋

神宮競技大会本道籠球豫選 九月廿

九日舉行されたが戦績左の通り

△女子部 戦績左の通り

市立 A 20-4 廳 立

市立 A 23-14 廳 立

△男子部

旭 18-47 東 北

二 7-31 東 北

緑 12-5 東 青

市立 A 23-14 廳 立

かくして市立高女六度選手権を獲得

第一回戦 東 18-47 東 北

二 7-31 東 北

緑 12-5 東 青

市立 A 23-14 廳 立

かくして市立高女六度選手権を獲得

第一回戦 東 18-47 東 北

ス ポ ー ツ

△午後三時レフェリー井上氏

惠迪寮 6-14 札 商

原石村部村浦森村橋鹿部山藤田

笠夷中矢木三中西高鈴澤片佐藤田

橋村下沼川橋澤山 林田山藤原口井

高野宮大西高米片 松増内尾川橋

△午後一時四十分レフェリー平野氏

新北 14-9 札 O B

上木島井林川野野西橋田山野達根

井青西深林小助佐小高藤眞矢安岩

藤藤下阪井塚藤野羽藤澤藤田島藝

伊兵松大和石遠萩丹進金吉高藤安

日札師コートに於て舉行、参加は瀧川校

圓山校、山鼻校、東橋校、苗穂校、大通

校、花川校、幌西校、附屬校、東北校の

十組、戦績左の通り

第一回戦 東 9-28 附 山

第二回戦 東 17-6 苗 山

準決勝 東 22-17 大 通

準決勝 東 20-22 附 屬

準決勝 東 13-6 山 鼻

準決勝 東 12-23 瀧 川

準決勝 東 20-10 東 橋

神宮競技大会本道籠球豫選 九月廿

九日舉行されたが戦績左の通り

△女子部 戦績左の通り

市立 A 20-4 廳 立

市立 A 23-14 廳 立

△男子部

旭 18-47 東 北

二 7-31 東 北

緑 12-5 東 青

市立 A 23-14 廳 立

かくして市立高女六度選手権を獲得

第一回戦 東 18-47 東 北

二 7-31 東 北

緑 12-5 東 青

市立 A 23-14 廳 立

かくして市立高女六度選手権を獲得

第一回戦 東 18-47 東 北

ス ポ ー ツ

決 二 中 1 2 札 師

ホツケイ

法政大學對北中ホツケイ戦 遠征の
法政大學對北中の同試合は七月十二日札
幌中島グラウンドに於てレフエリイ宮腰
久保兩氏の下に行はれたが法政軍は前半
開始後十分にして法政のH Bの横田が傷
いて退場した爲め苦戦したが十五分十九
分廿五分三分に得点した之に反し北中は
二分三十分三十分に得点したのみで結局四對
二で法政が勝つた。

法政 4 前半 4 1 2 2
後半 0 0 0 2 北中
(レフエリイ) 宮腰、久保兩氏

北中 田木野田木川木留澤田林
原鈴山鈴細谷福黒濱小

法政 5 1 4 1 2 0 2 豫科
1 1 2 0 2 豫科

法政大學對北大豫科並札商ホツケイ戦
七月十三日札幌中島グラウンドに於て對
北大豫科戦(午前十時)對札商戦(午後三
時)を舉行したが、法政は五對二、七對
一で何れも勝利を得た。

法政 佐瀬永井腰崎沼井宮澤瀨武
木討部田熊野木田幸
仁鹿阿町大永小佐々山東田

豫科 木討部田熊野木田幸
仁鹿阿町大永小佐々山東田

法政 佐瀬永井腰崎沼井宮澤瀨武
木討部田熊野木田幸

法政 佐瀬永井腰崎沼井宮澤瀨武
木討部田熊野木田幸

第五回明治神宮競技大會ホツケイ北海
道豫選會 九月廿二日北大ファイナルに
て優勝した。苦小牧工業チーム左の記録
北中 9 2 北中 苦工 3 2 札商
北大 9 2 北中 苦工 3 2 札商

尚神宮競技への本道出場チームは大日
本ホツケイ協會北海道支部理事會にて協
議の上ヒツク・アツプチームとして左の
通り決定された。

神宮体育大會ホツケイ試合 同試合
第一日は九月二十九日開催されたが當日
の北海道對オールド秋田戦に於て北海道は
終始壓迫を續け前半4-0、後半8-0
で、結局十二對零で北海道大勝した。

美前内岡部 藤田分口谷
宇越谷飯阿 武大久保谷郷片

内野田藤野山中西岡下 杉本寺内
山牧山佐高野山中西岡下 杉本寺内

北海道ホツケイ選手権大會 第一日
北大對北中戦は十月十二日中島グラウン
ドに於て舉行されたが七對二で北大快勝
した。

北大 前半 3 4 1 1 北中
後半 1 1 1 1 北中
北中 3 2 1 1 0 0 0 0 0 0 0 0
苦工 0 1 1 1 1 1 1 1 1 1 1 1

延長戦 苦工 1

岩中鹿阿仁大長小佐松岸
K R W I C H C H L F F
G R W F L W R H L H L R F
川村邊下藤野木岡田島葉
小中渡山佐高鈴外龜中千

ゴ 九 フ

同クラスのマンズリー・クラブ・Aクラスは
七月廿一日、九月八日に錢函リンクスに
於て舉行されたが、スコア次の通り
▲七月廿一日の分 優勝者山本雄一氏
▲九月八日の分 優勝者三菱銀行本間房
二氏

| | | | | |
|---|-------|----|----|----|
| 1 | 山本(雄) | 九〇 | 二四 | 六六 |
| 2 | 堤 | 八九 | 二四 | 七〇 |
| 3 | 鈴木(勝) | 九八 | 二四 | 七四 |
| 4 | 田中(玄) | 九九 | 二四 | 七五 |
| 5 | 渡邊(俊) | 九六 | 二〇 | 七六 |
| 1 | 本 | 八九 | 二一 | 六八 |
| 2 | 山 | 八二 | 二一 | 七一 |
| 3 | 堤 | 八六 | 二一 | 七二 |
| 4 | 下 | 九七 | 二四 | 七三 |
| 5 | 田 | 九七 | 二一 | 七六 |

同上クラブ・Bクラス 本年最初の

マンズリー・トウナメントを六月二日同
リンクで舉行、七月廿八日及十月廿七日
にも同様開催したが、ベストファイヴ記
録左の如し 優勝者三社賣炭所長小林雄
一氏

| | | | | |
|---|-------|-----|----|----|
| 1 | 小 | 九〇 | 二〇 | 六二 |
| 2 | 田中(玄) | 九八 | 二〇 | 七二 |
| 3 | 横 | 一〇〇 | 一六 | 七三 |
| 4 | 黒川 | 一〇〇 | 一六 | 七五 |
| 5 | 伊藤 | 一〇〇 | 一六 | 七六 |
| 1 | 横 | 九四 | 三〇 | 六四 |
| 2 | 小林(雄) | 九四 | 三〇 | 六八 |
| 3 | 橋本(左) | 一〇〇 | 一六 | 七四 |
| 4 | 山田(成) | 一〇〇 | 一六 | 七五 |
| 5 | 渡邊(得) | 一〇〇 | 一六 | 七六 |

| | | | | |
|---|------|----|----|----|
| 1 | 道家齊次 | 五五 | 二〇 | 六八 |
| 2 | 鈴木松三 | 五五 | 二〇 | 七二 |
| 3 | 辻喜三 | 五五 | 二〇 | 七三 |
| 4 | 猪股孫八 | 五五 | 二〇 | 七六 |
| 5 | 宮脇富 | 五五 | 二〇 | 七六 |

手権大會 十月六日同リンクスで舉行
されたが参加者十七名、選手権は堤氏再
び獲得する所となつた。當日のベストフ
ァイブは左の如くである。

| | | | | |
|---|-----|----|----|----|
| 1 | 堤正元 | 五〇 | 二〇 | 六二 |
| 2 | 山縣稔 | 五〇 | 二〇 | 七二 |
| 3 | 鈴木勝 | 五〇 | 二〇 | 七三 |
| 4 | 佐藤清 | 五〇 | 二〇 | 七五 |
| 5 | 堀義路 | 五〇 | 二〇 | 七六 |

北海タイムスカップトウナメント
月十三日錢函リンクスでアグンストホキ
一のホールマツチを舉行した。参加する
者二十四名、三菱銀行横内清一氏優勝し
た。記録左の如し

| | | | | |
|---|-------|----|---|---|
| 1 | 横内(清) | 一七 | 一 | 二 |
| 2 | 田中(玄) | 一五 | 一 | 二 |
| 3 | 佐藤(清) | 八 | 一 | 二 |
| 4 | 宮島(布) | 一四 | 一 | 二 |
| 5 | 佐藤(棟) | 一五 | 一 | 二 |

第五回全道中等學校卓球大會 北海
道卓球協會主催の同大會は一月十三日札
幌市公會堂で舉行されたが其結果決勝戦

に於て札幌師範は四對一のスコアで函館工業を破り優勝した。第二次戦以後の戦績左の通り

| | | | | | | |
|-----------|----|----|----|----|----|---|
| 函工 | 3 | 2 | 2 | 1 | 2 | 3 |
| 函商 | 2 | 2 | 3 | 4 | 3 | 2 |
| 函農 | 2 | 3 | 3 | 4 | 3 | 2 |
| 室商 | 1 | 2 | 3 | 4 | 3 | 2 |
| 勝農 | 2 | 3 | 3 | 4 | 3 | 2 |
| 函工 | 3 | 2 | 2 | 1 | 2 | 3 |
| 函商 | 2 | 2 | 3 | 4 | 3 | 2 |
| 函農 | 2 | 3 | 3 | 4 | 3 | 2 |
| 準決勝戦 | 4 | 4 | 4 | 4 | 4 | 4 |
| 函工 | 4 | 4 | 4 | 4 | 4 | 4 |
| 函商 | 4 | 4 | 4 | 4 | 4 | 4 |
| 函農 | 4 | 4 | 4 | 4 | 4 | 4 |
| △決勝戦 | 4 | 4 | 4 | 4 | 4 | 4 |
| 札師 | 4 | 4 | 4 | 4 | 4 | 4 |
| 札工 | 4 | 4 | 4 | 4 | 4 | 4 |
| 札商 | 4 | 4 | 4 | 4 | 4 | 4 |
| 札農 | 4 | 4 | 4 | 4 | 4 | 4 |
| 角田 | 3 | 3 | 3 | 3 | 3 | 3 |
| 大日向 | 3 | 3 | 3 | 3 | 3 | 3 |
| 田口 | 3 | 3 | 3 | 3 | 3 | 3 |
| 山崎 | 3 | 3 | 3 | 3 | 3 | 3 |
| 間宮 | 3 | 3 | 3 | 3 | 3 | 3 |
| △個人戦(準決勝) | 3 | 3 | 3 | 3 | 3 | 3 |
| 山崎(札師) | 0 | 0 | 0 | 0 | 0 | 0 |
| 川村(函商) | 0 | 0 | 0 | 0 | 0 | 0 |
| △決勝戦 | 0 | 0 | 0 | 0 | 0 | 0 |
| 村山(札商) | 8 | 10 | 5 | 3 | 10 | 3 |
| 藤野(函野) | 10 | 7 | 10 | 10 | 8 | 8 |

一組北海道卓球協会の計画により春秋二回華々しく開催される事となり第一回春季大会は本年五月十八日を皮切として廿一日迄舉行された。参加チームは札商、函工、札師、北中の五、結局左の成績を以て札商優勝した。

| | | | | | | |
|----|---|---|---|---|---|---|
| 札商 | 1 | 1 | 1 | 1 | 1 | 1 |
| 札師 | 0 | 0 | 0 | 0 | 0 | 0 |
| 北中 | 0 | 0 | 0 | 0 | 0 | 0 |
| 札工 | 0 | 0 | 0 | 0 | 0 | 0 |
| 札農 | 0 | 0 | 0 | 0 | 0 | 0 |
| 札商 | 0 | 0 | 0 | 0 | 0 | 0 |
| 札師 | 0 | 0 | 0 | 0 | 0 | 0 |
| 北中 | 0 | 0 | 0 | 0 | 0 | 0 |
| 札工 | 0 | 0 | 0 | 0 | 0 | 0 |
| 札農 | 0 | 0 | 0 | 0 | 0 | 0 |
| 合計 | 1 | 0 | 3 | 2 | 4 | 4 |

全道OB卓球大会
主催の同大会は二月十日札幌市公會堂に於て舉行、優勝者は札工の前田君、準決勝以後の戦績左の通り

| | | | | |
|----|----|----|----|----|
| 前田 | 7 | 10 | 10 | 14 |
| 小野 | 10 | 10 | 10 | 10 |
| 本間 | 8 | 16 | 8 | 4 |
| 山 | 10 | 14 | 10 | 10 |

全小樽團體選手権大会
主催の同大会は二月十七日稲穂男子校に於て舉行、参加団体十八組に達し決勝に於て高商A組、農檢A組は最も接戦を極め結局高商A組の優勝する所となる準決勝以後の記録左の通り

| | | | | | | |
|-----|---|---|---|---|---|---|
| 高商A | 3 | 3 | 3 | 3 | 3 | 3 |
| 山崎 | 3 | 3 | 3 | 3 | 3 | 3 |
| 小樽 | 3 | 3 | 3 | 3 | 3 | 3 |
| 高商B | 3 | 3 | 3 | 3 | 3 | 3 |
| 山崎 | 3 | 3 | 3 | 3 | 3 | 3 |
| 小樽 | 3 | 3 | 3 | 3 | 3 | 3 |
| 高商A | 3 | 3 | 3 | 3 | 3 | 3 |
| 山崎 | 3 | 3 | 3 | 3 | 3 | 3 |
| 小樽 | 3 | 3 | 3 | 3 | 3 | 3 |
| 高商B | 3 | 3 | 3 | 3 | 3 | 3 |
| 山崎 | 3 | 3 | 3 | 3 | 3 | 3 |
| 小樽 | 3 | 3 | 3 | 3 | 3 | 3 |
| 高商A | 3 | 3 | 3 | 3 | 3 | 3 |
| 山崎 | 3 | 3 | 3 | 3 | 3 | 3 |
| 小樽 | 3 | 3 | 3 | 3 | 3 | 3 |
| 高商B | 3 | 3 | 3 | 3 | 3 | 3 |
| 山崎 | 3 | 3 | 3 | 3 | 3 | 3 |
| 小樽 | 3 | 3 | 3 | 3 | 3 | 3 |
| 高商A | 3 | 3 | 3 | 3 | 3 | 3 |
| 山崎 | 3 | 3 | 3 | 3 | 3 | 3 |
| 小樽 | 3 | 3 | 3 | 3 | 3 | 3 |
| 高商B | 3 | 3 | 3 | 3 | 3 | 3 |
| 山崎 | 3 | 3 | 3 | 3 | 3 | 3 |
| 小樽 | 3 | 3 | 3 | 3 | 3 | 3 |
| 高商A | 3 | 3 | 3 | 3 | 3 | 3 |
| 山崎 | 3 | 3 | 3 | 3 | 3 | 3 |
| 小樽 | 3 | 3 | 3 | 3 | 3 | 3 |
| 高商B | 3 | 3 | 3 | 3 | 3 | 3 |
| 山崎 | 3 | 3 | 3 | 3 | 3 | 3 |
| 小樽 | 3 | 3 | 3 | 3 | 3 | 3 |
| 高商A | 3 | 3 | 3 | 3 | 3 | 3 |
| 山崎 | 3 | 3 | 3 | 3 | 3 | 3 |
| 小樽 | 3 | 3 | 3 | 3 | 3 | 3 |
| 高商B | 3 | 3 | 3 | 3 | 3 | 3 |
| 山崎 | 3 | 3 | 3 | 3 | 3 | 3 |
| 小樽 | 3 | 3 | 3 | 3 | 3 | 3 |
| 高商A | 3 | 3 | 3 | 3 | 3 | 3 |
| 山崎 | 3 | 3 | 3 | 3 | 3 | 3 |
| 小樽 | 3 | 3 | 3 | 3 | 3 | 3 |
| 高商B | 3 | 3 | 3 | 3 | 3 | 3 |
| 山崎 | 3 | 3 | 3 | 3 | 3 | 3 |
| 小樽 | 3 | 3 | 3 | 3 | 3 | 3 |
| 高商A | 3 | 3 | 3 | 3 | 3 | 3 |
| 山崎 | 3 | 3 | 3 | 3 | 3 | 3 |
| 小樽 | 3 | 3 | 3 | 3 | 3 | 3 |
| 高商B | 3 | 3 | 3 | 3 | 3 | 3 |
| 山崎 | 3 | 3 | 3 | 3 | 3 | 3 |
| 小樽 | 3 | 3 | 3 | 3 | 3 | 3 |
| 高商A | 3 | 3 | 3 | 3 | 3 | 3 |
| 山崎 | 3 | 3 | 3 | 3 | 3 | 3 |
| 小樽 | 3 | 3 | 3 | 3 | 3 | 3 |
| 高商B | 3 | 3 | 3 | 3 | 3 | 3 |
| 山崎 | 3 | 3 | 3 | 3 | 3 | 3 |
| 小樽 | 3 | 3 | 3 | 3 | 3 | 3 |
| 高商A | 3 | 3 | 3 | 3 | 3 | 3 |
| 山崎 | 3 | 3 | 3 | 3 | 3 | 3 |
| 小樽 | 3 | 3 | 3 | 3 | 3 | 3 |
| 高商B | 3 | 3 | 3 | 3 | 3 | 3 |
| 山崎 | 3 | 3 | 3 | 3 | 3 | 3 |
| 小樽 | 3 | 3 | 3 | 3 | 3 | 3 |
| 高商A | 3 | 3 | 3 | 3 | 3 | 3 |
| 山崎 | 3 | 3 | 3 | 3 | 3 | 3 |
| 小樽 | 3 | 3 | 3 | 3 | 3 | 3 |
| 高商B | 3 | 3 | 3 | 3 | 3 | 3 |
| 山崎 | 3 | 3 | 3 | 3 | 3 | 3 |
| 小樽 | 3 | 3 | 3 | 3 | 3 | 3 |
| 高商A | 3 | 3 | 3 | 3 | 3 | 3 |
| 山崎 | 3 | 3 | 3 | 3 | 3 | 3 |
| 小樽 | 3 | 3 | 3 | 3 | 3 | 3 |
| 高商B | 3 | 3 | 3 | 3 | 3 | 3 |
| 山崎 | 3 | 3 | 3 | 3 | 3 | 3 |
| 小樽 | 3 | 3 | 3 | 3 | 3 | 3 |
| 高商A | 3 | 3 | 3 | 3 | 3 | 3 |
| 山崎 | 3 | 3 | 3 | 3 | 3 | 3 |
| 小樽 | 3 | 3 | 3 | 3 | 3 | 3 |
| 高商B | 3 | 3 | 3 | 3 | 3 | 3 |
| 山崎 | 3 | 3 | 3 | 3 | 3 | 3 |
| 小樽 | 3 | 3 | 3 | 3 | 3 | 3 |
| 高商A | 3 | 3 | 3 | 3 | 3 | 3 |
| 山崎 | 3 | 3 | 3 | 3 | 3 | 3 |
| 小樽 | 3 | 3 | 3 | 3 | 3 | 3 |
| 高商B | 3 | 3 | 3 | 3 | 3 | 3 |
| 山崎 | 3 | 3 | 3 | 3 | 3 | 3 |
| 小樽 | 3 | 3 | 3 | 3 | 3 | 3 |
| 高商A | 3 | 3 | 3 | 3 | 3 | 3 |
| 山崎 | 3 | 3 | 3 | 3 | 3 | 3 |
| 小樽 | 3 | 3 | 3 | 3 | 3 | 3 |
| 高商B | 3 | 3 | 3 | 3 | 3 | 3 |
| 山崎 | 3 | 3 | 3 | 3 | 3 | 3 |
| 小樽 | 3 | 3 | 3 | 3 | 3 | 3 |
| 高商A | 3 | 3 | 3 | 3 | 3 | 3 |
| 山崎 | 3 | 3 | 3 | 3 | 3 | 3 |
| 小樽 | 3 | 3 | 3 | 3 | 3 | 3 |
| 高商B | 3 | 3 | 3 | 3 | 3 | 3 |
| 山崎 | 3 | 3 | 3 | 3 | 3 | 3 |
| 小樽 | 3 | 3 | 3 | 3 | 3 | 3 |
| 高商A | 3 | 3 | 3 | 3 | 3 | 3 |
| 山崎 | 3 | 3 | 3 | 3 | 3 | 3 |
| 小樽 | 3 | 3 | 3 | 3 | 3 | 3 |
| 高商B | 3 | 3 | 3 | 3 | 3 | 3 |
| 山崎 | 3 | 3 | 3 | 3 | 3 | 3 |
| 小樽 | 3 | 3 | 3 | 3 | 3 | 3 |
| 高商A | 3 | 3 | 3 | 3 | 3 | 3 |
| 山崎 | 3 | 3 | 3 | 3 | 3 | 3 |
| 小樽 | 3 | 3 | 3 | 3 | 3 | 3 |
| 高商B | 3 | 3 | 3 | 3 | 3 | 3 |
| 山崎 | 3 | 3 | 3 | 3 | 3 | 3 |
| 小樽 | 3 | 3 | 3 | 3 | 3 | 3 |
| 高商A | 3 | 3 | 3 | 3 | 3 | 3 |
| 山崎 | 3 | 3 | 3 | 3 | 3 | 3 |
| 小樽 | 3 | 3 | 3 | 3 | 3 | 3 |
| 高商B | 3 | 3 | 3 | 3 | 3 | 3 |
| 山崎 | 3 | 3 | 3 | 3 | 3 | 3 |
| 小樽 | 3 | 3 | 3 | 3 | 3 | 3 |
| 高商A | 3 | 3 | 3 | 3 | 3 | 3 |
| 山崎 | 3 | 3 | 3 | 3 | 3 | 3 |
| 小樽 | 3 | 3 | 3 | 3 | 3 | 3 |
| 高商B | 3 | 3 | 3 | 3 | 3 | 3 |
| 山崎 | 3 | 3 | 3 | 3 | 3 | 3 |
| 小樽 | 3 | 3 | 3 | 3 | 3 | 3 |
| 高商A | 3 | 3 | 3 | 3 | 3 | 3 |
| 山崎 | 3 | 3 | 3 | 3 | 3 | 3 |
| 小樽 | 3 | 3 | 3 | 3 | 3 | 3 |
| 高商B | 3 | 3 | 3 | 3 | 3 | 3 |
| 山崎 | 3 | 3 | 3 | 3 | 3 | 3 |
| 小樽 | 3 | 3 | 3 | 3 | 3 | 3 |
| 高商A | 3 | 3 | 3 | 3 | 3 | 3 |
| 山崎 | 3 | 3 | 3 | 3 | 3 | 3 |
| 小樽 | 3 | 3 | 3 | 3 | 3 | 3 |
| 高商B | 3 | 3 | 3 | 3 | 3 | 3 |
| 山崎 | 3 | 3 | 3 | 3 | 3 | 3 |
| 小樽 | 3 | 3 | 3 | 3 | 3 | 3 |
| 高商A | 3 | 3 | 3 | 3 | 3 | 3 |
| 山崎 | 3 | 3 | 3 | 3 | 3 | 3 |
| 小樽 | 3 | 3 | 3 | 3 | 3 | 3 |
| 高商B | 3 | 3 | 3 | 3 | 3 | 3 |
| 山崎 | 3 | 3 | 3 | 3 | 3 | 3 |
| 小樽 | 3 | 3 | 3 | 3 | 3 | 3 |
| 高商A | 3 | 3 | 3 | 3 | 3 | 3 |
| 山崎 | 3 | 3 | 3 | 3 | 3 | 3 |
| 小樽 | 3 | 3 | 3 | 3 | 3 | 3 |
| 高商B | 3 | 3 | 3 | 3 | 3 | 3 |
| 山崎 | 3 | 3 | 3 | 3 | 3 | 3 |
| 小樽 | 3 | 3 | 3 | 3 | 3 | 3 |
| 高商A | 3 | 3 | 3 | 3 | 3 | 3 |
| 山崎 | 3 | 3 | 3 | 3 | 3 | 3 |
| 小樽 | 3 | 3 | 3 | 3 | 3 | 3 |
| 高商B | 3 | 3 | 3 | 3 | 3 | 3 |
| 山崎 | 3 | 3 | 3 | 3 | 3 | 3 |
| 小樽 | 3 | 3 | 3 | 3 | 3 | 3 |
| 高商A | 3 | 3 | 3 | 3 | 3 | 3 |
| 山崎 | 3 | 3 | 3 | 3 | 3 | 3 |
| 小樽 | 3 | 3 | 3 | 3 | 3 | 3 |
| 高商B | 3 | 3 | 3 | 3 | 3 | 3 |
| 山崎 | 3 | 3 | 3 | 3 | 3 | 3 |
| 小樽 | 3 | 3 | 3 | 3 | 3 | 3 |
| 高商A | 3 | 3 | 3 | 3 | 3 | 3 |
| 山崎 | 3 | 3 | 3 | 3 | 3 | 3 |
| 小樽 | 3 | 3 | 3 | 3 | 3 | 3 |
| 高商B | 3 | 3 | 3 | 3 | 3 | 3 |
| 山崎 | 3 | 3 | 3 | 3 | 3 | 3 |
| 小樽 | 3 | 3 | 3 | 3 | 3 | 3 |
| 高商A | 3 | 3 | 3 | 3 | 3 | 3 |
| 山崎 | 3 | 3 | 3 | 3 | 3 | 3 |
| 小樽 | 3 | 3 | 3 | 3 | 3 | 3 |
| 高商B | 3 | 3 | 3 | 3 | 3 | 3 |
| 山崎 | 3 | 3 | 3 | 3 | 3 | 3 |
| 小樽 | 3 | 3 | 3 | 3 | 3 | 3 |
| 高商A | 3 | 3 | 3 | 3 | 3 | 3 |
| 山崎 | 3 | 3 | 3 | 3 | 3 | 3 |
| 小樽 | 3 | 3 | 3 | 3 | 3 | 3 |
| 高商B | 3 | 3 | 3 | 3 | 3 | 3 |
| 山崎 | 3 | 3 | 3 | 3 | 3 | 3 |
| 小樽 | 3 | 3 | 3 | 3 | 3 | 3 |
| 高商A | 3 | 3 | 3 | 3 | 3 | 3 |
| 山崎 | 3 | 3 | 3 | 3 | 3 | 3 |
| 小樽 | 3 | 3 | 3 | 3 | 3 | 3 |
| 高商B | 3 | 3 | 3 | 3 | 3 | 3 |
| 山崎 | 3 | 3 | 3 | 3 | 3 | 3 |
| 小樽 | 3 | 3 | 3 | 3 | 3 | 3 |
| 高商A | 3 | 3 | 3 | 3 | 3 | 3 |
| 山崎 | 3 | 3 | 3 | 3 | 3 | 3 |
| 小樽 | 3 | 3 | 3 | 3 | 3 | 3 |
| 高商B | 3 | 3 | 3 | 3 | 3 | 3 |
| 山崎 | 3 | 3 | 3 | 3 | 3 | 3 |
| 小樽 | 3 | 3 | 3 | 3 | 3 | 3 |
| 高商A | 3 | 3 | 3 | 3 | 3 | 3 |
| 山崎 | 3 | 3 | 3 | 3 | 3 | 3 |
| 小樽 | 3 | 3 | 3 | 3 | 3 | 3 |
| 高商B | 3 | 3 | 3 | 3 | 3 | 3 |
| 山崎 | 3 | 3 | 3 | 3 | 3 | 3 |
| 小樽 | 3 | 3 | 3 | 3 | 3 | 3 |
| 高商A | 3 | 3 | 3 | 3 | 3 | 3 |
| 山崎 | 3 | 3 | 3 | 3 | 3 | 3 |
| 小樽 | 3 | 3 | 3 | 3 | 3 | 3 |
| 高商B | 3 | 3 | 3 | 3 | 3 | 3 |
| 山崎 | 3 | 3 | 3 | 3 | 3 | 3 |
| 小樽 | 3 | 3 | 3 | 3 | 3 | 3 |
| 高商A | 3 | 3 | 3 | 3 | 3 | 3 |
| 山崎 | 3 | 3 | 3 | 3 | 3 | 3 |
| 小樽 | 3 | 3 | 3 | 3 | 3 | 3 |
| 高商B | 3 | 3 | 3 | 3 | 3 | 3 |
| 山崎 | 3 | 3 | 3 | 3 | 3 | 3 |
| 小樽 | 3 | 3 | 3 | 3 | | |

スキ

ス ポ ー ツ

第二回全國大學專門學校スキー大會
一月十二日から三日間に亘つて札幌三角山を中心として北大、早大、明大、法大、専修大、日大、小樽高商七校の争覇戦が舉行された。

▲四十キロ決勝

- 一着岩崎(早大) 三時間廿六分十二秒
二着山田(北大) 三時間卅一分卅五秒
三着矢澤(早大) 三時間卅一分卅五秒
四着宮下(北大) 三時間卅五分三秒
五着安孫子(北大) 三時間卅六分十四秒
六着宮本(北大) 三時間卅六分十四秒

▲右戦績で北大早大各十一點獲得す。

▲複合競技

- 複合競技成績は左の通り
(3)小倉(日大) 七米五
(4)入江(北大) 二・五
(5)飯田(高商) 二・五
(7)傍土(明大) 二・五
(10)龍田(北大) 二・五
(15)宮村(北大) 二・五
(19)新井(法大) 二・五
(20)神澤(北大) 二・五
(21)今村(法大) 二・五
(22)杉村(北大) 二・五
(25)村本(北大) 二・五
(27)富井(早大) 二・五
(28)安達(明大) 二・五

(30)佐々木(早大) 二七、二六
(31)竹節(早大) 三・五、三
複合競技入賞者平均點數左の通り

- 1等神澤(北大) 一七點〇三
2等杉村(同) 一五・七〇
3等竹節(早大) 一六・三三
4等宮村(北大) 一四・二五
5等今村(法大) 一四・七五
6等村本(北大) 一二・八八

▲複合競技得點左の通り

(北大)十六點、(早大)四點、(法大)二點

▲十八基結果左の通り

- 一等栗谷川(明大) 一時間十三分卅二秒
二等矢澤(早大) 一時間十六分十五秒
三等中村(北大) 一時間十七分五十二秒
四等岩崎(早大) 一時間十八分五十四秒
五等奥井(北大) 一時間十九分三十七秒
六等宮本(北大) 一時間十九分四十九秒
(得點)明大七點、早大八點、北大七點
▲ジャンプ成績 廿三名出場、記録左の通り
中澤(早大) 十八米
安達(明大) 廿三米五〇
杉村(北大) 廿四米
竹節(早大) 廿四米五〇
富井(早大) 廿五米五〇
宮村(北大) 廿五米
富井(早大) 廿五米

四八六

神代(法大) なし
伴(北大) 廿七米五〇
植地(北大) なし
飯田(高商) 十八米
高木(高商) 十七米五〇
新井(法大) 二十米五〇
村本(北大) 廿五米
出野(早大) 廿四米
佐山(日大) 十九米五〇
馬場(早大) 二十米五〇
傍土(明大) 十八米五〇
小倉(日大) なし
田上(日大) なし
神澤(北大) 三十米
田中(早大) なし
勝見(高商) 廿四米
今村(法大) 廿三米
右の最高記録神澤選手の卅米突て新記録であつたが十番目に飛躍した植地選手は惜くも倒れたがフオームには最良のものであつた。

- ジャンプ成績左の通り
一等伴(北大) 一六・九三
二等神澤(同) 一六・六二
三等村本(同) 一六・五〇
四等宮村(同) 一五・七五
五等出野(早大) 一五・七三
六等杉村(北大) 一五・四一
ジャンプ得點は北大二十點、早大二點
卅二キロリレー成績左の通り

- 一等(北大チーム)
所要時間 二時三十八分五十一秒
山田 四十一分十五秒
中村 三十九分十九秒
宮下 三十九分十九秒
長田 三十九分十九秒
二等(早大チーム)
所要時間 二時四十四分三十七秒
竹節 四十二分十秒
東條 四十五分
岩崎 三十九分四十七秒
矢澤 三十七分三十八秒
三等(明大チーム)
所要時間 二時四十七分二十六秒
緒方 四十八分九秒
栗谷川 四十二分二十秒
千葉 三十六分四十七秒
四等(法大チーム)
所要時間 二時五十七分二十二秒
今村 四十五分二十五秒
新井 四十二分五秒
神代 四十六分三十七秒
小松 四十三分十五秒
五等(専修チーム)
所要時間 三時十八分十五秒

ス ポ ー ツ

所要時間

- 山本 五十分二十四秒
櫻庭 五十八分八秒
清藤 五十八分四十九秒
山吉 四十九分五十四秒
六等(高商チーム)
所要時間 三時二十七分三十五秒

所要時間

- 植地 五十二分十九秒
飯田 五十三分一秒
三辻 五十分三十八秒
各校の得點
合計 761
三十二基リレー
計 7530
十ヤン 20
八ヤン 78

- 複合 116
十ヤン 114
四ヤン 110
北大 0
早大 0
明大 0
法大 0
専修 0
高商 0
日大 0

▲かくして榮冠は再び北大に揚つた。

第六回全北海道スキー選手権大會兼第七回全日本スキー選手権大會北海道選會
北海道山岳會主催の同大會は一月十九、廿日の兩日札幌市郊外三角山を中心にして舉行された。成績左の通り
▲四十キロの結果左の通り
一着芳賀(札幌) 二時五十四分五十四秒

所要時間

- 二着足羽(一中) 二時間五十五分十五秒
三着中村(北大) 二時間五十七分五秒
四着六平(北商) 二時間五十七分十六秒
五着木下(樽中) 三時間五十九秒
六着後藤(札商) 三時間一分二十五秒
七着以上六選手はさきの全因インカレ以上大会の記録を全部破つた。

所要時間

- 一着坪川(札商) 一時間十三分二秒
二着佐々木(札商) 一時間十三分五秒
三着木村(樽中) 一時間十三分五秒
四着長谷川(樽商) 一時間十五分四秒
五着秋野(札幌) 一時間十五分四秒
六着葛西(札鐵) 一時間十七分七秒
七着以上六選手はさきの全因インカレ以上大会の記録を全部破つた。

▲十八基の成績左の通り

- 一着長田(北大) 一時間一分五十四秒
二着山田(北大) 一時間四分二十七秒
三着秋野(札幌) 一時間七分三秒
四着油谷(樽中) 一時間七分三秒
五着河原(北中) 一時間九分五十八秒
六着宮本(北大) 一時間九分五十八秒
七着推野(三菱) 一時間十二分三十八秒
八着栗山(樽中) 一時間十二分三十八秒
九着安達(明大) 一時間十二分三十八秒
十着久慈(樽水) 一時間十二分三十八秒
十一着小林(同) 一時間十二分三十八秒
十二着以上六選手はさきの全因インカレ以上大会の記録を全部破つた。

四八七

油谷 二二米五〇 二二米
山田 一四米 一八米
河原 一五米五〇 一六米五〇
安達 一八米五〇 二三米
椎野 一六米五〇 一七米五〇

▲複合競技 成績左の通り
計
シヤムプ一八キロ

一等長田(北大) 一七〇四〇 二〇〇〇 二八七
二等油谷(樟中) 一六九六九 一八七五 三三九七
三等山田(北大) 一六八三三 一八六五 三三六六
四等河原(北中) 一五五二一 一六七五 三〇四一
五等安達(明大) 一四六三三 一七五〇 二九三五
六等椎野(三菱) 一四五四一 一四二五 二九一七

▲シヤムプ成績 採點の結果左の通り

一等高木(北中) 二〇〇〇 二二米 二八米
二等勝見(高商) 二〇〇七五 二二米 二五〇〇
三等神田(二中) 一九八〇〇 二二米 二五〇〇
四等關口(北商) 一九六三三 二二米 二五〇〇
五等關(北大) 一九五五〇 二二米 二五〇〇
六等田中(北商) 一九四三〇 二二米 二五〇〇

▲二十八基リ

出場団体は鐵教、樟中B、樟中A、三菱、北商、一中A、一中B、札商、樟商の九団体猛烈なせり合を演じた。

中部北海道スキー大會 旭川スキー俱樂部主催第一回中部北海道スキー選手權大會は二月十日旭川サンモリツツ伊の澤スロープに於て開催された。参加者全道より二百五十名、記録左の通り

▲二十キロ(學生班)一着(旭中)鈴木タイム一時間三十六分三十分二着(同)武内一時間卅七分十一秒三着(旭商)藤田一時間三十七分四十三秒四着(旭商)中村五着(流中)松本六着(永農)高橋▲二十キロ一般班)一着(旭鐵)大石タイム一時間三十三分十六秒二着(同)今村一時間三十四分二十秒三着(妹背牛)金田一時間三十六分四十三秒四着(イハキ)日下部五着(名鐵)大谷六着(旭鐵)吉田▲二キロ(オールドホーイ)一着(旭鐵)長谷川十一分十八秒二着(旭川)菊地三着(新北門)川村四着(上川支廳)奥住五着(北建)渡邊(富)▲四キロ小學生リレー一着旭日校タイム四十九分十五秒(豐瀬)根津、市中、稻葉)二着大成校▲シヤムプ(學生班)(出場選手二十七名)一着前田(旭商)一七五二、二着千葉(旭中)一七五二〇、三着宇野(名中)一七四二〇、四着齋藤(旭中)一七四一、五着五十嵐(名中)一七三六、六着村上(旭中)一五二二四、七着鈴木(名中)一五二二三、▲最長不倒前田(旭商)一九米五〇▲シヤムプ(一般班)(出場選手二十三名)一着影井(砂川三井)一五二八、二等久保田(北建)一五二二一、三等白戸(北建)一五二一〇、四等温井(北電)一五二〇〇、五等龜岡(名鐵)一五二〇〇▲最長不倒白戸(北電)一七米六〇〇▲八キロOBリレー(出場五チーム)一着混成(高木、菊地、松田、小林)四十六分三

十八秒、二着旭鐵(風間、石川、金森、長谷川)、三着北電(小島、永井、三瓶、木)五十二分二十一秒▲十六キロ學生リレー(出場四チーム)一着旭中(福井、千葉、田利、柴山)一時三十分四秒▲十六キロ一般リレー(出場十三チーム)一着妹背牛(中村、若林、井出、金田)一時三十分、二着旭鐵A(武石、淺野、大石、吉田)一時三十分三十分、三着茂尻一時四十分

全札幌小學校スキー大會 一月二十七日札幌市郊外圓山二子山スロープにて舉行、記録左の通り

▲シヤムプ△高等科1大堀(山鼻)2若本(圓山)3大塚(幌西)4坂上(附屬)5湊(幌西)6村田(幌西)7皆川(東)8木村(東北)9森(苗穂)10志村(幌西)最長不倒距離若本(圓山)一三米〇五△尋常科最長不倒距離鈴木(幌西)一三米九〇 1鈴木(幌西)2若本(圓山)3野須(幌西)4田中(豊平)5龜ヶ森(幌西)6八重樫(東)7湯口(東)8渡邊(附)9小川(苗穂)10笹川(大通)▲高等科テスタンスA組一等刀根屋(附屬)二等神是(山鼻)三等大又(山鼻)B組一等石田(附屬)二等高田(東橋)三等中川(苗穂)C組一等湊(幌西)二等出雲崎(東北)三等吉田(豊平)D組一等高橋(豊平)二等横堀(東北)三等細谷(幌西)▲尋常科テスタンスA組一等木村(豊平)二等神田(桑園)三等清水(同)B組一等村上(大通)二等石澤(豊平)三等池田(中央)C組

一等茂本(苗穂)二等龜ヶ森(幌西)三等淺沼(山鼻)D組一等吉田(大通)二等新家(附屬)三等石黒(附屬)E組一等市川(苗穂)二等市川(同)三等内田(大通)F組一等香曾我部(附屬)二等川上(附屬)三等増田(桑園)G組一等中村(桑園)二等安孫子(北九條)三等北田(東北)H組一等中村(幌西)二等玉川(西)三等笹川(大通)I組一等井口(東)二等勝田(東)三等藤藤(北九條)全道實業園スキーリレー大會 小樽高商主催の同大會は七月廿七日高商を中心とする二十八キロのコースによつて開催された。参加団体小樽北海製鐵、三菱俱樂部、北海水電、大夕張三菱の四チーム、記録左の如し

一着北海製鐵所要時間二時間四十五分十秒、二着三菱俱樂部二時間四十五分四十六秒、三着大夕張三菱三時間三十分四十一秒、四着北海水電三時間三十分五十九秒

札幌アマチュアスキー競技大會 小樽新聞社主催の同大會は三月十日札幌市郊外三角山に於て舉行されたが出場者四百名、當日の一等記録次の如し

▲一般男子八キロリレー 北山正潔(北中)三十一分 ▲小學校男子一キロリレー 1竹田市郎(小樽奥澤)四分四十一秒 ▲小學校女子五百米リレー 1沖節恵(大通)一分二十七秒 ▲一般男子八キロリレー 1ス1小樽桐ヶ丘俱樂部(坪川、竹花、坪川、關戸)四十二分十二秒 ▲小學校男子二キ

ロリレーリレー 1小樽奥澤校(木村、田宮、竹田、橋本)八分三十七秒

全小樽スキー大會 小樽スキー俱樂部主催第六回オール小樽スキー大會は二月三日天狗山麓に於て舉行記録次の如し

▲十二キロ一般

一着福丸(大倉)一時間廿七分二秒四

▲小學校シヤムプ一等田宮(奥澤)一五點九一、飛距離(十七米、一七米半)▲中等校リレー一着樽商チーム二時間四九分四四秒、二着北商チーム二時間五〇分五五秒得點樽商十五點北商十點▲小學校リレー一着奥澤校(木村、稻川、松原、竹田)一時間三五分五秒得點奥澤十五點線十點手西六點▲中等校シヤムプ一等關口(北商)一五點五六(飛距離三二米、一)二等小林(水産)一三點八八(飛距離二七米半、二六米半)三等久慈(水産)一三點一七(飛距離二四米半、一)四等澁谷(樽商)一二點一五、五等相坂(北商)一二點〇八、六等奥山(樽商)一一點九八、最長不倒飛距離三二米關口(北商)得點北商九點樽商四點水産一五點、總得點樽商一九點北商一九點水産九點▲一般シヤムプ一等勝見(高商)一八點(飛距離二九米半、二九米半)二等高橋(同上)一二點四四、三等種村一二點二四▲實業園リレー一着三菱チーム二時間四六分四四秒、二着北水電、三着第一銀

かくて稻垣役員より優勝旗を樽商校(北

商と同點なるもリレー勝者に授く内規に基き)に同カツプを三菱銀行チームに奥澤校に優勝旗シヤムプ不倒者橋本關口にペナントその他入賞者にそれ々々メダルを授與した。

全日本スキーシヤムプ大會 長野縣体育協會主催同大會は一月五日飯山町明ヶ岡スキー場で舉行ノールウエーの三選手も來會し高田の全日本選手權大會に出場した知名のスキーシヤムプ及び地元の選手卅餘名参加し全日本の名に恥ぢぬ精銳揃ひ、當日の跳躍距離及び得點左の如く北大の神澤君優勝の榮冠を擔つた。

| 姓名 | 所屬 | 第一回 | 第二回 | 第三回 | 得點 |
|-------|------|-----|-----|-----|----|
| 1 神澤 | (北大) | 三〇 | 二九 | 二九 | 八〇 |
| 2 牧田 | (中俱) | 三三 | 三三 | 三三 | 六〇 |
| 3 村本 | (北大) | 三三 | 三三 | 三三 | 六〇 |
| 4 出野 | (早大) | 三三 | 三三 | 三三 | 六〇 |
| 5 伴 | (北大) | 三三 | 三三 | 三三 | 六〇 |
| 6 奥山 | (泊中) | 三三 | 三三 | 三三 | 六〇 |
| 7 高橋 | (飯山) | 三三 | 三三 | 三三 | 六〇 |
| 8 高田 | (中俱) | 三三 | 三三 | 三三 | 六〇 |
| 9 杉村 | (北大) | 三三 | 三三 | 三三 | 六〇 |
| 10 野呂 | (樺太) | 三三 | 三三 | 三三 | 六〇 |

諾威スキー選手の來道 征極王アムンセン氏の故郷ノールウエーからはるばると秩父宮シヤムプエ實測の爲め大倉男の招聘に應じて來朝した諾威スキー俱樂部副會長ヘルセツト中尉とスキー複合競技(シヤムプとテスタンスの競技)の權

威コルテルド、スネルスルド兩氏の一行は東京迄迎へに行つた廣田氏とオリ...

氷上競技

第二回全道氷上選手権大會 一月廿八、九兩日苫小牧雲雀ヶ丘リンクに開催...

▲一千五百米突競滑第一着朝倉(苦)三分十四秒五分の二(聯盟新記録)二着戸巻(苦)三分二十四秒五分の三(同)三着鈴木(同)三分三十秒五分の三...

▲ファイギュアコンテスト一等原田(北中)三點、二等青柳(一中)、三等今井(北中)九點、四等外川(北中)十二點...

▲五千米競滑一着原(苦工)十二分四秒六二着小林(二中)、三着大西(二中)▲各校得點苦工十點、札二中八點...

▲アイヌホツケイ準決勝 北中 5 0 0 0 札二中 5 0 0 0 0 札二中

▲アイヌホツケイ準決勝 北中 5 0 0 0 札二中 5 0 0 0 0 札二中

プは二千米突リレー優勝の苫工俱樂部に授與された。北日本氷上競技選手権大會...

▲第六回全道中等校氷上競技大會 北大ホツケイ部スケータチング部主催の同大會は二月三日四日の兩日札幌中島リンク...

▲第五回 札幌師範 苫小牧工 北海中學 尚第六回の記録左の通り ▲千五百米競滑一着鈴木(苦工)三分十七秒六、二着河原(二中)三着小林(二中)

▲決勝戦 札師 2 10 10 0 0 1 0 1 0 0 0 1 北中

レフェリー 西、安田兩氏 かくてスピードは苫工、フイギュアは北中、ホツケイは札師が優勝し柳會長から...

▲第一回戦 札師 4 1 3 0 2 1 0 3 苫工

▲第二回戦 苫工 大鈴加小朝村

▲第三回戦 北 大 3 1 1 0 0 0 苫工

▲第三回戦 北大對札幌スケイト協會チーム(札師)の試合は午後三時から行はれた、戦前の豫想の如く兩軍の技倆伯仲にて最初...

▲第六回全小樽スケイト大會 小樽スケイト協會主催の同大會は二月十日所屬公園リンクで舉行記録左の通り

▲少年二百米A組 1 林田 2 渡邊 3 櫻井 B組 1 佐藤 2 河本 3 石黒 C組 1 長谷川 2 水野 3 北川 ▲五百米 1 馬場(樽商)一分十秒

▲アイヌホツケイ準決勝 北中 4 2 1 0 0 0 札商

▲アイヌホツケイ準決勝 北中 4 2 1 0 0 0 札商

▲アイヌホツケイ準決勝 北中 4 2 1 0 0 0 札商

▲アイヌホツケイ準決勝 北中 4 2 1 0 0 0 札商

▲第三回官廳實業團對抗氷上競技會 札幌スケイト協會主催の同會は二月十日札幌中島リンクに開催、結果左の如し

▲アイヌホツケイ決勝 王子イイグ 3 1 2 0 0 2 北門銀行

▲アイヌホツケイ決勝 王子イイグ 3 1 2 0 0 2 北門銀行

▲アイヌホツケイ決勝 王子イイグ 3 1 2 0 0 2 北門銀行

▲千五百米競滑一着中島(王)三分三十五秒二着戸巻(王)三着中野(選)▲二千米リレー一着王子イイグルチーム(野呂、大西戸巻、朝倉)四分九秒六(新記録)▲總得點王子三十二點、選友(苦)五點
かくてスピード及ホツケー優勝カップは王子イイグルチームに、フイギユア優勝カップは札幌クラブに授與された。

漕艇

協會支部創設記念漕艇大會 日本漕艇協會北海道支部創立記念オープンレースは五月廿六日小樽有帆海岸で開催された。當日の記録左の通り
▲一着ラツカ1俱樂部二分五十七秒二分の一、二着小樽消防組三分一分の一、三着北海道水産試験場三分十五秒、二着北日本漕艇部一艇差▲三着上友會三分一分一秒、二着潮丘俱樂部六艇差▲四着小樽鐵道俱樂部二分五十四秒二分の一、二着アニマル俱樂部五分四分一秒、一着緑兵俱樂部三分十六秒、二着小樽中學B組二艇差▲六着北商二分四十七秒二分の一、二着樽中C組二分一艇差▲七着俱樂部三分七秒、二着H.S.O.B一艇差▲八着猛浪組二分五十三秒、二着潮見青年團二艇差▲九着樽中C組三分四分一秒、二着三菱A組二艇差二分の一▲十着樽中A組二分四十分五分の三二着北商八艇差

着小樽中學四分五十秒艇差一艇身半、二着滋賀師範、三着沼津中學
小樽中學端部端部競漕會 九月十日築港防波堤附近で各學年のポイントレースを舉行した。對組レースの結果は
▲一年生一等1組、二等3組、三年生一等1組、二等2組、三着4組▲二年生一等3組、二等1組、三着4組▲三年生一等5組、二等1組、三着4組▲四年生一等1組、二等3組、三着4組▲五年生一等1組、二等3組、三着4組
なほ對級レースは
一等五年生、二等四年生、三等三年生端部部の優勝旗並に優勝カップは五年生の中に歸した。

小樽水産カッターレース

十月一日第二防波堤に於て体育デーの一部として同校獨特のカッターレースを舉行した。記録左の通り
▲第一回各級第一選手選四、三、三年勝二分二十五秒▲第二回各級第一選手選五、二、一、五年勝二分二十六秒▲第三回各級第二選手選五、四、三、四年勝二分三十三秒▲第四回各級第二選手選二、一、二年勝二分四十一秒▲第五回各級第二選手選四、二、一、四年勝二分三十五秒▲第六回各級第一選手選五、三、二年勝二分二十二秒▲第七回各級第三選手選四、三、二、四年勝二分三十六秒▲第八回學生對舍學生勝二分三十七秒▲第九回各級第四選手三、二、一、二年勝

第七回小樽漕艇大會及日本漕艇選手權北海道選拔大會 日本漕艇協會北海道支部並に小樽漕艇協會主催函館短艇會後援の當大會は八月四日小樽港第一防波堤に於て舉行。記録左の如し
▲一般選(八百米)1.樽新(三分卅七秒八)2.築港(差二艇身)▲一般選選小樽鐵道クラブ(三分六秒八)2.水産試験所(差四分三艇身)▲中等學校選選(一千米)1.小樽中學A(四分四九秒二)2.函館商業(差四艇身)▲中等學校選選1.室蘭中學(五分)2.小樽中學B(差四艇身)▲一般選選(差一艇身)▲一般選選(七百米)1.小樽新聞(二分五十九秒)2.小樽鐵道(半艇身)▲一般選選1.北海製罐(獨漕)(二分四十六秒八)▲青年團選選(七百五十米)1.手宮青年團(二分四三秒二)2.量德青年團(差三艇身)▲中等學校選選(千五百米)1.小樽中學A(四分廿八秒八)2.室蘭中學(差七艇身)▲一般選選(八百米)1.北海製罐(二分五十七秒)2.小樽新聞(差五艇身)

第二回全日本高等專門學校並に第六回中等學校固定席艇選手權大會 八月廿五日東京隅田川で決勝戦を行ひ左の如く小樽中學優勝した。是て四回の優勝となつた。
▲中等學校決勝千三百メートル逆コース(スタート言問橋下ゴール大倉別邸)一

二分五十三秒、第十回對科レース漁撈、製造、養殖、漁撈勝二分三十五秒
明治神宮競技端艇大會 十一月四日の固定席選手權獲得戦に於て左の記録によつて小樽製罐軍優勝した。
▲固定席選手權 1.北海製罐(北海道代表五分二十四秒五)2.大阪鐵道局(關西代表差三十三秒)3.至善寮(關東代表)スタートから北海製罐斷然強く竹屋ですてに五艇身をリードしたその後次第に差を増して大捷す至善寮、大阪鐵道局頑張つてゐたが問題にならなかつた。

水泳

金道中等學校對抗水上競技大會 七月廿七、八兩日小樽市立中學プールで舉行、決勝戦績左の通り
▲二百米リレー決勝1.函館中學(中村、寺田、水野、小森)2.札幌商業3.余市中學4.北海中學▲曲蹴1.池田(北商)二十七秒▲八百米自由決勝1.寺田(函中)十一分四分九秒六(本道中等學校新記録)2.櫻井(余中)3.神保(樽中)4.田中(札師)▲二百米自由型決勝1.寺田(函中)二分卅四秒八(本會新記録)2.根上(余中)3.山形(札商)4.佐々木(札一)▲百米背泳決勝1.田村(函中)一分二十八秒二2.由月(札一)3.松島(北中)4.佐藤(北中)▲五十米自由決勝1.竹内(北中)三十一秒六2.佐藤(樽商)3.中村(函中)4.三浦(札商)▲四百米自由決勝1.

櫻井(余中)五分四十二秒二(本道中等學校新記録)2.小森(函中)3.神保(樽商)4.甲谷(余中)▲百米自由決勝1.山形(札商)一分九秒四(本會新記録)2.小森(函中)3.佐藤(樽商)4.根上(余中)▲二百米平泳決勝1.村井(札商)三分十二秒三(本道中學新記録)2.河原(北中)佐野(札一)4.筒井(函中)▲八百米リレー決勝1.函館中學一分〇秒九(小森、中村、水野、寺田)(本會新記録)2.余市中學3.小樽中學4.札幌一中
尚各校の得點左の如し
▲函中六十三點▲余中三十五點▲札商二十八點▲北中十八點▲樽商十四點▲札一十一點▲樽中六點▲札師一點
第二回全日本中等學校水上選手權大會 八月十日十一日札幌中島プールに於て舉行、決勝戦績左の如し
▲三百米メドレー決勝1.函館中學(田村、筒井、寺田)四分八秒F2.北海中學3.札幌一中4.札幌商業5.秋田中學6.小樽商業▲二百米自由型決勝1.寺田(函中)二分三十三秒二2.堅石(秋中)3.山形(札商)4.水野(函中)5.長永(一中)6.田中(札商)▲二百米胸泳決勝1.村井(札商)三分十七秒F2.梶浦(二中)3.筒井(函中)4.佐野(一中)5.渡邊(樽商)6.河原(北中)▲五十米自由型決勝1.佐藤(樽商)三十分二秒二2.石田(札商)3.三浦(札商)4.豊島(樽商)5.中村(函中)6.由月(一中)

北日本中等學校水上選手權大會午後の記録左の如し
▲八百米リレー決勝一着函中一分十一秒四、二着札商、三着札一中、四着秋中五着北中、六着札二中▲百米決勝一着寺田(函中)一分七秒八(新記録)二着中村(函中)三着竹内(北中)四着佐藤(樽商)五着山形(札商)六着三浦▲四百米決勝一着小森(函中)二着佐々木(札一中)三着神保(樽商)四着加茂野(俱中)五着黒澤(秋中)六着佐々木(秋中)▲百米背泳決勝一着田村(函中)一分廿九秒、二着由月(一中)三着竹内(北中)四着佐藤(北中)五着齋藤(一中)六着橋本(函中)▲八百米決勝一着小森(函中)十二分七秒七、二着佐々木(札一中)三着神保(樽商)四着加茂野(俱中)五着秋野(札二中)六着澤木(秋中)▲二百米リレー決勝一着函館中學二分五秒一(新)二着札商、三着秋中、四着樽商、五着北中、六着札二中
尚右の成績にて合計得點左の如し
▲函中七十一點▲札商卅七點▲札一中卅二點▲樽商廿七點▲北中廿一點▲秋中十八點▲二中九點▲俱中六點
全小樽水上競技選手權大會及第三回全道小學校對抗水泳大會 小樽體育會主催八月十八日小樽市立中學プールで舉行。參加小學校は函館湯ノ川、岩内の岩内校、余市の大川校及澤町校、札幌の山鼻校及東橋校、小樽の手宮校の七校、當日

遊谷(警察)一勝二分
高木(陸軍)一勝三敗
熊谷(青年)三敗一分
尚指定選士の光榮を擔つた二氏は左の通りである。

劍道 大澤藤四郎氏(北海道廳武道教師、北大劍道師範、武徳會劍士)
柔道 兼元藤兵衛氏(北大及札一中の教諭)

▲大禮武道大會第一日(五月四日)の準決勝戦に於て本道の選士並に指定選士等必勝を期して出場したが劍道に於て音喜多幸一選士一勝六敗して無惨にも敗戦し指定選士大澤氏も又力戦したが及ばず柔道に於て指定選士兼元氏頗るコンディション悪く零敗の惨敗振り、尙當日本道の氣を吐いたのは渥美二段が稻垣三段(千葉)岡本四段(茨城)新山三段(山口)の高段者を片端から手玉に取つて本道選士の意氣を見せた。然し準決勝に入り高橋四段(新潟)木原四段(福岡)にぶつかり遂に零敗するに至り萬腔の恨みを呑んで五日の決勝に入るを得ず北海道は遂に榮ある御前試合に一人をも出場の機會を失つた

商(二十九點)五等樽中(二十九點)
少年部個人優勝 一等今井(水産)二等村木(廳商)三等池田(北商)
青年部 一等高商(六十一點)二等廳商(五十九點)三等水産(五十六點)四等劍友(五十二點)五等樽中(五十一點)六等陸上(四十五點)七等北商(四十一點)八等玄武(四十點)九等水上(三十四點)八等玄武(四十點)九等水上(三十四點)八等個人優勝 一等笠井(北商)二等尾崎(高商)三等井賀(廳商)

全道有段者劍道大會 小樽劍道研究會主催第三回の同大會は東京より斯道の大家中山博造、高野佐三郎兩範士を迎へ七月二十八日小樽松竹座に於て舉行、参加者一流の劍士百四十五名、戦績左記

新保(札) 帆 浦(小樽)
佐々木(小) 帆 泉(小樽)
藤田(札) 帆 中(旭川)
千原(室) 帆 音喜多(釧路)
水島(函) 帆 新田(小樽)
犬飼(夕) 帆 高田(留萌)
山(網) 走 高田(留萌)

第五回北日本中等學校劍道大會 九月廿九日弘前市弘前高等學校主催の下に同校にて舉行、同大會に出場した小樽市廳立商業學校劍道選手は破竹の勢を以て力戦し遂に左の戦績にて優勝した。

個人全勝試合 (旭川尙武會)
一等 高津 (札帆研究會)
二等 門脇 (拓殖銀行)
三等 佐藤 (拓殖銀行)

(111)東北(110) 高等科 圓山(114)東北(113)琴似(112)山鼻(110)幌西(117)稻穂(111)北九條(118)

明治神宮体育大會學生相撲大會 十月廿九日より神宮外苑相撲場に開催、中等學校は本道より小樽水産、札幌鐵道教習所札幌一中、小樽中學の四校出場、鐵道、札幌一中、樽中共に途中に於て惜敗し、小樽水産は第二日目の準々決勝に於て高知師範と對戦し三對零で敗退した。

全道素人相撲大會 全道素人相撲の大關港山の引退角力大會は北野組、角道獎勵會港山後援會共催で十月六日札幌市北五五の新設土俵にて舉行、小樽、夕張、苫小牧、砂川、美唄、江部乙、旭川、茂尻、若別、札幌、篠津、幾春別、厚別、真駒内より夫々代表選手集り東西に分けて大會を開き非常な盛會を極めた尙當日の勝角力左の如し。

三人抜 勇川 五人抜 玉嵐 五人抜 出羽錦 七人抜 勇山 決勝者 五人抜 十勝洋 勇山 五

全小樽弓道大會 五月五日小樽實業青年俱樂部主催の下に綠校に於て舉行、定刻新谷理事長並に小柳体育部長の挨拶後弓道班長中村氏の矢渡式、吳比師範、來賓中村氏の禮射ありて四十餘名の射士

が源平に分れて競射に移つたが左の成績で閉戦。

▲競射一等八中射覺院分院中村京一、二等八中同加藤秀一、三等七中樽中相馬、四等六中同宮腰、五等六中樽商白崎、六等射陵堂山内、七等中央支店渡邊、八等手宮校門田、九等中央支店種谷、十等札幌岩城▲射道優秀一等中央支店渡邊五郎、二等樽中相馬、三等中央支店種谷▲源平試合源軍の勝

第五回全道弓道大會 東京府下大森日本射覺院主催の同大會は六月九日旭川高等女學校にて開催、道内からの参加選手百五十餘名、五名一組で

右二十一組の團體競射に始まり火の出る様な緊張した試合を見せ各々必勝の努力をなした幾多の好記録を出し學生側は北海中學弓道部が二十三中といふ本道に於ける未だ曾つてない記録破りて前優勝者北大豫科より優勝の榮冠を奪ひ地方側は十七中を以て小樽射覺院支部が優勝した個人競射は出場射士五十餘名に及びそれぞれ、特技を争ひ六射六中の好記録を出し

た者さへあつた當日の成績左の如し。

△射道優勝團體、射覺院小樽支部△地方側射道優勝團體小樽射覺院支部△學生側北海中學弓道部△射道一等庄内久太郎(旭鐵)二等加藤壽一(小樽)三等東芳雄(北大)個人競射優勝下斗米武(一中)二等伊藤太郎(旭川)三等小林民治(北中)四等越後金八(旭川)五等庄内久太郎(旭鐵)

遠の大弓大會 札幌市立体育所主催の同大會は七月七日中島特設道場に於て舉行、一等圓山(一中)、二等健脇(体育所)、三等深谷(旭川)

祝賀弓道大會 小樽の吳比長七氏今回大日本武徳會弓道教士となつたので中村京一、齋藤安司、佐々野精英其他發起となり九月廿三日小樽にて祝賀弓道大會が開催された。

左の如く決定した。

(個人優勝)一等箕輪(上砂川)二等小原(北中)三等穂鷹(北水)四等松本(札幌)五等村田(函鐵)六等宮腰(樽中)七等藤田(旭川)

優勝團體 岩見澤鐵道俱樂部、優勝學校 北大豫科

個人優勝者 三上(岩鐵)竹田(北大豫科)加藤(射覺院分院) 神宮競技参加者 中村京(小樽)栗田登(札幌)安部藤吉(上砂川)前記三名の外 渥美習(上砂川)藤井文一(岩鐵)岩城清次郎(札幌)小角六三郎(落合)櫻田作之助(下富良野)横山香(鹿ノ谷)野崎達雄(鹿ノ谷)

北大豫科對小樽高商弓道戰 十月六日高商道場に於て舉行されたが選手各十人一人廿射にて四人立にて十回の戦の結果百八射對百四射、僅か四射の相違にて豫科再捷したが後半高商軍追撃急にして頗る接戦を演じたが御入淺原の當り芳しからず遂に豫科をして名を成さしめ午後六時半閉戦した兩軍メンバー並に射數左の如くである尙最高の射手は高商加藤十七射である。

Table with 2 columns: 點 (Points) and 得 (Score). Rows include 7, 12, 8, 10, 11, 11, 16, 9, 9, 11, 11, 12, 11, 8, 15, 7, 15, 10, 7, 12, 108, 104.

全道中等學校弓道大會 北大弓道部主催の同大會は十月十七日北大道場に於て札幌一中、北中、小樽、廳商、樽中、留前中學の五校代表選手廿五名により夫々競射を行つたが五十射の内北中卅五中、廳商が卅中、一中廿三中、樽中廿中、留中九中にて北中優勝したが昨年は北中の卅二中であつた北中選手は左の如し。

男子中等學校准決勝 北海中學九中、早稻田實業八中、學習院九中 同決勝戰 1 北海中學十中(山口三中、中村三中) 2 學習院九中 3 早稻田實業七中

レステストニユース

公私經濟緊縮運動

公私經濟緊縮に關する道廳訓令及告
九月十七日附北海道廳訓令第三十四號
を左に掲げる。

公私經濟緊縮に關する件

我國現下ノ難局ニ處シ公私經濟ノ整理緊縮ヲ圖ルハ最モ緊切ノ要務トスル所ナリ蓋シ戰時好況時代ニ馴致セラレタル浮華放縱ノ弊習ハ深ク人心ヲ迷潤シ經濟的反動ニ遭遇セルモ浪費贅澤ノ風尙尙マシクナク國民精神著シク弛緩セリ、他面産業ノ萎靡不振既ニ久シク戰時變態ノ時局ニ應スル爲實施セラレタル金輸出ノ禁止ハ戰後十餘年ヲ經テ未タ之ヲ解クニ至ラス比年相亞ク貿易ノ逆調ト共ニ爲替相場ハ平價ヲ下ツテ變動常ナク通貨並物價ハ自然的調節機能ヲ失ヒ經濟ノ合理的發展ヲ阻害スルコト甚大ナリ、繼ツテ中央地方ノ財政ハ國民所得ノ減少ニモ拘ラス連年膨脹シ公債ハ累積シ財政ノ經濟ニ對スル壓迫ハ愈々財界ノ不況ヲ加重スルモノアリ、此間ニ處シ當面ノ難局ヲ打開スルカ爲メニハ官民協力舉國一致ノ下ニ公私經濟ノ整理緊縮ヲ斷行シ冗費浪費ヲ排シテ國家モ國民モ入ルナ計リテ出ツルヲ制シ其ノ計理ニ餘裕アラシメ國民經濟ノ根柢

ヲ養ヒ以テ他日躍進ノ素地ヲ作り國力ノ充實伸張ヲ圖ルノ外方途ナシ、政府茲ニ觀ル所アリ先ツ萬難ヲ排シテ財政ノ緊縮ヲ實行スルト共ニ廣ク國民ニ訴ヘテ其ノ自覺ヲ促サントス職ヲ公ニ奉スル者宜シク此ノ旨ヲ体シ率先躬ヲ以テ範ヲ示シ國民ノ理解ト覺醒トヲ促シ相率キテ現時ノ難局ニ善處スル所ナルヘカヲサレナリ右訓令ス

北海道廳告諭第三號

公私經濟に就いて

今や我國は重大なる難局に直面して居ります。戰後引續いての財界の不況は大震災と相俟つて愈々甚だしくなり輸入超過の結果毎年巨億の富が國外に流出して居ります。加ふるに戰時特別の必要に因つて實施せられた金輸出の禁止は戰後十餘年を経た今日尙ほ未だに之を解くことを得ません。其結果國際間に於ける我國の信用を失墜し爲替相場は下落して國際決濟上損失少からざるのみならず爲替相場は變動常なく通貨並に物價は自然的調節の機能を失ひ爲に事業の合理的經營を甚だしく阻害して居ます。然るに國民の多數は好況時代の夢尙醒めず不況に沈淪しつゝも奢侈贅澤の風は都鄙に洽ねく國民生活は著しく不健全不安定に陥つて居ります。一方中央並に地方の財政は財界の不況と共に國民所得の減少したるにも拘らず連

年膨脹を告げ収入は支出を補ふに足らず公債は愈々累積し財政の經濟を壓迫すること甚だしきものがあります。此の如き局面に際會して時難を救ふ爲には公私經濟の整理緊縮を斷行して其支出は收入の範圍内に止め尙且餘裕を生ずるの方針に出づべきことは寔に明白なる道理であります。この故に政府は先づ万難を排して中央財政の緊縮を實行すると共に地方財政の緊縮を圖らしむることゝなつたのであります。併し乍中央地方の財政は巨額とは申せ畢竟國民經濟の全體よりすれば其の一部に過ぎません。従つて整理緊縮の實を擧げ以て當面の難局を打開致す爲には全國民が奮起し舉國一致國難に當るの覺悟が必要であります。宜しく緊張したる精神を以て嚴に浪費冗費を排し勤儉力行整理節約の實を擧ぐべく一時の苦痛を忍んで光明ある他日雄飛の素地を培養せねばなりません。茲に洽ねく道民各位の自覺奮起を切望して止まざる次第であります。

公私經濟緊縮北海道地方委員會

公私經濟緊縮北海道地方委員は九月十日發表を見たが總數七十九名で札幌に於ける各官公衙學校會社其他諸團體の首腦委嘱され、會長道廳長官池田秀雄、副會長内務部長林壽夫、學務部長岩本俊郷、幹事長社會課長田中重之、幹事視學官加勢藏太郎、社會教育主事松本景記、屬桐

野信雄、囑託永田康治の諸氏幹部となり第一回委員會は十六日札幌鐵道集會所樓上に於て開かれ、公私經濟緊縮運動に關する件を附議し左の原案を可決し、其實行方法については會長より指名の特別委員に附託することに決定して散會した。

一、委員會決定事項

一、運動の要旨

- (一) 財政の緊縮、公債の整理、金輸出解禁の我財政經濟立直しのため急務なることを道民一般に理解せしむること
- (二) 個人經濟と財政並國民經濟との關係を明にし全道民協力して消費節約をなすの必要を自覺勵行せしむること
- (三) 質素勤勉貯蓄を奨励し生活を簡素にし社會生活における各種の弊習を矯正し進で消費經濟の各方面に工夫を加へしむること

二、運動の方法

甲、運動の要旨(一)(二)の目的を達する事項

- (一) 講演會の開催
講演會開催に主力を注ぐこととし、(イ)六市は道廳と共催にて中央より講師の派遣を請ひ九月中に行ふこと、支廳所在の町又はこれに準すべき主要の町にありては道廳又は支廳と共催にて十月までに開催すること、その他の地は各地支部に一任し講師は委員會において派遣又は推薦等の幹旋

に衝ること

- (ロ) 各學校、青年團體、教化團體、社會事業團體、各種組合、會社工場等に勸奨して講話又は講演會を開催せしむること
- (ハ) 農村の繁忙期には特に夜間講演會を爲すこと
- (ニ) 寺院、教會、劇場、活動寫眞館、寄席等多數會合の機會を利用して講演其の方法に據り簡明に趣旨の宣傳を計ること

- (ホ) 活動寫眞、音樂會、其他他演藝會を特に開催して民衆を集め平明なる講演を爲すこと
- (ヘ) 各地支部における講演、講話資料として權威ある圖書、パンフレット、レコード、講演速記、統計表等(中央より送付のもの及本委員會編纂のもの)を配布し又は貸付し又は各地における指導者階級を招集し本件に關する講習會を開催すること

- (二) 新聞紙の協力
極力新聞紙の協力を求めることとし、(イ)全道日刊新聞社に對し委員會設置趣意書、會則、委員名及委員會協議決定事項、實行事項等を具し本運動に關し聯絡協力を依頼すること、(ロ)在札新聞記者を招し長官より本運動に關し特に協力を依頼すること、(ハ)各地における講演會の状況は特に講演要旨と共に掲載方を依頼すること

- (三) パンフレット、ポスター類の利用
(イ) 内閣總理大臣の「リーフレット」を全道各戸に配布すること、(ロ) 長官より告諭を發し全道各戸に配布すること、(ハ) 國勢に關する「ポスター」を作製頒布すること
- (二) 標語、ポスター、圖案募集
(ホ) 繪畫、諷刺漫畫、ポスター、統計圖表類の展覽會開催
- (四) ラヂオの利用
(イ) 本運動の要旨の長官、學者、其他の權威者に依頼して放送方を依頼すること
- (ロ) 本運動の状況を時々新聞社ニユース其の他の方法により放送方を依頼すること
- (ハ) 教化力ある講話、民話、浪花節等の演藝放送を依頼すること
- (五) 官吏其他特殊の團體員に對する主旨の徹底
(イ) 諸官公衙、學校に於ては其の長より部下の吏員學生等徒に對し適當の方法により訓令訓示講話等を爲すこと、(ロ) 各種團體、會社工場等にありては適當の方法により其の團體、職員、職工等に主旨の徹底を圖ること
- (六) 宣傳日の設定(遷宮祭當日)
- (七) 公私經濟緊縮に關する優良なる施設又は其の實績を一般に發表推奨する

- 乙、運動の要旨三の目的を達する事項
- (一) 國産品、道産品の愛用(道産産業部と聯絡宣傳に努むること、外國輸入品に對しては努めて國産代用品の使用を勵行せしむるため優良國産品並外國品に代用し得べき國産品の種類品目を作製印刷し一般に頒布周知せしむること)
 - (二) 貯蓄の奨励(逓信局、銀行、保險會社と協力)
 - (三) 家庭經濟の合理化(豫算生活の提唱(家計簿の利用))
 - (四) 生活改善の宣傳(各種團體と協力)
 - (五) 勤勞を尊び且つ樂しむ氣風を喚起すること
 - (六) 産業組合殊に消費組合運動の助力を求むること
- 二、特別委員決定事項
- 尙特別委員會に於て實行要目例を決議する所あつたが其の内容は左の如くであつて、道内市町村に於ける實行運動の軌範となるべきものである。
- (一) 家庭經濟の合理化に關する事項
 - 一、豫算生活を提唱し家計簿の使用を奨励すること
 - 二、家庭に於ける經濟知識並科學知識を向上し家庭經濟の合理化を奨むる事
 - 三、卸賣、小賣相場を時々調査發表すること
 - 四、廢物の利用を工夫實行すること

- 五、副業、家庭内職を奨励すること
 - 六、一家擧つて勤勞に服し僕婢は可成使用せざる事
 - 七、家庭に於ける計量器の使用を奨励すること
 - 八、現金買を勵行すること
 - 九、日用品の購入は可成市場組合を利用すること
 - 一〇、臺所の改善を圖ること
 - 一一、食料は營養價を主とし贅澤を避くること
 - 一二、半搗米玄米麥飯を奨励すること
 - 一三、節酒節煙を奨むること
 - 一四、被服其他の二重生活の弊を矯むること
 - 一五、衣類其他の調度品は必要の限度に止め徒に不要品を貯へ置かざること
 - 一六、化粧品を費用を節すること
 - 一七、寶石貴金屬類の裝身具を可成廢すること
 - 一八、水道電氣瓦斯其の他燃料等の濫費を慎むこと
 - 一九、宅地内の空地を利用すること
- (果樹蔬菜類の栽培家畜の飼養)
- (一) 貯蓄奨励に關する事項
 - 一、官公署、學校、會社工場等に於て据置又は規約貯金を實行すること
 - 二、愛國一錢貯金を奨励すること
 - 三、郵便年金、簡易生命保險の普及を圖ること

- 四、出産、教育、結婚、豊年等の記念貯金記念保險を奨励すること
- (三) 社會生活改善に關する事項
 - (イ) 時間
 - 一、毎日定時に時計を正すこと
 - 二、定時勵行
 - 三、訪問時刻に注意し用談は簡潔の事
 - (ロ) 婚儀
 - 一、婚禮は自宅又は神社、寺院、教會等に於て嚴肅簡素に行ふこと
 - 二、結婚費用は可成年收の六分の一(月收二ヶ月分)以内に止むること
 - 三、結婚の仕度は式服一着並差當り必要の物のみに止め不要の調度並に所謂色直し(披露席上に於ける着換へ)を廢止する事
 - 四、披露宴は近親者のみに止むること
 - (ハ) 葬儀
 - 一、死亡の通知は近親者に限ること
 - 二、葬儀に關聯して一切酒類を廢止すること
 - 三、靈前の供物は質素にする事
 - 四、香典返を廢止すること
 - 五、葬儀の際の施菓子(地方によりては山菓子と稱す)を廢止すること
 - (ニ) 宴會
 - 一、宴會の數並に宴會費を減ずること
 - 二、酒杯の献酬を廢止すること
 - 三、飲酒を強制せざること
 - 四、食物の種類並に數量は殘餘を生ぜ

ざる程度に止むること

- (ホ) 贈答品
- 一、年末、年始、中元の贈答は之を廢止すること
 - 二、祝儀、餞別、見舞等にして形式的儀禮に止むるものは之を廢止すること
 - 三、手土産を廢止すること
 - 四、贈答品は實用品を使用すること
- (ヘ) 其他
- 一、公課の期限内納入の勵行をなす事
 - 二、入退營に關し送迎等の爲め不要の經費を廢止すること
 - 三、各種會合儀式等に可成通常服を使用すること
 - 四、正札賣買を實行すること
 - 五、年中行事の整理をなすこと
 - 六、公休日を一定すること
 - 七、旅館の茶代制度を改善すること
- (四) 國産品、道産品の愛用に關する事項
- 一、舶來品崇拜の弊習を打破すること
 - 二、外國品に代ふるべき國産品道産品を調査し一般に推奨すること
 - 三、特に日用品に於ける國産品道産品の使用を奨励すること
- (洋服地、帽子其の他の毛織物、人造絹、織詰類、ハム、バター、ミルク、ビール、酒、煙草、紙、鉛筆、ペン其他文具類、化粧品、裝身具等)
- 四、官公署に於ては率先して國産品、道産品使用の範を示すこと。

昭和四年度市町村實行豫算

本年度に於ける本道市町村實行豫算は、本年度の命ずる所に依つて各市町村共、鋭意之が編成に努力中の處根室支廳管内十二箇町村を除く分は十一月中旬道廳より整理され左の通り發表されたが、決定豫算に比し約一割減の五百十八万八百二

一般會計歳出

| 種別 | 豫算額(追加更正額をも含む) |
|------|----------------|
| 町村總計 | 二五、六六九、六六九 |
| △△△市 | 一六、四二一、七四六 |
| △△△市 | 九、四三七、九三三 |
| △△△市 | 一、三三七、一六六 |
| △△△市 | 五、八三三、〇七〇 |
| △△△市 | 七、六四四、〇九六 |
| △△△市 | 三、九一四、八二五 |
| △△△市 | 二、〇七四、八二六 |
| △△△市 | 一、七〇七、〇一九 |
| △△△市 | 一、〇八〇、二二七 |
| △△△市 | 七、五三三、〇八三 |
| △△△市 | 一、八四〇、三三〇 |

特別會計歳出

臨時道會 十月二十日、道廳告示に依る臨時北海道會は、北海道水産調査機關設置の件外四件を附議すべく愈々十一月五日より開會された。今回の道會は改正府縣制に基いて議員側より附議すべき條

十二圓の整理節約が斷行されて居る。之が整理の内容を調査するに最も斧鉞を加へてあるのは教育費及び土木費であることを示して居るが教育費は人件費及び物件費の節減が大部分を占め土木費は道路橋梁並に港灣事業の中止線延が殆ど全部を占めてゐるのである。尙電氣事業の節約は事業擴張費を犠牲にしたものである。即ち歳出整理状況左の通り。

| 整理見込 | 實行豫算額 | 整理の歩率 |
|-----------|------------|-------|
| 一、八八五、四九五 | 三三、四八五、四九五 | 七分四厘 |
| 四三五、二九九 | 一五、七三三、一三九 | 二分七厘 |
| 一、四五〇、〇二六 | 七、七六二、三三二 | 一分五厘 |
| 一、〇三三、六四八 | 二、三三四、三三二 | 七分五厘 |
| 一、三四七、三一一 | 五、六九六、〇四〇 | 二分五厘 |
| 八七八、九二七 | 六、七八八、二八三 | 一分二厘 |
| 八八九、一四三 | 三、五八九、八二五 | 七分四厘 |
| 二、五七〇、〇二〇 | 二、四一九、一七九 | 二分六厘 |
| 二、三三九、一三三 | 一、四八〇、六三四 | 一分四厘 |
| 六七七、〇八九 | 一〇、一七四、二二四 | 六分三厘 |
| 一、六〇四、五九〇 | 五、七三三、七三五 | 三分五厘 |
| 二、三二一、六七九 | 一、五八六、九九九 | 一分二厘 |

件を示し以て當局に臨時道會の招集を請求したもので、從來行はれ來つた臨時道會とは自ら性質、道程を異にするもので全国的に見てもかゝる改正府縣制に基く臨時道會は未だ何處にも開會されたことがない。本道今回のを以て嚆矢とする。附議案件 臨時道會に議員より提出

された議案並建議案は左の通りである。

◇建議案第一號北海道水産調査會設置の件 (提出者丸山議員外二十八名)

◇建議案第二號千島開發調査會設置の件 (提出者丸山議員外二十六名)

◇建議案第三號雪害調査機關設置の件 (提出者丸山議員外二十八名)

◇建議案第四號北海道地方費財產造成所屬土地處分規程中改正の件 (議員提出)

第一條中「貸付期間満了後」とあるを「土地の開發改良を行ひ」に改む

土地の賣拂代金は道參事會の意見を諮詢管理名を定む

◇議案第一號北海道地方費財產造成所屬土地處分に關する件 (提出者丸山議員外二十七名)

北海道地方費財產造成所屬地中左の土地内に於て借地人より出願ありたるとき

一、空知郡岩見澤町所在 地積一千四百七十町六段八畝十歩

一、網走郡女滿別村所在 地積六百三十七町四段六畝二十六歩

未だ拓殖費豫算折衝の爲め滞京中なため林内務部長官代理として式辭を述べて

議案第一號並に建議案第四號調査委員會

は山本委員長外全員協議を開始したが其方法に就て論議百出殊に坂東委員の如き強硬な意見を吐いて譲らなかつたが北林委員の斡旋効を奏し一部字句の修正を爲したるのみで漸く原案を可決するに至つた。

第二十九回通常道會

第二十九回北海道會はいよいよ十一月二十日正午開會、議員四十八名並に長官以下參與員出席、定刻池田長官開會の辭を述べ丸山議長、議長席に着き開議に入る

ることに決定、それより清水書記をして諸般の報告をなさしめたる後池田長官登壇し左の提出豫算の説明があつた。

池田長官の豫算説明

現下の財政經濟の實情に鑑み政府の訓令に從ひ五年度地方費豫算は極力整理緊縮を加へたるも一方緩急宜しきを制するに努めて編成した結果總額千七百三十四千五百五十九圓これを前年度會議決額千八百一十一万六千七百二十九圓に比較するときは百八十二千七百七十圓即ち九分一厘餘の減額を見る主務大臣よりは前年度豫算に比し少くとも一割五分を減額して編成すべき旨訓令せられたりと雖も斯の如き多額を減ずるは拓殖の道程に在る本道の發展を阻害するの恐あるを以て特に主務省の了解を得て緊縮の趣旨にも反せず本道拓殖をも阻害せずと信ずる以上の額に止めたるものである。今茲に歲出豫算中増減を來せるもの、内容を大別して述べれば

増額の部

- 第一、法令の規定に基く増額一万七千三百十二圓
第二、既定計畫に屬する増額六万一千六圓
第三、新規事業と認むべき費額二万八千六百五十一圓
第四、その他における増額二万六千七百七十五圓

以上増額の合計十三万三千四百四十四圓

減額の部

- 第一、整理節約を行ひたる費額五十万七千七百九十九圓
第二、事業繰延に伴ふ減額十四万三千六百六十八圓
第三、自然的に減少せる費額五十七万二千四百四十七圓
以上減額の合計百二十一万五千三百三十四圓
この増減を差引計算するときは前に述べたる減額を見る。更に右増額の部に於ける内容に就き重なる事項を擧げて説明すれば
法令の規定に基くものに在りては
公立學校職員年功加俸資金補充金の増額一万五千三百八十圓
既定計畫に屬するものとして
室蘭高等女學校學級増加に要する増額三千三百九十圓
瀧川中學校教室増築費五千圓
函館工業學校内部設備に要する費額二万一千圓
地方費債元利償還額の増加一万八千六百九十四圓
新規事業と認むべきものに在りては
名寄町立高等女學校を地方費に移管する爲要する費額二万八千六百五十一圓
その他における増額
警察費において警察電話柱中腐朽のた

減額の部

- 巡査教習生二十名を減員したるため九千二百一十一圓
師範學校一部生に對し更に一學級を減じかつ新入生に對する學費補助の單價を減じたため二万八千四百六十九圓
その他俸給及諸給與に屬する一万一千六百九十九圓
旅費において十一万三千八百八十九圓
需用費及之に類似の費用三万七千五百十圓
雑費九千三百五十五圓
修繕費及これに類似の費用十二万九千八百五十五圓
補助費及これに類する費目において十二万五千四百四十四圓
其の他の經費三万七千四百五十圓
事業を繰延べたるが爲減額
岩見澤警察署並に河西支廳舎建築費九万七千五百圓
種畜場繼續費四万二千五百十八圓



樂器

山葉アノ・山葉オガルン
北海道特約店

富貴堂樂器部

札幌市南一条十番街
電話五八五

オットー
三ツバ
學生服
青年團服
乘馬ズボン
其他加工品一式

製造卸商

札幌市南二條西七丁目角

入福下岡商店

電話四〇一六番

書籍・樂器
運動具・文房具
國定教科書販賣所

札幌市南一條西三丁目

富貴堂書房

電話二五七・五八五・三二二〇番
振替口座小樽三一七番

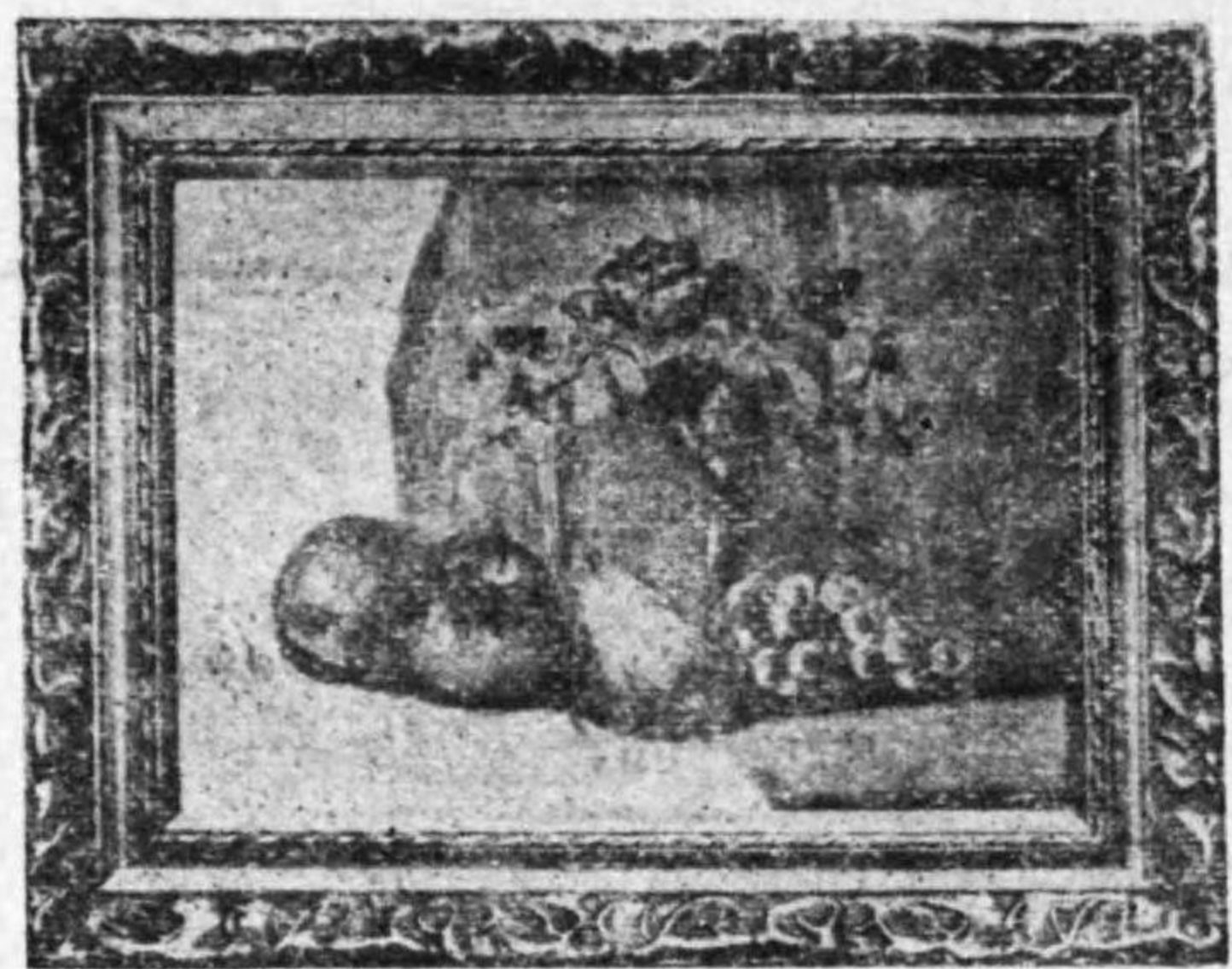

額縁製作専門

松山賞美堂

札幌市南二條西一丁目

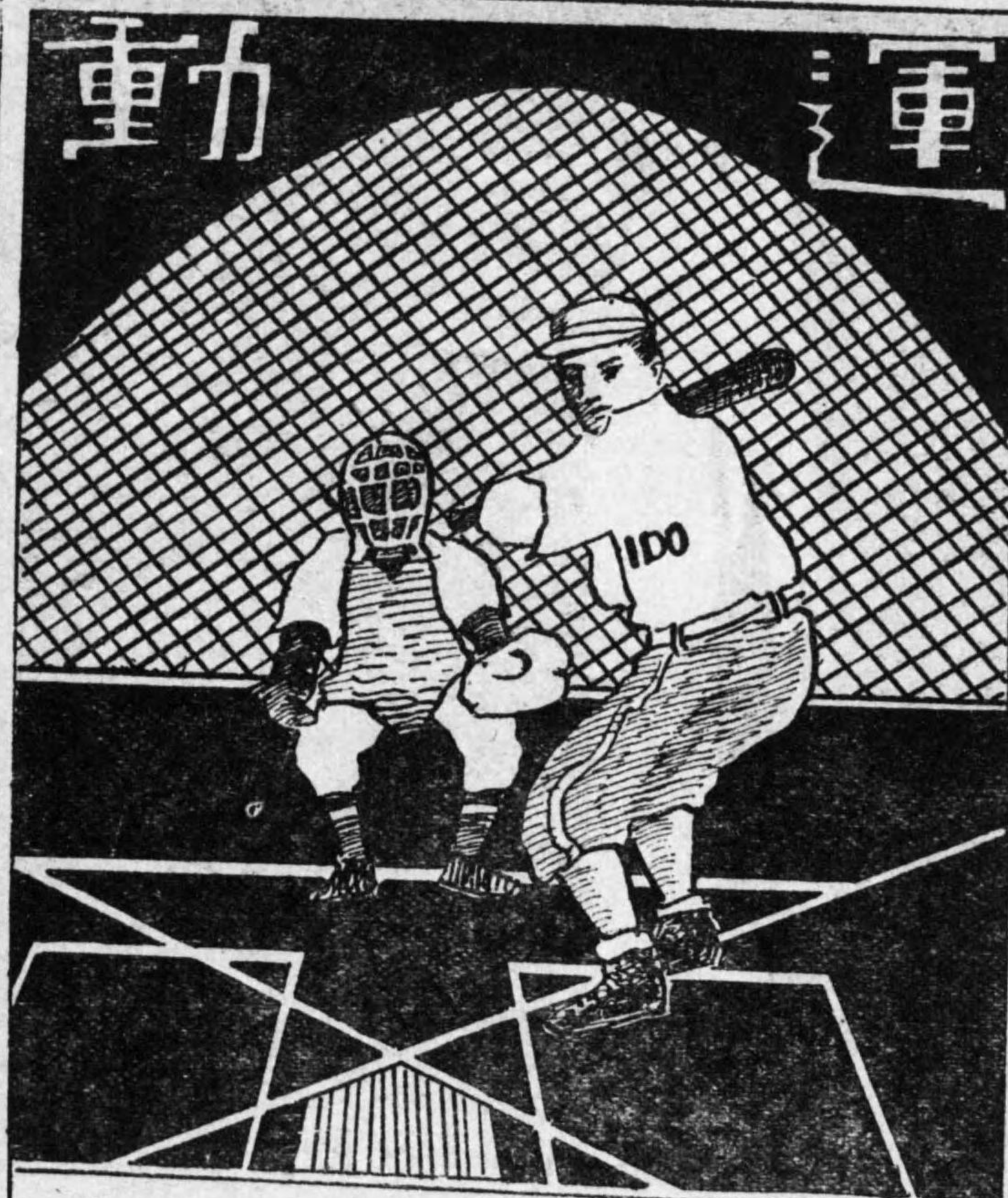

動

運

富貴堂運動具部

札幌市南一条十字街

電話一三二〇

昭和四年十二月二十日印刷
昭和四年十二月二十五日發行

北海道年鑑
定價金壹圓參拾錢

不許
複製

編纂者

札幌市南二條西十二丁目

石田 磊三

印刷所

札幌市北一條西二丁目

札幌印刷株式會社

發行所

札幌市南二條西十二丁目

北海出版社

櫻井口座小箱一二七〇七番

發行所

東京六合館 東京東京堂 東京北隆館
東京東海堂 札幌富貴堂

代表炭

夕張炭 幌內炭 幾川炭 砂川炭 空知炭 輪西炭

◆年産四百萬噸、全國鐵道、工場、瓦斯船、船舶燃料用炭として廣く愛用推稱せらる。
◆家庭用炭として、幌內炭、砂川炭、幾川炭、最も定評あり。
◆出張所、駐在員の外に全道各都市町村に、特約店及取次販賣店の設けあり。



北海道炭礦汽船株式會社
北海道賣炭所

小樽市色内町七丁目
電話代表 二七〇〇番
振替貯金口座 小樽 二三四二番

出張所

室蘭出張所 函館出張所 札幌出張所 旭川出張所 帶廣出張所

室蘭市海岸町 函館市真砂町 札幌市北六條 旭川市宮下通り 帶廣町一條通り

電話 二二二番
電話 一六五番
電話 三九番
電話 一六五八番
電話 四九五番

北海道十勝國清水

明治製糖株式會社清水工場

北海道十勝國清水

河西鐵道株式會社

諸國御銘茶

和洋諸紙

高級文房具

小間紙

事務用品

小樽市色内町七丁目十三番地

越早川商店

電話 一八・三〇九四番
振替 小樽 一〇番

早川仕入店

東京淺草左工門町一
電話 浪花 二五六六番
振替 東京 七二六二番

サツボロミルク
ヒナミルク
ウサギ印ミルク
クマ印ミルク
クロバト印バター
金太郎コナミルク

元 造 製

工場所在地

| | |
|----------|-------|
| 札幌市苗穂町 | 札幌工場 |
| 山越郡八雲町 | 八雲工場 |
| 上磯郡木古内村 | 木古内工場 |
| 上磯郡石別村富別 | 富別工場 |
| 根室郡厚床 | 厚床工場 |

大日本乳製品株式會社
本社及營業所 札幌市北五條五丁目二番地

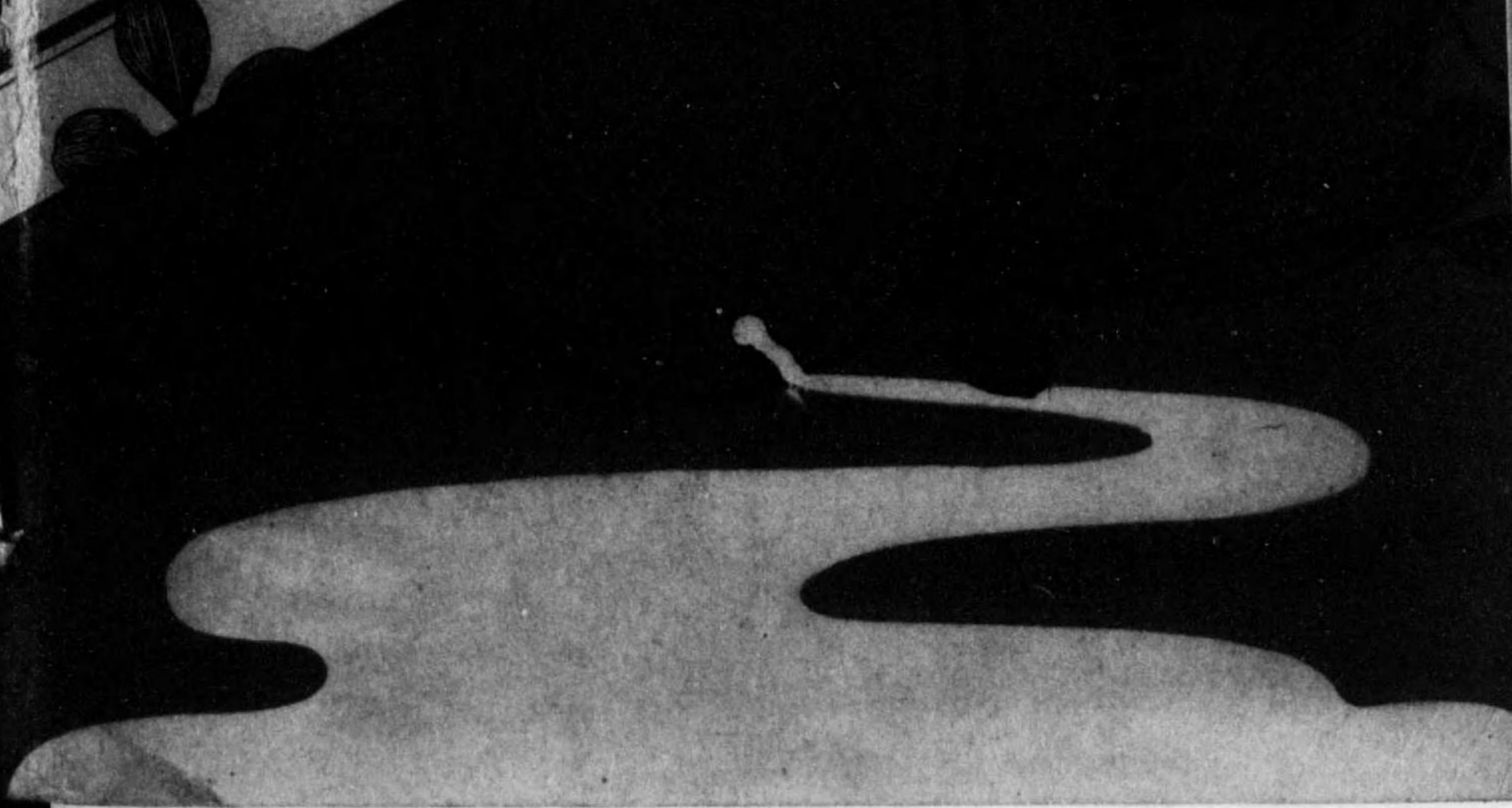

サツボロミルク
ヒナミルク
ウサギ印ミルク
クマ印ミルク
クロバト印バター
金太郎コナミルク

元 造 製

工場所在地

| | |
|----------|-------|
| 札幌市苗穂町 | 札幌工場 |
| 山越郡八雲町 | 八雲工場 |
| 上磯郡木古内村 | 木古内工場 |
| 上磯郡石別村當別 | 當別工場 |
| 根室國厚床 | 厚床工場 |

大日本乳製品株式會社

本社及營業所 札幌市北五條西丁目二番地

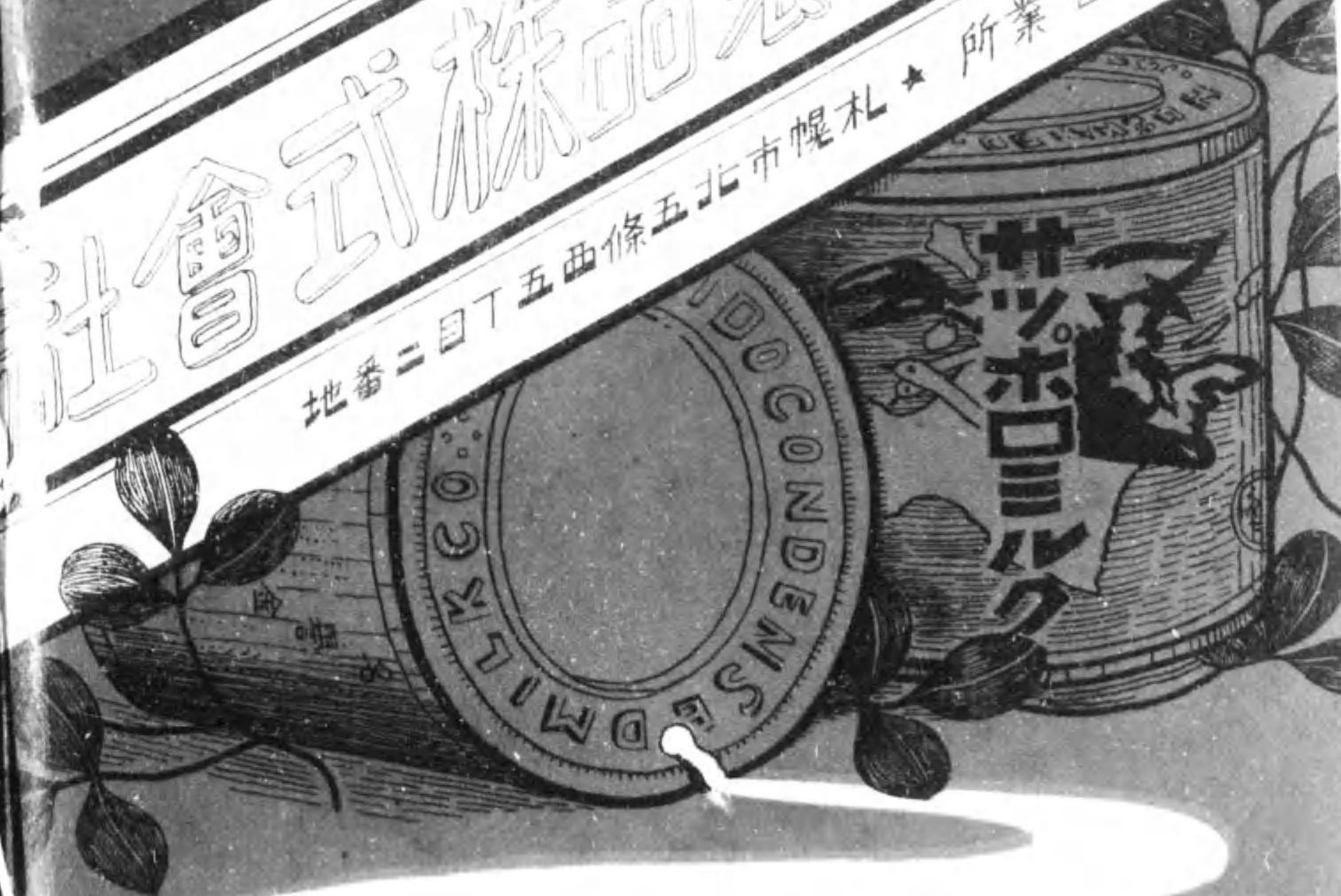

14.4
773

終