898
146

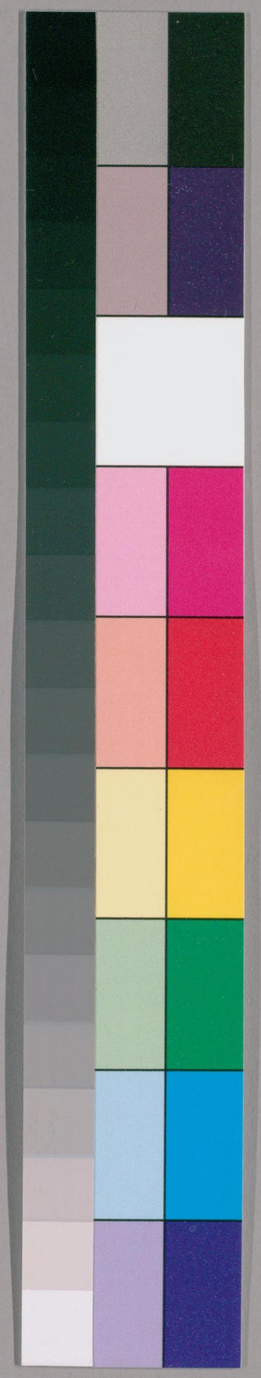

国立国会図書館　タイトル『藝芸書舎宋元本書目1巻』　請求記号 898-146

ガラス使用

藝芸書舍宋元本書目

葉德輝署

国立国会図書館　タイトル『藝芸書舍宋元本書目1巻』　請求記号 898-146

ガラス使用

898
146

蘇州嘉魚坊西
文學山房發行

汪君閬原藏書甚富取宋本元本別編其目各存一冊以余於此向嘗究心出以相示且屬爲序夫宋元本之貴前人所論纂詳收藏之家罔不知寶而近世稱鑒別精審網羅廣博者唯遵王斧季數子而已今汪君宿具神解凡於有板以來官私刊刻支流派別心開目瞭遇則能名而又嗜好所至專意在茲仰取俯拾兼收並蓄揮斥多金會靡厭倦以故郡中傳流有名秘笈搜求畧遍遠地聞風挾册趨門朝夕相繼如是累稔遂獲目中

所列宋元若干種既精且博希有大觀海內好古敏求之士未能或之先也汪君之於宋元本可謂知之深而愛之篤矣閒嘗思天水蒙古兩朝自秘閣興文以暨家塾坊場儒學書院雕精印造四部咸備往往可考固無書無地無人不皆宋元本其距今日遠者甫八百餘年近者且不足五百年而天壤間乃矣萬不存一雖常熟之錢毛泰興之季崑山之徐尚著於錄者亦十存一二然則物無不敝時無不遷後乎今日之年何窮而其爲宋元本者竟將同三代竹簡六朝油素名可得而聞形不可得而見豈非必然之數者然則爲宋元計當奈何曰舉斷不可少書覆而墨之勿失其眞是縮今日爲宋元也是緩千百年爲今日也幸其間更生同志焉而所謂宋元本者或得以相尋而無窮計無過於此者矣乃汪君之於宋元本其知之也深其愛之也篤其欲爲之計者當必有度越尋常之見故詳述斯語用爲序而稔諸壬午閏月朔書時將復之揚州爲洪賓華殿撰校刊說文繫傳之前一日也元和顧千里撰

宋板書目

經部

周易注疏 抄補 十三卷
周易本義 抄補 十二卷
楊誠齋易傳 二十卷
易經 三卷
尚書孔傳 十三卷
尚書注疏 金板 二十卷
尚書白文 十三卷

聚珍板印

国立国会図書館　タイトル『藝芸書舎宋元本書目1巻』　請求記号 898-146
ガラス使用

金仁山尚書表注　二卷
詩經　二十卷
劉氏詩說　存 一三之八 十一十二 卷
詩經解詁 抄補　二十卷
詩書記　存 一之十九 卷
周禮注　十二卷
又　存 一之三 卷
周禮　十二卷
又　存 三之六 九十 卷
周禮要義　十七卷
儀禮鄭注　存 一之三十一 三十之五十 卷
儀禮單疏　五十卷
儀禮要義 抄十三卷　二十卷
禮記鄭注　存 九 卷
又　禮記集說　一百六十卷
禮記　二十卷
禮記釋文　不分卷

聚珍板印

文學山房

国立国会図書館　タイトル『藝芸書舎宋元本書目1巻』　請求記号 898-146
ガラス使用

禮記 存一二五之十卷

左傳集解小字本 存一之十三十九之二十四卷

又大字本 存二十七之三十八之十十五之二十二之二十卷

又岳板 零配覆本 三十卷

又小字 重言重意本 存十五之三十卷

又 三十卷

公羊注疏十行本 二十八卷

公羊經傳解詁 存七之十二卷

穀梁經傳解詁 十二卷

春秋釋文 六卷

四書章句 大學中庸二卷 論語十卷 孟子十四卷 學庸或問二卷

張九成孟子傳 二十九卷

爾雅郭注 三卷

爾雅單疏 十卷

羣經音辨 七卷

說文解字 三十卷

又 三十卷

說文繫傳 存三十之四十卷

国立国会図書館 タイトル『藝芸書舎宋元本書目1巻』 請求記号 898-146
ガラス使用

古文四聲韻　五卷
龍龕手鑒 抄補　四卷
吳才老韻補　五卷
禮部韻畧　五卷
毛晃增補韻畧 附貢舉條式一卷　五卷
押韻釋疑　五卷
玉篇　存 七之十八 二十五之三十 卷

史部

史記集解　一百三十卷

史記索隱 耿板　存 帝紀八之十二 年表一之三六之十八 書一之四六之八 列傳一之五十六 世家八之三十 卷
又　帝紀一之七 年表一之七八 書全 世家一之十二 二十五之三十 列傳一之八十四之五十一五十八之七十 卷
又　存 帝紀六之十二 年表一之十八 書全 世家一之六 十九之三十 列傳十四之十八 二十七之六十九 卷
前漢書 景祐本　百卷
又　百卷
後漢書　百二十卷
三國志 抄補五卷　六十五卷
單吳志　二十卷
晉書　百三十卷

国立国会図書館　タイトル『藝芸書舎宋元本書目1巻』　請求記号 898-146
ガラス使用

北史　存 列傳二十卷

新唐書 小字本　二百五十卷

又 大字本　二百五十卷

又　存 本紀全禮樂志一之八　十五之三十六四十之四十七
表二之上十下十一之上十二十三之十五
列傳一之三十六四十四之八十一八十九之百二百八之百
二十八百三十六之百四十五之四十八之百五十
本紀全禮樂志三十四之五十　表全

又　存 列傳一之二十一　志十一十之四二十一之二十五二十八之八三十傳十五之二
十八三十八之四十七五十之六十七之十八之八十二百十五
之百十九百二十九之三十四百四十六之百四十

唐舊書　存 本紀二十卷 列傳五十

梁書　存 本紀一四之六卷 列傳五十

陳書　存 本紀六 列傳三十卷

史記索隱　百三十卷

後漢書 抄補　百二十卷

三國志　存 七之九二十五之三十五之四十七五十一五十七之六十

史記集解 抄補　百三十卷

後漢書 抄補　百二十卷

資治通鑑　二百九十四卷

又　存 十一之十五二十二之四十二四十五之四十七五十一五十二七十三之七十九八十八　八十九十九之百二百十
之百十四百十七之三十六百四十之百四十四　百四十
七之百五十一百五十八之百七十百七十三之百七十四

聚珍板印

国立国会図書館　タイトル『藝芸書舎宋元本書目1巻』　請求記号 898-146
ガラス使用

百八十八之二百二百九之二百十六二百三十四之二百
三十七二百四十一之二百五十五二百六十三之二百六
十五二百六十八之二百七十一二百八十二百八十一二
百八十四之二百九十四

又 大字本

一之五七之二十五三十七之三十八四十二之八十三
八十六之百五百七之百十八百二十之百五十
百五十三之百五十五百六十之百八十百八十二百八十三
百八十五之百八十九百九十一百九十二百九十六之二百
二百三之二百七二百九之二百三十九二百四十二之二百七十一
二百七十六之二百七十九二百八十六之二百八十九二百九十一

又 大字本

存 六之十六十九之二十一三十四三十八之五十四五十七之七
十七十二之百十一百十三之百十七百二十三之百二十九百
三十五之百三十九百四十一之百五十五百五十七之百六十
一百六十六百八十八之百九十百九十四之二百二十五
二百二十七之二百五十二百五十四二百五十五
二百六十三二百六十五二百七十一

資治通鑑大目錄　三十卷

通鑑考異 抄補　三十卷

通鑑釋文　三十卷

通鑑外紀詳節　十卷

九朝編年　三十卷

又 抄補　三十卷

編年通載　存 一之四 卷

續通鑑詳節　存 一之六 卷

中興繫年要錄　存 八之十七 卷

中興聖政錄　存 一之二十四十五之六十四 卷

大宗實錄 宋抄 存 三十之三十五十四一之四十五卷
李燾續通鑑長編 存 三十之三十四三十八之一卷五十七之二卷七十七 七十八 七十九之二卷八十之三卷 八十一之一卷八十一之三卷八十二之一卷八十二之四卷 八十三之一卷八十三之四卷八十四之一卷八十五之五卷 八十六之一卷八十六之三卷 九十一之二卷九十六之三卷 九十七之一卷百四之二卷百五之一卷百六之二卷
又 百零八卷
陸唐老通鑑 百二十卷
通鑑目錄 五十九卷
資治通鑑 二百九十四卷
通鑑紀事本末 四十二卷
又 小字本 四十二卷
紀事本末撮要 八卷
建康實錄 二十卷
古史 六十卷
東都事畧 存 三十一之四十四十六之四十八五十一之六十 八十四之百五百十六之百二十九
鮑注戰國策 十卷
高注戰國策 三十三卷
兩漢詔令 前十二後十一卷
石林奏議 十五卷

聚珍板印

国立国会図書館　タイトル『藝芸書舎宋元本書目1巻』　請求記号 898-146
ガラス使用

諸臣奏議　百五十卷
東家雜記　二卷
諸葛武侯傳　不分卷
古列女傳　七卷續一卷
兩漢博聞　十二卷
方輿勝覽　七十卷
東南進取輿地通鑑　存一之三十卷
輿地廣記　三十八卷
又　存十八之三十四卷

吳郡續圖經　三卷
咸淳臨安志　九十二卷
新定續志　十卷
嚴州圖經　存一之三卷
吳郡志　五十卷
會稽三賦　三卷
六朝事迹類編　十四卷
中興館閣錄續錄　正存二之十續存一之九卷
通鑑博議　十卷

国立国会図書館　タイトル『藝芸書舎宋元本書目1巻』　請求記号 898-146
ガラス使用

子部

荀子 熙寧本 二十卷
又 錢佃本 二十卷
說苑 二十卷
新序 十卷
中說 十卷
大學衍義 四十三卷
童蒙訓 三卷
西山讀書記 存 甲三十七卷 乙二十二卷 丁二卷

又 存 甲一之二十六 乙二十二 卷
楊子法言 十三卷 附音義一卷
武經七書
孫子 一卷 孫子三卷 吳子一卷 司馬法三卷 唐太宗李衛公問對三卷 尉繚子三卷 黃石公三略三卷 六韜六卷
吳子 一卷
司馬法 二卷
管子 二十四卷
棠陰比事 不分卷

国立国会図書館 タイトル『藝芸書舎宋元本書目1巻』 請求記号 898-146
ガラス使用

又管子　二十四卷
鬼遺方　五卷
麗安時傷寒總論　六卷
史載之方　二卷
雞峯普濟方　存一四五七九之二十卷
活人書　十八卷
洪氏集驗方　五卷
衛生家寶產科備要　八卷
致和本草　金板　三十卷
又　抄補　三十卷
傷寒要旨　二卷
素問要旨論　八卷
千金方　三十卷
儒門事親　金板　十五卷
十便良方　存十卷
外臺秘要　存一之二十四之三十七卷
幼幼新書　抄補　存七卷
杜光庭玉函經　不分卷

国立国会図書館　タイトル『藝芸書舎宋元本書目1巻』　請求記号 898-146
ガラス使用

仁齋直指　二十六卷附醫脈眞經一卷　小兒方論五卷　仁齋傷寒活人總括七卷
張氏醫說　十卷
三因極一病証方論　十八卷
太平經　宋抄　十卷
五音地理新書　金板　十五卷
範圍數　二卷
三命消息賦　三卷
三歷撮要　一卷
圖書見聞志　六卷

書小史　十卷
硯史　一卷
忘憂清樂集　一卷
酒經　三卷
梅花喜神譜　不分卷
顏氏家訓　七卷
淮南子　小字　二十一卷
尹文子　二卷
容齋續筆　十六卷

国立国会図書館　タイトル『藝芸書舎宋元本書目1巻』　請求記号 898-146
ガラス使用

演繁露　十卷
示兒編　二十三卷
娚郯錄　十五卷
張子語錄　四卷
楊龜山語錄　六卷
春明退朝錄　三卷
文苑英華抄　四卷
初學記　三十卷
白氏六帖　三十卷

白孔六帖　百卷
事物紀源　二十卷
記纂淵海　百九十五卷
詩律武庫　前後二十卷
古今合璧事類　存前一卷四之四十一四十三之六十九後一之十二十五之十九四十五之五十二五十八四百二十四之四百五十五　五百三十一之六十三六十五之八十一

十二先生詩宗集韻　二十卷
太平御覽　存一之百三十二百七十之二百二百十二之三百六十八四百二十四之四百五十五　五百三十一之五百三十五　五百四十一之五百四十五七百二十六之七百三十

国立国会図書館　タイトル『藝芸書舎宋元本書目1巻』　請求記号 898-146
ガラス使用

蒙求補註　八卷

三續千字文　一卷

册府元龜　刻存　百二十九之百六十一之百八十二之二百另四之五百九十九六百另四之六百另五抄　六百另八之六百六十六百六十六之七百另一七百另六之七百另八七百十七之七百二十七百二十六之七百三十二七之七百三十九七百四十二之七百五十六七百六十一之七百九十一七百九十六之九百另六之九百三十三九百三十六之九百三十八五百四十二之五百七十七五百八十三百另三之八百另六八百十一八百十二八百十五之八百七十六之九百四十七九百五十六九百六十之一千

轟　六百另一六百另三六之六百另七七百另一之七百另五七百另九之七百十六百三十三之七百三十六七百四十一之七百五十七之七百六十七之七百九十一之七百九十五八百另一八百另七之八百十一八百十四八百六十六之八百七十五十百三十四九百卅五九百卅五九百卅九九百四十三九百四十八九百四十九九百五十七之九百六十六

事類賦　抄補　三十卷

湘山野錄　元人抄補　三卷　續一卷

清波襍志　十二卷

茅亭客話　十卷

雲溪友議　三卷

揮麈錄　存　前四卷後二卷　三三卷

又　存　前四卷後十一卷　三三卷餘話二卷

鑑誡錄　十卷

夷堅志　甲乙丙丁四集　八十卷

幽怪錄　四卷

国立国会図書館　タイトル『藝芸書舎宋元本書目1巻』　請求記号 898-146
ガラス使用

山海經　三卷　總目分十八卷
翻譯名義　七卷
又　毛氏抄補　全
五燈會元　存一之十卷
首楞嚴經元覽　一卷
大慧普覺禪師年譜　不分卷
宗鏡錄節要　二卷
景德傳燈錄　三十卷
人天寶鑑　一卷

河上公注老子　二卷
沖虛至德眞經　八卷
南華眞經　郭象注　十卷
元倉子　五卷
通玄眞經　十二卷
玉皇心經　一卷
反離騷　一卷
錢杲之離騷集傳　一卷
楚辭　王逸注　十七卷　釋音一卷

国立国会図書館　タイトル『藝芸書舎宋元本書目1巻』　請求記号 898-146
ガラス使用

離騷草木疏　四卷

集部

陶淵明集　十卷

又　不分卷

湯註陶詩　四卷

駱賓王集 毛抄補　十卷

王右丞詩文集　十卷

李太白集　三十卷

存一之十八二十之二十四
二十七之三十四　卷

九家註杜詩

杜工部草堂詩箋　存二十六之五十 附錄一卷

孟浩然詩　三卷

孟東野集 小字本　十卷

又　存一之五　卷

李賀歌詩編 金板　四卷

韓文公全集 世綵堂本　正四十八卷 外十八卷 遺文一卷

補注韓昌黎文集　四十卷 外十八卷遺文三卷 文公志三卷

柳子厚文集　四十五卷

柳柳州集　存三之八十四之二十五三十八之四十五 外二卷

国立国会図書館　タイトル『藝芸書舎宋元本書目1卷』　請求記号 898-146
ガラス使用

白文公文集　存十七卷
甲乙集　十卷
許丁卯集　二卷
李頻詩集　一卷
孫樵集　十卷
胡曾咏史詩　三卷
李建勳詩集　一卷
周賀詩集　一卷
唐秦隱君集　一卷

唐求詩集　一卷
朱慶餘集　一卷
浣花集　抄補　十卷
乖崖文集　十二卷
林和靖集　存一卷
鉅鹿東觀集　十卷
司馬溫公集　八十卷
趙清獻集　十六卷
歐陽公居士集　五十卷

国立国会図書館　タイトル『藝芸書舎宋元本書目1巻』　請求記号 898-146
ガラス使用

樂全集　存　十七之三十四卷

嘉祐集　十五卷

荆公詩註　存　刻二十七二十八三十四之三十八四十八之五十抄四十五四十六四十七

蘇東坡和陶詩　二卷

欒城文集　存　前一之八後九之二十一　卷

山谷詩註　存　一之十八　卷

參寥子詩集　十二卷

梁溪文集　存　十三十四四十一之五十二六十二之七十九十一之九十八百四十八百五十三百五十四百六十一之百六十三

北山小集　四十卷

孫尚書內簡尺牘　十六卷

又大全集　存　六九十十五之十八二十三之二十五三十之三十五四十四十二之四十九五十之五十七　卷

黃豫章文集　存　一之十四十七之十九　卷

又外集　存　一之六　卷

葛歸愚集　存　五之十三　卷

范香溪集　二十二卷

周益公集　存　省齋文稿一之八　二十八之三十六　玉堂類稿六之八　十一之十三　平園襍稿一之十五　二十七之三十三十六之四十　歷官表奏一之五　十之十二

義豐文集　一卷
雲莊四六餘話　不分卷
楊誠齋文繪前後集　二十四卷　承明錄一之六　書稿九之十一　附錄五卷
陸渭南文集　五十卷
劍南詩稿　存　目錄三卷　正集十卷　續八卷
黃勉齋集　四十卷
魏鶴山集　百九卷
渠陽詩　不分卷

眞西山集　抄補　五十四卷
友林乙稿　一卷
劉后村集　六十卷
文文山指南錄　四卷
王建詩集　抄補　十卷
東坡集　存　一之二十三　三十一　三十三　三十六之三十九
白文公集　七十一卷
東坡文集　存　一之十一　二十一之十二　二十七　三十之四十
黃山谷大全集　五十卷

国立国会図書館　タイトル『藝芸書舎宋元本書目1卷』　請求記号 898-146
ガラス使用

小畜集 抄補	三十卷
后山詩註 抄補	十二卷
王右丞文集 北宋本	十卷
李善註文選 抄補	六十卷
又	存三十二卷 內抄三卷
六臣註文選	六十卷
又 張之綱本	六十卷
寶氏聯珠集	五卷
才調集 抄補	十卷

文苑英華辨證	十卷
唐百家詩選	存一之五 十一之十五
唐僧弘秀集	存八卷
三謝詩	一卷
詩苑衆芳	一卷
分類唐詩	存十二卷
聖宋文選 抄補	三十二卷
萬首唐人絕句	存三十六卷
崇古文訣	二十卷

国立国会図書館　タイトル『藝芸書舎宋元本書目1卷』　請求記号 898-146
ガラス使用

中興羣公吟稿戊集　七卷
吳說編杜王絕句　四卷
崑山雜咏　三卷
三蘇文粹　七十卷
觀瀾集　八卷
古文苑　二十一卷
麗澤集　三十五卷
續麗澤集　十卷　附關鍵增廣麗澤集文一卷
唐百家詩選　存十一卷

唐文粹　零配覆本　百卷
片玉詞　周美成詳註　十卷
楊太后宮詞　宋本　一卷
蘆洲詞　一卷

国立国会図書館　タイトル『藝芸書舎宋元本書目1巻』　請求記号 898-146
ガラス使用

元板書目
易類
周易朱子本義　十卷
周易集說　不分卷
文公易說　二十二卷
書類
尚書輯錄纂註　六卷
陳大猷尚書集傳　十二卷
或問　二卷

国立国会図書館　タイトル『藝芸書舎宋元本書目1卷』　請求記号 898-146
ガラス使用

尚書經傳音釋　六卷
詩類
詩經朱子集傳　十卷
又　十卷
詩經問疑　八卷
詩經集傳附錄纂疏　二十卷
齊魯韓三家詩考　六卷
詩經疏義　二十卷
詩經通釋　二十卷

禮類
儀禮圖　十七卷
附旁通圖　一卷
五服圖解　一卷
陳澔禮記集記　十六卷
禮書　百五十卷
春秋
春秋左傳單林註　七十卷
春秋纂言　十二卷

国立国会図書館　タイトル『藝芸書舎宋元本書目1巻』　請求記号 898-146
ガラス使用

附總例　一卷
春秋會通　二十四卷
春秋辨疑　十卷
春秋纂疏　三十卷
左氏博議　錢楚殷校宋本　二十五卷
四書
四書叢說　八卷
樂類
樂書　二百卷

字書
六書統　二十卷
六書溯源　十二卷
六書正譌　五卷
韻書
韻會舉要　三十卷
平水韻畧　五卷
編年
胡三省音註通鑑　二百九十四卷

国立国会図書館　タイトル『藝芸書舎宋元本書目1卷』　請求記号 898-146
ガラス使用

胡三省通鑑辨誤　十二卷
陳樫續通鑑　二十四卷
宋季三朝政要　六卷
十七史纂古今通要　十七卷　又三卷
古今通要後集　三十六卷附錄二卷
宋史全文　二十七卷
別史
逸周書　十卷
契丹國志　二十七卷

蜀漢本末　三卷
雜史
吳師道校註戰國策　十卷
奏議
陸宣公奏議　十五卷
傳記聖賢
孔氏祖庭廣記　十二卷
道命錄　十卷
傳記名人

国立国会図書館　タイトル『藝芸書舎宋元本書目1巻』　請求記号 898-146
ガラス使用

晏子　八卷
傳記總錄
南渡十將傳　十卷
元名臣事畧　十五卷
百將傳　存六卷
史鈔
通鑑總類　二十卷
宮殿疏
三輔黃圖　六卷

地理總志　三卷
混一方輿勝覽
山川
茅山志　十五卷
地理雜記
東京夢華錄　十卷
政書通制
通志　二百卷
又　二百卷

国立国会図書館　タイトル『藝芸書舎宋元本書目1卷』　請求記号 898-146
ガラス使用

典禮 不分卷
聖朝孔子廟祀 不分卷
影元抄素王事記通制孔子廟祀 不分卷
法令 三十卷
唐律疏義 二十一卷
金石
隸續 抄補二本 七卷
子部儒家
抄本孔叢子 元人抄

崇正辨 三卷
近思錄 十四卷
小字本陸賈新語 二卷
讀書分年日程 三卷
醫家
千金方 三十卷
錫類鈐方 二十二卷
傷寒百證歌發微論 五卷
傷寒直解 二卷
五卷

文學山房

国立国会図書館　タイトル『藝芸書舎宋元本書目1巻』　請求記号 898-146
ガラス使用

太平惠民和劑局方　十卷
醫學發明　存七卷
傷寒括要　百二十篇
傷寒論註　十卷
外科精義　二卷
濟生拔萃　十九卷
附命保集論　二卷
惠民藥御院方　十二卷
醫方大成　十卷

陰陽五行
年月備要　前集三元通用六十年定例　後集六卷　諸家總要
書畫
圖繪寶鑑　五卷
續　一卷
器用雜物
考古圖　十卷
雜學
呂氏春秋　二十六卷

国立国会図書館　タイトル『藝芸書舎宋元本書目1巻』　請求記号 898-146　ガラス使用

雜考
小字本白虎通　二卷
雜說
夢溪筆談　二十六卷
雜品
居家必要　十卷
雜編
六子全書
冲虛經　八卷　老子道德經　二卷　南經華　十卷
荀子　廿卷　楊子法言　十卷　文中子　十卷
又

書學彙編　十卷
類書
藝文類聚　百卷
前集　六十六卷　後六十五卷
續　五十六卷　別二十五卷
山堂考索　全
又　二百卷
玉海　二百卷
又　四卷
附辭學指南　四卷
又

国立国会図書館　タイトル『藝芸書舎宋元本書目1巻』　請求記号 898-146
ガラス使用

王應麟雜著

詩考　一卷　詩地理考　六卷　漢藝文志考　十卷
通鑑地理通釋　十四卷　漢制考　四卷　急就篇　四卷
姓氏急就篇　二卷　周易鄭注　一卷　王會解　一卷
踐阼篇　一卷　小學紺珠　十卷　六經天文編　二卷
通鑑答問　五卷

又　全

袖珍本事文類聚翰墨大全

甲　十二卷　后甲　十五卷　乙　九卷　后乙　十三卷
丙　十四卷　后丙　十二卷　丁　十一卷　后丁　十四卷
戊　九卷　己　十二卷　庚　十五卷　辛　十六卷
壬　十七卷　癸　十七卷

袖珍本啟劄青錢

前　十卷　後　十卷　續　十卷
別　十卷　外　十卷

聚珍板印

事文類聚

前　六十卷　後　五十卷
續　二十八卷　別　三十二卷

氏族大全　十集

大學重新增修截江綱　三十五卷

小說

鐵山圍叢談　六卷
雁生草堂本
述古堂藏

釋家

釋氏通鑑　十二卷

釋氏稽古畧　四卷

道家

国立国会図書館　タイトル『藝芸書舎宋元本書目1巻』　請求記号 898-146
ガラス使用

關尹子 一卷
清庵先生中和集 六卷
集部
箋注陶淵明集 十卷
集千家注杜集 二十五卷
王右丞詩集 六卷
增廣註釋音辨唐柳先生全集 詩文集 四十三卷 別集 二卷 外集 二卷 附錄 一卷
許丁卯集 二卷
伊川擊壤集 二十卷

王注蘇詩 三十二卷
范香溪集 二十二卷
任松鄉文集 十卷
劉靜修集 三十卷
馬石田集 十五卷
楊鐵崖古樂府 十卷
附復古詩 六卷
俞貞木抄存悔齋詩 朱性甫補頁 一卷
吳禮部集 二十卷

国立国会図書館 タイトル『藝芸書舎宋元本書目1巻』 請求記号 898-146
ガラス使用

程雪樓集　二十卷
陳簡齋詩集　三十卷
范德機集　七卷
麟溪集　十六卷
麗則遺音　四卷
白玉蟾武夷集　八卷
張白雨詩集　五卷
梅花百咏　一卷
翰林珠玉集　六卷

滄浪吟　三卷
趙松雪集　十卷
又詩文外集　一卷
黃文獻公集　存一之十二二十二之三十一卷
二十五卷
分類補註李太白集　二十二卷　別集四卷　尺牘三卷　遺文一卷
范文正公集　二十二卷
范忠宣公集　張忠公文集　二十八卷
總集

聚珍板印

国立国会図書館　タイトル『藝芸書舎宋元本書目1巻』　請求記号 898-146　ガラス使用

李善注文選　六十卷
又　六十卷
皇元風雅　不分卷
中州集　十卷附錄府一卷
皇元文類　七十卷
左克明樂府　十卷
詩文評　百五十六條
文則　十卷
文心雕龍

金石例　十卷
詞
東坡詞　二卷
辛稼軒長短句　十二卷
曲
琵琶記　二卷
刑統記　二卷

国立国会図書館　タイトル『藝芸書舎宋元本書目1巻』　請求記号 898-146　ガラス使用

跋

吾郡藏書家自康雍之間碧鳳坊顧氏賜書樓蔣氏後嘉慶時以黃蕘圃百宋一廛周錫瓚香嚴書屋袁壽階五硯樓顧抱沖小讀書堆爲最所謂四藏書家也後盡歸汪閬源觀察士鍾蔭之姑母歸觀察之子珠林比部德輿蔭少時至汪氏山塘所居其堂宇軒敞樹石蕭森堂中懸楹聯種樹似培佳子弟擁書權拜小諸侯阮文達隸書阮與汪故有連三十年來如在目前也咸豐庚申以前其書已散失經史佳本往往爲楊致堂丈所得

聚珍倣印

国立国会図書館　タイトル『藝芸書舎宋元本書目1巻』　請求記号 898-146　　ガラス使用

898
146

兵燹以後遂一本不存今從其家得宋元書目鈔本富矣精矣眞不減東澗滄葦蓋皆蓺圃溯竇諸老爲之評定故絕無僞刻因付諸梓猶黃蓺圃刻毛季書目之例嗚呼盛衰聚散之感豈獨此哉

同治十二年十二月廿八是日立春吳縣潘祖蔭識

国立国会図書館　タイトル『藝芸書舎宋元本書目1巻』　請求記号 898-146
ガラス使用

国立国会図書館　タイトル『藝芸書舎宋元本書目1巻』　請求記号 898-146

ガラス使用