

68-339



天津昌永著

中國地誌  
中卷

東京 丸善株式會社





中學  
萬國地誌中卷目次

歐洲總論

- 位置……………一
- 境域……………一
- 海岸……………二
- 地勢……………四
- 氣候……………七
- 天產物……………九
- 人誌……………一一
- 言語……………一三
- 宗教……………一四
- 教育……………一五



○ 國體政體	一五
○ 國勢	一六
各國誌	
○ 巴幹半島	二三
○ 澳地利	三七
○ 獨乙	四七
○ 丁抹	七一
○ 瑞典、那威	七七
○ 露西亞	八五
○ 英吉利	一〇七
○ 和蘭	一三三
○ 白耳義	一三九

○ 佛蘭西	一四五
○ 瑞西	一六一
○ 西班牙	一六九
○ 葡萄牙	一七九
○ 伊太利	一八五
○ 希臘	一九九



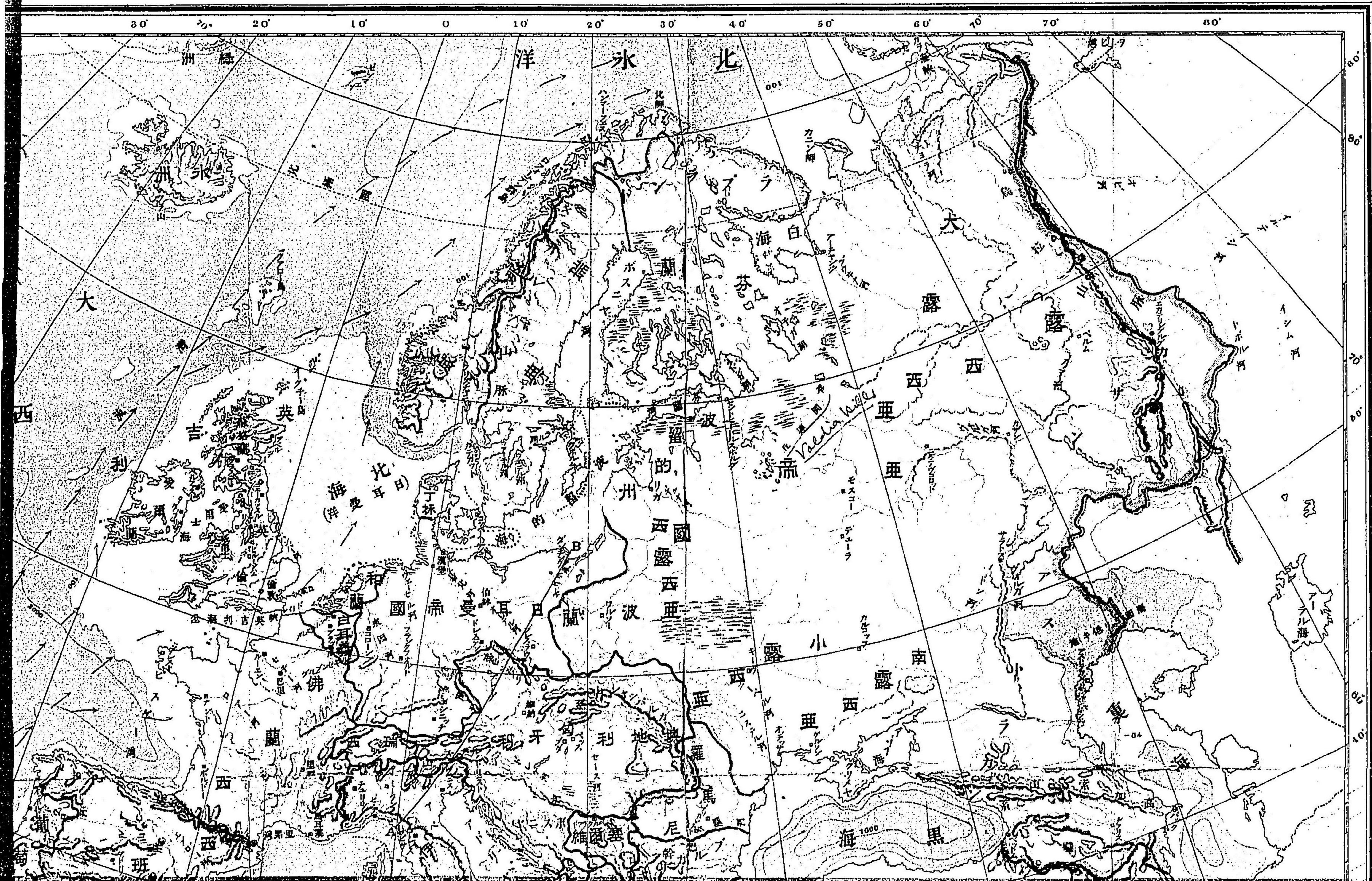

白令海  
北冰洋  
北海  
波罗的海  
地中海  
黑海  
里海  
大西洋  
太平洋

北京  
烟台  
天津  
大板



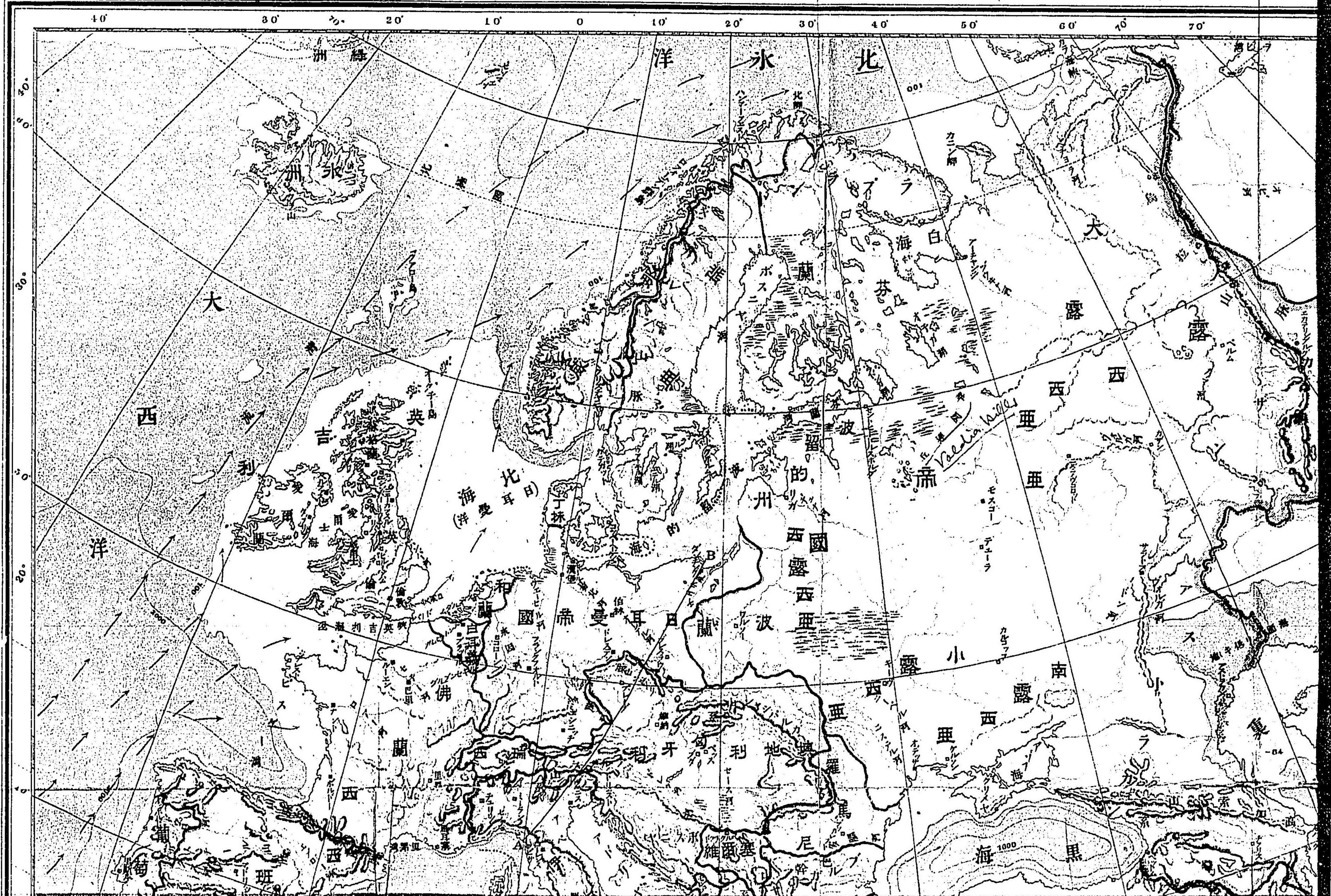



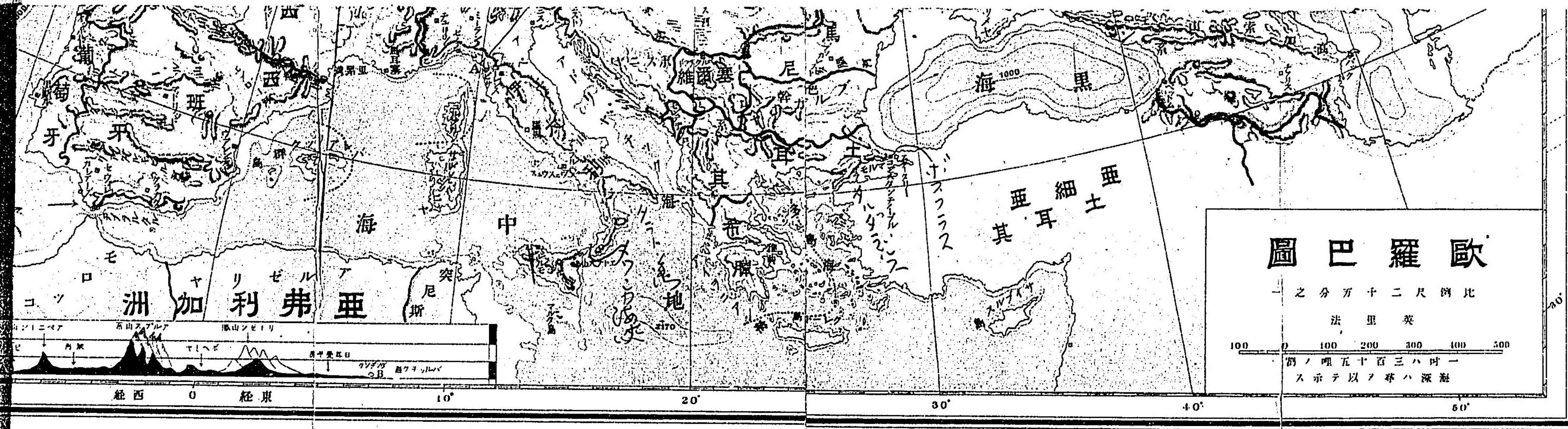

歐羅巴圖

此圖比例尺二萬分之一  
 英里法  
 一吋八十三百五十一哩  
 海深以尺示

京城  
 大政

經西 0 經東 10° 20° 30° 40° 50°



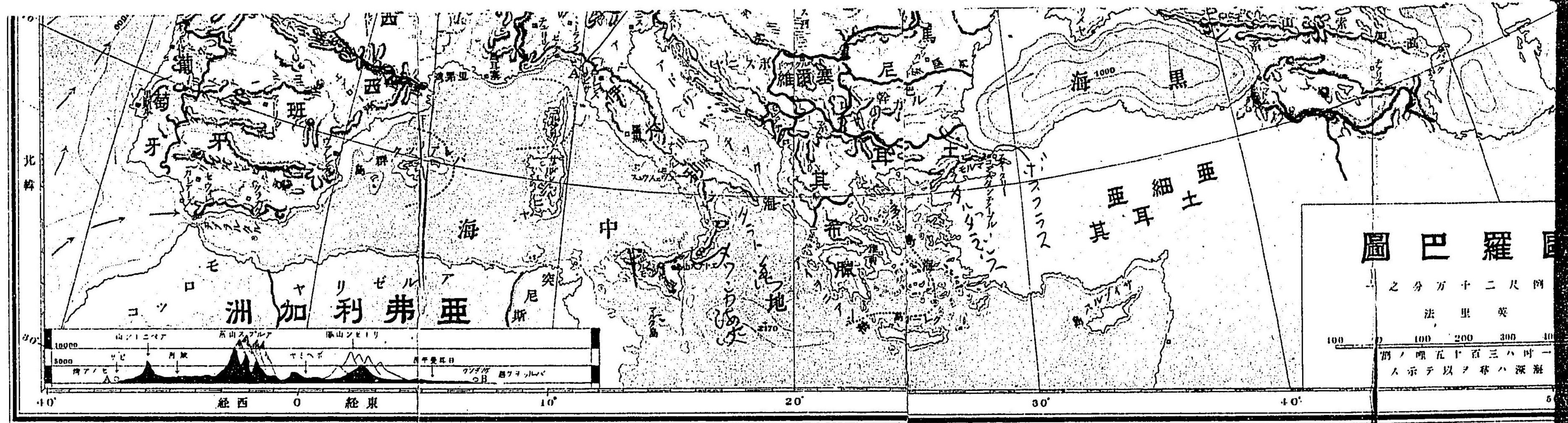



中萬國地誌中卷

矢津昌永著

歐羅巴洲總論

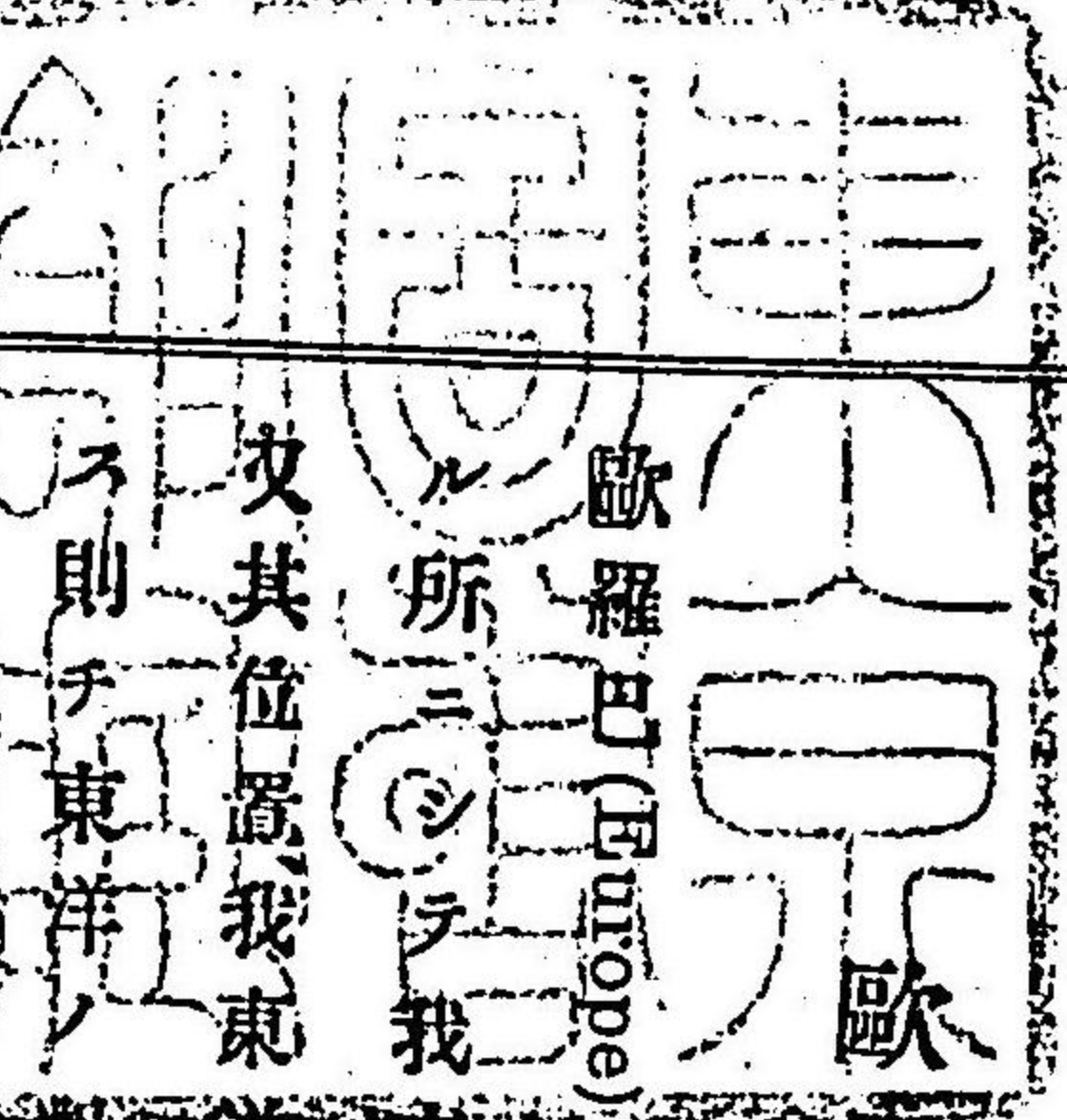

歐羅巴洲 Europe ハ六大洲ノ中ニ於テ現今最モ進歩繁榮セル諸邦國ノ集ル所ニシテ我交際諸國ノ在ル所ナリ其冠字ニ因リテ單ニ歐洲ト稱シ又其位置我東洋ノ西方ニ在リテ大西洋ニ濱スルヲ以テ西洋諸國ト稱ス則チ東洋ノ對稱ナリ

◎位置 東大陸ノ西北亞細亞ノ西ニ隣リシ西ハ大西洋ヲ隔テ、遙ニ北米大陸ニ對ス北緯三十六度二十三分ヨリ同七十一度六分ノ間ニアリ故ニ全ク北半球中ニ在リテ其大部分ハ温帶中ヲ占メタリ我國ヨ

歐羅巴洲總論

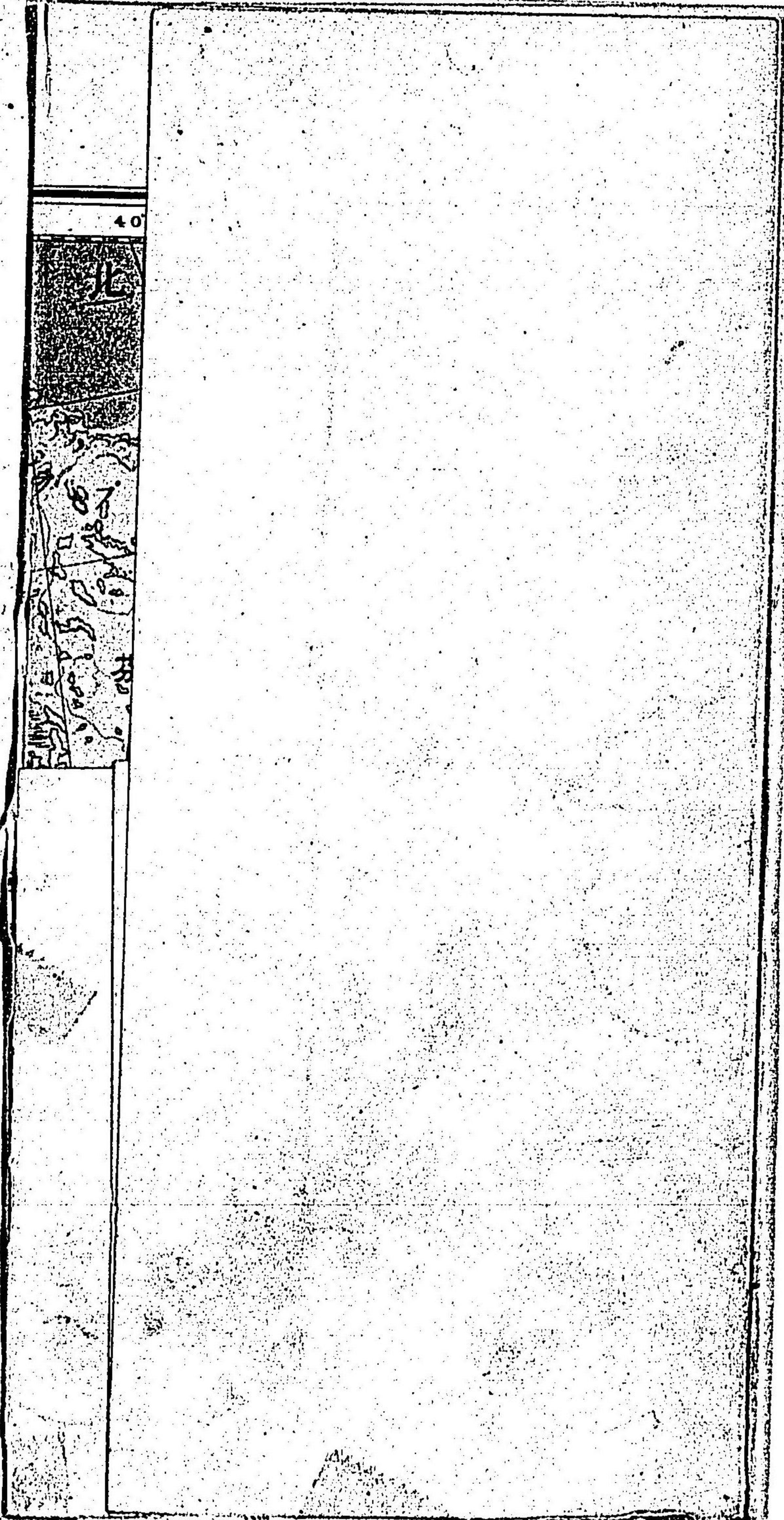



リ西ニ航スレバ其最近港ニテ約八千五百哩其遠キハ約一萬哩ノ間ニアリ

◎**境域** 東境ハ烏拉山及裏海、黑海等ニヨリテ亞細亞ニ接シ西ハ一面大西洋ニ濱ス而シテ南ハ地中海ヲ隔テ、亞弗利加ニ對シ北ハ北氷洋ニ枕ム○廣袤ハ東西ノ長キ所約三千四百哩、南北廣キ所二千四百哩アリ面積三百八十二萬四千餘方哩(六十六萬四千方里)アリ大洲中ノ最小ナルモノニシテ世界陸面ノ約十四分ノ一ヲ領セリ

◎**海岸** 歐洲ハ東境ヲ除ク外、總テ海灣ヲ以テ繞ラシ海岸線ノ長キコト大洲中ノ隨一トス是レ蓋シ文華ノ發達セル所以ナリ即チ海岸線ノ延長ハ二萬六千五百七十二哩ニ達シ面積百四十三方哩毎ニ一哩ノ割ナリ之ヲ亞弗利加ニ比スレバ凡六倍ナリ故ニ半島、岬角、內海、灣、峽等甚タ多ク先ツ北ヨリ擧クレハ北氷洋ニ向テ加拉(Barra)カニン(Kanin)ノ

兩半島出テ、白海ヲ擁シすかちなぐや半島(Scandinavia)西北ニ突出シテ大西洋ト內海トヲ別ツ內海ハ波留的海(Baltic)はすにや灣(Botnia)芬蘭灣(Finland)ニ分ルヒやとらんぞ半島(Jutland)北ニ突出シテ遙ニ英吉利島ト相對ス其間ヲ北海或ハ日耳曼洋ト云フ英島ト大陸トノ間ヲ英吉利海峽トシ其南ニ大西洋水ノ灣入シタルヲ比すけし灣(Biscay)ト云フ伊比利半島(Iber)西南ニ挺出シテ亞弗利加ト近接シ其峽間ヲヒムらるたゝる海峽(Gibraltar)ト呼ヒ此海峽以內ハ所謂地中海(Mediterranean)ナリ中間ニ長靴狀ノ伊太利半島長ク突出シ大陸トノ間ニわたりやちつく海(Adriatic)ヲ挾ミ巴幹半島其東ニ突出ス其東方ノ內海面ハ群島星羅スルヲ以テ多島海(Archipelago)ノ名アリ亞細亞洲トノ近接間ニ在るもら海(Marmora)アリ其東ニ凹字形ヲナセル海ヲ黑海ト稱ス黑海ノ東ニ在ル大湖狀ヲ裏海トシ黑海裏海ノ間ヲ高加索地頸トス



歐洲ハ斯ノ如ク海洋ト縁ヲ有シ到ル處ニ文化浸漸ノ路開ケタレバ其  
 進歩他洲ヲ凌ク所以ナリ就中其形勢ノ優勝ヲ占ムル所ハ夙ニ進歩シ  
 タリ巴幹半島ノ希臘・伊太利半島ノ羅馬・ダるにすノ如キ是ナリ中  
 世ニ及ヒテハ伊比利半島ノ里斯本(Lisbon)又近世ニ迄ンテハ英島ノ倫  
 敦ノ如キ自ラ世界貿易ノ中心点トナレリ

●地勢 歐洲ノ地勢ハ北西ヨリ南東ニ向テ發達スルノ傾向アリ内  
 灣ハ總テ北西ニ屈曲セリ故ニ地形モ東南ニ擴出シ山系ノ如キモ自ラ  
 之ニ沿フテ連亘セリ○土地ノ高度ニヨリテ略之ヲ西南部ノ高地及東  
 北ノ平地ニ別ツヘシ(高地部)歐洲ノ軸線タルヘキ山系ハ伊比利半島ノ  
 大西洋岸ニ起リびすけい灣濱ヲ東ニ通シテあるぶす山脈(Alps)ニ連ル  
 此山脈ハ歐洲大陸ノ屋背トモ謂フヘク約八千方哩ニ蟠廻シ西ヨリ東  
 ニ亘ルト一千百五十哩幅百四五十哩ニ出入シ歐洲第一ノ高峻ナル山

脈ナリ軸線ハ是ヨリカーパシヤン山脈(Carpathian)トナリ中央歐洲ニ  
 蟠マリ其東端ハ陷落シテ黑海ヲナセドモ餘脈くりみや半島(Crimaea)ト  
 ナリ直ニ高加索山脈(Caucasus)ニ連ル以上東西ニ亘ル一列ノ山系ハ歐  
 洲ヲ構造スル地略ト爲ルモノナリ

●平地部 軸線ノ北際ハ一面ノ平地ニ屬シ特ニ其東北ニ廣カル原野ハ低  
 平ニシテ一ノ山ヲ見ス露西亞平野或ハさーまちっく平野是ナリ以西  
 びすけい灣ニ至ル沿岸モ東西ニ長キ平原アリ其東部ニ於テハ日耳曼平  
 野ト云ヒ西部ニ於テ佛蘭西平野ノ名アリ此平地ハ缺損ノ處多ク湖沼  
 海灣相雜ハレリ以北ノ海面モ全ク陸地的ニシテ海底深カラス蓋シ是  
 レ陸地ノ陷没ニヨリテ生セリ・英島ノ如キモ軸線北際ノ一陸地ニ屬  
 セリ獨リすかんぢなぐや半島ハ山地ニ屬ス○軸線ノ南際ハ一般高台  
 ヲ以テ成リ處々ノ河域ニ狹小ノ平地ヲ存スルニ過キス



河ハ平地ノ間ヲ蜿蜒スルヲ以テ殆ト並行シテ北部ノ海ニ朝スレモ軸線以南ニ下ル水ハ山地ノ間ヲ縫フヲ以テ頗ル屈曲シテ地中海及裏海、黒海ニ排水ス故ニ軸線以北ニ國スルモノハ著シク河流ノ便ヲ利用シ依リテ以テ大ニ發達スト雖モ軸線以南ノ各地ハ一ニ大河域ヲ除ク外ハ北際ノ如ク河流ノ便ヲ受クルトテ得ス是レ蓋シ東北歐洲ト西南歐洲トニヨリ開化ノ趣ヲ異ニスル一原因ナラン

要スルニ歐洲ノ地形ハ種々雜駁ニシテ單純ナラズ・其海岸線ノ出入甚タ多キカ如キ・内陸ニハ山地平原相雜ハリ河流ノ縱横スルカ如キ

●湖沼森林相隔テ地形ハ區々ニ別レ人類ノ營作ニ對シ業ヲ分チ職ヲ別ニシテ各地ニ於テ各種ノ事業ヲ企テ相競逐シ以テ發達スルニ最モ適スル地勢ト謂フベシ

●氣候

歐洲ノ氣候ハ總テ緯度ノ割合ヨリモ頗ル温暖ナリ即チ其位置ハ悉ク我本洲中部(長野)以北ヲ占メ其大部ハ半寒帶ニ位スレモ其南部ノ同温線ハ十六七度(攝氏)ニシテ支那中部又ハ九州南部ニ比スベシ且ツ概シテ寒暑ノ別甚シカラズ冬間ト雖モ十度内外ノ平均ナレバ我東京ノ仲春ニ似タリ夏季ハ二十二三度ノ平均ニシテ東京ノ初夏ニ均シ○中部(北緯五十度内外)ノ氣候ハ年中十一二度ヲ平均トシ我北海岸(山形秋田)ト同温ナリ而シテ冬ノ温度モ奥羽邊ト相類スレモ夏ハ我北海岸ヨリモ遙ニ冷涼ナリ此部ハ現今歐洲中人事ノ最モ繁榮ナル場所ナリ○北部ニ至レバ漸ク寒威ヲ増スト雖モ他ノ同緯度ノ氣候ヨリモ比較的ニ益温暖トナル即チ亞細亞ニ於テハ既ニ殆ト人ノ生活ニ困難ナル北地ト雖モ本洲ニ於テハ今盛ニ文華發達シツアルナリすかんなやや半島及英露兩國ノ北邊モ此部ニ在ルナリ此部ノ年中平均ハ六七度ニシ



テ我北海道北部ニ均シト雖モ冬間ハ著シク温和ナリ又北極圈以內ト雖モ人ノ生活ニ堪ヘザル程ニアラズ現ニ二三ノ都會ヲ建テタリ之ヲ要スルニ歐洲ノ氣候ハ年中ノ平均溫度ニ於テハ九州南部ヨリ千島ニ至ルマテノ氣候ニ比スベシ言ヲ換フレハ我日本ハ歐羅巴全洲ノ氣候ヲ有スト稱スベシ然レドモ寒暑ノ兩極端ハ我邦ヨリモ稍々中和ニ近ク特ニ暑氣ハ遙ニ弱ク寒冷ハ稍々長キニ亘ルモノト見テ大差ナシ但シ大陸中部ニハ寒暑共甚タ強キ地アリ○歐洲氣候ノ緯度ニ比シテ中和(特ニ溫暖)ナル原因ハ全ク洋流ノ感化ニ歸スベシ歐洲ノ西北ニ當ル大西洋中ニハ遠ク北米ノ墨西哥灣ヨリ來ル有名ノ灣流(Gulf Stream)ト稱スル温流通過スルニヨリ其温氣ノ爲メ調和セラレ、ニヨルモノトス故ニ此洋流ヲ遠ザカルニ隨ヒ東部ハ寒氣ヲ増スナリ

雨量ハ地形ノ區々ナルヲ以テ所々ニヨリテ甚タ差アリ概スルニ總テ

我邦ニ比スレバ寡雨ナリ歐洲ノ雨源ハ大西洋及地中海ヨリ送り來ル濕風ニアルヲ以テ雨量ノ多キハ此方面ナリ而シテ濕風ハ軸線山系ニ凝集セラル、ヲ以テ軸線附近ヲ最多雨ノ地トス此地ノ雨量ト雖モ我邦ノ東海道ニ比スベク其他ノ各地ハ北海道ノ雨量ニ彷彿タリ

次ニ記憶ニ便ナルガ爲メ歐洲氣候ヲ概括スレバ左ノ六部トナル

- (一) 北極圈內 烈寒ノ地 (寡雨)
- (二) 西北海岸 灣流感化ノ地 (稍々多雨)
- (三) 西南海岸 温和ノ地 (稍々多雨)
- (四) 大平原内部 寒暑共ニ強キ地 (稍々寡雨)
- (五) 中央歐洲 爽快ノ地 (雨量適度)
- (六) 南部半島 南風暖熱ノ地 (多雨)

○天產物 歐洲ハ前述ノ如ク氣候温和ナルヲ以テ動植物トモ概テ



産セザルヲナク先ツ動物ニ就テ謂ヘバ食用及ビ乗駄用ニ供スベキ有用ノ家畜甚タ多シ馬ハ露・獨ヲ推シ牛ハ和・白・獨・佛ニ多シ羊豚ハ各地共ニ産シ羊毛ノ如キ毎年殆ド一億貫ノ産アリ○植物ハ熱帶産ヲ除ク外ハ大概生茂セリ農産ノ重要ナル物ハ麥類・玉蜀黍・馬鈴薯・甜菜(糖)烟草トシ麥類・馬鈴薯ノ産額ハ六大洲中ノ第一トス全歐ニ於テ小麦ハ二億五千三百萬石(均以下同)ヲ産シ裸麥ハ二億五千五百萬石・大麥ハ一億二千八百萬石ヲ産ス・又甜菜ハ四百六十七萬五千噸ヲ産セリ・南部ノ暖地ニハ夥シキ菓實ヲ産シ葡萄・橄欖ハ其著シキモノナリ森林ハ各地共廣大ノ地積ヲ占メ松・柏・樺等ハ常生樹ナリ動物ノ有用ナル物斯クノ如クナリト雖モ歐洲今日ハ富榮ヲ致シタル原料ハ寧ろ鐵産ノ豐ナリシニ在リト謂フベシ貴金ヨリ非金屬ニ至ルマデ總テ産出スル中ニモ現今ノ發達ニ必需ナル鉄・石炭ノ二品ハ最

モ豊ナリトス石炭ノ最近産額ハ二億九千一百萬噸ニシテ世界産額ノ六割三分ヲ占メタリ

○人誌

歐洲ハ殆トわりやん人種ノ專領スル所ナリ勿論亞細亞境ニハ多少ノ蒙古種ヲ混セサルニ非スト雖モ其大數ハ高加索種ノわりやん派タリ此種ハ皮膚比較的ニ白色ナルヲ以テ白哲人種ト呼ハル體格ハ頗ル整合シ心身活潑銳敏ナリ現今世界ノ文明人ト稱セラルハ此種ニ多シわりやん種モ移轉居住ノ場所ニヨリテ自ラ容貌性質等ヲ異ニスルニ至リシヲ以テ歐洲人ハ今四大族ニ別ツ(一)けると族(Keltic)ハ先ツ西歐ニ移轉シタル者ナリ後世他種ノ爲メ追ハレ今ハ小數ヲ存スルニ過キス(二)羅旬族ハ重モニ洲ノ西南部ナル希・佛・西・葡諸國ノ住民ニシテ中古以前ハ歐洲文明ハ此種ノ建設ニ係レリ(三)ち・とん族(Tentonic)ハ西北ノ大部ヲ占メ獨逸・瑞典・那威ヲ初メ和・丁・英ノ住民ハ此



種ニ屬シ歐洲近世ニ於ケル科學的進歩ハ此ノ種族ノ研究ニ係レリ(四) すらぐをにわん種 (Slavonic)ハ重モニ洲ノ東北ニ廣カレル種族ニシテ 露西亞ノ大部澳地利ノ一部ヲ占メタリ此種ハ近世マテ著シキ發達ヲ 見サリシガ概近大ニ進勢ニ向ヘリ、 洲内住民ノ性格品質各同シカラズト雖モ四大種族ニ據リ總括スレバ 概テ左ノ如シ

- (一) けるど種 體質優等ナラズ氣質固陋ナリ
- (二) 羅甸種 優雅ニシテ美想ニ富ミ文學上ノ發達ヲナシタレモ浮 華奢侈ニ流ルノ弊アリ
- (三) ち。いどん種 體格強健ナリ性質剛毅ニシテ忍耐カアリ理學 思想ニ富ミ實利實益ヲ主トス
- (四) すらぐ種 體格壯大ニシテ勇往敢爲ノ氣象ヲ供ヘ壯圖侵略ヲ

好メテ精緻ノ質ニ乏シク美雅等ノ思想ハ幼稚ナリ

言語 言語ハ所謂ありやん統語ニ屬シ又四大種族ニヨリテ各異同アリ 同、一種族ノ言語ハ概テ其語系ヲ同フス現今世ニ行ハル、語ニ就テ 示セバ伊語・佛語ハ羅甸ヲ代表シ英語・獨語ハち。いどんヲ代表シ 露語ハすらぐヲ代表セリ此等ノ語ハ本洲人ニ限ラズ世界各地ニ行ハ

レ最近ノ統計ニ據レバ各國語ノ使用人口別左ノ如シ

英語	一億千五百万人	佛語	四千五百万人
獨語	七千万人	伊語	三千万人
露語	八千万人	西語	五千万人

人口 全洲ノ人口ハ凡三億五千二百六万(明治二十年)アリ故ニ一方哩ノ 平均住民ハ九十二人ニ當ル是ヲ以テ人口甚タ稠密ニ亞細亞ニ倍スル ノ密度ナリ其配布ニ就テ言ヘハ英吉利ヨリ其海岱ヲ渡リテ中央歐洲



ヲ包ミ軸線ニ至ルマテヲ最モ稠密トシ次ヲゆるぶす山南ノ平原トス  
其稀疎ナルハ東北ノ寒野ヲ最トシ次ニ露西亞平野・巴幹半島及伊比  
利半島ノ内部等ナリトス

◎宗教 歐洲人ハ一般(例外ヲ)熱心ニ基督教ヲ信奉ス故ニ歐洲ハ基  
督教國トシテ世ニ知ラレ風俗習慣等其教義ニ基ツクモノ多シ大略四  
大種族ニ依リテ教派ヲ異ニスけると種ハ希臘教及羅馬舊教ヲ奉シ羅  
旬種ハ専ラ羅馬舊教ヲ奉スち。一とん種ハ主トシテ新教ヲ信ス而シテ  
すらラ種ハ殆ト總テ希臘教徒タリ故ニ宗教ノ配布ハ人種ノ配布ト粗  
一致スルナリ洲ノ東部ハ教徒頗ル混合シ蒙古種中ニハ回教佛敎等ヲ  
奉スル者アリ猶太人ハ別ニ猶太教ヲ奉ス○歐洲人ハ非常ニ宗教ヲ重  
ンジ古昔ハ宗教ノ爲メニ大軍(十字軍)ヲ起シ大戰亂ヲ惹起シタルヲ古史  
ノ語ル所タリ現今ト雖モ教法上ノ紛争ヨリ血ヲ流セシト珍シカラス

特ニ宗教家ノ如キハ身命ヲ抛テテ布教ニ從事シ單身野蠻ノ境ニ入り  
テ教法ノ犧牲トナル者アリ

◎教育 國民教育ハ甚タ之ヲ重ンシ其普及ヲ圖ルヲ以テ能ク山間  
僻地ニモ及ヒ就學者ノ數頗ル多シ重モナル各國ハ普及上強迫主義ヲ  
採用シ兒童教育ハ父兄ノ義務トシ若シ學齡子弟ヲ有シ就學セシメサ  
ル者ハ相當ノ罰ヲ科ス斯ノ如キ干涉法ハ大ニ其効ヲ奏シ今日ノ發達  
ヲ見ルモノハ主トシテ其結果ト謂ベシ○高等教育モ從ツテ進歩シ各  
國少キモ二三ノ大學ヲ有シ多キハ十余個ノ大學ヲ有スル國アリ  
◎國體政體 各國國體ハ概テ帝國若クハ王國ナリ政體ハ君民同治  
ノ立憲制度トス但シ佛蘭西及瑞西ノ兩國ハ共和國トシ公撰ニヨリテ  
舉ケラレタル大統領ニヨリテ國政ヲ執行ス又土耳其ハ未タ憲法ニ據  
リテ國政ヲ行フニ至ラス○二三國ヲ除ク外ハ政令法律能ク行ハレ國



益富強ニ赴キ人民幸福ヲ享ケタリ

○國勢 歐洲各國ハ概テ現今ニ於ケル世界ノ所謂開明國ニシテ權勢頗ル旺盛ナリ就中英獨露佛伊澳ノ六國ハ國豊ニ兵備能ク整ヒ自ラ世界國際上ノ盟主ヲ以テ居ル世ニ歐洲六大強國ノ稱アリ○歐洲ハ各強國疆域相接邇スルヲ以テ互ニ競争シテ兵備ヲ修メ不虞ニ供フルノ必要アリ陸軍ナリ海軍ナリ各々其國ノ形勢ニ應シテ盛ニ擴張増設シ之レカ爲メ莫大ノ國資ヲ費シ國債ノ額甚タ多ク人民ノ負擔輕カラズ且ツ國內ノ壯丁ハ概テ驅リ盡シテ又殆ト餘裕ナキニ至ラントスル所アリ

二三百年來歐洲各國ハ競フテ海路遠征隊ヲ送り無所屬地ヲ占領シ或ハ弱國ヲ征服シ殖民地ノ開拓ヲ勉メ海外ニ領地ヲ覓メタル結果ハ今日何レモ其本國ノ面積ヨリモ遙カニ廣大ノ屬地ヲ有シ殖産工業ヲ獎

勵シテ盛ニ其地ヲ利用セリ今各國殖民地ノ面積人口ヲ示セバ左ノ如シ(明治二十七年現在)

國名	地積(方哩)	人口
英吉利	一〇〇一五、四七七	二九八、二〇五、七六七
露西亞	六、五四九、一〇〇	二一、七〇〇、〇〇〇
佛蘭西	二、三五四、六四六	二九、二四八、一七三
獨逸	一、一二八、三四五	一、九五二、〇〇〇
葡萄牙	七、八二九、〇〇九	三、四六六、六八九
和蘭	七、七五九、九六七	二、八六八、九一八
伊太利	四、九二〇、〇六八	七、四九八、〇〇八
西班牙	一、六三〇、〇二六	九、九九八、五三四
丁抹	八、六九五、五四	一、二七二、〇〇八



歐洲交通ノ自在ナルハ固ヨリ世界ノ第一トス其天然ノ河道多キ上ニ人工ヲ加ヘ且ツ鉄道電信電話郵便船舶等ノ諸機關甚タ整備セリ中ニモ國家ノ動脈トモ謂ツベキ鉄道ハ各國競フテ延長布設シタルヲ以テ各都市概テ相通ゼザルハナク歐洲鉄道線路圖ハ蜘蛛ノ網ノ如シト云フモ決シテ大言ニアラズ全洲ノ鉄道延長ハ十四萬八千七百七十四哩ニシテ世界ノ三分ノ一餘ヲ占メ其長サハ殆ド赤道ヲ六周スベシ左ニ各國ノ延長及人口一萬ニ對スル哩數面積百方哩ニ對スル哩數等ヲ示セバ左ノ如シ(明治廿七年現在)

國名	延長哩數	人口一萬ニ對スル哩數	面積百方哩ニ對スル哩數
獨逸	二七、八三八	五・五	一三・三
佛蘭西	二四、四四〇	六・四	一一・九
露西亞	二〇、七七四	三・四	三・二

英吉利	二〇、五九八	五・五	一七・〇
澳地利	一八、一〇八	四・一	六・九
伊太利	八、八〇八	二・八	七・九
西班牙	七、一〇一	四・〇	三・五
瑞典	五、四五三	一一・四	三・一
白耳義	三、四〇〇	五・五	二九・九
瑞西	二、一九三	七・四	一三・七
和蘭	一、九二四	四・〇	一四・〇
羅馬尼	一、五九八	三・四	三・二
葡萄牙	一、四五四	三・一	四・〇
丁抹	一、三八五	六・〇	九・一
土耳其	一、一二九	一・二	一・一



那威	一〇〇〇	一九	〇・八
希臘	五六八	二・五	二・二
塞爾維	三三五	一・五	一・七
其他	六八	二・一	一七・二
總計	一四八、一七四	四・〇	三・九

備考 同年日本ノ鉄道延長ハ二千百三十哩ニシテ  
人口一萬人ニ付〇・五面積百方哩ニ付一・五ナリ

歐洲各國財政ノ現況ハ頗ル區々ニシテ或ハ通商貿易大ニ發達シ非常ノ輸出入額ニ達スル國アリ或ハ財政大ニ困難シ莫大ノ國債ヲ有スル國アリ今各國ニ於ケル歲入額・歲出額・國債額・輸入額・輸出額等ノ人口一ニ對スル割合ヲ比較スレバ左ノ如シ(明治二十七年四月官報ニ據ル)

國名 歲入額 歲出額 國債額 輸入額 輸出額

澳地利	五・三七	五・三六	三〇・一八	二・四六	二・六七
丁抹	七・一六	八・〇七	二二・八九	四一・〇八	三〇・五四
獨逸	五・七九	五・八六	五・四六	二二・二〇	一六・〇八
金本英吉利	一一・六二	一一・四八	八五・八九	六〇・六六	三六・三二
位國那威	六・八七	六・八七	一五・五四	二九・八七	一七・四六
葡萄牙	一〇・六九	一一・〇一	九八・二二	一一・四七	七・三一
瑞典	五・四一	五・四一	一四・四六	二二・〇四	一七・〇〇
土耳其	二・〇七	二・四〇	二二・一四	二・五七	一・四四
日本	二・〇六	一・九一	七・五八	一・五五	一・九五
白耳義	一〇・八七	一〇・七二	七二・八一	九三・一二	七九・五五
希臘	九・一四	八・八一	六六・二二	一一・三九	九・四九
金銀兩本	一〇・三三	一〇・七五	七二・七七	七・一七	五・五七
伊太利	一〇・三三	一〇・七五	七二・七七	七・一七	五・五七



位國	瑞	西	四・五六	四・八三	二一・一〇	九五・九六	七七・四九
	佛蘭西	一六・五七	一六・一九	一五四・〇八	二〇・八八	二三・八一	
	西班牙	八・二三	八・一七	六九・八五	一〇・九二	一四・一四	
	和蘭	一一・三三	一一・八五	九七・六〇	一一七・九四	九九・一九	
銀本	露西亞	五・五〇	五・四四	一八・二二	二・三六	四・四八	

此表ニ據レハ人口ニ對スル歲出入額ノ最モ多キハ佛蘭西ニシテ十六弗以上ニ當リ次ニ英、和、白、伊、葡ノ各國ハ皆十弗以上ナリ又最モ寡キハ土耳其トス○國債額ノ最モ多キモ佛國ニシテ一人口ニ付百五十四弗ニ當リ之ニ亞キ葡、和、英、白、伊等ハ皆國債負擔ノ重キ國ナリ○輸出入額ノ最モ多キハ和蘭ニシテ瑞西、白耳義、英、吉利等之ニ亞ク是ヲ以テ各國ニ於ケル財政ノ現況ヲ見ルベシ

巴幹半嶋 (Balkan Peninsula) 諸國

巴幹半嶋ハ亞細亞土耳其ト狹キばすばるす (Bosporus) 及だーだねるす (Dardanelles) ノ兩海峡ヲ隔テタル歐洲東端諸國ノ總稱ナリ巴幹山系半嶋ノ中央ヲ東西ニ横貫シ其支脈ニヨリテ組成セラル、半嶋ナルヲ以テ此名アリ内ニ土耳其・ぶるがりや・羅馬尼・塞爾維・もんでねぐるノ諸國アリ此等ノ諸國ハ會テ悉ク土耳其ノ所領ナリシガ一千八百七十七年(明治十年)露土戰爭ノ翌年伯林會議ニ於テ前記諸國ノ獨立ヲ承認シ今日ハ形勢トナレリ諸國ハ露土兩國ノ間ニ介マリ且ツ其位地歐亞兩洲ノ分界ニシテ人種・宗教等ノ異ルヨリ外憂内亂常ニ斷ヘス其獨立未タ確乎タラズ世ニ巴幹事件ト稱シテ歐洲中最モ多事多難ノ地ナリ

○地勢 巴幹山系半嶋ノ中央ヲ横貫シ最高九千五百尺ニ及フ漠境ニハ横系あるふす山連亘シ中央ニ於テ八千三百尺アリ○わせりやち



海岸ニモ亦あるふすノ支脈走リ希臘境ノおろむふす山(Olympus)ハ九千七百五十尺ニ聳ユ故ニ一般山地ニ屬シ唯大河ノ流域ニ平原ヲ存ス半島第一ノ大河ハ多腦河ニソ澳國ヨリ來リ其下流ヲ受クルヲ以テ巨浸洋々トシ東流シ羅馬尼、ふるがりヤノ境トナリ下流ハ北ニ轉シ再ヒ東ニ折レ廣大ナル二個ノ三稜洲ヲ築キテ黑海ニ入ル源ヨリ二千百餘哩下流ノ幅半里ニ及ヒ運輸大ニ便ニ涼船モ澳國ノ上流マテ溯ルヲ得ルナリ此流域ハ甚タ廣大ニシテ土地亦肥沃ナレトモ農耕普ク及バズ荒蕪ノ地多シ多島海ニ入ルまりとさ河(Marisa)ハ巴幹山ニ發シ更ニるーめりヤヲ貫キ土國ヨリ海ニ注ク此流域亦廣ク古ノせらすノ地ナリ

○氣候及天産 半島ノ中央ハ北緯四十二度ニシテ我渡島ニ等シト雖トモ暑氣ハ頗ル強ク平均二十二度以上ニシテ我東北各地ニ比ス

ペク海岸地ハ炎熱甚シ冬ハ零下二、三度ナリ年中ノ平均ハ十度四ニシテ我山形秋田邊ニ似タリ一般ニ寒暑ノ變化急ニ一夜ノ中ニ十七度ノ昇降ヲナスコアリ雨ハ海岸ハ稍々順ナレトモ内地ハ甚タ欠乏シ我邦ノ二十分ハ一ニ過キス故ニ乾燥荒涼ノ部ハ土地耕作ニ適セスト雖トモ河域平原ハ著シキ肥沃土ニシテ恐クハ歐洲第一ノ沃地ナラント云フ然レトモ人民ノ怠惰ト政令ノ宜シキヲ得サルトハ空シク荒蕪ニ委セリ山林モ能ク茂生スレトモ只伐採シテ栽培ヲ怠ルヲ以テ概テ諸山ト變シ鐵物モ埋藏頗ル豊ナレトモ採掘行ハレス此等ノ事實ハ益々衰頽ヲ來ス原因トナレリ獨リ牧畜ハ稍々盛ニシテ馬山羊ハ各地ニ多シ

土耳其(Turkey)帝國

土耳其ノ名ハ鞏韌人(Tataric)ノ一種ナルとるこまん(Turkoman)ヨリ出タリ其意ハ『流民』ノ義ナリ第十四世紀ニ至リおとまん帝出ツルニ及



ヒテおとまんと帝國 (Ottoman Empire) ト稱セリ其盛時ハ巴幹半島ハ固ヨリ其領地ハ亞細亞亞弗利加ニ跨リ世界ニ雄視セル強大ノ帝國ナリシカ千六百年代ヨリ國勢次第ニ衰フルニ從ヒ匈牙利先ツ離レ次テ希臘ヲ失ヒ續テ各地獨立分離シテ今ハ本國ノ面積六萬千二百方哩(一萬二百七十四方里)ニ過キス

●形勢 其位置ハ歐亞兩大洲ノ分界ヲ占メ東ニ黑海西ニわどりやちつく海ヲ控ヘ南ハ希臘ニ連リ内ニ多島海アリ亞細亞領トノ間ニ在るもら海 (Marmora) アリ此海ヨリ黑海ニ通スルニハぼすぼるす峽アリ多島海ニ通スルニハだーだねるす峽アリ故ニ公法上在るもら海ハ土耳其ノ領海ト認メラレ此海峡ヲ通スル軍艦ハ總テ此國ノ承認ヲ經サルヲ得ス

●都邑 首府コンすたんとちのーぶる (Constantinople) ハ黑海在るもら

海ノ咽喉ヲ占メ形勢ハ勝歐洲第一ト稱ス古ノびざんちん府ニシテ國勢ノ盛ナル頃ハ世界商業ノ中心トナリ各國總テ此府ト關係ヲ有シ船舶其埠頭ニ群集シタリ今モ尙ホ船舶ノ出入ハ世界屈指ノ港タリ人口九十萬ヲ有シ國帝ノ宮殿ハぼすぼるす峽ニ臨ミ風景ノ勝人工ノ美ヲ極ムト云フ

首府ノ西北ニわどりやのーぶる府 (Adrianople) アリ第二ノ都會ニシテ内地貿易ノ中心ヲ占ムるにカ (Salonica) ハ多島海濱ノ貿易港ナリ

●國民 本國ノ人口ハ四百七十八萬アリ人種ハ頗ル混合シテ多種ノ血統ヲ混セリ黃白兩種相雜リ原種ノ土耳其人ハ古來勇敢ヲ以テ稱セラレ今尙ホ樞要ノ位地ヲ專有シ政權教法皆此種ノ手ニ握リ他種ヲ壓倒セリ言語習俗等モ亦甚タ區々タリ是レ衰退ノ一因ナラン ○宗教ニ至リテハ有名ナル回教國ノ本源ニシテ國民ノ大多數ハ固ヨリ回教ヲ



奉シ其勢政治上ニマテ波及シ回教ノ經典可蘭ノ主義ヲ以テ施政ノ方針ト定メ僧徒ノ權甚々重シ僧侶ハ教務長ノ所管ニ屬シ其職務ハ世襲ニシテ皇帝ノ命ニアラサレバ其職ヲ免セラレ、コトナシ故ニ僧侶ノ跋扈甚シ。少數ノ基督教徒アレトモ常ニ虐待セラレ明治二十八年ノ冬ハ亞細亞領ナルゝるめにやノ基督教徒數萬人ハ兵卒巡查ノ爲メ虐殺ニ遭ヒ一難題ヲ惹起セリ。○教育ハ可蘭ノ主義ニ據リ古來都邑ニハ公立ノ學校アリテ可蘭ノ義ヲ教ヘ回教的教養ヲ施シ學校ハ寺院ニ附属シ文明主義ノ教育ハ未タ行ハレス。

○政体時事 土耳其ノ政体ハ君主專制トシ帝國ノ基本法ハ可蘭

ニ基キ荷モ其教理ニ戻ラサル以上ハ帝意即チ法ナリ又もはめつとノ言行録(てまる)モ君民ノ遵守スヘキ法典ナリ曾テ西歐諸國ノ例ニ倣ヒ憲法ヲ發布シタレハ帝國現時ノ景況ニテハ到底此ノ憲法ヲ實行スルヲ得

ス。大宰相ハ君主ノ代表者トシテ政府ニ立チ諸政ヲ總理ス僧官長ハ其位地大宰相ト相並ヒ其政治上ノ權甚々重シ近來ハ現皇帝(Abdul-Hamid II)意ヲ國ノ改良ニ用井ラル、ト雖厄因習ノ久シキ國家困弊シ教育産業共ニ振ハス加ルニ露國ト戦争ノ後ハ益々疲弊シ歳入ハ歳出ヲ補フニ足ラス年々多額ノ不足ヲ生シ僅ニ外債ヲ募リ又ハ官吏ノ俸給ヲ減シテ其急ヲ償ヘリ外債ハ英佛澳獨伊ノ諸國ニ募リ埃及貢金ヲ抵當トセリ然レトモ遂ニ償却ノ望ナキヲ以テ各國債主ハ首府ニ會シ委員ヲ置キ其外債事務ヲ整理シ大ニ財政ニ干涉セリ昔日國勢旺盛ノ餘トシテ其領地ハ尙ホ亞細亞土耳其ヲ始メトシ亞良比亞ノ一部亞弗利加ノどりばり。埃及。ふるがりや等ハ貢進國トシテ數ヘラルレトモ其實ナキモノアリ又こんすたんちのーぶる條約ニヨリテさいぶるす島(Cypr)ハ英國ニ讓與セリ明治二十年土艦ゑるとくろーる號日本ニ來リ好



ヲ修ム歸路偶々紀州灘ニ於テ難破シ乗員多ク魚腹ニ葬ラル我國ヨリハ特ニ軍艦ヲ派シテ其生存者ヲ送還ス土國其義ニ感シ爾來稍々消息ヲ通スト雖トモ未タ條約ヲ結フニ至ラス(巴幹諸國ハ皆未條約國ナリ)陸海軍ハ露土戰爭ノ時ハ四十六万ノ陸軍ト百六十三艘ノ軍艦ヲ出シタレト今ハ平時陸軍兵十八万ト海軍ハ八十五艘ノ軍艦ト四万餘ノ水兵アリ

ふるがりや (Bulgaria) 侯國

土耳其ノ北ニ隣リ面積二万四千三百六十方哩(四千九十方里)アリ巴幹山南ハ東る一めりやト稱シ一万三千五百方哩(二千二百七十方里)ノ面積アリ此侯國ハ伯林條約ニヨリ土耳其帝主權ノ下ニ在リテ自主ノ貢進國ト定メラレタリ又同條約ニヨリテ國主ハ一般人民ノ撰擧ニヨリ各國ノ承認ヲ經ルヲ要ス又政府ヲ設ケ國民兵ヲ置クヲ得議院ハ一

院ナリシカ千八百八十三年ノ國會ニ於テ兩議院ヲ置クノ建議ヲ可決セリ行政權ハ内閣員ニ委任セリ

○人民 人口ハ總テ五百七十四万アリ宗教ハ希臘教ヲ奉スル者最

モ多シ是レ露國ニ屬スヘキ傾向アル所以ナリ次ニ回教猶太教徒トス

○都邑 首府ヲソフィヤ(Sofia)ト云フ今ハ人口三万ナレトモ昔時土

耳其ノ首府ノ地タリシ○多腦河畔ニニコポリ(Nikopoli)アリ其南ノふれ

ブな(Plevna)ハ有名ナル露土ノ古戰場ナリ

○産物 重要ナル産物ハ農産ニシテ小麦ハ輸出額ノ最多ヲ占ム其

他ハ牛及毛皮ナリ

羅馬尼(Roumania)王國

多腦下流ノ北岸ヲ占メ横系あるふす山其北ニ聳ヘ麓ハ森林ニ富ミ中央ハ一面ノ平原ニシテ農産豊ナリ多腦流域是ナリ面積ハ總テ四万八



千三百七方哩(八千百十方里)アリ

◎政体 第十六世紀ノ初ヨリ土耳其ニ征服セラレ其後一旦露國ニ屬シ後再ヒ土領タリシカ千八百六十一年諸強國ノ援助ヲ得テ自治權ヲ恢復シ全八十一年始メテ羅馬尼王ヲ立テタリ國會ハ兩院ヨリ成リ行政權ハ内閣員ニ屬ス

◎人民 人口ハ凡五百八十万アル希臘教ヲ以テ國教ト定メ之ヲ奉スル者最モ多シ

◎都邑 首府ヲブツカレすと(Bucharest)ト稱シ多腦平原ノ中央ニ位シ匈牙利地方ト貿易盛ニ行ハレ人口二十三万ヲ有スル繁榮ノ府ナリ  
◎産物 此國ハ農業國ニシテ平原地方ニハ農産物多ク穀物ハ第一ノ輸出品ナリ之ニ次キ菓實材木牛羊等ナリ最モ貿易ノ行ハルハ澳國トノ陸路貿易ナリトス

### 塞爾維(Servia)王國

土耳其ノ北ニ隣リ南部ハ總テ山地ニ屬シ北境ニ多腦河流レ澳國ノ境トナル此邊一体平原ナリ面積一萬九千五十方哩(三千二百方里)人口二百二十六萬ヲ有ス

◎政体 第十四世紀ノ頃マテハ獨立王國ナリシカ土國ノ爲メ併吞セラレ千八百二十九年ニ至リ自治權ヲ恢復セシモ尙ホ土國ニ貢稅ヲ納レ來リシカ伯林條約ニヨリ全ク獨立シテ國王ヲ立テタリ憲法ニヨリ立法權ハ國王ト國會トニ在リ國會ハ兩院ヨリ成ル行政權ハ國王内閣員ヲシテ之ヲ執行セシム

◎人民 人種ハ諸種混同スレトモすらゞをにっく(Slavonic)種ヲ以テ最トス宗教ハ希臘教ヲ以テ國教ト定ム教育ハ頗ル能ク普及シ塞爾維大學ノ如キハ有名ナリ



○生産 人民一般ニ怠惰ニシテ農耕ヲ勤メス牧畜ハ能ク行ハレ輸出ノ主ナルハ豚羊牛毛皮トシ次ニ穀物葡萄等ナリ礦物モ多少産出セ

○都邑 首府ベるぐらッゼ (Beigrade) ハ澳境ナル多腦河畔ニアリ河

流往復ノ貿易ヲ占ムル商地ナリ

もんてねぐろ (Montenegro) 侯國  
土澳兩國ノ間ニ挾マル、面積厘ニ三千六百三十方哩七百十方里我羽後國ニ似タリノ小侯國ニシテあるふす山支脈ノ爲メ總テ山地ニ屬シ著シク森林ニ富ム南方ノ一部厘ニわどりやちっく海ニ臨ミ土國ニ跨ルすくたり湖 (Sutchari) アリ此邊ニ平地ヲ存スルノミ

○政体沿革 久シク土領ナリシカ千八百七十八年伯林條約ニヨリテ獨立ヲ承認セラレタリ政体ハ立憲制ト稱スレトモ其實君主專制

タルヲ免レス

○人民及生産 人種ハ重モニすらグを以テニ屬シ人口二十五万ヲ有ス教法ハ専ラ希臘教ヲ奉ス人民ノ生業ハ牧畜ヲ主トシ輸出品ハ牛羊豚及乳類ナリ農耕モ稍行ハル首府ヲつえーちにー (Tselinje) ト云フ



澳地利匈牙利 (Austria-Hungary)

澳地利帝國并ニ匈牙利王國ハ其版圖歐洲ニアリテハ露國ニ亞テ廣ク  
二〇四万九百四十二萬哩(四萬四百五十七方里)ノ面積ヲ有シ其境域ハ  
露獨、瑞伊及巴幹諸邦ニ接シ西ノ一部僅ニあどりやちック海ニ臨ム所  
謂中央歐洲ノ一部ヲ占メタリ

●地勢 東南部ノ中央ハ一圓ノ平原ニ多腦 (Danube) ノ大河其間  
ヲ申流ス此河ハ運輸甚タ便利ニシテ汽船ノ此國中ヲ通スル航程ノミ  
ニテモ凡ソ八百五十哩アリ其支流國內ニ普シ支流ノ重モナルモノ三  
條アリ先ツ西北ヨリ來ルドナウ河 (Danube)ヲ容レ次ニ東北ヨリ來ルセ  
ス河 (Theiss)ヲ合セ又西ヨリ來ルセーハ河 (Sava)ト會ス此等ノ流域ヲ  
合スレバ其廣サ約六萬方哩ニ及フ是レ匈牙利平原ナリ此平原ハ灌漑  
ヲ得ル爲メ地味頗ル肥沃氣候亦暢和ナルヲ以テ澳國最大ノ生産地ナ



リ、是ヲ以テ世ニ澳國ヲ呼ンテ多<sup>○</sup>腦<sup>○</sup>帝<sup>○</sup>國<sup>○</sup>ト稱スルモ不當ナラサルナリ  
 何トナレバ該河ハ實ニ帝國ノ運命ニ關スレバナリ  
 匈牙利平原ヲ繞ルハ殆ト山地ナリ特ニ北部ニ至レハ地形漸ヲ以テ高  
 ク<sup>○</sup>波<sup>○</sup>ヘ<sup>○</sup>ミ<sup>○</sup>ヤ<sup>○</sup> (Bohemia) 地方ニ至リ<sup>○</sup>波<sup>○</sup>ヘ<sup>○</sup>ミ<sup>○</sup>ヤ<sup>○</sup> 諸山トナリ獨逸ニ境ス其東  
 ニハ<sup>○</sup>カ<sup>○</sup>ル<sup>○</sup>バ<sup>○</sup>エ<sup>○</sup>ヤ<sup>○</sup> 山脈 (Carpathian) 一帯ニ連亘シ高サ三千尺乃至八千  
 七百尺ニ聳ヘタリ山北ノ地ハ<sup>○</sup>ガ<sup>○</sup>リ<sup>○</sup>エ<sup>○</sup>ヤ<sup>○</sup> (Galicia) ト稱シ曾テ波<sup>○</sup>蘭<sup>○</sup>國<sup>○</sup>タリ  
 シヲ割領シタル地ナリ又西方瑞西境ハ則チ<sup>○</sup>カ<sup>○</sup>ル<sup>○</sup>バ<sup>○</sup>エ<sup>○</sup>ヤ<sup>○</sup> 山脈連亘セリ  
 ○氣候 澳國ハ北緯四十二度乃至五十一度ノ間ニアリテ歐洲ニテ  
 ハ温暖ニ屬スヘキ位置ナレトモ其大陸ニアルト山地多キトニヨリ内  
 地<sup>○</sup>性<sup>○</sup>氣<sup>○</sup>候<sup>○</sup>ヲ受ケ歐洲ニ在リテハ寒暑懸隔セル國ナリ殆ト中央ナル首  
 府ニ於テハ年中温度八度三ニシテ北海道南部ニ比スベク冬<sup>○</sup>ハ零<sup>○</sup>下<sup>○</sup>一  
 度<sup>○</sup>九<sup>○</sup> (秋田) ニシテ夏<sup>○</sup>ハ十八度九<sup>○</sup> (根室) 平均トス北方ノ山地ハ寒暑共ニ

一層強シト雖トモ海濱及島嶼ハ甚タ温暖ナリ雨量ハ一般ニ我邦ヨリ  
 モ寡ナク首府ニ於テ六百四十三<sup>○</sup>耗<sup>○</sup>アリ但シ北方山地ハ諸大河ノ發源  
 所ニシテ雨量ハ漸次山地ニ多シ

○生業産物

澳國ノ土地ハ其百分ハ八十九ハ肥沃ニシテ山岳ヲ  
 除ク外概チ農耕ニ適シ歐洲ノ一<sup>○</sup>大<sup>○</sup>農<sup>○</sup>業<sup>○</sup>國<sup>○</sup>ト稱セラレ農業者ハ人口ノ  
 三分<sup>○</sup>ハ<sup>○</sup>ニ<sup>○</sup>ヲ占ム故ニ生産ハ農産物ヲ最トシ穀<sup>○</sup>物<sup>○</sup>ニハ<sup>○</sup>夥<sup>○</sup>シ<sup>○</sup>キ<sup>○</sup>麥<sup>○</sup>類<sup>○</sup>玉<sup>○</sup>蜀<sup>○</sup>  
 黍<sup>○</sup>蕎<sup>○</sup>麥<sup>○</sup>馬<sup>○</sup>鈴<sup>○</sup>薯<sup>○</sup>ヲ産シ西部歐洲ニ輸出スル額頗ル多ク匈牙利ノ麥粉ハ  
 何レノ市場ニモ優等トシテ聲價アリ○果<sup>○</sup>類<sup>○</sup>培<sup>○</sup>栽<sup>○</sup>ハ南部地方盛ニ行ハ  
 レ葡萄酒ノ醸造高五百万石ニ下ラズ○耕地ニアラザル草野ハ牧<sup>○</sup>畜<sup>○</sup>盛  
 ニ行ハレ<sup>○</sup>あ<sup>○</sup>る<sup>○</sup>ぶ<sup>○</sup>す<sup>○</sup>山中及匈牙利ノ牧場等甚タ廣大ニシテ牛<sup>○</sup>馬<sup>○</sup>羊<sup>○</sup>ノ許  
 多ヲ有シ年々百万頭内外ノ家畜ヲ輸出ス<sup>○</sup>鑛<sup>○</sup>物<sup>○</sup>ハ歐洲中豊富ノ一國ヲ  
 以テ數ヘラル然レトモ現今ノ産額ハ未タ少額ナリ石炭<sup>○</sup>ハ年々一千八



百万噸ヲ出シ次ニ鉄ハ六十万噸ヲ産セリ金ハ露國ニ次テ歐洲第二位ノ産トシ四千磅ヲ産ス銀鉛鹽之ニ次ク工業ハ天産ニ富ムト其位置各種ノ工業ヲ興スニ適スルトヲ以テ古ヨリ發達セリ第一ハ機業ニシテ木綿ヲ最トス次ニ紡績麻布更紗染等ナリ首府ハ工業ノ中心ニシテ馬車磁器寶石細工ニ名アリほへみやハ毛織毛糸ニ名ヲ得タリ貿易額ハ六億五千万圓内外ナリ而シテ輸出ハ常ニ輸入ニ超過ス輸入ノ最モ多キハ製造品ノ原料ニシテ輸出品ハ飲食物ヲ最トス取引ノ最モ盛ナルハ獨逸トノ陸上貿易多腦河ニヨルナリ次ハ露伊ナリ我邦トハ貿易ハ未タ盛ナラス第十四位ニ在リ最近ノ貿易額ハ四十九万圓ニシテ内我輸出額四十七万圓ヲ占メタリ最モ多ク輸出スルハ米ニシテ年々増加ノ傾アリ次ニ屑糸陶器及漆器等ナリ

○都邑

首府維納(Vienna)ハ澳地利本部ニ在リテ多腦河ノ平原ニ下

ル右岸ニ建チ人口百三十六万アレバ我東京ト伯仲ス歐洲ニ於テ第四位ノ大都ナリ市街ハ端正ニ家屋ハ多ク五六層ノ高厦ニシテ府民ハ之ニ集居スルノ風ナリ此府ハ内地ニ在リテ海ニ遠ザカルト雖トモ多腦河道ノ要所ヲ占メ商業繁昌シ又製鉄製鋼其他工藝盛ニ行ハル府ニ日本公使館及有名ノ大學アリ那破翁一世ノ亂ニ關シ屢々列國會議ヲ此府ニ開キタリ○ほへみや州ノ首都をふれーぐ(Praque)ト云フ易北河上流ノ風景絶佳ノ所ヲ占メ河道ニヨリ普國ト通商シ毛織毛布ノ製造盛ナリ人口ハ十八万アリ○貿易港ノ第一ヲつりゑすと(Eriest)ト云フ歐洲南部屈指ノ港ニシテ本港ニハ我名譽領事アリ○がりしや洲ノれむべーく府(Lemberg)ハ穀産ノ集合所ナリ○匈牙利ニハ多腦河ヲ挾ンテふた(Buda)及べす(Pesth)アリふたハ右岸ニシテべすハ左岸ニ建ツ兩所ヲ連ヌルニ有名ナル大鉄鎖橋アリ今ハ施政上合シテ一府トシ



人口ハ五十一万ヲ有シ河ヲ上下シテ首府ト往復スル船日夜絶ヘズ繁榮ノ府ナリ

◎人民 人種ハ頗ル混同シ日耳曼種すら種最モ多ク匈牙利ハ特ニ雜多ノ人種混合シ言語風俗等各々其趣ヲ異ニセリ全國ノ人口四〇一〇百三〇六万アリ我日本ノ人口ニ幾シ内、澳地利ニ二千三百九十万。匈牙利ニ千七百五十万アリ人種雜駁ナルヲ以テ開化ノ程度ハ國內ニ於テ大ニ差アリ澳地利人ハ其生活風習等他ノ歐洲中等社會ニ讓ラス首府住民ノ如キハ寧ロ華奢ニ趨ル弊アリト雖トモ山間又ハ匈牙利ノ住民ハ未タ開化ニ遠ク到底文明人ト稱スルヲ得ズ之ヲ要スルニ一般ニ封建ノ餘風ヲ存シ門地アル者ハ下民ヲ凌キ進歩ヲ妨クルト少ナカラス◎宗教ハ元來舊教ヲ以テ國教ト定メタリト雖トモ信奉ノ自由ハ之ヲ許セリ故ニ現今ハ新教ヲ奉スル者寧ロ多シ匈牙利ハ別ニ國教ノ

定メナク人民多ク舊教ヲ奉ス◎教育ハ澳國主要地ノ外國內疲弊ノ爲メ進歩ノ狀ナシ然レトモ普通教育ハ干涉法ヲ採リ學齡兒童ハ悉ク就學セシムルニヨリ壯年輩ハ多少教育アリト雖トモ一般ニ就テ之ヲ觀レバ文字ヲ知ル者ハ全人口ノ三分ノ一二及バズト云フ大學ハ澳地利ニ八校、匈牙利ニ二校アリ

◎政治 一千八百六十七年以來澳地利及匈牙利ハ共ニ双立聯邦ヲ成ス兩國各國會ヲ設ケ政府ヲ置キ又國務大臣アリ而シテ一ノ世襲君主ヲ戴ク之ヲ澳地利皇帝兼匈牙利國王(現帝 Franz Josef)トス陸軍海軍并ニ外交事務ハ皇帝ニ直隸ス又兩國交涉事務ハ聯邦國會(澳國議員六十人)ノ議スル所ニシテ其議權ハ外交、財政、軍政ノ三者トス故ニ此ノ事務ヲ掌ル爲メ大宰相兼宮内及外務大臣、軍務大臣、大藏大臣ヲ置ク此三大臣ハ兩國聯合ノ事ニ關シテ其責ニ任ス以上ヲ兩國全体ニ關スル聯合



政務トス

澳地利ノ憲法ハ千八百六十年ノ制定ニシテ立法部ハ州會及國會ノ二者ヨリ成ル州會ハ王國ノ各州ヲ代表シ其數十ヒアリ國會ハ上下兩院ヨリ成ル内閣ハ大宰相及内務國防事務農務大藏教部文部商務司法ノ各大臣ヲ以テ組織ス○匈牙利ハ八百九十一年ノ頃ヨリ王國ノ基ヲ開ケリ其後種々ノ變革ヲ經テ一千八百六十七年始メテ憲法ヲ確立セリ立法權ハ上下兩院ノ國會ニアリ行政ハ國王ノ命ニヨリテ内閣員ノ執行スル所ニシテ各國務大臣ハ澳地利ニ全シ

●軍制ハ澳匈條約ニ基キ全帝國ノ陸海軍ハ兩國ノ共同兵ニシテ軍務大臣及兩國防事務大臣ノ監督スル所タリ陸軍ノ常備兵ハ凡三十二万五千アリテ戰時ニハ百卅一万五千人ヲ出ス○海軍ハ海防線ノ短キヲ以テ主トスル所ニアラサルモ軍艦及運送艦ヲ合スレハ一百十餘隻噸數

十四万噸大砲五百五十門平時ノ海兵八千人ヲ供フ戰時ニハ之ヲ一万七千人ニ増加スルヲ得今尙ホ歐洲六大強國ノ一ニ數ヘラル

我國トノ交通ハ維新以後ニシテ明治二年九月澳國公使始メテ來朝シ國書ヲ奉ス其月通商條約ヲ結フ明治六年維納府ニ萬國博覽會ヲ開ク我國之ニ參同シテ出品セリ



日耳曼(German)帝國

日耳曼ハ一名ヲ獨逸(D<sup>o</sup>utschland)ト稱シ歐洲北部ノ大國ナリ此帝國ハ現今普魯西ヲ盟主トシ左ノ二十五邦ヲ以テ組織セリ是ヲ獨逸聯邦ト云フ

國體	國名	面積及人口(人口ノ單位方哩)
王國	普魯西(Prussia).....	一一三七、〇六六方哩
	巴威里(Bavaria).....	二八三、二二二方哩
	烏嫩堡(Württemberg).....	五九三、七五方哩
	索遜(Saxony).....	七四二、二二方哩
大公國	巴丁(Baden).....	二〇〇、〇〇方哩
	めくれんぶるぐ(Schwerin).....	五七九、五方哩
	めくれんぶるぐ(Mecklenburg).....	三、一八二、四方哩
	ヘッセル(Hesse).....	一、六〇二、四方哩
大公國	ヘッセル(Hesse).....	四、八三、四方哩
大公國	ヘッセル(Hesse).....	二、九六、五方哩
大公國	ヘッセル(Hesse).....	九、六、五方哩

日耳曼

四十七



侯國七	公國五
〇ルンデンブルク (Oldenburg) ..... 三十四万七方哩 〇クサクス (Saxe Weimar) ..... 三十九万方哩 〇メクレンブルク (Mecklenburg Strelitz) ..... 三十三万方哩 〇ブルンズウィック (Brunswick) ..... 五十二万六方哩 〇サキメイニンゲン (Saxe Meiningen) ..... 九十三万方哩 〇アハルト (Anhalt) ..... 八十六万九方哩 〇サクセコブールグ (Saxe Coburg Gotha) ..... 二七五万九方哩 〇サクセアレンブルク (Saxe-Altenburg) ..... 一五〇万九方哩 〇ワルデック (Waldeck) ..... 七十四万六方哩 〇リッペ (Lippe) ..... 四十四万五方哩 〇シュヴァルツブルク (Schwarzburg-Sondershausen) ..... 三十三万二方哩 〇シュヴァルツブルク (Schwarzburg-Rudolstadt) ..... 七万二方哩	〇レウスケイツ (Reuss-Schleiz) ..... 三二万八方哩 〇シュアムブルク (Schaumburg-Lippe) ..... 二万二方哩 〇ライプツィヒ (Reuss-Greiz) ..... 四万二方哩 〇ハムブルク (Hamburg) ..... 六万八方哩 〇ブレーメン (Bremen) ..... 一五二万八方哩 〇リュベック (Lübeck) ..... 七万二方哩

自由市三	外ニ帝領あるをす	位置	露、澳、瑞、四、佛、白、和、丁ノ七國ニ接シ北面ハ波留的海ヲ隔テ瑞典、那威及北海ヲ隔テ、英國ニ對ス故ニ交際上ニアリテハ歐洲ノ中央ニ位シ併セテ萬國ノ中心トモ稱スベシ然レモ國防上ヨリ謂フトキハ諸大國ト境ヲ接スルヲ以テ頗ル困難ノ地位ナリ、然レモ從ツテ兵要上ノ中點タリ
〇ブレーメン (Bremen) ..... 一五二万八方哩 〇リュベック (Lübeck) ..... 七万二方哩 〇ハムブルク (Hamburg) ..... 六万八方哩	〇アルザス (Alsace) ..... 五十五万八方哩 〇ロレーン (Lorraine) ..... 一五十六万方哩	獨逸ノ位置ハ國際上及兵略上ノ要地ヲ占メタリ其領域ハ	



面積ハ屬地ヲ除キ二十万八千六百七十方哩。三万五千三十方里。日本ノ面積ニ尙ホ北海道九州四國ヲ加ヘタルモノニ均シアリ人口ハ五千五百五十万ヲ有ス

●地勢 獨逸ハ北歐平原ノ一部ヲ領スルヲ以テ北方ニ傾キヲ有スル平原ナリ此ノ低地ハ概テ普魯西領ニシテ滿目ノ平地ニ數條ノ大河橫流シ田圃相望ミ重要ノ農産地ナリ然レモ地味ハ砂地及濕地多ク肥沃ト謂ベカラス是レ則チ日耳曼平原ナリ國ノ南部ニ至ルニ隨ヒ漸ク高サヲ増シ凡北緯五十二度ノ邊ヨリ丘陵森林相連リはるつ山脈(Daun)トナリ是ヨリ獨逸ノ森林界ナリ索遜ヨリ澳地利ノ境ニ至レバ山嶺頗ル深クはるつげびるげ(Bitz-Gebirge)リーせんげびるげ(Rieser-Gebirge)ノ兩山脈アリ易北河此ノ兩脈ノ間ヲ攔開シテ北ニ走ル其溪湖ハ綠林深ク蔽ヒ山水ノ秀麗ナルヲ瑞西ニ類スト稱シ索遜瑞西ノ名ヲ得遊人ハ

杖ヲ曳ク所ナリ北緯五十度以南ハ所謂南高日耳曼ニシテ到ル所山岳相望ミ森林深ク茂リ晝尙ホ暗ク瑞西ニ近キ所黑林(Black Forest)ノ名アリ是レ諸大河ノ泉源ヲ涵養スル所ナリ巴威里國ノ東境ハはへみや深林(Bohemia Forest)ニシテ是レ亦大河ノ源ヲ發スル所ナリ

●水系 獨逸ノ地形ハ前項ノ如ク漸ヲ以テ南部ニ高キヲ以テ河流ハ悉ク北ニ下リ平原ノ間ヲ越リテ海ニ注ク其重モナル流系五條アリ之ヲ西ヨリ順ニ舉ケレハ(一)來因河ハ其本源瑞西ノ美景ナル諸湖水ニアリ巴丁王國ヲ潤シ東ヨリ來ルめいん河(Main)西ヨリ來ルもーせる河(Moselle)ヲ容レ巨流トナリ和蘭ニ入ル此河域ハ獨逸ノ舊郷土ニシテ人烟繁盛ナリ(二)ゑーせる河(Weser)ハ索遜高地ノ深林中ニ發シ西北ニ下リ諸流ヲ集メ主要ノ農産地ヲ灌溉シ北海ニ入ル此河域亦繁盛ナル都府多シ(三)易北河(Elbe)ハ澳國ニ發シはへみや諸水ヲ集メ山脈ノ



間ヲ穿テテ奇景ナル幽溪ヲ作り普魯西平原ニ於テ再ヒ諸流ヲ併セ國ノ中央ヲ貫キ北海ニ入ル此河ハ獨逸主要ノ部ヲ潤スヲ以テ流ニ據リテ建ラル大都鄙ナカラス首府モ此支流ナルすぶりー河(Spreew)畔ニ建テリ(四)おーでる河(Oder)モ澳國ヨリ來リ國ノ東南部ヲ橫流シすてちん灣ヨリ波留的海ニ入ル(五)ふすち。ら河(Vistula)ハ露國ヨリ來リ國ノ東邊ヲ過ギテだんぢんく灣ニ入ル○以上五條ノ外多腦河(Danube)ハ南部高日耳曼ノ黒林ヨリ發シ涑水ヲ合シテ東南流シ澳國ニ入ル歐洲第二ノ巨流ナリ

河流ニ富ムコト以上ノ如ク且ツ地形ハ低平ナルヲ以テ水深ク流レ緩ニ運漕灌溉共ニ便ナリ加フルニ人工ヲ以テ各河ノ間ニ運河ヲ開鑿シ愈々運輸ノ便ヲ補ヘリ故ニ北海上ヨリ自在ニ内地ニ進入スルニ妨ケ無ク文化浸漸ハ門戸充分ニ開ケタリ地味ハ一般ニ肥沃ナルニアラズ

ト雖トモ灌水ノ不足ナキガ爲メ到ル所吹畝相連レリ

○沿海

北面一體ニ海ヲ受ケさゝる半島中央ヨリ北出シ以テ北海(一名日耳曼洋)ト波留的海(Baltic)トヲ分ツ海岸線ハ北海ニ二百九十三哩波留的海ニ九百二十七哩即チ合計一千二百二十哩ヲ有ス海岸ハ一般ニ緩斜ノ低地海ニ沈ミ北海濱ハ和蘭ヨリ連ルふりしやん群島(Frisian Is)碁布セリ其北ノへるごらん島(Helgoland)ハ曾テ英領ナリシガ今本國ニ屬セリ波留的海濱ニハ中央ニすてちん灣東ニだんじんく灣アリ諸大河ノ河口ハ皆ナ著シク濶大ニシテ巨舶ヲ容ルニ適シ良港茲ニ存ス

○氣候

海岸ノ低地ヲ除クノ外ハ寒暑共ニ強ク所謂内地性氣候ナリ但シ其西部ハ洋流ノ調和ヲ受クルヲ以テ稍々温和ナリ故ニ獨逸ノ寒暖ハ緯度ニ關スルヨリモ寧ロ經度ニ關スト云フ則チ東ニ至ルニ隨



ヒ漸ク寒威ヲ増セリ伯林ニ於ケル全年ノ平均温度ハ八度九ナレバ殆  
 ト我盛岡ニ似タリ夏ノ最高ハ二十五度(知)ニシテ冬ハ零下三度(青)ヲ平  
 均トス然レトモ其位置ノ北緯五十二度三十分ニシテ千島ノ北端ト等  
 シキヨリ見レハ頗ル温暖ト謂ハサルベカラス漢堡ハ尙ホ北ニ在アルヲ  
 以テ平均温度ハ八度(都)ニシテ夏ノ最高ハ二十二度ニ過キス冬ハ零下  
 二度トス高日耳曼ハ南部ニ在リト雖トモ却リテ寒クみゆーにッき府ハ  
 平均七度(札)ニシテ冬ハ零下六度半(北)ノ平均ナリ雨量ハ日本ニ比スレ  
 バ一般ニ寡ナク平原地方ニ於テ五百耗乃至八百耗ニシテ高地ハ稍々  
 多ク一千耗ニ及ブ

●生業物産

獨逸ハ有名ナル農業國ナリ是レ地味ノ肥沃ナルニ  
 アラズ人カラ盡セル結果ナリ土地ノ開拓セラレタルハ世界屈指ノ國  
 ナリ生産地ハ全面積ノ百分ノ九十四ニ達シ内二千六百三十万町歩ハ

農耕地ナリ東北獨逸ハ大農行ハレ大地主多ク西南部ハ小農多シ○  
 農産物ノ内最モ收獲多キハ各種ノ麥類ニシテ各地ニ輸出シ次ニ馬鈴  
 薯葡萄トス牧畜ノ業モ盛ニ行ハレ牧場ノ面積ハ一千一百万町歩ニ及  
 ビ廣大ノ牧場ニ家畜繁殖シ牛ハ約二千万頭馬ハ三百五十万頭羊ハ一  
 千五百八万頭ヲ有ス

獨逸ハ又森林國ト稱セラレ木材ハ至要ノ財源ナリ故ニ山林ノ保護ハ  
 頗ル嚴ナリ山林ノ面積ハ一千四百万町歩ニ達シ國ノ中央ヨリ南部高  
 地ハ最モ森林ニ富メリ其收入ハ普國ノ官林ノミニテモ凡ソ四百万磅  
 ニ達スト云フ鑛業ハ近來大ニ進歩シ採鑛ノ最モ盛大ナルハ普國ナリ  
 特ニ重要ナル石炭鉄ノ二品ハ普國索遼ヲ主ナル産地トス銀銅鉛ハ各  
 地共富饒ナリ今最近ノ堀採年額ヲ示セハ左ノ如シ

石炭 七千三百萬噸

鑛鉄 五百五十六萬噸



鉛 十六萬八千噸

銅 二萬四千八百噸

山鹽 五十五萬七千噸

銀 四百八十九噸

故ニ石炭ノ如キ英米ニ亞キ世界ノ第三位ニアリ而カモ其増加ハ年々著シク遂ニ英國ヲ凌クニ至ルベシト云フ鉄ノ一年ノ産額ハ日本現今ノ需用殆ト五十ケ年分ヲ支フベシ以テ鑛業ノ旺盛ナルヲ知ルベシ製造業モ頗ル發達シ最モ廣大ノ工場ヲ有スルハ鐵器製造ナリ次ヲ織物業トス織物ハ毛織ヲ主トシ絹布之ニ亞キ玻璃陶磁麻布ノ製造又之ニ亞ク○麥酒醸造ノ盛ナルハ世界第一ニシテ毎年醸造額三千萬石(六斗宛約)ニ上リ葡萄酒モ亦年々百四十萬石ヲ醸造ス故ニ各地ニ輸出スル額莫大ニ達ス

●處誌 獨逸ハ二十五ノ邦國連合シテ帝國ヲナセ共各邦ハ内政ハ悉ク其自治ニ任セタリ故ニ各邦ニ君主アリ政府アリ會議アリテ其國

限リハ政ヲ爲セリ又自由市ニハ市長アリ是レヲ以テ獨逸人ハ二様ノ資格アリ其一ハ各邦ノ住民ニシテ其一ハ帝國ノ臣民ナリ又獨逸人ハ都會ニ集居スルノ風アリテ總人口ノ百分ノ四十三人七八都會住民ナリ故ニ都會ノ數各所ニ多ク人口十萬以上ノ大都會二十六個二萬乃至十萬ノ中都會百二十三個五千乃至二萬ノ小都會ハ約七百個ニ下ラス

●普魯西ハ帝國ノ三分ノ二ヲ占メ人口約三千萬ヲ有ス形勢最モ佳良ニシテ獨乙平原ノ大部ヲ領ス地味肥沃ト云フヘカラサレトモ能ク小麥其他ノ農産アリ特ニ鐵石炭ノ産多ク國勢次第ニ發達セリ○王國ハ元トぶらんでんふるぐ(Brandenburg)ノ大公國ナリシカ世々英主出テ頻リニ國境ヲ擴メ遂ニ帝國ノ盟主ト仰カルニ至レリ  
●柏林府(Berlin)ハ帝國ノ首府ニシテ我公使ノ駐劄スル所ナリ中央平原ナリ



ぶりー河(Spre)ノ兩岸ニ跨リ水路陸路共ニ四通五達ノ要所ヲ占メ人口既ニ百五十八萬ニ上リ世界第三位ノ大都會ナリ現今世界學術ノ中心ト稱セラレ我邦ヨリモ留學スル人多シ又綿布麻布鐵器ノ製造盛ナリ○漢堡(Hamburg)ハ易北河下流ノ自由市ニシテ又貿易府ナリ伯林ノ西北約百五十哩ニアリ人口ハ三十二萬ニシテ略我西京ニ似タリ其位置西ニ英國ヲ控ヘ易北河畔ノ物貨爰ニ集マリ商業盛ニシテ日本名譽領事ヲ置ク○ラッセル下流ノふれめんモ自由市ニシテ東洋ニ定期郵船ヲ送リ其他東洋トノ消息ヲ通スル有名ナル『ろい』會社アリ○ふれすろー(Breslau)ハ露澳ノ間ニ在ル之やノ繁盛府ナリ人口三十四萬ヲ有スル陸路貿易場ニシテ歐洲隨一ノ羊毛市場ト謂フ○ころーん(Cologne)ハ西部ノ都會ニシテ人口二十八萬ヲ有シ白耳義ニ通スル要路ニ當リ内地貿易行ハレ葡萄酒ハ主モナル商品ナリ尙ホ此ノ附近(即チ

西部)ニアル都會ハブーセルセル(Disseldorf) (十四)ばるめん(Barmen)及めいん河畔ノふらんくふーる(Frankfurt) (十八)ノ諸府アリ皆商業工業ヲ以テ名アリ○ぼん府(Bonn)ニハ有名ノ大學アリ○はのーべー(Han-over)府ハゑーせる河支流ノ貿易地ニシテ人口十六萬アリ○おーでる河口ニすてーちん府(Stetin) (十二)アリ波留的海ノ貿易港ナリ○だんちっひ府(Danzig) (十二)ハ同名ノ灣ニ臨メル貿易港ナリ  
 巴威里ハ普魯西ニ亞ク南部ノ大國ニシテ領地二部ニ分カレ本部ト未  
 因河ヲ隔テ、西ニ在ルヲ未。因。巴。威。里。ト稱ス土地一般ニ丘陵ニ屬シ山  
 林深ク土地豊饒ニノ農産多ク特ニ葡萄酒ハ此地ヨリ出スモノ多シ○  
 みゆーにっさ府(Munich)ハ王國ノ首都ニシテ又帝國第二位ノ都府ナ  
 リ人口三十五萬ヲ有シ器械製作ノ名所トシテ又南部學藝ノ發園トシ  
 テ知ラル○にゆれんぶるく(Nuremberg) (十四)其北ニアリ



烏●敬●堡●ハ●第三●位●ノ●王●國●ニ●シ●テ●森●林●ノ●最●モ●鬱●茂●セ●ル●所●ナ●リ●亦●高●台●ニ●属●シ●大●河●ノ●源●ヲ●ナ●ス●○●首●都●す●ち●ど●が●ー●ど●(Struttgart)ハ●中●央●ノ●農●産●地●ヲ●控●へ●人●口●十●四●万●ア●リ●

索●遜●ハ●澳●國●ニ●境●シ●古●來●有●名●ノ●邦●國●ナ●リ●シ●モ●今●ハ●普●國●ニ●隸●属●ス●ル●ニ●至●レ●リ●土●地●一●般●ニ●高●ク●易●北●河●中●央●ヲ●貫●流●シ●深●林●之●ヲ●蔽●ヒ●景●勝●ノ●地●ナ●リ●産●物●頗●ル●豐●ニ●諸●種●ノ●農●産●及●牧●畜●ニ●加●ル●ニ●鐵●産●多●シ●又●麥●酒●陶●器●麻●布●毛●布●等●ノ●製●造●盛●ナ●リ●是●レ●往●昔●ヨ●リ●發●達●セ●シ●餘●澤●ナ●リ●○●首●都●と●れ●す●で●ん●(Dresden)ハ●易●北●河●畔●ニ●建●チ●製●造●盛●ナ●リ●此●府●附●近●ニ●製●ス●ル●陶●器●ハ●著●名●ナ●ル●モ●ノ●ナ●リ●○●北●部●ナ●ル●普●國●境●ニ●ら●い●ふ●ち●っ●ひ●府●(Lipzig)ア●リ●其●大●學●ハ●科●學●ヲ●以●テ●名●ア●リ●人●口●三●十●万●ヲ●有●シ●獨●逸●第●五●ノ●都●會●ナ●リ●又●商●業●製●造●共●ニ●盛●ナ●リ●

帝●領●あ●る●さ●す●ろ●ー●れ●ん●ハ●千●八●百●七●十●一●年●戰●勝●ノ●結●果●ニ●ヨ●リ●テ●佛●國●ヨ●

リ●割●讓●セ●シ●地●ナ●レ●バ●佛●境●ニ●在●リ●其●首●都●す●と●ら●す●ぶ●る●く●府●(Strassburg)ハ●萊●因●河●上●流●ノ●西●岸●ニ●在●リ●十●二●万●ノ●人●口●ヲ●有●セ●リ●○●其●他●ノ●各●小●邦●ハ●之●ヲ●略●ス●

○●人●民● 獨●逸●ハ●ち●ゆ●う●と●ん●種●ノ●本●源●ニ●シ●テ●五●千●餘●万●ノ●人●口●殆●ト●之●ニ●属●ス●他●種●ノ●内●稍●々●多●キ●ハ●す●ら●か●種●二●百●六●十●萬●ナ●リ●之●ニ●其●他●ノ●多●種●ヲ●加●ヘ●テ●六●百●萬●ニ●過●キ●ス●住●民●ハ●頗●ル●稠●密●ニ●シ●テ●一●方●哩●ニ●二●百●四●十●二●人●ヲ●容●ル●割●ナ●リ●總●人●口●ノ●内●女●子●ノ●男●子●ニ●超●過●ス●ル●數●約●百●萬●ナ●リ●人●口●ノ●増●殖●ハ●甚●タ●速●ニ●シ●テ●既●往●七●十●四●年●間●ニ●正●ニ●二●倍●セ●リ●○●人●質●一●般●ニ●勇●壯●敢●爲●ニ●シ●テ●愛●國●心●ニ●富●ミ●婦●女●子●ト●雖●ト●モ●國●難●ニ●殉●ス●ル●ノ●氣●慨●ア●リ●思●想●緻●密●ニ●シ●テ●學●術●ヲ●好●ミ●又●能●ク●業●ヲ●勵●ム●人●民●ノ●生●業●別●ハ●左●ノ●如●シ●

農業者 一千八百九十万 續業及工業 一千六百万



商業者 四百六十万 學藝及事務者 二百五十万人  
 雜業 七百五十万 無職業 二百三十万人

宗教ハ國憲ニヨリテ全ク自由トシ社會上ニ於テ何教ヲ信奉スル者モ同等タリ然レトモ國民ノ多數ハ固ヨリ新教ニ屬シ人口ノ約三千万人ハ新教徒タリ舊教徒ハ一千七百万人ニシテ其他ハ各宗教ヲ奉スル者トス其配布ハ普國ハ殆ト全ク新教ヲ奉シ西南部ハ舊教ヲ奉スル者多シ

教育ハ大ニ進歩シ初等教育ノ如キハ能ク全國ニ普及セリ是レ干涉法ヲ用井テ強迫スルカ故ナリ各自治体ニ於テハ地方費ヲ以テ小學校ヲ設ケ父兄ハ必ス兒童ヲ入學セシメサル可ラス小學校ハ全國ニ五万八千校共生徒七百廿万人アリ最近ニ於テハ徵兵壯丁中一丁字ナキハ一万人ニ付二十二人ニ過ギズ○中等教育ハ從テ盛ナリ○專門學校ニハ

醫技藝、農、礦、商、音樂、造家、山林等ノ諸學校アリ大學ハ全國ニ二十一個ヲ有ス就中柏林大學ニハ學生五千五百餘アリ我邦ノ理學者、醫學者、其他ノ學者中此國ノ諸大學ニ於テ研究シタル者少ナカラズ

○國體政体 憲法ハ千八百七十一年(明治四年)ノ制定ニ係ル此憲法ニ據リ獨逸聯邦ハ國家ヲ保護シ人民ノ安全幸福ヲ計ラシカ爲メ同盟聯合シテ永世渝ラサルヲ盟ヒ合同シテ一帝國ヲ成セリ而シテ帝國ノ政務及軍事ハ舉ケテ之ヲ普王ニ委任シ之レヲ日耳曼皇帝ト尊稱ス今帝(Wilhelm II)ハ帝國第三代ノ帝位ヲ踐メリ皇帝ハ國際上ニ於テハ帝國ヲ代表シ宣戰媾和ノ權ヲ有シ外國ト條約ヲ結ヒ公使ヲ任命シ各國公使ヲ待遇スルノ權アリ

帝國ノ立法權ハ之ヲ聯邦議會(上院)及代議院(下院)ニ委任ス聯邦議會ハ獨逸ノ各聯邦ヲ代表シ其議員ハ各聯邦ヨリ一人乃至十七人ヲ出シ總



數五十八人トシ一會期毎ニ各聯邦政府之ヲ任命ス○代議院ハ獨逸國民ヲ代表ス其議員ハ凡ソ人口十一萬ニ付一人ヲ出シ現ニ三百九十七員アリ撰擧法ハ普通撰擧ニシテ議員ノ任期ハ五年トス聯邦會議ノ議長ハ帝國ノ大宰相之ニ任シ代議院ノ議長ハ議員ノ互撰トス聯邦會議ノ議員ハ代議院ニ出席スルノ權アリ○行政權ハ各國務大臣ノ分掌スル所ニシテ大宰相ヲ首班トシ各大臣之ヲ輔佐シ互ニ獨立シテ其主務ヲ行フモノトス

聯邦議會ハ行政政府ヲモ代表シ之ヲ監督スルカ爲メ軍務司法貿易交通外交等ニ關スル常置委員十二人ヲ互撰ス但其各委員ハ四國以上ノ議員ヲ以テ成ルノ制トス只外交事務ハ四王國議員ニ限ラレタリ

○國防及軍制 獨逸ハ歐洲諸強國ノ間ニアリテ國防上頗ル困難ノ位地ナリ故ニ護國尙武ノ氣熾ニ兵備ヲ嚴ニシテ國ヲ守ルハ自然ノ

勢ナリ○國防線ノ延長ハ四千五百七十哩アリ内海防線一千二百二十哩ニシテ他ハ悉ク陸防線ナリ特ニ澳國トハ千四百三哩露國トハ八百四十三哩和蘭ニ三百七十七哩佛國ニ二百四十二哩アリ此等平原諸國トハ皆國際條約ニヨリテ定メタル境界ナリ國境ニハ悉ク要塞ヲ置キ各要塞間ハ地下電線相連絡シ又軍用鉄道ハ各所ニ通セリ

陸軍 帝國陸軍ノ全隊ハ戰時平時トモ皇帝ノ命令ヲ受ケ統一ノ軍隊タルノ制ナリ普國陸軍省ハ兼テ帝國陸軍ヲ司ル但シ他ノ三王國ニモ別ニ陸軍大臣アリ全國皆兵ノ制ニシテ男子十七歳ヨリ四十五歳マテハ兵役ノ義務アリ内二十一歳ヨリ二十八歳マテ八年間ハ必ス常備役ニ服スルモノトス常備ヲ了レバ第一後備五年第二後備六年トス○軍隊ハ旅團師團軍團ニ別テ全國ニ十九軍團アリ兵員ハ一千八百九十九年迄ニ常備兵四十八萬ニ増加スルノ計畫アリ戰時ニハ兵員二百二十



三〇五〇千大砲三千三百門馬匹四十四万頭ヲ出ス之ニ國民軍七十万餘ヲ加フレハ獨逸國危急ノ場合ニハ約三百万ノ兵ヲ出シ得ベシ  
海軍ハ陸軍ノ如ク盛大ナラス軍艦二百一隻水雷艇若干隻アリ總噸數二十三万噸ニシテ乗組員一、万、五、千、五、百、人、アリ軍艦ノ内、甲鉄艦三十隻内戦闘艦十五隻ヲ有ス

○交通 獨逸ハ平原國ニシテ大河多ク且ツ鉄道縱横セルヲ以テ交通ノ便甚タ宜シ商船ハ百四十五万噸ニ達シ之ニ從事スル航業者少ナカラス英、丁、瑞、那ノ往來最モ繁シ陸ニハ鉄道普テ敷設セラレ鉄道ヨリ收入スル金額ハ十三億馬ニ達シ一年ノ乗客三億八千万人ニ及ブ郵便物數ハ二十九億三千万個ニ達シ即チ一人口ニ付五十八個餘ノ割合ナリ

○貿易 最近ノ貿易額ハ一〇〇〇八億五千万馬(凡五千一億)ニ下ラス

内輸五十八億五千万馬輸出凡五十億馬ナリ輸入品ニシテ一億馬以上ニ及フ物ハ綿、咖啡、羊毛、生糸、小麥ノ五品ナリ又輸出品ノ重モナルハ砂糖ヲ第一トシ(馬餘)織物、石炭、毛糸、皮類ノ五品トス貿易ノ盛ニ行ハルハ英國ヲ第一トス澳。米。露。和。佛之ニ次ク日本トノ最近貿易額ハ九百四十三万圓ニシテ我條約國中第七位ニアリ我邦ヨリ輸出額ハ百五十二万圓我邦へ輸入スルハ七百九十万圓ノ多額ナリ獨逸へ送ル重モナル品ハ米ヲ第一トシ漆器、竹器、磁器等ノ工藝品ナリ又我邦ニ輸入スルハ鉄類ヲ最トシ毛糸、ふらねる之ニ亞ク

○沿革時事 日耳曼帝國ハ元ト澳地利ト連合シ澳王世々帝位ヲ踐ムノ制ナリシガ領内ノ諸侯跋扈シテ澳帝之ヲ制スルヲ能ハス帝國ハ殆ト廢滅セントセリ時ニ佛帝那破翁ノ爲ニ破ラレ澳帝位ヲ退イテ澳王トナリ帝國ハ全ク中絶ノ姿ナリシカ一千八百十五年伯林會議ニ於



テ日耳曼聯邦成立セシモ普澳兩王國相疾視シ遂ニ千八百六十六年兩國戰端ヲ開キ僅ニ一ヶ月半ヲ出スシテ澳兵ヲ破リ普王ハ玆ニ南部ノ各邦ヲ収メ且ツ其他ノ小邦ヲ連合シテ其盟主トナリ又此等ノ諸邦ト商業上ノ一致ヲ計ルカ爲メ稅關連合ナルモノヲ結ヒ將ニ帝國ノ基礎成ラントセリ此時ニ當リ佛國トノ戰爭アリシヲ以テ諸邦悉ク同盟シテ佛軍ト戰ヒ連戰佛兵ヲ破リ遂ニ城下ノ盟ヲナサシメ土地ト償金トヲ得テ局ヲ結ヒ千八百七十一年普國ヲ盟主トシ二十五聯邦同盟シテ帝國トナレリ爾來英主名相相踵テ輩出シ内ハ學術ヲ勵マシ外ハ國威ヲ擴張シ歐洲屈指ノ一大強國トナレリ現帝ウゐるへるむ二世ノ如キ現世界ノ一英主ニシテ其勇壯活潑ナルヲ其聰明敏達ナルヲハ世ノ齊シク稱スル所ニシテ祖帝ノ遺志ヲ繼キ盛ニ軍備ヲ擴張シ國勢益々發達セリ

我國ト獨逸トノ交際ハ其緒ヲ文政年間ニ始メタリ即チ普國人長崎ニ來リ醫方ヲ傳ヘ次テ萬延元年普國ノ軍艦品川ニ來リテ修好ヲ請フ其十一月假條約ヲ結ヒ明治元年普國公使來任ス翌二年九月本約ヲ締結ス明治十二年獨逸皇孫來遊ス我官民頗ル厚待ス明治七年以來我公使ヲ伯林ニ駐劄セシメ漢堡ぶれめんニ名譽領事ヲ置ク



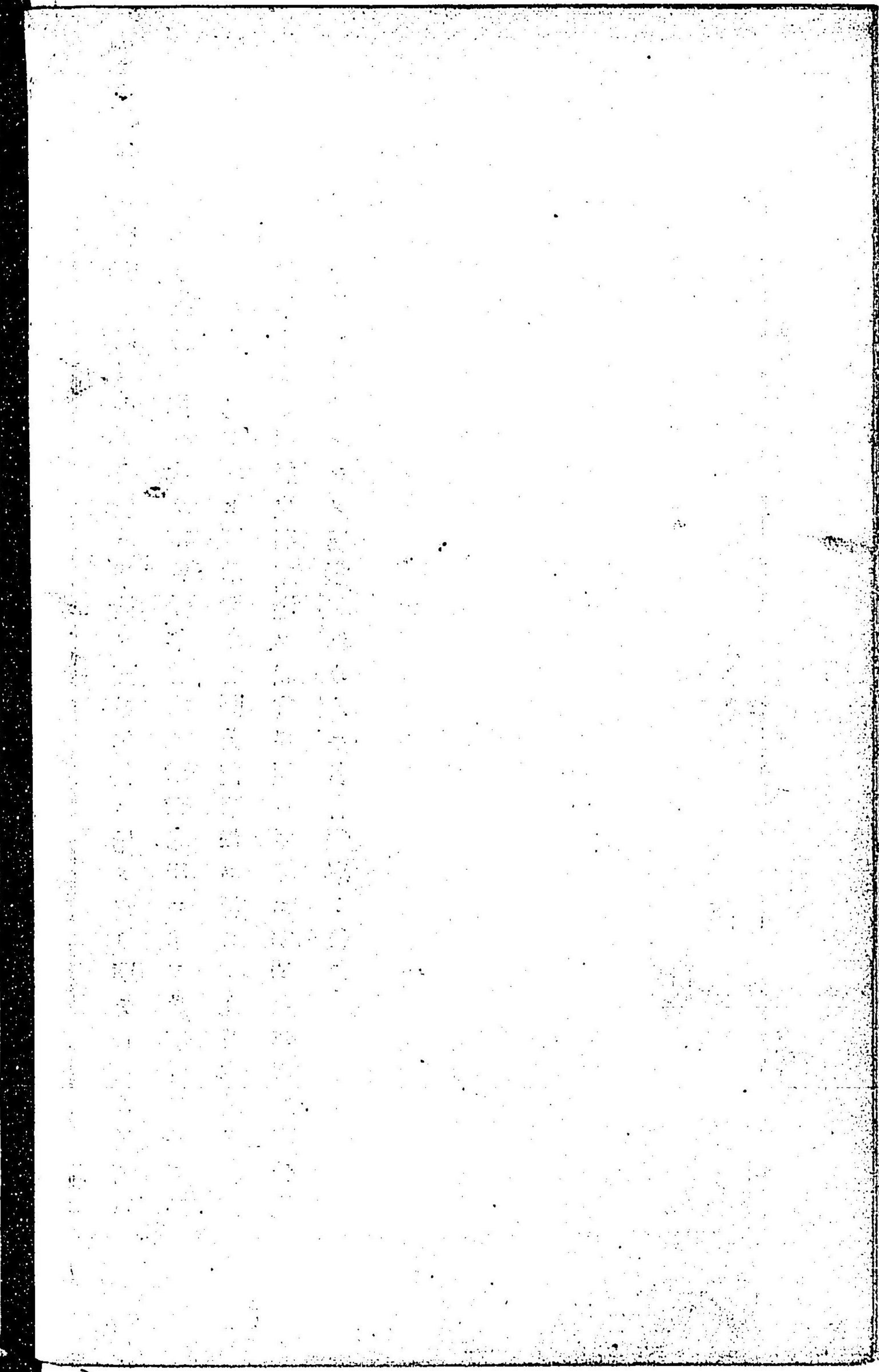
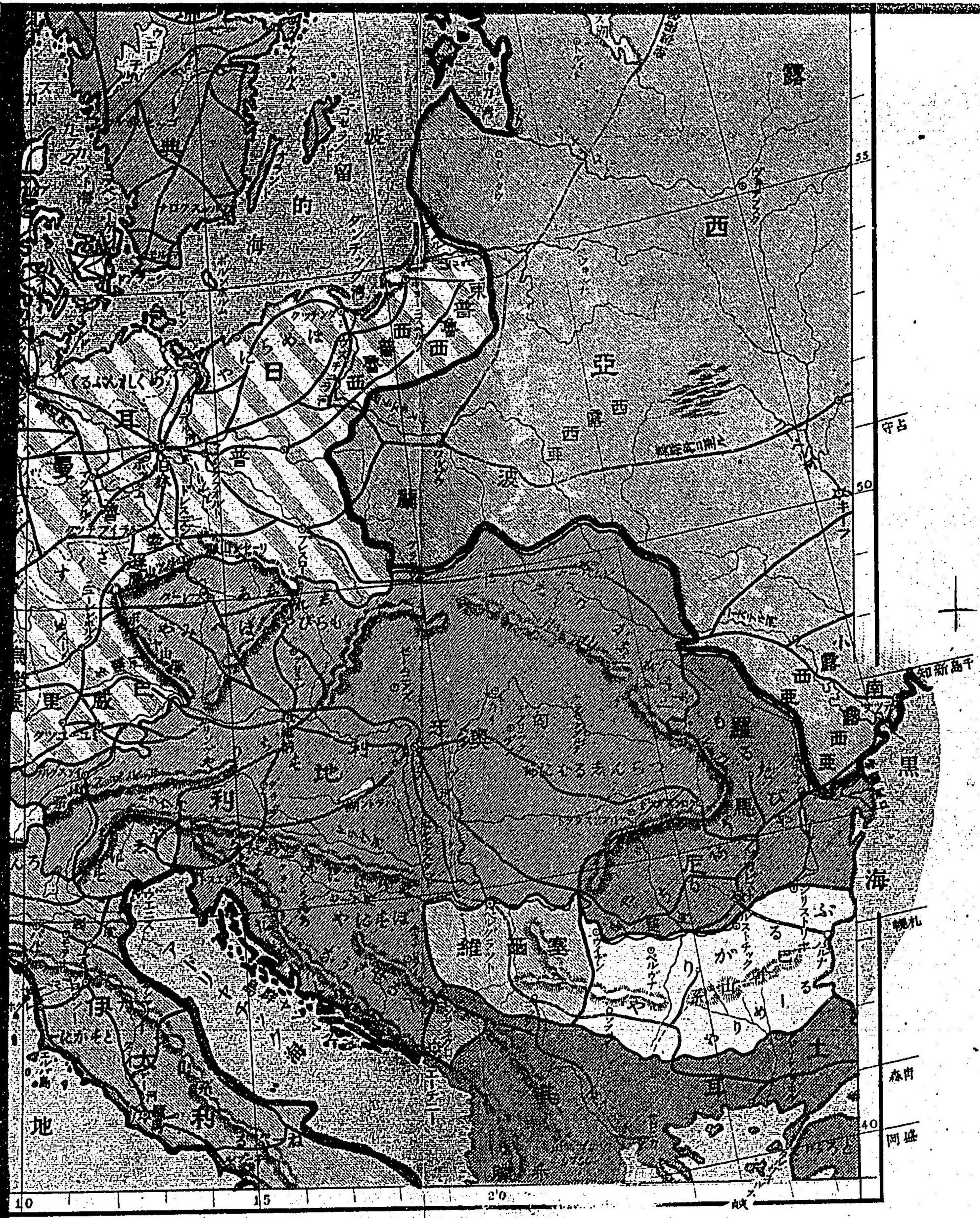



西 部 及 中 央 歐 羅 巴 圖





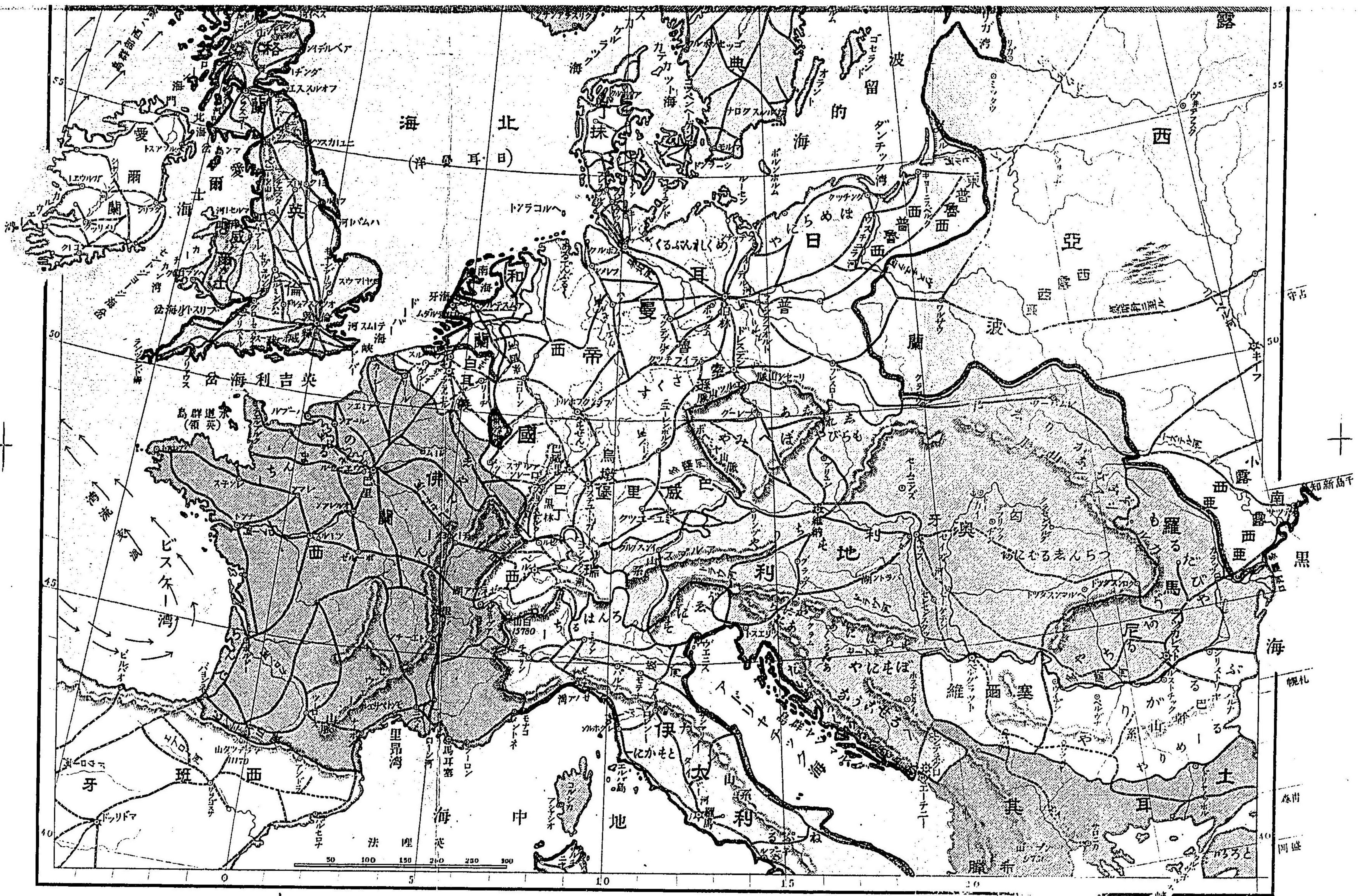



丁抹 (Denmark) 王國

丁抹ノ名ハ「境界或ハ領地」ヲ意味スル國語ヨリ出タリ其位置ハ北歐洲ニ位シ半島及群島ヲ以テ成ル小王國ナリ面積一萬五千二百八十九方哩○二千五百六十七方里ニ過キス半島ハ<sup>○</sup>スエデン<sup>○</sup>（Sweden）ニシテ普魯西ノ北部ヨリ海中ニ突出シ日耳曼洋ヲ西ニシ波留的海ヲ東ニスカテ<sup>○</sup>ボットン<sup>○</sup>（Botten）海ヲ隔テ、瑞典ニ對ス群島ハ波留的海中ニ在リ其重モナルモノ三島アリ最大ナルヲ<sup>○</sup>フューン<sup>○</sup>（Fuen）トシ次ヲ<sup>○</sup>ムーネン<sup>○</sup>（Muen）トシ之ニ次ク<sup>○</sup>ラール<sup>○</sup>（Lalund）ト云フ

●地勢 北歐低邦ノ一部ニシテ一般ニ低ク所々海水浸入シテ海濱ニハ澤湖多ク堤防ニヨリテ海波ヲ防ケリ故ニ國內山脉ト稱スヘキモノ無ク河流モ又悉ク細流ナリ三大島ハ此國ノ重要ナル部ニシテ地味肥沃產物多ク首府モ亦<sup>○</sup>スエデン<sup>○</sup>島中ニアリ



○氣候產物 此國ハ半島及島嶼ヨリ成リ灣流ノ感化ヲ受クルヲ以テ氣候全ク海洋性ニシテ緯度ノ比ニハ和順ナリ冬ハ零下一度・夏ハ十六度ヲ平均トス故ニ冬ハ我秋田ニ比スベク夏ハ北海道ニ似タリ暖流ノ爲メ霧深ク近海ハ航行ノ難所ト稱セラル此濕氣ノ爲メ森林多ク山毛櫟ノ良材ヲ産ス丁抹ハ農業國ニシテ住民ノ五ハ農耕ニ從事シ多ク麥類ヲ産セリ國內到ル所牧畜盛ニ行ハレ牛・羊・馬・豚ノ繁殖甚タ盛ナリ故ニ輸出品ノ重モナル物ハ此等ノ畜類及乳油・牛酪ナリ其販路ハ英・獨ノ兩國及すかんでなぐやナリ我日本ニハ麥酒ヲ輸入セシガ近年ハ大ニ其額ヲ減セリ。工業ハ盛ナラズ從テ製造品ノ著名ナルモノ少ナシ礦物ハ泥炭ノ外全ク缺乏シ他ノ輸出ヲ仰ケリ

○都邑

茲一らんぞ島ノ東岸ニアルコペンヘーゲン府(Copenhagen)ハ此國ノ首府ニシテ人口三十萬ヲ有ス海路通商ノ要地ヲ占メ商賣ノ

大半ハ此港ニ依ル港内水深ク且ツ廣クシテ巨船千艘ヲ繫クニ足ル其港口ニハ堅固ノ砲臺アリ以テばるちく海ノ咽喉ヲ扼シ軍事上ノ要港ナリ其他ノ都邑ハ首府ニ及ハザルコト遠シ

○國民

人種ハ重モニち。一どん種ニシテすかんでなぐやヨリ此國ヲ經テ英國ニ繁殖シタルヲ以テ英人ニ酷似ス丁抹語モ亦英語ニ類ス人口二百二十萬ヲ有シ恰モ希臘ニ同シ宗教ハ新教ヲ奉スル者多ク教育ハ頗ル能ク普及シ文字ヲ知ラザル者ハ殆ト皆無ナリ風俗敦厚ニシテ義氣ニ富メリ

○政体

立憲王國ニシテ國會ハ上下兩院ヨリ成ル上院ハ君主ノ親任スル議員ニシテ下院ハ民撰議員ナリ○兵制ハ全國皆兵ノ制ヲ採リ陸軍ハ滿二十二歳ヨリ通計十六年間服役ノ義務アリ平時兵員約六萬アリ海軍兵ハ約一千二百人軍艦若干アリ



○屬島 此國昔海業ノ盛ナリシ徵トシテ海外ニ廣大ナル屬地ヲ有セリふゝる一島(Haroe)氷洲(Iceland)綠洲(Greenland)ノ如キ是ナリふゝる一島ハ本國ノ正北二百哩ニアル二十五個ノ島彙ニシテ全島巖ヨリ成リ住民一萬三千アリ漁業ニヨリテ生活ス

氷洲ハ尙ホ其西北ニ位シ其北端ハ北極圈ニ接シ面積ハ殆ト四萬方哩アリテ本國ノ二倍餘アレトモ氣候ノ沍寒ナルカ爲メ住民ハ七萬餘ニ過キス島内火山ノ現象著シク活火山七坐アリ島ノ西南ニ在ルヘくら(Hella)山ハ五千九百五十尺ニ聳ヘタリ又大ナル噴泉(Geyser)三個アリ内一個ハ高サ百五十尺ニ噴起スル熱泉ナリ此島冬ニ至レハ晝間歴ニ四時ニシテ夏ハ二十時間ノ永キニ及ブ氣候寒冷ニシテ物産乏シク人民貧窶ナレモ教育普ク行ハレ人々道義ヲ貴ヒ無學者ナキハ一奇トス

綠洲ハ北米ノ北部ニアル廣大ノ陸地ナリ其北部ハ北極ニ入り探檢未

タ普カラサルヲ以テ詳ナラズト雖トモ無人ノ氷野ト云フ其西南海岸ハ稍々溫和ニシテ住民アリ

○沿革時事 此國ハ曾テ瑞典那威ヲモ併セテ一王ノ管理スル所ナリシガ千五百二十三年瑞典先ツ分立シ千八百十五年ニ至リ那威モ離レ現今ノ如キ一小國トナレリ然レトモ地形ノ海國ナルヲ以テ航海ノ業大ニ進ミ冒險ノ航海者ヲ出シ海外ニ領地ヲ開ク一甚タ廣ク西印度ニモ數島ヲ有セリ我邦トノ交通ハ千八百四十七年(弘化四年)丁國軍艦始メテ浦賀ニ來リ其後モ丁船屢々來リテ貿易ヲ請ヒシモ許サザリシガ米國ヲ始メ他ノ諸國ト通商條約ヲ結ブニ際シ屢應二年假條約ヲ結ビ翌年本條約書ヲ交換セリ又我長崎ヨリ上海及釜山ニ達スル海底電線ハ丁抹大北電信會社ノ所設ニ係レリ



瑞典(Sweden)那威(或ノルウェー)(Norway)王國

瑞・那兩國ヲ合セすかんなぎやト稱ス同名ノ半島ヲ占メ西ニ太西  
洋東ニぼすにや灣及波留的海ヲ抱ク北ハ北氷洋ニ臨ミ東南ハらぶら  
ん地類ニヨリテ厓ニ露領芬蘭ニ續キ歐洲極北ノ國ナリ○面積ハ二  
十九萬三千八百四十八方哩(五萬一千八方里)アリ内瑞典十七萬九百七  
十九方哩・那威ハ十二萬二千八百六十九方哩アリ

○地勢 此半島ハ海中ヨリ山骨ヲ現ハスモノニ一般山地ニ屬ス  
即チ半島ノ中央ヨリ稍々西岸ニ近ク連亘スル一列ノ山脈アリきをれ  
ん山脈(Kjolen)ト名ツク此脈ハ北海ニ至リ陷落スレテ遙ニ其脈ヲ英島  
ニ延ケリ其質堅硬ハ水成岩ヨリ成ル山脈ノぼすにや灣及波留的海ニ  
向フ方即チ瑞典ノ部ハ稍々緩斜ヲナシ平地ヲ存スレテ大西洋濱則チ  
那威部ハ幅狭ク臺地急ニ海ニ陥リ處々峭壁屹立シ餘脈海中ニ起伏シ



テ無數ノ島嶼トナリ或ハ入江(Inlet)ト呼ブ鋸齒ノ如ク浸入シ沿岸一種ノ奇景ヲ呈セリ○半島ハ南端ニ至リ兩分シテすかけらるらつク海ヲ抱ク其東南ノ一部コソ兩國隨一ノ平地ニシテ又繁盛ノ部ナリ是レ瑞典國ノ北州(Norrbotten)ニシテ此邊湖沼頗ル多ク其水ノ清麗ナルト湖畔ハ明媚ナルトハ大ニ此國風景ノ聲譽ヲナセリ○河流ハ中央山脉ニ分水セラレ兩際ノ斜面ヲ彪下シ海ニ注クヲ以テ悉ク短流ニシテ且ツ急峻ナリ故ニ運輸ノ利乏シ○きおれん山脉中ニハ森林多ク堅緻ノ材ニ富ム然レモ山嶺ヨリ遷移シ來ル氷河ノ爲メ大ニ害セラレ是レ半島ノ Scandinavia 即チ「荒敗セル森及國」ノ名ヲ得タル所以ナリ氷河氷田ハ甚々廣大ノ地面ヲ掩ヘリ

○氣候 半島ノ氣候ハ海岸ト山地トニ依テ大ニ異ナリ然レモ中央緯度ノ六十三度(氷洲ニ同シ)ナルヨリ見レハ蓋シ著シク温暖ナリ他ノ

同緯度ノ地ハ決シテ此國ニ於ケルガ如キ愉快ノ生活ヲ遂グルヲ能ハズ特ニ西海岸ハ最モ温和ニシテ海面氷結ノ恐レナシ是レ全ク温暖ナル灣流ノ通スルニヨルモノニシテ其温氣ノ爲メ冬期モ嚴寒ナラス故ニ西海岸ヲ距リテ内地ニ入レハ甚々寒ク高原地方ハ水銀氷結スルニ至ル又東海岸ニ出ツレバ再ヒ稍々温和トナルくりすちわにわ(北緯六十度)ノ平均温度(五度六)ハ北海道ノ北部ニ比スベク冬ハ零下三度九ナレバ却テ壽都ニ似タリ夏ハ東京ノ五月下旬頃ニ均シ北緯七十一度ナル北岬ニ於テ平均温度ハ二度ナリ○此國ノ寒氣ハ割合ニ慘烈ナラザレモ夏ト冬トニ於テ晝夜長短ハ差甚シク冬間ハ微カニ日光ヲ見夏月ニ至レハ夜ト雖モ我黄昏ニ以タルノミ途ニ北極圈内ニ於テハ半年ノ晝半年ノ夜トナル

○産物 兩國ハ林産海産及鑛産ヲ以テ國ヲ立ツルト謂フベシ氣候



ノ植物發生ニ適スルト岩質ノ良材ヲ養成スルニ適スルトハ此地ヲシテ世界木材國ノ一ニ居ラシム中央ノ山地ハ總テ山林ニ屬シ樹木硬岩上ニ生シ成長遅キカ故ニ材質堅緻ナルヲ以テ需用多ク澳國及英佛ニ輸出スル額夥シク此國經濟ノ要部ヲ占ム

那威ノ西北岸ハ世界三好漁場ノ一ニ數ヘラレ漁獲ノ多キ海面ナリ而シテ鱈、鯡ヲ主トス鱈ハるふんでん (Lofoden) 島ヲ最トシ毎年ノ漁額四五千万尾ニ達シ世界第一ノ名ヲ博セリ○鯡モ沿海各地ニ夥シキ漁獲アリ鯊ハ所々ノ河流ニ産ス此等ノ魚類ハ半ハ輸出シ半ハ國民ノ食料トナル他ノ温暖國ノ如ク穀物豊ナラサルヲ以テ魚類ハ食品ノ主ナル物ナリ○鱈ヨリハ又肝油ヲ製シテ各地ニ輸出ス

瑞典ハ礦物ヲ以テ第一ノ産トシ鐵、銅、銀、白銅ノ諸礦ニ富メリ就中鐵ハ年々百二三十万噸ヲ産ス次ニ瑞典ハ平地ヲ存スルト氣候ノ海洋的ニ

シテ温和ナルトニヨリ小麦・燕麥・裸麥ノ如キモ高緯度(七十度)マテ耕作シ得ベク麻・烟草ノ類モ亦産セリ○工業ハ未タ發達セリト謂フベカラズ只那威ノ木具製造及造船・肝油・酒類・瑞典ノ製鐵・木工ハ頗ル盛ナリ

○交通貿易 國ノ孤立セル位置ニ在ルヲ以テ交通ハ専ラ海路ニヨル然レモ或ル海面ハ冬間凍合シテ航路ヲ鎖サルレトモ其他ニハ定期航海ヲ開ク特ニ北岬ヲ經テかわらんせー (Varangen) ニ達スル航路ハ世界最北ノ郵船ナリト云フ○貿易ハ英獨佛トノ間最モ行ハル

○都邑 住民ハ南部ノ暖地ニ集マルヲ以テ都邑モ南部ニ多シ瑞典ノ首府すどくほるむ (Stockholm) ハせられん湖 (Mälaren) ノ海ニ通スル口ニ在ル七個ノ島上ニ位ス故ニ北方ニ至リ人口二十六万アリ其北ニ舊都あぶさら (Upsala) アリ西岸ニアルゴッセンふるぐ (Gö-



thenborg)ハ主要ノ貿易港ナリ○那威ノ首府ヲくりすちあにむ(Kristiania)  
ト云フ同名ノ灣頭ニアリ人口十五万ヲ有ス西岸ノべるげん港(Bergen)  
ハ此國ノ特産ナル肝油ノ輸出所ナリ北園内ノ島中ニ在ルはんまーふ  
ゑすと府(Hammerfest)ハ地球上極北ノ都邑トシテ有名ナリ又魚類・木  
材ヲ輸出ス

○住民 人口ハ那威ニ恰モ二百万・瑞典ニ四百八十二万ヲ有ス多  
クハ南部ニ偏住シ北方ニ至ルニ從ヒ漸ク稀疎トナル人種ハちゆいと  
ん種ニ屬シ英人ニ似タリ國語モ又英語ニ類ス雜種少ナク容貌端麗ノ  
稱アリ且ツ勇敢信實ニシテ愛國ノ情ニ富ミ能ク土地ノ寒僻ヲ開テ快樂  
ノ道ニ進スリ是レ大ニ教育普及ノ與リテカアル所ナリ國民教育ハ普  
チク寒邑ニ及ヒ無教育ノ者甚タ少ナシ又古來碩學ノ輩出セシ國ノ  
窮北ナルニ似ス○露國ノ境ナルらぶらんとノ地ニらつぶす人ノ住所

ナリ此種ハ蒙古種ニ屬シ身体倭小ナリ微カニ馴鹿ニヨリテ生ヲ營メ  
ル憐ムベキ人種ナリ

○沿革政治 すかちなぐやハ久シク丁抹ノ所領ナリシガ千五百  
二十三年瑞典先ツ丁領ヲ離レテ獨立シ一千八百十四年丁抹王ノ讓與  
ニヨリ那威モ瑞典ニ屬シタレモ一時人民歸服セス丁抹ノ王族ヲ迎ヘ  
テ獨立シタリ然レモ後遂ニ瑞典ニ合シテ共同ノ立憲王國ヲ建テ瑞典王  
(Osca)ヲ奉シテ兩國ノ君主トス然レモ憲法ハ各同シカラズ瑞典ノ國  
會ハ上下兩院ヨリ成リ其制英國ニ倣ヒ那威ハ一院トス那威ノ内閣ヨ  
リハ常置委員二名ヲ設ケテ首府すどくはるむニ駐在セシメ以テ兩  
國ノ交渉ヲ掌ラシム國王モ毎年數月間ハくりすちあにむに滞在中  
ルヲ常トス○軍備ハ兩國其制ヲ異ニス瑞典ニ陸軍常備兵三十二万・  
那威ニ三万六千アリ海軍ハ盛大ナラズ兩國合シテ約五万ノ兵ト若干



ノ軍艦ヲ有ス○我邦ヨリハ歐洲諸國中最も遠キ國ナルヲ以テ親密ノ關係ヲ有スルニ至ラズ然レモ明治三年十一月既ニ兩國ト通商條約ヲ締結セリ貿易ハ未タ活潑ナラズ明治二十七年於テ歴ニ二万圓弱ノ取引アリシノミ

露西亞(Russia)帝國

露西亞ハ舊名ヲサルマチヤ(Sarmatia)ト呼ヒシカ今ノ國名ハすらがにツク人種ノ一派ナルルッシー(Russi)人ガ此國ヲ開創セシヨリ國名トセリ而シテ現今ハ世界ニ一ニテ争フ大國トナリ其版圖全世界陸地ノ七ヲ領シ湖水河口等ノ面積ヲ合シテ八百六十四萬四千一百方哩(百四十五萬一千方里)アリ而シテ盡ク陸地連續セリ其歐羅巴部ノミニテ二百九萬五千方哩アリ則チ歐洲ノ過半ヲ占メタリ

○位置 露西亞ハ歐洲ノ東北部ヲ領シ東ハ直ニ亞細亞領ニ續キ其東端ノ領地ハ我國ト一葦水ヲ隔テ、相對シ南ハ裏海、黑海及高加索地頸ニヨリテ亞細亞ニ對ス西ノ方面ハ羅馬尼、澳、獨ノ三國ト境ヲ接シ西北ハすか、ん、ぢ、な、ち、や、半島ノ一部ヲ除ク外總テ海ニ濱セリ故ニ歐洲、交、際、ノ、主、場、ト、ハ、稍、々、遠、ク、重、要、ノ、位、地、ニ、ア、ラ、ズ、且、ツ、其、沿、海、ハ、大、概、冬、間、氷



結シテ交通ヲ絶チ陸路他國ニ道ヲ借ルニアラサレハ外通ノ路ナキ悲境トナル

●地勢 露西亞ハ有名ナル平原國ニシテ全國殆ト山岳ト稱スベキ

モノナシ只亞細亞境ノ烏拉山高加索山及西南境ニかるばしやん山ノ支脈アルノミ其中間數百萬方哩ハ皆ナ平原ニシテさるまぢく平原ト稱スルモノ是ナリ莫斯科府ノ如キ海ヨリ五百余哩ノ内地ニ在リト雖トモ海面ヲ抜ク高サ厘ニ四百七十尺ニ過ギズ但シ平原ノ中央ヲ東西ニ亘ル華岡(Valdai Hills)ト稱スル連岡アリテ平原ノ分水線トナレリ然レトモ其頂点モ一千尺ヲ超ヘズ連岡以北ハ沼澤多キ濕地ニシテ冬間ハ堅ク氷結ス此ノ地ヲ「たんどら」(Tundras)ト呼ベリ連岡ノ南ハ裏海黒海ニ向テ漸ク低クナルガ河(Volga)下流ノわすどらん平地ニハ海面ヨリ低キコト八十尺ノ所アリ蓋シ曾テ裏海面ノ乾涸セル地ニシ

テ重厚ノ岩層アリ○黒海濱ハ南露西亞ト稱シ其北ニ隣ル小露西亞ニ至ルマテ綠草野ニ滿チ天然ノ好牧場ナリ之ヲ草野(Steppes)ト云フ草野ノ西ハ白露西亞ト稱シ地味大ニ肥沃ニシテ農産多キ露國ノ主要部ナリ○中央ノ平原ハ大露西亞ト總稱シ森林能ク茂盛シ夥シキ林産アリ其東南部モ曾テ深林アリシガ今ハ腐植ノ黒土ニ化セリ是レ黒土ノ名アル沃地ナリ

●水系 以上大平原ノ間ヲ流ル、大河八條アリ其五條ハ南流スル

モノトスヲをるガ河ハ歐洲第一ノ大河ニシテ本源ハ華岡中ノ湖水ニ發シ東ニ流ル、コト凡一千百五十哩カザン府(Casimere)ヲ過キテ烏拉山ヨリ發シテ南下シ來ルカズ河(Casimere)ト會シ水勢大ニ増シ是ヨリ南流約一千五十哩ニシテ裏海ニ入ル下流ハ六十五派ニ分レ數多ノ三稜洲ヲ築ケリ此河ハ運輸ノ便甚タ宜シク且ツ處々ニ運河ヲ設ケタレバ本







索ノ中央ヲ横斷シ黒海濱ニ聳ヘタルるる山ノ一万八千五百尺  
 フ最高トス此山系ハくろみや半島(Chimel)ヨリ巴幹山系ニ脈ヲ延ケリ  
 山麓ハ高加索人種ノ本源ト稱セラレ容貌秀麗ノ名アリ

●氣候 世ニ寒國ト稱スレバ必ズ指テ此國ニ屈ス天然ノ抵抗中露  
 國ハ著シク氣候即チ寒氣ノ抑制ヲ受ク故ニ暖地ヲ望ムノ情ハ露人通  
 シテノ願ナリ氣候上ノ位置ハ北緯四十四度半(北緯道)以北七十度ニ至  
 ル間ニアルヲ以テ寒地ノ中ニモ隨所氣候ヲ異ニセリ然レモ要スルニ  
 大陸性氣候ニシテ冬間ノ冽寒ナルニ拘ラズ夏季意外ニ暑シ各地ニ就  
 キ其氣候ヲ述フレバ北緯五十度以南ハ露國ノ暖帶ニ最モ愉快ニ最  
 モ農産多キ地ナリ但シ寒暑他國ヨリモ頗ル強ク北緯四十六度半ナル  
 おでつさ港ハ冬ノ温度ハ札幌(五度一)ニ均シク夏ハ陸前邊ニ似タリ全  
 年ノ平均ハ十度秋田トス○北緯五十度乃至六十度ノ間ハ此國ノ温帶

ナレトモ頗ル寒威ヲ加ヘ帶ノ中央ニ在ル莫斯科府(五十五度)ノ冬ハ零  
 下十一度半ヲ平均トシ其烈寒我國ニハ之ニ比スベキ地ナシ夏ハ十八  
 度九ニシテ根室ニ似タリ而シテ全年ノ平均ハ四度ナリ殆ト北緯六十  
 度ナル聖彼得堡ノ冬(零下九)ハ我劔路ニ同シク夏ハ十六度半ニシテ我  
 東京ノ五月ニ似タリ春四月ニ至リテモ尙東京ノ嚴寒ニ均シ故ニ冬間  
 ハ海河皆氷ニ鎖サル○北緯六十度ヨリ北極圖マデハ氣候一層寒烈ニ  
 シテ半年ノ間ハ河水皆氷リ草木寒帶産ナリ○北極圖以外ハ永切ノ氷  
 野ニシテ解氷ハ歷ニ三ヶ月間ナリ夏季ハ殆ト太陽没スルヲナク藪苔  
 雜草一時ニ發生シ又忽チ凋枯ス冬間ニ至レバ常ニ日光ヲ見ルヲ能ハ  
 ス○露國ハ一般ニ降雨寡ク我邦ノ三分ノ一ニ過キズ

●生業産物 露國ハ寒地ナルニ拘ラズ本部ハ農業能ク行ハルニ至  
 積ノハ生産地ニ屬シ無慮四億一千六百萬町歩ノ耕地ヲ有ス内ニ億



一千六百萬町ハ帝領ニシテ一億六千萬町ヲ民有トシ其他ハ團體ノ公有地ナリ耕地ニアラザル地ハ森林、牧場等ナルバ不生産地ハ壓少ナリ農耕ヲ業トスル者ハ人口ノ七割五分ヲ占ムレバ此國モ農國ト稱スベシ從ツテ夥シキ農産物アレモ氣候ノ爲メ良質ノ嘉穀ハ缺乏セリ且ツ夏ノ短期ニ穀菜一時ニ成熟スルヲ以テ其間ノ農事非常ニ忙シク爲メニ耕作粗漏ニ陥リ大農地ノ如キ肥料ヲ施スニ違アラズ但シ南部ノ所謂暖帶地方ニハ小麦ヲ産シ最要ノ輸出品ナリ各地概テ産スルハ裸麥ニシテ多クハ國民ノ食料タル彼ノ黑麵包ノ原料トナル又其外國ニ輸出スル額モ世界屈指ノ中ナリ其他ハ馬鈴薯・甜菜・亞麻・烟草・忽布（用酒ニ）等ノ産著名ナリ○南部ハ葡萄園頗ル廣ク葡萄酒ノ産額モ多シ○牧畜ハ草野地方盛ニ行ハレ多數ノ家畜ヲ有ス馬ハ人口八人毎ニ一頭、牛ハ五人毎ニ一頭ノ割ヲ有ス羊豚モ少ナカラズ但シ家畜ハ人口

ノ繁殖ニ從ツテ減少ノ傾キアリ・寒國ナルガ故ニ野獸ハ甚タ多ク特ニ各國人ノ裳ニ用井テ珍重セラル、黑貂及黃貂ヲ始メ北地ノ白熊海豹アリ又馴鹿ハ生活ノ資財ナリ

林産ハ露國ノ一財源ニシテ道路ノ險惡ナルニ拘ラズ年々ノ輸出額ハ七八千萬圓ニ達ス最近ノ調査ニヨレバ山林ノ總面積ハ二億四百萬町歩アリ然レモ從來濫伐ノ弊行ハレタル爲メ近來ハ稍々減少ノ傾キアルヲ以テ政府ハ嚴重ニ山林ヲ保護セリ  
 礦物ノ露國ニ豊ナルヲ世人ノ知ル所ナリ特ニ採礦ノ業ハ大ニ進歩シ來リ年々産額ヲ増加セリ最近ニ於ケル重要礦物ノ産額ヲ示セハ左ノ如シ

金	一萬一千四百四十貫	白金	一千百七十貫
銀	三千七百二十貫	銅	四千二百噸



亞鉛	五千一百噸	鐵	百五十萬噸
石炭	六百八十萬噸	石油	四百五十萬噸
食鹽	百四十一萬噸		

金、白金銅ハ重モニ烏拉山ノ中央ニ産シ金ノ産額ハ世界ハ第三ニ居リ  
 白金ノ産ハ殆ト烏拉山中ニ限レリ石炭ハシベリ地方ニ埋藏シ石油ハ各  
 國ニ輸出シ我國ニモ多ク之ヲ需用セリ食鹽ハ裏海邊等ノ岩鹽ナリ其  
 他寶玉類ヲ産ス恐ラクハ歐洲第一ノ豐饒國ナラン  
 漁業ハ河口及海濱ニ住スル人民ノ生業ニシテシベリ。カモルガ河口ニ  
 ハ莫大ノ青魚鱒魚ノ漁獲アリ  
 製造業 輓近國運ノ進歩ト共ニ工業大ニ進ミ諸種ノ製造業勃興セリ  
 而シテ重モニ本部ニ行ハル露人ハ好奇心ニ富ミ新事業ヲ競ヒ且ツ模  
 倣ニ長スルヲ以テ曾テ西歐ノ輸入ヲ待チシ品モ今ハ却テ輸出スルニ

至レリ最モ盛ナルハ織物業ニシテ木綿製造ハ莫斯科附近ヲ中心トシ  
 其製額ハ國內ノ需用ノミナラズ亞細亞地方ニ輸出セリ次ハ毛布麻布  
 ノ製造ナリ○金、屬鑄造業モ近來各地ニ發達シタレモ未タ外國特ニ英  
 國ノ輸入ヲ仰ケリ金銀細工、理化學器械ノ製作ハ聖彼得堡及莫斯科ニ行  
 ハル革、紙、砂糖ノ製造モ漸々發達シ來レリ

◎通商貿易 露國ハ歐亞兩洲ノ中間ニ在ルヲ以テ通商上兩洲ニ對  
 スル貨物配○送者ノ位置ニアリ西歐ニ對シテハ農産物及未製品ヲ輸出  
 シテ精製品ヲ輸入シ亞細亞ニ對シテハ其天産物ヲ西歐ノ製造物ト交  
 換ス然レモ冬期海面河口ノ氷結ハ通商ノ欠点ニシテ重モニ内地貿易  
 ニ依レリ之ヲ援クルハ縱横ノ河流ナリ鐵道ハ主要ノ幹線ノミ成就シ  
 未タ充分ノ發達ヲナサズ彼ノ西伯利大鐵道成工ノ日ハ一新面目ヲ開  
 クナルベシ



外國貿易ノ最近額ハ十一億二三千萬（留凡七十八）内外ニシテ内輸出額ハ七億〇五百万留ノ多額ヲ占メ漸次輸出増加ノ實ヲ現ハセリ重要輸出品ハ穀物麻、獸脂、家畜、毛類等ニシテ輸入ノ重モノナル品ハ綿、麻布、毛布、硝子及諸種ノ製造品ナリ貿易ノ最モ盛ニ行ハル、ハ英國ニシテ三分ノ二ヲ占ム次ニ獨逸トハ陸上貿易行ハレ佛國之ニ次キ和・伊・澳・白諸國又其次トス支那ヨリハ多量ノ茶ヲ仰ケリ〇最近ノ日露貿易額ハ二百四五万圓ニ達シ我貿易國ノ第九位ニアリ我國ヨリ輸出スルハ米・麥粉其他ノ雜貨ニシテ我ニ輸入スルハ殆ト石油（百万圓以上）ノ一品ニ限レリ

○處誌 波留的州ハ同名ノ海ニ濱シ帝國ノ中心州ナリ首府聖彼得堡府（St. Petersburg）ハ凡二百年前時ノ彼得大帝首府ヲ莫斯科ヨリ移シテ此地ニ定メタリ是ハ西歐交際場ニ近ク且ツ兵要上及通商上ノ要

地ナレハナリ其位置ハ芬蘭灣ノ咽喉ニ當リ港口ニ冕城島（Ronskads）アリ其鐵造砲臺ハ堅固ナルヲ世界無比ト稱セラル府ハねがわ河（Neva）ノ兩岸ニ跨リ帝宮及我公使館アリ家屋總テ廣大ニ彩色ヲ施セル高塔ノ聳立スルカ如キ頗ル奇觀ナリ人口ノ増加ハ頗ル速ニ既ニ百四万ニ及ベリ〇里牙港（Riga）ハ首府ノ西南里牙灣ニ臨ミ西歐ニ對シ重要ノ港ナリ人口十八万ヲ有シ我橫濱ニ比スベシ

大露西亞ハ國ノ中央廣大ノ區ニシテ中央ニ舊都莫斯科府（Moscow）アリ那破翁ノ時焦土ニ化セシモ陸路交通ノ要點ナルヲ以テ今尙ホ八十二万ノ人口ヲ有シ露帝ノ即位式ハ必ス此府ニ舉グルノ制ナリ府ニ有名ナルくれむりんノ宮殿四百宇ノ寺院アリ其金色ノ高塔ハ天際ニ聳立メリ府ノ附近ハ著名ナル製造場多シ

波蘭ハ西部獨逸境ニアリ元ト波蘭王國ハ首府タリシむるさう府（Warsaw）



露西亞ハ人口四十九万ヲ有シ舊王宮空シク昔日ノ偉觀ヲ留ム  
 南露西亞ハ黒海ニ濱シくりみや半島ニヨリテわづ一海ヲ擁セリ半島  
 ハ英佛ト戦争ニ關シテ其名高ク特ニ半島ノ南端ナルセウすどばー  
 ー (Sevastopol) ノ激戦ノ如キ世ニ聞ヘタリ。○おで。○港 (Odessa) ハ南  
 部ノ貿易ヲ管シ且ツ黒海艦隊ノ軍港ニシテ堅固ノ砲臺アリ人口三十  
 三万ヲ有ス。○南露ノ北ニ隣ル小露西亞ニキーウ府 (Kiev) アリにー  
 ー流域ノ要地ヲ占メ人口十九万アリ其東ノかるこ。○府 (Kharkoff) ハ農産  
 ノ集会所ニシテ人口二十万アリ  
 加散州 (Kazan) ハ烏拉連嶺ニヨリテ西伯利ニ接ス加散府ハか。○るが河  
 流域ニ建チ西伯利ニ通スル水路ノ要所ナリ此府ヨリかま河ヲ遡リテ  
 ーるむ (Pern) 府ニ達スレバ此府ヨリハ鉄道ノ便ヲ籍リテ烏拉ヲ越ヘ  
 西伯利ニ入ルヲ得ベシ

あすどらかん州 (Asirakan) ノあすどらかん府ハか。○るが河ノ大三稜洲  
 中ニ在リ裏海ノ貿易ヲ管ス其他北部ノ芬蘭大公國ハ寒僻ノ地ナリ波  
 留的洲ノ南ヲ露西亞ト云フ

○國民 人口ハ歐洲部ニ九千四百六十五万全帝國ニ一億二千六百  
 三十五万人アリ面積ニ比スレバ住民ハ頗ル稀ナリ人口ノ増加ハ甚タ  
 速ニ今ヨリ百七十年前ニハ歴ニ一千四百万ナリシ。○人種ハ雜駁ナレ  
 厄大部ヲ占ムル者ハすらか種ナリ他ノ異種モ次第ニ同化スルノ傾ア  
 リ故ニ露國ハすらか人ノ專領トモ稱スベシすらか種中ニハ大露西亞  
 ●小露西亞●白露西亞人等ノ別アリ体格壯大ニ品性敢爲ナレ厄粗笨  
 ヲ免レズ大半ハ愚昧ノ農民ニシテ柔順朴直ナリ種族ニ貴族●僧侶●  
 公民●農民ノ四階級アリテ互ニ混同セス國民ハ國帝ヲ尊ヒ貴族ハ共  
 權甚タ重シ此國ニハ虛無黨ト稱スル一種ノ匪徒アリテ竊カニ帝室ヲ



狙ヒ國害ヲ爲スヲ擧ナカラズ(歷山二世ハ其罪ヲニ斃レタリ)其犯人毎年西伯利ニ追放セラル、者多シ

宗教ハ希臘教ヲ以テ國教ト定メ公式ニハ之ヲ天主。正教ト稱ス國帝ハ國教ノ統御者トナリ熱心ニ其教ヲ擴張セントシ莫大ノ國庫ヲ費シテ各國ニ布教師ヲ送り教徒ヲ募レリ從來他教徒ハ頗ル虐待サレタレモ今ハ猶太教ノ外信奉ノ自由ヲ認ム異教徒ハ總テ一千二百万人アリ教育ハ從來全ク之ヲ欠ケリ即チ一千八百六十三年奴隸廢止ノ發令前ハ國民ノ大半ハ奴隸トシテ帝室貴族ニ制御セラレ教育ハ勿論獨立ダモ認メザリシ然ルニ近來ハ面目ヲ一新シ國民教育モ大ニ進歩シ強迫主義ヲ採リテ普及ヲ圖レリ露語ハ彼得帝ヨリ成文語トナリタレモ發達速ナリ大學九個アリ有名ナル學者ヲ出セリ

●交通 露國ノ交通機關ハ未タ整備セリト謂フヲ得ス且ツ冬間ハ

氷ヲ以テ鎖サル、憂アリ然レモ之ニ代フルニ土地ノ平坦ナルト河流ノ縱橫ナルトハ交通ノ便ヲ補ヘリ自然ノ土地ハ交通ノ障害ヲナスナク氣船ヲ行ルベキ河道ハ三萬三千五百哩ニ達シ歐亞兩洲ヲ貫ク大鐵道アリ電信線ハ全國遍チ通シ郵便制モ能ク整頓セリ

●政体 露國ハ歐洲列國ノ君民同治ノ政体ナルニ拘ラズ獨リ無限世襲君主政治トス立法行政司法ノ三大權悉ク皇帝ノ掌握スル所ニシテ帝意則チ法ナリ只國家ノ基本タル法律ハ容易ニ變更スルヲ得ズ○帝國ノ政務ハ四大部ニ分ツ(一)帝國會院(二)元老院(三)內閣(四)敎務院是ナリ

●帝國會院ハ立法府ニシテ勅任議員及親王、各大臣ヲ以テ成リ法律案ヲ調査シ國家ノ經費ヲ討議ス又立法行政財務ノ三部ニ就キ各部長ヲ置キ事務ヲ分掌ス○元老院ノ職務ハ一半ハ議政ニシテ一半ハ行政ノ性



質ヲ有シ法律ハ總テ本院ヨリ發布スルヲ正式トス又本院ハ帝國ノ最高裁判所タリ○内閣ハ次ノ諸大臣ヲ以テ組織ス宮内・外務・陸軍・海軍・内務・文部・大藏・司法・工部ノ九大臣及官有地事務大臣・検査院長モ内閣員ニ列ス○教務院ハ帝國ノ國教事務ヲ監督シ大教長及教長ヲ以テ組織ス

地方政治ハ其區畫ヲ總督府州郡ノ三階級トス現今歐洲部ニ五總督府六十八州六百二十五郡アリ亞細亞部ヲ五總督府九州百六十七郡ニ分ツ○總督府ニハ總督一人アリテ皇帝ヲ代表シ文武一切ノ事務ヲ掌ル各州ニ知事アリ郡以下ハ自治制ニシテ公撰ノ長及裁判官アリ

●國防 露西亞ノ國防線ハ海陸共ニ廣大ナルヲ以テ數多ノ城砦ヲ築キテ之ヲ守ル波蘭ノ境界ハ特ニ堅固ナリ北面一帶ノ海防ハ天然ノ閉鎖水結ニヨリ安全ナリ近來絕東ノ國防ニハ頗ル力ヲ用ユ○軍制ハ

帝國ノ男子二十一歳ニ達スレハ皆兵役ノ義務アリ兵役年限ハ地方ニヨリ小差アレモ概テ常備五年・豫備十三年・後備五年通シテ二十三年間ハ義務ヲ免レザルモノトス

陸軍々隊ハ野戰兵・要塞兵・地方兵・豫備・後備及補助兵ノ六種トス又別ニ哥薩兵ト稱シ騎砲ヲ兼テ各地ニ屯在スル兵アリ全國ニ十九軍團ヲ置キ更ニ四十八師團ニ分ツ平時ノ兵員ハ各科ノ兵ヲ合シテ八十一万四千アリ戰時ハ第一ニ十九軍團ノ兵百三十五萬五千第二ニ後備并ニ民兵ヲ合セテ百十七萬・總計二百五十三万ノ戰員ト馬匹五十八万頭・大砲五千三百門ヲ出スノ制ナリ

海軍ハ海防線ノ各所ニ別ル、爲メ分チテ波留的艦隊・黑海艦隊・東洋艦隊・西伯利艦隊・義勇艦隊及裏海亞良留湖「わむだりや」等ノ小艦隊トス最大艦隊ハ波留的艦隊ニシテ百二十三隻ヲ以テ成ル次ニ黑海



ニ五十一隻アリ次ヲ西伯利東洋ノ兩艦隊トス其他ハ有力ノ艦乏シク其實運送用ニ過ギザル船多シ全体ニ甲鉄艦四十四隻ヲ有シ一万吨以上ノモノ十隻アリ海軍兵ハ總テ二万八千アリ

●沿革時事

露國ハ世界ノ新開國ナリ其發達ハ二百年來ノ事タリ然レテすら種、腕近ノ進歩ハ世界ノ齊シク注目スル所トナレリ其版圖ノ擴張、人口ノ繁殖、文化ノ進歩、皆著大ナリ歴ニ四百年前マテハ東來ノ韃靼人種ノ爲メ苦メラレシ彼ノ國民、今ハ却テ東方ヲ捲席セリ○露西亞帝國ノ起源ハ一千四百七十七年埃蕃帝ノ韃靼人征服ニ始マリ第十七世紀末、彼得大帝ノ武斷ニ成ル。彼得ハ歐州部ヲ戡定シ版圖ヲ亞細亞ニ擴メ大國ノ基ヲ開ケリ十八世紀ノ末、獨澳ト連合シテ波蘭王國ヲ亡ホシ其主要ナル部ヲ分領セリ今世紀ノ初ニ至リ芬蘭ヲ其支配トナシ近世ニ至リテ亞細亞ニ於テ屢、支那ト交渉ノ後、遂ニ極東太平洋岸

マテ其版圖ヲ擴メタレバ其亞細亞部ハ我國ノ隣邦トシテ親密ノ關係ヲ有スルニ至レリ故ニ露國トハ我開港前ヨリ彼我ノ國民時々漂流シテ互ニ往來セシマアリ又西伯利人ノ我北邊ニ來寇セシモ往々之レアリシ我嘉永六年七月露國使節、軍艦四隻ヲ率井長崎ニ來リ國書ヲ捧ケ三條ノ要求ヲナス(一)隣交ヲ修ム(二)疆界ヲ正ス(三)互市ヲ請フ皆許サズ。其後屢、來朝シテ通商ヲ求ム安政五年條約ヲ締盟ス明治五年露國われきまら皇子來遊ス我官民頗ル之ヲ厚待ス全八年五月露國ト疆界ヲ議シ千島群島ハ悉ク我ニ屬セシメ樺太全島ヲ彼ニ附ス全二十四年五月にこらら皇太子(帝現)來遊ス狂漢アリ無禮ヲ加フ天皇親臨之ヲ慰問セラル露廷書ヲ贈リテ之ヲ謝ス。全二十八年日清戰爭ノ末、清國ヲシテ遼東半島ヲ我ニ割讓セシム露國ハ是レヲ以テ東洋永遠ノ平和ヲ保ツニ妨ケアルモノトシ佛獨ノ兩國ト連合シ我ニ其還附ヲ忠告シタリ



英吉利(English)王國

英吉利ハ歐洲大陸ノ西北部ニ在ル島國ニシテ大不列顛(Great Britania)及愛爾蘭(Ireland)ノ兩大島其他ノ諸群島ヲ以テ國ヲ成ス其島彙ヲ總稱シテ英吉利諸島(British Isles)ト云フ大不列顛島ハ其大サ恰モ日本本州ニ均シク愛爾蘭島ハ北海道ニ比スベシ全國ノ面積ハ十二萬九百七十九方哩(二万三百八方里)ナレバ我本州及北海道ト略ホ同積ニシテ人口ハ三千八百十方アリ。總テ英國ハ我日本ニ比較シ得ベシ其島帝國ナルヲ。其大陸トノ關係。其國土ノ幅員。其人口ノ總數。其海洋性氣候。其海岸線等酷ダ相似タリ故ニ英國ハ西洋ノ日本トモ見ルベキカ(英人ハ日本ヲ指シテ東洋ノ英國ト云フ)

○位置 英國ハ凡ソ北緯五十度ヨリ六十度ノ間ニ位シ總テ我千島北端以北ニアリ又國際的位置ハ最モ良好ノ所ヲ占メタリ則チ歐洲大



陸トハ一海峡(最モ狹キゼーヒ一海峡(Dover)ハ厘ニ二十哩ナリ)ヲ隔ツルニヨリ戰亂及ヒ各國間ニ起リ易キ境界上ノ爭端ノ如キ不利ノ影響ヲ蒙ルヲ少ナク而シテ大陸ニ興レル事業及發明ノ如キハ常ニ海峡ヲ渡リ來レリ且ツ海路ハ各國トノ通商貿易ヲ妨グズ其西ニハ富源盡クルヲナキ北米大陸ヲ控ヘ其益ヲ受クルヲ他ニ優レリ

●地勢 天然ノ形勢ハ大陸ハ一部タルヲ表セリ地脈ハ對岸ノ寸かんぢぢやや半島ト連絡シ其間ノ北海及大陸間ノ英吉利海峽ハ地脈ノ陷沒ニ因レリ故ニ山脉高地及ヒ峽谷ノ如キモ悉ク東北ヨリ斜ニ西南ニ連レリ○國中高峻ノ山岳ナク又廣遠ノ平野ナク丘陵所々ニ起伏シテ地形ヲ種々ニ區畫セリ

不列顛島ハ西方愛爾蘭島ト對シ相間陷落シテ愛爾士海(Irish)ヲ湛フ島形奎狀ヲナシ長經五百四十哩幅ハ南部ノ最モ廣キ所ニ於テ三百二十

哩アリ地形ニヨリテ之ヲ三部ニ別ツ東南平地ノ大部ヲ英倫(England)トシ其西偏ノ高地ヲ威爾士(Wales)トシ北部ノ高地ヲ蘇格蘭(Scotland)ト云フ

英倫ハ其北部ニ於テハ殆ト經線上ニ連亘スルペンニン(Pennine)連嶺ニ千九百尺乃至二千尺ノ高度ヲ以テ横ハリ其兩際ニ平地ヲ存ス東際ノ平地ハはむ心一河(Humber)流域ニシテ連嶺ヨリ發スル數多ノ涑流ヲ集メ北海ニ入ル河口ハ頗ル濶大ナリ西際ハ愛爾士海ニ迫リテ幅狭ク且ツ其北部ニハすこゝゝある山彙(Scow Fell)アリテ最高三千百六十一尺ニ達シ風景清楚ノ地ナリ此山間ニ在るゼー河(Marsey)アリ其流域ニハ國內主要ノ製造府及貿易港アリ○ゼー河連嶺ノ南端ヨリハ一面平地ニ屬シ且ツ幅員モ擴大シ數條ノ河流此間ヲ潤シ全國中主要ノ部ナリ河流ノ内大ナルモノ二條アリ一ヲせふるん河(Severn)ト云フ



本流ハ威爾士山間ヨリ發シ東北ヨリ來ルアヴォン河(Avon)ト合シ百七十八哩ニシテブリスツル海盆(Bristol)ニ入ル(二)ヲ有名ナルテ一ハテムズ河(Thames)トス源ヲ西北部ノ丘陵ヨリ發シ平地ノ間ヲ東ニ緩流シ北海ニ入ル海口ハ所謂テ一ハハンプトン河口ニシテ濶大ナル灣港ヲナシ數多ノ船艦ヲ容ルベク河道モ全長二百哩ノ中、百六十哩迄ハ航行ニ堪ヘ流域凡五千方哩ニ亘ル沖積土ノ平原ナリ世界第一ハ大都會ガ此兩岸ニ撰定サレシモノ決シテ偶然ニアラザルナリ

威爾士ハ内海ニ擴出シ大概山地ニ屬ス北部ノ降雪山(Snowdon)ハ三千五百七十尺ニ及ヒ南部ノ高山トス全州ノ山地ハ總テ破物ニ富ミ特ニ煤炭層ヲ以テ充タサレタリ

蘇格蘭ハちえびおつと連岡(Cheviot)ヲ以テ英倫ノ境トス此連岡ハ東北ヨリ西南ニ亘リ最高二千七百尺ニ過キス本州ハ海岸線ノ出入地勢ノ

高低甚タ錯綜セリ中央ニハ東北ヨリフム入江(Firth)西南ヨリクラ河(Clyde)深ク浸入シテ南北二部ニ別テリ南部ハ二千八百尺以下ノ丘陵充斥シ北部ニハグランド山脈(Grampian)横ハレリ此脈ハ古代岩ニ屬シ處々ニ花崗石ノ高峯アリベニねびす(Ben Nevis)ハ四千四百六尺ニ達シ全國ノ最高峯ナリ其他四千尺乃至三千七八百尺ノ山多ク英國第一ノ高台トス此高台ヨリ分水セラレ南ニ降ルヲタイ河(Tay)トシ北ニ落チルハスペイ河(Spey)ナリ高台ノ間ニハ處々ニ並行セル深刻ノ峽谿ヲ存シ山脈ニ沿フテ東北ニ走レリ其最モ著シキハ東北モ一モレイ灣(Moray)ヨリ西南ろるローン灣(Lorne)ニ達スルカレドニわん(Caledonian)峽谿是ナリ此谿ハ處々運河ヲ以テ補ヒ北海トヲ通航スルヲ得ベシ

愛爾蘭島ハ粗凸字形ヲナシ南北ノ長サ二百七十哩、東西百六十哩アリ



此島ハ海岸處々ニ二千尺乃至三千尺ノ高地アリ中央ニハ一面ノ平地アリ  
 アリ玄やんのん河(Shannon)平地ノ涑水ヲ集メ西南流シ全流百六十哩  
 ニシテ大西洋ニ入ル河口ハ例ニヨリテ廣濶ノ入江ヲ爲セリ  
 以上二大島ノ外、屬島頗ル多シ其重要ナルハ蘇格蘭ノ西北ニヘムリで  
 す群島(Hebrides)アリ其北ニおるくねー群島(Orkney)アリ又其東北ニ在  
 ルヲセ、とらんぞ群島(Shetland)トス愛爾士海中ニまん島(Mann)アリ又  
 佛蘭西ニ近キ水道群島(Channel Is.)ハ英國ニ屬セリ

●氣候 英國ノ氣候ハ島嶼性氣候ノ好例ナリ其位置ノ北緯五十度  
 ヨリ六十度ノ間ニ在ルニ係ラズ年中頗ル温和ニ穀物能ク登リ森林ニ  
 ハ常ニ綠樹青々トシテ繁茂セリ是レ他ノ諸邦ヨリモ直接ニ灣流温氣  
 ノ感化ヲ受クルニヨル倫敦ノ平均温度ハ十一度ニシテ我信州ニ比ス  
 ベク冬ハ四度夏ハ十四度ヲ平均トス故ニ冬ハ中國邊ノ温度ニ比スベ

ク夏ハ北海道北端ヨリモ低温ナリ之ヲ東京ニ比スレバ倫敦ノ冬ハ東  
 京ノ三月初旬ノ如ク夏ハ東京ノ初夏ニ等シ○愛爾蘭東岸ノ太武林府  
 ハ九度四(青森)ヲ平均トシ冬ハ五度一(高知)ニシテ夏ハ十五度三(日本  
 シ)ノ平均ナリ蘇格蘭ノ北部ニ至レバ寒威頗ル強シト雖モ人類ノ生業  
 ヲ妨グルニ至ラズ要スルニ英國ノ氣候ハ寒暑ノ較差甚タ少ナク日本  
 初冬頃ノ温度ヲ持續スルノ最モ永シ然レモ温流ノ水蒸氣ハ忽チ凝リ  
 テ濃霧トナリ常ニ日光ヲ蔽ヒ晴天白日ヲ仰クヲ稀ナルハ甚タ不快ナ  
 ル欠點ナリ且ツ冬間ハ晝甚タ短ク多ク燭ヲ乘ラザルヲ得ス

風ハ概シテ西北位ヨリ吹ケリ西風ハ暖流上ヲ吹キ渡リ來ルヲ以テ雨  
 源ヲナシ雨量ハ此風ニ向フ處ニ多シ故ニ降雨ハ西岸ニ多ク蘇格蘭ノ  
 西岸ハ最モ多ク千七百耗ニ達スル所アリ是レ我新瀉秋田ノ雨量ニ似  
 タリ其他ノ西岸モ千二百耗以上ナリ東岸ハ總テ寡ク概シテ八百耗以



下トス

●生業物産 英國ハ決シテ農國ニ、アラズ、然レモ其土地ヲ完全ニ利用スル點ニ於テハ恐クハ世界ノ最ナラン氣候農産物ニ適スルニアラズ土地豊饒ナルニアラザレモ學術ヲ應用シテ能フ限リハ耕耘シ精巧ノ農具ヲ使用シ、灌溉ヲ便ニシ肥沃法ヲ施シ殆ト及バザル所ナシ而シテ生産地ハ尙ホ百分ノ六十四トス則チ其三十八田圃三十一ハ牧場三ハ森林ノ割ナリ穀物ハ暖地ニ小麥、大麥ノ麥類ヲ産スレモ國民ノ食品ニ應スルニ足ラズ他國ノ輸入ヲ仰ケリ北部ハ多量ノ馬鈴薯ヲ産ス是レ農民ノ常食ナリ亞麻、麻、菓實ハ所々ニ産スレモ國民需用ノ一半ダモ充タス能ハス

牧畜ノ業ハ能ク發達シ天然ノ事狀總テ牧畜ニ適シ所々ニ廣大ノ牧場アリ良種ノ馬、牛、羊、羊毛等其種皆良好ト稱セラル然レモ此等モ年々

他ノ輸入ヲ待テリ○森林ハ蘇格蘭ノ外頗ル欠乏シ英倫ノ如キハ殆ト一ノ森林ヲ見ス

●礦産 英國ハ實ニ礦物ヲ利用シテ發達セリ礦物ノ豐富ナルヲ北米ヲ除ク外之ニ匹敵スル國ナシ特ニ今世紀ニ於テ開化ノ要素タル石炭ト鉄トハ最モ饒多ナリ○石炭層ノ配布ハ西北ニ多シ威爾士ノ全部、英倫ノ西北部及蘇格蘭ノ西岸ハ重モナル産炭地ニシテ年々産スル額一億六千万噸ニ達ス即チ一人人口ニ付四噸餘ニ當ル此産額ハ世界第一ニシテ世界全産額ノ三割六分ヲ占メタリ諸工業發達ノ爲メ國內ノ消費額モ夥シク大抵其六割ハ國內ニ消費スト云フ○鉄モ大概産炭地方ヨリ産シ年額七百三十六万噸ニ上リ是レ亦世界第一ニシテ地球上ニ使用スル鉄ノ半額ハ此國ヨリ出セリ且ツ英國鉄ハ其性甚タ良好ナリ

○以上二鐵ニ次クヲ錫トシ歐洲第一ノ名アリ鹽、銅、銀、鉛等産額亦少ナ



カラズ要スルニ鉄ハ船艦及精巧ノ機關トナリ石炭ハ氣力ニ化シテ之ヲ助カシ人力ヲ助ケ相待チテ進歩セシメタリ

工業 鉄、石炭ノ豐富ニヨリテ知ラル、如ク彼ノ二鐵ノ變形ハ即チ製造業ノ旺盛ナリ。加フルニ交通便ニシテ販路廣ク國民起業心ニ富ミ工事ニ練達シ而カモ其貨物ノ實用ニ適スルトハ世ノ信用ヲ博シ益々工業ノ盛大ヲ致ス原因トナレリ。○綿布製造ハ英國最盛ノ工業ナリ其産額ハ全世界ノ産額ニ超過スル一事ヲ以テ其旺盛ヲ知ルベシ紡績ノ錘數ハ四千五百萬ニ上リ人力ヲ省ク機械ヲ使用ノ尙ホ二百萬ノ人工ヲ要セリ其産額一億磅ニ下ラズ該製造場ノ中心ハマンチロスタ一府ニシテ其原料ハ米國及ヒ印度ニ仰キリばトふる港ヨリ輸入シテ又此港ヨリ諸外國へ輸出ス。○毛織ハ綿布製造ニ亞キ其産出價額五千萬磅ニ上ル。○麻布ノ製造又之ニ次キ次ヲ絹布製造トス

鉄器製造ハ織物ニ亞ギテ盛ナリ其工場ハびるみんはむ府ヲ中央トス其製品ハ鋼鉄鑄鉄ヲ以テ製スル大小精粗總テノ鉄器ニシテ道鉄橋材艦材銃砲等ニ使用スル一巨額ナリ現ニ地球上ノ各地ニ於テ用非ラレ吾人ノ常ニ使用スル鉄器モ少ナカラズ銅器モ多ク製作セラル。○第三ハ陶磁ノ製造ナリ次ヲ硝子ノ製造トス其他理化器械麥酒皮類等ノ製造ナリ。○特ニ記憶スベキハ造船業ナリ此國ハ海王ノ名ヲ博セシ如ク船艦ノ製造モ未ダ他ノ及ブ所ニアラズ世界各國ノ注文ヲ受ケ年々進水スル蒸氣船ノミニテモ五百隻ノ平均ニ上ル我邦ノ船艦モ此國ノ船渠ニ於テ進水式ヲ舉ゲタルモノ少ナカラズ。○英國ノ製造品ハ以上ノ如ク専ラ實用品ヲ主トシ修飾華美ノ製品ハ寧ロ第二流タリ是レ英國品ノ販路廣キ原因ナリ

○通商貿易 英國ノ商業ガ世界第一タル一ハ普ク世ノ許ス所ニ



實ニ是ヲ以テ立國ノ基トス又製造業モ商業ト相待チテ盛大ヲ致セリ  
 假令鉄石炭無盡藏ナリトテ又織物鉄器ヲ積メハトテ其國決シ立ツ可  
 ラズ況ンヤ英國ハ食品ニ不足セリサレバ内國産品ハ自在ナル交通ニ  
 ヲリテ海外各國ニ輸出シ而シテ全世界ノ産品ヲ集メテ之ヲ輸入シ國民  
 ノ需用ニ應セリ故ニ其貿易額ハ無慮六億八千万磅凡我六十三億六千  
 萬圓内外ノ巨額ニ達セリ世界各國英國ト貿易セザル所ナク又英船ノ  
 到ラサル港ナシ中ニモ取引ノ多キハ米國トシ次ヲ佛獨露和埃及ノ六  
 國トス輸出品ハ製造品ナル綿布鉄器器械及石炭ヲ主眼トシ輸入品ハ  
 二種アリ甲ハ食品ニシテ乙ハ國民ノ製作ニ要スル原料ナリ  
 日英貿易ハ其當初我國民ガ夥多ノ英國品ヲ需用セシ爲メ輸入額大ニ  
 嵩ミ他ニ比類ナキ貿易ノ盛況ヲ呈セシガ近年我内國産業ノ發達ト共  
 ニ英品ノ需用ヲ減シ因リテ貿易額ハ稍々退減シタレトモ尙ホ我貿易

國中米國ニ次キテ取引活潑ナリ即チ歐洲中我第一ノ貿易國ナリ明治  
 二十七年ノ例ヲ以テ示セバ輸出入額ハ四千八百十五萬圓ニ達シ我  
 全貿易額ノ五分ノ一ヲ占メタリ内我國ヨリ英國へ輸出スルハ六百萬  
 圓ニシテ我國へ輸入スル額ハ四千二百二十萬圓ニ達スルヲ以テ日本ハ  
 英國ノ一花主ナリ我國品ノ英國ニ輸出スルハ米百三十萬圓ヲ第一ト  
 シ銅生糸羽二重麥稈さなだ等ヲ主トシ英國ヨリ我國ニ輸入スル重モ  
 ナル品ハ彼ノ綿糸ヲ第一トシ其額八百五十三萬圓及金巾三百七十一  
 萬圓合セテ一千二百二十萬圓ノ巨額ニ上レリ吾人ノ日常着用スル綿  
 布ハハまんちえすたー一其他ノ製造ニ係ル物多キヲ思ハザルベカラズ  
 次ニ瀛船モ七百七十萬圓ヲ輸入セリ次ハ彼ノ多産ナル鉄及ヒ鉄器ニ  
 シテ五百萬圓ヲ需用セリ次ニ毛縞子(百七十萬圓)藥品(百二十萬圓)流車(百二十萬圓)及  
 毛布更紗石炭麻布等ナリ故ニ英國品ハ皆必須ノ要品ニシテ英國ハ其



他ノ外國ニ對シテモ略々同一ノ要品ヲ配送セリ英國貿易ノ盛大ナル  
偶然ニアラズ

●處誌 英倫ハ英國主眼ノ要地ニシテ中原ト稱スベク其幅員我東  
海、東山兩道ヨリ稍々狹ク住民ハ二千七百五十万人ニシテ英國ノ七割  
二分ニ居ル故ニ人口ノ集合所ナル都邑甚々多シテ一むす下流ノ河畔  
ニハ現今世界第一ノ大都タル倫敦府(London)アリ是レ一千餘万方哩  
ヲ支配スル帝國政府ノ在ル所ニシテ現ニ人口四百三十五万ト開ヘ尙  
ホ益々増加ノ傾キアリ最近八十六年間ニ五倍シタリ市府ノ面積ヲ百  
二十三方哩トスレバ一方哩ニ付三万五千三百六十六人ヲ容ル、割ナ  
リ其繁華想見スベシ府ハ一むす河口ヨリ二十四哩ノ上流兩岸ニ跨  
リ數多ノ石橋、鉄橋ヲ以テ之ヲ連ヌ府内ハ三部ニ分レ東部ハ古來ノ市  
場ニノ商業最モ繁昌ス西部ハ概テ官衙又ハ貴族等ノ邸宅多ク河ノ南

岸ハ重モニ製作工業地ニシテ廣大ノ工場多シ此府ハ自ラ世界商業ノ  
中心ヲ占メ萬國此府ト關係ヲ有セサル所ナシ府ノ東方二哩ノ所ニ綠  
威(Greenwich)ノ天文臺アリ即チ經度ノ起算点ニシテ本初子午線トハ此  
地ノ經度ヲ云フナリ

リバーぶーる府(Liverpool)ハ一むす河口、愛爾士海ニ臨メル第一ノ貿  
易港ニシテ人口五十一萬ヲ有シ綿類ノ輸出入港、又船舶ノ製造所ナリ  
○まんちえすたー府(Manchester)ハ其東三十哩ノ内地ニアリ五十二萬  
ノ人口ヲ有シ綿、布、製造、世界第一ト稱スリバーぶーる港ト相待チテ  
繁榮セリ吾人ノ利用スル鉄道ハ此兩府間ノ綿類ヲ運ブ爲メ發明セラ  
レタル物ニテ實ニ千八百二十五年兩府間ニ運轉セル瀛車ヲ以テ世ニ  
瀛車使用ノ嚆矢トス○びるみんはむ府(Birmingham)ハ平原ノ中央ニ立  
チ世界第一ノ金屬工業府ニシテ此府製ノ鉄器ハ各國ニ供給セリ現ニ



四十九萬ノ人口アリテ我大坂ニ比スベシ○リーズ府(L Leeds)ハペンに  
 一連嶺ノ東麓はんバー河流域ニアリ人口三十九萬毛織ノ製造府ナリ  
 其南ニ三十四萬ノ人口ヲ有スルせつゝふるを(Shelfield)府アリ是レ  
 亦工業府ニシテ石炭鉄鑛多キヲ以テ製鉄業盛ナリ○ぶりすどる海盆  
 ニ臨ミぶりすどる府(Bristol)アリ貿易港ニシテ銅器硝子ノ製造ヲ兼テ  
 タリ  
 威爾士ハ鑛業盛大ノ地方ニシテ其面積ハ我山陰道ヨリ稍々大ニ人口  
 モ亦略山陰道ニ似タリ特ニ學クベキ繁榮ノ都市ナシ  
 蘇格蘭ハ元トかれどにわん(Caledonian)ト稱セシガ愛爾蘭ヨリ移住セ  
 シすこつちや(Scotia)人ニヨリ今ノ名ニ改メタリ其面積ハ我東海道ニ  
 中山道ヲ加ヘタルト略等シト雖モ人口ハ頗ル少ナク山陽道ニ比スベ  
 シ是レ北塞ノ地ナルニ因ルベシ第一ノ繁盛府ヲぐらすぞー(Glasgow)

トス州ノ中央くらしいど河兩岸ニ跨リ人口六十二萬アリ製造ノ盛ナル  
 蘇州第一ニシテ各種ノ製造物ハ皆爰ニ集メ四方ニ輸出ス港口ハ別ニ  
 二十餘哩ノ下流ニアリ造船業盛ニ行ハレ各國ヨリノ注文ヲ受ク我船  
 艦モ此地ニ製造セラレタルモノ少ナカラズ抑モ此港ハ汽船製造ノ始  
 メニシテ千八百十二年くらしいど河ニ進水セシ『こめつど』號ヲ以テ汽船  
 ノ嚆矢トス○えぢんパー府(Edinburgh)ハ蘇州ノ首都ニシテムホーす  
 海峡ニ臨ミ丘陵ニ據リテ建設セシ風景佳良ノ府ナリ丘上ニ舊市街ア  
 リ今ノ繁榮市ハ岡ノ北ニアリ昔時英蘇ノ古戰場ナリ文學盛ニ行ハレ  
 其大學ハ有名ニ從テ書籍ノ商業ヲ以テ有名ナリ人口ハ二十六万ヲ有  
 セリムホーす海峡ヲ隔テ、北岸ニだんぢー府(Dundee)アリ人口十六  
 万ヲ有ス  
 愛爾蘭ハ元トひべるにや(Hibernia)ト稱セシガ今ノ名ハ『わふるん』



(Irene) (西國)ト謂ヘル詞ヨリ來レリ其面積境遇共ニ英國ノ北海道ト謂  
 フベク人口ハ四百七十方ヲ有シ我奧羽ニ比スベシだぶりん府(Dublin)  
 ハ島内ノ首都ニシテ島ノ東岸愛爾士海ニ臨メルだぶりん灣頭ニ在リ  
 テ運輸ノ便ヲ占メ島内樞要ノ地ナルヲ以テ產物爰ニ輻湊ス人口二十  
 五方ヲ有シ市街建築ノ規模歐洲屈指ノ府ナリ○蘇州ニ對スルベるふ  
 ぞと(Belfast)ハ麻布ノ製造市ニシテ南岸ノコーク(Cork)港ハ島中ノ貿  
 易港ナリ

○國民 現今ノ英人ハけるど族羅匈族及ちゆーどん族ノ雜種ニシ  
 テ人口稠密ノ場所ハ其混同最モ甚シ然レモちゆーどんノ血統ハ全國  
 ニ通シテ最モ多クけるどノ純族ハ今西北部ノ邊隅ニ少數ヲ存シ英倫  
 ハ特ニちゆーどん多シ○英國ハ島國ナレハ一般ニ愛國心深ク頑固傲  
 慢ニシテ他國人ヨリ「英人ノ國自慢」トノ評ヲ受クルニ至ル總テ沈着ニ

シテ保存主義ヲ採レトモ一旦事ニ當リテハ果斷銳敏ニシテ遂ケザレ  
 ハ止マザルハ風アリ今日海王ヲ以テ目セラレ世界第一ノ大版圖ヲ開  
 ケルモノハ主トシテ此精神ニ基ケリ國民ハ又商業ニ長シ世界ノ富ヲ  
 此島ニ集注セントスルノ趣アリ○國語ハちゆーどん語ニ羅匈語索孫  
 語ヲ交ユ是レ今日ノ英語ナリ

宗教 國民多數ノ信奉ハ新教ナリ特ニ英倫ハ大概新教徒ニ屬ス然レ  
 他ノ諸州ニハ舊教徒凡一百万アリ其外少數ノ他教徒ヲ混ズ

教育 國民教育ハ大陸一二ノ教育盛ナル國ノ如ク普及セズ下層民ニ  
 至レバ勞働ノ爲メ教育ヲ受ケザル者尠ナカラズ然レモ千八百七十年來  
 強迫主義ヲ採リ子弟教育ヲ以テ父兄ノ義務ト定メシヨリ就學者大ニ  
 増加シ四百万内外ノ就學兒童アリ中等教育以上ハ割合ニ進歩シ特ニ  
 大學ニ至リテハ世界ニ著名ナルモノ少ナカラズ英倫ニ於テハおっく



すふるる(○Oxford)とやんぶりじ(Cambridge)ノ兩大學ヲ始メトシ倫敦及  
 まんちゑすたーノ大學アリ蘇格蘭ノえぢんばーぐらすぢーノ兩大學  
 愛爾蘭ノだぶりん大學ノ如キ特ニ名高ク總テ全國ニ十一大學アリ我  
 邦ノ學者中此等ノ大學ニ於テ研究シタル人アリ

◎政体 本國ハ英倫、威爾士、蘇格蘭及愛爾蘭ノ四州ヲ合同シタル王  
 國ナリ故ニ大不列顛及愛爾蘭聯合王國(United Kingdom of Great Britania  
 and Ireland)ト稱シ之ニ印度及諸殖民地ヲ加ヘテ英吉利帝國(British Em-  
 pire)ト曰フ○世界創始ノ立憲君主政体ニシテ他ノ立憲國ハ皆之ニ  
 倣ヘリ國政ハ憲法ニ基キ立法權ハ國會ニ屬ス國會ハ上下兩院ヨリ成  
 リ上院ハ世襲貴族、貴族、高僧ヲ以テ組織シ其數五百七十五人アリ。下  
 院ハ國民中ヨリ公撰シ其數六百七十八人アリ其任期ヲ七年トス此ノ外  
 諸殖民地ニ上下兩院ヨリ成ル九個ノ國會アリ○行政權ハ女皇ノ命ニ

依リ責任内閣員之ヲ執行ス愛爾蘭ノ行政ハ別ニ將軍ニ委托ス○司法  
 權ノ源ハ女皇ニ在リ高等法院ハ上院議員ヲ以テ組織ス○君主ハ國會  
 ヲ招集シ又解散スルノ權アリ授爵ノ權ハ君主獨リ之ヲ握ル○地方制  
 ハ英倫ヲ四十縣、威爾士ヲ十二縣、蘇格蘭ヲ三十二縣、愛爾蘭ヲ四縣ニ分  
 テリ

◎軍制 陸軍ハ國內鎮撫及防禦ヲ主トシ常備兵ヲ置クコト多カラ  
 ズ多分ハ義勇兵ノ制トス現今整兵ト稱スル常備兵數ハ各科兵ヲ合シ  
 テ凡ニ十二萬アリ之ヲ本國印度及廣大ナル諸殖民地ニ配備ス戰時ニ  
 ハ豫備整兵凡五十五萬、民兵志願兵等約四十萬ヲ得印度ニハ別ニ土人  
 兵八十萬アリ故ニ陸軍ハ其主トスル所ニアラズ陸軍ニ充ツルノ  
 ミ海軍ハ夙ニ強盛ヲ以テ世界ニ鳴レリ是レ其海國ナルト貿易ヲ以テ  
 國ヲ立テ地球上各所ニ殖民地ヲ有スルトハ勢海上王ヲ以テ目セラル



ルニ至リ世界各所ニ其軍港ヲ有セリ當時軍艦ノ總數四百八十九隻ヲ有ス内戰艦四十四隻(一等戰艦廿九隻)排水一萬噸以上ノ大艦三十隻アリ特ニ其内各一萬四千九百噸ヲ有スル九隻ハ明治二十八年新ニ進水セルモノナリ以上軍艦ノ内一百五十餘隻ハ常ニ海外ニ派遣スルモノナリ○海軍兵ハ總數約八萬五千人アリ海軍費ハ年額二千百五十萬磅ニ上ル

●沿革時事 此諸島ハ在昔ぶりどん(Briton)蠻民ノ專領スル處ナリシ是レ不列顛島ノ名アル所以ナリ其後羅馬人ノ征スル所トナリ漸ク開進ノ運ニ向ヒシガ歐洲大移轉ニ際シ獨乙ノちゆーどん種渡來シテ先住民ヲ驅リ島ノ南部ヲ領シテ英倫ト稱セリ其後モ丁抹人ノ爲メ征服セラレ續テ佛國北岸ナルのるまんどー(Normandy)ノ領主ウのりわむノ爲メ統一セラレ始メテ王國ノ体ヲ成セリ然レモ是レ只英倫ノミナ

リシガ一千二百八十二年威爾士ヲ征シテ之ヲ併セ蘇格蘭トハ數年戰爭ノ後千七百七年ニ至リテ之ヲ併合シ愛爾蘭ハ曾テ千百七十三年一旦征服セシモ千八百一年マテハ分立ノ姿ナリシヲ其年合併シテ聯合王國ヲ建ツルニ至レリ○一千六百年代即チ之りざべす女王ノ即位間ハ國內大ニ治マリ通商貿易ノ業大ニ開ケ爰ニ海上霸權ヲ掌握スルノ基ヲ成セリ且ツ外國ニ殖民地ヲ拓クコトモ又甚タ多ク就中亞米利加ノ如キハ其最モ著シキモノナリシ一千六百五十年代ちやーれす一世ノ時施政宜キヲ得サルヨリ内亂起リ政体一時變革セシモ政權再ヒ王室ニ歸セリ其後亞米利加ノ獨立・那破翁一世ノ爲メ困厄セラレハ等ノ事アリシモ要スルニ島國ナルヲ以テ大陸ニハ血ヲ雨ラシ肉ヲ飛ハスノ爭亂アリシニ拘ラズ常ニ傍觀ノ位置ニ在リテ其影響ヲ被ルル少ナク比較的ニ平穩ニシテ國運次第ニ發達シ特ニ千八百三十七年現女



皇○(Victoria)即位以來ハ益々進歩シ今千八百九十六年ニ至ル凡六十年ノ間國內無事ニ其間國力ノ増進セシメハ世人ノ驚ク所ニシテ英國人ノ大ニ傲ル所ナリ故ニ女皇即位五十年祭ニハ人民舉ツテ熱心ニ之ヲ祝セル中ニモ學者社會ハ女皇統治ノ初ト五十年後トノ間ニ於テ英國國力ノ増進セル實況ヲ調査シテ世ニ公ニセリ之ニヨレバ歴ニ五十年間ニ實ニ雲泥ノ別アルニ至レリ版圖ノ如キハ千五百年以來殆ト九〇八倍セリ即チ百ニ付九十七、八四ヲ増加シテ現ニ一〇、一〇〇、五〇〇、七〇〇、七〇〇方哩即チ世界陸地ノ五分ハ、一、餘ヲ有シ殆ト亞弗利加大洲ニ比スベク又其人口ハ二億九千八百餘萬即チ世界住民ノ五分ハ、一ヲ領スル世ニ比類ナキ大帝國トナレリ其重モナル領地左ノ如シ

- (一) 亞丁 (Aden)
- (二) 英領ぼるねお (Borneo)
- (三) 錫蘭
- (四) 香港

亞諸領地

- (五) 印度 (India)
- (六) ばるちすたん (Baluchistan)
- (七) 阿富汗
- (八) 海峽殖民地
- (九) さいぷるす (Cyprus)

亞諸領地

- (一) 岬殖民地 (Cape Colony)
- (二) 領英中央亞弗利加
- (三) 領英東亞弗利加
- (四) さいらもちす (Mauritius)
- (五) さいたる (Natal)
- (六) にーせる海岸 (Niger Coast)
- (七) 領英南亞弗利加
- (八) 領英西亞弗利加
- (九) ざんじべる (Zanzibar)
- (一〇) ずるらんぞ (Zululand)

亞諸領地

- (一) 一加那太 (Canada)
- (二) 領英グイナ (Guiana)
- (三) 領英はんだらす (Honduras)
- (四) 西印度 (West Indies)
- (五) 領英新幾內亞 (New Guinea)
- (六) 領英新西蘭 (New Zealand)

亞諸領地

- (一) ふるぎー (Fiji)
- (二) 領英新幾內亞 (New Guinea)
- (三) 濠洲大陸 (Australia)
- (四) 新西蘭 (New Zealand)



地 (五) たすまにや (Tasmania)

以上ノ如ク英國ハ其領地ヲ地球ノ各所ニ有シ又其領地外ト雖モ英船ノ週航セザル地ナキヲ以テ我日本ニモ既ニ天正年間ニ於テ英船肥前平戸ニ來リ以後屢々平戸ニ來舶シ幕府ニ國書ヲ贈リ通商ヲ請ヒシカハ條約ヲ結ヒ貿易セリ其後モ浦賀長崎等ニ來ルヲ數次ナリ安政元年英國提督長崎ニ來リ幕府ト假條約ヲ結ビ長崎箱館ノ兩港ヲ開クヲ約セリ安政六年本條約ヲ交換シ英國公使初メテ來任ス明治十二年英領濠洲しどに一府ニ開設セル萬國博覽會ニ參同セリ爾來交際益々親和ニ我國ヨリ留學生ヲ送り又英人ノ我國ニ在留スル者又ハ邦人ノ彼地ニ商店ヲ開ク等往來常ニ絶ヘズ

和蘭(Holland)王國

和蘭ハ元トばたか(Batavia)ト稱シタリシガ今ノ名ニ改マリシハ全ク其地形ニ出ラタリ即チ低地ノ國ト謂ヘル意味ナリ故ニ或ハねーざーらんと(Netherland)(低邦ノ意)ト謂フ西隣ナル白耳義ト共ニ獨佛ノ間ニ介立スル小國ニシテ面積厘ニ一萬二千六百四十八方哩(二千二百三十三方里)ナリ故ニ我九州ヨリモ小ナリ

●地勢 國名ノ示スカ如ク全國一般ニ低平ニシテ間々海面ヨリ降ル所アリ故ニ海水ノ浸入ヲ防グガ爲メ海岸ニハ堅固ノ堤防ヲ築キ厘ニ乾面ヲ保護セリ年々堤防ノ爲メ費ス所ノ國資頗ル多額ナリ河水ハ堆堤ノ上ヲ流レ厘ニ海ニ導ク故ニ雨水ノ排洩ハ巧ミニ風車ヲ利用シテ河ニ致ス運河溝渠ハ自在ニ設ケラレ水運ノ便ナルヲ萬國第一ト稱ス●國ノ中央ニ灣入スル海水ハ南海(Norder Zee)ト稱シ第三世紀ノ頃



海嘯ノ爲メニ破ラレ忽チ此大灣トナレリ並列セル諸島ハ在昔ノ海岸一部ヲ存セルモノナリ斯ノ如キモノハ此地一般ニ土地ノ沈降作用行ハル、ヲ以テナリ○河流ハ概テ獨逸ヨリ來リ其大ナルヲ來因、みゆ、す(Meuse)ノ兩河トシ其下流ヲ受ケ此國ヨリ海ニ入ル海口ハ許多ノ分派ヲナセリ○本地ト隔離シテ白獨ノ間ニ在ル(Luxembourg)ト稱スル一地アリ此地ハ稍々丘陵アリ

○氣候 此國ノ中央緯度ハ我千島ノ北端ニ等シト雖トモ西北ヨリ來ル海風ノ調和アル爲メ寒氣強カラズ年中ノ平均温度(九度九)ハ我東海岸ナル陸前陸中ニ比スベク冬ノ温度(一度五)ハ新潟伏木ト略ホ似テ夏(十八度四)ハ頗ル涼シク北海道北端ニ似タリ要スルニ氣候ハ甚々温和ナリ雨ハ我邦ニ比スレバ寡ク我雨量ノ半ニ及バス然レトモ霧常ニ深ク開朗ノ晴天ヲ見ル、稀ナリ且ツ沼熱ノ害アリテ外來人ハ健康ヲ

害スル、アリ

○生業産物 和蘭人ハ非常ニ土地ヲ貴重シ海水ト戰フテ浸蝕ヲ防ケリ而シテ其土地ハ總テ生産地ニ供ス全地沖積土多ケレトモ主要ナル肥沃ノ農産地ハ西北部ナリ農業ハ能ク進歩シ許多ノ穀物諸種ノ麥類蕎麥馬鈴薯ヲ産ス然レトモ人多ク地狭キヲ以テ國內ノ消費ニ應スルニ足ラス他ノ輸入ヲ仰ケリ外ニ麻、煙草、甜菜ヲ産ス花木栽培ハ國民ノ長所ニシテ造花工業ハ中心ト稱セラレ毎年造花果實ノ輸出夥シ○牧畜ノ業ハ最モ發達シ其収益ハ國財ノ主要ナル源ナリ就中牧羊ハ最モ盛ニシテ毎年英國ニ輸出スル額ニテモ十五萬頭ニ下ラス之ニ伴フ乾酪、牛酪、乳油ヲ産ス其外馬、羊、家禽頗ル多ク概テ英國ニ送レリ○漁業モ亦有利ノ生業ナリ○工業ハ割合ニ盛ナラス然レトモ綿布、麻布ノ製造ハ稍々其名ヲ博セリ造船業ノ世界第一ト稱セラレシハ既ニ過去ニ屬



シ帆船時代ニハ曾テ七百個ノ造船所ヲ有シタリ和蘭ハ世界ノ商業國ニシテ其位地ト曾テ海業ノ盛ナリシト其海國ナルトハ今モ尙ホ世界的商業ノ方針ヲ取ラシメタリ曾テ和蘭カ洋ノ東西ヲ間ハス普ク其船ヲ送リテ商業ヲ營シミハ商業史ニ著名ナリ今ハ昔日ノ如クナラザルモ尙ホ商業國タルヲ失ハス貿易ハ英獨白ノ間最モ盛ニ行ハレ其利ヲ占ムル一樹ナカラス

●都邑 海牙府(Hague)ハ和蘭政府ノ在ル所ニシテ我公使館アリ(丁

抹ヲ兼轄ス)清雅ノ市街ト稱セラル其繁昌ハ他ノ商業府ニ及ハス人口ハ十七萬五千アリ○安特堤府(Amsterdam)ハ南海ノ西岸ニ建テル商業府ニシテ一方ハ海ニ濱シ溝渠亦縱横ノ位地ニアリ交通至便ニ商賈繁昌スル國內第一ノ大都ナリ人口四十五萬ヲ有ス○鹿特堤府(Rotterdam)ハ第二ノ都會ニシテ來因河ノ下流ニ建テ人口二十三萬ヲ有シ運漕便

ニシテ貿易盛ナリ○うとれくと(Utrecht)ハ鉄道四達ノ地ヲ占メタリ

●人民 人種ハ日耳曼種ニ屬シ愛國心深ク海業ニ巧ミニ其眼界ハ遠近ニ達シ商業ニ長セリ人口ハ四百七十三萬ヲ有シ一方哩ニ三百七十四人ヲ容レ歐洲中人口ノ稠密ナル一第二位ナリ○教育ハ盛ニ行ハレ能ク全國ニ普及ス○宗教ハ重モニ新教ヲ奉ス

●政体沿革 一千八百四十九年來立憲王國トナリ國會ハ上下兩院ヨリ成ル此國ハ曾テ白耳義ト共ニ西班牙領ニ歸シねーさーらんと稱シタリシガ舊教徒ノ虐待ヲ受ケ遂ニ獨立軍ヲ起シテ其羈絆ヲ脱シ爾來盛ニ航海業ヲ獎勵シ海外ニ領地ヲ開キシ一甚タ多ク一千六百年代ヨリ頻リニ我國ト交通貿易シ我國ヲシテ歐洲交際ノ端緒及洋學ノ基源ヲ開カシメタリ特ニ蘭人ハ宗教上ノ關係ヲ棄テ通商ヲ専ラトシタルヲ以テ幕府他ノ外人ヲ退ケ交通ヲ許サヽリシニ拘ラズ獨リ蘭人



ノミヲ信用シテ來朝ヲ許シタルヲ以テ西洋ノ事物ヲ傳ヘシト多シ故ニ開國ノ當初西洋ノ舶來品ハ悉ク和蘭ノ名ヲ被ラセテ呼フニ至レリ幕政ノ末米國及他ノ各國ト條約ヲ結フニ際シ安政五年此國ト條約ヲ結ヒ且ツ直ニ留學生ヲ送レリ之ヲ西洋留學ノ始トス一千八百三十一年白耳義分立等ノ事アリ國勢昔日ノ如ク盛大ナラザルモ其領地ハ東印度ノ爪哇すまどらぼるねを。南米ノぎわな。西印度ノくらさう等本國ニ五倍スベキ殖民地ヲ有セリ

白耳義 (Belgium) 王國

白耳義ハ和蘭ト共ニ歐洲低邦ノ一部ヲ占ムル小國ナリ其面積ハ和蘭ヨリモ尙ホ小ニ僅ニ一萬一千三百七十三方哩一千九百〇九方里ニ過キズ然レモ其人人口ハ六百二十六萬ヲ有シ一方哩ニ五百五十一人ヲ容ル、割合ナレバ人口ノ密ナルト世界第一トス

●地勢 土地ハ一般ニ低平ナル原野多ク且ツ諸強國ノ間ニ位スルヲ以テ歐洲ノ大會戰場トナリシト少ナカラズ有名ナルラウワーどるろ

II (Waterloo)ヲ始メトシ那破翁第一世ニ關スル古戰場多シ國ノ東南部ニ至レバ丘陵起伏シ廣大ノ森林トナル河。流ハ此間ヨリ發シ西北流シテ海ニ入ル但シ大河ハ佛國ヨリ來ルみゆーすまけるで (Schelde)ノ兩流ナリ前者ハ南部ヲ流レテ和ニ入り後者ハ北部ヲ流レわんべーるす府ヲ過キ和蘭ニ入ル兩河共ニ運輸ノ便アリテ國運ニ關スルト大ナリ



◎氣候 氣候ハ和蘭ニ類スレモ稍温暖ナリ北緯五十度五十二分ナル首府ニ於テ平均温度ハ十度五(前羽)ナリ其冬ハ二度八ニシテ我中國ニ比スベク夏ハ十八度半ナレバ北海道ニ似タリ雨ハ和蘭ヨリモ稍多ク大氣常ニ濕氣ヲ帶ビ霧深ク森林爲ニ茂生セリ

◎生業産物 農耕ノ業ハ拓ケザルニアラズ其産物ハ總テ和蘭ニ同シ然レモ和蘭ヨリモ一層人多ク地狭キヲ以テ農産ハ決シテ國民ヲ養フニ足ラズ年々許多ノ外品ヲ仰キテ其不足ヲ補ヘリ○畜産ハ和蘭ニ一步ヲ讓レトモ牛馬羊豚ハ夥シキ頭數ヲ有シ輸出額多シ○和蘭ニ有セズシテ此國第一ノ財源タルハ鑛物ナリ特ニ石炭・鉄ニ富ミ小英國ノ名ヲ得タリ炭田ハ全國ノ二十分の一ヲ占メ最近ノ産額ハ二千三百七万噸ナリ鉄モ七十九万噸ヲ産セリ其他鉛・石材ヲ産ス○此國ハ古來歐洲工業國ノ名ヲ博セリ諸製造ハ總テ石炭ト鉄ヲ利用シテ大仕掛

ノ蒸氣機關ヲ用井タリ最モ盛ナルハ鉄器製造ニシテ器械・大砲・道鉄・釘・鉄板・刃物等ニ名ヲ得タリ次ニ硝子ノ製造及織物業ナリ毛布・絨氈・綿布・麻布ノ産額夥シク中ニモふらッセルノ線帶(女服用)ハ世界ニ其敵手ナシト稱セラル此等ノ産品ハ概ネ鐵道ニヨリテ佛及獨ニ輸出シ海路ニヨリテ英國ニ送ラル窓硝子・鉄器ハ我國ニモ輸入ス

◎都邑 首府ハふらッセル(Brussels)ト稱シ平原ノ中央ニアリ人口五十万ヲ有シ市街美ヲ以テ稱セラレ工業盛ナリ我國ヨリ名譽領事ヲ置ク○あんべー(Antwerp)ハ五口ニハまけるで河ノ下流ニアリ此府ハ會テ佛帝那破翁ノ保護ニヨリ大陸ノ倫敦タラシメ世界ノ商權ヲ掌握セント企テタル有名ノ府ナルヲ以テ今尙ホ貿易ノ中心タリ其鐵造砲臺ハ堅固ヲ以テ聞ユ此府ニモ日本名譽領事アリ○其他東南ノ



いち (Liege)ノ鉄器、毛布ノ製造ニ於ケル、がん (Ghent)ノ酒類、革ノ製造ニ於ケル共ニ名アリ、人口モ亦共ニ十五万アリ

○**人民** 白耳義人ハ二種ヨリ成ル、即チ總人口ノ六分ハ日耳曼種ニシテ四分ハ羅旬種ナリ、然レモ一般ノ風習ヨリ云ヘバ日耳曼的ヨリモ寧ロ佛國風ノ浮華ニ近カク、國語モ佛語ヲ官話トス、宗教モ概チ舊教ヲ奉シ、新教及猶太教徒ハ僅々タリ、是レ和蘭ト分離ノ主因ナリ、○**教育**ハ和蘭ニ比スレバ稍劣レモ、要スルニ漸次進歩シ、各種ノ技藝學校、職業學校ノ如キハ頗ル盛ナリ

○**政体沿革** 一千八百三十一年和蘭ヨリ分離シテ獨立シ立憲王國ヲ建テタリ、君主政体ナレトモ、民政ノ傾向ヲ有シ、上下兩院ノ國會議員ノ如キ皆民撰トス、○曾テ西班牙領ナリシガ和蘭ト共ニ獨立シ、ねーさーらんと王國ト稱シタリ、未タ幾何ナラス、宗教、人種等ノ關係ヨリ遂ニ

和蘭ト分離セリ、我慶應二年我國ト條約ヲ結ビ、明治三年特派全權公使ヲ我國ニ遣ス、我白國公使ハ獨國駐在公使ヨリ之ヲ兼ヌ



### 佛蘭西(France)共和國

佛蘭西ハ歐洲西部ノ強國ナリ舊名ハセルタ(Celtae)又ハゴール(Gaul)或ハガールヤ(Gallia)ト稱セシガムらんくす種(Franks)浸入以來其名ニ因リ今ノ國名ニ改メタリ

○位置幅員 獨逸ノ西ニ隣リテ大半島狀ヲナシ西ハ伊比利半島ト接續セリ海ハ左右ニ控ヘ西ヨリ北ノ方面ハ大西洋ヲ受ケ狹キ英吉利海峽ニヨリテ英國ニ對シ南方ハ地中海ニ濱セリ故ニ其位置ハ開化諸國ノ要衝ヲ占タリ○面積二十萬四千九十二方哩三萬五千四百三十八方里國形殆ト方形ヲ成シ東西二百三十七里・南北二百四十八里アリ

○地勢 一般ニ平原多ク西ヨリ北ニ亘ル一圓ハ所謂佛蘭西平原ニシテ農産豐富ノ沃野ナリ比すけー灣ノ濱ハラんで(Lautes)ノ卑濕地ニシテ牧野多シ○國ノ東南部ハ概シテ山岳丘陵ニ屬シ西班牙ノ境ニハ



びれに―す山脉横ハリテ天然ノ境界ヲ成シ中央ノ高峯まらでった山 (Maladeta)ハ一萬千七百七十尺ニ達セリ伊太利及瑞西ノ境ニハ有名ナル  
 あるふすノ高隆山系蟠嶼シ歐洲高山ノ鍾マル所ナリ白山 (Mont Blanc) ハ一萬五千七百八十尺ニ達シる。さざいり等ノ諸峯一萬尺以上ニ聳  
 ヌル嶺多シせに― (Cenis) 山腹ニハ伊太利ニ通スル七哩餘ノ隧道ヲ穿  
 テリ

○水系 東南部ニ高地ヲ負ヒ漸次太西洋ニ傾クヲ以テ河流ハ此高  
 地ニ發シ多クハ西流シテ海ニ入ル水系ハ甚タ長大ト謂フヘキモノナ  
 シト雖トモ諸流大概平均シ平原ノ間ヲ通スルヲ以テ水深ク流レ緩ニ、  
 運輸漕漕ノ便共ニ供ハリ佛國ノ開進ニ裨補セシメナカラズ○佛國  
 第一ノ大河ヲるわー (Loire)ト云フ源ヲ東南高地ニ發シ西ニ流レ國ノ  
 中部ヲ蜿蜒シおるれわん (Orleans)及〇ーるす (Tours)等佛國中、最モ豊富

ハ繁盛地ヲ潤シなんと (Nantes) 港ヲ過ギテびすけー灣ニ注ク全長五百  
 三十哩ノ長流ナリ○せーぬ河 (Seine)ハ東部山地ニ發源シ西北ニ流レ  
 中流ニ於テまーん河 (Marne)ヲ容レ巴里城下ヲ過キは―ふる港 (Havre)  
 ヨリ英吉利海盆ニ入ル長サ四百七十哩アリ運輸甚タ便ナリ○がろん  
 河 (Garonne)ハびれに―す山ニ發シ佛國有名ノ葡萄産地ニ灌溉シぼる  
 びー府 (Bordeaux)ヲ過キぎろん灣ヨリ海ニ入ル河口灣大ニシテ航運  
 甚タ便アリ○ろーん河 (Rhone)ハ瑞西境ナル山間ノ水ヲ集メ獨リ南ニ  
 下リ高地ノ間ヲ排開シ里昂府ニ至リろーん河 (Saone)ト會シ蠶業地方  
 ヲ過キ里昂灣ニ入ル發源ヨリハ頗ル長シト雖トモ山間ヲ下ルヲ以テ  
 流レ急ニ航運ノ便薄シ○天然ノ水系此ノ如キ外之ヲ補フニ運河ヲ以  
 テシ太西洋ヨリ地中海ニ航通スルヲ得ベシ

○氣候 佛國ハ歐洲西南部ノ温暖地ヲ占メタリ特ニ海岸ノ平原地



ハ灣流ノ温氣ヲ受ケ寒暑共ニ和順ニ歐洲中最モ爽快ノ氣候ト稱セラレ人ノ健康ニ適ス。巴里ノ平均温度ハ十度ニシテ我陸前地方ニ比スベク冬ハ二度(澤金)夏ハ十八度三(室根)ヲ平均トス故ニ我東京以北ノ氣候ニ均シ。東北部ノ内地ニ至レハ寒暑稍強ク特ニ冬間ハ烈寒ナリ。國ノ南端ハ亞弗利加ノ熱風ヲ被リ夏季ノ暑氣頗ル強シ。雨量ハ歐洲中適度ノ部ニ屬シ各種ノ地産物ヲ涵養スルニ足ル。大西洋岸ニ於テハ百四十日乃至百五十日ノ雨天アリ。内地ニ至レハ六十日ヨリ七十日ノ雨天アリ。然レトモ我邦ノ雨量ニ比スレハ殆ト半ハニシテ五百六十日ノ雨天アリ。但シ歐洲ハ烟霧深キ中ニ於テハ大氣最モ晴朗ト稱セラレ。

●生業産物 佛國ハ曾テ農産物ニ依リテ發達シ次テ製造品ニ依リテ世界ノ富ヲ集メタリ。先ツ農業國トシテハ全人口ノ百分ハ五十二ハ農ヲ業トシ各種ノ穀物及果實ヲ出ス。穀物ハ全生産地ノ一ヲ占メ小麦

ヲ始メ其他ノ麥類、馬鈴薯、甜菜ハ平原ノ諸州ニ産シ。煙草、亞麻モ各地ヨリ産ス。然レトモ以上ノ農産物ハ大抵國內ニ消費シ外國へ輸出スル額ハ多カラス。○葡萄酒ハ佛國農産物中輸出額ノ最多ヲ占メ林檎、梨及南部産ノ果實ハ年々他邦ニ輸出セリ。葡萄ノ栽培ハ全國各地ニ適シ。産額夥シト雖トモ就中國ノ西南部がろん河畔ヲ最トス。全國葡萄ノ收穫價額四億七千万圓ニ上ル。葡萄酒ノ醸造額一億三千万石乃至一億八千万石ニ達ス。ほるどー及まやんばん州ノ葡萄酒ハ良質ヲ以テ世界ニ推サル(まやんばん酒全世界ノ需用額要スルニ世界第一ノ葡萄酒ナリ)獨逸酒ト共ニ世界ノ蠶業ハ南部各州及こるまか島等盛ニ行ハレ多額ノ産出アルニ拘ラス。國民ノ奢侈ナル其需用ノ四分ノ一ニ足ラズ。特ニ絹織ノ盛ナル爲メ世界ノ生糸ヲ集メテ此國ニ輸入セリ。

牧畜ハ平原地方主要ノ生業ニシテ馬、牛、羊ヲ飼養スレトモ其他ノ各地



ハ他ノ生産ニ制セラレテ盛ナラス故ニ肉類ハ内地食品ノ需用ニ應ズルニ足ラズ他國ノ輸入ヲ仰ケリ

●水産ハ近來大ニ發達シ鯖、鱈、鯡、鱈、鯨ノ漁獲多ク富源ノ一ニ數ヘラル、ニ至レリ

●鐵物ノ埋藏ハ頗ル豊ニ中ニモ石炭、鉄ヲ最トス石炭ハ年々二千六百万噸(歐洲)ノ多額ヲ産スレトモ産業ノ盛ナル爲メ其消費三千六百万噸ニ供スルニ足ラス鉄ハ各州ヨリ産シ年々三百五十万噸ヲ出ス其他亞鉛、銀、鹽ヲ産ス

●製造業ハ英國ト其盛ヲ競ヘリ英人ハ實著堅緻ノ品ヲ産スレトモ佛人ハ意匠巧ミニ寧ろ華奢ノ美術品ヲ製セリ故ニ家具粧飾品其他ノ技藝品ハ此國ノ特産トモ稱スベク世界ノ問屋タル資格ヲ有シ流行ノ源華美ノ府タリ年々製造品ノ産額五十四億圓ニ達ス最モ盛ナルハ機業ニ

シテ絹織ヲ第一トス其意匠ノ新斬ナルト時様ニ先ヅルトハ他國ノ及バザル所ニシテ里昂府ヲ中心トシ此府ノ産額ノミニテモ一億四五千萬圓ニ上レリ毛織、綿布、麻布等絹織ニ亞テ盛ナリ○金屬細工及理化學上ノ機械、兵器、樂器、玻璃、陶磁ノ製造等最モ盛ナリ

●通商貿易

佛國ハ其位置ノ好良ナルト内地及海路ノ交通至便ナルトハ商業上英國ニ亞テ世界ノ第二位タルヲ失ハズ東洋諸國ニ配送スル点ハ英國ノ位地ニ勝レリ内地ハ縱横ノ河道及鉄道ヲ利用シ自在ニ各市場相通シ海外ハ大西洋ニヨリテ歐米ニ通シ●地中海ニヨリテ亞細亞、亞弗利加ニ通ス甲ハ一ハハる港ヲ主トシ乙ハ馬耳塞港ヲ主トス○取引ノ盛ナルハ英國ヲ最トシ白獨、伊、西、露之ニ亞キ其他ノ各國皆連絡ヲ此國ニ通ゼザルナシ輸入品ハ食品及製造ノ原料ヲ主トシ亞細亞ヨリハ其特種ノ原料ヲ輸入セリ而シテ輸出品ハ葡萄酒、織物其他



ノ美術的製造品及機械類ナリ○我邦トノ貿易ハ米英ノ兩國ニ亞キ我邦第三位ノ貿易國ナリ其貿易額ハ二千五百万圓内外ニ達シ我邦ヨリ輸出スルハ重モニ生糸(一以千上)ニシテ絹布及諸種ノ美術品等其額二千五百万圓ニ達シ我邦へ輸入スルハ織物葡萄酒ヲ最トス

●都邑 首府巴黎(Paris)ハせねー河ノ兩岸ニ跨リ鉄橋石橋二十三個ヲ架シテ之ヲ連ヌ人口ハ二百四十五万ヲ有シ世界第二ノ大都ナリ市街ノ美麗ナルコト。宮殿堂宇等美術ノ精ヲ極ムルヲ開化世界第一位ト稱セラル其博物館圖書館ノ壯大等ハ共ニ世界無雙ト云フ故ニ歐洲人ハ此府ヲ以テ一ノ遊樂場ト爲セリ府内ハ美術工藝製造業盛ニ行ハレ又相場會社及諸種ノ合本會社ハ巴黎ヲ以テ世界ノ中心トス佛蘭西政府ハ巴黎ノ西三里ナルヴェルサイユ(Versailles)ニ在リ是レ帝國時代ノ舊宮殿アリシ地ニ因ル○里昂府(Lyons)ハ巴黎ニ亞ク都ニシテリ

ル河中流ニ在リ人口四十二萬ヲ有ス養蠶地方ヲ受ケ絹布製造ノ盛ナル世界第一トス各國ノ生糸ハ此市場ニ集メ又各國ニ輸出ス即チ生糸ノ本市場ナリ○地中海ノ貿易ヲ管シ且ツ東洋各地ヲ受クル繁榮港ヲ馬耳塞(Marseilles)トス里昂灣(Lions)東岸ノ丘陵ニ立チ觀望頗ル美ナリ人口四十萬アリ地中海ノ旅客貨物ハ大略此港ヨリ歐洲各地ニ到ル我横濱ヲ距ル九千三十五哩ノ西ニアリ其南ニつゝろん(London)ノ軍港アリ地中海艦隊ノ定繫場ナリ○ぼるどー府(Bordeaux)ハがろん河口ニ在リ葡萄特産ノ平原地方ヲ控ヘ大西洋ノ貿易港ナリ人口二十五萬アリ○りーる(Lille)ハ白國ノ境ニ近カク毛織絹布砂糖ノ製造市ニシテ堅固ノ城塞アリ○つゝろん(Foums)ハるわー河ノ中流ニ在リ有名ノ製造地ナリ人口十五萬アリ此市ヨリ河ヲ下レハ河口ニ近カクなんど(Nantes)アリ造船場ノ大ナル物アリ○せーぬ河ノ下流ニハるーん(Rouen)アリ



リ其海口ヲハ一ふる港(Havre)ト云フ此兩市ハ巴里トノ往來甚々繁ク  
ハ一ふる港ハ英國トノ貿易盛ニ人口共ニ十一萬アリ○佛國ニハ人口  
十萬以上ノ市府總テ十二個アリ

○國民

佛蘭西人ハ羅匈種ニ屬シ他種ヲ混スルヲ甚々少ナク能ク  
統一シタル人民ナリ其言語、宗教、氣風、習俗ノ如キモ一國大概同一ナリ  
故ニ國民舉テ國家的感念強ク愛國心ニ富メリ公共事業ノ如キ進  
之ヲ勉メ國ノ名譽ト安寧ノ爲メニハ敢テ其身ヲ顧ミス然レハ一般ニ  
輕躁、浮薄ニシテ勇敢ナレトモ忍耐ニ乏シク都人士ハ如キハ遊興ヲ好  
ミ、華奢ヲ競フハ風ヲ免ハス○人口ハ三千八百三十四萬ヲ有シ一方哩  
ニ百八十人ノ割ナリ人口ノ増殖ハ實ニ少ナク最近ハ一年ニ平均二萬  
五千ヲ増スニ過キス是レ移住人ノ多キト出產少キ等ニヨル○宗教ハ  
大概舊教ヲ奉シ新教徒ハ約七十萬人ト少數ノ猶太教徒及無宗教者ア

ルノミ○教育ハ普及ヲ缺クノ觀アリ即チ國ノ東北部ハ能ク普及スレ  
トモ西方ハ教育不振ナリ又都市及中等以上ニハ普及スレトモ下等民  
ハ無教育者多シ中等學校モ各地ニ設立アリ然レトモ國民教育及中等  
教育ハ獨逸ニ及ハス近來獨逸ニ對シ競フテ獎勵スルノ風アリ専門學  
校及大學ハ頗ル進歩シ巴里大學、天文台ノ如キ世ニ有名ナリ此國ノ大  
學ニ於テ研究セシ我國人少ナカラズ

○政治

現今ノ政体ハ共和制トス然レトモ從來國体、政体共屢々變  
革セリ則チ千五百八十九年ヨリ帝政トナリ五代ノ間繼續セシガ・千  
七百九十二年ヨリ共和政トナリ千七百九十二年ニ至リ那破翁第一世  
帝位ニ上リ再ビ帝政ト改メ帝業十年間ニシテ再ビ共和政ニ變シ那破  
翁三世出テ、又帝政トナリ普魯西ト戰端ヲ開キ大ニ破レ城下ノ盟ニ  
ヨリテ皇帝位ヲ退ケラレ千八百七十年(明治第三回)ノ共和政体ヲ建テ



以テ今日ニ至レリ  
 ◎立法權ハ上下兩院ヨリ成レル國會ニアリ上院議員ハ三百人ヲ以テ定員トシ四十歳以上ノ公民ヨリ九年ノ任期ヲ以テ三年毎ニ其三分ノ一ヲ改撰ス其撰擧法ハ複撰ニシテ下院議員州會議員郡會議員ト合シ之ヲ撰擧ス○下院議員ハ四年毎ニ改撰シ被撰權ハ公權ヲ有シ二十五歳ニ達シタル者ハ候補者タルヲ得其數ハ五百八十四人ナリ國會ハ法律ヲ制定シ又大統領若クハ内閣員ノ過失アル場合ニハ下院之ヲ彈劾シ上院ヲ以テ高等法院ト爲シ之ヲ審判セシム  
 ◎行政權ハ大統領及内閣員ニ委任ス大統領ハ上下兩院ニ於テ之ヲ撰擧シ其任期ハ七年トス大統領ハ國會ノ議決ヲ執行シ下院議員中ヨリ内閣員ヲ任シ文武官ヲ任死シ外國ト條約ヲ結ヒ上院ノ贊成ヲ得テ下院ヲ解散スルノ權アリ別ニ參事院アリ政府ヨリ下附スル行政上ノ問題

ヲ討議シ意見ヲ開陳スルノ制ナリ  
 地方政治ハ全國ヲ八十七州ニ分テ政府ヨリ任命セラレタル州長アリ其下ニ各省ヨリ派遣スル代理者アリ州長ハ州行政ノ代表者ニシテ法律ノ執行ヲ監督ス

◎軍制 全國皆兵ノ制ヲ採リ陸軍ハ兵役年限ヲ二十五年ト定メ内三年ヲ現役トシ六年ヲ豫備トシ六年ヲ第一後備十年ヲ第二後備トス全國ニ十八師團ヲ置キ歩兵百四十四聯隊騎兵七十二聯隊砲兵十九聯隊工兵四聯隊輜重兵廿大隊アリ之レニ屬地ナルあるせり一突尼斯(共亞加)ノ兵ヲ合スレバ平時常備兵ノ總數五十九万八千人ト馬匹十四万頭アリ戰時ニハ豫備後備及其他ノ諸員ヲ合シテ四百三十五万人ヲ出スノ制ナリ  
 海軍ハ全國ニ五個ノ軍港ヲ有ス内英吉利海盆ニ二港バすけ一灣ニ二



港、地中海ニ一港アリ軍艦ハ總テ四百三十六隻ヲ有ス内戰艦三十三隻(一等艦二)アリ又一萬噸以上ノ大艦七隻ヲ有シ海兵約四万二千人アリ

●沿革時事 佛國ハ屢々世界歴史上ノ主人公トナレリ即チ查理曼帝ノ時ハ殆ト全歐ヲ版圖トシ那破翁一世モ亦歐洲ヲ席卷セリ其他學術ニ於テ技藝ニ於テ若クハ軍制ニ於テ皆萬國星羅ノ泰斗ト仰ガレタリ近世ニ迄ンテ國內黨派ノ軋礫頗ル烈シク政体ノ基礎屢々變革シテ定マラス加フルニ千八百七十年端ナク普魯西ト戰端ヲ開キ巴里城下ノ盟ヲ以テあるさするゝれんノ兩州ヲ割キ五十億法ノ償金ヲ納レ其後ハ獨逸長足ノ進歩ニ及バザルノ觀アリト雖トモ尙ホ舊時ノ偉盛ヲ持續シ未タ世界ノ第二流ニ下ラズ戰後ノ創痍モ忽チ癒ヘ益々軍備ヲ擴張シテ不虞ニ備ヘ海外ノ領地モ亦益々増加セリ即チ明治十七年ニ

ハ支那ト戰爭シ其結果ニヨリテ安南ヲ領シ全二十八年ニハ亞弗利加ノ馬太加斯加島ヲ征シテ是ヲ保護國トシ又だほめー國ヲ征シテ其領地ニ歸セリ故ニ現今其領地ハ左ノ如シ

- |        |                            |                        |
|--------|----------------------------|------------------------|
| 亞細亞領地  | (一) 佛印度                    | (二) 佛安南                |
|        | (三) 東浦塞                    | (四) 交趾支那               |
|        | (一) 阿尔せりや (Algeria)        | (二) 佛金剛 (French Congo) |
| 亞弗利加領地 | (三) 黄金海岸 (Gold Coast)      | (四) 馬島 (Madagascar)    |
|        | (五) 佛蘇丹 (Soudan)           | (六) 突尼斯 (Tunis)        |
|        | (七) 佛亞弗利加諸島                | (八) だほめー (Dahomey)     |
| 亞米利加領地 | (一) ぐあゐき (Guiana)          | (二) なるまにや (Martinique) |
| 歐州領地   | (一) にかれどにや (New Caledonia) | (二) しろしやちー島 (Society)  |
- 我國トノ交際ノ端緒ハ嘉永三年佛艦長崎ニ來着セシヲ始メトシ續テ



安政年間ニハ佛艦數々來朝シテ修好ヲ求ム其五年品川ニ來リテ假條約ヲ結ヒ尋テ本約ヲ交換ス明治元年佛國全權公使來朝シ明治十一年來我公使ヲ派遣ス其年萬國博覽會ヲ巴里府ニ開ク我國之ニ參同シテ大ニ東洋美術國ノ名ヲ博セリ

### 瑞西 (Switzerland) 共和國

瑞西ハ山國ノ義(語漢)ナリ舊名ハレーヂヤ (Rhaetia) ト稱セシヲ其山國ナルヲ以テ澳地利人ハ斯ク呼ビ做セリ即チ歐洲大陸ノ軸心トモ稱スベキあるふす山麓ニ國スル面積廣ニ一萬五千八百九十二方哩(二千六百六十七方里)ノ小國ナリ我九州ヨリ稍大ナルノミ

#### ○位置形勢

大陸ノ中心ニ位シ其四境獨佛伊澳ノ諸強國ニ圍マレ

其間ニ介立シ全ク海ヲ有セス境界ニハ總テ歐洲著名ノ高山聳立シテ此國ヲ擁セリ是レ此國獨立ヲ保ツ一因ニシテ侵略決シテ容易ナラズ  
●山脈ノ有名ナルモノヲ舉クレバ伊佛ノ境ヨリ澳境ニ蟠マルハ歐洲第一ノ大山系タルあるふす山ナリ其高度ハ六千尺以上一萬五千尺ハ間ニアリテ天然ノ障壁トナリ通過スルニ至難ナリ曾テ勇將はんにはバる兵ヲ率非テ之ヲ踰ヘタリトテ史ニ有名ナリ佛伊ノ境ニ至レハ最モ



高ク最頂點タル白山(佛領)ノ一(伊領)及本國ニ屬スルセントゴース(一)四九百二十四尺等ノ高山駢ヒ聳ヘタリ其他一万尺内外ノ高峯少ナカラズ故ニ頂上ハ常ニ白雪ヲ戴キ千古消ユルコトナシ稍温暖ノ候ニ向ヘハ積雪半バ融解シテ山背ヲ沁リ來リ大害ヲ爲スヲアリ之ヲ氷河(Glaciers)ト稱シ平地ニ降リテ廣大ノ地面ヲ埋没シ再ヒ氷リテ氷田トナル此國氷田ノ總面積ハ三千五百方哩ニ亘ルト云フ○佛獨ノ境ニ亘ルヲ侏羅山脉(Jura)ト云フ佛境ニ於テ五千六百五十尺乃至五千尺ノ頂點アリ獨境ニ至レハ稍其高度ヲ減ス

○以上兩山脈ノ餘波國內ニ充斥シ一般山地ニ屬ス山地ノ間ニハ所々ニ山地ト並行セル長キ谿澗ヲ生シ氷田ノ水滲シテ滑列ノ湖水ヲ作ス其數凡二十五湖アリ其大ナルハ西(佛境)ニせねふ湖(Geneva)アリ國中ノ最大湖ナリ北ニヨ(イ)ちやてる湖(Neuchâtel)アリ東北境(境)ノ大湖ヲコ

んすたんす湖(Constance)ト云フ第二ノ大湖ナリ其西南ニず(イ)リ(イ)ち湖(Nürich)アリ斯ノ如キ形勢ハ此國風景ノ世界ニ鳴ル所以ニシテ四周ニハ白雪皚々ノ高峯アリ其峽間ニハ所々ニ綠水ヲ湛ヘタル風光ハ歐洲ノ騷客ヲシテ轉々遊歴ノ情ニ堪ヘザラシメ毎夏探勝ノ旅客數百萬人ヲ以テ數フ○河流ハ總テ泉源の細流ニシテ山嶺ノ雪水ヲ導キ悉ク湖水ニ注キ再ヒ溢レテ諸大河ノ源ヲナス彼ノ來因河ハこんすたんす湖ヨリ獨逸ニ下リろ(イ)ん河ハせねふ湖ヲ出テ、佛蘭西ニ流ル

○氣候 中央緯度ハ四十七度(千島)ニシテ歐洲ニテハ寧ろ南部ニ位スレモ四邊山脈ヲ以テ圍マレタル高台ナレハ全ク内陸性氣候ナリ他ノ國ニ比スレハ寒冷ニ且ツ夏ハ意外ニ暑キヲアリ殆ト國ノ中央ナルべるん府(高)九(距)十(千)八(尺)ノ冬ハ零下三度四(部)トス雨量ハ我國ヨリ概シテ寡シ



◎生業産物 瑞西ハ地形ノ許サ、ル所農。業ハ盛ナリト謂フヲ得ズ  
 耕地ハ厩ニ百分ノ十五ニ過キス裸麥其他ノ農産生ゼザルニアラザレ  
 是ヲ以テ國民ノ食糧ヲ充タスニ足ラス年々外國ヨリ小麥其他許多  
 ノ供給ヲ仰グリ葡萄其他ノ果實ハ能ク産ス○牧畜ハ主要ノ生業ニシ  
 テあるふす山麓特ニ盛ニ行ハレ夥シキ牛山羊ヲ有シ從テ乳類乾酪ヲ  
 輸出ス但シ馬ハ極メテ少ナシ○鑛物ハ頗ル欠乏シ石炭鉄錫ハ厩々ノ  
 産ニシテ國ノ需用ニ應スルニ足ラス  
 此國ハ斯ク天然ノ富源ニ乏シキヲ以テ國民ハ一ニ手藝ニ訴ヘテ國運  
 ヲ開カントシ工業ヲ以テ立國ノ基本ト定メ刻苦勉勵能ク今日ノ盛ヲ  
 致セリ工業ノ盛ニ行ハルハ紡績・機織・時計寶石等ノ製造ニシテ  
 綿布製造ノ如キ英國ト競争セントスル勢アリ時計細工ハ世ニ有名ナ  
 ル所ニシテ毎年ノ製額三百萬個其價額四千萬圓ニ達ス我國ニモ多ク

輸入シ國民ノ胸間ニ藏ムル所モ夥シカルベシ

◎通商貿易 四疆山岳ヲ以テ固マレ濱海ノ便ナク又河道ノ利少ナ  
 シ然レトモ瑞西人ノ忍耐ナル此困難ヲ排シテ鐵道ヲ山峽ニ通シ能ク  
 通商ノ路ヲ開キ各地ト貿易セリ但シ海路ノ便ナキヲ以テ遠國ト通商  
 スルヲ得ズ重モニ四隣ノ國ニ行ハル輸出品ハ家畜乳類木材及製作品  
 ニシテ食品鉄石炭等ヲ輸入セリ我國ヨリハ重モニ生糸ヲ輸出シテ袂  
 時計ヲ輸入ス

◎人民 住民ハ各種ヨリ成レトモ要スルニちゆーとん種トス人口  
 二百九十九万ニシテ我四國ノ人口ニ比スベシ品性ハ愛國心深ク勇敢  
 ニシテ能ク業ヲ勤メ且ツ節儉ナレハ國富メリ信奉ハ自由ニシテ新舊  
 ノ兩教併ヒ行ハル教育ハ頗ル普及シ大學四個アリ特ニ時計製造ヲ授  
 クル技藝學校アリ



○都邑 首府せねぐわハ同名湖ノ西端風景絶佳ノ所ニアリ歴ニ南スレバ佛境ナリ時計ノ輸出盛ナリ此府ハ人口歴ニ八万九千ニ過ギザレトモ戰時博愛ヲ主トスル有名ナル萬國赤十字同盟ハ英國ノ一婦人ないちんげーる嬢ノ創意ニヨリ此府ニ於テ盟約セルヲ以テ著ルシベるん府 (Bern) ハ其繁榮首府ニ亞キ人口五万アリ市街美麗ト稱セラル

○サーリッチ湖畔ノ同市ハ文學ノ地ト云フ

○政治 政体ハ立憲共和制ニシテ二十二州ノ同盟聯邦ヨリ成リ以テ互ニ其權利ヲ保護シ國ノ獨立ヲ完全セリ國政ハ最モ自主自由ナリ立法權ハ國會ニアリ國會ハ聯邦議會(上)瑞西議會(下)ノ兩局ヨリ成リ聯邦議會ハ毎州二人ノ議員ヲ出シ瑞西議會ハ人口二萬ニ付一人ノ議員ヲ出ス行政ハ議員中ヨリ擢舉シテ行政官トシ聯邦委員會ナルモノヲ組織ス此委員會長ハ即チ瑞西ノ大統領ナリ司法權モ亦聯邦委員會ニ

在リ

○沿革時事 此國元ト羅馬領ナリシガ其後佛、普、澳等ノ版圖ニ轉屬シ一千三百八年ニ至リ澳ノ壓制ヲ憤リ人民奮テ獨立ヲ企テ遂ニ其一小部ハ澳ノ羈絆ヲ脱スルヲ得タリ是レヲ瑞西建國ノ始メトス其後那破翁ノ爲メニ征服セラレシモ一千八百十五年維納會議ニ於テ今ノ二十二州ノ獨立ヲ承認セラレ瑞西聯邦ヲ建テタリ爾來國民ハ刻苦ニヨリテ漸次富強ニ赴キ人々身ヲ以テ國ヲ護ルハ精神ナリ別ニ常備兵ノ設置ナキモ一朝事アル時ハ二十萬餘ノ陸兵ヲ出スヲ得○我國トハ交際ハ文久年間瑞使來朝シテ貿易ヲ請フ之ヲ許シテ條約ヲ結ヒ明治十九年六月ニ至リ此國せねぐわ府ニ於テ締盟セシ赤十字社條約ニ加

盟ス我瑞國公使ハ佛國駐劄ノ公使ヨリ之ヲ兼ヌ



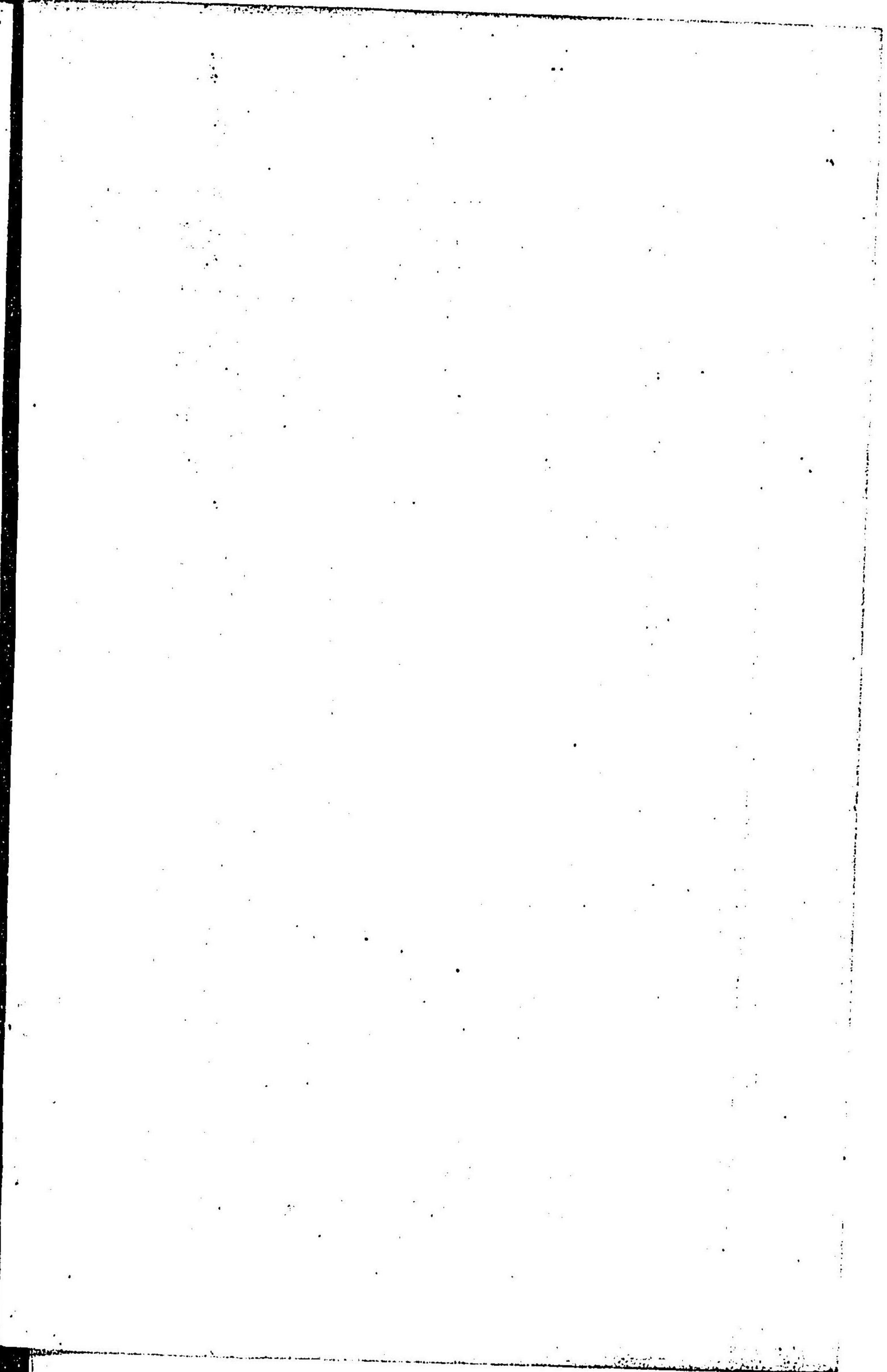
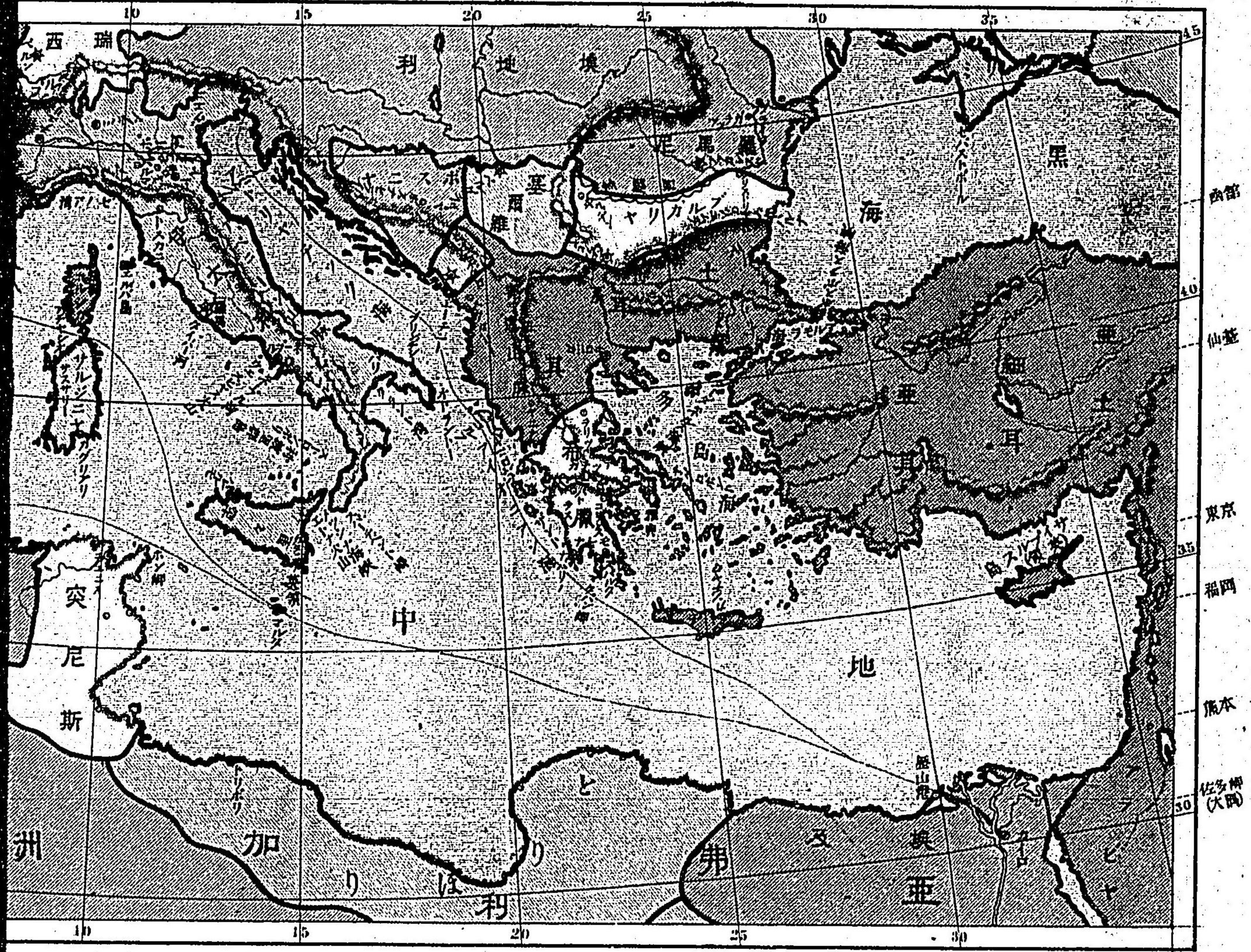



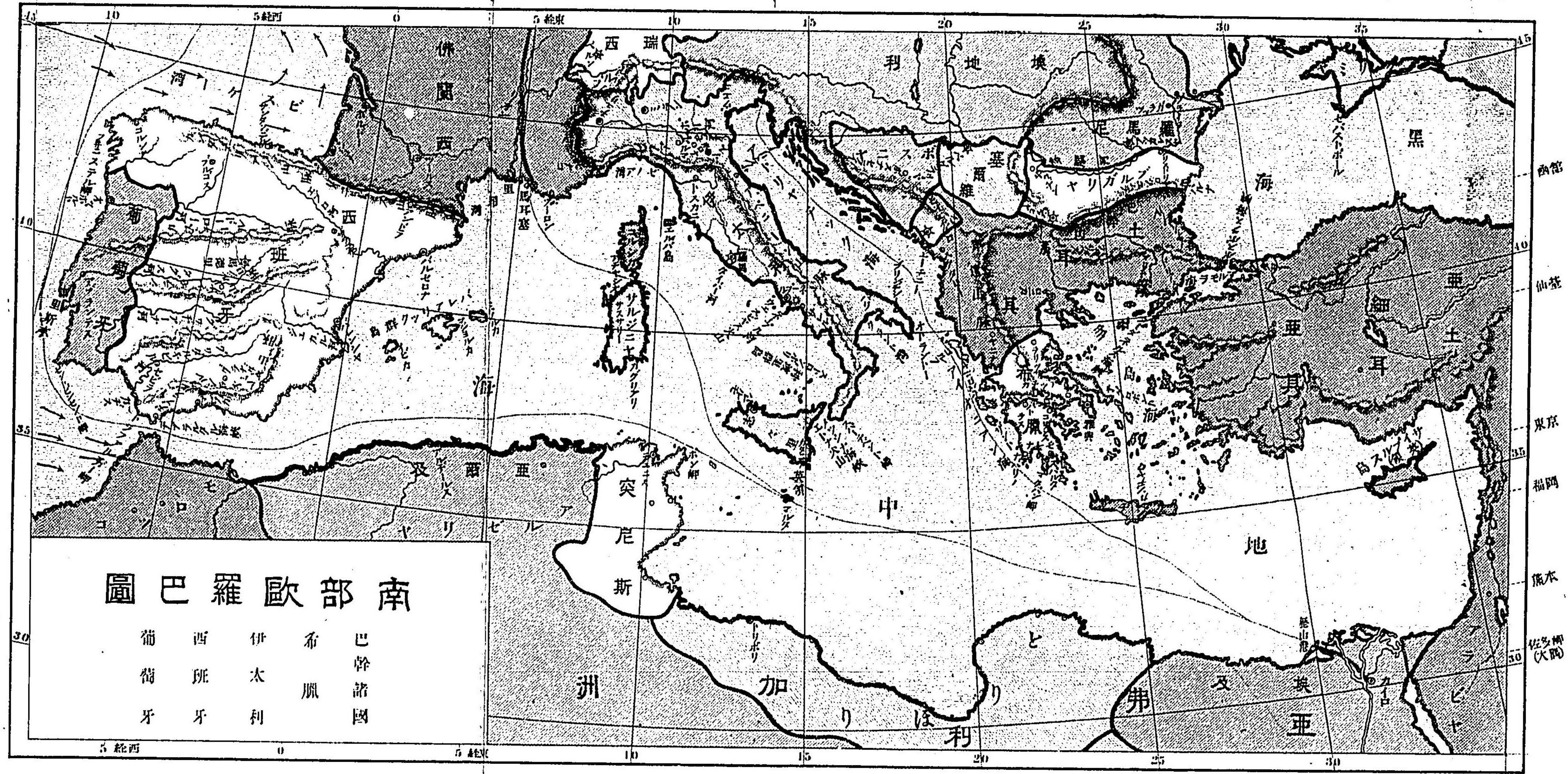

圖巴羅歐部南

葡 西 伊 希 巴  
 荷 班 太 臘 幹  
 牙 牙 利 佩 諸  
 國

倫敦  
 巴黎  
 羅馬  
 君士坦丁堡  
 伊斯坦堡  
 塞維亞  
 馬德里  
 里斯本  
 科隆  
 塞維亞  
 馬德里  
 里斯本  
 科隆

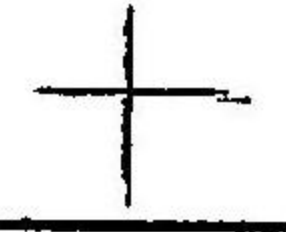



西班牙(Spain or Espana)王國

西班牙ハ元トヒすばにや(Hispania)ト曰ヘル嗣ヨリ來レリ是レ昔ノ非  
尼亞人ノ兎ニ富ムト云フ意味ノ詞ニシテ此國ハ兎多キニヨレリ伊比  
利半島ノ大部ヲ占メ面積十九万七千六百七十方哩(六万七千五百三十  
三方里)人口ハ一千七百五十万アリ一方哩ニ八十八人ヲ容ルノ割  
ナリ

○位置 佛蘭西ノ西南端ヨリ大西洋ト地中海トノ間ニ突出スル半  
島ニシテ西邊ニ葡萄牙國ヲ抱キ南端ハ狭キぢぶらるたゝる海峡ニ  
ヨリテ亞弗利加洲ト相對シ歐洲交際場トハ稍隔絶スルハ傾アリ緯度  
ハ北緯三十六度乃至四十四度ノ間ニアリ

○地勢 一般ニ高臺ニ屬シ東西ニ連亘セル數派ノ並行山脉アリ以  
すけ一灣邊ニハかんだぶりわん山脉(Cantabrian)アリテ直ニ佛境ヲ成



セルヒレにイモ山脉ニ連ル○殆ト半島ノ中央ヲ亘ルカすち一る山脉  
 (Castile)アリテ國ヲ兩分シ山脉ノ北ハ本カすち一るト總稱シ山南ヲ新  
 カすち一るト云フ此山脉ハ又國中ノ分水嶺トナル西班牙臺地ハ漸ク  
 西方ニ傾クヲ以テ河流ハ西南流スルモノ多シとる一河(Douro)ハ分  
 水嶺ノ北際ヨリ落ナル水ヲ集メテ本カすち一るヲ潤シ西流シテ葡萄  
 牙ニ入ル○たぐす河(Tago)ハ分水嶺ノ南麓ヨリ發シテ西流シテ下流ハ  
 葡國ニ入ル○ぐぢめな河(Guadiana)モ殆トたぐす河ト並流シ下流ハ  
 一轉シテ南ニ折レ葡國ニ入り再ヒ國境トナリテ地中海ニ入ル○ぐぢ  
 だるぎびる(Guadarguivir)ハ南部ノ大河ナリ西流シテ地中海ニ注グ此河  
 ハ運輸ノ便太ニ宜シク且ツ河域ハ氣候佳良ノ地ト稱セラル○えぶろ  
 河(Ebro)ハ北邊ノ山脉ヨリ發シ東流シテ地中海ニ入ル○西班牙ニハ以  
 上ノ如ク大河數條アレトモ河中急灘多ク運送ノ便ヲ資スルコト少ナシ

○氣候

歐洲中ノ暖國ニシテ南部ノ夏季ハ炎暑ヲ感シ低濕地方ニ  
 ハ熱性病流行ス是レ亞弗利加ヨリ來ル熱風ヲ被ルニヨル中央臺地ハ  
 夏季モ稍平和ナレモ寒暑ハ頗ル懸隔セリ殆ト中央ナル馬德里府ハ海  
 抜二千百六十尺ニシテ平均温度ハ十三度七ナレバ我東京ニ比スベク  
 冬ハ四度三夏ハ二十度八ヲ平均トシ共ニ九州四國ニ比スヘシ●雨量  
 ハ厘ニ四百七耗ニシテ雨ハ一般ニ欠乏セリ然レトモ海岸所々ニハ多  
 雨ノ地アリ

○生業産物

西班牙ハ農業國ニシテ國民ノハ農ヲ以テ生業トシ  
 其重モナル産物ハ農産ナレトモ國中一般ニ雨量ノ乏シキト灌溉ノ不  
 適當ナルガ爲メ良好ノ農耕地ニアラズ然レトモ現今ハ財源ハ重モニ  
 農産ニ仰ケリ是レ國運ノ隆盛ナラザル一因ナラン●氣候温暖ナレバ  
 養水ヲ得ル地ハ肥沃ニシテ農産ニ豐ナリ氣候ハ北部各地ニ至ルマテ



諸種ノ農産ニ適セザルナク其豊歳ニハ穀物ノ輸出アリ南部諸州ニハ半熱帶ノ植物ヲ産シ玉蜀黍・米ハ最モ多産ナリ又各種ノ果實ヲ産ス即チ葡萄・林檎・橘類・梨・橄欖・檸檬等ハ其重要ナル輸出品ナリ中ニモ葡萄ハ西部各地ノ特産ニシテ二千八百石乃至三千三百石ノ葡萄酒ト夥シキ乾葡萄トヲ輸出セリ橄欖油モ亦多額ノ輸出アリ又栓木モ輸出品ノ一ナリ畜産ハ昔日ノ如ク盛大ナラザレトモ彼ノ美毛ヲ有スル綿羊ノ特産アリ次ニ小羊・山羊・馬・豚モ頭數少ナカラズ蠶業ハ此國ノ一生業ニシテ生糸ノ輸出アリ

●通商貿易

西班牙ハ其形勢位置共ニ殆ト佛國ニ全シク通商貿易ニ對シハ好位地ヲ占ムルト謂ベク在昔航海國ヲ以テ任シタル時ハ其貿易モ甚タ盛況ヲ呈シタリ爾來國運ノ不進歩ト共ニ貿易モ次第ニ衰へ加フルニ海外ノ殖民地ヲ失ヒ益々貿易ノ衰退ヲ來シ今ハ厘カニ其

領地ナル西印度島及比律賓間ノ通商ヲ最トス外國トノ貿易ハ英佛ノ兩國ヲ重モナリトス

輸出品ノ重モナルハ葡萄酒・乾葡萄ヲ主トシ果實類・羊毛・水銀・栓木等之レニ亞ゲリ○輸入品ハ綿・穀物・西印度及支にらノ煙草・英佛獨ヨリ石炭・織物・金屬品・機械ヲ主トス○我國トノ貿易ハ未タ盛ナラス明治二十七年ニ於テ厘ニ十萬圓内外ノ取引アリシノミ然レトモ比律賓トハ頗ル貿易アリテ其額輸出ニ於テ二十二萬圓輸入ニ於テハ百七十萬圓アリ我國ヨリ輸出スルハ石炭及工藝品ニシテ我ニ輸入スルハ彼ノ烟草・砂糖・藍等ヲ主トス

●人民

西班牙人ハ歐洲南部ニ蔓延セル羅匈種ニ屬スレトモ種族ハ多様ノ血統相混合セリ故ニ其氣質風俗習慣ニ於テモ甚タ雜駁ナリ或者ハ自重實着ニシテ業務ニ勤勉ナレトモ或者ハ活潑輕舉ニシテ怠



情ナルアリ是レ西班牙團結ノ鞏固ナルヲ能ハサル主因ニシテ又他ノ歐洲各邦ノ進歩ニ似ス國運衰退ニ傾ケル所以ナラン然レトモ要スルニ性質ハ一般ニ順良ナリ人口ノ如キモ往昔頗ル繁殖セシガ苛酷ノ政道ニ驅ラレテ一時大ニ離散セシモ近來漸ク増加ノ傾キアリ學術技藝ハ近邦ニ比シテ甚タ低ク風俗概テ陋習ヲ脱セズ彼ノ闘牛ノ技ノ如キ國民男女ヲ問ハス一般熱心ニ好ム所ナリ

○宗教 國民ノ大部ハ舊教ヲ信奉シ教法改革ノ時モ新教徒數十萬人ヲ虐殺シタルコトアリ他ノ宗教ハ勢發芽スルヲ得ズ○教育ハ近來マテ深ク顯ミザル所ニシテ老人輩ニハ一丁字ヲ解セザル者多シ最近ニ及ンデ獎勵法ヲ採ルトモ未タ普及ノ運ニ至ラズ貧民ノ如キハ多ク無教育ナリ中等教育及大學ノ如キモ他ノ諸邦ノ隆盛ニ及バサルヲ遠シ

○都邑

首府ヲ馬德里(Madrid)ト稱シ其位置中央内地ノ高原ニアリ實ニ文明國ノ首府タルニ適セス形勢氣候兩ナガラ宜シカラズ只王城ノ如キ官衙ノ如キ闘牛場ノ如キ極メテ壯大ナルノミ人口四十七萬ヲ有シ闘牛技ノ盛ナル府ナリ○地中海ノ要港タルばるせるな(Barcelona)ハ其形勢却テ首府ニ勝リ其歐洲交際場ニ近キ運輸ノ便アル等位置頗ル佳良ナリ人口二十七萬ヲ有シ貿易ノ主場ニシテ且ツ工業盛ナリ○前港ノ南部海岸ニ在ルカレんしや(Valencia)港モ地中海ノ貿易港ナリ(人口十)〇ぐもたるぎびる河ノ下流ニせびら(Sevilla)府(人口十)アリ葡葡ノ輸出所ナリ○かちす港(Cadiz)ハ閣龍氏ノ亞米利加發見ノ發程港トシテ著名ナリ

○政治及沿革 國體ハ立憲王國ニシテ千八百七十六年(明治九年)制定ノ憲法ヲ奉ス行政權ハ内閣ニアリ立法權ハ上下兩院ノ國會ニ在リ國