

CZ
311
014

21-4



官民
必携
行政司法類典下卷總目錄

第二編 司法ノ部

第一欸 綱目

第一節	司法警察規則同附錄	一〇八一
第二節	司法官制	一〇八一
第三節	司法官職	一〇八一
第四節	司法警察官ニ於テ收監	一〇八一
第五節	司法警察官ニ於テ收監	一〇八一
第六節	司法警察官ニ於テ收監	一〇八一
第七節	司法警察官ニ於テ收監	一〇八一
第八節	司法警察官ニ於テ收監	一〇八一
第九節	司法警察官ニ於テ收監	一〇八一
第十節	司法警察官ニ於テ收監	一〇八一
第十一節	司法警察官ニ於テ收監	一〇八一
第十二節	司法警察官ニ於テ收監	一〇八一

目次

第十三節	盜難ニ罹リタル物品下	二五
第十四節	渡方同	二五
第十五節	犯方同	二五
第十六節	因徒所持ノ物品及遺失	二六
第十七節	物領中盜難ニ罹リ官	二六
第十八節	官有物件ニ付罰示	二六
第十九節	官有物件ニ付罰示	二六
第二十節	官有物件ニ付罰示	二六
第二十一節	官有物件ニ付罰示	二六
第二十二節	官有物件ニ付罰示	二六
第二十三節	官有物件ニ付罰示	二六

第二十四節	刑事ニ附帶シテ爲セル私訴及旅費日當支給方	三三	第三十五節	内訓條例	四八
第二十五節	改訂章年金褫奪及停止取扱手續	三五	第三十六節	假出場所規則	五〇
第二十六節	改訂外國勳章佩用願手續	三七	第三十七節	在府縣獄囚徒費仕拂方同指令	五二
第二十七節	帶勳者榮譽ヲ汚辱シ及犯罪取扱方	三八	第三十八節	罰金科料不完納換刑者期滿免除起算方同監視者取扱方并諸雜形	五三
第二十八節	民事上帶勳有位ノ者喚問方	四〇	第三十九節	監視取扱ニ關スル條件心得	五四
第二十九節	裁判執行ヲ肯セサル警察官取扱方	四〇	第四十節	賭博犯處分規則并同指令	六五
第三十節	違警罪主管質問單行ノ布達ハ違警罪ノ刑名附記ノ件許可ヲ經スシテ地所變換取扱方	四三	第四十一節	賭博犯者懲罰及假免者等取扱方同指令	七一
第三十一節	單行ノ布達ハ違警罪ノ刑名附記ノ件許可ヲ經スシテ地所變換取扱方	四四	第四十二節	賭博犯人服役其他方	七四
第三十二節	官署ノ呼出ニ應セサル者處分方	四五	第四十三節	賭博兵及軍籍者賭博ヲ犯セシ者取扱方	七六
第三十三節	官署ノ呼出ニ應セサル者處分方	四六	第四十四節	徵兵及軍籍者賭博ヲ犯セシ者取扱方	七七
第三十四節	取扱方	四七	第四十五節	密賣淫取締方	七八
			第四十六節	同處分規則	七八
			第二款	勅詔編入	
			第一款	墓地及埋葬取締規則細目中刪除	七八

第二節	巡查看守給助例一般施行及同指令	七九	第十七節	改訂紙類賣下賣捌規則并同指令	全
第三節	茶業組合準則中追加	八〇	第十八節	同取扱手續并出願請書式	〇〇
第四節	坑中借區稅意納處分	八一	第十九節	爲代理人取扱手續中改正權衡同指令	〇〇
第五節	鳥獸獵規則中同指令	八二	第二十節	權衡同指令	全
第六節	改訂痘明細表醫事及徵毒検査表樣式	全	第二十一節	正酒造稅則附則并同指令	〇九
第七節	穀量一斗以上一斗概ヲ以テ授受方	八三	第二十二節	蠶種検査規則并同指令	〇九
第八節	煙草稅則中同指令	八三	第二十三節	同取扱手續并樣式	一一
第九節	菓子稅則中同指令	八五	第二十四節	兌換銀行券ノ隱造引換及取扱方	一一
第十節	賣藥規則中改正及同指令	八六	第二十五節	權衡毀損修補并同指令	一一
第十一節	造幣規則中改正	八八	第二十六節	商標登錄手續中改正	一一
第十二節	漁業組合準則	九〇	第二十七節	商標公報印行ニ係ル訓令	全
第十三節	魚兒介苗捕採ニ付訓令	九三	第二十八節	火藥類取締規則中改正	一一
第十四節	證券印稅規則中照會并同指令	九六	第二十九節	埋藏物發掘ノ節届出	一一
第十五節	新開條例ニ付訓令	九六			
第十六節	定時刊行物休廢改題届ノ件	全			

目次

第三十節	改方達	一三三	第四十一節	專賣特許條例及手續	一六〇
第三十一節	正賀表樣式并書式	一三四	第四十二節	中加除改正	一六〇
第三十二節	加郵便爲換規則中追	一二七	第四十三節	所得稅并附則	一九〇
第三十三節	同小爲換規則中改	一二九	第四十四節	則中改正施行細則附	一九五
第三十四節	出版條例中改正并	全	第四十五節	北海道水產稅則	二〇〇
第三十五節	參照及心得	一三〇	第四十六節	獸類傳染病調查樣式	二〇〇
第三十六節	內務報告例中改正	一三一	第四十七節	令內國旅費規則付訓	二〇〇
第三十七節	腦虎臘肭獸獵獲及其生皮輸入販賣規則	一三一	第四十八節	郵便條例中局名改正	二〇〇
第三十八節	改西洋形船舶檢查	一三二	第四十九節	電信條例中局名改正	二〇〇
第三十九節	細則并書式	一三三	第五十節	戶籍登記書式中追加	二〇〇
第四十節	海上衝突豫防規則	一四〇	第五十一節	改正	二〇〇
	中信號器備置方	一四〇	第五十二節	土地分合筆取扱手續	二〇〇
	同製造制限及罰令	一四三	第五十三節	并同指令	二〇〇
	船燈信號器製造販賣規則	一四五	第五十四節	警察官吏日常支給方	二〇〇
	商標條例及登錄願	全	第五十五節	巡查看守年金支給方	二〇〇
	改正并書式	一四五	第五十六節	銃砲類外國人賣買	二〇〇
			第五十七節	官吏辭職後就職ノ期	二〇〇
				并適用	二〇〇
				電信電話工事管理	二〇〇
				地方衛生會規則	二〇〇
				乘合馬車人力車取締	二〇〇

第五十八節	規則標準中刪除	二一四	第七十一節	二及ハサルモノ、件	二五九
第五十九節	舊通用天保錢禁止	全	七十二節	同檢査濟貼用印紙雜	全
第六十節	期券并引換方	二一五	七十三節	形諸官員暑中休暇及參	二六〇
第六十一節	廢止	二一六	七十四節	愛知岐阜兩縣内管轄	二六一
第六十二節	叙位條例	二一七	七十五節	替入紙製造取締規則	二六二
第六十三節	宮内省官吏恩給例	全	七十六節	并屆書離形	全
第六十四節	并通算	全	七十七節	文官試驗試補見習規	二六三
第六十五節	取引所條例及同指	二一八	七十八節	則同委員官制	二七四
第六十六節	令同施行細則	二二四	七十九節	同規則施行ニ關細則	二七四
第六十七節	私設鐵道條例并事	二四五	第八十節	高等試驗及實務練習	二七八
第六十八節	同細則并工費像算	二五三	第八十一節	ヲ要セス司法官ニ任	二七八
第六十九節	郵便物差出人所在	二五七	第八十二節	郡區長ハ内務大臣ノ	二七九
第七十節	不明ノ戸長取調	二五八		指定セシ試驗ニ依ル全	二八一
	方黃綬褒章并圖	二五八		改地租條例取扱心得	二八一
	內務報告例中報告	二五八		書中改正	二八一

目次

五

四

第八十三節	氣象臺測候所條例	二八三	第六節	上席檢事判事巡視	三二四
第八十四節	同細則	全	第七節	理事錄事官等俸給	全
第八十五節	博覽會共進會開設	二八九	第八節	裁判官旅費支給方	三二五
第八十六節	獸醫開業試驗舉行	二九二	第九節	集治監官制	三二九
第八十七節	酒造醬油稅報	二九三	第十節	假留監官制	三三二
第八十八節	告表中改正	二九四	第十一節	改看守副長服制徽章	全
第八十九節	建言又ハ請願スル	二九四	第十二節	正看守副長服制徽章	全
第九十節	地方測候所ノ位置	二九六	第十三節	判事旅費支給方	三三四
第九十一節	華族移住ニ係ル件	二九六	第十四節	判事旅費支給方	全
第九十二節	郵便貯金預ケ人貯	全	第十五節	同試驗出願心得並願書	三三六
第三款	○裁判官監獄官々制職制事務	二九七	第十六節	式	三三六
第一節	公文式	二九八	第十七節	現任判事補檢事補書記	三四七
第二節	裁判所官制	三〇〇	第十八節	出願心得	三四七
第三節	裁判所處務規程	三〇一	第十九節	代理人試驗執行方	三四一
第四節	裁判官檢察官大審院控	三一九	第二十節	代理人取扱手續	全
第五節	裁判官檢察官會同巡視	三二〇	第二十一節	既決犯罪及刑事統計表	三四三
			第二十二節	登記簿及注冊成期	四〇二
				治安裁判所ニ開シ輕罪	四〇二
				表心得	四一六
				輕罪控訴規則並伺指	全
				同控訴セシ被告人	全

第二十三節	係ル諸費支辨及交付方	四二一	第三十四節	無届不在中ノ者公賣	四三七
第二十四節	刑罰並確形	全	第三十五節	處分方	全
第二十五節	罰金及シ者上告方	四二七	第三十六節	囚徒拘禁中死亡者取	全
第二十六節	罰金科料等ノ納人	全	第三十七節	假留監ノ押送方心得	四三八
第二十七節	各地ニ散在セシ	全	第三十八節	陸軍監獄ヨリ地方	全
第二十八節	徵收方	全	第三十九節	獄送付ノ者處分方	四三九
第二十九節	罰金科料其他一時	四二八	第四十節	送刑費用ノ犯人司獄	四四一
第三十節	預リ金取扱方	四二九	第四十一節	官ニ送致方	四四二
第三十一節	罰金科料不納者處	四二九	第四十二節	被告入逮捕地ノ檢察	四四二
第三十二節	分方	四二九	第四十三節	官照會中拘留方	四四二
第三十三節	同附加ノ件請訓内	四三〇	第四十四節	裁判官渡ノ謄本扱書	四四三
第三十四節	訓	四三〇	第四十五節	下付方	四四三
第三十五節	沒收物件引繼方	四三一		身代限又ハ抵當物ノ	四四四
第三十六節	獸類傳染病ニ付犯	四三三		公賣處分ヲ爲シタル	四四四
第三十七節	罪アリシハ通知方	四三三		社寺ノ法用ニ必要ノ	四四五
第三十八節	刑事裁判費用ノ件	四三四		部分公賣處分ノ場合	全
第三十九節	刑事裁判言渡通知	全		再建方	全
第四十節	刑事裁判言渡通知	全		身代限及抵當公賣處	四四五
第四十一節	刑事裁判言渡通知	全		分等通知方	全
第四十二節	刑事裁判言渡通知	全		司法ニ關スル法律ノ	全
第四十三節	刑事裁判言渡通知	全		細則設行方	全

第四十六節	裁判區畫表中改正全	四四七
第四十七節	年長ヲ相續人ト爲	四四七
第四十八節	姉妹養子呼ノ件全	四四八
第四十九節	私生子送籍及入籍ノ件	四四九
第五十節	後見人權限等ノ件	四四九
第五十一節	離縁ノ養女ヲ妻ニ迎ルル件	四五〇
第五十二節	結婚上許否	四五〇
第五十三節	戶籍上解釋指令	四五二
第五十四節	相續權ニ付同指令	四五三
第五十五節	東京控訴院告示	四五三
第四款	認人心得要件	四五四
第一款	登記法及公證人心得	四五六
第二款	登記法並同指令	四五六
第三款	登記法公證人抗告手續	四七六
第四節	同位置及事務引續並分	四七八
第五節	合登記請求手續及印鑑用紙說並命令書下付	四八九
第六節	同事務取扱官吏並補助	四九九
第七節	登記籍其他帳簿程式	五〇〇
第八節	登記料及手数料收納手續	五〇〇
第九節	並表	五〇〇
第十節	登記簿調製手續	五〇〇
第十一節	諸帳簿請取方	五〇〇
第十二節	後見人ヨリ登記請求方	五〇〇
第十三節	押所建物船舶ニ對シ假	五〇〇
第十四節	差押請求方	五〇〇
第十五節	地券下付書換手續及手	五〇〇
第十六節	數料並同指令	五〇〇
第十七節	同納付書取扱方	五〇〇
第十八節	身代限又ハ抵當物公賣	五〇〇
第十九節	登記所ニ通知及同指令	五〇〇
第二十節	登記事務費用國庫支出	五〇〇
第二十一節	公証人規則	五〇〇
第二十二節	同施行條例附試驗願式	五〇〇
第二十三節	同試驗舉行方	五〇〇
第二十四節	外交警察官心得	五〇〇
第二十五節	外務省官制	五〇〇
第二十六節	外交官及領事官制	五〇〇
第二十七節	同費用條例	五〇〇
第二十八節	外國旅費規則並定額表	五〇〇
第二十九節	日本亞米利加國犯罪人引渡條約	五〇〇

第六節	瑞西國外十一ヶ國赤十字條例	五六三
第七節	澳地利外六ヶ國海上法	五六三
第八節	要義締結並國名	五六六
第九節	英國商船條例中甲板上貨物搭載ノ條件	五七一
第十節	在日本外國公使領事氏並國政外國軍艦乘組人上陸ノ件	五七四
第十一節	朝鮮及清國人犯罪其他取締方	全
第十二節	改正朝鮮國トノ間ニ於ケル漂民經費償還法	五八五
第十三節	露西亞語ノ書籍同國ニ郵送禁止	五八六
第十四節	逃亡犯罪人引渡條例并逮捕狀書式	同

官民
必携
行政司法類典下卷總目錄終

官民行政司法類典下卷

○第二編 司法之部

○第一款 司法警察職制及事務心得

○第一節 司法警察規則同附錄

○司法警察規則 明治九年四月 (司)第四十八號

第一章 總則

第一條 凡司法警察ノ爲ニ止ムヲ得サル處分ニ於テハ人ノ身體ヲ拘留シ居宅ニ進入ノ物料ヲ押ヘ書簡ヲ開クヲ得而シテ司法警察ノ處分ヲ行フハ司法警察官タル者ニ限ル可シ

第二條 司法警察ノ處分ハ犯罪探索檢視シテ事證ヲ取リ各裁判所ニ付スルニ在リ

第三條 司法卿ノ命ヲ受ケ司法警察ノ事ヲ行フノ官左ノ如シ

第一 檢事及檢事補 第二 地方警部及ヒ警部補

第二ノ警察官吏ハ其違警犯ニ於テハ司法警察ノ全權ヲ有スルヲ除ク外其他ノ罪犯ニ於テハ檢事補助ト心得檢事檢視ノ職務ヲ攝行スルヲ得

○第一款 司法警察規則

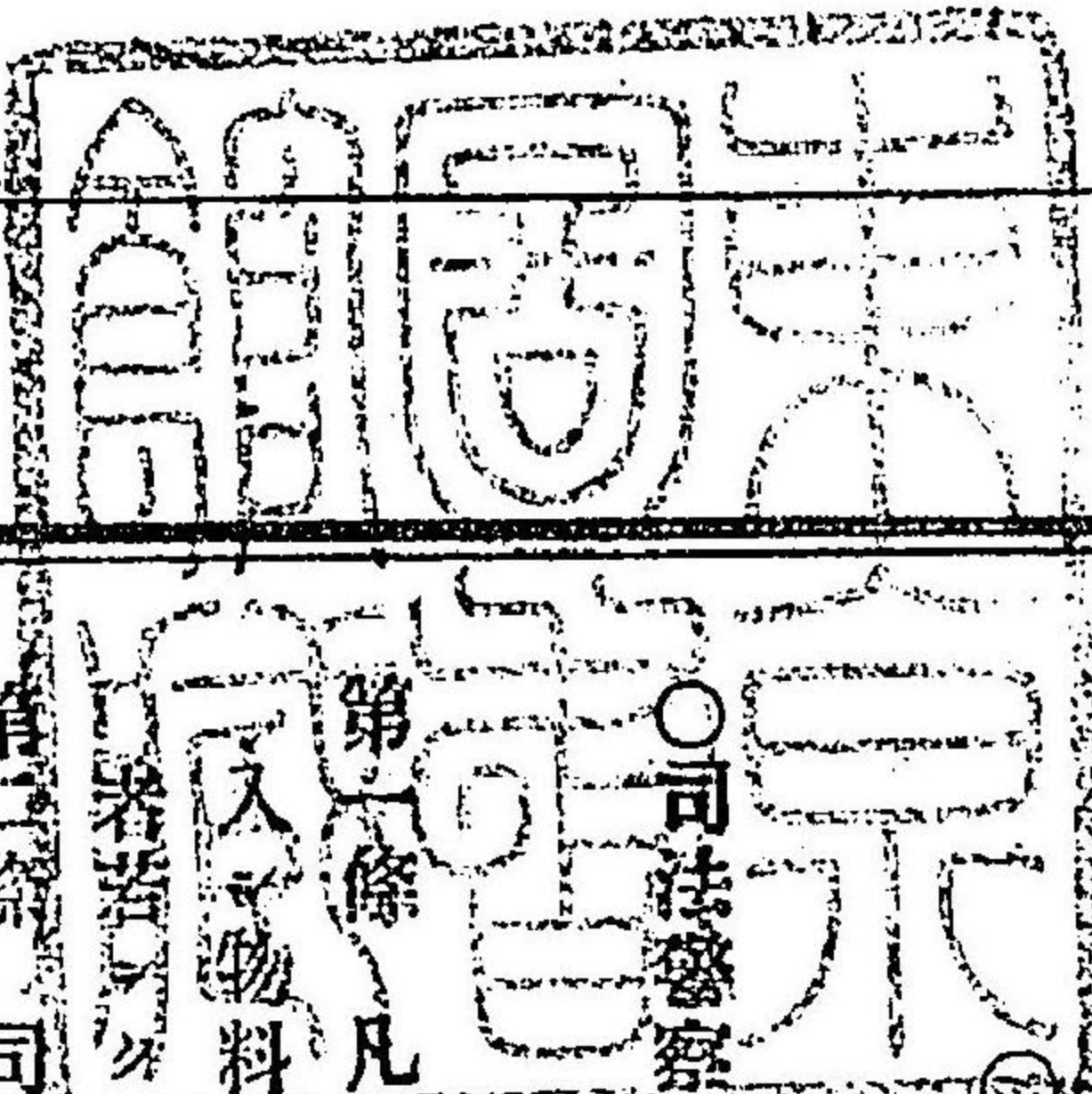

但檢事派出ナキノ縣ハ地方官ノ命ヲ受ク可シ
警視廳長官及地方長官東京府ヲ除ク急遽ノ時ニ於テハ直ニ司法警察ノ事ヲ專行シ而後檢事ニ報告スルヲ得

但檢事派出ナキノ府縣ハ地方官ノ内常ニ檢事ノ事ヲ行フ

第二章 檢事司法警察職務

第四條 檢事ハ違警犯ヲ除クノ外總テ罪犯ニ付テノ告訴(被害人自ラ)告發(他人ヨリ訴フ者)ヲ受取り及ヒ自ラ現行犯ヲ檢視シテ檢視明細書ヲ作り若シクハ他ノ司法警察官ノ檢視明細書ヲ受取り之レニ相當ノ裁判所ニ訴ヘ裁判ヲ求ム可シ

第五條 犯罪ノ地ノ檢事又ハ犯人住所及ヒ寄留地ノ檢事又ハ犯人ヲ見出シタル地ノ檢事ハ並ニ前條ノ職務ヲ行フ事ヲ得

第六條 重罪犯若シクハ犯情繁雜ナル者ハ檢事ヨリ糾問判事ニ付シテ下調ヲ請フ下調濟ノ後檢事更ニ證憑及書ヲ受取り裁判所ニ訴ヘ裁判ヲ求ム可シ

第七條 糾問判事ノ下調ニ於テ檢事不服ナルハ再ヒ糾問判事ニ下調ヲ求メ或ハ直ニ判事ニ付シ裁判ヲ求ムル事ヲ得

第三章 警部司法警察職務

第八條 現行犯罪ニ於テハ警部ノ先ツ事犯アルヲ聞知タル者直ニ犯所ニ至リ檢事

ノ行フ可キ一切ノ事ヲ行フ可シ

第九條 若シ一事件ニ付檢事ト警部ト同時ニ檢視ノ爲メ犯所ニ至リタル時ハ警部之ヲ檢事ニ讓ル可シ

但檢事ハ警部ヲシテ引續キ檢視ヲナサシムルヲ得

第十條 檢事及ヒ糾問判事ヨリ警部ニ委任シ自己職權内ノ一部ヲ行ハシムル時ハ警部ハ之ヲ奉行スヘシ

第十一條 警部ハ受取ル所ノ告訴告發ノ文書若シクハ現行犯ノ檢視明細書及其他ノ書類ヲ速ニ檢事ニ送り檢事ノ處分ニ供フ可シ故無ク淹滯拘留スルヲ得ス

第四章 司法警察官現行犯處分

第十二條 現ニ行フ罪犯及ヒ現ニ行ヒ終リタル罪犯ヲ現行犯ト云衆人指名シテ其犯主タルヲ誦傳シ若シクハ兇器文書其他罪犯ノ証憑タルヘキ物ヲ攜帶シ犯人ト思察スヘキハ犯罪ヨリ時日ヲ過キタリト云亦現行ニ准ス

第十三條 現行ノ重犯アリテ巡查見知シタルハ急飛テ以テ司法警察官ニ報シ犯人ヲ追拿シ屍體若シクハ兇器物具一切ノ証跡ヲ看護シ原態ヲ保存セシメ他人ノ擾動ヲ防キ見証人ノ離散ヲ制シテ以テ司法警察官ノ來着ヲ待テ司法警察官ハ其最先ニ報知ヲ得タル者即刻犯所ニ臨ミ檢視處分ヲ行フヘシ

但司法警察官ノ所在遠隔ナル者ハ巡查直ニ檢視處分ヲ行ヒ司法警察官ニ報スル
ヲ得其報ヲ得タル司法警察官疾病故障アルトキハ巡查ニ委任シテ處分ヲ終ヘ
ルヲ得

第十四條 司法警察官ハ犯罪ノ情態ト犯所ノ模様ヲ觀察シ行兇被兇見証人ヲ問供シ
証憑物件ヲ押エ而シテ檢視明細書ヲ作ル之ヲ檢視處分トス

第十五條 司法警察官ハ其場ニ居合セタル諸人ヲシテ檢視終ル迄ノ間事犯ノ場所ヲ
出ルヲ禁シ若シ背クモノアルハ直ニ拘留シテ判事ニ付スルヲ得

第十六條 司法警察官ハ巡查被兇人見証人近隣人及ヒ事犯ノ前後ノ事情ヲ知リタル
者等一切關係ノ人ヲ喚ヒ其陳述ヲ聞キ各人ノ口書ヲ作り之ニ花押若シクハ實印セ
シム

但花押スルヲ能ハス又實印ナキ者ハ拇印セシム

第十七條 現行犯ノ証跡アルニ於テハ被告人ヲ拿捕スルヲ得而シテ直ニ之ヲ糾問
シテ口書ヲ作リ被告人ヲシテ花押若シクハ實印若シクハ拇印セシム被告人逃走シ
タル時ハ司法警察官直ニ巡查ニ命ジテ逮捕セシム

第十八條 司法警察官ハ差押ヘタル兇器贓物文書其他犯罪ノ証憑タルヘキ物件ヲ被
告人ニ示シ其答辭ヲ取り並セテ口書ニ記入ス可シ

第十九條 差押ヘタル物件ハ明細書ニ記入シ其物件ヲ封印シ若シクハ器物ニ納レテ
之ヲ封印ス可シ

第十九條 差押ヘタル物件ハ明細書ニ記入シ其物件ヲ封印シ若シクハ器物ニ納レテ
之ヲ封印ス可シ

第二十條 司法警察官ハ技術ノA(醫師分析師建築工彫刻工ノ類)ヲシテ司法警察官ノ面前ニ於テ驗
察セシメ証書ヲ作り花押若シクハ實印セシムルヲ得二人以上俱ニ驗察セタルモ
ハ隔別ニ証書ヲ作ル可シ

第二十一條 司法警察官檢視ノ處分已ニ終リ罪証ヲ得ル時ハ被告人ヲ拘留シ若シクハ
保管シ其明細書及ヒ口書証人口書及ヒ証憑文書物件ヲ合セテ速ニ判事ニ送り裁判
ヲ求ム可シ

第五章 司法警察官非現行處分

第二十二條 現行犯ヲ除クノ外罪犯ヲ告訴若シクハ告發スル者アリ及ヒ警部ヨリ告訴
告發ノ文書ヲ送付スルアレハ檢事書類ヲ檢シ又ハ一應問訊シ其法律ニ觸ルモノ
ト思察スル時ハ其文書ヲ具ヘテ糾問判事ニ送付ス可シ

但時宜ニ依リ第十七條第二十二條第一條ノ規則ヲ通シテ用フルヲ得
○司法警察規則附錄 明治七年九月 第百廿八號達

外國公使及公使館屬員之事

第一條 外國公使ハ我國憲法以テ屬權ス可カラサル通義ナレハ是ヲ擴充スル時ハ其家族並ニ公使館屬員(書記官隨員公使ノ僕隸書記官ノ家族及書記官ノ僕隸等總テ公使館ノ名籍ニ在ル者ヲ云)及ヒ其家屋車馬迄モ同様ナリト思量ス可シ

第二條 內國人公使館又ハ公使ノ書記官ニ備レ公使館ノ屬隸ト見做シ若シ事故アリテ逮捕セサルヲ得サルカ或ハ呼出シテ糾問セサルヲ得サル時ハ外務省ヲ歴テ公使館ヘ報知シ其唯諾ヲ得テ後引出ス可シ尤モ其者ヲ處分スルハ公使ノ關係スルコトニ非ラス

第三條 內國人各公使館及モ書記官ニ備レ中奉其公使又ハ代理ヨリ其者ノ名籍ヲ外務省ヘ届出外務省ハ其届書ヲ速ニ司法警察官吏ヘ送達シ置ク可シ警察官吏ハ常ニ其姓名ヲ簿記シ置ク可シ若シ途中ニテ或人ヲ引留其名籍ノアル所ヲ聞糺ス時公使館ニ備ハレ中ト稱スル時其簿記ト校照シ愈相違ナキハ一旦公使館迄同道ニ照會ヲ遂ケタル後其處分ヲ施ス可シ若シ其姓名簿記中ニアラサル者ニテモ其本人決シテ相違ナキ旨ヲ述ル時ハ公使館ヘ同道シ右ノ如ク處置ス可シ

但重科ニテ捕縛セサルヲ得サル者ハ第六條ニ照シテ處分ス可シ
外國公使館之事

第四條 外國公使館内ヘハ事故アリ館主ヨリ請求スル時ノ外決シテ立入可ラス若シ重科ヲ犯シタル罪人ト見留タル者奔逃シテ門内ヘ匿入セシ等毫髪ノ間モ猶豫ス可カラサル時ハ其抱門者ニ告ケ其館主ノ許可ヲ受テ後館内又ハ邸内ヲ探索ス可シ

第五條 右公使館書記官ノ住宅内ニ在ル内外屬員ハ勿論車馬家畜ノ末ニ至ル迄一切手ヲ觸ル可カラス若シ職務上止ムヲ得ス手ヲ降ス可キ事故アラハ是ヲ外務省ニ打合せ而シテ其處分ヲナス可シ

外國公使屬員罪ヲ犯シ並ニ犯罪ノ內國人公使館ニ住居スル時ノ事

第六條 外國公使館ノ屬員ナル外國人殺傷或ハ剽盜放火強姦等目前ニ顯ハレタル罪ヲ公使館外ニテ現ニ行キ見及フカ或ハ現ニ見スト雖モ衆人ヨリ報告シ確証アリテ片時モ猶豫ナシカタクキ時ハ其人ヲ其場ニ引留メ置即刻公使館ヘ報告ノ上同館ヘ引渡シ又外務省ヘ報知シ是ヲ公使館ニ引渡セシ手續ヲ申報ス可シ決シテ手續捕縛等ノ事アル可カラス或ハ屬員ノ內國人ハ引留置即刻公使館ヘ報知シ改メテ彼ヨリ引渡シテ受クルノ手順ヲ施シ又コレヲ外務省ヘ申報ス可シ

第七條 犯罪ノ風聞アルカ或ハ他人ノ白狀ヨリ明了ニ其罪科ノ知レタル內國人現ニ公使館内ニ備ハレテ公使館ニ住居スルキハ其館外周圍ノ各路ヲ遮斷シ而後外務省ヘ報知シ同館ヘ照會ヲ乞館主ニ引渡シテ要求レ其人ヲ受取リテ后之ヲ捕縛ス可シ

若シ館主之レテ拒ムキハ其旨ヲ猶外務省へ報知シテ其處分ヲ定ムヘシ

○第二節 司法省官制

○勅令第二號 明治十九年 二月廿六日

司法省官制

第一條 司法大臣ハ司法ニ關スル行政司法警察及恩赦ニ關スル事務ヲ管理シ大審院以下ノ諸裁判所ヲ監督ス

第二條 司法大臣官房ニ秘書官二人ヲ置キ通則ヲ掲クル者ノ外左ノ事務ヲ掌ラシム

一 裁判所附屬吏員及代言人ノ身分ニ關スル事項

二 請願ニ關スル事項

三 判事檢事巡回會同ニ關スル事項

第三條 司法省總務局ニ書記四人ヲ置キ通則ニ掲クルモノ、外文書課ニ於テ左ノ事務ヲ掌ラシム

一 外國文書翻譯ノ事

第四條 總務局記録課ニ於テハ通則ニ掲クルモノ、外通則中公文取扱ニ關スル條項ニ依リ往復課ノ主務ニ屬スル文書整頓及各局往復主任ノ屬ノ主任ニ屬スル事項ヲ掌トル

第五條 司法省參事官ハ十五人ヲ以テ定員トス

第六條 司法省中左ノ諸局ヲ置ク

民事局

刑事局

會計局

第七條 民事局ニ於テハ左ノ事務ヲ掌ル

一 民法訴訟法ニ關スル事項及其施行ニ關スル起案

二 民事ニ關スル法律命令并裁判ノ執行ヲ監査スル事

三 行政裁判ニ關スル事項

四 裁判所ノ構成權限ニ關スル事項

五 判事登用試験及代言人試験ニ關スル事項

六 速成生徒ニ關スル事項

第八條 刑事局ニ於テハ左ノ事務ヲ掌ル

一 刑法治罪法ニ關スル事項及其施行ニ關スル起案

二 死刑執行再審ノ訴非常上告特赦減刑復權假出獄免幽閉監視假免ニ關スル事項

三 刑事ニ關スル法律命令并裁判ノ執行ヲ監査スル事

四 軍事裁判ニ關スル事項
五 刑事裁判費用ニ關スル事項

第九條 會計局ハ通則ニ掲クルモノ、外大審院及諸裁判所ノ豫算并ニ決算ノ事

○第三節 諸令狀雛形

○勾引狀勾留狀収監狀ノ件 明治十四年九月廿日 第四十六號布告

一 書類送達ニ付治罪法第二十四條ノ制限有之候得共當分ノ内不及其儀候事

一 治罪法第四十條ニ犯罪ノ地ヲ以テ裁判管轄ト規定有之候處當分ノ内犯罪ノ地分明ナル被告人ト雖モ管轄裁判所ヨリ囑託アリタルキハ其被告人逮捕ノ地ノ裁判所之

ヲ管轄スヘシ

一 治罪法第七十三條第二項ニ陪席判事四名ト有之候得共當分ノ内二名ト相定メ候事

一 治罪法第一百條ニ準現行犯ノ場合列記有之候處其舉動犯人ト思料スヘキモノアルキハ當分ノ内現行犯ニ準ニ處分スルヲ得

一 治罪法第三百三十條第二項ニ家宅搜索ノ制限有之候得共芝居人寄飲食店湯屋遊船待合茶屋ノ類ハ日出前日没后ト雖モ其營業ヲ爲ス時間又旅籠屋貸座敷ハ日出前日没

後ニ拘ハラヌ搜索致シ苦カラヌ

一 治罪法第六十八條第七十二條ニ於テ治安判事ニ囑託スルヲ許シタル處分ハ

當分ノ内司法警察官ニ囑託スル事ヲ得
治罪法第二百五條第一項但書ニ司法警察官ニ於テハ令狀ヲ發スルヲ得サル旨記載有之候得共當分ノ内現行犯ノ場合ニ限り令狀ヲ發シ苦シカラヌ
明治十八年八月十三日
○令狀用紙 (司)丁第十六號達
明治十四年當省丁第二十八號送達書呼出狀召喚狀拘引狀拘留狀收監狀宣誓書式第一葉及明治十七年當省丁第八號達民事呼出狀并ニ送達書々式第壹號ニ用紙美濃紙ノ類ト記載有之候處右ハ半紙ヲ以テ換用スルモ苦シカラヌ
明治十四年十二月
○令狀雛形 (司)丁第二十八號達
治罪法中ニ掲ゲタル送達書呼出狀召喚狀拘引狀拘留狀收監狀及ニ宣誓書式別紙之通リ相定候條右ニ照準スヘシ

呼出狀
(住所身分職業)
(氏名)
受取人ノ署名捺印若シ能ハサル時ハ其事由

輪廓寸法凡 豎七寸五分 横五寸四分
此呼出狀ハ出頭ノ節 書記局ニ差出スヘシ

右(云々)ノ事件ニ付証人トシテ相尋

令狀雛形

ル儀有之來ル(何月日時)何所ニ出頭可致者也

但シ同日出頭セザルニ於テハ罰金ヲ言渡シ且拘引狀ヲ發スルコトアル可シ

明治 年 月 日
(何)裁判所

豫審判事 (氏名印)
書記 (氏名印)

送達シタル月日時
送達シタル場所
親屬雇人若クハ戸長ニ渡タル時ハ其事由

右之通取扱候也

明治 年 月 日

使丁 (氏名印)

割印

是ヲ中斷シテ一葉ヲ受取人へ渡シ一葉ヲ書記局へ還納ス可シ

呼出狀

(住所身分職業)

(氏名)

右(云々)ノ事件ニ付證人トシテ相尋

受取人ノ署名捺印若シ能ハサル時ハ其事由

此呼出狀ハ出頭ノ節書記局ニ差出ス可シ

ル儀有之來ル(何月日時)何所ニ出頭可致者也

但シ同日時出頭セザルニ於テハ罰金ヲ言渡シ且拘引狀ヲ發スルコトアル可シ

明治 年 月 日
(何)裁判所

豫審判事 (氏名印)
書記 (氏名印)

送達シタル月日時
送達シタル場所
親屬雇人若クハ戸長ニ渡タル時ハ其事由

右之通取扱候也

明治 年 月 日

使丁 (氏名印)

○(編者曰ク呼出狀以下收監狀ニ至ル迄司法警察官ニ於テモ亦タ之ヲ發スルコト得ルノ明文ニ依リ之ヲ發スルハ即チ左ノ如シ
一 令狀中何裁判所 檢事トアルヲ何警察署(又ハ分署)ト爲シ官氏名ヲ記シ捺印ス而シテ署印押捺方ハ離形ト均シク其當該官署ノ印ヲ捺ス可シ(以下同シ)
一 治罪法第三百二十二條ニ依リ違警罪犯公判ノ呼出ニ對シ發スル令狀モ亦タ此呼出

狀ヲ發スル者トス
一凡テ贖本ノ書式ハ正本ト異ナルナキヲ以テ以下贖本ヲ略ス

召喚狀

(住所身分職業)

(氏名)

右(云々)ノ事件ニ付訊問ノ筋有之(何月日時)當裁判所ニ出頭可致者也

朱

明治 年 月 日

何裁判所之時

(何)裁判所

豫審判事

書記

(氏名印)

受取人ノ署名捺印若シ能ハサル時ハ其事由

送達シタル月日時

送達シタル場所

親屬雇人若シクハ戸長へ書類ヲ

渡シタル時ハ其事由

右之通り取扱候也

明治 年 月 日

使丁 (氏名印)

朱(檢事官印) 勾引狀

(住所身分職業)

(氏名)

(若シ氏名分明ナラサルハ容貌體格等)

右(云々)ノ事件ニ付訊問ノ筋有之當裁判所へ勾引ス可キ者也

但本人潜匿シタル時ハ家宅ヲ搜索ス可キ

朱

明治 年 月 日

何裁判所之時

(何)裁判所

豫審判事

書記

(氏名印)

勾引シタル被

告人ノ署名捺

印若シ能ハサル時ハ其事由

執行シタル月日時

執行シタル場所

執行ノ手續

家宅搜索ヲ爲シタル時ハ其事由

勾引スルハ其

ハサル時ハ其事由

右之通り取扱候也

明治 年 月 日

(巡查又ハ憲兵氏名印)

リ

一葉ヲ中斷シテ一葉ヲ受取人へ渡シ一葉ヲ書記局へ還納ス

令狀雛形

朱 (檢事官印) 勾 留 狀

(住所身分職業) (氏名)
朱 (若氏名分明ナラザルハ容貌體格等)

右(云々)ノ事件ニ付治罪法第百二十六條ノ規則ニ從ヒ(何所)監倉ヘ勾留ス可キ者也

明治 年 月
何裁判 日 時
所之印

(何)裁判所
豫審判事 (氏名印)
書記 (氏名印)

判

勾留シタル被告 人ノ署名捺印若 シ能ハサル時ハ 其事由	執行シタル月日	執行シタル場所	執行ノ手續	家宅搜索ヲ爲シ タル時ハ其由	勾留スル事能ハ サル時ハ其事由	右之通取扱候也 明治 年 月 日時 (巡查又ハ憲兵氏名印)	被告人ニ正本ヲ示シ 本ヲ下附ス
--------------------------------------	---------	---------	-------	-------------------	--------------------	-------------------------------------	--------------------

朱 (檢事官印) 收 監 狀

(住所身分職業) (氏名)
一未遂犯ニ付減等 一未丁年ニ付減等
一自首ニ付減等 一再犯ニ付加重
(若シ住所氏名分明ナラザルハ容貌體格等)

右(云々)ノ事件ニ付取調ヲ爲シタル
處刑法第何條ニ該ルヘキ者ト思料ス
依テ何處ノ監倉ヘ收監ス可キ者也
但本人潜匿シタルハ家宅ヲ搜索
スヘシ

明治 年 月
何裁判 日 時
所之印

(何)裁判所
官 (氏名印)
官 (氏名印)

判

收監シタル被告 人ノ署名捺 印若シ能ハ サル時ハ其事由	右之通取扱候也 明治 年 月 日 (巡查又ハ憲兵氏名印)
--------------------------------------	------------------------------------

令狀雛形

相等ヲ詳記スヘシ(項)巡管轄地ノ内外ニ拘ハラヌ急遽ノ際巡査ヲシテ令狀ヲ帶行セシムルハ人相ヲ記載セザルモ妨ケナシ
管轄地内ハ令狀ヲ警察署又ハ警察分署ニ送致シテ逮捕ノ處分ヲ爲サシム可シ
管轄地外ハ第一號書式ニ準シ人相書ヲ作り之ヲ始審裁判所檢事ニ送致シテ逮捕ノ處分ヲ囑託スルヲ得

囑託ヲ受ケタル檢事ハ該人相書ニ依リ自己ノ氏名ヲ以テ更ニ逮捕狀ヲ作り之ヲ管轄地内ノ警察署又ハ警察分署ニ配付シテ逮捕ノ處分ヲ爲サシム可シ

司法警察官ニ於テ逮捕シタル囚徒ヲ受取リタルハ之ヲ管轄檢事ニ送致シ檢事ハ其旨ヲ囑託ヲ爲シタル檢事ニ照會シ別段ノ事由アルニ非ラサレバ逮捕ノ地ニ於テ刑ノ執行ヲ爲ス可シ

(司)丙第十四號 明治十五年四月十七日達

一既決囚ノ逃走シタル者ニ對シ發スル令狀ノ儀ニ付テハ昨明治十四年丙第二號ヲ以テ相達置候處始審裁判所々在ノ地ヲ除ク外ハ現ニ其執行ヲ爲ス地ノ警部ニ於テ令狀ヲ發スル儀ト可心得此旨更ニ相達候事

●神奈川縣ヨリ逃走ノ囚徒ノ令狀發付方司法省へ伺 明治十五年二月廿三日

第一條、客年十二月御省丙第二十號ヲ以テ已決囚ノ逃走シタル者ニ對シ發スル刑法

第六十二條ノ令狀ハ總テ其刑ノ執行ヲ爲ス地ノ始審裁判所檢事ヨリ發スル儀ト心得可キ旨御達相成候處北海道集治監へ送致スル囚徒途中ニ於テ逃走セシハ何レノ地ノ裁判所檢事ヨリ發スル者ト相心得可然哉

指令 明治十五年三月十五日

伺之趣第一條囚徒逃走ノ地ノ始審裁判所檢事ニ其旨ヲ報知シ同檢事ヨリ令狀ヲ發スル者トス

○第七節 巡査略服ニテ令狀執行方伺指令

●栃木縣ヨリ巡査略服令狀執行心得司法省へ伺 明治十五年二月三日

第八條 巡査令狀ヲ執行スルハ制服ヲ着用スルハ當然ノ儀ニ候得共時宜ニ依リ制服ヲ着用セシメズ只巡査タルノ証(手帖類)ヲ其犯人ニ示シ令狀ヲ執行爲致可然哉

第九條 前條ノ場合ニ於テ令狀ヲ執行スル巡査ニ抗拒シタル者アルハ該巡査ヨリ告訴スルヲ得ル儀ト心得可然哉

指令 明治十五年三月十四日

第八條第九條伺ノ通り

○第八節 拘留狀期限經過ノ件ニ付伺指令

●警視廳ヨリ公判審問中拘留狀期限經過セシキ其効力有無司法省へ伺 明治十八年八月十五日

茲ニ輕罪犯アリ檢事ヨリ直ニ公判ニ付シ審問中拘留期限經過シ收監狀ニ換ヘサルヨ
 リ其旨檢事ニ通知セシニ公判ニ付シタル以上ハ關係セスト云ヒ公判々事ニ於テハ法
 律上明文ナシトテ收監狀ヲ發セス又被告人ニ於テ異議ノ申立ヲナシタルニ收監狀ヲ
 發付スル如キハ總テ被告事件豫審中ノ處分ニ屬シ公判判事ニ於テ之ヲ發スルハ法律
 ニ規定スル所ナシ然ラバ拘留狀ヲ執行シタル日ヨリ十日ヲ經過スルモ既ニ公判々事
 ノ管理ニ屬スル以上ハ其効力ノ消滅スルモノニ非スト判決セリ抑拘留十日ヲ過クル
 ヲ得サルハ治罪法ニ明文之アリ又檢事ヨリ直ニ公判ニ付シタル事件ニシテ拘留十
 日ヲ過クルモハ治罪法第二百二十七條第二項ニ從ヒ檢察官ノ請求ニ依リ更ニ十日間拘
 留ヲ爲シ又ハ公判判事ニ於テ收監狀ヲ發スルヲ得可キ旨往々御指令有之就テハ公判
 判事ト雖田收監狀ヲ發スルヲ得ルハ勿論ニシテ若シ其處分ヲ爲サ、ルモハ典獄ニ於
 テハ令狀ナキ被告人ヲ拘留スル不能ヲ以テ直ニ解放セサルヲ得ズ然ルニ前顯判決ニ
 依テ見レハ拘留十日ヲ過クルモ其効力ヲ有スルモノ、如シ右ハ果シテ効力之アルモ
 ノニ候ヤ若シ之ニ反シテ効力ナキモノトセバ前顯ノ如キ判決アリタル場合ニ於テハ
 如何相心得可然哉
 明治十九年
 指令 四月九日
 同之趣被告事件ヲ公判ニ付シタル後ハ治罪法第二百二十七條ノ規則ニ據ルヘキモノニ

アラズ即チ裁判宣告ニ至ル迄拘留狀ノ効力ヲ有スルモノト心得可シ

○第九節 府縣會議員犯罪ノ拘引方

(内)乙第十八號 明治十二年 四月十六日達

府縣會議員犯罪ノ廉有之拘引ヲ要スルモ其會場内ニアル時ハ議長ノ承諾ヲ得タル上
 勾引可致此旨相達候事

○第十節 盜賊拾置品處分方

(内)番外 明治十二年三月十四日達

一從來盜賊拾置品等處分方區々相成候處自今別項ニ準シ處分ス可シ爲心得此旨相達
 候事

但從前及指令置候内本文ト抵觸スル分ハ取消候事

- 一賊ノ拾置品ニシテ一年間事主ナキ者ハ得者ニ給付スヘシ
- 一止宿人旅籠賃ヲ拂ハズ逃去タル跡ニ殘シ置ク物品及ヒ湯屋等ニテ換易セラレタル
 品ニシテ一年間物主知レサル者ハ店主并ニ被換者ヘ給付スヘシ

○第十一節 官ニ領置及送致ノ途中贓物遺失處分方

(司)丙第六號 明治十四年三月四日達

贓物等官ニ於テ送致ノ途中又ハ領置中遺失及ヒ盜難ニ罹リタルモ賠償處分ノ備ニ付

審問中期限ヲ經過スル拘留狀効力ノ有無

甲號ノ通り岩手縣ヨリ太政官へ伺ノ上乙號ノ通り及指令候條之ニ抵觸スル從前ノ指令ハ取消候

(甲號) 領置中ノ金品盜難等ニ罹リタル節處分方ノ儀ニ付司法省へ伺
一竊盜等ノ贓金品及ヒ罪囚ノ所持金ヲ官廳ニテ領置中盜難ニ罹リ其盜犯捕ニ就クモ資力ナキキハ固ヨリ事主ノ損失ニ歸スヘキ筋無之ニ付官之ニ辨償ス可キ哉
二前條盜難ニ罹リタルノ形跡明瞭ニシテ盜犯未ダ捕ニ就カス又ハ該金品ヲ送致途中遺失シタルニ其証據顯然シテ未ダ得者ノ無之如キハ其監守者ハ相當ノ處分ニ及ヒ事主へハ官ヨリ之ヲ辨償ス可キ哉

右處分方ニ疑議ヲ生シ候ニ付至急御指令有之度此段相伺候也
指令 兩條共同之通 明治十四年三月三日

○第十二節 贓物遺失物支辨方

●神奈川縣ヨリ贓物及遺失物賠償金ノ儀ニ付内務省へ伺 明治十四年三月廿六日
贓物等官ニ於テ領置中及送致途中遺失及ヒ盜難ニ罹リタルハ賠償處分ノ儀ニ付司法省丙第六號相添へ別紙ノ通橫濱裁判所檢事ヨリ通達有之依テ考フルニ其監守者地方稅ヲ以テ支辨候巡查及諸雇ナレハ地方稅ヲ以テ支辨シ警部及ヒ雇外國人ニ係ルキハ其辨償金ハ別途御下渡可相成哉前條別ニ看守者ヲ置カス警察署物置場ニ藏メタル節

紛失及盜難ニ罹リタルキハ地方稅ヲ以テ支辨可然哉

遺失物ヲ官ニ領置中及送致途中ニテ遺失及水火盜難ニ罹リタルキモ前條ノ區別ニ從ヒ都テ官ヨリ辨償スヘキ儀ニ可有之哉
指令 明治十五年二月十七日

書面賠償金ハ渾テ國庫金ヨリ別途下渡方相成候儀ト可心得事
但強盜及ヒ水火難等ニテ防禦ノ術不及者ハ辨償スル限リニアラス

○第十三節 盜難ニ罹リタル物品下渡方伺

●長崎縣ヨリ盜難ニ罹リタル物品處分方司法省へ伺 明治十六年八月三十日
爰ニ數種ノ物品盜難ニ罹リタル者數日ヲ經テ其物品ヲ拾得又ハ他人拾得テ之ヲ届出タル場合ニ於テ司法警察官ハ本犯誰タルヲ知ルニ由ナク到底就捕ノ目的ナクシテ假渡ヲ爲スモ結局事主ノ迷惑ニ相成ヘクト思料スルカ又ハ物品數十日ヲ經過スレハ腐敗ノ恐アル者ト見認ムルキハ其物品ノ數及ヒ價額品類等詳細登錄シ置キ之ヲ他日ノ證據物トナシ物品ハ直ニ事主へ下渡候テ不苦哉此段相伺候也
指令 明治十六年九月十八日

○第十四節 犯罪ニ關スル物件處分方伺

●栃木縣ヨリ犯罪ニ關スル物件處分方司法省へ伺 明治十六年九月八日

領置中ノ金品盜難等ニ罹リタル處分方伺指令

置拾品中贓物其他犯罪ノ證據トスヘキ物件アリ警察官之ヲ檢事ニ送致セシニ犯人未
タ捕ニ就カスシテ公訴期滿免除ノ期限ヲ經過シタルハ其物品ハ行政官ノ處分ニ屬
スル者トモハ前顯ノ物品ハ勿論犯罪捜査ノ爲メ檢事ニ於テ直ニ勾取シタル物件中事
主分明ナル者ニシテ期滿免除ノ期限ヲ過キタル者モ檢事ヨリ警察官ヘ引渡シ相成ヘ
キ筋ニ可有之哉此段至急御指揮ヲ仰キ候也
明治十六年 九月十九日 指令 伺之通

○第十五節 囚徒所持ノ物品及遺失物領置中盜
難ニ罹リ官費辨償方ノ儀ニ付訓示
明治十九年 三月一日 (神)本第六號

囚徒所持ノ物品又ハ遺失物等領置中盜難ニ罹リ官費辨償方ノ儀ニ付別紙ノ通内務大
臣ヨリ訓示相成候條取締方注意可致此旨相達候事
(別紙)

(丙)警丁第三號 明治十九年 二月廿五日
近年警察署及監獄署等ニ於テ囚徒所持ノ物品又ハ遺失物等領置中盜難ニ罹リ官費辨
償方申請ノ向キ不少候處右ハ固ヨリ夫々取締相立居候儀ニ可有之候得共如斯事屢有
之ニ於テハ甚々不都合ノ至ニ候條今後取締方一層注意可致此旨訓示候也

○第十六節 官有物件被害ノ爲メ官吏出廷方伺
明治十八年 三月七日 會

●農省務卿ヨリ官有物件被害ノ爲メ官吏代人ヲシテ出廷セシムル儀ニ付司法卿ヘ照
會 明治十八年 三月七日 (甲號)
官有物件ノ被害ニ付當該官吏ヨリ所管裁判所ヘ私訴セシ事件ニ對シ該裁判所ヨリ招
喚ノ際官吏ノ内ヲ以テ代理トシテ差出書ハ其人名屆書而已ニテ別紙委任狀ニハ及ハ
サル儀ト存居候處裁判所ニ寄り委任狀ヲ請求相成候向モ有之右ハ一般ノ御定例モ有
之儀ニ候哉承知致度此段及御照會候也
明治十八年 三月廿八日 (乙號)

本月七日附テ以テ官有物件ノ被害ニ付云々御照會ノ趣キ承知致候右ハ該省長官ノ達
ニ基キ法廷ヘ出頭スルキハ委任狀ヲ要セサルハ勿論其他ノ場合ニ於テ代理ヲ命スル
キト雖モ別段委任狀ヲ用ユルニ及ハス唯代理ヲ命スルノ証ヲ代人ニ付與スルヲ以テ
充分ナリト思量候此段及御照會候也
○第十七節 犯罪ニ依リ得タル物件其所有主ヘ假下渡方
明治十五年 六月廿六日 達

(司)丙第二十四號 明治十五年 六月廿六日 達
一犯罪ノ用ニ供シ又ハ犯罪ニ依リ得タル物件ハ轉帳シテ犯人ノ手ニアリ及ヒ沒收ス
ヘキモノ若クハ証憑ノ爲メニ官ニ領致シ置クヲ必用トスルモノヲ除クノ外ハ裁判官

罪犯ニ關スル物件處分方伺指

官檢官司警察官ニ於テ實際ノ便宜ニ依リ裁判言渡アル迄其所有主ハ假ニ之ヲ下渡シ置クコトヲ得ヘシ

○第十八節 犯罪ニ因リ得タル物件還付及沒收方

(司)丙第二十號 明治十五年五月十一日

犯罪ノ用ニ供シタル物件及ヒ犯罪ニ因リ得タル物件ハ本案ノ裁判ヲ言渡ス迄ニ所有主ヲ發見セサルキハ刑法第四十三條第四十四條ニ從ヒ其本案ノ裁判ト共ニ沒收ノ言渡ヲ爲スヘシト雖モ右ノ物件ハ之ヲ其裁判所々在ノ地及ヒ犯罪ノ地ニ公告シ二年間(公告シタル日)ヨリ起算ス)ニ所有主ヲ發見シタルキハ檢察官ヨリ直ニ之ヲ還付スヘシ此旨爲必得相達候事

但檢察官ニ於テ保存ス可ラサル物件ハ保存スルコト付費用ヲ要スヘキ者ト思料スル時ハ公賣ノ處分ヲ爲シタル上其代金ヲ保存シ置クヘシ

○第十九節 沒收物件引繼方

(木)第六十三號達 明治十八年十一月廿六日

裁判所ニ於テ犯罪又ハ犯罪ニ依リ沒收シタル物件自今都テ地方廳ニ引繼地方廳ニ於テ便宜之ヲ賣却スヘシ

○第二十節 沒收物件戸長ニ於テ公賣取扱タル節費用支辨方

(丙)甲第三十二號達 明治十八年九月十八日

犯罪ニ因リ官沒シタル物件ヲ裁判所ノ囑託ニ依リ戸長ニ於テ公賣取扱ヒタル節右公賣ニ關スル費用(物件看守者ノ手當并藏(敷料)紙薪炭油雜費)ハ其裁判所ノ費用ニ立ヘキモノニ付戸長役場費ヨリ支辨セサル儀ト心得ヘシ

○第二十一節 犯罪ノ用ニ供シタル物件異種ニ屬スルキ取扱方

(司)丙第六號 明治十八年七月廿八日

一沒收物件處分ノ儀ニ付左ノ通り太政官ニ相伺候處朱書ノ通り御裁令相成候條自今處分方心得ノ爲メ此旨相達候事

●沒收物件處分ノ儀ニ付伺

一刑事裁判上沒收ニ係ル物件ハ破壊破毀(燒棄ノ分)ヲ除キ)ノ後若シハ原形ノ儘總テ公賣ニ付シ其代金ハ雜收入トシテ國庫ニ納付スヘキノ規則ニ有之候處令般警視總監大迫貞清ヨリ別紙ノ通り上申相成候因テ審按スルニ犯罪ノ用ニ供シタル器具ニシテ異種ニ屬スルモノ、如キハ警察官ニ於テ豫テ其製造法及用方等ニ注意シ置クキハ犯罪捜査上便利ヲ得ルコト懸カラス且犯迹ニ因テ使用ノ器具如何ヲ推知シ隨テ犯罪ノ誰タルコトヲ發見スルノ場合亦之ナシトモサレハナリ且右異種ニ屬スル器具ノ如キハ其儘人民ニ私有セシムルキハ其危險測ル可カラサルヲ以テ必ス先ツ破壊スルコト非サレハ公賣

スヘカラサルモノトス已ニ之ヲ破壊センカ餘ス所ハ唯其原質物ノミ之ヲ公賣スルモ
畜リ手數ヲ煩ハスノミニシテ巨額ノ收入ヲ得難キヤ明瞭ナリ就テハ自今檢察官ニ於
テ犯罪ノ用ニ供シタル物件ノ異種ニ屬スルモノ其他警察上注意ヲ要スルモノト認メ
タルキハ之ヲ警視廳若クハ警察署ニ交付シ保存セシメ候様致度右ハ雜收入ニ關係候
儀ニ付一應相伺候條至急何分ノ御指令相成度候也

明治十八年六月九日

司法卿伯爵山田顯義

太政大臣公爵三條實美殿

指令伺之通 明治十八年七月六日

犯罪ノ用ニ供シタル器具ノ儀ニ付上申

一 犯罪ノ用ニ供シタル器具ノ種類如何ヲ承知スルハ犯跡鑑定等警察上最モ必要ノ事
ニ付爾後其異種ニ屬スルモノハ之ヲ蒐集シテ當廳ニ保存致度就テハ當地方各裁判所
ニ於テ沒收物品ノ内右等ノモノ有之節ハ其都度當廳へ差廻候様御達置相成度此段上
申候也

明治十七年十二月十五日

警視總監大迫貞清

司法卿伯爵山田顯義殿

○第二十二節 司法警察官其他證人トシテ出廷方

(司)丙第十號 明治十五年三月廿二日

治罪法第二百八十五條ニ從ヒ調書ヲ作リタル司法警察官ヲ証人トスルキハ書記局ヨ
リ報知書ヲ以テ出廷セシメ宣誓セシムルニ及ハス書記ノ次席ニ着テ陳述セシムヘシ
此旨相達候事

(司)丙第二十二號 明治十五年六月十二日

治罪法第九十六條ニ從ヒ告發シタル官吏ヲ証人トシテ公廷へ呼出ス時ハ本年本省丙
第十號達ニ準シ處分スル儀ト心得可シ此旨相達候事
但巡查及ヒ等外吏ハ此限ニアラス

(司)丙第三十二號 明治十五年十月廿八日

總テ官吏ヲシテ職務ニ關スル事件ニ付証明セシムル爲メ其呼出ヲ要スル時ハ本年當
省丙第十號達ニ準シ取扱フヘシ此旨相達候事
但巡查及ヒ等外吏之着席ハ此限ニアラス

○第二十三節 司法警察官 犯罪搜查并每證憑具備方心得

(司)第四二三〇號 明治十五年七月十二日

司法警察官ニ於テ犯罪搜查ノ手續ヲ盡サスシテ豫審判事ニ送致シ豫審判事ハ証憑ヲ
具備セシメテ豫審ヲ終結スルカ如キ事アルニ於テハ實際不都合不少ニ付以後左ノ通

司法警察官証人トシテ出廷方

リ心得可シ

第一條 司法警察官ニ於テ告訴告發其他ノ理由ニ因テ犯罪アルコトヲ認知シ又ハ犯罪アリト思料シタル時ハ遲滯ナク之ヲ檢察官ニ送致スヘキハ勿論ナリト雖モ成ル可ク充分ニ証憑及ヒ被告人等ヲ捜査シ起訴ノ資料ト爲ル可キ事實ヲ具備シ然ル后檢察官ニ送致スヘキモノトス尤モ非現行犯ノ場合ト雖モ報知書ニ因リ出廷シタル証人等ノ申立ヲ聽クハ妨ケナカル可シ

但急速ノ處分ヲ要スル事件ニ付テハ先ツ其事件ヲ檢察官ニ送致シ然ル後尙ホ捜査ヲ爲シ隨テ証憑ヲ得レハ隨テ送致ス可シ

第二條 檢察官ニ於テ司法警察官ヨリ被告事件ノ送致ヲ受ケ若クハ直ニ告訴告發其他ノ理由ニ因リ犯罪アルコトヲ認知シ又ハ犯罪アリト思料シタル時ハ自ら捜査ヲ爲シ又ハ司法警察官ヲシテ更ニ捜査ヲ爲サシメ成ル可ク充分ニ起訴ノ資料ヲ具備シ然ル後豫審若クハ公判ヲ付ス可キモノトス尤モ非現行犯ノ場合ト雖モ報知書ニ因リ出廷シタル証人等ノ申立ヲ聽クコトヲ得

但急速ノ處分ヲ要スル事件ニ於テハ先ツ起訴ノ手續ヲ爲シタル後尙ホ捜査ヲ爲シ隨テ証憑ヲ得レハ隨テ送致スヘシ

第三條 豫審判事ニ於テハ檢察官ノ起訴其他ノ理由ニ因リ豫審ニ着手シタル後ト雖

司法警察官ヲシテ必要ト思料ス可キ條件ニ付キ更ニ捜査ヲ爲サシムルコトヲ得ヘキモノナルニ因リ成ルヘク充分ニ証憑ヲ具備シ然ル後豫審ヲ終結セサルヘカラサルモノトス
右及内訓候也

○第二十四節 刑事ニ附帶シテ爲セル私訴及旅費日當

(司)丙第二十五號達 明治十五年六月廿九日

刑法犯罪法實施以來刑事ニ付廷セシメタル証人鑑定人等ノ旅費日當等一時官廳ニ於テ立換渡ヲ爲シ候儀モ有之候處該旅費日當等ハ則裁判費用ニシテ總テ被告人ノ負擔スヘキ者ナルハ勿論ノ儀ニ付自今右立換渡ヲ爲スニ不及ル儀ト心得ヘシ此旨相達候事

但從前ノ指令及ヒ内訓本文ニ抵觸スル件々ハ都テ取消候事

●神奈川縣ヨリ刑事裁判費用支給方ノ儀ニ付内務省ヘ伺 明治十五年八月廿五日

刑事裁判所へ巡查職務上ニテ召喚ニ應シ出頭スル旅費日當ハ警察署ヨリ之ヲ支給シ然シテ刑法附則第四拾八條以下ニ依リ本人ヨリ裁判所へ請求ノ上其下附スル金員ハ警察費雜収入へ編入シ可然哉

指令 明治十五年十一月十四日

刑事ニ付証人鑑定人旅費其他伺指令

書面伺之趣警察費ヨリ支給シ裁判費用ヲ請求スル限コアラサル儀ト心得ヘシ
○達第五十七號 明治十七年 六月十三日
官吏職務上ニ係リ刑事裁判ノ証人トシテ裁判所ニ出頭スルキハ治罪法ニ依リ旅費日當ヲ請求スル事ヲ得ルト雖モ被告事件無罪又ハ免訴トナリタル時ハ請求セザル儀ト心得ヘシ

但旅費日當ヲ請求シタル時ハ其金額ハ雜收入トシテ大藏省ヘ納付スベシ

●千葉縣ヨリ郡吏員戸長等職務上刑事裁判所ヘ証人トシテ出頭ノ節旅費日當請求方ノ儀ニ付司法省ヘ伺 明治十八年 九月四日

一郡吏員戸長職務上ニ係リ刑事裁判ノ証人トシテ裁判所ニ出頭スルキハ治罪法ニ依リ旅費日當ヲ請求スル事ヲ得ルハ勿論ノ儀ト存候得共被告事件無罪又ハ免訴トナリタルキハ明治十七年 六月 太政官第五十七號公達ニ準シ請求セサル儀ト心得可然哉又ハ右ノ場合ト雖モ郡吏員戸長等ニ在テハ請求スル事ヲ得可キ儀ニ候哉
一前顯太政官第五十七號公達ニハ被告事件無罪又ハ免訴トナリタルキハ請求セサル儀ニ有之候得共治罪法第九十條ニハ即時ニ出廷ニ付テノ旅費日當ヲ要ムル事ヲ得ト有之然ラハ被告事件未ダ判決ヲ經サル以前ニ在テ之ヲ請求シ置キ無罪又ハ免訴トナリタルキハ之ヲ受取ラサル儀ト心得可然哉

指令 明治十八年 十一月二日

伺之趣キ第一項前段伺之通り第二項伺之通 明治十八年十一月六日官報

(司)丁第二號 明治十八年 一月

免訴無罪者ニ係ル証人醫師鑑定人通辨人翻譯人等旅費日當其他ノ費用官ノ擔當ニ歸スルモノハ裁判確定ノ即日其請求書ヲ以書記局ヨリ會計課ヘ報告シ渡シ方取計フ可シ此旨相達候事

但從前本文ノ通報告ヲナサス會計年度經過セシモノハ其遷延シタル事由書ヲ添附シ速ニ報告フ可シ

○第二十五節 改 勳章年金褫奪及停止取扱手續
(閣令第十九號) 明治十九年 七月一日達

明治十六年 九月 第三十九號達勳章年金遞奪及停止取扱手續ヲ改正スルノ如シ

勳章年金褫奪及停止取扱手續

第一條 勳章ヲ有スル者左ノ項目ニ觸ル、トキハ榮譽ヲ汚辱シタル者トス

第一項 重罪輕罪ノ刑ニ處セラレタル者

但重禁錮ニ處セラレタル者ハ其所犯ノ情狀ニヨル

第二項 賭博犯ノ處分ヲ受ケタル者

伺指令 司達省 勳章年金褫奪及停止取扱手續

第三項 懲戒例及免黜條例ヨリ免官セラレタル者

第四項 素行修ラス帶勳者タルノ面目ヲ汙ス者

第二條 第一條第一項ニ觸ル、者輕罪ヲ犯シタルモノナルキハ裁判確定ノ後裁判管轄長官ヨリ司法大臣又ハ陸海軍大臣ヲ經由シテ宣告書寫ヲ添ヘ其旨ヲ賞勳局總裁ヘ具申スヘシ其重罪ノ刑ニ處セラレタル者ハ普通刑法第三十一條第三十二條陸軍刑法第二十八條第二十九條海軍刑法第十七條ニ依リ處分ス

第三條 第一條第二項第三項第四項ニ觸ル、者アルキハ所轄長官又ハ地方官ヨリ其情狀ヲ賞勳局總裁ヘ具申スヘシ

第四條 賞勳局總裁ハ其具申ヲ審査シ重禁錮ノ刑ニ處セラレタル者ハ直ニ上奏シ其輕禁錮以下ノ刑ニ處セラレタル者及ヒ第一條第二項第三項第四項ニ觸ル、者ハ議定官ノ會議ニ於テ其褫奪ノ當否ヲ論定シ褫奪スヘキ者ハ奏請ス

第五條 褫奪ノ裁可アリタルキハ賞勳局總裁ハ褫奪狀ヲ作り褫奪ノ具申ヲ爲シタル長官ヲ經由シテ本人ヘ傳達セシム

第六條 勳位進級セシ者ナルキハ前級ノ勳章勳記ヲモ褫奪スヘシ年金票モ亦同シ

第七條 褫奪ニタル勳章勳記年金票ハ褫奪ヲ行ヒタル官廳ヨリ賞勳局ヘ還納スヘシ

但其重罪ノ刑ニ處セラレタル者ニ係ルキハ其宣告書寫ヲ添ユヘシ

第八條 勳章ヲ有スル者重罪輕罪ノ訴ヲ受ケ拘留セラレタルキハ其年月日及ヒ事由

ヲ裁判管轄長官ヨリ司法大臣又ハ陸海軍大臣ヲ經由シテ賞勳局總裁ヘ具申スヘシ但公訴權消滅シタルトキ若シクハ放免ノ言渡ヲ爲シタルキハ亦其事狀ヲ詳記シテ之ヲ申告スヘシ

第九條 重罪輕罪ヲ犯シ未タ其訴ヲ受ケスト雖モ現ニ拘留セラレタルキハ檢察官ヨ

リ前條ノ手續ニ從ヒ賞勳局總裁ヘ具申スヘシ
第十條 外國勳章佩用免許狀ヲ沒收スルキモ亦總テ此手續ニ準據スヘシ

○第二十六節 外國勳章佩用願規則

改 外國勳章佩用願規則 (太) 明治十八年十一月廿一日

明治十一年六月第十五號布告外國勳章佩用免許手續左ノ通り改正ス

第一條 外國ノ勳章ヲ受領シ之ヲ佩用セントスル者ハ賞勳局總裁ヘ願出免許狀ヲ受クヘシ

第二條 佩用願書ニハ勳章勳記其他關係書類ヲ添ヘ敕委任官ハ直ニ賞勳局總裁ヘ華族ハ宮内卿判任官以下ハ本族長官士族平民ハ管轄廳ヲ經テ賞勳局總裁ヘ差出スヘシ

第三條 外國ノ勳章ヲ佩用スル者死亡シタルハ三十日以内ニ其旨ヲ遺族又ハ親戚ヨリ華族ハ宮内卿士族平民ハ管轄廳ヲ經テ賞勳局ヘ届出ツヘシ
第四條 外國ノ記章 從軍記章人命救助記章ヲ受領シ之ヲ佩用セントスル者ハ此規則ニ準據スヘシ

○第二十七節 帶勳者榮譽ヲ汚辱シ及犯罪取扱方

○第廿二號布告 明治十六年六月廿九日

勳章ヲ有スル者其榮譽ヲ汚辱スルノ所爲アル時ハ勳章及年金ヲ褫奪ス外國勳章ハ其佩用免許狀ヲ沒收ス

勳章ヲ有スル者重罪輕罪ノ訴ヲ受ケ拘留若クハ保釋責付セラレタルキハ勳章ヲ佩用スルコトヲ得ス又之ニ屬スル禮遇特權及ヒ年金ヲ受ルコトヲ得ス

(司)丙第二號達 明治十六年五月十四日

勅奏任官華族并ニ有位帶勳者犯罪取扱方ノ義ニ付別紙ノ通り太政官ヘ相伺候處朱書ノ通り御指令相成候條爲心附此旨相達候事

但御指令文中十五年三月二十二日附御達ハ同年當省丙第十一號達ト可相心得候事

●勅奏官華族等犯罪取扱方ノ義ニ付太政官ヘ伺 明治十六年三月三十一日

勅任官禁錮ノ刑ニ該ル可キ罪ヲ犯シ及ヒ奏任官華族帶勳有位ノ者禁錮以上ノ刑ニ該

ルヘキ犯罪取扱方ノ儀ニ付テハ明治十五年三月廿二日附テ以テ御達有之候處其罰金ニ處スヘキモノト雖モ或ハ本人ヲ出廷セシムル場合モ有之且又拘留ノ刑ニ處シ及罰金科料ヲ約完セサル節ハ則チ換刑シテ輕禁錮又ハ拘留ニ處スヘキ義モ有之候條右本人ヲ出廷セシムル場合及ヒ換刑シテ輕禁錮又ハ拘留ノ刑ニ處スヘキ時ハ矢張其時々奏聞可致義ト相心得可然哉此段相伺候也

指令 明治十六年五月八日

伺之通り

但明治十五年三月二十二日附其省ヘ達中帶勳有位者トアルハ勳六等以上從六位

以上ヲ指シタル義ト可相心得候事

(司)丙第九號 明治十五年三月六日

帶勳者罪ヲ犯シ公權ヲ剝奪又ハ停止スルノ言渡アリタルキハ其罪狀并ニ刑名宣告文ノ寫ヲ以テ當省ヘ可届出此旨相達候事

但剝奪公權ノ者ハ勳記勳章并ニ年金票共收奪ノ上當省ヘ差出スヘク候事

(司)丙第十六號達 明治十五年四月十七日

褒章條例第四條ニ依リ褒章ヲ沒收スヘキ場合ニ於テハ本年三月當省丙第九號達ニ照準シ處分スヘシ此旨相達候事

勅奏官華族等犯罪取扱方ノ義ニ付伺指令

(司)丙第十六號達 明治十五年 四月十七日

從前褒章ノ儀ハ褒章條例第四條ニ依リ行政官ニ於テ沒收致來候處右ハ本年三月當省
丙第九號達ニ照準シ處分スヘシ此旨相達候事

(司)丙第十一號 明治十五年 三月廿七日

今般太政官ヨリ別紙ノ通り御達相成候條此旨相達候事

(別紙) 明治十五年 三月廿二日

勅任官銅禁錮ノ刑ニ該ルヘキ罪ヲ犯シ及奏任官華族帶勳有位ノ者禁錮以上ノ刑ニ該
ルヘキ罪ヲ犯シタル時ハ當該檢察官ヨリ司法卿ニ具狀シ司法卿其事由ヲ奏聞シテ處
分スヘシ但現行犯罪ニ係ル者ハ處分シテ後ニ奏聞スルヲ得此旨相達候事

(司)丙第六號

明治十九年 四月三十日

刑事裁判言渡ヲ犯人本籍ヘ通知方ノ儀明治十四年當省丁第三十三號ヲ以テ相達置キ
タル處自今帶勳者ノ犯罪ニ付勳章ヲ褫奪シタル時ハ其旨併セテ通知ス可シ

○第二十八節 民事上帶勳有位者喚問方

(司)丁第四號

明治十八年 二月六日

民事上帶勳有位者喚問取扱方ノ儀ニ付キ甲號ノ通太政官ヘ相同候處乙號ノ通御指令
相成候條爲心得此旨相達候事

●甲號 民事上帶勳有位者喚問取扱ノ義ニ付伺

民事上帶勳有位者喚問取扱方ノ儀ニ付テハ未タ一定ノ法規無之候然ルニ有位者喚問
ノ儀ハ既ニ奏請ヲ經テ喚問取扱來候先例モ有之帶勳者ニ至テハ未タ先例無之候得共
彼此同一ノ取扱振ニ可相成ハ勿論ノ義ト存候而シテ右喚問ヲ要候時ハ本年三月廿一
日付伺勅奏官華族等犯罪取扱方ノ儀ニ對シ御裁令ノ趣モ有之依テ民事ニ於テモ同様
勳帶者ハ勳六等有位者ハ從六位以上ニ限リ其時々奏聞可致儀ト心得可然哉此段相伺
候也

明治十六年六月四日

司法卿大木喬任

太政大臣三條實美殿

指令 明治十八年 一月廿四日

乙號 伺ノ通

○第二十九節 民事裁判執行ヲ肯ンセサルキ警察官心得

(内)甲第二十六號達

明治十八年 七月廿八日

民事上裁判執行ヲ遂ケサル者アルキ權利者ヨリ執行命令書ノ下附ヲ請求スル場合ニ
於テハ裁判所ハ嚮ニ權利者ニ下附シタル裁判言渡書寫ノ末尾ニ左式ノ如キ命令書ヲ
添付シ契印ヲ捺シ下附スヘキ等ニ付權利者ニ於テ之ヲ提供シ義務者所轄ノ警察署ニ

帶勳者民事上喚問取扱方

願出ルキハ警察官ニ於テ別ニ裁判所ノ照會ヲ須タズ直ニ義務者ヲシテ該裁判ノ通り執行セシメ候様可致此旨相達候事

執行命令書

當裁判所ハ誰某ヨリ誰某ニ對スル何々事件ニ付大審院(某控訴裁判所)(某始審裁判所)(當裁判所)ノ與ヘタル此裁判ノ執行ヲ命令スル者也

(警)調乙發第八號 明治十八年九月十日

民事上裁判執行ノ義ニ付本年七月廿八日當省甲第廿六號ヲ以テ達相成候處右ノ權利者ヨリ命令書ヲ提供出願スル者ハ如何ナル場合ヲ問ハス都テ警察官ヲシテ執行セシムルノ趣旨ニ無之物品ノ引渡若クハ建造物取毀等ノ如キ公力ニ依リ之ヲ執行セシム可キ事件ヲ指シタル者ニ有之候間右趣旨ニ據リ御取扱相成度此段及通牒候也

警保局長 名

(警)調乙發第八號 明治十九年四月廿七日

民事裁判上執行ノ儀ニ付昨十八年九月十日及御通知候次第モ有之候處該文中物品トハ裁判ニ於テ引渡スヘキモノト確定シタル封金公債証書地券預証書等總テ含蓄スル趣旨ニ有之候條此段爲念及御通知候也

警保局長 名

○第三十節 違警罪

違警罪主管質問

○岡山縣質問 明治十四年十二月廿七日

刑法第四百三十條ニ依リ地方便宜ニ制定シタル違警罪目ノ義ハ假令他管下人民ノ旅行中又ハ一時寄泊セシ者ト雖モ右罪目ニ違犯スルモハ直ニ處分致シ可然哉

說明 明治十五年一月廿日

他管下人民旅行中又ハ一時寄泊ノ者ト雖モ其地方ノ違警罪目ニ觸ル、モハ其罪論スヘキ者トス

●内務省伺 明治十四年十二月十三日

現行違式註違條例罪目ノ施行ニ關スル者ハ都テ當省管理ニ有之候所右改正刑法實施ヲ期トシ止滅ニ屬ス可キハ固ヨリ當然ノ事ニ有之候得共刑法第四百三十條ニ依リ各地方ノ便宜ニ從ヒ發行スル處ノ違警罪目ハ其既ニ定メタルモノハ刑法ニ依リ司法省ニ屬スヘシト雖モ其罪目ノ一段法令ト相背キ又ハ風土人情ニ適應セサル等理由ノ當否ヲ稽查シ之ヲ改良スル者ハ保安上ノ要務ニシテ行政ニ係リ即チ當省ノ主務ト相心得候然レモ本年第七十七號公達中其主務ノ省トアルモノハ唯司法省ノミヲ指稱シタル儀ト見解スル向モ尠カラサル趣ニ付更ニ兩省へ届出候様御達換相成度目下右ニ關

シ伺出候向モ有之ニ付此段及上申候

指令 明治十四年十一月九日

本年第七十七號達中主務縣省トアルハ内務司法兩省ヲ指稱シタル義ニ候得共爲念其旨其省ヨリ警視廳及ヒ府縣へ相達置候義ハ苦シカラス

○第三十一節 單行ノ布達ハ違警罪ノ刑名附記ノ件

●兵庫縣伺 明治十六年三月六日

刑法第四百三十條ニ依リ地方ニ於テ定ムル所ノ違警罪ノ儀ハ之ヲ永遠ニ保續スヘキ見込ノ者ハ固ヨリ其科目ヲ條列シ別冊ヲ以テ布達致置候ハ勿論ノ儀ニ候得共地方ニ於テハ往々一時ノ弊害ヲ矯正スル爲メ其所爲ヲ違警罪トシ裁制セサル可ラサルモノアリテ之ヲ一々右條件科目ニ編入スルハ常ニ修正削除ノ煩ヲ執ラサル可カラサルノミナラズ其体裁上ニ於テモ甚ダ宜シカラス其他法章數十言ヲ累テサレハ主意通暢セサル者モ有之因テ熟考スルニ刑法第四百三十條ノ精神ニ於テハ必スシモ科目ヲ條列セサル可ラストノ制限モ無之様被存候ニ付テハ右一時ノ弊害ヲ制止スル爲メ設クルカ如キ違警罪ハ其法文ニ刑名ヲ附記シ單行ノ布達ニ致候方大ニ便利ニ有之且ツ權限並害告知手續ニ於テモ毫モ差異無之儀ニ付右者何等差支筋無之儀トハ思料致得兵聊カ疑議ヲ生シ候ニ付伺出候

指令 明治十六年四月九日

伺之通

但其科スル所ノ刑期金額ヲ掲載スヘシ

○第三十二節 許可ヲ經スシテ地所變換取扱方

●島根縣伺 明治十五年三月廿三日

從前許可ヲ得スシテ用惡水路堤塘溜池等ヲ新設スルモノ明治七年第百二十號公布民有地第一種ノ部第一項ノ但書ニ依リ其筋へ告發求刑致來候處新律ニ於テ右ノ罰則無之往々此邊背者アリテ自儘ニ地形ヲ變換候テハ土地ノ取締難相立因テ許可ヲ得スシテ地目ヲ變換(田ヲ畑ニ畑ヲ田)スルモノトモ併テ本縣違警罪目中へ編入不苦儀ニ候哉右ハ一般へ關スヘキ事件ニ付此段一應相伺候

指令 明治十五年十二月廿三日

民有地第一種但書ニ掲クル分ハ違警罪目中へ編入苦シカラス

●同縣伺 明治十六年二月十六日

許可ヲ得スノ濱池ヲ興廢シ及ヒ地目ヲ變換スル者違警罪目へ編入ノ義客年三月乾第三七四號ヲ以テ相伺同年十二月廿三日付ヲ以テ民有地第一種但書ニ掲クル分ハ違警罪へ編入苦シカラサル旨御指令相成候處明治七年第百廿號公布民有地第一種但書ニ

單行ノ布達ハ違警罪ノ刑名附記ノ件 許可ヲ經スシテ地所變換取扱方 四十五

潰レ地開墾等ノ如キ大ニ地形ヲ變換スルモノ、大意ヲ揭ケラレタルモノニシテ單ニ潰地開墾地ニ限ル義ニモ無之田ヲ畑ニ變換スルモノモ同一ノ義ト相心得可然哉
指令 明治十六年五月卅一日

田ヲ畑ニ宅地ヲ田畑ニ變換スルハ明治七年第百廿號公布民有地第一種但書ノ變換トハ同一ナラサル義ト心得ヘシ

●同縣伺 明治十六年五月十二日

人民所有地ノ中自他ノ都合ニヨリ池溝等ヲ堀割或ハ道路ヲ附替大ニ地形ヲ變換スル類ニシテ無願落成後發見スルモノ及ヒ出願ノ上實地ヲ檢査スルニ方リ既ニ落成スルモノ等之有之節明治五年大藏省第百十八號布達明治七年第百廿號布告ニ照シ新刑法實施以前ニ在テハ違令違式等ヲ以テ處分致候處昨十五年一月以來之レヲ罰スヘキ成文無之右等ノ如キ其儘放擲致シ置候テハ取締方法不相立候ニ付適宜方法相設ケ可然哉
指令 明治十六年六月十四日
違警罪目ニ掲ケ其取締ヲナスヘシ

○第三十三節 官署ノ呼出ニ應セサル者處分方

●新潟縣伺 明治十四年十二月廿四日

管應ニ於テ法律規則ヲ執行シ又ハ之ヲ執行セシ爲メ縣名ヲ以スルハ勿論各課各警察

署等ニ於テ人民ヲ召喚スルニ當リ之レニ應セサル者ハ其執行ヲ澁滯シ或ハ事務ニ妨害アルヲ以テ嘗テ明治十年第十三號公布ニ依リ其召喚ニ應セサル者ハ裁判所ニ付シ其罰ヲ治セラレ來リタリ然ルニ今般第六十二號公布ヲ以テ該明治十年第十三號公布廢止セラレ而後召喚ニ應セサル者アルモノ之ヲ責ムルノ途ナキモノ、如シ然リ夫レ人民ヲ召喚スルヤ其權アツテ然リ然レハ即チ其權アルモノ之ヲ責ムルノ權亦ナカル可カラス之ヲ責ムルノ權アリトセハ亦之ヲ責ムルノ途ナカル可カラス然ルニ之ヲ責ムルノ途ヲ失フ若シ之ニ應セサル者アル時ハ如何トモナス可キナシ如何トモナス可キナシトセハ管應ニ於テ法律規則ヲ執行セントスルニ當リ之ヲ爲シ得ヘカラサル場合モアラソカ依テハ右召喚ニ應セサルモノアル時ハ如何料理シ可然哉
但シ郡區役所長役場ニ於テスルモ同シ

指令 明治十五年二月十四日

正當ノ事故ナクシテ官署ノ召出ニ應セサル者ハ違警罪ニ掲ケ所斷スヘシ

○第三十四節 拘留中發病セシ者取扱方

●静岡縣伺 明治十五年十月廿日

第一條 違警犯拘留ノ刑ニ處セラレシモノハ警察署又ハ分署留置場ニ於テ執行致居候處其拘留中俄然發病シ病症急劇ナル場合ニ於テハ一時親戚故舊等ニ保管シ其病

官署ノ呼出ニ應セサル者伺指令 拘留中發病セシ者取扱方伺指令 四十七

愈ヲ待テ執行シ可然哉

第二條 果シテ前條ノ通り取扱ヒ可然候得ハ其保管シタル日ハ時間ニ拘ハラズ總テ一日ノ刑期ト認メ通算シ可然哉

第三條 若シ第一條ノ通り保管シ能ハサル義ニ候得ハ警察署又ハ分署ニ於テ適宜醫師看護人ヲ雇ヒ入レ其費用ハ縣監獄費ヨリ支出シ可然哉

指令(司法卿) 明治十五年
運署 十二月十九日

第一條 保管スヘキ者ニアラス

第二條 前條指令ニテ了解スヘシ

第三條 伺之通

○第三十五節 内訓條例(府縣廳モ亦適用ス)

(司)丙第十九號

明治十五年
五月五日

内訓條例別紙之通大審院諸裁判所ニ相達置候處其(廳府)ニ於テモ法律上ノ疑義ニ付テハ該達ニ照依シ内訓ヲ請フヲ得ヘシ此旨相達候事

今般内訓條例別紙ノ通相定候條此旨及内達候事

(別紙)

内訓條例

第一條 凡内訓條例ハ司法卿ト各裁判所(裁判官)トノ間ニ於テ用ユル處ノ内規ニシテ專ラ情實疎通事理伸暢ノ爲ニ設クルモノナリ故ニ此條例ニ從フモノハ尋常伺指令ノ効力アラサルモノトス

但シ伺指令ハ各其職務ノ權限ニヨリ發令スルモノナリ該條例ハ職權ニ不拘唯其注意ヲ要スル爲ニ發スルモノナルニヨリ必シモ準據セサルヘカラサルノ効力アラストス

第二條 凡民刑上疑問疑讞且裁判百般ノ事情其注意ヲ要スルモノハ總テ此條例ニ從フヘシ

第三條 凡此條例ニ從テ裁判官ヨリ司法卿ニ請フモノハ末文内訓ヲ請フト書シ尋常伺文ニ殊別スヘシ

第四條 凡此條例ニ從テ司法卿ヨリ各裁判所ニ致スモノハ末文内訓ニ及ト書シ尋常ノ指令ニ殊別ス

第五條 凡裁判所ニ於テ尋常ノ伺トシテ出スモノト雖モ司法卿ニ於テ内訓トナスヘク見込ムルハ末文内訓ニ及トナシ又内訓ヲ請フトシテ出スモ指令トナスヘシト見込ムトキハ末文指令ニ及トナシ還付ス必スシモ原文ヲ改作セシムルヲ要セス簡便ニ從フヲ以テ旨トスレハナリ

内訓條例

第六條 内訓ハ指令ノ効力ナシト雖モ其從フヘカラサルモノハ其事理ヲ詳悉シ再ヒ之ヲ請ビ反覆數回妨ケナキヲ以テ其定ムル處ヲ待ツヘシ亦事理申暢ノ意ナリ

○第三十六節 假出場規則

(内)第二十四號

明治十九年十一月十日

刑法第七十九條第八十條第八十二條ニ依リ懲役場ニ留監セラレタル者コシテ獄則ヲ遵守シ改悛ノ狀アルモハ警視總監北海道廳長官府縣知事ハ左ノ規則ニ據リ假ニ出場ヲ許スコトヲ得

假出場規則

第一條 假出場ヲ許スヘキ者アルモハ典獄ヨリ其長官ニ狀ヲ具シテ認可ヲ受ク可シ

第二條 假出場ヲ許シタル時ハ典獄ヨリ其証憑ヲ本人ニ下付ス可シ

第三條 假出場証憑ニハ左ノ條件ヲ記載ス可シ

- 一 本人ノ族籍氏名年齢住所懲治期限及ヒ宣告並ニ滿期ノ年月日
- 一 殘期何年何月何日間假出場ヲ許ス 何年何月何日起
- 一 本日出場ヲ許スニ依リ住居ノ地ニ歸着ノ上ハ即時所轄警察署ニ其旨ヲ届出スヘシ
- 一 毎月一回謹慎ヲ表スル爲メ所轄警察署ニ到リ假出場証票ヲ出シ警察官吏ノ認印ヲ受クヘシ但シ己ムヲ得サル事故アレハ其事由ヲ届出ツヘシ

一一日程ヲ過クル地ニ旅行スルモハ其行先并ニ往復滞在日數等ヲ詳記シ所轄警察署ニ届出可シ但其滞在一月以上ニ渉ル時ハ一箇月毎ニ其滞在地ノ警察署ニ到リ前項ノ手續ヲナスヘシ

一 事故アリテ其住所ヲ轉スル時ハ所轄警察署ニ届出ツ可シ
一 第三項以下ノ事ハ本人自ラ爲ス能ハサル場合ニ於テハ親屬故舊代リテ之ヲナス事ヲ得

右ノ各條ニ違背シタルトキハ直ニ出場ヲ停止シ出場中ノ日數ヲ懲治期限内ニ算入スル事ヲ得

第四條 假出場ヲ許シタル時ハ典獄ヨリ假出場証票及懲治申渡書ノ謄本ヲ具シ本人住居ノ地ノ警察署ニ通知スヘシ

第五條 警察署ニ於テ轉居ノ届ヲ得タルモハ之ヲ其轉居地ノ警察署ニ通知シ第四條ニ記載シタル書類ヲ遞送スヘシ

第六條 假出場ヲ許ス可キ者住所ナク及ヒ受取人ナキトモハ猶ホ懲治場ニ留置シ他ノ懲治者ト嚴ニ別異ス可シ但住居遠地ニアリテ歸着スルノ資力ナキ者モ亦大同シ

第七條 假出場ヲ停止スヘキ時ハ本人住居ノ地ノ典獄ニ於テ其旨ヲ言渡シ直ニ假出場証票ヲ取上ケ其殘期ヲ執行ス可シ但地方ニ於テ下付セシ証票ヲ乙地方ニ於テ

取上ケタル時ハ其車狀ヲ甲地方典獄ニ通知シ証票ヲ送致ス可シ
第八條 假出場ヲ許サレタル其懲治期滿限ノ日ニ致レハ假出場証票ヲ所轄警察署ニ
還納シ該警察署ヨリ証票ヲ出シタル典獄ニ之ヲ遞送スヘシ

○第三十七節 在府縣獄囚徒費仕拂方同指令

明治十九年
五月四日

●在府縣獄囚徒費仕拂方ノ件ニ付岡山縣ヨリ伺
一押送費ハ豫メ期定ニ難キ支出ニシテ從來各警察署ニ於テ一時繰替仕拂置一箇月分
ツ、取纏メ該署ヨリ請求ヒシメ仕拂 候處今般歲入出納規則執行ニ付該規則ニ
據ルルハ各受取人ニ對シ支拂切符ヲ發シテ之ヲ交付スヘキモ隔地ニシテ其時々執
行シ難キ無止儀ニ付從來ノ通練換サセ其請求人即チ警察署長ニ對シ支拂切符ヲ交
付シ可然哉

一囚徒在監諸費ノ儀モ地方費監獄費ニ混一ニ仕賄フヘキモノニテ之ニ對スル受取人
區分シ難キニ由リ規則第九條ニ據リ現金支拂ヲ貴省ヘ請求スヘキ儀ニ候哉

(内)指令 明治十九年
五月十四日

一移轉費正當受取人ニ對シ仕拂切符發行シ難キ分ハ警察署ヘ概算ヲ以テ交付スヘシ
一囚徒在監費ハ本年四月廿八日訓令但書ノ通
但十九年度以降ハ押送費ヲ移轉費囚徒在監諸費ヲ囚徒在監費ト改ム

●在府縣囚徒費ノ件ニ付靜岡縣ヨリ伺 明治十九年
五月五日

移轉費ノ儀ハ集治監入囚徒護送ノ都度管下沿道警察署ニ於テ該署諸費ノ内ヲ以テ囚
人賄料人力車賃橋錢藥價等一時繰替置其實費請求ニ依リ支出取計ヒ來リ候處十九年
度以降ト雖モ右ニ取計可然哉若シ然ラザレハ他府縣ヨリ護送ノ囚人通行ニ際シ差支
候ニ付該費ニ限リ豫メ沿道警察署ヘ概算ノ支出取計可然哉尤モ後段ノ如ク概算支出
取計候キハ正當受取証書ハ月々歳出報告書ヘ添付致兼候ニ付一周年度決算ノ節ニ至
リ取束ヲ進達シ可然哉

(内)指令 明治十九年
五月十五日

後段伺ノ通り取計正當受取人ノ領收証書報告書ト同時ニ送致シ難キ分ハ支拂人ノ
証書差出シ置其正當証書ハ翌月分ト共ニ送致スヘシ

○第三十八節 罰金科料不完納換刑者期滿免除起算方ノ儀ニ付伺

(警)甲第五九號 明治十八年
十二月十日

法律規則ヲ犯シ罰金科料ニ處セラレ定期限内完納セズ逃亡失踪シ禁錮拘留ニ換ヘラ
レタル者期滿免除ハ刑法第六十二條ノ場合ヲ除クノ外同法第六十一條首項ノ例ニ依
リ刑ノ執行ヲ通レタル日即チ罰金科料ノ宣告確定セタル日ヨリ起算スル儀ナルヤ將
タ命令アリタル日ヨリ起算スル儀ナル乎右相伺候條至急何分ノ御指令相成度候也

(司)指令 明治十九年 後段伺ノ通
 二月四日 明治十九年
 (警)乙發第一四號 三月二日
 別紙京都府伺科料并ニ過料ヲ拘留并懲罰又ハ苦使ニ換ヘラレタルモノ監視期限ニ算入方ノ件朱書ノ通り指令相成候條爲御參考及通知候也

警保局長 名

(別紙)

●科料并ニ過料ヲ拘留并ニ懲罰又ハ苦使ニ換ヘラレタルモノ監視期限算入方ノ儀ニ付伺 明治十八年 十月三日
 科料ヲ拘留ニ換ヘラレタルモノコソテ他ニ犯罪ノアルカ爲メ監視ニ付スヘキハ其拘留中ノ日數ハ刑法附則第三十五條輕禁錮ニ換ヘラレタルモノ、例ニ依リ監視ノ期限ニ算入シ可然哉又賭博犯并ニ密賣淫犯ノ過料ヲ懲罰或ハ苦使ニ換ヘラレタル者コソテ同上ノ場合アルトキモ總テ前條ノ通り相心得可然哉尤モ右刑法ノ處分ト行政上ノ處分及輕禁錮拘留ハ定役ニ服セス懲罰苦使ハ定役ニ服スル等ノ差ハ有之モ等シク罰金不納ノ爲メニ施體ノ罰ニ換ヘラル、コ至リ彼是輕重ノ別アルハ不權衡ヲ覺ヘ候而シテ右ノ内當時差掛リ候儀有之候條至急何分ノ御指令相成度此段相伺候也
 但賭博犯主懲罰ハ無論監視ノ期限外ニ算シ有之候條此段副申候也

知事代理 京都府大書記官 名

内務卿 宛 司法卿

(内司)指令 明治十九年 二月廿三日

書面前段ハ伺之通後段ハ監視期限ニ算入セサル儀ト心得ヘキ事

○第三十九節 視

○監視犯人取扱心得

第一條 監視ニ付セラレタル犯人送致アリタルキ通常監視ハ第一號特別監視ハ第四號ノ監視票ヲ渡シ又被監視者居住地ヘ送致スルハ第二號他方ヘ旅行スルハ第三號書式ニ依リ旅券ヲ付與スル者トス

但シ他ノ地方ヨリ轉居シ來ル犯人監視票ヲ付與スルキモ亦本文ニ同シ

第二條 警察分署ニ於テハ第五號第六號書式ニ依リ帳簿ヲ製シ置キ被監視者ノ住所氏名及ヒ監視ノ起算滿期罪名刑名等ヲ記入シ附則第二十三條ニ記載アル文書ト共ニ保存スヘシ

但他ノ警察分署管内ヨリ轉居セシ者モ亦本文ニ同シ

監視期限算入方伺指令 監視犯人取扱心得

第三條 監視ノ犯人事故アリテ轉居又ハ旅行ナル事ヲ願出タルキハ取調ノ上正當ノ事由アル者ハ許可スヘシ

第四條 附則第三十條第二項ノ場合ニ於テ犯人認印ヲ願出タルキ旅券ニ滞在ノ日時場所ヲ記シ認印ヲ捺シ又第三十一條ノ場合ニ於テハ事由取調ノ上相違ナキモノハ疾病其他ノ證明書ヲ下附スヘシ

第五條 附則第四十一條ノ場合ニ於テ犯人財産ヲ治メ又ハ職業ヲ營マヌルモ妨ケナキ者ト認ムルキハ許可スヘシ

第六條 監視票水火災難損傷遺失セシ旨届出タルキハ取調ノ上新ニ下附スル者トス
第七條 附則中書類ヲ遞送スルハ郵便ヲ以テシ犯人ヲ送致スルハ護送スル者ニアラズ

第八條 附則第三十六條ノ場合ニ於テ假ニ免監視ノ事ヲ上申セント欲スルキハ警察本署ヲ經由スヘシ

第九條 監視ノ期限滿タルキハ監視票ヲ還納セムヘシ

第十條 監視ノ犯人毎月二度警察署分署へ出頭スルハ凡ソ十日以上ノ隔(譬へハ其一度全廿五日ニ一)アルヲ要ス
第十一條 犯人認印ヲ受クル爲メ出頭セシキハ監視票ト帳簿ト照合シ雙方コ認印ヲ

押捺スルモノトス

第十二條 附則第二十五條ノ場合ニ於テ犯人海路旅行セント欲スルモノハ其乗船發着日數ヲ限定シテ旅券ニ記載スルモノトス尤モ該條第二項ノ書類到達セサル内犯人行着ノ見込アルキハ旅券ノ外ニ其旨副書スルモ妨ケナシ

但犯人行着地ヲ所轄スル警察署ノ不分明ナルキハ其事由ヲ記シ該縣警察本署へ書類ヲ送附スルモノトス

第十三條 他方ヨリ旅行シ來ル前條ノ犯人アルキハ居住ノ番地等書面ヲ以テ爲届出書類到達ノ後監視票ヲ下附スルモノトス

(内)乙第三十二號 明治十七年七月九日
刑法附則ニ從ヒ監視假免ハ警察官假出獄ハ典獄ヨリ其事實ヲ具シ直ニ上申致來候處自今其所屬長官ヲ經由スル儀ト心得ヘシ此旨相達候事

(内)第十九號 明治十五年三月廿二日
刑法附則中監視票旅券共別紙書式ノ通り相定候條各廳ニ於テ調製シ下附スヘシ此旨相達候事

但紙質堅紙ナルモノヲ用ウヘシ

原表堅四寸五分横七寸一分五厘

旅券

何府何區何町何番地住(又ハ寄留何某) 族籍

何 何年何月生

明治何年何月何日

一此者監視(假出獄ヲ許サ)ニ付セラレ何地ニ於テ之ヲ執行スヘキニ付

該地ヘ到ル者也

一何年何月何日先方ノ地ニ到ル者トス

先方ノ地ニ到ルハ直ニ其地ノ警察署ニ此旅券ヲ差出ス可キ事

但シ本文旅券ニ假出獄證票ヲ添ヘ官吏ノ監査ヲ受ク可シ

旅行中天然又ハ疾病等ニ因リ臨時淹滞シタル時ハ其事由ヲ其地ノ警察署ニ具

申シ官吏ノ證書ヲ請ヒ到着ノ日此旅券ヲ副ヘ警察署ニ差出ス可キ事

右刑法附則第廿五條ニ依リ下附スル者也

東京ニテハ

何警察署

何警察使

府縣ニテハ

何府縣警察署

何 某 印

明治何年何月何日 署 印

旅券

何府何區何町何番地住(又ハ寄留何某) 族籍

何 何年何月生

明治何年何月何日

刑名刑期 監視 何年何月

何年何月何日

一此者何府縣何區郡何町村何某方ヘ旅行スルヲ許可ス

一先方ノ地(若シ途中滞在スル)ニ滞在スル日數何日間トス

一先方ノ地(若シ途中滞在スル)ニ滞在スル日數何日間トス

先方ノ地(若シ途中滞在スル)ニ到レハ旅券ヲ直ニ其地ノ警察署ニ出シテ官

吏ノ認印ヲ受クヘキ事

旅行中天然又ハ疾病等ニヨリ已ムヲ得スシテ淹滞シタルハ其事由ヲ其

地ノ警察署ニ具申シ官吏ノ證書ヲ請ヒ歸着シタル若シ先方ノ地ニ到

レハ此旅券ニ副ヘ速ニ之ヲ其警察署ニ示スヘキ事

歸着シタルハ此旅券ヲ直ニ還納スヘキ事

右刑法附則第三十條ニ依リ下附スル者也

東京ニテハ

何警察署

府縣ニテハ

何府縣警察署

警察使 何 某 印

警察署 何 某 印

明治何年何月何日 署 印

認印表

	初	年	一	二	年	三	年	四	年
	一週	二週	三週	四週	一週	二週	三週	四週	一週
	二週	三週	四週	一週	二週	三週	四週	一週	二週
月一	何日出頭ス	疾病ニ付							
月二									
月三									
月四									
月五									
月六									
月七									
月八									
月九									
月十									
月十一									
月十二									

○第四十節 監視取扱ニ關スル條件心得

●(司)監視ニ關スル心得指令

明治十四年 十二月廿六日

本年第六十七號布告刑法附則第二十二條末項檢察官ヨリ警察署ニ護送スヘシトアル所ノ警察署ハ前項ト第二十四條トヲ比照スレバ犯人住居地ノ警察署ニ可有之哉果シテ然ラハ裁判所ニハ其護送ノ用ニ供スル公力者無之ニ付裁判所最近ノ警察署ヘ照會シ犯人受取ノ手續ヲナサシメ候様致度此段相伺候

指令 明治十五年 二月十四日

伺之通

●本省伺 明治十五年 一月十四日

客年十二月第六十七號ヲ以テ公布相成候刑法附則第二章第廿五條ノ旅券并ニ第廿六條ノ監視票ハ一般ノ定式ヲ御定相成候義ニ可有之歟又ハ各地適宜ニ附シ可然哉若シ各地適宜ニ附シ候ハ、監査上不容易或ハ弊害ヲ生スル場合モ可有之旁一般ノ程式被相定候様致度此段上申候也

指令 明治十五年 二月十四日

●警視廳伺 明治十六年 二月十四日

監視ニ關スル心得方伺指令

第一條 客年乙第十九號御達特別監視票ノ表面ニ每週間一度云々認印ヲ受クヘシト有之然ルニ其裏面認印表ノ欄内チ一ヶ月四週即チ四段ニ分クレタルニ付一ヶ月四度認印スヘキモノ、如ク相見ヘ候得共四週ハ即チ二十八日ニシテ六ノ月ハ三日小ノ月ハ二日ノ剩餘ヲ生ス然シテ此余日ヲ順次繰越シ合算スルキハ五度認印セサルヲ得サル月有之此場合ニ當リ最終一回ノ認印ヲ押捺スル餘地無之ヲ以テ推考スルニ四週外ノ日數ハ除棄シテ通算セサルモノ、如シト雖ヒ斯ノ如クスル時ハ上文每週間一度云々トアルニ矛盾如何計算スヘキ哉

第二條 監視票裏面認印表欄内ニ十五日以前十五日以後ト有之右ハ一ヶ月ノ日數ヲ折半スル時ハ即チ十五日以前ヲ其半トシ十六日以後ヲ其半トスヘキ様相見ヘ疑義相生シ候如何相心得可然哉
 指令 明治十六年四月二日

本年當省乙第十號達ノ通心得ヘシ
 (内) 乙第十號達 明治十六年四月二日
 客年三月當省乙第十九號達刑法附則第廿六條ニ據リ下附スル監視表裏面認印表別冊ノ通り改正候條此旨相達候事
 但從前調製ノ分ハ當分取交セ相用苦シカラス

●岩手縣伺 明治十六年二月廿二日

監視ニ附シラレタル者其票ヲ紛失シタル如キハ法律上明文ナキヲ以テ其罪無キハ無論ニ付新ニ該票ヲ下附シ然ル可キ哉
 指令 (司法卿) 明治十六年二月廿五日 伺之通
 (連署) 二月廿五日

●三重縣伺 (電報) 明治十六年十一月一日

刑法附則第二十七條ノ場合ニ於テ警察署ハ被監視人ノ移住ヲ許可セサルノ權アリヤ指令 明治十六年十二月四日
 時宜ニヨリ許可スルヲ得ヘシ

〔參照〕 本省質問 明治十六年十一月廿九日

刑法附則第廿七條第三項ニ事故アリ其住居ヲ轉移セントスル時ハ警察署ニ申請シ許可ヲ受クヘシトアルハ警察署ハ時宜ニヨリ之ヲ許可スルヲ得ヘキ旨趣ナルヤ又ハ唯恣ニ轉居セサルニ止マルノミニテ警察署ハ之ヲ許可セサルヲ得サル義歟

說明 明治十六年十二月三日
 前段見解ノ通

監視ニ關スル規定ノ指令

●静岡縣伺 明治十五年 六月十七日

刑法附則第二十七條第四項及第三十條ニ他ノ地方トアルハ犯人居住地ノ警察署又ハ分署又ハ分署所轄ノ區域外ヲ指シタルモノ(日歸スルハ本條ノ限外)ト見解致居候所本年三月廿二日附石川縣質問ニ答タル參事院ノ辨明ニ依レハ他ノ地方トアルハ即チ他府縣ヲ謂フ云々ト有之果シテ辨明ノ如クナレハ管下濱松警察署ト下田警察署ノ如キハ其里程殆ト六十里モ隔タリ居候然ルニ被監視者擅ニ旅行候テハ監視難行屆義ト存候右取締方如何相心得可然哉

指令 明治十五年 七月廿四日

他ノ地方トアルハ他府縣ノ義ト心得ヘシ

但取締方ハ刑法附則第二章ノ各條ニ依リ適用スヘシ

●岐阜縣伺 明治十五年 三月卅一日

刑法附則第二十七條第四項他ノ地方ニ旅行スルコトヲ許サストアリ右ハ被監視人所
在ノ一府又ハ一縣管轄内ナレハ數日ニ渉ル旅行ニテモ警察署ノ許可ヲ受クルニ及
ハスヤ又被監視人ノ内人力車挽ノ如キ營業ヲ爲スモノハ日ニ數府縣ニ經過セサル
ヲ得サレトモ一々許可ヲ經サレバ他府縣下ニ渉ルヲ得サル義ナリヤ

指令 (司法卿) 連署 明治十五年 八月廿一日

伺之通

但他府縣下ヲ經歷スルモノ泊以上ニ至ラサルモノハ警察署ノ許可ヲ受ルニ及ハ
ス

●警視廳伺 明治十五年 十月廿三日

他府縣監視者ニシテ旅行中天災又ハ疾病等ニ因リ旅費空乏ニ至リシ際本人引取人
ヨリ廻金可爲致ハ勿論ニ候得共其引取人貧困ニシテ廻金不致或ハ天災疾病等ノ事
故ナク旅費空乏歸郷難相成旨ヲ以テ沿道府縣監獄別房ニ於テ監視執行相受ケ度旨
情願スルモノアルキハ如何取計可然哉若シ許可スルモノトセハ本人一身ニ關スル
費用ハ送致シタル監獄署ヨリ支辨爲致可然哉

指令 明治十六年 六月廿日

刑法附則第三十二條及ヒ第三十三條ニ準據シ處分スヘシ

但費用ハ其監獄費ヲ以テ支辨スヘシ

●本省伺 明治十六年 三月廿七日

一凡ソ監視ニ付セラレタル者住居ノ地ニ歸着スルノ途中天災又ハ疾病等ニ因リ旅費
空乏ニ至リシ際本人引取人若クハ他ノ親戚ヨリ廻金爲致候ハ勿論ナレトモ其引取
人等貧困ニシテ廻金不致或ハ天災疾病等ノ事故ナシト雖モ旅費欠乏歸郷スル能ハ

監視ニ關スル必得方向指令

ザル旨ヲ以テ沿道府縣監獄別房ニ於テ監視執行相受ケ度段情願スル者アルキ事情取調無餘義場合ニ於テハ其情願ヲ許シ刑法附則第三十二條及第三十三條ニ準據シ所分致シ可然哉

一前項ノ場合ニ於テ本人親戚若シハ引取人等へ回金ヲ要求シ其往復間本人ヲシテ旅舎ニ滯留セシムルハ勿論ナレ己ニ既ニ旅費空乏ヲ告グルモノナレハ之ヲ旅店ニ滯泊セシムルニ由ナシ如斯場合ニ於テハ前項ト同シク處分シ可然哉
指令 明治十六年五月七日
兩條共伺ノ通

(内)乙第三十一號 明治十五年五月十六日達

本年當省乙第十九號達刑法附則第廿五條ニ依リ附與スル旅券第四項ノ但書ハ特別監視ニ附セラレタル者ニ限リ挿入シ尋常監視ニ附セラレタル者ニ挿入セス及監視表并ニ旅券ニ警察署トアルハ警察分署ヲモ包含セル儀ト心得ヘシ

(内)乙第十四號 明治十六年四月六日達
客年三月當省乙第十九號達監視票并旅券書式中刑法附則第廿條ニ依リ下附スヘキ旅券被監視人姓名ノ上へ左ノ通追加候條此旨相達候事
刑名 刑期 何年何月何日宣告 何年何月何日滿期

監視何年何月何日 何年何月何日滿
罪質 犯數

○第四十一節 賭博

○賭博犯處分規則 明治十七年一月四日 第一號布告

賭博犯ノ義ハ刑法第二百六十條第二百六十一條ニ明文有之候得共當分ノ内行政警察ノ處分ニ屬シ東京ハ警視廳其他ハ地方長官ヲシテ別紙賭博犯處分規則ニ依リ取締懲罰ノヲ行ハシム

第一條 賭博ヲ爲シタル者ハ一月以上四年以下ノ懲罰及ヒ五圓以上二百圓以下ノ過料ニ處ス家屋ヲ貸與シ及ヒ見張ヲ爲シ其他總テ幫助ヲ爲シタル者亦同シ
博徒ニシテ黨類ヲ招結シ又ハ賭場ヲ開張シ又ハ兇器ヲ携帯シ又ハ四隣ニ橫行スル者ハ一年以上十年以下ノ懲役及ヒ五十圓以上五百圓以下ノ過料ニ處ス
其招結ニ應シタル者ハ賭博ヲ爲サスト雖モ前項ニ依テ處分ス

●愛知縣伺 明治十七年二月廿七日

第一條 賭博犯ヲ逃走セシムル爲メ兇器其他ノ器具ヲ給與シ又ハ逃走ノ方法ヲ指示シタル者
第二條 賭博犯ヲ却奪シ又ハ暴行脅迫ヲ以テ其逃走ヲ助ケタル者

第三條 賭博犯現行捕拿ノ際逃走シタル者ナルヲ知テ之ヲ藏匿シタル者及ヒ誘導指示シテ之ヲ藏匿シ若クハ隱避シタル者

第四條 賭博犯ノ證憑ト爲ルヘキ物件ヲ隱蔽シ又ハ誘導指示シテ之ヲ隱蔽セシメタル者

右ハ刑法第四百四十二條以下ノ明文ニ依リ處分スヘキカ又ハ不問ニ措クヘキ筋ナル哉

指令 明治十七年六月廿七日

第一條第二條第三條第四條 本年五月五日當省番外達ノ通

(内)番外達 明治十七年五月五日

賭博犯人入監若クハ留置中逃走シ又ハ逃走者ヲ藏匿隱避セシメタル者等ハ刑法第四百四十二條以下各條ニ照シ法術ニ於テ處分セラル、等ニ付爲必得此旨相達候事

(内)達 明治十七年七月七日

東京 宮城 集治監

三池集治監典獄神原富文ヨリ別紙ノ通伺出ニ付朱書ノ通及指令候條其監ニ於テモ右ニ準據シ取扱フヘシ

●三池集治監伺 明治十七年二月六日

本年一月第壹號公布ヲ以テ賭博犯ノ儀ハ行政警察ノ處分ニ屬セラレ候處若シ集治

監ニ拘禁ノ己決囚ニシテ財物ヲ包藏シ現ニ賭博ヲナシタル者アルトキハ處分方如何相心得可然哉

指令 明治十七年七月七日

其他所轄ノ警察署ヘ交付シ處分ヲ受ケシムヘシ尤モ無期ノ囚徒ニアツテハ警察官懲罰ヲ申渡シタル上其監ニ於テハ監獄則第百九條ニ據リ處分ス可シ

第二條 賭具及賭場ニ現存スル財物ハ何人ノ所有ヲ問ハス之ヲ沒入ス

●愛知縣伺 明治十七年二月廿七日

賭具及ヒ現場ニ現存スル財物ハ之ヲ沒入スルハ勿論ナリト雖モ元來其賭スル目的ニ非サル物品(羽織懷中紙入)ハ現場ニ現存スルモ沒入スル限リニ無之哉

指令 明治十七年六月廿七日 伺之通

●秋田縣伺 (電報) 明治十七年九月九日

賭博ノ犯罪ニ供シタル骨子及ヒ犯罪ニ依リ得タル金圓ハ非現行ノ場合ニ於テモ沒入スヘキヤ賭具ノミヲ沒入スヘキ哉

指令 明治十七年九月十二日

禁物ヲ除クノ外沒入スル限ニアラス

第三條 賭博犯ヲ取押フルニハ何人ノ家宅ヲ問ハス何時タリモ之ニ立入ルヲ得但警察官巡查ハ其証票ヲ携帯スヘシ

●千葉縣伺 明治十七年一月十四日

規則第三條但書証憑ヲ要スルハ制服ヲ着セサル場合ニ限り候哉果シテ然ラハ其証憑ハ警察官巡查タルコトヲ証明スル式ノモノナレバ差支ナキ哉

指令 明治十七年一月廿四日

証票ハ制服ノ着不着ニ拘ハラズ携帯スヘシ其他ハ伺ノ通り

第四條 此規則ヲ施行スルノ方法細則ハ警視總監府知事(東京府ヲ除ク)ニ於テ便宜之ヲ定メ内務卿ノ許可ヲ得テ施行スルヲ得

○第四十二節 賭博犯者懲罰及ヒ假免等取扱方何指令

(内)番外達 明治十七年三月廿七日

賭博犯懲罰人悔悟悛改ノ狀アルモ單ニ減免ス可カラスト思料スル場合ニ於テハ警視總監地方長官ハ左ノ方法ニ據リ假ニ懲罰ヲ免スルヲ得此旨相達候事

○假免懲罰及取締方法

第一條 假ニ懲罰ヲ免シタル時ハ假免証票ヲ本人ニ下附ス可シ假免証票ノ裏面ニハ第二條及第三條ニ掲載スル各項並ニ第四條第五條ノ全文ヲ記載ス可シ

第二條 假ニ懲罰ヲ免シタルモノハ罰期滿限迄取締ニ付スヘシ

第三條 取締ニ付セラレタル者ハ罰期滿限迄左ノ各項ヲ遵守ス可シ

一 住居ヲ轉セントスルキハ所轄警察署ノ許可ヲ受クヘシ但他ノ府縣ニ轉移スルヲ許サス

二 一日程ヲ過ル地ニ旅行スル時ハ其行先並ニ滯留日數等ヲ詳記シ警察署ノ許可ヲ受クヘシ

三 一ヶ月一回謹慎ヲ表スル爲メ毎月十日迄ニ所轄警察署ニ到リ假免証票ヲ出シ警察官吏ノ認印ヲ受クヘシ但已ムヲ得サル事故アレハ其事由ヲ届出ツヘシ

第四條 取締期限間ハ何時ニテモ警察官其家宅ニ臨檢スルヲアルヘシ

第五條 假ニ懲罰ヲ免シタル者取締各項ヲ遵守セサル時ハ直チニ殘期ノ懲罰ニ付スヘシ其假免中ノ日數ハ罰期ニ算入スルヲ得ス

第六條 懲罰假免中又賭博ノ罪ヲ犯シタル者ハ前條ノ處分終リタル後更ニ後犯ノ懲罰ヲ執行スヘシ

●德島縣伺 明治十七年四月十六日

第一條 甲縣在籍ノ者乙縣下ニ一時出稼中賭博罪ヲ犯シ乙縣ニ於テ懲罰ニ處シ期限内假免ナセシ場合別段住居ヲ縣下ニ定メサルトキハ甲縣在籍地ニ送致シ所轄

警察署ノ取締ニ付スヘキ儀ニ候哉

第二條 前條乙縣ヨリ甲縣在籍地へ送致ノ後取締各項ヲ遵守セス假免中止ノ場合ハ直ニ甲縣ニ於テ殘期ノ懲罰執行スル儀哉又ハ最初假免ヲ爲シタル乙縣へ送り

執行スル儀ニ候哉

指令 明治十七年五月一日

第一條 伺ノ通

第二條 前段伺ノ通

○第四十三節 賭博犯人服役其他方法

(太)第十號達 明治十七年一月廿一日

本年第壹號布告ニ依リ懲罪ニ處シタル賭博犯人ハ明治十四年九月第八十一號達監獄則第一條第五項禁錮ノ刑ニ處セラレタル者ニ準シ服役其他ノ方法共總テ該條ニ依テ處分スヘシ此旨相達候事

(内)番外達 明治十七年二月廿八日

本年第一號布告ニ依リ處分シタル賭博犯懲罰人ノ儀左ノ通心得ヘシ

一、懲罰ニ處シタル者徴兵年齡ニ相當スルハ右懲罰ノ處分滿期ニ至リ召募ニ應セシムル事

一 懲罰ニ處シタルモノハ公權ヲ停止スルノ限ニアラスト雖モ懲罰限内勅章ヲ佩

用シ及後見人管財人若シハ其財産ノ管理人ト爲ル等ノヲ得セシメサル事

一 府縣會ノ議員タル者賭博ノ所爲アリ懲罰ニ處シタル時ハ其議員タル資格ヲ失

ハスト雖モ議場ニ參列スルヲ許サル、ハ勿論撰舉被撰舉權ヲ有スル者モ懲罰限内ハ之ヲ行ハシメサル事

一 帶勤者ヲ懲罰ニ處シタル時ハ其都度當省へ可届出事

(明治十七年十月廿三日本達第四項ヲ取消シ自今帶勤者ヲ懲罰ニ處シタルハ十六年九月第三十九號公達第四條ニ依リ賞勳局總裁へ具申スヘキ儀ト可心得旨(内)番外達アリ

○第四十四節 軍籍者賭博ヲ犯セシキ心得

(陸)甲第十八號 明治十九年五月十九日

歸休兵及豫備後備ノ軍籍ニ在ル者賭博犯ノ處分ヲ受ケタルトキハ自今警察官ヨリ犯人本籍地ノ戸長ニ通報シ戸長ヨリ郡區駐在官ニ通報セシム可シ

○第四十五節 密賣淫取締方

○第六十四號 明治十四年十二月九日布告

密賣淫ノ儀ハ刑法第四百二十五條第十項ニ明記有之候得共當分ノ内其取締懲罰ハ從前ノ通り東京ハ警視廳其他ハ地方官へ委任ス

賭博犯者服役其他方法 密賣淫取締方

○第四十六節 同處分方達

(神)甲第七十七號 明治十七年十月六日達

密賣淫處分規則

第一條 密賣淫ヲ爲シ及ヒ窩主又ハ媒合容止者ハ三拾圓以下ノ過料六日以下ノ懲戒ニ處ス過料懲戒ハ單ニ之ヲ科シ又ハ併セテ之ヲ科ス

第二條 過料ハ言渡シタル日ヨリ五日內ニ完納セシム若シ限內完納セサル者ハ六ヶ月以內ノ懲戒ニ換フ

(內)乙第九號達 明治九年一月廿三日

本年第壹號ヲ以テ改定條例第二百六十七條廢シノ儀御布告相成候ニ付テハ過料三拾圓以內懲戒六ヶ月以內適宜ノ方法ヲ設ケ賣淫取締一層行届候様處分可致此旨相達候事

但取締方法當省へ可届出事

○第二款

勅詔 編入新纂官民必携補遺及改正增補

(內)甲第五號 明治十九年二月廿三日

○第一節 墓地及埋葬取締規則細目達中刪除

明治十七年十一月當省乙第四拾號達中第十五條ヲ刪除ス

○第二節 巡查看守給助例一般施行ノ件

(內)甲第七號 明治十九年二月廿六日

明治十五年七月第四拾壹號公達巡查看守給助例ノ儀未ク施行セサル地方モ有之候處明 二十年度ヨリ施行スヘシ

●福井縣ヨリ巡查看守給助金ノ儀ニ付内務省へ伺 明治十九年十二月八日

明治十五年第四拾壹號公達巡查看守給助例來ル二十年度ヨリ實施可致旨本年本甲第七號ヲ以テ御達相成候ニ付テハ給助金額別表ノ通相定メ施行致度候條御認可相成度(別表略ス)

一年金支給計算方ハ其年額ヲ月額ニシ退職者死亡者ハ其翌日傷痍者ハ傷等確定ノ日ヲ以テ其月ヲ十五日前後ニ分テ全額又ハ半額ヲ支給ス其給與ヲ止ムル時モ亦同シ

(指令) 明治十九年十二月廿日

書面伺ノ趣認可候事

但年金支給方ハ退職及死亡又ハ傷痍等ノ翌月ヨリ支給スヘシト雖モ其給與ヲ止ムル場合ニ於テハ日割ヲ以テ計算スル儀ト心得ヘシ

○第三節 茶業組合準則

○第二號 明治十九年 二月十五日

明治十七年三月兩省第四號達ニ據リ茶業組合規約認可ノ上農商務省へ届出ノ處自今取締所ニ係ルモノ、外ハ届出ニ及ハス

同號達茶業組合準則第三條第二項ノ次へ左ノ一項ヲ追加シ第三項ヲ第四項トス

追加 第三項 製茶検査法ヲ設ケ其正否ヲ鑒別スルコト

○第四節 鑛山借區ノ件(日本抗法)

(農)第三號

明治十九年 二月廿四日

鑛山借區稅怠納者及滿一箇年以上無故休業ノ者抗業禁止ノ價并ニ試掘期限經過ノモノ證券引揚ノ儀ハ已來伺出ニ不及其應限リ處分シ證券引揚ケ返納ノ節其事由具申ス

(農)第四號

明治十九年 二月廿四日

明治十六年七月當省第八號達第一項中其三以下ノ通更正ス

三 農商工氷山林鑛山ノ利害及改良保護ニ關スル事

四 農商工氷山林鑛山ニ關スル統計ノ事

(農)令第五號

明治十九年 四月七日

鑛山借區稅徵收後廢坑又ハ減坪ニ屬スル既納稅金ハ下戻サ、ルモノトス

○第五節 鳥獸獵規則中伺

●鳥取縣ヨリ鳥獵禁制ノ件ニ付農商務省へ伺

明治十九年 一月十五日

管下因幡國高草郡湖山池ノ儀ハ鳥取市街ヲ距ル凡ソ壹里ニ位シ周圍凡ソ三里面積七百餘町步ニシテ舊藩政ノ時ニ在テハ禁獵ノ場所ニシテ鴻鶴鴈鴨等ノ類群集棲息スルノ所タリ然ルニ維新後舊法頓ニ廢滅鳥類棲息ノ地ヲ失ヒ近年ニ至テハ鴻鶴ノ如キハ絶エテ之ヲ見サルノミナラヌ鴈鴨等ノ諸水鳥類モ年一年ニ減少シ遂ニ水鳥ノ類ハ悉ク其跡ヲ絶ツニ至ラントス是畢竟獵法ノ制禁ナキニ原因セルモノナレハ今コシテ之カ保護ヲ爲サ、レハ有益ノ鳥獸繁殖ノ趣旨ニ乖戾可致ニ付前陳ノ湖山池一圓ヲ以テ水鳥類ノ安息生育ノ場所トシ自今鳥獵(統獵網獵)禁止致度素ヨリ藩政ノ舊慣モ有之敢テ人民ノ營業上ニ差響キモ無之儀ト存候ニ付此段相伺候
指令 明治十九年 二月十九日
伺ノ趣聞届候事

○第六節 改正種痘明細表醫事及徽毒検査表樣式

(内)令第二號

明治十九年 三月十七日

種痘明細表醫事及徽毒検査表別紙ノ通樣式相定候條右ニ照準毎年調製シ翌年四月迄ニ差出スヘシ但本年ヨリ此樣式ニ準シ調製スヘシ

(別紙)

伺(府縣)種痘明細表

明治何年中

區別	滿一年以内		一年以上		二年以上		五年以上		十年以上		十五年以上		合計
	善	不善	善	不善	善	不善	善	不善	善	不善	善	不善	
初種	善	不善	善	不善	善	不善	善	不善	善	不善	善	不善	
再種	善	不善	善	不善	善	不善	善	不善	善	不善	善	不善	
三種	善	不善	善	不善	善	不善	善	不善	善	不善	善	不善	
合計	善	不善	善	不善	善	不善	善	不善	善	不善	善	不善	

一種痘規則第三條ニ據リ接種セシ者ハ表中ニ算入セス表末ニ於テ其人員及感否ノ別ヲ附記スヘシ
一疾病事故ニテ種痘セサルモノ、調ハ滿十五歳以上ノモノヲ算入スヘカラス
醫事及娼妓梅毒検査表

病	院	醫
私	公	官
立	立	立
師	立	立
右ノ内	娼妓一日平均人員	梅毒検査總數

產藥
梅毒検査所

眞性患者
假性患者
不患者

一上欄ハ年末ノ現在數ヲ掲クヘシ
一娼妓一日平均人員ハ一箇年間毎月末ノ現在數ヲ以テ平均スヘシ
一検査總數ハ一箇年間検査シタル員數ニシテ例ヘハ一人ノ娼妓毎月四回検査ヲ受クル時ハ即チ一箇年間四十八人ト算スルカ如シ

○第七節 數量一斗以上云々

明治十九年三月廿四日

(農)令第二號
數量一斗以上ヲ授受スルノ際一斗枴ヲ用ヒサルトキハ其授受者ニ於テ之レヲ拒ムコトヲ得

○第八節 煙草稅則伺指令

明治十九年二月十五日

●青森縣ヨリ煙草印紙ノ件照會
印紙賣捌人ニ於テ曾テ印紙拂受ケ置キタルニ煙草製造廢業セルヲ以テ後來賣捌ノ途ナシ然ルニ此賣捌人ハ他ノ印紙モ共ニ賣捌クモノナレハ廢業セスンテ其賣捌ノ途ナキ煙草印紙ノミノ買上テ請願スルモノアリ是等ハ已ムヲ得サルニ出ツルモノナレハ印紙賣捌人廢業ニ準シ聽屆クヘキヤ
煙草印紙發行ノ際高價ノ印紙ヲ拂受ケタルニ今日ニ至ルモ尙一印紙モ賣捌カス且後

一斗枴所用 烟草

來賣捌ノ目途ナキヨリ他ノ同小印紙ト交換ノ義出願スルモノアリ是ハ無論聽屆クヘキヤ

主稅局回答 明治十九年 二月十八日

第一項第二項聽屆苦シカラス尤モ第一項ノ者ハ其煙草印紙看板ヲ返納セシム可シ

●岐阜縣ヨリ煙草營業者標札ノ件大藏省ヘ伺 明治十九年 四月二日

煙草稅則第廿九條ニ據リ掲出スヘキ標札ノ儀ハ菓子營業者標札ノ通其兼業名ヲ併記セシメ可然哉

指令 明治十九年 四月八日

伺ノ通

●岩手縣ヨリ煙草稅則適用ノ件ニ付大藏省ヘ伺 明治十九年 五月廿六日

煙草非營業者ニシテ刻煙草(制規ニ據リ裝置シタルモノ)ヲ買入之ヲ自用者ニ販賣セントシ店頭ニ陳列シ又ハ行商ノ途ニ登リタルモ未タ販賣セサルニ先テ發見シタルモノハ本月八日山形縣伺ニ對シ御指令(官報第八百二十七號)ノ趣ニ據ルキハ自用者ニ當ルヲ以テ適用スヘキ罰條ナキカ如シ然ルニ十六年六月十八日租第五號御訓示ニ對照考察スルキハ唯稅目ノ異ナルノミニテ之ヲ不問ニ措クハ權衡上穩當ナラサルニ付煙草稅則第三十四條ニ

據リ告發スヘキヤ

指令 明治十九年 六月四日

伺ノ通

○第九節 菓子稅則伺指令

●東京府ヨリ菓子營業人製造稅怠納者處分方ノ件大藏省ヘ伺 明治十九年 三月十二日

菓子製造小賣ヲ兼業スルモノニテ其製造稅ヲ不納スルモノアリ之ヲ處分スルニ當リ稅則第八條但書ニ二種以上ヲ兼タルモノハ其稅額ノ多キモノニ就テ納稅スヘシトアリテ其小賣營業ハ製造ニ附帶シテ免許ヲ得タルモノナレハ各營業ヲ停止シ可然モノ、如シ然リト雖モ稅則第一條ニ於テ各營業人ノ資格ヲ示メサレ第二條但書ニ於テ二種以上ヲ兼タルモノハ各別ニ鑑札ヲ受クヘシトアリテ畢竟製造小賣各別ニ營業權ヲ得タルモノト解釋セサル能ハス然ルモ製造稅ノミ怠納スルノ場合ニ於テ各營業ヲ停止スルハ不穩當ト相考候若シ各資格ノ異ナラサルモノトシ小賣ヲモ併セテ營業ヲ停止シ公賣處分等ヲ爲スモノトセハ小賣人ノ資格ヲ以テ他ヨリ買入レタル菓子モ均シク公賣セサルヲ得ス然ルニ該菓子ハ毫モ自家製造ニ關係ナキ物品ナレハ之ヲ公賣スルハ頗ル穩當ナラサルモノト存候旁各資格ノ異ナリタルモノト見認ノ處分シ可然哉 追テ製造營業ノミ停止候ニ於テハ小賣營業ハ既ニ當初營業權ヲ得タルモノナレハ

當季中ハ別段税金ハ徴収不致積ニ有之候此段添テ相伺候

指令 明治十九年三月十八日
伺ノ趣總テ申出ノ通可相心得事

但營業稅不納ニ係ルモノハ本文ノ限外ト心得ヘシ

○第十節 賣藥規則中改正及伺指令

(大省令第三十一號 明治十九年十月廿一日)

賣藥自用者ニ於テ無印紙ノ賣藥ヲ買受ケ預置キ又ハ所持スルヲ得ス犯ス者ハ金壹圓九拾五錢以下ノ科料ニ處ス

●新潟縣ヨリ沒収物品公賣ノ件大藏省ヘ伺 明治十九年三月廿三日

第一條 稅則違犯ニ係ル沒収物件中賣藥規則第二十二二十三二十四二十五條ニ該當シ沒收セラレタル物品ハ配劑用法詳ナラサルモノニシテ公賣ニ付スルヲ得サルコト付廢棄スヘキヤ

第二條 賣藥規則第二十一條ニ該ル犯罪者ヨリ沒收シタル賣藥中無印紙ノモノハ直ニ需用者ニ拂下クルヲ得ス若シ之ヲ公賣セハ稅則上許多ノ不都合ヲ醸生スヘキモノト思考候間前條同様取扱フヘキヤ

指令 明治十九年四月五日

伺ノ趣總テ申出ノ通可相心得

○勅令第七十二號 明治十九年十一月廿九日

明治十年一月第七號布告賣藥規則中營業免許期限ヲ廢止ス

(大省令第二十三號 明治十九年七月七日)

賣藥印紙交換規則左ノ通相定ム

○賣藥印紙交換規則

第一條 賣藥營業人所持ノ賣藥中性効ヲ失フタルモノヲ廢棄センカ爲メ既貼ノ印紙不用ニ屬スル場合ニ於テ一人分既貼印紙額一ト口拾圓以上ハ其願出テニ由リ左ノ割合ヲ以テ新印紙ト交換スヘシ

一 既貼印紙拾圓以上壹圓ニ付 交換新印紙八拾錢

一同 貳拾圓以上壹圓ニ付 同 八拾五錢

第二條 賣藥ノ裝置又ハ印紙ノ貼用方完全ナラサルモノ及ヒ印紙ノ汚染毀傷シタルモノハ交換スルヲ得ス

第三條 賣藥印紙ノ交換ヲ願出ル者ハ賣藥ノ個數及印紙各種枚數ノ仕譯ヲ爲シタル書面ヲ添ヘ其賣藥ヲ所在府縣廳ニ差出シ檢査ヲ受ヘシ

賣藥印紙交換規則

八十七

但右期日休暇ニ當ルキハ翌日拂渡スヘシ

第十三條 金銀地金又ハ内外國銀金銀貨幣ヲ大坂本局ニ輸入シテ東京又ハ横濱ニ於テ代リ貨幣拂渡シテ望ム者又ハ東京出張所ニ輸入シテ東京横濱又ハ大坂神戸ニ於テ其拂渡ヲ望ムモノハ左ノ區別割合ヲ以テ運賃保險料ヲ納ムヘシ

大坂本局ニ地金ヲ輸入シ東京又ハ横濱ニ於テ代リ貨幣拂渡ヲ望ムモノ

運賃保險料

東京出張所ニ地金ヲ輸入シ大坂又ハ神戸ニテ代リ貨幣拂渡ヲ望ムモノ

成貨壹萬圓ニ付 金參拾貳圓五拾錢

東京出張所ニ地金ヲ輸入シ東京又ハ横濱ニ於テ代リ貨幣拂渡ヲ望ムモノ

同

同上

金六拾五圓

(大告示第百十三號)

明治十九年 二月二日

造幣規則第十三條金銀地金ノ類ヲ東京出張所ニ輸入シ第十條ニ揭示セル代リ貨幣拂渡場所ノ内何レノ場所ニ於テ拂渡ヲ望ムモノ運賃保險料ハ左ノ割合ヲ以テ納ムヘシ
運賃保險料 成貨百圓ニ付 金三拾貳錢五厘

○第十二節 漁業組合準則

(農)省令第七號

明治十九年 五月六日

漁業組合準則左ノ通相定ム依テ此準則ニ基キ組合ヲ設置セシメ其規約認可ノ上當省

へ届出ヘシ

漁業組合準則

第一條 漁業(水産動物採捕ヲ併稱ス)

ニ従事スルモノハ適宜區畫ヲ定メ組合ヲ設ケ規約ヲ作

リ管轄廳ノ認可ヲ請フヘシ

但漁者僅少ニシテ他ノ漁場ニ關係セサル地ハ管轄廳ノ見込ヲ以テ組合ヲ要セザルコトアルヘシ

第二條 組合ハ營業ノ弊害ヲ矯正シ利益ヲ増進スルヲ目的トスヘシ

第三條 組合ハ左ノ二類トス

第一類 捕魚採藻(遠海漁業若クハ大地引臺)各其種類ニ從ヒ特ニ組合ヲナス者

第二類 河海湖沼沿岸ノ地區ニ於テ各種ノ漁業ヲ混同シテ組合ヲナスモノ

第四條 前條第二類ノ漁業ニシテ漁場ノ相連帶スルモノハ必ス一組合ト爲ヘシ

一組合ノ名稱及事務所ノ位置

二組合ノ目的

三役員選舉法及權限

四會議ニ關スル規程

五加入者及退去者ニ關スル規程

- 六 違約者處分ノ方法
 - 七 費用ノ徵收及賦課法
 - 八 捕魚採藻ノ季節ヲ定ムル事
 - 九 漁具漁法及採藻ノ制限ヲ立ル事
 - 十 漁場區域ニ關スル事
 - 十一 前各項ノ外組合ニ於テ必要トナス事項
 - 第六條 組合ハ規約ヲ更正シ若シクハ其組合ヲ分立合併セントスルモ本條ハ管轄廳ノ認可ヲ請フヘシ
 - 第七條 組合ハ聯合會ヲ設ケ其規約ヲ作り若クハ之ヲ更正セントスルモ本條ハ管轄廳ノ認可ヲ請フヘシ
 - 第八條 二府縣以上ニ渉ル結合及聯合會ノ規約ハ交渉管轄廳ヲ經テ農商務省ノ認可ヲ請フヘシ
 - 第九條 但規約ヲ更正シ若クハ其組合ヲ分立合併セントスルモ本條ニ準スヘシ
- 第九條 二府縣以上ニ渉ル組合ハ便宜ノ地ニ事務所本部ヲ設ケ其他ハ每府縣事務所支部ヲ置クヘシ
- 但支部ハ組合ノ事情ニ依リ其必要ナラサル場合ニ於テハ之ヲ置カサルヲ得

○第十二節 魚兒介苗其他未成長ノ苔藻等捕採ノ制限ヲ立テシム

(農訓令第九號 明治十九年 六月三十日)

魚兒介苗其他未成長ノ苔藻等濫リニ之ヲ捕採セサル様各地ノ狀況ニ從ヒ適宜之カ制限ヲ立ツヘシ

但明治十八年當省第廿三號達ニ據リ經伺ノ上施行スヘキ儀ト心得ヘシ

○第十四節 証券印稅規則中照會伺

明治十九年 四月廿九日

●愛知縣ヨリ証券印紙ノ件大藏省ヘ伺

茲ニ木綿問屋業ノ者アリ自己ノ店舗ニ於テ木綿仲買人ヨリ木綿購求ノ際其品位ヲ鑒定シ價格相場ヲ約定ノ上其價格等違約ナカラシメン爲メ買主ニ於テ一ノ帳簿ヲ製シ其初丁ニ直段決定ノ上ハ賣主ノ自筆ヲ以テ木綿ノ種目及直段ヲ記載シ買受人ニ差出シ檢印ヲ受ケタル後ハ何様ノ相違アルモ此帳簿ヲ確証トスヘキ旨ノ契約文言ヲ明記シ賣渡人數十名ヲシテ漸次記載セシメタル別紙寫ノ如キ斯ノ如キモノハ素ヨリ甲乙二名ノ間ヲ互交スル通帳ニアラサレハ一紙證書ニスヘキ性質ノモノト解釋セリ果シテ然ラハ縱令便宜上ヨリ之ヲ帳簿ニナスモ每廉ニ賣渡人ヲシテ相當印紙ヲ貼用スヘキハ當然ナルニ之ヲ貼用セシテ既ニ授受使用セシモノハ賣主買主トモ証券印稅規則第二類諸物品賣買證文ノ項ニ據リ同則第十九條ニ準據シ處分スヘキヤ

(別紙)

木綿賣附帳

此賣附帳簿ハ直段決定ノ上ハ自筆ヲ以テ種目及ヒ直段ヲ記載シ買受人へ差出シ檢印受ケ通帳ヲ添へ帳場へ可差出候事然ル上ハ何様ノ相違有之候トモ此帳簿ノ記載ヲ確証ト可致候者也

年月日

某村

證

何某印

年月日

一長九反

○打付圓ニ付二反六步替

「買受人ノ檢印

一同拾九反

同人印

○打付圓ニ付二反七步五厘替

(實印ナキモノモアリ)

右正ニ賣附候也

(以下三百三廉附込アリ人員四十八人ナリ)

明治十九年
二月六日
指令

伺ノ趣稅則第二類第五項ノ諸物品賣買證文ヲ便宜ノ爲メ豫メ帳簿トナス者ハ其附込見積金高ニ隨ヒ帳簿主ニ於テ使用以前相當印紙ヲ貼用セシムヘシ

但印紙不貼用ニテ使用セシモノ處分ノ儀ハ申出ノ通

●神奈川縣ヨリ證券印紙貼用方ノ件大藏省へ照會 明治十九年五月十九日

本月十八日官報中證券印紙貼用方ノ儀ニ付キ愛知縣ヨリノ伺ニ對スル指令ヲ閱スルニ證券印稅規則第二類第五項諸物品賣買證文ヲ便宜ノ爲メ豫メ帳簿トナスモノハ其附込身積金高ニ隨ヒ帳簿主ニ於テ使用以前相當印紙ヲ貼用セシムヘシトアリ就テハ客歲五月二日日本縣電報伺(證券印稅規則中第一類第二類ノ證書ヲ帳簿トナシ數)ニ對スル同月十六日電報御指令(本月二日電報證券印紙稅則第三條ニ準據スヘキヤ)ニ對スルヤ

主稅局回答 明治十九年五月廿二日

本月十八日官報中證書印紙貼用方愛知縣伺并指令掲載アルニ付貴縣客年五月二日電報伺ニ對スル指令消滅云々了承右ハ愛知縣へノ指令ハ第二類ノ證書ニシテ同項同稅率ノモノニ限リ附込見積金高ニ隨ヒ使用以前相當印紙貼用セシムヘシトノ旨趣ニアリ就テハ昨年五月二日貴縣電報伺ニ對スル指令中前件旨趣ニ抵觸スル廉丈ハ自ラ消滅シタル儀ナリ

證券印稅規則中伺

○第十五節 新聞紙條例ニ付訓令

(司)訓令第拾號 明治十九年 六月廿一日

新聞紙條例第三十三條ニ傍聽ヲ禁シタル訴訟ノ辯論ハ之ヲ記載スルコトヲ得ストアルハ公判ノ半ヨリ傍聽ヲ禁シタル場合ト雖モ總テ其訴訟ノ當日ノ辯論ヲ記載スルコトヲ得サル儀ニシテ裁判官傍聽ヲ禁スルノ命令ヲ爲シタルヨリ以下ノ辯論ノミヲ指スモノニ非ス右ハ往々疑義ヲ生シ候向モ有之趣ニ付此旨心得ヘシ

○十六節

(遞)第百五十五號 明治二十年 九月二日

定稅遞送ヲ認可シタル定時刊行物ノ休廢刊又ハ改題ノ際ハ當初其認可シタル年月日ヲ之ニ附記ス可シ

○十七節 改正印紙類賣下賣捌規則

(大)省令第二十一號 明治十九年 八月八日

印紙類賣下賣捌規則左ノ通相定メ來ル七月一日ヨリ施行ス
但從前ノ印紙類賣捌規程ハ同日ヨリ廢止ス
印紙類賣下賣捌規則
第一條 此規則ヲ以テ賣下又ハ賣捌ヲ爲スヘキ印紙類左ノ如シ

證券印紙 手形用紙共

煙草印紙

訴訟用印紙

賣藥印紙

第二條 印紙類ノ賣下ハ地方廳之ヲ管理シ郡區役所ヲシテ其手續ヲ爲サシム可シ

第三條 印紙類ハ第五條第六條ニ依リ賣捌ノ許可ヲ得タル者ノ外賣下ヲ爲サルモ

フトス

第四條 北海道廳長官所知事縣令ハ其管内各郡區ノ實況ニ應シ印紙賣捌所ノ配置方

ヲ計畫シ豫メ其員數ヲ定メ之ヲ大藏省ニ届出ヘシ

第五條 印紙類ノ賣捌ハ左ノ資格アリテ其郡區内ニ居住スル者ニ限り之ヲ許ス

一 陸軍海軍及ヒ官吏恩給令ニ依リテ傷痍ノ爲メ終身恩給ヲ受クル者

一 巡查看守給助例ニ依リテ傷痍ノ爲メ終身恩給ヲ受クル者

一 陸軍恩給令第二十一條第一項海軍恩給令第二十二條第一項官吏恩給令第十條ニ

掲クル寡婦孤兒ニシテ扶助料ヲ受クル者

一 巡查看守給助例第二條第三項ニ掲クル寡婦孤兒ニシテ扶助料ヲ受クル者

第六條 第五條ノ資格アル出願者其郡區内印紙賣捌所ノ定數ニ滿タサルトキハ其郡

區内ニ居住シテ一般陸軍恩給令海軍恩給令官吏恩給令巡查看守給助例ニ依リ恩典ヲ受クル者ヲ以テ之ニ充ツ可シ

前項資格アル者ヲ以テスルモ猶定數ニ滿タサルトキハ二年以内ノ期限ヲ定メ一般人民ニ許可スルコトアルヘシ

第七條 煙草營業人若クハ其家族又ハ同居ノ者ニハ煙草印紙賣捌ヲ許可セズ賣藥營業者請賣者行商者若クハ其家族又ハ同居ノ者ニハ賣藥印紙賣捌ヲ許可セサルモノトス

煙草稅則第三十九條賣藥印紙稅規則第八條訴訟用印紙規則第十一條證券印稅規則第二十五條ニ依リ處罰ヲ受タル者ニハ滿三年間印紙類ノ賣捌ヲ許可セサルモノトス

第八條 印紙類賣捌ノ許可ヲ得ント欲スル者ハ居住地ノ郡區役所ニ願出テ賣捌所ノ標札ヲ受ケ之ヲ戶外ニ掲出スヘシ

第九條 印紙類賣捌人改名又ハ同郡區内ニ轉居ノ節ハ其郡區役所ニ申出テ標札ノ訂正ヲ受クヘシ

但標札燒失毀損等ノ節ハ更ニ其下渡ヲ受クヘシ
第十條 印紙類ハ其代金上納ノ後之ヲ下渡スヘシ

但第五條第六條ノ受恩典者ニハ其代金五百圓マテハ公債證書ヲ抵當トナシ六箇月以内之レカ延納ヲ許スコトアルヘシ

第十一條 印紙類ハ各一口ノ拂受高ニ從ヒ左ノ割引法ヲ以テ賣下ヲ爲ス可シ
拂受高一ト口 割引高

- 五百圓未滿 百分ノ七
- 五千圓未滿 百分ノ八
- 五千圓以上 百分ノ九

第十二條 印紙類ハ賣捌所ノ外ニ於テ一切賣捌ヲ得ズ

第十三條 印紙類ハ必ズ定價ヲ以テ賣捌シヘシ賣捌ノ外讓與貸與スルコトヲ許サズ

第十四條 印紙類賣捌人ハ印紙受拂ノ帳簿ヲ調製シ印紙受拂ノ都度其種類員數及ヒ年月日ヲ記載スヘシ

但煙草印紙賣藥印紙ヲ賣捌タルトキハ買受人ノ住所氏名ヲモ記載シ置クヘシ

第十五條 印紙類水火盜難等ノ爲メニ亡失スルモ其代金ノ返付ヲ請求スルコトヲ得ス

第十六條 印紙類賣捌人所持ノ印紙ニシテ損傷又ハ汚染シタルモノハ十錢以上取纏メタルモノニ限リ左ノ割合ヲ以テ之ヲ交換スヘシ

損傷 印紙壹圓ニ對シ 交換下付印紙八十錢

第十七條 印紙類賣捌ノ許可ヲ得タル者左ノ事項ニ該ル時ハ賣捌殘餘ノ印紙類及ヒ賣捌標札ヲ返納スヘシ此場合ニ於テハ返納印紙面稅額十分ノ一ヲ減シタル代價ヲ以テ之ヲ買戻ス可シ

- 一 廢業又ハ二箇月以上休業スル時
- 一 受恩典者ニシテ恩給ヲ受クルノ權消絶シ又ハ恩給停止ヲ受ケタル時
- 一 他郡區ニ移住スル時
- 一 賣捌ヲ禁止セラレタル時

第十八條 煙草印紙賣藥印紙ハ他府縣居住ノ者ニ賣渡スコトヲ許サス

第十九條 印紙類賣捌ノ許可ヲ得タル者ハ煙草印紙賣捌ニ關スル業務ヲ煙草營業者若クハ其家族又ハ同居ノ者ニ委託スルコトヲ得ス賣藥印紙ノ賣捌ニ關スル業務ヲ賣藥營業者請賣者行商者若クハ其家族又ハ同居ノモノニ委託スルコトヲ得ス

第二十條 北海道廳長官府知事縣令ハ隨時主任官ヲ派遣シ印紙類賣捌ノ實況及ヒ現在高等ヲ檢査セシムヘシ

第二十一條 此規則ニ違背シタル者アル時ハ其情狀ニ依リ北海道廳長官府知事縣令ニ於テ其賣捌方ヲ禁止スルコトアル可シ

● 栃木縣ヨリ印紙不捌ニヨリ交換ノ件大藏省ヘ照會 明治十九年六月廿二日

稅表報告表調理順序ニ屬スル報告表様式中改正諸印紙受拂計算表備考第四項ニ受ノ部交換欄内ニハ賣捌人所持ノ分不捌ニ付同種類ノモノト交換返納シタルモノヲ記入云々ト之レアリ就テハ年度ハ勿論同種類ノモノナレハ其角長及ヒ價格ノ異ナルニ拘ハラヌ交換差許然ルヘキヤ及証券印紙ト手形用紙ト互ニ交換モ差許然ルヘキヤ

回答 明治十九年六月廿六日 本年六月省令第廿一號印紙類賣下賣捌規則施行以後交換不相成儀ト心得可シ

● 東京府ヨリ印紙賣捌繼續許否ノ件大藏省ヘ伺 明治十九年十月十八日

印紙類賣下賣捌規則第六條二項ニ準據シ非恩典者ニ印紙賣捌ヲ許可セシニ本人賣捌期限内ニ於テ死亡シ跡相續人ニ於テ其儘該營業ノ繼續方出願スル者アリ右ハ同則第十七條ノ手續ヲ要セス最前許可セシ殘餘ノ期限ヲ以テ賣捌繼續セシメ苦シカラヌヤ 明治十九年 十月二十日 伺ノ通 但 規則第九條ニ準シ標札ノ訂正ヲ爲サシムヘシ

○ 第十八節 印紙類賣下賣捌規則取扱手續 明治十九年 六月十二日

(大) 訓令第二十二號 明治十九年 六月十二日 明治十九年六月當省令第二十一號印紙類賣下賣捌規則取扱手續左ノ通心得ヘシ 印紙類賣下賣捌規則取扱手續

印紙類賣下賣捌規則中伺指令

- 第一項 印紙類賣捌所ノ配置ヲ計畫スルニハ從來賣捌ノ景狀ニ依リ且土地ノ便否商況等ヲ參酌シ總ヘテ印紙ノ賣買ニ差支ナキヲ期シテ之ヲ定ムヘシ
- 第二項 印紙類ハ需用ノ景況ト現在高トヲ參酌シ凡六ヶ月分賣下ノ見込相立第一號離形ニ倣ヒ主稅局ニ請求スヘシ
- 第三項 印紙類ノ受拂ハ主任官二名以上ノ主會ヲ要スルモノトス
- 第四項 印紙到達ノ節ハ日數五日以内第二號離形ニ倣ヒ到達ノ月日ヲ記載セシ領收証書ヲ主稅局ニ送付スヘシ
- 第五項 印紙賣捌所ノ標札ハ第三號離形ニ據リ調製下付スヘシ但二種以上賣捌クモノハ各種類ヲ一枚ニ併記スルモ妨ケナシ
- 第六項 他府縣ヨリ轉籍又ハ寄留シタル者若クハ他郡區ヨリ轉居シタル者ニシテ印紙類ノ賣捌ヲ請願スル時ハ規則第七條二項ノ年限中ニ係ラサル者ナルヤ否及第二十一條ニ據リ禁止セラレタルコトナキヤ否ヲ詳查スヘシ
- 第七項 印紙類賣捌人員増減ハ一箇年ヲ二期ニ分チ第四號離形ニ倣ヒ(六月)末日ノ現在員ヲ取調ヘ七月二十日限り其應差立主稅局ヘ送付スヘシ
- 第八項 印紙類賣下賣捌規則第十條但書ニ據リ印紙代金ノ延納ヲ許可スル時ハ其抵當トナスヘキ公債證書ノ價格ハ明治十三年當省乙第一號達ニ據テ之レヲ定ムヘシ

但代金延納ヲ許可シタル時ハ第五號離形ニ倣ヒ賣捌人ヨリ上納ノ受書ヲ差出サシムヘシ

第九項 規則第十條但書ニ依リ延納ノ代金其收入方翌年度ニ亘ル者ハ現收入年度ノ稅表ニ編入スヘシ

第十項 印紙類ヲ運送會社ニ運搬セシメタル分ハ到達ノ節社員等爲立會檢査ヲ遂ケ若シ損傷汚染或ハ護謨糊粘着等ニテ全ク使用シ得ヘカラサルモノヲ發見シタル時ハ社員ノ手續書ヲ徵シ之ニ其枚數調書ヲ添付シ處分方ヲ稟議スヘシ
但天災地變等ニ罹リタルモノハ本項手續書ニ社員外二名以上ノ證明ヲ爲サシムヘシ

第十一項 印紙類萬一封中ノ員數ニ過不足ヲ生シタルモノアル時ハ其封紙帶紙ニ立會官吏ノ姓名書ヲ添付シ處分方ヲ稟議スヘシ

第十二項 印紙類ノ受拂ヲ爲シタル時ハ主任ニ於テ即日受拂及ヒ殘高ヲ記帳シ現在高ト對照スヘシ

第十三項 前項ノ場合ニ於テ主任官交代スル時ハ帳簿ト現在高トヲ對照シ受渡ヲナスヘシ

第十四項 印紙類賣下賣捌規則第十七條ニ依リ返納セシ印紙(代金延納ニ係ルモノヲ除ク)ハ其種

類(長角形ヲ)枚數及代金等明細仕譯書ヲ添付シ其時々代金下付方ヲ稟議スヘシ
 (區分シ)但代金納付ト印紙返納ト其時日年度ヲ異ニスル時ハ代金納入年度ノ區分ヲ立テ
 之ヲ稟申スヘシ

第十五項 北海道廳長官府知事縣令ハ隨時各郡區役所ニ主任官ヲ派遣シ印紙類受拂
 ノ實況及ヒ現在高等ヲ精査セシムヘシ

(第一號離形)

前々年度賣下高何程
 前年度賣下高何程

合何程

但平均一箇月
 何程

一何印紙
 (但前々年度前年度平均ヲ得ルコト能ハ
 サルモノハ前六箇月分ヲ記載スヘシ)

(以上四行朱書)
 何枚

右ハ何年何月ヨリ何月迄六箇月分及請求候也

何府縣收稅長名印
 北海道廳理事官

主稅局長宛

(第二號離形)

何年月日差立一何年月日到着

領收證

一煙草何匁用何厘印紙

何枚

一同角形何厘印紙

何枚

一證券何錢印紙

何枚

一訴訟用何圓印紙

何枚

一賣藥角形何錢印紙

何枚

一同長形何錢印紙

何枚

一約束手形何錢印紙

何枚

一爲換手形何錢用紙

何枚

右領收候也

府縣主稅長名印
 北海道廳理事官

紙用書證收領類紙印諸
 年 月 日
 主稅局長宛

(大)省令第二十九號 明治十九年九月三十日

明治十七年五月三十一日以前ニ係ル印紙類賣捌人中特ニ局紙類賣下金延納ヲ許可セシ者及身代限ノ處分ヲ受ケ賣下代金不納ノ者爾後右代金ヲ納付スル分ハ別ニ賣捌手數料ヲ給セス納金ノ内ヨリ該手數料相當ノ金額ヲ減スヘシ

○第十九節 代言人取扱手續中改正

(司)省令丙第七號 明治十九年六月廿六日

明治十三年五月當省丙第八號達代言人取扱手續第七條中及ヒ以下ノ十四字ヲ刪除ス

○第二十節 爲替手形ト證券印紙トノ權衡伺指令

●愛知縣ヨリ爲替手形ノ件ニ付大藏省ヘ伺 明治十九年六月十七日

明治十七年五月第十一號布告證券印稅規則第二類中約束爲換手形ハ金高五十圓未滿印稅壹錢ト之レアリ然ルニ十五年十二月第五十七號布告爲替手形約束手形條例第一章第四條ニ爲換手形ノ金額ハ五圓以上ニ限ルモノト之アリ然ラハ爲換金高五圓以下ナル者ハ發行相成ラサルニ候哉又ハ印稅規則改正ニ據リ自然條例中五圓以上ニ限ルノ明文ハ消滅シ假令二三圓ノ爲換手形ト雖モ五十圓未滿ノ爲換手形用紙ヲ用ニル儀ト心得然ルヘキ哉 明治十九年六月廿五日 指令

伺ノ趣消滅セサル儀ト相心得ヘシ

○第二十一節 改正酒造稅則全附則中改正并伺指令

○勅令第七十九號 明治十九年十二月十六日

明治十三年九月第四十號布告酒造稅則第九條中九月三十日限トアルヲ十月三十一日限ト定ム

○勅令第六十號 明治十九年七月廿八日

明治十五年十二月第六十一號布告酒造稅則附則左ノ如ク改正シ明治十九年十月一日ヨリ施行ス

酒造稅則附則

第一條 自家用料ノ酒類(飲料ニ用ヒ醬油等ニ混和シ)ヲ製造セント欲スル者ハ其旨

官廳ヘ届出免許鑑札ヲ受ケ鑑札料金八拾錢ヲ納ムヘシ

第二條 免許ハ其年十月一日ヨリ翌年九月三十日マテヲ以テ一期トス

第三條 自家用料ノ清酒ヲ製造スルヲ得ス

第四條 左ニ掲クル者ハ自家用料ノ酒類ヲ製造スルヲ得ス

- 一 酒類受卸賣業者
- 一 飲食店又ハ旅籠屋營業者

代言人ノ件 爲替手形ノ件 酒造稅則甲 正 酒造稅附則則 百九

- 一 前二項ノ營業者ハ同居ノ者
- 第五條 自家用料ノ酒類ハ一家内ニ於テ一期製造高一石(二種以上製造スル者ハ其總石數ヲ合算ス)ヲ超ユルヲ得ス
- 第六條 自家用料ノ酒類ハ其住居セル一家外ニ於テ之ヲ製造シ又ハ他ノ委託ヲ受ケ之ヲ製造スルヲ得ス
- 第七條 自家用料ノ爲メ製造シタル酒類ハ之ヲ賣捌キ得ス
- 第八條 免許鑑札ハ賣買讓與貸借スルヲ得ス
- 第九條 自家用料ノ酒類ヲ製造スル者ハ主任官隨時之ヲ検査スヘシ
- 第十條 第一條第三條第四條第五條第六條第七條ヲ犯シタル者ハ三圓以上三十圓以下ノ罰金ニ處シ仍ホ其製造酒類及ヒ容器ヲ沒收ス之ヲ賣捌キタル者ハ其代價ヲ追徴ス
- 第十一條 第八條ニ違ヒ鑑札ヲ貸渡讓渡シタル者ハ其鑑札ヲ取揚ケ二圓以上二十圓以下ノ罰金ニ處シ之ヲ借受買受讓受ケテ酒類ヲ製造シタル者ハ第十條ニ依リ處分ス其未ダ酒類ヲ製造セサル者ハ其罰鑑札ヲ貸渡賣渡讓渡シタル者ニ同シ
- 第十二條 此規則ヲ犯シタル者ニハ本則第三十七條及ヒ第三十八條ヲ適用ス

(大)省令第二十七號 明治十九年八月廿四日

- 勅令第六十號ニ基キ自家用料酒類製造者心得左ノ通之ヲ定ム
- 第一項 酒造稅則附則第一條ノ届書ニハ該期造酒ノ種目及ヒ製造見込石高ヲ記シテ差出ヘシ
 - 第二項 前項届出ノ後造酒種目ノ變換及ヒ製造高ヲ増減スルトキハ其時々管廳ヘ届出ヘシ
 - 第三項 免許鑑札ヲ受ケタル者ハ自家用料酒製造ノ標札ヲ戶外ニ掲出スヘシ
 - 第四項 免許鑑札ヲ失却毀損スルカ或ハ改名代替轉居セシキハ其旨管廳ニ届出再渡又ハ書換ヲ請フヘシ
 - 第五項 第一項免許届書式第三項標札書式ハ府縣知事ノ定ムル所ニ據ル
 - 第六項 第二項第三項第四項ヲ犯シタル者ハ一圓九十五錢以下ノ科料ニ處ス
- 山形縣ヨリ酒造稅則附則中疑義ノ件大藏省ヘ伺 明治十九年八月十三日
- 勅令第六十號改正酒造稅則附則中疑義ノ廉左ニ相伺フ
- 一規則第四條ニ飲食店トアルハ料理屋齋屋蕎麥屋鳥肉獸肉魚介割烹屋天麩羅屋其他氷茶屋等ノ如キ來客ノ需メニ應シ酒肴ヲ出スモノハ名稱ノ如何ニ拘ハラス渾テ含蓄シタル儀ナルヤ
 - 一同條旅籠屋トアルハ下宿屋船宿等モ含蓄シタル義ナルヤ

自家用料酒類製造者心得

指令 明治十九年
八月廿四日
兩條共伺ノ通

但第二條下宿屋船宿等ニシテ單ニ其客室ヲ貸シ又ハ乘船ノ取扱ヒノミヲ業トス
ルモノハ此限ニアラズ

○第廿二節 蠶種検査規則並伺指令

(農)省令第九號 明治十九年
八月十七日

蠶種微粒子病(一名黒瘧病)豫防ノ爲蠶種検査規則左ノ通相定メ原種ノ検査ハ明治二十年
検査期ヨリ施行シ製絲用種ノ検査ハ同二十一年検査期ヨリ施行ス

蠶種検査規則

- 第一條 凡ソ蠶種ヲ製造シ又ハ蠶種ヲ販賣セントスル者ハ管轄廳ニ願出テ鑑札ヲ受
クヘシ
- 第二條 蠶種ヲ製造スル者ハ此規則ニ從ヒ其検査ヲ受クヘシ
- 第三條 検査證印ナキ蠶種ハ販賣又ハ飼育スルコトヲ得ス
- 第四條 蠶種検査所ハ管轄廳ニ於テ管内便宜ノ地ニ之ヲ設置スヘシ
但地方ノ狀況ニ由リ巡廻検査ヲナスモ妨ケナシ
- 第五條 蠶種検査員ハ管轄廳ニ於テ之ヲ命スヘシ

但検査ノ方法ハ別ニ訓令ヲ以テ之ヲ定ム

第六條 春蠶種ノ検査ハ毎年十月一日ヨリ始メ夏蠶種秋蠶種ノ検査期日ハ管轄廳ニ
於テ適宜之ヲ定ムルモノトス

第七條 蠶種ヲ製造スル者ハ春蠶種ノ掃立枚數及ヒ製造額ヲ毎年七月三十一日マテ
ニ夏蠶種秋蠶種ノ掃立枚數及ヒ製造豫算額ヲ検査期日ヨリ三十日以前ニ管轄廳ニ
届出ツヘシ

第八條 蠶種ニハ製造人ノ住所氏名又ハ會社若クハ組合ノ名稱ヲ記シ之ヲ原種(販賣)
用種ノ製造ニ用フルモノヲ云フト製絲用種トニ區別シテ検査所ニ差出スヘシ

第九條 病毒ノ歩合原種ニ於テハ百分ノ五以下製絲用種ニ於テハ百分ノ十五以下ノ
モノニ検査証印ヲ付シ其以上ニ及フモノニハ都テ廢棄證印ヲ付スルモノトス

第十條 廢棄證印アル蠶種ハ販賣又ハ飼育スルコトヲ得ス

第十一條 蠶種ヲ製造シ又ハ蠶種ヲ販賣スル者廢業スルカ他ノ管轄地ニ寄留若クハ
轉籍スルキハ其旨ヲ管轄廳ニ届出テ鑑札ヲ返納スヘシ

但寄留若クハ轉籍地ニ於テ營業セントスルトキハ第一條ニ據ルヘシ

第十二條 第一條第三條第十條ニ違ヒタル者ハ二圓以上二十五圓以下ノ罰金ニ處ス
●山梨縣ヨリ蠶藥禁止ノ件農商務省ヘ伺
明治十八年
十一月十一日

蠶病ヲ醫スル目的ヲ以テ其効能書ヲ附シタル藥劑ノ發賣ヲ願出ル者アリ右ハ賣藥規則第三條ニ依リ調査ノ上配伍ノ藥品ニ付マ支障ナキ以上ハ之ヲ許可セサルヲ得サル儀ニシテ從前己ニ許可シタルモノアレ其藥方用方等多クハ無稽ニ出ルヲ以テ自然蠶體ノ生機ヲ障害スルノ恐アルノミナラス養蠶者ヲシテ該藥劑ニ依信シ却テ飼養上必用ノ注意ヲ缺カヌルモノ往々有之趣相聞ヘ蠶業獎勵ノ妨害實ニ不尠依テ是等ノ藥劑ハ從前己ニ許可シタルモノト雖其營業請賣一切之ヲ禁止スルモ不苦哉且爾後出願スルモノニシテ右等ノ虞アルモノハ假令賣藥規則第三條ニ牴觸スル所ナキモノト雖其許可ヲ與ヘスシテ苦シカラサル哉

指令 明治十九年三月十八日
伺ノ通

●富山縣ヨリ蠶種検査規則ノ件農商務省ヘ伺 明治十九年十一月五日
去八月十七日付省令第九號蠶種検査規則第八條ニ蠶種ニハ云々原絲ト製種用種トニ區別シテ検査所ニ差出スヘシ又第十條ニ廢棄証印アル蠶種ハ販賣又ハ飼育スルヲ得ストアリ故コ原種ハ原種手續ニ據リ検査シ不合格ノモノコハ廢棄ノ証印ヲ押捺スヘキ儀ニ候ヘハ原種トシテ販賣又ハ飼養スルヲ得サルハ勿論ナレ右様原種ニ不合格ノモノナルモ更ニ製絲用種ノ検査ヲ受ケ合格ノモノハ製絲用種検査証印ヲ押捺

スルモ實際敢テ差支無之儀ト思考候就テハ原種ニシテ不合格ノモノモ受檢者ノ志願ニヨリ更ニ製絲用種ノ検査ヲナスハ差支無之哉
指令 明治十九年十月十八日
伺ノ通

●熊本縣ヨリ蠶種検査規則ノ件農商務省ヘ伺 明治二十年三月三日
客年八月十七日付省令第九號ヲ以テ發布相成候蠶種検査規則第六條中夏蠶種秋蠶種ノ検査期日ハ管轄廳ニ於テ適宜之ヲ定ムル者トストアリ然ルニ夏蠶種ハ春夏兩季ニ孵化スルモノニ有之候處春季ノ孵化蠶ヲ以テ製造シタル蠶種ハ僅々十日乃至十五日ニテ夏季ノ孵化ヲ爲スカ如キ速カナルモノナレハ検査上實際至難ノ事ト被存候依リテ春季ノ分ハ検査ヲ爲サス夏季ノ孵化蠶ヲ以テ製造シタルモノ、ミテ検査スル儀ト心得可然哉又ハ兩季共検査スルモノニ可有之哉
指令 明治二十年三月廿三日

伺ノ通夏蠶種ニシテ春季飼養ノ分ハ春蠶種ト同様毎年十月一日ヨリ之ヲ検査シ春季製造シタル分ハ夏季飼養前検査スル儀ト心得ヘシ
○第廿三節 蠶種検査規則取扱手續
(農)訓令第十四號 明治十九年八月十七日

當省令第九號蠶種檢查規則取扱手續ヲ定ムルコト左ノ如シ

蠶種檢查規則取扱手續

- 第一項 蠶種檢查規則第一條ニ據リ下付スヘキ鑑札ハ製造鑑札ト販賣鑑札トニ區別スヘシ
- 第二項 販賣鑑札ハ輕便ナルモノヲ用ヒ販賣ノ爲外出スル時ハ之ヲ携帯セシム可シ
- 第三項 檢查所ハ可成郡役所局長役場等ノ一部ヲ以テ之ニ充テ經費ノ節減ヲ旨トス可シ
- 第四項 蠶種ノ産額多カラスシテ製造者各地ニ散在スル地方ニ於テハ蠶種檢查規則第四條但書ニ據リ便宜巡廻檢查ノ法ヲ設クヘシ
- 第五項 検査員ハ蠶業ニ熟達セルモノヲ選用シ其氏名及ヒ履歴ヲ當省ニ届出ツ可シ
- 第六項 原種ヲ檢查スルニハ蠶種ノ全面ヲ撫摩シテ卵子百粒計ヲ取り其中ヨリ惡キモノ五十粒ヲ撰ヒテ之ヲ十分シ其一分毎ニ之ヲ小乳鉢ニ盛り苛性加里ノ稀薄液一適ヲ加ヘテ能ク之ヲ磨碎シ其液ヲ顯微鏡ニ照シテ四隅及ヒ中央ヲ丁寧ニ觀察シ(之ヲ一回ノ觀察トス) 每鏡面微粒子ノ有無ヲ檢シ左表ニ據リ病毒ノ歩合ヲ定ムヘシ

視察中微粒子ヲ目撃セル回数	百分中ノ歩合	原種	製絲用種
一	二	使用ニ適スルモノ	使用ニ適スルモノ
二	四	以下廢棄スヘキモノ	以下廢棄スヘキモノ
三	六		
四	八		
五	一〇		
六	一四		
七	一六		
八	二〇		
九	二八		

病毒ノ歩各ヲ定ムルニハ視察中微粒子ヲ目撃セル數ニ二ヲ乘シ以テ百分中ノ歩合トナスヘシ

第七項 製絲用種ハ同種類中ニ於テ病毒多シト認ムルモノヨリ順次第六項檢查ヲ爲

シ病毒百分ノ十五以内ノモノヲ檢出スルニ至リテ止ムヘシ

第八項 顯微鏡ハ五百倍以上ノモノヲ用フヘシ

第九項 檢查證印及ヒ廢棄證印ヲ定ムルコト左ノ如シ

原種檢查證印

蠶種檢查規則取扱手續

客年十月貴省令第十二號權衡毀損シ若クハ其一部ヲ紛失セシキハ云々ト有之ハ度量
衡取締條例第十四條中ノ秤ノ目盛直シ并同第十五條中ノ權衡賣捌所ニテ緒紐替等ヲ
除ク外ノ箇所ヲ指シ候義乎

一果シテ前項ノ如クナルトキハ製作所ニ於テ尺秤ノ目盛直シ樹ノ縁鐵打替及斗概ノ
修復等ヲナシ又ハ賣捌所ニ於テ權衡緒紐附替ヲナストモ其檢査ヲ受クルニ及ハス
シテ權衡ニシテハ目盛直シ緒紐附替ノ外修補ニ係ルモノ、ミ前項第十二號ノ省令
ニ據リ檢査ヲ受ケサセ候儀乎

一修補ニ係ル檢査ヲナシ適合スルモノハ其檢査ノ印章打込等ヲ爲スコ及ハサルカ又
ハ新製器檢査ノ通再應印章ヲ加ヘ可然乎

一修補ニ係ル檢査ヲナシ不適合ノモノハ如何處分シ可然乎
明治二十年
指令 二月廿一日

同ノ趣左ノ通心得ヘシ

第一項 條例第十四條及第十五條ノ場合モ含蓄ス
第二項 秤ノ目盛直シ并緒紐附替タルモノハ共ニ製作人ヲシテ檢査ヲ受ケシム可
シ

但尺料及斗概ハ檢査ヲ受ケシムルノ限ニ非ス

第三項 後段見解ノ通

第四項 不適合ノモノハ檢印セス之ヲ却下スヘシ

第五項 見解ノ通

○第廿六節 商標登錄手續中改正

(農)省令第十號 明治十九年 九月七日

明治十七年第十三號布達商標登錄願手續第二條第五條第七條ノ手數料及同十八年第
五號布達專賣特許手續第二條第七條第十一條ノ免許料ハ出願ノ日ヨリ三日以内ニ納
ムヘキコトニ改正ス

○第廿七節 商標公報印行ニ係ル訓令

(農)訓令第十四號 明治二十年 九月十七日

今般當省專賣特許局ニ於テ商標公報印行候コ付テハ印行ノ都度三部宛各應ニ配付候
條適宜衆庶ノ觀覽ニ供シ候様取計フヘク且管下ニ商工會又ハ新聞雜誌若クハ書籍ノ
類ヲ無見料ニテ縱覽セシムル場所アラハ印行ノ都度一部宛無代價ニテ配付可致コ付
其所在地名番號所名等詳細專賣特許局ヘ通知スヘシ
但明治十七年十月當省第三十號達ノ旨ニ從ヒ届出ノ觀覽箇所數ニ應シ登錄商標見

本回送候儀ハ第一六五二號迄ノ登録商標見本悉皆回送濟限リ相廢ス

○第廿八節 火藥類取締規則中改正
○勅令第六十七號 明治十九年七月二十日

明治十七年十二月第三十一號布告火藥取締規則中左ノ通改正削除ス

第十條 火藥類ヲ買受ントスル時銃獵若クハ烟火製造ノ免許ヲ得タル者ハ其免狀ヲ營業者ニ示シ銃砲用ノ爲ニスル者ハ所轄警察署ノ許可證ヲ受ケ之ヲ營業者ニ渡シ陸海軍軍人ノ射的用ニ供スル者ハ其省ノ許可證ヲ受ケ之ヲ營業者ニ渡シ抗業土工其他職業用ニ供スルモノハ其旨趣及種類數量並使用ノ場所ヲ記シ所轄警察署ノ許可證ヲ受ケ之ヲ營業者ニ渡ス可シ但一回ニ左ノ數量ヲ超ルコトヲ得ス

- 小銃用 火藥 三百箇
- 雷管 五百箇
- 船舶設備銃砲用 大砲一門ニ付 火藥 五十發分
- 導火管類 七十箇
- 烟火製造用 小銃一挺ニ付 火藥 百發分
- 雷管 管 百五十箇
- 抗業土工其他職業用 火藥 二百箇
- 劇發火藥 三十箇
- 抗業土工用ノ爲メ特ニ多量ノ火藥類ヲ要スル者ハ其旨趣數量並使用ノ場所等ヲ詳記シタル書面ヲ以テ內務大臣ノ特許ヲ受ケヘシ此場合ニ於テハ直ニ陸海軍兩省ヨリ火藥類ノ拂下ヲ受クルコトヲ得

第十二條 抗業土工其他職業用ニ供スル火藥類ノ爲メ其事業中假貯藏所ヲ設ケントスル者ハ第十七條ニ揭ケタル距離ヲ二倍シ第十五條ニ據リ管轄廳(東京府ハ)ニ願出許可ヲ受ク可シ但第十條制限以上ノ火藥類ヲ貯藏セントスル者ニ對シテハ管轄廳ニ於テ特ニ其距離ヲ指定スルコトアル可シ

第二十八條中又ハ第二十條ノ制限ヲ超テ貯藏シノ十五字ヲ削除ス

○第廿九節 埋藏物發掘ノ節届出方

(宮)達第十三號 明治十九年十月廿七日
明治十年九月內務省甲第二十號布達ノ件ハ自今當省へ届出ツヘシ
(參照) 明治十年九月內務省甲第二十號布達

明治九年四月太政官第五十六號ヲ以テ遺失物取扱規則中第六條埋藏物掘得ル者處分ノ儀公布相成候處右物品ノ中古代ノ沿革ヲ徵スル者モ有之候ニ付處分前一應當省へ届出テ檢査ヲ受クヘシ其品ニヨリ相當代價ヲ購求シ官私中分ニ係ル者ハ其價格ノ半高ヲ發掘人へ下附シ該物品ハ永ク博物館へ陳列可致候條此旨布達候事
但物品ハ先ツ掘出地名及ヒ形狀等ヲ詳記シ及ヒ摸寫スル者ヲ郵送シ其見込アル者ニテ遞送方相達候後本文ノ通可取計候事

●警視廳ヨリ得遺失物ニ係ル刀劍及劇毒藥ノ件ニ付內務省へ伺
明治二十年二月廿六日

刀劍又ハ之ヲ仕込ミタル器具及劇毒藥ノ賣買讓渡ニ付テハ夫々嚴重ノ取締モ有之候
得共該品ノ遺失ニ係ルモノハ別ニ取締ノ例規モ無之ニ依リ滿期ニ至リ遺失者分明ナ
ラサル時ハ拾得者ノ身分年齡及前科ノ有無如何ニ不拘都テ下渡サ、ルヲ得ス然レト
モ斯ノ如クスルトキハ取締上不都合ヲ醸成候ニ付右等ハ公賣ニ付シ其代價ヲ拾得者
ニ給付候テ可然乎
指令 明治二十年
三月七日

○第三十節 賀表様式改正

(宮)第十二號達 明治十九年
十月十八日

新年紀元節天長節賀表書式左ノ通改正ス

賀表書式

- 一書式ヲ別テ四種トス其第一ハ准奏任以上第二ハ非役有爵者同從六位以上同勳六等
以上ノ賀表書式トス其第三ハ判任官准判任第四ハ非役正七位以下同勳七等以下ノ
參賀言上書式トス其料紙ハ大奉書ヲ用ユ可シ但シ便宜ニ依リ美濃紙薄葉ヲ以テ代
用スルモ妨ケナシ
- 一賀表ハ新年ニ朝拜シ又ハ新年紀元節天長節ニ宮内省ニ參賀シ得ヘキ身分ニシテ他

所出張或ハ在勤在任ノ者ハ書式ノ通り認メ直ニ式部職ヲ經テ上ル可シ但奏任官並
准奏任ハ連名ヲ以テ上ルモ便宜タル可シ

一判任官准判任ハ所屬廳ニ參賀スヘシ内閣省元老院府縣各廳ノ長官(臨時建築局
ハ總裁内閣
中會計検査院鐵
道局ハ其長官)ハ所轄判任官ノ參賀及出張若クハ各所在勤者ノ賀表ヲ受ケ參賀

言上書式ノ通り認メ式部職ヲ經テ上ル可シ其所屬廳ニ參賀又ハ賀表ヲ差出サセ方
ハ各廳ニ於テ適宜之ヲ定ム可シ但シ郵送スル賀表ヲ取纏ル爲メ時日ヲ要スル時ハ
數日ノ後言上スルモ妨ケナシ

陸海軍兵卒生徒等ニシテ正七位以下勳七等以下ヲ有スル者ハ總テ本項ノ例ニ准シ
書式ノ通り認メ上ル可シ

一神官判任ハ其長官ニテ參賀ヲ受ケ書式ノ通り認メ式部職ヲ經テ上ル可シ若シ長官
不在ニシテ代理者判任ナル時ハ一同直ニ内務省ニ賀表ヲ差出シ同省ヨリ第三書式
ニ准シ認メ上ル可シ

一北海道廳判任官在京ノ節ハ内閣ニ地方判任官神官判任在京ノ節ハ内務省ニ參賀シ
又判任官ニシテ其長官ニ從ヒ他所出張中ハ長官參賀ヲ書式ノ通り認メ上ル可シ

一非役正七位以下同勳七等以下ノ者ハ在勤地方廳ニ參賀シ該廳懸隔ノ地ニ在ル者ハ
其賀表ヲ差出スヘシ其賀表書式並差出サセ方ハ地方廳ノ適宜ニ依ル尤其廳長官ヨ

リ書式ノ通り認メ上ル事第三項ノ例ニ准ス
 一有爵者及從六位以上勳六等以上ニテ判任官奉職ノ者ハ第二書式ニ依リ認メ上ル可シ又正七位以下勳七等以下ニシテ等外或ハ雇等ノ名義ヲ以テ官廳ニ使用セラレ、者ハ所在地方廳ニ參賀スヘシ該廳懸隔ノ地ニ在ル者ハ第六項ニ准ス
 一祝節ニ當リ艦船ニ乗組又ハ航海中ノ者ハ賀表ヲ上ルニ及ハス

第一書式

謹奉賀新年
紀元節
天長節
年月日
官位勳爵苗字名

第二書式

謹奉賀新年
、、、
年月日
位勳爵苗字名

第三書式

新年
紀元節ニ付(内閣)(省)(院)(廳)
天長節
(府)(縣)(某神社)判任官准判任
(在京北海道廳判任在京地方)
(判任在京神官判任陸從判任)
一同之參賀相受此段及言上候也
年月日
長官苗字

第四書式

新年
紀元節ニ付(兵卒生徒等)(管内)
天長節
非役(正七位以下勳七等以下)
ノ輩一同之參賀相受此段及言上候也
年月日
長官苗字名

○第三十一節郵便爲換規
 (遞)告示第百六號 明治十九年
 十二月八日

賀表樣式改正 郵便爲替規則中追加

明治十八年九月農商務省第二十號告示郵便爲換細則中左ノ一章ヲ追加シ明治二十年一月十六日ヨリ施行ス

第六章 爲換金渡濟通知

第三十七條 爲換差出人其爲換金ノ渡濟通知ヲ要スルトキハ豫メ振出局ニ之ヲ請求スヘシ

第三十八條 爲替金渡濟ノ通知ハ拂渡局ニ於テ爲替金ヲ拂渡ストキ通知書ニ受取人ノ證印ヲ取り即日之ヲ差出人ニ送付スルモノトス

第三十九條 爲替金渡濟ノ通知料ハ爲替證書壹枚ニ付金貳錢トス

第四十條 通知料ハ郵便切手ヲ以テ納ムヘシ其切手ハ爲替願書又ハ小爲替原符ニ貼付スヘシ

但通知料ニ用ヒタル郵便切手ハ振出局ニ於テ消印シ納濟ノ證トス

第四十一條 爲替金返戻ノ場合ニ於テモ既納ノ通知料ハ還付セズ

第四十二條 通知料納濟ノ爲替ハ振出局ニ於テ其爲替證書(電信爲替ハ)ニ通知料納濟ノ印ヲ押捺シ交付スヘシ

第四十三條 受取人ハ通知料納濟ノ爲替ヲ受取トキ拂渡局ノ求メニ隨ヒ通知書ニ記名調印スヘシ又小爲替ニアリテハ其差出人ノ宿所氏名ヲ陳述スヘシ

第四十四條 爲替金渡濟ノ通知ヲ脱漏シタルトキハ其通知料ヲ還付スヘシ

第四十五條 通知料還付ハ爲替振出ノ日ヨリ六箇月内ニ差出人ヨリ驛遞局長ニ請求スヘシ此期限ヲ過クルトキハ之ヲ還付セズ

○第三十二節 郵便小爲替規則中改正

(遞)告示第百十三號 明治十九年十二月廿三日

郵便小爲替規定左ノ通改正來ル二十年一月十六日ヨリ施行ス

但本規定改正施行前郵便切手ヲ以テ端金ニ充用シタルモノハ尙現行規定ニ準テ取扱フモノトス

第一項 郵便小爲替證書一枚ノ金額ハ參圓以下トシ端數ハ厘位ヲ限リトス

但拾錢未滿ノ端數ハ拾錢以上ノ金額ト各別ニ爲替證書ニ記載スルモノトス

第五項 刪除

第十五項 刪除

○第三十三節 出板條例中改正

(內)訓令第一號 明治二十年一月十二日

明治八年十月內務省乙第百三十一號達九年四月同省乙第四十七號達同年五月同省乙第五十五號達及十四年五月內務大藏兩省乙第六號達但書ヲ取消ス

郵便小爲替規則中改正 出板條例中改正

(參照)

(內)乙第三百三十一號達 明治八年十月

今般第三百三十五號ヲ以テ出版條例公布ニ付版權免許狀附與候者ヨリ免許料收納方ノ儀七月ヨリ十二月迄ノ分ハ翌年三月限一月ヨリ六月迄ノ分ハ九月限當省へ可相納明細簿ノ儀ハ別紙雛形ノ通取調七月ヨリ十二月迄ノ分ハ翌年二月限一月ヨリ六月迄ノ分ハ八月限正副二帳可差出此旨相達候事 (別紙雛形略ス)

(內)乙第四十七號

明治九年四月達

昨八年乙第三十一號ヲ以テ版權免許料收納方ノ儀相達置候處右金圓ハ本年納ノ分ヨリ直ニ租稅察へ相納明細簿ノ儀ハ從前ノ通正副二帳共當省へ可差出此旨相達候事 但八年七月ヨリ九年六月迄ノ分ハ八年分トシ以降之ニ準シ可相納事

○內務大藏兩省乙第六號

明治十四年五月達

版權免許料收入表雛形別紙ノ通相定候條本年一月以降右ニ照準每半期分調成ノ上各翌月二十日限リ該地出發大藏省へ可差出此旨相達候事 (別紙雛形略ス)

但前內務省へ差出來リ候版權免許料收納明細簿正副二通ノ內自今副帳ハ差出スニ不及候事

○第三十四節 內務報告例中改正及心得

(內)訓令第四號

明治二十年一月廿七日

明治十二年六月內務省乙第三十三號達中社寺官有地境內木竹伐採員數表及同十九年九月內務省令第十七號內務報告例中年報第六十六項ノ事項ハ自今報告ニ及ハス

(內)訓令第五號

明治二十年一月廿七日

自今新ニ發スル所ノ省令訓令中ニ於テ期限ヲ定メ報告ヲ要スル旨ヲ記載シタルトキハ其報告ノ種類ニ依リ同時內務報告例目中ニ追加シタル儀ト心得ヘシ

○第三十五節

臘虎臘肭獸獵獲及其生皮輸入販賣規則

○勅令第八十號

明治十九年十二月十六日

臘虎臘肭獸獵獲及其生皮輸入販賣規則

第一條 明治十七年第十六號布告但書ニ據リ農商務大臣ノ特許ヲ得タル者ハ北海道廳ノ定メタル獵獲期限獵場區域内ニ於テ臘虎并ニ臘肭獸ノ獵獲ニ從事ス可シ

但獵獲ニ從事スルトキハ常ニ其特許狀ヲ携帯シ海陸何レノ場合ヲ問ハズ獵獲監視官吏又ハ警察官吏ニ於テ檢閲セシメトテ求ムルトキハ直ニ之ヲ示スヘシ

第二條 臘虎并ニ臘肭獸ノ獵獲ニ從事スル者北海道ニ至リタルトキハ獵船ノ名噸數乘組人名ヲ北海道廳指定ノ出張所ニ届出該道廳ニ於テ獵獲船ノ爲メ特ニ定メタル徽章ヲ常ニ船橋又ハ其他船部ノ見易キ位置ニ掲クヘシ

內務報告例中改正及心得

臘虎臘肭獸獵獲及其生皮輸入販賣規則

第三條 臘虎并ニ臘肭獸ノ生皮ヲ賣却セントスル者ハ之ヲ第二條ニ記載セル出張所ニ差出當該官吏ノ檢印(烙印ヲ用ユ)ヲ受ク可シ其檢印ナキ者ハ之ヲ賣却スルコトヲ得ス

第四條 前條當該官吏ノ檢印ナキ臘虎并ニ臘肭獸ノ生皮ヲ帝國諸港ニ輸入シ若クハ船舶ニ積載シテ帝國諸港内ニ滯泊シ又ハ市場ニ販賣シ或ハ販賣セントスル者ヲ發見スルトキハ稅關官吏又ハ警察官吏ニ於テ該物品ヲ取押ヘ直ニ告發スヘシ

但露西亞國及北亞米利加合衆國所轄内ニ於テ其政府ノ免許ヲ得テ獵獲シタル臘虎并ニ臘肭獸ノ生皮ニ於テハ船主又ハ船長タル者其國相當官吏ヨリ付與セシ證書若クハ本邦在留露國及合衆國領事ノ證明書ヲ差出シタル後該品ヲ帝國内ニ輸入スルコトヲ得

○第三十六節 西洋形船舶檢査細則并書式
(遞)省令第四號 明治十九年 四月八日

西洋形船舶檢査細則左ノ通之ヲ定ム

西洋形船舶檢査細則

第一條 西洋形船舶檢査規則ニ依リ檢査ヲ受クヘキ船舶ハ此細則ニ據ルヘシ
第二條 檢査規則第三條及第五條ニ掲クル船舶ハ其船主若クハ船長ヨリ第一號書式

ノ願書ヲ直チニ司檢所(不登簿船ハ其地方廳)ニ差出シ檢査ヲ受クヘシ

第三條 檢査規則第四條ニ掲クル船舶ハ其主若クハ船長ヨリ第一號書式ノ願書ヲ其船籍地方廳ヲ經テ豫メ遞信省ニ差出シ檢査官吏ノ派出ヲ俟テ便宜其檢査ヲ受クヘシ

第四條 檢査ヲ受ケ檢査證書ヲ受領セサル以前ニ於テ本船ヲ運航セントスルハ其船主若クハ船長ヨリ檢査官吏ニ請フテ第二號書式ノ假證書ヲ受クルヲ得但假證書ノ効用ハ三箇月ヲ以テ限リトス故ニ右期限内本證書ト交換スヘシ

第五條 遞信省若クハ地方廳ハ第三號書式ノ檢査證書ヲ作り登簿船ハ司檢所ヲ經由シ不登簿船ハ便宜之ヲ船主若クハ船長ニ下渡スヘシ但檢査規則第四條ニ掲クル船舶ニハ其地方廳ヲ經テ之ヲ下渡スヘシ

第六條 檢査規則第七條ニ掲クル航路ノ定限ハ左ノ四項ニ區分ス

第一 外國航船 内外國諸港ニ航通スルモノ

第二 内國航船 内國諸港ニ航通スルモノ但朝鮮國南界ノ鳴綠江ヨリ露領黑龍江ニ至ル沿岸及ヒ薩噠諸港ニ航スルモノモ包含ス

第三 近海航路 内國沿岸ノ近港及ヒ内地ト離島ノ間ヲ航通シ特ニ其航路ヲ定限シタルモノ

第四 平水航船 湖川及ヒ靜穩ノ海上ヲ限リ航通シ特ニ其航路ヲ定限シタルモノ
第七條 左ノ場合ニ限リ航路定限外ヲ航行スルモ妨ケナシ

第一 航路定限外ノ地ニ於テ製造若クハ購求シタル船舶検査ヲ經タルト否トヲ問
ハス其航路定限内ノ地或ハ最寄司檢所其他検査ヲ受ヘキ場所迄航行スルモノ
第二 航路定限内ニ検査ヲ受ヘキ一定ノ場所ナキカ爲メ特ニ最寄司檢所其他検査
ヲ受クヘキ場所迄航行スルモノ

第三 航路定限内ニ於テ船體若クハ汽機汽罐其他要部ヲ修繕スヘキ場所ナク爲メ
ニ最寄工場所在地迄航行スルモノ

第八條 船内旅客ノ定員ハ寢床ノ數ヲ以テ定ム尤モ雜居室ノ定員ハ左項ニ據ルヘシ
但多數ノ兵卒若クハ移住民人夫等ヲ搭載シ航通スルモノ及ヒ河川渡舟ノ如キハ旅
客定員ノ限ニアラス

第一 外國航船ハ一坪(六尺) 下等三人但内國ヲ限リ航通スルモノハ内國航船ノ旅
客定員ニ據ルヲ得

第二 内國航船ハ一坪(六尺) 上等二人中等三人下等四人

第三 近海航船及ヒ平水航船ハ一坪(六尺) 上等四人中等五人下等六人但航通ノ途
次他ニ寄港スルト否トヲ問ハス六時間以内ニ仕向港(最終ノ地)ニ到達シ得ヘキモノ

ハ定員ノ外一坪(六尺)ニ付上中等ハ一人下等ハ二人マテヲ増加スルヲ得
第四 湖川ヲ限リ航通スル船舶ノ下等旅客ハ場合ニヨリ一坪(六尺)十人迄ニ増加
スルヲ得

第九條 登簿噸數五百噸以上ノ船舶ニシテ船體汽機ノ外國航通ニ堪ヘサルモノヲ除
クノ外ハ其外國ニ航スルト否トヲ問ハス都テ外國航船トシテ検査ヲ受クヘシ

第十條 登簿免狀ヲ受有スル船舶ハ臨時検査ヲ除クノ外前回検査ヲ受ケタル司檢所
(検査規則第四條ニ掲
クル船舶ハ其地方廳)ヘ次回ノ検査ヲ願出ヘシ但其航路ヲ變スル等ノ場合ニ於テ
ハ此限ニアラス

第十一條 検査規則第十三條ニ掲クル船舶ハ最寄司檢所(不登簿船ハ)ニ願出テ検査
ヲ受クヘシ

第十二條 船主ノ都合ニ依リ船舶ヲ入渠若クハ上架セントスルキハ其旨ヲ前回検査
ヲ受ケタル司檢所(検査規則第四條ニ掲クル船舶ハ)ニ届出ヘシ

第十三條 検査執行ノ際船免狀及ヒ乗組員技術免狀ヲ合セテ検査官吏ノ檢閲ニ供ス
ヘシ

第十四條 定時臨時ニ拘ハラヌ修繕等ノ爲メ運航ヲ差止メタルキハ検査官吏ニ於テ
本船現有ノ検査證書ヲ引上置クヘシ

第十五條 検査規則第十一條第十二條第十四條ノ場合ニ於テハ船主若クハ船長ヨリ其事由ヲ詳記シタル書面ヲ前回検査ヲ受ケタル司檢所(不登簿船及検査規則第四條ヲ掲クル船舶ハ其地方ニ差出スヘシ)

第十六條 船舶検査ノ方法及ヒ細目ハ管船局發行ノ検査手續書ニ據ルヘシ

(第一號書式)

汽船何丸第何回御検査願

- 一 本船船主宿所氏名若クハ會社名其所在地
- 一 總噸數及登簿噸數
- 一 一定繫場
- 一 本船製造年月及ヒ場所
- 一 船體材料
- 一 綱具ノ裝置
- 一 公稱馬力
- 一 推進器ノ種類
- 一 航路定限
- 一 前期検査ノ場所(第一回ノ願書ニハ之ヲ除ク)

- 一 前期検査證書有効期限(前ニ同シ)
- 一 前回本船入渠検査年月日
- 一 前回汽罐水壓試驗年月日
- 右ノ汽船(當時何地ニ碇泊若クハ入渠中ニ付御検査被成下度)(何地ヨリ何地ノ間ヲ航通司檢所所在地ニ回航不仕候ニ付何地ニ於テ御検査奉願度候間其旨遞信省へ御上申被下度)此段奉願候也

船主若クハ船長

何 某

現住所

司檢所宛
地方廳

(第二號書式)

船名	船主氏名	検査地名	登簿噸數	定繫場

(第三號書式)

船舶檢査證書

號番	船名	證書 有効 期限	航路限定		船主 姓名	噸數	登陸 場	旅客定員			汽缸 最大 壓力	
			航路	限定				上等	中等	下等		

右ノ船舶檢査ノ上本書期限中記載ノ航路航通ニ適當ナル
 ノ報告ヲ得ルニ依リ西洋形船舶檢査規則ニ遵ヒ此證書ヲ
 附與スルモノ也

明治 年 月 日
 遞 信 廳 省 印

船舶檢査假證書

號番	船名	假證書 有効 期限	航路限定		船主 姓名	噸數	登陸 場	旅客定員			汽缸 最大 壓力
			航路	限定				上等	中等	下等	

右ノ船舶檢査ノ上記載ノ航路航通ニ適當ナルヲ以テ此檢査
 假證書ヲ附與スル者也
 但シ此假證書ハ明治 年 月 日ヲ限リ無効タルヘシ

明治 年 月 日
 官 姓 名 印
 (二名以上ノ檢査ニ係ル
 キハ連署スルモノトス)

○第三十七節 海上衝突豫防規則中信號器船舶ニ備置方
(遞)省令第十三號 明治十九年 六月二日

海上衝突豫防規則中ニ掲クル信號器ハ左ノ制限ニ從ヒ各船舶ニ備ヘ置クヘシ
但舢舨及ヒ甲板ナキ諸舟並湖川ヲ限リ航行スル諸船ハ此限ニアラス
一外國航船

一大砲一門若クハ二門

裝藥十二箇以上

但難船信號轟彈ヲ以テ大砲ニ代用スルヲ得此場合ニ於テハ該轟彈十二箇以上
ヲ備フヘシ

一星火ヲ發スル榴彈或ハ火箭

十二箇以上

一信號焰管

十二箇以上

一機械製霧中號角或ハ尋常號角

一箇

一黑色球

三箇

一紅色球燈

三箇

一號鐘

一箇

一汽笛 (汽船)

一箇

一萬國船舶信號旗

一箇

一內國航船

一大砲一門若クハ二門

裝藥六箇以上

但難船信號轟彈ヲ以テ大砲ニ代用スルヲ得此場合ニ於テハ該轟彈六箇以上ヲ
備フヘシ

一星火ヲ發スル榴彈或ハ火箭

六箇以上

一信號焰管

六箇以上

一機械製霧中號角或尋常號角

一箇

一黑色球

三箇

一紅色球燈

三箇

一號鐘

一箇

一汽笛 (汽船)

一箇

一萬國船舶信號旗

一箇

一近海航船

一星火ヲ發スル榴彈或ハ火箭

六箇以上

一信號焰管

六箇以上

一黑色球

三箇

海上衝突豫防規則中信號器被定

- 一 紅色球燈 三 箇
- 但百海里以内ヲ航通スルモノハ前四項ノ信號器ヲ備フルノ限ニアラス
- 一 機械製霧中號角或ハ尋常號角 一 箇
- 一 汽 鐘 一 箇
- 一 汽 笛 (汽船) 一 組
- 一 萬國船舶信號旗ノN.C. (難船信號) 一 組
- 一 平水航船及不登簿帆船 一 箇
- 一 機械製霧中號角或ハ尋常號角 一 箇
- 一 號 鐘 一 箇
- 一 汽 笛 (汽船) 一 箇
- 一 日本形回漕船 六箇以上
- 五百石以上ノモノ
- 一 星火ヲ發スル火箭或ハ信號焰管 一 箇
- 一 機械製霧中號角或ハ尋常號角 一 箇
- 一 號 鐘 一 組
- 一 萬國船舶信號旗ノN.C. (難船信號)

- 一 日本形回漕船 一 箇
- 百石以上五百石未満ノモノ
- 一 機械製霧中號角或ハ尋常號角 一 箇
- 一 號 鐘 一 箇

○第三十八節 海上衝突豫防規則中信號器製造制限及罰則

(遞)省令第十二號 明治十九年 六月二日
 明治十八年八月第廿七號布告海上衝突豫防規則改正追加ノ記載シタル信號器中星火ヲ發スル榴彈或ハ火箭信號焰管及ヒ轟彈ハ遞信省ノ許可ヲ受ケタルモノニ非サレハ之ヲ製造スルヲ得ス犯ス者ハ貳圓以上拾圓以下ノ罰金ニ處ス

○第三十九節 船燈信號器製造販賣規則

(遞)省令第十九號 明治十九年 七月廿三日
 船燈信號器製造販賣規則左ノ通定ム
 但明治十四年八月農商務省甲第四號布達ハ廢止ス

船燈信號器製造販賣規則

第一條 船燈(檣燈)發火信號器(星火ヲ發スル榴彈或ハ火箭信號焰管轟彈)ヲ製造セントスル者ハ其管轄廳ヲ經テ製造品ノ見本ヲ差出シ遞信省ノ許可ヲ受クヘシ

第二條 發火信號器ノ許可ヲ乞フトキハ製造人又ハ代理人各種共十箇以上ノ見本ヲ携帶シテ遞信省ノ試験ヲ受クヘシ但試験入費ハ出願人ヲシテ負擔セシム

第三條 遞信省ハ船燈發火信號器ノ見本ヲ合格ト見認ムルトキハ管轄廳ヲ經テ製造免許証ヲ下付スヘシ

第四條 免許製造ノ船燈發火信號器ニハ其製造人ノ氏名ヲ彫刻又ハ貼付スヘシ

第五條 免許製造ノ船燈發火信號器ヲ販賣セントスル者ハ其管轄廳ノ許可ヲ受クヘシ但免許製造人ニ於テ販賣スルハ此限ニアラス

第六條 船燈發火信號器ノ製造又ハ販賣免許ヲ受ケタル者ハ各其氏名製造所又ハ販賣所名ヲ新聞紙ニテ廣告シ且ツ其製造所販賣所ニハ看板ヲ掲クヘシ

第七條 免許製造人其籍ヲ轉シ若クハ氏名ヲ變スルトキハ管轄廳ヲ經テ免許證ヲ書換テ願出ツヘシ但其廢業死亡ノ時ハ免許證ヲ返納スヘシ

第八條 船燈發火信號器製造人ノ員數ハ遞信省ニ於テ之ヲ制限ス其販賣人ノ員數ハ地方ノ實況ニ應ジ管轄廳ニ於テ之ヲ増減スルヲ得ヘシ

第九條 遞信省又ハ地方廳ニ於テハ免許製造所及ヒ販賣所ヘ不時ニ吏員ヲ派出シ其製器ノ適否ヲ監査シ場合ニ依リ之ヲ實試スルコトアルヘシ

第十條 不合格ノ製器ハ監査官吏ニ於テ其改造ヲ命ジ或ハ販賣若クハ使用ヲ停止スルコトアルヘシ

ルコアルヘシ

第十一條 不合格ノ船燈發火信號器ヲ製造又ハ販賣スル者アルトキハ遞信省又ハ地方廳ニ於テ其營業ヲ停止若クハ禁止スルコトアルヘシ

第十二條 第四條第五條ヲ犯ス者ハ五拾錢以上壹圓九拾五錢以下ノ科料ニ處ス

(遞)告示第八號 明治二十年一月廿七日

明治十九年當省令第十三號ニ掲グル信號器中號角ハ其長一尺三寸以上其徑三寸以上又號鐘ハ其徑六寸六分以上ノモノトス

○第四十節 商標登錄願手續中改正

(農)省令第十號 明治十九年九月十一日

明治十七年第十三號布達商標登錄願手續第二條第五條第七條ノ手數料及同十八年第五號布達專賣特許手續第二條第七條第十一條ノ免許料ハ出願ノ日ヨリ三日以内ニ納ムヘキコトニ改正ス

○勅令第九號 明治二十年四月十八日

明治十七年第十九號布告商標條例第十四條左ノ通改正シ明治二十年六月一日ヨリ施行ス

第十四條 商標ノ登錄ニ係ル願書ニハ左ノ區別ニ從ヒ證券印紙ヲ貼用スヘシ

一 商標ノ登録登錄商標ノ兼用轉用又ハ改正及登錄證ノ再渡 壹圓

二 登錄商標滿期續用 五圓

一 商標ノ登録 金拾圓

二 登錄商標ノ兼用轉用又ハ改正ノ登録 金五圓

三 登錄商標ノ讓與又ハ分與ノ登録 金五圓

(農)省令第二號 明治二十年五月五日
明治十七年六月太政官第拾三號布達商標登錄願手續中左ノ通加除改正シ明治二十年六月一日ヨリ施行ス

第二條改正
商標ノ登録ヲ願出ツルキハ商標見本五枚ヲ添へ願書一通明細書二通ヲ差出スヘシ
第五條改正
條例第八條ニ據リ商標ノ讓與分與ヲ願出ツルトキハ讓主ヨリ約定書本書ヲ添へ願書一通ヲ差出スヘシ
其登録ヲ經タルトキハ約定書本書ニ登録濟ノ證印ヲ捺シ之ヲ下付スヘシ
第六條第二項追加

條例第十條第十一條ニ據リ商標ノ續用及登錄證ノ再渡ヲ願出ツルキハ願書一通ヲ差出スヘシ

第七條改正

商標ノ登録ヲ願出ル者及登錄商標ノ兼用轉用改正讓與又ハ分與ヲ願出ル者ハ其登録ヲ聞届ヘキ旨ノ通知ヲ得タル日ヨリ三十日以内ニ其登録料ヲ納ム可シ此期限内ニ登録料ヲ納メサルキハ其出願無効タルヘシ但已チ得サル事由アリテ延期シタルモノト認ムルキハ此限ニアラス

第九條改正

商標登錄願書ノ訂正ニ關シ達テ受ケタルトキハ其日ヨリ十五日以内ニ明細書ノ訂正ニ關シ達テ受ケタルキハ其日附ヨリ三箇月以内ニ訂正書又ハ答辨書ヲ出スヘシ此期限内ニ之ヲ出サ、ルキハ其出願無効タルヘシ但已チ得サル事由アリテ延期シタルモノト認ムルキハ此限ニアラス

第十條改正

商標登錄願人ハ專賣特許局ノ達ニ隨ヒ其商標ノ木版又ハ鉛版ヲ差出ス可シ其達ノ日附ヨリ六箇月以内ニ之ヲ差出サ、ルキハ其出願無効タル可シ但已チ得サル事由アリテ延期シタルモノト認ムルキハ此限ニアラス

第十二條追加

商標ニ關スル諸願書式及明細書文例等ハ別ニ告示スヘシ
(農)告示第四號 明治二十年五月十八日
商標ニ關スル諸願書式及明細書文例等別冊ノ通相定メ明治二十年六月一日ヨリ施行ス

但明治十七年當省第五號告示ハ右施行ノ日ヨリ廢止ス

○農商務省告示第四號別冊

商標ニ關スル諸願書式及明細書文例等

一書面ハ總テ美濃紙ニツ折ニシテ上部曲尺一寸下部八分左二分綴料一寸ヲ餘シ楷行ノ内ニテ十三行二十五字詰ヲ以テ字體明瞭ニ認ム可シ

第一 新ニ商標ノ登錄ヲ願出ルトキ

商標登錄願

此處ニ成規ニ從ヒ印紙ヲ貼用スヘシ

私(當會社當組)儀別紙明細書ニ記載ノ商標ヲ自今相用度(條例頒布以後即チ日以後ニシテ登錄出願以前ヨ)去明治何年何月何日ヨリ又ハ何月頃ヨリ相來リ使用セル商標ナルトキハ 倭儀無之段確信致候間御登錄ノ上證書御下候處)右ニ付商標條例ニ相觸レ

付相成度此段奉願候也

何府(北海道)何郡何町何番地 居住

本貫族籍

何業

又ハ

某 印

何府(北海道)何郡何町何番地

何業

社(組) 社(組) 印

社長

本貫族籍

某 印

前書ノ通願出候ニ付進達候也

何府知事(北海道廳長官)何某印

年 月 日

第二 登錄商標ノ改正兼用又ハ轉用登錄ヲ願出ルトキ

登錄商標改正(兼用轉用)登錄願

此處成規ニ從ヒ印紙ヲ貼用スヘシ

一何年何月何日附第何號登錄證
一第何種何品又ハ何々品ニ用フル商標
前記ノ商標ヲ自今別紙明細書ニ記載ノ通改正商標登錄願手續第十一條

商標登錄願書式

第何種何品又ハ何々品ニ兼用又ハ轉用ニ致度有ニ付商標條例ニ相觸レ候儀無之段確信致候間御登錄ノ上證書御下付相成度此段奉願候也

何府(北海道)何郡何町何番地 居住 寄留

本貫族籍 何業

某 印

何府(北海道)何郡何町何番地

何業

社印

社長

某 印

本貫族籍 何

前書ノ通願出候ニ付進達候也

何府知事(北海道廳長官)何某印

年月日

第三甲

一箇人ヨリ新ニ商標ノ登録ヲ願出テ又ハ登録ノ改正兼用若クハ轉用登録ヲ願出ルトキ

明細書 商標見本ハ明細書ニ附スル外ニ三枚ヲ出スヘシ

商標見本

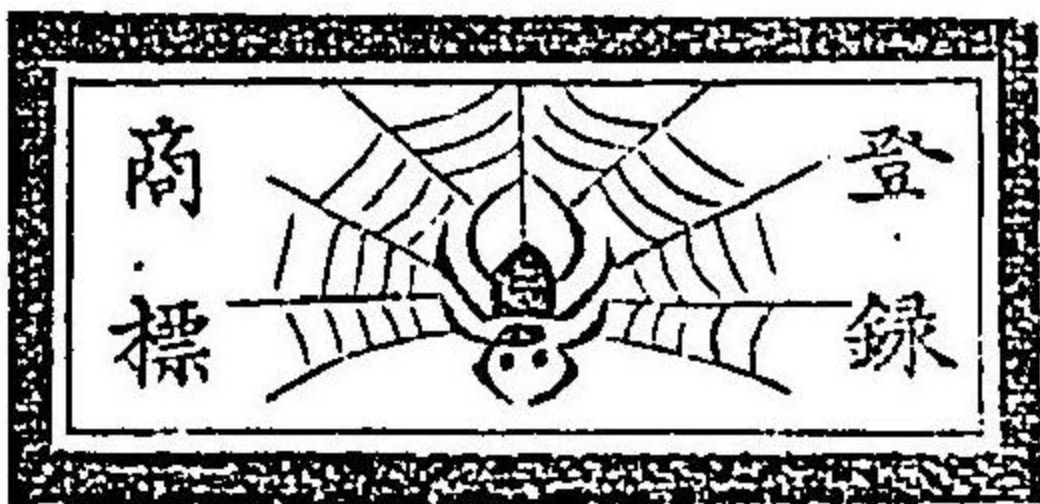

此處ニハ商標全部ノ眞形ヲ摸寫シ又ハ印刷シ又ハ摸寫若クハ印刷セルモノヲ貼附スヘシ但シ商標ヲ貼附シタルトキハ其商標ト本紙トニ掛ケテ捺印ス可シ

一此商標ハ子母線ヲ以テ横長方形ノ欄ヲ設ケ其正中ニ蜘蛛ノ巢中ニ栖メル圖ヲ畫キ其右側ニ楷書ニテ登録左側ニ商標ト記シタルモノニ有之候本項商標全部ノ構造ヲ遺漏ナク明瞭ニ記ス可シ

一此商標ノ要部ハ蜘蛛ノ巢中ニ栖メル圖ニ有之候一此商標ヲ用ヒ候物品ハ商標登録願手續第十一條第三十種ノ絹織物ニ有之候本項ニハ藥劑ノ如キ其品目夥多ニシテ逐一枚舉シ難キモノ

一此商標ハ厚紙ニ印刷シ製品絹織物ニ結附相用候本項ニハ商標ノ用ヒ方ヲ右之通相違無之候也 何府(北海道)何郡何町何番地 居住 寄留

本貫族籍
何業
某 印

第三乙 會社又ハ組合ヨリ新ニ商標ノ登録ヲ願出テ又ハ
登録商標ノ改正兼用若クハ轉用登録ヲ願出ルキ

明細書 商標見本ハ明細書ニ附ス
ル外ニ三枚ヲ出ス可シ

商 標 見 本

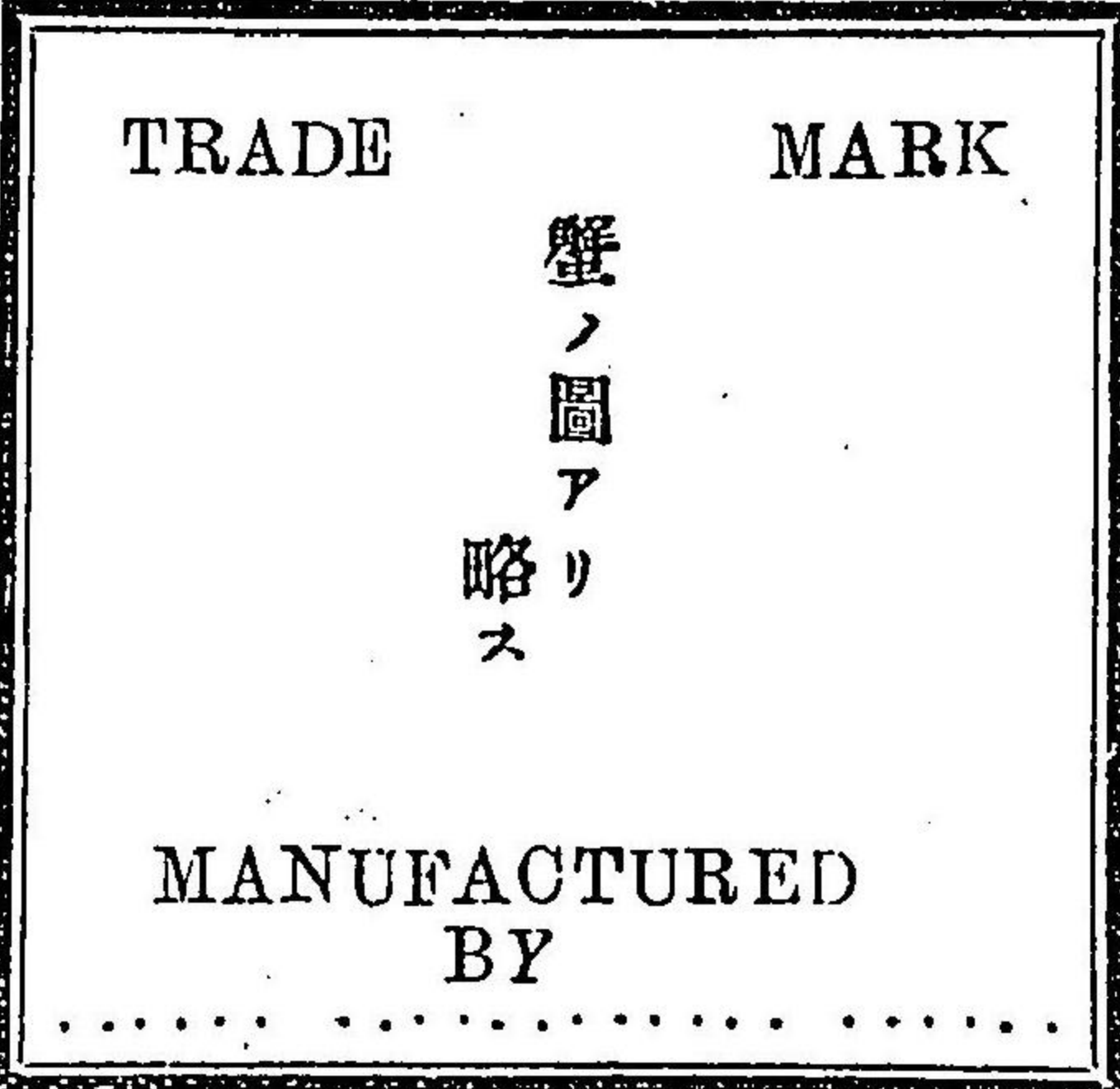

右ノ處ニハ商標全部ノ眞形ヲ摸寫シ又ハ印刷シ又ハ摸寫若クハ印
刷セルモノヲ貼付ス可シ但シ商標ヲ貼付シタルトキハ其商標ト本
紙トニ掛ケテ捺印ス可シ

一此商標ハ子母線ヲ以テ横長方形ノ欄ヲ畫シ其正中左右ニ屈曲シ且ツ處
々ニ砂磔アル細流ノ面上ニ一蟹ノ少シク左整ヲ舉ケ横行スル圖ヲ畫キ
其上邊左右ニハ商標下邊ニハ何々製造ト孰レモ英語ニテ記シタル者ニ
有之候 本項ハ商標全部ノ構造ヲ
遺漏ナク明瞭ニ記ス可シ
一此商標ノ要部ハ一蟹ノ少シク左整ヲ舉ケ横行スル圖ニ有之候
此商標ヲ用ヒ候物品ハ商標登録願手續第十一條第二十種ノ生糸ニ有
之候 本項ニハ藥劑ノ如キ其品目夥多ニシテ逐一枚舉シ難キモノ
ハ止ムヲ得サレモ然ラサルモノハ逐一其品名ヲ記スヘシ
一此商標ハ西洋紙ニ印刷シ商品生糸ノ帶紙ニ貼付相用候 本項ニハ商標ノ
詳細ニ記
大可シ
右之通相違無之候也

何府(北海道)何郡何町何番地 居住
何縣()何區何村何番地 寄留

何 業
何 會 社(組)
組 社 印

本貫族籍
何 某 印

第四 登錄商標ノ讓與登錄ヲ願出ルトキ

登錄商標讓與登錄願

一何年何月何日付第何號登錄證
一第何種何品又ハ何々品ニ用フル商標
前記ノ商標ヲ今般何某住所本貫族籍業名ヲ記スヘシ若シ會社又ハ組合ナ
ハ組長ノ姓名ニ營業上ノ仕做ト共ニ讓與致度候間其旨御登錄相成度依テ
ヲ記ス可シ
約定書本書相添此段奉願候也

年月日

讓主 何業 某 印

又ハ

何府(北海道)何郡何町何番地

何業 會社(組)

社印

農商務大臣何某殿

讓主 本社貫族籍 組長 何業 某 印

前書之通願出候ニ付進達候也

年月日

何府知事(北海道廳長官)何某印

第五 登錄商標ノ分與登錄ヲ願出ルトキ

登錄商標分與登錄願

一何年何月何日付第何號登錄證
一第何種何品又ハ何々品ニ用フル商標
前記ノ商標ヲ今般何某住所本貫族籍業ト共同營業致候ニ付同人ニ分與致
度候間其旨御登錄相成度依テ約定書本書相添此段奉願候也

年月日

讓主 何業 某 印

農商務大臣何某殿

前書之通願出候ニ付進達候也

年月日

何府知事(北海道廳長官)何某印

第六 登錄證ノ再渡ヲ願出ルトキ

讓與分與願書式

商標登錄書紛失(燒失流失等)ニ付再渡願

一何年何月何日何日附第何號登錄證

一第何種何品又ハ何々品ニ用フル商標

前記ノ商標ハ私(當會社當組)所有ニ有之候處其登錄證明治何年何月何日何地ニ於テ何々ノ際紛失(又ハ燒失流失等其始末ヲ記スヘシ)候ニ付再渡相成度此段奉願候也

此處ニ成規ニ從ヒ印紙ヲ貼用スヘシ

年月日

又ハ

何府(北海道)何郡何町何番地 居住

本貫族籍

何業 某 印

何縣(北海道)何郡何町何番地

何業

會社(組)

社印

本貫族籍

何業 某 印

農商務大臣何某殿
前書之通願出候ニ付進達候也

年月日

何府知事(北海道廳長官)何某印

第七 登錄商標ノ續用登

登錄商標續用登錄願

此處ニ成規ニ從ヒ印紙ヲ貼用スヘシ

一何年何月何日附第何號登錄證
一第何種何品又ハ何々品ニ用フル商標
前記之商標ハ私(當會社當組)所有ニ有之候處來ル明治何年何月何日ニテ專用年限用相濟候得共其後モ尙從前之通專用致度ニ付更ニ御登錄相成度此段奉願候也

年月日

又ハ

何府(北海道)何郡何町何番地 居住

本貫族籍

何業 某 印

何縣(北海道)何郡何町何番地

何業

會社(組)

社印

本貫族籍

何業 某 印

農商務大臣何某殿
前書ノ通願出候ニ付進達候也

年月日

何府知事(北海道廳長官)何某印

第八 商標登錄願人他人ニ代理ヲ委任シタルトキ

代人御届

一 明治何年何月何日附商標登錄願
右願ニ關スル事件ニ付何某住所本貫族籍ヲ以テ代人ト相定メ候條此段御届申上候也

何府(北海道)何郡何町何番地 居住
本貫族籍
何業
願人 何業 某 印

前書ノ通届出候ニ付進達候也
年 月 日
農商務大臣何某殿

何府知事(北海道廳長官)何某印

第九 商標登錄願人其登錄ヲ聞届シ可キ旨ノ通知ヲ得テ其商標ノ木版及ハ鉛版ヲ專賣特許局へ差出ストキ

商標印版差出御届

一 明治何年何月何日付
一 商標(登錄商標改正兼用又ハ轉用)登錄願
右願御聞届可相成旨明治何年何月何日附ヲ以テ御通知相成候ニ付其商標ノ木版本日(内國通運會社ニ托シ)差出候間此段御届申上候也

何府(北海道)何郡何町何番地 居住
本貫族籍
何業
何業 某 印

何府(北海道)何郡何町何番地 居住
何業
何業 某 印



社 組長
本貫族籍
農商務省專賣特許局長何某殿
何 某 印

附言右印版ハ可成大サ曲尺方壹寸八分以内ナルヲ要ス尤商標ノ圖形ニ依リ此大サニテ不都合ナルトキハ之ヲ超ユルモ妨ケナシト雖モ必ス長サ七寸幅五寸ニ過キサルヲ要ス又版ノ厚サハ如何ナル場合ニ於テモ活字ノ高サ即チ曲尺七分六厘ヨリ増減セサルヲ要ス

○第四十一節 專賣特許條例及手續中加除改正

○勅令第八號 明治二十年四月十八日

明治十八年第七號布告專賣特許條例第十七條左ノ通改正シ明治二十年六月一日ヨリ施行ス

第十七條 專賣特許ニ係ル願書ニハ左ノ區別ニ從ヒ證券印紙ヲ貼用スヘシ

- 一 專賣特許追加特許 三 圓
- 二 專賣權ノ讓與分與 五 圓
- 三 專賣特許證ノ再渡 壹 圓

專賣特許證ヲ受クル者ハ左ノ區別ニ從ヒ專賣特許料ヲ納ムヘシ

- 一 五年ノ專賣特許 金拾圓
- 二 十年ノ專賣特許 金拾五圓
- 三 十五年ノ專賣特許 金貳拾圓

(農)省令第一號 明治二十年五月五日

明治十八年四月太政官第五號布達專賣特許手續中左ノ通加除改正シ明治二十年六月一日ヨリ施行ス
第二條改正

專賣特許ヲ願出ルキハ一箇ノ發明ニ付願書明細并圖面各一通ヲ差出スヘシ
第六條改正

圖面ニハ一圖毎ニ番號ヲ記シ其各部ニハ片假名平假名又ハ數字ヲ付シテ明細書ノ説明ト符合セシメ且發明人ノ氏名ヲ記載スヘシ

第七條改正

條例第七條ニ依リ專賣權ノ讓與又ハ分與ヲ願出ルトキハ讓主ヨリ願書一通ニ約定書本書ヲ添ヘテ差出スヘシ
其登錄ヲ經タルトキハ約定書本書ニ登錄濟ノ證印ヲ捺シ之ヲ下付スヘシ

第九條及第十二條中二通トアルヲ一通ト改ム

第十條改正

專賣特許又ハ追加特許ヲ受クル者ハ其出願ヲ聞届ヘキ旨ノ通知ヲ得タル日ヨリ三十日以内ニ其特許料ヲ納ムヘシ此期限内ニ特許料ヲ納メサルトキハ其出願無効タルヘシ但已ヲ得サル事由アリテ延期シタルモノト認ムルトキハ此限ニアラス

第十一條改正

條例第十三條ニ依リ專賣特許證ノ再渡ヲ願出ルトキハ其理由ヲ詳記シタル願書一通ヲ差出スヘシ

第十五條改正

專賣特許願書ノ訂正ニ關シ達ヲ受ケタルトキハ其日ヨリ十五日以内ニ圖面ノ徵収又ハ訂正ニ關シ達ヲ受ケタルトキハ其日附ヨリ三箇月以内ニ明細書ニ關シ達ヲ受ケタルトキハ其日附ヨリ六箇月以内ニ訂正圖面又ハ答辨書ヲ出スヘシ此期限内ニ之ヲ出サ、ルトキハ其出願無効タルヘシ但已ヲ得サル事由アリテ延期シタルモノト認ムルトキハ此限ニアラス

第十六條追加

專賣特許ニ關スル諸願書式明細書及圖ノ雛形用紙等ハ別ニ告示スヘシ

(農)訓令第八號

明治二十年五月十日

本年勅令第八號及第九號ヲ以テ專賣特許條例及商標條例第十四條改正相成且本年本省令第一號及第二號ヲ以テ專賣特許手續及商標登錄願手續共加除改正候ニ付テハ特許又ハ登錄ヲ聞届ク可キ旨ノ通知書其廳ニ達シタルトキハ即時ニ之ヲ願人ニ下付スルト同時ニ特許料又ハ登錄料徵收ノ手續ヲ爲シ徵收濟ノ上ハ速ニ其旨ヲ當省專賣特許局ヘ通知スヘシ

(農)告示第三號

明治二十年五月十八日

專賣特許ニ關スル諸願書式明細書及圖面ノ用紙雛形等別冊ノ通り相定メ明治二十年

六月一日ヨリ施行ス

但明治十八年當省第六號告示ハ右施行ノ日ヨリ廢止ス

○農商務省告示第三號別冊

專賣特許ニ關スル諸願書式及明細書文例等

願書及上申書式
一書面ハ總テ美濃紙ニツ折ニシテ上部曲尺一寸下部八分左二部綴料一寸ヲ餘シ楷行ノ内ニテ十三行二十五字詰ヲ以テ字體明瞭ニ認ムヘシ
第一 新ニ專賣特許
ヲ願出ルトキ

專賣特許願

一何々發明ノ名稱

此處ニ成規ニ從ヒ印紙ヲ貼用スヘシ

右ハ明細書ニ記載スル通ノ機械(物品)(方法)ニシテ私(私共)ノ發明ニ有之候處專賣特許條例ニ相觸レ候儀無之且此願書及明細書ニ記載セル事實並ニ圖面(圖面)ヲ添ニ相違ノ廉無之段確信致候間何箇年ヲ期限トシ專賣特許証御下附相成度此段奉願候也

何府(北海道)何郡何町何番地 居住

本貫族籍 何 某 印

前書ノ通願出候ニ付進達候也
農商務大臣何某殿
何府 印スヘシ以下總テ此例ニ依ル
何縣 知事(北海道廳長官)何某印

專賣特許願書式

第二發明者發明共有者ト連名ノ專賣特許證ヲ得ントシテ願出ルトキ

專賣特許願

〔此處ニ成規ニ從ヒ印紙ヲ貼用スヘシ〕

一何々 發明ノ名稱
ヲ掲クヘシ

右ハ明細書ニ記載スル通ノ機械(物品)(方法)ニシテ私(私共)ノ發明ニ有之候處專賣特許條例ニ相觸レ候儀無之且此願書及明細書ニ記載セル事實並ニ圖面(圖面ヲ添)ニ相違之廉無之段確信致候就テハ右發明ハ何某住所本貫族籍(フルトキ)ト共有致度ニ付何箇年ヲ期限トシ連名ノ專賣特許證御下附ヲモ記スヘシ相成度此段奉願候也

何府(北海道)何郡何町何番地 居住
何縣(北海道)何區何村何番地 寄留

本貫族籍

何 某 印

年 月 日

農商務大臣何某殿

前書ノ通願出候ニ付進達候也

何府知事(北海道廳長官)何 某 印

第三相續者ヨリ專賣特許ヲ願出ルトキ

專賣特許願

此處ニ成規ニ從ヒ印紙ヲ貼用スヘシ

一何々 發明ノ名稱
ヲ掲クヘシ

右ハ明細書ニ記載スル通ノ機械(物品)(方法)ニシテ亡何某ノ發明ニ候處家名相續ノ廉ヲ以テ私受繼候就テハ專賣特許條例ニ相觸候儀無之且此願書及明細書ニ記載セル事實並ニ圖面(圖面ヲ添)ニ相違之廉無之段確信致候間何箇年ヲ期限トシ專賣特許證御下附相成度此段奉願候也

發明者亡何某相續人

何府(北海道)何郡何町何番地 居住
何縣(北海道)何區何村何番地 寄留

本貫族籍

何 某 印

年 月 日

農商務大臣何某殿

前書之通願出候ニ付進達候也

何府知事(北海道廳長官)何 某 印

第四 他人ノ發明ヲ讓受ケ專賣特許ヲ願出ルトキ

專賣特許願

此處ニ成規ニ從ヒ印紙ヲ貼用スヘシ

一何々發明ノ名稱ヲ掲クヘシ右ハ明細書ニ記載スル通ノ機械(物品)(方法)ニシテ私(私共)儀發明者何某住所本貫族籍ヨリ讓受候發明ニ有之候處專賣特許條例ニ相觸レ候義無之且ツ此願書及明細書ニ記載セル事實並ニ圖面圖面ヲ添フルトキニ相違之廉無之段確信致候間何箇年々期限トシ專賣特許証御下附相成度此段奉願候也

何府(北海道)何郡何町何番地居住

本貫族籍發明者 何 某 印

證明人 何 某 印

農商務大臣何某殿 肩書全斷 發明讓受人 何 某 印

前書之通願出候ニ付進達候也 何府縣知事(北海道廳長官)何 某 印

第五 追加專賣特許ヲ願出ルトキ

追加專賣特許願

此處ニ成規ニ從ヒ印紙ヲ貼用スヘシ

一何々改良發明ノ名稱ヲ掲クヘシ右ハ私(私共)所有ノ明治何年何月何日付第何號專賣特許証ニ係ル何々發明ノ名稱ヲノ發明ニ就キ明細書ニ記載ノ通改良ヲ加ヘ候モノニシテ專賣特許條例ニ相觸レ候儀無之且ツ此願書及明細書ニ記載セル事實並ニ圖面圖面ヲ添フルトキニ相違之廉無之段確信致候間追加專賣特許証御下附相成度此段奉願候也

何府(北海道)何郡何町何番地居住

本貫族籍

專賣人 何 某 印

農商務大臣何某殿 前書之通願出候ニ付進達候也

何府縣知事(北海道廳長官)何 某 印

專賣特許願書式

第六 他人ノ專賣特許年限中ノ發明ニ改良ヲ加ヘテ專賣特許ヲ願出トキ

改良發明專賣特許願
一何々 改良發明ノ名稱

此處ニ成規ニ從ヒ印
紙ヲ貼用スヘシ

右ハ何某 住所本貫族籍 所有ノ明治何年何月何日付第何號專賣特許証ニ係
ル何々 原發明ノ名稱ノ發明ニ付明細書ニ記載ノ通私(私共)改良ヲ加ヘ候
モノニシテ專賣特許條例ニ相觸レ候儀無之且此願書及明細書ニ記載セル
事實並ニ圖面 フルトキニ相違之廉無之段確信致候就テハ該條例第九條第
一項ニ據リ專賣人ノ承諾ヲ經候間何箇年ヲ期限トシ專賣特許証御下附相
成度此段奉願候也

何府(北海道)何郡何町何番地 居住
本貫族籍專賣人
證明人 何 某 印
肩書全斷
改良發明者 何 某 印

年 月 日
農商務大臣何某殿
前書之通願出候ニ付進達候也

何府
何縣知事(北海道廳長官)何某印

第七

專賣特許年限中ノ發明ニ改良ヲ加ヘ其專賣人ノ承諾ヲ經ル能ハスニテ專賣特許ヲ願出ルトキ

改良發明專賣特許願
一何々 改良發明ノ名稱

此處ニ成規ニ從ヒ印紙ヲ
貼用スヘシ

右ハ何某 住所本貫族籍 所有ノ明治何年何月何日付第何號專賣特許証ニ係
ル何々 原發明ノ名稱ノ發明ニ就キ明細書ニ記載ノ通私(私共)改良ヲ加ヘ
候モノニシテ專賣特許條例ニ相觸レ候儀無之且此願書及明細書ニ記載
セル事實並ニ圖面 フルトキニ相違之廉無之段確信致候然ル處專賣人ニ於
テ何々ノ廉ヲ以テ承諾ヲ拒ミサル理由ヲ述フヘシ 候ニ付該條例第九條第
二項ニ據リ何箇年ヲ期限トシ專賣特許証御下附相成度此段奉願候也

何府(北海道)何郡何町何番地 居住
本貫族籍
改良發明者 何 某 印

年 月 日
農商務大臣何某殿
前書之通願出候ニ付進達候也

何府
何縣知事(北海道廳長官)何某印

第八 專賣權ノ讓與又ハ分與ヲ願出ルトキ

專賣權讓與(分與)願

此處ニ成規ニ從ヒ印紙ヲ貼用スヘシ

一 明治何年何月何日付第何號專賣特許證

一 何々發明ノ名稱

一 發明者何某

一 專賣人何某

右ハ今般何某住所本貫族籍ニ讓與(分與)致度依テ約定書本書相添此段奉願候也

何府(北海道)何郡何町何番地 居住

本貫族籍

讓主 何 某 印

年月日

農商務大臣何某殿

前書ノ通願出候ニ付進達候也

年月日

何府知事(北海道廳長官)何某印

第九 專賣特許ノ再渡

專賣特許証紛失(燒失流失等)ニ付再渡願

此處ニ成規ニ從ヒ印紙ヲ貼用スヘシ

一 明治何年何月何日付第何號專賣特許證

一 何々發明ノ名稱

一 發明者何某

一 專賣人何某

右專賣特許證ハ私所有ニ有之候處明治何年何月何日何地ニ於テ何々ノ際紛失(又ハ燒失流失等其始末ヲ記スヘシ)候ニ付再渡相成度此段奉願候也

何府(北海道)何郡何町何番地 居住

本貫族籍

專賣人 何 某 印

年月日

農商務大臣何某殿

前書之通願出候ニ付進達候也

年月日

何府知事(北海道廳長官)何某印

第十 明細書圖面ニ脱漏誤謬アリ
補足改正ヲ願出ルトキ

明細書(圖面)脱漏補足(誤謬改正)願

一 明治何年何月何日第何號專賣特許證

一 何々發明ノ名稱
ヲ揭クヘシ

一 發明者何某

一 專賣人何某

右專賣特許証ニ係ル明細書(圖面)中脱漏(誤謬)有之候ニ付別紙之通補足
(改正)致度尤モ之カ爲メ發明ノ重要事項ニ變更ヲ生スル儀無之ト確信候
間此段奉願候也

專賣人發明者ニアラサルトキハ發明者存

生中ナレハ連署スヘシ

何府(北海道)何郡何町何番地 居住
何縣(北海道)何區何村何番地 寄留

本貫族籍

專賣人 何 某 印

前書之通願出候ニ付進達候也

年月日

農商務大臣何某殿
何府知事(北海道廳長官)何某印

第十一 專賣特許願人他人ニ代
理ヲ委任シタルトキ

代人御届

一 明治何年何月何日付專賣特許願

右願ニ關スル事件ニ付何某 住所本貫族籍ヲ以テ代人ト相定メ候條此段御
届申上候也

何府(北海道)何郡何町何番地 居住
何縣(北海道)何區何村何番地 寄留

本貫族籍

何 某 印

年月日
農商務大臣何某殿
前書之通願出候ニ付進達候也

何(府縣)知事(北海道廳長官)何 某 印

第十二 願書訂正ノ達ヲ受ケ訂
正ヲ加ヘ進達スルトキ

願書訂正ノ儀ニ付上申

一 受付番號

何府(北海道)何郡何町何番地 居住
何縣(北海道)何區何村何番地 寄留

本貫族籍

何 某

一 明治何年何月何日付

何 某
貳名以上ナルトキハ外何名
トスヘシ以下此例ニ依ル

一 何々專賣特許願
右願書訂正方御達書明治何年何月何日到達依テ御達ノ趣ニ從ヒ訂正ヲ加
ヘ進達仕候也
年月日
農商務省專賣特許局長何某殿
右 何 某 印

第十三 明細書ニ關シテ理由書・達ヲ受ケ
訂正方又ハ答辨書ヲ進達スルトキ

訂正書(答辨書)進達之儀ニ付上申

第何室 出願順號 何府(北海道)何郡何町何番地 居住

明治何年何月何日付 願 本貫族籍 何 某

何々專賣特許願 右願書附屬明細書ノ儀ニ付明治何年何月何日付御達ノ趣ニ從ヒ別紙訂正書(又ハ御達ノ趣承服致シ難ク候ニ付別紙答辨書)進達仕候也

年 月 日 右 何 某 印

農商務省專賣特許局長何某殿

第十四 圖面訂正ノ達ヲ受ケ訂
正ヲ加ヘ進達スルトキ

圖面訂正ノ儀ニ付上申

第何室 出願順號 何府(北海道)何郡何町何番地 居住

明治何年何月何日付 願 本貫族籍 何 某

何々專賣特許願 右願書附屬圖面不完全ノ旨明治何年何月何日付ヲ以テ御達ニ付訂正ノ上進達仕候也

年 月 日 右 何 某 印

農商務省專賣特許局長何某殿

第十五 圖面徵收ノ達ヲ受
ケ進達スルトキ

圖面進達ノ儀ニ付上申

第何室 出願順號 何府(北海道)何郡何町何番地 居住

明治何年何月何日付 願 本貫族籍 何 某

何々專賣特許願 右發明審査上圖面入用ノ旨明治何年何月何日付ヲ以テ御達ニ付進達仕候也

年 月 日 右 何 某 印

農商務省專賣特許局長何某殿

明細書式

一 明細書ハ美濃紙ニツ折ニシテ上部曲尺一寸下部八分左二分綴料一寸ヲ餘シ楷書

ノ内ニテ十三行二十五字詰ヲ以テ字體明瞭ニ認ムヘシ

一 明細書コハ專賣特許願手續第五條ニ掲ケタル事項ヲ記載スヘシ其他之カ説明ニ

必要ナラサルコトハ決シテ記載スヘカラス

一 明細書ハ書損ナキ様認ムヘシ若シ書損アリテ加除訂正スルトキハ其上部ニ存ス

ル餘白ニ第何行第何字目何々ノ下何々ノ上何々ノ何字ヲ加ヘ又ハ除クトカ或ハ

專賣特許願書式

何々ノ字ヨリ何々ノ字ニ至ル何字ヲ何々ノ何字ニ改ムト記シテ捺印スヘシ決シテ紙ヲ糊付シテ書損ノ部分ヲ拭ヒ其上ニ書改ムル等ノコトヲナス可ラス但刪除訂正セラレタル文字ハ墨ニテ一ノ縦線ヲ引之ヲ抹消スヘシ

一 明細ニハ末尾ニ住所本貫族籍氏名ヲ記シテ捺印スヘシ年月日宛名ハ認ムルヲ要セス

製圖法

- 一 圖面ハ成ルヘク美濃紙ノ純白ナルモノヲ用ヒ其上部曲尺一寸下部八分左三分右一寸五分位ヲ餘シ堅曲尺七寸二分横四寸六分ノ長方形面内ニ認メ且ツ右一寸五分ノ内一寸ヲ綴料トシ綴料ト該長方形トノ間ニ於ケル餘白ノ上部ニ發明ノ名稱ヲ掲クヘシ但署名捺印ハ該長方形面内左右ノ下部ニ於テ圖面ニ妨ケナキ様之ヲナスヘシ
- 一 圖面ニハ明細書ト同様ノ署名捺印ヲ要ス但署名ハ細字ニテ氏名ノミヲ記スヘシ
- 一 圖面ハ寫眞石版ノ原料ニ適スヘキ様濃墨ヲ用ヒ鮮明ニ畫キ着色スヘカラス
- 一 圖ノ離レタルモノハ一箇毎ニ第一圖第二圖ト番號ヲ付シ又一ノ部分ニシテ數圖ニ亘ルモノアレハ必ス同一ノ符號ヲ用フヘシ但シ番號及符號ハ圖ノ妨ケトナラサル様墨ニテ明瞭ニ認ムヘシ

第一

- 一 截断面ヲ現ハスニハ線間凡三厘ヲ離レタル平行線ヲ斜ニ引クヘシ又截断面中部分ヲ異ニスル所ハ各方面ノ差ヒタル斜線ヲ用フヘシ
 - 一 圖面ノ凹凸ヲ明瞭ナラシムル爲メ陰ヲ施スコトヲ要スルトキハ線ヲ用ヒ簡明ニ畫クヘシ射影ハ決シテ施スヘカラス
 - 一 圖面ハ明細書ノ説明文中ニ畫キ入ルヘカラス必ス別紙ニ認ムヘシ
- 器械ノ發明ヲ記載スルトキ

明細書

肉類細切器械

肉類細切器械ノ新規有益ナル改良ヲ發明セリ左ニ之ヲ詳細確實ニ説明ス此發明ハ昇降運動ヲナス庖丁ト回轉スル組ト相須テ其用ヲナス肉類細切器械ノ改良ニシテ其目的トスル所三アリ第一組ヲ支持スルニ常ニ滑カナル承盤ヲ設備スルコト第二組ノ表面ニ對シ數箇ノ庖丁ヲ各々別々ニ整理スルヲ得セシムルコト第三組丁ヲ運動セシムル昇降桿ノ摩擦ヲ減省スルコト是ナリ

別紙圖面ハ右ノ目的ヲ達スヘキ機構ヲ示シタルモノニシテ即チ其第一圖ハ至器械ノ縱断面圖ナリ第二圖ハ組及庖丁ヲ取除キタル器械ノ頂面圖ニ

シテ第三圖ハ該器械ノ第二圖ニ示セル部分ヲ(一、二)ノ線ニ於テ截斷シタル縱斷面圖トス而シテ第四圖ハ昇降横桿ト其庖丁トヲ示シタル詳細圖ナリ總テ此圖面ニ附シタル同一ノ符合ハ同一ノ部分ヲ示シタルモノトス

臺(イ)及其脚(ろ、る)並ニ臺ノ裏面ニ固着シタル軸吊(イ)ヲ以テ本器械ノ構礎トス軸吊(イ)ニハ軸(ヒ)ヲ通シ且ツ同軸ニ飛輪(ロ)ヲ備ヘ而シテ飛輪ノ轂ニ設ケタル曲柄ヲ横桿(ヒ)ヲ通シタル串ニ接續スルニ連桿(ロ)ヲ以テシ該横桿(ヒ)ニハ昇降桿(チ)ヲ固着シ此桿ノ上端ニ庖丁(ニ、ニ)ヲ備ヘタル横桿(オ)ヲ附着シタリ

横桿(ヒ)ハ軸(ヒ)ニ藉リテ昇降ス而シテ之ニ備フルコ臺(イ)ノ裏面ニ固着シタル導子(ケ、ケ)ニ適應セシメタル減阻轉子(ホ、ホ)ヲ以テセリ是レ該横桿ノ昇降スルニ成ルヘク摩擦ヲ減殺セシメンカ爲ナリ

木製組(ぬ)ノ裏面ニハ臺(イ)ニ設ケタル輪溝(マ)ニ嵌合スルニ適應シタル環狀ノ輪(キ)ヲ固着シタリ此輪溝ハ全部同一ノ深サニアラスノ一箇所若クハ二箇所以上(茲ニ示ス所ノモノハ二箇所ナリ)ニ油ヲ貯フヘキ稍々深キ凹所(ヌ、ヌ)ヲ設ケ而シテ輪(キ)ハ常ニ此油ニ觸レテ回轉スルヲ以テ輪ト溝トノ間不斷太甚タ滑カナリ昇降桿(チ)ハ中央架子(ル)貫通シ此

架子ニ因テ直導セラレ該架子ハ臺(イ)ニ固着シ組ニ接觸セシテ之カ中央孔ヲ通シテ上方ニ突出シ其上部ハ組ニ緊着シタル覆罩(ル)ノ内ニ在リ而シテ此覆罩ハ組ノ中央孔内ニ肉片ノ入ルヲ防クモノトス

第四圖ヲ以テ其詳細圖ヲ示シタル横桿(オ)ハ昇降桿(チ)ニ直垂ニ嵌入スルヲ得而シテ其位置ヲ整理シタルキハ止螺旋(ウ)ヲ以テ緊着スル様ニ作リタリ又該昇降桿ノ上端ニハ螺旋ヲ刻シ之ニ螺旋止ヲ嵌合シ以テ庖丁ノ激シク運動シテ組上ノ肉ニ接スルキ横桿ノ受クル激動ニ抗セシムルナリ

庖丁(ニ、ニ)ハ相互及前項ニ述ヘタル横桿ニ關係ナク各自ニ整理セシムヘキカ故ニ常ニ庖丁ノ刃ト組ノ面トヲシテ適宜ニ相應セシムルコトヲ得ルナリ

自分ノ發明中此庖丁ニ關スル考按ヲ實施スルニハ第四圖ニ示ス所ノ裝置ヲ可トス即チ二箇ノ螺旋棍(ワ、ワ)ヲ各庖丁ノ背部ニ固着シ該棍ヲシテ横桿ノ凸邊(カ、カ)ヲ貫通セシメ而シテ各螺旋棍ノ貫通セル上下ニ螺旋止ヲ裝置シ以此各箇螺旋止ノ作用ニ藉リ最モ精密ニ庖丁ヲ整理スルヲ得ルモノトス

組ノ周邊ニハ圓形ノ圍繞板(ク)ヲ固着シテ槽(カ)ヲ形成セシメ以テ肉類

チシテ其組面外ニ出テサラシム又環狀ノ輪(チ)ノ邊緣ニ於テ環ノ裏面ニ固着スルニ小齒輪(レ)ニ啮合フヘキ刻齒ヲ以テス而シテ該小齒輪ハ軸(ニ)ニ藉リ適宜ナル聯動機ノ作用ヲ以テ運轉セシムルヲ得ヘシ但シ別紙圖面ニ示セル聯動機ノ如キハ此發明ノ部分トシテ示シタルモノニアラス

該軸(ニ)ハ滑車(ツ)ニ帶革ヲ繞ラシテ以テ之ヲ回轉セシムルコトヲ得ヘク又一端ニ把手(チ)ヲ備ヘ他端ニハ軸(ニ)ニ設ケタル小齒輪ニ啮合ハシタル齒輪(ム)ヲ備フル軸(ニ)ヲ裝置シテ手ヲ以テ回轉スルヲ得ヘシ

臺(シ)ノ一邊ニ蝶鉸ヲ以テ臺板(ヌ)ヲ附着シ以テ細切シタル肉ヲ入ルヘキ器物ヲ載スル用ニ供スルヲ得ヘシ該臺板ヲ支撐シ又ハ不用ナルトキ之ヲ除去スルニ最簡便ナル方法ハ第一圖ニ示セルカ如シ

本發明ハ回轉組ト昇降スル庖丁ト相須テ作用ヲ爲ス所ノ肉類細切器械ノ改良ナルカ故ニ上陳結合ノ全部以テ自分ノ發明ナリトセス特許證ヲ得ンカ爲メニ自分ノ發明トシテ其權利ヲ請求スル區域ハ左ノ如シ

- 一 肉類細切器械中環狀ノ輪(チ)ヲ備ヘタル回轉組ト輪溝(マ)及其溝ニ接續スル凹所(ヌ)ヲ一箇若クハ二箇以上設ケタル臺ノ結合
- 二 肉類細切器械中回轉組ト各互ニ關係ナク橫桿ニ直垂ニ整理シ得ヘキ

庖丁(二、二)ヲ備ヘタル昇降橫桿トノ結合

三 前ニ詳記シタル目的ヲ以テ背部ニ二箇ノ螺旋棍(ワ、ワ)ヲ固着シタル庖丁

四 肉類細切器械中庖丁(二、二)ヲ昇降運動シ且ツ摩擦ヲ減殺スル減阻轉子(ホ、ホ)ヲ備フル橫桿(ト)ヲ固着シタル昇降桿(チ)ト該減阻轉子ニ適應スル様ニ設ケタル導子(ケ、ケ)トノ結合是レナリ

府(北海道)何郡何町何番地 居住
 縣()村何番地 寄留
 本貫族籍
 發明者(又ハ相續人讓受人)何 葉 印

第二 物品ノ發明ヲ記載スルトキ

明細書

挿書匣

文書ノ保存檢閱ニ用フル新規有益挿書匣ヲ發明セリ左ニ之ヲ詳細確實ニ説明ス

此發明ノ目的ハ公私ノ執務所ニ於テ文書ヲ保存シ且ツ之ヲ檢閱スルニ便

利ナラシムルニ在リ

此發明ハ木材金屬又ハ其他ノ適當ナル資料ヲ以テ作りタル矩形ノ匣ニシテ其前面ノ上縁ト後面ノ下縁トノ平面若クハ其接近ノ部分ヲ斜ニ截斷シ蝶鉸ヲ以テ番ヒ匣ノ兩側ニ沿ヒ頂ト底トノ間ニ於テ制齒ヲ具シタル硬固ノ透溝杆ヲ縱設シ又撮ニ附着シテ補足ノ用ヲ爲シ撮ヲ銷定スル側心挺ヨリ成レル押止スヘキ裝置ヲ設ケ且導棍ヲ備ヘタル隨從板ヲ附シ導棍ト隨從板トノ間ニ前記ノ撮ヲ串通セルモノナリ

別紙圖面ニ於テ同一ノ符號ヲ附ノ同一ノ部分ヲ示セリ第一圖ハ匣ノ閉合シタル所ヲ示シ第二圖ハ在中ノ文書ヲ檢閱スル爲メ又ハ文書ヲ插入スル爲ニ匣ヲ開タル所ヲ示セルナリ第三圖ハ變形モノニ即チ蓋ナキ挿書具トス(ハ、ハ)ハ制齒ヲ具シタル硬固ノ透溝杆ニシテ即チ撮(ト)ノ由テ以テ隨從板(チ)ヲ運用スル所ナリ(ト)ハ補足ノ用ヲ爲シ撮ヲ銷定スル爲メニ之ニ附着シタル側心挺トス(チ、チ)ハ隨從板ニ附着シタル導棍ニシテ撮ハ此導棍ト隨從板トノ間ニ串通スルナリ

制齒杆ニハ横透溝ヲ設ケ而シテ此横透溝ノ端ハ撮(ト)ノ兩端ヲ承クル承

架ヲナス所ノ直立シタル縱透溝ニ至テ終レリ是レ隨從板(チ)ヲシテ後方ニ傾下セシメ以テ在中ノ文書ヲ檢閱スルニ便スルカ爲ナリ

此挿書匣ヲ使用スルニハ上截分(ニ)ヲ擧ケタル後側心挺(ト)ヲ制齒ヨリ撮ノ離ル、丈ニ揚起シ欲スル所ノ距離ニ移シテ制齒ニ掛クルナリ爾スレハ則チ隨從板(チ)ハ後方ヘ倒ル、カ故ニ兩手ヲ以テ文書ヲ檢閱シ又ハ之ヲ隨從板(チ)及ヒ先端(シ)ノ間ニ插入スルヲ得ヘシ而シテ撮ヲ押送シ文書ヲ充分押壓シ兩側ノ制齒ニ撮ヲ下シ隨從板ニ向テ側心挺ヲ下方ヘ壓スレハ壓力ヲ補足シ撮ヲ銷定スルヲ得然ル後上截分ヲ閉合スルナリ

第三圖ノ益ナキ挿書具モ其使用法前條ニ同シ

專賣特許ニ依リ自分カ此發明ノ保護ヲ請求スル區域ハ左ノ如シ

- 一 別紙圖面ニ示シ且ツ本書ニ記載シタルカ如ク一圖ハ制齒ヲ具スル透溝ヲ備ヘタル杆ト之ト適合セシメラルヘキ隨從板トヲ備ヘ一箇ハ蓋トナル所ノ共ニ三角形ニシテ蝶鉸ニテ附着セラレタル兩箇ノ裁斷分ヲ以テ外圍ト爲ス挿書匣
- 二 接合シタル縱横ノ透溝ヲ備ヘ溝ニ制齒ト隨從板ノ撮ノ承架トヲ具シ屈折シタル兩杆

- 三 匣ト各々一端ニ撮ヲ承クヘキ承架ニ至テ終ル所ノ縱透溝ヲ設ケクル硬固ナル二箇ノ制齒杆ト撮ヲ附シタル隨從板トノ結合
- 四 前板(イ)底板(ろ)隨從板ノ撮ノ承架ニ終リタル縱透溝ヲ備ヘ硬固ニシテ制齒ヲ具セル透溝ヲ設ケタル兩杆(ほ、ほ)ト及押止スヘキ裝置ヲ附シタル隨從板(ち)トノ結合
- 五 三角形ニシテ蝶絞ヲ以テ番ヒタル兩截分縱透溝(即チ承架)ヲ備ヘ硬固ニシテ制齒ヲ具スル透溝ヲ設ケタル兩杆(ほ、ほ)兩導棍(チ、チ)ヲ附シタル隨從板(ち)及ヒ側心挺(ト)ヲ備ヘタル撮(リ)ヨリ成ル所ノ全備セル挿書匣ナル新製造品是レナリ

署名ノ式ハ第一書式ニ同シ

第三方法ノ發明ヲ記載スルトキ

明細書

軟鐵及鋼鐵製造法

軟鐵及鋼鐵ヲ製造スルニ用フル鹽基的方法ノ新規有益ナル改良ヲ發明セリ依テ左ニ之ヲ詳細確實ニ説明ス

此發明ノ目的ハ溶解シタル粗鐵ヨリ磷及硫黃ヲ除去スルニ至リ其方法ハ鹽基性物即チ珪酸ヲ含有セサルモノヲ以テ内壁ヲ塗布シタル傾回爐ニ鐵ヲ投入シ珪素ヲ奪除スル爲メ大氣ヲ鼓入シテ之ヲ處理シ從テ化生スル所ノ含珪熔滓ヲ該爐ヨリ注脱シ然ル後磷及ヒ硫黃ヲ奪除スル爲メ大氣ト螢石即チ「弗化カルシウム」トヲ用井テ鐵ヲ處理スルモノトス

此發明ヲ施行スルコハ傾回爐ヲ用ヒ之ニ熔鑛爐ヨリ熔鐵ヲ移注シ傾回爐ノ底若クハ側部ヨリ鼓入スル大氣ヲ以テ處理ス而シテ其鼓入ハ方法ノ初期ノ終尾即チ奪珪作用ノ起發スルニ至ルマテ連續シ該期ノ終尾ヲ待テ傾爐ヲ傾ケ其熔滓ヲ除却スルナリ

次テ又大氣ノ鼓入ヲ爲スニ方リ鐵回爐ヲ直立ノ地位ニ復シ而シテ直ニ之ニ螢石ヲ投入ス尤其細粉ナルモノヲ宜トス然スレハ即チ螢石ハ大氣ノ鼓入ニ由リ熔鐵中ニ射入セラル、ナリ否ラサレハ熔滓ヲ除去シタル後傾回爐ノ口部ニ其小塊ヲ投入スルモ可ナリ

斯ノ如クスレハ熱ノ爲メニ螢石分解シ弗素ト石灰トヲ化生シテ以テ硫黃ト磷トヲ蒸氣及ヒ熔滓トシテ除去シ(珪素ノ殘留スルモノアレハ亦同シ)而シテ粗鐵ハ奪炭作用ノ完否ニ依テ鋼鐵若クハ軟鐵ニ變化ス

傾回爐ノ内壁ヲ塗布スルニハ石灰若クハ「マグネシア」石灰ヲ用フルヲ良
 トス然レトモ亦他ノ適應ナル石灰質ノモノヲ用フルモ妨ナシ前記粗鐵ハ
 普通ノ「ベセマー」法ニ於テ通常用ユルモノニシテ百分中珪素二炭素三乃
 至四及ヒ若干ノ螢石ヲ用フルニアラサレハ鋼鐵ヲ生成スル能ハサル程ニ
 過量ノ磷ヲ含有スルモノナリ
 粗鐵中ニ多量ノ滿俺存在スルモハ珪素ノ在量稍少カルヘシ（然レモ稍多
 量ナル珪素ヲ含有スルモ妨ケナシ）茲ニハ百分中三乃至五ノ滿俺ヲ含有
 スル粗鐵ヲ用ユルヲ良トス是レ大氣鼓入ノ終リニ當リテ滿俺ノ加入ヲ要
 セサレハナリ若シ粗鐵滿俺ヲ含有セサレハ奪炭作用ノ後直チニ鏡鐵ノ一
 乃至一、五分ヲ投入ス是レ奪炭作用ノ間ニ滿俺存在スレハ之ヲ次期ニ於
 テ加入スルニ比シ鐵ノ質チシテ大ニ良好ナラシムルニ由ル然レモ鐵ヲ粗
 製スル間ノ滿俺ノ存否ハ必スシモ鋼鐵ノ生成ニ緊要ナリトセス何トナレ
 ハ鼓入間滿俺ノ存否ニ關セズ大氣ノ鼓入ノ終リニ當テ滿俺ヲ投入スルモ
 可ナレハナリ
 粗鐵中含有スヘキ螢石ノ量ハ其鐵中含有スル珪磷及ヒ硫黃ノ三乃至五倍
 アルヲ可トス

石灰又ハ酸化鐵ヲ螢石ト混和シ或ハ奪珪作用前ニ石灰ヲ粗鐵ト共ニ傾回
 爐ニ投入スルモ可ナリ然レモ斯ノ石灰又ハ酸化鐵ヲ使用スルハ敢テ緊要
 ノコトニアラス

螢石ヲ奪珪右用ノ後ニ用ヒテ之ヲ其前ニ用ササルノ利益タル所以ハ若シ
 「ベセマー」法ノ始メニ當テ之ヲ適用スレハ大ニ熔鐵ヲ冷却シ從テ之ヲ流
 注シ難カラシメ且螢石ノ多量ヲ要スルヲ以テナリ

奪珪作用後ニ含珪熔滓ヲ除去スルノ利益タル所以ハ之ニ依テ熔滓ヲ中和
 スル爲メ螢石ヲ浪費スルノ憂ナカラシメンカ爲ナリ若シ鹽基性物ヲ永シ
 傾回爐内ニ留滯セシムレハ其多量ハ無益ニ熔滓ト相化合スヘシ

「ベセマー」法ニ於テ鑄鐵ヨリ磷ヲ奪除スルカ爲メニ螢石並ニ大氣ヲ使用
 スルハ己ニ世ニ知ラレタル方法ナルヲ以テ自分ノ發明トシテ其權利ヲ請
 求スルヲ爲サス自分ノ發明ハ即チ前陳方法ノ改良ニシテ少量ノ螢石ヲ用
 ヒテ以テ精製スルコトヲ得ルニ在リ

專賣特許証ニ依テ自分カ發明ノ保護ヲ請求スル區域ハ左ノ如シ
 第一次適應ナル鹽基性物ヲ以テ塗布シタル傾回爐内ニ於テ珪素ヲ奪除ス
 ル爲メ大氣ノ鼓入即チ噴射ヲ以テ粗鐵ヲ處理シ第二次生成シタル含珪熔

滓ヲ注脱シ第三次硫黄及ヒ燐ヲ奪除スル爲メ螢石若クハ同値ノ鹽基性物
ヲ以テ熔滓ヲ處理スルヨリ成ル軟鐵及ヒ鋼鐵製造ノ改良方法はナリ

署名ノ式ハ第
一書式ニ同シ

第四合成劑ノ發明ヲ
記載スルトキ

明細書

脱毛媒助劑

毛皮ヲ鬆化スルニ用フル新規有益ナル合成劑ヲ發明セリ依テ左ニ之ヲ詳
細確實ニ説明ス
此發明ノ目的ハ毛皮ヲ鬆化スルニ當リ豫メ其毛皮脂肪ヲ脱除シ易カラシ
ムルニ在リ

此合成劑ハ清水、生石灰、炭酸曹達、硝石、及花狀硫黄ヨリ成ル即其割合ヲ
掲グルヲ左ノ如シ

- 清水 一二五、〇
- 生石灰 八、〇

炭酸曹達 一一、〇

硝石 二、〇

花狀硫黄 一、二

以上ノ成文ヲ攪擾シテ能ク之ヲ混和セシムルモノトス此合成劑ノ用法ハ
豫メ毛皮ヲ一日乃至八日間水中ニ浸シ皮裡ニ含有スル鹽類及汚物ヲ脱除
シ之ヲ清淨コシタル後此液劑中ニ浸ス一四十八時間ニシテ之ヲ取出シ通
常ノ法ヲ以テ其毛ヲ脱除スルモノトス

此合成劑ヲ使用スルキハ當ニ其毛ヲ脱除シ易カラシムルノミナラス却テ
毛皮ヲ鬆化スルニ當リ妨碍ヲ來タスヘキ脂肪及ヒ其他ノ物質ヲ脱除シ精
良ノ柔革ニ變成スヘキ質ハ之ヲ保存ス

上文記載スル所ニ依リ自分ノ發明トシテ其權利ヲ請求スル區域ハ左ノ如
シ

毛皮ヲ脱除スルニ當リ豫メ其毛ヲ脱除スルコ易カラシムル爲メ使用スヘ
キ前記ノ割合ニ於テ清水、生石灰、炭酸曹達、硝石、花狀硫黄ヨリ成ル合成
劑是ナリ

署名ノ式ハ第
一書式ニ同シ